



บริษัท เอเชีย ไบโอบีโอส จำกัด (มหาชน)

ONE REPORT รายงานประจำปี 2566



www.asiabiomass.com

02-415-0054

วิสัยทัศน์

“เป็นผู้นำในการพัฒนาจัดหา
ชีวมวลและสินค้าเกี่ยวเนื่องในระดับ
ภูมิภาคอาเซียน ภายในปี 2025 โดยมี
โซลูชันที่ตอบสนองความต้องการของ
ลูกค้าในหลากหลายอุตสาหกรรม พร้อม
มุ่งมั่นและขับเคลื่อนธุรกิจให้เติบโต
อย่างยั่งยืน บนพื้นฐานของเศรษฐกิจ
ใหม่ (BCG Economy)”



พันธกิจ

“ตอบสนองความต้องการของ
ลูกค้าอย่างรวดเร็ว ด้วยเชื่อเพลิง
ชีวมวลที่หลากหลาย ให้ความสำคัญ
ด้านคุณภาพและมีปริมาณเชื่อเพลิง
ชีวมวลที่สามารถส่งถึงลูกค้าได้อย่าง
ต่อเนื่องและสม่ำเสมอ พร้อมด้วย
ระบบโลจิสติกส์ที่ตอบโจทย์ รวมทั้งการ
บริการหลังการขายที่เป็นเลิศ และ
คำนึงถึงผลประโยชน์ของผู้มีส่วนได้
ส่วนเสียของบริษัท”

สารบัญ



สารจากประธาน



ข้อมูลทางการเงิน



ส่วนที่ 1 การประกอบธุรกิจ และผลการดำเนินงาน

1. โครงสร้างและการดำเนินงานของกลุ่มบริษัท	
1.1 นโยบายและภาพรวมการประกอบธุรกิจ	1
1.2 ลักษณะการประกอบธุรกิจ	5
1.3 โครงสร้างการถือหุ้นของกลุ่มบริษัท	33
1.4 จำนวนทุนจดทะเบียนและทุนชำระแล้ว	38
1.5 การออกหลักทรัพย์อื่น	38
1.6 นโยบายการจ่ายเงินปันผล	39
2. การบริหารจัดการความเสี่ยง	
2.1 นโยบายการบริหารความเสี่ยง	40
2.2 ปัจจัยความเสี่ยงต่อการดำเนินธุรกิจ	40

3. การขับเคลื่อนธุรกิจเพื่อความยั่งยืน	
3.1 นโยบายและเป้าหมายการจัดการด้านความยั่งยืน	47
3.2 การจัดการผลกระทบต่อผู้มีส่วนได้เสียในห่วงโซ่คุณค่าของธุรกิจ	49
3.3 การจัดการด้านความยั่งยืนในมิติสิ่งแวดล้อม	54
3.4 การจัดการด้านความยั่งยืนในมิติสังคม	57
4. การวิเคราะห์และคำอธิบายของฝ่ายจัดการ (MD&A)	62
5. ข้อมูลทั่วไปและข้อมูลสำคัญอื่น	
5.1 ข้อมูลทั่วไปของบริษัท	79
5.2 ข้อมูลสำคัญอื่น	80
5.3 ข้อพิพาททางกฎหมาย	80
5.4 ตลาดรอง	80
5.5 สถาบันการเงินที่ติดต่อประจำ (เฉพาะตราสารหนี้)	80

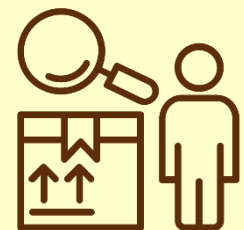

ส่วนที่ 2 การกำกับดูแลกิจการ

6. การกำกับดูแลกิจการ	
6.1 ภาพรวมของนโยบายและแนวปฏิบัติการกำกับดูแลกิจการ	81
6.2 จรรยาบรรณธุรกิจ	93
6.3 การเปลี่ยนแปลงและพัฒนาการที่สำคัญของนโยบายแนวปฏิบัติ และระบบ การกำกับดูแลกิจการในรอบปีที่ผ่านมา	93

สารจากประธาน

ปี 2566 เป็นอีกหนึ่งปีที่จะยังคงเป็นปีที่มีการแข่งขันในตลาดพลังงานทดแทนที่ดุเดือด Trend ทั่วโลกต่างมุ่งสู่ Net Zero ในเวที COP 26 ประเทศไทยแสดงเจตจำนงที่จะแก้ปัญหาร่วมกับประชาคมโลกอย่างจริงจัง พร้อมจะยกระดับการแก้ไขปัญหาภาวะโลกร้อน โดยกำหนดเป้าหมายหลักว่าประเทศไทยจะบรรลุความเป็นกลางทางคาร์บอน (Carbon Neutrality) ภายในปี 2593 (ค.ศ. 2050) และบรรลุการปล่อยก๊าซเรือนกระจกสุทธิเป็นศูนย์ (Net Zero GHG Emissions) ภายในปี 2608 (ค.ศ. 2065) สำหรับการทำธุรกิจของ บริษัท เอเชีย ไบโอแมส จำกัด (มหาชน) “ABM” เป็นธุรกิจที่อยู่ในกระแส Green Economy หรือ เศรษฐกิจสีเขียว การดำเนินกิจกรรมทางธุรกิจที่ช่วยลดผลกระทบที่มีต่อโลก และ ABM ได้ให้ความสำคัญและมุ่งเน้นการวิจัยและพัฒนา การใช้เทคโนโลยีและนวัตกรรม ซึ่งเป็นหัวใจสำคัญของการสร้างสมดุลในการพัฒนาอย่างยั่งยืนทั้งด้านเศรษฐกิจ สังคม และสิ่งแวดล้อม ถึงแม้ว่าจะพบกับปัญหาอุปสรรคด้านการแข่งขันทางการค้าที่รุนแรงก็ตาม

นอกจากนี้ บริษัทฯ ต้องเผชิญกับความท้าทายหลายด้าน นำมาซึ่งความเสี่ยงและโอกาส ดังนั้นบริษัทฯ จึงต้องปรับตัวและพัฒนาตนเองอยู่เสมอ เพื่อให้สามารถอยู่รอดและเติบโตได้อย่างมั่นคงและยั่งยืน การพัฒนาองค์กรสู่ความยั่งยืนจึงเป็น “เรื่องสำคัญ” ที่ทุกธุรกิจต้องบูรณาการและขับเคลื่อนอย่างเป็นรูปธรรมโดยให้ความสำคัญกับ ESG (Environmental, social, Governance) โดยจะให้ความสำคัญกับการทำธุรกิจ ที่คำนึงถึงความรับผิดชอบต่อ 3 ด้านหลัก คือ สิ่งแวดล้อม สังคม การกำกับดูแล โดย Environment เป็นหลักเกณฑ์ที่คำนึงถึงในด้านความรับผิดชอบต่อสังคม Social เป็นหลักเกณฑ์ที่เชื่อว่าบริษัทมีการจัดการความสัมพันธ์และมีการสื่อสารกับ ลูกจ้าง suppliers ลูกค้า หรือผู้มีส่วนได้ส่วนเสีย (stakeholders) อย่างไร และ Governance เป็นหลักการ

ที่เชื่อว่าบริษัทมีการจัดการบริการความสัมพันธ์ในเชิงการกำกับดูแลอย่างไร เพื่อการบริหารจัดการที่มีประสิทธิภาพ โปร่งใส ตรวจสอบได้ และคำนึงถึงผู้มีส่วนได้เสีย และแนวคิด ESG จะช่วยสร้างความน่าเชื่อถือให้แก่ธุรกิจ ด้วยการสะท้อนบทบาทความรับผิดชอบต่อธุรกิจที่มีต่อผู้มีส่วนได้เสีย และการนำเสนอผลการดำเนินงานในการพัฒนาธุรกิจให้เติบโตอย่างยั่งยืน และพัฒนาบุคลากรโดยการปลูกฝัง DNA ด้านความยั่งยืนให้กับพนักงานสามารถนำไปประยุกต์ใช้กับการทำงานของแต่ละฝ่ายงาน และในทุกขั้นตอนของธุรกิจ ต่อยอดการพัฒนาองค์กรให้เติบโตอย่างยั่งยืน



กลยุทธ์ที่สำคัญของการข้ามผ่านวิกฤตการณ์นี้ยังคงเป็นเรื่องเดิมที่จะต้องทำต่อเนื่อง คือการขยายธุรกิจโดยการจัดจำหน่ายผลิตภัณฑ์ใหม่ และขยายช่องทางการจัดจำหน่ายสินค้าชีวมวล ทั้งในและนอกอุตสาหกรรมพลังงาน เพื่อหาโอกาสการเติบโตของบริษัท รวมทั้งการบริหารการ Logistic ที่มีประสิทธิภาพ และการนำเทคโนโลยีสารสนเทศเข้ามาปรับใช้ในการควบคุมงบประมาณและค่าใช้จ่าย นำหลักการของ Lean และ Kaizen มาใช้ปรับปรุงกระบวนการผลิตลดความซ้ำซ้อนของขั้นตอนการปฏิบัติงานเพื่อลดค่าใช้จ่ายด้านการบริหารและเพิ่มประสิทธิภาพเพื่อแก้ไขวิกฤตการณ์ที่เกิดขึ้นมากมาย



การพัฒนาให้องค์กรมีความแข็งแกร่งขึ้น โดยพัฒนาบุคลากรให้มีความสามารถมากขึ้น สรรหาบุคลากรใหม่ที่มีความชำนาญเฉพาะด้านเข้ามาร่วมทีมและการวางแผนบริหารจัดการความเสี่ยงอย่างมีประสิทธิภาพ นอกจากนี้ บริษัทยังคงมุ่งมั่นดูแลชุมชนควบคู่ไปกับการดำเนินงานที่คำนึงถึงความรับผิดชอบต่อสังคมและสิ่งแวดล้อมอย่างต่อเนื่อง โดยมุ่งเน้นโครงการที่ก่อให้เกิดการสร้างคุณค่าร่วมระหว่างบริษัทและชุมชน

กลยุทธ์ที่สำคัญอีกประการหนึ่งคือ การลงทุนในธุรกิจอนาคตที่จะช่วยเพิ่มศักยภาพและประสิทธิภาพ เพื่อรองรับการเติบโตของธุรกิจร่วมกับคู่ค้าตลอดห่วงโซ่อุปทาน (Supply Chain) ได้มีการขยายธุรกิจโรงงานไม้สับ โดยมีการประยุกต์ใช้มาตรฐานระบบการจัดการป่าไม้อย่างยั่งยืน และ ระบบ PEFC ซึ่งหลักสำคัญในการจัดการป่าไม้ คือ ต้องดูแลคนในพื้นที่ที่ปลูกต้นไม้ ชุมชน ทำงานอย่างมีความรับผิดชอบ จัดการพื้นที่ป่าด้วยแผนการจัดการ ติดตามผล และแก้ปัญหา นอกจากนี้ ไม่ใช่แค่ดูแลคนเท่านั้น แต่ต้องดูแลธรรมชาติด้วย ไม่ว่าจะเป็นสัตว์ หรือพื้นที่โดยรอบ ทำให้มั่นใจได้ว่าเราจะมีต้นไม้ใหม่เสมอในอนาคต ทำให้พื้นที่ป่าปลูกยังคงอยู่ ระบบการจัดการนี้บริษัทฯ ได้เข้าไปส่งเสริมให้เกษตรกรนำระบบจัดการป่าไม้ไปใช้ เพื่อช่วยยกระดับเกษตรกรและผลิตภัณฑ์ของไทยให้ดียิ่งขึ้นเพื่อไปแข่งขันกับตลาดโลกได้, มาตรฐานการรับรองด้านคุณภาพ (ISO 9001:2015), มาตรฐานการรับรองด้านสิ่งแวดล้อม (ISO 14001:2015) รวมทั้ง มาตรฐานด้านความปลอดภัยอาหาร นามัยและสภาพแวดล้อมในการทำงานทำ รวมทั้งกลยุทธ์ในการขยายธุรกิจโดยเพิ่มกลุ่มผลิตภัณฑ์สินค้า Biomaterial ที่เป็น high-value product เพื่อตอบสนองความต้องการของลูกค้า และขยายกลุ่มลูกค้าให้มากขึ้น

ท้ายที่สุดนี้ในนามของคณะกรรมการบริษัท เอเชีย
ไบโอแมส จำกัด (มหาชน) ขอขอบพระคุณ ในความร่วมมือ
ร่วมใจของผู้บริหารและพนักงานทุกท่านที่ตั้งใจทำงานอย่าง
เต็มกำลัง ตลอดจนผู้ถือหุ้นและผู้มีส่วนได้เสียทุกฝ่ายที่ได้ให้
ความไว้วางใจและการสนับสนุนบริษัทฯ เป็นอย่างดีเสมอมา
และหวังเป็นอย่างยิ่งว่าจะได้รับการ

สนับสนุนอย่างเต็มที่จากทุกฝ่ายในปีต่อ ๆ ไปในการสร้าง
การเติบโตอย่างยั่งยืนและเตรียมพร้อมกับความท้าทายที่จะ
เกิดขึ้นในอนาคต ควบคู่ไปกับการปรับปรุงกลยุทธ์และ
พัฒนาบุคลากรในการทำงานเชิงรุก เพื่อสร้างสมดุลระหว่าง
มูลค่าทางธุรกิจและคุณค่าต่อผู้มีส่วนได้เสียตลอดห่วงโซ่
อุปทาน



นายวิชัย ตันพัฒนรัตน์
ประธานกรรมการบริษัท



นางสาวธิญาดา เมฆพงษ์สาทร
กรรมการผู้จัดการ

ข้อมูลสำคัญทางการเงินปี 2566

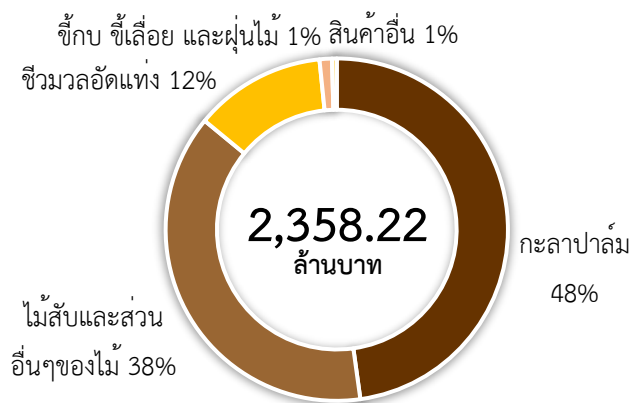
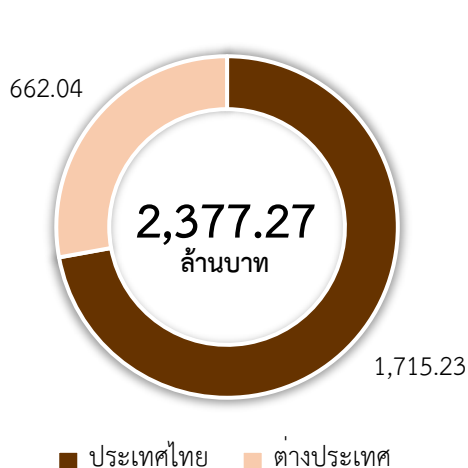

หน่วย: ล้านบาท

งบการเงินรวม	2566	2565	2564
ผลประกอบการของกลุ่มบริษัท			
รายได้รวม	2,383.34	2,715.69	1,928.10
ต้นทุนรวม	2,085.64	2,329.08	1,596.46
ค่าใช้จ่ายรวม	386.63	339.72	300.86
กำไรก่อนภาษีเงินได้	(88.93)	46.89	30.78
กำไรสุทธิ	(70.84)	34.95	22.19
ฐานะการเงินของกลุ่มบริษัท			
สินทรัพย์รวม	1,392.44	1,276.24	1,032.35
หนี้สินรวม	887.12	702.68	674.71
ส่วนของผู้ถือหุ้นรวม	505.32	573.56	357.64
กระแสเงินสดของกลุ่มบริษัท			
กระแสเงินสดสุทธิที่ใช้ไปในกิจกรรมดำเนินงาน	(19.10)	(104.26)	(49.34)
กระแสเงินสดสุทธิที่ใช้ไปในกิจกรรมลงทุน	(119.73)	(60.25)	(7.01)
กระแสเงินสดสุทธิที่ได้มาจากกิจกรรมจัดหาเงิน	138.02	169.38	30.35
ผลการดำเนินงานต่อหุ้น (บาทต่อหุ้น)			
กำไร (ขาดทุน) ต่อหุ้นพื้นฐาน ^{1/}	(0.19)	0.11	0.09
มูลค่าตามบัญชีต่อหุ้น ^{2/}	1.31	1.48	1.24

^{1/} กำไร(ขาดทุน)สุทธิเฉพาะส่วนของบริษัทใหญ่

^{2/} ส่วนของผู้ถือหุ้นเฉพาะส่วนของบริษัทใหญ่

ส่วนที่ 1

การประกอบธุรกิจ และผลการดำเนินงาน

บริษัท เอเชีย ไบโอบีโอมแอส จำกัด (มหาชน)

 www.asiabiomass.com

1

โครงสร้างและการดำเนินงาน ของกลุ่มบริษัท

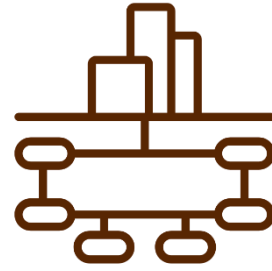

1.1. นโยบายและภาพรวมการประกอบธุรกิจ

บริษัท เอเชีย ไปโอแมส จำกัด (มหาชน) (“บริษัท” หรือ “ABM”) ดำเนินธุรกิจจัดหาและจัดจำหน่ายเชื้อเพลิงชีวมวล ที่เป็นมิตรต่อสิ่งแวดล้อม หลากหลายประเภท ให้กับลูกค้า อุตสาหกรรมในหลายสาขาธุรกิจซึ่งมีความต้องการใช้พลังงาน เชื้อเพลิงชีวมวลในกระบวนการผลิต ทั้งในประเทศและ ต่างประเทศ

คณะกรรมการบริษัทให้ความสำคัญกับการดำเนินงานของ บริษัท จึงพิจารณาทบทวนวิสัยทัศน์ พันธกิจ เป้าหมายระยะ ยาวและกลยุทธ์ โดยได้คำนึงถึงการสร้างความยั่งยืนให้กับผู้มี ส่วนได้เสียทุกฝ่าย ร่วมกับผู้บริหารในการประชุม คณะกรรมการบริษัท ครั้งที่ 4/2565 เมื่อวันที่ 10 พฤศจิกายน 2565 โดยมีมติคงวิสัยทัศน์พันธกิจของบริษัทดังเดิม

ทิศทางกลยุทธ์องค์กร

1. ให้ความสำคัญในการส่งมอบเชื้อเพลิงชีวมวลที่มีคุณภาพ ให้กับลูกค้า
2. มุ่งเน้นที่จะจัดหาผลิตภัณฑ์ที่มีความหลากหลายให้กับลูกค้า
3. ให้ความสำคัญกับการบริหารจัดการโลจิสติกส์ที่มี ประสิทธิภาพ
4. พัฒนาความสามารถในการเข้าถึงแหล่งเชื้อเพลิงชีวมวล และลูกค้าทั้งในและต่างประเทศอย่างต่อเนื่อง
5. พัฒนาคุณภาพการให้บริการกับลูกค้าอย่างต่อเนื่อง

“ ABM Core Values ”

I AM ABM

- I = Innovative
- A = Adaptability
- M = Moving Forward
- A = Accountability
- B = Be Best For Customers
- M = Morality

การเปลี่ยนแปลงและพัฒนาการที่สำคัญ

อำนาจในการควบคุมบริษัทในปีที่ผ่านมา

รายละเอียดผู้ถือหุ้น ปรากฏในหัวข้อผู้ถือหุ้น หน้า 36

ABM GROUP'S TIMELINE



ส่วนที่ 1

การประกอบธุรกิจและผลการดำเนินการ

การใช้เงินที่ได้จากการระดมทุน

เมื่อวันที่ 21 - 28 พฤศจิกายน 2565 บริษัทระดมทุนโดยการเสนอขายหุ้นสามัญจำนวน 100 ล้านหุ้น ต่อผู้ถือหุ้นเดิมของบริษัท ตามสัดส่วนการถือหุ้นโดยผู้ถือหุ้นเดิมมีสิทธิจองซื้อหุ้นในอัตรา 3 หุ้นเดิมต่อ 1 หุ้นเพิ่มทุน โดยเสนอขายในราคาหุ้นละ 1.80 บาท รวมเป็นเงินทั้งสิ้น 180 ล้านบาท และการออกใบสำคัญแสดงสิทธิ ABM-W1 จำนวน 50 ล้านหน่วย ให้แก่ผู้ถือหุ้นที่ได้รับหุ้นเพิ่มทุนในอัตรา 2 หุ้นเพิ่มทุนต่อ 1 ใบสำคัญแสดงสิทธิ ซึ่งผู้ถือใบสำคัญแสดงสิทธิสามารถใช้สิทธิซื้อหุ้นในราคาหุ้นละ 1.80 บาท รวมเป็นเงินทั้งสิ้น 90 ล้านบาท โดยวัตถุประสงค์ของการระดมทุนมีดังนี้

การใช้เงินจากการระดมทุน	จำนวนเงินที่ใช้ โดยประมาณ (ล้านบาท)	รายละเอียด
หุ้นสามัญเพิ่มทุน		
1. ชำระเงินกู้ยืมให้กับสถาบันการเงิน	90.00	ชำระเงินกู้ยืมระยะสั้นและระยะยาวแก่สถาบันการเงิน
2. ขยายคลังสินค้า	50.00	บริษัทมีแผนขยายคลังสินค้าแห่งใหม่ เพื่อรองรับการจัดจำหน่ายเชื้อเพลิงชีวมวลในอนาคต
3. การลงทุนในเครื่องจักรการผลิต	40.00	บริษัทมีการลงทุนในเครื่องจักรและโครงสร้างพื้นฐานที่จำเป็นต่อการดำเนินธุรกิจ เพื่อรองรับการเติบโตของธุรกิจในอนาคต
ใบสำคัญแสดงสิทธิ ABM-W1		
1. เงินทุนหมุนเวียน	50.00	เป็นเงินทุนหมุนเวียนในการดำเนินธุรกิจของบริษัท
2. ทุนสำรอง	40.00	บริษัทวางแผนนำเงินที่ได้มาเป็นทุนสำรองสำหรับธุรกิจในอนาคตที่บริษัทคาดว่าจะนำมาซึ่งรายได้ผลตอบแทนที่เพิ่มขึ้นและส่งผลกระทบต่อผลการดำเนินงานของบริษัทปรับตัวดีขึ้น

ข้อมูลพันทบริษัทให้ค้ำประกันไว้

- ไม่มี

ส่วนที่ 1

การประกอบธุรกิจและผลการดำเนินการ

ข้อมูลทั่วไปของบริษัท

ข้อมูลบริษัท (ณ วันที่ 31 ธันวาคม 2566)

ชื่อบริษัทภาษาไทย	บริษัท เอเชีย ไบโอบีโอส จำกัด (มหาชน)	
ชื่อบริษัทภาษาอังกฤษ	Asia Biomass Public Company Limited	
ชื่อย่อหลักทรัพย์	ABM	
ที่ตั้งสำนักงานใหญ่	เลขที่ 273/2 ถนนพระรามที่ 2 แขวงแสมดำ เขตบางขุนเทียน กรุงเทพมหานคร 10150	
ลักษณะการประกอบธุรกิจ	เป็นผู้ประกอบกิจการนำเข้า รับซื้อ จำหน่าย ส่งออก เชื้อเพลิงชีวมวล	
เลขทะเบียนบริษัท	0107560000061	
ทุนจดทะเบียน	225,000,000.00 บาท	
ทุนจดทะเบียนที่เรียกชำระแล้ว	200,005,850 บาท	
จำนวนหุ้นที่จำหน่ายแล้วทั้งหมด	หุ้นสามัญ 450,000,000.00 หุ้น	
มูลค่าที่ตราไว้หุ้นละ	0.50 บาท	
โทรศัพท์สำนักงานใหญ่	02 415 0054	
โทรสารสำนักงานใหญ่	02 894 0066	
Website	www.asiabiomass.com	
เลขานุการบริษัท	โทรศัพท์ : 02 415 0054 ต่อ 2619 โทรสาร : 02 894 0066 Email: apiratee@asiabiomass.com	
นายทะเบียนหุ้นสามัญ	บริษัท ศูนย์รับฝากหลักทรัพย์ (ประเทศไทย) จำกัด เลขที่ 93 อาคารตลาดหลักทรัพย์แห่งประเทศไทย ถนนรัชดาภิเษก แขวงดินแดง เขตดินแดง กรุงเทพมหานคร 10400 โทรศัพท์ : 02 229 2800 โทรสาร : 02 654 5472	
ผู้สอบบัญชี	<div>นางสาวยุพิน ชุ่มใจ ผู้สอบบัญชีทะเบียนเลขที่ 8622</div> <div>นายปรีชา สวน ผู้สอบบัญชีทะเบียนเลขที่ 6718</div> <div>นายสมชาติ กาลสุข ผู้สอบบัญชีทะเบียนเลขที่ 9669</div> <div>นางสาวกิตตินันท์ ภัทรกฤติเดช ผู้สอบบัญชีทะเบียนเลขที่ 10467</div> <div>นายอภิชาติ บุญเกิด ผู้สอบบัญชีทะเบียนเลขที่ 4963</div> <div>บริษัท สำนักงาน เอ แอนด์ เอ จำกัด</div> <div>เลขที่ 246 อาคารไทมส์ สแควร์ ชั้น 21 ห้อง 21-01 ซอยสุขุมวิท 12-14 ถนนสุขุมวิท</div> <div>แขวงคลองเตย เขตคลองเตย จังหวัดกรุงเทพมหานคร 10110</div> <div>โทรศัพท์: 02 254 9272</div>	
ที่ปรึกษากฎหมาย	บริษัท กัลป์ศิริ แอนด์ พาทเนอร์ จำกัด เลขที่ 88/8 หมู่ที่ 10 ตำบลโคกขาม อำเภอเมืองสมุทรสาคร จังหวัดสมุทรสาคร 74000	

ส่วนที่ 1

การประกอบธุรกิจและผลการดำเนินการ

1.2. ลักษณะการประกอบธุรกิจ

ภาพรวมการประกอบธุรกิจและโครงสร้างรายได้แยกตามประเภทธุรกิจ

1.2.1. โครงสร้างด้านรายได้

บริษัทและบริษัทย่อยดำเนินธุรกิจจัดหาและจัดจำหน่ายเชื้อเพลิงชีวมวลเป็นหลัก ทั้งนี้ การจัดหาและจัดจำหน่ายเชื้อเพลิงชีวมวลจะดำเนินการโดยบริษัทและบริษัทย่อยในประเทศทำหน้าที่ในการผลิตสินค้า ได้แก่ PPP PKSI PKSA และ ABMW และมี STP สนับสนุนการดำเนินการให้บริการขนส่งเชื้อเพลิงชีวมวลที่บริษัทและบริษัทย่อยจัดหาและจัดจำหน่าย โดยแสดงโครงสร้างรายได้แยกตามประเภทธุรกิจได้ดังนี้

รายได้แบ่งตามประเภทธุรกิจ	ดำเนินการโดย	2564		2565		2566	
		ล้านบาท	ร้อยละ	ล้านบาท	ร้อยละ	ล้านบาท	ร้อยละ
รายได้จากการขายสินค้า		1,889.10	97.97	2,686.83	98.94	2,358.22	98.95
- ในประเทศ	ABM และบริษัทย่อย ยกเว้น STP, AGV	1,237.97	64.20	1,909.75	70.32	1,696.19	71.17
- ต่างประเทศ	ABM	651.13	33.77	777.08	28.62	662.03	27.78
รายได้จากการให้บริการ ขนส่ง ^{1/}	STP	18.72	0.97	17.47	0.64	19.04	0.80
รายได้อื่นๆ ^{2/}	ABM และบริษัทย่อย	20.48	1.06	11.39	0.42	6.07	0.25
รวม		1,928.30	100.00	2,715.69	100.00	2,383.33	100.00

หมายเหตุ:

1/ รายได้จากการให้บริการขนส่งที่แสดงในตารางข้างต้น เป็นรายได้เฉพาะส่วนที่ทาง STP ให้บริการขนส่งกับบุคคลภายนอก ทั้งนี้ STP จะให้บริการขนส่งกับกลุ่มบริษัทเป็นหลัก

2/ รายได้อื่นๆประกอบด้วย (1) รายได้จากการขายสินทรัพย์ (2) กำไรจากอัตราแลกเปลี่ยนเงินตราต่างประเทศ (3) รายได้จากการเคลมประกันทรัพย์สิน และ (4) รายได้อื่นๆ

ส่วนที่ 1

การประกอบธุรกิจและผลการดำเนินการ

ผลิตภัณฑ์ที่บริษัทและบริษัทย่อยทำการจัดหาและจัดจำหน่ายสามารถแบ่งได้เป็น 5 กลุ่มหลัก โดยมีรายได้จากการขายแบ่งตามประเภทของผลิตภัณฑ์ในระหว่างปี 2564 ถึง ปี 2566 ดังนี้

รายได้แบ่งตามกลุ่มผลิตภัณฑ์	2564		2565		2566	
	ล้านบาท	ร้อยละ	ล้านบาท	ร้อยละ	ล้านบาท	ร้อยละ
การขายในประเทศ	1,237.97	65.53	1,909.75	71.08	1,696.19	71.93
- กะลาปาล์ม	967.36	51.21	1,468.19	54.65	1,055.92	44.78
- ไม้สับและส่วนอื่นๆของไม้	120.49	6.38	148.41	5.53	361.50	15.33
- ซิวมวลอัดแท่ง	90.38	4.78	222.83	8.29	240.60	10.20
- ชักบ ชี้เลื่อย และฝุ่นไม้	53.93	2.85	37.19	1.38	27.56	1.17
- สินค้าอื่นๆ	5.81	0.31	33.13	1.23	10.61	0.45
การขายต่างประเทศ	651.13	34.47	777.08	28.92	662.03	28.07
- กะลาปาล์ม	-	-	-	-	71.26	3.02
- ไม้สับและส่วนอื่นๆของไม้	604.43	32.00	723.38	26.92	538.70	22.84
- ซิวมวลอัดแท่ง	-	-	5.29	0.20	52.07	2.21
- สินค้าอื่นๆ	46.70	2.47	48.41	1.80	-	-
รวม	1,889.10	100.00	2,686.83	100.00	2,358.22	100.00

ส่วนที่ 1

การประกอบธุรกิจและผลการดำเนินการ

1.2.2. ลักษณะผลิตภัณฑ์หรือบริการ

ธุรกิจเชื้อเพลิงชีวมวล

บริษัทและบริษัทย่อยประกอบธุรกิจหลัก คือ การจัดหาและจัดจำหน่ายเชื้อเพลิงชีวมวลให้กับผู้ที่มีความต้องการใช้เชื้อเพลิงชีวมวล ทั้งผู้ที่มีความต้องการใช้เชื้อเพลิงชีวมวลเป็นเชื้อเพลิงในกระบวนการผลิต ได้แก่ กลุ่มโรงงานอุตสาหกรรม และกลุ่มโรงไฟฟ้า และผู้ที่นำเชื้อเพลิงชีวมวลไปใช้ประโยชน์ด้านอื่นๆ เช่น กลุ่มผู้แปรรูปชีวมวล กลุ่มผู้ผลิตผลิตภัณฑ์ไม้ และกลุ่มที่นำเชื้อเพลิงชีวมวลไปจัดจำหน่ายต่อ เป็นต้น โดยบริษัทและบริษัทย่อยจะจัดหาเชื้อเพลิงชีวมวลจากแหล่งผู้ผลิต และผู้จำหน่ายเชื้อเพลิงชีวมวล (“Supplier”) ที่มีคุณภาพและน่าเชื่อถือ ซึ่งการจัดหาสินค้าและจัดจำหน่ายให้แก่ลูกค้าทั้งในประเทศและต่างประเทศจะดำเนินการผ่าน ABM PPP PKSI PKSA และ ABMW

เชื้อเพลิงชีวมวล (Biomass Fuel) คือ เชื้อเพลิงที่ได้จากสิ่งมีชีวิตหรือสารอินทรีย์ที่สามารถเปลี่ยนเป็นพลังงานได้ เช่น ผลผลิตรองจากกระบวนการแปรรูปผลผลิตทางการเกษตร และผลผลิตส่วนเหลือหลังการเก็บเกี่ยวทางการเกษตรและป่าไม้ เป็นต้น โดยเชื้อเพลิงชีวมวลที่บริษัทและบริษัทย่อยจัดหาและจัดจำหน่ายนั้น เป็นเชื้อเพลิงชีวมวลที่มาจากผลิตภัณฑ์ทางการเกษตร ซึ่งสามารถแบ่งได้ตามแหล่งที่มาเป็น 3 ประเภท คือ

1. เชื้อเพลิงชีวมวลที่ได้จากกระบวนการแปรรูปผลผลิตทางการเกษตร เช่น กะลาปาล์ม ใบปาล์ม ทะลายปาล์มจากโรงสกัดน้ำมันปาล์มดิบ ชักบจากโรงงานเฟอร์นิเจอร์ไม้ ชี้เลื่อย ปีกไม้ และส่วนอื่นๆของไม้จากโรงเลื่อย เป็นต้น
2. เชื้อเพลิงชีวมวลที่ได้จากการทำเกษตร เช่น ปลายไม้ รากไม้ และตอไม้จากสวนยางพารา และเห้งมัดไม้สำหรับทำไม้ค้ำหลังจากรั้วไม้ค้ำประหลัง เป็นต้น
3. เชื้อเพลิงชีวมวลที่ได้จากการปลูกขึ้นใหม่เพื่อเป็นแหล่งพลังงานโดยเฉพาะ ส่วนมากเป็นไม้โตเร็ว เช่น กระถินยักษ์ ยูคาลิปตัส และหญ้าเนเปียร์ เป็นต้น

โดยเชื้อเพลิงชีวมวลที่บริษัทและบริษัทย่อยจัดหาและจัดจำหน่ายนั้น ส่วนใหญ่จะเป็นเชื้อเพลิงชีวมวลที่ได้จากกระบวนการแปรรูปผลผลิตทางการเกษตร

ผู้ใช้เชื้อเพลิงชีวมวลของบริษัทและบริษัทย่อยจะใช้วิธีการเผาไหม้โดยตรง (Direct Combustion) เพื่อเปลี่ยนเชื้อเพลิงชีวมวลเป็นพลังงานความร้อนและนำไปใช้ในกระบวนการผลิตของตน กล่าวคือ ผู้ใช้จะนำเชื้อเพลิงชีวมวลไปเผาในเตาเผา เพื่อให้เกิดความร้อนในหม้อไอน้ำ (Boiler) จนน้ำในหม้อไอน้ำเดือดและกลายเป็นไอน้ำ โดยไอน้ำที่ได้จะมีความดัน อุณหภูมิ และอัตราการไหลตามที่ผู้ใช้กำหนดไว้ และผู้ใช้จะนำไอน้ำนี้ไปใช้ประโยชน์ในกระบวนการผลิตต่อไป เช่น นำไปใช้หมุนกังหันไอน้ำเพื่อผลิตไฟฟ้า นำไปใช้เป่าอากาศเพื่อทำให้เส้นใยผ้าแห้งในโรงงานทอผ้า และนำไปใช้ฆ่าเชื้อในอุตสาหกรรมอาหาร เป็นต้น ทั้งนี้ ไอน้ำสามารถนำไปใช้ประโยชน์ได้ในหลากหลายรูปแบบในกระบวนการผลิตของแต่ละอุตสาหกรรม และในแต่ละขั้นตอน ขึ้นกับผู้ใช้งาน ทั้งนี้ ผู้ใช้เชื้อเพลิงชีวมวลจะต้องเลือกประเภทเชื้อเพลิงชีวมวลให้เหมาะสมกับเทคโนโลยีของเตาเผาและหม้อไอน้ำที่มีอยู่ โดยบางเทคโนโลยีสามารถรองรับเชื้อเพลิงชีวมวลได้ประเภทเดียว แต่บางชนิดสามารถรองรับเชื้อเพลิงชีวมวลได้หลายประเภท ซึ่งเทคโนโลยีที่สามารถรองรับเชื้อเพลิงชีวมวลได้หลายประเภทสามารถเพิ่มความยืดหยุ่นให้กับผู้ใช้งาน เนื่องจากสามารถใช้เชื้อเพลิงชีวมวลประเภทหนึ่งทดแทนอีกประเภทได้

ประเภทสินค้า

1



กะลาปาล์ม (Palm Kernel Shell)

Palm kernel shell หรือ กะลาปาล์ม เป็นส่วนประกอบหนึ่งของผลปาล์ม โดยจะอยู่ระหว่างเส้นใยปาล์มที่ติดเปลือกด้านนอกสุดกับเนื้อปาล์มที่อยู่ด้านในสุด ลักษณะทั่วไปมีสีน้ำตาล เนื้อแข็ง ในอุตสาหกรรมการผลิตน้ำมันปาล์ม เมื่อเกิดกระบวนการสกัดเอาน้ำมันปาล์มออกแล้วจะเหลือกะลาปาล์ม ซึ่งมีคุณสมบัติเป็นเชื้อเพลิงชีวมวล (Biomass) ที่ให้ค่าความร้อนสูง ในปัจจุบันเป็นเชื้อเพลิงชีวมวลที่โรงงานอุตสาหกรรมนิยมใช้เป็นเชื้อเพลิงทดแทนน้ำมันเตาที่มีราคาสูง จนทำให้ในประเทศมีกะลาปาล์มไม่เพียงพอกับความต้องการ ต้องนำเข้าจากต่างประเทศ เช่น อินโดนีเซีย มาเลเซีย

คุณสมบัติเบื้องต้น

1. ค่าความร้อน : 2,800 – 3,200 กิโลแคลอรี/กิโลกรัม
2. ซี้้เถ้า : $\leq 3\%$ (โดยน้ำหนัก)
3. ความชื้น : $25\% \pm 2\%$ (โดยน้ำหนัก)

2



ชีวมวลอัดแท่ง (Wood Pellets)

Wood Pellets หรือ ชีวมวลอัดแท่ง เป็นนวัตกรรมเชื้อเพลิงชีวมวล ในรูปเชื้อเพลิงแข็ง (Solid-Fuels) ผลิตจากไม้เนื้อแข็ง จากสวนป่าปลูกของเกษตรกร (Farmed-Trees) ภายใต้แนวทางการจัดการสวนป่ายั่งยืนสอดคล้องกับมาตรฐานจากองค์การการจัดการด้านป่าไม้ในระดับนานาชาติ ซึ่งให้ค่าพลังงานความร้อนสูงเพื่อเป็นเชื้อเพลิงพลังงานทดแทน (Renewable Energy) ที่สะอาด ทดแทนการใช้เชื้อเพลิงจากฟอสซิล (Fossil-Energy) ซึ่งลดการปลดปล่อยก๊าซคาร์บอนไดออกไซด์ (CO_2) ลดผลกระทบสิ่งแวดล้อมและสภาวะโลกร้อน (Global Warming) ตอบสนองการพัฒนาอย่างยั่งยืน (Sustainable Development) ของภาคอุตสาหกรรม และการดำรงชีวิตของมวลมนุษย

ชีวมวลอัดแท่ง คือผลิตภัณฑ์ที่เกิดจากการนำผลพลอยได้จากการแปรรูปผลผลิตทางการเกษตร เช่น เปลือกไม้ ส่วนอื่นๆ ของไม้ ขี้กบ ขี้เลื่อย และแกลบ เป็นต้น มาผ่านกระบวนการย่อย ลดความชื้น และนำมาอัดเป็นแท่งเป็นรูปทรงกระบอกขนาดเล็ก ทั้งนี้ ชีวมวลอัดแท่งมีความหนาแน่นสูง และค่าความชื้นต่ำ จากกระบวนการผลิตที่มีการอัด และผ่านความร้อน จึงทำให้ชีวมวลอัดแท่งมีค่าความร้อนสูงกว่าเชื้อเพลิงชีวมวลก่อนที่จะนำมาอัดแท่ง ผลิตภัณฑ์ชีวมวลอัดแท่งที่บริษัทและบริษัทย่อยจำหน่ายโดยส่วนมากจะผลิตจากผลพลอยได้จากไม้ เช่น ขี้กบ ขี้เลื่อย หรือที่เรียกว่า Wood Pellet นอกจากนี้ ยังมีการจำหน่ายชีวมวลอัดแท่งประเภทอื่นด้วย เช่น แกลบอัดแท่ง และขี้เลื่อยผสมแกลบอัดแท่ง เป็นต้น

คุณสมบัติเบื้องต้น

1. ค่าความร้อน : 4,000 – 4,300 กิโลแคลอรี/กิโลกรัม
2. ซี้้เถ้า : $\leq 4\%$ (โดยน้ำหนัก)
3. ความชื้น : $8\% \pm 3\%$ (โดยน้ำหนัก)

ประเภทสินค้า

3		<p>ไม้สับและส่วนอื่นๆของไม้ (Woodchip and Others)</p> <p>เชื้อเพลิงชีวมวลผลิตจากไม้เนื้อแข็ง จากโรงงานอุตสาหกรรมแปรรูปไม้(ปึกไม้) หรือจากสวนยางพาราของเกษตรกร (ไม้พืน) ภายใต้แนวทางการจัดการสวนป่าอย่างยั่งยืนสอดคล้องกับมาตรฐานสากล จากนั้นนำมาผ่านกระบวนการสับย่อยให้มีขนาดประมาณ 1-2 นิ้ว เหมาะสำหรับการใช้ในเตาเผา (Boiler) เพื่อให้ได้การเผาไหม้มีประสิทธิภาพ</p> <p>ผลิตภัณฑ์กลุ่มไม้สับและส่วนอื่นๆของไม้ที่บริษัทและบริษัทย่อยจำหน่าย ได้แก่ ไม้สับ ปึกไม้ หัวไม้ และ ส่วนอื่นๆของไม้ซึ่งได้จากกระบวนการตัดและเลื่อยไม้ เช่น โรงเลื่อย โรงงานผลิตไม้สับ โรงงานผลิตไม้แปรรูป และโรงงานเฟอร์นิเจอร์ไม้ เป็นต้น ซึ่งจะมีขนาดแตกต่างกันออกไปตามการใช้งานที่ลูกค้าต้องการ โดยผลิตภัณฑ์กลุ่มไม้สับและส่วนอื่นๆของไม้ที่บริษัทและบริษัทย่อยจัดจำหน่ายจะมาจากไม้ยางพารา และไม้ 13 ชนิดที่ได้รับการอนุญาตจากกรมป่าไม้</p> <p>คุณสมบัติเบื้องต้น</p> <ol style="list-style-type: none"> 1. ค่าความร้อน : 2,200 – 2,700 กิโลแคลอรี/กิโลกรัม 2. ซี้เถ้า : ≤ 6% (โดยน้ำหนัก) 3. ความชื้น : 45% ±5% (โดยน้ำหนัก)
4		<p>ไม้สับยูคาลิปตัส Wood chip (Eucalyptus)</p> <p>ไม้สับยูคา หรือ ไม้สับยูคาลิปตัส ผลิตจากไม้ท่อนยูคาลิปตัส โดยในอดีตต้นไม้ที่นำมาผลิตกระดาษมักจะถูกตัดมาจากในป่า แต่ในปัจจุบันต้นไม้ที่นิยมนำมาใช้ผลิตกระดาษจะเป็นต้นกระดาษ (ปรับปรุงพันธุ์มาจากต้นยูคาลิปตัส) ที่เกษตรกรปลูกไว้ตามคันนา ส่วนใหญ่ที่นำมาใช้ผลิตกระดาษจะมีอายุประมาณ 3-5 ปี โดยจะถูกตัดเป็นท่อนหรือมีลักษณะคล้ายซุงแล้วนำมาเข้ากระบวนการปอกเปลือกเสียก่อนเพื่อให้มาซึ่ง ไม้ท่อนไร้เปลือก แล้วจึงค่อยนำเข้าสู่เครื่องสับ สับให้เป็นชิ้นเล็กๆ ใช้สำหรับผลิตเยื่อกระดาษ</p> <p>คุณสมบัติเบื้องต้น</p> <ul style="list-style-type: none"> - สูงสุด 5% ของเศษที่เกิน 40 มม. จากความยาว. - สูงสุด 91% ของเศษต้องอยู่ระหว่าง 4.8 มม. และ 40 มม. - สูงสุด 55% ของเศษต้องอยู่ระหว่าง 9.5 มม. และ 22.2 มม. - สูงสุด 3% จะต้องน้อยกว่า 4.8 มม. จากความยาว - มีเปลือกและเน่าสูงสุด 1.0%
5		<p>ซีกบ (Wood Shaving)</p> <p>เชื้อเพลิงชีวมวล ที่ได้จากโรงงานทำเฟอร์นิเจอร์ไม้จริง มีค่าความชื้นต่ำ ค่าความร้อนสูง เหมาะสำหรับการใช้ในเตาเผา (Boiler) ในโรงงานอุตสาหกรรม และเป็นที่ต้องการเป็นอย่างมากเนื่องจากเป็นวัตถุดิบหลักที่ใช้ผลิตชีวมวลอัดแท่ง (Wood Pellet)</p>

ส่วนที่ 1

การประกอบธุรกิจและผลการดำเนินการ

ประเภทสินค้า

		<p>ขี้กบ ขี้เลื่อย และฝุ่นไม้เป็นผลิตภัณฑ์ผลพลอยได้ที่ได้จากการแปรรูปไม้ ขี้กบมีลักษณะเป็นเปลือกไม้บางๆ ได้จากการไสไม้ ส่วนขี้เลื่อยและฝุ่นไม้มีลักษณะเป็นผง คล้ายฝุ่น น้ำหนักเบา ได้จากการเลื่อยไม้ ซึ่งได้มาจากการกระบวนการแปรรูปไม้ เช่น โรงเลื่อย โรงงานผลิตไม้แปรรูป และโรงงานเฟอร์นิเจอร์ไม้ เป็นต้น</p> <p>คุณสมบัติเบื้องต้น</p> <ol style="list-style-type: none"> 1. ค่าความร้อน : 3,700 – 4,000 กิโลแคลอรี/กิโลกรัม 2. ขี้เถ้า : $\leq 5\%$ (โดยน้ำหนัก) 3. ความชื้น : $11\% \pm 4\%$ (โดยน้ำหนัก)
6		<p>ขี้เลื่อย (Sawdust)</p> <p>เชื้อเพลิงชีวมวลที่ได้จากโรงงานแปรรูปไม้ (โรงเลื่อย) เหมาะสำหรับการใช้ในเตาเผา (Boiler) ในโรงงานอุตสาหกรรม และเป็นวัตถุดิบที่ใช้ผลิตชีวมวลอัดแท่ง (Wood Pellet)</p> <p>คุณสมบัติเบื้องต้น</p> <ol style="list-style-type: none"> 1. ค่าความร้อน : 2,600 – 3,000 กิโลแคลอรี/กิโลกรัม 2. ขี้เถ้า : $\leq 13\%$ (โดยน้ำหนัก) 3. ความชื้น : $38\% \pm 4\%$ (โดยน้ำหนัก)

ทั้งนี้ ราคาของเชื้อเพลิงชีวมวลจะแปรผันตามค่าความร้อน ซึ่งค่าความร้อนจะแปรผกผันตามค่าความชื้น โดยในการซื้อขาย ผู้ซื้อผู้ขายจะมีการตกลงราคาพร้อมทั้งกำหนดระดับค่าความชื้นของเชื้อเพลิงชีวมวลแต่ละประเภท โดยเชื้อเพลิงชีวมวลแต่ละประเภทจะให้พลังงานจากการเผาไหม้แตกต่างกัน ตามลักษณะองค์ประกอบต่างๆ ของชีวมวลแต่ละชนิด

ส่วนที่ 1

การประกอบธุรกิจและผลการดำเนินการ

การตลาดและการแข่งขัน

นโยบายการตลาดของผลิตภัณฑ์

บริษัทและบริษัทย่อย ซึ่งต่อไปนี้จะเรียกรวมว่า “บริษัท” มีนโยบายการตลาดของผลิตภัณฑ์ ดังนี้

1. ผลิตภัณฑ์

บริษัทมุ่งเน้นที่จะจำหน่ายเชื้อเพลิงชีวมวลที่มีคุณภาพให้กับลูกค้า บริษัทจึงให้ความสำคัญตั้งแต่ขั้นตอนการคัดเลือก Supplier การขนส่ง และการจัดเก็บผลิตภัณฑ์ โดยบริษัทมีขั้นตอนการควบคุมคุณภาพของผลิตภัณฑ์อย่างละเอียดตลอดขั้นตอนการดำเนินงาน ทั้งค่าความชื้น สี ขนาด สิ่งเจือปน โดยมีทั้งการทดสอบผ่านห้องปฏิบัติการและประเมินทางกายภาพ เพื่อให้ลูกค้ามีความมั่นใจในคุณภาพของผลิตภัณฑ์เชื้อเพลิงชีวมวลของบริษัท นอกจากนี้ บริษัทยังให้ความสำคัญต่อการตอบสนองความต้องการของลูกค้า โดยบริษัทมีเชื้อเพลิงชีวมวลให้ลูกค้าเลือกอย่างหลากหลาย ทำให้ลูกค้ามีทางเลือกในการใช้ผลิตภัณฑ์ทดแทนกรณีที่ผลิตภัณฑ์ที่ลูกค้าใช้เป็นประจำมีราคาสูงขึ้น ซึ่งต่างจากบริษัทส่วนใหญ่ในอุตสาหกรรมเดียวกัน ที่จะเลือกขายเพียงผลิตภัณฑ์ประเภทเดียว ทั้งนี้ บริษัทยังสนองตอบความต้องการของลูกค้าในแง่ของการยกระดับมาตรฐานของผลิตภัณฑ์ที่บริษัทจำหน่าย โดยเชื้อเพลิงชีวมวลที่เป็นผลพลอยได้จากไม้ของบริษัท ได้แก่ ชีวมวลอัดแท่งที่ผลิตจากผลพลอยได้จากไม้ (“Wood Pellet”) ชีบกบ ชี้อ้อย ไม้สับและส่วนอื่นๆของไม้ ได้รับการรับรองตามมาตรฐานการจัดการป่าไม้อยั่งยืน FSC Chain of Custody (CoC) ของ The Forest Stewardship Council (FSC) , PEFC ST 2002:2013 และ PEFC ST 2001:2008 2nd ซึ่งเป็นมาตรฐานที่รับรองว่าผลิตภัณฑ์ที่บริษัทจำหน่ายนั้นได้มาจากแหล่งที่มาที่เป็นที่ยอมรับในระดับสากล และสามารถตรวจสอบกลับได้ตลอดทั้งห่วงโซ่ของผลิตภัณฑ์ ทั้งนี้ ผู้ประกอบการต่างประเทศหลายๆประเทศ จะมีข้อกำหนดที่จะซื้อเชื้อเพลิงชีวมวลจาก Supplier ที่ได้รับการรับรองตามมาตรฐานดังกล่าว จึงทำให้บริษัทมีข้อได้เปรียบในการจำหน่ายสินค้าไปยังต่างประเทศ เมื่อเทียบกับผู้จัดหาและจัดจำหน่ายรายอื่นในประเทศไทย

2. การให้บริการ

บริษัทให้ความสำคัญกับการบริการทั้งก่อนและหลังการขาย โดยบริษัทมีผู้เชี่ยวชาญคอยดูแลและให้คำปรึกษาด้านการใช้ผลิตภัณฑ์เชื้อเพลิงชีวมวลที่เหมาะสมกับเตาเผาและเทคโนโลยีของหม้อไอน้ำ (Boiler) หรือความต้องการของลูกค้า โดยสามารถให้คำปรึกษาทั้งกับลูกค้าที่อยู่ในขั้นตอนการศึกษาความน่าจะเป็นในการใช้เชื้อเพลิงชีวมวล ลูกค้าที่ใช้เชื้อเพลิงชีวมวลในกระบวนการผลิตอยู่แล้ว ลูกค้าที่มีการการปรับแต่งการเผาไหม้ของหม้อไอน้ำใหม่ หรือลูกค้าที่มีความต้องการใช้เชื้อเพลิงชีวมวลประเภทใหม่ โดยผู้เชี่ยวชาญของบริษัทจะเข้าไปพูดคุยสอบถามถึงความต้องการ ตรวจสอบหม้อไอน้ำ และให้คำแนะนำถึงที่โรงงานของลูกค้า เพื่อให้ลูกค้ามั่นใจได้ว่าผลิตภัณฑ์เชื้อเพลิงชีวมวลที่ซื้อจากบริษัทสามารถนำไปใช้ได้ อย่างมีประสิทธิภาพเหมาะสมกับกระบวนการผลิตของลูกค้า ในส่วนของการให้บริการขนส่ง บริษัทมีการว่าจ้าง STP และผู้ประกอบการขนส่งรายอื่นเพื่อทำการขนส่งผลิตภัณฑ์ให้กับลูกค้า โดยบริษัทมีเกณฑ์การคัดเลือกผู้รับจ้างขนส่งตามมาตรฐานที่บริษัทกำหนด และมีการประเมินผู้รับจ้างขนส่งอย่างสม่ำเสมอ เพื่อให้สามารถจัดส่งผลิตภัณฑ์ให้กับบริษัทได้ตามแผนงาน ผลิตภัณฑ์ถึงมือลูกค้าตามกำหนดเวลา และลดการสูญเสียของผลิตภัณฑ์ระหว่างขนส่ง ทั้งนี้ STP ได้รับการรับรองระบบบริหารคุณภาพ ISO9001: 2015 ซึ่งทำให้มั่นใจได้ว่าการบริหารงานขนส่งของ STP มีมาตรฐานระดับสากล

3. การบริหารต้นทุน

บริษัทเน้นการบริหารจัดการต้นทุนที่มีประสิทธิภาพซึ่งมีส่วนช่วยให้บริษัทสามารถนำเสนอผลิตภัณฑ์เชื้อเพลิงชีวมวลในราคาที่สามารถแข่งขันได้ให้กับลูกค้า โดยทีมงานของบริษัทมีการเฝ้าติดตามสถานการณ์อุปสงค์และอุปทานของตลาดผลิตภัณฑ์เชื้อเพลิงชีวมวลอย่างใกล้ชิด เพื่อให้บริษัทสามารถจัดหาผลิตภัณฑ์เชื้อเพลิงชีวมวลในราคาและปริมาณที่เหมาะสมในแต่ละช่วงเวลาได้ ประกอบกับบริษัทมีคลังสินค้าเพื่อจัดเก็บผลิตภัณฑ์เชื้อเพลิงชีวมวลในประเทศถึง 3 แห่ง ทำให้บริษัทสามารถวางแผนการสั่งซื้อและขายได้อย่างคล่องตัว และสามารถบริหารสินค้าคงคลังให้อยู่ในระดับที่เหมาะสมได้อีกทั้งยังช่วยให้บริษัทวางแผนการจัดส่งผลิตภัณฑ์ได้อย่างมีประสิทธิภาพมากขึ้นด้วย นอกจากนี้ บริษัทยังเพิ่มการบริหาร

ส่วนที่ 1

การประกอบธุรกิจและผลการดำเนินการ

การขนส่งให้มีประสิทธิภาพ โดยมีรูปแบบการขนส่งผลิตภัณฑ์จาก Supplier ไปยังลูกค้าโดยตรงโดยไม่ผ่านเข้าคลังสินค้าของบริษัท (“การขนส่งตรง”) ซึ่งช่วยลดต้นทุนในการขนส่งและจัดเก็บผลิตภัณฑ์ได้อีกทางหนึ่ง

4. การกำหนดราคา

การขายสินค้าทั้งในประเทศและต่างประเทศ บริษัทกำหนดราคาขายของผลิตภัณฑ์ตามราคาตลาดในช่วงเวลานั้นๆ โดยบวกกำไรเพิ่มจากต้นทุนที่เกิดขึ้นจริง เช่น ต้นทุนผลิตภัณฑ์ ค่าขนส่ง และค่าใช้จ่ายในการบริหารจัดการ เป็นต้น และเปรียบเทียบกับราคาเพื่อให้ราคาขายของผลิตภัณฑ์อยู่ในระดับที่แข่งขันได้ ทั้งนี้ จะมีการคำนวณโครงสร้างต้นทุน และมีการกำหนดกำไรขั้นต่ำเพื่อให้ฝ่ายขายและการตลาดสามารถนำเสนอราคาให้กับลูกค้าได้อย่างมีมาตรฐาน อย่างไรก็ตาม ในช่วงที่มีการแข่งขันสูง ฝ่ายขายและการตลาดอาจจะต้องทำการขายในราคาที่ต่ำกว่ากำไรขั้นต่ำที่กำหนดเอาไว้ ซึ่งฝ่ายขายและการตลาดจะต้องนำราคาดังกล่าว เสนอให้ผู้มีอำนาจพิจารณาอนุมัติก่อนดำเนินการขายผลิตภัณฑ์

5. การควบคุมและพิจารณาเครดิตของลูกค้า

บริษัทมีขั้นตอนในการพิจารณาและคัดกรองลูกค้า เพื่อให้ได้ลูกค้าที่มีคุณภาพ และขจัดปัญหาการเกิดหนี้เสีย บริษัทให้ความสำคัญกับการพิจารณาประวัติ และตรวจสอบสถานะการเงินของลูกค้าก่อนจะดำเนินการขายผลิตภัณฑ์ให้กับลูกค้า บริษัทกำหนดให้มีการทำใบประวัติ/อนุมัติเครดิตของลูกค้ารายใหม่ทุกรายเพื่อให้ผู้มีอำนาจพิจารณาอนุมัติเปิดบัญชีลูกค้า โดยเจ้าหน้าที่ฝ่ายขายและการตลาดจะทำการสอบประวัติลูกค้าทั้งจากการสัมภาษณ์ การเข้าเยี่ยมกิจการ การหาข้อมูลทางอินเทอร์เน็ต เพื่อให้ทราบถึงข้อมูลเบื้องต้น เช่น ชื่อที่ตั้งกิจการ ผลิตภัณฑ์ที่ต้องการ ปริมาณการสั่งซื้อ และจัดเตรียมเอกสารประกอบการขออนุมัติ เช่น สำเนาหนังสือรับรองบริษัท สำเนาทะเบียนภาษีมูลค่าเพิ่ม และงบการเงินฉบับล่าสุด และเจ้าหน้าที่ฝ่ายบัญชีและการเงินจะวิเคราะห์และให้ความคิดเห็นเกี่ยวกับสถานะทางการเงินของลูกค้า เพื่อนำเสนอให้คณะกรรมการพิจารณาวงเงินเครดิตพิจารณาการเปิดบัญชีลูกค้า หากได้รับการอนุมัติจึงจะดำเนินการเปิดบัญชีซื้อขายให้ลูกค้า พร้อมกำหนดเงื่อนไขการชำระเงินลงใน

ระบบ โดยหากเป็นการขายเชื่อจะมีการกำหนดวงเงินเครดิต (Credit Limit) และระยะเวลาการชำระเงิน (Credit Term) อย่างชัดเจน ซึ่งหากมีการขายเกินวงเงินเครดิต หรือค้างชำระเกินระยะเวลาการชำระเงิน ระบบจะถูกล็อกโดยอัตโนมัติ และฝ่ายขายและการตลาดจะไม่สามารถดำเนินการขายได้ อย่างไรก็ตาม หากฝ่ายขายและการตลาดต้องการจะขายกรณีเกินวงเงินเครดิตหรือเกินระยะเวลาการรับชำระเงินที่ลูกค้าได้รับ จะต้องทำการขออนุมัติตามขั้นตอนที่บริษัทวางไว้ ทั้งนี้ บริษัทมีการทบทวนวงเงินเครดิตทุกปีหรือเมื่อมีเหตุการณ์ที่เชื่อได้ว่าส่งผลกระทบต่อเครดิตของลูกค้า เพื่อให้เหมาะสมกับฐานะทางการเงินและการดำเนินธุรกิจของลูกค้า และมีการติดตามลูกหนี้ค้างชำระอย่างใกล้ชิด โดยหากลูกค้ามีการค้างชำระเกินกว่ากำหนด บริษัทจะมีการติดตามลูกหนี้ค้างชำระตามมาตรการที่บริษัทได้กำหนดไว้

การสำรวจความพึงพอใจลูกค้า

บริษัทให้ความสำคัญกับการสร้างความพึงพอใจของลูกค้า บริษัทจึงได้ดำเนินการสำรวจความพึงพอใจของผู้ใช้บริการในด้านต่างๆเป็นประจำทุกปี และสรุปภาพรวมเพื่อนำมาเป็นแนวทางในการปรับปรุง และพัฒนาให้แก่บริษัทให้มีประสิทธิภาพ ตามที่บริษัทมุ่งหวังไว้ที่จะเป็นองค์กรชั้นนำด้านการจัดการเชื้อเพลิงชีวมวลระดับภูมิภาคเอเชีย โดยบริษัทได้มีการสำรวจความพึงพอใจของลูกค้า ซึ่งสามารถสรุปได้ดังนี้ โดยประเด็นที่ใช้สำรวจมี 5 เรื่องหลัก ดังนี้

1. ด้านการขาย
2. ด้านผลิตภัณฑ์
3. ด้านจัดส่ง
4. ด้านบัญชี
5. ด้านการบริการ

ในปี 2566 จากการสำรวจความพึงพอใจลูกค้า บริษัทได้รับความพึงพอใจเฉลี่ยอยู่ในระดับร้อยละ 83.54 ในด้านการขายอยู่ที่ร้อยละ 88.54 ด้านผลิตภัณฑ์ร้อยละ 80.06 ด้านการจัดส่งร้อยละ 82.93 ด้านบัญชีร้อยละ 80.50 และด้านบริการร้อยละ 84.33

ส่วนที่ 1

การประกอบธุรกิจและผลการดำเนินการ

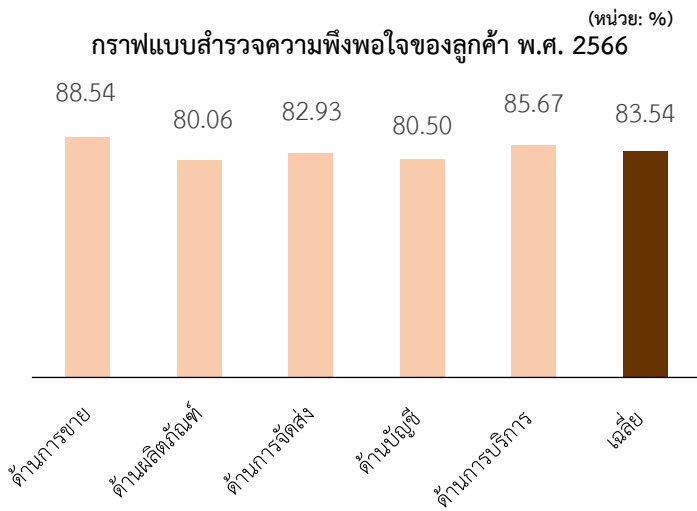

ในช่วงปี 2564 – 2566 บริษัทได้มีการพัฒนาในด้านความพึงพอใจของลูกค้าอย่างต่อเนื่องในทุกๆด้าน เพื่อตอบสนองความพึงพอใจของลูกค้า

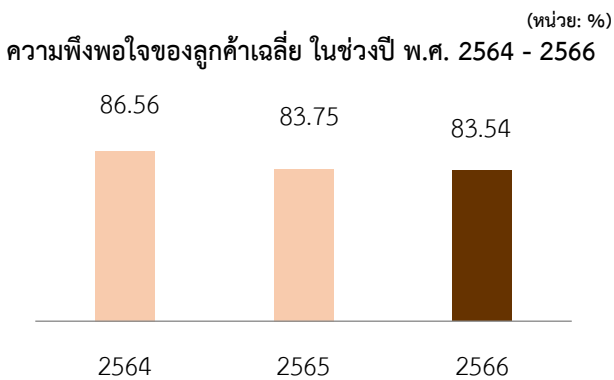

กลยุทธ์ในการประกอบธุรกิจ

เพื่อให้บริษัทรักษาความเป็นองค์กรชั้นนำด้านการจัดหาเชื้อเพลิงชีวมวลของประเทศ และมุ่งเน้นการเติบโตในระดับภูมิภาค บริษัทได้ดำเนินกลยุทธ์ที่สอดคล้องกับวิสัยทัศน์และพันธกิจที่บริษัทตั้งไว้ โดยมุ่งมั่นสร้างคุณค่าจากสินค้าและบริการ เพื่อสร้างประโยชน์ต่อลูกค้าและผู้มีส่วนได้ส่วนเสียทุกฝ่ายอย่างยั่งยืน ซึ่งสามารถสรุปแนวทางในการประกอบธุรกิจของบริษัทได้ ดังนี้

1. บริษัทมีแนวทางที่จะต่อยอดธุรกิจบนพื้นฐานการเป็น Supply Chain Facilitator โดยการลงทุนในโครงสร้างพื้นฐานและพัฒนากระบวนการผลิตและบริการให้มีศักยภาพและประสิทธิภาพ บนพื้นฐานความรับผิดชอบต่อสังคม เพื่อรองรับการเติบโตของธุรกิจร่วมกับคู่ค้าตลอดโซ่อุปทาน (Supply Chain) ดังนี้

- 1.1 บริษัทมีแผนธุรกิจในการขยายโรงผลิตชีวมวลอัดแท่ง (Wood Pellets) เพื่อต่อยอดและเพิ่มมูลค่าวัตถุดิบประเภท ขี้กบ ขี้เลื่อย และเศษไม้ และผลิตสินค้าภายใต้ระบบมาตรฐาน FSC และ PEFC เพื่อรองรับลูกค้าทั้งในประเทศ และส่งออกไปยังต่างประเทศ
- 1.2 ปี 2566 บริษัท ดำเนินการซื้อกิจการไม้สับจากบริษัท หอมหอมฟาร์ม จำกัด เพื่อขยายกำลังการผลิตสินค้ากลุ่มไม้สับเพื่อการขายในประเทศและส่งออกต่างประเทศ
- 1.3 โรงงานผลิตเชื้อเพลิงไม้สับ ต.บางกุ้ง อ.เมืองสุราษฎร์ธานี จ.สุราษฎร์ธานี เพื่อผลิตเชื้อเพลิงไม้สับ (Woodchips) กำลังการผลิต 120,000 ตันต่อปี เพื่อเพิ่มมูลค่าให้กับคู่ค้า จากไม้พื้จากสวนยางพาราของเกษตรกรและทีมทำไม้ และเพิ่มมูลค่าจากปีกไม้จากอุตสาหกรรมโรงเลื่อยและโรงอบไม้
- 1.4 เชื่อมโยงและขยายผลระบบการบริหารจัดการ (Integrated Management System) ร่วมกับคู่ค้า เพื่อยกระดับสินค้าและบริการให้ตอบสนองความต้องการลูกค้า โดยประยุกต์ใช้มาตรฐานการรับรองแหล่งที่มาของผลิตภัณฑ์จากไม้และป่าไม้ FSC และ PEFC, มาตรฐานการรับรองด้านคุณภาพ (ISO 9001:2015), มาตรฐานการรับรองด้านสิ่งแวดล้อม (ISO 14001:2015) รวมทั้งมาตรฐานด้านความปลอดภัย อาชีวอนามัย และสภาพแวดล้อมในการทำงาน

2. บริษัท ได้จัดจำหน่ายผลิตภัณฑ์ใหม่ และขยายช่องทางการจัดจำหน่ายสินค้าชีวมวล ทั้งในและนอกอุตสาหกรรมพลังงาน เพื่อหาโอกาสการเติบโตของอย่างก้าวกระโดด ต่อยอดธุรกิจบนโครงสร้างพื้นฐาน ประสบการณ์ และองค์ความรู้ ขององค์กรที่มีอยู่ ดังนี้

- 2.1 บริษัทมีการจัดจำหน่ายส่งออก ชีวมวลประเภทไม้สับชนิดไม้ยูคาลิปตัส และแ่งมันสำปะหลัง เพื่อเป็นวัตถุดิบสำหรับอุตสาหกรรมเยื่อและกระดาษ เป็นการสร้างรายได้ให้เกษตรกรของประเทศไทย และเพิ่มช่องทางการจัดจำหน่ายสินค้าให้กับผู้ประกอบการผลิตไม้สับยูคาลิปตัสลอกเปลือกและแ่งมันสำปะหลังของประเทศไทยกว่า 60 ราย

ส่วนที่ 1

การประกอบธุรกิจและผลการดำเนินการ

- 2.2 บริษัทเพิ่มช่องทางการส่งออกไม้สับยูคาลิปตัสผ่านทางลำเรือ รวมถึงส่งออกชีวมวลอัดแท่งไปยังประเทศในทวีปเอเชีย
3. บริษัทมีแนวทางศึกษาและพัฒนาโครงการในอนาคต เพื่อต่อยอดธุรกิจและสร้างคุณค่าให้กับสินค้าและบริการ รวมทั้งขยายตลาดและช่องทางการจัดจำหน่าย และยกระดับความพึงพอใจให้เหนือความต้องการของลูกค้า ดังนี้
 - 3.1 บริษัทร่วมมือกับบริษัท แอท เอนเนจี้ โซลูชั่น จำกัด ในการให้บริการ One-stop service สำหรับผู้ที่สนใจในการใช้พลังงานเชื้อเพลิงชีวมวล โดยทางบริษัท แอท เอนเนจี้ จำกัด เป็นผู้ให้บริการติดตั้งและดูแลเตา Boiler ขณะที่บริษัทฯ เป็นผู้ดำเนินการจัดหาเชื้อเพลิงชีวมวลเพื่อเป็นวัตถุดิบในการผลิตพลังงาน
 - 3.2 บริษัทเริ่มศึกษาความเป็นไปได้ในการพัฒนาสินค้าใหม่เพื่อเพิ่มประสิทธิภาพในการแข่งขัน โดยบริษัทเริ่มศึกษาและพัฒนาสินค้าไม้สับให้มีค่าความร้อนที่สูงขึ้น แต่ใช้ปริมาณลดลงเมื่อเทียบกับไม้สับที่ขายในปัจจุบัน
 - 3.3 บริษัทจะเริ่มพัฒนาบริการหลังการขายแบบครบวงจรให้กับลูกค้า เช่น การให้บริการกำจัดของเสียและกากอุตสาหกรรมที่เป็นมิตรต่อสิ่งแวดล้อม, การให้บริการตรวจสอบหม้อไอน้ำ (Boiler) ตามมาตรฐานที่กฎหมายกำหนด, ให้คำปรึกษาแนะนำการใช้เชื้อเพลิงอย่างมีประสิทธิภาพโดยผู้เชี่ยวชาญ เป็นต้น

ลักษณะลูกค้าและกลุ่มลูกค้าเป้าหมาย

ปัจจุบันบริษัทและบริษัทย่อยมีการจัดจำหน่ายเชื้อเพลิงชีวมวลให้กับลูกค้าทั้งในและต่างประเทศ โดยสามารถแบ่งสัดส่วนการจำหน่ายให้กับลูกค้าในและต่างประเทศได้ดังนี้

กลุ่มลูกค้าเป้าหมายในประเทศ

กลุ่มลูกค้าเป้าหมายภายในประเทศ คือกลุ่มผู้ที่ต้องการใช้เชื้อเพลิงชีวมวลในกระบวนการผลิตและจำหน่าย แบ่งได้เป็น 4 กลุ่ม ได้แก่

1. กลุ่มโรงงานอุตสาหกรรม เป็นกลุ่มที่นำเชื้อเพลิงชีวมวลไปใช้เพื่อผลิตพลังงานความร้อน โดยมีการใช้หม้อไอน้ำ (Boiler) ในกระบวนการผลิต

2. กลุ่มโรงไฟฟ้า ซึ่งนำเชื้อเพลิงชีวมวลไปใช้ในกระบวนการผลิตกระแสไฟฟ้าในโรงไฟฟ้า
3. กลุ่มผู้จัดจำหน่ายเชื้อเพลิงชีวมวล (“Trader”) นำเชื้อเพลิงชีวมวลที่ซื้อจากบริษัทไปจำหน่ายต่ออีกทอดหนึ่ง
4. กลุ่มผู้แปรรูปชีวมวล ซึ่งนำเชื้อเพลิงชีวมวลไปผลิตเป็นเชื้อเพลิงชีวมวลเพื่อจำหน่ายต่อให้กับผู้ใช้เชื้อเพลิงชีวมวลหรือ Trader ต่ออีกทอดหนึ่ง เช่น ผู้ผลิตเชื้อเพลิงชีวมวลอัดแท่ง (Wood Pellet) และผู้ผลิตชิ้นไม้สับ (Woodchip) เป็นต้น

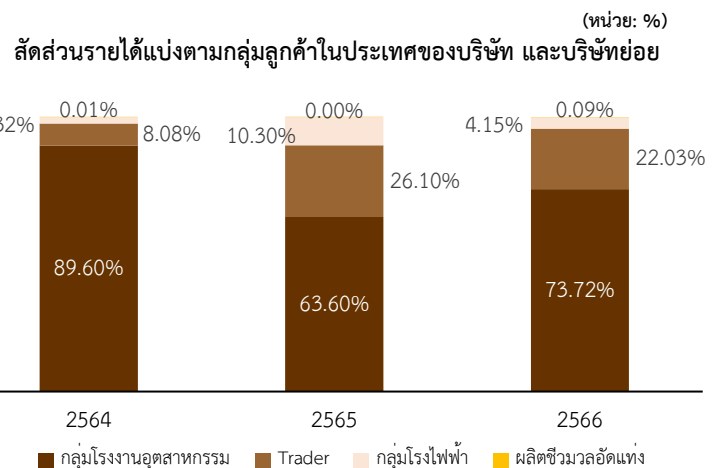

ลูกค้ากลุ่มอุตสาหกรรมถือว่าเป็นกลุ่มลูกค้าที่มีสัดส่วนการซื้อเชื้อเพลิงชีวมวลกับบริษัทสูงสุด เนื่องจากเป็นกลุ่มลูกค้าที่มีปริมาณในการใช้เชื้อเพลิงชีวมวลในกระบวนการผลิตของตนเองอย่างต่อเนื่อง และเป็นประจำ กล่าวคือ เมื่อไรที่ยังมีการผลิตสินค้าอยู่ ลูกค้ากลุ่มนี้ก็มีความต้องการใช้เชื้อเพลิงชีวมวล โดยลูกค้าอุตสาหกรรมที่ใช้เชื้อเพลิงชีวมวลในกระบวนการผลิต ได้แก่ (1) กลุ่มลูกค้าที่มีพื้นที่ของโรงงานอุตสาหกรรมตั้งอยู่ในเขตควบคุมมลพิษ หรือพื้นที่ที่ใกล้เคียงแหล่งชุมชน (2) กลุ่มลูกค้าที่จำหน่ายสินค้าให้กับลูกค้าที่เรียกร้องให้ผู้ผลิตผลิตสินค้าด้วยกระบวนการที่มีการปล่อยก๊าซคาร์บอนต่ำ หรือรักษาสิ่งแวดล้อม (3) กลุ่มลูกค้าที่มีความใส่ใจรักษาสิ่งแวดล้อม

ทั้งนี้ นอกจากลูกค้ากลุ่มอุตสาหกรรม ลูกค้ากลุ่มโรงไฟฟ้าก็ถือเป็นกลุ่มลูกค้าที่มีปริมาณการใช้เชื้อเพลิงชีวมวลในกระบวนการผลิตที่สม่ำเสมอและต่อเนื่องด้วย

ส่วนที่ 1

การประกอบธุรกิจและผลการดำเนินการ

กลุ่มลูกค้าเป้าหมายต่างประเทศ

ในส่วนของกลุ่มลูกค้าเป้าหมายต่างประเทศ ได้แก่

1. กลุ่มผู้จำหน่ายเชื้อเพลิงชีวมวล (“Trader”)
2. กลุ่มลูกค้าที่ใช้เชื้อเพลิงชีวมวล (End-User) ซึ่งได้แก่ โรงไฟฟ้า และโรงงานอุตสาหกรรม เป็นต้น

สัดส่วนรายได้กลุ่มลูกค้าต่างประเทศของบริษัท และบริษัทย่อย

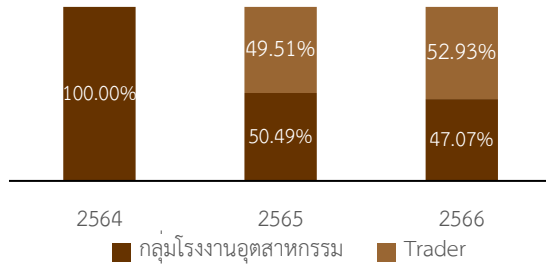

บริษัทพยายามพัฒนาความสัมพันธ์กับลูกค้าที่ใช้เชื้อเพลิงชีวมวล (End-User) เพื่อเพิ่มสัดส่วนของกลุ่มนี้ให้เพิ่มขึ้น โดยในปี 2566 ลูกค้ากลุ่ม End-User มีสัดส่วนในการขายเพิ่มขึ้นจากปี 2565 ร้อยละ 3.42 ซึ่งลูกค้ากลุ่ม End-User ได้แก่ โรงไฟฟ้า และโรงงานอุตสาหกรรม เป็นต้น จะนำเชื้อเพลิงชีวมวลไปใช้ในการผลิต โดยบริษัทและบริษัทย่อยสร้างความมั่นใจให้กับลูกค้าต่างประเทศด้วยการมีคลังสินค้าที่สามารถจัดเก็บสินค้าได้อย่างมีคุณภาพ และปริมาณตามที่ต้องการ ซึ่งลูกค้าสามารถเข้ามาตรวจสอบสินค้าได้ก่อนที่บริษัทจะทำการส่งมอบสินค้าตามเวลาที่ลูกค้ากำหนด ตลาด

เป้าหมายของบริษัทและบริษัทย่อย ได้แก่ ญี่ปุ่น เกาหลีใต้ ไต้หวัน จีน และประเทศในแถบยุโรป เป็นต้น ทั้งนี้ในอนาคตสัดส่วนของกลุ่มลูกค้าต่างประเทศจะมีการขยายตัวมากขึ้น เนื่องจากนโยบายของภาครัฐที่สนับสนุนการใช้พลังงานทดแทนทั้งในระดับโลกและระดับประเทศที่จะช่วยส่งเสริมให้บริษัทและบริษัทย่อยสามารถขยายฐานลูกค้าต่างประเทศได้เพิ่มขึ้น

ภาวะอุตสาหกรรม

อุปสงค์และอุปทานพลังงานทดแทนในแต่ละประเทศและภูมิภาค

ประเทศไทย

ประเทศไทยมีการใช้พลังงานทดแทนเพิ่มขึ้นอย่างต่อเนื่อง ซึ่งส่วนหนึ่งเป็นผลจากนโยบายการส่งเสริมการผลิตและการใช้พลังงานทดแทนของภาครัฐ โดยพลังงานทดแทนดังกล่าว รวมถึงพลังงานแสงอาทิตย์ พลังงานลม พลังงานน้ำ เชื้อเพลิงชีวมวล ก๊าซชีวภาพ พลังงานขยะ และเชื้อเพลิงชีวภาพ (เช่น เอทานอล ไบโอดีเซล) โดยกรมพัฒนาพลังงานทดแทนและอนุรักษ์พลังงาน กระทรวงพลังงาน ได้จัดทำแผนพัฒนาพลังงานทดแทนและพลังงานทางเลือกพ.ศ. 2558 – 2580 (“AEDP2015”) และกำหนดเป้าหมายการใช้พลังงานทดแทนของประเทศ ทั้งในรูปของพลังงานไฟฟ้า ความร้อน และเชื้อเพลิงชีวภาพ ให้อยู่ที่ร้อยละ 30.00 ของการใช้พลังงานขั้นสุดท้ายในปี 2580

ส่วนที่ 1

การประกอบธุรกิจและผลการดำเนินการ

ผลการดำเนินงานด้านพลังงานทดแทน : ม.ค. - พ.ย. 2566

(ปีปฏิทิน : Calendar Year)

ประเภทพลังงานทดแทน	2564	2565	2566	เป้าหมาย 2580
ก.พลังงานไฟฟ้า^{1/2/}(เมกะวัตต์)				
1. พลังงานแสงอาทิตย์ ^{3/}	3,015.29	3,135.16	3,268.28	12,139.00
2. พลังงานแสงอาทิตย์ทุ่นลอยน้ำ	45.00	45.00	45.00	2,725.00
3. ชีวมวล ^{3/}	3,646.47	3,759.41	3,872.46	5,790.00
4. พลังงานลม	1,545.33	1,545.33	1,545.33	2,989.00
5. ก๊าซชีวภาพ ^{4/}	635.39	643.49	652.94	1,565.00
6. ชยะชุมชน	388.52	376.81	376.81	900.00
7. ชยะอุตสาหกรรม	-	34.43	34.43	75.00
8. พลังน้ำขนาดเล็ก ^{5/}	191.75	207.44	207.44	308.00
9. พลังน้ำขนาดใหญ่ ^{6/}	2,918.40	2,918.40	2,918.40	2,920.00
10. พลังงานทดแทนอื่น ๆ (พลังงานความร้อนใต้พิภพ)	0.30	0.30	0.30	-
รวมพลังงานไฟฟ้า (เมกะวัตต์)	12,386.45	12,665.77	12,921.39	29,411.00
รวมพลังงานไฟฟ้า (พันตันเทียบเท่าน้ำมันดิบ)	3,903.00	3,323.66	3,204.61	7,298.00
ข.พลังงานความร้อน (พันตันเทียบเท่าน้ำมันดิบ)				
1. พลังงานแสงอาทิตย์ ^{7/}	10.90	10.95	9.66	100.00
2. ชีวมวล	4,395.42	5,419.11	4,535.19	23,000.00
3. ก๊าซชีวภาพ	687.84	688.51	630.00	1,283.00
4. พลังงานชยะ	143.66	175.17	143.98	495.00
5. ไบโอมิเทน	-	-	-	2,023.00
รวมพลังงานความร้อน (พันตันเทียบเท่าน้ำมันดิบ)	5,237.82	6,293.74	5,168.01	26,901.00
ค.เชื้อเพลิงชีวภาพ (พันตันเทียบเท่าน้ำมันดิบ)	2,130.97	1,906.24	1,863.38	4,085.00
การใช้พลังงานทดแทน (ก.+ข.+ค.) (พันตันเทียบเท่าน้ำมันดิบ)	10,458.79	11,523.64	10,386.82	38,284.00
การใช้พลังงานขั้นสุดท้าย (พันตันเทียบเท่าน้ำมันดิบ)	72,160.90	81,947.95	75,862.66	126,867.00
สัดส่วนการใช้พลังงานทดแทนต่อการใช้พลังงานขั้นสุดท้าย (ร้อยละ)	14.49	14.06	13.69	30.00

หมายเหตุ: 1/ รวมการผลิตไฟฟ้าจากระบบ

2/ รวมโรงไฟฟ้าที่ขายเข้าระบบที่มีกำลังการผลิต ≤ 1 MW และ ≥ 1 MW

3/ รวมโรงไฟฟ้าชุมชน

4/ ประกอบด้วยน้ำเสีย/ของเสีย และพืชพลังงาน

5/ รวมกำลังการผลิต ≤ 12 MW และโรงไฟฟ้าพลังน้ำท้ายเขื่อน

6/ เป็นกำลังการผลิตติดตั้งที่มีอยู่แล้วในปัจจุบัน

7/ ประเมินจากพื้นที่รับแสงของแผงรับพลังงานความร้อนแสงอาทิตย์ (Solar Collector)

ข้อมูล ณ วันที่ 30 พฤศจิกายน 2566

ที่มา : กรมพัฒนาพลังงานทดแทนและอนุรักษ์พลังงาน

ส่วนที่ 1

การประกอบธุรกิจและผลการดำเนินการ

จาก AEDP2015 ทำให้สามารถคาดการณ์ได้ว่าการผลิตพลังงานจากพลังงานทดแทนในอนาคตจะมีปริมาณ และสัดส่วนเพิ่มขึ้นจากการใช้พลังงานทดแทนในปัจจุบัน ซึ่งพลังงานเชื้อเพลิงชีวมวลเป็นพลังงานทดแทนประเภทหนึ่งที่จะถูกนำไปใช้เพิ่มขึ้นในอนาคต โดยการใช้เชื้อเพลิงชีวมวลในประเทศไทย เป็นการใช้เพื่อผลิตพลังงานไฟฟ้า และพลังงานความร้อน โดยการผลิตพลังงานไฟฟ้าด้วยเชื้อเพลิงชีวมวลได้ถูกตั้งเป้าให้มีกำลังการผลิตติดตั้งอยู่ที่ 5,790 เมกะวัตต์ ในปี 2580 และในด้านการผลิตพลังงานความร้อนจากเชื้อเพลิงชีวมวลอยู่ในปี 2580 อยู่ที่ 23,000 พันตันเทียบเข้าน้ำมันดิบ

การผลิตพลังงานไฟฟ้าจากเชื้อเพลิงชีวมวล

หน่วย: เมกะวัตต์

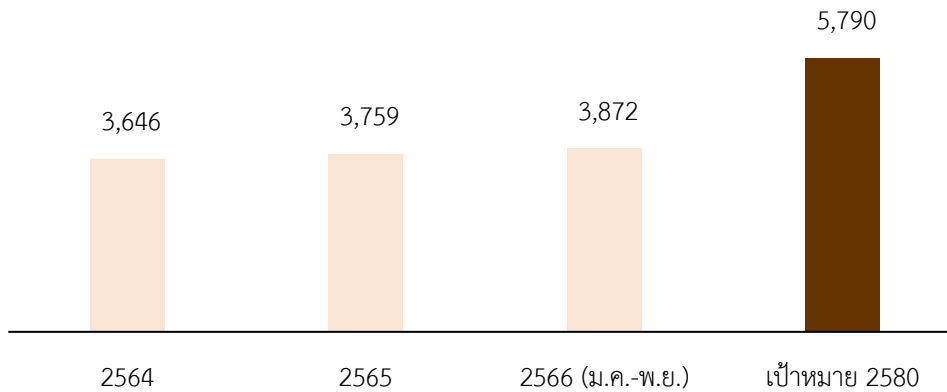

การผลิตพลังงานความร้อนจากเชื้อเพลิงชีวมวล

หน่วย: พันตันเทียบเข้าน้ำมันดิบ

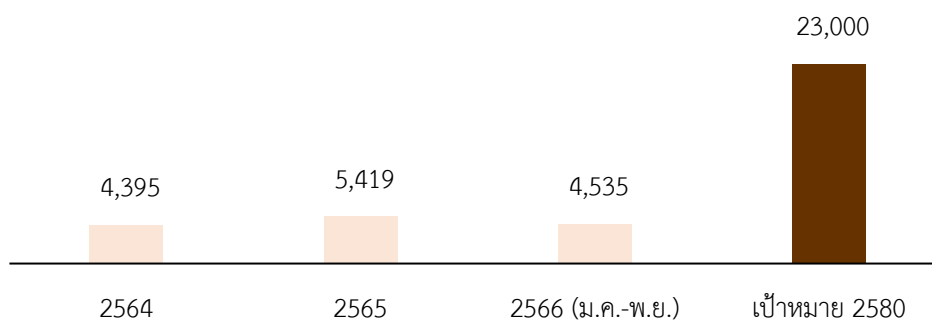

สัดส่วนการผลิตไฟฟ้าจากแหล่งพลังงานทดแทน (ม.ค.-พ.ย.66)

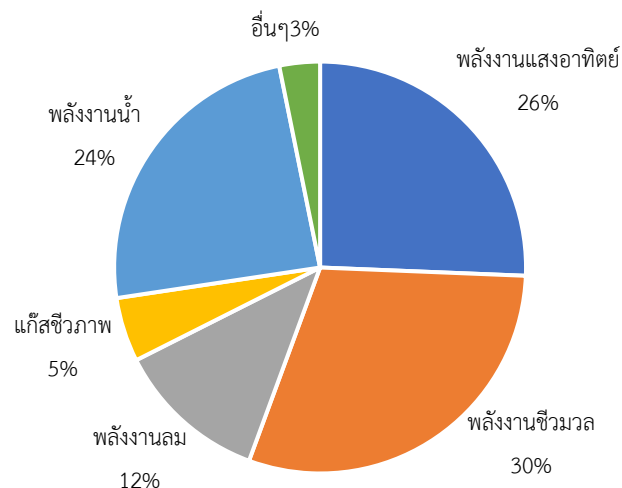

ที่มา: กรมพัฒนาพลังงานทดแทนและอนุรักษ์พลังงาน, การคำนวณจากบริษัท

ส่วนที่ 1

การประกอบธุรกิจและผลการดำเนินการ

การแข่งขัน

ตลาดการจัดหาและการจัดจำหน่ายเชื้อเพลิงชีวมวล เป็นตลาดที่มีผู้ประกอบการมากมาย โดยผู้ที่สามารถดำเนินกิจการจัดหาและจัดจำหน่ายเชื้อเพลิงชีวมวลได้ มีหลายลักษณะ ได้แก่

1. Trader รายใหญ่ ซึ่งเป็นผู้จัดหาและจัดจำหน่ายที่ดำเนินธุรกิจลักษณะเดียวกันกับบริษัทและบริษัทย่อย กล่าวคือ ผู้ประกอบการจะดำเนินการรวบรวมเชื้อเพลิงชีวมวลจากผู้ผลิต เช่น โรงสกัดน้ำมันปาล์มดิบ โรงงานเฟอร์นิเจอร์ไม้ โรงเลื่อย และโรงงานชีวมวลอัดแท่ง เป็นต้น และ/หรือ Trader รายอื่นๆทั้งในและต่างประเทศ โดยมีคลังสินค้าเพื่อรวบรวมและจัดเก็บเชื้อเพลิงชีวมวลในปริมาณมาก ทั้งนี้ ผู้ประกอบการที่ดำเนินธุรกิจลักษณะนี้มีน้อยราย โดยบริษัทประมาณการว่ามีผู้ประกอบการไม่ถึง 10 ราย
2. Trader รายเล็ก ซึ่งเป็นผู้ประกอบการที่มีความสัมพันธ์กับ Supplier และผู้ซื้อเชื้อเพลิงชีวมวล โดยจะจัดหาเชื้อเพลิงชีวมวลจาก Supplier ในปริมาณไม่มาก และขายให้กับผู้ซื้อ ในลักษณะของการซื้อมาขายไป โดยอาจจะซื้อหรือไม่มีคลังสินค้าก็ได้ และจะไม่จัดเก็บสินค้าคงเหลือเป็นจำนวนมาก
3. ผู้ผลิตที่ประกอบธุรกิจหลักในการแปรรูปผลิตผลทางการเกษตรตามตัวอย่างที่ได้กล่าวมาข้างต้น ซึ่งมีเชื้อเพลิงชีวมวลเป็นผลพลอยได้จากกระบวนการผลิตอยู่แล้ว จึงดำเนินธุรกิจการจัดหาและจัดจำหน่ายเชื้อเพลิงชีวมวลเป็นธุรกิจรอง

ทั้งนี้ การเข้ามาเป็นผู้ประกอบการในตลาดการจัดหาและการจัดจำหน่ายเชื้อเพลิงชีวมวลรายเล็กสามารถทำได้ไม่ยากนัก เนื่องจากเป็นธุรกิจที่อาศัยความสามารถในการจัดหาและจัดจำหน่าย โดยอาจจะเริ่มลงทุนเริ่มต้นไม่สูง เช่นการเริ่มต้นธุรกิจโดยไม่มีการลงทุนในคลังสินค้า สินค้าคงคลัง และรถขนส่ง การมีเงินทุนเริ่มต้นเพื่อใช้ซื้อสินค้า และบวกกำไรส่วนต่างเพิ่มให้กับผู้ซื้อก็สามารถเริ่มธุรกิจได้ อย่างไรก็ตาม การที่ผู้ประกอบการจะสามารถดำเนินธุรกิจได้อย่างยั่งยืน สามารถแข่งขันได้ และมีการเติบโตอย่างต่อเนื่อง ผู้ประกอบการจะต้องสามารถตอบสนองความต้องการของลูกค้าได้ ทั้งในแง่ประเภทสินค้า ความต้องการสินค้า คุณภาพสินค้า ราคาของสินค้า และการให้บริการ ซึ่ง Trader รายย่อยอาจไม่สามารถตอบสนอง

ความต้องการของลูกค้าได้ครบทุกด้าน เช่น การที่ Trader รายย่อยไม่มีการลงทุนในคลังสินค้า ทำให้ไม่สามารถรวบรวมสินค้าได้มากพอสำหรับลูกค้าที่มีความต้องการสูง หรือ การที่ผู้ผลิตที่ประกอบธุรกิจหลักในการแปรรูปผลิตผลทางการเกษตรจำหน่ายสินค้าเพียงไม่กี่ประเภท โดยจำหน่ายเฉพาะสินค้าที่ได้จากกระบวนการผลิตของตน ก็จะสามารถตอบสนองความต้องการของลูกค้าหลายกลุ่มได้ หรือ การที่ผู้ประกอบการมีเงินทุนน้อย ไม่สามารถมีเงินทุนหมุนเวียนเพื่อจัดซื้อเชื้อเพลิงชีวมวลได้ตามความต้องการของลูกค้า เป็นต้น

บริษัทเป็นหนึ่งในผู้นำในธุรกิจจัดหาและจัดจำหน่ายเชื้อเพลิงชีวมวลรายใหญ่ ซึ่งปัจจัยที่ทำให้บริษัทมีศักยภาพและความสามารถในการแข่งขันเหนือผู้ประกอบการรายอื่นมาจาก

1. ประสบการณ์ในการดำเนินธุรกิจเชื้อเพลิงชีวมวลมากกว่า 60 ปี ของกลุ่มผู้ถือหุ้นใหญ่ ทำให้บริษัทมีความเข้าใจในตลาดเชื้อเพลิงชีวมวล ทั้งในแง่ของความต้องการของลูกค้า และแหล่งจัดหาผลิตภัณฑ์ โดยมีความสัมพันธ์อันดีกับทั้งผู้ซื้อและผู้ขาย ทำให้สามารถจัดหา และแนะนำเชื้อเพลิงชีวมวลที่เหมาะสมกับความต้องการของลูกค้าได้
2. การจัดจำหน่ายเชื้อเพลิงชีวมวลที่มีคุณภาพ มีหลากหลายประเภท ทำให้สามารถรองรับความต้องการของลูกค้าได้ทุกกลุ่ม
3. การได้รับการรับรองผลิตภัณฑ์ที่เป็นผลพลอยได้จากไม้ตามมาตรฐานการจัดการป่าไม้ยั่งยืน FSC Chain of Custody (CoC) ของ The Forest Stewardship Council (“FSC”) , PEFC ST 2002:2013 และ PEFC ST 2001:2008 2nd ทำให้บริษัทสามารถขยายตลาดไปยังผู้ใช้ที่ต้องการการรับรองมาตรฐานนี้ได้ เช่น ประเทศญี่ปุ่น และเกาหลีใต้ ที่จะซื้อเฉพาะผลิตภัณฑ์ที่ได้รับการรับรองตามมาตรฐานของ FSC เท่านั้น ดังนั้น จึงถือเป็นจุดสำคัญที่ทำให้บริษัทสามารถขยายการจำหน่ายไปสู่ตลาดต่างประเทศได้มากขึ้นในอนาคต โดยการจะได้การรับรอง FSC Chain of Custody (CoC) ผลิตภัณฑ์ที่ได้รับการรับรองจะต้องสามารถตรวจสอบย้อนกลับได้ทั้งห่วงโซ่การผลิต ตั้งแต่แหล่งที่มาของไม้ การผลิต การขนส่ง ไปจนถึงการจัดเก็บที่เป็นไปตามมาตรฐานที่กำหนด
4. การจัดหาเชื้อเพลิงชีวมวลได้ตามปริมาณ และในเวลาที่ต้องการ โดยบริษัทและบริษัทย่อยมีการประเมิน

ส่วนที่ 1

การประกอบธุรกิจและผลการดำเนินการ

5. ความต้องการใช้เชื้อเพลิงชีวมวลโดยการสอบถามจากลูกค้าโดยตรง เพื่อนำมาวางแผนการจัดหาให้สอดคล้องกับปริมาณที่ลูกค้าต้องการ พร้อมทั้งมีคลังสินค้าเพื่อทำการจัดเก็บสินค้าได้ในปริมาณมาก รองรับความต้องการของลูกค้าได้ตลอดฤดูกาล รวมไปถึงการมีการบริหารการขนส่งที่มีประสิทธิภาพ ทั้งจากการใช้บริการจาก STP และบริษัทขนส่งอื่น ทำให้สามารถจัดส่งสินค้าได้ตามเวลาที่กำหนดการบริหารต้นทุนที่มีประสิทธิภาพ บริษัทและบริษัทย่อยสามารถบริหารต้นทุนของสินค้าได้ เนื่องจาก มีคลังสินค้าหลายแห่งซึ่งมีทำเลที่ตั้งที่ใกล้กับแหล่งผลิตทั้งในประเทศและต่างประเทศ โดยบริษัทและบริษัทย่อยสามารถเก็บรวบรวมเชื้อเพลิงชีวมวลได้ในช่วงที่มีผลผลิต

ออกสู่ตลาดมาก ทำให้ราคาไม่สูง และนำมาจำหน่ายเมื่อลูกค้ามีความต้องการ ประกอบกับบริษัทและบริษัทย่อยเน้นการบริหารการขนส่งที่ประสิทธิภาพ โดยพยายามบริหารจัดการขนส่งสินค้าจาก Supplier ตรงไปยังลูกค้าโดยไม่ผ่านเข้าคลังสินค้าของบริษัท (“การส่งตรง”) และมีการกำหนดกรอบราคาค่าขนส่งทั้งสำหรับกรว่าจ้าง STP และผู้ให้บริการขนส่งรายอื่นให้อยู่ในระดับต้นทุนที่เหมาะสม

6. บริษัทและบริษัทย่อยมีฐานเงินทุนที่มั่นคง แข็งแกร่ง จึงสามารถมีเงินทุนหมุนเวียนเพียงพอที่จะจัดซื้อ และลงทุนในสินค้าคงคลังเพื่อรองรับการขยายตัวของความต้องการในตลาดเชื้อเพลิงชีวมวล

1.2.3. การจัดหาผลิตภัณฑ์และบริการ

การจัดหาผลิตภัณฑ์

การจัดหาเชื้อเพลิงชีวมวลของบริษัทและบริษัทย่อยสามารถแบ่งได้ออกเป็น 2 ประเภท คือ

1. การจัดหาเชื้อเพลิงชีวมวลโดยตรงจากผู้ผลิต โดยบริษัทจะทำการติดต่อซื้อขายโดยตรงกับผู้ผลิต เช่น โรงสกัดน้ำมันปาล์มดิบ โรงงานเฟอร์นิเจอร์ไม้ โรงเลื่อย โรงสีข้าว โรงผลิตน้ำตาล และโรงผลิตชีวมวลอัดแท่ง เป็นต้น
2. การจัดหาเชื้อเพลิงชีวมวลจากผู้จัดจำหน่าย (“Trader”) โดยบริษัทจะทำการติดต่อกับ Trader ซึ่งทำการจัดหาเชื้อเพลิงชีวมวลจากผู้ผลิต และนำมาขายให้กับบริษัทอีกทอดหนึ่ง

โดยสัดส่วนการจัดหาเชื้อเพลิงชีวมวลของบริษัทและบริษัทย่อยแบ่งตามประเภทของ Supplier ทั้งในประเทศและต่างประเทศในปี 2564 ถึงปี 2566 สามารถแสดงได้ดังนี้

สัดส่วนการจัดหาเชื้อเพลิงชีวมวลของบริษัท และบริษัทย่อย

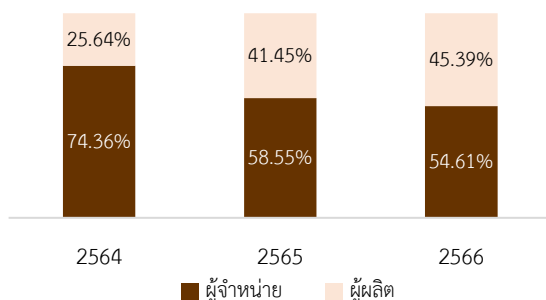

การจัดหาเชื้อเพลิงชีวมวลของบริษัทและบริษัทย่อยจะเน้นการจัดหาเชื้อเพลิงชีวมวลโดยตรงจากผู้ผลิต อย่างไรก็ตาม การจัดหาเชื้อเพลิงชีวมวลจาก Trader ถือเป็นช่องทางสำคัญอีกทางหนึ่ง ทั้งนี้ สำหรับการจัดหาเชื้อเพลิงชีวมวลในประเทศ แม้ว่าบริษัทและบริษัทย่อยจะมีความสามารถในการเข้าถึงผู้ผลิตได้โดยตรง และดำเนินการจัดหาเชื้อเพลิงชีวมวลจากผู้ผลิตเป็นหลัก โดยเฉพาะกะลาปาล์ม ที่มีปริมาณสินค้าขึ้นอยู่กับฤดูกาล และผู้ผลิตสินค้านั้นมีการป้องกันความเสี่ยงของตนเองโดยไม่ขายสินค้าทั้งหมดให้กับผู้ซื้อเพียงเจ้าเดียว การที่บริษัทเพิ่มช่องทางการจัดซื้อจาก Trader จึงช่วยให้การจัดหาเชื้อเพลิงชีวมวลของบริษัทมีประสิทธิภาพมากขึ้น เช่น ในกรณีที่เชื้อเพลิงชีวมวลมีปริมาณมากและราคาไม่สูง Trader สามารถช่วยจัดซื้อเชื้อเพลิงชีวมวลให้กับบริษัทและบริษัทย่อย และในช่วงที่เชื้อเพลิงชีวมวลมีปริมาณลดลง และราคาสูงขึ้น บริษัทและบริษัทย่อยสามารถจัดซื้อเชื้อเพลิงชีวมวลเหล่านั้นจาก Trader ในราคาที่สมเหตุสมผล ทำให้บริษัทและบริษัทย่อยสามารถจัดหาเชื้อเพลิงชีวมวลที่ปริมาณและราคาที่ลูกค้าต้องการได้โดยไม่จำเป็นต้องเก็บรวบรวมเชื้อเพลิงชีวมวลไว้แต่เพียงผู้เดียว ซึ่งถือเป็นการบริหารต้นทุนและสินค้าคงคลังของบริษัทและบริษัทย่อยอีกทางหนึ่ง และในส่วนของ การจัดหาเชื้อเพลิงชีวมวลในต่างประเทศ ในอดีตบริษัทต้องอาศัยช่องทางการจัดหาเชื้อเพลิงชีวมวลจาก Trader เป็นหลัก เนื่องจาก

ส่วนที่ 1

การประกอบธุรกิจและผลการดำเนินการ

บริษัทอยู่ในช่วงพัฒนาความสัมพันธ์กับผู้ผลิตในต่างประเทศ ทั้งในประเทศอินโดนีเซียและมาเลเซีย ทั้งนี้การจัดหาเชื้อเพลิงชีวมวลแต่ละประเภทมีรายละเอียดที่แตกต่างกันออกไปดังนี้

การจัดหาทะเลปาเลียม

บริษัทและบริษัทย่อยได้ดำเนินการจัดหาทะเลปาเลียมจาก Supplier ทั้งในและต่างประเทศตามแผนการจัดหาที่บริษัทและบริษัทย่อยได้วางไว้ จากการประเมินความต้องการใช้ของลูกค้าน้ำมัน

ในการผลิตพลังงานความร้อน ทะเลปาเลียมถือเป็นเชื้อเพลิงชีวมวลที่มีบทบาทสำคัญ เนื่องจากทะเลปาเลียมให้ค่าความร้อนสูง โดยปริมาณทะเลปาเลียมจะขึ้นอยู่กับผลผลิตปาล์มน้ำมันในประเทศไทย อย่างไรก็ตาม ปริมาณทะเลปาเลียมในประเทศไทยมีไม่เพียงพอต่อความต้องการใช้จึงมีการนำเข้าทะเลปาเลียมจากประเทศอินโดนีเซียและมาเลเซีย ซึ่งเป็นผู้ผลิตปาล์มน้ำมันเป็นอันดับ 1 และ 2 ของโลก ตามลำดับ โดยปริมาณทะเลปาเลียมเชิงทฤษฎีโดยใช้อัตราส่วนชีวมวลต่อผลผลิตปาล์มน้ำมันที่ 0.04 ทั้งนี้ กรมศุลกากรไม่มีการเปิดเผยยอดการนำเข้าทะเลปาเลียมของประเทศไทย จึงไม่สามารถระบุปริมาณทะเลปาเลียมที่นำเข้ามาจาก 2 ประเทศดังกล่าวได้

สำหรับชีวมวลจากเศษไม้อื่นๆ มูลนิธิพลังงานเพื่อสิ่งแวดล้อมได้ประเมินศักยภาพชีวมวลเศษไม้อื่นๆ เฉพาะไม้ 13 ประเภท ที่อนุญาตให้เข้าโรงเลื่อยเท่านั้น ตามประกาศของกระทรวงอุตสาหกรรมและกรมป่าไม้ ได้แก่ ยูคาลิปตัส กระถินณรงค์ กระถินเทพา กระถินยักษ์ สะเดาเทียม สนทะเล สนปญิพัทธ์ มะพร้าว มะขาม มะปรางบ้าน มะไฟบ้าน จามจุรี และไม้ตาล

การจัดหาทะเลปาเลียมภายในประเทศ

การจัดหาทะเลปาเลียมภายในประเทศ เป็นไปเพื่อตอบสนองความต้องการใช้ของลูกค้าน้ำมันในประเทศแต่เพียงอย่างเดียว ซึ่งการซื้อทะเลปาเลียมภายในประเทศของบริษัทส่วนใหญ่จะดำเนินการผ่าน PPP เนื่องจากทะเลปาเลียมจัดเป็นเชื้อเพลิงชีวมวลที่ได้รับการยกเว้นภาษีมูลค่าเพิ่ม โดยปัจจุบันสัดส่วนการจัดหาทะเลปาเลียมภายในประเทศของ PPP คิดเป็น

ประมาณร้อยละ 66 ถึงร้อยละ 98 ของการจัดหาทะเลปาเลียมทั้งหมด ซึ่งสามารถแบ่งการจัดหาออกได้ 2 ลักษณะ คือ

1. การจัดหาโดยตรงกับโรงสกัดน้ำมันปาล์มดิบในแถบภาคใต้และภาคตะวันออกของประเทศไทยเป็นหลัก ทั้งนี้ ABM และ PPP ได้สั่งซื้อจากโรงงานหลายแห่ง โดยจำนวนโรงงานที่ ABM และ PPP สั่งซื้อทะเลปาเลียมคิดเป็นประมาณร้อยละ 70 ของจำนวนโรงสกัดน้ำมันปาล์มดิบทั้งหมดของประเทศไทย ซึ่งกลุ่มโรงงานที่ ABM และ PPP เลือกสั่งซื้อนั้น เป็นโรงสกัดน้ำมันปาล์มดิบที่มีการดำเนินกิจการอย่างต่อเนื่อง และมีกำลังการผลิตอยู่ในระดับที่เหมาะสมที่จะสามารถป้อนทะเลปาเลียมให้กับ ABM และ PPP ได้ โดยทั่วไปแล้ว ABM และ PPP จะมีการสั่งซื้อทะเลปาเลียมเฉลี่ยประมาณร้อยละ 60 ถึงร้อยละ 80 ของกำลังการผลิตทะเลปาเลียมของแต่ละโรง
2. การจัดหาผ่าน Trader ทะเลปาเลียม ซึ่งทำการซื้อต่อมาจากโรงสกัดน้ำมันปาล์มดิบ และ Trader ทะเลปาเลียมรายอื่น โดย ABM และ PPP จะเลือกซื้อกับ Trader ทะเลปาเลียมที่มีความน่าเชื่อถือและนำเสนอราคาที่แข่งขันได้

การจัดหาทะเลปาเลียมต่างประเทศ

บริษัทและบริษัทย่อยยังดำเนินการจัดหาทะเลปาเลียมจากต่างประเทศเพื่อเพิ่มความสามารถในการตอบสนองความต้องการของลูกค้าน้ำมันในแง่ของปริมาณ คุณภาพ และราคาที่เหมาะสม โดยบริษัทได้จัดหาทะเลปาเลียมจากประเทศมาเลเซียและอินโดนีเซีย ซึ่งเป็นประเทศที่เป็นแหล่งปลูกปาล์มน้ำมันเป็นอันดับ 1 และ อันดับ 2 ของโลก ตามลำดับ บริษัทมีการจัดหาทะเลปาเลียมต่างประเทศโดยฝ่ายต่างประเทศของบริษัทเอง ทั้งนี้ สามารถแบ่งวิธีการจัดหาทะเลปาเลียมจากต่างประเทศของ บริษัทและบริษัทย่อยได้ 2 ลักษณะ คือ

1. การจัดหาตรงกับโรงสกัดน้ำมันปาล์มดิบในประเทศอินโดนีเซีย และมาเลเซีย
2. การจัดหาผ่าน Trader ทะเลปาเลียม โดย Trader จะทำหน้าที่ซื้อทะเลปาเลียมโดยตรงจากโรงสกัดน้ำมันปาล์มดิบและ/หรือ Trader รายอื่น และรวบรวมปริมาณให้ได้ตามที่ได้มีการตกลงกันกับบริษัทและบริษัทย่อย

ส่วนที่ 1

การประกอบธุรกิจและผลการดำเนินการ

ปัจจุบันการจัดหาผ่าน Trader เป็นลักษณะที่มีการจัดหามากที่สุดสำหรับการจัดหาทะเลปาล์มต่างประเทศ โดยในปี 2564 ถึงปี 2566 มีสัดส่วนอยู่ที่ประมาณร้อยละ 20 ถึงร้อยละ 50 ของการจัดหาทั้งหมด โดยในอนาคตบริษัทและบริษัทย่อยมีแผนจะเพิ่มการจัดหาตรงให้มีสัดส่วนมากที่สุดเมื่อบริษัทและบริษัทย่อยสามารถพัฒนาความสัมพันธ์กับโรงสกัดน้ำมันปาล์มดิบได้ การจัดหาทะเลปาล์มต่างประเทศจะทำสัญญาที่กำหนดปริมาณและราคาการซื้อในช่วงระยะเวลาสั้นๆ การชำระเงินให้กับ Supplier ต่างประเทศ จะชำระเงินตามที่ตกลงในสัญญา โดยเลตเตอร์ออฟเครดิต (L/C) หรือการโอนเงิน

การจัดหาทะเลปาล์มในประเทศอินโดนีเซียและมาเลเซียเป็นการจัดหาเพื่อตอบสนองความต้องการของลูกค้าทั้งในประเทศไทยและต่างประเทศ โดยปัจจุบันสัดส่วนการจัดหาเพื่อนำเข้ามาขายในประเทศไทยมีสัดส่วนมากกว่าการจัดหาเพื่อจำหน่ายให้ลูกค้าต่างประเทศ อย่างไรก็ตาม บริษัทคาดว่าสัดส่วนการจัดหาเพื่อส่งออกให้ลูกค้าต่างประเทศจะเพิ่มขึ้นในอนาคต เนื่องจากอุปสงค์ในต่างประเทศที่เพิ่มขึ้นจากจำนวนโรงไฟฟ้าชีวมวลที่เพิ่มขึ้น ทั้งนี้ บริษัทและบริษัทย่อยได้รับใบอนุญาตนำเข้าทะเลปาล์มจากประเทศอินโดนีเซียและมาเลเซียเข้าประเทศไทยจากกรมวิชาการเกษตรอย่างถูกต้อง

การจัดหาทะเลปาล์มจากหลายแหล่งผลิตช่วยให้บริษัทและบริษัทย่อยสามารถบริหารจัดการด้านความผันผวนของราคาได้มีประสิทธิภาพมากขึ้น เนื่องจากราคากะลาปาล์มของแต่ละแหล่งผลิตจะขึ้นอยู่กับฤดูกาลการเก็บเกี่ยว อุปสงค์และอุปทานในแต่ละตลาดซึ่งแต่ละช่วงเวลามีความแตกต่างกัน บริษัทและบริษัทย่อยสามารถบริหารจัดการโดยเลือกซื้อจากแหล่งผลิตที่มีราคาขายถูกกว่าได้ นอกจากนี้ ทะเลปาล์มที่ได้จากแต่ละโรงสกัดน้ำมันปาล์มดิบและแต่ละประเทศจะมีคุณภาพและลักษณะแตกต่างกัน ซึ่งประเมินได้จากขนาดความชื้น และสิ่งเจือปน (Impurity) ของทะเลปาล์ม โดยคุณภาพของทะเลปาล์มจะขึ้นกับกระบวนการผลิตของโรงสกัดน้ำมันปาล์มดิบ การจัดเก็บทะเลปาล์มของแต่ละแหล่งผลิตและความหนาของเปลือกทะเลปาล์ม ซึ่งบริษัทและบริษัทย่อย

จะมีการจัดการของกะลาปาล์มที่จัดหามา เพื่อให้สามารถนำส่งได้ตรงกับความต้องการของลูกค้า

การจัดหาไม้สับ และส่วนอื่นๆของไม้

บริษัทจัดหาผลิตภัณฑ์ไม้สับจากลานไม้สับ และส่วนอื่นๆของไม้จากโรงงานผลิตเฟอร์นิเจอร์ไม้ โรงงานไม้แปรรูปและโรงเลื่อยในประเทศโดยตรง ทั้งในภาคใต้ ภาคกลาง ภาคตะวันออก ภาคตะวันออกเฉียงเหนือ และภาคเหนือ โดยแต่ละพื้นที่ของประเทศจะมีปริมาณผลิตภัณฑ์แต่ละประเภทที่แตกต่างกันออกไป ซึ่งฝ่ายจัดหาชีวมวลจะทำการจัดหาโดยติดต่อโดยตรงจากผู้ผลิตแต่ละราย เนื่องจากเป็นผลิตภัณฑ์ที่มีอุปทานต่อเนื่อง และบริษัทสามารถคัดเลือกซื้อจากแหล่งผลิตที่อยู่ใกล้กับผู้ใช้เพื่อให้เกิดประสิทธิภาพด้านต้นทุนขนส่งมากที่สุด ในส่วนของการซื้อขายไม้สับ บริษัทมีทั้งแบบที่ทำสัญญาและสั่งสินค้าผ่านใบสั่งซื้อกับ Supplier โดยสัญญาที่ทำขึ้นส่วนใหญ่จะเป็นสัญญาระยะ 1 ปี และมีการกำหนดราคารับซื้อเอาไว้ล่วงหน้า และในส่วนของปึกไม้ บริษัทจะสั่งสินค้าผ่านใบสั่งซื้อกับ Supplier รายครั้ง การชำระเงินของสินค้ากลุ่มนี้โดยส่วนใหญ่บริษัทจะได้รับเครดิตการค้าจาก Supplier

การจัดหาเชื้อเพลิง ไม้กบ และฟืนไม้

บริษัทจัดหาเชื้อเพลิง ไม้กบ และฟืนไม้จากโรงงานผลิตเฟอร์นิเจอร์ไม้ โรงเลื่อย และโรงงานไม้แปรรูปในประเทศโดยตรง ทั้งในภาคใต้ ภาคกลาง ภาคตะวันออก ภาคตะวันออกเฉียงเหนือ และภาคเหนือ เนื่องจากเป็นผลิตภัณฑ์ที่ไม่มีความผันผวนด้านราคา จึงมีการทำสัญญากับ Supplier เป็นสัญญาระยะ 1 ถึง 3 ปีและมีการกำหนดราคารับซื้อเอาไว้ล่วงหน้ากับ Supplier ทุกราย ทั้งนี้ Supplier บางรายได้ทำสัญญาขายสินค้าให้กับบริษัทแต่เพียงผู้เดียว (Exclusive contract) โดยราคารับซื้อจาก Supplier แต่ละรายจะแตกต่างกันไปตามคุณภาพของสินค้า และการจัดส่ง ซึ่งเงื่อนไขการชำระเงินจะเป็นไปตามที่ระบุในสัญญา โดยมีทั้งแบบการซื้อสดซื้อเชื่อ และจ่ายเงินล่วงหน้า โดยส่วนใหญ่ Supplier เชื้อเพลิง ไม้กบ และฟืนไม้ของบริษัทจะเป็น Supplier ที่มีการติดต่อกันมาเป็นระยะเวลานาน ซึ่งส่วนใหญ่จะมีที่ตั้งอยู่ในแถบภาคกลางและภาคตะวันออก

ส่วนที่ 1

การประกอบธุรกิจและผลการดำเนินการ

การจัดหาชีวมวลอัดแท่ง

บริษัทดำเนินการจัดหาชีวมวลอัดแท่งกับโรงงานผู้ผลิตชีวมวลอัดแท่งในประเทศโดยตรง ซึ่งโดยส่วนมากอยู่ในเขตพื้นที่ภาคตะวันออก และภาคใต้ และอยู่ระหว่างการศึกษานโยบายการจัดหาจาก Supplier จากต่างประเทศ โดยโรงงานผู้ผลิตชีวมวลอัดแท่งในไทยสามารถแบ่งขนาดได้ 3 ขนาดตามกำลังการผลิต ได้แก่ (1) รายใหญ่ กำลังการผลิต 5,000 ตันต่อเดือนขึ้นไป (2) รายกลาง กำลังการผลิต 1,000 ถึง 5,000 ตันต่อเดือน (3) รายเล็ก กำลังการผลิตน้อยกว่า 1,000 ตัน โดยขนาดการผลิต และความสามารถในการป้อนสินค้าให้อย่างต่อเนื่องมีความสำคัญในการคัดเลือกให้เป็น Supplier ชีวมวลอัดแท่งให้กับบริษัท บริษัทจะมีการทำสัญญาซื้อขายกับ Supplier ซึ่งเงื่อนไขการชำระเงินจะเป็นไปตามที่ระบุในสัญญา โดยมีทั้งแบบซื้อเชื่อและจ่ายเงินล่วงหน้า

การจัดหาการให้บริการขนส่ง

บริษัทว่าจ้างผู้ให้บริการขนส่งเพื่อขนส่งสินค้าให้กับบริษัท ทั้งในขั้นตอนของการจัดหาเชื้อเพลิงชีวมวล และขั้นตอนของการจัดส่งเชื้อเพลิงชีวมวลให้กับลูกค้า ซึ่งมีทั้งการขนส่งทางบกและทางน้ำ

การขนส่งทางบก

สามารถแบ่งประเภทของผู้ให้บริการขนส่งทางบกได้ 2 ประเภท ดังนี้

1. ผู้ให้บริการขนส่งที่เป็นบริษัทย่อยของบริษัท

บริษัทมีบริษัทย่อยคือ STP ซึ่งจัดตั้งขึ้นเพื่อให้บริการขนส่งสินค้าให้กับบริษัทในเครือในประเทศ บริษัทที่เกี่ยวข้องและบริษัทอื่น โดย STP มีการลงทุนเป็นเจ้าของกองรถขนส่งสินค้า ซึ่งมีหลากหลายประเภทและขนาด เช่น รถเฉพาะกิจ รถพ่วง รถกึ่งพ่วง และรถกระบะบรรทุก เป็นต้น เพื่อให้เหมาะสมกับการขนส่งสินค้าแต่ละชนิด ทั้งนี้ STP มีจำนวนรถขนส่งสินค้าของบริษัทตั้งแต่ปี 2564 ถึง ณ 31 ธันวาคม 2566 มีจำนวนดังนี้

ปี	2564	2565	2566
จำนวนรถ	34	35	45

กลุ่มผู้ใช้บริการขนส่งของ STP สามารถแบ่งออกได้เป็น 3 กลุ่มได้แก่ (1) ABM และ PPP (2) บริษัทที่เกี่ยวข้อง (3) บริษัทอื่น โดยรถขนส่งสินค้าของ STP สามารถให้บริการขนส่งสินค้าได้หลากหลายประเภท เช่น เชื้อเพลิงชีวมวล ถ่านหิน ปุ๋ย อาหารสัตว์ เป็นต้น ทั้งนี้ การให้บริการขนส่งของ STP ส่วนใหญ่เป็นการให้บริการขนส่งเชื้อเพลิงชีวมวลให้กับ ABM และ PPP และเมื่อมีกำลังการขนส่งเหลือถึงจะขนส่งให้กับบริษัทที่เกี่ยวข้อง และบริษัทอื่น เพื่อเป็นการบริหารจัดการให้รถขนส่ง STP สามารถใช้ได้อย่างเต็มประสิทธิภาพ โดยฝ่ายขนส่งของ STP จะรับคำสั่งขนส่งสินค้าจากฝ่ายโลจิสติกส์ของบริษัทโดยตรงเมื่อมีการว่าจ้างการบริการขนส่งจากบริษัท และนำมาวางแผนการจัดการด้านการขนส่ง ปริมาณขนส่งสินค้าคงเหลือที่ STP ไม่สามารถให้บริการได้ STP จะดำเนินการหางานรับจ้างขนส่งสินค้าอื่นๆ จากบริษัทที่เกี่ยวข้อง และบริษัทอื่น เพื่อให้ STP สามารถใช้รถขนส่งได้อย่างเต็มประสิทธิภาพ โดยจะมีการพิจารณาเครดิตของผู้ว่าจ้าง และเข้าทำสัญญากับผู้ว่าจ้างก่อนการให้บริการขนส่งกับลูกค้าแต่ละราย

STP ให้บริการขนส่ง โดยใช้รถขนส่งที่ STP เป็นเจ้าของเท่านั้น ทั้งนี้ รถขนส่งของ STP ทุกคันจะมีการติดตั้งระบบแสดงพิกัดผ่านดาวเทียม (“ระบบ GPS”) เพื่อควบคุมการปฏิบัติงานของพนักงานขับรถ และการบริหารจัดการกองรถได้อย่างมีประสิทธิภาพ โดย STP มีการว่าจ้างพนักงานขับรถและพนักงานแบกลูกค้าประจำรถ เพื่อรองรับการให้บริการขนส่งกับลูกค้า นอกจากนี้ STP ยังมีแผนซ่อมบำรุง เพื่อดูแลรักษาสภาพรถขนส่งให้อยู่ในสภาพปลอดภัยพร้อมใช้งาน

2. ผู้ให้บริการขนส่งที่เป็นบุคคลภายนอก

บริษัทมีการว่าจ้างผู้ให้บริการขนส่งที่เป็นบุคคลภายนอก (“บริษัทรถร่วมขนส่ง”) เพื่อดำเนินการขนส่งสินค้าเชื้อเพลิงชีวมวลให้กับบริษัท ซึ่งมีจำนวนกว่า 100 ราย โดยแต่ละรายจะมีความเชี่ยวชาญเส้นทางแตกต่างกันออกไป ซึ่งแบ่งตามภาคต่างๆ ของประเทศ บริษัทจะมีการคัดเลือกผู้ให้

ส่วนที่ 1

การประกอบธุรกิจและผลการดำเนินการ

บริการขนส่ง โดยผู้ให้บริการขนส่งจะต้องเป็นผู้ขนส่งที่มีประสบการณ์ในการดำเนินงาน มีรถขนส่งตามประเภทที่สามารถรองรับสินค้าเชื้อเพลิงชีวมวลของบริษัทได้ โดยบริษัทจะเข้าทำสัญญาว่าจ้างบริการขนส่งกับผู้ให้บริการขนส่งทุกราย โดยมีรายละเอียดของการว่าจ้างขนส่ง เช่น อัตราค่าจ้างขนส่ง การปรับอัตราค่าจ้างขนส่งเมื่อมีการเปลี่ยนแปลงของราคาน้ำมัน การรับประกันความเสียหายจากสินค้าเสียหาย และสูญหาย เป็นต้น นอกจากนี้ บริษัทยังมีการควบคุมคุณภาพของผู้ให้บริการขนส่ง โดยมีการตรวจสอบสถานะการขนส่งกับผู้ให้บริการขนส่งทางโทรศัพท์ตลอดขั้นตอนการขนส่ง ตั้งแต่ขนส่งสินค้าขึ้นรถ จนขนถ่ายสินค้าที่ปลายทาง และมีการสุ่มเข้าไปตรวจสอบการดำเนินงานของผู้ให้บริการขนส่งที่หน้างานด้วย

การวางแผนจัดการด้านการขนส่งสินค้าเชื้อเพลิงชีวมวลของบริษัทดำเนินการโดยฝ่ายโลจิสติกส์ของบริษัท โดยฝ่ายขายและการตลาด และฝ่ายจัดซื้อชีวมวล จะแจ้งความต้องการใช้บริการขนส่งมายังฝ่ายโลจิสติกส์ เพื่อให้ฝ่ายโลจิสติกส์ทำการวางแผนว่าจ้าง STP หรือบริษัทรถร่วมขนส่ง โดยการจะใช้บริการรถของ STP หรือบริษัทรถร่วมขนส่ง ฝ่ายโลจิสติกส์จะพิจารณา ดังนี้

(1) ประเภทของเชื้อเพลิงชีวมวล

- กรณีเป็นกลุ่มสินค้ากะลาปาล์ม หรือชีวมวลอัดแท่ง บริษัท และ PPP จะทำการว่าจ้างบริษัทรถร่วมเป็นหลัก ทั้งนี้เนื่องจาก บริษัทรถร่วมสามารถนำเสนอต้นทุนในการขนส่งที่ถูกลงกว่าได้

- กรณีเป็นกลุ่มสินค้าไม้สับและส่วนอื่นๆของไม้ และซีกบ ขี้เลื่อย และฟืนไม้ บริษัท และ PPP จะทำการว่าจ้าง STP เนื่องจาก สินค้าในกลุ่มดังกล่าวต้องการรถขนส่งที่มีลักษณะพิเศษ กล่าวคือ ซีกบ ขี้เลื่อย และฟืนไม้เป็นสินค้าที่มีน้ำหนักเบา จึงต้องอาศัยรถกระบะบรรทุกที่มีคอกขนาดใหญ่กว่าปกติ และต้องมีพนักงานในการขนสินค้าขึ้นรถขนส่งที่มีความชำนาญ เพื่อให้สามารถจัดเรียงให้รถขนส่งรองรับปริมาณการขนส่งได้ตามน้ำหนักที่ต้องการ หรือในกรณีของไม้สับและส่วนอื่นๆของไม้ บริษัทจะมีการนำกระบะไปวางเพื่อรองรับสินค้าจาก Supplier ทำให้ต้องอาศัยรถฮุกลิฟท์ (Hooklift) ในการยก

กระบะสินค้าขึ้นรถขนส่ง ซึ่งบริษัทรถร่วมขนส่งไม่ได้มีรถขนส่งหรือพนักงานให้บริการ หรือถ้ามีก็จะมีต้นทุนที่สูงกว่าที่ STP ดำเนินการให้บริการ

(2) ความจำเป็นในการใช้บริการ

- กรณีที่มีความจำเป็นใช้เร่งด่วน บริษัทและ PPP จะเลือกใช้รถขนส่งสินค้าของ STP ไม่ว่าจะเป็นการขนส่งสินค้าประเภทใด เพื่อให้สามารถตอบสนองความต้องการได้อย่างรวดเร็ว

นอกจากนี้ ฝ่ายโลจิสติกส์จะพิจารณาว่าจ้างรถขนส่งจากบริษัทรถร่วมขนส่ง โดยพิจารณาจากอัตราค่าจ้าง ความชำนาญในการขนส่งสินค้าแต่ละประเภทในแต่ละเส้นทาง เพื่อให้การขนส่งของบริษัทเกิดประสิทธิภาพสูงสุด

รูปแบบการขนส่งสินค้าเชื้อเพลิงชีวมวลของบริษัทสามารถแยกได้เป็น 2 รูปแบบดังนี้

1. การขนส่งสินค้าจาก Supplier เข้าคลังสินค้าของบริษัท เพื่อรอจัดส่งให้กับลูกค้าในอนาคต
2. การขนส่งสินค้าจาก Supplier ตรงไปยังลูกค้าโดยไม่ผ่านเข้าคลังสินค้าของบริษัท (“การส่งตรง”) ซึ่งช่วยให้การบริหารจัดการขนส่งและจัดเก็บสินค้ามีประสิทธิภาพมากขึ้น อย่างไรก็ตาม มีปัจจัยหลายอย่างที่ทำให้ฝ่ายโลจิสติกส์ไม่สามารถดำเนินการขนส่งตรงได้ในทุกรอบการขนส่ง เช่น เส้นทางขนส่งไม่เอื้ออำนวย หรือเป็นช่วงเวลาที่ผลผลิตเชื้อเพลิงชีวมวลมีจำกัด ไม่เพียงพอที่จะส่งตรงจาก Supplier ไปยังลูกค้าได้ จึงต้องนำสินค้าจากคลังสินค้าของบริษัทส่งไปยังลูกค้า เป็นต้น

การขนส่งทางน้ำ

บริษัทมีการใช้บริการการขนส่งทางน้ำโดยว่าจ้างผู้ให้บริการเรือขนส่งที่เป็นบุคคลภายนอกเพื่อการบริหารจัดการขนส่งเชื้อเพลิงชีวมวลที่มีปริมาณมาก และทำการขนส่งในระยะไกล ซึ่งสามารถแบ่งการขนส่งออกเป็น

1. การขนส่งภายในประเทศ บริษัทมีการจัดหาและรวบรวมเชื้อเพลิงชีวมวลจากแหล่ง Supplier ในภาคใต้ โดยจะทำการรวบรวมเชื้อเพลิงชีวมวล และเก็บในคลังสินค้าของ

ส่วนที่ 1

การประกอบธุรกิจและผลการดำเนินการ

บริษัทให้มีปริมาณมากพอ และทำการว่าจ้างเรือขนส่ง เพื่อขนส่งมายังคลังสินค้าบริเวณภาคกลางของประเทศ เพื่อให้สามารถกระจายสินค้าให้กับลูกค้าของบริษัทได้อย่างมีประสิทธิภาพ โดยเรือที่ใช้ในการขนส่งในประเทศส่วนมากจะเป็นเรือมอเตอร์บาร์จ (Motor Barge) ขนาดระวางประมาณ 1,000 ตัน และเรือโป๊ะ (Lighter) ขนาดระวางประมาณ 5,000 ตัน โดยเมื่อสินค้าถึงท่าเรือแล้ว บริษัทจะว่าจ้างรถขนส่งมาเพื่อขนส่งสินค้าต่อไปยังคลังสินค้าของบริษัทหรือส่งตรงไปยังคลังสินค้าของลูกค้า

2. การขนส่งระหว่างประเทศ แบ่งออกเป็น

- 2.1 การขนส่งสินค้าจากคลังสินค้าของบริษัทให้ลูกค้าต่างประเทศ ส่วนใหญ่เป็นแบบ FOB (Free on Board) ในกรณีที่ การขายสินค้าของบริษัทให้กับลูกค้าต่างประเทศเป็นเงื่อนไขการซื้อขายแบบ CIF (Cost, Insurance and Freight) หรือ CFR (Cost and Freight) บริษัทจึงจัดหาเรือขนส่งเพื่อขนส่งสินค้าให้กับลูกค้าตามปริมาณและเวลาที่กำหนด
- 2.2 การขนส่งสินค้าจากคลังสินค้าของบริษัทในต่างประเทศเพื่อเข้าคลังสินค้าของบริษัทหรือลูกค้าในประเทศไทย บริษัทนำเข้าสินค้าจากต่างประเทศเพื่อตอบสนองความต้องการของลูกค้าในประเทศ ในกรณีที่สินค้าในประเทศมีไม่เพียงพอต่อความต้องการ เรือที่บริษัทจัดหาเพื่อใช้ขนส่งระหว่างประเทศส่วนมากจะเป็นเรือ Barge ขนาดใหญ่ซึ่งมีขนาดประมาณ 8,000 ถึง 30,000 ตัน

การจัดเก็บสินค้า

บริษัทและบริษัทย่อยมีคลังสินค้าเพื่อจัดเก็บผลิตภัณฑ์เชื้อเพลิงชีวมวลที่บริษัทและบริษัทย่อยจัดหาได้ โดยเป็นคลังสินค้าในประเทศที่เป็นกรรมสิทธิ์ของบริษัท 3 แห่ง ดังนี้

คลังสินค้า	พื้นที่ (ตร.ม.)	ความจุ (ตัน)	กรรมสิทธิ์
1. คลังสินค้าบางกุ้ง จ.สุราษฎร์ธานี	56,892	100,000	เป็นเจ้าของ
2. คลังสินค้าบางน้ำจืด จ.สมุทรสาคร	25,848	40,000	เป็นเจ้าของ

คลังสินค้า	พื้นที่ (ตร.ม.)	ความจุ (ตัน)	กรรมสิทธิ์
3. คลังสินค้าตะพง จ.ระยอง	12,500	20,000	เป็นเจ้าของ

คลังสินค้าถือเป็นปัจจัยที่ช่วยให้กระบวนการจัดหาและจัดจำหน่ายของบริษัทและบริษัทย่อยเป็นไปอย่างมีประสิทธิภาพและมีประสิทธิภาพ ทั้งนี้ประโยชน์ของคลังสินค้าที่มีต่อการดำเนินธุรกิจ มีดังนี้

1. บริษัทและบริษัทย่อยสามารถสำรองสินค้าให้เพียงพอต่อความต้องการของลูกค้า และสามารถส่งมอบสินค้าให้ลูกค้าได้ตลอดทั้งปี
2. บริษัทและบริษัทย่อยสามารถบริหารต้นทุนของสินค้าได้อย่างมีประสิทธิภาพ ทั้งในแง่ของความสามารถในการจัดเก็บสินค้าเมื่อสินค้ามีราคาลดต่ำลง การจัดเก็บสินค้าเพื่อรอการขนส่งในปริมาณมาก ทำให้ต้นทุนการขนส่งต่อเที่ยวลดลง และการรองรับและจัดส่งสินค้าให้กับลูกค้าในพื้นที่ใกล้เคียง
3. บริษัทและบริษัทย่อยสามารถควบคุมคุณภาพของสินค้าที่จะส่งให้ลูกค้าได้ เนื่องจากสินค้าบางประเภทจะต้องผ่านการจัดเกรด และผ่านขั้นตอนคัดแยกก่อนส่งให้ลูกค้า

การจัดเก็บสินค้าจะเก็บเป็นแบบการเทกอง ยกเว้นชีวมวลอัดแท่งที่จะเก็บอยู่ในถุงขนาดใหญ่ (Big bag) วางเรียงกัน โดยสินค้าที่ไม่สามารถถูกน้ำได้ เช่น ซีเมนต์ ซีเมนต์ ผงไม้จะถูกเก็บอยู่ในโกดังเพื่อรักษาคุณภาพของสินค้า คลังสินค้าของบริษัทและบริษัทย่อยจะมีการทำผังสินค้า เพื่อจัดแยกสินค้าตามประเภทและจัดเรียงสินค้าแบบเข้าก่อน-ออกก่อน (FIFO) สินค้าที่จัดเก็บในคลังสินค้าจะต้องมีการดูแลคุณภาพสินค้าสม่ำเสมอเพื่อให้พร้อมที่จะจัดส่งให้กับลูกค้าได้ทันตามกำหนดเวลา โดยสินค้าที่กองกลางแจ้งจะดูแลให้มีการคลุมผ้าใบในกรณีที่ฝนตก เพื่อรักษาความชื้นของสินค้าให้อยู่ในระดับมาตรฐานของผลิตภัณฑ์ตลอดเวลา และมีการโยกพลิกกองสม่ำเสมอเพื่อป้องกันการเก็บความร้อนไว้มากเกินไป

นอกจากนี้ แผนกคลังสินค้าของบริษัทและบริษัทย่อยมีการทำแผนการตรวจสอบปริมาณสินค้าคงคลังของสินค้า

ส่วนที่ 1

การประกอบธุรกิจและผลการดำเนินการ

ในคลังสินค้า โดยจะมีการตรวจสอบปริมาณสินค้าคงคลังของบริษัทและบริษัทย่อยเป็นประจำดังนี้

1. ตรวจสอบปริมาณสินค้าโดยบริษัทและบริษัทย่อย ซึ่งดำเนินการโดยฝ่ายบัญชีร่วมกับแผนกคลังสินค้าในการตรวจสอบปริมาณสินค้าที่มีอยู่ในคลังสินค้ากับยอดที่บันทึกอยู่ในระบบ โดยใช้วิธีการประเมินทางกายภาพ โดยจะทำการตรวจสอบทุก 1 เดือน และทุกครั้งที่ล็อตของสินค้าถูกใช้หมดไป
2. ตรวจสอบปริมาณสินค้าคงคลังโดยผู้ตรวจสอบภายนอก (Surveyor) เป็นประจำอย่างน้อยปีละ 2 ครั้ง ซึ่งผู้ตรวจสอบภายนอกจะใช้เครื่องมืออิเล็กทรอนิกส์ในการบันทึกรูปร่างของกองสินค้าแต่ละกอง และวัดเป็น 3 ค่า คือความ

กว้าง ความยาว ความสูง และใช้ซอฟต์แวร์คำนวณหาปริมาณ ซึ่งได้คำนึงถึงความชื้นของผลิตภัณฑ์จากตัวอย่างผลิตภัณฑ์ที่เก็บไว้ในวันตรวจสอบ

กรณีที่มีปริมาณผลิตภัณฑ์ที่ตรวจสอบได้แตกต่างจากปริมาณผลิตภัณฑ์ที่ถูกบันทึกอยู่ในระบบ บริษัทและบริษัทย่อย จะทำการปรับยอดผลิตภัณฑ์ในระบบให้ตรงกับความเป็นจริง ซึ่งจะต้องได้รับการอนุมัติจากผู้ที่มีอำนาจ ทั้งนี้จากการตรวจสอบที่ผ่านมา พบว่าปริมาณผลิตภัณฑ์ที่เก็บในคลังสินค้า และปริมาณผลิตภัณฑ์ในระบบมีความแตกต่างกันเพียงเล็กน้อย

การควบคุมคุณภาพของผลิตภัณฑ์

บริษัทและบริษัทย่อยให้ความสำคัญกับการควบคุมคุณภาพของผลิตภัณฑ์ให้เป็นไปตามมาตรฐานคุณภาพของบริษัท โดยบริษัทมีการควบคุมมาตรฐานสินค้าในทุกขั้นตอนการดำเนินงาน ตั้งแต่การรับสินค้าเข้าคลังสินค้า การจัดเก็บสินค้า และการส่งออกสินค้าให้ลูกค้า เพื่อให้ลูกค้าได้รับผลิตภัณฑ์ที่มีคุณภาพ ตรงตามมาตรฐานของบริษัท

เจ้าหน้าที่แผนกจัดการคุณภาพจะทำหน้าที่ในการสุ่มเก็บตัวอย่างสินค้าเพื่อมาตรวจสอบตามความถี่ที่กำหนด โดยบริษัทมีคู่มือปฏิบัติงานวิธีการเก็บตัวอย่างสินค้า วิธีวัดความชื้น และค่ามาตรฐานที่ต้องควบคุม เพื่อให้การควบคุมคุณภาพของ

สินค้ามีมาตรฐานเดียวกัน รวมไปถึง การมีมาตรการควบคุมคุณภาพสินค้าที่อยู่ระหว่างการจัดเก็บในคลังสินค้า โดยจัดให้มีการคลุ่มผ้าใบให้กับสินค้าเมื่อฝนตก มีการจัดผังการเก็บผลิตภัณฑ์เพื่อให้สินค้าสามารถหมุนเวียนได้อย่างเหมาะสม มีการพลิกกลับกองสินค้าอย่างสม่ำเสมอ เพื่อป้องกันความร้อนสะสมเป็นเวลานาน เป็นต้น ทั้งนี้ นอกเหนือจากการตรวจสอบคุณภาพของสินค้าแล้ว บริษัทยังมีการตรวจสอบปริมาณการบรรจุทุก ความสะอาดของพื้นคลังสินค้า ลักษณะของการวางสินค้า ความสะอาดของรถบรรทุกสินค้า การคลุ่มสินค้าด้วยผ้าใบก่อนการขนส่ง เพื่อให้มั่นใจว่าสินค้าของบริษัทมีคุณภาพตรงตามมาตรฐานที่กำหนด

ส่วนที่ 1

การประกอบธุรกิจและผลการดำเนินการ

ซึ่งบริษัทได้กำหนดมาตรฐานที่ต้องควบคุมสำหรับผลิตภัณฑ์แต่ละประเภท ดังนี้

ประเภทผลิตภัณฑ์	มาตรฐานที่ต้องควบคุม	วิธีการตรวจสอบคุณภาพ
กะลาปาล์ม	ค่าความชื้น	ทดสอบห้องปฏิบัติการ ^{1/} และการประเมินทางกายภาพ
	สิ่งเจือปน	การประเมินทางกายภาพ
	ขนาด	วัดขนาดด้วย Vernier caliper
ไม้สับและส่วนอื่นๆของไม้	ค่าความชื้น	ทดสอบห้องปฏิบัติการและการประเมินทางกายภาพ
	สิ่งเจือปน	การประเมินทางกายภาพ
	ขนาด	วัดขนาดด้วย Vernier caliper และส้อมร้อนตะแกรงตามขนาดที่กำหนด
	สี	การประเมินทางกายภาพ
ซีกบ	ค่าความชื้น	ทดสอบห้องปฏิบัติการและการประเมินทางกายภาพ
	สิ่งเจือปน	การประเมินทางกายภาพ
ซีเลื่อย	ค่าความชื้น	ทดสอบห้องปฏิบัติการและการประเมินทางกายภาพ
	สิ่งเจือปน	การประเมินทางกายภาพ
	สี	
	ความละเอียด	
ชีวมวลอัดแท่ง	ค่าความชื้น	ทดสอบห้องปฏิบัติการและการประเมินทางกายภาพ
	สิ่งเจือปน	การประเมินทางกายภาพ
	ความยาวและเส้นผ่านศูนย์กลาง	วัดขนาดด้วย Vernier caliper
	ความหนาแน่น	ชั่งน้ำหนักด้วยภาชนะวัดปริมาตร
	การแตกหัก	คำนวณจากน้ำหนัก

หมายเหตุ: 1/ทดสอบห้องปฏิบัติการโดยใช้วิธีตู้อบความร้อน (Hot air oven)

ผลกระทบต่อสิ่งแวดล้อม

การดำเนินธุรกิจของบริษัทและบริษัทย่อยมีการคำนึงถึงการรักษาสภาพแวดล้อมอย่างยั่งยืนเป็นหลัก ในส่วนของการจัดหาผลิตภัณฑ์ บริษัทให้ความสำคัญกับแหล่งที่มาของผลิตภัณฑ์เชื้อเพลิงชีวมวลที่ผลิตจากไม้ของบริษัทว่าเป็นผลิตภัณฑ์ที่ได้มาจากป่าธรรมชาติ หรือแหล่งปลูกที่มีการจัดการป่าไม้อย่างถูกต้องตามหลักการที่เป็นที่ยอมรับในระดับสากล ไม่ใช่ได้มาจากการทำลายป่าธรรมชาติ โดยแหล่งที่มาของผลิตภัณฑ์ของบริษัทสามารถตรวจสอบได้ทั้งห่วงโซ่ของ

ผลิตภัณฑ์ ตั้งแต่แหล่งวัตถุดิบ การแปรรูป การรับ การจัดเก็บ ตลอดจนการขายและการส่งมอบ บริษัทจึงได้นำเอาระบบตรวจสอบและการรับรองตามมาตรฐานการจัดการป่าไม้อยั่งยืน FSC Chain of Custody (CoC) ของ The Forest Stewardship Council (FSC) มาใช้

โดยผลิตภัณฑ์ที่บริษัทได้ขอการรับรอง คือ ชีวมวลอัดแท่งที่ผลิตจากจากผลพลอยได้จากไม้ (Wood Pellet) ชี้

ส่วนที่ 1

การประกอบธุรกิจและผลการดำเนินการ

กบ ชี้อัด ไม้สับและส่วนอื่นๆของไม้ (เลขที่ BV-COC-130246 และ BV-CW-130246) เมื่อวันที่ 11 พฤษภาคม 2559 และในปี 2561 บริษัทได้ดำเนินการขยายการรับรองมาตรฐานไปยังกลุ่มสินค้าอื่น ได้แก่ กลุ่มผลิตภัณฑ์เชื้อเพลิงชีวมวล อาทิเช่น ปีกไม้ และชี้อัดก้อน (Wood Briquette) เป็นต้น และในกลุ่มผลิตภัณฑ์ไม้แปรรูป ไม้อัด ไม้บาง และวัสดุแผ่น อาทิเช่น ไม้ยางพาราแปรรูป แผ่นขึ้นไม้อัด (Particle Board) และแผ่นใยไม้อัดความหนาแน่นปานกลาง (Medium Density Fiber Board หรือ MDF) ซึ่งได้รับการรับรองจากบริษัท บูโร เวอร์ทิส เซอทิฟิเคชั่น (ประเทศไทย) จำกัด เป็นผู้แทนให้การรับรองมาตรฐานดังกล่าว , PEFC ST 2002:2013 และ PEFC ST 2001:2008 2nd

นอกจากนี้ บริษัทและบริษัทย่อยยังให้ความสำคัญในเรื่องผลกระทบต่อสิ่งแวดล้อมและความปลอดภัยในกระบวนการดำเนินงาน บริษัทและบริษัทย่อยจึงได้วางมาตรการดูแลสิ่งแวดล้อมเพื่อจัดระบบการป้องกันสิ่งแวดล้อมและความปลอดภัยภายในบริษัทและบริษัทย่อย ดังนี้

1. มีระบบคลังสินค้าแบบปิดสำหรับผลิตภัณฑ์ประเภทซีกบ ชี้อัด ฝู้นไม้และชีวมวลอัดแท่ง และคลุมผ้าใบบนกองสินค้าสำหรับสินค้าที่จัดเก็บในบริเวณที่ไม่มีหลังคา
2. ปลูกต้นไม้ใหญ่ และติดตั้งสแลนป้องกันฝุ่นละอองรอบบริเวณคลังสินค้าของบริษัทและบริษัทย่อย
3. ใช้ผ้าใบรองระหว่างเรือกับท่าเรือในระหว่างขนถ่ายเพื่อป้องกันไม่ให้ผลิตภัณฑ์หล่นลงในแหล่งน้ำ และใช้ผ้าปิดคลุมบนรถบรรทุกขนส่งทุกคันอย่างมิดชิด ก่อนจะเคลื่อนออกจากจุดรับสินค้า
4. โกยกลับกองของผลิตภัณฑ์อย่างสม่ำเสมอ เพื่อลดอุณหภูมิของผลิตภัณฑ์

5. เปิดสเปรย์น้ำบริเวณประตูทางเข้า-ออกของคลังสินค้า
6. สเปรย์น้ำ ดูดฝุ่น ผ้าใบคลุมกองสินค้า และกวาดบริเวณคลังสินค้าอย่างสม่ำเสมอ
7. ใช้น้ำหมักชีวภาพ (EM) ปรับสภาพน้ำที่ใช้ภายในพื้นที่ของบริษัทและบริษัทย่อย
8. ใช้ระบบบำบัดน้ำเสีย และ นำน้ำที่ผ่านการบำบัดมาหมุนเวียนใช้ในกิจกรรมของบริษัทและบริษัทย่อย
9. ตรวจวัดคุณภาพอากาศ เสียงและน้ำ ปัสะ 1 ครั้ง
10. มีโกดังเก็บสินค้า เพื่อป้องกันการฟุ้งกระจายของสินค้าที่มีขนาดเล็ก
11. มีมาตรการควบคุมด้านการขนส่ง ป้องกันไม่ให้สินค้าตกหล่นระหว่างทาง
12. มีมาตรการกำหนดความเร็วรถที่วิ่งในคลังสินค้าไม่เกิน 20 กม/ชม
13. มีมาตรการควบคุมเสียงดังที่เกิดจากรถขนส่งสินค้าที่เข้ามาในคลังสินค้า
14. มีการควบคุมการจัดการขยะภายในคลังสินค้า

บริษัทได้ผ่านการรับรองมาตรฐาน การจัดการสิ่งแวดล้อม ISO 14001:2015 จากบริษัท เอสจีเอส (ประเทศไทย) จำกัด

บริษัทได้รับการประกาศเกียรติคุณ อุตสาหกรรมสีเขียวระดับที่ 2 ณ สาขาลังสินค้าบางน้ำจืด และ อุตสาหกรรมสีเขียวระดับที่ 3 ณ สาขาลังสินค้าบางกุ่ม โดย กระทรวงอุตสาหกรรม ซึ่งแสดงให้เห็นถึงความมุ่งมั่นของบริษัทในการจัดการด้านสิ่งแวดล้อม อาชีวอนามัยและความปลอดภัย ทั้งนี้ บริษัทและบริษัทย่อยส่งเสริมให้บุคลากรและผู้มีส่วนได้เสีย มีจิตสำนึกด้านการอนุรักษ์ทรัพยากรและความรับผิดชอบต่อสังคมจึงทำให้บริษัทและบริษัทย่อยสามารถดำเนินกิจการให้เติบโตอย่างยั่งยืนร่วมกับชุมชนและสิ่งแวดล้อม

ส่วนที่ 1

การประกอบธุรกิจและผลการดำเนินการ

1.2.4 ทรัพย์สินที่ใช้ในการประกอบธุรกิจ

ณ วันที่ 31 ธันวาคม 2566 รายการและมูลค่าสุทธิตามบัญชีหลังหักค่าเสื่อมราคาสะสมของทรัพย์สินถาวรหลักที่ใช้ในการประกอบธุรกิจของบริษัทและบริษัทย่อย (ซึ่งต่อไปจะเรียกรวมว่า “บริษัท”) ตามที่ปรากฏในงบการเงินรวมของบริษัทสามารถสรุปได้ดังนี้

หน่วย: ล้านบาท

รายการ	มูลค่าตามบัญชีสุทธิ		กรรมสิทธิ์	ภาระผูกพัน
	31 ธันวาคม 2566	31 ธันวาคม 2565		
ที่ดินและส่วนปรับปรุงที่ดิน	406.15	359.55	เป็นเจ้าของ	บริษัทนำที่ดินและส่วนปรับปรุงที่ดินมูลค่าสุทธิตามบัญชีจำนวน 269.72 ล้านบาท ค่าประกันวงเงินสินเชื่อที่ได้รับจากสถาบันการเงิน
อาคารและส่วนปรับปรุงอาคาร	63.20	36.33	เป็นเจ้าของ	บริษัทนำอาคารและส่วนปรับปรุงอาคาร มูลค่าสุทธิตามบัญชีจำนวน 16.41 ล้านบาท ค่าประกันวงเงินสินเชื่อที่ได้รับจากสถาบันการเงิน
เครื่องจักรและอุปกรณ์	44.00	19.33	เป็นเจ้าของ	บริษัทนำเครื่องจักรและอุปกรณ์มูลค่าสุทธิตามบัญชีจำนวน 17.29 ล้านบาท ค่าประกันวงเงินสินเชื่อที่ได้รับจากสถาบันการเงิน
เครื่องมือ เครื่องใช้ และเครื่องตกแต่ง	4.19	3.91	เป็นเจ้าของ	ไม่มี
ยานพาหนะ	23.98	20.26	เป็นเจ้าของ	ไม่มี
งานระหว่างทำอื่นๆ	14.41	16.59	เป็นเจ้าของ	ไม่มี
สิทธิการใช้สินทรัพย์				
- ที่ดิน	-	0.90	เช่า	ไม่มี
- ยานพาหนะ	69.32	33.65		
สินทรัพย์ไม่มีตัวตน	0.17	0.20	เป็นเจ้าของ	ไม่มี
รวม	625.42	490.72		

ที่ดิน

ที่ตั้ง	ตำบลบางน้ำจืด อำเภอเมืองสมุทรสาคร จังหวัดสมุทรสาคร
พื้นที่ (ไร่-งาน-วา)	18-0-66.8
วัตถุประสงค์	เพื่อเป็นที่ตั้งคลังสินค้าบางน้ำจืด และศูนย์ซ่อมบำรุงรถบรรทุก
ลักษณะกรรมสิทธิ์	เป็นเจ้าของ
ภาระผูกพัน	ไม่มีภาระผูกพัน

ส่วนที่ 1

การประกอบธุรกิจและผลการดำเนินการ

ที่ตั้ง	ตำบลบางกุ้ง อำเภอมืองสุราษฎร์ธานี จังหวัดสุราษฎร์ธานี
พื้นที่ (ไร่-งาน-วา)	35-2-23
วัตถุประสงค์	เพื่อเป็นที่ตั้งคลังสินค้าบางกุ้งและขยายพื้นที่รองรับการขยายกิจการในอนาคต
ลักษณะกรรมสิทธิ์	เป็นเจ้าของ
ภาระผูกพัน	ค้ำประกันวงเงินสินเชื่อที่ได้รับจากสถาบันการเงิน

ที่ตั้ง	ตำบลตะพง อำเภอมืองระยอง จังหวัดระยอง
พื้นที่ (ไร่-งาน-วา)	17-1-53.6
วัตถุประสงค์	เพื่อเป็นที่ตั้งคลังสินค้าและรองรับการขยายกิจการในอนาคต
ลักษณะกรรมสิทธิ์	เป็นเจ้าของ
ภาระผูกพัน	ค้ำประกันวงเงินสินเชื่อที่ได้รับจากสถาบันการเงิน

ที่ตั้ง	ตำบลไร่สีสุก อำเภอสวนงามนิคม จังหวัดอำนาจเจริญ
พื้นที่ (ไร่-งาน-วา)	12-0-0
วัตถุประสงค์	เพื่อเป็นที่ตั้งโรงผลิตไม้สับและรองรับการขยายกิจการในอนาคต
ลักษณะกรรมสิทธิ์	เป็นเจ้าของ
ภาระผูกพัน	ค้ำประกันวงเงินสินเชื่อที่ได้รับจากสถาบันการเงิน

ที่ตั้ง	ตำบลท่าลาด อำเภอยางชุมน้อย จังหวัดนครราชสีมา
พื้นที่ (ไร่-งาน-วา)	46-3-20
วัตถุประสงค์	เพื่อเป็นที่ตั้งโรงผลิตไม้สับและรองรับการขยายกิจการในอนาคต
ลักษณะกรรมสิทธิ์	เป็นเจ้าของ
ภาระผูกพัน	ค้ำประกันวงเงินสินเชื่อที่ได้รับจากสถาบันการเงิน

ส่วนที่ 1

การประกอบธุรกิจและผลการดำเนินการ

อาคารและสิ่งปลูกสร้าง

รายการ	สถานที่ตั้ง	ลักษณะของกรรมสิทธิ์	ภาระผูกพัน	วัตถุประสงค์การใช้งาน
คลังสินค้าบางน้ำจืด	ต.บางน้ำจืด อ.เมืองสมุทรสาคร จ.สมุทรสาคร	เป็นเจ้าของ	-	เพื่อไว้จัดเก็บสินค้าเชื้อเพลิงชีวมวล
คลังสินค้าบางกุ้ง	ต.บางกุ้ง อ.เมืองสุราษฎร์ธานี จ.สุราษฎร์ธานี	เป็นเจ้าของ	ค้ำประกันวงเงินสินเชื่อที่ได้รับจากสถาบันการเงิน	เพื่อไว้จัดเก็บสินค้าเชื้อเพลิงชีวมวล
คลังสินค้าตะพง	ต.ตะพง อ.เมืองระยอง จ.ระยอง	เป็นเจ้าของ	ค้ำประกันวงเงินสินเชื่อที่ได้รับจากสถาบันการเงิน	เพื่อไว้จัดเก็บสินค้าเชื้อเพลิงชีวมวล
อาคารสำนักงาน (สำนักงานใหญ่)	แขวงสามกมด เขตบางขุนเทียน กรุงเทพมหานคร	เช่า	-	เพื่อเป็นอาคารสำนักงาน
อาคารสำนักงาน	ต.ไร่สีสุก อ.เสนางคนิคม จ.อำนาจเจริญ	เป็นเจ้าของ	-	เพื่อเป็นอาคารสำนักงาน
อาคารสำนักงาน	ต.ท่าลาด อ.ชุมพวง จ.นครราชสีมา	เป็นเจ้าของ	-	เพื่อเป็นอาคารสำนักงาน

เงินลงทุนในบริษัทย่อย

ณ วันที่ 31 ธันวาคม 2566 กลุ่มบริษัทมีเงินลงทุนในบริษัทย่อยทางตรงและทางอ้อมโดยแสดงตามวิธีราคาทุน สามารถสรุปได้ดังนี้

บริษัท	มูลค่าเงินลงทุน (ล้านบาท)	สัดส่วนการถือหุ้น (%)	ทุนชำระแล้ว (ล้านบาท)	ประเภทการลงทุน	ลักษณะการประกอบธุรกิจ
1. บริษัท สถาพรธนาพัฒนา จำกัด (“STP”)	4.00	99.99	4.00	บริษัทย่อยทางตรง	ให้บริการขนส่งสินค้าทางรถ
2. บริษัท ภาประภัส จำกัด (“PPP”)	1.00	99.98	1.00	บริษัทย่อยทางตรง	จัดหาและจำหน่ายเชื้อเพลิงชีวมวล
3. บริษัท แอลฟา จี เวนเจอร์ จำกัด (“AGV”)*	31.00	99.99	31.00	บริษัทย่อยทางตรง	ประกอบธุรกิจลงทุนในกิจการอื่น
4. บริษัท พีเคเอส อินเตอร์เทรด จำกัด (“PKSI”)	5.00	99.99 (ถือหุ้นผ่าน AGV)	5.00	บริษัทย่อยทางอ้อม	จัดหาและจำหน่ายเชื้อเพลิงชีวมวล

ส่วนที่ 1

การประกอบธุรกิจและผลการดำเนินการ

บริษัท	มูลค่าเงินลงทุน (ล้านบาท)	สัดส่วนการถือหุ้น (%)	ทุนชำระแล้ว (ล้านบาท)	ประเภทการ ลงทุน	ลักษณะการประกอบ ธุรกิจ
5. บริษัท พีเคเอส อกริ เทรด จำกัด (“PKSA”)	5.00	99.99 (ถือหุ้นผ่าน AGV)	5.00	บริษัทย่อย ทางอ้อม	จัดหาและจำหน่าย เชื้อเพลิงชีวมวลที่ได้รับ ยกเว้นภาษีมูลค่าเพิ่ม
6. บริษัท เอบีเอ็ม วัสดุชีว จำกัด (“ABMW”)**	5.00	99.99 (ถือหุ้นผ่าน AGV)	5.00	บริษัทย่อย ทางอ้อม	จัดหาและจำหน่าย เชื้อเพลิงชีวมวล
7. PT Asia Biomass Indonesia (“ABI”) ***	9.51	99.00	USD 300,000	บริษัทย่อย ทางตรง	จัดหาเชื้อเพลิงชีวมวล ในประเทศอินโดนีเซีย
8. Asia Biomass Energy SDN. BHD. (“ABE”) ***	22.88	93.07	MYR 3,246,829	บริษัทย่อย ทางตรง	จัดหาเชื้อเพลิงชีวมวล ในประเทศมาเลเซีย
9. Asia Biomass Resources SDN. BHD. (“ABR”) ***	15.89	90.24	MYR 2,304,865	บริษัทย่อย ทางตรง	จัดหาเชื้อเพลิงชีวมวล ในประเทศมาเลเซีย
รวม	99.28				

*เดิมชื่อบริษัท เอบีเอ็ม เพลลเลทส์ จำกัด มีการจดทะเบียนเปลี่ยนชื่อกับกรมพัฒนาธุรกิจการค้า วันที่ 6 ธันวาคม 2565

**เดิมชื่อบริษัท หอมหอมฟาร์ม จำกัด มีการจดทะเบียนเปลี่ยนชื่อกับกรมพัฒนาธุรกิจการค้า วันที่ 3 พฤษภาคม 2566

***ปัจจุบันอยู่ในระหว่างกระบวนการเลิกกิจการ

เงินลงทุนในบริษัทร่วม

ณ วันที่ 31 ธันวาคม 2566 งบการเงินรวม บริษัทมีเงินลงทุนในบริษัทร่วมตามวิธีส่วนได้เสีย จำนวน 2.66 ล้านบาท สามารถสรุปได้ดังนี้

บริษัท	มูลค่าเงิน ลงทุน (ล้านบาท)	สัดส่วนการถือหุ้น(%)	ทุนชำระ แล้ว (ล้านบาท)	ประเภท การลงทุน	ลักษณะการประกอบธุรกิจ
1. บริษัท ทุนทำดี จำกัด (“TTD”)	2.66	44.9925 (ถือหุ้นผ่าน AGV)	4.0	บริษัทร่วม ทางอ้อม	รับขายฝากอสังหาริมทรัพย์
รวม	2.66				

นโยบายการลงทุนในบริษัทย่อยและบริษัทร่วม

บริษัท มีนโยบายการลงทุนและบริหารงานในบริษัทย่อยและบริษัทร่วม โดยจะลงทุนในธุรกิจที่มีความเกี่ยวเนื่อง ใกล้เคียง หรือก่อให้เกิดประโยชน์และสนับสนุนการดำเนินธุรกิจของบริษัท เพื่อเสริมสร้างความมั่นคง และผลการดำเนินงานของบริษัท

นอกจากนี้ ในการกำกับดูแลการดำเนินงานของบริษัทย่อยและบริษัทร่วมนั้น บริษัทจะส่งตัวแทนของบริษัทซึ่งมีคุณสมบัติและประสบการณ์เหมาะสมกับธุรกิจที่บริษัทเข้าลงทุนเข้าเป็นกรรมการในบริษัทย่อยและบริษัทร่วมของบริษัทดังกล่าว โดยตัวแทนดังกล่าว อาจเป็นประธานกรรมการ ประธานเจ้าหน้าที่บริหาร กรรมการ ผู้บริหารระดับสูง หรือบุคคลใด ๆ ของบริษัทที่ปราศจากผลประโยชน์ขัดแย้งกับธุรกิจของบริษัทย่อยและบริษัทร่วมเหล่านั้น ทั้งนี้ ตัวแทนของบริษัทจะต้องบริหารจัดการธุรกิจของบริษัทย่อยและบริษัทร่วมให้เป็นไปตามระเบียบและกฎเกณฑ์ซึ่งกำหนดไว้ในข้อบังคับ และกฎหมายที่เกี่ยวข้องกับการดำเนินธุรกิจของบริษัทย่อย และ/หรือ บริษัทร่วมนั้น ๆ ทั้งนี้ เพื่อให้บริษัทสามารถควบคุมดูแลกิจการ และการดำเนินงานของบริษัทย่อยและบริษัทร่วมได้เสมือนเป็นหน่วยงาน

ส่วนที่ 1

การประกอบธุรกิจและผลการดำเนินการ

หนึ่งของบริษัท นอกจากนี้ การส่งตัวแทนเพื่อเป็นกรรมการในบริษัทย่อยและบริษัทร่วมดังกล่าวให้เป็นไปตามสัดส่วนการถือหุ้นของบริษัท และ/หรือข้อตกลงร่วมกันในกรณีของบริษัทร่วม

ทั้งนี้ บริษัทจะติดตามผลประกอบการและผลการดำเนินงานของบริษัทย่อยและบริษัทร่วมอย่างใกล้ชิด รวมถึงกำกับให้มีการจัดเก็บข้อมูลและบันทึกบัญชีของบริษัทย่อยและบริษัทร่วมให้บริษัทตรวจสอบโดยการขออนุมัติการลงทุนในบริษัทย่อย บริษัทร่วม หรือบริษัทที่เกี่ยวข้องในอนาคตจะต้องสอดคล้องเป็นไปตามประกาศคณะกรรมการกำกับตลาดทุนเรื่อง หลักเกณฑ์ในการทำรายการที่มีนัยสำคัญที่เข้าข่ายเป็นการได้มาหรือจำหน่ายไปซึ่งหลักทรัพย์ และเรื่องหลักเกณฑ์การทำรายการที่เกี่ยวข้องกัน และประกาศคณะกรรมการตลาดหลักทรัพย์แห่งประเทศไทย เรื่องการเปิดเผยข้อมูลและการปฏิบัติการของบริษัทจดทะเบียนในการได้มาหรือจำหน่ายไปซึ่งหลักทรัพย์ พ.ศ. 2547 และเรื่องการเปิดเผยข้อมูลและการปฏิบัติการของบริษัทจดทะเบียนในรายการที่เกี่ยวข้องกัน พ.ศ. 2546

ส่วนที่ 1

การประกอบธุรกิจและผลการดำเนินการ

1.3. โครงสร้างการถือหุ้นของกลุ่มบริษัท

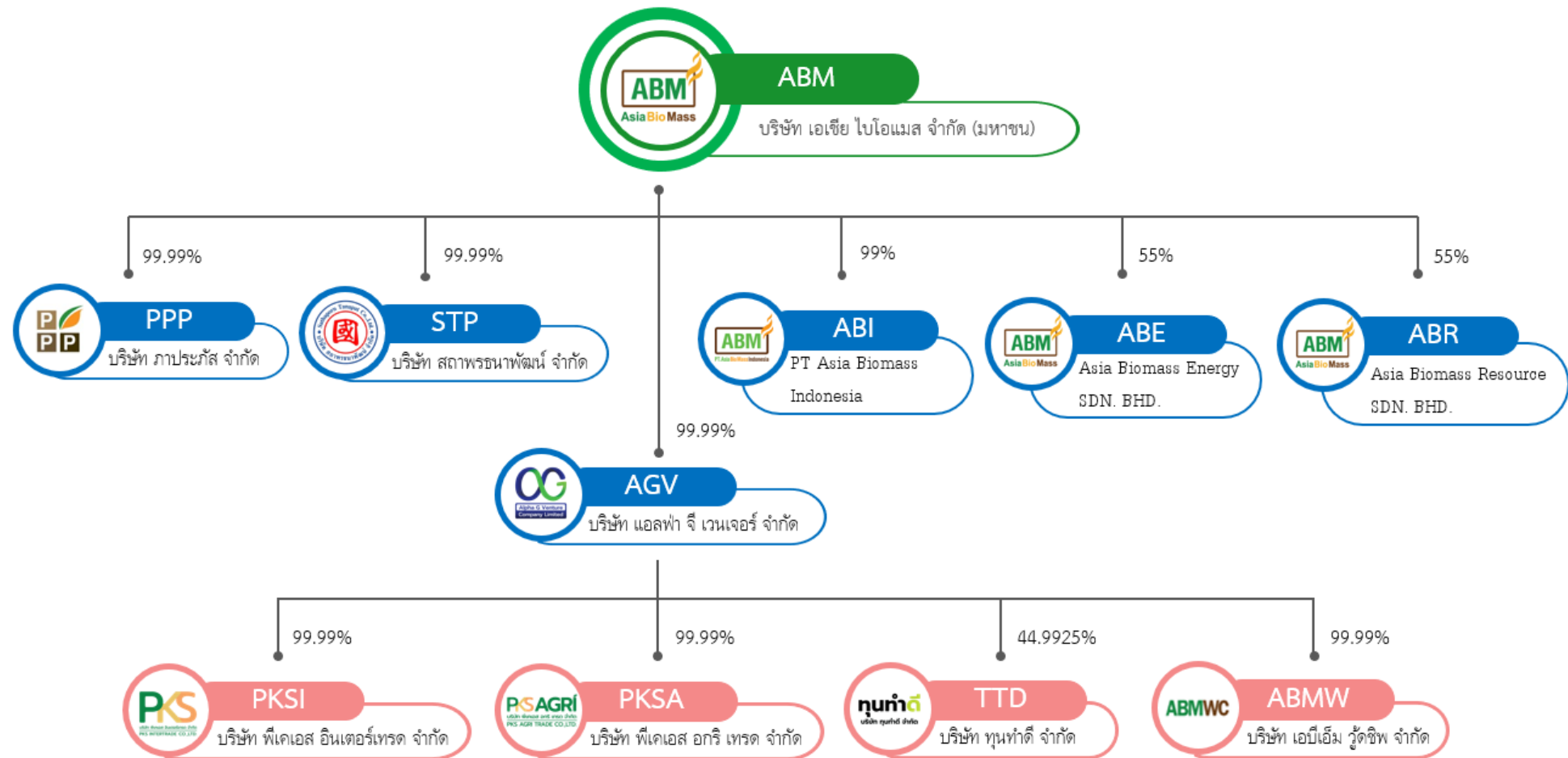

ส่วนที่ 1

การประกอบธุรกิจและผลการดำเนินการ

ชื่อและสถานที่ตั้งของนิติบุคคลที่บริษัทถือหุ้นตั้งแต่ร้อยละ 10 ขึ้นไป

บริษัทย่อยทางตรงและทางอ้อม

รายชื่อบริษัท	ที่ตั้งสำนักงาน	ลักษณะการประกอบธุรกิจ	จำนวนหุ้นที่ชำระแล้วทั้งหมด	สัดส่วนการถือหุ้นโดย ABM (%)
บริษัท ภาประภัส จำกัด	273/2 ถนนพระราม 2 แขวงแสมดำ เขตบางขุนเทียน กรุงเทพฯ	จัดหาและจัดจำหน่ายเชื้อเพลิงชีวมวลที่ได้รับการยกเว้นภาษีมูลค่าเพิ่ม	10,000	99.98%
บริษัท สถาปรณาพัฒน์ จำกัด	273/2 ถนนพระราม 2 แขวงแสมดำ เขตบางขุนเทียน กรุงเทพฯ	ให้บริการขนส่งสินค้าทางรถ	40,000	99.99%
บริษัท แอลฟา จี เวนเจอร์ จำกัด (เดิม: บริษัท เอบีเอ็ม เฟลเลทส์ จำกัด)	273/2 ถนนพระราม 2 แขวงแสมดำ เขตบางขุนเทียน กรุงเทพฯ	ลงทุนในธุรกิจอื่นที่มีใช้สถาบันการเงิน	3,100,000	99.99%
บริษัท พีเคเอส อินเตอร์เทรด จำกัด	689 ถนนบางขุนเทียน-ชายทะเล แขวงแสมดำ เขตบางขุนเทียน กรุงเทพฯ	นำเข้า รับซื้อ จำหน่าย ส่งออกเชื้อเพลิงชีวมวล	50,000	99.99% (ถือหุ้นผ่าน AGV)
บริษัท พีเคเอส อกริ เทรด จำกัด	689 ถนนบางขุนเทียน-ชายทะเล แขวงแสมดำ เขตบางขุนเทียน กรุงเทพฯ	จัดหาและจัดจำหน่ายเชื้อเพลิงชีวมวล และสินค้าที่ได้รับการยกเว้นภาษีมูลค่าเพิ่ม	50,000	99.99% (ถือหุ้นผ่าน AGV)
บริษัท เอบีเอ็ม วัสดุ จำกัด	138 หมู่ที่ 5 ตำบลไร่สีสุก อำเภอสว่างคณิศม อำนาจเจริญ	ผลิตและจัดจำหน่ายไม้สับ	50,000	99.99% (ถือหุ้นผ่าน AGV)

ส่วนที่ 1

การประกอบธุรกิจและผลการดำเนินการ

รายชื่อบริษัทย่อย	ที่ตั้งสำนักงาน	ลักษณะการประกอบธุรกิจ	จำนวนหุ้นที่ชำระ แล้วทั้งหมด	สัดส่วนการถือหุ้น โดย ABM (%)
PT. Asia Biomass Indonesia*	Menara Thamrin Lt. 3A, Suite 02, Jl. MH. Thamrin Kav. 3, Kel. Kampung Bali, Kec. Tanah Abang Jakarta Pusat.	จัดหาเชื้อเพลิงชีวมวลในประเทศอินโดนีเซีย	12,000	99%
Asia Biomass Energy SDN. BHD. (ABE)*	Wisma Destiny, Sublot 47, Parent Lots 3485 & 3064, Parkcity Commerce Square, Jalan Tun Ahmad Zaidi, 97000 Bintulu, Sarawak, Malaysia	จัดหาเชื้อเพลิงชีวมวลในประเทศมาเลเซีย	3,246,829	93.07%
Asia Biomass Resources SDN. BHD. (ABR)*	Wisma Destiny, Sublot 47, Parent Lots 3485 & 3064, Parkcity Commerce Square, Jalan Tun Ahmad Zaidi, 97000 Bintulu, Sarawak, Malaysia	จัดหาเชื้อเพลิงชีวมวลในประเทศมาเลเซีย	2,304,865	90.24%

*คณะกรรมการบริษัทมีมติให้เลิกกิจการ ปัจจุบันอยู่ระหว่างขั้นตอนยื่นเรื่องแก่หน่วยงานราชการในต่างประเทศ

บริษัทร่วม

รายชื่อบริษัท	ที่ตั้งสำนักงาน	ลักษณะการประกอบธุรกิจ	จำนวนหุ้นที่ชำระ แล้วทั้งหมด	สัดส่วนการถือหุ้น โดย ABM (%)
บริษัท หุ่นทำดี จำกัด	273/2 ถนนพระราม 2 แขวงสามตำ เขตบางขุนเทียน กรุงเทพฯ	การรับขายฝากอสังหาริมทรัพย์	40,000	44.99%

ส่วนที่ 1

การประกอบธุรกิจและผลการดำเนินการ

ความสัมพันธ์กับกลุ่มธุรกิจของผู้ถือหุ้นใหญ่

- ไม่มี

ผู้ถือหุ้น

รายชื่อผู้ถือหุ้นใหญ่ 10 รายแรก ณ วันปิดสมุดทะเบียนผู้ถือหุ้น วันที่ 28 ธันวาคม 2566 มีดังนี้

รายชื่อผู้ถือหุ้น		จำนวนรวม (หุ้น/หน่วย)	ร้อยละ (%)
1.	กลุ่มครอบครัววรสภาพร	240,425,850	60.105
2.	นายอภิสิทธิ์ รุจิเกียรติกิจาร ¹	19,550,532	4.887
3.	บริษัท เอเชีย กรีน เอนเนอจี จำกัด (มหาชน)	19,082,900	4.771
4.	นายกิตติชัย เดชไพบูรณ์ยศ	10,397,466	2.599
5.	นางสุดี อันนวัฒน์	7,177,933	1.794
6.	นายพงษ์สุทัศน์ แซ่วี	5,443,466	1.361
7.	บริษัท ไทยเอ็นวีดีอาร์ จำกัด ²	3,796,510	0.949
8.	นางสาวปาณิสรา ปราณชลิสกุล	2,600,000	0.650
9.	นายคุณานนท์ ทวีพิริยะ	2,213,800	0.553
10.	นายธนวัต สันธิติเมธา	1,330,000	0.332
รวมการถือหุ้น 10 รายแรก		312,018,457	78.001
ผู้ถือหุ้นรายย่อยอื่นๆ		87,993,243	21.999
รวมทั้งสิ้น		400,011,700	100.00

หมายเหตุ : ¹ นายอภิสิทธิ์ รุจิเกียรติกิจาร เป็นอดีตประธานกรรมการของบริษัท² บริษัทจดทะเบียนในประเทศไทย ที่อยู่ติดต่อดั เลขที่ 62 อาคารอาคารตลาดหลักทรัพย์แห่งประเทศไทย ถนนรัชดาภิเษก แขวงดินแดง เขตดินแดง กรุงเทพมหานคร 10400 โดย บริษัท ไทยเอ็นวีดีอาร์ จำกัด เป็นผู้ออกไปแสดงสิทธิในผลประโยชน์ที่เกิดจากหลักทรัพย์ที่เกิดจากหลักทรัพย์อ้างอิงเพื่อเสนอขายต่อผู้ถือหุ้น

ส่วนที่ 1

การประกอบธุรกิจและผลการดำเนินการ

รายชื่อผู้ถือหุ้นกลุ่มครอบครัวควรรสภาพร ณ วันที่ 28 ธันวาคม 2566

รายชื่อผู้ถือหุ้น			จำนวนรวม (หุ้น/หน่วย)	ร้อยละ (%)
กลุ่มครอบครัวควรรสภาพร				
1.	นายพนม	ควรรสภาพร	85,000,000	35.354
2.	นายอิทธิพร	ควรรสภาพร	26,206,666	10.900
3.	นายณัฐภัทร	ควรรสภาพร	25,860,000	10.756
4.	นางพนิดา	ควรรสภาพร	18,458,669	7.6775
5.	นายปองธรรม	แดนวังเดิม	13,665,989	5.684
6.	นางสาวพิมพ์ญาดา	ควรรสภาพร	13,470,232	5.603
7.	นางสาวปณิตา	ควรรสภาพร	13,470,232	5.603
8.	นางสาวธิญาดา	เมฆพงษ์สาทร	13,470,232	5.603
9.	นางสาวพิมพ์ญา	ควรรสภาพร	13,470,232	5.603
10.	นางณัฏฐา	ควรรสภาพร	13,000,004	5.407
11.	นายพนัส	ควรรสภาพร	3,306,928	1.375
12.	นางณัฐธยาน์	ควรรสภาพร	971,666	0.404
13.	นายวินัย	ควรรสภาพร	75,000	0.031
รวมกลุ่มครอบครัวควรรสภาพรทั้งสิ้น			240,425,850	100.00

ส่วนที่ 1

การประกอบธุรกิจและผลการดำเนินการ

1.4. จำนวนทุนจดทะเบียนและทุนชำระแล้ว

บริษัท เอเชีย ไปโอแมส จำกัด (มหาชน) จดทะเบียนในตลาดหลักทรัพย์ เอ็ม เอ ไอ (MAI) ซึ่งวันที่ 31 ธันวาคม 2566 บริษัทฯ มีทุนจดทะเบียนจำนวน 225,000,000 บาท เป็นทุนเรียกชำระแล้วจำนวน 200,005,850 บาท แบ่งเป็นหุ้นสามัญจำนวน 400,011,700 หุ้น มูลค่าหุ้นละ 0.50 บาท

การกระจายการถือ หลักทรัพย์ตามสัญชาติ	จำนวนรวม (หุ้น/หน่วย)	ร้อยละ
ผู้ถือหลักทรัพย์สัญชาติไทย		
นิติบุคคล	22,986,710	5.75
บุคคลธรรมดา	377,022,990	94.25
ผู้ถือหุ้นหลักทรัพย์สัญชาติต่างดาว		
นิติบุคคล	-	-
บุคคลธรรมดา	2,000	-
รวม	400,011,700	100.00

1.5. การออกหลักทรัพย์อื่น

ใบสำคัญแสดงสิทธิที่จะซื้อหุ้นสามัญของบริษัท ครั้งที่ 1 (ABM-W1)

เมื่อวันที่ 26 ตุลาคม 2565 ที่ประชุมวิสามัญผู้ถือหุ้น ครั้งที่ 1/2565 มีมติอนุมัติการจัดสรรหุ้นเพิ่มทุนจำนวนไม่เกิน 100,000,000 หุ้น มูลค่าที่ตราไว้ 0.50 บาท เพื่อเสนอขายให้แก่ผู้ถือหุ้นเดิมของบริษัทตามสัดส่วนการถือหุ้น (Right Offering) ในอัตราส่วน 3 หุ้นสามัญเดิม ต่อ 1 หุ้นสามัญใหม่ พร้อมการออกและจัดสรรใบสำคัญแสดงสิทธิที่จะซื้อหุ้นสามัญของบริษัท เอเชีย ไปโอแมส จำกัด (มหาชน) ครั้งที่ 1 (ABM-W1) จำนวน 50,000,000 หน่วย ให้แก่ผู้ถือหุ้นเดิมของบริษัทที่จองซื้อและได้รับจัดสรรหุ้นสามัญเพิ่มทุนที่ออกและเสนอขายให้แก่ผู้ถือหุ้นเดิมตามสัดส่วนการถือหุ้น ในอัตราส่วน 2 หุ้นสามัญเพิ่มทุนต่อ 1 หน่วยใบสำคัญแสดงสิทธิ ABM-W1 โดยไม่คิดมูลค่า และมีราคาใช้สิทธิ 1.80 บาท เมื่อวันที่ 23 ธันวาคม 2565 บริษัทฯ ได้ออกใบสำคัญแสดงสิทธิจำนวน 49,999,917

หน่วย และ ณ วันที่ 31 ธันวาคม 2566 ใบสำคัญแสดงสิทธิซื้อหุ้นสามัญที่ยังไม่ได้ใช้สิทธิมีจำนวน 49,988,217 หน่วย

หัวข้อ	รายละเอียด
ผู้ออกและเสนอขายหลักทรัพย์	บริษัท เอเชีย ไปโอแมส จำกัด (มหาชน)
ประเภท	ระบุถือผู้ถือและสามารถโอนเปลี่ยนมือได้
อายุ	2 ปี นับจากวันที่ออกและเสนอขายใบสำคัญแสดงสิทธิ
อัตราการใช้สิทธิ	ใบสำคัญแสดง 2 หน่วย สามารถใช้สิทธิซื้อหุ้นสามัญเพิ่มทุน 1 หุ้น เว้นแต่จะมีการปรับสิทธิตามเงื่อนไขการปรับสิทธิ
ราคาการใช้สิทธิ	1.80 บาท ต่อ 1 หุ้นสามัญ เว้นแต่จะมีการปรับสิทธิตามเงื่อนไขการปรับสิทธิ
ระยะเวลาการใช้สิทธิ	สามารถใช้สิทธิได้ทุก 6 เดือน ภายหลังจากวันที่ออกและเสนอขายใบสำคัญแสดงสิทธิ ครั้งที่ 1 (ABM-W1) ได้แก่ <ul style="list-style-type: none"> - วันที่ 22 มิถุนายน 2566 - วันที่ 22 ธันวาคม 2566 - วันที่ 22 มิถุนายน 2567 - วันที่ 22 ธันวาคม 2567
จำนวนหุ้นสามัญที่จัดสรรเพื่อรองรับการใช้สิทธิ	50,000,000 หุ้น มูลค่าที่ตราไว้หุ้นละ 0.50 บาท
จำนวนใบสำคัญแสดงสิทธิที่ยังไม่ได้ใช้สิทธิ	49,988,217 หน่วย

1.6. นโยบายการจ่ายเงินปันผล

นโยบายการจ่ายเงินปันผลของบริษัท

บริษัทมีนโยบายจ่ายเงินปันผลในอัตราไม่ต่ำกว่าร้อยละ 40 ของกำไรสุทธิหลังหักภาษีเงินได้นิติบุคคลและหลังหักสำรองต่างๆ ทุกประเภทตามที่กฎหมายกำหนดและตามที่กำหนดไว้ในข้อบังคับของบริษัท ทั้งนี้ คณะกรรมการบริษัทเป็นผู้มีอำนาจอนุมัติการพิจารณาการจ่ายเงินปันผล โดยคำนึงถึงปัจจัยต่างๆ เพื่อก่อให้เกิดประโยชน์แก่ผู้ถือหุ้น เช่น เงินสำรองเพื่อจ่ายชำระหนี้เงินกู้ยืม แผนการลงทุนในการขยายกิจการ หรือเพื่อสนับสนุนกระแสเงินสดของบริษัทในกรณีที่มีผลกระทบจากการเปลี่ยนแปลงของสถานะตลาด เป็นต้น โดยมีมติคณะกรรมการบริษัทที่พิจารณาเรื่องดังกล่าวนั้น จะต้องได้รับอนุมัติจากที่ประชุมผู้ถือหุ้น เว้นแต่เป็นการจ่ายเงินปันผลระหว่างกาล ซึ่งคณะกรรมการบริษัทมีอำนาจอนุมัติให้จ่ายเงินปันผลระหว่างกาลได้ แล้วให้รายงานที่ประชุมผู้ถือหุ้นทราบในการประชุมคราวถัดไป

นโยบายการจ่ายเงินปันผลของบริษัทย่อย

บริษัทย่อยมีนโยบายจ่ายเงินปันผลในอัตราไม่ต่ำกว่าร้อยละ 90 ของกำไรสุทธิหลังหักภาษีเงินได้นิติบุคคลและหลังหักสำรองต่างๆ ทุกประเภทตามที่กฎหมายกำหนดและตามที่กำหนดไว้ในข้อบังคับของบริษัทย่อย ทั้งนี้ คณะกรรมการบริษัทเป็นผู้มีอำนาจอนุมัติในการพิจารณาการจ่ายเงินปันผล โดยคำนึงถึงปัจจัยต่างๆ เพื่อก่อให้เกิดประโยชน์แก่ผู้ถือหุ้น เช่น เงินสำรองเพื่อจ่ายชำระหนี้เงินกู้ยืม แผนการลงทุนในการขยายกิจการ หรือเพื่อสนับสนุนกระแสเงินสดของบริษัทในกรณีที่มีผลกระทบจากการเปลี่ยนแปลงของสถานะตลาด เป็นต้น โดยมีมติคณะกรรมการบริษัทที่พิจารณาเรื่องดังกล่าวนั้น จะต้องได้รับอนุมัติจากที่ประชุมผู้ถือหุ้น เว้นแต่เป็นการจ่ายเงินปันผลระหว่างกาล ซึ่งคณะกรรมการบริษัทมีอำนาจอนุมัติให้จ่ายเงินปันผลระหว่างกาลได้ แล้วให้รายงานที่ประชุมผู้ถือหุ้นทราบในการประชุมคราวถัดไป





การบริหารจัดการความเสี่ยง

2.1. นโยบายและแผนการบริหารความเสี่ยง

บริษัทมีความเชื่อมั่นและตระหนักในความสำคัญของการบริหารและการควบคุมความเสี่ยงที่มีประสิทธิภาพในอันที่จะทำให้บริษัทสามารถดำเนินธุรกิจอย่างมั่นคงและต่อเนื่องมีความเสี่ยงที่อยู่ในระดับที่ยอมรับได้โดยใช้เป็นเครื่องมือทางการบริหารที่ช่วยเพิ่มโอกาสแห่งความสำเร็จให้แก่บริษัทมากที่สุด ลดโอกาสการล้มเหลวและความสูญเสียให้เหลือน้อยที่สุดรวมทั้งลดความไม่แน่นอนในผลการดำเนินงานโดยรวมของบริษัทอันจะนำไปสู่การบรรลุวัตถุประสงค์ของบริษัท

1. กำหนดให้การบริหารความเสี่ยงเป็นความรับผิดชอบของพนักงานในทุกระดับชั้นที่ต้องตระหนักถึงความเสี่ยงที่มีในการปฏิบัติงานในหน่วยของตนและองค์กร และต้องให้ความสำคัญในการบริหารความเสี่ยงด้านต่างๆ ให้อยู่ในระดับที่เพียงพอและเหมาะสม

2. กำหนดให้ทุกหน่วยงานมีหน้าที่รับผิดชอบประเมินความเสี่ยง กำหนดตัวชี้วัดความเสี่ยง แนวทางป้องกันและบรรเทาความเสี่ยง หรือความสูญเสียที่อาจเกิดขึ้น

รวมถึงติดตามและประเมินผลการบริหารความเสี่ยงอย่างสม่ำเสมอ พร้อมทั้งจัดทำรายงานที่เกี่ยวกับความเสี่ยงตามกรอบดำเนินงานและขั้นตอนการบริหารความเสี่ยง

3. กำหนดให้กระบวนการบริหารความเสี่ยง เป็นส่วนหนึ่งในการตัดสินใจการวางแผนกลยุทธ์ แผนงาน และการดำเนินงานของบริษัท

4. เมื่อพนักงานพบเห็นหรือรับทราบความเสี่ยงที่อาจจะมีผลกระทบต่อบริษัท จะต้องรายงานความเสี่ยงนั้นให้ผู้ที่เกี่ยวข้องรับทราบทันที เพื่อดำเนินการจัดการความเสี่ยงนั้นต่อไป

5. มุ่งส่งเสริมสนับสนุนและให้ความรู้ความเข้าใจในกระบวนการและแนวทางการบริหารความเสี่ยงแก่ผู้บริหารและพนักงานอย่างต่อเนื่อง เพื่อเป็นการปลูกฝังสร้างนิสัยให้บุคลากรทุกระดับได้ตระหนักถึงความสำคัญและความมีส่วนร่วมรับผิดชอบในการดำเนินการด้านบริหารความเสี่ยงขององค์กร ให้เป็นส่วนหนึ่งของวัฒนธรรมที่นำไปสู่การสร้างมูลค่าเพิ่ม (Value Creation)

2.2. ปัจจัยความเสี่ยงต่อการดำเนินธุรกิจ

2.2.1 ความเสี่ยงต่อการดำเนินธุรกิจ

2.2.1.1. ความเสี่ยงด้านการจัดหาสินค้า

ธุรกิจหลักของบริษัทคือการจัดหาและจัดจำหน่ายเชื้อเพลิงชีวมวล เช่น กะลาปาล์ม ไม้สับและส่วนอื่นๆของไม้ ขี้กบ ขี้เลื่อย ฟืนไม้ ชีวมวลอัดแท่ง (Wood pellet) และชีวมวลอื่นๆ เป็นต้น ซึ่งเป็นผลิตภัณฑ์ที่ต่อเนื่องมาจากธุรกิจอื่น เช่น ธุรกิจผลิตน้ำมันปาล์มดิบ และธุรกิจผลิตผลิตภัณฑ์จากไม้

เป็นต้น โดยเชื้อเพลิงชีวมวลดังกล่าวเป็นผลิตภัณฑ์พลอยได้ (By-product) จากการประกอบธุรกิจดังกล่าว ดังนั้นปริมาณของเชื้อเพลิงชีวมวลในตลาดจึงมีส่วนเกี่ยวข้องกับอุปสงค์และอุปทานของผลิตภัณฑ์น้ำมันปาล์มดิบ การเพาะปลูกปาล์ม ผลิตภัณฑ์จากไม้ และการเพาะปลูกพืชที่นำมาทำผลิตภัณฑ์จากไม้ รวมถึงฤดูกาลให้ผลผลิตของพืชที่เกี่ยวข้องดังกล่าว อีกทั้งบริษัทมีการขยายช่องทางการจำหน่ายผลิตภัณฑ์ไปยังตลาด

ส่วนที่ 1

การประกอบธุรกิจและผลการดำเนินงาน

ต่างประเทศเพิ่มมากขึ้น ดังนั้น บริษัทอาจประสบความเสี่ยงด้านการจัดหาสินค้าในบางช่วงเวลาไม่เพียงพอกับความต้องการของลูกค้าเป้าหมายหรือตามข้อตกลงที่มีกับลูกค้า หรือจัดหาได้มาในราคาและคุณภาพไม่ตรงกับความต้องการของลูกค้า ซึ่งความเสี่ยงดังกล่าวอาจส่งผลกระทบต่อผลการดำเนินงานและฐานะการเงินของบริษัท

อย่างไรก็ตาม บริษัทได้คำนึงถึงปัจจัยความเสี่ยงดังกล่าว โดยมีการติดต่อซื้อขายสินค้ากับผู้ผลิตเชื้อเพลิงชีวมวลโดยตรงถึงแหล่งผลิตและผู้จัดจำหน่ายทั่วประเทศไทย สำหรับผลิตภัณฑ์ไม้สับและส่วนอื่นๆของไม้ ชี้กิบ ชี้เลื่อย ฝุ่นไม้ บริษัทติดต่อซื้อผลิตภัณฑ์ดังกล่าวจากโรงงานผลิตเฟอร์นิเจอร์ โรงงานไม้แปรรูป โรงงานเลื่อยไม้ และผู้ผลิตผลิตภัณฑ์จากไม้จากแหล่งผลิตหลักโดยตรง สำหรับผลิตภัณฑ์กะลาปาล์ม บริษัทจะซื้อสินค้าจากผู้ผลิตน้ำมันปาล์มดิบเป็นหลัก ทั้งนี้ ผู้ผลิตน้ำมันปาล์มดิบกว่าร้อยละ 70 ของผู้ผลิตน้ำมันปาล์มดิบทั้งหมดในประเทศไทยจำหน่ายกะลาปาล์มให้กับบริษัท ประกอบกับบริษัทมีการประสานงานกับทุกหน่วยงานที่เกี่ยวข้องในการจัดทำแผนรับวัตถุดิบตั้งแต่ช่วงแรกของการวางแผนงบประมาณประจำปี และดำเนินการต่อเนื่องตลอดปี ทำให้โอกาสที่บริษัทจะได้รับวัตถุดิบในปริมาณที่ต่ำกว่าแผนที่วางไว้ลดลง และการจัดหาวัตถุดิบส่วนใหญ่อยู่ภายใต้สัญญาซื้อขายที่กำหนดระยะเวลาแน่นอน อีกทั้งเป็นลักษณะเฉพาะของอุตสาหกรรมที่โอกาสที่ผู้จัดจำหน่ายวัตถุดิบหลักของบริษัทจะไม่ปฏิบัติตามสัญญาซื้อขายหรือเปลี่ยนแปลงปริมาณการซื้อขายที่ผิดไปจากข้อตกลงภายในระยะเวลาอันสั้นอยู่ในระดับต่ำ นอกจากนี้ เพื่อรองรับความต้องการเชื้อเพลิงชีวมวลที่เพิ่มขึ้นของทั้งในประเทศและต่างประเทศ บริษัทมีการติดต่อจัดหาและรวบรวมสินค้ากับผู้จัดจำหน่ายที่หลากหลายทั้งในประเทศ อินโดนีเซีย และประเทศมาเลเซีย ซึ่งเป็นแหล่งปลูกปาล์มและผลิตน้ำมันปาล์มอันดับ 1 และอันดับ 2 ของโลก บริษัทจึงเชื่อว่าการดำเนินมาตรการดังกล่าวของบริษัทจะทำให้บริษัทสามารถจัดหาสินค้าได้เพียงพอกับการเติบโตของความต้องการใช้เชื้อเพลิงชีวมวลทั้งในประเทศและต่างประเทศในราคาและคุณภาพที่เหมาะสมกับความต้องการของลูกค้า นอกจากนี้ บริษัทมีเชื้อเพลิงชีวมวลที่หลากหลายทำให้สามารถมีเชื้อเพลิงชีวมวลอื่นๆทดแทนกรณีที่เชื้อเพลิงชีวมวลบางประเภทมีปริมาณไม่เพียงพอต่อความต้องการ

2.2.1.2. ความเสี่ยงด้านความผันผวนของราคาผลิตภัณฑ์

ผลิตภัณฑ์เชื้อเพลิงชีวมวลเป็นสินค้าเกี่ยวเนื่องกับสินค้าทางการเกษตร ซึ่งราคาจะถูกกำหนดโดยอุปสงค์และอุปทาน โดยปัจจัยสำคัญที่มีผลกระทบต่ออุปสงค์และอุปทาน ได้แก่ สภาพดินฟ้าอากาศ ฤดูกาลให้ผลผลิต นโยบายการปลูกพืชที่เกี่ยวข้องกับผลิตภัณฑ์เชื้อเพลิงชีวมวล และนโยบายของประเทศไทยและต่างประเทศในการส่งเสริมให้มีการใช้เชื้อเพลิงชีวมวล ซึ่งจะมีผลกระทบโดยตรงต่อปริมาณผลผลิตของพืชที่เกี่ยวข้องกับผลิตภัณฑ์เชื้อเพลิงชีวมวลที่บริษัทจำหน่าย และปริมาณความต้องการใช้ผลิตภัณฑ์เชื้อเพลิงชีวมวล อันจะส่งผลกระทบต่อราคาผลิตภัณฑ์เชื้อเพลิงชีวมวลที่เกี่ยวข้องนั้นๆ ทั้งในตลาดไทยและตลาดโลก ดังนั้น ความผันผวนของราคาจึงอาจส่งผลกระทบต่อผลการดำเนินงานและฐานะการเงินของบริษัท

อย่างไรก็ตาม บริษัทมีประสบการณ์ในการจัดหาและจัดจำหน่ายผลิตภัณฑ์เชื้อเพลิงชีวมวลมาเป็นเวลานานกว่า 70 ปี มีการเก็บข้อมูลสถิติของราคาผลิตภัณฑ์เชื้อเพลิงชีวมวลในอดีตที่ผ่านมา เพื่อศึกษาถึงแนวโน้มของราคาสินค้าในแต่ละช่วงของผลิตภัณฑ์แต่ละประเภท โดยในช่วงที่ราคาสินค้าประเภทใดราคาสูง ก็จะหาผลิตภัณฑ์ที่ราคามีเสถียรภาพกว่ามาทดแทน ประกอบกับบริษัทมีนโยบายในการกำหนดราคาขายโดยให้มีอัตรากำไรขั้นต่ำภายหลังหักค่าใช้จ่ายที่เกี่ยวข้องกับการขาย ค่าใช้จ่ายคงที่ และต้นทุนทางการเงินที่เกี่ยวข้อง และมีการกำหนดราคาในสัญญาซื้อขายที่อ้างอิงกับราคาในตลาด นอกจากนี้ บริษัทยังมีการลงทุนในคลังสินค้าเพื่อเก็บสินค้าสำรองให้เพียงพอต่อการจำหน่าย ปัจจุบันคลังสินค้าของบริษัทที่ตั้งอยู่ในประเทศมีอยู่ 3 แห่ง ได้แก่ คลังสินค้าบางน้ำจืด จังหวัดสมุทรสาคร คลังสินค้าบางกุ้ง จังหวัดสุราษฎร์ธานี และคลังสินค้าตะพง จังหวัดระยอง เนื่องจากบริษัทได้เล็งเห็นถึงความจำเป็นของการมีคลังสินค้าใกล้กับแหล่งวัตถุดิบ เพื่อให้สามารถเก็บสำรองสินค้าในช่วงที่ราคาสินค้าลดตัวลงตามฤดูกาล และเพื่อสำรองสินค้าให้เพียงพอต่อการเติบโตของยอดขายจำหน่ายในอนาคต รวมถึงโรงงานผลิตไม้สับ และโรงงานผลิตเชื้อเพลิงชีวมวลอัดแท่งที่จะช่วยให้บริษัทมีโรงงานผลิตสินค้าเป็นของตัวเอง โดยรวมคลังสินค้าที่ตั้งอยู่ในประเทศของบริษัททั้งหมดสามารถเก็บสำรองสินค้าที่มาจากแหล่งผลิตในประเทศและบางส่วนของสินค้าจากต่างประเทศได้สูงกว่า

ส่วนที่ 1

การประกอบธุรกิจและผลการดำเนินงาน

165,000 ตัน บริษัทจึงเชื่อว่าความผันผวนของราคาสินค้าจะไม่ส่งผลกระทบต่อผลการดำเนินงานของบริษัทในอนาคตอย่างมีนัยสำคัญ

2.2.1.3. ความเสี่ยงด้านผลขาดทุนที่เกิดจากการบริหารสินค้าคงคลัง

จากการที่ธุรกิจหลักของบริษัทคือการซื้อมาและจำหน่ายไปซึ่งเชื้อเพลิงชีวมวล จึงมีความจำเป็นต้องสำรองสินค้าเพื่อให้เพียงพอต่อการจำหน่ายตลอดทั้งปี ในขณะที่ผลผลิตของสินค้าบางประเภทจะเป็นไปตามฤดูกาล และตามสภาพดินฟ้าอากาศของแหล่งเพาะปลูก ทำให้สินค้ามีความผันผวนของราคาตามปริมาณผลผลิตที่ออกสู่ตลาด นอกจากนี้สินค้าซึ่งเป็นผลผลิตจากการเกษตร บางชนิดมีน้ำหนักรวม จึงใช้พื้นที่ในการจัดเก็บค่อนข้างมาก โดยคลังสินค้าของบริษัทจะมีพื้นที่สำหรับเก็บสำรองสินค้า 2 ส่วน คือ (1) ส่วนที่เป็นโกดังซึ่งสร้างเป็นอาคารโล่งสำหรับกองสินค้าที่ไม่สามารถโดนน้ำได้ เช่น ชักบร, ชีเลื่อย, ฝุ่นไม้ และเชื้อเพลิงชีวมวลอัดแท่ง เป็นต้น และ (2) ส่วนที่เป็นลานโล่งสำหรับกองสินค้าที่สามารถโดนน้ำได้ เช่น กะลาปาล์ม, ไม้สับ, ปีกไม้ และเศษไม้ เป็นต้น จากสภาพการจัดเก็บสินค้าดังกล่าว อาจส่งผลกระทบต่อการสูญเสียของสินค้าได้ เช่น ถูกลมพัดปลิวไปในอากาศ ความชื้นของสินค้าลดลงเนื่องจากโดนแดดเผา ถูกขี้เลื่อยหรือเสียหายจากการโดนฝนต่อเนื่อง และสินค้าเสื่อมสภาพจากการกองเก็บไว้นาน ไม่มีการหมุนเวียนสินค้า เป็นต้น

ด้วยสาเหตุที่กล่าวมาข้างต้น หากบริษัทไม่มีการบริหารจัดการสินค้าคงคลังที่ดี อาจส่งผลให้เกิดขาดทุนจากราคาหรือปริมาณของสินค้าคงคลังที่ลดลง อันเกิดจาก 2 ปัจจัยหลัก กล่าวคือ (1) การลดลงของราคาสินค้าในตลาด และ/หรือ (2) การสูญเสียของสินค้าที่เก็บอยู่ในคลังสินค้า อย่างไรก็ตาม บริษัทได้เรียนรู้จากประสบการณ์ดำเนินงานหลายปีที่ผ่านมา ปัจจุบันบริษัทจึงได้มีระบบการบริหารจัดการคลังสินค้าอย่างมีประสิทธิภาพ กล่าวคือ ในส่วนของความเสี่ยงจากราคาสินค้าที่ลดลง บริษัทได้มีการจัดเก็บข้อมูลผลผลิตและราคาย้อนหลังจัดทำเป็นสถิติเพื่อคาดการณ์ปริมาณและราคาสินค้าที่ควรจะเป็นในแต่ละช่วงของปีถัดไปของประเทศไทย ประเทศอินโดนีเซีย และประเทศมาเลเซีย รวมถึงประมาณการความต้องการของลูกค้าทั้งภายในประเทศและต่างประเทศ โดยการสอบถามถึงความต้องการของลูกค้า เพื่อที่จะบริหารปริมาณสินค้าที่ต้องเก็บสำรองในแต่ละประเภทในแต่ละช่วงเวลาได้

อย่างมีประสิทธิภาพ และในส่วนของความเสี่ยงจากการสูญเสียของสินค้าที่เก็บในคลังสินค้า บริษัทได้กำหนดให้มีคู่มือขั้นตอนการดำเนินงานในด้านต่างๆ รวมถึงมีการฝึกอบรมบุคลากรเพื่อให้สามารถปฏิบัติงานให้มีประสิทธิภาพ และได้ดำเนินการมาตรการต่างๆ เพื่อป้องกันการสูญเสีย เช่น จัดให้มีสแลนติดไว้เหนือกำแพงรอบรั้วคลังสินค้า เพื่อกันสินค้าปลิวไปตามแรงลม จัดให้มีมาตรการรักษาความชื้นของสินค้าให้อยู่ในระดับที่ลูกค้ากำหนด มีการคลุมผ้าใบเพื่อรักษาคุณภาพของสินค้า จัดให้มีการตักโกยสินค้าที่สะสมอยู่ตามพื้นลานสม่ำเสมอ เทปูนลานกองสินค้าทุกคลังสินค้าเพื่อป้องกันการสูญเสียจากการทับถมของสินค้าบนพื้นดิน และมีการจัดแผนผังการกองสินค้าให้มีพื้นที่ระหว่างกองเหลือเพียงพอให้สามารถนำรถตักขับเข้าไปตักสินค้าได้ทุกกอง เพื่อให้สินค้ามีการหมุนเวียนไปจำหน่ายโดยสินค้าที่เข้าก่อนจะต้องถูกจำหน่ายออกไปก่อน เป็นต้น นอกจากนี้ บริษัทยังมีการตรวจนับสินค้าทางกายภาพโดยทีมงานคลังสินค้าทุกสิ้นเดือน และมีการจ้างผู้สำรวจอิสระเข้ามาตรวจนับสินค้าปีละ 2 ครั้ง คืองวดกลางปี และงวดสิ้นปี เพื่อยืนยันความถูกต้องของยอดสินค้าคงคลังที่บันทึกบัญชี ด้วยมาตรการดังกล่าวข้างต้น บริษัทจึงเชื่อว่าผลขาดทุนที่เกิดจากการบริหารสินค้าคงคลังจะไม่ส่งผลกระทบต่อผลการดำเนินงานและฐานะทางการเงินของบริษัทในอนาคตอย่างมีนัยสำคัญ

2.2.1.4. ความเสี่ยงด้านหนี้สูญจากการจ่ายค่าสินค้าล่วงหน้าแล้วไม่ได้รับสินค้า

จากการที่การจัดซื้อสินค้าส่วนใหญ่ของบริษัทจะมีเงื่อนไขการชำระเงินแบบจ่ายเงินค่าสินค้าล่วงหน้าในจำนวนที่กำหนดไว้ในสัญญา โดยส่วนใหญ่จะเป็นลักษณะของการโอนเงินให้กับผู้ผลิตสินค้าล่วงหน้าเป็นค่าสินค้าจำนวนหนึ่ง และเมื่อได้รับสินค้าจะนำมูลค่าของสินค้าที่ได้รับไปตัดยอดเงินจ่ายล่วงหน้า จนกว่าเงินที่จ่ายล่วงหน้าจะลดลงต่ำกว่ายอดเงินที่ตกลงกันไว้ บริษัทก็จะทำการโอนเงินจ่ายล่วงหน้ากลับไปให้ผู้ผลิตสินค้าให้เต็มยอดเงินจ่ายล่วงหน้าที่กำหนดไว้ในสัญญาซื้อขายสินค้า โดยจำนวนเงินจ่ายล่วงหน้าค่าสินค้าสำหรับผู้ผลิตสินค้าแต่ละรายจะขึ้นอยู่กับปริมาณสินค้าที่ผู้จัดจำหน่ายมีข้อตกลงที่จะขายให้กับบริษัท ซึ่งการดำเนินนโยบายจ่ายชำระค่าสินค้าล่วงหน้านี้เป็นลักษณะทั่วไปสำหรับธุรกิจจัดหาและจำหน่ายเชื้อเพลิงชีวมวล ซึ่งเป็นไปเพื่อประกันว่าผู้ผลิตสินค้าหรือผู้จำหน่ายสินค้าจะขายสินค้าให้ผู้ผลิตผลิตได้หรือจัดหาได้

ส่วนที่ 1

การประกอบธุรกิจและผลการดำเนินงาน

ให้แก่บริษัทตามจำนวนที่ได้มีการทำข้อตกลงกันไว้ ดังนั้นบริษัทจึงอาจมีความเสี่ยงจากการที่บริษัทจ่ายเงินค่าสินค้าล่วงหน้าแล้ว แต่ผู้จำหน่ายไม่สามารถส่งสินค้าให้บริษัทได้ หรือจัดส่งได้ไม่ครบตามจำนวนที่ตกลงกันไว้ ซึ่งหากเกิดกรณีดังกล่าวก็อาจจะส่งผลกระทบต่อฐานะการเงินและผลการดำเนินงานของบริษัทได้ กล่าวคือบริษัทอาจไม่ได้รับคืนเงินจ่ายล่วงหน้าค่าสินค้าเมื่อผู้จำหน่ายไม่สามารถส่งสินค้าให้บริษัท นอกจากนี้ บริษัทอาจเสียโอกาสในการจำหน่ายสินค้าเนื่องจากสินค้าไม่เพียงพอที่จะจำหน่าย

ด้วยปัจจัยความเสี่ยงดังกล่าวข้างต้น ทำให้ปัจจุบันบริษัทได้จัดให้มีคณะกรรมการพิจารณาเงินเครดิตทั้งสำหรับลูกหนี้การค้าและเงินล่วงหน้าค่าสินค้า เพื่อพิจารณากลับกรองข้อมูลของคู่ค้าที่มีข้อตกลงให้บริษัทจ่ายเงินล่วงหน้าค่าสินค้า อาทิเช่น ข้อมูลการจดทะเบียนของคู่ค้าและข้อมูลด้านการเงินรวมถึงข้อมูลธุรกิจอื่น ๆ เป็นต้น ทั้งนี้ คณะกรรมการดังกล่าวนี้จะต้องมีผู้บริหารสูงสุดด้านบริหารการเงินเป็นผู้พิจารณาและให้ความเห็นด้วยทุกครั้ง โดยบริษัทจะจ่ายเงินล่วงหน้าค่าสินค้าให้แก่คู่ค้าหลังจากได้รับการอนุมัติจากกรรมการผู้จัดการภายใต้วงเงินที่อนุมัติแล้วเท่านั้น นอกจากนี้ บริษัทได้บริหารความเสี่ยงจากการจ่ายเงินล่วงหน้าโดยลดวงเงินจ่ายล่วงหน้าลงให้เหลือเท่าที่จำเป็นตามศักยภาพของคู่ค้าอย่างเหมาะสมด้วย สำหรับกรณีที่ผู้จัดจำหน่ายทยอยส่งสินค้าครั้งละปริมาณไม่มาก ทำให้เงินจ่ายล่วงหน้าค้างอยู่กับผู้จัดจำหน่ายเป็นเวลานาน บริษัทก็มีมาตรการในการติดตามผู้จัดจำหน่ายเป็นระยะๆ เพื่อให้มั่นใจว่าจะได้รับสินค้าครบถ้วนตามสัญญา ดังนั้น บริษัทจึงเชื่อว่าคู่ค้าที่บริษัทจ่ายเงินล่วงหน้าจะมีศักยภาพในการส่งสินค้าได้ตามสัญญาทั้งหมดและจะไม่เกิดปัญหาการสำรองหนี้สงสัยจะสูญจำนวนมากดังเช่นในอดีตอีกต่อไป

2.2.1.5. ความเสี่ยงด้านความผันผวนของรายได้จากการขายระหว่างปีบัญชี

จากการที่รายได้หลักของบริษัทมาจากการจำหน่ายกะลาปาล์ม ซึ่งปริมาณกะลาปาล์มที่ผลิตได้จะเป็นไปตามปริมาณผลปาล์มที่จะให้ผลผลิตแตกต่างกันในแต่ละช่วงเวลาของปี (Seasonal Effect) ในขณะที่ราคาของกะลาปาล์มจะแปรผกผันกับปริมาณผลผลิตที่ออกสู่ตลาด และการแข่งขันของผู้เล่นในตลาด กล่าวคือในช่วงที่มีผลผลิตในตลาดมาก และมีผู้เล่นในตลาดจำนวนมาก ราคาของกะลาปาล์มก็จะต่ำกว่า

ในช่วงที่มีผลผลิตออกสู่ตลาดน้อย ทั้งนี้ ในช่วงที่ผลผลิตออกมา และการแข่งขันสูง (ปกติจะเป็นในช่วงเดือนเมษายนถึงเดือนมิถุนายน) ปริมาณการขายกะลาปาล์มของบริษัทอาจจะไม่ได้เพิ่มขึ้นมากนัก แต่จะเป็นช่วงที่บริษัทเก็บรวบรวมสินค้าไว้ในคลังสินค้า เนื่องจากเป็นช่วงที่สินค้าในตลาดมีราคาต่ำกว่าช่วงอื่นๆ ในรอบปี และเพื่อสำรองไว้จำหน่ายในช่วงที่ผลผลิตออกมาน้อย ทำให้สัดส่วนรายได้จากการจำหน่ายกะลาปาล์มซึ่งเป็นรายได้ส่วนใหญ่ของบริษัทอาจต่ำในช่วงที่ผลผลิตออกสู่ตลาดมีจำนวนมาก และรายได้ที่เกิดจากการจำหน่ายกะลาปาล์มจะปรับตัวสูงขึ้นเมื่อปริมาณผลผลิตในตลาดมีน้อยลงเนื่องจากราคาขายจะปรับตัวสูงขึ้น และบริษัทจะนำกะลาปาล์มที่เก็บรวบรวมกะลาปาล์มไว้ออกมาจำหน่าย

2.2.1.6. ความเสี่ยงในเรื่องการแข่งขันและการเข้ามาทำธุรกิจได้ง่ายของผู้ประกอบการรายใหม่

ปัจจุบัน มีผู้ประกอบการจัดหาและจัดจำหน่ายเชื้อเพลิงชีวมวลเป็นจำนวนมาก ไม่ว่าจะเป็นผู้ผลิตโดยตรง หรือ ผู้จัดหาและจัดจำหน่ายเช่นเดียวกับบริษัท หรือผู้จัดจำหน่ายอย่างเดียว โดยเป็นผู้ประกอบการทั้งในประเทศและต่างประเทศ เนื่องจากไม่จำเป็นต้องใช้เงินทุนจำนวนมากก็สามารถเข้ามาดำเนินธุรกิจนี้ได้ จึงทำให้เกิดการแข่งขันสูงในการประกอบธุรกิจนี้ โดยเฉพาะการแข่งขันด้านราคา ในขณะที่ผู้ผลิตเชื้อเพลิงชีวมวลส่วนใหญ่จะเป็นผู้ประกอบการรายย่อย ดังนั้น ผู้ประกอบการที่สามารถติดต่อสั่งซื้อ และรวบรวมเชื้อเพลิงชีวมวลจากผู้ผลิตและผู้จัดจำหน่ายได้เป็นจำนวนมาก มีความหลากหลายของผลิตภัณฑ์ รวมถึงมีคลังสินค้าในการจัดเก็บเชื้อเพลิงชีวมวลดังกล่าวเพื่อให้สามารถสนองตอบต่อความต้องการของลูกค้าที่มีความจำเป็นต้องใช้เชื้อเพลิงชีวมวลอย่างต่อเนื่องและสม่ำเสมอ และมีแหล่งเงินทุนที่มั่นคง ก็จะได้เปรียบผู้ค้ารายย่อยซึ่งมีจำนวนมากในประเทศไทย นอกจากนี้ ทีมบุคลากรด้านการจัดหา และทีมขายเชื้อเพลิงชีวมวล ก็ถือเป็นปัจจัยสำคัญในการดำเนินธุรกิจจัดหาและจัดจำหน่ายเชื้อเพลิงชีวมวล โดยทีมจัดหาเชื้อเพลิงชีวมวลจะต้องมีความสัมพันธ์อันดีกับผู้ผลิตเชื้อเพลิงชีวมวล และมีประสบการณ์ในธุรกิจนี้มาเป็นเวลานาน สามารถเข้าใจธรรมชาติและฤดูกาลของผลผลิต อันจะทำให้สามารถรวบรวมเชื้อเพลิงชีวมวลได้คุณภาพและมีปริมาณมากเพียงพอต่อความต้องการของผู้ใช้เชื้อเพลิงชีวมวล ในขณะเดียวกันทีมงานขายซึ่งจะต้องทำงานประสานงานกับทีมงานจัดหาอย่างใกล้ชิด ก็

ส่วนที่ 1

การประกอบธุรกิจและผลการดำเนินการ

จะต้องมีความสัมพันธ์อันดีกับลูกค้าในอดีตและปัจจุบันเพื่อรักษาตลาดของลูกค้าของบริษัทได้อย่างต่อเนื่อง รวมถึงได้รับการแนะนำต่อไปยังลูกค้ารายใหม่ และจะต้องมองหาตลาดใหม่ทั้งในประเทศและต่างประเทศ

ดังนั้น บริษัทจึงให้ความสำคัญกับบุคลากรของบริษัท ซึ่งถือเป็นทรัพยากรที่สำคัญในการดำเนินธุรกิจ โดยจ่ายค่าตอบแทนที่เหมาะสมและมีการฝึกอบรมอย่างสม่ำเสมอ เพื่อพัฒนาความรู้และเพิ่มศักยภาพในการทำงาน และเพื่อรักษาให้บุคลากรที่มีคุณภาพและประสบการณ์ร่วมงานกับบริษัทเป็นเวลานาน อีกทั้งการที่บริษัทดำเนินธุรกิจนี้มาเป็นเวลานานด้วยการรักษาคุณภาพในการขายสินค้าและให้บริการไม่ว่าจะเป็นคุณภาพของเชื้อเพลิงชีวมวลที่ได้คุณภาพตามที่ลูกค้าต้องการ และการให้บริการที่อำนวยความสะดวกให้แก่ลูกค้า การให้คำปรึกษาที่เกี่ยวกับการใช้งานของเครื่องจักรอุปกรณ์ รวมถึงประเภทของเชื้อเพลิงชีวมวลที่เหมาะสม การช่วยลูกค้าแก้ปัญหาที่เกิดขึ้นจากการทำงานของเครื่องจักร เป็นต้น ทำให้บริษัทเป็นที่น่าเชื่อถือของลูกค้าที่ซื้อสินค้าจากบริษัท ซึ่งเป็นส่วนที่สำคัญในการดำเนินธุรกิจจำหน่ายเชื้อเพลิงชีวมวล นอกจากนี้ บริษัทมีประเภทของเชื้อเพลิงชีวมวลหลากหลายที่สามารถใช้ทดแทนกันได้ในเวลาเชื้อเพลิงชีวมวลบางประเภทอยู่ในช่วงที่มีผลผลิตน้อย ประกอบกับบริษัทมีศักยภาพในการรวบรวมเชื้อเพลิงชีวมวลจากผู้ผลิตทั้งรายใหญ่และรายย่อยในประเทศไทย และต่างประเทศ เช่นอินโดนีเซีย และมาเลเซีย ทำให้บริษัทมีข้อได้เปรียบกับคู่แข่งที่เป็นผู้ค้ารายย่อยขายเชื้อเพลิงชีวมวลจำกัดประเภท และไม่สามารถรวบรวมเชื้อเพลิงชีวมวลจำนวนมากได้ บริษัทจึงเชื่อว่าจะสามารถแข่งขันในธุรกิจนี้และเติบโตต่อไปได้

2.2.1.7. ความเสี่ยงจากการพึ่งพิงบุคลากรที่มีประสบการณ์เฉพาะด้านของบริษัท

จากการที่ธุรกิจจัดหาและจัดจำหน่ายเชื้อเพลิงชีวมวลเป็นธุรกิจที่ต้องอาศัยบุคลากรที่มีประสบการณ์และมีความเชี่ยวชาญในธุรกิจเป็นเวลานาน ทำให้บริษัทมีความจำเป็นต้องพึ่งพิงบุคลากรดังกล่าว โดยเฉพาะบุคลากรด้านจัดหา ด้านการขายทั้งภายในและต่างประเทศ และด้านการบริหารสินค้าคงคลัง ซึ่งหากขาดบุคลากรดังกล่าวอาจมีผลกระทบต่อผลการดำเนินธุรกิจ และฐานะการเงินของบริษัทอย่างมีนัยสำคัญ

ทั้งนี้ บริษัทตระหนักถึงความสำคัญของบุคลากรของบริษัท ทั้งในแง่ของการรักษาบุคลากรที่มีอยู่ในปัจจุบัน และ

การแสวงหาบุคลากรที่มีคุณภาพมาร่วมงานกับบริษัท จึงได้มีมาตรการบริหารจัดการบุคลากร โดยสำหรับบุคลากรที่มีอยู่ในปัจจุบัน บริษัทมีการพิจารณาผลตอบแทนให้แก่บุคลากรของบริษัท โดยเปรียบเทียบกับอุตสาหกรรมอย่างสม่ำเสมอ มีโครงการฝึกอบรมทั้งภายในและภายนอกองค์กร เพื่อพัฒนาความรู้และทักษะของพนักงานอย่างต่อเนื่อง และมีโครงการจัดทำกิจกรรมต่างๆ ร่วมกัน และสำหรับการสรรหาบุคลากรใหม่ บริษัทได้มีการเพิ่มช่องทางสรรหาบุคลากรทั้งภายในประเทศและต่างประเทศ โดยร่วมกับสถาบันการศึกษาและบริษัทตัวแทนจัดหางานมืออาชีพ เพื่อสรรหาบุคลากรที่มีคุณภาพเข้ามาเสริมในส่วนที่บริษัทยังมีความต้องการ นอกจากนี้ การนำบริษัทเข้าจดทะเบียนในตลาดหลักทรัพย์ เอ็ม เอ ไอ จะทำให้บริษัทมีความน่าเชื่อถือ และมั่นคงในมุมมองของพนักงานและผู้สนใจเข้าร่วมงานกับบริษัทมากยิ่งขึ้น

2.2.1.8. ความเสี่ยงด้านการบริหารจัดการการขนส่งสินค้า

จากการที่ธุรกิจจัดหาและจัดจำหน่ายเชื้อเพลิงชีวมวลเป็นธุรกิจที่ต้องอาศัยบุคลากรที่มีประสบการณ์และมีความเชี่ยวชาญในธุรกิจเป็นเวลานาน ทำให้บริษัทมีความจำเป็นต้องพึ่งพิงบุคลากรดังกล่าว โดยเฉพาะบุคลากรด้านจัดหา ด้านการขายทั้งภายในและต่างประเทศ และด้านการบริหารสินค้าคงคลัง ซึ่งหากขาดบุคลากรดังกล่าวอาจมีผลกระทบต่อผลการดำเนินธุรกิจ และฐานะการเงินของบริษัทอย่างมีนัยสำคัญ ทั้งนี้ บริษัทตระหนักถึงความสำคัญของบุคลากรของบริษัท ทั้งในแง่ของการรักษาบุคลากรที่มีอยู่ในปัจจุบัน และการแสวงหาบุคลากรที่มีคุณภาพมาร่วมงานกับบริษัท จึงได้มีมาตรการบริหารจัดการบุคลากร โดยสำหรับบุคลากรที่มีอยู่ในปัจจุบัน บริษัทมีการพิจารณาผลตอบแทนให้แก่บุคลากรของบริษัท โดยเปรียบเทียบกับอุตสาหกรรมอย่างสม่ำเสมอ มีโครงการฝึกอบรมทั้งภายในและภายนอกองค์กร เพื่อพัฒนาความรู้และทักษะของพนักงานอย่างต่อเนื่อง และมีโครงการจัดทำกิจกรรมต่างๆ ร่วมกัน และสำหรับการสรรหาบุคลากรใหม่ บริษัทได้มีการเพิ่มช่องทางสรรหาบุคลากรทั้งภายในประเทศและต่างประเทศ โดยร่วมกับสถาบันการศึกษาและบริษัทตัวแทนจัดหางานมืออาชีพ เพื่อสรรหาบุคลากรที่มีคุณภาพเข้ามาเสริมในส่วนที่บริษัทยังมีความต้องการ นอกจากนี้ การนำบริษัทเข้าจดทะเบียนในตลาดหลักทรัพย์ เอ็ม เอ ไอ จะทำให้บริษัทมี

ส่วนที่ 1

การประกอบธุรกิจและผลการดำเนินงาน

ความน่าเชื่อถือ และมั่นคงในมุมมองของพนักงานและผู้ที่เกี่ยวข้อง
เข้าร่วมงานกับบริษัทมากยิ่งขึ้น

2.2.1.9. ความเสี่ยงที่ลูกค้าจะเปลี่ยนไปใช้เชื้อเพลิงประเภทอื่น

ในปัจจุบัน ผู้ที่มีความต้องการใช้เชื้อเพลิงเพื่อผลิตพลังงานความร้อน และพลังงานไฟฟ้า มีตัวเลือกในการเลือกใช้เชื้อเพลิงได้หลากหลายประเภท กล่าวคือ 1) เชื้อเพลิงฟอสซิล เช่น น้ำมัน ถ่านหิน ก๊าซธรรมชาติ 2) พลังงานทดแทน เช่น พลังงานแสงอาทิตย์ พลังงานลม พลังงานน้ำ รวมถึงเชื้อเพลิงชีวมวล เป็นต้น ซึ่งเชื้อเพลิงแต่ละประเภทมีต้นทุนในการผลิตพลังงานที่แตกต่างกัน โดยส่วนใหญ่เชื้อเพลิงชีวมวลจะมีต้นทุนในการผลิตพลังงานที่สูงกว่าเชื้อเพลิงฟอสซิล ซึ่งทำให้บริษัทมีความเสี่ยงที่ลูกค้าจะเปลี่ยนไปใช้เชื้อเพลิงฟอสซิล เมื่อราคาของเชื้อเพลิงฟอสซิลต่ำกว่าเชื้อเพลิงชีวมวลอย่างมีนัยสำคัญ

อย่างไรก็ตาม นอกเหนือจากปัจจัยด้านต้นทุนลูกค้ายังคงต้องพิจารณาถึงปัจจัยอื่นร่วมด้วย ได้แก่ 1) ทำเลที่ตั้ง เช่น โรงงานของลูกค้าตั้งอยู่ในเขตควบคุมมลพิษหรือไม่ 2) กระบวนการผลิตสินค้า หากลูกค้าจำหน่ายสินค้าให้กับลูกค้าที่เรียกร้องให้ผู้ผลิตผลิตสินค้าด้วยกระบวนการที่มีการปล่อยก๊าซคาร์บอนต่ำ หรือรักษาสีสิ่งแวดล้อม 3) ความใส่ใจในสิ่งแวดล้อม 4) นโยบายการสนับสนุนจากภาครัฐ เป็นต้น ด้วยปัจจัยดังกล่าวข้างต้นเป็นสาเหตุให้ลูกค้าจะจำเป็นต้องใช้เชื้อเพลิงชีวมวลเพื่อผลิตพลังงานความร้อนและพลังงานไฟฟ้า ประกอบกับการที่ลูกค้าจะเปลี่ยนประเภทของเชื้อเพลิงที่ใช้ในกระบวนการผลิตนั้นลูกค้าจะต้องมีต้นทุน (Switching Cost) เกิดขึ้น

2.2.1.10. ความเสี่ยงในการขยายธุรกิจ

บริษัทมีกลยุทธ์ในการขยายธุรกิจโดยการจัดตั้งบริษัทย่อยหรือลงทุนในบริษัทอื่นเพื่อการเติบโตของบริษัทในอนาคต ซึ่งการขยายธุรกิจมีความเสี่ยงและความไม่แน่นอนในการดำเนินธุรกิจและการบริหารงาน อาจทำให้ผลการดำเนินงานไม่เป็นไปตามที่กำหนด บริษัทจึงมีมาตรการในการติดตามผลการดำเนินงานของบริษัทย่อยและบริษัทที่เกี่ยวข้อง ว่าจ้างผู้บริหารและบุคลากรที่มีความสามารถในแต่ละสายงาน เพื่อให้สามารถธุรกิจสามารถดำเนินงานอย่างต่อเนื่องและมีผลประกอบการตามที่กำหนด

2.2.2. ความเสี่ยงเกี่ยวกับการเงิน

2.2.2.1. ความเสี่ยงจากความผันผวนของอัตราดอกเบี้ย

จากการที่บริษัทดำเนินธุรกิจจัดหาและจัดจำหน่ายผลิตภัณฑ์เชื้อเพลิงชีวมวล โดยในการจัดหาสินค้าส่วนใหญ่บริษัทจะต้องมีการชำระเงินล่วงหน้า หรือหากได้รับสินเชื่อจากผู้จำหน่ายสินค้าให้บริษัทก็จะเป็นสินเชื่อในระยะสั้นเฉลี่ยประมาณ 7 – 30 วัน ในขณะที่บริษัทจะจำหน่ายสินค้าให้ลูกค้าโดยมีระยะเวลาให้สินเชื่อเฉลี่ยประมาณ 7 – 60 วัน จึงทำให้บริษัทจำเป็นต้องมีเงินทุนหมุนเวียนจำนวนมากเพื่อให้เพียงพอต่อยอดจำหน่ายสินค้าที่มีการเติบโตอย่างต่อเนื่อง ปัจจุบันบริษัทมีแหล่งเงินทุนหมุนเวียนส่วนใหญ่ในรูปแบบเงินเบิกเกินบัญชี เลตเตอร์ออฟเครดิต ตัวสัญญาใช้เงิน และทรัสต์รีซีพ (Trust Receipt) ซึ่งหนี้สินระยะสั้นดังกล่าวมีอัตราดอกเบี้ยลอยตัว (Floating Rate) ที่อ้างอิงกับอัตราดอกเบี้ยลูกค้ารายใหญ่ชั้นดี ประเภทเงินเบิกเกินบัญชี (Minimum Overdraft Rate หรือ MOR) และอัตราดอกเบี้ยลูกค้ารายใหญ่ชั้นดี ประเภทเงินกู้แบบมีระยะเวลา (Minimum Loan Rate หรือ MLR) ดังนั้น บริษัทจึงอาจมีความเสี่ยงจากอัตราดอกเบี้ยที่ปรับตัวสูงขึ้น ซึ่งมีผลกระทบต่อต้นทุนทางการเงิน ฐานะทางการเงิน และผลการดำเนินงานของบริษัท

2.2.2.2. ความเสี่ยงจากความผันผวนของอัตราแลกเปลี่ยนเงินตราต่างประเทศ

ปัจจุบันบริษัทมีการนำเข้าสินค้าประเภทกะลาปาล์มจากต่างประเทศ และชำระค่าสินค้าเป็นเงินสกุลดอลลาร์สหรัฐอเมริกา (กรณีบริษัทซื้อสินค้าตรงจากผู้จัดจำหน่ายในต่างประเทศโดยไม่ผ่านบริษัทย่อย) ทั้งนี้ สินค้าที่นำเข้างดกล่าวจะมีทั้งส่วนที่นำเข้ามาจำหน่ายในประเทศ และส่งออกไปยังต่างประเทศ (ส่วนใหญ่จะเป็นการส่งออกไปยังต่างประเทศ) โดยการส่งออกไปจำหน่ายยังต่างประเทศจะส่งผ่านท่าเรือที่ใกล้เคียงกับคลังสินค้า บริษัทรับชำระค่าสินค้าเป็นเงินสกุลดอลลาร์สหรัฐอเมริกา ดังนั้น หากอัตราแลกเปลี่ยนเงินตรามีความผันผวนสูง อาจมีผลกระทบในทางลบอย่างมีนัยสำคัญต่อการประกอบธุรกิจ ผลการดำเนินงาน และสถานะทางการเงินของบริษัทได้

ส่วนที่ 1

การประกอบธุรกิจและผลการดำเนินการ

อย่างไรก็ตาม จากที่กล่าวมาแล้วข้างต้น จึงถือเป็นการป้องกันความเสี่ยงแบบธรรมชาติ (Natural Hedging) ยังคงเหลือความเสี่ยงเล็กน้อยที่เกิดจากช่วงเวลาที่ย้ายชำระเงินกับช่วงเวลาที่ได้รับชำระเงินไม่ตรงกัน โดยความเสี่ยงบางส่วนบริษัทจะมีการบริหารความเสี่ยงโดยทำสัญญาซื้อขายเงินตราต่างประเทศล่วงหน้า (Forward Contract) กับธนาคารพาณิชย์ในประเทศ เพื่อลดผลกระทบจากความผันผวนของอัตราแลกเปลี่ยนที่อาจส่งผลกระทบต่อผลประกอบการของบริษัท

2.2.3. ความเสี่ยงต่อการลงทุนของผู้ถือหุ้นหลักทรัพย์

2.2.3.1. ความเสี่ยงจากกรณีที่มีผู้ถือหุ้นกลุ่มใดกลุ่มหนึ่ง ถือหุ้นมากกว่าร้อยละ 50

กลุ่มครอบครัวควรรสสถาพร และบุคคลตามมาตรา 258 แห่ง พระราชบัญญัติหลักทรัพย์และตลาดหลักทรัพย์ พ.ศ. 2535 รวมถึงที่มีการแก้ไข (“มาตรา 258”) ถือหุ้นในบริษัทรวมทั้งสิ้นร้อยละ 60.11 ของทุนที่ออกและเรียกชำระแล้วทั้งหมดของบริษัท (ณ วันที่ 31 ธันวาคม 2566) โดยกลุ่มครอบครัวควรรสสถาพร และบุคคลตามมาตรา 258 ยังคงเป็นผู้ถือหุ้นเกินกึ่งหนึ่งในบริษัท ซึ่งจะทำให้กลุ่มครอบครัวควรรสสถาพร มีอำนาจควบคุมในการตัดสินใจของบริษัทสำหรับกรณีที่ต้องใช้เกณฑ์เสี่ยงข้างมากในการลงคะแนน เว้นแต่เรื่องที่กฎหมายหรือข้อบังคับของบริษัทกำหนดให้ต้องได้รับมติไม่ต่ำกว่า 3 ใน 4 ของที่ประชุมผู้ถือหุ้น เช่น การเพิ่มทุน การลดทุน การขายหรือโอนกิจการบางส่วนหรือทั้งหมด ดังนั้น ผู้ถือหุ้นรายอื่นของบริษัทจึงมีความเสี่ยงจากการที่ไม่สามารถรวบรวมคะแนนเสียงเพื่อตรวจสอบและถ่วงดุลเรื่องที่ผู้ถือหุ้นใหญ่เสนอให้ที่ประชุมพิจารณา

อย่างไรก็ตาม บริษัทได้มีการจัดโครงสร้างการบริหารจัดการโดยบุคลากรที่มีความรู้ความสามารถ และได้มีการกำหนดขอบเขตในการดำเนินงาน การมอบอำนาจให้แก่กรรมการและผู้บริหารอย่างชัดเจน เพื่อให้การดำเนินธุรกิจของบริษัทเป็นไปอย่างโปร่งใส ทั้งนี้ บริษัทมีกรรมการบริษัทที่ไม่ใช่ตัวแทนจากกลุ่มครอบครัวควรรสสถาพร จำนวน 4 คน จากกรรมการบริษัททั้งหมด 7 คน นอกจากนี้ บริษัทยังได้มีการ

แต่งตั้งบุคคลภายนอกเป็นกรรมการอิสระจำนวน 3 คน เพื่อทำหน้าที่ตรวจสอบและถ่วงดุลการตัดสินใจของคณะกรรมการบริษัท อีกทั้งบริษัทได้มีการกำหนดขอบเขตอำนาจหน้าที่ของกรรมการบริษัท กรรมการตรวจสอบ และกรรมการบริหารอย่างชัดเจน และหากบริษัทมีความจำเป็นในการทำรายการกับบุคคลที่อาจมีความขัดแย้ง บริษัทจะปฏิบัติตามขั้นตอนการอนุมัติการทำรายการระหว่างกันและข้อกำหนดของสำนักงานคณะกรรมการกำกับหลักทรัพย์และตลาดหลักทรัพย์ คณะกรรมการกำกับตลาดทุน และตลาดหลักทรัพย์แห่งประเทศไทยอย่างเคร่งครัด โดยบุคคลที่อาจมีความขัดแย้งจะไม่มีสิทธิออกเสียงในการพิจารณารายการดังกล่าว

2.2.4. ความเสี่ยงต่อการลงทุนในหลักทรัพย์ต่างประเทศ

- บริษัทไม่มีการลงทุนในหลักทรัพย์ต่างประเทศ

2.2.5. ความเสี่ยงใหม่ที่เกิดขึ้นในอนาคต

2.2.5.1. ความเสี่ยงด้านภัยคุกคามทางไซเบอร์ (Cybersecurity Risk)

ระบบคอมพิวเตอร์และเครือข่าย รวมถึงอินเทอร์เน็ตถือเป็นเครื่องมือสำคัญในการดำเนินธุรกิจในปัจจุบัน ไม่ว่าจะเป็นการจัดเก็บข้อมูล การติดต่อสื่อสาร การรับและส่งข้อมูล การวิเคราะห์ข้อมูลและการจัดทำรายงานเพื่อนำเสนอแก่ผู้มีส่วนได้เสียทั้งภายในและภายนอกบริษัท ดังนั้นจึงมีความเสี่ยงที่ระบบเครือข่ายอาจถูกโจมตีจากผู้ไม่หวังดีภายนอก อาทิเช่น ทำให้ระบบหยุดชะงัก การล้วงข้อมูลความลับของบริษัท การเข้ารหัสข้อมูลเพื่อเรียกเงินค่าไถ่ในการเข้าถึง เป็นต้น

บริษัท ตระหนักถึงภัยคุกคามด้านไซเบอร์ที่ส่งผลกระทบอย่างกว้างขวาง และได้มีการกำหนดมาตรการและแนวทางในการป้องกันความเสี่ยงที่เกี่ยวข้องกับมูลและเครือข่ายภายในบริษัท เช่น บริษัทได้มีการติดตั้งระบบ Firewall เพื่อป้องกันการโจมตีจากบุคคลภายนอก มีการติดตั้งโปรแกรม Antivirus ในคอมพิวเตอร์ทุกเครื่องและอัปเดตให้ทันสมัยอยู่ตลอดเวลา รวมถึงกำหนดสิทธิ์การเข้าถึงข้อมูลตามตำแหน่งของพนักงานในปัจจุบัน และมีการสำรองข้อมูลเพื่อรองรับภาวะฉุกเฉินเพื่อให้สามารถดำเนินธุรกิจได้อย่างต่อเนื่อง

3 การขับเคลื่อนธุรกิจ เพื่อความยั่งยืน



3.1. นโยบายและเป้าหมายการจัดการด้านความยั่งยืน

บริษัท เอเชีย ไปโอแมส จำกัด (มหาชน) มีความตระหนักดีถึงการดำเนินธุรกิจอย่างมีความรับผิดชอบต่อ และคำนึงถึงผู้มีส่วนได้เสียทุกกลุ่ม ไม่ว่าจะเป็นลูกค้า พนักงาน คู่ค้า สังคมและชุมชน รวมถึงมุ่งพัฒนาธุรกิจสู่ความยั่งยืน โดยมีการบริหารจัดการภายใต้มาตรฐานระบบการจัดการป่าไม้ยั่งยืน ระบบมาตรฐานสากล และดำเนินธุรกิจอย่างมีจริยธรรมโดยคำนึงถึง ผู้มีส่วนได้ส่วนเสียของบริษัท และการเคารพสิทธิมนุษยชน ปราศจากการทุจริตคอร์รัปชัน รวมทั้งมีการบริหารความเสี่ยงองค์กร โดยการคัดเลือกประเด็นความเสี่ยงด้านความยั่งยืน จากการวิเคราะห์ผู้มีส่วนได้เสีย แล้วนำมากำหนดเป้าหมายในการดำเนินงาน โดยกำหนดนโยบาย โครงการ และกิจกรรมเพื่อตอบสนองต่อความคาดหวังของผู้มีส่วนได้ส่วนเสียแต่ละกลุ่ม มีการบริหารจัดการห่วงโซ่อุปทาน และวางแผนกลยุทธ์เพื่อการพัฒนาอย่างยั่งยืน

เพื่อความชัดเจนในการบริหารจัดการความยั่งยืน จึงกำหนด “นโยบายการจัดการด้านความยั่งยืน” ที่ครอบคลุมใน 3 มิติ คือ เศรษฐกิจ สังคม และสิ่งแวดล้อม เพื่อใช้เป็นแนวทางการดำเนินธุรกิจให้เติบโตอย่างยั่งยืน โดยมีแนวปฏิบัติตามมาตรฐานสากล ดังนี้

นโยบายการจัดการด้านความยั่งยืน

เป้าหมายการจัดการด้านความยั่งยืนในระยะสั้น และระยะยาว

มิติเศรษฐกิจ
การกำกับดูแลกิจการ การตั้งเป้าหมายการประเมินด้านกำกับดูแลกิจการ (CGR) ให้อยู่ในระดับ “ดีเลิศ” ภายในปี 2568 เพื่อสร้างและรักษาผลประโยชน์ที่ดีที่สุด สร้างความมั่นคง และความยั่งยืนทางการเงินให้กับบริษัท
การป้องกันอาชญากรรมไซเบอร์ ป้องกันและหาแนวทางแก้ไขอาชญากรรมไซเบอร์ ภายในบริษัท เป็น 0 ภายในปี 2568
การต่อต้านการทุจริตคอร์รัปชัน ป้องกันและหาแนวทางแก้ไขให้การต่อต้านการทุจริตคอร์รัปชันภายในบริษัท เป็น 0 ภายในปี 2568
มิติสิ่งแวดล้อม
การบริหารจัดการน้ำ ลดการใช้น้ำ 1 ลูกบาศก์เมตรต่อคนต่อปี
การใช้ไฟฟ้า ลดการใช้ไฟฟ้าลง 3-5% ต่อปี



มิติสิ่งแวดล้อม

อุตสาหกรรมสีเขียว

ทุกคลังสินค้าของบริษัท ต้องผ่านการรับรองอุตสาหกรรมสีเขียว 100% ภายในปี 2568

การลดขยะของเสีย

การคัดแยกขยะ ที่คลังสินค้าทุกคลังของบริษัท โดยมีขั้นตอนปฏิบัติดังนี้

แบ่งประเภทขยะออกเป็น 4 ประเภท

1. ขยะอันตราย (ถังสีแดง)
2. ขยะรีไซเคิล (ถังสีเหลือง)
3. ขยะเปียกทั่วไป (ถังสีเขียว)
4. ขยะทั่วไป (ถังสีน้ำเงิน)

การลดก๊าซเรือนกระจก

ภายในปี 2566 บริษัทเข้าร่วมโครงการและกิจกรรมลดก๊าซเรือนกระจก

มิติสังคม

การฝึกอบรมพนักงาน

ภายในปี 2568 พนักงานทุกระดับต้องอบรมเฉลี่ยไม่น้อยกว่า 18 ชั่วโมงต่อคนต่อปี

ความปลอดภัย อาชีวอนามัย

- อุบัติเหตุจากการทำงาน ถึงขั้นหยุดงาน เป็น 0 ภายในปี 2568
- อุบัติเหตุจากการเกิดอัคคีภัย เป็นศูนย์ 0 ภายในปี 2567

การมีส่วนร่วมและการสร้างงานให้คนในชุมชน

การมีส่วนร่วมและการสร้างงานให้คนในชุมชน มากกว่าร้อยละ 80 ของแต่ละสาขาของบริษัทการมีส่วนร่วมและ

นอกจากนี้ การที่บริษัทฯ ได้รับการรับรองมาตรฐานการจัดการป่าไม้อย่างยั่งยืน ซึ่งเป็นมาตรฐานขององค์การพิทักษ์ป่าไม้ ซึ่งองค์การนี้ที่ก่อตั้งขึ้นโดยไม่หวังผลกำไร ภายใต้ความร่วมมือของหลายองค์การจากทั่วโลก อาทิเช่น กลุ่มอนุรักษ์ป่าไม้และสิ่งแวดล้อม ผู้ผลิตและผู้ค้าผลิตภัณฑ์ไม้ และองค์การผู้ให้การรับรองไม้และผลิตภัณฑ์ไม้ เพื่อยืนยันว่าสินค้าที่นำมาจำหน่ายได้ใช้ไม้จากป่าปลูกที่ถูกต้องตามหลักการ ซึ่งเป็นที่ยอมรับจากระดับนานาชาติ ไม่ได้มาจากการตัดไม้ทำลายป่าหรือได้มาจากการลักลอบตัดไม้ที่ผิดกฎหมาย ผ่านการปลูกป่าด้วยระบบการบริหารจัดการแบบยั่งยืนส่งเสริมการจัดการป่าไม้อย่างถูกต้อง และเพื่อให้มั่นใจว่ามีทรัพยากรที่เพียงพอต่อการผลิตควบคู่ไปกับการรักษาสิ่งแวดล้อม โดยจะปฏิบัติตามข้อกำหนดนโยบายความสมดุล 3 ด้าน ได้แก่ ด้านเศรษฐกิจ ด้านสังคมและสิ่งแวดล้อม เป็นมาตรฐานที่มีความเข้มงวด โปร่งใส ถูกกฎหมาย ไม่กระทบต่อชุมชน สังคม สิ่งแวดล้อม ซึ่งเป็นข้อกำหนดของนานาชาติที่บริษัทต้องปฏิบัติตาม ซึ่งสอดคล้องกับนโยบายการพัฒนาอย่างยั่งยืน

บริษัทฯ ได้กำหนดนโยบายความยั่งยืน ดังกล่าวถูกกำหนดโดยผู้บริหารสูงสุดขององค์กร ซึ่งกรรมการ ผู้บริหาร และพนักงานของบริษัทฯ ทุกคน มีหน้าที่สนับสนุน ผลักดัน และปฏิบัติให้สอดคล้องกับนโยบายและกรอบการบริหารจัดการความยั่งยืนที่กำหนด เพื่อให้บริษัทฯ เติบโตอย่างมั่นคงและยั่งยืน

ข้อร้องเรียนจากชุมชน

ในปี 2566 บริษัทฯ ไม่มีข้อพิพาท ข้อร้องเรียนหรือปัญหาด้านสิ่งแวดล้อมกับชุมชนในบริเวณโดยรอบโรงงาน



3.2. การจัดการผลกระทบต่อผู้มีส่วนได้เสียในห่วงโซ่คุณค่าของธุรกิจ

ห่วงโซ่คุณค่าของ บริษัท เอเชีย ไปโอแมส จำกัด (มหาชน);

Value Chain of ABM

บริษัท เอเชีย ไปโอแมส จำกัด (มหาชน) ; ABM ดำเนินธุรกิจควบคู่กับการเติบโตของประเทศไทยมาตลอดระยะเวลา กว่า 60 ปี บนพื้นฐานของความยั่งยืนด้านเศรษฐกิจ สังคม และสิ่งแวดล้อม รวมทั้งเชื่อมั่นในความรับผิดชอบต่อสังคม โดยห่วงโซ่คุณค่าของบริษัท เริ่มต้นจากการจัดหาวัตถุดิบจากภาคการเกษตรและภาคอุตสาหกรรม เพื่อผลิตสินค้าและจำหน่ายให้กับกลุ่มลูกค้าทั้งในและต่างประเทศ จากการเพิ่มมูลค่าของสินค้าตลอดซัพพลายเชน โดยกระบวนการผลิต การแปรรูป เก็บรักษา และส่งมอบ รวมทั้งสร้างประโยชน์ต่อคู่ธุรกิจ และผู้มีส่วนได้ส่วนเสียอย่างต่อเนื่อง

การจัดหาวัตถุดิบ

ABM ดำเนินการจัดหาวัตถุดิบทั้งในประเทศและต่างประเทศ ทั้งจากภาคการเกษตรและภาคอุตสาหกรรมที่เกี่ยวข้อง โดยมีแหล่งที่มาของวัตถุดิบ ดังนี้

1. การจัดหาวัตถุดิบจากภาคเกษตรโดยตรงจากเกษตรกร (Farmers) และผู้มีส่วนได้ส่วนเสียที่เกี่ยวข้อง ประกอบด้วย
 - 1.1. ไร่นาเกษตรกรภาคการเกษตร ผู้ขนส่งท้องถิ่น เป็นต้น
 - 2. การจัดหาวัตถุดิบทางตรง (Primary Material) จากกลุ่มอุตสาหกรรมเกษตรและอาหารเป็นหลัก ดังนี้
 - 2.1. อุตสาหกรรมโรงเลื่อยและโรงอบไม้, อุตสาหกรรมไม้สับและเชื้อเพลิงชีวมวล โดยการจัดหาวัตถุดิบประเภทไม้สับ (Woodchips), ชีวมวลอัดแท่ง (Wood Pellets), ไม้เลื่อย (Sawdust) , ปีกไม้ (Wood Slap) เป็นต้น
 - 2.2. อุตสาหกรรมน้ำมันปาล์ม โดยการจัดหาวัตถุดิบประเภทกะลาปาล์ม (Palm Kernel Shell), ทะลายปาล์ม (Empty Food Brach) , ใยปาล์ม (Palm Fiber) , เมล็ดในปาล์ม (Palm Kernel) เป็นต้น
 - 2.3. อุตสาหกรรมอื่นๆ โดยการจัดหาวัตถุดิบประเภทแป้งมัน (Tapioca Starch), มันเส้น (Tapioca Chips) เป็นต้น

3. การจัดหาวัตถุดิบรีไซเคิล (Recycle Material) โดยการจัดหาวัตถุดิบจากของเหลือในอุตสาหกรรมก่อนหน้าเพื่อนำกลับมาใช้ประโยชน์ใหม่ เช่น ขี้กบ (Wood Shaving) , เศษไม้ (Wood Scrub) , เชื้อเพลิงขยะ (Refuse Derived Fuel)

ทั้งนี้ ABM มุ่งเน้นการเพิ่มมูลค่าสินค้าจากภาคการเกษตรและภาคอุตสาหกรรม เพื่อนำไปพัฒนาและใช้ประโยชน์ตามหลัก 3R's (Reduce, Reuse , Recycle) ช่วยลดการใช้ทรัพยากรที่มีแหล่งกำเนิดจากฟอสซิล (Fossil-based) ซึ่งจะก่อให้เกิดประโยชน์ทั้งทางตรงและทางอ้อม ต่อสังคมและสิ่งแวดล้อม

การผลิตสินค้าและการจ้างช่วง

ABM ดำเนินการผลิตและจ้างผลิตสินค้า เพื่อเพิ่มมูลค่าสินค้าตลอดห่วงโซ่อุปทาน เพื่อเป็นต้นแบบต่อคู่ค้าธุรกิจ ในด้านการศึกษาและพัฒนาเทคโนโลยีและกระบวนการผลิต และเพื่อลดต้นทุนให้มีศักยภาพแข่งขันได้ บนพื้นฐานของการรักษามาตรฐานคุณภาพของสินค้าให้เป็นไปตามความต้องการของลูกค้า โดยแบ่งเป็น 2 ลักษณะ ดังนี้

1. การผลิตและแปรรูปสินค้า จากโรงงานของบริษัท
 - 1.1. โรงงานผลิตเชื้อเพลิงไม้สับ ต.บางกุ้ง อ.เมืองสุราษฎร์ธานี จ.สุราษฎร์ธานี เพื่อผลิตเชื้อเพลิงไม้สับ (Woodchips) กำลังการผลิต 120,000 ตัน ต่อ ปี เพื่อเพิ่มมูลค่าให้กับคู่ค้า จากไม้พินจากสวนยางพาราของเกษตรกรและทีมทำไม้ และเพิ่มมูลค่าจากปีกไม้จากอุตสาหกรรมโรงเลื่อยและโรงอบไม้
 - 1.2. โรงงานผลิตชีวมวลอัดแท่ง ต.บางน้ำจืด อ.เมืองสมุทรสาคร จ.สมุทรสาคร เพื่อผลิตชีวมวลอัดแท่ง (Wood Pellets) กำลังการผลิต 24,000 ตันต่อปี เพื่อต่อยอดและเพิ่มมูลค่าวัตถุดิบประเภท ขี้กบ ขี้เลื่อย และเศษไม้
 - 1.3. โรงงานผลิตไม้สับ ต.ไร่สีสุก อ.เสนางคนิคม จ.อำนาจเจริญ เพื่อผลิตไม้สับยูคาลิปตัสสำหรับส่งออกต่างประเทศเป็นหลัก

ส่วนที่ 1

การประกอบธุรกิจและผลการดำเนินการ

1.4. โรงงานผลิตไม้สับ ต.ท่าลาด อ.ชุมพวง จ.นครราชสีมา เพื่อผลิตไม้สับเชื้อเพลิงและไม้สับยูคาลิปตัส

2. การผลิตและแปรรูปสินค้า โดยการจ้างผลิต (Outsources) โดย ABM สร้างเครือข่ายคู่ธุรกิจสำหรับการจ้างผลิตสินค้า เพื่อเสริมสร้างศักยภาพในการแข่งขันตลอดห่วงโซ่อุปทาน และตอบสนองความต้องการของลูกค้า ในด้านต่างๆ ดังนี้

2.1. ด้านปริมาณสินค้าที่มีมั่นคงพร้อมส่งมอบ (Secure Supply)

2.2. ด้านการรักษามาตรฐานคุณภาพจากการกระบวนการควบคุมตามมาตรฐาน ISO9001:2015 และการควบคุมแหล่งที่มาของวัตถุดิบตามมาตรฐาน FSC-CoC และ PEFC-CoC

2.3. ด้านการบริหารต้นทุนให้มีศักยภาพในการแข่งขัน และรักษาดัชนีที่เหมาะสมให้กับลูกค้า

คลังสินค้าและการส่งมอบสินค้า

ABM ดำเนินการคลังสินค้าและกระบวนการเตรียมสินค้าเพื่อตอบสนองความต้องการของลูกค้า ในด้านปริมาณ การส่งมอบที่ต่อเนื่อง ด้านความรวดเร็วในการส่งมอบ และด้านการรักษามาตรฐานคุณภาพของสินค้า ประกอบด้วยคลังสินค้าจำนวน 3 แห่ง ซึ่งตั้งอยู่บนทำเลที่เหมาะสม และมีศักยภาพด้านโลจิสติกส์และซัพพลายเชน ดังนี้

1. คลังสินค้าบางน้ำจืด ตั้งอยู่ที่ ต.บางน้ำจืด อ.เมืองสมุทรสาคร จ.สมุทรสาคร เป็นแหล่งเก็บรักษาสินค้าและเตรียมสินค้าให้พร้อมสำหรับการส่งมอบต่อลูกค้า รองรับลูกค้ากลุ่มอุตสาหกรรมในเขตกรุงเทพมหานครและปริมณฑล

2. คลังสินค้าบางกุ้ง ตั้งอยู่ที่ ต.บางกุ้ง อ.เมืองสุราษฎร์ธานี จ.สุราษฎร์ธานี เป็นแหล่งรวบรวมวัตถุดิบประเภทกะลาปาล์ม, ไม้สับ, ชีวมวลอัดแท่ง จากภาคใต้ของประเทศไทย

3. คลังสินค้านระยอง ต.ตะพง อ.เมืองระยอง จ.ระยอง เป็นคลังสินค้าแห่งใหม่ ใช้เป็นแหล่งเก็บรักษาสินค้าและเตรียมสินค้าให้พร้อมสำหรับการส่งมอบต่อลูกค้า และรองรับการเติบโตทางเศรษฐกิจในเขตเศรษฐกิจพิเศษภาคตะวันออก (EEC)

ทั้งนี้ ABM สามารถให้บริการคลังสินค้าอื่นๆ เป็นครั้งคราว เพื่อรองรับการตอบสนองความต้องการของลูกค้าและเพื่อเพิ่มศักยภาพการแข่งขันให้ดียิ่งขึ้น

การขายและการบริการ

ABM ทำการขายสินค้าประเภทเชื้อเพลิงชีวมวล และชีวมวลอื่นๆ ให้กับลูกค้าทั้งในและต่างประเทศ พร้อมทั้งทีมงานด้านเทคนิคบริการหลังการขาย เพื่อให้ความรู้และพัฒนาการใช้ประโยชน์จากชีวมวลให้คุ้มค่าและเกิดประโยชน์สูงสุด

ตลาดในประเทศ

1. กลุ่มโรงไฟฟ้าชีวมวล ; ใช้เชื้อเพลิงประเภทไม้สับ , ทะลายปาล์มสับ
2. กลุ่มอุตสาหกรรมใช้น้ำและความร้อน ; ใช้เชื้อเพลิงชีวมวลประเภท กะลาปาล์ม ชีวมวลอัดแท่ง
3. กลุ่มเชื้อเพลิงชีวภาพและอาหาร ; ใช้ชีวมวลเป็นวัตถุดิบ เช่น มันสำปะหลังสับ (มันเส้น)

ตลาดต่างประเทศ

1. ประเทศญี่ปุ่น ส่งออกสินค้าประเภทเชื้อเพลิง กะลาปาล์ม , ชีวมวลอัดแท่ง
2. ประเทศเกาหลีใต้ ส่งออกสินค้าประเภทเชื้อเพลิง ชีวมวลอัดแท่ง
3. ประเทศลาว ส่งออกสินค้าประเภทไม้สับยูคาลิปตัส สำหรับอุตสาหกรรมเยื่อและกระดาษ

สรุป การดำเนินธุรกิจของ ABM สามารถเพื่อมูลค่าของสินค้าตลอดซัพพลายเชน เริ่มตั้งแต่การรวบรวมผลผลิตจากภาคการเกษตรและอุตสาหกรรม นำมาผลิต แปรรูป เก็บรักษา เพื่อส่งมอบให้กับลูกค้าตามปริมาณ, คุณภาพ และช่วงเวลาที่เหมาะสม โดยนำระบบการจัดการด้านโลจิสติกส์และซัพพลายเชน ควบคู่กับระบบมาตรฐานการจัดการด้านต่างๆ เช่น ISO9001:2015 , ISO14001:2015 และ FSC-CoC/CW , PEFC-CoC with DDS เข้ามาประยุกต์ใช้ เพื่อก่อให้เกิดประโยชน์อย่างยั่งยืนต่อลูกค้าและผู้มีส่วนได้ส่วนเสียทุกภาคส่วน

การวิเคราะห์ผู้มีส่วนได้เสียในห่วงโซ่คุณค่าของธุรกิจ

ผู้มีส่วนได้เสียนับเป็นปัจจัยหลักที่สำคัญต่อการขับเคลื่อนธุรกิจเพื่อความยั่งยืน โดยในปี 2565 บริษัทจึงได้รวบรวมประเด็นความคาดหวังและการตอบสนองต่อความคาดหวังแก่ผู้มีส่วนได้เสีย ดังนี้

กลุ่มผู้มีส่วนได้เสีย	กิจกรรมการสื่อสาร สานสัมพันธ์	ความคาดหวัง และประเด็นสำคัญ	การตอบสนองต่อความคาดหวังแก่ ผู้มีส่วนได้เสีย
ผู้ถือหุ้นและ นักลงทุน	<ul style="list-style-type: none"> การติดต่อผ่านเว็บไซต์บริษัท , อีเมล IR , จดหมาย , โทรศัพท์ นัดประชุมผู้ถือหุ้นประจำปี 	<ul style="list-style-type: none"> ผลประกอบการที่ดีของบริษัท และการเติบโตของบริษัท การกำกับดูแลกิจการที่ดี 	<ul style="list-style-type: none"> การจัดทำแผนกลยุทธ์ ระยะสั้น ระยะกลางของบริษัท การจัดทำนโยบายการกำกับดูแลกิจการที่ดี
พนักงาน	<ul style="list-style-type: none"> กล่องรับฟังความคิดเห็น คณะกรรมการสวัสดิการ การสื่อสารผ่านช่องทางต่างๆ การประชุมประจำเดือน 	<ul style="list-style-type: none"> ค่าตอบแทน สวัสดิการ การฝึกอบรม การเติบโตในสายงานอาชีพ กิจกรรมการมีส่วนร่วมกับองค์กร ความปลอดภัยและอาชีวอนามัย 	<ul style="list-style-type: none"> มีการประเมินและปรับเงินเดือนประจำปี โบนัสที่เป็นธรรม กองทุนสำรองเลี้ยงชีพ มีการจัดอบรมจากทั้งภายในและภายนอก การทำ Skill Matrix การจัดกิจกรรมสานสัมพันธ์พนักงาน บริหารจัดการด้านความปลอดภัยอย่างมีมาตรฐาน
ชุมชน	<ul style="list-style-type: none"> มีหน่วยงานชุมชนสัมพันธ์ การลงพื้นที่ ช่องทางการติดต่อผ่านทางเว็บไซต์บริษัท , Facebook , อีเมล , จดหมาย 	<ul style="list-style-type: none"> ไม่สร้างความรำคาญใจ เช่น เรื่อง ฝุ่น กลิ่น เสียง ให้แก่ชุมชน สนับสนุนกิจกรรม มีความปลอดภัยและอาชีวอนามัย เช่น ไฟไหม้ 	<ul style="list-style-type: none"> การจัดทำมาตรการป้องกันผลกระทบต่อชุมชน การทำกิจกรรมร่วมกับชุมชน มีการจัดทำมาตรการป้องกันอัคคีภัย
สังคม	<ul style="list-style-type: none"> มีหน่วยงานชุมชนสัมพันธ์ การลงพื้นที่ ช่องทางการติดต่อผ่านทางเว็บไซต์บริษัท , Facebook , อีเมล , จดหมาย 	<ul style="list-style-type: none"> สนับสนุนกิจกรรม การให้ข้อมูลด้านพลังงาน ชีวมวล 	<ul style="list-style-type: none"> การทำกิจกรรมร่วมกับสังคม การจัดทำสื่อให้ความรู้ผ่านทาง Social Media

ส่วนที่ 1

การประกอบธุรกิจและผลการดำเนินการ

กลุ่มผู้มีส่วนได้เสีย	กิจกรรมการสื่อสาร สานสัมพันธ์	ความคาดหวัง และประเด็นสำคัญ	การตอบสนองต่อความคาดหวังแก่ ผู้มีส่วนได้เสีย
ลูกค้า (customer and consumer)	<ul style="list-style-type: none"> การติดต่อผ่านเว็บไซต์บริษัท, ไลน์ OA ,email , จดหมาย, โทรศัพท์ 	<ul style="list-style-type: none"> คุณภาพสินค้าและการจัดส่งสินค้าตรงตามกำหนด สัญญาซื้อขาย ที่ต่อเนื่อง การบริการหลังการขายที่ดี ราคาที่เหมาะสม 	<ul style="list-style-type: none"> การควบคุมคุณภาพสินค้าและการจัดส่งที่ตรงตามกำหนด การทำสัญญาซื้อ-ขาย ระยะยาว การติดตาม การรับเคลมสินค้า การขายสินค้าตามราคาตลาด
คู่แข่ง	<ul style="list-style-type: none"> การติดต่อผ่านเว็บไซต์บริษัท 	<ul style="list-style-type: none"> การรักษาความลับ 	<ul style="list-style-type: none"> การจัดทำข้อตกลง MOU
พันธมิตรทางธุรกิจ	<ul style="list-style-type: none"> การติดต่อผ่านเว็บไซต์บริษัท ,email , จดหมาย, โทรศัพท์ 	<ul style="list-style-type: none"> สัญญาซื้อขาย ที่เป็นธรรม ผลตอบแทนที่เป็นธรรม 	<ul style="list-style-type: none"> จัดทำสัญญาที่ทั้งสองฝ่ายเห็นชอบร่วมกัน
หน่วยงานกำกับดูแลท้องถิ่นและภาครัฐ	<ul style="list-style-type: none"> การติดต่อผ่านเว็บไซต์บริษัท ,email , จดหมาย, โทรศัพท์, นัดพบ 	<ul style="list-style-type: none"> การปฏิบัติตามกฎระเบียบและข้อบังคับ 	<ul style="list-style-type: none"> ปฏิบัติตามกฎระเบียบและข้อบังคับที่เกี่ยวข้องกับธุรกิจอย่างเคร่งครัด
สื่อมวลชน (media)	<ul style="list-style-type: none"> การติดต่อผ่านเว็บไซต์บริษัท ,email , จดหมาย, โทรศัพท์, นัดพบ 	<ul style="list-style-type: none"> ข่าวสารที่น่าเชื่อถือ 	<ul style="list-style-type: none"> ให้ข้อมูลบนพื้นฐานความเป็นจริง



การวิเคราะห์ผู้มีส่วนได้เสียในห่วงโซ่คุณค่าของธุรกิจ

Value Chain of ABM

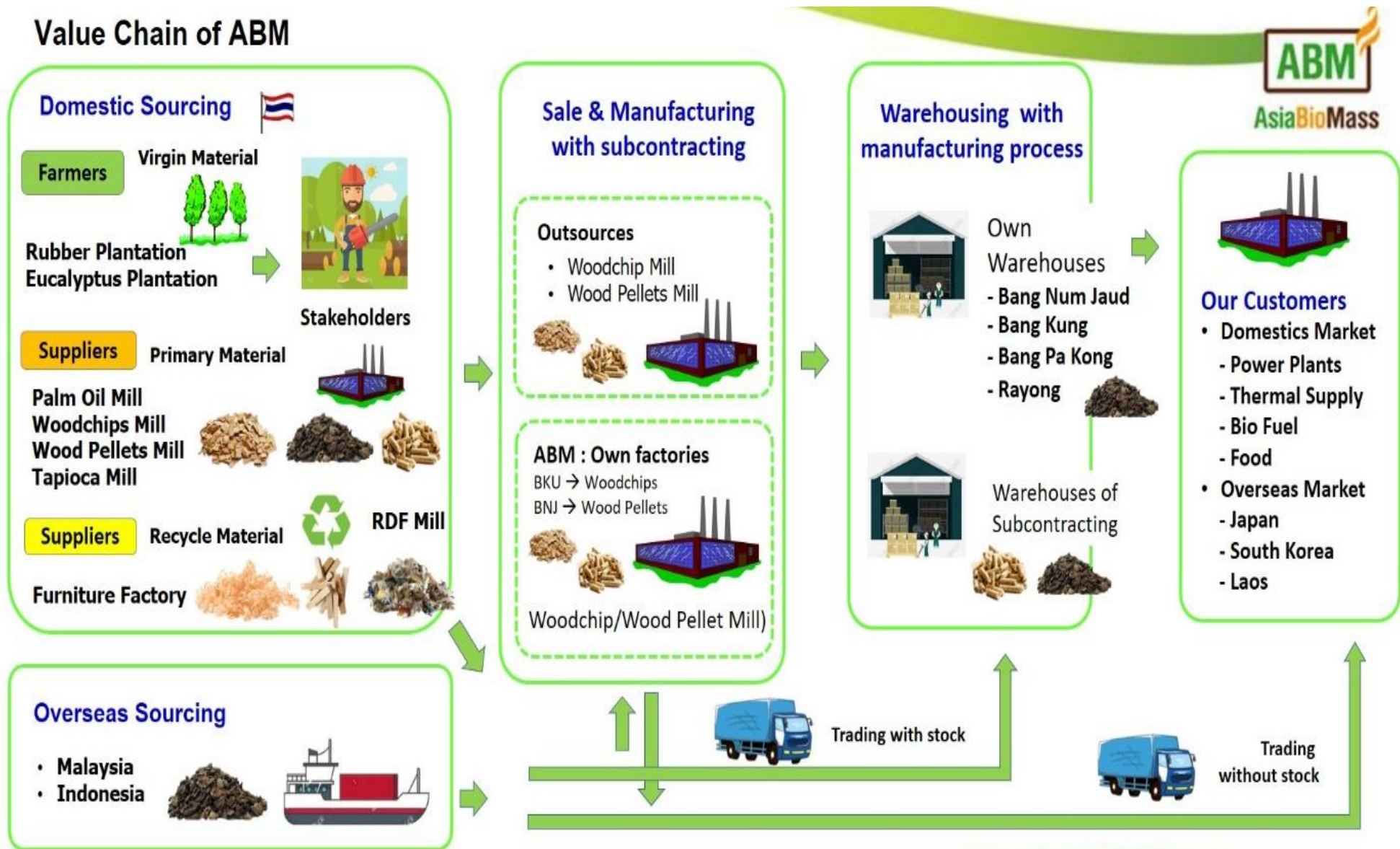

3.3. การจัดการด้านความยั่งยืนในมิติสิ่งแวดล้อม

3.3.1. นโยบายและแนวปฏิบัติด้านสิ่งแวดล้อม

บริษัทเปิดเผยข้อมูลเกี่ยวกับนโยบายและแนวปฏิบัติด้านการจัดการด้านสิ่งแวดล้อม โดยครอบคลุมประเด็นที่เกี่ยวข้องกับการใช้ทรัพยากรและผลกระทบด้านสิ่งแวดล้อมจากการดำเนินธุรกิจ

กลุ่มบริษัทฯ ให้ความสำคัญต่อความรับผิดชอบต่อสังคมในการดูแลรักษาสิ่งแวดล้อม โดยบริษัทนำระบบบริหารจัดการด้านสิ่งแวดล้อม (ISO14001) มาดำเนินการและควบคุมให้การดำเนินธุรกิจไม่ก่อผลกระทบต่อสังคมและชุมชนที่อยู่รอบข้าง บริษัทฯ มีการแสดงเจตจำนงการบริหารจัดการด้านสิ่งแวดล้อม ตามนโยบายสิ่งแวดล้อม ดังนี้

1. การจัดการสิ่งแวดล้อมถือเป็นความรับผิดชอบต่อพนักงานทุกคน เป็นส่วนหนึ่งของการปฏิบัติงาน
2. ปกป้องสิ่งแวดล้อม มุ่งเน้นป้องกันมลพิษที่แหล่งกำเนิด ลดการปล่อยก๊าซเรือนกระจก โดยใช้ทรัพยากรอย่างมีประสิทธิภาพและยั่งยืน
3. ปฏิบัติตามข้อกำหนด กฎหมาย และปรับปรุง พัฒนาอย่างต่อเนื่อง

นอกจากนี้ บริษัทฯ ยังได้รับการรับรองมาตรฐานการจัดการป่าไม้อย่างยั่งยืน ซึ่งเป็นมาตรฐานขององค์การพิทักษ์ป่าไม้ ซึ่งองค์การนี้ที่ก่อตั้งขึ้นโดยไม่หวังผลกำไร ภายใต้ความร่วมมือของหลายองค์การจากทั่วโลก อาทิเช่น กลุ่มอนุรักษ์ป่าไม้และสิ่งแวดล้อม ผู้ผลิตและผู้ค้าผลิตภัณฑ์ไม้ และองค์การผู้ให้การรับรองไม้และผลิตภัณฑ์ไม้ เพื่อยืนยันว่าสินค้าที่นำมาจำหน่ายได้ใช้ไม้จากป่าปลูกที่ถูกต้องตามหลักการ ซึ่งเป็นที่ยอมรับจากระดับนานาชาติ ไม่ได้มาจากการตัดไม้ทำลายป่าหรือได้มาจากการลักลอบตัดไม้ที่ผิดกฎหมาย ผ่านการปลูกป่าด้วยระบบการบริหารจัดการแบบยั่งยืนส่งเสริมการจัดการป่าไม้อย่างถูกต้อง และเพื่อให้มั่นใจว่าไม้ทรัพยากรที่เพียงพอต่อการผลิตควบคู่ไปกับการรักษาสิ่งแวดล้อม โดยจะปฏิบัติตามข้อกำหนดนโยบายความสมดุล 3 ด้าน ได้แก่ ด้านเศรษฐกิจ ด้านสังคม และด้านสิ่งแวดล้อม เป็นมาตรฐานที่มีความเข้มงวด โปร่งใส

ถูกกฎหมาย ไม่กระทบต่อชุมชน สังคม สิ่งแวดล้อม ซึ่งเป็นข้อกำหนดของนานาชาติที่บริษัทต้องปฏิบัติตาม ซึ่งสอดคล้องกับนโยบายการพัฒนาอย่างยั่งยืน

3.3.2. ผลการดำเนินงานด้านสิ่งแวดล้อม

บริษัทเปิดเผยข้อมูลเกี่ยวกับการดำเนินงานและผลการส่งเสริมความรู้แก่พนักงานที่สอดคล้องกับนโยบายและแนวปฏิบัติด้านการจัดการด้านสิ่งแวดล้อมของบริษัท

บริษัทฯ มีการดำเนินงานตามวัตถุประสงค์ด้านสิ่งแวดล้อม ที่สอดคล้องกับนโยบายสิ่งแวดล้อม มีโครงการดูแลแวดล้อมของบริษัทและชุมชนโดยรอบ โดยการปลูกต้นไม้จำนวน 150 ต้น ในพื้นที่คลังสินค้าสร้างพื้นที่สีเขียว รวมทั้งร่วมกับหน่วยงานท้องถิ่นทำการปลูกป่าชายเลน บริษัทฯ มีการเลือกใช้ผลิตภัณฑ์ที่เป็นมิตรกับสิ่งแวดล้อม มีการใช้วัสดุสำนักงานสิ้นเปลืองต่างๆ อย่างคุ้มค่า เช่น การใช้กระดาษรีไซเคิล (Re-used) เพื่อช่วยลดปัญหาภาวะโลกร้อน และลดการปล่อยก๊าซเรือนกระจก

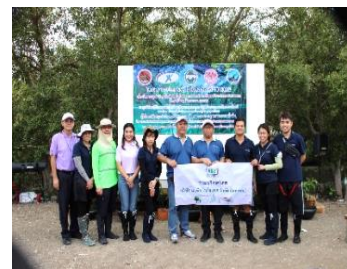

ส่วนที่ 1

การประกอบธุรกิจและผลการดำเนินการ

การแยกขยะขวดพลาสติกใส นำไปบริจาคให้กับ กรุงเทพมหานคร เพื่อจัดทำเป็นชุดเรืองแสงให้พนักงานกวาดถนน



3.3.3. ผลการดำเนินงานด้านพลังงาน

ด้านการจัดการพลังงาน

บริษัทเปิดเผยแผนงานและผลการดำเนินงานเรื่อง การจัดการพลังงาน

กลุ่มบริษัทฯ มีการกำหนดและเลือกใช้อุปกรณ์ เครื่องใช้ไฟฟ้าที่ประหยัดไฟ ฉลากเบอร์ 5 เช่น ตู้เย็น เครื่องปรับอากาศ ไฟส่องสว่างแอลอีดี ไฟสปอร์ตไลท์โซล่าเซลล์ รวมถึงเลือกใช้มอเตอร์ประสิทธิภาพสูง IE2 และ IE3 ที่ช่วยประหยัดพลังงาน และยังมีแผนงานรณรงค์การประหยัดพลังงานทุกหน่วยงาน การปิดน้ำ ปิดไฟ ปิดแอร์ เครื่องใช้ไฟฟ้าต่างๆ ทุกครั้งที่ไม่มีการใช้งาน มีการใช้ถังหั่นเดิมอากาศโซล่าเซลล์ในการเติมอากาศบ่อพักงานของคลังสินค้า และมอบให้กับชุมชนเพื่อใช้ในการบำบัดน้ำ

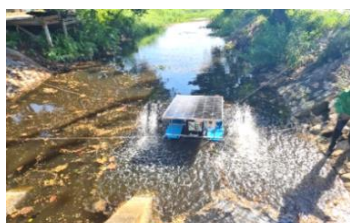

กลุ่มบริษัทฯ มีการบริหารจัดการพลังงานอย่างมีประสิทธิภาพ มีการกำหนดมาตรการจัดการพลังงานหลายด้าน ดังนี้

- ด้านระบบไฟฟ้าแสงสว่าง มีการใช้หลอดประหยัดพลังงานชนิดแอลอีดี มีการใช้แสงสว่างจากโซล่าเซลล์ และมีการปรับปรุงเพิ่มแผ่นใสของช่องรับแสงสว่างธรรมชาติด้านข้างของอาคารคลังสินค้า
- ด้านระบบขับเคลื่อนไฟฟ้ากำลัง มีการเลือกใช้มอเตอร์ประสิทธิภาพสูง (High Efficiency Motor) IE2 และ IE3 เพื่อประหยัดพลังงาน
- ด้านระบบปรับอากาศ มีการเลือกใช้อุปกรณ์เครื่องใช้ไฟฟ้าที่ประหยัดไฟ ฉลากเบอร์ 5 เช่น ตู้เย็น เครื่องปรับอากาศ และมีการบำรุงรักษาเครื่องปรับอากาศอย่างสม่ำเสมอ รวมทั้งมีการรณรงค์การประหยัดพลังงานทุกหน่วยงาน ปิดไฟ ปิดแอร์ เครื่องใช้ไฟฟ้าต่างๆ ทุกครั้งที่ไม่มีการใช้งาน หรือไม่มีคนอยู่

- ด้านระบบบำบัดอากาศ มีการใช้ปั๊มลมสกรูประสิทธิภาพสูง ช่วยประหยัดพลังงานในกระบวนการผลิต

ปริมาณการใช้พลังงานไฟฟ้าในสถานประกอบการ (หน่วย)

ปี	ปริมาณการใช้ไฟฟ้า (kWh)	รายได้ (บาท)	คิดเป็นร้อยละ
2564	1,285,872	520,620,115.30	0.25
2565	2,648,541	695,086,809.57	0.38
2566	3,659,867	994,586,904.30	0.37

หมายเหตุ : ปริมาณการใช้พลังงานไฟฟ้าปี 2566 ที่สูงขึ้นเนื่องจากบริษัทมีการเพิ่มกำลังการผลิต

บริษัทมีแผนการดำเนินงานเริ่มโครงการติดตั้งโซลาร์รูฟท็อป (Solar rooftop) ที่สาขาบางน้ำจืด ในปี 2567 เป้าหมายสามารถผลิตไฟฟ้าได้ประมาณ 1,196,726 kWh/ปี ทดแทนการใช้ไฟฟ้าจากการไฟฟ้าส่วนภูมิภาค

ด้านการจัดการน้ำ

กลุ่มบริษัทฯ มีการเลือกใช้อุปกรณ์ที่ประหยัดน้ำ กำหนดมาตรการและรณรงค์การใช้น้ำอย่างประหยัด ปิดน้ำให้สนิททุกครั้งหลังใช้ มีการบำรุงรักษาเครื่องมืออุปกรณ์ต่างๆในระบบการใช้น้ำอย่างสม่ำเสมอ ไม่ให้เกิดความสิ้นเปลืองและรั่วไหล

ส่วนที่ 1

การประกอบธุรกิจและผลการดำเนินการ

โดยเปล่าประโยชน์ มีการชดเชยเก็บกักน้ำฝนและน้ำที่ผ่านการบำบัดเพื่อนำมาใช้ในกิจกรรมด้านสิ่งแวดล้อม และใช้รดน้ำต้นไม้ภายในพื้นที่คลังสินค้า

ปริมาณการใช้น้ำในสถานประกอบการ (ลบ.ม.)

ปี	ปริมาณการใช้น้ำ	ปริมาณต้นขาย	คิดเป็นร้อยละ
2564	3,038	151,660.02	2.00
2565	3,663	197,159.08	1.86
2566	4,406	251,347.02	1.75

หมายเหตุ : ปริมาณการใช้น้ำปี 2566 ที่สูงขึ้นเนื่องจากบริษัทมีกิจกรรมการใช้น้ำและพนักงานที่มากขึ้น

บริษัทมีแผนการดำเนินงานเปลี่ยนอุปกรณ์กักน้ำและฝักบัวอาบน้ำฉลากประหยัดน้ำเบอร์ 5 ภายในปี 2567 เพื่อช่วยประหยัดน้ำในกิจกรรมภายใน

ด้านการจัดการเพื่อลดปัญหาก๊าซเรือนกระจก

กลุ่มบริษัทฯ ให้ความสำคัญกับการจัดการเพื่อลดปัญหาก๊าซเรือนกระจก โดยพบว่ากิจกรรมของธุรกิจที่มีปริมาณการปล่อยก๊าซเรือนกระจกมากที่สุด คือ การใช้ไฟฟ้าจากกระบวนการผลิต และการใช้น้ำมันเชื้อเพลิงจากกิจกรรมขนส่งสินค้า บริษัทจึงมีมาตรการและแผนงานบำรุงรักษาเครื่องจักรยานพาหนะ ให้ทำงานอย่างมีประสิทธิภาพ ลดการปล่อยก๊าซเรือนกระจก บริษัทมีการเลือกใช้ผลิตภัณฑ์ที่เป็นมิตรกับสิ่งแวดล้อม เช่น ฉลากเขียว หรือ NON CFC ในการดำเนินธุรกิจของบริษัท ยังมีการส่งเสริมการปลูกต้นไม้ยางพารากับชาวบ้านในพื้นที่ และมีการทำข้อตกลงจ้างองค์การอุตสาหกรรมป่าไม้ภาคใต้ในการปลูกต้นไม้โตเร็ว จำนวน 3,029 ไร่ รวมทั้งโดยรอบพื้นที่คลังสินค้ามีการปลูกต้นไม้อีกจำนวน 7 ไร่ ซึ่งช่วยในการดูดซับก๊าซคาร์บอนไดออกไซด์ในบรรยากาศลดปัญหาภาวะก๊าซเรือนกระจกอีกหนึ่งช่องทาง

ในปี 2566 บริษัทฯ เริ่มมีการเปลี่ยนรถผู้บริหารจากรถน้ำมันมาเป็นรถไฟฟ้าแล้ว และปัจจุบันอยู่ระหว่างการศึกษาระยะพิจารณาการเปลี่ยนรถแท็กซี่และรถยกที่ใช้น้ำมันเป็นรถที่ใช้ไฟฟ้าในกิจกรรมของการผลิตและคลังสินค้า รวมทั้งได้เริ่ม

โครงการติดตั้งโซลาร์รูฟท็อป (Solar rooftop) ที่สาขาบางน้ำจืด ในปี 2567 เพื่อลดการปล่อยก๊าซเรือนกระจก

มาตรฐานการจัดการป่าไม้อย่างยั่งยืน (Sustainable Forest Management)

คือกระบวนการจัดการสวนป่าที่เหมาะสมตามเกณฑ์และเป็นที่ยอมรับในระดับต่างๆ เพื่อให้มีผลผลิตและบริการอย่างต่อเนื่อง

ในปัจจุบันทั่วโลกได้ตระหนักถึงปัญหาสิ่งแวดล้อมที่นับวันมีความรุนแรงมากขึ้นทำให้ทุกภาคส่วนรวมถึงผู้บริโภคหันมาตระหนักและตื่นตัวต่อปัญหาสิ่งแวดล้อมและให้ความสำคัญเกี่ยวกับอนุรักษ์ทรัพยากรธรรมชาติและสิ่งแวดล้อมเป็นอย่างมาก ธุรกิจสีเขียวรวมถึงพลังงานสะอาดจึงเป็นอีกหนึ่ง เทรนด์ที่กำลังมาแรงและสามารถขับเคลื่อนอีกทั้งยังผลักดันให้ผู้บริโภคมีความใส่ใจต่อสิ่งแวดล้อม

ทางบริษัท เอเชีย ไปโอแมส (มหาชน) จำกัด ได้มีการขอการรับรองการจัดการป่าไม้อย่างยั่งยืน 2 มาตรฐานคือ

FSC (Forest Stewardship Council) คือองค์กรนานาชาติที่ช่วยผลักดันและสนับสนุนการดูแลป่าไม้ทั่วโลกอย่างมีความรับผิดชอบต่อสิ่งแวดล้อม เป็นประโยชน์ต่อสังคมส่วนรวม และสามารถบริหารจัดการให้เกิดผลทางเศรษฐกิจได้อย่างยั่งยืน

PEFC หรือ Program for the Endorsement of Forest Certification Scheme เป็นองค์กรระดับนานาชาติที่ไม่หวังผลกำไร และมีวัตถุประสงค์เพื่อส่งเสริมการจัดการป่าไม้อย่างยั่งยืน เช่นเดียวกับกับ FSC

PEFC เชื่อว่าการกำหนดมาตรฐานบนพื้นฐานของความเข้าใจในปัญหาป่าไม้และการจัดการป่าไม้อย่างยั่งยืน การกำหนดมาตรฐานอย่างโปร่งใสและเปิดโอกาสให้ทุกฝ่ายมีส่วนร่วมในการร่าง การแยกกระบวนการกำหนดมาตรฐาน การให้การรับรอง และการประเมินหน่วยรับรองออกจากกันโดยสิ้นเชิง และการยึดมาตรฐาน ISO ในการให้การรับรองและตรวจประเมินหน่วยให้การรับรอง รวมถึงการกำหนดมาตรฐานที่สนับสนุนการปฏิบัติหน้าที่ของหน่วยงานภาครัฐ จะทำให้ได้มาตรฐานเป็นที่ยอมรับ นำไปปฏิบัติได้จริง และจะนำไปสู่การจัดการป่าไม้อย่างยั่งยืน

ส่วนที่ 1

การประกอบธุรกิจและผลการดำเนินการ

ข้อดีของการขอการรับรองการจัดการป่าไม้อย่างยั่งยืน

- บริษัทแสดงให้เห็นว่าวัตถุดิบของผลิตภัณฑ์มาจากวิถีทางกฎหมายและแหล่งที่มีการจัดการที่ดี
- พื้นที่ป่าที่มีคุณค่าถูกใช้อย่างไม่มีความเสี่ยง และด้วยวิธีการที่เหมาะสม
- บริษัทเชื่อว่าเป็นเรื่องสำคัญที่จะต้องมีป่าไม้และใช้ป่าไม้ด้วยวิธีการที่เหมาะสม
- ป่าจะถูกถ่ายโอนไปยังลูกหลานในอนาคตด้วยสภาพสมบูรณ์
- มีมาตรการที่จำเป็นเพื่อปกป้องพื้นที่ป่าและสัตว์ป่าที่มีชีวิตอยู่ในอันตราย

ดังนั้น การที่สินค้าได้รับการการันตีการจัดการป่าไม้ อย่างยั่งยืน สามารถช่วยทำให้มั่นใจได้ว่าสินค้าชิ้นนั้นเป็น

ผลิตภัณฑ์ที่มาจากป่าปลูกเชิงพาณิชย์หรือป่าที่มีการจัดการดูแลอย่างรับผิดชอบ ประโยชน์ของคนงาน และคนในท้องถิ่นได้รับการคุ้มครอง

บริษัทฯ มีการดำเนินงานตามวัตถุประสงค์ด้านสิ่งแวดล้อม ที่สอดคล้องกับนโยบายสิ่งแวดล้อม มีโครงการดูแลสิ่งแวดล้อมของบริษัทและชุมชนโดยรอบ โดยการปลูกต้นไม้จำนวน 250 ต้น สร้างพื้นที่สีเขียว มีการเลือกใช้ผลิตภัณฑ์ที่เป็นมิตรกับสิ่งแวดล้อม มีการใช้วัสดุสำนักงานสิ้นเปลืองต่างๆ อย่างคุ้มค่า เช่น การใช้กระดาษรีไซเคิล (Re-used) เพื่อช่วยลดปัญหาภาวะโลกร้อน และลดการปล่อยก๊าซเรือนกระจก

3.4. การจัดการด้านความยั่งยืนในมิติสังคม

ผลการดำเนินงานทางด้านสังคม

บริษัทตระหนักถึงความสำคัญของการดำเนินธุรกิจให้เติบโตอย่างยั่งยืนภายใต้ความรับผิดชอบต่อสังคม (Corporate Social Responsibilities) โดยมุ่งเน้นการดำเนินธุรกิจด้วยความรับผิดชอบต่อ คำนึงถึงหลักสิทธิมนุษยชน ปกป้องสิทธิแรงงาน ความคุ้มครองข้อมูลส่วนบุคคล คุณภาพ ความปลอดภัย อาชีวอนามัย สิ่งแวดล้อม สุขอนามัย และการสร้างสิ่งแวดล้อมที่ดีในการทำงาน ควบคู่กับการบริหารและพัฒนาความรู้ความสามารถและทักษะที่จำเป็นของบุคลากรอย่างต่อเนื่อง รวมถึงการมีส่วนร่วมและรับฟังความต้องการที่แท้จริงของผู้มีส่วนได้ส่วนเสีย พนักงาน ชุมชน สังคม ลูกค้า คู่ค้าทางธุรกิจในห่วงโซ่อุปทาน และผู้ลงทุน

การประกอบกิจการด้วยความเป็นธรรม

บริษัทมุ่งเน้นที่จะประกอบธุรกิจด้วยความซื่อสัตย์สุจริต เป็นธรรม มีจรรยาบรรณ และตั้งมั่นที่จะแข่งขันทางการค้าตามหลักจริยธรรมในการประกอบการค้า กฎหมาย และหลักการแข่งขันทางการค้าอย่างเสมอภาคกัน รวมถึงปฏิเสธพฤติกรรมใด ๆ ก็ตามที่ขัดขวางการแข่งขันอย่างเป็นธรรม เช่น การแสวงหาข้อมูลที่เป็นความลับของคู่แข่งทางการค้า

การเรียก รับ และไม่ให้ผลประโยชน์ใด ๆ ที่ไม่สุจริตทางการค้าในการจัดซื้อสินค้า เป็นต้น นอกจากนี้ บริษัทยังได้เคารพต่อสิทธิในทรัพย์สินทางปัญญาของผู้อื่น โดยบริษัทมีนโยบายให้บุคลากรปฏิบัติตามกฎหมายหรือข้อกำหนดเกี่ยวกับสิทธิในทรัพย์สินทางปัญญา อาทิ การใช้โปรแกรมคอมพิวเตอร์ที่มีลิขสิทธิ์ถูกต้องตามกฎหมาย เป็นต้น อีกทั้ง บริษัทมีโครงการรณรงค์การส่งเสริมและปลูกจิตใต้สำนึกให้แก่บุคลากรของบริษัทในทุกระดับชั้นให้เกิดความรับผิดชอบต่อสังคมด้วย

การเคารพสิทธิมนุษยชน

บริษัทได้ยึดถือและให้ความสำคัญกับเกี่ยวกับด้านสิทธิมนุษยชนในการดำเนินงาน โดยได้บรรจุเป็นหัวข้อหนึ่งในหลักสูตร ปรุมนิเทศพนักงานใหม่ ขององค์กร เพื่อทำการสื่อสารให้พนักงานใหม่ทุกคนที่ได้มาร่วมงานกับองค์กรได้รับทราบ ถึงหลักการและแนวทางที่องค์กรได้ให้ความสำคัญและยึดถือ เพื่อปลูกฝังและส่งต่อให้เกิดการตระหนักพร้อมทั้งนำไปปฏิบัติใช้ในการทำงานของพนักงานทุกระดับ และบริษัทดำเนินธุรกิจโดยมีนโยบายสนับสนุนและเคารพการปกป้องสิทธิมนุษยชน โดยการปฏิบัติต่อผู้ที่มีส่วนเกี่ยวข้องไม่ว่าจะเป็น

ส่วนที่ 1

การประกอบธุรกิจและผลการดำเนินการ

พนักงาน ชุมชน และสังคมรอบข้าง ด้วยความเคารพในคุณค่าของความเป็นมนุษย์ คำนึงถึงความเสมอภาคและเสรีภาพที่เท่าเทียมกัน ไม่ละเมิดสิทธิขั้นพื้นฐาน และไม่จำกัดความเป็นอิสระหรือความแตกต่างในทางกาย จิตใจ เชื้อชาติ สัญชาติ ศาสนา เพศ ภาษา อายุ สีผิว ความพิการ การศึกษา สถานะทางสังคมหรือเรื่องอื่นใด รวมถึงจัดให้มีการดูแลไม่ให้อารักขาของบริษัทเข้าไปมีส่วนเกี่ยวข้องกับการละเมิด

สิทธิมนุษยชน เช่น การใช้แรงงานเด็ก และการคุกคามทางเพศ เป็นต้น

นอกจากนี้ บริษัทได้ส่งเสริมให้มีการเฝ้าระวังการปฏิบัติตามข้อกำหนดด้านสิทธิมนุษยชน โดยจัดให้มีการมีส่วนร่วมในการแสดงความคิดเห็น และช่องทางในการร้องเรียนสำหรับผู้ที่ได้รับผลกระทบจากการถูกละเมิดสิทธิอันเกิดจากการดำเนินธุรกิจของบริษัท และดำเนินการเยียวยาตามสมควร โดยมีมาตรการคุ้มครองผู้แจ้งเรื่องร้องเรียนหรือผู้แจ้งเบาะแสและบุคคลที่เกี่ยวข้องด้วย

ทั้งนี้ เพื่อให้การเคารพสิทธิมนุษยชนเป็นไปอย่างมีประสิทธิภาพ บริษัทได้ดำเนินการสร้างองค์ความรู้ด้านสิทธิมนุษยชนและปลูกจิตสำนึกให้บุคลากรของบริษัทปฏิบัติตามหลักสิทธิมนุษยชน

สถิติการถูกร้องเรียนการละเมิดสิทธิมนุษยชน	2564	2565	2566
สถิติการถูกร้องเรียน	0	0	0

นโยบายด้านสิทธิมนุษยชน



นโยบายและแนวปฏิบัติเกี่ยวกับอาชีวอนามัยและความปลอดภัยในสถานที่ทำงาน

บริษัทฯ ได้ตระหนักถึงความสำคัญด้านอาชีวอนามัยและความปลอดภัยในสถานที่ทำงาน เนื่องจากอาชีวอนามัยและความปลอดภัย เป็นปัจจัยที่จะทำให้ธุรกิจดำเนินไปอย่างต่อเนื่องและยั่งยืน ซึ่งในปี 2561 บริษัทจึงจัดทำนโยบายคุณภาพ ความปลอดภัยอาชีวอนามัย และสิ่งแวดล้อมของกลุ่มบริษัทเอเชียไบโอแมส จำกัด (มหาชน)

โดยจุดประสงค์เพื่อมุ่งมั่นในการดำเนินธุรกิจด้วยระบบการจัดการคุณภาพ ความปลอดภัย และสิ่งแวดล้อมเพื่อตอบสนองต่อความคาดหวังของผู้มีส่วนได้เสียทั้งในด้านคุณภาพความปลอดภัยในการทำงานและป้องกันผลกระทบต่อสิ่งแวดล้อมดังนั้นเพื่อให้เป็นแนวทางและกรอบในการกำหนดและทบทวนวัตถุประสงค์ในการดำเนินงานด้านคุณภาพความปลอดภัยและสิ่งแวดล้อมกลุ่มบริษัทฯ โดยมีคำขวัญดังนี้ “คุณภาพมาตรฐาน เป็นมิตรกับสิ่งแวดล้อม รับผิดชอบต่อผู้มีส่วนได้เสีย” กล่าวคือ

1. คุณภาพ ความปลอดภัย และสิ่งแวดล้อมเป็นหน้าที่
2. ความรับผิดชอบต่อพนักงานทุกคนเป็นส่วนหนึ่งของการปฏิบัติงาน
3. จัดหาและผลิตสินค้าที่มีคุณภาพปริมาณการส่งมอบตรงตามข้อตกลงกับลูกค้า
4. ลดและป้องกันความเสี่ยง การบาดเจ็บ และเจ็บป่วยจากการปฏิบัติงานความสูญเสียจากอุบัติเหตุอัคคีภัยและทรัพย์สินเสียหาย ปกป้องสิ่งแวดล้อม มุ่งเน้นป้องกันมลพิษที่แหล่งกำเนิด ลดการปล่อยก๊าซเรือนกระจกโดยใช้ทรัพยากรอย่างมีประสิทธิภาพและยั่งยืน
5. ปฏิบัติตามข้อกำหนด กฎหมาย และปรับปรุงพัฒนาบูรณาการระบบการจัดการคุณภาพ ความปลอดภัย และสิ่งแวดล้อมอย่างต่อเนื่องผู้บริหารทุกระดับในกลุ่มบริษัทฯ จะรับผิดชอบต่อและเป็นแบบอย่างในการพัฒนาและสร้างไว้ซึ่งระบบการจัดการคุณภาพ ความปลอดภัย และสิ่งแวดล้อมโดยสนับสนุนทรัพยากรอย่างเพียงพอเพื่อให้พนักงานทุกคนมีส่วนร่วมในการนำนโยบายไปปฏิบัติ รวมถึงสื่อสารให้ผู้มีส่วนได้เสียรับทราบนโยบายและผลการดำเนินการด้านการจัดการคุณภาพ ความปลอดภัย และสิ่งแวดล้อมอย่างโดยให้มีผลตั้งแต่วันที่ 29 มีนาคม 2561

เป้าหมายและผลดำเนินงาน ปี 2566

สถิติการประสบอันตราย	2564	2565	2566
อุบัติเหตุที่มีการหยุดงานตั้งแต่ 1 วันขึ้นไป (Zero Lost Time Accident) เท่ากับ 0 ครั้ง/ปี	1	1	0
อัตราความถี่ของการเกิดอุบัติเหตุถึงขั้นหยุดงาน (LTIFR) ต่อ 200,000 ชั่วโมงการทำงาน	0.98	0.81	0
อัตราความรุนแรงของอุบัติเหตุถึงขั้นหยุดงาน (LTISR) ต่อ 200,000 ชั่วโมงการทำงาน	0.98	4.06	0
การเกิดอัคคีภัย (Zero Fire) เท่ากับ 0 ครั้ง/ปี	0	0	0
ข้อร้องเรียนด้านสิ่งแวดล้อม (Zero Environmental Complaints) เท่ากับ 0 ครั้ง/ปี	0	0	0

สถิติการเกิดอุบัติเหตุจากการทำงานประจำปี 2561 - 2566

อัตราการเกิดอุบัติเหตุและการเจ็บป่วยจากการทำงาน	2561	2562	2563	2564	2565	2566	Target
LTIFR							
พนักงาน	0.64	0	0	0.98	0.81	0	0
ผู้รับเหมา	0	0	0	0	0	0	0
LTISR							
พนักงาน	30.70	0	0	0.98	4.06	0	0
ผู้รับเหมา	0	0	0	0	0	0	0

กลุ่มบริษัทฯ มีการกำหนดแผนงานด้านความปลอดภัย อาชีวอนามัย และสภาพแวดล้อมในการทำงานเป็นประจำปี มีกิจกรรมที่ส่งเสริมด้านปลอดภัย อาชีวอนามัยของพนักงาน เช่น บอร์ดข่าวสารความปลอดภัย การอบรมดับเพลิง และฝึกซ้อมอพยพหนีไฟ และอบรมการขับรถยกอย่างถูกวิธี และปลอดภัย เป็นต้น

กลุ่มบริษัทฯ ตระหนักถึงสุขภาพและความปลอดภัยของพนักงาน ชุมชนโดยรอบ และผู้เกี่ยวข้องทุกคน ทางบริษัท มีการจัดทำมาตรการป้องกันผลกระทบต่อชุมชน เช่น การฉีดล้างทำความสะอาดพื้น การทำผนังกำแพงป้องกันฝุ่น และการปิดคลุมผ้าใบรถบรรทุกทั้งรับเข้าและส่งออกสินค้า เป็นต้น



ส่วนที่ 1

การประกอบธุรกิจและผลการดำเนินการ

จากนโยบายและระบบการจัดการด้านความปลอดภัย อาชีวอนามัย และสภาพแวดล้อมในการทำงานข้างต้น กลุ่มบริษัทฯ มีความมุ่งมั่นพัฒนาปรับปรุงสภาพแวดล้อมการปฏิบัติงานให้ปลอดภัยและถูกสุขอนามัยมาโดยตลอด นำมาซึ่งความสำเร็จและรางวัลแห่งความภาคภูมิใจอย่างต่อเนื่อง ตลอดหลายปีที่ผ่านมา โดยยังคงยึดถือแนวปฏิบัติจนถึงปัจจุบัน เช่น

1. มาตรฐานอุตสาหกรรมสีเขียว ระดับที่ 2 และ 3
2. มาตรฐานระบบการจัดการสิ่งแวดล้อม ISO14001
3. มาตรฐานระบบการจัดการด้านยาเสพติดในสถานประกอบการ ตามโครงการโรงงานสีขาว ระดับที่ 1
4. มาตรฐานระบบจัดการความปลอดภัย อาชีวอนามัย และสภาพแวดล้อมในการทำงาน ระดับ Platinum

5. มาตรฐานการบริหารจัดการด้านความปลอดภัย อาชีวอนามัย และสภาพแวดล้อมในการทำงาน ระดับทอง
6. รางวัลการรณรงค์ลดสถิติอุบัติเหตุจากการทำงานให้เป็นศูนย์ ระดับต้น



นโยบายคุณภาพ ความปลอดภัย อาชีวอนามัย
และสิ่งแวดล้อม



ผลการดำเนินงานทางด้านชุมชน

กลุ่มบริษัทฯ ตระหนักถึงความรับผิดชอบต่อชุมชนและสังคม จึงมีนโยบายในการให้ความช่วยเหลือและพัฒนาสังคม บริษัทได้ให้การสนับสนุนในส่วนของ ภาครัฐของชุมชน โดยรอบและใกล้เคียง เช่น การนำรถน้ำดับเพลิงของบริษัทในการช่วยฉีดพรมน้ำ เพื่อป้องกันฝุ่น PM 2.5 ร่วมกับชุมชนตัดหญ้าข้างถนนในหมู่บ้าน สนับสนุนกิจกรรมด้านศาสนา กิจกรรมเด็กนักเรียน ผู้สูงอายุ และกิจกรรมการส่งเสริมการมีส่วนร่วม การพัฒนาชุมชนและสังคม เป็นประจำ นอกจากนี้ในการรับสมัครงานของบริษัท จะให้ความสำคัญแก่ผู้ที่มีภูมิลำเนาในบริเวณใกล้เคียง ทั้งนี้ เพื่อสร้างงานให้แก่ท้องถิ่นและสนับสนุนผู้ที่อยู่ในบริเวณใกล้เคียงอันจะนำมาซึ่งรายได้และความเจริญทางธุรกิจชุมชนนั้น

บริษัท ยังมีการส่งเสริมการมีส่วนร่วมและพัฒนาชุมชนและสังคมอย่างต่อเนื่อง ผ่านทางโครงการความรับผิดชอบต่อสังคมของผู้ประกอบการ (CSR-DIW Continuous) เพื่อให้ชุมชนสามารถพึ่งพาตนเองได้อย่างยั่งยืน

CSR-DIW Continuous Award 2023



ส่วนที่ 1

การประกอบธุรกิจและผลการดำเนินการ



ผลการดำเนินการโครงการความรับผิดชอบต่อสังคมของผู้ประกอบการ (CSR-DIW Continuous) ในปี 2566 ที่ผ่านมา บริษัทฯ มีการจัดทำ “โครงการส่งเสริมอาชีพทำน้ายาล้างจาน จำนวน 20 คน โครงการส่งเสริมอาชีพทำน้ายาล้างจาน ช่วยส่งเสริมเป็นอาชีพสร้างรายได้ และช่วยลดรายจ่ายในครัวเรือน สอดคล้องกับแนวทางการพัฒนาอย่างยั่งยืน ดังนี้



ส่งเสริมการเติบโตทางเศรษฐกิจ ช่วยให้ผู้เข้าอบรมได้มีทักษะใหม่ สามารถสร้างผลิตภัณฑ์ที่มีคุณภาพและปลอดภัยได้ด้วยตนเอง และสามารถขายหรือแจกให้ผู้อื่นได้ เพิ่มรายได้และคุณค่าของตนเอง

ส่งเสริมความครอบคลุมทางสังคม ช่วยให้ผู้เข้าอบรมได้เป็นส่วนหนึ่งของการพัฒนาท้องถิ่น ได้แบ่งปันความรู้และประสบการณ์กับผู้อื่น ได้เข้าถึงการศึกษและการเรียนรู้ตลอดชีวิต ได้เพิ่มคุณภาพชีวิตและความเป็นอยู่ที่ดีขึ้น

ส่งเสริมการคุ้มครองสิ่งแวดล้อม ช่วยให้ผู้เข้าอบรมได้ใช้ประโยชน์จากสารจากธรรมชาติที่สกัดมาจากไขมันของพืช เช่น มะพร้าวหรือปาล์ม เป็นสารทำความสะอาด จึงมีความปลอดภัย ไม่ทำอันตรายต่อผิวหนังและสิ่งแวดล้อม ช่วยลดการใช้สารเคมีที่ไม่จำเป็น และช่วยลดปัญหาขยะและขวดพลาสติก





4

การวิเคราะห์และคำอธิบาย ของฝ่ายจัดการ (MD&A)

คำอธิบายและการวิเคราะห์ของฝ่ายจัดการของบริษัท เอเชีย ไบโอมาส จำกัด (มหาชน) และบริษัทย่อย (ซึ่งต่อไปจะเรียกรวมว่า “บริษัท”) สำหรับผลการดำเนินงานปี 2566 โดยการวิเคราะห์ในหัวข้อนี้จะอ้างอิงจากงบการเงินรวมของบริษัทสำหรับปีสิ้นสุดวันที่ 31 ธันวาคม 2566

ภาพรวมเศรษฐกิจ

ปี 2566 โดยในช่วงต้นปีทั่วโลก รวมทั้งไทยเผชิญกับภาวะเงินเฟ้อสูง อันเกิดจากความขัดแย้งระหว่างรัสเซียและยูเครน ทำให้น้ำมันปรับตัวสูงขึ้นส่งผลให้เกิดภาวะเงินเฟ้อรุนแรง ธนาคารกลางของประเทศต่างๆ ใช้มาตรการขึ้นอัตราดอกเบี้ย ทำให้เศรษฐกิจชะลอตัวทั่วโลก ขณะที่เศรษฐกิจของไทยซึ่งพึ่งพาต่างประเทศสูงถึง 72% ผ่านการส่งออก การท่องเที่ยว และการลงทุน ทำให้การส่งออกปี 2566 ขยายตัว -4.0% ซึ่งมีผลต่อการหดตัวของไทยไปด้วย ประกอบกับ ประเทศจีน ซึ่งเป็นคู่ค้าสำคัญมีความเกี่ยวข้องกับประเทศไทยโดยผ่านซัพพลายเชน (Supply Chain) เมื่อการผลิตของจีนชะลอตัวลงก็กระทบต่อการส่งออกไทยมากขึ้น ขณะเดียวกันการท่องเที่ยวของไทย ปีที่ผ่านมา 2566 ตัวเลขต่ำกว่าที่คาดการณ์ไว้ โดยมีสาเหตุมาจากหลายปัจจัย อาทิ เศรษฐกิจของแต่ละประเทศเองด้วยส่วนหนึ่ง ขณะที่ในส่วนของการลงทุนจากต่างประเทศยังไม่มีความชัดเจน เนื่องจากในช่วงต้นปีถึงกลางปีมีการเลือกตั้ง ทำให้นักลงทุนต่างประเทศรอดูนโยบายของรัฐบาล

ภาพรวมปี 2566 เศรษฐกิจไทยขยายตัวร้อยละ 2.6 โดยมูลค่าการส่งออกสินค้า การอุปโภคบริโภคภาคเอกชน และการลงทุนรวมเพิ่มขึ้นร้อยละ 5.5 ร้อยละ 6.3 และร้อยละ 2.3 ตามลำดับ อัตราเงินเฟ้อทั่วไปเฉลี่ยอยู่ที่ร้อยละ 6.1 และดุลบัญชีเดินสะพัดขาดดุลร้อยละ 3.4 ของ GDP (ที่มา: สำนักงานสภาพัฒนาการเศรษฐกิจและสังคมแห่งชาติ) อีกทั้งนโยบายการปล่อยก๊าซเรือนกระจกสุทธิเป็นศูนย์ (Net Zero) ซึ่งเป็นแนวคิดในการจัดการเพื่อทำให้การปล่อยก๊าซเรือนกระจกจากกิจกรรมหรือผลิตภัณฑ์เป็นศูนย์ โดยการกำจัดก๊าซเรือนกระจกออกจากบรรยากาศโดยกระบวนการกำจัดคาร์บอน (Carbon Removal) ส่งผลให้ความต้องการในตลาดชีวมวลเพิ่มขึ้นต่อเนื่อง อีกด้วยทรัพยากรที่มีจำกัดทำให้ราคาเพิ่มขึ้นต่อเนื่อง ส่งผลบวกต่อธุรกิจชีวมวลในปีที่ผ่านมาและในอนาคต

อย่างไรก็ตามปัจจัยที่อาจกดดันการฟื้นตัวของเศรษฐกิจไทยในปี 2567 อาทิ เศรษฐกิจโลกปี 2567 มีแนวโน้มชะลอตัว เศรษฐกิจสหรัฐอเมริกา และยุโรปชะลอตัวจากภาวะการเงินที่ยังตึงตัวต่อเนื่อง ส่วนเศรษฐกิจจีนมีแนวโน้มเติบโตไม่ถึง 5% เนื่องจากปัญหาในภาคอสังหาริมทรัพย์ ภาวะเงินเฟ้อที่ค่อนข้างสูง ความเปราะบางของตลาดแรงงานและปัญหานี้ที่เพิ่มสูงขึ้น ผลข้างเคียงจากการปรับนโยบายการเงินของประเทศแกนหลักเริ่มเข้าสู่ภาวะปกติ ทำให้เกิดความผันผวนในตลาดทุนและตลาดการเงินเริ่มเบาบางลง แต่ภาวะข้อจำกัดด้านอุปทานโลกที่อาจเป็นปัญหายืดเยื้อไปอีกระยะซึ่งอาจส่งผลกระทบต่อต้นทุนการผลิต นอกจากนี้ยังมีความท้าทายจากศักยภาพการเติบโตของประเทศที่ลดลง การปรับตัวให้ทันกับการเปลี่ยนแปลงของโลกเพื่อรักษาความสามารถในการแข่งขัน ทั้งด้านเทคโนโลยี เพิ่มผลิตภาพของแรงงานเพื่อเผชิญกับการก้าวเข้าสู่สังคมสูงวัย และการก้าวสู่ low carbon society นอกจากนี้ยังมีความเสี่ยงทางภูมิรัฐศาสตร์จากความขัดแย้งระหว่างประเทศ รวมถึงความเสี่ยงทางการเมืองในประเทศ อาจส่งผลกระทบต่อความต่อเนื่องในการดำเนินนโยบายทางเศรษฐกิจ จึงเป็นสิ่งที่บริษัทต้องให้ความสนใจและติดตามอย่างต่อเนื่องเพื่อให้การดำเนินธุรกิจสอดคล้องกับนโยบาย

ส่วนที่ 1

การประกอบธุรกิจและผลการดำเนินงาน

สำหรับปัจจัยที่มีผลกระทบต่อผลการดำเนินงานในอนาคต

ราคาวัตถุดิบปรับเพิ่มขึ้น

ทั้งนี้แม้ว่าบริษัทจะมีมาตรการจัดการความเสี่ยงที่มีผลกระทบต่อการดำเนินงานของบริษัทอย่างเป็นระบบตามแนวทางที่ระบุไว้ในส่วนที่ 1 การประกอบธุรกิจและผลการดำเนินงาน หัวข้อ 2. การบริหารจัดการความเสี่ยง ให้มาอยู่ในระดับที่ยอมรับได้แต่ก็ยังมีความเป็นไปได้ที่การดำเนินการตามมาตรการจัดการความเสี่ยงที่กำหนดไว้อาจไม่มีประสิทธิผลเพียงพอที่จะลดความเสี่ยงให้อยู่ในระดับที่ยอมรับได้ และส่งผลให้ผลการดำเนินงานไม่เป็นไปตามที่คาดการณ์ไว้ เนื่องด้วยปัจจัยภายนอกที่ไม่สามารถควบคุมได้ เช่น การระบาดของโรคที่อุบัติใหม่ หรือปัญหาทางเศรษฐกิจในระดับมหภาค

ผลการดำเนินงาน

บริษัทประกอบธุรกิจหลักในการจัดหาและจัดจำหน่ายผลิตภัณฑ์เชื้อเพลิงชีวมวล โดยเริ่มต้นจากผลิตภัณฑ์ที่ได้จากการแปรรูปไม้ เช่น เศษฟืน ชีบกบ ชี้อ้อย จนประเทศไทยเริ่มเห็นความสำคัญกับเชื้อเพลิงชีวมวลมากขึ้น บริษัทจึงได้มีการขยายประเภทผลิตภัณฑ์เพิ่มขึ้น เช่น กะลาปาล์ม ชีวมวลอัดแท่ง และไม้สับและส่วนอื่นๆ ของไม้ และเพื่อเกิดความคล่องตัวในการจัดหาและจัดจำหน่าย บริษัทได้มีการดำเนินการขนส่งสินค้าเองด้วยภายใต้การบริหารจัดการของ STP ซึ่งเป็นบริษัทย่อยของบริษัท ร่วมกับการจ้างผู้ดำเนินการขนส่งภายนอก เพื่อให้เกิดประสิทธิภาพสูงสุดในการดำเนินการขนส่งสินค้า นอกจากการจำหน่ายภายในประเทศแล้ว บริษัทได้ขยายขอบข่ายการจำหน่ายไปยังต่างประเทศ และเมื่อความต้องการใช้เชื้อเพลิงชีวมวลทั้งในประเทศและต่างประเทศเพิ่มมากขึ้น ในขณะที่กำลังการผลิตเชื้อเพลิงชีวมวลในประเทศมีจำกัด บริษัทจึงได้มีการจัดหาเชื้อเพลิงชีวมวลจากแหล่งผลิตต่างประเทศ จากประเทศอินโดนีเซียและมาเลเซีย เพื่อจะได้เป็นแหล่งจัดหาและรวบรวมกะลาปาล์มรองรับการขยายการเติบโตอย่างต่อเนื่องของธุรกิจการจำหน่ายเชื้อเพลิงชีวมวลของบริษัท

ปริมาณการขายชีวมวลโดยรวมของบริษัท ในปี 2566 และ 2565 มีปริมาณเท่ากับ 666.24 พันตัน และ 634.90 พันตัน ตามลำดับ โดยปริมาณการขายสินค้าโดยรวมในปี 2566 เพิ่มขึ้นเมื่อเทียบกับปี 2565 ปริมาณการขายสินค้าในประเทศเพิ่มขึ้น แต่ลดลงเล็กน้อยในส่วนการขายส่งออก เนื่องจากการชะลอออร์เดอร์ในช่วงครึ่งปีแรก จากการแข่งขันด้านราคาค่อนข้างสูง

ปริมาณการขาย	สำหรับปี สิ้นสุดวันที่ 31 ธันวาคม						2565-2564	2566-2565
	2564		2565		2566		เปลี่ยนแปลง (ร้อยละ)	เปลี่ยนแปลง (ร้อยละ)
	พันตัน	ร้อยละ	พันตัน	ร้อยละ	พันตัน	ร้อยละ		
- ในประเทศ	418.93	73.78	491.06	77.34	516.75	78.03	17.22	5.23
- ต่างประเทศ	148.86	26.22	143.84	22.66	145.49	21.97	(3.37)	1.15
รวม	567.79	100.00	634.90	100.00	662.24	100.00	11.82	4.31

ปริมาณการขายในประเทศ

สินค้าหลักในประเทศของบริษัทในปี 2566 คือ ไม้และไม้สับ เนื่องจากราคาสินค้าค่อนข้างคงที่ และมีลูกค้ารายใหญ่ต่อเนื่อง

ปริมาณการขายต่างประเทศ

สินค้าหลักต่างประเทศของบริษัทในปี 2566 คือ ไม้และไม้สับ เพิ่มขึ้นร้อยละ 1.15 จากการส่งออกเพิ่มขึ้นในทุกกลุ่มสินค้า

ส่วนที่ 1

การประกอบธุรกิจและผลการดำเนินการ

ราคาขายสินค้าเฉลี่ย

สินค้าชีวมวลของบริษัทมีหลากหลายรูปแบบและหลากหลายชนิด และสินค้าแต่ละชนิดมีระดับราคาที่แตกต่างกันทั้งในด้านของราคาขาย และกำไร โดยราคาขายสินค้าเฉลี่ยของบริษัทในช่วงปี 2564 - 2566 มีดังนี้

ราคาขาย	สำหรับปี สิ้นสุดวันที่ 31 ธันวาคม		
	2564	2565	2566
	บาท	บาท	บาท
ราคาขายสินค้าเฉลี่ย	3,340	3,938	3,563

ในปี 2566 ราคาสินค้าเฉลี่ยลดลงร้อยละ 10 จากสัดส่วนสินค้าราคาต่ำ เช่น กลุ่มไม้สับเชื้อเพลิง มีปริมาณขายเพิ่มขึ้น อีกทั้งราคาตลาดของกะลาปาล์ม และชีวมวลอัดแท่งที่ลดลง

ผลการดำเนินงานทางการเงิน

งบกำไรขาดทุนเบ็ดเสร็จ	สำหรับปี สิ้นสุดวันที่ 31 ธันวาคม						2565-2564	2566-2565
	2564		2565		2566		เปลี่ยนแปลง	เปลี่ยนแปลง
	ล้านบาท	ร้อยละ	ล้านบาท	ร้อยละ	ล้านบาท	ร้อยละ	(ร้อยละ)	(ร้อยละ)
รายได้								
รายได้จากการขายสินค้าและการให้บริการ	1,907.82	98.95	2,704.30	99.58	2,377.26	99.75	41.75	(12.09)
รายได้อื่น	20.28	1.05	11.39	0.42	6.07	0.25	(43.84)	(46.71)
รวมรายได้	1,928.10	100.00	2,715.69	100.00	2,383.33	100.00	40.85	12.24
ค่าใช้จ่าย								
ต้นทุนขายสินค้าและต้นทุนการให้บริการ	(1,596.46)	(82.80)	(2,329.07)	(85.76)	(2,085.63)	(87.51)	45.89	(10.45)
ต้นทุนในการจัดจำหน่าย	(215.25)	(11.16)	(216.45)	(7.97)	(257.90)	(10.82)	0.56	19.15
ค่าใช้จ่ายในการบริหาร	(72.33)	(3.75)	(103.29)	(3.80)	(102.80)	(4.31)	42.80	(0.48)
รวมค่าใช้จ่าย	(1,884.04)	(97.71)	(2,648.81)	(97.54)	(2,446.33)	(102.64)	40.59	(7.64)
ส่วนแบ่งกำไร(ขาดทุน)จากเงินลงทุนในบริษัทร่วม	-	-	(0.03)	0.00	0.89	0.04	-	3,066.67
กำไร(ขาดทุน)ก่อนดอกเบี้ยและภาษีเงินได้	44.06	2.29	66.85	2.46	(62.11)	(2.61)	51.72	(192.92)
ต้นทุนทางการเงิน	(13.29)	(0.69)	(19.96)	(0.73)	(26.82)	(1.13)	50.19	34.44
กำไร(ขาดทุน)ก่อนภาษีเงินได้	30.77	1.60	46.89	1.73	(88.93)	(3.73)	52.39	(289.70)
รายได้(ค่าใช้จ่าย)ภาษีเงินได้	(8.59)	(0.45)	(11.94)	(0.44)	12.09	0.51	39.00	(201.34)
กำไร(ขาดทุน)สำหรับปี	22.18	1.15	34.95	1.29	(76.84)	(3.22)	57.57	(319.86)
กำไร(ขาดทุน)จากส่วนที่เป็นของบริษัทใหญ่	26.8	1.39	35.89	1.32	(76.84)	(3.22)	33.92	(314.10)

รายได้

รายได้รวมของบริษัท ประกอบด้วยรายได้จากการขายสินค้าและการให้บริการ และรายได้อื่น โดยรายได้จากการขายสินค้าและการให้บริการเป็นรายได้ที่เกิดจากการประกอบธุรกิจของกลุ่มบริษัท 2 ประเภท ดังนี้

- (1) รายได้จากการขายสินค้า ซึ่งเป็นรายได้หลักของบริษัท เกิดจากการดำเนินธุรกิจของ ABM และบริษัทย่อยในประเทศคือ PPP PKSA PKSI ABMWC โดยเป็นผู้ติดต่อและรับคำสั่งซื้อจากลูกค้าทั้งในประเทศและต่างประเทศ
- (2) รายได้จากการให้บริการขนส่ง เกิดจากการดำเนินธุรกิจของบริษัทย่อยคือ STP ซึ่งบริษัทจัดตั้งขึ้นเพื่อให้บริการขนส่งสินค้าโดยรถบรรทุกให้กับ ABM และ PPP เป็นหลัก หากในกรณีที่มีการให้บริการเหลือในบางช่วงเวลา STP จะมีการให้บริการขนส่งแก่บริษัทที่เกี่ยวข้องกันและบริษัทอื่น เพื่อให้เกิดประสิทธิภาพในการดำเนินงานสูงสุด

รายได้รวมของบริษัทในปี 2565 และ 2566 คือ 2,715.69 ล้านบาท และจำนวน 2,383.33 ล้านบาท ตามลำดับ โดยปี 2566 มีรายได้ลดลง 332.36 ล้านบาท หรือคิดเป็นอัตราร้อยละ 12.24 เมื่อเทียบกับปีก่อน โดยรายได้หลักประมาณร้อยละ 98 ของรายได้รวมเป็นรายได้จากการขายสินค้า นอกจากการขายสินค้าแล้ว ยังมีรายได้จากการให้บริการขนส่งแก่บริษัทที่เกี่ยวข้องกันและบริษัทอื่นสัดส่วนประมาณร้อยละ 0 - 1 ของรายได้รวม ส่วนที่เหลือเป็นรายได้อื่น ซึ่งประกอบด้วยรายได้จากการขายสินทรัพย์ กำไรจากอัตราแลกเปลี่ยนเงินตราต่างประเทศ และอื่นๆ เป็นต้น

รายได้รวมของบริษัทในปี 2564 – 2566 สามารถแสดงรายละเอียดได้ดังนี้

โครงสร้างรายได้	ณ วันที่ 31 ธันวาคม						2565-2564	2566-2565
	2564		2565		2566		เปลี่ยนแปลง	เปลี่ยนแปลง
	ล้านบาท	ร้อยละ	ล้านบาท	ร้อยละ	ล้านบาท	ร้อยละ	(ร้อยละ)	(ร้อยละ)
รายได้จากการขายสินค้าและการให้บริการ								
1. รายได้จากการขายสินค้า	1,889.10	97.98	2,686.83	98.94	2,358.22	98.95	42.23	(12.23)
2. รายได้จากการให้บริการขนส่ง	18.72	0.97	17.47	0.64	19.04	0.80	(6.68)	8.99
รวมรายได้จากการขายสินค้าและการให้บริการ	1,907.82	98.95	2,704.30	99.58	2,377.26	99.75	41.75	(12.09)
รายได้อื่น ^{1/}	20.28	1.05	11.39	0.42	6.07	0.25	(43.84)	(46.71)
รวมรายได้	1,928.10	100.00	2,715.69	100.00	2,383.33	100.00	40.85	(12.24)

หมายเหตุ: ^{1/} รายได้อื่น ประกอบด้วย รายได้จากการชดเชยชนะคดี หนี้สูญได้รับคืน กำไรจากการจำหน่ายทรัพย์สิน กำไรจากอัตราแลกเปลี่ยนเงินตราต่างประเทศ เป็นต้น

โครงสร้างรายได้ของบริษัท ประกอบด้วยรายได้ 3 ประเภท คือรายได้จากการขายสินค้าซึ่งเป็นรายได้หลักของบริษัท รายได้จากการให้บริการขนส่ง และรายได้อื่น

(1) รายได้จากการขายสินค้า

รายได้จากการขายสินค้า ซึ่งส่วนใหญ่เป็นผลิตภัณฑ์เชื้อเพลิงชีวมวล โดยบริษัทมีรายได้จากการขายเชื้อเพลิงชีวมวลจำนวน 2,686.83 ล้านบาท และ 2,358.22 ล้านบาท ในปี 2565 และ 2566 ตามลำดับ ซึ่งรายได้จากการขายสินค้าของปี 2566 ลดลงจากปี 2565 จำนวน 328.61 ล้านบาท หรือคิดเป็นร้อยละ 12.23 สาเหตุเกิดจากราคาสินค้าเฉลี่ยลดลง และสัดส่วนประเภทสินค้าที่มีราคาไม่สูงเพิ่มขึ้นมาก

หากพิจารณาการจำหน่ายสินค้าแยกตามเขตภูมิศาสตร์ บริษัทมีการจำหน่ายสินค้าทั้งในประเทศ และต่างประเทศ โดยมีการจำหน่ายในประเทศเป็นหลักคิดเป็นร้อยละ 60-70 ของยอดจำหน่ายสินค้าทั้งหมด สัดส่วนการจำหน่ายสินค้าในประเทศและต่างประเทศสำหรับปี 2564 – 2566 สามารถแสดงได้ดังแผนภาพต่อไปนี้

ส่วนที่ 1

การประกอบธุรกิจและผลการดำเนินการ

ตารางแสดงสัดส่วนการจำหน่ายสินค้าและบริการแยกตามเขตภูมิศาสตร์ในปี 2564 – 2566

โครงสร้างรายได้จาก การขายสินค้าและ บริการตามภูมิศาสตร์	ณ วันที่ 31 ธันวาคม						2565-2564	2566-2565
	2564		2565		2566		เปลี่ยนแปลง (ร้อยละ)	เปลี่ยนแปลง (ร้อยละ)
	ล้านบาท	ร้อยละ	ล้านบาท	ร้อยละ	ล้านบาท	ร้อยละ		
ประเทศไทย	1,256.69	65.87	1,927.22	71.27	1,715.23	72.15	53.36	(11.00)
ต่างประเทศ								
- เอเชีย	651.13	34.13	777.08	28.73	662.03	27.85	19.34	(14.81)
รวมรายได้จากการ ขายสินค้าและบริการ	1,907.82	100.00	2,704.30	100.00	2,377.26	100.00	41.75	(12.09)

แผนภาพแสดงสัดส่วนการจำหน่ายสินค้าและบริการแยกตามเขตภูมิศาสตร์
โดยกำหนดจากสถานที่ปลายทางของสินค้าที่บริษัทจัดส่งไปในปี 2564 – 2566

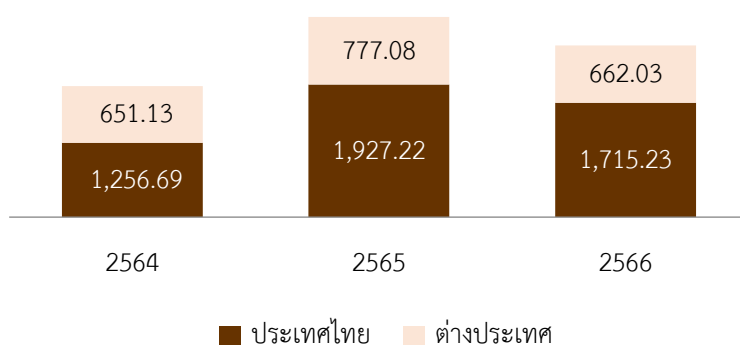

ในปี 2566 บริษัทมีรายได้จากการส่งสินค้าไปจำหน่ายต่างประเทศ (อิงจากสถานที่จัดส่งสินค้าปลายทาง) เป็นจำนวน 662.03 ล้านบาท ลดลงจากปี 2565 จำนวน 115.05 ล้านบาท คิดเป็นร้อยละ 14.81 โดยสินค้าหลักต่างประเทศของบริษัทในปี 2566 คือ ไม้และไม้สับ

ในช่วงปี 2564 - 2566 รายได้หลักจากการขายสินค้าของบริษัทมาจากการจำหน่ายกะลาปาล์มซึ่งคิดเป็นสัดส่วนประมาณร้อยละ 50 – 60 ของรายได้รวมจากการขายสินค้าทั้งหมด รองลงมาเป็นสินค้ากลุ่มไม้สับและส่วนอื่นๆ ของไม้คิดเป็นสัดส่วนร้อยละ 25 – 40 ของรายได้รวมจากการขายสินค้า ถัดมาเป็นเชื้อเพลิงชีวมวลอัดแท่ง มีสัดส่วนร้อยละ 5 – 15 ของรายได้รวมจากการขายสินค้า ทั้งนี้ สัดส่วนการจำหน่ายสินค้าแต่ละประเภทสามารถแสดงได้ดังแผนภาพดังต่อไปนี้

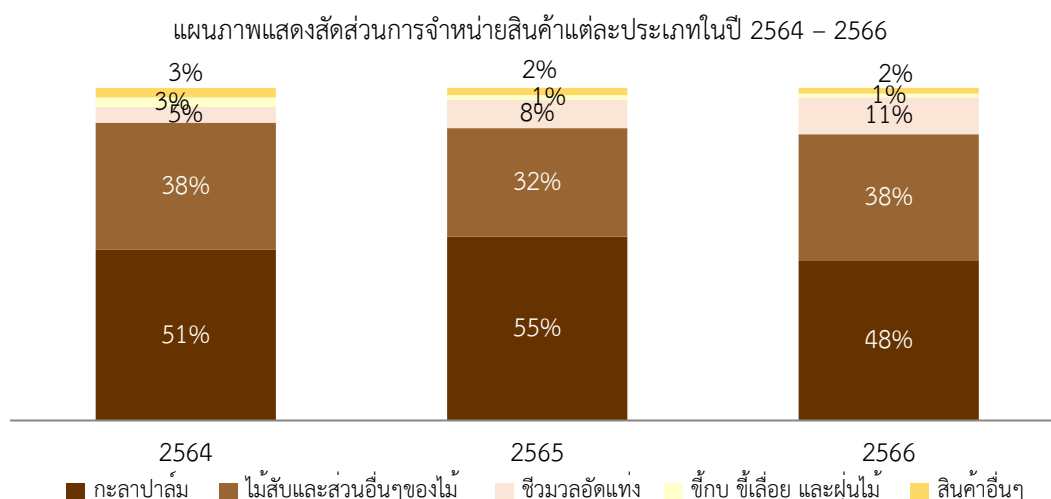

ในบรรดาสินค้าเชื้อเพลิงชีวมวลที่บริษัทจำหน่ายทั้งหมด กะลาปาล์มถือว่าเป็นผลพลอยได้จากการแปรรูปพืชผลทางการเกษตรที่มีปริมาณความต้องการมากที่สุด เนื่องจากเป็นเชื้อเพลิงชีวมวลที่มีค่าความร้อนสูง และมีแหล่งผลิตที่เพียงพอรองรับความต้องการที่มีอยู่ในปัจจุบัน ซึ่งบริษัทก็สังเกตเห็นถึงแนวโน้มดังกล่าว จึงทำให้ในช่วงที่ผ่านมา บริษัทให้ความสำคัญในการเพิ่มประสิทธิภาพในการจัดหาและรวบรวมกะลาปาล์มทั้งในประเทศและต่างประเทศ อย่างไรก็ตามการแข่งขันด้านราคาในตลาดส่งผลกระทบต่อผลการดำเนินงานของบริษัท ในปี 2566 บริษัทจึงขยายฐานลูกค้า ไปยังกลุ่มสินค้าไม้และไม้สับ ดังจะเห็นได้จากสัดส่วนรายได้จากการจำหน่ายสินค้าแต่ละประเภทดังที่กล่าวมาแล้วข้างต้น

ในปี 2565 ผลิตภัณฑ์กลุ่มไม้สับและส่วนอื่นๆ ของไม้ โดยเฉพาะไม้สับมีสัดส่วนต่อรายได้รวมลดลงจากร้อยละ 38 ในปี 2564 สู่ร้อยละ 32 จากปริมาณการส่งออกไม้และไม้สับไปยังต่างประเทศลดลง ในขณะที่กะลาปาล์มคิดเป็นสัดส่วนร้อยละ 55 ของรายได้รวม เพิ่มขึ้นจากปี 2565 ที่ร้อยละ 51 ของรายได้รวม

ในปี 2566 ผลิตภัณฑ์หลักยังเป็นกะลาปาล์มคิดเป็นสัดส่วนร้อยละ 48 ของรายได้รวม ลดลงจากปี 2565 ที่ร้อยละ 55 ของรายได้รวม ส่วนผลิตภัณฑ์กลุ่มไม้สับและส่วนอื่นๆ ของไม้มีสัดส่วนต่อรายได้รวมเพิ่มขึ้นจากร้อยละ 32 ปี 2565 สู่ร้อยละ 38 จากปริมาณการส่งออกไม้และไม้สับ เพิ่มขึ้นทั้งในประเทศ และต่างประเทศ

(2) รายได้จากการให้บริการขนส่ง

ปัจจัยสำคัญในการดำเนินธุรกิจจัดหาและจำหน่ายเชื้อเพลิงชีวมวลของบริษัท นอกจากเรื่องของแหล่งผลิตสินค้าแล้ว การบริหารการขนส่งสินค้าก็นับเป็นสิ่งสำคัญอันจะทำให้การดำเนินธุรกิจเกิดประสิทธิภาพสูงสุด บริษัทได้จัดตั้งบริษัทย่อยคือ STP ขึ้นมาเพื่อดำเนินการขนส่งสินค้าให้บริษัทและบริษัทย่อยเป็นหลัก และหากมีกำลังการให้บริการเหลือในบางช่วงเวลา STP จะให้บริการขนส่งกับบริษัทที่เกี่ยวข้องกันและบริษัทอื่น โดยมีการวางแผนการขนส่งเพื่อให้มีการใช้รถให้มีประสิทธิภาพสูงสุด รายได้จากการให้บริการขนส่งเพิ่มขึ้นจากปี 2565 ที่ 17.47 ล้านบาท เป็น 19.04 ล้านบาท ในปี 2566 หรือเพิ่มขึ้น 8.99% จากสัดส่วนการให้บริการขนส่งกับบริษัทที่เกี่ยวข้องกันและบริษัทอื่นเพิ่มขึ้น

(3) รายได้อื่น

รายได้อื่นของบริษัทในปี 2565 และ 2566 มีจำนวน 11.39 ล้านบาท และ 6.07 ล้านบาท ตามลำดับ ซึ่งรายได้อื่นประกอบด้วย กำไรจากอัตราแลกเปลี่ยนเงินตราต่างประเทศและตราสารอนุพันธ์ทางการเงินรวม ในปี 2565 และ 2566 มีจำนวน 8.26 ล้านบาท และ 1.12 ล้านบาท ตามลำดับ

ต้นทุนขายสินค้าและการให้บริการ และกำไรขั้นต้น

(1) ต้นทุนขายสินค้า และกำไรขั้นต้น

ต้นทุนขายสินค้าของบริษัทในปี 2565 และปี 2566 มีจำนวน 2,315.08 ล้านบาท และ 2,069.58 ล้านบาท ตามลำดับ ซึ่งต้นทุนขายสินค้าของปี 2566 ลดลงจากปี 2565 จำนวน 245.50 ล้านบาท หรือคิดเป็นร้อยละ 10.60 โดยการลดลงสัมพันธ์กับยอดขายที่ลดลง อีกทั้งอัตรากำไรขั้นต้นของบริษัทในปี 2565 และปี 2566 เท่ากับร้อยละ 13.84 และร้อยละ 12.24 ซึ่งบริษัทมีอัตรากำไรขั้นต้นลดลงจากปีก่อน เนื่องจากในปี 2566 การแข่งขันด้านราคาในตลาดทำให้ราคาขายลดลง

(2) ต้นทุนการให้บริการ และกำไรขั้นต้น

บริษัทมีต้นทุนการให้บริการขนส่งจำนวน 14.00 ล้านบาท และ 16.05 ล้านบาท ในปี 2565 และปี 2566 ตามลำดับ เพิ่มขึ้นร้อยละ 14.64 สอดคล้องกับรายได้จากการให้บริการขนส่งที่เพิ่มขึ้นในส่วนของการให้บริการนอกกลุ่ม มีอัตรากำไรขั้นต้นร้อยละ 19.86 และร้อยละ 15.65 ตามลำดับ ลดลงเนื่องจากรถใหม่มีค่าเสื่อมราคาสูง

ต้นทุนในการจัดจำหน่ายและค่าใช้จ่ายในการบริหาร**(1) ต้นทุนในการจัดจำหน่าย**

ต้นทุนในการจัดจำหน่าย ในปี 2565 และ 2566 บริษัทมีต้นทุนในการจัดจำหน่าย อยู่ที่ 216.45 ล้านบาท และ 257.90 ล้านบาท โดยในปี 2566 ต้นทุนในการจัดจำหน่ายเพิ่มขึ้นจากค่าใช้จ่ายส่งเสริมการขาย และค่าขนส่งที่เพิ่มขึ้น

(2) ค่าใช้จ่ายในการบริหาร

ค่าใช้จ่ายในการบริหาร ในปี 2565 และ 2566 บริษัทมีค่าใช้จ่ายในการบริหารอยู่ที่ 103.20 ล้านบาท และ 102.80 ล้านบาท ลดลงเล็กน้อยร้อยละ 0.48 เมื่อเปรียบเทียบกับปี 2565

ทั้งนี้ ค่าใช้จ่ายในการบริหารส่วนใหญ่ประกอบด้วย ค่าตอบแทนพนักงาน ซึ่งคิดเป็นสัดส่วนมากกว่าร้อยละ 50 ของค่าใช้จ่ายในการบริหาร รองลงมาคือ ค่าเช่าและบริการ ซึ่งรวมถึงค่าเช่าทรัพย์สินในการดำเนินงาน เช่นค่าเช่าสำนักงาน เป็นต้น ค่าบริการ เช่นค่าบริการวิชาชีพ ค่าที่ปรึกษา ค่าบริการตรวจสอบภายใน ค่าตรวจสอบและสอบทานรายงานทางการเงิน และค่าอบรม/สัมมนา เป็นต้น ลำดับถัดมาจะเป็นค่าใช้จ่ายในการเดินทาง ค่าเสื่อมราคาและค่าตัดจำหน่าย เป็นต้น นอกจากนี้ ค่าใช้จ่ายในการบริหารยังประกอบด้วยค่าใช้จ่ายไม่ปกติ เช่น ค่าสำรองหนี้สงสัยจะสูญ และหนี้สูญ และค่าใช้จ่ายอื่นๆ

ต้นทุนทางการเงิน

บริษัทมีต้นทุนทางการเงินจำนวน 19.95 ล้านบาท และ 26.82 ล้านบาท ในปี 2565 และปี 2566 ตามลำดับ คิดเป็นสัดส่วนร้อยละ 0.73 และร้อยละ 1.13 ของรายได้รวม ตามลำดับ สัดส่วนต้นทุนทางการเงินต่อยอดขายเพิ่มขึ้นจากอัตราดอกเบี้ยที่ปรับเพิ่มขึ้นตามสภาวะเศรษฐกิจ

ภาษีเงินได้นิติบุคคล

ในปี 2565 และปี 2566 บริษัทมีค่าใช้จ่ายภาษีเงินได้ 11.93 ล้านบาท และรายได้ภาษีเงินได้ 12.09 ล้านบาท ตามลำดับ เนื่องจากบริษัทมีผลขาดทุนจากการดำเนินงาน

กำไรสุทธิ

ในปี 2566 บริษัทมีผลขาดทุนส่วนที่เป็นของบริษัทใหญ่อยู่ที่ 76.84 ล้านบาท เพิ่มขึ้นเมื่อเทียบกับปี 2565 ซึ่งมีผลกำไรอยู่ที่ 35.89 ล้านบาท

ส่วนที่ 1

การประกอบธุรกิจและผลการดำเนินการ

การวิเคราะห์ฐานะทางการเงิน

สินทรัพย์

งบแสดงฐานะการเงิน หน่วย: ล้านบาท	ณ วันที่ 31 ธันวาคม						2565-2564	2566-2565
	ปี 2564		ปี 2565		ปี 2566		เปลี่ยนแปลง	เปลี่ยนแปลง
	จำนวน	ร้อยละ	จำนวน	ร้อยละ	จำนวน	ร้อยละ	(ร้อยละ)	(ร้อยละ)
สินทรัพย์								
<i>สินทรัพย์หมุนเวียน</i>								
เงินสดและรายการเทียบเท่าเงินสด	25.43	2.46	30.45	2.39	30.08	2.16	19.74	(1.22)
ลูกหนี้การค้าและลูกหนี้อื่น	4.64	0.45	6.24	0.49	5.76	0.41	34.48	(7.69)
-กิจการที่เกี่ยวข้องกัน								
ลูกหนี้การค้าและลูกหนี้อื่น	224.80	21.78	375.67	29.44	232.87	16.72	67.11	(38.01)
-กิจการอื่น								
เงินให้กู้ยืมระยะสั้นแก่กิจการที่เกี่ยวข้องกัน	-	-	11.25	0.88	17.56	1.26	100.00	56.09
สินค้าคงเหลือ	238.62	23.11	291.77	22.86	408.16	29.31	22.27	39.89
เงินจ่ายล่วงหน้าค่าสินค้า	29.94	2.90	15.29	1.20	16.70	1.20	(48.93)	9.22
สินทรัพย์หมุนเวียนอื่น	0.10	0.01	2.31	0.18	0.04	0.00	2,210	(98.27)
รวมสินทรัพย์หมุนเวียน	523.53	50.71	732.98	57.43	711.17	51.07	40.01	(2.98)
<i>สินทรัพย์ไม่หมุนเวียน</i>								
เงินฝากสถาบันการเงินที่มีภาระค้ำประกัน	40.10	3.88	50.00	3.92	52.47	3.77	24.69	4.94
เงินลงทุนในบริษัทร่วม	-	-	1.77	0.14	2.66	0.19	100.00	50.28
ที่ดิน อาคารและอุปกรณ์								
และสินทรัพย์สิทธิการใช้	467.76	45.31	490.52	38.43	625.24	44.90	4.87	27.46
โปรแกรมคอมพิวเตอร์	0.21	0.02	0.21	0.02	0.17	0.01	-	(19.05)
สินทรัพย์ภาษีเงินได้รอตัดบัญชี	-	-	-	-	0.15	0.01	-	100.00
สินทรัพย์ไม่หมุนเวียนอื่น	0.74	0.08	0.76	0.06	0.58	0.04	2.70	(23.68)
รวมสินทรัพย์ไม่หมุนเวียน	508.81	49.29	543.26	42.57	681.27	48.93	6.77	25.40
รวมสินทรัพย์	1,032.35	100.00	1,276.24	100.00	1,392.44	100.00	23.62	9.10

สินทรัพย์รวมของบริษัท ณ วันที่ 31 ธันวาคม 2565 และ 2566 มีจำนวน 1,276.24 ล้านบาท และ 1,392.44 ล้านบาท ตามลำดับ โดยสินทรัพย์หลักของบริษัทประกอบด้วยลูกหนี้การค้าและลูกหนี้อื่น สินค้าคงเหลือ และที่ดิน อาคารและอุปกรณ์ ณ วันที่ 31 ธันวาคม 2566 สินทรัพย์รวมของบริษัทเพิ่มขึ้นจากปี 2565 จำนวน 116.20 ล้านบาท หรือคิดเป็นร้อยละ 9.10 เนื่องจากการเพิ่มขึ้นของที่ดิน อาคารและอุปกรณ์และสินทรัพย์สิทธิการใช้ จากการตั้งโรงสับไม้ 2 แห่ง และรถบรรทุกเพื่อการขนส่ง และสินค้าคงเหลือเป็นการรวบรวมสินค้าในช่วงสินค้าราคาตลาดลง เป็นหลัก

ส่วนที่ 1

การประกอบธุรกิจและผลการดำเนินการ

องค์ประกอบของสินทรัพย์ที่สำคัญของบริษัทมีดังต่อไปนี้

(1) ลูกหนี้การค้าและลูกหนี้อื่น

ลูกหนี้การค้าและลูกหนี้อื่นของบริษัท ณ สิ้นปี 2565 และ 2566 เท่ากับ 381.91 ล้านบาท และ 238.63 ล้านบาท ตามลำดับ หรือคิดเป็นร้อยละ 29.93 และร้อยละ 17.14 ของสินทรัพย์รวมของบริษัท ตามลำดับ โดยมีลูกหนี้กิจการที่เกี่ยวข้องกันในสัดส่วนไม่ถึงร้อยละ 2 ของสินทรัพย์รวม ที่เหลือเป็นลูกหนี้กิจการอื่น

- ลูกหนี้การค้าและลูกหนี้อื่น-กิจการอื่น

โดยรายละเอียดของ ลูกหนี้การค้าและลูกหนี้อื่น-กิจการอื่น แบ่งตามอายุหนี้ที่ค้างชำระสามารถแสดงได้ดังนี้

ลูกหนี้การค้า-กิจการอื่น	ณ วันที่ 31 ธันวาคม						2565-2564 เปลี่ยนแปลง (ร้อยละ)	2566-2565 เปลี่ยนแปลง (ร้อยละ)
	2564		2565		2566			
	ล้าน บาท	ร้อยละ	ล้าน บาท	ร้อยละ	ล้าน บาท	ร้อยละ		
ตัวเงินรับ	7.14	3.17	2.13	0.56	5.70	2.45	(70.17)	167.61
ลูกหนี้การค้า								
แยกตามอายุลูกหนี้ที่ค้างชำระได้ดังนี้								
ยังไม่ถึงกำหนดชำระ	157.89	70.24	192.06	50.84	171.59	73.68	21.64	10.66
เกินกำหนดชำระไม่เกิน 3 เดือน	46.58	20.72	165.82	43.89	38.33	16.46	255.99	(76.88)
เกินกำหนดชำระ 3 เดือน แต่ไม่เกิน 6 เดือน	-	-	1.60	0.42	-	-	100.00	(100.00)
เกินกำหนดชำระ 6 เดือน แต่ไม่เกิน 12 เดือน	-	-	-	-	-	-	-	-
เกินกำหนดชำระมากกว่า 12 เดือน	-	-	0.06	0.02	-	-	100.00	100.00
รวมลูกหนี้การค้า-กิจการอื่น	211.61	94.13	361.67	95.73	209.92	90.14	70.91	(41.96)
หัก ค่าเผื่อหนี้สงสัยจะสูญ	(1.03)	(0.46)	(0.35)	(0.09)	(1.85)	(0.79)	(66.02)	428.57
ลูกหนี้การค้า-กิจการอื่น – สุทธิ	210.58	93.67	361.32	95.64	208.07	89.35	71.58	(42.41)
ลูกหนี้อื่น	14.22	6.33	16.48	4.36	24.80	10.65	15.89	50.49
รวมลูกหนี้การค้าและลูกหนี้อื่น-กิจการอื่น	224.80	100.00	377.80	100.00	232.87	100.00	68.06	(38.36)

ณ สิ้นปี 2566 ลูกหนี้การค้า-กิจการอื่น อยู่ที่ 209.92 ล้านบาท ลดลงเป็นจำนวนเงิน 151.75 ล้านบาท จากจำนวน 361.67 ล้านบาท ณ สิ้นปี 2565 ลดลงร้อยละ 41.96 เนื่องจากในปี 2565 มียอดขายส่งออกเพิ่มขึ้นมากในช่วงไตรมาสสุดท้ายของปี จึงทำให้ลูกหนี้การค้า (ก่อนหักค่าเผื่อหนี้สงสัยจะสูญ) สูงขึ้น ในขณะที่ไตรมาสที่ 4 ปี 2566 ไม่มีการส่งออก ลูกหนี้การค้า ณ สิ้นปี 2566 ยอดส่วนใหญ่จะเป็นลูกหนี้ที่ยังไม่ถึงกำหนดชำระ

ณ สิ้นปี 2566 ค่าเผื่อหนี้สงสัยจะสูญของบริษัทเพิ่มขึ้นเป็น 1.85 ล้านบาท จากจำนวน 0.35 ล้านบาท ณ สิ้นปี 2565 ทั้งนี้ บริษัทพิจารณาการด้อยค่าของลูกหนี้การค้าตามวิธีการอย่างง่าย (Simplified Approach) โดยใช้ข้อมูลผลขาดทุนด้านเครดิตในอดีตในการประมาณการผลขาดทุนที่คาดว่าจะเกิดขึ้น และในปี 2566 นำข้อมูลที่มีการคาดการณ์ในอนาคต (Forward – looking information) ที่ยังมีความไม่แน่นอนมาพิจารณา

และพิจารณาร่วมกับนโยบายในการตั้งค่าเผื่อหนี้สงสัยจะสูญ ดังนี้

- ลูกหนี้ค้างชำระน้อยกว่า 180 วัน ไม่ตั้งค่าเผื่อหนี้สงสัยจะสูญ
- ลูกหนี้ค้างชำระเกิน 181 – 360 วัน ตั้งค่าเผื่อหนี้สงสัยจะสูญในอัตราร้อยละ 50
- ลูกหนี้ค้างชำระเกินกว่า 360 วัน ตั้งค่าเผื่อหนี้สงสัยจะสูญในอัตราร้อยละ 100

นโยบายการตั้งค่าเผื่อนี้สงสัยจะสูญขาดัน บริษัทได้พิจารณาจากประวัติการชำระหนี้ของลูกค้าที่ผ่านมาโดยเห็นว่ามีความเสี่ยงพอต่อการบริหารจัดการลูกหนี้ของบริษัท อย่างไรก็ตาม การพิจารณาค่าเผื่อนี้สงสัยจะสูญจะใช้ข้อมูลประกอบอื่นๆ ร่วมด้วย โดยหากไม่ได้มีการตั้งค่าเผื่อตามนโยบายดังกล่าวจะต้องมีเหตุผลประกอบการพิจารณา โดยผ่านความเห็นจากผู้บริหารสูงสุดด้านการเงินและได้รับอนุมัติจากกรรมการผู้จัดการ ทั้งนี้ บริษัทจะมีการสอบทานการตั้งค่าเผื่อนี้สงสัยจะสูญอย่างน้อยไตรมาสละ 1 ครั้ง นอกจากนี้ บริษัทยังพิจารณาความเสี่ยงพอของการตั้งค่าเผื่อนี้สงสัยจะสูญเป็นการเฉพาะเจาะจงสำหรับลูกหนี้แต่ละราย ซึ่งพิจารณาจากฐานะการเงิน ประวัติการชำระเงินในอดีต ปริมาณหนี้คงค้างเทียบกับความสามารถในการชำระหนี้ของลูกค้า และปัจจัยอื่นๆ ที่เกี่ยวข้อง อย่างไรก็ตาม ลูกหนี้ที่เคยมีประวัติการชำระไม่ดี ค้างชำระเป็นเวลานาน หรือมีปัญหาเรื่องฐานะการเงิน บริษัทจะควบคุมดูแลลูกหนี้ดังกล่าวเป็นพิเศษ และจะพิจารณาตั้งค่าเผื่อนี้สงสัยจะสูญเป็นรายๆ ไป

- ลูกหนี้อื่น-กิจการอื่น

ลูกหนี้อื่นคือลูกหนี้ที่เกิดจากค่าใช้จ่ายในการดำเนินงานจ่ายล่วงหน้าและตัดจ่ายตามระยะเวลาของค่าใช้จ่ายที่เกิดขึ้น เงินทดรองจ่ายพนักงาน ลูกหนี้เงินให้กู้ยืมแก่พนักงาน เป็นต้น โดย ณ สิ้นปี 2566 บริษัทมียอดลูกหนี้อื่นจำนวน 24.80 ล้านบาท เพิ่มขึ้นจากปี 2565 จำนวน 8.32 ล้านบาท

(2) สินค้าคงเหลือ

ณ สิ้นปี 2565 และ 2566 บริษัทมียอดสินค้าคงเหลือสุทธิ (หลังหักค่าเผื่อมูลค่าสินค้าลดลง) จำนวน 291.77 ล้านบาท และ 408.16 ล้านบาท หรือคิดเป็นร้อยละ 22.86 และร้อยละ 29.31 ของสินทรัพย์รวม ตามลำดับ โดยปี 2566 มียอดสินค้าคงเหลือสุทธิเพิ่มขึ้นจากปี 2565 จำนวน 116.39 ล้านบาท หรือคิดเป็นร้อยละ 39.89 โดยสินค้าคงเหลือเพิ่มขึ้น เป็นการนำเข้ากลุ่มสินค้ากะลาปาล์ม อย่างไรก็ตามบริษัทยังคงมีนโยบายบริหารสินค้าคงเหลือให้อยู่ในระดับที่เหมาะสม

(3) เงินจ่ายล่วงหน้าค่าสินค้า

การจัดซื้อสินค้าส่วนใหญ่ของบริษัทจะมีเงื่อนไขการชำระเงินแบบจ่ายเงินค่าสินค้าล่วงหน้าในจำนวนที่กำหนดไว้ในสัญญา โดยส่วนใหญ่จะเป็นลักษณะของการโอนเงินให้กับผู้ผลิตสินค้าล่วงหน้าเป็นค่าสินค้าจำนวนหนึ่ง และเมื่อได้รับสินค้าจะนำมูลค่าของสินค้าที่ได้รับไปตัดยอดเงินจ่ายล่วงหน้า จนกว่าเงินที่จ่ายล่วงหน้าจะลดลงต่ำกว่ายอดเงินที่ตกลงกันไว้ บริษัทก็จะทำการโอนเงินจ่ายล่วงหน้ากลับไปให้ผู้ผลิตสินค้าให้เต็มยอดเงินจ่ายล่วงหน้าที่กำหนดไว้ในสัญญาซื้อขายสินค้า ทั้งนี้ จำนวนเงินจ่ายล่วงหน้าค่าสินค้าสำหรับผู้ผลิตสินค้าแต่ละรายจะขึ้นอยู่กับปริมาณสินค้าที่ผู้จัดจำหน่ายมีข้อตกลงที่จะขายให้กับบริษัท การดำเนินนโยบายจ่ายชำระค่าสินค้าล่วงหน้านี้เป็นลักษณะทั่วไปสำหรับธุรกิจจัดหาและจำหน่ายเชื้อเพลิงชีวมวล ซึ่งเป็นไปเพื่อประกันว่าผู้ผลิตสินค้าจะขายสินค้าที่ผู้ผลิตผลิตได้ให้แก่บริษัทตามจำนวนที่ได้มีการทำข้อตกลงกันไว้ ทั้งนี้ บริษัทได้จัดให้มีคณะกรรมการพิจารณาวงเงินเครดิตทั้งสำหรับลูกหนี้การค้าและเงินล่วงหน้าค่าสินค้า เพื่อพิจารณากันกรองข้อมูลของคู่ค้าที่มีข้อตกลงให้บริษัทจ่ายเงินล่วงหน้าค่าสินค้า อาทิเช่น ข้อมูลการจดทะเบียนของคู่ค้าและข้อมูลด้านการเงินรวมถึงข้อมูลธุรกิจอื่น ๆ เป็นต้น ทั้งนี้ คณะอนุกรรมการดังกล่าวนี้จะต้องมีผู้บริหารสูงสุดด้านการเงินเป็นผู้พิจารณาและให้ความเห็นด้วยทุกครั้ง โดยบริษัทจะจ่ายเงินล่วงหน้าค่าสินค้าให้แก่คู่ค้าหลังจากได้รับการอนุมัติจากคณะอนุกรรมการดังกล่าวภายใต้วงเงินที่อนุมัติแล้วเท่านั้น นอกจากนี้ บริษัทได้บริหารความเสี่ยงจากการจ่ายเงินล่วงหน้าโดยลดวงเงินจ่ายล่วงหน้าลงให้เหลือเท่าที่จำเป็นตามศักยภาพของคู่ค้าอย่างเหมาะสมด้วย และปรับเปลี่ยนจากการซื้อผ่านคู่ค้าในประเทศอินโดนีเซียและมาเลเซียที่ต้องจ่ายเงินล่วงหน้าจากปริมาณการสั่งซื้อคราวละมาก ๆ เป็นการซื้อตรงจากผู้ผลิตหรือผ่านผู้จัดจำหน่ายรายย่อยที่ละปริมาณน้อย ๆ โดยบริษัทย่อยของบริษัททั้งในประเทศอินโดนีเซียและมาเลเซีย ซึ่งเมื่อได้รับสินค้าเข้าคลังสินค้าของบริษัทย่อยดังกล่าวครบจำนวนที่จ่ายเงินล่วงหน้าแล้ว บริษัทจึงทำการจ่ายเงินล่วงหน้ากลับไปให้ผู้ขายตามสัญญาซื้อขายสินค้าถัดไปตามลำดับ

ณ สิ้นปี 2565 และ 2566 บริษัทมียอดเงินจ่ายล่วงหน้าค่าสินค้าจำนวน 15.29 ล้านบาท และ 16.70 ล้านบาท หรือคิดเป็นร้อยละ 1.20 และร้อยละ 1.20 ของสินทรัพย์รวม ตามลำดับ อย่างไรก็ตามบริษัทมีแนวนโยบายที่จะรักษาระดับสินค้าคงเหลือให้อยู่ในระดับที่เหมาะสม จึงต้องมีคู่ค้าธุรกิจที่จะทำให้มั่นใจได้ว่าจะมีสินค้าเพียงพอต่อความต้องการของลูกค้า

(4) ที่ดิน อาคารและอุปกรณ์ และสินทรัพย์สิทธิการใช้

ด้วยลักษณะการประกอบธุรกิจจัดหาและจำหน่ายเชื้อเพลิงชีวมวลของบริษัท ปัจจัยสำคัญที่ทำให้บริษัทสามารถดำเนินธุรกิจได้อย่างต่อเนื่องมาจนถึงปัจจุบัน คือการที่บริษัทสามารถจัดหาและรวบรวมสินค้าจากแหล่งต่างๆ เพื่อจำหน่ายให้กับลูกค้าได้ตลอดทั้งปี และส่งสินค้าได้ตามคุณภาพที่ลูกค้าต้องการภายในเวลาที่กำหนด ซึ่งการที่บริษัทจะสามารถดำเนินการดังกล่าวได้ บริษัทจำเป็นต้องมีการลงทุนในคลังสินค้าเพื่อใช้ในการจัดเก็บและรักษาคุณภาพสินค้าให้เพียงพอต่อการจำหน่ายในช่วงที่สินค้าขาดแคลน และมีการลงทุนในกองรถที่ใช้ในการขนส่งสินค้าในขนาดที่บริษัทยังสามารถบริหารจัดการได้อย่างมีประสิทธิภาพ นอกจากนี้ บริษัทได้มีการลงทุนในโรงงานผลิตไม้สับ ชีวมวลอัดแท่ง เครื่องบดไม้ เพื่อเป็นเจ้าของปัจจัยผลิตชีวมวล โดยทั้งนี้ ณ สิ้นปี 2565 และปี 2566 บริษัทมีที่ดิน อาคารและอุปกรณ์ (สุทธิ) และสินทรัพย์สิทธิการใช้ จำนวน 490.52 ล้านบาท และ 625.24 ล้านบาท ตามลำดับ หรือคิดเป็นร้อยละ 38.43 และร้อยละ 44.90 ของสินทรัพย์รวม ตามลำดับ โดยในปี 2566 ส่วนประกอบของที่ดิน อาคาร และอุปกรณ์ประกอบด้วย ที่ดิน และส่วนปรับปรุงที่ดินสุทธิ 406.15 ล้านบาท อาคาร สิ่งปลูกสร้างและส่วนปรับปรุงสุทธิ 63.20 ล้านบาท เครื่องจักรและอุปกรณ์สุทธิ 44.00 ล้านบาท เครื่องตกแต่งและอุปกรณ์สำนักงานสุทธิ 4.18 ล้านบาท ยานพาหนะสุทธิ จำนวน 23.98 ล้านบาท สินทรัพย์ระหว่างติดตั้ง จำนวน 14.41 ล้านบาท และสินทรัพย์สิทธิการใช้-ยานพาหนะ จำนวน 69.32 ล้านบาท

ในปี 2566 สินทรัพย์รวมเพิ่มขึ้น 116.20 ล้านบาทเมื่อเทียบกับปี 2565 เนื่องจากการซื้อโรงสับ 2 แห่งเพื่อเพิ่มกำลังการผลิตไม้สับ และเพิ่มรถบรรทุกเพื่อรองรับการขนส่ง

ส่วนที่ 1

การประกอบธุรกิจและผลการดำเนินการ

หนี้สิน

งบแสดงฐานะการเงิน หน่วย: ล้านบาท	ณ วันที่ 31 ธันวาคม						2565-2564	2566-2565
	ปี 2564		ปี 2565		ปี 2566		เปลี่ยนแปลง	เปลี่ยนแปลง
	จำนวน	ร้อยละ	จำนวน	ร้อยละ	จำนวน	ร้อยละ	(ร้อยละ)	(ร้อยละ)
หนี้สินและส่วนของผู้ถือหุ้น								
หนี้สินหมุนเวียน								
เงินเบิกเกินบัญชีและเงินกู้ยืมระยะสั้นจากสถาบันการเงิน	495.15	47.96	503.50	39.45	608.52	43.70	1.69	20.86
เจ้าหนี้การค้าและเจ้าหนี้อื่น								
-กิจการที่เกี่ยวข้องกัน	3.33	0.32	5.76	0.45	19.54	1.40	72.97	239.24
เจ้าหนี้การค้าและเจ้าหนี้อื่น -กิจการอื่น	45.61	4.42	65.64	5.14	69.75	5.01	43.92	6.26
ส่วนของหนี้สินที่ถึงกำหนดชำระภายในหนึ่งปี								
หนี้สินตามสัญญาเช่าทางการเงิน	7.16	0.69	8.88	0.70	16.22	1.16	24.02	82.66
เงินกู้ยืมระยะยาว	20.65	2.00	20.65	1.62	34.60	2.48	-	67.55
ภาษีเงินได้ค้างจ่าย	3.09	0.30	5.15	0.40	0.91	0.07	66.67	(82.33)
ค่าใช้จ่ายค้างจ่ายและหนี้สินหมุนเวียนอื่น	1.74	0.17	-	-	0.10	0.01	(100.00)	100.00
รวมหนี้สินหมุนเวียน	576.73	55.87	609.58	47.76	749.64	53.84	5.70	22.98
หนี้สินไม่หมุนเวียน								
หนี้สินระยะยาว	67.55	6.54	56.90	4.46	88.09	6.33	(15.77)	54.82
หนี้สินตามสัญญาเช่าทางการเงิน	16.93	1.64	18.00	1.41	40.96	2.94	6.32	127.56
หนี้สินภาษีเงินได้รอตัดบัญชี	7.3	0.71	11.91	0.93	-	-	63.15	(100.00)
หนี้สินผลประโยชน์ของพนักงานหลังจากออกจากงาน	6.2	0.60	6.29	0.49	8.43	0.61	1.45	34.02
รวมหนี้สินไม่หมุนเวียน	97.98	9.49	93.1	7.29	137.48	9.87	(4.98)	47.67
รวมหนี้สิน	674.71	65.36	702.68	55.06	887.12	63.71	4.15	26.25

หนี้สินรวมของบริษัท ณ วันที่ 31 ธันวาคม 2565 และ 2566 มีจำนวน 702.68 ล้านบาท และ 887.12 ล้านบาท ตามลำดับ เพิ่มขึ้น 184.44 ล้านบาท หรือร้อยละ 26.25 โดยหนี้สินหลักของบริษัทประกอบด้วยเงินเบิกเกินบัญชีและเงินกู้ยืมระยะสั้นจากสถาบันการเงิน เจ้าหนี้การค้าและเจ้าหนี้อื่น และหนี้สินระยะยาว

องค์ประกอบของหนี้สินที่สำคัญของบริษัทมีดังต่อไปนี้

(1) เงินเบิกเกินบัญชีและเงินกู้ยืมระยะสั้นจากสถาบันการเงิน

เงินเบิกเกินบัญชีและเงินกู้ยืมระยะสั้นจากสถาบันการเงินถือเป็นเงินทุนหลักที่ใช้ในการดำเนินธุรกิจของบริษัท โดยเงินกู้ยืมระยะสั้นจากสถาบันการเงินประกอบด้วยตั๋วสัญญาใช้เงิน (Promissory Note, “P/N”) สินเชื่อเพื่อการนำเข้าสินค้า (Trust Receipt, “T/R”) และสินเชื่อเพื่อการส่งออก (Packing Credit, “P/C”) โดย ณ สิ้นปี 2565 และปี 2566 บริษัทมียอดเงินเบิกเกินบัญชีและเงินกู้ยืมระยะสั้นจากสถาบันการเงินจำนวน 503.50 ล้านบาท และ 608.52 ล้านบาท ตามลำดับ หรือคิดเป็นร้อยละ 39.45 และร้อยละ 43.70 ของหนี้สินรวมและส่วนของผู้ถือหุ้น ตามลำดับ

ส่วนที่ 1

การประกอบธุรกิจและผลการดำเนินการ

(2) เจ้าหนี้การค้าและเจ้าหนี้อื่น-กิจการอื่น

เจ้าหนี้การค้าและเจ้าหนี้อื่น-กิจการอื่น ของบริษัท ณ สิ้นปี 2565 และ 2566 เท่ากับ 65.64 ล้านบาท และ 69.75 ล้านบาท ตามลำดับ หรือคิดเป็นร้อยละ 5.14 และร้อยละ 5.01 ของหนี้สินรวมและส่วนของผู้ถือหุ้นของบริษัท ตามลำดับ

เจ้าหนี้การค้าและ เจ้าหนี้อื่น-กิจการอื่น	ณ วันที่ 31 ธันวาคม						2565-2564	2566-2565
	2564		2565		2566		เปลี่ยนแปลง	เปลี่ยนแปลง
	ล้านบาท	ร้อยละ	ล้านบาท	ร้อยละ	ล้านบาท	ร้อยละ	(ร้อยละ)	(ร้อยละ)
เจ้าหนี้การค้า	28.84	63.23	31.22	47.97	31.73	45.49	8.25	1.63
เจ้าหนี้อื่น	16.77	36.77	34.42	52.03	38.02	54.51	105.25	10.46
รวม	45.61	100.00	65.64	100.00	69.75	100.00	43.92	6.26

- เจ้าหนี้การค้า

บริษัทมีเจ้าหนี้การค้าจำนวน 31.22 ล้านบาท และ 31.73 ล้านบาท ณ สิ้นปี 2565 และปี 2566 ตามลำดับ โดยปกติบริษัทจะมีเจ้าหนี้การค้าในสัดส่วนที่ค่อนข้างต่ำเมื่อเทียบกับปริมาณการซื้อขายสินค้าในแต่ละปี ทั้งนี้ เนื่องจากผู้ผลิตสินค้าส่วนใหญ่จะมีข้อกำหนดให้บริษัทชำระเงินล่วงหน้าค่าสินค้า หรือหากยินยอมให้ชำระเงินหลังได้รับสินค้า ระยะเวลาเครดิตจะค่อนข้างสั้น

- เจ้าหนี้อื่น

ประกอบด้วยค่าใช้จ่ายค้ำจ่ายและเจ้าหนี้อื่น ส่วนใหญ่เกิดจากรายจ่ายเกี่ยวเนื่องกับการดำเนินธุรกิจของบริษัท แต่ยังมีได้ชำระ อาทิเช่น โบนัสค้ำจ่าย เจ้าหนี้กรมสรรพากร ค่าบริการตรวจสอบบัญชีค้ำจ่าย ค่าบริการขนส่งค้ำจ่าย ค่าเช่าที่ดินและอาคารค้ำจ่าย และค่าบริการอื่นๆ ค้ำจ่าย เป็นต้น

(3) เงินกู้ยืมระยะยาว

เงินกู้ยืมระยะยาว ในปี 2566 เพิ่มขึ้นจำนวน 45.14 ล้านบาท เนื่องจากการกู้เพิ่ม 66 ล้านบาท เพื่อขยายโรงสับไม้ของบริษัท ในเครือ

(4) หนี้สินตามสัญญาเช่าทางการเงิน

หนี้สินตามสัญญาเช่าทางการเงินเป็นหนี้ที่เกิดจากการให้บริการสินเชื่อของสถาบันการเงินในการซื้อรถบรรทุกขนส่งและรถที่ใช้งานอื่นๆ ของบริษัท ณ สิ้นปี 2565 และปี 2566 บริษัทมียอดหนี้สินตามสัญญาเช่าทางการเงินจำนวน 26.88 ล้านบาท และ 57.18 ล้านบาท ตามลำดับ หรือคิดเป็นสัดส่วนร้อยละ 2.11 และร้อยละ 4.11 ของหนี้สินและส่วนของผู้ถือหุ้น ตามลำดับ

ส่วนที่ 1

การประกอบธุรกิจและผลการดำเนินการ

ส่วนของผู้ถือหุ้น

งบแสดงฐานะการเงิน	ณ วันที่ 31 ธันวาคม						2565-2564	2566-2565
	2564		2565		2566		เปลี่ยนแปลง	เปลี่ยนแปลง
	ล้านบาท	ร้อยละ	ล้านบาท	ร้อยละ	ล้านบาท	ร้อยละ	(ร้อยละ)	(ร้อยละ)
ส่วนของผู้ถือหุ้น								
ทุนที่ออกและชำระแล้ว	150.00	14.53	200.00	15.67	200.00	14.36	33.33	-
ส่วนเกินมูลค่าหุ้น	90.51	8.77	219.15	17.17	219.10	15.73	142.13	(0.02)
ส่วนเกินทุนจากการรวมธุรกิจ	2.48	0.24	2.48	0.19	2.48	0.18	-	-
ภายใต้การควบคุมเดียวกัน								
กำไรสะสม								
จัดสรรเป็นสำรองตามกฎหมาย	6.10	0.59	6.10	0.48	6.10	0.44	-	-
ยังไม่ได้จัดสรร	30.16	2.92	66.05	5.18	(10.79)	(0.77)	119.00	(116.34)
องค์ประกอบอื่นของส่วนของผู้ถือหุ้น	94.17	9.12	97.56	7.64	105.70	7.59	3.60	8.34
รวมส่วนของผู้ถือหุ้นเฉพาะส่วนบริษัทใหญ่	373.42	36.17	591.34	46.33	522.59	37.53	58.36	(11.63)
ส่วนได้ส่วนเสียที่ไม่มีอำนาจควบคุม	(15.78)	(1.53)	(17.78)	(1.39)	(17.27)	(1.24)	12.67	(2.87)
รวมส่วนของผู้ถือหุ้น	357.64	34.64	573.36	44.93	505.32	36.29	60.32	(11.87)
รวมหนี้สินและส่วนของผู้ถือหุ้น	1,032.35	100.00	1,276.24	100.00	1,392.44	100.00	23.62	9.10

ส่วนของผู้ถือหุ้นของบริษัทเฉพาะส่วนของบริษัทใหญ่ ณ สิ้นปี 2565 และปี 2566 มีจำนวน 591.34 ล้านบาท และ 522.59 ล้านบาท ตามลำดับ หรือคิดเป็นร้อยละ 46.33 และร้อยละ 37.53 ของรวมหนี้สินและส่วนของผู้ถือหุ้น ตามลำดับ ณ สิ้นปี 2566 ส่วนของผู้ถือหุ้นของบริษัทลดลง จากผลขาดทุนจากการดำเนินงาน

การวิเคราะห์สภาพคล่อง

งบกระแสเงินสด	สำหรับปี สิ้นสุดวันที่ 31 ธันวาคม		
	2564	2565	2566
เงินสดสุทธิใช้ไปในกิจกรรมดำเนินงาน	(49.34)	(104.26)	(19.10)
เงินสดสุทธิใช้ไปในกิจกรรมลงทุน	(7.01)	(60.25)	(119.73)
เงินสดสุทธิได้มาจากกิจกรรมจัดหาเงิน	30.35	169.38	138.02
ผลกระทบจากอัตราแลกเปลี่ยนของเงินสดและรายการเทียบเท่าเงินสด	0.07	0.02	(0.01)
ผลกระทบจากการแปลงค่าทางการเงิน	0.13	0.13	0.45
เงินสดและรายการเทียบเท่าเงินสดเพิ่มขึ้น (ลดลง) สุทธิ	(25.80)	5.02	(0.37)
เงินสดและรายการเทียบเท่าเงินสด ณ วันต้นงวด	51.23	25.43	30.45
เงินสดและรายการเทียบเท่าเงินสด ณ วันสิ้นงวด	25.43	30.45	30.08

เงินสดสุทธิใช้ไปในกิจกรรมดำเนินงาน

สำหรับปี 2565 บริษัทมีกระแสเงินสดใช้ไปในกิจกรรมดำเนินงานจำนวน 104.26 ล้านบาท แม้บริษัทมีกำไรสุทธิสำหรับปี 2566 จำนวน 46.89 ล้านบาท เงินจ่ายล่วงหน้าค่าสินค้าลดลง 33.66 ล้านบาท และเจ้าหนี้การค้าและเจ้าหนี้อื่นลดลงจำนวน 23.38 ล้านบาท แต่มีลูกหนี้การค้าและลูกหนี้อื่นจากกิจการอื่นเพิ่มขึ้นจำนวน 167.71 ล้านบาท และการเพิ่มขึ้นของสินค้าคงเหลือเป็นจำนวน 52.21 ล้านบาท

สำหรับปี 2566 บริษัทมีกระแสเงินสดใช้ไปในกิจกรรมดำเนินงาน ประกอบด้วย ขาดทุนหลังปรับรายการที่กระทบกำไรจำนวน 22.30 ล้านบาท บริษัทมีกระแสเงินสดรับจากลูกหนี้การค้าและลูกหนี้อื่นจำนวน 139.69 ล้านบาท รวมถึงรับชำระดอกเบี้ยและสินทรัพย์ไม่หมุนเวียนอื่นจำนวน 0.29 ล้านบาท และ 0.37 ล้านบาทตามลำดับ ขณะที่มีกระแสเงินสดจ่ายแก่สินค้าคงเหลือจำนวน 119.45 ล้านบาท เจ้าหนี้การค้าและเจ้าหนี้อื่น จำนวน 7.14 ล้านบาท จ่ายชำระเงินจ่ายล่วงหน้าค่าสินค้า ดอกเบี้ยจ่าย และภาษีเงินได้ จำนวน 1.41 ล้านบาท 3.65 ล้านบาท และ 5.50 ล้านบาท ตามลำดับ ทำให้บริษัทมีเงินสดใช้ไปในกิจกรรมดำเนินงานสุทธิจำนวน 19.10 ล้านบาท

เงินสดสุทธิใช้ไปในกิจกรรมลงทุน

ในปี 2565 บริษัทมีกระแสเงินสดใช้ไปสำหรับกิจกรรมลงทุนจำนวน 60.25 ล้านบาท เนื่องจากเงินให้กู้ยืมแก่กิจการที่เกี่ยวข้องเพื่อเริ่มธุรกิจใหม่ และค่าเตรียมพื้นที่คลังระยองให้พร้อมใช้งาน เช่น เทลันคอนกรีต ทำรั้ว

ในปี 2566 บริษัทมีกระแสเงินสดใช้ไปในกิจกรรมลงทุนจำนวน 119.72 ล้านบาท จากการเพิ่มขึ้นของทรัพย์สินประเภทที่ดิน อาคาร และอุปกรณ์สำหรับส่วนงานผลิต 113.39 ล้านบาท และให้กิจการที่เกี่ยวข้องกันกู้ยืมจำนวน 6.30 ล้านบาท และกิจกรรมอื่น 0.03 ล้านบาท

เงินสดสุทธิได้มาจากกิจกรรมจัดหาเงิน

ในปี 2565 บริษัทมีกระแสเงินสดได้มาจากกิจกรรมจัดหาเงินจำนวน 169.38 ล้านบาท มาจากการออกหุ้นสามัญเพิ่มทุน 179 ล้านบาท เพื่อลงทุนตามแผนกลยุทธ์

ในปี 2566 บริษัทมีกระแสเงินสดได้มาจากกิจกรรมจัดหาเงินจำนวน 138.01 ล้านบาท จากการกู้ยืมเงินระยะสั้นเพื่อการดำเนินธุรกิจและเงินกู้ระยะยาวเพื่อลงทุนในโรงสับไม้

ส่วนที่ 1

การประกอบธุรกิจและผลการดำเนินการ

อัตราส่วนทางการเงิน

อัตราส่วนทางการเงิน		สำหรับปีสิ้นสุดวันที่ 31 ธันวาคม		
		2564	2565	2566
อัตราส่วนสภาพคล่อง (LIQUIDITY RATIO)				
อัตราส่วนสภาพคล่อง	(เท่า)	0.91	1.20	0.95
อัตราส่วนสภาพคล่องหมุนเร็ว	(เท่า)	0.44	0.68	0.35
อัตราส่วนสภาพคล่องกระแสเงินสด	(เท่า)	(0.09)	(0.18)	(0.03)
อัตราส่วนหมุนเวียนลูกหนี้การค้า	(เท่า)	9.15	9.32	7.76
ระยะเวลาเก็บหนี้เฉลี่ย	(วัน)	40	39	46
อัตราส่วนหมุนเวียนสินค้าคงเหลือ	(เท่า)	7.25	8.78	5.96
ระยะเวลาขายสินค้าเฉลี่ย	(วัน)	50	41	60
อัตราส่วนหมุนเวียนเจ้าหนี้	(เท่า)	48.75	77.42	18.91
ระยะเวลาชำระหนี้	(วัน)	8	5	19
วงจรเงินสด	(วัน)	82	75	88
อัตราส่วนแสดงความสามารถในการทำกำไร (PROFITABILITY RATIO)				
อัตราส่วนกำไรขั้นต้น	(%)	16.32	13.88	12.27
อัตราส่วนกำไรจากการดำเนินงาน	(%)	1.97	1.97	(2.91)
อัตราส่วนกำไรอื่น	(%)	1.05	0.42	0.26
อัตราส่วนเงินสดต่อการทำกำไร	(%)	2.07	1.88	27.65
อัตรากำไรสุทธิ	(%)	1.39	1.32	(3.22)
อัตราผลตอบแทนผู้ถือหุ้น	(%)	8.75	7.44	(13.80)
อัตราส่วนแสดงประสิทธิภาพในการดำเนินงาน (EFFICIENCY RATIO)				
อัตราผลตอบแทนจากสินทรัพย์	(%)	4.58	5.79	(4.66)
อัตราผลตอบแทนจากสินทรัพย์ถาวร	(%)	10.83	13.95	(7.94)
อัตราการหมุนของสินทรัพย์	(เท่า)	1.98	2.34	1.79
อัตราส่วนวิเคราะห์นโยบายทางการเงิน (FINANCIAL POLICY RATIO)				
อัตราส่วนหนี้สินต่อส่วนของผู้ถือหุ้น	(เท่า)	1.89	1.23	1.76
อัตราส่วนความสามารถชำระดอกเบี้ย ^{1/}	(เท่า)	3.32	3.35	2.32
อัตราส่วนความสามารถชำระภาระผูกพัน (cash basis) ^{2/}	(เท่า)	(2.11)	(0.96)	(1.04)
อัตราการจ่ายเงินปันผล ^{2/}	(%)	-	-	-

หมายเหตุ:

1/ คำนวณจาก (กำไรจากการดำเนินงาน+ดอกเบี้ยจ่ายจากการดำเนินงาน+ภาษี)/ดอกเบี้ยจ่ายจากการดำเนินงานและลงทุน

2/ คำนวณจาก (กระแสเงินสดจากการดำเนินงาน/(การจ่ายชำระหนี้สิน+รายจ่ายลงทุน+ซื้อสินทรัพย์+เงินปันผลจ่าย)

อัตราส่วนสภาพคล่อง

สินทรัพย์หมุนเวียนหลักของบริษัท คือลูกหนี้การค้า สินค้าคงเหลือ และเงินจ่ายล่วงหน้าค่าสินค้า ซึ่งรวมกันคิดเป็นร้อยละประมาณ 50-60 ของสินทรัพย์รวม โดยแหล่งเงินทุนหมุนเวียนหลัก ประกอบด้วย เงินกู้ยืมระยะสั้นจากสถาบันการเงิน และเจ้าหนี้การค้า

ทั้งนี้ ณ สิ้นปี 2565 และปี 2566 บริษัทมีอัตราส่วนสภาพคล่องเท่ากับ 1.20 เท่า และ 0.95 เท่า ตามลำดับ มีอัตราส่วนสภาพคล่องลดลง เนื่องจากหนี้สินเพิ่มขึ้น เช่นเดียวกับอัตราส่วนสภาพคล่องหมุนเร็ว ที่ลดลงจาก 0.68 เท่า เป็น 0.35 เท่า ณ สิ้นปี 2566

ระยะเวลาเก็บหนี้เฉลี่ยอยู่ที่ 39 วัน และ 46 วัน ในปี 2565 และปี 2566 ตามลำดับ ชำลงเนื่องจากยอดขายในปีส่วนใหญ่เป็นลูกหนี้การค้าในประเทศที่มีเครดิตประมาณ 30-45 วัน อย่างไรก็ตามลูกหนี้การค้าและลูกหนี้ส่วนใหญ่มีการชำระตามกำหนดปกติ

ระยะเวลาขายสินค้าเฉลี่ยของบริษัทอยู่ที่ 41 วัน และ 60 วัน ในปี 2565 และ 2566 ตามลำดับ เนื่องจากในช่วงปี 2566 มีสินค้าคงเหลือเพิ่มขึ้นจากนำเข้า และทุนสินค้าในกลุ่มกะลาปาล์ม

ระยะเวลาชำระหนี้ในปี 2565 และปี 2566 อยู่ที่ 5 วัน และ 19 วัน ตามลำดับ นานขึ้นเนื่องจากเจ้าหนี้ส่วนใหญ่ให้เครดิตยาวขึ้น

ทั้งนี้วงจรมีเงินสดในปี 2565 และปี 2566 บริษัทมีวงจรมีเงินสดอยู่ที่ 75 วัน และ 88 วัน ตามลำดับ

อัตราส่วนแสดงความสามารถในการทำกำไร

ในปี 2565 และปี 2566 บริษัทมีอัตรากำไรขั้นต้นสำหรับการขายสินค้าและการให้บริการร้อยละ 13.88 และร้อยละ 12.27 ตามลำดับ ลดลงเนื่องจากราคายาสินค้าลดลงมาก จากการแข่งขันของตลาด

อัตราส่วนประสิทธิภาพในการดำเนินงาน

สำหรับปี 2565 และปี 2566 บริษัทมีอัตราหมุนเวียนของสินทรัพย์อยู่ที่ 2.34 และ 1.79 ตามลำดับ อัตราการหมุนเวียนของสินทรัพย์ต่ำลง เนื่องจากการลงทุนในทรัพย์สินเพิ่มขึ้นมากในปี 2566

อัตราส่วนวิเคราะห์นโยบายทางการเงิน

อัตราส่วนหนี้สินต่อส่วนของผู้ถือหุ้นของบริษัท ณ สิ้นปี ปี 2565 และปี 2566 เท่ากับ 1.23 เท่า และ 1.76 เท่า ตามลำดับ เนื่องจากการกู้ยืมเพื่อเก็บสินค้า และเพื่อการลงทุน

บริษัทฯ มุ่งมั่นสร้างให้องค์กรเติบโตไปพร้อมกับการบริหารความสมดุลใน 3 มิติ ทั้งด้านสิ่งแวดล้อม สังคม และธรรมาภิบาล (Environment - Social - Governance: ESG) ภายใต้กลยุทธ์ความยั่งยืนสำคัญ ทั้งด้านความยั่งยืนในมิติสิ่งแวดล้อม มิติสังคม และมิติเศรษฐกิจ โดยมุ่งเน้นการบริหารจัดการพลังงานและระบบสาธารณูปโภคให้เกิดประสิทธิภาพสูงสุด ลดการสูญเสียระหว่างการขนส่ง สร้างคุณค่าทางธุรกิจร่วมกันกับสังคม (Social Enterprise: SE) โดยประยุกต์ใช้นวัตกรรมและความเชี่ยวชาญขององค์กร และใช้ทรัพยากรที่มีอยู่อย่างคุ้มค่าตามหลักเศรษฐกิจหมุนเวียน (Circular Economy: CE) ควบคู่ไปกับการสร้างเสริมรายได้หมุนเวียนกลับคืนสู่ชุมชน สังคม พัฒนาคุณภาพชีวิตที่ครอบคลุมถึงการแก้ไขปัญหาสิ่งแวดล้อม นำไปสู่สังคมคาร์บอนต่ำและยั่งยืน รวมถึงให้ความสำคัญกับการสร้างความสัมพันธ์และการมีส่วนร่วมกับหลายภาคส่วน

5

ข้อมูลทั่วไปและข้อมูลสำคัญอื่น



5.1. ข้อมูลทั่วไปของบริษัท

ข้อมูลบริษัท (ณ วันที่ 31 ธันวาคม 2566)																	
ชื่อบริษัทภาษาไทย	บริษัท เอเชีย ไบโอมาส จำกัด (มหาชน)																
ชื่อบริษัทภาษาอังกฤษ	Asia Biomass Public Company Limited																
ชื่อย่อหลักทรัพย์	ABM																
เลขทะเบียนบริษัท	0107560000061																
ลักษณะการประกอบธุรกิจ	เป็นผู้ประกอบกิจการนำเข้า รับซื้อ จำหน่าย ส่งออก เชื้อเพลิงชีวมวล																
ทุนจดทะเบียน	หุ้นสามัญ 450,000,000 หุ้น มูลค่าหุ้นละ 0.50 บาท รวม 225,000,000 บาท																
ทุนจดทะเบียนเรียกชำระแล้ว	หุ้นสามัญ 400,011,700 หุ้น มูลค่าหุ้นละ 0.50 บาท รวม 200,005,850 บาท																
ที่ตั้งสำนักงานใหญ่	เลขที่ 273/2 ถนนพระรามที่ 2 แขวงสามยุค เขตบางขุนเทียน กรุงเทพมหานคร 10150																
ที่ตั้งสำนักงานสาขา	(1) เลขที่ 122 หมู่ที่ 1 ตำบลบางน้ำจืด อำเภอเมืองสมุทรสาคร จังหวัดสมุทรสาคร (3) เลขที่ 113/1 หมู่ที่ 3 ตำบลบางกุ้ง อำเภอเมืองสุราษฎร์ธานี จังหวัดสุราษฎร์ธานี (4) เลขที่ 152/5 หมู่ที่ 16 ตำบลตะพง อำเภอเมือง จังหวัดระยอง																
โทรศัพท์สำนักงานใหญ่	02 415 0054																
โทรสารสำนักงานใหญ่	02 894 0066																
Website	www.asiabiomass.com																
นายทะเบียนหุ้นสามัญ	บริษัท ศูนย์รับฝากหลักทรัพย์ (ประเทศไทย) จำกัด เลขที่ 93 อาคารตลาดหลักทรัพย์แห่งประเทศไทย ถนนรัชดาภิเษก แขวงดินแดง เขตดินแดง กรุงเทพมหานคร 10400 โทรศัพท์ : 02 229 2800 โทรสาร : 02 654 5472																
ผู้สอบบัญชี	<table border="0"> <tr> <td>นางสาวยุพิน</td><td>ชุ่มใจ</td><td>ผู้สอบบัญชีทะเบียนเลขที่ 8622</td></tr> <tr> <td>นายปรีชา</td><td>สวน</td><td>ผู้สอบบัญชีทะเบียนเลขที่ 6718</td></tr> <tr> <td>นายสมชาติ</td><td>กาลสุข</td><td>ผู้สอบบัญชีทะเบียนเลขที่ 9669</td></tr> <tr> <td>นางสาวกิตตินันท์</td><td>ภัทรกฤติเดช</td><td>ผู้สอบบัญชีทะเบียนเลขที่ 10467</td></tr> <tr> <td>นายอภิชาติ</td><td>บุญเกิด</td><td>ผู้สอบบัญชีทะเบียนเลขที่ 4963</td></tr> </table> <p>บริษัท สำนักงาน เอ แอนด์ เอ จำกัด เลขที่ 246 อาคารไทมส์ สแควร์ ชั้น 21 ห้อง 21-01 ซอยสุขุมวิท 12-14 ถนนสุขุมวิท แขวงคลองเตย เขตคลองเตย จังหวัดกรุงเทพมหานคร 10110 โทรศัพท์: 02 254 9272</p>		นางสาวยุพิน	ชุ่มใจ	ผู้สอบบัญชีทะเบียนเลขที่ 8622	นายปรีชา	สวน	ผู้สอบบัญชีทะเบียนเลขที่ 6718	นายสมชาติ	กาลสุข	ผู้สอบบัญชีทะเบียนเลขที่ 9669	นางสาวกิตตินันท์	ภัทรกฤติเดช	ผู้สอบบัญชีทะเบียนเลขที่ 10467	นายอภิชาติ	บุญเกิด	ผู้สอบบัญชีทะเบียนเลขที่ 4963
นางสาวยุพิน	ชุ่มใจ	ผู้สอบบัญชีทะเบียนเลขที่ 8622															
นายปรีชา	สวน	ผู้สอบบัญชีทะเบียนเลขที่ 6718															
นายสมชาติ	กาลสุข	ผู้สอบบัญชีทะเบียนเลขที่ 9669															
นางสาวกิตตินันท์	ภัทรกฤติเดช	ผู้สอบบัญชีทะเบียนเลขที่ 10467															
นายอภิชาติ	บุญเกิด	ผู้สอบบัญชีทะเบียนเลขที่ 4963															

ส่วนที่ 1

การประกอบธุรกิจและผลการดำเนินการ

ข้อมูลบริษัท (ณ วันที่ 31 ธันวาคม 2566)

ที่ปรึกษากฎหมาย	บริษัท กัลป์ศิริ แอนด์ พาทเนอร์ จำกัด เลขที่ 88/8 หมู่ที่ 10 ตำบลโคกขาม อำเภอเมืองสมุทรสาคร จังหวัดสมุทรสาคร 74000
สถาบันการเงินที่ติดต่อประจำ	ธนาคารกสิกรไทย จำกัด (มหาชน) ธนาคารกรุงไทย จำกัด (มหาชน) ธนาคารไทยพาณิชย์ จำกัด (มหาชน) ธนาคารเกียรตินาคินภัทร จำกัด (มหาชน) ธนาคารยูโอบี จำกัด (มหาชน) ธนาคารแลนด์ แอนด์ เฮาส์ จำกัด (มหาชน) ธนาคารเพื่อการส่งออกและนำเข้าแห่งประเทศไทย

5.2. ข้อมูลสำคัญอื่น

- ไม่มี

5.4. ตลาดรอง

- ไม่มี

5.3. ข้อพิพาททางกฎหมาย

ณ วันที่ 31 ธันวาคม พ.ศ. 2566 บริษัทและบริษัทย่อย ไม่มีคดีหรือข้อพิพาททางกฎหมายที่อาจส่งผลกระทบในด้านลบต่อสินทรัพย์ของบริษัทหรือบริษัทย่อย ที่มีจำนวนสูงกว่าร้อยละ 5 ของส่วนของผู้ถือหุ้น และมีผลกระทบต่อการดำเนินธุรกิจของบริษัทหรือบริษัทย่อยอย่างมีนัยสำคัญ รวมถึงคดีที่มีได้เกิดจากการประกอบธุรกิจโดยปกติของบริษัทหรือบริษัทย่อย

5.5. สถาบันการเงินที่ติดต่อประจำ
(เฉพาะตราสารหนี้)

- ไม่มี

ส่วนที่ 2

การกำกับดูแลกิจการ

บริษัท เอเชีย ไบโอบีโอมแอส จำกัด (มหาชน)

 www.asiabiomass.com



นโยบายการกำกับดูแลกิจการ

6.1. ภาพรวมของนโยบายและแนวปฏิบัติการกำกับดูแลกิจการ

นโยบายการกำกับดูแลกิจการ

บริษัท เอเชีย ไบโอแมส จำกัด (มหาชน) ดำเนินธุรกิจภายใต้กรอบการกำกับดูแลกิจการที่ดีและความรับผิดชอบต่อสังคม

ที่พึงมีต่อผู้มีส่วนได้เสียทุกฝ่ายภายใต้นโยบายการกำกับดูแลกิจการที่ดี และยึดมั่นในจรรยาบรรณธุรกิจ คำนึงถึงผลประโยชน์สูงสุดของผู้ถือหุ้นและผู้มีส่วนได้เสีย เพื่อให้การดำเนินงานของบริษัทเป็นไปอย่างมีประสิทธิภาพเป็นธรรม โปร่งใส และยั่งยืน เพื่อให้กิจการมีการดำเนินงานตามแนวทางการกำกับดูแลกิจการที่ดีอย่างเป็นรูปธรรม

โดยที่ประชุมคณะกรรมการบริษัท ครั้งที่ 3/2558 ได้มีมติอนุมัติการกำหนดนโยบายเกี่ยวกับการกำกับดูแลกิจการตามแนวทางของตลาดหลักทรัพย์แห่งประเทศไทย ("ตลาดหลักทรัพย์")

ในปี 2560 คณะกรรมการบริษัทได้มีมติอนุมัติจากที่ประชุม กำหนดหลักการกำกับดูแลกิจการที่ดี ตามแนวทางของตลาดหลักทรัพย์การกำกับดูแลกิจการที่ดีสำหรับบริษัทจดทะเบียน ปี 2560 (CG Code) ที่ออกโดยคณะกรรมการกำกับหลักทรัพย์และตลาดหลักทรัพย์ ("ตลาดหลักทรัพย์") และได้ประกาศใช้นโยบายการกำกับดูแลกิจการ เมื่อวันที่ 7 มีนาคม 2560 เพื่อเป็นแนวทางการปฏิบัติงานและยึดถือแก่นพนักงานทุกระดับของบริษัท

ทั้งนี้ คณะกรรมการบริษัท ได้มีการพิจารณา ทบทวนนโยบายการกำกับดูแลกิจการเป็นประจำทุกปี เพื่อให้สอดคล้องและเหมาะสมกับบริบท ทางธุรกิจ กฎหมาย ระเบียบ ข้อบังคับ และแนวทางของหน่วยงานที่เกี่ยวข้อง สถานการณ์ปัจจุบันและสอดคล้องกับหลักธรรมาภิบาลของตลาดหลักทรัพย์แห่งประเทศไทย ตลอดจนมีการติดตามดูแลให้มีการปฏิบัติตามนโยบายที่กำหนดไว้ อย่างเคร่งครัด

ในปี 2566 คณะกรรมการบริษัททบทวนและพิจารณาในเบื้องต้นก่อนนำเสนอคณะกรรมการบริษัท นอกจากนี้ คณะกรรมการบริษัทยังจัดให้มีการสื่อสารและสร้างความเข้าใจ เพื่อสร้างความตระหนักถึงความสำคัญด้านการนำนโยบายไปปฏิบัติและติดตามผลการปฏิบัติตามนโยบายและคู่มือจริยธรรมธุรกิจอย่างต่อเนื่อง โดยได้ดูแลและปฏิบัติตามแนวนโยบายการกำกับดูแลกิจการที่ดี 5 หมวดหลัก ดังนี้

หมวดที่ 1 : สิทธิของผู้ถือหุ้น

1.1. การประชุมผู้ถือหุ้น

คณะกรรมการบริษัทจัดให้มีการประชุมผู้ถือหุ้นเป็นการประชุมสามัญประจำปี ภายในสี่เดือนนับแต่วันสิ้นสุดของรอบปีบัญชีของบริษัท โดยจัดทำเป็นหนังสือนัดประชุมประกอบด้วยข้อมูล วัน เวลา สถานที่ และวาระการประชุมที่มีรายละเอียดข้อเท็จจริงและเหตุผล ความเห็น คณะกรรมการ

คะแนนเสียงในการลงมติอย่างชัดเจนในแต่ละวาระ รวมถึงหลักเกณฑ์ในการส่งคำถามล่วงหน้าของผู้ถือหุ้นอย่างแน่ชัด โดยบริษัทได้จัดส่งให้ผู้ถือหุ้นทราบล่วงหน้าเป็นเวลาไม่น้อยกว่าเจ็ดวันก่อนวันประชุม และโฆษณาคำบอกกล่าวนัดประชุมในหนังสือพิมพ์ติดต่อกันสามวันก่อนการประชุมไม่น้อยกว่าสามวัน และเปิดโอกาสให้ผู้ถือหุ้นสามารถมอบฉันทะให้กรรมการอิสระหรือบุคคลใดเข้าร่วมประชุมแทนตนได้ โดยใช้หนังสือมอบฉันทะแบบใดแบบหนึ่งที่บริษัทจัดส่งไปพร้อมกับหนังสือนัดประชุม

ทุกครั้งก่อนเริ่มประชุมมีการแถลงให้ผู้ถือหุ้นได้ทราบถึงวิธีการออกเสียงลงคะแนนอย่างชัดเจน และในระหว่างการประชุมได้เปิดโอกาสให้ผู้ถือหุ้นแสดงความเห็นและตั้งคำถามใดๆ อย่างเท่าเทียมกันในที่ประชุมตามระเบียบวาระ

ส่วนที่ 2

การกำกับดูแลกิจการ

การประชุมโดยมีคณะกรรมการบริษัท กรรมการตรวจสอบ คณะผู้บริหาร และผู้สอบบัญชีของบริษัทร่วมชี้แจงตอบข้อซักถามของผู้ถือหุ้นด้วยทุกครั้ง

นอกจากนี้ คณะกรรมการบริษัทอาจเรียกประชุมผู้ถือหุ้นเป็นการประชุมวิสามัญเมื่อใดก็ได้ ในทำนองเดียวกัน ผู้ถือหุ้นสามารถเข้าชื่อทำหนังสือขอให้คณะกรรมการบริษัทเรียกประชุมผู้ถือหุ้นเมื่อใดก็ได้ตามข้อบังคับของบริษัทที่กำหนดไว้ ในกรณีเช่นนี้คณะกรรมการบริษัทต้องจัดให้มีการประชุมผู้ถือหุ้นภายในหนึ่งเดือน นับแต่วันที่ได้รับหนังสือจากผู้ถือหุ้น

1.2. การดำเนินการในวันประชุมผู้ถือหุ้น

1.2.1. บริษัทเปิดโอกาสให้ผู้ถือหุ้นสามารถซักถามประธาน คณะกรรมการชุดย่อยต่างๆ ในเรื่องที่เกี่ยวข้องได้

1.2.2. ในการประชุมผู้ถือหุ้น บริษัทจะจัดให้มีการลงมติเป็นแต่ละรายการในกรณีที่วาระนั้นมีหลายรายการ เช่น วาระการแต่งตั้งกรรมการ

1.2.3. เพื่อความโปร่งใสและความเป็นธรรม บริษัทจะจัดให้มีทนายความ 1 คน ทำหน้าที่เป็นสักขีพยานในการประชุม ตลอดจนตรวจนับหรือตรวจสอบคะแนนเสียงในการประชุมสามัญและวิสามัญผู้ถือหุ้น และเปิดเผยให้ที่ประชุมทราบพร้อมบันทึกไว้ในรายงานการประชุม

1.2.4. บริษัทจะจัดให้มีการใช้บัตรลงคะแนนเสียงในวาระที่สำคัญเพื่อความโปร่งใสและตรวจสอบได้ในกรณีมีข้อโต้แย้งในภายหลัง

1.2.5. ประธานในที่ประชุมจัดสรรเวลาอย่างเหมาะสม เพื่อให้ผู้ถือหุ้นมีโอกาสในการแสดงความเห็นและตั้งคำถามต่อที่ประชุมในเรื่องที่เกี่ยวข้องกับบริษัท

1.2.6. คณะกรรมการบริษัท จะส่งเสริมให้บริษัทนำเทคโนโลยีมาใช้ในการประชุมผู้ถือหุ้น ทั้งการลงทะเบียนผู้ถือหุ้น การนับคะแนนและแสดงผล เพื่อให้การดำเนินการประชุมสามารถกระทำได้รวดเร็ว ถูกต้องแม่นยำ

1.3. การจัดทำรายงานการประชุม และการเปิดเผยมติการประชุมผู้ถือหุ้น

1.3.1. รายงานการประชุมผู้ถือหุ้นจะมีการบันทึกการชี้แจง ขั้นตอนการลงคะแนน และวิธีการแสดงผลคะแนนให้ที่ประชุม

ทราบก่อนดำเนินการประชุม และเปิดโอกาสให้ผู้ถือหุ้นตั้งประเด็น หรือซักถาม รวมทั้งบันทึกคำถามคำตอบ และผลการลงคะแนนในแต่ละวาระว่ามีผู้ถือหุ้นเห็นด้วย คัดค้าน และงดออกเสียงเป็นอย่างไร รวมถึงจะบันทึกการยกร่างกรรมการผู้เข้าร่วมประชุมและกรรมการที่ลาประชุมด้วย

1.3.2. บริษัทจะเปิดเผยให้สาธารณชนทราบถึงผลการลงคะแนนของแต่ละวาระในการประชุมสามัญและวิสามัญผู้ถือหุ้นบน website ของบริษัท

หมวดที่ 2 : การปฏิบัติต่อผู้ถือหุ้นอย่างเท่าเทียมกัน

2.1. การให้ข้อมูลก่อนการประชุมผู้ถือหุ้น

บริษัทจะดำเนินการประชุมผู้ถือหุ้นให้เป็นไปตามกฎหมายและแนวทางการจัดประชุมผู้ถือหุ้นที่กำหนดโดยหน่วยงานกำกับดูแลในการประชุมผู้ถือหุ้น โดยบริษัทจะแจ้งกำหนดการประชุมพร้อมระเบียบวาระ และความเห็นของกรรมการต่อตลาดหลักทรัพย์ และผ่านทางเว็บไซต์ของบริษัทอย่างน้อย 28 วันก่อนวันนัดประชุมผู้ถือหุ้น บริษัทจะจัดทำหนังสือเชิญประชุมผู้ถือหุ้นเผยแพร่ทั้งฉบับภาษาไทยและภาษาอังกฤษ บริษัทจะแจ้งให้ผู้ถือหุ้นทราบกฎเกณฑ์ต่างๆ ที่ใช้ในการประชุม ขั้นตอนการออกเสียงลงมติ รวมทั้งสิทธิการออกเสียงลงคะแนนตามแต่ละประเภทหุ้น

2.2. การคุ้มครองสิทธิของผู้ถือหุ้นส่วนน้อย

2.2.1. ผู้ถือหุ้นทุกรายมีสิทธิเสนอเพิ่มวาระการประชุมล่วงหน้าก่อนวันประชุมผู้ถือหุ้นให้ชัดเจนเป็นการล่วงหน้า เพื่อแสดงถึงความเป็นธรรมและความโปร่งใสในการพิจารณาว่าจะเพิ่มวาระที่ผู้ถือหุ้นส่วนน้อยเสนอหรือไม่

2.2.2. บริษัทจะเปิดโอกาสให้ผู้ถือหุ้นได้เสนอชื่อบุคคลเพื่อเข้าดำรงตำแหน่งกรรมการเป็นการล่วงหน้าและให้โอกาสใช้สิทธิในการแต่งตั้งกรรมการเป็นรายคน ทั้งนี้ การเสนอชื่อจำเป็นต้องมีข้อมูลประกอบการพิจารณาด้านคุณสมบัติและการให้ความยินยอมของผู้ได้รับการเสนอชื่อด้วย

2.2.3. ในการประชุมผู้ถือหุ้น จะดำเนินการประชุมโดยเรียงตามวาระที่ได้แจ้งไว้ในหนังสือเชิญประชุมโดยไม่มีการเพิ่มเติมวาระอื่นๆ ที่ไม่ได้ระบุไว้ล่วงหน้าในหนังสือเชิญประชุม โดยเฉพาะวาระสำคัญที่ผู้ถือหุ้นต้องใช้เวลาในการศึกษาข้อมูล

ส่วนที่ 2

การกำกับดูแลกิจการ

ก่อนตัดสินใจ รวมไปถึงเพื่อความเป็นธรรมต่อผู้ถือหุ้นที่ไม่ได้เข้าร่วมประชุม

2.2.4. ในการประชุมเพื่อเลือกตั้งกรรมการ บริษัทจะเปิดโอกาสให้ผู้ถือหุ้นสามารถลงคะแนนเสียงเลือกกรรมการได้ที่ละคน ทำให้ผู้ถือหุ้นมีสิทธิที่จะเลือกผู้แทนที่เห็นว่ามีความเหมาะสมเข้ามาทำหน้าที่กรรมการเพื่อดูแลรักษาผลประโยชน์ของตนเอง ซึ่งจะทำให้เกิดความหลากหลาย และเป็นตัวแทนของผู้ถือหุ้นอย่างแท้จริง

2.3. การป้องกันการใช้อำนาจภายใน

2.3.1. บริษัท มีการกำหนดแนวทางในการเก็บรักษาและป้องกันการใช้อำนาจภายในเป็นลายลักษณ์อักษร พร้อมทั้งแจ้งแนวทางดังกล่าวให้ทุกคนในองค์กรถือปฏิบัติ

2.3.2. ห้ามไม่ให้มีการใช้อำนาจหรือข้อมูลที่ได้จากการเป็นกรรมการ ผู้บริหาร ในการหาประโยชน์ให้แก่ ตนเองหรือผู้อื่นในทางมิชอบ เช่น การซื้อขายหลักทรัพย์โดยใช้ข้อมูลภายใน การนำข้อมูลภายในไปเปิดเผยกับบุคคลที่เกี่ยวข้องกับกรรมการและผู้บริหารถือเป็นการเอาเปรียบ หรืออาจก่อให้เกิดความเสียหายแก่ผู้ถือหุ้นโดยรวม เป็นต้น

2.3.3. กรรมการบริษัทและผู้บริหารจะต้องรายงานการถือครองหลักทรัพย์ตามที่กฎหมายกำหนด และจัดส่งรายงานดังกล่าวให้แก่คณะกรรมการบริษัท เป็นประจำ รวมทั้งเปิดเผยข้อมูลในรายงานประจำปี

2.4. การมีส่วนได้เสียของกรรมการ

กรรมการบริษัทและผู้บริหารจะต้องเปิดเผยข้อมูลเกี่ยวกับส่วนได้เสียของตนและผู้ที่เกี่ยวข้องเพื่อให้คณะกรรมการบริษัทสามารถพิจารณาธุรกรรมของบริษัท ที่อาจมีความขัดแย้งของผลประโยชน์และสามารถตัดสินใจเพื่อประโยชน์ของบริษัทโดยรวม โดยผู้มีส่วนได้เสียจะต้องรายงานการมีส่วนได้เสียก่อนการพิจารณาว่าระบายนั้นๆ และทำการบันทึกไว้ในรายงานการประชุมคณะกรรมการทุกครั้ง ทั้งนี้ กรรมการและผู้บริหารที่มีส่วนได้เสียกับธุรกรรมที่ทำกับบริษัท จะไม่มีส่วนร่วมในการพิจารณาในวาระดังกล่าว

หมวดที่ 3 : บทบาทของผู้มีส่วนได้เสีย

3.1. การกำหนดนโยบายการปฏิบัติต่อผู้มีส่วนได้เสีย

บริษัทตั้งมั่นในความยุติธรรมและมีความมีคุณธรรมกับผู้มีส่วนได้เสียอื่นๆ เพื่อสร้างความสัมพันธ์อันดีอย่างต่อเนื่องในการดำเนินธุรกิจ อันได้แก่ ผู้บริหารและพนักงาน ลูกค้า คู่ค้า เจ้าหนี้ คู่แข่งทางการค้า และสังคมส่วนรวม โดยไม่เลือกปฏิบัติต่อผู้หนึ่งผู้ใดอย่างไม่เป็นธรรม ไม่ใช้วิจารณ์ญาณหรือความสัมพันธ์ส่วนตัวตัดสิน และให้โอกาสเท่าเทียมกันโดยไม่แบ่งเชื้อชาติ สัญชาติ ศาสนา หรือเพศ ทั้งนี้ บริษัทจึงจัดให้มีการเปิดเผยข้อมูลสำคัญอย่างเป็นธรรม โปร่งใส และทันเวลา เพื่อให้ผู้มีส่วนได้เสียทุกกลุ่มได้รับการปฏิบัติอย่างเท่าเทียมกัน นอกจากนี้ บริษัทยังได้มีจัดช่องทางรับแจ้งเบาะแส หรือข้อร้องเรียน หรือข้อเสนอแนะ ในประเด็นที่เกี่ยวกับการกระทำของบริษัท ที่เกี่ยวกับการทำผิดกฎหมายหรือผิดจรรยาบรรณ ความไม่ถูกต้องของรายงานทางการเงิน ความบกพร่องของระบบควบคุมภายใน การกระทำที่ไม่เป็นธรรม หรือประเด็นต่างๆ ที่แสดงว่าผู้มีส่วนได้เสียได้รับผลกระทบ โดยบริษัทจะดำเนินการตรวจสอบขั้นต้นและบันทึกการสอบสวนไว้เป็นลายลักษณ์อักษร และไม่เปิดเผยรายละเอียดผู้แจ้งเบาะแส เพื่อเป็นการคุ้มครองผู้แจ้งเบาะแสดังกล่าวจากผลกระทบที่อาจเกิดขึ้น บริษัทได้ให้ความสำคัญต่อสิทธิของผู้มีส่วนได้เสียทุกกลุ่ม โดยมีรายละเอียด ดังนี้

ผู้ถือหุ้น

บริษัทปฏิบัติต่อผู้ถือหุ้นอย่างเป็นธรรมและเท่าเทียมด้วยสิทธิขั้นพื้นฐาน ยึดมั่นในข้อปฏิบัติตามหลักการกำกับดูแลกิจการที่ดี มุ่งมั่นเป็นตัวแทนของผู้ถือหุ้นในการดำเนินธุรกิจอย่างโปร่งใส มีระบบบัญชี การเงิน ระบบการควบคุม และตรวจสอบภายในที่มีความเชื่อถือได้ เพื่อให้แน่ใจว่าผู้ถือหุ้นทุกคนได้รับการปฏิบัติอย่างเสมอภาคในเรื่องต่างๆ ที่เกี่ยวข้องกับบริษัท ทั้งสิทธิในการเข้าร่วมประชุมและการออกเสียงลงมติในที่ประชุมผู้ถือหุ้น การมอบอำนาจ การให้ข้อมูลล่วงหน้าในเวลาที่เหมาะสมเพื่อใช้ในการตัดสินใจ สถานที่ประชุม การจัดสรรเวลาให้ครบถ้วน การเปิดเผยข้อมูลส่วนได้เสียและสิทธิในการแสดงความคิดเห็นอย่างอิสระในที่ประชุม เป็นต้น นอกจากนี้ คณะกรรมการบริษัทจะไม่ดำเนินการใดๆ ใน

ส่วนที่ 2

การกำกับดูแลกิจการ

ลักษณะที่อาจก่อให้เกิดความขัดแย้งทางผลประโยชน์ต่อบริษัท ไม่แสวงหาประโยชน์ให้ตนเองและไม่เปิดเผยข้อมูลลับต่อบุคคลภายนอก

นอกจากนี้บริษัทมีการจัดทำรายงานสถานะและผลการดำเนินงานของบริษัท รวมทั้งข้อมูลสารสนเทศ ให้ผู้ถือหุ้น ทูกรายทราบอย่างเท่าเทียมกัน สม่าเสมอ ทันเวลา ถูกต้องและครบถ้วนตามความจริง โดยมีข้อมูลสนับสนุนที่มีเหตุผลอย่างเพียงพอ และเป็นไปตามที่สำนักงานคณะกรรมการกำกับหลักทรัพย์และตลาดหลักทรัพย์กำหนด

พนักงาน

บริษัทให้ความสำคัญกับพนักงานทุกคน ซึ่งพนักงานถือว่าเป็นปัจจัยสำคัญสู่ความสำเร็จขององค์กร บริษัทจึงได้กำหนดให้มีนโยบายในเรื่องต่างๆ ที่เกี่ยวกับพนักงาน อาทิ สวัสดิการด้านกองทุนเงินทดแทน ด้านกองทุนสำรองเลี้ยงชีพ ด้านรูปแบบพนักงาน ด้านกีฬา การตรวจสอบสุขภาพพนักงานประจำปี และด้านความช่วยเหลือกรณีคลอดบุตร บาดเจ็บ หรือ ทูพพลภาพ เป็นต้น นอกจากนี้ บริษัทดำเนินการพัฒนาพนักงานทุกระดับเพื่อเพิ่มขีดความสามารถสำหรับ รองรับการเติบโตของธุรกิจในอนาคต โดยจัดให้มีการฝึกอบรมเพื่อส่งเสริมเพิ่มพูนความรู้ความสามารถในเรื่องที่เกี่ยวข้องกับพนักงานแต่ละแผนก จัดให้อยู่ในระดับที่สมเหตุสมผลและให้เหมาะสมกับผลการปฏิบัติงานของพนักงานแต่ละคนในแต่ละระดับ พร้อมกับการถ่ายทอดความรู้ให้กับพนักงานในแผนกนั้นๆ โดยรายละเอียดของระเบียบและแนวปฏิบัติมีดังนี้

- ให้ผลตอบแทนที่เป็นธรรมและเหมาะสมตามความรู้ความสามารถ ความรับผิดชอบ และผลการปฏิบัติงานของพนักงานแต่ละคน

- ดูแลรักษาสภาพแวดล้อมการทำงานให้มีความปลอดภัยต่อชีวิตและทรัพย์สินของพนักงาน

- ส่งเสริมและสนับสนุนให้มีการฝึกอบรมให้ความรู้กับพนักงานในทุกด้าน เช่น การพัฒนาศักยภาพในการทำงาน การให้ความสำคัญในด้านสิ่งแวดล้อมซึ่งเกี่ยวข้องกับการดำเนินงานหลักของบริษัท เป็นต้น

- การแต่งตั้ง การโยกย้าย รวมทั้งการให้รางวัลและการลงโทษพนักงาน ต้องกระทำด้วยความเสมอภาค บริสุทธิ์ใจ และตั้งอยู่บนพื้นฐานของความรู้ ความสามารถและความเหมาะสม รวมทั้งการกระทำหรือการปฏิบัติของพนักงานนั้นๆ

- ปฏิบัติต่อพนักงานบนพื้นฐานแห่งความยุติธรรม และให้ความสำคัญต่อการพัฒนา การถ่ายทอดความรู้ และความสามารถของพนักงาน โดยให้โอกาสกับพนักงานอย่างทั่วถึงและสม่าเสมอ

- รับฟังข้อคิดเห็นและข้อเสนอแนะจากพนักงานทุกระดับอย่างเท่าเทียมและเสมอภาค

- ปฏิบัติตามกฎหมายและข้อบังคับต่างๆ ที่เกี่ยวข้องกับกฎหมายแรงงานอย่างเคร่งครัด

- บริหารงานโดยหลีกเลี่ยงการกระทำใดๆ ที่ไม่เป็นธรรม ซึ่งอาจมีผลกระทบต่อความมั่นคงในหน้าที่การงานของพนักงาน

- ปฏิบัติต่อพนักงานด้วยความสุภาพและให้ความเคารพต่อความเป็นปัจเจกชนและศักดิ์ศรีของความเป็นมนุษย์

- มีช่องทางให้พนักงานเข้าแจ้งเรื่องที่ส่อไปในทางผิดระเบียบวินัยและกฎหมายได้โดยมีการประชาสัมพันธ์ที่บอร์ดและเว็บไซต์ภายในของบริษัท ถึงช่องทางในการแสดงความคิดเห็นและเรื่องร้องเรียน ได้แก่ กล่องรับความคิดเห็นและเรื่องร้องเรียนภายในบริษัท และกรรมการผู้จัดการเท่านั้นที่มีกุญแจสามารถเปิดกล่องร้องเรียนได้รวมถึงอีเมลล์ของกรรมการผู้จัดการ “ tiyada@asiabiomass.com ”

- ส่งเสริมให้พนักงานเข้าใจในเรื่องจรรยาบรรณและบทบาทหน้าที่ เพื่อส่งเสริมให้เกิดพฤติกรรมที่อยู่ในกรอบของจรรยาบรรณอย่างทั่วถึง

- จัดโครงการต่อต้านการทุจริต การคอร์รัปชั่น และสนับสนุนกิจกรรมที่ส่งเสริมและปลูกฝังให้พนักงานทุกคนปฏิบัติตามกฎหมาย และระเบียบข้อบังคับที่เกี่ยวข้อง

ลูกค้า

บริษัทมุ่งมั่นที่จะจัดหาสินค้าและบริการที่มีคุณภาพ และได้มาตรฐาน มีการตรวจสอบคุณภาพสินค้า การจัดส่งที่ถูกต้องและทันเวลา ปฏิบัติตามสัญญา ข้อตกลง หรือเงื่อนไข ที่มีต่อลูกค้าอย่างโปร่งใสและเท่าเทียมกัน พร้อมกับการเอาใจใส่กับความต้องการในรูปแบบต่างๆ ของลูกค้าในแต่ละอุตสาหกรรม โดยมีหน่วยงานที่ติดต่อกับลูกค้า พร้อมให้คำแนะนำและรับฟังข้อเสนอแนะหรือข้อคิดเห็นของลูกค้า รวมถึงในเรื่องการรักษาความลับของ ลูกค้า โดยรายละเอียดของระเบียบและแนวปฏิบัติมีดังนี้

ส่วนที่ 2

การกำกับดูแลกิจการ

- จัดให้มีระบบการดูแล เก็บรักษา ปกป้องและคุ้มครอง หลักทรัพย์หรือทรัพย์สินใดๆ ที่ลูกค้ามอบหมายให้อยู่ในความดูแลของบริษัทอย่างรัดกุมและเหมาะสม
- ดำรงไว้ซึ่งสินทรัพย์ประเภทต่างๆ ให้เพียงพอตามกฎหมาย และหลักเกณฑ์ที่ทางการกำหนดเพื่อสร้างความเชื่อมั่นของลูกค้า
- ไม่เรียกร้องขอ หรือรับเงิน ของขวัญ หรือรางวัล หรือสิ่งตอบแทนอื่นใดจากลูกค้าหรือบุคคลอื่น เว้นแต่เป็นการรับอันเนื่องจากการให้ตามประเพณีนิยม
- ยึดถือและดำรงความซื่อสัตย์สุจริตเป็นหลักในการดำเนินธุรกิจ
- ปฏิบัติตามมาตรฐานต่างๆ ที่เกี่ยวข้องกับการดำเนินธุรกิจของบริษัทอันเป็นที่ยอมรับโดยทั่วไป
- ดำเนินธุรกิจโดยถูกต้องตามกฎหมายและข้อกำหนดของทางการ และจะไม่ให้ความช่วยเหลือ ส่งเสริม หรือ สนับสนุน กิจกรรมและธุรกรรมใดๆ ที่มีขัดแย้งกฎหมาย
- ติดตามพัฒนาการและการเปลี่ยนแปลงที่เกิดขึ้น และริเริ่มสร้างสรรค์นวัตกรรมเพื่อสร้างความพึงพอใจแก่ลูกค้า ตลอดจนทุ่มเทกำลังความสามารถในการปฏิบัติงาน
- ใช้ความรู้ ความสามารถ ความเชี่ยวชาญ ความระมัดระวัง และเอาใจใส่ ในผลิตภัณฑ์ที่มีคุณภาพแก่ลูกค้าและผู้ประกอบวิชาชีพ
- จัดเก็บรักษา และดูแลข้อมูลอันเป็นความลับของลูกค้าอย่างรัดกุมเหมาะสม และจะไม่เปิดเผยข้อมูลอันเป็น ความลับนั้นแก่บุคคลอื่น เว้นแต่จะได้รับความยินยอมจากลูกค้าหรือเป็นการดำเนินการตามกฎหมาย
- สื่อสารข้อมูลเกี่ยวกับผลิตภัณฑ์หรือบริการของบริษัทให้ลูกค้าเกิดความเข้าใจที่ถูกต้อง
- จัดให้มีกระบวนการที่ลูกค้าสามารถแจ้งถึงปัญหาของการนำสินค้าไปใช้ หรือการให้บริการที่ไม่เหมาะสมผ่านทาง Email หรือ Website เพื่อที่บริษัทจะได้ป้องกัน/แก้ไขปัญหาให้กับลูกค้าได้อย่างรวดเร็วและเหมาะสม รวมทั้งนำข้อมูลดังกล่าวไปปรับปรุงหรือพัฒนาสินค้าและการให้บริการดังกล่าวต่อไป

ลูกค้า

บริษัทคำนึงถึงความสำคัญกับลูกค้า มีการซื้อสินค้าและบริการจากลูกค้าเป็นไปตามเงื่อนไขทางการค้า รวมถึงปฏิบัติตามกฎหมาย กติกาและสัญญาต่อลูกค้าอย่างยุติธรรม โปร่งใส และ

ให้ความสำคัญในเรื่องของการชำระค่าสินค้าตามกำหนดเวลา ทั้งนี้บริษัทมีระบบการคัดเลือกคู่ค้าที่มีความน่าเชื่อถือ มีความรับผิดชอบต่อสังคมและสิ่งแวดล้อม ทั้งนี้เพื่อให้มั่นใจได้ว่าลูกค้าจะได้รับสินค้าและบริการที่มีคุณภาพมาตรฐานตามที่กำหนด โดยระเบียบและแนวปฏิบัติมีดังนี้

- ไม่เรียกร้อง ไม่รับ ไม่จ่ายผลประโยชน์ใดๆ ทางการค้ากับคู่ค้า โดยไม่สุจริต และปฏิบัติตามสัญญา ข้อตกลง และเงื่อนไขต่างๆ ที่มีต่อคู่ค้าอย่างเคร่งครัด ในกรณีที่ไม่สามารถปฏิบัติตามเงื่อนไขได้ จะรีบแจ้งให้คู่ค้าทราบล่วงหน้า เพื่อร่วมกันพิจารณาหาแนวทางแก้ไขปัญหาดังกล่าวด้วยความสมเหตุสมผล
- ไม่ดำเนินการใดๆ ที่เกี่ยวข้องกับการละเมิดทรัพย์สินทางปัญญา รวมทั้งส่งเสริมให้ผู้บริหาร พนักงานใช้ทรัพยากรและทรัพย์สินของบริษัทอย่างมีประสิทธิภาพ ใช้สินค้าและบริการที่มีลิขสิทธิ์ถูกต้อง และไม่สนับสนุนการใช้สินค้าหรือบริการที่เป็นการละเมิดทรัพย์สินทางปัญญา
- ไม่ดำเนินการใดๆ ที่เกี่ยวข้องกับการละเมิดทรัพย์สินทางปัญญา รวมทั้งส่งเสริมให้ผู้บริหาร พนักงานใช้ทรัพยากรและทรัพย์สินของบริษัทอย่างมีประสิทธิภาพ ใช้สินค้าและบริการที่มีลิขสิทธิ์ถูกต้อง และไม่สนับสนุนการใช้สินค้าหรือบริการที่เป็นการละเมิดทรัพย์สินทางปัญญา
- ปฏิบัติตามเงื่อนไขข้อตกลงทางการค้าอย่างเคร่งครัด เพื่อยังผลให้เกิดการค้าที่มีมาตรฐานทั้งกับคู่ค้าในประเทศและต่างประเทศ

เจ้าหน้าที่

บริษัทมีการกำหนดเงื่อนไขและการปฏิบัติกับเจ้าหน้าที่ซึ่งเป็นสถาบันการเงินต่างๆ ที่ได้ให้การสนับสนุนทางการเงินแก่บริษัทอย่างมีความเหมาะสมกับสถานะการดำเนินธุรกิจ ทั้งนี้ บริษัทได้ทำการดูแลสถานะการเงินของบริษัท เพื่อให้มั่นใจได้ว่าบริษัทสามารถควบคุมความเสี่ยงในด้านการเงินได้และพร้อมปฏิบัติตามเงื่อนไขการกู้ยืมเงินตามข้อตกลง ในกรณีที่ไม่สามารถปฏิบัติตามเงื่อนไขข้อใดข้อหนึ่งหรือมีเหตุทำให้ผิดนัดชำระหนี้ ต้องรีบแจ้งให้เจ้าหน้าที่ทราบโดยไม่ปกปิดข้อเท็จจริง เพื่อร่วมกันพิจารณาหาแนวทางแก้ไขโดยใช้หลักความสมเหตุสมผล

คู่แข่ง

บริษัทประพฤติปฏิบัติตามกรอบกติกาของการแข่งขันที่เป็นธรรม และตั้งอยู่บนพื้นฐานของการได้รับผลตอบแทนที่เป็นธรรมต่อทั้งสองฝ่าย หลีกเลี่ยงวิธีการที่ไม่สุจริตเพื่อทำลายคู่แข่งทางการค้า และไม่แสวงหาข้อมูลที่เป็นความลับของคู่แข่งทางการค้าด้วยวิธีการที่ไม่สุจริตหรือไม่เหมาะสม และไม่ทำลายชื่อเสียงของคู่แข่งทางการค้าด้วยการกล่าวหาในทางเสื่อมเสียโดยปราศจากข้อมูลความจริง รวมถึงไม่กระทำการใดๆ ที่เป็นการละเมิดทรัพย์สินทางปัญญาและงานอันมีลิขสิทธิ์ของผู้อื่น หรือคู่แข่งทางการค้า

ชุมชนที่บริษัทตั้งอยู่

บริษัทตระหนักถึงปัญหาด้านสิ่งแวดล้อมที่จะเกิดขึ้นจากการดำเนินธุรกิจของบริษัทเป็นอย่างดี เนื่องจากบริษัทดำเนินธุรกิจนำเข้าและจำหน่ายเชื้อเพลิงชีวมวล ซึ่งอาจจะมีผลกระทบที่เกิดขึ้น คือ การมีฝุ่นฟุ้งกระจายรอบบริเวณคลังเก็บสินค้า และบริเวณที่รถบรรทุกขนส่งสินค้าจะนำสินค้าไปจัดส่งให้กับลูกค้าทางบริษัทจึงมีมาตรการต่างๆ ในส่วนของ สิ่งแวดล้อม ทั้งมลภาวะทางเสียง ทางอากาศและทางน้ำ โดยบริเวณคลังสินค้ามีระบบการรักษาความปลอดภัย ระบบการรักษาความสะอาด สุขอนามัย ป้องกันฝุ่นฟุ้งกระจาย

สิ่งแวดล้อมและสังคม

บริษัทได้ตระหนักถึงการสร้างความเข้าใจและความไว้วางใจจากชุมชนที่อยู่อาศัย โดยบริเวณรอบพื้นที่คลังสินค้า บริษัทได้มอบหมายให้ จป.วิชาชีพ ดูแลปัญหาข้อร้องทุกข์ของชาวบ้านที่อยู่ในบริเวณนั้น บริษัทยังได้ให้การสนับสนุนในส่วนของการภาครัฐของชุมชนโดยรอบและใกล้เคียง เช่น บริจาคคอมพิวเตอร์ให้โรงเรียน และสนับสนุนกิจกรรมด้านศาสนา สนับสนุนกิจกรรมเด็กนักเรียนและผู้สูงอายุ ตามโอกาสสมควร เป็นต้น นอกจากนี้ ในการรับสมัครงานของบริษัท จะให้ความสำคัญแก่ผู้ที่มีภูมิลำเนาในบริเวณใกล้เคียง ทั้งนี้ เพื่อสร้างงานให้แก่ท้องถิ่นและสนับสนุนผู้ที่อยู่ในบริเวณใกล้เคียง อันจะนำมาซึ่งรายได้และความเจริญทางธุรกิจชุมชนนั้น

บริษัทได้ตระหนักถึงความสำคัญในการบริหารองค์กรให้มีประสิทธิภาพและประสิทธิผล โดยคำนึงถึงความรับผิดชอบต่อสังคม ชุมชน และสิ่งแวดล้อม ดังนั้นคณะกรรมการบริษัทให้ความสำคัญกับนโยบายการดูแลสิ่งแวดล้อม สังคม และชุมชน และส่งเสริมให้พนักงานทุกคน รู้จักใช้ทรัพยากรอย่างประหยัด รักษาสภาพแวดล้อมและรับผิดชอบต่อสังคมโดยรวม

หมวดที่ 4 : การเปิดเผยข้อมูล และความโปร่งใส**4.1. การเปิดเผยข้อมูล**

- บริษัทให้ความสำคัญต่อนักลงทุนในการเปิดเผยสารสนเทศที่สำคัญของบริษัทอย่างถูกต้อง ครบถ้วน ทันเวลา โปร่งใส และเท่าเทียมกัน ทั้งข้อมูลทางการเงิน ผลการดำเนินงาน และข้อมูลอื่นที่เกี่ยวข้อง ภายใต้กฎหมายและกรอบ ข้อบังคับ ระเบียบ วิธีปฏิบัติของบริษัท ที่เกี่ยวข้องกับการป้องกันมิให้ความลับทางการค้ารั่วไหลไปยังคู่แข่งทางการค้า โดยบริษัทจัดให้มีหน่วยงานเกี่ยวกับ “ผู้ลงทุนสัมพันธ์” เป็นผู้รับผิดชอบดูแลในการติดต่อสื่อสารกับผู้ถือหุ้น นักลงทุน นักวิเคราะห์ ตลาดหลักทรัพย์ รวมทั้งยังเปิดโอกาสให้มีการชี้แจง พบปะ และตอบข้อซักถามโดยผู้บริหารระดับสูงของบริษัทอีกด้วย
- บริษัทจัดทำรายงานนโยบายการกำกับดูแลกิจการ จรรยาบรรณธุรกิจ นโยบายด้านการบริหารความเสี่ยง และนโยบายเกี่ยวกับการดูแลสิ่งแวดล้อมและสังคม ที่ได้ให้ความเห็นชอบไว้โดยสรุปจากคณะกรรมการ รวมถึงผลการปฏิบัติ และเหตุผลในกรณีที่ไม่สามารถปฏิบัติตามนโยบายดังกล่าวได้ไว้ในรายงานประจำปี
- บริษัทจะจัดทำคำอธิบายและการวิเคราะห์ของฝ่ายจัดการ (Management Discussion and Analysis หรือ MD&A) เพื่อประกอบการเปิดเผยงบการเงินทุกไตรมาส เพื่อให้ให้นักลงทุนได้รับทราบข้อมูลและเข้าใจการเปลี่ยนแปลงที่เกิดขึ้นกับฐานะการเงินและผลการดำเนินงานของบริษัทในแต่ละไตรมาสได้ดียิ่งขึ้น
- บริษัทมีการเปิดเผยค่าสอบบัญชีและค่าบริการอื่นที่ผู้สอบบัญชีให้บริการไว้ด้วย
- บริษัทจะเปิดเผยบทบาทและหน้าที่ของคณะกรรมการบริษัท และคณะกรรมการชุดย่อย จำนวนครั้งของการประชุม และ

ส่วนที่ 2

การกำกับดูแลกิจการ

จำนวนครั้งที่เข้าร่วมประชุมในปีที่ผ่านมาและความเห็นจากการทำหน้าที่ รวมทั้งการฝึกอบรมและพัฒนาด้านวิชาชีพอย่างต่อเนื่องของคณะกรรมการบริษัทในรายงานประจำปี

- บริษัทจะเปิดเผยนโยบายการจ่ายค่าตอบแทนแก่กรรมการและผู้บริหารระดับสูงของบริษัท และบริษัทย่อย ที่สะท้อนถึงภาระหน้าที่และความรับผิดชอบของแต่ละท่าน รวมทั้งรูปแบบหรือลักษณะของค่าตอบแทนด้วย

4.2. ข้อมูลขั้นต่ำที่เปิดเผยบนเว็บไซต์

นอกจากการเผยแพร่ข้อมูลไว้ในแบบแสดงรายการข้อมูลประจำปี (แบบ 56-1 One Report) ตามกฎเกณฑ์ที่กำหนดแล้ว บริษัท ยังทำการเปิดเผยข้อมูลดังต่อไปนี้ไว้ในเว็บไซต์ของบริษัท พร้อมทั้งมีการทบทวนอยู่เป็นประจำเพื่อให้เนื้อหาข้อมูลเป็นปัจจุบันอยู่เสมอ โดยข้อมูลดังกล่าวประกอบไปด้วย

1. วิสัยทัศน์และพันธกิจของบริษัท
2. ลักษณะการประกอบธุรกิจของบริษัท
3. รายชื่อคณะกรรมการบริษัท และผู้บริหาร
4. งบการเงินและรายงานเกี่ยวกับฐานะการเงินและผลการดำเนินงาน ทั้งฉบับปัจจุบันและของปีก่อนหน้า
5. แบบ 56-1 One Report ที่สามารถให้ดาวน์โหลดได้
6. ข้อมูลหรือเอกสารอื่นใดที่บริษัท นำเสนอต่อนักวิเคราะห์ผู้จัดการกองทุน หรือสื่อต่างๆ
7. โครงสร้างการถือหุ้นทั้งทางตรงและทางอ้อม
8. โครงสร้างกลุ่มบริษัท รวมถึงบริษัทย่อย บริษัทร่วมและบริษัทร่วมค้า
9. กลุ่มผู้ถือหุ้นรายใหญ่ทั้งทางตรงและทางอ้อมที่ถือหุ้นตั้งแต่ร้อยละ 5 ของจำนวนหุ้นที่จำหน่ายได้แล้วทั้งหมด และมีสิทธิออกเสียง
10. การถือหุ้นทั้งทางตรงและทางอ้อมของกรรมการ ผู้ถือหุ้นรายใหญ่ ผู้บริหารระดับสูง
11. หนังสือเชิญประชุมสามัญและวิสามัญผู้ถือหุ้น
12. นโยบายด้านการกำกับดูแลกิจการที่ดีของบริษัท
13. นโยบายด้านการบริหารความเสี่ยง รวมถึงวิธีการจัดการความเสี่ยงด้านต่าง ๆ

14. ข้อมูลติดต่อหน่วยงาน หรือบุคคลที่รับผิดชอบงานนักลงทุนสัมพันธ์ เช่น ชื่อบุคคลที่สามารถให้ข้อมูลได้ หมายเลขโทรศัพท์

นักลงทุนสัมพันธ์

บริษัทตระหนักถึงความสำคัญในการเปิดเผยข้อมูลที่ถูกต้อง ครบถ้วน และทันเวลาตามเกณฑ์เปิดเผยข้อมูลของสำนักงานคณะกรรมการกำกับหลักทรัพย์และตลาดหลักทรัพย์ (ก.ล.ต.) และตลาดหลักทรัพย์แห่งประเทศไทย (ตลท.) บริษัท จึงได้จัดให้มีหน่วยงานนักลงทุนสัมพันธ์ขึ้น เพื่อเป็นหน่วยงานให้การสื่อสารข้อมูลแก่นักลงทุนผ่านช่องทางต่างๆ เช่น โทรศัพท์ อีเมล Website นักลงทุนสัมพันธ์ รวมทั้งจัดกิจกรรมภายนอกเพื่อเป็นการนำเสนอข้อมูลบริษัท ทั้งนี้แผนกนักลงทุนสัมพันธ์มีการกำหนดจรรยาบรรณนักลงทุนสัมพันธ์ และนโยบายเปิดเผยข้อมูล เพื่อเป็นไปตามการปฏิบัติตามหลักการกำกับดูแลกิจการที่ดี ทั้งนี้ผู้ที่สนใจสอบถามรายละเอียดเพิ่มเติมเกี่ยวกับบริษัทสามารถติดต่อแผนกนักลงทุนสัมพันธ์ผ่านช่องทางต่อไปนี้

1. บริษัท เอเชีย ไบโอบีโอส จำกัด (มหาชน)
273/2 ถนนพระราม 2 แขวงสามตำบล เขตบางขุนเทียน กรุงเทพมหานคร 10150
2. อีเมล ir@asiabiomass.com
3. โทรศัพท์ 02-415-0054 ต่อ 2206

หมวดที่ 5 : โครงสร้าง บทบาทหน้าที่ ความรับผิดชอบ และความเป็นอิสระของคณะกรรมการ

5.1. โครงสร้างคณะกรรมการ

คณะกรรมการบริษัทประกอบด้วย กรรมการตามจำนวนที่ที่ประชุมผู้ถือหุ้นกำหนด แต่ต้องมีจำนวนไม่น้อยกว่า 5 คน นอกจากนี้ กรรมการบริษัทจำนวนไม่น้อยกว่า 3 คน หรือหนึ่งในสามของจำนวนกรรมการบริษัททั้งหมดแล้วแต่จำนวนใดจะสูงกว่าจะต้องเป็นกรรมการอิสระ ซึ่งมีคุณสมบัติครบถ้วนตามกฎหมายว่าด้วยบริษัทมหาชนจำกัด หลักเกณฑ์ของสำนักงานคณะกรรมการกำกับหลักทรัพย์และตลาดหลักทรัพย์ และตลาดหลักทรัพย์ ทั้งยังเป็นผู้ทรงคุณวุฒิจากหลากหลายอุตสาหกรรม ทั้งด้านธุรกิจ บัญชีและการเงิน ซึ่ง

ส่วนที่ 2

การกำกับดูแลกิจการ

เกี่ยวข้องและสนับสนุนธุรกิจของบริษัท ปัจจุบันคณะกรรมการบริษัทมีจำนวน 7 ท่าน ประกอบด้วยกรรมการที่มาจากฝ่ายบริหารจำนวน 2 ท่าน และกรรมการที่ไม่เป็นผู้บริหาร จำนวน 5 ท่าน โดยมีกรรมการที่มีคุณสมบัติเป็นกรรมการอิสระจำนวน 3 ท่าน ถึงแม้ว่ากรรมการผู้ดำรงตำแหน่งประธานกรรมการบริษัทจะมีใช้กรรมการอิสระ แต่ประธานกรรมการมีได้มีตำแหน่งใด ๆ ในฝ่ายบริหาร มิใช่กรรมการผู้มีอำนาจลงนามของบริษัท ไม่มีความสัมพันธ์ใด ๆ กับกลุ่มผู้ถือหุ้นรายใหญ่ (ครอบครัวควรรสภาพ) โดยประธานกรรมการถือหุ้นในบริษัทในสัดส่วนเพียงร้อยละ 5 ของทุนที่เรียกชำระแล้วภายหลังจากการเสนอขายหุ้นต่อประชาชนในครั้งนี้ ซึ่งการจัดโครงสร้างการจัดการดังกล่าว เป็นไปเพื่อให้คณะกรรมการบริษัทสามารถปฏิบัติหน้าที่ได้อย่างมีประสิทธิภาพ และทำให้เกิดการถ่วงดุลในการพิจารณาและออกเสียงในเรื่องต่างๆ ได้อย่างเหมาะสม การออกเสียงของประธานกรรมการบริษัทและกรรมการอิสระสามารถคานอำนาจการออกเสียงของกรรมการที่เป็นตัวแทนของผู้ถือหุ้นรายใหญ่ได้ในกรณีที่ประธานกรรมการและกรรมการอิสระมีความเห็นว่าการอนุมัติการเข้าทำรายการใดมิได้ก่อให้เกิดประโยชน์สูงสุดต่อบริษัท

นอกจากนั้น คณะกรรมการบริษัทเป็นผู้แต่งตั้งเลขานุการบริษัท โดยอาจเป็นผู้ช่วยกรรมการผู้จัดการ หรือบุคคลอื่นที่คณะกรรมการบริษัทเห็นสมควร เพื่อช่วยเหลือการทำงานของคณะกรรมการบริษัทเกี่ยวกับการนัดหมายการประชุม จัดเตรียมวาระการประชุม นำส่งเอกสารการประชุม และบันทึกรายงานการประชุม รวมทั้งจะต้องมีอำนาจหน้าที่และความรับผิดชอบ เป็นไปตามมาตรา 89/15 วรรคหนึ่ง แห่งพระราชบัญญัติหลักทรัพย์และตลาดหลักทรัพย์ พ.ศ. 2535 (รวมทั้งที่ได้มีการแก้ไขเพิ่มเติม)

5.2. คณะกรรมการชุดย่อย

คณะกรรมการบริษัท มีการกระจายอำนาจในการบริหารที่มีประสิทธิภาพและมีความโปร่งใสในการบริหารจัดการ โดยจัดให้มีคณะกรรมการชุดย่อย 4 คณะ กล่าวคือ (1) คณะกรรมการตรวจสอบ เพื่อเป็นการแบ่งเบาภาระหน้าที่ของคณะกรรมการบริษัท ในการพิจารณาในเรื่องต่างๆ เพื่อให้สอดคล้องกับหลักการกำกับดูแลกิจการที่ดี (2) คณะกรรมการ

บริหาร เพื่อช่วยในการพิจารณาและกลั่นกรองงานเฉพาะเรื่อง เพื่อประกอบการตัดสินใจของกรรมการผู้จัดการ (3) คณะกรรมการสรรหาและกำหนดค่าตอบแทน เพื่อทำหน้าที่สรรหาบุคคลที่มีความเหมาะสมในการดำรงตำแหน่งกรรมการและผู้บริหารระดับสูง พิจารณารูปแบบและหลักเกณฑ์การจ่ายค่าตอบแทนให้แก่กรรมการและผู้บริหารระดับสูง และเสนอความเห็นต่อคณะกรรมการบริษัทเพื่อพิจารณาอนุมัติ และ/หรือนำเสนอต่อที่ประชุมผู้ถือหุ้นเพื่อพิจารณาอนุมัติต่อไป (แล้วแต่กรณี) ให้สอดคล้องกับนโยบายการกำกับดูแลกิจการที่ดีของบริษัท และตามหลักการกำกับดูแลกิจการที่ดีของตลาดหลักทรัพย์ เพื่อให้เป็นไปอย่างโปร่งใส มีความเป็นธรรมกับผู้มีส่วนได้เสียทุกกลุ่ม ตลอดจนมีประสิทธิภาพต่อองค์กร และ (4) คณะกรรมการบริหารความเสี่ยง เพื่อช่วยคณะกรรมการบริษัทในการบริหารความเสี่ยงจากปัจจัยภายใน และภายนอกที่อาจส่งผลกระทบต่อฐานะการเงินและผลการดำเนินงานของบริษัท รวมถึงความสามารถในการแข่งขันในธุรกิจในระยะยาว

5.3. บทบาท หน้าที่ และความรับผิดชอบของคณะกรรมการ

- คณะกรรมการบริษัท มีบทบาทสำคัญในการดูแล และจัดการบริษัท รวมถึงปฏิบัติหน้าที่ให้เป็นไปตามกฎหมาย วัตถุประสงค์ และข้อบังคับของบริษัท ตลอดจนมติที่ประชุมผู้ถือหุ้น ด้วยความซื่อสัตย์สุจริต และระมัดระวังรักษาผลประโยชน์ของบริษัท และมีความรับผิดชอบเป็นธรรมต่อผู้ถือหุ้นทุกราย (Accountability to Shareholders)
- คณะกรรมการบริษัท มีบทบาทสำคัญกำหนดนโยบาย และทิศทางการดำเนินงานของบริษัท และกำกับควบคุมดูแล (Monitoring and Supervision) ให้ฝ่ายบริหารดำเนินการให้เป็นไปตามนโยบาย และระเบียบของบริษัทอย่างมีประสิทธิภาพ และประสิทธิผลภายใต้การกำกับดูแลกิจการที่ดี เพื่อเพิ่มมูลค่าทางเศรษฐกิจสูงสุดให้แก่กิจการ และความมั่นคงสูงสุดให้แก่ผู้ถือหุ้น (Maximize Economic Value and Shareholders' Wealth)
- คณะกรรมการบริษัทกำหนดนโยบายการกำกับดูแลกิจการให้เป็นลายลักษณ์อักษร เพื่อให้คณะกรรมการบริษัท ผู้บริหาร พนักงาน รวมถึงลูกจ้างทุกคนใช้เป็นแนวทางในการประพฤติ

ส่วนที่ 2

การกำกับดูแลกิจการ

ปฏิบัติ ควบคู่ไปกับข้อบังคับและระเบียบของบริษัท คณะกรรมการจะทำการติดตามให้มีการปฏิบัติตามนโยบายดังกล่าวอย่างเคร่งครัด นอกจากนี้ คณะกรรมการจะทำการทบทวนนโยบายและการปฏิบัติตามดังกล่าวเป็นประจำทุกปี

- คณะกรรมการบริษัทส่งเสริมให้บริษัทจัดทำคู่มือจริยธรรมธุรกิจและข้อพึงปฏิบัติในการทำงานขึ้นเป็นลายลักษณ์อักษร เพื่อให้กรรมการ ผู้บริหาร และพนักงานยึดถือเป็นแนวทางในการปฏิบัติงาน และช่วยกันธำรงไว้เพื่อชื่อเสียงที่ดี และความภาคภูมิใจของพนักงาน อันจะนำไปสู่การเป็นองค์กรที่มีระบบการกำกับดูแลที่ดี โดยบริษัทหวังเป็นอย่างยิ่งที่จะให้กรรมการ ผู้บริหาร และพนักงานใช้หลักจริยธรรมตามคู่มือนี้อย่างสม่ำเสมอในทุกกรณีจนกลายเป็นหลักประจำใจในการทำงาน นอกจากนี้ บริษัทยังได้ตั้งคณะทำงานดำเนินการเกี่ยวกับคู่มือจริยธรรมธุรกิจ เพื่อการเผยแพร่ ประชาสัมพันธ์ จัดฝึกอบรมรณรงค์และสนับสนุนให้มีการปฏิบัติตามอย่างจริงจัง ติดตามประเมินผลการปฏิบัติตามคู่มืออย่างสม่ำเสมอ และรายงานผลการดำเนินงานเสนอต่อคณะกรรมการบริษัท

- ควบคุม ดูแลให้ฝ่ายบริหารมีการปฏิบัติต่อผู้มีส่วนได้เสียทุกฝ่ายอย่างมีจริยธรรม และมีความเท่าเทียม

- พิจารณา และอนุมัติ และ/หรือพิจารณา และให้ความเห็น เพื่อเสนอให้ที่ประชุมผู้ถือหุ้นพิจารณาอนุมัติการเข้าทำธุรกรรมที่มีนัยสำคัญต่อบริษัท และการเข้าทำรายการที่เกี่ยวข้องกันตามหลักเกณฑ์ เงื่อนไข และวิธีการที่กฎหมาย และกฎเกณฑ์ที่เกี่ยวข้อง และ/หรือข้อบังคับบริษัท และ/หรือมติที่ประชุมผู้ถือหุ้นกำหนด

- คณะกรรมการทำการพิจารณาการทำการรายการที่อาจมีความขัดแย้งของผลประโยชน์อย่างรอบคอบตามแนวทางที่ได้รับรู้ไว้ อย่างชัดเจนของบริษัท เพื่อผลประโยชน์ของบริษัทและผู้ถือหุ้นโดยรวมเป็นสำคัญ การพิจารณาการทำการรายการที่อาจมีความขัดแย้งนั้น ผู้มีส่วนได้เสียจะไม่มีส่วนร่วมในการตัดสินใจ โดยคณะกรรมการจะมีการกำกับดูแลอย่างสม่ำเสมอเพื่อให้มีการปฏิบัติตามข้อกำหนดเกี่ยวกับขั้นตอนการดำเนินการจนถึงการเปิดเผยข้อมูลของรายการที่อาจมีความขัดแย้งของผลประโยชน์อย่างถูกต้องครบถ้วน ซึ่งทางบริษัท มีข้อกำหนดในข้อบังคับของบริษัท เกี่ยวกับการทำการรายการที่เกี่ยวข้องกันของบริษัท ตามความหมายของประกาศตลาดหลักทรัพย์ ให้

บริษัทต้องปฏิบัติตามหลักเกณฑ์และวิธีการที่ประกาศดังกล่าว นอกจากนี้บริษัทยังได้กำหนดเป็นแนวทางปฏิบัติในคู่มือจริยธรรมธุรกิจของบริษัท สำหรับกรรมการ ผู้บริหาร และพนักงานไม่พึงปฏิบัติในลักษณะที่อาจก่อให้เกิดความขัดแย้งทางผลประโยชน์กับบริษัท โดยกรรมการ ผู้บริหาร พนักงาน ครอบครัว และผู้อยู่ภายใต้ชายาเดียวกันต้องไม่ทำธุรกรรมใดๆ ที่มีความขัดแย้งทางผลประโยชน์กับบริษัท ไม่ว่าโดยตรงหรือทางอ้อม และไม่อาจจะด้วยการกระทำของตนเอง หรือร่วมกับสมาชิกในครอบครัว หรือบุคคลใกล้ชิด

- ดำเนินการให้บริษัทมีระบบทางบัญชี การรายงานทางการเงิน การควบคุมภายใน (Internal Control) และการตรวจสอบภายใน (Internal Audit) ที่มีประสิทธิภาพ และเชื่อถือได้

- พิจารณา และกำหนดแผนงบประมาณประจำปี และปรับปรุงแผนงบประมาณประจำปีให้เหมาะสม และสอดคล้องกับนโยบาย และทิศทางการดำเนินงานของบริษัท รวมถึงตรวจสอบ และควบคุมให้ฝ่ายบริหารใช้จ่ายงบประมาณตามแผนงบประมาณประจำปี

- ติดตามการดำเนินงานของบริษั้อย่างสม่ำเสมอ และตระหนักถึงการปฏิบัติตามกฎหมาย และข้อกำหนดในสัญญาที่เกี่ยวข้องของบริษัท โดยกำหนดให้ฝ่ายบริหารรายงานผลการปฏิบัติงาน ตลอดจนเรื่องที่สำคัญอื่นๆ ของบริษัทให้คณะกรรมการบริษัทรับทราบในการประชุมคณะกรรมการบริษัททุกไตรมาส เพื่อให้การดำเนินการของบริษัทเป็นไปอย่างมีประสิทธิภาพ

- จัดให้มีระบบการควบคุมด้านการดำเนินงาน ด้านรายงานทางการเงิน และด้านการปฏิบัติตามกฎ ระเบียบและนโยบาย และคณะกรรมการจะแต่งตั้งให้มีบุคคลหรือหน่วยงานที่มีความอิสระในการปฏิบัติหน้าที่เป็นผู้รับผิดชอบในการตรวจสอบระบบการควบคุมดังกล่าว และทำการทบทวนระบบอย่างน้อยปีละ 1 ครั้ง และนำรายการตรวจสอบดังกล่าวไปรายงานในรายงานประจำปี

- มีบทบาทสำคัญในการดำเนินการเรื่องการบริหารความเสี่ยง โดยจัดให้มีแนวทาง และมาตรการบริหารความเสี่ยงที่เหมาะสมเพียงพอ และมีการติดตามอย่างสม่ำเสมอ

ส่วนที่ 2

การกำกับดูแลกิจการ

- คณะกรรมการ หรือคณะกรรมการตรวจสอบทำการให้ความเห็นถึงความเพียงพอของระบบการควบคุมภายในและการบริหารความเสี่ยงไว้ในรายงานประจำปี
- จัดให้มีรายงานประจำปีของบริษัท และ/หรือของคณะกรรมการบริษัท ให้เป็นไปตามที่กฎหมาย หรือกฎเกณฑ์ที่เกี่ยวข้องกำหนด รวมถึงรายงานให้ผู้ถือหุ้นทราบอย่างสม่ำเสมอ และครบถ้วนตามความเป็นจริงถึงสภาพการดำเนินงานธุรกิจในปัจจุบัน และแนวโน้มการดำเนินงานธุรกิจในอนาคตของบริษัท ทั้งในด้านบวกและลบ พร้อมเหตุผลสนับสนุนอย่างเพียงพอ
- จัดให้มีแนวทางดำเนินการที่ชัดเจนกับผู้ที่เกี่ยวข้องจะแจ้งเบาะแส หรือผู้มีส่วนได้เสียผ่านทาง Website หรือรายงานตรงต่อบริษัท
- กำหนดกลไกในการกำกับดูแลบริษัทย่อย เพื่อดูแลรักษาผลประโยชน์ของเงินลงทุนของบริษัท โดยทำหน้าที่ในการพิจารณาความเหมาะสมของบุคคลที่จะส่งไปเป็นกรรมการในบริษัทย่อย เพื่อควบคุมการบริหารให้เป็นไปตามนโยบายของบริษัท และการทำรายการต่างๆ ให้ถูกต้องตามกฎหมายและหลักเกณฑ์ของกฎหมายหลักทรัพย์ และตลาดหลักทรัพย์ และประกาศของตลาดหลักทรัพย์
- พิจารณา และอนุมัติโครงสร้างองค์กรที่เหมาะสมต่อการดำเนินธุรกิจ ซึ่งรวมถึงจัดตั้งคณะอนุกรรมการต่างๆ และแต่งตั้งกรรมการ หรือบุคคลที่มีประสบการณ์ และความรู้ความสามารถตามที่คณะกรรมการบริษัทเห็นสมควรเข้าดำรงตำแหน่งสมาชิกในคณะอนุกรรมการ รวมถึงกำหนดขอบเขตอำนาจ หน้าที่ และความรับผิดชอบของคณะอนุกรรมการต่างๆ
- พิจารณา และแต่งตั้งกรรมการผู้จัดการ และกำหนดขอบเขตอำนาจ หน้าที่ และความรับผิดชอบของกรรมการผู้จัดการ
- พิจารณา และกำหนดโครงสร้างค่าตอบแทนประจำปีของบริษัท และหลักเกณฑ์การจ่ายค่าตอบแทนที่เหมาะสมของกรรมการ ผู้บริหาร และพนักงาน โดยคำนึงถึงปัจจัยต่างๆ ที่เหมาะสม เช่น ผลการดำเนินงาน ตำแหน่ง ขอบเขตหน้าที่ และความรับผิดชอบ คุณสมบัติ ความรู้ ความสามารถ และอัตราค่าตอบแทนที่เหมาะสมในอุตสาหกรรมเดียวกัน
- พิจารณาจำนวนค่าตอบแทนของกรรมการที่เหมาะสมตามหลักเกณฑ์การจ่ายค่าตอบแทนที่คณะกรรมการสรรหาและ

กำหนดค่าตอบแทนนำเสนอ เพื่อเสนอให้ที่ประชุมผู้ถือหุ้นพิจารณา และอนุมัติ

- พิจารณาแต่งตั้งบุคคลที่มีความรู้ ความสามารถ ประสบการณ์ และมีคุณสมบัติครบถ้วนตามกฎหมายและกฎเกณฑ์ที่เกี่ยวข้องตามที่คณะกรรมการสรรหาและกำหนดค่าตอบแทนนำเสนอ เพื่อเสนอให้ที่ประชุมผู้ถือหุ้นพิจารณาแต่งตั้งเป็นกรรมการ
- คณะกรรมการอาจมอบอำนาจให้กรรมการคนหนึ่ง หรือหลายคน หรือบุคคลอื่นใดปฏิบัติกรอย่างหนึ่งอย่างใดแทนคณะกรรมการได้ โดยอยู่ภายใต้การควบคุมของคณะกรรมการ หรืออาจมอบอำนาจเพื่อให้บุคคลดังกล่าวมีอำนาจตามที่คณะกรรมการเห็นสมควร และภายในระยะเวลาที่คณะกรรมการเห็นสมควร ซึ่งคณะกรรมการอาจยกเลิก เพิกถอน เปลี่ยนแปลง หรือแก้ไขการมอบอำนาจนั้นๆ ได้เมื่อเห็นสมควร ทั้งนี้ การมอบอำนาจดังกล่าวต้องจัดทำเป็นลายลักษณ์อักษร หรือบันทึกเป็นมติคณะกรรมการในรายงานการประชุมคณะกรรมการอย่างชัดเจน และมีการระบุขอบเขตอำนาจหน้าที่ของผู้รับมอบอำนาจไว้อย่างชัดเจน รวมทั้งผู้ได้รับมอบอำนาจนั้น ต้องไม่มีอำนาจอนุมัติรายการที่บุคคลดังกล่าวหรือบุคคลที่อาจมีความขัดแย้ง (“บุคคลที่อาจมีความขัดแย้ง” ให้ความหมายตามที่กำหนดไว้ในประกาศของคณะกรรมการกำกับหลักทรัพย์และตลาดหลักทรัพย์ หรือ คณะกรรมการตลาดทุน) อาจมีส่วนได้เสีย หรืออาจมีความขัดแย้งทางผลประโยชน์ในลักษณะอื่นใดกับบริษัท ยกเว้นเป็นการอนุมัติรายการที่เป็นไปตามนโยบาย และหลักเกณฑ์ที่ที่ประชุมผู้ถือหุ้น หรือคณะกรรมการบริษัทพิจารณาอนุมัติไว้
- มีอำนาจ หน้าที่ และความรับผิดชอบอื่นใด ตามที่กำหนดไว้ในกฎหมาย และกฎเกณฑ์ที่เกี่ยวข้อง ข้อบังคับของบริษัท และมติที่ประชุมผู้ถือหุ้น

5.4. การประชุมคณะกรรมการบริษัท

- การประชุมมีวาระที่สำคัญประกอบไปด้วย การให้ความรู้และรายงานผลการดำเนินงานของแต่ละหน่วยงานในบริษัท พิจารณางบการเงินของบริษัทในแต่ละไตรมาส ความคืบหน้าของโครงการลงทุนต่างๆ ของบริษัท รวมทั้งพิจารณานโยบายต่างๆ ที่สำคัญ แผนการดำเนินงานของบริษัท

ส่วนที่ 2

การกำกับดูแลกิจการ

- คณะกรรมการบริษัทต้องมีการประชุม อย่างน้อยไตรมาสละครั้ง และมีการประชุมพิเศษตามความเหมาะสม โดยมีการกำหนดวาระการประชุม และแจ้งให้กรรมการทราบล่วงหน้าไม่น้อยกว่า 7 วัน และให้ข้อมูลอย่างเพียงพอ ในกรณีที่ประธานกรรมการเห็นว่ามีความจำเป็นเร่งด่วน เพื่อรักษาสิทธิหรือประโยชน์ของบริษัท บริษัทอาจแจ้งให้กรรมการทราบล่วงหน้าไม่น้อยกว่า 7 วัน ก็ได้
- ในกรณีที่บริษัทไม่ได้มีการประชุมทุกเดือน บริษัทจะทำการส่งรายงานผลการดำเนินการและเอกสารต่างๆ ให้กรรมการทราบทุกเดือน เพื่อให้สามารถควบคุมและดูแลฝ่ายจัดการได้อย่างต่อเนื่อง
- กรรมการบริษัททุกท่านจะเข้าร่วมประชุมด้วยตนเองไม่น้อยกว่าร้อยละ 75 ของจำนวนการประชุมคณะกรรมการบริษัททั้งหมดในรอบหนึ่งปี นอกจากนั้น การประชุมแต่ละครั้งจำเป็นต้องมีการประชุมไม่น้อยกว่ากึ่งหนึ่งของกรรมการทั้งหมดจึงจะครบเป็นองค์ประชุม
- ในกรณีที่ประธานกรรมการไม่อยู่ในที่ประชุม หรือไม่สามารถปฏิบัติหน้าที่ได้ ถ้ามีรองประธานกรรมการอยู่ ให้รองประธานกรรมการเป็นประธานที่ประชุม แต่ถ้าไม่มีรองประธานกรรมการหรือมีแต่ไม่อยู่ในที่ประชุมนั้นหรือไม่สามารถปฏิบัติหน้าที่ได้ ให้กรรมการซึ่งมาประชุมเลือกกรรมการคนหนึ่งเป็นประธานที่ประชุม
- คณะกรรมการบริษัทอาจเชิญคณะกรรมการต่างๆ (เช่น คณะกรรมการบริหาร คณะกรรมการตรวจสอบ และ คณะกรรมการบริหารความเสี่ยง) หรือฝ่ายบริหาร หรือบุคคลที่เกี่ยวข้อง หรือบุคคลที่เห็นสมควร เข้าร่วมประชุม ในวาระการประชุมนั้นๆ และขอข้อมูลตามความจำเป็น และเหมาะสมกับวาระการประชุม
- เลขานุการบริษัททำหน้าที่บันทึกการประชุม และจัดทำรายงานการประชุม พร้อมเอกสารประกอบการประชุมที่ต้องจัดทำขึ้น และนำเสนอต่อคณะกรรมการก่อนการประชุม
- ประธานกรรมการจะทำการจัดสรรเวลาการประชุมให้เป็นไปอย่างเหมาะสม และในระหว่างการประชุมจะเปิดโอกาสให้มีการแสดงความเห็นอย่างอิสระ โปร่งใส และเต็มที่ โดยคำนึงถึงผลประโยชน์ของผู้ถือหุ้นและผู้มีส่วนเกี่ยวข้องอย่างเป็นธรรม

- บริษัทมีนโยบายให้กรรมการที่ไม่เป็นผู้บริหารสามารถที่จะประชุมระหว่างกันเองตามความเหมาะสม เพื่ออภิปรายปัญหาต่างๆ เกี่ยวกับการจัดการที่อยู่ในความสนใจโดยไม่มีฝ่ายจัดการร่วมด้วย โดยหลังจากการประชุมจะมีการรายงานกรรมการผู้จัดการให้ทราบถึงผลการประชุมด้วย

5.5. การประเมินตนเองของคณะกรรมการ

- บริษัทมีนโยบายให้คณะกรรมการและคณะกรรมการชุดย่อยในการประเมินตนเองทุกๆ ปี โดยมีการกำหนดบรรทัดฐานที่จะใช้เปรียบเทียบผลปฏิบัติงานอย่างมีหลักเกณฑ์
- บริษัทประเมินผลการปฏิบัติงานของคณะกรรมการทั้งในรูปแบบคณะและรายบุคคล

5.6. คำตอบแทนของกรรมการและผู้บริหาร

บริษัทได้กำหนดคำตอบแทนของคณะกรรมการบริษัทโดยการพิจารณาให้อยู่ในลักษณะที่เปรียบเทียบกับระดับที่ปฏิบัติอยู่ในอุตสาหกรรม ประสิทธิภาพ ภาระหน้าที่ขอบเขตของบทบาทและความรับผิดชอบ และผลการดำเนินงานของบริษัทโดยได้รับความเห็นชอบจากผู้ถือหุ้น

ส่วนคำตอบแทนของผู้จัดการและผู้บริหารระดับสูงนั้น บริษัท พิจารณาจากหน้าที่ความรับผิดชอบ ผลการปฏิบัติงานของแต่ละคน ประกอบกับผลการดำเนินงานของบริษัทและมีการพิจารณาปรับปรุงให้เหมาะสมเมื่อเปรียบเทียบกับอุตสาหกรรมเดียวกัน

ทั้งนี้ บริษัทจัดให้กรรมการที่ไม่เป็นผู้บริหารทั้งหมดเป็นผู้ประเมินผลการผู้จัดการเป็นประจำทุกปี โดยใช้บรรทัดฐานที่ได้ตกลงกันล่วงหน้ากับกรรมการผู้จัดการตามเกณฑ์ที่เป็นธรรม โดยผลประเมินจะถูกนำเสนอให้คณะกรรมการพิจารณาให้ความเห็นชอบ และประธานกรรมการเป็นผู้ส่งผลการประเมินดังกล่าวให้กรรมการผู้จัดการทราบ

5.7. การพัฒนากรรมการและผู้บริหาร

- คณะกรรมการบริษัทเปิดโอกาสให้ กรรมการ กรรมการตรวจสอบ ผู้บริหาร เลขานุการบริษัท ฯลฯ ในการเข้ารับการ

ส่วนที่ 2

การกำกับดูแลกิจการ

อบรมเกี่ยวกับระบบการกำกับดูแลกิจการของบริษัท ทั้งที่จัดขึ้นภายในและภายนอกองค์กร

- ฝ่ายจัดการจะจัดเอกสารและข้อมูลที่เป็นประโยชน์เพื่ออำนวยความสะดวกในการทำงานของกรรมการใหม่ รวมถึงช่วยแนะนำลักษณะธุรกิจ และแนวทางในการดำเนินธุรกิจของบริษัทให้แก่กรรมการใหม่เสมอ

- มีการกำหนดให้กรรมการผู้จัดการรายงานแผนการพัฒนาและสืบทอดงานเพื่อให้ทราบเป็นประจำ ทั้งนี้เพื่อให้เกิดความต่อเนื่องในการดำเนินงานในกรณีที่กรรมการผู้จัดการและผู้บริหารระดับสูงไม่สามารถดำรงตำแหน่งหน้าที่ต่อไป

- มีการจัดโครงการสำหรับพัฒนาผู้บริหารโดยให้กรรมการผู้จัดการรายงานเป็นประจำทุกปีถึงสิ่งที่ได้ทำในระหว่างปี โดยพิจารณาควบคู่ไปกับแผนสืบทอดงาน

นโยบายการกำกับดูแลกิจการ

โดยในการประชุมคณะกรรมการบริษัท ครั้งที่ 4/2566 มีการกำหนดการประชุมกรรมการบริษัทในรอบปี 2567 ดังนี้

ครั้งที่	รายการ	วัน/เดือน/ปี	เวลา	สถานที่
BOD 1/2567	ประชุมคณะกรรมการบริษัทครั้งที่ 1/2567	วันศุกร์ที่ 23 กุมภาพันธ์ 2567	15.00 น.	ห้องประชุม 1 ABM
BOD 2/2567	ประชุมคณะกรรมการบริษัทครั้งที่ 2/2567	วันจันทร์ที่ 13 พฤษภาคม 2567	15.00 น.	ห้องประชุม 1 ABM
BOD 3/2567	ประชุมคณะกรรมการบริษัทครั้งที่ 3/2567	วันศุกร์ที่ 9 สิงหาคม 2567	15.00 น.	ห้องประชุม 1 ABM
BOD 4/2567	ประชุมคณะกรรมการบริษัทครั้งที่ 4/2567	วันอังคารที่ 12 พฤศจิกายน 2567	15.00 น.	ห้องประชุม 1 ABM

หมายเหตุ : การประชุมอาจมีการเปลี่ยนแปลงตามความเหมาะสม โดยจะแจ้งให้ทราบล่วงหน้า

6.2. จรรยาบรรณธุรกิจ

เพื่อให้การดำเนินธุรกิจและบริหารงานเป็นไปตามหลักกำกับดูแลกิจการที่ดี จึงเห็นสมควรให้จัดทำคู่มือจริยธรรมธุรกิจสำหรับกรรมการ ผู้บริหาร และพนักงานของบริษัทฯ เพื่อเป็นแนวทางยึดถือในการปฏิบัติงานอย่างเคร่งครัดด้วยความซื่อสัตย์สุจริตและโปร่งใสโดยไม่ฝ่าฝืนต่อกฎหมาย ระเบียบ และข้อบังคับที่เกี่ยวข้อง เพื่อประโยชน์และความเป็นธรรมต่อผู้ถือหุ้นผู้มีส่วนได้ส่วนเสียและสังคมโดยรวม

บริษัทฯ เชื่อมั่นว่าการดำเนินธุรกิจโดยยึดหลักจริยธรรมดังกล่าว จะเป็นส่วนสำคัญอย่างยิ่งที่จะทำให้บริษัทฯ ประสบความสำเร็จ มีความเจริญก้าวหน้า และเป็นที่ยอมรับจากทุกฝ่ายที่เกี่ยวข้อง

ทั้งนี้ บริษัทฯ ได้เผยแพร่นโยบายกำกับดูแลกิจการ คู่มือจริยธรรมธุรกิจและข้อพึงปฏิบัติในการทำงานและจรรยาบรรณนักลงทุน รวมทั้งช่องทางการร้องเรียน ผ่านทางเว็บไซต์ของบริษัท

โดยในปี 2566 บริษัทฯ ไม่มีการทำผิดเกี่ยวกับจริยธรรมและจรรยาบรรณขององค์กร

[คู่มือจริยธรรมธุรกิจและข้อพึงปฏิบัติในการทำงาน](#)

6.3. การเปลี่ยนแปลงและพัฒนาการที่สำคัญของนโยบายแนวปฏิบัติ และระบบการกำกับดูแลกิจการในรอบปีที่ผ่านมา

ที่ประชุมคณะกรรมการบริษัท ครั้งที่ 3/2566 เมื่อวันที่ 10 สิงหาคม 2566 ได้พิจารณาแต่งตั้งคณะกรรมการบริษัทภิบาลและความยั่งยืน และอนุมัติกฎบัตรคณะกรรมการบริษัทภิบาลและความยั่งยืน

ที่ประชุมคณะกรรมการบริษัท ครั้งที่ 4/2566 เมื่อวันที่ 14 พฤศจิกายน 2566 ได้พิจารณา

- ทบทวนกฎบัตรคณะกรรมการบริษัท คณะกรรมการตรวจสอบ คณะกรรมการสรรหาและกำหนดค่าตอบแทน และคณะกรรมการบริษัทภิบาลและความยั่งยืน
- แก้ไขผังโครงสร้างองค์กรเพื่อให้สอดคล้องกับธุรกิจและการดำเนินการในปัจจุบัน

ทั้งนี้ บริษัทฯ ได้เปิดเผยข้อมูลบนเว็บไซต์บริษัทและใช้ถือปฏิบัติต่อไป

7 โครงสร้างการกำกับดูแลกิจการและข้อมูลสำคัญ เกี่ยวกับคณะกรรมการ คณะกรรมการชุดย่อย ผู้บริหาร พนักงานและอื่นๆ

7.1. โครงสร้างการกำกับดูแลกิจการ

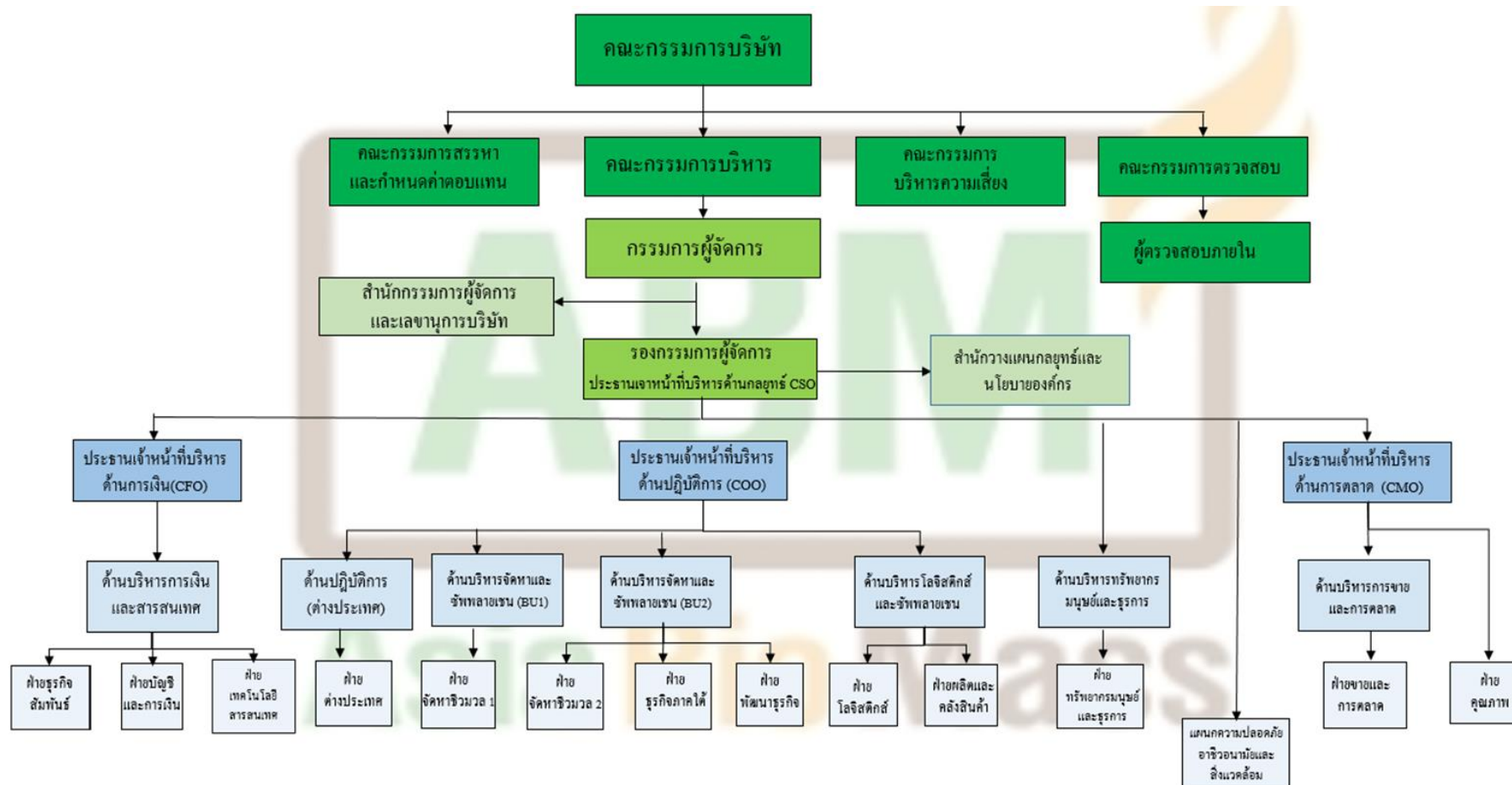

7.2. ข้อมูลเกี่ยวกับคณะกรรมการ

โครงสร้างคณะกรรมการของบริษัทฯ ประกอบด้วย คณะกรรมการบริษัท คณะกรรมการตรวจสอบ คณะกรรมการสรรหาและกำหนดค่าตอบแทน คณะกรรมการบริหาร คณะกรรมการบรรษัทภิบาลและความยั่งยืน และคณะกรรมการบริหารความเสี่ยง เพื่อปฏิบัติหน้าที่และส่งเสริมการกำกับดูแลกิจการที่ดี

คณะกรรมการบริษัท ได้มีมติแต่งตั้ง คณะกรรมการบรรษัทภิบาลและความยั่งยืน และอนุมติกฎบัตรคณะกรรมการบรรษัทภิบาลและความยั่งยืน เมื่อวันที่ 10 สิงหาคม 2566

ทั้งนี้ มีผลตั้งแต่วันที่ 10 สิงหาคม 2566 (อ้างอิงตามผังโครงสร้างองค์กร หน้า 93)

นโยบายความหลากหลายของคณะกรรมการบริษัท

คณะกรรมการบริษัทตระหนักดีถึงประโยชน์ความหลากหลายของคณะกรรมการบริษัทและเห็นว่าเป็นปัจจัยสำคัญปัจจัยหนึ่งในการเพิ่มประสิทธิภาพในการตัดสินใจและการทำงานของคณะกรรมการบริษัท

ทั้งนี้ ความหลากหลายนั้นไม่ได้จำกัดเฉพาะในเรื่องเพศเท่านั้น แต่ยังรวมถึง ชาติพันธุ์ อายุ ประวัติการศึกษา ประสบการณ์ในวิชาชีพ ทักษะ ความรู้ และทัศนคติ ดังนั้นในการสรรหาและการพิจารณาแต่งตั้งกรรมการของบริษัทจะอยู่บนพื้นฐานของความรู้ความสามารถ และใช้หลักเกณฑ์ในการคัดเลือกซึ่งได้คำนึงถึงผลประโยชน์ของความหลากหลายมาประกอบด้วย

องค์ประกอบของคณะกรรมการบริษัท

ตามข้อบังคับของบริษัทกำหนดให้บริษัทมีคณะกรรมการของบริษัทเพื่อดำเนินกิจการของบริษัท ประกอบด้วยกรรมการอย่างน้อยห้า (5) คน โดยกรรมการไม่น้อยกว่ากึ่งหนึ่ง (12) ของจำนวนกรรมการทั้งหมดจะต้องมีถิ่นที่อยู่ในประเทศไทย

ณ วันที่ 31 ธันวาคม 2566 บริษัทมีคณะกรรมการบริษัทจำนวน 7 คน ประกอบด้วยกรรมการเพศชาย 4 คน กรรมการเพศหญิง 3 คน ตามหลักการกำกับดูแลกิจการที่ดีสำหรับบริษัทจดทะเบียน ซึ่งเป็นจำนวนที่เหมาะสมกับขนาดประเภท และความซับซ้อนทางธุรกิจ ซึ่งเป็นกรรมการที่มี

คุณสมบัติเป็นกรรมการอิสระ จำนวน 4 คน ตามหลักเกณฑ์ที่ตลาดหลักทรัพย์แห่งประเทศไทยกำหนดในสัดส่วนไม่น้อยกว่า 1 ใน 3 ของจำนวนกรรมการทั้งหมด และ กรรมการที่ไม่เป็นผู้บริหาร จำนวน 6 คน มีองค์ประกอบ ดังนี้

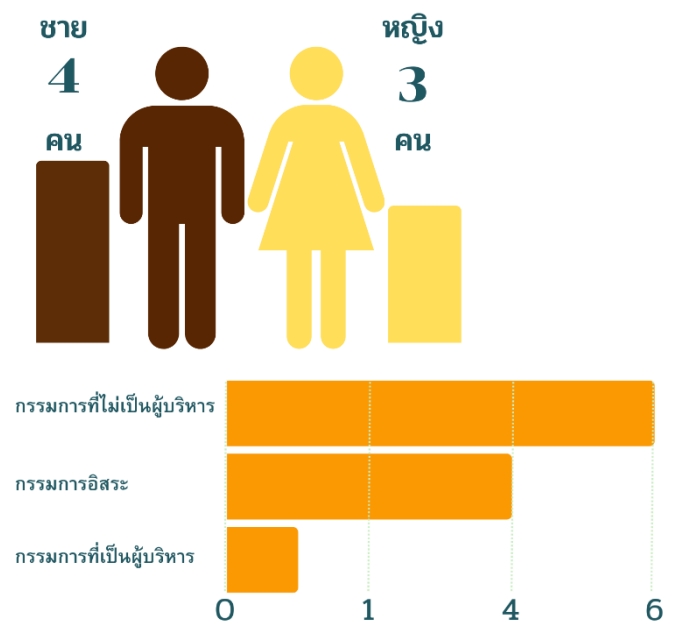

กรรมการอิสระ จำนวน 4 คน

คิดเป็นร้อยละ 57.14 ของจำนวนคณะกรรมการบริษัท

กรรมการที่ไม่เป็นผู้บริหาร จำนวน 6 คน

คิดเป็นร้อยละ 85.71 ของจำนวนคณะกรรมการบริษัท

กรรมการที่เป็นผู้หญิงจำนวน 3 คน

คิดเป็นร้อยละ 42.86 ของจำนวนคณะกรรมการบริษัท

กรรมการที่เป็นผู้บริหาร จำนวน 1 คน

คิดเป็นร้อยละ 14.29 ของจำนวนคณะกรรมการบริษัท

ส่วนที่ 2

การกำกับดูแลกิจการ

คณะกรรมการ

ณ วันที่ 31 ธันวาคม 2566 คณะกรรมการบริษัท ประกอบด้วย กรรมการจำนวน 7 ท่าน ดังนี้

ชื่อ – นามสกุล	ตำแหน่ง	ประเภทของกรรมการ
1. นายวิชัย ตันพัฒนรัตน์	ประธานกรรมการ	กรรมการอิสระ กรรมการที่ไม่เป็นผู้บริหาร
2. นางณัชปภา ควรสถาพร	รองประธานกรรมการ กรรมการบริหาร	กรรมการผู้มีอำนาจลงนาม กรรมการที่ไม่เป็นผู้บริหาร
3. นางสาวธิญาดา เมฆพงษ์สาทร	กรรมการ กรรมการผู้จัดการ กรรมการสรรหาและกำหนดค่าตอบแทน ประธานกรรมการบริหาร กรรมการบริษัทภิบาลและความยั่งยืน	กรรมการผู้มีอำนาจลงนาม กรรมการที่เป็นผู้บริหาร
4. นายพนม ควรสถาพร	กรรมการ กรรมการสรรหาและกำหนดค่าตอบแทน กรรมการบริหาร	กรรมการที่ไม่เป็นผู้บริหาร
5. นางสาวปิ่นมณี เมฆมณฑนา	กรรมการ ประธานกรรมการตรวจสอบ ประธานกรรมการบริษัทภิบาลและความยั่งยืน	กรรมการอิสระ กรรมการที่ไม่เป็นผู้บริหาร
6. นายวิชัย พรเกียรติวัฒน์	กรรมการ กรรมการตรวจสอบ ประธานกรรมการสรรหาและกำหนดค่าตอบแทน กรรมการบริษัทภิบาลและความยั่งยืน	กรรมการอิสระ กรรมการที่ไม่เป็นผู้บริหาร
7. พลตำรวจโทสมเกียรติ แสงสินธร	กรรมการ กรรมการตรวจสอบ	กรรมการอิสระ กรรมการที่ไม่เป็นผู้บริหาร

กรรมการผู้มีอำนาจลงนามผูกพันบริษัท

กรรมการผู้มีอำนาจลงนามแทนบริษัท คือ นางณัชปภา ควรสถาพร และนางสาวธิญาดา เมฆพงษ์สาทร ลงลายมือชื่อร่วมกัน และประทับตราสำคัญของบริษัท

กฎบัตรคณะกรรมการบริษัท

คณะกรรมการบริษัทประกอบด้วยผู้ทรงคุณวุฒิที่มีความรู้ความสามารถ และประสบการณ์จากหลากหลายอาชีพ ทั้งใน ด้านวิศวกรรม การบริหารจัดการ และประสบการณ์ด้านอื่นๆ ที่เป็นประโยชน์ต่อการดำเนินงานของบริษัท และมีความเป็นอิสระ ในการตัดสินใจเพื่อประโยชน์สูงสุดของบริษัทและผู้ถือหุ้น ทั้งนี้คณะกรรมการบริษัทมีส่วนร่วมในการกำหนดวิสัยทัศน์พันธกิจ จริยธรรม เป้าหมาย นโยบาย แผนธุรกิจ กลยุทธ์ระยะยาวและงบประมาณประจำปีของบริษัท โดยมอบหมายให้ฝ่ายบริหาร เป็นผู้นำเสนอ และคณะกรรมการบริษัทแสดงความคิดเห็นและอภิปรายร่วมกับฝ่ายบริหาร เพื่อให้เกิดความเห็นชอบร่วมกัน รวมถึง กำกับดูแลให้ฝ่ายบริหารดำเนินการให้เป็นไปตามแผนธุรกิจและงบประมาณที่กำหนดไว้อย่างมีประสิทธิภาพ ดูแลให้มี กระบวนการประเมินความเพียงพอของระบบการควบคุมภายใน การรายงานทางการเงิน และการติดตามผลการดำเนินการ อย่างสม่ำเสมอ

วัตถุประสงค์

คณะกรรมการบริษัท คือ กลุ่มบุคคลที่ได้รับการไว้วางใจจากผู้ถือหุ้น และได้รับแต่งตั้งจากที่ประชุมผู้ถือหุ้น เพื่อทำหน้าที่กำกับดูแล และควบคุมการบริหาร และจัดการของผู้บริหารให้เป็นไปตามนโยบายที่ได้รับมอบหมาย และเป็นไปตามข้อบังคับ กฎระเบียบ และกฎหมายที่เกี่ยวข้องกับการประกอบธุรกิจของบริษัท

องค์ประกอบและการแต่งตั้งคณะกรรมการบริษัท

ในการสรรหาและแต่งตั้งกรรมการของบริษัท คณะกรรมการกำหนดโครงสร้างของคณะกรรมการ ให้ประกอบด้วยกรรมการที่มีคุณสมบัติหลากหลาย ทั้งในด้านทักษะ ประสบการณ์ ความสามารถเฉพาะด้านที่เป็นประโยชน์กับบริษัท และต้องมีกรรมการที่ไม่ได้เป็นกรรมการบริหารอย่างน้อย 1 คน ที่มีประสบการณ์ในธุรกิจหรืออุตสาหกรรมหลักที่บริษัทดำเนินกิจการอยู่ ทั้งนี้ องค์ประกอบและการสรรหาแต่งตั้ง ถอดถอน หรือพ้นจากตำแหน่งกรรมการของบริษัทนั้น ได้กำหนดไว้ในข้อบังคับของบริษัทซึ่ง สามารถสรุปสาระสำคัญได้ดังนี้

1. คณะกรรมการบริษัท ประกอบด้วยกรรมการจำนวนไม่น้อยกว่า 5 คน แต่ไม่เกิน 15 คน เลือกตั้งโดยที่ประชุมผู้ถือหุ้น โดยมีกรรมการที่เป็นกรรมการตรวจสอบไม่น้อยกว่า 3 คน ทั้งนี้ กรรมการไม่น้อยกว่ากึ่งหนึ่งของจำนวนกรรมการทั้งหมด ต้องมีถิ่นที่อยู่ในประเทศไทย กรรมการบริษัทจะเป็นผู้ถือหุ้นของบริษัทหรือไม่ก็ได้
2. ให้ที่ประชุมผู้ถือหุ้นเลือกตั้งกรรมการ ตามหลักเกณฑ์และวิธีการดังต่อไปนี้

2.1. ผู้ถือหุ้นรายหนึ่งมีคะแนนเสียงเท่ากับ 1 หุ้นต่อ 1 เสียง

2.2. ผู้ถือหุ้นแต่ละรายจะใช้คะแนนเสียงที่มีอยู่ทั้งหมดตาม (1) เลือกตั้งบุคคลคนเดียวหรือหลายคนเป็นกรรมการก็ได้ กรณีเลือกบุคคลหลายคนเป็นกรรมการจะแบ่งคะแนนเสียงให้แก่ผู้ใดอย่างน้อยเพียงใดไม่ได้

2.3. บุคคลที่ได้รับคะแนนเสียงสูงสุดตามลำดับลงมาเป็นผู้ได้รับการเลือกตั้งเป็นกรรมการเท่าจำนวนกรรมการที่จะพึงมีหรือ

จะพึงเลือกตั้งในครั้งนั้น ในกรณีที่บุคคลซึ่งได้รับการเลือกตั้งในลำดับถัดลงมา มีคะแนนเสียงเท่ากัน เกินจำนวนกรรมการที่จะพึงมีหรือจะพึงเลือกตั้งในครั้งนั้นให้ประธานที่ประชุมเป็นผู้ออกเสียงชี้ขาด

คุณสมบัติ

1. กรรมการต้องเป็นบุคคลธรรมดา
 - บรรลุนิติภาวะ
 - ไม่เป็นบุคคลล้มละลาย คนไร้ความสามารถ หรือคนเสมือนไร้ความสามารถ
 - ไม่เคยรับโทษจำคุก โดยคำพิพากษาถึงที่สุดให้จำคุกในความผิดเกี่ยวกับทรัพย์สินที่ได้กระทำโดยทุจริต
 - ไม่เคยถูกลงโทษไล่ออกหรือปลดออกจากราชการหรือองค์การหรือหน่วยงานของรัฐ ฐานทุจริตต่อหน้าที่
2. เป็นผู้ทรงคุณวุฒิ มีความเชี่ยวชาญ มีวิสัยทัศน์ภาวะผู้นำ เป็นผู้มีความซื่อสัตย์ มีประวัติการทำงานที่โปร่งใส และสามารถแสดงความคิดเห็นอย่างเป็นอิสระ
3. กรรมการต้องมิได้ประกอบกิจการอันมีสภาพอย่างเดียวกัน และเป็นการแข่งขันกับกิจการของบริษัทหรือเข้าเป็นหุ้นส่วนในห้างหุ้นส่วนสามัญ หรือเป็นหุ้นส่วนไม่จำกัดความรับผิดในห้างหุ้นส่วนจำกัด หรือเป็นกรรมการของบริษัทจำกัด หรือบริษัทมหาชนจำกัดอื่นใดที่ประกอบกิจการอันมีสภาพอย่างเดียวกัน

ส่วนที่ 2

การกำกับดูแลกิจการ

และเป็นการแข่งขันกับกิจการของบริษัท ไม่ว่าเข้าทำเพื่อประโยชน์ตนเอง หรือประโยชน์ผู้อื่น เว้นแต่กรรมกรนั้นจะได้อำนาจให้ที่ประชุมผู้ถือหุ้นทราบก่อนที่จะมีมติแต่งตั้งกรรมการผู้นั้น

4. ไม่มีลักษณะต้องห้ามตามประกาศคณะกรรมการกำกับตลาดทุน ที่ทง.28/2551 เรื่อง การขออนุญาตและการอนุญาตให้เสนอขายหุ้นที่ออกใหม่ ฉบับลงวันที่ 15 ธันวาคม 2551

5. กรรมการอิสระต้องมีคุณสมบัติตามข้อกำหนดของสำนักงานคณะกรรมการกำกับหลักทรัพย์และตลาดหลักทรัพย์ ดังต่อไปนี้

1) ถือหุ้นไม่เกินร้อยละ 1 ของจำนวนหุ้นที่มีสิทธิออกเสียงทั้งหมดของบริษัท บริษัทย่อย ผู้ถือหุ้นรายใหญ่หรือผู้มีอำนาจควบคุมของบริษัท ทั้งนี้ให้รวมการถือหุ้นของผู้ที่เกี่ยวข้องของกรรมการอิสระรายนั้นๆ ด้วย

2) ไม่เป็นหรือเคยเป็นกรรมการที่มีส่วนร่วมในการบริหารงาน ลูกจ้าง พนักงาน ที่ปรึกษาที่ได้เงินเดือนประจำ หรือผู้มีอำนาจควบคุมของบริษัท บริษัทย่อย ผู้ถือหุ้นรายใหญ่ หรือของผู้มีอำนาจควบคุมของบริษัท เว้นแต่จะได้พ้นจากการมีลักษณะดังกล่าวมาแล้วไม่น้อยกว่า 2 ปี

3) ไม่เป็นบุคคลที่มีความสัมพันธ์ทางสายโลหิตหรือโดยการจดทะเบียนตามกฎหมายในลักษณะที่เป็นบิดา มารดา คู่สมรส พี่น้อง และบุตรรวมทั้งคู่สมรสของบุตรของกรรมการรายอื่น ผู้บริหาร ผู้ถือหุ้นรายใหญ่ผู้มีอำนาจควบคุม หรือบุคคลที่จะได้รับการเสนอให้เป็นกรรมการ ผู้บริหารหรือผู้มีอำนาจควบคุมของบริษัท หรือบริษัทย่อย

4) ไม่มีหรือเคยมีความสัมพันธ์ทางธุรกิจกับบริษัท บริษัทย่อย ผู้ถือหุ้นรายใหญ่หรือผู้มีอำนาจควบคุมของบริษัทในลักษณะที่อาจเป็นการขัดขวางการใช้วิจารณญาณอย่างอิสระของตนรวมทั้งไม่เป็นหรือเคยเป็นผู้ถือหุ้นที่มีนัย หรือ ผู้มีอำนาจควบคุมของผู้ที่มีความสัมพันธ์ทางธุรกิจกับบริษัท บริษัทย่อย ผู้ถือหุ้นรายใหญ่ หรือผู้มีอำนาจควบคุมของบริษัท เว้นแต่จะได้พ้นจากการมีลักษณะดังกล่าวมาแล้วไม่น้อยกว่า 2 ปี

5) ไม่เป็นหรือเคยเป็นผู้สอบบัญชีของบริษัท บริษัทย่อย ผู้ถือหุ้นรายใหญ่ หรือผู้มีอำนาจควบคุมของบริษัทและไม่ใช่ผู้ถือหุ้นที่มีนัย ผู้มีอำนาจควบคุมหรือหุ้นส่วนของสำนักงานสอบบัญชี ซึ่งมีผู้สอบบัญชีของบริษัท บริษัทย่อยผู้ถือหุ้นรายใหญ่ หรือผู้มีอำนาจควบคุมของบริษัทสังกัดอยู่ เว้นแต่จะได้พ้นจากการมีลักษณะดังกล่าวมาแล้วไม่น้อยกว่า 2 ปี

6) ไม่เป็นหรือเคยเป็นผู้ให้บริการทางวิชาชีพใดๆ ซึ่งรวมถึงการให้บริการเป็นที่ปรึกษากฎหมายหรือที่ปรึกษาทางการเงิน ซึ่งได้รับค่าบริการเกินกว่า 2 ล้านบาทต่อปีจากบริษัท บริษัทย่อยผู้ถือหุ้นรายใหญ่หรือผู้มีอำนาจควบคุมของบริษัทและไม่ใช่ผู้ถือหุ้นที่มีนัย ผู้มีอำนาจควบคุมหรือหุ้นส่วนของผู้ให้บริการทางวิชาชีพนั้นด้วยเว้นแต่จะได้พ้นจากการมีลักษณะดังกล่าวมาแล้วไม่น้อยกว่า 2 ปี

7) ไม่เป็นกรรมการที่ได้รับการแต่งตั้งขึ้นเพื่อเป็นตัวแทนของกรรมการของบริษัท ผู้ถือหุ้นรายใหญ่หรือผู้ถือหุ้นซึ่งเป็นผู้เกี่ยวข้องกับผู้ถือหุ้นรายใหญ่

8) ไม่ประกอบกิจการที่มีสภาพอย่างเดียวกันและเป็นการแข่งขันที่มีนัยกับกิจการของบริษัทหรือบริษัทย่อยหรือไม่ เป็นหุ้นส่วนที่มีนัยในห้างหุ้นส่วน หรือเป็นกรรมการที่มีส่วนร่วมบริหารงาน ลูกจ้าง พนักงานที่ปรึกษาที่รับ เงินเดือนประจำหรือถือหุ้นเกินร้อยละ 1 ของจำนวนหุ้นที่มีสิทธิออกเสียงทั้งหมดของบริษัทอื่น ซึ่งประกอบ กิจการที่มีสภาพอย่างเดียวกันและเป็นการแข่งขันที่มีนัยกับกิจการของบริษัท หรือบริษัทย่อย

9) ไม่มีลักษณะอื่นใดที่ทำให้ไม่สามารถให้ความเห็นอย่างเป็นอิสระเกี่ยวกับการดำเนินงานของบริษัท ภายหลังได้รับการแต่งตั้งให้เป็นกรรมการอิสระที่มีลักษณะเป็นไปตามข้อ 1 ถึง 9 แล้วกรรมการอิสระอาจได้รับ มอบหมายจากคณะกรรมการให้ตัดสินใจในการดำเนินกิจการของบริษัท บริษัทใหญ่ บริษัทย่อย บริษัทร่วม บริษัทย่อย ลำดับเดียวกัน ผู้ถือหุ้นรายใหญ่หรือผู้มีอำนาจควบคุมของบริษัท โดยมีการตัดสินใจในรูปแบบขององค์คณะ (Collective Decision) ได้

ขอบเขตอำนาจหน้าที่ของคณะกรรมการบริษัท

1. ปฏิบัติหน้าที่ให้เป็นไปตามกฎหมาย วัตถุประสงค์ และข้อบังคับของบริษัท ตลอดจนมติที่ประชุมสามัญผู้ถือหุ้นด้วยความ ซื่อสัตย์สุจริต และระมัดระวังผลประโยชน์ของบริษัท โดยมีให้เกิดความขัดแย้งทางผลประโยชน์ที่อาจจะเกิดขึ้นกับผู้มีส่วนได้เสียทุกกลุ่ม
2. มีความรับผิดชอบต่อผู้ถือหุ้นโดยสม่ำเสมอ ดำเนินงานโดยรักษาผลประโยชน์ของผู้ถือหุ้น มีการเปิดเผยข้อมูลต่อผู้ลงทุน อย่างถูกต้อง ครบถ้วน ได้มาตรฐาน
3. กำหนดวิสัยทัศน์ พันธกิจ คู่มือจริยธรรมและจรรยาบรรณธุรกิจ กลยุทธ์ เป้าหมาย นโยบายและทิศทางการดำเนินงานของ บริษัท

ส่วนที่ 2

การกำกับดูแลกิจการ

4. พิจารณานุมัติผังอำนาจอนุมัติด้านการเงิน
5. กำกับ ควบคุม ดูแล ให้ฝ่ายจัดการดำเนินการให้เป็นไปตามนโยบายที่กำหนดไว้อย่างมีประสิทธิภาพ เพื่อเพิ่มมูลค่าทาง เศรษฐกิจสูงสุดให้แก่กิจการ
6. พิจารณานุมัติการลงทุนในการขยายธุรกิจ ตลอดจนการเข้าร่วมทุนกับผู้ประกอบการรายอื่น
7. รับผิดชอบในการจัดทำรายงานทางการเงินให้ผู้สอบบัญชีตรวจสอบ และ/หรือสอบทาน และเสนอต่อคณะกรรมการ ตรวจสอบ
8. แต่งตั้งคณะกรรมการบริหาร และกำหนดขอบเขตอำนาจหน้าที่ และความรับผิดชอบของคณะกรรมการบริหาร
9. กำหนดแนวทางการบริหารจัดการการควบคุมภายใน และการบริหารความเสี่ยงอย่างครอบคลุม เพื่อให้การควบคุมภายใน และการบริหารความเสี่ยงเป็นไปอย่างมีประสิทธิภาพ
10. จัดให้มีการทบทวนและอนุมัติวิสัยทัศน์ พันธกิจ ค่านิยม จริยธรรมและจรรยาบรรณธุรกิจของบริษัทเป็นประจำทุกปี
ทั้งนี้กำหนดให้กรรมการหรือบุคคลอื่นใดซึ่งไม่มีหรืออาจมีความขัดแย้งในส่วนได้เสีย หรือความขัดแย้งทางผลประโยชน์อื่นใดกับบริษัท ไม่มีสิทธิออกเสียงลงคะแนนในเรื่องนั้น

นอกจากนั้นในกรณีต่อไปนี้จะต้องได้รับความเห็นชอบจากที่ประชุมคณะกรรมการและที่ประชุมผู้ถือหุ้นด้วยคะแนนเสียง ไม่น้อยกว่า 3 ใน 4 ของจำนวนเสียงทั้งหมดของผู้ถือหุ้นที่เข้าประชุมและมีสิทธิออกเสียงลงคะแนน

- ก. การขายหรือโอนกิจการของบริษัททั้งหมดหรือบางส่วนที่สำคัญ
- ข. การซื้อหรือรับโอนกิจการของบริษัทอื่น หรือบริษัทเอกชนมาเป็นของบริษัท
- ค. การทำ แก๊ซ หรือเลิกสัญญาที่เกี่ยวข้องกับการให้เช่ากิจการของบริษัททั้งหมดหรือบางส่วนที่สำคัญการ มอบหมายให้บุคคลอื่นเข้าจัดการธุรกิจของบริษัท หรือการรวมกิจการกับบุคคลอื่นโดยมีวัตถุประสงค์จะแบ่ง กำไรขาดทุนกัน
- ง. การแก้ไขเพิ่มเติมหนังสือบริคณห์สนธิหรือข้อบังคับ

- จ. การเพิ่มทุน การลดทุน การออกหุ้นกู้ การควบหรือเลิกบริษัท

บริษัทได้มีการกำหนดให้กรรมการที่ไม่เป็นผู้บริหารอย่างน้อย 1 คน จะต้องมีส่วนร่วมการดำเนินงานที่เกี่ยวข้องกับธุรกิจของบริษัท

บทบาทหน้าที่ของประธานกรรมการ

1. กำกับ ติดตาม และดูแล การปฏิบัติหน้าที่ของคณะกรรมการบริษัท และคณะกรรมการชุดย่อยต่างๆ ให้เป็นไปอย่างมีประสิทธิภาพ และบรรลุตามวัตถุประสงค์และเป้าหมายหลักของบริษัท
2. เป็นผู้นำของคณะกรรมการบริษัท และทำหน้าที่เป็นประธานในการประชุมคณะกรรมการบริษัท การประชุมผู้ถือหุ้น และการประชุมของกรรมการที่ไม่เป็นผู้บริหาร
3. ร่วมกับประธานคณะกรรมการบริหารและเลขานุการบริษัท กำหนดวาระการประชุมของคณะกรรมการบริษัท โดยดูแลให้เรื่องสำคัญได้ถูกบรรจุเป็นวาระการประชุม และดูแลให้กรรมการบริษัทได้รับข้อมูลอย่างถูกต้อง ครบถ้วน ชัดเจนและทันเวลาก่อนการประชุม เพื่อให้กรรมการบริษัทสามารถตัดสินใจได้อย่างเหมาะสม
4. ในการประชุมคณะกรรมการบริษัท มีการจัดสรรเวลาอย่างเพียงพอที่ฝ่ายจัดการจะเสนอเรื่องและสนับสนุนให้กรรมการได้ อภิปรายแลกเปลี่ยนความคิดเห็นได้อย่างเต็มที่ เป็นอิสระ และใช้ดุลยพินิจอย่างรอบคอบ โดยคำนึงถึงผู้มีส่วนได้เสียทุกฝ่ายอย่างครบถ้วน มีการสรุปมติที่ประชุม และทำให้มั่นใจว่าการตัดสินใจของคณะกรรมการบริษัทได้มีการนำไปดำเนินการ
5. เสริมสร้างความสัมพันธ์อันดีระหว่างกรรมการที่เป็นผู้บริหารและกรรมการที่ไม่เป็นผู้บริหาร และระหว่างคณะกรรมการบริษัทกับฝ่ายจัดการ และสนับสนุนการปฏิบัติหน้าที่ของประธานคณะกรรมการบริหารตามนโยบายของบริษัท
6. สนับสนุนและเป็นแบบอย่างที่ดี ในการปฏิบัติตามหลักการกำกับดูแลกิจการและจรรยาบรรณธุรกิจของบริษัท รวมทั้งดูแลให้มั่นใจว่า กรรมการทุกคนมีส่วนร่วมในการส่งเสริมให้เกิดวัฒนธรรมองค์กรที่มีจริยธรรม และการกำกับดูแลกิจการที่ดี

การดำรงตำแหน่งกรรมการในบริษัทอื่น

เพื่อให้สอดคล้องกับหลักการกำกับดูแลกิจการที่ดี และข้อเสนอแนะของตลาดหลักทรัพย์แห่งประเทศไทย คณะกรรมการ บริษัทจึงได้กำหนดนโยบายการจำกัดจำนวน การไปดำรงตำแหน่งในบริษัทอื่นที่เป็นบริษัทจดทะเบียนใน ตลาดหลักทรัพย์ฯ ของ กรรมการได้จำนวนไม่เกิน 5 แห่ง

การประชุม

1. ในการประชุมคณะกรรมการ ต้องมีกรรมการมาประชุม ไม่น้อยกว่าสองในสาม (2/3) ของจำนวนกรรมการ ทั้งหมดจึงจะครบ องค์ประชุม และให้ประธาน กรรมการทำหน้าที่ เป็นประธานในที่ ประชุม คณะกรรมการ ในกรณีที่ประธานกรรมการไม่อยู่ใน ที่ ประชุมหรือไม่สามารถปฏิบัติหน้าที่ได้ ในกรณีที่รอง ประธานกรรมการอยู่ ให้รองประธานกรรมการเป็น ประธานที่ประชุม แต่ถ้าไม่มีรองประธานกรรมการหรือ มีแต่ไม่อยู่ในที่ประชุมนั้นหรือไม่สามารถปฏิบัติหน้าที่ ได้ ให้กรรมการซึ่งมาประชุม เลือกกรรมการคนหนึ่ง เป็นประธานที่ประชุม
2. การวินิจฉัยชี้ขาดของที่ประชุมคณะกรรมการให้ถือ เสียงข้างมาก กรรมการคนหนึ่งมีเสียงหนึ่ง (1) เสียงใน การลงคะแนน เว้นแต่กรรมการซึ่งมีส่วนได้เสียในเรื่องใดเรื่องหนึ่ง ไม่มีสิทธิออกเสียงลงคะแนนในเรื่องนั้น และถ้าคะแนนเสียงเท่ากัน ให้ประธานในที่ประชุมออก เสียงเพิ่มอีกหนึ่งเสียงเพื่อเป็นเสียงชี้ขาด
3. ในการเรียกประชุมคณะกรรมการ ให้ประธานกรรมการ หรือผู้ซึ่งได้รับมอบหมาย ส่งหนังสือนัดประชุมไปยัง กรรมการไม่ น้อยกว่า 7 วันก่อนวันประชุม เว้นแต่ใน กรณีจำเป็นรีบด่วนเพื่อรักษาสิทธิและประโยชน์ของ บริษัท จะแจ้งการนัดประชุม โดยวิธีอื่น และกำหนดวัน ประชุมให้เร็วกว่านั้นก็ได้

การประเมินผลการปฏิบัติงานตนเองของกรรมการ

คณะกรรมการได้จัดให้มีการประเมินผลการ ปฏิบัติงานตนเองของกรรมการเป็นประจำทุกปี โดยจัดให้มีการ ประเมินเป็น 3 รูปแบบ 1) แบบประเมินตนเองของ คณะกรรมการรายละ 2 แบบประเมินตนเองของ คณะกรรมการชุดย่อยแบบรายคณะและ 3) แบบประเมินของ

คณะกรรมการและคณะกรรมการชุดย่อยรายบุคคล เพื่อให้ คณะกรรมการได้พิจารณาทบทวนผลงาน ปัญหาและอุปสรรค ในการดำเนินงานระหว่างปีที่ผ่านมา เพื่อให้เข้ามาแก้ไขและ เพิ่มประสิทธิภาพในการทำงาน โดยการประเมินผลการ ปฏิบัติงานของคณะกรรมการได้ใช้แนวทางแบบประเมินที่ เสนอแนะโดยตลาดหลักทรัพย์แห่งประเทศไทย และนำมา ปรับปรุงเพื่อให้เหมาะสมกับการดำเนินธุรกิจของบริษัท ดังนี้

- 1) แบบประเมินตนเองของคณะกรรมการรายคณะ มีหัวข้อ ดังนี้
 - 1) โครงสร้างและคุณสมบัติของคณะกรรมการ
 - 2) การประชุมคณะกรรมการชุดย่อยได้ดำเนินการใน เรื่องต่างๆ อย่างมีประสิทธิภาพ
 - 3) บทบาท หน้าที่ และความรับผิดชอบของ คณะกรรมการ
 - 4) เรื่องอื่น ๆ
- 2) แบบประเมินตนเองของคณะกรรมการชุดย่อยแบบรายคณะ มีหัวข้อดังนี้

- 1) โครงสร้างและคุณสมบัติของคณะกรรมการ
 - 2) การประชุมคณะกรรมการชุดย่อย
 - 3) บทบาท หน้าที่ และความรับผิดชอบของ คณะกรรมการ
- 3) แบบประเมินของคณะกรรมการและคณะกรรมการชุดย่อย รายบุคคล มีหัวข้อดังนี้

- 1) โครงสร้างและคุณสมบัติของคณะกรรมการ
- 2) การประชุมคณะกรรมการ
- 3) บทบาท หน้าที่ และความรับผิดชอบของ คณะกรรมการ

รายงานของคณะกรรมการ

คณะกรรมการเป็นผู้รับผิดชอบในการจัดการให้มีการ จัดทำรายงานทางการเงิน ซึ่งรวมถึงงบการเงินของบริษัท งบ การเงินรวมของบริษัทและบริษัทย่อย และสารสนเทศทางการเงิน ที่ปรากฏในรายงานประจำปี ทั้งนี้รายงานทางการเงิน ดังกล่าวจัดทำขึ้น ตามมาตรฐานการบัญชีที่รับรองทั่วไปใน ประเทศไทยโดยเลือกใช้นโยบายบัญชีที่เหมาะสมและเป็นที่ ยอมรับและถือปฏิบัติอย่างสม่ำเสมอ รวมทั้งได้ใช้ดุลยพินิจ อย่างระมัดระวังในการจัดทำ และดูแลให้มีการเปิดเผยข้อมูล สำคัญอย่างเพียงพอในหมายเหตุประกอบงบการเงิน

การพัฒนาความรู้

บริษัทฯ สนับสนุนให้คณะกรรมการบริษัทและผู้บริหารเข้าร่วมสัมมนาหลักสูตรที่เป็นประโยชน์ต่อการปฏิบัติหน้าที่ โดย หลักสูตรที่กรรมการบริษัทควรเข้าร่วมสัมมนาอย่างน้อยจะเป็นหลักสูตรของสมาคมส่งเสริมสถาบันกรรมการบริษัทไทย (IOD) ซึ่งได้แก่ หลักสูตร Directors Certification Program (DCP) หรือ Directors Accreditation Program (DAP) หรือ หลักสูตร Audit Committee Program (ACP) หรือ จากหน่วยงานกำกับดูแลที่เกี่ยวข้องอย่างสม่ำเสมอและต่อเนื่อง โดยคณะกรรมการบริษัทได้มอบหมายให้ เลขานุการบริษัทเป็นผู้ประสานงานกับกรรมการเพื่อแจ้งหลักสูตรการฝึกอบรมต่างๆ เพื่อนำความรู้และประสบการณ์มาพัฒนาบริษัทอย่างต่อเนื่อง

การปฐมนิเทศกรรมการใหม่

คณะกรรมการบริษัทกำหนดให้มีการปฐมนิเทศกรรมการที่ได้รับการแต่งตั้งใหม่ โดยมอบหมายให้เลขานุการบริษัทเป็นผู้ดำเนินการจัดเตรียมข้อมูลบริษัท ภาพรวมธุรกิจ โครงสร้างการถือหุ้น โครงสร้างองค์กร คู่มือกรรมการและกำหนดการประชุม เพื่อให้กรรมการใหม่รับทราบถึงบทบาทหน้าที่ ความรับผิดชอบของกรรมการ นโยบายและแนวปฏิบัติในการกำกับดูแลกิจการ ของบริษัท ตลอดจนสร้างความรู้ความเข้าใจในธุรกิจและการดำเนินงาน การบริหารความเสี่ยง และเพื่อชี้แจงตอบข้อซักถาม รวมถึงการเยี่ยมชมหน่วยปฏิบัติการด้านต่างๆ ของบริษัท เพื่อเตรียมความพร้อมในการปฏิบัติหน้าที่ของกรรมการ

การรายงานการมีส่วนได้เสีย

คณะกรรมการได้กำหนดแนวปฏิบัติเรื่องการรายงานการมีส่วนได้ส่วนเสียของกรรมการและผู้บริหารของบริษัท เพื่อความโปร่งใสและป้องกันปัญหาที่อาจจะก่อให้เกิดการขัดแย้งทางผลประโยชน์ ดังนี้

- กรรมการหรือผู้บริหาร รวมถึงบุคคลในครอบครัวที่มีส่วนเกี่ยวข้องหรือเป็นผู้ถือหุ้นของบริษัท จะต้องจัดทำและจัดส่ง รายงานการมีส่วนได้เสียให้กับบริษัท โดยที่กรรมการและผู้บริหารแต่ละท่านจะต้องจัดทำรายงานการมีส่วนได้เสีย นับตั้งแต่วันที่เข้าดำรงตำแหน่ง
- คณะกรรมการกำหนดให้มีการทบทวนรายงานการมีส่วนได้เสียดังกล่าว เป็นประจำทุกเดือนพฤศจิกายนของทุกปี

หรือ ภายใน 7 วัน หลังจากทราบว่ามีการเปลี่ยนแปลงข้อมูล

- กรรมการหรือผู้บริหารมีหน้าที่จัดทำและรายงานการถือครองหลักทรัพย์ของบริษัท เมื่อมีการเปลี่ยนแปลงการถือครองหลักทรัพย์ต่อสำนักงานคณะกรรมการกำกับหลักทรัพย์และตลาดหลักทรัพย์ (ก.ล.ต.) ภายใน 3 วัน นับจากวันที่มีการเปลี่ยนแปลง
- คณะกรรมการมอบหมายให้เลขานุการบริษัทเป็นผู้จัดเก็บรายงานการมีส่วนได้เสีย

การทบทวนและปรับปรุง

คณะกรรมการบริษัทจะทำการทบทวนกฎบัตรนี้ทุกปี และจะเสนอแนะการแก้ไขเปลี่ยนแปลงตามที่เห็นสมควร นอกจากนี้ คณะกรรมการยังมีขอบเขตหน้าที่ในการกำกับดูแลให้บริษัทปฏิบัติตามกฎหมายว่าด้วยหลักทรัพย์และตลาดหลักทรัพย์ ข้อกำหนดของตลาดหลักทรัพย์ฯ หรือประกาศคณะกรรมการ ก.ล.ต. ประกาศของคณะกรรมการกำกับตลาดทุนหรือกฎหมายที่เกี่ยวข้องกับธุรกิจของบริษัท

[กฎบัตรคณะกรรมการบริษัท](#)

7.3. ข้อมูลเกี่ยวกับคณะกรรมการชุดย่อย

คณะกรรมการชุดย่อยของบริษัท ประกอบด้วย คณะกรรมการตรวจสอบ คณะกรรมการสรรหาและกำหนดค่าตอบแทน คณะกรรมการบริหาร คณะกรรมการบริหารทั่วไปและความยั่งยืน และคณะกรรมการบริหารความเสี่ยง เพื่อปฏิบัติหน้าที่เฉพาะเรื่องและเสนอเรื่องให้คณะกรรมการบริษัทพิจารณาหรือรับทราบแล้วแต่กรณี ซึ่งคณะกรรมการชุดย่อยดังกล่าวมีสิทธิหน้าที่ตามที่ได้กำหนดไว้ในขอบเขตอำนาจ หน้าที่ และความรับผิดชอบของคณะกรรมการชุดย่อยแต่ละคณะ ดังต่อไปนี้

คณะกรรมการตรวจสอบ

ณ วันที่ 31 ธันวาคม 2566 คณะกรรมการตรวจสอบ ประกอบด้วย กรรมการอิสระ จำนวน 3 ท่าน ดังนี้

ชื่อ		ตำแหน่ง
1	นางสาวปิ่นมณี เมฆมณฑนา	ประธานกรรมการตรวจสอบ
2	นายวิชัย พรภิรัตน์	กรรมการตรวจสอบ
3	พลตำรวจโทสมเกียรติ แสงสินศรี	กรรมการตรวจสอบ

โดยมีนางสาวปิ่นมณี เมฆมณฑนา เป็นผู้มีความรู้และประสบการณ์เพียงพอที่จะทำหน้าที่ในการสอบทานความน่าเชื่อถือของงบการเงิน ทั้งนี้ นางสาวปิ่นมณี เมฆมณฑนา จบการศึกษา ระดับปริญญาโท คณะบริหารธุรกิจ สถาบันบัณฑิตพัฒนบริหารศาสตร์ และปริญญาตรี คณะพาณิชยศาสตร์และการบัญชี จุฬาลงกรณ์มหาวิทยาลัย

ปัจจุบันดำรงตำแหน่งกรรมการ และผู้บริหารในหลายบริษัท โดยมีประสบการณ์การทำงานและมีความเชี่ยวชาญในด้านการเงิน

1. คำนิยาม

“กรรมการอิสระ” หมายความว่า กรรมการที่ไม่มีส่วนร่วมบริหารงาน ไม่เป็นพนักงาน/ลูกจ้าง/ที่ปรึกษาที่ได้รับเงินเดือนประจำ/ผู้มีอำนาจควบคุมของบริษัท บริษัทใหญ่ บริษัทย่อย บริษัทร่วม บริษัทย่อยลำดับเดียวกัน หรือนิติบุคคลที่อาจมีความขัดแย้ง/ผู้ถือหุ้นรายใหญ่ ทั้งนี้ ให้เป็นไปตามหลักเกณฑ์ที่กำหนดในประกาศของคณะกรรมการกำกับตลาดทุน

“พ.ร.บ.” หมายความว่า พระราชบัญญัติหลักทรัพย์และตลาดหลักทรัพย์ พ.ศ. 2535 (รวมทั้งที่ได้มีการแก้ไขเพิ่มเติม)

“สำนักงาน ก.ล.ต.” หมายความว่า สำนักงานคณะกรรมการกำกับหลักทรัพย์และตลาดหลักทรัพย์

“ตลาดหลักทรัพย์” หมายความว่า ตลาดหลักทรัพย์แห่งประเทศไทย

“นิติบุคคลที่อาจมีความขัดแย้ง” หมายความว่า นิติบุคคลที่เป็นผู้ถือหุ้นรายใหญ่ของบริษัท หรือนิติบุคคลที่ 1) กรรมการหรือผู้บริหาร หรือ 2) ผู้ถือหุ้นรายใหญ่ หรือ 3) ผู้มีอำนาจควบคุมของบริษัท หรือ 4) บุคคลที่มีความสัมพันธ์ทางสายโลหิต ทางการสมรส หรือจดทะเบียนตามกฎหมายกับบุคคลตามข้อ 1) หรือ 2) หรือ 3) เข้าไปถือหุ้นหรือมีอำนาจควบคุมหรือมีส่วนได้เสียอื่นใดไม่ว่าโดยทางตรงหรือทางอ้อมอย่างมีนัยสำคัญ

2. เป้าหมาย

เพื่อช่วยสนับสนุนคณะกรรมการบริษัทให้บรรลุหน้าที่ตามความรับผิดชอบ โดยควบคุมดูแลเรื่องดังต่อไปนี้ (1) ทำให้รายงานทางการเงินของบริษัทมีความน่าเชื่อถือ (2) ปฏิบัติตามข้อกำหนด และกฎหมายที่เกี่ยวข้อง (3) ตรวจสอบความเป็นอิสระและคุณสมบัติของผู้สอบบัญชี และ (4) ตรวจสอบผลการปฏิบัติงานของส่วนตรวจสอบภายใน และผู้สอบบัญชี และเพื่อจัดทำรายงานตามที่หน่วยงานกำกับดูแลภายนอกต้องการ

3. อำนาจ

คณะกรรมการตรวจสอบมีอำนาจในการดำเนินการหรือมอบอำนาจให้สอบสวนเรื่องสำคัญใดๆ ภายใต้ขอบเขตหน้าที่ความรับผิดชอบ ซึ่งคณะกรรมการตรวจสอบมีอำนาจในเรื่องดังต่อไปนี้ (1) มีอำนาจที่จะว่าจ้างที่ปรึกษาภายนอกที่เป็นอิสระมาให้คำแนะนำ ข้อคิดเห็น หรือช่วยดำเนินการสอบสวนในเรื่องที่เกี่ยวข้องกับการดำเนินงาน ตามความรับผิดชอบ ในกรณีที่มีความจำเป็นเพื่อให้การปฏิบัติหน้าที่เป็นไปด้วยดี ด้วยค่าใช้จ่ายของบริษัท (2) มีอำนาจที่จะขอข้อมูลสารสนเทศตามที่ต้องการ และขอความร่วมมือตามคำร้องขอจากพนักงานของบริษัท และ (3) มีอำนาจที่จะเชิญกรรมการบริหาร ผู้บริหารหรือผู้ที่เกี่ยวข้องมาให้ถ้อยคำ หรือข้อมูลอันเป็นประโยชน์ หรือเข้าร่วมประชุม ตลอดจนสามารถเชิญนักกฎหมาย ผู้สอบบัญชี ผู้ตรวจสอบภายใน หรือที่ปรึกษาภายนอกเข้าร่วมประชุมคณะกรรมการตรวจสอบได้

4. องค์ประกอบของคณะกรรมการตรวจสอบ

- 4.1. กรรมการตรวจสอบต้องเป็นกรรมการอิสระของบริษัท
- 4.2. คณะกรรมการตรวจสอบต้องได้รับการแต่งตั้งจากคณะกรรมการบริษัท
- 4.3. คณะกรรมการตรวจสอบต้องประกอบด้วยกรรมการอิสระ อย่างน้อย 3 คน
- 4.4. กรรมการตรวจสอบอย่างน้อย 1 คน ต้องเป็นผู้มีความรู้ และประสบการณ์ด้านบัญชีหรือการเงินเพียงพอจะทำหน้าที่สอบทานความน่าเชื่อถือของงบการเงินได้
- 4.5. คณะกรรมการตรวจสอบสามารถดำรงตำแหน่งเป็นกรรมการตรวจสอบในบริษัทจดทะเบียนได้ไม่เกิน 5 แห่ง
- 4.6. คณะกรรมการบริษัท คัดเลือกกรรมการตรวจสอบคนหนึ่งให้ดำรงตำแหน่งประธานกรรมการตรวจสอบ
- 4.7. คณะกรรมการตรวจสอบเป็นผู้แต่งตั้งเลขานุการบริษัทเป็นเลขานุการคณะกรรมการตรวจสอบทำหน้าที่ช่วยเหลือการดำเนินงานของคณะกรรมการตรวจสอบเกี่ยวกับการ นัดหมายการประชุม จัดเตรียมวาระการประชุม นำส่งเอกสารประกอบการประชุม และบันทึกรายงานการประชุม

5. คุณสมบัติของกรรมการตรวจสอบ

1. ถือหุ้นไม่เกินร้อยละ 1 ของจำนวนหุ้นที่มีสิทธิออกเสียงทั้งหมดของบริษัท บริษัทย่อย ผู้ถือหุ้นรายใหญ่หรือผู้มี อำนาจควบคุมของบริษัท ดังนี้ให้นับรวมการถือหุ้นของผู้ที่เกี่ยวข้องของกรรมการอิสระรายนั้นๆ ด้วย
2. เป็นกรรมการที่ไม่มีส่วนร่วมในการบริหารงานในบริษัท บริษัทในเครือ บริษัทร่วม บริษัทที่เกี่ยวข้องหรือ ผู้ถือหุ้น รายใหญ่ของบริษัท
3. เป็นกรรมการที่ไม่เป็นลูกจ้าง พนักงาน หรือที่ปรึกษาที่ได้รับเงินเดือนประจำจากบริษัท บริษัทในเครือ บริษัทร่วม บริษัทที่เกี่ยวข้อง หรือผู้ถือหุ้นรายใหญ่ของบริษัท
4. เป็นกรรมการที่ไม่มีผลประโยชน์หรือส่วนได้เสียไม่ว่าทางตรงหรือทางอ้อมทั้งในด้านการเงินและการบริหารงาน ของบริษัท บริษัทในเครือ บริษัทร่วม หรือผู้ถือหุ้นรายใหญ่ของบริษัท
5. เป็นกรรมการที่ไม่มีผลประโยชน์หรือส่วนได้เสียในลักษณะข้างต้นมาก่อนในระยะเวลา 2 ปี ก่อนได้รับการแต่งตั้งเป็นกรรมการตรวจสอบ เว้นแต่คณะกรรมการบริษัทได้พิจารณาอย่างรอบคอบแล้วเห็นว่า การเคยมี ผลประโยชน์หรือส่วนได้เสียนั้น จะไม่มีผลกระทบต่อการปฏิบัติหน้าที่และการให้ความเห็นที่เป็นอิสระ ก็สามารถ แต่งตั้งได้ โดยไม่ต้องเว้นระยะเวลาดังกล่าว
6. เป็นกรรมการที่ไม่เป็นผู้ที่เกี่ยวข้องหรือญาติสนิทของผู้บริหารหรือผู้ถือหุ้นรายใหญ่ของบริษัท
7. เป็นกรรมการที่ไม่ได้รับการแต่งตั้งขึ้นเป็นตัวแทนเพื่อรักษาผลประโยชน์ของกรรมการบริษัท ผู้ถือหุ้นรายใหญ่ หรือผู้ถือหุ้นซึ่งเป็นผู้เกี่ยวข้องกับผู้ถือหุ้นรายใหญ่ของบริษัท
8. สามารถปฏิบัติหน้าที่ แสดงความเห็น หรือรายงานผลการปฏิบัติงานตามหน้าที่ที่ได้รับมอบหมายจากคณะกรรมการบริษัท โดยไม่อยู่ภายใต้การควบคุมของผู้บริหารหรือผู้ถือหุ้นรายใหญ่ของบริษัท รวมทั้งผู้ที่เกี่ยวข้องหรือญาติสนิทของบุคคลดังกล่าว

6. ความเป็นอิสระ

1. ความเห็นที่เป็นอิสระ หมายความว่า การแสดงความเห็นหรือรายงานได้อย่างเสรีตามภารกิจที่ได้รับมอบหมาย โดยไม่ต้องคำนึงถึงผลประโยชน์ใดๆ ที่เกี่ยวกับทรัพย์สินหรือตำแหน่งหน้าที่ และไม่ตกอยู่ภายใต้อิทธิพลของ บุคคลหรือกลุ่มบุคคลใด รวมถึงสถานการณ์ใด ที่จะมาบีบบังคับให้ไม่สามารถแสดงความเห็นได้ตามที่พึงจะเป็น
2. กรณีที่ถือว่าปฏิบัติภารกิจโดยขาดความเป็นอิสระ เช่น กรรมการตรวจสอบอยู่ภายใต้อิทธิพลของ กรรมการ บริษัท ผู้บริหาร เจ้าหน้าที่ของบริษัท เป็นต้น ไม่ว่าจะด้วยความคุ้นเคย ความเกรงใจ หรือด้วยเหตุผลใดๆ ที่ ส่งผลให้การปฏิบัติภารกิจเป็นไปตามความต้องการของบุคคลหรือกลุ่มบุคคลเหล่านั้นจนทำให้เกิดเหตุการณ์ ดังนี้
 - ละเว้นไม่ปฏิบัติตามที่ได้รับมอบหมาย
 - ยอมรับข้อเสนอหรือกระทำการใดๆ ในสิ่งที่ไม่ควรกระทำและมีผลทำให้บริษัทและผู้ถือหุ้นเสียหาย หรือสูญเสียผลประโยชน์ที่ควรจะได้รับ
 - ไม่แสดงความเห็นหรือไม่เสนอรายงานต่อคณะกรรมการหรือต่อผู้ถือหุ้นอย่างตรงไปตรงมา
 - ไม่มีการประสานงานปรึกษาหารือ หรือไม่ให้ความร่วมมือกับกรรมการ ฝ่ายบริหาร หรือเจ้าหน้าที่ ของบริษัทที่ตนปฏิบัติภารกิจอยู่
 - ได้รับความช่วยเหลือทางการเงินจากบริษัท บริษัทย่อย บริษัทร่วม บริษัทที่เกี่ยวข้อง หรือผู้ถือหุ้น รายใหญ่ของบริษัท ที่เป็นธุรกิจปกติในฐานะเป็นสถาบันการเงิน
 - ดำเนินรายการระหว่างกรรมการตรวจสอบหรือผู้ที่เกี่ยวข้องกับกรรมการตรวจสอบที่กระทำกับ บริษัท บริษัทในเครือ บริษัทร่วม หรือผู้ถือหุ้นรายใหญ่ของ บริษัทเกี่ยวกับการได้มาหรือจำหน่าย สินค้าหรือบริการที่ได้ปฏิบัติตามเงื่อนไขดังนี้
 - การได้มาหรือจำหน่ายสินค้าหรือบริการนั้นอยู่บนพื้นฐานของการดำเนินธุรกิจปกติ และเป็นเงื่อนไขการค้าโดยทั่วไปที่กำหนดโดยมีหลักเกณฑ์ชัดเจนและเป็นที่เปิดเผย
 - ราคาสินค้าหรือค่าบริการเทียบเคียงได้กับ

ราคาสินค้าหรือค่าบริการที่ให้ลูกค้ารายอื่น

- ดำเนินรายการใดๆ ที่เข้าข่ายรายการเกี่ยวโยงกัน ซึ่งมิได้ได้ดำเนินการตามข้อกำหนดของตลาดหลักทรัพย์ที่เกี่ยวข้อง
- ดำเนินรายการอื่นที่มีได้ปฏิบัติตามที่ตลาดหลักทรัพย์กำหนด

7. อำนาจของคณะกรรมการตรวจสอบ

คณะกรรมการบริษัท มอบหมายให้คณะกรรมการตรวจสอบ มีอำนาจดำเนินการดังต่อไปนี้

1. ปฏิบัติหน้าที่ภายใต้ขอบเขตหน้าที่ความรับผิดชอบที่กำหนดไว้ในกฎบัตรคณะกรรมการตรวจสอบ
2. เชิญกรรมการ ผู้บริหาร หรือเจ้าหน้าที่ของบริษัท มาร่วมประชุมหรือชี้แจงหรือตอบข้อซักถามในเรื่องที่เกี่ยวข้องกับ กิจการและการดำเนินงานของบริษัท บริษัทย่อย บริษัทร่วมทุน และโครงการร่วมทุน ที่อยู่ในขอบเขตหน้าที่ และ ความรับผิดชอบของคณะกรรมการตรวจสอบ
3. ปรึกษาหารือผู้เชี่ยวชาญหรือที่ปรึกษาของบริษัท (ถ้ามี) หรือจ้างที่ปรึกษาหรือผู้เชี่ยวชาญภายนอก ในกรณีที่ จำเป็นด้วยค่าใช้จ่ายของบริษัท
4. ตรวจสอบและสอบสวนตามที่จำเป็นในเรื่องต่างๆ ตลอดจนร้องขอข้อมูลของบริษัทตามที่จำเป็นเพื่อให้การ ปฏิบัติงานภายใต้หน้าที่ความรับผิดชอบของคณะกรรมการตรวจสอบให้สำเร็จลุล่วงด้วยดี

8. หน้าที่ ความรับผิดชอบ และการรายงานของ

คณะกรรมการตรวจสอบ

8.1 รายงานทางการเงิน

- สอบทานให้บริษัทมีกระบวนการจัดทำ และการเปิดเผยข้อมูลในรายงานทางการเงินของบริษัท ให้มีความ ถูกต้อง ครบถ้วน เพียงพอ เชื่อถือได้ และทันเวลา โดยการประสานงานกับผู้สอบบัญชี และผู้บริหาร ที่รับผิดชอบจัดทำรายงานทางการเงินทั้งรายไตรมาส และประจำปี

8.2 รายการที่เกี่ยวข้องกัน และรายการที่อาจมีความขัดแย้งทางผลประโยชน์

- พิจารณารายการที่เกี่ยวข้องกัน และรายการที่อาจมีความขัดแย้งทางผลประโยชน์ ให้เป็นไปตามกฎหมายและข้อกำหนดของตลาดหลักทรัพย์ เพื่อให้มั่นใจว่ารายการดังกล่าวสมเหตุสมผล และเป็นประโยชน์สูงสุดต่อบริษัท
- พิจารณาการเปิดเผยข้อมูลของบริษัทในกรณีที่เกิดรายการเกี่ยวโยง หรือรายการที่เกี่ยวข้อง หรือรายการ ที่อาจก่อให้เกิดความขัดแย้งทางผลประโยชน์ให้มีความถูกต้องและครบถ้วน

8.3 การควบคุมภายใน

- สอบทานให้บริษัทมีระบบการควบคุมภายในที่เหมาะสม และมีประสิทธิผล
- พิจารณาผลการตรวจสอบ และข้อเสนอแนะของผู้สอบบัญชี และสำนักตรวจสอบภายในเกี่ยวกับ ระบบการควบคุมภายใน และเสนอให้ฝ่ายบริหารปรับปรุงแก้ไขตามข้อเสนอแนะ รวมทั้งติดตามผลการดำเนินการตามข้อเสนอแนะนั้น

8.4 การตรวจสอบภายใน

- สอบทานให้บริษัทมีหน่วยงานตรวจสอบภายในที่มีความเป็นอิสระ และมีระบบการตรวจสอบภายในที่มีประสิทธิผล
- สอบทานกิจกรรม และโครงสร้างของส่วนตรวจสอบภายใน และอนุมัติกฎบัตรของสำนักตรวจสอบภายใน
- ร่วมพิจารณาให้ความเห็นชอบในการแต่งตั้งเสนอความดีความชอบ โยกย้าย ถอดถอน หรือเลิกจ้าง รวมทั้งในการกำหนด และปรับค่าตอบแทนผู้ตรวจสอบภายใน เพื่อสร้างความมั่นใจว่า หน่วยงานนี้ทำหน้าที่อย่างเป็นอิสระ
- สอบทานแผนการตรวจสอบภายในร่วมกับผู้ตรวจสอบภายใน โดยเฉพาะที่เกี่ยวกับระบบควบคุมภายใน และกระบวนการจัดการทางการเงิน
- พิจารณาให้ความเห็น และให้ข้อสังเกตงบประมาณ และอัตราค่าจ้างของส่วนตรวจสอบภายใน เพื่อเสนอฝ่ายบริหารเป็นผู้อนุมัติ

- พิจารณาแผนงานตรวจสอบ และขอบเขตการตรวจสอบของผู้ตรวจสอบภายใน และผู้สอบบัญชีของบริษัท รวมถึง ที่ปรึกษาด้านการตรวจสอบภายใน (ถ้ามี) ให้มีความสัมพันธ์ที่เกื้อกูลกัน ไม่ซ้ำซ้อน

8.5 การสอบบัญชี

- พิจารณาคัดเลือก เสนอแต่งตั้งและเสนอค่าตอบแทนผู้สอบบัญชี เพื่อให้ได้ผู้สอบบัญชีที่มีความเป็นอิสระ โดยคำนึงถึงความน่าเชื่อถือ ความเพียงพอของทรัพยากร ปริมาณงานตรวจสอบของสำนักงานตรวจสอบบัญชีนั้น และประสบการณ์ของบุคลากรที่ได้รับมอบหมายให้ตรวจสอบบัญชีของบริษัท รวมถึงผลการปฏิบัติงานในปีที่ผ่านมา ตลอดจนพิจารณาถอดถอนผู้สอบบัญชี ทั้งนี้ คณะกรรมการตรวจสอบจะเสนอความเห็นดังกล่าวต่อคณะกรรมการบริษัทเพื่อพิจารณาอนุมัติต่อไป
- สอบทานขอบเขต และวิธีการตรวจสอบที่เสนอโดยผู้สอบบัญชี รวมทั้งพิจารณาเหตุผลในการเปลี่ยนแปลงแผนการตรวจสอบ (กรณีมีการเปลี่ยนแปลงแผนการตรวจสอบในภายหลัง)
- เสนอแนะให้ผู้สอบบัญชีสอบทาน หรือตรวจสอบรายการใดๆ ที่เห็นว่าเป็น และเป็นเรื่องสำคัญระหว่างการตรวจสอบบัญชีของบริษัท และบริษัทย่อยได้
- สอบทานรายงานของผู้สอบบัญชีที่จัดทำ เสนอให้ฝ่ายบริหารปรับปรุงแก้ไข และติดตามผลการดำเนินการตามข้อเสนอแนะนั้น
- พิจารณาความเพียงพอ และความมีประสิทธิภาพในการประสานงานระหว่างผู้สอบบัญชี และผู้ตรวจสอบภายใน
- รับทราบจากผู้สอบบัญชีโดยไม่ชักช้าในข้อเท็จจริงเกี่ยวกับพฤติกรรมอันควรสงสัยว่ากรรมการผู้จัดการหรือบุคคลซึ่งรับผิดชอบในการดำเนินงานของบริษัทได้กระทำความผิดตามมาตรา 281/2 วรรค 2 มาตรา 305, 306, 308, 309, 310, 311, 312 หรือมาตรา 313 ของพ.ร.บ. เมื่อผู้สอบบัญชีได้พบ และดำเนินการตรวจสอบ

ต่อไปโดยไม่ชักช้า รวมทั้งต้องรายงานผลการตรวจสอบในเบื้องต้นให้แก่ สำนักงาน ก.ล.ต. และผู้สอบบัญชีทราบ ภายใน 30 วัน นับแต่วันที่ ได้รับแจ้งจากผู้สอบบัญชี

8.6 การปฏิบัติตามกฎหมาย และระเบียบที่เกี่ยวข้อง สอบทานให้บริษัทปฏิบัติตาม พ.ร.บ. ข้อกำหนดของ ตลาดหลักทรัพย์ หรือกฎหมายที่เกี่ยวข้องกับธุรกิจของบริษัท

8.7 การรายงานของคณะกรรมการตรวจสอบ
คณะกรรมการตรวจสอบมีหน้าที่และความรับผิดชอบในการรายงานกิจกรรมของคณะกรรมการตรวจสอบ หรือหน้าที่อื่นใดที่ได้รับมอบหมายจาก คณะกรรมการบริษัทรายงานของคณะกรรมการตรวจสอบจะมีความสำคัญต่อคณะกรรมการบริษัท ผู้ถือหุ้นและผู้ลงทุนทั่วไปเนื่องจากรายงานดังกล่าว เป็นการแสดงความเห็นอย่างเป็นอิสระและตรงไปตรงมาของคณะกรรมการตรวจสอบและทำให้ คณะกรรมการบริษัทมั่นใจได้ว่า ฝ่ายจัดการได้มีการบริหารงานอย่างระมัดระวังและคำนึงถึงผลประโยชน์ของผู้ถือหุ้นทุกรายอย่างเท่าเทียมกัน

8.7.1. การรายงานต่อคณะกรรมการบริษัท

- รายงานกิจกรรมต่างๆ ที่ทำอย่างเป็นประจำ เพื่อคณะกรรมการบริษัทจะได้ทราบถึงกิจกรรมของ คณะกรรมการตรวจสอบ
 - รายงานการประชุมคณะกรรมการตรวจสอบ ซึ่งระบุความเห็นของ คณะกรรมการตรวจสอบ ในเรื่องต่างๆ ไว้ อย่างชัดเจน
 - สรุปรายงานกิจกรรมที่ทำระหว่างปี
 - รายงานเกี่ยวกับความเห็นต่อรายงานทางการเงิน การตรวจสอบภายใน และ กระบวนการ ตรวจสอบภายใน
 - รายงานอื่นใดที่ เห็นว่าคณะกรรมการ บริษัทควรทราบ
 - รายงานสิ่งที่ตรวจพบในทันที เพื่อ คณะกรรมการบริษัทจะได้หาแนวทางแก้ไขทันเวลา
 - รายงานความขัดแย้งทางผลประโยชน์

- ข้อเสนอหรือสันนิษฐานว่าอาจมีการทุจริต หรือมีสิ่งผิดปกติ หรือมีความบกพร่อง สำคัญใน ระบบการควบคุมภายใน
- ข้อเสนอว่าอาจมีการฝ่าฝืนกฎหมายว่าด้วย หลักทรัพย์และตลาดหลักทรัพย์ ข้อกำหนดของ ตลาดหลักทรัพย์หรือ กฎหมายที่เกี่ยวข้องกับธุรกิจของบริษัท
- รายงานอื่นใดที่ เห็นว่าคณะกรรมการ บริษัทควรทราบ

8.7.2. การรายงานต่อหน่วยราชการ

หากคณะกรรมการตรวจสอบได้รายงานต่อ คณะกรรมการบริษัทถึงสิ่งที่มีผลกระทบอย่างมีนัยสำคัญต่อฐานะการเงิน และผลการดำเนินงานและ ได้มีการหารือร่วมกันกับคณะกรรมการบริษัทและผู้บริหารแล้วว่าจะต้องดำเนินการปรับปรุงแก้ไข เมื่อครบกำหนดเวลาที่ กำหนดไว้ร่วมกัน หาก คณะกรรมการตรวจสอบพบว่าการเพิกเฉยต่อการดำเนินการแก้ไขดังกล่าวโดยไม่มีเหตุผลอันสมควร กรรมการ ตรวจสอบรายใดรายหนึ่ง หรือ คณะกรรมการตรวจสอบอาจรายงานสิ่งที่พบดังกล่าว ต่อสำนักงาน คณะกรรมการกำกับหลักทรัพย์และ ตลาดหลักทรัพย์หรือตลาดหลักทรัพย์แห่งประเทศไทยได้

8.7.3. การรายงานต่อผู้ถือหุ้นและผู้ลงทุนทั่วไป

รายงานกิจกรรมที่ทำระหว่างปีตามหน้าที่ และความรับผิดชอบที่ได้รับมอบหมายจาก คณะกรรมการบริษัท ซึ่งรายงาน ดังกล่าวลงนามโดย ประธานกรรมการตรวจสอบ และเปิดเผยไว้ใน รายงานประจำปีของบริษัท

8.8. การกำกับดูแลกิจการที่ดี

- สอบทานให้บริษัทมีกระบวนการพัฒนาการกำกับดูแลกิจการที่ดีอย่างต่อเนื่อง รวมทั้งให้แนวทาง และ ข้อเสนอแนะที่จำเป็นเพื่อการพัฒนา
- ให้ความสำคัญโดยส่งเสริมให้บริษัทกำหนดเรื่องการกำกับดูแลกิจการที่ดี ไว้เป็นวาระประจำของการประชุมคณะกรรมการบริษัท และการประชุมสามัญผู้ถือหุ้นประจำปีของบริษัท

- ติดตามให้ประธานกรรมการตรวจสอบต้องได้รับสำเนารายงานการมีส่วนได้เสียตามมาตรา 89/14 แห่ง พ.ร.บ. จากเลขานุการบริษัท ภายใน 7 วันทำการ นับแต่วันที่บริษัทได้รับรายงานนั้น

8.9. การบริหารความเสี่ยง

สอบทานให้บริษัทมีกระบวนการบริหารความเสี่ยงอย่างเป็นระบบมาตรฐานที่เหมาะสม มีประสิทธิภาพและเกิดประสิทธิผลร่วมกับคณะกรรมการบริหารความเสี่ยง คณะทำงานบริหารความเสี่ยง และฝ่ายบริหารในการพิจารณา และให้ความเห็นในรายงานผล และรายงานความคืบหน้าการบริหารความเสี่ยงของบริษัท

8.10. ความรับผิดชอบอื่นๆ

- ปฏิบัติการอื่นใด ตามที่คณะกรรมการบริษัทมอบหมายด้วยความเห็นชอบจากคณะกรรมการตรวจสอบ โดยที่คณะกรรมการตรวจสอบมีความรับผิดชอบต่อคณะกรรมการบริษัทตามหน้าที่และความรับผิดชอบที่ได้รับมอบหมายจากคณะกรรมการบริษัท ในขณะที่ความรับผิดชอบในกิจกรรมทุกประการของบริษัท ต่อบุคคลภายนอกยังคงเป็นของคณะกรรมการบริษัททั้งคณะ
- ทบทวน และปรับปรุงกฎบัตรเกี่ยวกับคณะกรรมการตรวจสอบนี้ให้ทันสมัย และเหมาะสมกับสภาพแวดล้อมของบริษัทเป็นปกติปีละครั้ง
- มีหน้าที่ตามที่ตลาดหลักทรัพย์ ประกาศกำหนดเพิ่มเติม

9. วาระการดำรงตำแหน่ง

- 9.1. กรรมการตรวจสอบมีวาระการดำรงตำแหน่งเป็นไปตามวาระการดำรงตำแหน่งกรรมการบริษัท ตามที่ได้กำหนดไว้ในข้อบังคับของบริษัท
- 9.2. กรรมการตรวจสอบที่พ้นจากตำแหน่งตามวาระอาจได้รับแต่งตั้งให้กลับเข้าดำรงตำแหน่งได้อีก โดยไม่เป็นการต่อวาระโดยอัตโนมัติ

9.3. กรรมการตรวจสอบที่ประสงค์จะลาออกก่อนครบวาระ ควรแจ้ง และยื่นหนังสือลาออกให้บริษัททราบล่วงหน้าพอสมควรพร้อมระบุเหตุผลของการลาออกด้วย

9.4. กรณีที่ตำแหน่งกรรมการตรวจสอบว่างลงเพราะเหตุอื่นนอกจากถึงคราวออกตามวาระ ให้คณะกรรมการบริษัทแต่งตั้งบุคคลที่มีคุณสมบัติครบถ้วนเป็นกรรมการตรวจสอบแทน เพื่อให้มีจำนวนกรรมการตรวจสอบครบถ้วนโดยไม่ชักช้า โดยบุคคลที่เข้าเป็นกรรมการตรวจสอบแทนนั้นจะอยู่ในตำแหน่งได้เพียงเท่าวาระที่ยังเหลืออยู่ของกรรมการตรวจสอบซึ่งตนแทน

9.5. กรรมการตรวจสอบพ้นจากตำแหน่งเมื่อ

- ครบวาระการดำรงตำแหน่ง
- ขาดคุณสมบัติของกรรมการตรวจสอบ
- ตาย
- ลาออก
- ถูกถอดถอน
- ต้องโทษจำคุกตามคำพิพากษาถึงที่สุด หรือคำสั่งที่ข้อด้วยกฎหมายให้จำคุก เว้นแต่ในความผิดที่กระทำด้วยประมาท หรือความผิดลหุโทษ
- เป็นคนไร้ความสามารถ หรือเสมือนไร้ความสามารถ
- เป็นบุคคลล้มละลาย

10. การประชุมคณะกรรมการตรวจสอบ

- 10.1 ควรมีการประชุมอย่างน้อยปีละ 4 ครั้ง และต้องมีการกำหนดระเบียบวาระการประชุมของการประชุม แต่ละครั้ง อย่างชัดเจน โดยนำเสนอเอกสารประกอบการประชุมให้แก่คณะกรรมการตรวจสอบล่วงหน้า อย่างน้อย 7 วัน ก่อนประชุมทุกครั้ง ในกรณีที่ประธานกรรมการตรวจสอบเห็นว่ามีความจำเป็นเร่งด่วน อาจแจ้งให้กรรมการตรวจสอบทราบล่วงหน้าน้อยกว่า 7 วัน ก็ได้
- 10.2 ประธานกรรมการตรวจสอบอาจจัดการประชุมคณะกรรมการตรวจสอบได้ ในกรณีที่มิคำขอจากสมาชิกของ คณะกรรมการตรวจสอบ ผู้ตรวจสอบ

ภายใน หรือคณะกรรมการบริษัท เพื่อพิจารณาประเด็นต่างๆ ซึ่งต้องนำมาหารือร่วมกัน

- 10.3 กรรมการตรวจสอบควรเข้าร่วมประชุมทุกครั้ง หรือต้องมีกรรมการตรวจสอบเข้าร่วมไม่น้อยกว่ากึ่งหนึ่งของจำนวนกรรมการตรวจสอบทั้งหมด จึงจะถือว่าครบองค์ประชุม
- 10.4 ในกรณีที่ประธานกรรมการตรวจสอบลาประชุม หรือไม่สามารถปฏิบัติหน้าที่ได้ ให้กรรมการตรวจสอบซึ่งมาประชุมเลือกกรรมการตรวจสอบคนหนึ่งเป็นประธานในที่ประชุม
- 10.5 กรรมการตรวจสอบคนหนึ่งมีเสียงหนึ่งเสียงในการลงคะแนน การวินิจฉัยชี้ขาดให้ถือเสียงข้างมาก ในกรณีที่คะแนนเสียงเท่ากัน ให้ประธานในที่ประชุมออกเสียงเพิ่มขึ้นอีกเสียงหนึ่งเป็นเสียงชี้ขาด
- 10.6 กรรมการตรวจสอบผู้มีส่วนได้เสียใดๆ ในวาระที่พิจารณา กรรมการตรวจสอบคนนั้นต้องไม่ร่วมพิจารณาให้ความเห็นในเรื่องนั้นๆ
- 10.7 การลงมติของคณะกรรมการตรวจสอบ อาจกระทำได้โดยไม่ต้องมีการประชุม ซึ่งถือว่ามีผลสมบูรณ์เสมือนหนึ่งว่าได้มีการประชุมลงมติแล้ว เมื่อมตินั้นๆ ได้รับการลงนามรับรองโดยกรรมการตรวจสอบทุกคน ทุกครั้ง
- 10.8 เลขานุการคณะกรรมการตรวจสอบไม่มีสิทธิออกเสียงลงคะแนน
- 10.9 เลขานุการคณะกรรมการตรวจสอบ หรือผู้ที่ได้รับมอบหมายเป็นผู้จัดบันทึกรายงานการประชุม และจัดทำรายงานการประชุม
- 10.10 ต้องมีการนำส่งรายงานการประชุมทุกครั้งให้คณะกรรมการตรวจสอบพิจารณาล่วงหน้าอย่างน้อย 7 วัน ก่อนวันประชุมครั้งถัดไป โดยจัดส่งพร้อมกับหนังสือนัดประชุมคณะกรรมการตรวจสอบ รวมทั้งนำส่ง รายงานการประชุมให้คณะกรรมการบริษัทเพื่อรับทราบ
- 10.11 คณะกรรมการตรวจสอบมีอำนาจเชิญกรรมการบริหาร ผู้บริหาร หรือผู้ที่เกี่ยวข้องมาให้ถ้อยคำ หรือ ข้อมูลอันเป็นประโยชน์ หรือเข้าร่วมประชุม ตลอดจนสามารถเชิญนักกฎหมาย หรือผู้สอบบัญชี หรือผู้ตรวจสอบภายใน หรือที่ปรึกษา

ภายนอก เข้าร่วมประชุมกับคณะกรรมการตรวจสอบได้

- 10.12 จัดให้มีการประชุมร่วมกับผู้สอบบัญชีของบริษัท โดยไม่มีฝ่ายจัดการเข้าร่วมด้วย อย่างน้อยปีละ 1 ครั้ง เพื่อหารือแลกเปลี่ยนความคิดเห็นกันในประเด็นที่อาจเกี่ยวข้องกับฝ่ายจัดการ หากพบประเด็นปัญหา

การปฏิบัติงานที่เกี่ยวข้องกับหน้าที่ของคณะกรรมการตรวจสอบ

ในการปฏิบัติหน้าที่ของคณะกรรมการตรวจสอบ ควรคำนึงถึงการปฏิบัติงานที่เกี่ยวข้องกับเจ้าหน้าที่คณะกรรมการ ตรวจสอบ เพื่อให้บรรลุวัตถุประสงค์ในหน้าที่ของคณะกรรมการตรวจสอบ เช่น

1. คณะกรรมการตรวจสอบ ควรขอคำอธิบายจากฝ่ายจัดการเกี่ยวกับผลแตกต่างที่สำคัญๆ ในงบการเงินระหว่างปีปัจจุบันกับปีก่อนๆ (การพิจารณาทบทวนนี้อาจทำในที่ประชุมของคณะกรรมการบริษัทก็ได้) และพิจารณาร่วมกับฝ่ายจัดการถึงบทรายงาน การวิเคราะห์และคำอธิบายของฝ่ายจัดการ (Management's Discussion and Analysis หรือ MD&A) ที่ปรากฏในรายงานประจำปี 56-1 One Report
2. คณะกรรมการตรวจสอบควรสอบถามผู้สอบบัญชีถึงขอบเขตที่ผู้สอบบัญชีได้พิจารณา ทบทวนบทรายงาน การวิเคราะห์และคำอธิบายของฝ่ายจัดการ และพิจารณาว่าข้อมูลที่ปรากฏในบทรายงาน การวิเคราะห์และ คำอธิบายของฝ่ายจัดการ และสารสนเทศอื่นใดที่ปรากฏในรายงานประจำปี มีความสอดคล้องกับสารสนเทศที่ ปรากฏในงบการเงินหรือไม่ อย่างไร
3. คณะกรรมการตรวจสอบ ควรขอให้ฝ่ายจัดการและผู้สอบบัญชีรายงานว่ามีปัญหาการรายงานทางการเงินที่สำคัญอะไรบ้างที่ต้องปรึกษาร่วมกันในระหว่างงวดบัญชี และฝ่ายจัดการได้มีการแก้ไขปัญหานั้นแล้ว หรือไม่อย่างไร
4. คณะกรรมการตรวจสอบ ควรประชุมเป็นการเฉพาะกับผู้สอบบัญชีเพื่อขอความเห็นจากผู้สอบบัญชีในเรื่องต่างๆ เช่น คุณภาพของเจ้าหน้าที่บัญชีและการเงิน และคณะผู้ตรวจสอบภายในของบริษัท รวมทั้งเรื่องที่ผู้สอบบัญชี มีความกังวลมากที่สุด และเชื่อว่าสิ่งอื่นอีกหรือไม่ที่ควร

ส่วนที่ 2

การกำกับดูแลกิจการ

ปรึกษาหารือร่วมกันกับคณะกรรมการตรวจสอบซึ่งไม่ได้
หยิบยกขึ้นมาหรืออธิบายไว้ที่อื่น

5. คณะกรรมการตรวจสอบและคณะกรรมการบริษัท ควรพิจารณาว่า ควรหรือไม่ที่ ผู้สอบบัญชีจะประชุมกับ คณะกรรมการบริษัททั้งคณะ เพื่อหารือถึงประเด็นสำคัญๆ เกี่ยวกับงบการเงิน และเพื่อตอบข้อซักถามที่ กรรมการอื่น หยิบยกขึ้นมา
6. คณะกรรมการตรวจสอบ ควรขอคำอธิบายจากประธานเจ้าหน้าที่บริหารด้านการเงินของบริษัท และผู้สอบบัญชี เกี่ยวกับการเปลี่ยนแปลงมาตรฐานการบัญชีหรือกฎเกณฑ์ ต่างๆ ของหน่วยงานทางการที่กำกับควบคุมดูแลที่ เกี่ยวข้องกับกิจการและมีผลต่องบการเงินของบริษัท
7. คณะกรรมการตรวจสอบ ควรหารือร่วมกับฝ่ายบริหารและ ผู้สอบบัญชีถึงเนื้อหาสำคัญๆ ของปัญหาที่หยิบยกขึ้น มา โดยนักกฎหมายภายในและภายนอกบริษัทเกี่ยวกับคดี ความในศาล ภาระที่อาจเกิดขึ้นภายหน้า สิทธิเรียกร้อง หรือการถูกประเมินผลทางคดีความใดๆ (Claims of Assessments) คณะกรรมการตรวจสอบควร พิจารณา ด้วยว่าปัญหาดังกล่าวข้างต้นได้ปรากฏในงบการเงินแล้ว หรือไม่ อย่างไร
8. คณะกรรมการตรวจสอบ ควรทบทวนยอดการตั้งค่าใช้จ่าย ค้างจ่ายทางบัญชี การตั้งสำรองหรือประมาณการที่มี อยู่ โดยฝ่ายจัดการและเนื้อหาสำคัญที่มีผลกระทบอย่างมี นัยสำคัญต่องบการเงิน
9. คณะกรรมการตรวจสอบ ควรดูเกี่ยวกับปัญหาภาษีเงินได้ที่ ยื่นต่อกรมสรรพากร ว่าอาจมีรายการสำคัญใดๆ ที่ อาจมี ปัญหาเกี่ยวกับกรมสรรพากร และควรสอบถามเกี่ยวกับ สถานภาพของการตั้งสำรองภาษีที่เกี่ยวข้อง

10. คณะกรรมการตรวจสอบ ควรพิจารณาทบทวนหนังสือ รับรองจากฝ่ายจัดการของบริษัท (Management Representative Letter) ซึ่งได้ให้ไว้กับผู้สอบบัญชี และ ซักถามเกี่ยวกับความยุ่งยากใดๆ ในการได้มาซึ่งหนังสือ นั้น หรือสิ่งที่รับรอง (Representations) เฉพาะเรื่องใดๆ ใน หนังสือนั้น

11. การดำเนินการอื่นใดที่คณะกรรมการตรวจสอบเห็นสมควร

การประเมินผลการปฏิบัติงาน

คณะกรรมการตรวจสอบมีการประเมินผลการ ปฏิบัติงานตนเองเป็นประจำทุกปี โดยการประเมินตนเองของ คณะกรรมการชุดย่อยแบบรายคณะ เพื่อให้ คณะกรรมการได้ พิจารณาทบทวนผลงาน ปัญหาและอุปสรรค ในการดำเนินงาน ระหว่างปีที่ผ่านมา เพื่อนำมาแก้ไขและเพิ่มประสิทธิภาพในการ ทำงาน โดยการประเมินผลการปฏิบัติงานของคณะกรรมการได้ ใช้แนวทางแบบประเมินที่เสนอแนะโดยตลาดหลักทรัพย์แห่ง ประเทศไทยและนำมาปรับปรุงเพื่อให้เหมาะสมกับการดำเนิน ธุรกิจของบริษัท

การประเมินตนเองของคณะกรรมการชุดย่อยแบบ รายคณะ มีหัวข้อดังนี้

1. โครงสร้างและคุณสมบัติของคณะกรรมการ ตรวจสอบ
2. การประชุมคณะกรรมการตรวจสอบ
3. บทบาท หน้าที่ และความรับผิดชอบของ คณะกรรมการตรวจสอบ

[กฎบัตรคณะกรรมการตรวจสอบ](#)

คณะกรรมการสรรหาและกำหนดค่าตอบแทน

ณ วันที่ 31 ธันวาคม 2566 คณะกรรมการสรรหาและกำหนดค่าตอบแทน ประกอบด้วย กรรมการ จำนวน 3 ท่าน ดังนี้

ชื่อ	ตำแหน่ง
1. นายวิชัย พรกิตติวัฒน์	ประธานคณะกรรมการสรรหาและกำหนดค่าตอบแทน
2. นายพนม ควรสถาพร	กรรมการสรรหาและกำหนดค่าตอบแทน
3. นางสาวธิญาดา เมฆพงษ์สาทร	กรรมการสรรหาและกำหนดค่าตอบแทน

ขอบเขตอำนาจหน้าที่ของคณะกรรมการสรรหาและกำหนดค่าตอบแทน

ที่ประชุมคณะกรรมการบริษัทครั้งที่ 1/2560 ได้มีมติกำหนดขอบเขตและอำนาจหน้าที่ของคณะกรรมการสรรหาและกำหนดค่าตอบแทน ไว้ดังนี้

ขอบเขตอำนาจหน้าที่ของคณะกรรมการสรรหาและกำหนดค่าตอบแทน

ที่ประชุมคณะกรรมการบริษัทครั้งที่ 1/2560 ได้มีมติกำหนดขอบเขตและอำนาจหน้าที่ของคณะกรรมการสรรหาและกำหนดค่าตอบแทน ไว้ดังนี้

ด้านการสรรหา

1. กำหนดนโยบาย คุณสมบัติ หลักเกณฑ์ และวิธีการในการสรรหากรรมการ กรรมการชด้อยของบริษัทและผู้บริหารระดับสูง เพื่อเสนอให้คณะกรรมการบริษัทพิจารณาอนุมัติ
2. คัดเลือกและเสนอชื่อบุคคลที่มีคุณสมบัติเหมาะสม และเป็นไปตามระเบียบและกฎหมายที่เกี่ยวข้องกำหนด เพื่อดำรงตำแหน่งกรรมการบริษัท กรรมการชด้อย และผู้บริหารระดับสูง เพื่อให้คณะกรรมการบริษัทพิจารณาและ/หรือ นำเสนอต่อที่ประชุมผู้ถือหุ้นพิจารณาอนุมัติต่อไป (แล้วแต่กรณี)

ทั้งนี้ ในการเสนอชื่อกรรมการบริษัท คณะกรรมการสรรหาและกำหนดค่าตอบแทนจะพิจารณาถึงประสบการณ์อย่างน้อยด้านหนึ่งด้านใดที่สำคัญสำหรับการดำรงตำแหน่ง (เช่น การเงิน บริหารธุรกิจ การตลาด การบริหารทรัพยากรบุคคล กฎหมาย การจัดการ เป็นต้น) ตลอดจนพิจารณาถึงความสามารถที่จะช่วยให้การดำเนินการของคณะกรรมการบริษัทเป็นไปอย่างรอบคอบยิ่งขึ้น ความสามารถในการดำเนินการตัดสินใจทางธุรกิจอย่างมีเหตุมีผล รวมถึงความสามารถในการคิดอย่างมีกลยุทธ์ และแสดงให้เห็นถึงความสามารถในการเป็นผู้นำ รวมทั้งความชำนาญในวิชาชีพในระดับสูงและความซื่อสัตย์ ตลอดจนมีคุณสมบัติส่วนบุคคลอื่นที่เหมาะสม

3. ดูแลให้คณะกรรมการและคณะกรรมการชด้อยมีขนาดและองค์ประกอบที่เหมาะสมกับองค์กร รวมถึงมีการปรับเปลี่ยนให้สอดคล้องกับสภาพแวดล้อม โดยคณะกรรมการบริษัท และคณะกรรมการชด้อยจะต้องประกอบด้วยบุคคลที่มีความรู้ ความสามารถ ทักษะ และประสบการณ์ในด้านต่างๆ ที่จำเป็นต่อการดำเนินธุรกิจ

4. เปิดแผนนโยบายและรายละเอียดของกระบวนการสรรหาในรายงานประจำปีของบริษัท
5. ทบทวนและสรุปผลการจัดทำแผนการสืบทอดตำแหน่งและความต่อเนื่องในการบริหารที่เหมาะสมสำหรับตำแหน่งผู้บริหารระดับสูง เป็นประจำทุกปีและรายงานให้คณะกรรมการบริษัททราบ
6. ดำเนินการอื่นใดตามที่ได้รับมอบหมายจากคณะกรรมการบริษัทหรือตามนโยบายที่คณะกรรมการบริษัทกำหนด

ด้านการพิจารณาค่าตอบแทน

1. กำหนดนโยบาย หลักเกณฑ์ หรือวิธีการพิจารณาค่าตอบแทนและผลประโยชน์อื่น รวมถึงเสนอค่าตอบแทนสำหรับกรรมการและผู้บริหารระดับสูง ต่อที่ประชุมคณะกรรมการบริษัทอนุมัติ และ/หรือนำเสนอต่อที่ประชุมผู้ถือหุ้นเพื่อพิจารณาอนุมัติต่อไป (แล้วแต่กรณี) โดยมีหลักเกณฑ์ที่ชัดเจน โปร่งใส และเหมาะสมเป็นไปตามแนวปฏิบัติที่ดี ซึ่งจะพิจารณาโดยเปรียบเทียบกับอุตสาหกรรมประเภทเดียวกัน ระดับเดียวกัน พิจารณาตามประสบการณ์ ภาระขอบเขตหน้าที่ความรับผิดชอบ
2. ดูแลให้กรรมการบริษัท และผู้บริหารระดับสูงได้รับผลตอบแทนที่เหมาะสมกับหน้าที่และความรับผิดชอบ
3. ดำเนินการอื่นใดตามที่ได้รับมอบหมายจากคณะกรรมการบริษัทหรือตามนโยบายที่คณะกรรมการบริษัทกำหนด

วาระการดำรงตำแหน่งของคณะกรรมการสรรหาและกำหนดค่าตอบแทน

1. คณะกรรมการสรรหาและกำหนดค่าตอบแทนมีวาระการดำรงตำแหน่งคราวละ 3 ปี และให้เป็นไปตามวาระการดำรงตำแหน่งกรรมการบริษัท
2. กรรมการสรรหาและกำหนดค่าตอบแทนซึ่งพ้นตำแหน่งตามวาระอาจได้รับแต่งตั้งให้กลับเข้าดำรงตำแหน่งได้อีก
3. ในกรณีที่กรรมการสรรหาและกำหนดค่าตอบแทนครบวาระการดำรงตำแหน่งหรือไม่อาจดำรงตำแหน่งจนครบกำหนดวาระได้ ซึ่งส่งผลให้มีจำนวนกรรมการสรรหาและ

ส่วนที่ 2

การกำกับดูแลกิจการ

กำหนดค่าตอบแทนต่ำกว่า 3 คน ให้คณะกรรมการบริษัท แต่งตั้งกรรมการสรรหาและกำหนดค่าตอบแทนรายใหม่ ให้มีจำนวนครบถ้วนทันทีหรืออย่างช้าภายใน 3 เดือนนับ จากวันที่จำนวนสมาชิกไม่ครบถ้วน เพื่อให้เกิดความ ต่อเนื่องในการปฏิบัติหน้าที่ของคณะกรรมการสรรหา และกำหนดค่าตอบแทน

[กฎบัตรคณะกรรมการสรรหาและ](#)

[พิจารณาค่าตอบแทน](#)

คณะกรรมการบริหาร

ณ วันที่ 31 ธันวาคม 2566 คณะกรรมการบริหาร ประกอบด้วย กรรมการและ/หรือผู้บริหาร จำนวน 4 ท่าน ดังนี้

ชื่อ	ตำแหน่ง
1. นางสาวธิญาดา เมฆพงษ์สาร	ประธานกรรมการบริหาร
2. นายปองธรรม แดนวังเดิม	รองประธานกรรมการบริหาร
3. นางณัชปภา ควรสถาพร	กรรมการบริหาร
4. นายพนม ควรสถาพร	กรรมการบริหาร

หมายเหตุ: โดยมีนางอริสดี สุกุลินทร์เป็นเลขานุการคณะกรรมการบริหาร

องค์ประกอบของคณะกรรมการบริหาร

- คณะกรรมการบริษัทเป็นผู้แต่งตั้งคณะกรรมการบริหาร โดยคัดเลือกจากกรรมการและผู้บริหารตาม ที่เห็นสมควรเข้าทำหน้าที่กรรมการบริหาร นอกจากนี้กรรมการผู้จัดการจะดำรงตำแหน่งเป็นประธานกรรมการบริหารโดยตำแหน่ง ทั้งนี้ คณะกรรมการบริหารประกอบไปด้วย กรรมการบริหาร จำนวนไม่น้อยกว่า 3 คน

- คณะกรรมการบริหารเป็นผู้แต่งตั้งเลขานุการ คณะกรรมการบริหาร โดยอาจเป็นผู้ช่วยกรรมการผู้จัดการ หรือ บุคคลอื่นที่คณะกรรมการบริหารเห็นสมควร เพื่อ ช่วยเหลือการทำงานของคณะกรรมการบริหารเกี่ยวกับการนัดหมายการประชุม จัดเตรียมวาระการประชุม นำส่งเอกสารการประชุมและบันทึกการรายงานการประชุม

วาระการดำรงตำแหน่ง

- กรรมการบริหารมีวาระการดำรงตำแหน่งเป็นระยะเวลา 3 ปี
- กรรมการบริหารที่พ้นจากตำแหน่งตามวาระอาจได้รับแต่งตั้งให้กลับเข้าดำรงตำแหน่งได้อีก โดยไม่เป็นการต่อวาระโดยอัตโนมัติ

- นอกจากการพ้นจากตำแหน่งตามวาระแล้ว กรรมการบริหารพ้นจากตำแหน่งเมื่อ

- ตาย
- ลาออก
- ขาดคุณสมบัติ หรือมีลักษณะต้องห้ามตามพระราชบัญญัติบริษัทมหาชนจำกัด พ.ศ. 2535 (รวมทั้งที่ได้มีการแก้ไขเพิ่มเติม)
- ที่ประชุมคณะกรรมการบริษัทลงมติให้ออกศาลมีคำสั่งให้ออก

สิทธิการออกเสียง

กำหนดให้กรรมการบริหาร 1 คน มีสิทธิออกเสียงได้ 1 เสียง การวินิจฉัยชี้ขาดของที่ประชุมคณะกรรมการบริหารให้ถือเสียงข้างมาก ถ้าคะแนนเสียงเท่ากัน ให้ประธานในที่ประชุมออกเสียงเพิ่มขึ้นอีก 1 เสียงเป็นเสียงชี้ขาด ทั้งนี้ หากกรรมการบริหารคนใดมีส่วนได้เสียในเรื่องที่พิจารณา กรรมการบริหารคนนั้นต้องไม่ร่วมพิจารณาให้ความเห็นในเรื่องนั้น

การประชุม

- คณะกรรมการบริหารต้องมีการประชุมอย่างน้อยเดือนละครั้ง และมีการประชุมพิเศษตามความเหมาะสม โดยมีการกำหนดวาระการประชุม และแจ้งให้กรรมการบริหารทราบล่วงหน้าและให้ข้อมูลอย่างเพียงพอ
- การประชุมคณะกรรมการบริหารต้องมีการบริหารเข้าร่วมประชุมด้วยตนเอง ไม่น้อยกว่ากึ่งหนึ่งของจำนวนกรรมการบริหารทั้งหมดจึงจะครบเป็นองค์ประชุม
- ในกรณีที่ประธานกรรมการบริหารไม่อยู่ในที่ประชุมหรือไม่สามารถปฏิบัติหน้าที่ได้ ให้กรรมการบริหารที่เหลือเลือกกรรมการบริหารคนหนึ่งเป็นประธานในการประชุม
- คณะกรรมการบริหารอาจเชิญฝ่ายบริหาร หรือบุคคลที่เกี่ยวข้อง หรือบุคคลที่เห็นสมควร เข้าร่วมประชุมในวาระการประชุมนั้นๆ และขอข้อมูลตามความจำเป็น และเหมาะสมกับวาระการประชุม
- เลขานุการคณะกรรมการบริหาร ทำหน้าที่บันทึกการประชุม และจัดทำรายงานการประชุมพร้อมเอกสารประกอบการประชุม

ขอบเขตอำนาจหน้าที่

- พิจารณาก่อนการอนุมัติแผนธุรกิจ และงบประมาณประจำปีเพื่อนำเสนอต่อคณะกรรมการบริษัท
- กำหนดนโยบายการเงินการลงทุนของบริษัท และกำหนดทิศทางการลงทุนให้สอดคล้องกับนโยบายของบริษัท และอนุมัติหลักเกณฑ์การลงทุน รวมถึงข้อเสนอการลงทุนตามระเบียบบริษัท
- พิจารณา และดำเนินการในประเด็นที่สำคัญซึ่งเกี่ยวข้องกับการดำเนินงานของบริษัท
- พิจารณาก่อนการอนุมัติ และให้ข้อเสนอแนะงานทุกประเภทที่เสนอต่อคณะกรรมการบริษัท
- พิจารณาแต่งตั้งกรรมการของบริษัทในเครือ หรือบริษัทร่วมทุนตามสัดส่วนการถือหุ้น หรือตามข้อตกลงในสัญญาระหว่างผู้ถือหุ้นของบริษัทในเครือ หรือบริษัทร่วมทุน (ถ้ามี)
- แลและติดตามผลการจัดการบริษัทให้เป็นไปตามนโยบาย แผนการดำเนินงาน และงบประมาณประจำปีที่คณะกรรมการบริษัทกำหนด และอนุมัติ

รวมถึงรายงานต่อคณะกรรมการบริษัทอย่างสม่ำเสมอ

- พิจารณาก่อนการอนุมัติเรื่องที่กรรมการผู้จัดการนำเสนอต่อคณะกรรมการบริหารเพื่อพิจารณาให้ความเห็นชอบหรืออนุมัติ
- อนุมัติการบรรจุ แต่งตั้ง ถอดถอน และโยกย้ายพนักงานอาวุโสระดับรองกรรมการผู้จัดการ หรือตำแหน่งอื่นที่ เทียบเท่า รวมทั้งการอนุมัติอัตราเงินเดือน ค่าตอบแทน หรือประโยชน์อื่นแก่บุคคลดังกล่าว
- อนุมัติเรื่องเกี่ยวกับการเงิน และทรัพย์สินของบริษัทตามขอบเขตอำนาจอนุมัติ
- มอบหมาย หรือแนะนำให้กรรมการผู้จัดการพิจารณา หรือ ปฏิบัติในเรื่องหนึ่งเรื่องใดที่ คณะกรรมการบริหารเห็นสมควร
- แต่งตั้งคณะทำงานเพื่อพิจารณาเรื่องหนึ่งเรื่องใดที่ คณะกรรมการบริหารเห็นสมควร
- พิจารณา และนำเสนอเรื่องที่คณะกรรมการบริหารเห็นสมควรแจ้งให้คณะกรรมการบริษัทรับทราบ หรือพิจารณาให้ความเห็นชอบ หรืออนุมัติ
- พิจารณาเรื่องอื่นใดหรือปฏิบัติหน้าที่อื่นใดที่ได้รับมอบหมายจากคณะกรรมการบริษัท
- ดูแลและติดตามผลการดำเนินการของคณะกรรมการบริหารความเสี่ยง
- พิจารณาเรื่องอื่นๆ

การประเมินผลการปฏิบัติงาน

คณะกรรมการบริหารมีการประเมินผลการปฏิบัติงานตนเองเป็นประจำทุกปี โดยการประเมินตนเองของคณะกรรมการชุดย่อยแบบรายคณะ เพื่อให้ คณะกรรมการได้พิจารณาทบทวนผลงาน ปัญหาและอุปสรรค ในการดำเนินงานระหว่างปีที่ผ่านมา เพื่อให้นำมาแก้ไขและเพิ่ม ประสิทธิภาพในการทำงานโดยการประเมินผลการปฏิบัติงานของคณะกรรมการได้ใช้แนวทางแบบประเมินที่เสนอแนะโดยตลาดหลักทรัพย์แห่งประเทศไทย และนำมาปรับปรุงเพื่อให้เหมาะสมกับการดำเนินธุรกิจของบริษัท

การประเมินตนเองของคณะกรรมการชุดย่อยแบบรายคณะ มีหัวข้อดังนี้

- 1) โครงสร้างและคุณสมบัติของคณะกรรมการบริหาร
- 2) การประชุมคณะกรรมการบริหาร

- 3) บทบาท หน้าที่ และความรับผิดชอบของคณะกรรมการบริหาร

กฎบัตรคณะกรรมการบริหาร

คณะกรรมการบริษัทภิบาลและความยั่งยืน

ณ วันที่ 31 ธันวาคม 2566 คณะกรรมการบริษัทภิบาลและความยั่งยืน ประกอบด้วย กรรมการ จำนวน 3 ท่าน ดังนี้

ชื่อ		ตำแหน่ง
1. นางสาวปิ่นมณี	เมฆมัตถนา	ประธานกรรมการบริษัทภิบาลและความยั่งยืน
2. นายวิชัย	พรกิตติวัฒน์	กรรมการบริษัทภิบาลและความยั่งยืน
3. นางสาวธัญดา	เมฆพงษ์สาทร	กรรมการบริษัทภิบาลและความยั่งยืน

วัตถุประสงค์

คณะกรรมการบริษัทภิบาลและความยั่งยืนมีหน้าที่สนับสนุนการปฏิบัติงานของคณะกรรมการบริษัท โดยทำหน้าที่กำหนดนโยบาย กำกับดูแล และส่งเสริม การดำเนินงานเกี่ยวกับบริษัทภิบาล และการพัฒนาอย่างยั่งยืนของบริษัทฯ ทั้งในด้านสิ่งแวดล้อม สังคม และการกำกับดูแล (Environmental, Social and Governance -ESG) เพื่อสร้างคุณค่าระยะยาวให้กับธุรกิจของบริษัทและผู้มีส่วนได้เสีย

บทบาทหน้าที่และความรับผิดชอบ

คณะกรรมการบริษัทภิบาลและความยั่งยืน มีหน้าที่และความรับผิดชอบ ดังนี้

1. กำหนดขอบเขต หน้าที่และความรับผิดชอบ ด้านการพัฒนาอย่างยั่งยืน ของบริษัทให้ครอบคลุมทั้งด้านความรับผิดชอบต่อเศรษฐกิจ สังคม และสิ่งแวดล้อม การกำกับดูแลกิจการที่ดี การกำกับปฏิบัติตามกฎเกณฑ์ และการสร้างคุณค่าระยะยาวให้กับผู้มีส่วนได้เสีย
2. สื่อสาร ให้ความรู้และคำแนะนำแก่คณะกรรมการฝ่ายจัดการ และพนักงาน ให้ปฏิบัติตามแนวทางการพัฒนาอย่างยั่งยืนของบริษัทอย่างมีประสิทธิภาพ

3. ประเมินและทบทวนเป้าหมาย นโยบาย และแผนการดำเนินงานด้านการพัฒนาอย่างยั่งยืนให้เหมาะสมกับสถานะการดำเนินธุรกิจ สอดคล้องกับกฎหมาย แนวปฏิบัติที่ดีในระดับสากล และข้อเสนอแนะของสถาบันต่างๆ
4. ดูแล ติดตาม และประเมินผลการดำเนินการด้านการพัฒนาอย่างยั่งยืน ให้มีความสมดุลและมีประสิทธิภาพ เกิดประโยชน์สูงสุดกับบริษัทและผู้มีส่วนได้เสีย พร้อมทั้งรายงานความคืบหน้าของการดำเนินการต่อคณะกรรมการเพื่อทราบเป็นระยะ
5. กำหนดนโยบายด้านการกำกับดูแลกิจการที่ดีและจริยธรรมธุรกิจ และนำเสนอคณะกรรมการเพื่อพิจารณาอนุมัติ พร้อมทั้งให้คำแนะนำและส่งเสริมให้มีการปฏิบัติในทุกระดับ และทบทวนให้นโยบายดังกล่าวมีความเหมาะสม สอดคล้องกับกฎหมายและแนวปฏิบัติที่ดีในระดับสากล ตลอดจนดูแลให้มีการประเมินผลและรายงานการปฏิบัติตามนโยบายด้านการกำกับดูแลกิจการที่ดีและจริยธรรมธุรกิจอย่างสม่ำเสมอ
6. ดูแลการเปิดเผยข้อมูลเกี่ยวกับบริษัทภิบาลและการพัฒนาอย่างยั่งยืนของบริษัทต่อผู้มีส่วนได้เสียใน แบบ

56-1 One Report และรายงานการพัฒนาอย่างยั่งยืนของบริษัท

7. รายงานผลการปฏิบัติงานต่อคณะกรรมการบริษัทเพื่อทราบอย่างสม่ำเสมอ
8. ปฏิบัติการอื่นใดตามที่คณะกรรมการบริษัทมอบหมาย

การแต่งตั้ง และวาระการดำรงตำแหน่ง

1. คณะกรรมการบริษัทและคณะกรรมการบริษัทประกอบด้วยกรรมการอย่างน้อย 3 ท่าน โดยจะได้รับการแต่งตั้งถัดจากคณะกรรมการบริษัทตามคำแนะนำของคณะกรรมการสรรหาและกำหนดค่าตอบแทน
2. คณะกรรมการบริษัทและคณะกรรมการบริษัทไม่น้อยกว่ากึ่งหนึ่งเป็นกรรมการอิสระและมีคุณสมบัติความเป็นอิสระตามที่บริษัทกำหนด
3. ตำแหน่งประธานคณะกรรมการบริษัทและคณะกรรมการบริษัทและคณะกรรมการบริษัท ส่วนตำแหน่งเลขานุการคณะกรรมการบริษัทและคณะกรรมการบริษัท แต่งตั้งโดยคณะกรรมการบริษัทและคณะกรรมการบริษัท
4. คณะกรรมการบริษัทและคณะกรรมการบริษัทมีวาระการดำรงตำแหน่งคราวละ 3 ปี เมื่อครบวาระสามารถได้รับการแต่งตั้งกลับมาดำรงตำแหน่งใหม่ได้ หากได้รับความเห็นชอบจากคณะกรรมการบริษัท
5. คณะกรรมการบริษัทและคณะกรรมการบริษัท พ้นจากตำแหน่งเมื่อ
 - (1) ครบวาระการดำรงตำแหน่ง
 - (2) ลาออก
 - (3) เสียชีวิต
 - (4) พ้นจากการเป็นกรรมการบริษัท
6. การเปลี่ยนประธานคณะกรรมการบริษัทและคณะกรรมการบริษัท ไม่มีผลต่อการดำรงตำแหน่งของคณะกรรมการบริษัทและคณะกรรมการบริษัทท่านอื่น
7. ในกรณีที่ตำแหน่งกรรมการบริษัทและคณะกรรมการบริษัทว่างลงเพราะเหตุอื่น นอกจากถึงคราวออกตามวาระให้คณะกรรมการบริษัทแต่งตั้งบุคคลที่มีคุณสมบัติครบถ้วนเป็นกรรมการบริษัทและคณะกรรมการบริษัทและคณะกรรมการบริษัท เพื่อให้คณะกรรมการบริษัทและ

และคณะกรรมการบริษัทมีจำนวนครบตามที่กำหนด โดยบุคคลที่เข้าเป็นกรรมการบริษัทและคณะกรรมการบริษัทและคณะกรรมการบริษัทจะอยู่ในตำแหน่งได้เพียงเท่าที่วาระที่ยังเหลืออยู่ของกรรมการบริษัทและคณะกรรมการบริษัทและคณะกรรมการบริษัทซึ่งตนเข้ามาแทน

การประชุม

1. การจัดประชุม: คณะกรรมการบริษัทและคณะกรรมการบริษัทจะประชุมอย่างน้อยปีละ 2 ครั้ง
2. ในการประชุมแต่ละครั้ง ต้องมีกรรมการบริษัทและคณะกรรมการบริษัทเข้าร่วมประชุม ไม่น้อยกว่ากึ่งหนึ่งของจำนวนกรรมการที่มีอยู่ในขณะนั้นจึงถือเป็นองค์ประชุม
3. ในกรณีที่ประธานคณะกรรมการบริษัทและคณะกรรมการบริษัทและคณะกรรมการบริษัทไม่เข้าร่วมประชุม ให้กรรมการบริษัทและคณะกรรมการบริษัทและคณะกรรมการบริษัทที่เข้าร่วมประชุมในครั้งนั้นเลือกกรรมการท่านใดท่านหนึ่งเป็นประธานในที่ประชุมแทน
4. ประธานคณะกรรมการบริษัทและคณะกรรมการบริษัทและคณะกรรมการบริษัทอาจเรียกประชุมคณะกรรมการบริษัทและคณะกรรมการบริษัทและคณะกรรมการบริษัทได้หากมีประเด็นที่สำคัญเกิดขึ้นและมีความจำเป็นต้องหารือร่วมกัน
5. คณะกรรมการบริษัทและคณะกรรมการบริษัทและคณะกรรมการบริษัทอาจเชิญผู้บริหารหรือพนักงานที่เกี่ยวข้องหรือผู้ที่เห็นสมควรเข้าร่วมประชุมเพื่อให้ความเห็น หรือให้ส่งเอกสารข้อมูลตามที่เห็นว่าเกี่ยวข้องหรือจำเป็นก็ได้
6. กรรมการบริษัทและคณะกรรมการบริษัทและคณะกรรมการบริษัทที่มีส่วนได้ส่วนเสียในเรื่องใด มิให้เข้าร่วมพิจารณาหรือออกเสียงลงคะแนนในเรื่องนั้นๆ
7. เลขานุการคณะกรรมการบริษัทและคณะกรรมการบริษัทและคณะกรรมการบริษัทมีหน้าที่นัดหมายการประชุม จัดเตรียมวาระการประชุม นำส่งเอกสารประกอบการประชุม และบันทึกการรายงานการประชุม ทั้งนี้หนังสือเชิญประชุมและเอกสารประกอบการประชุมให้นำส่งก่อนวันประชุมไม่น้อยกว่า 3 วัน
8. วาระการประชุม: ประธานคณะกรรมการบริษัทและคณะกรรมการบริษัทและคณะกรรมการบริษัทมีอำนาจในการอนุมัติการกำหนดวาระการประชุม โดยประธานคณะกรรมการ

- บรรษัทภิบาลและความยั่งยืนจะสอบถามวาระการประชุมและรับข้อมูลของแต่ละวาระเป็นการล่วงหน้า
9. ในการลงมติของคณะกรรมการบรรษัทภิบาลและความยั่งยืน ให้กรรมการบรรษัทภิบาลและความยั่งยืนมีเสียงคนละหนึ่งเสียง และให้ถือคะแนนเสียงข้างมากเป็นเกณฑ์ กรณีมีคะแนนเสียงเท่ากัน ให้ประธานคณะกรรมการบรรษัทภิบาลและความยั่งยืนมีสิทธิลงคะแนนอีกเสียงหนึ่งเป็นเสียงชี้ขาด
- เลขานุการคณะกรรมการบรรษัทภิบาลและความยั่งยืน และผู้เข้าร่วมประชุมอื่นที่ไม่ใช่ประธานหรือกรรมการบรรษัทภิบาลและความยั่งยืนไม่มีสิทธิออกเสียง
10. การรายงานต่อคณะกรรมการบริษัท: ประธานคณะกรรมการบรรษัทภิบาลและความยั่งยืน ร่วมกับ

กรรมการบรรษัทภิบาลและความยั่งยืนจะจัดทำรายงานร่วมกัน เพื่อสรุปประเด็นสำคัญรายงานต่อคณะกรรมการบริษัท

การทบทวนกฎบัตร

คณะกรรมการบรรษัทภิบาลและความยั่งยืน อาจสอบทานและทบทวนความเหมาะสมของกฎบัตรอย่างสม่ำเสมอเป็นประจำทุกปี เพื่อให้มั่นใจว่าเนื้อหาในกฎบัตรมีความสอดคล้องกับวัตถุประสงค์ด้านบรรษัทภิบาลและความยั่งยืนของบริษัท โดยกฎบัตรที่ได้รับการปรับปรุงแก้ไขอย่างมีนัยสำคัญจะต้องได้รับความเห็นชอบจากคณะกรรมการบริษัท

[กฎบัตรคณะกรรมการบรรษัทภิบาลและความยั่งยืน](#)

คณะกรรมการบริหารความเสี่ยง

ณ วันที่ 31 ธันวาคม 2566 คณะกรรมการบริหารความเสี่ยง ประกอบด้วย กรรมการและ/หรือผู้บริหาร จำนวน 6 ท่าน ดังนี้

ชื่อ	ตำแหน่ง
1. นางสาวธัญดา เมฆพงษ์สาทร	ประธานกรรมการบริหารความเสี่ยง
2. นายปองธรรม แดนวังเดิม	รองประธานกรรมการบริหารความเสี่ยง
3. นางณัชปภา ควรสถาพร	กรรมการบริหารความเสี่ยง
4. นางอภิรดี สุกุลอินทร์	กรรมการบริหารความเสี่ยง
5. นายพฤทธิพล สร้อยสุวรรณ	กรรมการบริหารความเสี่ยง
6. นายชัยรัตน์ เดชไพบลูย์ศ	กรรมการบริหารความเสี่ยง

หมายเหตุ โดยมีนายรัตพงษ์ วงศ์คม เป็นเลขานุการคณะกรรมการบริหารความเสี่ยง

ขอบเขตอำนาจหน้าที่ของคณะกรรมการบริหารความเสี่ยง

ที่ประชุมคณะกรรมการบริษัทครั้งที่ 1/2560 ได้มีมติกำหนดขอบเขตและอำนาจหน้าที่ของคณะกรรมการบริหารความเสี่ยง ไว้ดังนี้

- กำหนดนโยบาย และแนวทางการบริหารความเสี่ยง โดยรวมของบริษัท พร้อมมอบหมายให้ฝ่ายบริหารเป็นผู้ปฏิบัติตามนโยบาย และแนวทางที่วางไว้ รวมถึงกำหนดหน้าที่ให้ฝ่ายบริหารต้องรายงานผลการปฏิบัติต่อคณะกรรมการบริหารความเสี่ยง

- ทบทวน และปรับปรุงระบบการจัดการบริหารความเสี่ยงของบริษัทให้มีประสิทธิภาพ และประสิทธิภาพอย่างต่อเนื่อง และกำหนดให้มีการประเมินผล และติดตามการบริหารความเสี่ยงให้สอดคล้องกับนโยบาย และแนวทางที่กำหนดไว้อย่างสม่ำเสมอ
- จัดให้มีการประเมิน และวิเคราะห์ความเสี่ยงที่สำคัญในด้านต่างๆ ให้สอดคล้องกับสถานการณ์ปัจจุบัน อย่างเป็นระบบ และต่อเนื่อง เพื่อให้มั่นใจว่าการประเมินความเสี่ยงได้ครอบคลุมทุกขั้นตอนของการดำเนินธุรกิจ รวมถึง

ส่วนที่ 2

การกำกับดูแลกิจการ

เสนอแนะวิธีป้องกัน หรือลดระดับความเสี่ยงให้อยู่ในระดับที่ยอมรับได้

4. รายงานความเสี่ยง และข้อเสนอแนะตามที่ คณะกรรมการบริหารความเสี่ยงได้รับจากการปฏิบัติหน้าที่ตามกฎบัตร (Charter) ต่อคณะกรรมการบริษัทอย่างสม่ำเสมอ และในกรณีที่มีเรื่องสำคัญซึ่งอาจส่งผลกระทบต่อบริษัทอย่างมีนัยสำคัญ ต้องรายงานต่อคณะกรรมการบริษัทเพื่อพิจารณาโดยเร็ว
5. ปฏิบัติหน้าที่อื่นตามที่ได้รับมอบหมายจากคณะกรรมการบริษัท

วาระการดำรงตำแหน่งของคณะกรรมการบริหารความเสี่ยง

1. คณะกรรมการบริหารความเสี่ยงมีวาระการดำรงตำแหน่งคราวละ 3 ปี นับจากวันที่คณะกรรมการบริษัทมีมติแต่งตั้ง ยกเว้นกรรมการบริหารความเสี่ยงที่ดำรงตำแหน่งกรรมการบริษัท ซึ่งจะครบวาระการดำรงตำแหน่งพร้อมกับการครบวาระการดำรงตำแหน่งกรรมการของบริษัทในการประชุมสามัญประจำปีผู้ถือหุ้น
2. กรรมการบริหารความเสี่ยงที่พ้นจากตำแหน่งตามวาระอาจได้รับแต่งตั้งให้กลับเข้าดำรงตำแหน่งได้อีก โดยไม่เป็นการต่อวาระโดยอัตโนมัติ
3. นอกจากการพ้นจากตำแหน่งตามวาระแล้ว กรรมการบริหารความเสี่ยงพ้นจากตำแหน่งเมื่อ
 - เสียชีวิต
 - ลาออก
 - ขาดคุณสมบัติ หรือมีลักษณะต้องห้ามตามพระราชบัญญัติบริษัทมหาชนจำกัด พ.ศ. 2535 (รวมทั้งที่ได้มีการแก้ไขเพิ่มเติม)
 - ที่ประชุมคณะกรรมการบริษัทลงมติให้ออก
 - ศาลมีคำสั่งให้ออก

[กฎบัตรคณะกรรมการบริหารความเสี่ยง](#)

7.4. ข้อมูลเกี่ยวกับคณะผู้บริหาร

คณะผู้บริหาร

ณ วันที่ 31 ธันวาคม 2566 คณะผู้บริหารของบริษัท มีจำนวน 7 ท่าน ดังนี้

ชื่อ – นามสกุล		ตำแหน่ง
1. นางสาวธิญาดา	เมฆพงษ์สาทร	กรรมการผู้จัดการ และรักษาการผู้อำนวยการด้านปฏิบัติการ
2. นายปองธรรม	แดนวังเดิม	รองกรรมการผู้จัดการ และรองกรรมการผู้จัดการประธานเจ้าหน้าที่บริหารด้านการเงิน
3. นางอภิรตี	สกุลอินทร์	เลขานุการบริษัทและผู้อำนวยการด้านทรัพยากรมนุษย์และธุรการ
4. นายพฤทธิพล	สร้อยสุวรรณ	ผู้อำนวยการด้านการจัดหาและซัพพลายเชน BU 2
5. นายชัยรัตน์	เดชไพบูลย์ยศ	ผู้ช่วยผู้อำนวยการด้านบริหารโลจิสติกส์และซัพพลายเชน
6. นางสาวพิมชญา	ควรสถาพร	ผู้ช่วยผู้อำนวยการด้านการขายและตลาด
7. นางสาวอรมล	ดุษฎีเกษม	ผู้ช่วยผู้อำนวยการด้านบริหารการเงินและสารสนเทศ

หมายเหตุ : รายละเอียดเกี่ยวกับความรู้ความชำนาญ ทักษะ และประสบการณ์ของ ผู้บริหาร ในเอกสารแนบ 1

ขอบเขตอำนาจ หน้าที่ และความรับผิดชอบของกรรมการผู้จัดการ

กรรมการผู้จัดการมีอำนาจและหน้าที่ในการบริหารกิจการของบริษัท ตามที่คณะกรรมการบริษัทมอบหมาย รวมถึงเรื่องหรือกิจการต่างๆ ดังต่อไปนี้

1. จัดทำ และเสนอนโยบาย และเป้าหมาย ตลอดจนแผนธุรกิจ และแผนกลยุทธ์ในการดำเนินธุรกิจของบริษัท เพื่อเสนอให้คณะกรรมการบริหารพิจารณา
2. บริหารงานบริษัทตามนโยบาย และเป้าหมาย รวมถึงแผนธุรกิจ และแผนกลยุทธ์ที่คณะกรรมการบริษัทได้อนุมัติ
3. มอบอำนาจช่วง และ/หรือมอบหมายให้บุคคลอื่นปฏิบัติงานเฉพาะอย่างแทนได้ โดยอยู่ในขอบเขต ที่เป็นไปตามหลักเกณฑ์อำนาจอนุมัติ หรือระเบียบข้อกำหนด หรือคำสั่งที่คณะกรรมการบริษัทได้กำหนดไว้
4. จัดทำรายงานการดำเนินงานของบริษัท และนำเสนอต่อคณะกรรมการบริหารในเรื่องที่สำคัญอย่างสม่ำเสมอ
5. เป็นตัวแทนของบริษัทในการติดต่อกับบุคคลภายนอก
6. ปฏิบัติหน้าที่อื่นตามที่ได้รับมอบหมายจากคณะกรรมการบริหาร และ/หรือคณะกรรมการบริษัท

ทั้งนี้ อำนาจกรรมการผู้จัดการ ตลอดจนการมอบอำนาจแก่บุคคลอื่นที่กรรมการผู้จัดการเห็นสมควร จะไม่รวมถึงอำนาจหรือการมอบอำนาจในการอนุมัติรายการใดที่ตนเองหรือบุคคลที่เกี่ยวข้องซึ่งอาจมีความขัดแย้ง มีส่วนได้เสีย หรือผลประโยชน์ในลักษณะอื่นใดขัดแย้งกับผลประโยชน์ของบริษัทหรือบริษัทย่อย หรือรายการที่ไม่อยู่ภายใต้การดำเนินธุรกิจปกติทั่วไปของบริษัทหรือบริษัทย่อย ซึ่งการอนุมัติรายการดังกล่าวต้องเสนอต่อที่ประชุมคณะกรรมการบริษัท และ/หรือที่ประชุมผู้ถือหุ้นของบริษัท เพื่อพิจารณาและอนุมัติตามที่ข้อบังคับของบริษัทหรือกฎหมายที่เกี่ยวข้องกำหนด

อำนาจอนุมัติ

คณะกรรมการบริษัท กรรมการผู้จัดการ และคณะกรรมการบริหาร มีอำนาจอนุมัติธุรกรรมต่างๆ ภายใต้ขอบเขตอำนาจการอนุมัติตามที่ระบุไว้ในตารางอำนาจอนุมัติที่ได้รับการอนุมัติจากคณะกรรมการบริษัทครั้งที่ 4/2565 เมื่อวันที่ 10 พฤศจิกายน 2565 ซึ่งรวมถึงการอนุมัติรายการที่มีสาระสำคัญดังนี้

รายละเอียด	วงเงินอำนาจอนุมัติ		
	คณะกรรมการบริษัท	กรรมการผู้จัดการ	คณะกรรมการบริหาร
1. งบประมาณรายจ่ายลงทุน			
- งบประมาณเพิ่มเติมระหว่างปี	วงเงินเกิน 50,000,000 บาทต่อรายการต่อโครงการ	ไม่เกิน 5,000,000 บาทต่อรายการต่อโครงการ	ไม่เกิน 50,000,000 บาทต่อรายการต่อโครงการ
- การทบทวนโครงการลงทุนเมื่อโครงการลงทุนนั้นเกินวงเงินงบประมาณที่ได้รับอนุมัติไปแล้ว	เกินร้อยละ 50 ของงบประมาณเดิม หรือ 25,000,000 บาทต่อรายการต่อโครงการ	ไม่เกินร้อยละ 10 ของงบประมาณเดิม หรือ 5,000,000 บาทต่อรายการต่อโครงการ	ไม่เกินร้อยละ 50 ของงบประมาณเดิม หรือ 25,000,000 บาทต่อรายการต่อโครงการ
2. งบประมาณรายจ่ายดำเนินงาน (ที่เกินกว่างบประมาณที่ได้รับอนุมัติ)	เกินร้อยละ 50 ของงบประมาณรวมปี	ไม่เกินร้อยละ 20 ของงบประมาณรวมปี	ไม่เกินร้อยละ 50 ของงบประมาณรวมปี
3. การกู้ยืมเงินจากสถาบันการเงินต่อครั้ง	เกิน 300,000,000 บาท	ไม่เกิน 200,000,000 บาท	ไม่เกิน 300,000,000 บาท
4. การขายสินทรัพย์ (ยกเว้นสินค้าชีวมวล) ต่อรายการ			
- สินทรัพย์ประเภทสังหาริมทรัพย์	วงเงินเกินกว่า 20,000,000 บาท	ไม่เกิน 5,000,000 บาท	ไม่เกิน 20,000,000 บาท
- สินทรัพย์ประเภทสังหาริมทรัพย์	วงเงินเกินกว่า 30,000,000 บาท	ไม่เกิน 10,000,000 บาท	ไม่เกิน 30,000,000 บาท
- สินทรัพย์อื่นๆ	วงเงินเกินกว่า 20,000,000 บาท	ไม่เกิน 5,000,000 บาท	ไม่เกิน 20,000,000 บาท

หมายเหตุ: กรรมการและผู้บริหารสามารถอนุมัติการดำเนินงานต่างๆ ตามวงเงินที่ระบุข้างต้น อย่างไรก็ตามการอนุมัติดังกล่าวจะต้องปฏิบัติตามหลักเกณฑ์ในการทำรายการที่มีนัยสำคัญที่เข้าข่ายเป็นการได้มาหรือจำหน่ายไปซึ่งทรัพย์สิน และหลักเกณฑ์การเข้าทำรายการที่เกี่ยวข้องกัน รวมทั้งหลักเกณฑ์ต่างๆ ที่เป็นไปตามกฎหมายว่าด้วยหลักทรัพย์และตลาดหลักทรัพย์ ข้อกำหนดของตลาดหลักทรัพย์ฯ หรือประกาศคณะกรรมการ ก.ล.ต. ประกาศของคณะกรรมการกำกับตลาดทุน หรือกฎหมายที่เกี่ยวข้องกับธุรกิจของบริษัท

นอกจากนี้ บริษัทและบริษัทย่อยมีการจ่ายค่านายหน้าทั้งในส่วนของการซื้อและการขายสินค้าของบริษัทสำหรับบุคคลภายนอกที่เป็นผู้แนะนำผู้จัดหาสินค้าหรือลูกค้าให้กับบริษัท โดยฝ่ายจัดหาและฝ่ายขายของบริษัท จะต้องนำเสนอค่านายหน้าสำหรับการซื้อขายแต่ละคราว รวมกับต้นทุนสินค้า ซึ่งจะต้องอยู่ในระดับต้นทุนเป้าหมาย และมีกำไรหลังหักค่าใช้จ่าย เพื่อนำเสนอให้กรรมการผู้จัดการของบริษัทอนุมัติ โดยบุคคลและ/หรือนิติบุคคลที่เป็นผู้รับชำระค่านายหน้าดังกล่าวจะต้องมีหลักฐานแสดงตัวตนครบถ้วน และต้องมีชื่อระบุอยู่ในเอกสารขออนุมัติค่านายหน้าในแต่ละคราว ทั้งนี้ รายการค่านายหน้าที่จ่ายออกทั้งหมดจะถูกรวบรวมเพื่อนำเสนอต่อคณะกรรมการตรวจสอบทุกไตรมาส เพื่อให้บริษัทมั่นใจได้ว่ารายการค่านายหน้าที่จ่ายออกไปถูกต้องตามนโยบายการจ่ายค่านายหน้าของบริษัทและบริษัทย่อยที่กำหนดไว้ และไม่มีการจ่ายให้กับบุคคลที่อาจมีความขัดแย้งทางผลประโยชน์ตามรายชื่อบุคคลและนิติบุคคลที่เกี่ยวข้องกันที่บริษัทจัดทำไว้

การวางแผนสืบทอดตำแหน่ง

การวางแผนการสืบทอดตำแหน่ง (Succession Plan) เพื่อให้องค์กรมีบุคลากรรองรับการทำงานอย่างต่อเนื่อง ไม่ให้เกิดการหยุดชะงักของการดำเนินธุรกิจ บริษัทได้ตระหนักถึงความสำคัญของการดำเนินกิจการขององค์กรให้มีประสิทธิภาพอย่างต่อเนื่อง จึงได้จัดทำนโยบายการสืบทอดตำแหน่ง (Succession Plan) ขึ้น เพื่อเป็นการสรรหาและเตรียมความพร้อมของผู้บริหารและเป็นการเตรียมความพร้อมขององค์กร รวมถึงเป็นการพัฒนาผู้ที่มีศักยภาพที่จะสืบทอดตำแหน่งสำคัญในการบริหารและการดำเนินธุรกิจขององค์กรได้อย่างยั่งยืนและต่อเนื่อง

ส่วนที่ 2
การกำกับดูแลกิจการ

ผู้บริหาร

โครงสร้างองค์กรของบริษัท ณ วันที่ 31 ธันวาคม 2566 เป็นดังนี้

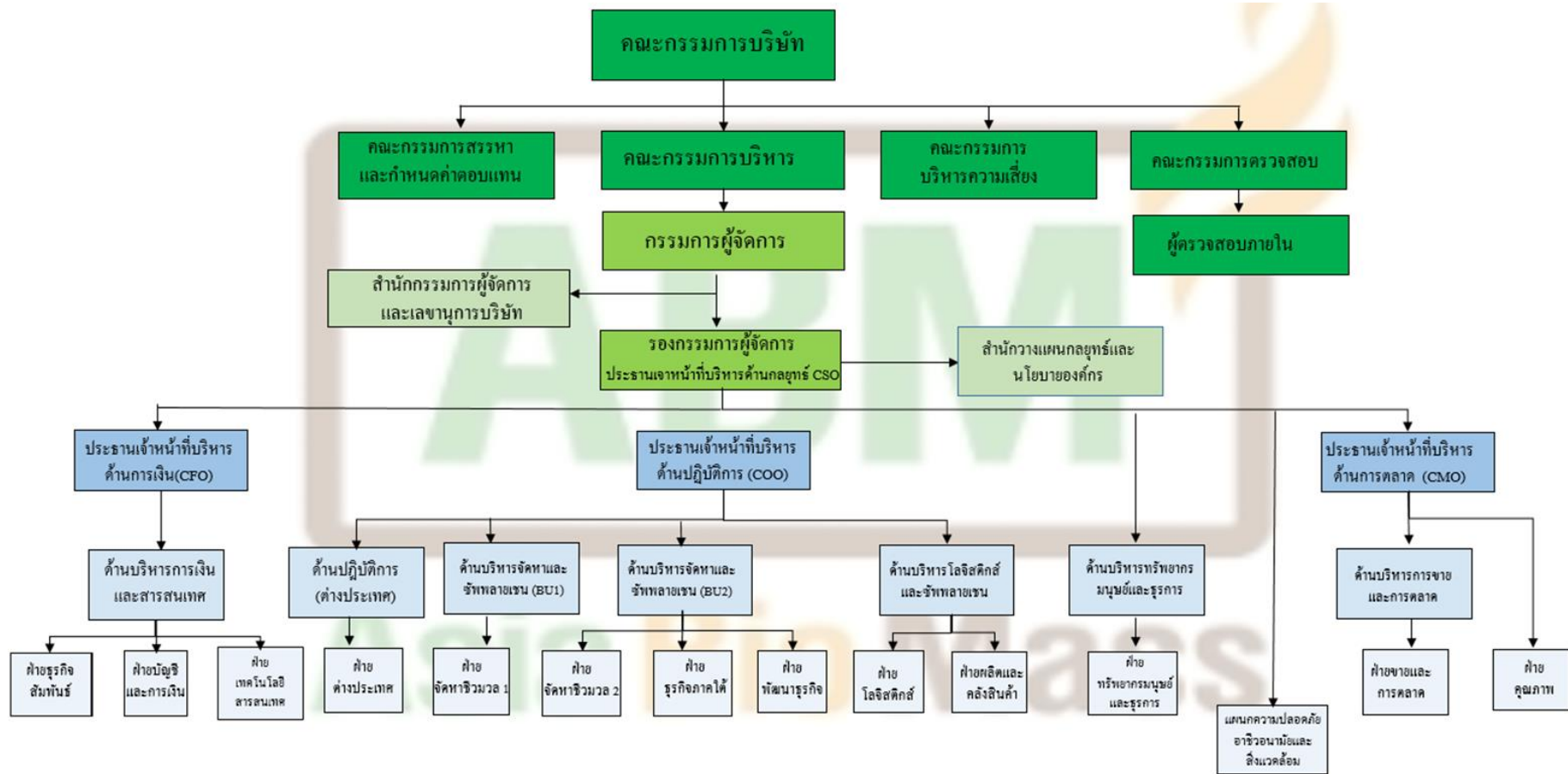

ทั้งนี้ โครงสร้างการจัดการภายในของบริษัท ประกอบด้วย คณะกรรมการบริษัท คณะกรรมการตรวจสอบ คณะกรรมการบริหาร คณะกรรมการสรรหาและกำหนดค่าตอบแทน และคณะกรรมการบริหารความเสี่ยง รวมถึงคณะผู้บริหาร ซึ่งประกอบด้วยผู้ทรงคุณวุฒิที่มีคุณสมบัติครบตามมาตรา 68 แห่งพระราชบัญญัติบริษัทมหาชน จำกัด พ.ศ. 2535 และตามประกาศคณะกรรมการกำกับตลาดทุนที่เกี่ยวข้อง

7.5. ข้อมูลเกี่ยวกับพนักงาน

จำนวนบุคลากร

ณ วันที่ 31 ธันวาคม 2566 บริษัท เอเชีย ไปโอแมส จำกัด (มหาชน) และบริษัทย่อยมีพนักงาน (ไม่รวมกรรมการและผู้บริหารของบริษัทและบริษัทย่อย) รวมจำนวนทั้งสิ้น 214 คน แบ่งออกเป็นพนักงานของบริษัท เอเชีย ไปโอแมส จำกัด (มหาชน) จำนวน 84 คน บริษัท ภาประภัส จำกัด จำนวน 47 คน บริษัท สถาพรนาพัฒน์ จำกัด จำนวน 53 คน บริษัท พีเคเอส อกรี เทรด จำกัด จำนวน 2 คน และ บริษัท เอบีเอ็ม วู้ดชิพ จำกัด จำนวน 28 คน สามารถแบ่งตามสายงานได้ดังนี้

สายงาน	จำนวนพนักงานรายเดือน (คน)				
	ABM	STP	PPP	PKSI	ABMW
บริหารการเงินและสารสนเทศ	19	-	5	1	-
ปฏิบัติการ	30	-	13	-	23
จัดหาและซัพพลายเชน BU 1	4	-	3	1	-
จัดหาและซัพพลายเชน BU 2	5	-	-	-	5
การขายและการตลาด	6	-	1	-	-
ทรัพยากรมนุษย์และธุรการ	5	-	2	-	-
สำนักผู้บริหาร	3	-	-	-	-
โลจิสติกส์	3	-	-	-	-
ความปลอดภัย อาชีวอนามัย และสิ่งแวดล้อม	1	-	-	-	-
วางแผนและกลยุทธ์	1	-	-	-	-
จัดการคุณภาพ	2	-	11	-	-
ธุรกิจสัมพันธ์	5	-	12	-	-
ขนส่งและซ่อมบำรุง	-	49	-	-	-
จัดซื้อทั่วไป	-	4	-	-	-
รวม	84	53	47	2	28

ค่าตอบแทนพนักงาน

ค่าตอบแทนพนักงานปี 2564, 2565 และ ปี 2566
บริษัทและบริษัทย่อยจ่ายค่าตอบแทนให้พนักงานดังนี้

- ปี 2564 รวมเป็นเงินจำนวน 62.09 ล้านบาท
- ปี 2565 รวมเป็นเงินจำนวน 77.61 ล้านบาท
- ปี 2566 รวมเป็นเงินจำนวน 95.35 ล้านบาท

โดยค่าตอบแทนดังกล่าวนี้เป็นในรูปแบบของ
เงินเดือน โบนัส ค่าล่วงเวลา เงินประกันสังคม เงินกองทุน
สำรองเลี้ยงชีพ และอื่นๆ

ค่าตอบแทนพนักงาน ABM ปี 2566 = 55.55 ล้านบาท
แยกเป็น พนักงานหญิง 21.90 ล้านบาท
แยกเป็น พนักงานชาย 33.65 ล้านบาท

ส่วนที่ 2

การกำกับดูแลกิจการ

หลักเกณฑ์การประเมินผล

ต้องเป็นพนักงานประจำของบริษัท และเริ่มงานภายใน
วันที่ 4 กรกฎาคม 2566 โดยแบ่งเกรดการประเมินผล ดังนี้

คะแนน	เกรด
91 - 100	A
80 - 90	B+
65 - 79	B
50 - 64	C
1 - 49	D

อัตราการลาออกของพนักงาน

ในปี 2566 บริษัทมีพนักงานลาออกจำนวน 21 คน จากจำนวน
พนักงานทั้งหมด 109 คน คิดเป็น 19.27% ลดลงจากปี 2565
ที่คิดเป็นร้อยละ 19.79%

กองทุนสำรองเลี้ยงชีพ

บริษัทและบริษัทย่อยได้จัดตั้งกองทุนสำรองเลี้ยงชีพ
ภายใต้การจัดการของบริษัทหลักทรัพย์จัดการกองทุนทิสโก้
จำกัด โดยมีวัตถุประสงค์เพื่อสร้างขวัญและกำลังใจให้แก่
พนักงาน และเพื่อจูงใจให้พนักงานทำงานกับบริษัทในระยะ
ยาว ทั้งนี้ บริษัทได้เริ่มสมทบเงินเข้ากองทุนสำรองเลี้ยงชีพ
ให้แก่พนักงานตั้งแต่วันที่ 1 มกราคม 2558

สัดส่วนการเข้าร่วมกองทุน

พนักงาน ABM รายเดือน ธ.ค. 2566 = 80 คน
สมัครเป็นสมาชิกกองทุน = 65 คน
คิดเป็น 81 %

คำตอบแทนอื่น

-ไม่มี

สวัสดิการพนักงาน

นอกจากผลตอบแทนที่เป็นเงินเดือน โบนัส และ
เงินกองทุนสำรองเลี้ยงชีพที่บริษัทฯ จ่ายให้กับพนักงานของ

บริษัทฯ แล้วบริษัทฯ ยังมีการจ่ายสวัสดิการอื่นๆ เพิ่มเติม
ให้กับพนักงานของบริษัทฯ ดังนี้

1. สวัสดิการตรวจสอบสุขภาพพนักงานประจำปี
2. สวัสดิการด้านการช่วยเหลือ
 - เงินช่วยเหลือมาปณกิจศพครอบครัวของพนักงานถึงแก่กรรม
 - การเยี่ยมไข้ / คลอดบุตร
 - เงินช่วยเหลือค่าเดินทาง
 - เงินชดเชยกรณีเกษียณอายุ
 - งานแต่งงาน
3. สวัสดิการด้านประกันสุขภาพ / อุบัติเหตุ
4. สวัสดิการด้านกองทุนประกันสังคม
5. สวัสดิการด้านกองทุนเงินทดแทน
6. สวัสดิการด้านกองทุนสำรองเลี้ยงชีพ
7. สวัสดิการด้านรูปแบบพนักงาน
8. สวัสดิการด้านค่าพาหนะ/ค่าที่พัก/ค่าเบี้ยเลี้ยง
9. สวัสดิการด้านประกันการเดินทาง
10. สวัสดิการด้านการลา
 - ลาป่วย
 - ลากิจ
 - ลาคลอดบุตร
 - ลาเพื่อการฝึกอบรมหรือพัฒนาความรู้ความสามารถ
 - ลาเพื่อทำหมัน
 - ลาเพื่อรับราชการทหาร
 - ลาเพื่อประกอบพิธีทางศาสนา
 - ลาเพื่องานศพ
12. สวัสดิการวันหยุดพักผ่อนประจำปี / วันหยุดตามประเพณี
13. สวัสดิการด้านกิจกรรมต่าง

ส่วนที่ 2

การกำกับดูแลกิจการ

บริษัทเปิดเผยข้อมูลเกี่ยวกับการจ้างงานที่ให้โอกาสอย่างเท่าเทียมกัน โดยไม่เลือกปฏิบัติครอบคลุมผู้พิการและกลุ่มผู้ด้อยโอกาสอื่น

บริษัท เอเชีย ไปโอแมส จำกัด (มหาชน) ได้เห็นถึงความสำคัญการยกระดับการพัฒนาคุณภาพชีวิตคนพิการให้ดีขึ้น และเพื่อเป็นการส่งเสริมให้คนพิการได้มีโอกาสแสดงความสามารถ ซึ่งก่อให้เกิดการมีรายได้ พึ่งพาตนเองได้ และลดภาระของครอบครัวและสังคมที่ต้องดูแลอุปการะเลี้ยงดู รวมทั้งเป็นการส่งเสริมให้คนพิการเป็นพลังสำคัญในการเสริมสร้างทางเศรษฐกิจของครอบครัวและประเทศต่อไป โดยเฉพาะกลุ่มคนพิการที่อยู่ในกลุ่มวัยแรงงาน ในปี พ.ศ.2566 บริษัทฯ ได้ดำเนินการจ้างแรงงานผู้พิการตามพระราชบัญญัติส่งเสริมและพัฒนาคุณภาพชีวิตคนพิการ พ.ศ.2550 มาตรา 33 และมาตรา 35 โดยรับผู้พิการเข้าทำงาน 1 คน ตามอัตราส่วนคนปกติกับคนพิการที่ 1 ต่อ 100 คน ตามกฎหมายกำหนด

บริษัท	จำนวนพนักงาน (คน)		
	ปี 2564	ปี 2565	ปี 2566
บริษัท เอเชีย ไปโอแมส จำกัด (มหาชน)	0	0	1
บริษัท ภาประภัส จำกัด	0	0	0
บริษัท สภาพรธนาพัฒน์ จำกัด	0	0	0
บริษัท พีเคเอส อกริ เทรต จำกัด	0	0	0
บริษัท เอบีเอ็ม วู้ดชิฟ จำกัด	-	-	0
รวมทั้งหมด	0	0	1

การปฏิบัติต่อพนักงาน

ดูแลให้พนักงานมีความเป็นอยู่ที่ดี มุ่งสร้างเสริมสุขภาพร่างกาย สุขอนามัย และความปลอดภัยในการทำงาน โดยจัดสภาพแวดล้อมในการทำงานให้มีความเหมาะสม การตรวจสุขภาพประจำปี ส่งเสริมให้พนักงานมีจิตสำนึก ด้านอาชีวอนามัยและความปลอดภัย รวมถึงการประกันสุขภาพสำหรับพนักงานของบริษัท

กิจกรรมพนักงานสัมพันธ์

การดูแลพนักงาน (People Wellbeing)

มุขกาแฟ

บริษัทจัดสวัสดิการ กาแฟและขนมให้กับพนักงานได้รับประทาน



เตาบิน

บริษัทได้ติดตั้งตู้เตาบินเพื่อ เป็นส่วนหนึ่งในการส่งเสริมคุณภาพชีวิตและความสุขในการทำงานให้กับพนักงานขององค์กร ซึ่งเป็นไปตามนโยบาย People Wellbeing ของทางผู้บริหาร



ส่วนที่ 2

การกำกับดูแลกิจการ

กิจกรรมวันแม่

บริษัทได้จัดกิจกรรมวันแม่ โดยได้เชิญชวนพนักงาน ร่วมส่งภาพถ่ายเข้าร่วมประกวด ในหัวข้อ “แม่ฉันในวันวาน พร้อมแคปชั่นโดนใจ”



ตรวจสอบสภาพพนักงานประจำปี



กิจกรรมสงกรานต์ ประจำปี 2566

บริษัทได้จัดเตรียมสถานที่ให้แกพนักงานสงฆ์น้ำพระ เพื่อเป็นสิริมงคลแก่ตัวเองในวันปีใหม่ไทย และได้เชิญชวนแต่งกาย ถักรบายดอก สีสันสดใส เข้ากับเทศกาลวันสงกรานต์



และเมื่อวันที่ 26 กรกฎาคม 2566 บริษัทได้เชิญชวนพนักงานร่วมทำบุญถวายเทียน เนื่องในโอกาสวันเข้าพรรษา ปี 2566 ณ วัดใหญ่จอมปราสาท



ส่วนที่ 2

การกำกับดูแลกิจการ

ABM Sport Day 2023

บริษัทฯ มีการจัดการแข่งขันกีฬาประจำปี 2566 เพื่อให้ผู้ร่วมกิจกรรมได้ตระหนักถึงความสำคัญของการทำงานเป็นทีมอย่างมีประสิทธิภาพและสร้างทัศนคติเชิงบวกให้กับพนักงาน รวมถึงเสริมสร้างพนักงานให้มีสุขภาพที่ดี โดยจัดกิจกรรม 22 ธันวาคม พ.ศ.2566



สำรวจความพึงพอใจของพนักงาน

ระดับความพึงพอใจของพนักงาน	2564	2565	2566
ความพึงพอใจของพนักงาน	87%	90%	89%

นโยบายในการพัฒนาบุคลากร

บริษัทฯ ให้ความสำคัญกับบุคลากร ซึ่งถือเป็นทรัพยากรที่สำคัญของบริษัท ดังนั้น บริษัทจึงมีความมุ่งมั่นที่จะสร้างและพัฒนาบุคลากรให้มีความรู้ มีทักษะงานความสามารถและทัศนคติที่ดีต่อองค์กร รวมทั้งมีการส่งเสริมให้มีความก้าวหน้าในหน้าที่การงานอย่างมีคุณภาพ เช่น มีการกำหนดตำแหน่งงาน บทบาทความรับผิดชอบแต่ละตำแหน่งที่ชัดเจน และกำหนดเกณฑ์การคัดเลือกบุคลากรอย่างเหมาะสม เพื่อให้ได้บุคลากรที่มีความรู้ความสามารถและตรงกับงานที่ได้รับมอบหมาย และจัดให้มีการพิจารณาปรับตำแหน่งทุกๆ ปี เพื่อสร้างแรงจูงใจให้พนักงานมีการพัฒนาตนเองอย่างสม่ำเสมอ

ทั้งนี้ บริษัทมีนโยบายให้พนักงานเข้าอบรมทั้งการปฐมนิเทศพนักงานใหม่ และอบรมหลักสูตรต่าง ๆ ทั้ง ภายในบริษัทและภายนอก เพื่อพัฒนาศักยภาพของบุคลากรตาม

แผนการฝึกอบรมประจำปี ตามที่มีการร้องขอจากหน่วยงาน และได้รับการอนุมัติจากผู้บริหาร โดยให้สอดคล้องกับความต้องการจำเป็นและการทำงานของบริษัท นอกจากนี้ บริษัทยังได้ให้ความสำคัญกับการติดตามและวัดผลในด้านความรู้ที่ได้รับ และความสามารถในการนำความรู้ที่นำมาประยุกต์ใช้ในการทำงาน ตลอดจนการถ่ายทอดองค์ความรู้ที่มีให้กับทีมงานและหน่วยงานที่เกี่ยวข้อง

การดูแลรักษาสິงแวดล้อม

การให้ความรู้และฝึกอบรมพนักงานในเรื่องสิ่งแวดล้อม

บริษัทฯ ให้ความสำคัญแก่ความรับผิดชอบต่อสังคมในการดูแลรักษาสິงแวดล้อม โดยบริษัทได้จัดให้มีนโยบายการดูแลสิงแวดล้อมและมีแนวทางการจัดการปลูกฝังจิตสำนึก เพื่อส่งเสริมให้พนักงานทุกคน รู้จักใช้ทรัพยากรอย่างประหยัด โดยรณรงค์ด้านการประหยัดพลังงาน การใช้วัสดุสำนักงาน สิ้นเปลืองต่าง ๆ อย่างคุ้มค่า เช่น การใช้กระดาษรีไซเคิล (Re-used) การเปิด-ปิดเครื่องใช้ไฟฟ้า เครื่องปรับอากาศระหว่างช่วงพัก และการปฏิบัติตามกฎหมายที่เกี่ยวข้องกับการดูแลรักษาสິงแวดล้อมอย่างเคร่งครัด ดำเนินการและควบคุมให้การดำเนินธุรกิจไม่ก่อผลกระทบต่อสังคมและชุมชนที่อยู่รอบข้าง และเพื่อให้พนักงานเกิดความเข้าใจอย่างแท้จริง ทางบริษัทจึงได้มีการฝึกอบรม ให้ความรู้ในเรื่องสิงแวดล้อม

มาตรฐาน FSC มีหลายประเภท เช่น FSCFM (Forest Management Certification) หมายถึง มาตรฐานการจัดการป่าอย่างยั่งยืนตามแนวทางที่ FSC กำหนดไว้ว่าต้องมีพื้นที่อนุรักษ์อย่างน้อยร้อยละ 10 ของพื้นที่สวนไม้ที่ขอรับรอง ทั้งนี้ เพื่อเป็นการปกป้องความอุดมสมบูรณ์ของระบบนิเวศและฟื้นฟูความหลากหลายทางชีวภาพ เพื่อรักษาสິงแวดล้อมให้เกิดความยั่งยืนต่อไป

นอกจากนี้ บริษัทยังดำเนินกิจการภายใต้แนวคิด Forest Stewardship Council หรือ FSC ระบบการจัดการสวนป่าอย่างยั่งยืนมาใช้กับสินค้าของบริษัท เช่น ไม้สับ ชีวมวลอัดแท่ง เป็นต้น ซึ่งเกิดจากการแปรรูปไม้ บริษัท ได้ปฏิบัติตามข้อกำหนดของ FSC ในฐานะผู้จัดจำหน่าย ตั้งแต่การคัดเลือกแหล่งไม้ที่ได้รับการควบคุมตามมาตรฐาน FSC และ การดำเนินธุรกิจของบริษัทจะคำนึงถึงการรักษาสภาพแวดล้อมอย่างยั่งยืนเป็นหลัก

มาตรฐาน FSC CoC (Chain of Custody) การจัดการห่วงโซ่อุปทาน เป็นการบริหารปฏิบัติตามข้อกำหนดสำหรับองค์กรเพื่อแสดงถึงผลิตภัณฑ์ที่มีการผลิตหรือจำหน่ายจากสวนไม้ที่ได้รับการรับรอง ตั้งแต่กระบวนการจัดหาแหล่งวัตถุดิบ การรับและการจัดเก็บวัตถุดิบ การควบคุมปริมาณ ตลอดจนการขายและการส่งมอบ จะต้องมีการคัดแยกหรือการกำหนดอย่างชัดเจนในทุกขั้นตอน เพื่อให้มั่นใจได้ว่าจะไม่มีการปะปนของวัสดุที่ไม่ได้รับการรับรองจนกว่าจะสิ้นสุดกระบวนการผลิต แปรรูปต่างๆ

ผู้ที่ขอรับการรับรองจะต้องปฏิบัติตามกฎระเบียบและหลักเกณฑ์การประเมินของ FSC เพื่อเป็นการยืนยันว่าสวนป่าดังกล่าวไม่ได้มาจากการทำลายป่าธรรมชาติ โดยจะต้องปฏิบัติตามข้อกำหนดของ FSC ตามนโยบายความสมดุล 3 ด้าน ได้แก่ เศรษฐกิจ ชุมชน สังคม และสิ่งแวดล้อม

และมาตรฐาน PEFC (Program for the Endorsement of Forest Certification Scheme) เป็นองค์กรระดับนานาชาติที่ไม่หวังผลกำไร และมีวัตถุประสงค์เพื่อส่งเสริมการจัดการป่าไม้อย่างยั่งยืน เป็นเครื่องมือในการส่งเสริมการจัดการป่าไม้อย่างยั่งยืน ผ่านการให้การรับรองและการติดตราสัญลักษณ์ (Label) บนไม้และสินค้าไม้ เช่นเดียวกับ FSC โดยอาศัย หลักการ แนวทางปฏิบัติ และเกณฑ์การประเมิน ที่พัฒนาขึ้นโดยองค์กรระหว่างประเทศที่ประเทศต่างๆ ให้การยอมรับ

“โดยยึดหลักการสำคัญ คือ ความถูกต้องตามกฎหมายของประเทศที่ผิวนั้นตั้งอยู่ สิทธิในการใช้ที่ดินบนผิวนั้น สิทธิของชนพื้นเมืองดั้งเดิมที่อาศัยอยู่ในผิวนั้น การใช้ประโยชน์จากป่าไม้ให้คุ้มค่าที่สุด ผลกระทบต่อสิ่งแวดล้อม และการรักษาความหลากหลายทางชีวภาพ การกำหนดแผนการจัดการป่าอย่างเหมาะสม รวมทั้งระบบการควบคุมดูแลรักษาสภาพผิวน้ำและการกำหนดแผนการปลูกป่าทดแทน เป็นต้น”

กิจกรรมเพื่อสังคมและสิ่งแวดล้อมในการดำเนินธุรกิจปกติ (CSR in process)

การประกอบกิจการด้วยความเป็นธรรม

บริษัทมุ่งเน้นที่จะประกอบธุรกิจด้วยความซื่อสัตย์สุจริต เป็นธรรม มีจรรยาบรรณ และตั้งมั่นที่จะแข่งขันทางการค้าตามหลักจริยธรรมในการประกอบการค้า กฎหมาย และหลักการแข่งขันทางการค้าอย่างเสมอภาคกัน รวมถึงปฏิเสธ

พฤติกรรมใด ๆ ก็ตามที่ขัดขวางการแข่งขันอย่างเป็นธรรม เช่น การแสวงหาข้อมูลที่เป็นความลับของคู่แข่งทางการค้า การเรียกรับ และไม่ให้ผลประโยชน์ใด ๆ ที่ไม่สุจริตทางการค้า ในการจัดซื้อสินค้า เป็นต้น นอกจากนี้ บริษัทยังได้เคารพต่อสิทธิในทรัพย์สินทางปัญญาของผู้อื่น โดยบริษัทมีนโยบายให้บุคลากรปฏิบัติตามกฎหมายหรือข้อกำหนดเกี่ยวกับสิทธิในทรัพย์สินทางปัญญา อาทิ การใช้โปรแกรมคอมพิวเตอร์ที่มีลิขสิทธิ์ถูกต้องตามกฎหมาย เป็นต้น อีกทั้ง บริษัทมีโครงการรณรงค์การส่งเสริมและปลูกจิตใต้สำนึกให้แก่บุคลากรของบริษัทในทุกระดับชั้นให้เกิดความรับผิดชอบต่อสังคมด้วย

การปฏิบัติต่อแรงงานอย่างเป็นธรรม

บริษัทตระหนักถึงความสำคัญของการพัฒนาทรัพยากรมนุษย์และปฏิบัติต่อแรงงานอย่างเป็นธรรม อันเป็นปัจจัยที่จะช่วยเพิ่มมูลค่าของกิจการและเสริมสร้างความสามารถในการแข่งขันและการเจริญเติบโตอย่างยั่งยืนของบริษัทในอนาคต ทั้งนี้ บริษัทได้กำหนดนโยบายและแนวปฏิบัติ ดังนี้

1. เคารพสิทธิของพนักงานตามหลักสิทธิมนุษยชน และปฏิบัติตามกฎหมายแรงงาน
2. จัดให้มีกระบวนการจ้างงาน และเงื่อนไขการจ้างงานเป็นธรรม รวมถึงการกำหนดค่าตอบแทน และการพิจารณาผลงานความดีความชอบภายใต้กระบวนการประเมินผลการทำงานที่เป็นธรรม ส่งเสริมการจ้างงานคนพิการเพื่อช่วยเหลือสังคม
3. ส่งเสริมการพัฒนาบุคลากร โดยจัดให้มีการจัดอบรมสัมมนา ฝึกอบรม รวมถึงส่งบุคลากรเข้าร่วมสัมมนา และฝึกอบรมวิชาการด้านต่าง ๆ ที่เกี่ยวข้องเพื่อพัฒนาความรู้ความสามารถศักยภาพของบุคลากร รวมถึงปลูกฝังทัศนคติที่ดี มีคุณธรรม จริยธรรม และการทำงานเป็นทีมแก่บุคลากร
4. จัดให้มีสวัสดิการด้านต่าง ๆ สำหรับพนักงานตามกฎหมายกำหนด เช่น ประกันสังคม เป็นต้น และนอกเหนือจากที่กฎหมายกำหนด เช่น กองทุนสำรองเลี้ยงชีพ และ ประกันอุบัติเหตุ เป็นต้น รวมถึงการให้เงินช่วยเหลือประเภทต่าง ๆ แก่พนักงาน เช่น เงินช่วยฌาปนกิจ เป็นต้น
5. จัดให้มีบริการตรวจสอบสุขภาพประจำปีแก่บุคลากรทุกระดับชั้นของบริษัท โดยพิจารณาจากปัจจัยความเสี่ยงตาม

ระดับ อายุ เพศ และสภาพแวดล้อมในการทำงานของแต่ละบุคคล

6. ดำเนินการให้พนักงานปฏิบัติงานได้อย่างปลอดภัย และมีสุขอนามัยในสถานที่ทำงานที่ดี โดยจัดให้มีมาตรการป้องกันการเกิดอุบัติเหตุ และเสริมสร้างให้พนักงานมีจิตสำนึกด้านความปลอดภัย รวมถึงจัดการฝึกอบรม และส่งเสริมให้พนักงานมีสุขอนามัยที่ดี และดูแลสุขภาพที่ทำงานให้ถูกสุขลักษณะ มีความปลอดภัยอยู่เสมอ
7. เปิดโอกาสให้พนักงานสามารถแสดงความคิดเห็น หรือร้องเรียนเกี่ยวกับการปฏิบัติอย่างไม่เป็นธรรมหรือการกระทำที่ไม่ถูกต้องในบริษัท รวมถึงให้การคุ้มครองพนักงานที่รายงานเรื่องดังกล่าว

บริษัทกำหนดนโยบายและแนวปฏิบัติต่อพนักงาน/แรงงานอย่างเป็นธรรม โดยไม่เลือกปฏิบัติและให้โอกาสที่เท่าเทียมกัน

บริษัทมีแนวปฏิบัติต่อพนักงาน/แรงงานอย่างเป็นธรรมโดยมีนโยบายด้านสิทธิมนุษยชนและนโยบายการปฏิบัติด้านแรงงาน

ประเด็น 1 การจ้างงาน/เลิกจ้าง

บริษัท เอเชีย ไปโอแมส จำกัด (มหาชน) และบริษัทในเครือ มีนโยบายการจ้างงานที่มุ่งเน้นการให้ความเท่าเทียมกัน โดยไม่มีการจำกัด ความแตกต่างระหว่าง เพศ เชื้อชาติ ศาสนา และวัฒนธรรม โดยปี 2566 บริษัทมีการจ้างพนักงานทั้งหมด 252 คน โดยมีช่วงอายุ เพศ ระดับการศึกษา และลักษณะการปฏิบัติงานที่หลากหลาย การเลิกจ้าง หรือการเกษียณอายุมีช่วงอายุอยู่ที่ 60 ปี โดยทางบริษัทมีการจ่ายค่าชดเชยเกษียณอายุงานตามกฎหมายแรงงานกำหนด

ประเด็น 2 การจ่ายค่าตอบแทนและสวัสดิการแก่พนักงาน

บริษัทฯ มีนโยบายการจ่ายค่าตอบแทนที่เป็นธรรม รวมถึงการสร้าง ความมั่นคงในสายอาชีพและมีโอกาสก้าวหน้าในอาชีพอย่างเป็นธรรม นอกจากนี้ยังจัดสวัสดิการด้านต่างๆ สำหรับพนักงาน เช่น ประกันสังคม นอกเหนือจากที่กฎหมายกำหนด รวมถึงสวัสดิการอื่นๆ เช่น ประกันภัยกลุ่มสวัสดิการพนักงาน กองทุนสำรองเลี้ยงชีพ เพื่อเสริมสร้างนิสัยการออมเงินให้แก่พนักงาน และเงินช่วยเหลือพนักงานสำหรับ ค่าพินิจพยาบาลบุคคลในครอบครัวพนักงาน เงินขวัญถุงงานมงคลสมรสพนักงาน เป็นต้น

ประเด็น 3 การพัฒนาความรู้ศักยภาพของพนักงาน

บริษัทฯ มีนโยบายส่งเสริมการพัฒนาบุคลากร โดยสนับสนุนให้พนักงานมีการพัฒนาความรู้ ความสามารถ ศักยภาพ รวมถึงการมี ทักษะที่ดี มีคุณธรรม รวมถึงการทำงานเป็นทีมอย่างมีคุณภาพ โดยพัฒนาผ่านกระบวนการอบรม สัมมนา และดูงาน รวมทั้ง บริษัทฯ เน้นการเลื่อนตำแหน่งจากภายใน ซึ่งเป็น Career Path ของพนักงาน โดยผ่านกระบวนการประเมินผลการทำงานประจำปี ของธุรกิจอย่างมั่นคงและแข็งแกร่ง

ทั้งนี้ บริษัทฯ ยังได้สนับสนุนการพัฒนาองค์กรและทรัพยากรบุคคล โดยเน้นกระบวนการทำงานที่มีประสิทธิภาพ การกำหนดบทบาทหน้าที่ของพนักงานอย่างชัดเจน การกำหนดค่าตอบแทนที่เหมาะสมและปรับปรุงโครงสร้างเงินเดือนให้ทันสมัยอยู่เสมอ การเพิ่มสมรรถนะการทำงานของพนักงานโดยการจัดฝึกอบรมหลักสูตรต่างๆ เช่น การขับขีรถ โฟล์คคลิฟอย่างปลอดภัย, Excel Advance ภาวะผู้นำ เป็นต้น

ประเด็น 4 นโยบายความปลอดภัยและอาชีวอนามัย

บริษัทฯ กำหนดนโยบายที่สนับสนุนให้พนักงานปฏิบัติงานอย่างปลอดภัย และมีสุขอนามัยในสถานที่ทำงานที่ดี บริษัทฯ มุ่งเน้นการป้องกันการเกิดอุบัติเหตุที่อาจเกิดขึ้นได้อย่างเต็มความสามารถ โดยมอบอุปกรณ์ป้องกันอันตรายส่วนบุคคลสำหรับการทำงาน (PPE) และเสริมสร้างให้พนักงานมีจิตสำนึกด้านความปลอดภัย โดยการให้ความรู้ผ่านการฝึกอบรม ดูแลและสถานทำงานให้ถูกสุขลักษณะและมีความปลอดภัยอยู่เสมอ

ประเด็น 5 การปฏิบัติต่อแรงงานอย่างเป็นธรรม

บริษัทฯ มีนโยบายและข้อปฏิบัติต่อพนักงานโดยเท่าเทียมกันโดยไม่มีข้อยกเว้น และให้ความเป็นธรรมต่อพนักงานทุกระดับ ทั้งในเรื่องของการกำหนดค่าตอบแทน การโอนและการโยกย้ายพนักงาน การฝึกอบรม การพัฒนาฝีมือแรงงาน รวมถึงช่องทางการรับข้อร้องเรียนการสอบสวนที่เป็นธรรมโดยคณะกรรมการ

การฝึกอบรมพนักงาน

บริษัทฯ ให้ความสำคัญกับบุคลากร ซึ่งถือเป็นทรัพยากรที่สำคัญของบริษัท ดังนั้น บริษัทฯ จึงมีความมุ่งมั่นที่จะสร้างและพัฒนาบุคลากรให้มีความรู้ มีทักษะงาน ความสามารถและทัศนคติที่ดีต่อองค์กร รวมทั้งมีการส่งเสริมให้มีความก้าวหน้าในหน้าที่การงานอย่างมีคุณภาพ เช่น มีการกำหนดตำแหน่งงาน บทบาทความรับผิดชอบแต่ละตำแหน่งที่ชัดเจน และกำหนดเกณฑ์การคัดเลือกบุคลากรอย่างเหมาะสม

ส่วนที่ 2

การกำกับดูแลกิจการ

เพื่อให้ได้บุคลากรที่มีความรู้ความสามารถและตรงกับงานที่ได้รับมอบหมาย และจัดให้มีการพิจารณาปรับตำแหน่งทุกๆ ปี เพื่อสร้างแรงจูงใจให้พนักงานมีการพัฒนาตนเองอย่างสม่ำเสมอ

ทั้งนี้ บริษัทมีนโยบายให้พนักงานเข้าอบรมทั้งการปฐมนิเทศพนักงานใหม่ และอบรมหลักสูตรต่าง ๆ ทั้ง ภายในบริษัทและภายนอก เพื่อพัฒนาศักยภาพของบุคลากรตามแผนการฝึกอบรมประจำปี ตามที่มีการร้องขอจากหน่วยงาน และได้รับการอนุมัติจากผู้บริหาร โดยให้สอดคล้องกับความต้องการจำเป็นและการดำเนินงานของบริษัท นอกจากนี้ บริษัทยังได้ให้ความสำคัญกับการติดตามและวัดผลในด้านความรู้ที่ได้รับและความสามารถในการนำความรู้ที่นำมาประยุกต์ใช้ในการทำงาน ตลอดจนการถ่ายทอดองค์ความรู้ที่มีให้กับทีมงานและหน่วยงานที่เกี่ยวข้อง

บริษัทมีความมุ่งมั่นที่จะดำเนินการให้พนักงานทุกคนของบริษัทฯ ปฏิบัติงานอย่างมีมาตรฐาน ภายใต้การคุ้มครองและการปฏิบัติอย่างเป็นธรรมบนพื้นฐานทางสังคม และตามบทบัญญัติของกฎหมายแรงงานที่ว่าด้วยการคุ้มครองแรงงานสวัสดิการแรงงาน แรงงานสัมพันธ์ ความปลอดภัยอาชีวอนามัย และสภาพแวดล้อมในการทำงาน และระเบียบปฏิบัติที่เกี่ยวข้องโดยจะมีการทบทวน พัฒนาและปรับปรุงให้เหมาะสมอยู่เสมอ

การฝึกอบรม	ปี 2564	ปี 2565	ปี 2566
จำนวนชั่วโมงการฝึกอบรมต่อปี	1,472	1,696	1,925
จำนวนชั่วโมงการฝึกอบรมต่อคน	9.26	9.12	11.50
ค่าใช้จ่ายในการอบรม	99,0000	120,000	127,0000
ค่าใช้จ่ายในการอบรมต่อคน	622.64	645.16	995.25

[นโยบายการปฏิบัติด้านแรงงาน](#)

[นโยบายด้านสิทธิมนุษยชน](#)



7.6. ข้อมูลสำคัญอื่น

7.6.1 รายชื่อบุคคลที่ได้รับมอบหมายให้รับผิดชอบ

เลขานุการบริษัท

บริษัทได้กำหนดคุณสมบัติของเลขานุการบริษัท โดยพิจารณาจากคุณสมบัติหลาย ๆ ด้าน เช่น อายุ คุณสมบัติด้านการศึกษา ความรู้ด้านภาษาต่างประเทศ ความสามารถในการสื่อสาร ความมีมนุษยสัมพันธ์ที่ดี ความสามารถในการเป็นผู้ประสานงานทั้งภายในและภายนอกองค์กร รวมถึงการประชาสัมพันธ์และดูแลภาพพจน์ขององค์กรต่อบุคคลภายนอก เป็นต้น ตามพระราชบัญญัติหลักทรัพย์และตลาดหลักทรัพย์ พ.ศ. 2535 (รวมทั้งที่ได้มีการแก้ไขเพิ่มเติม)

ซึ่งที่ประชุมคณะกรรมการบริษัท ครั้งที่ 3/2558 ประชุมเมื่อวันที่ 13 กรกฎาคม 2558 ได้มีมติพิจารณาอนุมัติแต่งตั้ง **นางอภิสรา สกลอินทร์** เป็นเลขานุการบริษัท เพื่อให้เป็นไปตามมาตรา 89/15 และมาตรา 89/16 ของพระราชบัญญัติหลักทรัพย์และตลาดหลักทรัพย์ พ.ศ. 2535 (รวมทั้งที่ มีการแก้ไขเพิ่มเติม) โดยรายละเอียดเกี่ยวกับผู้ดำรงตำแหน่งเลขานุการบริษัทปรากฏตามเอกสารแนบ 1

ผู้ควบคุมดูแลการทำบัญชีและการเงิน

บริษัทมอบหมายให้ **นายปองธรรม แดนวังเดิม** รองกรรมการผู้จัดการและประธานเจ้าหน้าที่บริหารด้านการเงิน (CFO) เป็นผู้รับผิดชอบสูงสุดในการควบคุมดูแลการทำบัญชีและการเงินให้มีความน่าเชื่อถือและมีคุณภาพ เป็นไปตามมาตรฐานการรายงานทางการเงินและการบัญชี สอดคล้องกับแนวทางของสำนักงาน ก.ล.ต. โดยรายละเอียดเกี่ยวกับผู้ดำรงตำแหน่งผู้ควบคุมดูแลการทำบัญชีและการเงินของบริษัทปรากฏตามเอกสารแนบ 1

หัวหน้างานตรวจสอบภายใน

คณะกรรมการตรวจสอบได้พิจารณาและแต่งตั้ง **นางสาวกมลดา สมงาม** รองผู้จัดการฝ่ายตรวจสอบภายใน เป็นหัวหน้าหน่วยงานตรวจสอบภายใน มีหน้าที่ตรวจสอบการปฏิบัติงาน และประเมินความเพียงพอและประสิทธิผลของระบบควบคุมภายในของบริษัท เพื่อให้มั่นใจว่าบริษัทมีระบบควบคุมภายในเพียงพอและเป็นไปตามวัตถุประสงค์ที่บริษัท

กำหนด สอดคล้องกับเป้าหมาย ตามที่ได้รับมอบหมายจากคณะกรรมการตรวจสอบ รายละเอียดเกี่ยวกับผู้ดำรงตำแหน่งหัวหน้างานตรวจสอบภายในปรากฏตามเอกสารแนบ 3

บริษัทผู้ตรวจสอบภายใน

ที่ประชุมคณะกรรมการบริษัทครั้งที่ 4/2565 เมื่อวันที่ 3 พฤศจิกายน 2565 บริษัทได้พิจารณาและมีมติให้แต่งตั้ง **บริษัท ตรวจสอบภายในธรรมาภิบาล จำกัด** เป็นผู้ตรวจสอบภายในอิสระ ประจำปี 2566 โดยบริษัทผู้ตรวจสอบภายใน มีหน้าที่ตรวจสอบวิธีการปฏิบัติขององค์กร การปฏิบัติตามนโยบาย ระเบียบ วัตถุประสงค์ เพื่อให้บรรลุเป้าหมายที่กำหนด และระบบการควบคุมภายในที่เพียงพอ

ผู้ตรวจสอบภายในของบริษัท

บริษัทได้จัดให้มีระบบการควบคุม และการตรวจสอบภายในที่มีประสิทธิภาพเพื่อให้มั่นใจได้ว่าการปฏิบัติงาน สอดคล้องตามขั้นตอนที่ได้กำหนดไว้และการควบคุมภายในที่ดี (Compliance Control) เพื่อให้เป็นไปตามวัตถุประสงค์และเป้าหมายของบริษัท

บริษัทได้พิจารณาและแต่งตั้ง **นายศิริชัย กุลทะเล** เป็นหน่วยงานตรวจสอบภายในของบริษัทฯ โดยมีหน้าที่ ให้ ความเชื่อมั่น ให้คำปรึกษา กิจกรรมการดำเนินงานต่าง ๆ ของบริษัท รวมถึงหน้าที่ในการควบคุมและตรวจสอบ อื่นๆ ตามที่ได้รับมอบหมายจากคณะกรรมการตรวจสอบ และประสานงานร่วมกับ หน่วยงานตรวจสอบภายใน จาก บริษัท ตรวจสอบภายในธรรมาภิบาล จำกัด ในการจัดเตรียมข้อมูลต่าง ๆ ที่เกี่ยวข้อง กับงานตรวจสอบภายใน ติดตามประเด็นที่ยังค้างในเรื่องต่างๆ ให้มีการปรับปรุงแก้ไขตามข้อเสนอแนะ

7.6.2. นักลงทุนสัมพันธ์

บริษัทตระหนักถึงความสำคัญในการเปิดเผยข้อมูลที่ถูกต้อง ครบถ้วน และทันเวลาตามเกณฑ์เปิดเผยข้อมูลของสำนักงานคณะกรรมการกำกับหลักทรัพย์และตลาดหลักทรัพย์ (ก.ล.ต.) และตลาดหลักทรัพย์แห่งประเทศไทย (ตลท.) บริษัทจึงได้จัดให้มีหน่วยงานนักลงทุนสัมพันธ์ขึ้น เพื่อเป็นส่วนงานให้การสื่อสารข้อมูลให้แก่ นักลงทุนผ่านช่องทางต่างๆ เช่น โทรศัพท์ อีเมล Website นักลงทุนสัมพันธ์ รวมทั้งจัดกิจกรรมภายนอกเพื่อเป็นการนำเสนอข้อมูลบริษัท ทั้งนี้แผนกนักลงทุน

ส่วนที่ 2

การกำกับดูแลกิจการ

สัมพันธ์มีการกำหนดจรรยาบรรณนักลงทุนสัมพันธ์ และนโยบายเปิดเผยข้อมูล เพื่อเป็นไปตามการปฏิบัติตามหลักการกำกับดูแลกิจการที่ดี

ทั้งนี้ ในปี 2566 บริษัทได้จัดกิจกรรมที่เกี่ยวข้องกับหน่วยงานนักลงทุนสัมพันธ์ดังนี้

ตารางสรุปกิจกรรมการดำเนินงาน ประจำปี 2566

กิจกรรม	จำนวนครั้ง
ประชุมสามัญผู้ถือหุ้น	1
Opportunity Day	2
สอบถามข้อมูลผ่านช่องทางของบริษัท โดยนักลงทุน	19
สอบถามข้อมูลผ่านช่องทางของบริษัท โดยสื่อ	9

ทั้งนี้ผู้ที่สนใจสอบถามรายละเอียดเพิ่มเติมเกี่ยวกับบริษัทสามารถติดต่อแผนกนักลงทุนสัมพันธ์ผ่านช่องทางต่อไปนี้

1. บริษัท เอเชีย ไบโอแมส จำกัด (มหาชน)
273/2 ถนนพระราม 2 แขวงสามตำบล
เขตบางขุนเทียน กรุงเทพมหานคร 10150
2. อีเมล ir@asiabiomass.com
3. โทรศัพท์ 02-415-0054 ต่อ 2617, 2206

7.6.3. ค่าตอบแทนของผู้สอบบัญชี

ที่ประชุมสามัญผู้ถือหุ้นประจำปี 2566 ประชุมเมื่อวันที่ 27 เมษายน 2566 ได้มีมติพิจารณาอนุมัติการแต่งตั้งบริษัท สำนักงาน เอ แอนด์ เอ จำกัด เป็นผู้สอบบัญชีของบริษัทฯ ประจำปี 2566 (สำหรับรอบระยะเวลาบัญชีสิ้นสุดวันที่ 31 ธันวาคม 2566) ซึ่งเป็นผู้สอบบัญชีที่มีความเป็นอิสระ มีความน่าเชื่อถือและไม่มีความสัมพันธ์และ/หรือมีส่วนได้ส่วนเสียกับบริษัทฯ บริษัทย่อย กรรมการ ผู้บริหาร ผู้ถือหุ้นรายใหญ่ หรือผู้ที่เกี่ยวข้อง

ซึ่งมีรายชื่อผู้สอบบัญชี ดังนี้

- (1) นางสาวยุพิน ชุ่มใจ
ผู้สอบบัญชีทะเบียนเลขที่ 8622
- (2) นายปรีชา สวน
ผู้สอบบัญชีทะเบียนเลขที่ 6718

- (3) นายสมชาติ กาลสุข
ผู้สอบบัญชีทะเบียนเลขที่ 9669
- (4) นางสาวกิตตินันท์ ภัทรกฤติเดช
ผู้สอบบัญชีทะเบียนเลขที่ 10467
- (5) นายอภิชาติ บุญเกิด
ผู้สอบบัญชีทะเบียนเลขที่ 4963

ซึ่งในปี 2566 บริษัทฯ และบริษัทย่อยได้มีมติอนุมัติจ่ายค่าตอบแทนการสอบบัญชีให้แก่ผู้สอบบัญชีของบริษัทฯ และบริษัทย่อยในรอบปี 2566 โดยมีรายละเอียดดังนี้

ชื่อบริษัทผู้จ่ายค่าสอบบัญชี	ค่าสอบบัญชี
บริษัท เอเชีย ไบโอแมส จำกัด (มหาชน)	1,450,000 บาท
บริษัท ภาพระกัส จำกัด	190,000 บาท
บริษัท สถาปรณาพัฒน์ จำกัด	170,000 บาท
บริษัท เอบีเอ็ม วัสดุชีพ จำกัด	120,000 บาท
บริษัท พีเคเอส อินเตอร์เทรด จำกัด	90,000 บาท
บริษัท พีเคเอส อกรี เทรด จำกัด	90,000 บาท
บริษัท แอลฟา จี เวเนเจอร์ จำกัด	50,000 บาท

หมายเหตุ: ที่ประชุมสามัญผู้ถือหุ้นประจำปี 2566 ของบริษัทฯ ได้มีมติอนุมัติกำหนดค่าตอบแทนผู้สอบบัญชีประจำปี 2566 ของบริษัทเป็นจำนวนไม่เกิน 1,580,000 บาท

ค่าบริการอื่นๆ (Non – Audit Fee)

- ไม่มี -



8

รายงานผลการดำเนินงานสำคัญ ด้านการกำกับ

8.1. สรุปผลการปฏิบัติหน้าที่ของคณะกรรมการในรอบปีที่ผ่านมา

การสรรหากรรมการและผู้บริหารระดับสูงสุด

การสรรหากรรมการและผู้บริหารระดับสูงสุด จะดำเนินการโดยคณะกรรมการสรรหาและกำหนดค่าตอบแทน เมื่อกรรมการที่ดำรงตำแหน่งครบวาระ หรือมีเหตุจำเป็นที่จะต้องแต่งตั้งกรรมการหรือผู้บริหารระดับสูงสุดเพิ่ม คณะกรรมการสรรหาและกำหนดค่าตอบแทนจะพิจารณาคัดเลือกกรรมการหรือผู้บริหารระดับสูงสุด โดยใช้หลักเกณฑ์และวิธีการสรรหา ซึ่งพิจารณาถึงความรู้ความสามารถ รวมถึงประสบการณ์การทำงานประกอบการพิจารณา เพื่อกำหนดตัวบุคคลที่มีความเหมาะสมทั้งด้านประสบการณ์ ความรู้ความสามารถที่จะเป็นประโยชน์ต่อบริษัทเข้ามาเป็นกรรมการหรือผู้บริหารระดับสูงสุด ทั้งนี้ บุคคลที่ได้รับ

การแต่งตั้งให้ดำรงตำแหน่งกรรมการหรือผู้บริหารระดับสูงสุดของบริษัท จะต้องมีความสมบัติครบถ้วน

ตามมาตรา 68 แห่งพระราชบัญญัติบริษัทมหาชน จำกัด พ.ศ. 2535 (รวมทั้งที่มีการแก้ไขเพิ่มเติม) และประกาศคณะกรรมการ ก.ล.ต. และต้องไม่มีลักษณะต้องห้ามตามพระราชบัญญัติหลักทรัพย์และตลาดหลักทรัพย์ (รวมทั้งที่มีการแก้ไขเพิ่มเติม) กฎหมายอื่น และกฎระเบียบที่เกี่ยวข้อง โดยมีหลักเกณฑ์การสรรหาดังต่อไปนี้

การสรรหาคณะกรรมการบริษัท

คุณสมบัติของกรรมการบริษัท

- มีความรู้ความสามารถและประสบการณ์ในการดำเนินธุรกิจ
- มีความซื่อสัตย์สุจริตและจริยธรรม
- สามารถระบุและจัดการกับความเสี่ยงที่สำคัญของบริษัท
- มีความทุ่มเทและอุทิศเวลาให้กับงานที่ได้รับมอบอย่างเต็มที่
- ไม่ประกอบกิจการอันมีสภาพอย่างเดียวกันและเป็นการแข่งขันกับกิจการของบริษัทหรือเข้าเป็นหุ้นส่วน หรือกรรมการ

ในนิติบุคคลอื่นที่มีสภาพอย่างเดียวกันและเป็นการแข่งขันกับกิจการของบริษัทไม่ว่าจะทำเพื่อประโยชน์ของตนหรือประโยชน์ของบุคคลอื่น เว้นแต่จะแจ้งให้ที่ประชุมผู้ถือหุ้นทราบก่อนที่จะมีมติแต่งตั้ง

- กรรมการต้องแจ้งให้บริษัททราบโดยไม่ชักช้า หากมีส่วนได้เสียในสัญญาที่บริษัททำขึ้นไม่ว่าโดยตรงหรือโดยอ้อม หรือถือหุ้น หุ้นกู้ เพิ่มขึ้นหรือลดลงในบริษัทหรือบริษัทในเครือ
- กรรมการบริษัททุกคนต้องเป็นผู้ที่มีความสมบัติและไม่มีลักษณะต้องห้ามตามที่กำหนดโดยกฎหมายว่าด้วยบริษัทมหาชนจำกัด กฎหมายว่าด้วยหลักทรัพย์และตลาดหลักทรัพย์ ประกาศของหน่วยงานราชการที่กำกับดูแลบริษัท และกรณีกรรมการที่เป็นกรรมการอิสระจะต้องมีความสมบัติตามที่บริษัทและคณะกรรมการกำกับตลาดทุนประกาศกำหนดด้วย

หลักเกณฑ์ในการสรรหากรรมการบริษัท

คุณสมบัติของกรรมการบริษัท

1. คณะกรรมการบริษัท ประกอบด้วย กรรมการอย่างน้อย 5 คน โดยกรรมการไม่น้อยกว่ากึ่งหนึ่ง (1/2) ของจำนวนกรรมการทั้งหมดนั้นต้องมีถิ่นที่อยู่ในประเทศไทยและมีคุณสมบัติตามที่กฎหมายกำหนด ข้อบังคับของบริษัทกำหนดให้ที่ประชุมผู้ถือหุ้นเลือกตั้งกรรมการตามหลักเกณฑ์และวิธีการดังต่อไปนี้
 - 1) ผู้ถือหุ้นคนหนึ่งมีคะแนนเสียงเท่ากับหนึ่งหุ้นต่อหนึ่งเสียง
 - 2) ผู้ถือหุ้นแต่ละคนจะใช้คะแนนเสียงที่มีอยู่ทั้งหมดตาม (1) เลือกตั้งบุคคลเดียวหรือหลายคนเป็นกรรมการก็ได้ ในกรณีที่เลือกตั้งบุคคลหลายคนเป็นกรรมการจะแบ่งคะแนนเสียงให้แก่ผู้ใดมากที่สุดเพียงใดไม่ได้
 - 3) ในกรณีที่เลือกตั้งบุคคลหลายคนเป็นกรรมการ ให้บุคคลที่ได้รับคะแนนสูงสุดตามลำดับลงมาเป็นผู้

ได้รับเลือกเป็นกรรมการเท่าจำนวนกรรมการที่จะพึงมีหรือจะพึงเลือกตั้งในครั้งนั้น ในกรณีที่บุคคลซึ่งได้รับการเลือกตั้งในลำดับถัดลงมาจะมีคะแนนเสียงเท่ากันเกินจำนวนกรรมการที่จะพึงมีหรือจะพึงเลือกตั้งในครั้งนั้น ให้ประธานที่ประชุมเป็นผู้ออกเสียงชี้ขาด

2. วาระในการประชุมผู้ถือหุ้นสามัญประจำปีทุกครั้งที่กรรมการต้องออกจากตำแหน่งจำนวน 1 ใน 3 ของจำนวนกรรมการทั้งหมด ถ้าจำนวนกรรมการที่จะแบ่งออกให้ตรงเป็น 3 ส่วนไม่ได้ ก็ให้ออกโดยจำนวนใกล้เคียงที่สุดกับส่วน 1 ใน 3 กรรมการที่จะต้องออกจากตำแหน่ง และกรรมการที่จะต้องออกในวาระนี้อาจเลือกเข้ามาดำรงตำแหน่งใหม่ได้อีก ทั้งนี้ กรรมการที่จะต้องออกจากตำแหน่งในปีแรกและปีที่สองภายหลังจดทะเบียนนั้น ให้จับสลากกัน ส่วนปีหลังๆ ต่อไปให้กรรมการคนที่อยู่ในตำแหน่งนานที่สุดนั้นเป็นผู้ออกจากตำแหน่ง
3. นอกจากพ้นตำแหน่งตามวาระแล้ว กรรมการจะพ้นจากตำแหน่งเมื่อตาย ลาออก ขาดคุณสมบัติ หรือมีลักษณะต้องห้ามตามกฎหมาย ที่ประชุมผู้ถือหุ้นมีมติให้ออก หรือศาลมีคำสั่งให้ออก
4. ที่ประชุมผู้ถือหุ้นอาจลงมติให้กรรมการคนใดออกจากตำแหน่งก่อนถึงคราวออกตามวาระได้ด้วยคะแนนเสียงไม่น้อยกว่าสามในสี่ (3/4) ของจำนวนผู้ถือหุ้นซึ่งมาประชุมและมีสิทธิออกเสียง และมีหุ้นนับรวมกันได้ไม่น้อยกว่ากึ่งหนึ่ง (1/2) ของจำนวนหุ้นที่ถือโดยผู้ถือหุ้นที่มาประชุมและมีสิทธิออกเสียง
5. ในกรณีที่ตำแหน่งกรรมการว่างลงเพราะเหตุอื่นนอกจากถึงคราวออกตามวาระ ให้คณะกรรมการเลือกบุคคลซึ่งมีคุณสมบัติและไม่มีลักษณะต้องห้ามตามกฎหมายว่าด้วยบริษัทมหาชนจำกัดและกฎหมายว่าด้วยหลักทรัพย์และตลาดหลักทรัพย์ เข้าเป็นกรรมการแทนในการประชุมคณะกรรมการคราวถัดไป เว้นแต่วาระของกรรมการผู้นั้นจะเหลือน้อยกว่าสองเดือน โดยบุคคลซึ่งเข้าเป็นกรรมการแทนจะอยู่ในตำแหน่งกรรมการได้เพียงเท่าวาระที่ยังเหลืออยู่ของกรรมการที่ตนเข้ามาแทน ทั้งนี้ มติของคณะกรรมการจะต้องประกอบด้วยคะแนนเสียงไม่น้อยกว่าสามในสี่ (3/4) ของจำนวนกรรมการที่ยังเหลืออยู่

วาระการดำรงตำแหน่งและการเลือกตั้งคณะกรรมการบริษัท

1. ในการประชุมผู้ถือหุ้นสามัญประจำปีทุกครั้งให้กรรมการออกจากตำแหน่งจำนวนหนึ่งในสาม (1/3) ของจำนวนกรรมการ ในขณะนั้น ถ้าจำนวนกรรมการจะแบ่งออกให้ตรงเป็นสามส่วนไม่ได้ ก็ให้ออกโดยจำนวนใกล้เคียงที่สุดกับส่วนหนึ่งในสาม (1/3) กรรมการที่จะต้องออกจากตำแหน่งในปีแรกและปีที่สองภายหลังจดทะเบียนบริษัทนั้นให้จับสลากกัน ส่วนปีหลังๆ ต่อไปให้กรรมการคนที่อยู่ในตำแหน่งนานที่สุดนั้นเป็นผู้ออกจากตำแหน่ง กรรมการซึ่งพ้นจากตำแหน่งอาจได้รับเลือกให้ กลับเข้ามารับตำแหน่งอีกได้
2. นอกจากการพ้นตำแหน่งตามวาระแล้ว กรรมการจะพ้นจากตำแหน่งเมื่อ
 - 1) เสียชีวิต
 - 2) ลาออก
 - 3) ขาดคุณสมบัติ หรือมีลักษณะต้องห้ามตามกฎหมายว่าด้วยบริษัทมหาชนจำกัด หรือกฎหมายว่าด้วยหลักทรัพย์ และตลาดหลักทรัพย์
 - 4) ที่ประชุมผู้ถือหุ้นลงมติให้ออกตามข้อ 4.
 - 5) ศาลมีคำสั่งให้ออก
3. กรรมการคนใดจะลาออกจากตำแหน่งให้ยื่นใบลาออกต่อบริษัทโดยการลาออกนั้นจะมีผลนับแต่วันที่ใบลาออกไปถึงบริษัท กรรมการบริษัทซึ่งลาออกตามความในวรรคแรกอาจแจ้งการลาออกของตนให้นายทะเบียนทราบด้วยก็ได้
4. ในการลงมติให้กรรมการคนใดออกจากตำแหน่งก่อนถึงคราวออกตามวาระให้ถือคะแนนเสียงไม่น้อยกว่าสามในสี่ของ จำนวนผู้ถือหุ้นที่มาประชุมและมีสิทธิออกเสียง และมีหุ้นนับรวมกันได้ไม่น้อยกว่ากึ่งหนึ่งของจำนวนหุ้นที่ถือโดยผู้ถือหุ้น ที่มาประชุมและมีสิทธิออกเสียงลงคะแนน
5. ในกรณีที่ตำแหน่งกรรมการว่างลงเพราะเหตุอื่นนอกจากถึงคราวออกตามวาระ ให้คณะกรรมการเลือกบุคคลซึ่งมีคุณสมบัติและไม่มีลักษณะต้องห้ามตามกฎหมายว่าด้วยบริษัทมหาชนจำกัดหรือกฎหมายว่าด้วยหลักทรัพย์และตลาดหลักทรัพย์เข้าเป็นกรรมการแทนในการประชุมคณะกรรมการคราวถัดไป เว้นแต่วาระของกรรมการผู้นั้นจะเหลือน้อยกว่าสอง (2) เดือน

ส่วนที่ 2

การกำกับดูแลกิจการ

โดยบุคคลซึ่งเข้าเป็นกรรมการแทนดังกล่าวจะอยู่ในตำแหน่งกรรมการได้เพียงเท่าวาระที่ยังเหลืออยู่ของกรรมการที่ตนเข้ามาแทนมติของคณะกรรมการตามความในวรรคแรกจะต้องประกอบด้วยคะแนนเสียงไม่น้อยกว่า สามในสี่ (3/4) ของจำนวน กรรมการที่ยังเหลืออยู่

6. กรรมการอิสระมีวาระการดำรงตำแหน่งคราวละ 3 ปี โดยหมุนเวียนกันออกตามวาระคราวละ 1 ใน 3 ของจำนวนกรรมการทั้งหมด เมื่อครบกำหนดตามวาระกรรมการอาจได้รับการพิจารณาเสนอชื่อต่อที่ประชุมสามัญผู้ถือหุ้นพิจารณาเลือกตั้ง เป็นกรรมการบริษัทต่อเนื่องได้ และสามารถกลับมาดำรงตำแหน่งได้ ทั้งนี้ การดำรงตำแหน่งดังกล่าวกรรมการอิสระจะสามารถดำรงตำแหน่งได้ไม่เกิน 3 วาระ หรือ 9 ปี โดยนับจากวันที่ดำรงตำแหน่งและบริษัทเข้าจดทะเบียนในตลาดหลักทรัพย์ฯ

การประเมินผลการปฏิบัติงานตนเองของคณะกรรมการ

คณะกรรมการได้จัดให้มีการประเมินผลการปฏิบัติงานตนเองของกรรมการเป็นประจำทุกปี โดยจัดให้มีการประเมินแบบแบ่งการประเมินเป็น 3 รูปแบบ หลัก ได้แก่ 1) แบบประเมินตนเองของคณะกรรมการรายคณะ 2) แบบประเมินตนเองของคณะกรรมการชุดย่อยแบบรายคณะ และ 3) แบบประเมินของคณะกรรมการและคณะกรรมการชุดย่อยรายบุคคล เพื่อให้คณะกรรมการได้พิจารณาทบทวนผลงาน ปัญหาและอุปสรรคในการดำเนินงานระหว่างปีที่ผ่านมา เพื่อให้นำมาแก้ไขและเพิ่มประสิทธิภาพในการทำงาน โดยการ ประเมินผลการปฏิบัติงานของคณะกรรมการได้ใช้แนวทางแบบประเมินที่เสนอแนะโดยตลาดหลักทรัพย์แห่งประเทศไทย และ นำมาปรับปรุงเพื่อให้เหมาะสมกับการดำเนินธุรกิจของบริษัท ดังนี้

1. แบบประเมินตนเองของคณะกรรมการรายคณะ มีหัวข้อดังนี้
 - 1) โครงสร้างและคุณสมบัติของคณะกรรมการ
 - 2) การประชุมคณะกรรมการชุดย่อยได้ดำเนินการในเรื่องต่างๆ อย่างมีประสิทธิภาพ
 - 3) บทบาท หน้าที่ และความรับผิดชอบของคณะกรรมการ
 - 4) เรื่องอื่น ๆ

2. แบบประเมินตนเองของคณะกรรมการชุดย่อยแบบรายคณะ มีหัวข้อดังนี้
 - 1) โครงสร้างและคุณสมบัติของคณะกรรมการ
 - 2) การประชุมคณะกรรมการชุดย่อย
 - 3) บทบาท หน้าที่ และความรับผิดชอบของคณะกรรมการ
3. แบบประเมินของคณะกรรมการและคณะกรรมการชุดย่อยรายบุคคล มีหัวข้อดังนี้
 - 1) โครงสร้างและคุณสมบัติของคณะกรรมการ
 - 2) การประชุมคณะกรรมการ
 - 3) บทบาท หน้าที่ และความรับผิดชอบของคณะกรรมการ

โดยมีกระบวนการในการประเมิน ดังนี้

1. บริษัทได้มีการดำเนินการประเมินผลการปฏิบัติงานในการดำเนินงานของคณะกรรมการแบบรายคณะกรรมการชุดย่อยแบบรายคณะ และคณะกรรมการและคณะกรรมการชุดย่อยรายบุคคล อย่างน้อยปีละ 1 ครั้ง
2. เลขานุการบริษัททำการสรุปและเสนอผลการประเมินผลการปฏิบัติงาน ต่อคณะกรรมการสรรหาและกำหนดค่าตอบแทน เพื่อพิจารณาผลประเมินและแนวทางการพัฒนา ปรับปรุงประสิทธิภาพในการดำเนินงาน

คณะกรรมการสรรหาและกำหนดค่าตอบแทน เสนอผลการปฏิบัติงานและแนวทางการพัฒนา ปรับปรุงประสิทธิภาพในการดำเนินงานต่อคณะกรรมการบริษัท

การสรรหาคณะกรรมการตรวจสอบและกรรมการอิสระ

คุณสมบัติของกรรมการอิสระมีดังนี้

1. ถือหุ้นไม่เกินร้อยละ 1 ของจำนวนหุ้นที่มีสิทธิออกเสียงทั้งหมดของบริษัท บริษัทใหญ่ บริษัทย่อย บริษัทร่วม ผู้ถือหุ้นรายใหญ่ หรือผู้มีอำนาจควบคุมบริษัท ทั้งนี้ ให้นับรวมการถือหุ้นของผู้ที่เกี่ยวข้องของกรรมการอิสระรายนั้นๆ ด้วย
2. ไม่เป็นหรือเคยเป็นกรรมการที่มีส่วนร่วมบริหารงาน ลูกจ้าง พนักงาน ที่ปรึกษาที่ได้เงินเดือนประจำ หรือผู้มีอำนาจควบคุมของบริษัท บริษัทใหญ่ บริษัทย่อย บริษัทร่วม บริษัทย่อยลำดับเดียวกัน ผู้ถือหุ้นรายใหญ่ หรือของ

ผู้มีอำนาจควบคุมของบริษัท เว้นแต่จะได้พ้นจากการมีลักษณะดังกล่าวมาแล้วไม่น้อยกว่า 2 ปีก่อนวันที่ยื่นคำขออนุญาตต่อสำนักงาน ก.ล.ต. ทั้งนี้ ลักษณะต้องห้ามไม่รวมถึงกรณีที่มีการกระทำความผิดเป็นข้าราชการ หรือที่ปรึกษา ของส่วนราชการซึ่งเป็นผู้ถือหุ้นรายใหญ่ หรือผู้มีอำนาจควบคุมของบริษัท

3. ไม่เป็นบุคคลที่มีความสัมพันธ์ทางสายโลหิต หรือโดยการจดทะเบียนตามกฎหมาย ในลักษณะที่เป็น บิดามารดา คู่สมรส พี่น้อง และบุตร รวมทั้งคู่สมรสของบุตร ของผู้บริหาร ผู้ถือหุ้นรายใหญ่ ผู้มีอำนาจควบคุม หรือบุคคลที่จะได้รับการเสนอให้เป็นผู้บริหารหรือผู้มีอำนาจควบคุม บริษัทหรือบริษัทย่อย
4. ไม่มีหรือเคยมีความสัมพันธ์ทางธุรกิจกับบริษัท บริษัทใหญ่ บริษัทย่อย บริษัทร่วม ผู้ถือหุ้นรายใหญ่ หรือผู้มีอำนาจควบคุมของบริษัท ในลักษณะที่อาจเป็นการขัดขวางการใช้จรรยาบรรณอย่างอิสระของตน รวมทั้งไม่เป็นหรือเคยเป็นผู้ถือหุ้นที่มีนัย หรือผู้มีอำนาจควบคุมของ ผู้ที่มีความสัมพันธ์ทางธุรกิจกับบริษัท บริษัทใหญ่ บริษัทย่อย บริษัทร่วม ผู้ถือหุ้นรายใหญ่ หรือผู้มีอำนาจควบคุมของบริษัท เว้นแต่จะได้พ้นจากการมีลักษณะดังกล่าวมาแล้วไม่น้อยกว่า 2 ปีก่อนวันที่ยื่นคำขออนุญาตต่อสำนักงาน ก.ล.ต.
5. ไม่เป็นหรือเคยเป็นผู้สอบบัญชีของบริษัท บริษัทใหญ่ บริษัทย่อย บริษัทร่วม ผู้ถือหุ้นรายใหญ่ หรือผู้มีอำนาจควบคุมของบริษัท และไม่เป็นผู้ถือหุ้นที่มีนัย ผู้มีอำนาจควบคุม หรือหุ้นส่วนของสำนักงานสอบบัญชี ซึ่งมีผู้สอบบัญชีของบริษัท บริษัทใหญ่ บริษัทย่อย บริษัทร่วม ผู้ถือหุ้นรายใหญ่ หรือผู้มีอำนาจควบคุมของบริษัทสังกัดอยู่ เว้นแต่จะได้พ้นจากการมีลักษณะดังกล่าวมาแล้วไม่น้อยกว่า 2 ปีก่อนวันที่ยื่นคำขออนุญาตต่อสำนักงาน ก.ล.ต.
6. ไม่เป็นหรือเคยเป็นผู้ให้บริการทางวิชาชีพใดๆ ซึ่งรวมถึงการให้บริการเป็นที่ปรึกษากฎหมายหรือที่ปรึกษาทางการเงิน ซึ่งได้รับค่าบริการเกินกว่า 2 ล้านบาทต่อปีจากบริษัท บริษัทใหญ่ บริษัทย่อย บริษัทร่วม ผู้ถือหุ้นรายใหญ่ หรือผู้มีอำนาจควบคุมของบริษัท และไม่เป็นผู้ถือหุ้นที่มีนัย ผู้มีอำนาจควบคุม หรือหุ้นส่วนของผู้ให้บริการทางวิชาชีพนั้นด้วย เว้นแต่จะได้พ้นจากการมีลักษณะดังกล่าวมาแล้วไม่น้อยกว่า 2 ปีก่อนวันที่ยื่นคำขออนุญาตต่อสำนักงาน ก.ล.ต.

7. ไม่เป็นกรรมการที่ได้รับการแต่งตั้งขึ้นเพื่อเป็นตัวแทนของ กรรมการของบริษัท ผู้ถือหุ้นรายใหญ่ หรือผู้ถือหุ้นซึ่งเป็นผู้ที่เกี่ยวข้องกับผู้ถือหุ้นรายใหญ่
8. ไม่ประกอบกิจการที่มีสภาพอย่างเดียวกันและเป็นการแข่งขันที่มีนัยกับกิจการของบริษัทหรือบริษัทย่อย หรือไม่เป็นหุ้นส่วนที่มีนัยในห้างหุ้นส่วน หรือเป็นกรรมการที่มีส่วนร่วมบริหารงาน ลูกจ้าง พนักงาน ที่ปรึกษาที่ได้รับเงินเดือนประจำ หรือถือหุ้นเกินร้อยละ 1 ของจำนวนหุ้นที่มีสิทธิออกเสียงทั้งหมดของบริษัทอื่น ซึ่งประกอบกิจการที่มีสภาพอย่างเดียวกันและเป็นการแข่งขันที่มีนัยกับกิจการของบริษัทหรือบริษัทย่อย
9. ไม่มีลักษณะอื่นใดที่ทำให้ไม่สามารถให้ความเห็นอย่างเป็นอิสระเกี่ยวกับการดำเนินงานของบริษัท
10. ซึ่งคุณสมบัติของกรรมการอิสระข้างต้นเป็นไปตามนิยามที่กำหนดไว้ในประกาศคณะกรรมการกำกับตลาดทุน

หลักเกณฑ์ในการสรรหากรรมการตรวจสอบและกรรมการอิสระ

คุณสมบัติของกรรมการตรวจสอบและกรรมการอิสระ

1. ได้รับแต่งตั้งจากคณะกรรมการหรือที่ประชุมผู้ถือหุ้นของบริษัทให้เป็นกรรมการตรวจสอบ
2. เป็นกรรมการอิสระ และต้อง
 - ไม่เป็นกรรมการที่ได้รับมอบหมายจากคณะกรรมการให้ตัดสินใจในการดำเนินกิจการของบริษัท บริษัทใหญ่ บริษัทย่อย บริษัทร่วม บริษัทย่อยลำดับเดียวกัน ผู้ถือหุ้นรายใหญ่ หรือนิติบุคคลที่อาจมีความขัดแย้ง และ
 - ไม่เป็นกรรมการของบริษัทใหญ่ บริษัทย่อย หรือบริษัทย่อยลำดับเดียวกันเฉพาะที่เป็นบริษัทจดทะเบียน
3. มีหน้าที่ในลักษณะเดียวกับที่กำหนดไว้ในประกาศตลาดหลักทรัพย์ ว่าด้วยคุณสมบัติและขอบเขตการดำเนินงานของคณะกรรมการตรวจสอบ
4. มีความรู้และประสบการณ์เพียงพอที่จะสามารถทำหน้าที่ในฐานะกรรมการตรวจสอบ ทั้งนี้ ต้องมีกรรมการตรวจสอบอย่างน้อย 1 คน ที่มีความรู้และประสบการณ์ด้านการบัญชีหรือการเงินเพียงพอที่จะสามารถทำหน้าที่ในการสอบทานความน่าเชื่อถือของงบการเงินได้นอกจากนี้ บริษัทจะพิจารณาคุณสมบัติในด้านอื่นๆ

ส่วนที่ 2

การกำกับดูแลกิจการ

ประกอบด้วย เช่น ประสิทธิภาพในธุรกิจ ความเชี่ยวชาญเฉพาะทางที่เกี่ยวข้องกับธุรกิจ และความมีจริยธรรม เป็นต้น

คณะกรรมการตรวจสอบแต่งตั้งจากคณะกรรมการบริษัทหรือที่ประชุมผู้ถือหุ้นของบริษัท โดยคัดเลือกจากคณะกรรมการบริษัท ซึ่งมีคุณสมบัติความเป็นอิสระตามประกาศคณะกรรมการ ก.ล.ต.และตามหลักการกำกับดูแลกิจการของบริษัท กรรมการตรวจสอบอย่างน้อย 1 คนต้องมีความรู้ด้านบัญชีและ/หรือการเงิน เพื่อทำหน้าที่ตรวจสอบและกำกับดูแลการดำเนินงานของบริษัท รวมถึงกำกับดูแลรายงานทางการเงิน ระบบควบคุมภายใน การคัดเลือกผู้ตรวจสอบบัญชี และการพิจารณาข้อขัดแย้งทางผลประโยชน์

กรรมการตรวจสอบซึ่งพ้นจากตำแหน่งตามวาระอาจได้รับการแต่งตั้งให้กลับมาดำรงตำแหน่งใหม่ได้ กรณีที่ตำแหน่งกรรมการตรวจสอบว่างลงเพราะเหตุอื่นใดนอกจากถึงคราวออกตามวาระ ให้คณะกรรมการบริษัทแต่งตั้งบุคคลที่มีคุณสมบัติครบถ้วนเป็นกรรมการตรวจสอบเพื่อให้กรรมการตรวจสอบมีจำนวนครบตามที่คณะกรรมการบริษัทกำหนด โดยบุคคลที่เป็นกรรมการตรวจสอบแทนจะอยู่ในตำแหน่งได้เพียงวาระที่เหลืออยู่ของกรรมการตรวจสอบซึ่งตนทดแทน กล่าวคือเมื่อกรรมการตรวจสอบว่างลงจนมีจำนวนต่ำกว่า 3 คน ให้คณะกรรมการบริษัทหรือที่ประชุมผู้ถือหุ้นแต่งตั้งให้ครบจำนวนภายในระยะเวลาไม่เกินกว่า 3 เดือนนับจากวันที่คณะกรรมการตรวจสอบมีจำนวนน้อยกว่า 3 คน

การสรรหาคณะกรรมการสรรหาและกำหนดค่าตอบแทน

คณะกรรมการบริษัทจะเป็นผู้แต่งตั้งคณะกรรมการสรรหาและกำหนดค่าตอบแทน โดยคัดเลือกจากกรรมการที่มีคุณสมบัติเหมาะสมในการดำเนินหน้าที่สรรหาและกำหนดค่าตอบแทน โดยคณะกรรมการสรรหาและกำหนดค่าตอบแทนจะเป็นผู้เลือกกรรมการสรรหาและกำหนดค่าตอบแทนซึ่งเป็นกรรมการอิสระ 1 คน มาดำรงตำแหน่งเป็นประธานคณะกรรมการสรรหาและกำหนดค่าตอบแทน เพื่อช่วยเป็นแกนหลักในการผลักดันให้การปฏิบัติหน้าที่ของคณะกรรมการสรรหาและกำหนดค่าตอบแทนเป็นไปอย่างอิสระ ทั้งนี้ คณะกรรมการสรรหาและกำหนดค่าตอบแทนประกอบด้วยกรรมการสรรหาและกำหนดค่าตอบแทนอย่างน้อย 3 คน

การสรรหาคณะกรรมการบริหาร

คณะกรรมการบริษัทจะเป็นผู้แต่งตั้งคณะกรรมการบริหาร โดยคัดเลือกจากกรรมการหรือผู้บริหารของบริษัท ที่สามารถบริหารงานในเรื่องที่เกี่ยวกับการดำเนินงานตามธุรกิจปกติ เพื่อทำหน้าที่บริหารจัดการงานประจำที่เกินอำนาจหน้าที่ของกรรมการผู้จัดการและกลั่นกรองดูแลงานบริหารเพื่อนำเสนอเรื่องที่มีสาระสำคัญต่อคณะกรรมการบริษัท ทั้งนี้ คณะกรรมการบริหารประกอบด้วยกรรมการบริหารอย่างน้อย 3 คน

การสรรหาคณะกรรมการบริหารความเสี่ยง

คณะกรรมการบริษัทเป็นผู้แต่งตั้งคณะกรรมการบริหารความเสี่ยง และประธานกรรมการบริหารความเสี่ยง โดยคัดเลือกจากกรรมการ และ/หรือผู้บริหาร และ/หรือผู้ทรงคุณวุฒิที่มีความรู้ความชำนาญด้านการบริหารความเสี่ยงหรือความรู้ความชำนาญในอุตสาหกรรมที่บริษัทดำเนินธุรกิจอยู่ ทั้งนี้ คณะกรรมการบริหารความเสี่ยงประกอบไปด้วยกรรมการบริหารความเสี่ยงอย่างน้อย 3 คน

การสรรหากรรมการผู้จัดการ

คณะกรรมการของบริษัท และ/หรือ ผู้ที่ได้รับมอบหมายจากคณะกรรมการของบริษัทจะเป็นผู้พิจารณาแต่งตั้งกรรมการผู้จัดการ โดยพิจารณาจากบุคคลที่มีความรู้ความสามารถและมีประสบการณ์ที่เกี่ยวข้องกับการดำเนินธุรกิจของบริษัท

ส่วนที่ 2

การกำกับดูแลกิจการ

การพัฒนาคณะกรรมการบริษัทและผู้บริหาร

คณะกรรมการบริษัทมีการสนับสนุนกรรมการให้เข้าอบรมหลักสูตรหรือเข้าร่วมกิจกรรมสัมมนาที่เป็นการเพิ่มพูนความรู้ในการปฏิบัติงาน เพื่อเพิ่มมุมมองอย่างต่อเนื่อง ซึ่งจะช่วยให้กรรมการนำองค์ความรู้ตามเป้าหมายที่บริษัทฯ ได้วางไว้

สำหรับผู้บริหาร บริษัทฯ ให้ความสำคัญในการส่งเสริมการพัฒนาความรู้และทักษะของผู้บริหารในด้านต่างๆ ไม่ว่าจะเป็นการฝึกอบรม สัมมนา เพื่อให้ผู้บริหารนำความรู้มาประยุกต์ใช้ในการบริหารจัดการ

รายชื่อ	ตำแหน่ง	หลักสูตร/จัดโดย
นางสาวธิยาดา เมฆพงษ์สาร	กรรมการผู้จัดการ	<ul style="list-style-type: none"> ➢ IR in Action รุ่นที่ 2 จัดโดย สมาคมบริษัทจดทะเบียนในตลาดหลักทรัพย์เอ็ม เอ ไอ ➢ การบริหารจัดการการเปลี่ยนผ่านพลังงาน และการเปลี่ยนแปลงสภาพภูมิอากาศ จัดโดย มหาวิทยาลัยราชภัฏสวนสุนันทา ➢ ผู้นำการเปลี่ยนแปลงดิจิทัล จัดโดย บริษัท ไรส์ แอคเซล จำกัด
นายปองธรรม แดนวังเดิม	รองกรรมการผู้จัดการ และประธานเจ้าหน้าที่บริหารด้านการเงิน (CFO)	<ul style="list-style-type: none"> ➢ หลักสูตร วิทยาการเกษตรระดับสูง (วกส.) รุ่น 3 จัดโดย กระทรวงเกษตรและสหกรณ์
นางอภิรตี สกลอินทร์	เลขานุการบริษัทและผู้อำนวยการด้านทรัพยากรมนุษย์และธุรการ	<ul style="list-style-type: none"> ➢ หลักสูตร Ispeak จัดโดย บริษัท พัฒนาบุคลิกภาพ จำกัด ความรู้เบื้องต้นเกี่ยวกับคาร์บอนฟุตพริ้นท์การค้าและการจัดการก๊าซเรือนกระจก จัดโดย BUREAU VERITAS (THAILAND) LTD.
นายพฤทธิพล สร้อยสุวรรณ	ผู้อำนวยการด้านบริหารจัดการและซัพพลายเชน	<ul style="list-style-type: none"> ➢ ความรู้เบื้องต้นเกี่ยวกับคาร์บอนฟุตพริ้นท์การค้าและการจัดการก๊าซเรือนกระจก จัดโดย BUREAU VERITAS (THAILAND) LTD.
นายชัยรัตน์ เดชไพบูลย์ยศ	ผู้ช่วยผู้อำนวยการด้านบริหารโลจิสติกส์และซัพพลายเชน	<ul style="list-style-type: none"> ➢ ความรู้เบื้องต้นเกี่ยวกับคาร์บอนฟุตพริ้นท์การค้าและการจัดการก๊าซเรือนกระจก จัดโดย BUREAU VERITAS (THAILAND) LTD.
นางสาวพิมขญา ควรสถาพร	ผู้ช่วยผู้อำนวยการด้านการขายและการตลาด	<ul style="list-style-type: none"> ➢ IR IN ACTION รุ่นที่ 3 จัดโดย สมาคมบริษัทจดทะเบียนในตลาดหลักทรัพย์ เอ็ม เอ ไอ (maiA) ➢ นักอุตสาหกรรมรุ่นใหม่ จัดโดย สภาอุตสาหกรรมแห่งประเทศไทย ➢ ความรู้เบื้องต้นเกี่ยวกับคาร์บอนฟุตพริ้นท์การค้าและการจัดการก๊าซเรือนกระจก จัดโดย BUREAU VERITAS (THAILAND) LTD.
นางสาวอรมล ดุลยเกษม	ผู้ช่วยผู้อำนวยการด้านการเงินและสารสนเทศ	<ul style="list-style-type: none"> ➢ หลักสูตร Ispeak จัดโดย บริษัท พัฒนาบุคลิกภาพ จำกัด ➢ The Art of CFO Leadership 2023 จัดโดย สมาคมบริษัทจดทะเบียนในตลาดหลักทรัพย์ เอ็ม เอ ไอ (maiA) ➢ ความรู้เบื้องต้นเกี่ยวกับคาร์บอนฟุตพริ้นท์การค้าและการจัดการก๊าซเรือนกระจก จัดโดย BUREAU VERITAS (THAILAND) LTD.

8.1.2. การเข้าร่วมการประชุมและการจ่ายค่าตอบแทนคณะกรรมการรายบุคคล

รายชื่อ	ตำแหน่ง	รวม (%)	BOD	AC	AGM	สรรหาและค่าตอบแทน
1. นายอภิสิทธิ์ รุจิเกียรติกิจาร ¹	ประธานกรรมการ	25%	1/4	-	1/1	-
2. นายวิชัย ตันพัฒนรัตน์ ²	ประธานกรรมการ	75%	3/4	-	-	-
3. นางณัชปภา ควรสถาพร	รองประธานกรรมการ	100%	4/4	-	1/1	-
4. นางสาวธิญาดา เมฆพงษ์สาทร	กรรมการ	100%	4/4	-	1/1	2/2
5. นายพนม ควรสถาพร	กรรมการ	100%	4/4	-	1/1	2/2
6. ดร.สฤณี โชคชัยนิรันดร์ ³	กรรมการ (อิสระ)	50%	2/4	2/4	1/1	-
7. นางสาวปิ่นมณี เมฆมณฑนา	กรรมการ (อิสระ)	100%	4/4	4/4	1/1	-
8. นายวิชัย พรกิตติวัฒน์	กรรมการ (อิสระ)	100%	4/4	4/4	1/1	2/2
9. พลตำรวจโทสมเกียรติ แสงสินศรี ⁴	กรรมการ (อิสระ)	62.5%	3/4	2/4	1/1	-

หมายเหตุ :
 /1นายอภิสิทธิ์ รุจิเกียรติกิจาร ได้ลาออกจากตำแหน่งประธานกรรมการ เมื่อวันที่ 27 เมษายน 2566
 /2นายวิชัย ตันพัฒนรัตน์ เข้ารับตำแหน่งกรรมการ เมื่อวันที่ 27 เมษายน 2566 ทดแทนนายอภิสิทธิ์ รุจิเกียรติกิจาร และได้รับการแต่งตั้งเป็นประธานกรรมการบริษัท เมื่อวันที่ 11 พฤษภาคม 2566
 /3ดร.สฤณี โชคชัยนิรันดร์ ได้ลาออกจากตำแหน่งกรรมการ เมื่อวันที่ 31 พฤษภาคม 2566
 /4พลตำรวจโทสมเกียรติ แสงสินศรี เข้ารับตำแหน่งกรรมการ เมื่อวันที่ 24 กุมภาพันธ์ 2566 และได้รับการแต่งตั้งเป็นกรรมการตรวจสอบ เมื่อวันที่ 10 สิงหาคม 2566

ค่าตอบแทนกรรมการและผู้บริหาร

คณะกรรมการสรรหาและกำหนดค่าตอบแทน ทำหน้าที่สรรหา คัดเลือก และเสนอบุคคลให้ดำรงตำแหน่งกรรมการบริษัท กรรมการผู้จัดการ พร้อมทั้งพิจารณาผลตอบแทนให้เหมาะสมกับหน้าที่ความรับผิดชอบ และนำเสนอคณะกรรมการบริษัทเพื่อพิจารณาก่อนที่จะนำเสนอที่ประชุมผู้ถือหุ้นเพื่อพิจารณา ในกรณีการแต่งตั้งกรรมการบริษัทและค่าตอบแทนคณะกรรมการ

ค่าตอบแทนกรรมการ บริษัทได้กำหนดนโยบายค่าตอบแทนกรรมการไว้อย่างชัดเจนและโปร่งใส โดยค่าตอบแทนอยู่ในระดับเดียวกับอุตสาหกรรม และสูงเพียงพอที่จะดูแลและรักษากรรมการที่มีคุณสมบัติที่ต้องการ และได้ขออนุมัติจากที่ประชุมผู้ถือหุ้นแล้ว

ค่าตอบแทนผู้บริหาร ค่าตอบแทนผู้บริหารเป็นไปตามหลักการและนโยบายที่คณะกรรมการบริษัทกำหนด ซึ่งเชื่อมโยงกับผลการดำเนินงานของบริษัทและผลการดำเนินงานของผู้บริหารแต่ละท่าน

ค่าตอบแทนกรรมการ

ที่ประชุมสามัญผู้ถือหุ้นประจำปี 2566 เมื่อวันที่ 27 เมษายน 2566 ได้มีมติอนุมัติการกำหนดค่าตอบแทนกรรมการ กรรมการตรวจสอบ และกรรมการสรรหาและกำหนดค่าตอบแทน ดังนี้

ส่วนที่ 2

การกำกับดูแลกิจการ

รายชื่อกรรมการ	ค่าตอบแทนรายเดือน (บาท/เดือน)	ค่าเบี้ยประชุม (บาท/ครั้ง)
ประธานกรรมการ	25,000	25,000
กรรมการ	20,000	20,000
ประธานกรรมการตรวจสอบ	-	25,000
กรรมการตรวจสอบ	-	20,000
ประธานกรรมการสรรหาและกำหนดค่าตอบแทน	25,000 บาท/ปี	-
กรรมการสรรหาและกำหนดค่าตอบแทน	20,000 บาท/ปี	-
ประธานกรรมการบริษัทภิบาลและความยั่งยืน ¹	25,000 บาท/ปี	
กรรมการบริษัทภิบาลและความยั่งยืน ¹	20,000 บาท/ปี	

หมายเหตุ : ¹ คณะกรรมการบริษัทภิบาลและความยั่งยืน ได้รับการแต่งตั้งเมื่อวันที่ 10 สิงหาคม 2566

โดยค่าตอบแทนกรรมการทั้งหมดสำหรับรอบระยะเวลาบัญชีประจำปี 2566 ซึ่งประกอบด้วย ค่าตอบแทนกรรมการรายเดือน และค่าเบี้ยประชุม เป็นจำนวนเงินทั้งสิ้นไม่เกิน 5,000,000 บาท (ห้าล้านบาทถ้วน) ในปี 2566 ค่าตอบแทนรวมที่เป็นตัวเงินของ คณะกรรมการบริษัท กรรมการตรวจสอบ และกรรมการสรรหาและกำหนดค่าตอบแทนในรูปของค่าตอบแทนรายเดือน เบี้ยประชุม เป็นจำนวนเงินรวมทั้งสิ้น 3,185,000 บาท (สามล้านหนึ่งแสนแปดหมื่นห้าพันบาทถ้วน) รายละเอียดดังนี้

รายชื่อ	ค่าตอบแทน (บาท)				
	ปี 2566				
	กรรมการบริษัท	กรรมการ ตรวจสอบ	กรรมการสรรหา และกำหนด ค่าตอบแทน	ค่า บำเหน็จ	รวม
1. นายอภิสิทธิ์ รุจิเกียรติกิจาร	150,000	-	-	-	150,000
2. นายวิชัย ตันพัฒนรัตน์	275,000				275,000
3. นางณัชปภา ควรสถาพร	340,000	-	-	-	340,000
4. นางสาวธิญาดา ควรสถาพร	340,000	-	20,000	-	360,000
5. นายพนม ควรสถาพร	340,000	-	20,000	-	360,000
6. ดร. สฤชต์ โชคชัยนิรันดร์	160,000	50,000	-	-	210,000
7. นางสาวปิ่นมณี เมฆมณฑนา	340,000	90,000			430,000
8. นายวิชัย พรกิตติวัฒน์	340,000	80,000	25,000	-	445,000
9. พลตำรวจโทสมเกียรติ แสงสินศร	280,000	40,000	-	-	320,000
รวมทั้งหมด	2,565,000	260,000	65,000	-	2,890,000

หมายเหตุ : โดยในปีที่ผ่านมา บริษัทยังไม่มีกรจ่ายค่าตอบแทนใดๆ ให้แก่คณะกรรมการ

ส่วนที่ 2

การกำกับดูแลกิจการ

คำตอบแทนผู้บริหาร

ในปี 2565 และ ปี 2566 บริษัทจ่ายคำตอบแทนให้แก่ผู้บริหาร โดยมีรายละเอียดดังนี้

คำตอบแทน	ปี 2565		ปี 2566	
	จำนวนราย	คำตอบแทน (ล้านบาท)	จำนวนราย	คำตอบแทน (ล้านบาท)
เงินเดือน และโบนัส	5	9.36	7	13.44
คำตอบแทนอื่นๆ เช่น เงินสมทบกองทุน ประกันสังคม เงินสมทบกองทุนสำรอง เลี้ยงชีพ ค่าน้ำมัน และค่าโทรศัพท์	5	0.67	7	0.52
รวม	5	10.03	7	13.96

การเปลี่ยนแปลงจำนวนพนักงานอย่างมีนัยสำคัญในระยะ 3 ปีที่ผ่านมา

- ไม่มี

ข้อพิพาทด้านแรงงานที่สำคัญในระยะ 3 ปีที่ผ่านมา

- ไม่มี

8.1.3. การกำกับดูแลงานการดำเนินงานของบริษัท ย่อยและบริษัทร่วม

บริษัทมีนโยบายที่จะลงทุนในธุรกิจที่เกี่ยวข้องเนื่องกับการดำเนินธุรกิจหลักของบริษัทในปัจจุบัน ซึ่งบริษัทพิจารณาแล้วเห็นว่าจะสนับสนุนการดำเนินธุรกิจในปัจจุบันหรือเอื้อประโยชน์ต่อธุรกิจของบริษัทในระยะยาวสูงสุด โดยในกรณีการลงทุนในบริษัทย่อย บริษัทจะควบคุมหรือกำหนดนโยบายการบริหารงาน เสมือนเป็นหน่วยงานหนึ่งของบริษัท โดยมีระบบบัญชี ระบบควบคุมภายใน และการบริหารจัดการ รวมถึงมาตรการในการอนุมัติและการเปิดเผยข้อมูลเกี่ยวกับการทำรายการระหว่างบริษัทย่อยกับบุคคลที่อาจมีความขัดแย้ง การเข้าทำรายการได้มาและจำหน่ายไปซึ่งทรัพย์สิน การเพิ่มทุน และการลงทุนเพิ่มเติม เป็นต้นเช่นเดียวกับบริษัท ตลอดจนการส่งตัวแทนเข้าร่วมเป็นกรรมการ และ/หรือผู้บริหารตามสัดส่วนการถือหุ้นหรือเป็นไปตามข้อตกลงร่วมกันเป็นสำคัญ แต่สำหรับกรณีการลงทุนในบริษัทร่วม บริษัทมีข้อจำกัดในการเข้าไปมีส่วนร่วมในการบริหารงาน โดยบริษัทจะส่งตัวแทนเข้าร่วมเป็นกรรมการและ/หรือผู้บริหารตามสัดส่วนการถือหุ้นและ

เป็นไปตามความเหมาะสม หรือขึ้นอยู่กับข้อตกลงร่วมกัน โดยบุคคลที่บริษัทส่งเข้าไปเป็นตัวแทนนั้นจะต้องมีคุณสมบัติและประสบการณ์ที่เหมาะสมในการบริหารกิจการของบริษัทย่อยและบริษัทร่วมอื่นๆ ซึ่งจะทำหน้าที่ติดตามการดำเนินงานของบริษัทย่อยและบริษัทร่วมอย่างใกล้ชิดเพื่อให้เป็นไปตามเป้าหมายที่บริษัทได้กำหนดไว้ โดยคณะกรรมการบริษัทมีหน้าที่พิจารณาความเหมาะสมของบุคคลที่จะส่งไปเป็นกรรมการในบริษัทย่อยและบริษัทร่วมด้วย

8.1.4. การติดตามให้มีการปฏิบัติตามนโยบายและ แนวปฏิบัติในการกำกับดูแลกิจการ

บริษัทฯ ให้ความสำคัญในเรื่องของหลักการกำกับดูแลกิจการที่ดี โดยตระหนักถึงความรับผิดชอบที่พึงมีต่อผู้มีส่วนได้เสียทุกฝ่ายภายใต้กรอบของจริยธรรมธุรกิจ และข้อพึงปฏิบัติในการทำงาน เพื่อเป็นแนวทางในการบริหารองค์กร เพื่อสร้างความเชื่อมั่นว่าดำเนินการใดๆ กระทำด้วยความเป็นธรรม และความเชื่อมั่นต่อผู้มีส่วนได้เสียทุกฝ่าย พร้อมทั้งส่งเสริมให้เกิด

ส่วนที่ 2

การกำกับดูแลกิจการ

การปฏิบัติตามอย่างแท้จริง เพื่อให้บรรลุเป้าหมายอย่างมีประสิทธิภาพสูงสุด

ทั้งนี้ คณะกรรมการบริษัท ยึดมั่นในหลักการดำเนินธุรกิจด้วยความจริงใจและซื่อสัตย์สุจริต มีการกำหนดนโยบายเกี่ยวกับการกำกับดูแลกิจการตามแนวทางของตลาดหลักทรัพย์แห่งประเทศไทย (“ตลาดหลักทรัพย์”) ซึ่งประกอบด้วยหลักสำคัญต่างๆ ดังนี้ สิทธิของผู้ถือหุ้น การปฏิบัติต่อผู้ถือหุ้นอย่างเท่าเทียมกัน บทบาทของผู้มีส่วนได้เสีย (ได้แก่ ผู้ถือหุ้น ผู้บริหาร พนักงาน ลูกค้า คู่ค้า เจ้าหนี้ คู่แข่งทางการค้า ชุมชน สิ่งแวดล้อมและสังคม) ครอบคลุมในเรื่องการปฏิบัติอย่างเป็นธรรมและเท่าเทียม การควบคุมดูแลพนักงาน สิทธิมนุษยชน ความโปร่งใส ความเป็นธรรม การรักษาความปลอดภัย การรักษาความสะอาดต่อชุมชนและสิ่งแวดล้อม

บริษัทฯ มีการติดตามเพื่อให้เป็นไปตามหลักการกำกับดูแลกิจการที่ดี ในประเด็น ดังนี้

กระบวนการตรวจสอบ การควบคุมภายใน และการบันทึกข้อมูล

การตรวจสอบและควบคุมภายในของบริษัท เป็นการกระบวนการปฏิบัติงานที่เป็นการกำหนดร่วมกัน กรรมการบริษัท ผู้บริหาร และพนักงาน เพื่อให้เกิดความมั่นใจในขั้นตอน หรือกระบวนการปฏิบัติงานตามที่กำหนดไว้ ซึ่งจะช่วยให้องค์กรบรรลุวัตถุประสงค์ และเป็นเครื่องมือในการป้องกันการทุจริตในกระบวนการปฏิบัติงานของทุกหน่วยงาน โดยมีรายละเอียดดังนี้

1. ทุกหน่วยงานได้มีการออกแบบการควบคุมภายใน และจัดทำขั้นตอนการปฏิบัติงานหรือการกระบวนการทำงานอย่างเป็นลายลักษณ์อักษร เพื่อให้ฝ่ายจัดการในแต่ละหน่วยงานสอบทาน และคณะกรรมการบริษัทพิจารณาอนุมัติ ให้มีผลบังคับใช้ โดยมีการกำหนดหน้าที่ และความรับผิดชอบอย่างชัดเจน รวมทั้งเก็บเอกสารดังกล่าวในช่องทางที่พนักงานสามารถเข้าถึงได้
2. จัดให้ในแต่ละหน่วยงานมีการทบทวนขั้นตอนการปฏิบัติงานหรือกระบวนการปฏิบัติงาน เมื่อมีการเปลี่ยนแปลงที่มีผลกระทบต่อการทำงานอย่างมีนัยสำคัญ เพื่อสอดคล้องกับการควบคุมที่ดี และบริษัทยังมีการตรวจสอบการปฏิบัติงานทางทุกหน่วยงานเพื่อให้เป็นไปตามข้อกำหนด กฎระเบียบ และช่วยค้นหาข้อบกพร่อง รวมถึงให้คำแนะนำในการพัฒนาระบบ

ปฏิบัติงานให้มีประสิทธิภาพ และประสิทธิผลตามนโยบายการกำกับดูแลกิจการที่ดี

3. คณะกรรมการตรวจสอบมีหน้าที่กำกับดูแลกระบวนการจัดทำรายงานทางการเงิน บัญชี การเก็บบันทึกข้อมูล โดยมีหน่วยงานตรวจสอบภายใน ทำหน้าที่ตรวจสอบการปฏิบัติตามระบบควบคุมภายใน รวมถึงการสอบทานการปฏิบัติตามกระบวนการนโยบายต่อต้านทุจริตคอร์รัปชัน และเมื่อตรวจสอบพบข้อบกพร่อง จะมีการรายงานต่อคณะกรรมการกำกับดูแลกิจการ และคณะกรรมการตรวจสอบ โดยฝ่ายจัดการจะทำหน้าที่ในการปรับปรุง และพัฒนาต่อไป

4. คณะกรรมการตรวจสอบมีหน้าที่กำกับดูแลกระบวนการจัดทำงบการเงิน ระบบควบคุมภายใน การตรวจสอบภายใน การปฏิบัติตามข้อกำหนด กฎหมายที่เกี่ยวข้อง ตลอดจนนโยบายที่เกี่ยวข้องกับการทุจริตคอร์รัปชัน

การติดตามและการทบทวน

บริษัทกำหนดให้ กรรมการ ผู้บริหาร และพนักงาน ทำความเข้าใจ ปฏิบัติตามนโยบาย และข้อปฏิบัติต่างๆ ที่กำหนดไว้ในนโยบายการต่อต้านทุจริตคอร์รัปชันอย่างเคร่งครัด โดยผู้บริหารทุกระดับในบริษัท มีหน้าที่ติดตามดูแลรับผิดชอบการปฏิบัติงาน และถือเป็นภารกิจสำคัญที่จะดำเนินการให้พนักงานภายใต้สายบังคับบัญชาของทุกหน่วยงานทราบ เข้าใจ และปฏิบัติตามนโยบายต่อต้านทุจริตคอร์รัปชันอย่างจริงจัง

รวมทั้งคณะกรรมการบริษัท กำหนดให้ทุกฝ่ายที่เกี่ยวข้องตามโครงสร้างหน้าที่ความรับผิดชอบ ต้องมีการติดตาม และทบทวนการปฏิบัติงานของตนเอง หากมีข้อสงสัยในการปฏิบัติงานเนื่องด้วยการทุจริตคอร์รัปชัน ต้องรายงานข้อมูลดังกล่าวตามช่องทางการรับแจ้งเบาะแสหรือร้องเรียนการทุจริตที่กำหนดไว้ทันที

ทั้งนี้ บริษัทได้มีการติดตามและทบทวนนโยบาย และแนวทางปฏิบัติอย่างสม่ำเสมอ เพื่อให้มั่นใจว่านโยบายดังกล่าวสอดคล้องกับนโยบายกำกับดูแลกิจการที่ดี รวมไปถึงตามข้อบังคับ หรือข้อกำหนดต่างๆ และกฎหมายที่เกี่ยวข้อง

การเผยแพร่นโยบายเกี่ยวกับการป้องกันความขัดแย้งทางผลประโยชน์

บริษัทให้ความสำคัญกับหลักการกำกับดูแลกิจการที่ดี โดยคาดหวังให้กรรมการ ผู้บริหาร และพนักงานของบริษัท

ส่วนที่ 2

การกำกับดูแลกิจการ

มีการปฏิบัติหน้าที่อย่างมีประสิทธิภาพ โปร่งใส สามารถตรวจสอบได้ อันจะเป็นประโยชน์ต่อการดำเนินธุรกิจของบริษัท และเป็นการสร้างความเชื่อมั่นให้แก่ลูกค้า และผู้เกี่ยวข้องทุกฝ่าย บริษัทจึงได้จัดทำนโยบายเกี่ยวกับการป้องกันความขัดแย้งทางผลประโยชน์บนหลักการที่ว่า การตัดสินใจใดๆ ในการดำเนินกิจกรรมทางธุรกิจจะต้องเป็นไปเพื่อประโยชน์สูงสุดของบริษัทและผู้ถือหุ้นของบริษัท และควรหลีกเลี่ยงการกระทำที่ก่อให้เกิดความขัดแย้งทางผลประโยชน์

บริษัทฯ มีการให้ความรู้แก่พนักงานเกี่ยวกับการป้องกันความขัดแย้งทางผลประโยชน์ โดยการจัดฝึกอบรมหลักสูตรการบริหารความขัดแย้งทางผลประโยชน์ ในรูปแบบออนไลน์ ผ่านทางโปรแกรม Zoom

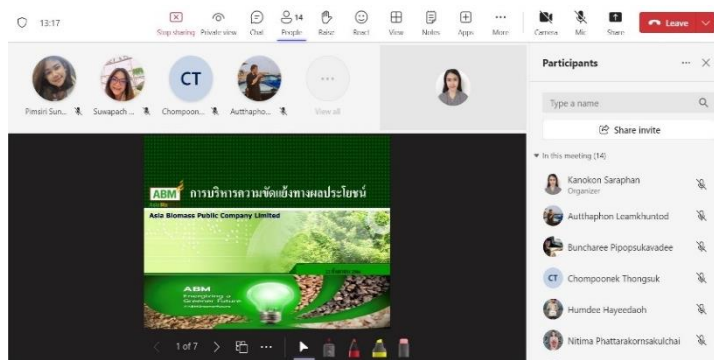

ทั้งนี้ บริษัทได้เปิดเผยนโยบายดังกล่าวไว้บนเว็บไซต์ของบริษัท

สถิติการความขัดแย้งทางผลประโยชน์	2564	2565	2566
สถิติความขัดแย้ง	ไม่มี	ไม่มี	ไม่มี

นโยบายการป้องกันความขัดแย้งทางผลประโยชน์

การใช้ข้อมูลภายในเพื่อแสวงหาประโยชน์ การดูแลเรื่องการใช้ข้อมูลภายใน

บริษัทให้ความสำคัญต่อการป้องกันการใช้ข้อมูลภายในของบริษัท โดยบริษัทมีนโยบายห้ามมิให้กรรมการ ผู้บริหาร พนักงาน และลูกจ้างของบริษัทนำความลับและ/หรือข้อมูลภายในของบริษัทที่ยังไม่เปิดเผยต่อสาธารณชนไป

เปิดเผยหรือแสวงหาประโยชน์แก่ตนเองหรือผู้อื่นไม่ว่าทางตรงหรือทางอ้อม และไม่ว่าจะได้รับผลตอบแทนหรือไม่ก็ตาม รวมทั้งต้องไม่ทำการซื้อขายหลักทรัพย์ของบริษัทโดยใช้ข้อมูลภายใน ทั้งนี้ บริษัทได้กำหนดแนวทางป้องกันการใช้ข้อมูลภายใน ดังนี้

1. ให้ความรู้แก่กรรมการและผู้บริหารของบริษัทเกี่ยวกับหน้าที่ในการรายงานการถือครองหลักทรัพย์ของตนเอง คู่สมรส และบุตรที่ยังไม่บรรลุนิติภาวะ ต่อสำนักงานคณะกรรมการกำกับหลักทรัพย์และตลาดหลักทรัพย์ ตามมาตรา 59 และบทกำหนดโทษตามมาตรา 275 แห่งพระราชบัญญัติหลักทรัพย์และตลาดหลักทรัพย์ พ.ศ. 2535 (รวมทั้งที่มีการแก้ไขเพิ่มเติม) รวมทั้งการรายงานการได้มาหรือจำหน่ายไปซึ่งหลักทรัพย์ของตนเอง คู่สมรส และบุตรที่ยังไม่บรรลุนิติภาวะ ต่อสำนักงานคณะกรรมการกำกับหลักทรัพย์และตลาดหลักทรัพย์ ตามมาตรา 246 และบทกำหนดโทษตามมาตรา 298 แห่งพระราชบัญญัติหลักทรัพย์และตลาดหลักทรัพย์ พ.ศ. 2535 (รวมทั้งที่มีการแก้ไขเพิ่มเติม)
2. กำหนดให้กรรมการและผู้บริหารของบริษัท รวมทั้งคู่สมรส และบุตรที่ยังไม่บรรลุนิติภาวะจัดทำ และเปิดเผยรายงานการถือครองหลักทรัพย์ และรายงานการเปลี่ยนแปลงการถือครองหลักทรัพย์ของบริษัทต่อสำนักงานคณะกรรมการกำกับหลักทรัพย์และตลาดหลักทรัพย์ ตามมาตรา 59 และบทกำหนดโทษตามมาตรา 275 แห่งพระราชบัญญัติหลักทรัพย์และตลาดหลักทรัพย์ พ.ศ. 2535 (รวมทั้งที่มีการแก้ไขเพิ่มเติม) และจัดส่งสำเนารายงานนี้ให้แก่บริษัทในวันเดียวกันกับที่ส่งรายงานต่อสำนักงานคณะกรรมการกำกับหลักทรัพย์และตลาดหลักทรัพย์
3. กำหนดให้กรรมการ ผู้บริหาร พนักงาน และลูกจ้างของบริษัท และบริษัทย่อยที่ได้รับทราบข้อมูลภายในที่เป็นสาระสำคัญซึ่งมีผลหรืออาจมีผลต่อการเปลี่ยนแปลงราคาหลักทรัพย์จะต้องงดการซื้อขายหลักทรัพย์ของบริษัทในช่วง 30 วันก่อนที่งบการเงินหรือข้อมูลภายในนั้นจะเปิดเผยต่อสาธารณชน และในช่วงเวลา 24 ชั่วโมงภายหลังจากที่ข้อมูลดังกล่าวของบริษัทได้เปิดเผยต่อสาธารณชนแล้ว และผู้ที่เกี่ยวข้องกับข้อมูลดังกล่าวจะต้องไม่เปิดเผยข้อมูลนั้นให้ผู้อื่นทราบจนกว่าจะได้มีการแจ้งข้อมูลนั้นต่อตลาดหลักทรัพย์ ทั้งนี้ หากมีการกระทำอันฝ่าฝืนระเบียบปฏิบัติดังกล่าวข้างต้น บริษัทจะถือเป็นการผิดทางวินัยตามข้อบังคับการทำงานของบริษัท โดยจะ

ส่วนที่ 2

การกำกับดูแลกิจการ

พิจารณาalongตามควรแก่กรณี ตั้งแต่ การตกเตือนด้วยวาจา การตกเตือนเป็นหนังสือ การภาคทัณฑ์ ตลอดจนการเลิกจ้าง ให้พ้นสภาพการเป็นพนักงาน

บริษัทฯ มีการให้ความรู้แก่พนักงานเกี่ยวกับการ ป้องกันการใช้ข้อมูลภายใน

โดยการอบรมหลักสูตรการป้องกันการใช้อข้อมูลภายในองค์กร ในรูปแบบออนไลน์ ผ่านทางโปรแกรม Zoom เมื่อวันที่ 20 ตุลาคม 2566



สถิติการละเมิดการใช้ข้อมูลภายใน	2564	2565	2566
สถิติการละเมิด	ไม่มี	ไม่มี	ไม่มี

นโยบายป้องกันการใช้อข้อมูลภายในองค์กร

การต่อต้านทุจริตคอร์รัปชัน

บริษัทฯ ได้ ตระหนักถึงความสำคัญของการกำกับดูแลกิจการที่ดี โดยได้จัดให้มีนโยบายกำกับดูแลกิจการเป็นลายลักษณ์อักษร รวมทั้ง ได้กำหนด “ข้อพึงปฏิบัติทางจริยธรรม” เพื่อเป็นแนวทางในการปฏิบัติงานสำหรับพนักงานของบริษัท บริษัทย่อยและบริษัทร่วม และมีช่องทางการแจ้งข้อร้องเรียนหรือแจ้งเบาะแสการกระทำผิดในเรื่องต่างๆ นอกจากนี้ในปี 2566 บริษัทได้ เข้าร่วมลงนามเป็นหนึ่งในรายชื่อบริษัทที่ประกาศเจตนารมณ์เข้าเป็นแนวร่วมปฏิบัติของภาคเอกชนไทยในการต่อต้านการทุจริต และในฐานะผู้ร่วมโครงการแนวร่วมปฏิบัติภาคเอกชน บริษัทจึงมีหน้าที่ความรับผิดชอบในการเป็นตัวอย่างในการต่อต้านการทุจริต และคอร์รัปชัน ประกอบ

ธุรกิจตามหลักคุณธรรม จริยธรรม และดำเนินธุรกิจด้วยหลักการในการต่อต้านการทุจริตทุกรูปแบบ

เพื่อเป็นแนวทางในการดำเนินธุรกิจที่เหมาะสมครอบคลุมถึงการป้องกันความเสี่ยงที่อาจเกิดขึ้นกับธุรกรรมที่อาจก่อให้เกิดการทุจริตและคอร์รัปชันในการปฏิบัติงาน บริษัทจึงได้จัดทำนโยบายการต่อต้านการทุจริตและคอร์รัปชันขึ้นเพื่อให้เกิดการต่อต้านการทุจริตและคอร์รัปชันอย่างเป็นรูปธรรมตามหลักการกำกับดูแลกิจการที่ดีในบริษัท และเป็นไปตามกฎหมายของประเทศไทยในการต่อต้านคอร์รัปชัน

นโยบายการต่อต้านการทุจริตคอร์รัปชัน

การเผยแพร่นโยบายการต่อต้านการทุจริตและคอร์รัปชัน

เพื่อสร้างความเข้าใจให้กรรมการ ผู้บริหาร และพนักงานทุกคนในบริษัทได้รับทราบนโยบายการป้องกันการทุจริตคอร์รัปชัน และสนับสนุนให้ยึดมั่นในมาตรการต่อต้านการทุจริตคอร์รัปชัน บริษัทจะดำเนินการดังต่อไปนี้

1. บริษัทจะติดประกาศนโยบายการป้องกันการทุจริตในสถานที่เด่นชัดทุกคนในบริษัทสามารถอ่านได้
2. บริษัทจะเผยแพร่นโยบายการป้องกันการทุจริตผ่านช่องทางการสื่อสารของบริษัท เช่น เว็บไซต์บริษัททั้งภายในและภายนอก รายงานการเปิดเผยข้อมูลประจำปี (56-1 One Report) และรายงานประจำปี
3. บริษัทมีการสื่อสารการเผยแพร่นโยบายการป้องกันการทุจริตคอร์รัปชันให้แก่คู่ค้า โดยจัดทำในรูปแบบเอกสารประเภทต่างๆ
4. บริษัทจะจัดให้มีการอบรมนโยบายการป้องกันการทุจริตให้แก่พนักงานใหม่และพนักงานบริษัทในปัจจุบันอย่างต่อเนื่อง

สถิติการเกิดกรณีทำผิดเกี่ยวกับการทุจริตและคอร์รัปชันของบริษัท	2564	2565	2566
กรณีทำผิดเกี่ยวกับการทุจริตและคอร์รัปชันของบริษัท	ไม่มี	ไม่มี	ไม่มี

ABM : Ethic

**มาตรการคุ้มครองและรักษาความลับ**

เพื่อเป็นการคุ้มครองสิทธิของผู้ร้องเรียนและผู้ให้ข้อมูลที่กระทำโดยเจตนาสุจริต บริษัทจะปกปิดชื่อที่อยู่หรือข้อมูลใดๆ ที่สามารถระบุตัวผู้ร้องเรียนหรือผู้ให้ข้อมูลได้และเก็บรักษาข้อมูลของผู้ร้องเรียนและผู้ให้ข้อมูลไว้เป็นความลับโดยจำกัดเฉพาะผู้ที่มีหน้าที่รับผิดชอบในการดำเนินการตรวจสอบเรื่องร้องเรียนเท่านั้นที่สามารถเข้าถึงข้อมูลดังกล่าวได้

ทั้งนี้ ผู้ได้รับข้อมูลจากการปฏิบัติหน้าที่ที่เกี่ยวข้องกับเรื่องร้องเรียนมีหน้าที่เก็บรักษาข้อมูลข้อร้องเรียนและเอกสารหลักฐานของผู้ร้องเรียนและผู้ให้ข้อมูลไว้เป็นความลับ ห้ามเปิดเผยข้อมูลแก่บุคคลอื่นที่ไม่มีหน้าที่เกี่ยวข้องเว้นแต่เป็นการเปิดเผยตามหน้าที่ที่กฎหมายกำหนด

ทั้งนี้ บริษัทจะไม่ลดตำแหน่ง ลงโทษ หรือให้ผลทางลบต่อผู้ที่ปฏิเสธหรือรับขึ้นแม้ว่าการกระทำนั้นทำให้บริษัทสูญเสียโอกาสทางธุรกิจ รวมทั้งมีการสื่อสารมาตรการนี้ให้ผู้ที่เกี่ยวข้องรับทราบ

การเผยแพร่นโยบายการรักษาความปลอดภัยด้านเทคโนโลยีสารสนเทศ

บริษัทตระหนักถึงความสำคัญของการนำเทคโนโลยีสารสนเทศมาใช้ในการบริหารจัดการธุรกิจ จึงกำหนดนโยบายฉบับนี้เพื่อให้บริษัทมีกรอบการกำกับดูแล และ บริหารจัดการเทคโนโลยีสารสนเทศระดับบริษัท ที่ดี โดยอ้างอิงหลักการจากหลักเกณฑ์และ แนวปฏิบัติในการจัดให้มีระบบเทคโนโลยีสารสนเทศ แนวทางปฏิบัติในการรักษาความมั่นคงปลอดภัยของ ระบบสารสนเทศ ของ สำนักงานคณะกรรมการกำกับหลักทรัพย์และตลาดหลักทรัพย์ ตลอดจนกฎหมายอื่นที่เกี่ยวข้อง เพื่อรองรับการตอบสนองต่อความคาดหวังและความต้องการของผู้มีส่วนได้เสีย โดยเฉพาะการมีแนวปฏิบัติ มี

เครื่องมือ มีมาตรฐานที่ใช้ดำเนินการที่ทันสมัย มีประสิทธิภาพ และมีความปลอดภัยสอดคล้องตามมาตรฐานสากล

นโยบายการรักษาความปลอดภัยด้านเทคโนโลยีสารสนเทศ

การเผยแพร่นโยบายการคุ้มครองข้อมูลส่วนบุคคล

บริษัท เอเชีย ไบโอบีโอส จำกัด (มหาชน) และ บริษัทในเครือ ตระหนักถึงความสำคัญของข้อมูลส่วนบุคคลและข้อมูลอื่นอันเกี่ยวกับท่าน (รวมเรียกว่า “ข้อมูล”) เพื่อให้ท่านสามารถเชื่อมั่นได้ว่า บริษัทฯ และ บริษัทในเครือ มีความโปร่งใสและความรับผิดชอบในการเก็บรวบรวม ใช้หรือเปิดเผยข้อมูลของท่านตามพระราชบัญญัติคุ้มครองข้อมูลส่วนบุคคล พ.ศ. 2562 (“กฎหมายคุ้มครองข้อมูลส่วนบุคคล”) รวมถึงกฎหมายอื่นที่เกี่ยวข้อง นโยบายการคุ้มครองข้อมูลส่วนบุคคล (“นโยบาย”) นี้จึงได้ถูกจัดทำขึ้นเพื่อชี้แจงแก่ท่านถึงรายละเอียดเกี่ยวกับการเก็บรวบรวม ใช้หรือเปิดเผย (รวมเรียกว่า “ประมวลผล”) ข้อมูลส่วนบุคคลซึ่งดำเนินการโดย บริษัท เอเชีย ไบโอบีโอส จำกัด (มหาชน) และ บริษัทในเครือ รวมถึงเจ้าหน้าที่และบุคคลที่เกี่ยวข้องผู้ดำเนินการแทนหรือในนามของบริษัท

นโยบายการคุ้มครองข้อมูลส่วนบุคคล (PDPA)

การแจ้งเบาะแส

บริษัทได้เปิดช่องทางการแจ้งเบาะแส ช่องทางการร้องเรียนให้แก่ผู้มีส่วนได้เสียทุกฝ่าย ผ่านทางไปรษณีย์ อีเมล และบนเว็บไซต์ของบริษัท โดยมีคณะกรรมการตรวจสอบ ซึ่งมีความเป็นอิสระเป็นผู้พิจารณา ทำหน้าที่รับผิดชอบข้อร้องเรียนดังกล่าว

1. ทางไปรษณีย์

เรียน กรรมการอิสระ/กรรมการตรวจสอบ

บริษัท เอเชีย ไบโอบีโอส จำกัด (มหาชน)

เลขที่ 273/2 ถนนพระรามที่ 2 แขวงสามตำ

เขตบางขุนเทียน กรุงเทพฯ 10150

2. อีเมล : ac@asiabiomass.com

3. เว็บไซต์ของบริษัท:

<https://www.asiabiomass.com/complaint-channel/>

บริษัทเปิดเผยข้อมูลเกี่ยวกับการดำเนินงานและผลการส่งเสริมช่องทางการแจ้งข้อร้องเรียนและการคุ้มครองผู้แจ้งเบาะแส ซึ่งบริษัทได้ ตระหนักถึงความสำคัญของการกำกับดูแลกิจการที่ดี โดยได้จัดทำนโยบายกำกับดูแลกิจการเป็นลายลักษณ์อักษร รวมทั้ง ได้กำหนด “ข้อพึงปฏิบัติทางจริยธรรม” เพื่อเป็นแนวทางในการปฏิบัติงานสำหรับพนักงานของบริษัท และมีช่องทางการแจ้งข้อร้องเรียนหรือแจ้งเบาะแสการกระทำผิดในเรื่องต่างๆ

เพื่อเป็นแนวทางในการดำเนินธุรกิจที่เหมาะสมครอบคลุมถึงการป้องกันความเสี่ยงที่อาจเกิดขึ้นกับธุรกรรมที่อาจก่อให้เกิดการทุจริตและคอร์รัปชันในการปฏิบัติงาน บริษัทจึงได้จัดทำนโยบายการต่อต้านการทุจริตและคอร์รัปชันขึ้นเพื่อให้เกิดการต่อต้านการทุจริตและคอร์รัปชันอย่างเป็นรูปธรรมตามหลักการกำกับดูแลกิจการที่ดีในบริษัท และเป็นไปตามกฎหมายของประเทศไทยในการต่อต้านคอร์รัปชัน

ซึ่งในปี 2566 ไม่พบข้อร้องเรียน

ช่องทางการรับแจ้งเบาะแสร้องเรียนการทุจริต

คณะกรรมการบริษัทได้มอบหมายให้คณะกรรมการตรวจสอบเป็นผู้พิจารณาเรื่องแจ้งเบาะแสร้องเรียนและให้คำปรึกษาเกี่ยวกับการกระทำที่อาจทำให้เกิดความสงสัยได้ว่าเป็นการทุจริตคอร์รัปชันที่เกิดขึ้นกับบริษัทโดยทางตรงหรือทางอ้อมโดยทันที ผ่านช่องทางการรับเรื่องที่ได้กำหนดไว้ในนโยบายฉบับนี้ โดยผู้ร้องเรียนจะต้องระบุรายละเอียดของเรื่องที่จะแจ้งเบาะแสร้องเรียน พร้อมชื่อที่อยู่และหมายเลขโทรศัพท์ที่สามารถติดต่อได้และส่งมายังช่องทางรับเรื่อง ดังนี้

1. ประธานกรรมการตรวจสอบ
Email: ac@asiabiomass.com
2. กรรมการผู้จัดการ
Email: tiyada@asiabiomass.com
3. รองกรรมการผู้จัดการ
Email: pongtham@asiabiomass.com
4. เลขานุการบริษัทฯ
Email: secretary@asiabiomass.com
5. ผู้จัดการฝ่ายทรัพยากรมนุษย์และธุรการ Email: hr_manager@asiabiomass.com โทรศัพท์ 02-415-0054 ต่อ 2619
6. แจ้งผ่านช่องทางกล่องรับความคิดเห็น

ทั้งนี้ หากผู้แจ้งเบาะแสร้องเรียนมีข้อร้องเรียนกรรมการบริษัท ผู้บริหารระดับสูง หรือเลขานุการบริษัทฯ ให้ส่งเรื่องร้องเรียนมายังประธานกรรมการตรวจสอบ (กรรมการอิสระ)

บุคคลที่สามารถแจ้งเบาะแสร้องเรียนเกี่ยวกับการทุจริตคือผู้มีส่วนได้เสียทุกกลุ่มของบริษัท ได้แก่ ผู้ถือหุ้น ลูกค้า คู่แข่งทางการค้า เจ้าหนี้ ภาครัฐบาล ชุมชน สังคม ผู้บริหารและพนักงานของบริษัท โดยบริษัทจะเก็บข้อมูลการร้องเรียนไว้เป็นความลับ

ขั้นตอนการดำเนินการสืบสวนและบทลงโทษ

ขั้นตอนการดำเนินการสืบสวนและบทลงโทษมีผลต่อผู้บริหารและพนักงาน โดยขั้นตอนในการตรวจสอบของบริษัทมีดังนี้

1. เมื่อได้รับการแจ้งเบาะแสกรรมการผู้จัดการ เลขานุการบริษัทฯ และคณะกรรมการตรวจสอบจะเป็นผู้กลั่นกรองสืบสวนข้อเท็จจริง
2. ระหว่างการสืบสวนข้อเท็จจริงกรรมการผู้จัดการ เลขานุการบริษัทฯ และคณะกรรมการตรวจสอบอาจจะมอบหมายให้ตัวแทน (ผู้บริหาร) แจ้งผลความคืบหน้าเป็นระยะให้ผู้แจ้งเบาะแสร้องเรียนได้ทราบ
3. หากการสืบสวนข้อเท็จจริงแล้ว พบว่าข้อมูลหรือหลักฐานที่มี มีเหตุอันควรเชื่อได้ว่าผู้ที่ถูกกล่าวหาได้กระทำการทุจริตจริง บริษัทจะให้สิทธิผู้ถูกกล่าวหาได้รับทราบข้อกล่าวหาและให้สิทธิผู้ถูกกล่าวหาพิสูจน์ตนเองโดยการหาข้อมูลหรือหลักฐานเพิ่มเติมที่แสดงให้เห็นว่า ตนเองไม่มีความเกี่ยวข้องกับการกระทำอันทุจริตตามที่ได้อ้างกล่าวหา
4. หากผู้ถูกกล่าวหาได้กระทำการทุจริตคอร์รัปชันจริง จะต้องได้รับการพิจารณาโทษทางวินัยตามระเบียบที่บริษัทได้กำหนดไว้และหากการกระทำทุจริตคอร์รัปชันนั้นผิดกฎหมาย ผู้กระทำผิดจะต้องได้รับโทษทางกฎหมาย และคำตัดสินของกรรมการผู้จัดการถือเป็นอันสิ้นสุด

ในกรณีที่มีการร้องเรียนกรรมการ ผู้บริหารระดับสูง หรือเลขานุการบริษัทฯ ประธานกรรมการตรวจสอบมีหน้าที่ในการรับเรื่องหาข้อมูลและตรวจสอบข้อเท็จจริงตามที่ได้รับแจ้งเพื่อรายงานต่อคณะกรรมการบริษัท ให้ร่วมกันพิจารณาสอบสวนข้อเท็จจริงและกำหนดโทษตามระเบียบบริษัท

8.2. รายงานผลการปฏิบัติหน้าที่ของคณะกรรมการตรวจสอบในรอบปีที่ผ่านมา

ในรอบปี 2566 ณ วันที่ 31 ธันวาคม 2566 คณะกรรมการตรวจสอบ ประกอบด้วย กรรมการอิสระ จำนวน 3 ท่าน มีการประชุมคณะกรรมการตรวจสอบรวมทั้งสิ้น 4 ครั้ง ดังนี้

ชื่อ	ตำแหน่ง	จำนวนครั้งที่เข้าร่วมประชุม
1 นางสาวปิ่นมณี เมฆมณฑนา	ประธานกรรมการตรวจสอบ (อิสระ)	4/4
2 นายวิชัย พรเกียรติวัฒน์	กรรมการตรวจสอบ (อิสระ)	4/4
3 พล.ต.ท. สมเกียรติ แสงสินศรี ¹	กรรมการตรวจสอบ (อิสระ)	3/3

หมายเหตุ :¹พล.ต.ท. สมเกียรติ แสงสินศรี ได้รับการแต่งตั้งเป็นกรรมการตรวจสอบ เมื่อวันที่ 11 พฤษภาคม 2566

ผลการปฏิบัติหน้าที่ของคณะกรรมการตรวจสอบ

โดยสรุปสาระสำคัญของการปฏิบัติหน้าที่ของคณะกรรมการตรวจสอบในปี 2566 มีดังนี้

- พิจารณาสอบทานงบการเงินรายไตรมาส งบการเงินประจำปี งบการเงินรวมของบริษัทและบริษัทย่อยกับผู้สอบบัญชีและฝ่ายจัดการ
- พิจารณาและให้ความเห็นเกี่ยวกับรายการเกี่ยวโยงกัน หรือรายการที่อาจมีความขัดแย้งทางผลประโยชน์ของบริษัท และบริษัทย่อยก่อนนำเสนอคณะกรรมการบริษัท หรือผู้ถือหุ้นตามที่กำหนด
- พิจารณาสอบทานความเพียงพอของระบบการควบคุมภายใน และการบริหารความเสี่ยงของบริษัท และ บริษัทย่อย
- พิจารณาสอบทานให้บริษัทมีการบริหารจัดการตามหลักการของการกำกับดูแลกิจการที่ดี
- พิจารณาคัดเลือกและพิจารณาค่าสอบบัญชีของผู้สอบบัญชีจาก บริษัท สำนักงาน เอ แอนด์ เอ จำกัด โดยพิจารณาคุณสมบัติของผู้สอบบัญชีทั้ง 5 ท่าน คือนายอภิชาติ บุญเกิด เลขทะเบียน 4963 และหรือ ดร.ปริชา สวน เลขทะเบียน 6718 และหรือนางสาวยุพิน ชุ่มใจ เลขทะเบียน 8622 และ/หรือนายสมชาติ กาลสุข เลขทะเบียน 9669 และ/หรือนางสาวกิตตินันท์ ภัทรกฤติเดช เลขทะเบียน 10467 เป็นผู้สอบบัญชีของบริษัท ในกรณีที่ผู้สอบบัญชีรับอนุญาตดังกล่าวไม่สามารถปฏิบัติงานให้สำนักงานจัดหาผู้สอบบัญชีรับอนุญาตอื่นแทนได้ ทั้งนี้ ผู้สอบบัญชีทั้ง 5 ท่านดังกล่าว ไม่มีความสัมพันธ์ หรือมีส่วนได้เสียกับบริษัท บริษัทย่อยของบริษัท กรรมการ ผู้บริหาร หรือผู้ถือหุ้นรายใหญ่ หรือบุคคลที่มีความเกี่ยวข้องกับบุคคลดังกล่าว ในกรณีที่ผู้สอบบัญชีดังกล่าวข้างต้นไม่สามารถปฏิบัติหน้าที่ได้ ให้บริษัท สำนักงาน เอ แอนด์ เอ จำกัด จัดหาผู้สอบบัญชีรับอนุญาตอื่นของสำนักงานทำหน้าที่ตรวจสอบบัญชี และแสดงความเห็นต่องบการเงินของ บริษัทแทนผู้สอบบัญชีดังกล่าวได้ จึงได้นำเสนอต่อคณะกรรมการบริษัท ซึ่งคณะกรรมการบริษัทพิจารณาเห็นชอบให้เสนอแต่งตั้งผู้สอบบัญชีจากบริษัท สำนักงาน เอ แอนด์ เอ จำกัด เป็นผู้สอบบัญชีของบริษัท และนำเสนอต่อที่ประชุมสามัญผู้ถือหุ้นประจำปี 2566 พิจารณาแต่งตั้งผู้สอบบัญชีและอนุมัติค่าสอบบัญชี
- ปฏิบัติหน้าที่ตามที่ได้รับมอบหมายจากคณะกรรมการบริษัท สอดคล้องกับกฎบัตรคณะกรรมการตรวจสอบ

8.3. สรุปผลการปฏิบัติหน้าที่ของคณะกรรมการชุดย่อยอื่นๆ

คณะกรรมการสรรหาและกำหนดค่าตอบแทน

ในรอบปี 2566 ณ วันที่ 31 ธันวาคม 2566 คณะกรรมการสรรหาและกำหนดค่าตอบแทน ประกอบด้วย กรรมการอิสระ จำนวน 1 ท่าน มีการประชุมคณะกรรมการตรวจสอบรวมทั้งสิ้น 2 ครั้ง ดังนี้

ชื่อ	ตำแหน่ง	จำนวนครั้งที่เข้าร่วมประชุม
1. นายวิชัย พรกิตติวัฒน์	ประธานคณะกรรมการสรรหาและกำหนดค่าตอบแทน (อิสระ)	2/2
2. นายพนม ควรสภาพร	กรรมการสรรหาและกำหนดค่าตอบแทน	2/2
3. นางสาวธิญาดา เมฆพงษ์สาร	กรรมการสรรหาและกำหนดค่าตอบแทน	2/2

ผลการปฏิบัติหน้าที่ของคณะกรรมการสรรหาและกำหนดค่าตอบแทน

โดยสรุปสาระสำคัญของการปฏิบัติหน้าที่คณะกรรมการสรรหาและกำหนดค่าตอบแทนในปี 2566 มีดังนี้

1. ด้านการสรรหา

- พิจารณาทบทวนหลักเกณฑ์การให้สิทธิผู้ถือหุ้นเสนอชื่อบุคคลเพื่อเป็นกรรมการบริษัท และระเบียบวาระการประชุมสามัญผู้ถือหุ้นล่วงหน้า และเปิดโอกาสให้ผู้ถือหุ้นรายย่อย เป็นผู้เสนอวาระการประชุมและรายชื่อบุคคลเข้ารับการสรรหาเป็นกรรมการบริษัท ก่อนการประชุมสามัญผู้ถือหุ้น ประจำปี 2567 เป็นเวลา 3 เดือนล่วงหน้า โดยมีระยะเวลาตั้งแต่วันที่ 1 ตุลาคม 2566 ถึงวันที่ 30 ธันวาคม 2566 เพื่อให้สอดคล้องตามหลักการกำกับดูแลกิจการที่ดี และเพื่อประโยชน์โดยรวมต่อบริษัทและผู้มีส่วนได้เสียทุกฝ่ายเป็นสำคัญซึ่งปรากฏว่าไม่มีผู้ถือหุ้นเสนอชื่อบุคคลเพื่อเข้ากระบวนการสรรหากรรมการในการประชุมสามัญผู้ถือหุ้นประจำปี 2567 คณะกรรมการฯ จึงพิจารณาเสนอชื่อบุคคลที่มีความเหมาะสมต่อคณะกรรมการบริษัท เพื่อนำเสนอต่อที่ประชุมผู้ถือหุ้นต่อไป
- โดยมีหลักเกณฑ์ในการสรรหากรรมการ โดยพิจารณาจากลักษณะการประกอบธุรกิจและกลยุทธ์ของบริษัท จึงได้กำหนดคุณสมบัติของกรรมการที่ต้องการสรรหา ให้มีความเหมาะสมและมีความหลากหลายในโครงสร้างของคณะกรรมการ (Board Diversity) และกำหนด Board Skills Matrix เพื่อกำหนดคุณสมบัติของกรรมการที่ต้องการสรรหา โดยพิจารณาจากทักษะที่จำเป็น มีคุณสมบัติที่เหมาะสมและสอดคล้องกับองค์ประกอบและโครงสร้างของกรรมการตามกลยุทธ์ทางธุรกิจของบริษัท โดยสรรหาบุคคลที่มีความเชี่ยวชาญเฉพาะด้าน ทั้งด้านประสบการณ์ ความรู้ ความสามารถที่จะเป็นประโยชน์ต่อบริษัท รวมถึงประสิทธิภาพการทำงานประกอบการพิจารณาเพื่อกำหนดตัวบุคคลที่มีความเหมาะสม เข้ามาเป็นกรรมการ ทั้งนี้ บุคคลที่ได้รับการแต่งตั้งให้ดำรงตำแหน่ง กรรมการของบริษัท จะต้องมีความสอดคล้องตามมาตรา 68 แห่งพระราชบัญญัติบริษัทมหาชนจำกัด พ.ศ. 2535 (รวมทั้งที่มีการแก้ไขเพิ่มเติม) และประกาศคณะกรรมการ ก.ล.ต. และต้องไม่มีลักษณะต้องห้ามตาม พ.ร.บ. หลักทรัพย์ (รวมทั้งที่มีการแก้ไขเพิ่มเติม) กฎหมายอื่น ข้อบังคับบริษัทและกฎระเบียบที่เกี่ยวข้อง รวมทั้งกฎบัตรคณะกรรมการบริษัท นอกจากนี้ในการสรรหากรรมการใหม่ ได้จัดให้มีการปฐมนิเทศกรรมการใหม่ที่เข้ารับตำแหน่ง รวมถึงส่งเสริมให้กรรมการมีการพัฒนาความรู้อย่างต่อเนื่อง
- ทบทวนและสรุปผลการจัดทำแผนการสืบทอดตำแหน่งและความต่อเนื่องในการบริหารที่เหมาะสม สำหรับตำแหน่งผู้บริหารระดับสูง ประจำปี 2566 และรายงานให้คณะกรรมการบริษัทรับทราบ

2. การกำหนดค่าตอบแทน

- พิจารณาการกำหนดค่าตอบแทนของคณะกรรมการบริษัทและคณะกรรมการชุดย่อย รวมถึงกรรมการผู้จัดการ โดยคำนึงถึงความเหมาะสมกับภาระหน้าที่ ความรับผิดชอบที่ได้รับมอบหมาย เชื่อมโยงกับผลการดำเนินงานของบริษัทและผลการปฏิบัติงาน โดยเทียบเคียงกับบริษัทที่อยู่ในกลุ่มอุตสาหกรรมเดียวกันและมีขนาดใกล้เคียงกัน
- พิจารณากำหนดค่าตอบแทนประจำปี 2567 ของ กรรมการผู้จัดการ โดยพิจารณาจากผลการปฏิบัติงาน ตลอดจนภาระหน้าที่ความรับผิดชอบที่ได้รับมอบหมาย เพื่อเสนอต่อคณะกรรมการบริษัทฯ

3. การประเมินผลการปฏิบัติงานของคณะกรรมการบริษัทฯ และผู้บริหารระดับสูงประจำปี 2566

- พิจารณาให้มีการทบทวนและปรับปรุงแบบประเมินผลการปฏิบัติงานของคณะกรรมการบริษัทฯ ประจำปี 2565 แบบทั้งคณะและรายบุคคลโดยได้นำ ผลประเมินมาใช้เป็นส่วนหนึ่งในการพิจารณากำหนดค่าตอบแทนประจำปีของกรรมการนอกเหนือจากผลการดำเนินงานของบริษัทฯ ซึ่งผลการประเมินผลการประเมินโดยรวมมีคะแนนเฉลี่ยร้อยละ 90
- พิจารณาการประเมินผลการปฏิบัติงานประจำปี 2565 ของ กรรมการผู้จัดการ เพื่อเสนอต่อคณะกรรมการบริษัทฯ

4. การปรับปรุงและพัฒนาการปฏิบัติหน้าที่

- กำหนดแผนการจัดประชุมคณะกรรมการสรรหาและกำหนดค่าตอบแทนล่วงหน้าตลอดทั้งปีอย่างน้อยปีละ 2 ครั้ง และ อาจจัดให้มีการประชุมเพิ่มเติมตามความจำเป็น เพื่อพิจารณาและรับทราบการดำเนินงานและรายงาน / ให้ข้อเสนอแนะต่อคณะกรรมการบริษัทฯ และฝ่ายจัดการ
- พิจารณาทบทวนและปรับปรุงแบบประเมินผลการปฏิบัติงานของคณะกรรมการสรรหาและกำหนดค่าตอบแทนประจำปี 2566 แบบทั้งคณะและรายบุคคลให้มีความครบถ้วน ทันสมัย และสอดคล้องกับ CG Code
- จัดให้มีการประเมินผลการปฏิบัติงานของคณะกรรมการสรรหาและกำหนดค่าตอบแทนประจำปี 2566 และรายงานผลการประเมินต่อคณะกรรมการบริษัทฯ และเปิดเผยในรายงานประจำปีของบริษัทฯ
- พิจารณาทบทวนกฎบัตรคณะกรรมการสรรหาและกำหนดค่าตอบแทนให้เป็นปัจจุบันและสอดคล้องกับหลักเกณฑ์ต่าง ๆ ที่อาจมีการเปลี่ยนแปลง รวมทั้งหลักเกณฑ์การประเมินผลและแผนการพัฒนาคความรู้ ความสามารถส่วนบุคคล (Individual Development Plan: IDP) เพื่อใช้สำหรับจัดทำแผนการสืบทอดตำแหน่ง (Succession plan)
- พิจารณาทบทวนการกำหนดทักษะ ประสบการณ์ วิชาชีพ และความหลากหลายของทักษะ (Skill Matrix) ตลอดจนประสบการณ์เฉพาะด้านที่จำเป็นต่อการดำเนินธุรกิจของคณะกรรมการบริษัทฯ ให้สอดคล้องกับ CG Code

คณะกรรมการสรรหาและกำหนดค่าตอบแทนได้ปฏิบัติงานได้อย่างครบถ้วนด้วยความระมัดระวัง รอบคอบ เต็มความสามารถ และเป็นอิสระ เพื่อประโยชน์โดยรวมต่อบริษัทและผู้ถือหุ้นอย่างเหมาะสม เพื่อให้การดำเนินการเป็นไปด้วยความโปร่งใสและถูกต้องตามหลักเกณฑ์ที่กำหนดตามหลักการกำกับดูแลกิจการที่ดีเพื่อประโยชน์สูงสุดอันจะส่งผลถึงการสร้างมูลค่าเพิ่มให้กับบริษัทฯ ในระยะยาวได้อย่างยั่งยืนต่อไป

ส่วนที่ 2

การกำกับดูแลกิจการ

คณะกรรมการบริหารความเสี่ยง

ณ วันที่ 31 ธันวาคม 2565 คณะกรรมการบริหารความเสี่ยง ประกอบด้วย กรรมการและ/หรือผู้บริหาร จำนวน 6 ท่าน โดยมีการประชุมคณะกรรมการตรวจสอบรวมทั้งสิ้น 4 ครั้ง ดังนี้

ชื่อ	ตำแหน่ง	จำนวนครั้งที่เข้าร่วมประชุม
1. นางสาวธิญาดา เมฆพงษ์สาทร	ประธานกรรมการบริหารความเสี่ยง	4/4
2. นายปองธรรม แคนวังเดิม	รองประธานกรรมการบริหารความเสี่ยง	4/4
3. นางณัฏฐา คุชรสถาพร	กรรมการบริหารความเสี่ยง	4/4
4. นางอริสดี สกุดอินทร์	กรรมการบริหารความเสี่ยง	4/4
5. นายพททิจพล สร้อยสุวรรณ	กรรมการบริหารความเสี่ยง	4/4
6. นายชัยรัตน์ เดชไพบูลย์ยศ	กรรมการบริหารความเสี่ยง	4/4

ผลการปฏิบัติหน้าที่ของคณะกรรมการบริหารความเสี่ยง

โดยสรุปสาระสำคัญของการปฏิบัติหน้าที่ของคณะกรรมการบริหารความเสี่ยง ในปี 2566 มีดังนี้

- พิจารณาทบทวนนโยบายและแนวทางการบริหารความเสี่ยง ประจำปี 2566
- พิจารณาทบทวนความเสี่ยงองค์กรประจำปี 2566 พร้อมกำหนดแนวทางแก้ไข ป้องกันผลกระทบความเสี่ยงในด้านต่างๆ และมอบหมายให้ผู้รับผิดชอบที่เกี่ยวข้องนำไปปฏิบัติ โดยได้จัดหมวดหมู่เรื่องความเสี่ยงองค์กร เพื่อให้การบริหารความเสี่ยงของทั้งองค์กรมีความเหมาะสมและ สอดคล้องกับการดำเนินธุรกิจและแผนกลยุทธ์ของกลุ่มบริษัทฯ จึงได้จัดประเภทความเสี่ยงออกเป็น 9 ด้าน ดังนี้ ด้านกลยุทธ์ ด้านการเงิน ด้านการปฏิบัติงาน ด้านการปฏิบัติตามกฎข้อบังคับที่เกี่ยวข้อง ด้านการทุจริต/คอร์รัปชัน ด้านการหยุดชะงักของธุรกิจ ด้านการบริหารโครงการ ด้านสิ่งแวดล้อม และ ด้าน IT and Cybersecurity รวมไปถึงการพิจารณาสรุปประเด็นความเสี่ยงที่มีความสำคัญต่อความยั่งยืนขององค์กรและแนวทางดำเนินการขั้นต่อไป เพื่อจัดลำดับความสำคัญ กำหนดแผนบริหารจัดการความเสี่ยง และจัดทำแนวทางควบคุมความเสี่ยง ดังกล่าวนั้นอย่างเหมาะสมเพื่อบริหารความเสี่ยงให้อยู่ในระดับที่บริษัทฯ ยอมรับได้หรือลดโอกาสที่จะเกิดความเสี่ยงขึ้นในอนาคต
- ติดตาม และให้คำแนะนำการปฏิบัติงานของแผนงานบริหารความเสี่ยงแต่ละหน่วยงาน รวมถึงสนับสนุนทรัพยากรต่างๆ เพื่อให้การดำเนินงานบริหารความเสี่ยงอยู่ในระดับที่ควบคุมและยอมรับได้
- จัดให้มีการประเมินผลการปฏิบัติงานของคณะกรรมการบริหารความเสี่ยงแบบรายคณะประจำปี 2566 ซึ่งผลการประเมินโดยรวมอยู่ระดับ “ดีมาก” และรายงานผลการประเมินต่อคณะกรรมการบริษัท

คณะกรรมการบริหารความเสี่ยงมีความเห็นว่าในปี 2566 บริษัทได้เพิ่มขอบเขตการประเมินบริษัทย่อยแห่งใหม่ทุกบริษัท และมีการประเมินความเสี่ยงใหม่ ๆ ที่เกิดขึ้นในขบวนการผลิต ที่บริษัทได้มีการเพิ่มหน่วยงานเพื่อให้ครอบคลุมกับ ระบบการบริหารความเสี่ยงที่มีประสิทธิภาพเพียงพอในการกำกับดูแลความเสี่ยงสำคัญของกลุ่มบริษัท และมีความเหมาะสมกับการประกอบธุรกิจและการดำเนินกิจกรรมต่างๆ ของบริษัทฯ และกลุ่มบริษัท โดยฝ่ายงานหลักของบริษัทฯ และบริษัทย่อยแต่ละแห่งมีการบริหารความเสี่ยงของตนเองอย่างต่อเนื่อง เพื่อให้สอดคล้องกับสถานการณ์ที่เปลี่ยนแปลงไปและให้อยู่ในระดับที่ยอมรับได้ ช่วยสนับสนุนให้การบริหารจัดการองค์กร และการประกอบธุรกิจของบริษัทฯ และกลุ่มบริษัทดำเนินการได้ตามแผนงานที่วางไว้

9 การควบคุมภายใน และรายการระหว่างกัน



9.1. การควบคุมภายใน

ความเห็นของคณะกรรมการบริษัทเกี่ยวกับระบบการควบคุมภายในของบริษัท

บริษัทได้ตระหนักถึงความสำคัญของระบบการควบคุมภายในที่ดี ซึ่งจะช่วยให้การดำเนินธุรกิจเป็นไปอย่างมีประสิทธิภาพและประสิทธิผล โดยบริษัทมีคณะกรรมการตรวจสอบ เพื่อทำหน้าที่สอบทานระบบการควบคุมภายในที่เหมาะสม และมีการตรวจสอบภายในที่เป็นไปตามหลักการของการกำกับดูแลกิจการที่ดี ทั้งนี้ การประชุมคณะกรรมการตรวจสอบเพื่ออนุมัติรายการที่เกี่ยวข้องกับระบบการควบคุมภายในของบริษัทและบริษัทย่อย (ซึ่งต่อไปจะเรียกรวมว่า “บริษัท”) จะมีผู้สอบบัญชีและผู้ตรวจสอบภายในเข้าร่วมประชุมด้วยทุกครั้ง เพื่อนำเสนอข้อมูลให้คณะกรรมการตรวจสอบพิจารณา รับทราบ ติดตามความคืบหน้า และหาแนวทางแก้ไขข้อสังเกตเพื่อให้สามารถแก้ไขประเด็นข้อสังเกตได้อย่างทัน่วงที

บริษัทคณะกรรมการบริษัทได้ให้ความสำคัญต่อระบบการควบคุมภายในอย่างต่อเนื่อง โดยมอบหมายให้คณะกรรมการตรวจสอบซึ่งประกอบด้วยกรรมการอิสระ สอบทานการประเมินระบบการควบคุมภายใน โดยแต่งตั้งบริษัทตรวจสอบภายในธรรมดา จำกัด ให้ปฏิบัติหน้าที่ผู้ตรวจสอบภายในของบริษัทรายงานตรงต่อคณะกรรมการตรวจสอบ และมอบหมายให้นางสาวกมลดา สมงาม ตำแหน่ง รองผู้จัดการฝ่ายตรวจสอบภายใน เป็นผู้รับผิดชอบหลักในการปฏิบัติหน้าที่ผู้ตรวจสอบภายในของบริษัท

ทั้งนี้ คณะกรรมการตรวจสอบได้พิจารณาคุณสมบัติของนางสาวกมลดา สมงาม แล้วมีความเห็นว่ามีความเหมาะสมเพียงพอกับการปฏิบัติหน้าที่ดังกล่าว เนื่องจากมีความเป็น

อิสระ โดยนางสาวกมลดา สมงาม มีประสบการณ์ในการปฏิบัติงานด้านการตรวจสอบภายในมานานกว่า 10 ปี และเคยเข้ารับการอบรมในหลักสูตรที่เกี่ยวข้องกับการเข้าปฏิบัติงานด้านตรวจสอบภายใน

ในการประชุมคณะกรรมการบริษัทครั้งที่ 4/2566 เมื่อวันที่ 14 พฤศจิกายน 2566 ซึ่งมีประธานกรรมการตรวจสอบและกรรมการตรวจสอบ ทั้ง 3 ท่าน เข้าร่วมประชุมด้วย คณะกรรมการบริษัทได้พิจารณาและประเมินความเพียงพอของระบบควบคุมภายในที่ใช้อยู่ในปัจจุบัน โดยการซักถามข้อมูลจากฝ่ายบริหาร และหน่วยงานที่เกี่ยวข้อง รวมถึงอ้างอิงจากรายงานการประเมินความเพียงพอของระบบควบคุมภายในที่จัดทำขึ้นโดยธรรมดา ฉบับลงวันที่ 1 พฤศจิกายน 2566 ทั้งนี้ ธรรมดาได้ประเมินระบบการควบคุมภายในของบริษัทในด้านต่างๆ 5 องค์ประกอบ สามารถสรุปผลการประเมินได้ดังนี้

1. การควบคุมภายในองค์กร (Control environment): บริษัทมีการกำหนดโครงสร้างองค์กร จริยธรรมองค์กร นโยบายและขั้นตอนในการปฏิบัติงาน ความรู้ ทักษะ และความสามารถ ตลอดจนมีการกำหนดหน้าที่ความรับผิดชอบ และมีขั้นตอนในการติดตามผลอย่างเพียงพอและเหมาะสม
2. การประเมินความเสี่ยง (Risk assessment): บริษัทได้กำหนดให้มีการประเมินความเสี่ยงระดับองค์กร และมีการระบุปัจจัยความเสี่ยง การวิเคราะห์ความเสี่ยง รวมถึงวิธีการในการควบคุมเพื่อลดระดับความเสี่ยง นอกจากนี้ ยังมีการสื่อสารให้พนักงานทุกคนเข้าใจและปฏิบัติตามนโยบายและแนวทางปฏิบัติที่กำหนดไว้

3. การควบคุมการปฏิบัติงาน (Control activities): บริษัทมีการกำหนดระบบการควบคุมภายใน ในระดับกระบวนการ โดยได้มีการออกแบบการควบคุมภายในสำหรับกระบวนการต่างๆ ไว้ในระดับที่เพียงพอ
4. ระบบสารสนเทศและการสื่อสารข้อมูล (Information & communication): บริษัทมีการออกแบบการควบคุมทางด้านเทคโนโลยีสารสนเทศทั่วไปอย่างเพียงพอและเหมาะสม
5. ระบบการติดตาม (Monitoring activities): บริษัทมีการว่าจ้างผู้ตรวจสอบภายในจากหน่วยงานภายนอกเพื่อประเมินความเพียงพอของระบบควบคุมภายในและติดตามผล และรายงานผลต่อคณะกรรมการตรวจสอบ

คณะกรรมการมีความเห็นว่า ระบบการควบคุมภายในของบริษัทมีความเพียงพอและเหมาะสม โดยบริษัทได้จัดให้มีบุคลากรอย่างเพียงพอที่จะดำเนินการตามระบบได้อย่างมีประสิทธิภาพ รวมทั้งมีระบบควบคุมภายใน ในเรื่องการติดตามควบคุมดูแลการดำเนินงานของบริษัทย่อยให้สามารถป้องกันทรัพย์สินของบริษัทและบริษัทย่อยจากการที่กรรมการหรือผู้บริหารนำไปใช้โดยมิชอบหรือโดยไม่มีอำนาจ รวมถึงการทำธุรกรรมกับบุคคลที่อาจมีความขัดแย้ง และบุคคลที่เกี่ยวข้องกัน อย่างเพียงพอแล้ว สำหรับการควบคุมภายในในหัวข้ออื่น คณะกรรมการเห็นว่าบริษัทมีความควบคุมภายในที่เพียงพอแล้วเช่นกัน

โดยในช่วงที่ผ่านมาธรรมาภิบาล ได้ดำเนินการประเมินความเพียงพอของระบบควบคุมภายในและตรวจติดตามการดำเนินการตามข้อเสนอแนะ โดยในรายงานของธรรมาภิบาล ได้ระบุถึงประเด็นต่างๆ ที่บริษัทควรปรับปรุง รวมถึงให้ข้อเสนอแนะในการปรับปรุงระบบการควบคุมภายใน เพื่อให้บริษัทมีระบบการควบคุมภายในที่ดีและมีประสิทธิภาพเพียงพอที่จะรองรับการดำเนินธุรกิจของบริษัทต่อไปในอนาคต ซึ่งบริษัทตระหนักถึงความสำคัญในเรื่องการควบคุมภายใน และได้กำหนดมาตรการและนโยบายต่างๆ รวมถึงได้ดำเนินการแก้ไขและปรับปรุงระบบการดำเนินงานตามข้อเสนอแนะของ

ธรรมาภิบาลอย่างต่อเนื่องโดยเฉพาะประเด็นข้อสังเกตที่มีความเสี่ยงระดับสูง และระดับปานกลาง

ทั้งนี้ ผลการสอบทานข้อมูลตามแบบประเมินความเพียงพอของระบบการควบคุมภายในที่สำนักงานคณะกรรมการกำกับหลักทรัพย์และตลาดหลักทรัพย์ (ก.ล.ต.) ประจำปี 2566 โดยรวมสรุปได้ว่าฝ่ายบริหารของบริษัท เอเชีย ไบโอแมส จำกัด (มหาชน) ให้ความสำคัญของระบบการควบคุมภายใน โดยมีการกำหนดมาตรการการควบคุมภายในที่สำคัญ ซึ่งเกี่ยวข้องกับการดำเนินงาน การบริหารจัดการความเสี่ยง และการกำกับดูแลติดตามของฝ่ายบริหารและคณะกรรมการที่เพียงพอ

9.2. รายการระหว่างกัน

สรุปรายละเอียดรายการระหว่างกันของบริษัทฯ กับบุคคลที่อาจมีความขัดแย้งทางผลประโยชน์ ระหว่างปี 2564 – 2566

บริษัทและบริษัทย่อยมีการทำรายการระหว่างกันกับบุคคลและนิติบุคคลที่อาจมีความขัดแย้ง ซึ่งสามารถสรุปความสัมพันธ์และรายการระหว่างกันที่เกิดขึ้น ได้ดังนี้

บุคคลที่อาจมีความขัดแย้งทางผลประโยชน์	ความสัมพันธ์
1. บริษัท ภาประภัส จำกัด (“PPP”) ประกอบธุรกิจจัดหาและจำหน่ายเชื้อเพลิงชีวมวลที่ได้รับการยกเว้นภาษีมูลค่าเพิ่ม	- PPP เป็นบริษัทย่อยที่บริษัทถือหุ้นในสัดส่วนร้อยละ 99.98 ของทุนจดทะเบียนและเรียกชำระแล้ว - บริษัทและ PPP มีกรรมการร่วมกัน 2 ท่าน ได้แก่ 1) นางณัชปภา วรรณสถาพร 2) นางสาวธิญาดา เมฆพงษ์สาร
2. บริษัท สถาพรนาพัฒน์ จำกัด (“STP”) ประกอบธุรกิจให้บริการขนส่งสินค้าโดยรถบรรทุก โดยให้บริการกับ ABM และ PPP เป็นหลัก	- STP เป็นบริษัทย่อยที่บริษัทถือหุ้นในสัดส่วนร้อยละ 99.99 ของทุนจดทะเบียนและเรียกชำระแล้ว - บริษัทและ STP มีกรรมการร่วมกัน 1 ท่าน ได้แก่ 1) นางณัชปภา วรรณสถาพร
3. บริษัท แอลฟา จี เวเนเจอร์ จำกัด (“AGV”) ประกอบธุรกิจลงทุนในกิจการที่มีโซ่สถาบันการเงิน (ชื่อเดิม: บริษัท เอบีเอ็ม เพลเลทส์ จำกัด)	- AGV เป็นบริษัทย่อยที่บริษัทถือหุ้นในสัดส่วนร้อยละ 99.99 ของทุนจดทะเบียนและเรียกชำระแล้ว
4. PT Asia Biomass Indonesia (“ABI”) ประกอบธุรกิจจัดหาและจำหน่ายเชื้อเพลิงชีวมวลในประเทศอินโดนีเซีย	- ABI เป็นบริษัทย่อยที่บริษัทถือหุ้นในสัดส่วนร้อยละ 99.99 ของทุนจดทะเบียนและเรียกชำระแล้ว
5. Asia Biomass Energy SDN. BHD. (“ABE”) ประกอบธุรกิจจัดหาและจำหน่ายเชื้อเพลิงชีวมวลในประเทศมาเลเซีย	- ABE เป็นบริษัทย่อยที่ ABM ถือหุ้นในสัดส่วนร้อยละ 93.07 ของทุนจดทะเบียนและเรียกชำระแล้ว โดยบริษัทถือหุ้นร่วมกับผู้ถือหุ้นใหญ่อีก 1 ท่าน ดังนี้ o Mr. Law Hieng Chai ถือหุ้นในสัดส่วนร้อยละ 6.93 ของทุนจดทะเบียนและเรียกชำระแล้ว - บริษัทและ ABE มีกรรมการร่วมกัน 1 ท่าน ได้แก่ 1) นางสาวธิญาดา เมฆพงษ์สาร
6. Asia Biomass Resources SDN. BHD. (“ABR”) ประกอบธุรกิจจัดหาและจำหน่ายเชื้อเพลิงชีวมวลในประเทศมาเลเซีย	- ABR เป็นบริษัทย่อยที่ ABM ถือหุ้นในสัดส่วนร้อยละ 90.24 ของทุนจดทะเบียนและเรียกชำระแล้ว โดยบริษัทถือหุ้นร่วมกับผู้ถือหุ้นใหญ่อีก 3 ท่าน ดังนี้ o Mr. Law Hieng Chai ถือหุ้นในสัดส่วนร้อยละ 4.88 ของทุนจดทะเบียนและเรียกชำระแล้ว o Mr. Ho Kim Hee ถือหุ้นในสัดส่วนร้อยละ 2.44 ของทุนจดทะเบียนและเรียกชำระแล้ว

บุคคลที่อาจมีความขัดแย้งทางผลประโยชน์	ความสัมพันธ์
	<ul style="list-style-type: none"> ○ Mr. Lai Che Sieng ถือหุ้นในสัดส่วนร้อยละ 2.44 ของทุนจดทะเบียนและเรียกชำระแล้ว - บริษัทและ ABR มีกรรมกรร่วมกัน 1 ท่าน ได้แก่ <ol style="list-style-type: none"> 1) นางสาวธิญาดา เมฆพงษ์สาทร
7. บริษัท พีเคเอส อินเตอร์เทรด จำกัด (“PKSI”) ประกอบธุรกิจจัดหาและจำหน่ายเชื้อเพลิงชีวมวล	- PKSI เป็นบริษัทย่อยทางอ้อมที่บริษัทแอลฟา จี เวนเจอร์ จำกัด (“AGV”) ซึ่งเป็นบริษัทย่อยถือหุ้นในสัดส่วนร้อยละ 99.99 ของทุนจดทะเบียนและเรียกชำระแล้ว
8. บริษัท พีเคเอส อกริ เทรด จำกัด (“PKSA”) ประกอบธุรกิจจัดหาและจำหน่ายเชื้อเพลิงชีวมวลที่ได้รับการยกเว้นภาษีมูลค่าเพิ่ม	- PKSA เป็นบริษัทย่อยทางอ้อมผ่านบริษัท แอลฟา จี เวนเจอร์ จำกัด (“AGV”) ซึ่งเป็นบริษัทย่อย ถือหุ้นในสัดส่วนร้อยละ 99.99 ของทุนจดทะเบียนและเรียกชำระแล้ว
9. บริษัท เอบีเอ็ม วัสดุ จำกัด (“ABMW”) ประกอบธุรกิจผลิตและจำหน่ายเชื้อเพลิงชีวมวล	<ul style="list-style-type: none"> - ABMW เป็นบริษัทย่อยทางอ้อมผ่านบริษัท แอลฟา จี เวนเจอร์ จำกัด (“AGV”) ซึ่งเป็นบริษัทย่อย ถือหุ้นในสัดส่วนร้อยละ 99.99 ของทุนจดทะเบียนและเรียกชำระแล้ว - บริษัทและ ABMW มีกรรมกรร่วมกัน 1 ท่าน ได้แก่ <ol style="list-style-type: none"> 1) นางสาวธิญาดา เมฆพงษ์สาทร
10. บริษัท ทนทำดี จำกัด (“TTD”) ประกอบธุรกิจรับขายฝากอสังหาริมทรัพย์	<ul style="list-style-type: none"> - TTD เป็นบริษัทร่วมทางอ้อมผ่านบริษัท แอลฟา จี เวนเจอร์ จำกัด (“AGV”) ซึ่งเป็นบริษัทย่อย ถือหุ้นในสัดส่วน 44.9925% ของทุนจดทะเบียนและเรียกชำระแล้ว - บริษัทและ TTD มีกรรมกรร่วมกัน ได้แก่ <ol style="list-style-type: none"> 1) นายพนม ครอบสถาพร 2) นางสาวธิญาดา เมฆพงษ์สาทร
11. บริษัท เอเชีย กรีน เอนเนอจี จำกัด (มหาชน) (“AGE”) ประกอบธุรกิจจำหน่ายถ่านหิน	<ul style="list-style-type: none"> - AGE เป็นบริษัทที่เกี่ยวข้องกับบริษัท ซึ่งถือหุ้นโดยบุคคลที่เกี่ยวข้องกับบริษัท ดังนี้ <ul style="list-style-type: none"> ○ นายพนม ครอบสถาพร (กรรมการบริษัท) ร้อยละ 17.93 ของทุนจดทะเบียนและเรียกชำระแล้ว ○ นางณัชปภา ครอบสถาพร (กรรมการบริษัท) ร้อยละ 6.57 ของทุนจดทะเบียนและเรียกชำระแล้ว ○ นางสาวธิญาดา เมฆพงษ์สาทร (กรรมการบริษัท และ กรรมการผู้จัดการ) ร้อยละ 3.74 ของทุนจดทะเบียนและเรียกชำระแล้ว ○ นางสาวพิมญาดา ครอบสถาพร นายณัฐภัทร ครอบสถาพร นางสาวพิมชญา ครอบสถาพร นายอธิภัทร ครอบสถาพร และนางปณิดา ครอบสถาพร (บุตรของนายพนม และนางณัชปภา ครอบสถาพร ซึ่งเป็นกรรมการของบริษัท) ถือหุ้นรวมกันร้อยละ 25.56 ของทุนจดทะเบียนและเรียกชำระแล้ว

บุคคลที่อาจมีความขัดแย้งทางผลประโยชน์	ความสัมพันธ์
	<ul style="list-style-type: none"> ○ นางพนิดา ควบสถาพร (มารดาของคุณพนม ควบสถาพร กรรมการบริษัท) ร้อยละ 0.78 ของทุนจดทะเบียนและเรียกชำระแล้ว ○ กลุ่มญาติสนิทของนางณัฏฐา ควบสถาพร กรรมการของบริษัท ถือหุ้นรวมกันร้อยละ 2.70 ของทุนจดทะเบียนและเรียกชำระแล้ว - บริษัทและ AGE มีกรรมการร่วมกัน 2 ท่าน ได้แก่ <ol style="list-style-type: none"> 1) นายพนม ควบสถาพร 2) นายวิชัย ต้นพัฒนรัตน์
12. บริษัท เอ.จี.อี. ทรานสปอร์ต จำกัด (“AGET”) ประกอบธุรกิจให้บริการขนส่งสินค้าโดยรถบรรทุก	<ul style="list-style-type: none"> - AGET เป็นบริษัทที่เกี่ยวข้องกับบริษัท โดย AGET เป็นบริษัทย่อยของ AGE ที่มี AGE ถือหุ้นในสัดส่วนร้อยละ 99.00 ของทุนจดทะเบียนและเรียกชำระแล้ว และมีครอบครัวควบสถาพรถือหุ้นรวมกันร้อยละ 0.99 ของทุนจดทะเบียนและเรียกชำระแล้ว - บริษัทและ AGET มีกรรมการร่วมกัน 1 ท่าน ได้แก่ <ol style="list-style-type: none"> 1) นายพนม ควบสถาพร
13. บริษัท เอจีอี เทอร์มินอล จำกัด (“AGETM”) ประกอบธุรกิจบริการขนถ่ายและคัดแยกถ่านหิน บริการเกี่ยวกับการขนส่งทางน้ำหรือทางเรือ	<ul style="list-style-type: none"> - AGETM เป็นบริษัทที่เกี่ยวข้องกับบริษัท โดย AGETM เป็นบริษัทย่อยของ AGE ที่มี AGE ถือหุ้นในสัดส่วนร้อยละ 99.99 ของทุนจดทะเบียนและเรียกชำระแล้ว - บริษัทและ AGETM มีกรรมการร่วมกัน 1 ท่าน ได้แก่ <ol style="list-style-type: none"> 1) นายพนม ควบสถาพร
14. บริษัท มัลติ เอนเนอจี เทรดิง (2020) จำกัด (“MET”) ประกอบธุรกิจจำหน่ายเชื้อเพลิง ใอน้ำ ก๊าซ น้ำมัน และพลังงานทุกประเภทที่ใช้ในอุตสาหกรรม	<ul style="list-style-type: none"> - MET เป็นบริษัทที่เกี่ยวข้องกับบริษัท โดย MET เป็นบริษัทย่อยของ AGE ที่มี AGE ถือหุ้นในสัดส่วนร้อยละ 99.99 ของทุนจดทะเบียนและเรียกชำระแล้ว - เป็นบริษัทที่เกี่ยวข้องกับ ABM ซึ่งถือหุ้นโดยบุคคลที่เกี่ยวข้อง ดังนี้ <ol style="list-style-type: none"> 1) นายพนม ควบสถาพร
15. บริษัท เอจีอี มารีน โลจิสติกส์ จำกัด (“AGEM”) ประกอบธุรกิจบริการเกี่ยวกับการขนส่งทางน้ำหรือทางเรือ	<ul style="list-style-type: none"> - AGEM เป็นบริษัทที่เกี่ยวข้องกับบริษัท โดย AGEM เป็นบริษัทย่อยของ AGE ที่มี AGE ถือหุ้นผ่านบริษัท AGETM ในสัดส่วนร้อยละ 99.99 ของทุนจดทะเบียนและเรียกชำระแล้ว - บริษัทและ AGEM มีกรรมการร่วมกัน 1 ท่าน ได้แก่ <ol style="list-style-type: none"> 1) นายพนม ควบสถาพร
16. บริษัท เค.เอช. ดีเวลลอปเม้นท์ จำกัด (“KHD”) ประกอบธุรกิจขาย ให้เช่าสิ่งทรมหัพพ ให้บริการเกี่ยวกับสิ่งทรมหัพพ ที่จอดรถ	<ul style="list-style-type: none"> - KHD เป็นบริษัทที่เกี่ยวข้องกับบริษัท ซึ่งถือหุ้นโดยบุคคลที่เกี่ยวข้องกับบริษัท ดังนี้ <ul style="list-style-type: none"> ○ นายพนม ควบสถาพร (กรรมการบริษัท) ร้อยละ 51.00 ของทุนจดทะเบียนและเรียกชำระแล้ว

บุคคลที่อาจมีความขัดแย้งทางผลประโยชน์	ความสัมพันธ์
	<ul style="list-style-type: none"> ○ นางณัฏฐา วรรณสถาพร (กรรมการบริษัท) ร้อยละ 7.00 ของทุนจดทะเบียนและเรียกชำระแล้ว ○ นางสาวธิยาดา เมฆพงษ์สาทร (กรรมการบริษัท และกรรมการผู้จัดการ) ร้อยละ 7.00 ของทุนจดทะเบียนและเรียกชำระแล้ว ○ นางสาวพิมพ์ธาดา วรรณสถาพร นายณัฐภัทร วรรณสถาพร นางสาวพิมพ์ชญา วรรณสถาพร นายอธิภัทร วรรณสถาพร และนางปณิดา วรรณสถาพร (บุตรของนายพนม และนางณัฏฐา วรรณสถาพร ซึ่งเป็นกรรมการของบริษัท) ถือหุ้นรวมกันร้อยละ 35.00 ของทุนจดทะเบียนและเรียกชำระแล้ว <p>- บริษัทและ KHD มีกรรมการร่วมกัน 3 ท่าน ได้แก่</p> <ol style="list-style-type: none"> 1) นายพนม วรรณสถาพร 2) นางณัฏฐา วรรณสถาพร 3) นางสาวธิยาดา เมฆพงษ์สาทร
17. บริษัท กิกฮวด พร็อพเพอร์ตี้ จำกัด (“KHP”) ประกอบธุรกิจขาย ให้เช่าสังหาริมทรัพย์ ให้บริการเกี่ยวกับอสังหาริมทรัพย์	<p>- KHP เป็นบริษัทที่เกี่ยวข้องกับ ABM ซึ่งถือหุ้นโดยบุคคลที่เกี่ยวข้องกับบริษัท ดังนี้</p> <ul style="list-style-type: none"> ○ นายพนม วรรณสถาพร (กรรมการบริษัท) ร้อยละ 99.89 ของทุนจดทะเบียนและเรียกชำระแล้ว ○ นางสาวพิมพ์ชญา วรรณสถาพร และนายอธิภัทร วรรณสถาพร ถือหุ้นรวมกันร้อยละ 0.11 ของทุนจดทะเบียนและเรียกชำระแล้ว <p>- บริษัทและ KHP มีกรรมการร่วมกัน 1 ท่าน ได้แก่</p> <ol style="list-style-type: none"> 1) นายพนม วรรณสถาพร
18. บริษัท วีวี โฮม เดคคอร์เรทีฟ จำกัด (“VWH”) ประกอบธุรกิจจำหน่ายเครื่องใช้สำหรับครัวเรือน และการตกแต่งบ้าน	<p>- VWH เป็นนิติบุคคลที่เกี่ยวข้องกับบริษัท กล่าวคือ มีนางพจนิย ตั้งสืบกุล ซึ่งเป็นน้องสาวของนายพนม วรรณสถาพร (กรรมการบริษัท) เป็นกรรมการและผู้ถือหุ้นร้อยละ 80.00 ของทุนจดทะเบียนและเรียกชำระแล้ว</p>
19. บริษัท สถาพร ลามิเนชั่น จำกัด (“STL”) ประกอบธุรกิจขายส่งไม้และผลิตภัณฑ์แปรรูปจากไม้	<p>- STL เป็นนิติบุคคลที่เกี่ยวข้องกับบริษัท กล่าวคือมีนางณัฐธยาน์ วรรณสถาพร และนายพิชัย วรรณสถาพร ซึ่งมีความสัมพันธ์กับกรรมการบริษัท</p>
20. บริษัท แอท เอนเนจี้ โซลูชั่น จำกัด (“AT”) ประกอบธุรกิจผลิตและจำหน่ายไอน้ำ และให้บริการสาธารณูปโภคสำหรับโรงงานอุตสาหกรรม	<p>- AT เป็นนิติบุคคลที่เกี่ยวข้องกับบริษัท กล่าวคือมีนายพนม วรรณสถาพร (กรรมการบริษัท) เป็นกรรมการ และถือหุ้นในบริษัทฯ จำนวน 1 หุ้น รวมถึง AGE ถือหุ้นในสัดส่วนร้อยละ 50 ของทุนจดทะเบียนและชำระแล้ว</p>

บุคคลที่อาจมีความขัดแย้งทางผลประโยชน์	ความสัมพันธ์
21. บริษัท เอจีอี อกริ เทคดิงส์ จำกัด (AGERI) ประกอบธุรกิจจัดจำหน่ายสินค้าเกษตร	<ul style="list-style-type: none"> - AGERI เป็นนิติบุคคลที่เกี่ยวข้องกับบริษัท กล่าวคือ AGERI เป็นบริษัทย่อยของ AGE ซึ่งถือหุ้นร้อยละ 99.99 ของทุนจดทะเบียนและชำระแล้ว - บริษัทและ AGERI มีกรรมกรร่วมกัน 1 ท่าน ได้แก่ 1) นายพนม วรรณสถาพร
22. บริษัท แกรนด์ พาวเวอร์ (2019) จำกัด (“GPW”) ประกอบธุรกิจจัดจำหน่ายถ่านหินและเชื้อเพลิงอื่นๆ	- GPW เป็นนิติบุคคลที่เกี่ยวข้องกับบริษัท กล่าวคือ GPW เป็นบริษัทย่อยทางอ้อมของ AGE โดยถือหุ้นผ่าน MET ซึ่งถือหุ้นร้อยละ 99.99 ของทุนจดทะเบียนและชำระแล้ว
23. บริษัท วินเนอร์ 789 โลจิสติกส์ จำกัด (“WNR”) ประกอบธุรกิจจัดจำหน่ายถ่านหินและเชื้อเพลิงอื่นๆ	- WNR เป็นนิติบุคคลที่เกี่ยวข้องกับบริษัท กล่าวคือ WNR เป็นบริษัทย่อยทางอ้อมของ AGE โดยถือหุ้นผ่าน AGET ซึ่งถือหุ้นร้อยละ 99.99 ของทุนจดทะเบียนและชำระแล้ว
24. บริษัท จี เอ็นเนอจี เทคดิงส์ จำกัด (“GET”) ประกอบธุรกิจผลิตเชื้อเพลิงชีวภาพ	- GET เป็นนิติบุคคลที่เกี่ยวข้องกับบริษัท กล่าวคือ GET เป็นบริษัทย่อยทางอ้อมของ AGE โดยถือหุ้นผ่าน MET ซึ่งถือหุ้นร้อยละ 99.99 ของทุนจดทะเบียนและชำระแล้ว
25. Jinsolid SDN. BHD. (“JSD”) ประกอบธุรกิจเกี่ยวกับเชื้อเพลิงชีวมวล	- JSD เป็นนิติบุคคลที่เกี่ยวข้องกับบริษัท กล่าวคือ ถือหุ้นโดย DHSB ร้อยละ 60.00 ของทุนจดทะเบียนและเรียกชำระแล้ว และมีผู้ถือหุ้นร่วมกับ ABE และ ABR ซึ่งเป็นบริษัทย่อยของบริษัท
26. AJ Biomass SDN. BHD. (“AJB”) ประกอบธุรกิจเกี่ยวกับเชื้อเพลิงชีวมวล	- AJB เป็นนิติบุคคลที่เกี่ยวข้องกับบริษัท กล่าวคือ มีผู้ถือหุ้นรายใหญ่และกรรมกรร่วมกันกับ ABE และ ABR ซึ่งเป็นบริษัทย่อยของบริษัท
27. Teck Yien Construction SDN. BHD. (“TYC”) ประกอบธุรกิจเกี่ยวกับงานก่อสร้าง	- TYC เป็นนิติบุคคลที่เกี่ยวข้องกับบริษัท กล่าวคือ มีผู้ถือหุ้นรายใหญ่และกรรมกรร่วมกันกับ ABE ซึ่งเป็นบริษัทย่อยของบริษัท

ส่วนที่ 2
การกำกับดูแลกิจการ

บุคคลที่อาจมีความขัดแย้ง	ลักษณะรายการ	มูลค่ารายการ (พันบาท)			ความจำเป็นและความเหมาะสมของรายการระหว่างกัน
		2564	2565	2566	
1. บริษัท ภาประภัส จำกัด (“PPP”)	<u>ขายสินค้า</u>	181.76	-	532.28	<ul style="list-style-type: none"> - การขายและซื้อกะลาปาล์มระหว่าง ABM และ PPP เป็นการดำเนินการตามธุรกิจปกติของบริษัท โดยบริษัทขายและซื้อกะลาปาล์มกับ PPP เมื่อมีรายการสั่งซื้อที่ต้องส่งมอบแต่ไม่มีสินค้าเพื่อส่งมอบ จึงต้องขายและซื้อสินค้าระหว่างกันเพื่อส่งมอบต่อให้ลูกค้า โดยการกำหนดราคาซื้อขายจะเป็นราคาปกติที่เทียบเคียงกับลูกค้ารายอื่น และเป็นราคาที่ทั้ง 2 ฝ่ายตกลงร่วมกัน ทั้งนี้ การขายและซื้อสินค้านี้ระหว่างบริษัทและ PPP เป็นการบริหารจัดการการจัดการจัดหาสินค้าและการจัดการสินค้าคงคลังให้เกิดประสิทธิภาพสูงสุดต่อบริษัทโดยรวม - ABM ให้บริการบริหารจัดการแก่ PPP โดยคิดค่าบริหารจัดการซึ่งประเมินจากปริมาณ ลักษณะของงาน และจำนวนชั่วโมง ตามเงื่อนไขและอัตราที่ระบุในสัญญา - ABM ให้ PPP เช่าพื้นที่ โดยคิดอัตราค่าเช่าโดยคำนึงถึงต้นทุนของพื้นที่เช่าที่บริษัทจัดสรรให้แก่ PPP ซึ่งสอดคล้องกับราคาตลาด - คณะกรรมการตรวจสอบมีความเห็นว่ารายการดังกล่าวเป็นรายการที่สมเหตุสมผล เนื่องจากเป็นรายการตามการดำเนินการธุรกิจปกติของบริษัท และเป็นการบริหารจัดการสินค้า ทรัพยากรบุคคลและพื้นที่ในการดำเนินงานของกลุ่มบริษัท ซึ่งมีการกำหนดราคา
	- ABM มีการขายกะลาปาล์มให้กับ PPP				
	<u>ซื้อสินค้า</u>	340,074.61	572,532.20	283,794.72	
	- ABM มีการซื้อกะลาปาล์มกับ PPP				
	<u>รายได้ค่าบริการจัดการ</u>	1,176.00	2,281.14	4,209.70	
	- ABM ให้บริการบริหารจัดการแก่ PPP ในส่วนงานบางส่วนที่ทับซ้อนกัน เพื่อให้การบริหารจัดการในกลุ่มเกิดประสิทธิภาพสูงสุด				
	<u>ดอกเบียร์</u>	-	-	1,805.83	
	- ABM ให้เงินกู้ยืมระยะสั้นแก่ PPP เพื่อเพิ่มสภาพคล่องในการดำเนินธุรกิจ มีการกำหนดอัตราดอกเบี้ยโดยอ้างอิงอัตราดอกเบี้ยจากสถาบันการเงิน				
	<u>รายได้ค่าเช่า</u>	972.00	972.00	1,632.00	<ul style="list-style-type: none"> - คณะกรรมการตรวจสอบมีความเห็นว่ารายการดังกล่าวเป็นรายการที่สมเหตุสมผล เนื่องจากเป็นรายการตามการดำเนินการธุรกิจปกติของบริษัท และเป็นการบริหารจัดการสินค้า ทรัพยากรบุคคลและพื้นที่ในการดำเนินงานของกลุ่มบริษัท ซึ่งมีการกำหนดราคา
	- ABM ให้ PPP เช่าพื้นที่สำหรับเป็นสำนักงาน โดยมีเงื่อนไขการชำระค่าเช่าตามที่ตกลงในสัญญาเช่า				
	<u>ค่าขนส่ง (STP)</u>	1,973.06	2,026.32	3,133.08	
	- PPP จ้าง STP ขนส่ง โดยกำหนดค่าขนส่งเป็นไปตามสัญญาจ้างขนส่งซึ่งมีเงื่อนไขมาตรฐานเหมือนกับสัญญาที่				

ส่วนที่ 2
การกำกับดูแลกิจการ

บุคคลที่อาจมีความขัดแย้ง	ลักษณะรายการ	มูลค่ารายการ (พันบาท)			ความจำเป็นและความเหมาะสมของรายการระหว่างกัน
		2564	2565	2566	
	<p>PPP ทำกับบริษัทให้บริการขนส่งภายนอก</p> <p><u>ลูกหนี้การค้า</u></p> <p>- เกิดขึ้นจากการขายสินค้า โดยมีเงื่อนไขและระยะเวลาเรียกเก็บเงินตามข้อตกลง</p> <p><u>ลูกหนี้อื่น</u></p> <p>- เกิดขึ้นจากรายได้ค่าบริการจัดการและค่าเช่าพื้นที่ โดยมีเงื่อนไขและระยะเวลาเรียกเก็บเงินตามข้อตกลง</p> <p><u>เจ้าหนี้การค้า</u></p> <p>- เกิดขึ้นจากการซื้อสินค้า โดยมีเงื่อนไขและระยะเวลาชำระเงินตามข้อตกลง</p> <p><u>เงินให้กู้ยืม</u></p> <p><u>ดอกเบี้ยค้างรับ</u></p> <p>- ABM ให้เงินกู้ยืมระยะสั้นแก่ PPP เพื่อเพิ่มสภาพคล่องการดำเนินธุรกิจ มีการกำหนดอัตราดอกเบี้ยโดยอ้างอิงอัตราดอกเบี้ยจากสถาบันการเงิน</p>	<p>181.76</p> <p>6,889.71</p> <p>122,334.95</p> <p>-</p> <p>-</p>	<p>-</p> <p>10,306.73</p> <p>35,711.93</p> <p>-</p> <p>-</p>	<p>569.54</p> <p>16,447.31</p> <p>8,478.45</p> <p>50,000.00</p> <p>1,793.70</p>	<p>สินค้า อัตราค่าการบริหารจัดการ และอัตราค่าเช่าจะคำนึงถึงต้นทุนของบริษัทและบริษัทย่อยเป็นเกณฑ์</p> <p>- คณะกรรมการตรวจสอบมีความเห็นว่า รายการดังกล่าวเป็นรายการที่สมเหตุสมผล เนื่องจากการบริหารสภาพคล่องภายในกลุ่มบริษัท และมีการคิดดอกเบี้ยอ้างอิงกับต้นทุนทางการเงินของบริษัท</p>
2. บริษัท สถาพรนาพัฒน์ จำกัด (“STP”)	<p><u>รายได้ขายน้ำมัน</u></p> <p>- ABM ขายน้ำมันให้ STP</p>	7,133.20	11,058.58	12,129.29	- ABM มีความจำเป็นในการให้ STP กู้ยืมเพื่อเพิ่มสภาพคล่องในระยะสั้นให้กับ STP โดยคิดดอกเบี้ยเงินกู้ยืม

ส่วนที่ 2
การกำกับดูแลกิจการ

บุคคลที่อาจมีความขัดแย้ง	ลักษณะรายการ	มูลค่ารายการ (พันบาท)			ความจำเป็นและความเหมาะสมของรายการระหว่างกัน
		2564	2565	2566	
	<u>ดอกเบี้ยรับ</u>	500.45	79.84	-	ดังกล่าวอ้างอิงจากต้นทุนทางการเงินที่บริษัทกู้ยืมจากสถาบันการเงิน
	- ABM ได้รับดอกเบี้ยจากการให้ STP กู้ยืมเงินระยะสั้นเพื่อการบริหารสภาพคล่องภายในกลุ่มบริษัท				- คณะกรรมการตรวจสอบมีความเห็นว่า รายการดังกล่าวเป็นรายการที่สมเหตุสมผล เนื่องจากการบริหารสภาพคล่องภายในกลุ่มบริษัท และมีการคิดดอกเบี้ยอ้างอิงกับต้นทุนทางการเงินของบริษัท
	<u>รายได้ค่าเช่า</u>	712.80	712.80	712.80	- ABM ให้ STP เช่าพื้นที่สำหรับเป็นสำนักงาน และพื้นที่จอดรถ โดยมีเงื่อนไขการชำระค่าเช่าตามที่ตกลงในสัญญาเช่า
	<u>รายได้ค่าบริการจัดการ</u>	-	-	48.00	- คณะกรรมการตรวจสอบมีความเห็นว่ารายการดังกล่าวเป็นรายการที่สมเหตุสมผล เนื่องจากการดำเนินการดำเนินธุรกิจปกติของบริษัท ซึ่งมีการคิดอัตราค่าเช่าโดยคำนึงถึงต้นทุนพื้นที่ของบริษัท และสอดคล้องกับราคาตลาด
	- ABM ให้บริการบริหารจัดการแก่ STP ในส่วนงานบางส่วนที่ทับซ้อนกัน เพื่อให้การบริหารจัดการในกลุ่มเกิดประสิทธิภาพสูงสุด				- ABM มีการใช้บริการขนส่งของ STP โดยบริษัทมีมาตรฐานการพิจารณาการว่าจ้าง STP เช่นเดียวกับการว่าจ้างขนส่งผู้ให้บริการรายอื่น ทั้งนี้ การคิดอัตราค่าจ้างเป็นไปตามเกณฑ์เดียวกันกับอัตราว่าจ้างผู้ให้บริการขนส่งรายอื่น
	<u>รายได้อื่น</u>	-	-	11.98	- ABM ให้บริการบริหารจัดการแก่ STP โดยคิดค่าบริการจัดการซึ่งประเมินจากปริมาณ ลักษณะของงาน และจำนวนชั่วโมง ตามเงื่อนไขและอัตราที่ระบุในสัญญา
	<u>ค่าขนส่ง</u>	27,832.69	32,852.70	36,792.94	
	- ABM ว่าจ้าง STP ขนส่ง โดยกำหนดค่าขนส่งเป็นไปตามสัญญาจัดจ้างขนส่งซึ่งมีเงื่อนไขมาตรฐานเหมือนกับสัญญาที่บริษัททำกับบริษัทให้บริการขนส่งภายนอก				

บุคคลที่อาจมีความขัดแย้ง	ลักษณะรายการ	มูลค่ารายการ (พันบาท)			ความจำเป็นและความเหมาะสมของรายการระหว่างกัน
		2564	2565	2566	
	<u>ค่าเช่ารถ</u> - ABM มีการเช่ารถตักและรถแท้งก์น้ำจาก STP เพื่อใช้ในการดำเนินงานของบริษัท โดยมีเงื่อนไขการชำระค่าเช่าตามที่ตกลงในสัญญาเช่า	488.40	533.40	668.40	- คณะกรรมการตรวจสอบมีความเห็นว่ารายการดังกล่าวเป็นรายการที่สมเหตุสมผล เนื่องจากเป็นรายการตามการดำเนินธุรกิจปกติของบริษัท ซึ่งมีค่าบริการ และเงื่อนไขการค้า เช่นเดียวกับที่บริษัทเข้าทำรายการกับบุคคลภายนอก
	<u>ค่าน้ำมัน อะไหล่ และวัสดุสิ้นเปลือง</u> - ABM จ่ายค่าน้ำมัน อะไหล่ และวัสดุสิ้นเปลืองจาก STP เพื่อใช้งานซ่อมแซมและการดำเนินงานปกติของบริษัท	58.38	54.15	51.86	- ABM เช่ารถจาก STP โดยจ่ายอัตราค่าเช่าตามราคาตลาด - คณะกรรมการตรวจสอบมีความเห็นว่ารายการดังกล่าวเป็นรายการที่สมเหตุสมผล เนื่องจากเป็นรายการตามการดำเนินธุรกิจปกติของบริษัท ซึ่งมีการจ่ายค่าเช่าตามราคาตลาด
	<u>ลูกหนี้การค้า</u> - เกิดขึ้นจากรายได้การขายน้ำมัน โดยมีเงื่อนไข และระยะเวลาเรียกเก็บเงินตามข้อตกลง	1,613.48	2,043.17	2,284.74	- ค่าน้ำมัน อะไหล่ และวัสดุสิ้นเปลืองที่เกิดขึ้นเป็นค่าใช้จ่ายที่เกิดขึ้นตามปกติจากการดำเนินงาน ซึ่งเทียบเคียงได้กับการที่บริษัทเช่ารถกับบุคคลภายนอก
	<u>ลูกหนี้อื่น</u> - เกิดขึ้นจากรายได้ค่าบริการจัดการและค่าเช่าพื้นที่ โดยมีเงื่อนไขและระยะเวลาเรียกเก็บเงินตามข้อตกลง และเกิดจากการ ABM รับโอนพนักงานซึ่งมีหนี้สินผลประโยชน์ของพนักงานหลังจากออกจากงานจาก STP	3,157.20	3,870.00	4,634.16	- คณะกรรมการตรวจสอบมีความเห็นว่ารายการดังกล่าวเป็นรายการที่สมเหตุสมผล เนื่องจากเป็นรายการตามการดำเนินธุรกิจปกติของบริษัท และมีเงื่อนไขการค้า เช่นเดียวกับที่ทำกับบุคคลภายนอก

ส่วนที่ 2
การกำกับดูแลกิจการ

บุคคลที่อาจมีความขัดแย้ง	ลักษณะรายการ	มูลค่ารายการ (พันบาท)			ความจำเป็นและความเหมาะสมของรายการระหว่างกัน
		2564	2565	2566	
	<p><u>ดอกเบี้ยค้างรับ</u></p> <p>- เกิดขึ้นจากเงินกู้ยืมระยะสั้น โดยมีเงื่อนไขการชำระดอกเบี้ยตามที่ตกลง</p> <p><u>เงินกู้ยืมระยะสั้น</u></p> <p>- บริษัทให้ STP กู้ยืมเงินระยะสั้นเพื่อการบริหารสภาพคล่องภายในกลุ่มบริษัท</p> <p><u>เจ้าหนี้การค้าและเจ้าหนี้อื่น</u></p> <p>- เกิดขึ้นจากการว่าจ้างขนส่ง โดยมีเงื่อนไขและระยะเวลาชำระเงินตามข้อตกลง</p>	32.85	-	-	
		4,600.00	-	-	
		5,402.94	5,150.98	9,236.62	
3. บริษัท แอลฟา จี เวนเจอร์ จำกัด (“AGV”)	<p><u>ดอกเบี้ยรับ</u></p> <p>- ABM มีดอกเบี้ยรับจากให้กู้ยืม AGV โดยมีเงื่อนไขการชำระดอกเบี้ยตามที่ตกลง</p> <p><u>ดอกเบี้ยค้างรับ</u></p> <p>- เกิดขึ้นจากเงินกู้ยืมระยะสั้น โดยมีเงื่อนไขการชำระดอกเบี้ยตามที่ตกลง</p> <p><u>รายได้ค่าบริการจัดการ</u></p> <p>- ABM ให้บริการบริหารจัดการแก่ AGV ในส่วนงานบางส่วนที่ทับซ้อนกัน เพื่อให้การบริหารจัดการในกลุ่มเกิดประสิทธิภาพสูงสุด</p>	-	-	1,870.98	<p>- ABM มีความจำเป็นในการให้ AGV กู้ยืมเพื่อเพิ่มสภาพคล่องในระยะสั้นให้กับบริษัทย่อยโดยคิดดอกเบี้ยเงินกู้ยืมดังกล่าวอ้างอิงจากต้นทุนทางการเงินที่บริษัทกู้ยืมจากสถาบันการเงิน</p> <p>- ABM ให้บริการบริหารจัดการแก่ AGV โดยคิดค่าบริการจัดการซึ่งประเมินจากปริมาณ ลักษณะของงาน และจำนวนชั่วโมง ตามเงื่อนไขและอัตราที่ระบุในสัญญา</p> <p>- คณะกรรมการตรวจสอบมีความเห็นว่ารายการดังกล่าวเป็นรายการที่สมเหตุสมผล เนื่องจากเป็นรายการตามการดำเนินธุรกิจปกติของบริษัท และมีเงื่อนไขการค้าเช่นเดียวกับที่ทำกับบุคคลภายนอก</p>
		-	-	10.34	
		-	-	15.00	

ส่วนที่ 2
การกำกับดูแลกิจการ

บุคคลที่อาจมีความขัดแย้ง	ลักษณะรายการ	มูลค่ารายการ (พันบาท)			ความจำเป็นและความเหมาะสมของรายการระหว่างกัน
		2564	2565	2566	
	<p><u>เงินให้กู้ยืมระยะสั้น</u></p> <p>- ABM ให้ AGV กู้ยืมเงินระยะสั้นเพื่อการบริหารสภาพคล่องภายในกลุ่มบริษัท</p>	-	-	15.30	
	<p><u>ลูกหนี้อื่น</u></p> <p>- เกิดขึ้นจากรายได้ค่าบริหารจัดการ โดยมีเงื่อนไขและระยะเวลาเรียกเก็บเงินตามข้อตกลง</p>	-	-	16.05	
4. PT Asia Biomass Indonesia (“ABI”)	<p><u>ค่าบริการอื่น</u></p> <p>- ABM จ่ายค่าบริการให้แทน ABI</p> <p><u>เงินย่ำล่วงหน้าที่ค่าสินค้า</u></p> <p>- การซื้อกะลาปาล์มจาก ABI จะต้องมีการจ่ายเงินค่าซื้อสินค้าล่วงหน้าเหมือนกับซื้อกะลาปาล์มกับผู้ขายรายอื่น</p>	- 6,523.03	302.18 6,523.03	387.18 6,523.03	<p>- ABM มีความจำเป็นในการซื้อกะลาปาล์มจาก ABI เนื่องจาก ABI สามารถจัดหากะลาปาล์มจากประเทศอินโดนีเซียในราคาและปริมาณที่บริษัทต้องการได้ โดยใช้ความชำนาญจากพนักงานในพื้นที่ ซึ่งการซื้อกะลาปาล์มจาก ABI เป็นการดำเนินการตามธุรกิจปกติของบริษัท โดยมีราคาและเงื่อนไขต่างๆ ในการซื้อสินค้ารวมถึงการจ่ายเงินค่าสินค้ล่วงหน้าเช่นเดียวกับที่บริษัททำรายการกับผู้จัดจำหน่ายสินค้ารายอื่นๆ ของบริษัท</p> <p>- คณะกรรมการตรวจสอบมีความเห็นว่า รายการดังกล่าวเป็นรายการที่สมเหตุสมผล เนื่องจากเป็นรายการตามการดำเนินธุรกิจปกติของบริษัท และมีราคาและเงื่อนไขการค้า เช่นเดียวกับที่ บริษัทเข้าทำรายการกับบุคคลภายนอก</p>

ส่วนที่ 2
การกำกับดูแลกิจการ

บุคคลที่อาจมีความขัดแย้ง	ลักษณะรายการ	มูลค่ารายการ (พันบาท)			ความจำเป็นและความเหมาะสมของรายการระหว่างกัน
		2564	2565	2566	
5. Asia Biomass Energy SDN. BHD. (“ABE”)	<u>ซื้อสินค้า</u>	25,272.16	-	-	<ul style="list-style-type: none"> ABM มีความจำเป็นในการซื้อกะลาปาล์มจาก ABE เนื่องจาก ABE สามารถจัดหากะลาปาล์มจากมาเลเซีย ในราคาและปริมาณที่บริษัทต้องการได้ โดยใช้ความชำนาญจากพนักงานในพื้นที่ ซึ่งการซื้อกะลาปาล์มจาก ABE เป็นการดำเนินการตามธุรกิจปกติของบริษัท โดยมีราคาและเงื่อนไขต่างๆ ในการซื้อสินค้า รวมถึงการจ่ายเงินค่าสินค้าล่วงหน้าเช่นเดียวกับที่บริษัททำรายการกับผู้จัดจำหน่ายสินค้ารายอื่นๆ ของบริษัท คณะกรรมการตรวจสอบมีความเห็นว่า รายการดังกล่าวเป็นรายการที่สมเหตุสมผล เนื่องจากเป็นรายการตามการดำเนินธุรกิจปกติของบริษัท และมีราคาและเงื่อนไขการค้า เช่นเดียวกับที่บริษัทเข้าทำรายการกับบุคคลภายนอก
	<u>เงินจ่ายล่วงหน้าค่าสินค้า</u>	20,837.76	20,453.14	363.47	
	<ul style="list-style-type: none"> การซื้อกะลาปาล์มจาก ABE จะต้องมีการจ่ายเงินค่าซื้อสินค้าล่วงหน้าเหมือนกับซื้อกะลาปาล์มกับผู้ขายรายอื่น 				
6. Asia Biomass Resources SDN. BHD. (“ABR”)	<u>ขายสินค้า</u>	145.09	-	-	<ul style="list-style-type: none"> ABM มีความจำเป็นในการซื้อกะลาปาล์มจาก ABR เนื่องจาก ABR สามารถจัดหากะลาปาล์มจากประเทศมาเลเซียในราคาและปริมาณที่บริษัทต้องการได้ โดยใช้ความชำนาญจากพนักงานในพื้นที่ ซึ่งการซื้อกะลาปาล์มจาก ABR เป็นการดำเนินการตามธุรกิจปกติของบริษัท โดยมีราคาและเงื่อนไขต่างๆ ในการซื้อสินค้า รวมถึงการจ่ายเงินค่าสินค้าล่วงหน้าเช่นเดียวกับที่บริษัททำรายการกับผู้จัดจำหน่ายสินค้ารายอื่นๆ ของบริษัท
	<u>เงินจ่ายล่วงหน้าค่าสินค้า</u>	14,246.53	14,246.53	-	
	<ul style="list-style-type: none"> การซื้อกะลาปาล์มจาก ABR จะต้องมีการจ่ายเงินค่าซื้อสินค้าล่วงหน้าเหมือนกับซื้อกะลาปาล์มกับผู้ขายรายอื่น 				

บุคคลที่อาจมีความขัดแย้ง	ลักษณะรายการ	มูลค่ารายการ (พันบาท)			ความจำเป็นและความเหมาะสมของรายการระหว่างกัน
		2564	2565	2566	
					- คณะกรรมการตรวจสอบมีความเห็นว่า รายการดังกล่าวเป็นรายการที่สมเหตุสมผล เนื่องจากเป็นรายการตามการดำเนินธุรกิจปกติของบริษัท และมีราคาและเงื่อนไขการค้า เช่นเดียวกับที่บริษัทเข้าทำรายการกับบุคคลภายนอก
7. บริษัท ทนทำดี จำกัด (“TTD”)	<u>ดอกเบี้ยยจ่าย (AGV)</u> - TTD มีดอกเบี้ยจ่ายจากเงินกู้ยืม AGV โดยมีเงื่อนไขการชำระดอกเบี้ยตามที่ตกลง	-	7.56	381.17	- TTD มีความจำเป็นในการกู้ยืมจาก AGV เพื่อเพิ่มสภาพคล่องในระยะสั้นให้กับ TTD โดยคิดดอกเบี้ยเงินกู้ยืมดังกล่าวอ้างอิงจากต้นทุนทางการเงินที่บริษัทกู้ยืมจากสถาบันการเงิน
	<u>ดอกเบี้ยค้างจ่าย (AGV)</u> - เกิดขึ้นจากเงินกู้ยืมระยะสั้น โดยมีเงื่อนไขการชำระดอกเบี้ยตามที่ตกลง	-	7.56	355.28	- คณะกรรมการตรวจสอบมีความเห็นว่ารายการดังกล่าวเป็นรายการที่สมเหตุสมผล เนื่องจากเป็นรายการตามการดำเนินธุรกิจปกติของบริษัท และมีเงื่อนไขการค้า เช่นเดียวกับที่ทำกับบุคคลภายนอก
	<u>เงินกู้ยืมระยะสั้น (AGV)</u> - TTD กู้ยืมเงินระยะสั้นจาก AGV เพื่อการบริหารสภาพคล่องภายในกลุ่มบริษัท	-	11,250.00	17,550.00	
8. บริษัท พีเคเอส อินเตอร์เทรด จำกัด (“PKSI”)	<u>รายได้จากการขายสินค้า</u> - ABM มีการขายสินค้าให้แก่ PKSI	-	-	24,675.53	- การขายและซื้อสินค้าระหว่าง ABM และ PKSI เป็นการดำเนินการตามธุรกิจปกติของบริษัท โดย ABM ขายและซื้อสินค้ากับ PKSI เมื่อมีรายการสั่งซื้อที่ต้องส่งมอบแต่ไม่มีสินค้าเพื่อส่งมอบ จึงต้องขายและซื้อสินค้าระหว่างกันเพื่อส่งมอบต่อให้ลูกค้า โดยการกำหนดราคาซื้อขายจะเป็นราคาปกติที่เทียบเคียงกับลูกค้ารายอื่น และเป็น
	<u>รายได้จากการเทียบท่าเรือ</u> - ABM ให้ PKSI ใช้บริการท่าเรือที่ ABM เข้า เพื่อรับสินค้าจากต่างประเทศ	-	-	369.62	

ส่วนที่ 2
การกำกับดูแลกิจการ

บุคคลที่อาจมีความขัดแย้ง	ลักษณะรายการ	มูลค่ารายการ (พันบาท)			ความจำเป็นและความเหมาะสมของรายการระหว่างกัน
		2564	2565	2566	
	<u>ซื้อสินค้า</u> - ABM มีการซื้อสินค้ากับ PKSI <u>ลูกหนี้การค้า</u> - เกิดขึ้นจากการขายสินค้า โดยมีเงื่อนไขและระยะเวลาเรียกเก็บเงินตามข้อตกลง <u>เจ้าหนี้การค้า</u> - เกิดขึ้นจากการซื้อสินค้า โดยมีเงื่อนไขและระยะเวลาชำระเงินตามข้อตกลง	-	-	5,874.58	ราคาที่ทั้ง 2 ฝ่ายตกลงร่วมกัน ทั้งนี้ การขายและซื้อสินค้านี้ระหว่าง ABM และ PKSI เป็นการบริหารจัดการการจัดหาสินค้าและการจัดการสินค้าคงคลังให้เกิดประสิทธิภาพสูงสุดต่อบริษัทโดยรวม - ABM ให้ PKSI ใช้บริการเทียบท่าเรือ โดยคิดค่าใช้จ่ายตามจริงที่ทาง ABM ได้รับจากผู้ให้เช่า - คณะกรรมการตรวจสอบมีความเห็นว่ารายการดังกล่าวเป็นรายการที่สมเหตุสมผล เนื่องจากเป็นรายการตามการดำเนินธุรกิจปกติของบริษัท และเป็นการบริหารจัดการสินค้าของกลุ่มบริษัท
		-	-	3,247.56	
		-	-	6,285.80	
9. บริษัท พีเคเอส อกริเทรด จำกัด (“PKSA”)	<u>รายได้จากการขายสินค้า</u> - ABM มีการขายสินค้าให้แก่ PKSA <u>ซื้อสินค้า</u> - ABM มีการซื้อสินค้ากับ PKSA <u>ลูกหนี้การค้า</u> - เกิดขึ้นจากการขายสินค้า โดยมีเงื่อนไขและระยะเวลาเรียกเก็บเงินตามข้อตกลง <u>เจ้าหนี้การค้า</u> - เกิดขึ้นจากการซื้อสินค้า โดยมีเงื่อนไขและระยะเวลาชำระเงินตามข้อตกลง	-	-	2,663.91	- การขายและซื้อสินค้านี้ระหว่าง ABM และ PKSA เป็นการดำเนินการตามธุรกิจปกติของบริษัท โดย ABM ขายและซื้อสินค้ากับ PKSA เมื่อมีรายการสั่งซื้อที่ต้องส่งมอบแต่ไม่มีสินค้าเพื่อส่งมอบ จึงต้องขายและซื้อสินค้านี้ระหว่างกันเพื่อส่งมอบต่อให้ลูกค้า โดยการกำหนดราคาซื้อขายจะเป็นราคาปกติที่เทียบเคียงกับลูกค้ารายอื่น และเป็นราคาที่ทั้ง 2 ฝ่ายตกลงร่วมกัน ทั้งนี้ การขายและซื้อสินค้านี้ระหว่าง ABM และ PKSA เป็นการบริหารจัดการการจัดหาสินค้าและการจัดการสินค้าคงคลังให้เกิดประสิทธิภาพสูงสุดต่อบริษัทโดยรวม - คณะกรรมการตรวจสอบมีความเห็นว่ารายการดังกล่าวเป็นรายการที่สมเหตุสมผล เนื่องจากเป็นรายการตาม
		-	-	3,740.77	
		-	-	862.15	
		-	-	188.39	

ส่วนที่ 2
การกำกับดูแลกิจการ

บุคคลที่อาจมีความขัดแย้ง	ลักษณะรายการ	มูลค่ารายการ (พันบาท)			ความจำเป็นและความเหมาะสมของรายการระหว่างกัน
		2564	2565	2566	
					การดำเนินธุรกิจปกติของบริษัท และเป็นการบริหารจัดการสินค้าของกลุ่มบริษัท
10. บริษัท เอบีเอ็ม วัสดุ จำกัด (“ABMW”)	<p><u>รายได้จากการขายสินค้า</u></p> <p>- ABM มีการขายสินค้าให้แก่ ABMW</p> <p><u>รายได้ขายน้ำมัน</u></p> <p>- ABM ขายน้ำมันให้ ABMW</p> <p><u>รายได้ค่าบริการจัดการ</u></p> <p>- ABM ให้บริการบริหารจัดการแก่ ABMW ในส่วนงานบางส่วนที่ทับซ้อนกัน เพื่อให้การบริหารจัดการในกลุ่มเกิดประสิทธิภาพสูงสุด</p> <p><u>กำไรจากการขายสินทรัพย์</u></p> <p>- ABM มีการขายสินทรัพย์บางส่วนให้แก่ ABMW</p> <p><u>ซื้อสินค้า</u></p> <p>- ABM มีการซื้อสินค้ากับ ABMW</p> <p><u>ค่าขนส่ง</u></p> <p>- ABM ว่าจ้าง ABMW ขนส่ง โดยกำหนดค่าขนส่งเป็นไปตามสัญญาจ้างขนส่งซึ่งมีเงื่อนไขมาตรฐานเหมือนกับสัญญาที่บริษัททำกับบริษัทให้บริการขนส่งภายนอก</p>	<p>-</p> <p>-</p> <p>-</p> <p>-</p> <p>-</p> <p>-</p> <p>-</p> <p>-</p>	<p>-</p> <p>-</p> <p>-</p> <p>-</p> <p>-</p> <p>-</p> <p>-</p> <p>-</p>	<p>2,663.91</p> <p>120.34</p> <p>60.00</p> <p>99.05</p> <p>75,141.05</p> <p>14,468.87</p>	<p>- การขายและซื้อสินค้านี้ระหว่าง ABM และ ABMW เป็นการดำเนินตามธุรกิจปกติของบริษัท โดย ABM ขายและซื้อสินค้ากับ ABMW เมื่อมีรายการสั่งซื้อที่ต้องส่งมอบแต่ไม่มีสินค้าเพื่อส่งมอบ จึงต้องขายและซื้อสินค้านี้ระหว่างกันเพื่อส่งมอบต่อให้ลูกค้า โดยการกำหนดราคาซื้อขายจะเป็นราคาปกติที่เทียบเคียงกับลูกค้ารายอื่น และเป็นราคาที่ทั้ง 2 ฝ่ายตกลงร่วมกัน ทั้งนี้ การขายและซื้อสินค้านี้ระหว่างบริษัทและ ABMW เป็นการบริหารจัดการการจัดหาสินค้าและการจัดการสินค้าคงคลังให้เกิดประสิทธิภาพสูงสุดต่อบริษัทโดยรวม</p> <p>-</p>

ส่วนที่ 2
การกำกับดูแลกิจการ

บุคคลที่อาจมีความขัดแย้ง	ลักษณะรายการ	มูลค่ารายการ (พันบาท)			ความจำเป็นและความเหมาะสมของรายการระหว่างกัน
		2564	2565	2566	
	<u>ลูกหนี้การค้า</u> - เกิดขึ้นจากการขายสินค้า โดยมีเงื่อนไขและระยะเวลาเรียกเก็บเงินตามข้อตกลง <u>ลูกหนี้อื่น</u> - เกิดขึ้นจากรายได้ค่าบริหารจัดการ โดยมีเงื่อนไขและระยะเวลาเรียกเก็บเงินตามข้อตกลง <u>เจ้าหนี้การค้า</u> - เกิดขึ้นจากการซื้อสินค้า โดยมีเงื่อนไขและระยะเวลาชำระเงินตามข้อตกลง <u>เจ้าหนี้อื่น</u> - เกิดขึ้นจากการโอนผลประโยชน์พนักงานจากการโอนย้ายพนักงานระหว่างบริษัท	-	-	86.04	
		-	-	21.40	
		-	-	628.98	
		-	-	39.08	
11. บริษัท เอเชีย กรีน เอนเนอจี จำกัด (มหาชน) (“AGE”)	<u>รายได้จากการขายสินค้า</u> - ABM มีการขายสินค้าให้แก่ AGE <u>ซื้อสินค้า</u> - ABM ซื้อสินค้าจาก AGE ซึ่งเป็นผู้จัดหาถ่านหิน <u>รายได้บริการขนส่ง</u> - AGE จ้าง ABM ขนส่ง โดยกำหนดค่าขนส่งเป็นไปตามสัญญาจัดจ้างขนส่งซึ่ง	-	-	1,461.84	- STP ให้บริการขนส่งกับ AGE โดยมีการคิดอัตราค่าบริการเช่นเดียวกับการให้บริการขนส่งลูกค้ารายอื่น - กลุ่มบริษัทมีการใช้บริการขนส่งของ AGET โดยกลุ่มบริษัทมีมาตรฐานการพิจารณาการว่าจ้าง AGET เช่นเดียวกับการว่าจ้างขนส่งผู้ให้บริการรายอื่น ทั้งนี้ การคิดอัตราค่าจ้างเป็นไปตามเกณฑ์เดียวกันกับอัตราว่าจ้างผู้ให้บริการขนส่งรายอื่น
		12,363.70	-	-	
		321.50	-	-	

ส่วนที่ 2
การกำกับดูแลกิจการ

บุคคลที่อาจมีความขัดแย้ง	ลักษณะรายการ	มูลค่ารายการ (พันบาท)			ความจำเป็นและความเหมาะสมของรายการระหว่างกัน
		2564	2565	2566	
	<p>มีเงื่อนไขมาตรฐานเหมือนกับสัญญาที่ AGE ทำกับบริษัทให้บริการขนส่งภายนอก</p> <p><u>รายได้บริการขนส่ง (STP)</u></p> <p>- AGE จ้าง STP ขนส่ง โดยกำหนดค่าขนส่งเป็นไปตามสัญญาจัดจ้างขนส่งซึ่งมีเงื่อนไขมาตรฐานเหมือนกับสัญญาที่ AGE ทำกับบริษัทให้บริการขนส่งภายนอก</p> <p><u>ค่าเช่ารถ (PPP)</u></p> <p>- PPP ทำสัญญาเช่ารถกับ AGE โดยกำหนดราคาเช่าโดยอ้างอิงกับราคาเช่ารถตามท้องตลาดที่ให้บริการเช่ารถเป็นการทั่วไป</p> <p><u>ค่าขนส่ง (สำหรับบริษัท และ PPP)</u></p> <p>- ABM และ PPP มีการใช้บริการขนส่งสินค้าจาก AGE โดยกำหนดค่าขนส่งเป็นไปตามสัญญาจัดจ้างขนส่งซึ่งมีเงื่อนไขมาตรฐานเหมือนกับสัญญาที่บริษัททำกับบริษัทให้บริการขนส่งภายนอก</p>	<p>11,390.37</p> <p>-</p> <p>1,375.04</p>	<p>9,680.92</p> <p>79.18</p> <p>-</p>	<p>8,326.71</p> <p>-</p> <p>-</p>	<p>- คณะกรรมการตรวจสอบมีความเห็นว่ารายการดังกล่าวเป็นรายการที่สมเหตุสมผล เนื่องจากเป็นรายการตามการดำเนินธุรกิจปกติของ STP ซึ่งมีค่าบริการ และเงื่อนไขการค้า เช่นเดียวกับที่ STP เข้าทำรายการกับบุคคลภายนอก</p>

ส่วนที่ 2
การกำกับดูแลกิจการ

บุคคลที่อาจมีความขัดแย้ง	ลักษณะรายการ	มูลค่ารายการ (พันบาท)			ความจำเป็นและความเหมาะสมของรายการระหว่างกัน
		2564	2565	2566	
	<p>รายได้อื่น (STP)</p> <p>- STP มีรายได้จากการจัดหารถ</p> <p><u>ลูกหนี้การค้าและลูกหนี้อื่น (STP)</u></p> <p>- เกิดขึ้นจากการให้บริการขนส่ง โดยมีเงื่อนไขและระยะเวลาเรียกเก็บเงินตามข้อตกลง</p> <p><u>เจ้าหนี้การค้า (สำหรับบริษัท และ PPP)</u></p> <p>- เกิดขึ้นจากการให้บริการขนส่ง โดยมีเงื่อนไขคิดค่าบริการและระยะเวลาชำระเงินตามสัญญาจัดจ้างขนส่งทั่วไป</p> <p><u>เจ้าหนี้อื่น (สำหรับบริษัท และ PPP)</u></p> <p>- PPP ทำสัญญาเช่ารถกับ AGE โดยกำหนดราคาเช่าโดยอ้างอิงกับราคาเช่ารถตามท้องตลาดที่ให้บริการเช่ารถเป็นการทั่วไป</p>	18.80	-	-	
		2,054.19	1,115.63	2,125.81	
		-	-	-	
		-	79.18	-	
12. บริษัท เอ.จี.อี. ทรานสปอร์ต จำกัด (“AGET”)	<p><u>ค่าขนส่ง (สำหรับกลุ่มบริษัท)</u></p> <p>- กลุ่มบริษัท มีการใช้บริการขนส่งสินค้าจาก AGET โดยกำหนดค่าขนส่งเป็นไปตามสัญญาจัดจ้างขนส่งซึ่งมีเงื่อนไขมาตรฐานเหมือนกับสัญญาที่บริษัททำกับบริษัทให้บริการขนส่งภายนอก</p>	11,097.31	19,641.38	10,259.93	- กลุ่มบริษัทมีการใช้บริการขนส่งของ AGET โดยกลุ่มบริษัทมีมาตรฐานการพิจารณาการว่าจ้าง AGET เช่นเดียวกับการว่าจ้างขนส่งผู้ให้บริการรายอื่น ทั้งนี้ การคิดอัตราค่าจ้างเป็นไปตามเกณฑ์เดียวกันกับอัตราว่าจ้างผู้ให้บริการขนส่งรายอื่น

ส่วนที่ 2
การกำกับดูแลกิจการ

บุคคลที่อาจมีความขัดแย้ง	ลักษณะรายการ	มูลค่ารายการ (พันบาท)			ความจำเป็นและความเหมาะสมของรายการระหว่างกัน
		2564	2565	2566	
	<p><u>รายได้การให้บริการ (สำหรับกลุ่มบริษัท)</u></p> <p>- AGET จ้าง ABM และ STP ขนส่ง โดยกำหนดค่าขนส่งเป็นไปตามสัญญาจัดจ้างขนส่งซึ่งมีเงื่อนไขมาตรฐานเหมือนกับสัญญาที่ AGET ทำกับบริษัท ให้บริการขนส่งภายนอก</p> <p><u>รายได้อื่น</u></p> <p>- ABM, STP มีรายได้จากการขายน้ำมันให้ AGET</p> <p>- STP มีรายได้จากการขายสินทรัพย์ให้ AGET</p> <p><u>ลูกหนี้การค้าและลูกหนี้อื่น</u> (สำหรับกลุ่มบริษัท)</p> <p>- เกิดขึ้นจากการให้บริการขนส่ง โดยมีเงื่อนไขคิดค่าบริการและระยะเวลาชำระเงินตามสัญญาจัดจ้างขนส่งทั่วไป</p> <p><u>เจ้าหนี้การค้าและเจ้าหนี้อื่น</u> (สำหรับกลุ่มบริษัท)</p> <p>- เกิดขึ้นจากการให้บริการขนส่ง โดยมีเงื่อนไขคิดค่าบริการและระยะเวลาชำระเงินตามสัญญาจัดจ้างขนส่งทั่วไป</p>	<p>8,196.72</p> <p>1,316.32</p> <p>99.99</p> <p>2,384.13</p> <p>3,037.37</p>	<p>6,823.42</p> <p>1,417.09</p> <p>-</p> <p>2,353.59</p> <p>4,309.48</p>	<p>5,048.22</p> <p>793.49</p> <p>-</p> <p>135.09</p> <p>4,613.21</p>	<p>- กลุ่มบริษัทมีการให้บริการขนส่งกับ AGET โดยการคิดอัตราค่าจ้างเป็นไปตามเกณฑ์เดียวกันกับอัตราว่าจ้างที่ STP เรียกเก็บกับผู้ว่าจ้างขนส่งรายอื่น</p> <p>- คณะกรรมการตรวจสอบมีความเห็นว่ารายการดังกล่าวเป็นรายการที่สมเหตุสมผล เนื่องจากเป็นรายการตามการดำเนินธุรกิจปกติของบริษัทและบริษัทย่อย ซึ่งมีค่าบริการ และเงื่อนไขการค้า เช่นเดียวกับที่บริษัทและบริษัทย่อยเข้าทำรายการกับบุคคลภายนอก</p>

ส่วนที่ 2
การกำกับดูแลกิจการ

บุคคลที่อาจมีความขัดแย้ง	ลักษณะรายการ	มูลค่ารายการ (พันบาท)			ความจำเป็นและความเหมาะสมของรายการระหว่างกัน
		2564	2565	2566	
13. บริษัท เอจีอี เทอร์มินอล จำกัด (“AGETM”)	รายได้จากการให้บริการ (STP)	349.66	349.66	120.81	<ul style="list-style-type: none"> - กลุ่มบริษัทมีการให้บริการขนส่งกับ AGETM โดยกลุ่มบริษัทมีมาตรฐานการพิจารณาการให้บริการ AGETM เช่นเดียวกับการให้บริการผู้ให้บริการรายอื่น ทั้งนี้ การคิดอัตราค่าบริการเป็นไปตามเกณฑ์เดียวกันกับอัตราค่าบริการกับรายอื่น - กลุ่มบริษัทมีการให้บริการขนส่งกับ AGETM โดยกลุ่มบริษัทมีมาตรฐานการพิจารณาการให้บริการ AGETM เช่นเดียวกับการให้บริการผู้ให้บริการรายอื่น ทั้งนี้ การคิดอัตราค่าบริการเป็นไปตามเกณฑ์เดียวกันกับอัตราค่าบริการกับรายอื่น - ABM มีการใช้บริการท่าเรือของ AGETM โดยบริษัทมีมาตรฐานการพิจารณาการให้บริการ AGETM เช่นเดียวกับการใช้บริการผู้ให้บริการรายอื่น ทั้งนี้ การคิดอัตราค่าบริการเป็นไปตามเกณฑ์เดียวกันกับอัตราค่าบริการผู้ให้บริการท่าเรือรายอื่น - คณะกรรมการตรวจสอบมีความเห็นว่ารายการดังกล่าวเป็นรายการที่สมเหตุสมผล เนื่องจากเป็นรายการตามการดำเนินธุรกิจปกติของบริษัทและบริษัทย่อย และมีราคาหรือค่าบริการ และเงื่อนไขการค้า เช่นเดียวกับที่บริษัทเข้าทำรายการกับบุคคลภายนอก
	รายได้อื่น	-	-	27.55	
	- ABM, STP มีรายได้จากการขายน้ำมันให้ AGET	-	-	-	
	ค่าขนส่ง	-	365.07	-	
	- ABM จ้าง AGETM ขนส่งสินค้าโดยกำหนดค่าขนส่งเป็นไปตามสัญญาจัดจ้างขนส่งซึ่งมีเงื่อนไขมาตรฐานเหมือนกับสัญญาที่ AGETM ทำกับบริษัทให้บริการขนส่งภายนอก	-	-	-	
	ค่าบริการและค่าเช่า	681.80	-	-	
	- ABM มีการใช้บริการและเช่าพื้นที่กับ AGETM ในการดำเนินการขนส่งสินค้า	-	-	-	
	ลูกหนี้การค้า (STP)	195.85	39.44	-	
	- เกิดขึ้นจากการให้บริการขนส่ง โดยมีเงื่อนไขคิดค่าบริการและระยะเวลาชำระเงินตามสัญญาจัดจ้างขนส่ง	-	-	-	

ส่วนที่ 2
การกำกับดูแลกิจการ

บุคคลที่อาจมีความขัดแย้ง	ลักษณะรายการ	มูลค่ารายการ (พันบาท)			ความจำเป็นและความเหมาะสมของรายการระหว่างกัน
		2564	2565	2566	
14. บริษัท มัลติ เอนเนอจี เทรตติ้ง (2020) จำกัด (“MET”)	<p><u>ค่าน้ำมัน</u> (สำหรับ STP)</p> <p>- รถบรรทุกของ STP มีการซื้อน้ำมันเชื้อเพลิงรถบรรทุก จาก “MET”</p> <p><u>ค่าจ้างอื่น</u> (กลุ่มบริษัท)</p> <p>- กลุ่มบริษัทมีการจ้าง MET ในการกำจัดขยะ โดยมีการจ้างให้บริษัทบริการและระยะเวลาชำระหนี้เงิน เช่นเดียวกับบุคคลภายนอก</p> <p><u>เจ้าหน้าที่การค้าและเจ้าหน้าที่อื่น</u> (กลุ่มบริษัท)</p> <p>- เกิดขึ้นจากการซื้อสินค้าและบริการ โดยมีการจ้างให้บริษัทบริการและระยะเวลาชำระหนี้เงินตามสัญญาจ้างขนส่งทั่วไป</p>	-	3,724.42	1,413.41	<p>- STP มีการเติมน้ำมันรถบรรทุกจาก MET โดยราคาซื้อขายน้ำมัน อ้างอิงได้กับราคาตลาด</p> <p>- ABM มีการจ้าง MET ในการกำจัดขยะที่เกิดจากการเผาไหม้เชื้อเพลิงชีวมวลในการผลิตพลังงาน โดยมีเงื่อนไขการให้บริการและระยะเวลาชำระหนี้เงิน เช่นเดียวกับบุคคลภายนอก</p> <p>- คณะกรรมการตรวจสอบมีความเห็นว่ารายการดังกล่าวเป็นรายการที่สมเหตุสมผล เนื่องจากเป็นรายการตามการดำเนินธุรกิจปกติของบริษัทและบริษัทย่อย และมีราคาหรือค่าบริการ และเงื่อนไขการค้า เช่นเดียวกับที่บริษัทเข้าทำรายการกับบุคคลภายนอก</p>
15. บริษัท เอจีอี มารีน โลจิสติกส์ จำกัด (“AGEM”)	<p><u>ค่าขนส่ง</u> (กลุ่มบริษัท)</p> <p>- กลุ่มบริษัทมีการใช้บริการขนส่งสินค้าจาก AGEM โดยกำหนดค่าขนส่งเป็นไปตามสัญญาจ้างขนส่งซึ่งมีเงื่อนไขมาตรฐานเหมือนกับสัญญาที่บริษัททำกับบริษัทให้บริการขนส่งภายนอก</p>	-	-	-	<p>- กลุ่มบริษัทมีการใช้บริการขนส่งของ AGEM โดยกลุ่มบริษัทมีมาตรฐานการพิจารณาการว่าจ้าง AGEM เช่นเดียวกับการว่าจ้างขนส่งผู้ให้บริการรายอื่น ทั้งนี้ การคิดอัตราค่าจ้างเป็นไปตามเกณฑ์เดียวกันกับอัตราว่าจ้างผู้ให้บริการขนส่งรายอื่น</p> <p>- คณะกรรมการตรวจสอบมีความเห็นว่ารายการดังกล่าวเป็นรายการที่สมเหตุสมผล เนื่องจากเป็นรายการตามการดำเนินธุรกิจปกติของบริษัทและบริษัทย่อย และมี</p>

ส่วนที่ 2
การกำกับดูแลกิจการ

บุคคลที่อาจมีความขัดแย้ง	ลักษณะรายการ	มูลค่ารายการ (พันบาท)			ความจำเป็นและความเหมาะสมของรายการระหว่างกัน
		2564	2565	2566	
	<p><u>เจ้าหน้าที่การค้า</u> (กลุ่มบริษัท)</p> <p>- เกิดขึ้นจากการใช้บริการขนส่ง โดยมีเงื่อนไขคิดค่าบริการและระยะเวลาชำระเงินตามสัญญาจัดจ้างขนส่งทั่วไป</p>	-	-	-	ราคาหรือค่าบริการ และเงื่อนไขการค้า เช่นเดียวกับที่บริษัทเข้าทำรายการกับบุคคลภายนอก
16. บริษัท เค.เอช. ดีเวลลอปเม้นท์ จำกัด (“KHD”)	<p><u>ค่าเช่าสำนักงาน</u></p> <p><u>ค่าไฟฟ้า</u></p> <p>- ABM เช่าสำนักงานจาก KHD โดยลงนามในสัญญาเช่าครั้งแรกเมื่อวันที่ 1 กันยายน 2555 ซึ่งได้มีการต่อสัญญาเช่าเรื่อยมา โดยอัตราค่าเช่าได้มีการเปลี่ยนแปลงจนถึงปัจจุบัน ซึ่งสัญญาเช่าฉบับปัจจุบันลงนามเมื่อวันที่ 28 กุมภาพันธ์ 2566 มีอายุสัญญาเช่า 6 เดือน เริ่มตั้งแต่วันที่ 1 มีนาคม 2566 ถึง 31 สิงหาคม 2566 และมีการขยายสัญญาจนถึงวันที่ 29 กุมภาพันธ์ 2567 โดยมีอัตราค่าเช่า ตารางเมตรละ 250 บาท ซึ่งเป็นอัตราค่าเช่าที่สามารถเทียบเคียงได้กับอัตราค่าเช่าของอาคารสำนักงานในละแวกเดียวกัน นอกจากค่าเช่าแล้ว ABM จะมีภาระต้องชำระค่าสาธารณูปโภคให้ทาง KHD โดย</p>	1,227.00 479.30	1,227.00 629.01	1,227.00 654.45	<p>- ABM เช่าสำนักงานจาก KHD เพื่อใช้ที่ตั้งของสำนักงานใหญ่ ซึ่งเป็นรายการสนับสนุนการดำเนินธุรกิจปกติ โดยมีอัตราค่าเช่า และเงื่อนไขต่างๆ ในการเช่าและรับบริการสาธารณูปโภคเป็นไปตามสัญญาที่ทำร่วมกัน ซึ่งสามารถเทียบเคียงได้กับการเช่าอาคารสำนักงานที่ตั้งอยู่ในบริเวณใกล้เคียงกับบริษัท</p> <p>- คณะกรรมการตรวจสอบมีความเห็นว่า รายการดังกล่าวเป็นรายการที่สมเหตุสมผล เนื่องจากเป็นรายการตามการดำเนินธุรกิจปกติของบริษัท และมีราคาและเงื่อนไขการค้า สามารถเทียบเคียงได้กับการเช่าอาคารสำนักงานที่อยู่ในบริเวณใกล้เคียงกับบริษัท</p>

ส่วนที่ 2
การกำกับดูแลกิจการ

บุคคลที่อาจมีความขัดแย้ง	ลักษณะรายการ	มูลค่ารายการ (พันบาท)			ความจำเป็นและความเหมาะสมของรายการระหว่างกัน
		2564	2565	2566	
	<p>ค่าใช้จ่ายดังกล่าวจะคิดตามปริมาณการใช้จริงในอัตราที่ KHD ต้องชำระกับผู้ประกอบการด้านสาธารณูปโภคนั้นๆ</p> <p><u>เจ้าหน้าที่การค้าและเจ้าหน้าที่อื่น</u></p> <p>- เกิดขึ้นจากการค่าเช่าสำนักงานค้างจ่ายที่ยังไม่ครบกำหนดชำระเงิน</p>	152.82	157.14	146.17	
17. บริษัท กักหวด พร็อพเพอร์ตี้ จำกัด (“KHP”)	<p><u>ค่าบริการอื่น</u></p> <p>- กลุ่มบริษัทจ้างบริการเก็บเอกสารกับ KHP โดยลงนามในสัญญาบริการเมื่อวันที่ 1 ตุลาคม 2565 มีอายุสัญญาเช่า 1 ปี เริ่มตั้งแต่วันที่ 1 ตุลาคม 2565 ถึง 30 กันยายน 2566 และมีการขยายสัญญาจนถึงวันที่ 29 กุมภาพันธ์ 2567 โดยมีอัตราค่าบริการ กล่องละ 8.50 บาท ซึ่งเป็นอัตราค่าบริการที่สามารถเทียบเคียงได้กับอัตราค่าบริการในตลาด</p> <p><u>เจ้าหน้าที่การค้าและเจ้าหน้าที่อื่น</u></p> <p>- เกิดขึ้นจากการค่าบริการเก็บเอกสารค้างจ่ายที่ยังไม่ครบกำหนดชำระเงิน</p>	152.18	169.40	176.70	<p>- กลุ่มบริษัทจ้างบริการเก็บเอกสาร KHP เพื่อใช้ที่ตั้งของสำนักงานใหญ่ ซึ่งเป็นรายการสนับสนุนการดำเนินธุรกิจปกติ โดยมีอัตราค่าบริการ และเงื่อนไขต่างๆ ในการเช่าและรับบริการสาธารณูปโภคเป็นไปตามสัญญาที่ทำร่วมกัน ซึ่งสามารถเทียบเคียงได้กับค่าบริการเก็บเอกสารบริเวณใกล้เคียงกับบริษัท</p> <p>- คณะกรรมการตรวจสอบมีความเห็นว่า รายการดังกล่าวเป็นรายการที่สมเหตุสมผล เนื่องจากเป็นรายการตามการดำเนินธุรกิจปกติของบริษัท และมีราคาและเงื่อนไขการค้า สามารถเทียบเคียงกับค่าบริการเก็บเอกสารที่อยู่ในบริเวณใกล้เคียงกับบริษัท</p>
		13.49	15.90	28.49	

ส่วนที่ 2
การกำกับดูแลกิจการ

บุคคลที่อาจมีความขัดแย้ง	ลักษณะรายการ	มูลค่ารายการ (พันบาท)			ความจำเป็นและความเหมาะสมของรายการระหว่างกัน
		2564	2565	2566	
18. บริษัท สถาพร ลามิเนชั่น จำกัด ("STL")	<u>ซื้อสินค้า</u> - ABM ซื้อสินค้าประเภทเศษไม้ปาดิเกิ้ลจาก STL โดยมีราคาซื้อและเงื่อนไขการค้าเช่นเดียวกับที่บริษัททำรายการกับบุคคลภายนอก	62.18	40.51	32.69	<ul style="list-style-type: none"> - บริษัทมีการซื้อสินค้าจาก STL ซึ่งเป็นการดำเนินการตามธุรกิจปกติของบริษัท โดยมีราคาและเงื่อนไขต่างๆ ในการซื้อสินค้าเช่นเดียวกับที่บริษัททำรายการกับผู้จัดจำหน่ายสินค้ารายอื่นๆ ของบริษัท - คณะกรรมการตรวจสอบมีความเห็นว่ารายการดังกล่าวเป็นรายการที่สมเหตุสมผล เนื่องจากเป็นรายการตามการดำเนินธุรกิจปกติของบริษัทและบริษัทย่อย และมีราคาหรือค่าบริการ และเงื่อนไขการค้า เช่นเดียวกับที่บริษัทเข้าทำรายการกับบุคคลภายนอก
	<u>ค่าเช่าโกดังสินค้า</u> - ABM เช่าพื้นที่โกดังของ STL ระยะสั้น เพื่อจัดเก็บสินค้า โดยมีการคำนวณเช่นเดียวกับที่บริษัททำรายการกับบุคคลภายนอก	-	-	240.00	
	<u>เจ้าหน้าที่การค้าและเจ้าหน้าที่อื่น</u> - เกิดขึ้นจากการค้าสินค้าค้างจ่ายที่ยังไม่ครบกำหนดชำระเงิน	5.46	7.12	-	
19. บริษัท แอท เอนเนอ จี โซลูชั่น จำกัด ("AT")	<u>รายได้จากการขายสินค้า</u> - ABM มีการขายสินค้าประเภทไม้สับให้แก่ AT	-	9,494.47	7,328.18	<ul style="list-style-type: none"> - การขายไม้สับแก่ AT เป็นการดำเนินการตามธุรกิจปกติของบริษัท โดยการกำหนดราคาซื้อขายจะเป็นราคาปกติที่เทียบเคียงกับลูกค้ารายอื่น และเป็นราคาที่ทั้ง 2 ฝ่ายตกลงร่วมกัน - คณะกรรมการตรวจสอบมีความเห็นว่ารายการดังกล่าวเป็นรายการที่สมเหตุสมผล เนื่องจากเป็นรายการตามการดำเนินธุรกิจปกติของบริษัทและบริษัทย่อย และมีราคาหรือค่าบริการ และเงื่อนไขการค้า เช่นเดียวกับที่บริษัทเข้าทำรายการกับบุคคลภายนอก
	<u>ลูกหนี้การค้าและลูกหนี้อื่น</u> - เกิดขึ้นจากการขายสินค้า โดยมีเงื่อนไขคิดค่าบริการและระยะเวลาชำระเงินตามตกลง	-	-	2,795.35	

ส่วนที่ 2
การกำกับดูแลกิจการ

บุคคลที่อาจมีความขัดแย้ง	ลักษณะรายการ	มูลค่ารายการ (พันบาท)			ความจำเป็นและความเหมาะสมของรายการระหว่างกัน
		2564	2565	2566	
20. บริษัท เอจีอี อกริเทรคดิ่ง จำกัด (“AGERI”)	<p><u>รายได้จากการขายสินค้า</u></p> <p>- ABM มีการขายสินค้าประเภทมันเส้นให้แก่ AGERI</p> <p><u>รายได้อื่น</u></p> <p>- ABM ได้ให้ AGERI เช่าโกดังในการสต็อกสินค้า เป็นระยะเวลา 1 เดือน</p> <p><u>ซื้อสินค้า</u></p> <p>- ABM มีการซื้อสินค้าประเภทแป้งมันสำหรับหลังคืบจาก AGERI</p>	-	18,010.11	1,360.22	<p>- การซื้อขายสินค้าและให้บริการระหว่าง ABM กับ AGERI เป็นการดำเนินการตามธุรกิจปกติของบริษัท โดยการกำหนดราคาซื้อขายจะเป็นราคาปกติที่เทียบเคียงกับลูกค้ารายอื่น และเป็นราคาที่ทั้ง 2 ฝ่ายตกลงร่วมกัน</p> <p>- คณะกรรมการตรวจสอบมีความเห็นว่ารายการดังกล่าวเป็นรายการที่สมเหตุสมผล เนื่องจากเป็นรายการตามการดำเนินธุรกิจปกติของบริษัทและบริษัทย่อย และมีราคาหรือค่าบริการ และเงื่อนไขการค้า เช่นเดียวกับที่บริษัทเข้าทำรายการกับบุคคลภายนอก</p>
21. บริษัท แกรนด์ พาวเวอร์ (2019) จำกัด (“GPW”)	<p><u>ซื้อสินค้า</u></p> <p>- ABM มีการซื้อสินค้าประเภทถ่านหินจาก GPW</p> <p><u>เจ้าหน้าที่การค้าและเจ้าหน้าที่อื่น</u></p> <p>- เกิดขึ้นจากการซื้อสินค้าที่ยังไม่ครบกำหนดชำระเงิน</p>	35,650.43	8,817.45	31,089.93	<p>- การซื้อขายสินค้านี้ระหว่าง ABM กับ GPW เป็นการดำเนินการตามธุรกิจปกติของบริษัท โดยการกำหนดราคาซื้อขายจะเป็นราคาปกติที่เทียบเคียงกับลูกค้ารายอื่น และเป็นราคาที่ทั้ง 2 ฝ่ายตกลงร่วมกัน</p> <p>- คณะกรรมการตรวจสอบมีความเห็นว่ารายการดังกล่าวเป็นรายการที่สมเหตุสมผล เนื่องจากเป็นรายการตามการดำเนินธุรกิจปกติของบริษัทและบริษัทย่อย และมีราคาหรือค่าบริการ และเงื่อนไขการค้า เช่นเดียวกับที่บริษัทเข้าทำรายการกับบุคคลภายนอก</p>
22. บริษัท วินเนอร์ 789 โลจิสติกส์ จำกัด (“WNL”)	<p><u>รายได้จากการให้บริการ (STP)</u></p> <p>- WNL จ้าง STP ขนส่ง โดยกำหนดค่าขนส่งเป็นไปตามสัญญาจ้างขนส่งซึ่งมีเงื่อนไขมาตรฐานเหมือนกับสัญญาที่</p>	-	-	177.46	<p>- STP มีการให้บริการขนส่งกับ WNL โดยบริษัทมีมาตรฐานการพิจารณาการให้บริการ WNL เช่นเดียวกับการให้บริการผู้ให้บริการรายอื่น ทั้งนี้ การคิดอัตรา</p>

ส่วนที่ 2
การกำกับดูแลกิจการ

บุคคลที่อาจมีความขัดแย้ง	ลักษณะรายการ	มูลค่ารายการ (พันบาท)			ความจำเป็นและความเหมาะสมของรายการระหว่างกัน
		2564	2565	2566	
	STP ทำกับบริษัทให้บริการขนส่งภายนอก <u>ลูกหนี้การค้า (STP)</u> - เกิดขึ้นจากการให้บริการขนส่ง โดยมีเงื่อนไขคิดค่าบริการและระยะเวลาชำระเงินตามสัญญาจัดจ้างขนส่ง	-	-	37.04	ค่าบริการเป็นไปตามเกณฑ์เดียวกันกับอัตราค่าบริการกับรายอื่น - คณะกรรมการตรวจสอบมีความเห็นว่ารายการดังกล่าวเป็นรายการที่สมเหตุสมผล เนื่องจากเป็นรายการตามการดำเนินธุรกิจปกติของบริษัทและบริษัทย่อย และมีราคาหรือค่าบริการ และเงื่อนไขการค้า เช่นเดียวกับที่บริษัทเข้าทำรายการกับบุคคลภายนอก
23. บริษัท จี เอ็นเนอจี เทรดิง จำกัด (“GET”)	<u>รายได้จากการให้บริการ (STP)</u> - GET จ้าง STP ขนส่ง โดยกำหนดค่าขนส่งเป็นไปตามสัญญาจัดจ้างขนส่งซึ่งมีเงื่อนไขมาตรฐานเหมือนกับสัญญาที่ GET ทำกับบริษัทให้บริการขนส่งภายนอก <u>ค่าบริการที่ปรึกษาขาย</u> <u>(PKSI และ PKSA)</u> - PKSI และ PKSA ว่าจ้าง GET ในการบริการและให้คำปรึกษาส่วนของการขายและการตลาด โดยมีค่าบริการตามสัญญาที่ตกลงกันทั้งสองฝ่าย	-	-	382.85 372.00	- STP มีการให้บริการขนส่งกับ GET โดยบริษัทมีมาตรฐานการพิจารณาการให้บริการ GET เช่นเดียวกับการให้บริการผู้ให้บริการรายอื่น ทั้งนี้ การคิดอัตราค่าบริการเป็นไปตามเกณฑ์เดียวกันกับอัตราค่าบริการกับรายอื่น - GET มีการคำนวณค่าบริการกับ PKSI และ PKSA ตามที่ตกลงกันทั้งสองฝ่ายตามสัญญา - คณะกรรมการตรวจสอบมีความเห็นว่ารายการดังกล่าวเป็นรายการที่สมเหตุสมผล เนื่องจากเป็นรายการตามการดำเนินธุรกิจปกติของบริษัท ซึ่งมีการคิดอัตราค่าเช่าโดยคำนึงถึงต้นทุนพื้นที่ของบริษัท และสอดคล้องกับราคาตลาด

ส่วนที่ 2
การกำกับดูแลกิจการ

บุคคลที่อาจมีความขัดแย้ง	ลักษณะรายการ	มูลค่ารายการ (พันบาท)			ความจำเป็นและความเหมาะสมของรายการระหว่างกัน
		2564	2565	2566	
	<p>ลูกหนี้การค้า (STP)</p> <ul style="list-style-type: none"> - เกิดขึ้นจากการให้บริการขนส่ง โดยมีเงื่อนไขคิดค่าบริการและระยะเวลาชำระเงินตามสัญญาจ้างขนส่ง <p><u>เจ้าหนี้การค้าและเจ้าหนี้อื่น</u></p> <ul style="list-style-type: none"> - เกิดขึ้นจากการซื้อสินค้าที่ยังไม่ครบกำหนดชำระเงิน 	-	-	169.43	
		-	-	51.36	
24. Jinsolid SDN. BHD. (“JSD”)	<p><u>ซื้อสินค้า</u></p> <ul style="list-style-type: none"> - ABM ซื้อสินค้าประเภทกะลาปาล์มจาก JSD ซึ่งเป็นการซื้อจากประเทศมาเลเซียเพื่อส่งออกต่างประเทศและนำมาจำหน่ายในประเทศ โดย JSD ก็ประกอบธุรกิจจำหน่ายเชื้อเพลิงชีวมวลเช่นเดียวกับบริษัทแต่ตั้งอยู่ในมาเลเซีย โดยมีราคาซื้อและเงื่อนไขการค้าเช่นเดียวกับที่บริษัททำรายการกับบุคคลภายนอก <p><u>เจ้าหนี้การค้า</u></p> <ul style="list-style-type: none"> - เกิดขึ้นจากการซื้อกะลาปาล์มจาก ABR ตามสัญญาซื้อขาย และมีมูลค่าสินค้าที่ได้รับเกินกว่าเงินจ่ายล่วงหน้าค่าสินค้า 	-	-	-	<ul style="list-style-type: none"> - ABM มีการซื้อกะลาปาล์มจาก JSD ซึ่งเป็นการนำเข้าสินค้าจากประเทศมาเลเซีย ก่อนที่บริษัทจะสามารถจัดตั้งบริษัทย่อย ABE และ ABR และดำเนินการซื้อขายผ่าน ABE และ ABR เองได้ โดยเป็นการดำเนินการตามธุรกิจปกติของบริษัท เพื่อให้บริษัทสามารถจัดซื้อจัดหากะลาปาล์มในมาเลเซียได้อย่างมีประสิทธิภาพ โดยมีราคาและเงื่อนไขต่างๆ ในการซื้อตามสัญญาที่ตกลงกันเช่นเดียวกับที่บริษัททำรายการกับผู้จัดจำหน่ายต่างประเทศรายอื่นๆ ของบริษัท - คณะกรรมการตรวจสอบมีความเห็นว่า รายการดังกล่าวเป็นรายการที่สมเหตุสมผล เนื่องจากเป็นรายการตามการดำเนินธุรกิจปกติของบริษัท และมีราคาและเงื่อนไขการค้า เช่นเดียวกับที่บริษัทเข้าทำรายการกับบุคคลภายนอก
		105.18	108.75	107.67	

ส่วนที่ 2
การกำกับดูแลกิจการ

บุคคลที่อาจมีความขัดแย้ง	ลักษณะรายการ	มูลค่ารายการ (พันบาท)			ความจำเป็นและความเหมาะสมของรายการระหว่างกัน
		2564	2565	2566	
	<p><u>เงินย่ำยล่งหน้าค่าสินค้าต่างประเทศ</u></p> <p>- เป็นเงินที่บริษัทย่ำยล่งหน้าให้แก่ JSD เป็นค่าสินค้าที่บริษัทมีสัญญาจะซื้อกับ JSD ก่อนที่ ABE และ ABR จะเริ่มดำเนินงาน</p>	-	-	-	
25. AJ Biomass SDN. BHD. (“AJB”)	<p><u>ค่าใช้จ่ายเบ็ดเตล็ด (ABE)</u></p> <p>- ค่าอุปกรณ์คลุมผ้าใบ</p> <p>- เป็นค่าแรงงานคนในการจัดเก็บสินค้า</p> <p><u>เจ้าหนี้อื่น (ABE)</u></p> <p>- เกิดขึ้นจากค่าใช้จ่ายเบ็ดเตล็ด ค่าบริหารจัดการ และค่าวัสดุสำนักงาน</p> <p>สิ้นเปลือง</p>	-	-	-	<p>- ค่าแรงงานคนในการจัดเก็บสินค้าของ ABE โดยมีการจ่ายค่าแรงตามราคาตลาด</p> <p>- คณะกรรมการตรวจสอบมีความเห็นว่า รายการดังกล่าวเป็นรายการที่สมเหตุสมผล เนื่องจากเป็นรายการตามการดำเนินธุรกิจปกติของบริษัท และมีราคาและเงื่อนไขการค้า เช่นเดียวกับที่บริษัทเข้าทำรายการกับบุคคลภายนอก</p>
26. Teck Yien Construction SDN. BHD. (“TYC”)	<p><u>ค่าใช้จ่ายเบ็ดเตล็ด (ABE)</u></p> <p>- เป็นค่าโทรศัพท์สำนักงาน</p> <p><u>เจ้าหนี้อื่น (ABE)</u></p> <p>- เกิดขึ้นจากการใช้บริการโทรศัพท์สำนักงาน</p>	34.25	-	-	<p>- ค่าโทรศัพท์สำนักงานถูกเรียกเก็บตามการใช้งานจริง</p> <p>- คณะกรรมการตรวจสอบมีความเห็นว่า รายการดังกล่าวเป็นรายการที่สมเหตุสมผล เนื่องจากเป็นรายการตามการดำเนินธุรกิจปกติของบริษัท และมีราคาและเงื่อนไขการค้า เช่นเดียวกับที่บริษัทเข้าทำรายการกับบุคคลภายนอก</p>

มาตรการหรือขั้นตอนการอนุมัติการทำรายการระหว่างกัน

ในการทำรายการระหว่างกันของบริษัทและบริษัทย่อย กับบุคคลที่อาจมีความขัดแย้งทางผลประโยชน์ มีส่วนได้เสีย หรืออาจมีความขัดแย้งทางผลประโยชน์ในอนาคตกับบริษัท อาทิ ผู้ถือหุ้นรายใหญ่ กรรมการ ผู้บริหาร ผู้มีอำนาจควบคุม หรือบุคคลที่เกี่ยวข้องกันนั้น บริษัทจะปฏิบัติตามกฎหมายว่า ด้วยหลักทรัพย์และตลาดหลักทรัพย์ ข้อบังคับ ประกาศ และ คำสั่งของคณะกรรมการกำกับตลาดทุน และตลาดหลักทรัพย์ แห่งประเทศไทย ทั้งนี้ ผู้ที่มีส่วนได้เสียจะไม่สามารถเข้ามามี ส่วนร่วมในการพิจารณาอนุมัติรายการดังกล่าวได้

ในกรณีที่กฎหมายกำหนดให้รายการระหว่างกันนั้นต้อง ได้รับอนุมัติจากที่ประชุมคณะกรรมการบริษัท บริษัทจะจัดให้มี คณะกรรมการตรวจสอบเข้าร่วมประชุมเพื่อพิจารณาและให้ ความเห็นเกี่ยวกับความจำเป็นในการทำรายการและความ สมเหตุสมผลของรายการนั้น ๆ ทั้งนี้ ในการเข้าทำรายการที่ เป็นข้อตกลงทางการค้าที่มีเงื่อนไขการค้าโดยทั่วไป และ รายการที่เป็นข้อตกลงทางการค้าที่ไม่เป็นเงื่อนไขการค้า โดยทั่วไป ให้เป็นไปตามหลักการดังนี้

(ก) การทำรายการที่เป็นข้อตกลงทางการค้าที่มีเงื่อนไขการค้า โดยทั่วไป

คณะกรรมการบริษัทได้อนุมัติเป็นหลักการให้ฝ่าย จัดการสามารถอนุมัติการทำรายการระหว่างกันที่เป็นข้อตกลง ทางการค้าที่มีเงื่อนไขการค้าโดยทั่วไประหว่างบริษัทและบริษัท ย่อย กับกรรมการ ผู้บริหาร หรือบุคคลที่มีความเกี่ยวข้องได้ หากรายการดังกล่าวนั้นมีข้อตกลงทางการค้าในลักษณะ เดียวกับที่วิญญูชนจะพึงกระทำกับคู่สัญญาทั่วไปในสถานการณ์ เดียวกัน ด้วยอำนาจต่อรองทางการค้าที่ปราศจากอิทธิพลใน การที่ตนมีสถานะเป็นกรรมการ ผู้บริหาร หรือบุคคลที่มีความ เกี่ยวข้อง (แล้วแต่กรณี)

ทั้งนี้ บริษัทจะจัดทำรายงานสรุปการทำธุรกรรม ดังกล่าวเพื่อรายงานในการประชุมคณะกรรมการตรวจสอบ และการประชุมคณะกรรมการบริษัททุกไตรมาส

(ข) การทำรายการที่เป็นข้อตกลงทางการค้าที่ไม่เป็น เงื่อนไขการค้าโดยทั่วไป

การทำรายการที่เป็นข้อตกลงทางการค้าที่ไม่เป็น เงื่อนไขการค้าโดยทั่วไปจะต้องได้รับการพิจารณาและให้

ความเห็นโดยคณะกรรมการตรวจสอบก่อนนำเสนอต่อ คณะกรรมการบริษัทหรือที่ประชุมผู้ถือหุ้น (แล้วแต่กรณี) เพื่อ พิจารณาอนุมัติต่อไป ทั้งนี้ ให้ปฏิบัติตามกฎหมายว่าด้วย หลักทรัพย์และตลาดหลักทรัพย์ รวมทั้งข้อบังคับ ประกาศ และคำสั่งของคณะกรรมการกำกับตลาดทุน และตลาด หลักทรัพย์แห่งประเทศไทย รวมถึงการปฏิบัติตามข้อกำหนด เกี่ยวกับการเปิดเผยข้อมูลการทำรายการที่เกี่ยวข้องกัน

ในกรณีที่คณะกรรมการตรวจสอบไม่มีความชำนาญ ในการพิจารณารายการระหว่างกันที่อาจเกิดขึ้น บริษัทจะ แต่งตั้งผู้เชี่ยวชาญอิสระหรือผู้สอบบัญชีของบริษัทเป็นผู้ให้ ความเห็นเกี่ยวกับรายการระหว่างกันดังกล่าวเพื่อให้ คณะกรรมการตรวจสอบ คณะกรรมการบริษัท หรือผู้ถือหุ้น (แล้วแต่กรณี) ใช้เป็นข้อมูลประกอบการตัดสินใจ เพื่อให้มั่นใจ ว่าการเข้าทำรายการดังกล่าวมีความจำเป็นและมีความ สมเหตุสมผล โดยคำนึงถึงผลประโยชน์ของบริษัทเป็นสำคัญ ทั้งนี้ บริษัทจะเปิดเผยรายการระหว่างกันไว้ในแบบแสดง รายการข้อมูลประจำปี และหมายเหตุประกอบงบการเงินที่ ได้รับการตรวจสอบจากผู้สอบบัญชีของบริษัท

นโยบายการทำรายการระหว่างกันในอนาคต และแนวโน้มน การทำรายการระหว่างกันในอนาคต

รายการระหว่างกันที่อาจเกิดขึ้นในอนาคตนั้น คณะกรรมการบริษัทจะต้องปฏิบัติให้เป็นไปตามกฎหมายว่า ด้วยหลักทรัพย์และตลาดหลักทรัพย์ รวมทั้งข้อบังคับ ประกาศ และคำสั่งของคณะกรรมการกำกับตลาดทุน และตลาด หลักทรัพย์แห่งประเทศไทย รวมถึงการปฏิบัติตามข้อกำหนด เกี่ยวกับการเปิดเผยข้อมูลการทำรายการที่เกี่ยวข้องกันของ บริษัท หรือบริษัทย่อยตามมาตรฐานการบัญชีที่กำหนดโดย สมาคมนักบัญชีและผู้สอบบัญชีรับอนุญาตแห่งประเทศไทย

ทั้งนี้ ภายหลังการเข้าจดทะเบียนในตลาดหลักทรัพย์ เอ็ม เอ ไอ แล้ว บริษัทคาดว่าจะมีการทำรายการระหว่างกันกับ บริษัทในกลุ่ม และ/หรือ บุคคลที่เกี่ยวข้องกัน ในลักษณะที่เป็น การดำเนินการตามธุรกิจปกติ การสนับสนุนธุรกิจปกติ และ การให้ความช่วยเหลือหรือรับความช่วยเหลือทางการเงิน ซึ่ง สามารถสรุปได้ดังนี้

ส่วนที่ 2

การกำกับดูแลกิจการ

1. การซื้อหรือจำหน่ายสินค้าระหว่างบริษัทในกลุ่ม และบริษัทที่อาจมีความขัดแย้ง ซึ่งเป็นธุรกิจปกติของบริษัท โดยมีกำหนดราคาขายตามวิธี Cost Plus Pricing Method กล่าวคือ เป็นการกำหนดราคาขายจากต้นทุนเชื้อเพลิงชีวมวล บวกค่าขนส่ง บวกค่าใช้จ่ายในการขาย เป็นต้น บวกกำไรขั้นต้น ซึ่งนโยบายการกำหนดราคาดังกล่าวเป็นเงื่อนไขเดียวกันกับราคาขายที่ขายให้แก่บุคคลอื่นทั่วไป
 2. การให้หรือรับบริการขนส่งสินค้าระหว่างบริษัทในกลุ่ม และบริษัทที่อาจมีความขัดแย้ง ซึ่งถือเป็นธุรกิจสนับสนุนธุรกิจปกติ โดยราคาขนส่งเป็นราคาที่ตกลงกันตามสัญญา และมีเงื่อนไขเป็นมาตรฐานเดียวกับที่บริษัทมีข้อตกลงกับบริษัทให้บริการขนส่งอื่นในอุตสาหกรรม
 3. การทำสัญญาเช่าพื้นที่อาคาร จากบริษัทที่อาจมีความขัดแย้ง โดยคิดค่าเช่าพื้นที่และค่าบริการในอัตราที่สามารถเทียบเคียงได้กับอัตราค่าเช่าในบริเวณใกล้เคียง
- รายการเช่าหรือให้เช่าทรัพย์สินที่ใช้ในการดำเนินธุรกิจระหว่างบริษัทและบริษัทย่อย และบุคคลที่อาจมีความขัดแย้ง ซึ่งเป็นธุรกิจสนับสนุนธุรกิจปกติ โดยการกำหนดราคาเช่าจะคำนึงถึงต้นทุนในการได้มาซึ่งทรัพย์สิน และความเหมาะสมของราคาเช่าในท้องตลาดเป็นสำคัญ



ส่วนที่ 3

งบการเงิน

บริษัท เอเชีย ไบโอบีโอมแอส จำกัด (มหาชน)

 www.asiabiomass.com

รายงานของผู้สอบบัญชีรับอนุญาต

เสนอ ผู้ถือหุ้นของบริษัท เอเชีย ไบโอบีโอส จำกัด (มหาชน)

ความเห็น

ข้าพเจ้าได้ตรวจสอบงบการเงินรวมและงบการเงินเฉพาะกิจการของบริษัท เอเชีย ไบโอบีโอส จำกัด (มหาชน) และบริษัทย่อย (“กลุ่มบริษัท”) และเฉพาะของบริษัท เอเชีย ไบโอบีโอส จำกัด (มหาชน) ซึ่งประกอบด้วยงบแสดงฐานะการเงินรวมและงบแสดงฐานะการเงินเฉพาะกิจการ ณ วันที่ 31 ธันวาคม 2566 งบกำไรขาดทุนเบ็ดเสร็จรวมและงบกำไรขาดทุนเบ็ดเสร็จเฉพาะกิจการ งบแสดงการเปลี่ยนแปลงส่วนของผู้ถือหุ้นรวมและงบแสดงการเปลี่ยนแปลงส่วนของผู้ถือหุ้นเฉพาะกิจการและงบกระแสเงินสดรวมและงบกระแสเงินสดเฉพาะกิจการสำหรับปีสิ้นสุดวันเดียวกันและหมายเหตุประกอบงบการเงินรวมถึงหมายเหตุสรุปนโยบายการบัญชีที่สำคัญ

ข้าพเจ้าเห็นว่างบการเงินรวมและงบการเงินเฉพาะกิจการข้างต้นนี้แสดงฐานะการเงินรวมและฐานะการเงินเฉพาะกิจการของบริษัท เอเชีย ไบโอบีโอส จำกัด (มหาชน) และบริษัทย่อย และเฉพาะของบริษัท เอเชีย ไบโอบีโอส จำกัด (มหาชน) ณ วันที่ 31 ธันวาคม 2566 และผลการดำเนินงานรวมและผลการดำเนินงานเฉพาะกิจการและกระแสเงินสดรวมและกระแสเงินสดเฉพาะกิจการสำหรับปีสิ้นสุดวันเดียวกันโดยถูกต้องตามที่ควรในสาระสำคัญตามมาตรฐานการรายงานทางการเงิน

เกณฑ์ในการแสดงความเห็น

ข้าพเจ้าได้ปฏิบัติตามตรวจสอบตามมาตรฐานการสอบบัญชี ความรับผิดชอบของข้าพเจ้าได้กล่าวไว้ในวรรคความรับผิดชอบของผู้สอบบัญชีต่อการตรวจสอบงบการเงินในรายงานของข้าพเจ้า ข้าพเจ้ามีความเป็นอิสระจากกลุ่มบริษัทตามประมวลจรรยาบรรณของผู้ประกอบวิชาชีพบัญชี รวมถึง มาตรฐานเรื่องความเป็นอิสระ ที่กำหนดโดยสภาวิชาชีพบัญชี (ประมวลจรรยาบรรณของผู้ประกอบวิชาชีพบัญชี) ในส่วนที่เกี่ยวข้องกับการตรวจสอบงบการเงิน และข้าพเจ้าได้ปฏิบัติตามความรับผิดชอบด้านจรรยาบรรณอื่น ๆ ตามประมวลจรรยาบรรณของผู้ประกอบวิชาชีพบัญชี ข้าพเจ้าเชื่อว่าหลักฐานการสอบบัญชีที่ข้าพเจ้าได้รับเพียงพอและเหมาะสมเพื่อใช้เป็นเกณฑ์ในการแสดงความเห็นของข้าพเจ้า

เรื่องสำคัญในการตรวจสอบ

เรื่องสำคัญในการตรวจสอบคือเรื่องต่างๆ ที่มีนัยสำคัญที่สุดตามดุลยพินิจของผู้ประกอบวิชาชีพของข้าพเจ้าในการตรวจสอบงบการเงินสำหรับงวดปัจจุบัน ข้าพเจ้าได้นำเรื่องเหล่านี้มาพิจารณาในบริบทของการตรวจสอบงบการเงินโดยรวมและในการแสดงความเห็นของข้าพเจ้า ทั้งนี้ ข้าพเจ้าไม่ได้แสดงความเห็นแยกต่างหากสำหรับเรื่องเหล่านี้

มูลค่าของสินค้าคงเหลือ

ณ วันที่ 31 ธันวาคม 2566 กลุ่มบริษัทมีสินค้าคงเหลือจำนวน 408.16 ล้านบาท ซึ่งสินค้าคงเหลือของกลุ่มบริษัทแสดงมูลค่าในงบแสดงฐานะการเงินด้วยวิธีราคาทุนหรือมูลค่าสุทธิที่คาดว่าจะได้รับแล้วแต่ราคาที่จะต่ำกว่า (หมายเหตุประกอบงบการเงิน ข้อ 4.5 และข้อ 9) ข้าพเจ้าให้ความสำคัญกับการประมาณมูลค่าสุทธิที่คาดว่าจะได้รับจากการพิจารณาของผู้บริหารเพราะว่าประมาณการดังกล่าวเกี่ยวข้องกับการใช้ดุลยพินิจของผู้บริหารและสินค้าคงเหลือมีมูลค่าที่เป็นสาระสำคัญต่องบการเงินของกลุ่มบริษัท

วิธีการตรวจสอบที่เกี่ยวข้อง

ข้าพเจ้าได้สอบทานนโยบายการบัญชีที่กลุ่มบริษัทใช้ว่ามีความเหมาะสมสอดคล้องตามข้อกำหนดของมาตรฐานการรายงานทางการเงิน และสอบทานความเหมาะสมและความสม่ำเสมอของวิธีการจัดทำประมาณการมูลค่าสุทธิที่คาดว่าจะได้รับดังกล่าว

ข้าพเจ้าได้ทำความเข้าใจเกี่ยวกับวิธีการจัดทำ การสอบทานและการอนุมัติที่เกี่ยวข้องกับประมาณการมูลค่าสุทธิที่คาดว่าจะได้รับดังกล่าว และ

ข้าพเจ้าได้ตรวจสอบหลักฐานอย่างเหมาะสมและเพียงพอเกี่ยวกับความน่าเชื่อถือของราคาขายของสินค้าคงเหลือที่เกิดขึ้นภายหลังรอบระยะเวลารายงานและประมาณการค่าใช้จ่ายเพื่อให้สินค้าขายได้ ซึ่งใช้ในการจัดทำประมาณการมูลค่าสุทธิที่คาดว่าจะได้รับ และทดสอบการคำนวณประมาณการมูลค่าสุทธิที่คาดว่าจะได้รับดังกล่าว

ข้อมูลอื่น

ผู้บริหารเป็นผู้รับผิดชอบต่อข้อมูลอื่น ข้อมูลอื่นประกอบด้วยข้อมูลซึ่งรวมอยู่ในรายงานประจำปี แต่ไม่รวมถึงงบการเงินและรายงานของผู้สอบบัญชีที่อยู่ในรายงานประจำปีนั้น ซึ่งคาดว่าจะรายงานประจำปีจะถูกจัดเตรียมให้ข้าพเจ้าภายหลังวันที่ในรายงานของผู้สอบบัญชีนี้

ความเห็นของข้าพเจ้าต่องบการเงินไม่ครอบคลุมถึงข้อมูลอื่นและข้าพเจ้าไม่ได้ให้ความเชื่อมั่นต่อข้อมูลอื่น

ความรับผิดชอบของข้าพเจ้าที่เกี่ยวข้องเนื่องจากการตรวจสอบงบการเงินคือ การอ่านและพิจารณาว่าข้อมูลอื่นมีความขัดแย้งที่มีสาระสำคัญกับงบการเงินหรือความรู้ที่ได้รับจากการตรวจสอบของข้าพเจ้า หรือปรากฏว่าข้อมูลอื่นมีการแสดงข้อมูลที่ขัดต่อข้อเท็จจริงอันเป็นสาระสำคัญหรือไม่

เมื่อข้าพเจ้าได้อ่านรายงานประจำปี หากข้าพเจ้าสรุปได้ว่าการแสดงข้อมูลที่ขัดต่อข้อเท็จจริงอันเป็นสาระสำคัญ ข้าพเจ้าต้องสื่อสารเรื่องดังกล่าวกับผู้มีหน้าที่ในการกำกับดูแลเพื่อให้ผู้มีหน้าที่ในการกำกับดูแลดำเนินการแก้ไขข้อมูลที่แสดงขัดต่อข้อเท็จจริง

ความรับผิดชอบของผู้บริหารและผู้มีหน้าที่ในการกำกับดูแลต่องบการเงิน

ผู้บริหารมีหน้าที่รับผิดชอบในการจัดทำและนำเสนองบการเงินเหล่านี้โดยถูกต้องตามที่ควรตามมาตรฐานการรายงานทางการเงิน และรับผิดชอบเกี่ยวกับการควบคุมภายในที่ผู้บริหารพิจารณาว่าจำเป็นเพื่อให้สามารถจัดทำงบการเงินที่ปราศจากการแสดงข้อมูลที่ขัดต่อข้อเท็จจริงอันเป็นสาระสำคัญไม่ว่าจะเกิดจากการทุจริตหรือข้อผิดพลาด

ในการจัดทำงบการเงิน ผู้บริหารรับผิดชอบในการประเมินความสามารถของกลุ่มบริษัทในการดำเนินงานต่อเนื่อง เปิดเผยเรื่องที่เกี่ยวข้องกับการดำเนินงานต่อเนื่อง (ตามความเหมาะสม) และการใช้เกณฑ์การบัญชีสำหรับการดำเนินงานต่อเนื่องเว้นแต่ผู้บริหารมีความตั้งใจที่จะเลิกบริษัทหรือหยุดดำเนินงานหรือไม่สามารถดำเนินงานต่อเนื่องต่อไปได้

ผู้มีหน้าที่ในการกำกับดูแลมีหน้าที่ในการสอดส่องดูแลกระบวนการในการจัดทำรายงานทางการเงินของกลุ่มบริษัท

ความรับผิดชอบของผู้สอบบัญชีต่อการตรวจสอบงบการเงิน

การตรวจสอบของข้าพเจ้ามีวัตถุประสงค์เพื่อให้ได้ความเชื่อมั่นอย่างสมเหตุสมผลว่างบการเงินโดยรวมปราศจากการแสดงข้อมูลที่ขัดต่อข้อเท็จจริงอันเป็นสาระสำคัญหรือไม่ ไม่ว่าจะเกิดจากการทุจริตหรือข้อผิดพลาดและเสนอรายงานของผู้สอบบัญชีซึ่งรวมความเห็นของข้าพเจ้าอยู่ด้วย ความเชื่อมั่นอย่างสมเหตุสมผลคือความเชื่อมั่นในระดับสูงแต่ไม่ได้เป็นการรับประกันว่าการปฏิบัติงานตรวจสอบตามมาตรฐานการสอบบัญชีจะสามารถตรวจพบข้อมูลที่ขัดต่อข้อเท็จจริงอันเป็นสาระสำคัญที่มีอยู่ได้เสมอไป ข้อมูลที่ขัดต่อข้อเท็จจริงอาจเกิดจากการทุจริตหรือข้อผิดพลาดและถือว่ามีสาระสำคัญเมื่อคาดการณ์ได้อย่างสมเหตุสมผลว่ารายการที่ขัดต่อข้อเท็จจริงแต่ละรายการหรือทุกรายการรวมกันจะมีผลต่อการตัดสินใจทางเศรษฐกิจของ ผู้ใช้งบการเงินจากการใช้งบการเงินเหล่านี้

ในการตรวจสอบของข้าพเจ้าตามมาตรฐานการสอบบัญชี ข้าพเจ้าได้ใช้ดุลยพินิจและการสังเกตและสงสัยเยี่ยงผู้ประกอบวิชาชีพตลอดการตรวจสอบ การปฏิบัติงานของข้าพเจ้ารวมถึง

- ระบุและประเมินความเสี่ยงจากการแสดงข้อมูลที่ขัดต่อข้อเท็จจริงอันเป็นสาระสำคัญในงบการเงิน ไม่ว่าจะเกิดจากการทุจริตหรือข้อผิดพลาด ออกแบบและปฏิบัติงานตามวิธีการตรวจสอบเพื่อตอบสนองต่อความเสี่ยงเหล่านั้น และได้หลักฐานการสอบบัญชีที่เพียงพอและเหมาะสมเพื่อเป็นเกณฑ์ในการแสดงความเห็นของข้าพเจ้า ความเสี่ยงที่ไม่พบข้อมูลที่ขัดต่อข้อเท็จจริงอันเป็นสาระสำคัญซึ่งเป็นผลมาจากการทุจริตจะสูงกว่าความเสี่ยงที่เกิดจากข้อผิดพลาด เนื่องจากการทุจริตอาจเกี่ยวกับการสมรู้ร่วมคิด การปลอมแปลงเอกสารหลักฐาน การตั้งใจละเว้นการแสดงข้อมูล การแสดงข้อมูลที่ไม่ตรงตามข้อเท็จจริงหรือการแทรกแซงการควบคุมภายใน
- ทำความเข้าใจในระบบการควบคุมภายในที่เกี่ยวข้องกับการตรวจสอบ เพื่อออกแบบวิธีการตรวจสอบที่เหมาะสมกับสถานการณ์ แต่ไม่ใช่เพื่อวัตถุประสงค์ในการแสดงความเห็นต่อความมีประสิทธิภาพของการควบคุมภายในของกลุ่มบริษัท
- ประเมินความเหมาะสมของนโยบายการบัญชีที่ผู้บริหารใช้และความสมเหตุสมผลของประมาณการทางบัญชีและการเปิดเผยข้อมูลที่เกี่ยวข้องซึ่งจัดทำขึ้นโดยผู้บริหาร
- สรุปเกี่ยวกับความเหมาะสมของการใช้เกณฑ์การบัญชีสำหรับการดำเนินงานต่อเนื่องของผู้บริหารและจากหลักฐานการสอบบัญชีที่ได้รับ สรุปว่ามีความไม่แน่นอนที่มีสาระสำคัญเกี่ยวกับเหตุการณ์หรือสถานการณ์ที่อาจเป็นเหตุให้เกิดข้อสงสัยอย่างมีนัยสำคัญต่อความสามารถของกลุ่มบริษัทในการดำเนินงานต่อเนื่องหรือไม่ ถ้าข้าพเจ้าได้ ข้อสรุปว่ามีความไม่แน่นอนที่มีสาระสำคัญ ข้าพเจ้าต้องกล่าวไว้ในรายงานของผู้สอบบัญชีของข้าพเจ้าโดยให้ข้อสังเกตถึงการเปิดเผยข้อมูลในงบการเงินที่เกี่ยวข้อง หรือถ้าการเปิดเผยข้อมูลดังกล่าวไม่เพียงพอ ความเห็นของข้าพเจ้าจะเปลี่ยนแปลงไป ข้อสรุปของข้าพเจ้าขึ้นอยู่กับหลักฐานการสอบบัญชีที่ได้รับจนถึงวันที่ในรายงานของผู้สอบบัญชีของข้าพเจ้า อย่างไรก็ตาม เหตุการณ์หรือสถานการณ์ในอนาคตอาจเป็นเหตุให้กลุ่มบริษัทต้องหยุดการดำเนินงานต่อเนื่อง
- ประเมินการนำเสนอโครงสร้างและเนื้อหาของงบการเงินโดยรวม รวมถึงการเปิดเผยข้อมูลว่างบการเงินแสดงรายการและเหตุการณ์ในรูปแบบที่ทำให้มีการนำเสนอข้อมูลโดยถูกต้องตามที่ควรหรือไม่
- ได้รับหลักฐานการสอบบัญชีที่เหมาะสมอย่างเพียงพอเกี่ยวกับข้อมูลทางการเงินของกิจการภายในกลุ่มหรือกิจกรรมทางธุรกิจภายในกลุ่มบริษัทเพื่อแสดงความเห็นต่องบการเงินรวม ข้าพเจ้ารับผิดชอบต่อการกำหนดแนวทางการควบคุมดูแลและการปฏิบัติงานตรวจสอบกลุ่มบริษัท ข้าพเจ้าเป็นผู้รับผิดชอบแต่เพียงผู้เดียวต่อความเห็นของข้าพเจ้า

ข้าพเจ้าได้สื่อสารกับผู้มีส่วนที่ในการกำกับดูแลในเรื่องต่าง ๆ ที่สำคัญซึ่งรวมถึงขอบเขตและช่วงเวลาของการตรวจสอบตามที่ได้วางแผนไว้ ประเด็นที่มีนัยสำคัญที่พบจากการตรวจสอบรวมถึงข้อบกพร่องที่มีนัยสำคัญในระบบการควบคุมภายในหากข้าพเจ้าได้พบในระหว่างการตรวจสอบของข้าพเจ้า

ข้าพเจ้าได้ให้คำรับรองแก่ผู้มีหน้าที่ในการกำกับดูแลว่าข้าพเจ้าได้ปฏิบัติตามข้อกำหนดจรรยาบรรณที่เกี่ยวข้องกับความเป็นอิสระและได้สื่อสารกับผู้มีส่วนเกี่ยวข้องในการกำกับดูแลเกี่ยวกับความสัมพันธ์ทั้งหมดตลอดจนเรื่องอื่นซึ่งข้าพเจ้าเชื่อว่ามีเหตุผลที่บุคคลภายนอกอาจพิจารณาว่ากระทบต่อความเป็นอิสระของข้าพเจ้าและมาตรการที่ข้าพเจ้าใช้เพื่อป้องกันไม่ให้ข้าพเจ้าขาดความเป็นอิสระ

จากเรื่องที่เกี่ยวข้องกับผู้มีส่วนเกี่ยวข้องในการกำกับดูแล ข้าพเจ้าได้พิจารณาเรื่องต่างๆ ที่มีนัยสำคัญมากที่สุดในการตรวจสอบงบการเงินในงวดปัจจุบันและกำหนดเป็นเรื่องสำคัญในการตรวจสอบ ข้าพเจ้าได้อธิบายเรื่องเหล่านี้ในรายงานของผู้สอบบัญชี เว้นแต่กฎหมายหรือข้อบังคับไม่ให้เปิดเผยต่อสาธารณะเกี่ยวกับเรื่องดังกล่าว หรือในสถานการณ์ที่ยากที่จะเกิดขึ้น ข้าพเจ้าพิจารณาว่าไม่ควรสื่อสารเรื่องดังกล่าวในรายงานของข้าพเจ้าเพราะการกระทำดังกล่าวสามารถคาดการณ์ได้อย่างสมเหตุสมผลว่า จะมีผลกระทบในทางลบมากกว่าผลประโยชน์ต่อส่วนได้เสียสาธารณะจากการสื่อสารดังกล่าว

บริษัท สำนักงาน เอ แอนด์ เอ จำกัด



(นายอภิชาติ บุญเกิด)

ผู้สอบบัญชีรับอนุญาตเลขที่ 4963

กรุงเทพมหานคร

วันที่ 23 กุมภาพันธ์ 2567

บริษัท เอเซีย ไบโอแมส จำกัด (มหาชน) และบริษัทย่อย

งบแสดงฐานะการเงิน

ณ วันที่ 31 ธันวาคม 2566

(หน่วย : บาท)

		งบการเงินรวม		งบการเงินเฉพาะกิจการ	
	หมายเหตุ	2566	2565	2566	2565
สินทรัพย์					
สินทรัพย์หมุนเวียน					
เงินสดและรายการเทียบเท่าเงินสด		30,082,888	30,450,956	10,209,125	4,687,972
ลูกหนี้การค้าและลูกหนี้หมุนเวียนอื่น - กิจการที่เกี่ยวข้องกัน	5.1, 6	5,758,523	6,242,363	32,883,760	19,333,331
ลูกหนี้การค้าและลูกหนี้หมุนเวียนอื่น - กิจการอื่น	7	232,869,858	375,673,042	138,329,250	325,943,467
เงินให้กู้ยืมระยะสั้นแก่กิจการที่เกี่ยวข้องกัน	5.1, 8	17,550,000	11,250,000	65,300,000	-
สินค้าคงเหลือ	9	408,164,727	291,766,027	29,622,140	57,697,294
เงินจ่ายล่วงหน้าค่าสินค้า	5.1, 10	16,704,227	15,288,659	16,067,929	13,480,705
สินทรัพย์ทางการเงินหมุนเวียน		40,000	40,000	20,000	20,000
สินทรัพย์ตราสารอนุพันธ์	18	-	2,269,756	374,859	2,730,970
รวมสินทรัพย์หมุนเวียน		711,170,223	732,980,803	292,807,063	423,893,739
สินทรัพย์ไม่หมุนเวียน					
เงินฝากธนาคารที่ติดภาระค้ำประกัน	11	52,466,700	50,000,000	51,766,700	50,000,000
เงินลงทุนในบริษัทย่อย	12	-	-	35,998,670	35,998,670
เงินลงทุนในบริษัทร่วม	13	2,660,967	1,768,897	-	-
ที่ดิน อาคาร และอุปกรณ์	14	555,930,115	455,966,590	447,650,180	437,303,292
สินทรัพย์สิทธิการใช้	15	69,316,611	34,550,258	8,505,462	7,647,371
สินทรัพย์ไม่มีตัวตน	16	165,623	205,719	94,925	205,715
สินทรัพย์ภาษีเงินได้รอการตัดบัญชี	17	153,544	-	4,928,895	-
สินทรัพย์ไม่หมุนเวียนอื่น		575,880	772,413	569,035	755,535
รวมสินทรัพย์ไม่หมุนเวียน		681,269,440	543,263,877	549,513,867	531,910,583
รวมสินทรัพย์		1,392,439,663	1,276,244,680	842,320,930	955,804,322

หมายเหตุประกอบงบการเงินเป็นส่วนหนึ่งของงบการเงินนี้

บริษัท เอเชีย ไปโอแมส จำกัด (มหาชน) และบริษัทย่อย

งบแสดงฐานะการเงิน

ณ วันที่ 31 ธันวาคม 2566

(หน่วย : บาท)

หมายเหตุ	งบการเงินรวม		งบการเงินเฉพาะกิจการ	
	2566	2565	2566	2565
หนี้สินและส่วนของผู้ถือหุ้น				
หนี้สินหมุนเวียน				
เงินกู้ยืมระยะสั้นจากสถาบันการเงิน	19	608,516,604	503,496,547	230,069,654
เจ้าหนี้การค้าและเจ้าหนี้หมุนเวียนอื่น-กิจการที่เกี่ยวข้องกัน	5.1	19,537,624	5,758,944	41,609,065
เจ้าหนี้การค้าและเจ้าหนี้หมุนเวียนอื่น-กิจการอื่น	20	69,757,207	65,641,508	28,105,864
ส่วนของหนี้สินระยะยาวที่ถึงกำหนดชำระภายในหนึ่งปี	21	34,596,000	20,652,000	20,652,000
ส่วนของหนี้สินตามสัญญาเช่าที่ถึงกำหนดชำระภายในหนึ่งปี	22	16,225,023	8,884,109	2,411,045
ภาษีเงินได้นิติบุคคลค้างจ่าย		912,012	5,152,080	-
หนี้สินตราสารอนุพันธ์	18	99,938	-	-
รวมหนี้สินหมุนเวียน		749,644,408	609,585,188	322,847,628
หนี้สินไม่หมุนเวียน				
เงินกู้ยืมระยะยาวจากสถาบันการเงิน	21	88,094,233	56,902,000	36,250,000
หนี้สินตามสัญญาเช่า	22	40,955,579	17,999,078	5,193,531
หนี้สินภาษีเงินได้รอการตัดบัญชี	17	-	11,906,599	-
ประมาณการหนี้สินไม่หมุนเวียนสำหรับผลประโยชน์พนักงาน	23	8,427,454	6,292,647	4,471,605
รวมหนี้สินไม่หมุนเวียน		137,477,266	93,100,324	45,915,136
รวมหนี้สิน		887,121,674	702,685,512	368,762,764

หมายเหตุประกอบงบการเงินเป็นส่วนหนึ่งของงบการเงินนี้

บริษัท เอเซีย ไบโอแมส จำกัด (มหาชน) และบริษัทย่อย

งบแสดงฐานะการเงิน

ณ วันที่ 31 ธันวาคม 2566

(หน่วย : บาท)

หมายเหตุ	งบการเงินรวม		งบการเงินเฉพาะกิจการ	
	2566	2565	2566	2565
ส่วนของผู้ถือหุ้น				
ทุนเรือนหุ้น				
ทุนจดทะเบียน				
หุ้นสามัญ 450,000,000 หุ้น มูลค่าหุ้นละ 0.50 บาท	24	225,000,000	225,000,000	225,000,000
หุ้นที่ออกและชำระแล้ว				
หุ้นสามัญ 400,011,700 หุ้น มูลค่าหุ้นละ 0.50 บาท	24	200,005,850	200,005,850	
หุ้นสามัญ 400,000,000 หุ้น มูลค่าหุ้นละ 0.50 บาท				200,000,000
ส่วนเกินมูลค่าหุ้นสามัญ		219,092,825	219,092,825	219,152,351
ส่วนเกินทุนอื่น		2,482,778	-	-
กำไร (ขาดทุน) สะสม				
จัดสรรแล้ว				
ทุนสำรองตามกฎหมาย		6,100,000	6,100,000	6,100,000
ยังไม่ได้จัดสรร		(10,792,760)	(56,605,810)	(12,432,902)
องค์ประกอบอื่นของผู้ถือหุ้น		105,700,312	104,965,301	104,883,391
ส่วนของผู้ถือหุ้นบริษัทใหญ่		522,589,005	473,558,166	517,702,840
ส่วนของผู้มีส่วนได้เสียที่ไม่มีอำนาจควบคุมของบริษัทย่อย		(17,271,016)	-	-
รวมส่วนของผู้ถือหุ้น		505,317,989	473,558,166	517,702,840
รวมหนี้สินและส่วนของผู้ถือหุ้น		1,392,439,663	842,320,930	955,804,322

หมายเหตุประกอบงบการเงินเป็นส่วนหนึ่งของงบการเงินนี้

บริษัท เอเชีย ไบโอแมส จำกัด (มหาชน) และบริษัทย่อย
งบกำไรขาดทุนเบ็ดเสร็จ
สำหรับปีสิ้นสุดวันที่ 31 ธันวาคม 2566

(หน่วย : บาท)				
หมายเหตุ	งบการเงินรวม		งบการเงินเฉพาะกิจการ	
	2566	2565	2566	2565
รายได้				
รายได้จากการขาย	2,358,224,009	2,686,831,138	1,546,548,933	2,026,509,353
รายได้จากการให้บริการ	19,041,351	17,473,694	-	-
รายได้อื่น	6,071,094	11,385,969	12,749,093	7,196,438
รวมรายได้	2,383,336,454	2,715,690,801	1,559,298,026	2,033,705,791
ค่าใช้จ่าย				
ต้นทุนขาย	2,069,580,241	2,315,081,170	1,347,143,688	1,733,884,609
ต้นทุนการให้บริการ	16,057,092	13,994,185	-	-
ต้นทุนในการจัดจำหน่าย	257,899,814	216,446,614	173,302,366	186,120,421
ค่าใช้จ่ายในการบริหาร	102,801,424	103,295,324	77,090,698	85,521,997
รวมค่าใช้จ่าย	2,446,338,571	2,648,817,293	1,597,536,752	2,005,527,027
ส่วนแบ่งกำไรของบริษัทรวมที่ใช้วิธีส่วนได้เสีย	892,071	(30,803)	-	-
กำไรก่อนต้นทุนทางการเงินและค่าใช้จ่าย (รายได้) ภาษีเงินได้	(62,110,046)	66,842,705	(38,238,726)	28,178,764
ต้นทุนทางการเงิน	26,816,252	19,957,164	14,403,821	10,098,508
กำไร (ขาดทุน) ก่อนค่าใช้จ่าย (รายได้) ภาษีเงินได้	(88,926,298)	46,885,541	(52,642,547)	18,080,256
ค่าใช้จ่าย (รายได้) ภาษีเงินได้	(12,088,719)	11,937,594	(8,469,639)	3,409,157
กำไร (ขาดทุน) สำหรับปี	(76,837,579)	34,947,947	(44,172,908)	14,671,099
กำไร (ขาดทุน) เบ็ดเสร็จอื่น				
รายการที่อาจถูกจัดประเภทใหม่ไว้ใน				
กำไรหรือขาดทุนในภายหลัง :				
ผลต่างของอัตราแลกเปลี่ยนจากการแปลงค่าทางการเงิน	453,584	110,103	-	-
ผลกำไร (ขาดทุน) จากการป้องกันความเสี่ยงกระแสเงินสด	102,388	1,738,701	102,388	1,738,701
ภาษีเงินได้ของรายการที่อาจถูกจัดประเภทใหม่				
ไว้ในกำไรหรือขาดทุนในภายหลัง	(20,478)	(347,740)	(20,478)	(347,740)
รวมรายการที่อาจถูกจัดประเภทใหม่ไว้ใน				
กำไรหรือขาดทุนในภายหลัง-สุทธิจากภาษี	535,494	1,501,064	81,910	1,390,961
กำไรเบ็ดเสร็จอื่นสำหรับปี-สุทธิจากภาษี	535,494	1,501,064	81,910	1,390,961

หมายเหตุประกอบงบการเงินเป็นส่วนหนึ่งของการเงินนี้

บริษัท เอเชีย ไบโอแมส จำกัด (มหาชน) และบริษัทย่อย
งบกำไรขาดทุนเบ็ดเสร็จ
สำหรับปีสิ้นสุดวันที่ 31 ธันวาคม 2566

(หน่วย : บาท)

หมายเหตุ	งบการเงินรวม		งบการเงินเฉพาะกิจการ	
	2566	2565	2566	2565
รายการที่จะไม่ถูกจัดประเภทใหม่ไว้ใน				
กำไรหรือขาดทุนในภายหลัง :				
ผลกำไรจากการตีราคาที่ดินใหม่	10,143,227	-	-	-
ภาษีเงินได้ของรายการที่จะไม่ถูกจัดประเภทใหม่				
ไว้ในกำไรหรือขาดทุนในภายหลัง	(2,028,645)	-	-	-
ผลกำไร (ขาดทุน) จากการประมาณการตามหลักคณิตศาสตร์				
ประกันภัยสำหรับโครงการผลประโยชน์ของพนักงาน	-	1,033,685	-	868,023
ภาษีเงินได้ของรายการที่จะไม่ถูกจัดประเภทใหม่				
ไว้ในกำไรหรือขาดทุนในภายหลัง	-	(206,737)	-	(173,604)
รวมรายการที่จะไม่ถูกจัดประเภทใหม่ไว้ใน				
กำไรหรือขาดทุนในภายหลัง-สุทธิจากภาษี	8,114,582	826,948	-	694,419
กำไร (ขาดทุน) เบ็ดเสร็จอื่นสำหรับปี-สุทธิจากภาษี	8,650,076	2,328,012	81,910	2,085,380
กำไร (ขาดทุน) เบ็ดเสร็จรวมสำหรับปี	(68,187,503)	37,275,959	(44,090,998)	16,756,479
การแบ่งปันกำไร (ขาดทุน) :-				
ส่วนที่เป็นของบริษัทใหญ่	(76,840,521)	35,886,384	(44,172,908)	14,671,099
ส่วนที่เป็นของส่วนได้เสียที่ไม่มีอำนาจควบคุม	2,942	(938,437)	-	-
กำไร (ขาดทุน) สำหรับปี	(76,837,579)	34,947,947	(44,172,908)	14,671,099
การแบ่งปันกำไร (ขาดทุน) เบ็ดเสร็จรวม :-				
ส่วนที่เป็นของบริษัทใหญ่	(68,698,783)	39,279,755	(44,090,998)	16,756,479
ส่วนที่เป็นของส่วนได้เสียที่ไม่มีอำนาจควบคุม	511,280	(2,003,796)	-	-
กำไร (ขาดทุน) เบ็ดเสร็จรวมสำหรับปี	(68,187,503)	37,275,959	(44,090,998)	16,756,479
กำไร (ขาดทุน) ต่อหุ้น				
กำไร (ขาดทุน) ต่อหุ้นขั้นพื้นฐาน	28	(0.19)	(0.11)	0.05
กำไร (ขาดทุน) ต่อหุ้นปรับลด	28	(0.19)	(0.11)	0.05
จำนวนหุ้นสามัญถัวเฉลี่ยถ่วงน้ำหนัก (หน่วย : หุ้น)	400,006,155	306,849,315	400,006,155	306,849,315
จำนวนหุ้นสามัญถัวเฉลี่ยถ่วงน้ำหนักที่ใช้คำนวณกำไรต่อหุ้นปรับลด (หน่วย : หุ้น)	400,006,155	319,283,047	400,006,155	319,283,047

หมายเหตุประกอบงบการเงินเป็นส่วนหนึ่งของงบการเงินนี้

บริษัท เอเซีย ไบโอบีโอส จำกัด (มหาชน) และบริษัทย่อย
งบแสดงการเปลี่ยนแปลงส่วนของผู้ถือหุ้นรวม
สำหรับปีสิ้นสุดวันที่ 31 ธันวาคม 2566

(หน่วย : บาท)

หมายเหตุ	ส่วนของผู้ถือหุ้นบริษัทใหญ่												
	องค์ประกอบอื่นของส่วนของผู้ถือหุ้น												
	กำไร (ขาดทุน) สะสม						กำไร (ขาดทุน) เบ็ดเสร็จอื่น						
	ทุนที่ออกและชำระแล้ว	ส่วนเกินมูลค่าหุ้นสามัญ	ส่วนเกินทุนอื่น	จัดสรรแล้วตามกฎหมาย	ยังไม่ได้จัดสรร	ผลต่างของอัตราแลกเปลี่ยนจากการแปลงค่าเงิน	ผลขาดทุนจากการป้องกันความเสี่ยงกระแสเงินสด	ส่วนเกินทุนจากการตีราคาที่ดิน	ผลกำไร (ขาดทุน) จากการประมาณการตามหลักคณิตศาสตร์ประกันภัยสำหรับโครงการผลประโยชน์ของพนักงาน	รวม	รวมส่วนของบริษัทใหญ่	ส่วนของผู้มีส่วนได้เสียที่ไม่มีอำนาจควบคุมของบริษัทย่อย	รวมส่วนของผู้ถือหุ้น
ยอดคงเหลือ ณ วันที่ 1 มกราคม 2565	150,000,000	90,507,012	2,482,778	6,100,000	30,161,377	(8,632,808)	(1,552,467)	104,350,478	-	94,165,203	373,416,370	(15,778,500)	357,637,870
การเปลี่ยนแปลงในส่วนของผู้ถือหุ้นสำหรับปี													
รับชำระเพิ่มทุนหุ้นสามัญ	50,000,000	128,645,339	-	-	-	-	-	-	-	-	178,645,339	-	178,645,339
กำไร (ขาดทุน) เบ็ดเสร็จรวมสำหรับปี													
กำไร	-	-	-	-	35,886,384	-	-	-	-	-	35,886,384	(938,437)	34,947,947
กำไร (ขาดทุน) เบ็ดเสร็จอื่น	-	-	-	-	-	1,175,462	1,390,961	-	826,948	3,393,371	3,393,371	(1,065,359)	2,328,012
รวมกำไร (ขาดทุน) เบ็ดเสร็จรวมสำหรับปี	-	-	-	-	35,886,384	1,175,462	1,390,961	-	826,948	3,393,371	39,279,755	(2,003,796)	37,275,959
ยอดคงเหลือ ณ วันที่ 31 ธันวาคม 2565	200,000,000	219,152,351	2,482,778	6,100,000	66,047,761	(7,457,346)	(161,506)	104,350,478	826,948	97,558,574	591,341,464	(17,782,296)	573,559,168
การเปลี่ยนแปลงในส่วนของผู้ถือหุ้นสำหรับปี													
เพิ่มทุนจากการแปลงใบสำคัญแสดงสิทธิ	5,850	15,210	-	-	-	-	-	-	-	-	21,060	-	21,060
ค่าใช้จ่ายในการเพิ่มทุนหุ้นสามัญ	-	(74,736)	-	-	-	-	-	-	-	-	(74,736)	-	(74,736)
กำไร (ขาดทุน) เบ็ดเสร็จรวมสำหรับปี													
ขาดทุน	-	-	-	-	(76,840,521)	-	-	-	-	-	(76,840,521)	2,942	(76,837,579)
กำไร (ขาดทุน) เบ็ดเสร็จอื่น	-	-	-	-	-	(54,754)	81,910	8,114,582	-	8,141,738	8,141,738	508,338	8,650,076
รวมกำไร (ขาดทุน) เบ็ดเสร็จรวมสำหรับปี	-	-	-	-	(76,840,521)	(54,754)	81,910	8,114,582	-	8,141,738	(68,698,783)	511,280	(68,187,503)
ยอดคงเหลือ ณ วันที่ 31 ธันวาคม 2566	200,005,850	219,092,825	2,482,778	6,100,000	(10,792,760)	(7,512,100)	(79,596)	112,465,060	826,948	105,700,312	522,589,005	(17,271,016)	505,317,989

หมายเหตุประกอบงบการเงินเป็นส่วนหนึ่งของงบการเงินนี้

บริษัท เอเซีย ไบโอแมส จำกัด (มหาชน) และบริษัทย่อย
งบแสดงการเปลี่ยนแปลงส่วนของผู้ถือหุ้นรวม
สำหรับปีสิ้นสุดวันที่ 31 ธันวาคม 2566

(หน่วย : บาท)													
หมายเหตุ	ส่วนของผู้ถือหุ้นบริษัทใหญ่												
	องค์ประกอบอื่นของส่วนของผู้ถือหุ้น												
	กำไร (ขาดทุน) สะสม						กำไร (ขาดทุน) เบ็ดเสร็จอื่น						
	ทุนที่ออกและชำระแล้ว	ส่วนเกินมูลค่าหุ้นสามัญ	ส่วนเกินทุนอื่น	จัดสรรแล้วตามกฎหมาย	ยังไม่ได้จัดสรร	ผลต่างของอัตราแลกเปลี่ยนจากการแปลงค่าบการเงิน	ผลขาดทุนจากการป้องกันความเสี่ยงกระแสเงินสด	ส่วนเกินทุนจากการตีราคาที่ดิน	ผลกำไร (ขาดทุน) จากการประมาณการตามหลักคณิตศาสตร์ประกันภัยสำหรับโครงการผลประโยชน์ของพนักงาน	รวม	รวมส่วนของบริษัทใหญ่	ส่วนของผู้มีส่วนได้เสียที่ไม่มีอำนาจควบคุมของบริษัทย่อย	รวมส่วนของผู้ถือหุ้น
ยอดคงเหลือ ณ วันที่ 1 มกราคม 2565	150,000,000	90,507,012	2,482,778	6,100,000	30,161,377	(8,632,808)	(1,552,467)	104,350,478	-	94,165,203	373,416,370	(15,778,500)	357,637,870
การเปลี่ยนแปลงในส่วนของผู้ถือหุ้นสำหรับปี													
รับชำระเพิ่มทุนหุ้นสามัญ	50,000,000	128,645,339	-	-	-	-	-	-	-	-	178,645,339	-	178,645,339
กำไร (ขาดทุน) เบ็ดเสร็จรวมสำหรับปี													
กำไร	-	-	-	-	35,886,384	-	-	-	-	-	35,886,384	(938,437)	34,947,947
กำไร (ขาดทุน) เบ็ดเสร็จอื่น	-	-	-	-	-	1,175,462	1,390,961	-	826,948	3,393,371	3,393,371	(1,065,359)	2,328,012
รวมกำไร (ขาดทุน) เบ็ดเสร็จรวมสำหรับปี	-	-	-	-	35,886,384	1,175,462	1,390,961	-	826,948	3,393,371	39,279,755	(2,003,796)	37,275,959
ยอดคงเหลือ ณ วันที่ 31 ธันวาคม 2565	200,000,000	219,152,351	2,482,778	6,100,000	66,047,761	(7,457,346)	(161,506)	104,350,478	826,948	97,558,574	591,341,464	(17,782,296)	573,559,168
การเปลี่ยนแปลงในส่วนของผู้ถือหุ้นสำหรับปี													
เพิ่มทุนจากการแปลงใบสำคัญแสดงสิทธิ	5,850	15,210	-	-	-	-	-	-	-	-	21,060	-	21,060
ค่าใช้จ่ายในการเพิ่มทุนหุ้นสามัญ	-	(74,736)	-	-	-	-	-	-	-	-	(74,736)	-	(74,736)
กำไร (ขาดทุน) เบ็ดเสร็จรวมสำหรับปี													
ขาดทุน	-	-	-	-	(76,840,521)	-	-	-	-	-	(76,840,521)	2,942	(76,837,579)
กำไร (ขาดทุน) เบ็ดเสร็จอื่น	-	-	-	-	-	(54,754)	81,910	8,114,582	-	8,141,738	8,141,738	508,338	8,650,076
รวมกำไร (ขาดทุน) เบ็ดเสร็จรวมสำหรับปี	-	-	-	-	(76,840,521)	(54,754)	81,910	8,114,582	-	8,141,738	(68,698,783)	511,280	(68,187,503)
ยอดคงเหลือ ณ วันที่ 31 ธันวาคม 2566	200,005,850	219,092,825	2,482,778	6,100,000	(10,792,760)	(7,512,100)	(79,596)	112,465,060	826,948	105,700,312	522,589,005	(17,271,016)	505,317,989

หมายเหตุประกอบงบการเงินเป็นส่วนหนึ่งของงบการเงินนี้

บริษัท เอเซีย ไบโอแมส จำกัด (มหาชน) และบริษัทย่อย

งบกระแสเงินสด

สำหรับปีสิ้นสุดวันที่ 31 ธันวาคม 2566

(หน่วย : บาท)				
หมายเหตุ	งบการเงินรวม		งบการเงินเฉพาะกิจการ	
	2566	2565	2566	2565
กระแสเงินสดจากกิจกรรมดำเนินงาน				
กำไร (ขาดทุน) ก่อนค่าใช้จ่ายภาษีเงินได้	(88,926,298)	46,885,541	(52,642,547)	18,080,256
ปรับรายการที่กระทบกำไร (ขาดทุน) ก่อนค่าใช้จ่ายภาษีเงินได้เป็นเงินสดสุทธิรับ (จ่าย)				
จากกิจกรรมดำเนินงาน				
ค่าเผื่อผลขาดทุนด้านเครดิตที่คาดว่าจะเกิดขึ้นของลูกหนี้ (โอนกลับ)	1,506,787	(3,937,727)	706,963	16,261,983
ค่าเผื่อการด้อยค่าของเงินจ่ายล่วงหน้าค่าสินค้า (โอนกลับ)	-	-	(34,336,199)	-
ค่าเผื่อผลขาดทุนจากการด้อยค่าของเงินลงทุนในบริษัทย่อย (โอนกลับ)	-	-	33,983,938	-
ผลขาดทุนจากการแปลงหนี้สินเป็นทุน	-	-	1,031,715	-
ค่าใช้จ่ายหนี้สูญ	1,763,883	-	1,763,883	-
ผลขาดทุนจากการตัดจำหน่ายภาษีถูกหัก ณ ที่จ่ายที่ไม่ได้ขอคืน	243,521	-	243,487	-
ค่าเสื่อมราคา	24,995,125	18,138,132	14,285,079	13,911,444
ค่าเสื่อมราคาของสินทรัพย์สิทธิการใช้	7,466,386	5,277,051	2,391,623	2,416,820
ค่าตัดจำหน่ายของสินทรัพย์ไม่มีตัวตน	69,594	207,233	63,286	196,675
ขาดทุนจากการปรับมูลค่าสินค้า (โอนกลับ)	3,050,000	(931,003)	3,050,000	(140,000)
ประมาณการหนี้สินผลประโยชน์พนักงาน	2,134,807	1,436,889	1,176,392	939,441
(กำไร) ขาดทุนจากอัตราแลกเปลี่ยนที่ยังไม่เกิดขึ้น	2,740,459	(1,950,344)	2,726,875	(2,417,799)
(กำไร) ขาดทุนจากการจำหน่ายและตัดบัญชีอุปกรณ์	(436,407)	1,479,185	282,841	58,303
กำไรจากการจำหน่ายสินทรัพย์ไม่มีหมุนเวียนที่จะจำหน่าย	-	(60,000)	-	-
กำไรจากการเลิกสัญญาเช่า	(21,076)	-	(12,644)	-
ขาดทุนจากการตัดจำหน่ายสินทรัพย์ไม่มีตัวตน	2	-	2	-
ส่วนแบ่งกำไรของบริษัทร่วมที่ใช้วิธีส่วนได้เสีย	(892,071)	-	-	-
ดอกเบี้ยรับ	(637,901)	(157,912)	(3,880,044)	(153,401)
ดอกเบี้ยจ่าย	25,228,926	19,956,240	14,403,821	10,098,508
รายการอื่น	(584,813)	-	-	-
กำไร (ขาดทุน) จากกิจกรรมดำเนินงานก่อนการเปลี่ยนแปลงในสินทรัพย์และหนี้สินดำเนินงาน	(22,299,076)	86,343,285	(14,761,529)	59,252,230
ลูกหนี้การค้าและลูกหนี้หมุนเวียนอื่น-กิจการที่เกี่ยวข้องกันเพิ่มขึ้น	(716,495)	(151,039,052)	(11,787,672)	(7,082,349)
ลูกหนี้การค้าและลูกหนี้หมุนเวียนอื่น-กิจการอื่น (เพิ่มขึ้น) ลดลง	140,404,911	(16,684,030)	184,735,453	(146,441,903)
สินค้าคงเหลือ (เพิ่มขึ้น) ลดลง	(119,448,700)	(52,209,988)	25,025,154	(27,609,993)
เงินจ่ายล่วงหน้าค่าสินค้า (เพิ่มขึ้น) ลดลง	(1,415,568)	33,662,056	(2,587,224)	18,482,355
สินทรัพย์ไม่มีหมุนเวียนอื่น (เพิ่มขึ้น) ลดลง	369,033	(31,067)	290,000	(15,535)
เจ้าหนี้การค้าและเจ้าหนี้หมุนเวียนอื่น-กิจการที่เกี่ยวข้องกันเพิ่มขึ้น (ลดลง)	13,776,192	2,435,198	(4,132,915)	(84,697,451)
เจ้าหนี้การค้าและเจ้าหนี้หมุนเวียนอื่น-กิจการอื่นเพิ่มขึ้น (ลดลง)	(20,910,943)	20,854,005	(19,646,913)	19,619,346
จ่ายชำระประมาณการหนี้สินสำหรับผลประโยชน์พนักงาน	-	(313,763)	(135,868)	(59)
เงินสดรับ (จ่าย) จากการดำเนินงาน	(10,240,646)	(76,983,356)	156,998,486	(168,493,359)
เงินสดรับดอกเบี้ย	290,172	157,912	2,076,009	186,253
เงินสดจ่ายดอกเบี้ย	(3,647,845)	(21,434,455)	(14,548,130)	(10,050,753)
เงินสดจ่ายภาษีเงินได้	(5,502,769)	(5,996,825)	(53,409)	(179,985)
กระแสเงินสดสุทธิได้มาจาก (ใช้ไป) ในกิจกรรมดำเนินงาน	(19,101,088)	(104,256,724)	144,472,956	(178,537,844)

หมายเหตุประกอบงบการเงินเป็นส่วนหนึ่งของงบการเงินนี้

บริษัท เอเชีย ไบโอแมส จำกัด (มหาชน) และบริษัทย่อย

งบกระแสเงินสด

สำหรับปีสิ้นสุดวันที่ 31 ธันวาคม 2566

(หน่วย : บาท)				
หมายเหตุ	งบการเงินรวม		งบการเงินเฉพาะกิจการ	
	2566	2565	2566	2565
กระแสเงินสดจากกิจกรรมลงทุน				
เงินสดรับจากการให้กู้ยืมระยะสั้นแก่กิจการที่เกี่ยวข้องกัน	11,250,000	-	114,000,000	4,600,000
เงินสดจ่ายจากการให้กู้ยืมระยะสั้นแก่กิจการที่เกี่ยวข้องกัน	(17,550,000)	(11,250,000)	(179,300,000)	-
สินทรัพย์ทางการเงินหมุนเวียนเพิ่มขึ้น	-	(40,000)	-	(20,000)
เงินฝากธนาคารที่ติดภาระค้ำประกันเพิ่มขึ้น	(2,466,700)	(9,900,000)	(1,766,700)	(9,900,000)
เงินสดรับจากการขายอุปกรณ์	2,431,437	979,508	258,078	215,421
เงินสดรับจากการขายสินทรัพย์ไม่มีตัวตน	-	-	50,828	-
เงินสดจ่ายเพื่อซื้อที่ดิน อาคารและอุปกรณ์	(113,363,668)	(38,073,448)	(24,697,021)	(35,485,085)
เงินสดจ่ายเพื่อซื้อสินทรัพย์ไม่มีตัวตน	(29,500)	(199,000)	-	(199,000)
เงินสดจ่ายในการเพิ่มทุนในบริษัทย่อย	-	-	(679,454)	(29,999,100)
เงินลงทุนในบริษัทร่วมเพิ่มขึ้น	-	(1,768,897)	-	-
กระแสเงินสดสุทธิใช้ไปในกิจกรรมลงทุน	(119,728,431)	(60,251,837)	(92,134,269)	(70,787,764)
กระแสเงินสดจากกิจกรรมจัดหาเงิน				
เงินสดรับจากเงินกู้ยืมระยะสั้นจากสถาบันการเงิน	1,524,967,906	1,523,179,122	770,502,690	706,149,131
เงินสดจ่ายเพื่อเงินกู้ยืมระยะสั้นจากสถาบันการเงิน	(1,419,947,849)	(1,514,836,216)	(794,004,017)	(632,021,617)
เงินสดรับเพื่อเงินกู้ยืมระยะยาว	65,788,233	10,000,000	-	10,000,000
เงินสดจ่ายเพื่อเงินกู้ยืมระยะยาว	(20,652,000)	(20,652,000)	(20,652,000)	(20,652,000)
จ่ายชำระหนี้สินตามสัญญาเช่า	(12,086,748)	(7,614,716)	(2,603,759)	(2,270,324)
เงินสดรับจากการเพิ่มทุน	-	179,300,000	-	179,300,000
เงินสดรับจากการแปลงใบสำคัญแสดงสิทธิ	21,060	-	21,060	-
เงินสดจ่ายจากค่าใช้จ่ายในการเพิ่มทุน	(74,736)	-	(74,736)	-
กระแสเงินสดสุทธิได้มาจาก (ใช้ไปใน) กิจกรรมจัดหาเงิน	138,015,866	169,376,190	(46,810,762)	240,505,190
เงินสดและรายการเทียบเท่าเงินสดเพิ่มขึ้น (ลดลง) สุทธิ				
เงินสดและรายการเทียบเท่าเงินสด ณ เริ่มต้นปี	(813,653)	4,867,629	5,527,925	(8,820,418)
เงินสดและรายการเทียบเท่าเงินสด ณ วันต้นปี	30,450,956	25,428,623	4,687,972	13,485,121
ผลกระทบของอัตราแลกเปลี่ยนที่มีต่อเงินสดและรายการเทียบเท่าเงินสด	(6,772)	24,404	(6,772)	23,269
ผลกระทบจากการแปลงค่าทางการเงิน	452,357	130,300	-	-
เงินสดและรายการเทียบเท่าเงินสด ณ วันสิ้นปี	30,082,888	30,450,956	10,209,125	4,687,972

หมายเหตุประกอบงบการเงินเป็นส่วนหนึ่งของงบการเงินนี้

1. ข้อมูลทั่วไป

บริษัท เอเซีย ไบโอบีโอส จำกัด (มหาชน) (“บริษัท”) เป็นบริษัทมหาชนจำกัดที่จัดตั้งขึ้นในประเทศไทยและเป็นบริษัทจดทะเบียนในตลาดหลักทรัพย์เอ็ม เอ ไอ โดยมีสำนักงานตั้งอยู่ที่ 273/2 ถนนพระรามที่ 2 แขวงแสมดำ เขตบางขุนเทียน จังหวัดกรุงเทพมหานคร

บริษัทและบริษัทย่อย (รวมกันเรียกว่า “กลุ่มบริษัท”) ประกอบธุรกิจหลักเกี่ยวกับการจัดหาและจัดจำหน่ายเชื้อเพลิงชีวมวล ผลิตภัณฑ์ชีวมวลอัดแท่ง และการให้บริการขนส่งสินค้าชีวมวล

2. เกณฑ์ในการจัดทำงบการเงิน

2.1 งบการเงินรวมและงบการเงินเฉพาะกิจการได้จัดทำขึ้นตามหลักการบัญชีที่รับรองทั่วไปในประเทศไทยภายใต้พระราชบัญญัติการบัญชี พ.ศ. 2543 ซึ่งหมายความถึงมาตรฐานการบัญชีและมาตรฐานการรายงานทางการเงินรวมถึงการตีความและแนวปฏิบัติทางการบัญชีที่กำหนดโดยสภาวิชาชีพบัญชี ซึ่งจัดตั้งตามพระราชบัญญัติวิชาชีพบัญชี พ.ศ. 2547 ได้มีมติให้ประกาศใช้แล้ว รวมถึงกฎระเบียบและประกาศคณะกรรมการกำกับหลักทรัพย์และตลาดหลักทรัพย์ที่เกี่ยวข้องภายใต้พระราชบัญญัติหลักทรัพย์และตลาดหลักทรัพย์ พ.ศ. 2535

งบการเงินรวมและงบการเงินเฉพาะกิจการนี้จัดทำและแสดงหน่วยเงินตราเป็นเงินบาท ซึ่งเป็นสกุลเงินที่ใช้ในการดำเนินงานของกลุ่มบริษัท เว้นแต่ที่ระบุไว้เป็นอย่างอื่น และจัดทำขึ้นโดยถือหลักเกณฑ์การบันทึกตามราคาทุนเดิม ยกเว้นที่กล่าวไว้ในนโยบายการบัญชี

งบการเงินรวมและงบการเงินเฉพาะกิจการนี้นำเสนอเพื่อวัตถุประสงค์ของการรายงานเพื่อใช้ในประเทศไทย และจัดทำเป็นภาษาไทย งบการเงินฉบับภาษาอังกฤษได้จัดทำขึ้นเพื่อความสะดวกของผู้อ่านงบการเงินที่ไม่คุ้นเคยกับภาษาไทย

2.2 มาตรฐานการรายงานทางการเงินใหม่ที่มีผลบังคับใช้ในปัจจุบัน

สภาวิชาชีพบัญชีได้ประกาศใช้มาตรฐานการรายงานทางการเงินฉบับปรับปรุงหลายฉบับ ซึ่งจะมีผลบังคับใช้สำหรับงบการเงินที่มีรอบระยะเวลาบัญชีที่เริ่มในหรือหลังวันที่ 1 มกราคม 2566 มาตรฐานการรายงานทางการเงินดังกล่าวได้รับการปรับปรุงหรือจัดให้มีขึ้นเพื่อให้มีเนื้อหาเท่าเทียมกับมาตรฐานการรายงานทางการเงินระหว่างประเทศ โดยส่วนใหญ่เป็นการอธิบายให้ชัดเจนเกี่ยวกับวิธีปฏิบัติทางการบัญชีและมาตรฐานการรายงานทางการเงินบางฉบับมีการให้ข้อผ่อนปรนในทางปฏิบัติหรือข้อยกเว้นชั่วคราวกับผู้ใช้งานมาตรฐาน

ซึ่งฝ่ายบริหารของกลุ่มบริษัทประเมินผลแล้ว พบว่า ไม่มีผลกระทบต่อบการเงินในปีที่เรื่อนำมาตรฐานกลุ่มดังกล่าวมาถือปฏิบัติ

2.3 การใช้วิจารณ์ญาณและการประมาณการ

ในการจัดทำงบการเงินให้เป็นไปตามหลักการบัญชีที่รับรองทั่วไป ผู้บริหารต้องใช้ประมาณการและข้อสมมติฐาน ซึ่งมีผลกระทบต่อการกำหนดนโยบายและการรายงานจำนวนเงินที่เกี่ยวกับสินทรัพย์ หนี้สิน รายได้ และค่าใช้จ่าย การประมาณและข้อสมมติฐานมาจากประสบการณ์และปัจจัยต่างๆ ที่ผู้บริหารมีความเชื่อมั่นอย่างสมเหตุสมผลภายใต้สภาวะการณ์แวดล้อมนั้น ดังนั้น ผลที่เกิดขึ้นจริงอาจแตกต่างจากที่ประมาณไว้

ประมาณการและข้อสมมติฐานที่ใช้ในการจัดทำงบการเงินจะได้รับการทบทวนอย่างสม่ำเสมอ การปรับปรุงประมาณการทางบัญชีจะบันทึกในงวดบัญชีที่ประมาณการดังกล่าวได้รับการทบทวน หากการปรับปรุงประมาณการกระทบเฉพาะงวดนั้นๆ และจะบันทึกในงวดที่ปรับปรุงหรืองวดในอนาคต หากการปรับปรุงประมาณการกระทบทั้งงวดปัจจุบันและอนาคต โดยรายการที่เกี่ยวข้องกับการ

ประมาณการซึ่งมีความไม่แน่นอนและต้องใช้ข้อสมมติฐานที่สำคัญในการกำหนดนโยบายการบัญชี และมีผลกระทบสำคัญต่อการรับรู้จำนวนเงินในงบการเงินของกลุ่มบริษัท

3. หลักการจัดทำงบการเงินรวม

- 3.1 งบการเงินรวม ประกอบด้วย งบการเงินของบริษัทและบริษัทย่อย (รวมกันเรียกว่า“กลุ่มบริษัท”)
- 3.2 บริษัทย่อย เป็นกิจการที่อยู่ภายใต้การควบคุมของกลุ่มบริษัท การควบคุมเกิดขึ้นเมื่อกลุ่มบริษัทมีอำนาจควบคุมทั้งทางตรงและทางอ้อมในการกำหนดนโยบายทางการเงินและการดำเนินงานของบริษัทนั้น เพื่อให้ได้มาซึ่งประโยชน์จากกิจกรรมของบริษัทย่อย งบการเงินของบริษัทย่อยได้รวมอยู่ในงบการเงินรวมของกลุ่มบริษัท นับแต่วันที่มีการควบคุมจนถึงวันที่การควบคุมสิ้นสุดลง
- 3.3 งบการเงินรวม จัดทำขึ้นโดยใช้นโยบายการบัญชีเดียวกันสำหรับรายการบัญชีที่เหมือนกันหรือเหตุการณ์ทางบัญชีที่คล้ายคลึงกัน
- 3.4 รอบระยะเวลาบัญชีของบริษัทย่อยสิ้นสุดวันเดียวกันกับบริษัท เอเชีย ไบโอมาส จำกัด (มหาชน)
- 3.5 งบการเงินรวมสำหรับปีสิ้นสุดวันที่ 31 ธันวาคม 2566 และ 2565 ได้จัดทำขึ้นโดยรวมงบการเงินของบริษัท เอเชีย ไบโอมาส จำกัด (มหาชน) และบริษัทย่อย หลังจากตัดยอดคงค้างและรายการระหว่างกันที่มีสาระสำคัญแล้ว อัตราร้อยละของการถือหุ้นโดยบริษัททั้งทางตรงและทางอ้อมมีดังนี้

ชื่อกิจการ	ลักษณะธุรกิจ	ประเทศที่	บริษัทถือหุ้นร้อยละ		
		กิจการจัดตั้ง	2566	2565	
บริษัทย่อยทางตรง					
บริษัท ภาประภัส จำกัด	ธุรกิจจัดหาและจำหน่ายเชื้อเพลิงชีวมวล	ไทย	99.98	99.98	
บริษัท สถาพรนาพัฒนา จำกัด	ธุรกิจให้บริการขนส่งสินค้า	ไทย	99.99	99.99	
บริษัท แอลฟา จี เวนเจอร์ จำกัด	ลงทุนในธุรกิจอื่นที่มีใช้สถาบันการเงิน	ไทย	99.99	99.99	
PT. Asia Biomass Indonesia	ธุรกิจจัดหาเชื้อเพลิงชีวมวลจำหน่ายให้กับบริษัทแม่	อินโดนีเซีย	99.00	99.00	
Asia Biomass Energy SDN. BHD.	ธุรกิจจัดหาเชื้อเพลิงชีวมวลจำหน่ายให้กับบริษัทแม่	มาเลเซีย	93.07	55.00	
Asia Biomass Resources SDN. BHD.	ธุรกิจจัดหาเชื้อเพลิงชีวมวลจำหน่ายให้กับบริษัทแม่	มาเลเซีย	90.24	55.00	

บริษัทย่อยทางอ้อม

บริษัท เอบีเอ็ม วัตซ์ฟ จำกัด *	ธุรกิจผลิตและจำหน่ายผลิตภัณฑ์แปรรูปจากสินค้าเกษตร	ไทย	99.99	-
บริษัท พีเคเอส อินเตอร์เทรด จำกัด *	ธุรกิจจำหน่ายผลิตภัณฑ์จากสินค้าเกษตร	ไทย	99.99	99.99
บริษัท พีเคเอส อกรี เทรด จำกัด *	ธุรกิจจำหน่ายผลิตภัณฑ์แปรรูปจากสินค้าเกษตร	ไทย	99.99	99.99

บริษัทร่วมทางอ้อม

บริษัท ทูนาดี จำกัด *	ธุรกิจสินเชื่อที่มีอสังหาริมทรัพย์เป็นหลักประกัน	ไทย	44.99	44.99
-----------------------	--	-----	-------	-------

* ถือหุ้นทางอ้อมผ่านทางบริษัท แอลฟา จี เวนเจอร์ จำกัด

- 3.6 ส่วนได้เสียที่ไม่มีอำนาจควบคุมวัดมูลค่าด้วยมูลค่าของสินทรัพย์สุทธิตามสัดส่วนของหุ้นที่ถือโดยส่วนได้เสียที่ไม่มีอำนาจควบคุมนั้น

นโยบายการบัญชี

นโยบายการบัญชีที่สำคัญที่ใช้ในการจัดทำงบการเงิน มีดังต่อไปนี้

4.1 เงินสดและรายการเทียบเท่าเงินสด

เงินสดและรายการเทียบเท่าเงินสด หมายถึง ยอดเงินสดในมือและยอดเงินฝากธนาคาร เงินลงทุนระยะสั้นที่มีสภาพคล่องสูง ซึ่งถึงกำหนดจ่ายชำระไม่เกิน 3 เดือนนับจากวันที่ได้มาและไม่มีข้อจำกัดในการเบิกใช้ เงินเบิกเกินบัญชีธนาคารซึ่งจะต้องชำระคืนเมื่อทวงถามถือเป็นส่วนหนึ่งของเงินสดและรายการเทียบเท่าเงินสดในงบกระแสเงินสด

เงินฝากธนาคารที่ติดภาระผูกพัน แสดงไว้ภายใต้สินทรัพย์ไม่หมุนเวียนในงบแสดงฐานะการเงิน

4.2 ลูกหนี้การค้าและลูกหนี้หมุนเวียนอื่น

ลูกหนี้การค้ารับรู้เมื่อกลุ่มบริษัทมีสิทธิที่ได้รับจำนวนเงินของสิ่งตอบแทนตามสัญญาโดยไม่มีเงื่อนไข หากกลุ่มบริษัทรับรู้รายได้ก่อนที่จะมีสิทธิได้รับจำนวนเงินของสิ่งตอบแทน จำนวนสิ่งตอบแทนนั้นจะรับรู้เป็นสินทรัพย์ที่เกิดจากสัญญา

ลูกหนี้การค้าแสดงมูลค่าตามจำนวนมูลค่าสุทธิที่จะได้รับ กลุ่มบริษัทใช้วิธีการอย่างง่าย (Simplified Approach) ตามมาตรฐานการรายงานทางการเงินฉบับที่ 9 ในการวัดมูลค่าผลขาดทุนด้านเครดิตที่คาดว่าจะเกิดขึ้นซึ่งกำหนดให้พิจารณาผลขาดทุนที่คาดว่าจะเกิดขึ้นตลอดอายุหนี้และรับรู้ผลขาดทุนตั้งแต่การรับรู้รายการลูกหนี้การค้า ในการพิจารณาผลขาดทุนด้านเครดิตที่คาดว่าจะเกิดขึ้นลูกหนี้การค้าจะถูกจัดกลุ่มตามวันที่ครบกำหนดชำระ อัตราความเสียหายที่คาดว่าจะเกิดขึ้นจะขึ้นอยู่กับประวัติการชำระเงินและข้อมูลผลขาดทุนด้านเครดิตในอดีตซึ่งมีการปรับเพื่อสะท้อนข้อมูลปัจจุบันและการคาดการณ์ล่วงหน้าเกี่ยวกับการปัจจัยทางเศรษฐกิจที่มีผลต่อความสามารถของลูกหนี้ในการชำระหนี้ ค่าเผื่อผลขาดทุนด้านเครดิตที่คาดว่าจะเกิดขึ้นบันทึกในกำไรหรือขาดทุน

4.3 สินทรัพย์ทางการเงิน

กลุ่มบริษัทรับรู้สินทรัพย์ทางการเงินในงบแสดงฐานะการเงิน เมื่อกลุ่มบริษัทเป็นคู่สัญญาตามข้อกำหนดของสัญญาของเครื่องมือทางการเงินนั้น และกลุ่มบริษัทตัดรายการสินทรัพย์ทางการเงินเมื่อสิทธิตามสัญญาที่จะได้รับกระแสเงินสดจากสินทรัพย์ทางการเงินหมดอายุ หรือ กลุ่มบริษัทโอนสิทธิตามสัญญาที่จะได้รับกระแสเงินสดจากสินทรัพย์ทางการเงินและได้โอนความเสี่ยงและผลตอบแทนของความเป็นเจ้าของเกือบทั้งหมดของสินทรัพย์ทางการเงิน

ณ วันที่รับรู้รายการเมื่อเริ่มแรก กลุ่มบริษัทวัดมูลค่าสินทรัพย์ทางการเงินที่ไม่ได้วัดมูลค่าด้วยมูลค่ายุติธรรมผ่านกำไรหรือขาดทุน ด้วยมูลค่ายุติธรรมบวกด้วยต้นทุนการทำรายการซึ่งเกี่ยวข้องโดยตรงกับการได้มาซึ่งสินทรัพย์ทางการเงินนั้น และวัดมูลค่าลูกหนี้การค้าที่ไม่มีองค์ประกอบเกี่ยวกับการจัดหาเงินที่มีนัยสำคัญ หรือ เมื่อกลุ่มบริษัทใช้วิธีผ่อนปรนในทางปฏิบัติสำหรับสิ่งตอบแทนที่มีองค์ประกอบเกี่ยวกับการจัดหาเงินที่มีนัยสำคัญรวมอยู่ด้วย หาก ณ วันที่เริ่มต้นสัญญา กลุ่มบริษัทคาดว่าจะระยะเวลาตั้งแต่วันที่โอนสินค้าหรือบริการที่ได้ตกลงไว้ให้แก่ลูกค้าและวันที่ลูกค้าจ่ายชำระสินค้าหรือบริการคือหนึ่งปีหรือภายในหนึ่งปี ด้วยจำนวนเงินของสิ่งตอบแทนซึ่งกลุ่มบริษัทคาดว่าจะมีสิทธิได้รับเพื่อเป็นการแลกเปลี่ยนกับการโอนสินค้าหรือบริการตามที่ได้ตกลงกันให้แก่ลูกค้า

กลุ่มบริษัทจัดประเภทสินทรัพย์ทางการเงินเป็นสินทรัพย์ทางการเงินที่วัดมูลค่าภายหลังด้วยราคาทุนตัดจำหน่าย ด้วยมูลค่ายุติธรรมผ่านกำไรขาดทุนเบ็ดเสร็จอื่น หรือด้วยมูลค่ายุติธรรมผ่านกำไรหรือขาดทุน ทั้งนี้ โดยพิจารณาจากโมเดลธุรกิจในการจัดการสินทรัพย์ทางการเงินและตามลักษณะของกระแสเงินสดตามสัญญาของสินทรัพย์ทางการเงิน

กลุ่มบริษัทมูลค่าในภายหลังสำหรับสินทรัพย์ทางการเงิน ที่กลุ่มบริษัทถือครองสินทรัพย์ทางการเงินนั้นตามโมเดลธุรกิจที่มีวัตถุประสงค์การถือครองสินทรัพย์ทางการเงินเพื่อรับกระแสเงินสดตามสัญญา และข้อกำหนดตามสัญญาของสินทรัพย์ทางการเงินซึ่งทำให้เกิดกระแสเงินสดซึ่งเป็นการจ่ายเพียงเงินต้นและดอกเบี้ยจากยอดคงเหลือของเงินต้นในวันที่กำหนดไว้ด้วยราคาทุนตัดจำหน่าย โดยใช้วิธีดอกเบี้ยที่แท้จริงในการคำนวณดอกเบี้ยรับ

กลุ่มบริษัทรับรู้ผลกำไรหรือขาดทุนที่เกิดขึ้นจากการตัดจำหน่าย การด้อยค่าหรือการตัดรายการสินทรัพย์ทางการเงินที่มูลค่าด้วยราคาทุนตัดจำหน่ายในกำไรหรือขาดทุน

กลุ่มบริษัทมูลค่าในภายหลังสำหรับสินทรัพย์ทางการเงิน ที่กลุ่มบริษัทถือครองสินทรัพย์ทางการเงินนั้นตามโมเดลธุรกิจที่มีวัตถุประสงค์เพื่อรับกระแสเงินสดตามสัญญาและเพื่อขายสินทรัพย์ทางการเงิน และข้อกำหนดตามสัญญาของสินทรัพย์ทางการเงินซึ่งทำให้เกิดกระแสเงินสดซึ่งเป็นการจ่ายเพียงเงินต้นและดอกเบี้ยจากยอดคงเหลือของเงินต้นในวันที่กำหนดไว้ด้วยมูลค่ายุติธรรมผ่านกำไรขาดทุนเบ็ดเสร็จอื่น

กลุ่มบริษัทรับรู้ผลกำไรหรือขาดทุนจากการเปลี่ยนแปลงในมูลค่ายุติธรรมที่เกิดขึ้นภายหลังในกำไรขาดทุนเบ็ดเสร็จอื่น และรับรู้ผลกำไรหรือขาดทุนจากการด้อยค่า ผลกำไรหรือขาดทุนจากอัตราแลกเปลี่ยนเงินตราต่างประเทศและดอกเบี้ยรับที่คำนวณโดยใช้วิธีดอกเบี้ยที่แท้จริงในกำไรหรือขาดทุน และเมื่อมีการตัดรายการสินทรัพย์ทางการเงิน ผลสะสมของผลกำไรหรือขาดทุนที่รับรู้ไว้ก่อนหน้าในกำไรขาดทุนเบ็ดเสร็จอื่นจะถูกจัดประเภทรายการใหม่จากส่วนของเจ้าของไปยังกำไรหรือขาดทุน

กลุ่มบริษัทมูลค่าในภายหลังสำหรับสินทรัพย์ทางการเงินอื่นนอกจากสินทรัพย์ทางการเงินที่กล่าวไว้ข้างต้นด้วยมูลค่ายุติธรรมผ่านกำไรหรือขาดทุน

กลุ่มบริษัทรับรู้ดอกเบี้ยรับ รายได้เงินปันผล และผลกำไรหรือขาดทุนจากการเปลี่ยนแปลงในมูลค่ายุติธรรมที่เกิดขึ้นภายหลังในกำไรหรือขาดทุน

4.4 การด้อยค่าของสินทรัพย์ทางการเงิน

กลุ่มบริษัทรับรู้ค่าเผื่อผลขาดทุนสำหรับผลขาดทุนด้านเครดิตที่คาดว่าจะเกิดขึ้นของสินทรัพย์ทางการเงินซึ่งวัดมูลค่าด้วยราคาทุนตัดจำหน่ายหรือวัดมูลค่าด้วยมูลค่ายุติธรรมผ่านกำไรเบ็ดเสร็จอื่น ลูกหนี้การค้า สินทรัพย์ที่เกิดจากสัญญาและลูกหนี้ตามสัญญาเช่า

กลุ่มบริษัทมูลค่าของค่าเผื่อผลขาดทุนด้วยวิธีการอย่างง่ายสำหรับลูกหนี้การค้า สินทรัพย์ที่เกิดจากสัญญาและลูกหนี้ตามสัญญาเช่าด้วยจำนวนเงินเท่ากับผลขาดทุนด้านเครดิตที่คาดว่าจะเกิดขึ้นตลอดอายุ กลุ่มบริษัทใช้ตารางการตั้งสำรอง ซึ่งนำข้อมูลผลขาดทุนด้านเครดิตที่คาดว่าจะเกิดขึ้นจากประสบการณ์ในอดีตมาปรับปรุงให้สะท้อนถึงปัจจัยเฉพาะของลูกหนี้ สภาพการณ์ทางเศรษฐกิจโดยทั่วไปและการประเมินทิศทางทั้งในปัจจุบันและในอนาคตในการคำนวณผลขาดทุนด้านเครดิตที่คาดว่าจะเกิดขึ้นตลอดอายุ

กลุ่มบริษัทมูลค่าของค่าเผื่อผลขาดทุนด้วยวิธีการทั่วไปของเครื่องมือทางการเงินอื่นซึ่งวัดมูลค่าด้วยราคาทุนตัดจำหน่ายหรือวัดมูลค่าด้วยมูลค่ายุติธรรมผ่านกำไรเบ็ดเสร็จอื่น ด้วยจำนวนเงินที่เท่ากับผลขาดทุนด้านเครดิตที่คาดว่าจะเกิดขึ้นใน 12 เดือนข้างหน้า ถ้าความเสี่ยงด้านเครดิตของเครื่องมือทางการเงินไม่เพิ่มขึ้นอย่างมีนัยสำคัญนับตั้งแต่การรับรู้รายการเมื่อเริ่มแรก และด้วยจำนวนเงินที่เท่ากับผลขาดทุนด้านเครดิตที่คาดว่าจะเกิดขึ้นตลอดอายุ ถ้าความเสี่ยงด้านเครดิตของเครื่องมือทางการเงินเพิ่มขึ้นอย่างมีนัยสำคัญนับตั้งแต่การรับรู้รายการเมื่อเริ่มแรก

4.5 สินค้าคงเหลือ

สินค้านี้แสดงด้วยราคาทุนตามวิธีถัวเฉลี่ยหรือมูลค่าสุทธิที่ได้รับแล้วแต่ราคาใดจะต่ำกว่า ต้นทุนในการซื้อ ประกอบด้วยราคาซื้อและค่าใช้จ่ายทางตรงที่เกี่ยวข้องกับการซื้อสินค้านั้น เช่น ค่าอากรขาเข้า ค่าขนส่งหักด้วยส่วนลดและเงินที่ได้รับคืนจากการซื้อ ต้นทุนของสินค้าสำเร็จรูปและงานระหว่างทำประกอบด้วย วัตถุดิบ ค่าแรงทางตรง ค่าใช้จ่ายอื่นทางตรง และค่าสูญหายในการผลิต ซึ่งปันส่วนตามเกณฑ์การดำเนินงานตามปกติ

กลุ่มบริษัทประมาณมูลค่าสุทธิที่จะได้รับจากราคาขายที่คาดว่าจะขายได้ตามปกติของธุรกิจหักด้วยค่าใช้จ่ายในการขาย

กลุ่มบริษัทได้ตั้งค่าเผื่อมูลค่าสินค้าลดลง สำหรับสินค้าที่เสื่อมคุณภาพ เสียหาย ล้าสมัยและค้างนาน

4.6 สินทรัพย์ไม่หมุนเวียนที่ถือไว้เพื่อขาย

สินทรัพย์ไม่หมุนเวียนหรือกลุ่มสินทรัพย์ที่จะจำหน่ายได้รับการจัดประเภทเป็นสินทรัพย์ที่ถือไว้เพื่อขาย ถ้ามูลค่าตามบัญชีที่จะได้รับคืนส่วนใหญ่มาจากการขาย มิใช่มาจากการใช้สินทรัพย์นั้นต่อไป

สินทรัพย์ไม่หมุนเวียนหรือกลุ่มสินทรัพย์ที่จะจำหน่ายที่จัดประเภทเป็นสินทรัพย์ที่ถือไว้เพื่อขาย วัดมูลค่าด้วยจำนวนที่ต่ำกว่าระหว่างมูลค่าตามบัญชีกับมูลค่ายุติธรรมหักต้นทุนในการขาย (ต้นทุนส่วนเพิ่มที่เกี่ยวข้องโดยตรงกับการจำหน่ายสินทรัพย์หรือกลุ่มสินทรัพย์ที่จะจำหน่ายโดยไม่รวมต้นทุนทางการเงินและค่าใช้จ่ายภาษีเงินได้)

สินทรัพย์ไม่หมุนเวียนระหว่างที่สินทรัพย์นั้นถูกจัดประเภทเป็นสินทรัพย์ที่ถือไว้เพื่อขายหรือระหว่างที่สินทรัพย์นั้นเป็นส่วนหนึ่งของกลุ่มสินทรัพย์ที่จะจำหน่ายที่จัดประเภทเป็นสินทรัพย์ที่ถือไว้เพื่อขายจะไม่ถูกคิดค่าเสื่อมราคาหรือค่าตัดจำหน่าย

4.7 เงินลงทุน

เงินลงทุนในบริษัทย่อย

เงินลงทุนในบริษัทย่อย ในงบการเงินเฉพาะกิจการวัดมูลค่าด้วยราคาทุนหักค่าเผื่อการด้อยค่า เงินปันผลรับบันทึกในกำไรหรือขาดทุนในวันที่กลุ่มบริษัทมีสิทธิได้รับเงินปันผล กรณีที่บริษัทจำหน่ายเงินลงทุนบางส่วน ต้นทุน เงินลงทุนคำนวณโดยวิธีถัวเฉลี่ยถ่วงน้ำหนัก กำไรหรือขาดทุนจากการขายเงินลงทุนบันทึกในกำไรหรือขาดทุน

เงินลงทุนในบริษัทร่วม

เงินลงทุนในบริษัทร่วม วัดมูลค่าด้วยราคาทุนหักค่าเผื่อการด้อยค่า เงินปันผลรับบันทึกในกำไรหรือขาดทุนในวันที่กลุ่มบริษัทมีสิทธิได้รับเงินปันผล กรณีที่บริษัทจำหน่ายเงินลงทุนบางส่วน ต้นทุน เงินลงทุนคำนวณโดยวิธีถัวเฉลี่ยถ่วงน้ำหนัก กำไรหรือขาดทุนจากการขายเงินลงทุนบันทึกในกำไรหรือขาดทุน

4.8 ที่ดิน อาคารและอุปกรณ์

ที่ดินที่กลุ่มบริษัทถือครองไว้เพื่อใช้ในการผลิตและจำหน่ายสินค้า เพื่อให้บริการและเพื่อใช้ในการบริหารงานแสดงในงบแสดงฐานะการเงินด้วยราคาที่ดินใหม่ ราคาที่ดินใหม่หมายถึงมูลค่ายุติธรรม ณ วันที่มีการตีราคาใหม่หักด้วยค่าเผื่อการด้อยค่า (ถ้ามี)

สินทรัพย์ที่ตีราคาใหม่นั้นดำเนินการโดยผู้ประเมินราคาอิสระอย่างมีหลักเกณฑ์ทุกๆ 3 - 5 ปี เพื่อมิให้ราคาตามบัญชี ณ วันที่ในงบแสดงฐานะการเงินแตกต่างจากมูลค่ายุติธรรมอย่างมีนัยสำคัญ และในระหว่างนี้หากมีปัจจัยอื่นใดที่มีผลกระทบอย่างมีสาระสำคัญต่อมูลค่าสินทรัพย์ กลุ่มบริษัทจะให้มีการประเมินราคาใหม่โดยผู้เชี่ยวชาญในปีนั้นๆ ทันที

กลุ่มบริษัทบันทึกส่วนต่างซึ่งเกิดจากการตีราคาสินทรัพย์ใหม่ดังต่อไปนี้

- กรณีที่การตีราคาสินทรัพย์ใหม่ทำให้มูลค่าตามบัญชีของสินทรัพย์นั้นเพิ่มขึ้นกลุ่มบริษัทจะรับรู้มูลค่าตามบัญชีของสินทรัพย์ที่เพิ่มขึ้นจากการตีราคาใหม่ไปยังกำไรขาดทุนเบ็ดเสร็จอื่นและรับรู้จำนวนสะสมไปยังส่วนของผู้ถือหุ้นภายใต้หัวข้อ “ส่วนเกินทุนจากการตีราคาสินทรัพย์” อย่างไรก็ตามกลุ่มบริษัทจะรับรู้ส่วนเพิ่มจากการตีราคาใหม่นี้ในกำไรหรือขาดทุนไม่เกินจำนวนที่ตีราคาสินทรัพย์ดังกล่าวลดลงในอดีตและเคยรับรู้ในกำไรหรือขาดทุน
- กรณีที่การตีราคาสินทรัพย์ใหม่ทำให้มูลค่าตามบัญชีของสินทรัพย์นั้นลดลงกลุ่มบริษัทจะรับรู้มูลค่าตามบัญชีของสินทรัพย์ที่ลดลงจากการตีราคาใหม่ในกำไรหรือขาดทุนอย่างไรก็ตามกลุ่มบริษัทจะนำส่วนที่ลดลงจากการตีราคาใหม่ไปรับรู้ในกำไรขาดทุนเบ็ดเสร็จอื่นในจำนวนที่ไม่เกินยอดคงเหลือที่มีอยู่ในบัญชี “ส่วนเกินทุนจากการตีราคาสินทรัพย์” ของสินทรัพย์ดังกล่าว และส่วนที่เกินจะรับรู้ในกำไรหรือขาดทุน

อาคารและอุปกรณ์ที่บริษัทถือครองไว้เพื่อใช้ในการผลิตและจำหน่ายสินค้า เพื่อให้บริการและเพื่อใช้ในการบริหารงานแสดงในงบแสดงฐานะการเงินด้วยราคาทุนหักค่าเสื่อมราคาสะสมและค่าเผื่อการด้อยค่า (ถ้ามี)

ราคาทุนของสินทรัพย์ประกอบด้วยราคาซื้อรวมอากรขาเข้าและภาษีซื้อที่เรียกคืนไม่ได้หลังหักส่วนลดการค้าและจำนวนที่ได้รับคืนจากผู้ขาย ต้นทุนทางตรงอื่นๆ ที่เกี่ยวข้องกับการจัดหาเพื่อให้สินทรัพย์อยู่ในสถานที่และสภาพที่พร้อมจะใช้งานได้ตามความประสงค์ ประมาณการเบื้องต้นสำหรับต้นทุนในการรื้อ ขนย้ายและบูรณะสถานที่ตั้งสินทรัพย์นั้น รวมถึงต้นทุนการกู้ยืมที่เกี่ยวข้องโดยตรงกับการได้มา การก่อสร้างหรือการผลิตสินทรัพย์ที่เข้าเงื่อนไขในการรวมเป็นราคาทุนของสินทรัพย์

กลุ่มบริษัทคำนวณค่าเสื่อมราคาสำหรับสินทรัพย์ทุกประเภท ยกเว้นที่ดินและสินทรัพย์ที่อยู่ระหว่างก่อสร้างโดยวิธีเส้นตรงตามอายุการให้ประโยชน์ที่ประมาณไว้ของสินทรัพย์ดังนี้

ส่วนปรับปรุงที่ดิน	5 - 20 ปี
อาคารและสิ่งปลูกสร้าง	5 - 20 ปี
เครื่องจักรและอุปกรณ์โรงงาน	5 - 20 ปี
เครื่องตกแต่งและเครื่องใช้สำนักงาน	3 - 5 ปี
ยานพาหนะ	5 - 10 ปี

ประมาณการอายุการให้ประโยชน์ มูลค่าคงเหลือของสินทรัพย์และวิธีการคิดค่าเสื่อมราคาของสินทรัพย์จะได้รับการทบทวนทุกสิ้นปีบัญชี

ผลกำไรหรือขาดทุนจากการจำหน่ายที่ดิน อาคาร และอุปกรณ์เป็นผลต่างระหว่างสิ่งตอบแทนสุทธิที่ได้รับจากการจำหน่ายสินทรัพย์กับราคาตามบัญชีของสินทรัพย์นั้นจะถูกรับรู้เป็นกำไรหรือขาดทุนในงวดที่เกิดขึ้น

4.9 สัญญาเช่า

กรณีกลุ่มบริษัทเป็นผู้เช่า

ณ วันเริ่มต้นของสัญญา กลุ่มบริษัทจะประเมินว่าสัญญาเป็นสัญญาเช่า ถ้าสัญญาดังกล่าวให้สิทธิแก่กลุ่มบริษัทในการควบคุมการใช้สินทรัพย์ที่ระบุไว้สำหรับช่วงเวลาหนึ่งเพื่อแลกเปลี่ยนกับสิ่งตอบแทน โดยสัญญาที่ให้สิทธิกับกลุ่มบริษัทในการได้รับประโยชน์เชิงเศรษฐกิจอย่างมีนัยสำคัญจากการใช้สินทรัพย์ที่ระบุไว้และให้สิทธิกับกลุ่มบริษัทในการสั่งการการใช้งานสินทรัพย์ที่ระบุดังกล่าวถือเป็นสัญญาที่ให้สิทธิการควบคุมการใช้สินทรัพย์ที่ระบุไว้

ณ วันที่สัญญาเช่าเริ่มมีผล กลุ่มบริษัทรับรู้สินทรัพย์และหนี้สินสำหรับสัญญาเช่าทุกรายการ เว้นแต่สัญญาเช่าระยะสั้นที่มีอายุสัญญาเช่า 12 เดือนหรือน้อยกว่าและสัญญาเช่าซึ่งสินทรัพย์อ้างอิงนั้นมีมูลค่าต่ำ โดยกลุ่มบริษัทรับรู้สินทรัพย์สิทธิการใช้โดยใช้

ราคาทุน และหนี้สินตามสัญญาเช่าด้วยมูลค่าปัจจุบันของจำนวนเงินที่ต้องจ่ายชำระตามสัญญาเช่าที่ยังไม่ได้จ่ายชำระซึ่งคิดลดด้วยอัตราดอกเบี้ยตามนัยของสัญญาเช่า สำหรับสัญญาเช่าระยะสั้นที่มีอายุสัญญาเช่า 12 เดือนหรือน้อยกว่าและสัญญาเช่าซึ่งสินทรัพย์อ้างอิงนั้นมีมูลค่าต่ำ กลุ่มบริษัทรับรู้จำนวนเงินที่ต้องจ่ายชำระสำหรับสัญญาเช่าดังกล่าวเป็นค่าใช้จ่ายตามวิธีเส้นตรงตลอดอายุสัญญาเช่า

ราคาทุนของสินทรัพย์สิทธิการใช้ประกอบด้วย จำนวนเงินที่รับรู้เมื่อเริ่มแรกของหนี้สินตามสัญญาเช่า จำนวนเงินที่จ่ายชำระ ณ วันที่สัญญาเช่าเริ่มมีผลหรือก่อนวันที่สัญญาเริ่มมีผลหักสิ่งจูงใจในสัญญาเช่าที่ได้รับ ต้นทุนทางตรงเริ่มแรกและประมาณการต้นทุนในการรื้อและการขนย้ายสินทรัพย์อ้างอิง การบูรณะสถานที่ตั้งของสินทรัพย์อ้างอิงหรือซ่อมแซมสินทรัพย์อ้างอิงให้เป็นไปตามข้อตกลงและเงื่อนไขที่กำหนดของสัญญาเช่าเว้นแต่ต้นทุนดังกล่าวเกิดขึ้นเพื่อการผลิตสินค้าคงเหลือ (ประมาณการต้นทุนดังกล่าวจะรับรู้ ณ วันที่สัญญาเช่าเริ่มมีผลหรือเมื่อใช้สินทรัพย์อ้างอิงนั้นในระหว่างช่วงระยะเวลาหนึ่ง)

จำนวนเงินที่ต้องจ่ายชำระตามสัญญาเช่าที่รวมอยู่ในการวัดมูลค่าของหนี้สินตามสัญญาเช่า ประกอบด้วย ค่าเช่าคงที่หักสิ่งจูงใจตามสัญญา ค่าเช่าผันแปรที่ขึ้นอยู่กับดัชนีหรืออัตราซึ่งการวัดมูลค่าเริ่มแรกใช้ดัชนีหรืออัตรา ณ วันที่สัญญาเช่าเริ่มมีผล จำนวนเงินที่คาดว่าจะจ่ายชำระภายใต้มูลค่าคงเหลือที่ได้รับการประกัน ราคาใช้สิทธิของสิทธิเลือกซื้อในกรณีที่มีความแน่นอนอย่างสมเหตุสมผลที่กลุ่มบริษัทจะใช้สิทธิเลือกนั้น และค่าปรับที่จ่ายสำหรับการยกเลิกสัญญาเช่าในกรณีที่อายุสัญญาเช่าสะท้อนว่ากลุ่มบริษัทจะใช้สิทธิเลือกยกเลิกสัญญาเช่า สำหรับการจ่ายชำระค่าเช่าผันแปรที่ไม่รวมอยู่ในการวัดมูลค่าของหนี้สินตามสัญญาเช่า กลุ่มบริษัทรับรู้ค่าใช้จ่ายดังกล่าวในกำไรหรือขาดทุนในงวดที่เหตุการณ์หรือเงื่อนไขที่ทำให้ค่าใช้จ่ายดังกล่าวเกิดขึ้น

หลังจากวันที่สัญญาเช่าเริ่มมีผล กลุ่มบริษัทวัดมูลค่าสินทรัพย์สิทธิการใช้ด้วยวิธีราคาทุนสุทธิจากค่าเสื่อมราคาสะสมและผลขาดทุนจากการด้อยค่าสะสม และปรับปรุงด้วยการวัดมูลค่าใหม่ของหนี้สินตามสัญญาเช่า

กลุ่มบริษัทคำนวณค่าเสื่อมราคาสำหรับสินทรัพย์สิทธิการใช้โดยวิธีเส้นตรงตั้งแต่วันที่สัญญาเช่าเริ่มมีผลจนถึงวันสิ้นสุดของอายุการใช้ประโยชน์ของสินทรัพย์สิทธิการใช้หรือวันสิ้นสุดอายุสัญญาเช่าแล้วแต่วันใดจะเกิดขึ้นก่อน และในกรณีที่สัญญาเช่าโอนความเป็นเจ้าของในสินทรัพย์อ้างอิงให้แก่กลุ่มบริษัทเมื่อสิ้นสุดอายุสัญญาเช่าหรือถ้าราคาทุนของสินทรัพย์สิทธิการใช้สะท้อนให้เห็นว่ากลุ่มบริษัทจะใช้สิทธิเลือกซื้อสินทรัพย์ กลุ่มบริษัทจะคิดค่าเสื่อมราคาสินทรัพย์สิทธิการใช้จากวันที่สัญญาเช่าเริ่มมีผลจนถึงวันสิ้นสุดอายุการใช้ประโยชน์ของสินทรัพย์อ้างอิง

หลังจากวันที่สัญญาเช่าเริ่มมีผล กลุ่มบริษัทวัดมูลค่าของหนี้สินตามสัญญาเช่าด้วยการเพิ่มมูลค่าตามบัญชีเพื่อสะท้อนดอกเบี้ยของหนี้สินตามสัญญาเช่าและด้วยการลดมูลค่าตามบัญชีเพื่อสะท้อนการชำระค่าเช่าตามสัญญาเช่า

กลุ่มบริษัทวัดมูลค่าหนี้สินตามสัญญาเช่าใหม่โดยคิดลดจำนวนเงินที่ต้องจ่ายชำระตามสัญญาเช่าที่ปรับปรุงใหม่โดยใช้อัตราคิดลดที่ปรับปรุงใหม่ เมื่อมีการเปลี่ยนแปลงอายุสัญญาเช่า หรือ เมื่อมีการเปลี่ยนแปลงในการประเมินสิทธิเลือกซื้อสินทรัพย์อ้างอิง

กลุ่มบริษัทวัดมูลค่าหนี้สินตามสัญญาเช่าใหม่โดยคิดลดจำนวนเงินที่ต้องจ่ายชำระตามสัญญาเช่าที่ปรับปรุงใหม่โดยใช้อัตราคิดลดเดิม เมื่อมีการเปลี่ยนแปลงมูลค่าที่คาดว่าจะต้องจ่ายชำระภายใต้มูลค่าคงเหลือที่ได้รับการประกัน หรือ เมื่อมีการเปลี่ยนแปลงจำนวนเงินที่ต้องจ่ายชำระตามสัญญาเช่าในอนาคตที่เป็นผลมาจากการเปลี่ยนแปลงดัชนีหรืออัตราที่กำหนดจำนวนเงินที่ต้องจ่ายชำระ (ยกเว้นการเปลี่ยนแปลงจำนวนเงินที่ต้องจ่ายชำระตามสัญญาเช่าเป็นผลมาจากการเปลี่ยนแปลงอัตราดอกเบี้ยลอยตัว กรณีดังกล่าวจะใช้อัตราคิดลดที่ปรับปรุงซึ่งสะท้อนการเปลี่ยนแปลงของอัตราดอกเบี้ย)

กลุ่มบริษัทวัดมูลค่าหนี้สินตามสัญญาเช่าใหม่โดยคิดลดการจ่ายชำระตามสัญญาเช่าที่ปรับปรุงด้วยอัตราคิดลดที่ปรับปรุงสำหรับการเปลี่ยนแปลงสัญญาเช่าที่ไม่ถือเป็นสัญญาเช่าแยกต่างหาก

กรณีกลุ่มบริษัทเป็นผู้ให้เช่า

กลุ่มบริษัทจัดประเภทสัญญาเช่าเป็นสัญญาเช่าชนิดจัดหาแหล่งเงินทุน ถ้าสัญญาเช่านั้นโอนความเสี่ยงและผลตอบแทนอย่างมีนัยสำคัญทั้งหมดที่ผู้เป็นเจ้าของพึงได้รับจากสินทรัพย์อ้างอิงนั้นไปให้แก่ผู้เช่า และกลุ่มบริษัทจัดประเภทสัญญาเช่าเป็นสัญญาเช่าดำเนินงาน ถ้าสัญญาเช่านั้นไม่ได้โอนความเสี่ยงและผลตอบแทนอย่างมีนัยสำคัญทั้งหมดที่ผู้เป็นเจ้าของพึงได้รับจากสินทรัพย์อ้างอิงนั้นไปให้แก่ผู้เช่า

กลุ่มบริษัทรับรู้สินทรัพย์ภายใต้สัญญาเช่าชนิดจัดหาแหล่งเงินทุนเป็นลูกหนี้ในงบแสดงฐานะการเงินด้วยจำนวนที่เท่ากับเงินลงทุนสุทธิตามสัญญาเช่า และรับรู้รายได้ทางการเงินตลอดอายุสัญญาเช่าโดยให้สะท้อนถึงอัตราผลตอบแทนคงที่ในแต่ละงวดของเงินลงทุนสุทธิตามสัญญาเช่า

กลุ่มบริษัทรับรู้จำนวนเงินที่รับชำระตามสัญญาเช่าดำเนินงานเป็นรายได้โดยวิธีเส้นตรง และรับรู้ต้นทุนทางตรงเริ่มแรกที่เกิดขึ้นเพื่อให้ได้มาซึ่งสัญญาเช่าดำเนินงานในมูลค่าตามบัญชีของสินทรัพย์อ้างอิงและรับรู้เป็นค่าใช้จ่ายตลอดอายุสัญญาเช่าโดยวิธีเส้นตรง

4.10 สินทรัพย์ไม่มีตัวตน

สินทรัพย์ไม่มีตัวตนประเภทโปรแกรมคอมพิวเตอร์ที่อายุการให้ประโยชน์ทราบได้แน่นอนที่ กลุ่มบริษัทซื้อมาแสดงในราคาทุนหักค่าตัดจำหน่ายสะสมและค่าเผื่อการด้อยค่า(ถ้ามี) ค่าตัดจำหน่ายคำนวณโดยวิธีเส้นตรงตลอดอายุการให้ประโยชน์ที่ประมาณการไว้คือ 5-10 ปี

4.11 การด้อยค่าของสินทรัพย์

ยอดสินทรัพย์คงเหลือตามบัญชีของกลุ่มบริษัทตลอดจนสินทรัพย์ไม่มีตัวตนจะได้รับการทบทวน ณ ทุกวันสิ้นรอบระยะเวลา รายงานว่ามีข้อบ่งชี้เรื่องการด้อยค่าหรือไม่ ในกรณีที่มีข้อบ่งชี้ว่าราคาตามบัญชีอาจไม่สามารถได้รับประโยชน์คืนกลับมา รายการขาดทุนจากการด้อยค่าเป็นผลต่างราคาตามบัญชีที่สูงเกินกว่ามูลค่าสุทธิที่จะได้รับซึ่งคือจำนวนที่สูงกว่าระหว่างราคาขายสุทธิเมื่อเทียบกับมูลค่าจากการใช้สินทรัพย์ถูกจัดกลุ่มให้อยู่กลุ่มที่เล็กที่สุดที่สามารถระบุได้ว่าจะเกิดกระแสเงินสดเป็นอิสระจากกลุ่มอื่นเพื่อประโยชน์ในการประเมินพิจารณาเรื่องการด้อยค่า

กลุ่มบริษัทจะรับรู้ผลขาดทุนจากการด้อยค่าในกำไรหรือขาดทุนหรือบันทึกลดส่วนเกินทุนในกรณีที่สินทรัพย์นั้นเคยตีราคาเพิ่ม และจะกลับรายการขาดทุนจากการด้อยค่าเมื่อมีข้อบ่งชี้ว่าการด้อยค่าดังกล่าวไม่มีอยู่ต่อไปหรือเป็นไปในทางที่ลดลงโดยบันทึกในกำไรหรือขาดทุนหรือนำไปเพิ่มส่วนเกินทุนจากการตีราคาสินทรัพย์แล้วแต่กรณี

4.12 ผลประโยชน์ของพนักงาน

เงินสมทบกองทุนสำรองเลี้ยงชีพ

บริษัทได้จัดตั้งกองทุนสำรองเลี้ยงชีพ ซึ่งเป็นกองทุนที่เกิดจากเงินสมทบในส่วนของพนักงานและบริษัท โดยสินทรัพย์ของกองทุนแยกออกจากสินทรัพย์ของบริษัท และบริหารโดยผู้บริหารกองทุนอิสระเงินสมทบที่บริษัทจ่ายเข้ากองทุนจะรับรู้เป็นค่าใช้จ่ายในงวดบัญชีที่ค่าใช้จ่ายนั้นเกิดขึ้น

ผลประโยชน์ของพนักงานหลังออกจากงาน

ภาวะผูกพันผลประโยชน์พนักงานกรณีการเลิกจ้างหรือเกษียณอายุตามข้อกำหนดของกฎหมายแรงงานประมาณการ โดยผู้เชี่ยวชาญทางด้านคณิตศาสตร์ประกันภัย โดยใช้เทคนิคการประมาณการตามหลักคณิตศาสตร์ประกันภัยในการประมาณการ

จำนวนผลประโยชน์ที่พนักงานควรจะได้รับและคิดลดผลประโยชน์โดยใช้วิธีคิดลดแต่ละหน่วยที่ประมาณการไว้ โดยอ้างอิงจากอัตราดอกเบี้ยของพันธบัตรรัฐบาล เพื่อกำหนดมูลค่าปัจจุบันของภาระผูกพันผลประโยชน์พนักงาน ต้นทุนบริการปัจจุบันและดอกเบี้ยจ่ายที่เกี่ยวข้อง โดยต้นทุนบริการปัจจุบันและดอกเบี้ยจ่ายจะรับรู้ในกำไรหรือขาดทุน และผลกำไรขาดทุนจากการประมาณการตามหลักคณิตศาสตร์ประกันภัยที่เกิดขึ้นเนื่องจากการวัดมูลค่าหนี้สินภาระผูกพันผลประโยชน์พนักงานใหม่ จะรับรู้ในกำไรขาดทุนเบ็ดเสร็จอื่นและจะโอนเข้ากำไรสะสมตามลำดับ โดยจะไม่ทำการจัดประเภทเข้ากำไรหรือขาดทุนในภายหลัง

4.13 ประมาณการหนี้สิน

กลุ่มบริษัทจะบันทึกประมาณการหนี้สินเมื่อมีความเป็นไปได้ค่อนข้างแน่ของการเกิดภาระผูกพันในปัจจุบันตามกฎหมายหรือจากการอนุมานอันเป็นผลสืบเนื่องมาจากเหตุการณ์ในอดีต ภาระผูกพันดังกล่าวคาดว่าจะส่งผลให้ต้องเกิดการไหลออกของทรัพยากรเพื่อชำระภาระผูกพันและจำนวนที่ต้องจ่ายสามารถประมาณการได้อย่างน่าเชื่อถือ รายจ่ายที่จะได้รับคืนบันทึกเป็นสินทรัพย์แยกต่างหากก็ต่อเมื่อการได้รับคืนคาดว่าจะได้รับอย่างแน่นอน

4.14 รายได้จากสัญญาที่ทำกับลูกค้า

กลุ่มบริษัทรับรู้รายได้จากการจำหน่ายเชื้อเพลิงชีวมวลซึ่งถือเป็นภาระที่ปฏิบัติเสร็จสิ้น ณ เวลาใดเวลาหนึ่งตามจำนวนเงินที่เป็นราคาของรายการ เมื่อลูกค้าได้ยอมรับสินค้าที่กลุ่มบริษัทได้ส่งมอบไปแล้ว

กลุ่มบริษัทรับรู้รายได้จากการให้บริการขนส่งสินค้าระยะสั้น ซึ่งถือเป็นภาระที่ต้องปฏิบัติให้เสร็จสิ้นตลอดช่วงเวลาหนึ่งตามจำนวนเงินที่เป็นราคาของรายการ เมื่อกลุ่มบริษัทได้ปฏิบัติตามภาระที่ต้องปฏิบัติเสร็จสิ้นแล้ว

กลุ่มบริษัทกำหนดจำนวนเงินที่เป็นราคาของรายการจากจำนวนเงินของสิ่งตอบแทนซึ่งกลุ่มบริษัทคาดว่าจะมีสิทธิได้รับเพื่อเป็นการแลกเปลี่ยนกับการโอนสินค้าหรือบริการตามที่ตกลงกันให้แก่ลูกค้าสำหรับภาระที่ต้องปฏิบัตินั้น ซึ่งประกอบไปด้วยจำนวนเงินของสิ่งตอบแทนที่แน่นอนและประมาณการจำนวนเงินของสิ่งตอบแทนผันแปรด้วยวิธีมูลค่าที่คาดหวัง เฉพาะในกรณีที่มีความเป็นไปได้ค่อนข้างแน่ในระดับสูงมากกว่าจะไม่มีการกลับรายการที่มีนัยสำคัญของจำนวนเงินของรายได้ที่รับรู้สะสมเมื่อความไม่แน่นอนเกี่ยวกับสิ่งตอบแทนผันแปรได้หมดไปในภายหลัง

กรณีที่กลุ่มบริษัทได้ปฏิบัติตามสัญญาโดยการโอนสินค้าหรือบริการให้กับลูกค้าก่อนที่ลูกค้าจะจ่ายชำระสิ่งตอบแทนหรือก่อนที่สิ่งตอบแทนจะถึงกำหนดชำระ กลุ่มบริษัทจะแสดงรายการดังกล่าวเป็นสินทรัพย์ที่เกิดจากสัญญา

กรณีที่ลูกค้าได้จ่ายสิ่งตอบแทนหรือเมื่อกลุ่มบริษัทมีสิทธิได้รับจำนวนเงินของสิ่งตอบแทนโดยไม่มี เงื่อนไขก่อนที่กลุ่มบริษัทจะโอนสินค้าหรือบริการให้กับลูกค้า กลุ่มบริษัทจะแสดงรายการดังกล่าวเป็นหนี้สินที่เกิดจากสัญญา เมื่อการจ่ายดังกล่าวเกิดขึ้นหรือเมื่อถึงกำหนดที่ต้องจ่าย (แล้วแต่เหตุการณ์ใดเกิดขึ้นก่อน)

4.15 รายได้อื่น

รายได้อื่นซึ่งประกอบด้วยดอกเบี้ยรับและอื่น ๆ โดยทั่วไปบันทึกด้วยเกณฑ์คงค้าง

4.16 การแปลงค่าเงินตราต่างประเทศ

บริษัทแปลงค่ารายการที่เป็นเงินตราต่างประเทศที่เกิดขึ้นให้เป็นเงินบาทโดยใช้อัตราแลกเปลี่ยน ณ วันที่เกิดรายการ และแปลงค่าสินทรัพย์และหนี้สินที่เป็นตัวเงินและเป็นเงินตราต่างประเทศ ณ วันสิ้นรอบระยะเวลารายงานให้เป็นเงินบาทโดยใช้อัตราแลกเปลี่ยน ณ วันนั้น ค่าไรและขาดทุนที่เกิดจากการรับหรือจ่ายชำระที่เป็นเงินตราต่างประเทศและที่เกิดจากการแปลงค่าสินทรัพย์และหนี้สินที่เป็นตัวเงินดังกล่าวได้บันทึกทันทีในกำไรหรือขาดทุน

4.17 ต้นทุนการกู้ยืม

ต้นทุนการกู้ยืมที่เกี่ยวข้องโดยตรงกับการได้มา การก่อสร้างหรือการผลิตสินทรัพย์ซึ่งจำเป็นต้องใช้ระยะเวลานานในการเตรียมพร้อมเพื่อให้สามารถนำสินทรัพย์นั้นมาใช้ได้ตามประสงค์หรือนำไปขายจะถูกรับรู้รวมเป็นส่วนหนึ่งของราคาทุนของสินทรัพย์นั้นจนกระทั่งสินทรัพย์นั้นพร้อมที่จะใช้ได้ตามประสงค์หรือพร้อมที่จะขาย

รายได้ที่เกิดจากการนำเงินกู้ยืมที่กู้มาโดยเฉพาะเพื่อการจัดหาสินทรัพย์ที่เข้าเงื่อนไขไปลงทุนชั่วคราว จะนำไปหักออกจากต้นทุนการกู้ยืมที่รวมเป็นส่วนหนึ่งของราคาทุนของสินทรัพย์

ต้นทุนการกู้ยืมอื่นจะถูกรับรู้เป็นค่าใช้จ่ายในงวดบัญชีที่ค่าใช้จ่ายนั้นเกิดขึ้น

4.18 ภาษีเงินได้

กลุ่มบริษัทรับรู้ภาษีเงินได้สำหรับงวดปัจจุบันที่ยังไม่ได้จ่ายชำระเป็นหนี้สินในงบแสดงฐานะการเงิน และในกรณีที่จำนวนภาษีที่ได้ชำระไปแล้วในงวดปัจจุบันมากกว่าภาษีที่ต้องชำระสำหรับงวดนั้น กลุ่มบริษัทจะรับรู้ส่วนที่จ่ายชำระเกินดังกล่าวเป็นสินทรัพย์ในงบแสดงฐานะการเงิน

กลุ่มบริษัทรับรู้หนี้สินภาษีเงินได้รอการตัดบัญชีสำหรับผลแตกต่างชั่วคราวที่ต้องเสียภาษีทุกรายการ ยกเว้นกรณีที่หนี้สินภาษีเงินได้รอตัดบัญชื่อนั้นเกิดจากการรับรู้เมื่อเริ่มแรกซึ่งสินทรัพย์และหนี้สินที่เกิดจากรายการที่ไม่ส่งผลกระทบต่อกำไรทางบัญชีและกำไรทางภาษี ณ วันที่เกิดรายการนั้น และกลุ่มบริษัทรับรู้สินทรัพย์ภาษีเงินได้รอการตัดบัญชีสำหรับผลแตกต่างชั่วคราวที่ใช้หักภาษีทุกรายการ โดยรับรู้เท่ากับจำนวนที่เป็นไปได้ค่อนข้างแน่ว่ากลุ่มบริษัทจะมีกำไรทางภาษีเพียงพอที่จะนำผลแตกต่างชั่วคราวนั้นมาใช้หักภาษีได้ ยกเว้นกรณีที่สินทรัพย์ภาษีเงินได้รอตัดบัญชื่อนั้นเกิดจากการรับรู้เมื่อเริ่มแรกของสินทรัพย์และหนี้สินที่เกิดจากรายการที่ไม่ส่งผลกระทบต่อกำไรทางบัญชีและกำไรทางภาษี ณ วันที่เกิดรายการนั้น

กลุ่มบริษัทรับรู้หนี้สินภาษีเงินได้รอการตัดบัญชีสำหรับผลแตกต่างชั่วคราวที่ต้องเสียภาษีทุกรายการที่เกี่ยวข้องกับเงินลงทุนในบริษัทย่อยและบริษัทรวม ยกเว้นกรณีที่กลุ่มบริษัทสามารถควบคุมระยะเวลาในการกลับริบายการของผลแตกต่างชั่วคราวและมีความเป็นไปได้ค่อนข้างแน่ว่าจะไม่มีการกลับริบายการของผลแตกต่างชั่วคราวในอนาคตอันใกล้ และกลุ่มบริษัทรับรู้สินทรัพย์ภาษีเงินได้รอการตัดบัญชีสำหรับผลแตกต่างชั่วคราวที่ใช้หักภาษีทุกรายการที่เกิดขึ้นจากเงินลงทุนในบริษัทย่อยและบริษัทรวม เฉพาะในกรณีที่มีความเป็นไปได้ค่อนข้างแน่ว่าจะมีการกลับริบายการของผลแตกต่างชั่วคราวในอนาคตอันใกล้และจะมีกำไรทางภาษีเพียงพอที่จะนำผลแตกต่างชั่วคราวมาใช้ประโยชน์ได้

กลุ่มบริษัทวัดมูลค่าสินทรัพย์และหนี้สินภาษีเงินได้ของงวดปัจจุบันโดยใช้อัตราภาษีที่บังคับใช้อยู่ภายในสิ้นรอบระยะเวลา รายงาน และวัดมูลค่าสินทรัพย์ภาษีเงินได้รอการตัดบัญชีด้วยอัตราภาษีสำหรับปีที่กลุ่มบริษัทคาดว่าจะได้รับประโยชน์จากสินทรัพย์ภาษีเงินได้รอการตัดบัญชี และวัดมูลค่าหนี้สินภาษีเงินได้รอการตัดบัญชีด้วยอัตราภาษีสำหรับงวดที่กลุ่มบริษัทคาดว่าจะจ่ายชำระหนี้สินภาษีเงินได้

กลุ่มบริษัทรับรู้ภาษีเงินได้ของงวดปัจจุบันและภาษีเงินได้รอการตัดบัญชีเป็นรายได้หรือค่าใช้จ่ายและนำไปรวมคำนวณกำไรหรือขาดทุนสุทธิสำหรับปี ยกเว้นภาษีเงินได้ที่เกิดขึ้นจากรายการที่รับรู้ในกำไรเบ็ดเสร็จอื่นหรือรับรู้โดยตรงในส่วนของผู้ถือหุ้น กลุ่มบริษัทจะรับรู้ภาษีเงินได้ดังกล่าวในกำไรขาดทุนเบ็ดเสร็จอื่นหรือรับรู้โดยตรงในส่วนของผู้ถือหุ้น

4.19 หนี้สินทางการเงิน

กลุ่มบริษัทรับรู้หนี้สินทางการเงินในงบแสดงฐานะการเงิน เมื่อกลุ่มบริษัทเป็นคู่สัญญาตามข้อกำหนดของสัญญาของเครื่องมือทางการเงินนั้น และกลุ่มบริษัทตัดรายการหนี้สินทางการเงินหรือบางส่วนของหนี้สินทางการเงินออกจากงบแสดงฐานะการเงิน เมื่อภาระผูกพันที่ระบุในสัญญาได้มีการปฏิบัติตามแล้ว ได้มีการยกเลิก หรือสิ้นสุดลง

ณ วันที่รับรายการเมื่อเริ่มแรก กลุ่มบริษัทวัดมูลค่าหนี้สินทางการเงินที่ไม่ได้วัดมูลค่าด้วยมูลค่ายุติธรรมผ่านกำไรหรือขาดทุน ด้วยมูลค่ายุติธรรมหักด้วยต้นทุนการทำรายการซึ่งเกี่ยวข้องโดยตรงกับการออกหนี้สินทางการเงินนั้น

กลุ่มบริษัทจัดประเภทหนี้สินทางการเงินเป็นหนี้สินทางการเงินที่วัดมูลค่าภายหลังด้วยราคาทุนตัดจำหน่ายโดยใช้วิธีดอกเบี้ยที่แท้จริง หรือด้วยมูลค่ายุติธรรมผ่านกำไรหรือขาดทุนซึ่งรวมถึงหนี้สินอนุพันธ์ ยกเว้นสัญญาค้ำประกันทางการเงิน กลุ่มบริษัทวัดมูลค่าภายหลังด้วยมูลค่าที่สูงกว่าระหว่างจำนวนเงินของค่าเผื่อผลขาดทุนด้านเครดิตที่คาดว่าจะเกิดขึ้นและจำนวนเงินที่รับรู้เมื่อเริ่มแรกหักจำนวนเงินสะสมของรายได้ที่รับรู้ตามหลักการของมาตรฐานการรายงานทางการเงิน เรื่อง รายได้จากสัญญาที่ทำกับลูกค้า

กลุ่มบริษัทรับรู้ผลกำไรหรือขาดทุนที่เกิดขึ้นจากการตัดจำหน่ายหนี้สินทางการเงินที่วัดมูลค่าด้วยราคาทุนตัดจำหน่ายในกำไรหรือขาดทุน และรับรู้ผลกำไรหรือขาดทุนจากการเปลี่ยนแปลงในมูลค่ายุติธรรมที่เกิดขึ้นภายหลังสำหรับหนี้สินทางการเงินที่วัดมูลค่าด้วยมูลค่ายุติธรรมผ่านกำไรหรือขาดทุนในกำไรหรือขาดทุน

4.20 การบัญชีป้องกันความเสี่ยง

ความสัมพันธ์ของการป้องกันความเสี่ยงจะถือว่าเข้าเงื่อนไขของการบัญชีป้องกันความเสี่ยง เมื่อความสัมพันธ์ของการป้องกันความเสี่ยงประกอบด้วยเพียงเครื่องมือที่ใช้ป้องกันความเสี่ยงและรายการที่มีการป้องกันความเสี่ยงเท่านั้น ณ การเริ่มต้นของความสัมพันธ์ของการป้องกันความเสี่ยง และกลุ่มบริษัทมีการเลือกกำหนดและการจัดทำเอกสารที่เป็นทางการซึ่งระบุถึงความสัมพันธ์ของการป้องกันความเสี่ยง วัตถุประสงค์และกลยุทธ์ในการบริหารความเสี่ยงของกลุ่มบริษัทในการป้องกันความเสี่ยง และความสัมพันธ์ของการป้องกันความเสี่ยงเป็นไปตามข้อกำหนดของความมีประสิทธิภาพ

การป้องกันความเสี่ยงในกระแสเงินสด

กรณีที่กลุ่มบริษัทเลือกกำหนดความสัมพันธ์ของการป้องกันความเสี่ยงระหว่างเครื่องมือที่ใช้ป้องกันความเสี่ยงและรายการที่มีการป้องกันความเสี่ยง และความสัมพันธ์ของการป้องกันความเสี่ยงดังกล่าวเข้าเงื่อนไขของการบัญชีป้องกันความเสี่ยงในกระแสเงินสด กลุ่มบริษัทจะถือปฏิบัติกับผลกำไรหรือขาดทุนจากเครื่องมือที่ใช้ป้องกันความเสี่ยงและรายการที่มีการป้องกันความเสี่ยง ดังนี้

กลุ่มบริษัทจะรับรู้รายการปรับปรุงบัญชีสำรองการป้องกันความเสี่ยงในกระแสเงินสดด้วยจำนวนที่ต่ำกว่าระหว่างผลสะสมของผลกำไรหรือขาดทุนจากเครื่องมือที่ใช้ป้องกันความเสี่ยงนับจากการเริ่มต้นของการป้องกันความเสี่ยง กับ ผลสะสมของการเปลี่ยนแปลงในมูลค่ายุติธรรมของรายการที่มีการป้องกันความเสี่ยง นับจากการเริ่มต้นของการป้องกันความเสี่ยง

กลุ่มบริษัทรับรู้ผลกำไรหรือขาดทุนในส่วนที่มีประสิทธิภาพของเครื่องมือที่ใช้ป้องกันความเสี่ยงในกำไรขาดทุนเบ็ดเสร็จอื่น และรับรู้ผลกำไรหรือขาดทุนส่วนที่เหลือของเครื่องมือที่ใช้ป้องกันความเสี่ยงซึ่งถือเป็นส่วนของการป้องกันความเสี่ยงที่ไม่มีประสิทธิภาพในกำไรหรือขาดทุน

กลุ่มบริษัทจะจัดประเภทรายการใหม่สำหรับจำนวนเงินสะสมในบัญชีสำรองการป้องกันความเสี่ยงในกระแสเงินสดจากการสำรองการป้องกันความเสี่ยงในกระแสเงินสดไปเป็นกำไรหรือขาดทุนโดยถือเป็นการปรับปรุงการจัดประเภทรายการใหม่ในรอบระยะเวลารายงานเดียวกันหรือในรอบระยะเวลารายงานที่กระแสเงินสดอนาคตที่คาดการณ์ที่มีการป้องกันความเสี่ยงส่งผลกระทบต่อกำไรหรือขาดทุน

4.21 ประมาณการทางบัญชีที่สำคัญ ข้อสมมติฐาน และการใช้ดุลยพินิจ

การประมาณการ ข้อสมมติฐาน และการใช้ดุลยพินิจได้มีการประเมินทบทวนอย่างต่อเนื่องและอยู่บนพื้นฐานของประสบการณ์ในอดีตและปัจจัยอื่น ๆ ซึ่งรวมถึงการคาดการณ์ถึงเหตุการณ์ในอนาคตที่เชื่อว่ามีเหตุผลในสถานการณ์ขณะนั้น

อาคารและอุปกรณ์ และสินทรัพย์ไม่มีตัวตน

ฝ่ายบริหารเป็นผู้ประมาณการอายุการใช้งานและมูลค่าคงเหลือสำหรับอาคารและอุปกรณ์ของกลุ่มบริษัทโดยฝ่ายบริหารจะมีการทบทวนค่าเสื่อมราคาเมื่ออายุการใช้งานและมูลค่าคงเหลือมีความแตกต่างไปจากการประมาณการในงวดก่อน หรือมีการตัดจำหน่ายสินทรัพย์ที่เสื่อมสภาพหรือไม่ได้ใช้งานโดยการขายหรือเลิกใช้

ผลประโยชน์พนักงาน

หนี้สินตามโครงการผลประโยชน์หลังออกจากงานของพนักงานประมาณขึ้นตามหลักคณิตศาสตร์ประกันภัย ซึ่งต้องอาศัยข้อสมมติฐานต่างๆ ในการประมาณการนั้น เช่น อัตราคิดลด อัตราการขึ้นเงินเดือนในอนาคต อัตราการเกษียณ และอัตราการเปลี่ยนแปลงในจำนวนพนักงาน เป็นต้น

4. รายการธุรกิจกับบุคคลหรือกิจการที่เกี่ยวข้องกัน

กิจการที่เกี่ยวข้องกัน หมายถึง กิจการและหรือบุคคลที่มีอำนาจควบคุม หรือถูกควบคุมไม่ว่าจะเป็นโดยทางตรงหรือทางอ้อม ซึ่งกระทำผ่านบริษัทที่ทำหน้าที่ถือหุ้น บริษัทย่อย และกิจการที่เป็นบริษัทย่อยในเครือเดียวกัน นอกจากนี้กิจการที่เกี่ยวข้องกันยังรวมความถึง บริษัทร่วมและบุคคลที่มีอิทธิพลอย่างเป็นสาระสำคัญกับกิจการไม่ว่าจะเป็นโดยทางตรงหรือทางอ้อม ผู้บริหารสำคัญที่เป็นกรรมการหรือพนักงานของกิจการ รวมตลอดทั้งสมาชิกในครอบครัวที่ใกล้ชิดกับบุคคลดังกล่าว ซึ่งมีอำนาจชักจูงหรืออาจถูกชักจูงให้ปฏิบัติตามบุคคลและกิจการที่เกี่ยวข้องกับบุคคลข้างต้น

ในการพิจารณาความสัมพันธ์ระหว่างบุคคลหรือกิจการที่เกี่ยวข้องกันแต่ละรายการบริษัทคำนึงถึงเนื้อหาของความสัมพันธ์มากกว่ารูปแบบทางกฎหมาย

กลุ่มบริษัทมีรายการธุรกิจที่เกิดขึ้นกับกิจการที่เกี่ยวข้องกันโดยมีผู้ถือหุ้นกลุ่มเดียวกัน ยอดคงเหลือและรายการระหว่างกันที่สำคัญ

รายการค้ากับบุคคลหรือกิจการที่เกี่ยวข้องกันสำหรับปีสิ้นสุดวันที่ 31 ธันวาคม 2566 และ 2565 สรุปได้ดังนี้

5.1 สินทรัพย์และหนี้สินระหว่างกัน มีดังนี้

(หน่วย : บาท)

	งบการเงินรวม		งบการเงินเฉพาะกิจการ	
	2566	2565	2566	2565
ลูกหนี้การค้า-กิจการที่เกี่ยวข้องกัน				
บริษัทย่อย				
บริษัท ภาประภัส จำกัด	-	-	569,540	-
บริษัท สถาพรนาพัฒน์ จำกัด	-	-	2,284,741	2,043,171
บริษัท พีเคเอส อินเตอร์เทรด จำกัด	-	-	3,247,564	-
บริษัท พีเคเอส อกรี เทรด จำกัด	-	-	862,152	-
บริษัท เอบีเอ็ม วู้ดชิพ จำกัด	-	-	86,040	-
Asia Biomass Energy SDN. BHD.	-	-	385,182	406,782
บริษัทอื่นที่เกี่ยวข้องกัน				
บริษัท เอเชีย กรีน เอนเนอจี จำกัด (มหาชน)	2,125,808	1,115,624	-	-
บริษัท เอจีอี เทอร์มินอล จำกัด	-	39,436	-	-
บริษัท เอ.จี.อี. ทรานสปอร์ต จำกัด	259,923	2,353,590	135,094	302,327
บริษัท แอท เอนเนอจี โซลูชั่น จำกัด	2,795,354	2,811,104	2,795,354	2,811,104
บริษัท จี เอนเนอจี เทคดิง จำกัด	169,433	-	-	-
บริษัท แกรนด์ พาวเวอร์ (2019) จำกัด	106,847	-	-	-
บริษัท วินเนอร์ 789 โลจิสติกส์	37,039	-	-	-
รวม	5,494,404	6,319,754	10,365,667	5,563,384
หัก ค่าเผื่อผลขาดทุนด้านเครดิตที่คาดว่าจะเกิดขึ้น	(91,161)	(84,942)	(404,859)	(406,782)
สุทธิ	5,403,243	6,234,812	9,960,808	5,156,602
ลูกหนี้หมุนเวียนอื่น-กิจการที่เกี่ยวข้องกัน				
บริษัทย่อย				
ดอกเบียค้างรับ				
บริษัท ภาประภัส จำกัด	-	-	1,793,699	-
บริษัท แอลฟา จี เวเนเจอร์ จำกัด	-	-	10,336	-
	-	-	1,804,035	-
ลูกหนี้หมุนเวียนอื่น				
บริษัท สถาพรนาพัฒน์ จำกัด	-	-	4,634,160	3,870,000
บริษัท ภาประภัส จำกัด	-	-	16,447,307	10,306,729
บริษัท เอบีเอ็ม วู้ดชิพ จำกัด	-	-	21,400	-
บริษัท แอลฟา จี เวเนเจอร์ จำกัด	-	-	16,050	-
	-	-	21,118,917	14,176,729

(หน่วย : บาท)

	งบการเงินรวม		งบการเงินเฉพาะกิจการ	
	2566	2565	2566	2565
บริษัทร่วมทางอ้อม				
ดอกเบี๋ยค่างรับ				
บริษัท ทุนทำดี จำกัด	355,280	7,551	-	-
	355,280	7,551	-	-
รวมลูกหนี้การค้าและลูกหนี้หมุนเวียนอื่น -				
กิจการที่เกี่ยวข้องกัน	5,758,523	6,242,363	32,883,760	19,333,331
เงินจ่ายล่วงหน้าค่าสินค้า-กิจการที่เกี่ยวข้องกัน				
บริษัทย่อย				
PT Asia Biomass Indonesia	-	-	6,523,028	6,523,028
Asia Biomass Resources SDN. BHD.	-	-	-	14,246,532
Asia Biomass Energy SDN. BHD.	-	-	363,474	20,453,141
	-	-	6,886,502	41,222,701
หัก ค่าเผื่อการด้อยค่าสะสม	-	-	(6,886,502)	(41,222,701)
สุทธิ	-	-	-	-
เงินให้กู้ยืมระยะสั้น-กิจการที่เกี่ยวข้องกัน				
บริษัทย่อย				
บริษัท ภาประภัส จำกัด	-	-	50,000,000	-
บริษัท แอลฟา จี เวเนเจอร์ จำกัด	-	-	15,300,000	-
	-	-	65,300,000	-
บริษัทร่วมทางอ้อม				
บริษัท ทุนทำดี จำกัด	17,550,000	11,250,000	-	-
รวม	17,550,000	11,250,000	65,300,000	-
เจ้าหนี้การค้า-กิจการที่เกี่ยวข้องกัน				
บริษัทย่อย				
บริษัท ภาประภัส จำกัด	-	-	8,478,453	35,711,929
บริษัท สภาพรธนาพัฒนา จำกัด	-	-	9,236,620	5,150,976
บริษัท พีเคเอส อินเทอร์เน็ต จำกัด	-	-	6,285,801	-
บริษัท พีเคเอส อกริ เทรต จำกัด	-	-	188,392	-
บริษัท เอบีเอ็ม วู้ดชิฟ จำกัด	-	-	628,981	-
บริษัทอื่นที่เกี่ยวข้องกัน				

บริษัท เอเชีย ไบโอแมส จำกัด (มหาชน) และบริษัทย่อย

หมายเหตุประกอบงบการเงิน

สำหรับปีสิ้นสุดวันที่ 31 ธันวาคม 2566

(หน่วย : บาท)

	งบการเงินรวม		งบการเงินเฉพาะกิจการ	
	2566	2565	2566	2565
Jinsolid SDN. BHD.	107,668	108,750	107,668	108,750
บริษัท เอ.จี.อี. ทรานสปอร์ต จำกัด	4,607,934	4,290,165	1,966,807	4,022,514
บริษัท สถาพร ลามิเนชั่น จำกัด	-	7,116	-	7,116
บริษัท มัลติ เอนเนอจี เทรดดิง (2020) จำกัด	112,316	560,127	33,440	3,745
บริษัท แกรนด์ พาวเวอร์ (2019) จำกัด	14,479,469	508,249	14,479,469	508,249
บุคคลที่เกี่ยวข้องกัน	3,010	-	3,010	-
รวม	19,310,397	5,474,407	41,408,641	45,513,279
เจ้าหนี้หมุนเวียนอื่น-กิจการที่เกี่ยวข้องกัน				
เจ้าหนี้อื่น				
บริษัทย่อย				
บริษัท เอบีเอ็ม วู้ดชิพ จำกัด	-	-	39,077	-
บริษัทอื่นที่เกี่ยวข้องกัน				
บริษัท เค.เอส.ดีเวลลอปเม้นท์ จำกัด	146,166	157,143	146,166	157,143
บริษัท ดี.ที.ซี. เอ็นเตอร์ไพรส์ จำกัด	-	13,001	-	-
บริษัท กักฮวด พร็อพเพอร์ตี้ จำกัด	14,425	15,898	9,905	10,677
บริษัท เอเชีย กรีน เอนเนอจี จำกัด (มหาชน)	-	79,180	-	-
บริษัท เอ.จี.อี. ทรานสปอร์ต จำกัด	5,276	19,315	5,276	19,315
บริษัท จี เอนเนอจี เทรดดิง จำกัด	51,360	-	-	-
บุคคลและกรรมการที่เกี่ยวข้องกัน	10,000	-	-	-
	227,227	284,537	200,424	187,135
รวมเจ้าหนี้การค้าและเจ้าหนี้หมุนเวียนอื่น -				
กิจการที่เกี่ยวข้องกัน	19,537,624	5,758,944	41,609,065	45,700,414
ประมาณการหนี้สินไม่หมุนเวียนสำหรับ				
ผลประโยชน์พนักงาน - บุคคลที่เกี่ยวข้องกัน				
ผู้บริหารสำคัญ	3,142,911	1,638,207	2,477,181	1,630,388

5.2 รายได้และค่าใช้จ่ายระหว่างกัน

			(หน่วย : บาท)	
	งบการเงินรวม		งบการเงินเฉพาะกิจการ	
	<u>2566</u>	<u>2565</u>	<u>2566</u>	<u>2565</u>
บริษัทย่อย				
รายได้จากการขายสินค้า	-	-	28,677,470	-
รายได้จากการขายน้ำมัน	-	-	12,249,631	11,058,583
ดอกเบี้ยรับ	-	-	3,635,058	79,838
รายได้อื่น	-	-	7,223,295	3,967,580
ต้นทุนขาย	-	-	395,100,527	584,858,393
ต้นทุนในการจัดจำหน่าย	-	-	25,496,794	21,114,056
ค่าใช้จ่ายในการบริหาร	-	-	1,067,640	4,740,336

			(หน่วย : บาท)	
	งบการเงินรวม		งบการเงินเฉพาะกิจการ	
	<u>2566</u>	<u>2565</u>	<u>2566</u>	<u>2565</u>
บริษัทอื่นที่เกี่ยวข้องกัน				
รายได้จากการขายสินค้า	10,150,236	27,504,574	10,150,236	27,504,574
รายได้จากการขายน้ำมัน	821,039	1,413,395	821,039	1,413,395
รายได้จากการให้บริการ	14,113,135	16,901,722	-	-
ดอกเบี้ยรับ	381,170	7,551	-	-
รายได้อื่น	312,433	223,322	312,433	223,322
ต้นทุนขาย	32,560,709	22,626,190	31,717,772	21,264,653
ต้นทุนการให้บริการ	1,521,392	3,896,840	-	-
ต้นทุนในการจัดจำหน่าย	19,817,036	13,545,648	7,624,869	12,452,672
ค่าใช้จ่ายในการบริหาร	2,184,337	2,104,587	2,004,492	1,969,151

5.3 ค่าตอบแทนผู้บริหารสำคัญ

			(หน่วย : บาท)	
	งบการเงินรวม		งบการเงินเฉพาะกิจการ	
	<u>2566</u>	<u>2565</u>	<u>2566</u>	<u>2565</u>
ผลประโยชน์ระยะสั้น	20,009,899	13,893,244	16,344,827	12,787,440
ผลประโยชน์หลังออกจากงาน	856,635	374,036	524,317	366,217
	<u>20,866,534</u>	<u>14,267,280</u>	<u>16,869,144</u>	<u>13,153,657</u>

5.4 นโยบายการกำหนดราคาระหว่างกัน

รายการธุรกิจ	นโยบายการกำหนดราคา
รายได้จากการขายน้ำมัน	ราคาเทียบเคียงราคาตลาด
รายได้จากการให้บริการ	ราคาต้นทุนสินค้าที่เกิดขึ้นจริง บวกอัตรากำไรขั้นต้น
ดอกเบี้ยรับ	อัตราที่ตกลงร่วมกันโดยอ้างอิงอัตราดอกเบี้ยจากสถาบันการเงิน
รายได้อื่น	ราคาที่ตกลงกันตามสัญญาหรือที่ตกลงร่วมกัน
ซื้อสินค้า/วัตถุดิบ	ราคาต้นทุนของสินค้าและวัตถุดิบที่เกิดขึ้นจริง บวกอัตรากำไรขั้นต้น
ต้นทุนการให้บริการ	ราคาที่ตกลงกันตามสัญญาหรือที่ตกลงร่วมกัน
ต้นทุนในการจัดจำหน่าย	ราคาที่ตกลงกันตามสัญญาหรือที่ตกลงร่วมกัน
ค่าใช้จ่ายในการบริหาร	ราคาที่ตกลงกันตามสัญญาหรือที่ตกลงร่วมกัน
ค่าตอบแทนกรรมการ ได้แก่ เบี้ยประชุม เงินเดือน โบนัสและอื่นๆ	ตามที่ได้รับอนุมัติจากกรรมการและผู้ถือหุ้นของบริษัท

5.5 ลักษณะความสัมพันธ์ของกิจการที่เกี่ยวข้องกัน

ชื่อบริษัท	สัญชาติ	ลักษณะความสัมพันธ์
บริษัท ภาประภัส จำกัด	ไทย	เป็นบริษัทย่อย
บริษัท สถาพรนาพัฒนา จำกัด	ไทย	เป็นบริษัทย่อย
บริษัท แอลฟา จี เวเนเจอร์ จำกัด *	ไทย	เป็นบริษัทย่อย
บริษัท พีเคเอส อินเตอร์เทรด จำกัด	ไทย	เป็นบริษัทย่อยทางอ้อม บริษัทถือหุ้นทางอ้อมผ่านบริษัท แอลฟา จี เวเนเจอร์ จำกัด
บริษัท พีเคเอส อกริ เทรด จำกัด	ไทย	เป็นบริษัทย่อยทางอ้อม บริษัทถือหุ้นทางอ้อมผ่านบริษัท แอลฟา จี เวเนเจอร์ จำกัด
บริษัท เอบีเอ็ม วู้ดชิพ จำกัด **	ไทย	เป็นบริษัทย่อยทางอ้อม บริษัทถือหุ้นทางอ้อมผ่านบริษัท แอลฟา จี เวเนเจอร์ จำกัด
PT. Asia Biomass Indonesia	อินโดนีเซีย	เป็นบริษัทย่อย
Asia Biomass Energy SDN. BHD.	มาเลเซีย	เป็นบริษัทย่อย
Asia Biomass Resources SDN. BHD.	มาเลเซีย	เป็นบริษัทย่อย
บริษัท ทุนท่าดี จำกัด	ไทย	เป็นบริษัทร่วมทางอ้อม บริษัทถือหุ้นทางอ้อมผ่านบริษัท แอลฟา จี เวเนเจอร์ จำกัด
บริษัท เอเชีย กรีน เอนเนอจี จำกัด (มหาชน)	ไทย	มีผู้ถือหุ้นและกรรมการร่วมกัน
บริษัท เอ.จี.อี ทรานสปอร์ต จำกัด	ไทย	มีผู้ถือหุ้นและกรรมการร่วมกัน
บริษัท เอจีอี เทอร์มินอล จำกัด	ไทย	มีผู้ถือหุ้นและกรรมการร่วมกัน
บริษัท เค.เอส.ดีเวลลอปเม้นท์ จำกัด	ไทย	มีผู้ถือหุ้นและกรรมการร่วมกัน
บริษัท เอจีอี มารีน โลจิสติกส์ จำกัด	ไทย	มีผู้ถือหุ้นและกรรมการร่วมกัน
บริษัท กักฮวด พร็อพเพอร์ตี้ จำกัด	ไทย	มีผู้ถือหุ้นและกรรมการร่วมกัน
บริษัท พรปรีชา จำกัด	ไทย	มีผู้ถือหุ้นและกรรมการร่วมกัน
บริษัท นาดี แอสเซท จำกัด	ไทย	มีผู้ถือหุ้นและกรรมการร่วมกัน

บริษัท เอเชีย ไบโอบีโอส จำกัด (มหาชน) และบริษัทย่อย

หมายเหตุประกอบงบการเงิน

สำหรับปีสิ้นสุดวันที่ 31 ธันวาคม 2566

ชื่อบริษัท	สัญชาติ	ลักษณะความสัมพันธ์
บริษัท แอท เอนเนอจี โซลูชั่น จำกัด	ไทย	มีผู้ถือหุ้นและกรรมการร่วมกัน
บริษัท เอจีอี อกริ เทรตติ้ง จำกัด	ไทย	มีผู้ถือหุ้นและกรรมการร่วมกัน
บริษัท วินเนอร์ 789 โลจิสติกส์ จำกัด	ไทย	มีผู้ถือหุ้นร่วมกัน
บริษัท ดี.ที.ซี. เอ็นเตอร์ไพรส์ จำกัด (มหาชน)	ไทย	มีกรรมการร่วมกัน
บริษัท มัลติ เอนเนอจี เทรตติ้ง (2020) จำกัด	ไทย	มีผู้ถือหุ้นร่วมกัน
บริษัท สถาพร ลามิเนชั่น จำกัด	ไทย	มีผู้ถือหุ้นร่วมกัน
บริษัท จี เอนเนอจี เทรตติ้ง จำกัด	ไทย	มีผู้ถือหุ้นร่วมกัน
บริษัท แกรนด์ พาวเวอร์ (2019) จำกัด	ไทย	มีผู้ถือหุ้นร่วมกัน ถือหุ้นผ่านบริษัท มัลติ เอนเนอจี เทรตติ้ง (2020) จำกัด
Jinsolid SDN. BHD.	มาเลเซีย	มีผู้ถือหุ้นและกรรมการในบริษัทย่อยร่วมกัน
AJ Biomass SDN. BHD.	มาเลเซีย	มีผู้ถือหุ้นและกรรมการในบริษัทย่อยร่วมกัน
Teck Yien Construction SDN. BHD.	มาเลเซีย	มีผู้ถือหุ้นและกรรมการในบริษัทย่อยร่วมกัน
ผู้บริหารสำคัญ	ไทย	บุคคลที่มีอำนาจ และความรับผิดชอบการวางแผนสั่งการและควบคุมกิจกรรมต่างๆ ของกิจการไม่ว่าทางตรงหรือทางอ้อม ทั้งนี้รวมถึงกรรมการของกลุ่มบริษัท/บริษัท (ไม่ว่าจะทำหน้าที่เป็นผู้บริหารหรือไม่)

* เดิมชื่อ บริษัท เอบีเอ็ม เพลเลตส์ จำกัด จดทะเบียนเปลี่ยนแปลงชื่อกับกระทรวงพาณิชย์เป็น “บริษัท แอลฟา จี เวนเจอร์ จำกัด” เมื่อวันที่ 6 ธันวาคม 2565

** เดิมชื่อ บริษัท หอมหอมฟาร์ม จำกัด จดทะเบียนเปลี่ยนแปลงชื่อกับกระทรวงพาณิชย์เป็น “บริษัท เอบีเอ็ม วู้ดชิฟ จำกัด” เมื่อวันที่ 3 พฤษภาคม 2566

5.6 การผูกพัน

ณ วันที่ 31 ธันวาคม 2566 บริษัทมีการค้าประกันเงินกู้ยืมให้กับบริษัทย่อยสามแห่ง วงเงิน 962 ล้านบาท (2565 : บริษัท ย่อยสองแห่ง : วงเงิน 576 ล้านบาท)

บริษัท เอเชีย ไบโอบีโอส จำกัด (มหาชน) และบริษัทย่อย

หมายเหตุประกอบงบการเงิน

สำหรับปีสิ้นสุดวันที่ 31 ธันวาคม 2566

5. ลูกหนี้การค้าและลูกหนี้หมุนเวียนอื่น - กิจการที่เกี่ยวข้องกัน

ประกอบด้วย

	งบการเงินรวม		งบการเงินเฉพาะกิจการ	
	2566	2565	2566	2565
ลูกหนี้การค้า				
ยังไม่ถึงกำหนดชำระ	2,091,323	4,554,066	5,549,932	3,926,666
เกินกำหนดชำระ 1 ถึง 3 เดือน	3,403,081	1,762,388	4,430,552	1,229,936
เกินกำหนดชำระ 3 ถึง 6 เดือน	-	3,300	-	-
เกินกำหนดชำระ 6 ถึง 12 เดือน	-	-	-	-
เกินกำหนดชำระมากกว่า 12 เดือนขึ้นไป	-	-	385,182	406,782
รวม	5,494,404	6,319,754	10,365,666	5,563,384
ลูกหนี้หมุนเวียนอื่น	355,280	7,551	22,922,952	14,176,729
หัก ค่าเผื่อผลขาดทุนด้านเครดิตที่คาดว่าจะเกิดขึ้น	(91,161)	(84,942)	(404,858)	(406,782)
รวม	5,758,523	6,242,363	32,883,760	19,333,331

โดยปกติระยะเวลาการให้สินเชื่อแก่ลูกค้าของกลุ่มบริษัทมีระยะเวลา 30 - 180 วัน

รายการเคลื่อนไหวของค่าเผื่อผลขาดทุนด้านเครดิตลูกหนี้การค้า - กิจการที่เกี่ยวข้องกัน สำหรับปีสิ้นสุดวันที่ 31 ธันวาคม 2566 และ 2565 มีดังนี้

	งบการเงินรวม		งบการเงินเฉพาะกิจการ	
	2566	2565	2566	2565
ยอดคงเหลือต้นปี	84,942	91,961	406,782	416,412
ตั้งเพิ่มในระหว่างปี	19,677	15,407	19,677	-
ลดลงในระหว่างปี	(13,458)	(22,426)	-	-
ผลต่างจากอัตราแลกเปลี่ยน	-	-	(21,601)	(9,630)
ยอดคงเหลือปลายปี	91,161	84,942	404,858	406,782

บริษัท เอเซีย ไบโอแมส จำกัด (มหาชน) และบริษัทย่อย

หมายเหตุประกอบงบการเงิน

สำหรับปีสิ้นสุดวันที่ 31 ธันวาคม 2566

6. ลูกหนี้การค้าและลูกหนี้หมุนเวียนอื่น - กิจการอื่น

ประกอบด้วย

(หน่วย : บาท)

	งบการเงินรวม		งบการเงินเฉพาะกิจการ	
	2566	2565	2566	2565
เชีครับ	5,703,495	2,131,485	2,599,943	2,131,485
ลูกหนี้การค้า	204,221,278	357,413,072	115,722,723	311,167,239
หัก ค่าเผื่อผลขาดทุนด้านเครดิตที่ - คาดว่าจะเกิดขึ้น	(1,855,790)	(355,222)	(777,050)	(68,163)
สุทธิ	208,068,983	359,189,335	117,545,616	313,230,561
ลูกหนี้อื่น - สุทธิ	5,796,236	7,280,822	5,768,632	7,169,874
ค่าใช้จ่ายจ่ายล่วงหน้า	5,353,102	4,196,379	1,935,158	1,952,427
เงินทดรองจ่าย	82,682	73,460	42,770	72,595
เงินจ่ายล่วงหน้าค่าทรัพย์สิน	174,287	-	174,287	-
ภาษีเงินได้ถูกหัก ณ ที่จ่าย	361,556	1,410,006	339,807	529,885
ภาษีมูลค่าเพิ่มจ่ายล่วงหน้า	4,771,736	2,728,197	4,333,787	2,727,925
ลูกหนี้กรมสรรพากร	8,049,478	-	8,040,193	-
เงินมัดจำ	211,798	794,843	149,000	260,200
รวมลูกหนี้หมุนเวียนอื่น	24,800,875	16,483,707	20,783,634	12,712,906
รวมลูกหนี้การค้าและลูกหนี้หมุนเวียนอื่น - กิจการอื่น	232,869,858	375,673,042	138,329,250	325,943,467

ยอดคงเหลือของลูกหนี้การค้า - กิจการอื่น แยกตามอายุหนี้ที่ค้างชำระได้ดังนี้

(หน่วย : บาท)

	งบการเงินรวม		งบการเงินเฉพาะกิจการ	
	2566	2565	2566	2565
ยังไม่ถึงกำหนดชำระ	171,588,191	192,056,654	82,027,688	149,551,629
เกินกำหนดชำระ 1 ถึง 3 เดือน	38,336,582	165,824,183	36,294,978	162,082,725
เกินกำหนดชำระ 3 ถึง 6 เดือน	-	1,598,380	-	1,598,380
เกินกำหนดชำระ 6 ถึง 12 เดือน	-	1,527	-	2,177
เกินกำหนดชำระมากกว่า 12 เดือนขึ้นไป	-	63,813	-	63,813
รวม	209,924,773	359,544,557	118,322,666	313,298,724
หัก ค่าเผื่อผลขาดทุนด้านเครดิตที่ - คาดว่าจะเกิดขึ้น	(1,855,790)	(355,222)	(777,050)	(68,163)
สุทธิ	208,068,983	359,189,335	117,545,616	313,230,561

โดยปกติระยะเวลาการให้สินเชื่อแก่ลูกค้าของกลุ่มบริษัทมีระยะเวลา 30 - 60 วัน

บริษัท เอเซีย ไบโอมัส จำกัด (มหาชน) และบริษัทย่อย

หมายเหตุประกอบงบการเงิน

สำหรับปีสิ้นสุดวันที่ 31 ธันวาคม 2566

รายการเคลื่อนไหวของค่าเผื่อผลขาดทุนด้านเครดิตลูกหนี้การค้า - กิจการอื่น สำหรับปีสิ้นสุดวันที่ 31 ธันวาคม 2566 และ 2565 มีดังนี้

(หน่วย : บาท)

	งบการเงินรวม		งบการเงินเฉพาะกิจการ	
	2566	2565	2566	2565
ยอดคงเหลือต้นปี	355,222	1,030,809	68,163	834,771
ตั้งเพิ่มในระหว่างปี	4,369,238	464,755	3,507,276	68,163
ลดลงในระหว่างปี	(1,104,787)	(1,140,342)	(1,034,506)	(834,771)
ตัดเป็นหนี้สูญระหว่างปี	(1,763,883)	-	(1,763,883)	-
ยอดคงเหลือปลายปี	1,855,790	355,222	777,050	68,163

7. เงินให้กู้ยืมระยะสั้นแก่กิจการที่เกี่ยวข้องกัน

ประกอบด้วย

(หน่วย : บาท)

	งบการเงินรวม		งบการเงินเฉพาะกิจการ	
	2566	2565	2566	2565
สินทรัพย์ทางการเงินวัดมูลค่าด้วยราคาทุนตัดจำหน่าย				
เงินให้กู้ยืมระยะสั้นแก่กิจการที่เกี่ยวข้องกัน	17,550,000	11,250,000	65,300,000	-
หัก ค่าเผื่อผลขาดทุนด้านเครดิต	-	-	-	-
สุทธิ	17,550,000	11,250,000	65,300,000	-

8. สินค้าคงเหลือ

ประกอบด้วย

(หน่วย : บาท)

	งบการเงินรวม			2565		
	2566			มูลค่าสินค้า		
	ราคาทุน	คงเหลือ	สุทธิ	ราคาทุน	คงเหลือ	สุทธิ
สินค้าสำเร็จรูป	370,073,263	(3,770,000)	366,303,263	280,361,694	(720,000)	279,641,694
วัตถุดิบ	6,253,897	-	6,253,897	3,872,721	-	3,872,721
อะไหล่และวัสดุ	9,281,107	-	9,281,107	8,251,612	-	8,251,612
สินค้านำระหว่างทาง	26,326,460	-	26,326,460	-	-	-
รวม	411,934,727	(3,770,000)	408,164,727	292,486,027	(720,000)	291,766,027

(หน่วย : บาท)

งบการเงินเฉพาะกิจการ

บริษัท เอเชีย ไบโอมอส จำกัด (มหาชน) และบริษัทย่อย

หมายเหตุประกอบงบการเงิน

สำหรับปีสิ้นสุดวันที่ 31 ธันวาคม 2566

	2566			2565		
	ค่าเผื่อการ ปรับมูลค่า			ค่าเผื่อการปรับ มูลค่าสินค้า		
	ราคาทุน	สินค้าคงเหลือ	สุทธิ	ราคาทุน	คงเหลือ	สุทธิ
สินค้าสำเร็จรูป	19,201,346	(3,770,000)	15,431,346	46,956,343	(720,000)	46,236,343
วัตถุดิบ	5,148,817	-	5,148,817	3,872,721	-	3,872,721
อะไหล่และวัสดุ	7,960,620	-	7,960,620	7,588,230	-	7,588,230
สินค้าระหว่างทาง	1,081,357	-	1,081,357	-	-	-
รวม	33,392,140	(3,770,000)	29,622,140	58,417,294	(720,000)	57,697,294

รายการเคลื่อนไหวของค่าเผื่อจากการลดมูลค่าสินค้าสำหรับปีสิ้นสุดวันที่ 31 ธันวาคม 2566 และ 2565 มีดังนี้

(หน่วย : บาท)

	งบการเงินรวม		งบการเงินเฉพาะกิจการ	
	2566	2565	2566	2565
ยอดคงเหลือต้นปี	720,000	1,651,003	720,000	860,000
ตั้งเพิ่มในระหว่างปี	24,952,454	6,596,744	14,792,940	1,555,398
ลดลงในระหว่างปี	(21,902,454)	(7,527,747)	(11,742,940)	(1,695,398)
ยอดคงเหลือปลายปี	3,770,000	720,000	3,770,000	720,000

สำหรับปีสิ้นสุดวันที่ 31 ธันวาคม 2566 ต้นทุนของสินค้าคงเหลือที่บันทึกเป็นค่าใช้จ่ายมีจำนวน 2,070 ล้านบาท ในงบการเงินรวม และจำนวน 1,347 ล้านบาท ในงบการเงินเฉพาะกิจการ (2565 : ต้นทุนของสินค้าคงเหลือที่บันทึกเป็นค่าใช้จ่ายมีจำนวน 2,315 ล้านบาท ในงบการเงินรวม และจำนวน 1,734 ล้านบาท ในงบการเงินเฉพาะกิจการ)

สำหรับปีสิ้นสุดวันที่ 31 ธันวาคม 2566 กลุ่มบริษัทได้ออนกลับค่าเผื่อการลดมูลค่าสินค้าจำนวน 21.90 ล้านบาท ในงบการเงินรวม และจำนวน 11.74 ล้านบาท ในงบการเงินเฉพาะกิจการ เนื่องจากกลุ่มบริษัทได้จำหน่ายสินค้าดังกล่าวแล้ว (2565 : จำนวน 7.52 ล้านบาท ในงบการเงินรวม และจำนวน 1.70 ล้านบาท ในงบการเงินเฉพาะกิจการ)

9. เงินจ่ายล่วงหน้าค่าสินค้า

ประกอบด้วย

(หน่วย : บาท)

	งบการเงินรวม		งบการเงินเฉพาะกิจการ	
	2566	2565	2566	2565
กิจการที่เกี่ยวข้องกัน	-	-	6,886,502	41,222,701
กิจการอื่นๆ	16,704,227	15,288,659	16,067,929	13,480,705
รวม	16,704,227	15,288,659	22,954,431	54,703,406
หัก ค่าเผื่อการด้อยค่าสะสม	-	-	(6,886,502)	(41,222,701)
สุทธิ	16,704,227	15,288,659	16,067,929	13,480,705

รายการเคลื่อนไหวของค่าเผื่อการด้อยค่าสะสมของเงินจ่ายล่วงหน้าค่าสินค้า สำหรับปีสิ้นสุดวันที่ 31 ธันวาคม 2566 และ 2565 มีดังนี้

บริษัท เอเชีย ไบโอมัส จำกัด (มหาชน) และบริษัทย่อย

หมายเหตุประกอบงบการเงิน

สำหรับปีสิ้นสุดวันที่ 31 ธันวาคม 2566

(หน่วย : บาท)

	งบการเงินรวม		งบการเงินเฉพาะกิจการ	
	2566	2565	2566	2565
ยอดคงเหลือต้นปี	-	3,298,980	41,222,701	39,530,375
ตั้งเพิ่มในระหว่างปี	-	-	-	4,438,141
ลดลงในระหว่างปี	-	(3,286,290)	(34,336,199)	(2,745,815)
ผลต่างจากการแปลงค่างบการเงิน	-	(12,690)	-	-
ยอดคงเหลือปลายปี	-	-	6,886,502	41,222,701

10. เงินฝากธนาคารที่ติดภาระค้ำประกัน

ณ วันที่ 31 ธันวาคม 2566 และ 2565 เงินฝากที่ติดภาระค้ำประกันทั้งจำนวนได้จำนวนเป็นหลักประกันกับสถาบันการเงินในประเทศสามแห่ง

11. เงินลงทุนในบริษัทย่อย

12.1 ส่วนประกอบของกลุ่มบริษัทในงบการเงินรวม และมูลค่าตามบัญชีของเงินลงทุนในบริษัทย่อยในงบการเงินเฉพาะกิจการสามารถสรุปได้ดังนี้

ชื่อบริษัท	ทุนชำระแล้ว (บาท)		สัดส่วนเงินลงทุน (%)		วิธีราคาทุน (บาท)		เงินปันผล (บาท)	
	2566	2565	2566	2565	2566	2565	2566	2565
บริษัทย่อยในประเทศที่ไม่มีส่วนได้เสียที่ไม่มีอำนาจควบคุม								
บริษัท ภาประภัส จำกัด	1,000,000	1,000,000	99.98	99.98	999,800	999,800	-	-
บริษัท สถาพรนาพัฒนา จำกัด	4,000,000	4,000,000	99.99	99.99	3,999,800	3,999,800	-	-
บริษัท แอลฟา จี เวนเจอร์ จำกัด	31,000,000	31,000,000	99.99	99.99	30,999,070	30,999,070	-	-
บริษัทย่อยต่างประเทศที่ไม่มีส่วนได้เสียที่ไม่มีอำนาจควบคุม								
PT. Asia Biomass Indonesia	300,000	300,000						
	ดอลลาร์	ดอลลาร์						
	สหรัฐอเมริกา	สหรัฐอเมริกา	99.00	99.00	9,512,108	9,512,108	-	-
บริษัทย่อยต่างประเทศที่มีส่วนได้เสียที่ไม่มีอำนาจควบคุม								
Asia Biomass Energy SDN. BHD.	3,246,829	500,000						
(2565 : มีส่วนได้เสียที่ไม่มีอำนาจควบคุมที่มีสาระสำคัญ)	ริงกิตมาเลเซีย	ริงกิตมาเลเซีย	93.07	55.00	22,879,496	2,496,456	-	-
Asia Biomass Resources SDN. BHD.	2,304,865	500,000						
(2565 : มีส่วนได้เสียที่ไม่มีอำนาจควบคุมที่มีสาระสำคัญ)	ริงกิตมาเลเซีย	ริงกิตมาเลเซีย	90.24	55.00	15,886,120	2,285,222	-	-
รวม					84,276,394	50,292,456	-	-
หัก ค่าเผื่อการลดมูลค่าเงินลงทุน					(48,277,724)	(14,293,786)	-	-
สุทธิ					35,998,670	35,998,670	-	-

12.2 ในระหว่างปีปัจจุบัน มีการเปลี่ยนแปลงในเงินลงทุนในบริษัทย่อย ดังนี้

12.2.1 เมื่อวันที่ 14 ธันวาคม 2565 ที่ประชุมคณะกรรมการบริษัท มีมติอนุมัติให้ บริษัท แอลฟา จี เวเนเจอร์ จำกัด ซึ่งเป็นบริษัทย่อยแห่งหนึ่งของบริษัท ลงทุนใน บริษัท หอมหอมฟาร์ม จำกัด (ปัจจุบันเปลี่ยนชื่อเป็นบริษัท เอบีเอ็ม วู้ดชิฟ จำกัด) โดยมีมูลค่าเงินลงทุนจำนวน 5 ล้านบาท (คิดเป็นสัดส่วนการถือหุ้นร้อยละ 99.99) ทั้งนี้ การลงทุนดังกล่าวมีวัตถุประสงค์เพื่อการผลิตไม้สับของบริษัท โดยการลงทุนดังกล่าวได้ดำเนินการเสร็จเรียบร้อยแล้วในวันที่ 25 มกราคม 2566

ฝ่ายบริหารของกลุ่มบริษัทประเมินการลงทุนในบริษัทย่อยดังกล่าวเป็นการซื้อสินทรัพย์ โดยบริษัทได้บันทึกผลแตกต่างระหว่างมูลค่าเงินลงทุนใน บริษัท หอมหอมฟาร์ม จำกัด (ปัจจุบันเปลี่ยนชื่อเป็นบริษัท เอบีเอ็ม วู้ดชิฟ จำกัด) จำนวน 5 ล้านบาท กับมูลค่าตามบัญชีของสินทรัพย์สุทธิที่ระบุได้ของบริษัท หอมหอมฟาร์ม จำกัด (ปัจจุบันเปลี่ยนชื่อเป็นบริษัท เอบีเอ็ม วู้ดชิฟ จำกัด) จำนวน 4.94 ล้านบาท คิดเป็นผลแตกต่างจำนวน 0.05 ล้านบาท เป็นส่วนหนึ่งของมูลค่าที่ดิน อาคารและอุปกรณ์ที่ได้จากการลงทุนดังกล่าว (จำนวนประมาณ 0.05 ล้านบาท) ซึ่งได้แสดงรวมไว้ภายใต้บัญชี ที่ดิน อาคารและอุปกรณ์ในงบแสดงฐานะการเงินรวม

มูลค่าสุทธิตามบัญชีของสินทรัพย์และหนี้สิน ณ วันที่ 25 มกราคม 2566 (วันที่ซื้อเงินลงทุน) และเงินสดจ่ายเพื่อซื้อเงินลงทุนในบริษัท หอมหอมฟาร์ม จำกัด (ปัจจุบันเปลี่ยนชื่อเป็นบริษัท เอบีเอ็ม วู้ดชิฟ จำกัด) มีรายละเอียดดังนี้

	(หน่วย : บาท)
	<u>งบการเงินรวม</u>
ที่ดิน อาคารและอุปกรณ์	7,951,096
เจ้าการค้าและเจ้าหนี้อื่น	13,000
เงินกู้ยืมจากบุคคลที่เกี่ยวข้องกัน	2,994,792
รวมสินทรัพย์สุทธิ	<u>4,943,304</u>
เงินสดจ่ายเพื่อซื้อเงินลงทุนในบริษัทย่อย	4,999,800
หัก เงินสดและรายการเทียบเท่าเงินสดของบริษัทย่อย	-
เงินสดจ่ายสุทธิเพื่อซื้อเงินลงทุนในบริษัทย่อย	<u>4,999,800</u>

12.2.2 เมื่อวันที่ 10 สิงหาคม 2566 ที่ประชุมคณะกรรมการบริษัท ครั้งที่ 3/2566 มีมติการเพิ่มทุนของบริษัทย่อยในต่างประเทศของบริษัท ได้แก่ ASIA BIOMASS ENERGY SDN. BHD. ("ABE") และ ASIA BIOMASS RESOURCES SDN. BHD. ("ABR") ซึ่งเป็นบริษัทจำกัดจดทะเบียนจัดตั้งตามกฎหมายของประเทศมาเลเซีย ประกอบกิจการจัดหาเชื้อเพลิงชีวมวลและอนุมัติให้บริษัทเข้าซื้อหุ้นเพิ่มทุนทั้งหมดของบริษัทย่อยทั้งสองแห่ง โดยมีวัตถุประสงค์เพื่อปรับโครงสร้างหนี้สินและทุนของบริษัทย่อยดังกล่าว และเพื่อนำเงินเพิ่มทุนไปชำระหนี้ของบริษัทย่อยทั้งสองแห่ง โดยมีรายละเอียดของการเพิ่มทุนดังนี้

12.2.2.1 ABE เพิ่มทุนจดทะเบียนจำนวน 2,746,829 ริงกิตมาเลเซีย จากทุนจดทะเบียนเดิมจำนวน 500,000 ริงกิตมาเลเซีย เป็นทุนจดทะเบียนใหม่ จำนวน 3,246,829 ริงกิตมาเลเซีย การออกหุ้นใหม่จำนวน 2,746,829 หุ้น มูลค่าที่ตราไว้หุ้นละ 1 ริงกิตมาเลเซีย โดยมีรายละเอียดดังนี้

12.2.2.1.1 เพิ่มทุนจดทะเบียนจำนวน 2,696,829 ริงกิตมาเลเซีย โดยการออกหุ้นใหม่จำนวน 2,696,829 หุ้น มูลค่าที่ตราไว้หุ้นละ 1 ริงกิตมาเลเซีย โดยการแปลงหนี้ที่ ABE มีอยู่ต่อบริษัท เป็นทุนจด

ทะเบียนของ ABE เป็นจำนวน 2,696,829 ริงกิตมาเลเซีย (การแปลงหนี้เป็นทุน) ซึ่งเป็นการดำเนินการแปลงหนี้เป็นทุนตามหลักเกณฑ์ของกฎหมายประเทศมาเลเซียโดยจะส่งผลให้หนี้ระหว่างบริษัทกับ ABE จำนวนดังกล่าวหมดสิ้นไป และ

12.2.2.1.2 เพิ่มทุนจดทะเบียนอีกจำนวน 50,000 ริงกิตมาเลเซีย โดยการออกหุ้นใหม่จำนวน 50,000 หุ้น มูลค่าที่ตราไว้หุ้นละ 1 ริงกิตมาเลเซีย ซึ่งเรียกชำระค่าหุ้นด้วยตัวเงิน โดยบริษัทจะเป็นผู้จองซื้อหุ้นเพิ่มทุนแต่เพียงผู้เดียว และชำระค่าหุ้นด้วยเงินสด

ภายหลังจากการเพิ่มทุนจดทะเบียนใน ABE แล้วเสร็จ สัดส่วนการถือหุ้นของบริษัทใน ABE จะเพิ่มขึ้นจากร้อยละ 55 เป็นร้อยละ 93.07

12.2.2.2 ABR จะเพิ่มทุนจดทะเบียนจำนวน 1,804,865 ริงกิตมาเลเซีย จากทุนจดทะเบียนเดิมจำนวน 500,000 ริงกิตมาเลเซีย เป็นทุนจดทะเบียนใหม่ จำนวน 2,304,865 ริงกิตมาเลเซีย โดยการออกหุ้นใหม่จำนวน 1,804,865 หุ้น มูลค่าที่ตราไว้หุ้นละ 1 ริงกิตมาเลเซีย โดยมีรายละเอียดดังนี้

12.2.2.2.1 เพิ่มทุนจดทะเบียน จำนวน 1,766,865 ริงกิตมาเลเซีย โดยการออกหุ้นใหม่จำนวน 1,766,865 หุ้น มูลค่าที่ตราไว้หุ้นละ 1 ริงกิตมาเลเซีย โดยการแปลงหนี้ที่ ABR มีอยู่ต่อบริษัท เป็นทุนจดทะเบียนของ ABR เป็นจำนวน 1,766,865 ริงกิตมาเลเซีย (การแปลงหนี้เป็นทุน) ซึ่งเป็นการดำเนินการแปลงหนี้เป็นทุนตามหลักเกณฑ์ของกฎหมายประเทศมาเลเซียโดยจะส่งผลให้หนี้ระหว่างบริษัท กับ ABR จำนวนดังกล่าวหมดสิ้นไป และ

12.2.2.2.2 เพิ่มทุนจดทะเบียนอีกจำนวน 38,000 ริงกิตมาเลเซีย โดยการออกหุ้นใหม่จำนวน 38,000 หุ้น มูลค่าที่ตราไว้หุ้นละ 1 ริงกิตมาเลเซีย ซึ่งเรียกชำระค่าหุ้นด้วยตัวเงิน โดยบริษัทจะเป็นผู้จองซื้อหุ้นเพิ่มทุนแต่เพียงผู้เดียว และชำระค่าหุ้นด้วยเงินสด

ภายหลังจากการเพิ่มทุนแล้วเสร็จ สัดส่วนการถือหุ้นของบริษัทใน ABR จะเพิ่มขึ้นจากร้อยละ 55 เป็นร้อยละ 90.24

12.2.3 ตามที่ประชุมคณะกรรมการ บริษัท เอเชีย ไบโอมัส จำกัด (มหาชน) ครั้งที่ 2/2565 เมื่อวันที่ 11 พฤษภาคม 2565 มีมติอนุมัติให้ดำเนินการเลิกกิจการ PT Asia Biomass Indonesia (ABI) บริษัทย่อยในประเทศอินโดนีเซีย เนื่องจาก ABI มีรายการค้างเกิดขึ้นน้อย มีผลขาดทุนต่อเนื่อง และมีขาดทุนสะสมเกินทุน การเลิกกิจการของบริษัทย่อยในครั้งนี้ไม่ส่งผลกระทบต่อภาระดำเนินงานของบริษัท แต่ประการใด การจดทะเบียนเลิกกิจการและชำระบัญชีคาดว่าจะแล้วเสร็จในปี 2567

13 เงินลงทุนในบริษัทร่วม

13.1 ประเภทและมูลค่าตามบัญชีของเงินลงทุนในบริษัทร่วม ประกอบด้วย

ชื่อบริษัท	ประเภทกิจการ	จดทะเบียน	ทุนชำระแล้ว (บาท)		สัดส่วนเงินลงทุน (%)		วิธีส่วนได้เสีย (บาท)	
		ในประเทศ	2566	2565	2566	2565	2566	2565
บริษัทร่วมแต่ละรายที่มีสาระสำคัญ								
บริษัท ทุนทำดี จำกัด	ขายฝากอสังหาริมทรัพย์	ไทย	4,000,000	4,000,000	44.9925	44.9925	2,660,967	1,768,897
สุทธิ							2,660,967	1,768,897

เมื่อวันที่ 14 ธันวาคม 2565 ตามมติคณะกรรมการบริษัท บริษัท แอลฟา จี เวเนเจอร์ จำกัด (บริษัทย่อย) มีมติอนุมัติการจำหน่ายเงินลงทุนในหุ้นสามัญของบริษัท ทุนทำดี จำกัด (บริษัทย่อยทางอ้อม) จำนวน 22,000 หุ้น มูลค่าที่ตราไว้หุ้นละ 100 บาท คิดเป็นมูลค่ารวม 2,200,000 บาท ให้แก่ บริษัท เอจีอี ลีสซิ่ง จำกัด ทำให้กลุ่มบริษัท มีสัดส่วนเงินลงทุนในบริษัท ทุนทำดี จำกัด เท่ากับร้อยละ 44.9925 และมีสถานะเป็นบริษัทร่วมทางอ้อมของกลุ่มบริษัท

13.2 เงินลงทุนในบริษัทร่วม ณ วันที่ 31 ธันวาคม 2566 และ 2565 แสดงรายละเอียดดังนี้

13.2.1 ส่วนแบ่งกำไร (ขาดทุน) ของบริษัทร่วมที่ใช้วิธีส่วนได้เสีย

ส่วนแบ่งกำไร (ขาดทุน) ของบริษัทร่วมที่ใช้วิธีส่วนได้เสีย มีการเปลี่ยนแปลงสำหรับปีสิ้นสุดวันที่ 31 ธันวาคม 2566 และ 2565 มีดังนี้

	(หน่วย : บาท)	
	งบการเงินรวม	
	2566	2565
ส่วนแบ่งกำไร (ขาดทุน) ของบริษัทร่วมที่ใช้วิธีส่วนได้เสีย	892,071	30,803
หัก เงินปันผลรับ	-	-
รวม	892,071	30,803

13.2.2 สรุปข้อมูลทางการเงินของบริษัทรวม ณ วันที่ 31 ธันวาคม 2566 และ 2565 ที่มีสาระสำคัญ

(หน่วย : บาท)

บริษัท ทูน่าดี จำกัด

	2566	2565
<u>งบฐานะการเงิน</u>		
สินทรัพย์หมุนเวียน	43,582,230	28,959,521
หนี้สินหมุนเวียน	(37,668,302)	(25,027,973)
<u>งบกำไรขาดทุน</u>		
รายได้ขายและบริการ	2,469,942	-
รายได้อื่น	1,116,862	-
ค่าใช้จ่ายบริหาร	(270,014)	(50,353)
ต้นทุนทางการเงิน	(855,900)	(18,099)
กำไร(ขาดทุน)ก่อนภาษีเงินได้	2,460,890	(68,452)
ค่าใช้จ่ายภาษีเงินได้	(478,510)	-
กำไร (ขาดทุน) สำหรับปี	1,982,380	(68,452)

13.2.3 รายการกระทบยอดข้อมูลทางการเงินข้างต้นกับมูลค่าตามบัญชีที่บันทึกบัญชีโดยวิธีส่วนได้เสียในงบการเงินรวม มีดังนี้

(หน่วย : บาท)

	2566	2565
<u>งบแสดงฐานะการเงิน</u>		
สินทรัพย์สุทธิ	5,913,928	3,931,548
สัดส่วนการถือหุ้น (ร้อยละ)	44.9925%	44.9925%
ส่วนแบ่งในสินทรัพย์สุทธิ	2,660,967	1,768,897
<u>รายการปรับปรุงเพื่อการบันทึกบัญชีตามวิธีส่วนได้เสีย</u>		
กำไรในสินทรัพย์ถาวร	-	-
ราคาตามบัญชีตามวิธีส่วนได้เสีย	2,660,967	1,768,897

บริษัท เอเซีย ไบโอบีโอส จำกัด (มหาชน) และบริษัทย่อย

หมายเหตุประกอบงบการเงิน

สำหรับปีสิ้นสุดวันที่ 31 ธันวาคม 2566

14 ที่ดิน อาคารและอุปกรณ์
ประกอบด้วย

(หน่วย : บาท)

	งบการเงินรวม						
	ที่ดินและส่วน ปรับปรุงที่ดิน	อาคารและ สิ่งปลูกสร้าง	เครื่องจักร และอุปกรณ์	เครื่องตกแต่งและ เครื่องใช้สำนักงาน	ยานพาหนะ	สินทรัพย์ ระหว่างก่อสร้าง	รวม
ราคาทุน :-							
ณ วันที่ 1 มกราคม 2566	376,993,271	79,070,883	37,669,466	14,913,614	94,660,491	16,591,842	619,899,567
ซื้อเพิ่ม	25,513,905	23,760,015	22,578,891	1,409,613	7,562,473	36,133,794	116,958,691
โอนเข้า	16,434,662	9,749,083	10,341,305	69,244	1,585,296	-	38,179,590
จำหน่าย/ตัดจำหน่าย	(5,637,590)	(1,326,768)	(458,520)	(1,768,935)	(10,033,490)	(140,000)	(19,365,303)
ตีราคาเพิ่มระหว่างปี	10,143,227	-	-	-	-	-	10,143,227
โอนออก	-	-	-	-	-	(38,179,590)	(38,179,590)
ผลต่างจากการแปลงค่างบการเงิน	-	-	-	7,250	-	-	7,250
ณ วันที่ 31 ธันวาคม 2566	423,447,475	111,253,213	70,131,142	14,630,786	93,774,770	14,406,046	727,643,432
ค่าเสื่อมราคาสะสม :-							
ณ วันที่ 1 มกราคม 2566	17,447,245	42,742,179	18,335,166	11,007,134	74,401,253	-	163,932,977
ค่าเสื่อมราคาสำหรับปี	5,520,982	6,266,779	8,180,179	1,184,713	3,842,472	-	24,995,125
จำหน่าย/ตัดจำหน่าย	(5,673,286)	(1,006,665)	(385,210)	(1,753,297)	(8,451,255)	-	(17,269,713)
โอนเข้า	-	48,904	-	-	-	-	48,904
โอนออก	-	-	-	-	-	-	-
ผลต่างจากการแปลงค่างบการเงิน	-	-	-	6,024	-	-	6,024
ณ วันที่ 31 ธันวาคม 2566	17,294,941	48,051,197	26,130,135	10,444,574	69,792,470	-	171,713,317
มูลค่าสุทธิตามบัญชี							
ณ วันที่ 31 ธันวาคม 2566	406,152,534	63,202,016	44,001,007	4,186,212	23,982,300	14,406,046	555,930,115
ค่าเสื่อมราคาที่อยู่ในงบกำไรขาดทุนเบ็ดเสร็จสำหรับปีสิ้นสุดวันที่ 31 ธันวาคม 2566							24,995,125

บริษัท เอเซีย ไบโอแมส จำกัด (มหาชน) และบริษัทย่อย

หมายเหตุประกอบงบการเงิน

สำหรับปีสิ้นสุดวันที่ 31 ธันวาคม 2566

(หน่วย : บาท)

	งบการเงินรวม						รวม
	ที่ดิน	อาคารและ สิ่งปลูกสร้าง	เครื่องจักร และอุปกรณ์	เครื่องตกแต่งและ เครื่องใช้สำนักงาน	ยานพาหนะ	สินทรัพย์ ระหว่างก่อสร้าง	
ราคาทุน :-							
ณ วันที่ 1 มกราคม 2565	362,609,788	75,714,171	37,249,744	12,982,157	99,522,398	3,885,948	591,964,206
ซื้อเพิ่ม	2,524,500	254,900	1,113,890	2,530,473	1,324,939	30,139,748	37,888,450
โอนเข้า	11,858,983	3,101,812	2,160,162	-	312,897	-	17,433,854
จำหน่าย/ตัดจำหน่าย	-	-	(2,806,982)	(593,079)	(6,499,743)	-	(9,899,804)
โอนออก	-	-	-	-	-	(17,433,854)	(17,433,854)
ผลต่างจากการแปลงค่างบการเงิน	-	-	(47,348)	(5,937)	-	-	(53,285)
ณ วันที่ 31 ธันวาคม 2565	376,993,271	79,070,883	37,669,466	14,913,614	94,660,491	16,591,842	619,899,567
ค่าเสื่อมราคาสะสม :-							
ณ วันที่ 1 มกราคม 2565	13,769,143	37,689,913	15,407,661	10,660,483	76,086,885	-	153,614,085
ค่าเสื่อมราคาสำหรับปี	3,678,102	5,052,266	4,598,145	929,775	3,879,844	-	18,138,132
จำหน่าย/ตัดจำหน่าย	-	-	(1,640,511)	(580,122)	(5,565,476)	-	(7,786,109)
โอนเข้า	-	-	-	-	-	-	-
โอนออก	-	-	-	-	-	-	-
ผลต่างจากการแปลงค่างบการเงิน	-	-	(30,129)	(3,002)	-	-	(33,131)
ณ วันที่ 31 ธันวาคม 2565	17,447,245	42,742,179	18,335,166	11,007,134	74,401,253	-	163,932,977
มูลค่าสุทธิตามบัญชี							
ณ วันที่ 31 ธันวาคม 2565	359,546,026	36,328,704	19,334,300	3,906,480	20,259,238	16,591,842	455,966,590

ค่าเสื่อมราคาที่อยู่ในงบกำไรขาดทุนเบ็ดเสร็จสำหรับปีสิ้นสุดวันที่ 31 ธันวาคม 2565

18,138,132

บริษัท เอเซีย ไบโอแมส จำกัด (มหาชน) และบริษัทย่อย

หมายเหตุประกอบงบการเงิน

สำหรับปีสิ้นสุดวันที่ 31 ธันวาคม 2566

(หน่วย : บาท)

	งบการเงินเฉพาะกิจการ						รวม
	ที่ดิน	อาคารและ สิ่งปลูกสร้าง	เครื่องจักร และอุปกรณ์	เครื่องตกแต่งและ เครื่องใช้ สำนักงาน	ยานพาหนะ	สินทรัพย์ ระหว่างก่อสร้าง	
ราคาทุน :-							
ณ วันที่ 1 มกราคม 2566	376,993,271	77,640,444	36,408,256	13,459,084	24,092,985	16,577,305	545,171,345
ซื้อเพิ่ม	-	485,940	1,548,693	734,840	-	22,504,408	25,273,881
โอนเข้า	16,434,662	9,749,083	7,013,025	43,474	275,250	-	33,515,494
จำหน่าย/ตัดจำหน่าย	(5,637,589)	(1,326,768)	(600,844)	(1,725,472)	(264,971)	(140,000)	(9,695,644)
โอนออก	-	-	-	-	-	(33,515,494)	(33,515,494)
ณ วันที่ 31 ธันวาคม 2566	387,790,344	86,548,699	44,369,130	12,511,926	24,103,264	5,426,219	560,749,582
ค่าเสื่อมราคาสะสม :-							
ณ วันที่ 1 มกราคม 2566	17,447,245	41,583,518	17,698,004	10,184,489	20,954,797	-	107,868,053
ค่าเสื่อมราคาสำหรับปี	3,589,137	4,824,360	4,620,495	1,026,474	224,613	-	14,285,079
จำหน่าย/ตัดจำหน่าย	(5,673,284)	(1,006,667)	(470,611)	(1,679,148)	(224,020)	-	(9,053,730)
โอนเข้า	-	-	-	-	-	-	-
โอนออก	-	-	-	-	-	-	-
ณ วันที่ 31 ธันวาคม 2566	15,363,098	45,401,211	21,847,888	9,531,815	20,955,390	-	113,099,402
มูลค่าสุทธิตามบัญชี							
ณ วันที่ 31 ธันวาคม 2566	372,427,246	41,147,488	22,521,242	2,980,111	3,147,874	5,426,219	447,650,180

ค่าเสื่อมราคาที่อยู่ในงบกำไรขาดทุนเบ็ดเสร็จสำหรับปีสิ้นสุดวันที่ 31 ธันวาคม 2566

14,285,079

บริษัท เอเซีย ไบโอมาส จำกัด (มหาชน) และบริษัทย่อย

หมายเหตุประกอบงบการเงิน

สำหรับปีสิ้นสุดวันที่ 31 ธันวาคม 2566

(หน่วย : บาท)

	งบการเงินเฉพาะกิจการ						รวม
	ที่ดิน	อาคารและ สิ่งปลูกสร้าง	เครื่องจักร และอุปกรณ์	เครื่องตกแต่งและ เครื่องใช้ สำนักงาน	ยานพาหนะ	สินทรัพย์ ระหว่างก่อสร้าง	
ราคาทุน :-							
ณ วันที่ 1 มกราคม 2565	362,609,788	74,283,732	33,389,282	11,425,932	24,636,529	3,885,946	510,231,209
ซื้อเพิ่ม	2,524,500	254,900	1,113,890	2,432,252	94,171	30,102,915	36,522,628
โอนเข้า	11,858,983	3,101,812	2,065,762	10,140	200,000	-	17,236,697
จำหน่าย/ตัดจำหน่าย	-	-	(160,678)	(399,100)	(837,715)	(185,000)	(1,582,493)
โอนออก	-	-	-	(10,140)	-	(17,226,556)	(17,236,696)
ณ วันที่ 31 ธันวาคม 2565	376,993,271	77,640,444	36,408,256	13,459,084	24,092,985	16,577,305	545,171,345
ค่าเสื่อมราคาสะสม :-							
ณ วันที่ 1 มกราคม 2565	13,769,143	36,572,859	13,763,184	9,722,928	21,437,266	-	95,265,380
ค่าเสื่อมราคาสำหรับปี	3,678,102	5,010,659	4,047,530	855,153	320,000	-	13,911,444
จำหน่าย/ตัดจำหน่าย	-	-	(112,710)	(393,592)	(802,469)	-	(1,308,771)
โอนเข้า	-	-	-	-	-	-	-
โอนออก	-	-	-	-	-	-	-
ณ วันที่ 31 ธันวาคม 2565	17,447,245	41,583,518	17,698,004	10,184,489	20,954,797	-	107,868,053
มูลค่าสุทธิตามบัญชี							
ณ วันที่ 31 ธันวาคม 2565	359,546,026	36,056,926	18,710,252	3,274,595	3,138,188	16,577,305	437,303,292

ค่าเสื่อมราคาที่อยู่ในงบกำไรขาดทุนเบ็ดเสร็จสำหรับปีสิ้นสุดวันที่ 31 ธันวาคม 2565

13,911,444

บริษัท เอเชีย ไบโอแมส จำกัด (มหาชน) และบริษัทย่อย

หมายเหตุประกอบงบการเงิน

สำหรับปีสิ้นสุดวันที่ 31 ธันวาคม 2566

ณ วันที่ 31 ธันวาคม 2566 กลุ่มบริษัทมีอาคารและอุปกรณ์จำนวนหนึ่งซึ่งตัดค่าเสื่อมราคาหมดแล้วแต่ยังใช้งานอยู่ ราคาทุนก่อนหักค่าเสื่อมราคาสะสมของสินทรัพย์ดังกล่าวมีจำนวน 52.88 ล้านบาท (2565 : จำนวน 89.12 ล้านบาท)

ณ วันที่ 31 ธันวาคม 2566 กลุ่มบริษัทได้จัดจ้างของที่ดินพร้อมสิ่งปลูกสร้างมีราคาตามบัญชีจำนวน 303.42 ล้านบาท (2565 : จำนวน 240.52 ล้านบาท) เพื่อเป็นหลักประกันสินเชื่อที่กลุ่มบริษัทได้รับจากธนาคารพาณิชย์สองแห่งในวงเงิน 506 ล้านบาท (2565 : จำนวน 1 แห่ง ในวงเงิน 130.03 ล้านบาท)

15 สินทรัพย์สิทธิการใช้

ประกอบด้วย

(หน่วย : บาท)

	งบการเงินรวม		
	ที่ดิน	ยานพาหนะ	รวม
ณ วันที่ 1 มกราคม 2565	1,877,394	27,535,923	29,413,317
สินทรัพย์สิทธิการใช้เพิ่มขึ้น	-	10,413,992	10,413,992
จัดประเภทรายการเป็นที่ดิน อาคาร และอุปกรณ์	-	-	-
ค่าเสื่อมราคาสำหรับปี	(974,225)	(4,302,826)	(5,277,051)
ณ วันที่ 31 ธันวาคม 2565	903,169	33,647,089	34,550,258
สินทรัพย์สิทธิการใช้เพิ่มขึ้น	-	42,811,166	42,811,166
จัดประเภทรายการเป็นที่ดิน อาคาร และอุปกรณ์	-	-	-
ค่าเสื่อมราคาสำหรับปี	(324,742)	(7,141,644)	(7,466,386)
ตัดจำหน่ายระหว่างปี	(578,427)	-	(578,427)
ณ วันที่ 31 ธันวาคม 2566	-	69,316,611	69,316,611

(หน่วย : บาท)

	งบการเงินเฉพาะกิจการ		
	ที่ดิน	ยานพาหนะ	รวม
ณ วันที่ 1 มกราคม 2565	1,126,437	7,415,859	8,542,296
สินทรัพย์สิทธิการใช้เพิ่มขึ้น	-	1,521,895	1,521,895
ค่าเสื่อมราคาสำหรับปี	(584,535)	(1,832,285)	(2,416,820)
ณ วันที่ 31 ธันวาคม 2565	541,902	7,105,469	7,647,371
สินทรัพย์สิทธิการใช้เพิ่มขึ้น	-	3,596,771	3,596,771
ค่าเสื่อมราคาสำหรับปี	(194,845)	(2,196,778)	(2,391,623)
ตัดจำหน่ายระหว่างปี	(347,057)	-	(347,057)
ณ วันที่ 31 ธันวาคม 2566	-	8,505,462	8,505,462

บริษัท เอเชีย ไบโอแมส จำกัด (มหาชน) และบริษัทย่อย

หมายเหตุประกอบงบการเงิน

สำหรับปีสิ้นสุดวันที่ 31 ธันวาคม 2566

ค่าใช้จ่ายต่างๆ ที่เกี่ยวข้องกับสัญญาเช่า ประกอบด้วย

(หน่วย : บาท)

	งบการเงินรวม		งบการเงินเฉพาะกิจการ	
	2566	2565	2566	2565
ดอกเบี้ยจ่ายจากหนี้สินตามสัญญาเช่า	1,815,166	937,921	359,467	354,305
ค่าเช่าสำหรับสัญญาเช่าระยะสั้น	10,590,595	6,530,235	7,295,509	5,956,222
ค่าเช่าสำหรับสัญญาเช่าซึ่งสินทรัพย์มีมูลค่าต่ำ	350,858	567,677	142,092	378,319

16 สินทรัพย์ไม่มีตัวตน

ประกอบด้วย

(หน่วย : บาท)

	งบการเงินรวม		
	โปรแกรมคอมพิวเตอร์	โปรแกรมระหว่างติดตั้ง	รวม
ราคาทุน:-			
ณ วันที่ 1 มกราคม 2566	4,892,893	-	4,892,893
ซื้อเพิ่ม	77,002	-	77,002
จำหน่ายและตัดจำหน่าย	(154,657)	-	(154,657)
ณ วันที่ 31 ธันวาคม 2566	4,815,238	-	4,815,238
ค่าตัดจำหน่ายสะสม :-			
ณ วันที่ 1 มกราคม 2566	4,687,174	-	4,687,174
ค่าตัดจำหน่ายสำหรับปี	69,594	-	69,594
จำหน่ายและตัดจำหน่าย	(107,153)	-	(107,153)
ณ วันที่ 31 ธันวาคม 2566	4,649,615	-	4,649,615
มูลค่าสุทธิตามบัญชี :-			
ณ วันที่ 31 ธันวาคม 2566	165,623	-	165,623

ค่าตัดจำหน่ายที่อยู่ในงบกำไรขาดทุนเบ็ดเสร็จรวมสำหรับปีสิ้นสุดวันที่ 31 ธันวาคม 2566

69,594

บริษัท เอเชีย ไบโอแมส จำกัด (มหาชน) และบริษัทย่อย

หมายเหตุประกอบงบการเงิน

สำหรับปีสิ้นสุดวันที่ 31 ธันวาคม 2566

(หน่วย : บาท)

	งบการเงินรวม		
	โปรแกรมคอมพิวเตอร์	โปรแกรมระหว่างติดตั้ง	รวม
ราคาทุน:-			
ณ วันที่ 1 มกราคม 2565	4,698,389	-	4,698,389
ซื้อเพิ่ม	199,000	-	199,000
จำหน่ายและตัดจำหน่าย	(4,496)	-	(4,496)
ณ วันที่ 31 ธันวาคม 2565	4,892,893	-	4,892,893
ค่าตัดจำหน่ายสะสม :-			
ณ วันที่ 1 มกราคม 2565	4,484,436	-	4,484,436
ค่าตัดจำหน่ายสำหรับปี	207,233	-	207,233
จำหน่ายและตัดจำหน่าย	(4,495)	-	(4,495)
ณ วันที่ 31 ธันวาคม 2565	4,687,174	-	4,687,174
มูลค่าสุทธิตามบัญชี :-			
ณ วันที่ 31 ธันวาคม 2565	205,719	-	205,719

ค่าตัดจำหน่ายที่อยู่ในงบกำไรขาดทุนเบ็ดเสร็จรวมสำหรับปีสิ้นสุดวันที่ 31 ธันวาคม 2565 207,233

(หน่วย : บาท)

	งบการเงินเฉพาะกิจการ		
	โปรแกรมคอมพิวเตอร์	โปรแกรมระหว่างติดตั้ง	รวม
ราคาทุน:-			
ณ วันที่ 1 มกราคม 2566	4,736,829	-	4,736,829
ซื้อเพิ่ม	-	-	-
จำหน่ายและตัดจำหน่าย	(71,000)	-	(71,000)
ณ วันที่ 31 ธันวาคม 2566	4,665,829	-	4,665,829
ค่าตัดจำหน่ายสะสม :-			
ณ วันที่ 1 มกราคม 2566	4,531,115	-	4,531,115
ค่าตัดจำหน่ายสำหรับปี	63,286	-	63,286
จำหน่ายและตัดจำหน่าย	(23,497)	-	(23,497)
ณ วันที่ 31 ธันวาคม 2566	4,570,904	-	4,570,904
มูลค่าสุทธิตามบัญชี :-			
ณ วันที่ 31 ธันวาคม 2566	94,925	-	94,925

ค่าตัดจำหน่ายที่อยู่ในงบกำไรขาดทุนเบ็ดเสร็จรวมสำหรับปีสิ้นสุดวันที่ 31 ธันวาคม 2566 63,286

บริษัท เอเชีย ไบโอแมส จำกัด (มหาชน) และบริษัทย่อย

หมายเหตุประกอบงบการเงิน

สำหรับปีสิ้นสุดวันที่ 31 ธันวาคม 2566

(หน่วย : บาท)

	งบการเงินเฉพาะกิจการ		
	โปรแกรมคอมพิวเตอร์	โปรแกรมระหว่างติดตั้ง	รวม
ราคาทุน:-			
ณ วันที่ 1 มกราคม 2565	4,542,329	-	4,542,329
ซื้อเพิ่ม	199,000	-	199,000
จำหน่ายและตัดจำหน่าย	(4,500)	-	(4,500)
ณ วันที่ 31 ธันวาคม 2565	4,736,829	-	4,736,829
ค่าตัดจำหน่ายสะสม :-			
ณ วันที่ 1 มกราคม 2565	4,338,938	-	4,338,938
ค่าตัดจำหน่ายสำหรับปี	196,675	-	196,675
จำหน่ายและตัดจำหน่าย	(4,499)	-	(4,499)
ณ วันที่ 31 ธันวาคม 2565	4,531,114	-	4,531,114
มูลค่าสุทธิตามบัญชี :-			
ณ วันที่ 31 ธันวาคม 2565	205,715	-	205,715

ค่าตัดจำหน่ายที่อยู่ในงบกำไรขาดทุนเบ็ดเสร็จสำหรับปีสิ้นสุดวันที่ 31 ธันวาคม 2565 196,675

บริษัท เอเซีย ไบโอแมส จำกัด (มหาชน) และบริษัทย่อย

หมายเหตุประกอบงบการเงิน

สำหรับปีสิ้นสุดวันที่ 31 ธันวาคม 2566

17 สินทรัพย์/หนี้สินภาษีเงินได้รอการตัดบัญชี

การเปลี่ยนแปลงของสินทรัพย์และหนี้สินภาษีเงินได้รอการตัดบัญชีสำหรับปีสิ้นสุดวันที่ 31 ธันวาคม 2566 และ 2565 มีดังนี้

(หน่วย : บาท)

	งบการเงินรวม						
	1 มกราคม 2565	รับรู้ในกำไร หรือขาดทุน	รับรู้ในกำไรขาด ทุนเบ็ดเสร็จอื่น	31 ธันวาคม 2565	รับรู้ในกำไร หรือขาดทุน	รับรู้ในกำไรขาด ทุนเบ็ดเสร็จอื่น	31 ธันวาคม 2566
สินทรัพย์ภาษีเงินได้รอการตัดบัญชี							
อัตราภาษี 20%							
ลูกหนี้การค้า	259,273	2,897,939	-	3,157,212	301,357	-	3,458,569
เงินจ่ายล่วงหน้าค่าสินค้า	1,717,443	(514,443)	-	1,203,000	(1,203,000)	-	-
เงินประกันค่าสินค้า	150,000	-	-	150,000	(150,000)	-	-
ขาดทุนที่ยังไม่เกิดขึ้นจากสัญญาซื้อขายเงินตราต่างประเทศล่วงหน้า	(40,896)	(453,431)	-	(494,327)	494,416	-	89
ขาดทุนจากการป้องกันความเสี่ยงของตราสารอนุพันธ์	388,116	-	(347,741)	40,375	-	(20,478)	19,897
สินค้าคงเหลือ	172,000	(28,000)	-	144,000	610,000	-	754,000
สัญญาเช่าดำเนินงานระยะยาว	13,867	16,301	-	30,168	9,132	-	39,300
หนี้สินตามสัญญาเช่า	267,333	127,553	-	394,886	252,640	-	647,526
ประมาณการหนี้สินไม่หมุนเวียนสำหรับผลประโยชน์พนักงาน	1,235,505	10,182	-	1,245,687	426,963	-	1,672,650
ผลขาดทุนสะสมยกมาไม่เกิน 5 รอบบัญชี	14,621,123	(6,104,366)	-	8,516,757	13,367,758	-	21,884,515
อัตราภาษี 22% (ตั้งแต่ไตรมาสที่ 3 ปี 2563)							
ความแตกต่างของค่าเสื่อมราคาทางบัญชีและภาษี	1,240	(1,240)	-	-	-	-	-
ประมาณการหนี้สินไม่หมุนเวียนสำหรับผลประโยชน์พนักงาน	5,649	(5,649)	-	-	-	-	-
รวมสินทรัพย์ภาษีเงินได้รอการตัดบัญชี	18,790,653	(4,055,154)	(347,741)	14,387,758	14,109,266	(20,478)	28,476,546
หนี้สินภาษีเงินได้รอการตัดบัญชี							
อัตราภาษี 20%							
ส่วนเกินทุนจากการตีราคาที่ดิน	(26,087,620)	-	-	(26,087,620)	-	(2,028,645)	(28,116,265)
กำไรจากการประมาณการตามหลักคณิตศาสตร์ประกันภัย	-	-	(206,737)	(206,737)	-	-	(206,737)
รวมหนี้สินภาษีเงินได้รอการตัดบัญชี	(26,087,620)	-	(206,737)	(26,294,357)	-	(2,028,645)	(28,323,002)
สุทธิ	(7,296,967)	(4,055,154)	(554,478)	(11,906,599)	14,109,266	(2,049,123)	153,544

บริษัท เอเซีย ไบโอแมส จำกัด (มหาชน) และบริษัทย่อย

หมายเหตุประกอบงบการเงิน

สำหรับปีสิ้นสุดวันที่ 31 ธันวาคม 2566

(หน่วย : บาท)

	งบการเงินเฉพาะกิจการ						
	1 มกราคม	รับรู้ในกำไร	รับรู้ในกำไรขาด	31 ธันวาคม	รับรู้ในกำไร	รับรู้ในกำไรขาด	31 ธันวาคม
	2565	หรือขาดทุน	ทุนเบ็ดเสร็จอื่น	2565	หรือขาดทุน	ทุนเบ็ดเสร็จอื่น	2566
สินทรัพย์ภาษีเงินได้รอการตัดบัญชี							
อัตรภาษี 20%							
ลูกหนี้การค้า	250,236	2,913,932	-	3,164,168	141,393	-	3,305,561
เงินจ่ายล่วงหน้าค่าสินค้า	7,906,075	338,466	-	8,244,541	(6,867,240)	-	1,377,301
เงินประกันค่าสินค้า	150,000	-	-	150,000	(150,000)	-	-
เงินลงทุนในบริษัทย่อย	2,359,466	-	-	2,359,466	7,296,079	-	9,655,545
กำไรที่ยังไม่เกิดขึ้นจากสัญญาซื้อขายเงินตราต่างประเทศล่วงหน้า	(39,421)	(547,149)	-	(586,570)	491,700	-	(94,870)
ขาดทุนจากการป้องกันความเสี่ยงของตราสารอนุพันธ์	388,116	-	(347,741)	40,375	-	(20,478)	19,897
สินค้าคงเหลือ	172,000	(28,000)	-	144,000	610,000	-	754,000
สัญญาเช่าดำเนินงานระยะยาว	10,500	17,036	-	27,536	9,607	-	37,143
หนี้สินตามสัญญาเช่า	-	-	-	-	-	334	334
ประมาณการหนี้สินไม่หมุนเวียนสำหรับผลประโยชน์พนักงาน	679,760	14,272	-	694,032	200,289	-	894,321
ผลขาดทุนสะสมยกมาไม่เกิน 5 รอบบัญชี	14,621,123	(6,117,714)	-	8,503,409	6,737,478	-	15,240,887
รวมสินทรัพย์ภาษีเงินได้รอการตัดบัญชี	26,497,855	(3,409,157)	(347,741)	22,740,957	8,469,306	(20,144)	31,190,119
หนี้สินภาษีเงินได้รอการตัดบัญชี							
อัตรภาษี 20%							
ส่วนเกินทุนจากการตีราคาที่ดิน	(26,087,620)	-	-	(26,087,620)	-	-	(26,087,620)
กำไรจากการประมาณการตามหลักคณิตศาสตร์ประกันภัย	-	-	(173,604)	(173,604)	-	-	(173,604)
รวมหนี้สินภาษีเงินได้รอการตัดบัญชี	(26,087,620)	-	(173,604)	(26,261,224)	-	-	(26,261,224)
สุทธิ	410,235	(3,409,157)	(521,345)	(3,520,267)	8,469,306	(20,144)	4,928,895

บริษัท เอเชีย ไบโอแมส จำกัด (มหาชน) และบริษัทย่อย

หมายเหตุประกอบงบการเงิน

สำหรับปีสิ้นสุดวันที่ 31 ธันวาคม 2566

กลุ่มบริษัทแสดงรายการสินทรัพย์ภาษีเงินได้รอตัดบัญชีโดยหักกลบกับหนี้สินภาษีเงินได้รอตัดบัญชีในงบฐานะการเงินเฉพาะกรณีที่สินทรัพย์และหนี้สินดังกล่าวเกี่ยวข้องกับหน่วยภาษีเดียวกันและถูกจัดเก็บภาษีโดยหน่วยงานจัดเก็บภาษีเดียวกัน ดังนี้

(หน่วย : บาท)

	งบการเงินรวม		งบการเงินเฉพาะกิจการ	
	2566	2565	2566	2565
จำนวนเงินที่รับรู้เป็นสินทรัพย์/ หนี้สินในงบแสดงฐานะการเงิน				
- สินทรัพย์ภาษีเงินได้รอตัดบัญชี	28,476,546	14,387,758	31,190,119	22,740,957
- หนี้สินภาษีเงินได้รอตัดบัญชี	(28,323,002)	(26,294,357)	(26,261,224)	(26,261,224)
สุทธิ	153,544	(11,906,599)	4,928,895	(3,520,267)

สินทรัพย์ภาษีเงินได้รอการตัดบัญชีที่กลุ่มบริษัทไม่ได้รับรู้ไว้ในงบแสดงฐานะการเงิน ประกอบด้วย

(หน่วย : บาท)

	งบการเงินรวม		งบการเงินเฉพาะกิจการ	
	2566	2565	2566	2565
ผลแตกต่างชั่วคราว				
เงินลงทุนในบริษัทย่อย	-	-	-	2,496,456
ผลขาดทุนสะสมยกมาไม่เกิน 5 รอบบัญชี	71,651	-	-	-
รวม	71,651	-	-	2,496,456

18 สินทรัพย์/หนี้สินตราสารอนุพันธ์

ประกอบด้วย

(หน่วย : บาท)

	งบการเงินรวม		งบการเงินเฉพาะกิจการ	
	2566	2565	2566	2565
สัญญาซื้อขายเงินตราต่างประเทศล่วงหน้า (ถือไว้เพื่อค้า)	(444)	2,471,638	474,353	2,932,852
สัญญาแลกเปลี่ยนอัตราดอกเบี้ย (ป้องกันความเสี่ยงในกระแสเงินสด)	(99,494)	(201,882)	(99,494)	(201,882)
สุทธิ	(99,938)	2,269,756	374,859	2,730,970

บริษัท เอเชีย ไบโอแมส จำกัด (มหาชน) และบริษัทย่อย

หมายเหตุประกอบงบการเงิน

สำหรับปีสิ้นสุดวันที่ 31 ธันวาคม 2566

19 เงินกู้ยืมระยะสั้นจากสถาบันการเงิน

ประกอบด้วย

(หน่วย : บาท)

	งบการเงินรวม		งบการเงินเฉพาะกิจการ	
	2566	2565	2566	2565
เจ้าหนี้ทรัสต์รีซีท	303,616,604	248,696,547	82,469,654	44,570,981
ตัวสัญญาใช้เงิน	304,900,000	254,800,000	147,600,000	209,000,000
รวม	608,516,604	503,496,547	230,069,654	253,570,981

เงินกู้ยืมระยะสั้นจากสถาบันการเงินดังกล่าวมีเงินฝากธนาคารและที่ดินพร้อมสิ่งปลูกสร้างของบริษัท และที่ดินของบริษัทอื่นที่เกี่ยวข้องกัน 3 บริษัท ได้จำนำและจดจำนองไว้เป็นหลักประกัน รวมทั้งมีการรวมการของบริษัทร่วมค้าประกันเงินกู้ของบริษัทย่อย (หมายเหตุประกอบงบการเงินข้อ 11 และข้อ 14)

20 เจ้าหนี้การค้าและเจ้าหนี้หมุนเวียนอื่น - กิจการอื่น

ประกอบด้วย

(หน่วย : บาท)

	งบการเงินรวม		งบการเงินเฉพาะกิจการ	
	2566	2565	2566	2565
เจ้าหนี้การค้า	38,587,018	31,217,513	15,519,005	23,199,103
เจ้าหนี้อื่น	10,413,831	13,034,527	4,921,243	11,784,585
ค่าใช้จ่ายค้างจ่าย	18,809,858	19,217,673	6,653,483	10,436,495
รายได้รับล่วงหน้า	140,572	192,853	120,268	185,718
ภาษีเงินได้หัก ณ ที่จ่ายค้างจ่าย	252,384	1,555,268	158,849	1,388,323
ภาษีขายรอเรียกเก็บ	1,553,544	423,674	733,016	423,672
รวม	69,757,207	65,641,508	28,105,864	47,417,896

21 เงินกู้ยืมระยะยาวจากสถาบันการเงิน

สำหรับปีสิ้นสุดวันที่ 31 ธันวาคม 2566 และ 2565 การเปลี่ยนแปลงของเงินกู้ยืมระยะยาวจากสถาบันการเงิน มีดังนี้

(หน่วย : บาท)

	งบการเงินรวม		งบการเงินเฉพาะกิจการ	
	2566	2565	2566	2565
ยอดคงเหลือต้นปี	77,554,000	88,206,000	77,554,000	88,206,000
กู้ยืมเพิ่มในระหว่างปี	65,788,233	10,000,000	-	10,000,000
จ่ายชำระในระหว่างปี	(20,652,000)	(20,652,000)	(20,652,000)	(20,652,000)
ยอดคงเหลือปลายปี	122,690,233	77,554,000	56,902,000	77,554,000

บริษัท เอเชีย โบโอแมส จำกัด (มหาชน) และบริษัทย่อย

หมายเหตุประกอบงบการเงิน

สำหรับปีสิ้นสุดวันที่ 31 ธันวาคม 2566

เงินกู้ยืมระยะยาวมีรายละเอียด อัตราดอกเบี้ยและระยะเวลาชำระคืนสามารถสรุปได้ดังนี้

บริษัท เอเชีย โบโอแมส จำกัด (มหาชน)

	จำนวนเงิน (ล้านบาท)		ระยะเวลา	อัตราดอกเบี้ย	การชำระเงิน	การค้ำประกัน
	2566	2565				
วงเงินที่ 1	34.07	49.00	78 งวด	4.10%	ทุกวันสุดท้ายของเดือนที่ถึงกำหนดชำระ	บริษัทนำที่ดิน สิ่งปลูกสร้างและเครื่องจักร ที่ค้ำประกันบางส่วน ตำบลบางกุ้ง อำเภอมืองสุราษฎร์ธานี จังหวัดสุราษฎร์ธานีเป็นหลักประกัน
วงเงินที่ 2	22.83	28.55	84 งวด	MLR-1.50%	ทุกวันสุดท้ายของเดือนที่ถึงกำหนดชำระ	บริษัทนำที่ดินและสิ่งปลูกสร้างที่ค้ำประกันค้ำระยอง ตำบลตะพง อำเภอมืองระยอง จังหวัดระยอง เป็นหลักประกัน

บริษัท เอบีเอ็ม วู้ดชิพ จำกัด

	จำนวนเงิน (ล้านบาท)		ระยะเวลา	อัตราดอกเบี้ย	การชำระเงิน	การค้ำประกัน
	2566	2565				
วงเงินที่ 1	30.00	-	57 งวด	MLR-2.1675%	ทุกวันสุดท้ายของเดือนที่ถึงกำหนดชำระ	บริษัทนำที่ดิน สิ่งปลูกสร้างและเครื่องจักร ที่ค้ำประกันค้ำระยอง ตำบลไร่สีสุก อำเภอนางนาคำ จังหวัดอำนาจเจริญ และที่ค้ำประกันค้ำระยอง ตำบลท่าลาด อำเภอชุมพวง จังหวัดนครราชสีมาเป็นหลักประกัน
วงเงินที่ 2	35.79	-	57 งวด	MLR-2.1675%	ทุกวันสุดท้ายของเดือนที่ถึงกำหนดชำระ	บริษัทนำที่ดิน สิ่งปลูกสร้างและเครื่องจักร ที่ค้ำประกันค้ำระยอง ตำบลไร่สีสุก อำเภอนางนาคำ จังหวัดอำนาจเจริญ และที่ค้ำประกันค้ำระยอง ตำบลท่าลาด อำเภอชุมพวง จังหวัดนครราชสีมาเป็นหลักประกัน

21.1 เมื่อวันที่ 11 กุมภาพันธ์ 2562 วันที่ 22 ตุลาคม 2562 และวันที่ 26 พฤศจิกายน 2562 บริษัทได้ทำสัญญากู้เงินและสัญญาแก้ไขเพิ่มเติมจากสถาบันการเงินในประเทศแห่งหนึ่ง วงเงินตามสัญญา จำนวน 97 ล้านบาท โดยมีเงื่อนไขดังนี้

- ชำระเงินกู้เป็นงวดรายเดือน รวม 78 งวด โดยชำระงวดแรกในวันสุดท้ายของเดือนที่ 2 นับแต่เดือนที่มีการเบิกรับเงินกู้ครั้งแรก (วันที่ 29 พฤศจิกายน 2562) และงวดต่อไป ชำระทุกวันสุดท้ายของเดือน เดือนละ 1,244,000 บาท และงวดสุดท้ายชำระเงินต้นและดอกเบี้ยที่ยังคงค้างตามสัญญาให้ครบถ้วน

- ชำระดอกเบี้ยตั้งแต่เดือนแรกเป็นต้นไป ในอัตราดอกเบี้ย THBFIX 6 M บวกด้วยร้อยละ 1.82 ต่อปี

ต่อมาเมื่อวันที่ 29 พฤศจิกายน 2562 บริษัทได้ทำสัญญาแลกเปลี่ยนอัตราดอกเบี้ย (Interest Rate Swap : IRS) เป็นอัตราดอกเบี้ยคงที่ร้อยละ 4.10 ต่อปี โดยมีผลตั้งแต่วันที่ 29 พฤศจิกายน 2562 ถึงวันที่ 30 เมษายน 2569 (ครบอายุสัญญาเงินกู้)

21.2 เมื่อวันที่ 10 พฤศจิกายน 2563 บริษัทได้ทำสัญญากู้เงินและสัญญาแก้ไขเพิ่มเติมจากสถาบันการเงินในประเทศแห่งหนึ่ง วงเงินตามสัญญา จำนวน 40 ล้านบาท โดยมีเงื่อนไขดังนี้

- ชำระต้นเงินกู้เป็นงวดรายเดือน รวม 84 งวด โดยชำระงวดแรกในวันสุดท้ายของเดือนที่ 2 นับแต่เดือนที่มีการเบิกรับเงินกู้ครั้งแรก (วันที่ 2 ธันวาคม 2563) และงวดต่อไป ชำระทุกวันสุดท้ายของเดือน เดือนละ 477,000 บาท และงวดสุดท้ายชำระเงินต้นและดอกเบี้ยที่ยังคงค้างตามสัญญาให้ครบถ้วน
- ชำระดอกเบี้ยตั้งแต่เดือนแรกเป็นต้นไป ในอัตราดอกเบี้ย MLR ลบด้วยอัตราดอกเบี้ยร้อยละ 1.50 ต่อปี

เงินกู้ยืมระยะยาวดังกล่าวมีเงินฝากธนาคาร ที่ดินพร้อมสิ่งปลูกสร้างและเครื่องจักรของบริษัทจำนำ/จดจำนองไว้เป็นหลักประกัน

ภายใต้สัญญาเงินกู้ยืมมีข้อกำหนดบางประการ ได้แก่ เหตุการณ์ที่บ่งบอกการผิดนัดชำระหนี้ อัตราส่วนทางการเงินตามสัญญา และให้ถือว่าภาระหนี้ทั้งหมดที่ได้รับการสนับสนุนทางการเงินจากธนาคารถึงกำหนดชำระทันที นอกจากนี้สัญญายังกำหนดอัตราส่วนทางการเงิน ต่อมาเมื่อวันที่ 14 ตุลาคม 2563 คู่สัญญาได้ทำสัญญาแก้ไขเพิ่มเติมโดยกำหนดอัตราส่วนทางการเงินเป็นอัตราส่วนหนี้สินรวมต่อส่วนของผู้ถือหุ้น (Debt to Equity) ไม่เกินกว่า 3 : 1 และไม่ต่ำกว่า 0 สำหรับงบการเงินรวมทุกรายไตรมาส และอัตราส่วนความสามารถในการชำระหนี้ (DSCR) ไม่น้อยกว่า 1.20 เท่า สำหรับงบการเงินรวมทุกสิ้นปี ทั้งนี้ ให้มีผลบังคับใช้นับตั้งแต่วันที่ 14 ตุลาคม 2563 เป็นต้นไป ดังนี้

	ตามสัญญา	31 ธันวาคม 2566 งบการเงินรวม
อัตราส่วนหนี้สินรวมต่อส่วนของผู้ถือหุ้น (Debt to Equity)	ไม่เกินกว่า 3 : 1 และต้องไม่ต่ำกว่าศูนย์	1.76
อัตราส่วนความสามารถในการชำระหนี้ (DSCR)	ไม่น้อยกว่า 1.2 เท่า	(0.38)

ณ วันที่ 31 ธันวาคม 2566 บริษัทไม่สามารถดำรงอัตราส่วนความสามารถในการชำระหนี้ (DSCR) ได้ตามเงื่อนไขของสัญญาเงินกู้ซึ่งเป็นผลให้ผู้กู้มีสิทธิเรียกเงินกู้ยืมดังกล่าวคืนเมื่อทวงถาม อย่างไรก็ตาม บริษัทได้รับหนังสือแจ้งอนุโลมเงื่อนไขทางการเงินเมื่อวันที่ 18 ธันวาคม 2566 สำหรับการผิดเงื่อนไขสัญญาเงินกู้ ณ วันที่ 31 ธันวาคม 2566

21.3 เมื่อวันที่ 13 กันยายน 2566 บริษัท เอบีเอ็ม วู้ดชิพ (บริษัทย่อย) ได้ทำสัญญากู้เงินจากสถาบันการเงินในประเทศแห่งหนึ่ง วงเงินตามสัญญา จำนวน 30 ล้านบาท โดยมีเงื่อนไขดังนี้

- ชำระต้นเงินกู้เป็นงวดรายเดือน รวม 57 งวด โดยชำระงวดแรกในวันสุดท้ายของเดือนที่ 4 นับแต่เดือนที่มีการเบิกรับเงินกู้ครั้งแรก (วันที่ 30 กันยายน 2566) และงวดต่อไป ชำระทุกวันสุดท้ายของเดือน เดือนละ 527,000 บาท และงวดสุดท้ายชำระเงินต้นและดอกเบี้ยที่ยังคงค้างตามสัญญาให้ครบถ้วน
- ชำระดอกเบี้ยตั้งแต่เดือนแรกเป็นต้นไป ในอัตราดอกเบี้ย MLR ลบด้วยอัตราดอกเบี้ยร้อยละ 2.1675 ต่อปี

เงินกู้ยืมระยะยาวดังกล่าวมีที่ดินพร้อมสิ่งปลูกสร้างและเครื่องจักรของบริษัทจำนำ/จดจำนองไว้เป็นหลักประกัน

บริษัท เอเชีย โบโอแมส จำกัด (มหาชน) และบริษัทย่อย

หมายเหตุประกอบงบการเงิน

สำหรับปีสิ้นสุดวันที่ 31 ธันวาคม 2566

21.4 เมื่อวันที่ 13 กันยายน 2566 บริษัท เอบีเอ็ม วู้ดชิฟ (บริษัทย่อย) ได้ทำสัญญากู้เงินจากสถาบันการเงินในประเทศแห่งหนึ่ง วงเงินตามสัญญา จำนวน 35.79 ล้านบาท โดยมีเงื่อนไขดังนี้

- ชำระต้นเงินกู้เป็นงวดรายเดือน รวม 57 งวด โดยชำระงวดแรกในวันสุดท้ายของเดือนที่ 4 นับแต่เดือนที่มีการเบิกรับเงินกู้ครั้งแรก (วันที่ 30 กันยายน 2566) และงวดต่อไป ชำระทุกวันสุดท้ายของเดือน เดือนละ 635,000 บาท และงวดสุดท้ายชำระเงินต้นและดอกเบี้ยที่ยังคงค้างตามสัญญาให้ครบถ้วน
- ชำระดอกเบี้ยตั้งแต่เดือนแรกเป็นต้นไป ในอัตราดอกเบี้ย MLR ลบด้วยอัตราดอกเบี้ยร้อยละ 2.1675 ต่อปี

เงินกู้ยืมระยะยาวดังกล่าวมีที่ดินพร้อมสิ่งปลูกสร้างและเครื่องจักรของบริษัทจำนำ/จดจำนองไว้เป็นหลักประกัน

ภายใต้สัญญาเงินกู้ยืมมีข้อกำหนดบางประการ ได้แก่ การดำเนินการให้บริษัท เอเชีย โบโอแมส จำกัด (มหาชน) ดำรงสัดส่วนการถือหุ้นทั้งทางตรงและทางอ้อมในอัตราไม่ต่ำกว่าร้อยละ 99.99 ตลอดระยะเวลาที่มีวงเงินกู้

จำนวนเงินขั้นต่ำที่ต้องจ่ายภายใต้สัญญาเงินกู้ยืมระยะยาว มีดังนี้

(หน่วย : บาท)

	งบการเงินรวม		งบการเงินเฉพาะกิจการ	
	2566	2565	2566	2565
ไม่เกิน 1 ปี	34,596,000	20,652,000	20,652,000	20,652,000
2 ปี - 5 ปี	88,094,233	56,902,000	36,250,000	56,902,000
รวม	122,690,233	77,554,000	56,902,000	77,554,000

22 หนี้สินตามสัญญาเช่า

สำหรับปีสิ้นสุดวันที่ 31 ธันวาคม 2566 และ 2565 การเปลี่ยนแปลงของหนี้สินตามสัญญาเช่า มีดังนี้

(หน่วย : บาท)

	งบการเงินรวม		งบการเงินเฉพาะกิจการ	
	2566	2565	2566	2565
หนี้สินตามสัญญาเช่าต้นปี	26,883,187	24,083,910	6,867,766	7,616,196
ทำสัญญาเพิ่มระหว่างปี	42,811,166	10,413,992	3,596,770	1,521,895
จ่ายชำระระหว่างปี	(12,086,748)	(7,614,715)	(2,603,759)	(2,270,325)
ตัดจำหน่ายระหว่างปี	(427,003)	-	(256,201)	-
หนี้สินตามสัญญาเช่าปลายปี	57,180,602	26,883,187	7,604,576	6,867,766

บริษัท เอเชีย โอโอแมส จำกัด (มหาชน) และบริษัทย่อย

หมายเหตุประกอบงบการเงิน

สำหรับปีสิ้นสุดวันที่ 31 ธันวาคม 2566

การวิเคราะห์การครบกำหนดของจำนวนเงินที่ต้องจ่ายชำระตามสัญญาเช่า มีดังนี้

(หน่วย : บาท)

	งบการเงินรวม			งบการเงินเฉพาะกิจการ		
	2566					
	หนี้สินตามสัญญาเช่า	ดอกเบี้ยจ่ายรอตัดบัญชี	สุทธิ	หนี้สินตามสัญญาเช่า	ดอกเบี้ยจ่ายรอตัดบัญชี	สุทธิ
ไม่เกิน 1 ปี	18,591,015	2,365,992	16,225,023	2,724,358	313,313	2,411,045
เกินกว่า 1 ปี แต่ไม่เกิน 5 ปี	44,412,125	3,456,546	40,955,579	5,582,098	388,567	5,193,531
รวม	63,003,140	5,822,538	57,180,602	8,306,456	701,880	7,604,576

(หน่วย : บาท)

	งบการเงินรวม			งบการเงินเฉพาะกิจการ		
	2565					
	หนี้สินตามสัญญาเช่า	ดอกเบี้ยจ่ายรอตัดบัญชี	สุทธิ	หนี้สินตามสัญญาเช่า	ดอกเบี้ยจ่ายรอตัดบัญชี	สุทธิ
ไม่เกิน 1 ปี	9,874,913	990,804	8,884,109	2,529,180	304,220	2,224,960
เกินกว่า 1 ปี แต่ไม่เกิน 5 ปี	19,264,305	1,265,227	17,999,078	5,085,051	442,245	4,642,806
รวม	29,139,218	2,256,031	26,883,187	7,614,231	746,465	6,867,766

ณ วันที่ 31 ธันวาคม 2566 กลุ่มบริษัทได้ทำสัญญาเช่ากับคู่สัญญาหลายแห่งเพื่อเช่าที่ดินและยานพาหนะ จำนวน 29 สัญญา (2565 : จำนวน 26 สัญญา) สัญญาเช่ากำหนดชำระค่าเช่าเป็นงวดรายเดือนตั้งแต่เดือนละ 8,560 - 92,442 บาท (2565 : เดือนละ 7,900 - 77,228 บาท) โดยมีระยะเวลาการเช่า 4-5 ปี (2565 : 3 - 5 ปี)

23 ประมาณการหนี้สินไม่หมุนเวียนสำหรับผลประโยชน์พนักงาน

สำหรับปีสิ้นสุดวันที่ 31 ธันวาคม 2566 และ 2565 การเปลี่ยนแปลงมูลค่าปัจจุบันของประมาณการหนี้สินไม่หมุนเวียนสำหรับผลประโยชน์พนักงานกรณีการเลิกจ้างหรือเกษียณอายุตามข้อกำหนดของกฎหมายแรงงาน มีดังนี้

(หน่วย : บาท)

	งบการเงินรวม		งบการเงินเฉพาะกิจการ	
	2566	2565	2566	2565
ประมาณการหนี้สินไม่หมุนเวียนสำหรับผลประโยชน์ต้นปี	6,292,647	6,203,206	3,470,158	3,398,800
ต้นทุนบริการปัจจุบัน	1,993,018	1,348,876	1,092,643	877,196
ต้นทุนดอกเบี้ย	141,789	113,690	83,749	62,244
โอนออกระหว่างปี	-	(25,677)	(174,945)	-
(กำไร) ขาดทุนจากการเปลี่ยนแปลงข้อสมมติด้านประชากรศาสตร์	-	78,039	-	70,560
(กำไร) ขาดทุนจากการเปลี่ยนแปลงข้อสมมติทางการเงิน	-	(447,536)	-	(291,243)
(กำไร) ขาดทุนจากการปรับปรุงจากประสบการณ์	-	(664,188)	-	(647,340)
ผลประโยชน์ที่จ่าย	-	(313,763)	-	(59)
ประมาณการหนี้สินไม่หมุนเวียนสำหรับผลประโยชน์ปลายปี	8,427,454	6,292,647	4,471,605	3,470,158

บริษัท เอเชีย ไบโอแมส จำกัด (มหาชน) และบริษัทย่อย

หมายเหตุประกอบงบการเงิน

สำหรับปีสิ้นสุดวันที่ 31 ธันวาคม 2566

สมมติฐานในการประมาณการตามหลักคณิตศาสตร์ประกันภัยที่สำคัญ ณ วันที่ 31 ธันวาคม 2566 และ 2565 มีดังนี้

	งบการเงินรวม		งบการเงินเฉพาะกิจการ	
	2566	2565	2566	2565
	(ร้อยละ)			
อัตราคิดลด ณ วันสิ้นปี	1.77 - 7.46	1.77 - 7.46	2.46	2.46
อัตราการเพิ่มขึ้นของเงินเดือน	5.00 - 7.00	5.00 - 7.00	5.00	5.00
อัตราส่วนของพนักงานที่คาดว่าจะลาออกก่อนเกษียณ	0 - 58.00	0 - 58.00	0 - 25.00	0 - 25.00

การเปลี่ยนแปลงสมมติฐานในการประมาณการภาระผูกพัน ณ วันที่ 31 ธันวาคม 2566 และ 2565 จะมีผลกระทบต่อภาระผูกพันผลประโยชน์พนักงาน ดังนี้

	งบการเงินรวม		งบการเงินเฉพาะกิจการ	
	ภาระผูกพันผลประโยชน์พนักงานเพิ่มขึ้น (ลดลง)			
	2566	2565	2566	2565
ถ้าอัตราคิดลดเพิ่มขึ้น 1%	(0.96)	(0.78)	(0.56)	(0.44)
ถ้าอัตราคิดลดลดลง 1%	1.15	0.93	0.66	0.52
ถ้าอัตราการเพิ่มขึ้นของเงินเดือนเพิ่มขึ้น 1%	1.29	0.97	0.74	0.54
ถ้าอัตราการเพิ่มขึ้นของเงินเดือนลดลง 1%	(1.09)	(0.82)	(0.63)	(0.46)
ถ้าอัตราส่วนของพนักงานที่คาดว่าจะลาออกก่อนเกษียณเพิ่มขึ้น 1%	(1.06)	(0.85)	(0.63)	(0.49)
ถ้าอัตราส่วนของพนักงานที่คาดว่าจะลาออกก่อนเกษียณลดลง 1%	0.51	0.44	0.28	0.23

การวิเคราะห์การครบกำหนดของการจ่ายชำระภาระผูกพันผลประโยชน์พนักงานโดยไม่คิดลด มีดังนี้

	งบการเงินรวม		งบการเงินเฉพาะกิจการ	
	2566	2565	2566	2565
ไม่เกิน 1 ปี	-	-	-	-
2 ปี - 5 ปี	1,411,102	956,884	-	-

ณ วันที่ 31 ธันวาคม 2566 ระยะเวลาถ่วงน้ำหนักของภาระผูกพันผลประโยชน์พนักงานของกลุ่มบริษัทประมาณ 8-14 ปี ในงบการเงินรวมและประมาณ 14 ปีในงบการเงินเฉพาะกิจการ (2565 : ประมาณ 8-14 ปี ในงบการเงินรวมและประมาณ 14 ปี ในงบการเงินเฉพาะกิจการ)

บริษัท เอเชีย ไบโอแมส จำกัด (มหาชน) และบริษัทย่อย

หมายเหตุประกอบงบการเงิน

สำหรับปีสิ้นสุดวันที่ 31 ธันวาคม 2566

24 ทุนเรือนหุ้น

	จำนวนหุ้น (หน่วย : หุ้น)	หุ้นสามัญ (หน่วย : บาท)
ทุนจดทะเบียน (มูลค่าหุ้นละ 0.50 บาท)		
ณ วันที่ 1 มกราคม 2565	300,000,000	150,000,000
เพิ่มทุน	150,000,000	75,000,000
ณ วันที่ 31 ธันวาคม 2565	450,000,000	225,000,000
เพิ่มทุน	-	-
ณ วันที่ 31 ธันวาคม 2566	450,000,000	225,000,000

	จำนวนหุ้น (หน่วย : หุ้น)	หุ้นสามัญ (หน่วย : บาท)	ส่วนเกินมูลค่าหุ้น (หน่วย : บาท)	รวม (หน่วย : บาท)
ทุนที่ออกและชำระแล้ว (มูลค่าหุ้นละ 0.50 บาท)				
ณ วันที่ 1 มกราคม 2565	300,000,000	150,000,000	90,507,012	240,507,012
เพิ่มทุนระหว่างปี	100,000,000	50,000,000	130,000,000	180,000,000
ค่าใช้จ่ายในการจำหน่ายหุ้นสามัญ	-	-	(1,354,661)	(1,354,661)
ณ วันที่ 31 ธันวาคม 2565	400,000,000	200,000,000	219,152,351	419,152,351
เพิ่มทุนระหว่างปี	11,700	5,850	15,210	21,060
ค่าใช้จ่ายในการจำหน่ายหุ้นสามัญ	-	-	(74,736)	(74,736)
ณ วันที่ 31 ธันวาคม 2566	400,011,700	200,005,850	219,092,825	419,098,675

เมื่อวันที่ 26 ตุลาคม 2565 ที่ประชุมวิสามัญผู้ถือหุ้นของบริษัทฯ ครั้งที่ 1/2565 มีมติอนุมัติดังนี้

- อนุมัติการเพิ่มทุนจดทะเบียนของบริษัท จากทุนจดทะเบียนเดิมจำนวน 150,000,000 บาท แบ่งออกเป็นหุ้นสามัญจำนวน 300,000,000 หุ้น มูลค่าที่ตราไว้หุ้นละ 0.50 บาท เป็นทุนจดทะเบียนจำนวน 225,000,000 บาท แบ่งออกเป็น 450,000,000 หุ้น มูลค่าที่ตราไว้หุ้นละ 0.50 บาท โดยการออกหุ้นสามัญเพิ่มทุนจำนวน 150,000,000 หุ้น มูลค่าที่ตราไว้หุ้นละ 0.50 บาท ซึ่งบริษัท ได้จดทะเบียนเพิ่มทุนกับกระทรวงพาณิชย์เมื่อวันที่ 9 พฤศจิกายน 2565
- อนุมัติการจัดสรรหุ้นสามัญเพิ่มทุนของบริษัท จำนวนไม่เกิน 150,000,000 หุ้น มูลค่าที่ตราไว้หุ้นละ 0.50 บาท ดังนี้
 - (2.1) จัดสรรหุ้นสามัญเพิ่มทุนจำนวนไม่เกิน 100,000,000 หุ้น มูลค่าที่ตราไว้หุ้นละ 0.50 บาท (ห้าสิบล้านหุ้น) เพื่อรองรับการออกและเสนอขายหุ้นสามัญเพิ่มทุนของบริษัทต่อผู้ถือหุ้นของบริษัท ตามสัดส่วนการถือหุ้น (Right Offering) ที่ราคาเสนอขายหุ้นละ 1.80 บาท (หนึ่งบาทแปดสิบล้านบาท) โดยจัดสรรในอัตราส่วนหุ้นเดิม 3 หุ้นเดิม ต่อ 1 หุ้นสามัญที่ออกใหม่
 - (2.2) จัดสรรหุ้นสามัญเพิ่มทุนจำนวนไม่เกิน 50,000,000 หุ้น เพื่อรองรับการออกและเสนอขายใบสำคัญแสดงสิทธิที่จะซื้อหุ้นสามัญของบริษัท ครั้งที่ 1 (ABM-W1) โดยไม่คิดมูลค่า ในอัตราส่วน 2 หุ้นที่ออกใหม่ ต่อ 1 หน่วยใบสำคัญแสดงสิทธิ ครั้งที่ 1 คิดเป็นจำนวนไม่เกิน 50,000,000 หน่วย

บริษัทจดทะเบียนเพิ่มทุนจากเดิมจำนวน 150,000,000 บาท เป็นทุนจดทะเบียนจำนวน 225,000,000 บาท บริษัทได้จดทะเบียนเพิ่มทุนกับกระทรวงพาณิชย์เมื่อวันที่ 9 พฤศจิกายน 2565

บริษัท เอเชีย ไบโอแมส จำกัด (มหาชน) และบริษัทย่อย

หมายเหตุประกอบงบการเงิน

สำหรับปีสิ้นสุดวันที่ 31 ธันวาคม 2566

เมื่อวันที่ 21 - 28 พฤศจิกายน 2565 บริษัทเสนอขายหุ้นสามัญจำนวน 100 ล้านหุ้น ต่อผู้ถือหุ้นของบริษัท ตามสัดส่วนการถือหุ้นหุ้นสามัญดังกล่าวมีมูลค่าที่ตราไว้หุ้นละ 0.50 บาทโดยเสนอขายในราคาหุ้นละ 1.80 บาท รวมเป็นเงินทั้งสิ้น 180 ล้านบาท บริษัทบันทึกค่าใช้จ่ายเกี่ยวกับการจัดจำหน่ายหุ้นสุทธิจากภาษีเงินได้จำนวน 1.35 ล้านบาท เป็นรายการหักในบัญชีส่วนเกินมูลค่าหุ้นสามัญ และจดทะเบียนทุนชำระแล้วของบริษัทจาก 150 ล้านบาท เป็นจำนวน 200 ล้านบาท คิดเป็นหุ้นสามัญจำนวน 400 ล้านหุ้น ในมูลค่าหุ้นที่ตราไว้หุ้นละ 0.50 บาท กับกระทรวงพาณิชย์เมื่อวันที่ 7 ธันวาคม 2565

ใบสำคัญแสดงสิทธิเพื่อซื้อหุ้นสามัญ (ABM-W1)

เมื่อวันที่ 23 ธันวาคม 2565 บริษัทได้ออกใบสำคัญสิทธิ (ABM-W1) ให้แก่ผู้ถือหุ้นจำนวน 49,999,917 หน่วย โดยใบสำคัญแสดงสิทธิที่จะซื้อหุ้นสามัญ (ABM-W1) มีรายละเอียดโดยสรุปดังนี้

- เป็นแบบระบุชื่อผู้ถือและเปลี่ยนมือได้ และเป็นหลักทรัพย์จดทะเบียนในตลาดเอ็ม เอ ไอ
- อายุใบสำคัญแสดงสิทธิ 2 ปี
- อัตราการใช้สิทธิใบสำคัญแสดงสิทธิ 1 หน่วยต่อหุ้นสามัญ 1 หุ้น
- ราคาใช้สิทธิ 1.80 บาทต่อหุ้น
- ใช้สิทธิได้ในทุก 6 เดือนภายหลังจากวันที่ออกและเสนอขายใบสำคัญแสดงสิทธิครั้งที่ 1 (ABM-W1)

ณ วันที่ 31 ธันวาคม 2566 ใบสำคัญแสดงสิทธิซื้อหุ้นสามัญ (ABM-W1) ที่ยังไม่ได้ใช้สิทธิมีจำนวน 49,988,217 หน่วย

การจัดการความเสี่ยงในส่วนของทุน

วัตถุประสงค์ของกลุ่มบริษัทในการบริหารทุนของกลุ่มบริษัทนั้นเพื่อดำรงไว้ซึ่งความสามารถในการดำเนินงานอย่างต่อเนื่องของกลุ่มบริษัทเพื่อสร้างผลตอบแทนต่อผู้ถือหุ้นและเป็นประโยชน์ต่อผู้ที่มีส่วนได้เสียอื่น และเพื่อดำรงไว้ซึ่งโครงสร้างของทุนที่เหมาะสมเพื่อลดต้นทุนทางการเงินของทุน

ในการดำรงไว้หรือปรับโครงสร้างของทุน กลุ่มบริษัทอาจปรับนโยบายการจ่ายเงินปันผลให้กับผู้ถือหุ้นการคืนทุนให้แก่ผู้ถือหุ้น การออกหุ้นใหม่ หรือการขายทรัพย์สินเพื่อลดภาระหนี้

25 สำรองการป้องกันความเสี่ยงกระแสเงินสด

สำหรับปีสิ้นสุดวันที่ 31 ธันวาคม 2566 และ 2565 การเปลี่ยนแปลงของสำรองการป้องกันความเสี่ยงกระแสเงินสด มีดังนี้

(หน่วย : บาท)

	งบการเงินรวม/งบการเงินเฉพาะกิจการ	
	2566	2565
ยอดคงเหลือต้นปี	161,506	1,552,467
การเปลี่ยนแปลงในมูลค่ายุติธรรม	(102,387)	(1,738,701)
ภาษีเงินได้ที่เกี่ยวข้อง	20,477	347,740
ยอดคงเหลือปลายปี	79,596	161,506

บริษัท เอเชีย ไบโอแมส จำกัด (มหาชน) และบริษัทย่อย

หมายเหตุประกอบงบการเงิน

สำหรับปีสิ้นสุดวันที่ 31 ธันวาคม 2566

26 สำรองตามกฎหมาย

ภายใต้พระราชบัญญัติบริษัทมหาชนจำกัด พ.ศ.2535 บริษัทต้องจัดสรรทุนสำรองตามกฎหมายไม่น้อยกว่าร้อยละ 5 ของกำไรสุทธิประจำปีหลังหักขาดทุนสะสมยกมา (ถ้ามี) จนกว่าสำรองจะมีจำนวนไม่น้อยกว่าร้อยละ 10 ของทุนจดทะเบียนของบริษัท สำรองตามกฎหมายไม่สามารถนำมาจ่ายเงินปันผลได้

สำหรับปีสิ้นสุดวันที่ 31 ธันวาคม 2566 และ 2565 บริษัทได้จัดสรรทุนสำรองตามกฎหมายจำนวน 6 ล้านบาท

27 ค่าใช้จ่าย (รายได้) ภาษีเงินได้

ค่าใช้จ่าย (รายได้) ภาษีเงินได้ที่รับรู้ในกำไรหรือขาดทุนสำหรับปีสิ้นสุดวันที่ 31 ธันวาคม 2566 และ 2565 มีดังนี้

(หน่วย : บาท)

	งบการเงินรวม		งบการเงินเฉพาะกิจการ	
	2566	2565	2566	2565
ค่าใช้จ่าย (รายได้) ภาษีเงินได้ของงวดปัจจุบัน	492,410	7,869,043	-	-
ค่าใช้จ่าย (รายได้) ภาษีเงินได้รอการตัดบัญชีของผลแตกต่างชั่วคราวที่รับรู้เมื่อเริ่มแรกและที่กลับรายการ	(12,581,129)	4,068,551	(8,469,639)	3,409,157
รวมค่าใช้จ่าย(รายได้) ภาษีเงินได้ที่รับรู้ในกำไรหรือขาดทุน	(12,088,719)	11,937,594	(8,469,639)	3,409,157

สำหรับปีสิ้นสุดวันที่ 31 ธันวาคม 2566 และ 2565 ความสัมพันธ์ระหว่างค่าใช้จ่ายภาษีเงินได้กับขาดทุนทางบัญชี มีดังนี้

(หน่วย : บาท)

	งบการเงินรวม		งบการเงินเฉพาะกิจการ	
	2566	2565	2566	2565
กำไร (ขาดทุน) ทางบัญชี	(88,926,298)	46,885,541	(52,642,547)	18,080,256
อัตราภาษีที่ใช้	20%-24%	20%-24%	20%	20%
ภาษีเงินได้คำนวณตามอัตราภาษีที่ใช้	(17,742,273)	9,221,424	(10,528,509)	3,616,051
ผลแตกต่างชั่วคราวที่ไม่ได้รับรู้เป็นสินทรัพย์ภาษีเงินได้รอตัดบัญชี	(13,585,304)	4,084,300	(8,469,639)	3,409,157
ค่าใช้จ่ายที่ไม่สามารถหักในการคำนวณกำไรทางภาษี	3,731,376	5,675,064	1,031,456	3,419,788
รายการที่มีสิทธิหักได้เพิ่ม	330,805	(925,482)	426,695	(918,127)
ผลขาดทุนสะสมยกมา	15,176,677	(6,117,712)	9,070,358	(6,117,712)
ค่าใช้จ่าย (รายได้) ภาษีเงินได้	(12,088,719)	11,937,594	(8,469,639)	3,409,157

อัตราภาษีที่บังคับใช้

- บริษัทและบริษัทย่อย

- กำไรส่วนที่ไม่ได้รับการส่งเสริมการลงทุน

- กำไรส่วนที่ได้รับการส่งเสริมการลงทุน

- ยกเว้นภาษีเงินได้

- ลดอัตราภาษีเงินได้ 50%

สำหรับปีสิ้นสุดวันที่ 31 ธันวาคม 2566 และ 2565 ค่าใช้จ่ายภาษีเงินได้ที่รับในกำไรขาดทุนเบ็ดเสร็จอื่น มีดังนี้

(หน่วย : บาท)

	งบการเงินรวม		งบการเงินเฉพาะกิจการ	
	<u>2566</u>	<u>2565</u>	<u>2566</u>	<u>2565</u>
ค่าใช้จ่ายภาษีเงินได้รอตัดบัญชีเกี่ยวกับ				
ผลกำไรจากการป้องกันความเสี่ยงกระแสเงินสด	20,478	347,740	20,478	347,740
ผลกำไรจากการตีราคาที่ดินใหม่	2,028,645	-	-	-
ผลกำไร (ขาดทุน) จากการประมาณการตามหลักคณิตศาสตร์	-	206,737	-	173,604
รวมค่าใช้จ่ายภาษีเงินได้ที่รับรู้ในกำไรขาดทุนเบ็ดเสร็จอื่น	2,049,123	554,477	20,478	521,344

28 กำไร (ขาดทุน) ต่อหุ้นชั้นพื้นฐาน

กำไร (ขาดทุน) ต่อหุ้นขั้นพื้นฐานคำนวณโดยการหารกำไร (ขาดทุน) สำหรับปีที่เป็นของผู้ถือหุ้นสามัญ (ไม่รวมกำไรขาดทุนเบ็ดเสร็จอื่น) ด้วยจำนวนหุ้นสามัญถัวเฉลี่ยถ่วงน้ำหนักของหุ้นสามัญที่ออกจำหน่ายในระหว่างปี

สำหรับกำไรต่อหุ้นปรับลด จำนวนหุ้นสามัญถัวเฉลี่ยที่ออกและชำระแล้วได้ปรับปรุงด้วยจำนวนหุ้นสามัญเทียบเท่าปรับลดโดยสมมติว่าหุ้นสามัญเทียบเท่าปรับลดได้แปลงเป็นหุ้นสามัญทั้งหมด ซึ่งคำนวณจากจำนวนถัวเฉลี่ยถ่วงน้ำหนักของหุ้นสามัญที่บริษัทต้องออกเพื่อแปลงหุ้นสามัญเทียบเท่าปรับลดทั้งหมดให้เป็นหุ้นสามัญโดยสมมติว่าหากนำเงินที่ได้รับจากการใช้สิทธิจากใบสำคัญแสดงสิทธิดังกล่าวมาซื้อหุ้นสามัญกลับคืนในราคาตลาด หุ้นสามัญเทียบเท่าปรับลด ได้แก่ ใบสำคัญแสดงสิทธิซื้อหุ้นสามัญในกรณีที่เราตราตามสิทธิของใบสำคัญแสดงสิทธิมีมูลค่าต่ำกว่าราคาตลาด

(หน่วย : บาท)

	งบการเงินรวม		งบการเงินเฉพาะกิจการ	
	<u>2566</u>	<u>2565</u>	<u>2566</u>	<u>2565</u>
กำไร (ขาดทุน) ต่อหุ้นชั้นพื้นฐาน (บาท) ผู้ถือหุ้นสามัญของบริษัท (ขั้นพื้นฐาน) (บาท)				
กำไร (ขาดทุน) สุทธิที่เป็นของผู้ถือหุ้นสามัญ	(76,840,521)	35,886,384	(44,172,908)	14,671,099
จำนวนหุ้นสามัญเฉลี่ยถ่วงน้ำหนักที่ถืออยู่ - ในระหว่างปี (หุ้น)	400,006,155	306,849,315	400,006,155	306,849,315
กำไร (ขาดทุน) ต่อหุ้นชั้นพื้นฐาน (บาท)	(0.19)	0.11	(0.11)	0.05
กำไรต่อหุ้นปรับลด (บาท)				
ผลกระทบของจำนวนหุ้นสามัญเฉลี่ยถ่วงน้ำหนัก - ที่ใช้คำนวณกำไรต่อหุ้นปรับลด	-	12,433,732	-	12,433,732
จำนวนหุ้นสามัญเฉลี่ยถ่วงน้ำหนักที่ใช้คำนวณ - กำไรต่อหุ้นปรับลด	400,006,155	319,283,047	400,006,155	319,283,047
กำไรต่อหุ้นปรับลด (บาท)	(0.19)	0.11	(0.11)	0.05

บริษัท เอเซีย โบไอแมส จำกัด (มหาชน) และบริษัทย่อย

หมายเหตุประกอบงบการเงิน

สำหรับปีสิ้นสุดวันที่ 31 ธันวาคม 2566

29 ข้อมูลเพิ่มเติมเกี่ยวกับกระแสเงินสด

29.1 เงินสดและรายการเทียบเท่าเงินสด ประกอบด้วย

(หน่วย : บาท)

	งบการเงินรวม		งบการเงินเฉพาะกิจการ	
	2566	2565	2566	2565
เงินสด	141,093	135,683	85,000	95,000
เช็คในมือ	4,058,151	130,931	3,712,803	130,931
เงินฝากธนาคารประเภทออมทรัพย์	22,624,665	8,147,249	4,847,945	888,935
เงินฝากธนาคารประเภทกระแสรายวัน	3,258,979	22,037,093	1,563,377	3,573,106
รวม	30,082,888	30,450,956	10,209,125	4,687,972

29.2 รายการไม่กระทบเงินสด

(หน่วย : บาท)

	งบการเงินรวม		งบการเงินเฉพาะกิจการ	
	2566	2565	2566	2565
ซื้อสินทรัพย์สิทธิการใช้ภายใต้หนี้สินตามสัญญาเช่า	42,511,191	10,413,992	3,296,795	1,521,895

29.3 หนี้สินที่เกิดจากกิจกรรมจัดหาเงิน

สำหรับปีสิ้นสุดวันที่ 31 ธันวาคม 2566 และ 2565 การเปลี่ยนแปลงของหนี้สินที่เกิดจากกิจกรรมจัดหาเงิน มีดังนี้

(หน่วย : บาท)

	งบการเงินรวม			
			เพิ่มขึ้น(ลดลง)	
	1 มกราคม 2566	รายการเงินสด	ระหว่างปี	31 ธันวาคม 2566
เงินกู้ยืมระยะสั้นจากสถาบันการเงิน	503,496,547	105,020,057	-	608,516,604
เงินกู้ยืมระยะยาวจากสถาบันการเงิน	77,554,000	45,136,233	-	122,690,233
หนี้สินตามสัญญาเช่า	26,883,187	(12,086,748)	42,384,163	57,180,602
รวม	607,933,734	138,069,542	42,384,163	788,387,439

(หน่วย : บาท)

	งบการเงินรวม			
			เพิ่มขึ้น(ลดลง)	
	1 มกราคม 2565	รายการเงินสด	ระหว่างปี	31 ธันวาคม 2565
เงินกู้ยืมระยะสั้นจากสถาบันการเงิน	495,153,642	8,342,905	-	503,496,547
เงินกู้ยืมระยะยาวจากสถาบันการเงิน	88,206,000	(10,652,000)	-	77,554,000
หนี้สินตามสัญญาเช่า	24,083,910	(7,614,716)	10,413,993	26,883,187
รวม	607,443,552	(9,923,811)	10,413,993	607,933,734

บริษัท เอเชีย ไบโอแมส จำกัด (มหาชน) และบริษัทย่อย

หมายเหตุประกอบงบการเงิน

สำหรับปีสิ้นสุดวันที่ 31 ธันวาคม 2566

(หน่วย : บาท)

	งบการเงินเฉพาะกิจการ			
	เพิ่มขึ้น(ลดลง)			
	1 มกราคม 2566	รายการเงินสด	ระหว่างปี	31 ธันวาคม 2566
เงินกู้ยืมระยะสั้นจากสถาบันการเงิน	253,570,981	(23,501,327)	-	230,069,654
เงินกู้ยืมระยะยาวจากสถาบันการเงิน	77,554,000	(20,652,000)	-	56,902,000
หนี้สินตามสัญญาเช่า	6,867,766	(2,603,759)	3,340,569	7,604,576
รวม	337,992,747	(46,757,086)	3,340,569	294,576,230

(หน่วย : บาท)

	งบการเงินเฉพาะกิจการ			
	เพิ่มขึ้น(ลดลง)			
	1 มกราคม 2565	รายการเงินสด	ระหว่างปี	31 ธันวาคม 2565
เงินกู้ยืมระยะสั้นจากสถาบันการเงิน	179,443,467	74,127,514	-	253,570,981
เงินกู้ยืมระยะยาวจากสถาบันการเงิน	88,206,000	(10,652,000)	-	77,554,000
หนี้สินตามสัญญาเช่า	7,616,196	(2,270,324)	1,521,894	6,867,766
รวม	275,265,663	61,205,190	1,521,894	337,992,747

30 ผลประโยชน์ของพนักงาน

30.1 กองทุนสำรองเลี้ยงชีพ

สำหรับปีสิ้นสุดวันที่ 31 ธันวาคม 2566 กลุ่มบริษัทรับรู้ค่าใช้จ่ายผลประโยชน์ของพนักงานสำหรับการจ่ายสมทบเงินเข้ากองทุนสำรองเลี้ยงชีพเป็นจำนวน 0.88 ล้านบาทและจำนวน 0.60 ล้านบาทในงบการเงินรวมและงบการเงินเฉพาะกิจการตามลำดับ (2565 : จำนวน 0.70 ล้านบาทและจำนวน 0.52 ล้านบาทในงบการเงินรวมและงบการเงินเฉพาะกิจการตามลำดับ)

30.2 ผลประโยชน์พนักงานกรณีการเลิกจ้างหรือเกษียณอายุ

สำหรับปีสิ้นสุดวันที่ 31 ธันวาคม 2566 และ 2565 กลุ่มบริษัทรับรู้ค่าใช้จ่ายผลประโยชน์พนักงานกรณี การเลิกจ้างหรือเกษียณอายุตามข้อกำหนดของกฎหมายแรงงาน ดังนี้

บริษัท เอเชีย ไบโอแมส จำกัด (มหาชน) และบริษัทย่อย

หมายเหตุประกอบงบการเงิน

สำหรับปีสิ้นสุดวันที่ 31 ธันวาคม 2566

	(หน่วย : บาท)			
	งบการเงินรวม		งบการเงินเฉพาะกิจการ	
	2566	2565	2566	2565
ส่วนที่รับรู้ในกำไรหรือขาดทุน				
ต้นทุนบริการปัจจุบัน	1,993,018	1,348,877	1,092,643	877,197
ดอกเบี้ยจ่าย	141,789	113,690	83,749	62,244
รวมส่วนที่รับรู้ในกำไรหรือขาดทุน	2,134,807	1,462,567	1,176,392	939,441
ส่วนที่รับรู้ในกำไรขาดทุนเบ็ดเสร็จอื่น				
ขาดทุนจากการเปลี่ยนแปลงข้อสมมติด้าน				
ประชากรศาสตร์	-	78,039	-	70,560
(กำไร) ขาดทุนจากการเปลี่ยนแปลงข้อ				
สมมติทางการเงิน	-	(447,536)	-	(291,243)
(กำไร) ขาดทุนจากการปรับปรุงจาก				
ประสบการณ์	-	(664,188)	-	(647,340)
รวมส่วนที่รับรู้ในกำไรขาดทุนเบ็ดเสร็จอื่น	-	(1,033,685)	-	(868,023)
รวม	2,134,807	428,882	1,176,392	71,418

รายการค่าใช้จ่ายผลประโยชน์พนักงานกรณีการเลิกจ้างหรือเกษียณอายุสำหรับปีสิ้นสุดวันที่ 31 ธันวาคม 2566 และ 2565 ได้แสดงรวมอยู่ในรายการประเภทต่างๆ ดังนี้

	(หน่วย : บาท)			
	งบการเงินรวม		งบการเงินเฉพาะกิจการ	
	2566	2565	2566	2565
ต้นทุนขาย	312,536	243,029	94,407	94,148
ค่าใช้จ่ายในการบริหาร	1,822,271	1,219,538	1,081,985	845,293
รวม	2,134,807	1,462,567	1,176,392	939,441

บริษัท เอเชีย ไบโอแมส จำกัด (มหาชน) และบริษัทย่อย

หมายเหตุประกอบงบการเงิน

สำหรับปีสิ้นสุดวันที่ 31 ธันวาคม 2566

31 ค่าใช้จ่ายตามลักษณะ

รายการค่าใช้จ่ายบางรายการสามารถนำมาแยกตามลักษณะ ได้ดังนี้

(หน่วย : บาท)

	งบการเงินรวม		งบการเงินเฉพาะกิจการ	
	2566	2565	2566	2565
การเปลี่ยนแปลงในสินค้าสำเร็จรูปและ				
สินค้าระหว่างทาง (เพิ่ม/ลด)	(127,700,311)	(52,209,988)	17,436,925	(27,609,993)
ซื้อสินค้าเพื่อขาย	1,874,548,111	2,075,198,056	1,151,126,425	1,570,628,828
ค่าขนส่งและค่าพิธีการศุลกากร	353,399,242	370,931,595	235,822,559	258,906,500
ค่าน้ำมันเชื้อเพลิง	11,055,987	7,908,725	8,627,545	7,271,718
ค่าตอบแทนกรรมการและผู้บริหาร	17,863,788	18,158,788	16,043,657	16,338,657
ค่าใช้จ่ายพนักงาน	92,562,766	77,058,061	58,013,513	52,147,392
ค่าเสื่อมราคาและค่าตัดจำหน่าย	32,531,104	23,622,416	16,739,987	16,524,938
ต้นทุนทางการเงิน	26,816,252	19,957,164	14,403,821	10,098,508

32 วงเงินสินเชื่อสถาบันการเงิน

ณ วันที่ 31 ธันวาคม 2566 และ 2565 กลุ่มบริษัทมีวงเงินสินเชื่อที่ยังไม่ได้เบิกใช้เป็นจำนวน 1,971 ล้านบาท และ 3.52 ล้านเหรียญสหรัฐอเมริกา และ 1,655 ล้านบาท และ 2.66 ล้านเหรียญสหรัฐอเมริกา ตามลำดับ

33 ส่วนงานดำเนินงาน

กลุ่มบริษัทได้รับส่วนงานดำเนินงานโดยอ้างอิงจากรายงานภายในของกลุ่มบริษัท ซึ่งรายงานดังกล่าวได้รับการสอบทานโดยผู้มีอำนาจตัดสินใจสูงสุดด้านการดำเนินงานเป็นประจำเพื่อการจัดสรรทรัพยากรให้กับส่วนงานและประเมินผลการปฏิบัติงานของส่วนงาน

กลุ่มบริษัทจำแนกส่วนงานดำเนินงานตามลักษณะของธุรกิจที่ดำเนินการ โดยกลุ่มบริษัทมีส่วนงานดำเนินงานรวม 2 ส่วนงาน ประกอบด้วย ส่วนงานจำหน่ายสินค้าและส่วนงานการให้บริการ

กลุ่มบริษัทวัดมูลค่าผลกำไรหรือขาดทุนของส่วนงาน โดยพิจารณาจากกำไรขั้นต้นของส่วนงานโดยไม่ได้รวมรายการรายได้อื่น ดอกเบี้ยรับ กำไร(ขาดทุน)จากการอัตราแลกเปลี่ยน ค่าใช้จ่ายส่วนกลางต่าง ๆ และต้นทุนทางการเงินในการวัดผลกำไรหรือขาดทุนของส่วนงาน

บริษัท เอเซีย โบโอแมส จำกัด (มหาชน) และบริษัทย่อย

หมายเหตุประกอบงบการเงิน

สำหรับปีสิ้นสุดวันที่ 31 ธันวาคม 2566

ข้อมูลส่วนงานดำเนินงานสำหรับปีสิ้นสุดวันที่ 31 ธันวาคม 2566 และ 2565 มีดังนี้

	(หน่วย : ล้านบาท)					
	จำหน่ายสินค้า		การให้บริการ		รวม	
	2566	2565	2566	2565	2566	2565
รายได้จากลูกค้าภายนอก	2,358	2,687	19	17	2,377	2,704
กำไรขั้นต้น	288	373	3	3	291	376
รายได้อื่น					6	7
กำไรจากอัตราแลกเปลี่ยน					1	4
ส่วนแบ่งกำไรของบริษัทร่วมที่วิธีส่วนได้เสีย					1	-
ต้นทุนในการจัดจำหน่าย					(258)	(216)
ค่าใช้จ่ายในการบริหาร					(100)	(103)
ค่าใช้จ่ายอื่น					(3)	(1)
ต้นทุนทางการเงิน					(27)	(20)
กำไร (ขาดทุน) ก่อนภาษีเงินได้					(89)	47

ข้อมูลเพิ่มเติมเกี่ยวกับการกระทบบยอดรายการสินทรัพย์และรายการอื่นๆ ที่มีสาระสำคัญของแต่ละส่วนงานกับจำนวนรวมของกลุ่มบริษัท

(หน่วย : ล้านบาท)

	งบการเงินรวม							
	จำหน่ายสินค้า		การให้บริการ		ส่วนกลาง		รวม	
	2566	2565	2566	2565	2566	2565	2566	2565
ค่าเสื่อมราคา	25	15	7	3	-	-	32	18
ค่าตัดจำหน่าย	-	3	-	2	-	-	-	5

ข้อมูลเพิ่มเติมเกี่ยวกับลูกค้ารายใหญ่

สำหรับปีสิ้นสุดวันที่ 31 ธันวาคม 2566 กลุ่มบริษัทมีรายได้จากการขายสินค้ากับลูกค้ารายใหญ่จำนวน 3 ราย เป็นจำนวนเงิน 662 ล้านบาท จากส่วนงานจำหน่ายสินค้า (2565 : กลุ่มบริษัทมีรายได้จากการขายสินค้ากับลูกค้ารายใหญ่จำนวน 2 รายเป็นจำนวนเงิน 723 ล้านบาท จากส่วนงานจำหน่ายสินค้า)

ข้อมูลเพิ่มเติมเกี่ยวกับเขตภูมิศาสตร์สำหรับปีสิ้นสุดวันที่ 31 ธันวาคม 2566 และ 2565 มีดังนี้

(หน่วย : ล้านบาท)

	งบการเงินรวม							
	ประเทศไทย		ประเทศอินโดนีเซีย		ประเทศมาเลเซีย		รวม	
	2566	2565	2566	2565	2566	2565	2566	2565
รายได้จากลูกค้าภายนอก	2,377	2,704	-	-	-	-	2,377	2,704
สินทรัพย์ไม่หมุนเวียน (ไม่รวมเครื่องมือทางการเงินและสินทรัพย์ภาษีเงินได้รอตัดบัญชี)	629	494	-	-	-	-	629	494

บริษัท เอเชีย ไบโอแมส จำกัด (มหาชน) และบริษัทย่อย

หมายเหตุประกอบงบการเงิน

สำหรับปีสิ้นสุดวันที่ 31 ธันวาคม 2566

34 รายได้

ความสัมพันธ์ระหว่างข้อมูลการจำแนกรายได้และข้อมูลรายได้ที่เปิดเผยตามส่วนงานดำเนินงาน สำหรับปีสิ้นสุดวันที่ 31 ธันวาคม 2566 และ 2565 มีดังนี้

(หน่วย : ล้านบาท)

	งบการเงินรวม					
	ส่วนงานดำเนินงาน					
	จำหน่ายสินค้า		การให้บริการ		รวม	
	2566	2565	2566	2565	2566	2565
รายได้จากลูกค้าภายนอก	2,358	2,687	19	17	2,377	2,704
รายได้จำแนกตามภาระที่ต้องปฏิบัติโดย						
- เสร็จสิ้น ณ เวลาใดเวลาหนึ่ง	2,358	2,687	19	17	2,377	2,704
- เสร็จสิ้นตลอดช่วงเวลาหนึ่ง	-	-	-	-	-	-
รวม	2,358	2,687	19	17	2,377	2,704

สำหรับปีสิ้นสุดวันที่ 31 ธันวาคม 2566 และ 2565 ไม่มีจำนวนรายได้ที่บริษัทรับรู้ที่เกี่ยวข้องกับภาระที่ต้องปฏิบัติที่ได้ปฏิบัติเสร็จแล้วในงวดก่อน

35 เครื่องมือทางการเงิน

กลุ่มบริษัทต้องเผชิญกับความเสี่ยงทางการเงินที่สำคัญ ได้แก่ ความเสี่ยงด้านตลาด ความเสี่ยงด้านเครดิตและความเสี่ยงด้านสภาพคล่อง ทั้งนี้ กลุ่มบริษัทจะพิจารณาเข้าทำธุรกรรมทางการเงินที่เป็นตราสารอนุพันธ์ตามความเหมาะสมโดยมีวัตถุประสงค์เพื่อลดผลกระทบของความเสี่ยง อย่างไรก็ตาม กลุ่มบริษัทไม่มีนโยบายที่จะประกอบธุรกรรมตราสารทางการเงินที่เป็นตราสารอนุพันธ์เพื่อการเก็งกำไรหรือเพื่อการค้า

ความเสี่ยงด้านการตลาด

กลุ่มบริษัทต้องเผชิญกับความเสี่ยงด้านตลาด ซึ่งประกอบด้วยความเสี่ยงด้านสกุลเงิน ความเสี่ยงด้านอัตราดอกเบี้ย และความเสี่ยงด้านราคาอื่น

ความเสี่ยงด้านสกุลเงิน

ความเสี่ยงด้านสกุลเงินเป็นความเสี่ยงที่มูลค่ายุติธรรมหรือกระแสเงินสดในอนาคตของเครื่องมือทางการเงินจะมีความผันผวนอันเนื่องมาจากการเปลี่ยนแปลงของอัตราแลกเปลี่ยนเงินตราต่างประเทศ

กลุ่มบริษัทมีความเสี่ยงจากความผันผวนของอัตราแลกเปลี่ยนในสกุลเงินตราต่างประเทศเนื่องจากมีรายการค้ากับเงินฝากธนาคาร ลูกหนี้การค้า เจ้าหนี้การค้าและเจ้าหนี้ทรัสต์รีซีทที่เป็นเงินตราต่างประเทศ ซึ่งฝ่ายบริหารได้บริหารความเสี่ยงจากอัตราแลกเปลี่ยนโดยเข้าทำสัญญาซื้อขายเงินตราต่างประเทศล่วงหน้าแล้วแต่กรณี

บริษัท เอเชีย ไบโอแมส จำกัด (มหาชน) และบริษัทย่อย

หมายเหตุประกอบงบการเงิน

สำหรับปีสิ้นสุดวันที่ 31 ธันวาคม 2566

ณ วันที่ 31 ธันวาคม 2566 และ 2565 บริษัทมียอดคงเหลือที่มีสาระสำคัญของสินทรัพย์และหนี้สินทางการเงินที่เป็นเงินตราต่างประเทศดังนี้

(หน่วย : บาท)

สกุลเงิน	2566		2565	
	งบการเงินรวม		งบการเงินเฉพาะกิจการ	
	สินทรัพย์	หนี้สิน	สินทรัพย์	หนี้สิน
เหรียญสหรัฐ	560,002	(3,131)	558,936	(3,131)
ริงกิต มาเลเซีย	-	-	52,683	-

(หน่วย : บาท)

สกุลเงิน	2566		2565	
	งบการเงินรวม		งบการเงินเฉพาะกิจการ	
	สินทรัพย์	หนี้สิน	สินทรัพย์	หนี้สิน
เหรียญสหรัฐ	4,518,709	(3,131)	4,517,643	(3,131)
ริงกิต มาเลเซีย	-	-	52,683	-

การวิเคราะห์ความอ่อนไหวสำหรับความเสี่ยงด้านสกุลเงินที่จะมีผลกระทบต่อกำไรหรือขาดทุน มีดังนี้

(หน่วย : บาท)

	งบการเงินรวม		งบการเงินเฉพาะกิจการ	
	ถ้าไรก่อนภาษีเงินได้จะเพิ่มขึ้น (ลดลง)			
	2566	2565	2566	2565
ถ้าสกุลเงินดอลลาร์สหรัฐเทียบกับสกุลเงินบาทแล้วแข็งค่าขึ้น 1%	81,986	1,444,205	81,624	1,443,838
ถ้าสกุลเงินดอลลาร์สหรัฐเทียบกับสกุลเงินบาทแล้วอ่อนค่าลง 1%	(297,322)	(1,661,706)	(296,959)	(1,661,339)
ถ้าสกุลเงินริงกิตเทียบกับสกุลเงินบาทแล้วแข็งค่าขึ้น 1%	-	-	3,852	4,068
ถ้าสกุลเงินริงกิตเทียบกับสกุลเงินบาทแล้วอ่อนค่าลง 1%	-	-	(3,852)	(4,068)

ความเสี่ยงด้านอัตราดอกเบี้ย

ความเสี่ยงด้านอัตราดอกเบี้ยเป็นความเสี่ยงที่มูลค่าธุรกรรมหรือกระแสเงินสดในอนาคตของเครื่องมือทางการเงินจะมีความผันผวนอันเนื่องมาจากการเปลี่ยนแปลงของอัตราดอกเบี้ยตลาด

ในปี 2562 กลุ่มบริษัทได้กู้ยืมเงินระยะยาวจากสถาบันการเงินแห่งหนึ่งซึ่งกำหนดให้จ่ายชำระดอกเบี้ยแบบลอยตัว ตามที่ได้กล่าวไว้ในหมายเหตุประกอบงบการเงินข้อ 21 ดังนั้นกลุ่มบริษัทจึงมีความเสี่ยงที่จะได้รับผลกระทบจากการเปลี่ยนแปลงของอัตราดอกเบี้ยตลาด

บริษัท เอเชีย ไบโอแมส จำกัด (มหาชน) และบริษัทย่อย

หมายเหตุประกอบงบการเงิน

สำหรับปีสิ้นสุดวันที่ 31 ธันวาคม 2566

อย่างไรก็ตาม เพื่อเป็นการป้องกันความผันผวนอันเนื่องมาจากการเปลี่ยนแปลงของอัตราดอกเบี้ยตลาดดังกล่าว เมื่อวันที่ 29 พฤศจิกายน 2562 กลุ่มบริษัทได้ทำสัญญาแลกเปลี่ยนอัตราดอกเบี้ย (Interest Rate Swap) เป็นอัตราดอกเบี้ยคงที่ร้อยละ 4.10 ต่อปี โดยมีผลตั้งแต่วันที่ 29 พฤศจิกายน 2562 ถึงวันที่ 30 เมษายน 2569 (ครบอายุสัญญาเงินกู้) ทั้งนี้ ความสัมพันธ์ของการป้องกันความเสี่ยงระหว่างรายการเงินกู้ยืมระยะยาวจากสถาบันการเงินและสัญญาแลกเปลี่ยนอัตราดอกเบี้ยดังกล่าวเข้าเงื่อนไขของการบัญชีป้องกันความเสี่ยงในกระแสเงินสด

จำนวนเงินที่เกี่ยวข้องกับรายการที่กำหนดให้เป็นเครื่องมือที่ใช้ป้องกันความเสี่ยงและรายการที่มีการป้องกันความเสี่ยงสำหรับการป้องกันความเสี่ยงในกระแสเงินสด มีดังนี้

(หน่วย : บาท)

งบการเงินรวมและงบการเงินเฉพาะกิจการ

	2566	2565
จำนวนเงินตามสัญญา	201,882	1,940,583
ราคาตามบัญชี สินทรัพย์ (หนี้สิน) (แสดงรวมในบัญชีสินทรัพย์อื่น/หนี้สินอื่น)	(99,494)	(201,882)
การเปลี่ยนแปลงในมูลค่ายุติธรรมของเครื่องมือที่ใช้ป้องกันความเสี่ยง	(102,388)	(1,738,701)
การเปลี่ยนแปลงในมูลค่าของรายการที่มีการป้องกันความเสี่ยง	(102,388)	(1,738,701)

ความเสี่ยงด้านราคา

ความเสี่ยงด้านราคาเป็นความเสี่ยงที่มูลค่ายุติธรรมหรือกระแสเงินสดในอนาคตของเครื่องมือทางการเงินจะมีความผันผวนอันเนื่องมาจากการเปลี่ยนแปลงของราคาตลาด

อย่างไรก็ตาม กลุ่มบริษัทไม่มีความเสี่ยงที่จะได้รับผลกระทบจากความเสี่ยงด้านราคาดังกล่าว

ความเสี่ยงด้านเครดิต

ความเสี่ยงด้านเครดิตเป็นความเสี่ยงที่คู่สัญญาไม่สามารถจ่ายชำระภาระผูกพันของเครื่องมือทางการเงินซึ่งทำให้เกิดผลขาดทุนทางการเงินต่อกลุ่มบริษัท

มูลค่าตามบัญชีขั้นต้นของลูกหนี้การค้าและสินทรัพย์ตามสัญญา และผลขาดทุนด้านเครดิตที่คาดว่าจะเกิดขึ้นตลอดอายุซึ่งคำนวณโดยใช้ตารางการตั้งสำรอง ซึ่งระบุอัตราการกันสำรองคงที่โดยขึ้นอยู่กับจำนวนวันที่ค้างชำระเกินกำหนดของลูกหนี้การค้า โดยพิจารณาจากข้อมูลผลขาดทุนด้านเครดิตที่คาดว่าจะเกิดขึ้นจากประสบการณ์ในอดีตและปรับปรุงให้สอดคล้องกับปัจจัยทางเศรษฐกิจมหภาคที่มีผลกระทบต่อความสามารถในการจ่ายชำระของลูกหนี้การค้าในอนาคต มีดังนี้

(หน่วย : บาท)

งบการเงินรวม

จำนวนวันที่ค้างชำระเกินกำหนด ณ วันที่ 31 ธันวาคม 2566

	เกินกำหนดชำระ					รวม
	ยังไม่ถึงกำหนดชำระ	เกินกำหนดชำระ 1 ถึง 3 เดือน	เกินกำหนดชำระ 3 ถึง 6 เดือน	เกินกำหนดชำระ 6 ถึง 12 เดือน	มากกว่า 12 เดือนขึ้นไป	
อัตราผลขาดทุนที่คาดว่าจะเกิดขึ้น	0.00%-2.79%	0.00%-2.79%	0.00%-2.79%	50%	100%	
มูลค่าตามบัญชีขั้นต้นของลูกหนี้การค้า	167,976,020	41,739,664	-	-	-	209,715,684
ผลขาดทุนด้านเครดิตที่คาดว่าจะเกิดขึ้น	1,642,349	304,603	-	-	-	1,946,952

บริษัท เอเซีย โบโอแมส จำกัด (มหาชน) และบริษัทย่อย

หมายเหตุประกอบงบการเงิน

สำหรับปีสิ้นสุดวันที่ 31 ธันวาคม 2566

(หน่วย : บาท)

	งบการเงินรวม					
	จำนวนวันที่ค้างชำระเกินกำหนด ณ วันที่ 31 ธันวาคม 2565					
	ยังไม่ถึงกำหนดชำระ	เกินกำหนดชำระ 1 ถึง 3 เดือน	เกินกำหนดชำระ 3 ถึง 6 เดือน	เกินกำหนดชำระ 6 ถึง 12 เดือน	เกินกำหนดชำระมากกว่า 12 เดือนขึ้นไป	รวม
อัตราผลขาดทุนที่คาดว่าจะเกิดขึ้น	0.00%-2.49%	0.00%-2.49%	0.00%-2.49%	50%	100%	
มูลค่าตามบัญชีขั้นต้นของลูกหนี้การค้า	194,497,255	167,586,572	1,601,680	1,527	63,813	363,732,827
ผลขาดทุนด้านเครดิตที่คาดว่าจะเกิดขึ้น	332,157	43,107	-	1,088	63,813	440,165

(หน่วย : บาท)

	งบการเงินเฉพาะกิจการ					
	จำนวนวันที่ค้างชำระเกินกำหนด ณ วันที่ 31 ธันวาคม 2566					
	ยังไม่ถึงกำหนดชำระ	เกินกำหนดชำระ 1 ถึง 3 เดือน	เกินกำหนดชำระ 3 ถึง 6 เดือน	เกินกำหนดชำระ 6 ถึง 12 เดือน	เกินกำหนดชำระมากกว่า 12 เดือนขึ้นไป	รวม
อัตราผลขาดทุนที่คาดว่าจะเกิดขึ้น	0.00%-0.67%	0.00%-0.67%	0.00%-0.67%	50%	100%	
มูลค่าตามบัญชีขั้นต้นของลูกหนี้การค้า	87,577,620	40,725,533	-	-	385,182	128,688,335
ผลขาดทุนด้านเครดิตที่คาดว่าจะเกิดขึ้น	537,617	259,109	-	-	385,182	1,181,908

(หน่วย : บาท)

	งบการเงินเฉพาะกิจการ					
	จำนวนวันที่ค้างชำระเกินกำหนด ณ วันที่ 31 ธันวาคม 2565					
	ยังไม่ถึงกำหนดชำระ	เกินกำหนดชำระ 1 ถึง 3 เดือน	เกินกำหนดชำระ 3 ถึง 6 เดือน	เกินกำหนดชำระ 6 ถึง 12 เดือน	เกินกำหนดชำระมากกว่า 12 เดือนขึ้นไป	รวม
อัตราผลขาดทุนที่คาดว่าจะเกิดขึ้น	0.00-0.01%	0.00-0.01%	0.00-0.01%	50.00%	100%	
มูลค่าตามบัญชีขั้นต้นของลูกหนี้การค้า	149,551,629	162,082,725	1,598,379	2,177	470,594	314,819,845
ผลขาดทุนด้านเครดิตที่คาดว่าจะเกิดขึ้น	3,263	-	-	1,088	470,594	474,945

ความเสี่ยงด้านสภาพคล่อง

ความเสี่ยงด้านสภาพคล่องเป็นความเสี่ยงที่กลุ่มบริษัทจะประสบกับความยากลำบากในการชำระคืนภาระผูกพันที่เกี่ยวข้องกับหนี้สินทางการเงิน ซึ่งต้องชำระด้วยเงินสดหรือสินทรัพย์ทางการเงินอื่น

บริษัท เอเซีย โบโอแมส จำกัด (มหาชน) และบริษัทย่อย

หมายเหตุประกอบงบการเงิน

สำหรับปีสิ้นสุดวันที่ 31 ธันวาคม 2566

การวิเคราะห์ระยะเวลาครบกำหนดของหนี้สินทางการเงินของกลุ่มบริษัท ณ วันที่ 31 ธันวาคม 2566 และ 2565 ตามจำนวนเงินของ กระแสเงินสดตามสัญญาที่ไม่คิดลด มีดังนี้

	(หน่วย : บาท)				
	งบการเงินรวม				
	ไม่เกิน 1 ปี	1 - 5 ปี	เกิน 5 ปี	รวม	ราคาตามบัญชี
31 ธันวาคม 2566					
เงินกู้ยืมระยะสั้นจากสถาบันการเงิน	608,516,604	-	-	608,516,604	608,516,604
เจ้าหนี้การค้าและเจ้าหนี้หมุนเวียนอื่น-กิจการที่เกี่ยวข้องกัน	19,537,624	-	-	19,537,624	19,537,624
เจ้าหนี้การค้าและเจ้าหนี้หมุนเวียนอื่น-กิจการอื่น	79,452,194	-	-	79,452,194	79,452,194
หนี้สินสัญญาเช่า	16,225,023	40,955,579	-	57,180,602	57,180,602
เงินกู้ยืมระยะยาวจากสถาบันการเงิน	34,596,000	88,094,233	-	122,690,233	122,690,233

	(หน่วย : บาท)				
	งบการเงินรวม				
	ไม่เกิน 1 ปี	1 - 5 ปี	เกิน 5 ปี	รวม	ราคาตามบัญชี
31 ธันวาคม 2565					
เงินกู้ยืมระยะสั้นจากสถาบันการเงิน	503,496,547	-	-	503,496,547	503,496,547
เจ้าหนี้การค้าและเจ้าหนี้หมุนเวียนอื่น-กิจการที่เกี่ยวข้องกัน	4,540,980	-	-	4,540,980	4,540,980
เจ้าหนี้การค้าและเจ้าหนี้หมุนเวียนอื่น-กิจการอื่น	66,564,941	-	-	66,564,941	66,564,941
หนี้สินสัญญาเช่า	9,874,913	19,264,305	-	29,139,218	26,883,187
เงินกู้ยืมระยะยาวจากสถาบันการเงิน	20,652,000	56,902,000	-	77,554,000	77,554,000

	(หน่วย : บาท)				
	งบการเงินเฉพาะกิจการ				
	ไม่เกิน 1 ปี	1 - 5 ปี	เกิน 5 ปี	รวม	ราคาตามบัญชี
31 ธันวาคม 2566					
เงินกู้ยืมระยะสั้นจากสถาบันการเงิน	230,069,653	-	-	230,069,653	230,069,653
เจ้าหนี้การค้าและเจ้าหนี้หมุนเวียนอื่น-กิจการที่เกี่ยวข้องกัน	41,609,065	-	-	41,609,065	41,609,065
เจ้าหนี้การค้าและเจ้าหนี้หมุนเวียนอื่น-กิจการอื่น	33,132,683	-	-	33,132,683	33,132,683
หนี้สินสัญญาเช่า	2,724,358	5,582,098	-	8,306,456	8,306,456
เงินกู้ยืมระยะยาวจากสถาบันการเงิน	20,652,000	36,250,000	-	56,902,000	56,902,000

บริษัท เอเซีย โบโอแมส จำกัด (มหาชน) และบริษัทย่อย

หมายเหตุประกอบงบการเงิน

สำหรับปีสิ้นสุดวันที่ 31 ธันวาคม 2566

(หน่วย : บาท)

	งบการเงินเฉพาะกิจการ				ราคาตามบัญชี
	ไม่เกิน 1 ปี	1 - 5 ปี	เกิน 5 ปี	รวม	
31 ธันวาคม 2565					
เงินกู้ยืมระยะสั้นจากสถาบันการเงิน	253,570,981	-	-	253,570,981	253,570,981
เจ้าหนี้การค้าและเจ้าหนี้หมุนเวียนอื่น-กิจการที่เกี่ยวข้องกัน	45,192,165	-	-	45,192,165	45,192,165
เจ้าหนี้การค้าและเจ้าหนี้หมุนเวียนอื่น-กิจการอื่น	47,926,145	-	-	47,926,145	47,926,145
หนี้สัญญาเช่า	2,529,181	5,085,051	-	7,614,232	6,867,766
เงินกู้ยืมระยะยาวจากสถาบันการเงิน	20,652,000	56,902,000	-	77,554,000	77,554,000

36 การวัดมูลค่ายุติธรรม

มาตรฐานการรายงานทางการเงินฉบับที่ 13 เรื่อง การวัดมูลค่ายุติธรรมได้ให้คำนิยามมูลค่ายุติธรรมว่าเป็นราคาที่จะได้รับจากการขายสินทรัพย์ หรือราคาที่จะต้องจ่ายเพื่อชำระหนี้สินในรายการที่เกิดขึ้นในสภาพปกติระหว่างผู้ร่วมตลาด ณ วันที่มีการวัดมูลค่าโดยไม่คำนึงว่าราคาดังกล่าวจะสังเกตได้โดยตรงหรือได้มาจากการประมาณการโดยใช้เทคนิคการประเมินมูลค่าวิธีอื่น

มาตรฐานการรายงานทางการเงินฉบับดังกล่าวกำหนดให้บริษัทต้องเปิดเผยข้อมูลเกี่ยวกับการวัดมูลค่ายุติธรรมของสินทรัพย์และหนี้สินซึ่งมาตรฐานการรายงานทางการเงินฉบับอื่น ๆ ที่เกี่ยวข้องกัสินทรัพย์และหนี้สินดังกล่าวกำหนดหรืออนุญาตให้ทำการวัดมูลค่ายุติธรรมหรือต้องเปิดเผยมูลค่ายุติธรรม

มาตรฐานการรายงานทางการเงินฉบับดังกล่าวกำหนดลำดับชั้นของมูลค่ายุติธรรมเป็น 3 ระดับตามประเภทของข้อมูลที่นำมาใช้ในเทคนิคการประเมินมูลค่าเพื่อวัดมูลค่ายุติธรรม ดังนี้

ระดับ 1 : เป็นข้อมูลราคาเสนอซื้อขายในตลาดที่มีสภาพคล่องสำหรับสินทรัพย์หรือหนี้สินอย่างเดียวกันและบริษัทสามารถเข้าถึงตลาดนั้น ณ วันที่วัดมูลค่า

ระดับ 2 : เป็นข้อมูลอื่นที่สังเกตได้ไม่ว่าโดยทางตรงหรือทางอ้อมสำหรับสินทรัพย์หรือหนี้สินนั้น

ระดับ 3 : เป็นข้อมูลที่ไม่สามารถสังเกตได้สำหรับสินทรัพย์หรือหนี้สินนั้น

สินทรัพย์ทางการเงินและหนี้สินทางการเงินของกลุ่มบริษัทที่มีการวัดด้วยมูลค่ายุติธรรมในงบแสดงฐานะการเงิน มีดังนี้

(หน่วย : บาท)

รายการสินทรัพย์และหนี้สิน	งบการเงิน		ลำดับชั้นมูลค่า ยุติธรรม	เทคนิคการประเมิน
	งบการเงินรวม	เฉพาะกิจการ		
	มูลค่ายุติธรรม 31 ธันวาคม 2566			
สัญญาแลกเปลี่ยนเงินตราต่างประเทศล่วงหน้าที่เป็นสินทรัพย์ (หนี้สิน) (หมายเหตุข้อ 18)	(444)	474,353	ระดับ 2	คำนวณโดยใช้มูลค่าที่ประกาศโดยสถาบันการเงิน
สัญญาแลกเปลี่ยนอัตราดอกเบี้ยที่เป็นสินทรัพย์ (หนี้สิน) (หมายเหตุข้อ 18)	(99,494)	(99,494)	ระดับ 2	คำนวณโดยใช้มูลค่าที่ประกาศโดยสถาบันการเงิน

บริษัท เอเซีย โบโอแมส จำกัด (มหาชน) และบริษัทย่อย

หมายเหตุประกอบงบการเงิน

สำหรับปีสิ้นสุดวันที่ 31 ธันวาคม 2566

ณ วันที่ 31 ธันวาคม 2566 กลุ่มบริษัทมีสัญญาแลกเปลี่ยนเงินตราต่างประเทศจำนวน 4.67 ล้านเหรียญสหรัฐอเมริกา และ 870 ล้านบาท ซึ่งสัญญาดังกล่าวมีอายุไม่เกิน 1 ปี (2565 : จำนวน 4.67 ล้านเหรียญสหรัฐอเมริกา และ 715 ล้านบาท)

เมื่อวันที่ 29 พฤศจิกายน 2562 กลุ่มบริษัทได้ทำสัญญาแลกเปลี่ยนอัตราดอกเบี้ยโดยส่งมอบอัตราดอกเบี้ยลอยตัวเป็นอัตราดอกเบี้ยคงที่ร้อยละ 4.10 ต่อปี โดยมีผลตั้งแต่วันที่ 29 พฤศจิกายน 2562 ถึงวันที่ 30 เมษายน 2569

สำหรับปีสิ้นสุดวันที่ 31 ธันวาคม 2566 ไม่มีการโอนเปลี่ยนแปลงระหว่างระดับ 1 และระดับ 2 ของลำดับชั้นมูลค่ายุติธรรม

สินทรัพย์ทางการเงินและหนี้สินทางการเงินของกลุ่มบริษัทที่ไม่ได้วัดมูลค่ายุติธรรมในงบแสดงฐานะการเงิน มีดังนี้

(หน่วย : พันบาท)

รายการสินทรัพย์และหนี้สิน	งบการเงินรวม				ลำดับชั้นมูลค่า ยุติธรรม
	2566		2565		
	ราคา ตามบัญชี	มูลค่า ยุติธรรม	ราคา ตามบัญชี	มูลค่า ยุติธรรม	
สินทรัพย์ทางการเงิน					
เงินให้กู้ยืมระยะสั้นแก่กิจการที่เกี่ยวข้องกัน	17,550	17,550	11,250	11,250	ระดับ 2
เงินฝากธนาคารที่ติดภาระค้ำประกัน	52,467	52,467	50,000	50,000	ระดับ 2
หนี้สินทางการเงิน					
เงินกู้ยืมระยะสั้นจากสถาบันการเงิน	608,517	608,517	503,496	503,496	ระดับ 2
เงินกู้ยืมระยะยาวจากสถาบันการเงิน	122,690	122,690	77,554	77,554	ระดับ 2

(หน่วย : พันบาท)

รายการสินทรัพย์และหนี้สิน	งบการเงินเฉพาะกิจการ				ลำดับชั้นมูลค่า ยุติธรรม
	2566		2565		
	ราคา ตามบัญชี	มูลค่า ยุติธรรม	ราคา ตามบัญชี	มูลค่า ยุติธรรม	
สินทรัพย์ทางการเงิน					
เงินให้กู้ยืมระยะสั้นแก่กิจการที่เกี่ยวข้องกัน	65,300	65,300	-	-	ระดับ 2
เงินฝากธนาคารที่ติดภาระค้ำประกัน	51,767	51,767	50,000	50,000	ระดับ 2
หนี้สินทางการเงิน					
เงินกู้ยืมระยะสั้นจากสถาบันการเงิน	230,070	230,070	253,571	253,571	ระดับ 2
เงินกู้ยืมระยะยาวจากสถาบันการเงิน	56,902	56,902	77,554	77,554	ระดับ 2

สำหรับเงินสดและรายการเทียบเท่าเงินสด ลูกหนี้การค้าและเจ้าหนี้การค้าราคาตามบัญชีมีมูลค่าใกล้เคียงกับมูลค่ายุติธรรม

บริษัท เอเชีย ไบโอบีโอส จำกัด (มหาชน) และบริษัทย่อย

หมายเหตุประกอบงบการเงิน

สำหรับปีสิ้นสุดวันที่ 31 ธันวาคม 2566

เงินฝากธนาคารที่ติดภาระค้ำประกันและเงินให้กู้ยืมระยะสั้นแก่กิจการที่เกี่ยวข้องกัน ใช้วิธีคิดลดกระแสเงินสด โดยการคิดลดกระแสเงินสดรับในอนาคตตามสัญญาด้วยอัตราดอกเบี้ยตลาดปัจจุบันสำหรับเครื่องมือทางการเงินที่คล้ายคลึงกันปรับปรุงด้วยความเสี่ยงของคู่สัญญา

เงินกู้ยืมระยะสั้นจากสถาบันการเงิน เงินกู้ยืมระยะสั้นจากบริษัทอื่นและเงินกู้ยืมระยะสั้นจากกิจการที่เกี่ยวข้องกัน ใช้วิธีคิดลดกระแสเงินสด โดยการคิดลดกระแสเงินสดจ่ายในอนาคตตามสัญญาด้วยอัตราดอกเบี้ยตลาดปัจจุบันสำหรับเครื่องมือทางการเงินที่คล้ายคลึงกันปรับปรุงด้วยความเสี่ยงของบริษัท

37 การผูกพันและหนี้สินที่อาจเกิดขึ้น

37.1 ณ วันที่ 31 ธันวาคม 2566 กลุ่มบริษัทมีหนี้สินที่อาจเกิดขึ้นจากการออกหนังสือค้ำประกันของธนาคารเป็นจำนวน 5.76 ล้านบาท (2565 : จำนวน 4.54 ล้านบาท)

37.2 ณ วันที่ 31 ธันวาคม 2566กลุ่มบริษัทมีการผูกพันด้านรายจ่ายฝ่ายทุน ดังนี้

(หน่วย : บาท)

	งบการเงินรวม		งบการเงินเฉพาะกิจการ	
	2566	2565	2566	2565
โครงการคลังสินค้าที่จังหวัดระยอง	-	2.76	-	2.76

37.3 เมื่อวันที่ 28 สิงหาคม 2561 บริษัทมีการทำสัญญาซื้อขายไม้โตเร็ว (Acacia Species) ล่วงหน้าของสวนป่าในสังกัดองค์การอุตสาหกรรมป่าไม้ภาคใต้ เป็นจำนวนเงิน 24.23 ล้านบาท (รวมภาษีมูลค่าเพิ่ม) โดยกำหนดให้มีการชำระเงินร้อยละ 50 ในปี 1-4 ของเดือนกุมภาพันธ์ทุกๆ ปี ตามสัดส่วนที่ระบุในสัญญา และอีกร้อยละ 50 กำหนดชำระในปีที่ 5 เต็มจำนวน เมื่อมีการนำไม้ออกจากป่าในปี 2566 และปี 2567 และ ณ วันที่ 31 ธันวาคม 2566 บริษัทมีการชำระเงินแล้วเป็นจำนวนเงิน 14.93 ล้านบาท (รวมภาษีมูลค่าเพิ่ม) (2565 : จำนวนเงิน 12.12 ล้านบาท)

38 การอนุมัติงบการเงิน

งบการเงินรวมและงบการเงินเฉพาะกิจการนี้ได้รับอนุมัติโดยคณะกรรมการของบริษัทเมื่อวันที่ 23 กุมภาพันธ์ 2567

ส่วนที่ 4

การรับรองความ ถูกต้องของข้อมูล

บริษัท เอเชีย ไบโอบีโอส จำกัด (มหาชน)

 www.asiabiomass.com

การรับรองความถูกต้องของข้อมูล

“ข้าพเจ้าได้สอบทานข้อมูลในแบบแสดงรายการข้อมูลฉบับนี้แล้ว และด้วยความระมัดระวังในฐานะกรรมการบริหารของบริษัทหรือผู้ดำรงตำแหน่งบริหารสูงสุดในสายงานบัญชี ข้าพเจ้าขอรับรองว่า ข้อมูลดังกล่าวถูกต้องครบถ้วน ไม่เป็นเท็จ ไม่ทำให้ผู้อื่นสำคัญผิด หรือไม่ขาดข้อมูลที่ควรต้องแจ้งในสาระสำคัญ นอกจากนี้ข้าพเจ้าขอรับรองว่า

- 1) งบการเงินและข้อมูลทางการเงินที่ประกอบเป็นส่วนหนึ่งของแบบแสดงรายการข้อมูล ได้แสดงข้อมูลอย่างถูกต้องครบถ้วนในสาระสำคัญเกี่ยวกับฐานะทางการเงิน ผลการดำเนินงาน และกระแสเงินสดของบริษัทแล้ว
- 2) ข้าพเจ้าเป็นผู้รับผิดชอบต่อการจัดให้บริษัทมีระบบการเปิดเผยข้อมูลที่ดี เพื่อให้แน่ใจว่าบริษัท ได้เปิดเผยข้อมูลในส่วนที่เป็นสาระสำคัญของบริษัทอย่างถูกต้องครบถ้วนแล้ว รวมทั้งควบคุมดูแลให้มีการปฏิบัติตามระบบดังกล่าว
- 3) ข้าพเจ้าเป็นผู้รับผิดชอบต่อการจัดให้บริษัทมีระบบควบคุมภายในที่ดี และควบคุมดูแลให้มีการปฏิบัติตามระบบดังกล่าว และข้าพเจ้าได้แจ้งข้อมูลการประเมินระบบควบคุมภายใน ณ วันที่ 14 พฤศจิกายน 2566 ต่อผู้สอบบัญชีและกรรมการตรวจสอบของบริษัทแล้ว ซึ่งครอบคลุมถึงข้อบกพร่องและการเปลี่ยนแปลงที่สำคัญของระบบการควบคุมภายใน รวมทั้งการกระทำที่มีขอบที่อาจมีผลกระทบต่อการจัดทำรายงานทางการเงินของบริษัท

ในการนี้ เพื่อเป็นหลักฐานว่าเอกสารทั้งหมดเป็นเอกสารที่ข้าพเจ้าได้รับรองความถูกต้องที่เป็นชุดเดียวกัน หากเอกสารใดไม่มีลายมือชื่อของ นางสาวธัญดา เมฆพงษ์สาทร กำกับไว้ ข้าพเจ้าจะถือว่าไม่ใช่ข้อมูลที่ข้าพเจ้าได้รับรองความถูกต้องของข้อมูลไว้”

ชื่อ	สกุล	ตำแหน่ง	ลายมือชื่อ
1. นางสาวธัญดา	เมฆพงษ์สาทร	กรรมการ กรรมการผู้จัดการ และประธานกรรมการบริหาร	
2. นายปองธรรม	แดนวังเดิม	รองกรรมการผู้จัดการ รองประธานกรรมการบริหาร และ ประธานเจ้าหน้าที่บริหารด้านการเงิน	
3. นางณัชปภา	ควรสถาพร	รองประธานกรรมการบริษัท และ กรรมการบริหาร	
4. นายพนม	ควรสถาพร	กรรมการ และกรรมการบริหาร	



ผู้รับมอบอำนาจ

ชื่อ	สกุล	ตำแหน่ง	ลายมือชื่อ
1. นางสาวธัญดา	เมฆพงษ์สาทร	กรรมการ กรรมการผู้จัดการ และประธานกรรมการบริหาร	

การรับรองความถูกต้องของข้อมูล

“ข้าพเจ้าได้สอบทานข้อมูลในแบบแสดงรายการข้อมูลฉบับนี้แล้วและด้วยความระมัดระวังในฐานะกรรมการบริษัท ข้าพเจ้าไม่มีเหตุอันควรสงสัยว่า ข้อมูลดังกล่าวไม่ถูกต้องครบถ้วน เป็นเท็จ ทำให้ผู้อื่นสำคัญผิด หรือขาดข้อมูลที่ควรต้องแจ้งในสาระสำคัญ

ในการนี้ เพื่อเป็นหลักฐานว่าเอกสารทั้งหมดเป็นเอกสารที่ข้าพเจ้าได้รับรองความถูกต้องที่เป็นชุดเดียวกัน ข้าพเจ้าได้มอบหมายให้ นางสาวธัญดา เมฆพงษ์สาทร เป็นผู้ลงลายมือชื่อกำกับเอกสารนี้ไว้ทุกหน้าด้วย หากเอกสารใดไม่มีลายมือชื่อของ นางสาวธัญดา เมฆพงษ์สาทร กำกับไว้ ข้าพเจ้าจะถือว่าไม่ใช่ข้อมูลที่ข้าพเจ้าได้รับรองความถูกต้องของข้อมูลไว้”

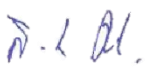
ชื่อ	สกุล	ตำแหน่ง	ลายมือชื่อ
1. นางสาวปิ่นมณี	เมฆมณฑนา	กรรมการ ประธานกรรมการ ตรวจสอบ และกรรมการอิสระ	
2. นายวิชัย	พรเกียรติวัฒน์	กรรมการ กรรมการตรวจสอบ และกรรมการอิสระ	
3. พลตำรวจโทสมเกียรติ	แสงสินศรี	กรรมการ กรรมการตรวจสอบ และกรรมการอิสระ	

ผู้รับมอบอำนาจ

ชื่อ	สกุล	ตำแหน่ง	ลายมือชื่อ
1. นางสาวธัญดา	เมฆพงษ์สาทร	กรรมการ กรรมการผู้จัดการ และประธานกรรมการบริหาร	

ภาคผนวก

บริษัท เอเชีย ไบโอบีโอมแอส จำกัด (มหาชน)

 www.asiabiomass.com

เอกสารแนบ 1 รายละเอียดเกี่ยวกับกรรมการ ผู้บริหาร ผู้มีอำนาจควบคุม ผู้ที่ได้รับมอบหมายให้รับผิดชอบ สูงสุดในสายงานบัญชีและการเงิน ผู้ที่ได้รับมอบหมายให้รับผิดชอบโดยตรงในการควบคุมดูแล การกำกับบัญชี และเลขานุการบริษัท

ประวัติกรรมการและผู้บริหาร ณ วันที่ 31 ธันวาคม 2566

ชื่อ-สกุล / ตำแหน่ง	อายุ (ปี)	คุณวุฒิทางการศึกษา/ ประวัติอบรม	สัดส่วน การถือ หุ้นใน บริษัท (%)	ความสัมพันธ์ทาง ครอบครัว ระหว่าง ผู้บริหาร	ประสบการณ์ทำงานในระยะ 5 ปีย้อนหลัง			
					ช่วงเวลา	ตำแหน่ง	ชื่อหน่วยงาน /บริษัท	ประเภทธุรกิจ
 นายอภิสิทธิ์ รุจิเกียรติกำจร ประธานกรรมการบริษัท ลาออกเมื่อ วันที่ 27 เม.ย. 2566	78	คุณวุฒิการศึกษา - วิศวกรรมศาสตร มหาบัณฑิต Civil Engineering, Lamar University, Texas, USA. - วิศวกรรมศาสตรบัณฑิต สาขา วิศวกรรมโยธา, มหาวิทยาลัยขอนแก่น	4.887	ไม่มี	2557 – เม.ย. 2566	ประธานกรรมการบริษัท	บมจ.เอเชีย ไปโอแมส	จำหน่ายเชื้อเพลิงชีวมวล
		เม.ย. 2562 – เม.ย. 2566			ประธานกรรมการบริษัท	บมจ.เอเชีย กรีน เอนเนอจี	นำเข้าและจำหน่าย ถ่านหิน	
		ส.ค. 2558 – เม.ย. 2562			กรรมการอิสระ และประธาน กรรมการ	บมจ.เอเชีย กรีน เอนเนอจี	นำเข้าและจำหน่าย ถ่านหิน	
		2557 – ส.ค. 2558			กรรมการอิสระ และรอง ประธานกรรมการ	บมจ.เอเชีย กรีน เอนเนอจี	นำเข้าและจำหน่าย ถ่านหิน	
		2551 – ปัจจุบัน			กรรมการอิสระ และประธาน กรรมการ	บมจ.สยามโกลบอลเฮ้าส์	จำหน่ายวัสดุก่อสร้าง	

ชื่อ-สกุล / ตำแหน่ง	อายุ (ปี)	คุณวุฒิทางการศึกษา/ ประวัติอบรม	สัดส่วน การถือหุ้นใน บริษัท (%)	ความสัมพันธ์ทาง ครอบครัว ระหว่าง ผู้บริหาร	ประสบการณ์ทำงานในระยะ 5 ปีย้อนหลัง			
					ช่วงเวลา	ตำแหน่ง	ชื่อหน่วยงาน /บริษัท	ประเภทธุรกิจ
นายอภิสิทธิ์ รุจิเกียรติกำจร (ต่อ)		Director รุ่นที่ 24/2005 - Understanding the Fundamental of Financial Statements รุ่นที่ 5/2006 - Audit Committee Program รุ่นที่ 22/2008 จัดโดย สมาคมส่งเสริมสถาบันกรรมการบริษัทไทย (IOD) - Role of the Chairman Program รุ่นที่ 26/2011 จัดโดย สมาคมส่งเสริมสถาบันกรรมการบริษัทไทย (IOD) - Director Certification Program รุ่นที่ 166/2012 จัดโดย สมาคมส่งเสริมสถาบันกรรมการบริษัทไทย (IOD)			2554 – ปัจจุบัน	กรรมการ และประธาน กรรมการ	บมจ.ซีออยล์	ขายน้ำมันและปิโตรเคมี
					2558 – ปัจจุบัน	กรรมการ	บมจ.ดี.ที.ซี. เอ็นเตอร์ไพรส์	จำหน่ายอุปกรณ์ติดตาม ยานพาหนะผ่านเครือข่าย
					2560 – ปัจจุบัน	กรรมการ	LAO AGRO TECH PCL.	อุตสาหกรรมปาล์มน้ำมันครบ วงจร
					2560 – ปัจจุบัน	กรรมการ	Global House Cambodia Co., Ltd.	จำหน่ายวัสดุก่อสร้างและ อุปกรณ์ตกแต่งบ้าน
					2558 – 2562	กรรมการ	บจก.โกลบอลเฮ้าส์ อินเตอร์ เนชั่นแนล	ลงทุนในธุรกิจของบริษัท โฮลดิ้ง
					2554 – ๒.ค.2562	กรรมการ และประธาน กรรมการ	บจก.อีโค โลโก้ตั้ง	จำหน่ายอุปกรณ์ไฟฟ้า

ชื่อ-สกุล / ตำแหน่ง	อายุ (ปี)	คุณวุฒิทางการศึกษา/ ประวัติอบรม	สัดส่วนการถือหุ้นในบริษัท (%)	ความสัมพันธ์ทางครอบครัวระหว่างผู้บริหาร	ประสบการณ์ทำงานในระยะ 5 ปีย้อนหลัง			
					ช่วงเวลา	ตำแหน่ง	ชื่อหน่วยงาน /บริษัท	ประเภทธุรกิจ
 นายวิชัย ตันพัฒนรัตน์ ประธานกรรมการบริษัท/ กรรมการอิสระ เข้ารับตำแหน่งกรรมการเมื่อวันที่ 27 เม.ย. 2566 ทดแทนนายอภิสิทธิ์ รุจิเกียรติกำจร และได้รับการแต่งตั้งเป็นประธานกรรมการบริษัท เมื่อวันที่ 11 พ.ค. 2566	77	<u>คุณวุฒิการศึกษา</u> - ปริญญาโท MBA American University of Human Sciences	ไม่มี	ไม่มี	พ.ค. 2566 – ปัจจุบัน	ประธานกรรมการบริษัท	บมจ.เอเชีย ไบโอแมส	จำหน่ายเชื้อเพลิงชีวมวล
		เม.ย. 2566 – ปัจจุบัน			ประธานกรรมการบริษัท	บมจ.เอเชีย กรีน เอนเนอจี	นำเข้าและจำหน่าย ถ่านหิน	
		2536 – ปัจจุบัน			รองประธานกรรมการ และ กรรมการสรรหาและกำหนดค่าตอบแทน	บมจ.แฟนซีวูดอินเตอร์สตรีส	ผลิตและจำหน่ายเฟอร์นิเจอร์ไม้และแปรรูปไม้ยางพารา	
		ปัจจุบัน			กรรมการ	บจก.รักษาความปลอดภัย ชิน กง (ไทย) อินเตอร์เนชั่นแนล	วางระบบความปลอดภัย ครบวงจร	
		ปัจจุบัน			กรรมการ	บจก.แฟนซี แอสเสท	ธุรกิจพัฒนาอสังหาริมทรัพย์ ประเภทบ้านเดี่ยว ทาวน์โฮม	
					ปัจจุบัน	กรรมการ	แฟนซีวูด อินเตอร์ เนชั่นแนล	ผลิตและส่งออกไม้ยางพาราแปรรูป

ชื่อ-สกุล / ตำแหน่ง	อายุ (ปี)	คุณวุฒิทางการศึกษา/ ปรวัติอบรม	สัดส่วน การถือหุ้นใน บริษัท (%)	ความสัมพันธ์ทาง ครอบครัว ระหว่าง ผู้บริหาร	ประสบการณ์ทำงานในระยะ 5 ปีย้อนหลัง			
					ช่วงเวลา	ตำแหน่ง	ชื่อหน่วยงาน /บริษัท	ประเภทธุรกิจ
 <p>นางณัชปภา ควรสถาพร รองประธานกรรมการบริษัท/ กรรมการบริหาร/ กรรมการผู้มีอำนาจลงนาม</p>	63	<u>คุณวุฒิการศึกษา</u> - ปริญญาตรี บัญชีบัณฑิต มหาวิทยาลัยเกริก <u>การอบรม</u> - หลักสูตร Director Accreditation Program(DAP) รุ่นที่ 119/2015	3.250	ภรรยา นาย พนม ควรสถาพร	2558 – ปัจจุบัน	รองประธานกรรมการบริษัท และกรรมการบริหาร	บมจ.เอเชีย ไบโอแมส	จำหน่ายเชื้อเพลิงชีวมวล
					2555 – ปัจจุบัน	กรรมการบริษัท	บมจ.เอเชีย ไบโอแมส	จำหน่ายเชื้อเพลิงชีวมวล
					2555 – ปัจจุบัน	กรรมการบริษัท	บจก.เค.เอช.ดีเวลลอปเม้นท์	ให้เช่าอสังหาริมทรัพย์
					2552 – ปัจจุบัน	กรรมการบริษัท	บจก.ภาประภัส	จำหน่ายเชื้อเพลิงชีวมวล
					2549 – ปัจจุบัน	กรรมการบริษัท	บจก.พรปรีชา	การซื้อขายอสังหาริมทรัพย์
					2533 – ปัจจุบัน	กรรมการบริษัท	บจก.สถาพรนาพัฒน์	ขนส่ง (สินค้าทางบก)
					2556 – ปัจจุบัน	กรรมการ	บจก.ณฐภัทร พัฒนา	ค้าให้เช่าอสังหาริมทรัพย์ รวมทั้งการให้บริการจอดรถ
					2561 - ปัจจุบัน	กรรมการ	บจก.อัญมณี โลจิสติกส์ 888	ซื้อ ขาย ให้เช่าเรือขนส่งสินค้า ทั้งภายในและภายนอกประเทศ

ชื่อ-สกุล / ตำแหน่ง	อายุ (ปี)	คุณวุฒิทางการศึกษา/ ประวัติอบรม	สัดส่วนการถือหุ้นในบริษัท (%)	ความสัมพันธ์ทางครอบครัวระหว่างผู้บริหาร	ประสบการณ์ทำงานในระยะ 5 ปีย้อนหลัง			
					ช่วงเวลา	ตำแหน่ง	ชื่อหน่วยงาน /บริษัท	ประเภทธุรกิจ
 นางสาวธัญดา เมฆพงษ์สาร กรรมการบริษัท/ กรรมการผู้มีอำนาจลงนาม/ กรรมการผู้จัดการ/ ประธานกรรมการบริหาร/ กรรมการสรรหาและกำหนดค่าตอบแทน/ กรรมการบรรษัทภิบาลและความยั่งยืน	37	<u>คุณวุฒิการศึกษา</u> - Master of Logistics Management, University of Sydney, Australia. - Bachelor of Business, University of Technology, Australia.	3.367	บุตรสาวของนายพนม ควรสถาพรและนางณิชภา ควรสถาพร	2566 – ปัจจุบัน	กรรมการ	บจก.เอบีเอ็ม วู้ดชิพ	ผลิตไม้สับและชีวมวลอัดแท่งจำหน่ายเชื้อเพลิงชีวมวล
		2566 – ปัจจุบัน			กรรมการผู้จัดการ	บจก.แอลฟา จี เวเนเจอร์	กิจกรรมของบริษัทโฮลดิ้งที่ไม่ได้ลงทุนในธุรกิจการเงินเป็นหลัก	
		2565 – ปัจจุบัน			กรรมการบริษัท	บจก.ทุนทำดี	การซื้อขายอสังหาริมทรัพย์	
		2562 - 2566			กรรมการ	บจก. เอบีเอ็ม เฟลเลทส์	ผลิตไม้สับและชีวมวลอัดแท่งจำหน่ายเชื้อเพลิงชีวมวล	
		2558 – ปัจจุบัน			ประธานกรรมการบริหาร กรรมการผู้จัดการและ กรรมการบริษัท	บมจ. เอเชีย ไปโอแมส	จำหน่ายเชื้อเพลิงชีวมวล	
		2558 – ปัจจุบัน			กรรมการผู้จัดการและ กรรมการบริษัท	Asia Biomass Resources SDN. BHD.	จำหน่ายเชื้อเพลิงชีวมวล	

ชื่อ-สกุล / ตำแหน่ง	อายุ (ปี)	คุณวุฒิทางการศึกษา/ ประวัติอบรม	สัดส่วน การถือหุ้นใน บริษัท (%)	ความสัมพันธ์ทาง ครอบครัว ระหว่าง ผู้บริหาร	ประสบการณ์ทำงานในระยะ 5 ปีย้อนหลัง			
					ช่วงเวลา	ตำแหน่ง	ชื่อหน่วยงาน /บริษัท	ประเภทธุรกิจ
นางสาวธัญดา เมฆพงษ์สาร (ต่อ)		มหาวิทยาลัยเทคโนโลยีมหานคร - Talent Management Strategy 2014, TC Progress - IR in Action รุ่นที่ 2 จัดโดย สมาคมบริษัทจดทะเบียนในตลาดหลักทรัพย์เอ็ม เอ ไอ			2557 – ปัจจุบัน	กรรมการบริษัทและ กรรมการผู้จัดการ	Asia Biomass Energy SDN. BHD.	จำหน่ายเชื้อเพลิงชีวมวล
					2557 – ปัจจุบัน	กรรมการบริษัท	บจก. สีนมหาชัย พัฒนา	ค้าให้เช่าอสังหาริมทรัพย์
					2556 – ปัจจุบัน	กรรมการบริษัทและ กรรมการผู้จัดการ	PT. Asia Biomass Indonesia	จำหน่ายเชื้อเพลิงชีวมวล
					2556 – ปัจจุบัน	กรรมการบริษัท	บจก. ญฐภัทร พัฒนา	ให้เช่าอสังหาริมทรัพย์
					2555 – ปัจจุบัน	กรรมการบริษัท	บมจ. เอเชีย ไปโอแมส	จำหน่ายเชื้อเพลิงชีวมวล
					2555 – ปัจจุบัน	กรรมการบริษัท	บจก. เค.เอช.ดีเวลลอป เม้นท์	การซื้อและการขาย อสังหาริมทรัพย์
					2552 – ปัจจุบัน	กรรมการบริษัท	บจก. ภาประภัส	จำหน่ายเชื้อเพลิงชีวมวล
					2550 – ปัจจุบัน	กรรมการบริษัท	บจก. พรปรีชา	การซื้อและการขาย อสังหาริมทรัพย์

ชื่อ-สกุล / ตำแหน่ง	อายุ (ปี)	คุณวุฒิทางการศึกษา/ ประวัติอบรม	สัดส่วนการถือหุ้นในบริษัท (%)	ความสัมพันธ์ทางครอบครัวระหว่างผู้บริหาร	ประสบการณ์ทำงานในระยะ 5 ปีย้อนหลัง			
					ช่วงเวลา	ตำแหน่ง	ชื่อหน่วยงาน /บริษัท	ประเภทธุรกิจ
 นายพนม ควรสถาพร กรรมการบริษัท/ กรรมการสรรหาและกำหนด ค่าตอบแทน/ กรรมการบริหาร	72	คุณวุฒิการศึกษา	21.249	คู่สมรสของ นางณัฏชป ภา ควร สถาพร และบิดา ของ นางสาว ธิญาดา เมฆพงษ์ สาทร	2558 – ปัจจุบัน	กรรมการบริษัท/ กรรมการและกรรมการสรรหา และกำหนดค่าตอบแทน และ กรรมการบริหาร	บมจ.เอเชีย ไปโอแมส	จำหน่ายเชื้อเพลิงชีวมวล
		- ปริญญาโท รัฐประศาสนศาสตร์, มหาวิทยาลัยกรุงเทพธนบุรี			2547 – ปัจจุบัน	กรรมการ/ กรรมการผู้จัดการ และประธานกรรมการบริหาร	บมจ.เอเชีย กรีน เอนเนอจี	นำเข้าและจำหน่ายถ่านหิน
		- ปริญญาตรี รัฐประศาสนศาสตร์, มหาวิทยาลัยกรุงเทพธนบุรี						
		<u>การอบรม</u>						
		- Director Accreditation Program (DAP) รุ่นที่ 68/2008 จัดโดย สมาคมส่งเสริมสถาบัน กรรมการบริษัทไทย (IOD)						
		- หลักสูตรผู้บริหารระดับสูง สถาบันวิทยาการตลาดทุน (วตท.) รุ่นที่ 13 จัดโดย สถาบัน วิทยาการตลาดทุน						
- หลักสูตรผู้บริหารระดับสูง ด้านวิทยาการพลังงาน รุ่นที่ 8 (วพน. 8) จัดโดย สถาบัน	2551 – ปัจจุบัน	ประธานกรรมการ/ กรรมการ ผู้จัดการ และประธาน กรรมการบริหาร	บจก.เอ.จี.อี.ทรานสปอร์ต	ขนส่งทางบก				
2553 – ปัจจุบัน					ประธานกรรมการ/ กรรมการ ผู้จัดการ และประธาน กรรมการบริหาร	บจก.เอจีอี เทอร์มินอล	บริการท่าเทียบเรือ ขนถ่าย สินค้า และคลังสินค้า	
								2555 – ปัจจุบัน
	2556 – ปัจจุบัน	กรรมการ/ กรรมการผู้จัดการ	บจก.ณฐภัทร พัฒนา	ให้เช่าอสังหาริมทรัพย์				

ชื่อ-สกุล / ตำแหน่ง	อายุ (ปี)	คุณวุฒิทางการศึกษา/ ประวัติอาชีวศึกษา	สัดส่วน การถือหุ้นใน บริษัท (%)	ความสัมพันธ์ทาง ครอบครัว ระหว่าง ผู้บริหาร	ประสบการณ์ทำงานในระยะ 5 ปีย้อนหลัง			
					ช่วงเวลา	ตำแหน่ง	ชื่อหน่วยงาน /บริษัท	ประเภทธุรกิจ
นายพนม วรรณสถาพร (ต่อ)		วิทยาการพลังงาน - หลักสูตรการบริหารจัดการ ด้านความมั่นคงขั้นสูง (มส.) รุ่นที่ 11 จัดโดย มูลนิธิการจัดการเพื่อความมั่นคง- Business Revolution and Innovation Network : Brain รุ่นที่ 4 - หลักสูตรวิทยาการเกษตร ระดับสูง (วทส.) รุ่นที่ 2 จัดโดย กระทรวงเกษตรและสหกรณ์ - Wealth of Wisdom Course : WOW#1 จัดโดย Wealth of Wisdom			2557 – ปัจจุบัน	และประธานกรรมการบริหาร ประธานกรรมการ กรรมการ ผู้จัดการ และประธาน กรรมการบริหาร	บจก.เอ เอ็นจีเนียริ่ง คอนซัลแตนท์	ผลิตและจำหน่ายกระแสไฟฟ้า
					2559 – ปัจจุบัน	ประธานกรรมการ/ กรรมการ ผู้จัดการ และประธาน กรรมการบริหาร	บจก.เอจีอี โกลบอล เทรค	ลงทุนบริษัทร่วมทุนในต่างประเทศ
					2560 – ปัจจุบัน	กรรมการ	บจก.นาดี แอสเซท	ให้เช่าอสังหาริมทรัพย์
					2560 – ปัจจุบัน	กรรมการ	บจก.กักหวด พร็อพเพอร์ตี้	ให้เช่าอสังหาริมทรัพย์
					2560 – ปัจจุบัน	กรรมการ	บจก.สินทรัพย์สถาพร	ให้เช่าอสังหาริมทรัพย์
					2560 – ปัจจุบัน	ประธานกรรมการ/ กรรมการ ผู้จัดการ และประธาน กรรมการบริหาร	บจก.เอจีอี มารีน โลจิสติกส์	ขนส่งทางน้ำ

ชื่อ-สกุล / ตำแหน่ง	อายุ (ปี)	คุณวุฒิทางการศึกษา/ ประวัติอบรม	สัดส่วน การถือหุ้นใน บริษัท (%)	ความสัมพันธ์ทาง ครอบครัว ระหว่าง ผู้บริหาร	ประสบการณ์ทำงานในระยะ 5 ปีย้อนหลัง			
					ช่วงเวลา	ตำแหน่ง	ชื่อหน่วยงาน /บริษัท	ประเภทธุรกิจ
นายพนม ควรสถาพร (ต่อ)					2562 – ปัจจุบัน	กรรมการ และรองประธาน กรรมการ	บจก.แอท เอนเนอจี โซลูชั่น	ให้บริการสาธารณูปโภค ด้านพลังงานให้แก่โรงงาน อุตสาหกรรม
					2563 – ปัจจุบัน	กรรมการ	บจก.แอท เอนเนอจี วัน	ให้บริการสาธารณูปโภค ด้านพลังงานให้แก่โรงงาน อุตสาหกรรม
					2563 – ปัจจุบัน	รองประธานกรรมการ	บจก.แอท โฮลดิ้งส์ เวียดนาม	ให้บริการสาธารณูปโภค ด้านพลังงานให้แก่โรงงาน อุตสาหกรรม
					ก.ย. 2564 – ปัจจุบัน	ประธานกรรมการ/ กรรมการ ผู้จัดการ และประธาน กรรมการบริหาร	บจก.เอจีอี พอร์เซอรัวิส	บริการทำเทียบเรือ ขนถ่าย สินค้า และคลังสินค้า
					กย. 2565 – ปัจจุบัน	ประธานกรรมการ กรรมการ ผู้จัดการ และประธาน กรรมการบริหาร	บจก.เอจีอี ลิสซิ่ง	การซื้อขาย และการเช่าซื้อ สัมหาริมทรัพย์

ชื่อ-สกุล / ตำแหน่ง	อายุ (ปี)	คุณวุฒิทางการศึกษา/ ประวัติอบรม	สัดส่วน การถือหุ้นใน บริษัท (%)	ความสัมพันธ์ทาง ครอบครัว ระหว่าง ผู้บริหาร	ประสบการณ์ทำงานในระยะ 5 ปีย้อนหลัง			
					ช่วงเวลา	ตำแหน่ง	ชื่อหน่วยงาน /บริษัท	ประเภทธุรกิจ
นายพนม วรรณสถาพร (ต่อ)					ธค. 2565 - ปัจจุบัน	ประธานกรรมการ และประธาน กรรมการบริหาร	บจก.ทุนทำดี	การซื้อขาย อสังหาริมทรัพย์
					พ.ค. 2566 - ปัจจุบัน	ประธานกรรมการ	บจก. กรีน อาร์ดีเอฟ	ผลิตและจำหน่ายพลังงาน เชื้อเพลิงจากขยะมูลฝอย
					2558 – ก.พ. 2565	ประธานกรรมการ/ กรรมการ ผู้จัดการ และประธาน กรรมการบริหาร	บจก.เปียน กรีน เพาเวอร์	ผลิตและจำหน่ายกระแสไฟฟ้า
					2557 – 2562	ประธานกรรมการ/ กรรมการ ผู้จัดการ และประธาน กรรมการบริหาร	บจก.สบ้าย้อย กรีน เพาเวอร์	ผลิตและจำหน่ายกระแสไฟฟ้า
					2557– 2562	ประธานกรรมการ กรรมการ ผู้จัดการ และประธาน กรรมการบริหาร	บจก.มัลติ เอนเนอจี เทรด ตั้ง (2020)	จำหน่ายน้ำมันเชื้อเพลิง

ชื่อ-สกุล / ตำแหน่ง	อายุ (ปี)	คุณวุฒิทางการศึกษา/ ประวัติอบรม	สัดส่วน การถือหุ้นใน บริษัท (%)	ความสัมพันธ์ทาง ครอบครัว ระหว่าง ผู้บริหาร	ประสบการณ์ทำงานในระยะ 5 ปีย้อนหลัง			
					ช่วงเวลา	ตำแหน่ง	ชื่อหน่วยงาน /บริษัท	ประเภทธุรกิจ
 นางสาวปิ่นมณี เมฆมัทธนา กรรมการบริษัท/ กรรมการอิสระ/ ประธานกรรมการตรวจสอบ/ ประธานกรรมการบรรษัทภิ บาลและความยั่งยืน	58	<u>คุณวุฒิการศึกษา</u> - ปริญญาโท คณะบริหารธุรกิจ สถาบัน บัณฑิตพัฒนบริหารศาสตร์ - ปริญญาตรี คณะพาณิชยศาสตร์และการ บัญชี จุฬาลงกรณ์มหาวิทยาลัย	ไม่มี	ไม่มี	2565 – ปัจจุบัน	กรรมการบริษัท/ กรรมการ อิสระ/ ประธานกรรมการ ตรวจสอบ/ ประธานกรรมการ บรรษัทภิบาลและความยั่งยืน	บมจ.เอเชีย ไบโอแมส	จำหน่ายเชื้อเพลิงชีวมวล
		2562 – ปัจจุบัน			กรรมการผู้จัดการอาวุโส	บริษัทหลักทรัพย์ เคทีบีเอส ที (ประเทศไทย) จำกัด (มหาชน)	ให้บริการด้านการเงินและการ ลงทุน	
		2561 – ปัจจุบัน			กรรมการบริษัท และ กรรมการ ตรวจสอบ	บริษัท ทีฆาก่อสร้าง จำกัด (มหาชน)	รับเหมาก่อสร้าง งานอาคาร	
		2554 - กพ. 2565			กรรมการบริษัท/ กรรมการ อิสระและกรรมการตรวจสอบ	บริษัท เอเชีย กรีน เอนเนอ จี้ จำกัด (มหาชน)	นำเข้าและจำหน่ายถ่านหิน	
		2554 - 2562			กรรมการผู้จัดการ	บริษัท ทริปปิ้ลเอฟพลัส แอด ไวเซอร์ จำกัด	ที่ปรึกษาทางการเงิน	
		<u>การอบรม</u> - หลักสูตร Director Accreditation Program รุ่นที่ 89/2011 สมาคมส่งเสริม สถาบันกรรมการบริษัทไทย - หลักสูตร Ethical Leadership Program รุ่นที่ 5/2016 สมาคมส่งเสริมสถาบัน กรรมการบริษัทไทย - แนวทางการทำ Due Diligence ตามคู่มือฉบับใหม่						

ชื่อ-สกุล / ตำแหน่ง	อายุ (ปี)	คุณวุฒิทางการศึกษา/ ประวัติอบรม	สัดส่วน การถือหุ้นใน บริษัท (%)	ความสัมพันธ์ทาง ครอบครัว ระหว่าง ผู้บริหาร	ประสบการณ์ทำงานในระยะ 5 ปีย้อนหลัง			
					ช่วงเวลา	ตำแหน่ง	ชื่อหน่วยงาน /บริษัท	ประเภทธุรกิจ
นางสาวปิ่นมณี เมฆมณฑนา (ต่อ)		<p>ชมรมวณิชชกิจ สมาคม บริษัทหลักทรัพย์ไทย</p> <p>- การกำกับดูแลกิจการเพื่อความยั่งยืนทางธุรกิจ ชมรม วณิชชกิจ สมาคมบริษัท หลักทรัพย์ไทย ร่วมกับ สมาคมส่งเสริมสถาบัน กรรมการบริษัทไทย</p> <p>- Challenge and issue in financial Reporting for going public companies</p> <p>ชมรมวณิชชกิจ สมาคม บริษัทหลักทรัพย์ไทย</p> <p>- ประเด็นบัญชีในภาคปฏิบัติกับ IPD ชมรมวณิชชกิจ สมาคม บริษัทหลักทรัพย์ไทย</p>						

ชื่อ-สกุล / ตำแหน่ง	อายุ (ปี)	คุณวุฒิทางการศึกษา/ ประวัติอบรม	สัดส่วน การถือหุ้นใน บริษัท (%)	ความสัมพันธ์ทาง ครอบครัว ระหว่าง ผู้บริหาร	ประสบการณ์ทำงานในระยะ 5 ปีย้อนหลัง			
					ช่วงเวลา	ตำแหน่ง	ชื่อหน่วยงาน /บริษัท	ประเภทธุรกิจ
 <p>นายวิชัย พรกิตติวัฒน์ กรรมการบริษัท/ กรรมการอิสระ/ กรรมการตรวจสอบ/ ประธานกรรมการสรรหาและ กำหนดค่าตอบแทน/ กรรมการบรรษัทภิบาลและ ความยั่งยืน</p>	70	<u>คุณวุฒิการศึกษา</u> - ปริญญาโท การจัดการภาครัฐ และภาคเอกชน, สถาบันบัณฑิตพัฒนบริหารศาสตร์ - วิศวกรรมศาสตรบัณฑิต สาขา วิศวกรรมไฟฟ้า, มหาวิทยาลัยขอนแก่น <u>การอบรม</u> - หลักสูตร Director Certification Program (DCP) รุ่นที่ 111/2008 - Asean Executive Program - Senior Executive Program (SEP), สถาบันบัณฑิตบริหารธุรกิจ ศศินทร์แห่ง จุฬาลงกรณ์มหาวิทยาลัย - NIDA-Wharton Executive Leadership Program, The Wharton School, University of Pennsylvania, USA.	ไม่มี	ไม่มี	2558 – ปัจจุบัน	กรรมการบริษัท และ กรรมการตรวจสอบ	บจก. ไทยฟิวเจอร์ เอ็นเนอร์ ยี โซลติง	ตัวกลางทางการเงินอื่นๆ ซึ่ง มิได้จัดประเภทไว้ในที่อื่น
					2557 – ปัจจุบัน	กรรมการบริษัท/ กรรมการอิสระ/ กรรมการตรวจสอบ/ ประธานกรรมการสรรหาและ กำหนดค่าตอบแทน/ กรรมการบรรษัทภิบาลและ ความยั่งยืน	บมจ. เอเชียไบโอแมส	จำหน่ายเชื้อเพลิงชีวมวล
					2557 – ปัจจุบัน	กรรมการบริษัท และ กรรมการตรวจสอบ	บมจ. เกียรตินาชนสง	ให้บริการขนส่งด้านวัตถุ อันตราย ปีโตรเคมี และ ผลิตภัณฑ์พิเศษอื่นๆ

ชื่อ-สกุล / ตำแหน่ง	อายุ (ปี)	คุณวุฒิทางการศึกษา/ ประวัติอบรม	สัดส่วน การถือหุ้นใน บริษัท (%)	ความสัมพันธ์ทาง ครอบครัว ระหว่าง ผู้บริหาร	ประสบการณ์ทำงานในระยะ 5 ปีย้อนหลัง			
					ช่วงเวลา	ตำแหน่ง	ชื่อหน่วยงาน /บริษัท	ประเภทธุรกิจ
 <p>พลตำรวจโทสมเกียรติ แสงสินธร กรรมการบริษัท/ กรรมการตรวจสอบ/ กรรมการอิสระ</p> <p>เข้ารับตำแหน่งกรรมการ เมื่อวันที่ 24 ก.พ. 2566 และได้รับการแต่งตั้งเป็น กรรมการตรวจสอบ เมื่อวันที่ 11 พ.ค. 2566</p>	64	<u>คุณวุฒิการศึกษา</u> - ปริญญาโท สาขา ศิลปศาสตรมหาบัณฑิต (รัฐศาสตร์) มหาวิทยาลัยเกษตรศาสตร์ - ปริญญาตรี สาขา รัฐประศาสนศาสตร์ บัณฑิต (ตำรวจ) นักเรียนนายร้อยตำรวจ รุ่น 35	ไม่มี	ไม่มี	2566 – ปัจจุบัน	กรรมการบริษัท/ กรรมการตรวจสอบ และ กรรมการอิสระ	บมจ. เอเชียไบโอแมส	จำหน่ายเชื้อเพลิงชีวมวล
		<u>การอบรม</u> - Director Accreditation Program (DAP) รุ่นที่ 210/2023 จัดโดย สมาคมส่งเสริมสถาบัน กรรมการบริษัทไทย			2561 – ปัจจุบัน	ผู้ทรงคุณวุฒิพิเศษสำนักงานตำรวจแห่งชาติ	สำนักงานตำรวจแห่งชาติ	สำนักงานตำรวจแห่งชาติ

ชื่อ-สกุล / ตำแหน่ง	อายุ (ปี)	คุณวุฒิทางการศึกษา/ ประวัติอบรม	สัดส่วน การถือหุ้นใน บริษัท (%)	ความสัมพันธ์ทาง ครอบครัว ระหว่าง ผู้บริหาร	ประสบการณ์ทำงานในระยะ 5 ปีย้อนหลัง			
					ช่วงเวลา	ตำแหน่ง	ชื่อหน่วยงาน /บริษัท	ประเภทธุรกิจ
 นายปองธรรม แดนวังเดิม รองกรรมการผู้จัดการ/ กรรมการบริหาร/ ผู้อำนวยการด้านบริหาร การเงินและสารสนเทศ (CFO)	38	คุณวุฒิการศึกษา - ปริญญาโท Master in Finance, London Business School, UK. - ปริญญาตรี BBA (International Program), มหาวิทยาลัย ธรรมศาสตร์	3.416	บุตรเขย ของ นายพนม วรรณสถาพร	2561 – ปัจจุบัน	รองกรรมการผู้จัดการ และ ประธานเจ้าหน้าที่บริหารด้านการเงิน (CFO)	บมจ. เอเชีย ไบโอแมส	จำหน่ายเชื้อเพลิงชีวมวล
		การอบรม - Orientation Course - CFO Focus on Financial Reporting รุ่นที่ 7, ตลาดหลักทรัพย์แห่งประเทศไทย			2566 – ปัจจุบัน	กรรมการบริษัท	บมจ. คิวทีซี เอนเนอร์ยี	ผลิตและจำหน่ายหม้อแปลงไฟฟ้า
		- หลักสูตรวิทยาการเกษตร ระดับสูง (วทส.) รุ่นที่ 3, กระทรวงเกษตรและสหกรณ์			2566 – ปัจจุบัน	กรรมการบริษัท	บจก.เอพีเอ็ม วัฏชีพ	ผลิตไม้สับและชีวมวลอัดแท่งจำหน่ายเชื้อเพลิงชีวมวล
		- การบริหารจัดการเปลี่ยนผ่านพลังงานและการเปลี่ยนแปลงสภาพภูมิอากาศ, สภาอุตสาหกรรมแห่งประเทศไทย			2565 – ปัจจุบัน	กรรมการผู้จัดการ	บจก.ทุนทำดี	การซื้อและการขาย อสังหาริมทรัพย์
					2566 – ปัจจุบัน	ประธานกรรมการบริหาร	บจก. แอท เอนเนอร์ยี	ผลิตและจำหน่ายไฟฟ้า
					2561 - ปัจจุบัน	กรรมการผู้จัดการ	บจก. แอลฟา จี เวนเจอร์	โสดังที่ไม่ได้ลงทุนในธุรกิจการเงินเป็นหลัก
					2566 - ปัจจุบัน	กรรมการผู้จัดการ	บจก. เอพีเอ็ม วัฏชีพ	ผลิตชิ้นไม้สับ

ชื่อ-สกุล / ตำแหน่ง	อายุ (ปี)	คุณวุฒิทางการศึกษา/ ประวัติอบรม	สัดส่วน การถือหุ้นใน บริษัท (%)	ความสัมพันธ์ทาง ครอบครัว ระหว่าง ผู้บริหาร	ประสบการณ์ทำงานในระยะ 5 ปีย้อนหลัง			
					ช่วงเวลา	ตำแหน่ง	ชื่อหน่วยงาน /บริษัท	ประเภทธุรกิจ
		<ul style="list-style-type: none"> - หลักสูตรพลังงานสำหรับผู้บริหาร EEP, สมาคมอุตสาหกรรมแห่งประเทศไทย - หลักสูตร Strategist's Mind Masterclass, Strategy Essential - Chief Strategy Officer (CSO) Masterclass, Strategy Essential - Fundamentals of Petroleum Economics, สถาบันปิโตรเลียมแห่งประเทศไทย - Introduction to petroleum and petrochemical, สถาบันปิโตรเลียมแห่งประเทศไทย 			ปัจจุบัน	ประธานกรรมการ	บจก. อัมเบล เฮาส์ ดีเวลลอปเม้นท์	อสังหาริมทรัพย์

ชื่อ-สกุล / ตำแหน่ง	อายุ (ปี)	คุณวุฒิทางการศึกษา/ ประวัติอบรม	สัดส่วน การถือหุ้นใน บริษัท (%)	ความสัมพันธ์ทาง ครอบครัว ระหว่าง ผู้บริหาร	ประสบการณ์ทำงานในระยะ 5 ปีย้อนหลัง			
					ช่วงเวลา	ตำแหน่ง	ชื่อหน่วยงาน /บริษัท	ประเภทธุรกิจ
 นายพฤทธิพล สร้อยสุวรรณ ผู้อำนวยการด้านจัดหา และซัพพลายเชน BU2	42	คุณวุฒิการศึกษา	0.0039	ไม่มี	2560 – ปัจจุบัน	ผู้อำนวยการด้านจัดหาและซัพพลายเชน BU2	บมจ.เอเชีย ไปโอแมส	จำหน่ายเชื้อเพลิงชีวมวล
		- ปริญญาโทบริหารธุรกิจ มหاسبัตต,มหาวิทยาลัย เกษตรศาสตร์			2558 – 2559	ผู้จัดการฝ่ายจัดซื้อเชื้อเพลิงชีวมวล 2	บมจ.เอเชีย ไปโอแมส	จำหน่ายเชื้อเพลิงชีวมวล
		- ปริญญาตรี วิทยาศาสตร์ บัณฑิต(วนศาสตร์) สาขาการจัดการทรัพยากรป่าไม้, มหาวิทยาลัยเกษตรศาสตร์			2556 – 2558	Wood By-product Manager	บจก. สยามฟอเรสทรี จำกัด	วนวัฒนวิทยา และกิจกรรมอื่นๆ ที่เกี่ยวกับป่าไม้
		การอบรม			2554 – 2556	Contract Farming Manager	บจก. สยามฟอเรสทรี จำกัด	วนวัฒนวิทยา และกิจกรรมอื่นๆ ที่เกี่ยวกับป่าไม้
		- หลักสูตร การบริหารจัดการ การเปลี่ยนผ่านพลังงานและการเปลี่ยนแปลงสภาพภูมิอากาศ (ETC) รุ่นที่ 2						
		- Practical Training Course for AFOLU Carbon Credit Measurement (by Bureau Veritus)						
		- หลักสูตร Forest Stewardship Council(FSC) รุ่นที่ 1						

ชื่อ-สกุล / ตำแหน่ง	อายุ (ปี)	คุณวุฒิทางการศึกษา/ ประวัติอบรม	สัดส่วน การถือหุ้นใน บริษัท (%)	ความสัมพันธ์ทาง ครอบครัว ระหว่าง ผู้บริหาร	ประสบการณ์ทำงานในระยะ 5 ปีย้อนหลัง			
					ช่วงเวลา	ตำแหน่ง	ชื่อหน่วยงาน /บริษัท	ประเภทธุรกิจ
นายพฤทธิพล สร้อยสุวรรณ (ต่อ)		<ul style="list-style-type: none"> - หลักสูตร PEFC Chain of Custody Auditor - หลักสูตร คณะกรรมการความปลอดภัย (คปอ.) - หลักสูตร ผู้ประกอบการขนส่งสินค้าด้วยรถบรรทุกเพื่อยกระดับมาตรฐานความปลอดภัย - สัมมนาวิชาการ พลังงานไทยในกระแสพลังงานโลก, สภาอุตสาหกรรมแห่งประเทศไทย - Forest Management / Chain of Custody FSC จัดโดย บริษัท บูโร เวกอร์ทัส ประเทศไทย จำกัด - Forest Management / Chain of Custody FSC จัดโดย บริษัท บูโร เวกอร์ทัส ประเทศไทย จำกัด 						

ชื่อ-สกุล / ตำแหน่ง	อายุ (ปี)	คุณวุฒิทางการศึกษา/ ประวัติอบรม	สัดส่วน การถือหุ้นใน บริษัท (%)	ความสัมพันธ์ทาง ครอบครัว ระหว่าง ผู้บริหาร	ประสบการณ์ทำงานในระยะ 5 ปีย้อนหลัง			
					ช่วงเวลา	ตำแหน่ง	ชื่อหน่วยงาน /บริษัท	ประเภทธุรกิจ
 นางอภิรตี สุกธอินทร์ ผู้อำนวยการด้านทรัพยากร มนุษย์และธุรการ/ เลขานุการบริษัท	50	<u>คุณวุฒิการศึกษา</u> - ปริญญาโท สาขาการจัดการ ทั่วไป, มหาวิทยาลัยรามคำแหง - ปริญญาตรี สาขาเลขานุการ คณะบริหารธุรกิจ, มหาวิทยาลัยหอการค้าไทย	0.024	ไม่มี	2562 – ปัจจุบัน	ผู้อำนวยการด้านทรัพยากร มนุษย์และธุรการ	บมจ.เอเชีย ไปโอแมส	จำหน่ายเชื้อเพลิงชีวมวล
		2560 – 2562			ผู้ช่วยผู้อำนวยการด้าน ทรัพยากรมนุษย์และธุรการ	บมจ.เอเชีย ไปโอแมส	จำหน่ายเชื้อเพลิงชีวมวล	
		2558 – ปัจจุบัน			เลขานุการบริษัท	บมจ.เอเชีย ไปโอแมส	จำหน่ายเชื้อเพลิงชีวมวล	
		2551 – 2558			เลขานุการกรรมการผู้จัดการ	บมจ.เอเชีย กรีน เอนเนอจี	นำเข้า-จำหน่ายถ่านหิน	
		<u>การอบรม</u> - หลักสูตรผู้ปฏิบัติงาน เลขานุการบริษัท 1/2561 Advances for corporate secretaries - หลักสูตรพื้นฐานเลขานุการ บริษัท รุ่นที่ 1/2561 Fundamentals For Corporate Secretaries - IR Fundamental Course - หลักสูตร Company Secretary Program(CSP) รุ่น ที่ 68/2016						

ชื่อ-สกุล / ตำแหน่ง	อายุ (ปี)	คุณวุฒิทางการศึกษา/ ประวัติอบรม	สัดส่วน การถือหุ้นใน บริษัท (%)	ความสัมพันธ์ทาง ครอบครัว ระหว่าง ผู้บริหาร	ประสบการณ์ทำงานในระยะ 5 ปีย้อนหลัง			
					ช่วงเวลา	ตำแหน่ง	ชื่อหน่วยงาน /บริษัท	ประเภทธุรกิจ
นางอภิรตี สกุลอินทร์ (ต่อ)		<ul style="list-style-type: none"> - หลักสูตร Effective Minutes Taking (EMT) รุ่นที่ 36/2016 - หลักสูตรคณะกรรมการความปลอดภัย (คปอ.) - หลักสูตร Forest Stewardship Council(FSC) รุ่นที่ 1 - การขับเคลื่อนความสำเร็จขององค์กรธุรกิจด้วย ระบบ OKRs จัดโดย ชมรมบริหารทรัพยากรบุคคลบางขุนเทียน 						

ชื่อ-สกุล / ตำแหน่ง	อายุ (ปี)	คุณวุฒิทางการศึกษา/ ประวัติอบรม	สัดส่วน การถือหุ้นใน บริษัท (%)	ความสัมพันธ์ทาง ครอบครัวระหว่าง ผู้บริหาร	ประสบการณ์ทำงานในระยะ 5 ปีย้อนหลัง			
					ช่วงเวลา	ตำแหน่ง	ชื่อหน่วยงาน /บริษัท	ประเภทธุรกิจ
 นางสาวพิมชญา ควรสถาพร ผู้ช่วยผู้อำนวยการด้านการ ขายและการตลาด	29	<u>คุณวุฒิการศึกษา</u> - MSc in Marketing and Strategy University of Warwick (Coventry, United Kingdom) Degree Classification: Merit (Second-Class Honours) - BSc in Business Studies with specialization in Finance City University London (Cass Business School) Degree Classification: Merit (Second-Class Honours)	3.367	บุตรสาว ของนาย พนม ควรสถาพร และนาง ณัชภา ควรสถาพร	2566 – ปัจจุบัน	ผู้ช่วยผู้อำนวยการด้านการขายและการตลาด	บมจ.เอเชีย ไปโอแมส	จำหน่ายเชื้อเพลิงชีวมวล
		2565 – 2566			ผู้จัดการฝ่ายขายและการตลาด	บมจ.เอเชีย ไปโอแมส	จำหน่ายเชื้อเพลิงชีวมวล	
		2564 - 2565			ผู้ช่วยผู้จัดการฝ่ายขายและการตลาด	บมจ.เอเชีย ไปโอแมส	จำหน่ายเชื้อเพลิงชีวมวล	
		<u>การอบรม</u> - IR IN ACTION รุ่นที่ 3 จัดโดยสมาคมบริษัทจดทะเบียนในตลาดหลักทรัพย์ เอ็ม เอ ไอ						

ชื่อ-สกุล / ตำแหน่ง	อายุ (ปี)	คุณวุฒิทางการศึกษา/ ประวัติอบรม	สัดส่วน การถือหุ้นใน บริษัท (%)	ความสัมพันธ์ทาง ครอบครัว ระหว่าง ผู้บริหาร	ประสบการณ์ทำงานในระยะ 5 ปีย้อนหลัง			
					ช่วงเวลา	ตำแหน่ง	ชื่อหน่วยงาน /บริษัท	ประเภทธุรกิจ
นางสาวพิมขญา ควรรสภาพ (ต่อ)		(maiA) - นักอุตสาหกรรมรุ่นใหม่ จัด โดย สภาอุตสาหกรรมแห่ง ประเทศไทย - ความรู้เบื้องต้นเกี่ยวกับ คาร์บอนฟุตพริ้นท์การคำนวณ และการจัดการก๊าซเรือนกระจก จัดโดย BUREAU VERITAS (THAILAND) LTD.						

ชื่อ-สกุล / ตำแหน่ง	อายุ (ปี)	คุณวุฒิทางการศึกษา/ ประวัติอบรม	สัดส่วน การถือหุ้นใน บริษัท (%)	ความสัมพันธ์ทาง ครอบครัว ระหว่าง ผู้บริหาร	ประสบการณ์ทำงานในระยะ 5 ปีย้อนหลัง			
					ช่วงเวลา	ตำแหน่ง	ชื่อหน่วยงาน /บริษัท	ประเภทธุรกิจ
 นายชัยรัตน์ เดชไพบูลย์ยศ ผู้ช่วยผู้อำนวยการด้าน บริหารโลจิสติกส์และซัพ พลายเชน	39	คุณวุฒิการศึกษา - รัฐศาสตรบัณฑิต มหาวิทยาลัยรามคำแหง การอบรม - โครงการเยี่ยมชมโรงงานที่ ประสบความสำเร็จด้านการ อนุรักษ์พลังงาน, สภา อุตสาหกรรมแห่งประเทศไทย - การลดต้นทุน โลจิสติกส์ ตลอดโซ่อุปทาน, กรมส่งเสริม อุตสาหกรรม กองโลจิสติกส์ - หลักสูตรเทคโนโลยีหม้อต้มไอน้ำ(Boiler Technology), มหา ลัยเทคโนโลยีมหานคร - สัมมนาวิชาการ พลังงานไทย ในกระแสพลังงานโลก, สภาอุตสาหกรรมแห่งประเทศไทย	0.014	บุตรของ น้องชาย นางณัชป ภา วรร สถาพร	2566 – ปัจจุบัน	ผู้ช่วยผู้อำนวยการด้าน บริหารโลจิสติกส์และซัพพลาย เชน	บมจ.เอเชีย ไปโอแมส	จำหน่ายเชื้อเพลิงชีวมวล
		2560 – 2566			ผู้ช่วยผู้อำนวยการด้านการขาย และการตลาด	บมจ.เอเชีย ไปโอแมส	จำหน่ายเชื้อเพลิงชีวมวล	

ชื่อ-สกุล / ตำแหน่ง	อายุ (ปี)	คุณวุฒิทางการศึกษา/ ประวัติอบรม	สัดส่วน การถือ หุ้นใน บริษัท (%)	ความสัมพันธ์ทาง ครอบครัว ระหว่าง ผู้บริหาร	ประสบการณ์ทำงานในระยะ 5 ปีย้อนหลัง			
					ช่วงเวลา	ตำแหน่ง	ชื่อหน่วยงาน /บริษัท	ประเภทธุรกิจ
 นางสาวอรมล ดุยเกษม ผู้ช่วยผู้อำนวยการด้าน บริหารการเงินและ สารสนเทศ	41	<u>คุณวุฒิการศึกษา</u> - ปริญญาโท พาณิชยศาสตร์และการบัญชี สาขาบริหารธุรกิจ จุฬาลงกรณ์มหาวิทยาลัย - ปริญญาตรี พาณิชยศาสตร์และการบัญชี สาขาบัญชี มหาวิทยาลัยธรรมศาสตร์	ไม่มี	ไม่มี	2566 - ปัจจุบัน	ผู้ช่วยผู้อำนวยการด้านบริหาร การเงินและสารสนเทศ	บมจ.เอเชีย ไปโอแมส	จำหน่ายเชื้อเพลิงชีวมวล
		2561 – 2565			ผู้จัดการฝ่ายอาวุโสบัญชีและ การเงิน	บมจ.เอเชีย ไปโอแมส	จำหน่ายเชื้อเพลิงชีวมวล	
		2558 – ปัจจุบัน			หุ้นส่วนผู้จัดการ	หจก.ป.เกษม	กิจกรรมเกี่ยวกับบัญชีการทำ บัญชีและการตรวจสอบบัญชี การให้คำปรึกษาด้านภาษี	
		2559 – 2561			Corporate Finance and accounting control, division manager	บมจ.แพรนด้า จิวเวลรี่	ผลิตเครื่องประดับจากอัญมณี และโลหะมีค่า	

หน้าที่และความรับผิดชอบของเลขานุการบริษัท

1. การจัดทำและเก็บรักษา ทะเบียนกรรมการ หนังสือนัดประชุมและรายงานการประชุมของคณะกรรมการและผู้ถือหุ้น และรายงานประจำปีของบริษัท
2. การเก็บรักษารายงานการมีส่วนได้เสียที่รายงานโดยกรรมการหรือผู้บริหาร และ
3. การดำเนินการอื่นๆ ตามที่คณะกรรมการกำกับตลาดทุนประกาศกำหนด
4. นอกจากนี้ เลขานุการบริษัท ยังมีหน้าที่ช่วยเหลือคณะกรรมการบริษัทในการจัดประชุมคณะกรรมการ เช่น การนัดหมายการประชุม การจัดเตรียมวาระการประชุม และ การจัดส่งหนังสือนัดประชุมคณะกรรมการพร้อมเอกสารประกอบการประชุม เป็นต้น

ข้อมูลการดำรงตำแหน่งของผู้บริหารและผู้มีอำนาจควบคุม ในบริษัทย่อย บริษัทร่วม และบริษัทที่เกี่ยวข้อง

	นายวิชัย ตันพัฒน์รัตน์	นางณัชปภา วรรณสถาพร	นางสาว ธัญดา เมฆพงษ์สาร	นายพนม วรรณสถาพร	นางสาวปิ่นมณี เมฆมณฑนา	นายวิชัย พรภิรัตน์วัฒน์	พลตำรวจโทสมเกียรติ แสงสินศรี	นายปองธรรม แตนวังเดิม	นายพลฤทธิพล สร้อยสุวรรณ	นางอภิรดี สกุลอินทร์	นางสาวพิมชญา วรรณสถาพร	นายชัยรัตน์ เดชเพ็ญยศ	นางสาวอรอม ดุลยเกษม
บริษัท เอเชีย ไปโอแมส จำกัด (มหาชน)	X	///	///	///	/	/	/	//					
บริษัท ภาประภัส จำกัด		/	/										
บริษัท สภาธรนาพัฒนา จำกัด		/											
PT. Asia Biomass Indonesia			/										
Asia Biomass Energy SDN. BHD			/										
Asia Biomass Resources SDN. BHD.			/										
บริษัท แพนชีวิวดินดัสตริส จำกัด (มหาชน)	/												
บริษัท รักษาความปลอดภัย ชิน กง (ไทย) อินเตอร์เนชั่นแนล จำกัด	/												

	นายวิชัย ตันพัฒนรัตน์	นางณัชชฎา วรรณสถาพร	นางสาว ธัญดา เมฆพงษ์สาทร	นายพนม วรรณสถาพร	นางสาวปิ่นมณี เมฆมณฑนา	นายวิชัย พรภิรัตน์	พลตำรวจโทสมเกียรติ แสงสินศรี	นายปองธรรม แด่นังเดิม	นายพฤทธิพล สร้อยสุวรรณ	นางอริกรดี สกุลอินทร์	นางสาวพินชญา วรรณสถาพร	นายชัยรัตน์ เดชไพบูลย์ศ	นางสาวอรอม ดุลยเกษม
บริษัท แฟนชี แอสเสท จำกัด	/												
บริษัท แฟนชีวูด อินเตอร์ เนชั่นแนล จำกัด	/												
บริษัท เอเชีย กรีน เอนเนอจี จำกัด (มหาชน)	X			/ //									
บริษัท เอ.จี.อี. ทรานสปอร์ต จำกัด				X									
บริษัท เอจีอี เทอร์มินอล จำกัด				X //									
บริษัท เอจีอี โกลบอล เทรต จำกัด				X //									
บริษัท เอจีอี มารีน โลจิสติกส์ จำกัด				/									
บริษัท เค.เอช.ดีเวลลอปเม้นท์ จำกัด		/	/	/ //									
บริษัท อนุรักษ์ฯ พัฒนา จำกัด			/	/ //									
บริษัท ก๊กฮวด พร็อพเพอร์ตี้ จำกัด				/							/		
บริษัท แอท เอนเนอจี โซลูชั่น จำกัด				/									
บริษัท แอท โฮลดิ้งส์ เวียดนาม จำกัด				/									
บริษัท เอจีอี พอร์เชอร์วิส จำกัด				X //									
บริษัท เอจีอี ลิสซิ่ง จำกัด				X //									
บริษัท กรีน อาร์ดีเอฟ จำกัด				X									
บริษัท เปียน กรีน เพาเวอร์ จำกัด				X //									
บริษัท สะบ้าย้อย กรีน เพาเวอร์ จำกัด				X //									

	นายวิชัย ตันพัฒน์รัตน์	นางณัชชฎา วรรณสถาพร	นางสาว ธัญดา เมฆพงษ์สาทร	นายพนม วรรณสถาพร	นางสาวปิ่นมณี เมฆมณฑนา	นายวิชัย พรภิรัตน์	พลตำรวจโทสมเกียรติ แสงสินศรี	นายปองธรรม แด่นังเดิม	นายพศุทธิพล สร้อยสุวรรณ	นางอรุณรัตน์ สกุลอินทร์	นางสาวพิมพ์ชญา วรรณสถาพร	นายชัยรัตน์ เดชโพธิ์บุญยศ	นางสาวอรอม ดุลยเกษม
บริษัท มัลติ เอนเนอจี เทรตติ้ง (2020) จำกัด				X //									
บริษัท เอ เอ็นจีเนียริง คอนซัลแตนท์ จำกัด				X //									
บริษัท นาดี แอสเซท จำกัด				/							/		
บริษัท สิ้นทรัพย์สถาพร จำกัด				/							/		
บริษัท พรปริชา จำกัด		X		/									
บริษัท อัญมณี โลจิสติกส์ 888 จำกัด		X									/		
บริษัท เอฟ.เค.แมชชีนเนอร์รี่ เซอร์วิส จำกัด											/		
บริษัท ซีมาก่อสร้าง จำกัด (มหาชน)					/								
บริษัท เกียรติธนาขนสง จำกัด (มหาชน)						/							
บริษัท สมาร์ทโฟล จำกัด						/							
บริษัท เอ ที อี จำกัด						/							
บริษัท ทุนท่าดี จำกัด			/	//				/	/				

หมายเหตุ: / = กรรมการบริษัท

X = ประธานกรรมการบริษัท

// = กรรมการบริหาร

การเปลี่ยนแปลงการถือครองหลักทรัพย์ของคณะกรรมการและผู้บริหารในบริษัทสำหรับรอบปี 2566

ลำดับ	ชื่อ	จำนวนหุ้น (หุ้น)			หมายเหตุ
		ณ วันที่ 31 ธันวาคม 2566	ณ วันที่ 31 ธันวาคม 2566	เพิ่ม (ลด) ระหว่างปี (หุ้น)	
คณะกรรมการบริษัท					
1	นายวิชัย ตันพัฒนรัตน์	-	-	-	ไม่ได้ถือหุ้น ABM
	คู่สมรสและบุตรที่ยังไม่บรรลุนิติภาวะ	-	-	-	-
2	นางณัชปภา วรรณสถาพร	19,960,264	13,000,004	6,960,260	มีรายการซื้อ/ขายหุ้น ABM ในระหว่างปี 2566
	คู่สมรส (นายพนม วรรณสถาพร)	78,039,740	85,000,000	(6,960,260)	มีรายการซื้อ/ขายหุ้น ABM ในระหว่างปี 2566
	บุตรที่ยังไม่บรรลุนิติภาวะ	-	-	-	-
3	นางสาวธัญดา เมฆพงษ์สาทร	13,470,232	13,470,232	0	ไม่มีรายการซื้อ/ขายหุ้น ABM ในระหว่างปี 2566
	คู่สมรสและบุตรที่ยังไม่บรรลุนิติภาวะ	-	-	-	-
4	นายพนม วรรณสถาพร	78,039,740	85,000,000	6,960,260	มีรายการซื้อ/ขายหุ้น ABM ในระหว่างปี 2566
	คู่สมรส (นางณัชปภา วรรณสถาพร)	19,960,264	13,000,004	(6,960,260)	มีรายการซื้อ/ขายหุ้น ABM ในระหว่างปี 2566
	บุตรที่ยังไม่บรรลุนิติภาวะ	-	-	-	-
5	นางสาวปิ่นมณี เมฆมณฑนา	-	-	-	ไม่ได้ถือหุ้น ABM
	คู่สมรสและบุตรที่ยังไม่บรรลุนิติภาวะ	-	-	-	-
6	นายวิชัย พรเกียรติวัฒน์	-	-	-	ไม่ได้ถือหุ้น ABM
	คู่สมรสและบุตรที่ยังไม่บรรลุนิติภาวะ	-	-	-	-
7	พลตำรวจโทสมเกียรติ แสงสินศรี	-	-	-	ไม่ได้ถือหุ้น ABM
	คู่สมรสและบุตรที่ยังไม่บรรลุนิติภาวะ	-	-	-	-

ลำดับ	ชื่อ	จำนวนหุ้น (หุ้น)			หมายเหตุ
		ณ วันที่ 31 ธันวาคม 2566	ณ วันที่ 31 ธันวาคม 2566	เพิ่ม (ลด) ระหว่างปี (หุ้น)	
ผู้บริหาร					
8	นายปองธรรม แดนวังเดิม	12,687,412	13,665,989	978,577	มีรายการซื้อ/ขายหุ้น ABM ในระหว่างปี 2566
	คู่สมรส	13,470,232	13,470,232	0	ไม่มีรายการซื้อ/ขายหุ้น ABM ในระหว่างปี 2566
	บุตรที่ยังไม่บรรลุนิติภาวะ	-	-	-	-
9	นางอภิรดี สกุลอินทร์	99,868	99,868	0	ไม่มีรายการซื้อ/ขายหุ้น ABM ในระหว่างปี 2566
	คู่สมรสและบุตรที่ยังไม่บรรลุนิติภาวะ	-	-	-	-
10	นายพลฤทธิพล สร้อยสุวรรณ	15,900	15,900	0	ไม่มีรายการซื้อ/ขายหุ้น ABM ในระหว่างปี 2566
	คู่สมรสและบุตรที่ยังไม่บรรลุนิติภาวะ	-	-	-	-
11	นายชัยรัตน์ เดชไพบูลย์ยศ	59,802	59,802	-	ไม่มีรายการซื้อ/ขายหุ้น ABM ในระหว่างปี 2566
	คู่สมรสและบุตรที่ยังไม่บรรลุนิติภาวะ	-	-	-	-
12	นางสาวพิมขญา ควรสถาพร	13,470,232	13,470,232	0	ไม่มีรายการซื้อ/ขายหุ้น ABM ในระหว่างปี 2566
	คู่สมรสและบุตรที่ยังไม่บรรลุนิติภาวะ	-	-	-	-
13	นางสาวอรมล ดุลยเกษม	-	-	-	ไม่ได้ถือหุ้น ABM
	คู่สมรสและบุตรที่ยังไม่บรรลุนิติภาวะ	-	-	-	

เอกสารแนบ 2 รายละเอียดเกี่ยวกับกรรมการของบริษัทย่อย

	นางณัฐชยา วรรณสถาพร	นางสาว ธิญาดา เมฆพงษ์สถาพร	นางสาวพินิตา วรรณสถาพร	นางพนิดา วรรณสถาพร	นายปองธรรม แด่นังเดิม	นางสาวบัวขาว ชื่นสกุล	นางอภิรตี สกุลอินทร์	Mr. Law Hieng Chai	Mr. Ho Kim Hee	Mr. Lai Che Steng
บริษัท สถาพรนาพัฒน์ จำกัด	/			/						
บริษัท ภาประภัส จำกัด	/	/	/							
PT. Asia Biomass Indonesia		/				/				
Asia Biomass Energy SDN. BHD		/			/	/		/		
Asia Biomass Resources SDN. BHD.		/			/	/	/	/	/	/
บริษัท ทุนท่าดี จำกัด		/			/					

หมายเหตุ :

/ = กรรมการบริษัท

X = ประธานกรรมการบริษัท

// = กรรมการบริหาร

รายละเอียดเกี่ยวกับกรรมการและผู้มีอำนาจควบคุมในบริษัทย่อย

รายชื่อกรรมการ		บริษัท สถาพรนาพัฒน์ จำกัด		
1. นางณัชปภา	ตรวจสอบ	C	D	S
2. นางพนิดา	ตรวจสอบ		D	S
รายชื่อกรรมการ		บริษัท ภาประภัส จำกัด		
1. นางณัชปภา	ตรวจสอบ	C	D	S
2. นางสาวพินิตดา	ตรวจสอบ		D	S
3. นางสาวธิญาดา	เมฆพงษ์สาทร		D	S
รายชื่อกรรมการ		PT. Asia Biomass Indonesia		
1. นางสาวธิญาดา	เมฆพงษ์สาทร	C	D	S
2. นางสาวบัวขาว	ชื่นกุล		D	S
รายชื่อกรรมการ		Asia Biomass Energy SDN. BHD.		
1. นางสาวธิญาดา	เมฆพงษ์สาทร	C	D	S
2. นายปองธรรม	แดนวังเดิม		D	
3. นางสาวบัวขาว	ชื่นกุล		D	S
4. Mr. Law Hieng Chai			D	S
รายชื่อกรรมการ		Asia Biomass Resources SDN. BHD.		
1. นางสาวธิญาดา	เมฆพงษ์สาทร	C	D	S
2. นางอภิตี	สกุลอินทร์		D	
3. นางสาวบัวขาว	ชื่นสกุล		D	S
4. นายปองธรรม	แดนวังเดิม		D	
5. Mr. Law Hieng Chai			D	S
6. Mr. Ho Kim Hee			D	
7. Mr. Lai Che Sieng			D	
รายชื่อกรรมการ		บริษัท ทุนทำดี จำกัด		
1. นางสาวธิญาดา	เมฆพงษ์สาทร		D	
2. นายปองธรรม	แดนวังเดิม		D	

หมายเหตุ :

C = ประธานกรรมการ

D = กรรมการ

M = กรรมการผู้จัดการ

G = ประธานกรรมการบริหาร

X = กรรมการบริหาร

S = กรรมการผู้มีอำนาจลงลายมือชื่อผูกพันบริษัท

เอกสารแบบ 3 รายละเอียดเกี่ยวกับหัวหน้างานตรวจสอบภายใน และหัวหน้างานกำกับดูแลการปฏิบัติงานของบริษัท (compliance)

ประวัติ นางสาวกมลดา สมงาม

ชื่อ-สกุล	อายุ (ปี)	คุณวุฒิทางการศึกษา/ประวัติอบรม	ประสบการณ์ทำงานในระยะ 5 ปีย้อนหลัง		
			ช่วงเวลา	ตำแหน่ง	ชื่อหน่วยงาน/บริษัท/ ประเภทธุรกิจ
นางสาวกมลดา สมงาม Certified Professional Internal Audit of Thailand (CPIAT)	38	คุณวุฒิการศึกษา <ul style="list-style-type: none"> ปริญญาตรี สำนักการจัดการ สาขาระบบสารสนเทศทางการบัญชี (มหาวิทยาลัยวลัยลักษณ์) ประวัติการอบรม <ul style="list-style-type: none"> ธุรกิจยุค Digital กับความเสี่ยงด้านกฎหมาย โครงการแนวร่วมปฏิบัติของภาคเอกชนไทยในการต่อต้านทุจริต การเขียนสรุปผลการตรวจสอบภายใน (Fact Finding) มาตรฐานสากลการปฏิบัติงานวิชาชีพการตรวจสอบภายใน (International Standards for the Professional Practice of Internal Auditing) การปฏิบัติงานตรวจสอบภายในในระบบสารสนเทศ การตรวจสอบภายในแบบบูรณาการระบบขายและลูกค้า พระราชบัญญัติประกอบรัฐธรรมนูญว่าด้วยการป้องกันและปราบปรามการทุจริต พ.ศ. 2542 อบรมมาตรฐานผู้ตรวจสอบภายใน Part 1 โครงการอบรม การตรวจสอบภายใน เพื่อเตรียมตัวเป็น ผู้ตรวจสอบภายในรับอนุญาตสากล (Pre CIA) จุฬาลงกรณ์มหาวิทยาลัย Internal Audit Comprehensive: IAC ระบบการควบคุมภายในที่ดี สำหรับธุรกิจบริการ (ร.พ.) 	<ul style="list-style-type: none"> 2550 – 2553 2553 – 2556 2557 – 2558 	<ul style="list-style-type: none"> ผู้ตรวจสอบภายใน ผู้ตรวจสอบภายในอาวุโส ผู้ช่วยผู้จัดการสายงานบริหารความเสี่ยงและตรวจสอบภายใน 	<ul style="list-style-type: none"> บริษัท สอบบัญชีธรรมนิติ จำกัด
			<ul style="list-style-type: none"> 2559 – 13/12/2560 14/12/2560 - ปัจจุบัน 	<ul style="list-style-type: none"> หัวหน้าแผนก รองผู้จัดการฝ่าย 	<ul style="list-style-type: none"> บริษัท ตรวจสอบภายใน ธรรมนิติ จำกัด

ชื่อ-สกุล	อายุ (ปี)	คุณวุฒิทางการศึกษา/ประวัติอบรม	ประสบการณ์ทำงานในระยะ 5 ปีย้อนหลัง		
			ช่วงเวลา	ตำแหน่ง	ชื่อหน่วยงาน/บริษัท/ ประเภทธุรกิจ
		<ul style="list-style-type: none"> ▪ ระบบการควบคุมภายในที่ดี สำหรับธุรกิจการผลิต ▪ ระบบการควบคุมภายในที่ดี สำหรับธุรกิจพลังงาน ▪ กระบวนการควบคุม ระบบคลังสินค้า และจัดส่ง (Inventory & Delivery) ▪ กระบวนการควบคุม ระบบบัญชีและการเงิน ▪ กระบวนการควบคุม ระบบการบริหารงานทรัพยากรบุคคล ▪ กระบวนการควบคุม ระบบจัดซื้อจัดจ้าง ▪ Digital Asset สินทรัพย์ดิจิทัล: ความรู้ทั่วไปและกฎหมายที่เกี่ยวข้อง ▪ ความรู้เบื้องต้นเกี่ยวกับ ภาษีศุลกากร ▪ การตรวจสอบการรักษามั่นคงปลอดภัยไซเบอร์ ▪ การควบคุมทั่วไประบบเทคโนโลยีสารสนเทศ (ITGC) ▪ Thailand's Personal Data Protection Act (PDPA) B. E. 2562 (A.D.2019) ▪ อบรมหลักสูตร "การจัดทำแบบ 56-1 One Report - การรายงานข้อมูลทางด้านความยั่งยืน" ▪ Agile Auditing ▪ Asian Confederation of Institutes of Internal Auditors Conference 2022 (Bangkok, Thailand) ▪ Cyber Risk Management การบริหารความเสี่ยงด้านไซเบอร์ ▪ อบรม Update กฎหมายพ.ร.บ.คุ้มครองข้อมูลส่วนบุคคล ▪ อบรม Fraud Risk ▪ อบรม กฎหมายแรงงาน ▪ อบรม จริยธรรม ของผู้ตรวจสอบภายใน (Ethic) 			

เอกสารแนบ 4 รายละเอียดเกี่ยวกับรายการประเมินราคาทรัพย์สิน

รายละเอียดเกี่ยวกับรายการประเมินราคาทรัพย์สิน

ในปี 2566 กลุ่มบริษัทมีการเข้าซื้อกิจการของบริษัท หอมหอมฟาร์ม จำกัด ในวันที่ 25 มกราคม 2566 เพื่อใช้เป็นสถานที่ในการผลิตและจำหน่ายไม้สับ โดยบริษัทได้ว่าจ้างผู้ประเมินราคาทรัพย์สินอิสระจาก บริษัท พรสยามคอนซัลแทนท์ แอนด์ เซอร์วิส จำกัด ซึ่งบริษัทผู้ประเมินมูลค่าทรัพย์สินอิสระได้รับความเห็นชอบจากสำนักงานคณะกรรมการกำกับหลักทรัพย์และตลาดหลักทรัพย์ (กลต.) บริษัทรับรู้ราคาประเมินทรัพย์สินในงบแสดงฐานะการเงิน รายละเอียดการประเมินทรัพย์สินมีดังนี้

รายการ		บริษัทผู้ว่าจ้าง	วิธีการประเมิน	ผู้ประเมินราคามูลค่าทรัพย์สิน	วัตถุประสงค์ในการประเมิน	วันทำการประเมิน
ทรัพย์สิน	ราคาประเมิน (ล้านบาท)					
<u>ที่ดิน พื้นที่ 12-0-0 ไร่</u> เลขที่ 138 หมู่ 5 ตำบลไร่สีสุก อำเภอเสนางนิคม จังหวัด อำนาจเจริญ	14.60	AGV	วิธีคิดจากราคาต้นทุน (Cost Approach)	บริษัท พรสยามคอนซัลแทนท์ แอนด์ เซอร์วิส จำกัด	เพื่อต้องการทราบมูลค่า ตลาดปัจจุบันและใช้เป็น ข้อมูลในการประกอบการ พิจารณาซื้อ	22 ธันวาคม 2565
<u>อาคารและสิ่งปลูกสร้าง</u> เลขที่ 138 หมู่ 5 ตำบลไร่สีสุก อำเภอเสนางนิคม จังหวัด อำนาจเจริญ	6.60					
<u>เครื่องจักรและอุปกรณ์</u> เลขที่ 138 หมู่ 5 ตำบลไร่สีสุก อำเภอเสนางนิคม จังหวัด อำนาจเจริญ	13.16	AGV	วิธีคิดจากราคาต้นทุน (Cost Approach)	บริษัท พรสยามคอนซัลแทนท์ แอนด์ เซอร์วิส จำกัด	เพื่อต้องการทราบมูลค่า ทรัพย์สินใช้เป็นข้อมูลใน การประกอบการพิจารณา ซื้อ	22 ธันวาคม 2565

นอกจากนี้บริษัท เอบีเอ็ม วัสดุฯ จำกัด ได้ทำการเข้าซื้อทรัพย์สินของบริษัท ยานอส (ไทยแลนด์) จำกัด ในวันที่ 31 พฤษภาคม 2566 เพื่อใช้เป็นสถานที่ในการผลิตและจำหน่ายไม้สับ โดยบริษัท ได้ว่าจ้างผู้ประเมินราคาทรัพย์สินอิสระจาก บริษัท พรสยามคอนซัลแทนท์ แอนด์ เซอร์วิส จำกัด ซึ่งบริษัทผู้ประเมินมูลค่าทรัพย์สินอิสระได้รับความเห็นชอบจากสำนักงานคณะกรรมการกำกับหลักทรัพย์และตลาดหลักทรัพย์ (กลต.) บริษัทรับรู้ราคาประเมินทรัพย์สินเฉพาะที่ดินในงบแสดงฐานะการเงิน รายละเอียดการประเมินทรัพย์สินมีดังนี้

รายการ		บริษัทผู้ว่าจ้าง	วิธีการประเมิน	ผู้ประเมินราคามูลค่าทรัพย์สิน	วัตถุประสงค์ในการประเมิน	วันทำการประเมิน
ทรัพย์สิน	ราคาประเมิน (ล้านบาท)					
<u>ที่ดิน พื้นที่ 46-3-20 ไร่</u> เลขที่ 210 หมู่ 3 ตำบลท่าลาด อำเภอชุมพวง จังหวัดนครราชสีมา	9.36	ABM	วิธีคิดจากราคาต้นทุน (Cost Approach)	บริษัท พรสยามคอนซัลแทนท์ แอนด์ เซอร์วิส จำกัด	เพื่อต้องการทราบมูลค่า ตลาดปัจจุบันและใช้เป็น ข้อมูลในการประกอบการ พิจารณาซื้อ	9 มกราคม 2566
<u>อาคารและสิ่งปลูกสร้าง</u> เลขที่ 210 หมู่ 3 ตำบลท่าลาด อำเภอชุมพวง จังหวัดนครราชสีมา	22.72					
<u>เครื่องจักรและอุปกรณ์</u> เลขที่ 210 หมู่ 3 ตำบลท่าลาด อำเภอชุมพวง จังหวัดนครราชสีมา	8.64	ABM	วิธีคิดจากราคาต้นทุน (Cost Approach)	บริษัท พรสยามคอนซัลแทนท์ แอนด์ เซอร์วิส จำกัด	เพื่อต้องการทราบมูลค่า ทรัพย์สินใช้เป็นข้อมูลใน การประกอบการพิจารณา ซื้อ	9 มกราคม 2566

เอกสารแนบ 5 นโยบายและแนวปฏิบัติการกำกับดูแลกิจการ

บริษัทตระหนักถึงความรับผิดชอบต่อผู้มีส่วนได้เสียทุกฝ่ายภายใต้กรอบของจริยธรรมธุรกิจ และข้อพึงปฏิบัติในการทำงาน จึงเห็นควร ให้มีการประมวลและจัดทำหลักบรรษัทภิบาลขึ้น เพื่อเป็นแนวทางในการบริหารองค์กร ทำให้เกิดความเชื่อมั่นว่าการดำเนินการใดๆ กระทำด้วยความเป็นธรรม และ คำนึงถึงผลประโยชน์สูงสุดของผู้ถือหุ้น และ ผู้มีส่วนได้เสีย ทั้งนี้คณะกรรมการบริษัทยึดมั่น ในหลักการดำเนินธุรกิจด้วยความจริงใจและซื่อสัตย์สุจริต มีการกำหนด นโยบาย แผนงาน กลยุทธ์ การดำเนินงาน และการประเมินผล ตลอดจนการดำเนินงาน และ การกำกับดูแลเรื่องการบริหารความเสี่ยงอย่างโปร่งใส ตรวจสอบได้ เพื่อให้บรรลุเป้าหมายอย่างมีประสิทธิภาพสูงสุด และบริษัทมุ่งมั่นในการดำเนินธุรกิจตามหลักบรรษัทภิบาลอย่างต่อเนื่อง ควบคู่ไปกับการรับผิดชอบต่อสังคมไทย ทั้งนี้เพื่อผลประโยชน์ต่อผู้มีส่วนเกี่ยวข้อง และสังคมโดยรวม

ซึ่งบริษัทมีการเปิดเผยข้อมูล นโยบายและแนวปฏิบัติการกำกับดูแลกิจการ ดังรายละเอียดปรากฏบนเว็บไซต์บริษัท ภายใต้หัวข้อ “ การกำกับดูแลกิจการ ”

เว็บไซต์บริษัท

<https://www.asiabiomass.com/>

นโยบายการกำกับดูแลกิจการที่ดี



คู่มือจริยธรรมธุรกิจและข้อพึงปฏิบัติในการทำงาน



เอกสารแนบ 6 รายงานคณะกรรมการ

รายงานคณะกรรมการตรวจสอบ

เรียน ท่านผู้ถือหุ้น บริษัท เอเชีย ไบโอแมส จำกัด (มหาชน)

คณะกรรมการตรวจสอบของบริษัท เอเชีย ไบโอแมส จำกัด (มหาชน) ประกอบด้วยกรรมการอิสระจำนวน 3 ท่าน ซึ่งเป็นผู้ทรงคุณวุฒิด้านการเงิน การบัญชี และการบริหารจัดการ และมีคุณสมบัติครบถ้วนตามที่กำหนดไว้ในกฎบัตรคณะกรรมการตรวจสอบ โดยมีรายนามดังต่อไปนี้

1. นางสาวปิ่นมณี	เมฆมณฑนา	กรรมการตรวจสอบและกรรมการอิสระ
2. นายวิชัย	พรกิตติวัฒน์	กรรมการตรวจสอบและกรรมการอิสระ
3. พล.ต.ท.สมเกียรติ	แสงสินศร	กรรมการตรวจสอบและกรรมการอิสระ

เลขานุการบริษัท ทำหน้าที่เลขานุการคณะกรรมการตรวจสอบคณะกรรมการตรวจสอบปฏิบัติหน้าที่ตามกฎหมายของคณะกรรมการตรวจสอบที่คณะกรรมการบริษัทมอบหมายซึ่งสอดคล้อง กับข้อกำหนดของตลาดหลักทรัพย์แห่งประเทศไทยโดยในรอบระยะเวลาบัญชีปี 2566 คณะกรรมการตรวจสอบได้ประชุมรวม 4 ครั้ง เพื่อพิจารณาเรื่องต่างๆโดยได้มีการหารือร่วมกับ คณะกรรมการบริหารความเสี่ยง บริษัท ตรวจสอบภายในธรรมาภิบาล จำกัด และผู้สอบบัญชีในเรื่องที่เกี่ยวข้อง และได้รายงานผลการประชุมต่อคณะกรรมการบริษัททราบทุกครั้ง สรุปสาระสำคัญของภารกิจได้ดังนี้

รายงานทางการเงิน

คณะกรรมการตรวจสอบได้สอบทานงบการเงินรายไตรมาส งบการเงินประจำปี งบการเงินรวมของบริษัทและบริษัทย่อยกับผู้สอบบัญชีและฝ่ายจัดการ โดยผู้สอบบัญชีให้ความเห็นชอบรับรองงบการเงินแบบไม่มีเงื่อนไข คณะกรรมการตรวจสอบได้ซักถาม และพิจารณาร่วมกับผู้สอบบัญชีในประเด็นที่สำคัญ (Key Audit Matters :KAMs) รวมทั้งมาตรฐานการสอบบัญชีและ มาตรฐานการรายงานทางการเงินที่มีการเปลี่ยนแปลง การเปิดเผยข้อมูลในงบการเงินว่าเพียงพอทันเวลาและเป็นประโยชน์ต่อผู้ใช้งบการเงินพร้อมทั้งให้คำแนะนำ ข้อคิดเห็นที่เป็นประโยชน์เพื่อให้บริการเงินของบริษัทมีความถูกต้องเชื่อถือได้เป็นไปตามมาตรฐานการรายงานทางการเงิน

รายการเกี่ยวโยงหรือรายการที่อาจมีความขัดแย้งทางผลประโยชน์

คณะกรรมการตรวจสอบได้พิจารณาและให้ความเห็นเกี่ยวกับรายการเกี่ยวโยงกัน หรือรายการที่อาจมีความขัดแย้งทางผลประโยชน์ของบริษัท และบริษัทย่อยก่อนนำเสนอคณะกรรมการบริษัท หรือผู้ถือหุ้นตามที่กำหนดโดยถือหลักความถูกต้อง ระมัดระวัง ความสมเหตุสมผล และความโปร่งใส คำนึงถึงประโยชน์ของบริษัท และผู้มีส่วนได้เสีย รวมทั้งการเปิดเผยข้อมูลอย่างเพียงพอสอดคล้องกับนโยบายการกำกับดูแลกิจการที่ดีและข้อกำหนดของตลาดหลักทรัพย์ฯ

การควบคุมภายในและการบริหารความเสี่ยง

คณะกรรมการตรวจสอบได้สอบทานความเพียงพอของระบบการควบคุมภายใน จากบริษัท ตรวจสอบภายในธรรมาภิบาล จำกัด และการบริหารความเสี่ยงของบริษัท และ บริษัทย่อย โดยพิจารณาในเรื่องการดำเนินงาน การดูแลทรัพย์สิน การป้องกันความผิดพลาดเสียหายหรือทุจริต การปฏิบัติตามกฎหมาย ระเบียบ ข้อบังคับต่างๆ โดยพิจารณาจากรายงานของผู้ตรวจสอบภายในและของผู้สอบบัญชีที่มีนัยสำคัญ การแก้ไขปรับปรุงประเด็น สำคัญตามรายงานการตรวจสอบ และรับทราบการบริหารจัดการความเสี่ยงสำคัญขององค์กรโดยประชุมร่วมกับคณะกรรมการบริหารความเสี่ยงซึ่งคณะกรรมการตรวจสอบได้ให้ความเห็นเกี่ยวกับการประเมินความเพียงพอเหมาะสม ความมีประสิทธิภาพของระบบการ ควบคุมภายใน และการบริหารจัดการความเสี่ยงของบริษัท

การกำกับดูแลกิจการ

คณะกรรมการตรวจสอบได้สอบทานให้บริษัทมีการบริหารจัดการตามหลักการของการกำกับดูแลกิจการที่ดี เพื่อให้การปฏิบัติงานมีความโปร่งใสและเป็นธรรมสร้างความเชื่อมั่นและเชื่อถือได้ให้แก่ผู้มีส่วนได้เสียโดยการถือปฏิบัติตามนโยบายและมาตรการต่อต้านการคอร์รัปชัน

การพิจารณาคัดเลือกผู้สอบบัญชีและการกำหนดค่าตอบแทน

คณะกรรมการตรวจสอบได้พิจารณาคัดเลือกและพิจารณาค่าสอบบัญชีของผู้สอบบัญชีจาก บริษัท สำนักงาน เอ แอนด์ เอ จำกัด โดยพิจารณาคุณสมบัติของผู้สอบบัญชีทั้ง 5 ท่าน คือนายอภิชาติ บุญเกิด เลขทะเบียน 4963 และหรือ ดร.ปรีชา สอน เลขทะเบียน 6718 และหรือ นางสาวยุพิน ชุ่มใจ เลขทะเบียน 8622 และ/หรือนายสมชาติ กาลสุข เลขทะเบียน 9669 และ/หรือนางสาวกิตินันท์ ภัทรกฤติเดช เลขทะเบียน 10467 เป็นผู้สอบบัญชีของบริษัท ในกรณีที่ผู้สอบบัญชีรับอนุญาตดังกล่าวไม่สามารถปฏิบัติงานให้สำนักงานจัดหาผู้สอบบัญชีรับอนุญาตอื่นแทนได้ ทั้งนี้ ผู้สอบบัญชีทั้ง 5 ท่านดังกล่าว ไม่มีความสัมพันธ์ หรือมีส่วนได้เสียกับบริษัท บริษัทย่อยของบริษัท กรรมการ ผู้บริหาร หรือผู้ถือหุ้นรายใหญ่ หรือบุคคลที่มีความเกี่ยวข้องกับบุคคลดังกล่าว ในกรณีที่ผู้สอบบัญชีดังกล่าวข้างต้นไม่สามารถปฏิบัติหน้าที่ได้ ให้บริษัท สำนักงาน เอ แอนด์ เอ จำกัด จัดหาผู้สอบบัญชีรับอนุญาตอื่นของสำนักงานทำหน้าที่ตรวจสอบบัญชี และแสดงความเห็นต่อการเงินของ บริษัทแทนผู้สอบบัญชีดังกล่าวได้ จึงได้นำเสนอต่อคณะกรรมการบริษัท ซึ่งคณะกรรมการบริษัทพิจารณาเห็นชอบให้เสนอแต่งตั้งผู้สอบบัญชีจาก บริษัท สำนักงาน เอ แอนด์ เอ จำกัด เป็นผู้สอบบัญชีของบริษัท และนำเสนอต่อที่ประชุมสามัญผู้ถือหุ้นประจำปี 2566 พิจารณาแต่งตั้งผู้สอบบัญชีและอนุมัติค่าสอบบัญชี

จัดให้มีการประเมินตนเองของคณะกรรมการตรวจสอบทั้งคณะ

โดยผลการประเมินของคณะกรรมการตรวจสอบทั้งคณะโดยรวมมีคะแนนเฉลี่ยร้อยละ 95 อยู่ในระดับดีเลิศ แสดงให้เห็นว่าคณะกรรมการตรวจสอบได้ปฏิบัติหน้าที่ครบถ้วนตามที่ได้รับมอบหมายจากคณะกรรมการบริษัทและมีการปฏิบัติงานที่สอดคล้องกับแนวทางการปฏิบัติงานที่ดี

ทั้งนี้ คณะกรรมการตรวจสอบได้ปฏิบัติหน้าที่ตามที่ได้รับมอบหมายจากคณะกรรมการบริษัท สอดคล้องกับกฎบัตรคณะกรรมการตรวจสอบ โดยใช้ความรู้ความสามารถและความระมัดระวัง รอบคอบ และมีความเป็นอิสระโดยคณะกรรมการตรวจสอบมีความเห็นว่า ในรอบระยะเวลาบัญชีสิ้นสุดวันที่ 31 ธันวาคม 2566 บริษัทได้จัดทำงบการเงินโดยถูกต้องตามมาตรฐานการรายงานทางการเงินและเปิดเผยข้อมูลอย่างเพียงพอ รวมทั้งการดำเนินธุรกิจของบริษัทฯ มีระบบการควบคุมภายในการบริหารความเสี่ยงที่เหมาะสม มีการถือปฏิบัติตามข้อกำหนดและกฎหมายที่เกี่ยวข้อง



นางสาวปิ่นมณี เมฆมัตตนา
กรรมการตรวจสอบ

รายงานของคณะกรรมการสรรหาและกำหนดค่าตอบแทน

เรียน ท่านผู้ถือหุ้น

บริษัท เอเซีย ไปโอแมส จำกัด (มหาชน) ได้แต่งตั้งคณะกรรมการสรรหาและกำหนดค่าตอบแทน ซึ่งประกอบด้วยกรรมการจำนวน 3 ท่าน โดยประธาน กรรมการสรรหาและกำหนดค่าตอบแทนเป็นกรรมการอิสระและไม่ได้ปฏิบัติหน้าที่ในคณะกรรมการชุดย่อยอื่น คณะกรรมการสรรหาและกำหนดค่าตอบแทนชุดปัจจุบันประกอบด้วย

- | | | |
|-----------------|----------------|-------------------------------------|
| 1. นายวิชัย | พรเกียรติวัฒน์ | ประธานกรรมการสรรหาและกำหนดค่าตอบแทน |
| 2. นางสาวธิยาดา | เมฆพงษ์สาทร | กรรมการสรรหาและกำหนดค่าตอบแทน |
| 3. นายพนม | ควรสถาพร | กรรมการสรรหาและกำหนดค่าตอบแทน |

ในปี 2566 คณะกรรมการสรรหาและกำหนดค่าตอบแทน ได้ปฏิบัติหน้าที่ตามขอบเขตความรับผิดชอบที่ระบุในกฎบัตรของคณะกรรมการสรรหาและกำหนดค่าตอบแทน ตามที่ได้รับอนุมัติจากคณะกรรมการบริษัท มีการประชุมรวม 2 ครั้ง (สำหรับวาระที่มีส่วนได้เสียกรรมการท่านนั้นจะไม่ได้เข้าร่วมพิจารณาในวาระนั้นๆ) ซึ่งได้รายงานผลการประชุมต่อคณะกรรมการบริษัท โดยมีการพิจารณาเรื่องสำคัญ สรุปได้ดังนี้

1. ด้านการสรรหา

- พิจารณาทบทวนหลักเกณฑ์การให้สิทธิผู้ถือหุ้นเสนอชื่อบุคคลเพื่อเป็นกรรมการบริษัท และระเบียบวาระการประชุมสามัญผู้ถือหุ้นล่วงหน้า และเปิดโอกาสให้ผู้ถือหุ้นรายย่อย เป็นผู้เสนอวาระการประชุมและรายชื่อบุคคลเข้ารับการสรรหาเป็นกรรมการบริษัท ก่อนการประชุมสามัญผู้ถือหุ้น ประจำปี 2566 เป็นเวลา 3 เดือนล่วงหน้า โดยมีระยะเวลาตั้งแต่วันที่ 1 ตุลาคม 2566 ถึงวันที่ 30 ธันวาคม 2566 เพื่อให้สอดคล้องตามหลักการกำกับดูแลกิจการที่ดี และเพื่อประโยชน์โดยรวมต่อบริษัทและผู้มีส่วนได้เสียทุกฝ่ายเป็นสำคัญ ซึ่งปรากฏว่าไม่มีผู้ถือหุ้นเสนอชื่อบุคคลเพื่อเข้ากระบวนการสรรหากรรมการในการประชุมสามัญผู้ถือหุ้นประจำปี 2567 คณะกรรมการฯ จึงพิจารณาเสนอชื่อบุคคลที่มีความเหมาะสมต่อคณะกรรมการบริษัท เพื่อนำเสนอต่อที่ประชุมผู้ถือหุ้นต่อไป
- พิจารณาสรรหาบุคคลที่มีความเหมาะสมเพื่อดำรงตำแหน่งกรรมการ กรรมการอิสระ และกรรมการตรวจสอบแทนกรรมการที่ลาออกจากตำแหน่ง ปัจจุบันคณะกรรมการบริษัท ประกอบด้วยกรรมการทั้งหมดจำนวน 7 คน เป็นกรรมการอิสระ 4 คน กรรมการที่ไม่เป็นผู้บริหารอีก 4 คน
- พิจารณาสรรหาคณะกรรมการบริษัทที่บาลและความยั่งยืน ประกอบด้วยคณะกรรมการทั้งหมด 3 ท่าน เป็นกรรมการอิสระ 2 ท่าน กรรมการที่เป็นผู้บริหาร 1 ท่าน
- หลักเกณฑ์ในการสรรหากรรมการ โดยพิจารณาจากลักษณะการประกอบธุรกิจและกลยุทธ์ของบริษัท จึงได้กำหนดคุณสมบัติของกรรมการที่ต้องการสรรหา ให้มีความเหมาะสมและมีความหลากหลายในโครงสร้างของคณะกรรมการ (Board Diversity) และกำหนด Board Skills Matrix เพื่อกำหนดคุณสมบัติของกรรมการที่ต้องการสรรหา โดยพิจารณาจากทักษะที่จำเป็น มีคุณสมบัติที่เหมาะสมและสอดคล้องกับองค์ประกอบและโครงสร้างของกรรมการตามกลยุทธ์ทางธุรกิจของบริษัท โดยสรรหาบุคคลที่มีความเชี่ยวชาญเฉพาะด้าน ทั้งด้านประสบการณ์ ความรู้ ความสามารถที่จะเป็นประโยชน์ต่อบริษัท รวมถึงประสบการณ์การทำงานประกอบการพิจารณาเพื่อกำหนดตัวบุคคลที่มีความเหมาะสม เข้ามาเป็นกรรมการ ทั้งนี้ บุคคลที่ได้รับการแต่งตั้งให้ดำรงตำแหน่ง กรรมการของบริษัท จะต้องมีความสอดคล้องกับมาตรา 68 แห่งพระราชบัญญัติบริษัทมหาชนจำกัด พ.ศ. 2535 (รวมทั้งที่มีการแก้ไขเพิ่มเติม) และประกาศคณะกรรมการ ก.ล.ต. และต้องไม่มีลักษณะต้องห้าม

ตาม พ.ร.บ. หลักทรัพย์ (รวมทั้งที่มีการแก้ไขเพิ่มเติม) กฎหมายอื่น ข้อบังคับบริษัทและกฎระเบียบที่เกี่ยวข้อง รวมทั้งกฎบัตรคณะกรรมการบริษัท นอกจากนี้ในการสรรหากรรมการใหม่ ได้จัดให้มีการปฐมนิเทศกรรมการใหม่ที่เข้ามารับตำแหน่ง รวมถึงส่งเสริมให้กรรมการมีการพัฒนาความรู้อย่างต่อเนื่อง

- ทบทวนและสรุปผลการจัดทำแผนการสืบทอดตำแหน่งและความต่อเนื่องในการบริหารที่เหมาะสม สำหรับตำแหน่งผู้บริหารระดับสูง ประจำปี 2566 และรายงานให้คณะกรรมการบริษัทรับทราบ

2. การกำหนดค่าตอบแทน

- พิจารณาการกำหนดค่าตอบแทนของคณะกรรมการบริษัทและคณะกรรมการชุดย่อย รวมถึงกรรมการผู้จัดการ โดยคำนึงถึงความเหมาะสมกับภาระหน้าที่ ความรับผิดชอบที่ได้รับมอบหมาย เชื่อมโยงกับผลการดำเนินงานของบริษัทและผลการปฏิบัติงาน โดยเทียบเคียงกับบริษัทที่อยู่ในกลุ่มอุตสาหกรรมเดียวกันและมีขนาดใกล้เคียงกัน
- พิจารณาการกำหนดค่าตอบแทนประจำปี 2567 ของ กรรมการผู้จัดการ โดยพิจารณาจากผลการปฏิบัติงาน ตลอดจนภาระหน้าที่ความรับผิดชอบที่ได้รับมอบหมาย เพื่อเสนอต่อคณะกรรมการบริษัท

3. การประเมินผลการปฏิบัติงานของคณะกรรมการบริษัทฯ และผู้บริหารระดับสูงประจำปี 2566

- พิจารณาให้มีการทบทวนและปรับปรุงแบบประเมินผลการปฏิบัติงานของคณะกรรมการบริษัทฯ ประจำปี 2566 แบบทั้งคณะ และรายบุคคลโดยได้นำ ผลประเมินมาใช้เป็นส่วนหนึ่งในการพิจารณาการกำหนดค่าตอบแทนประจำปีของกรรมการ นอกเหนือจากผลการดำเนินงานของบริษัทฯ ซึ่งผลการประเมินโดยรวมมีคะแนนเฉลี่ยร้อยละ 95
- พิจารณาการประเมินผลการปฏิบัติงานประจำปี 2566 ของ กรรมการผู้จัดการ ผลการประเมินโดยรวมมีคะแนนเฉลี่ยร้อยละ 90

4. การปรับปรุงและพัฒนาการปฏิบัติหน้าที่

- กำหนดแผนการจัดประชุมคณะกรรมการสรรหาและกำหนดค่าตอบแทนล่วงหน้าตลอดทั้งปีอย่างน้อยปีละ 2 ครั้ง และ อาจจัดให้มีการประชุมเพิ่มเติมตามความจำเป็น เพื่อพิจารณาและรับทราบการดำเนินงานและรายงาน / ให้ข้อเสนอแนะต่อคณะกรรมการบริษัทฯ และฝ่ายจัดการ
- พิจารณาทบทวนและปรับปรุงแบบประเมินผลการปฏิบัติงานของคณะกรรมการสรรหาและกำหนดค่าตอบแทนประจำปี 2566 แบบทั้งคณะและรายบุคคลให้มีความครบถ้วน ทันสมัย และสอดคล้องกับ CG Code
- จัดให้มีการประเมินผลการปฏิบัติงานของคณะกรรมการสรรหาและกำหนดค่าตอบแทนประจำปี 2566 โดยรวมมีคะแนนเฉลี่ยร้อยละ 95.00 และรายงานผลการประเมินต่อคณะกรรมการบริษัทฯ และเปิดเผยในรายงานประจำปีของบริษัทฯ
- พิจารณาทบทวนกฎบัตรคณะกรรมการสรรหาและกำหนดค่าตอบแทนให้เป็นปัจจุบันและสอดคล้องกับหลักเกณฑ์ต่าง ๆ ที่อาจมีการเปลี่ยนแปลง รวมทั้งหลักเกณฑ์การประเมินผลและแผนการพัฒนาความรู้ ความสามารถส่วนบุคคล (Individual Development Plan: IDP) เพื่อใช้สำหรับจัดทำแผนการสืบทอดตำแหน่ง (Succession plan)
- พิจารณาทบทวนการกำหนดทักษะ ประสบการณ์ วิชาชีพ และความหลากหลายของทักษะ (Skill Matrix) ตลอดจนประสบการณ์เฉพาะด้านที่จำเป็นต่อการดำเนินธุรกิจของคณะกรรมการบริษัทฯ ให้สอดคล้องกับ CG Code

ในปี 2566 ที่ผ่านมา คณะกรรมการสรรหาและกำหนดค่าตอบแทนได้ปฏิบัติงานที่ได้รับมอบหมายจากคณะกรรมการบริษัทอย่างครบถ้วนด้วยความระมัดระวัง รอบคอบ เต็มความสามารถ และเป็นอิสระ เพื่อประโยชน์โดยรวมต่อบริษัทและผู้ถือหุ้นอย่างเหมาะสม คณะกรรมการสรรหาและกำหนดค่าตอบแทนมุ่งมั่นปฏิบัติหน้าที่ เพื่อให้การดำเนินการเป็นไปด้วยความโปร่งใส

และถูกต้อง ตามหลักเกณฑ์ที่กำหนดตามหลักการกำกับดูแลกิจการที่ดีเพื่อประโยชน์สูงสุดอันจะส่งผลถึงการสร้างมูลค่าเพิ่มให้กับบริษัท
ฯ ในระยะยาวได้อย่างยั่งยืนต่อไป



(นายวิชัย พรกิตติวัฒน์)

ประธานคณะกรรมการสรรหาและกำหนดค่าตอบแทน



รายงานของคณะกรรมการบรรษัทภิบาลและความยั่งยืน

เรียน ท่านผู้ถือหุ้น บริษัท เอเชีย ไปโอแมส จำกัด (มหาชน)

คณะกรรมการบรรษัทภิบาลและความยั่งยืน บริษัท เอเชีย ไปโอแมส จำกัด (มหาชน) ประกอบด้วย กรรมการอิสระจำนวน 2 ท่าน และกรรมการบริหารจำนวน 1 ท่าน ได้แก่

1. คุณปิ่นมณี เมฆมณฑนา ประธานกรรมการบรรษัทภิบาลและความยั่งยืน
2. คุณวิชัย พรกิตติวัฒน์ กรรมการบรรษัทภิบาลและความยั่งยืน
3. คุณธิญาดา เมฆพงษ์สาทร กรรมการบรรษัทภิบาลและความยั่งยืน

โดยมีเลขานุการบริษัท ทำหน้าที่เป็นเลขานุการคณะกรรมการกำกับดูแลกิจการและความยั่งยืน

คณะกรรมการบริษัท มีความมุ่งมั่นและยืนหยัดในการขับเคลื่อนองค์กรเพื่อมุ่งสู่การเป็นองค์กรโปร่งใสและมีคุณธรรม บนพื้นฐานของความซื่อสัตย์ ตรวจสอบได้ และต่อต้านการทุจริตคอร์รัปชันทุกรูปแบบ โดยยึดมั่นการดำเนินงานตามหลักการกำกับดูแลกิจการที่ดี จรรยาบรรณการดำเนินธุรกิจ เพื่อพัฒนาและยกระดับการกำกับดูแลกิจการที่ดีของบริษัทฯ ให้มีประสิทธิภาพอย่างต่อเนื่อง อันเป็นการสร้างความเป็นธรรมและความเชื่อมั่นแก่ผู้มีส่วนได้เสียทุกกลุ่ม และพัฒนาไปสู่การเติบโตอย่างยั่งยืน

ในปี 2566 คณะกรรมการบรรษัทภิบาลและความยั่งยืนมีการประชุม 1 ครั้ง เพื่อกำหนดบทบาทหน้าที่คณะกรรมการการด้านบรรษัทภิบาลและความยั่งยืน โดยมีรายละเอียดดังต่อไปนี้

- กำหนดและทบทวน นโยบาย กลยุทธ์ เป้าหมาย ด้านการพัฒนาอย่างยั่งยืนและ Decarbonization ของบริษัทฯ และบริษัทในกลุ่มให้มีความสอดคล้องกับทิศทางการดำเนินธุรกิจของบริษัทฯ มีความสมดุลด้านสิ่งแวดล้อม สังคม และการกำกับดูแล (Environmental, Social and Governance - ESG) ตลอดจนสอดคล้องกับแนวปฏิบัติที่ดีตามมาตรฐานสากล
- กำหนดแผนงาน แนวทางปฏิบัติ ดัชนีชี้วัด โดยบูรณาการการดำเนินงานด้าน Decarbonization และการพัฒนาอย่างยั่งยืนกับแผนการดำเนินธุรกิจของบริษัทฯ
- พิจารณากลับกรอง ติดตาม ให้ข้อเสนอแนะการดำเนินงานด้าน Decarbonization และด้านความยั่งยืน ให้เป็นไปตามเป้าหมายระยะสั้นและระยะยาวของบริษัทฯ
- กำกับดูแล กลับกรอง ให้ความเห็นชอบ และ/หรือ ความเห็นประกอบการพิจารณาการลงทุนสำหรับโครงการลงทุนต่างๆ ของกลุ่มบริษัทฯ กรณีที่ผลตอบแทนการลงทุนได้รับผลกระทบอย่างมีนัยสำคัญด้วยกลไกการคาร์บอนภายใน (Internal carbon pricing)
- ให้ความเห็นชอบ และ/หรือข้อเสนอแนะ ประเด็นสำคัญด้านความยั่งยืนและการเปิดเผยข้อมูลการดำเนินงานด้านการพัฒนาอย่างยั่งยืนให้เป็นไปตามหลักการกำกับดูแลกิจการที่ดีและสอดคล้องตามมาตรฐานสากล
- สนับสนุนการดำเนินงานของคณะทำงานด้านการลดการปล่อยก๊าซเรือนกระจก (คณะทำงานฯ) ให้เป็นไปอย่างบูรณาการ สอดคล้องกับการดำเนินธุรกิจและเป้าหมายของบริษัทฯ
- ส่งเสริม สนับสนุนการบริหารจัดการงบประมาณ ทรัพยากร และ บุคลากรที่เหมาะสม

ทางคณะกรรมการบริษัทภิบาลและความยั่งยืน ได้อนุมัติแต่งตั้งคณะทำงานด้านบริษัทภิบาลและความยั่งยืน เพื่อสนับสนุนงานด้านบริษัทภิบาล ด้านความยั่งยืน และด้านความรับผิดชอบต่อสังคมและมีการขับเคลื่อนการทำงานให้เกิดประสิทธิภาพอย่างต่อเนื่อง

การเปิดเผยข้อมูลและความโปร่งใส

จัดทำแบบแสดงรายการข้อมูลประจำปี/รายงานประจำปี (แบบ 56-1 One Report) ตลอดจนเปิดเผยผลการดำเนินงานของบริษัทฯ และข้อมูลสำคัญสำหรับผู้ถือหุ้น ผู้ลงทุนและประชาชนทั่วไป ซึ่งมีสาระสำคัญครบถ้วน เพียงพอ เชื่อถือได้และทันเวลา ผ่านช่องทางต่างๆ อย่างต่อเนื่อง เช่น ระบบของตลาดหลักทรัพย์แห่งประเทศไทย (ตลท.) และเว็บไซต์ของบริษัทฯ www.asiabiomass.com

สิทธิของผู้ถือหุ้น

จัดให้มีการประชุมสามัญผู้ถือหุ้นประจำปี 2566 โดยให้ข้อมูล วัน เวลา สถานที่ และวาระการประชุม ตลอดจนข้อมูลทั้งหมดที่เกี่ยวข้องกับเรื่องที่ต้องตัดสินใจในที่ประชุมแก่ผู้ถือหุ้นเป็นการล่วงหน้าอย่างเพียงพอและทันเวลา แจ้งให้ผู้ถือหุ้นทราบถึงกฎเกณฑ์ต่างๆ ที่ใช้ในการประชุม และเผยแพร่ข้อมูลดังกล่าวไว้บนเว็บไซต์ของบริษัทฯ เป็นการล่วงหน้าก่อนจัดส่งเอกสารเพื่อเปิดโอกาสให้ผู้ถือหุ้นได้ศึกษาข้อมูลเพื่อประกอบการประชุมล่วงหน้าอย่างเพียงพอ รวมทั้งอำนวยความสะดวกให้แก่ผู้ถือหุ้นได้ใช้สิทธิในการเข้าประชุมและออกเสียงลงคะแนนอย่างเต็มที่

การปฏิบัติต่อผู้ถือหุ้นอย่างเท่าเทียมกัน

- เปิดโอกาสให้ผู้ถือหุ้นเสนอเพิ่มวาระการประชุมและเสนอชื่อบุคคลเพื่อเข้ารับการพิจารณาเลือกตั้งเป็นกรรมการเป็นการล่วงหน้าระหว่างวันที่ 1 ตุลาคม 2566 ถึงวันที่ 30 ธันวาคม 2566 ตามหลักเกณฑ์ที่บริษัทฯ กำหนด
- กำหนดให้กรรมการและผู้บริหารเปิดเผยข้อมูลเกี่ยวกับการมีส่วนได้เสียของตนและผู้เกี่ยวข้อง ประจำปี 2566 เพื่อกรรมการสามารถพิจารณาธุรกรรมของบริษัทที่อาจมีความขัดแย้งของผลประโยชน์และตัดสินใจเพื่อประโยชน์ของบริษัทโดยรวม และกำหนดให้กรรมการที่อาจจะมีเกี่ยวข้องหรือมีส่วนได้เสียในวาระการประชุมใดจะต้องออกเสียง งดให้ความเห็น และไม่เข้าร่วมประชุมในวาระนั้นๆ
- กำหนดให้กรรมการทุกคนและผู้บริหารที่มีหน้าที่ต้องรายงานการถือครองหลักทรัพย์ตามกฎหมาย และเลขานุการบริษัท รวบรวมและรายงานในที่ประชุมคณะกรรมการเป็นรายไตรมาส
- กำกับดูแลให้ดำเนินการตามแนวปฏิบัติเรื่องการซื้อขายข้อมูลภายใน (Insider Trading) โดยให้กรรมการ ผู้บริหาร และผู้เกี่ยวข้องกับข้อมูลหลักเล็งการซื้อขายหลักทรัพย์ของบริษัท โดยหากมีความจำเป็นต้องซื้อขายให้แจ้งเลขานุการบริษัทล่วงหน้า เพื่อสร้างความโปร่งใส

ความรับผิดชอบต่อคณะกรรมการ

- ประเมินผลการปฏิบัติงานของคณะกรรมการ คือ ประเมินกรรมการทั้งคณะ ประเมินตนเอง ประเมินคณะกรรมการชุดย่อย และประเมินบทบาทหน้าที่และผลการปฏิบัติงานของประธานเจ้าหน้าที่บริหาร (CEO)
- เข้าร่วมการอบรมหลักสูตรต่างๆ เพื่อพัฒนาความรู้ ความสามารถและความเชี่ยวชาญในการปฏิบัติหน้าที่ อาทิ หลักสูตรของสมาคมส่งเสริมสถาบันกรรมการบริษัทไทย และหลักสูตรของสถาบันอื่นๆ ที่เกี่ยวข้อง

การให้ความสำคัญกับผู้มีส่วนได้ส่วนเสีย

กำกับดูแลให้มีการทบทวนสาระสำคัญของ นโยบายการกำกับดูแลกิจการที่ดี และจรรยาบรรณธุรกิจในการดำเนินธุรกิจของบริษัทฯ เกี่ยวกับการปรับปรุงหน้าที่และความรับผิดชอบของคณะกรรมการกำกับดูแลกิจการที่ดี เพื่อให้ครอบคลุมด้านการกำกับดูแลกิจการที่ดี การบริหารจัดการความเสี่ยงในระดับปฏิบัติการและการควบคุมภายใน การปฏิบัติตามกฎหมาย กฎระเบียบองค์กร และปรับปรุงหน้าที่และความรับผิดชอบของคณะกรรมการบริหารความเสี่ยงองค์กร เพื่อให้ครอบคลุมการกำกับดูแลการจัดการนวัตกรรมองค์กร

ความรับผิดชอบต่อสังคมและการพัฒนาอย่างยั่งยืน

บริษัทฯ กำหนดกรอบการบริหารความยั่งยืน โดยให้ความสำคัญ 3 หลักการ ได้แก่ สิ่งแวดล้อม (Environmental) สังคม (Social) และบรรษัทภิบาล (Governance) เป็นนโยบายดำเนินการควบคู่กับธุรกิจ พร้อมกำหนดแนวทางการดำเนินงานกิจการเพื่อสังคม มุ่งเน้นการตอบสนองความต้องการ และส่งเสริมความเป็นอยู่ที่ดีให้กับชุมชน

รางวัลแห่งความภาคภูมิใจ

การจัดอันดับในกลุ่ม “ดีเลิศ” ของโครงการสำรวจการกำกับดูแลกิจการบริษัทจดทะเบียนไทย ประจำปี 2566 (Corporate Governance Report of Thai Listed Companies 2023)



นางสาวปิ่นมณี เมฆมณฑนา

ประธานกรรมการบรรษัทภิบาลและความยั่งยืน

เอกสารแนบ 7 กฎบัตรบริษัท

กฎบัตรคณะกรรมการบริษัท



กฎบัตรคณะกรรมการตรวจสอบ



กฎบัตรคณะกรรมการสรรหา
และกำหนดค่าตอบแทน



กฎบัตรคณะกรรมการบริหาร



กฎบัตรคณะกรรมการบริหารความเสี่ยง



กฎบัตรคณะกรรมการบริษัทภิบาลและความยั่งยืน





บริษัท เอเชีย ไบโอบีโอส จำกัด (มหาชน)
273/2 ถนนพระรามที่ 2 แขวงสามต้น เขตบางขุนเทียน กรุงเทพฯ 10150
โทร : 02 415 0054 | แฟกซ์ : 02 894 0055
www.asiabiomass.com