



บริษัท เค.ดับบลิว. เมทัลเวิร์ค จำกัด

K. W. Metal Work Public Company Limited

รายงานประจำปี

2566



วิสัยทัศน์

“ผู้ผลิตอุปกรณ์การเกษตรที่มีคุณภาพดีที่สุด และเป็นอันดับ 1 ในใจเกษตรกรไทย”

พันธกิจ

1. ถือคติ ทำงานต้องทำให้ดี ถ้าทำไม่ดีไม่ต้องทำออกไป
2. ตอบสนองความต้องการของลูกค้าอย่างเกินความคาดหมาย
3. พัฒนาสินค้าด้วยนวัตกรรมอย่างต่อเนื่อง เพื่อลูกค้าได้ใช้สินค้าที่มีคุณภาพดีเหนือราคา
4. ประยุกต์ใช้ เทคโนโลยีเพื่อการผลิตที่มีประสิทธิภาพสูงสุด
5. พร้อมรับการเปลี่ยนแปลงอยู่ตลอดเวลา และไม่หยุดพัฒนาตนเองให้เท่าทันการเปลี่ยนแปลงของโลก
6. มีความรับผิดชอบต่อสังคม และสิ่งแวดล้อม

สารบัญ

- 002 สารจากคณะกรรมการ
- 004 คณะกรรมการบริษัท
- 005 ประวัติคณะกรรมการบริษัท

ส่วนที่ 1 การประกอบธุรกิจและผลการดำเนินงาน

- 013 1. โครงสร้างและการดำเนินงานของกลุ่มบริษัท
- 041 2. การบริหารจัดการความเสี่ยง
- 044 3. การขับเคลื่อนธุรกิจเพื่อความยั่งยืน
- 052 4. การวิเคราะห์และคำอธิบายของฝ่ายจัดการ
- 073 5. ข้อมูลทั่วไปและข้อมูลสำคัญอื่น

ส่วนที่ 2 การกำกับดูแลกิจการ

- 075 6. นโยบายการกำกับดูแลกิจการ
- 063 7. โครงสร้างการกำกับดูแลกิจการและข้อมูลสำคัญเกี่ยวกับคณะกรรมการ
 คณะกรรมการชุดย่อย ผู้บริหาร พนักงานและอื่นๆ
- 090 8. รายงานผลการดำเนินงานสำคัญด้านการกำกับดูแลกิจการ
- 100 9. การควบคุมภายในและรายการระหว่างกัน

ส่วนที่ 3 งบการเงิน

- 116 งบการเงิน

เอกสารแนบ

- 185 เอกสารแนบ 1 รายละเอียดเกี่ยวกับกรรมการ ผู้บริหาร ผู้มีอำนาจควบคุม และเลขานุการบริษัท
- 194 เอกสารแนบ 2 รายละเอียดเกี่ยวกับกรรมการ ผู้บริหาร ของบริษัทย่อย
- 195 เอกสารแนบ 3 รายละเอียดเกี่ยวกับหัวหน้างานตรวจสอบภายใน และหัวหน้างานกำกับดูแล
 การปฏิบัติงานของบริษัท (Compliance)
- 197 เอกสารแนบ 4 รายละเอียดเกี่ยวกับรายการประเมินราคาทรัพย์สินของบริษัท

สารจากคณะกรรมการบริษัท

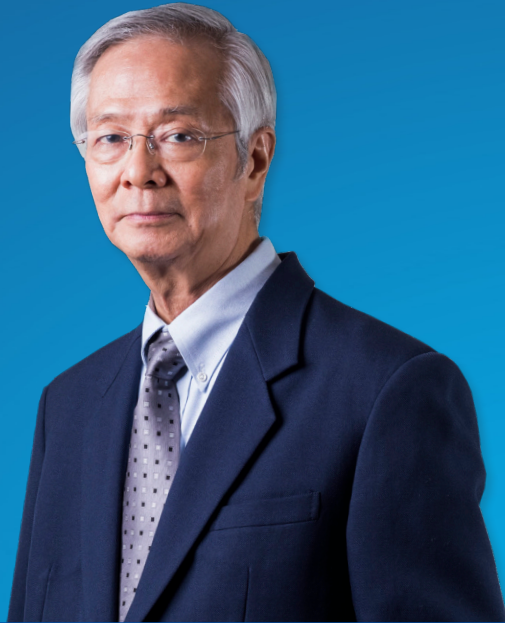

นายเสถียร นิลวัช
ประธานกรรมการบริษัท

นายเอกพันธ์ จงโกสุม
ประธานกรรมการบริหาร

เรียน ท่านผู้ถือหุ้น บริษัท เค. ดับบลิว. เม็กกิล เวิร์ค จำกัด (มหาชน)

คณะกรรมการบริษัท เค. ดับบลิว. เม็กกิล เวิร์ค (มหาชน) ขอขอบพระคุณผู้ถือหุ้นทุกท่านที่ให้ความไว้วางใจ และสนับสนุนการดำเนินการของบริษัทโดยตลอด ในปีที่ผ่านมาบริษัทมีรายได้ที่ลดลงจากปี 2565 ซึ่งเป็นไปในทิศทางเดียวกันกับลูกค้ารายใหญ่ที่มีรายได้ลดลงเช่นกัน โดยมีสาเหตุหลักๆมาจากภัยแล้งในประเทศไทย ปริมาณน้ำฝนที่ตกน้อยทำให้ปริมาณน้ำในอ่างเก็บน้ำลดลง ส่งผลกระทบต่อการทำเกษตรกรรม อีกทั้งต้นทุนการเพาะปลูกที่สูงซึ่งกระทบต่อกำลังซื้อของเกษตรกรอย่างมาก ทำให้ตลาดอุปกรณ์การเกษตรในปี 2566 นั้นค่อนข้างซบเซา แทรक्टरออกใหม่มีจำนวนน้อยลง ทำให้ยอดขายอุปกรณ์การเกษตรของบริษัทโดนผลกระทบพอสมควร เพราะบริษัทยังคงพึ่งพิงรายได้จากลูกค้ารายใหญ่อยู่มาก

ถึงแม้บริษัทจะยังพึ่งพิงรายได้จากบริษัทสยามคูโบต้าเป็นส่วนใหญ่ แต่บริษัทได้มุ่งเน้นเพิ่มสัดส่วนการขายแบรนด์สินค้าของบริษัทผ่านช่องทางออนไลน์มาอย่างต่อเนื่อง ทำให้รายได้จากช่องทางออนไลน์เพิ่มสูงขึ้นจากปีก่อนหน้าอย่างมีนัยสำคัญ บริษัทให้ความสำคัญต่อกิจกรรมทางด้านการตลาดทำให้แบรนด์สินค้าของบริษัทเป็นที่นิยม มีชื่อเสียงที่ดี มีภาพลักษณ์ที่ดี เกษตรกรเชื่อมั่นในคุณภาพสินค้า และเข้าใจความแตกต่างทางด้านคุณภาพของบริษัทเมื่อเทียบกับแบรนด์อื่นๆในท้องตลาด

ในปีพ.ศ. 2566 นี้บริษัทได้ศึกษาตลาดต่างประเทศอย่างต่อเนื่อง ในส่วนของประเทศเพื่อนบ้านนั้น รายได้จากประเทศลาวและพม่าเติบโตสูงขึ้นเมื่อเทียบกับปี 2565 ส่วนประเทศเวียดนามและกัมพูชา ลูกค้าจากสองประเทศนี้เริ่มนำสินค้าไปทดสอบใช้งาน แต่ระยะเวลาทดสอบค่อนข้างกินเวลานาน แต่อย่างไรก็ตามผลทดสอบได้ออกมาเป็นที่น่าพอใจ คาดว่าบริษัทจะเริ่มมีรายได้เข้ามาจากสองประเทศนี้ในปี 2567 นอกจากประเทศเพื่อนบ้านแล้ว ในปี 2566 ที่ผ่านมา บริษัทได้ไปออกงานแสดงสินค้า Agritechnica 2023 ที่ประเทศเยอรมัน ซึ่งเป็นงานแสดงสินค้าอุปกรณ์การเกษตรที่ใหญ่ที่สุดในโลก ทำให้บริษัทได้รู้จักบริษัทต่างๆมากมายทั่วโลกที่มีโอกาสจะมาเป็นลูกค้าของบริษัทได้ในอนาคต และบริษัทได้มองเห็นโอกาสที่ดีในกลุ่มลูกค้าแถบทวีปยุโรปที่ใช้สินค้าประเภทใบผลไม้เป็นจำนวนมาก อีกทั้งยังได้ทราบถึงความต้องการของลูกค้าต่างประเทศมากขึ้น ถึงแม้จะใช้ใบผลไม้เหมือนกับเกษตรกรไทย แต่ลักษณะการใช้งานจะต่างกันพอสมควร บริษัทจึงได้วางแผนศึกษาและพัฒนาสินค้าให้เหมาะสมกับลูกค้าต่างประเทศต่อยอดจากสินค้าที่ใช้ในประเทศไทยปัจจุบัน

สุดท้ายนี้ทางคณะกรรมการบริษัทขอขอบพระคุณผู้ถือหุ้นทุกท่าน คู่ค้า ลูกค้า สถาบันการเงินที่สนับสนุนการดำเนินงานของบริษัทมาโดยตลอด อีกทั้งขอขอบพระคุณผู้บริหารและพนักงานทุกท่านที่ทุ่มเททำงานเพื่อบริษัท ถึงแม้ว่าปีที่ผ่านมาบริษัทจะยังไม่สามารถสร้างการเติบโตได้ แต่คาดว่าในอนาคตบริษัทจะสร้างการเติบโตได้มากจากสัดส่วนยอดขายจากลูกค้าต่างประเทศ และจะทำให้บริษัทสามารถลดการพึ่งพิงลูกค้ายรายใหญ่ได้ในที่สุด

คณะกรรมการ



นายเสถียร นิลสวัสดิ์

ประธานกรรมการบริษัท / กรรมการอิสระ /
ประธานกรรมการตรวจสอบ /
ประธานกรรมการบริหารความเสี่ยง



นายเสริมศักดิ์ วุฒิรักษ์

กรรมการบริษัท / กรรมการอิสระ /
กรรมการตรวจสอบ / กรรมการสรรหา
และพิจารณาคำตอบแทน



นางพนตา ทองคำใส

กรรมการบริษัท / กรรมการอิสระ /
กรรมการตรวจสอบ / ประธานกรรมการ
สรรหาและ พิจารณาคำตอบแทน



นายเอกพันธ์ วนโกสุม

กรรมการ (ผู้มีอำนาจลงนาม) /
ประธานกรรมการบริหาร



นางสาวดิยากรณ์ วนโกสุม

กรรมการ (ผู้มีอำนาจลงนาม) / กรรมการ
บริหารความเสี่ยง / กรรมการสรรหาและ
พิจารณา คำตอบแทน / กรรมการบริหาร /
กรรมการผู้จัดการ



นายอุกฤษณ์ วนโกสุม

กรรมการ (ผู้มีอำนาจลงนาม) / กรรมการ
บริหารความเสี่ยง / กรรมการบริหาร /
รองกรรมการผู้จัดการ



นางสาวศรworit อินทิวร

กรรมการ (ผู้มีอำนาจลงนาม) /
กรรมการสรรหาและพิจารณา คำตอบแทน/
กรรมการบริหาร / ผู้อำนวยการสายงาน
บัญชีและการเงิน

ประวัติคณะกรรมการ



นายเสถียร นิลรวัช

ตำแหน่งปัจจุบัน ประธานกรรมการบริษัท / กรรมการอิสระ
/ ประธานกรรมการตรวจสอบ /
ประธานกรรมการบริหารความเสี่ยง

อายุ 77 ปี

สัญชาติ ไทย

การศึกษา

ปริญญาเอก สาขาโลหะวิทยา University of Sheffield United Kingdom
ปริญญาโท สาขาโลหะวิทยา University of Sheffield United Kingdom
ปริญญาตรี สาขาวิศวกรรมเคมี University of Canterbury New Zealand

การอบรมหลักสูตรกรรมการ

Director Accreditation Program (DAP) รุ่นที่ 141/2017 วันที่ 18 กันยายน 2560

การถือหุ้นในบริษัท

(ณ วันที่ 31 ธันวาคม 2566)

หุ้นสามัญ จำนวน 500,000 หุ้น คิดเป็นร้อยละ 0.105 ของหุ้นที่มีสิทธิออกเสียงทั้งหมด
(รวมการถือหุ้นบริษัทของคู่สมรสและบุตรที่ยังไม่บรรลุนิติภาวะ)

	ยกมา 1/1/66	ซื้อ/รับโอน	(ขาย/โอนออก/ ไม่ใช้สิทธิ)	คงเหลือ 31/12/66	%
หุ้นสามัญ	500,000	-	-	500,000	0.102
KWM-W1	166,666	-	(166,666)	-	**

***อัตราการใช้สิทธิ 1:1 ราคาใช้สิทธิ 1.50 บาท

การดำรงตำแหน่งในบริษัท จดทะเบียนอื่น

ไม่มี

การดำรงตำแหน่งในกิจการอื่น (ที่ไม่ใช่บริษัทจดทะเบียน)

2555 – ปัจจุบัน กรรมการ บจก. เคมเมท เทรดิง

ประสบการณ์การทำงาน ย้อนหลัง

2552 – 2554 หัวหน้าภาควิชามหาวิทยาลัยเทคโนโลยีพระจอมเกล้าพระนครเหนือ
2549 – 2552 รองกรรมการผู้จัดการฝ่ายเทคนิค
บริษัท ผาแดงอินดัสทรี จำกัด (มหาชน)
2537 -2549 หัวหน้าภาควิชาวิศวกรรมโลหะการจุฬาลงกรณ์มหาวิทยาลัย

การเข้าร่วมประชุมในปี 2566

ประชุมคณะกรรมการบริษัท	เข้าร่วมประชุม 4 ครั้ง จากการประชุม 4 ครั้ง
ประชุมคณะกรรมการตรวจสอบ	เข้าร่วมประชุม 4 ครั้ง จากการประชุม 4 ครั้ง
ประชุมคณะกรรมการบริหารความเสี่ยง	เข้าร่วมประชุม 4 ครั้ง จากการประชุม 4 ครั้ง
ประชุมสามัญผู้ถือหุ้นประจำปี 2566	เข้าร่วมประชุม 1 ครั้ง จากการประชุม 1 ครั้ง



นายเสริมศักดิ์ วุฒิรักษ์

ตำแหน่งปัจจุบัน

กรรมการบริษัท / กรรมการอิสระ /
กรรมการตรวจสอบ / กรรมการสรรหาและ
พิจารณาค่าตอบแทน

อายุ

66 ปี

สัญชาติ

ไทย

การศึกษา

ปริญญาโท สาขาบริหารธุรกิจ มหาวิทยาลัยรามคำแหง
ปริญญาตรี สาขาวิศวกรรมศาสตร์ จุฬาลงกรณ์มหาวิทยาลัย

การอบรมหลักสูตรกรรมการ

Director Accreditation Program (DAP) รุ่นที่ 139/2017 วันที่ 17 กรกฎาคม 2560

การถือหุ้นในบริษัท

(ณ วันที่ 31 ธันวาคม 2566)

หุ้นสามัญ จำนวน 500,000 หุ้น คิดเป็นร้อยละ 0.105 ของหุ้นที่มีสิทธิออกเสียงทั้งหมด
(รวมการถือหุ้นบริษัทของคู่สมรสและบุตรที่ยังไม่บรรลุนิติภาวะ)

	ยกมา 1/1/66	ซื้อ/รับโอน	(ขาย/โอนออก/ ไม่ใช้สิทธิ)	คงเหลือ 31/12/66	%
หุ้นสามัญ	500,000	-	-	500,000	0.102
KWM-W1	500,000	-	(500,000)	-	**

**อัตราการใช้สิทธิ 1:1 ราคาใช้สิทธิ 1.50 บาท

การดำรงตำแหน่งในบริษัท

จดทะเบียนอื่น

ไม่มี

การดำรงตำแหน่งในกิจการอื่น

(ที่ไม่ใช่บริษัทจดทะเบียน)

ดูเอกสารแนบ 1

ประสบการณ์การทำงาน

ย้อนหลัง

ดูเอกสารแนบ 1

การเข้าร่วมประชุมในปี 2566

ประชุมคณะกรรมการบริษัท	เข้าร่วมประชุม 4 ครั้ง จากการประชุม 4 ครั้ง
ประชุมคณะกรรมการตรวจสอบ	เข้าร่วมประชุม 4 ครั้ง จากการประชุม 4 ครั้ง
ประชุมคณะกรรมการสรรหาและ พิจารณาค่าตอบแทน	เข้าร่วมประชุม 1 ครั้ง จากการประชุม 1 ครั้ง
ประชุมสามัญผู้ถือหุ้นประจำปี 2566	เข้าร่วมประชุม 1 ครั้ง จากการประชุม 1 ครั้ง



นางพนตา กองคำใส

ตำแหน่งปัจจุบัน กรรมการบริษัท / กรรมการอิสระ / กรรมการตรวจสอบ / ประธานกรรมการสรรหาและพิจารณาค่าตอบแทน

อายุ 56 ปี

สัญชาติ ไทย

การศึกษา	ปริญญาตรี สาขาการบัญชี มหาวิทยาลัยสยาม ปริญญาตรี สาขาบริหารรัฐกิจ มหาวิทยาลัยสุโขทัยธรรมมาธิราช
การอบรมหลักสูตรกรรมการ	Director Accreditation Program (DAP) รุ่นที่ 139/2017 วันที่ 17 กรกฎาคม 2560
การถือหุ้นในบริษัท (ณ วันที่ 31 ธันวาคม 2566)	หุ้นสามัญ จำนวน 0.00 หุ้น คิดเป็นร้อยละ 0.00 ของหุ้นที่มีสิทธิออกเสียงทั้งหมด (รวมการถือหุ้นบริษัทของคู่สมรสและบุตรที่ยังไม่บรรลุนิติภาวะ)

	ยกมา 1/1/66	ซื้อ/รับโอน	(ขาย/โอนออก/ ไม่ใช้สิทธิ)	คงเหลือ 13/3/66	%
หุ้นสามัญ	-	-	-	-	-
KWM-W1	-	-	-	-	**

**อัตราการใช้สิทธิ 1:1 ราคาใช้สิทธิ 1.50 บาท

การดำรงตำแหน่งในบริษัทจดทะเบียนอื่น	ไม่มี
การดำรงตำแหน่งในกิจการอื่น (ที่ไม่ใช่บริษัทจดทะเบียน)	ดูเอกสารแนบ 1
ประสบการณ์การทำงานย้อนหลัง	ดูเอกสารแนบ 1
การเข้าร่วมประชุมในปี 2566	<div>ประชุมคณะกรรมการบริษัท</div> <div>เข้าร่วมประชุม 4 ครั้ง จากการประชุม 4 ครั้ง</div> <div>ประชุมคณะกรรมการตรวจสอบ</div> <div>เข้าร่วมประชุม 4 ครั้ง จากการประชุม 4 ครั้ง</div> <div>ประชุมคณะกรรมการสรรหาและพิจารณาตอบแทน</div> <div>เข้าร่วมประชุม 1 ครั้ง จากการประชุม 1 ครั้ง</div> <div>ประชุมสามัญผู้ถือหุ้นประจำปี 2566</div> <div>เข้าร่วมประชุม 1 ครั้ง จากการประชุม 1 ครั้ง</div>



นายเอกพันธ์ วนโกสม

ตำแหน่งปัจจุบัน กรรมการ (ผู้มีอำนาจลงนาม) /
ประธานกรรมการบริหาร

อายุ 65 ปี

สัญชาติ ไทย

การศึกษา	ปริญญาตรี วิศวกรรมศาสตร์ จุฬาลงกรณ์มหาวิทยาลัย																						
การอบรมหลักสูตรกรรมการ	Director Accreditation Program (DAP) รุ่นที่ 139/2017 วันที่ 17 กรกฎาคม 2560																						
การถือหุ้นในบริษัท (ณ วันที่ 31 ธันวาคม 2566)	<p>หุ้นสามัญจำนวน 238,266,667 หุ้น คิดเป็นร้อยละ 48.771 ของหุ้นที่มีสิทธิออกเสียงทั้งหมด (รวมการถือหุ้นบริษัทของคู่สมรสและบุตรที่ยังไม่บรรลุนิติภาวะ)</p> <p>รายละเอียดการซื้อ/(จำหน่าย) ระหว่างปี มีดังนี้</p> <table> <tr> <th></th><th>ยกมา 1/1/66</th><th>ซื้อ/รับโอน</th><th>(ขาย/โอนออก/ ไม่ใช้สิทธิ)</th><th>คงเหลือ 31/12/66</th><th>%</th></tr> <tr> <td>หุ้นสามัญ</td><td>238,266,667</td><td>-</td><td>-</td><td>238,266,667</td><td>48.771</td></tr> <tr> <td>KWM-W1</td><td>-</td><td>-</td><td>-</td><td>-</td><td>**</td></tr> </table> <p>**อัตราการใช้สิทธิ 1:1 ราคาใช้สิทธิ 1.50 บาท</p>						ยกมา 1/1/66	ซื้อ/รับโอน	(ขาย/โอนออก/ ไม่ใช้สิทธิ)	คงเหลือ 31/12/66	%	หุ้นสามัญ	238,266,667	-	-	238,266,667	48.771	KWM-W1	-	-	-	-	**
	ยกมา 1/1/66	ซื้อ/รับโอน	(ขาย/โอนออก/ ไม่ใช้สิทธิ)	คงเหลือ 31/12/66	%																		
หุ้นสามัญ	238,266,667	-	-	238,266,667	48.771																		
KWM-W1	-	-	-	-	**																		
การดำรงตำแหน่งในบริษัท จดทะเบียนอื่น	ไม่มี																						
การดำรงตำแหน่งในกิจการอื่น (ที่ไม่ใช่บริษัทจดทะเบียน)	ดูเอกสารแนบ 1																						
ประสบการณ์การทำงาน ย้อนหลัง	ดูเอกสารแนบ 1																						
การเข้าร่วมประชุมในปี 2566	ประชุมคณะกรรมการบริษัท	เข้าร่วมประชุม 4 ครั้ง จากการประชุม 4 ครั้ง																					
	ประชุมคณะกรรมการบริหาร	เข้าร่วมประชุม 12 ครั้ง จากการประชุม 12 ครั้ง																					
	ประชุมสามัญผู้ถือหุ้นประจำปี 2566	เข้าร่วมประชุม 1 ครั้ง จากการประชุม 1 ครั้ง																					



นางสาวติยากรณ์ วงโกสุบ

ตำแหน่งปัจจุบัน กรรมการ (ผู้มีอำนาจลงนาม) /
กรรมการบริหารความเสี่ยง/
กรรมการสรรหาและพิจารณาค่าตอบแทน /
กรรมการบริหาร / กรรมการผู้จัดการ

อายุ 38 ปี

สัญชาติ ไทย

การศึกษา	ปริญญาโท สาขาวิศวกรรมเครื่องกลขั้นสูง จาก Imperial College London ปริญญาตรี สาขาวิศวกรรมเครื่องกล จุฬาลงกรณ์มหาวิทยาลัย				
การอบรมหลักสูตรกรรมการ	ประกาศนียบัตรหลักสูตร Director Accreditation Program (DAP) รุ่นที่ 138/2017 วันที่ 19 มิถุนายน 2560				
การถือหุ้นในบริษัท (ณ วันที่ 31 ธันวาคม 2566)	หุ้นสามัญจำนวน 30,666,666 หุ้น คิดเป็นร้อยละ 6.277 ของหุ้นที่มีสิทธิออกเสียงทั้งหมด (รวมการถือหุ้นบริษัทของคู่สมรสและบุตรที่ยังไม่บรรลุนิติภาวะ) รายละเอียดการซื้อ/(จำหน่าย) ระหว่างปี มีดังนี้				
	ยกมา 1/1/66	ซื้อ/รับโอน	(ขาย/โอนออก/ ไม่ใช้สิทธิ)	คงเหลือ 31/12/66	%
หุ้นสามัญ	30,500,000	(166,666)	-	30,666,666	6.277
KWM-W1	166,666	-	(166,666)	-	**
**อัตราการใช้สิทธิ 1:1 ราคาใช้สิทธิ 1.50 บาท					
การดำรงตำแหน่งในบริษัท จดทะเบียนอื่น	ไม่มี				
การดำรงตำแหน่งในกิจการอื่น (ที่ไม่ใช่บริษัทจดทะเบียน)	ดูแลสารแนบ 1				
ประสบการณ์การทำงาน ย้อนหลัง	ดูแลสารแนบ 1				
การเข้าร่วมประชุมในปี 2566	ประชุมคณะกรรมการบริษัท	เข้าร่วมประชุม 4 ครั้ง จากการประชุม 4 ครั้ง			
	ประชุมคณะกรรมการบริหารความเสี่ยง	เข้าร่วมประชุม 4 ครั้ง จากการประชุม 4 ครั้ง			
	ประชุมคณะกรรมการสรรหาและ พิจารณาค่าตอบแทน	เข้าร่วมประชุม 1 ครั้ง จากการประชุม 1 ครั้ง			
	ประชุมคณะกรรมการบริหาร	เข้าร่วมประชุม 12 ครั้งจากการประชุม 12 ครั้ง			
	ประชุมสามัญผู้ถือหุ้นประจำปี 2566	เข้าร่วมประชุม 1 ครั้ง จากการประชุม 1 ครั้ง			



นายอุกฤษณ์ วณโกสุม

ตำแหน่งปัจจุบัน กรรมการ (ผู้มีอำนาจลงนาม) /
กรรมการบริหารความเสี่ยง/ กรรมการบริหาร
/รองกรรมการผู้จัดการ

อายุ 35 ปี

สัญชาติ ไทย

การศึกษา ปริญญาโท สาขาวิศวกรรมวัสดุศาสตร์ จาก Technical University Clausthal
ปริญญาตรี สาขาวิศวกรรมวัสดุศาสตร์ จาก Technical University Clausthal

การอบรมหลักสูตรกรรมการ ประกาศนียบัตรหลักสูตร Director Accreditation Program (DAP) รุ่นที่ 138/2017
วันที่ 19 มิถุนายน 2560

การถือหุ้นในบริษัท
(ณ วันที่ 31 ธันวาคม 2566) หุ้นสามัญ จำนวน 666,666 หุ้น คิดเป็นร้อยละ 0.136 ของหุ้นที่มีสิทธิออกเสียงทั้งหมด
(รวมการถือหุ้นบริษัทของคู่สมรสและบุตรที่ยังไม่บรรลุนิติภาวะ)

	ยกมา 1/1/66	ซื้อ/รับโอน	(ขาย/โอนออก/ ไม่ใช้สิทธิ)	คงเหลือ 31/12/66	%
หุ้นสามัญ	500,000	166,666	-	666,666	0.136
KWM-W1	166,666	-	(166,666)	-	**

***อัตราการใช้สิทธิ 1:1 ราคาใช้สิทธิ 1.50 บาท

การดำรงตำแหน่งในบริษัท
จดทะเบียนอื่น ไม่มี

การดำรงตำแหน่งในกิจการอื่น ดูเอกสารแนบ 1
(ที่ไม่ใช่บริษัทจดทะเบียน)

ประสบการณ์การทำงาน
ย้อนหลัง ดูเอกสารแนบ 1

การเข้าร่วมประชุมในปี 2566

ประชุมคณะกรรมการบริษัท	เข้าร่วมประชุม 4 ครั้ง จากการประชุม 4 ครั้ง
ประชุมคณะกรรมการบริหารความเสี่ยง	เข้าร่วมประชุม 4 ครั้ง จากการประชุม 4 ครั้ง
ประชุมคณะกรรมการบริหาร	เข้าร่วมประชุม 12 ครั้ง จากการประชุม 12 ครั้ง
ประชุมสามัญผู้ถือหุ้นประจำปี 2566	เข้าร่วมประชุม 1 ครั้ง จากการประชุม 1 ครั้ง



นางสาวศรรวริศ อินท้าว

ตำแหน่งปัจจุบัน กรรมการ (ผู้มีอำนาจลงนาม) / กรรมการสรรหา
และพิจารณาค่าตอบแทน/ กรรมการบริหาร /
ผู้อำนวยการสายงานบัญชีและการเงิน

อายุ 37 ปี

สัญชาติ ไทย

การศึกษา ปริญญาตรี สาขาการบัญชี จุฬาลงกรณ์มหาวิทยาลัย

การอบรมหลักสูตรกรรมการ ประกาศนียบัตรหลักสูตร Director Accreditation Program (DAP) รุ่นที่ 152/2087
วันที่ 17 กันยายน 2561

การถือหุ้นในบริษัท (ณ วันที่ 31 ธันวาคม 2566) หุ้นสามัญ จำนวน 460,000 หุ้น คิดเป็นร้อยละ 0.094 ของหุ้นที่มีสิทธิออกเสียงทั้งหมด
(รวมการถือหุ้นบริษัทของคู่สมรสและบุตรที่ยังไม่บรรลุนิติภาวะ)

	ยกมา 1/1/66	ซื้อ/รับโอน	(ขาย/โอนออก/ ไม่ใช้สิทธิ)	คงเหลือ 31/12/66	%
หุ้นสามัญ	390,000	70,000	-	460,000	0.094
KWM-W1	70,000	-	(70,000)	-	**

***อัตราการใช้สิทธิ 1:1 ราคาใช้สิทธิ 1.50 บาท

การดำรงตำแหน่งในบริษัท
จดทะเบียนอื่น

ไม่มี

การดำรงตำแหน่งในกิจการอื่น (ที่ไม่ใช่บริษัทจดทะเบียน)
ดูเอกสารแนบ 1

ประสบการณ์การทำงาน
ย้อนหลัง

ดูเอกสารแนบ 1

การเข้าร่วมประชุมในปี 2566

ประชุมคณะกรรมการบริษัท	เข้าร่วมประชุม 4 ครั้ง จากการประชุม 4 ครั้ง
ประชุมคณะกรรมการสรรหาและ พิจารณาค่าตอบแทน	เข้าร่วมประชุม 1 ครั้ง จากการประชุม 1 ครั้ง
ประชุมคณะกรรมการบริหาร	เข้าร่วมประชุม 12 ครั้ง จากการประชุม 12 ครั้ง
ประชุมสามัญผู้ถือหุ้นประจำปี 2566	เข้าร่วมประชุม 1 ครั้ง จากการประชุม 1 ครั้ง



PEGASUS

ส่วนที่ 1

การกำกับดูแลกิจการ

1. โครงสร้างและการดำเนินงานของกลุ่มบริษัท

1.1 นโยบายและภาพรวมการประกอบธุรกิจ

บริษัท เค. ดับบลิว. เมทัลเวิร์ค จำกัด (มหาชน) (“บริษัท” หรือ “KWM”) ดำเนินธุรกิจผลิตและจำหน่ายอุปกรณ์สำหรับใช้ในการเกษตร พร้อมทั้งมีการวิจัยและพัฒนาคุณภาพของอุปกรณ์การเกษตรด้วยตนเอง โดยปัจจุบัน บริษัทเป็นผู้ผลิตใบพาล ใบจักร ใบคัดท้าย โครงพาล ใบต้นดิน ใบเกลียวลำเลียง ภายใต้ตราสินค้า “Pegasus” ซึ่งเป็นตราสินค้าของทางบริษัทเอง ทั้งนี้บริษัทยังมีการให้บริการรับจ้างผลิตสินค้าให้กับตราสินค้าอื่น ๆ ตามแบบที่ลูกค้าของบริษัทกำหนด เช่น บริษัท สยามคูโบต้า คอร์ปอเรชั่น จำกัด (“บริษัทคูโบต้า”) ซึ่งผลิตภัณฑ์ที่ผลิตนั้นต้องได้มาตรฐานการผลิตตามที่บริษัทคูโบต้าได้กำหนดไว้อย่างเข้มงวดภายใต้ตราสินค้า “ตราช้าง” ซึ่งทางบริษัทได้มีการควบคุมคุณภาพการผลิตสินค้าที่เคร่งครัดจนได้ผลิตภัณฑ์ที่ผ่านมาตรฐานตามที่กำหนดไว้ บริษัทมีบริษัทย่อย คือ บริษัท อัดเลอร์เทค จำกัด ที่จัดจำหน่ายสินค้าตรา Pegasus ให้กับลูกค้ารายย่อย เช่น ร้านค้า หรือตัวแทนจำหน่ายตามจังหวัดต่าง ๆ ทั่วประเทศ

1.1.1 วิสัยทัศน์ พันธกิจ และกลยุทธ์การดำเนินธุรกิจ

วิสัยทัศน์

“ผู้ผลิตอุปกรณ์การเกษตรที่มีคุณภาพดีที่สุดในอันดับ 1 ในใจเกษตรกรไทย”

พันธกิจ

1. ถือคต ทำงานต้องทำให้ดี ถ้าทำไม่ดีไม่ต้องทำออกไป
2. ตอบสนองความต้องการของลูกค้าอย่างเกินความคาดหมาย
3. พัฒนาสินค้าด้วยนวัตกรรมอย่างต่อเนื่อง เพื่อลูกค้าได้ใช้สินค้าที่มีคุณภาพดีเหนือราคา
4. ประยุกต์ใช้ เทคโนโลยีเพื่อการผลิตที่มีประสิทธิภาพสูงสุด
5. พร้อมรับการเปลี่ยนแปลงอยู่ตลอดเวลา และไม่หยุดพัฒนาตนเองให้เท่าทันการเปลี่ยนแปลงของโลก
6. มีความรับผิดชอบต่อสังคม และสิ่งแวดล้อม

กลยุทธ์การดำเนินธุรกิจ

บริษัท เค. ดับบลิว. เมทัลเวิร์ค จำกัด (มหาชน) ดำเนินธุรกิจผลิตและจำหน่ายอุปกรณ์สำหรับใช้ในการเกษตร ที่ให้ความสำคัญกับการวิจัยและพัฒนาอุปกรณ์การเกษตรอย่างต่อเนื่อง ทั้งเพื่อพัฒนาสินค้าเดิม และออกสินค้าใหม่ไปแข่งขันในตลาดทุก ๆ ปี เพราะประเทศไทยเป็นประเทศเกษตรกรรม ตลาดสินค้าและอุปกรณ์ทางการเกษตรจึงเป็นตลาดที่ใหญ่มาก จึงทำให้บริษัทมีโอกาสสร้างผลตอบแทนได้เพิ่มขึ้นอย่างต่อเนื่อง ตลอดจนบริษัทยังได้ให้ความสำคัญกับการควบคุมคุณภาพการผลิตสินค้าอย่างเคร่งครัด มุ่งเน้นการลดของเสีย และลดความสูญเสียต่าง ๆ ที่เกิดขึ้น ทำให้ผลิตภัณฑ์ของบริษัทนั้นมีคุณภาพที่ดีมาก และสามารถคงคุณภาพที่ดีนี้ไว้ให้ดียิ่งขึ้นไปได้ ส่งผลให้คุณภาพสินค้าเป็นที่ยอมรับในระดับสากล และได้รับความไว้วางใจจากลูกค้ามาโดยตลอด ปัจจุบันบริษัทเป็นผู้ผลิตใบพาล ใบจักร ใบคัดท้าย โครงพาล ใบต้นดิน ใบเกลียวลำเลียง ภายใต้ตราสินค้า “Pegasus” โดยมีบริษัทย่อย คือ บริษัท อัดเลอร์เทค จำกัด เป็นผู้จัดจำหน่ายสินค้าให้กับลูกค้ารายย่อย เช่น ร้านค้า หรือตัวแทนจำหน่ายตามจังหวัดต่าง ๆ ทั่วประเทศ ทั้งนี้บริษัทยังมีการให้บริการรับจ้างผลิตสินค้าให้กับตราสินค้าอื่น ๆ ตามแบบที่ลูกค้าของบริษัทกำหนด เช่น บริษัท สยามคูโบต้า คอร์ปอเรชั่น จำกัด ซึ่งบริษัทเป็นผู้ผลิตเจ้าเดียวในประเทศไทยที่ได้รับความไว้วางใจจากคูโบต้าให้ผลิตสินค้าภายใต้ตราสินค้า “ตราช้าง”

1.1.2 ประวัติความเป็นมาและการเปลี่ยนแปลงที่สำคัญ

บริษัทก่อตั้งขึ้นโดยนายเอกพันธ์ วนโกสุม ซึ่งเป็นผู้มีประสบการณ์ในการทำธุรกิจต่าง ๆ มาอย่างยาวนาน นายเอกพันธ์ ในฐานะผู้เชี่ยวชาญในด้านธุรกิจวิศวกรรมที่เล็งเห็นโอกาสในการเจริญเติบโตของธุรกิจการผลิตและจำหน่ายอุปกรณ์ทางการเกษตรประกอบกับมีความสัมพันธ์อันดีกับบริษัทคูโบต้า จึงได้ทำการจัดตั้งบริษัทด้วยทุนจดทะเบียนเริ่มต้น 20,000,000 บาท (ยี่สิบล้านบาทถ้วน) โดยมีวัตถุประสงค์หลักเพื่อการผลิตและจำหน่ายอุปกรณ์ทางการเกษตร โดยอาศัยความรู้ความเชี่ยวชาญทางด้านวิศวกรรมเครื่องกลที่มี จึงเริ่มทำการผลิตใบพัด ใบจักร ใบคัตท้าย โครงพาล ใบต้นดิน โดยมีการควบคุมให้ได้มาตรฐานตามที่ได้กำหนดไว้ นอกจากนี้ บริษัทยังทำการผลิตใบเกลียวลำเลียงซึ่งสามารถนำไปใช้เป็นส่วนประกอบในเครื่องจักรที่มีการขนส่งทางท่อที่ใช้กันในหลายธุรกิจ เช่น ท่อลำเลียงเมล็ดพืชผลทางการเกษตรในโซลาร์ถั่วเขียว หรือแม้แต่ท่อลำเลียงคอนกรีตในเครื่องจักรและอุปกรณ์ต่าง ๆ เป็นต้น

ต่อมาในเดือนมีนาคม 2558 บริษัทได้ทำการลงทุนในบริษัท อัดเลอร์เทค จำกัด (“อัดเลอร์เทค”) ร้อยละ 99.80 โดยเป็นการซื้อหุ้นสามัญจากผู้ถือหุ้นกลุ่มเดิมนำโดยนางสาวดิยาภรณ์ วนโกสุม เพื่อเป็นการจัดโครงสร้างบริษัท ลดความซับซ้อนในการทำรายการระหว่างกัน และเพื่อเป็นการเพิ่มโอกาสทางธุรกิจ โดยการเพิ่มความหลากหลายของตราสินค้าให้ผลิตภัณฑ์หลัก (Fighting Brand) ซึ่งเป็นกลยุทธ์ที่ช่วยเพิ่มส่วนแบ่งทางการตลาดให้แก่บริษัท ทั้งนี้อัดเลอร์เทค ดำเนินธุรกิจจัดจำหน่ายอุปกรณ์ทางการเกษตรภายใต้ตรา “Pegasus”

ในปี 2564 บริษัทได้รุกธุรกิจใหม่ โดยอาศัยความเชี่ยวชาญในด้านวิศวกรรมเครื่องกล เพื่อผลิตและพัฒนาเครื่องสกัดกัญชา-กัญชงออกมาสู่ตลาด ซึ่งได้รับการตอบรับเป็นอย่างดี บริษัทจึงได้ร่วมมือกับพันธมิตรเพื่อเสริมสร้างความแข็งแกร่งในธุรกิจการสกัด โดยได้ลงทุนในบริษัทย่อย 3 บริษัทด้วยกัน ประกอบไปด้วย 1. ลงทุนในบริษัท เคดับบลิวเอ็ม แคนนาบิเทค จำกัด ร้อยละ 99.70 ซึ่งประกอบธุรกิจให้บริการเช่าเครื่องสกัดกัญชา-กัญชง 2. ลงทุนในบริษัท แล็บแอคทีฟ จำกัด ร้อยละ 51 ประกอบธุรกิจในกิจการสกัดสาร การแปรรูปวัตถุดิบที่ได้จากพืชผลทางการเกษตรและจำหน่ายผลิตภัณฑ์เพื่อใช้ในอุตสาหกรรม เครื่องสำอาง ยา อาหาร อาหารเสริม อาหารสัตว์ 3. ลงทุน ในบริษัท เคดับบลิวเอชบี จำกัด ร้อยละ 51 เพื่อประกอบธุรกิจเกี่ยวกับการสกัดสารสำคัญจากพืชสมุนไพรไทย รวมถึงการผลิตและจัดจำหน่ายสินค้าจากพืชสมุนไพรไทย

จะเห็นว่าจากกลยุทธ์การลงทุนในบริษัทย่อย ทำให้กลุ่มบริษัทนั้นครอบคลุมการดำเนินธุรกิจทั้งกลางน้ำและปลายน้ำของธุรกิจการสกัด ซึ่งไม่จำกัดเฉพาะพืชกัญชา-กัญชง แต่ยังครอบคลุมไปถึงพืชสมุนไพรอื่นๆ เช่น กระเทียม เป็นต้น

พัฒนาการที่สำคัญของบริษัทที่เกี่ยวกับการเปลี่ยนแปลงอำนาจการควบคุมและลักษณะการประกอบธุรกิจนับตั้งแต่จัดตั้งบริษัทดังต่อไปนี้

ปี	เหตุการณ์ที่สำคัญ
2552	<ul style="list-style-type: none"> วันที่ 22 พฤษภาคม 2552 ได้จดทะเบียนจัดตั้งบริษัท เค. ดับบลิว. เม็กกิล เวิร์ค จำกัด ด้วยทุนจดทะเบียนเริ่มแรก 20,000,000 บาท (ยี่สิบล้านบาทถ้วน) วันที่ 14 สิงหาคม 2552 บริษัทได้รับบัตรส่งเสริมจากคณะกรรมการส่งเสริมการลงทุนในกิจการผลิตเครื่องจักรและอุปกรณ์สำหรับใช้ในการเกษตร (Farm Machinery) ในเดือน ตุลาคม 2552 บริษัทลงทุนเครื่องจักรสำหรับไลน์การผลิตใบพัด ซึ่งเป็นผลิตภัณฑ์ตัวแรกของบริษัท
2553	<ul style="list-style-type: none"> บริษัทลงทุนพัฒนาและผลิตเครื่องรีดใบเกลียวแบบไร้รอยต่อ และไลน์ผลิตใบต้นดิน
2554	<ul style="list-style-type: none"> ลงทุนไลน์เชื่อมและประกอบโครงพาล
2557	<ul style="list-style-type: none"> ลงทุนเครื่องจักรในระบบการผลิตใบพัดจากเหล็กชนิดใหม่

ปี	เหตุการณ์ที่สำคัญ
2558	<ul style="list-style-type: none"> วันที่ 22 มกราคม 2558 บริษัทได้รับการรับรองมาตรฐานคุณภาพ ISO 9001:2008 ซึ่งเป็นมาตรฐานรับรองระบบบริหารงานคุณภาพ (Quality Management System) ในเดือนมีนาคม 2558 บริษัทได้ทำการลงทุนในบริษัท อัดเลอร์เทค จำกัด (“อัดเลอร์เทค”) ร้อยละ 99.80 โดยเป็นการซื้อหุ้นสามัญจากผู้ถือหุ้นกลุ่มเดิมนำโดยนางสาวติยาภรณ์ วณโกสม เพื่อเป็นการจัดโครงสร้างบริษัท ลดความซับซ้อนในการทำรายการระหว่างกัน วันที่ 17 สิงหาคม 2558 บริษัทได้มีการเพิ่มทุนจดทะเบียนจาก 20,000,000 บาท (ยี่สิบล้านบาทถ้วน) เป็น 50,000,000 บาท (ห้าสิบล้านบาทถ้วน) โดยเป็นการออกหุ้นสามัญเพิ่มทุนจดทะเบียน 300,000 หุ้น มูลค่าที่ตราไว้หุ้นละ 100.00 บาท จัดสรรให้แก่ผู้ถือหุ้นเดิม เพื่อทำการลงทุนก่อสร้างโรงงานใหม่ที่นิคมอุตสาหกรรมอีสเทิร์นซีบอร์ด เลขที่ 300/138 หมู่ที่ 1 ตำบลตาสีห์ อำเภอลพบุรี จังหวัดระยอง (“โรงงาน 2”)
2559	<ul style="list-style-type: none"> วันที่ 21 ตุลาคม 2559 บริษัทได้มีการเพิ่มทุนจดทะเบียนเป็น 100,000,000 บาท (หนึ่งร้อยล้านบาทถ้วน) โดยเป็นการออกหุ้นสามัญเพิ่มทุนจดทะเบียน 500,000 หุ้น มูลค่าที่ตราไว้หุ้นละ 100.00 บาท จัดสรรให้แก่ผู้ถือหุ้นเดิม เพื่อปรับโครงสร้างทุนของบริษัทสำหรับการเตรียมตัวเข้าจดทะเบียนเป็นบริษัทจดทะเบียนในตลาดหลักทรัพย์ฯ
2560	<ul style="list-style-type: none"> วันที่ 3 เมษายน 2560 บริษัทได้มีการเพิ่มทุนจดทะเบียนเป็น 150,000,000 บาท โดยเป็นการออกหุ้นสามัญเพิ่มทุนจดทะเบียน 500,000 หุ้น มูลค่าที่ตราไว้หุ้นละ 100.00 บาท จัดสรรให้แก่ผู้ถือหุ้นเดิม เพื่อปรับโครงสร้างทุนของบริษัทสำหรับการเตรียมตัวเข้าจดทะเบียนเป็นบริษัทจดทะเบียนในตลาดหลักทรัพย์ฯ
2561	<ul style="list-style-type: none"> วันที่ 22 มกราคม 2561 บริษัทได้รับการรับรองมาตรฐานคุณภาพ ISO 9001:2015 ซึ่งเป็นมาตรฐานรับรองระบบบริหารงานคุณภาพ (Quality Management System) วันที่ 16 มีนาคม 2561 ที่ประชุมสามัญผู้ถือหุ้นประจำปี 2561 ของบริษัทได้มีมติอนุมัติให้แปรสภาพบริษัทเป็นบริษัทมหาชนจำกัด และเปลี่ยนชื่อจากบริษัท เป็น บริษัท เค. ดับบลิว. เมทัลเวิร์ค จำกัด (มหาชน) และได้จดทะเบียนแปรสภาพจากบริษัทจำกัดเป็นบริษัทมหาชนเมื่อวันที่ 22 มีนาคม 2561 นอกจากนี้ในการประชุมผู้ถือหุ้นคราวเดียวกัน ผู้ถือหุ้นได้มีมติอนุมัติการเพิ่มทุนจดทะเบียนจาก 150,000,000 บาท เป็น 210,000,000 บาท พร้อมกับเปลี่ยนแปลงมูลค่าที่ตราไว้ของหุ้นจากเดิมหุ้นละ 100.00 บาท เป็นมูลค่าหุ้นละ 0.50 บาท โดยออกหุ้นสามัญเพิ่มทุนจำนวน 120,000,000 หุ้น มูลค่าที่ตราไว้หุ้นละ 0.50 บาท เพื่อเสนอขายต่อประชาชนครั้งแรก และนำหุ้นสามัญของบริษัทเข้าจดทะเบียนในตลาดหลักทรัพย์แห่งประเทศไทย วันที่ 1 ตุลาคม 2561 บริษัทได้เข้าจดทะเบียนในตลาดหลักทรัพย์แห่งประเทศไทยหรือตลาดหลักทรัพย์ เอ็ม เอ ไอ
2562	<ul style="list-style-type: none"> ในช่วงไตรมาส 3 บริษัทเริ่มต้นจำหน่ายผลิตภัณฑ์ใหม่ ใบมีดตีดิน (Rotary)
2564	<ul style="list-style-type: none"> เดือนเมษายน 2564 ลงทุนในบริษัทย่อย 2 บริษัท คือ บริษัท เคดับบลิวเอ็ม แคนนาบิเทค ร้อยละ 99.70 และ บริษัท แล็บแอนด์ฟาร์ม จำกัด ร้อยละ 51 5 กรกฎาคม 2564 บริษัทออกใบสำคัญแสดงสิทธิที่จะซื้อหุ้นสามัญเพิ่มทุนของบริษัท เค. ดับบลิว. เมทัลเวิร์ค จำกัด (มหาชน) ครั้งที่ 1 (KWM-W1) จำนวน 139,998,338 หน่วย ราคาใช้สิทธิ 1.50 บาท กำหนดการใช้สิทธิ 4 ครั้ง, วันที่ 4 มกราคม 2565, 4 กรกฎาคม 2565, 4 มกราคม 2566 และ 4 กรกฎาคม 2566 โดยได้ออกหุ้นสามัญเพิ่มทุนที่จัดสรรไว้เพื่อรองรับการใช้สิทธิของใบสำคัญแสดงสิทธิ จำนวนไม่เกิน 140,000,000 ล้านหุ้น มูลค่าที่ตราไว้หุ้นละ 0.50 บาท (ห้าสิบล้านบาท) เดือนสิงหาคม 2564 ลงทุนในบริษัท เคดับบลิวเอชบี จำกัด ร้อยละ 51
2565	<ul style="list-style-type: none"> เดือนพฤศจิกายน 2565 เพิ่มทุนในบริษัทย่อย บริษัท แล็บแอนด์ฟาร์ม จำกัด จากเดิม 10,000,000 บาท เป็น 15,000,000 บาท จากผู้ถือหุ้นเดิมตามสัดส่วน

1.13 การใช้เงินที่ได้จากการเสนอขายตราสารทุนเป็นไปตามวัตถุประสงค์หรือไม่

- ไม่มี

1.1.4 ข้อมูลพื้นที่บริษัทให้คำมั่นไว้ในแบบแสดงรายการข้อมูลการเสนอขายหลักทรัพย์และ/หรือเงื่อนไขการอนุญาตของสำนักงาน (ถ้ามี) และ/หรือ เงื่อนไขการรับหลักทรัพย์ของตลาดหลักทรัพย์ฯ (ถ้ามี)

- ไม่มี

1.1.5 ข้อมูลทั่วไปของบริษัท

บริษัทที่ออกหลักทรัพย์	: บริษัท เค. ดับบลิว. เมทัลเวิร์ค จำกัด (มหาชน)
เลขทะเบียนบริษัท	: 0107561000048
ชื่อย่อหลักทรัพย์	: KWM
ลักษณะการประกอบธุรกิจ	: ธุรกิจผลิตและจำหน่ายอุปกรณ์สำหรับการเกษตร ได้แก่ ใบพาล โครงพาล ใบต้นดิน ใบเกลียว เป็นต้น
ที่ตั้งสำนักงานใหญ่	: เลขที่ 259/83 ถนนสุขุมวิท 71 แขวงพระโขนงเหนือ เขตวัฒนา กรุงเทพมหานคร 10110
โทรศัพท์	: +66 2381-4999
โทรสาร	: +66 2381-4998
เว็บไซต์	: www.kw-metalwork.com
E-Mail	: ir@kw-metalwork.com
ทุนจดทะเบียน	: 280,000,000 บาท
ทุนที่ออกและเรียกชำระแล้ว	: 244,272,746.50 บาท (ณ วันที่ 31 ธันวาคม 2566)
มูลค่าหุ้นที่ตราไว้ต่อหุ้น	: 0.50 บาท (ห้าสิบบาท)

1.2 ลักษณะการประกอบธุรกิจ

บริษัท เค. ดับบลิว. เมทัลเวิร์ค จำกัด (มหาชน) (K.W. Metal Work Public Company Limited) จดทะเบียนจัดตั้งบริษัทเมื่อวันที่ 22 พฤษภาคม 2552 โดยมีวัตถุประสงค์หลัก เพื่อดำเนินธุรกิจผลิตและจำหน่ายอุปกรณ์ทางการเกษตร นอกจากนี้ บริษัทยังมีบริษัทย่อยชื่อ บริษัท อัดเลอร์เทค จำกัด ซึ่งดำเนินธุรกิจจัดจำหน่ายอุปกรณ์ทางการเกษตรซึ่งบริษัทได้ทำการควบรวมโดยซื้อหุ้นจากผู้ถือหุ้นภายใต้การควบคุมเดียวกันตั้งแต่วันที่ 5 มีนาคม 2558 เป็นต้นมา

ผลิตภัณฑ์หลักของบริษัทสามารถแบ่งออกเป็น 5 ประเภท ได้แก่

1. **ใบพาล, ใบจักร, ใบคัตท้าย** เป็นอุปกรณ์ที่ใช้ประกอบและยึดติดกับโครงพาลซึ่งจะนำไปต่อพ่วงกับรถแทรกเตอร์เพื่อใช้ในการขั้นตอนการเตรียมดินก่อนทำการเพาะปลูก

2. **โครงพาล** เป็นอุปกรณ์สำคัญในขั้นตอนการเตรียมดินซึ่งโดยทั่วไปจะออกแบบให้มีลักษณะเป็นโครงเหล็กซึ่งยึดกับชุดของใบพาลเพื่อให้รองรับกับขนาดของรถแทรกเตอร์ หรือสภาพของพื้นที่ที่จะทำการเตรียมดิน

3. **ใบเกลียวลำเลียง** เป็นส่วนประกอบในอุปกรณ์การลำเลียงขนส่งต่าง ๆ เช่น ข้าวเปลือก เม็ดพลาสติก ผงแป้ง เศษวัสดุ มีให้เลือกใช้ทั้งแบบเกลียวขวาและเกลียวซ้ายตามความเหมาะสมของงานเกษตรหรืออุตสาหกรรม

4. **ใบต้นดิน** เป็นอุปกรณ์ยึดติดกับรถแทรกเตอร์ ส่วนใหญ่ใช้เพื่อดันเกลี่ยหน้าดินให้เรียบ

5. **ใบมีดตีดิน (Rotary)** หรือใบมีดจอบหมุน เป็นอุปกรณ์ที่ใช้ประกอบต่อพ่วงกับรถแทรกเตอร์เพื่อใช้ในการพรวนดิน

1.2.1 โครงสร้างรายได้ของบริษัท

สำหรับโครงสร้างรายได้ของบริษัทโดยแยกตามลักษณะกลุ่มผลิตภัณฑ์ ปี 2564 – 2566 ปรากฏดังนี้

หน่วย : ล้านบาท

ประเภทรายได้	งบการเงินรวม					
	ปี 2564		ปี 2565		ปี 2566	
	จำนวน	ร้อยละ	จำนวน	ร้อยละ	จำนวน	ร้อยละ
1. รายได้จากการขาย – ใบพัด	370.56	64.59	302.92	63.36	281.27	60.75
2. รายได้จากการขาย – โครงพัด	51.07	8.90	52.57	11.00	65.86	14.22
3. รายได้จากการขาย – ใบเกลียว	69.51	12.12	40.96	8.57	39.75	8.58
4. รายได้จากการขาย – ใบดินดิน	64.26	11.20	64.65	13.52	57.99	12.52
5. รายได้จากการขาย – ใบRotary	11.29	1.97	8.00	1.67	13.07	2.82
6. รายได้จากการขาย – สินค้าอื่นๆ	0.61	0.11	1.89	0.40	0.63	0.14
7. รายได้จากการขายและบริการ - อื่น ๆ	4.27	0.74	6.04	1.26	3.36	0.73
รวม	571.57	99.62	477.03	99.77	461.93	99.76
6. รายได้อื่น	2.16	0.38	1.08	0.23	1.10	0.24
รวมรายได้	573.73	100.00	478.11	100.00	463.03	100.00

หมายเหตุ รายได้จากการขายสินค้าอื่นๆ ประกอบด้วยขายเครื่องผสมปุ๋ย, ใบมีดชุดมัน, รายได้จากการขายและบริการอื่น ๆ ประกอบด้วย รายได้จากการขายเศษวัสดุ และรายได้ค่าบริการ เป็นต้น รายได้อื่น ประกอบด้วย กำไรจากอัตราแลกเปลี่ยน ดอกเบี้ยรับ และรายได้อื่น ๆ เป็นต้น

1.2.2 ข้อมูลเกี่ยวกับผลิตภัณฑ์

1) ลักษณะผลิตภัณฑ์

บริษัทและบริษัทย่อยได้ประกอบธุรกิจการผลิตและจำหน่ายอุปกรณ์ที่ใช้ในการเกษตร สินค้าที่ผลิตจากทางบริษัทนั้นมีคุณภาพสูง มีอายุการใช้งานยาวนานมากกว่าผลิตภัณฑ์ที่ผลิตแบบทั่วไป ผลิตภัณฑ์ของบริษัทจัดเป็นเครื่องทุ่นแรง ในกิจกรรมทางการเกษตรเพื่อเพิ่มประสิทธิภาพในการทำงาน เช่น การลดจำนวนแรงงานคน ลดระยะเวลาการทำงาน ช่วยให้ใช้ปุ๋ยอย่างมีประสิทธิภาพ ส่งผลให้มีต้นทุนการดำเนินการที่เหมาะสม ทั้งนี้รายละเอียดของลักษณะผลิตภัณฑ์ต่าง ๆ ของบริษัทและบริษัทย่อยสามารถแบ่งได้ดังนี้

การผลิตและจำหน่ายอุปกรณ์ที่ใช้ในการเกษตร

บริษัทได้ดำเนินการผลิตและจำหน่าย ใบพัด โครงพัด ใบเกลียว ใบดินดิน และอุปกรณ์ชนิดอื่น ๆ โดยการนำเหล็กมาผ่านกระบวนการขึ้นรูปต่าง ๆ ให้เป็นไปตามมาตรฐานซึ่งสามารถแบ่งออกได้เป็น 4 ประเภท ดังนี้

ใบพาล

กลุ่มใบพาล เป็นอุปกรณ์ที่ใช้ประกอบและยึดติดกับโครงพาลซึ่งจะนำไปต่อพ่วงกับรถแทรกเตอร์เพื่อใช้ในขั้นตอนการเตรียมดินก่อนทำการเพาะปลูก โดยทำจากเหล็กกล้าชนิดพิเศษที่ผ่านกระบวนการทำให้แข็งด้วยความร้อนซึ่งบริษัทจำหน่ายภายใต้เครื่องหมายการค้า “Pegasus” และให้บริการรับจ้างผลิตสินค้าให้กับตราสินค้าอื่น ๆ ตามแบบที่ลูกค้ากำหนด เช่น บริษัท สยามคูโบต้าคอร์ปอเรชั่น จำกัด ภายใต้เครื่องหมายการค้า “ตราช้าง” สินค้ากลุ่มใบพาลเป็นกลุ่มสินค้าที่สร้างรายได้หลักให้กับบริษัท คิดเป็นร้อยละ 64.59 ของรายได้รวมปี 2564 คิดเป็นร้อยละ 63.36 ของรายได้รวมปี 2565 และคิดเป็นร้อยละ 60.75 ของรายได้รวมปี 2566 โดยส่วนใหญ่ลูกค้าของสินค้ากลุ่มนี้คือ บริษัทผู้ผลิตและจำหน่ายเครื่องจักรกลการเกษตรโดยจำแนกสินค้าประเภทใบพาลออกเป็น 3 กลุ่ม ดังนี้

ภาพสินค้ากลุ่มประเภทใบพาล ได้แก่ ใบคัตท้าย ใบพาล และใบจักร ตามลำดับ

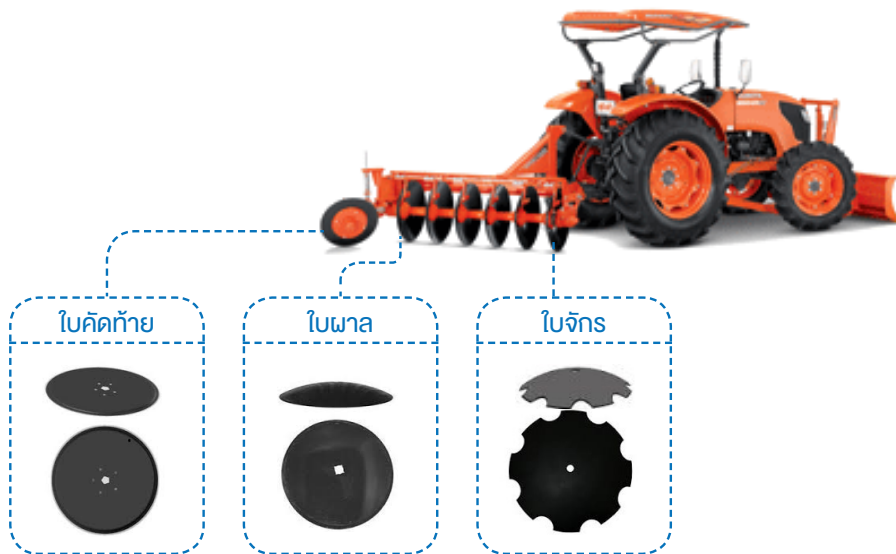

หมายเหตุ * รถแทรกเตอร์ คือ พาหนะที่มีเครื่องยนต์ขับเคลื่อนเพื่อลาก จูง ดัน เครื่องมือหรือส่วนต่อพ่วงเพื่อประโยชน์ในการเกษตร เช่น การปรับผิวน้ำดิน การไถเปิดหน้าดิน หรือ การลากจูงแทรกเตอร์บรรทุกเครื่องมือในพื้นที่เกษตรที่ยานพาหนะอื่นไม่สามารถเข้าถึงได้

** ที่มา www.siamkubota.co.th

ตารางแสดงรายละเอียดการเลือกใช้ผลิตภัณฑ์ใบพาลที่บริษัทจำหน่าย

ขนาด	เส้นผ่านศูนย์กลางใบพาล (นิ้ว)	Model	กำลังเครื่องยนต์ที่เหมาะสมในการต่อพ่วง	วัตถุประสงค์ในการใช้งาน
Power Tillers (รถไถเดินตาม)	16	DPP162	เดินตาม	บุกเบิกเปิดหน้าดินแบบเดินตาม
BABY (เล็ก)	18	DP183	14 แรงม้า	พาลบุกเบิกเหมาะกับดินทุกชนิด
LADY (กลาง)	20, 22	DH226D Heavy	34 แรงม้า	พาลพรวนเหมาะกับดินทราย
		DP224D-Feather	36 แรงม้า	พาลบุกเบิกเหมาะกับดินทราย
		DP224E-Heavy Plus		พาลบุกเบิกเหมาะกับดินทุกชนิด
		DP224F-Heavy Plus	47 แรงม้า	พาลบุกเบิกเหมาะกับดินทุกชนิด
		DH246F-Heavy Plus		พาลพรวนเหมาะกับดินทุกชนิด
MAN (ใหญ่)	24	DP243H	60 แรงม้า	พาลบุกเบิกเหมาะกับดินทุกชนิด
		DH247H		พาลพรวนเหมาะกับดินทุกชนิด
	26, 28	DH268N	108 แรงม้า	พาลพรวนเหมาะกับดินทุกชนิด

โครงผล

โครงผลต้องออกแบบให้มีขนาดเหมาะสมและมีความแข็งแรงสูง โดยทั่วไปจะออกแบบให้มีลักษณะเป็นโครงเหล็กกลมหรือโครงเหล็กเหลี่ยมซึ่งยึดกับชุดของใบผล โครงผลบางชนิดออกแบบให้สามารถลดหน้ากว้างในการไถหรือสามารถปรับลดจำนวนใบผลได้ เพื่อให้รองรับกับขนาดของรถแทรกเตอร์ หรือสภาพของพื้นที่ที่จะทำการไถ การปรับหน้ากว้างในการไถแต่ละใบผลให้ลดลง



ภาพโครงผลบุกเบิก ที่มา www.siamkubota.co.th

โครงผลของบริษัทใช้หลักวิศวกรรมในการออกแบบ ผลิตโดยใช้เหล็กโครงสร้างคุณภาพดีทำให้มีความแข็งแรงทนทาน โครงผลมีหลายประเภท ทั้งโครงผลบุกเบิก โครงผลพรวน และโครงผลพิเศษที่สามารถ ตัด สับ เปิดหน้าดินและพลิกกลบดินได้ในขั้นตอนเดียวโดยอาศัยหลักการทำงานระหว่างใบจักรและใบผล โครงผลที่บริษัทจัดจำหน่ายเป็นโครงผลบุกเบิกและโครงผลพิเศษขนาด MAN (ใหญ่) มีจำนวน 3 รุ่น ได้แก่

ตารางแสดงรายละเอียดการเลือกใช้ผลิตภัณฑ์โครงผลที่บริษัทจำหน่าย

ขนาด	เส้นผ่านศูนย์กลางใบผล (นิ้ว)	Model	กำลังเครื่องยนต์ที่เหมาะสมในการต่อพ่วง	วัตถุประสงค์ในการใช้งาน
MAN (ใหญ่)	26	DP263J	70 แรงม้า	ผลบุกเบิกเหมาะกับดินทุกชนิด
		DP264L	85-95 แรงม้า	
	28	DP283N	109 แรงม้า	

ใบเกลียวลำเลียง

ใบเกลียวลำเลียงของบริษัทเป็นใบเกลียวลำเลียงแบบไร้รอยต่อ ผ่านกรรมวิธีแบบรีดเย็นทำให้มีความแข็งแรงกว่าเหล็กที่ผ่านกรรมวิธีรีดแบบร้อน วัสดุที่ใช้มีทั้งแบบที่เป็นเหล็กและสแตนเลส สามารถนำไปใช้ในการป้อนวัสดุ การผสมวัสดุ และการลำเลียงขนส่งต่าง ๆ เช่น ข้าวเปลือก เม็ดพลาสติก ผงแป้ง เศษวัสดุ มีให้เลือกใช้ทั้งแบบเกลียวขวาและเกลียวซ้ายตามความเหมาะสมของงานเกษตรหรืออุตสาหกรรม

บริษัทสามารถผลิตใบเกลียวได้ทุกขนาดตามความต้องการไม่ว่าจะมีเส้นผ่านศูนย์กลางขนาดเล็กตั้งแต่ 60 มม. ไปจนถึง 650 มม. โดยสามารถรีดยาวแบบไร้รอยต่อได้มากกว่า 3 เมตร



ใบเกลียวลำเลียง



หมายเหตุ * เครื่องเกี่ยวนวดข้าวเป็นเครื่องมือที่นำระบบเกี่ยวและนวดมารวมไว้ในเครื่องเดียวกันประกอบด้วย ระบบตัด ระบบนวด ระบบทำความสะอาด ซึ่งจะทำงานต่อเนื่องกันเริ่มตั้งแต่เครื่องตัดต้นข้าวและส่งต้นข้าวเข้าเครื่องนวดเพื่อแยกเมล็ดข้าว จากนั้นทำความสะอาดและแยกฟางข้าวจากเมล็ดข้าวโดยเมล็ดข้าวจะถูกส่งเข้าบรรจุในกระสอบอันเป็นขั้นตอนสุดท้ายของการทำงาน ซึ่งสามารถทำงานได้รวดเร็วและประหยัดแรงงานมาก

** ที่มา www.siamkubota.co.th

ไบน้ดิน



ไบน้ดิน



ภาพรถแทรกเตอร์ที่มา www.siamkubota.co.th

ไบน้ดินของบริษัทผลิตขึ้นจากเหล็กกล้าคาร์บอนสูงเป็นชิ้นเดียวไร้รอยต่อ ทำให้มีความแข็งแรงและทนทานต่อการสึกหรอสูง ใช้เป็นอะไหล่ของอุปกรณ์ไถเกี่ยวด้านหน้ารถแทรกเตอร์ เพื่อปรับหน้าดินให้เรียบ

ตารางแสดงรายละเอียดการเลือกใช้ผลิตภัณฑ์ไบน้ดินที่บริษัทจำหน่าย

ขนาด	ประเภท	Model
BABY (เล็ก)	ไบน้ด้นดินแบบคานบน	SD130
LADY (กลาง)		FD143
		FD160
	FD180	
MAN (ใหญ่)	ไบน้ด้นดินแบบคานล่าง	FD205
		FD210
		FD240

การซื้อและจำหน่ายอุปกรณ์ที่ใช้ในการเกษตรและผลผลิตทางการเกษตร

อุปกรณ์ที่ใช้ในการเกษตร

บริษัทอยู่เป็นผู้จัดหาและจำหน่ายอุปกรณ์ต่อพ่วงเครื่องจักรกลการเกษตร เช่น โครงผล ไบผล ไบน้ดิน และไบน้ดิน โดยจำหน่ายภายใต้ตราสินค้า “Pegasus” ซึ่งเป็นกลยุทธ์ทางการตลาดของบริษัทในการแข่งขันส่วนแบ่งทางการตลาดเพื่อตอบสนองความต้องการของผู้บริโภคและขยายฐานลูกค้าของบริษัทสำหรับกลุ่มลูกค้าที่มีกำลังซื้อต่ำและสำหรับใช้เป็นอะไหล่ทดแทนได้ พร้อมทั้งยังสามารถป้องกันการสูญเสียส่วนแบ่งการตลาดจากผู้ประกอบการรายอื่น

ไบน้ดิน (Rotary)

ไบน้ดิน (Rotary) หรือไบน้ดินจอบหมุน เป็นไบน้ดินที่ใช้กับหางจอบหมุนซึ่งเป็นอุปกรณ์ต่อพ่วงรถแทรกเตอร์ ลักษณะการทำงาน คือ รถแทรกเตอร์จะขับเคลื่อนหางจอบหมุนไป และขับไบน้ดินให้หมุนเพื่อทำหน้าที่ไถดิน พรวนดิน เตรียมดินให้ร่วนซุย ไถกลบเศษหญ้า หรือ ฟืชที่ตายแล้วลงป้ด้านล่าง กลับดิน ขึ้นมาด้านบนให้เหมาะสมแก่การเพาะปลูก ลักษณะจอบหมุนจะมีทั้งที่ใช้กับดินแห้งและดินเปียก โดยที่ไบน้ดินก็จะมีลักษณะต่างกันของงานเปียกและงานแห้ง 1 จอบหมุนจะใช้ไบน้ดินโดยเฉลี่ยประมาณ 40 ไบ แล้วแต่ความยาวของหางจอบหมุน และกำลังของรถแทรกเตอร์



ผังขั้นตอนการทำงาน

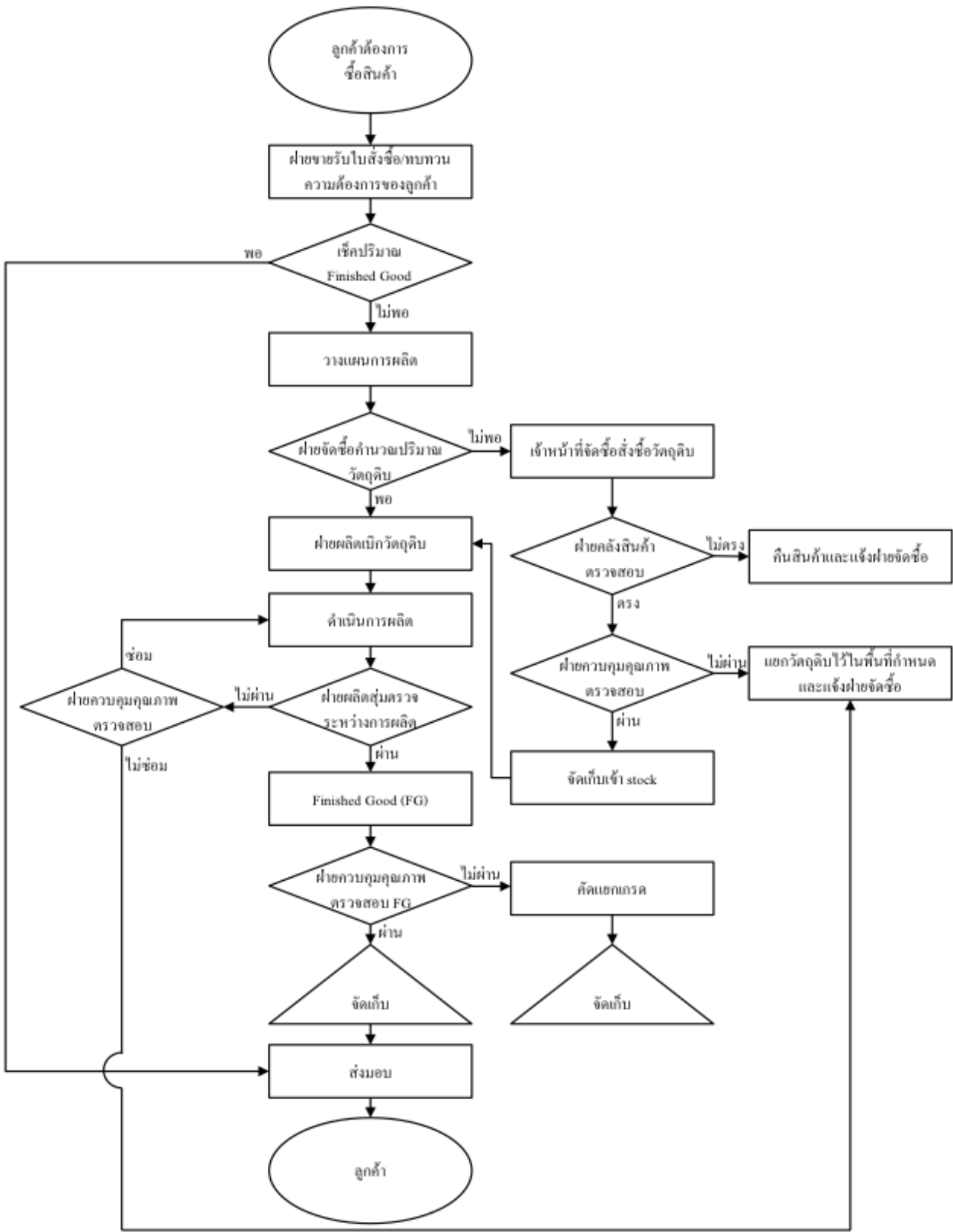

สิทธิประโยชน์ที่ได้รับ

บริษัทได้รับบัตรส่งเสริมจากคณะกรรมการส่งเสริมการลงทุนเป็นจำนวนทั้งสิ้น 3 ฉบับ ได้แก่

1. บัตรส่งเสริมคณะกรรมการส่งเสริมการลงทุน (BOI) เลขที่ 1615(1)/2552 ออกให้เมื่อวันที่ 14 สิงหาคม 2552 ออกให้แก่ บริษัท เค.ดับบลิว. เม็ททัล เวิร์ค จำกัด (มหาชน) โดยได้รับการส่งเสริมการลงทุนในกิจการผลิตเครื่องจักรและอุปกรณ์สำหรับใช้ในการเกษตร (FARM MACHINERY) โดยมีชนิดผลิตภัณฑ์ดังนี้

- ใบเกลียวหรือชุดสกรูลำเลียงเมล็ดพืชหรือผลิตผลเกษตร
- ใบพาล
- ใบมีดดันดิน
- โครงชุดพาลรถไถ
- ผลพลอยได้ ได้แก่ เศษหรือของเสียจากกระบวนการผลิต

โดยได้รับสิทธิพิเศษโดยสรุปดังนี้

- สามารถว่าจ้างแรงงานต่างด้าวที่เป็นช่างฝีมือหรือผู้ชำนาญการได้
 - ยกเว้นอากรขาเข้าสำหรับเครื่องจักรที่จำเป็นในการดำเนินกิจกรรมของบริษัทตามที่ได้รับอนุมัติจากคณะกรรมการส่งเสริมการลงทุน สิ้นสุดวันที่ 14 กุมภาพันธ์ 2558
 - ยกเว้นภาษีเงินได้นิติบุคคลเป็นเวลา 8 ปี นับตั้งแต่วันที่เริ่มมีรายได้จากการประกอบกิจการ (วันเริ่มมีรายได้วันที่ 1 มีนาคม 2553 โดยสิ้นสุดวันที่ 28 กุมภาพันธ์ 2561)
 - หลังจากครบระยะเวลายกเว้นภาษี บริษัทจะได้รับลดหย่อนภาษีร้อยละ 50.00 เป็นเวลา 5 ปี
 - เงินปันผลจากกิจการไม่ต้องนำมาคำนวณภาษีตลอดเวลาที่กิจการได้รับการยกเว้นภาษีนิติบุคคลนั้น
 - หากกิจการเกิดผลขาดทุนประจำปีระหว่างเวลาได้รับยกเว้นภาษีเงินได้ให้นำผลขาดทุนประจำปีนั้นไปหักออกจากกำไรสุทธิที่เกิดขึ้นภายหลังระยะเวลาที่ได้รับการยกเว้นภาษีโดยมีกำหนดเวลาไม่เกิน 5 ปี
 - สามารถนำค่าใช้จ่ายมูลค่าสองเท่าของค่าขนส่ง ค่าไฟฟ้า ค่าประปา มาหักเป็นค่าใช้จ่ายของบริษัทได้เป็นระยะเวลา 10 ปี
 - สามารถหักเงินลงทุนในการติดตั้งหรือก่อสร้างสิ่งอำนวยความสะดวกร้อยละ 25.00 ของเงินลงทุน นอกเหนือไปจากการหักค่าเสื่อมราคาตามปกติ
 - ได้รับการยกเว้นอากรขาเข้าสำหรับวัตถุดิบและวัสดุจำเป็นที่ต้องนำเข้ามาจากต่างประเทศเพื่อใช้ในการผลิตเพื่อการส่งออกเป็นระยะเวลา 5 ปี นับแต่วันนำเข้าครั้งแรก
 - ได้รับการยกเว้นอากรขาเข้าสำหรับของที่นำเข้ามาเพื่อส่งกลับออกไปเป็นระยะเวลา 5 ปี นับแต่วันนำเข้าครั้งแรก
- ทั้งนี้ บริษัทจะต้องปฏิบัติตามเงื่อนไขในบัตรส่งเสริม(ฯ) หรือในหนังสืออนุญาต หากฝ่าฝืนหรือไม่ปฏิบัติตามเงื่อนไข บริษัทอาจถูกเพิกถอนสิทธิและประโยชน์ทั้งหมดหรือบางส่วน

2. บัตรส่งเสริมคณะกรรมการส่งเสริมการลงทุน (BOI) เลขที่ 2210(1)/2557 ออกให้วันที่ 26 กันยายน 2557 ออกให้แก่ บริษัท เค.ดับบลิว. เม็ททัล เวิร์ค จำกัด (มหาชน) โดยได้รับการส่งเสริมการลงทุนในกิจการผลิตใบพาลสำหรับรถแทรกเตอร์การเกษตร โดยได้รับสิทธิพิเศษโดยสรุปดังนี้

- สามารถว่าจ้างแรงงานต่างด้าวที่เป็นช่างฝีมือหรือผู้ชำนาญการได้
 - ยกเว้นอากรขาเข้าสำหรับเครื่องจักรที่จำเป็นในการดำเนินกิจกรรมของบริษัทตามที่ได้รับอนุมัติจากคณะกรรมการส่งเสริมการลงทุน สิ้นสุดวันที่ 26 มีนาคม 2562
 - ยกเว้นภาษีเงินได้นิติบุคคลเป็นเวลา 8 ปี นับตั้งแต่วันที่เริ่มมีรายได้จากการประกอบกิจการ (วันเริ่มมีรายได้วันที่ 11 กรกฎาคม พ.ศ. 2561 โดยจะสิ้นสุดวันที่ 10 กรกฎาคม 2569)
 - หลังจากครบระยะเวลายกเว้นภาษี บริษัทจะได้รับลดหย่อนภาษีร้อยละ 50.00 เป็นเวลา 5 ปี
 - เงินปันผลจากกิจการไม่ต้องนำมาคำนวณภาษีตลอดเวลาที่กิจการได้รับการยกเว้นภาษีนิติบุคคลนั้น
 - หากกิจการเกิดผลขาดทุนประจำปีระหว่างเวลาได้รับยกเว้นภาษีเงินได้ให้นำผลขาดทุนประจำปีนั้นไปหักออกจากกำไรสุทธิที่เกิดขึ้นภายหลังระยะเวลาที่ได้รับการยกเว้นภาษีโดยมีกำหนดเวลาไม่เกิน 5 ปี
 - สามารถนำค่าใช้จ่ายมูลค่าสองเท่าของค่าขนส่ง ค่าไฟฟ้า ค่าประปา มาหักเป็นค่าใช้จ่ายของบริษัทได้เป็นระยะเวลา 10 ปี
 - สามารถหักเงินลงทุนในการติดตั้งหรือก่อสร้างสิ่งอำนวยความสะดวกร้อยละ 25.00 ของเงินลงทุน นอกเหนือไปจากการหักค่าเสื่อมราคาตามปกติ
 - ได้รับการยกเว้นอากรขาเข้าสำหรับวัตถุดิบและวัสดุจำเป็นที่ต้องนำเข้ามาจากต่างประเทศเพื่อใช้ในการผลิตเพื่อการส่งออกเป็นระยะเวลา 5 ปี นับแต่วันนำเข้าครั้งแรก
 - ได้รับการยกเว้นอากรขาเข้าสำหรับของที่นำเข้ามาเพื่อส่งกลับออกไปเป็นระยะเวลา 5 ปี นับแต่วันนำเข้าครั้งแรก
- ทั้งนี้ บริษัทจะต้องปฏิบัติตามเงื่อนไขในบัตรส่งเสริม หรือในหนังสืออนุญาต หากฝ่าฝืนหรือไม่ปฏิบัติตามเงื่อนไข บริษัทอาจถูกเพิกถอนสิทธิและประโยชน์ทั้งหมดหรือบางส่วน
3. บัตรส่งเสริมคณะกรรมการส่งเสริมการลงทุน (BOI) เลขที่ 64-1066-1-00-1-0 ออกให้วันที่ 12 ตุลาคม 2564 ออกให้แก่ บริษัท เค.ดับบลิว. เมทัลเวิร์ค จำกัด (มหาชน) โดยได้รับการส่งเสริมการลงทุนในกิจการผลิตไบโพลีเอสเตอร์เรซิน โดยได้รับสิทธิพิเศษโดยสรุปดังนี้
- สามารถว่าจ้างแรงงานต่างด้าวที่เป็นช่างฝีมือหรือผู้ชำนาญการได้
 - ยกเว้นอากรขาเข้าสำหรับเครื่องจักรที่จำเป็นในการดำเนินกิจกรรมของบริษัทตามที่ได้รับอนุมัติจากคณะกรรมการส่งเสริมการลงทุน สิ้นสุดวันที่ 12 เมษายน 2567
 - ยกเว้นภาษีเงินได้นิติบุคคล เป็นเวลา 6 ปี นับตั้งแต่วันที่เริ่มมีรายได้จากการประกอบกิจการ โดยภาษีเงินได้นิติบุคคลที่ได้รับยกเว้น มีมูลค่าไม่เกิน 36,000,000 บาท
 - เงินปันผลจากกิจการไม่ต้องนำมาคำนวณภาษีตลอดเวลาที่กิจการได้รับการยกเว้นภาษีนิติบุคคลนั้น
 - หากกิจการเกิดผลขาดทุนประจำปีระหว่างเวลาได้รับยกเว้นภาษีเงินได้ให้นำผลขาดทุนประจำปีนั้นไปหักออกจากกำไรสุทธิที่เกิดขึ้นภายหลังระยะเวลาที่ได้รับการยกเว้นภาษีโดยมีกำหนดเวลาไม่เกิน 5 ปี
 - ได้รับการยกเว้นอากรขาเข้าสำหรับวัตถุดิบและวัสดุจำเป็นที่ต้องนำเข้ามาจากต่างประเทศเพื่อใช้ในการผลิตเพื่อการส่งออกเป็นระยะเวลา 1 ปี นับแต่วันนำเข้าครั้งแรก
 - ได้รับการยกเว้นอากรขาเข้าสำหรับของที่นำเข้ามาเพื่อส่งกลับออกไปเป็นระยะเวลา 1 ปี นับแต่วันนำเข้าครั้งแรก
- ทั้งนี้ บริษัทจะต้องปฏิบัติตามเงื่อนไขในบัตรส่งเสริม หรือในหนังสืออนุญาต หากฝ่าฝืนหรือไม่ปฏิบัติตามเงื่อนไข บริษัทอาจถูกเพิกถอนสิทธิและประโยชน์ทั้งหมดหรือบางส่วน

2.) การตลาดและการแข่งขัน

• กลยุทธ์ในการแข่งขัน

กลยุทธ์ด้านผลิตภัณฑ์ (Product)

บริษัทมีความเข้าใจอย่างลึกซึ้งในผลิตภัณฑ์โดยอาศัยความรู้และความเชี่ยวชาญทางด้านวิศวกรรมเพื่อใช้ในการผลิต ไบพาล ไบจักร ไบคัตท้าย โครงพาล และรวมถึงไบตันดิน ซึ่งบริษัทได้มุ่งเน้นและให้ความสำคัญไปที่คุณภาพและมาตรฐานของผลิตภัณฑ์เป็นหลัก บริษัทได้เป็นผู้ผลิตสินค้าประเภท ไบพาล ไบจักร ไบคัตท้าย โครงพาลให้กับบริษัท สยามคูโบต้าคอร์ปอเรชั่น จำกัด (“บริษัทคูโบต้า”) ผลิตภัณฑ์ที่บริษัทจำหน่ายจึงเป็นผลิตภัณฑ์ที่มีคุณภาพสูงและมีการควบคุมมาตรฐานผลิตภัณฑ์ให้เป็นไปตามที่บริษัทคูโบต้าเป็นผู้กำหนด นอกจากนี้บริษัทยังได้ผลิตไบเกลียวลำเลียงในขนาดต่าง ๆ ซึ่งนำไปใช้เป็นส่วนประกอบในเครื่องจักรที่มีการขนส่งทางท่อหรือในท่อลำเลียงอื่น ๆ

บริษัทได้เพิ่มช่องทางการขายและเพิ่มความหลากหลายของตราสินค้าให้ผลิตภัณฑ์โดยการลงทุนใน บริษัท อัดเลอร์เทค จำกัด เพื่อดำเนินธุรกิจจัดจำหน่ายอุปกรณ์ทางการเกษตรประเภท ไบพาล (ภายใต้ตรา “Pegasus”) อีกทั้งอัดเลอร์เทคยังมีการจำหน่ายโครงพาล ไบเกลียวลำเลียง ไบตันดิน และไบมิดติดิน (Rotary) อีกด้วย

กลยุทธ์ด้านการกำหนดราคาขาย (Price)

บริษัทมีนโยบายการกำหนดราคาตามต้นทุนของผลิตภัณฑ์บวกด้วยอัตรากำไรที่เหมาะสม หรือวิธีการบวกส่วนเพิ่มจากต้นทุน (Cost Plus Margin) และเป็นตามภาวะอุปสงค์และอุปทานในตลาดซึ่งวัตถุดิบหลักที่ใช้เริ่มต้นในการผลิตได้แก่ เหล็กแผ่นรีดร้อนจากต่างประเทศ โดยการอิงราคาสินค้าตามราคาตลาดเพื่อให้ สามารถแข่งขันกับผู้ประกอบการรายอื่นในตลาดได้ อย่างไรก็ตาม บริษัทไม่มีนโยบายในการแข่งขันด้านราคาโดยการตัดราคาแข่งกับผู้ประกอบการรายอื่น ๆ แต่จะเน้นที่คุณภาพที่ได้มาตรฐานของสินค้าเพื่อให้เป็นที่ยอมรับของลูกค้า เป็นต้น

กลยุทธ์ด้านช่องทางการจัดจำหน่าย (Place)

บริษัทสามารถแบ่งลักษณะช่องทางการจัดจำหน่ายได้ 2 ลักษณะ คือ ช่องทางการจัดจำหน่ายทางตรง (Direct Channel) กับช่องทางการจัดจำหน่ายทางอ้อม (Indirect Channel) ดังนี้

- ช่องทางการจัดจำหน่ายทางตรง (Direct Channel) คือ การขายผลิตภัณฑ์ของบริษัทให้กลุ่มลูกค้าหลักของบริษัท อาทิ บริษัท สยามคูโบต้าคอร์ปอเรชั่น จำกัด และผู้ผลิตและจัดจำหน่ายลำดับแรก (First tier Supplier) ในรายชื่อที่กำหนดโดยบริษัท สยามคูโบต้าคอร์ปอเรชั่น จำกัด ซึ่งเป็นผู้นำในอุตสาหกรรมเครื่องจักรกลการเกษตรในประเทศไทย

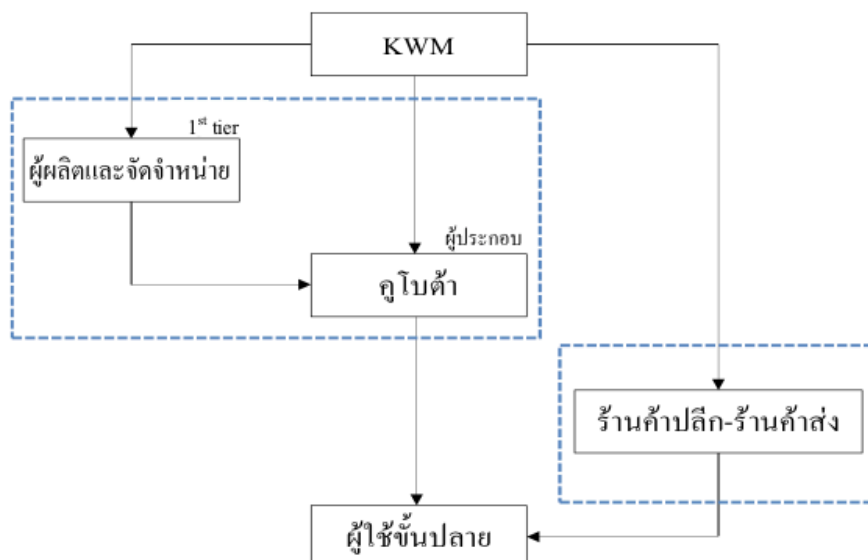

- ช่องทางการจัดจำหน่ายทางอ้อม (Indirect Channel) คือ การขายสินค้าผ่านร้านค้าปลีก-ร้านค้าส่ง โดยพนักงานฝ่ายขายของบริษัทซึ่งจะเป็นการสื่อสารระหว่างบุคคลกับบุคคลเพื่อพยายามจูงใจผู้ซื้อที่เป็นกลุ่มเป้าหมาย และเป็นการสร้างความสัมพันธ์อันดีกับลูกค้า พร้อมทั้งเป็นการสำรวจตลาดทั้งนี้บริษัทแบ่งฝ่ายขายเป็น 2 ส่วนตามภูมิภาค ดังนี้ 1.ภาคตะวันออก เชียงเหนือ 2.ภาคกลาง ภาคเหนือ ภาคตะวันออก และภาคตะวันตก นอกจากนี้ บริษัทได้เปิดช่องทางการจัดจำหน่ายผ่านทาง Online Platform ตั้งแต่ช่วงปี 2564 เพื่อเป็นการขยายตลาด ซึ่งได้รับการตอบรับจากลูกค้าเป็นอย่างดี

กลยุทธ์ด้านการตลาดและการประชาสัมพันธ์ (Promotion)

บริษัทให้ความสำคัญกับกลยุทธ์ทางการตลาดให้สินค้าของบริษัทเป็นที่รู้จักของลูกค้า โดยมีนโยบายการส่งเสริมการขายให้กับลูกค้าทั้งประเภทผู้ค้าส่งและผู้ค้าปลีก ได้แก่การพิจารณาให้ส่วนลดแก่ลูกค้ารายใหญ่ที่มีการสั่งซื้อในปริมาณสูงหรือลูกค้าที่มีฐานะการเงินและประวัติการชำระเงินที่ดีมีการโฆษณาและประชาสัมพันธ์เพื่อส่งเสริมชื่อเสียงของยี่ห้อสินค้า (Brand Awareness and Acceptance) ให้เป็นที่รู้จักและเป็นที่ยอมรับโดยบริษัทได้จัดให้มีการทำประชาสัมพันธ์ผ่านการออกบูธแสดงสินค้าต่าง ๆ ตามมหกรรมแสดงสินค้ารวมถึงการเข้าพบกลุ่มลูกค้าเป้าหมายโดยตรง เป็นต้น

บริษัท อัดเลอร์เทค จำกัด มีการประชาสัมพันธ์ชื่อและสัญลักษณ์ผลิตภัณฑ์ภายใต้ชื่อ “Pegasus” โดยเน้นการประชาสัมพันธ์ผ่าน Social Media ของบริษัท ทั้ง Facebook Page, YOUTUBE, TIKTOK และเน้นผลิตสื่อออนไลน์ผ่านทาง Influencer อย่างเขียนไถในแต่ละพื้นที่ ซึ่งได้รับการตอบรับเป็นอย่างดี นอกจากนี้ยังประชาสัมพันธ์ผ่านร้านค้าขนาดใหญ่ในแต่ละชุมชน เนื่องจากร้านค้าเหล่านี้เป็นผู้มีอิทธิพลต่อการตัดสินใจซื้อของผู้ใช้ขั้นสุดท้าย รวมไปถึงการออกนโยบายส่งเสริมการขายที่ตอบสนองต่อกลุ่มร้านค้าเหล่านี้ เช่น โปรโมชั่นสะสมยอดขายเพื่อให้เป็นส่วนลด เป็นต้น

• ภาวะอุตสาหกรรม

อุตสาหกรรมเครื่องจักรกลการเกษตรในประเทศไทย

ในยุคปัจจุบันการทำการเกษตรนอกจากจะเป็นกิจกรรมเพื่อการผลิตอาหารเลี้ยงชีพแล้วยังทำเป็นอาชีพหลักที่ทำรายได้ให้แก่ครอบครัว จนเป็นอุตสาหกรรมขนาดย่อม และกลายเป็นอุตสาหกรรมขนาดใหญ่ได้ในที่สุด ประเทศไทยเป็นประเทศที่มีพื้นฐานการผลิตด้านการเกษตรที่ใหญ่อันดับต้น ๆ ในภูมิภาคเอเชีย โดยในอดีตเราใช้แรงงานคนและสัตว์ในการทำการเกษตรเป็นส่วนใหญ่ ต่อมามีการพัฒนาการเกษตรให้ได้ผลผลิตอย่างมีประสิทธิภาพ และเริ่มเรียนรู้ที่จะเตรียมดินเพื่อให้ดินมีสภาพเหมาะสมกับการปลูกพืช ด้วยเหตุนี้การพัฒนาเครื่องมือเครื่องจักรกลการเกษตรสำหรับการเตรียมดินจึงได้มีการวิวัฒนาการจนถึงปัจจุบัน

อุตสาหกรรมเครื่องจักรกลการเกษตรเป็นอุตสาหกรรมที่สนับสนุนปัจจัยการผลิตหรือบริการให้กับ อุตสาหกรรมเกษตร โดยมีความสำคัญต่อการพัฒนาเศรษฐกิจของประเทศและสร้างมูลค่าเพิ่มโดยรวมของอุตสาหกรรมให้สูงขึ้น อุตสาหกรรมเครื่องจักรกลการเกษตรสนับสนุนอุตสาหกรรมปลายน้ำ เช่น การผลิตและแปรรูปอุตสาหกรรมเกษตร อุตสาหกรรมอาหาร อ้อย และน้ำตาล ไม้และเครื่องเรือน เป็นต้น และสร้างมูลค่า ให้แก่อุตสาหกรรมต้นน้ำ เช่น การหล่อโลหะ การตีขึ้นรูป การชุบเคลือบผิว รวมถึงการเชื่อมโยงการให้บริการทางการเกษตร และอุตสาหกรรมปลายน้ำอื่น ๆ เข้าด้วยกันซึ่งประเทศไทยเป็นประเทศเกษตรกรรมโดยพื้นฐานและมีการพัฒนาอย่างต่อเนื่อง เกษตรกรมีการใช้เครื่องจักรกลการเกษตรอย่างแพร่หลาย ซึ่งในขั้นตอนการเตรียมดินก่อนการเพาะปลูกข้าวและพืชไร่โดยมากจะใช้เครื่องจักรกลการเกษตรเป็นเครื่องทุ่นแรงรวมถึงอุปกรณ์สิ้นเปลืองอื่น ๆ ในขั้นตอนดังกล่าว ทั้งนี้ในประเทศไทยสามารถจำแนกฤดูกาลเพาะปลูกข้าวได้เป็น 2 ช่วง ได้แก่ การทำนาปีและการทำนาปรัง

ในปี 2566 ที่ผ่านมา ภาวะเศรษฐกิจการเกษตรได้รับผลกระทบจากปัจจัยลบหลายปัจจัยด้วยกัน โดยเฉพาะผลกระทบจากสภาพอากาศที่แปรปรวนจากฤดูฝนในปีที่ผ่านมาล่าช้า และการที่ประเทศไทยได้เข้าสู่ภาวะเอลนีโญในเดือนกรกฎาคม 2566 ทำให้เกิดภาวะแห้งแล้งและฝนทิ้งช่วง ทำให้ปริมาณน้ำในแหล่งน้ำต่าง ๆ ลดลง ส่งผลต่อการเจริญเติบโตและความสมบูรณ์

ของพืชหลายชนิด นอกจากนี้อาจมีการผลิตยังอยู่ในระดับที่สูง ทั้งราคาน้ำมันเชื้อเพลิง หรือราคาปุ๋ยเคมี ทำให้เกษตรกรมีต้นทุนการผลิตที่สูงขึ้น ส่งผลกระทบต่อปริมาณและคุณภาพของผลผลิต แม้ว่าจะได้อานิสงส์จากปัจจัยสนับสนุนอย่างราคาสินค้าเกษตรหลายชนิดที่อยู่ในเกณฑ์ดี ที่สามารถจูงใจให้เกษตรกรเพิ่มการผลิตในพืชบางชนิดได้ เช่น อ้อย เป็นต้น

ประเทศไทยนั้นมีการผลิตเครื่องจักรกลทางการเกษตรที่มีเทคโนโลยีขั้นสูง (High-End Technology) ไม่เพียงพอซึ่งปัญหาสำคัญ มาจากคุณภาพ มาตรฐานการผลิต ความร่วมมือระหว่างผู้ผลิต และการสนับสนุนจากภาครัฐ แต่ในส่วนอุปกรณ์ที่ใช้สำหรับการปรับปรุงดินซึ่งเป็นอุปกรณ์ใช้สิ้นเปลืองถือว่าประเทศไทยมีศักยภาพในการผลิตที่ได้มาตรฐานเพื่อใช้บริโภคภายในประเทศและส่งออกขายในต่างประเทศ ทั้งนี้จากปัจจัยข้างต้นจะเห็นได้ว่าประเทศไทยเป็นประเทศเกษตรกรรมและอุตสาหกรรมการเกษตรซึ่งเนื่องจากการเพาะปลูกเป็นปัจจัยพื้นฐานที่สำคัญ โดยเกษตรกรของประเทศไทยในปัจจุบันส่วนใหญ่อาศัยเครื่องจักรกลสำหรับการเตรียมดินและการเก็บเกี่ยวผลผลิตทำให้อุตสาหกรรมเครื่องจักรการเกษตรในประเทศไทยขยายตัวอย่างต่อเนื่องส่งผลให้ธุรกิจของบริษัทเติบโตอย่างยั่งยืน เนื่องจากเกษตรกรชาวไทยจะต้องอาศัยไบพาลและไบเกสียซึ่งเป็นหนึ่งในผลิตภัณฑ์ของบริษัทในขั้นตอนการเตรียมดินและการเก็บเกี่ยวผลผลิต อีกทั้งตลาดเครื่องจักรกลการเกษตรสำหรับการเตรียมดินในต่างประเทศยังมีความต้องการใช้งานอย่างต่อเนื่อง ซึ่งจะเป็นช่องทางขยายธุรกิจของบริษัทในอนาคตได้อีกด้วย อย่างไรก็ตามการทำการเกษตรในประเทศไทย เช่น การทำนาปี จะต้องอาศัยปริมาณน้ำฝนตามธรรมชาติ ซึ่งปัจจัยดังกล่าวเป็นปัจจัยภายนอกที่ไม่สามารถควบคุมได้จึงอาจส่งผลกระทบต่อผลการดำเนินงานของบริษัทได้

หากพิจารณาตลาดอุตสาหกรรมเครื่องจักรกลการเกษตรจากแหล่งข้อมูล - กรมพัฒนาธุรกิจการค้า สังกัดกระทรวงพาณิชย์ จะเห็นได้ว่าใน ปี 2564 และปี 2565 บริษัท สยามคูโบต้าคอร์ปอเรชั่น จำกัด มีสัดส่วนรายได้สูงที่สุด ดังนี้

ตารางแสดงส่วนแบ่งทางการตลาดในอุตสาหกรรมเครื่องจักรกลการเกษตรของผู้ประกอบการรายใหญ่ในประเทศไทย ปี 2564 และปี 2565

บริษัท	ตราสินค้าที่สำคัญ	ปี 2564 (ล้านบาท)				ปี 2565 (ล้านบาท)			
		ทุนจดทะเบียน	สินทรัพย์	รายได้	กำไร	ทุนจดทะเบียน	สินทรัพย์	รายได้	กำไร
บจก.สยามคูโบต้าคอร์ปอเรชั่น	KUBOTA	3,114	56,223	64,489	6,259	3,114	54,604	58,147	5,619
บจก.ยันมาร์เอส.พี. ^{/1}	YANMAR	400	5,876	4,667	(501)	400	5,954	5,799	(408)
บจก.จอห์น เดียร์ (ประเทศไทย)	JOHN DEERE	1,014	1,154	1,048	4	1,014	99	328	(84)
บจก.ไอเอสที ฟาร์ม แมชชีนเนอรี่ ^{/2, /3}	ISEKI	474	560	553	4	474	663	562	13
รวม				72,543				64,836	

^{/1} งวดบัญชีเป็น ณ วันที่ 31 ตุลาคม 2565 และ 31 ตุลาคม 2566

^{/2} งวดบัญชีเป็น ณ วันที่ 31 มีนาคม 2564 และ 31 มีนาคม 2565

^{/3} เดิมชื่อ บจก.ไอเซกิ เซลล์ (ไทยแลนด์)

แผนภาพแสดงส่วนแบ่งทางการตลาดในอุตสาหกรรมเครื่องจักรกลการเกษตรของผู้ประกอบการรายใหญ่ในประเทศไทย
ปี 2564 และปี 2565

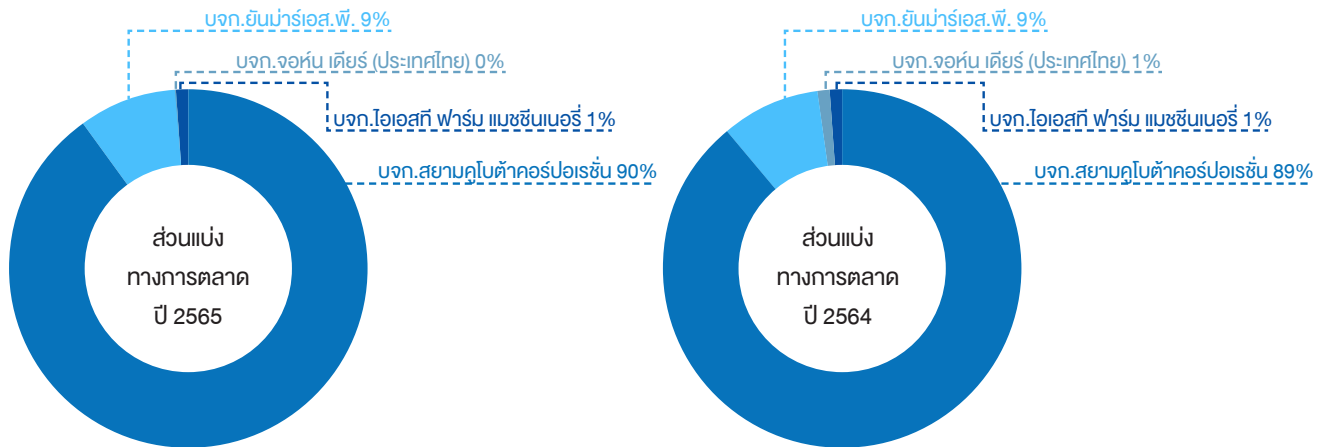

การแข่งขัน

บริษัทมุ่งเน้นการผลิตสินค้าที่ได้คุณภาพระดับมาตรฐาน เป็นที่ยอมรับของลูกค้าและได้มาตรฐานสากล ด้วยการใช้วัตถุดิบที่มีคุณภาพและใช้เครื่องจักรและเทคโนโลยีการผลิตที่ทันสมัย แต่ด้วยลักษณะการจำหน่ายผลิตภัณฑ์ส่วนใหญ่ของบริษัทเป็นการจำหน่ายให้บริษัท สยามคูโบต้าคอร์ปอเรชั่น จำกัดซึ่งมีมาตรฐานในการคัดเลือกผู้จัดจำหน่ายที่สูง ส่งผลให้บริษัทมีคู่แข่งทางตรงที่มีการผลิตสินค้าเหมือนกันกับบริษัทค่อนข้างน้อยอย่างไรก็ตาม สำหรับการแข่งขันของบริษัทแยกตามประเภทสินค้าได้ 2 ประเภท สรุปได้ดังนี้

ใบพัด, ใบจักร, ใบตัดหญ้า, ใบดันดินและโครงผาล

สำหรับตลาดอุปกรณ์ต่อพ่วงเครื่องจักรกลการเกษตร ได้แก่ ใบพัดใบจักรใบตัดหญ้าใบดันดินและโครงผาล มีการแข่งขันอยู่ในระดับต่ำ เนื่องจากถึงแม้ว่าจะมีผู้ผลิตและจำหน่ายหลายรายในประเทศไทยแต่มีผู้ผลิตที่สามารถผลิตได้คุณภาพสูงและเป็นที่ยอมรับน้อยราย โดยผู้ประกอบการที่มีการผลิตสินค้าใกล้เคียงกันและมีคุณภาพในระดับเดียวกับสินค้าที่บริษัทผลิตและจำหน่าย ได้แก่

- (ก) บริษัท สามมิตรโอโตพาร์ท จำกัด
- (ข) บริษัท ตั้งเขียะปิงโลหะกิจ จำกัด
- (ค) บริษัท กลกิจ บ้านโป่ง 39 จำกัด
- (ง) บริษัท ชลบุรี เมืองทอง จำกัด
- (จ) บริษัท สากลเกษตรอีควิปเมนต์ จำกัด

ใบเกลียวลำเลียง

สำหรับผลิตภัณฑ์ใบเกลียวลำเลียง เป็นตลาดที่มีการแข่งขันระดับปานกลาง โดยคู่แข่งส่วนใหญ่เป็นผู้ผลิตที่มีโรงงานผลิตสินค้าเป็นของตนเอง

ตารางแสดงผลการดำเนินงานของผู้ประกอบการที่จำหน่ายผลิตภัณฑ์ประเภทเดียวกันกับบริษัท

ลำดับ	บริษัทคู่แข่ง	วัตถุประสงค์ การให้บริการ	ปี 2564			ปี 2565			หมายเหตุ
			สินทรัพย์ รวม	รายได้รวม	กำไรสุทธิ (ขาดทุน) รวม	สินทรัพย์ รวม	รายได้รวม	กำไรสุทธิ (ขาดทุน) รวม	
			(ล้านบาท)	(ล้านบาท)	(ล้านบาท)	(ล้านบาท)	(ล้านบาท)	(ล้านบาท)	
1	บริษัท สามมิตรโอโตพาร์ท จำกัด	ผลิตแทนเบรลยนต์ (จำหน่ายใบผาล)	873	636	52	839	593	59	1
2	บริษัท ชลบุรีเมืองทอง จำกัด	ผลิตเครื่องจักรที่ใช้ในการเกษตร (จำหน่ายโครงผาล)	329	341	19	292	282	11	1
3	บริษัท เค.ดับบลิว. เม็กกิล เวิร์ค จำกัด (มหาชน)	ผลิตและจำหน่ายใบผาล โครงผาล ใบคันดิน และใบเกลียว	719	574	85	632	484	32	1
4	บริษัท ตั้งเสียดึง โลหะกิจ จำกัด	รับจ้างตัด กลึง วัสดุเกี่ยวกับเหล็ก (จำหน่ายใบผาล)	1,195	688	23	1,173	674	11	2
5	บริษัท กลกิจบ้านโป่ง 39 จำกัด	ผลิตเครื่องจักรและอุปกรณ์ทางการเกษตร (จำหน่ายโครงผาล)	28	70	1	35	52	0.5	1
6	บริษัท สากลเกษตร อีควิปเมนต์ จำกัด	จำหน่ายอุปกรณ์การเกษตร	241	61	0.4	225	39	(6)	1
7	บริษัท อะตอม แมนูแฟคเจอร์ริง จำกัด	ผลิตและจำหน่ายอะไหล่ยานพาหนะ (จำหน่ายใบเกลียว)	245	605	10	255	616	6	1

ที่มา : BOL/กระทรวงพาณิชย์

1 หมายถึง กลุ่มอุตสาหกรรมการผลิตเครื่องมือเครื่องใช้ทางการเกษตร กลุ่ม 333110

2 หมายถึง กลุ่มอุตสาหกรรมการผลิตโลหะเชิงสถาปัตยกรรมและโครงสร้าง กลุ่ม 332300

3.) การจัดหาผลิตภัณฑ์และบริการ

• การจัดหาบุคลากร

บริษัทสามารถแบ่งช่องทางการจัดหาบุคลากรตามประเภทสัญญาจ้างได้ 2 ช่องทาง คือ

- พนักงานประจำของบริษัท

พนักงานประจำของบริษัทมีทั้งสัญชาติไทยและต่างด้าว ซึ่งมาจากการรับสมัครโดยตรงของสายงานสนับสนุนฝ่ายทรัพยากรบุคคล ทั้งนี้ในส่วนของการจ้างต่างด้าวจะมีใบอนุญาตการทำงานในประเทศไทย (work permit)

- บริษัทจัดหาแรงงาน

แรงงานชั่วคราวของบริษัทมาจากใช้บริการของบริษัทจัดหาแรงงาน ณ ปัจจุบันมีเฉพาะแรงงานสัญชาติไทย โดยจะทำงานประเภทใช้แรงงานในฝ่ายรักษาความปลอดภัย

โดย ณ วันที่ 31 ธันวาคม 2565 และ ณ วันที่ 31 ธันวาคม 2566 บริษัท มีบุคลากร ไม่รวมผู้บริหาร ดังนี้

สายงาน	ณ วันที่ 31 ธันวาคม 2565 พนักงานประจำ (คน)	ณ วันที่ 31 ธันวาคม 2566 พนักงานประจำ (คน)
ฝ่ายผลิต	61	52
ฝ่ายประกันคุณภาพ	8	8
ฝ่ายซ่อมบำรุง	7	7
ฝ่ายวิจัยและพัฒนา	4	8
ฝ่ายจัดซื้อ	2	2
ฝ่ายคลังสินค้า	15	12
ฝ่ายขนส่ง	5	4
ฝ่ายขายและการตลาด	9	8
ฝ่ายบัญชีและการเงิน	5	5
ฝ่ายทรัพยากรบุคคล	1	1
ฝ่ายธุรการ	3	4
รวม	120	111

การจัดหาวัตถุดิบ

มีการใช้วัตถุดิบในการผลิตผลิตภัณฑ์ของบริษัท เช่น ใบผาล ใบคัตท้าย ใบดินดิน และใบเกลียว จากเหล็กแผ่นรีดร้อน ลักษณะต่างๆ เช่น เหยี่ยว ม้วน สี่เหลี่ยม ซึ่งบริษัทได้ทำการซื้อเหล็กสำหรับการผลิตใบเกลียวจากผู้ขายเหล็กในประเทศไทย และซื้อเหล็กสำหรับการผลิตใบผาล ใบคัตท้าย ใบดินดินจากผู้ผลิตเหล็กในประเทศจีนผ่านตัวแทนที่บริษัทจัดหาโดยจะทำการที่ประสานงานเริ่มตั้งแต่จัดหาผู้ผลิตและจำหน่ายวัตถุดิบ เข้าเยี่ยมชมกิจการของผู้ผลิตและจำหน่ายวัตถุดิบ ประสานงาน การสั่งซื้อตลอดจนกระบวนการขนส่ง ซึ่งจะเห็นได้ว่าตัวแทนของบริษัทที่ทำหน้าที่ประสานงานนั้นมีความสำคัญอย่างมาก ต่อความคล่องตัวในการจัดหาวัตถุดิบ เนื่องจากเหตุผลทางด้านภาษา วัฒนธรรมในท้องถิ่นของประเทศจีนซึ่งนิยมติดต่อซื้อขายกับผู้ที่ใช้ภาษาเดียวกันโดยตัวแทนที่ทำหน้าที่ประสานงานนั้นจะได้รับคำตอบแทนเป็นคอมมิชชั่นตามอัตราทั่วไปของตลาด

บริษัทมีนโยบายการสั่งซื้อวัตถุดิบจากผู้ผลิตและจำหน่ายโดยพิจารณาจากเงื่อนไขต่าง ๆ ทั้งในด้านความน่าเชื่อถือ ในการจัดหาและส่งมอบสินค้า คุณภาพของวัตถุดิบและราคาที่เหมาะสม โดยจะสั่งซื้อวัตถุดิบล่วงหน้า 90 วัน ในราคา ปริมาณ และคุณภาพที่ตกลงกันไว้ก่อนล่วงหน้า เพื่อให้ได้วัตถุดิบในปริมาณที่เพียงพอและมีคุณภาพตรงตามความต้องการของลูกค้า

รายละเอียดสัดส่วนของการสั่งซื้อวัตถุดิบของยอดซื้อทั้งหมดของบริษัทตั้งแต่ปี 2564 ถึง 2566 สามารถแสดงได้ ดังนี้

วัตถุดิบ	ปี 2564 (ล้านบาท)	ปี 2565 (ล้านบาท)	ปี 2566 (ล้านบาท)
เหล็กเหยี่ยว	308.92	196.00	107.46
เหล็กม้วน	18.30	5.56	5.75
เหล็กรูปพรรณกล่องและเหล็กแผ่น	5.92	5.69	6.02
เหล็กใบดินดิน	40.70	44.64	28.30
รวม	373.85	251.89	147.53

นโยบายสินค้าคงคลัง

โดยปกติแล้ว บริษัทและบริษัทย่อยมีนโยบายจัดเก็บวัตถุดิบที่เป็นเหล็กแผ่นรีดร้อนสำหรับการผลิตโดยสำรองให้เพียงพอต่อการผลิต ประมาณ 2-3 เดือน เพื่อลดความเสี่ยงจากความผันผวนของราคาและเพื่อให้มีปริมาณเพียงพอสำหรับการผลิตได้อย่างต่อเนื่อง ในการบริหารสินค้าคงคลังบริษัทได้มีการจัดสร้างคลังสินค้า 3 แห่งซึ่งตั้งอยู่ในบริเวณโรงงานที่นิคมอุตสาหกรรมอีสเทิร์นซีบอร์ดอำเภอปลวกแดง จังหวัดระยองบนพื้นที่รวมประมาณ 6 ไร่ 40.80 ตารางวาและคลังแห่งที่สองตั้งอยู่ที่นิคมอุตสาหกรรมอีสเทิร์นซีบอร์ดเช่นเดียวกัน บนเนื้อที่รวมประมาณ 5 ไร่เพื่อจัดเก็บผลิตภัณฑ์และวัตถุดิบ และในปี 2565 บริษัทได้มีการลงทุนซื้อที่ดินเพื่อสร้างเป็นคลังสินค้าแห่งที่ 3 ตั้งอยู่ที่นิคมอุตสาหกรรมอีสเทิร์นซีบอร์ดเพื่อรองรับการจัดเก็บสินค้าคงเหลือ และรองรับการขยายและปรับปรุงไลน์การผลิตในโรงงาน 2 สำหรับปี 2566 บริษัทลดการสั่งซื้อวัตถุดิบจากต่างประเทศ เนื่องจากในปี 2565 บริษัทมีการกักตุนสินค้าไว้ค่อนข้างมาก จากผลกระทบในด้านนโยบาย Zero-Covid ของทางการจีน เพื่อเป็นการลดความเสี่ยงจากการขาดแคลนวัตถุดิบในการผลิตหากเกิดเหตุการณ์ปิดประเทศ ดังนั้นทำให้ในปี 2565 บริษัทได้ทำการกักตุนสินค้าไว้เพียงพอต่อเนื่องมายังปี 2566 ประกอบกับการที่ความต้องการสินค้าอุปกรณ์การเกษตรหดตัวลงจากปัจจัยภายนอกทั้งสภาพเศรษฐกิจและสภาพอากาศในปีที่ผ่านมา บริษัทจึงปรับนโยบายการบริหารสินค้าคงคลังให้เหมาะสม โดยลดการสั่งซื้อและพยายามบริหารจัดการสินค้าคงคลังให้มีประสิทธิภาพมากยิ่งขึ้น โดยบริษัทยังคงสามารถส่งมอบสินค้าให้กับลูกค้าได้ทันและให้บริการลูกค้าได้อย่างต่อเนื่อง

การผลิต

ปัจจุบันบริษัทมีโรงงาน 2 แห่ง ทั้งคู่ตั้งอยู่ในนิคมอุตสาหกรรมอีสเทิร์นซีบอร์ดอำเภอปลวกแดง จังหวัดระยอง ทั้งนี้กำลังการผลิตของแต่ละโรงงานสามารถสรุปได้ ดังนี้

โรงงาน	พื้นที่ดินรวม (ไร่-งาน-ตารางวา)	ผลิตภัณฑ์	หน่วย (ต่อปี)	กำลังการผลิต
โรงงานที่ 1	6 - 0 - 40.80	ใบพัด	ชิ้น	540,000
		โครงพัด	ชุด	4,500
		ใบต้นดิน	ชิ้น	180,000
		ใบเกลียวลำเลียง	เมตร	300,000
โรงงานที่ 2	5 - 0 - 0	ใบพัด	ชิ้น	240,000
		ใบเกลียวลำเลียง	เมตร	100,000

ที่มา: เอกสารแนบท้ายบัตรส่งเสริมเลขที่ 1615(1)/2552 และบัตรส่งเสริมเลขที่ 22010(1)/2557

นโยบายในการผลิตของบริษัทเป็นการผลิตตามคำสั่งซื้อของลูกค้า (Made to Order) และการผลิตเพื่อกักเก็บไว้เป็นสินค้าคงคลังพร้อมจำหน่าย โดยเริ่มต้นวางแผนในการผลิตจากฝ่ายขายที่รับคำสั่งซื้อสินค้าจากลูกค้า ต่อจากนั้นฝ่ายผลิตจะพิจารณาปริมาณการผลิตจากคำสั่งซื้อที่ได้รับ ประกอบกับประมาณการความต้องการของผลิตภัณฑ์เพื่อก่อให้เกิดความคุ้มค่าในการผลิต (Economy of Scale) ระยะเวลาในการผลิต และปริมาณวัตถุดิบที่ต้องใช้ซึ่งฝ่ายจัดซื้อจะเป็นผู้ดำเนินการจัดซื้อวัตถุดิบให้ได้ตามคุณภาพ และปริมาณที่ลูกค้าต้องการ สำหรับการผลิตนั้น โรงงานสามารถเปิดดำเนินการผลิตได้ 24 ชั่วโมงต่อวัน ซึ่งช่วงเวลากการผลิตจะแบ่งเป็น 2 ช่วง คือ ช่วงเช้าตั้งแต่ 8.30 น. ถึง 20.30 น. และช่วงค่ำตั้งแต่ 20.30 น. ถึง 8.30 น. โดยใช้คนงานหมุนเวียนสลับกันไป และเมื่อได้สินค้าสำเร็จรูปแล้ว ฝ่ายตรวจสอบจะเข้าไปดำเนินการตรวจสอบคุณภาพสินค้าที่กำหนดไว้ตามมาตรฐานอุตสาหกรรมและนโยบายควบคุมคุณภาพของบริษัท ก่อนที่จะจัดเก็บไว้ในคลังสินค้าเพื่อส่งมอบให้กับลูกค้า

ตารางแสดงกำลังการผลิตและอัตราการผลิตของบริษัทและบริษัทย่อยในรอบปี 2564–2566

กำลังการผลิต – บริษัท	ปี 2564	ปี 2565	ปี 2566
ใบพัด			
กำลังการผลิตเต็มที่** (ขึ้นต่อปี)	540,000	540,000	540,000
ปริมาณการผลิตจริง (ขึ้นต่อปี)	177,008	90,446	3,876
อัตราการใช้กำลังการผลิต (ร้อยละ)	32.78	16.75	0.72
ใบพัดโบราณ			
กำลังการผลิตเต็มที่*** (ขึ้นต่อปี)	200,000	240,000	240,000
ปริมาณการผลิตจริง (ขึ้นต่อปี)	258,439	255,733	258,368
อัตราการใช้กำลังการผลิต (ร้อยละ)	129.22	106.56	107.65
โครงผล			
กำลังการผลิตเต็มที่** (ชุดต่อปี)	4,500	4,500	4,500
ปริมาณการผลิตจริง (ชุดต่อปี)	963	1,084	1,072
อัตราการใช้กำลังการผลิต (ร้อยละ)	21.40	24.09	23.82
ใบเกลียว			
กำลังการผลิตเต็มที่** (เมตรต่อปี)	300,000	300,000	300,000
ปริมาณการผลิตจริง (เมตรต่อปี)	160,654	77,287	79,938
อัตราการใช้กำลังการผลิต (ร้อยละ)	53.55	36.30	26.65
ใบดิน			
กำลังการผลิตเต็มที่** (ขึ้นต่อปี)	180,000	180,000	180,000
ปริมาณการผลิตจริง (ขึ้นต่อปี)	48,164	48,164	42,174
อัตราการใช้กำลังการผลิต (ร้อยละ)	26.76	24.95	23.43

ที่มา: ** เอกสารแนบท้ายบัตรส่งเสริมเลขที่ 1615(1)/2552

*** เอกสารแนบท้ายบัตรส่งเสริมเลขที่ 2210(1)/2557

ใบอนุญาตในการประกอบธุรกิจ

บริษัทและบริษัทย่อยมีใบอนุญาตในการประกอบธุรกิจ ดังนี้

ลำดับ	ใบอนุญาต	เลขที่ / วันที่ออกใบอนุญาต / วันที่สิ้นอายุ	หน่วยงาน
1	ใบอนุญาตให้ใช้ที่ดินและประกอบกิจการในนิคมอุตสาหกรรม (โรงงานที่ 1) ฉบับต่ออายุ	เลขที่ 2-23-1-109-81282-2566 ออกให้วันที่ 8 มกราคม 2567	การนิคมอุตสาหกรรม แห่งประเทศไทย
2	ใบอนุญาตให้ใช้ที่ดินและประกอบกิจการในนิคมอุตสาหกรรม (โรงงานที่ 2) ฉบับต่ออายุ	เลขที่ 2-23-1-109-81306-2564 ออกให้วันที่ 13 มิถุนายน 2565	การนิคมอุตสาหกรรม แห่งประเทศไทย
3	ใบอนุญาตประกอบกิจการที่เป็นอันตรายต่อสุขภาพ (โรงงานที่ 1)	แบบ อก.2 ที่ 1/67 เลขที่ 9 ปี 2566 ออกให้วันที่ 9 พฤศจิกายน 2566 สิ้นอายุวันที่ 6 ธันวาคม 2567	องค์การบริหาร ส่วนตำบล
4	ใบอนุญาตประกอบกิจการที่เป็นอันตรายต่อสุขภาพ (โรงงานที่ 2)	แบบ อก.2 ที่ 1/67 เลขที่ 8 ปี 2566 ออกให้วันที่ 9 พฤศจิกายน 2566 สิ้นอายุวันที่ 22 พฤศจิกายน 2567	องค์การบริหาร ส่วนตำบล
5	ใบอนุญาตประกอบกิจการสถานที่ใช้ก๊าซธรรมชาติ	แบบ ธพ.ช.2 ที่ รย2110233 ออกให้วันที่ 7 กุมภาพันธ์ 2567 สิ้นอายุวันที่ 31 ธันวาคม 2567	กรมธุรกิจพลังงาน
6	หนังสือแจ้งผลการพิจารณาการขออนุญาตนำสิ่งปฏิกูลหรือวัสดุที่ไม่ใช้แล้วออกนอกบริเวณโรงงาน (โรงงาน 1)	เลขที่ 2567-O-21557 ออกให้วันที่ 1 มกราคม 2567 สิ้นอายุวันที่ 31 ธันวาคม 2567	กรมโรงงานอุตสาหกรรม
7	หนังสือแจ้งผลการพิจารณาการขออนุญาตนำสิ่งปฏิกูลหรือวัสดุที่ไม่ใช้แล้วออกนอกบริเวณโรงงาน (โรงงาน 2)	เลขที่ 2567-O-15319 ออกให้วันที่ 1 มกราคม 2567 สิ้นอายุวันที่ 31 ธันวาคม 2567	กรมโรงงานอุตสาหกรรม
8	ใบอนุญาตผลิต (ที่มีใช้การปลูก) ยาเสพติดให้โทษในประเภท 5 เฉพาะกัญชง (ให้กับบริษัท แล็บแอดทีฟ จำกัด)	เลขที่ กท1/2566 (มป) ออกให้วันที่ 24 กุมภาพันธ์ 2566	สำนักงานคณะกรรมการ อาหารและยา
9	ใบอนุญาตให้จำหน่าย หรือแปรรูปสมุนไพรควบคุมเพื่อการค้า ตามพระราชบัญญัติคุ้มครองและส่งเสริมภูมิปัญญาการแพทย์แผนไทย พ.ศ. 2552 (ให้กับบริษัท แล็บแอดทีฟ จำกัด)	แบบ ภท. 11 ใบอนุญาตเลขที่ 1036600486 ออกให้วันที่ 1 พฤศจิกายน 2566 สิ้นอายุวันที่ 31 ธันวาคม 2568	กระทรวงสาธารณสุข
10	ใบอนุญาตให้ส่งออกสมุนไพรควบคุมเพื่อการค้า ตามพระราชบัญญัติคุ้มครองและส่งเสริมภูมิปัญญาการแพทย์แผนไทย พ.ศ. 2552 (ให้กับบริษัท แล็บแอดทีฟ จำกัด)	แบบ ภท. 10 ใบอนุญาตเลขที่ 1026600054 ออกให้วันที่ 1 พฤศจิกายน 2566 สิ้นอายุวันที่ 31 ธันวาคม 2568	กระทรวงสาธารณสุข

ผลกระทบต่อสิ่งแวดล้อม

บริษัทมีการตรวจสอบคุณภาพแสง เสียงและฝุ่นไม่ให้เกินกำหนดมาตรฐานของกรมโรงงานอุตสาหกรรม จึงไม่ก่อให้เกิดผลกระทบต่อสิ่งแวดล้อมภายนอกและไม่เป็นอันตรายต่อพนักงานหรือชุมชนแวดล้อม โดยตลอดระยะเวลาที่ผ่านมา บริษัทยังไม่มีเคยมีปัญหาร้องเรียนหรือมีคดีข้อพิพาทใด ๆ ที่เกี่ยวกับสิ่งแวดล้อม

สำหรับของเหลือจากการผลิตในโรงงานที่เป็นเศษเหล็กบริษัทจะขายให้กับผู้รับซื้อภายนอกเพื่อใช้ในงานป้อนชิ้นส่วนโลหะขนาดเล็ก หรือเข้าโรงหลอมโดยมีการเปรียบเทียบราคาก่อนขายเศษเหล็ก สำหรับของเสียที่เกิดจากกระบวนการผลิตได้แก่ กากตะกอนจากการผลิตหรือภาชนะที่ปนเปื้อนสารเคมี ทางบริษัทมีการว่าจ้างบริษัทภายนอกในการบำบัดและกำจัดกากของเสียอุตสาหกรรมให้ถูกต้องตามที่กฎหมายกำหนด นอกจากนี้บริษัทยังมีการลงทุนในระบบบำบัดน้ำเสียในโรงงานให้เป็นไปตามมาตรฐานอีกด้วย

4) ทรัพย์สินที่ใช้ในการประกอบธุรกิจ

4.1 ทรัพย์สินถาวรหลักที่ใช้ในการประกอบธุรกิจ

สินทรัพย์ถาวรหลักรวมถึงสินทรัพย์สิทธิการใช้ที่ใช้ในการประกอบธุรกิจของบริษัทและบริษัทย่อย มีมูลค่าตามบัญชี ณ วันที่ 31 ธันวาคม 2565 และ ณ วันที่ 31 ธันวาคม 2566 มีจำนวน 247.78 ล้านบาท และจำนวน 245.88 ล้านบาท ตามลำดับ โดยมีรายละเอียดดังต่อไปนี้

4.1.1 ที่ดิน

รายการ	การใช้งาน	มูลค่าทางบัญชีสุทธิ (ล้านบาท)		ลักษณะกรรมสิทธิ์	ภาระผูกพัน
		ณ 31 ธ.ค. 65	ณ 31 ธ.ค. 66		
• โฉนดเลขที่ 10088 เลขที่ดิน 36 เนื้อที่ 6 ไร่ 40.8 ตารางวา ตั้งอยู่เลขที่ 300/142 หมู่ที่ 1 ตำบลตาสีห์ อำเภอลวกแดง จังหวัดระยอง	ที่ตั้งโรงงานที่ 1	10.98	10.98	บริษัทเป็นเจ้าของกรรมสิทธิ์	จดจำนองกับสถาบันการเงิน
• โฉนดเลขที่ 10083 เลขที่ดิน 31 เนื้อที่ 5 ไร่ ตั้งอยู่เลขที่ 300/138 หมู่ที่ 1 ตำบลตาสีห์ อำเภอลวกแดง จังหวัดระยอง	ที่ตั้งโรงงานที่ 2	10.50	10.50	บริษัทเป็นเจ้าของกรรมสิทธิ์	จดจำนองกับสถาบันการเงิน
• โฉนดเลขที่ 39085 เลขที่ดิน 66 เนื้อที่ 5 ไร่ 9.60 ตารางวา ตั้งอยู่ที่ 300/147 หมู่ที่ 1 ตำบลตาสีห์ อำเภอลวกแดง จังหวัดระยอง	ที่ตั้งคลังสินค้า	20.01	20.01	บริษัทเป็นเจ้าของกรรมสิทธิ์	จดจำนองกับสถาบันการเงิน
รวม		41.49	41.49		

4.1.2 อาคารและส่วนปรับปรุงอาคาร

รายการ	การใช้งาน	มูลค่าทางบัญชีสุทธิ (ล้านบาท)		ลักษณะกรรมสิทธิ์	การผูกพัน
		ณ 31 ธ.ค. 65	ณ 31 ธ.ค. 66		
• อาคารโรงงานที่ 1 ตั้งอยู่เลขที่ 300/142 หมู่ที่ 1 ตำบลตาสีห์ อำเภอลวกแดง จังหวัดระยอง	ใช้เป็นโรงงานที่ 1	23.02	21.93	บริษัทเป็นเจ้าของกรรมสิทธิ์	จำนองตามที่ดิน
• อาคารโรงงานที่ 2 ตั้งอยู่เลขที่ 300/138 หมู่ที่ 1 ตำบลตาสีห์ อำเภอลวกแดง จังหวัดระยอง	ใช้เป็นโรงงานที่ 2 และสำนักงาน	34.96	32.97	บริษัทเป็นเจ้าของกรรมสิทธิ์	จำนองตามที่ดิน
• อาคารคลังสินค้า ตั้งอยู่เลขที่ 300/147 หมู่ที่ 1 ตำบลตาสีห์ อำเภอลวกแดง จังหวัดระยอง	ใช้เป็นคลังสินค้า	20.11	19.87	บริษัทเป็นเจ้าของกรรมสิทธิ์	จำนองตามที่ดิน
• สิทธิทรัพย์สินการใช้ อาคารเช่า*	ใช้เป็นสำนักงาน, คลังสินค้า และโรงสกัด	0.92	6.29	สัญญาเช่า	-
รวม		79.01	81.00		

4.1.3 เครื่องจักร และเครื่องมือที่ใช้ในการประกอบธุรกิจ

รายการ	ลักษณะทรัพย์สิน	มูลค่าทางบัญชีสุทธิ (ล้านบาท)		ลักษณะกรรมสิทธิ์	การผูกพัน
		ณ 31 ธ.ค. 65	ณ 31 ธ.ค. 66		
• เครื่องจักรที่ตั้งอยู่อาคารโรงงานที่ 1 ตั้งอยู่เลขที่ 300/142 หมู่ที่ 1 ตำบลตาสีห์ อำเภอลวกแดง จังหวัดระยอง	ใช้ในการประกอบธุรกิจ	7.12	8.56	บริษัทเป็นเจ้าของกรรมสิทธิ์	ปลอดภาระผูกพัน / *สัญญาเช่าซื้อ
• เครื่องจักรที่ตั้งอยู่อาคารโรงงานที่ 2 ตั้งอยู่เลขที่ 300/138 หมู่ที่ 1 ตำบลตาสีห์ อำเภอลวกแดง จังหวัดระยอง	ใช้ในการประกอบธุรกิจ	53.81	45.02	บริษัทเป็นเจ้าของกรรมสิทธิ์	ปลอดภาระผูกพัน / *สัญญาเช่าซื้อ
• เครื่องจักรของบริษัทย่อย	ใช้ในการประกอบธุรกิจ	11.09	13.98	บริษัทเป็นเจ้าของกรรมสิทธิ์	ปลอดภาระผูกพัน
• เครื่องมือ	ใช้ในการประกอบธุรกิจ	13.50	13.41	บริษัทเป็นเจ้าของกรรมสิทธิ์	ปลอดภาระผูกพัน
รวม		85.52	80.97		

4.2 ยานพาหนะ

ณ วันที่ 31 ธันวาคม 2565 และ 2566 บริษัทมียานพาหนะ ที่ใช้ในการประกอบธุรกิจดังนี้

รายการ	2565	2566	ลักษณะกรรมสิทธิ์	31 ธ.ค. 65	31 ธ.ค. 66
	(คัน)			มูลค่าตามบัญชี (ล้านบาท)	มูลค่าตามบัญชี (ล้านบาท)
1. รถยนต์ที่ใช้ในการประกอบธุรกิจหลัก	20	19		3.57	2.00
• รถยนต์ Toyota Vigo	1	1	บริษัทเป็นเจ้าของกรรมสิทธิ์		
• รถบรรทุกสิบล้อ	2	2	บริษัทเป็นเจ้าของกรรมสิทธิ์		
• รถบรรทุก ISUZU สีขาว	1	1	บริษัทเป็นเจ้าของกรรมสิทธิ์		
• รถฟอร์คลิฟ	4	4	บริษัทเป็นเจ้าของกรรมสิทธิ์		
• รถยนต์ Toyota Hilux Revo	10	9	บริษัทเป็นเจ้าของกรรมสิทธิ์ และสัญญาเช่าซื้อ		
• รถบรรทุก HINO 6 ล้อ	1	1	บริษัทเป็นเจ้าของกรรมสิทธิ์		
• รถยนต์ Toyota Vigo	1	1	บริษัทย่อยเป็นเจ้าของกรรมสิทธิ์		
2. รถยนต์ที่ใช้ในการบริหาร	5	6		2.21	3.28
• รถยนต์นั่ง Toyota Corolla Altis	2	2	บริษัทเป็นเจ้าของกรรมสิทธิ์ และสัญญาเช่าซื้อ		
• รถยนต์นั่ง Toyota Camry	1	1	บริษัทเป็นเจ้าของกรรมสิทธิ์		
• รถยนต์นั่ง Toyota Vios	1	1	บริษัทเป็นเจ้าของกรรมสิทธิ์		
• รถยนต์นั่ง Toyota Fortuner	1	1	สัญญาเช่าซื้อ		
• รถยนต์นั่ง BMW Series 5	-	1	บริษัทเป็นเจ้าของกรรมสิทธิ์		
รวม				5.78	5.28

4.3 เครื่องหมายการค้า

ลำดับ	เครื่องหมายการค้า	เลขที่คำขอ	วันที่ยื่นขอจดทะเบียน	รายละเอียด
1	PEGASUS	170132684	15 กันยายน 2560	ทะเบียนเลขที่ 191102440 ทะเบียนการค้านี้มีอายุ 10 ปี นับจากวันที่ยื่นขอจดทะเบียนและอาจต่ออายุได้ทุกๆ 10 ปี

4.4 นโยบายการลงทุนในบริษัทย่อย

ณ วันที่ 31 ธันวาคม 2566 บริษัทมีเงินลงทุนในบริษัทย่อย 4 บริษัท รวมเป็นมูลค่าทั้งสิ้น 30.81 ล้านบาท ทั้งนี้ บริษัทมีนโยบายการลงทุนในธุรกิจที่เกี่ยวข้องกัน ใกล้เคียงกัน หรือก่อให้เกิดประโยชน์ และสนับสนุนการดำเนินธุรกิจของบริษัท เพื่อเสริมสร้างความมั่นคงและผลการดำเนินงานของบริษัท นอกจากนี้ การลงทุนของบริษัทจะต้องผ่านการพิจารณาจากคณะกรรมการบริษัทและที่ประชุมผู้ถือหุ้นตามขอบเขตอำนาจอนุมัติที่กำหนดไว้ และต้องสอดคล้องให้เป็นไปตามข้อกำหนดและประกาศของคณะกรรมการกำกับตลาดทุนและตลาดหลักทรัพย์ รวมถึงกฎหมายต่าง ๆ ที่เกี่ยวข้อง โดยบริษัทจะควบคุมดูแลผ่านการส่งกรรมการ และ/หรือผู้บริหารของบริษัทเข้าไปเป็นกรรมการตามสัดส่วนการถือหุ้นเพื่อควบคุมทิศทางและนโยบายการบริหารงานให้สอดคล้องกับการดำเนินธุรกิจของบริษัท

ชื่อบริษัทย่อย	ลักษณะธุรกิจ	สัดส่วนการ ลงทุน	ทุนจดทะเบียน ณ 31 ธันวาคม 2566	ทุนเรียกชำระแล้ว ณ 31 ธันวาคม 2566	มูลค่าเงินลงทุน
บริษัท อัดเลอร์เทค จำกัด	จัดจำหน่ายอุปกรณ์ทางการแพทย์	ร้อยละ 99.80	3,000,000 บาท	3,000,000 บาท	2,994,000 บาท
บริษัท เคดับบลิวเอ็มแคนนา บิเทค จำกัด	ให้บริการเช่าและจำหน่ายเครื่องสกัด กัญชา-กัญชง	ร้อยละ 99.70	20,000,000 บาท	10,000,000 บาท	9,970,000 บาท
บริษัท แล็บแอคทีฟ จำกัด	สกัดสาร การแปรรูปวัตถุดิบที่ได้จาก พืชผลทางการเกษตร และจำหน่าย ผลิตภัณฑ์เพื่อใช้ใน อุตสาหกรรม เครื่องสำอาง ยา อาหาร อาหารเสริม อาหารสัตว์	ร้อยละ 51.00	15,000,000 บาท	15,000,000 บาท	7,650,000 บาท
บริษัท เคดับบลิวเอชบี จำกัด	ผลิตและจัดจำหน่ายผลิตภัณฑ์จาก สารสกัดพืชสมุนไพร	ร้อยละ 51.00	20,000,000 บาท	20,000,000 บาท	10,200,000 บาท
รวมทั้งสิ้น			58,000,000 บาท	48,000,000 บาท	30,814,000 บาท

5) งานที่ยังไม่ได้ส่งมอบ

ณ วันที่ 31 ธันวาคม 2566 บริษัทไม่มีงานค้างค้างที่ยังไม่ได้ส่งมอบ

1.3 โครงสร้างการถือหุ้นของกลุ่มบริษัท

1.3.1 โครงสร้างการถือหุ้นของกลุ่มบริษัท

บริษัท เค.ดับบลิว. เมทัลเวิร์ค จำกัด (มหาชน) (K. W. Metal Work Public Company Limited) ดำเนินธุรกิจผลิตและจำหน่ายอุปกรณ์ทางการแพทย์ โดยมีบริษัทย่อยชื่อบริษัท อัดเลอร์เทค จำกัด ซึ่งดำเนินธุรกิจจัดจำหน่ายอุปกรณ์ทางการแพทย์ ซึ่งบริษัทได้ทำการควบรวมเข้ามามีตั้งแต่วันที่ 5 มีนาคม 2558 เป็นต้นมา

ในปี พ.ศ. 2564 ด้วยพื้นฐานของบริษัทที่มีความเชี่ยวชาญการพัฒนาเครื่องจักร จึงได้พัฒนาเครื่องสกัด Super Critical Fluid (CO2) Extraction ที่สามารถต่อยอดการสกัดสารหลากหลายชนิด โดยเฉพาะ กลุ่มพืชผลทางการเกษตร อย่างกัญชา กัญชง และพืชสมุนไพรอื่นๆ ด้วยเหตุนี้ บริษัท จึงได้จัดตั้งบริษัทย่อยเพิ่มขึ้น 3 บริษัท เพื่อจัดกลุ่มธุรกิจให้ชัดเจน ดังนี้

บริษัท แล็บแอคทีฟ จำกัด จัดตั้งเมื่อวันที่ 30 เมษายน 2564 โดยมีวัตถุประสงค์หลัก เพื่อดำเนินธุรกิจสกัดสารสำคัญจากพืชผลทางการเกษตรเพื่อใช้ในอุตสาหกรรมเครื่องสำอาง ซึ่งบริษัท เค.ดับบลิว. เมทัลเวิร์ค จำกัด (มหาชน) มีสัดส่วนการถือหุ้นร้อยละ 51

บริษัท เคดับบลิวเอ็ม แคนนาบิเทค จำกัด จัดตั้งเมื่อวันที่ 30 เมษายน 2564 โดยมีวัตถุประสงค์หลัก เพื่อดำเนินธุรกิจ จำหน่าย, ให้เช่าเครื่องสกัด และให้บริการสกัดสารสำคัญจากกัญชา กัญชง ซึ่งบริษัท เค.ดับบลิว. เมทัลเวิร์ค จำกัด (มหาชน) มีสัดส่วนการถือหุ้นร้อยละ 99.70

บริษัท เคดับบลิวเอชบี จำกัด จัดตั้งเมื่อวันที่ 30 สิงหาคม 2564 โดยมีวัตถุประสงค์เพื่อสกัดสารสำคัญจากพืชสมุนไพรไทย โดยมุ่งเน้นงานวิจัยและพัฒนา ผลิตภัณฑ์จากพืชสมุนไพรไทยให้เติบโตต่อไปในทั้งในประเทศและต่างประเทศ โดยบริษัท เค.ดับบลิว. เมทัลเวิร์ค จำกัด (มหาชน) มีสัดส่วนการถือหุ้นร้อยละ 51

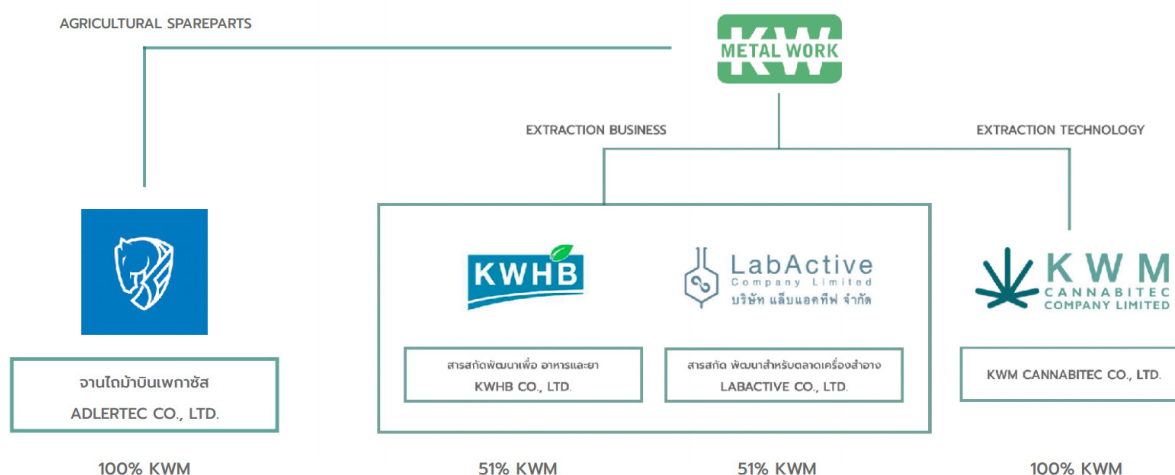

บริษัท อัดเลอร์เทค จำกัด

วันที่ก่อตั้ง	วันที่ 23 มิถุนายน 2554
ที่ตั้งสำนักงานใหญ่	259/86 ซอยปรีดิพนมมยงค์ 13 ถนนสุขุมวิท 71 แขวงพระโขนงเหนือ เขตวัฒนา กรุงเทพมหานคร
ลักษณะประกอบธุรกิจ	การขายอุปกรณ์และอะไหล่สำหรับเครื่องจักรกลการเกษตร
ทุนจดทะเบียน	3.00 ล้านบาท
ทุนจดทะเบียนชำระแล้ว	3.00 ล้านบาท
กรรมการบริษัท	นางสาวติยาภรณ์ วนโกสุม และนางสาวศรรรวิศ อินทิวร
กรรมการผู้มีอำนาจลงนาม	นางสาวติยาภรณ์ วนโกสุม และนางสาวศรรรวิศ อินทิวร ลงลายมือชื่อร่วมกัน และประทับตราสำคัญของบริษัท

บริษัท เคดับบลิวเอ็ม แคนนาบิเทค จำกัด

วันที่ก่อตั้ง	วันที่ 30 มิถุนายน 2564
ที่ตั้งสำนักงานใหญ่	259/83 ถนนสุขุมวิท 71 แขวงพระโขนงเหนือ เขตวัฒนา กรุงเทพมหานคร
ลักษณะประกอบธุรกิจ	ดำเนินธุรกิจให้เช่า-จำหน่าย เครื่องสกัดและ รับบริการสกัดกัญชง/กัญชา
ทุนจดทะเบียน	20.00 ล้านบาท
ทุนจดทะเบียนชำระแล้ว	10.00 ล้านบาท
กรรมการบริษัท	นายเอกพันธ์ วนโกสุม นางสาวติยาภรณ์ วนโกสุม นายอุกฤษณ์ วนโกสุม และนางสาวศรรรวิศ อินทิวร
กรรมการผู้มีอำนาจลงนาม	นายเอกพันธ์ วนโกสุม นางสาวติยาภรณ์ วนโกสุม นายอุกฤษณ์ วนโกสุม และนางสาวศรรรวิศ อินทิวร ลงลายมือชื่อร่วมกัน 2 ใน 4 และประทับตราสำคัญของบริษัท

บริษัท แล็บแอคทีฟ จำกัด

วันที่ก่อตั้ง	วันที่ 30 มิถุนายน 2564
ที่ตั้งสำนักงานใหญ่	259/83 ถนนสุขุมวิท 71 แขวงพระโขนงเหนือ เขตวัฒนา กรุงเทพมหานคร
ลักษณะประกอบธุรกิจ	สกัดสาร การแปรรูปวัตถุดิบที่ได้จากพืชผลทางการเกษตรและจำหน่ายผลิตภัณฑ์เพื่อใช้ในอุตสาหกรรม เครื่องสำอาง ยา อาหาร อาหารเสริม อาหารสัตว์
ทุนจดทะเบียน	15.00 ล้านบาท
ทุนจดทะเบียนชำระแล้ว	15.00 ล้านบาท
กรรมการบริษัท	นางสาวติยาภรณ์ วนโกสุม นายอุกฤษณ์ วนโกสุม นายอุเทน พัฒนานิผล และ นายกรพง พัฒนานิผล
กรรมการผู้มีอำนาจลงนาม	นางสาวติยาภรณ์ วนโกสุม หรือ นายอุกฤษณ์ วนโกสุม ลงลายมือชื่อร่วมกับ นายอุเทน พัฒนานิผล หรือ นายกรพง พัฒนานิผล และประทับตราสำคัญของบริษัท

บริษัท เคดับบลิวเอชบี จำกัด

วันที่ก่อตั้ง	วันที่ 30 สิงหาคม 2564
ที่ตั้งสำนักงานใหญ่	259/83 ถนนสุขุมวิท 71 แขวงพระโขนงเหนือ เขตวัฒนา กรุงเทพมหานคร
ลักษณะประกอบธุรกิจ	สกัดสารสำคัญจากพืชสมุนไพรไทย รวมถึงการผลิตและจัดจำหน่ายสินค้าจากพืชสมุนไพรไทย
ทุนจดทะเบียน	20.00 ล้านบาท
ทุนจดทะเบียนชำระแล้ว	20.00 ล้านบาท
กรรมการบริษัท	นางสาวติยาภรณ์ วนโกสุม นายอุกฤษณ์ วนโกสุม นายโกวิทย์ พวงชมพู นายประกอบ วงศ์ผลวัต นายกริธา วีระนันทนาพันธ์ และ นายจิราวุฒิ พัฒนพงศ์พิบูล
กรรมการผู้มีอำนาจลงนาม	นางสาวติยาภรณ์ วนโกสุม หรือ นายอุกฤษณ์ วนโกสุม ลงลายมือชื่อร่วมกับ นายโกวิทย์ พวงชมพู หรือ นายประกอบ วงศ์ผลวัต และประทับตราสำคัญของบริษัท

1.3.2 บุคคลที่อาจมีความขัดแย้งถือหุ้นในบริษัทย่อยและบริษัทร่วม

- ไม่มี

1.3.3 ความสัมพันธ์ของกลุ่มธุรกิจของผู้ถือหุ้นใหญ่

- ไม่มี

1.3.4 ผู้ถือหุ้น

รายชื่อผู้ถือหุ้นและสัดส่วนการถือหุ้นตั้งแต่ร้อยละ 0.50 ของทุนที่ชำระแล้ว แต่ไม่น้อยกว่า 10 อันดับแรก ณ วันที่ 13 มีนาคม 2567 มีดังนี้

รายชื่อผู้ถือหุ้น	จำนวน (หุ้น)	สัดส่วน (ร้อยละ)
1. กลุ่มวนโกสุ่ม		
1.1 นายเอกพันธ์ วนโกสุ่ม ¹	180,000,000	36.844
1.2 นางวรรณุช อีสริยธรรม ²	58,266,667	11.927
1.3 นางสาวติยาภรณ์ วนโกสุ่ม ³	30,666,666	6.277
1.4 นายอุกฤษณ์ วนโกสุ่ม ⁴	666,666	0.136
1.5 นางสาวกรวรรณ วนโกสุ่ม ⁵	4,442,700	0.909
รวมกลุ่มวนโกสุ่ม	274,042,699	56.094
2. นายพันธุ์ภูมิ ถาวรสิทธิ	8,626,900	1.766
3. บริษัท ไทยเอ็นวีดีอาร์ จำกัด	6,504,952	1.331
4. นายสมเกียรติ วงศ์รัตนกุลธน	4,325,000	0.885
5. นายสรุจ พนาสกุลการ	4,000,000	0.819
6. นายปฏิวัฒน์ ปุณยจารมณต์	3,186,600	0.652
7. นายธนันรัตน์ อัคราโกวิท	2,686,100	0.550
8. นางอรพินท์ ชูพาณิชย์สกุล	2,339,633	0.479
9. นายสุรยุทธ์ พิริยะวงศ์	2,200,000	0.450
10. นางสมพร ศิริพรพิทักษ์	2,059,100	0.421

หมายเหตุ : ¹ นายเอกพันธ์ วนโกสุ่ม ดำรงตำแหน่งเป็นกรรมการ กรรมการผู้มีอำนาจลงนาม และประธานกรรมการบริหาร

² นางวรรณุช อีสริยธรรม ภรรยา ของนายเอกพันธ์ วนโกสุ่ม

³ นางสาวติยาภรณ์ วนโกสุ่ม ดำรงตำแหน่งเป็นกรรมการ กรรมการผู้มีอำนาจลงนาม กรรมการบริหาร และกรรมการผู้จัดการ เป็นบุตรของนายเอกพันธ์ วนโกสุ่มกับนางวรรณุช อีสริยธรรม

⁴ นายอุกฤษณ์ วนโกสุ่ม ดำรงตำแหน่งเป็นกรรมการ กรรมการผู้มีอำนาจลงนาม กรรมการบริหาร และรองกรรมการผู้จัดการ เป็นบุตรของนายเอกพันธ์ วนโกสุ่มกับนางวรรณุช อีสริยธรรม และเป็นน้องชายของนางสาวติยาภรณ์ วนโกสุ่ม

⁵ นางสาวกรวรรณ วนโกสุ่ม เป็นบุตรของนายเอกพันธ์ วนโกสุ่มกับนางวรรณุช อีสริยธรรม และเป็นน้องสาวของนางสาวติยาภรณ์ วนโกสุ่ม และนายอุกฤษณ์ วนโกสุ่ม

1.4 จำนวนทุนจดทะเบียนและทุนชำระแล้ว

บริษัทมีทุนจดทะเบียน 280,000,000 บาท มูลค่าที่ตราไว้หุ้นละ 0.50 บาท โดยมีทุนชำระแล้ว 244,272,746.50 บาท คิดเป็นจำนวนหุ้นสามัญทั้งสิ้น 488,545,493 หุ้น

1.5 การออกหลักทรัพย์อื่น

ตามมติที่ประชุมวิสามัญผู้ถือหุ้นครั้งที่ 1/2564 เมื่อวันที่ 29 มิถุนายน 2564 บริษัทได้ออกและจัดสรรใบสำคัญแสดงสิทธิที่จะซื้อหุ้นสามัญเพิ่มทุนของบริษัท เค. ดับบลิว. เมทัลเวิร์ค จำกัด (มหาชน) ครั้งที่ 1 (KWM-W1) ให้แก่ผู้ถือหุ้นเดิมของบริษัทตามสัดส่วนการถือหุ้น (Right Offering) จำนวนทั้งสิ้นไม่เกิน 140,000,000 หน่วย โดยไม่คิดมูลค่า โดยมีอัตราการจัดสรรเท่ากับ 3 หุ้นเดิม ต่อ 1 หน่วยใบสำคัญแสดงสิทธิ ทั้งนี้ ใบสำคัญแสดงสิทธิดังกล่าวจะมีอายุไม่เกิน 2 ปีนับจากวันที่ออก และมีอัตราการใช้สิทธิตามใบสำคัญแสดงสิทธิ 1 หน่วยต่อหุ้นสามัญของบริษัท 1 หุ้น ในราคาใช้สิทธิ 1.50 บาทต่อหุ้น เว้นแต่มีการปรับสิทธิตามเงื่อนไขการปรับสิทธิ โดยบริษัทได้ออกหุ้นเพิ่มทุนและจัดสรรหุ้นสามัญเพิ่มทุนจำนวนไม่เกิน 140,000,000 หุ้น มูลค่าหุ้นที่ตราไว้หุ้นละ 0.50 บาท เพื่อรองรับการใช้สิทธิตามใบสำคัญแสดงสิทธิที่จะซื้อหุ้นสามัญเพิ่มทุนของบริษัท เค. ดับบลิว. เมทัลเวิร์ค จำกัด (มหาชน) ครั้งที่ 1 (KWM-W1)

ผู้ถือใบสำคัญแสดงสิทธิสามารถใช้สิทธิตามใบสำคัญแสดงสิทธิได้ 4 ครั้ง คือวันที่ 4 มกราคม 2565 วันที่ 4 กรกฎาคม 2565 วันที่ 4 มกราคม 2566 และวันที่ 4 กรกฎาคม 2566 ซึ่งเป็นวันที่ใบสำคัญแสดงสิทธิมีอายุครบ 2 ปี นับจากวันที่ออกใบสำคัญแสดงสิทธิ และใบสำคัญแสดงสิทธิจะพ้นสภาพจากการเป็นหลักทรัพย์จดทะเบียนในวันถัดไป

รายละเอียดการใช้สิทธิของใบสำคัญแสดงสิทธิที่จะซื้อหุ้นสามัญเพิ่มทุนของบริษัท เค.ดับบลิว. เม็กกัล เวิร์ค จำกัด (มหาชน) ครั้งที่ 1 (KWM-W1) มีดังต่อไปนี้

	จำนวนใบสำคัญแสดงสิทธิ (หน่วย)
จัดสรรให้ผู้ถือหุ้นเมื่อวันที่ 5 กรกฎาคม 2564	139,998,338
ใช้สิทธิแปลงสภาพครั้งที่ 1 เมื่อวันที่ 4 มกราคม 2565	(51,935,265)
ใช้สิทธิแปลงสภาพครั้งที่ 2 เมื่อวันที่ 4 กรกฎาคม 2565	(1,248,468)
ใช้สิทธิแปลงสภาพครั้งที่ 3 เมื่อวันที่ 4 มกราคม 2566	(2,172,800)
ใช้สิทธิแปลงสภาพครั้งสุดท้าย เมื่อวันที่ 4 กรกฎาคม 2566	(13,188,960)
ใบสำคัญแสดงสิทธิคงเหลือที่ถือว่าสิ้นสภาพลงโดยไม่มีการใช้สิทธิ	71,452,845

1.6 นโยบายการจ่ายเงินปันผล

บริษัทมีนโยบายการจ่ายเงินปันผลไม่ต่ำกว่าอัตราร้อยละ 45.00 ของกำไรสุทธิตามงบการเงินเฉพาะกิจการ ภายหลังจากหักภาษีและเงินทุนสำรองตามกฎหมายและเงินสำรองอื่น (ถ้ามี) โดยบริษัทจะพิจารณาการจ่ายเงินปันผลโดยคำนึงถึงปัจจัยต่าง ๆ เพื่อก่อให้เกิดประโยชน์สูงสุดแก่ผู้ถือหุ้นเป็นหลัก และการจ่ายเงินปันผลนั้นจะต้องไม่มีผลกระทบต่อภาระดำเนินงานตามปกติของบริษัทอย่างมีนัยสำคัญ ทั้งนี้การจ่ายเงินปันผลดังกล่าวอาจมีการเปลี่ยนแปลงได้โดยจะขึ้นอยู่กับผลการดำเนินงานฐานะการเงิน สภาพคล่อง ความจำเป็นในการใช้เงินทุนหมุนเวียนในการดำเนินงาน แผนการลงทุน และการขยายธุรกิจในอนาคต สภาพตลาด ความเหมาะสม และปัจจัยอื่น ๆ ที่เกี่ยวข้องกับการดำเนินงานและการบริหารงานของบริษัท โดยอยู่ภายใต้เงื่อนไขที่ว่าบริษัทจะต้องมีเงินสดเพียงพอสำหรับการดำเนินธุรกิจ และการดำเนินการดังกล่าวจะต้องก่อให้เกิดประโยชน์สูงสุดต่อผู้ถือหุ้น ตามที่คณะกรรมการบริษัทและ/หรือ ผู้ถือหุ้นของบริษัทเห็นสมควร ทั้งนี้ มติของคณะกรรมการบริษัทที่อนุมัติให้จ่ายเงินปันผลจะต้องถูกนำเสนอเพื่อขออนุมัติต่อที่ประชุมผู้ถือหุ้น เว้นแต่เป็นการจ่ายเงินปันผลระหว่างกาล ซึ่งคณะกรรมการบริษัท มีอำนาจอนุมัติให้จ่ายเงินปันผลระหว่างกาลได้ แล้วให้รายงานให้ที่ประชุมใหญ่ผู้ถือหุ้นทราบในการประชุมคราวต่อไป

ทั้งนี้การจ่ายเงินปันผลห้ามมิให้จ่ายเงินปันผลจากเงินประเภทอื่นนอกจากเงินกำไร ในกรณีที่บริษัท ยังมียอดขาดทุนสะสมอยู่ห้ามมิให้จ่ายเงินปันผล เว้นแต่เป็นกรณีของหุ้นบุริมสิทธิที่ข้อบังคับระบุไว้เป็นการอื่น เงินปันผลให้จ่ายตามจำนวนหุ้นที่แต่ละท่าน ๆ กัน โดยการจ่ายเงินปันผลต้องได้รับอนุมัติจากที่ประชุมผู้ถือหุ้น

รายละเอียดการจ่ายเงินปันผล	ปี 2564	ปี 2565	ปี 2566*
กำไรเบ็ดเสร็จรวมสุทธิ ภายหลังจากหักภาษีและเงิน ทุนสำรองตามกฎหมาย (บาท)	81,298,422.37	30,827,241.82	23,097,828.08
เงินปันผลจ่ายต่อหุ้น (บาท)	0.096	0.058	0.058
รวมเป็นเงิน (บาท)	45,305,785.44	27,570,678.914	28,335,638.594
อัตรการจ่ายปันผลเทียบกับกำไรสุทธิ (ร้อยละ)	55.73	89.44	122.68

* การจ่ายเงินปันผลในปี 2566 ต้องได้รับการอนุมัติจากการประชุมสามัญผู้ถือหุ้นประจำปี 2567

2. การบริหารจัดการความเสี่ยง

2.1 ความเสี่ยงในการดำเนินธุรกิจ

ความเสี่ยงที่เกิดจากการพึ่งพิงลูกค้ารายใหญ่

บริษัทมีรายได้จากการขายสินค้าให้กับบริษัท สยามคูโบต้า คอร์ปอเรชั่น จำกัด (“คูโบต้า”) และบริษัทอื่น ๆ ที่เป็นผู้ผลิตและจัดจำหน่ายลำดับแรก (First tier Supplier) ของคูโบต้า โดยถึงแม้ว่าบริษัทจะผลิตสินค้าเพื่อจำหน่ายลูกค้าที่ไม่ใช่บริษัทคูโบต้าโดยตรงก็ตาม แต่ทว่าลูกค้าที่ซื้อผลิตภัณฑ์จากบริษัทไปนั้นเป็นการซื้อไปเพื่อทำการประกอบชิ้นส่วนของรถไถยี่ห้อคูโบต้า ซึ่งวัสดุทุกชิ้นที่จะใช้ในการประกอบรถไถของคูโบตานั้นจะต้องอยู่ในทะเบียนผู้ขายสินค้า (“Supplier list”) ที่ทางคูโบต้าเป็นผู้กำหนด ดังนั้น หากคูโบต้าทำการถอดถอนชื่อบริษัทออกจากทะเบียนผู้ขายสินค้า (“Supplier list”) แล้วก็จะทำให้บริษัทสูญเสียรายได้เป็นจำนวนมาก เนื่องจากรายได้ที่เกิดจากการจำหน่ายสินค้าของบริษัทให้แก่คูโบต้าโดยตรงนั้นคิดเป็นประมาณ ร้อยละ 18.00 ร้อยละ 20.45 และ ร้อยละ 23.75 ของรายได้จากการขายและรายได้จากการบริการทั้งหมดในปี 2564 ปี 2565 และปี 2566 ตามลำดับ และจำหน่ายให้แก่บริษัทอื่น ๆ ที่เป็นผู้ผลิตและจัดจำหน่ายลำดับแรก (First tier Supplier) ของคูโบต้า คิดเป็นประมาณ ร้อยละ 69.44 และ ร้อยละ 65.84 และ ร้อยละ 59.36 ของรายได้จากการขายและรายได้จากการบริการทั้งหมดในปี 2564 ปี 2565 และ ปี 2566 ตามลำดับ ดังนั้น หากบริษัทสูญเสียลูกค้ารายดังกล่าวหรือลูกค้ารายดังกล่าวลดปริมาณการซื้อสินค้าจากบริษัท อาจส่งผลกระทบต่อรายได้และผลประกอบการของบริษัทอย่างมีนัยสำคัญ อย่างไรก็ตามคูโบต้าถือเป็นบริษัทที่มีฐานะทางการเงินที่มั่นคงและแข็งแกร่งรวมทั้งเป็นผู้ประกอบการเครื่องจักรกลการเกษตรรายใหญ่ของประเทศไทย การที่บริษัทเป็นหนึ่งในผู้จำหน่ายที่ดำเนินการร่วมกับลูกค้าภายใต้ความเป็นพันธมิตรทางธุรกิจต่อกัน (Key Strategic Partner) ทำให้บริษัทได้รับโอกาสในการพัฒนาสินค้าของบริษัท อีกทั้งการที่คูโบต้าใช้สินค้าของบริษัทมาเป็นเวลานาน ส่งผลให้ผู้บริโภคทอดสุดท้ายมั่นใจในคุณภาพสินค้าทำให้โอกาสที่จะเปลี่ยนผู้ผลิตสินค้าเป็นไปได้อย่างยากยิ่งถือเป็นข้อได้เปรียบในการแข่งขันของบริษัท การดำเนินธุรกิจภายใต้แนวคิดของการเป็นพันธมิตรทางธุรกิจต่อกันนั้นเป็นการดำเนินงานในลักษณะที่ก่อให้เกิดผลประโยชน์ต่อทั้งสองฝ่าย ดังนั้นผู้บริหารจึงเชื่อมั่นว่าบริษัทจะสามารถรักษาความสัมพันธ์กับลูกค้ารายดังกล่าวได้อย่างมั่นคงและยั่งยืนต่อไป

อย่างไรก็ตาม บริษัทได้มีการเปิดตลาดใหม่ในส่วนของการตลาด Replacement ที่ไม่ได้พึ่งพิงบริษัทคูโบต้าและกำลังทำการขยายตลาดในส่วนนี้ โดยบริษัทย่อย ภายใต้ชื่อ ตรา Pegasus อีกทั้งในปี 2566 ที่ผ่านมา สัดส่วนการขายสินค้าตรา Pegasus มีแนวโน้มเพิ่มมากขึ้น จากปี 2565 มีรายได้จากการขายสินค้าตรา Pegasus คิดเป็นประมาณร้อยละ 12.06 ในขณะที่ปี 2566 มีสัดส่วนการขายตรา Pegasus คิดเป็นประมาณร้อยละ 15.86 ของรายได้จากการขายและรายได้จากการบริการ นอกจากนี้ บริษัทยังมีธุรกิจอื่น ๆ ที่มีตลาดรองรับอีกเป็นจำนวนมาก เช่น การผลิตใบเกลียว ซึ่งไม่จำกัดการใช้งานในธุรกิจการเกษตรเท่านั้น

ความเสี่ยงจากการพึ่งพิงผู้จำหน่ายน้อยรายในประเทศและต่างประเทศ

เนื่องจากบริษัทมีความจำเป็นต้องนำเข้าวัตถุดิบที่มีมาตรฐานตามที่บริษัทกำหนดเพื่อใช้ในการผลิตให้ได้มาซึ่งสินค้าที่มีคุณภาพ จึงต้องสั่งซื้อวัตถุดิบหลักหรือจากผู้ผลิตในประเทศจีนซึ่งมีจำนวนน้อยราย ทั้งนี้เนื่องจากบริษัทไม่สามารถกระจายคำสั่งซื้อออกเป็นหลายรายการเพื่อซื้อจากหลาย Supplier ได้เนื่องจากปริมาณหลักที่บริษัทสั่งซื้อนั้นมีจำนวนน้อย ซึ่งการลดปริมาณสั่งซื้อลงอาจส่งผลให้ไม่สามารถสั่งซื้อได้ เนื่องจากไม่ผ่านเกณฑ์การสั่งซื้อขั้นต่ำ (Minimum Order Requirement) จึงเป็นเหตุทำให้บริษัทเหมือนพึ่งพิงวัตถุดิบจาก Supplier จำนวนน้อยราย อีกทั้งบริษัทมีความจำเป็นต้องนำเข้าวัตถุดิบที่มีมาตรฐานตามที่บริษัทกำหนด จึงต้องอาศัยโรงงานผลิตขนาดใหญ่ที่มีเทคโนโลยีที่จะสามารถผลิตหลักตามความต้องการของบริษัทได้ โดยวัตถุดิบของบริษัทจะต้องใช้เหล็กกล้าคาร์บอนสูง ซึ่งเป็นเหล็กชนิดพิเศษที่ต้องผลิตจากโรงงานที่ได้คุณภาพ โดยเหล็กที่ผลิตในประเทศจีนจะเป็นการผลิตจากการนำแร่เหล็กบริสุทธิ์มาถลุงโดยตรงส่งผลให้เหล็กที่ได้จากการถลุงมีความบริสุทธิ์ไม่มีแร่ธาตุและสารอื่น ๆ ที่ไม่ต้องการเจือปน ซึ่งในปัจจุบันประเทศไทยยังไม่มีมีการถลุงเหล็กจากแร่เหล็กบริสุทธิ์ดังกล่าว แต่จะเป็นการนำเอาเศษเหล็กมาหลอมละลายใหม่ ทั้งนี้เหล็กที่บริษัทจะนำมาใช้เป็นวัตถุดิบจะต้องมีสัดส่วนของธาตุคาร์บอนและธาตุแมงกานีสตรงตามความต้องการของบริษัทเท่านั้น แต่อย่างไรก็ตามหากในอนาคตบริษัทไม่สามารถซื้อวัตถุดิบจากโรงงานในประเทศจีนที่บริษัทซื้ออยู่ในปัจจุบันได้ บริษัทยังสามารถที่จะจัดหาวัตถุดิบทดแทนจากโรงงานอื่น ๆ ในประเทศจีนและในประเทศอื่น ๆ ได้ แต่ต้องทำการสรรหาและพิจารณาคุณภาพของวัตถุดิบซึ่งอาจใช้ระยะเวลาสักระยะหนึ่ง ซึ่ง บริษัทได้เริ่มติดต่อขอซื้อตัวอย่างวัตถุดิบจากแหล่งอื่นๆ เพื่อนำมาทดสอบคุณภาพบ้างแล้วเช่นกัน

อย่างไรก็ดี ด้วยประวัติการสั่งซื้อมาระยะหนึ่งและการชำระเงินที่ตรงตามเวลาทำให้บริษัทมีฐานะทางเครดิตดี และมี Supplier รายอื่นมาติดต่อกับทางบริษัทอยู่เสมอ จึงเชื่อได้ว่าหาก Supplier รายเดิมไม่ทำการส่งวัตถุดิบให้แล้ว บริษัทสามารถติดต่อสั่งซื้อวัตถุดิบจาก Supplier อื่นได้อย่างทันที นอกจากนี้ หากบริษัทประสบความสำเร็จในผลิตภัณฑ์ใหม่และมี ยอดขายที่สูงขึ้นทั้งในและต่างประเทศจนมียอดใช้วัตถุดิบเพิ่มขึ้นจนเพียงพอต่อการสั่งซื้อขั้นต่ำแล้ว บริษัทก็จะสามารถเปิดคำสั่งซื้อกับ Supplier รายใหม่ซึ่งจะเป็นการเพิ่มช่องทางในการจัดหาวัตถุดิบในการผลิตสินค้าของบริษัทได้มากขึ้น

ความเสี่ยงจากการผันผวนของราคาวัตถุดิบที่เปลี่ยนแปลงไปตามราคาของตลาดโลก

เนื่องจากวัตถุดิบหลักที่ใช้ในการผลิตสินค้าของบริษัท คือ เหล็กซึ่งมีราคาผันแปรตามราคาเหล็กในตลาดโลกรวมถึงผันแปรตามนโยบายการจัดการด้านราคาวัตถุดิบเหล็กภาครัฐและหน่วยงานที่เกี่ยวข้องในประเทศ ทำให้บริษัทมีความเสี่ยงจากการผันผวนของราคาวัตถุดิบในกรณีที่มีแนวโน้มปรับตัวสูงขึ้น หากบริษัทมีปริมาณการสำรองวัตถุดิบไม่เพียงพอต่อความต้องการในการผลิตสินค้า ทำให้อาจจะส่งผลกระทบต่อต้นทุนและอัตราการทำกำไรของบริษัท หากบริษัทไม่สามารถปรับราคาสินค้าให้เพิ่มขึ้นตามราคาวัตถุดิบที่เพิ่มขึ้น

แนวโน้มราคาวัตถุดิบเหล็ก

วัตถุดิบหลักของบริษัทมาจากผลิตภัณฑ์เหล็กเช่น เหล็กแผ่น เหล็กรูปพรรณ โดยมีการสั่งซื้อทั้งในประเทศและต่างประเทศ โดยราคาเหล็กมีความผันผวนมากในช่วง 2-3 ปีที่ผ่านมา มีแรงกดดันทั้งด้านอุปสงค์และอุปทาน ในฝั่งของด้านราคาเหล็กนั้น ได้เริ่มมีการทยอยปรับตัวขึ้นตั้งแต่ช่วงปลายปี 2563 และปรับขึ้นสูงที่สุดในช่วงกลางปี 2564 ยาวมาจนถึงช่วงต้นปี 2565 และค่อยๆ ทยอยลดลงมาต่อเนื่องจนถึงปี 2566 สาเหตุสำคัญที่ส่งผลต่อความผันผวนด้านราคาในปีนีมาจากสถานการณ์ภายในประเทศจีน เนื่องจากนโยบายภาครัฐโดยเฉพาะนโยบาย Zero Covid ที่เป็นปัจจัยสำคัญทำให้ความต้องการใช้เหล็กภายในประเทศจีนหดตัวลง และส่งผลต่อการปรับลดลงของราคาในช่วงกลางปี นอกจากนี้ นโยบายจากทางภาครัฐที่มุ่งเน้นพลังงานสะอาดเองก็เป็นอีกหนึ่งปัจจัยที่ ส่งผลต่อกำลังการผลิตที่ลดน้อยลงจากการจำกัดชั่วโมงทำงานของโรงงานเหล็กในประเทศจีนด้วยเช่นเดียวกัน อย่างไรก็ตามในครึ่งแรกของปี 2566 จีนมีปริมาณการผลิตเหล็กในประเทศสูงขึ้นเป็น 445 ล้านตัน เพิ่มขึ้น 6.1% เมื่อเทียบกับช่วงเดียวกันปีก่อน แสดงให้เห็นถึงปัญหาของอุปสงค์ภายใน จากความต้องการเหล็กที่อ่อนแอในจีน ทำให้ราคาเหล็กลดต่ำลง ซึ่งสถานการณ์ของราคาเหล็กเริ่มปรับตัวสูงขึ้นในช่วงปลายปี 2566 จากมาตรการส่งเสริมของภาครัฐจึงทำให้แนวโน้มความต้องการเหล็กในจีนดีขึ้น

โดยปกติแล้ว ทางบริษัทได้จัดการความเสี่ยงในเรื่องของราคาวัตถุดิบด้วยการเข้าร่วมโครงการปรับราคาสินค้าตามราคาวัตถุดิบกับทางลูกค้ารายใหญ่ (บริษัท คูโบต้า) ที่จะทำการปรับราคาทุก ๆ 3 เดือน เพื่อที่จะช่วยบรรเทาการเปลี่ยนแปลงของราคาวัตถุดิบที่จะกระทบต่อผลการดำเนินงานของบริษัท และบริษัทมีนโยบายการจัดเก็บวัตถุดิบ 1 – 2 เท่าของความต้องการใช้ในการผลิตในแต่ละเดือน ซึ่งในปี 2566 บริษัทมีนโยบายลดการทำ Stock สินค้า เนื่องจากยังมี Stock ส่วนเกินจากสถานการณ์ที่เกิดขึ้นในปี 2565 ที่ประเทศจีนมีการ Lock down ทำให้บริษัทต้องการ Stock สินค้าเพื่อไว้คั่นข้างมาก ส่งผลให้ในปี 2566 บริษัทมีการเรียกเข้าวัตถุดิบเหล็กจากประเทศจีนน้อยลง แต่อย่างไรก็ตามบริษัทยังคงดำเนินการติดตามการเปลี่ยนแปลงของราคาวัตถุดิบอย่างใกล้ชิด เพื่อคาดการณ์สถานการณ์และแนวโน้มของราคาและปริมาณความต้องการใช้เหล็กทั้งในและต่างประเทศ รวมทั้งอาศัยประสบการณ์และความสัมพันธ์อันดีกับคู่ค้า เพื่อใช้ประกอบการตัดสินใจปรับแผนในการสั่งซื้อวัตถุดิบ หรือวางแผนการผลิตสินค้าให้มีความเหมาะสมกับสถานการณ์ อีกทั้งบริษัทสามารถปรับราคาสินค้าของบริษัทให้สอดคล้องกับต้นทุนที่เปลี่ยนแปลงได้ บริษัทมีการกำหนดนโยบายร่วมกับคู่ค้าในการทบทวนราคาสินค้าสำเร็จรูปของบริษัทอย่างสม่ำเสมอ เพื่อเป็นการปรับราคาสินค้าให้เหมาะสมกับราคาวัตถุดิบที่เปลี่ยนแปลงไป ทั้งนี้บริษัทไม่มีนโยบายในการเก็งกำไรจากราคาวัตถุดิบที่เปลี่ยนแปลงไปแต่อย่างใด

2.2 ความเสี่ยงด้านการบริหารจัดการ

ความเสี่ยงจากการที่ผู้ถือหุ้นใหญ่มีอิทธิพลต่อการกำหนดนโยบายการบริหารงาน

ณ วันที่ 13 มีนาคม 2567 กลุ่มครอบครัววนโกสุมเป็นผู้ถือหุ้นใหญ่ของบริษัท โดยถือหุ้นรวมกันคิดเป็นสัดส่วนประมาณร้อยละ 56.094 ของทุนที่ออกและชำระแล้ว ดังนั้น บริษัทและผู้ถือหุ้นรายย่อยอาจมีความเสี่ยงจากการที่

กลุ่มครอบครัววงโกสมจะสามารถควบคุมมติที่ประชุมผู้ถือหุ้นได้เกือบทั้งหมดไม่ว่าจะเป็นเรื่องการแต่งตั้งกรรมการ หรือ การขอมติในเรื่องอื่นที่ต้องใช้เสียงส่วนใหญ่ของที่ประชุมผู้ถือหุ้น ยกเว้นเรื่องที่กฎหมายหรือข้อบังคับบริษัทกำหนดให้ต้อง ได้รับเสียง 3 ใน 4 ของที่ประชุมผู้ถือหุ้น ฉะนั้นผู้ถือหุ้นรายอื่นอาจไม่สามารถรวบรวมคะแนนเสียงเพื่อถ่วงดุลอำนาจเรื่อง ที่กลุ่มครอบครัววงโกสมเสนอได้ โดยกรรมการผู้มีส่วนได้เสียลงนามบริษัท ณ ปัจจุบันประกอบด้วยกลุ่มครอบครัววงโกสม ซึ่งเป็นผู้ที่สามารถลงนามในเรื่องที่สำคัญหลัก ในฐานะที่เป็นตัวแทนของผู้ถือหุ้นใหญ่ของบริษัท

บริษัทตระหนักถึงความเสี่ยงดังกล่าว จึงได้แต่งตั้งกรรมการอิสระจำนวน 3 ท่าน จากกรรมการทั้งหมด 7 ท่าน โดยปัจจุบันกรรมการบริษัททั้ง 3 ท่าน ได้เข้าดำรงตำแหน่งกรรมการตรวจสอบ ซึ่งจะทำหน้าที่เข้าตรวจสอบการดำเนินงาน ของบริษัทและมีความเป็นอิสระเพื่อช่วยถ่วงดุลในการบริหารจัดการของบริษัทได้ในระดับหนึ่ง ทั้งนี้ กรรมการตรวจสอบและ กรรมการอิสระเป็นบุคคลที่มีความเป็นอิสระ มีวุฒิการศึกษาและคุณวุฒิ รวมทั้งมีความรู้ความสามารถที่จะคุ้มครองผู้ถือหุ้น รายย่อย นอกจากนี้ในการตัดสินใจกระทำหรือละเว้นกระทำการใด ๆ คณะกรรมการบริษัทมีนโยบายในการดำเนินงาน โดยคำนึงถึงผลประโยชน์ของผู้ถือหุ้นเป็นหลักและหากบริษัทมีความจำเป็นในการทำรายการกับบุคคลที่อาจมีความขัดแย้ง บริษัท จะปฏิบัติตามขั้นตอนการอนุมัติการทำรายการระหว่างกันและหลักเกณฑ์ที่ประกาศไว้ของคณะกรรมการกำกับหลักทรัพย์ และตลาดหลักทรัพย์แห่งประเทศไทยอย่างเคร่งครัด โดยบุคคลที่มีส่วนได้เสียไม่มีสิทธิการออกเสียง นอกจากนี้ ตามข้อบังคับ ของบริษัทและหลักเกณฑ์การคัดเลือกและสรรหากรรมการบริษัทได้กำหนดให้ที่ประชุมผู้ถือหุ้นเป็นผู้มีสิทธิและเสียงในการ สรรหาและแต่งตั้งคณะกรรมการบริษัท นอกจากนี้ยังมีการเปิดโอกาสให้ผู้ถือหุ้นภายนอกสามารถมีส่วนร่วมในเสนอ แต่งตั้งกรรมการพิจารณาคุณสมบัติและกลั่นกรองคัดเลือกคณะกรรมการบริษัทที่มีคุณสมบัติเหมาะสม ซึ่งจะช่วยถ่วงดุล อำนาจการบริหารงานของบริษัทได้อีกทางหนึ่ง

2.2 ความเสี่ยงด้านการเงิน

ความเสี่ยงจากการเปลี่ยนแปลงของอัตราดอกเบี้ย

บริษัทมีความเสี่ยงจากอัตราดอกเบี้ยที่เกี่ยวข้องกับวงเงินสินเชื่อกับสถาบันการเงินในประเทศ ซึ่งจะส่งผลกระทบต่อ ความผันผวนของต้นทุนทางการเงินของบริษัท โดยในปี 2566 บริษัทมีต้นทุนทางการเงิน (ดอกเบี้ยจ่าย) กับสถาบันการเงิน ในประเทศ รวมทั้งสิ้น 4.16 ล้านบาท ซึ่ง ณ วันที่ 31 ธันวาคม 2566 บริษัทมีภาระหนี้เงินกู้ยืมจากสถาบันการเงินรวมทั้งสิ้น 59.66 ล้านบาท ประกอบด้วย เงินกู้ยืมระยะสั้น และเงินกู้ยืมระยะยาว เป็นต้น โดยเงินกู้ยืมจากสถาบันการเงินมีอัตรา ดอกเบี้ยที่ปรับขึ้นลงตามอัตราตลาดในปัจจุบัน กล่าวคือ เป็นอัตราดอกเบี้ยที่อ้างอิงกับอัตราดอกเบี้ยสำหรับลูกค้ารายใหญ่ ชั้นดี ประเภทเงินกู้แบบมีระยะเวลา (Minimum Loan Rate : MLR) และอัตราดอกเบี้ยสำหรับลูกค้ารายใหญ่ชั้นดี ดังนั้น หากเกิดภาวะที่อัตราดอกเบี้ยเงินกู้ยืมเพ่งสูงขึ้น จะส่งผลให้บริษัทมีภาระดอกเบี้ยจ่ายมากขึ้นตามไปด้วย

อย่างไรก็ตาม แม้ว่าสถานการณ์แนวโน้มอัตราดอกเบี้ยในปัจจุบันเป็นอัตราดอกเบี้ยขาขึ้น แต่ก็ยังนับว่ามีความ ผันผวนน้อย ดังนั้นจึงส่งผลกระทบอย่างไม่เป็นสาระสำคัญต่อบริษัท

ความเสี่ยงจากความผันผวนของอัตราแลกเปลี่ยนเงินตราต่างประเทศ

เนื่องจากบริษัทมีการใช้วัตถุดิบซึ่งเป็นส่วนประกอบที่ใช้ในการผลิตประมาณร้อยละ 70 ของต้นทุนการผลิตวัตถุดิบ ส่วนใหญ่นำเข้าจากต่างประเทศ ทำให้บริษัทมีความเสี่ยงด้านความผันผวนของอัตราแลกเปลี่ยนเงินตราต่างประเทศจากการ ต้องชำระค่าวัตถุดิบเป็นสกุลเงินตราต่างประเทศ ได้แก่ เงินดอลลาร์สหรัฐ (USD) เป็นเงินต่างประเทศสกุลหลักที่บริษัทใช้ ชำระหนี้ค่าสินค้าให้แก่ผู้ผลิต ซึ่งหากเกิดเหตุการณ์ทางเศรษฐกิจที่ทำให้ค่าเงินบาทมีแนวโน้มอ่อนค่าเมื่อเทียบกับค่าเงินตรา ต่างประเทศที่กล่าวมาข้างต้น ก็อาจส่งผลกระทบทางลบต่อผลประกอบการของบริษัทได้ ดังนั้น บริษัทจึงกำหนดนโยบาย การบริหารจัดการความเสี่ยงจากความผันผวนของอัตราแลกเปลี่ยนด้วยการทำสัญญาซื้อเงินตราต่างประเทศล่วงหน้ากับ สถาบันการเงิน แต่ก็ยังไม่ได้ป้องกันความเสี่ยงจากความผันผวนของอัตราแลกเปลี่ยนทุกรายการที่ซื้อวัตถุดิบเนื่องจากคำนึงถึง ระยะเวลาในการชำระเงินระหว่างกันมาประกอบในการตัดสินใจ

อย่างไรก็ตาม บริษัทมีสัญญาซื้อเงินตราต่างประเทศล่วงหน้ากับสถาบันการเงิน และไม่มียกนโยบายการเก็งกำไรจากความ ผันผวนของอัตราแลกเปลี่ยนแต่อย่างใด

3. การขับเคลื่อนธุรกิจเพื่อความยั่งยืน

3.1 นโยบายและเป้าหมายการจัดการด้านความยั่งยืน

บริษัท เค.ดับบลิว. เม็กทิล เวิร์ค จำกัด (มหาชน) มีความมุ่งมั่นที่จะเป็นผู้นำในการผลิตอุปกรณ์การเกษตรที่มีคุณภาพดีที่สุดใน และเป็นอันดับ 1 ในใจเกษตรกรไทย โดยมุ่งหวังว่าสินค้าของบริษัทจะสามารถสร้างคุณค่าให้กับภาคการเกษตรทั้งในด้านเศรษฐกิจ สังคม และสิ่งแวดล้อม

บริษัทเล็งเห็นความสำคัญในการขับเคลื่อนธุรกิจเพื่อมุ่งสู่ความยั่งยืน จึงประกาศนโยบายด้านความยั่งยืนของบริษัท ดังนี้



1. การกำกับดูแลกิจการที่ดีและประกอบธุรกิจอย่างมีจริยธรรมและมีความรับผิดชอบต่อผู้มีส่วนได้เสียและผู้ถือหุ้น เพื่อสร้างและรักษาผลประโยชน์ที่มั่นคงและสร้างความยั่งยืนทางการเงินให้กับบริษัท
2. พัฒนากลยุทธ์การเติบโตทางเศรษฐกิจอย่างมีคุณภาพ โดยให้ความสำคัญกับการเพิ่มประสิทธิภาพการจัดการห่วงโซ่อุปทาน และการบริหารจัดการภายในที่ดี
3. สร้างวัฒนธรรมองค์กรที่พร้อมรับการเปลี่ยนแปลง และให้ความสำคัญกับการพัฒนาบุคลากรเพื่อรองรับกลยุทธ์บริษัทในด้านต่างๆ
4. เคารพในสิทธิมนุษยชนและการปฏิบัติด้านแรงงาน
5. มุ่งเน้นความปลอดภัย ชีวอนามัยและสภาพแวดล้อมการทำงานที่ดี
6. การผลิตสินค้าและบริการด้วยความรับผิดชอบต่อสังคมและส่งเสริมสังคมยั่งยืนจากการพัฒนาด้วยนวัตกรรมเพื่อประสิทธิภาพสูงสุด
7. การบริหารจัดการทรัพยากรธรรมชาติ และสิ่งแวดล้อมอย่างยั่งยืน ให้ความสำคัญกับการใช้ทรัพยากรธรรมชาติ ดูแลรักษาสิ่งแวดล้อมในตลอดกระบวนการของการดำเนินธุรกิจ โดยนำเทคโนโลยีที่เหมาะสมมาใช้เพื่อป้องกันผลกระทบต่อสิ่งแวดล้อม ที่อาจเกิดขึ้นจากการประกอบกิจการ

3.2 การจัดการผลกระทบต่อผู้มีส่วนได้เสียในห่วงโซ่คุณค่าของธุรกิจ

3.2.1 ห่วงโซ่คุณค่าของธุรกิจ

ห่วงโซ่คุณค่าของธุรกิจ ของ บริษัท เค. ดับบลิว. เมทัล เวิร์ค จำกัด (มหาชน)				
การบริหาร ปัจจัยการผลิต	การปฏิบัติการ	การกระจายสินค้า และบริการ	การตลาด และการขาย	การบริการ หลังการขาย
วัตถุดิบหลักของ บริษัทคือเหล็กเหล็กรีด ซึ่งบริษัทมีการจัดหา และควบคุมคุณสมบัติ ของเหล็กกับทางลูกค้า อย่างเคร่งครัด ให้เป็น ไปตามมาตรฐานที่ บริษัทกำหนด	บริษัทมีการพัฒนา กระบวนการผลิต อย่างสม่ำเสมอ เพื่อการผลิตที่มี ประสิทธิภาพและ ลดผลกระทบต่อ สิ่งแวดล้อม มีการ ตรวจสอบคุณภาพ ระหว่างการผลิตตาม มาตรฐานที่กำหนด เพื่อลดความสูญเสีย ระหว่างผลิต	บริษัทมีการจัดการ กระจายสินค้าที่ สะดวกต่อการขนส่ง ทั้งการใช้ทรัพยากร ของบริษัทเอง หรือ อาจมีการจ้างคู่ค้า ให้ดำเนินการจัดส่ง ให้แล้วแต่กรณี เพื่อ ส่งมอบสินค้าที่มี คุณภาพและตรงเวลา ให้กับลูกค้า	บริษัทมีการสื่อสาร กับทางลูกค้าอย่าง สม่ำเสมอ ทั้งการร่วม ออกแบบและพัฒนา ผลิตภัณฑ์ให้ตรงกับ ความต้องการของ ลูกค้า มีการกำหนด และปรับราคาขาย ทุกไตรมาส เพื่อให้ ราคาสินค้าเหมาะสม ต่อสภาพเศรษฐกิจใน ปัจจุบัน	บริษัทมีการรับประกัน คุณภาพของสินค้า นอกจากนี้ บริษัทมี การประเมินความพึง พอใจของลูกค้าเป็น ประจำ

3.2.2 การวิเคราะห์ผู้มีส่วนได้เสียในห่วงโซ่คุณค่าของธุรกิจ

ผู้มีส่วนได้เสีย	ความคาดหวังของผู้มีส่วนได้เสีย	การตอบสนองต่อผู้มีส่วนได้เสีย
1. ผู้ถือหุ้น/สถาบันการเงิน	<ul style="list-style-type: none"> • การให้ผลตอบแทนจากการลงทุนอย่างสม่ำเสมอ • ผลการดำเนินงานที่เติบโตอย่างต่อเนื่อง • การดำเนินงานด้วยความโปร่งใสและตรวจสอบได้ • การดำเนินงานด้วยความรับผิดชอบต่อสังคมและสิ่งแวดล้อม 	<ul style="list-style-type: none"> • การกำกับดูแลกิจการที่ดี • การสร้างผลประโยชน์ที่ดี และการบริหารความเสี่ยง • การจ่ายเงินปันผล • การเปิดเผยผลการดำเนินงาน, สารสนเทศต่างๆ อย่างครบถ้วน และโปร่งใส
2. ลูกค้า	<ul style="list-style-type: none"> • สินค้ามีคุณภาพตรงตามความต้องการ • การพัฒนาสินค้าและกระบวนการผลิตอย่างต่อเนื่อง • ราคาสินค้าที่เหมาะสมและคุ้มค่ากับคุณภาพที่ได้รับ • การส่งมอบสินค้าที่ทันเวลา • การให้บริการหลังการขาย 	<ul style="list-style-type: none"> • การประเมินความพึงพอใจของลูกค้า • วิจัยพัฒนาสินค้าอย่างสม่ำเสมอ เพื่อสนองความต้องการของลูกค้าและตลาดอย่างต่อเนื่อง • บริหารจัดการห่วงโซ่คุณค่าอย่างมีประสิทธิภาพเพื่อไม่ให้เกิดผลกระทบต่อส่งมอบสินค้าให้กับลูกค้า

ผู้มีส่วนได้เสีย	ความคาดหวังของผู้มีส่วนได้เสีย	การตอบสนองต่อผู้มีส่วนได้เสีย
3. คู่ค้า	<ul style="list-style-type: none"> ปริมาณการสั่งซื้อที่สม่ำเสมอ แผนการสั่งซื้อล่วงหน้า การจัดซื้อจัดจ้างที่เป็นธรรม 	<ul style="list-style-type: none"> บริหารห่วงโซ่อุปทานอย่างมีประสิทธิภาพ โดยการจัดการประชุมวางแผนร่วมกับทางคู่ค้า เพื่อให้ทราบถึงความต้องการและแผนการสั่งซื้อของบริษัท
4. หน่วยงานราชการ/องค์กรภาครัฐ	<ul style="list-style-type: none"> การปฏิบัติตามข้อกำหนด กฎระเบียบ และมาตรการต่างๆ การรับผิดชอบต่อสังคมและสิ่งแวดล้อม 	<ul style="list-style-type: none"> การกำกับดูแลกิจการที่ดี การเปิดเผยผลการดำเนินงาน การนำเสนอข้อมูลสำคัญต่างๆให้ทันกำหนด
5. พนักงาน	<ul style="list-style-type: none"> การปฏิบัติต่อแรงงานด้วยความเป็นธรรม และเคารพในสิทธิมนุษยชน ค่าตอบแทน สวัสดิการ ที่เป็นธรรม ความก้าวหน้าในอาชีพการงาน ความปลอดภัยและสภาพแวดล้อมในการปฏิบัติงานที่ดี การพัฒนาศักยภาพของพนักงาน 	<ul style="list-style-type: none"> ระบบการจ่ายค่าตอบแทนและการประเมินผลงานที่วัดผลได้ การอบรมและพัฒนาบุคลากร การจัดกิจกรรมที่เป็นประโยชน์และเน้นการมีส่วนร่วมกันในองค์กร จัดสภาพแวดล้อมการทำงานให้เหมาะสมและเพียงพอต่อความต้องการพื้นฐานของพนักงาน
6. ชุมชน/สังคม	<ul style="list-style-type: none"> การไม่สร้างมลภาวะทางสิ่งแวดล้อมในชุมชน การสนับสนุนกิจกรรมในชุมชน 	<ul style="list-style-type: none"> การจัดการมลภาวะในองค์กร ให้ความร่วมมือในกิจกรรมภายในนิคมอุตสาหกรรมอย่างสม่ำเสมอ

3.3 การจัดการความยั่งยืนในมิติสิ่งแวดล้อม

บริษัทเล็งเห็นถึงความสำคัญของการจัดการความยั่งยืนในมิติสิ่งแวดล้อม จึงได้วางนโยบายการจัดการสิ่งแวดล้อมที่สอดคล้องกับพันธกิจของบริษัท โดยมุ่งเน้นการผลิตสินค้า และพัฒนากระบวนการผลิตด้วยความรับผิดชอบต่อสิ่งแวดล้อม เพื่อลดผลกระทบในทางลบต่อสิ่งแวดล้อม

สินค้าหลักของบริษัท โดยเฉพาะใบผล ที่บริษัทได้วิจัยและพัฒนาเปลี่ยนมาเป็นเหล็กโบรอนนั้น ได้รับการทดสอบแล้วว่ามี ความทนทานและมีอายุการใช้งานที่นานกว่าเหล็ก 65Mn ซึ่งเป็นเหล็กที่ใบผลในตลาดใช้กันอยู่เดิม บริษัทเองได้พยายามให้ ความรู้กับทางลูกค้าถึงข้อเท็จจริงนี้ โดยเชื่อว่า การเปลี่ยนมาใช้ใบผลโบรอน นอกจากความคุ้มค่าที่ทางเกษตรกรจะได้รับจากอายุการใช้งานที่นานขึ้นแล้ว แต่ในด้านสิ่งแวดล้อมเอง ถือว่าเป็นการลดความสูญเสียที่เกิดขึ้นอีกนัยหนึ่งด้วยเช่นกัน นอกจากนี้ สินค้าของบริษัท ยังเป็นส่วนหนึ่งของอุปกรณ์การเกษตรที่สามารถช่วยลดมลภาวะ โดยเฉพาะ ฝุ่น PM2.5 เพราะแหล่งกำเนิดฝุ่นละอองขนาดเล็กนี้ หนึ่งในนั้นมาจากกิจกรรมการเผาในที่โล่ง

ณ ปัจจุบัน ยังคงมีเกษตรกรในหลายพื้นที่ ที่ใช้การเผาตอซังข้าวโพดและฟางข้าวหลังการเก็บเกี่ยว แท้จริงแล้วควรลดการเผาโดยใช้รถไถที่มีอุปกรณ์ต่อพ่วงของบริษัทในการไถกลบตอซังข้าวโพด และฟางข้าวแทน ซึ่งการไถกลบหน้าดินนี้จะช่วยเร่งกระบวนการย่อยสลายให้ดินนี้กลายเป็นปุ๋ยอีกด้วย

นอกเหนือจากตัวผลิตภัณฑ์ที่เกี่ยวข้องกับมิติของสิ่งแวดล้อม บริษัทเองตระหนักถึงความสำคัญในการบริหารจัดการทรัพยากรธรรมชาติให้เกิดประโยชน์สูงสุดในการประกอบกิจการ โดยเฉพาะกระบวนการผลิตของบริษัท ซึ่งเป็นอุตสาหกรรมหนักที่มีการใช้ทรัพยากรทั้งด้านพลังงานความร้อน และการเกิดของเสียระหว่างกระบวนการผลิตที่ต้องมีการจัดการอย่างเหมาะสม

การจัดการพลังงาน

บริษัทเล็งเห็นความสำคัญในการใช้พลังงานไฟฟ้าอย่างคุ้มค่า โดยมีมาตรการลดการใช้พลังงานไฟฟ้าดังต่อไปนี้

1. อนุรักษ์การประหยัดไฟฟ้าในองค์กร
2. ติดหน่วยวัดมิเตอร์แยกแต่ละแผนกเพื่อติดตามการใช้ไฟฟ้าอย่างทั่วถึง
3. วางแผนการใช้พลังงานทดแทน โดยเฉพาะ พลังงานแสงอาทิตย์ ด้วยการติดตั้ง Solar Rooftop

ข้อมูลเกี่ยวกับการจัดการพลังงาน

ด้านไฟฟ้า : บริษัทมีปริมาณการใช้ไฟฟ้าเปรียบเทียบกับค่าใช้จ่ายการใช้ไฟฟ้าดังต่อไปนี้

	ปี 2564	ปี 2565	ปี 2566
ปริมาณการใช้ไฟฟ้าของบริษัท (หน่วย : กิโลวัตต์ - ชั่วโมง)	3,076,437.00	2,315,800.00	1,647,752.00
ค่าใช้จ่ายการใช้ไฟฟ้าของบริษัท (หน่วย : บาท)	11,271,137.27	9,692,827.02	5,865,277.60

ด้านเชื้อเพลิง: บริษัทมีปริมาณการใช้เชื้อเพลิงเปรียบเทียบกับค่าใช้จ่ายดังต่อไปนี้

	ปี 2564	ปี 2565	ปี 2566
ปริมาณการใช้ก๊าซธรรมชาติ (หน่วย : ลูกบาศก์ฟุต)	8,930,400.00	10,757,180.00	11,189,739.00
ปริมาณการใช้ก๊าซหุงต้ม (หน่วย : กิโลกรัม)	43,515.00	31,244.00	26,337.00
ค่าใช้จ่ายการใช้ น้ำมันและเชื้อเพลิง (หน่วย : บาท)	4,672,107.71	6,893,061.89	6,986,746.97

การจัดการน้ำ

เนื่องด้วยโรงงานของบริษัทตั้งอยู่ในนิคมอุตสาหกรรม จึงมีการบริหารจัดการน้ำเสีย ที่ต้องผ่านการตรวจสอบจากทางนิคมอุตสาหกรรมเป็นประจำทุกเดือน

	ปี 2564	ปี 2565	ปี 2566
ปริมาณการใช้น้ำประปา (หน่วย : ลูกบาศก์เมตร)	5,335.66	4,088.00	5,060.00
ค่าใช้จ่ายน้ำประปา (หน่วย : บาท)	144,524.08	111,367.59	150,911.53

การจัดการขยะ ของเสีย และ มลพิษ

บริษัทมีการจัดการของเสียจากกระบวนการผลิตโดยยื่นเรื่องกับทางกองบริหารจัดการกากอุตสาหกรรม กรมโรงงาน เพื่อให้ของเสียเหล่านั้นได้รับการจัดการอย่างถูกต้อง โดยว่าจ้างบริษัทที่ได้รับอนุญาตให้ดำเนินการในเรื่องดังกล่าว รายละเอียดของสิ่งปฏิกูลที่บริษัทได้ยื่นเรื่องไว้มีดังต่อไปนี้

สิ่งปฏิกูล	ปริมาณที่ยื่น ขอกำจัดต่อปี (ตัน)	ปริมาณที่ส่ง กำจัดจริงต่อปี 2564 (ตัน)	ปริมาณที่ส่ง กำจัดจริงต่อปี 2565 (ตัน)	ปริมาณที่ส่ง กำจัดจริงต่อปี 2566 (ตัน)	วิธีการกำจัด
กากสี	70	61.91	38.86	20.49	ทำเชื้อเพลิงผสม
สเกลเหล็ก	15	14.54	11.94	14.69	ทำเชื้อเพลิงผสม
วัสดุปนเปื้อน	5	-	-	5.30	ทำเชื้อเพลิงผสม
เศษจากการเชื่อม	5	3.85	2.46	-	ฝังกลบตามหลักสุขาภิบาล เฉพาะของเสียไม่อันตราย
Coolant Oil	2	-	-	0.58	ทำเชื้อเพลิงผสม
ทินเนอร์ใช้แล้ว	2	-	-	2.80	ทำเชื้อเพลิงผสม
ภาชนะปนเปื้อน	5	-	-	-	นำกลับมาใช้ประโยชน์ อีกด้วยวิธีอื่นๆ
น้ำมันปนน้ำ	20	-	1.89	-	ทำเชื้อเพลิงผสม
ขี้เลื่อยปนเปื้อน	3	1.83	1.54	2.52	ทำเชื้อเพลิงผสม

บริษัทมีปริมาณขยะและของเสีย แบ่งเป็นประเภทอันตรายและไม่อันตรายดังนี้

	ปี 2564	ปี 2565	ปี 2566
ปริมาณขยะและของเสียไม่อันตรายรวม (กิโลกรัม)	59,980.00	41,000.00	25,050.00
ปริมาณขยะและของเสียอันตรายรวม (กิโลกรัม)	82,130.00	56,700.00	46,380.00

3.4 การจัดการความยั่งยืนในมิติสังคม

บริษัทตระหนักถึงความสำคัญของทุนมนุษย์ที่นับว่าเป็นสินทรัพย์ที่มีค่าขององค์กร การบริหารทรัพยากรบุคคลจึงเป็นสิ่งที่บริษัทให้ความสำคัญมาโดยตลอด บริษัทจึงกำหนดนโยบายให้มีการปฏิบัติที่เป็นธรรมทั้งในด้านโอกาส ผลตอบแทน การแต่งตั้งโยกย้าย ตลอดจนการพัฒนาศักยภาพ

การเคารพสิทธิมนุษยชนและการปฏิบัติต่อแรงงานอย่างเป็นธรรม

นโยบายและแนวทางปฏิบัติด้านสิทธิมนุษยชนมุ่งเน้นเพื่อให้มั่นใจว่าการดำเนินงานของบริษัทปลอดจากการละเมิดสิทธิมนุษยชน ดังนี้

นโยบาย

- ปฏิบัติต่อทุกคนตามหลักสิทธิมนุษยชนอย่างเท่าเทียมปราศจากการเลือกปฏิบัติ
- หลีกเลี่ยงการกระทำที่เป็นการละเมิดสิทธิมนุษยชน
- สนับสนุนส่งเสริมสิทธิมนุษยชน

แนวทางปฏิบัติ

1. หมั่นตรวจตราดูแลให้ธุรกิจของตนเข้าไปมีส่วนเกี่ยวข้องกับการส่งเสริมสิทธิมนุษยชน ส่งเสริมให้มีการเฝ้าระวังการปฏิบัติตามข้อกำหนดด้านสิทธิมนุษยชนภายในธุรกิจของตน และกระตุ้นให้มีการปฏิบัติตามหลักการสิทธิมนุษยชนตามมาตรฐานสากล โดยความรับผิดชอบของธุรกิจด้านสิทธิมนุษยชนยังครอบคลุมไปถึงบริษัทในเครือ ผู้ร่วมทุน และคู่ค้า
2. รักษาสภาพแวดล้อมในการทำงานให้มีความปลอดภัยต่อชีวิตและทรัพย์สินของพนักงานอยู่เสมอ โดยพนักงานของบริษัทสามารถใช้ทรัพยากร แรงงาน สถานที่ และสิ่งอำนวยความสะดวกของบริษัทในหน้าที่อย่างเต็มที่ ห้ามใช้ทรัพยากร แรงงาน สถานที่ และสิ่งอำนวยความสะดวกไปในการอื่นนอกจากการปฏิบัติหน้าที่ หรือสวัสดิการที่ตนมีสิทธิโดยชอบ
3. กำหนดค่าตอบแทนแก่พนักงานอย่างเป็นธรรม ตามสภาพตลาด การแข่งขันทางธุรกิจ ลักษณะของงาน ผลการปฏิบัติงาน และความสามารถของบริษัทในการจ่ายค่าตอบแทนดังกล่าว
4. ให้ความสำคัญต่อการพัฒนาความรู้ ความสามารถของพนักงาน โดยมีการพัฒนาอย่างสม่ำเสมอ อาทิ การจัดอบรม สัมมนา การฝึกอบรม และให้โอกาสอย่างทั่วถึงกับพนักงานทุกคน
5. สนับสนุนเสรีภาพในการสื่อสาร เปิดโอกาสให้พนักงานเสนอแนะหรือร้องทุกข์เกี่ยวกับการทำงาน และกำหนดวิธีการแก้ไข เพื่อให้เกิดประโยชน์แก่ทุกฝ่าย และสร้างความสัมพันธ์อันดีในการทำงานร่วมกัน
6. ห้ามบุคลากรของบริษัทกระทำการที่ก่อความเดือดร้อน รำคาญ บั่นทอนกำลังใจผู้อื่น ก่อให้เกิดความเป็นปฏิกิริยา หรือรบกวนการปฏิบัติงาน ที่มีลักษณะเป็นการคุกคามทางเพศไม่ว่าต่อบุคลากรของบริษัทหรือบุคคลภายนอกที่เข้ามาติดต่อธุรกิจ ทั้งนี้รวมถึง การล่วงละเมิดทางเพศ การก่อกวนทางเพศ การล่วงละเมิด การอนาจาร และการมีไว้ซึ่งสภาพลามกอนาจาร ทั้งทางวาจาและการสัมผัส

บริษัทสนับสนุนความเท่าเทียมในองค์กร โดยเปิดโอกาสให้กับบุคลากรทุกคน และคำนึงถึงความสามารถที่เหมาะสมกับตำแหน่งนั้นๆ โดยไม่จำกัดเฉพาะเพศใดเพศหนึ่ง ซึ่งจะเห็นได้จากสัดส่วนการดำรงตำแหน่งตามรายละเอียดดังต่อไปนี้

สัดส่วนการดำรงตำแหน่ง แบ่งตามเพศ	ปี 2564		ปี 2565		ปี 2566	
	เพศชาย	เพศหญิง	เพศชาย	เพศหญิง	เพศชาย	เพศหญิง
คณะกรรมการบริษัท	57.14%	42.86%	57.14%	42.86%	57.14%	42.86%
ผู้บริหารระดับผู้อำนวยการ	50.00%	50.00%	50.00%	50.00%	50.00%	50.00%
ผู้บริหารระดับผู้จัดการและหัวหน้าแผนก	82.35%	17.65%	81.25%	18.75%	75.00%	25.00%

นอกจากนี้ บริษัทยังมีนโยบายเปิดกว้างในการจ้างงานที่ให้โอกาสอย่างเท่าเทียมโดยไม่เลือกปฏิบัติที่ครอบคลุมผู้พิการและกลุ่มผู้ด้อยโอกาสอื่นๆ บริษัทได้วางนโยบายการเปิดรับสมัครงานไว้ กรณีมีตำแหน่งว่าง ฝ่ายทรัพยากรบุคคลของบริษัท จะประสานงานกับทางกรมสวัสดิการคุ้มครองแรงงานในพื้นที่ เพื่อประชาสัมพันธ์การรับสมัครงานในตำแหน่งดังกล่าวให้กับกลุ่มผู้พิการที่สนใจ อย่างไรก็ตาม ในปี 2566 ที่ผ่านมา ไม่มีผู้พิการทำการสมัครงานกับทางบริษัทแต่อย่างใด

การจัดการด้านความปลอดภัย

บริษัทส่งเสริมให้ความปลอดภัยเป็นเรื่องสำคัญโดยจัดทำข้อกำหนดและมาตรฐานทางด้านคุณภาพความปลอดภัยอาชีวอนามัยและสิ่งแวดล้อม ที่มีมาตรการไม่น้อยกว่าที่กฎหมายกำหนดตามมาตรฐานสากล บุคลากรของบริษัทต้องศึกษา และปฏิบัติตามกฎหมายนโยบายข้อกำหนดและมาตรฐานทางด้านคุณภาพความปลอดภัยอาชีวอนามัยและสิ่งแวดล้อมที่เกี่ยวข้องอย่างเคร่งครัด

บริษัทจะดำเนินการทุกวิถีทางเพื่อควบคุมและป้องกันความสูญเสียในรูปแบบต่าง ๆ อันเนื่องมาจากอุบัติเหตุ อัคคีภัย การบาดเจ็บหรือเจ็บป่วยจากการทำงาน ทรัพย์สินสูญหายหรือเสียหายการละเมิดระบบรักษาความปลอดภัย การปฏิบัติงานไม่ถูกต้องและความผิดพลาดต่าง ๆ ที่เกิดขึ้นตลอดจนรักษาสภาพแวดล้อมในการทำงานที่ปลอดภัยต่อบุคลากรของบริษัทและมีการซักซ้อมแผนการรักษาความปลอดภัยเป็นประจำ ทั้งนี้ถือเป็นหน้าที่รับผิดชอบของผู้บริหารและพนักงานในการรายงานอุบัติเหตุอุบัติการณ์โดยปฏิบัติตามขั้นตอนที่กำหนดไว้ นอกจากนี้บริษัทจะจัดให้มีการประชาสัมพันธ์และสื่อสาร เพื่อสร้างความรู้ความเข้าใจและเผยแพร่ข้อมูลให้กับบุคลากรของบริษัท พนักงานของผู้รับจ้าง ตลอดจนผู้มีส่วนได้ส่วนเสียที่เกี่ยวข้อง เพื่อให้ทราบและเข้าใจในนโยบายกฎระเบียบขั้นตอนวิธีปฏิบัติและข้อควรระวังต่าง ๆ ทางด้านคุณภาพความปลอดภัยอาชีวอนามัยและสิ่งแวดล้อม ตลอดจนนำไปยึดถือปฏิบัติได้อย่างถูกต้อง โดยไม่ก่อให้เกิดอันตรายต่อสุขภาพ ทรัพย์สินและสิ่งแวดล้อม

การอบรม

บริษัทมีนโยบายในการให้พนักงานเข้าร่วมอบรมเกี่ยวกับความปลอดภัย โดยกำหนดเป็นหลักสูตรบังคับ ที่พนักงานใหม่ทุกคนต้องได้รับการอบรม โดยจำนวนชั่วโมงการอบรมจะแบ่งตามระดับของพนักงาน พนักงานระดับปฏิบัติการต้องได้รับการอบรม 6 ชั่วโมง ระดับหัวหน้างาน 12 ชั่วโมง

รายละเอียดการอบรม	ปี 2564	ปี 2565	ปี 2566
ความปลอดภัยในการทำงาน	100%	100%	100%

* สถิติการอบรมพนักงานใหม่คำนวณจากพนักงานที่ได้รับการอบรม เทียบกับจำนวนพนักงานเข้าใหม่ทั้งหมดของแต่ละปี

บริษัทจัดให้มีการซ้อมดับเพลิงและการปฐมพยาบาลขั้นต้นเป็นประจำทุกปี ซึ่งจะมีการสอนทั้งทางทฤษฎี และทางปฏิบัติ อีกทั้งแผนการตรวจสอบความพร้อมของอุปกรณ์ดับเพลิง ยังถูกบรรจุรวมอยู่ในหนึ่งอุปกรณ์พื้นฐานที่ทางฝ่ายซ่อมบำรุงต้องตรวจสอบประจำทุกเดือนอีกด้วย



สถิติการบาดเจ็บหรืออุบัติเหตุจากการทำงานของพนักงาน

รายละเอียด	ปี 2564	ปี 2565	ปี 2566
จำนวนเหตุการณ์บาดเจ็บหรืออุบัติเหตุจากการทำงานของพนักงานจนถึงขั้นหยุดงาน (ครั้ง)	2	-	-
จำนวนพนักงานที่ได้รับการบาดเจ็บจากการทำงานจนถึงขั้นหยุดงานตั้งแต่ 1 วันขึ้นไป (คน)	2	-	-
จำนวนพนักงานที่เสียชีวิตจากการทำงาน (คน)	-	-	-

ความรับผิดชอบต่อผู้บริโภค

บริษัทคำนึงถึงความพึงพอใจสูงสุดของลูกค้า ซึ่งเป็นผู้ที่ซื้อสินค้าและบริการจากบริษัท รวมทั้งผู้บริโภคซึ่งเป็นผู้ที่ใช้สินค้าและบริการที่บริษัทผลิต ด้วยราคาที่เป็นธรรม มีคุณภาพ และมีความรับผิดชอบต่อลูกค้า และผู้บริโภค โดยในปี 2564 และ ปี 2565 บริษัทมีดัชนีชี้วัดในส่วนของความพึงพอใจของลูกค้า ที่ทำการประเมินผล 3 ส่วนด้วยกัน ทั้งในด้านคุณภาพ, ด้านการให้บริการ และด้านการจัดส่ง

การวัดผลความพึงพอใจของลูกค้า	ปี 2564 (ร้อยละ)	ปี 2565 (ร้อยละ)
ด้านคุณภาพ	90.00	90.63
ด้านบริการ	86.88	96.56
ด้านการจัดส่ง	92.50	94.00
สรุปผล	89.79	93.73

อย่างไรก็ตามสำหรับปี 2566 บริษัทได้มีการปรับปรุงแบบประเมินความพึงพอใจของลูกค้า โดยเพิ่มหัวข้อย่อยในการประเมิน และมีการปรับปรุงเป็นการประเมินทั้งหมด 4 ส่วนดังนี้ การประเมินด้านคุณภาพและราคา, ด้านการบริการหลังการขาย, ด้านการส่งมอบ และได้เพิ่มหัวข้อใหญ่อีกหนึ่งหัวข้อสำหรับด้านการติดต่อประสานงาน โดยได้ผลการประเมินเป็นดังต่อไปนี้

การวัดผลความพึงพอใจของลูกค้า	ปี 2566 (ร้อยละ)
ด้านคุณภาพและราคา	74.12
ด้านการบริการหลังการขาย	74.71
ด้านการส่งมอบ	77.06
ด้านการติดต่อประสานงาน	79.12
สรุปผล	76.25

4. การวิเคราะห์และคำอธิบายของฝ่ายจัดการ

ภาพรวมการดำเนินงานธุรกิจของบริษัท

บริษัท เค.ดับบลิว. เมทัลเวิร์ค จำกัด (มหาชน) (“บริษัท”) จัดทะเบียนจัดตั้งบริษัทเมื่อวันที่ 22 พฤษภาคม 2552 โดยมีวัตถุประสงค์หลักเพื่อดำเนินธุรกิจผลิตและจำหน่ายอุปกรณ์สำหรับใช้ในการเกษตร

ต่อมาในเดือนมีนาคม 2558 บริษัทได้มีการปรับโครงสร้างของกลุ่มบริษัท โดยบริษัทได้เข้าไปลงทุนซื้อหุ้นสามัญของบริษัท อัดเลอร์เทค จำกัด (“อัดเลอร์เทค/บริษัทย่อย”) ในสัดส่วนร้อยละ 99.80 ของทุนจดทะเบียนและเรียกชำระแล้ว ซึ่งเป็นบริษัทที่มีกลุ่มผู้ถือหุ้นใหญ่กลุ่มเดียวกัน คือ กลุ่มวานโกสุม ดังนั้นการเข้าซื้อกิจการในครั้งนี้เป็นการรวมธุรกิจภายใต้การควบคุมเดียวกัน โดยบริษัทมีต้นทุนการซื้อกิจการภายหลังการหักเงินสดและรายการเทียบเท่าเงินสดของบริษัทย่อยดังกล่าวจำนวน 0.82 ล้านบาท ซึ่ง ณ วันซื้อกิจการบริษัทย่อยมีมูลค่าตามบัญชีภายหลังการหักส่วนได้เสียที่ไม่มีอำนาจควบคุม เท่ากับจำนวน 1.99 ล้านบาท จึงทำให้เกิดส่วนต่างเท่ากับจำนวน 0.99 ล้านบาท ผลต่างดังกล่าวถือเป็น “ส่วนเกินทุนจากการรวมธุรกิจภายใต้การควบคุมเดียวกัน” ดังนั้น บริษัทจึงมีอัดเลอร์เทคเป็นบริษัทย่อยและได้รวมผลการดำเนินงานในงบการเงินรวมตั้งแต่งบการเงินสำหรับปีสิ้นสุดวันที่ 31 ธันวาคม 2558 เป็นต้นมา

ในปี 2564 บริษัทได้ธุรกิจใหม่โดยอาศัยความเชี่ยวชาญในด้านวิศวกรรมเครื่องกล เพื่อผลิตและพัฒนาเครื่องสกัดกัญชา-กัญชงออกมาสู่ตลาด ซึ่งได้รับการตอบรับเป็นอย่างดี บริษัทจึงได้ร่วมมือกับพันธมิตรเพื่อเสริมสร้างความแข็งแกร่งในธุรกิจการสกัด โดยได้ลงทุนในบริษัทย่อย 3 บริษัทด้วยกัน ประกอบไปด้วย 1. ลงทุนใน บริษัท เคดับบลิวเอ็ม แคนนาบีเค จำกัด ร้อยละ 99.70 ซึ่งประกอบธุรกิจให้บริการเช่าเครื่องสกัดกัญชา-กัญชง 2. ลงทุนในบริษัท แล็บแอคทีฟ จำกัด ร้อยละ 51 ประกอบธุรกิจในกิจการสกัดสาร การแปรรูปวัตถุดิบที่ได้จากพืชผลทางการเกษตรและจำหน่ายผลิตภัณฑ์เพื่อใช้ในอุตสาหกรรม เครื่องสำอาง ยา อาหาร อาหารเสริม อาหารสัตว์ 3. ลงทุน ในบริษัท เคดับบลิวเอชบี จำกัด ร้อยละ 51 เพื่อประกอบธุรกิจเกี่ยวกับการสกัดสารสำคัญจากพืชสมุนไพรไทย รวมถึงการผลิตและจัดจำหน่ายสินค้าจากพืชสมุนไพรไทย

ผลิตภัณฑ์หลักของบริษัทสามารถแบ่งออกเป็น 5 ประเภท ได้แก่

1. **ใบพาล, ใบจักร, ใบคัตท้าย** เป็นอุปกรณ์ที่ใช้ประกอบและยึดติดกับโครงพาลซึ่งจะนำไปต่อพ่วงกับรถแทรกเตอร์เพื่อใช้ในขั้นตอนการเตรียมดินก่อนทำการเพาะปลูก
2. **โครงพาล** เป็นอุปกรณ์สำคัญในขั้นตอนการเตรียมดิน ซึ่งโดยทั่วไปจะออกแบบให้มีลักษณะเป็นโครงเหล็กซึ่งยึดกับชุดของใบพาลเพื่อให้รองรับกับขนาดของรถแทรกเตอร์ หรือสภาพของพื้นที่ที่จะทำการเพาะปลูก
3. **ใบเกลียวลำเลียง** เป็นส่วนประกอบในอุปกรณ์การลำเลียงขนส่งต่าง ๆ เช่น ข้าวเปลือก เม็ดพลาสติก ผงแป้ง เศษวัสดุ มีให้เลือกใช้ทั้งแบบเกลียวขวาและเกลียวซ้ายตามความเหมาะสมของงาน
4. **ใบดันดิน** เป็นอุปกรณ์ยึดติดกับส่วนหน้าของรถแทรกเตอร์ ส่วนใหญ่ใช้เพื่อดันเกลี่ยหน้าดินให้เรียบ
5. **ใบมีดตีดิน (Rotary)** หรือใบมีดจอบหมุน เป็นอุปกรณ์ที่ใช้ประกอบต่อพ่วงกับรถแทรกเตอร์เพื่อใช้ในการพรวนดิน

ซึ่งหากพิจารณาตารางแสดงเครื่องจักรและเครื่องมือสำหรับการเพาะปลูก จะเห็นได้ว่าขั้นตอนการทำกิจกรรมมี 4 ขั้นตอน ซึ่งได้แก่ 1.ขั้นตอนการปรับพื้นที่ 2.ขั้นตอนการเตรียมดิน 3.ขั้นตอนการเพาะปลูก และ 4.ขั้นตอนการเก็บเกี่ยวผลผลิต โดยที่ผลิตภัณฑ์ใบพาล โครงพาล และใบดันดินของบริษัทจะเป็นส่วนประกอบสำหรับอุปกรณ์ต่อพ่วงหรือยึดติดกับรถแทรกเตอร์สำหรับขั้นตอนการเตรียมดิน ส่วนผลิตภัณฑ์ใบเกลียวจะเป็นส่วนประกอบของรถเกี่ยวนวดข้าวสำหรับขั้นตอนการเก็บเกี่ยวผลผลิต

การดำเนินธุรกิจปกติของบริษัทเป็นธุรกิจที่เกี่ยวข้องกับอุตสาหกรรมการเกษตร ทั้งในขั้นตอนการเตรียมการเพาะปลูกและขั้นตอนการเก็บเกี่ยว ดังนั้นผลประกอบการของบริษัทโดยส่วนใหญ่จะขึ้นอยู่กับสภาพภูมิอากาศและปริมาณน้ำในแต่ละปี ประกอบกับการพยากรณ์แนวโน้มตลาดของผู้ผลิตรถแทรกเตอร์หรือเครื่องจักรกลการเกษตรอื่นสำหรับการสำรองสินค้าเพื่อขาย

การวิเคราะห์ผลการดำเนินงานและความสามารถในการทำกำไร

1) รายได้

บริษัทและบริษัทย่อยมีรายได้รวมในปี 2564 ปี 2565 และปี 2566 เท่ากับจำนวน 573.73 และ 478.11 ล้านบาท และ 463.04 ล้านบาท ตามลำดับ แบ่งเป็นรายได้จากการขายเท่ากับจำนวน 571.57 ล้านบาท จำนวน 477.03 ล้านบาท และ 461.93 ล้านบาท หรือคิดเป็นร้อยละ 99.62 ร้อยละ 99.77 และร้อยละ 99.76 ของรายได้รวมตามลำดับ และรายได้อื่นเท่ากับ จำนวน 2.16 ล้านบาท จำนวน 1.08 ล้านบาท และ จำนวน 1.11 ล้านบาทหรือคิดเป็นร้อยละ 0.38 ร้อยละ 0.23 และ ร้อยละ 0.24ของรายได้รวมตามลำดับ

ซึ่งสามารถสรุปโครงสร้างรายได้ของบริษัทและบริษัทย่อยแยกตามกลุ่มผลิตภัณฑ์สำหรับปี 2564-2566 ได้ดังนี้

ตารางรายได้แยกตามกลุ่มผลิตภัณฑ์ปี 2564-2566

ประเภทรายได้	งบการเงินรวม						เปลี่ยนแปลง เพิ่ม/(ลด)			
	ปี 2564		ปี 2565		ปี 2566		ปี 2565/2564		ปี 2566/2565	
	ล้านบาท	ร้อยละ	ล้านบาท	ร้อยละ	ล้านบาท	ร้อยละ	ล้านบาท	ร้อยละ	ล้านบาท	ร้อยละ
1. รายได้จากการขาย – ใบพัด	370.56	64.59	302.92	63.36	281.27	60.74	(67.64)	(18.25)	(21.65)	(7.15)
2. รายได้จากการขาย – โครงผล	51.07	8.90	52.57	11.00	65.86	14.22	1.50	2.94	13.29	25.28
3. รายได้จากการขาย – ใบเกลียว	69.51	12.12	40.96	8.57	39.75	8.58	(28.55)	(41.08)	(1.21)	(2.95)
4. รายได้จากการขาย – ใบต้นดิน	64.26	11.20	64.65	13.52	57.99	12.52	0.39	0.60	(6.66)	(10.30)
5. รายได้จากการขาย – ใบRotary	11.29	1.97	8.00	1.67	13.07	2.82	(3.29)	(29.16)	5.07	63.38
6. รายได้จากการขายสินค้าอื่นๆ	0.61	0.11	1.89	0.40	0.63	0.14	1.28	212.36	(1.26)	(66.67)
7. รายได้จากการขายและบริการ - อื่น ๆ	4.27	0.74	6.04	1.26	3.36	0.73	1.77	41.571	(2.68)	(44.37)
รวม	571.57	99.62	477.03	99.77	461.93	99.76	(94.54)	(16.54)	(15.10)	(3.16)
8. รายได้อื่น	2.16	0.38	1.08	0.23	1.11	0.24	(1.08)	(50.00)	0.03	2.78
รวมรายได้	573.73	100.00	478.11	100.00	463.04	100.00	(95.62)	(16.67)	(15.07)	(3.15)

หมายเหตุ รายได้จากการขายสินค้าอื่น ประกอบด้วยรายได้จากการขายเครื่องผสมปุ๋ย, High Tensile และ ใบมีดชุดมัน เป็นต้น
รายได้จากการขายและบริการ-อื่น ๆ ประกอบด้วย รายได้จากการขายเศษวัสดุ และรายได้ค่าบริการ เป็นต้น
รายได้อื่น ประกอบด้วย กำไรจากอัตราแลกเปลี่ยน ดอกเบี้ยรับ และรายได้อื่น ๆ เป็นต้น

กราฟแสดงสัดส่วนโครงสร้างรายได้จากการขายและให้บริการเฉลี่ย

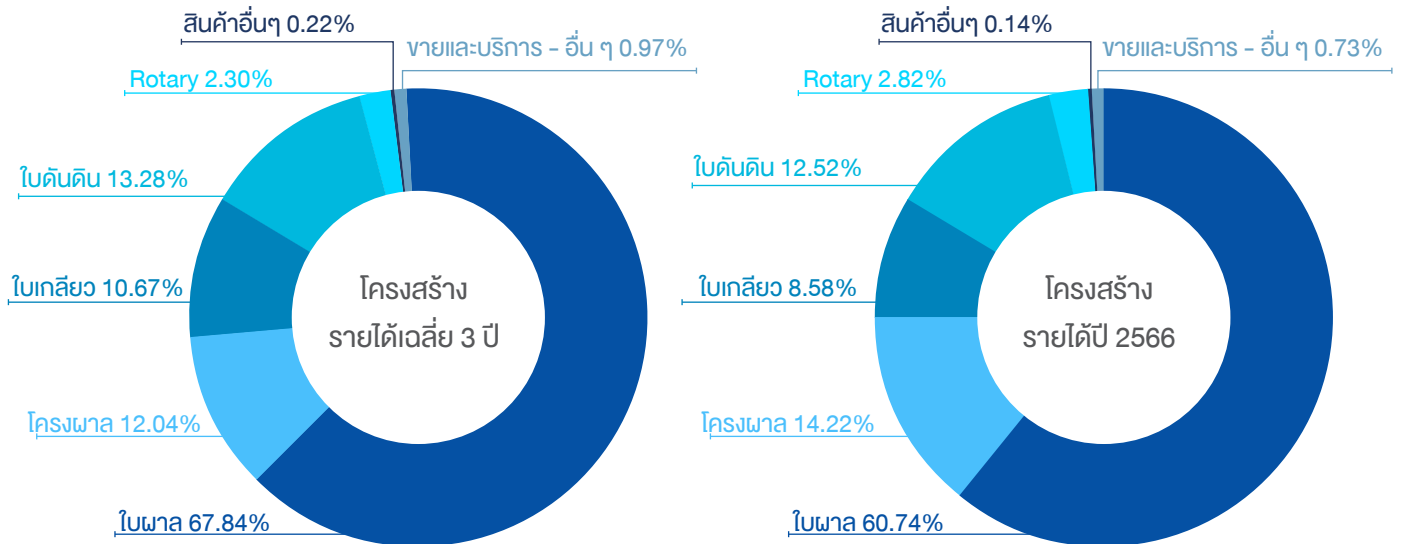

บริษัทและบริษัทย่อยมีโครงสร้างรายได้เฉลี่ย 3 ปีย้อนหลัง (ปี 2564-2566) จากการขายใบผล ขายโครงผล ขายใบเกลียว ใบค้ำดิน ในสัดส่วนเท่ากับร้อยละ 67.84 ร้อยละ 12.04 ร้อยละ 10.67 และร้อยละ 13.28 ของรายได้รวม ตามลำดับ สำหรับปี 2566 บริษัทและบริษัทย่อยมีรายได้จากการขายใบผล ขายโครงผล ขายใบเกลียว และใบค้ำดิน ในสัดส่วนเท่ากับร้อยละ 60.74 ร้อยละ 14.22 ร้อยละ 8.58 และร้อยละ 12.52 ของรายได้รวม ตามลำดับ

กราฟแสดงการเติบโตของรายได้ในช่วง 3 ปีย้อนหลัง (2564-2566)

รายได้แยกตามกลุ่มผลิตภัณฑ์ (ล้านบาท)

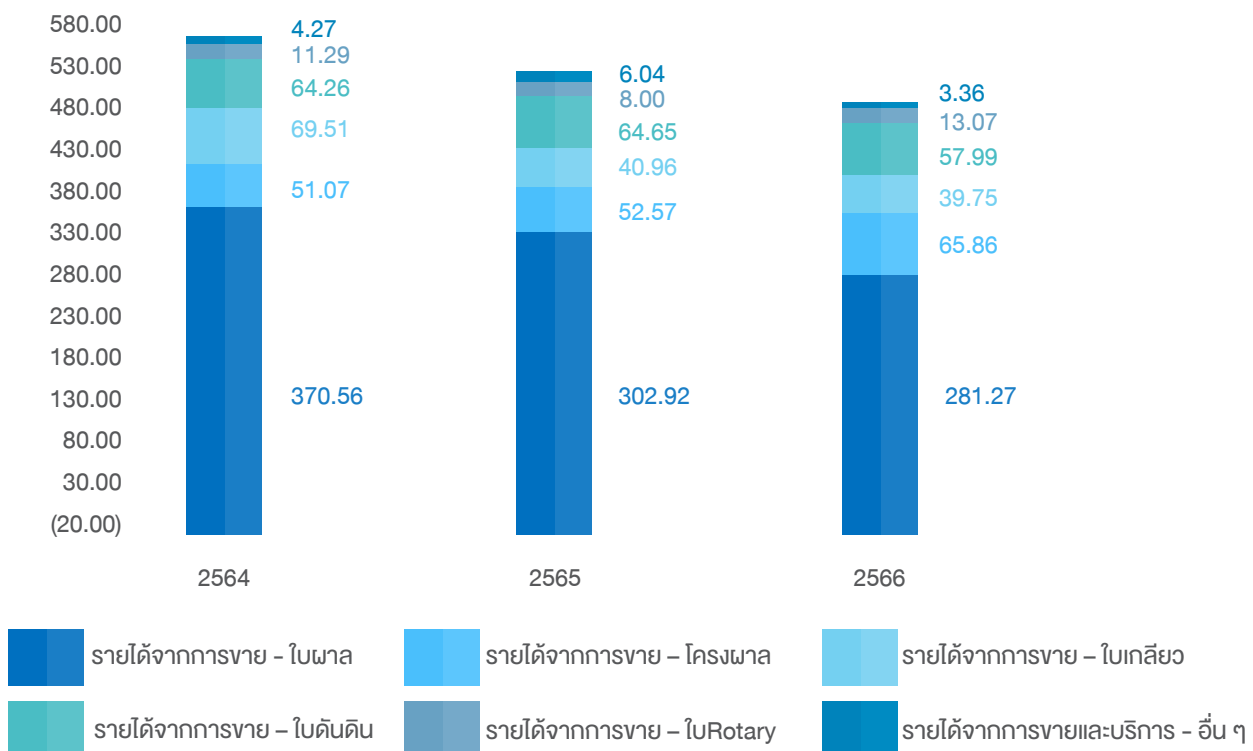

ผลิตภัณฑ์ของบริษัทและบริษัทย่อยเป็นอุปกรณ์ที่ใช้ประกอบและยึดติดกับอุปกรณ์อื่น ซึ่งจะนำไปต่อพ่วงกับรถแทรกเตอร์หรือเครื่องจักรกลทางการเกษตรอื่น ๆ โดยการเปลี่ยนแปลงของยอดขายหลักของบริษัทและบริษัทย่อยจะขึ้นอยู่กับสภาพภูมิอากาศประกอบกับการพยากรณ์แนวโน้มตลาดของผู้ผลิตรถแทรกเตอร์หรือเครื่องจักรกลทางการเกษตรอื่นสำหรับการสำรองสินค้าเพื่อขาย

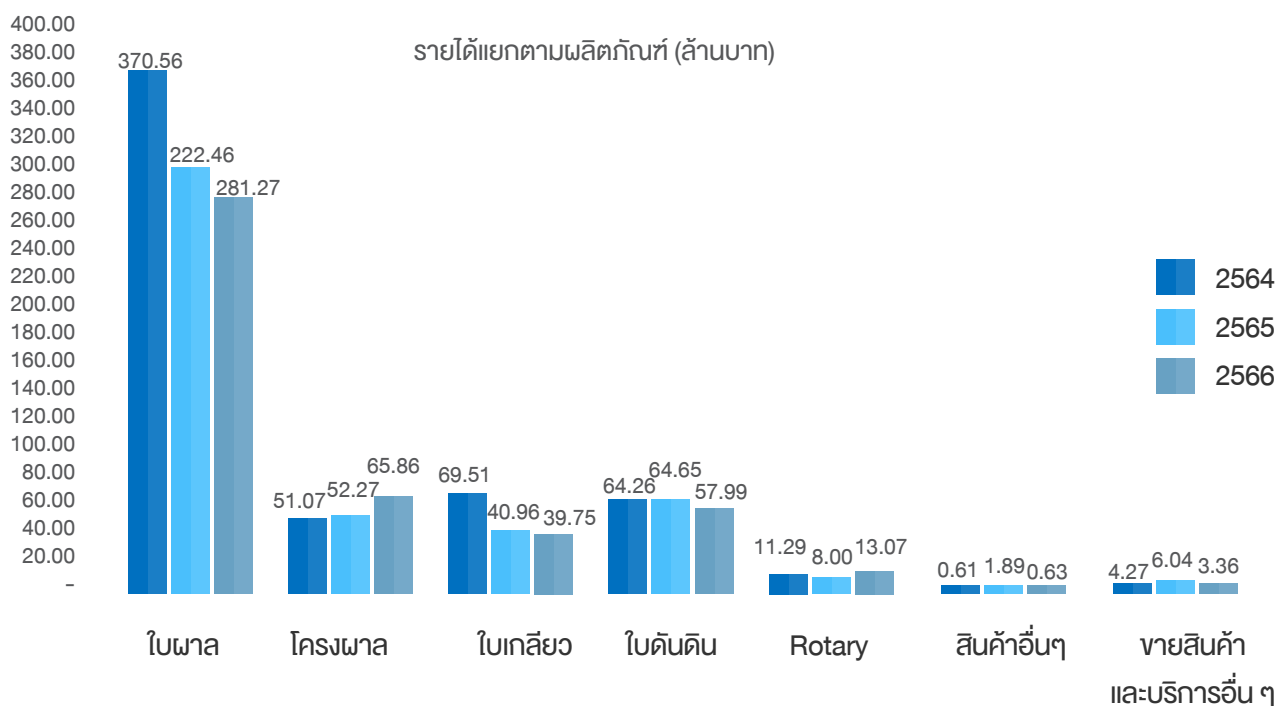

รายได้จากการขายรวมของบริษัทและบริษัทย่อยสามารถแบ่งตามกลุ่มสินค้าออกเป็น 5 กลุ่มหลัก คือ กลุ่มใบพัด กลุ่มโครงพัด กลุ่มใบเกลียว กลุ่มใบคันดิน กลุ่มใบ Rotary สินค้าอื่นๆ และรายได้จากการขายสินค้าและบริการอื่น

เศรษฐกิจทางการเกษตรในปีที่ผ่านมา ได้รับผลกระทบทั้งด้านบวกและลบจากหลายปัจจัยด้วยกัน โดยปัจจัยบวกที่ส่งผลต่อเศรษฐกิจการเกษตรคือปริมาณน้ำในอ่างเก็บน้ำที่ได้รับผลพลอยได้มาจากปริมาณน้ำฝนที่ตกมาตั้งแต่ช่วงปี 2565 ทำให้การเพาะปลูกในช่วงครึ่งปีแรกอยู่ในเกณฑ์ดี ประกอบกับราคาสินค้าเกษตรหลายชนิดปรับตัวสูงขึ้น ซึ่งช่วยให้เกษตรกรขยายพื้นที่เพาะปลูกและเพิ่มผลผลิต อย่างไรก็ตาม ปัจจัยลบที่ส่งผลกระทบค่อนข้างมากในปี 2566 คือ สภาพอากาศที่แปรปรวนและการเข้าสู่ปรากฏการณ์เอลนีโญ โดยในปีที่ผ่านมา ฤดูฝนมาค่อนข้างล่าช้าทำให้เกิดภาวะฝนทิ้งช่วงและแห้งแล้งในหลายพื้นที่ ปริมาณน้ำในหลายแหล่งน้ำเริ่มลดลง ส่งผลต่อการเจริญเติบโตของพืชผลทางการเกษตร นอกจากนี้ ราคายปัจจัยการผลิตหลายชนิดยังอยู่ในระดับสูง ทั้งราคาน้ำมันเชื้อเพลิง และราคาปุ๋ยเคมี ทำให้ต้นทุนการผลิตของเกษตรกรสูงขึ้นตามด้วยปัจจัยพื้นฐานเหล่านี้ ทำให้โดยรวมแล้วเศรษฐกิจการเกษตรสำหรับปี 2566 ขยายตัวเพียงร้อยละ 0.3 เมื่อเทียบกับปี 2565

• รายได้จากการขายผลิตภัณฑ์ใบพัด

รายได้จากการขายผลิตภัณฑ์ใบพัดสำหรับปี 2566 ลดลงเท่ากับจำนวน 21.65 ล้านบาท หรือลดลงคิดเป็นอัตราร้อยละ 7.15 เมื่อเทียบกับปี 2565 ปัจจัยที่ส่งผลกระทบโดยตรงคือด้านสภาพลมฟ้าอากาศ โดยเฉพาะช่วงฤดูเพาะปลูก (มิถุนายน – กันยายน) ที่มีปริมาณและการกระจายฝนไม่สม่ำเสมอ ทำให้ปริมาณฝนรวมเฉลี่ยแล้วต่ำกว่าค่าปกติถึงร้อยละ 18 นอกจากนี้ภาวะความขัดแย้งด้านภูมิรัฐศาสตร์ ระหว่างรัสเซีย – ยูเครน ที่ยังคงลากยาวมาจนถึงปัจจุบัน และความขัดแย้งระหว่างอิสราเอลและฮามาส ที่เกิดขึ้นในปี 2566 ล้วนก่อให้เกิดผลกระทบต่อความผันผวนของราคาต้นทุนการผลิตทางการเกษตร เช่น ต้นทุนเชื้อเพลิง หรือราคาปุ๋ยเคมี ซึ่งส่งผลกระทบต่อกำลังซื้อของเกษตรกร

รายได้จากการขายใบผลของบริษัทและบริษัทย่อย มาจากสองส่วนด้วยกัน ส่วนที่หนึ่งคือการจัดจำหน่ายให้กับกลุ่มลูกค้าที่นำไปประกอบโครงพร้อมติดไปกับรถไถใหม่ หรือ ประกอบเป็นอุปกรณ์ต่อพ่วงครบชุด ซึ่งรายได้จากการขายกลุ่มนี้ คิดเป็นสัดส่วนประมาณร้อยละ 81.51 ของรายได้จากการขายใบผลทั้งหมดในปี 2566 ส่วนที่สองคือการจัดจำหน่ายเป็นสินค้าอะไหล่เพื่อเปลี่ยนทดแทน โดยจำหน่ายในแบรนด์ Pegasus ผ่านช่องทางร้านค้า หรือช่องทางออนไลน์ ให้กับลูกค้าปลายทาง โดยรายได้จากการขายสินค้าใบผลให้กับลูกค้ากลุ่มนี้เติบโตขึ้นอย่างต่อเนื่องจากการผลักดันการขายผ่านช่องทางออนไลน์ในปีที่ผ่านมา โดยมีสัดส่วนการขายคิดเป็น ร้อยละ 18.49 ของรายได้จากการขายใบผลทั้งหมดของปี 2566 (ในปี 2565 มีสัดส่วนเพียงร้อยละ 13.50) อย่างไรก็ตาม รายได้จากการขายใบผลส่วนใหญ่ยังคงมาจากกลุ่มลูกค้าคูโบต้าที่ประกอบเป็นโครงติดไปกับรถไถ ซึ่งจากปัจจัยลบข้างต้นที่กระทบต่อกำลังซื้อของลูกค้า ทำให้ความต้องการรถไถใหม่ลดน้อยลงและส่งผลกระทบต่อเนืองมายังความต้องการสินค้าของบริษัท



รายได้จากการขายผลิตภัณฑ์กลุ่มใบผล รายไตรมาส

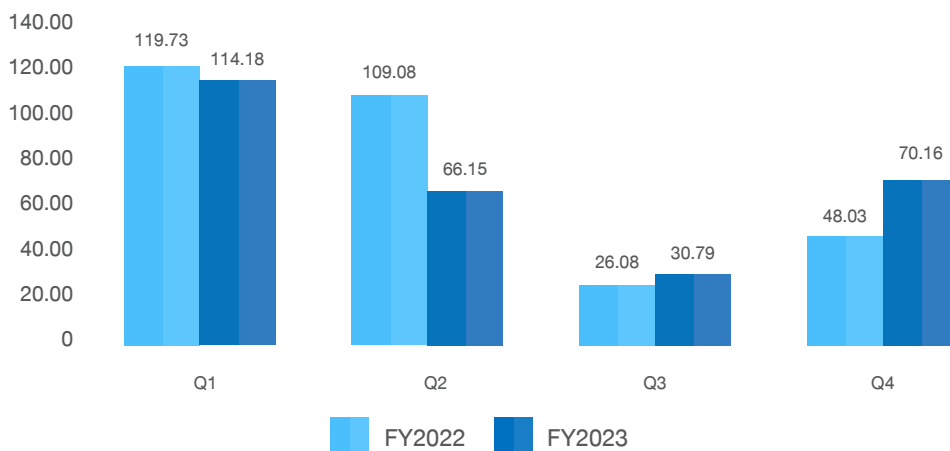

• รายได้จากการขายผลิตภัณฑ์โครงพาล

รายได้จากการขายผลิตภัณฑ์โครงพาลสำหรับงวดปี 2566 เพิ่มขึ้นเท่ากับ 13.29 ล้านบาท หรือเพิ่มขึ้นคิดเป็นอัตรา ร้อยละ 25.28 เมื่อเทียบกับปี 2565 โดยเป็นผลมาจากทางลูกค้ารายใหญ่ได้มีการประชาสัมพันธ์รถไถรุ่นใหม่มากขึ้น ประกอบกับในช่วงปี 2565 การผลิตรถไถได้ประสบปัญหาขาดแคลนพาร์ทบางส่วน ส่งผลกระทบต่อยอดขายโครงพาลที่โดยปกติจะขายต่อพ่วงไปกับรถไถใหม่ที่ออกสู่ตลาด ทั้งนี้ในปี 2566 ทางลูกค้ารายใหญ่ได้แก้ปัญหาด้าน Supply Chain เรียบร้อยแล้ว จึงสามารถผลักดันรถไถรุ่นใหม่ได้มากขึ้น ส่งผลให้ยอดขายโครงพาลของบริษัทเติบโตโดยเฉพาะในช่วงครึ่งปีหลังของปี 2566



รายได้จากการขายผลิตภัณฑ์กลุ่มโครงผล รายไตรมาส

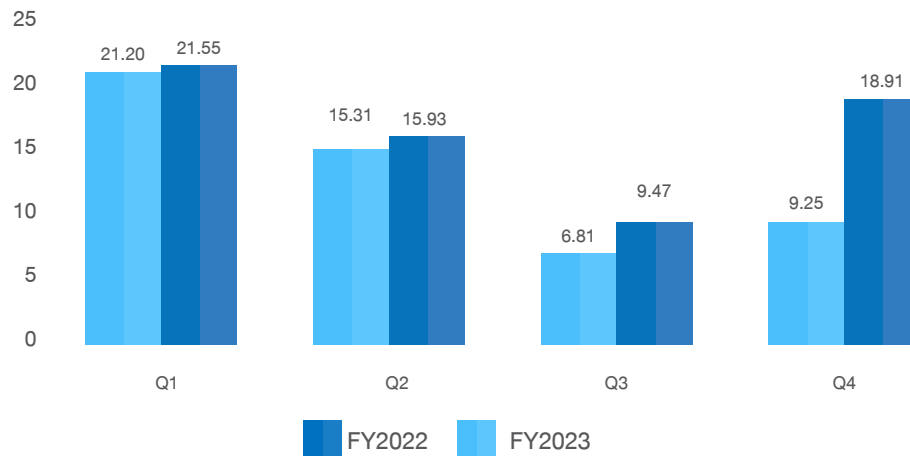

• รายได้จากการขายผลิตภัณฑ์ใบเกลียว

รายได้จากการขายผลิตภัณฑ์ใบเกลียวสำหรับปี 2566 มีมูลค่าเท่ากับ 39.75 ล้านบาท ลดลงเล็กน้อยเท่ากับจำนวน 1.21 ล้านบาท หรือลดลงคิดเป็นอัตราร้อยละ 2.95 เมื่อเทียบกับปี 2565 โดยสาเหตุหลักมาจากสภาพอากาศที่แปรปรวน และการเข้าสู่ปรากฏการณ์เอลนีโญ ทำให้หลายพื้นที่เผชิญภัยแล้ง ผลผลิตทางการเกษตรออกมาไม่มากเท่าที่คาดการณ์ไว้ ส่งผลต่อความต้องการสินค้ากลุ่มอุปกรณ์เก็บเกี่ยวลดน้อยลง



รายได้จากการขายผลิตภัณฑ์กลุ่มใบเกลียวรายไตรมาส

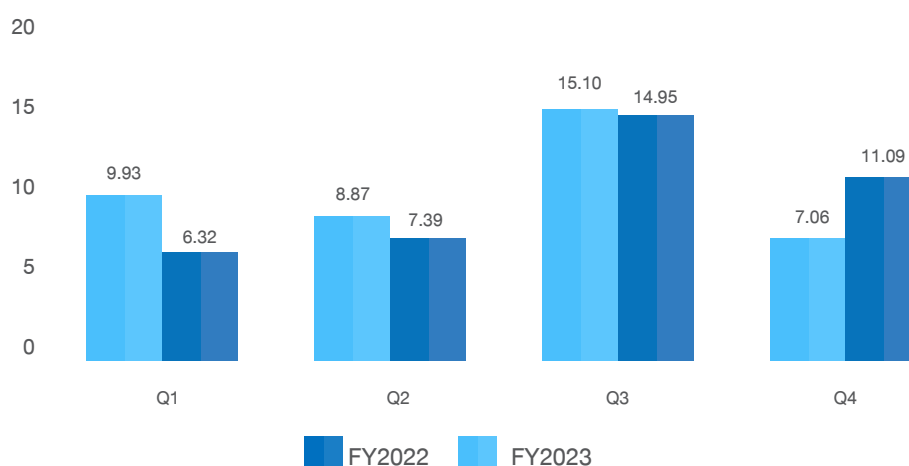

- รายได้จากการขายผลิตภัณฑ์ไบโต้นดิน

รายได้จากการขายผลิตภัณฑ์ไบโต้นดินสำหรับปี 2566 มีมูลค่าเท่ากับ 57.99 ล้านบาท ลดลงเท่ากับจำนวน 6.66 ล้านบาท หรือลดลงคิดเป็นอัตราร้อยละ 10.30 เมื่อเทียบกับปี 2565 ปัจจัยที่ส่งผลกระทบต่อความต้องการสินค้าไบโต้นดินคือความแปรปรวนของสภาพอากาศและกำลังซื้อที่ลดลงของลูกค้ากลุ่มเกษตรกร โดยสินค้าไบโต้นดินนี้บริษัทเน้นการขายให้กับกลุ่มลูกค้าคู่ค้า ที่นำไปประกอบติดกับรถไถใหม่ ดังนั้น ยอดขายในปี 2566 จึงลดลงสอดคล้องกับความต้องการสินค้ากลุ่มอุปกรณ์ต่อพ่วงทางการเกษตรที่หดตัวลง ด้วยสาเหตุเดียวกันกับการลดลงของรายได้จากการขายผลิตภัณฑ์ไบโต้นดินเนื่องจากเป็นสินค้าที่ใช้ในขั้นตอนเตรียมดินเช่นเดียวกัน



รายได้จากการขายผลิตภัณฑ์กลุ่มไบโต้นดินรายไตรมาส

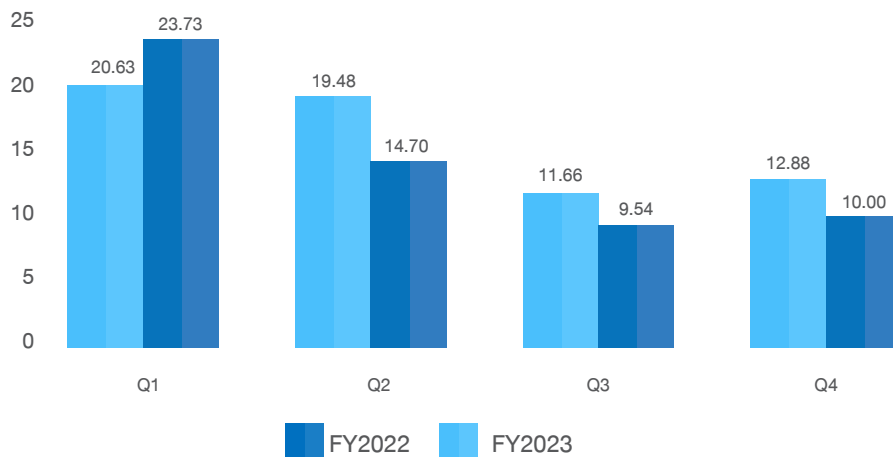

- รายได้จากการขายผลิตภัณฑ์ไบโม่ติดิน (Rotary)

รายได้จากการขายผลิตภัณฑ์ไบโม่ติดิน (Rotary) สำหรับปี 2566 มีมูลค่าเท่ากับ 13.07 ล้านบาท เพิ่มขึ้น 5.07 ล้านบาท หรือเพิ่มขึ้นคิดเป็นร้อยละ 63.38 เมื่อเทียบกับปี 2565 โดยสินค้ากลุ่มนี้บริษัทเน้นทำตลาดผ่านบริษัทย่อยเท่านั้น ซึ่งจะเน้นการเติบโตในตลาด Spare part เป็นหลัก โดยในปี 2566 รายได้เติบโตขึ้นค่อนข้างมาก เป็นผลมาจากการผลักดันการขายผ่านช่องทางออนไลน์หดตัวลงตามปัจจัยที่ส่งผลกระทบต่อสภาพเศรษฐกิจการเกษตร

รายได้จากการขายผลิตภัณฑ์กลุ่มไบโม่ติดิน รายไตรมาส

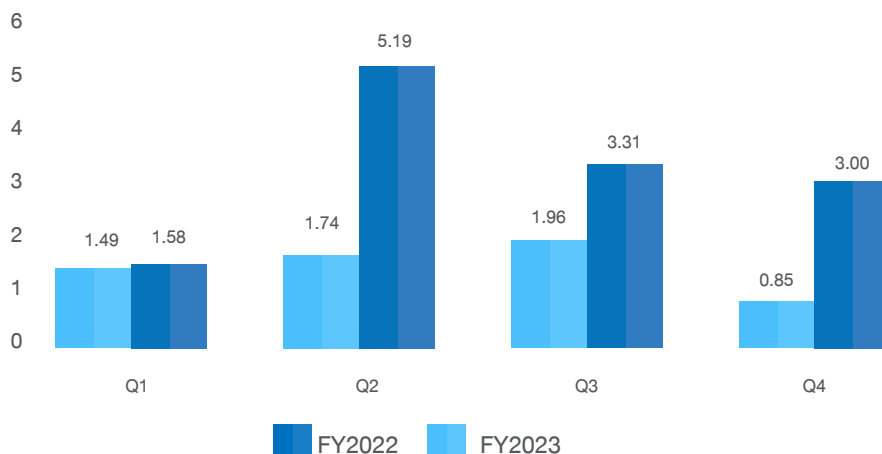

2) ต้นทุนขาย

ต้นทุนขาย	งบการเงินรวม						เปลี่ยนแปลง เพิ่ม/(ลด)			
	ปี 2564		ปี 2565		ปี 2566		ปี 2565/2564		ปี 2566/2565	
	ล้านบาท	ร้อยละ	ล้านบาท	ร้อยละ	ล้านบาท	ร้อยละ	ล้านบาท	ร้อยละ	ล้านบาท	ร้อยละ
วัตถุดิบและวัสดุสิ้นเปลืองใช้และจำหน่ายไปในงวด	367.04	85.29	328.75	84.67	312.74	85.13	(38.29)	(10.43)	(16.01)	(4.87)
ค่าเสื่อมราคาและค่าตัดจำหน่าย	12.88	2.99	13.41	3.45	11.91	3.24	0.53	4.12	(1.50)	(11.18)
เงินเดือน โบนัส และสวัสดิการพนักงาน	28.75	6.68	24.59	6.33	23.22	6.32	(4.15)	(14.45)	(1.38)	(5.60)
ค่าจ้างทำของ	3.26	0.76	4.45	1.15	5.25	1.43	1.19	36.62	0.80	17.96
ค่าไฟฟ้า	11.26	2.62	9.62	2.48	8.02	2.18	(1.64)	(14.56)	(1.60)	(16.63)
ค่าซ่อมแซม	1.93	0.45	1.50	0.39	2.18	0.59	(0.43)	(22.33)	0.68	45.21
ค่าใช้จ่ายอื่น ๆ**	5.20	1.21	5.94	1.53	4.04	1.10	0.74	14.20	(1.90)	(32.02)
รวมต้นทุนขาย	430.32	100.00	388.27	100.00	367.35	100.00	(42.06)	(9.77)	(20.91)	(5.39)
สัดส่วนของต้นทุนต่อรายได้จากการขาย	75.85%		82.10%		80.02%					

หมายเหตุ : ** ค่าใช้จ่ายอื่น ๆ ประกอบด้วย ต้นทุนค่าก๊าซธรรมชาติ ค่ารักษาความปลอดภัย ค่าซ่อมบำรุงเครื่องจักรและขาดทุนจากมูลค่าสินค้าลดลง เป็นต้น

ต้นทุนขายส่วนใหญ่ประกอบด้วย ต้นทุนวัตถุดิบและวัสดุสิ้นเปลืองใช้และจำหน่ายไปในงวด ค่าเสื่อมราคาและค่าตัดจำหน่าย เงินเดือน โบนัส และสวัสดิการพนักงาน ค่าจ้างทำของ ค่าไฟฟ้า ค่านายหน้า ค่าซ่อมแซม ค่าใช้จ่ายอื่น ๆ ทั้งนี้ หากพิจารณาต้นทุนขายของบริษัทและบริษัทย่อย สำหรับงวดบัญชีในปี 2564 ปี 2565 และปี 2566 บริษัทและบริษัทย่อยมีต้นทุนขายจำนวน 430.32 ล้านบาท จำนวน 388.27 ล้านบาท และจำนวน 367.35 ล้านบาท หรือคิดเป็นร้อยละ 75.85 ร้อยละ 82.10 และร้อยละ 80.02 ของรายได้จากการขาย ตามลำดับ

ต้นทุนขายปี 2566 มีจำนวนเท่ากับ 367.35 ล้านบาท ลดลงเท่ากับจำนวน 20.91 ล้านบาท หรือลดลงคิดเป็นอัตรา ร้อยละ 5.39 เมื่อเทียบกับปี 2565 สอดคล้องกับการปรับตัวลดลงของรายได้จากการขาย ในปีนี้ต้นทุนวัตถุดิบและวัสดุสิ้นเปลืองใช้ไปเริ่มทยอยปรับตัวลดลงโดยเฉพาะกลุ่มวัตถุดิบเหล็กซึ่งคิดเป็นสัดส่วนประมาณร้อยละ 85 ของต้นทุนสินค้าของบริษัท แต่เนื่องจากสถานการณ์หลักในปี 2565 ได้รับผลกระทบจากหลายปัจจัย ทำให้ราคาเหล็กค่อนข้างผันผวน อีกทั้งประเทศต้นทางอย่างประเทศจีนยังมีวิกฤติการปิดประเทศจากโรคระบาดโควิด-19 ทำให้บริษัทต้องทำการสั่งซื้อวัตถุดิบมากักตุนไว้ค่อนข้างมากในปีก่อนเพื่อป้องกันการขาดแคลนวัตถุดิบ อย่างไรก็ตาม วัตถุดิบที่บริษัทได้ทำการกักตุนไว้ ได้ทยอยเบิกใช้เพื่อผลิตตลอดปี 2566 ทำให้ถึงแม้ว่าแนวโน้มราคาเหล็กจะเริ่มปรับตัวลง แต่ด้วยต้นทุนเก่าที่ซื้อไว้ปีก่อนทำให้ต้นทุนวัตถุดิบของบริษัทในปีนี้ปรับตัวลดลงเพียงเล็กน้อย

ในส่วนของค่าใช้จ่ายประเภทอื่นๆ สำหรับปี 2566 ต้นทุนการผลิตหลาย ๆ อย่างยังคงอยู่ในระดับที่สูง ทั้งต้นทุนก๊าซธรรมชาติ ค่าไฟ และ ค่าจ้าง Sub-Contract อย่างไรก็ตาม บริษัทได้มีการพยายามบริหารจัดการด้านต้นทุนอย่างต่อเนื่อง โดยวางแผนการผลิตให้มีประสิทธิภาพ โดยในปี 2566 บริษัท มีการลงทุนในเครื่องตัดชิ้นงานเลเซอร์ เนื่องจากก่อนหน้านี้ บริษัทสั่งซื้อพาร์ตโครงผลจากผู้ขายภายนอก โดยเครื่องเลเซอร์นี้ติดตั้งและพร้อมใช้งานในช่วงไตรมาส 4 ของปี 2566

บริษัทคาดว่าจะช่วยลดต้นทุนการผลิตของสินค้ากลุ่มโครงผลได้ นอกจากนี้บริษัทยังคงวางนโยบายการลดต้นทุนในด้านอื่นๆ และเจรจาเพื่อทบทวนและปรับราคาสินค้ากับทางคู่ค้าในทุกไตรมาส แต่การปรับราคาดังกล่าวอาจมีช่วงคาบเกี่ยวกันกับการปรับตัวเพิ่ม/ลดของต้นทุนขายในแต่ละช่วงเวลา

3) ต้นทุนในการจัดจำหน่ายและค่าใช้จ่ายบริหาร

ต้นทุนในการจัดจำหน่าย

ต้นทุนในการจัดจำหน่ายส่วนใหญ่ประกอบด้วย ค่าใช้จ่ายเดินทาง ค่าใช้จ่ายเกี่ยวกับพนักงาน ค่าขนส่งในประเทศ ค่าใช้จ่ายส่งเสริมการขาย เป็นต้น ในปี 2564 ปี 2565 และปี 2566 บริษัทและบริษัทย่อยมีต้นทุนในการจัดจำหน่ายเท่ากับจำนวน 14.56 ล้านบาท จำนวน 14.91 ล้านบาท และจำนวน 19.35 ล้านบาทตามลำดับ หรือคิดเป็นอัตราส่วนต้นทุนในการจัดจำหน่ายต่อยอดขาย เท่ากับจำนวนร้อยละ 2.57 ร้อยละ 3.15 และร้อยละ 4.21 ตามลำดับ โดยต้นทุนในการจัดจำหน่ายปี 2566 นี้ปรับตัวเพิ่มขึ้น สวนทางกับรายได้จากการขายที่ปรับลดลง จากการเพิ่มขึ้นของค่าใช้จ่ายส่งเสริมการขาย เนื่องจากในปี 2566 บริษัทได้เข้าร่วมงานแสดงสินค้า Agritechnica ที่ประเทศเยอรมัน ในเดือนพฤศจิกายน 2566 ซึ่งเป็นงานแสดงสินค้าทางอุปกรณ์การเกษตรที่ใหญ่ที่สุดในโลก นอกจากนี้ บริษัทได้มีการส่งพนักงานฝ่ายขายไปสำรวจตลาดในประเทศกลุ่ม CLMV ซึ่งได้รับการตอบรับค่อนข้างดี บริษัทได้นำสินค้าไปทดลองใกล้กับกลุ่มลูกค้าเป้าหมายทั้งประเทศกัมพูชา และประเทศเวียดนาม ค่าใช้จ่ายอีกส่วนหนึ่งที่มีการปรับเพิ่มขึ้น คือค่าใช้จ่ายในการประชาสัมพันธ์ช่องทางออนไลน์ อย่าง Facebook, Tiktok, Shopee และ Lazada ซึ่งมีส่วนช่วยทำให้ยอดขายผ่านช่องทางออนไลน์เติบโตขึ้นมากในปีที่ผ่านมา

ค่าใช้จ่ายในการบริหาร

ค่าใช้จ่าย ในการบริหาร	งบการเงินรวม						เปลี่ยนแปลง เพิ่ม/(ลด)			
	ปี 2564		ปี 2565		ปี 2566		ปี 2565/2564		ปี 2566/2565	
	ล้านบาท	ร้อยละ	ล้านบาท	ร้อยละ	ล้านบาท	ร้อยละ	ล้านบาท	ร้อยละ	ล้านบาท	ร้อยละ
เงินเดือน โบนัส และสวัสดิการพนักงาน	12.78	37.49	13.05	35.00	16.12	35.01	0.27	2.11	3.07	23.52
ค่าเสื่อมราคาและค่าตัดจำหน่าย	5.58	16.37	7.56	20.27	13.75	29.87	1.98	35.48	6.19	81.88
ค่าสอบบัญชี	2.04	5.98	2.34	6.28	2.33	5.06	0.30	14.71	(0.01)	(0.43)
ค่าธรรมเนียมที่ปรึกษา	1.21	3.55	1.00	2.68	0.72	1.56	(0.21)	(17.36)	(0.28)	(28.00)
ค่าวัสดุสิ้นเปลืองสำนักงาน	1.04	3.05	0.90	2.41	0.87	1.89	(0.14)	(13.46)	(0.03)	(3.33)
ค่าธรรมเนียมธนาคารและค่าธรรมเนียมอื่น	0.67	1.96	1.38	3.70	0.61	1.33	0.71	105.97	(0.77)	(55.80)
ค่าตอบแทนกรรมการ	1.39	4.08	0.95	2.55	0.97	2.11	(0.44)	(31.65)	0.02	2.11
ค่าใช้จ่ายในการเดินทาง	1.04	3.05	1.36	3.65	1.22	2.65	0.32	30.77	(0.14)	(10.29)
ค่าน้ำ ค่าไฟฟ้า ค่าโทรศัพท์	0.60	1.76	0.76	2.04	0.95	2.06	0.16	26.67	0.19	25.00
ค่าบริการอื่น ๆ	0.80	2.35	0.89	2.39	0.29	0.63	0.09	11.25	(0.60)	(67.42)
ค่าใช้จ่ายอื่น ๆ**	6.94	20.36	7.10	19.04	8.21	17.83	0.16	2.31	1.11	15.63
รวมค่าใช้จ่ายในการบริหาร	34.09	100.00	37.29	100.00	46.04	100.00	3.20	9.39	8.75	23.46
สัดส่วนของค่าใช้จ่ายในการบริหารต่อยอดขาย	6.01%		7.89%		10.03%					

หมายเหตุ : ** ค่าใช้จ่ายอื่น ๆ ประกอบด้วย ค่าประชาสัมพันธ์ ค่าเช่าและค่าบริการสำนักงาน ค่าฝึกอบรมและสัมมนา ค่าใช้จ่ายเดินทางต่างประเทศ ค่าจ้างทำของ ค่าเบี้ย

ค่าใช้จ่ายในการบริหารส่วนใหญ่ประกอบด้วยค่าใช้จ่ายที่เกี่ยวข้องกับพนักงาน อาทิ เงินเดือน โบนัส ค่าสวัสดิการพนักงาน เงินกองทุนสำรองเลี้ยงชีพ เป็นต้น ค่าเสื่อมราคาและค่าตัดจำหน่าย ค่าสอบบัญชี ค่าธรรมเนียมที่ปรึกษา และค่าวัสดุสิ้นเปลืองสำนักงาน เป็นต้น ในปี 2564 ปี 2565 และปี 2566 บริษัทและบริษัทย่อยมีค่าใช้จ่ายในการบริหารเท่ากับจำนวน 34.09 ล้านบาท จำนวน 37.29 ล้านบาท และจำนวน 46.04 ล้านบาทตามลำดับ หรือคิดเป็นอัตราส่วนค่าใช้จ่ายในการบริหารต่อรายได้จากการขายเท่ากับจำนวน ร้อยละ 6.01 ร้อยละ 7.89 และร้อยละ 10.03 ตามลำดับ

ค่าใช้จ่ายในการบริหารสำหรับปี 2566 มีจำนวนเท่ากับ 46.04 ล้านบาท เพิ่มขึ้นจำนวนเท่ากับ 8.75 ล้านบาท หรือเพิ่มขึ้นคิดเป็นอัตราร้อยละ 23.46 เมื่อเทียบกับปี 2565 สาเหตุสำคัญมาจากการเพิ่มขึ้นของค่าใช้จ่ายในหลายๆ ส่วนด้วยกัน โดยเฉพาะในส่วนของการใช้จ่ายที่เกี่ยวข้องกับพนักงาน ทั้งเงินเดือน, โบนัส, ค่าสวัสดิการ และการจัดกิจกรรมต่างๆ รวมไปถึงการทยอยเพิ่มกำลังพลในส่วนของการวิจัยและพัฒนาตั้งแต่ช่วงเดือนกรกฎาคมปี 2566 ที่ทำให้ค่าใช้จ่ายค่าแรงและสวัสดิการพนักงานเพิ่มขึ้น นอกจากนี้ยังมีค่าใช้จ่ายที่มาจากค่าเช่าพื้นที่เพิ่มเติมในส่วนสำนักงานใหม่เพื่อใช้เป็นสาขาที่ 3 รวมไปถึงบริษัทย่อยเองมีการเช่าพื้นที่เพื่อใช้เป็นโรงสกัด ทำให้ในปีนี้มีค่าใช้จ่ายในส่วนที่เป็นค่าเสื่อมราคาสำหรับสินทรัพย์สิทธิการใช้เพิ่มมากขึ้น ส่วนสำคัญอีกกลุ่มหนึ่งคือค่าใช้จ่ายในกลุ่มของค่าเสื่อมราคา โดยเป็นค่าเสื่อมราคาของไลน์การผลิตใบผลของโรงงาน 1 ที่รับรู้ในค่าใช้จ่ายบริหารจากการลดกำลังการผลิตลงในปีนี้ รวมไปถึงค่าเสื่อมราคาของเครื่องสกัดในบริษัทย่อยทั้งสามบริษัทที่ยังไม่ได้เดินเครื่อง และอีกสาเหตุหนึ่งที่ทำให้ค่าใช้จ่ายในการบริหารเพิ่มขึ้น มาจากการรับรู้ผลขาดทุนจากสินค้าเสื่อมสภาพสำหรับสินค้าของบริษัทย่อย ส่งผลให้ค่าใช้จ่ายในการบริหารเพิ่มสูงขึ้นค่อนข้างมากในปี

4) ต้นทุนทางการเงิน

ต้นทุนทางการเงินสำหรับปี 2564 ปี 2565 และ ปี 2566 มีมูลค่าเท่ากับจำนวน 3.74 ล้านบาท จำนวน 6.16 ล้านบาท และจำนวน 4.16 ล้านบาท หรือคิดเป็นสัดส่วนร้อยละ 0.66 ร้อยละ 1.30 และร้อยละ 0.91 ของรายได้จากการขาย โดยในปี 2566 ลดลงจำนวน 2.00 ล้านบาท หรือคิดเป็นร้อยละ 32.47 เมื่อเทียบกับปีก่อน สาเหตุสำคัญมาจากการลดการนำเข้าวัตถุดิบตั้งแต่ช่วงปลายปี 2565 ทำให้มูลค่าโดยรวมของภาระหนี้สินส่วนเงินกู้ยืมระยะสั้นจากสถาบันการเงินลดลง ส่งผลให้ต้นทุนทางการเงินลดลงในปี

5) อัตรากำไรขั้นต้น (ไม่รวมรายได้อื่น)

เมื่อพิจารณากำไรขั้นต้น (ไม่รวมรายได้อื่น) ของบริษัทและบริษัทย่อยจะพบว่า มีกำไรขั้นต้น (ไม่รวมรายได้อื่น) ในปี 2564 ปี 2565 และปี 2566 เท่ากับจำนวน 136.98 ล้านบาท จำนวน 84.64 ล้านบาทและจำนวน 91.74 ล้านบาท ตามลำดับ คิดเป็นอัตรากำไรขั้นต้น (ไม่รวมรายได้อื่น) ต่อรายได้จากการขายอยู่ที่ร้อยละ 24.15 ร้อยละ 17.90 และร้อยละ 19.98 ตามลำดับ

สำหรับปี 2566 อัตรากำไรขั้นต้นเพิ่มขึ้นจากปีก่อนเล็กน้อย ถึงแม้ว่ายอดขายจะน้อยกว่าปีก่อนก็ตาม โดยมีสาเหตุมาจากปัจจัยของต้นทุนวัตถุดิบหลักและวัสดุสิ้นเปลืองอื่นๆเริ่มทยอยปรับตัวลดลง แต่ต้นทุนการผลิตในส่วนอื่นๆ ทั้งค่าเสื่อมราคาของเครื่องจักร ต้นทุนด้านพลังงาน ทั้งไฟฟ้าและก๊าซธรรมชาติ ยังคงอยู่ในระดับที่สูงอยู่ ทำให้ความสามารถในการทำกำไรของบริษัทในปีเริ่มปรับตัวเพิ่มขึ้นอย่างค่อยเป็นค่อยไป อย่างไรก็ตาม บริษัทมีการพัฒนากระบวนการผลิตให้มีประสิทธิภาพมากยิ่งขึ้น เพื่อเป็นการปรับปรุงและลดต้นทุนอย่างต่อเนื่อง

6) กำไรสุทธิ

กำไรสุทธิสำหรับปี 2564 ปี 2565 และปี 2566 งบการเงินของกิจการแสดงกำไรสุทธิเท่ากับจำนวน 82.84 ล้านบาท จำนวน 29.86 ล้านบาท และจำนวน 21.50 ล้านบาท ตามลำดับ คิดเป็นอัตรากำไรสุทธิอยู่ที่ร้อยละ 14.60 ร้อยละ 6.31 และร้อยละ 4.68 ตามลำดับ ลดลงจากปี 2565 เท่ากับ 8.36 ล้านบาท หรือลดลงคิดเป็นร้อยละ 27.99 มีสาเหตุมาจากต้นทุนในการจัดจำหน่ายและค่าใช้จ่ายในการบริหารที่เพิ่มขึ้น ทำให้กำไรสุทธิลดน้อยลง

	งบการเงินรวม						เปลี่ยนแปลง เพิ่ม/(ลด)			
	ปี 2564		ปี 2565		ปี 2566		ปี 2565/2564		ปี 2566/2565	
	ล้านบาท	ร้อยละ	ล้านบาท	ร้อยละ	ล้านบาท	ร้อยละ	ล้านบาท	ร้อยละ	ล้านบาท	ร้อยละ
กำไรขั้นต้น	136.98	24.15	84.64	17.90	91.74	19.98	(52.34)	(38.21)	7.10	8.39
กำไรจากการดำเนินงาน	94.75	16.70	37.64	7.96	30.29	6.60	(57.11)	(60.27)	(7.35)	(19.52)
กำไรสุทธิ	82.84	14.60	29.86	6.31	21.50	4.68	(52.98)	(63.95)	(8.36)	(27.99)

ฐานะการเงิน

1) สินทรัพย์

สินทรัพย์หมุนเวียน

ณ สิ้นปี 2564 ปี 2565 และปี 2566 งบการเงินรวมของบริษัทและบริษัทย่อยมีมูลค่าสินทรัพย์หมุนเวียนเท่ากับจำนวน 515.79 ล้านบาท จำนวน 392.54 ล้านบาท และจำนวน 378.63 ล้านบาท ตามลำดับ หรือคิดเป็นสัดส่วนต่อสินทรัพย์รวม เท่ากับจำนวนร้อยละ 70.57 ร้อยละ 60.79 และร้อยละ 60.15 ตามลำดับ ซึ่งมีรายละเอียดในแต่ละรายการที่สำคัญดังต่อไปนี้

- ลูกหนี้การค้าและลูกหนี้อื่น

ลูกหนี้การค้าและลูกหนี้อื่นของบริษัทและบริษัทย่อย ประกอบด้วย ลูกหนี้การค้า ลูกหนี้การค้าบริษัทที่เกี่ยวข้องกัน เงินทดรองจ่าย ค่าใช้จ่ายจ่ายล่วงหน้า และลูกหนี้อื่น ๆ เป็นต้น ณ ปี 2564 ปี 2565 และปี 2566 งบการเงินรวม แสดงลูกหนี้การค้าและลูกหนี้อื่นเท่ากับ จำนวน 101.80 ล้านบาท จำนวน 72.94 ล้านบาท และจำนวน 76.62 ล้านบาท หรือคิดเป็นร้อยละ 13.93 ร้อยละ 11.30 และร้อยละ 12.17 ของสินทรัพย์รวม ตามลำดับ

ลูกหนี้การค้าและลูกหนี้อื่น ณ 31 ธันวาคม 2566 มีมูลค่าเท่ากับ 76.62 ล้านบาท เพิ่มขึ้นจำนวน 3.68 ล้านบาท หรือคิดเป็นร้อยละ 5.05 เมื่อเทียบกับลูกหนี้การค้าและลูกหนี้อื่น ณ 31 ธันวาคม 2565 เพิ่มขึ้นจากยอดขายที่สูงขึ้นในช่วงปลายปี 2566 เมื่อเทียบกับช่วงสิ้นปี 2565

ทั้งนี้โดยปกติแล้ว บริษัทและบริษัทย่อยให้เครดิตเทอมแก่ลูกค้าประมาณ 30-120 วัน และกำหนดค่าเผื่อผลขาดทุนจากการด้อยค่าประมาณจากประวัติการชำระหนี้ของลูกค้าและการคาดการณ์การชำระหนี้ของลูกค้าในอนาคต สำหรับระยะเวลาการเก็บหนี้ พบว่า ณ สิ้นปี 2564 ปี 2565 และปี 2566 บริษัทและบริษัทย่อยมีระยะเวลาในการเก็บหนี้เฉลี่ย เท่ากับ 44 วัน เท่ากับ 51 วัน และ เท่ากับ 51 วัน

ตารางแสดงอายุลูกหนี้การค้าและลูกหนี้การค้าบริษัทที่เกี่ยวข้องกัน

อายุลูกหนี้การค้า	งบการเงินรวม					
	ปี 2564		ปี 2565		ปี 2566	
	ล้านบาท	ร้อยละ	ล้านบาท	ร้อยละ	ล้านบาท	ร้อยละ
ยังไม่ถึงกำหนดชำระ	38.86	51.51	36.94	66.01	53.74	77.42
เกินกำหนด						
น้อยกว่าหรือเท่ากับ 3 เดือน	36.27	48.09	18.07	32.29	14.84	21.38
มากกว่า 3 - 6 เดือน	0.30	0.40	0.75	1.34	1.13	1.63

อายุลูกหนี้การค้า	งบการเงินรวม					
	ปี 2564		ปี 2565		ปี 2566	
	ล้านบาท	ร้อยละ	ล้านบาท	ร้อยละ	ล้านบาท	ร้อยละ
มากกว่า 6 – 12 เดือน	0.36	0.48	0.43	0.77	0.51	0.74
มากกว่า 12 เดือนขึ้นไป	0.07	0.09	0.05	0.09	0.28	0.40
รวมลูกหนี้การค้า	60.91	100.15	75.86	100.57	70.50	101.57
หัก ค่าเผื่อหนี้สงสัยจะสูญ	(0.43)	(0.57)	(0.28)	(0.50)	(1.09)	(1.57)
ลูกหนี้การค้า – สุทธิ	75.43	100.00	55.96	100.00	69.41	100.00

ในปี 2564 ปี 2565 และ ปี 2566 ลูกหนี้การค้า-สุทธิส่วนใหญ่เป็นลูกหนี้การค้าที่ยังไม่ถึงกำหนดชำระและเป็นลูกหนี้ที่เกินกำหนดชำระไม่เกิน 3 เดือน โดยส่วนใหญ่บริษัทสามารถเรียกชำระจากลูกหนี้การค้าได้ ทั้งนี้ลูกหนี้การค้าที่ค้างนานมากกว่า 12 เดือนขึ้นไปนั้นเป็นรายที่บริษัทได้ตั้งค่าเผื่อหนี้สงสัยจะสูญทั้งจำนวนไว้แล้ว เนื่องจากได้ตามทวงถามและดำเนินการทางกฎหมายแล้ว โดยในปี 2566 นี้ ลูกหนี้ได้ทยอยผ่อนชำระคืนมาบางส่วน

• สินค้าคงเหลือ

สินค้าคงเหลือส่วนใหญ่ของบริษัทและบริษัทย่อย คือ วัตถุดิบ สินค้าสำเร็จรูปและสินค้าระหว่างผลิต ณ สิ้นปี 2564 ปี 2565 และ ปี 2566 งบการเงินรวมของบริษัทและบริษัทย่อยมีสินค้าคงเหลือเท่ากับ จำนวน 274.35 ล้านบาท จำนวน 291.34 ล้านบาท และจำนวน 202.41 ล้านบาทตามลำดับ คิดเป็นร้อยละ 37.54 ร้อยละ 45.12 และร้อยละ 32.16 ของสินทรัพย์รวมซึ่งมีรายละเอียดตามตารางดังนี้

สินค้าคงเหลือ	งบการเงินรวม						เปลี่ยนแปลง เพิ่ม/(ลด)			
	ปี 2564		ปี 2565		ปี 2566		ปี 2565/2564		ปี 2566/2565	
	ล้านบาท	ร้อยละ	ล้านบาท	ร้อยละ	ล้านบาท	ร้อยละ	ล้านบาท	ร้อยละ	ล้านบาท	ร้อยละ
สินค้าสำเร็จรูป	95.39	34.77	143.53	49.27	100.40	49.60	48.14	50.47	(43.13)	(30.05)
สินค้าระหว่างผลิต	21.66	7.89	18.44	6.33	15.97	7.89	(3.22)	(14.87)	(2.47)	(13.39)
วัตถุดิบ	101.78	37.10	90.51	31.07	60.01	29.65	(11.27)	(11.07)	(30.50)	(33.70)
วัสดุสิ้นเปลืองและอื่น ๆ	14.63	5.33	13.39	4.60	12.62	6.24	(1.24)	(8.48)	(0.77)	(5.75)
วัสดุอุปกรณ์เครื่องสกัด	9.30	3.39	9.19	3.15	8.02	3.96	(0.11)	(1.18)	(1.17)	(12.73)
สินค้าระหว่างทาง	32.75	11.94	17.94	6.16	8.28	4.09	(14.81)	(45.22)	(9.66)	(53.85)
รวม	275.51	100.42	293.00	100.57	205.30	100.57	17.49	6.35	(87.70)	(29.93)
หัก ค่าเผื่อการลดลงของมูลค่าสินค้าคงเหลือ	(0.85)	(0.31)	(1.24)	(0.43)	(2.46)	(1.22)	(0.39)	45.88	(1.22)	(98.39)
หัก ค่าเผื่อสินค้าเคลื่อนไหวช้าและเสื่อมสภาพ	(0.31)	(0.11)	(0.42)	(0.14)	(0.43)	(0.21)	(0.11)	35.48	(0.01)	(2.38)
รวม	274.35	100.00	291.34	100.00	202.41	100.00	16.99	6.19	(88.93)	(30.52)
ร้อยละของสินทรัพย์รวม	37.54		45.12		32.16					

สินค้าคงเหลือ ณ วันที่ ณ 31 ธันวาคม 2566 มีจำนวน 202.41 ล้านบาท ลดลงจำนวน 88.93 ล้านบาท หรือคิดเป็นร้อยละ 30.52 เมื่อเทียบกับสินค้าคงเหลือ ณ 31 ธันวาคม 2565 โดยมีสาเหตุมาจากการระบายสินค้าออกตลอดทั้งปี รวมไปถึงการลดการสั่งซื้อวัตถุดิบเพื่อการบริหารสินค้าคงเหลือให้อยู่ในระดับที่เหมาะสมมากขึ้นในปี

หากพิจารณาระยะเวลาขายสินค้าเฉลี่ย ณ สิ้นปี 2564 – 2566 พบว่า บริษัทและบริษัทย่อยมีระยะเวลาขายสินค้าเฉลี่ย เท่ากับ 165 วันสำหรับปี 2564, 263 วันสำหรับปี 2565 และ 242 วันสำหรับปี 2566 ตามลำดับ เนื่องจากบริษัทและบริษัทย่อยมีการวางแผนการผลิตและเก็บสินค้าสำเร็จรูปไว้เพื่อขายโดยอิงจากแนวโน้มตลาด การวางแผนผลิตและการพยากรณ์การสั่งซื้อของลูกค้า

สำหรับ ปี 2566 ระยะเวลาการขายสินค้าเฉลี่ยลดลงมาเหลือเท่ากับ 242 วัน สาเหตุมาจากในปี 2566 สถานการณ์เหล็กเริ่มคลี่คลาย บริษัทจึงลดการสั่งซื้อและชะลอการเรียกเข้าวัตถุดิบ เนื่องจากบริษัทได้มีการการกักตุนสินค้าวัตถุดิบมากกว่าปกติในปี 2565 จากเหตุการณ์การปิดประเทศที่กระทบกับกิจกรรมทางเศรษฐกิจทั้งการผลิตและการขนส่ง ทำให้ในปี 2566 บริษัทมีวัตถุดิบคงเหลือยกมาจากปีก่อนค่อนข้างมาก ประกอบกับความต้องการสินค้าอุปกรณ์การเกษตรยังคงหดตัวต่อเนื่อง บริษัทจึงไม่มีความจำเป็นต้อง Stock เพิ่มมากขึ้น ด้วยเหตุนี้ตลอดปี 2566 บริษัทจึงมุ่งเน้นไปที่การบริหารจัดการสินค้าคงคลังให้มีประสิทธิภาพสูง ส่งผลให้ระยะเวลาการขายสินค้าเฉลี่ยในปีนี้มีแนวโน้มลดลงจากปีก่อน

ทั้งนี้ บริษัทและบริษัทย่อยได้พยายามบริหารจัดการสินค้าคงคลังให้อยู่ในระดับที่เหมาะสมและได้ประเมินความเสี่ยงในหลายด้าน โดยปกติแล้วบริษัทและบริษัทย่อยมีระยะเวลาในการขนส่งวัตถุดิบเข้าโรงงานเฉลี่ยเท่ากับ 30 วัน ระยะเวลาการผลิตเฉลี่ย 30 วัน แต่ด้วยลักษณะการประกอบธุรกิจของบริษัทและบริษัทย่อยนั้น การกักตุนทั้งวัตถุดิบและสินค้าสำเร็จรูปพร้อมขายนั้นเป็นสิ่งจำเป็น เนื่องด้วยปัจจัยภายนอก ทั้งด้านสถานะอากาศ ความแปรปรวนของฤดูกาลและปริมาณน้ำฝนนั้นส่งผลอย่างมากต่อความต้องการของลูกค้าในแต่ละช่วงเวลา ในสถานการณ์ปกติบริษัทและบริษัทย่อยจึงมีการกักตุนวัตถุดิบไว้เพื่อผลิตอย่างน้อย 60-90 วัน รวมไปถึงการเก็บสินค้าสำเร็จรูปไว้เพื่อขาย อีกทั้งปัจจัยด้านราคาเหล็กที่เป็นวัตถุดิบหลักเองก็ส่งผลต่อการวางแผนสั่งสินค้าของบริษัทและบริษัทย่อยเพื่อให้อยู่ในระดับที่มั่นใจได้ว่าบริษัทและบริษัทย่อยมีการวางแผนการผลิตและการสั่งซื้อวัตถุดิบในปริมาณที่เพียงพอต่อความต้องการของลูกค้า

บริษัทและบริษัทย่อยมีการตั้งค่าเผื่อสินค้าเคลื่อนไหวและเสื่อมสภาพของสินค้าคงเหลือ ณ สิ้นปี 2564 สิ้นปี 2565 และ ณ วันที่ 31 ธันวาคม 2566 มูลค่า 0.31 ล้านบาท มูลค่า 0.42 ล้านบาท และ มูลค่า 0.43 ล้านบาท ตามลำดับ โดยบริษัทและบริษัทย่อยมีนโยบายการตั้งค่าเผื่อสินค้าเคลื่อนไหวและเสื่อมสภาพนี้ เฉพาะกลุ่มวัตถุดิบของสินค้าประเภทใบเกลียวที่มีอายุนานกว่า 3 ปีขึ้นไป เนื่องจากสภาพของเหล็กคอยล์ม้วนเมื่อเกิดสนิมขึ้นแม้ทำการขัดสนิมออกแล้วอาจส่งผลให้กระบวนการผลิตใบเกลียวที่ยากมากขึ้น ทำให้บริษัทและบริษัทย่อยประเมินการตั้งค่าเผื่อไว้ที่ร้อยละ 50 นอกจากนี้บริษัทและบริษัทย่อยมีการตั้งค่าเผื่อ ร้อยละ 100 กรณีสินค้าตกทุนหรือเลิกผลิต สำหรับวัตถุดิบ, สินค้ากึ่งสำเร็จรูปและวัสดุสิ้นเปลืองที่ใช้สำหรับการผลิตสินค้านั้น ๆ โดยเฉพาะ อย่างไรก็ตามสำหรับกลุ่มสินค้าประเภทอื่นนั้น เนื่องด้วยส่วนประกอบสำคัญคือเหล็ก ซึ่งระยะเวลาจัดเก็บไม่ส่งผลกระทบต่อคุณภาพเชิงกล แต่จะส่งผลต่อสภาพพื้นผิวเท่านั้นทำให้สามารถนำมาขัดสนิมออกและผ่านกระบวนการผลิตได้โดยปกติ

สินทรัพย์ไม่หมุนเวียน

ณ สิ้นปี 2564 ปี 2565 และปี 2566 บริษัทและบริษัทย่อยมีมูลค่าสินทรัพย์ไม่หมุนเวียนเท่ากับจำนวน 215.07 ล้านบาท จำนวน 253.22 ล้านบาท และจำนวน 250.81 ล้านบาท ตามลำดับ หรือคิดเป็นสัดส่วนต่อสินทรัพย์รวมเท่ากับจำนวน ร้อยละ 29.43 และร้อยละ 39.21 และร้อยละ 39.85 ตามลำดับซึ่งมีรายละเอียดในแต่ละรายการที่สำคัญ ดังต่อไปนี้

• ที่ดิน อาคารและอุปกรณ์ สินทรัพย์สิทธิการใช้

ที่ดิน อาคารและอุปกรณ์ของบริษัทและบริษัทย่อย ณ สิ้นปี 2564 ปี 2565 และปี 2566 เท่ากับจำนวน 189.08 ล้านบาท จำนวน 223.64 ล้านบาท และ จำนวน 220.50 ล้านบาท นอกจากนี้ บริษัทและบริษัทย่อยมี สินทรัพย์สิทธิการใช้ ณ สิ้นปี 2564 ปี 2565 และ ปี 2566 จำนวน 10.22 ล้านบาท 24.13 ล้านบาทและ 25.38 ล้านบาท ตามลำดับ เมื่อรวมกับที่ดิน อาคารและอุปกรณ์ทั้งสิ้น ณ สิ้นปี 2564 ปี 2565 และปี 2566 เป็นจำนวน 199.30 ล้านบาท 247.77 ล้านบาท และ 245.88 ล้านบาท คิดเป็นสัดส่วนต่อสินทรัพย์รวมเท่ากับจำนวนร้อยละ 27.27 ร้อยละ 38.27 และร้อยละ 39.06 ตามลำดับ โดยส่วนประกอบของที่ดิน อาคาร และอุปกรณ์ของบริษัทและบริษัทย่อยมีดังนี้

ที่ดิน อาคาร และอุปกรณ์ สินทรัพย์สิทธิการใช้	งบการเงินรวม						เปลี่ยนแปลง เพิ่ม/(ลด)			
	ปี 2564		ปี 2565		ปี 2566		ปี 2565/2564		ปี 2566/2565	
	ล้านบาท	ร้อยละ	ล้านบาท	ร้อยละ	ล้านบาท	ร้อยละ	ล้านบาท	ร้อยละ	ล้านบาท	ร้อยละ
ที่ดิน	41.49	10.45	41.49	8.90	41.49	8.54	-	-	-	-
อาคารและส่วนปรับปรุง อาคาร	102.32	25.78	129.02	27.68	129.62	26.67	26.70	26.09	0.60	0.47
เครื่องจักรและอุปกรณ์	171.82	43.29	203.33	43.62	206.84	42.56	31.51	18.34	3.51	1.73
เครื่องตกแต่งและเครื่องใช้ สำนักงาน	8.00	2.01	9.94	2.13	11.01	2.27	1.94	24.25	1.07	10.76
ยานพาหนะ	11.58	2.92	12.67	2.72	17.33	3.57	1.09	9.41	4.66	36.78
งานระหว่างก่อสร้าง ทรัพย์สินระหว่างประกอบ	39.49	9.95	32.02	6.87	32.65	6.72	(7.47)	(18.92)	0.63	1.97
สินทรัพย์สิทธิการใช้	16.06	4.05	29.07	6.24	33.74	6.94	13.01	81.01	4.67	16.06
เครื่องจักรและอุปกรณ์งาน สก๊อต	6.17	1.55	8.59	1.84	12.93	2.66	2.42	39.22	4.34	50.52
สินทรัพย์ระหว่างทาง	-	-	-	-	0.36	0.07	-	-	0.36	100.00
รวม	396.93	100.00	466.13	100.00	485.97	100.00	69.20	17.43	19.84	4.26
หัก ค่าเสื่อมราคาสะสม	(191.80)	(48.32)	(213.42)	(45.79)	(231.73)	(47.68)	(21.62)	11.27	(18.31)	8.58
หัก ค่าเสื่อมราคาสะสม- สินทรัพย์สิทธิการใช้	(5.84)	(1.47)	(4.94)	(1.06)	(8.36)	(1.72)	0.90	(15.41)	(3.42)	69.23
ที่ดิน อาคารและอุปกรณ์										
สินทรัพย์สิทธิการใช้ - สุทธิ	199.29	50.21	247.77	53.15	245.88	50.60	48.48	24.33	(1.89)	(0.76)
ร้อยละของสินทรัพย์รวม		27.27		38.37		39.06				

ที่ดิน อาคารและอุปกรณ์และสินทรัพย์สิทธิการใช้-สุทธิ ณ 31 ธันวาคม 2566 ลดลงเล็กน้อยเท่ากับ 1.89 ล้านบาท หรือลดลง ร้อยละ 0.76 เมื่อเทียบกับที่ดิน อาคาร และอุปกรณ์และสินทรัพย์สิทธิการใช้-สุทธิ ณ 31 ธันวาคม 2565 เป็นผลมาจาก ค่าเสื่อมราคาที่ใช้ทยอยรับรู้ค่าใช้จ่ายตลอดปี ในส่วนของรายการสินทรัพย์ที่เพิ่มขึ้นมาใหม่ในปีนี้ ประกอบไปด้วย รายการอย่างสินทรัพย์สิทธิการใช้ในส่วนของการทำสัญญาเช่าพื้นที่เพิ่มเติม ทั้งส่วนสำนักงาน และพื้นที่โรงสกัดของบริษัทย่อย และเครื่องจักรที่ใช้ในการผลิตชิ้นงานเพื่อประกอบโครงผล อย่างเครื่องเลเซอร์ เป็นต้น

- สินทรัพย์ไม่หมุนเวียนอื่น

ณ สิ้นปี 2564 ปี 2565 และปี 2566 บริษัทและบริษัทย่อยมีรายการสำคัญของสินทรัพย์ไม่หมุนเวียนอื่นคือเงินมัดจำค่าที่ดินและทรัพย์สิน และเงินมัดจำจ่ายค่าเครื่องจักร มีมูลค่าเท่ากับ จำนวน 13.80 ล้านบาท 1.98 ล้านบาท และจำนวน 2.05 ล้านบาท ตามลำดับโดย ณ 31 ธันวาคม 2566 สินทรัพย์ไม่หมุนเวียนอื่นเพิ่มขึ้นเล็กน้อยจำนวน 0.07 ล้านบาท หรือเพิ่มขึ้นร้อยละ 3.36 เมื่อเทียบกับสินทรัพย์ไม่หมุนเวียนอื่น ณ 31 ธันวาคม 2565 เป็นผลมาจากการเพิ่มขึ้นของเงินมัดจำสำหรับเครื่องจักรที่สั่งซื้อกับต่างประเทศ

1) หนี้สิน

ณ สิ้นปี 2564 ปี 2565 และปี 2566 บริษัทและบริษัทย่อยมีหนี้สินรวมมูลค่าเท่ากับจำนวน 228.88 ล้านบาท 146.62 ล้านบาท และ 113.22 ล้านบาท ตามลำดับ หรือคิดเป็นสัดส่วนต่อหนี้สินและส่วนของผู้ถือหุ้นรวม เท่ากับจำนวน ร้อยละ 31.32 ร้อยละ 22.71 และร้อยละ 17.99 ตามลำดับโดยมีอัตราส่วนหนี้สินรวมต่อส่วนของผู้ถือหุ้น เท่ากับจำนวน 0.46 เท่า 0.29 เท่าและ 0.22 เท่า ตามลำดับ ซึ่งรายการหนี้สินที่มีการเปลี่ยนแปลงที่สำคัญ มีดังนี้

หนี้สินหมุนเวียน

ณ สิ้นปี 2564 ปี 2565 และปี 2566 บริษัทและบริษัทย่อยมีหนี้สินหมุนเวียนรวมเท่ากับจำนวน 185.60 ล้านบาท จำนวน 101.60 ล้านบาท และ 78.40 ล้านบาท ตามลำดับ หรือคิดเป็นสัดส่วนต่อหนี้สินและส่วนของผู้ถือหุ้นรวมเท่ากับจำนวนร้อยละ 25.40 ร้อยละ 15.73 และร้อยละ 12.46 ตามลำดับซึ่งมีรายละเอียดในแต่ละรายการที่สำคัญดังต่อไปนี้

- เงินกู้ยืมระยะสั้นจากสถาบันการเงิน

เงินกู้ยืมระยะสั้นจากสถาบันการเงิน	งบการเงินรวม (ล้านบาท)		
	ปี 2564	ปี 2565	ปี 2566
เงินกู้ยืมประเภททรีสตรีชีตและตั๋วสัญญาใช้เงินเพื่อการนำเข้า	129.96	63.98	31.86
รวม	129.96	63.98	31.86

ณ สิ้นปี 2564 ปี 2565 และปี 2566 มีมูลค่าเท่ากับจำนวน 129.96 ล้านบาท จำนวน 63.98 ล้านบาท และจำนวน 31.86 ล้านบาท ตามลำดับ หรือคิดเป็นสัดส่วนต่อหนี้สินและส่วนของผู้ถือหุ้นรวมเท่ากับจำนวนร้อยละ 17.78 ร้อยละ 9.91 และร้อยละ 5.06 ตามลำดับ ประกอบด้วย เงินกู้ยืมประเภทเลตเตอร์ออฟเครดิตและทรีสตรีชีต และตั๋วสัญญาใช้เงินเพื่อการนำเข้า ซึ่งสำหรับปี 2566 มีเงินกู้ยืมระยะสั้นจากสถาบันการเงินในส่วนของการทรีสตรีชีต โดยมีอัตราดอกเบี้ยต่อปีเท่ากับร้อยละ 4.78 – 4.97 วงเงินสินเชื่อดังกล่าวใช้สำหรับจ่ายชำระหนี้ค่าวัตถุดิบและใช้เป็นเงินทุนหมุนเวียนในการดำเนินธุรกิจ

ณ วันที่ 31 ธันวาคม 2566 บริษัทและบริษัทย่อยมีภาระหนี้ลดลงจากปี 2565 จำนวน 32.12 ล้านบาท หรือลดลงคิดเป็นร้อยละ 50.21 การลดลงดังกล่าวมาจากการการชะลอส่งวัตถุดิบเพื่อบริหารจัดการสินค้าคงเหลือและใช้วงเงินสินเชื่อให้เหมาะสม นอกจากนี้บริษัทได้ ทอยจ่ายชำระค่าสินค้าที่นำเข้าจากต่างประเทศ จึงทำให้เงินกู้ยืมระยะสั้นลดน้อยลง ณ สิ้นงวด

- เจ้าหนี้การค้าและเจ้าหนี้อื่น

ณ สิ้นปี 2564 ปี 2565 และปี 2566 เจ้าหนี้การค้าและเจ้าหนี้อื่นของบริษัทและบริษัทย่อยมีมูลค่าเท่ากับจำนวน 39.03 ล้านบาท จำนวน 20.78 ล้านบาท และจำนวน 28.16 ล้านบาท ตามลำดับ หรือคิดเป็นสัดส่วนต่อหนี้สินและส่วนของผู้ถือหุ้นรวม เท่ากับร้อยละ 5.34 ร้อยละ 3.22 และร้อยละ 4.47 ตามลำดับ

บริษัทและบริษัทย่อย มีเจ้าหนี้การค้าและเจ้าหนี้อื่น ณ 31 ธันวาคม 2566 เพิ่มขึ้นจำนวนเท่ากับ 7.39 ล้านบาท หรือเพิ่มขึ้นร้อยละ 35.56 เมื่อเทียบกับเจ้าหนี้การค้าและเจ้าหนี้อื่น ณ 31 ธันวาคม 2565 เป็นผลมาจากยอดการส่งวัตถุดิบ โครงการเพิ่มมากขึ้น สอดคล้องกับรายได้จากการขายสินค้าโครงการที่เพิ่มขึ้น

- ส่วนของเงินกู้ยืมระยะยาวที่ถึงกำหนดชำระภายในหนึ่งปี

ณ สิ้นปี 2564 ปี 2565 และ ปี 2566 ส่วนของเงินกู้ยืมระยะยาวที่ถึงกำหนดชำระภายในหนึ่งปีมีมูลค่าเท่ากับ จำนวน 9.72 ล้านบาท 10.33 ล้านบาท และ 10.52 ล้านบาท ตามลำดับ โดย ณ วันที่ 31 ธันวาคม 2566 บริษัทและบริษัทย่อยมีส่วนของเงินกู้ยืมระยะยาวที่ถึงกำหนดชำระภายในหนึ่งปีเพิ่มขึ้น 0.19 ล้านบาท หรือคิดเป็นร้อยละ 1.86 การเปลี่ยนแปลงที่เกิดขึ้นมาจากการทยอยจ่ายชำระ วงเงินกู้ยืมระยะยาวจากสถาบันการเงิน 2 แห่ง

- ส่วนของหนี้สินตามสัญญาเช่าที่ถึงกำหนดชำระภายในหนึ่งปี

ณ สิ้นปี 2564 ปี 2565 และ ปี 2566 ส่วนของหนี้สินตามสัญญาเช่าที่ถึงกำหนดชำระภายในหนึ่งปีมีมูลค่าเท่ากับ จำนวน 2.80 ล้านบาท 5.67 ล้านบาท และ 5.79 ล้านบาท ตามลำดับ โดย ณ วันที่ 31 ธันวาคม 2566 บริษัทและบริษัทย่อยมีส่วนของหนี้สินตามสัญญาเช่าที่ถึงกำหนดชำระภายในหนึ่งปีเพิ่มขึ้น 0.12 ล้านบาท หรือคิดเป็นร้อยละ 2.13 เนื่องจากบริษัทและบริษัทย่อยมีการทำสัญญาเช่าใหม่ในปี 2566

หนี้สินไม่หมุนเวียน

ณ สิ้นปี 2564 ปี 2565 และปี 2566 บริษัทและบริษัทย่อยมีหนี้สินไม่หมุนเวียนรวมเท่ากับจำนวน 43.28 ล้านบาท จำนวน 45.02 ล้านบาท และจำนวน 34.81 ล้านบาท ตามลำดับ หรือคิดเป็นสัดส่วนต่อหนี้สินและส่วนของผู้ถือหุ้นรวมเท่ากับจำนวนร้อยละ 5.92 ร้อยละ 6.97 และร้อยละ 5.53 ตามลำดับ ซึ่งรายการหนี้สินไม่หมุนเวียนที่มีการเปลี่ยนแปลงที่สำคัญ มีดังนี้

- เงินกู้ยืมระยะยาว

ณ สิ้นปี 2564 ปี 2565 และปี 2566 บริษัทและบริษัทย่อยมีเงินกู้ยืมระยะยาวเท่ากับ 37.95 ล้านบาท 27.65 ล้านบาท และ 17.28 ล้านบาท ตามลำดับ โดย ณ วันที่ 31 ธันวาคม 2566 รายการเงินกู้ยืมระยะยาวลดลงจากปีก่อนเป็นมูลค่าเท่ากับ 10.37 ล้านบาท หรือลดลงคิดเป็นร้อยละ 37.49 รายการดังกล่าวเป็นรายการเงินกู้ยืมจากสถาบันการเงิน 2 แห่ง ซึ่งบริษัทเข้าทำรายการในปี 2564 ทั้งนี้ รายละเอียดอัตราดอกเบี้ยและการชำระคืน เป็นดังนี้

	ธนาคารที่ 1	ธนาคารที่ 2
วงเงินกู้ (บาท)	20,000,000	30,000,000
ระยะเวลาตามสัญญา	7 ปี	4 ปี
ชำระคืนรายเดือนรวมดอกเบี้ย (บาท)	280,000	680,000
อัตราดอกเบี้ย	ปีที่ 1-2 ร้อยละ 2 ต่อปี, ปีที่ 3-5 ร้อยละ 3 ต่อปี ปีที่ 6-7 MLR ลบร้อยละ 1.25 ต่อปี	ปีที่ 1 ร้อยละ 3.6 ต่อปี, ปีที่ 2-3 MLR ถัวเฉลี่ยจาก 4 ธนาคารใหญ่ ลบร้อยละ 1.055 ต่อปี ปีที่ 4 MLR ถัวเฉลี่ยจาก 4 ธนาคารใหญ่ ลบ ร้อยละ 0.805 ต่อปี
หลักประกัน	ค้ำประกันโดยกรรมการท่านหนึ่งของบริษัท (ไม่คิดค่าธรรมเนียม) ค้ำประกันโดยบริษัทประกันสินเชื่อ อุตสาหกรรมขนาดย่อม (คิดค่าธรรมเนียม)	ไม่มี

- **หนี้สินตามสัญญาเช่า**

ณ สิ้นปี 2564 ปี 2565 และปี 2566 บริษัทและบริษัทย่อยมีหนี้สินตามสัญญาเช่าเท่ากับจำนวน 2.11 ล้านบาท 13.57 ล้านบาท และ 14.17 ล้านบาท ตามลำดับ หรือคิดเป็นสัดส่วนต่อหนี้สินและส่วนของผู้ถือหุ้นรวม เท่ากับจำนวน ร้อยละ 0.29 ร้อยละ 2.10 และร้อยละ 2.25 ตามลำดับ

หนี้สินดังกล่าวเกิดจากบริษัทและบริษัทย่อยได้ทำสัญญาเช่าซื้อและสัญญาเช่าทางการเงินสำหรับยานพาหนะ, เตาเผา ต่อเนื่อง, หนี้สินจากสินทรัพย์สิทธิการใช้จากการเช่าโกดังสินค้า, สินทรัพย์สิทธิการใช้จากการเช่าพื้นที่สำนักงาน, สินทรัพย์ สิทธิการใช้พื้นที่โรงสกัด, เครื่องแสมกเลเซอร์ และหุ่นยนต์อัตโนมัติในไลน์ผลิต เป็นระยะเวลา 36 เดือน ถึง 72 เดือน สัญญาเช่าซื้อและสัญญาเช่าทางการเงินดังกล่าวจะสิ้นสุดลงในระหว่างปี 2566 ถึงปี 2572 ซึ่งหนี้สินตามสัญญาเช่า ณ สิ้นปี 2566 เพิ่มขึ้นจากปีก่อนเท่ากับจำนวน 0.60 ล้านบาท หรือเพิ่มขึ้นคิดเป็นร้อยละ 4.41 มาจากการทำสัญญาใหม่ระหว่างปี 2566 ของสินทรัพย์สิทธิการใช้จากการเช่าพื้นที่สำนักงาน

1) ส่วนของผู้ถือหุ้น

ณ สิ้นปี 2564 ปี 2565 และปี 2566 บริษัทและบริษัทย่อยมีส่วนของผู้ถือหุ้นรวมเท่ากับจำนวน 501.98 ล้านบาท 499.14 ล้านบาท และ 516.25 ล้านบาท ตามลำดับ หรือคิดเป็นสัดส่วนต่อหนี้สินและส่วนของผู้ถือหุ้นรวมเท่ากับจำนวน ร้อยละ 68.68 ร้อยละ 77.29 และร้อยละ 82.01 ตามลำดับ

ส่วนของผู้ถือหุ้นของบริษัทและบริษัทย่อย ณ วันที่ 31 ธันวาคม 2566 เพิ่มขึ้น 17.11 ล้านบาท หรือคิดเป็นร้อยละ 3.43 จากสิ้นปี 2565 โดยการเปลี่ยนแปลงในส่วนของผู้ถือหุ้น มาจากกำไรจากการดำเนินงานของบริษัทสำหรับปี 2566 จำนวน 21.50 ล้านบาท, การเพิ่มขึ้นจากการเพิ่มทุน 19.78 ล้านบาท และการจ่ายปันผล 27.57 ล้านบาท ในเดือน พฤษภาคม 2566 ที่ผ่านมา

ภาระผูกพันและหนี้สินที่อาจเกิดขึ้น

ณ วันที่ 31 ธันวาคม 2566 บริษัทและบริษัทย่อยมีภาระผูกพันและหนี้สินที่อาจเกิดขึ้นดังต่อไปนี้

มีภาระผูกพันจากหนังสือค้ำประกันธนาคารเพื่อค้ำประกันค่าไฟฟ้าเท่ากับ 1.44 ล้านบาท ซึ่งเป็นการค้ำประกันตาม การดำเนินงานตามปกติของธุรกิจ

ภาระผูกพันจากหนังสือค้ำประกันธนาคารเพื่อค้ำประกันค่าก๊าซธรรมชาติเท่ากับ 0.40 ล้านบาท ซึ่งเป็นการค้ำประกัน ตามการดำเนินงานตามปกติของธุรกิจ

ภาระผูกพันจากการใช้โฉนดที่ดินเลขที่ 10088 พร้อมสิ่งปลูกสร้างซึ่งเป็นกรรมสิทธิ์ของบริษัทเป็นหลักประกันสัญญา กู้เบิกเงินเกินบัญชีกับธนาคารพาณิชย์ในวงเงิน 10 ล้านบาท

บริษัทและบริษัทย่อยมีภาระผูกพันจากการใช้โฉนดที่ดินเลขที่ 10088 และ 10083 พร้อมสิ่งปลูกสร้างซึ่งเป็นกรรมสิทธิ์ ของบริษัทเป็นหลักประกันสัญญาสินเชื่อวงเงิน ทรัสต์รีซีท และ/หรือ ตัวสัญญาใช้เงินเพื่อการนำเข้า กับธนาคารพาณิชย์ แห่งหนึ่ง ทั้งนี้ ณ วันที่ 31 ธันวาคม 2566 บริษัทและบริษัทย่อยไม่มีสัญญาที่ค้างชำระ

บริษัทและบริษัทย่อยยังมีภาระผูกพันจากการใช้โฉนดที่ดินเลขที่ 39085 พร้อมสิ่งปลูกสร้างซึ่งเป็นกรรมสิทธิ์ของ บริษัทเป็นหลักประกันสัญญาสินเชื่อวงเงิน ทรัสต์รีซีท และ/หรือ ตัวสัญญาใช้เงินเพื่อการนำเข้า กับธนาคารพาณิชย์แห่งหนึ่ง โดยมีมูลค่ารวมทุกสัญญาเป็นจำนวนเท่ากับ 31.86 ล้านบาท

ณ วันที่ 31 ธันวาคม 2566 บริษัทและบริษัทย่อยมีภาระผูกพันจากสัญญาเช่าซื้อรถยนต์ สัญญาเช่าจากสินทรัพย์ สิทธิการใช้ และ สัญญาเช่าซื้อและสัญญาเช่าทางการเงินของเครื่องจักรสำหรับการดำเนินธุรกิจของบริษัท โดยมีภาระหนี้ คงเหลือเท่ากับ 1.39 ล้านบาท 6.39 ล้านบาท และ 12.18 ล้านบาท ตามลำดับ

การวิเคราะห์สภาพคล่อง

กระแสเงินสดสำหรับงวดปี 2564 ปี 2565 และปี 2566

หน่วย : ล้านบาท

รายการ	งบการเงินรวม		
	ปี 2564	ปี 2565	ปี 2566
	จำนวน	จำนวน	จำนวน
เงินสดสุทธิได้มา (ใช้ไปใน) กิจกรรมดำเนินงาน	(51.26)	46.69	146.35
เงินสดสุทธิใช้ไปในกิจกรรมลงทุน	(66.71)	(54.30)	(16.40)
เงินสดสุทธิจากได้มาจาก (ใช้ไปใน) กิจกรรมจัดหาเงิน	146.41	(103.77)	(58.61)
เงินสดและรายการเทียบเท่าเงินสดเพิ่มขึ้น(ลดลง) สุทธิ	28.44	(111.38)	71.34

เงินสดสุทธิจากกิจกรรมดำเนินงาน

บริษัทและบริษัทย่อยมีกระแสเงินสดสุทธิได้มาจากกิจกรรมดำเนินงานในปี 2566 จำนวน 146.35 ล้านบาท มาจากผลการดำเนินงานของกิจการในปี 2566 แม้ว่าในปีนั้นการเติบโตของรายได้จะลดน้อยลง แต่เนื่องจากบริษัทและบริษัทย่อยลดการสั่งซื้อวัตถุดิบ เพื่อให้สอดคล้องกับคำสั่งซื้อของลูกค้าที่ลดน้อยลง ทำให้โดยรวมแล้ว บริษัทและบริษัทย่อยมีกระแสเงินสดสุทธิจากกิจกรรมดำเนินงานเป็นบวก

เงินสดสุทธิจากกิจกรรมลงทุน

บริษัทและบริษัทย่อยมีกระแสเงินสดสุทธิใช้ไปในกิจกรรมลงทุนในปี 2566 จำนวน 16.40 ล้านบาทโดยส่วนใหญ่เกิดจากการลงทุนในเครื่อง Laser ที่ใช้ในไลน์การผลิตโครงผล

เงินสดสุทธิจากกิจกรรมการจัดหาเงิน

ในปี 2566 บริษัทและบริษัทย่อยมีกระแสเงินสดสุทธิใช้ไปในกิจกรรมจัดหาเงิน จำนวน 58.61 ล้านบาท จากการจ่ายชำระเงินกู้ยืมระยะสั้นและระยะยาว การจ่ายดอกเบี้ย จ่ายปันผล และรับเงินจากการเพิ่มทุน

โดยภาพรวม กระแสเงินสดสุทธิจากการดำเนินงาน การลงทุนและการจัดหาเงินส่งผลให้เงินสดและรายการเทียบเท่าเงินสดของบริษัทและบริษัทย่อยเพิ่มขึ้น มีจำนวนถึง 71.34 ล้านบาท สำหรับปี 2566

อัตราส่วนทางการเงินที่สำคัญ

อัตราส่วนทางการเงิน	หน่วย	ปี 2564	ปี 2565	ปี 2566
อัตราส่วนสภาพคล่อง				
อัตราส่วนสภาพคล่อง	เท่า	2.78	3.86	4.83
อัตราส่วนสภาพคล่องหมุนเร็ว	เท่า	1.16	0.83	2.17
อัตราส่วนสภาพคล่องกระแสเงินสด	เท่า	(0.40)	0.33	1.63
อัตราหมุนเวียนลูกหนี้การค้า	เท่า	8.33	7.20	7.24
ระยะเวลาการเก็บหนี้เฉลี่ย	วัน	44 วัน	51 วัน	51 วัน
อัตราส่วนหมุนเวียนสินค้าคงเหลือ	เท่า	2.19	1.37	1.49

อัตราส่วนทางการเงิน	หน่วย	ปี 2564	ปี 2565	ปี 2566
ระยะเวลาการขายสินค้าเฉลี่ย	วัน	165 วัน	263 วัน	242 วัน
อัตราส่วนหมุนเวียนเจ้าหนี้	เท่า	14.01	12.98	15.01
ระยะเวลาการชำระหนี้	วัน	26 วัน	28 วัน	24 วัน
Cash Cycle	วัน	183 วัน	286 วัน	268 วัน
อัตราส่วนแสดงความสามารถในการทำกำไร				
อัตรากำไรขั้นต้น	%	17.90	17.90	19.98
อัตรากำไรจากการดำเนินงาน	%	7.96	7.96	6.6
อัตรากำไรอื่น	%	1.05	1.05	0.83
อัตราส่วนเงินสดต่อการทำกำไร	%	124.03	124.03	483.09
อัตรากำไรสุทธิ	%	6.25	6.25	4.64
อัตราผลตอบแทนผู้ถือหุ้น	%	5.97	5.97	4.24
อัตราส่วนแสดงประสิทธิภาพในการดำเนินงาน				
อัตราผลตอบแทนจากสินทรัพย์	%	13.73	4.34	3.37
อัตราผลตอบแทนจากสินทรัพย์ถาวร	%	56.96	23.30	19.51
อัตราหมุนของสินทรัพย์	เท่า	0.95	0.69	0.73
อัตราส่วนวิเคราะห์นโยบายทางการเงิน				
อัตราส่วนหนี้สินต่อส่วนของผู้ถือหุ้น	เท่า	0.46	0.29	0.22
อัตราส่วนความสามารถชำระดอกเบี้ย	เท่า	(14.61)	7.53	35.5
อัตราส่วนความสามารถชำระภาระผูกพัน	เท่า	(0.62)	0.46	2.44
อัตราการจ่ายเงินปันผล	%	36.49	151.72	128.2

1) อัตราส่วนสภาพคล่อง

ณ วันที่ 31 ธันวาคม 2566 อัตราส่วนสภาพคล่องซึ่งคำนวณจากงบการเงินของบริษัทและบริษัทย่อยมีจำนวนเพิ่มขึ้นจากปี 2565 จากจำนวน 3.86 เท่าเป็นเท่ากับ 4.83 เท่าในปี 2566

การเพิ่มขึ้นของอัตราส่วนสภาพคล่องปี 2566 มีสาเหตุสำคัญมาจากการที่บริษัทและบริษัทย่อยมีสัดส่วนหนี้สินที่ลดลงจากการชะลอการใช้จ่ายเงินกู้ยืมระยะสั้นกับสถาบันการเงินในการสั่งซื้อวัตถุดิบจากต่างประเทศ และการทยอยจ่ายชำระหนี้สินของวงเงินกู้ยืมระยะสั้นนี้ในระหว่างปี ทำให้โดยรวมแล้วในปีนี้ บริษัทจึงมีอัตราส่วนสภาพคล่องเพิ่มขึ้น

หากพิจารณาอัตราส่วนวงจรหมุนเวียนเงินสด (Cash Cycle) จะพบว่า ณ สิ้นปี 2564 ปี 2565 และปี 2566 บริษัทและบริษัทย่อยมีอัตราส่วนวงจรหมุนเวียนเงินสด เท่ากับจำนวน 183 วัน 286 วัน และ 268 วัน ตามลำดับ โดยในปี 2566 บริษัทและบริษัทย่อย เริ่มมีการระบายวัตถุดิบที่เคยกักตุนไว้ตั้งแต่ปี 2565 และชะลอการสั่งซื้อวัตถุดิบ ทำให้อัตราส่วนหมุนเวียนสินค้าคงเหลือเพิ่มสูงขึ้นจากปีก่อน ส่งผลต่ออัตราส่วนวงจรหมุนเวียนเงินสดที่ลดลง แต่เนื่องจาก Stock สินค้ายังคงอยู่ในระดับสูงเมื่อเทียบกับความต้องการสินค้าอุปกรณ์การเกษตรในปีที่ผ่านมายังไม่เติบโตเท่าที่ควร จึงทำให้อัตราส่วนวงจรหมุนเวียนเงินสดยังอยู่ในระดับสูงกว่าสถานการณ์ปกติ ซึ่งโดยทั่วไปแล้ว อัตราส่วนวงจรหมุนเวียนของบริษัทจะเฉลี่ยอยู่ที่ 180 – 200 วัน เนื่องจากบริษัทและบริษัทย่อยมีการสั่งซื้อวัตถุดิบจากต่างประเทศ จึงต้องมีการสำรองสินค้าคงเหลือ

เนื่องจากการสั่งซื้อต้องมียะเวลารอการสั่งซื้อ ประมาณ 90-120 ประกอบกับระยะเวลาการผลิตอีก 30-60 วันและบริษัทมีระยะเวลาเก็บหนี้จากลูกหนี้การค้าอยู่ที่ 30-90 วัน แม้ว่าอัตราการค้าขายหนี้แก่เจ้าหนี้จะอยู่ที่ 30-45 วันก็ตาม

2) อัตราส่วนผลตอบแทนต่อส่วนผู้ถือหุ้น

ณ วันที่ 31 ธันวาคม 2566 บริษัทมีอัตราส่วนผลตอบแทนต่อผู้ถือหุ้นเท่ากับ ร้อยละ 4.24 ลดลงจากปี 2565 ที่มีอัตราส่วนผลตอบแทนต่อผู้ถือหุ้นเท่ากับร้อยละ 5.97 ซึ่งมีสาเหตุสำคัญมาจากกำไรสำหรับปีของบริษัทและบริษัทย่อยที่ลดลงถึงร้อยละ 27.99 เมื่อเทียบกับปี 2565 จึงทำให้ผลตอบแทนในส่วนของผู้ถือหุ้นลดลงในปี

3) อัตราส่วนผลตอบแทนต่อสินทรัพย์

ณ วันที่ 31 ธันวาคม 2566 บริษัทมีอัตราส่วนผลตอบแทนต่อสินทรัพย์เท่ากับร้อยละ 3.37 ลดลงจากปี 2565 ที่มีอัตราส่วนผลตอบแทนต่อสินทรัพย์เท่ากับร้อยละ 4.34 เนื่องจากบริษัทมีผลกำไรจากการดำเนินงานที่ลดลง

4) อัตราส่วนวิเคราะห์นโยบายทางการเงิน

ณ วันที่ 31 ธันวาคม 2564 - 2566 บริษัทและบริษัทย่อยมีอัตราส่วนหนี้สินต่อส่วนของผู้ถือหุ้นอยู่ที่ 0.46 เท่า 0.29 เท่าและ 0.22 เท่าตามลำดับ การปรับตัวลดลงของอัตราส่วนหนี้สินต่อส่วนของผู้ถือหุ้น เป็นผลมาจากการที่บริษัทและบริษัทย่อยมีการระดมทุนลดลง ทั้งจากการลดการสั่งซื้อวัตถุดิบจากต่างประเทศให้สอดคล้องกับนโยบายการบริหารสินค้าคงเหลือ รวมไปถึงการทยอยจ่ายชำระภาระหนี้สินตลอดทั้งปี ทำให้อัตราส่วนหนี้สินต่อส่วนของผู้ถือหุ้นลดลงในปี

ปัจจัยที่จะมีผลต่อฐานะการเงินหรือผลการดำเนินงานในอนาคต (Forward Looking)

สถานการณ์เหล็กโลก

ในปี 2566 ราคาเหล็กทยอยปรับตัวลดลงจากอุปสงค์-อุปทานที่หดตัวลง โดยเฉพาะประเทศจีนซึ่งเป็นตลาดใหญ่ ซึ่งคาดว่าเศรษฐกิจของจีนจะยังคงชะลอตัวต่อเนื่องไปจนถึงปีหน้า ดังนั้นปัจจัยการหดตัวของอุปสงค์ในประเทศจีนจะยังคงส่งผลกระทบต่อราคาเหล็กเนื่องจากการระบายเหล็กส่วนเกินไปยังประเทศต่างๆ รวมไปถึงการต่ออายุมาตรการ Anti Dumping ซึ่งอาจส่งผลกระทบต่อราคาเหล็กที่อาจจะลดลงในปี 2567 อย่างไรก็ตาม ต้นทุนในการผลิตเหล็กยังถือว่าสูงเมื่อเทียบกับช่วงก่อนโควิด และมีแนวโน้มว่าในอนาคตอันใกล้ มาตรการด้านสิ่งแวดล้อมระหว่างประเทศที่เข้มข้นขึ้นและกระแส Net Zero จะกระทบผู้เล่นในห่วงโซ่อุตสาหกรรมเหล็กให้มีต้นทุนเพิ่มขึ้นในกรอบเวลาที่แตกต่างกัน ซึ่งอาจเป็นการปรับฐานใหม่ตามต้นทุนการผลิตที่สูงขึ้นจากการปรับปรุงเทคโนโลยี/กระบวนการผลิต และจะกระทบกับต้นทุนวัตถุดิบของบริษัทในอนาคต

ความขัดแย้งทางภูมิรัฐศาสตร์

ในปี 2566 ที่ผ่านมา ความขัดแย้งระหว่างรัสเซีย – ยูเครนยังคงไม่คลี่คลาย อีกทั้งยังมีแนวโน้มที่จะขยายวงกว้างไปยังประเทศในกลุ่มสหภาพยุโรปต่อเนื่องไปอีก นอกจากนี้ยังมีความขัดแย้งใหม่ที่เกิดขึ้นในระหว่างปี 2566 สำหรับสถานการณ์สู้รบระหว่างอิสราเอลและฮามาส ซึ่งความขัดแย้งเหล่านี้ล้วนแล้วแต่จะส่งผลกระทบต่อความผันผวนของราคาพลังงาน ราคาสินค้าโภคภัณฑ์และต้นทุนภาคเกษตร ซึ่งล้วนเป็นปัจจัยที่ทำให้ต้นทุนการผลิตของบริษัทปรับตัวสูงขึ้นและส่งผลกระทบต่อความสามารถในการทำกำไรของบริษัท

นอกจากนี้ หากต้นทุนการผลิตภาคการเกษตรปรับตัวสูงขึ้น จะส่งผลกระทบต่อกำลังซื้อของกลุ่มลูกค้าปลายทางของบริษัทที่เป็นกลุ่มเกษตรกร เนื่องจากสินค้าของบริษัทเป็นอุปกรณ์ต่อพ่วง ซึ่งเป็นสินค้าที่ต้องเปลี่ยนเมื่อมีการสึกหรอ หากกำลังซื้อของเกษตรกรลดลง ลูกค้าอาจยืดระยะเวลาการเปลี่ยนอุปกรณ์ต่อพ่วงนี้ออกไป เพื่อนำเงินไปซื้อวัสดุในการผลิตที่ใช้แล้วหมดไป อย่างปุ๋ย หรือ เมล็ดพันธุ์ก่อน และอาจส่งผลต่อการชะลอตัวของรายได้จากการขายสินค้าของบริษัทได้

บริษัทมองว่าแม้ความขัดแย้งทางด้านภูมิรัฐศาสตร์นี้อาจก่อให้เกิดปัจจัยลบในด้านต้นทุนการผลิตที่เพิ่มขึ้น แต่ในมุมกลับกัน อาจเป็นโอกาสในแง่ของราคาผลผลิตทางเกษตร ที่จะปรับตัวสูงขึ้นจากการขาดแคลนด้านอาหารในพื้นที่ต่างๆ ซึ่งการปรับตัวสูงขึ้นของราคาผลผลิตนี้ เป็นหนึ่งในแรงจูงใจที่จะทำให้เกษตรกรขยายพื้นที่การเพาะปลูก ที่อาจส่งผลต่อความต้องการใช้อุปกรณ์ของบริษัทเพิ่มขึ้นได้เช่นเดียวกัน

บริษัทประเมินสถานการณ์เหล่านี้อย่างใกล้ชิด และพยายามบริหารความเสี่ยงในทุกมิติ เพื่อลดผลกระทบที่อาจจะเกิดขึ้นให้ได้มากที่สุด อย่างไรก็ตาม ทิศทางการดำเนินงานของบริษัทคือ การขยายตลาดและพยายามลดต้นทุนการผลิต บริษัทวางแผนในการขยายตลาดไปยังต่างประเทศ โดยในปี 2566 ที่ผ่านมา บริษัทได้เดินทางไปออกงานแสดงสินค้าอุปกรณ์การเกษตรที่ประเทศเยอรมัน ในงาน Agritechnica และได้รับผลตอบแทนค่อนข้างดี บริษัทวางแผนจะเดินทางไปออกงานแสดงสินค้าที่ประเทศอิตาลี ในปี 2567 เช่นกัน เพื่อเปิดตลาดใหม่ รวมไปถึงพัฒนากระบวนการผลิตอย่างสม่ำเสมอ เพื่อเพิ่มประสิทธิภาพในการผลิต และวางแผนนโยบายการลดต้นทุนอย่างต่อเนื่อง

ความแปรปรวนของสภาพอากาศ

สภาพอากาศที่แปรปรวนเป็นอีกหนึ่งในปัจจัยสำคัญที่ส่งผลกระทบโดยตรงต่อการดำเนินงานของบริษัท จะเห็นได้ว่าหากประเทศไทยเผชิญปัญหาภัยแล้ง ก็จะทำให้การเพาะปลูกพืชผลทางเกษตรไม่เติบโต โดยเฉพาะการปลูกข้าวที่เป็นพืชที่ใช้น้ำเยอะ จะได้รับผลกระทบค่อนข้างมาก หรือหากปีใด ประเทศไทยมีฝนมากกว่าปกติจนเกิดภาวะน้ำท่วม พืชผลทางการเกษตรเองก็จะได้รับความเสียหาย เป็นต้น

กรมอุตุนิยมวิทยาได้คาดการณ์ไว้ว่า ตั้งแต่ต้นปีจนถึงกลางปี 2567 ประเทศไทยจะยังคงเผชิญกับภาวะเอลนีโญที่ส่งผลให้อุณหภูมิสูงขึ้นและคลื่นความร้อนรุนแรงขึ้น โดยคาดว่าอุณหภูมิของไทยจะสูงกว่าค่าปกติ 1.0-1.5 องศาเซลเซียส และสูงกว่าช่วงฤดูร้อนปี 2566 ซึ่งการที่อุณหภูมิสูงขึ้นนี้อาจส่งผลให้เกิดปัญหาภาคเกษตรพืชผลเสียหายจากการขาดน้ำหรืออุณหภูมิความร้อนที่สูง อันอาจนำไปสู่การขาดแคลนอาหารและการเพิ่มขึ้นของระดับราคาสินค้าเกษตรและสินค้าอุปโภคบริโภคต่างๆ ได้ในที่สุด อีกทั้งในช่วงครึ่งปีหลัง 2567 ประเทศไทยอาจเผชิญภาวะฝนทิ้งช่วงต่อเนื่อง ซึ่งจะส่งผลกระทบต่อปริมาณน้ำในอ่างเก็บน้ำที่ไม่เพียงพอ ก่อให้เกิดความขาดแคลนน้ำใช้สำหรับทำการเกษตร อย่างไรก็ตาม ปัจจัยนี้ส่วนหนึ่งต้องอาศัยแรงผลักดันจากทางภาครัฐ ทั้งนโยบายชลประทาน และการควบคุมพื้นที่เพาะปลูกให้เหมาะสม เป็นต้น

ความแปรปรวนของสภาพอากาศในปัจจุบันนี้ ล้วนแล้วแต่มาจากภาวะการเปลี่ยนแปลงภูมิอากาศ (Climate Change) และภาวะโลกร้อน (Global Warming) โดยบริษัทตระหนักถึงความสำคัญในการดำเนินธุรกิจอย่างยั่งยืน ทั้งการศึกษาเพื่อวางแผนตั้งเป้าในการลดก๊าซเรือนกระจก หรือแม้แต่วางแผนพัฒนาผลิตภัณฑ์ที่ช่วยลดผลกระทบต่อการเปลี่ยนแปลงภูมิอากาศนี้ โดยเฉพาะปัญหาฝุ่นควัน PM2.5 ที่ส่วนหนึ่งมาจากการเผาพื้นที่การเกษตรอย่างไร่อ้อย หรือการเผาวัสดุเหลือใช้ทางการเกษตร โดยเฉพาะการเผาตอซังในไร่ข้าวโพดเลี้ยงสัตว์หลังการเก็บเกี่ยวผลผลิตในช่วงฤดูแล้ง เพื่อเตรียมพื้นที่เพาะปลูกฤดูกาลถัดไป นอกจากจะก่อให้เกิดมลพิษฝุ่นควัน PM2.5 แล้ว ยังทำให้เกิดการปลดปล่อยก๊าซเรือนกระจกปริมาณมหาศาลขึ้นสู่ชั้นบรรยากาศ ทำให้อุณหภูมิเฉลี่ยของโลกสูงขึ้น นำไปสู่การเปลี่ยนแปลงสภาพภูมิอากาศที่รุนแรงขึ้น

ในความเป็นจริง การใช้เครื่องจักรกลการเกษตร อย่าง ไบจอร์ ที่เป็นผลิตภัณฑ์ของบริษัท ในการไถกลบตอซังในไร่ข้าวโพด หรือไร่อ้อย เป็นวิธีที่จะช่วยลดการเผาและลดมลภาวะอย่างยั่งยืน แต่ปัญหาสำคัญคือการสร้างความเข้าใจกับผู้ใช้ปลายทาง เนื่องจาก เกษตรกรส่วนใหญ่ มองว่าการเผานั้นประหยัดทั้งเวลาและต้นทุนมากกว่าการใช้เครื่องจักรกลการเกษตร จึงเป็นเป้าหมายระยะยาวในการดำเนินงานของบริษัทที่จะสร้างความรู้ความเข้าใจให้กับกลุ่มเกษตรกร ซึ่งในปี 2566 ที่ผ่านมา บริษัทได้เข้าร่วมออกงานแสดงสินค้ากับสมาคมไร่อ้อย เพื่อทำการแนะนำสินค้าของบริษัทให้เป็นที่รู้จักมากขึ้นกับกลุ่มเกษตรกร ซึ่งได้รับผลตอบแทนเป็นอย่างดี โดยในปี 2566 ที่ผ่านมานั้น ยอดขายสินค้าไบจอร์ของบริษัท เติบโตเป็นอย่างมาก ทั้งนี้บริษัทตั้งเป้าที่จะเข้าร่วมกิจกรรมกับสมาคมไร่อ้อยในปี 2567 อย่างต่อเนื่อง และยังคงมองหาช่องทางในการประสานงานกับทางภาครัฐ ในการส่งเสริมและสนับสนุนนโยบายที่จะผลักดันให้เกษตรกรหันมาใช้เครื่องจักรกลการเกษตรที่มีคุณภาพ และช่วยกันลดมลภาวะอย่างยั่งยืน

5. ข้อมูลทั่วไปและข้อมูลสำคัญอื่น

5.1 ข้อมูลทั่วไป

ข้อมูลทั่วไป

บริษัทที่ออกหลักทรัพย์	: บริษัท เค. ดับบลิว. เมทัลเวิร์ค จำกัด (มหาชน)
เลขทะเบียนบริษัท	: 0107561000048
ชื่อย่อหลักทรัพย์	: KWM
ลักษณะการประกอบธุรกิจ	: ธุรกิจผลิตและจำหน่ายอุปกรณ์สำหรับใช้ในการเกษตร ได้แก่ ใบพาล โครงพาล ใบดินดิน ใบเกลียว เป็นต้น
ที่ตั้งสำนักงานใหญ่	: เลขที่ 259/83 ถนนสุขุมวิท 71 แขวงพระโขนงเหนือ เขตวัฒนา กรุงเทพมหานคร 10110
โทรศัพท์	: +66 2381-4999
โทรสาร	: +66 2381 4998
เว็บไซต์	: www.kw-metalwork.com
E-Mail	: ir@kw-metalwork.com
ทุนจดทะเบียน	: 210,000,000 บาท
ทุนที่ออกและเรียกชำระแล้ว	: 244,272,746.50 บาท (ณ วันที่ 31 ธันวาคม 2566)
มูลค่าหุ้นที่ตราไว้ต่อหุ้น	: 0.50 บาท (ห้าสิบบสตางค์)

ข้อมูลของบุคคลอ้างอิงอื่น ๆ

ผู้สอบบัญชี	: บริษัท เอ็ม อาร์ แอนด์ แอสโซซิเอท จำกัด ผู้สอบบัญชีรับอนุญาต เลขทะเบียน 2803 อาคารเจ้าพระยาทาวเวอร์ ห้อง 706 เลขที่ 89 ซอยวัดสวนพลู ถนนเจริญกรุง แขวงบางรัก เขตบางรัก กรุงเทพมหานคร 10500 โทรศัพท์: +66 2630 7500 โทรสาร: +66 2630 7506
ผู้ตรวจสอบภายใน	: บริษัท สอบบัญชี ไอ วีแอล จำกัด เลขที่ 35 ซอยวิชรธรรมสาริต แขวงบางจาก เขตพระโขนง กรุงเทพฯ โทรศัพท์: +66 2746-4861-3 โทรสาร: +66 2746-4569
นายทะเบียนหลักทรัพย์ หุ้นสามัญ	: บริษัท ศูนย์รับฝากหลักทรัพย์ (ประเทศไทย) จำกัด อาคารตลาดหลักทรัพย์แห่งประเทศไทย เลขที่ 93 ถนนรัชดาภิเษก เขตคลองเตย กรุงเทพฯ 10110 โทรศัพท์ : +66 2009-9999 โทรสาร : +66 2009-9991

5.2 ข้อมูลสำคัญอื่น

- ไม่มี -

5.3 ข้อพิพาททางกฎหมาย

ณ วันที่ 31 ธันวาคม 2566 บริษัทไม่มีข้อพิพาททางกฎหมายที่อาจส่งผลกระทบต่อสินทรัพย์ของบริษัทที่มีจำนวนสูงกว่าร้อยละ 5 ของส่วนผู้ถือหุ้น



PEGASUS

ส่วนที่ 2

การกำกับดูแลกิจการ

6. นโยบายการกำกับดูแลกิจการ

6.1 ภาพรวมนโยบายการกำกับดูแลกิจการ

บริษัทมีนโยบายการปฏิบัติตามข้อพึงปฏิบัติที่ดี (Code of Best Practice) เพื่อเสริมสร้างความโปร่งใส และเป็นประโยชน์ต่อการดำเนินธุรกิจของบริษัทอันจะทำให้เกิดความเชื่อมั่นในกลุ่มผู้ถือหุ้น ผู้ลงทุน และผู้ที่เกี่ยวข้องทุกฝ่าย ดังนั้น คณะกรรมการบริษัทจึงได้มีการกำหนดหลักการการกำกับดูแลกิจการ ซึ่งเป็นการปฏิบัติตามแนวทางการกำกับดูแลกิจการที่ดีซึ่งกำหนดโดยตลาดหลักทรัพย์แห่งประเทศไทย โดยได้เผยแพร่แนวนโยบายการกำกับดูแลกิจการที่ดี ผ่านเว็บไซต์ของบริษัท (www.kw-metalwork.com) ทั้งนี้หลักการการกำกับดูแลกิจการของบริษัทครอบคลุมหลักการ 5 หมวด ดังนี้

หมวดที่ 1 สิทธิของผู้ถือหุ้น (The Rights of Shareholders)

คณะกรรมการบริษัทตระหนักและให้ความสำคัญในสิทธิพื้นฐานต่าง ๆ ของผู้ถือหุ้น ทั้งในฐานะของเจ้าของบริษัท และในฐานะนักลงทุนในหลักทรัพย์ เช่น สิทธิในการซื้อ ขายหรือโอนหลักทรัพย์ที่ตนถืออยู่ สิทธิในการได้รับข้อมูลของบริษัท อย่างเพียงพอ สิทธิในการที่จะได้รับส่วนแบ่งผลกำไรจากบริษัท สิทธิต่าง ๆ ในการประชุมผู้ถือหุ้น สิทธิในการแสดงความคิดเห็น สิทธิในการร่วมตัดสินใจในเรื่องสำคัญของบริษัท เช่น การจัดสรรเงินปันผล การแต่งตั้งหรือถอดถอนกรรมการ การแต่งตั้งผู้สอบบัญชี การอนุมัติธุรกรรมที่สำคัญและมีผลต่อทิศทางในการดำเนินธุรกิจของบริษัท เป็นต้น

นอกเหนือจากสิทธิพื้นฐานต่าง ๆ ข้างต้นแล้ว บริษัทยังได้ดำเนินการในเรื่องต่าง ๆ ที่เป็นการอำนวยความสะดวกในการใช้สิทธิของผู้ถือหุ้น ดังนี้

1. จัดส่งหนังสือนัดประชุมให้ผู้ถือหุ้นทราบล่วงหน้าก่อนวันประชุมอย่างน้อย 7 วัน โดยระบุวัน เวลา สถานที่ วิธีการเข้าร่วมประชุมทางช่องทางอิเล็กทรอนิกส์ และวาระการประชุม ตลอดจนข้อมูลประกอบที่เกี่ยวข้องกับการตัดสินใจในการประชุมอย่างครบถ้วน โดยในการประชุมสามัญผู้ถือหุ้นประจำปี 2566 บริษัท เผยแพร่หนังสือเชิญประชุมผู้ถือหุ้นฉบับสมบูรณ์บนเว็บไซต์ล่วงหน้า 28 วัน
2. บริษัทจัดการประชุมสามัญผู้ถือหุ้นประจำปี 2566 ในรูปแบบอิเล็กทรอนิกส์ โดยเปิดโอกาสให้ผู้ถือหุ้นสามารถเข้าร่วมประชุมได้ผ่านทาง อุปกรณ์ที่เป็นโทรศัพท์มือถือทั้งระบบปฏิบัติการ iOS และ Android รวมไปถึงการเข้าร่วมประชุมผ่าน Web Browser ทางคอมพิวเตอร์ปกติ
3. ในกรณีที่ผู้ถือหุ้นไม่สามารถเข้าร่วมประชุมได้ บริษัทเปิดโอกาสให้ผู้ถือหุ้นสามารถมอบฉันทะให้กรรมการอิสระหรือบุคคลใด ๆ เข้าร่วมประชุมแทนตนได้ โดยใช้หนังสือมอบฉันทะแบบใดแบบหนึ่งที่บริษัทได้จัดส่งไปพร้อมหนังสือนัดประชุม
4. เปิดโอกาสให้ผู้ถือหุ้นซักถาม แสดงความคิดเห็น ข้อเสนอแนะต่าง ๆ ได้อย่างเต็มที่และอิสระ
5. บริษัทให้สิทธิผู้ถือหุ้นรายย่อยหรือหลายรายที่ถือหุ้นบริษัท ณ วันที่ เสนอวาระการประชุม นับรวมกันได้ไม่น้อยกว่าร้อยละ 5 ของจำนวนหุ้นที่มีสิทธิออกเสียงทั้งหมดของบริษัท สามารถเสนอวาระการประชุมล่วงหน้าในช่วงระยะเวลาที่บริษัทกำหนด ก่อนวันประชุม
6. บริษัทได้จัดทำรายงานการประชุมผู้ถือหุ้นแจ้งต่อตลาดหลักทรัพย์แห่งประเทศไทยภายใน 14 วันนับแต่วันประชุมผู้ถือหุ้นตามข้อกำหนดของตลาดหลักทรัพย์แห่งประเทศไทยและเผยแพร่บันทึกรายละเอียดการประชุมอย่างครบถ้วนเหมาะสม

หมวดที่ 2 การปฏิบัติต่อผู้ถือหุ้นอย่างเท่าเทียมกัน (The Equitable Treatment of Shareholders)

บริษัทมีนโยบายที่จะสร้างความเท่าเทียมกันให้เกิดขึ้นกับผู้ถือหุ้นทุกราย โดยในการดำเนินการประชุมผู้ถือหุ้นแต่ละครั้ง บริษัทจะให้โอกาสแก่ผู้ถือหุ้นอย่างเท่าเทียมกันทุกราย โดยกำหนดให้สิทธิออกเสียงในที่ประชุมเป็นไปตามจำนวนหุ้นที่ผู้ถือหุ้นถืออยู่ คือ หนึ่งหุ้นมีสิทธิเท่ากับหนึ่งเสียง และในกรณีที่ผู้ถือหุ้นไม่สามารถเข้าร่วมประชุมด้วยตนเอง บริษัทเปิดโอกาสให้ผู้ถือหุ้นสามารถมอบฉันทะให้กรรมการอิสระหรือบุคคลใด ๆ เข้าร่วมประชุมแทนตนได้ โดยใช้หนังสือมอบฉันทะแบบหนึ่งแบบใดที่บริษัทได้จัดส่งไปพร้อมกับหนังสือนัดประชุม และบริษัทได้บันทึกรายงานการประชุมอย่างถูกต้องและเหมาะสมชัดเจนในสาระสำคัญ และจัดส่งรายงานต่อตลาดหลักทรัพย์แห่งประเทศไทย และสำนักงานคณะกรรมการกำกับหลักทรัพย์และตลาดหลักทรัพย์ แล้วหลังการประชุมเสร็จสิ้น 14 วันเสมอ และได้เผยแพร่รายงานการประชุมดังกล่าวไว้บนเว็บไซต์ของบริษัทด้วย

นอกจากนี้ บริษัทได้กำหนดมาตรการป้องกันการใช้ข้อมูลภายในโดยมิชอบ (Insider Trading) ของบุคคลที่เกี่ยวข้องซึ่งหมายถึง กรรมการ ผู้บริหาร และพนักงานในหน่วยงานที่เกี่ยวข้องกับข้อมูลภายใน (รวมทั้งคู่สมรสและบุตรที่ยังไม่บรรลุนิติภาวะของบุคคลดังกล่าว) โดยห้ามบุคคลที่เกี่ยวข้องทำการซื้อขายหลักทรัพย์ของบริษัทเป็นระยะเวลาอย่างน้อย 30 วัน ก่อนมีการเปิดเผยงบการเงินรายไตรมาส และงบการเงินประจำปี และควรรอคอยอย่างน้อย 24 ชั่วโมงภายหลังการเปิดเผยข้อมูลดังกล่าวให้แก่สาธารณชนแล้ว รวมทั้งห้ามไม่ให้เปิดเผยข้อมูลนั้นต่อบุคคลอื่นด้วย ซึ่งในปี 2566 ที่ผ่านมา บริษัทได้ดำเนินการตามนโยบายดังกล่าวอย่างเคร่งครัด

จากการประชุมคณะกรรมการบริษัท ครั้งที่ 1/2567 เมื่อวันที่ 27 กุมภาพันธ์ 2567 คณะกรรมการบริษัทได้มีนโยบายให้กรรมการและผู้บริหารระดับสูง แจ้งข้อมูลการซื้อขายหุ้นของบริษัทอย่างน้อย 1 วันล่วงหน้าก่อนทำการซื้อขาย โดยคณะกรรมการบริษัท ได้มอบหมายให้เลขานุการบริษัท เป็นตัวแทนในการรับแจ้งข้อมูลดังกล่าวผ่านช่องทางที่กำหนดไว้

หมวดที่ 3 บทบาทของผู้มีส่วนได้เสีย (The Role of Stakeholders)

บริษัทได้ให้ความสำคัญต่อสิทธิของผู้มีส่วนได้เสียทุกกลุ่ม ไม่ว่าจะเป็นผู้มีส่วนได้เสียภายใน ได้แก่ พนักงานและผู้บริหารของบริษัทหรือผู้มีส่วนได้เสียภายนอก เช่น คู่แข่ง คู่ค้า ลูกค้า เป็นต้น โดยบริษัทตระหนักดีว่า การสนับสนุนและข้อคิดเห็นจากผู้มีส่วนได้เสียทุกกลุ่มจะเป็นประโยชน์ในการดำเนินงานและการพัฒนาธุรกิจของบริษัท

ผู้ถือหุ้น	บริษัทมุ่งมั่นเป็นตัวแทนที่ดีของผู้ถือหุ้นในการดำเนินธุรกิจ เพื่อสร้างความพึงพอใจสูงสุดแก่ผู้ถือหุ้น
พนักงาน	บริษัทตระหนักถึงความสำคัญของพนักงานซึ่งเป็นทรัพยากรที่มีค่ายิ่ง บริษัทจึงกำหนดนโยบายให้มีการปฏิบัติที่เป็นธรรมทั้งในด้านโอกาส ผลตอบแทน การแต่งตั้ง โยกย้าย ตลอดจนการพัฒนาศักยภาพ
คู่แข่ง	บริษัทมุ่งดำเนินธุรกิจโดยประสงค์ที่จะประสบความสำเร็จอย่างยั่งยืน และเป็นบริษัทชั้นนำในธุรกิจ ภายใต้การแข่งขันในอุตสาหกรรมอย่างมีคุณธรรมและจริยธรรม
คู่ค้า	บริษัทปฏิบัติต่อคู่ค้าตามกรอบการค้าที่สุจริต โดยยึดถือการปฏิบัติตามสัญญาและคำมั่นที่ให้ไว้กับคู่ค้าอย่างเคร่งครัด พร้อมทั้งคัดเลือกคู่ค้าด้วยความยุติธรรมภายใต้หลักเกณฑ์ในการประเมินและคัดเลือกคู่ค้าของบริษัทเพื่อป้องกันการทุจริตและประพฤติมิชอบในทุกขั้นตอนของกระบวนการจัดหา

ลูกค้า	บริษัทมีความมุ่งมั่นที่จะพัฒนาสินค้าและบริการเพื่อตอบสนองความต้องการของลูกค้า ส่งมอบสินค้าที่มีคุณภาพ ในราคาที่เหมาะสม
เจ้าหน้าที่	บริษัทยึดมั่นในการดำเนินธุรกิจอย่างมีหลักการและวินัย เพื่อสร้างความเชื่อถือให้กับเจ้าหน้าที่
ชุมชนและสังคม	บริษัทให้ความสำคัญกับชุมชนและสังคมโดยรอบ ด้วยตระหนักดีว่าเราเปรียบเสมือนเป็นส่วนหนึ่งของสังคมที่จะร่วมก้าวเดินไปสู่การพัฒนาสังคมและสิ่งแวดล้อมเพื่อความยั่งยืนสืบไป บริษัทจึงได้ดำเนินกิจกรรมเพื่อชุมชนและสังคมอย่างต่อเนื่อง ควบคู่ไปกับการดำเนินธุรกิจภายใต้ความรับผิดชอบต่อชุมชนและสังคมโดยรวม
หน่วยงานของรัฐ	บริษัทมุ่งปฏิบัติตามกฎหมาย กฎระเบียบและข้อกำหนดต่าง ๆ ของทางราชการ ส่งเสริมการให้ความร่วมมือและสนับสนุนมาตรการของรัฐและเอกชนในการต่อต้านการทุจริตคอร์รัปชัน และค่าใช้จ่ายที่ไม่เป็นธรรม ทั้งนี้ บริษัทจะปฏิบัติตามข้อกำหนดของกฎหมายและกฎระเบียบต่าง ๆ ที่เกี่ยวข้อง เพื่อให้สิทธิของผู้มีส่วนได้เสียเหล่านี้ได้รับการดูแลอย่างดี ทั้งนี้ บริษัทจะปฏิบัติตามข้อกำหนดของกฎหมายและกฎระเบียบต่าง ๆ ที่เกี่ยวข้อง เพื่อให้สิทธิของผู้มีส่วนได้เสีย เหล่านี้ได้รับการดูแลอย่างดี

การแจ้งเบาะแสและข้อร้องเรียน

บริษัทจัดให้มีแนวทางในการแจ้งเบาะแสหรือข้อร้องเรียนการไม่ปฏิบัติตามจรรยาบรรณ (Whistleblower) หรือการกระทำผิดกฎหมายหรือพฤติกรรมที่อาจส่งถึงการทุจริตหรือประพฤตินิষอบของบุคคลในบริษัทรวมถึงความบกพร่องของระบบควบคุมภายในจากพนักงานและผู้มีส่วนได้เสียอื่นโดยสามารถแจ้งเบาะแสหรือข้อร้องเรียนได้ที่ช่องทางดังต่อไปนี้

ศูนย์รับแจ้งข้อร้องเรียนและเบาะแสทางทุจริต สามารถติดต่อได้ตามช่องทางต่อไปนี้

- 1) โทรศัพท์ หมายเลข 089-779-4435, 085-416-5554
- 2) E-mail cg@kw-metalwork.com

คณะกรรมการตรวจสอบและกำกับดูแลกิจการ สามารถติดต่อได้ตามช่องทางต่อไปนี้

- 1) Email : auditcommittee@kw-metalwork.com

บริษัทจะเก็บข้อมูลการแจ้งเบาะแสหรือข้อร้องเรียนดังกล่าวเป็นความลับและจำกัดกลุ่มผู้รับทราบข้อมูลโดยเปิดเผยเฉพาะผู้ที่เกี่ยวข้องเท่านั้นเพื่อคุ้มครองผลกระทบที่อาจเกิดขึ้นกับผู้แจ้งเบาะแสหรือข้อร้องเรียนดังกล่าวอย่างไรก็ตาม ผู้แจ้งเบาะแสหรือข้อร้องเรียนสามารถเลือกที่จะเปิดเผยตัวหรือเลือกไม่ประสงค่ออกนาม ก็ได้ หากปรากฏว่ามีผู้ใดกลั่นแกล้งหรือปฏิบัติไม่เป็นธรรมต่อผู้แจ้งเบาะแสหรือข้อร้องเรียนบริษัทจะลงโทษผู้นั้นในขั้นเด็ดขาด โดยในปี 2566 บริษัทไม่ได้รับการแจ้งเบาะแส หรือข้อร้องเรียนแต่อย่างใด

หมวดที่ 4 การเปิดเผยข้อมูลและความโปร่งใส (Disclosure and Transparency)

บริษัทตระหนักดีถึงความสำคัญของการเปิดเผยข้อมูลที่มีความถูกต้องครบถ้วน และโปร่งใส ทั้งรายงานข้อมูลทางการเงินและข้อมูลทั่วไป ตามหลักเกณฑ์ของสำนักงานคณะกรรมการกำกับหลักทรัพย์และตลาดหลักทรัพย์ และตลาดหลักทรัพย์แห่งประเทศไทย ตลอดจนข้อมูลอื่นที่สำคัญที่มีผลกระทบต่อราคาหลักทรัพย์ของบริษัทซึ่งล้วนมีผลต่อกระบวนการตัดสินใจของผู้ลงทุนและผู้มีส่วนได้เสียของบริษัทโดยบริษัทได้เผยแพร่ข้อมูลสารสนเทศของบริษัทต่อผู้ถือหุ้น นักลงทุน และสาธารณชนผ่านช่องทางและสื่อการเผยแพร่ข้อมูลต่าง ๆ ของสำนักงานคณะกรรมการกำกับหลักทรัพย์และตลาดหลักทรัพย์ และตลาดหลักทรัพย์แห่งประเทศไทย รวมถึงเว็บไซต์ของบริษัทคือ www.kw-metalwork.com

ในส่วนของงานด้านผู้ลงทุนสัมพันธ์นั้น บริษัทได้มอบหมายให้ นายอุกฤษณ์ วนโกสุม ตำแหน่งรองกรรมการผู้จัดการ ทำหน้าที่ติดต่อสื่อสารกับผู้ลงทุน ผู้ถือหุ้น รวมทั้งนักวิเคราะห์และภาครัฐที่เกี่ยวข้อง

คณะกรรมการบริษัทเป็นผู้รับผิดชอบต่อการเงินของบริษัทและสารสนเทศทางการเงินที่ปรากฏในรายงานประจำปีแบบ 56-1 (One Report) งบการเงินดังกล่าวจัดทำขึ้นตามมาตรฐานการบัญชีที่รับรองทั่วไปในประเทศไทย โดยเลือกใช้นโยบายบัญชีที่เหมาะสมและถือปฏิบัติอย่างสม่ำเสมอ รวมทั้งมีการเปิดเผยข้อมูลอย่างเพียงพอในงบการเงิน ซึ่งในการนี้ คณะกรรมการตรวจสอบจะเป็นผู้สอบทานคุณภาพของรายงานทางการเงินและระบบควบคุมภายใน รวมถึงการเปิดเผยข้อมูลสำคัญอย่างเพียงพอในหมายเหตุประกอบงบการเงิน

หมวดที่ 5 ความรับผิดชอบของคณะกรรมการ (Responsibilities of the Board of Directors)

1. โครงสร้างคณะกรรมการ

คณะกรรมการบริษัทประกอบด้วยบุคคลซึ่งมีความรู้ ความสามารถ โดยเป็นผู้มีบทบาทสำคัญในการกำหนดนโยบายและภาพรวมขององค์กร ตลอดจนมีบทบาทสำคัญในการกำกับดูแล ตรวจสอบ และประเมินผลการดำเนินงานของบริษัทให้เป็นไปตามแผนที่วางไว้อย่างเป็นอิสระ

- คณะกรรมการบริษัทประกอบด้วยกรรมการอิสระไม่น้อยกว่า 1 ใน 3 ของกรรมการทั้งหมด แต่ต้องไม่น้อยกว่า 3 คน ปัจจุบันคณะกรรมการบริษัทมีจำนวน 7 คน ประกอบด้วยกรรมการอิสระจำนวน 3 คน กรรมการบริษัทจะต้องไม่เป็นกรรมการบริษัทในบริษัทจดทะเบียนเกิน 5 บริษัท

- บริษัทได้กำหนดคุณสมบัติของกรรมการอิสระของบริษัทประกอบด้วยบุคคลผู้มีความรู้ด้านบัญชี การเงิน และธุรกิจแขนงอื่นอย่างหลากหลายหลายแขนงเป็นอย่างดี เหมาะสมต่อการปกป้องผลประโยชน์ของผู้ถือหุ้น และอื่น ๆ นอกจากนี้ยังครอบคลุมคุณสมบัติที่กำหนดไว้ในข้อกำหนดของตลาดหลักทรัพย์แห่งประเทศไทย และสำนักงานคณะกรรมการกำกับหลักทรัพย์และตลาดหลักทรัพย์

- บริษัทได้แบ่งแยกบทบาทหน้าที่ความรับผิดชอบระหว่างคณะกรรมการบริษัทกับผู้บริหารอย่างชัดเจน โดยคณะกรรมการบริษัททำหน้าที่ในการกำหนดนโยบายและกำกับการดำเนินงานของผู้บริหารในระดับนโยบาย ในขณะที่ผู้บริหารทำหน้าที่บริหารงานของบริษัทในด้านต่าง ๆ ให้เป็นไปตามนโยบายที่กำหนด ดังนั้นประธานกรรมการบริษัทและกรรมการผู้จัดการจึงเป็นบุคคลคนละคนกัน โดยทั้งสองตำแหน่งต้องผ่านการคัดเลือกจากคณะกรรมการบริษัทเพื่อให้ได้บุคคลที่มีความเหมาะสมที่สุด

- คณะกรรมการบริษัท ได้แต่งตั้งคณะกรรมการจำนวน 4 ชุด ได้แก่คณะกรรมการตรวจสอบ คณะกรรมการสรรหาและพิจารณาค่าตอบแทน คณะกรรมการบริหารความเสี่ยง คณะกรรมการบริหาร เพื่อปฏิบัติหน้าที่เฉพาะเรื่อง และเสนอเรื่องให้คณะกรรมการบริษัทพิจารณาหรือรับทราบ ซึ่งคณะกรรมการแต่ละชุดมีสิทธิหน้าที่ตามที่ได้กำหนดไว้ในอำนาจหน้าที่ของคณะกรรมการแต่ละชุด ทั้งนี้ บริษัทมีเลขานุการบริษัทซึ่งทำหน้าที่และมีความรับผิดชอบตามพระราชบัญญัติหลักทรัพย์และตลาดหลักทรัพย์

2. บทบาท หน้าที่ และความรับผิดชอบของคณะกรรมการ

คณะกรรมการบริษัท ประกอบด้วยบุคคลที่มีความรู้ ทักษะและความเชี่ยวชาญที่หลากหลาย และมีภาวะผู้นำ ซึ่งเป็นที่ยอมรับโดยคณะกรรมการบริษัทจะมีส่วนร่วมในการกำหนดวิสัยทัศน์ ภารกิจ กลยุทธ์ นโยบาย แนวทางในการประกอบธุรกิจ และกำกับดูแลการปฏิบัติงานของบริษัทให้เป็นไปตามกฎหมาย วัตถุประสงค์ ข้อบังคับ ข้อกำหนด นโยบายมาตรฐาน และมติของที่ประชุมผู้ถือหุ้น และเพื่อประโยชน์ในการติดตามและกำกับดูแลการดำเนินงานของบริษัทอย่างใกล้ชิด

ในการประชุมคณะกรรมการบริษัทครั้งที่ 1/2567 เมื่อวันที่ 27 กุมภาพันธ์ 2567 คณะกรรมการบริษัทมีมติอนุมัติแก้ไขเพิ่มเติมคู่มือการกำกับดูแลกิจการที่ดี โดยได้มีการทบทวนและเพิ่มเนื้อหาสำหรับบทบาทหน้าที่ของประธานคณะกรรมการ ซึ่งได้ทำการเผยแพร่ข้อมูลดังกล่าวบนเว็บไซต์ของบริษัทคือ www.kw-metalwork.com

การป้องกันความขัดแย้งทางผลประโยชน์

คณะกรรมการบริษัทได้กำหนดนโยบายเกี่ยวกับความขัดแย้งทางผลประโยชน์บนหลักการที่ว่า การตัดสินใจใด ๆ ในการดำเนินกิจกรรมทางธุรกิจจะต้องทำเพื่อผลประโยชน์สูงสุดของบริษัทเท่านั้น และ ควรหลีกเลี่ยงการกระทำที่ก่อให้เกิดความขัดแย้งทางผลประโยชน์ โดยกำหนดให้ผู้ที่มีส่วนเกี่ยวข้องหรือ เกี่ยวโยงกับรายการที่พิจารณา ต้องแจ้งให้บริษัททราบถึงความสัมพันธ์หรือการเกี่ยวข้องของตนในรายการดังกล่าว และต้องไม่เข้าร่วมการพิจารณาตัดสิน รวมถึงไม่มีอำนาจอนุมัติในธุรกรรมนั้น ๆ

คณะกรรมการตรวจสอบจะนำเสนอคณะกรรมการบริษัทเกี่ยวกับรายการที่เกี่ยวข้องกัน และรายการ ที่มีความขัดแย้งทางผลประโยชน์ ซึ่งได้มีการพิจารณาความเหมาะสมอย่างรอบคอบ และได้ปฏิบัติตามหลักเกณฑ์ที่ตลาดหลักทรัพย์แห่งประเทศไทย และ/หรือสำนักงานคณะกรรมการกำกับหลักทรัพย์ และตลาดหลักทรัพย์ รวมทั้งจะได้มีการเปิดเผยไว้ในงบการเงิน รายงานประจำปี และแบบแสดงรายการข้อมูลประจำปี (แบบ 56-1) ด้วย

ระบบการควบคุมภายใน

บริษัทได้ให้ความสำคัญต่อระบบควบคุมภายในทั้งในระดับบริหาร และระดับปฏิบัติงาน และเพื่อให้เกิดความมีประสิทธิภาพในการดำเนินงาน บริษัทจึงได้กำหนดภาระหน้าที่ อำนาจการดำเนินการของผู้ปฏิบัติงานและผู้บริหารไว้เป็นลายลักษณ์อักษรอย่างชัดเจน มีการควบคุมดูแลการใช้ทรัพย์สินของบริษัทให้เกิดประโยชน์ และมีการแบ่งแยกหน้าที่ผู้ปฏิบัติงาน ผู้ติดตามควบคุมและประเมินผลออกจากกัน โดยบริษัทได้มีการแต่งตั้งคณะกรรมการตรวจสอบ เพื่อทำหน้าที่ในการสอบทานระบบการควบคุมภายใน และการตรวจสอบภายในให้มีความเหมาะสม และมีประสิทธิผล

3. การประชุมคณะกรรมการ

คณะกรรมการบริษัทมีการกำหนดการประชุมโดยปกติ 6 ครั้งต่อปี โดยในปี 2566 คณะกรรมการบริษัทได้มีการประชุมรวมกันทั้งสิ้น 4 ครั้ง คณะกรรมการตรวจสอบและคณะกรรมการบริหารความเสี่ยง มีการกำหนดการประชุมทุก ๆ 3 เดือน คณะกรรมการสรรหา และพิจารณาค่าตอบแทน มีการกำหนดการประชุม 2 ครั้งต่อปี แต่ในปี 2566 คณะกรรมการสรรหาและพิจารณาค่าตอบแทนมีการประชุมร่วมกัน 1 ครั้งในปี 2566 และคณะกรรมการบริหาร มีการกำหนดการประชุมอย่างน้อย 1 ครั้งต่อเดือน และอาจมีการประชุมพิเศษเพิ่มเติมตามความจำเป็น โดยมีการกำหนดวาระการประชุมพร้อมรายละเอียด

นอกจากนี้ ในการออกเสียงในที่ประชุมคณะกรรมการบริษัท ให้ถือเอาความเห็นที่เป็นส่วนเสียงข้างมากเป็นสำคัญ ในกรณีที่คะแนนเสียงเท่ากันให้ประธานในที่ประชุมออกเสียงเพิ่มขึ้นอีกหนึ่งเสียงเป็นเสียงชี้ขาด และโดยองค์ประชุมขั้นต่ำ ณ ขณะที่คณะกรรมการจะลงมติในที่ประชุมต้องมีกรรมการอยู่ไม่น้อยกว่า 2 ใน 3 ของจำนวนกรรมการทั้งหมด

4. ค่าตอบแทนของคณะกรรมการและผู้บริหาร

บริษัทมีนโยบายจ่ายค่าตอบแทนกรรมการและผู้บริหารที่จูงใจในระดับที่เหมาะสม โดยคำนึงถึงผลการดำเนินงานของบริษัท และความสอดคล้องกับธุรกิจ/อุตสาหกรรมเดียวกัน รวมถึงความเหมาะสมกับหน้าที่และความรับผิดชอบของกรรมการและผู้บริหารแต่ละคน โดยบริษัทใช้ความระมัดระวังในการจ่ายค่าตอบแทนผู้บริหารของบริษัทให้อยู่ในระดับที่เหมาะสม โดยเป็นอัตราที่แข่งขันได้ในกลุ่มธุรกิจเดียวกัน เพื่อที่จะดูแลและรักษาผู้บริหารที่มีคุณภาพไว้ ผู้บริหารที่ได้รับมอบหมายหน้าที่และความรับผิดชอบเพิ่มขึ้นจะได้รับค่าตอบแทนเพิ่มเติมที่เหมาะสมกับหน้าที่และความรับผิดชอบที่ได้รับมอบหมายเพิ่มมากขึ้น สำหรับการจ่ายค่าตอบแทนกรรมการบริหาร และผู้บริหาร จะสอดคล้องกับผลการดำเนินงานของบริษัท และผลการปฏิบัติงานของผู้บริหารแต่ละคน คณะกรรมการสรรหาและพิจารณาค่าตอบแทน เป็นผู้พิจารณากำหนดค่าตอบแทนที่จำเป็นและเหมาะสมที่เป็นตัวเงินให้แก่ กรรมการ กรรมการชดเชย กรรมการผู้จัดการ รวมถึงผู้บริหารที่มีหน้าที่รายงานตรงต่อกรรมการผู้จัดการ ทั้งนี้สำหรับค่าตอบแทนกรรมการและกรรมการชดเชย คณะกรรมการกำหนดค่าตอบแทนจะนำเสนอต่อที่ประชุมคณะกรรมการบริษัทเพื่อขอมติเห็นชอบ และที่ประชุมสามัญผู้ถือหุ้นประจำปีเพื่อขออนุมัติเป็นประจำทุกปี

5. การพัฒนากรรมการและผู้บริหาร

คณะกรรมการมีนโยบายส่งเสริมและอำนวยความสะดวกให้มีการฝึกอบรมและการให้ความรู้แก่กรรมการผู้เกี่ยวข้องในระบบการกำกับดูแลกิจการของบริษัท เช่น กรรมการ กรรมการตรวจสอบ ผู้บริหาร เลขานุการบริษัท เป็นต้น เพื่อให้มีการปรับปรุงการปฏิบัติงานอย่างต่อเนื่อง และในกรณีที่มีการเปลี่ยนแปลงกรรมการหรือแต่งตั้งกรรมการใหม่ ฝ่ายจัดการจะจัดให้มีเอกสารและข้อมูลที่เป็นประโยชน์ต่อการปฏิบัติหน้าที่ของกรรมการใหม่ รวมถึงการจัดให้มีการแนะนำลักษณะธุรกิจและแนวทางการดำเนินธุรกิจของบริษัทให้แก่กรรมการใหม่

6.2 จรรยาบรรณธุรกิจ

บริษัทได้กำหนดหลักปฏิบัติเกี่ยวกับจรรยาบรรณของคณะกรรมการ ฝ่ายบริหาร และพนักงาน เพื่อให้ผู้เกี่ยวข้องยึดถือเป็นแนวทางในการปฏิบัติหน้าที่ตามภารกิจของบริษัทด้วยความซื่อสัตย์ สุจริต และเที่ยงธรรมทั้งการปฏิบัติต่อบริษัท ผู้มีส่วนได้เสียทุกกลุ่ม สาธารณชนและสังคม รวมทั้งการกำหนดระบบติดตามการปฏิบัติตามแนวทางดังกล่าวเป็นประจำ โดยหลักจรรยาบรรณที่บริษัทกำหนดไว้ครอบคลุมในเรื่องดังต่อไปนี้

- จรรยาบรรณว่าด้วยความรับผิดชอบต่อผู้ถือหุ้น
- จรรยาบรรณว่าด้วยความสัมพันธ์กับลูกค้าและประชาชน
- จรรยาบรรณว่าด้วยความสัมพันธ์กับคู่ค้า คู่แข่งทางการค้า และเจ้าหนี้การค้า
- จรรยาบรรณว่าด้วยการเสริมสร้างวัฒนธรรมและบรรยากาศการทำงานที่ดี
- จรรยาบรรณว่าด้วยความรับผิดชอบต่อสังคมและสิ่งแวดล้อม

นอกจากนี้ บริษัทได้มีการ ทั้งนี้ บริษัทได้เปิดเผยรายละเอียดจรรยาบรรณธุรกิจฉบับเต็มไว้ในเว็บไซต์ของบริษัท www.kw-metalwork.com ภายใต้หัวข้อ บรรษัทภิบาล

6.3 การเปลี่ยนแปลงและพัฒนาการที่สำคัญของนโยบาย แนวปฏิบัติ และระบบการกำกับดูแลกิจการในปีที่ผ่านมา

ในการประชุมคณะกรรมการบริษัท ครั้งที่ 1/2567 เมื่อวันที่ 27 กุมภาพันธ์ 2567 มีการรายงานผลการปฏิบัติงานตามนโยบายที่สำคัญของบริษัท สำหรับปี 2566 ดังนี้

1. จริยธรรมและจรรยาบรรณในการดำเนินธุรกิจ

บริษัทส่งเสริมและกำหนดให้พนักงานได้รับทราบถึงความรู้ด้านจรรยาบรรณธุรกิจ เพื่อส่งเสริมวัฒนธรรมองค์กรที่ดี

2. นโยบายการกำกับดูแลกิจการที่ดี

บริษัทได้รับผลการประเมินการกำกับดูแลกิจการบริษัทจดทะเบียนไทย (CGR) ในระดับดี (3 ดาว) (Good CG Scoring) จากโครงการสำรวจการกำกับดูแลกิจการบริษัทจดทะเบียนไทย และได้รับระดับคะแนนจากการประเมินคุณภาพการจัดประชุมสามัญผู้ถือหุ้นประจำปี 2566 ด้วยระดับคะแนน ร้อยละ 90

3. นโยบายการกำกับดูแลเรื่องการใช้ข้อมูลภายใน

บริษัทให้ความสำคัญต่อการป้องกันการรั่วไหลของข้อมูลภายในของบริษัท โดยบริษัทมีความมุ่งมั่นที่จะมีนโยบายห้ามมิให้กรรมการ ผู้บริหาร พนักงาน และลูกจ้างของบริษัทนำความลับหรือข้อมูลภายในของบริษัทที่ยังไม่เปิดเผยต่อสาธารณชนไปเปิดเผยหรือแสวงหาประโยชน์แก่ตนเองหรือผู้อื่นไม่ว่าทางตรงหรือทางอ้อม และไม่ว่าจะได้รับผลตอบแทนหรือไม่ก็ตาม รวมทั้งต้องไม่ทำการซื้อขายหลักทรัพย์ของบริษัทโดยใช้ข้อมูลภายใน โดยในปี 2566 ที่ผ่านมามีบริษัทไม่ได้รับข้อร้องเรียนเรื่องการใช้ข้อมูลภายในบริษัทเพื่อแสวงหาผลประโยชน์ หรือการเผยแพร่ความลับบริษัทต่อบริษัทคู่แข่งทางการค้า

4. นโยบายความมั่นคงปลอดภัยของระบบเทคโนโลยี

บริษัทให้ความสำคัญด้านความปลอดภัยของข้อมูลส่วนบุคคล ในปี 2565 บริษัทจัดการอบรมภายในเกี่ยวกับหัวข้อที่เกี่ยวข้องกับพระราชบัญญัติการใช้ข้อมูลส่วนบุคคลให้กับพนักงานทุกระดับชั้น

5. นโยบายด้านความรับผิดชอบต่อสังคม

บริษัทดำเนินธุรกิจโดยยึดมั่นและให้ความสำคัญกับหน้าที่และความรับผิดชอบต่อสังคมและผู้มีส่วนได้เสีย ได้แก่ ผู้ถือหุ้น ลูกค้า คู่ค้า พนักงาน ชุมชน และสังคมรอบด้าน เพื่อสร้างความมุ่งมั่นในการดำเนินธุรกิจ และมีความมุ่งมั่นที่จะดำเนินธุรกิจให้เป็นแบบอย่างที่ดีต่อสังคม ด้วยหลักจริยธรรมและหลักการกำกับดูแลกิจการที่ดี เพื่อสร้างประโยชน์ให้กับสังคม สิ่งแวดล้อม และการพัฒนาอย่างยั่งยืน โดยปี 2566 บริษัทได้ปฏิบัติตามนโยบายด้านความยั่งยืนและนโยบายด้านสิทธิมนุษยชน ที่ได้มีการอนุมัติและประกาศใช้ภายในปี

6. นโยบายต่อต้านการทุจริต

บริษัทให้ความสำคัญในการต่อต้านการทุจริตคอร์รัปชันทุกรูปแบบ โดยมุ่งเน้นการส่งเสริมคุณธรรม สร้างจิตสำนึก และค่านิยมที่ถูกต้องในการปฏิบัติงาน บริษัทจึงกำหนดแนวทางการต่อต้านการทุจริตคอร์รัปชันและสื่อสารให้แก่กรรมการ ผู้บริหาร และพนักงานได้รับทราบ เพื่อสร้างความรู้ความเข้าใจและถือปฏิบัติอย่างเคร่งครัด โดยสร้างจิตสำนึก ค่านิยมทัศนคติให้แก่พนักงานในการปฏิบัติงานตามกฎหมาย กฎระเบียบ ด้วยความซื่อสัตย์สุจริต

- กรรมการ ผู้บริหาร และพนักงานทุกคนได้ปฏิบัติหน้าที่ตามนโยบายการต่อต้านการทุจริตคอร์รัปชัน โดยไม่เข้าไปเกี่ยวข้องกับการทุจริตคอร์รัปชันไม่ว่าโดยทางตรงหรือทางอ้อม และไม่พึงละเลยหรือเพิกเฉยเมื่อพบการกระทำที่เข้าข่ายการทุจริตคอร์รัปชันที่เกี่ยวข้องกับบริษัท

- จัดให้มีระบบการควบคุมภายในที่มีประสิทธิภาพและประสิทธิผล มีการตรวจสอบและถ่วงดุลการใช้อำนาจให้เหมาะสม เพื่อป้องกันมิให้พนักงานทุจริตหรือมีส่วนเกี่ยวข้องกับการทุจริต คอร์รัปชั่นต่าง ๆ
- กำหนดระบบการตรวจสอบภายในที่ครอบคลุมด้านการเงินและการบัญชีที่มีประสิทธิภาพ เพื่อให้มั่นใจว่าธุรกรรมทางการเงินดังกล่าวเป็นไปด้วยความถูกต้อง โปร่งใส และสามารถตรวจสอบได้
- ในปี 2566 ที่ผ่านมา บริษัทได้มีการกำหนดหลักการให้ของขวัญตามประเพณีกับคู่ค้า อย่างเป็นลายลักษณ์อักษร และได้มีการอนุมัติตามคู่มืออำนาจดำเนินการ ในส่วนการรับของขวัญให้เป็นไปอย่างสมเหตุสมผล อยู่ภายใต้ความโปร่งใส และสามารถตรวจสอบได้
- บริษัทมีการกำหนดและทบทวนระเบียบการจัดซื้อจัดจ้าง การเบิกจ่ายเงิน หรือการทำสัญญาใด ๆ โดยแต่ละขั้นตอนต้องมีหลักฐานประกอบอย่างชัดเจนและมีการกำหนดอำนาจอนุมัติอย่างเหมาะสมและรัดกุม
- ในปี 2566 บริษัทมีการสื่อสารนโยบายและแนวทางการต่อต้านการทุจริตคอร์รัปชั่นไปยังกรรมการ ผู้บริหาร และพนักงานทุกระดับของบริษัท ผ่านการประชุมทั้งระดับแผนก ระดับฝ่าย และระดับองค์กร รวมไปถึงได้จัดทำประกาศผ่านช่องทางการสื่อสารภายในบริษัทให้รับทราบและเข้าใจอย่างถ่องแท้เพื่อนำไปปฏิบัติโดยทั่วกัน

7. โครงสร้างการกำกับดูแลกิจการและข้อมูลสำคัญเกี่ยวกับ คณะกรรมการ, คณะกรรมการชด้อย่อย ผู้บริหารและพนักงานอื่นๆ

7.1 โครงสร้างการกำกับดูแลกิจการ วันที่ 31 ธันวาคม 2566

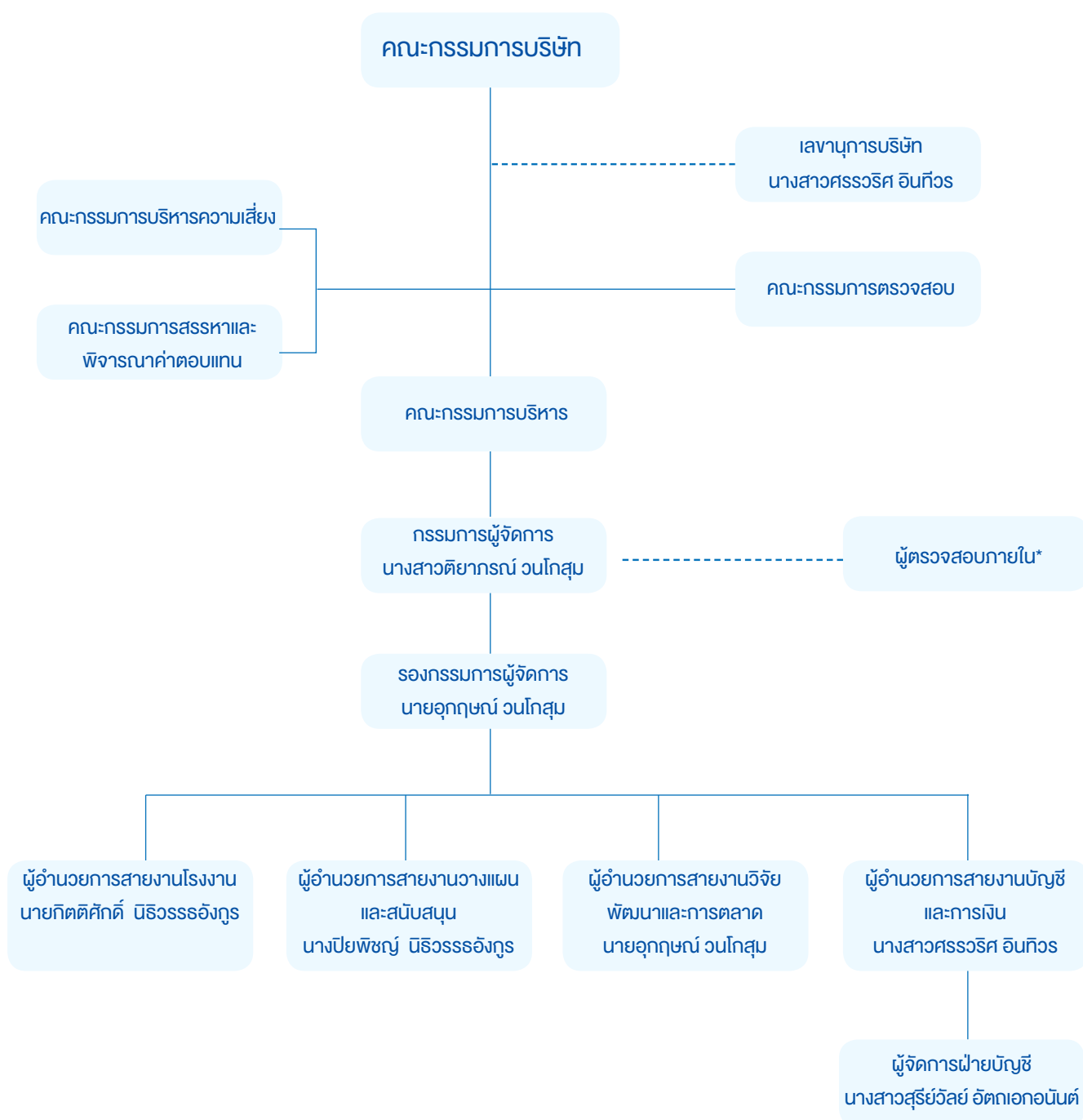

* บริษัททว่าจ้างบริษัทสอบบัญชี ไอวี แอล จำกัด เป็นผู้ตรวจสอบภายใน

7.2 ข้อมูลเกี่ยวกับคณะกรรมการ

โครงสร้างองค์กรของบริษัท ประกอบด้วย คณะกรรมการบริษัท คณะกรรมการตรวจสอบ คณะกรรมการบริหาร คณะกรรมการบริหารความเสี่ยง และคณะกรรมการสรรหาและพิจารณาค่าตอบแทน โดยคณะกรรมการเหล่านี้ประกอบด้วยผู้ทรงคุณวุฒิที่มีคุณสมบัติครบถ้วนตามมาตรา 68 แห่งพระราชบัญญัติบริษัทมหาชนจำกัด พ.ศ.2535 และตามประกาศคณะกรรมการกำกับตลาดทุน ที่ ทจ. 39/2559 เรื่อง การขออนุญาตและการอนุญาตให้เสนอขายหุ้นที่ออกใหม่ ฉบับลงวันที่ 30 กันยายน 2559 ทุกประการ ดังนี้

7.2.1 องค์ประกอบของคณะกรรมการบริษัท

คณะกรรมการบริษัท ณ วันที่ 31 ธันวาคม 2566 มีจำนวน 7 ท่าน ประกอบด้วย

รายชื่อคณะกรรมการ		ตำแหน่ง
1. ดร.เสถียร	นิลธวัช ^{1/} , ^{2/} , ^{7/}	ประธานกรรมการ/กรรมการอิสระ/ประธานกรรมการตรวจสอบ
2. นายเอกพันธ์	วนโกสุม ^{3/}	กรรมการ
3. นางสาวติยาภรณ์	วนโกสุม ^{4/}	กรรมการ
4. นายอุกฤษณ์	วนโกสุม ^{5/}	กรรมการ
5. นางสาวศรวิริศ	อินทิวร ^{8/}	กรรมการ
6. นางพนดา	ทองคำใส ^{1/}	กรรมการ/กรรมการอิสระ/กรรมการตรวจสอบ
7. นายเสริมศักดิ์	วุฒธิรักษ์ ^{6/}	กรรมการ/กรรมการอิสระ/กรรมการตรวจสอบ

โดยมี นางสาวศรวิริศ อินทิวร เป็นเลขานุการบริษัท

หมายเหตุ : กรรมการทุกท่านผ่านการอบรม- Director Accreditation Program (DAP) ของสมาคมส่งเสริมสถาบันกรรมการบริษัทไทย

^{1/} ได้รับการแต่งตั้งเป็นกรรมการในการประชุมวิสามัญผู้ถือหุ้นครั้งที่ 1/2559 เมื่อวันที่ 21 ตุลาคม 2559

^{2/} ได้รับการแต่งตั้งเป็นประธานกรรมการในการประชุมคณะกรรมการบริษัทครั้งที่ 1/2560 เมื่อวันที่ 13 มกราคม 2560

^{3/} ได้รับการแต่งตั้งเป็นกรรมการในการประชุมตั้งบริษัท เมื่อวันที่ 20 พฤษภาคม 2552

^{4/} ได้รับการแต่งตั้งเป็นกรรมการในการประชุมสามัญผู้ถือหุ้นครั้งที่ 1/2554 เมื่อวันที่ 20 เมษายน 2554

^{5/} ได้รับการแต่งตั้งเป็นกรรมการในการประชุมวิสามัญผู้ถือหุ้นครั้งที่ 2/2558 เมื่อวันที่ 19 มิถุนายน 2558

^{6/} ได้รับการแต่งตั้งเป็นกรรมการในการประชุมวิสามัญผู้ถือหุ้นครั้งที่ 1/2560 เมื่อวันที่ 24 มกราคม 2560

^{7/} ดำรงตำแหน่งประธานกรรมการบริษัท ประธานกรรมการตรวจสอบและประธานกรรมการบริหารความเสี่ยง ซึ่งอาจทำให้การทำหน้าที่ของคณะกรรมการตรวจสอบขาดความเป็นอิสระ อย่างไรก็ตาม โครงสร้างคณะกรรมการตรวจสอบของบริษัทยังประกอบด้วยกรรมการอิสระอีกจำนวน 2 ท่าน ซึ่งจะทำหน้าที่เข้าตรวจสอบการดำเนินงานของบริษัทและมีความเป็นอิสระเพื่อช่วยถ่วงดุลในการบริหารจัดการของบริษัทได้

^{8/} ได้รับการแต่งตั้งเป็นกรรมการในการประชุมคณะกรรมการครั้งที่ 4/2561 เมื่อวันที่ 11 กรกฎาคม 2561

7.2.2 กรรมการผู้มีอำนาจลงนาม

กรรมการผู้มีอำนาจลงลายมือชื่อแทนบริษัทคือ นายเอกพันธ์ วนโกสุม นางสาวติยาภรณ์ วนโกสุม นายอุกฤษณ์ วนโกสุม นางสาวศรวิริศ อินทิวร กรรมการสองในสี่รายนี้ลงลายมือชื่อร่วมกันและประทับตราสำคัญของบริษัท

7.2.3 บทบาทหน้าที่ของคณะกรรมการ

คณะกรรมการมีอำนาจหน้าที่ และมีส่วนร่วมในการกำหนดวิสัยทัศน์ ภารกิจ กลยุทธ์ นโยบายแนวทางในการประกอบธุรกิจและกำกับดูแลการปฏิบัติงานของบริษัทให้เป็นไปตามกฎหมาย วัตถุประสงค์ ข้อบังคับ และมติของที่ประชุมผู้ถือหุ้น โดยกำหนดบทบาทหน้าที่ของคณะกรรมการไว้ในกฎบัตรคณะกรรมการตามปรากฏในเอกสารแนบ 5

7.3 ข้อมูลเกี่ยวกับคณะกรรมการชุดย่อย

7.3.1 คณะกรรมการตรวจสอบ (Audit Committee)

คณะกรรมการตรวจสอบ ณ วันที่ 31 ธันวาคม 2566 มีจำนวน 3 ท่าน ประกอบด้วย

รายชื่อคณะกรรมการตรวจสอบ	ตำแหน่ง
1. ดร.เสถียร นิธวัช	กรรมการอิสระและประธานกรรมการตรวจสอบ
2. นางพนตา ทองคำใส	กรรมการอิสระและกรรมการตรวจสอบ
3. นายเสริมศักดิ์ วุฒิวิรัช	กรรมการอิสระและกรรมการตรวจสอบ

โดยมี นางสาวศรวิรัช อินทิวร เป็นเลขานุการคณะกรรมการตรวจสอบ

โดยกรรมการตรวจสอบทั้ง 3 ท่าน มีคุณสมบัติในการเป็นกรรมการตรวจสอบครบถ้วนตามหลักเกณฑ์ที่ตลาดหลักทรัพย์กำหนด และมีนางพนตา ทองคำใส เป็นผู้ที่มีความรู้ทางด้านบัญชีและการเงิน

7.3.2 คณะกรรมการบริหารความเสี่ยง

คณะกรรมการมีอำนาจหน้าที่ และมีส่วนร่วมในการกำหนดวิสัยทัศน์ ภารกิจ กลยุทธ์ นโยบายแนวทางในการประกอบธุรกิจและกำกับดูแลการปฏิบัติงานของบริษัทให้เป็นไปตามกฎหมาย วัตถุประสงค์ ข้อบังคับ และมติของที่ประชุมผู้ถือหุ้น โดยกำหนดบทบาทหน้าที่ของกรรมการไว้ในกฎบัตรคณะกรรมการตามปรากฏในเอกสารแนบ 5

รายชื่อคณะกรรมการบริหารความเสี่ยง	ตำแหน่ง
1. ดร.เสถียร นิธวัช	ประธานกรรมการบริหารความเสี่ยง
2. นางสาวติยาภรณ์ วนโกสุม	กรรมการบริหารความเสี่ยง
3. นายอุกฤษณ์ วนโกสุม	กรรมการบริหารความเสี่ยง

7.3.3 คณะกรรมการสรรหาและพิจารณาค่าตอบแทน

คณะกรรมการสรรหาและพิจารณาค่าตอบแทน ณ วันที่ 31 ธันวาคม 2566 มีจำนวน 4 ท่าน ประกอบด้วย

รายชื่อคณะกรรมการสรรหาและพิจารณาค่าตอบแทน	ตำแหน่ง
1. นางพนตา ทองคำใส	ประธานกรรมการสรรหาและพิจารณาค่าตอบแทน
2. นายเสริมศักดิ์ วุฒิวิรัช	กรรมการสรรหาและพิจารณาค่าตอบแทน
3. นางสาวติยาภรณ์ วนโกสุม	กรรมการสรรหาและพิจารณาค่าตอบแทน
4. นางสาวศรวิรัช อินทิวร	กรรมการสรรหาและพิจารณาค่าตอบแทน

7.3.4 คณะกรรมการบริหาร (Executive Committee)

คณะกรรมการบริหาร ณ วันที่ 31 ธันวาคม 2566 มีจำนวน 4 ท่าน ประกอบด้วย

รายชื่อคณะกรรมการบริหาร	ตำแหน่ง
1. นายเอกพันธ์ วนโกสุม	ประธานกรรมการบริหาร
2. นางสาวติยาภรณ์ วนโกสุม	กรรมการบริหาร
3. นายอุกฤษณ์ วนโกสุม	กรรมการบริหาร
4. นางสาวศรรรวิศ อินทิวร	กรรมการบริหาร

หมายเหตุ : บริษัทตั้งคณะกรรมการบริหารในการประชุมคณะกรรมการบริษัท ครั้งที่ 2/2560 เมื่อวันที่ 28 กุมภาพันธ์ 2560

7.4 ข้อมูลเกี่ยวกับผู้บริหาร

7.4.1 องค์ประกอบของผู้บริหาร

ณ วันที่ 31 ธันวาคม 2566 บริษัทมีผู้บริหารตามประกาศคณะกรรมการกำกับหลักทรัพย์และตลาดหลักทรัพย์ที่ กจ. 17/2551 ลงวันที่ 15 ธันวาคม 2551 (รวมส่วนที่มีการแก้ไขเพิ่มเติม) จำนวน 6 ท่าน ประกอบด้วย

ชื่อ – สกุล	ตำแหน่ง
1. นางสาวติยาภรณ์ วนโกสุม	กรรมการผู้จัดการ
2. นายอุกฤษณ์ วนโกสุม	รองกรรมการผู้จัดการ ผู้อำนวยการสายงานวิจัยพัฒนาและการตลาด
3. นายกิตติศักดิ์ นิธิวรธอังกูร	ผู้อำนวยการสายงานโรงงาน
4. นางปิยพิชญ์ นิธิวรธอังกูร	ผู้อำนวยการสายงานวางแผนและสนับสนุน
5. นางสาวศรรรวิศ อินทิวร ^{1/}	ผู้อำนวยการสายงานบัญชีและการเงิน
6. นางสาวสุรีย์วัลย์ อัดถเอกอนันต์ ^{2/}	ผู้จัดการฝ่ายบัญชี

หมายเหตุ :

^{1/} คณะกรรมการตรวจสอบ ครั้งที่ 3/2560 ได้พิจารณาคุณสมบัติของผู้อำนวยการสายงานบัญชีและการเงินแล้วเห็นว่า ประสิทธิภาพของ ผู้อำนวยการสายงานบัญชีและการเงินเป็นประโยชน์ต่อกิจการ

^{2/} คณะกรรมการตรวจสอบ ครั้งที่ 3/2560 ได้พิจารณาคุณสมบัติของผู้จัดการฝ่ายบัญชีแล้วเห็นว่า ประสิทธิภาพของ ผู้จัดการฝ่ายบัญชี เป็นประโยชน์ต่อกิจการ

7.4.2 ค่าตอบแทนของผู้บริหาร

ค่าตอบแทนที่เป็นตัวเงิน

รายการ	ปี 2564		ปี 2565		ปี 2566	
	จำนวนคน (คน)	ค่าตอบแทน (ล้านบาท)	จำนวนคน (คน)	ค่าตอบแทน (ล้านบาท)	จำนวนคน (คน)	ค่าตอบแทน (ล้านบาท)
เงินเดือน	5	4.68	5	4.86	5	5.10
โบนัส	5	2.10	5	1.71	6	3.48
เงินสมทบกองทุนสำรองเลี้ยงชีพ	3	0.07	3	0.07	3	0.07
เงินประกันสังคม	3	0.02	3	0.02	3	0.03
ผลประโยชน์พนักงานเมื่อเกษียณอายุ	5	0.21	5	0.24	5	0.28
รวม	5	7.08	5	6.90	6	8.96

หมายเหตุ : บริษัทได้ดำเนินการจัดตั้งกองทุนสำรองเลี้ยงชีพ เมื่อวันที่ 28 มกราคม 2556 ซึ่งบริหารงานโดยบริษัท หลักทรัพย์จัดการกองทุน กรุงศรีจำกัด

ค่าตอบแทนอื่น ๆ

- ไม่มี -

7.5 ข้อมูลเกี่ยวกับพนักงาน

ในปี 2564 ปี 2565 และ ปี 2566 บริษัทมีพนักงาน (ไม่รวมผู้บริหาร) จำนวนทั้งสิ้น 129 คน 120 คน และ 111 คน ตามลำดับ ซึ่งผลตอบแทนได้แก่ เงินเดือน โบนัส และค่าคอมมิชชั่น เป็นต้น โดยสามารถแบ่งรายละเอียดตามสายงานได้ดังนี้

ฝ่าย	ปี 2564		ปี 2565		ปี 2566	
	จำนวน พนักงาน (คน)	ค่าตอบแทน (ล้านบาท)	จำนวน พนักงาน (คน)	ค่าตอบแทน (ล้านบาท)	จำนวน พนักงาน (คน)	ค่าตอบแทน (ล้านบาท)
ฝ่ายผลิต	72	17.57	61	13.49	52	12.09
ฝ่ายประกันคุณภาพ	8	2.41	8	2.45	8	2.92
ฝ่ายซ่อมบำรุง	8	2.70	7	2.76	7	2.70
ฝ่ายวิจัยและพัฒนา	4	1.15	4	1.66	8	2.48
ฝ่ายจัดซื้อ	2	0.59	2	0.72	2	0.77
ฝ่ายคลังสินค้า	13	3.93	15	3.74	12	3.89
ฝ่ายขนส่ง	5	1.36	5	1.66	4	1.45
ฝ่ายขายและการตลาด	9	3.51	9	4.52	8	2.91
ฝ่ายบัญชีและการเงิน	5	2.91	5	2.85	5	3.03
ฝ่ายทรัพยากรบุคคล	1	0.33	1	0.26	1	0.46
ฝ่ายธุรการ	2	0.57	3	0.58	4	0.64
รวมพนักงานทั้งหมด	129	37.03	120	34.69	111	33.34

• กองทุนสำรองเลี้ยงชีพ

บริษัทได้มีการจัดตั้งกองทุนสำรองเลี้ยงชีพภายใต้การจัดการของบริษัท หลักทรัพย์จัดการกองทุนกรุงศรี จำกัด ตั้งแต่วันที่ 28 มกราคม 2566 โดยมีวัตถุประสงค์เพื่อสร้างขวัญและกำลังใจให้แก่พนักงานและเพื่อมุ่งใจให้พนักงานทำงานกับบริษัทในระยะยาว

รายละเอียด	ปี 2564	ปี 2565	ปี 2566
จำนวนพนักงานที่เข้าร่วมกองทุน (คน)	37	42	38
สัดส่วนพนักงานเข้าร่วมPVD/พนักงานทั้งหมด	28.68%	35.00%	34.23%
จำนวนเงินที่บริษัทสมทบเข้ากองทุนสำรองเลี้ยงชีพ (บาท)	301,417	337,463	362,266

• ข้อพิพาทด้านแรงงาน

ในระยะเวลา 3 ปี ที่ผ่านมี บริษัทไม่มีข้อพิพาทด้านแรงงานที่มีนัยสำคัญ

• นโยบายการพัฒนาบุคลากร

บริษัทได้ตระหนักถึงความสำคัญของการฝึกอบรมและการพัฒนาบุคลากรของบริษัท เพื่อที่จะเสริมสร้างความรู้ความสามารถให้แก่พนักงาน เพื่อให้พนักงานสามารถปฏิบัติงานให้ก้าวหน้าการเปลี่ยนแปลงและเป็นไปตามกลยุทธ์ของบริษัท ประกอบด้วยสองส่วน คือ การฝึกอบรมเกี่ยวกับงานในหน้าที่ และการอบรมเกี่ยวกับการบริหารจัดการและองค์ความรู้ที่เกี่ยวข้องกับหน่วยงานอื่น ๆ โดยให้กำหนดแผนไปตามสถานการณ์และความจำเป็น

รายละเอียด	ปี 2564	ปี 2565	ปี 2566
ชั่วโมงอบรมเฉลี่ยต่อพนักงาน (ชั่วโมง /คน / ปี)	0.54	1.43	3.23
ค่าใช้จ่ายในการอบรมความรู้และพัฒนาพนักงาน (บาท)	69,000	134,377	187,542

7.6 ข้อมูลสำคัญอื่น ๆ

• ผู้ที่ได้รับมอบหมายให้รับผิดชอบโดยตรงในการควบคุมดูแลการทำบัญชี

คณะกรรมการบริษัท ได้มีมติแต่งตั้งให้นางสาวศรวิรัช อินทิวร ดำรงตำแหน่งเป็น ผู้อำนวยการสายงานบัญชีและการเงิน รับผิดชอบโดยตรงในการควบคุมดูแลการทำบัญชีตั้งแต่วันที่ 1 กุมภาพันธ์ 2560 โดยคุณสมบัติของผู้ดำรงตำแหน่งเป็นผู้อำนวยการสายงานบัญชีและการเงินปรากฏตามเอกสารแนบ 1

• เลขานุการบริษัท

คณะกรรมการบริษัท ได้มีมติแต่งตั้งให้นางสาวศรวิรัช อินทิวร ดำรงตำแหน่งเป็น เลขานุการบริษัท ตั้งแต่วันที่ 11 กรกฎาคม 2561 โดยคุณสมบัติของผู้ดำรงตำแหน่งเลขานุการบริษัทปรากฏตามเอกสารแนบ 1

• ผู้ตรวจสอบภายใน

คณะกรรมการตรวจสอบได้มีมติแต่งตั้งให้บริษัท สอบบัญชี โอ วิแอล จำกัด เป็นผู้ตรวจสอบภายในของบริษัท ประจำปี 2566 จากการประชุมคณะกรรมการตรวจสอบครั้งที่ 1/2567 เมื่อวันที่ 27 กุมภาพันธ์ 2567 รายละเอียดปรากฏตามเอกสารแนบ 3

- นักลงทุนสัมพันธ์

คุณอุกฤษณ์ วนโกสุม

เบอร์โทรศัพท์ 02-381-4999

email ir@kw-metalwork.com

- ค่าตอบแทนผู้สอบบัญชี

บริษัทจ่ายค่าตอบแทนการตรวจสอบงบการเงินสำหรับงวดบัญชีปี 2564-2566 ให้แก่บริษัท เอ็ม อาร์ แอนด์ แอสโซซิเอท จำกัด โดยมีรายละเอียดดังนี้

ค่าตอบแทนการสอบบัญชี (บาท)	ปี 2563	ปี 2564	ปี 2566
ค่าตอบแทนของบริษัท	1,600,000	1,800,000	1,800,000
ค่าตอบแทนของบริษัทย่อย	375,000	450,000	450,000

บริษัทมีการจ่ายค่าบริการอื่น (non-audit fee) ให้แก่ผู้สอบบัญชี เช่น ค่าเดินทาง และค่าใช้จ่ายอื่น เป็นต้นในปี 2564 ปี 2565 และปี 2566 เท่ากับ 44,845 บาท เท่ากับ 60,140 บาท และ 62,735 บาท ตามลำดับ

8. รายงานผลการดำเนินงานสำคัญด้านการกำกับดูแลกิจการ

8.1. ผลการปฏิบัติหน้าที่ของกรรมการในรอบปีที่ผ่านมา

ในปี 2566 คณะกรรมการบริษัท เค. ดับบลิว. เม็กกิล เวิร์ค จำกัด (มหาชน) ทั้งหมด 7 ท่าน ประกอบไปด้วย นายเสถียร นิลธวัช ประธานคณะกรรมการบริษัท นางพนตา ทองคำใส นายเสริมศักดิ์ วุฑฒิรักษ์ นายเอกพันธ์ วนโกสุม นางสาวติยาภรณ์ วนโกสุม นายอุกฤษณ์ วนโกสุม และนางสาวศรวิศ อินทิวร เป็นกรรมการ ได้ปฏิบัติหน้าที่อย่างครบถ้วน ตามกฎบัตรของคณะกรรมการบริษัท

ทั้งนี้เพื่อความคล่องตัวในการดำเนินงานที่เหมาะสมกับขนาดกิจการของบริษัท ทางคณะกรรมการบริษัทเล็งเห็นว่าการกำกับดูแลกิจการนั้นอยู่ในขอบเขตที่คณะกรรมการบริษัทสามารถดูแลได้อย่างทั่วถึง จึงมิได้มีการแต่งตั้งคณะกรรมการชุดย่อยเพื่อดูแลด้านนี้โดยเฉพาะแต่อย่างใด อย่างไรก็ตาม ตลอดปี 2566 คณะกรรมการบริษัทได้ประชุมรวมทั้งสิ้น 4 ครั้ง โดยสามารถสรุปประเด็นสำคัญที่เกี่ยวข้องกับการกำกับดูแลกิจการที่ได้ดังนี้

กำกับดูแลให้มีการปฏิบัติตามข้อกำหนด กฎหมายและแนวปฏิบัติที่ดี

- พิจารณาทบทวนปรับปรุงคู่มือการกำกับดูแลกิจการที่ดีและจรรยาบรรณทางธุรกิจ รวมถึงนโยบายและแนวทางการปฏิบัติในการต่อต้านการทุจริตคอร์รัปชัน นโยบายด้านความยั่งยืน และนโยบายด้านสิทธิมนุษยชน
- พิจารณากำหนดแนวทางการรายงานการถือหลักทรัพย์ของกรรมการและผู้บริหาร ตามแนวปฏิบัติของสำนักงานคณะกรรมการกำกับหลักทรัพย์และตลาดหลักทรัพย์ (ก.ล.ต.) รวมถึงช่องทางและวิธีการสื่อสารเพื่อแจ้งเตือนให้คณะกรรมการบริษัท ได้รับทราบถึงข้อมูลหรือข่าวสารที่สำคัญ
- ในด้านการสนับสนุนการมีส่วนร่วมและการสื่อสารกับผู้ถือหุ้นนั้น คณะกรรมการบริษัทเล็งเห็นความสำคัญถึงสิทธิพื้นฐานต่าง ๆ ของผู้ถือหุ้น ทั้งในฐานะของเจ้าของบริษัทและในฐานะนักลงทุนในหลักทรัพย์ คณะกรรมการบริษัทได้มีการดำเนินการด้วยความระมัดระวัง ในการเปิดเผยและให้ข้อมูลข่าวสารอย่างทั่วถึงและพร้อมเพรียงกัน

8.1.1. การปฏิบัติหน้าที่ การประเมินผลและการสรรหาคณะกรรมการ

- พิจารณาทบทวนกฎบัตรคณะกรรมการบริษัท เพื่อให้มั่นใจว่ากฎบัตรคณะกรรมการบริษัทยังคงมีความเหมาะสมและสอดคล้องกับแนวทางการปฏิบัติที่ดี
- การประเมินผลการปฏิบัติงานของตนเองของคณะกรรมการบริษัท เพื่อให้มั่นใจว่าการปฏิบัติหน้าที่ของคณะกรรมการบริษัทในปี 2566 มีประสิทธิภาพ บรรลุตามขอบเขตหน้าที่และความรับผิดชอบ ซึ่งกรรมการที่ทำการประเมินคือกรรมการที่ดำรงตำแหน่งและปฏิบัติหน้าที่ในช่วงปี 2566 กรรมการบริษัทได้ทำการประเมินครบทั้ง 7 ท่าน โดยทำการประเมินเป็นรายคณะ สรุปผลคะแนนการประเมินมีค่าระดับคะแนนเฉลี่ยเท่ากับ ร้อยละ 98.39 การประเมินผลนั้นครอบคลุมหัวข้อในการประเมินดังนี้
 1. ความเหมาะสมของโครงสร้างและคุณสมบัติของกรรมการ
 2. การปฏิบัติหน้าที่ของกรรมการ
 3. บทบาท หน้าที่ และความรับผิดชอบต่อกรรมการ
 4. เรื่องอื่นๆ เช่น ความสัมพันธ์ระหว่างกรรมการ และการพัฒนาตนเอง
- การประเมินผลการปฏิบัติงานของตนเองของกรรมการรายบุคคล กรรมการที่ทำการประเมินคือกรรมการที่ดำรงตำแหน่งและปฏิบัติหน้าที่ในช่วงปี 2566 กรรมการบริษัทได้ทำการประเมินครบทั้ง 7 ท่าน สรุปผลคะแนนการประเมินมีค่าระดับคะแนนเฉลี่ยเท่ากับ ร้อยละ 98.37 การประเมินผลนั้นครอบคลุมหัวข้อในการประเมินดังนี้

1. ความเหมาะสมของโครงสร้างและคุณสมบัติของกรรมการ
2. การประชุมคณะกรรมการ
3. บทบาท หน้าที่ และความรับผิดชอบของกรรมการ

องค์ประกอบและการแต่งตั้งกรรมการอิสระ

คณะกรรมการบริษัทจะร่วมกันพิจารณาเบื้องต้นถึงคุณสมบัติของบุคคลที่จะมาดำรงตำแหน่งเป็นกรรมการอิสระ โดยพิจารณาจากคุณสมบัติและลักษณะต้องห้ามของกรรมการตามพ.ร.บ. หลักทรัพย์และตลาดหลักทรัพย์ พ.ศ. 2535 รวมถึงประกาศ ข้อบังคับ และ/หรือระเบียบของสำนักงานคณะกรรมการกำกับหลักทรัพย์และตลาดหลักทรัพย์และตลาดหลักทรัพย์แห่งประเทศไทย นอกจากนี้คณะกรรมการบริษัทจะพิจารณาคัดเลือกจากประสบการณ์การทำงานและความเหมาะสมด้านอื่นๆประกอบกัน รวมไปถึงการเปิดโอกาสให้สิทธิผู้ถือหุ้นเสนอชื่อบุคคล เพื่อรับการพิจารณาเลือกตั้งเป็นกรรมการบริษัทล่วงหน้าก่อนการประชุมสามัญผู้ถือหุ้นในแต่ละปี ซึ่งในปี 2566 ไม่มีผู้ถือหุ้นเสนอชื่อบุคคลเข้ารับพิจารณาเลือกตั้งเป็นกรรมการบริษัทแต่อย่างใด

ในการเลือกตั้งกรรมการอาจใช้วิธีออกเสียงลงคะแนนเลือกกรรมการเป็นรายบุคคลคราวละคนหรือคราวละหลาย ๆ คน ตามแต่ที่ประชุมผู้ถือหุ้นจะเห็นสมควร แต่ในการลงมติแต่ละครั้ง ผู้ถือหุ้นต้องออกเสียงด้วยคะแนนเสียงที่มีตามข้อ 1 ทั้งหมดจะแบ่งคะแนนเสียงแก่คนใดมากน้อยเพียงใดไม่ได้ ดังนั้น ผู้ถือหุ้นไม่สามารถแบ่งคะแนนเสียงของตนในการเลือกตั้งกรรมการ เพื่อให้ผู้ใดมากน้อยตาม มาตรา 70 วรรคหนึ่งแห่ง พ.ร.บ. มหชนฯ ได้ (ลงคะแนนแบบ NON-CUMULATIVE VOTING เท่านั้น)

คุณสมบัติของกรรมการอิสระ

- ถือหุ้นไม่เกินร้อยละ 1 ของจำนวนหุ้นที่มีสิทธิออกเสียงทั้งหมดของบริษัท บริษัทใหญ่ บริษัทย่อยบริษัทร่วม ผู้ถือหุ้นรายใหญ่หรือผู้มีอำนาจควบคุมของบริษัท ทั้งนี้รวมการถือหุ้นของผู้ที่เกี่ยวข้องของกรรมการอิสระรายนั้น ๆ ด้วย
- ไม่เป็นหรือเคยเป็นกรรมการที่มีส่วนร่วมบริหารงาน ลูกจ้าง พนักงาน ที่ปรึกษาที่ได้เงินเดือนประจำหรือผู้มีอำนาจควบคุมของบริษัท บริษัทใหญ่ บริษัทย่อย บริษัทร่วม บริษัทย่อยลำดับเดียวกันผู้ถือหุ้นรายใหญ่หรือของผู้มีอำนาจควบคุมของบริษัท เว้นแต่จะได้พ้นจากการมีลักษณะดังกล่าวมาแล้วไม่น้อยกว่า 2 ปี ก่อนวันที่ยื่นคำขออนุญาตต่อสำนักงานคณะกรรมการกำกับหลักทรัพย์ และตลาดหลักทรัพย์ ทั้งนี้ลักษณะต้องห้ามดังกล่าวไม่รวมถึงกรณีที่กรรมการอิสระเคยเป็นข้าราชการหรือที่ปรึกษาของส่วนราชการซึ่งเป็นผู้ถือหุ้นรายใหญ่หรือผู้มีอำนาจควบคุมของบริษัท
- ไม่เป็นบุคคลที่มีความสัมพันธ์ทางสายโลหิตหรือโดยการจดทะเบียนตามกฎหมายในลักษณะที่เป็นบิดา มารดา คู่สมรส พี่น้องและบุตร รวมทั้งคู่สมรสของบุตรของผู้บริหาร ผู้ถือหุ้นรายใหญ่ ผู้มีอำนาจควบคุมหรือบุคคลที่จะได้รับการเสนอให้เป็นผู้บริหารหรือผู้มีอำนาจควบคุมของบริษัทหรือบริษัทย่อย (ถ้ามี)
- ไม่มีหรือเคยมีความสัมพันธ์ทางธุรกิจกับบริษัท บริษัทใหญ่ บริษัทย่อย บริษัทร่วม ผู้ถือหุ้นรายใหญ่หรือผู้มีอำนาจควบคุมของบริษัทในลักษณะที่อาจเป็นการขัดขวางการใช้วิจารณญาณอย่างอิสระของตนรวมทั้งไม่เป็นหรือเคยเป็นผู้ถือหุ้นที่มีนัยหรือผู้มีอำนาจควบคุมของผู้ที่มีความสัมพันธ์ทางธุรกิจกับบริษัท บริษัทใหญ่ บริษัทย่อย บริษัทร่วม ผู้ถือหุ้นรายใหญ่หรือผู้มีอำนาจควบคุมของบริษัท เว้นแต่จะได้พ้นจากการมีลักษณะดังกล่าวมาแล้วไม่น้อยกว่า 2 ปี
- ไม่เป็นหรือเคยเป็นผู้สอบบัญชีของบริษัท บริษัทใหญ่ บริษัทย่อย บริษัทร่วมผู้ถือหุ้นรายใหญ่หรือ ผู้มีอำนาจควบคุมของบริษัท และไม่เป็นผู้ถือหุ้นที่มีนัยผู้มีอำนาจควบคุมหรือหุ้นส่วนของสำนักงานสอบบัญชีซึ่งมีผู้สอบบัญชีของบริษัท บริษัทใหญ่ บริษัทย่อย บริษัทร่วม ผู้ถือหุ้นรายใหญ่หรือ ผู้มีอำนาจควบคุมของบริษัทสังกัดอยู่เว้นแต่จะได้พ้นจากการมีลักษณะดังกล่าวมาแล้วไม่น้อยกว่า 2 ปี ก่อนวันที่ยื่นคำขออนุญาตต่อสำนักงานคณะกรรมการกำกับหลักทรัพย์และตลาดหลักทรัพย์

- ไม่เป็นหรือเคยเป็นผู้ให้บริการทางวิชาชีพใด ๆ ซึ่งรวมถึงการให้บริการเป็นที่ปรึกษากฎหมายหรือที่ปรึกษาทางการเงินซึ่งได้รับค่าบริการเกินกว่า 2 ล้านบาทต่อปีจากบริษัท บริษัทใหญ่ บริษัทย่อย บริษัทร่วม ผู้ถือหุ้นรายใหญ่หรือผู้มีอำนาจควบคุมของบริษัท และไม่เป็นผู้ถือหุ้นที่มีนัยผู้มีอำนาจควบคุมหรือหุ้นส่วนของผู้ให้บริการทางวิชาชีพนั้น เว้นแต่จะได้พ้นจากการมีลักษณะดังกล่าวมาแล้วไม่น้อยกว่า 2 ปี ก่อนวันที่ยื่นคำขออนุญาตต่อสำนักงานคณะกรรมการกำกับหลักทรัพย์ และตลาดหลักทรัพย์
- ไม่เป็นกรรมการที่ได้รับการแต่งตั้งขึ้นเพื่อเป็นตัวแทนของกรรมการของบริษัท ผู้ถือหุ้นรายใหญ่หรือผู้ถือหุ้นซึ่งเป็นผู้ที่เกี่ยวข้องกับผู้ถือหุ้นรายใหญ่
- ไม่ประกอบกิจการที่มีสภาพอย่างเดียวกันและเป็นการแข่งขันที่มีนัยกับกิจการของบริษัทหรือบริษัทย่อยหรือไม่เป็นหุ้นส่วนที่มีนัยในทางหุ้นส่วนหรือเป็นกรรมการที่มีส่วนร่วมบริหารงานลูกจ้างพนักงานที่ปรึกษาที่รับเงินเดือนประจำหรือถือหุ้นเกินร้อยละ 1 ของจำนวนหุ้นที่มีสิทธิออกเสียงทั้งหมดของบริษัทอื่นซึ่งประกอบกิจการที่มีสภาพอย่างเดียวกันและเป็นการแข่งขันที่มีนัยกับกิจการของบริษัทหรือบริษัทย่อย
- ไม่มีลักษณะอื่นใดที่ทำให้ไม่สามารถให้ความเห็นอย่างเป็นอิสระเกี่ยวกับการดำเนินงานของบริษัท

8.1.2. การเข้าร่วมประชุมและการจ่ายค่าตอบแทนคณะกรรมการรายบุคคล

การเข้าร่วมประชุม

ในปี 2566 บริษัทมีการจัดประชุมคณะกรรมการบริษัท การประชุมผู้ถือหุ้นและคณะกรรมการชุดย่อยดังต่อไปนี้

รายชื่อคณะกรรมการ		จำนวนครั้งที่เข้าประชุม/จำนวนการประชุมทั้งหมด สำหรับปี 2566					
		คณะกรรมการบริษัท	คณะกรรมการตรวจสอบ	คณะกรรมการบริหารความเสี่ยง	คณะกรรมการสรรหาฯ	คณะกรรมการบริหาร	การประชุมสามัญผู้ถือหุ้น
		บริษัท	ตรวจสอบ	บริหารความเสี่ยง	สรรหาฯ	บริหาร	
1. ดร.เสถียร	นิลธวัช	4/4	4/4	4/4	-	-	1/1
2. นางพนตา	ทองคำใส	4/4	4/4	-	1/1	-	1/1
3. นายเสริมศักดิ์	วุฑฒิรักษ์	4/4	4/4	-	1/1	-	1/1
4. นายเอกพันธ์	วนโกสุม	4/4	-	-	-	12/12	1/1
5. นางสาวติยาภรณ์	วนโกสุม	4/4	-	4/4	1/1	12/12	1/1
6. นายอุกฤษณ์	วนโกสุม	4/4	-	4/4	-	12/12	1/1
7. นางสาวศรวรวิศ	อินทิวร	4/4	-	-	1/1	12/12	1/1

ค่าตอบแทนกรรมการ

ที่ประชุมสามัญผู้ถือหุ้น ประจำปี 2566 ซึ่งประชุมเมื่อวันที่ 24 เมษายน 2566 ได้มีมติกำหนดค่าตอบแทนกรรมการของบริษัทในปี 2566 ดังนี้

ตำแหน่ง	ค่าเบี้ยประชุม 2566 (บาท/ท่าน/ครั้ง)
คณะกรรมการบริษัท	
• ประธานกรรมการ	25,000
• กรรมการ	20,000
คณะกรรมการตรวจสอบ	
• ประธานกรรมการตรวจสอบ	25,000
• กรรมการตรวจสอบ	20,000
คณะกรรมการสรรหาและพิจารณาค่าตอบแทน	
• ประธานกรรมการสรรหาและพิจารณาค่าตอบแทน	20,000
• กรรมการสรรหาและพิจารณาค่าตอบแทน	15,000
คณะกรรมการบริหารความเสี่ยง	
• ประธานคณะกรรมการบริหารความเสี่ยง	20,000
• กรรมการบริหารความเสี่ยง	15,000

ทั้งนี้ค่าเบี้ยประชุมดังกล่าว ให้จ่ายตามจำนวนครั้งของการเข้าร่วมประชุมจริง ไม่ว่าจะมีการเข้าร่วมประชุมทั้งหมดกี่ครั้งในแต่ละวันก็ตาม โดยกำหนดวงเงินค่าตอบแทนกรรมการและกรรมการชุดย่อยรวมไม่เกิน 1,500,000 บาท ต่อปี ทั้งนี้ กรรมการที่เป็นผู้บริหารไม่มีสิทธิได้รับค่าตอบแทนในฐานะกรรมการสรรหาและพิจารณาค่าตอบแทน และกรรมการบริหารความเสี่ยง และไม่มีสิทธิประโยชน์อื่นนอกเหนือจากค่าเบี้ยประชุมดังกล่าว (อัตราค่าตอบแทนดังกล่าวไม่เปลี่ยนแปลงจากอัตราค่าตอบแทนเดิมสำหรับปี 2565)

ค่าตอบแทนของกรรมการปี 2565 มีดังนี้

รายชื่อ		ปี 2565 (บาท)				รวม
		กรรมการ	กรรมการตรวจสอบ	กรรมการสรรหาและพิจารณาค่าตอบแทน	กรรมการบริหารความเสี่ยง	
1. ดร.เสถียร	นิลวัช	100,000	100,000	-	80,000	280,000
2. นางพนดา	ทองคำใส	80,000	80,000	20,000	-	180,000
3. นายเสริมศักดิ์	วุฒธิรักษ์	80,000	80,000	15,000	-	175,000
4. นายเอกพันธ์	วนโกสุม	80,000	-	-	-	80,000
5. นางสาวติยาภรณ์	วนโกสุม	80,000	-	-	-	80,000
6. นายอุกฤษณ์	วนโกสุม	80,000	-	-	-	80,000
7. นางสาวศรวิรัช	อินทิวร	80,000	-	-	-	80,000
รวม		580,000	260,000	35,000	80,000	955,000

ค่าตอบแทนของกรรมการปี 2566 ดังนี้

รายชื่อ	ปี 2566 (บาท)				
	กรรมการ	กรรมการตรวจสอบ	กรรมการสรรหาและพิจารณา ค่าตอบแทน	กรรมการบริหารความเสี่ยง	รวม
1. ดร.เสถียร นิลธวัช	100,000	100,000	-	80,000	280,000
2. นางพนตา ทองคำใส	80,000	80,000	20,000	-	180,000
3. นายเสริมศักดิ์ วุฑฒิรักษ์	80,000	80,000	15,000	-	175,000
4. นายเอกพันธ์ วนโกสุม	80,000	-	-	-	80,000
5. นางสาวติยาภรณ์ วนโกสุม	80,000	-	-	-	80,000
6. นายอุกฤษณ์ วนโกสุม	80,000	-	-	-	80,000
7. นางสาวศรวิศ อินทิวร	80,000	-	-	-	80,000
รวม	580,000	260,000	35,000	80,000	955,000

ทั้งนี้ ค่าตอบแทนกรรมการ กรรมการตรวจสอบ กรรมการพิจารณาสรรหาและกำหนดค่าตอบแทน และกรรมการบริหารความเสี่ยง ในแต่ละปี อาจมีจำนวนเปลี่ยนแปลงไป ขึ้นอยู่กับมติของที่ประชุมผู้ถือหุ้นของบริษัทในแต่ละปี

ค่าตอบแทนอื่น ๆ

- ไม่มี -

8.1.3. การกำกับดูแลบริษัทย่อย

บริษัทมีนโยบายการลงทุนในธุรกิจที่เกี่ยวข้องเกี่ยวเนื่อง ใกล้เคียงกัน หรือก่อให้เกิดประโยชน์ และสนับสนุนการดำเนินธุรกิจของบริษัท เพื่อเสริมสร้างความมั่นคงและผลการดำเนินงานของบริษัท โดยบริษัทจะควบคุมดูแลผ่านการส่งกรรมการ และ/หรือผู้บริหารของบริษัทเข้าไปเป็นกรรมการตามสัดส่วนการถือหุ้นเพื่อควบคุมทิศทางและนโยบายการบริหารงานให้สอดคล้องกับการดำเนินธุรกิจของบริษัท บริษัทจะควบคุมดูแลผ่านการส่งกรรมการ และ/หรือผู้บริหารของบริษัทเข้าไปเป็นกรรมการตามสัดส่วนการถือหุ้นเพื่อควบคุมทิศทาง และนโยบายการบริหารงานให้สอดคล้องกับการดำเนินธุรกิจของบริษัท

ณ 31 ธันวาคม 2566 บริษัทมีการลงทุนในบริษัทย่อยทั้งหมด 4 บริษัทด้วยกัน โดยได้มีการส่งกรรมการ/ผู้บริหารของบริษัทเข้าไปเป็นกรรมการดังนี้

ชื่อบริษัทย่อย	สัดส่วนการลงทุน	รายชื่อบุคคลที่ส่งเข้าไปเป็นกรรมการ
บริษัท อัดเลอร์เทค จำกัด	ร้อยละ 99.80	1. นางสาวติยาภรณ์ วนโกสุม 2. นางสาวศรวิศ อินทิวร
บริษัท เคดับบลิวเอ็มแคนนาบิเทค จำกัด	ร้อยละ 99.70	1. นายเอกพันธ์ วนโกสุม 2. นางสาวติยาภรณ์ วนโกสุม 3. นายอุกฤษณ์ วนโกสุม 4. นางสาวศรวิศ อินทิวร
บริษัท แล็บแอคทีฟ จำกัด	ร้อยละ 51.00	1. นางสาวติยาภรณ์ วนโกสุม 2. นายอุกฤษณ์ วนโกสุม
บริษัท เคดับบลิวเอชบี จำกัด	ร้อยละ 51.00	1. นางสาวติยาภรณ์ วนโกสุม 2. นายอุกฤษณ์ วนโกสุม

8.1.4. การติดตามให้มีการปฏิบัติตามนโยบายและแนวปฏิบัติในการกำกับดูแลกิจการ

บริษัทมีนโยบายการปฏิบัติตามข้อพึงปฏิบัติที่ดี (Code of Best Practice) เพื่อเสริมสร้างความโปร่งใส และเป็นประโยชน์ต่อการดำเนินธุรกิจของบริษัทอันจะทำให้เกิดความเชื่อมั่นในกลุ่มผู้ถือหุ้น ผู้ลงทุน และผู้ที่เกี่ยวข้องทุกฝ่าย ดังนั้น คณะกรรมการบริษัทจึงได้มีการกำหนดหลักการการกำกับดูแลกิจการ ซึ่งเป็นการปฏิบัติตามแนวทางการกำกับดูแลกิจการที่ดีซึ่งกำหนดโดยตลาดหลักทรัพย์แห่งประเทศไทย โดยได้เผยแพร่นโยบายการกำกับดูแลกิจการที่ดี ผ่านเว็บไซต์ของบริษัท (www.kw-metalwork.com)

ในปี 2566 บริษัทมุ่งเน้นในการติดตามเพื่อให้มีการปฏิบัติตามการกำกับดูแลกิจการที่ดี ตามนโยบายที่กำหนดไว้ ซึ่งพบว่าบริษัทได้ดำเนินการตามแนวทางได้อย่างครบถ้วนแล้ว นอกจากนี้ บริษัทได้มีการติดตามประเด็นการกำกับดูแลกิจการเพิ่มเติมอีก 4 ประเด็นดังนี้

1) การป้องกันความขัดแย้งทางผลประโยชน์

บริษัทให้ความสำคัญต่อการพิจารณารายการต่าง ๆ อย่างโปร่งใส และเป็นประโยชน์ต่อบริษัทเป็นสำคัญ ดังนั้น จึงให้ความสำคัญต่อการป้องกันรายการที่อาจเป็นความขัดแย้งทางผลประโยชน์ รายการที่เกี่ยวข้องกัน หรือรายการระหว่างกัน โดยกรรมการบริษัท และผู้บริหารต้องแจ้งให้บริษัททราบถึงความสัมพันธ์ หรือรายการเกี่ยวโยงในกิจการที่อาจก่อให้เกิดความขัดแย้งทางผลประโยชน์ นอกจากนี้ในกรณีที่จำเป็นต้องทำรายการที่เกี่ยวข้องกัน บริษัทได้มีการนำเสนอรายการที่เกี่ยวข้องกันต่อคณะกรรมการตรวจสอบ เพื่อพิจารณาให้ความเห็นก่อนเสนอขออนุมัติต่อคณะกรรมการบริษัท ตามหลักการกำกับดูแลกิจการที่ดี และหลักเกณฑ์ที่ตลาดหลักทรัพย์ และสำนักงานคณะกรรมการกำกับหลักทรัพย์ และตลาดหลักทรัพย์ และในการประชุมคณะกรรมการบริษัท ครั้งที่ 1/2567 เมื่อวันที่ 27 กุมภาพันธ์ 2567 คณะกรรมการบริษัท มีมติอนุมัตินโยบายการกำกับดูแลกิจการที่ดี โดยกำหนดให้กรรมการและผู้บริหารระดับสูงแจ้งต่อคณะกรรมการเกี่ยวกับการซื้อขายหุ้นของบริษัท อย่างน้อย 1 วันล่วงหน้าก่อนทำการซื้อขาย โดยมอบหมายให้เลขานุการบริษัท เป็นตัวแทนในการรับแจ้งและรวบรวมข้อมูล

2) การใช้ข้อมูลภายในเพื่อแสวงหาผลประโยชน์

บริษัทให้ความสำคัญต่อการป้องกันการใช้อ้างอิงข้อมูลภายในของบริษัท โดยบริษัทมีความมุ่งหมายที่จะมีนโยบายห้ามมิให้กรรมการ ผู้บริหาร พนักงาน และลูกจ้างของบริษัทนำความลับหรือข้อมูลภายในของบริษัทที่ยังไม่เปิดเผยต่อสาธารณชน ไปเปิดเผยหรือแสวงหาประโยชน์แก่ตนเองหรือผู้อื่นไม่ว่าทางตรงหรือทางอ้อม และไม่ว่าจะได้รับผลตอบแทนหรือไม่ก็ตาม รวมทั้งต้องไม่ทำการซื้อขายหลักทรัพย์ของบริษัทโดยใช้ข้อมูลภายใน ทั้งนี้บริษัทได้กำหนดแนวทางป้องกันการใช้อ้างอิงข้อมูลภายในดังนี้

- กรรมการ ผู้บริหารและพนักงานทุกคนต้องปฏิบัติตามข้อห้ามในการซื้อขายหลักทรัพย์โดยใช้ข้อมูลภายใน ซึ่งกำหนดไว้ในพระราชบัญญัติหลักทรัพย์และตลาดหลักทรัพย์พ.ศ. 2535 มาตรา 241 โดยเฉพาะกรรมการ ผู้บริหารและพนักงานในหน่วยงาน ดังนี้ ฝ่ายบัญชีและการเงิน, ฝ่ายนักลงทุนสัมพันธ์, เลขานุการบริษัท

- ห้ามบุคคลที่บริษัทกำหนดซื้อขายหลักทรัพย์ของบริษัทในช่วงเวลา 30 วัน ก่อนการเปิดเผยงบการเงิน ประจำปีรายไตรมาสและประจำปีและช่วงเวลาอื่นที่บริษัทจะกำหนดเป็นครั้งคราว หากผู้ใดฝ่าฝืน อาจถูกพิจารณาลงโทษทางวินัยจนถึงขั้นให้ออกจากงาน รวมทั้งอาจมีความรับผิดทั้งทางอาญาและทางแพ่งตามพระราชบัญญัติหลักทรัพย์และตลาดหลักทรัพย์ พ.ศ. 2535

- บริษัทได้ดำเนินการแจ้งให้กรรมการ ผู้บริหาร และพนักงาน เข้าใจและรับทราบถึงบทบาทหน้าที่ในการรายงานการถือครองหลักทรัพย์ในบริษัท ของตนเอง คู่สมรส และบุตรที่ยังไม่บรรลุนิติภาวะ ต่อสำนักงานคณะกรรมการ ก.ล.ต. ตามมาตรา 59 แห่งพระราชบัญญัติหลักทรัพย์และตลาดหลักทรัพย์ พ.ศ. 2535 ภายในระยะเวลา 3 วันทำการนับจากวันที่มีการเปลี่ยนแปลงการถือครองหลักทรัพย์

ทั้งนี้ แนวทางดังกล่าว ได้ผ่านการให้ความเห็นชอบจากคณะกรรมการบริษัทแล้ว และได้มอบหมายให้ฝ่ายจัดการทำการสื่อสารกับพนักงานในทุกระดับขององค์กรต่อไป

3) การต่อต้านทุจริตคอร์รัปชัน

บริษัทได้มีการสื่อสารนโยบายการต่อต้านทุจริตคอร์รัปชัน ไปทั้งระดับกรรมการ ผู้บริหาร และพนักงาน โดยกำหนดให้การดำเนินการทุกกระบวนการอยู่ในขอบเขตกฎหมายอย่างเคร่งครัด รวมไปถึงได้จัดทำประกาศผ่านช่องทางการสื่อสารภายในบริษัทให้รับทราบและเข้าใจอย่างถ่องแท้เพื่อนำไปปฏิบัติโดยทั่วกัน นอกจากนี้บริษัทได้มีการจัดให้มีช่องทางทางรายงานหากมีการพบเห็นการฝ่าฝืนนโยบาย หรือพบเห็นการกระทำทุจริตคอร์รัปชัน และมีมาตรการคุ้มครองแก่ผู้รายงาน

4) การแจ้งเบาะแส

ศูนย์รับแจ้งข้อร้องเรียนและเบาะแสทางทุจริต สามารถติดต่อได้ตามช่องทางต่อไปนี้

1) โทรศัพท์ หมายเลข 089-779-4435, 085-416-5554

2) E-mail cg@kw-metalwork.com

คณะกรรมการตรวจสอบและกำกับดูแลกิจการ สามารถติดต่อได้ตามช่องทางต่อไปนี้

1) Email : auditcommittee@kw-metalwork.com

บริษัทจะเก็บข้อมูลการแจ้งเบาะแสหรือข้อร้องเรียนดังกล่าวเป็นความลับและจำกัดกลุ่มผู้รับทราบข้อมูล โดยเปิดเผยเฉพาะผู้ที่เกี่ยวข้องเท่านั้นเพื่อคุ้มครองผลกระทบที่อาจเกิดขึ้นกับผู้แจ้งเบาะแสหรือข้อร้องเรียนดังกล่าวอย่างไรก็ตาม ผู้แจ้งเบาะแสหรือข้อร้องเรียนสามารถเลือกที่จะเปิดเผยตัวหรือเลือกไม่ประสงค์ออกนามก็ได้ หากปรากฏว่ามีผู้ใดกลั่นแกล้งหรือปฏิบัติไม่เป็นธรรมต่อผู้แจ้งเบาะแสหรือข้อร้องเรียนบริษัทจะลงโทษผู้นั้นในขั้นเด็ดขาด

ในปี 2566 บริษัทไม่ได้รับการแจ้งเบาะแสแต่อย่างใด

รายงานผลการปฏิบัติหน้าที่ของคณะกรรมการตรวจสอบในปีที่ผ่านมา

รายชื่อคณะกรรมการตรวจสอบ	ตำแหน่ง	จำนวนครั้งที่เข้าร่วมการประชุม/จำนวนการประชุมทั้งหมด	
		ปี 2566	ปี 2565
1. ดร.เสถียร นิลวัช	ประธานกรรมการตรวจสอบ	4/4	4/4
2. นางพนตา ทองคำใส	กรรมการตรวจสอบ	4/4	4/4
3. นายเสริมศักดิ์ วุฒิรักษ์	กรรมการตรวจสอบ	4/4	4/4

คณะกรรมการตรวจสอบ ได้ปฏิบัติหน้าที่ตามขอบเขต หน้าที่ และความรับผิดชอบที่ได้รับมอบหมายจากคณะกรรมการบริษัท ซึ่งสอดคล้องกับข้อกำหนดของตลาดหลักทรัพย์แห่งประเทศไทย โดยในรอบปีบัญชี 2566 ได้จัดให้มีการประชุมคณะกรรมการตรวจสอบจำนวน 3 ครั้ง และในปี 2567 จนถึงวันที่รายงาน จำนวน 1 ครั้ง รวมทั้งสิ้น 4 ครั้ง โดยกรรมการตรวจสอบเข้าร่วมประชุมครบถ้วนทุกครั้ง และเป็นการร่วมประชุมกับผู้บริหาร ผู้สอบบัญชีและผู้ตรวจสอบภายในตามความเหมาะสม โดยในการประชุมครั้งที่ 1/2567 เมื่อวันที่ 27 กุมภาพันธ์ 2567 คณะกรรมการตรวจสอบได้มีการจัดประชุมระหว่างกรรมการที่ไม่เป็นผู้บริหารโดยไม่มีฝ่ายจัดการเข้าร่วมประชุมด้วยซึ่งเป็นการประชุมร่วมกับทางผู้สอบบัญชี

สำหรับการประชุมทั้ง 4 ครั้ง สามารถสรุปสาระสำคัญได้ดังนี้

1. สอบทานงบการเงินรายไตรมาสและงบการเงินประจำปี 2566 โดยได้สอบถามและรับฟัง คำชี้แจงจากผู้บริหาร และผู้สอบบัญชี ในเรื่องความถูกต้องครบถ้วนของงบการเงิน และความเพียงพอในการเปิดเผยข้อมูล รวมถึงรับทราบแผนการสอบบัญชีของผู้สอบบัญชีประจำปี 2566 ซึ่งคณะกรรมการตรวจสอบมีความเห็นสอดคล้องกับผู้สอบบัญชีว่า งบการเงินดังกล่าว มีความถูกต้องตามที่ควรในสาระสำคัญตามหลักการบัญชีที่รับรองทั่วไป

2. สอบทานข้อมูลการดำเนินงานและระบบการควบคุมภายใน เพื่อประเมินความเพียงพอ เหมาะสม และประสิทธิผลของระบบการควบคุมภายใน อันจะช่วยส่งเสริมให้การดำเนินงานบรรลุตามเป้าหมายที่กำหนดไว้ โดยพิจารณาจากการสอบทานผลการประเมินระบบการควบคุมภายในร่วมกับผู้สอบบัญชี และ ผู้ตรวจสอบภายใน ไม่พบจุดอ่อนหรือข้อบกพร่องที่เป็นสาระสำคัญ มีการดูแลรักษาทรัพย์สินที่เหมาะสม และมีการเปิดเผยข้อมูลอย่างถูกต้อง ครบถ้วน และเชื่อถือได้ นอกจากนี้ ได้ประเมินระบบการควบคุมภายในตามแนวทางที่กำหนดโดยสำนักงานคณะกรรมการกำกับหลักทรัพย์และตลาดหลักทรัพย์ โดยผู้สอบบัญชีและ ผู้ตรวจสอบภายใน มีความเห็นว่า บริษัท มีระบบการควบคุมภายในที่ดี และคณะกรรมการตรวจสอบมีความเห็นสอดคล้องกับผู้สอบบัญชีและ ผู้ตรวจสอบภายใน รวมทั้งมีความเห็นว่าบริษัท มีระบบการติดตามควบคุมดูแลการดำเนินงานของบริษัท้อย่างเพียงพอ เหมาะสม และมีประสิทธิผล

3. สอบทานการตรวจสอบภายในโดยพิจารณาภารกิจ ขอบเขตการปฏิบัติงาน หน้าที่ และความรับผิดชอบ ความเป็นอิสระ ของบริษัท สอบบัญชี ไอ วีแอล ซึ่งเป็น ผู้ตรวจสอบภายในของบริษัท อีกทั้งได้พิจารณาทบทวนและอนุมัติการแก้ไขกฎบัตรงานตรวจสอบภายในให้เหมาะสม ทันสมัย และสอดคล้องกับคู่มือแนวทางตรวจสอบภายในของตลาดหลักทรัพย์แห่งประเทศไทย และได้อนุมัติแผนการตรวจสอบประจำปี ที่จัดขึ้นตามความเสี่ยงระดับองค์กร คณะกรรมการตรวจสอบมีความเห็นว่า บริษัท มีระบบการตรวจสอบภายในที่เพียงพอ เหมาะสม และมีประสิทธิผล เป็นไปตามมาตรฐานสากล

4. สอบทานการปฏิบัติตามกฎหมาย ว่าด้วยหลักทรัพย์และตลาดหลักทรัพย์ ข้อกำหนดของตลาดหลักทรัพย์แห่งประเทศไทยและกฎหมายที่เกี่ยวข้องกับธุรกิจของบริษัท รวมถึงการปฏิบัติตามข้อกำหนดของบริษัท และข้อผูกพันที่บริษัทมีไว้กับบุคคลภายนอก ซึ่งคณะกรรมการตรวจสอบมีความเห็นว่า ไม่พบประเด็นที่เป็นสาระสำคัญในเรื่องการไม่ปฏิบัติตามกฎหมาย ข้อกำหนด และข้อผูกพันที่บริษัทมีไว้กับบุคคลภายนอก

5. สอบทานระบบการบริหารความเสี่ยง ให้มีความเชื่อมโยงกับระบบการควบคุมภายในเพื่อจัดการความเสี่ยงทั่วทั้งบริษัท โดยได้พิจารณาสอบทานนโยบาย ปัจจัยความเสี่ยง แนวทางการบริหารความเสี่ยง รวมถึงความคืบหน้าของการบริหารความเสี่ยง ซึ่งคณะกรรมการบริหารความเสี่ยงได้มีการรายงานความคืบหน้าของการบริหารความเสี่ยงให้ที่ประชุมคณะกรรมการตรวจสอบทุกไตรมาส และมีความเห็นว่า บริษัท มีระบบการบริหารความเสี่ยง โดยมีการกำหนดวัตถุประสงค์ บ่งชี้ความเสี่ยง ประเมินความเสี่ยง จัดการความเสี่ยง และติดตามผลความคืบหน้า มีการกำหนดดัชนีชี้วัดความเสี่ยงที่สำคัญ ซึ่งถือเป็นระบบเตือนภัยล่วงหน้า ให้เหมาะสมตามสถานการณ์ มีการกำหนดความเสี่ยงที่ยอมรับได้ (Risk Appetite) และระดับความเสี่ยงที่ยอมรับได้ (Risk Tolerance)

6. สอบทานและให้ความเห็นต่อรายการที่เกี่ยวข้องกันหรือรายการที่อาจมีความขัดแย้งทางผลประโยชน์ รวมถึงการเปิดเผยข้อมูลของรายการดังกล่าว ตามข้อกำหนดของตลาดหลักทรัพย์แห่งประเทศไทย และสำนักงานคณะกรรมการกำกับหลักทรัพย์และตลาดหลักทรัพย์ ซึ่งผู้สอบบัญชีมีความเห็นว่ารายการค้ากับบริษัทที่เกี่ยวข้องกันที่มีสาระสำคัญได้เปิดเผย และแสดงรายการในงบการเงินและหมายเหตุประกอบงบการเงินแล้ว และคณะกรรมการตรวจสอบมีความเห็นสอดคล้องกับผู้สอบบัญชี รวมทั้งมีความเห็นว่า รายการดังกล่าวเป็นรายการที่สมเหตุสมผล และเป็นประโยชน์สูงสุดต่อการดำเนินธุรกิจของบริษัท รวมทั้งมีการเปิดเผยข้อมูลอย่างถูกต้องและครบถ้วน

7. พิจารณาคัดเลือก เสนอแต่งตั้ง และเสนอค่าตอบแทนผู้สอบบัญชี ประจำปี 2567 เพื่อนำเสนอต่อคณะกรรมการบริษัท ให้อนุมัติจากที่ประชุมผู้ถือหุ้นประจำปี 2567 ซึ่งคณะกรรมการตรวจสอบได้พิจารณาผลการปฏิบัติงาน ความเป็นอิสระ และความเหมาะสมของค่าตอบแทนแล้ว เห็นควรเสนอแต่งตั้ง ผู้สอบบัญชีเดิม จากสำนักงานสอบบัญชีเดิม คือ นางสาวกรทิพย์ วาณิชวิเศษกุล ผู้สอบบัญชีรับอนุญาตเลขที่ 6947 หรือ นางสาววราภรณ์ วารีเศวตสุวรรณ ผู้สอบบัญชีรับอนุญาตเลขที่ 5087 หรือ นายอัศรเดช เปลียนสกุล ผู้สอบบัญชีรับอนุญาตเลขที่ 5389 แห่งบริษัท เอ็ม อาร์ แอนด์ แอสโซซิเอท จำกัดเป็นผู้สอบบัญชีของบริษัท ประจำปี 2567 พร้อมด้วยค่าตอบแทนเป็นจำนวนเงินไม่เกิน 1,800,000 บาท สำหรับบริษัท เค.ดับบลิว. เบ็กกล เวิร์ค จำกัด (มหาชน) และกำหนดค่าสอบบัญชีไว้เป็นจำนวนไม่เกิน 450,000 บาท สำหรับบริษัทย่อยรวม 4 บริษัท ซึ่งไม่รวมค่าบริการอื่นที่บริษัทจะจ่ายตามจริง

นางสาวกรทิพย์ วาณิชวิเศษกุล ผู้สอบบัญชีรับอนุญาตเลขที่ 6947 ได้ปฏิบัติหน้าที่ 2 รอบบัญชี ติดต่อกัน ตั้งแต่ปี 2565 โดยคณะกรรมการตรวจสอบมีความเห็นเกี่ยวกับการเสนอแต่งตั้งผู้สอบบัญชีดังกล่าวดังนี้

- ในรอบปีบัญชีที่ผ่านมา ผู้สอบบัญชีได้ปฏิบัติงานด้วยความรู้ ความสามารถในวิชาชีพ และให้ข้อเสนอแนะเกี่ยวกับระบบการควบคุมภายในและความเสี่ยงต่างๆ รวมทั้งมีความเป็นอิสระในการปฏิบัติงาน
- ค่าตอบแทนที่เสนอมามีเป็นอัตราที่เหมาะสม
- ผู้สอบบัญชีไม่มีความสัมพันธ์ใดๆกับบริษัทและบริษัทย่อย

ความเห็น/ข้อสังเกตจากการปฏิบัติหน้าที่

โดยสรุปในภาพรวมแล้วคณะกรรมการตรวจสอบได้ปฏิบัติหน้าที่ครบถ้วนตามที่ได้ระบุไว้ในกฎบัตรคณะกรรมการตรวจสอบที่ได้รับอนุมัติจากคณะกรรมการบริษัท และมีความเห็นว่า บริษัทฯ มีรายงานข้อมูลทางการเงินและการดำเนินงานอย่างถูกต้อง มีระบบการควบคุมภายใน การตรวจสอบภายใน การบริหารความเสี่ยงที่เหมาะสมและมีประสิทธิภาพ มีการปฏิบัติตามกฎหมาย ข้อกำหนดและข้อผูกพันต่างๆ มีการเปิดเผยรายการที่เกี่ยวข้องกันอย่างถูกต้องและมีการปฏิบัติงานที่สอดคล้องกับระบบการกำกับดูแลกิจการที่ดีอย่างเพียงพอ โปร่งใส และเชื่อถือได้รวมทั้งมีการพัฒนาปรับปรุงระบบการปฏิบัติงานให้มีคุณภาพดีขึ้นและเหมาะสมกับสภาพแวดล้อม ทางธุรกิจอย่างต่อเนื่อง

8.2. สรุปผลการปฏิบัติหน้าที่ของคณะกรรมการชุดย่อย

คณะกรรมการบริหารความเสี่ยง

รายชื่อคณะกรรมการบริหาร ความเสี่ยง	ตำแหน่ง	จำนวนครั้งที่เข้าร่วมการประชุม/ จำนวนการประชุมทั้งหมด	
		ปี 2565	ปี 2565
1. ดร.เสถียร นิลธวัช	ประธานกรรมการบริหารความเสี่ยง	4/4	4/4
2. นายอุกฤษณ์ วนโกสุม	กรรมการบริหารความเสี่ยง	4/4	4/4
3. นางสาวติยาภรณ์ วนโกสุม	กรรมการบริหารความเสี่ยง	4/4	4/4

ในปีที่ผ่านมา คณะกรรมการบริหารความเสี่ยง ได้กำกับดูแล และปฏิบัติหน้าที่ ตามขอบเขตและความรับผิดชอบ ตามที่ได้รับมอบหมายจากคณะกรรมการบริษัท โดยคณะกรรมการบริหารความเสี่ยงได้ประเมินความเสี่ยงที่อาจเกิดขึ้น รวมถึงแนวโน้มของผลกระทบจากความเสี่ยงดังกล่าว พร้อมทั้งติดตามการดำเนินการบริหารความเสี่ยงรวมถึงการรายงานผลการบริหารความเสี่ยง ต่อคณะกรรมการตรวจสอบในแต่ละไตรมาส

คณะกรรมการสรรหาและพิจารณาคำตอบแทน

โดยสรุปในภาพรวมแล้วคณะกรรมการตรวจสอบได้ปฏิบัติหน้าที่ครบถ้วนตามที่ได้ระบุไว้ในกฎบัตรคณะกรรมการตรวจสอบที่ได้รับอนุมัติจากคณะกรรมการบริษัท และมีความเห็นว่า บริษัทฯ มีรายงานข้อมูลทางการเงินและการดำเนินงานอย่างถูกต้อง มีระบบการควบคุมภายใน การตรวจสอบภายใน การบริหารความเสี่ยงที่เหมาะสมและมีประสิทธิผล มีการปฏิบัติตามกฎหมาย ข้อกำหนดและข้อผูกพันต่างๆ มีการเปิดเผยรายการที่เกี่ยวข้องกันอย่างถูกต้องและมีการปฏิบัติงานที่สอดคล้องกับระบบการกำกับดูแลกิจการที่ดีอย่างเพียงพอ โปร่งใส และเชื่อถือได้รวมทั้งมีการพัฒนาปรับปรุงระบบการปฏิบัติงานให้มีคุณภาพดีขึ้นและเหมาะสมกับสภาพแวดล้อม ทางธุรกิจอย่างต่อเนื่อง

รายชื่อคณะกรรมการสรรหาและพิจารณาคำตอบแทน	ตำแหน่ง	จำนวนครั้งที่เข้าร่วมการประชุม/ จำนวนการประชุมทั้งหมด	
		ปี 2565	ปี 2565
1. นางพนดา ทองคำใส	ประธานกรรมการสรรหาฯ	1/1	1/1
2. นายเสริมศักดิ์ วุฒิวิริยะ	กรรมการสรรหาฯ	1/1	1/1
3. นางสาวติยาภรณ์ วนโกสุม	กรรมการสรรหาฯ	1/1	1/1
4. นางสาวศรวิริศ อินทิวร	กรรมการสรรหาฯ	1/1	1/1

คณะกรรมการสรรหาและพิจารณาคำตอบแทน ได้ปฏิบัติหน้าที่ตามขอบเขตและความรับผิดชอบ ตามหน้าที่ที่ได้รับมอบหมายจากคณะกรรมการบริษัท โดยในปีที่ผ่านมา ได้ทำการพิจารณาสรรหา คัดเลือก และเสนอบุคคลที่เหมาะสมให้ดำรงตำแหน่งกรรมการบริษัทที่ครบวาระ, พิจารณากำหนดคำตอบแทนกรรมการ, กรรมการผู้จัดการ และผู้บริหารระดับสูงที่ขึ้นตรงต่อกรรมการผู้จัดการเพื่อเสนอต่อคณะกรรมการบริษัทให้พิจารณา รวมไปถึงการประเมินผลการปฏิบัติงานของกรรมการผู้จัดการประจำปี อย่างครบถ้วนแล้ว

โดยในปีที่ 2566 ที่ผ่านมานี้ คณะกรรมการสรรหาและพิจารณาคำตอบแทนได้ทำการประเมินกรรมการผู้จัดการ ซึ่งพิจารณาครอบคลุมทั้งความคืบหน้าของแผนงาน และ ผลของการปฏิบัติงาน หัวข้อการประเมินมีดังต่อไปนี้

1. ความเป็นผู้นำ
2. การกำหนดกลยุทธ์
3. การปฏิบัติตามกลยุทธ์
4. การวางแผนและผลปฏิบัติทางการเงิน
5. ความสัมพันธ์กับคณะกรรมการ
6. ความสัมพันธ์กับภายนอก
7. การบริหารงานและความสัมพันธ์กับบุคลากร
8. การสืบทอดตำแหน่ง
9. ความรู้ด้านผลิตภัณฑ์และบริการ
10. จริยธรรมในการดำเนินธุรกิจ

นอกจากนี้ คณะกรรมการสรรหาและพิจารณาคำตอบแทนได้พิจารณาและกำหนดคำตอบแทนของกรรมการผู้จัดการ และผู้บริหารที่ขึ้นตรงต่อกรรมการผู้จัดการ ในส่วนของคำตอบแทนระยะสั้น อ้างอิงจากตัวชี้วัดผลการปฏิบัติงาน โดยกำหนดทั้งอัตราการขึ้นเงินเดือนให้เป็นไปตามโครงสร้างเงินเดือนที่ได้มีการเปรียบเทียบกับผลตอบแทนในตลาด และโบนัสประจำปี ที่อิงตามความสำเร็จของแผนงานและความสมเหตุสมผลของผลประกอบการในแต่ละปี ในส่วนของผลตอบแทนระยะยาวนั้น เป็นไปตามนโยบายสวัสดิการของบริษัท ซึ่งอ้างอิงจากกฎหมายแรงงานในปัจจุบัน ผลตอบแทนระยะยาวอื่นๆ มีดังต่อไปนี้ กองทุนสำรองเลี้ยงชีพ และรางวัล Long Service Year Award กรณีอายุงานครบ 10 ปี /20 ปี โดยให้เป็นทอง และไม่มีการกำหนดคำตอบแทนอื่นใดที่นอกเหนือจากนี้

9. การควบคุมภายในและรายการระหว่างกัน

9.1 การควบคุมภายใน

ความเห็นของกรรมการบริษัทเกี่ยวกับระบบควบคุมภายในของบริษัทและบริษัทย่อย

คณะกรรมการบริษัทให้ความสำคัญต่อระบบการควบคุมภายใน จึงได้จัดให้มีระบบการควบคุมภายในที่ครอบคลุมทั้งในด้านการเงิน การบริหาร การดำเนินงานให้มีประสิทธิภาพและประสิทธิผล เป็นไปตามกฎหมาย ข้อบังคับ ระเบียบที่เกี่ยวข้อง และมุ่งเน้นให้มีการพัฒนาอย่างต่อเนื่องเพื่อให้เป็นไปตามแนวทางของ COSO (The Committee of Sponsoring Organization of Treadway Commission) มาประยุกต์ใช้ให้การควบคุมภายในและการบริหารความเสี่ยงมีความสมบูรณ์มากยิ่งขึ้น เพื่อให้การดำเนินงานด้านต่าง ๆ ของบริษัทมีประสิทธิภาพและประสิทธิผลมากที่สุด

อีกทั้ง บริษัทได้มอบหมายให้คณะกรรมการบริหารความเสี่ยง ซึ่งแต่งตั้งโดยคณะกรรมการบริษัททำหน้าที่กำกับดูแลการบริหารความเสี่ยงขององค์กรอย่างเป็นระบบและมีประสิทธิผล ซึ่งคณะกรรมการบริหารความเสี่ยงได้กำหนดนโยบายการบริหารความเสี่ยง การประเมิน และวิเคราะห์ปัจจัยเสี่ยงที่มีผลกระทบต่องค์กรทั้งปัจจัยภายนอกและปัจจัยภายใน เพื่อนำไปถือปฏิบัติทั่วทั้งองค์กรและใช้ควบคุมความเสี่ยงองค์กร

นอกจากนี้ ที่ประชุมคณะกรรมการบริษัท ครั้งที่ 1/2567 เมื่อวันที่ 27 กุมภาพันธ์ 2567 มีคณะกรรมการบริษัทเข้าร่วมประชุมจำนวน 7 คน (มีกรรมการตรวจสอบจำนวน 3 คนใน 7 คน) ได้พิจารณาประเมินความเพียงพอของระบบการควบคุมภายในของบริษัทตามแบบประเมินความเพียงพอของระบบการควบคุมภายในของคณะกรรมการกำกับหลักทรัพย์และตลาดหลักทรัพย์ โดยการสอบถามข้อมูลจากฝ่ายบริหารในด้านต่าง ๆ 5 ด้าน คือ

- 1) ด้านองค์กรและสภาพแวดล้อม
- 2) ด้านการบริหารความเสี่ยง
- 3) ด้านการควบคุมการปฏิบัติงานของฝ่ายบริหาร
- 4) ด้านระบบสารสนเทศและการสื่อสารข้อมูล
- 5) ด้านระบบการติดตาม

ภายหลังการประเมิน คณะกรรมการบริษัท มีความเห็นว่า ปัจจุบันบริษัทมีระบบควบคุมภายในที่เพียงพอและเหมาะสมสำหรับการดำเนินงานธุรกิจของบริษัท ซึ่งกรรมการตรวจสอบไม่มีความเห็นแตกต่างจากความเห็นของคณะกรรมการบริษัท โดยได้ปฏิบัติตามมาตรฐานทางบัญชีที่ยอมรับโดยทั่วไปของสำนักงาน ก.ล.ต. และข้อบังคับของตลาดหลักทรัพย์แห่งประเทศไทย รวมถึงมีระบบควบคุมภายในเรื่องการทำธุรกรรมกับผู้ถือหุ้นรายใหญ่ กรรมการ ผู้บริหาร หรือบุคคลที่เกี่ยวข้องกับบุคคลดังกล่าวอย่างเหมาะสมและเพียงพอ ทั้งนี้ ที่ผ่านมาการพิจารณาอนุมัติการทำธุรกรรมที่เกี่ยวข้องดังกล่าวจะอยู่ภายใต้การพิจารณาถึงผลประโยชน์สูงสุดของบริษัทเป็นหลัก นอกจากนี้ บริษัทยังกำหนดนโยบายเพื่อเพิ่มความเสี่ยงระมัดระวังในการทำธุรกรรมดังกล่าว โดยการพิจารณาอนุมัติการทำธุรกรรมในอนาคตจะถูกพิจารณาจากผู้ที่ไม่มีส่วนได้เสียเป็นพิเศษในธุรกรรมดังกล่าวเท่านั้น ทั้งนี้คณะกรรมการบริษัทได้ให้ความสำคัญเรื่องการกำกับองค์กรเป็นบริษัทจดทะเบียนที่มีกระบวนการกำกับดูแลกิจการที่ดี (Good Corporate Governance) อย่างแท้จริงให้มากขึ้น

นอกจากนี้ ที่ประชุมคณะกรรมการตรวจสอบ ครั้งที่ 1/2567 เมื่อวันที่ 27 กุมภาพันธ์ 2567 ได้พิจารณาการแต่งตั้งผู้ตรวจสอบภายใน ซึ่งบริษัท สอบบัญชี ไอ วี แอล จำกัด มีคุณสมบัติและความเชี่ยวชาญในการตรวจสอบภายใน โดยมีผลการปฏิบัติงานในอดีตเป็นที่น่าพึงพอใจ ดังนั้น บริษัทจึงได้ว่าจ้างบริษัท สอบบัญชี ไอ วี แอล จำกัด ทำหน้าที่ตรวจสอบภายในเพื่อติดตามและประเมินผลการควบคุมภายใน โดยจะรายงานตรงต่อคณะกรรมการตรวจสอบ เพื่อสอบทานระบบ

ปฏิบัติงานของกิจกรรมต่าง ๆ ให้สามารถบรรลุวัตถุประสงค์และเป้าหมายของบริษัทโดยรวม และสามารถควบคุมดูแลเรื่อง การทำธุรกรรมกับบุคคลที่อาจมีความขัดแย้งหรือบุคคลที่เกี่ยวข้องกัน ซึ่งได้แก่ ผู้ถือหุ้นรายใหญ่ กรรมการ ผู้บริหาร หรือ ผู้ที่เกี่ยวข้องกับบุคคลดังกล่าวได้อย่างเพียงพอและเหมาะสม โดยสามารถป้องกันทรัพย์สินของบริษัทจากการที่บุคคลที่อาจ มีความขัดแย้งอาจนำไปใช้โดยมิชอบหรือโดยไม่มีอำนาจ สำหรับการควบคุมภายในหัวข้ออื่น คณะกรรมการตรวจสอบได้มี ความเห็นว่าการควบคุมภายในที่เพียงพอแล้วเช่นกัน

ข้อสังเกตจากผู้สอบบัญชีเกี่ยวกับระบบควบคุมภายในของบริษัท

บริษัท เอ็ม อาร์ แอนด์ แอสโซซิเอท จำกัด ซึ่งเป็นผู้สอบบัญชีรับอนุญาตของบริษัทและบริษัทย่อยได้เข้าตรวจสอบ งบการเงินของบริษัทสำหรับปีสิ้นสุดวันที่ 31 ธันวาคม 2566 พร้อมทั้งทำการศึกษาและประเมินประสิทธิภาพระบบ การควบคุมภายในทางการบัญชีของบริษัทตามที่เห็นว่าจำเป็น เพื่อประโยชน์ในการกำหนดขอบเขตการปฏิบัติงานตรวจสอบ ให้รัดกุมและเหมาะสม รวมทั้งตรวจสอบตามมาตรฐานการสอบบัญชีเพื่อแสดงว่า งบการเงินแสดงฐานะการเงินและผลการ ดำเนินงานและกระแสเงินสดของบริษัทโดยถูกต้องตามที่ควรในสาระสำคัญตามมาตรฐานการรายงานทางการเงิน จากการ ตรวจสอบงบการเงินรายปีสิ้นสุด ณ วันที่ 31 ธันวาคม 2566 ทางผู้ตรวจสอบบัญชีไม่พบข้อบกพร่องของการควบคุมภายใน ที่เป็นสาระสำคัญและไม่มีผลการออกรายงานข้อสังเกตและข้อเสนอแนะเกี่ยวกับระบบการควบคุมภายในด้านบัญชี ซึ่งได้รายงาน ต่อที่ประชุมคณะกรรมการตรวจสอบครั้งที่ 1/2567 เมื่อวันที่ 27 กุมภาพันธ์ 2567

ข้อสังเกตของผู้ตรวจสอบภายในเกี่ยวกับระบบควบคุมภายในของบริษัทและบริษัทย่อย

บริษัทมีนโยบายว่าจ้างผู้ตรวจสอบภายในซึ่งเป็นบุคคลภายนอก (Outsource) ตั้งแต่ปี 2558 บริษัทได้ว่าจ้างบริษัท สอบบัญชี ไอ วีแอล จำกัด (“IVL”) เข้าทำหน้าที่ตรวจสอบระบบการควบคุมภายใน ซึ่งบริษัท สอบบัญชี ไอ วีแอล จำกัด โดยมอบหมายให้นางสาววัลดี สีบุญเรือง เป็นผู้รับผิดชอบหลักในการปฏิบัติหน้าที่ผู้ตรวจสอบภายในของบริษัท ซึ่งบริษัทได้ พิจารณาคุณสมบัติแล้วเห็นว่า มีความรู้ความสามารถและประสบการณ์ที่เพียงพอกับการปฏิบัติหน้าที่การเป็นผู้ตรวจสอบ ภายในของบริษัท เนื่องจากมีประสบการณ์ในด้านการตรวจสอบภายในมาเป็นระยะเวลากว่า 20 ปี อีกทั้งยังไม่มีความ เกี่ยวข้องใด ๆ กับบริษัท จึงสามารถตรวจสอบและให้ข้อเสนอแนะ แก่บริษัทได้อย่างอิสระและเป็นกลาง (คุณสมบัติของ ผู้ดำรงตำแหน่งหัวหน้างานตรวจสอบภายในเพิ่มเติมในเอกสารแนบ 3)

ผู้ตรวจสอบภายในอิสระได้ทำการสอบถามและประเมินความเพียงพอของระบบความคุมภายในของบริษัท โดยมีข้อ เสนอแนะต่าง ๆ และบริษัทได้มีการปรับปรุงระบบการควบคุมภายในอย่างต่อเนื่อง โดยที่ผ่านมาผู้ตรวจสอบภายในได้นำ เสนอรายงานการตรวจสอบและประเมินระบบการควบคุมภายในและรายงานการติดตามผลการประเมินระบบการควบคุม ภายในรวมจำนวน 2 ฉบับ สำหรับปีสิ้นสุดวันที่ 31 ธันวาคม 2566 โดย มีรายละเอียดดังนี้

บริษัท เค. ดับบลิว. เม็ททัล เวิร์ค จำกัด (มหาชน)

รายงานการตรวจสอบภายใน	วันที่ออกรายงาน	กิจกรรมที่ทำการตรวจสอบ	วันที่น่าเสนอต่อ คณะกรรมการ ตรวจสอบ
รายงานการตรวจสอบภายใน ครั้งที่ 1 ประจำปี 2566	26 มิถุนายน 2566	1) การควบคุมภายในระดับองค์กร 2) การบริหารสัญญาและการปฏิบัติตามข้อกำหนด 3) การบริหารจัดการซื้อจัดจ้าง 4) การบริหารคลังสินค้า 5) การบริหารด้านบัญชี 6) การบริหารด้านการเงิน 7) การควบคุมทั่วไประบบงานเทคโนโลยีสารสนเทศ 8) การควบคุมระบบงาน (Application) 9) ตรวจสอบติดตามการปรับปรุงตามข้อสังเกตจากการ ตรวจสอบภายในไตรมาสก่อน	ประชุม คณะกรรมการ ตรวจสอบ ครั้งที่ 3/2566 เมื่อวันที่ 13 สิงหาคม 2566
รายงานการตรวจสอบภายใน ครั้งที่ 2 ประจำปี 2566	13 ธันวาคม 2566	1) การควบคุมภายในระดับองค์กร 2) การบริหารสัญญาและการปฏิบัติตามข้อกำหนด 3) การบริหารการขายและการตลาด 4) การบริหารงานผลิต 5) การบริหารสินทรัพย์และซ่อมบำรุง 6) การบริหารทรัพยากรบุคคล 7) ตรวจสอบติดตามการปรับปรุงตามข้อสังเกตจากการ ตรวจสอบภายในไตรมาสก่อน	ประชุม คณะกรรมการ ตรวจสอบ ครั้งที่ 1/2567 เมื่อวันที่ 27 กุมภาพันธ์ 2567

บริษัท อัดเลอร์เทค จำกัด

รายงานการตรวจสอบภายใน	วันที่ออกรายงาน	กิจกรรมที่ทำการตรวจสอบ	วันที่น่าเสนอต่อ คณะกรรมการ ตรวจสอบ
รายงานการตรวจสอบภายใน ครั้งที่ 1 ประจำปี 2566	26 มิถุนายน 2566	1) การบริหารจัดการซื้อจัดจ้าง 2) การบริหารคลังสินค้า 3) การบริหารด้านบัญชี 4) การบริหารด้านการเงิน 5) ตรวจสอบติดตามการปรับปรุงตามข้อสังเกตจากการ ตรวจสอบภายในไตรมาสก่อน	ประชุม คณะกรรมการ ตรวจสอบ ครั้งที่ 3/2566 เมื่อวันที่ 13 สิงหาคม 2566
รายงานการตรวจสอบภายใน ครั้งที่ 2 ประจำปี 2566	13 ธันวาคม 2566	1) การบริหารการขายและการตลาด 2) การบริหารสินทรัพย์ 3) ตรวจสอบติดตามการปรับปรุงตามข้อสังเกตจากการ ตรวจสอบภายในไตรมาสก่อน	ประชุม คณะกรรมการ ตรวจสอบ ครั้งที่ 1/2567 เมื่อวันที่ 27 กุมภาพันธ์ 2567

ในปีที่ผ่านมา ผู้ตรวจสอบภายในอิสระมีความเห็นว่า บริษัทได้จัดให้มีระบบการควบคุมภายในระดับองค์กรอย่างเพียงพอและเหมาะสม สำหรับการควบคุมภายในระดับกระบวนการ บริษัทได้แก้ไขปรับปรุงตามข้อแนะนำของผู้ตรวจสอบภายในมาอย่างต่อเนื่องและครบถ้วนแล้ว

9.2 รายการระหว่างกัน

ลักษณะความสัมพันธ์

บริษัทมีการทำรายการกับบุคคลที่อาจมีความขัดแย้งต่าง ๆ โดยรายการระหว่างกันที่เกิดขึ้นนั้นเป็นการทำรายการกับกรรมการ ผู้บริหาร และ/หรือผู้ถือหุ้นของบริษัทรวมถึงการทำรายการกับบุคคลที่อาจมีความขัดแย้งของกรรมการ ผู้บริหาร และ/หรือผู้ถือหุ้น ซึ่งสามารถสรุปลักษณะความสัมพันธ์ของบริษัทกับบุคคลที่อาจมีความขัดแย้งได้ดังนี้

บุคคลที่อาจมีความขัดแย้ง	ลักษณะการประกอบธุรกิจ	ลักษณะความสัมพันธ์
1. บริษัท ทูน เอ็นจิเนียริง จำกัด (“ทูนเอ็นจิเนียริง”) กรรมการบริษัท มี 5 คน <ol style="list-style-type: none"> 1. นายเอกพันธ์ วนโกสุม 2. นางสาวติยาภรณ์ วนโกสุม 3. นางวรรณุช อีสริยธรรม 4. นายอุกฤษณ์ วนโกสุม 5. นางสาวกรวรรณ วนโกสุม 	ผลิตและบริการวางระบบเครื่องผสมคอนกรีต	<ul style="list-style-type: none"> • มีผู้ถือหุ้นกลุ่มเดียวกัน โดยมีรายชื่อผู้ถือหุ้น ณ วันที่ 31 ธันวาคม 2566 ปรากฏดังนี้ <ul style="list-style-type: none"> >> นางสาวติยาภรณ์ วนโกสุม ถือหุ้นร้อยละ 12.00 ของทุนจดทะเบียนชำระแล้ว >> นายอุกฤษณ์ วนโกสุม ถือหุ้นร้อยละ 12.00 ของทุนจดทะเบียนชำระแล้ว >> นางสาวกรวรรณ(ธนัชพร) วนโกสุม ถือหุ้นร้อยละ 12.00 ของทุนจดทะเบียนชำระแล้ว >> นายเอกพันธ์ วนโกสุม ถือหุ้นร้อยละ 12.00 ของทุนจดทะเบียนชำระแล้ว >> นางวรรณุช อีสริยธรรม ถือหุ้นร้อยละ 12.00 ของทุนจดทะเบียนชำระแล้ว >> บริษัท เค.พี.ที. กรุ๊ป โฮลดิ้งส์ จำกัด ถือหุ้นร้อยละ 40.00 ของทุนจดทะเบียนชำระแล้ว • ผู้บริหารกลุ่มเดียวกัน โดยมีกลุ่ม วนโกสุม เป็นกรรมการ
2. บริษัท เค.พี.ที. แมชชีนเนอรี (1993) จำกัด (เดิมชื่อ ไทยเทคคอนกรีต จำกัด) (“เค.พี.ที. แมชชีนเนอรี”) กรรมการบริษัท มี 5 คน <ol style="list-style-type: none"> 1. นายเอกพันธ์ วนโกสุม 2. นางสาวติยาภรณ์ วนโกสุม 3. นางวรรณุช อีสริยธรรม 4. นายอุกฤษณ์ วนโกสุม 5. นางสาวกรวรรณ วนโกสุม 	ผลิต นำเข้า ขายสินค้าเครื่องผสมคอนกรีต	<ul style="list-style-type: none"> • มีผู้ถือหุ้นกลุ่มเดียวกัน โดยมีรายชื่อผู้ถือหุ้น ณ วันที่ 31 ธันวาคม 2566 ปรากฏดังนี้ <ul style="list-style-type: none"> >> นางสาวติยาภรณ์ วนโกสุม ถือหุ้นร้อยละ 8.00 ของทุนจดทะเบียนชำระแล้ว >> นายอุกฤษณ์ วนโกสุม ถือหุ้นร้อยละ 8.00 ของทุนจดทะเบียนชำระแล้ว >> นางสาวกรวรรณ(ธนัชพร) วนโกสุม ถือหุ้นร้อยละ 8.00 ของทุนจดทะเบียนชำระแล้ว >> นายเอกพันธ์ วนโกสุม ถือหุ้นร้อยละ 8.00 ของทุนจดทะเบียนชำระแล้ว >> นางวรรณุช อีสริยธรรม ถือหุ้นร้อยละ 8.00 ของทุนจดทะเบียนชำระแล้ว >> บริษัท เค.พี.ที. กรุ๊ป โฮลดิ้งส์ จำกัด ถือหุ้นร้อยละ 60.00 ของทุนจดทะเบียนชำระแล้ว • ผู้บริหารกลุ่มเดียวกัน โดยมีกลุ่ม วนโกสุม เป็นกรรมการ

บุคคลที่อาจมีความขัดแย้ง	ลักษณะการประกอบธุรกิจ	ลักษณะความสัมพันธ์
<p>3. บริษัท เค เบย์ สโตร์ จำกัด (เดิมชื่อ บริษัท เค แอนด์ พี เอฟ.เอ.เซ็นเตอร์ จำกัด) (“เค เบย์ สโตร์”)</p> <p>กรรมการบริษัท มี 5 คน</p> <ol style="list-style-type: none"> 1. นายเอกพันธ์ วนโกสุม 2. นางสาวติยาภรณ์ วนโกสุม 3. นางวรรณุช อีสริยธรรม 4. นายอุกฤษณ์ วนโกสุม 5. นางสาวกรรวรรณ วนโกสุม 	<p>จำหน่ายอุปกรณ์คอมพิวเตอร์และให้คำปรึกษาจัดหาซอฟต์แวร์ขายปลีกสินค้าทางอินเทอร์เน็ต จัดพิมพ์จำหน่ายหรือเผยแพร่งานสื่อโฆษณาผ่านทางออนไลน์หรืออินเทอร์เน็ต</p>	<ul style="list-style-type: none"> • มีผู้ถือหุ้นกลุ่มเดียวกัน โดยมีรายชื่อผู้ถือหุ้น ณ วันที่ 31 ธันวาคม 2566 ปรากฏดังนี้ <ul style="list-style-type: none"> >> นางสาวติยาภรณ์ วนโกสุม ถือหุ้นร้อยละ 12.00 ของทุนจดทะเบียนชำระแล้ว >> นายอุกฤษณ์ วนโกสุม ถือหุ้นร้อยละ 12.00 ของทุนจดทะเบียนชำระแล้ว >> นางสาวกรรวรรณ (ธนพร) วนโกสุม ถือหุ้นร้อยละ 12.00 ของทุนจดทะเบียนชำระแล้ว >> นายเอกพันธ์ วนโกสุม ถือหุ้นร้อยละ 12.00 ของทุนจดทะเบียนชำระแล้ว >> นางวรรณุช อีสริยธรรม ถือหุ้นร้อยละ 12.00 ของทุนจดทะเบียนชำระแล้ว >> บริษัท เค.พี.ที. กรุ๊ป โฮลดิ้งส์ จำกัด ถือหุ้นร้อยละ 40.00 ของทุนจดทะเบียนชำระแล้ว • ผู้บริหารกลุ่มเดียวกัน โดยมีกลุ่ม วนโกสุม เป็นกรรมการ
<p>4. บริษัท ไทยสกรูคอนเวเยอร์ จำกัด (เดิมชื่อ ซีโคม่า คิวปแมนท์ (ประเทศไทย) จำกัด) (“ไทยสกรูคอนเวเยอร์”)</p> <p>กรรมการบริษัท มี 1 คน</p> <ol style="list-style-type: none"> 1. นายเอกพันธ์ วนโกสุม 	<p>ผลิตเครื่องจักรที่ใช้ในการเกษตรนำเข้า ส่งออก จัดจำหน่ายชิ้นส่วนอะไหล่ อุปกรณ์เครื่องจักรอื่น ๆ</p>	<ul style="list-style-type: none"> • มีผู้ถือหุ้นกลุ่มเดียวกัน โดยมีรายชื่อผู้ถือหุ้น ณ วันที่ 31 ธันวาคม 2566 ปรากฏดังนี้ <ul style="list-style-type: none"> >> บริษัท ทุน เอ็นจิเนียริง จำกัด ถือหุ้นร้อยละ 99.9975 ของทุนจดทะเบียนชำระแล้ว >> นายเอกพันธ์ วนโกสุม ถือหุ้นร้อยละ 0.0008 ของทุนจดทะเบียนชำระแล้ว >> นางสาวติยาภรณ์ วนโกสุม ถือหุ้นร้อยละ 0.0008 ของทุนจดทะเบียนชำระแล้ว >> นายอุกฤษณ์ วนโกสุม ถือหุ้นร้อยละ 0.0008 ของทุนจดทะเบียนชำระแล้ว • มีนายเอกพันธ์ วนโกสุม เป็นกรรมการ
<p>5. บริษัท เคเอ็มที เทคโนโลยี จำกัด (“เคเอ็มที”)</p> <p>กรรมการบริษัท มี 2 คน</p> <ol style="list-style-type: none"> 1. นายเอกพันธ์ วนโกสุม 2. นายปราโมทย์ ทวีทรัพย์ 	<p>จำหน่ายสินค้าอุตสาหกรรม บริการจัดการงานระบบงานวิศวกรรม พัฒนาออกแบบระบบอัตโนมัติสำหรับเครื่องจักร</p>	<ul style="list-style-type: none"> • มีผู้ถือหุ้นกลุ่มเดียวกัน โดยมีรายชื่อผู้ถือหุ้น ณ วันที่ 31 ธันวาคม 2566 ปรากฏดังนี้ <ul style="list-style-type: none"> >> นายเอกพันธ์ วนโกสุม ถือหุ้นร้อยละ 68.00 ของทุนจดทะเบียนชำระแล้ว >> นายปราโมทย์ ทวีทรัพย์ ถือหุ้นร้อยละ 30.00 ของทุนจดทะเบียนชำระแล้ว >> นายอภิวัฒน์ อินทร์ประสิทธิ์ ถือหุ้นร้อยละ 2.00 ของทุนจดทะเบียนชำระแล้ว • ผู้บริหารกลุ่มเดียวกัน โดยมีนายเอกพันธ์ วนโกสุม เป็นกรรมการ

บุคคลที่อาจมีความขัดแย้ง	ลักษณะการประกอบธุรกิจ	ลักษณะความสัมพันธ์
<p>6. บริษัท สมาร์ท กรีนเทค จำกัด (เดิมชื่อ บริษัท เอสเคซี เทรคคิง จำกัด) (“เอสเคซี”) กรรมการบริษัท มี 4 คน</p> <ol style="list-style-type: none"> 1. นายเอกพันธ์ วนโกสุม 2. นายสัญญา สุวิสุทธิมนตรี 3. นายนิวัฒน์ เกิดวิชัย 	<p>ผลิต จำหน่าย ออกแบบ ติดตั้ง อุปกรณ์สำหรับให้แสงสว่างชนิด ไม่ใช่ไฟฟ้า ระบบโซลาร์ฟลอป</p>	<ul style="list-style-type: none"> • มีผู้ถือหุ้นกลุ่มเดียวกัน โดยมีรายชื่อผู้ถือหุ้น ณ วันที่ วันที่ 31 ธันวาคม 2566 ดังนี้ <ul style="list-style-type: none"> >> บริษัท เค.พี.ที. แมชชีนเนอรี่ (1993) จำกัด ถือหุ้นร้อยละ 71.25 ของทุนจดทะเบียนชำระแล้ว >> นางสาวสุธีรา สอนภักดี ถือหุ้นร้อยละ 3.75 ของทุนจดทะเบียนชำระแล้ว >> นายชัยเฉลิม สิริจุฑา ถือหุ้นร้อยละ 10.00 ของทุนจดทะเบียนชำระแล้ว >> นายภาณุวัฒน์ สังข์ทองเงิน ถือหุ้นร้อยละ 10.00 ของทุนจดทะเบียนชำระแล้ว >> นายธรรมกร กาสมสัน ถือหุ้นร้อยละ 5.00 ของทุนจดทะเบียนชำระแล้ว • ผู้บริหารกลุ่มเดียวกัน โดยมีนายเอกพันธ์ วนโกสุม เป็นกรรมการผู้มีอำนาจลงนาม และมีนางสาวติยาภรณ์วนโกสุม เป็นกรรมการ
<p>7. บริษัท เคดับบลิวเอ็ม อะกริเทค จำกัด กรรมการบริษัท มี 4 คน</p> <ol style="list-style-type: none"> 1. นายเอกพันธ์ วนโกสุม 2. นายอุกฤษณ์ วนโกสุม 3. นายจิรวิทย์ พัฒนพงศ์พิบูล 4. นางสาววรรณอร ปลอดภัยโทก 	<p>ประกอบกิจการเพาะปลูกพืช ทุกชนิดทั้งแบบระบบปิด และระบบเปิด</p>	<ul style="list-style-type: none"> • มีผู้ถือหุ้นกลุ่มเดียวกัน โดยมีรายชื่อผู้ถือหุ้น ณ วันที่ วันที่ 31 ธันวาคม 2566 ดังนี้ <ul style="list-style-type: none"> >> นายเอกพันธ์ วนโกสุม ถือหุ้นร้อยละ 26.00 ของทุนจดทะเบียนชำระแล้ว >> นางวรรณุช อีสริยธรรม ถือหุ้นร้อยละ 27.00 ของทุนจดทะเบียนชำระแล้ว >> นายอุกฤษณ์ วนโกสุม ถือหุ้นร้อยละ 10.00 ของทุนจดทะเบียนชำระแล้ว >> นางสาวติยาภรณ์ วนโกสุม ถือหุ้นร้อยละ 5.00 ของทุนจดทะเบียนชำระแล้ว >> นางสาวกรวรรณ วนโกสุม ถือหุ้นร้อยละ 5.00 ของทุนจดทะเบียนชำระแล้ว >> นายจิรวิทย์ พัฒนพงศ์พิบูล ถือหุ้นร้อยละ 23.00 ของทุนจดทะเบียนชำระแล้ว >> นางสาววรรณอร ปลอดภัยโทก ถือหุ้นร้อยละ 2.00 ของทุนจดทะเบียนชำระแล้ว >> นายประสาพร สมิตะมาน ถือหุ้นร้อยละ 2.00 ของทุนจดทะเบียนชำระแล้ว • ผู้บริหารกลุ่มเดียวกัน โดยมีนายเอกพันธ์ วนโกสุม และมีนายอุกฤษณ์ วนโกสุม เป็นกรรมการผู้มีอำนาจลงนาม

บุคคลที่อาจมีความขัดแย้ง	ลักษณะการประกอบธุรกิจ	ลักษณะความสัมพันธ์
8. บริษัท เค.ดับบลิว. ไวร์เมซ จำกัด กรรมการบริษัท มี 3 คน 1. นายเอกพันธ์ วนโกสุม 2. นายพิศิษฐ์ ศรีวิไลฤทธิ์ 3. นายเจษฎา ศรีศึก	ประกอบกิจการผลิตและจำหน่าย ตะแกรงเหล็ก ลวดเหล็ก ลวด ตาข่าย	<ul style="list-style-type: none"> มีผู้ถือหุ้นกลุ่มเดียวกัน โดยมีรายชื่อผู้ถือหุ้น ณ วันที่ 31 ธันวาคม 2566 ดังนี้ <ul style="list-style-type: none"> >> บริษัท เค.พี.ที. กรุป โฮลดิ้งส์ จำกัด ถือหุ้นร้อยละ 36.65 ของทุนจดทะเบียนชำระแล้ว >> นายเอกพันธ์ วนโกสุม ถือหุ้นร้อยละ 0.01 ของทุนจดทะเบียนชำระแล้ว >> ผู้ถือหุ้นรายอื่นๆ ถือหุ้นร้อยละ 63.34 ของทุนจดทะเบียนชำระแล้ว มีนายเอกพันธ์ วนโกสุม เป็นหนึ่งในกรรมการผู้มีอำนาจลงนาม
9. นายเอกพันธ์ วนโกสุม	-	<ul style="list-style-type: none"> เป็นกรรมการและผู้บริหารของบริษัท เป็นผู้ถือหุ้นรายใหญ่ของบริษัทโดย ณ วันที่ 31 ธันวาคม 2566 ถือหุ้นร้อยละ 36.844 ของทุนจดทะเบียนชำระแล้ว เป็นสามีของนางวรรณ อีสริยธรรม ซึ่งเป็นผู้ถือหุ้นใหญ่ของบริษัท เป็นบิดาของนางสาวติยาภรณ์ วนโกสุม ซึ่งดำรงตำแหน่งเป็น กรรมการ ผู้บริหารและผู้ถือหุ้นของบริษัท เป็นบิดาของนายอุกฤษณ์ วนโกสุม ซึ่งดำรงตำแหน่งเป็น กรรมการผู้บริหารและผู้ถือหุ้นของบริษัท
10. นางสาวติยาภรณ์ วนโกสุม	-	<ul style="list-style-type: none"> เป็นกรรมการและผู้บริหารของบริษัท เป็นผู้ถือหุ้นรายใหญ่ของบริษัทโดย ณ วันที่ 31 ธันวาคม 2566 ถือหุ้นร้อยละ 6.277 ของทุนจดทะเบียนชำระแล้ว เป็นบุตรของนายเอกพันธ์ วนโกสุม ซึ่งดำรงตำแหน่งเป็น กรรมการ ผู้บริหาร และผู้ถือหุ้นของบริษัท เป็นบุตรของนางวรรณ อีสริยธรรม ซึ่งเป็นผู้ถือหุ้นของบริษัท เป็นพี่สาวของนายอุกฤษณ์ วนโกสุม ซึ่งดำรงตำแหน่งเป็น กรรมการ ผู้บริหารและผู้ถือหุ้นของบริษัท
11. นางวรรณ อีสริยธรรม	-	<ul style="list-style-type: none"> เป็นผู้ถือหุ้นรายใหญ่ของบริษัทโดย ณ วันที่ 31 ธันวาคม 2566 ถือหุ้นร้อยละ 11.927 ของทุนจดทะเบียนชำระแล้ว เป็นภรรยาของนายเอกพันธ์ วนโกสุมซึ่งเป็นกรรมการ ผู้บริหาร และผู้ถือหุ้นใหญ่ของบริษัท เป็นมารดาของนางสาวติยาภรณ์ วนโกสุม ซึ่งดำรงตำแหน่งเป็น กรรมการ ผู้บริหาร และผู้ถือหุ้นของบริษัท เป็นมารดาของนายอุกฤษณ์ วนโกสุม ซึ่งดำรงตำแหน่งเป็น กรรมการ ผู้บริหารและผู้ถือหุ้นของบริษัท
12. นายอุกฤษณ์ วนโกสุม	-	<ul style="list-style-type: none"> เป็นกรรมการ ผู้บริหาร และผู้ถือหุ้นของบริษัท เป็นผู้ถือหุ้นของบริษัทโดย ณ วันที่ 31 ธันวาคม 2566 ถือหุ้นร้อยละ 0.136 ของทุนจดทะเบียนชำระแล้ว เป็นบุตรของนายเอกพันธ์ วนโกสุม ซึ่งดำรงตำแหน่งเป็น กรรมการ ผู้บริหาร และผู้ถือหุ้นของบริษัท เป็นบุตรของนางวรรณ อีสริยธรรม ซึ่งเป็นผู้ถือหุ้นของบริษัท เป็นน้องชายของนางสาวติยาภรณ์ วนโกสุม ซึ่งดำรงตำแหน่งเป็นกรรมการ ผู้บริหารและผู้ถือหุ้นของบริษัท

บุคคลที่อาจมีความขัดแย้ง	ลักษณะการประกอบธุรกิจ	ลักษณะความสัมพันธ์
13. นางสาวกรวรรณ วนโกสุม		<ul style="list-style-type: none"> • เป็นบุตรของนายเอกพันธ์ วนโกสุม ซึ่งดำรงตำแหน่งเป็น กรรมการ ผู้บริหาร และผู้ถือหุ้นของบริษัท • เป็นบุตรของนางวรรณ อีสริยธรรม ซึ่งเป็นผู้ถือหุ้นของบริษัท • เป็นน้องสาวของนางสาวติยาภรณ์ วนโกสุมและนายอุกฤษณ์ วนโกสุม ซึ่งดำรงตำแหน่งเป็นกรรมการ และผู้บริหาร และผู้ถือหุ้นของบริษัท • เป็นผู้ถือหุ้นของบริษัทโดย ณ วันที่ 8 กันยายน 2566 ถือหุ้นร้อยละ 0.806 ของทุนจดทะเบียนชำระแล้ว
14. บริษัท จูน แลบบอราทอรีส์ จำกัด กรรมการบริษัท มี 2 คน 1. นายอุเทน พัฒนานิผล 2. นางสาวรุ่งลาวัลย์ วิบูลย์เกียรติ	ประกอบกิจการค้า ยา ยารักษาโรค เภสัชภัณฑ์ เครื่องหอม และ เครื่องสำอาง	<ul style="list-style-type: none"> • มีผู้ถือหุ้นกลุ่มเดียวกันกับ บริษัท แล็บแอคทีฟ จำกัด โดยมีรายชื่อผู้ถือหุ้น ณ วันที่ 31 ธันวาคม 2566 ดังนี้ <ul style="list-style-type: none"> >> นายอุเทน พัฒนานิผล ถือหุ้นร้อยละ 45.00 ของทุนจดทะเบียนชำระแล้ว >> นางสาวรุ่งลาวัลย์ วิบูลย์เกียรติ ถือหุ้นร้อยละ 45.00 ของทุนจดทะเบียนชำระแล้ว >> นางรุ่งรัตน์ ถ้ำสมบัติ ถือหุ้นร้อยละ 2.00 ของทุนจดทะเบียนชำระแล้ว >> นายจูน วิบูลย์เกียรติ ถือหุ้นร้อยละ 2.00 ของทุนจดทะเบียนชำระแล้ว >> นายธีรวุฒิ วิบูลย์เกียรติ ถือหุ้นร้อยละ 2.00 ของทุนจดทะเบียนชำระแล้ว >> นางสุนีย์ วิบูลย์เกียรติ ถือหุ้นร้อยละ 2.00 ของทุนจดทะเบียนชำระแล้ว >> นายอุฬาร พัฒนานิผล ถือหุ้นร้อยละ 2.00 ของทุนจดทะเบียนชำระแล้ว • ผู้บริหารกลุ่มเดียวกัน โดยมีนายอุเทน พัฒนานิผล เป็นกรรมการผู้มีอำนาจลงนาม
15. บริษัท จูน แล็บ จำกัด กรรมการบริษัท มี 4 คน 1. นายอุเทน พัฒนานิผล 2. นางสาวรุ่งลาวัลย์ วิบูลย์เกียรติ 3. นายกรพง พัฒนานิผล 4. นางสาวกิริณา พัฒนานิผล	ประกอบกิจการรับจ้างผลิต เครื่องสำอาง และสารเคมีที่ใช้กับ เครื่องสำอาง	<ul style="list-style-type: none"> • มีผู้ถือหุ้นกลุ่มเดียวกันกับ บริษัท แล็บแอคทีฟ จำกัด โดยมีรายชื่อผู้ถือหุ้น ณ วันที่ 31 ธันวาคม 2566 ดังนี้ <ul style="list-style-type: none"> >> นายอุเทน พัฒนานิผล ถือหุ้นร้อยละ 46.00 ของทุนจดทะเบียนชำระแล้ว >> นางสาวรุ่งลาวัลย์ วิบูลย์เกียรติ ถือหุ้นร้อยละ 46.00 ของทุนจดทะเบียนชำระแล้ว >> นางสาวกิริณา พัฒนานิผล ถือหุ้นร้อยละ 8.00 ของทุนจดทะเบียนชำระแล้ว • ผู้บริหารกลุ่มเดียวกัน โดยมีนายอุเทน พัฒนานิผล และนายกรพง พัฒนานิผล เป็นกรรมการผู้มีอำนาจลงนาม

ลักษณะของรายการระหว่างกัน

บริษัทมีการทำรายการระหว่างกันอันเนื่องมาจากการดำเนินธุรกิจกับบุคคลที่อาจมีความขัดแย้ง ซึ่งสามารถสรุปลักษณะและมูลค่าของการทำรายการระหว่างกัน โดยแบ่งตามประเภทได้ดังนี้

รายการระหว่างกันของบริษัท

- รายการขายสินค้าและบริการแก่กิจการที่เกี่ยวข้องกัน

บุคคลที่อาจมีความขัดแย้ง	ลักษณะของรายการ	มูลค่ารายการ (พันบาท)		ความจำเป็นและความสมเหตุสมผล
		ปี 2566	ปี 2565	
บริษัท เค.พี.ที. แมชชีนเนอร์รี่ (1993) จำกัด	บริษัทขายสินค้าประเภทใบเกลียวให้แก่ เค.พี.ที. แมชชีนเนอร์รี่ บริษัทให้บริการระหว่างกัน ณ สิ้นงวดมียอดลูกหนี้ค้าง	3,665 - 945	3,607 7 688	บริษัท เค.พี.ที. แมชชีนเนอร์รี่ (1993) จำกัด ซื้อสินค้าประเภทใบเกลียวของบริษัทเพื่อจำหน่ายให้ลูกค้าเนื่องจากบริษัท เค.พี.ที.แมชชีนเนอร์รี่ เป็นตัวแทนจำหน่ายสินค้าอุตสาหกรรม ซึ่งขายให้กับทางกลุ่มลูกค้าที่ประกอบธุรกิจลำเลียงเม็ดพลาสติกหรือน้ำแข็ง เป็นต้น ความเห็นของคณะกรรมการตรวจสอบ คณะกรรมการตรวจสอบให้ความเห็นว่า รายการดังกล่าวเป็นรายการที่เกิดขึ้นตามธุรกิจปกติของบริษัท และเป็นการขายตามราคาตลาด
บริษัท พุน เอ็นจิเนียริง จำกัด	บริษัทขายสินค้าให้แก่พุนเอ็นจิเนียริง บริษัทขายวัสดุอื่น ณ สิ้นงวด มียอดลูกหนี้ค้าง	801 44 178	674 70 133	บริษัท พุน เอ็นจิเนียริง จำกัด ซื้อสินค้าของบริษัทประเภทใบเกลียว เพื่อเป็นวัสดุในการผลิตในอุตสาหกรรมแผ่นคอนกรีต ความเห็นของคณะกรรมการตรวจสอบ คณะกรรมการตรวจสอบให้ความเห็นว่า รายการดังกล่าวเป็นรายการที่เกิดขึ้นตามธุรกิจปกติของบริษัท และเป็นการขายตามราคาตลาด
บริษัท ไทยสกรูคอนเวเยอร์ จำกัด	บริษัทขายสินค้า บริษัทขายวัสดุสิ้นเปลือง บริษัทขายทรัพย์สิน บริษัทให้บริการระหว่างกัน ณ สิ้นงวด มียอดลูกหนี้ค้าง	46 15 - 3 50	6 190 421 5 -	ปี 2566 มีการขายใบเกลียวและวัสดุสิ้นเปลือง รวมถึงพาร์ทของงานเครื่องผสมปูน ความเห็นของคณะกรรมการตรวจสอบ คณะกรรมการตรวจสอบให้ความเห็นว่า รายการดังกล่าวเป็นรายการที่เกิดขึ้นตามธุรกิจปกติของบริษัท และเป็นการขายตามราคาตลาด
บริษัท เคดับบลิวเอ็ม อะกริเทค จำกัด	บริษัทขายวัสดุอื่นให้แก่ เคดับบลิวเอ็มอะกริเทค ณ สิ้นงวด มียอดลูกหนี้ค้าง ลูกหนี้การค้า	36 - -	- - -	ปี 2566 มีการขายวัสดุอื่นให้แก่บริษัท เคดับบลิวเอ็มอะกริเทค ด้วยราคาตลาด ความเห็นของคณะกรรมการตรวจสอบ คณะกรรมการตรวจสอบให้ความเห็นว่า รายการดังกล่าวเป็นรายการที่เกิดขึ้นตามธุรกิจปกติของบริษัท และเป็นการขายตามราคาตลาด

บุคคลที่อาจ มีความขัดแย้ง	ลักษณะของรายการ	มูลค่ารายการ (พันบาท)		ความจำเป็นและความสมเหตุสมผล
		ปี 2566	ปี 2565	
บริษัท เค.ดับบลิว. ไวร์เมช จำกัด	บริษัทขายวัสดุอื่น ณ สิ้นงวด มียอดลูกหนี้คงค้าง ลูกหนี้การค้า	12 -	- -	ปี 2566 มีการขายวัสดุอื่นให้แก่บริษัท เค.ดับบลิว. ไวร์เมช ด้วยราคาตลาด ความเห็นของคณะกรรมการตรวจสอบ คณะกรรมการตรวจสอบให้ความเห็นว่า รายการดังกล่าว เป็นรายการที่เกิดขึ้นตามธุรกิจปกติของบริษัท และเป็นการ ขายตามราคาตลาด

• รายการซื้อบริการจากกิจการที่เกี่ยวข้องกัน

บุคคลที่อาจ มีความขัดแย้ง	ลักษณะของรายการ	มูลค่ารายการ (พันบาท)		ความจำเป็นและความสมเหตุสมผล
		ปี 2566	ปี 2565	
บริษัท เค.พี.ที. แมชชีนเนอรี (1993) จำกัด	ค่าบริการส่วนกลาง ค่าบริการบุคลากร ณ สิ้นงวดมียอดเจ้าหนี้คงค้าง	300 - 27	190 7 29	ปี 2566 บริษัทมีการแก้ไขสัญญาใช้บริการทรัพยากร บุคคลส่วนกลางซึ่งได้แก่ ฝ่ายบุคคล และฝ่ายเทคโนโลยี สารสนเทศ ร่วมกับบริษัท เค.พี.ที. แมชชีนเนอรี (1993) จำกัด คิดเป็นราคาค่าบริการเดือนละ 25,000 บาท ซึ่งมาจากการปันส่วนค่าใช้จ่ายจากสัดส่วนการใช้บริการ และอ้างอิงจากกระบอกเงินเดือนของพนักงาน ความเห็นของคณะกรรมการตรวจสอบ คณะกรรมการตรวจสอบให้ความเห็นว่า รายการดังกล่าว เกิดจากการรับบริการทรัพยากรบุคคลส่วนกลาง สำหรับ การดำเนินงานของบริษัท ดังนั้น รายการดังกล่าวจึงเป็น รายการที่เกิดขึ้นตามความจำเป็น มีความสมเหตุสมผล โดยมีการกำหนดอัตราค่าบริการจากกระบอกเงินเดือน ของพนักงาน

บุคคลที่อาจ มีความขัดแย้ง	ลักษณะของรายการ	มูลค่ารายการ (พันบาท)		ความจำเป็นและความสมเหตุสมผล
		ปี 2566	ปี 2565	
บริษัท ทูน เอ็นจิเนียริ่ง จำกัด	ค่าใช้จ่ายอื่น ๆ	-	11	<ul style="list-style-type: none"> บริษัทมีการเช่าพื้นที่สำนักงานและพื้นที่ใช้สอยรวมไม่เกิน 60 ตร.ม. ตั้งอยู่ที่แขวงพระโขนงเหนือ เขตคลองตัน กทม. 10110 ด้วยราคา ตารางเมตรละ 380 บาทต่อเดือน บริษัทได้จ้างผู้ประเมินอิสระเพื่อประเมินราคาค่าเช่ายุติธรรมเพื่อใช้อ้างอิงการกำหนดราคาค่าเช่าดังกล่าว พร้อมจ่ายค่าบริการระบบสาธารณูปโภค ด้วยอัตราเหมา 7,000 บาทต่อเดือน อัตราค่าบริการระบบสาธารณูปโภคนี้เป็นราคาที่ตกลงกันโดยอ้างอิงจากค่าสาธารณูปโภคที่คิดตามสัดส่วนพื้นที่การเช่าใช้งาน ในปี 2566 ระยะเวลาการเช่า ม.ค. - มี.ค. 66 เท่านั้น บริษัทมีการใช้บริการระบบสารสนเทศ ซึ่ง License ของระบบดังกล่าว เป็นของบริษัท ทูน เอ็นจิเนียริ่ง อัตราค่าบริการเป็นราคาที่ตกลงกันโดยอ้างอิงจากราคาที่ทางผู้พัฒนาระบบเรียกเก็บกับผู้ใช้งานรายอื่น ซึ่งทาง TUN เรียกเก็บค่าบริการเป็นรายปี (24/08/23-23/08/24) <p>นอกจากนี้ในปี 2566 ได้มีการ Implement ระบบ E-TAX Invoice ทำให้มีค่าใช้จ่ายเพิ่มเติมจากปีก่อน 112,500 บาท</p> <p>ความเห็นของคณะกรรมการตรวจสอบ</p> <p>คณะกรรมการตรวจสอบให้ความเห็นว่า รายการดังกล่าวเป็นรายการที่เกิดขึ้นตามธุรกิจปกติของบริษัท โดยมีราคาและเงื่อนไขการค้าที่สามารถเปรียบเทียบกันกับผู้ประกอบการรายอื่นทั่วไป สำหรับรายการเช่าพื้นที่สำนักงานและรับบริการระบบสาธารณูปโภค เป็นรายการที่เกิดขึ้นตามความจำเป็นและสมเหตุสมผล โดยมีการกำหนดอัตราค่าเช่าที่ราคาค่าเช่ายุติธรรมจากผู้ประเมินอิสระแล้ว</p>
	ค่าเช่าสำนักงาน	68	274	
	ค่าบริการระบบสาธารณูปโภค	21	84	
	ค่าบริการระบบสารสนเทศ	512	388	
	ณ สิ้นงวดมียอดเจ้าหนี้ค้าง	120	30	
	ค่าใช้จ่ายจ่ายล่วงหน้า (ลูกหนี้อื่น)	257	258	
บริษัท เคเบิ้ลสโตร์ จำกัด	ค่าเช่าสำนักงาน	863	-	<ul style="list-style-type: none"> บริษัทมีการเช่าพื้นที่สำนักงานและพื้นที่ใช้สอยรวมไม่เกิน 355 ตร.ม. ตั้งอยู่ที่แขวงพระโขนงเหนือ เขตคลองตัน กทม. 10110 ด้วยราคา ตารางเมตรละ 270 บาทต่อเดือน บริษัทได้จ้างผู้ประเมินอิสระเพื่อประเมินราคาค่าเช่ายุติธรรมเพื่อใช้อ้างอิงการกำหนดราคาค่าเช่าดังกล่าว ระยะเวลาการเช่า เริ่ม 1 เมษายน 2566 – 1 เมษายน 2572 <p>ความเห็นของคณะกรรมการตรวจสอบ</p> <p>คณะกรรมการตรวจสอบให้ความเห็นว่า รายการดังกล่าวเป็นรายการที่เกิดขึ้นตามธุรกิจปกติของบริษัท โดยมีการกำหนดอัตราค่าเช่าที่เป็นราคาค่าเช่ายุติธรรมจากผู้ประเมินอิสระแล้ว</p>
	ณ สิ้นงวดมียอดเจ้าหนี้ค้าง	-	-	

- รายการซื้อสินค้า วัสดุ อุปกรณ์ และทรัพย์สินถาวรจากกิจการที่เกี่ยวข้องกัน

บุคคลที่อาจ มีความขัดแย้ง	ลักษณะของรายการ	มูลค่ารายการ (พันบาท)		ความจำเป็นและความสมเหตุสมผล
		ปี 2566	ปี 2565	
บริษัท เค.พี.ที. แมชชีนเนอรี่ (1993) จำกัด	ซื้อสินค้าและวัสดุสิ้นเปลือง ค่าซ่อมแซม ซื้ออุปกรณ์ ณ สิ้นงวดมียอดเจ้าหนี้คงค้าง	19 9 - 6	73 60 5,442 -	บริษัทซื้อสินค้าและวัสดุสิ้นเปลืองทั่วไปที่ใช้ในโรงงาน ความเห็นของคณะกรรมการตรวจสอบ คณะกรรมการตรวจสอบให้ความเห็นว่า รายการซื้อวัสดุ สิ้นเปลืองสำหรับการซ่อมบำรุงและการซื้ออุปกรณ์เป็น รายการที่มีความจำเป็น โดยมีราคาและเงื่อนไขการค้าเดียวกับบุคคลทั่วไป
บริษัท ทูน เอ็นจิเนียริง จำกัด	ซื้อสินค้าและวัสดุสิ้นเปลือง ซื้ออุปกรณ์ ณ สิ้นงวดมียอดเจ้าหนี้คงค้าง	46 - 11 -	639 53 - 57	บริษัทซื้อวัตถุดิบกึ่งสำเร็จรูป สำหรับประกอบสินค้า โครงการเป็นปกติ ในราคาตลาด ความเห็นของคณะกรรมการตรวจสอบ คณะกรรมการตรวจสอบให้ความเห็นว่า รายการดังกล่าว เป็นรายการที่เกิดขึ้นตามธุรกิจปกติของบริษัท โดยมีราคา และเงื่อนไขการค้าที่มีความสมเหตุสมผล
บริษัท เค เบย์ สโตร์ จำกัด	ซื้อยานพาหนะ ณ สิ้นงวดมียอดเจ้าหนี้คงค้าง	1,700 -	- -	บริษัทซื้อยานพาหนะ BMW มือสองจาก KBAY ซึ่งเป็นรถ ผู้บริหาร ด้วยราคาตลาด ความเห็นของคณะกรรมการตรวจสอบ คณะกรรมการตรวจสอบให้ความเห็นว่า รายการดังกล่าว เป็นรายการที่เกิดขึ้นตามธุรกิจปกติของบริษัท โดยมีราคา และเงื่อนไขการค้าที่มีความสมเหตุสมผล
บริษัท เค เอ็ม ที เทคโนโลยี จำกัด	ค่าซ่อมแซมเครื่องจักร ซื้อเครื่องจักร ระบบ อุปกรณ์ ณ สิ้นงวดมียอดเจ้าหนี้คงค้าง	- - -	- 1,433 -	ปี 2566 ไม่มีรายการระหว่างกัน ความเห็นของคณะกรรมการตรวจสอบ -
บริษัท ไทยสกรูคอน เวเยอร์ จำกัด	ซื้ออุปกรณ์ ณ สิ้นงวดมียอดเจ้าหนี้คงค้าง	- 9 -	2,658 - -	ปี 2566 มีรายการจ้างทำของกับทาง Thai Screw มูลค่า 9,100 บาท ความเห็นของคณะกรรมการตรวจสอบ คณะกรรมการตรวจสอบให้ความเห็นว่า รายการดังกล่าว เป็นรายการที่เกิดขึ้นตามธุรกิจปกติของบริษัท โดยมีราคา และเงื่อนไขการค้าที่มีความสมเหตุสมผล
บริษัท สมาร์ท กรีนเทค จำกัด	ค่าซ่อมแซม ซื้ออุปกรณ์ ค่าจ้างทำของ ค่าบริการ ณ สิ้นงวดมียอดเจ้าหนี้คงค้าง	186 139 - - -	101 1,266 88 40 966	ปี 2566 มีรายการเดินสายท่อลมของเครื่องตัดเลเซอร์ และ มีค่าซ่อมแซมไฟในโรงงาน 1 และ โรงงาน 2 ความเห็นของคณะกรรมการตรวจสอบ คณะกรรมการตรวจสอบให้ความเห็นว่า รายการดังกล่าว เป็นรายการที่เกิดขึ้นตามธุรกิจปกติของบริษัท โดยมีราคา และเงื่อนไขการค้าที่มีความสมเหตุสมผล

- รายการรับความช่วยเหลือทางการเงินจากบุคคลที่เกี่ยวข้องกันและกิจการที่เกี่ยวข้องกัน

บุคคลที่อาจ มีความขัดแย้ง	ลักษณะของรายการ	มูลค่ารายการ (พันบาท)		ความจำเป็นและความสมเหตุสมผล
		ปี 2566	ปี 2565	
คุณเอกพันธ์ วนโกสุม บริษัท ทุน เอ็นจิเนียริ่ง จำกัด บริษัท เค เบย์ สโตร์ จำกัด	ค้ำประกันวงเงินสินเชื่อ ให้บริษัท โดยไม่คิดค่า ธรรมเนียม	278.75	278.75	บุคคลเกี่ยวข้องทำการค้ำประกันให้กับบริษัทโดยมิได้รับ ค่าตอบแทนแต่อย่างใด วงเงินสินเชื่อดังกล่าวประกอบ ไปด้วย วงเงินเบิกเกินบัญชี, เงินกู้ยืมระยะสั้น, เงินกู้ยืม ระยะยาว เล็ตเตอร์ออฟเครดิต ทริสตีรีซีท, หนังสือค้ำประกัน และสัญญาซื้อเงินตราต่างประเทศ ความเห็นของคณะกรรมการตรวจสอบ คณะกรรมการตรวจสอบมีความเห็นว่า รายการค้ำประกัน ดังกล่าวมีความสมเหตุสมผลและทำให้บริษัทได้ประโยชน์ เนื่องจากผู้ค้ำประกันมิได้คิดค่าตอบแทนในการค้ำประกัน แต่อย่างใด

- รายการรับความช่วยเหลือทางการเงินจากบุคคลที่เกี่ยวข้องกันและกิจการที่เกี่ยวข้องกัน

บุคคลที่อาจ มีความขัดแย้ง	ลักษณะของรายการ	มูลค่ารายการ (พันบาท)		ความจำเป็นและความสมเหตุสมผล
		ปี 2566	ปี 2565	
บริษัท ทุน เอ็นจิเนียริ่ง จำกัด	อัตรเลอร์เทคซื้อวัสดุจาก บริษัท ทุน เอ็นจิเนียริ่ง จำกัด ณ สิ้นงวดมียอดเจ้าหนี้ค้าง	-	36	ปี 2566 ไม่มีรายการระหว่างกัน ความเห็นของคณะกรรมการตรวจสอบ คณะกรรมการตรวจสอบให้ความเห็นว่า รายการดังกล่าว เป็นรายการที่เกิดขึ้นตามธุรกิจปกติของบริษัท โดยมีราคาและเงื่อนไขการค้าที่สามารถเปรียบเทียบกับ ได้กับผู้ประกอบการรายอื่นทั่วไป
บริษัท เค เบย์ สโตร์ จำกัด	อัตรเลอร์เทคจ่ายค่าเช่าอาคาร ให้กับเคเบย์สโตร์ ณ สิ้นงวดมียอดเจ้าหนี้ค้าง	960	960	อัตรเลอร์เทค เช่าพื้นที่ของบริษัท เคเบย์ สโตร์ จำกัด เพื่อเป็นสำนักงานและโกดังจัดเก็บสินค้า ตั้งอยู่ที่ พุทธมณฑล สาย 5 พื้นที่ทั้งหมด 0-2-95 ไร่ เดือนละ 80,000 บาท ด้วยราคาที่ประเมินราคาจาก ผู้ประเมินอิสระ ความเห็นของคณะกรรมการตรวจสอบ คณะกรรมการตรวจสอบให้ความเห็นว่า รายการดังกล่าว เป็นรายการที่เกิดขึ้นตามธุรกิจปกติของบริษัท โดยมีราคาและเงื่อนไขการค้าที่สามารถเปรียบเทียบกับ ได้กับผู้ประกอบการรายอื่นทั่วไป

รายละเอียดรายการระหว่างกันของบริษัท เคดับบลิวเอ็ม แคนนาบิเทค จำกัด (บริษัทย่อย)

- รายการรับความช่วยเหลือทางการเงินจากบุคคลที่เกี่ยวข้องกันและกิจการที่เกี่ยวข้องกัน

บุคคลที่อาจ มีความขัดแย้ง	ลักษณะของรายการ	มูลค่ารายการ (พันบาท)		ความจำเป็นและความสมเหตุสมผล
		ปี 2566	ปี 2565	
บริษัท เค เอ็ม ที เทคโนโลยี จำกัด	ค่าบริการ ณ สิ้นงวดมียอดเจ้าหนี้ค้าง	107 -	107 -	ปี 2565 มีรายการค่าจ้างเขียนโปรแกรมเครื่องสกัด ความเห็นของคณะกรรมการตรวจสอบ คณะกรรมการตรวจสอบให้ความเห็นว่า รายการดังกล่าว เป็นรายการที่เกิดขึ้นตามธุรกิจปกติของบริษัท โดยมีราคา และเงื่อนไขการค้าที่มีความสมเหตุสมผล

รายละเอียดรายการระหว่างกันของบริษัท แล็บแอคทีฟ จำกัด (บริษัทย่อย)

- รายการขาย - ซื้อสินค้าและบริการแก่กิจการที่เกี่ยวข้องกัน

บุคคลที่อาจ มีความขัดแย้ง	ลักษณะของรายการ	มูลค่ารายการ (พันบาท)		ความจำเป็นและความสมเหตุสมผล
		ปี 2566	ปี 2565	
บริษัท เค.พี.ที. แมชชีนเนอรี่ (1993) จำกัด	ขายสินค้า ซื้ออุปกรณ์ ณ สิ้นงวดมียอดเจ้าหนี้ค้าง	22 - -	- 44 -	ปี 2566 มีการขายสินค้า Seniiq CBD Boosting Serum ให้กับ KPT ในราคาตลาด ความเห็นของคณะกรรมการตรวจสอบ คณะกรรมการตรวจสอบให้ความเห็นว่า รายการดังกล่าว เป็นรายการที่เกิดขึ้นตามธุรกิจปกติของบริษัท โดยมีราคาและเงื่อนไขการค้าที่สามารถเปรียบเทียบกัน ได้กับผู้ประกอบการรายอื่นทั่วไป
บริษัท พูน เอ็นจิเนียริงจำกัด	บริษัทขายสินค้าให้ TUN ณ สิ้นงวดมียอดลูกหนี้ค้าง	2 -	- -	มีการขายสินค้า Seniiq CBD Boosting Serum ให้กับ TUN ในราคาตลาด ความเห็นของคณะกรรมการตรวจสอบ คณะกรรมการตรวจสอบให้ความเห็นว่า รายการดังกล่าว เป็นรายการที่เกิดขึ้นตามธุรกิจปกติของบริษัท
บริษัท สมาร์ท กรีน เทค จำกัด	บริษัทขายสินค้าให้ SGT ณ สิ้นงวดมียอดลูกหนี้ค้าง	6 6	- -	มีการขายสินค้า Seniiq CBD Boosting Serum ให้กับ SGT ในราคาตลาด ความเห็นของคณะกรรมการตรวจสอบ คณะกรรมการตรวจสอบให้ความเห็นว่า รายการดังกล่าว เป็นรายการที่เกิดขึ้นตามธุรกิจปกติของบริษัท
บริษัท จูน แลบอราทอรีส์ จำกัด	บริษัท ซื้อสินค้า ณ สิ้นงวดมียอดเงินมัดจำที่ จ่ายให้ June Laboratories ค้าง	82 80	164 -	ปี 2566 บริษัทซื้อสินค้า ครีมหาผิวหน้าจากบริษัทJune Lab ด้วยราคาที่ตกลงกัน ความเห็นของคณะกรรมการตรวจสอบ คณะกรรมการตรวจสอบให้ความเห็นว่า รายการดังกล่าว เป็นรายการที่เกิดขึ้นตามธุรกิจปกติของบริษัท โดยมีเงื่อนไขการค้าที่สามารถเปรียบเทียบกันได้กับ ผู้ประกอบการรายอื่นทั่วไป

บุคคลที่อาจ มีความขัดแย้ง	ลักษณะของรายการ	มูลค่ารายการ (พันบาท)		ความจำเป็นและความสมเหตุสมผล
		ปี 2566	ปี 2565	
บริษัท จูน แล็บ จำกัด	ค่าเช่า ณ สิ้นงวดมียอดเจ้าหนี้คงค้าง	480 -	- -	บริษัทเช่าพื้นที่ ของบริษัท จูน แล็บ จำกัด เพื่อเป็นโรงสกัด และห้องปฏิบัติการ ตั้งอยู่ที่ เลขที่ 515 ถนนเทอดไท แขวงบางหว้า เขตภาษีเจริญ กทม. สาย 5 พื้นที่ทั้งหมด 200 ตร.ม. เดือนละ 40,000 บาท ด้วยราคาที่ประเมิน จากผู้ประเมินอิสระ ความเห็นของคณะกรรมการตรวจสอบ คณะกรรมการตรวจสอบให้ความเห็นว่า รายการดังกล่าว เป็นรายการที่เกิดขึ้นตามธุรกิจปกติของบริษัท โดยมีราคาและเงื่อนไขการค้าที่สามารถเปรียบเทียบกับ ได้กับผู้ประกอบการรายอื่นทั่วไป

รายละเอียดรายการระหว่างกันของบริษัท เคดับบลิวเอชบี จำกัด (บริษัทย่อย)

- รายการซื้อ-ขายสินค้าและบริการแก่กิจการที่เกี่ยวข้องกัน

บุคคลที่อาจ มีความขัดแย้ง	ลักษณะของรายการ	มูลค่ารายการ (พันบาท)		ความจำเป็นและความสมเหตุสมผล
		ปี 2566	ปี 2565	
บริษัท เค.พี.ที. แมชชีนเนอร์รี่ (1993) จำกัด	บริษัทเคดับบลิวเอชบีขาย สินค้า ณ สิ้นงวดมียอดลูกหนี้คงค้าง ลูกหนี้การค้า ณ สิ้นงวด	58 -	77 -	ขายสินค้าข้าวสาลีเหนียว เนื่องจาก KPT นำไปแจกให้ พนักงานและลูกค้า ความเห็นของคณะกรรมการตรวจสอบ คณะกรรมการตรวจสอบให้ความเห็นว่า รายการดังกล่าว เป็นรายการที่จำเป็นต้องเกิดขึ้นตามธุรกิจปกติของบริษัท และเป็นการขายตามราคาตลาด
บริษัท ทุน เอ็นจิเนียริงจำกัด	บริษัทเคดับบลิวเอชบีขาย สินค้า ณ สิ้นงวดมียอดลูกหนี้คงค้าง ลูกหนี้การค้า ณ สิ้นงวด	28 -	45 -	ขายข้าวสาลีเหนียวและ Spray ฟัฟฟะลายโจร เนื่องจากTUNนำไปแจกให้ลูกค้า ความเห็นของคณะกรรมการตรวจสอบ คณะกรรมการตรวจสอบให้ความเห็นว่า รายการดังกล่าว เป็นรายการที่จำเป็นต้องเกิดขึ้นตามธุรกิจปกติของบริษัท และเป็นการขายตามราคาตลาด
บริษัท สมาร์ท กรีน เทค จำกัด	บริษัทขายสินค้าให้ SGT ณ สิ้นงวดมียอดลูกหนี้คงค้าง	3 -	- -	มีการขายสินค้า Spray ฟัฟฟะลายโจร ให้กับ SGT ในราคาตลาด ความเห็นของคณะกรรมการตรวจสอบ คณะกรรมการตรวจสอบให้ความเห็นว่า รายการดังกล่าว เป็นรายการที่เกิดขึ้นตามธุรกิจปกติของบริษัท



PEGASUS

ส่วนที่ 3

งบการเงิน

บริษัท เค. ดับบลิว. เม็ททัล เวิร์ค จำกัด (มหาชน) และบริษัทย่อย

งบการเงิน

สำหรับปีสิ้นสุดวันที่ 31 ธันวาคม 2566

และรายงานของผู้สอบบัญชีรับอนุญาต

บริษัท เอ็ม อาร์ แอนด์ แอสโซซิเอท จำกัด

ผู้สอบบัญชีรับอนุญาต

บริษัท เอ็ม อาร์ แอนด์ แอสโซซิเอท จำกัด

705-706 อาคารเจ้าพระยาทาวเวอร์
(โรงแรมแชนเกลี-ลา) เลขที่ 89
ซอยวัดสวนพลู ถนนเจริญกรุง
เขตบางรัก กรุงเทพฯ 10500
โทรศัพท์ 66 (2) 630 7500
โทรสาร 66 (2) 630 7506

รายงานของผู้สอบบัญชีรับอนุญาต

เสนอ ผู้ถือหุ้นและคณะกรรมการบริษัท เค. ดับบลิว. เมทัลเวิร์ค จำกัด (มหาชน)

ความเห็น

ข้าพเจ้าได้ตรวจสอบงบการเงินรวมของบริษัท เค. ดับบลิว. เมทัลเวิร์ค จำกัด (มหาชน) และบริษัทย่อย (กลุ่มบริษัท) ซึ่งประกอบด้วยงบแสดงฐานะการเงินรวม ณ วันที่ 31 ธันวาคม 2566 และงบกำไรขาดทุนเบ็ดเสร็จรวม งบแสดงการเปลี่ยนแปลงส่วนของผู้ถือหุ้นรวมและงบกระแสเงินสดรวมสำหรับปีสิ้นสุดวันเดียวกันและหมายเหตุประกอบงบการเงินรวมรวมถึงสรุปนโยบายการบัญชีที่สำคัญ ข้าพเจ้ายังได้ตรวจสอบงบการเงินเฉพาะกิจการของบริษัท เค. ดับบลิว. เมทัลเวิร์ค จำกัด (มหาชน) ซึ่งประกอบด้วยงบแสดงฐานะการเงินเฉพาะกิจการ ณ วันที่ 31 ธันวาคม 2566 และงบกำไรขาดทุนเบ็ดเสร็จเฉพาะกิจการ งบแสดงการเปลี่ยนแปลงส่วนของผู้ถือหุ้นเฉพาะกิจการ และงบกระแสเงินสดเฉพาะกิจการสำหรับปีสิ้นสุดวันเดียวกันและหมายเหตุประกอบงบการเงินเฉพาะกิจการรวมถึงสรุปนโยบายการบัญชีที่สำคัญ

ข้าพเจ้าเห็นว่า งบการเงินรวมข้างต้นนี้แสดงฐานะการเงินรวมของบริษัท เค. ดับบลิว. เมทัลเวิร์ค จำกัด (มหาชน) และบริษัทย่อย ณ วันที่ 31 ธันวาคม 2566 และผลการดำเนินงานรวมและกระแสเงินสดรวมสำหรับปีสิ้นสุดวันเดียวกัน โดยถูกต้องตามที่ควรในสาระสำคัญตามมาตรฐานการรายงานทางการเงิน และงบการเงินเฉพาะกิจการข้างต้นนี้แสดงฐานะการเงินเฉพาะกิจการของบริษัท เค. ดับบลิว. เมทัลเวิร์ค จำกัด (มหาชน) ณ วันที่ 31 ธันวาคม 2566 และผลการดำเนินงานเฉพาะกิจการและกระแสเงินสดเฉพาะกิจการสำหรับปีสิ้นสุดวันเดียวกัน โดยถูกต้องตามที่ควรในสาระสำคัญตามมาตรฐานการรายงานทางการเงิน

บริษัท เอ็ม อาร์ แอนด์ แอสโซซิเอท จำกัด

เกณฑ์ในการแสดงความเห็น

ข้าพเจ้าได้ปฏิบัติงานตรวจสอบตามมาตรฐานการสอบบัญชี ความรับผิดชอบของข้าพเจ้าได้กล่าวไว้ในวรรคความรับผิดชอบของผู้สอบบัญชีต่อการตรวจสอบงบการเงินรวมและงบการเงินเฉพาะกิจการในรายงานของข้าพเจ้า ข้าพเจ้ามีความเป็นอิสระจากกลุ่มบริษัทตามประมวลจริยบรรณของผู้ประกอบวิชาชีพบัญชี รวมถึงมาตรฐานเรื่องความเป็นอิสระที่กำหนดโดยสภาวิชาชีพบัญชี (ประมวลจริยบรรณของผู้ประกอบวิชาชีพบัญชี) ในส่วนที่เกี่ยวข้องกับการตรวจสอบงบการเงินรวมและงบการเงินเฉพาะกิจการ และข้าพเจ้าได้ปฏิบัติตามความรับผิดชอบด้านจริยบรรณอื่นๆ ตามประมวลจริยบรรณของผู้ประกอบวิชาชีพบัญชี ข้าพเจ้าเชื่อว่าหลักฐานการสอบบัญชีที่ข้าพเจ้าได้รับเพียงพอและเหมาะสมเพื่อใช้เป็นเกณฑ์ในการแสดงความเห็นของข้าพเจ้า

เรื่องสำคัญในการตรวจสอบ

เรื่องสำคัญในการตรวจสอบคือเรื่องต่าง ๆ ที่มีนัยสำคัญที่สุดตามดุลยพินิจของผู้ประกอบวิชาชีพของข้าพเจ้าในการตรวจสอบงบการเงินรวมและงบการเงินเฉพาะกิจการสำหรับงวดปัจจุบัน ข้าพเจ้าได้นำเรื่องเหล่านี้มาพิจารณาในบริบทของการตรวจสอบงบการเงินรวมและงบการเงินเฉพาะกิจการ โดยรวมและในการแสดงความเห็นของข้าพเจ้า ทั้งนี้ข้าพเจ้าไม่ได้แสดงความเห็นแยกต่างหากสำหรับเรื่องเหล่านี้

การตีราคาสินค้าคงเหลือ

ข้าพเจ้าให้ความสนใจเกี่ยวกับการตีราคาสินค้าคงเหลือเนื่องจากสินค้าบางรายการอาจมีมูลค่าที่ต่ำกว่าราคาทุน ดังนั้นกลุ่มบริษัทจึงมีความจำเป็นต้องตั้งค่าเผื่อการลดมูลค่าของสินค้าคงเหลือเพื่อให้สินค้านี้แสดงในราคาทุนหรือมูลค่าสุทธิที่จะได้รับแล้วแต่ราคาใดจะต่ำกว่า ค่าเผื่อดังกล่าวต้องประมาณโดยฝ่ายบริหารอย่างสมเหตุสมผล นโยบายการบัญชีที่สำคัญที่เกี่ยวข้องกับเรื่องดังกล่าวได้เปิดเผยไว้ในหมายเหตุประกอบงบการเงินข้อ 3

การตรวจสอบของข้าพเจ้าได้รวมถึง

- การสอบถามฝ่ายบริหารถึงนโยบายของการตั้งค่าเผื่อการลดมูลค่าของสินค้าคงเหลือ
- การสังเกตการณ์ตรวจนับสินค้าคงเหลือตอนสิ้นปี
- การทดสอบความถูกต้องของการคำนวณค่าเผื่อการลดมูลค่าของสินค้าคงเหลือ

บริษัท เอ็ม อาร์ แอนด์ แอสโซซิเอท จำกัด

ข้อมูลอื่น

ผู้บริหารเป็นผู้รับผิดชอบข้อมูลอื่น ข้อมูลอื่นประกอบด้วยข้อมูลซึ่งรวมอยู่ในรายงานประจำปี แต่ไม่รวมถึงงบการเงินรวมและงบการเงินเฉพาะกิจการและรายงานของผู้สอบบัญชีที่อยู่ในรายงานนั้น ซึ่งคาดว่ารายงานประจำปีจะถูกจัดเตรียมให้ข้าพเจ้าภายหลังวันที่ในรายงานของผู้สอบบัญชีนี้

ความเห็นของข้าพเจ้าต่อการเงินรวมและงบการเงินเฉพาะกิจการ ไม่ครอบคลุมถึงข้อมูลอื่นและข้าพเจ้าไม่ได้ให้ความเชื่อมั่นต่อข้อมูลอื่น

ความรับผิดชอบของข้าพเจ้าที่เกี่ยวเนื่องกับการตรวจสอบงบการเงินรวมและงบการเงินเฉพาะกิจการคือ การอ่านและพิจารณาว่าข้อมูลอื่นมีความขัดแย้งที่มีสาระสำคัญกับงบการเงินรวมและงบการเงินเฉพาะกิจการหรือความรู้ที่ได้รับจากการตรวจสอบของข้าพเจ้า หรือปรากฏว่าข้อมูลอื่นมีการแสดงข้อมูลที่ขัดต่อข้อเท็จจริงอันเป็นสาระสำคัญหรือไม่

เมื่อข้าพเจ้าได้อ่านข้อมูลซึ่งรวมอยู่ในรายงานประจำปี หากข้าพเจ้าสรุปได้ว่าการแสดงข้อมูลที่ขัดต่อข้อเท็จจริงอันเป็นสาระสำคัญ ข้าพเจ้าต้องสื่อสารเรื่องดังกล่าวกับผู้มีหน้าที่ในการกำกับดูแลรับทราบและจัดให้มีการแก้ไขข้อมูลที่แสดงขัดต่อข้อเท็จจริงตามความเหมาะสม

ความรับผิดชอบของผู้บริหารและผู้มีหน้าที่ในการกำกับดูแลต่อการเงินรวมและงบการเงินเฉพาะกิจการ

ผู้บริหารมีหน้าที่รับผิดชอบในการจัดทำและนำเสนองบการเงินรวมและงบการเงินเฉพาะกิจการเหล่านี้โดยถูกต้องตามที่ควรตามมาตรฐานการรายงานทางการเงิน และรับผิดชอบเกี่ยวกับการควบคุมภายในที่ผู้บริหารพิจารณาว่าเป็นเพื่อให้สามารถจัดทำงบการเงินรวมและงบการเงินเฉพาะกิจการที่ปราศจากการแสดงข้อมูลที่ขัดต่อข้อเท็จจริงอันเป็นสาระสำคัญไม่ว่าจะเกิดจากการทุจริตหรือข้อผิดพลาด

ในการจัดทำงบการเงินรวมและงบการเงินเฉพาะกิจการ ผู้บริหารรับผิดชอบในการประเมินความสามารถของกลุ่มบริษัทในการดำเนินงานต่อเนื่อง เปิดเผยเรื่องที่เกี่ยวข้องกับการดำเนินงานต่อเนื่องตามความเหมาะสม และการใช้เกณฑ์การบัญชีสำหรับการดำเนินงานต่อเนื่องเว้นแต่ผู้บริหารมีความตั้งใจที่จะเลิกกลุ่มบริษัทหรือหยุดดำเนินงานหรือไม่สามารถดำเนินงานต่อเนื่องต่อไปได้

ผู้มีหน้าที่ในการกำกับดูแลมีหน้าที่ในการกำกับดูแลกระบวนการในการจัดทำรายงานทางการเงินของกลุ่มบริษัท

บริษัท เอ็ม อาร์ แอนด์ แอสโซซิเอท จำกัด

ความรับผิดชอบของผู้สอบบัญชีต่อการตรวจสอบงบการเงินรวมและงบการเงินเฉพาะกิจการ

การตรวจสอบของข้าพเจ้ามีวัตถุประสงค์เพื่อให้ได้ความเชื่อมั่นอย่างสมเหตุสมผลว่างบการเงินรวมและงบการเงินเฉพาะกิจการโดยรวมปราศจากการแสดงข้อมูลที่ขัดต่อข้อเท็จจริงอันเป็นสาระสำคัญหรือไม่ ไม่ว่าจะเกิดจากการทุจริตหรือข้อผิดพลาด และเสนอรายงานของผู้สอบบัญชีซึ่งรวมความเห็นของข้าพเจ้าอยู่ด้วย ความเชื่อมั่นอย่างสมเหตุสมผลคือความเชื่อมั่นในระดับสูงแต่ไม่ได้เป็นการรับประกันว่าการปฏิบัติงานตรวจสอบตามมาตรฐานการสอบบัญชีจะสามารถตรวจพบข้อมูลที่ขัดต่อข้อเท็จจริงอันเป็นสาระสำคัญที่มีอยู่ได้เสมอไป ข้อมูลที่ขัดต่อข้อเท็จจริงอาจเกิดจากการทุจริตหรือข้อผิดพลาดและถือว่ามีความสำคัญเมื่อคาดการณ์ได้อย่างสมเหตุสมผลว่ารายการที่ขัดต่อข้อเท็จจริงแต่ละรายการหรือทุกรายการรวมกันจะมีผลต่อการตัดสินใจทางเศรษฐกิจของผู้ใช้งบการเงินรวมและงบการเงินเฉพาะกิจการจากการใช้งบการเงินเหล่านี้

ในการตรวจสอบของข้าพเจ้าตามมาตรฐานการสอบบัญชี ข้าพเจ้าได้ใช้ดุลยพินิจและการสังเกตและสงสัยเยี่ยงผู้ประกอบวิชาชีพตลอดการตรวจสอบ การปฏิบัติงานของข้าพเจ้ารวมถึง

- ระบุและประเมินความเสี่ยงจากการแสดงข้อมูลที่ขัดต่อข้อเท็จจริงอันเป็นสาระสำคัญในงบการเงินรวมและงบการเงินเฉพาะกิจการ ไม่ว่าจะเกิดจากการทุจริตหรือข้อผิดพลาด ออกแบบและปฏิบัติตามวิธีการตรวจสอบเพื่อตอบสนองต่อความเสี่ยงเหล่านั้น และได้หลักฐานการสอบบัญชีที่เพียงพอและเหมาะสมเพื่อเป็นเกณฑ์ในการแสดงความเห็นของข้าพเจ้า ความเสี่ยงที่ไม่พบข้อมูลที่ขัดต่อข้อเท็จจริงอันเป็นสาระสำคัญซึ่งเป็นผลมาจากการทุจริตจะสูงกว่าความเสี่ยงที่เกิดจากข้อผิดพลาด เนื่องจากการทุจริตอาจเกี่ยวกับการสมรู้ร่วมคิด การปลอมแปลงเอกสารหลักฐาน การตั้งใจละเว้นการแสดงผลข้อมูล การแสดงผลข้อมูลที่ไม่ตรงตามข้อเท็จจริงหรือการแทรกแซงการควบคุมภายใน
- ทำความเข้าใจในระบบการควบคุมภายในที่เกี่ยวข้องกับการตรวจสอบ เพื่อออกแบบวิธีการตรวจสอบที่เหมาะสมกับสถานการณ์ แต่ไม่ใช่เพื่อวัตถุประสงค์ในการแสดงความเห็นต่อความมีประสิทธิภาพของการควบคุมภายในของกลุ่มบริษัท
- ประเมินความเหมาะสมของนโยบายการบัญชีที่ผู้บริหารใช้และความสมเหตุสมผลของประมาณการทางบัญชีและการเปิดเผยข้อมูลที่เกี่ยวข้องซึ่งจัดทำขึ้นโดยผู้บริหาร
- สรุปร่วมกับความเหมาะสมของการใช้เกณฑ์การบัญชีสำหรับการดำเนินงานต่อเนื่องของผู้บริหารและจากหลักฐานการสอบบัญชีที่ได้รับ สรุปว่ามีความไม่แน่นอนที่มีสาระสำคัญเกี่ยวกับเหตุการณ์หรือสถานการณ์ที่อาจเป็นเหตุให้เกิดข้อสงสัยอย่างมีนัยสำคัญต่อความสามารถของกลุ่มบริษัทในการดำเนินงานต่อเนื่องหรือไม่ ถ้าข้าพเจ้าได้ข้อสรุปว่ามีความไม่แน่นอนที่มีสาระสำคัญ ข้าพเจ้าต้องกล่าวไว้ในรายงานของผู้สอบบัญชีของข้าพเจ้าโดยให้ข้อสังเกตถึงการเปิดเผยข้อมูลในงบการเงินรวมและงบการเงินเฉพาะกิจการที่เกี่ยวข้อง หรือถ้าการเปิดเผยดังกล่าวไม่เพียงพอ ความเห็นของข้าพเจ้าจะเปลี่ยนแปลงไป ข้อสรุปของข้าพเจ้าขึ้นอยู่กับหลักฐานการสอบบัญชีที่ได้รับจนถึงวันที่ในรายงานของผู้สอบบัญชีของข้าพเจ้า อย่างไรก็ตาม เหตุการณ์หรือสถานการณ์ในอนาคตอาจเป็นเหตุให้กลุ่มบริษัทต้องหยุดการดำเนินงานต่อเนื่อง

บริษัท เอ็ม อาร์ แอนด์ แอสโซซิเอท จำกัด

- ประเมินการนำเสนอ โครงสร้างและเนื้อหาของงบการเงินรวมและงบการเงินเฉพาะกิจการโดยรวม รวมถึงการเปิดเผยข้อมูลว่างบการเงินรวมและงบการเงินเฉพาะกิจการแสดงรายการและเหตุการณ์ในรูปแบบที่ทำให้การนำเสนอข้อมูลโดยถูกต้องตามที่ควรหรือไม่
- ได้รับหลักฐานการสอบบัญชีที่เหมาะสมอย่างเพียงพอเกี่ยวกับข้อมูลทางการเงินของกิจการภายในกลุ่มหรือกิจกรรมทางธุรกิจภายในกลุ่มบริษัทเพื่อแสดงความเห็นต่องบการเงินรวม ข้าพเจ้ารับผิดชอบต่อการกำหนดแนวทาง การควบคุมดูแล และการปฏิบัติงานตรวจสอบกลุ่มบริษัท ข้าพเจ้าเป็นผู้รับผิดชอบแต่เพียงผู้เดียวต่อความเห็นของข้าพเจ้า

ข้าพเจ้าได้สื่อสารกับผู้มีหน้าที่ในการกำกับดูแลในเรื่องต่าง ๆ ที่สำคัญ ซึ่งรวมถึงขอบเขตและช่วงเวลาของการตรวจสอบตามที่ได้วางแผนไว้ ประเด็นที่มีนัยสำคัญที่พบจากการตรวจสอบรวมถึงข้อบกพร่องที่มีนัยสำคัญในระบบการควบคุมภายในหากข้าพเจ้าได้พบในระหว่างการตรวจสอบของข้าพเจ้า

ข้าพเจ้าได้ให้คำรับรองแก่ผู้มีหน้าที่ในการกำกับดูแลว่าข้าพเจ้าได้ปฏิบัติตามข้อกำหนดจรรยาบรรณที่เกี่ยวข้องกับความเป็นอิสระ และได้สื่อสารกับผู้มีหน้าที่ในการกำกับดูแลเกี่ยวกับความสัมพันธ์ทั้งหมดตลอดจนเรื่องอื่นซึ่งข้าพเจ้าเชื่อว่ามีเหตุผลที่บุคคลภายนอกอาจพิจารณาว่ากระทบต่อความเป็นอิสระ และการดำเนินการเพื่อขจัดอุปสรรคหรือมาตรการป้องกันของข้าพเจ้า (ถ้ามี)

จากเรื่องที่เกี่ยวข้องกับผู้มีหน้าที่ในการกำกับดูแล ข้าพเจ้าได้พิจารณาเรื่องต่าง ๆ ที่มีนัยสำคัญมากที่สุดในการตรวจสอบงบการเงินรวมและงบการเงินเฉพาะกิจการในงวดปัจจุบันและกำหนดเป็นเรื่องสำคัญในการตรวจสอบ ข้าพเจ้าได้อธิบายเรื่องเหล่านี้ในรายงานของผู้สอบบัญชีเว้นแต่กฎหมายหรือข้อบังคับไม่ให้เปิดเผยต่อสาธารณะเกี่ยวกับเรื่องดังกล่าว หรือในสถานการณ์ที่ยากที่จะเกิดขึ้น ข้าพเจ้าพิจารณาว่าไม่ควรสื่อสารเรื่องดังกล่าวในรายงานของข้าพเจ้า เพราะการกระทำดังกล่าวสามารถคาดการณ์ได้อย่างสมเหตุสมผลว่าจะมีผลกระทบในทางลบมากกว่าผลประโยชน์ต่อส่วนได้เสียสาธารณะจากการสื่อสารดังกล่าว

ประทีป วัฒนากุล

(นางสาวกรทิพย์ วาณิชวิเศษกุล)

ผู้สอบบัญชีรับอนุญาต

เลขทะเบียน 6947

บริษัท เอ็ม อาร์ แอนด์ แอสโซซิเอท จำกัด

กรุงเทพมหานคร

27 กุมภาพันธ์ 2567

บริษัท เค.ดับบลิว. เมทัลเวิร์ค จำกัด (มหาชน) และบริษัทย่อย

งบแสดงฐานะการเงิน

ณ วันที่ 31 ธันวาคม 2566 และ 2565

สินทรัพย์

หมายเหตุ	บาท			
	งบการเงินรวม		งบการเงินเฉพาะกิจการ	
	2566	2565	2566	2565
สินทรัพย์หมุนเวียน				
เงินสดและรายการเทียบเท่าเงินสด	99,594,553	28,255,663	83,148,527	14,003,362
ลูกหนี้การค้าและลูกหนี้อื่น	5 76,621,686	72,939,648	100,877,204	106,144,930
สินค้าคงเหลือ	6 202,408,794	291,345,046	177,894,577	257,535,910
รวมสินทรัพย์หมุนเวียน	378,625,033	392,540,357	361,920,308	377,684,202
สินทรัพย์ไม่หมุนเวียน				
เงินลงทุนในบริษัทย่อย	7 -	-	30,814,000	28,264,000
ที่ดิน อาคารและอุปกรณ์	8, 12 220,501,289	223,646,935	193,619,253	199,666,666
สินทรัพย์สิทธิการใช้	9 25,381,857	24,128,970	24,477,445	23,206,145
สินทรัพย์ไม่มีตัวตน	236,530	516,132	234,219	512,922
สินทรัพย์ภาษีเงินได้				
รอการตัดบัญชี - สุทธิ	10 2,673,114	2,949,838	984,027	908,309
สินทรัพย์ไม่หมุนเวียนอื่น	11 2,048,403	1,981,907	2,035,904	1,885,407
รวมสินทรัพย์ไม่หมุนเวียน	250,841,193	253,223,782	252,164,848	254,443,449
รวมสินทรัพย์	629,466,226	645,764,139	614,085,156	632,127,651

 (นางสาวดิยากรณ์ วนโกสม)

 (นางสาวศรรวริศ อินทীর)

หมายเหตุประกอบงบการเงินเป็นส่วนหนึ่งของงบการเงินนี้

บริษัท เค. ดับบลิว. เมทัลเวิร์ค จำกัด (มหาชน) และบริษัทย่อย

งบแสดงฐานะการเงิน

ณ วันที่ 31 ธันวาคม 2566 และ 2565

หนี้สินและส่วนของผู้ถือหุ้น

		บาท			
		งบการเงินรวม		งบการเงินเฉพาะกิจการ	
หมายเหตุ		2566	2565	2566	2565
หนี้สินหมุนเวียน					
เงินกู้ยืมระยะสั้นจากสถาบันการเงิน	12	31,859,495	63,982,668	31,859,495	63,982,668
เจ้าหนี้การค้าและเจ้าหนี้อื่น	13	28,165,355	20,777,580	25,971,023	19,571,416
ส่วนของเงินกู้ยืมระยะยาว					
ที่ถึงกำหนดชำระภายในหนึ่งปี	12	10,522,235	10,329,958	10,522,235	10,329,958
ส่วนของหนี้สินตามสัญญาเช่า					
ที่ถึงกำหนดชำระภายในหนึ่งปี	14	5,789,287	5,668,707	5,337,311	4,725,057
ภาษีเงินได้ค้างจ่าย		2,066,235	844,287	1,790,276	773,795
รวมหนี้สินหมุนเวียน		78,402,607	101,603,200	75,480,340	99,382,894
หนี้สินไม่หมุนเวียน					
เงินกู้ยืมระยะยาว	12	17,279,903	27,645,028	17,279,903	27,645,028
หนี้สินตามสัญญาเช่า	14	14,169,185	13,570,905	13,699,204	13,570,905
ประมาณการหนี้สินสำหรับ					
ผลประโยชน์พนักงาน	15	3,364,524	3,804,562	3,364,524	3,804,562
รวมหนี้สินไม่หมุนเวียน		34,813,612	45,020,495	34,343,631	45,020,495
รวมหนี้สิน		113,216,219	146,623,695	109,823,971	144,403,389

(นางสาวดิยาภรณ์ วนโกสุม)



(นางสาวศรวิศ อินทীর)

หมายเหตุประกอบงบการเงินเป็นส่วนหนึ่งของงบการเงินนี้

บริษัท เค.ดับบลิว. เมทัลเวิร์ค จำกัด (มหาชน) และบริษัทย่อย

งบแสดงฐานะการเงิน

ณ วันที่ 31 ธันวาคม 2566 และ 2565

หนี้สินและส่วนของผู้ถือหุ้น (ต่อ)

หมายเหตุ	บาท			
	งบการเงินรวม		งบการเงินเฉพาะกิจการ	
	2566	2565	2566	2565
ส่วนของผู้ถือหุ้น				
ทุนเรือนหุ้น				
ทุนจดทะเบียน	16	280,000,000	280,000,000	280,000,000
ทุนที่ออกและชำระแล้ว	16	244,272,747	236,591,867	244,272,747
ส่วนเกินมูลค่าหุ้นสามัญ	17	155,047,363	139,685,603	155,047,363
การจองซื้อหุ้น	16	-	3,259,200	-
กำไรสะสม				
ทุนสำรองตามกฎหมาย	18	27,250,000	26,025,000	27,250,000
ยังไม่ได้จัดสรร		74,231,659	78,870,217	77,691,075
ส่วนต่ำกว่าทุนจากการรวมธุรกิจ				
ภายใต้การควบคุมเดียวกัน		989,319	989,319	-
รวมส่วนของผู้ถือหุ้นบริษัทใหญ่		501,791,088	485,421,206	504,261,185
ส่วนได้เสียที่ไม่มีอำนาจควบคุม		14,458,919	13,719,238	-
รวมส่วนของผู้ถือหุ้น		516,250,007	499,140,444	504,261,185
รวมหนี้สินและส่วนของผู้ถือหุ้น		629,466,226	645,764,139	614,085,156

 (นางสาวดิยาภรณ์ วันโกสม)

 (นางสาวศรวิธ อินทิวร)

หมายเหตุประกอบงบการเงินเป็นส่วนหนึ่งของงบการเงินนี้

บริษัท เค. ดับบลิว. เมทัลเวิร์ค จำกัด (มหาชน) และบริษัทย่อย

งบกำไรขาดทุนเบ็ดเสร็จ

สำหรับปีสิ้นสุดวันที่ 31 ธันวาคม 2566 และ 2565

หมายเหตุ	บาท			
	งบการเงินรวม		งบการเงินเฉพาะกิจการ	
	2566	2565	2566	2565
รายได้				
รายได้จากการขายและการให้บริการ	19	459,091,868	472,901,283	431,214,410
กำไรจากอัตราแลกเปลี่ยน		87,349	199,370	107,672
รายได้อื่น		3,857,135	5,013,042	6,705,735
รวมรายได้		463,036,352	478,113,695	438,027,817
ค่าใช้จ่าย	20			
ต้นทุนขายและบริการ		367,350,805	388,265,743	355,507,059
ต้นทุนในการจัดจำหน่าย		19,347,761	14,913,146	12,221,938
ค่าใช้จ่ายในการบริหาร		46,042,959	37,290,850	39,739,789
รวมค่าใช้จ่าย		432,741,525	440,469,739	407,468,786
กำไรจากกิจกรรมดำเนินงาน		30,294,827	37,643,956	30,559,031
ต้นทุนทางการเงิน		(4,162,460)	(6,165,352)	(4,100,771)
กลับรายการผลขาดทุน				
(ผลขาดทุน) จากการด้อยค่า	5	(637,018)	(27,984)	5,000
กำไรก่อนภาษีเงินได้		25,495,349	31,450,620	26,463,260
ค่าใช้จ่ายภาษีเงินได้	21	3,990,615	1,589,092	3,081,166
กำไรสำหรับปี		21,504,734	29,861,528	23,382,094

 (นางสาวดิยาภรณ์ วันโกสม)

 (นางสาวศรวรริต อินทิวร)

หมายเหตุประกอบงบการเงินเป็นส่วนหนึ่งของงบการเงินนี้

บริษัท เค.ดับบลิว. เมทัลเวิร์ค จำกัด (มหาชน) และบริษัทย่อย

งบกำไรขาดทุนเบ็ดเสร็จ (ต่อ)

สำหรับปีสิ้นสุดวันที่ 31 ธันวาคม 2566 และ 2565

หมายเหตุ	บาท			
	งบการเงินรวม		งบการเงินเฉพาะกิจการ	
	2566	2565	2566	2565
กำไรเบ็ดเสร็จอื่น	22			
รายการที่จะไม่มีการจัดประเภทรายการใหม่ เข้าไปไว้ในกำไรหรือขาดทุนในภายหลัง				
- กำไรจากการวัดมูลค่าประมาณการ ตามหลักคณิตศาสตร์ประกันภัยสำหรับ โครงการผลประโยชน์พนักงาน	940,734	109,196	940,734	109,196
กำไรเบ็ดเสร็จรวมสำหรับปี	22,445,468	29,970,724	24,322,828	32,452,241
การแบ่งกำไร (ขาดทุน)				
ผู้ถือหุ้นบริษัทใหญ่	23,215,053	30,530,878	23,382,094	32,343,045
ส่วนได้เสียที่ไม่มีอำนาจควบคุม	(1,710,319)	(669,350)	-	-
	21,504,734	29,861,528	23,382,094	32,343,045
การแบ่งกำไร (ขาดทุน) เบ็ดเสร็จรวม				
ผู้ถือหุ้นบริษัทใหญ่	24,155,787	30,640,074	24,322,828	32,452,241
ส่วนได้เสียที่ไม่มีอำนาจควบคุม	(1,710,319)	(669,350)	-	-
	22,445,468	29,970,724	24,322,828	32,452,241
กำไรต่อหุ้นขั้นพื้นฐาน	23	0.048	0.065	0.049
กำไรต่อหุ้นปรับลด	23	0.047	0.059	0.047

 (นางสาวดิยาภรณ์ วณโกสม)

 (นางสาวศรรวริต อินทิวร)

หมายเหตุประกอบงบการเงินเป็นส่วนหนึ่งของงบการเงินนี้

บริษัท เค.ดับบลิว.เมทัลเวิร์ค จำกัด (มหาชน) และบริษัทย่อย
งบแสดงการเปลี่ยนแปลงส่วนของผู้ถือหุ้น
สำหรับปีสิ้นสุดวันที่ 31 ธันวาคม 2566 และ 2565

งบการเงินรวม (บาท)

หมายเหตุ	ทุนที่ออกและชำระแล้ว	ส่วนเกินมูลค่าหุ้นสามัญ	การซื้อหุ้น	ทุนสำรองตามกฎหมาย	กำไรสะสม		ส่วนต่ำกว่าทุน		ส่วนได้เสียที่ไม่มีอำนาจควบคุม	รวมส่วนของผู้ถือหุ้น
					ตามกฎหมาย	ยังไม่ได้จัดสรร	จากการรวมธุรกิจ	ภายในได้การควบคุมเดียวกัน		
ยอดคงเหลือ ณ วันที่ 1 มกราคม 2566	236,591,867	139,685,603	3,259,200	26,025,000	78,870,217		989,319		13,719,238	499,140,444
กำไรขาดทุนเบ็ดเสร็จสำหรับปี										
กำไร (ขาดทุน) สำหรับปี	-	-	-	-	-	23,215,053	-	-	(1,710,319)	21,504,734
กำไรเบ็ดเสร็จอื่นสำหรับปี	-	-	-	-	-	940,734	-	-	-	940,734
กำไร (ขาดทุน) เบ็ดเสร็จรวมสำหรับปี	-	-	-	-	-	24,155,787	-	-	(1,710,319)	22,445,468
เพิ่มทุน	6,594,480	13,188,960	-	-	-	-	-	-	-	19,783,440
โอน	1,086,400	2,172,800	(3,259,200)	-	-	-	-	-	-	-
เงินลงทุนในบริษัทย่อยจาก										
ส่วนได้เสียที่ไม่มีอำนาจควบคุม	-	-	-	-	-	-	-	-	2,450,000	2,450,000
จัดสรรเป็นทุนสำรองตามกฎหมาย	-	-	-	1,225,000	(1,225,000)		-	-	-	-
เงินปันผล	-	-	-	-	-	(27,569,345)	-	-	-	(27,569,345)
ยอดคงเหลือ ณ วันที่ 31 ธันวาคม 2566	244,272,747	155,047,363	-	27,250,000	74,231,659		989,319		14,458,919	516,250,007

หมายเหตุประกอบงบการเงินเป็นส่วนหนึ่งของงบการเงิน



[Signature]
(นางสาวติยาภรณ์ วนโกศล)

[Signature]
(นางสาวศรวิธ อินทร์)

บริษัท เค.ดับบลิว. เมทัลเวิร์ค จำกัด (มหาชน) และบริษัทย่อย
งบแสดงการเปลี่ยนแปลงส่วนของผู้ถือหุ้น (ต่อ)
สำหรับปีสิ้นสุดวันที่ 31 ธันวาคม 2566 และ 2565

งบการเงินรวม (บาท)

หมายเหตุ	ทุนที่ออกและ ชำระแล้ว	ส่วนเกินมูลค่า หุ้นสามัญ	การจ่าย ซื้อหุ้น	กำไรสะสม		ส่วนต่างทุน จากการรวมธุรกิจ ภายใต้การควบคุม เดียวกัน	รวมส่วนของผู้ ถือหุ้น บริษัทใหญ่	ส่วนได้เสีย ที่ไม่มีอำนาจ ควบคุม	รวมส่วนของผู้ ถือหุ้น
				ทุนสำรอง ตามกฎหมาย	ยังไม่จัดสรร				
ยอดคงเหลือ ณ วันที่ 1 มกราคม 2565	210,000,000	86,501,870	77,902,898	24,400,000	95,160,919	989,319	494,955,006	7,023,588	501,978,594
กำไรขาดทุนเบ็ดเสร็จสำหรับปี	-	-	-	-	30,530,878	-	30,530,878	(669,350)	29,861,528
กำไร (ขาดทุน) สำหรับปี	-	-	-	-	109,196	-	109,196	-	109,196
กำไรเบ็ดเสร็จอื่นสำหรับปี	-	-	-	-	30,640,074	-	30,640,074	(669,350)	29,970,724
กำไร (ขาดทุน) เบ็ดเสร็จรวมสำหรับปี	-	-	-	-	-	-	-	-	-
เพิ่มทุน	624,234	1,248,468	3,259,200	-	-	-	5,131,902	-	5,131,902
โอน	25,967,633	51,935,265	(77,902,898)	-	-	-	-	-	-
เงินลงทุนในบริษัทย่อยจาก	-	-	-	-	-	-	-	7,365,000	7,365,000
ส่วนได้เสียที่ไม่มีอำนาจควบคุม	-	-	-	1,625,000	(1,625,000)	-	-	-	-
จัดสรรเป็นทุนสำรองตามกฎหมาย	-	-	-	-	(45,305,776)	-	(45,305,776)	-	(45,305,776)
เงินปันผล	-	-	-	-	-	-	-	-	-
ยอดคงเหลือ ณ วันที่ 31 ธันวาคม 2565	236,591,867	139,685,603	3,259,200	26,025,000	78,870,217	989,319	485,421,206	13,719,238	499,140,444

หมายเหตุประกอบงบการเงินเป็นส่วนหนึ่งของงบการเงินนี้



[Signature]
(นางสาวดิยากรณ์ วนิกัม)

[Signature]
(นางสาวศรวิธ อินทิว)

บริษัท เค.ดับบลิว. เมทัลเวิร์ค จำกัด (มหาชน) และบริษัทย่อย
งบแสดงการเปลี่ยนแปลงส่วนของผู้ถือหุ้น
สำหรับปีสิ้นสุดวันที่ 31 ธันวาคม 2566 และ 2565

หมายเหตุ	ทุนออกและชำระแล้ว	ส่วนเกินมูลค่าหุ้นสามัญ	การจ่ายหุ้น	กำไรสะสม		
				ทุนสำรองตามกฎหมาย	ยังไม่ได้อัดสรร	รวมส่วนของผู้ถือหุ้น
ยอดคงเหลือ ณ วันที่ 1 มกราคม 2566	236,591,867	139,685,603	3,259,200	26,025,000	82,162,592	487,724,262
กำไรขาดทุนเบ็ดเสร็จสำหรับปี	-	-	-	-	23,382,094	23,382,094
กำไรสำหรับปี	-	-	-	-	940,734	940,734
กำไรเบ็ดเสร็จรวมสำหรับปี	-	-	-	-	24,322,828	24,322,828
เพิ่มทุน	6,594,480	13,188,960	-	-	-	19,783,440
โอน	1,086,400	2,172,800	(3,259,200)	-	-	-
จัดสรรเป็นทุนสำรองตามกฎหมาย	-	-	-	1,225,000	(1,225,000)	-
เงินปันผล	-	-	-	-	(27,569,345)	(27,569,345)
ยอดคงเหลือ ณ วันที่ 31 ธันวาคม 2566	244,272,747	155,047,363	-	27,250,000	77,691,075	504,261,185

หมายเหตุประกอบงบการเงินเป็นส่วนหนึ่งของงบการเงินนี้



(นางสาวกิตติกร วน กิตติกร)

(นางสาวศรทริต ดินทิรา)

บริษัท เค.ดับบลิว. เมทัลเวิร์ค จำกัด (มหาชน) และบริษัทย่อย
งบแสดงการเปลี่ยนแปลงส่วนของผู้ถือหุ้น (ต่อ)
สำหรับปีสิ้นสุดวันที่ 31 ธันวาคม 2566 และ 2565

งบการเงินเฉพาะกิจการ (บาท)	กำไรสะสม					รวมส่วนของ ผู้ถือหุ้น
	ทุนสำรอง ตามกฎหมาย	ยังไม่จัดสรร	กำไรสะสม	กำไรสะสม	กำไรสะสม	
งบการเงินเฉพาะกิจการ (บาท)	ทุนสำรอง ตามกฎหมาย	ยังไม่จัดสรร	กำไรสะสม	กำไรสะสม	กำไรสะสม	รวมส่วนของ ผู้ถือหุ้น
งบการเงินเฉพาะกิจการ (บาท)	ทุนสำรอง ตามกฎหมาย	ยังไม่จัดสรร	กำไรสะสม	กำไรสะสม	กำไรสะสม	รวมส่วนของ ผู้ถือหุ้น
งบการเงินเฉพาะกิจการ (บาท)	ทุนสำรอง ตามกฎหมาย	ยังไม่จัดสรร	กำไรสะสม	กำไรสะสม	กำไรสะสม	รวมส่วนของ ผู้ถือหุ้น
งบการเงินเฉพาะกิจการ (บาท)	ทุนสำรอง ตามกฎหมาย	ยังไม่จัดสรร	กำไรสะสม	กำไรสะสม	กำไรสะสม	รวมส่วนของ ผู้ถือหุ้น
งบการเงินเฉพาะกิจการ (บาท)	ทุนสำรอง ตามกฎหมาย	ยังไม่จัดสรร	กำไรสะสม	กำไรสะสม	กำไรสะสม	รวมส่วนของ ผู้ถือหุ้น
งบการเงินเฉพาะกิจการ (บาท)	ทุนสำรอง ตามกฎหมาย	ยังไม่จัดสรร	กำไรสะสม	กำไรสะสม	กำไรสะสม	รวมส่วนของ ผู้ถือหุ้น
งบการเงินเฉพาะกิจการ (บาท)	ทุนสำรอง ตามกฎหมาย	ยังไม่จัดสรร	กำไรสะสม	กำไรสะสม	กำไรสะสม	รวมส่วนของ ผู้ถือหุ้น
งบการเงินเฉพาะกิจการ (บาท)	ทุนสำรอง ตามกฎหมาย	ยังไม่จัดสรร	กำไรสะสม	กำไรสะสม	กำไรสะสม	รวมส่วนของ ผู้ถือหุ้น
งบการเงินเฉพาะกิจการ (บาท)	ทุนสำรอง ตามกฎหมาย	ยังไม่จัดสรร	กำไรสะสม	กำไรสะสม	กำไรสะสม	รวมส่วนของ ผู้ถือหุ้น
งบการเงินเฉพาะกิจการ (บาท)	ทุนสำรอง ตามกฎหมาย	ยังไม่จัดสรร	กำไรสะสม	กำไรสะสม	กำไรสะสม	รวมส่วนของ ผู้ถือหุ้น
งบการเงินเฉพาะกิจการ (บาท)	ทุนสำรอง ตามกฎหมาย	ยังไม่จัดสรร	กำไรสะสม	กำไรสะสม	กำไรสะสม	รวมส่วนของ ผู้ถือหุ้น
งบการเงินเฉพาะกิจการ (บาท)	ทุนสำรอง ตามกฎหมาย	ยังไม่จัดสรร	กำไรสะสม	กำไรสะสม	กำไรสะสม	รวมส่วนของ ผู้ถือหุ้น
งบการเงินเฉพาะกิจการ (บาท)	ทุนสำรอง ตามกฎหมาย	ยังไม่จัดสรร	กำไรสะสม	กำไรสะสม	กำไรสะสม	รวมส่วนของ ผู้ถือหุ้น
งบการเงินเฉพาะกิจการ (บาท)	ทุนสำรอง ตามกฎหมาย	ยังไม่จัดสรร	กำไรสะสม	กำไรสะสม	กำไรสะสม	รวมส่วนของ ผู้ถือหุ้น
งบการเงินเฉพาะกิจการ (บาท)	ทุนสำรอง ตามกฎหมาย	ยังไม่จัดสรร	กำไรสะสม	กำไรสะสม	กำไรสะสม	รวมส่วนของ ผู้ถือหุ้น
งบการเงินเฉพาะกิจการ (บาท)	ทุนสำรอง ตามกฎหมาย	ยังไม่จัดสรร	กำไรสะสม	กำไรสะสม	กำไรสะสม	รวมส่วนของ ผู้ถือหุ้น
งบการเงินเฉพาะกิจการ (บาท)	ทุนสำรอง ตามกฎหมาย	ยังไม่จัดสรร	กำไรสะสม	กำไรสะสม	กำไรสะสม	รวมส่วนของ ผู้ถือหุ้น
งบการเงินเฉพาะกิจการ (บาท)	ทุนสำรอง ตามกฎหมาย	ยังไม่จัดสรร	กำไรสะสม	กำไรสะสม	กำไรสะสม	รวมส่วนของ ผู้ถือหุ้น
งบการเงินเฉพาะกิจการ (บาท)	ทุนสำรอง ตามกฎหมาย	ยังไม่จัดสรร	กำไรสะสม	กำไรสะสม	กำไรสะสม	รวมส่วนของ ผู้ถือหุ้น
งบการเงินเฉพาะกิจการ (บาท)	ทุนสำรอง ตามกฎหมาย	ยังไม่จัดสรร	กำไรสะสม	กำไรสะสม	กำไรสะสม	รวมส่วนของ ผู้ถือหุ้น
งบการเงินเฉพาะกิจการ (บาท)	ทุนสำรอง ตามกฎหมาย	ยังไม่จัดสรร	กำไรสะสม	กำไรสะสม	กำไรสะสม	รวมส่วนของ ผู้ถือหุ้น
งบการเงินเฉพาะกิจการ (บาท)	ทุนสำรอง ตามกฎหมาย	ยังไม่จัดสรร	กำไรสะสม	กำไรสะสม	กำไรสะสม	รวมส่วนของ ผู้ถือหุ้น
งบการเงินเฉพาะกิจการ (บาท)	ทุนสำรอง ตามกฎหมาย	ยังไม่จัดสรร	กำไรสะสม	กำไรสะสม	กำไรสะสม	รวมส่วนของ ผู้ถือหุ้น
งบการเงินเฉพาะกิจการ (บาท)	ทุนสำรอง ตามกฎหมาย	ยังไม่จัดสรร	กำไรสะสม	กำไรสะสม	กำไรสะสม	รวมส่วนของ ผู้ถือหุ้น
งบการเงินเฉพาะกิจการ (บาท)	ทุนสำรอง ตามกฎหมาย	ยังไม่จัดสรร	กำไรสะสม	กำไรสะสม	กำไรสะสม	รวมส่วนของ ผู้ถือหุ้น
งบการเงินเฉพาะกิจการ (บาท)	ทุนสำรอง ตามกฎหมาย	ยังไม่จัดสรร	กำไรสะสม	กำไรสะสม	กำไรสะสม	รวมส่วนของ ผู้ถือหุ้น
งบการเงินเฉพาะกิจการ (บาท)	ทุนสำรอง ตามกฎหมาย	ยังไม่จัดสรร	กำไรสะสม	กำไรสะสม	กำไรสะสม	รวมส่วนของ ผู้ถือหุ้น
งบการเงินเฉพาะกิจการ (บาท)	ทุนสำรอง ตามกฎหมาย	ยังไม่จัดสรร	กำไรสะสม	กำไรสะสม	กำไรสะสม	รวมส่วนของ ผู้ถือหุ้น
งบการเงินเฉพาะกิจการ (บาท)	ทุนสำรอง ตามกฎหมาย	ยังไม่จัดสรร	กำไรสะสม	กำไรสะสม	กำไรสะสม	รวมส่วนของ ผู้ถือหุ้น
งบการเงินเฉพาะกิจการ (บาท)	ทุนสำรอง ตามกฎหมาย	ยังไม่จัดสรร	กำไรสะสม	กำไรสะสม	กำไรสะสม	รวมส่วนของ ผู้ถือหุ้น
งบการเงินเฉพาะกิจการ (บาท)	ทุนสำรอง ตามกฎหมาย	ยังไม่จัดสรร	กำไรสะสม	กำไรสะสม	กำไรสะสม	รวมส่วนของ ผู้ถือหุ้น
งบการเงินเฉพาะกิจการ (บาท)	ทุนสำรอง ตามกฎหมาย	ยังไม่จัดสรร	กำไรสะสม	กำไรสะสม	กำไรสะสม	รวมส่วนของ ผู้ถือหุ้น
งบการเงินเฉพาะกิจการ (บาท)	ทุนสำรอง ตามกฎหมาย	ยังไม่จัดสรร	กำไรสะสม	กำไรสะสม	กำไรสะสม	รวมส่วนของ ผู้ถือหุ้น
งบการเงินเฉพาะกิจการ (บาท)	ทุนสำรอง ตามกฎหมาย	ยังไม่จัดสรร	กำไรสะสม	กำไรสะสม	กำไรสะสม	รวมส่วนของ ผู้ถือหุ้น
งบการเงินเฉพาะกิจการ (บาท)	ทุนสำรอง ตามกฎหมาย	ยังไม่จัดสรร	กำไรสะสม	กำไรสะสม	กำไรสะสม	รวมส่วนของ ผู้ถือหุ้น
งบการเงินเฉพาะกิจการ (บาท)	ทุนสำรอง ตามกฎหมาย	ยังไม่จัดสรร	กำไรสะสม	กำไรสะสม	กำไรสะสม	รวมส่วนของ ผู้ถือหุ้น
งบการเงินเฉพาะกิจการ (บาท)	ทุนสำรอง ตามกฎหมาย	ยังไม่จัดสรร	กำไรสะสม	กำไรสะสม	กำไรสะสม	รวมส่วนของ ผู้ถือหุ้น
งบการเงินเฉพาะกิจการ (บาท)	ทุนสำรอง ตามกฎหมาย	ยังไม่จัดสรร	กำไรสะสม	กำไรสะสม	กำไรสะสม	รวมส่วนของ ผู้ถือหุ้น
งบการเงินเฉพาะกิจการ (บาท)	ทุนสำรอง ตามกฎหมาย	ยังไม่จัดสรร	กำไรสะสม	กำไรสะสม	กำไรสะสม	รวมส่วนของ ผู้ถือหุ้น
งบการเงินเฉพาะกิจการ (บาท)	ทุนสำรอง ตามกฎหมาย	ยังไม่จัดสรร	กำไรสะสม	กำไรสะสม	กำไรสะสม	รวมส่วนของ ผู้ถือหุ้น
งบการเงินเฉพาะกิจการ (บาท)	ทุนสำรอง ตามกฎหมาย	ยังไม่จัดสรร	กำไรสะสม	กำไรสะสม	กำไรสะสม	รวมส่วนของ ผู้ถือหุ้น
งบการเงินเฉพาะกิจการ (บาท)	ทุนสำรอง ตามกฎหมาย	ยังไม่จัดสรร	กำไรสะสม	กำไรสะสม	กำไรสะสม	รวมส่วนของ ผู้ถือหุ้น
งบการเงินเฉพาะกิจการ (บาท)	ทุนสำรอง ตามกฎหมาย	ยังไม่จัดสรร	กำไรสะสม	กำไรสะสม	กำไรสะสม	รวมส่วนของ ผู้ถือหุ้น
งบการเงินเฉพาะกิจการ (บาท)	ทุนสำรอง ตามกฎหมาย	ยังไม่จัดสรร	กำไรสะสม	กำไรสะสม	กำไรสะสม	รวมส่วนของ ผู้ถือหุ้น
งบการเงินเฉพาะกิจการ (บาท)	ทุนสำรอง ตามกฎหมาย	ยังไม่จัดสรร	กำไรสะสม	กำไรสะสม	กำไรสะสม	รวมส่วนของ ผู้ถือหุ้น
งบการเงินเฉพาะกิจการ (บาท)	ทุนสำรอง ตามกฎหมาย	ยังไม่จัดสรร	กำไรสะสม	กำไรสะสม	กำไรสะสม	รวมส่วนของ ผู้ถือหุ้น
งบการเงินเฉพาะกิจการ (บาท)	ทุนสำรอง ตามกฎหมาย	ยังไม่จัดสรร	กำไรสะสม	กำไรสะสม	กำไรสะสม	รวมส่วนของ ผู้ถือหุ้น
งบการเงินเฉพาะกิจการ (บาท)	ทุนสำรอง ตามกฎหมาย	ยังไม่จัดสรร	กำไรสะสม	กำไรสะสม	กำไรสะสม	รวมส่วนของ ผู้ถือหุ้น
งบการเงินเฉพาะกิจการ (บาท)	ทุนสำรอง ตามกฎหมาย	ยังไม่จัดสรร	กำไรสะสม	กำไรสะสม	กำไรสะสม	รวมส่วนของ ผู้ถือหุ้น
งบการเงินเฉพาะกิจการ (บาท)	ทุนสำรอง ตามกฎหมาย	ยังไม่จัดสรร	กำไรสะสม	กำไรสะสม	กำไรสะสม	รวมส่วนของ ผู้ถือหุ้น
งบการเงินเฉพาะกิจการ (บาท)	ทุนสำรอง ตามกฎหมาย	ยังไม่จัดสรร	กำไรสะสม	กำไรสะสม	กำไรสะสม	รวมส่วนของ ผู้ถือหุ้น
งบการเงินเฉพาะกิจการ (บาท)	ทุนสำรอง ตามกฎหมาย	ยังไม่จัดสรร	กำไรสะสม	กำไรสะสม	กำไรสะสม	รวมส่วนของ ผู้ถือหุ้น
งบการเงินเฉพาะกิจการ (บาท)	ทุนสำรอง ตามกฎหมาย	ยังไม่จัดสรร	กำไรสะสม	กำไรสะสม	กำไรสะสม	รวมส่วนของ ผู้ถือหุ้น
งบการเงินเฉพาะกิจการ (บาท)	ทุนสำรอง ตามกฎหมาย	ยังไม่จัดสรร	กำไรสะสม	กำไรสะสม	กำไรสะสม	รวมส่วนของ ผู้ถือหุ้น
งบการเงินเฉพาะกิจการ (บาท)	ทุนสำรอง ตามกฎหมาย	ยังไม่จัดสรร	กำไรสะสม	กำไรสะสม	กำไรสะสม	รวมส่วนของ ผู้ถือหุ้น
งบการเงินเฉพาะกิจการ (บาท)	ทุนสำรอง ตามกฎหมาย	ยังไม่จัดสรร	กำไรสะสม	กำไรสะสม	กำไรสะสม	รวมส่วนของ ผู้ถือหุ้น
งบการเงินเฉพาะกิจการ (บาท)	ทุนสำรอง ตามกฎหมาย	ยังไม่จัดสรร	กำไรสะสม	กำไรสะสม	กำไรสะสม	รวมส่วนของ ผู้ถือหุ้น
งบการเงินเฉพาะกิจการ (บาท)	ทุนสำรอง ตามกฎหมาย	ยังไม่จัดสรร	กำไรสะสม	กำไรสะสม	กำไรสะสม	รวมส่วนของ ผู้ถือหุ้น
งบการเงินเฉพาะกิจการ (บาท)	ทุนสำรอง ตามกฎหมาย	ยังไม่จัดสรร	กำไรสะสม	กำไรสะสม	กำไรสะสม	รวมส่วนของ ผู้ถือหุ้น
งบการเงินเฉพาะกิจการ (บาท)	ทุนสำรอง ตามกฎหมาย	ยังไม่จัดสรร	กำไรสะสม	กำไรสะสม	กำไรสะสม	รวมส่วนของ ผู้ถือหุ้น
งบการเงินเฉพาะกิจการ (บาท)	ทุนสำรอง ตามกฎหมาย	ยังไม่จัดสรร	กำไรสะสม	กำไรสะสม	กำไรสะสม	รวมส่วนของ ผู้ถือหุ้น
งบการเงินเฉพาะกิจการ (บาท)	ทุนสำรอง ตามกฎหมาย	ยังไม่จัดสรร	กำไรสะสม	กำไรสะสม	กำไรสะสม	รวมส่วนของ ผู้ถือหุ้น
งบการเงินเฉพาะกิจการ (บาท)	ทุนสำรอง ตามกฎหมาย	ยังไม่จัดสรร	กำไรสะสม	กำไรสะสม	กำไรสะสม	รวมส่วนของ ผู้ถือหุ้น
งบการเงินเฉพาะกิจการ (บาท)	ทุนสำรอง ตามกฎหมาย	ยังไม่จัดสรร	กำไรสะสม	กำไรสะสม	กำไรสะสม	รวมส่วนของ ผู้ถือหุ้น
งบการเงินเฉพาะกิจการ (บาท)	ทุนสำรอง ตามกฎหมาย	ยังไม่จัดสรร	กำไรสะสม	กำไรสะสม	กำไรสะสม	รวมส่วนของ ผู้ถือหุ้น
งบการเงินเฉพาะกิจการ (บาท)	ทุนสำรอง ตามกฎหมาย	ยังไม่จัดสรร	กำไรสะสม	กำไรสะสม	กำไรสะสม	รวมส่วนของ ผู้ถือหุ้น
งบการเงินเฉพาะกิจการ (บาท)	ทุนสำรอง ตามกฎหมาย	ยังไม่จัดสรร	กำไรสะสม	กำไรสะสม	กำไรสะสม	รวมส่วนของ ผู้ถือหุ้น
งบการเงินเฉพาะกิจการ (บาท)	ทุนสำรอง ตามกฎหมาย	ยังไม่จัดสรร	กำไรสะสม	กำไรสะสม	กำไรสะสม	รวมส่วนของ ผู้ถือหุ้น
งบการเงินเฉพาะกิจการ (บาท)	ทุนสำรอง ตามกฎหมาย	ยังไม่จัดสรร	กำไรสะสม	กำไรสะสม	กำไรสะสม	รวมส่วนของ ผู้ถือหุ้น
งบการเงินเฉพาะกิจการ (บาท)	ทุนสำรอง ตามกฎหมาย	ยังไม่จัดสรร	กำไรสะสม	กำไรสะสม	กำไรสะสม	รวมส่วนของ ผู้ถือหุ้น
งบการเงินเฉพาะกิจการ (บาท)	ทุนสำรอง ตามกฎหมาย	ยังไม่จัดสรร	กำไรสะสม	กำไรสะสม	กำไรสะสม	รวมส่วนของ ผู้ถือหุ้น
งบการเงินเฉพาะกิจการ (บาท)	ทุนสำรอง ตามกฎหมาย	ยังไม่จัดสรร	กำไรสะสม	กำไรสะสม	กำไรสะสม	รวมส่วนของ ผู้ถือหุ้น
งบการเงินเฉพาะกิจการ (บาท)	ทุนสำรอง ตามกฎหมาย	ยังไม่จัดสรร	กำไรสะสม	กำไรสะสม	กำไรสะสม	รวมส่วนของ ผู้ถือหุ้น
งบการเงินเฉพาะกิจการ (บาท)	ทุนสำรอง ตามกฎหมาย	ยังไม่จัดสรร	กำไรสะสม	กำไรสะสม	กำไรสะสม	รวมส่วนของ ผู้ถือหุ้น
งบการเงินเฉพาะกิจการ (บาท)	ทุนสำรอง ตามกฎหมาย	ยังไม่จัดสรร	กำไรสะสม	กำไรสะสม	กำไรสะสม	รวมส่วนของ ผู้ถือหุ้น
งบการเงินเฉพาะกิจการ (บาท)	ทุนสำรอง ตามกฎหมาย	ยังไม่จัดสรร	กำไรสะสม	กำไรสะสม	กำไรสะสม	รวมส่วนของ ผู้ถือหุ้น
งบการเงินเฉพาะกิจการ (บาท)	ทุนสำรอง ตามกฎหมาย	ยังไม่จัดสรร	กำไรสะสม	กำไรสะสม	กำไรสะสม	รวมส่วนของ ผู้ถือหุ้น
งบการเงินเฉพาะกิจการ (บาท)	ทุนสำรอง ตามกฎหมาย	ยังไม่จัดสรร	กำไรสะสม	กำไรสะสม	กำไรสะสม	รวมส่วนของ ผู้ถือหุ้น
งบการเงินเฉพาะกิจการ (บาท)	ทุนสำรอง ตามกฎหมาย	ยังไม่จัดสรร	กำไรสะสม	กำไรสะสม	กำไรสะสม	รวมส่วนของ ผู้ถือหุ้น
งบการเงินเฉพาะกิจการ (บาท)	ทุนสำรอง ตามกฎหมาย	ยังไม่จัดสรร	กำไรสะสม	กำไรสะสม	กำไรสะสม	รวมส่วนของ ผู้ถือหุ้น
งบการเงินเฉพาะกิจการ (บาท)	ทุนสำรอง ตามกฎหมาย	ยังไม่จัดสรร	กำไรสะสม	กำไรสะสม	กำไรสะสม	รวมส่วนของ ผู้ถือหุ้น
งบการเงินเฉพาะกิจการ (บาท)	ทุนสำรอง ตามกฎหมาย	ยังไม่จัดสรร	กำไรสะสม	กำไรสะสม	กำไรสะสม	รวมส่วนของ ผู้ถือหุ้น
งบการเงินเฉพาะกิจการ (บาท)	ทุนสำรอง ตามกฎหมาย	ยังไม่จัดสรร	กำไรสะสม	กำไรสะสม	กำไรสะสม	รวมส่วนของ ผู้ถือหุ้น
งบการเงินเฉพาะกิจการ (บาท)	ทุนสำรอง ตามกฎหมาย	ยังไม่จัดสรร	กำไรสะสม	กำไรสะสม	กำไรสะสม	รวมส่วนของ ผู้ถือหุ้น
งบการเงินเฉพาะกิจการ (บาท)	ทุนสำรอง ตามกฎหมาย	ยังไม่จัดสรร	กำไรสะสม	กำไรสะสม	กำไรสะสม	รวมส่วนของ ผู้ถือหุ้น
งบการเงินเฉพาะกิจการ (บาท)	ทุนสำรอง ตามกฎหมาย	ยังไม่จัดสรร	กำไรสะสม	กำไรสะสม	กำไรสะสม	รวมส่วนของ ผู้ถือหุ้น
งบการเงินเฉพาะกิจการ (บาท)	ทุนสำรอง ตามกฎหมาย	ยังไม่จัดสรร	กำไรสะสม	กำไรสะสม	กำไรสะสม	รวมส่วนของ ผู้ถือหุ้น
งบการเงินเฉพาะกิจการ (บาท)	ทุนสำรอง ตามกฎหมาย	ยังไม่จัดสรร	กำไรสะสม	กำไรสะสม	กำไรสะสม	รวมส่วนของ ผู้ถือหุ้น
งบการเงินเฉพาะกิจการ (บาท)	ทุนสำรอง ตามกฎหมาย	ยังไม่จัดสรร	กำไรสะสม	กำไรสะสม	กำไรสะสม	รวมส่วนของ ผู้ถือหุ้น
งบการเงินเฉพาะกิจการ (บาท)	ทุนสำรอง ตามกฎหมาย	ยังไม่จัดสรร	กำไรสะสม	กำไรสะสม	กำไรสะสม	รวมส่วนของ ผู้ถือหุ้น
งบการเงินเฉพาะกิจการ (บาท)	ทุนสำรอง ตามกฎหมาย	ยังไม่จัดสรร	กำไรสะสม	กำไรสะสม	กำไรสะสม	รวมส่วนของ ผู้ถือหุ้น
งบการเงินเฉพาะกิจการ (บาท)	ทุนสำรอง ตามกฎหมาย	ยังไม่จัดสรร	กำไรสะสม	กำไรสะสม	กำไรสะสม	รวมส่วนของ ผู้ถือหุ้น
งบการเงินเฉพาะกิจการ (บาท)	ทุนสำรอง ตามกฎหมาย	ยังไม่จัดสรร	กำไรสะสม	กำไรสะสม	กำไรสะสม	รวมส่วนของ ผู้ถือหุ้น



(นางสาวติยาภรณ์ วนโกศล)

หมายเหตุประกอบงบการเงินเป็นส่วนหนึ่งของงบการเงินนี้

(นางสาวศรวิธ อินทวร)

บริษัท เค. ดับบลิว. เมทัลเวิร์ค จำกัด (มหาชน) และบริษัทย่อย

งบกระแสเงินสด

สำหรับปีสิ้นสุดวันที่ 31 ธันวาคม 2566 และ 2565

	บาท			
	งบการเงินรวม		งบการเงินเฉพาะกิจการ	
	2566	2565	2566	2565
กระแสเงินสดจากกิจกรรมดำเนินงาน				
กำไรสำหรับปี	21,504,734	29,861,528	23,382,094	32,343,045
รายการปรับปรุง				
ค่าใช้จ่ายภาษีเงินได้	3,990,615	1,589,092	3,081,166	2,582,872
ค่าเสื่อมราคาและค่าใช้จ่ายตัดบัญชี	26,939,081	22,539,199	23,350,915	20,286,498
ผลขาดทุนจากการด้อยค่า (กลับรายการ)	637,018	27,984	(5,000)	(20,000)
ค่าเพื่อการลดมูลค่าของสินค้าคงเหลือ	1,233,602	498,197	147,075	267,501
กำไรจากการจำหน่ายสินทรัพย์ถาวร	(404,555)	(242,250)	(397,178)	(242,250)
ประมาณการหนี้สินสำหรับผลประโยชน์พนักงาน	854,355	1,073,264	854,355	1,073,264
กำไรจากอัตราแลกเปลี่ยนที่ยังไม่เกิดขึ้นจริง	(8,167)	(2,120)	(7,774)	(2,120)
ดอกเบี้ยรับ	(112,672)	(16,333)	(112,583)	(16,315)
ดอกเบี้ยจ่าย	4,162,460	6,165,352	4,100,771	6,119,474
สินทรัพย์ดำเนินงานลดลง (เพิ่มขึ้น)				
ลูกหนี้การค้าและลูกหนี้อื่น	(4,289,004)	29,124,449	5,302,778	8,833,985
สินค้าคงเหลือ	87,702,650	(19,028,265)	79,494,258	9,656,859
สินทรัพย์ไม่หมุนเวียนอื่น	35,462	55	47,462	55
หนี้สินดำเนินงานเพิ่มขึ้น (ลดลง)				
เจ้าหนี้การค้าและเจ้าหนี้อื่น	6,949,795	(18,092,125)	5,961,234	(17,932,527)
จ่ายผลประโยชน์พนักงาน	(118,475)	(356,000)	(118,475)	(356,000)
กระแสเงินสดสุทธิได้มาจากการดำเนินงาน	149,076,899	53,142,027	145,081,098	62,594,341
จ่ายภาษีเงินได้	(2,727,127)	(6,451,309)	(2,375,588)	(5,887,709)
กระแสเงินสดสุทธิได้มาจากกิจกรรมดำเนินงาน	146,349,772	46,690,718	142,705,510	56,706,632

 (นางสาวศิยาภรณ์ วงโกสุม)

 (นางสาวศรวรรดิ อินทิวร)

หมายเหตุประกอบงบการเงินเป็นส่วนหนึ่งของงบการเงินนี้

บริษัท เค.ดับบลิว. เมทัลเวิร์ค จำกัด (มหาชน) และบริษัทย่อย

งบกระแสเงินสด (ต่อ)

สำหรับปีสิ้นสุดวันที่ 31 ธันวาคม 2566 และ 2565

	บาท			
	งบการเงินรวม		งบการเงินเฉพาะกิจการ	
	2566	2565	2566	2565
กระแสเงินสดจากกิจกรรมลงทุน				
รับดอกเบี้ย	112,672	16,333	112,583	16,315
เงินลงทุนในบริษัทย่อย	-	-	(2,550,000)	(12,635,000)
สินทรัพย์ถาวร สินทรัพย์สิทธิการใช้ และสินทรัพย์ไม่มีตัวตนเพิ่มขึ้น	(16,181,735)	(48,507,850)	(11,298,726)	(38,959,833)
เงินจ่ายล่วงหน้าเพื่อซื้อสินทรัพย์ถาวร	(756,742)	(6,410,302)	(621,743)	(6,314,302)
เงินรับจากการจำหน่ายสินทรัพย์ถาวร	421,433	602,804	414,050	602,804
กระแสเงินสดสุทธิใช้ไปในกิจกรรมลงทุน	(16,404,372)	(54,299,015)	(13,943,836)	(57,290,016)
กระแสเงินสดจากกิจกรรมจัดหาเงิน				
จ่ายดอกเบี้ย	(4,175,680)	(6,164,447)	(4,113,991)	(6,118,568)
จ่ายเงินปันผล	(27,569,345)	(45,305,776)	(27,569,345)	(45,305,776)
เงินกู้ยืมระยะสั้นจากสถาบันการเงินลดลง	(32,123,173)	(65,976,271)	(32,123,173)	(65,976,271)
จ่ายคืนเงินกู้ยืมระยะยาว	(10,172,848)	(9,697,068)	(10,172,848)	(9,697,068)
เงินรับจากการขายและเช่ากลับคืน	-	15,630,395	-	15,630,395
จ่ายหนี้สินตามสัญญาเช่า	(6,798,904)	(4,758,370)	(5,420,592)	(3,844,248)
เพิ่มทุน	19,783,440	5,131,902	19,783,440	5,131,902
เงินลงทุนในบริษัทย่อยจากส่วนได้เสีย ที่ไม่มีอำนาจควบคุม	2,450,000	7,365,000	-	-
กระแสเงินสดสุทธิใช้ไปในกิจกรรมจัดหาเงิน	(58,606,510)	(103,774,635)	(59,616,509)	(110,179,634)

 (นางสาวดิยาภรณ์ วณโกศล)

 (นางสาวศรวิธ อินทীর)

หมายเหตุประกอบงบการเงินเป็นส่วนหนึ่งของงบการเงินนี้

บริษัท เค.ดับบลิว. เมทัลเวิร์ค จำกัด (มหาชน) และบริษัทย่อย

งบกระแสเงินสด (ต่อ)

สำหรับปีสิ้นสุดวันที่ 31 ธันวาคม 2566 และ 2565

	บาท			
	งบการเงินรวม		งบการเงินเฉพาะกิจการ	
	2566	2565	2566	2565
เงินสดและรายการเทียบเท่าเงินสดเพิ่มขึ้น				
(ลดลง) สุทธิ	71,338,890	(111,382,932)	69,145,165	(110,763,018)
เงินสดและรายการเทียบเท่าเงินสด ณ วันต้นปี	28,255,663	139,638,595	14,003,362	124,766,380
เงินสดและรายการเทียบเท่าเงินสด ณ วันสิ้นปี	99,594,553	28,255,663	83,148,527	14,003,362
<u>เงินสดและรายการเทียบเท่าเงินสด ณ วันสิ้นปี</u>				
เงินสดในมือ	59,611	54,533	50,753	48,836
เงินฝากธนาคารประเภทกระแสรายวัน	66,631,394	25,509,340	50,217,751	11,285,445
เงินฝากธนาคารประเภทออมทรัพย์	32,903,548	2,691,790	32,880,023	2,669,081
รวม	99,594,553	28,255,663	83,148,527	14,003,362
<u>ข้อมูลเพิ่มเติม</u>				
ซื้อสินทรัพย์ถาวร - ยังไม่ได้ชำระเงิน	429,315	1,282,983	429,315	1,282,983

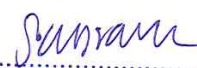

(นางสาวดิยาภรณ์ วนโกศล)

(นางสาวศรวิธ อินทิวร)

หมายเหตุประกอบงบการเงินเป็นส่วนหนึ่งของงบการเงินนี้

บริษัท เค. ดับบลิว. เมทัลเวิร์ค จำกัด (มหาชน) และบริษัทย่อย

หมายเหตุประกอบงบการเงิน

วันที่ 31 ธันวาคม 2566 และ 2565

1. ข้อมูลทั่วไป

บริษัท เค. ดับบลิว. เมทัลเวิร์ค จำกัด (มหาชน) (“บริษัท”) เป็นนิติบุคคลที่จัดตั้งขึ้นในประเทศไทย และมีที่อยู่จดทะเบียนดังนี้

สำนักงานใหญ่ : 259/83 ถนนสุขุมวิท 71 แขวงพระโขนงเหนือ เขตวัฒนา กรุงเทพมหานคร
สาขา 1 : 300/142 หมู่ 1 ตำบลตาสีห์ อำเภอลวกแดง จังหวัดระยอง
สาขา 2 : 300/138 หมู่ 1 ตำบลตาสีห์ อำเภอลวกแดง จังหวัดระยอง
สาขา 3 : 300/147 หมู่ 1 ตำบลตาสีห์ อำเภอลวกแดง จังหวัดระยอง
สาขา 4 : 259/86 ถนนสุขุมวิท 71 แขวงพระโขนงเหนือ เขตวัฒนา กรุงเทพมหานคร

บริษัท ได้จดทะเบียนกับตลาดหลักทรัพย์แห่งประเทศไทย

กิจกรรมหลักของบริษัท คือ การผลิตและขายอุปกรณ์และอะไหล่สำหรับเครื่องจักรกลการเกษตร

บริษัทย่อย

บริษัท อัครเฮอร์เทค จำกัด เป็นนิติบุคคลที่จัดตั้งขึ้นในประเทศไทยและมีที่อยู่จดทะเบียนเลขที่ 259/86 ซอยปรีดีพนมยงค์ 13 ถนนสุขุมวิท 71 แขวงพระโขนงเหนือ เขตวัฒนา กรุงเทพมหานคร

กิจกรรมหลักของบริษัท อัครเฮอร์เทค จำกัด คือ การขายอุปกรณ์และอะไหล่สำหรับเครื่องจักรกลการเกษตร

บริษัท เคดับบลิวเอ็ม แคนนาบิเทค จำกัด บริษัท แล็บแอคทีฟ จำกัด และบริษัท เคดับบลิวเอชบี จำกัด เป็นนิติบุคคลที่จัดตั้งขึ้นในประเทศไทย บริษัทย่อยเหล่านี้มีที่อยู่จดทะเบียนเลขที่ 259/83 ถนนสุขุมวิท 71 แขวงพระโขนงเหนือ เขตวัฒนา กรุงเทพมหานคร

บริษัท เคดับบลิวเอ็ม แคนนาบิเทค จำกัด จัดตั้งขึ้นเพื่อดำเนินธุรกิจการขายและการให้เช่าอุปกรณ์เพื่อสกัดสารจากกล้วยและกล้วยา และการซ่อมแซมและบำรุงรักษาอุปกรณ์ที่ให้เช่า

บริษัท เคดับบลิวเอชบี จำกัด จัดตั้งขึ้นเพื่อดำเนินธุรกิจการผลิตและการจำหน่ายผลิตภัณฑ์จากสมุนไพร

บริษัท แล็บแอคทีฟ จำกัด จัดตั้งขึ้นเพื่อดำเนินธุรกิจการสกัดสารและการแปรรูปวัตถุดิบจากพืชทางการเกษตรและจำหน่ายผลิตภัณฑ์เพื่อใช้ในอุตสาหกรรมเครื่องสำอาง อุตสาหกรรมยา อุตสาหกรรมอาหารเสริม และอุตสาหกรรมอาหารสัตว์ บริษัทย่อยนี้เริ่มดำเนินธุรกิจในเดือนกรกฎาคม 2565

(นางสาวดิยานัน วนโกศล)



(นางสาวศรวิธ อินทิวร)

บริษัท เค. ดับบลิว. เมทัลเวิร์ค จำกัด (มหาชน) และบริษัทย่อย

หมายเหตุประกอบงบการเงิน (ต่อ)

วันที่ 31 ธันวาคม 2566 และ 2565

2. เกณฑ์การจัดทำงานการเงิน

งบการเงินนี้ได้จัดทำเป็นเงินบาทและเป็นภาษาไทยตามมาตรฐานการรายงานทางการเงินของประเทศไทย รวมถึงการตีความและแนวปฏิบัติทางการบัญชีที่ประกาศใช้โดยสภาวิชาชีพบัญชี และกฎระเบียบและประกาศคณะกรรมการกำกับหลักทรัพย์และตลาดหลักทรัพย์ที่เกี่ยวข้อง ทั้งนี้ งบการเงินนี้มีวัตถุประสงค์ที่จัดทำขึ้นเพื่อแสดงฐานะการเงิน ผลการดำเนินงานและกระแสเงินสดตามมาตรฐานการรายงานทางการเงินของประเทศไทยเท่านั้น

ยกเว้นที่กล่าวไว้ในนโยบายการบัญชี งบการเงินนี้จัดทำขึ้นโดยถือเกณฑ์การบันทึกตามราคาทุนเดิม

กลุ่มบริษัทเปิดเผยข้อมูลสำหรับปีสิ้นสุดวันที่ 31 ธันวาคม 2565 เพื่อเป็นข้อมูลเปรียบเทียบกับงบการเงินสำหรับปีสิ้นสุดวันที่ 31 ธันวาคม 2566 ในลักษณะของตัวเลขเปรียบเทียบ

เพื่อความสะดวกของผู้อ่านงบการเงิน กลุ่มบริษัทได้จัดทำงบการเงินฉบับภาษาอังกฤษขึ้นจากงบการเงินฉบับภาษาไทยนี้ ซึ่งได้นำเสนอเพื่อวัตถุประสงค์ของการรายงานทางการเงินเพื่อใช้ในประเทศ

ในระหว่างปี กลุ่มบริษัทได้นำมาตรฐานการรายงานทางการเงินฉบับปรับปรุงที่ออกโดยสภาวิชาชีพบัญชี ซึ่งมีผลบังคับใช้สำหรับรอบระยะเวลาบัญชีที่เริ่มในหรือหลังวันที่ 1 มกราคม 2566 มาถือปฏิบัติ การนำมาตรฐานการรายงานทางการเงินดังกล่าวมาถือปฏิบัตินี้ไม่มีผลกระทบอย่างเป็นสาระสำคัญต่องบการเงินของกลุ่มบริษัท

มาตรฐานการรายงานทางการเงินที่ยังไม่มีผลบังคับใช้

สภาวิชาชีพบัญชีได้ออกประกาศหลายฉบับซึ่งถูกประกาศในราชกิจจานุเบกษาในระหว่างปี 2566 เกี่ยวกับการปรับปรุงมาตรฐานการรายงานทางการเงิน ซึ่งมีผลบังคับใช้สำหรับรอบระยะเวลาบัญชีที่เริ่มต้นในหรือหลังวันที่ 1 มกราคม 2567 โดยกลุ่มบริษัทยังไม่ได้นำมาเริ่มถือปฏิบัติในการจัดทำงานการเงินนี้และไม่มีนโยบายในการนำมาเริ่มถือปฏิบัติก่อนวันที่มีผลบังคับใช้ ฝ่ายบริหารของกลุ่มบริษัทได้ประเมินในเบื้องต้นและเชื่อว่าการนำมาตรฐานการรายงานทางการเงินดังกล่าวมาถือปฏิบัตินี้ไม่มีผลกระทบอย่างเป็นสาระสำคัญต่องบการเงินของกลุ่มบริษัท

(นางสาวดิยาภรณ์ รุนโกศล)



(นางสาวศรรวริศ อินทิวร)

บริษัท เค.ดับบลิว. เมทัลเวิร์ค จำกัด (มหาชน) และบริษัทย่อย

หมายเหตุประกอบงบการเงิน (ต่อ)

วันที่ 31 ธันวาคม 2566 และ 2565

3. นโยบายการบัญชีที่สำคัญ

เกณฑ์ในการจัดทำงบการเงินรวม

งบการเงินรวมประกอบด้วยงบการเงินของบริษัทและบริษัทย่อย (รวมกันเรียกว่า “กลุ่มบริษัท”)

รายการที่มีสาระสำคัญซึ่งเกิดขึ้นระหว่างบริษัทและบริษัทย่อยได้ถูกตัดรายการในการทำงบการเงินรวม

บริษัทย่อย

บริษัทย่อยเป็นกิจการที่อยู่ภายใต้การควบคุมของกลุ่มบริษัท การควบคุมเกิดขึ้นเมื่อกลุ่มบริษัทมีอำนาจควบคุมทั้งทางตรงหรือทางอ้อมในการกำหนดนโยบายทางการเงินและการดำเนินงานของบริษัทนั้น เพื่อได้มาซึ่งประโยชน์จากกิจกรรมของบริษัทย่อย งบการเงินของบริษัทย่อยได้รวมอยู่ในงบการเงินรวมนับแต่วันที่มีการควบคุมจนถึงวันที่การควบคุมสิ้นสุดลง

การเปลี่ยนแปลงส่วนได้เสียของผู้ถือหุ้นบริษัทใหญ่ในบริษัทย่อยโดยที่ไม่ได้ทำให้บริษัทสูญเสียอำนาจในการควบคุมบริษัทบันทึกส่วนเปลี่ยนแปลงดังกล่าวเป็นรายการในส่วนของผู้ถือหุ้น แต่ถ้ายการเปลี่ยนแปลงมีผลทำให้สูญเสียอำนาจในการควบคุมบริษัทย่อย มูลค่าของส่วนได้เสียคงเหลือที่ถืออยู่จะวัดมูลค่าด้วยมูลค่ายุติธรรมและรับรู้ผลกำไรหรือขาดทุนในกำไรหรือขาดทุน

รายการบัญชีที่เป็นเงินตราต่างประเทศ

รายการบัญชีที่เป็นเงินตราต่างประเทศแปลงค่าเป็นเงินบาทโดยใช้อัตราแลกเปลี่ยน ณ วันที่เกิดรายการ

สินทรัพย์และหนี้สินที่เป็นตัวเงินและเป็นเงินตราต่างประเทศ ณ วันที่รายงาน แปลงค่าเป็นเงินบาทโดยใช้อัตราแลกเปลี่ยน ณ วันนั้น กำไรหรือขาดทุนจากการแปลงค่าบันทึกในกำไรหรือขาดทุน

สินทรัพย์และหนี้สินที่ไม่เป็นตัวเงินซึ่งเกิดจากรายการบัญชีที่เป็นเงินตราต่างประเทศซึ่งบันทึกตามเกณฑ์ราคาทุนเดิมแปลงค่าเป็นเงินบาทโดยใช้อัตราแลกเปลี่ยน ณ วันที่เกิดรายการ

(นางสาวดิยาภรณ์ วณโกสม)



(นางสาวสุวรรวิธ อินทิวร)

บริษัท เค. ดับบลิว. เมทัลเวิร์ค จำกัด (มหาชน) และบริษัทย่อย

หมายเหตุประกอบงบการเงิน (ต่อ)

วันที่ 31 ธันวาคม 2566 และ 2565

เงินสดและรายการเทียบเท่าเงินสด

เงินสดและรายการเทียบเท่าเงินสดบันทึกในงบแสดงฐานะการเงินด้วยราคาทุนประกอบด้วย เงินสดในมือ และเงินฝากสถาบันการเงิน รายการเทียบเท่าเงินสดเป็นเงินลงทุนระยะสั้นที่มีสภาพคล่องสูง ซึ่งพร้อมที่จะเปลี่ยนเป็นเงินสดในจำนวนที่ทราบได้ซึ่งครบกำหนดภายในสามเดือนหรือน้อยกว่านับจากวันที่ได้มา และไม่มีข้อจำกัดในการเบิกใช้และมีความเสี่ยงต่อการเปลี่ยนแปลงมูลค่าน้อยหรือ ไม่นับนัยสำคัญ

ลูกหนี้การค้า

สิ่งตอบแทนที่กลุ่มบริษัทมีสิทธิในการรับ โดยไม่มีเงื่อนไขสำหรับการขายสินค้ารับรู้เป็นลูกหนี้การค้า

ลูกหนี้การค้าแสดงด้วยราคาของรายการหักค่าเพื่อผลขาดทุนจากการด้อยค่า

ค่าเพื่อผลขาดทุนจากการด้อยค่าประมาณจากประวัติการชำระหนี้ของลูกหนี้และการคาดการณ์การชำระหนี้ของลูกหนี้ในอนาคต

สินค้าคงเหลือ

สินค้าคงเหลือแสดงในราคาทุน (วิธีเข้าก่อนออกก่อน) หรือมูลค่าสุทธิที่จะได้รับแล้วแต่ราคาใดจะต่ำกว่า

ต้นทุนของสินค้าประกอบด้วยต้นทุนที่ซื้อ ต้นทุนในการดัดแปลงหรือต้นทุนอื่นเพื่อให้สินค้าอยู่ในสถานที่และสภาพปัจจุบัน ในกรณีของสินค้าสำเร็จรูปและสินค้าระหว่างผลิตที่ผลิตเอง ต้นทุนสินค้าได้รวมการปันส่วนของค่าใช้จ่ายในการผลิตอย่างเหมาะสมโดยคำนึงถึงระดับกำลังการผลิตตามปกติ

มูลค่าสุทธิที่จะได้รับเป็นการประมาณราคาที่จะขายได้จากการดำเนินธุรกิจปกติหักด้วยค่าใช้จ่ายที่จำเป็นในการขาย

เงินลงทุนในบริษัทย่อย

เงินลงทุนในบริษัทย่อยในงบการเงินเฉพาะกิจการ แสดงโดยวิธีราคาทุนสุทธิจากค่าเพื่อผลขาดทุนจากการด้อยค่า (ถ้ามี) บริษัทรับรู้เงินปันผลเป็นรายได้เมื่อมีการประกาศจ่าย

.....
(นางสาวดิยาภรณ์ นวนโกสุม)



.....
(นางสาวศรรรวิศ อินทิวร)

บริษัท เค.ดับบลิว. เมทัลเวิร์ค จำกัด (มหาชน) และบริษัทย่อย

หมายเหตุประกอบงบการเงิน (ต่อ)

วันที่ 31 ธันวาคม 2566 และ 2565

ที่ดิน อาคารและอุปกรณ์

ที่ดินแสดงด้วยราคาทุนสุทธิจากค่าเผื่อผลขาดทุนจากการด้อยค่า (ถ้ามี) อาคารและอุปกรณ์แสดงด้วยราคาทุนหักค่าเสื่อมราคาสะสมและค่าเผื่อผลขาดทุนจากการด้อยค่า (ถ้ามี) ต้นทุนการรื้อถอน ขนย้ายและบูรณะสินทรัพย์ถือเป็นต้นทุนของสินทรัพย์และคิดค่าเสื่อมราคา

ค่าเสื่อมราคา

ค่าเสื่อมราคาที่ดินเป็นค่าใช้จ่ายในกำไรหรือขาดทุนคำนวณโดยวิธีเส้นตรงตามเกณฑ์อายุการใช้ประโยชน์โดยประมาณของสินทรัพย์แต่ละรายการ ค่าเสื่อมราคาคำนวณจากต้นทุนของสินทรัพย์หักมูลค่าคงเหลือของสินทรัพย์ อายุการใช้ประโยชน์ของสินทรัพย์และมูลค่าคงเหลือทบทวนทุกสิ้นปี อายุการใช้ประโยชน์ของสินทรัพย์โดยประมาณแสดงได้ดังนี้

	ระยะเวลา (ปี)
อาคารและส่วนปรับปรุงอาคาร	5, 10, 20, 40
เครื่องจักรและอุปกรณ์	5, 10
เครื่องตกแต่งและเครื่องใช้สำนักงาน	5, 10
ยานพาหนะ	5

กลุ่มบริษัทไม่คิดค่าเสื่อมราคาสำหรับที่ดินและสินทรัพย์ที่อยู่ระหว่างก่อสร้าง

สินทรัพย์สิทธิการใช้

สินทรัพย์สิทธิการใช้วัดมูลค่าด้วยราคาทุนหักค่าเสื่อมราคาสะสมและค่าเผื่อผลขาดทุนจากการด้อยค่า (ถ้ามี) และปรับปรุงด้วยการวัดมูลค่าของหนี้สินตามสัญญาเช่าใหม่ (ถ้ามี)

ณ วันที่สัญญาเช่าเริ่มมีผล ราคาทุนของสินทรัพย์สิทธิการใช้ประกอบด้วย (1) จำนวนเงินของหนี้สินตามสัญญาเช่าจากการวัดมูลค่าเริ่มแรก (2) การจ่ายชำระตามสัญญาเช่าใด ๆ ที่จ่ายชำระ ณ วันที่สัญญาเช่าเริ่มมีผลหรือก่อนวันที่สัญญาเริ่มมีผลหักสิ่งงู้อะตามสัญญาเช่าที่ได้รับใด ๆ (3) ต้นทุนทางตรงเริ่มแรกใด ๆ ที่เกิดขึ้น (ถ้ามี) และ (4) ประมาณการต้นทุนที่จะเกิดขึ้นในการรื้อและการขนย้ายสินทรัพย์อ้างอิง การบูรณะสถานที่ตั้งของสินทรัพย์อ้างอิงหรือการบูรณะสินทรัพย์อ้างอิงให้อยู่ในสภาพตามที่กำหนดไว้ในข้อตกลงและเงื่อนไขของสัญญาเช่า (ถ้ามีและเป็นสาระสำคัญ)

(นางสาวดิยาภรณ์ วณโกญม)



(นางสาวศรวรริต อินทิวร)

บริษัท เค. ดับบลิว. เมทัลเวิร์ค จำกัด (มหาชน) และบริษัทย่อย

หมายเหตุประกอบงบการเงิน (ต่อ)

วันที่ 31 ธันวาคม 2566 และ 2565

ค่าเสื่อมราคา

ค่าเสื่อมราคابันทิกเป็นค่าใช้จ่ายในกำไรหรือขาดทุนโดยวิธีเส้นตรงตามระยะเวลาของสัญญา หรืออายุการใช้ประโยชน์ของสินทรัพย์แล้วแต่ระยะเวลาใดจะสั้นกว่า หากกลุ่มบริษัทคาดว่าจะได้กรรมสิทธิ์ของสินทรัพย์นี้เมื่อสิ้นสุดอายุสัญญาเช่า ค่าเสื่อมราคาคิดตามอายุการใช้ประโยชน์ของสินทรัพย์ สินทรัพย์สิทธิการใช้คิดค่าเสื่อมราคาตามระยะเวลา ดังนี้

	ระยะเวลา (ปี)
เครื่องจักร	5, 10
ยานพาหนะ	5
พื้นที่สำนักงานและ โกดัง	3, 6

สินทรัพย์ไม่มีตัวตน

สินทรัพย์ไม่มีตัวตนเป็นโปรแกรมคอมพิวเตอร์ แสดงในราคาทุนสุทธิจากค่าตัดจำหน่ายสะสม และค่าเพื่อผลขาดทุนจากการด้อยค่า (ถ้ามี)

ค่าตัดจำหน่าย

ค่าตัดจำหน่ายบันทิกเป็นค่าใช้จ่ายในกำไรหรือขาดทุน คำนวณโดยวิธีเส้นตรงตามอายุการใช้ประโยชน์โดยประมาณของสินทรัพย์ไม่มีตัวตนเป็นเวลา 5 ปี

การด้อยค่าของสินทรัพย์ที่ไม่ใช่สินทรัพย์ทางการเงิน

ยอดสินทรัพย์คงเหลือตามบัญชีของกลุ่มบริษัทได้รับการทบทวน ณ ทุกวันที่ในรายงานว่ามีข้อบ่งชี้เรื่องการด้อยค่าหรือไม่ ในกรณีที่ข้อบ่งชี้จะทำการประมาณมูลค่าสินทรัพย์ที่คาดว่าจะได้รับคืน (ราคาขายสุทธิของสินทรัพย์หรือมูลค่าจากการใช้ของสินทรัพย์นั้นแล้วแต่ราคาใดจะสูงกว่า) โดยที่การสอบทานจะพิจารณาจากสินทรัพย์แต่ละรายการหรือพิจารณาจากหน่วยสินทรัพย์ที่ก่อให้เกิดเงินสดแล้วแต่กรณี

ในกรณีที่ราคาตามบัญชีของสินทรัพย์สูงกว่ามูลค่าที่คาดว่าจะได้รับคืน กลุ่มบริษัทจะรับรู้ผลขาดทุนจากการด้อยค่าโดยการลดมูลค่าของราคาตามบัญชีให้เท่ากับมูลค่าที่คาดว่าจะได้รับคืนและรับรู้ในกำไรหรือขาดทุน และกลุ่มบริษัทจะบันทึกโอนกลับรายการผลขาดทุนจากการด้อยค่าโดยถือเป็นรายได้อื่น เมื่อมีข้อบ่งชี้ว่าการด้อยค่าดังกล่าวไม่มีอยู่อีกต่อไปหรือยังคงมีอยู่แต่เป็นไปในทางที่ลดลง ทั้งนี้การกลับรายการผลขาดทุนจากการด้อยค่าจะไม่สูงกว่ามูลค่าตามบัญชีของสินทรัพย์นั้นสุทธิจากค่าเสื่อมราคาหรือค่าตัดจำหน่ายประหนึ่งว่าไม่มีการรับรู้ผลขาดทุนจากการด้อยค่าของสินทรัพย์นั้นในปีก่อน ๆ

(นางสาวดิยากรณ์ วณโกศล)



(นางสาวศรารัต อินทิวร)

บริษัท เค.ดับบลิว. เมทัลเวิร์ค จำกัด (มหาชน) และบริษัทย่อย

หมายเหตุประกอบงบการเงิน (ต่อ)

วันที่ 31 ธันวาคม 2566 และ 2565

หนี้สินตามสัญญาเช่า

ณ วันที่สัญญาเช่าเริ่มมีผล กลุ่มบริษัทวัดมูลค่าหนี้สินตามสัญญาเช่าด้วยมูลค่าปัจจุบันของการจ่ายชำระตามสัญญาเช่าที่ยังไม่ได้จ่ายชำระ ณ วันนั้น การจ่ายชำระตามสัญญาเช่าต้องคิดลดด้วยอัตราดอกเบี้ยตามนัยของสัญญาเช่าหากอัตรานั้นสามารถกำหนดได้ทุกเมื่อ แต่หากอัตรานั้นไม่สามารถกำหนดได้ทุกเมื่อต้องใช้อัตราดอกเบี้ยการกู้ยืมส่วนเพิ่ม (อัตราดอกเบี้ยของการกู้ยืมถั่วเฉลี่ยที่มีระยะเวลาใกล้เคียงกันและมีลักษณะคล้ายคลึงกันกับสินทรัพย์อ้างอิง) ของกลุ่มบริษัท ทั้งนี้ การจ่ายชำระตามสัญญาเช่าที่ยังไม่ได้จ่ายชำระประกอบด้วย (1) การจ่ายชำระคงที่หักลูกหนี้สิ่งสูงใจตามสัญญาเช่าใด ๆ (2) การจ่ายชำระค่าเช่าผันแปรที่ขึ้นอยู่กับดัชนีหรืออัตราซึ่งให้ใช้ดัชนีหรืออัตรา ณ วันที่สัญญาเช่าเริ่มมีผล (ถ้ามี) (3) จำนวนเงินที่คาดว่าจะจ่ายชำระภายใต้การรับประกันมูลค่าคงเหลือ (ถ้ามี) (4) ราคาใช้สิทธิของสิทธิเลือกซื้อหากมีความแน่นอนอย่างสมเหตุสมผลที่จะใช้สิทธิเลือกนั้น (ถ้ามี) และ (5) การจ่ายชำระค่าปรับเพื่อการยกเลิกสัญญาเช่าหากข้อกำหนดสัญญาเช่าแสดงให้เห็นว่ากลุ่มบริษัทจะใช้สิทธิเลือกในการยกเลิกสัญญาเช่า (ถ้ามี)

ภายหลังจากสัญญาเช่าเริ่มมีผล กลุ่มบริษัทวัดมูลค่าหนี้สินตามสัญญาเช่าโดย (1) การเพิ่มมูลค่าตามบัญชีเพื่อสะท้อนดอกเบี้ยจากหนี้สินตามสัญญาเช่า (ถ้ามี) (2) การลดมูลค่าตามบัญชีเพื่อสะท้อนการจ่ายชำระตามสัญญาเช่าที่ยังชำระแล้วและ (3) การวัดมูลค่าใหม่ตามมูลค่าตามบัญชีเพื่อสะท้อนการประเมินใหม่หรือการเปลี่ยนแปลงสัญญาเช่าใด ๆ หรือเพื่อสะท้อนการจ่ายชำระตามสัญญาเช่าที่คงที่โดยเนื้อหามีการปรับปรุง (ถ้ามี) ทั้งนี้ ดอกเบี้ยจากหนี้สินตามสัญญาเช่าและการจ่ายชำระค่าเช่าผันแปรที่ไม่ได้รวมอยู่ในการวัดมูลค่าของหนี้สินตามสัญญาเช่าถูกรับรู้เป็นค่าใช้จ่ายในกำไรหรือขาดทุน

รายจ่ายค่าเช่าสำหรับสัญญาเช่าระยะสั้น (ไม่เกิน 12 เดือนนับแต่วันที่สัญญาเช่าเริ่มมีผล) และสัญญาเช่าสินทรัพย์มูลค่าต่ำบันทึกเป็นค่าใช้จ่ายในกำไรหรือขาดทุนโดยวิธีเส้นตรงตามระยะเวลาของการเช่าที่เกี่ยวข้อง

ดอกเบี้ยจ่ายรอการตัดบัญชีซึ่งถูกนำไปแสดงยอดสุทธิกับหนี้สินตามสัญญาเช่าจะถูกทยอยตัดจ่ายเป็นต้นทุนทางการเงินตลอดอายุของสัญญาเช่าด้วยวิธีอัตราดอกเบี้ยที่แท้จริง ส่วนการจ่ายชำระหนี้สินตามสัญญาเช่าในแต่ละงวดจะจำแนกออกเป็นส่วนที่เป็นเงินต้นและดอกเบี้ย

(นางสาวดิยาภรณ์ วนโกธม)



(นางสาวศรวิธ อินทิวร)

บริษัท เค. ดับบลิว. เมทัลเวิร์ค จำกัด (มหาชน) และบริษัทย่อย

หมายเหตุประกอบงบการเงิน (ต่อ)

วันที่ 31 ธันวาคม 2566 และ 2565

ผลประโยชน์พนักงาน

ผลประโยชน์ระยะสั้น

เงินเดือน ค่าจ้าง โบนัส และเงินสมทบกองทุนประกันสังคมรับรู้เป็นค่าใช้จ่ายเมื่อเกิดรายการและตามเกณฑ์คงค้าง

ผลประโยชน์ระยะยาวอื่น

ภาระผูกพันสุทธิของกลุ่มบริษัทที่เป็นผลประโยชน์ระยะยาวของพนักงานเป็นผลประโยชน์ในอนาคตที่เกิดจากการทำงานของพนักงานในปีปัจจุบันและงวดก่อน ๆ ผลประโยชน์นี้ได้คิดลดกระแสเงินสดเพื่อให้เป็นมูลค่าปัจจุบัน การวัดมูลค่าใหม่จะรับรู้ในกำไรหรือขาดทุน

ผลประโยชน์ของพนักงานหลังออกจากงาน

ภาระผูกพันสำหรับผลประโยชน์พนักงานหลังออกจากงานประเภทโครงการสมทบเงินซึ่งได้แก่ กองทุนสำรองเลี้ยงชีพ บันทึกรับเป็นค่าใช้จ่ายในกำไรหรือขาดทุนเมื่อมีการจ่ายเงินสมทบไปยังกองทุนตามเกณฑ์คงค้าง

ภาระผูกพันของกลุ่มบริษัทที่เกี่ยวข้องกับผลประโยชน์ของพนักงานหลังออกจากงานซึ่งเป็นเงินชดเชยตามกฎหมายคุ้มครองแรงงานรับรู้เป็นหนี้สินและค่าใช้จ่ายในงบการเงินด้วยจำนวนเงินที่คำนวณโดยนักคณิตศาสตร์ประกันภัย ซึ่งใช้วิธีคิดลดแต่ละหน่วยที่ประมาณการไว้ ค่าใช้จ่ายจากการประมาณการหนี้สินผลประโยชน์ของพนักงานหลังออกจากงานที่รับรู้ในกำไรหรือขาดทุนประกอบด้วยต้นทุนบริการปัจจุบันและต้นทุนดอกเบี้ย ส่วนกำไรหรือขาดทุนจากการวัดมูลค่าประมาณการตามหลักคณิตศาสตร์ประกันภัยรับรู้ในกำไรขาดทุนเบ็ดเสร็จอื่น โครงการผลประโยชน์ของพนักงานนี้ไม่ได้ถูกจัดตั้งเป็นกองทุนและไม่มีสินทรัพย์ของโครงการเกิดขึ้น

ประมาณการหนี้สิน

ประมาณการหนี้สินจะรับรู้ที่ต่อเมื่อกลุ่มบริษัทมีภาระหนี้สินตามกฎหมายที่เกิดขึ้นในปัจจุบันหรือที่ก่อตัวขึ้นอันเป็นผลมาจากเหตุการณ์ในอดีต และมีความเป็นไปได้ค่อนข้างแน่นอนว่าประโยชน์เชิงเศรษฐกิจจะต้องถูกจ่ายไปเพื่อชำระภาระหนี้สินดังกล่าวและสามารถประมาณจำนวนภาระหนี้สินได้อย่างน่าเชื่อถือ ถ้าผลกระทบดังกล่าวมีจำนวนที่เป็นสาระสำคัญ ประมาณการหนี้สินพิจารณาจากการคิดลดกระแสเงินสดที่จะจ่ายในอนาคตโดยใช้อัตราคิดลดในตลาดปัจจุบันก่อนคำนวณภาษีเงินได้ เพื่อให้สะท้อนจำนวนที่อาจประเมินได้ในตลาดปัจจุบันซึ่งแปรไปตามเวลาและความเสี่ยงที่มีต่อหนี้สิน

(นางสาวติยาภรณ์ วนโกสุม)



(นางสาวสุวรรวิศ อินทীর)

บริษัท เค.ดับบลิว. เมทัลเวิร์ค จำกัด (มหาชน) และบริษัทย่อย

หมายเหตุประกอบงบการเงิน (ต่อ)

วันที่ 31 ธันวาคม 2566 และ 2565

รายได้

รายได้จากการขายสินค้ารับรู้ ณ เวลาใดเวลาหนึ่งเมื่อสินค้าได้ส่งไปยังลูกค้า

รายได้จากการให้บริการที่ลูกค้าได้รับประโยชน์จากบริการ ณ เวลาใดเวลาหนึ่งรับรู้เป็นรายได้ ณ เวลานั้น

รายได้จากการซ่อมแซมและบำรุงรักษารับรู้ตลอดช่วงเวลาให้บริการแก่ลูกค้าโดยวิธีเส้นตรง

รายได้จากการให้เช่าอุปกรณ์ (สัญญาเช่าดำเนินงาน) รับรู้ตลอดระยะเวลาของสัญญาเช่าโดยวิธีเส้นตรง

ค่าใช้จ่าย

ต้นทุนทางการเงิน

ดอกเบี้ยจ่ายและค่าใช้จ่ายในทำนองเดียวกันบันทึกในงบกำไรขาดทุนเบ็ดเสร็จในรอบบัญชีที่ค่าใช้จ่ายดังกล่าวเกิดขึ้น ยกเว้นในกรณีที่มีการบันทึกเป็นต้นทุนส่วนหนึ่งของสินทรัพย์อันเป็นผลมาจากการใช้เวลายาวนานในการจัดหา ก่อสร้าง หรือการติดตั้งสินทรัพย์ดังกล่าวก่อนที่จะพร้อมใช้งานเพื่อนำมาใช้เองหรือเพื่อขาย ดอกเบี้ยซึ่งเป็นส่วนหนึ่งของค่างวดตามสัญญาเช่า บันทึกในงบกำไรขาดทุนเบ็ดเสร็จ โดยใช้วิธีอัตราดอกเบี้ยที่แท้จริง

ค่าใช้จ่ายอื่น ๆ รับรู้ตามเกณฑ์คงค้าง

ภาษีเงินได้

ค่าใช้จ่ายภาษีเงินได้สำหรับปีประกอบด้วยภาษีเงินได้ของงวดปัจจุบันและภาษีเงินได้รอการตัดบัญชี

ภาษีเงินได้ของงวดปัจจุบัน

ภาษีเงินได้ของงวดปัจจุบันได้แก่ภาษีที่ต้องจ่ายชำระ หรือสามารถขอคืนได้ซึ่งเกิดจากกำไรหรือขาดทุนทางภาษีสำหรับปี โดยใช้อัตราภาษีที่ประกาศใช้หรือที่คาดว่าจะมีผลบังคับใช้ ณ วันที่รายงาน ตลอดจนการปรับปรุงทางภาษีที่เกี่ยวกับรายการ ในปีก่อน ๆ

(นางสาวดิยาภรณ์ วณโกศล)



(นางสาวศรรรวิศ อินทীর)

บริษัท เค. ดับบลิว. เมทัลเวิร์ค จำกัด (มหาชน) และบริษัทย่อย

หมายเหตุประกอบงบการเงิน (ต่อ)

วันที่ 31 ธันวาคม 2566 และ 2565

ภาษีเงินได้รอการตัดบัญชี

กลุ่มบริษัทบันทึกบัญชีโดยคำนวณจากผลแตกต่างชั่วคราวที่เกิดขึ้นระหว่างมูลค่าตามบัญชีของสินทรัพย์และหนี้สิน และจำนวนที่ใช้เพื่อความมุ่งหมายทางภาษี โดยผลต่างชั่วคราวต่อไปนี้ไม่ได้ถูกนำมาร่วมพิจารณาได้แก่ ค่าความนิยม ซึ่งไม่สามารถเป็นค่าใช้จ่ายทางภาษีและการรับรู้สินทรัพย์และหนี้สินในครั้งแรกซึ่งไม่กระทบต่อทั้งกำไรทางบัญชีหรือกำไรทางภาษี หากเป็นไปได้ว่าจะไม่มีการกลับรายการในระยะเวลาอันใกล้ จำนวนภาษีเงินได้รอการตัดบัญชีพิจารณาจากการเคลื่อนไหวที่เกิดขึ้นจริงของสินทรัพย์และหนี้สินตามบัญชีด้วยอัตราภาษีสำหรับงวดที่คาดว่าจะได้รับประโยชน์จากสินทรัพย์ภาษีเงินได้รอการตัดบัญชีหรือในงวดที่คาดว่าจะจ่ายชำระหนี้สินภาษีโดยใช้อัตราภาษีที่มีการประกาศใช้ ณ วันที่ในงบแสดงฐานะการเงิน

สินทรัพย์ภาษีเงินได้รอการตัดบัญชีจะบันทึกต่อเมื่อมีความเป็นไปได้ค่อนข้างแน่นอนว่ากำไรเพื่อเสียภาษีในอนาคตจะมีจำนวนเพียงพอต่อการใช้ประโยชน์จากผลแตกต่างชั่วคราวดังกล่าว สินทรัพย์ภาษีเงินได้รอการตัดบัญชีจะถูกทบทวน ณ ทุกวันที่รายงานและจะถูกปรับลดลงเท่าที่ประโยชน์ทางภาษีจะมีโอกาสถูกใช้จริง

การใช้ประมาณการ

ในการจัดทำงบการเงินตามมาตรฐานการรายงานทางการเงินในประเทศไทย ฝ่ายบริหารมีความจำเป็นต้องใช้ประมาณการและข้อสมมติฐานที่กระทบต่อรายได้ ค่าใช้จ่าย สินทรัพย์ และหนี้สิน เพื่อประโยชน์ในการกำหนดมูลค่าของสินทรัพย์ หนี้สิน ตลอดจนหนี้สินที่อาจเกิดขึ้น ด้วยเหตุดังกล่าวผลของรายการที่เกิดขึ้นจริงจึงอาจแตกต่างไปจากที่ได้ประมาณการไว้

ประมาณการและข้อสมมติฐานที่ใช้ในการจัดทำงบการเงินจะได้รับการทบทวนอย่างสม่ำเสมอ การปรับประมาณการจะบันทึกในงวดบัญชีที่การประมาณการดังกล่าวได้รับการทบทวนหากการปรับประมาณการกระทบเฉพาะงวดบัญชีนั้น ๆ หรือบันทึกในงวดบัญชีที่ปรับและงวดบัญชีในอนาคตหากการปรับประมาณการกระทบทั้งงวดบัญชีในปัจจุบันและอนาคต

ประมาณการและข้อสมมติฐานที่สำคัญที่ใช้ในการจัดทำงบการเงินซึ่งอาจมีความไม่แน่นอนมาเกี่ยวข้องมีดังต่อไปนี้

- ค่าเผื่อผลขาดทุนจากการค้า - ลูกหนี้การค้าและลูกหนี้อื่น
- อายุการใช้ประโยชน์ของอาคารและอุปกรณ์และสินทรัพย์สิทธิการใช้
- ประมาณการหนี้สินสำหรับผลประโยชน์พนักงาน

(นางสาวดิยาภรณ์ วณโกสุม)



(นางสาวศรรรวิศ อินทิวร)

บริษัท เค.ดับบลิว. เมทัลเวิร์ค จำกัด (มหาชน) และบริษัทย่อย

หมายเหตุประกอบงบการเงิน (ต่อ)

วันที่ 31 ธันวาคม 2566 และ 2565

การวัดมูลค่ายุติธรรม

มูลค่ายุติธรรมเป็นราคาที่กิจการจะได้รับจากการขายสินทรัพย์หรือจะจ่ายเพื่อโอนหนี้สินในรายการที่เกิดขึ้นในสภาพปกติระหว่างผู้ร่วมตลาด ณ วันที่วัดมูลค่า ตลาดที่มีสภาพคล่องเป็นตลาดที่รายการสำหรับสินทรัพย์และหนี้สินนั้น ๆ เกิดขึ้นซึ่งมีความถี่และปริมาณอย่างเพียงพอเพื่อให้ข้อมูลราคาอย่างต่อเนื่อง ผู้ร่วมตลาดได้แก่ ผู้ซื้อและผู้ขายในตลาดหลักหรือตลาดที่ให้ประโยชน์สูงสุดสำหรับสินทรัพย์หรือหนี้สินนั้น ๆ โดยผู้ร่วมตลาดต้องมีความเป็นอิสระจากกัน มีความรอบรู้และความเข้าใจอย่างสมเหตุสมผล สามารถที่จะเข้าทำรายการสำหรับสินทรัพย์หรือหนี้สินนั้น ๆ และเต็มใจที่จะเข้าทำรายการสำหรับสินทรัพย์หรือหนี้สินนั้น ๆ

เพื่อให้การวัดมูลค่ายุติธรรมและการเปิดเผยข้อมูลที่เกี่ยวข้องในงบการเงินมีความสม่ำเสมอและสามารถเปรียบเทียบได้ จึงมีการกำหนดลำดับชั้นของมูลค่ายุติธรรมออกเป็น 3 ระดับตามประเภทของข้อมูลที่น่ามาใช้ในเทคนิคการประเมินมูลค่าเพื่อวัดมูลค่ายุติธรรม ทั้งนี้ลำดับชั้นของมูลค่ายุติธรรมให้ลำดับความสำคัญสูงสุดกับราคาเสนอซื้อขายที่ไม่ต้องปรับปรุงในตลาดที่มีสภาพคล่องสำหรับสินทรัพย์หรือหนี้สินอย่างเดียวกัน (“ข้อมูลระดับ 1”) รองลงมาคือข้อมูลอื่นที่สามารถสังเกตได้ (“ข้อมูลระดับ 2”) และต่ำสุดคือข้อมูลที่ไม่สามารถสังเกตได้ (“ข้อมูลระดับ 3”)

ข้อมูลระดับ 1 ได้แก่ ราคาเสนอซื้อขายที่ไม่ต้องปรับปรุงในตลาดที่มีสภาพคล่องสำหรับสินทรัพย์หรือหนี้สินอย่างเดียวกันและกิจการสามารถเข้าถึง ณ วันที่วัดมูลค่า

ข้อมูลระดับ 2 ได้แก่ ข้อมูลอื่นนอกเหนือจากราคาเสนอซื้อขายซึ่งรวมอยู่ในระดับ 1 ที่สามารถสังเกตได้โดยตรงหรือโดยอ้อมสำหรับสินทรัพย์นั้นหรือหนี้สินนั้น ๆ

ข้อมูลระดับ 3 ได้แก่ ข้อมูลที่ไม่สามารถสังเกตได้ซึ่งนำมาใช้กับสินทรัพย์นั้นหรือหนี้สินนั้น ๆ

(นางสาวดิยาภรณ์ วณโกศุม)



(นางสาวศรรวริศ อินทิวร)

บริษัท เค. ดับบลิว. เมทัลเวิร์ค จำกัด (มหาชน) และบริษัทย่อย

หมายเหตุประกอบงบการเงิน (ต่อ)

วันที่ 31 ธันวาคม 2566 และ 2565

เครื่องมือทางการเงิน

การรับรู้รายการและการวัดมูลค่า

สินทรัพย์ทางการเงินถูกรับรู้เริ่มแรกด้วยมูลค่ายุติธรรมบวกด้วยต้นทุนการทำรายการกรณีที่สินทรัพย์ทางการเงินที่ไม่ได้วัดมูลค่าด้วยมูลค่ายุติธรรมผ่านกำไรหรือขาดทุน สินทรัพย์ทางการเงินจัดประเภทและวัดมูลค่าโดยอ้างอิงตามโมเดลธุรกิจที่ใช้ในการจัดการสินทรัพย์และตามลักษณะของกระแสเงินสดตามสัญญาของสินทรัพย์โดยแบ่งออกเป็นสามวิธีคือ ราคาทุนตัดจำหน่าย มูลค่ายุติธรรมผ่านกำไรขาดทุนเบ็ดเสร็จอื่น และมูลค่ายุติธรรมผ่านกำไรหรือขาดทุน เมื่อมีการเปลี่ยนแปลงโมเดลธุรกิจในการบริหารสินทรัพย์ทางการเงิน จะต้องมีการจัดประเภทรายการสินทรัพย์ทางการเงินใหม่ในส่วนที่ได้รับผลกระทบ

หนี้สินทางการเงินถูกรับรู้เริ่มแรกด้วยมูลค่ายุติธรรมหักด้วยต้นทุนการทำรายการ หนี้สินทางการเงินให้จัดประเภทและวัดมูลค่าด้วยราคาทุนตัดจำหน่ายยกเว้นหนี้สินทางการเงินที่วัดมูลค่าด้วยมูลค่ายุติธรรมผ่านกำไรหรือขาดทุน (โดยหนี้สินดังกล่าวให้รวมถึงหนี้สินอนุพันธ์) กิจกรรมไม่สามารถจัดประเภทรายการหนี้สินทางการเงินใหม่ได้

การจัดประเภทรายการและการวัดมูลค่า

สินทรัพย์ที่จัดประเภทรายการและวัดมูลค่าด้วยราคาทุนตัดจำหน่าย

- เงินสดและรายการเทียบเท่าเงินสด
- ลูกหนี้การค้าและลูกหนี้อื่น (ไม่รวมเงินล่วงหน้าเพื่อซื้อสินค้าและค่าใช้จ่ายล่วงหน้า)

หนี้สินที่จัดประเภทรายการและวัดมูลค่าด้วยราคาทุนตัดจำหน่าย

- เงินกู้ยืมระยะสั้นจากสถาบันการเงิน
- เจ้าหนี้การค้าและเจ้าหนี้อื่น
- เงินกู้ยืมระยะยาว
- หนี้สินตามสัญญาเช่า

(นางสาวดิยาภรณ์ วนโกศล)



(นางสาวศรรรวิศ อินทীর)

บริษัท เค.ดับบลิว. เมทัลเวิร์ค จำกัด (มหาชน) และบริษัทย่อย

หมายเหตุประกอบงบการเงิน (ต่อ)

วันที่ 31 ธันวาคม 2566 และ 2565

4. รายการบัญชีกับบุคคลหรือกิจการที่เกี่ยวข้องกัน

บุคคลหรือกิจการที่เกี่ยวข้องกัน หมายถึง บุคคลหรือกิจการที่อยู่ภายใต้การควบคุมของกลุ่มบริษัท หรือสามารถควบคุมกลุ่มบริษัททั้งทางตรงและทางอ้อม หรือมีอิทธิพลอย่างเป็นสาระสำคัญในการตัดสินใจด้านการเงินหรือการดำเนินงานของกลุ่มบริษัท

ชื่อบุคคลและกิจการ	ลักษณะความสัมพันธ์
<u>บริษัทย่อย</u>	
บริษัท อัดเดอร์เทค จำกัด	บริษัทย่อย
บริษัท เคดับบลิวเอ็ม แคนนาบิเทค จำกัด	บริษัทย่อย
บริษัท แล็บแอคทีฟ จำกัด	บริษัทย่อย
บริษัท เคดับบลิวเอชบี จำกัด	บริษัทย่อย
<u>บุคคลหรือกิจการที่เกี่ยวข้องกันอื่น</u>	
บริษัท ทุน เอ็นจิเนียริง จำกัด	ผู้ถือหุ้นและกรรมการร่วมกัน
บริษัท เค.พี.ที.แมชชีนเนอร์รี่ (1993) จำกัด	ผู้ถือหุ้นและกรรมการร่วมกัน
บริษัท เค เบย์ สโตร์ จำกัด	ผู้ถือหุ้นและกรรมการร่วมกัน
บริษัท ไทยสกรูคอนเวเยอร์ จำกัด	ผู้ถือหุ้นและกรรมการร่วมกัน
บริษัท เคเอ็มที เทคโนโลยี จำกัด	ผู้ถือหุ้นและกรรมการร่วมกัน
บริษัท จูน แลบบอราทอรีส์ จำกัด	ผู้ถือหุ้นและกรรมการร่วมกันของบริษัทย่อย
บริษัท จูน แล็บ จำกัด	ผู้ถือหุ้นและกรรมการร่วมกันของบริษัทย่อย
บริษัท สมาร์ท กรีนเทค จำกัด	กรรมการร่วมกัน
<u>ผู้บริหารสำคัญ</u>	บุคคลที่มีอำนาจและความรับผิดชอบการวางแผนสั่งการและควบคุมกิจกรรมต่าง ๆ ของกิจการไม่ว่าทางตรงหรือทางอ้อม ทั้งนี้รวมถึงกรรมการของกลุ่มบริษัท (ไม่ว่าจะทำหน้าที่ในระดับบริหารหรือไม่)



(นางสาวดิยากรณ์ วงโกศลม)



(นางสาวศรวิศ อินทิวร)

บริษัท เค. ดับบลิว. เมทัลเวิร์ค จำกัด (มหาชน) และบริษัทย่อย

หมายเหตุประกอบงบการเงิน (ต่อ)

วันที่ 31 ธันวาคม 2566 และ 2565

นโยบายการกำหนดราคา มีดังนี้

ประเภทรายการ	นโยบายการกำหนดราคา
ขายสินค้า	ราคาตลาดและราคาทุนบวกกำไร
รายได้ค่าบริการ	ราคาตามสัญญา
ซื้อสินค้า	ราคาตลาดและราคาทุนบวกกำไร
ซื้ออุปกรณ์	ราคาตลาดและราคาทุนบวกกำไร
สิทธิในการใช้โปรแกรมคอมพิวเตอร์	ราคาตามสัญญา
ค่าบริการและค่าเช่า	ราคาตามสัญญา

ยอดคงเหลือที่มีสาระสำคัญของสินทรัพย์และหนี้สินกับบุคคลหรือกิจการที่เกี่ยวข้องกัน ณ วันที่ 31 ธันวาคม 2566 และ 2565 มีดังนี้

	พันบาท			
	งบการเงินรวม		งบการเงินเฉพาะกิจการ	
	2566	2565	2566	2565
บริษัทย่อย				
ลูกหนี้การค้าและลูกหนี้อื่น	-	-	42,595	48,301
กิจการที่เกี่ยวข้องกันอื่น				
ลูกหนี้การค้าและลูกหนี้อื่น	1,436	1,199	1,430	1,079
เจ้าหนี้การค้าและเจ้าหนี้อื่น	154	1,088	154	1,082
หนี้สินตามสัญญาเช่า	6,388	944	5,466	-

(นางสาวดิยาภรณ์ วณโกสม)



(นางสาวศรรวริศ อินทิวร)

บริษัท เค.ดับบลิว. เมทัลเวิร์ค จำกัด (มหาชน) และบริษัทย่อย

หมายเหตุประกอบงบการเงิน (ต่อ)

วันที่ 31 ธันวาคม 2566 และ 2565

รายการที่มีสาระสำคัญที่เกิดขึ้นระหว่างบุคคลหรือกิจการที่เกี่ยวข้องกันสำหรับปีสิ้นสุดวันที่ 31 ธันวาคม 2566 และ 2565 มีดังนี้

	พันบาท			
	งบการเงินรวม		งบการเงินเฉพาะกิจการ	
	2566	2565	2566	2565
บริษัทย่อย				
ขายสินค้า	-	-	39,835	63,094
รายได้ค่าบริการ	-	-	2,400	2,400
กิจการที่เกี่ยวข้องกันอื่น				
การรับรู้สินทรัพย์สิทธิการใช้				
และหนี้สินตามสัญญาเช่า	7,517	-	6,161	-
ดอกเบี้ยจ่ายสำหรับหนี้สินตามสัญญาเช่า	229	46	167	-
ขายสินค้า	4,631	4,599	4,512	4,478
ซื้อสินค้า	148	756	66	712
ซื้ออุปกรณ์	1,839	10,895	1,839	10,851
ค่าบริการ	812	578	812	578
ค่าเช่า (รวมค่าบริการที่เกี่ยวข้อง)	89	358	89	358
คำตอบแทนผู้บริหารสำคัญ				
ผลประโยชน์ระยะสั้น	9,581	7,542	9,563	7,542
ผลประโยชน์หลังออกจากงาน	333	297	333	297
ผลประโยชน์ระยะยาวอื่น	14	16	14	16
รวม	9,928	7,855	9,910	7,855

 (นางสาวติยาภรณ์ วนโกศล)

 (นางสาวศรวิรัช อินทิวร)

บริษัท เค. ดับบลิว. เมทัลเวิร์ค จำกัด (มหาชน) และบริษัทย่อย

หมายเหตุประกอบงบการเงิน (ต่อ)

วันที่ 31 ธันวาคม 2566 และ 2565

บริษัทได้ทำสัญญาเพื่อให้บริการงานจัดซื้อจัดจ้าง งานทรัพยากรบุคคล งานเทคโนโลยีสารสนเทศ ฯลฯ แก่บริษัทย่อย สำหรับปีสิ้นสุดวันที่ 31 ธันวาคม 2565 และ 2566 ในอัตราค่าบริการ 2,400,000 บาท ต่อปี

บริษัทได้ทำสัญญาเพื่อรับบริการงานจัดซื้อจัดจ้าง งานทรัพยากรบุคคล งานเทคโนโลยีสารสนเทศ ฯลฯ จากกิจการที่เกี่ยวข้องกันสำหรับปีสิ้นสุดวันที่ 31 ธันวาคม 2565 ในอัตราค่าบริการ 189,600 บาท ต่อปี และสำหรับปีสิ้นสุดวันที่ 31 ธันวาคม 2566 ในอัตราค่าบริการ 300,000 บาท ต่อปี

บริษัทได้ทำสัญญาเพื่อรับบริการในการปรับปรุงระบบโปรแกรมคอมพิวเตอร์จากกิจการที่เกี่ยวข้องกันสำหรับปีสิ้นสุดวันที่ 23 สิงหาคม 2565 ในอัตราค่าบริการ 381,000 บาท ต่อปี และสำหรับปีสิ้นสุดวันที่ 23 สิงหาคม 2566 ในอัตราค่าบริการ 400,443 บาท ต่อปี และสำหรับปีสิ้นสุดวันที่ 23 สิงหาคม 2567 ในอัตราค่าบริการ 398,747 บาท ต่อปี

บริษัทได้ทำสัญญาเพื่อเช่าพื้นที่สำนักงาน (รวมค่าบริการที่เกี่ยวข้อง) จากกิจการที่เกี่ยวข้องกันเป็นเวลา 3 ปี สิ้นสุดวันที่ 31 ธันวาคม 2566 ในอัตราค่าเช่าและค่าบริการ 357,600 บาท ต่อปี บริษัทได้บอกเลิกสัญญาให้สิ้นสุดวันที่ 31 มีนาคม 2566

บริษัทได้ทำสัญญาเพื่อเช่าพื้นที่สำนักงานจากกิจการที่เกี่ยวข้องกันเป็นเวลา 6 ปี สิ้นสุดวันที่ 1 เมษายน 2572 ในอัตราค่าเช่ารวม 6.9 ล้านบาท ค่าเช่ารวมจำนวน 6.9 ล้านบาท ได้คิดลดเป็นมูลค่าปัจจุบันเป็นจำนวน 6.2 ล้านบาท เงินจำนวน 6.2 ล้านบาท รับรู้เป็น “สินทรัพย์สิทธิการใช้” และ “หนี้สินตามสัญญาเช่า” ณ วันที่ 1 เมษายน 2566

บริษัทย่อยแห่งหนึ่งได้ทำสัญญาเช่าพื้นที่สำนักงานและโกดังเก็บสินค้าจากกิจการที่เกี่ยวข้องกันเป็นเวลา 2 ปี 5 เดือน สิ้นสุดวันที่ 31 ธันวาคม 2566 ในอัตราค่าเช่ารวม 2.3 ล้านบาท ค่าเช่ารวมจำนวน 2.3 ล้านบาท ได้คิดลดเป็นมูลค่าปัจจุบันเป็นจำนวน 2.2 ล้านบาท เงินจำนวน 2.2 ล้านบาท รับรู้เป็น “สินทรัพย์สิทธิการใช้” และ “หนี้สินตามสัญญาเช่า” ณ วันที่ 1 สิงหาคม 2564

บริษัทย่อยแห่งหนึ่งได้ทำสัญญาเช่าอาคารจากกิจการที่เกี่ยวข้องกันเป็นเวลา 3 ปี สิ้นสุดวันที่ 31 ธันวาคม 2568 ในอัตราค่าเช่ารวม 1.4 ล้านบาท ค่าเช่ารวมจำนวน 1.4 ล้านบาท ได้คิดลดเป็นมูลค่าปัจจุบันเป็นจำนวน 1.3 ล้านบาท เงินจำนวน 1.3 ล้านบาท รับรู้เป็น “สินทรัพย์สิทธิการใช้” และ “หนี้สินตามสัญญาเช่า” ณ วันที่ 1 มกราคม 2566

(นางสาวดิยาภรณ์ วันโกธม)



(นางสาวศรวรรดิ อินทิวร)

บริษัท เค.ดับบลิว. เมทัลเวิร์ค จำกัด (มหาชน) และบริษัทย่อย

หมายเหตุประกอบงบการเงิน (ต่อ)

วันที่ 31 ธันวาคม 2566 และ 2565

5. ลูกหนี้การค้าและลูกหนี้อื่น

	พันบาท			
	งบการเงินรวม		งบการเงินเฉพาะกิจการ	
	2566	2565	2566	2565
ลูกหนี้การค้า				
ยังไม่ได้ถึงกำหนดชำระ	53,744	36,943	53,283	45,157
เกินกำหนดชำระ				
ไม่เกิน 3 เดือน	14,843	18,069	36,275	43,866
มากกว่า 3 - 6 เดือน	1,130	750	7,699	4,518
มากกว่า 6 - 12 เดือน	512	429	-	-
มากกว่า 12 เดือน	276	50	45	50
รวม	70,505	56,241	97,302	93,591
หัก ค่าเพื่อผลขาดทุนจากการด้อยค่า	(1,096)	(281)	(45)	(50)
สุทธิ	69,409	55,960	97,257	93,541
ลูกหนี้อื่น	2,716	3,766	223	215
หัก ค่าเพื่อผลขาดทุนจากการด้อยค่า	-	(178)	-	-
สุทธิ	2,716	3,588	223	215
เงินล่วงหน้าเพื่อซื้อสินค้า	2,053	8,981	1,572	8,715
ค่าใช้จ่ายล่วงหน้า	1,955	1,968	1,637	1,578
อื่น ๆ	489	2,443	188	2,096
	7,213	16,980	3,620	12,604
รวม	76,622	72,940	100,877	106,145

 (นางสาวดิยากรณ์ วณโกศล)

 (นางสาวศรรวริศ อินทীর)

บริษัท เค. ดับบลิว. เมทัลเวิร์ค จำกัด (มหาชน) และบริษัทย่อย

หมายเหตุประกอบงบการเงิน (ต่อ)

วันที่ 31 ธันวาคม 2566 และ 2565

รายการเคลื่อนไหวของค่าเพื่อผลขาดทุนจากการด้อยค่าสำหรับปีสิ้นสุดวันที่ 31 ธันวาคม มีดังนี้

	พันบาท			
	งบการเงินรวม		งบการเงินเฉพาะกิจการ	
	2566	2565	2566	2565
ณ วันที่ 1 มกราคม	459	431	50	70
เพิ่มขึ้น (กลับรายการ)	637	28	(5)	(20)
ณ วันที่ 31 ธันวาคม	1,096	459	45	50

6. สินค้ำคงเหลือ

	พันบาท			
	งบการเงินรวม		งบการเงินเฉพาะกิจการ	
	2566	2565	2566	2565
สินค้าสำเร็จรูป	106,686	150,937	81,220	117,137
สินค้าระหว่างผลิต	15,968	18,445	15,968	18,445
วัตถุดิบ	59,967	90,508	59,742	90,308
วัสดุสิ้นเปลืองและอื่น ๆ	14,396	15,169	14,252	15,125
สินค้าระหว่างทาง	8,284	17,945	8,284	17,945
รวม	205,301	293,004	179,466	258,960
หัก ค่าเพื่อการลดมูลค่าของสินค้ำคงเหลือ	(2,892)	(1,659)	(1,571)	(1,424)
สุทธิ	202,409	291,345	177,895	257,536
สินค้ำคงเหลือรับรู้เข้าต้นทุนขาย	367,174	387,512	355,364	405,313
ปรับลดมูลค่าสินค้ำคงเหลือรับรู้เข้าต้นทุนขาย	122	290	143	156
รวม	367,296	387,802	355,507	405,469
ปรับลดมูลค่าสินค้ำคงเหลือรับรู้เข้า				
ค่าใช้จ่ายในการบริหาร	1,111	208	4	111



(นางสาวดิยากรณ วนโกสม)



(นางสาวศรวิธ อินทิวร)

บริษัท เค.ดับบลิว. เมทัลเวิร์ค จำกัด (มหาชน) และบริษัทย่อย

หมายเหตุประกอบงบการเงิน (ต่อ)

วันที่ 31 ธันวาคม 2566 และ 2565

7. เงินลงทุนในบริษัทย่อย

รายละเอียดของเงินลงทุนในบริษัทย่อยในงบการเงินเฉพาะกิจการ ณ วันที่ 31 ธันวาคม มีดังนี้

ชื่อกิจการ	สัดส่วนความเป็นเจ้าของ (ร้อยละ)	พันบาท			
		ทุนที่ชำระแล้ว		เงินลงทุน (วิธีราคาทุน)	
		2566	2565	2566	2565
บริษัท อัดเลอร์เทค จำกัด	99.8	3,000	3,000	2,994	2,994
บริษัท เคดับบลิวเอ็ม					
แคนนาบิเทค จำกัด	99.7	10,000	10,000	9,970	9,970
บริษัท เคดับบลิวเอชบี จำกัด	51.0	20,000	15,000	10,200	7,650
บริษัท แล็บแอคทีฟ จำกัด	51.0	15,000	15,000	7,650	7,650
รวม				30,814	28,264

บริษัทไม่ได้รับเงินปันผลจากบริษัทย่อยสำหรับปีสิ้นสุดวันที่ 31 ธันวาคม 2566 และ 2565

 (นางสาวดิยาภรณ์ วันโกสุม)

 (นางสาวศรวิริศ อินทীর)

บริษัท เค.ดับบลิว. เมทัลเวิร์ค จำกัด (มหาชน) และบริษัทย่อย
หมายเหตุประกอบงบการเงิน (ต่อ)
วันที่ 31 ธันวาคม 2566 และ 2565

8. ที่ดิน อาคารและอุปกรณ์

งบการเงินรวม (พันบาท)

ราคาทุน	ที่ดิน	อาคารและ ส่วนปรับปรุง		เครื่องจักร และอุปกรณ์	เครื่องตกแต่ง และเครื่องใช้		งานระหว่าง ก่อสร้าง	รวม
		อาคาร	อาคาร		สำนักงาน	ยานพาหนะ		
ณ วันที่ 1 มกราคม 2566	41,494	129,024		211,918	9,938	12,675	32,020	437,069
เพิ่มขึ้น	-	596		7,924	1,311	1,819	5,606	17,256
โอนมาจาก "สินทรัพย์สิทธิการใช้"	-	-		-	-	2,840	-	2,840
จำหน่าย	-	-		(4,688)	(239)	-	-	(4,927)
โอน	-	-		4,618	-	-	(4,618)	-
ณ วันที่ 31 ธันวาคม 2566	41,494	129,620		219,772	11,010	17,334	33,008	452,238



[Signature]

(นางสาวดิยาภรณ์ วานโกศล)

[Signature]

(นางสาวศรวิศ อินทิว)

บริษัท เค.ดับบลิว. เมทัลเวิร์ค จำกัด (มหาชน) และบริษัทย่อย

หมายเหตุประกอบงบการเงิน (ต่อ)

วันที่ 31 ธันวาคม 2566 และ 2565

	งบการเงินรวม (พันบาท)					
	ที่ดิน	อาคารและ ส่วนปรับปรุง อาคาร	เครื่องจักร และอุปกรณ์	เครื่องตกแต่ง และเครื่องใช้ สำนักงาน	ยานพาหนะ	งานระหว่าง ก่อสร้าง รวม
ราคาทุน						
ณ วันที่ 1 มกราคม 2565	41,494	102,322	177,993	7,998	11,585	39,487
เพิ่มขึ้น	-	26,104	15,493	1,949	-	6,682
โอนมาจาก “สินทรัพย์สิทธิการใช้”	-	-	7,244	-	2,346	-
จำหน่าย	-	-	(600)	(9)	(1,256)	-
โอน	-	598	11,788	-	-	(12,386)
โอนไป “สินทรัพย์สิทธิการใช้”	-	-	-	-	-	(1,763)
ณ วันที่ 31 ธันวาคม 2565	41,494	129,024	211,918	9,938	12,675	32,020
						437,069



(นางสาวดิยากรณ์ วณโกดม)

(นางสาวศรวิศ อินทิวร)

บริษัท เค.ดับบลิว. เมทัลเวิร์ค จำกัด (มหาชน) และบริษัทย่อย

หมายเหตุประกอบงบการเงิน (ต่อ)

วันที่ 31 ธันวาคม 2566 และ 2565

งบการเงินรวม (พันบาท)

	งบการเงินรวม (พันบาท)				
	ที่ดิน	อาคารและ ส่วนปรับปรุง อาคาร	เครื่องจักร และอุปกรณ์	เครื่องตกแต่ง และเครื่องใช้ สำนักงาน	งานระหว่าง ก่อสร้าง ยานพาหนะ รวม
ค่าเสื่อมราคาสะสม					
ณ วันที่ 1 มกราคม 2566	-	50,919	145,777	6,023	10,703
ค่าเสื่อมราคาสําหรับปี	-	3,840	14,697	1,235	1,171
โอนมาจาก “สินทรัพย์สิทธิการใช้”	-	-	-	-	2,282
จำหน่าย	-	-	(4,688)	(222)	-
ณ วันที่ 31 ธันวาคม 2566	-	54,759	155,786	7,036	14,156
					231,737



[Signature]

(นางสาวติยากรณ์ วนโกสม)

[Signature]

(นางสาวศรวิศ อินทิวร)

บริษัท เค.ดับบลิว. เมทัลเวิร์ค จำกัด (มหาชน) และบริษัทย่อย

หมายเหตุประกอบงบการเงิน (ต่อ)

วันที่ 31 ธันวาคม 2566 และ 2565

งบการเงินรวม (พันบาท)

	ที่ดิน	อาคารและ ส่วนปรับปรุง อาคาร	เครื่องจักร และอุปกรณ์	เครื่องตกแต่ง และเครื่องใช้ สำนักงาน	ยานพาหนะ	งานระหว่าง ก่อสร้าง	รวม
ค่าเสื่อมราคาสะสม							
ณ วันที่ 1 มกราคม 2565	-	47,894	130,054	5,091	8,763	-	191,802
ค่าเสื่อมราคาสำหรับปี	-	3,025	13,501	935	984	-	18,445
โอนมาจาก “สินทรัพย์สิทธิการใช้”	-	-	2,822	-	1,857	-	4,679
จำหน่าย	-	-	(600)	(3)	(901)	-	(1,504)
ณ วันที่ 31 ธันวาคม 2565	-	50,919	145,777	6,023	10,703	-	213,422
มูลค่าสุทธิตามบัญชี							
ณ วันที่ 31 ธันวาคม 2566	41,494	74,861	63,986	3,974	3,178	33,008	220,501
ณ วันที่ 31 ธันวาคม 2565	41,494	78,105	66,141	3,915	1,972	32,020	223,647



(นางสาวติยาภรณ์ วนโกศล)

(นางสาวศรวิศ อินทิว)

บริษัท เค.ดับบลิว. เมทัลเวิร์ค จำกัด (มหาชน) และบริษัทย่อย

หมายเหตุประกอบงบการเงิน (ต่อ)

วันที่ 31 ธันวาคม 2566 และ 2565

งบการเงินเฉพาะกิจการ (พันบาท)

รายการ	อาคารและ		เครื่องจักร และอุปกรณ์	เครื่องตกแต่ง และเครื่องใช้		ยานพาหนะ	งานระหว่าง ก่อสร้าง	รวม
	ที่ดิน	ส่วนปรับปรุง อาคาร		สำนักงาน				
ราคาทุน								
ณ วันที่ 1 มกราคม 2566	41,494	129,024	195,352	8,211	12,525	24,649		411,255
เพิ่มขึ้น	-	596	5,838	1,258	1,819	2,631		12,142
โอนมาจาก “สินทรัพย์สิทธิการใช้”	-	-	-	-	2,840	-		2,840
จำหน่าย	-	-	(4,687)	(125)	-	-		(4,812)
โอน	-	-	1,448	-	-	(1,448)		-
ณ วันที่ 31 ธันวาคม 2566	41,494	129,620	197,951	9,344	17,184	25,832		421,425



[Signature]

.....
(นางสาวดิยากรณ วน โกดม)

[Signature]

.....
(นางสาวศรวิศ อินทิวร)

บริษัท เค.ดับบลิว. เมทัลเวิร์ค จำกัด (มหาชน) และบริษัทย่อย

หมายเหตุประกอบงบการเงิน (ต่อ)

วันที่ 31 ธันวาคม 2566 และ 2565

งบการเงินเฉพาะกิจการ (พันบาท)

	ที่ดิน	อาคารและ ส่วนปรับปรุง อาคาร	เครื่องจักร และอุปกรณ์	เครื่องตกแต่ง และเครื่องใช้		ยานพาหนะ	งานระหว่าง ก่อสร้าง	รวม
				สำนักงาน	สำนักงาน			
ราคาทุน								
ณ วันที่ 1 มกราคม 2565	41,494	102,322	171,789	6,406		11,435	31,203	364,649
เพิ่มขึ้น	-	26,104	11,194	1,814		-	1,532	40,644
โอนมาจาก “สินทรัพย์สิทธิการใช้”	-	-	7,244	-		2,346	-	9,590
จำหน่าย	-	-	(600)	(9)		(1,256)	-	(1,865)
โอน	-	598	5,725	-		-	(6,323)	-
โอนไป “สินทรัพย์สิทธิการใช้”	-	-	-	-		-	(1,763)	(1,763)
ณ วันที่ 31 ธันวาคม 2565	41,494	129,024	195,352	8,211		12,525	24,649	411,255



(นางสาวดิยาภรณ์ วนโกศล)



(นางสาวศรวิธ อินทิวร)

บริษัท เค. ดับบลิว. เมทัลเวิร์ค จำกัด (มหาชน) และบริษัทย่อย

หมายเหตุประกอบงบการเงิน (ต่อ)

วันที่ 31 ธันวาคม 2566 และ 2565

งบการเงินเฉพาะกิจการ (พันบาท)

	งบการเงินเฉพาะกิจการ (พันบาท)				
	ที่ดิน	อาคารและ ส่วนปรับปรุง อาคาร	เครื่องจักร และอุปกรณ์	เครื่องตกแต่ง และเครื่องใช้ สำนักงาน	ยานพาหนะ
					งานระหว่าง ก่อสร้าง
รวม					
ค่าเสื่อมราคาสะสม					
ณ วันที่ 1 มกราคม 2566	-	50,919	144,560	5,553	10,556
ค่าเสื่อมราคาสำหรับปี	-	3,840	12,711	1,011	1,169
โอนมาจาก “สินทรัพย์สิทธิการใช้”	-	-	-	-	2,282
จำหน่าย	-	-	(4,687)	(108)	-
ณ วันที่ 31 ธันวาคม 2566	-	54,759	152,584	6,456	14,007
					227,806



[Signature]

(นางสาวดิยาภรณ์ วนโกสม)

[Signature]

(นางสาวศรวิศ อินทิวร)

บริษัท เค.ดับบลิว. เมทัลเวิร์ค จำกัด (มหาชน) และบริษัทย่อย

หมายเหตุประกอบงบการเงิน (ต่อ)

วันที่ 31 ธันวาคม 2566 และ 2565

งบการเงินเฉพาะกิจการ (พันบาท)

	ที่ดิน	อาคารและ ส่วนปรับปรุง อาคาร	เครื่องจักร และอุปกรณ์	เครื่องตกแต่ง และเครื่องใช้ สำนักงาน	ยานพาหนะ	งานระหว่าง ก่อสร้าง	รวม
ค่าเสื่อมราคาสะสม							
ณ วันที่ 1 มกราคม 2565	-	47,894	129,920	4,838	8,646	-	191,298
ค่าเสื่อมราคาสำหรับปี	-	3,025	12,418	718	954	-	17,115
โอนมาจาก “สินทรัพย์สิทธิการใช้”	-	-	2,822	-	1,857	-	4,679
จำหน่าย	-	-	(600)	(3)	(901)	-	(1,504)
ณ วันที่ 31 ธันวาคม 2565	-	50,919	144,560	5,553	10,556	-	211,588
มูลค่าสุทธิตามบัญชี							
ณ วันที่ 31 ธันวาคม 2566	41,494	74,861	45,367	2,888	3,177	25,832	193,619
ณ วันที่ 31 ธันวาคม 2565	41,494	78,105	50,792	2,658	1,969	24,649	199,667



(นางสาวดิยากร ณ โสณ)

(นางสาวศรวิศ อินทิว)

บริษัท เค. ดับบลิว. เมทัลเวิร์ค จำกัด (มหาชน) และบริษัทย่อย

หมายเหตุประกอบงบการเงิน (ต่อ)

วันที่ 31 ธันวาคม 2566 และ 2565

ราคาทุนของอาคารและอุปกรณ์ที่ตัดค่าเสื่อมราคาทั้งจำนวนแล้วแต่ยังคงใช้งานอยู่ ณ วันที่ 31 ธันวาคม 2566 และ 2565 มีดังนี้

	ล้านบาท	
	2566	2565
งบการเงินรวม	125.1	114.4
งบการเงินเฉพาะกิจการ	124.9	114.2

มูลค่าสุทธิตามบัญชีของอุปกรณ์ให้เข้าของบริษัทย่อยแห่งหนึ่ง ณ วันที่ 31 ธันวาคม 2565 มีจำนวน 5.9 ล้านบาท

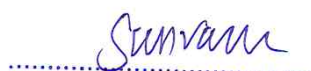

(นางสาวดิยาภรณ์ วนโกศล)

(นางสาวศรวิศ อินทীর)

บริษัท เค.ดับบลิว. เมทัลเวิร์ค จำกัด (มหาชน) และบริษัทย่อย

หมายเหตุประกอบงบการเงิน (ต่อ)

วันที่ 31 ธันวาคม 2566 และ 2565

9. สินทรัพย์สิทธิการใช้

	งบการเงินรวม (พันบาท)			
	พื้นที่สำนักงาน และโกดัง			
	เก็บสินค้า	เครื่องจักร	ยานพาหนะ	รวม
ราคาทุน				
ณ วันที่ 1 มกราคม 2566	2,230	20,510	6,325	29,065
เพิ่มขึ้น	7,517	-	-	7,517
โอนไป “ที่ดิน อาคารและอุปกรณ์”	-	-	(2,840)	(2,840)
ณ วันที่ 31 ธันวาคม 2566	9,747	20,510	3,485	33,742
ณ วันที่ 1 มกราคม 2565	2,230	7,244	6,590	16,064
เพิ่มขึ้น	-	18,747	2,081	20,828
โอนมาจาก “ที่ดิน อาคารและอุปกรณ์”	-	1,763	-	1,763
โอนไป “ที่ดิน อาคารและอุปกรณ์”	-	(7,244)	(2,346)	(9,590)
ณ วันที่ 31 ธันวาคม 2565	2,230	20,510	6,325	29,065
ค่าเสื่อมราคาสะสม				
ณ วันที่ 1 มกราคม 2566	1,307	1,124	2,505	4,936
ค่าเสื่อมราคาสำหรับปี	2,148	2,409	1,149	5,706
โอนไป “ที่ดิน อาคารและอุปกรณ์”	-	-	(2,282)	(2,282)
ณ วันที่ 31 ธันวาคม 2566	3,455	3,533	1,372	8,360
ณ วันที่ 1 มกราคม 2565	385	2,544	2,916	5,845
ค่าเสื่อมราคาสำหรับปี	922	1,402	1,446	3,770
โอนไป “ที่ดิน อาคารและอุปกรณ์”	-	(2,822)	(1,857)	(4,679)
ณ วันที่ 31 ธันวาคม 2565	1,307	1,124	2,505	4,936
มูลค่าสุทธิตามบัญชี				
ณ 31 ธันวาคม 2566	6,292	16,977	2,113	25,382
ณ 31 ธันวาคม 2565	923	19,386	3,820	24,129

 (นางสาวดิยาภรณ์ วนโกศล)

 (นางสาวศรวิธ อินทิวร)

บริษัท เค. ดับบลิว. เมทัลเวิร์ค จำกัด (มหาชน) และบริษัทย่อย

หมายเหตุประกอบงบการเงิน (ต่อ)

วันที่ 31 ธันวาคม 2566 และ 2565

	งบการเงินเฉพาะกิจการ (พันบาท)			
	พื้นที่สำนักงาน			
	และ โกดัง เก็บสินค้า	เครื่องจักร	ยานพาหนะ	รวม
ราคาทุน				
ณ วันที่ 1 มกราคม 2566	-	20,510	6,325	26,835
เพิ่มขึ้น	6,161	-	-	6,161
โอนไป “ที่ดิน อาคารและอุปกรณ์”	-	-	(2,840)	(2,840)
ณ วันที่ 31 ธันวาคม 2566	6,161	20,510	3,485	30,156
ณ วันที่ 1 มกราคม 2565	-	7,244	6,590	13,834
เพิ่มขึ้น	-	18,747	2,081	20,828
โอนมาจาก “ที่ดิน อาคารและอุปกรณ์”	-	1,763	-	1,763
โอนไป “ที่ดิน อาคารและอุปกรณ์”	-	(7,244)	(2,346)	(9,590)
ณ วันที่ 31 ธันวาคม 2565	-	20,510	6,325	26,835
ค่าเสื่อมราคาสะสม				
ณ วันที่ 1 มกราคม 2566	-	1,124	2,505	3,629
ค่าเสื่อมราคาสำหรับปี	774	2,409	1,149	4,332
โอนไป “ที่ดิน อาคารและอุปกรณ์”	-	-	(2,282)	(2,282)
ณ วันที่ 31 ธันวาคม 2566	774	3,533	1,372	5,679
ณ วันที่ 1 มกราคม 2565	-	2,544	2,916	5,460
ค่าเสื่อมราคาสำหรับปี	-	1,402	1,446	2,848
โอนไป “ที่ดิน อาคารและอุปกรณ์”	-	(2,822)	(1,857)	(4,679)
ณ วันที่ 31 ธันวาคม 2565	-	1,124	2,505	3,629
มูลค่าสุทธิตามบัญชี				
ณ 31 ธันวาคม 2566	5,387	16,977	2,113	24,477
ณ 31 ธันวาคม 2565	-	19,386	3,820	23,206

 (นางสาวติยาภรณ์ วันโกศล)

 (นางสาวศรรรวิศ อินทীর)

บริษัท เค.ดับบลิว. เมทัลเวิร์ค จำกัด (มหาชน) และบริษัทย่อย

หมายเหตุประกอบงบการเงิน (ต่อ)

วันที่ 31 ธันวาคม 2566 และ 2565

สินทรัพย์สิทธิการใช้ตามสัญญาเช่าทั้งหมด (ยกเว้นสัญญาเช่าระยะสั้นและสัญญาเช่าของสินทรัพย์ที่มีมูลค่าต่ำ) แสดงภายใต้บัญชีนี้ สินทรัพย์สิทธิการใช้ที่กรรมสิทธิ์โอนมายังกลุ่มบริษัทแล้วแสดงภายใต้ “ที่ดิน อาคารและอุปกรณ์”

10. สินทรัพย์ภาษีเงินได้รอการตัดบัญชี - สุทธิ

	พันบาท			
	งบการเงินรวม		งบการเงินเฉพาะกิจการ	
	2566	2565	2566	2565
<u>สินทรัพย์ภาษีเงินได้รอการตัดบัญชี</u>				
ค่าเพื่อผลขาดทุนจากการด้อยค่า	215	87	5	5
ค่าเพื่อการลดมูลค่าของสินค้าคงเหลือ	555	189	291	142
ประมาณการหนี้สินสำหรับผลประโยชน์พนักงาน	673	761	673	761
หนี้สินตามสัญญาเช่า	1,093	-	1,093	-
กำไรจากการขายสินทรัพย์ถาวรที่ยังไม่ได้รับรู้	221	243	-	-
ขาดทุนทางภาษี	-	624	-	-
กำไรในสินค้าคงเหลือปลายงวด	994	1,046	-	-
รวม	3,751	2,950	2,062	908
<u>หนี้สินภาษีเงินได้รอการตัดบัญชี</u>				
สินทรัพย์สิทธิการใช้	(1,078)	-	(1,078)	-
สินทรัพย์ภาษีเงินได้รอการตัดบัญชี - สุทธิ	2,673	2,950	984	908

11. สินทรัพย์ไม่หมุนเวียนอื่น

	พันบาท			
	งบการเงินรวม		งบการเงินเฉพาะกิจการ	
	2566	2565	2566	2565
เงินมัดจำค่าซื้อเครื่องจักรและอุปกรณ์	663	561	663	464
อื่น ๆ	1,385	1,421	1,373	1,421
รวม	2,048	1,982	2,036	1,885

.....
(นางสาวดิยากรณ์ วณโกสุม)



.....
(นางสาวศรารัตน์ อินทิวร)

บริษัท เค. ดับบลิว. เมทัลเวิร์ค จำกัด (มหาชน) และบริษัทย่อย
หมายเหตุประกอบงบการเงิน (ต่อ)
วันที่ 31 ธันวาคม 2566 และ 2565

12. วงเงินสินเชื่อ

ณ วันที่ 31 ธันวาคม บริษัทมีวงเงินสินเชื่อจากธนาคารในประเทศ ดังนี้

	พันบาท	
	2566	2565
เงินเบิกเกินบัญชี เงินกู้ยืมระยะสั้น เลตเตอร์ออฟเครดิต ทรีสตรีชท์ หนังสือค้ำประกัน และสัญญาซื้อเงินตราต่างประเทศล่วงหน้า	648,752	648,752

เงินกู้ยืมระยะสั้นจากสถาบันการเงิน

	อัตราดอกเบี้ยต่อปี (ร้อยละ)		พันบาท	
			งบการเงินรวม / งบการเงินเฉพาะกิจการ	
	2566	2565	2566	2565
ทรีสตรีชท์	4.78 - 4.97	3.15 - 3.85	31,859	63,983

เงินกู้ยืมระยะยาว

	พันบาท	
	งบการเงินรวม / งบการเงินเฉพาะกิจการ	
	2566	2565
ถึงกำหนดชำระภายในหนึ่งปี	10,522	10,330
ถึงกำหนดชำระหลังหนึ่งปีแต่ไม่เกินห้าปี	17,280	25,437
ถึงกำหนดชำระหลังห้าปีแต่ไม่เกินเดือนสิงหาคม 2571	-	2,208
	17,280	27,645
รวม	27,802	37,975

(นางสาวดิยากรณ์ วณโกธุม)



(นางสาวศรวิธ อินทิวร)

บริษัท เค.ดับบลิว. เมทัลเวิร์ค จำกัด (มหาชน) และบริษัทย่อย

หมายเหตุประกอบงบการเงิน (ต่อ)

วันที่ 31 ธันวาคม 2566 และ 2565

	พันบาท	
	งบการเงินรวม / งบการเงินเฉพาะกิจการ	
	2566	2565
เงินกู้ยืมระยะยาวประกอบด้วยเงินกู้ยืมจาก		
ธนาคารที่ 1	13,274	20,460
ธนาคารที่ 2	14,528	17,515
รวม	27,802	37,975

ธนาคารที่ 1

เงินกู้ยืมระยะยาวจากธนาคารที่ 1 มีอัตราดอกเบี้ย ดังนี้

วันที่ 17 สิงหาคม 2564 ถึงวันที่ 31 สิงหาคม 2565	ร้อยละ 3.6 ต่อปี
วันที่ 1 กันยายน 2565 ถึงวันที่ 31 สิงหาคม 2567	MLR ถัวเฉลี่ยจาก 4 ธนาคารใหญ่ ลบร้อยละ 1.055 ต่อปี
วันที่ 1 กันยายน 2567 ถึงวันที่ 31 สิงหาคม 2568	MLR ถัวเฉลี่ยจาก 4 ธนาคารใหญ่ ลบร้อยละ 0.805 ต่อปี

เงินกู้ยืมระยะยาว (รวมดอกเบี้ย) จากธนาคารที่ 1 กำหนดชำระคืนเป็นรายเดือน ดังต่อไปนี้

	เดือนละ (พันบาท)
วันที่ 30 กันยายน 2564 ถึงวันที่ 31 กรกฎาคม 2568	680
วันที่ 31 สิงหาคม 2568	ยอดคงเหลือ

ธนาคารที่ 2

เงินกู้ยืมระยะยาวจากธนาคารที่ 2 มีอัตราดอกเบี้ย ดังนี้

วันที่ 18 สิงหาคม 2564 ถึงวันที่ 19 สิงหาคม 2566	ร้อยละ 2.0 ต่อปี
วันที่ 20 สิงหาคม 2566 ถึงวันที่ 19 สิงหาคม 2569	ร้อยละ 3.0 ต่อปี
วันที่ 20 สิงหาคม 2569 ถึงวันที่ 19 สิงหาคม 2571	MLR ลบร้อยละ 1.25 ต่อปี



(นางสาวติยาภรณ์ วณิชชุม)



(นางสาวสรรรวิศ อินทীর)

บริษัท เค. ดับบลิว. เมทัลเวิร์ค จำกัด (มหาชน) และบริษัทย่อย

หมายเหตุประกอบงบการเงิน (ต่อ)

วันที่ 31 ธันวาคม 2566 และ 2565

เงินกู้ยืมระยะยาว (รวมดอกเบี้ย) จากธนาคารที่ 2 กำหนดชำระคืนเป็นรายเดือน ดังต่อไปนี้

เดือนละ (พันบาท)

วันที่ 19 มีนาคม 2565 ถึงวันที่ 19 กรกฎาคม 2571

280

วันที่ 19 สิงหาคม 2571

ยอดคงเหลือ

เงินกู้ยืมระยะยาวเหล่านี้มีมูลค่าใกล้เคียงกับมูลค่ายุติธรรม (ข้อมูลระดับ 2) เนื่องจากเครื่องมือทางการเงินเหล่านี้มีอัตราดอกเบี้ยในอัตราตลาด

หลักประกันของวงเงินสินเชื่อและเงินกู้ยืมระยะยาว

- ที่ดินและสิ่งปลูกสร้างของบริษัท
- ค่าประกันโดยกรรมการท่านหนึ่งของบริษัท (ไม่คิดค่าธรรมเนียม)
- ค่าประกันโดยกิจการที่เกี่ยวข้องกัน (ไม่คิดค่าธรรมเนียม)
- ค่าประกันโดยบริษัทประกันสินเชื่ออุตสาหกรรมขนาดย่อม (คิดค่าธรรมเนียม)

13. เจ้าหนี้การค้าและเจ้าหนี้อื่น

	พันบาท			
	งบการเงินรวม		งบการเงินเฉพาะกิจการ	
	2566	2565	2566	2565
เจ้าหนี้การค้า	12,905	7,889	12,885	7,830
เจ้าหนี้อื่น	15,260	12,889	13,086	11,741
รวม	28,165	20,778	25,971	19,571



(นางสาวติยาภรณ์ วนโกศล)



(นางสาวตรวริศ อินทิวร)

บริษัท เค.ดับบลิว. เมทัลเวิร์ค จำกัด (มหาชน) และบริษัทย่อย

หมายเหตุประกอบงบการเงิน (ต่อ)

วันที่ 31 ธันวาคม 2566 และ 2565

14. หนี้สินตามสัญญาเช่า

	พันบาท			
	งบการเงินรวม		งบการเงินเฉพาะกิจการ	
	2566	2565	2566	2565
ถึงกำหนดชำระภายในหนึ่งปี	6,398	6,232	5,919	5,272
ถึงกำหนดชำระหลังหนึ่งปีแต่ไม่เกินห้าปี	14,937	14,337	14,457	14,337
	21,335	20,569	20,376	19,609
หัก ดอกเบี้ยรอการตัดบัญชี	(1,377)	(1,329)	(1,339)	(1,313)
มูลค่าปัจจุบัน (คิดลดในอัตราดอกเบี้ย ที่แท้จริงร้อยละ 3.2 ถึงร้อยละ 5.7 ต่อปี)	19,958	19,240	19,037	18,296
แสดงภายใต้				
หนี้สินหมุนเวียน	5,789	5,669	5,338	4,725
หนี้สินไม่หมุนเวียน	14,169	13,571	13,699	13,571
รวม	19,958	19,240	19,037	18,296
รายการเคลื่อนไหวของหนี้สิน ตามสัญญาเช่า มีดังนี้				
ณ วันที่ 1 มกราคม	19,240	4,907	18,296	3,049
ขายและเช่ากลับคืน	-	15,631	-	15,631
เพิ่มขึ้น - รายการที่ไม่ใช่เงินสด	7,517	3,460	6,161	3,460
จ่าย	(6,799)	(4,758)	(5,420)	(3,844)
ณ วันที่ 31 ธันวาคม	19,958	19,240	19,037	18,296
ดอกเบี้ยจ่ายจากหนี้สินตามสัญญาเช่า สำหรับปีสิ้นสุดวันที่ 31 ธันวาคม	772	447	711	401



(นางสาวติยาภรณ์ วณโกสุม)



(นางสาวศรวิธ อินทীর)

บริษัท เค. ดับบลิว. เมทัลเวิร์ค จำกัด (มหาชน) และบริษัทย่อย

หมายเหตุประกอบงบการเงิน (ต่อ)

วันที่ 31 ธันวาคม 2566 และ 2565

15. ประมาณการหนี้สินสำหรับผลประโยชน์พนักงาน

	พันบาท		
	งบการเงินรวม / งบการเงินเฉพาะกิจการ		
	ผลประโยชน์ พนักงานหลัง ออกจากงาน	ผลประโยชน์ ระยะยาวอื่น	รวม
ณ วันที่ 1 มกราคม 2566	3,310	495	3,805
ต้นทุนบริการปัจจุบัน	692	179	871
ดอกเบี้ยจากภาระผูกพัน	83	13	96
กำไรจากการวัดมูลค่าประมาณการ ตามหลักคณิตศาสตร์ประกันภัย	-	(113)	(113)
ค่าใช้จ่ายที่รับรู้ในกำไรหรือขาดทุน	775	79	854
กำไรจากการวัดมูลค่าประมาณการตามหลัก คณิตศาสตร์ประกันภัยรับรู้ในกำไรเบ็ดเสร็จอื่น	(1,176)	-	(1,176)
จ่ายผลประโยชน์พนักงาน	-	(118)	(118)
ณ วันที่ 31 ธันวาคม 2566	2,909	456	3,365



(นางสาวดิยานันท์ วงโก๋ยม)



(นางสาวสุวรรวิธ อินทীর)

บริษัท เค.ดับบลิว. เมทัลเวิร์ค จำกัด (มหาชน) และบริษัทย่อย

หมายเหตุประกอบงบการเงิน (ต่อ)

วันที่ 31 ธันวาคม 2566 และ 2565

	พันบาท		
	งบการเงินรวม / งบการเงินเฉพาะกิจการ		
	ผลประโยชน์ พนักงานหลัง ออกจากงาน	ผลประโยชน์ ระยะยาวอื่น	รวม
ณ วันที่ 1 มกราคม 2565	2,783	441	3,224
ต้นทุนบริการปัจจุบัน	888	170	1,058
ดอกเบี้ยจากภาระผูกพัน	50	8	58
กำไรจากการวัดมูลค่าประมาณการ			
ตามหลักคณิตศาสตร์ประกันภัย	-	(43)	(43)
ค่าใช้จ่ายที่รับรู้ในกำไรหรือขาดทุน	938	135	1,073
กำไรจากการวัดมูลค่าประมาณการตามหลัก			
คณิตศาสตร์ประกันภัยรับรู้ในกำไรเบ็ดเสร็จอื่น	(136)	-	(136)
จ่ายผลประโยชน์พนักงาน	(275)	(81)	(356)
ณ วันที่ 31 ธันวาคม 2565	3,310	495	3,805

ขาดทุน (กำไร) จากการวัดมูลค่าประมาณการตามหลักคณิตศาสตร์ประกันภัยที่รับรู้ในกำไรเบ็ดเสร็จอื่นเกิดขึ้นจาก

	ขาดทุน (กำไร) - พันบาท	
	งบการเงินรวม/ งบการเงินเฉพาะกิจการ	
	2566	2565
การเปลี่ยนแปลงสมมติฐานทางการเงิน	(22)	(212)
การเปลี่ยนแปลงสมมติฐานประชากรศาสตร์	(429)	199
การปรับปรุงมูลค่าตามประสบการณ์จริง	(725)	(123)
รวม	(1,176)	(136)

 (นางสาวดิยานันท์ วณโกสุม)

 (นางสาวสรรวรี อินทิวร)

บริษัท เค. ดับบลิว. เมทัลเวิร์ค จำกัด (มหาชน) และบริษัทย่อย

หมายเหตุประกอบงบการเงิน (ต่อ)

วันที่ 31 ธันวาคม 2566 และ 2565

ข้อสมมติฐานหลักในการประมาณการตามหลักคณิตศาสตร์ประกันภัย

	ร้อยละ	
	งบการเงินรวม/	
	งบการเงินเฉพาะกิจการ	
	2566	2565
อัตราคิดลด	2.63	2.52
อัตราการขึ้นเงินเดือน	3.00 และ 5.00	0.00, 3.00 และ 5.00
อัตราการหมุนเวียนพนักงาน	0.00 - 23.00	0.00 - 21.00

การวิเคราะห์ความอ่อนไหว

การเปลี่ยนแปลงในแต่ละข้อสมมติฐานที่เกี่ยวข้องในการประมาณการตามหลักคณิตศาสตร์ประกันภัยที่อาจเป็นไปได้ อย่างสมเหตุสมผล ณ วันที่รายงาน โดยถือว่าข้อสมมติฐานอื่น ๆ คงที่ จะมีผลกระทบต่อภาระผูกพันผลประโยชน์ที่กำหนดไว้เป็นจำนวนเงินดังต่อไปนี้

	พันบาท	
	งบการเงินรวม/	
	งบการเงินเฉพาะกิจการ	
	เพิ่มขึ้น	ลดลง
ภาระผูกพันของผลประโยชน์ ณ วันที่ 31 ธันวาคม 2566		
อัตราคิดลด (เปลี่ยนแปลงร้อยละ 1)	(209)	239
อัตราการขึ้นเงินเดือน (เปลี่ยนแปลงร้อยละ 1)	199	(177)
อัตราการหมุนเวียนพนักงาน (เปลี่ยนแปลงร้อยละ 1)	(237)	165



(นางสาวดิยาภรณ์ วณโกสุม)



(นางสาวศรารัต อินทীর)

บริษัท เค.ดับบลิว. เมทัลเวิร์ค จำกัด (มหาชน) และบริษัทย่อย

หมายเหตุประกอบงบการเงิน (ต่อ)

วันที่ 31 ธันวาคม 2566 และ 2565

16. ทุนเรือนหุ้นและใบสำคัญแสดงสิทธิ

ทุนเรือนหุ้น

	พันธุน	พันธาท
ทุนจดทะเบียน - หุนสามัญ		
มูลค่าหุนละ 0.50 บาท		
ณ วันที่ 31 ธันวาคม 2566 และ 2565	560,000	280,000
ทุนที่ออกและชำระแลว - หุนสามัญ		
มูลค่าหุนละ 0.50 บาท		
ณ วันที่ 31 ธันวาคม 2565 และ 1 มกราคม 2566	473,184	236,592
เพิ่มขึ้น	15,362	7,680
ณ วันที่ 31 ธันวาคม 2566	488,546	244,272

เมื่อวันที่ 29 มิถุนายน 2564 ผู้ถือหุ้นของบริษัทได้อนุมัติ

- การจัดสรรใบสำคัญแสดงสิทธิที่จะซื้อหุนสามัญเพิ่มทุนของบริษัท (KWM-W1) โดยไมคิดมูลค่าจำนวนไมเกิน 140,000,000 หน่วย ใหแกผู้ถือหุ้นเดิมของบริษัท
- การเพิ่มทุนจดทะเบียนของบริษัทจาก 210,000,000 บาท (420,000,000 หุน มูลค่าหุนละ 0.50 บาท) เป็น 280,000,000 บาท (560,000,000 หุน มูลค่าหุนละ 0.50 บาท)
- การจัดสรรหุนสามัญเพิ่มทุนจำนวนไมเกิน 140,000,000 หุน มูลค่าหุนละ 0.50 บาท เพื่อรองรับการใชสิทธิตาม ใบสำคัญแสดงสิทธิ

บริษัทได้จดทะเบียนการเพิ่มทุนจดทะเบียนกับกระทรวงพาณิชย์เมื่อวันที่ 30 มิถุนายน 2564

ตลาดหลักทรัพย์แห่งประเทศไทยได้รับหุนสามัญของบริษัทเป็นหลักทรัพย์จดทะเบียนในตลาดหลักทรัพย์ เอ็ม เอ ไอ



 (นางสาวดิยาภรณ์ วณโกสม)



 (นางสาวศรรวริศ อินทิวร)

บริษัท เค. ดับบลิว. เมทัลเวิร์ค จำกัด (มหาชน) และบริษัทย่อย

หมายเหตุประกอบงบการเงิน (ต่อ)

วันที่ 31 ธันวาคม 2566 และ 2565

ใบสำคัญแสดงสิทธิ

เมื่อวันที่ 5 กรกฎาคม 2564 บริษัทได้จัดสรรใบสำคัญแสดงสิทธิ (KWM-W1) โดยไม่คิดมูลค่าจำนวน 139,998,338 หน่วยให้แก่ผู้ถือหุ้นเดิม รายละเอียดของใบสำคัญแสดงสิทธิมีดังนี้

อัตราการใช้สิทธิ	ใบสำคัญแสดงสิทธิ 1 หน่วย ซื้อหุ้นสามัญเพิ่มทุนได้ 1 หุ้น (อัตราการใช้สิทธิอาจเปลี่ยนแปลงตามเงื่อนไขการปรับสิทธิ)
ราคาใช้สิทธิ	1.50 บาท ต่อหุ้น (ราคาการใช้สิทธิอาจเปลี่ยนแปลงตามเงื่อนไขการปรับสิทธิ)
อายุของใบสำคัญแสดงสิทธิ	วันที่ 5 กรกฎาคม 2564 ถึงวันที่ 4 กรกฎาคม 2566
วันใช้สิทธิ	วันที่ 4 มกราคม 2565 วันที่ 4 กรกฎาคม 2565 วันที่ 4 มกราคม 2566 และวันที่ 4 กรกฎาคม 2566

ถ้าวันที่ใช้สิทธิตรงกับวันหยุดทำการของบริษัทหรือวันหยุดทำการของตลาดหลักทรัพย์แห่งประเทศไทยให้เลื่อนวันใช้สิทธิดังกล่าว

(นางสาวดิยาภรณ์ วณโกศล)



(นางสาวศรารัต อินทীর)

วันที่ 31 ธันวาคม 2566 และ 2565

การใช้สิทธิครั้งแรก

เล่มที่

58

Summary

บริษัท เค. ดับบลิว. เมทัลเวิร์ค จำกัด (มหาชน) และบริษัทย่อย

หมายเหตุประกอบงบการเงิน (ต่อ)

วันที่ 31 ธันวาคม 2566 และ 2565

17. ส่วนเกินมูลค่าหุ้น

ส่วนเกินมูลค่าหุ้นได้แก่ ส่วนต่างของจำนวนเงินที่บริษัทได้รับจากการออกจำหน่ายหุ้นสูงกว่ามูลค่าหุ้นที่จดทะเบียนไว้ ส่วนเกินมูลค่าหุ้นนี้จะนำไปจ่ายเป็นเงินปันผลไม่ได้

18. ทุนสำรองตามกฎหมาย

ตามบทบัญญัติแห่งพระราชบัญญัติบริษัทมหาชนจำกัด พ.ศ. 2535 มาตรา 116 บริษัทต้องจัดสรรทุนสำรอง (“ทุนสำรองตามกฎหมาย”) อย่างน้อยร้อยละ 5 ของกำไรสุทธิประจำปีหลังจากหักขาดทุนสะสมยกมา (ถ้ามี) จนกว่าทุนสำรองดังกล่าวจะมีจำนวนไม่น้อยกว่าร้อยละ 10 ของทุนจดทะเบียน ทุนสำรองตามกฎหมายนี้จะนำไปจ่ายเป็นเงินปันผลไม่ได้

19. รายได้

	พันบาท			
	งบการเงินรวม		งบการเงินเฉพาะกิจการ	
	2566	2565	2566	2565
<u>รายได้รับรู้ ณ เวลาใดเวลาหนึ่ง</u>				
รายได้จากการขายสินค้า	458,572	470,988	431,214	483,700
รายได้จากการให้บริการ	520	42	-	-
	459,092	471,030	431,214	483,700
<u>รายได้รับรู้ตลอดช่วงเวลาหนึ่ง</u>				
รายได้จากการให้บริการ				
- ให้เช่าและซ่อมแซมบำรุงรักษา	-	1,871	-	-
รวม	459,092	472,901	431,214	483,700

(นางสาวดิยากรณ์ วนโกศล)



(นางสาวศรารัต อินทীর)

บริษัท เค.ดับบลิว. เมทัลเวิร์ค จำกัด (มหาชน) และบริษัทย่อย

หมายเหตุประกอบงบการเงิน (ต่อ)

วันที่ 31 ธันวาคม 2566 และ 2565

20. ค่าใช้จ่ายตามลักษณะ

ค่าใช้จ่ายตามลักษณะที่สำคัญ มีดังนี้

	พันบาท			
	งบการเงินรวม		งบการเงินเฉพาะกิจการ	
	2566	2565	2566	2565
วัตถุดิบและวัสดุสิ้นเปลืองใช้ไป	252,022	352,518	251,880	352,490
การเปลี่ยนแปลงในสินค้าสำเร็จรูป				
สินค้าซื้อมาเพื่อขาย และงานระหว่างทำ	51,009	(48,636)	38,537	(23,512)
ซื้อสินค้าซื้อมาเพื่อขาย	8,317	21,187	3,950	10,447
ค่าใช้จ่ายเกี่ยวกับพนักงาน	34,781	35,880	34,781	35,651
ค่าตอบแทนกรรมการและผู้บริหาร	9,928	7,855	9,910	7,855
ค่าใช้จ่ายสาธารณูปโภค	8,654	10,178	8,571	10,120
ค่าเสื่อมราคาและค่าตัดจำหน่าย	26,939	22,539	23,351	20,286
ค่าขนส่ง	2,918	1,621	522	540

กลุ่มบริษัท ได้จัดให้มีเงินกองทุนสำรองเลี้ยงชีพพนักงานตามความในพระราชบัญญัติกองทุนสำรองเลี้ยงชีพสำหรับพนักงานของบริษัทบนพื้นฐานความสมัครใจของพนักงานในการเป็นสมาชิกของกองทุน โดยพนักงานจ่ายเงินสะสมในอัตราร้อยละ 3 ถึงร้อยละ 15 ของเงินเดือนทุกเดือน และกลุ่มบริษัทจ่ายสมทบในอัตราร้อยละ 3 ของเงินเดือนของพนักงานทุกเดือน

ส่วนที่กลุ่มบริษัทจ่ายสมทบซึ่งบันทึกเป็นค่าใช้จ่ายในงบการเงินรวมและงบการเงินเฉพาะกิจการสำหรับปีสิ้นสุดวันที่ 31 ธันวาคม 2566 และ 2565 มีจำนวนเงินประมาณ 0.36 ล้านบาท และ 0.34 ล้านบาท ตามลำดับ

(นางสาวดิยากรณ์ วณโกสุม)



(นางสาวศรวิริศ อินทীর)

บริษัท เค. ดับบลิว. เมทัลเวิร์ค จำกัด (มหาชน) และบริษัทย่อย

หมายเหตุประกอบงบการเงิน (ต่อ)

วันที่ 31 ธันวาคม 2566 และ 2565

21. ค่าใช้จ่ายภาษีเงินได้

	พันบาท			
	งบการเงินรวม		งบการเงินเฉพาะกิจการ	
	2566	2565	2566	2565
ภาษีเงินได้ของงวดปัจจุบัน	3,949	3,004	3,392	2,751
ภาษีเงินได้รอการตัดบัญชี				
การเปลี่ยนแปลงของผลแตกต่างชั่วคราว	42	(1,415)	(311)	(168)
รวม	3,991	1,589	3,081	2,583
<u>การกระทบยอดเพื่อหาอัตราภาษีที่แท้จริง</u>				
กำไรก่อนภาษีเงินได้	25,495	31,451	26,463	34,926
ภาษีตามอัตราภาษีเงินได้ (ร้อยละ 20)	5,099	6,290	5,293	6,985
ได้รับยกเว้นภาษีเงินได้				
(สิทธิพิเศษที่ได้รับจากการส่งเสริมการลงทุน)	(1,016)	(3,538)	(1,016)	(3,538)
ค่าใช้จ่ายที่หักเป็นค่าใช้จ่ายทางภาษีเพิ่มขึ้น	(1,134)	(911)	(1,134)	(911)
สินทรัพย์ภาษีเงินได้รอการตัดบัญชีจากขาดทุน				
ทางภาษีของบริษัทย่อยที่ไม่ได้รับรู้	582	-	-	-
ตัดจำหน่ายสินทรัพย์ภาษีเงินได้รอการตัดบัญชี	442	-	-	-
อื่น ๆ	18	(252)	(62)	47
รวม	3,991	1,589	3,081	2,583

 (นางสาวดิยาภรณ์ วนโกสุม)

 (นางสาวศรารัต อินทীর)

บริษัท เค.ดับบลิว. เมทัลเวิร์ค จำกัด (มหาชน) และบริษัทย่อย

หมายเหตุประกอบงบการเงิน (ต่อ)

วันที่ 31 ธันวาคม 2566 และ 2565

22. กำไรเบ็ดเสร็จอื่น

	พันบาท		
	งบการเงินรวม / งบการเงินเฉพาะกิจการ		
	ค่าใช้จ่าย		
	จำนวนเงิน	ภาษีเงินได้	สุทธิ
รายการที่จะไม่มีการจัดประเภทรายการใหม่ เข้าไปไว้ในกำไรหรือขาดทุนในภายหลัง กำไรจากการวัดมูลค่าประมาณการ ตามหลักคณิตศาสตร์ประกันภัยสำหรับ โครงการผลประโยชน์พนักงาน			
2566	1,176	(235)	941
2565	136	(27)	109

23. กำไรต่อหุ้น

	พันบาท / พันหุ้น			
	งบการเงินรวม		งบการเงินเฉพาะกิจการ	
	2566	2565	2566	2565
กำไรที่เป็นส่วนของผู้ถือหุ้นสามัญบริษัทใหญ่	23,215	30,531	23,382	32,343
จำนวนถัวเฉลี่ยถ่วงน้ำหนักของหุ้นสามัญ (สำหรับคำนวณกำไรต่อหุ้นขั้นพื้นฐาน)	481,879	472,127	481,879	472,127
ผลกระทบที่อาจเกิดจากการใช้สิทธิ ตามใบสำคัญแสดงสิทธิ	11,083	43,962	11,083	43,962
จำนวนถัวเฉลี่ยถ่วงน้ำหนักของหุ้นสามัญ (สำหรับคำนวณกำไรต่อหุ้นปรับลด)	492,962	516,089	492,962	516,089
กำไรต่อหุ้นขั้นพื้นฐาน (บาท)	0.048	0.065	0.049	0.069
กำไรต่อหุ้นปรับลด (บาท)	0.047	0.059	0.047	0.063

 (นางสาวดิยาภรณ์ วณโกสม)

 (นางสาวศรรวริศ อินทิวร)

บริษัท เค. ดับบลิว. เมทัลเวิร์ค จำกัด (มหาชน) และบริษัทย่อย

หมายเหตุประกอบงบการเงิน (ต่อ)

วันที่ 31 ธันวาคม 2566 และ 2565

24. เงินปันผล

เมื่อวันที่ 22 เมษายน 2565 ผู้ถือหุ้นของบริษัทได้อนุมัติเงินปันผลจำนวน 45,305,785.44 บาท (471,935,265 หุ้น หุ้นละ 0.096 บาท) จากกำไรสะสม ณ วันที่ 31 ธันวาคม 2564 สิทธิของผู้ถือหุ้นในการรับเงินปันผลมีจำนวน 45,305,776.41 บาท

เมื่อวันที่ 24 เมษายน 2566 ผู้ถือหุ้นของบริษัทได้อนุมัติเงินปันผลจำนวน 27,570,678.91 บาท (475,356,533 หุ้น หุ้นละ 0.058 บาท) สิทธิของผู้ถือหุ้นในการรับเงินปันผลมีจำนวน 27,569,345.23 บาท

25. ข้อมูลจำแนกตามส่วนงาน

กลุ่มบริษัทมีส่วนงานดำเนินงานในประเทศไทย ดังต่อไปนี้

ส่วนงานที่ 1 การขายอุปกรณ์และอะไหล่สำหรับเครื่องจักรกลการเกษตร

ส่วนงานที่ 2 การขายและการให้เช่าอุปกรณ์เพื่อสกัดสารจากถั่วงอกและถั่วงอก และการซ่อมแซมและบำรุงรักษาอุปกรณ์

ส่วนงานที่ 3 การขายสารสกัดและวัตถุดิบแปรรูปจากพืชทางการเกษตร และการขายผลิตภัณฑ์จากสมุนไพร

	พันบาท				
	ส่วนงานที่ 1	ส่วนงานที่ 2	ส่วนงานที่ 3	การตัด รายการบัญชี	สุทธิ
<u>สำหรับปีสิ้นสุดวันที่ 31</u>					
<u>ธันวาคม 2566</u>					
รายได้จากการขายและ					
การให้บริการ	459,512	-	739	(1,159)	459,092
กำไร (ขาดทุน) สำหรับปี	25,782	(800)	(3,494)	17	21,505

(นางสาวดิยาภรณ์ วนโกศล)



(นางสาวสุวรรวิธ อินทิว)

บริษัท เค.ดับบลิว. เมทัลเวิร์ค จำกัด (มหาชน) และบริษัทย่อย

หมายเหตุประกอบงบการเงิน (ต่อ)

วันที่ 31 ธันวาคม 2566 และ 2565

	พันบาท				
	ส่วนงานที่ 1	ส่วนงานที่ 2	ส่วนงานที่ 3	การตัด รายการบัญชี	สุทธิ
<u>สำหรับปีสิ้นสุดวันที่ 31</u>					
<u>ธันวาคม 2565</u>					
รายได้จากการขายและ					
การให้บริการ	472,175	4,421	641	(4,336)	472,901
กำไร (ขาดทุน) สำหรับปี	30,475	922	(1,374)	(161)	29,862

สินทรัพย์รวมและหนี้สินรวมจำแนกตามส่วนงานของกลุ่มบริษัทดังนี้

	พันบาท				
	ส่วนงานที่ 1	ส่วนงานที่ 2	ส่วนงานที่ 3	การตัด รายการบัญชี	สุทธิ
<u>ณ วันที่ 31 ธันวาคม 2566</u>					
รวมสินทรัพย์	589,867	10,081	31,702	(2,184)	629,466
รวมหนี้สิน	112,086	71	2,289	(1,230)	113,216
<u>ณ วันที่ 31 ธันวาคม 2565</u>					
รวมสินทรัพย์	607,553	11,003	28,184	(976)	645,764
รวมหนี้สิน	146,160	192	277	(5)	146,624

รายได้จากลูกค้ารายใหญ่สำหรับปีสิ้นสุดวันที่ 31 ธันวาคม 2566 และ 2565 มีดังนี้

	ล้านบาท	
	2566	2565
ส่วนงานที่ 1	222.8	228.1
ส่วนงานที่ 2	-	-
ส่วนงานที่ 3	-	-

 (นางสาวดิยากรณ์ วณโกศล)



 (นางสาวศรรัต อินทীর)

บริษัท เค. ดับบลิว. เมทัลเวิร์ค จำกัด (มหาชน) และบริษัทย่อย

หมายเหตุประกอบงบการเงิน (ต่อ)

วันที่ 31 ธันวาคม 2566 และ 2565

26. สิทธิพิเศษที่ได้รับจากการส่งเสริมการลงทุน

บริษัทได้รับสิทธิประโยชน์หลายประการในฐานะผู้ได้รับการส่งเสริมการลงทุนตามพระราชบัญญัติส่งเสริมการลงทุน พ.ศ. 2520 ในกิจการผลิตเครื่องจักรและอุปกรณ์สำหรับการใช้ในการเกษตร โดยได้รับสิทธิพิเศษต่าง ๆ เช่น ได้รับยกเว้นภาษีเงินได้นิติบุคคลสำหรับกำไรสุทธิที่ได้จากการประกอบกิจการที่ได้รับการส่งเสริมมีกำหนดเวลา 8 ปี สิ้นสุดวันที่ 28 กุมภาพันธ์ 2561 ได้รับลดหย่อนภาษีเงินได้นิติบุคคลสำหรับกำไรสุทธิที่ได้จากการลงทุนในอัตราร้อยละ 50 ของอัตราปกติ มีกำหนดเวลา 5 ปี สิ้นสุดวันที่ 28 กุมภาพันธ์ 2566 และได้รับอนุญาตให้หักค่าขนส่ง ค่าไฟฟ้า และค่าประปาสองเท่าของค่าใช้จ่ายดังกล่าวเป็นระยะเวลา 10 ปี สิ้นสุดวันที่ 28 กุมภาพันธ์ 2563

บริษัทได้รับสิทธิประโยชน์หลายประการในฐานะผู้ได้รับการส่งเสริมการลงทุนตามพระราชบัญญัติส่งเสริมการลงทุน พ.ศ. 2520 ในกิจการผลิตอุปกรณ์สำหรับการใช้ในการเกษตรที่ผลิตจากโรงงานอีกแห่งหนึ่ง โดยได้รับสิทธิพิเศษต่าง ๆ เช่น ได้รับยกเว้นภาษีเงินได้นิติบุคคลสำหรับกำไรสุทธิที่ได้จากการประกอบกิจการที่ได้รับการส่งเสริมมีกำหนดเวลา 8 ปี สิ้นสุดวันที่ 10 กรกฎาคม 2569 ได้รับลดหย่อนภาษีเงินได้นิติบุคคลสำหรับกำไรสุทธิที่ได้จากการลงทุนในอัตราร้อยละ 50 ของอัตราปกติมีกำหนดเวลา 5 ปี สิ้นสุดวันที่ 10 กรกฎาคม 2574 ได้รับอนุญาตให้หักค่าขนส่ง ค่าไฟฟ้า และค่าประปาสองเท่าของค่าใช้จ่ายดังกล่าวเป็นระยะเวลา 10 ปี สิ้นสุดวันที่ 10 กรกฎาคม 2571

เนื่องจากเป็นกิจการที่ได้รับการส่งเสริมการลงทุน บริษัทจะต้องปฏิบัติตามเงื่อนไขและข้อกำหนดตามที่ระบุไว้ในบัตรส่งเสริมการลงทุน

รายได้จากการขายสินค้าของบริษัทมาจากกิจการที่ได้รับการส่งเสริมสำหรับปีสิ้นสุดวันที่ 31 ธันวาคม 2566 ประกอบด้วย

	พันบาท
ได้รับยกเว้นภาษีเงินได้นิติบุคคล	250,045
ได้รับลดหย่อนภาษีเงินได้นิติบุคคลจากกำไรสุทธิในอัตราร้อยละ 50	36,930
รวม	286,975

(นางสาวติยาภรณ์ วงโกสม)



(นางสาวศรวิศ อินทীর)

บริษัท เค.ดับบลิว. เมทัลเวิร์ค จำกัด (มหาชน) และบริษัทย่อย

หมายเหตุประกอบงบการเงิน (ต่อ)

วันที่ 31 ธันวาคม 2566 และ 2565

27. การเปิดเผยข้อมูลสำหรับเครื่องมือทางการเงิน

ความเสี่ยงด้านการให้สินเชื่อ

ความเสี่ยงด้านการให้สินเชื่อเกิดจากการที่คู่สัญญาทางการค้าไม่สามารถ หรือไม่ประสงค์ที่จะปฏิบัติตามข้อตกลงที่ได้ให้ไว้ กลุ่มบริษัทไม่มีความเสี่ยงด้านการให้สินเชื่อที่เป็นสาระสำคัญ เนื่องจากกลุ่มบริษัทมีการประเมินฐานะการเงินของลูกค้าเป็นอย่างดีสม่ำเสมอ

ความเสี่ยงด้านอัตราดอกเบี้ย

ความเสี่ยงด้านอัตราดอกเบี้ย หมายถึง ความเสี่ยงที่เกิดจากการเปลี่ยนแปลงที่จะเกิดในอนาคตของอัตราดอกเบี้ยในตลาด ซึ่งส่งผลกระทบต่อภาระดำเนินงานและกระแสเงินสดของกลุ่มบริษัท กลุ่มบริษัทมีความเสี่ยงด้านอัตราดอกเบี้ยจากเงินกู้ยืมจากสถาบันการเงิน

ความเสี่ยงจากเงินตราต่างประเทศ

กลุ่มบริษัทมีความเสี่ยงจากอัตราแลกเปลี่ยนเงินตราต่างประเทศ ซึ่งเกิดจากการซื้อสินค้าและค่าใช้จ่ายที่เป็นเงินตราต่างประเทศ อย่างไรก็ตามผู้บริหารเชื่อว่าความเสี่ยงที่เกิดจากอัตราแลกเปลี่ยนดังกล่าวมีน้อย

ณ วันที่ 31 ธันวาคม 2566 และ 2565 กลุ่มบริษัทมียอดคงเหลือของหนี้สินที่เป็นเงินตราต่างประเทศ ดังนี้

	หลักพัน	
	ดอลลาร์สหรัฐ	บาท
2566	27	941
2565	12	424

ความเสี่ยงจากการขาดสภาพคล่อง

กลุ่มบริษัทมีการควบคุมความเสี่ยงจากการขาดสภาพคล่องโดยการรักษาระดับของเงินสดและรายการเทียบเท่าเงินสดให้เพียงพอต่อการดำเนินงานของกลุ่มกิจการและเพื่อให้ผลกระทบจากความผันผวนของกระแสเงินสดลดลง

(นางสาวดิยาภรณ์ วนโกสม)



(นางสาวศรารัต อินทิวร)

บริษัท เค. ดับบลิว. เมทัลเวิร์ค จำกัด (มหาชน) และบริษัทย่อย

หมายเหตุประกอบงบการเงิน (ต่อ)

วันที่ 31 ธันวาคม 2566 และ 2565

28. การบริหารจัดการทุน

วัตถุประสงค์ในการบริหารจัดการทุนที่สำคัญของกลุ่มบริษัทคือ การจัดให้มีซึ่งโครงสร้างทางการเงินและโครงสร้างของเงินทุนที่เหมาะสมและการดำรงไว้ซึ่งสภาพคล่องทางการเงินและความสามารถในการดำเนินธุรกิจอย่างต่อเนื่องไปได้ตามปกติ

29. เหตุการณ์ภายหลังรอบระยะเวลารายงาน

เมื่อวันที่ 27 กุมภาพันธ์ 2567 คณะกรรมการของบริษัทได้มีมติให้เสนอต่อที่ประชุมผู้ถือหุ้นให้อนุมัติเงินปันผลจำนวน 28,335,638.59 บาท (488,545,493 หุ้น หุ้นละ 0.058 บาท)

30. การอนุมัติงบการเงิน

งบการเงินนี้ได้รับการอนุมัติให้ออกโดยคณะกรรมการของบริษัทเมื่อวันที่ 27 กุมภาพันธ์ 2567

(นางสาวดิยาภรณ์ วณโกสุม)



(นางสาวศรรวริศ อินทীর)



PEGASUS

ເອກສາຣ໌ແນບ

เอกสารแนบ 1

รายละเอียดเกี่ยวกับกรรมการ ผู้บริหาร ผู้มีอำนาจควบคุม และเลขานุการบริษัท

รายละเอียดเกี่ยวกับกรรมการ ผู้บริหาร ผู้มีอำนาจควบคุม ผู้ที่ได้รับมอบหมายให้รับผิดชอบสูงสุดสายงานบัญชีและการเงิน ผู้ที่ได้รับมอบหมายให้รับผิดชอบโดยตรงในการควบคุมดูแลการทำบัญชีและเลขานุการบริษัท

ลำดับ	ชื่อ-สกุล/ ตำแหน่ง	อายุ (ปี)	คุณวุฒิทางการศึกษา / ประวัติการประกอบอาชีพ	สัดส่วน การถือหุ้น ในบริษัท (%) ณ 13 มี.ค. 67	ความสัมพันธ์ทาง ครอบครัวระหว่าง กรรมการและ ผู้บริหาร	ช่วงเวลา	ตำแหน่ง	ประสบการณ์ทำงาน	ประเภทธุรกิจ
1.	ดร.เสถียร นิลฉวีช • ประธานกรรมการ • ประธานกรรมการตรวจสอบ • กรรมการอิสระ • ประธานกรรมการบริหาร ความเสี่ยง (ชื่อ – สกุล เดิม) [ไม่มี] ได้รับแต่งตั้งเมื่อวันที่ 21 ตุลาคม 2559	77	• ปริญญาเอก สาขาโลหะวิทยา จาก University of Sheffield united kingdom • ปริญญาโท สาขาโลหะวิทยา จาก University of Sheffield united kingdom • ปริญญาตรี สาขาวิศวกรรมเคมี จาก University of Canterbury New Zealand • ประกาศนียบัตรหลักสูตร Director Accreditation Program (DAP) รุ่นที่ 141/2017	0.102% (500,000 หุ้น)	-ไม่มี-	2559 - ปัจจุบัน	ประธานกรรมการ/ กรรมการอิสระ	บริษัท เค.ดับเบิลยู. เมทัลเวิร์ค จำกัด (มหาชน)	ผลิตเครื่องจักรและอุปกรณ์การเกษตร
						2555 - ปัจจุบัน	กรรมการ	บริษัท เคเมเทท เพอร์ฟอร์มมิ่ง จำกัด	ผลิตและจำหน่าย นำเข้าส่งออกสารเคมีที่ใช้ในโรงงานอุตสาหกรรม
						2552 - 2554	หัวหน้าภาควิชา	มหาวิทยาลัยเทคโนโลยีพระจอมเกล้า พระนครเหนือ	• สถาบันการศึกษา
						2549 - 2552	รองกรรมการ ผู้จัดการฝ่าย เทคนิค	บริษัท ผาแดงอิมพอร์ต จำกัด (มหาชน)	การทำเหมืองแร่ และถลุงโลหะสังกะสี
						2537 - 2549	หัวหน้าภาควิชา วิศวกรรมโลหะ การ	จุฬาลงกรณ์มหาวิทยาลัย	สถาบันการศึกษา

ลำดับ	ชื่อ-สกุล/ ตำแหน่ง	อายุ (ปี)	คุณวุฒิทางการศึกษา / ประสบการณ์	สัดส่วนการถือหุ้นในบริษัท (%) ณ 13 มี.ค. 67	ความสัมพันธ์ทางครอบครัวระหว่างกรรมการและผู้บริหาร	ประสบการณ์ทำงาน			
						ช่วงเวลา	ตำแหน่ง	ชื่อหน่วยงาน/ บริษัท	ประเภทธุรกิจ
2.	นางพนดา ทองคำใส • กรรมการตรวจสอบ • กรรมการอิสระ • ประธานกรรมการสรรหาและพิจารณาการตอบแทน (ชื่อ – สกุล เดิม) 1. นางสาวพนดา ไตรสุวรรณถาวร 2. นางสาวพรณี ไตรสุวรรณถาวร ได้รับแต่งตั้งเมื่อวันที่ 21 ตุลาคม 2559	56	<ul style="list-style-type: none"> ปริญญาตรี สาขาการบัญชี มหาวิทยาลัยสยาม ปริญญาตรี สาขาบริหารธุรกิจ มหาวิทยาลัยสุโขทัยธรรมาธิราช ประกาศนียบัตรหลักสูตร Director Accreditation Program (DAP) รุ่นที่ 139/2017 วันที่ 17 กรกฎาคม 2560 	0.00% (0 หุ้น)	ไม่มี	2559 - ปัจจุบัน	กรรมการอิสระ	บริษัท เค.ดับบลิว. เม็กกิล เวิร์ค จำกัด (มหาชน)	ผลิตเครื่องจักรและอุปกรณ์การเกษตร
						2557 - ปัจจุบัน	รองปลัด อบจ.อ่างทอง	องค์การบริหารส่วนจังหวัดอ่างทอง	องค์กรปกครองส่วนท้องถิ่น (หน่วยงานราชการ)
						2554 - 2557	ผู้อำนวยการกองกิจการสภา อบจ.	องค์การบริหารส่วนจังหวัดอ่างทอง	องค์กรปกครองส่วนท้องถิ่น (หน่วยงานราชการ)
						2552 - 2554	ผู้อำนวยการกองส่งเสริมคุณภาพชีวิต	องค์การบริหารส่วนจังหวัดอ่างทอง	องค์กรปกครองส่วนท้องถิ่น (หน่วยงานราชการ)
3.	นายเสริมศักดิ์ ฐิตนิรภัธ • กรรมการตรวจสอบ • กรรมการอิสระ • กรรมการสรรหาและพิจารณาการตอบแทน (ชื่อ – สกุล เดิม) [ไม่มี] ได้รับแต่งตั้งเมื่อวันที่ 24 มกราคม 2560	66	<ul style="list-style-type: none"> ปริญญาโท สาขาบริหารธุรกิจ มหาวิทยาลัยรามคำแหง ปริญญาตรี วิศวกรรมศาสตร์ จุฬาลงกรณ์มหาวิทยาลัย ประกาศนียบัตรหลักสูตร Director Accreditation Program (DAP) รุ่นที่ 139/2017 วันที่ 17 กรกฎาคม 2560 	0.102% (500,000 หุ้น)	ไม่มี	2560 - ปัจจุบัน	กรรมการอิสระ	บริษัท เค.ดับบลิว. เม็กกิล เวิร์ค จำกัด (มหาชน)	ผลิตเครื่องจักรและอุปกรณ์การเกษตร
						2555 - ปัจจุบัน	กรรมการ	บริษัท วรวิทย์ วิศวกรรม จำกัด	ที่ปรึกษาทางวิศวกรรม
						2550 - ปัจจุบัน	ที่ปรึกษา	บริษัท ไทรแองเกิล เอ็นจิเนียริ่ง จำกัด	ออกแบบและงานบริการวิศวกรรม

ลำดับ	ชื่อ-สกุล/ ตำแหน่ง	อายุ (ปี)	คุณวุฒิทางการศึกษา/ ประวัติดุษบ	สัดส่วน การถือหุ้น ในบริษัท (%) ณ 13 มี.ค. 67	ความสัมพันธ์กับ กรรมการและ ผู้บริหาร	ประสบการณ์ทำงาน			ประเภทธุรกิจ
						ช่วงเวลา	ตำแหน่ง	ชื่อบริษัท/ บริษัท	
4.	นายเอกพันธ์ วนโกศล กรรมการ ประธานกรรมการบริหาร (ชื่อ – สกุล เต็ม) [-ไม่มี-] ได้รับแต่งตั้งเมื่อวันที่ 20 พฤษภาคม 2552	65	● ปริญญาตรี วิศวกรรมศาสตร จุฬาลงกรณ์มหาวิทยาลัย ● ประกาศนียบัตรหลักสูตร Director Accreditation Program (DAP) รุ่นที่ 139/2017 วันที่ 17 กรกฎาคม 2560	48.771% (238,266,667 หุ้น) (รวมการถือหุ้น บริษัทของ คู่สมรสและ บุตรที่ยังไม่ บรรลุนิติภาวะ)	เป็นบิดาของ นางสาวดิยาวณ์ วนโกศล และ นายอุกฤษณ์ วนโกศล	2552 - ปัจจุบัน	กรรมการ/ ประธานกรรมการ บริหาร	บริษัท เค. ดับบลิว. เมทัล เวิร์ค จำกัด (มหาชน)	ผลิตเครื่องจักรและอุปกรณ์การเกษตร
						2565 - ปัจจุบัน	กรรมการ	บริษัท เค. ดับบลิว. ที อินโนเวชั่น จำกัด	การผลิต ติดตั้ง ซ่อมแซม บำรุง รักษาเครื่องจักรอุตสาหกรรม ชิ้นส่วน เครื่องจักร และเครื่องยนต์ทุกชนิด
						2565 - ปัจจุบัน	กรรมการ	บริษัท เคดับบลิวเอ็ม อะกริเทค จำกัด	ประกอบกิจการเพาะปลูกพืชทุกชนิด ทั้งแบบระบบเปิดและระบบเปิด
						2564 - ปัจจุบัน	กรรมการ	บริษัท เคดับบลิวเอ็ม แคนนาเทค จำกัด	ดำเนินธุรกิจให้บริการสกัดยาง/กัญชา
						2564 - ปัจจุบัน	กรรมการ	บริษัท เค.ดับบลิว. ไรร์เมช จำกัด	ประกอบกิจการผลิตและจำหน่าย ตะแกรงเหล็ก ลวดเหล็ก ลวดตาข่าย
						2563 - ปัจจุบัน	กรรมการ	บริษัท รัตนยูเนี่ยนบอร์โพล จำกัด	ประกอบกิจการรับเหมาก่อสร้างงาน ฐานราก งานตอกเสาเข็ม ทำเสาเข็ม เจาะและงานเสาเข็มประเภทต่างๆ
						2562 - ปัจจุบัน	กรรมการ	บริษัท สมาร์ท กรีนเทค จำกัด	ผลิต จำหน่าย ออกแบบ ติดตั้ง อุปกรณ์สำหรับให้แสงสว่างชนิด ไม่ใช้ไฟฟ้า ระบบโซลาร์ฟออป
						2560 - ปัจจุบัน	กรรมการ	บริษัท เค.พี.ที. กรุ๊ป โฮลดิ้ง จำกัด	ลงทุนในบริษัทอื่น
						2558 - ปัจจุบัน	กรรมการ	บริษัท เคเอ็มที เทคโนโลยี จำกัด	ขายส่งเครื่องจักรและอุปกรณ์อื่น
						2558 - ปัจจุบัน	กรรมการ	บริษัท พูนเรนท์ เซอร์วิส จำกัด	ให้เช่าเครื่องผสมคอนกรีต
						2554 - ปัจจุบัน	กรรมการ	บริษัท ไทยสกรูคอนเวเยอร์ จำกัด	จำหน่ายท่อสกรู
						2547 - ปัจจุบัน	กรรมการ	บริษัท เค.พี.ที.เฮ้าส์ซิง จำกัด	ให้เช่าอพาร์ทเมนต์
						2545 - ปัจจุบัน	กรรมการ	บริษัท พูน เอ็นจิเนียริง จำกัด	จำหน่ายเครื่องผสมคอนกรีต
						2540 - ปัจจุบัน	กรรมการ	บริษัท เค.เบย์ สโตร์ จำกัด	ค้าปลีกสินค้าทางอินเตอร์เน็ต
						2532 - ปัจจุบัน	กรรมการ	บริษัท เค.พี.ที.แมคคินเนอรี่ (1993) จำกัด	จำหน่ายสินค้าอุปกรณ์โรงงาน

ลำดับ	ชื่อ-สกุล/ ตำแหน่ง	อายุ (ปี)	คุณวุฒิทางการศึกษา/ ประวัติดอบรม	สัดส่วน การถือหุ้น ในบริษัท (%)	ความสัมพันธ์ทาง ครอบครัวระหว่าง กรรมการและ ผู้บริหาร	ประสบการณ์ทำงาน			
						ช่วงเวลา	ตำแหน่ง	ชื่อหน่วยงาน/ บริษัท	ประเภทธุรกิจ
5.	นางสาวดิยาภรณ์ วนโกสุม <ul style="list-style-type: none"> กรรมการ กรรมการบริหาร กรรมการผู้จัดการ กรรมการบริหารความเสี่ยง กรรมการสรรหาและ พิจารณาค่าตอบแทน (ชื่อ – สกุล เต็ม) [-ไม่มี-] ได้รับแต่งตั้งให้เป็นกรรมการ เมื่อวันที่ 20 เมษายน 2554	38	<ul style="list-style-type: none"> ปริญญาโท สาขาวิศวกรรม เครื่องกลชั้นสูง จาก Imperial College London ปริญญาตรี สาขาวิศวกรรม เครื่องกล จุฬาลงกรณ์ มหาวิทยาลัย ประกาศนียบัตรหลักสูตร Director Accreditation Program (DAP) รุ่นที่ 138/2017 วันที่ 19 มิถุนายน 2560 ประกาศนียบัตรหลักสูตร Company Secretary Program (CSP) รุ่นที่ 78/2017 	6.277% (30,666,666 หุ้น)	เป็นบุตรของ นายเอกพันธ์ วนโกสุม และ พี่สาวของ คุณอุกฤษณ์ วนโกสุม	2554 - ปัจจุบัน 2561 - ปัจจุบัน 2554 - ปัจจุบัน 2564 - ปัจจุบัน 2564 - ปัจจุบัน	กรรมการ กรรมการผู้จัดการ กรรมการ กรรมการ กรรมการ	บริษัท เค. ดับบลิว. เมท์ทิล เวิร์ค จำกัด (มหาชน) บริษัท อีแอลเอช จำกัด บริษัท เคดับบลิวเอ็ม แคนนาปีทเค จำกัด บริษัท เล็บแอดทีฟ จำกัด	ผลิตภัณฑ์เครื่องจักรและอุปกรณ์การเกษตร จำหน่ายใบเผลล ดำเนินธุรกิจให้บริการสถิติัญเชิง/กัญชา ผลิตภัณฑ์ด้านอุตสาหกรรม เครื่องสำอางที่ได้จากการสกัดพืชผลทางการเกษตร
						2564 - ปัจจุบัน	กรรมการ	บริษัท เคดับบลิวเอชปี จำกัด	ผลิต/จำหน่ายสินค้า ยา อาหารเสริม ที่ได้จากการสกัดพืชสมุนไพร
						2560 - ปัจจุบัน	กรรมการ	บริษัท เค.พี.ที. กรุ๊ป โฮลดิ้ง จำกัด	ลงทุนในบริษัทอื่น
						2558 - ปัจจุบัน	กรรมการ	บริษัท ทุนเร็นท์ เซอร์วิส จำกัด	ให้เช่าเครื่องผสมคอนกรีต
						2557 - ปัจจุบัน	กรรมการ	บริษัท ไทยสกลคอนเวเยอร์ จำกัด	จำหน่ายท่อสกรู
						2554 - ปัจจุบัน	กรรมการ	บริษัท ทุน เอ็นจิเนียริง จำกัด	จำหน่ายเครื่องผสมคอนกรีต
						2554 - ปัจจุบัน	กรรมการ	บริษัท เค.เบย์ สโตร์ จำกัด	ค้าปลีกสินค้าทางอินเทอร์เน็ต
						2554 - ปัจจุบัน	กรรมการ	บริษัท เค.พี.ที.แมชชีนเอร์รี่ (1993) จำกัด	จำหน่ายสินค้าอุปกรณ์โรงงาน
						2554 - ปัจจุบัน	กรรมการ	บริษัท เค.พี.ที.เฮาส์สิ่ง จำกัด	ให้เช่าอพาร์ทเมนต์
						2564 - 2565	กรรมการ	บริษัท เคดับบลิวเอ็ม อะกริเทค จำกัด	ประกอบกิจการเพาะปลูกพืชกัญชนิด หนึ่งแบบระบบปิดและระบบเปิด
						2562 - 2565	กรรมการ	บริษัท สมารท์ กรีนเทค จำกัด	ผลิต จำหน่าย ออกแบบ ติดตั้ง อุปกรณ์สำหรับให้แสงสว่างชนิดไม่ใช้ ไฟฟ้า ระบบโซลาร์ฟู้ตอป

ลำดับ	ชื่อ-สกุล/ ตำแหน่ง	อายุ (ปี)	คุณวุฒิทางการศึกษา/ ประวัติดูกรม	สัดส่วน การถือหุ้น ในบริษัท (%) ณ 13 มี.ค. 67	ความสัมพันธ์ทาง ครอบครัวระหว่าง กรรมการและ ผู้บริหาร	ประสบการณ์ทำงาน			ประเภทธุรกิจ
						ช่วงเวลา	ตำแหน่ง	ชื่อหน่วยงาน/ บริษัท	
6.	นายอุฤษณ์ วนโกสุม กรรมการ กรรมการบริหาร รองกรรมการผู้จัดการ กรรมการบริหารความเสี่ยง ผู้อำนวยการสายงานวิจัย และพัฒนา (ชื่อ - สกุล เดิม) [-ไม่มี-] ได้รับแต่งตั้งเมื่อวันที่ 19 มิถุนายน 2558	35	ปริญญาตรี สาขาวิศวกรรมวัสดุศาสตร์ จาก Technical University Clausthal ประกาศนียบัตรหลักสูตร Director Accreditation Program (DAP) รุ่นที่ 138/2017 วันที่ 19 มิถุนายน 2560	0.136% (666,666 หุ้น)	เป็นบุตรของ คุณเอกพันธ์ วนโกสุม และ น้องชายของ คุณติยาภรณ์ วนโกสุม	2558 - ปัจจุบัน	กรรมการ	บริษัท เค. ดับบลิว. เมทัลเวิร์ค จำกัด (มหาชน)	ผลิตเครื่องจักรและอุปกรณ์การเกษตร
						2561 - ปัจจุบัน	รองกรรมการ		
						2562 - ปัจจุบัน	ผู้จัดการ		
							ผู้อำนวยการสายงานวิจัยพัฒนา และการตลาด		
						2565 - ปัจจุบัน	กรรมการ	บริษัท เค. ดับบลิว. เมทัลเวิร์ค จำกัด	
						2564 - ปัจจุบัน	กรรมการ	บริษัท เค. ดับบลิว. เมทัลเวิร์ค จำกัด	
						2564 - ปัจจุบัน	กรรมการ	บริษัท เค. ดับบลิว. เมทัลเวิร์ค จำกัด	
						2564 - ปัจจุบัน	กรรมการ	บริษัท เค. ดับบลิว. เมทัลเวิร์ค จำกัด	ผลิต/จำหน่ายสินค้า ยา อาหารเสริมที่ได้จากการสกัดพืชสมุนไพร
						2564 - ปัจจุบัน	กรรมการ	บริษัท เค. ดับบลิว. เมทัลเวิร์ค จำกัด	
						2560 - ปัจจุบัน	กรรมการ	บริษัท เค.พี.ที. กรุ๊ป โฮลดิ้ง จำกัด	
						2554 - 2558	วิศวกร	บริษัท เค. ดับบลิว. เมทัลเวิร์ค จำกัด	

ลำดับ	ชื่อ-สกุล/ ตำแหน่ง	อายุ (ปี)	คุณวุฒิทางการศึกษา/ ประสบการณ์	สัดส่วน การถือหุ้น ในบริษัท (%) ณ 13 มี.ค. 67	ความสัมพันธ์ทาง ครอบครัวระหว่าง กรรมการและ ผู้บริหาร	ประสบการณ์ทำงาน			
						ช่วงเวลา	ตำแหน่ง	ชื่อนายงาน/ บริษัท	ประเภทธุรกิจ
7.	นางสาวศรธรวิธ อื่นทิว • กรรมการ • กรรมการบริหาร • กรรมการสรรหาและ พิจารณาตอบแทน ผู้อำนวยการ • ผู้อำนวยการสายงานบัญชี และการเงิน • เลขานุการบริษัท (ชื่อ - สกุล เดิม) [ไม่มี] • ได้รับแต่งตั้งเมื่อ วันที่ 1 กุมภาพันธ์ 2560 • ได้รับการพิจารณาคุณสมบัติ สำหรับผู้อำนวยการ สายงานบัญชีและการเงิน จากคณะกรรมการตรวจสอบ เมื่อวันที่ 10 สิงหาคม 2560 • ได้รับแต่งตั้งให้เป็นกรรมการ และเลขานุการบริษัท เมื่อ 11 กรกฎาคม 2561	37	<ul style="list-style-type: none"> ปริญญาตรี สาขาการบัญชี จุฬาลงกรณ์มหาวิทยาลัย ประกาศนียบัตร หลักสูตร CFO Focus on Financial Reporting (Orientation) Class2/2017 เมื่อวันที่ 14-15 กันยายน 2560 (เข้าอบรมกับสภาวิชาชีพบัญชี จำนวน 13 ชั่วโมง 30 นาที) อบรมหลักสูตรมาตรฐานการรายงานทางการเงินสำหรับบริษัทที่เตรียมตัวจดทะเบียนใน ตลาดหลักทรัพย์ เมื่อวันที่ 11 เมษายน 2561 (เข้าอบรมกับบริษัท ฝึกอบรมและสัมมนา ธรรมนิติ จำกัด จำนวน 7 ชั่วโมง) ประกาศนียบัตรหลักสูตร Director Accreditation Program (DAP) ในวันที่ 17 กันยายน 2561 ประกาศนียบัตรหลักสูตร Company Secretary Program (CSP) ในวันที่ 9-10 ตุลาคม 2561 	0.094% (460,000 หุ้น)	ไม่มี	2561 - ปัจจุบัน	กรรมการ	บริษัท เค.ดับบลิว. เป็กัล เวิร์ค จำกัด (มหาชน)	ผลิตเครื่องจักรและอุปกรณ์การเกษตร
						2560 - ปัจจุบัน	ผู้อำนวยการสายงานบัญชีและการเงิน		
						2561 - ปัจจุบัน	กรรมการ	บริษัท อัดเดอร์เทค จำกัด	จำหน่ายอุปกรณ์การเกษตร
						2564 - ปัจจุบัน	กรรมการ	บริษัท เคดับบลิว. เป็กัล เวิร์ค จำกัด	ดำเนินธุรกิจให้บริการสถิติกัญชง/กัญชา
						2558 - 2560	ผู้จัดการฝ่ายบัญชี	บริษัท เค.ดับบลิว. เป็กัล เวิร์ค จำกัด (มหาชน)	ผลิตเครื่องจักรและอุปกรณ์การเกษตร
						2555 - 2558	พนักงานบัญชี	บริษัท ทู เอ็นจิเนียริง จำกัด	ผลิตเครื่องผสมคอนกรีตและเครื่องจักรสำเร็จรูป
						2552 - 2555	Audit Senior 1	Deloitte Touche Tomatsu Jayos Audit Co.,Ltd	Audit Assurance

ลำดับ	ชื่อ-สกุล/ ตำแหน่ง	อายุ (ปี)	คุณวุฒิทางการศึกษา/ ประสบการณ์	สัดส่วน การถือหุ้น ในบริษัท (%) ณ 13 มี.ค. 67	ความสัมพันธ์ทาง ครอบครัวระหว่าง กรรมการและ ผู้บริหาร	ประสบการณ์ทำงาน			ประเภทธุรกิจ
						ช่วงเวลา	ตำแหน่ง	ชื่อบริษัท/ บริษัท	
8.	นายยิตติศักดิ์ นิธิวรรธจักร (ชื่อ - สกุล เต็ม) นายถชัย แซ่เล้า ได้รับแต่งตั้งเมื่อวันที่ 27 เมษายน 2559	54	● มัธยมศึกษาปีที่ 3 โรงเรียนบ้านทุ่งแฝก	0.00% (0 หุ้น)	-ไม่มี-	2559 - ปัจจุบัน	ผู้อำนวยการสายงานโรงงาน	บริษัท เค. ดับบลิว. เมทัลล์ เวิร์ค จำกัด (มหาชน)	ผลิตเครื่องจักรและอุปกรณ์การเกษตร
						2558 - 2559	ผู้ช่วยกรรมการผู้จัดการส่วนโรงงาน	บริษัท เค. ดับบลิว. เมทัลล์ เวิร์ค จำกัด	ผลิตเครื่องจักรและอุปกรณ์การเกษตร
						2552 - 2558	ผู้จัดการโรงงาน	บริษัท เค. ดับบลิว. เมทัลล์ เวิร์ค จำกัด	ผลิตเครื่องจักรและอุปกรณ์การเกษตร
9.	นางปิยพัชญ์ นิธิวรรธจักร ● ผู้อำนวยการสายงานวางแผนและสนับสนุน (ชื่อ - สกุล เต็ม) นางพิมพ์พัชญ์ นิธิวรรธจักร 1. นางพิมพ์พัชญ์ แซ่เล้า 2. นางสาวพิมพ์พัชญ์ บุญเพ็ญ 3. บุญเพ็ญ ได้รับแต่งตั้งเมื่อ วันที่ 27 เมษายน 2559	49	● ปริญญาตรี สาขาการจัดการทั่วไป มหาวิทยาลัยราชภัฏ เพชรบูรณ์	0.0002% (1,000 หุ้น)	-ไม่มี-	2562 - ปัจจุบัน	ผู้อำนวยการสายงานวางแผนและสนับสนุน	บริษัท เค. ดับบลิว.เมทัลล์ เวิร์ค จำกัด (มหาชน)	ผลิตเครื่องจักรและอุปกรณ์การเกษตร
						2559 - 2562	ผู้อำนวยการสายงานห่วงโซ่อุปทาน	บริษัท เค. ดับบลิว.เมทัลล์ เวิร์ค จำกัด (มหาชน)	ผลิตเครื่องจักรและอุปกรณ์การเกษตร
						2558 - 2559	ผู้ช่วยกรรมการผู้จัดการส่วนธุรการและการขาย	บริษัท เค. ดับบลิว.เมทัลล์ เวิร์ค จำกัด	ผลิตเครื่องจักรและอุปกรณ์การเกษตร
						2552 - 2558	ผู้ช่วยผู้จัดการ	บริษัท เค. ดับบลิว.เมทัลล์ เวิร์ค จำกัด	ผลิตเครื่องจักรและอุปกรณ์การเกษตร
10.	นางสาวสุรีย์วัลย์ อัดเอกอนันต์ ● ผู้จัดการฝ่ายบัญชี (ขึ้นทะเบียนเป็นผู้ทำบัญชีตามประกาศกรมพัฒนาธุรกิจการค้า) (ชื่อ - สกุล เต็ม) [-ไม่มี] ได้รับแต่งตั้งเมื่อ วันที่ 5 มกราคม 2560 ได้รับการพิจารณาคุณสมบัติสำหรับผู้จัดการบัญชีการเงินจากคณะกรรมการตรวจสอบ เมื่อวันที่ 10 สิงหาคม 2560	42	● ปริญญาตรี สาขาการบัญชี มหาวิทยาลัยหัวเฉียวเฉลิมพระเกียรติ ● อบรมหลักสูตรมาตรฐานการรายงานทางการเงินสำหรับบริษัทที่เตรียมตัวจดทะเบียนในตลาดหลักทรัพย์ เมื่อวันที่ 11 เมษายน 2561 (เข้าอบรมกับบริษัท พืชอบธรรมและสัมมนาธรรมนิติ จำกัด จำนวน 7 ชั่วโมง)	0.00% (0 หุ้น)	-ไม่มี-	2560 - ปัจจุบัน	ผู้จัดการฝ่ายบัญชี	บริษัท เค. ดับบลิว.เมทัลล์ เวิร์ค จำกัด (มหาชน)	ผลิตเครื่องจักรและอุปกรณ์การเกษตร
						2559	รักษาการผู้จัดการฝ่ายบัญชีและการเงิน	บริษัท พีซีซี แล็บอราทอรี จำกัด	ผลิตและจำหน่ายเวชสำอาง
						2558 - 2559	เจ้าหน้าที่บัญชีงบประมาณอาวุโส	บริษัท ไทยโคโนมิท จำกัด (มหาชน)	ผลิตอาหารพร้อมปรุงและอาหารสำเร็จรูป
						2556 - 2558	หัวหน้าฝ่ายประมวลผลและวิเคราะห์ แผนกบัญชี	บริษัท เอียร์สตรีน จำกัด (มหาชน)	ผลิตและจำหน่ายเครื่องกรองน้ำและจำหน่ายเครื่องปรับอากาศ
						2555	เจ้าหน้าที่บัญชีและการเงินอาวุโส	บริษัท เดอะ บีบีบี จำกัด	ร้านอาหารเกาหลี

รายละเอียดเกี่ยวกับผู้ถือหุ้น กรรมการ ผู้บริหาร ผู้มีอำนาจควบคุม และเลขานุการบริษัท

รายชื่อ	บริษัท	บริษัทที่เกี่ยวข้อง														
		1	2	3	4	5	6	7	8	9	10	11	12	13	14	15
1. ดร. เสถียร นิลวัช	X,I,III,IV, VI	I,VI,@	-	-	-	-	-	-	-	-	-	-	-	-	-	-
2. นางพนดา ทองคำใส	I,III,IV	-	-	-	-	-	-	-	-	-	-	-	-	-	-	-
3. นายเสริมศักดิ์ วุฒิรักษ์	I,III,IV, VI	-	I &	-	-	-	-	-	-	-	-	-	-	-	-	-
4. นายเอกพันธ์ วนโกสุม	I,II,@,VI	-	-	-	I,V,VI,@	I,V,VI,@	I,V,VI,@	I,V,VI,@	I,V,VI,@	I,V,VI,@	I,V,VI,@	I,V,VI,@	I,V,@	I,V,VI,@	I,V,VI,@	I,V,VI,@
5. นางสาวติยาภรณ์ วนโกสุม	I,II,V,VI,@	-	-	-	I,V,VI,@	I,V,VI,@	I,V,VI,@	VI	-	I,V,VI,@	-	I,V,VI,@	-	-	-	-
6. นายอุกฤษณ์ วนโกสุม	I,II,V,@, VI	-	-	-	I,V,VI,@	I,V,VI,@	I,V,VI,@	VI	-	I,V,VI,@	-	I,V,VI,@	-	I,V,VI,@	I,V,VI,@	-
7. นางสาวศรวิธ อินทร์	I,II,V,VI,@,VI	-	-	-	-	-	-	-	-	-	-	-	-	-	-	-
8. นายกิตติศักดิ์ นิธิวรธัญ	V	-	-	-	-	-	-	-	-	-	-	-	-	-	-	-
9. นางปิยพิชญ์ นิธิวรธัญ	V, VI	-	-	-	-	-	-	-	-	-	-	-	-	-	-	-
10. นางสาวสุวิทย์ย์ อัดเอกอนันต์	V	-	-	-	-	-	-	-	-	-	-	-	-	-	-	-
11. คุณวราวุธ อิศริยธรรม	VI	-	-	-	I,V,VI,@	I,V,VI,@	I,V,VI,@	VI	-	I,V,VI,@	-	I,V,VI,@	-	-	-	-

หมายเหตุ X = ประธานกรรมการ I = กรรมการ II = กรรมการบริหาร III = กรรมการตรวจสอบ IV = กรรมการอิสระ V = ผู้บริหาร VI = ผู้ถือหุ้น VII = เลขานุการบริษัท @ = กรรมการผู้มีอำนาจลงนาม & = ที่ปรึกษา

บริษัทที่เกี่ยวข้อง :

- บริษัท เคเมเท เทคดิง จำกัด 2. บริษัท วรภัท วิศวกรรม จำกัด 3. บริษัท ไทรแองเกิ้ล เอ็นจิเนียริ่ง จำกัด 4. บริษัท พูนเอ็นจิเนียริ่ง จำกัด 5. บริษัท เค.พี.ที.แมชชีนเอร์รี่ (1993) จำกัด
- บริษัท เค.เบย์ สเตร จำกัด 7. บริษัท ไทยสกรูคอบเวเยอร์ จำกัด 8. บริษัท พูน เร็นท์ เซอร์วิส จำกัด 9. บริษัท เค.พี.ที.เฮาส์ซิง จำกัด 10. บริษัท เคเอ็มที เทคโนโลยี จำกัด 11. บริษัท เค.พี.ที. กรุ๊ป โฮลดิ้งส์ จำกัด
- บริษัท สมาร์ทกรีนเทค จำกัด 13. บริษัท เค.ดับบลิว. เอ็ม. อะกริเทค จำกัด 14. บริษัท เค.ดับบลิว. ที อินโนเวชั่น จำกัด 15. บริษัท เค.ดับบลิว. ไรร์เมช จำกัด

รายละเอียดเกี่ยวกับกรรมการของบริษัท

รายชื่อ		บริษัท เค.ดับบลิว.เมทัลเวิร์ค จำกัด (มหาชน)
1. ดร. เสถียร	นิลธวัช	X
2. นางพนตา	ทองคำใส	/
3. นายเสริมศักดิ์	วุฒิมิรักษ์	/
4. นายเอกพันธ์	วนโกสุม	/, //
5. นางสาวติยาภรณ์	วนโกสุม	/, //, ///
6. นายอุกฤษณ์	วนโกสุม	/, //, ///
7. นางสาวศรรวริศ	อินทิวร	/, //, ///
8. นายกิตติศักดิ์	นิธิวรรธอังกฤษ	///
9. นางปิยพิชญ์	นิธิวรรธอังกฤษ	///

หมายเหตุ

1. / = กรรมการ X = ประธานกรรมการ // = กรรมการบริหาร /// = ผู้บริหาร

เอกสารแนบ 2

รายละเอียดเกี่ยวกับกรรมการ ผู้บริหาร ของบริษัทย่อย

รายชื่อ		บริษัท อัคเคลอ ร็ทก จำกัด	บริษัท เคดับบลิวเอ็ม แคนนาบีเทค จำกัด	บริษัท แล็บแอด ทีฟ จำกัด	บริษัท เคดับบลิว เอชบี จำกัด
1. ดร. เสถียร	นิลธวัช	-	-	-	-
2. นางพนตา	ทองคำใส	-	-	-	-
3. นายเสริมศักดิ์	วุฒิมารักษ์	-	-	-	-
4. นายเอกพันธ์	วนโกสุม	///	/, ///	///	///
5. นางสาวติยาภรณ์	วนโกสุม	/, ///	/, ///	/, ///	/, ///
6. นายอุกฤษณ์	วนโกสุม	///	/, ///	/, ///	/, ///
7. นางสาวศรวิศ	อินทิวร	/, ///	/, ///	///	///
8. นายกิตติศักดิ์	นิริวรรธอังกูร	///	///	///	///
9. นางปิยพิชญ์	นิริวรรธอังกูร	///	///	///	///
10. นายอุเทน	พัฒนานิผล	-	-	/, ///	-
11. นายกรพ	พัฒนานิผล	-	-	/, ///	-
12. นายโกวิท	พวงชมพู	-	-	-	/
13. นายประกอบ	วงศ์ผลวัต	-	-	-	/
14. นายกริธา	วีระนันทนาพันธ์	-	-	-	*
15. นายจิราวุฒิ	พัฒนพงศ์พิบูล	-	-	-	*

หมายเหตุ

1./ = กรรมการ X = ประธานกรรมการ // = กรรมการบริหาร /// = ผู้บริหาร * = กรรมการที่ไม่มีอำนาจลงนาม

เอกสารแนบ 3

รายละเอียดเกี่ยวกับหน่วยงานตรวจสอบภายใน และหัวหน้างานกำกับดูแลการปฏิบัติงานของบริษัท (Compliance)

บริษัทใช้บริการหน่วยงานภายนอก (Outsource) บริษัท สอบบัญชี ไอ วี แอล จำกัด เป็นผู้ตรวจสอบระบบควบคุมภายในของบริษัท โดยหัวหน้าทีมตรวจสอบภายใน มีคุณสมบัติ วุฒิศึกษา และประสบการณ์ในการทำงาน ดังนี้

ลำดับ	ชื่อ-สกุล/ ตำแหน่ง	อายุ (ปี)	คุณวุฒิทางการศึกษา / ประวัติอบรม	สัดส่วน การถือหุ้น ในบริษัท (%)	ความสัมพันธ์ทาง ครอบครัวและ ผู้บริหาร	ประสบการณ์ทำงาน			
						ช่วงเวลา	ตำแหน่ง	ชื่อหน่วยงาน/ บริษัท	ประเภทธุรกิจ
1.	นางสาววัลดี สีบุญเรือง ตำแหน่ง : Senior Partner บริษัท สอบบัญชี ไอ วี แอล จำกัด (Outsource)	59	<ul style="list-style-type: none"> ปริญญาตรี คณะพาณิชยศาสตร์ และการบัญชี จุฬาลงกรณ์มหาวิทยาลัย ผู้สอบบัญชีรับอนุญาต ทะเบียนเลขที่ 3829 หลักสูตร Director Accreditation Program (DAP) หลักสูตร Audit Committee Program (DCP) 	-	-	2537 - ปัจจุบัน	Senior Partner ผู้จัดการฝ่าย บัญชีและการเงิน	บริษัท สอบบัญชี ไอ วี แอล จำกัด บริษัท แมนดอม คอร์ปอเรชั่น (ประเทศไทย) จำกัด บริษัท ดีลรอยท์ ทัช โร้มนัทส์ ไซยศ สอบบัญชี จำกัด	บริการตรวจสอบ บัญชี -ตรวจสอบ ภายใน ผลิตภัณฑ์จำหน่าย เครื่องสำอาง บริการตรวจสอบ บัญชี

ลำดับ	ชื่อ-สกุล/ ตำแหน่ง	อายุ (ปี)	คุณวุฒิทางการศึกษา / ประสบการณ์	สัดส่วน การถือหุ้น ในบริษัท (%)	ความสัมพันธ์ทาง ครอบครัวระหว่าง กรรมการและ ผู้บริหาร	ประสบการณ์ทำงาน			
						ช่วงเวลา	ตำแหน่ง	ชื่อหน่วยงาน/ บริษัท	ประเภทธุรกิจ
2	นางสาวอังคณา ไทยจรัสเสถียร ตำแหน่ง : Partner บริษัท สอบบัญชี เอ วีแอล จำกัด (Outsource)	47	<ul style="list-style-type: none"> ปริญญาโท สาขาบริหารธุรกิจ (การบัญชี) มหาวิทยาลัยรามคำแหง ปริญญาตรี สาขาบัญชี มหาวิทยาลัยกรุงเทพ ผู้สอบบัญชีรับอนุญาต ทะเบียนเลขที่ 9346 ผู้จัด Internal Auditing Certificate Program (IACP) 	-	-	2555 – ปัจจุบัน	Partner	บริษัท สอบบัญชี เอ วีแอล จำกัด	ตรวจสอบบัญชี และ ตรวจสอบภายใน
						2551 – 2555	ผู้จัดการฝ่ายบัญชีและการเงิน	บริษัท ที.กรุ๊ปไทยอุตสาหกรรม จำกัด (มหาชน)	ผลิตชิ้นส่วนรถยนต์
						2546 – 2551	ผู้จัดการแผนกบัญชี	บริษัท ไทยไทย จำกัด	ผลิตเฟอร์นิเจอร์
						2545 – 2546	ผู้จัดการส่วนสำนักงาน	บริษัท ขอนแก่น เอ็ม.ดี.เอฟ.บอร์ด จำกัด	ผลิตไม้ MDF
						2542 – 2545	Senior assistance auditor	บริษัท สอบบัญชี เอ วีแอล จำกัด	ตรวจสอบบัญชีและ ตรวจสอบภายใน

เอกสารแนบ 4

รายละเอียดเกี่ยวกับรายการประเมินราคาทรัพย์สินของบริษัท

1. รายการประเมินราคาสิทธิการเช่าพื้นที่ (พื้นที่บางส่วนของอาคาร) (เพื่อกำหนดค่าเช่าตลาด)

หัวข้อ	รายละเอียด
ทรัพย์สินที่มีการประเมินราคา	สิทธิการเช่าพื้นที่ (พื้นที่บางส่วนของอาคารเค.พี.ที กรู๊ป)
ที่ตั้ง	ชั้น 2 อาคาร เค.พี.ที. กรู๊ป ซอยปรีดิพนมยงค์ 13 ถนนปรีดิพนมยงค์ แขวงพระโขนง เหนือ เขตวัฒนา กรุงเทพมหานคร
เนื้อที่ใช้สอย	ชั้นที่สอง จำนวน 32.00 ตารางเมตร
บริษัทผู้ประเมินราคาทรัพย์สิน	บริษัท เคแทค แอปเพรชัล แอนด์ เซอร์วิส จำกัด
ผู้ประเมินหลักและผู้มีอำนาจลงนามแทน	ผู้ประเมินหลัก : นายชูเกียรติ พยับวิภาพงศ์ ผู้มีอำนาจลงนาม : นายมงคลภัทร ทรัพย์ศิริ
วิธีการประเมิน	วิธีเปรียบเทียบราคาตลาด (Market Approach)
วัตถุประสงค์การประเมิน	เพื่อวัตถุประสงค์สาธารณะ
มูลค่าตลาดค่าเช่าที่ประเมิน	380.-บาท/ตรม. /เดือน (สามร้อยแปดสิบบาทถ้วน)
วันที่ในรายงานการประเมินราคาทรัพย์สิน	วันที่ 12 พฤศจิกายน 2563

บริษัท เคแทค แอปเพรชัล แอนด์ เซอร์วิส จำกัด ได้ประเมินราคาสิทธิการเช่าพื้นที่ (พื้นที่บางส่วนของอาคารเค.พี.ที กรู๊ป) โดยใช้วิธีเปรียบเทียบกับข้อมูลตลาด ซึ่งมีรายละเอียดดังนี้

รายการ	ข้อมูลเปรียบเทียบ				
	1	2	3	4	5
1. ลักษณะทรัพย์สิน	อาคารพาณิชย์ใน โครงการ	อาคารพาณิชย์ใน โครงการ	อาคารสำนักงานสูง 5 ชั้น	อาคารสำนักงานสูง 3 ชั้น	อาคารสำนักงานสูง 5 ชั้น
2. เนื้อที่ห้องชุด (ตรม.)	90.00 ตารางเมตร	40.00 ตารางเมตร	45.00 ตารางเมตร	40.00 ตารางเมตร	36.00 ตารางเมตร
3. ที่ตั้ง	ชั้นที่ 4 อาคาร รพาร์ค อเวนิว ซอย ปรีดิพนมยงค์ 20/1 ถนนปรีดิพนมยงค์	ชั้นที่ 3 อาคาร รพาร์ค อเวนิว ซอย ปรีดิพนมยงค์ 20/1 ถนนปรีดิพนมยงค์	ชั้นที่ 2 อาคาร รพาร์ค อเวนิว ซอย ปรีดิพนมยงค์ 20/1 ถนนปรีดิพนมยงค์	ชั้นที่ 1 ซอย สุขุมวิทพลัส 2 ถนนพระรามที่ 4	ชั้นที่ 4 อาคาร ศูนย์การค้า พระโขนง ซอย สุขุมวิทพลัส 2 ถนนพระรามที่ 4
4. ระดับโครงการ	ด้อยกว่าทรัพย์สิน	ใกล้เคียงทรัพย์สิน	ด้อยกว่าทรัพย์สิน	ด้อยกว่าทรัพย์สิน	ด้อยกว่าทรัพย์สิน
5. สิ่งอำนวยความสะดวกและ ทรัพย์สินส่วนกลาง	ลานจอดรถ	ลานจอดรถ	ลานจอดรถ	ไม่มี	มีอาคารจอดรถ

รายการ	ข้อมูลเปรียบเทียบ				
	1	2	3	4	5
6. ระบบรักษาความปลอดภัย	กล้องวงจรปิดและยามรักษาความปลอดภัย	กล้องวงจรปิดและยามรักษาความปลอดภัย	กล้องวงจรปิดและยามรักษาความปลอดภัย	กล้องวงจรปิด	กล้องวงจรปิด และยามรักษาความปลอดภัย
7. ตำแหน่งที่ตั้งห้องชุด	ทั่วไป	ทั่วไป	ทั่วไป	ทั่วไป	ทั่วไป
8. การตกแต่งภายในห้อง	ตกแต่ง แล้วบางส่วน	ตกแต่ง แล้วบางส่วน	ตกแต่ง แล้วบางส่วน	ตกแต่ง	ตกแต่ง พื้น กระเบื้อง และผนัง กระฉก
9. การใช้ประโยชน์	ให้เช่า	ให้เช่า	ให้เช่า	ให้เช่า	ให้เช่า
10. เงื่อนไข	ให้เช่า	ให้เช่า	เช่าแล้ว	ให้เช่า	ให้เช่า
11. วัน/เดือน/ปี	ณ วันสำรวจ	ณ วันสำรวจ	ณ วันสำรวจ	ณ วันสำรวจ	ณ วันสำรวจ
12. ราคาเสนอขาย	ตารางเมตรละ 333.33.- บาท หรือเดือนละ 30,000 บาท	ตารางเมตรละ 375.- บาท หรือเดือนละ 15,000 บาท	ตารางเมตรละ 400.- บาท หรือเดือนละ 18,000 บาท	ตารางเมตรละ 500.- บาท	ตารางเมตรละ 833.- บาท

2. รายการประเมินราคาที่ดินพร้อมสิ่งปลูกสร้าง (เพื่อกำหนดค่าเช่าตลาด)

หัวข้อ	รายละเอียด
ทรัพย์สินที่มีการประเมินราคา	ที่ดินพร้อมสิ่งปลูกสร้าง พื้นที่อาคารโกดังสินค้าพร้อมสำนักงาน สูง 2 ชั้น (มินิแฟคตอรี)
ที่ตั้ง	เลขที่ 111/35 หมู่ที่ 3 (ซอย 4) โครงการเอซี พรอพเพอร์ตี้ส์แคว์ ถนนพุทธมณฑลสาย 5 (ทล. 3414) ตำบลกระทุ่มล้ม อำเภอสสามพราน จังหวัดนครปฐม
เนื้อที่ใช้สอย	ที่ดิน 0-2-95 ไร่ หรือ 295 ตารางวา
บริษัทผู้ประเมินราคาทรัพย์สิน	บริษัท เคแทค แอปเพรซัล แอนด์ เซอร์วิส จำกัด
ผู้ประเมินหลักและผู้มีอำนาจลงนามแทน	ผู้ประเมินหลัก : นายชูเกียรติ พยัภิภาพงศ์ ผู้มีอำนาจลงนาม : นายมงคลภัทร ทรัพย์ศิริ
วิธีการประเมิน	วิธีเปรียบเทียบราคาตลาด (Market Approach)
วัตถุประสงค์การประเมิน	เพื่อวัตถุประสงค์สาธารณะ
มูลค่าตลาดค่าเช่าที่ประเมิน	ตารางเมตรละ 120.- บาทต่อเดือน หรือ 80,000 บาทต่อเดือน (แปดหมื่นบาทถ้วน)
วันที่ในรายงานการประเมินราคาทรัพย์สิน	วันที่ 5 กรกฎาคม 2564

บริษัท เคแทค แอปเพรชัล แอนด์ เซอร์วิส จำกัด ได้ประเมินราคาการเช่าที่ดินพร้อมสิ่งปลูกสร้าง โดยใช้วิธีเปรียบเทียบกับข้อมูลตลาด ซึ่งมีรายละเอียดดังนี้

รายละเอียด	รายละเอียดเปรียบเทียบ			
	1	2	3	4
1. ลักษณะทรัพย์สิน	มินิแฟคตอรีพร้อมสำนักงาน 2 ชั้น	มินิแฟคตอรีพร้อมสำนักงาน 2 ชั้น	มินิแฟคตอรีพร้อมสำนักงาน 2 ชั้น	มินิแฟคตอรีพร้อมสำนักงาน 2 ชั้น
2. เนื้อที่ดิน	0-2-15 ไร่ หรือ 215 ตารางวา	0-2-29 ไร่ หรือ 229 ตารางวา	0-0-93.7 ไร่ หรือ 93.7 ไร่	0-0-61.8 ไร่ หรือ 61.8 ตารางวา
3. ที่ตั้ง	โครงการเอซีพรอพเพอร์ตี้สแควร์ ถนนพุทธมณฑลสาย 5	โครงการเดอะ มินิแฟคตอรีปาร์ค ถนนพุทธมณฑลสาย 5	โครงการ CK Factory เพชรเกษม-สาย 5 ซอย 4 ถนนพุทธมณฑลสาย 5	ซอยกระทุ่มล้ม 27 ถนนพุทธมณฑล สาย 4
4. การเปรียบเทียบทำเล	ทำเลคล้ายสินทรัพย์	ทำเลคล้ายสินทรัพย์	ทำเลคล้ายสินทรัพย์	ทำเลคล้ายสินทรัพย์
5. รายละเอียดทรัพย์สิน	มินิแฟคตอรีพร้อมสำนักงาน 2 ชั้น มีห้องน้ำภายในอาคาร อายุอาคารประมาณ 1 ปี	มินิแฟคตอรีพร้อมสำนักงาน 2 ชั้น มีห้องน้ำภายในอาคาร อายุอาคารประมาณ 12 ปี	มินิแฟคตอรีพร้อมสำนักงาน 2 ชั้น มีห้องน้ำภายในอาคาร อายุอาคารประมาณ 1 ปี	มินิแฟคตอรีพร้อมสำนักงาน 2 ชั้น มีห้องน้ำภายในอาคาร อายุอาคารประมาณ 1 ปี
6. สาธารณูปโภคที่มี	ไฟฟ้า, น้ำประปา, โทรศัพท์ และ ไฟฟ้าถนน	ไฟฟ้า, น้ำประปา, โทรศัพท์ และ ไฟฟ้าถนน	ไฟฟ้า, น้ำประปา, โทรศัพท์ และ ไฟฟ้าถนน	ไฟฟ้า, น้ำประปา, โทรศัพท์ และ ไฟฟ้าถนน
7. เงื่อนไข	ให้เช่า	ให้เช่า	ให้เช่า	ให้เช่า
8. วัน/เดือน/ปี	ณ วันสำรวจ	ณ วันสำรวจ	ณ วันสำรวจ	ณ วันสำรวจ
9. ราคาเสนอขาย	ตารางเมตรละ 151.- บาท ค่าเช่า 75,000.- บาทต่อเดือน	ตารางเมตรละ 110.- บาท ค่าเช่า 55,000.- บาทต่อเดือน	ตารางเมตรละ 91.- บาท ค่าเช่า 35,000.- บาทต่อเดือน	ตารางเมตรละ 136.- บาท ค่าเช่า 30,000.- บาทต่อเดือน

3. รายการประเมินราคาสิทธิการเช่าพื้นที่ (พื้นที่บางส่วนของอาคาร) (เพื่อกำหนดค่าเช่าตลาด)

หัวข้อ	รายละเอียด
ทรัพย์สินที่มีการประเมินราคาที่ตั้ง	สิทธิการเช่าพื้นที่ (พื้นที่บางส่วนของอาคาร K-BAY BUILDING) ชั้น 3-4 อาคาร K-BAY BUILDING ซอยปรีดิพนมยงค์ 13 ถนนสุขุมวิท 71 แขวง พระโขนงเหนือ เขตวัฒนา กรุงเทพมหานคร
เนื้อที่ใช้สอย	ชั้นที่ 3 จำนวน 171.60 ตารางเมตร ชั้นที่ 4 จำนวน 183.60 ตารางเมตร
บริษัทผู้ประเมินราคาทรัพย์สิน	บริษัท เคแทค แอปเพรชัล แอนด์ เซอร์วิส จำกัด
ผู้ประเมินหลักและผู้มีอำนาจลงนามแทน	ผู้ประเมินหลัก : นายชูเกียรติ พยัภิภาพงศ์ ผู้มีอำนาจลงนาม : นายมงคลภัทร ทรัพย์ศิริ
วิธีการประเมิน	วิธีเปรียบเทียบราคาตลาด (Market Approach)
วัตถุประสงค์การประเมิน	เพื่อวัตถุประสงค์สาธารณะ
มูลค่าตลาดค่าเช่าที่ประเมิน	270.-บาท/ตรม. /เดือน (สองร้อยเจ็ดสิบบาทถ้วน)
วันที่ในรายงานการประเมินราคาทรัพย์สิน	วันที่ 16 พฤศจิกายน 2565

รายการ	ข้อมูลเปรียบเทียบ				
	1	2	3	4	5
ลักษณะทรัพย์สิน	อาคารชุดสำนักงานสูง 16 ชั้น	อาคารชุดสำนักงานสูง 16 ชั้น	อาคารสำนักงานสูง 5 ชั้น	อาคารสำนักงานสูง 5ชั้น	อาคารสำนักงานสูง 5 ชั้น
เนื้อที่ห้องชุด (ตรม.)	155.28 ตารางเมตร	100.00 ตารางเมตร	121.00 ตารางเมตร	285.00 ตารางเมตร	36.00 ตารางเมตร
ที่ตั้ง	ชั้นที่ 15 อาคารพีบีทาวเวอร์ ถนนปรีดิพนมยงค์	ชั้นที่ 9 อาคารพีบีทาวเวอร์ ถนนปรีดิพนมยงค์	ชั้นที่ 4 อาคารพาร์ค อเวนิว ซอยปรีดิพนมยงค์ 20/1 ถนนปรีดิพนมยงค์	โครงการพาร์ค อเวนิว เอกมัย สุขุมวิท 63	ชั้นที่ 4 อาคารศูนย์การค้าพระโขนง ซอยสุขุมวิทพลัส 2 ถนนพระรามที่ 4
ระดับโครงการ	ดีกว่าทรัพย์สิน	ดีกว่าทรัพย์สิน	ดีกว่าทรัพย์สิน	ดีกว่าทรัพย์สิน	ใกล้เคียงทรัพย์สิน
สิ่งอำนวยความสะดวกและทรัพย์สินส่วนกลาง	มีอาคารจอดรถลิฟท์ 4 ตัว	มีอาคารจอดรถลิฟท์ 4 ตัว	มีอาคารจอดรถลิฟท์ 2 ตัว	ลานจอดรถ	มีอาคารจอดรถ
ระบบรักษาความปลอดภัย	กล้องวงจรปิดและยามรักษาความปลอดภัย	กล้องวงจรปิดและยามรักษาความปลอดภัย	กล้องวงจรปิดและยามรักษาความปลอดภัย	กล้องวงจรปิดและยามรักษาความปลอดภัย	กล้องวงจรปิด และยามรักษาความปลอดภัย
ตำแหน่งที่ตั้งห้องชุด	ทั่วไป	ทั่วไป	ทั่วไป	ทั่วไป	ทั่วไป
การตกแต่งภายในห้อง	ตกแต่ง แล้วบางส่วน	ตกแต่ง แล้วบางส่วน	ตกแต่ง แล้วบางส่วน	ตกแต่ง แล้วบางส่วน	ตกแต่งพื้นที่กระเบื้อง และผนังกระจก

รายการ	ข้อมูลเปรียบเทียบ				
	1	2	3	4	5
การใช้ประโยชน์	ให้เช่า	ให้เช่า	ให้เช่า	ให้เช่า	ให้เช่า
เงื่อนไข	ให้เช่า	ให้เช่า	เช่าแล้ว	ให้เช่า	ให้เช่า
วัน/เดือน/ปี	ณ วันสำรวจ	ณ วันสำรวจ	ณ วันสำรวจ	ณ วันสำรวจ	ณ วันสำรวจ
ราคาเสนอขาย	ตารางเมตร ละ 440.- บาท หรือเดือนละ 68,000บาท	ตารางเมตรละ 465.- บาท หรือเดือนละ 46,500 บาท	ตารางเมตรละ 351.- บาท หรือเดือนละ 42,500 บาท	ตารางเมตรละ 316.- บาท หรือเดือนละ 90,000 บาท	ตารางเมตรละ 833.- บาท

4. รายการประเมินราคาสิทธิการเช่าพื้นที่ (พื้นที่บางส่วนของอาคาร) (เพื่อกำหนดค่าเช่าตลาด)

หัวข้อ	รายละเอียด
ทรัพย์สินที่มีการประเมินราคา	สิทธิการเช่าพื้นที่ (พื้นที่บางส่วน)
ที่ตั้ง	ชั้น 1-2 อาคารสำนักงาน เลขที่ 515 ถนนเทิดไท แขวงบางหว้า เขตภาษีเจริญ กทม.
เนื้อที่ใช้สอย	ชั้นที่ 1 จำนวน 120.00 ตารางเมตร ชั้นที่ 2 จำนวน 80.00 ตารางเมตร
บริษัทผู้ประเมินราคาทรัพย์สิน	บริษัท เคแทค แอปเพรชัล แอนด์ เซอร์วิส จำกัด
ผู้ประเมินหลักและผู้มีอำนาจลงนามแทน	ผู้ประเมินหลัก : นายรพีพล จันทวิ ผู้มีอำนาจลงนาม : นายมงคลภัทร ทรัพย์ศิริ
วิธีการประเมิน	วิธีเปรียบเทียบราคาตลาด (Market Approach)
วัตถุประสงค์การประเมิน	เพื่อวัตถุประสงค์สาธารณะ
มูลค่าตลาดค่าเช่าที่ประเมิน	200.-บาท/ตรม. /เดือน (สองร้อยเจ็ดสิบบาทถ้วน)
วันที่ในรายงานการประเมินราคาทรัพย์สิน	วันที่ 15 พฤศจิกายน 2565

รายการ	ข้อมูลเปรียบเทียบ					
	1	2	3	4	5	6
ลักษณะทรัพย์สิน	อาคารสำนักงาน	อาคารสำนักงาน	อาคารสำนักงาน	ห้องชุดสำนักงาน	อาคารสำนักงาน	ห้องชุดสำนักงาน
เนื้อที่ห้องชุด (ตรม.)	320 ตารางเมตร	1,000.00 ตารางเมตร	600.00 ตารางเมตร	400.00 ตารางเมตร	340.00 ตารางเมตร	34.00 ตารางเมตร
ที่ตั้ง	ซอยเทิดไท 33 แยก 9 ถนนเทอดไท	ซอยเทิดไท 33 ถนนเทอดไท	ซอยรัชดาภิเษก 6 ถนนรัชดาภิเษก	ชั้นที่ 4 คอนโดเปี่ยมรักเรสซิเดนซ์ ซอยเทิดไท 33	ชั้นที่ 8 อาคาร C.P.H Tower ถนนเพชรเกษม แขวงบางแคเหนือ	ชั้นที่ 2-3 อาคารวิตอเรีย การ์ดেন্ট เพชรเกษม 69 ถนนเพชรเกษม
ระดับโครงการ	ดีกว่าทรัพย์สิน	ใกล้เคียงทรัพย์สิน	ดีกว่าทรัพย์สิน	ด้อยกว่าทรัพย์สิน	ดีกว่าทรัพย์สิน	ดีกว่าทรัพย์สิน
สิ่งอำนวยความสะดวกและทรัพย์สินส่วนกลาง	ที่จอดรถ	ที่จอดรถ	ที่จอดรถ	ลิฟท์ สระว่ายน้ำที่จอดรถ	ลิฟท์ ที่จอดรถ	ลิฟท์ สระว่ายน้ำที่จอดรถ
ระบบรักษาความปลอดภัย	กล้องวงจรปิด	กล้องวงจรปิด	กล้องวงจรปิด	กล้องวงจรปิดและยามรักษาความปลอดภัย	กล้องวงจรปิดและยามรักษาความปลอดภัย	กล้องวงจรปิดและยามรักษาความปลอดภัย
ตำแหน่งที่ตั้งห้องชุด	ทั่วไป	ทั่วไป	ทั่วไป	ทั่วไป	ทั่วไป	ทั่วไป
การตกแต่งภายในห้อง	ตกแต่ง แล้วบางส่วน	ตกแต่ง แล้วบางส่วน	สภาพเดิม โครงการ	ตกแต่งแล้ว	สภาพเดิม โครงการ	สภาพเดิม โครงการ
การใช้ประโยชน์	ให้เช่า	ให้เช่า	ให้เช่า	ให้เช่า	ให้เช่า	ให้เช่า
เงื่อนไข	ให้เช่า	ให้เช่า	เช่าแล้ว	ให้เช่า	ให้เช่า	ให้เช่า
วัน/เดือน/ปี	ณ วันสำรวจ	ณ วันสำรวจ	ณ วันสำรวจ	ณ วันสำรวจ	ณ วันสำรวจ	ณ วันสำรวจ
ราคาเสนอขาย	ตารางเมตร ละ 219.- บาท หรือเดือนละ 70,000บาท	ตารางเมตร ละ 200.- บาท หรือเดือนละ 200,000 บาท	ตารางเมตร ละ 150.- บาท หรือเดือนละ 90,000 บาท	ตารางเมตร ละ 325.- บาท หรือเดือนละ 130,000 บาท	ตารางเมตร ละ 350.- บาท หรือเดือนละ 119,000 บาท	ตารางเมตร ละ 300.- บาท หรือเดือนละ 10,200 บาท



บริษัท เค.ดับบลิว. เมทัล เวิร์ค จำกัด

K. W. Metal Work Public Company Limited

สำนักงานใหญ่ 259/83 ถนนสุขุมวิท 71 แขวงพระโขนงเหนือ เขตวัฒนา กรุงเทพฯ 10110

โทรศัพท์ 02-381-4999 อีเมล : ir@kw-metalwork.com