



บริษัท เค.ดับบลิว. เมทัลเวิร์ค จำกัด (มหาชน)

K. W. Metal Work Public Company Limited

25
67

รายงานประจำปี

One Report



วิสัยทัศน์

“ผู้ผลิตอุปกรณ์การเกษตรที่มีคุณภาพดีที่สุดในใจเกษตรกรไทย”

พันธกิจ

1. ถือคติ ทำงานต้องทำให้ดี ถ้าทำไม่ดีไม่ต้องทำออกไป
2. ตอบสนองความต้องการของลูกค้าอย่างเกินความคาดหมาย
3. พัฒนาสินค้าด้วยนวัตกรรมอย่างต่อเนื่อง เพื่อลูกค้าได้ใช้สินค้าที่มีคุณภาพดีเหนือราคา
4. ประยุกต์ใช้ เทคโนโลยีเพื่อการผลิตที่มีประสิทธิภาพสูงสุด
5. พร้อมรับการเปลี่ยนแปลงอยู่ตลอดเวลา และไม่หยุดพัฒนาตนเองให้เท่าทันการเปลี่ยนแปลงของโลก
6. มีความรับผิดชอบต่อสังคม และสิ่งแวดล้อม

สารบัญ

สารจากคณะกรรมการ	02
คณะกรรมการบริษัท	04
ประวัติคณะกรรมการบริษัท	05
รายงานความรับผิดชอบของคณะกรรมการต่อรายงานทางการเงิน ประจำปี 2567	12
รายงานของคณะกรรมการตรวจสอบ ประจำปี 2567	13
รายงานการปฏิบัติหน้าที่ของคณะกรรมการสรรหาและพิจารณาค่าตอบแทน ประจำปี 2567	16
รายงานของคณะกรรมการบริหารความเสี่ยง ประจำปี 2567	18
ส่วนที่ 1 การประกอบธุรกิจและผลการดำเนินงาน	20
1. โครงสร้างและการดำเนินงานของกลุ่มบริษัท	21
2. การบริหารจัดการความเสี่ยง	49
3. การขับเคลื่อนธุรกิจเพื่อความยั่งยืน	53
4. การวิเคราะห์และคำอธิบายของฝ่ายจัดการ	63
5. ข้อมูลทั่วไปและข้อมูลสำคัญอื่น	85
ส่วนที่ 2 การกำกับดูแลกิจการ	86
6. นโยบายการกำกับดูแลกิจการ	87
7. โครงสร้างการกำกับดูแลกิจการและข้อมูลสำคัญเกี่ยวกับคณะกรรมการ คณะกรรมการชุดย่อย ผู้บริหาร พนักงานและอื่นๆ	95
8. รายงานผลการดำเนินงานสำคัญด้านการกำกับดูแลกิจการ	102
9. การควบคุมภายในและรายการระหว่างกัน	115
ส่วนที่ 3 งบการเงิน	131
เอกสารแนบ	201
เอกสารแนบ 1 รายละเอียดเกี่ยวกับกรรมการ ผู้บริหาร ผู้มีอำนาจควบคุม และเลขาธิการบริษัท	202
เอกสารแนบ 2 รายละเอียดเกี่ยวกับกรรมการ ผู้บริหาร ของบริษัทย่อย	211
เอกสารแนบ 3 รายละเอียดเกี่ยวกับหัวหน้างานตรวจสอบภายใน และหัวหน้างานกำกับดูแล การปฏิบัติงานของบริษัท (Compliance)	212
เอกสารแนบ 4 รายละเอียดเกี่ยวกับรายการประเมินราคาทรัพย์สินของบริษัท	214

สารจากคณะกรรมการบริษัท



นายเสถียร นิลสวัสดิ์
ประธานกรรมการบริษัท

นายเอกพันธ์ วณโกสุม
ประธานกรรมการบริหาร

เรียน ท่านผู้ถือหุ้น และผู้มีส่วนได้เสียทุกท่าน,

ในปี 2567 ที่ผ่านมา บริษัท เค. ดับบลิว. เม็กทาล เวิร์ค จำกัด (มหาชน) ยังคงมุ่งมั่นขับเคลื่อนองค์กรให้เติบโตอย่างมั่นคงและยั่งยืน แม้ต้องเผชิญกับสภาวะแวดล้อมทางเศรษฐกิจที่มีความผันผวน ทั้งจากปัจจัยภายในและภายนอกประเทศ บริษัทสามารถดำเนินธุรกิจได้อย่างมีประสิทธิภาพ ด้วยกลยุทธ์ที่มุ่งเน้นการเพิ่มขีดความสามารถในการแข่งขัน การบริหารจัดการต้นทุนอย่างรัดกุม การยกระดับประสิทธิภาพการผลิต และการขยายตลาดเชิงรุกทั้งในประเทศและต่างประเทศ

ผลการดำเนินงานที่แข็งแกร่ง

บริษัทสามารถรักษาการเติบโตของรายได้จากการขายและการให้บริการได้อย่างต่อเนื่อง สะท้อนถึงการดำเนินกลยุทธ์ที่มีประสิทธิภาพ แม้ในสภาวะตลาดที่ท้าทาย โดยความสำเร็จนี้เกิดจากการพัฒนาผลิตภัณฑ์ให้ตอบโจทย์ความต้องการของลูกค้า การเพิ่มประสิทธิภาพด้านการตลาด และการบริหารจัดการธุรกิจที่ยืดหยุ่น

ในปี 2567 บริษัทสามารถขยายตลาดไปยังต่างประเทศได้อย่างเป็นรูปธรรม โดยเฉพาะผลิตภัณฑ์ใบผลที่ได้เริ่มส่งออกไปยังตลาดเวียดนาม ซึ่งถือเป็นก้าวสำคัญของบริษัทในการขยายธุรกิจสู่ระดับโลก ผลิตภัณฑ์ของบริษัทได้รับการตอบรับที่ดีจากกลุ่มผู้ประกอบการและเกษตรกรในประเทศ เนื่องจากคุณภาพและประสิทธิภาพที่โดดเด่น ความสำเร็จนี้สะท้อนถึงศักยภาพของบริษัทในการแข่งขันในตลาดโลก พร้อมกันนี้ บริษัทอยู่ระหว่างการศึกษาความเป็นไปได้ในการขยายตลาดไปยังประเทศอื่น ๆ เพื่อเสริมสร้างศักยภาพทางการแข่งขันในระดับนานาชาติ

นอกจากนี้ บริษัทสามารถเพิ่มอัตรากำไรขั้นต้นได้อย่างมีนัยสำคัญ จากการบริหารจัดการต้นทุนอย่างมีประสิทธิภาพ บริษัทได้พัฒนากลยุทธ์การตลาดออนไลน์เพื่อขยายฐานลูกค้า ซึ่งช่วยเสริมสร้างการเติบโตให้กับแบรนด์ Pegasus ซึ่งได้รับการยอมรับอย่างกว้างขวางจากกลุ่มลูกค้าเป้าหมาย

การพัฒนาเทคโนโลยีและนวัตกรรม

บริษัทให้ความสำคัญกับการพัฒนาเทคโนโลยีและนวัตกรรมเพื่อเสริมสร้างศักยภาพในการผลิตและยกระดับคุณภาพของผลิตภัณฑ์ โดยมุ่งเน้นการนำระบบอัตโนมัติ (Automation) และเทคโนโลยีดิจิทัลมาใช้ในการกระบวนการผลิต เพื่อเพิ่มประสิทธิภาพ ลดของเสีย และยกระดับมาตรฐานสินค้าให้ทัดเทียมระดับสากล นอกจากนี้ บริษัทให้ความสำคัญกับการบริหารจัดการข้อมูล (Data Management) เพื่อนำข้อมูลมาวิเคราะห์และใช้ในการวางแผนเชิงกลยุทธ์อย่างแม่นยำ

ความรับผิดชอบต่อสังคมและสิ่งแวดล้อม

บริษัทให้ความสำคัญกับการพัฒนาผลิตภัณฑ์ที่ช่วยลดผลกระทบต่อสิ่งแวดล้อม หนึ่งในนวัตกรรมสำคัญคือ ผลิตภัณฑ์ไบจอร์ ซึ่งช่วยให้เกษตรกรสามารถจัดการกับเศษซากพืชได้โดยไม่ต้องใช้วิธีเผาทำลาย ส่งผลให้สามารถลดการปล่อยก๊าซเรือนกระจก ลดมลพิษทางอากาศ และส่งเสริมการเกษตรที่ยั่งยืนมากขึ้น การนำผลิตภัณฑ์ไบจอร์มาใช้เป็นอีกหนึ่งแนวทางที่ช่วยสนับสนุนเป้าหมายด้านความยั่งยืนของบริษัท และสอดคล้องกับนโยบายสิ่งแวดล้อมระดับสากล

นอกเหนือจากการสร้างผลตอบแทนให้แก่ผู้ถือหุ้น บริษัทให้ความสำคัญกับความรับผิดชอบต่อสังคมและสิ่งแวดล้อม โดยดำเนินโครงการที่ส่งเสริมความยั่งยืน ทั้งในด้านการใช้พลังงานอย่างมีประสิทธิภาพ การลดของเสียในกระบวนการผลิต และการพัฒนาผลิตภัณฑ์ที่เป็นมิตรกับสิ่งแวดล้อม บริษัทมุ่งมั่นดำเนินธุรกิจตามหลัก ESG (Environmental, Social, and Governance) เพื่อเสริมสร้างการเติบโตอย่างมั่นคงและยั่งยืนในระยะยาว

การกำกับดูแลกิจการที่ดีและความโปร่งใส

คณะกรรมการบริษัทให้ความสำคัญกับหลักธรรมาภิบาลและความโปร่งใส โดยมุ่งมั่นดำเนินธุรกิจด้วยความเป็นธรรม และสอดคล้องกับมาตรฐานสากล บริษัทได้พัฒนาระบบบริหารความเสี่ยง เพื่อให้สามารถรับมือกับความท้าทายที่อาจเกิดขึ้น และเสริมสร้างประสิทธิภาพในการบริหารจัดการองค์กรในระยะยาว

วิสัยทัศน์สู่อนาคต

ในปี 2568 บริษัทจะยังคงเดินหน้าสร้างความแข็งแกร่งให้แก่องค์กร ผ่านการขยายตลาด การพัฒนาสินค้าใหม่ และการเพิ่มขีดความสามารถในการแข่งขันอย่างต่อเนื่อง บริษัทมีเป้าหมายที่จะเป็นผู้นำในอุตสาหกรรมเครื่องจักรกลการเกษตร และชิ้นส่วนอุตสาหกรรม โดยมุ่งเน้นการนำเทคโนโลยีที่ทันสมัยมาประยุกต์ใช้ เพื่อส่งมอบผลิตภัณฑ์ที่มีคุณภาพและสร้างความพึงพอใจสูงสุดให้แก่ลูกค้า

ในโอกาสนี้ คณะกรรมการบริษัทขอขอบคุณผู้ถือหุ้น ลูกค้า คู่ค้า พนักงาน และผู้มีส่วนได้เสียทุกท่าน ที่ให้การสนับสนุนและไว้วางใจบริษัทเสมอมา บริษัทมีความมุ่งมั่นที่จะพัฒนาองค์กรให้เติบโตอย่างมั่นคง และพร้อมเผชิญกับความท้าทายต่าง ๆ ด้วยความเข้มแข็ง เพื่อสร้างความสำเร็จร่วมกันในอนาคต

ในนามคณะกรรมการบริษัท เค. ดับบลิว. เมทัลเวิร์ค จำกัด (มหาชน)

ขอแสดงความนับถือ

คณะกรรมการ

นายเสถียร นิลธวัช

ประธานกรรมการบริษัท / กรรมการอิสระ /
ประธานกรรมการตรวจสอบ /
ประธานกรรมการบริหารความเสี่ยง



นายเสริมศักดิ์ วุฒิวิรัช

กรรมการบริษัท /
กรรมการอิสระ /
กรรมการตรวจสอบ /
กรรมการสรรหา
และพิจารณาคำตอบแทน



นางพณตา ทองคำใส

กรรมการบริษัท /
กรรมการอิสระ /
กรรมการตรวจสอบ /
ประธานกรรมการสรรหา
และ พิจารณาคำตอบแทน

นายเอกพันธ์ วณโกสุม

กรรมการ (ผู้มีอำนาจลงนาม) /
ประธานกรรมการบริหาร



นางสาวติยากรณ์ วณโกสุม

กรรมการ (ผู้มีอำนาจลงนาม) /
กรรมการบริหารความเสี่ยง /
กรรมการสรรหาและพิจารณา
คำตอบแทน / กรรมการบริหาร /
กรรมการผู้จัดการ



นายอุกฤษณ์ วณโกสุม

กรรมการ (ผู้มีอำนาจลงนาม) /
กรรมการบริหารความเสี่ยง /
กรรมการบริหาร /
รองกรรมการผู้จัดการ



นางสาวศรวัสวิธ อินทิวร

กรรมการ (ผู้มีอำนาจลงนาม) /
กรรมการสรรหาและพิจารณา คำตอบแทน/
กรรมการบริหาร /
ผู้อำนวยการสายงานบัญชีและการเงิน

ประวัติคณะกรรมการ

นายเสกียร นิลธวัช

ตำแหน่งปัจจุบัน ประธานกรรมการบริษัท / กรรมการอิสระ
ประธานกรรมการตรวจสอบ /
ประธานกรรมการบริหารความเสี่ยง

อายุ 78 ปี

สัญชาติ ไทย



การศึกษา	ปริญญาเอก สาขาโลหวิทยา University of Sheffield United Kingdom ปริญญาโท สาขาโลหะวิทยา University of Sheffield United Kingdom ปริญญาตรี สาขาวิศวกรรมเคมี University of Canterbury New Zealand					
การอบรมหลักสูตรกรรมการ	Director Accreditation Program (DAP) รุ่นที่ 141/2017 วันที่ 18 กันยายน 2560					
การถือหุ้นในบริษัท (ณ วันที่ 13 มีนาคม 2568)	หุ้นสามัญ จำนวน 500,000 หุ้น คิดเป็นร้อยละ 0.1023 ของหุ้นที่มีสิทธิออกเสียงทั้งหมด (รวมการถือหุ้นบริษัทของคู่สมรสและบุตรที่ยังไม่บรรลุนิติภาวะ)					
		ยกมา 1/1/67	ซื้อ/รับโอน	(ขาย/โอนออก)	คงเหลือ 13/3/68	%
	หุ้นสามัญ	500,000	-	-	500,000	0.1023
การดำรงตำแหน่งในบริษัท จดทะเบียนอื่น	ไม่มี					
การดำรงตำแหน่งในกิจการอื่น (ที่ไม่ใช่บริษัทจดทะเบียน)	ดูเอกสารแนบ 1					
ประสบการณ์การทำงาน ย้อนหลัง	ดูเอกสารแนบ 1					
การเข้าร่วมประชุมในปี 2567	ประชุมคณะกรรมการบริษัท		เข้าร่วมประชุม 4 ครั้ง จากการประชุม 4 ครั้ง			
	ประชุมคณะกรรมการตรวจสอบ		เข้าร่วมประชุม 4 ครั้ง จากการประชุม 4 ครั้ง			
	ประชุมคณะกรรมการบริหารความเสี่ยง		เข้าร่วมประชุม 4 ครั้ง จากการประชุม 4 ครั้ง			
	ประชุมสามัญผู้ถือหุ้นประจำปี 2567		เข้าร่วมประชุม 1 ครั้ง จากการประชุม 1 ครั้ง			



นายเสริมศักดิ์ วุฒิรักษ์

ตำแหน่งปัจจุบัน

กรรมการบริษัท / กรรมการอิสระ /
กรรมการตรวจสอบ / กรรมการสรรหาและ
พิจารณาค่าตอบแทน

อายุ

67 ปี

สัญชาติ

ไทย

การศึกษา	ปริญญาโท สาขาบริหารธุรกิจ มหาวิทยาลัยรามคำแหง ปริญญาตรี สาขาวิศวกรรมศาสตร์ จุฬาลงกรณ์มหาวิทยาลัย					
การอบรมหลักสูตรกรรมการ	Director Accreditation Program (DAP) รุ่นที่ 139/2017 วันที่ 17 กรกฎาคม 2560					
การถือหุ้นในบริษัท (ณ วันที่ 13 มีนาคม 2568)	หุ้นสามัญ จำนวน 500,000 หุ้น คิดเป็นร้อยละ 0.1023 ของหุ้นที่มีสิทธิออกเสียงทั้งหมด (รวมการถือหุ้นบริษัทของคู่สมรสและบุตรที่ยังไม่บรรลุนิติภาวะ)					
		ยกมา 1/1/67	ซื้อ/รับโอน	(ขาย/โอนออก)	คงเหลือ 13/3/68	%
	หุ้นสามัญ	500,000	-	-	500,000	0.1023
การดำรงตำแหน่งในบริษัท จดทะเบียนอื่น	ไม่มี					
การดำรงตำแหน่งในกิจการอื่น (ที่ไม่ใช่บริษัทจดทะเบียน)	ดูเอกสารแนบ 1					
ประสบการณ์การทำงาน ย้อนหลัง	ดูเอกสารแนบ 1					
การเข้าร่วมประชุมในปี 2567	ประชุมคณะกรรมการบริษัท			เข้าร่วมประชุม 4 ครั้ง จากการประชุม 4 ครั้ง		
	ประชุมคณะกรรมการตรวจสอบ			เข้าร่วมประชุม 4 ครั้ง จากการประชุม 4 ครั้ง		
	ประชุมคณะกรรมการสรรหา และพิจารณาค่าตอบแทน			เข้าร่วมประชุม 1 ครั้งจากการประชุม 1 ครั้ง		
	ประชุมสามัญผู้ถือหุ้นประจำปี 2567			เข้าร่วมประชุม 1 ครั้ง จากการประชุม 1 ครั้ง		

นางพนตา ทองคำใส

ตำแหน่งปัจจุบัน

กรรมการบริษัท / กรรมการอิสระ /
กรรมการตรวจสอบ / ประธานกรรมการ
สรรหาและพิจารณาค่าตอบแทน

อายุ

57 ปี

สัญชาติ

ไทย



การศึกษา	ปริญญาตรี สาขาการบัญชี มหาวิทยาลัยสยาม ปริญญาตรี สาขาบริหารธุรกิจ มหาวิทยาลัยสุโขทัยธรรมาธิราช					
การอบรมหลักสูตรกรรมการ	Director Accreditation Program (DAP) รุ่นที่ 139/2017 วันที่ 17 กรกฎาคม 2560					
การถือหุ้นในบริษัท (ณ วันที่ 13 มีนาคม 2568)	หุ้นสามัญ จำนวน 0.00 หุ้น คิดเป็นร้อยละ 0.00 ของหุ้นที่มีสิทธิออกเสียงทั้งหมด (รวมการถือหุ้นบริษัทของคู่สมรสและบุตรที่ยังไม่บรรลุนิติภาวะ)					
		ยกมา 1/1/67	ซื้อ/รับโอน	(ขาย/โอนออก)	คงเหลือ 13/3/68	%
	หุ้นสามัญ	-	-	-	-	-
การดำรงตำแหน่งในบริษัทจดทะเบียนอื่น	ไม่มี					
การดำรงตำแหน่งในกิจการอื่น (ที่ไม่ใช่บริษัทจดทะเบียน)	ดูเอกสารแนบ 1					
ประสบการณ์การทำงานย้อนหลัง	ดูเอกสารแนบ 1					
การเข้าร่วมประชุมในปี 2567	ประชุมคณะกรรมการบริษัท		เข้าร่วมประชุม 4 ครั้ง จากการประชุม 4 ครั้ง			
	ประชุมคณะกรรมการตรวจสอบ		เข้าร่วมประชุม 4 ครั้ง จากการประชุม 4 ครั้ง			
	ประชุมคณะกรรมการสรรหาและพิจารณาค่าตอบแทน		เข้าร่วมประชุม 1 ครั้ง จากการประชุม 1 ครั้ง			
	ประชุมสามัญผู้ถือหุ้นประจำปี 2567		เข้าร่วมประชุม 1 ครั้ง จากการประชุม 1 ครั้ง			



นายเอกพันธ์ วนโกสุม

ตำแหน่งปัจจุบัน กรรมการ (ผู้มีอำนาจลงนาม) /
ประธานกรรมการบริหาร

อายุ 66 ปี

สัญชาติ ไทย

การศึกษา	ปริญญาตรี วิศวกรรมศาสตร์ จุฬาลงกรณ์มหาวิทยาลัย				
การอบรมหลักสูตรกรรมการ	Director Accreditation Program (DAP) รุ่นที่ 139/2017 วันที่ 17 กรกฎาคม 2560				
การถือหุ้นในบริษัท (ณ วันที่ 13 มีนาคม 2568)	หุ้นสามัญจำนวน 238,266,667 หุ้น คิดเป็นร้อยละ 48.7706 ของหุ้นที่มีสิทธิออกเสียงทั้งหมด (รวมการถือหุ้นบริษัทของคู่สมรสและบุตรที่ยังไม่บรรลุนิติภาวะ) รายละเอียดการซื้อ/(จำหน่าย) ระหว่างปี มีดังนี้				
	ยกมา 1/1/67	ซื้อ/รับโอน	(ขาย/โอนออก)	คงเหลือ 13/3/68	%
	หุ้นสามัญ	238,266,667	-	-	238,266,667 48.7706
การดำรงตำแหน่งในบริษัท จดทะเบียนอื่น	ไม่มี				
การดำรงตำแหน่งในกิจการอื่น (ที่ไม่ใช่บริษัทจดทะเบียน)	ดูเอกสารแนบ 1				
ประสบการณ์การทำงาน ย้อนหลัง	ดูเอกสารแนบ 1				
การเข้าร่วมประชุมในปี 2567	ประชุมคณะกรรมการบริษัท	เข้าร่วมประชุม 4 ครั้ง จากการประชุม 4 ครั้ง			
	ประชุมคณะกรรมการบริหาร	เข้าร่วมประชุม 12 ครั้ง จากการประชุม 12 ครั้ง			
	ประชุมสามัญผู้ถือหุ้นประจำปี 2567	เข้าร่วมประชุม 1 ครั้ง จากการประชุม 1 ครั้ง			

นางสาวติยาภรณ์ วนโกสุม

ตำแหน่งปัจจุบัน

กรรมการ (ผู้มีอำนาจลงนาม) /
กรรมการบริหารความเสี่ยง/
กรรมการสรรหาและพิจารณาค่าตอบแทน /
กรรมการบริหาร / กรรมการผู้จัดการ

อายุ

39 ปี

สัญชาติ

ไทย



การศึกษา	ปริญญาโท สาขาวิศวกรรมเครื่องกลชั้นสูง จาก Imperial College London ปริญญาตรี สาขาวิศวกรรมเครื่องกล จุฬาลงกรณ์มหาวิทยาลัย																
การอบรมหลักสูตรกรรมการ	ประกาศนียบัตรหลักสูตร Director Accreditation Program (DAP) รุ่นที่ 138/2017 วันที่ 19 มิถุนายน 2560																
การถือหุ้นในบริษัท (ณ วันที่ 13 มีนาคม 2568)	<p>หุ้นสามัญจำนวน 30,666,666 หุ้น คิดเป็นร้อยละ 6.2771 ของหุ้นที่มีสิทธิออกเสียงทั้งหมด (รวมการถือหุ้นบริษัทของคู่สมรสและบุตรที่ยังไม่บรรลุนิติภาวะ)</p> <p>รายละเอียดการซื้อ/(จำหน่าย) ระหว่างปี มีดังนี้</p> <table> <tr> <th></th><th>ยกมา 1/1/67</th><th>ซื้อ/รับโอน</th><th>(ขาย/โอนออก)</th><th>คงเหลือ 13/3/68</th><th>%</th></tr> <tr> <td>หุ้นสามัญ</td><td>30,666,666</td><td>-</td><td>-</td><td>30,666,666</td><td>6.2771</td></tr> </table>						ยกมา 1/1/67	ซื้อ/รับโอน	(ขาย/โอนออก)	คงเหลือ 13/3/68	%	หุ้นสามัญ	30,666,666	-	-	30,666,666	6.2771
	ยกมา 1/1/67	ซื้อ/รับโอน	(ขาย/โอนออก)	คงเหลือ 13/3/68	%												
หุ้นสามัญ	30,666,666	-	-	30,666,666	6.2771												
การดำรงตำแหน่งในบริษัท จดทะเบียนอื่น	ไม่มี																
การดำรงตำแหน่งในกิจการอื่น (ที่ไม่ใช่บริษัทจดทะเบียน)	คูเอกสารแนบ 1																
ประสบการณ์การทำงาน ย้อนหลัง	คูเอกสารแนบ 1																
การเข้าร่วมประชุมในปี 2567	ประชุมคณะกรรมการบริษัท	เข้าร่วมประชุม 4 ครั้ง จากการประชุม 4 ครั้ง															
	ประชุมคณะกรรมการบริหารความเสี่ยง	เข้าร่วมประชุม 4 ครั้ง จากการประชุม 4 ครั้ง															
	ประชุมคณะกรรมการสรรหา และพิจารณาค่าตอบแทน	เข้าร่วมประชุม 1 ครั้ง จากการประชุม 1 ครั้ง															
	ประชุมคณะกรรมการบริหาร	เข้าร่วมประชุม 12 ครั้งจากการประชุม 12 ครั้ง															
	ประชุมสามัญผู้ถือหุ้นประจำปี 2567	เข้าร่วมประชุม 1 ครั้ง จากการประชุม 1 ครั้ง															



นายอุกฤษณ์ วนโกสุม

ตำแหน่ง กรรมการ (ผู้มีอำนาจลงนาม) /
ปัจจุบัน กรรมการบริหารความเสี่ยง/ กรรมการบริหาร /
รองกรรมการผู้จัดการ
อายุ 36 ปี
สัญชาติ ไทย

การศึกษา	ปริญญาโท สาขาวิศวกรรมวัสดุศาสตร์ จาก Technical University Clausthal ปริญญาตรี สาขาวิศวกรรมวัสดุศาสตร์ จาก Technical University Clausthal				
การอบรมหลักสูตรกรรมการ	ประกาศนียบัตรหลักสูตร Director Accreditation Program (DAP) รุ่นที่ 138/2017 วันที่ 19 มิถุนายน 2560				
การถือหุ้นในบริษัท (ณ วันที่ 13 มีนาคม 2568)	หุ้นสามัญ จำนวน 666,666 หุ้น คิดเป็นร้อยละ 0.1365 ของหุ้นที่มีสิทธิออกเสียงทั้งหมด (รวมการถือหุ้นบริษัทของคู่สมรสและบุตรที่ยังไม่บรรลุนิติภาวะ)				
	ยกมา 1/1/67	ซื้อ/รับโอน	(ขาย/โอนออก)	คงเหลือ 13/3/68	%
หุ้นสามัญ	666,666	-	-	666,666	0.1365
การดำรงตำแหน่งในบริษัท จดทะเบียนอื่น	ไม่มี				
การดำรงตำแหน่งในกิจการอื่น (ที่ไม่ใช่บริษัทจดทะเบียน)	ดูแลเอกสารแนบ 1				
ประสบการณ์การทำงาน ย้อนหลัง	ดูแลเอกสารแนบ 1				
การเข้าร่วมประชุมในปี 2567	ประชุมคณะกรรมการบริษัท	เข้าร่วมประชุม 4 ครั้ง จากการประชุม 4 ครั้ง			
	ประชุมคณะกรรมการบริหารความเสี่ยง	เข้าร่วมประชุม 4 ครั้ง จากการประชุม 4 ครั้ง			
	ประชุมคณะกรรมการบริหาร	เข้าร่วมประชุม 12 ครั้งจากการประชุม 12 ครั้ง			
	ประชุมสามัญผู้ถือหุ้นประจำปี 2567	เข้าร่วมประชุม 1 ครั้ง จากการประชุม 1 ครั้ง			



นางสาวศรวิศ อินทวัธ

ตำแหน่งปัจจุบัน กรรมการ (ผู้มีอำนาจลงนาม) / กรรมการสรรหา
และพิจารณาคำตอบแทน/ กรรมการบริหาร /
ผู้อำนวยการสายงานบัญชีและการเงิน

อายุ 38 ปี

สัญชาติ ไทย

การศึกษาปริญญาตรี สาขาการบัญชี จุฬาลงกรณ์มหาวิทยาลัย

การอบรมหลักสูตรกรรมการ ประกาศนียบัตรหลักสูตร Director Accreditation Program (DAP) รุ่นที่ 152/2087
วันที่ 17 กันยายน 2561

การถือหุ้นในบริษัท
(ณ วันที่ 13 มีนาคม 2568) หุ้นสามัญ จำนวน 460,000 หุ้น คิดเป็นร้อยละ 0.0942 ของหุ้นที่มีสิทธิออกเสียงทั้งหมด
(รวมการถือหุ้นบริษัทของคู่สมรสและบุตรที่ยังไม่บรรลุนิติภาวะ)

	ยกมา 1/1/67	ซื้อ/รับโอน	(ขาย/โอนออก)	คงเหลือ 13/3/68	%
หุ้นสามัญ	460,000	-	-	460,000	0.0942

การดำรงตำแหน่งในบริษัท
จดทะเบียนอื่น ไม่มี

การดำรงตำแหน่งในกิจการอื่น
(ที่ไม่ใช่บริษัทจดทะเบียน) ดูเอกสารแนบ 1

ประสบการณ์การทำงาน
ย้อนหลัง ดูเอกสารแนบ 1

การเข้าร่วมประชุมในปี 2567

ประชุมคณะกรรมการบริษัท	เข้าร่วมประชุม 4 ครั้ง จากการประชุม 4 ครั้ง
ประชุมคณะกรรมการสรรหาและ พิจารณาคำตอบแทน	เข้าร่วมประชุม 1 ครั้ง จากการประชุม 1 ครั้ง
ประชุมคณะกรรมการบริหาร	เข้าร่วมประชุม 12 ครั้งจากการประชุม 12 ครั้ง
ประชุมสามัญผู้ถือหุ้นประจำปี 2567	เข้าร่วมประชุม 1 ครั้ง จากการประชุม 1 ครั้ง

รายงานความรับผิดชอบของคณะกรรมการต่อรายงานทางการเงิน ประจำปี 2567

บริษัท เค. ดับบลิว. เม็กกัล เวิร์ค จำกัด (มหาชน)

เรียน ผู้ถือหุ้นของ บริษัท เค. ดับบลิว. เม็กกัล เวิร์ค จำกัด (มหาชน)

คณะกรรมการบริษัทมีหน้าที่รับผิดชอบในการจัดทำและรับรองการเงินของบริษัทและบริษัทย่อยให้เป็นไปตามมาตรฐานการบัญชีที่รับรองทั่วไป โดยมั่นใจได้ว่าข้อมูลทางการเงินมีความถูกต้อง ครบถ้วน และเชื่อถือได้ รวมถึงมีการเปิดเผยข้อมูลอย่างเพียงพอเพื่อประโยชน์ของผู้ถือหุ้นและผู้มีส่วนได้เสีย

ในการดำเนินงาน คณะกรรมการบริษัทได้กำกับดูแลให้มีระบบควบคุมภายในและการบริหารความเสี่ยงที่เหมาะสมและมีประสิทธิภาพ เพื่อให้มั่นใจว่าการบันทึกข้อมูลทางบัญชีเป็นไปอย่างถูกต้อง ครบถ้วน และสามารถป้องกันการทุจริตหรือความผิดพลาดที่อาจเกิดขึ้น นอกจากนี้ คณะกรรมการตรวจสอบ ซึ่งประกอบด้วยกรรมการอิสระ ได้ทำหน้าที่ทบทวนคุณภาพของกระบวนการจัดทำรายงานทางการเงินและระบบควบคุมภายใน ตลอดจนให้ข้อเสนอแนะในการปรับปรุงและพัฒนาอย่างต่อเนื่อง

คณะกรรมการบริษัทได้พิจารณาแล้วเห็นว่า งบการเงินของบริษัทและบริษัทย่อย ณ วันที่ 31 ธันวาคม 2567 ได้จัดทำขึ้นตามมาตรฐานการรายงานทางการเงินที่รับรองทั่วไปอย่างเหมาะสม แสดงฐานะทางการเงินและผลการดำเนินงานของบริษัทอย่างถูกต้อง ครบถ้วน และสอดคล้องกับกฎหมายและข้อกำหนดที่เกี่ยวข้อง

ขอแสดงความนับถือ

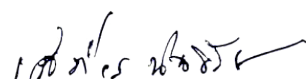

นายเสถียร นิธวัช

ประธานกรรมการบริษัท

บริษัท เค. ดับบลิว. เม็กกัล เวิร์ค จำกัด (มหาชน)

วันที่ 27 กุมภาพันธ์ 2568

รายงานของคณะกรรมการตรวจสอบ ประจำปี 2567

บริษัท เค. ดับบลิว. เมทัลเวิร์ค จำกัด (มหาชน)

เรียน ผู้ถือหุ้นของ บริษัท เค. ดับบลิว. เมทัลเวิร์ค จำกัด (มหาชน)

คณะกรรมการตรวจสอบ ได้ปฏิบัติหน้าที่ตามขอบเขต หน้าที่ และความรับผิดชอบที่ได้รับมอบหมายจากคณะกรรมการบริษัท ซึ่งสอดคล้องกับข้อกำหนดของตลาดหลักทรัพย์แห่งประเทศไทย โดยในรอบปีบัญชี 2567 ได้จัดให้มีการประชุมคณะกรรมการตรวจสอบจำนวน 3 ครั้ง และในปี 2568 จนถึงวันที่รายงาน จำนวน 1 ครั้ง รวมทั้งสิ้น 4 ครั้ง โดยกรรมการตรวจสอบเข้าร่วมประชุมครบถ้วนทุกครั้ง และเป็นการร่วมประชุมกับผู้บริหาร ผู้สอบบัญชีและผู้ตรวจสอบภายในตามความเหมาะสม โดยในการประชุมครั้งที่ 4/2567 เมื่อวันที่ 14 พฤศจิกายน 2567 และครั้งที่ 1/2568 เมื่อวันที่ 27 กุมภาพันธ์ 2568 คณะกรรมการบริษัทได้ มอบหมายให้คณะกรรมการตรวจสอบ ซึ่งเป็นคณะกรรมการอิสระและเป็นกรรมการที่ไม่เป็นผู้บริหาร ได้มีการจัดช่วงเวลาประชุมโดยไม่มีฝ่ายจัดการเข้าร่วมประชุมด้วย ซึ่งเป็นการประชุมร่วมกับทางผู้สอบบัญชี

สำหรับการประชุมทั้ง 4 ครั้ง สามารถสรุปสาระสำคัญได้ดังนี้

1. สอบทานงบการเงินรายไตรมาสและงบการเงินประจำปี 2567 โดยได้สอบถามและรับฟัง คำชี้แจงจากผู้บริหาร และผู้สอบบัญชี ในเรื่องความถูกต้องครบถ้วนของงบการเงิน และความเพียงพอในการเปิดเผยข้อมูล รวมถึงรับทราบแผนการสอบบัญชีของผู้สอบบัญชีประจำปี 2567 ซึ่งคณะกรรมการตรวจสอบมีความเห็นสอดคล้องกับผู้สอบบัญชีว่า งบการเงินดังกล่าวมีความถูกต้องตามที่ควรในสาระสำคัญตามหลักการบัญชีที่รับรองทั่วไป

2. สอบทานข้อมูลการดำเนินงานและระบบการควบคุมภายใน เพื่อประเมินความเพียงพอ เหมาะสม และประสิทธิผลของระบบการควบคุมภายใน อันจะช่วยส่งเสริมให้การดำเนินงานบรรลุตามเป้าหมายที่กำหนดไว้ โดยพิจารณาจากการสอบทานผลการประเมินระบบการควบคุมภายในร่วมกับผู้สอบบัญชี และ ผู้ตรวจสอบภายใน ไม่พบจุดอ่อนหรือข้อบกพร่องที่เป็นสาระสำคัญ มีการดูแลรักษาทรัพย์สินที่เหมาะสม และมีการเปิดเผยข้อมูลอย่างถูกต้อง ครบถ้วน และเชื่อถือได้ นอกจากนี้ ได้ประเมินระบบการควบคุมภายในตามแนวทางที่กำหนดโดยสำนักงานคณะกรรมการกำกับหลักทรัพย์และตลาดหลักทรัพย์ โดยผู้สอบบัญชีและ ผู้ตรวจสอบภายใน มีความเห็นว่า บริษัท มีระบบการควบคุมภายในที่ดี และคณะกรรมการตรวจสอบมีความเห็นสอดคล้องกับผู้สอบบัญชีและ ผู้ตรวจสอบภายใน รวมทั้งมีความเห็นว่าบริษัท มีระบบการติดตามควบคุมดูแลการดำเนินงานของบริษัท้อย่างเพียงพอ เหมาะสม และมีประสิทธิผล

3. สอบทานการตรวจสอบภายในโดยพิจารณาภารกิจ ขอบเขตการปฏิบัติงาน หน้าที่ และความรับผิดชอบ ความเป็นอิสระ ของบริษัท สอบบัญชี ไอ วีแอล ซึ่งเป็น ผู้ตรวจสอบภายในของบริษัท อีกทั้งได้พิจารณาทบทวนและอนุมัติการแก้ไขกฎบัตรงานตรวจสอบภายในให้เหมาะสม ทันสมัย และสอดคล้องกับคู่มือแนวทางการตรวจสอบภายในของตลาดหลักทรัพย์แห่งประเทศไทย คณะกรรมการตรวจสอบมีความเห็นว่าในปี 2567 ที่ผ่านมามีบริษัท มีระบบการตรวจสอบภายในที่เพียงพอ เหมาะสม และมีประสิทธิผล เป็นไปตามมาตรฐานสากล สำหรับปี 2568 คณะกรรมการตรวจสอบได้พิจารณาคัดเลือกและเสนอแต่งตั้ง ผู้ตรวจสอบภายใน รายใหม่ จากบริษัท เน็คเซีย เอเอสวี (ประเทศไทย) จำกัดโดยคณะกรรมการตรวจสอบได้พิจารณาจากประสบการณ์ ความเชี่ยวชาญ ความเป็นอิสระและความเหมาะสม และได้อนุมัติแผนการตรวจสอบประจำปี ที่จัดขึ้นตามความเสี่ยงระดับองค์กร

4. สอบทานการปฏิบัติตามกฎหมาย ว่าด้วยหลักทรัพย์และตลาดหลักทรัพย์ ข้อกำหนดของตลาดหลักทรัพย์แห่งประเทศไทยและกฎหมายที่เกี่ยวข้องกับธุรกิจของบริษัท รวมถึงการปฏิบัติตามข้อกำหนดของบริษัท และข้อผูกพันที่บริษัทมีไว้กับบุคคลภายนอก ซึ่งคณะกรรมการตรวจสอบมีความเห็นว่า ไม่พบประเด็นที่เป็นสาระสำคัญในเรื่องการไม่ปฏิบัติตามกฎหมาย ข้อกำหนด และข้อผูกพันที่บริษัทมีไว้กับบุคคลภายนอก

5. สอบทานระบบการบริหารความเสี่ยง ให้มีความเชื่อมโยงกับระบบการควบคุมภายในเพื่อจัดการความเสี่ยงทั้งบริษัท โดยได้พิจารณาสอบทานนโยบาย ปัจจัยความเสี่ยง แนวทางการบริหารความเสี่ยง รวมถึงความคืบหน้าของการบริหารความเสี่ยง ซึ่งคณะกรรมการการบริหารความเสี่ยงได้มีการรายงานความคืบหน้าของการบริหารความเสี่ยงให้ที่ประชุมคณะกรรมการตรวจสอบทุกไตรมาส และมีความเห็นว่า บริษัทมีระบบการบริหารความเสี่ยง โดยมีการกำหนดวัตถุประสงค์ บ่งชี้ความเสี่ยง ประเมินความเสี่ยง จัดการความเสี่ยง และติดตามผลความคืบหน้า มีการกำหนดดัชนีชี้วัดความเสี่ยงที่สำคัญ ซึ่งถือเป็นระบบเตือนภัยล่วงหน้า ให้เหมาะสมตามสถานการณ์ มีการกำหนดความเสี่ยงที่ยอมรับได้ (Risk Appetite) และระดับความเสี่ยงที่ยอมรับได้ (Risk Tolerance)

6. สอบทานและให้ความเห็นต่อรายการที่เกี่ยวข้องกันหรือรายการที่อาจมีความขัดแย้งทางผลประโยชน์ รวมถึงการเปิดเผยข้อมูลของรายการดังกล่าว ตามข้อกำหนดของตลาดหลักทรัพย์แห่งประเทศไทย และสำนักงานคณะกรรมการกำกับหลักทรัพย์และตลาดหลักทรัพย์ ซึ่งผู้สอบบัญชีมีความเห็นว่ารายการค้ากับบริษัทที่เกี่ยวข้องกันที่มีสาระสำคัญได้เปิดเผยและแสดงรายการในงบการเงินและหมายเหตุประกอบงบการเงินแล้ว และคณะกรรมการตรวจสอบมีความเห็นสอดคล้องกับผู้สอบบัญชี รวมทั้งมีความเห็นว่า รายการดังกล่าวเป็นรายการที่สมเหตุสมผล และเป็นประโยชน์สูงสุดต่อการดำเนินธุรกิจของบริษัท รวมทั้งมีการเปิดเผยข้อมูลอย่างถูกต้องและครบถ้วน

7. พิจารณาคัดเลือก เสนอแต่งตั้ง และเสนอค่าตอบแทนผู้สอบบัญชี ประจำปี 2568 เพื่อนำเสนอต่อคณะกรรมการบริษัท ให้อนุมัติจากที่ประชุมผู้ถือหุ้นประจำปี 2568 ซึ่งคณะกรรมการตรวจสอบได้พิจารณาผลการปฏิบัติงาน ความเป็นอิสระ และความเหมาะสมของค่าตอบแทนแล้ว เห็นควรเสนอแต่งตั้ง ผู้สอบบัญชีเดิม จากสำนักงานสอบบัญชีเดิม คือ นางสาวกรทิพย์ วาณิชวิเศษกุล ผู้สอบบัญชีรับอนุญาตเลขที่ 6947 หรือ นางสาวมณฑนา สุภานุรักษ์ ผู้สอบบัญชีรับอนุญาตเลขที่ 4151 หรือนายอัศวเดช เปลี่ยนสกุล ผู้สอบบัญชีรับอนุญาตเลขที่ 5389 แห่งบริษัท เอ็ม อาร์ แอนด์ แอสโซซิเอท จำกัดเป็นผู้สอบบัญชีของบริษัท ประจำปี 2568 พร้อมด้วยค่าตอบแทนเป็นจำนวนเงิน 1,800,000 บาท สำหรับบริษัท เค.ดับบลิว. เม็ททัล เวิร์ค จำกัด (มหาชน) และกำหนดค่าสอบบัญชีไว้เป็นจำนวนไม่เกิน 455,000 บาท สำหรับบริษัทย่อยรวม 4 บริษัท ซึ่งไม่รวมค่าบริการอื่นที่บริษัทจะจ่ายตามจริง

นางสาวกรทิพย์ วาณิชวิเศษกุล ผู้สอบบัญชีรับอนุญาตเลขที่ 6947 ได้ปฏิบัติหน้าที่ 3 รอบบัญชี ติดต่อกัน ตั้งแต่ปี 2565 โดยคณะกรรมการตรวจสอบมีความเห็นเกี่ยวกับการเสนอแต่งตั้งผู้สอบบัญชีดังกล่าวดังนี้

- ในรอบปีบัญชีที่ผ่านมา ผู้สอบบัญชีได้ปฏิบัติงานด้วยความรู้ ความสามารถในวิชาชีพ และให้ข้อเสนอแนะเกี่ยวกับระบบการควบคุมภายในและความเสี่ยงต่างๆ รวมทั้งมีความเป็นอิสระในการปฏิบัติงาน

- ค่าตอบแทนที่เสนอมาเป็นอัตราที่เหมาะสม

- ผู้สอบบัญชีไม่มีความสัมพันธ์ใดๆกับบริษัทและบริษัทย่อย

8. การดูแลช่องทางการรับแจ้งเบาะแสและข้อร้องเรียน คณะกรรมการตรวจสอบมีหน้าที่ในการติดตามการดำเนินการเกี่ยวกับช่องทางการรับแจ้งเบาะแส เพื่อให้มั่นใจว่ามีกลไกที่มีประสิทธิภาพ โปร่งใส และให้เป็นธรรมแก่ทุกฝ่าย อย่างไรก็ตาม ในปี 2567 คณะกรรมการตรวจสอบไม่ได้รับการแจ้งเบาะแสหรือข้อร้องเรียนใด ๆ

9. คณะกรรมการตรวจสอบได้ประเมินผลการปฏิบัติงานของคณะกรรมการตรวจสอบประจำปี 2567 และพิจารณาบททวนกฎบัตรคณะกรรมการตรวจสอบให้สอดคล้องกับแนวปฏิบัติที่ดีและสภาพแวดล้อมทางธุรกิจที่เปลี่ยนแปลงไป

ความเห็น/ข้อสังเกตจากการปฏิบัติหน้าที่

โดยสรุปในภาพรวมแล้วคณะกรรมการตรวจสอบได้ปฏิบัติหน้าที่ครบถ้วนตามที่ได้ระบุไว้ในกฎบัตรคณะกรรมการตรวจสอบที่ได้รับอนุมัติจากคณะกรรมการบริษัทฯ และมีความเห็นว่า บริษัทฯ มีรายงานข้อมูลทางการเงินและการดำเนินงานอย่างถูกต้อง มีระบบการควบคุมภายใน การตรวจสอบภายใน การบริหารความเสี่ยงที่เหมาะสมและมีประสิทธิผล มีการปฏิบัติตามกฎหมาย ข้อกำหนดและข้อผูกพันต่างๆ มีการเปิดเผยรายการที่เกี่ยวข้องกันอย่างถูกต้องและมีการปฏิบัติงานที่สอดคล้องกับระบบการกำกับดูแลกิจการที่ดีอย่างเพียงพอ โปร่งใส และเชื่อถือได้รวมทั้งมีการพัฒนาปรับปรุงระบบการปฏิบัติงานให้มีคุณภาพดีขึ้นและเหมาะสมกับสภาพแวดล้อม ทางธุรกิจอย่างต่อเนื่อง คณะกรรมการตรวจสอบขอขอบคุณคณะกรรมการบริษัท ฝ่ายบริหาร ผู้ตรวจสอบภายใน และผู้สอบบัญชี ที่ให้ความร่วมมือในการดำเนินงานของคณะกรรมการตรวจสอบเป็นอย่างดี

ขอแสดงความนับถือ

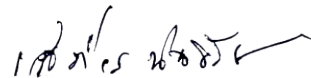

ขอแสดงความนับถือ

นายเสถียร นิธวัช

ประธานคณะกรรมการตรวจสอบ

บริษัท เค.ดับบลิว. เมทัลเวิร์ค จำกัด (มหาชน)

วันที่ 27 กุมภาพันธ์ 2568

รายงานการปฏิบัติหน้าที่ของคณะกรรมการสรรหา และพิจารณาคำตอบแทน ประจำปี 2567

บริษัท เค. ดับบลิว. เม็กกัล เวิร์ค จำกัด (มหาชน)

เรียน ผู้ถือหุ้นของ บริษัท เค. ดับบลิว. เม็กกัล เวิร์ค จำกัด (มหาชน)

คณะกรรมการสรรหาและพิจารณาคำตอบแทนของบริษัท เค. ดับบลิว. เม็กกัล เวิร์ค จำกัด (มหาชน) มีหน้าที่ในการสรรหาและเสนอรายชื่อกรรมการบริษัท รวมถึงการพิจารณาคำตอบแทนของกรรมการและผู้บริหารระดับสูงให้เป็นไปตามหลักธรรมาภิบาลและแนวปฏิบัติที่ดี เพื่อให้มั่นใจว่าบริษัทที่มีผู้บริหารและกรรมการที่มีคุณสมบัติเหมาะสม สามารถขับเคลื่อนองค์กรไปสู่เป้าหมายที่กำหนดไว้

ในปี 2567 คณะกรรมการสรรหาและพิจารณาคำตอบแทนได้ดำเนินการประชุมทั้งสิ้น 1 ครั้ง โดยมีผลการดำเนินงานสำคัญ ดังนี้

1. การสรรหากรรมการ

พิจารณาหลักเกณฑ์และแนวทางการสรรหากรรมการบริษัท โดยคำนึงถึงคุณสมบัติ ความรู้ ความสามารถ ประสบการณ์ และความเหมาะสมกับวัฒนธรรมองค์กร คัดเลือกและเสนอชื่อกรรมการที่ครบวาระ รวมถึงกรรมการชุดย่อยเพื่อเสนอต่อคณะกรรมการบริษัทและที่ประชุมผู้ถือหุ้นพิจารณาแต่งตั้ง

2. การพิจารณาคำตอบแทนกรรมการและผู้บริหารระดับสูง

ทบทวนโครงสร้างคำตอบแทนของกรรมการบริษัทและผู้บริหารระดับสูงให้มีความเหมาะสม สอดคล้องกับภาวะเศรษฐกิจ อุตสาหกรรม และผลการดำเนินงานของบริษัท นอกจากนี้คณะกรรมการสรรหาฯ ได้ดำเนินการ พิจารณาและเสนอคำตอบแทนกรรมการให้เหมาะสมกับบทบาท หน้าที่ และภาระงานของกรรมการแต่ละท่าน รวมถึงให้สามารถแข่งขันได้กับบริษัทในอุตสาหกรรมเดียวกัน พร้อมทั้งกำหนดหลักเกณฑ์คำตอบแทนของผู้บริหารระดับสูงให้สอดคล้องกับเป้าหมายระยะยาวของบริษัท เพื่อสร้างแรงจูงใจและรักษาผู้บริหารที่มีศักยภาพ

3. การกำกับดูแลและประเมินผลการปฏิบัติงาน

กำหนดกระบวนการและเกณฑ์การประเมินผลการปฏิบัติงานของกรรมการบริษัทและผู้บริหารระดับสูง เพื่อให้มั่นใจว่าการดำเนินงานเป็นไปอย่างมีประสิทธิภาพและตอบสนองต่อเป้าหมายขององค์กร ดำเนินการประเมินผลการปฏิบัติงานของกรรมการบริษัท ทั้งในระดับรายบุคคลและทั้งคณะ พร้อมให้ข้อเสนอแนะในการพัฒนา

4. การกำกับดูแลแผนสืบทอดตำแหน่ง (Succession Plan)

ทบทวนและติดตามความคืบหน้าของแผนสืบทอดตำแหน่งของผู้บริหารระดับสูง เพื่อให้มั่นใจว่าบริษัทมีบุคลากรที่พร้อมจะเข้ารับตำแหน่งสำคัญและสามารถขับเคลื่อนองค์กรได้อย่างต่อเนื่อง ส่งเสริมการพัฒนาผู้บริหารให้มีศักยภาพและความพร้อมในการบริหารงานในระยะยาว

5. การประเมินผลและทบทวนกฎบัตรคณะกรรมการสรรหาและพิจารณาคำตอบแทน

ดำเนินการประเมินผลการปฏิบัติงานของคณะกรรมการสรรหาและพิจารณาคำตอบแทนประจำปี 2567 และพิจารณาทบทวนกฎบัตรคณะกรรมการให้สอดคล้องกับแนวปฏิบัติที่ดีและการเปลี่ยนแปลงของสภาพแวดล้อมทางธุรกิจ

จากการดำเนินงานตลอดปี 2567 คณะกรรมการสรรหาและพิจารณาคำตอบแทนมีความเห็นว่า บริษัทมีแนวทางการสรรหากรรมการที่เป็นไปตามหลักการกำกับดูแลกิจการที่ดี โครงสร้างคำตอบแทนกรรมการและผู้บริหารมีความเหมาะสม และบริษัทมีแผนพัฒนาบุคลากรที่สอดคล้องกับเป้าหมายระยะยาวขององค์กร

คณะกรรมการสรรหาและพิจารณาคำตอบแทนขอขอบคุณคณะกรรมการบริษัท ฝ่ายบริหาร และผู้เกี่ยวข้องทุกฝ่าย ที่ให้ความร่วมมือในการดำเนินงานตลอดปีที่ผ่านมา

ขอแสดงความนับถือ



นางพนตา ทองคำใส

ประธานคณะกรรมการสรรหาและพิจารณาคำตอบแทน

บริษัท เค. ดับบลิว. เมทัลเวิร์ค จำกัด (มหาชน)

วันที่ 27 กุมภาพันธ์ 2568

รายงานของคณะกรรมการบริหารความเสี่ยง ประจำปี 2567

บริษัท เค. ดับบลิว. เม็กกัล เวิร์ค จำกัด (มหาชน)

เรียน ผู้ถือหุ้นของ บริษัท เค. ดับบลิว. เม็กกัล เวิร์ค จำกัด (มหาชน)

คณะกรรมการบริหารความเสี่ยงของบริษัท เค. ดับบลิว. เม็กกัล เวิร์ค จำกัด (มหาชน) มีหน้าที่กำกับดูแลการบริหารความเสี่ยงของบริษัทให้เป็นไปอย่างมีประสิทธิภาพและสอดคล้องกับกลยุทธ์ทางธุรกิจ เพื่อป้องกันและลดผลกระทบที่อาจเกิดขึ้นจากปัจจัยเสี่ยงต่าง ๆ และเพื่อให้มั่นใจว่าบริษัทสามารถดำเนินธุรกิจได้อย่างมั่นคงและเติบโตอย่างยั่งยืน

ในปี 2567 จนถึงวันที่รายงาน (27 กุมภาพันธ์ 2568) คณะกรรมการบริหารความเสี่ยงได้จัดการประชุมทั้งสิ้น 4 ครั้ง โดยมีผลการดำเนินงานสำคัญ ดังนี้

1. การกำกับดูแลและทบทวนกรอบการบริหารความเสี่ยง

- ทบทวนและปรับปรุง นโยบายและกรอบการบริหารความเสี่ยงของบริษัท เพื่อให้ครอบคลุมปัจจัยเสี่ยงที่เปลี่ยนแปลงไปตามสภาพแวดล้อมทางธุรกิจ

- กำกับดูแลให้ฝ่ายบริหารดำเนินการตาม แผนบริหารความเสี่ยงขององค์กร และมีมาตรการควบคุมที่เหมาะสม

2. การระบุ วิเคราะห์ และประเมินความเสี่ยงที่สำคัญ

- ระบุและทบทวน ปัจจัยเสี่ยงที่มีผลกระทบต่อบริษัท ครอบคลุมทั้งด้านการเงิน การดำเนินงาน กฎระเบียบ และปัจจัยภายนอก เช่น ภาวะเศรษฐกิจ อัตราแลกเปลี่ยน และการเปลี่ยนแปลงของตลาด

- ประเมิน ระดับความรุนแรงของความเสี่ยง และแนวทางการจัดการ เพื่อให้มั่นใจว่ามีมาตรการป้องกันและลดความเสี่ยงที่เพียงพอ

3. การกำกับดูแลความเสี่ยงด้านการดำเนินงาน

- การบริหารความเสี่ยงจากการพึ่งพิงลูกค้าราย (Customer Concentration Risk):

- ประเมินความเสี่ยงที่อาจเกิดจากการพึ่งพิงลูกค้าหลักกลุ่มเดียว ซึ่งอาจส่งผลกระทบต่อรายได้และกระแสเงินสดของบริษัท

- สนับสนุนให้มีการขยายตลาดทั้งในประเทศและต่างประเทศ เพิ่มฐานลูกค้า เพื่อลดการพึ่งพิงลูกค้ารายใหญ่

- จัดทำ กลยุทธ์การบริหารความสัมพันธ์ลูกค้า (CRM - Customer Relationship Management) เพื่อลดความเสี่ยงจากการสูญเสียลูกค้าหลัก

- การบริหารความเสี่ยงด้านซัพพลายเชน (Supply Chain Risk Management):

- ทบทวนและปรับปรุง กระบวนการจัดซื้อวัตถุดิบ เพื่อให้บริษัทไม่ต้องพึ่งพิงซัพพลายเออร์รายใดรายหนึ่งมากเกินไป

- พิจารณาการขยายแหล่งวัตถุดิบและผู้ผลิตสำรอง (Dual Sourcing หรือ Multi-Sourcing) เพื่อเพิ่มความยืดหยุ่นในการจัดหาวัตถุดิบและลดความเสี่ยงจากปัญหาการขาดแคลน

4. การบริหารความเสี่ยงด้านสิ่งแวดล้อม สังคม และธรรมาภิบาล (ESG Risk Management)

- ทบทวนและติดตาม นโยบายด้านความยั่งยืน (Sustainability Policy) เพื่อให้มั่นใจว่าบริษัทดำเนินธุรกิจตามหลัก ESG

- พิจารณาเพิ่มความเสี่ยงจาก การเปลี่ยนแปลงของกฎระเบียบด้านสิ่งแวดล้อมและมาตรฐานความยั่งยืน ที่อาจส่งผลกระทบต่อธุรกิจของบริษัทในแผนบริหารความเสี่ยงสำหรับปี 2568

5. การติดตามผลการดำเนินงานและทบทวนมาตรการบริหารความเสี่ยง

- ติดตาม ผลการบริหารความเสี่ยง และให้ข้อเสนอแนะเพื่อปรับปรุงแนวทางบริหารความเสี่ยงให้สอดคล้องกับสถานการณ์ที่เปลี่ยนแปลง

- จัดให้มี การประเมินประสิทธิภาพของระบบบริหารความเสี่ยง เป็นประจำทุกปี และเสนอแนะแนวทางปรับปรุง

- ทบทวนและพัฒนามาตรการป้องกัน ความเสี่ยงที่อาจส่งผลกระทบต่อภาพลักษณ์และชื่อเสียงของบริษัท

6. การประเมินผลการดำเนินงานและทบทวนกฎบัตรคณะกรรมการบริหารความเสี่ยง

- ดำเนินการ ประเมินผลการปฏิบัติงานของคณะกรรมการบริหารความเสี่ยง ประจำปี 2567 และพิจารณา ทบทวนกฎบัตรคณะกรรมการให้สอดคล้องกับแนวปฏิบัติที่ดีและสภาพแวดล้อมทางธุรกิจที่เปลี่ยนแปลง

สรุปผลการดำเนินงานของคณะกรรมการบริหารความเสี่ยง

จากการดำเนินงานตลอดปี 2567 คณะกรรมการบริหารความเสี่ยงมีความเห็นว่า บริษัท เค. ดับบลิว. เมทัลเวิร์ค จำกัด (มหาชน) มีระบบบริหารความเสี่ยงที่มีประสิทธิภาพและสามารถรองรับปัจจัยเสี่ยงที่อาจเกิดขึ้นได้เป็นอย่างดี ทั้งในด้านการเงิน การดำเนินงาน การปฏิบัติตามกฎหมาย และด้าน ESG นอกจากนี้ บริษัทมีมาตรการป้องกันและลดความเสี่ยงที่เหมาะสม รวมถึงมีแผนรับมือในกรณีฉุกเฉินเพื่อให้ธุรกิจสามารถดำเนินงานได้อย่างต่อเนื่อง

คณะกรรมการบริหารความเสี่ยงขอขอบคุณคณะกรรมการบริษัท ฝ่ายบริหาร และหน่วยงานที่เกี่ยวข้องที่ให้ความร่วมมือในการดำเนินงานตลอดปีที่ผ่านมา

ขอแสดงความนับถือ

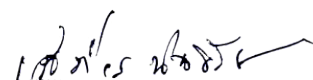

นายเสถียร นิธวัช

ประธานคณะกรรมการบริหารความเสี่ยง
บริษัท เค. ดับบลิว. เมทัลเวิร์ค จำกัด (มหาชน)

วันที่ 27 กุมภาพันธ์ 2568

ส่วนที่ 1



การประกอบธุรกิจและผลการดำเนินงาน

1. โครงสร้างและการดำเนินงานของกลุ่มบริษัท

1.1 นโยบายและภาพรวมการประกอบธุรกิจ

บริษัท เค. ดับบลิว. เมทัลเวิร์ค จำกัด (มหาชน) (“บริษัท” หรือ “KWM”) ดำเนินธุรกิจผลิตและจำหน่ายอุปกรณ์สำหรับใช้ในการเกษตร พร้อมทั้งมีการวิจัยและพัฒนาคุณภาพของอุปกรณ์การเกษตรด้วยตนเอง โดยปัจจุบัน บริษัทเป็นผู้ผลิตใบพาล ใบจักร ใบคัตท้าย โครงพาล ใบดัดดิน ใบเกลียวลำเลียง ภายใต้อตราสินค้า “Pegasus” ซึ่งเป็นตราสินค้าของทางบริษัทเอง ทั้งนี้บริษัทยังมีการให้บริการรับจ้างผลิตสินค้าให้กับตราสินค้าอื่น ๆ ตามแบบที่ลูกค้าของบริษัทกำหนด เช่น บริษัท สยามคูโบต้า คอร์ปอเรชั่น จำกัด (“บริษัทคูโบต้า”) ซึ่งผลิตภัณฑ์ที่ผลิตนั้นต้องได้มาตรฐานการผลิตตามที่บริษัทคูโบต้าได้กำหนดไว้อย่างเข้มงวดภายใต้อตราสินค้า “ตราช้าง” ซึ่งทางบริษัทได้มีการควบคุมคุณภาพการผลิตสินค้าที่เครื่องจักรตนได้ผลิตกันที่ผ่านมาตรฐานตามที่กำหนดไว้ บริษัทมีบริษัทย่อย คือ บริษัท เพกาซัส แลนด์เทคนิค จำกัด (เดิมชื่อ บริษัท อัดเลอร์เทค จำกัด) ที่จัดจำหน่ายสินค้าตรา Pegasus ให้กับลูกค้ารายย่อย เช่น ร้านค้า หรือตัวแทนจำหน่ายตามจังหวัดต่าง ๆ ทั่วประเทศ

1.1.1 วิสัยทัศน์ พันธกิจ และกลยุทธ์การดำเนินธุรกิจ

วิสัยทัศน์

“ผู้ผลิตอุปกรณ์การเกษตรที่มีคุณภาพดีที่สุดในระดับ 1 ในใจเกษตรกรไทย”

พันธกิจ

1. ถือคติ ทำงานต้องทำให้ดี ถ้าทำไม่ดีไม่ต้องทำออกไป
2. ตอบสนองความต้องการของลูกค้าอย่างเกินความคาดหมาย
3. พัฒนาสินค้าด้วยนวัตกรรมอย่างต่อเนื่อง เพื่อลูกค้าได้ใช้สินค้าที่มีคุณภาพดีเหนือราคา
4. ประยุกต์ใช้ เทคโนโลยีเพื่อการผลิตที่มีประสิทธิภาพสูงสุด
5. พร้อมรับการเปลี่ยนแปลงอยู่ตลอดเวลา และไม่หยุดพัฒนาตนเองให้เท่าทันการเปลี่ยนแปลงของโลก
6. มีความรับผิดชอบต่อสังคม และสิ่งแวดล้อม

กลยุทธ์การดำเนินธุรกิจ

บริษัท เค. ดับบลิว. เมทัลเวิร์ค จำกัด (มหาชน) ดำเนินธุรกิจผลิตและจำหน่ายอุปกรณ์สำหรับใช้ในการเกษตร ที่ให้ความสำคัญกับการวิจัยและพัฒนาอุปกรณ์การเกษตรอย่างต่อเนื่อง ทั้งเพื่อพัฒนาสินค้าเดิม และออกสินค้าใหม่ไปแข่งขันในตลาดทุก ๆ ปี เพราะประเทศไทยเป็นประเทศเกษตรกรรม ตลาดสินค้าและอุปกรณ์ทางการเกษตรจึงเป็นตลาดที่ใหญ่มาก จึงทำให้บริษัทมีโอกาสสร้างผลตอบแทนได้เพิ่มขึ้นอย่างต่อเนื่อง ตลอดจนบริษัทยังได้ให้ความสำคัญกับการควบคุมคุณภาพการผลิตสินค้าอย่างเคร่งครัด มุ่งเน้นการลดของเสีย และลดความสูญเสียต่าง ๆ ที่เกิดขึ้น ทำให้ผลิตภัณฑ์ของบริษัทนั้นมีคุณภาพที่ดีมาก และสามารถคงคุณภาพที่ดีนี้ไว้ให้ดียิ่งขึ้นไปได้ ส่งผลให้คุณภาพสินค้าเป็นที่ยอมรับในระดับสากล และได้รับความไว้วางใจจากลูกค้ามาโดยตลอด ปัจจุบันบริษัทเป็นผู้ผลิตใบพาล ใบจักร ใบคัตท้าย โครงพาล ใบดัดดิน ใบเกลียวลำเลียง ภายใต้อตราสินค้า “Pegasus” โดยมีบริษัทย่อย คือ บริษัท เพกาซัส แลนด์เทคนิค จำกัด (เดิมชื่อ บริษัท อัดเลอร์เทค จำกัด) เป็นผู้จัดจำหน่ายสินค้าให้กับลูกค้ารายย่อย เช่น ร้านค้า หรือตัวแทนจำหน่ายตามจังหวัดต่าง ๆ ทั่วประเทศ ทั้งนี้บริษัทยังมีการให้บริการรับจ้างผลิตสินค้าให้กับตราสินค้าอื่น ๆ ตามแบบที่ลูกค้าของบริษัทกำหนด เช่น บริษัท สยามคูโบต้า คอร์ปอเรชั่น จำกัด ซึ่งบริษัทเป็นผู้ผลิตเจ้าเดียวในประเทศไทยที่ได้รับความไว้วางใจจากคูโบต้าให้ผลิตสินค้าภายใต้อตราสินค้า “ตราช้าง”

1.1.2 ประวัติความเป็นมาและการเปลี่ยนแปลงที่สำคัญ

บริษัทก่อตั้งขึ้นโดยนายเอกพันธ์ วนโกสุม ซึ่งเป็นผู้มีประสบการณ์ในการทำธุรกิจต่าง ๆ มาอย่างยาวนาน นายเอกพันธ์ในฐานะผู้เชี่ยวชาญในด้านธุรกิจวิศวกรรมที่เล็งเห็นโอกาสในการเจริญเติบโตของธุรกิจการผลิตและจำหน่ายอุปกรณ์ทางการเกษตรประกอบกับมีความสัมพันธ์อันดีกับบริษัทคูโบต้า จึงได้ทำการจัดตั้งบริษัทด้วยทุนจดทะเบียนเริ่มต้น 20,000,000 บาท (ยี่สิบล้านบาทถ้วน) โดยมีวัตถุประสงค์หลักเพื่อการผลิตและจำหน่ายอุปกรณ์ทางการเกษตร โดยอาศัยความรู้ความเชี่ยวชาญทางด้านวิศวกรรมเครื่องกลที่มี จึงเริ่มทำการผลิตใบพาล ใบจักร ใบคัตท้าย โครงพาล ใบต้นดิน โดยมีการควบคุมให้ได้มาตรฐานตามที่ได้กำหนดไว้ นอกจากนี้ บริษัทยังทำการผลิตใบเกลียวลำเลียงซึ่งสามารถนำไปใช้เป็นส่วนประกอบในเครื่องจักรที่มีการขนส่งทางท่อที่ใช้กันในหลายธุรกิจ เช่น ท่อลำเลียงเมล็ดพืชผลทางการเกษตรในไซโลรถเกี่ยวข้าว หรือแม้แต่ท่อลำเลียงคอนกรีตในเครื่องจักรและอุปกรณ์ต่าง ๆ เป็นต้น

ต่อมาในเดือนมีนาคม 2558 บริษัทได้ทำการลงทุนในบริษัท อัดเลอร์เทค จำกัด ซึ่งเปลี่ยนชื่อเป็น บริษัท เพกาซัส แลนด์เทคนิค จำกัด ในปี 2567 (“เพกาซัส”) ร้อยละ 99.80 โดยเป็นการซื้อหุ้นสามัญจากผู้ถือหุ้นกลุ่มเดิมนำโดยนางสาวดิยาภรณ์ วนโกสุม เพื่อเป็นการจัดโครงสร้างบริษัท ลดความซับซ้อนในการทำรายการระหว่างกัน และเพื่อเป็นการเพิ่มโอกาสทางธุรกิจ โดยการเพิ่มความหลากหลายของตราสินค้าให้ผลิตภัณฑ์หลัก (Fighting Brand) ซึ่งเป็นกลยุทธ์ที่ช่วยเพิ่มส่วนแบ่งทางการตลาดให้แก่บริษัท ทั้งนี้เพกาซัส ดำเนินธุรกิจจัดจำหน่ายอุปกรณ์ทางการเกษตรภายใต้ตรา “Pegasus”

ในปี 2564 บริษัทได้รุกธุรกิจใหม่ โดยอาศัยความรู้ความเชี่ยวชาญในด้านวิศวกรรมเครื่องกล เพื่อผลิตและพัฒนาเครื่องสกัดกัญชา-กัญชงออกมาสู่ตลาด ซึ่งได้รับการตอบรับเป็นอย่างดี บริษัทจึงได้ร่วมมือกับพันธมิตรเพื่อเสริมสร้างความแข็งแกร่งในธุรกิจการสกัด โดยได้ลงทุนในบริษัทย่อย 3 บริษัทด้วยกัน ประกอบไปด้วย 1. ลงทุนใน บริษัท เคดับบลิวเอ็ม แคนนาบิเทค จำกัด ร้อยละ 99.70 ซึ่งประกอบธุรกิจให้บริการเช่าเครื่องสกัดกัญชา-กัญชง 2. ลงทุนในบริษัท แล็บแอกทีฟ จำกัด ร้อยละ 51 ประกอบธุรกิจในกิจการสกัดสาร การแปรรูปวัตถุดิบที่ได้จากพืชผลทางการเกษตรและจำหน่ายผลิตภัณฑ์เพื่อใช้ในอุตสาหกรรม เครื่องสำอาง ยา อาหาร อาหารเสริม อาหารสัตว์ 3. ลงทุน ในบริษัท เคดับบลิวเอชบี จำกัด ร้อยละ 51 เพื่อประกอบธุรกิจเกี่ยวกับการสกัดสารสำคัญจากพืชสมุนไพรไทย รวมถึงการผลิตและจัดจำหน่ายสินค้าจากพืชสมุนไพรไทย

อย่างไรก็ตาม ในปี 2567 คณะกรรมการบริษัท มีมติอนุมัติเลิกกิจการบริษัทย่อย บริษัท เคดับบลิวเอ็ม แคนนาบิเทค จำกัด ในการประชุมคณะกรรมการบริษัทครั้งที่ 4/2567 เมื่อวันที่ 14 พฤศจิกายน 2567 เนื่องจาก บริษัทย่อยมีผลขาดทุนจากการดำเนินงานอย่างต่อเนื่อง รวมถึงกฎหมายและกฎระเบียบต่าง ๆ ที่เกี่ยวข้องกับธุรกิจ ขาดความชัดเจน ทำให้ภาวการณ์ดำเนินงานไม่เอื้ออำนวย

พัฒนาการที่สำคัญของบริษัทที่เกี่ยวกับการเปลี่ยนแปลงอำนาจการควบคุมและลักษณะการประกอบธุรกิจนับตั้งแต่จัดตั้งบริษัทมีดังต่อไปนี้

ปี	เหตุการณ์ที่สำคัญ
2552	<ul style="list-style-type: none"> วันที่ 22 พฤษภาคม 2552 ได้จดทะเบียนจัดตั้งบริษัท เค. ดับบลิว. เมททัล เวิร์ค จำกัด ด้วยทุนจดทะเบียนเริ่มแรก 20,000,000 บาท (ยี่สิบล้านบาทถ้วน) วันที่ 14 สิงหาคม 2552 บริษัทได้รับบัตรส่งเสริมจากคณะกรรมการส่งเสริมการลงทุนในกิจการผลิตเครื่องจักรและอุปกรณ์สำหรับการเกษตร (Farm Machinery) ในเดือน ตุลาคม 2552 บริษัทลงทุนเครื่องจักรสำหรับไลน์การผลิตใบพาล ซึ่งเป็นผลิตภัณฑ์ตัวแรกของบริษัท
2553	<ul style="list-style-type: none"> บริษัทลงทุนพัฒนาและผลิตเครื่องรีดใบเกลียวแบบไร้รอยต่อ และไลน์ผลิตใบต้นดิน
2554	<ul style="list-style-type: none"> ลงทุนไลน์เชื่อมและประกอบโครงพาล
2557	<ul style="list-style-type: none"> ลงทุนเครื่องจักรในระบบการผลิตใบพาลจากเหล็กชนิดใหม่

ปี	เหตุการณ์ที่สำคัญ
2558	<ul style="list-style-type: none"> วันที่ 22 มกราคม 2558 บริษัทได้รับการรับรองมาตรฐานคุณภาพ ISO 9001:2008 ซึ่งเป็นมาตรฐานรับรองระบบบริหารงานคุณภาพ (Quality Management System) ในเดือนมีนาคม 2558 บริษัทได้ทำการลงทุนในบริษัท เพกาซัส แลนด์เทคนิค จำกัด (เดิมชื่อบริษัท อัดเลอร์เทค จำกัด) ร้อยละ 99.80 โดยเป็นการซื้อหุ้นสามัญจากผู้ถือหุ้นกลุ่มเดิมนำโดยนางสาวติยาภรณ์ วนโกสุม เพื่อเป็นการจัดโครงสร้างบริษัท ลดความซับซ้อนในการทำรายการระหว่างกัน วันที่ 17 สิงหาคม 2558 บริษัทได้มีการเพิ่มทุนจดทะเบียนจาก 20,000,000 บาท (ยี่สิบล้านบาทถ้วน) เป็น 50,000,000 บาท (ห้าสิบล้านบาทถ้วน) โดยเป็นการออกหุ้นสามัญเพิ่มทุนจดทะเบียน 300,000 หุ้น มูลค่าที่ตราไว้หุ้นละ 100.00 บาท จัดสรรให้แก่ผู้ถือหุ้นเดิม เพื่อทำการลงทุนก่อสร้างโรงงานใหม่ที่นิคมอุตสาหกรรมอีสเทิร์นซีบอร์ด เลขที่ 300/138 หมู่ที่ 1 ตำบลตาสีห์ อำเภอลพบุรี จังหวัดระยอง (“โรงงาน 2”)
2559	<ul style="list-style-type: none"> วันที่ 21 ตุลาคม 2559 บริษัทได้มีการเพิ่มทุนจดทะเบียนเป็น 100,000,000 บาท (หนึ่งร้อยล้านบาทถ้วน) โดยเป็นการออกหุ้นสามัญเพิ่มทุนจดทะเบียน 500,000 หุ้น มูลค่าที่ตราไว้หุ้นละ 100.00 บาท จัดสรรให้แก่ผู้ถือหุ้นเดิม เพื่อปรับโครงสร้างทุนของบริษัทสำหรับการเตรียมตัวเข้าจดทะเบียนเป็นบริษัทจดทะเบียนในตลาดหลักทรัพย์ฯ
2560	<ul style="list-style-type: none"> วันที่ 3 เมษายน 2560 บริษัทได้มีการเพิ่มทุนจดทะเบียนเป็น 150,000,000 บาท โดยเป็นการออกหุ้นสามัญเพิ่มทุนจดทะเบียน 500,000 หุ้น มูลค่าที่ตราไว้หุ้นละ 100.00 บาท จัดสรรให้แก่ผู้ถือหุ้นเดิม เพื่อปรับโครงสร้างทุนของบริษัทสำหรับการเตรียมตัวเข้าจดทะเบียนเป็นบริษัทจดทะเบียนในตลาดหลักทรัพย์ฯ
2561	<ul style="list-style-type: none"> วันที่ 22 มกราคม 2561 บริษัทได้รับการรับรองมาตรฐานคุณภาพ ISO 9001:2015 ซึ่งเป็นมาตรฐานรับรองระบบบริหารงานคุณภาพ (Quality Management System) วันที่ 16 มีนาคม 2561 ที่ประชุมสามัญผู้ถือหุ้นประจำปี 2561 ของบริษัทได้มีมติอนุมัติให้แปรสภาพบริษัทเป็นบริษัทมหาชนจำกัด และเปลี่ยนชื่อจากบริษัท เป็น บริษัท เค. ดับบลิว. เมทัล เวิร์ค จำกัด (มหาชน) และได้จดทะเบียนแปรสภาพจากบริษัทจำกัดเป็นบริษัทมหาชนเมื่อวันที่ 22 มีนาคม 2561 นอกจากนี้ ในการประชุมผู้ถือหุ้นคราวเดียวกัน ผู้ถือหุ้นได้มีมติอนุมัติการเพิ่มทุนจดทะเบียนจาก 150,000,000 บาท เป็น 210,000,000 บาท พร้อมกับเปลี่ยนแปลงมูลค่าที่ตราไว้ของหุ้นจากเดิมหุ้นละ 100.00 บาท เป็นมูลค่าหุ้นละ 0.50 บาท โดยออกหุ้นสามัญเพิ่มทุนจำนวน 120,000,000 หุ้น มูลค่าที่ตราไว้หุ้นละ 0.50 บาท เพื่อเสนอขายต่อประชาชนครั้งแรก และนำหุ้นสามัญของบริษัทเข้าจดทะเบียนในตลาดหลักทรัพย์แห่งประเทศไทย วันที่ 1 ตุลาคม 2561 บริษัทได้เข้าจดทะเบียนในตลาดหลักทรัพย์แห่งประเทศไทยหรือตลาดหลักทรัพย์ เอ็ม เอ ไอ
2562	<ul style="list-style-type: none"> ในช่วงไตรมาส 3 บริษัทเริ่มต้นจำหน่ายผลิตภัณฑ์ใหม่ ใบมีดตีดิน (Rotary)
2564	<ul style="list-style-type: none"> เดือนเมษายน 2564 ลงทุนในบริษัทย่อย 2 บริษัท คือ บริษัท เคดับบลิวเอ็ม แคนนาบิเทค ร้อยละ 99.70 และ บริษัท แล็บแอคทีฟ จำกัด ร้อยละ 51 5 กรกฎาคม 2564 บริษัทออกใบสำคัญแสดงสิทธิที่จะซื้อหุ้นสามัญเพิ่มทุนของบริษัท เค. ดับบลิว. เมทัล เวิร์ค จำกัด (มหาชน) ครั้งที่ 1 (KWM-W1) จำนวน 139,998,338 หน่วย ราคาใช้สิทธิ 1.50 บาท กำหนดการใช้สิทธิ 4 ครั้ง, วันที่ 4 มกราคม 2565, 4 กรกฎาคม 2565, 4 มกราคม 2566 และ 4 กรกฎาคม 2566 โดยได้ออกหุ้นสามัญเพิ่มทุนที่จัดสรรไว้เพื่อรองรับการใช้สิทธิของใบสำคัญแสดงสิทธิ จำนวนไม่เกิน 140,000,000 ล้านหุ้น มูลค่าที่ตราไว้หุ้นละ 0.50 บาท (ห้าสิบล้านหุ้น) เดือนสิงหาคม 2564 ลงทุนในบริษัท เคดับบลิวเอชบี จำกัด ร้อยละ 51

ปี	เหตุการณ์ที่สำคัญ
2565	■ เดือนพฤศจิกายน 2565 เพิ่มทุนในบริษัทย่อย บริษัท แล็บแอนด์ทีฟ จำกัด จากเดิม 10,000,000 บาท เป็น 15,000,000 บาท จากผู้ถือหุ้นเดิมตามสัดส่วน
2567	■ เดือนสิงหาคม 2567 เพิ่มทุนในบริษัทย่อย บริษัท แล็บแอนด์ทีฟ จำกัด จากเดิม 15,000,000 บาท เป็น 30,000,000 บาท จากผู้ถือหุ้นเดิมตามสัดส่วน ■ เดือนพฤศจิกายน 2567 คณะกรรมการบริษัทมีมติเลิกกิจการในบริษัทย่อย บริษัท เคดับบลิวเอ็ม แคนนาบิเทค จำกัด

1.13 การใช้เงินที่ได้จากการเสนอขายตราสารทุนเป็นไปตามวัตถุประสงค์หรือไม่

- ไม่มี

1.1.4 ข้อผูกพันที่บริษัทให้คำมั่นไว้ในแบบแสดงรายการข้อมูลการเสนอขายหลักทรัพย์และ/หรือเงื่อนไขการอนุญาตของสำนักงาน (ถ้ามี) และ/หรือ เงื่อนไขการรับหลักทรัพย์ของตลาดหลักทรัพย์ ฯ (ถ้ามี)

- ไม่มี

1.1.5 ข้อมูลทั่วไปของบริษัท

บริษัทที่ออกหลักทรัพย์	: บริษัท เค. ดับบลิว. เมทัลเวิร์ค จำกัด (มหาชน)
เลขทะเบียนบริษัท	: 0107561000048
ชื่อย่อหลักทรัพย์	: KWM
ลักษณะการประกอบธุรกิจ	: ธุรกิจผลิตและจำหน่ายอุปกรณ์สำหรับใช้ในการเกษตร ได้แก่ ใบพัด โครกพาล ใบตั้นดิน ใบเกลียว เป็นต้น
ที่ตั้งสำนักงานใหญ่	: เลขที่ 259/83 ถนนสุขุมวิท 71 แขวงพระโขนงเหนือ เขตวัฒนา กรุงเทพมหานคร 10110
โทรศัพท์	: +66 2381-4999
โทรสาร	: +66 2381-4998
เว็บไซต์	: www.kw-metalwork.com
E-Mail	: ir@kw-metalwork.com
ทุนจดทะเบียน	: 280,000,000 บาท
ทุนที่ออกและเรียกชำระแล้ว	: 244,272,746.50 บาท (ณ วันที่ 31 ธันวาคม 2567)
มูลค่าหุ้นที่ตราไว้ต่อหุ้น	: 0.50 บาท (ห้าสิบบาท)

1.2 ลักษณะการประกอบธุรกิจ

บริษัท เค. ดับบลิว. เมทัลเวิร์ค จำกัด (มหาชน) (K.W. Metal Work Public Company Limited) จัดทะเบียนจัดตั้งบริษัทเมื่อวันที่ 22 พฤษภาคม 2552 โดยมีวัตถุประสงค์หลัก เพื่อดำเนินธุรกิจผลิตและจำหน่ายอุปกรณ์ทางการเกษตร นอกจากนี้ บริษัทยังมีบริษัทย่อยชื่อ บริษัท เพกาซัส แลนด์เทคนิค จำกัด (เดิมชื่อ บริษัท อัดเลอร์เทค จำกัด) ซึ่งดำเนินธุรกิจจัดจำหน่ายอุปกรณ์ทางการเกษตรซึ่งบริษัทได้ทำการควบรวมโดยซื้อหุ้นจากผู้ถือหุ้นภายใต้การควบคุมเดียวกันตั้งแต่วันที่ 5 มีนาคม 2558 เป็นต้นมา

ผลิตภัณฑ์หลักของบริษัทสามารถแบ่งออกเป็น 5 ประเภท ได้แก่

- 1. ใบผาล, ใบจักร, ใบตัดหญ้า** เป็นอุปกรณ์ที่ใช้ประกอบและยึดติดกับโครงผาลซึ่งจะนำไปต่อพ่วงกับรถแทรกเตอร์เพื่อใช้ในขั้นตอนการเตรียมดินก่อนทำการเพาะปลูก
- 2. โครงผาล** เป็นอุปกรณ์สำคัญในขั้นตอนการเตรียมดินซึ่งโดยทั่วไปจะออกแบบให้มีลักษณะเป็นโครงเหล็กซึ่งยึดกับชุดของใบผาลเพื่อให้รองรับกับขนาดของรถแทรกเตอร์ หรือสภาพของพื้นที่ที่จะทำการเตรียมดิน
- 3. ใบเกลียวลำเลียง** เป็นส่วนประกอบในอุปกรณ์การลำเลียงขนส่งต่าง ๆ เช่น ข้าวเปลือก เม็ดพลาสติก ผงแป้ง เศษวัสดุ มีให้เลือกใช้ทั้งแบบเกลียวขวาและเกลียวซ้ายตามความเหมาะสมของงานเกษตรหรืออุตสาหกรรม
- 4. ใบตัดดิน** เป็นอุปกรณ์ยึดติดกับรถแทรกเตอร์ ส่วนใหญ่ใช้เพื่อตัดเกลี่ยหน้าดินให้เรียบ
- 5. ใบมีดตีดิน (Rotary)** หรือใบมีดจอบหมุน เป็นอุปกรณ์ที่ใช้ประกอบต่อพ่วงกับรถแทรกเตอร์เพื่อใช้ในการพรวนดิน

1.2.1 โครงสร้างรายได้ของบริษัท

สำหรับโครงสร้างรายได้ของบริษัทโดยแยกตามลักษณะกลุ่มผลิตภัณฑ์ ปี 2565 – 2567 ปรากฏดังนี้

หน่วย : ล้านบาท

ประเภทรายได้	งบการเงินรวม					
	ปี 2565		ปี 2566		ปี 2567	
	จำนวน	ร้อยละ	จำนวน	ร้อยละ	จำนวน	ร้อยละ
1. รายได้จากการขาย – ใบผาล	302.92	63.36	281.27	60.75	284.15	60.74
2. รายได้จากการขาย – โครงผาล	52.57	11.00	65.86	14.22	84.60	16.26
3. รายได้จากการขาย – ใบเกลียว	40.96	8.57	39.75	8.58	69.42	13.34
4. รายได้จากการขาย – ใบตัดดิน	64.65	13.52	57.99	12.52	53.70	10.32
5. รายได้จากการขาย – ใบ Rotary	8.00	1.67	13.07	2.82	20.75	3.99
6. รายได้จากการขาย – สินค้าอื่นๆ	1.89	0.40	0.63	0.14	2.16	0.42
7. รายได้จากการขายและบริการ - อื่น ๆ	6.04	1.26	3.36	0.73	4.02	0.77
รวม	477.03	99.77	461.93	99.76	518.80	99.69
6. รายได้อื่น	1.08	0.23	1.10	0.24	1.62	0.31
รวมรายได้	478.11	100.00	463.03	100.00	520.42	100.00

หมายเหตุ รายได้จากการขายสินค้าอื่นๆ ประกอบด้วยขายเครื่องผสมปุ๋ย, ใบมีดชุดมัน, รายได้จากการขายและบริการอื่น ๆ ประกอบด้วย รายได้จากการขายเศษวัสดุ และรายได้ค่าบริการ เป็นต้น รายได้อื่น ประกอบด้วย กำไรจากอัตราแลกเปลี่ยน ดอกเบี้ยรับ และรายได้อื่น ๆ เป็นต้น

1.2.2 ข้อมูลเกี่ยวกับผลิตภัณฑ์

1) ลักษณะผลิตภัณฑ์

บริษัทและบริษัทย่อยได้ประกอบธุรกิจการผลิตและจำหน่ายอุปกรณ์ที่ใช้ในการเกษตร สินค้าที่ผลิตจากทางบริษัทนั้นมีคุณภาพสูง มีอายุการใช้งานยาวนานมากกว่าผลิตภัณฑ์ที่ผลิตแบบทั่วไป ผลิตภัณฑ์ของบริษัทจัดเป็นเครื่องทุ่นแรงในกิจกรรมทางการเกษตรเพื่อเพิ่มประสิทธิภาพในการทำงาน เช่น การลดจำนวนแรงงานคน ลดระยะเวลาการทำงาน ช่วยให้ใช้ปุ๋ยอย่างมีประสิทธิภาพ ส่งผลให้มีต้นทุนการดำเนินการที่เหมาะสม ทั้งนี้รายละเอียดของลักษณะผลิตภัณฑ์ต่าง ๆ ของบริษัทและบริษัทย่อยสามารถแบ่งได้ดังนี้

การผลิตและจำหน่ายอุปกรณ์ที่ใช้ในการเกษตร

บริษัทได้ดำเนินการผลิตและจำหน่าย ใบพัด โครงพาล ใบเกลียว ใบดินดิน และอุปกรณ์ชนิดอื่น ๆ โดยการนำหลักมาผ่านกระบวนการขึ้นรูปต่าง ๆ ให้เป็นไปตามมาตรฐานซึ่งสามารถแบ่งออกได้เป็น 4 ประเภท ดังนี้

ใบพัด

กลุ่มใบพัด เป็นอุปกรณ์ที่ใช้ประกอบและยึดติดกับโครงพาลซึ่งจะนำไปต่อพ่วงกับรถแทรกเตอร์เพื่อใช้ในขั้นตอนการเตรียมดินก่อนทำการเพาะปลูก โดยทำจากเหล็กกล้าชนิดพิเศษที่ผ่านกระบวนการทำให้แข็งด้วยความร้อนซึ่งบริษัทจำหน่ายภายใต้เครื่องหมายการค้า “Pegasus” และให้บริการรับจ้างผลิตสินค้าให้กับตราสินค้าอื่น ๆ ตามแบบที่ลูกค้ากำหนด เช่น บริษัท สยามคูโบต้าคอร์ปอเรชั่น จำกัด ภายใต้เครื่องหมายการค้า “ตราช้าง” สินค้ากลุ่มใบพัดเป็นกลุ่มสินค้าที่สร้างรายได้หลักให้กับบริษัท คิดเป็นร้อยละ 63.36 ของรายได้รวมปี 2565 คิดเป็นร้อยละ 60.75 ของรายได้รวมปี 2566 และคิดเป็นร้อยละ 54.60 ของรายได้รวม ปี 2567 โดยส่วนใหญ่ลูกค้าของสินค้ากลุ่มนี้คือ บริษัทผู้ผลิตและจำหน่ายเครื่องจักรกลการเกษตรโดยจำแนกสินค้าประเภทใบพัดออกเป็น 3 กลุ่ม ดังนี้

ภาพสินค้ากลุ่มประเภทใบพัด ได้แก่ ใบตัดหญ้า ใบพัด และใบจักร ตามลำดับ



หมายเหตุ * รถแทรกเตอร์ คือ พาหนะที่มีเครื่องยนต์ขับเคลื่อนเพื่อลาก จูง ดัน เครื่องมือหรือส่วนต่อพ่วงเพื่อประโยชน์ในการเกษตร เช่น การปรับผิวน้ำดิน การไถเปิดหน้าดิน หรือ การลากจูงแทรกเตอร์บรรทุกเครื่องมือในพื้นที่เกษตรที่ยานพาหนะอื่นไม่สามารถเข้าถึงได้

** ที่มา www.siamkubota.co.th

ตารางแสดงรายละเอียดการเลือกใช้ผลิตภัณฑ์ใบพาลที่บริษัทจำหน่าย

ขนาด	เส้นผ่านศูนย์กลางใบพาล (นิ้ว)	Model	กำลังเครื่องยนต์ที่เหมาะสมในการต่อพ่วง	วัตถุประสงค์ในการใช้งาน
Power Tillers (รถไถเดินตาม)	16	DPP162	เดินตาม	บุกเบิกเปิดหน้าดินแบบเดินตาม
BABY (เล็ก)	18	DP183	14 แรงม้า	พาลบุกเบิกเหมาะกับดินทุกชนิด
LADY (กลาง)	20, 22	DH226D Heavy	34 แรงม้า	พาลพรวนเหมาะกับดินทราย
		DP224D-Feather	36 แรงม้า	พาลบุกเบิกเหมาะกับดินทราย
		DP224E-Heavy Plus		พาลบุกเบิกเหมาะกับดินทุกชนิด
		DP224F-Heavy Plus	47 แรงม้า	พาลบุกเบิกเหมาะกับดินทุกชนิด
		DH246F-Heavy Plus		พาลพรวนเหมาะกับดินทุกชนิด
MAN (ใหญ่)	24	DP243H	60 แรงม้า	พาลบุกเบิกเหมาะกับดินทุกชนิด
		DH247H		พาลพรวนเหมาะกับดินทุกชนิด
	26, 28	DH268N	108 แรงม้า	พาลพรวนเหมาะกับดินทุกชนิด

โครงพาล

โครงพาลต้องออกแบบให้มีขนาดเหมาะสมและมีความแข็งแรงสูง โดยทั่วไปจะออกแบบให้มีลักษณะเป็นโครงเหล็กกลมหรือโครงเหล็กเหลี่ยมซึ่งยึดกับชุดของใบพาล โครงพาลบางชนิดออกแบบให้สามารถลดหน้ากว้างในการไถหรือสามารถปรับลดจำนวนใบพาลได้ เพื่อให้รองรับกับขนาดของรถแทรกเตอร์ หรือสภาพของพื้นที่ที่จะทำการไถ การปรับหน้ากว้างในการไถแต่ละใบพาลให้ลดลง



ภาพโครงพาลบุกเบิก ที่มา www.siamkubota.co.th

โครงพาลของบริษัทใช้หลักวิศวกรรมในการออกแบบ ผลิตโดยใช้เหล็กโครงสร้างคุณภาพดีทำให้มีความแข็งแรงทนทาน โครงพาลมีหลายประเภท ทั้งโครงพาลบุกเบิก โครงพาลพรวน และโครงพาลพิเศษที่สามารถ ตัด สับ เปิดหน้าดินและพลิกกลบดินได้ในขั้นตอนเดียวโดยอาศัยหลักการทำงานระหว่างใบจักรและใบพาล โครงพาลที่บริษัทจัดจำหน่ายเป็นโครงพาลบุกเบิกและโครงพาลพิเศษขนาด MAN (ใหญ่) มีจำนวน 3 รุ่น ได้แก่

ตารางแสดงรายละเอียดการเลือกใช้ผลิตภัณฑ์โครงพาลที่บริษัทจำหน่าย

ขนาด	เส้นผ่านศูนย์กลางใบพาล (นิ้ว)	Model	กำลังเครื่องยนต์ที่เหมาะสมในการต่อพ่วง	วัตถุประสงค์ในการใช้งาน
MAN (ใหญ่)	26	DP263J	70 แรงม้า	พาลบุกเบิกเหมาะกับดินทุกชนิด
		DP264L	85-95 แรงม้า	
	28	DP283N	109 แรงม้า	

ใบเกลียวลำเลียง

ใบเกลียวลำเลียงของบริษัทเป็นใบเกลียวลำเลียงแบบไร้รอยต่อ ผ่านกรรมวิธีแบบรีดเย็นทำให้มีความแข็งแรงกว่าเหล็กที่ผ่านกรรมวิธีรีดแบบร้อน วัสดุที่ใช้มีทั้งแบบที่เป็นเหล็กและสแตนเลส สามารถนำไปใช้ในการป้อนวัสดุ การผสมวัสดุ และการลำเลียงขนส่งต่าง ๆ เช่น ข้าวเปลือก เม็ดพลาสติก ผงแป้ง เศษวัสดุ มีให้เลือกใช้ทั้งแบบเกลียวขวาและเกลียวซ้าย ตามความเหมาะสมของงานเกษตรหรืออุตสาหกรรม

บริษัทสามารถผลิตใบเกลียวได้ทุกขนาดตามความต้องการไม่ว่าจะมีเส้นผ่านศูนย์กลางขนาดเล็กตั้งแต่ 60 มม. ไปจนถึง 650 มม. โดยสามารถรีดยาวแบบไร้รอยต่อได้มากกว่า 3 เมตร



ใบเกลียวลำเลียง



หมายเหตุ * เครื่องเกี่ยวข้าวเป็นเครื่องมือที่นำระบบเกี่ยวและนวดมารวมไว้ในเครื่องเดียวกันประกอบด้วย ระบบตัด ระบบนวด ระบบทำความสะอาด ซึ่งจะทำงานต่อเนื่องกันเริ่มตั้งแต่เครื่องตัดต้นข้าวและส่งต้นข้าวเข้าเครื่องนวดเพื่อแยกเมล็ดข้าว จากนั้นทำความสะอาดและแยกฟางข้าวจากเมล็ดข้าวโดยเมล็ดข้าวจะถูกส่งเข้าบรรจุในกระสอบอันเป็นขั้นตอนสุดท้ายของการทำงาน ซึ่งสามารถทำงานได้รวดเร็วและประหยัดแรงงานมาก

** ที่มา www.siamkubota.co.th

ใบดันดิน



ใบดันดิน



ภาพรถแทรกเตอร์ที่มา www.siamkubota.co.th

ใบดันดินของบริษัทผลิตขึ้นจากเหล็กกล้าคาร์บอนสูงเป็นชิ้นเดียวไร้รอยต่อ ทำให้มีความแข็งแรงและทนทานต่อการสึกหรอสูง ใช้เป็นอะไหล่ของอุปกรณ์ไถกลียด้านหน้ารถแทรกเตอร์ เพื่อปรับหน้าดินให้เรียบ

ตารางแสดงรายละเอียดการเลือกใช้ผลิตภัณฑ์ใบดันดินที่บริษัทจำหน่าย

ขนาด	ประเภท	Model
BABY (เล็ก)	ใบมีดดันดินแบบคานบน	SD130
LADY (กลาง)	ใบมีดดันดินแบบคานล่าง	FD143
		FD160
		FD180
MAN (ใหญ่)		FD205
		FD210
		FD240

การซื้อและจำหน่ายไปอุปกรณ์ที่ใช้ในการเกษตรและผลผลิตทางการเกษตร

อุปกรณ์ที่ใช้ในการเกษตร

บริษัทย่อยเป็นผู้จัดหาและจำหน่ายอุปกรณ์ต่อพ่วงเครื่องจักรกลการเกษตร เช่น โครงผล ไบพาล ไบคันดิน และไบมิต ดีดิน โดยจำหน่ายภายใต้ตราสินค้า “Pegasus” ซึ่งเป็นกลยุทธ์ทางการตลาดของบริษัทในการแย่งชิงส่วนแบ่งทางการตลาด เพื่อตอบสนองความต้องการของผู้บริโภคและขยายฐานลูกค้าของบริษัทสำหรับกลุ่มลูกค้าที่มีกำลังซื้อต่ำและสำหรับใช้เป็น อะไหล่ทดแทนได้ พร้อมทั้งยังสามารถป้องกันการสูญเสียส่วนแบ่งการตลาดจากผู้ประกอบการรายอื่น

ไบมิตดีดิน (Rotary)

ไบมิตดีดิน (Rotary) หรือไบมิตจอบหมุน เป็นไบมิตที่ใช้กับหางจอบหมุนซึ่งเป็นอุปกรณ์ต่อพ่วงรถแทรกเตอร์ ลักษณะการทำงาน คือ รถแทรกเตอร์จะขับเคลื่อนหางจอบหมุนไป และขับไบมิตให้หมุน เพื่อทำหน้าที่ตีดิน พรวนดิน เตรียมดินให้ร่วนซุย ไกลกลบเศษหญ้า หรือ พืชที่ตายแล้วลงไปตามด้านล่าง กลับดินขึ้นมาด้านบนให้เหมาะสมแก่การเพาะปลูกลักษณะจอบหมุนจะมี ทั้งที่ใช้กับดินแห้งและดินเปียก โดยที่ไบมิตก็จะมีลักษณะต่างกันของงานเปียกและงานแห้ง 1 จอบหมุนจะใช้ไบมิตโดยเฉลี่ย ประมาณ 40 ใบ แล้วแต่ความยาวของหางจอบหมุน และกำลังของรถแทรกเตอร์

ผังขั้นตอนการดำเนินงาน

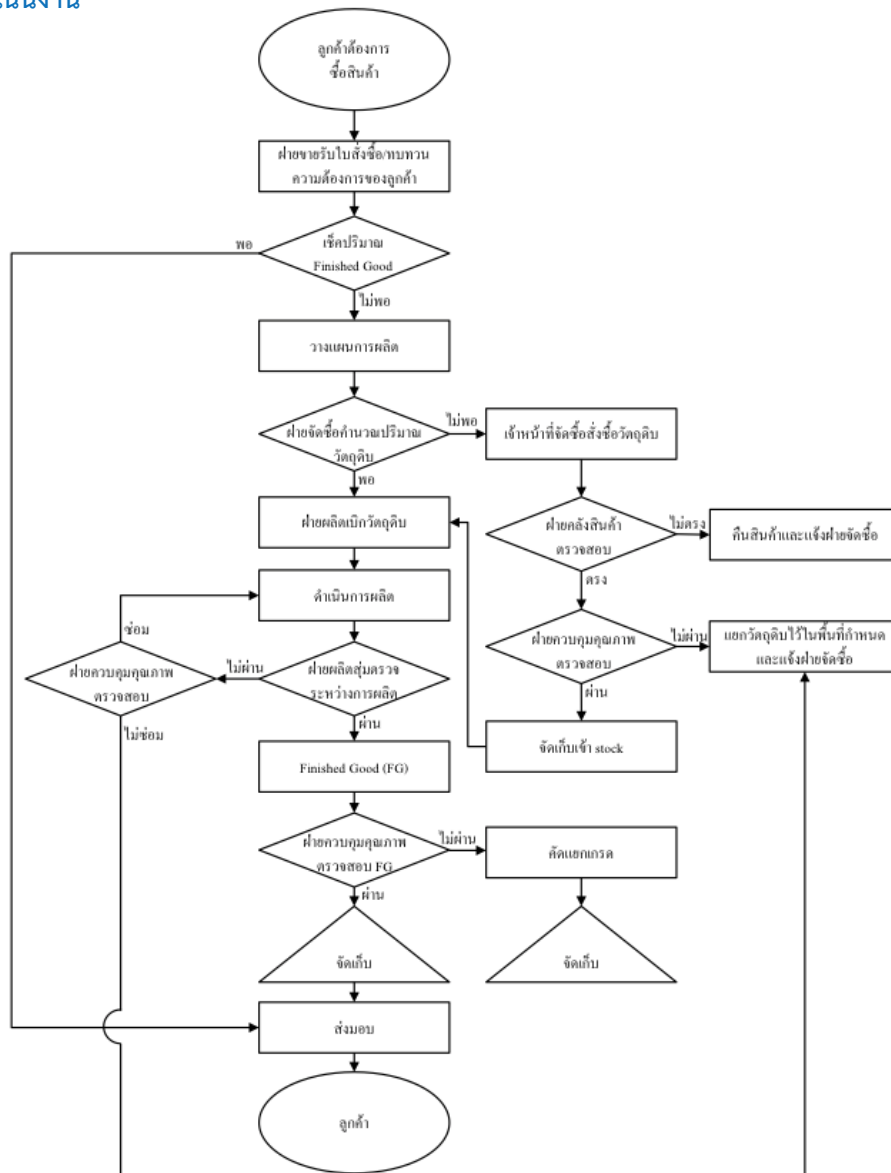

สิทธิประโยชน์ที่ได้รับ

บริษัทได้รับบัตรส่งเสริมจากคณะกรรมการส่งเสริมการลงทุนเป็นจำนวนทั้งสิ้น 3 ฉบับ ได้แก่

1. บัตรส่งเสริมคณะกรรมการส่งเสริมการลงทุน (BOI) เลขที่ 1615(1)/2552 ออกให้เมื่อวันที่ 14 สิงหาคม 2552 ออกให้แก่ บริษัท เค. ดับบลิว. เม็กทาล เวอร์ค จำกัด (มหาชน) โดยได้รับการส่งเสริมการลงทุนในกิจการผลิตเครื่องจักรและอุปกรณ์สำหรับใช้ในการเกษตร (FARM MACHINERY) โดยมีชนิดผลิตภัณฑ์ดังนี้

- ใบเกลียวหรือชุดสกรูลำเลียงเมล็ดพืชหรือผลิตผลเกษตร
- ใบพาล
- ใบมีดดันดิน
- โครงชุดพาลรถไถ
- ผลพลอยได้ ได้แก่ เศษหรือของเสียจากกระบวนการผลิต

โดยได้รับสิทธิพิเศษโดยสรุปดังนี้

- สามารถว่าจ้างแรงงานต่างด้าวที่เป็นช่างฝีมือหรือผู้ชำนาญการได้
- ยกเว้นอากรขาเข้าสำหรับเครื่องจักรที่จำเป็นในการดำเนินกิจกรรมของบริษัทตามที่ได้รับอนุมัติจากคณะกรรมการส่งเสริมการลงทุน สิ้นสุดวันที่ 14 กุมภาพันธ์ 2558

■ ยกเว้นภาษีเงินได้นิติบุคคลเป็นเวลา 8 ปี นับตั้งแต่วันที่เริ่มมีรายได้จากการประกอบกิจการ (วันเริ่มมีรายได้วันที่ 1 มีนาคม 2553 โดยสิ้นสุดวันที่ 28 กุมภาพันธ์ 2561)

- หลังจากครบระยะเวลายกเว้นภาษี บริษัทจะได้รับลดหย่อนภาษีร้อยละ 50.00 เป็นเวลา 5 ปี
- เงินปันผลจากกิจการไม่ต้องนำมาคำนวณภาษีตลอดเวลาที่กิจการได้รับการยกเว้นภาษีนิติบุคคลนั้น
- หากกิจการเกิดผลขาดทุนประจำปีระหว่างเวลาได้รับยกเว้นภาษีเงินได้ให้นำผลขาดทุนประจำปีนั้นไปหักออกจากกำไรสุทธิที่เกิดขึ้นภายหลังระยะเวลาที่ได้รับการยกเว้นภาษีโดยมีกำหนดเวลาไม่เกิน 5 ปี
- สามารถนำค่าใช้จ่ายมูลค่าสองเท่าของค่าขนส่ง ค่าไฟฟ้า ค่าประปา มาหักเป็นค่าใช้จ่ายของบริษัทได้เป็นระยะเวลา 10 ปี

■ สามารถหักเงินลงทุนในการติดตั้งหรือก่อสร้างสิ่งอำนวยความสะดวกร้อยละ 25.00 ของเงินลงทุน นอกเหนือไปจากการหักค่าเสื่อมราคาตามปกติ

■ ได้รับการยกเว้นอากรขาเข้าสำหรับวัตถุดิบและวัสดุจำเป็นที่ต้องนำเข้ามาจากต่างประเทศเพื่อใช้ในการผลิตเพื่อการส่งออกเป็นระยะเวลา 5 ปี นับแต่วันนำเข้าครั้งแรก

■ ได้รับการยกเว้นอากรขาเข้าสำหรับของที่นำเข้ามาเพื่อส่งกลับออกไปเป็นระยะเวลา 5 ปี นับแต่วันนำเข้าครั้งแรก

ทั้งนี้ บริษัทจะต้องปฏิบัติตามเงื่อนไขในบัตรส่งเสริม (ฯ) หรือในหนังสืออนุญาต หากฝ่าฝืนหรือไม่ปฏิบัติตามเงื่อนไข บริษัทอาจถูกเพิกถอนสิทธิและประโยชน์ทั้งหมดหรือบางส่วน

2. บัตรส่งเสริมคณะกรรมการส่งเสริมการลงทุน (BOI) เลขที่ 2210(1)/2557 ออกให้วันที่ 26 กันยายน 2557 ออกให้แก่ บริษัท เค. ดับบลิว. เม็กทาล เวอร์ค จำกัด (มหาชน) โดยได้รับการส่งเสริมการลงทุนในกิจการผลิตใบพาลสำหรับรถแทรกเตอร์การเกษตร โดยได้รับสิทธิพิเศษโดยสรุปดังนี้

- สามารถว่าจ้างแรงงานต่างด้าวที่เป็นช่างฝีมือหรือผู้ชำนาญการได้
 - ยกเว้นอากรขาเข้าสำหรับเครื่องจักรที่จำเป็นในการดำเนินกิจกรรมของบริษัทตามที่ได้รับอนุมัติจากคณะกรรมการส่งเสริมการลงทุน สิ้นสุดวันที่ 26 มีนาคม 2562
 - ยกเว้นภาษีเงินได้นิติบุคคลเป็นเวลา 8 ปี นับตั้งแต่วันที่เริ่มมีรายได้จากการประกอบกิจการ (วันเริ่มมีรายได้วันที่ 11 กรกฎาคม พ.ศ. 2561 โดยจะสิ้นสุดวันที่ 10 กรกฎาคม 2569)
 - หลังจากครบระยะเวลายกเว้นภาษี บริษัทจะได้รับลดหย่อนภาษีร้อยละ 50.00 เป็นเวลา 5 ปี
 - เงินปันผลจากกิจการไม่ต้องนำมาคำนวณภาษีตลอดเวลาที่กิจการได้รับการยกเว้นภาษีนิติบุคคลนั้น
 - หากกิจการเกิดผลขาดทุนประจำปีระหว่างเวลาได้รับยกเว้นภาษีเงินได้ให้นำผลขาดทุนประจำปีนั้นไปหักออกจากกำไรสุทธิที่เกิดขึ้นภายหลังระยะเวลาที่ได้รับการยกเว้นภาษีโดยมีกำหนดเวลาไม่เกิน 5 ปี
 - สามารถนำค่าใช้จ่ายมูลค่าสองเท่าของค่าขนส่ง ค่าไฟฟ้า ค่าประปา มาหักเป็นค่าใช้จ่ายของบริษัทได้เป็นระยะเวลา 10 ปี
 - สามารถหักเงินลงทุนในการติดตั้งหรือก่อสร้างสิ่งอำนวยความสะดวกร้อยละ 25.00 ของเงินลงทุน นอกเหนือไปจากการหักค่าเสื่อมราคาตามปกติ
 - ได้รับการยกเว้นอากรขาเข้าสำหรับวัตถุดิบและวัสดุจำเป็นที่ต้องนำเข้ามาจากต่างประเทศเพื่อใช้ในการผลิตเพื่อการส่งออกเป็นระยะเวลา 5 ปี นับแต่วันนำเข้าครั้งแรก
 - ได้รับการยกเว้นอากรขาเข้าสำหรับของที่นำเข้ามาเพื่อส่งกลับออกไปเป็นระยะเวลา 5 ปี นับแต่วันนำเข้าครั้งแรก
- ทั้งนี้ บริษัทจะต้องปฏิบัติตามเงื่อนไขในบัตรส่งเสริม หรือในหนังสืออนุญาต หากฝ่าฝืนหรือไม่ปฏิบัติตามเงื่อนไข บริษัทอาจถูกเพิกถอนสิทธิและประโยชน์ทั้งหมดหรือบางส่วน
3. บัตรส่งเสริมคณะกรรมการส่งเสริมการลงทุน (BOI) เลขที่ 64-1066-1-00-1-0 ออกให้วันที่ 12 ตุลาคม 2564 ออกให้แก่ บริษัท เค.ดับบลิว. เมทัลล เวอร์ค จำกัด (มหาชน) โดยได้รับการส่งเสริมการลงทุนในกิจการผลิตไบโพลีเมอร์สำหรับรถแทรกเตอร์การเกษตร โดยได้รับสิทธิพิเศษโดยสรุปดังนี้
- สามารถว่าจ้างแรงงานต่างด้าวที่เป็นช่างฝีมือหรือผู้ชำนาญการได้
 - ยกเว้นอากรขาเข้าสำหรับเครื่องจักรที่จำเป็นในการดำเนินกิจกรรมของบริษัทตามที่ได้รับอนุมัติจากคณะกรรมการส่งเสริมการลงทุน สิ้นสุดวันที่ 12 เมษายน 2567
 - ยกเว้นภาษีเงินได้นิติบุคคล เป็นเวลา 6 ปี นับตั้งแต่วันที่เริ่มมีรายได้จากการประกอบกิจการ โดยภาษีเงินได้นิติบุคคลที่ได้รับยกเว้น มีมูลค่าไม่เกิน 36,000,000 บาท
 - เงินปันผลจากกิจการไม่ต้องนำมาคำนวณภาษีตลอดเวลาที่กิจการได้รับการยกเว้นภาษีนิติบุคคลนั้น
 - หากกิจการเกิดผลขาดทุนประจำปีระหว่างเวลาได้รับยกเว้นภาษีเงินได้ให้นำผลขาดทุนประจำปีนั้นไปหักออกจากกำไรสุทธิที่เกิดขึ้นภายหลังระยะเวลาที่ได้รับการยกเว้นภาษีโดยมีกำหนดเวลาไม่เกิน 5 ปี
 - ได้รับการยกเว้นอากรขาเข้าสำหรับวัตถุดิบและวัสดุจำเป็นที่ต้องนำเข้ามาจากต่างประเทศเพื่อใช้ในการผลิตเพื่อการส่งออกเป็นระยะเวลา 1 ปี นับแต่วันนำเข้าครั้งแรก
 - ได้รับการยกเว้นอากรขาเข้าสำหรับของที่นำเข้ามาเพื่อส่งกลับออกไปเป็นระยะเวลา 1 ปี นับแต่วันนำเข้าครั้งแรก
- ทั้งนี้ บริษัทจะต้องปฏิบัติตามเงื่อนไขในบัตรส่งเสริม หรือในหนังสืออนุญาต หากฝ่าฝืนหรือไม่ปฏิบัติตามเงื่อนไข บริษัทอาจถูกเพิกถอนสิทธิและประโยชน์ทั้งหมดหรือบางส่วน

2.) การตลาดและการแข่งขัน

■ กลยุทธ์ในการแข่งขัน

กลยุทธ์ด้านผลิตภัณฑ์ (Product)

บริษัทมีความเข้าใจอย่างลึกซึ้งในผลิตภัณฑ์โดยอาศัยความรู้และความเชี่ยวชาญทางด้านวิศวกรรมเพื่อใช้ในการผลิต ใบผล ใบจักร ใบคัตท้าย โครงผล และรวมถึงใบต้นดิน ซึ่งบริษัทได้มุ่งเน้นและให้ความสำคัญไปที่คุณภาพและมาตรฐานของผลิตภัณฑ์เป็นหลัก บริษัทได้เป็นผู้ผลิตสินค้าประเภท ใบผล ใบจักร ใบคัตท้าย โครงผลให้กับบริษัท สยามคูโบต้า คอร์ปอเรชั่น จำกัด (“บริษัทคูโบต้า”) ผลิตภัณฑ์ที่บริษัทจำหน่ายจึงเป็นผลิตภัณฑ์ที่มีคุณภาพสูงและมีการควบคุมมาตรฐานผลิตภัณฑ์ให้เป็นไปตามที่บริษัทคูโบต้าเป็นผู้กำหนด นอกจากนี้บริษัทยังได้ผลิตใบเกลียวลำเลียงในขนาดต่าง ๆ ซึ่งนำไปใช้เป็นส่วนประกอบในเครื่องจักรที่มีการขนส่งทางท่อหรือในท่อลำเลียงอื่น ๆ

บริษัทได้เพิ่มช่องทางการขายและเพิ่มความหลากหลายของตราสินค้าให้ผลิตภัณฑ์โดยการลงทุนใน บริษัท เพกาซัส แลนด์เทคนิค จำกัด (เดิมชื่อบริษัท อัดเลอร์เทค จำกัด) (“เพกาซัส”) เพื่อดำเนินธุรกิจจัดจำหน่ายอุปกรณ์ทางการเกษตร ประเภท ใบผล (ภายใต้ตรา “Pegasus”) อีกทั้งเพกาซัสยังมีการจำหน่ายโครงผล ใบเกลียวลำเลียง ใบต้นดิน และใบมีด ตีดิน (Rotary) อีกด้วย

กลยุทธ์ด้านการกำหนดราคาขาย (Price)

บริษัทมีนโยบายการกำหนดราคาตามต้นทุนของผลิตภัณฑ์บวกด้วยอัตรากำไรที่เหมาะสม หรือวิธีการบวกส่วนเพิ่มจากต้นทุน (Cost Plus Margin) และเป็นตามภาวะอุปสงค์และอุปทานในตลาดซึ่งวัตถุดิบหลักที่ใช้เริ่มต้นในการผลิตได้แก่ เหล็กแผ่นรีดร้อนจากต่างประเทศ โดยการอิงราคาสินค้าตามราคาตลาดเพื่อให้ สามารถแข่งขันกับผู้ประกอบการรายอื่นในตลาดได้ อย่างไรก็ตาม บริษัทไม่มีนโยบายในการแข่งขันด้านราคาโดยการตัดราคาแข่งกับผู้ประกอบการรายอื่น ๆ แต่จะเน้นที่คุณภาพที่ได้มาตรฐานของสินค้าเพื่อให้เป็นที่ยอมรับของลูกค้า เป็นต้น

กลยุทธ์ด้านช่องทางการจัดจำหน่าย (Place)

บริษัทสามารถแบ่งลักษณะช่องทางการจัดจำหน่ายได้ 2 ลักษณะ คือ ช่องทางการจัดจำหน่ายทางตรง (Direct Channel) กับช่องทางการจัดจำหน่ายทางอ้อม (Indirect Channel) ดังนี้

- ช่องทางการจัดจำหน่ายทางตรง (Direct Channel) คือ การขายผลิตภัณฑ์ของบริษัทให้กลุ่มลูกค้าหลักของบริษัท อาทิ บริษัท สยามคูโบต้าคอร์ปอเรชั่น จำกัด และผู้ผลิตและจัดจำหน่ายลำดับแรก (First tier Supplier) ในรายชื่อที่กำหนดโดยบริษัท สยามคูโบต้าคอร์ปอเรชั่น จำกัด ซึ่งเป็นผู้นำในอุตสาหกรรมเครื่องจักรกลการเกษตรในประเทศไทย
- ช่องทางการจัดจำหน่ายทางอ้อม (Indirect Channel) คือ การขายสินค้าผ่านร้านค้าปลีก-ร้านค้าส่ง โดยพนักงานฝ่ายขายของบริษัทซึ่งจะเป็นการสื่อสารระหว่างบุคคลกับบุคคลเพื่อพยายามจูงใจผู้ซื้อที่เป็นกลุ่มเป้าหมาย และเป็นการสร้างความสัมพันธ์อันดีกับลูกค้า พร้อมทั้งเป็นการสำรวจตลาดทั้งนี้บริษัทแบ่งฝ่ายขายเป็น 2 ส่วนตามภูมิภาค ดังนี้ 1. ภาคตะวันออก เฉียงเหนือ 2. ภาคกลาง ภาคเหนือ ภาคตะวันออก และภาคตะวันตก นอกจากนี้ บริษัทได้เปิดช่องทางการจัดจำหน่ายผ่านทาง Online Platform ตั้งแต่ช่วงปี 2564 เพื่อเป็นการขยายตลาด ซึ่งได้รับการตอบรับจากลูกค้าเป็นอย่างดี

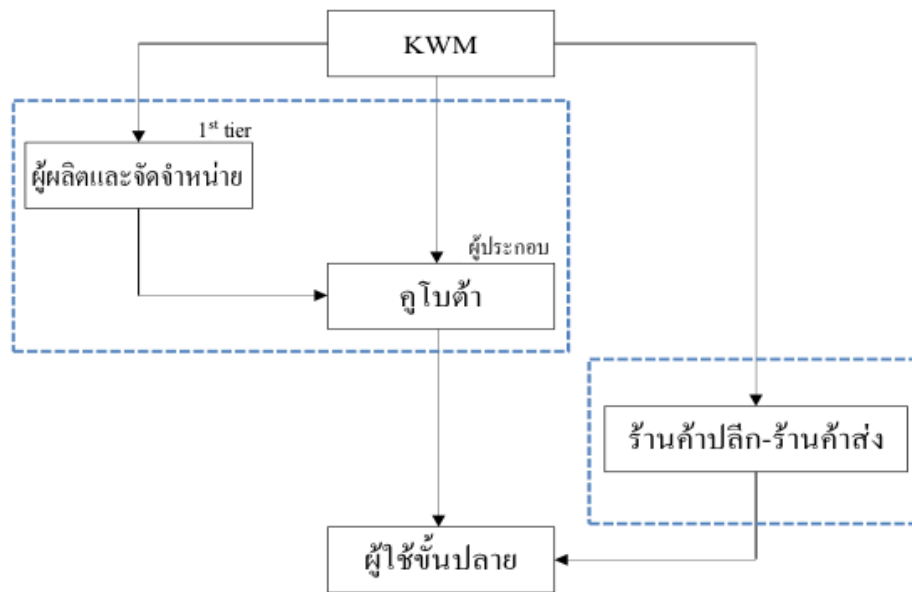

กลยุทธ์ด้านการตลาดและการประชาสัมพันธ์ (Promotion)

บริษัทให้ความสำคัญกับกลยุทธ์ทางการตลาดให้สินค้าของบริษัทเป็นที่รู้จักของลูกค้า โดยมีนโยบายการส่งเสริมการขายให้กับลูกค้าทั้งประเภทผู้ค้าส่งและผู้ค้าปลีก ได้แก่การพิจารณาให้ส่วนลดแก่ลูกค้ารายใหญ่ที่มีการสั่งซื้อในปริมาณสูง หรือลูกค้าที่มีฐานะการเงินและประวัติการชำระเงินที่ดีมีการโฆษณาและประชาสัมพันธ์เพื่อส่งเสริมชื่อเสียงของยี่ห้อสินค้า (Brand Awareness and Acceptance) ให้เป็นที่รู้จักและเป็นที่ยอมรับโดยบริษัทได้จัดให้มีการทำประชาสัมพันธ์ผ่านการออกบูธแสดงสินค้าต่าง ๆ ตามมหกรรมแสดงสินค้ารวมถึงการเข้าพบกลุ่มลูกค้าเป้าหมายโดยตรง เป็นต้น

บริษัท เพกาซัส แลนด์เทคนิค จำกัด มีการประชาสัมพันธ์ชื่อและสัญลักษณ์ผลิตภัณฑ์ภายใต้ชื่อ “Pegasus” โดยเน้นการประชาสัมพันธ์ผ่าน Social Media ของบริษัท ทั้ง Facebook Page, YOUTUBE, TIKTOK และเน้นผลิตรายการออนไลน์ผ่านทาง Influencer อย่างต่อเนื่องในแต่ละพื้นที่ ซึ่งได้รับการตอบรับเป็นอย่างดี นอกจากนี้ยังประชาสัมพันธ์ผ่านร้านค้าขนาดใหญ่ในแต่ละชุมชน เนื่องจากร้านค้าเหล่านี้เป็นผู้มีอิทธิพลต่อการตัดสินใจซื้อของผู้ใช้ขั้นสุดท้าย รวมไปถึงการออกนโยบายส่งเสริมการขายที่ตอบสนองต่อกลุ่มร้านค้าเหล่านี้ เช่น โปรโมชั่นสะสมยอดขายเพื่อให้เป็นส่วนลด เป็นต้น

■ ภาวะอุตสาหกรรม

อุตสาหกรรมเครื่องจักรกลการเกษตรในประเทศไทย

ในยุคปัจจุบันการทำการเกษตรนอกจากจะเป็นกิจกรรมเพื่อการผลิตอาหารเลี้ยงชีพแล้วยังทำเป็นอาชีพหลักที่ทำรายได้ให้แก่ครอบครัว จนเป็นอุตสาหกรรมขนาดย่อม และกลายเป็นอุตสาหกรรมขนาดใหญ่ได้ในที่สุด ประเทศไทยเป็นประเทศที่มีพื้นฐานการผลิตด้านการเกษตรที่ใหญ่อันดับต้น ๆ ในภูมิภาคเอเชีย โดยในอดีตเราใช้แรงงานคนและสัตว์ในการทำการเกษตรเป็นส่วนใหญ่ ต่อมามีการพัฒนาการเกษตรให้ได้ผลผลิตอย่างมีประสิทธิภาพ และเริ่มเรียนรู้ที่จะเตรียมดินเพื่อให้ดินมีสภาพเหมาะสมกับการปลูกพืช ด้วยเหตุนี้การพัฒนาเครื่องมือเครื่องจักรกลการเกษตรสำหรับการเตรียมดินจึงได้มีการวิวัฒนาการจนถึงปัจจุบัน

อุตสาหกรรมเครื่องจักรกลการเกษตรเป็นอุตสาหกรรมที่สนับสนุนปัจจัยการผลิตหรือบริการให้กับ อุตสาหกรรมเกษตร โดยมีความสำคัญต่อการพัฒนาเศรษฐกิจของประเทศและสร้างมูลค่าเพิ่มโดยรวมของอุตสาหกรรมให้สูงขึ้น อุตสาหกรรมเครื่องจักรกลการเกษตรสนับสนุนอุตสาหกรรมปลายน้ำ เช่น การผลิตและแปรรูปอุตสาหกรรมเกษตร อุตสาหกรรมอาหาร อ้อยและน้ำตาล ไม้และเครื่องเรือน เป็นต้น และสร้างมูลค่า ให้แก่อุตสาหกรรมต้นน้ำ เช่น การหล่อโลหะ การตีขึ้นรูป

การขุดเคลือบผิว รวมถึงการเชื่อมโยงการให้บริการทางการเกษตร และอุตสาหกรรมปลายน้ำอื่น ๆ เข้าด้วยกันซึ่งประเทศไทยเป็นประเทศเกษตรกรรมโดยพื้นฐานและมีการพัฒนาอย่างต่อเนื่อง เกษตรกรมีการใช้เครื่องจักรกลการเกษตรอย่างแพร่หลายซึ่งในขั้นตอนการเตรียมดินก่อนการเพาะปลูกข้าวและพืชไร่โดยมากจะใช้เครื่องจักรกลการเกษตรเป็นเครื่องทุ่นแรงรวมถึงอุปกรณ์สิ้นเปลืองอื่น ๆ ในขั้นตอนดังกล่าว ทั้งนี้ในประเทศไทยสามารถจำแนกฤดูกาลเพาะปลูกข้าวได้เป็น 2 ช่วง ได้แก่ การทำนาปีและการทำนาปรัง

ในปี 2567 อุตสาหกรรมเครื่องจักรกลการเกษตรของประเทศไทยมีความสำคัญอย่างยิ่งต่อการพัฒนาเศรษฐกิจและภาคการเกษตรของประเทศ โดยมีบทบาทในการสนับสนุนการผลิตและเพิ่มประสิทธิภาพในภาคเกษตรกรรม ทั้งนี้ ประเทศไทยยังคงเป็นหนึ่งในผู้นำด้านการเกษตรในภูมิภาคเอเชีย โดยมีการใช้เครื่องจักรกลการเกษตรอย่างแพร่หลายเพื่อเพิ่มผลผลิตและลดการพึ่งพาแรงงานคน อย่างไรก็ตาม ในปี 2567 ภาคการเกษตรของไทยได้รับผลกระทบจากปรากฏการณ์เอลนีโญ ส่งผลให้สภาพอากาศร้อนจัดและฝนทิ้งช่วง ทำให้ผลผลิตพืชบางชนิดลดลง อย่างไรก็ตาม ราคาสินค้าเกษตรหลายรายการยังคงอยู่ในเกณฑ์ดี เช่น อ้อยโรงงาน ส่งผลให้เกษตรกรมีรายได้เพิ่มขึ้น และมีความต้องการลงทุนในเครื่องจักรกลการเกษตรมากขึ้น

ประเทศไทยนั้นมีการผลิตเครื่องจักรกลทางการเกษตรที่มีเทคโนโลยีขั้นสูง (High-End Technology) ไม่เพียงพอซึ่งปัญหาสำคัญ มาจากคุณภาพ มาตรฐานการผลิต ความร่วมมือระหว่างผู้ผลิตและการสนับสนุนจากภาครัฐ แต่ในส่วนอุปกรณ์ที่ใช้สำหรับการปรับปรุงดินซึ่งเป็นอุปกรณ์ใช้สิ้นเปลืองถือว่าประเทศไทยมีศักยภาพในการผลิตที่ได้มาตรฐานเพื่อใช้บริโภคภายในประเทศและส่งออกไปขายในต่างประเทศ ทั้งนี้จากปัจจัยข้างต้นจะเห็นได้ว่าประเทศไทยเป็นประเทศเกษตรกรรมและอุตสาหกรรมการเกษตรซึ่งเนื้อที่การเพาะปลูกเป็นปัจจัยพื้นฐานที่สำคัญ โดยเกษตรกรของประเทศไทยในปัจจุบันส่วนใหญ่อาศัยเครื่องจักรกลสำหรับการเตรียมดินและการเก็บเกี่ยวผลผลิตทำให้อุตสาหกรรมเครื่องจักรการเกษตรในประเทศไทยขยายตัวอย่างต่อเนื่องส่งผลให้ธุรกิจของบริษัทเติบโตอย่างยั่งยืน เนื่องจากเกษตรกรชาวไทยจะต้องอาศัยไบพาลและไบเกิลียซึ่งเป็นหนึ่งในผลิตภัณฑ์ของบริษัทในขั้นตอนการเตรียมดินและการเก็บเกี่ยวผลผลิต อีกทั้งตลาดเครื่องจักรกลการเกษตรสำหรับการเตรียมดินในต่างประเทศยังมีความต้องการใช้งานอย่างต่อเนื่อง ซึ่งจะเป็นช่องทางการขยายธุรกิจของบริษัทในอนาคตได้อีกด้วย อย่างไรก็ตามการทำการเกษตรในประเทศไทย เช่น การทำนาปี จะต้องอาศัยปริมาณน้ำฝนตามธรรมชาติ ซึ่งปัจจัยดังกล่าวเป็นปัจจัยภายนอกที่ไม่สามารถควบคุมได้จึงอาจส่งผลกระทบต่อผลการดำเนินงานของบริษัทได้

หากพิจารณาตลาดอุตสาหกรรมเครื่องจักรกลการเกษตรจากแหล่งข้อมูล – กรมพัฒนาธุรกิจการค้า สังกัดกระทรวงพาณิชย์ จะเห็นได้ว่าใน ปี 2565 และปี 2566 บริษัท สยามคูโบต้าคอร์ปอเรชั่น จำกัด มีสัดส่วนรายได้สูงที่สุด ดังนี้

ตารางแสดงส่วนแบ่งทางการตลาดในอุตสาหกรรมเครื่องจักรกลการเกษตรของผู้ประกอบการรายใหญ่ในประเทศไทย ปี 2565 และปี 2566

บริษัท	ตราสินค้าที่สำคัญ	ปี 2565 (ล้านบาท)				ปี 2566 (ล้านบาท)			
		ทุนจดทะเบียน	สินทรัพย์	รายได้	กำไร	ทุนจดทะเบียน	สินทรัพย์	รายได้	กำไร
บจก.สยามคูโบต้าคอร์ปอเรชั่น	KUBOTA	3,114	54,604	58,147	5619	3,114	52,371	53,877	4,838
บจก.ยันมาร์เอส.พี. ^{1/}	YANMAR	400	5954	5799	(408)	400	6,039	5,600	27
บจก.จอห์น เดียร์ (ประเทศไทย)	JOHN DEERE	1,014	990	328	(84)	1,014	975	50	-2
บจก.ไอเอสที ฟาร์ม แมชชีนเนอรี่ ^{2/3/}	ISEKI	474	663	562	13	474	680	446	-36
รวม				64,836				59,973	

^{1/} งวดบัญชีเป็น ณ วันที่ 31 ตุลาคม 2566 และ 31 ตุลาคม 2567

^{2/} งวดบัญชีเป็น ณ วันที่ 31 มีนาคม 2565 และ 31 มีนาคม 2566

^{3/} เดิมชื่อ บจก.อิเซกิ เซลส์ (ไทยแลนด์)

แผนภาพแสดงส่วนแบ่งทางการตลาดในอุตสาหกรรมเครื่องจักรกลการเกษตรของผู้ประกอบการรายใหญ่ในประเทศไทย
ปี 2565 และปี 2566

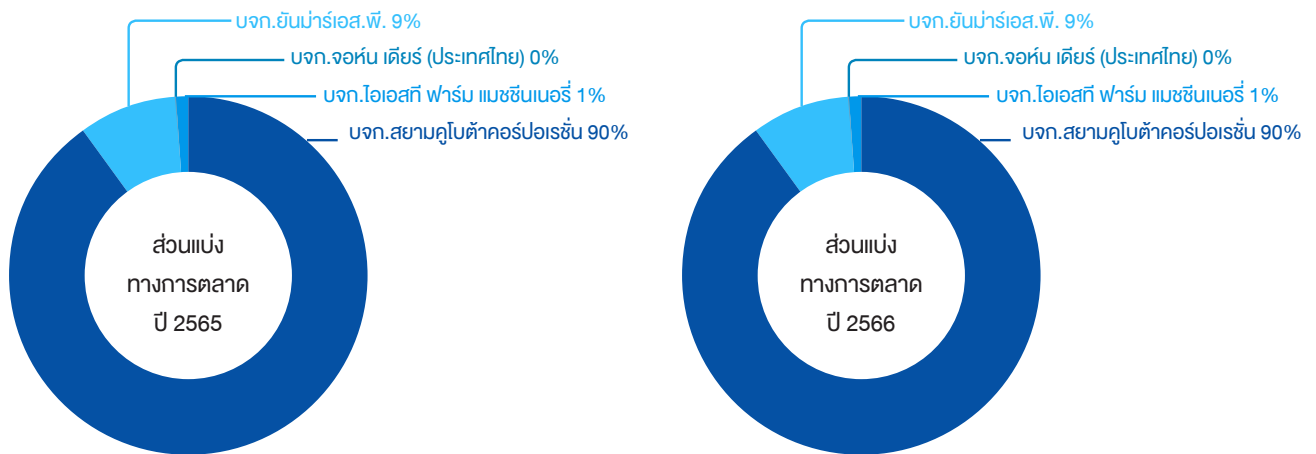

การแข่งขัน

บริษัทมุ่งเน้นการผลิตสินค้าที่ได้คุณภาพระดับมาตรฐาน เป็นที่ยอมรับของลูกค้าและได้มาตรฐานสากล ด้วยการใช้วัตถุดิบที่มีคุณภาพและใช้เครื่องจักรและเทคโนโลยีการผลิตที่ทันสมัย แต่ด้วยลักษณะการจำหน่ายผลิตภัณฑ์ส่วนใหญ่ของบริษัทเป็นการจำหน่ายให้บริษัท สยามคูโบต้าคอร์ปอเรชั่น จำกัดซึ่งมีมาตรฐานในการคัดเลือกผู้จัดจำหน่ายที่สูง ส่งผลให้บริษัทมีคู่แข่งทางตรงที่มีการผลิตสินค้าเหมือนกันกับบริษัทค่อนข้างน้อยอย่างไรก็ตาม สำหรับการแข่งขันของบริษัทแยกตามประเภทสินค้าได้ 2 ประเภท สรุปได้ดังนี้

ใบพัด, ใบจักร, ใบคัตห้าย, ใบดัดดินและโครงผล

สำหรับตลาดอุปกรณ์ต่อพ่วงเครื่องจักรกลการเกษตร ได้แก่ ใบพัดใบจักรใบคัตห้ายใบดัดดินและโครงผล มีการแข่งขันอยู่ในระดับต่ำ เนื่องจากถึงแม้ว่าจะมีผู้ผลิตและจำหน่ายหลายรายในประเทศไทยแต่มีผู้ผลิตที่สามารถผลิตได้คุณภาพสูงและเป็นที่ยอมรับน้อยราย โดยผู้ประกอบการที่มีการผลิตสินค้าใกล้เคียงกันและมีคุณภาพในระดับเดียวกับสินค้าที่บริษัทผลิตและจำหน่าย ได้แก่

- (ก) บริษัท สามมิตรโอโตพาร์ท จำกัด
- (ข) บริษัท ตั้งเซียะปิงโลหะกิจ จำกัด
- (ค) บริษัท กลกิจ บ้านโป่ง 39 จำกัด
- (ง) บริษัท ชลบุรี เมืองทอง จำกัด
- (จ) บริษัท สากลเกษตรอีคิวปเม้นท์ จำกัด

ใบเกลียวลำเลียง

สำหรับผลิตภัณฑ์ใบเกลียวลำเลียง เป็นตลาดที่มีการแข่งขันระดับปานกลาง โดยคู่แข่งส่วนใหญ่เป็นผู้ผลิตที่มีโรงงานผลิตสินค้าเป็นของตนเอง

ตารางแสดงผลการดำเนินงานของผู้ประกอบการที่จำหน่ายผลิตภัณฑ์ประเภทเดียวกันกับบริษัท

ลำดับ	บริษัทคู่แข่ง	วัตถุประสงค์ การให้บริการ	ปี 2565			ปี 2566			หมายเหตุ
			สินทรัพย์ รวม	รายได้รวม	กำไรสุทธิ (ขาดทุน) รวม	สินทรัพย์ รวม	รายได้รวม	กำไรสุทธิ (ขาดทุน) รวม	
			(ล้านบาท)	(ล้านบาท)	(ล้านบาท)	(ล้านบาท)	(ล้านบาท)	(ล้านบาท)	
1	บริษัท สามมิตรโอโตพาร์ท จำกัด	ผลิตแทนบรณยนต์ (จำหน่ายใบผาล)	839	593	59	803	487	96	1
2	บริษัท ชลบุรีเมืองทอง จำกัด	ผลิตเครื่องจักรที่ใช้ในการเกษตร (จำหน่ายโครงผาล)	292	282	11	292	262	8	1
3	บริษัท เค. ดับบลิว. เมทัลเวิร์ค จำกัด (มหาชน)	ผลิตและจำหน่ายใบผาล โครงผาล ใบคั่นดิน และใบเกลียว	632	484	32	614	431	23	1
4	บริษัท ตั้งชัยะปิ๊งโลหะกิจ จำกัด	รับจ้างตัด กลึง วัสดุเกี่ยวกับเหล็ก (จำหน่ายใบผาล)	1,173	674	11	1,016	714	(17)	2
5	บริษัท กลกิจบ้านโป่ง 39 จำกัด	ผลิตเครื่องจักรและอุปกรณ์ทางการเกษตร (จำหน่ายโครงผาล)	35	52	0.5	35	59	0.5	1
6	บริษัท สากลเกษตร อีคิวแมนท์ จำกัด	จำหน่ายอุปกรณ์การเกษตร	225	39	(6)	222	26	2	1
7	บริษัท อะตอม แมนูแฟคเจอร์ริ่ง จำกัด	ผลิตและจำหน่ายอะไหล่ยานพาหนะ (จำหน่ายใบเกลียว)	255	616	6	225	568	3	1

ที่มา : BOL/กระทรวงพาณิชย์

1 หมายถึง กลุ่มอุตสาหกรรมการผลิตเครื่องมือเครื่องใช้ทางการเกษตร กลุ่ม 333110

2 หมายถึง กลุ่มอุตสาหกรรมผลิตโลหะเชิงสถาปัตยกรรมและโครงสร้าง กลุ่ม 332300

3.) การจัดหาผลิตภัณฑ์และบริการ

■ การจัดหาบุคลากร

บริษัทสามารถแบ่งช่องทางการจัดหาบุคลากรตามประเภทสัญญาจ้างได้ 2 ช่องทาง คือ

- พนักงานประจำของบริษัท

พนักงานประจำของบริษัทมีทั้งสัญชาติไทยและต่างด้าว ซึ่งมาจากการรับสมัครโดยตรงของสายงานสนับสนุนฝ่ายทรัพยากรบุคคล ทั้งนี้ในส่วน of แรงงานต่างด้าวจะมีใบอนุญาตการทำงานในประเทศไทย (work permit)

- บริษัทจัดหาแรงงาน

แรงงานชั่วคราวของบริษัทมาจากใช้บริการของบริษัทจัดหาแรงงาน ณ ปัจจุบันมีเฉพาะแรงงานสัญชาติไทย โดยจะทำงานประเภทใช้แรงงานในฝ่ายรักษาความปลอดภัย

โดย ณ วันที่ 31 ธันวาคม 2566 และ ณ วันที่ 31 ธันวาคม 2567 บริษัท มีบุคลากร ไม่รวมผู้บริหาร ดังนี้

สายงาน	ณ วันที่ 31 ธันวาคม 2566 พนักงานประจำ (คน)	ณ วันที่ 31 ธันวาคม 2567 พนักงานประจำ (คน)
1. ฝ่ายผลิต	52	76
2. ฝ่ายประกันคุณภาพ	8	10
3. ฝ่ายซ่อมบำรุง	7	6
4. ฝ่ายวิจัยและพัฒนา	8	7
5. ฝ่ายจัดซื้อ	2	2
6. ฝ่ายคลังสินค้า	12	14
7. ฝ่ายขนส่ง	4	3
8. ฝ่ายขายและการตลาด	8	7
9. ฝ่ายบัญชีและการเงิน	5	6
10. ฝ่ายทรัพยากรบุคคล	1	1
11. ฝ่ายเทคโนโลยีสารสนเทศ	-	2
12. ฝ่ายธุรการ	4	3
รวม	111	137

การจัดหาวัตถุดิบ

มีการใช้วัตถุดิบในการผลิตผลิตภัณฑ์ของบริษัท เช่น ใบผาล ใบคัทท่าย ใบคันดิน และใบเกลียว จากเหล็กแผ่นรีดร้อน ลักษณะต่างๆ เช่น เหยี่ยว ม้วน สี่เหลี่ยม ซึ่งบริษัทได้ทำการซื้อเหล็กสำหรับการผลิตใบเกลียวจากผู้ขายเหล็กในประเทศไทย และซื้อเหล็กสำหรับการผลิตใบผาล ใบคัทท่าย ใบคันดินจากผู้ผลิตเหล็กในประเทศจีนผ่านตัวแทนที่บริษัทจัดหาโดยจะทำหน้าที่ประสานงานเริ่มตั้งแต่จัดหาผู้ผลิตและจำหน่ายวัตถุดิบ เข้าเยี่ยมชมกิจการของผู้ผลิตและจำหน่ายวัตถุดิบ ประสานงาน การสั่งซื้อตลอดจนกระบวนการขนส่ง ซึ่งจะเห็นได้ว่าตัวแทนของบริษัทที่ทำหน้าที่ประสานงานนั้นมีความสำคัญอย่างมากต่อ ความคล่องตัวในการจัดหาวัตถุดิบ เนื่องจากเหตุผลทางด้านภาษา วัฒนธรรมในท้องถิ่นของประเทศจีนซึ่งนิยมติดต่อซื้อขาย กับผู้ที่ใช้ภาษาเดียวกันโดยตัวแทนที่ทำหน้าที่ประสานงานนั้นจะได้รับคำตอบแทนเป็นคอมมิชชั่นตามอัตราทั่วไปของตลาด

บริษัทมีนโยบายการสั่งซื้อวัตถุดิบจากผู้ผลิตและจำหน่ายโดยพิจารณาจากเงื่อนไขต่าง ๆ ทั้งในด้านความน่าเชื่อถือ ในการจัดหาและส่งมอบสินค้า คุณภาพของวัตถุดิบและราคาที่เหมาะสม โดยจะสั่งซื้อวัตถุดิบล่วงหน้า 90 วัน ในราคา ปริมาณ และคุณภาพที่ตกลงกันไว้ก่อนล่วงหน้า เพื่อให้ได้วัตถุดิบในปริมาณที่เพียงพอและมีคุณภาพตรงตามความต้องการของลูกค้า

รายละเอียดสัดส่วนของการสั่งซื้อวัตถุดิบของยอดซื้อทั้งหมดของบริษัทตั้งแต่ปี 2565 ถึง 2567 สามารถแสดงได้ดังนี้

วัตถุดิบ	ปี 2565 (ล้านบาท)	ปี 2566 (ล้านบาท)	ปี 2567 (ล้านบาท)
เหล็กเหยี่ยว	196.00	107.46	168.72
เหล็กม้วน	5.56	5.75	10.44
เหล็กรูปพรรณกล่องและเหล็กแผ่น	5.69	6.02	15.19
เหล็กใบคันดิน	44.64	28.30	36.00
รวม	251.89	147.53	230.35

นโยบายสินค้าคงคลัง

โดยปกติแล้ว บริษัทและบริษัทย่อยมีนโยบายจัดเก็บวัตถุดิบที่เป็นเหล็กแผ่นรีดร้อนสำหรับการผลิตโดยสำรองให้เพียงพอต่อการผลิต ประมาณ 2-3 เดือน เพื่อลดความเสี่ยงจากความผันผวนของราคาและเพื่อให้มีปริมาณเพียงพอสำหรับการผลิตได้อย่างต่อเนื่อง ในการบริหารสินค้าคงคลังบริษัทได้มีการจัดสร้างคลังสินค้า 3 แห่งซึ่งตั้งอยู่ในบริเวณโรงงานที่นิคมอุตสาหกรรมอีสเทิร์นซีบอร์ดอำเภอปลวกแดง จังหวัดระยองบนพื้นที่รวมประมาณ 6 ไร่ 40.80 ตารางวาและคลังแห่งที่สองตั้งอยู่ที่นิคมอุตสาหกรรมอีสเทิร์นซีบอร์ดเช่นเดียวกัน บนเนื้อที่รวมประมาณ 5 ไร่เพื่อจัดเก็บผลิตภัณฑ์และวัตถุดิบ และในปี 2565 บริษัทได้มีการลงทุนซื้อที่ดินเพื่อสร้างเป็นคลังสินค้าแห่งที่ 3 ตั้งอยู่ที่นิคมอุตสาหกรรมอีสเทิร์นซีบอร์ดเพื่อรองรับการจัดเก็บสินค้าคงเหลือ และรองรับการขยายและปรับปรุงไลน์การผลิตในโรงงาน 2 สำหรับปี 2567 บริษัทเริ่มกลับมา Stock สินค้าเพิ่มมากขึ้น โดยเฉพาะวัตถุดิบเหล็กม้วนสำหรับใบเกลียวและเหล็กรูปพรรณกล่อ่งและเหล็กแผ่นสำหรับผลิตโครงผล ซึ่งสอดคล้องกับความต้องการสินค้าที่เพิ่มขึ้นในปี นี้ นอกจากนี้ในส่วนของสินค้าเหล็กเหรียญเอง เริ่มทำการสั่งซื้อมากขึ้นตามความต้องการสินค้าของลูกค้า ทั้งนี้บริษัทยังคงพยายามบริหารจัดการสินค้าคงคลังให้มีประสิทธิภาพมาก โดยตั้งเป้าที่จะสามารถส่งมอบสินค้าให้กับลูกค้าได้ทันและให้บริการลูกค้าได้อย่างต่อเนื่อง

การผลิต

ปัจจุบันบริษัทมีโรงงาน 2 แห่ง ทั้งคู่ตั้งอยู่ในนิคมอุตสาหกรรมอีสเทิร์นซีบอร์ดอำเภอปลวกแดง จังหวัดระยอง ทั้งนี้กำลังการผลิตของแต่ละโรงงานสามารถสรุปได้ ดังนี้

โรงงาน	พื้นที่ดินรวม (ไร่-งาน-ตารางวา)	ผลิตภัณฑ์	หน่วย (ต่อปี)	กำลังการผลิต
โรงงานที่ 1	6 - 0 - 40.80	ใบพัด	ชิ้น	540,000
		โครงผล	ชุด	4,500
		ใบต้นดิน	ชิ้น	180,000
		ใบเกลียวลำเลียง	เมตร	300,000
โรงงานที่ 2	5 - 0 - 0	ใบพัด	ชิ้น	240,000
		ใบเกลียวลำเลียง	เมตร	100,000

ที่มา: เอกสารแนบท้ายบัตรส่งเสริมเลขที่ 1615(1)/2552 และบัตรส่งเสริมเลขที่ 22010(1)/2557

นโยบายในการผลิตของบริษัทเป็นการผลิตตามคำสั่งซื้อของลูกค้า (Made to Order) และการผลิตเพื่อกักเก็บไว้เป็นสินค้าคงคลังพร้อมจำหน่าย โดยเริ่มต้นวางแผนในการผลิตจากฝ่ายขายที่รับคำสั่งซื้อสินค้าจากลูกค้า ต่อจากนั้นฝ่ายผลิตจะพิจารณาปริมาณการผลิตจากคำสั่งซื้อที่ได้รับ ประกอบกับประมาณการความต้องการของผลิตภัณฑ์เพื่อก่อให้เกิดความคุ้มค่าในการผลิต (Economy of Scale) ระยะเวลาในการผลิต และปริมาณวัตถุดิบที่ต้องใช้ซึ่งฝ่ายจัดซื้อจะเป็นผู้ดำเนินการจัดซื้อวัตถุดิบให้ได้ตามคุณภาพ และปริมาณที่ลูกค้าต้องการ สำหรับการผลิตนั้น โรงงานสามารถเปิดดำเนินการผลิตได้ 24 ชั่วโมงต่อวัน ซึ่งช่วงเวลาการผลิตจะแบ่งเป็น 2 ช่วง คือ ช่วงเช้าตั้งแต่ 8.30 น. ถึง 20.30 น. และช่วงค่ำตั้งแต่ 20.30 น. ถึง 8.30 น. โดยใช้คนงานหมุนเวียนสลับกันไป และเมื่อได้สินค้าสำเร็จรูปแล้ว ฝ่ายตรวจสอบจะเข้าไปดำเนินการตรวจสอบคุณภาพสินค้าที่กำหนดไว้ตามมาตรฐานอุตสาหกรรมและนโยบายควบคุมคุณภาพของบริษัท ก่อนที่จะจัดเก็บไว้ในคลังสินค้าเพื่อส่งมอบให้กับลูกค้า

ตารางแสดงกำลังการผลิตและอัตราการผลิตของบริษัทและบริษัทย่อยในรอบปี 2565–2567

กำลังการผลิต – บริษัท	ปี 2565	ปี 2566	ปี 2567
ใบพาล			
กำลังการผลิตเต็มที่** (ขึ้นต่อปี)	540,000	540,000	540,000
ปริมาณการผลิตจริง (ขึ้นต่อปี)	90,446	3,876	3,836
อัตราการใช้กำลังการผลิต (ร้อยละ)	16.75	0.72	0.71
ใบพาลโบราณ			
กำลังการผลิตเต็มที่*** (ขึ้นต่อปี)	240,000	240,000	240,000
ปริมาณการผลิตจริง (ขึ้นต่อปี)	255,733	258,368	307,231
อัตราการใช้กำลังการผลิต (ร้อยละ)	106.56	107.65	128.01
โครงพาล			
กำลังการผลิตเต็มที่** (ชุดต่อปี)	4,500	4,500	4,500
ปริมาณการผลิตจริง (ชุดต่อปี)	1,084	1,072	1,745
อัตราการใช้กำลังการผลิต (ร้อยละ)	24.09	23.82	38.78
ใบเกลียว			
กำลังการผลิตเต็มที่** (เมตรต่อปี)	300,000	300,000	300,000
ปริมาณการผลิตจริง (เมตรต่อปี)	77,287	79,938	158,102.89
อัตราการใช้กำลังการผลิต (ร้อยละ)	36.30	26.65	52.70
ใบตันดิน			
กำลังการผลิตเต็มที่** (ขึ้นต่อปี)	180,000	180,000	180,000
ปริมาณการผลิตจริง (ขึ้นต่อปี)	48,164	42,174	38,624
อัตราการใช้กำลังการผลิต (ร้อยละ)	24.95	23.43	21.46

ที่มา: ** เอกสารแนบท้ายบัตรส่งเสริมเลขที่ 1615(1)/2552

*** เอกสารแนบท้ายบัตรส่งเสริมเลขที่ 2210(1)/2557

ใบอนุญาตในการประกอบธุรกิจ

บริษัทและบริษัทย่อยมีใบอนุญาตในการประกอบธุรกิจ ดังนี้

ลำดับ	ใบอนุญาต	เลขที่ / วันที่ออกใบอนุญาต / วันที่สิ้นอายุ	หน่วยงาน
1	ใบอนุญาตให้ใช้ที่ดินและประกอบกิจการในนิคมอุตสาหกรรม (โรงงานที่ 1) ฉบับต่ออายุ	เลขที่ 2-23-1-109-81282-2566 ออกให้วันที่ 8 มกราคม 2567 / ไม่มีหมดอายุ	การนิคมอุตสาหกรรม แห่งประเทศไทย
2	ใบอนุญาตให้ใช้ที่ดินและประกอบกิจการในนิคมอุตสาหกรรม (โรงงานที่ 2) ฉบับต่ออายุ	เลขที่ 2-23-1-109-81306-2564 ออกให้วันที่ 13 มิถุนายน 2565 / ไม่มีหมดอายุ	การนิคมอุตสาหกรรม แห่งประเทศไทย
3	ใบอนุญาตประกอบกิจการที่เป็นอันตรายต่อสุขภาพ (โรงงานที่ 1)	แบบ อก.2 เล่มที่ 1/68 เลขที่ 15 ปี 2567 ออกให้วันที่ 4 พฤศจิกายน 2567 สิ้นอายุวันที่ 6 ธันวาคม 2568	องค์การบริหาร ส่วนตำบล
4	ใบอนุญาตประกอบกิจการที่เป็นอันตรายต่อสุขภาพ (โรงงานที่ 2)	แบบ อก.2 ที่ 1/68 เลขที่ 16 ปี 2567 ออกให้วันที่ 4 พฤศจิกายน 2567 สิ้นอายุวันที่ 6 ธันวาคม 2568	องค์การบริหาร ส่วนตำบล
5	ใบอนุญาตประกอบกิจการสถานที่ใช้ก๊าซธรรมชาติ	อยู่ระหว่างหน่วยงานต้นทางส่งใบอนุญาต ฉบับต่ออายุกลับมาให้	กรมธุรกิจพลังงาน
6	หนังสือแจ้งผลการพิจารณาการขออนุญาตนำ สิ่งปฏิกูลหรือวัสดุที่ไม่ใช้แล้วออกนอกบริเวณ โรงงาน (โรงงาน 1)	อยู่ระหว่างหน่วยงานต้นทางส่งใบอนุญาต ฉบับต่ออายุกลับมาให้	กรมโรงงานอุตสาหกรรม
7	หนังสือแจ้งผลการพิจารณาการขออนุญาตนำ สิ่งปฏิกูลหรือวัสดุที่ไม่ใช้แล้วออกนอกบริเวณ โรงงาน (โรงงาน 2)	อยู่ระหว่างหน่วยงานต้นทางส่งใบอนุญาต ฉบับต่ออายุกลับมาให้	กรมโรงงานอุตสาหกรรม
8	ใบอนุญาตให้จำหน่าย หรือแปรรูปสมุนไพรควบคุม เพื่อการค้า ตามพระราชบัญญัติคุ้มครองและ ส่งเสริมภูมิปัญญาการแพทย์แผนไทย พ.ศ. 2552 (ให้กับบริษัท แล็บแอคทีฟ จำกัด)	แบบ ภท. 11 ใบอนุญาตเลขที่ 1036600486 ออกให้วันที่ 1 พฤศจิกายน 2566 สิ้นอายุวันที่ 31 ธันวาคม 2568	สำนักงานคณะกรรมการ อาหารและยา
9	ใบอนุญาตให้ส่งออกสมุนไพรควบคุมเพื่อการค้า ตามพระราชบัญญัติคุ้มครองและส่งเสริมภูมิปัญญา การแพทย์แผนไทย พ.ศ. 2552 (ให้กับบริษัท แล็บแอคทีฟ จำกัด)	แบบ ภท. 10 ใบอนุญาตเลขที่ 1026600054 ออกให้วันที่ 1 พฤศจิกายน 2566 สิ้นอายุวันที่ 31 ธันวาคม 2568	กระทรวงสาธารณสุข

ผลกระทบต่อสิ่งแวดล้อม

บริษัทมีการตรวจสอบคุณภาพแสง เสียงและฝุ่นไม่ให้เกินกำหนดมาตรฐานของกรมโรงงานอุตสาหกรรม จึงไม่ก่อให้เกิดผลกระทบต่อสิ่งแวดล้อมภายนอกและไม่เป็นอันตรายต่อพนักงานหรือชุมชนแวดล้อม โดยตลอดระยะเวลาที่ผ่านมาบริษัท
ยังไม่เคยมีปัญหาการร้องเรียนหรือมีคดีข้อพิพาทใด ๆ ที่เกี่ยวกับสิ่งแวดล้อม

สำหรับของเหลือจากการผลิตในโรงงานที่เป็นเศษเหล็กบริษัทจะขายให้กับผู้รับซื้อภายนอกเพื่อใช้ในงานป้อนชิ้นส่วน
โลหะขนาดเล็ก หรือเข้าโรงหลอมโดยมีการเปรียบเทียบราคาก่อนขายเศษเหล็ก สำหรับของเสียที่เกิดจากกระบวนการผลิต
ได้แก่ กากตะกอนจากการผลิตหรือภาชนะที่ปนเปื้อนสารเคมี ทางบริษัทมีการว่าจ้างบริษัทภายนอกในการบำบัดและกำจัด
กากของเสียอุตสาหกรรมให้ถูกต้องตามที่กฎหมายกำหนด นอกจากนี้บริษัทยังมีการลงทุนในระบบบำบัดน้ำเสียในโรงงาน
ให้เป็นไปตามมาตรฐานอีกด้วย

4) ทรัพย์สินที่ใช้ในการประกอบธุรกิจ

4.1 ทรัพย์สินถาวรหลักที่ใช้ในการประกอบธุรกิจ

สินทรัพย์ถาวรหลักรวมถึงสินทรัพย์สิทธิการใช้ที่ใช้ในการประกอบธุรกิจของบริษัทและบริษัทย่อย มีมูลค่าตามบัญชี ณ วันที่ 31 ธันวาคม 2566 และ ณ วันที่ 31 ธันวาคม 2567 มีจำนวน 245.88 ล้านบาท และจำนวน 241.72 ล้านบาท ตามลำดับ โดยมีรายละเอียดดังต่อไปนี้

4.1.1 ที่ดิน

รายการ	การใช้งาน	มูลค่าทางบัญชีสุทธิ (ล้านบาท)		ลักษณะกรรมสิทธิ์	ภาระผูกพัน
		ณ 31 ธ.ค. 66	ณ 31 ธ.ค. 67		
■ โฉนดเลขที่ 10088 เลขที่ดิน 36 เนื้อที่ 6 ไร่ 40.8 ตารางวา ตั้งอยู่เลขที่ 300/142 หมู่ที่ 1 ตำบลตาสีห์ อำเภอลวกแดง จังหวัดระยอง	ที่ตั้งโรงงานที่ 1	10.98	10.98	บริษัทเป็นเจ้าของกรรมสิทธิ์	จดจำนองกับสถาบันการเงิน
■ โฉนดเลขที่ 10083 เลขที่ดิน 31 เนื้อที่ 5 ไร่ ตั้งอยู่เลขที่ 300/138 หมู่ที่ 1 ตำบลตาสีห์ อำเภอลวกแดง จังหวัดระยอง	ที่ตั้งโรงงานที่ 2	10.50	10.50	บริษัทเป็นเจ้าของกรรมสิทธิ์	จดจำนองกับสถาบันการเงิน
■ โฉนดเลขที่ 39085 เลขที่ดิน 66 เนื้อที่ 5 ไร่ 9.60 ตารางวา ตั้งอยู่เลขที่ 300/147 หมู่ที่ 1 ตำบลตาสีห์ อำเภอลวกแดง จังหวัดระยอง	ที่ตั้งคลังสินค้า	20.01	20.01	บริษัทเป็นเจ้าของกรรมสิทธิ์	จดจำนองกับสถาบันการเงิน
รวม		41.49	41.49		

4.1.2 อาคารและส่วนปรับปรุงอาคาร

รายการ	การใช้งาน	มูลค่าทางบัญชีสุทธิ (ล้านบาท)		ลักษณะกรรมสิทธิ์	ภาระผูกพัน
		ณ 31 ธ.ค. 66	ณ 31 ธ.ค. 67		
■ อาคารโรงงานที่ 1 ตั้งอยู่เลขที่ 300/142 หมู่ที่ 1 ตำบลตาสีห์ อำเภอลวกแดง จังหวัดระยอง	ใช้เป็นโรงงานที่ 1	21.93	20.82	บริษัทเป็นเจ้าของกรรมสิทธิ์	จำนองตามที่ดิน
■ อาคารโรงงานที่ 2 ตั้งอยู่เลขที่ 300/138 หมู่ที่ 1 ตำบลตาสีห์ อำเภอลวกแดง จังหวัดระยอง	ใช้เป็นโรงงานที่ 2 และสำนักงาน	32.97	33.06	บริษัทเป็นเจ้าของกรรมสิทธิ์	จำนองตามที่ดิน
■ อาคารคลังสินค้า ตั้งอยู่เลขที่ 300/147 หมู่ที่ 1 ตำบลตาสีห์ อำเภอลวกแดง จังหวัดระยอง	ใช้เป็นคลังสินค้า	19.87	19.13	บริษัทเป็นเจ้าของกรรมสิทธิ์	จำนองตามที่ดิน
■ สินทรัพย์สิทธิการใช้ อาคารเช่า*	ใช้เป็นสำนักงาน, คลังสินค้า และโรงสกัด	6.29	13.52	สัญญาเช่า	-
รวม		81.00	86.53		

4.1.3 เครื่องจักร และเครื่องมือที่ใช้ในการประกอบธุรกิจ

รายการ	ลักษณะทรัพย์สิน	มูลค่าทางบัญชีสุทธิ (ล้านบาท)		ลักษณะกรรมสิทธิ์	การผูกพัน
		ณ 31 ธ.ค. 66	ณ 31 ธ.ค. 67		
■ เครื่องจักรที่ตั้งอยู่อาคารโรงงานที่ 1 ตั้งอยู่เลขที่ 300/142 หมู่ที่ 1 ตำบลตาสีห์ อำเภอลวกแดง จังหวัดระยอง	ใช้ในการประกอบธุรกิจ	8.56	8.14	บริษัทเป็นเจ้าของกรรมสิทธิ์	ปลอดภาระผูกพัน / *สัญญาเช่าซื้อ
■ เครื่องจักรที่ตั้งอยู่อาคารโรงงานที่ 2 ตั้งอยู่เลขที่ 300/138 หมู่ที่ 1 ตำบลตาสีห์ อำเภอลวกแดง จังหวัดระยอง	ใช้ในการประกอบธุรกิจ	45.02	36.42	บริษัทเป็นเจ้าของกรรมสิทธิ์	ปลอดภาระผูกพัน / *สัญญาเช่าซื้อ
■ เครื่องจักร ตั้งอยู่เลขที่ 300/147 หมู่ที่ 1 ตำบลตาสีห์ อำเภอลวกแดง จังหวัดระยอง	ใช้ในการประกอบธุรกิจ	-	0.95	บริษัทเป็นเจ้าของกรรมสิทธิ์	ปลอดภาระผูกพัน
■ เครื่องจักรของบริษัทย่อย	ใช้ในการประกอบธุรกิจ	13.98	12.72	บริษัทเป็นเจ้าของกรรมสิทธิ์	ปลอดภาระผูกพัน
■ เครื่องมือ	ใช้ในการประกอบธุรกิจ	13.41	17.63	บริษัทเป็นเจ้าของกรรมสิทธิ์	ปลอดภาระผูกพัน
รวม		85.52	75.86		

4.2 ยานพาหนะ

ณ วันที่ 31 ธันวาคม 2566 และ 2567 บริษัทมียานพาหนะ ที่ใช้ในการประกอบธุรกิจดังนี้

รายการ	2566	2567	ลักษณะกรรมสิทธิ์	31 ส.ค. 66	31 ส.ค. 67
	(คัน)			มูลค่าตามบัญชี (ล้านบาท)	มูลค่าตามบัญชี (ล้านบาท)
1. รถยนต์ที่ใช้ในการประกอบธุรกิจหลัก	19	16		2.00	0.87
■ รถยนต์ Toyota Vigo	1	1	บริษัทเป็นเจ้าของกรรมสิทธิ์		
■ รถบรรทุกสิบล้อ	2	2	บริษัทเป็นเจ้าของกรรมสิทธิ์		
■ รถบรรทุก ISUZU สีขาว	1	1	บริษัทเป็นเจ้าของกรรมสิทธิ์		
■ รถฟอร์คลิฟ	4	2	บริษัทเป็นเจ้าของกรรมสิทธิ์		
■ รถยนต์ Toyota Hilux Revo	9	9	บริษัทเป็นเจ้าของกรรมสิทธิ์ และสัญญาเช่าซื้อ		
■ รถบรรทุก HINO 6 ล้อ	1	1	บริษัทเป็นเจ้าของกรรมสิทธิ์		
■ รถยนต์ Toyota Vigo	1	-	บริษัทย่อยเป็นเจ้าของกรรมสิทธิ์		
2. รถยนต์ที่ใช้ในการบริหาร	6	8		3.28	3.89
■ รถยนต์นั่ง Toyota Corolla Altis	2	2	บริษัทเป็นเจ้าของกรรมสิทธิ์ และสัญญาเช่าซื้อ		
■ รถยนต์นั่ง Toyota Camry	1	-	บริษัทเป็นเจ้าของกรรมสิทธิ์		
■ รถยนต์นั่ง Toyota Vios	1	1	บริษัทเป็นเจ้าของกรรมสิทธิ์		
■ รถยนต์นั่ง Toyota Fortuner	1	1	สัญญาเช่าซื้อ		
■ รถยนต์นั่ง BMW Series 5	-	1	บริษัทเป็นเจ้าของกรรมสิทธิ์		
■ รถยนต์ไฟฟ้า BYD Dolphin	-	3	บริษัทเป็นเจ้าของกรรมสิทธิ์		
รวม				5.28	4.76

4.3 เครื่องหมายการค้า

ลำดับ	เครื่องหมายการค้า	เลขที่คำขอ	วันที่ยื่นขอจดทะเบียน	รายละเอียด
1	PEGASUS	170132684	15 กันยายน 2560	ทะเบียนเลขที่ 191102440 ทะเบียนการค้านี้มีอายุ 10 ปี นับจากวันที่ยื่นขอจดทะเบียนและอาจต่ออายุได้ทุกๆ 10 ปี

4.4 นโยบายการลงทุนในบริษัทย่อย

ณ วันที่ 31 ธันวาคม 2567 บริษัทมีเงินลงทุนในบริษัทย่อย 4 บริษัท รวมเป็นมูลค่าทั้งสิ้น 33.34 ล้านบาท ทั้งนี้ บริษัทมีนโยบายการลงทุนในธุรกิจที่เกี่ยวข้อง โกล้เคียงกัน หรือก่อให้เกิดประโยชน์ และสนับสนุนการดำเนินธุรกิจของบริษัท เพื่อเสริมสร้างความมั่นคงและผลการดำเนินงานของบริษัท นอกจากนี้ การลงทุนของบริษัทจะต้องผ่านการพิจารณาจาก คณะกรรมการบริษัทและที่ประชุมผู้ถือหุ้นตามขอบเขตอำนาจอนุมัติที่กำหนดไว้ และต้องสอดคล้องให้เป็นไปตามข้อกำหนด และประกาศของคณะกรรมการกำกับตลาดทุนและตลาดหลักทรัพย์ รวมถึงกฎหมายต่าง ๆ ที่เกี่ยวข้อง โดยบริษัทจะควบคุมดูแลผ่านการส่งกรรมการ และ/หรือผู้บริหารของบริษัทเข้าไปเป็นกรรมการตามสัดส่วนการถือหุ้นเพื่อควบคุมทิศทางและ นโยบายการบริหารงานให้สอดคล้องกับการดำเนินธุรกิจของบริษัท

ชื่อบริษัทย่อย	ลักษณะธุรกิจ	สัดส่วนการ ลงทุน	ทุนจดทะเบียน ณ 31 ธันวาคม 2567	ทุนเรียกชำระแล้ว ณ 31 ธันวาคม 2567	มูลค่าเงินลงทุน
บริษัท เพกาซัส แลนด์ เทคนิค จำกัด (เดิมชื่อ อัดเลอร์เทค)	จัดจำหน่ายอุปกรณ์ทางการแพทย์	ร้อยละ 99.80	3,000,000 บาท	3,000,000 บาท	2,994,000 บาท
บริษัท เคดับบลิวเอ็มแคนนา บิเทค จำกัด	ให้บริการเช่าและจำหน่ายเครื่องสกัด กัญชา-กัญชง	ร้อยละ 99.70	20,000,000 บาท	10,000,000 บาท	9,970,000 บาท
บริษัท แล็บแอคทีฟ จำกัด	สกัดสาร การแปรรูปวัตถุดิบที่ได้จาก พืชผลทางการเกษตร และจำหน่าย ผลิตภัณฑ์เพื่อใช้ใน อุตสาหกรรม เครื่องสำอาง ยา อาหาร อาหารเสริม อาหารสัตว์	ร้อยละ 51.00	30,000,000 บาท	19,950,000 บาท	10,174,500 บาท
บริษัท เคดับบลิวเอชบี จำกัด	ผลิตและจัดจำหน่ายผลิตภัณฑ์จาก สารสกัดพืชสมุนไพร	ร้อยละ 51.00	20,000,000 บาท	20,000,000 บาท	10,200,000 บาท
รวมทั้งสิ้น			73,000,000 บาท	52,950,000 บาท	33,338,500 บาท

5) งานที่ยังไม่ได้ส่งมอบ

ณ วันที่ 31 ธันวาคม 2567 บริษัทไม่มีงานค้างค้างที่ยังมิได้ส่งมอบ

1.3 โครงสร้างการถือหุ้นของกลุ่มบริษัท

1.3.1 โครงสร้างการถือหุ้นของกลุ่มบริษัท

บริษัท เค. ดับบลิว. เมทัลเวิร์ค จำกัด (มหาชน) (K. W. Metal Work Public Company Limited) ดำเนินธุรกิจผลิตและจำหน่ายอุปกรณ์ทางการแพทย์ โดยมีบริษัทย่อยชื่อ บริษัท เพกาซัส แลนด์เทคนิค จำกัด (เดิมชื่อบริษัท อัดเลอร์เทค จำกัด) ซึ่งดำเนินธุรกิจจัดจำหน่ายอุปกรณ์ทางการแพทย์ ซึ่งบริษัทได้ทำการควบรวมเข้ามามาตั้งแต่วันที่ 5 มีนาคม 2558 เป็นต้นมา

ในปี พ.ศ. 2564 ด้วยพื้นฐานของบริษัทที่มีความเชี่ยวชาญการพัฒนาเครื่องจักร จึงได้พัฒนาเครื่องสกัด Super Critical Fluid (CO2) Extraction ที่สามารถต่อยอดการสกัดสารหลากหลายชนิด โดยเฉพาะ กลุ่มพืชผลทางการเกษตร อย่างกัญชา กัญชง และพืชสมุนไพรอื่นๆ ด้วยเหตุนี้ บริษัท จึงได้จัดตั้งบริษัทย่อยเพิ่มขึ้น 3 บริษัท เพื่อจัดกลุ่มธุรกิจให้ชัดเจน ดังนี้

- บริษัท แล็บแอคทีฟ จำกัด จัดตั้งเมื่อวันที่ 30 เมษายน 2564 โดยมีวัตถุประสงค์หลัก เพื่อดำเนินธุรกิจสกัดสารสำคัญจากพืชผลทางการเกษตรเพื่อใช้ในอุตสาหกรรมเครื่องสำอาง ซึ่งบริษัท เค. ดับบลิว. เมทัลเวิร์ค จำกัด (มหาชน) มีสัดส่วนการถือหุ้นร้อยละ 51

- บริษัท เคดับบลิวเอ็ม แคนนาบิเทค จำกัด จัดตั้งเมื่อวันที่ 30 เมษายน 2564 โดยมีวัตถุประสงค์หลัก เพื่อดำเนินธุรกิจจำหน่าย, ให้เช่าเครื่องสกัด และให้บริการสกัดสารสำคัญจากกัญชา กัญชง ซึ่งบริษัท เค. ดับบลิว. เมทัลเวิร์ค จำกัด (มหาชน) มีสัดส่วนการถือหุ้นร้อยละ 99.70 อย่างไรก็ตาม ณ วันที่ 14 พฤศจิกายน 2567 คณะกรรมการบริษัทได้มีมติเลิกกิจการบริษัทย่อย โดยบริษัทย่อยจะดำเนินการในส่วนที่เกี่ยวข้องกับการจดทะเบียนเลิกบริษัทย่อยดังกล่าว และชำระบัญชีให้เป็นไปตามขั้นตอนที่กฎหมายกำหนดต่อไป

- บริษัท เคดับบลิวเอชบี จำกัด จัดตั้งเมื่อวันที่ 30 สิงหาคม 2564 โดยมีวัตถุประสงค์เพื่อสกัดสารสำคัญจากพืชสมุนไพรไทย โดยมุ่งเน้นงานวิจัยและพัฒนา ผลิตภัณฑ์จากพืชสมุนไพรไทยให้เติบโตต่อไปในประเทศไทยและต่างประเทศ โดยบริษัท เค. ดับบลิว. เมทัลเวิร์ค จำกัด (มหาชน) มีสัดส่วนการถือหุ้นร้อยละ 51

บริษัท เพกาซัส แลนด์เทค จำกัด (เดิมชื่อ บริษัท อัดเลอร์เทค จำกัด)

วันที่ก่อตั้ง	วันที่ 23 มิถุนายน 2554
ที่ตั้งสำนักงานใหญ่	259/86 ซอยปรีดิพนมยงค์ 13 ถนนสุขุมวิท 71 แขวงพระโขนงเหนือ เขตวัฒนา กรุงเทพมหานคร
ลักษณะประกอบธุรกิจ	การขายอุปกรณ์และอะไหล่สำหรับเครื่องจักรกลการเกษตร
ทุนจดทะเบียน	3.00 ล้านบาท
ทุนจดทะเบียนชำระแล้ว	3.00 ล้านบาท
กรรมการบริษัท	นางสาวติยาภรณ์ วนโกสุม และนางสาวศรรรวิศ อินทิวร
กรรมการผู้มีอำนาจลงนาม	นางสาวติยาภรณ์ วนโกสุม และนางสาวศรรรวิศ อินทิวร ลงลายมือชื่อร่วมกัน และประทับตราสำคัญของบริษัท

บริษัท เคดับบลิวเอ็ม แคนนาบีเทค จำกัด

วันที่ก่อตั้ง	วันที่ 30 มิถุนายน 2564
ที่ตั้งสำนักงานใหญ่	259/83 ถนนสุขุมวิท 71 แขวงพระโขนงเหนือ เขตวัฒนา กรุงเทพมหานคร
ลักษณะประกอบธุรกิจ	ดำเนินธุรกิจให้เช่า-จำหน่าย เครื่องสกัดและ รับบริการสกัดกัญชง/กัญชา
ทุนจดทะเบียน	20.00 ล้านบาท
ทุนจดทะเบียนชำระแล้ว	10.00 ล้านบาท
กรรมการบริษัท	นายเอกพันธ์ วนโกสุม นางสาวติยาภรณ์ วนโกสุม นายอุกฤษณ์ วนโกสุม และนางสาวศรรรวิศ อินทิวร
กรรมการผู้มีอำนาจลงนาม	นายเอกพันธ์ วนโกสุม นางสาวติยาภรณ์ วนโกสุม นายอุกฤษณ์ วนโกสุม และนางสาวศรรรวิศ อินทิวร ลงลายมือชื่อร่วมกัน 2 ใน 4 และประทับตราสำคัญของบริษัท
หมายเหตุ	อยู่ระหว่างการดำเนินการชำระบัญชี

บริษัท แล็บแอคทีฟ จำกัด

วันที่ก่อตั้ง	วันที่ 30 มิถุนายน 2564
ที่ตั้งสำนักงานใหญ่	259/83 ถนนสุขุมวิท 71 แขวงพระโขนงเหนือ เขตวัฒนา กรุงเทพมหานคร
ลักษณะประกอบธุรกิจ	สกัดสาร การแปรรูปวัตถุดิบที่ได้จากพืชผลทางการเกษตรและจำหน่ายผลิตภัณฑ์ เพื่อใช้ในอุตสาหกรรม เครื่องสำอาง ยา อาหาร อาหารเสริม อาหารสัตว์
ทุนจดทะเบียน	30.00 ล้านบาท
ทุนจดทะเบียนชำระแล้ว	19.95 ล้านบาท
กรรมการบริษัท	นางสาวติยาภรณ์ วนโกสุม นายอุกฤษณ์ วนโกสุม นายอุเทน พัฒนานิผล และนายกรพง พัฒนานิผล
กรรมการผู้มีอำนาจลงนาม	นางสาวติยาภรณ์ วนโกสุม หรือ นายอุกฤษณ์ วนโกสุม ลงลายมือชื่อร่วมกับ นายอุเทน พัฒนานิผล หรือ นายกรพง พัฒนานิผล และประทับตราสำคัญของบริษัท

บริษัท เคดับบลิวเอชบี จำกัด

วันที่ก่อตั้ง	วันที่ 30 สิงหาคม 2564
ที่ตั้งสำนักงานใหญ่	259/83 ถนนสุขุมวิท 71 แขวงพระโขนงเหนือ เขตวัฒนา กรุงเทพมหานคร
ลักษณะประกอบธุรกิจ	สกัดสารสำคัญจากพืชสมุนไพรไทย รวมถึงการผลิตและจัดจำหน่ายสินค้าจากพืชสมุนไพรไทย
ทุนจดทะเบียน	20.00 ล้านบาท
ทุนจดทะเบียนชำระแล้ว	20.00 ล้านบาท
กรรมการบริษัท	นายเอกพันธ์ วณโกสุม นางสาวติยาภรณ์ วณโกสุม นายอุกฤษณ์ วณโกสุม นายโกวิทย์ พวงชมพู นายประกอบ วงศ์ผลวัต นายกริธา วีระนันทนาพันธ์ และ นายจิราวุฒิ พัฒนพงศ์พิบูล
กรรมการผู้มีอำนาจลงนาม	นายเอกพันธ์ วณโกสุม หรือ นางสาวติยาภรณ์ วณโกสุม หรือ นายอุกฤษณ์ วณโกสุม ลงลายมือชื่อร่วมกับนายโกวิทย์ พวงชมพู หรือ นายประกอบ วงศ์ผลวัต และประทับตรา สำคัญของบริษัท

1.3.2 บุคคลที่อาจมีความขัดแย้งถือหุ้นในบริษัทย่อยและบริษัทร่วม

- ไม่มี

1.3.3 ความสัมพันธ์ของกลุ่มธุรกิจของผู้ถือหุ้นใหญ่

- ไม่มี

1.3.4 ผู้ถือหุ้น

รายชื่อผู้ถือหุ้นและสัดส่วนการถือหุ้นตั้งแต่ร้อยละ 0.50 ของทุนที่ชำระแล้ว แต่ไม่น้อยกว่า 10 อันดับแรก ณ วันที่ 13 มีนาคม 2568 มีดังนี้

รายชื่อผู้ถือหุ้น	จำนวน (หุ้น)	สัดส่วน (ร้อยละ)
1. กลุ่มวณโกสุม		
1.1 นายเอกพันธ์ วณโกสุม ¹	180,000,000	36.844
1.2 นางธนิดา สุธรรมเมธา ²	58,266,667	11.927
1.3 นางสาวติยาภรณ์ วณโกสุม ³	30,666,666	6.277
1.4 นายอุกฤษณ์ วณโกสุม ⁴	666,666	0.136
1.5 นางสาวกรวรรณ วณโกสุม ⁵	5,500,000	1.126
รวมกลุ่มวณโกสุม	275,099,999	56.310
2. นายพันธุ์วุฒิ ถาวรสิทธิ	10,830,900	2.217
3. นายสมเกียรติ วงศ์รัตนกุลธน	7,362,000	1.507
4. บริษัท ไทยเอ็นวีดีอาร์ จำกัด	5,326,854	1.090
5. นายสรุจ พนาสกุลการ	4,000,000	0.819
6. นายธนันรัตน์ อัสวาโกวิท	3,417,300	0.699

รายชื่อผู้ถือหุ้น	จำนวน (หุ้น)	สัดส่วน (ร้อยละ)
7. นายปฏิวัฒน์ ปุณยจารมณต์	3,365,700	0.689
8. นายสุรยุทธ์ พิริยะวงศ์	3,200,000	0.655
9. กลุ่มซูพานิชสกุล		
9.1 นางอรพินท์ ซูพานิชสกุล	2,339,633	0.479
9.2 นายพลศักดิ์ ซูพานิชสกุล	2,050,000	0.420
รวมกลุ่มซูพานิชสกุล	4,389,633	0.899
10. นางสาวพร ศิริพรพิทักษ์	1,950,000	0.399

หมายเหตุ : ^{/1} นายเอกพันธ์ วนโกสุม ดำรงตำแหน่งเป็นกรรมการ กรรมการผู้มีอำนาจลงนาม และประธานกรรมการบริหาร

^{/2} เดิมชื่อนางวรรณุช อีสริยธรรม ภรรยา ของนายเอกพันธ์ วนโกสุม

^{/3} นางสาวติยาภรณ์ วนโกสุม ดำรงตำแหน่งเป็นกรรมการ กรรมการผู้มีอำนาจลงนาม กรรมการบริหาร และกรรมการผู้จัดการ เป็นบุตรของนายเอกพันธ์ วนโกสุม กับนางวรรณุช อีสริยธรรม

^{/4} นายอุกฤษณ์ วนโกสุม ดำรงตำแหน่งเป็นกรรมการ กรรมการผู้มีอำนาจลงนาม กรรมการบริหาร และรองกรรมการผู้จัดการ เป็นบุตรของนายเอกพันธ์ วนโกสุม กับนางวรรณุช อีสริยธรรม และเป็นน้องชายของนางสาวติยาภรณ์ วนโกสุม

^{/5} นางสาวกรวรรณ วนโกสุม เป็นบุตรของนายเอกพันธ์ วนโกสุมกับนางวรรณุช อีสริยธรรม และเป็นน้องสาวของนางสาวติยาภรณ์ วนโกสุม และนายอุกฤษณ์ วนโกสุม

1.4 จำนวนทุนจดทะเบียนและทุนชำระแล้ว

บริษัทมีทุนจดทะเบียน 280,000,000 บาท มูลค่าที่ตราไว้หุ้นละ 0.50 บาท โดยมีทุนชำระแล้ว 244,272,746.50 บาท คิดเป็นจำนวนหุ้นสามัญทั้งสิ้น 488,545,493 หุ้น

1.5 การออกหลักทรัพย์อื่น

ตามมติที่ประชุมวิสามัญผู้ถือหุ้นครั้งที่ 1/2564 เมื่อวันที่ 29 มิถุนายน 2564 บริษัทได้ออกและจัดสรรใบสำคัญแสดงสิทธิที่จะซื้อหุ้นสามัญเพิ่มทุนของบริษัท เค. ดับบลิว. เมทัลล์ เวิร์ค จำกัด (มหาชน) ครั้งที่ 1 (KWM-W1) ให้แก่ผู้ถือหุ้นเดิมของบริษัทตามสัดส่วนการถือหุ้น (Right Offering) จำนวนทั้งสิ้นไม่เกิน 140,000,000 หน่วย โดยไม่คิดมูลค่า โดยมีอัตราการจัดสรรเท่ากับ 3 หุ้นเดิม ต่อ 1 หน่วยใบสำคัญแสดงสิทธิ ทั้งนี้ ใบสำคัญแสดงสิทธิดังกล่าวจะมีอายุไม่เกิน 2 ปีนับจากวันที่ออก และมีอัตราการใช้สิทธิตามใบสำคัญแสดงสิทธิ 1 หน่วยต่อหุ้นสามัญของบริษัท 1 หุ้น ในราคาใช้สิทธิ 1.50 บาทต่อหุ้น เว้นแต่มีการปรับสิทธิตามเงื่อนไขการปรับสิทธิ โดยบริษัทได้ออกหุ้นเพิ่มทุนและจัดสรรหุ้นสามัญเพิ่มทุนจำนวนไม่เกิน 140,000,000 หุ้น มูลค่าหุ้นที่ตราไว้หุ้นละ 0.50 บาท เพื่อรองรับการใช้สิทธิตามใบสำคัญแสดงสิทธิที่จะซื้อหุ้นสามัญเพิ่มทุนของบริษัท เค. ดับบลิว. เมทัลล์ เวิร์ค จำกัด (มหาชน) ครั้งที่ 1 (KWM-W1)

ผู้ถือใบสำคัญแสดงสิทธิสามารถใช้สิทธิตามใบสำคัญแสดงสิทธิได้ 4 ครั้ง คือวันที่ 4 มกราคม 2565 วันที่ 4 กรกฎาคม 2565 วันที่ 4 มกราคม 2566 และวันที่ 4 กรกฎาคม 2566 ซึ่งเป็นวันที่ใบสำคัญแสดงสิทธิมีอายุครบ 2 ปี นับจากวันที่ออกใบสำคัญแสดงสิทธิ และใบสำคัญแสดงสิทธิจะพ้นสภาพจากการเป็นหลักทรัพย์จดทะเบียนในวันถัดไป

รายละเอียดการใช้สิทธิของใบสำคัญแสดงสิทธิที่จะซื้อหุ้นสามัญเพิ่มทุนของบริษัท เค. ดับบลิว. เมทัลล์ เวิร์ค จำกัด (มหาชน) ครั้งที่ 1 (KWM-W1) มีดังต่อไปนี้

	จำนวนใบสำคัญแสดงสิทธิ (หน่วย)
จัดสรรให้ผู้ถือหุ้นเมื่อวันที่ 5 กรกฎาคม 2564	139,998,338
ใช้สิทธิแปลงสภาพครั้งที่ 1 เมื่อวันที่ 4 มกราคม 2565	(51,935,265)
ใช้สิทธิแปลงสภาพครั้งที่ 2 เมื่อวันที่ 4 กรกฎาคม 2565	(1,248,468)
ใช้สิทธิแปลงสภาพครั้งที่ 3 เมื่อวันที่ 4 มกราคม 2566	(2,172,800)
ใช้สิทธิแปลงสภาพครั้งสุดท้าย เมื่อวันที่ 4 กรกฎาคม 2566	(13,188,960)
ใบสำคัญแสดงสิทธิคงเหลือที่ถือว่าสิ้นสภาพลงโดยไม่มีการใช้สิทธิ	71,452,845

1.6 นโยบายการจ่ายเงินปันผล

บริษัทมีนโยบายการจ่ายเงินปันผลไม่ต่ำกว่าอัตราร้อยละ 45.00 ของกำไรสุทธิตามงบการเงินเฉพาะกิจการ ภายหลังจากหักภาษีและเงินทุนสำรองตามกฎหมายและเงินสำรองอื่น (ถ้ามี) โดยบริษัทจะพิจารณาการจ่ายเงินปันผลโดยคำนึงถึงปัจจัยต่าง ๆ เพื่อก่อให้เกิดประโยชน์สูงสุดแก่ผู้ถือหุ้นเป็นหลัก และการจ่ายเงินปันผลนั้นจะต้องไม่มีผลกระทบต่อการดำเนินงานตามปกติของบริษัทอย่างมีนัยสำคัญ ทั้งนี้การจ่ายเงินปันผลดังกล่าวอาจมีการเปลี่ยนแปลงได้ โดยจะขึ้นอยู่กับผลการดำเนินงานฐานะการเงิน สภาพคล่อง ความจำเป็นในการใช้เงินทุนหมุนเวียนในการดำเนินงาน แผนการลงทุน และการขยายธุรกิจในอนาคต สภาพตลาด ความเหมาะสม และปัจจัยอื่น ๆ ที่เกี่ยวข้องกับการดำเนินงานและการบริหารงานของบริษัท โดยอยู่ภายใต้เงื่อนไขที่ว่าบริษัทจะต้องมีเงินสดเพียงพอสำหรับการดำเนินธุรกิจ และการดำเนินการดังกล่าวจะต้องก่อให้เกิดประโยชน์สูงสุดต่อผู้ถือหุ้น ตามที่คณะกรรมการบริษัทและ/หรือ ผู้ถือหุ้นของบริษัทเห็นสมควร ทั้งนี้ มติของคณะกรรมการบริษัทที่อนุมัติให้จ่ายเงินปันผลจะต้องถูกนำเสนอเพื่อขออนุมัติต่อที่ประชุมผู้ถือหุ้น เว้นแต่เป็นการจ่ายเงินปันผลระหว่างกาล ซึ่งคณะกรรมการบริษัท มีอำนาจอนุมัติให้จ่ายเงินปันผลระหว่างกาลได้ แล้วให้รายงานให้ที่ประชุมใหญ่ผู้ถือหุ้นทราบในการประชุมคราวต่อไป

ทั้งนี้การจ่ายเงินปันผลห้ามมิให้จ่ายเงินปันผลจากเงินประเภทอื่นนอกจากเงินกำไร ในกรณีที่บริษัท ยังมียอดขาดทุนสะสมอยู่ห้ามมิให้จ่ายเงินปันผล เว้นแต่เป็นกรณีของหุ้นบุริมสิทธิที่ข้อบังคับระบุไว้เป็นการอื่น เงินปันผลให้จ่ายตามจำนวนหุ้นที่ละเท่า ๆ กัน โดยการจ่ายเงินปันผลต้องได้รับอนุมัติจากที่ประชุมผู้ถือหุ้น

รายละเอียดการจ่ายเงินปันผล	ปี 2565	ปี 2566	ปี 2567*
กำไรเบ็ดเสร็จรวมสุทธิ ภายหลังจากหักภาษีและเงินทุนสำรองตามกฎหมาย (บาท)	30,827,241.82	23,097,828.08	52,557,384.71
เงินปันผลจ่ายต่อหุ้น (บาท)	0.058	0.058	0.070
รวมเป็นเงิน (บาท)	27,570,678.914	28,335,638.594	34,198,184.51
อัตราการจ่ายปันผลเทียบกับกำไรสุทธิ (ร้อยละ)	89.44	122.68	65.07

* การจ่ายเงินปันผลในปี 2567 ต้องได้รับการอนุมัติจากการประชุมสามัญผู้ถือหุ้นประจำปี 2568

2. การบริหารจัดการความเสี่ยง

2.1 ความเสี่ยงในการดำเนินธุรกิจ

ความเสี่ยงที่เกิดจากการพึ่งพิงลูกค้ารายใหญ่

บริษัทมีรายได้จากการขายสินค้าให้กับบริษัท สยามคูโบต้า คอร์ปอเรชั่น จำกัด (“คูโบต้า”) และบริษัทอื่น ๆ ที่เป็นผู้ผลิตและจัดจำหน่ายลำดับแรก (First tier Supplier) ของคูโบต้า โดยถึงแม้ว่าบริษัทจะผลิตสินค้าเพื่อจำหน่ายลูกค้าที่ไม่ใช่บริษัทคูโบต้าโดยตรงก็ตาม แต่ทว่าลูกค้าที่ซื้อผลิตภัณฑ์จากบริษัทไปนั้นเป็นการซื้อไปเพื่อทำการประกอบชิ้นส่วนของรถไถยี่ห้อคูโบต้า ซึ่งวัสดุทุกชิ้นที่จะใช้ในการประกอบรถไถของคูโบตานั้นจะต้องอยู่ในทะเบียนผู้ขายสินค้า (“Supplier list”) ที่ทางคูโบต้าเป็นผู้กำหนด ดังนั้น หากคูโบต้าทำการถอดถอนชื่อบริษัทออกจากทะเบียนผู้ขายสินค้า (“Supplier list”) แล้วก็จะทำให้บริษัทสูญเสียรายได้เป็นจำนวนมาก เนื่องจากรายได้ที่เกิดจากการจำหน่ายสินค้าของบริษัทให้แก่คูโบต้าโดยตรงนั้นคิดเป็นประมาณ ร้อยละ 20.45 ร้อยละ 23.75 และ ร้อยละ 22.99 ของรายได้จากการขายและรายได้จากการบริการทั้งหมดในปี 2565 ปี 2566 และปี 2567 ตามลำดับ และจำหน่ายให้แก่บริษัทอื่น ๆ ที่เป็นผู้ผลิตและจัดจำหน่ายลำดับแรก (First tier Supplier) ของคูโบต้า คิดเป็นประมาณ ร้อยละ 65.84 และ ร้อยละ 59.36 และ ร้อยละ 58.54 ของรายได้จากการขายและรายได้จากการบริการทั้งหมดในปี 2565 ปี 2566 และ ปี 2567 ตามลำดับ ดังนั้น หากบริษัทสูญเสียลูกค้ารายดังกล่าวหรือลูกค้ารายดังกล่าวลดปริมาณการซื้อสินค้าจากบริษัท อาจส่งผลกระทบต่อรายได้และผลประกอบการของบริษัทอย่างมีนัยสำคัญ อย่างไรก็ตามคูโบต้าถือเป็นบริษัทที่มีฐานะทางการเงินที่มั่นคงและแข็งแกร่งรวมทั้งเป็นผู้ประกอบการเครื่องจักรกลการเกษตรรายใหญ่ของประเทศไทย การที่บริษัทเป็นหนึ่งในผู้จัดจำหน่ายที่ดำเนินการร่วมกับลูกค้าภายใต้ความเป็นพันธมิตรทางธุรกิจต่อกัน (Key Strategic Partner) ทำให้บริษัทได้รับโอกาสในการพัฒนาสินค้าของบริษัท อีกทั้งการที่คูโบต้าใช้สินค้าของบริษัทมาเป็นเวลานาน ส่งผลให้ผู้บริโภคทอดสุดท้ายมั่นใจในคุณภาพสินค้าทำให้โอกาสที่จะเปลี่ยนผู้ผลิตสินค้าเป็นไปได้ยากซึ่งถือเป็นข้อได้เปรียบในการแข่งขันของบริษัท การดำเนินธุรกิจภายใต้แนวคิดของการเป็นพันธมิตรทางธุรกิจต่อกันนั้นเป็นการดำเนินงานในลักษณะที่ก่อให้เกิดผลประโยชน์ต่อทั้งสองฝ่าย ดังนั้นผู้บริหารจึงเชื่อมั่นว่าบริษัทจะสามารถรักษาความสัมพันธ์กับลูกค้ารายดังกล่าวได้อย่างมั่นคงและยั่งยืนต่อไป

อย่างไรก็ตาม บริษัทได้มีการเปิดตลาดในส่วนของการตลาด Replacement ที่ไม่ได้พึ่งพิงบริษัทคูโบต้าและกำลังทำการขยายตลาดในส่วนนี้โดยบริษัทย่อย ภายใต้ชื่อ ตรา Pegasus ซึ่งมีแนวโน้มเติบโตขึ้นอย่างต่อเนื่อง ในปี 2566 มีรายได้จากการขายสินค้าตรา Pegasus คิดเป็นประมาณร้อยละ 15.86 ในขณะที่ปี 2567 มีสัดส่วนการขายPegasus คิดเป็นประมาณร้อยละ 17.45 ของรายได้จากการขายและรายได้จากการบริการ นอกจากนี้ บริษัทยังมีธุรกิจอื่น ๆ ที่มีตลาดรองรับอีกเป็นจำนวนมาก เช่น การผลิตไบแก๊ส ซึ่งไม่จำกัดการใช้งานในธุรกิจการเกษตรเท่านั้น

ความเสี่ยงจากการพึ่งพิงผู้จัดจำหน่ายน้อยรายในประเทศและต่างประเทศ

เนื่องจากบริษัทมีความจำเป็นต้องนำเข้าวัตถุดิบที่มีมาตรฐานตามที่บริษัทกำหนดเพื่อใช้ในการผลิตให้ได้มาซึ่งสินค้าที่มีคุณภาพ จึงต้องสั่งซื้อวัตถุดิบหลักหรือจากผู้ผลิตในประเทศจีนซึ่งมีจำนวนน้อยราย ทั้งนี้เนื่องจากบริษัทไม่สามารถกระจายคำสั่งซื้อออกเป็นหลายรายการเพื่อซื้อจากหลาย Supplier ได้เนื่องจากปริมาณหลักที่บริษัทสั่งซื้อนั้นมีจำนวนน้อย ซึ่งการลดปริมาณสั่งซื้ออาจส่งผลให้ไม่สามารถสั่งซื้อได้ เนื่องจากไม่ผ่านเกณฑ์การสั่งซื้อขั้นต่ำ (Minimum Order Requirement) จึงเป็นเหตุทำให้บริษัทเหมือนพึ่งพิงวัตถุดิบจาก Supplier จำนวนน้อยราย อีกทั้งบริษัทมีความจำเป็นต้องนำเข้าวัตถุดิบที่มีมาตรฐานตามที่บริษัทกำหนด จึงต้องอาศัยโรงงานผลิตขนาดใหญ่ที่มีเทคโนโลยีที่จะสามารถผลิตหลักตามความต้องการของบริษัทได้ โดยวัตถุดิบของบริษัทจะต้องใช้เหล็กกล้าคาร์บอนสูง ซึ่งเป็นเหล็กชนิดพิเศษที่ต้องผลิตจากโรงงานที่ได้คุณภาพ โดยเหล็กที่ผลิตในประเทศจีนจะเป็นการผลิตจากการนำแร่เหล็กบริสุทธิ์มาถลุงโดยตรงส่งผลให้เหล็กที่ได้จากการถลุงมีความบริสุทธิ์ไม่มีแร่ธาตุและสารอื่น ๆ ที่ไม่ต้องการเจือปน ซึ่งในปัจจุบันประเทศไทยยังไม่มีโรงถลุงเหล็กจาก

แร่เหล็กบริสุทธิ์ดังกล่าว แต่จะเป็นการนำเอาเศษเหล็กมาหลอมละลายใหม่ ทั้งนี้เหล็กที่บริษัทจะนำมาใช้เป็นวัตถุดิบจะต้องมีส่วนส่วนของธาตุคาร์บอนและธาตุแมงกานีสตรงตามความต้องการของบริษัทเท่านั้น แต่อย่างไรก็ตามหากในอนาคต บริษัทไม่สามารถซื้อวัตถุดิบจากโรงงานในประเทศจีนที่บริษัทซื้ออยู่ในปัจจุบันได้ บริษัทยังสามารถที่จะจัดหาวัตถุดิบทดแทนจากโรงงานอื่น ๆ ในประเทศจีนและในประเทศอื่น ๆ ได้ แต่ต้องทำการสรรหาและพิจารณาคุณภาพของวัตถุดิบซึ่งอาจใช้ระยะเวลาสักระยะหนึ่ง ซึ่ง บริษัทได้เริ่มติดต่อขอซื้อตัวอย่างวัตถุดิบจากแหล่งอื่นๆ เพื่อนำมาทดสอบคุณภาพบ้างแล้วเช่นกัน

อย่างไรก็ดี ด้วยประวัติการสั่งซื้อมาระยะหนึ่งและการชำระเงินที่ตรงตามเวลาทำให้บริษัทมีฐานะทางเครดิตดี และมี Supplier รายอื่นมาติดต่อกับทางบริษัทอยู่เสมอ จึงเชื่อได้ว่าหาก Supplier รายเดิมไม่ทำการส่งวัตถุดิบให้แล้ว บริษัทสามารถติดต่อสั่งซื้อวัตถุดิบจาก Supplier อื่นได้อย่างทันที นอกจากนี้ หากบริษัทประสบความสำเร็จในผลิตภัณฑ์ใหม่และมียอดขายที่สูงขึ้นทั้งในและต่างประเทศจนมียอดใช้วัตถุดิบเพิ่มขึ้นจนเพียงพอต่อเกณฑ์การสั่งซื้อขั้นต่ำแล้ว บริษัทก็จะสามารถเปิดคำสั่งซื้อกับ Supplier รายใหม่ซึ่งจะเป็นการเพิ่มช่องทางในการจัดหาวัตถุดิบในการผลิตสินค้าของบริษัทได้มากขึ้น

ความเสี่ยงจากการผันผวนของราคาระดับวัตถุดิบที่เปลี่ยนแปลงไปตามราคาของตลาดโลก

เนื่องจากวัตถุดิบหลักที่ใช้ในการผลิตสินค้าของบริษัท คือ เหล็กซึ่งมีราคาผันแปรตามราคาเหล็กในตลาดโลกรวมถึงผันแปรตามนโยบายการจัดการด้านราคาระดับวัตถุดิบเหล็กภาครัฐและหน่วยงานที่เกี่ยวข้องในประเทศ ทำให้บริษัทมีความเสี่ยงจากการผันผวนของราคาระดับวัตถุดิบในกรณีที่มีแนวโน้มปรับตัวสูงขึ้น หากบริษัทมีปริมาณการสำรองวัตถุดิบไม่เพียงพอต่อความต้องการในการผลิตสินค้า ทำให้อาจจะส่งผลกระทบต่อต้นทุนและอัตราการทำกำไรของบริษัท หากบริษัทไม่สามารถปรับราคาสินค้าให้เพิ่มขึ้นตามราคาระดับวัตถุดิบที่เพิ่มขึ้น

แนวโน้มราคาระดับวัตถุดิบหลัก

วัตถุดิบหลักของบริษัทมาจากผลิตภัณฑ์เหล็กเช่น เหล็กแผ่น เหล็กรูปพรรณ โดยมีการสั่งซื้อทั้งในประเทศและต่างประเทศ โดยราคาเหล็กมีความผันผวนมากในช่วง 2-3 ปีที่ผ่านมา มีแรงกดดันทั้งด้านอุปสงค์และอุปทาน ในฝั่งของด้านราคาลูกเหล็กนั้น ในช่วงปี 2567 ตลาดเหล็กของประเทศจีนมีความผันผวนอย่างมาก เนื่องจากแรงกดดันทั้งจากฝั่งอุปสงค์และอุปทาน โดยเฉพาะปัจจัยที่เกี่ยวข้องกับการผลิต การส่งออก และความต้องการใช้ภายในประเทศจีน ซึ่งเป็นผู้ผลิตเหล็กรายใหญ่ที่สุดของโลก แนวโน้มราคาของผลิตภัณฑ์เหล็ก เช่น เหล็กแผ่นและเหล็กรูปพรรณ มีการทยอยปรับตัวลดลงเมื่อเทียบกับปีที่ผ่านมา ส่งผลกระทบโดยตรงต่อตลาดเหล็กทั่วโลก รวมถึงประเทศไทย หนึ่งในปัจจัยสำคัญที่ทำให้ราคาลูกเหล็กลดลงในปี 2567 คือ การผลิตเหล็กของจีนที่ลดลง เกิดจากนโยบายของรัฐบาลจีนที่ต้องการลดปัญหาสินค้าล้นตลาดและควบคุมมลพิษจากอุตสาหกรรมหนัก นอกจากนี้ ความต้องการใช้เหล็กภายในประเทศจีนลดลงอย่างต่อเนื่อง โดยเฉพาะในภาคอสังหาริมทรัพย์ซึ่งเผชิญปัญหาหนี้สินและการชะลอตัวของโครงการก่อสร้าง ส่งผลให้ความต้องการใช้เหล็กลดลงอย่างมีนัยสำคัญ ด้วยเหตุนี้จึงเพิ่มการส่งออกเหล็กไปยังตลาดโลก เพื่อพยายามระบายสต็อกสินค้าที่ล้นตลาดภายในประเทศซึ่งทำให้ ราคาลูกเหล็กในตลาดโลก โดยเฉพาะในภูมิภาคเอเชียตะวันออกเฉียงใต้ ปรับตัวลดลงตามไปด้วย

โดยปกติแล้ว ทางบริษัทได้จัดการความเสี่ยงในเรื่องของราคาระดับวัตถุดิบด้วยการเข้าร่วมโครงการปรับราคาสินค้าตามราคาระดับวัตถุดิบกับทางลูกค้ารายใหญ่ (บริษัท คูโบต้า) ที่จะทำการปรับราคาทุก ๆ 3 เดือน เพื่อที่จะช่วยบรรเทาการเปลี่ยนแปลงของราคาระดับวัตถุดิบที่จะกระทบต่อผลการดำเนินงานของบริษัท และบริษัทมีนโยบายการจัดเก็บวัตถุดิบ 1 – 2 เท่าของความต้องการใช้ในการผลิตในแต่ละเดือน ซึ่งในปี 2567 บริษัทเริ่มกลับมาทำ Stock สินค้า ตามแผนการบริหารสินค้าซึ่งสอดคล้องกับแผนการผลิตและแผนเรียกเข้าจากลูกค้า ทำให้ในปี 2567 บริษัทมีการเรียกเข้าวัตถุดิบหลักจากประเทศจีนเพิ่มมากขึ้นเมื่อเทียบกับปี 2566 อย่างไรก็ตามบริษัทยังคงดำเนินการติดตามการเปลี่ยนแปลงของราคาระดับวัตถุดิบอย่างใกล้ชิด เพื่อคาดการณ์สถานการณ์และแนวโน้มของราคาและปริมาณความต้องการใช้เหล็กทั้งในและต่างประเทศ รวมทั้งอาศัยประสบการณ์และความสัมพันธ์อันดีกับลูกค้า เพื่อใช้ประกอบการตัดสินใจปรับแผนในการสั่งซื้อวัตถุดิบ หรือวางแผนการผลิตสินค้าให้มีความเหมาะสมกับสถานการณ์ อีกทั้งบริษัทสามารถปรับราคายอดสินค้าของบริษัทให้สอดคล้องกับต้นทุนที่เปลี่ยนแปลงได้ บริษัทมีการ

กำหนดนโยบายร่วมกับคู่ค้าในการทบทวนราคาสินค้าสำเร็จรูปของบริษัทอย่างสม่ำเสมอ เพื่อเป็นการปรับราคาสินค้าให้เหมาะสมกับราคาราคาวัตถุดิบที่เปลี่ยนแปลงไป ทั้งนี้บริษัทไม่มีนโยบายในการเก็งกำไรจากราคาวัตถุดิบที่เปลี่ยนแปลงไปแต่อย่างใด

2.2 ความเสี่ยงด้านการบริหารจัดการ

ความเสี่ยงจากการที่ผู้ถือหุ้นใหญ่มีอิทธิพลต่อการกำหนดนโยบายการบริหารงาน

ณ วันที่ 13 มีนาคม 2568 กลุ่มครอบครัววนโกสุมเป็นผู้ถือหุ้นใหญ่ของบริษัท โดยถือหุ้นรวมกันคิดเป็นสัดส่วนประมาณร้อยละ 56.310 ของทุนที่ออกและชำระแล้ว ดังนั้น บริษัทและผู้ถือหุ้นรายย่อยอาจมีความเสี่ยงจากการที่กลุ่มครอบครัววนโกสุมจะสามารถควบคุมมติที่ประชุมผู้ถือหุ้นได้เกือบทั้งหมดไม่ว่าจะเป็นเรื่องการแต่งตั้งกรรมการ หรือการขอมติในเรื่องอื่นที่ต้องใช้เสียงส่วนใหญ่ของที่ประชุมผู้ถือหุ้น ยกเว้นเรื่องที่กฎหมายหรือข้อบังคับบริษัทกำหนดให้ต้องได้รับเสียง 3 ใน 4 ของที่ประชุมผู้ถือหุ้น ฉะนั้นผู้ถือหุ้นรายอื่นอาจไม่สามารถรวบรวมคะแนนเสียงเพื่อถ่วงดุลอำนาจเรื่องที่กลุ่มครอบครัววนโกสุมเสนอได้ โดยกรรมการผู้มีอำนาจลงนามบริษัท ณ ปัจจุบันประกอบด้วยกลุ่มครอบครัววนโกสุมซึ่งเป็นผู้ที่สามารถลงนามในเรื่องที่สำคัญหลัก ในฐานะที่เป็นตัวแทนของผู้ถือหุ้นใหญ่ของบริษัท

บริษัทตระหนักถึงความเสี่ยงดังกล่าว จึงได้แต่งตั้งกรรมการอิสระจำนวน 3 ท่าน จากกรรมการทั้งหมด 7 ท่าน โดยปัจจุบันกรรมการบริษัททั้ง 3 ท่าน ได้เข้าดำรงตำแหน่งกรรมการตรวจสอบ ซึ่งจะทำหน้าที่เข้าตรวจสอบการดำเนินงานของบริษัท และมีความเป็นอิสระเพื่อช่วยถ่วงดุลในการบริหารจัดการของบริษัทได้ในระดับหนึ่ง ทั้งนี้ กรรมการตรวจสอบและกรรมการอิสระเป็นบุคคลที่มีความเป็นอิสระ มีวุฒิการศึกษาและคุณวุฒิ รวมทั้งมีความรู้ความสามารถที่จะคุ้มครองผู้ถือหุ้นรายย่อย นอกจากนี้ ในการตัดสินใจกระทำการหรือละเว้นกระทำการใด ๆ คณะกรรมการบริษัทมีนโยบายในการดำเนินงานโดยคำนึงถึงผลประโยชน์ผู้ถือหุ้นเป็นหลักและหากบริษัทมีความจำเป็นในการทำรายการกับบุคคลที่อาจมีความขัดแย้ง บริษัทจะปฏิบัติตามขั้นตอนการอนุมัติการทำรายการระหว่างกันและหลักเกณฑ์ที่ประกาศไว้ของคณะกรรมการกำกับหลักทรัพย์และตลาดหลักทรัพย์แห่งประเทศไทยอย่างเคร่งครัด โดยบุคคลที่มีส่วนได้เสียไม่มีสิทธิการออกเสียง นอกจากนี้ ตามข้อบังคับของบริษัทและหลักเกณฑ์การคัดเลือกและสรรหากรรมการบริษัทได้กำหนดให้ที่ประชุมผู้ถือหุ้นเป็นผู้มีสิทธิและเสียงในการสรรหาและแต่งตั้งคณะกรรมการบริษัท นอกจากนี้ยังมีการเปิดโอกาสให้ผู้ถือหุ้นภายนอกสามารถมีส่วนร่วมในเสนอแต่งตั้งกรรมการพิจารณาคุณสมบัติและกลั่นกรองคัดเลือกคณะกรรมการบริษัทที่มีคุณสมบัติเหมาะสม ซึ่งจะช่วยถ่วงดุลอำนาจการบริหารงานของบริษัทได้อีกทางหนึ่ง

2.2 ความเสี่ยงด้านการเงิน

ความเสี่ยงจากการเปลี่ยนแปลงของอัตราดอกเบี้ย

บริษัทมีความเสี่ยงจากอัตราดอกเบี้ยที่เกี่ยวข้องกับวงเงินสินเชื่อกับสถาบันการเงินในประเทศ ซึ่งจะส่งผลกระทบต่อความผันผวนของต้นทุนทางการเงินของบริษัท โดยในปี 2567 บริษัทมีต้นทุนทางการเงิน (ดอกเบี้ยจ่าย) กับสถาบันการเงินในประเทศ รวมทั้งสิ้น 4.47 ล้านบาท ซึ่ง ณ วันที่ 31 ธันวาคม 2567 บริษัทมีภาระหนี้เงินกู้ยืมจากสถาบันการเงินรวมทั้งสิ้น 96.29 ล้านบาท ประกอบด้วย เงินเบิกเกินบัญชี เงินกู้ยืมระยะสั้น และเงินกู้ยืมระยะยาว เป็นต้น โดยเงินกู้ยืมจากสถาบันการเงินมีอัตราดอกเบี้ยที่ปรับขึ้นลงตามอัตราตลาดในปัจจุบัน กล่าวคือ เป็นอัตราดอกเบี้ยที่อ้างอิงกับอัตราดอกเบี้ยสำหรับลูกค้ารายใหญ่ชั้นดี ประเภทเงินกู้แบบมีระยะเวลา (Minimum Loan Rate : MLR) และอัตราดอกเบี้ยสำหรับลูกค้ารายใหญ่ชั้นดี ดังนั้น หากเกิดภาวะที่อัตราดอกเบี้ยเงินกู้ยืมเพิ่มสูงขึ้น จะส่งผลให้บริษัทมีภาระดอกเบี้ยจ่ายมากขึ้นตามไปด้วย

ความเสี่ยงจากความผันผวนของอัตราแลกเปลี่ยนเงินตราต่างประเทศ

เนื่องจากบริษัทมีการใช้วัตถุดิบซึ่งเป็นส่วนประกอบที่ใช้ในการผลิตประมาณร้อยละ 70 ของต้นทุนการผลิตวัตถุดิบส่วนใหญ่นำเข้าจากต่างประเทศ ทำให้บริษัทมีความเสี่ยงด้านความผันผวนของอัตราแลกเปลี่ยนเงินตราต่างประเทศจากการต้องชำระค่าวัตถุดิบเป็นสกุลเงินตราต่างประเทศ ได้แก่ เงินดอลลาร์สหรัฐ (USD) เป็นเงินต่างประเทศสกุลหลักที่บริษัทใช้ชำระหนี้ค่าสินค้าให้แก่ผู้ผลิต ซึ่งหากเกิดเหตุการณ์ทางเศรษฐกิจที่ทำให้ค่าเงินบาทมีแนวโน้มอ่อนค่าเมื่อเทียบกับค่าเงินตราต่างประเทศที่กล่าวมาข้างต้น ก็อาจส่งผลกระทบต่อผลประกอบการของบริษัทได้ ดังนั้น บริษัทจึงกำหนดนโยบายการบริหารจัดการความเสี่ยงจากความผันผวนของอัตราแลกเปลี่ยนด้วยการทำสัญญาซื้อเงินตราต่างประเทศล่วงหน้ากับสถาบันการเงิน แต่ก็ยังไม่ได้ป้องกันความเสี่ยงจากความผันผวนของอัตราแลกเปลี่ยนทุกรายการที่ซื้อวัตถุดิบเนื่องจากค่านึงถึงระยะเวลาในการชำระเงินระหว่างกันมาประกอบในการตัดสินใจ

อย่างไรก็ตาม บริษัทมีสัญญาซื้อเงินตราต่างประเทศล่วงหน้ากับสถาบันการเงิน และไม่มียุทธศาสตร์การเก็งกำไรจากความผันผวนของอัตราแลกเปลี่ยนแต่อย่างใด

2.4 ความเสี่ยงด้านความยั่งยืน

ความเสี่ยงจากกฎระเบียบและข้อบังคับด้าน ESG

บริษัทมีความเสี่ยงด้านการบังคับใช้ของกฎระเบียบและข้อบังคับ ESG ทั้งการเปลี่ยนแปลงของนโยบายและมาตรฐานระดับสากลที่มีความเข้มงวดขึ้น เช่น ข้อกำหนดด้านการลดคาร์บอน การบริหารจัดการของเสีย และมาตรฐานแรงงาน ซึ่งอาจกระทบต่อกระบวนการดำเนินงานธุรกิจของบริษัท หากไม่สามารถปรับตัวให้ทันกับข้อบังคับใหม่ได้ บริษัทอาจเผชิญกับความท้าทายในด้านการปฏิบัติตามกฎหมาย การตรวจสอบจากหน่วยงานกำกับดูแล และข้อจำกัดในการเข้าถึงตลาดหรือแหล่งเงินทุน กฎระเบียบที่เกี่ยวข้องกับ ประเด็นด้าน ESG นี้ ส่งผลกระทบต่อบริษัทในหลายด้าน เช่น การเพิ่มต้นทุนการดำเนินงานจากการลงทุนเพื่อปรับปรุงกระบวนการผลิตให้เป็นไปตามมาตรฐานใหม่ หรือการเผชิญกับบทลงโทษทางกฎหมาย หากไม่สามารถปฏิบัติตามข้อกำหนดได้ อีกทั้งความไม่สอดคล้องกับมาตรฐาน ESG อาจทำให้บริษัทถูกตัดสิทธิ์จากโอกาสทางธุรกิจ เช่น การไม่สามารถส่งออกสินค้าไปยังประเทศที่มีข้อกำหนดในด้านนี้ เป็นต้น

อย่างไรก็ตาม บริษัทมีแผนการบริหารความเสี่ยงด้าน ESG Regulatory Risk นี้โดยการติดตามและปรับปรุงกระบวนการดำเนินงานให้สอดคล้องกับมาตรฐาน ESG โดยเริ่มจากมาตรการระยะสั้น เช่น การตั้งคณะทำงานเฉพาะด้าน ESG เพื่อติดตามข้อกำหนดที่เปลี่ยนแปลงและปรับปรุงกระบวนการรายงานข้อมูล ESG ให้มีความโปร่งใสและเป็นไปตามมาตรฐานสากล ในระยะกลาง บริษัทมีแผนที่จะศึกษาการพัฒนาแผนงานลดการปล่อยคาร์บอนและส่งเสริมความยั่งยืนใน Supply Chain เพื่อลดผลกระทบและเพิ่มความสามารถในการแข่งขันขององค์กรในอนาคต

3. การขับเคลื่อนธุรกิจเพื่อความยั่งยืน

3.1 นโยบายและเป้าหมายการจัดการด้านความยั่งยืน

บริษัท เค. ดับบลิว. เมทัลเวิร์ค จำกัด (มหาชน) มีความมุ่งมั่นที่จะเป็นผู้นำในการผลิตอุปกรณ์การเกษตรที่มีคุณภาพดีที่สุด และเป็นอันดับ 1 ในใจเกษตรกรไทย โดยมุ่งหวังว่าสินค้าของบริษัทจะสามารถสร้างคุณค่าให้กับภาคการเกษตรทั้งในด้านเศรษฐกิจ สังคม และสิ่งแวดล้อม

บริษัทเล็งเห็นความสำคัญในการขับเคลื่อนธุรกิจเพื่อมุ่งสู่ความยั่งยืน จึงประกาศนโยบายด้านความยั่งยืนของบริษัทดังนี้



1. การกำกับดูแลกิจการที่ดีและประกอบธุรกิจอย่างมีจริยธรรมและมีความรับผิดชอบต่อผู้มีส่วนได้เสียและผู้ถือหุ้น เพื่อสร้างและรักษาผลประโยชน์ที่มั่นคงและสร้างความยั่งยืนทางการเงินให้กับบริษัท
2. พัฒนากลยุทธ์การเติบโตทางเศรษฐกิจอย่างมีคุณภาพ โดยให้ความสำคัญกับการเพิ่มประสิทธิภาพการจัดการห่วงโซ่อุปทาน และการบริหารจัดการภายในที่ดี
3. สร้างวัฒนธรรมองค์กรที่พร้อมรับการเปลี่ยนแปลงและให้ความสำคัญกับการพัฒนาบุคลากรเพื่อรองรับกลยุทธ์บริษัทในด้านต่างๆ
4. เคารพในสิทธิมนุษยชนและการปฏิบัติด้านแรงงาน
5. มุ่งเน้นความปลอดภัย ชีวอนามัยและสภาพแวดล้อมการทำงานที่ดี
6. การผลิตสินค้าและบริการด้วยความรับผิดชอบต่อและส่งเสริมสังคมยั่งยืนจากการพัฒนาด้วยนวัตกรรมเพื่อประสิทธิภาพสูงสุด
7. การบริหารจัดการทรัพยากรธรรมชาติ และสิ่งแวดล้อมอย่างยั่งยืน ให้ความสำคัญกับการใช้ทรัพยากรธรรมชาติ ดูแลรักษาสิ่งแวดล้อมในตลอดกระบวนการของการดำเนินธุรกิจ โดยนำเทคโนโลยีที่เหมาะสมมาใช้เพื่อป้องกันผลกระทบต่อสิ่งแวดล้อม ที่อาจเกิดขึ้นจากการประกอบกิจการ

3.2 การจัดการผลกระทบต่อผู้มีส่วนได้เสียในห่วงโซ่คุณค่าของธุรกิจ

3.2.1 ห่วงโซ่คุณค่าของธุรกิจ

ห่วงโซ่คุณค่าของธุรกิจ ของ บริษัท เค. ดับบลิว. เบ็กกลี เวิร์ค จำกัด (มหาชน)				
การบริหาร ปัจจัยการผลิต	การปฏิบัติการ	การกระจายสินค้า และบริการ	การตลาด และการขาย	การบริการ หลังการขาย
วัตถุดิบหลักของ บริษัทคือเหล็กเหล็กรียู ซึ่งบริษัทมีการจัดหา และควบคุมคุณสมบัติ ของเหล็กกับทางคู่ค้า อย่างเคร่งครัด ให้เป็น ไปตามมาตรฐานที่ บริษัทกำหนด	บริษัทมีการพัฒนา กระบวนการผลิต อย่างสม่ำเสมอ เพื่อการผลิตที่มี ประสิทธิภาพและ ลดผลกระทบต่อ สิ่งแวดล้อม มีการ ตรวจสอบคุณภาพ ระหว่างการผลิตตาม มาตรฐานที่กำหนด เพื่อลดความสูญเสีย ระหว่างผลิต	บริษัทมีการจัดการ กระจายสินค้าที่ สะดวกต่อการขนส่ง ทั้งการใช้ทรัพยากร ของบริษัทเอง หรือ อาจมีการจ้างคู่ค้า ให้ดำเนินการจัดส่ง ให้แล้วแต่กรณี เพื่อ ส่งมอบสินค้าที่มี คุณภาพและตรงเวลา ให้กับลูกค้า	บริษัทมีการสื่อสาร กับทางลูกค้าอย่าง สม่ำเสมอ ทั้งการร่วม ออกแบบและพัฒนา ผลิตภัณฑ์ให้ตรงกับ ความต้องการของ ลูกค้า มีการกำหนด และปรับราคาขาย ทุกไตรมาส เพื่อให้ ราคาสินค้าเหมาะสม ต่อสภาพเศรษฐกิจใน ปัจจุบัน	บริษัทมีการรับประกัน คุณภาพของสินค้า นอกจากนี้ บริษัทมี การประเมินความพึง พอใจของลูกค้าเป็น ประจำ

3.2.2 การวิเคราะห์ผู้มีส่วนได้เสียในห่วงโซ่คุณค่าของธุรกิจ

ผู้มีส่วนได้เสีย	ความคาดหวังของผู้มีส่วนได้เสีย	การตอบสนองต่อผู้มีส่วนได้เสีย
1. ผู้ถือหุ้น/สถาบันการเงิน	<ul style="list-style-type: none"> ■ การให้ผลตอบแทนจากการลงทุนอย่างสม่ำเสมอ ■ ผลการดำเนินงานที่เติบโตอย่างต่อเนื่อง ■ การดำเนินงานด้วยความโปร่งใสและตรวจสอบได้ ■ การดำเนินงานด้วยความรับผิดชอบต่อสังคมและสิ่งแวดล้อม 	<ul style="list-style-type: none"> ■ การกำกับดูแลกิจการที่ดี ■ การสร้างผลประโยชน์ที่ดีและการบริหารความเสี่ยง ■ การจ่ายเงินปันผล ■ การเปิดเผยผลการดำเนินงาน, สารสนเทศต่างๆ อย่างครบถ้วนและโปร่งใส
2. ลูกค้า	<ul style="list-style-type: none"> ■ สินค้าที่มีคุณภาพตรงตามความต้องการ ■ การพัฒนาสินค้าและกระบวนการผลิตอย่างต่อเนื่อง ■ ราคาสินค้าที่เหมาะสมและคุ้มค่ากับคุณภาพที่ได้รับ ■ การส่งมอบสินค้าที่ทันเวลา ■ การให้บริการหลังการขาย 	<ul style="list-style-type: none"> ■ การประเมินความพึงพอใจของลูกค้า ■ วิจัยพัฒนาสินค้าอย่างสม่ำเสมอเพื่อสนองความต้องการของลูกค้าและตลาดอย่างต่อเนื่อง ■ บริหารจัดการห่วงโซ่คุณค่าอย่างมีประสิทธิภาพเพื่อไม่ให้เกิดการส่งมอบสินค้าให้กับลูกค้า

ผู้มีส่วนได้เสีย	ความคาดหวังของผู้มีส่วนได้เสีย	การตอบสนองต่อผู้มีส่วนได้เสีย
3. คู่ค้า	<ul style="list-style-type: none"> ปริมาณการสั่งซื้อที่สม่ำเสมอ แผนการสั่งซื้อล่วงหน้า การจัดซื้อจัดจ้างที่เป็นธรรม 	<ul style="list-style-type: none"> บริหารห่วงโซ่อุปทานอย่างมีประสิทธิภาพ โดยการจัดการประชุมวางแผนร่วมกับทางคู่ค้า เพื่อให้ทราบถึงความต้องการและแผนการสั่งซื้อของบริษัท
4. หน่วยงานราชการ/องค์กรภาครัฐ	<ul style="list-style-type: none"> การปฏิบัติตามข้อกำหนด กฎระเบียบ และมาตรการต่างๆ การรับผิดชอบต่อสังคมและสิ่งแวดล้อม 	<ul style="list-style-type: none"> การกำกับดูแลกิจการที่ดี การเปิดเผยผลการดำเนินงาน การนำเสนอข้อมูลสำคัญต่างๆ ให้ทันกำหนด
5. พนักงาน	<ul style="list-style-type: none"> การปฏิบัติต่อแรงงานด้วยความเป็นธรรม และเคารพในสิทธิมนุษยชน ค่าตอบแทน สวัสดิการ ที่เป็นธรรม ความก้าวหน้าในอาชีพการงาน ความปลอดภัยและสภาพแวดล้อมในการปฏิบัติงานที่ดี การพัฒนาศักยภาพของพนักงาน 	<ul style="list-style-type: none"> ระบบการจ่ายค่าตอบแทนและการประเมินผลงานที่วัดผลได้ การอบรมและพัฒนาบุคลากร การจัดกิจกรรมที่เป็นประโยชน์และเน้นการมีส่วนร่วมกันในองค์กร จัดสภาพแวดล้อมการทำงานให้เหมาะสมและเพียงพอต่อความต้องการพื้นฐานของพนักงาน
6. ชุมชน/สังคม	<ul style="list-style-type: none"> การไม่สร้างมลภาวะทางสิ่งแวดล้อมในชุมชน การสนับสนุนกิจกรรมในชุมชน 	<ul style="list-style-type: none"> การจัดการมลภาวะในองค์กร ให้ความร่วมมือในกิจกรรมภายในนิคมอุตสาหกรรมอย่างสม่ำเสมอ

3.3 การจัดการความยั่งยืนในมิติสิ่งแวดล้อม

บริษัทเล็งเห็นถึงความสำคัญการจัดการความยั่งยืนในมิติสิ่งแวดล้อม จึงได้วางนโยบายการจัดการสิ่งแวดล้อมที่สอดคล้องกับพันธกิจของบริษัท โดยมุ่งเน้นการผลิตสินค้า และพัฒนากระบวนการผลิตด้วยความรับผิดชอบต่อสิ่งแวดล้อม

สินค้าหลักของบริษัท โดยเฉพาะใบผล ที่บริษัทได้วิจัยและพัฒนาเปลี่ยนมาเป็นเหล็กโบรอนนั้น ได้รับการทดสอบแล้วว่ามี ความทนทานและมีอายุการใช้งานที่นานกว่าเหล็ก 65Mn ซึ่งเป็นเหล็กที่ใบผลในตลาดใช้กันอยู่เดิม บริษัทเองได้พยายามให้ความรู้กับทางลูกค้าถึงข้อเท็จจริงนี้ โดยเชื่อว่า การเปลี่ยนมาใช้ใบผลโบรอน นอกจากความคุ้มค่าที่ทางเกษตรกรจะได้รับจากอายุการใช้งานที่นานขึ้นแล้ว แต่ในด้านสิ่งแวดล้อมเอง ถือว่าเป็นการลดความสูญเสียที่เกิดขึ้นอีกนัยหนึ่งด้วยเช่นกัน นอกจากนี้ สินค้าของบริษัท ยังเป็นส่วนหนึ่งของอุปกรณ์การเกษตรที่สามารถช่วยลดมลภาวะ โดยเฉพาะ ฝุ่น PM2.5 เพราะแหล่งกำเนิดฝุ่นละอองขนาดเล็กนี้ หนึ่งในนั้นมาจากกิจกรรมการเผาในที่โล่ง

ณ ปัจจุบัน ยังคงมีเกษตรกรในหลายพื้นที่ ที่ใช้การเผาตอซังข้าวโพดและฟางข้าวหลังการเก็บเกี่ยว แท้จริงแล้วควรลดการเผาโดยใช้รถไถที่มีอุปกรณ์ต่อพ่วงของบริษัทในการไถกลบตอซังข้าวโพด และฟางข้าวแทน ซึ่งการไถกลบหน้าดินนี้จะช่วยเร่งกระบวนการย่อยสลายให้ดินนี้กลายเป็นปุ๋ยอีกด้วย

นอกเหนือจากตัวผลิตภัณฑ์ที่เกี่ยวข้องกับมิติของสิ่งแวดล้อม บริษัทเองตระหนักถึงความสำคัญในการบริหารจัดการทรัพยากรธรรมชาติให้เกิดประโยชน์สูงสุดในการประกอบกิจการ โดยเฉพาะกระบวนการผลิตของบริษัท ซึ่งเป็นอุตสาหกรรมหนักที่มีการใช้ทรัพยากรทั้งด้านพลังงานความร้อน และการเกิดของเสียระหว่างกระบวนการผลิตที่ต้องมีการจัดการอย่างเหมาะสม

การจัดการพลังงาน

บริษัทเห็นความสำคัญในการใช้พลังงานไฟฟ้าอย่างคุ้มค่า โดยมีมาตรการลดการใช้พลังงานไฟฟ้าดังต่อไปนี้

1. รมรณรงค์การประหยัดไฟฟ้าในองค์กร
2. ติดหน่วยวัดมิเตอร์แยกแต่ละแผนกเพื่อติดตามการใช้ไฟฟ้าอย่างทั่วถึง
3. วางแผนการใช้พลังงานทดแทน โดยเฉพาะ พลังงานแสงอาทิตย์ ด้วยการติดตั้ง Solar Rooftop

ข้อมูลเกี่ยวกับการจัดการพลังงาน

ด้านไฟฟ้า : บริษัทมีปริมาณการใช้ไฟฟ้าเปรียบเทียบกับค่าใช้จ่ายการใช้ไฟฟ้างดต่อไปนี้

	ปี 2565	ปี 2566	ปี 2567
ปริมาณการใช้ไฟฟ้าของบริษัท (หน่วย : กิโลวัตต์ - ชั่วโมง)	2,315,800.00	1,647,752.00	2,073,996.60
ค่าใช้จ่ายการใช้ไฟฟ้าของบริษัท (หน่วย : บาท)	9,692,827.02	8,227,726.50	8,944,236.40

ด้านเชื้อเพลิง: บริษัทมีปริมาณการใช้เชื้อเพลิงเปรียบเทียบกับค่าใช้จ่ายดังต่อไปนี้

	ปี 2565	ปี 2566	ปี 2567
ปริมาณการใช้ก๊าซธรรมชาติ (หน่วย : ลูกบาศก์ฟุต)	10,757,180.00	11,189,739.00	14,271,450.00
ปริมาณการใช้ก๊าซหุงต้ม (หน่วย : กิโลกรัม)	31,244.00	26,337.00	25,920.00
ค่าใช้จ่ายการใช้น้ำมันและเชื้อเพลิง (หน่วย : บาท)	6,893,061.89	6,986,746.97	8,643,252.35

บริษัทได้ดำเนินการติดตั้ง Solar Rooftop ที่โรงงาน 1 โดยรายละเอียดปริมาณการผลิตไฟฟ้าจากพลังงานแสงอาทิตย์มีดังต่อไปนี้

	ปี 2565	ปี 2566	ปี 2567
ปริมาณการใช้ไฟฟ้าของบริษัทเฉพาะโรงงาน 1 (หน่วย : กิโลวัตต์ - ชั่วโมง)	1,253,100.00	444,440.00	600,000.00
ปริมาณการผลิตไฟฟ้าจากพลังงานทดแทน (โซลาร์) (หน่วย : กิโลวัตต์ - ชั่วโมง)	128,127.42	134,608.70	126,766.44
สัดส่วนพลังงานจากโซลาร์	10.22%	30.29%	21.13%

* ตั้งแต่ปี 2566 บริษัทเริ่มมีการผลิตไบโอดีเซลมากขึ้น ซึ่งกระบวนการผลิตส่วนใหญ่อยู่ที่โรงงาน 2 (โรงงาน 1 จะมีการผลิตสินค้ากลุ่มโครงผล, ไบโกลีว, ไบโอดีเซล และเป็นส่วนสำนักงาน) ทำให้ปริมาณการใช้ไฟฟ้าของบริษัทในโรงงานที่ 1 ลดลงค่อนข้างมากตั้งแต่ปี 2566 เป็นต้นมาเมื่อเทียบกับปี 2565

การจัดการน้ำ

เนื่องด้วยโรงงานของบริษัทตั้งอยู่ในนิคมอุตสาหกรรม จึงมีการบริหารจัดการน้ำเสีย ที่ต้องผ่านการตรวจสอบจากทางนิคมอุตสาหกรรมเป็นประจำทุกเดือน

	ปี 2565	ปี 2566	ปี 2567
ปริมาณการใช้น้ำประปา (หน่วย : ลูกบาศก์เมตร)	4,088.00	5,060.00	5,567.00
ค่าใช้จ่ายน้ำประปา (หน่วย : บาท)	111,367.59	150,911.53	157,423.84

การจัดการขยะ ของเสีย และ มลพิษ

บริษัทมีการจัดการของเสียจากกระบวนการผลิตโดยยื่นเรื่องกับทางกองบริหารจัดการกากอุตสาหกรรม กรมโรงงาน เพื่อให้ของเสียเหล่านั้นได้รับการจัดการอย่างถูกวิธี โดยว่าจ้างบริษัทที่ได้รับอนุญาตให้ดำเนินการในเรื่องดังกล่าว รายละเอียดของสิ่งปฏิกูลที่บริษัทได้ยื่นเรื่องไว้มีดังต่อไปนี้

สิ่งปฏิกูล	ปริมาณที่ส่งกำจัด จริงต่อปี 2565 (ตัน)	ปริมาณที่ส่งกำจัด จริงต่อปี 2566 (ตัน)	ปริมาณที่ส่งกำจัด จริงต่อปี 2567 (ตัน)	วิธีการกำจัด
กากสี	38.86	20.49	25.004	ทำเชื้อเพลิงผสม
สเกลเหล็ก	11.94	14.69	26.01	ทำเชื้อเพลิงผสม
วัสดุปนเปื้อน	-	5.30	-	ทำเชื้อเพลิงผสม
เศษจากการเชื่อม	2.46	-	-	ฝังกลบตามหลักสุขาภิบาล เฉพาะของเสียไม่อันตราย
Coolant Oil	-	0.58	2.4	ทำเชื้อเพลิงผสม
ทินเนอร์ใช้แล้ว	-	2.80	-	ทำเชื้อเพลิงผสม
ภาชนะปนเปื้อน	-	-	-	นำกลับมาใช้ประโยชน์ อีกด้วยวิธีอื่นๆ
น้ำมันปนน้ำ	1.89	-	-	ทำเชื้อเพลิงผสม
ขี้เลื่อยปนเปื้อน	1.54	2.52	-	ทำเชื้อเพลิงผสม

บริษัทมีปริมาณขยะและของเสีย แบ่งเป็นประเภทอันตรายและไม่อันตรายดังนี้

	ปี 2565	ปี 2566	ปี 2567
ปริมาณขยะและของเสียไม่อันตรายรวม (กิโลกรัม)	41,000.00	25,050.00	35,910.00
ปริมาณขยะและของเสียอันตรายรวม (กิโลกรัม)	56,700.00	46,380.00	56,845.00

3.4 การจัดการความยั่งยืนในมิติสังคม

บริษัทตระหนักถึงความสำคัญของทุนมนุษย์ที่นับว่าเป็นสินทรัพย์ที่มีค่าขององค์กร การบริหารทรัพยากรบุคคลจึงเป็นสิ่งที่บริษัทให้ความสำคัญโดยตลอด บริษัทจึงกำหนดนโยบายให้มีการปฏิบัติที่เป็นธรรมทั้งในด้านโอกาส ผลตอบแทน การแต่งตั้งโยกย้าย ตลอดจนการพัฒนาศักยภาพ

การเคารพสิทธิมนุษยชนและการปฏิบัติต่อแรงงานอย่างเป็นธรรม

“สิทธิมนุษยชน (Human Rights) หมายความว่า สิทธิที่มีโดยธรรมชาติของมนุษย์ทุกคน โดยไม่คำนึงถึงความแตกต่างทางกาย จิตใจ เชื้อชาติ สัญชาติ ประเทศต้นกำเนิด เผ่าพันธุ์ ศาสนา เพศ ภาษา อายุ สติปัญญา การศึกษา สถานะทางสังคม วัฒนธรรม ขนบธรรมเนียม หรือเรื่องอื่นใด รวมถึงสิทธิในการดำรงชีวิตและเสรีภาพ การมีอิสระในการแสดงความคิดเห็น และรวมกลุ่มกัน สิทธิในการทำงาน การศึกษา และอื่นๆ มนุษย์ทุกคนมีสิทธิต่างๆเหล่านี้โดยเท่าเทียม ไม่ถูกเลือกปฏิบัติ”

นโยบายและแนวทางปฏิบัติด้านสิทธิมนุษยชนมุ่งเน้นเพื่อให้มั่นใจว่าการดำเนินงานของบริษัทปลอดจากการละเมิดสิทธิมนุษยชน ดังนี้

นโยบาย

- ปฏิบัติต่อทุกคนตามหลักสิทธิมนุษยชนอย่างเท่าเทียมปราศจากการเลือกปฏิบัติ
- หลีกเลี่ยงการกระทำที่เป็นการละเมิดสิทธิมนุษยชน
- สนับสนุนส่งเสริมสิทธิมนุษยชน

แนวทางปฏิบัติ

1. หมั่นตรวจตราดูแลมิให้ธุรกิจของตนเข้าไปมีส่วนเกี่ยวข้องกับการล่วงละเมิดสิทธิมนุษยชน ส่งเสริมให้มีการเฝ้าระวังการปฏิบัติตามข้อกำหนดด้านสิทธิมนุษยชนภายในธุรกิจของตน และกระตุ้นให้มีการปฏิบัติตามหลักการสิทธิมนุษยชนตามมาตรฐานสากล โดยความรับผิดชอบของธุรกิจด้านสิทธิมนุษยชนยังครอบคลุมไปถึงบริษัทในเครือ ผู้ร่วมทุน และคู่ค้า
 2. รักษาสภาพแวดล้อมในการทำงานให้มีความปลอดภัยต่อชีวิตและทรัพย์สินของพนักงานอยู่เสมอ โดยพนักงานของบริษัทสามารถใช้ทรัพยากร แรงงาน สถานที่ และสิ่งอำนวยความสะดวกของบริษัทในหน้าที่อย่างเต็มที่ ห้ามใช้ทรัพยากร แรงงาน สถานที่ และสิ่งอำนวยความสะดวกไปในการอื่นนอกเหนือจากปฏิบัติหน้าที่ หรือสวัสดิการที่ตนมีสิทธิโดยชอบ
 3. กำหนดค่าตอบแทนแก่พนักงานอย่างเป็นธรรม ตามสภาพตลาด การแข่งขันทางธุรกิจ ลักษณะของงาน ผลการปฏิบัติงาน และความสามารถของบริษัทในการจ่ายค่าตอบแทนดังกล่าว
 4. ให้ความสำคัญต่อการพัฒนาความรู้ ความสามารถของพนักงาน โดยมีการพัฒนาอย่างสม่ำเสมอ อาทิ การจัดอบรม สัมมนา การฝึกอบรม และให้โอกาสอย่างทั่วถึงกับพนักงานทุกคน
 5. สนับสนุนเสรีภาพในการสื่อสาร เปิดโอกาสให้พนักงานเสนอแนะหรือร้องทุกข์เกี่ยวกับการทำงาน และกำหนดวิธีการแก้ไข เพื่อให้เกิดประโยชน์แก่ทุกฝ่าย และสร้างความสัมพันธ์อันดีในการทำงานร่วมกัน
 6. ห้ามบุคลากรของบริษัทกระทำการที่ก่อความเดือดร้อน รำคาญ บั่นทอนกำลังใจผู้อื่น ก่อให้เกิดความเป็นปฏิกิริยา หรือรบกวนการปฏิบัติงาน ที่มีลักษณะเป็นการคุกคามทางเพศไม่ว่าต่อบุคลากรของบริษัทหรือบุคคลภายนอกที่เข้ามาติดต่อธุรกิจ ทั้งนี้รวมถึง การล่วงละเมิดทางเพศ การเกี่ยวพาราสี การล่วงลาม การอนาจาร และการมีไว้ซึ่งภาพลามกอนาจาร ทั้งทางวาจาและการสัมผัส
- บริษัทสนับสนุนความเท่าเทียมในองค์กร โดยเปิดโอกาสให้กับบุคลากรทุกคน และคำนึงถึงความสามารถที่เหมาะสมกับตำแหน่งนั้นๆ โดยไม่จำกัดเฉพาะเพศใดเพศหนึ่ง ซึ่งจะเห็นได้จากสัดส่วนการดำรงตำแหน่งตามรายละเอียดดังต่อไปนี้

สัดส่วนการดำรงตำแหน่ง แบ่งตามเพศ	ปี 2565		ปี 2566		ปี 2567	
	เพศชาย	เพศหญิง	เพศชาย	เพศหญิง	เพศชาย	เพศหญิง
คณะกรรมการบริษัท	57.14%	42.86%	57.14%	42.86%	57.14%	42.86%
ผู้บริหารระดับผู้อำนวยการ	50.00%	50.00%	50.00%	50.00%	50.00%	50.00%
ผู้บริหารระดับผู้จัดการและ หัวหน้าแผนก	81.25%	18.75%	75.00%	25.00%	80.00%	20.00%

นอกจากนี้ บริษัทยังมีนโยบายเปิดกว้างในการจ้างงานที่ให้โอกาสอย่างเท่าเทียมโดยไม่เลือกปฏิบัติที่ครอบคลุมผู้พิการและกลุ่มผู้ด้อยโอกาสอื่นๆ บริษัทได้วางนโยบายการเปิดรับสมัครงานไว้ กรณีมีตำแหน่งว่าง ฝ่ายทรัพยากรบุคคลของบริษัท จะประสานงานกับทางกรมสวัสดิการคุ้มครองแรงงานในพื้นที่ เพื่อประชาสัมพันธ์การรับสมัครงานในตำแหน่งดังกล่าวให้กับกลุ่มผู้พิการที่สนใจ อย่างไรก็ตาม ในปี 2567 ที่ผ่านมา ไม่มีผู้พิการทำการสมัครงานกับทางบริษัทแต่อย่างใด และบริษัทได้นำส่งเงินเข้ากองทุนส่งเสริมและพัฒนาคุณภาพชีวิตคนพิการครบถ้วนแล้วตามที่กฎหมายกำหนด

การจัดการด้านความปลอดภัย

บริษัทส่งเสริมให้ความปลอดภัยเป็นเรื่องสำคัญโดยจัดทำข้อกำหนดและมาตรฐานทางด้านคุณภาพความปลอดภัยอาชีวอนามัยและสิ่งแวดล้อม ที่มีมาตรการไม่น้อยกว่าที่กฎหมายกำหนดตามมาตรฐานสากล บุคลากรของบริษัทต้องศึกษา และปฏิบัติตามกฎหมายนโยบายข้อกำหนดและมาตรฐานทางด้านคุณภาพความปลอดภัยอาชีวอนามัยและสิ่งแวดล้อมที่เกี่ยวข้องอย่างเคร่งครัด

บริษัทจะดำเนินการทุกวิถีทางเพื่อควบคุมและป้องกันความสูญเสียในรูปแบบต่าง ๆ อันเนื่องมาจากอุบัติเหตุ อัคคีภัย การบาดเจ็บหรือเจ็บป่วยจากการทำงาน ทรัพย์สินสูญหายหรือเสียหายการละเมิดระบบรักษาความปลอดภัย การปฏิบัติงานไม่ถูกต้องและความผิดพลาดต่าง ๆ ที่เกิดขึ้นตลอดจนรักษาสภาพแวดล้อมในการทำงานที่ปลอดภัยต่อบุคลากรของบริษัทและมีการซักซ้อมแผนการรักษาความปลอดภัยเป็นประจำ ทั้งนี้ถือเป็นหน้าที่รับผิดชอบของผู้บริหารและพนักงานในการรายงานอุบัติเหตุอุบัติการณ์โดยปฏิบัติตามขั้นตอนที่กำหนดไว้ นอกจากนี้บริษัทจะจัดให้มีการประชาสัมพันธ์และสื่อสาร เพื่อสร้างความรู้ความเข้าใจและเผยแพร่ข้อมูลให้กับบุคลากรของบริษัท พนักงานของผู้รับจ้าง ตลอดจนผู้มีส่วนได้ส่วนเสียที่เกี่ยวข้อง เพื่อให้ทราบและเข้าใจในนโยบายกฎระเบียบขั้นตอนวิธีปฏิบัติและข้อควรระวังต่าง ๆ ทางด้านคุณภาพความปลอดภัยอาชีวอนามัยและสิ่งแวดล้อม ตลอดจนนำไปยึดถือปฏิบัติได้อย่างถูกต้อง โดยไม่ก่อให้เกิดอันตรายต่อสุขภาพ ทรัพย์สินและสิ่งแวดล้อม

การอบรม

บริษัทมีนโยบายในการให้พนักงานเข้าร่วมอบรมเกี่ยวกับความปลอดภัย โดยกำหนดเป็นหลักสูตรบังคับ ที่พนักงานใหม่ทุกคนต้องได้รับการอบรม โดยจำนวนชั่วโมงการอบรมจะแบ่งตามระดับของพนักงาน พนักงานระดับปฏิบัติการต้องเข้ารับการอบรม 6 ชั่วโมง ระดับหัวหน้างาน 12 ชั่วโมง

รายละเอียดการอบรม	ปี 2565	ปี 2566	ปี 2567
ความปลอดภัยในการทำงาน	100%	100%	100%

* สถิติการอบรมพนักงานใหม่คำนวณจากพนักงานที่ได้รับการอบรม เทียบกับจำนวนพนักงานเข้าใหม่ทั้งหมดของแต่ละปี

บริษัทจัดให้มีการซ้อมดับเพลิงและการปฐมพยาบาลขั้นต้นเป็นประจำทุกปี ซึ่งจะมีการสอนทั้งทางทฤษฎี และทางปฏิบัติ อีกทั้งแผนการตรวจสอบความพร้อมของอุปกรณ์ดับเพลิง ยังถูกบรรจุรวมอยู่ในหนึ่งอุปกรณ์พื้นฐานที่ทางฝ่ายซ่อมบำรุงต้องตรวจสอบประจำทุกเดือนอีกด้วย



สถิติการบาดเจ็บหรืออุบัติเหตุจากการทำงานของพนักงาน

รายละเอียด	ปี 2565	ปี 2566	ปี 2567
จำนวนเหตุการณ์บาดเจ็บหรืออุบัติเหตุจากการทำงานของพนักงานจนถึงขั้นหยุดงาน (ครั้ง)	-	-	-
จำนวนพนักงานที่ได้รับการบาดเจ็บจากการทำงานจนถึงขั้นหยุดงานตั้งแต่ 1 วันขึ้นไป (คน)	-	-	-
จำนวนพนักงานที่เสียชีวิตจากการทำงาน (คน)	-	-	-

ความรับผิดชอบต่อผู้บริโภค

บริษัทคำนึงถึงความพึงพอใจสูงสุดของลูกค้า ซึ่งเป็นผู้ที่ซื้อสินค้าและบริการจากบริษัท รวมทั้งผู้บริโภคซึ่งเป็นผู้ที่ใช้สินค้าและบริการที่บริษัทผลิต ด้วยราคาที่เป็นธรรม มีคุณภาพ และมีความรับผิดชอบต่อลูกค้า และผู้บริโภค โดยในปี 2564 และ ปี 2565 บริษัทมีดัชนีชี้วัดในส่วนของความพึงพอใจของลูกค้า ที่ทำการประเมินผล 3 ส่วนด้วยกัน ทั้งในด้านคุณภาพ, ด้านการให้บริการ และด้านการจัดส่ง

การวัดผลความพึงพอใจของลูกค้า	ปี 2564 (ร้อยละ)	ปี 2565 (ร้อยละ)
ด้านคุณภาพ	90.00	90.63
ด้านบริการ	86.88	96.56
ด้านการจัดส่ง	92.50	94.00
สรุปผล	89.79	93.73

อย่างไรก็ตามตั้งแต่ปี 2566 บริษัทได้มีการปรับปรุงแบบประเมินความพึงพอใจของลูกค้า โดยเพิ่มหัวข้อย่อยในการประเมินและมีการปรับเปลี่ยนเป็นการประเมินทั้งหมด 4 ส่วนดังนี้ การประเมินด้านคุณภาพและราคา,ด้านการบริการหลังการขาย, ด้านการส่งมอบ และได้เพิ่มหัวข้อใหญ่อีกหนึ่งหัวข้อสำหรับการติดต่อประสานงาน สำหรับปี 2567 บริษัทมิได้ผลการประเมินเป็นดังต่อไปนี้

การวัดผลความพึงพอใจของลูกค้า	ปี 2566 (ร้อยละ)	ปี 2567 (ร้อยละ)
ด้านคุณภาพและราคา	74.12	74.44
ด้านการบริการหลังการขาย	74.71	70.00
ด้านการส่งมอบ	77.06	73.70
ด้านการติดต่อประสานงาน	79.12	75.93
สรุปผล	76.25	73.40

จากผลการประเมินความพึงพอใจของลูกค้า พบว่าการบริการหลังการขาย โดยเฉพาะกระบวนการรับแจ้งข้อมูลร้องเรียน ยังมีจุดที่ต้องปรับปรุง เนื่องจากกระบวนการปัจจุบันมีความล่าช้าในการตอบกลับลูกค้า สาเหตุหลักมาจากการตรวจสอบข้อมูลที่ต้องประสานงานกับหน่วยงานคุณภาพก่อน จึงจะสามารถแจ้งผลให้ลูกค้าได้รับทราบได้

เพื่อแก้ไขปัญหานี้ บริษัทได้ดำเนินการปรับปรุงระบบ การสืบค้นและจัดเก็บข้อมูล ให้มีความเป็นระบบมากขึ้น โดยมุ่งเน้นการพัฒนาฐานข้อมูลกลาง (Centralized Database) ที่สามารถดึงข้อมูลระหว่างฝ่ายขายและหน่วยงานคุณภาพได้แบบเรียลไทม์ ทำให้กระบวนการตรวจสอบข้อมูลและการตอบกลับลูกค้ามีความรวดเร็วและแม่นยำมากขึ้น

แนวทางการปรับปรุงหลัก ได้แก่:

- พัฒนาและจัดเก็บข้อมูลให้อยู่ในรูปแบบดิจิทัลมากขึ้น: ลดการใช้เอกสารและการสอบถามด้วยวิธีเดิมโดยให้ข้อมูลทั้งหมดถูกรวบรวมและบันทึกไว้ในฐานข้อมูลกลาง
- ชิงค์ข้อมูลระหว่างฝ่ายขายและหน่วยงานคุณภาพ: ให้ฝ่ายขายสามารถเข้าถึงข้อมูลที่เกี่ยวข้องกับปัญหาคุณภาพสินค้าได้โดยตรง ลดเวลาที่ต้องใช้ในการสอบถามข้อมูลซ้ำซ้อน
- เพิ่มประสิทธิภาพการสืบค้นข้อมูล: ออกแบบระบบให้สามารถค้นหาประวัติการแจ้งปัญหาและแนวทางการแก้ไขได้อย่างรวดเร็ว เพื่อให้ฝ่ายขายสามารถตอบคำถามลูกค้าได้ในเวลาที่สั้นลง

การปรับปรุงระบบฐานข้อมูลในครั้งนี้ คาดว่าจะช่วยลดระยะเวลาในการประสานงาน และเพิ่มประสิทธิภาพการให้บริการหลังการขาย ทำให้สามารถตอบสนองความต้องการของลูกค้าได้รวดเร็วขึ้น และเสริมสร้างความพึงพอใจให้กับลูกค้าได้ดียิ่งขึ้น

โครงการส่งเสริมเกษตรกรท้องถิ่นเพื่อความยั่งยืน

บริษัท เค. ดับบลิว. เมทัลเวิร์ค จำกัด (มหาชน) ตระหนักถึงความสำคัญของภาคการเกษตรที่เป็นรากฐานของเศรษฐกิจไทย และมุ่งมั่นที่จะสนับสนุนเกษตรกรให้สามารถใช้เทคโนโลยีและเครื่องมือการเกษตรอย่างมีประสิทธิภาพ ด้วยเหตุนี้ บริษัทจึงได้จัดทำ “โครงการส่งเสริมเกษตรกรท้องถิ่นเพื่อความยั่งยืน” ซึ่งเป็นโครงการ CSR ที่เน้นการเข้าไปสนับสนุน ชุมชนบ้านเกิดของพนักงาน โดยมุ่งเน้นการให้ความรู้เกี่ยวกับเทคนิคการใช้เครื่องมือการเกษตรอย่างถูกต้อง พร้อมสนับสนุนอุปกรณ์ที่จำเป็น เพื่อช่วยยกระดับคุณภาพชีวิตของเกษตรกรให้มีความเป็นอยู่ที่ดีขึ้นและสามารถพัฒนากระบวนการผลิตได้อย่างยั่งยืน

วัตถุประสงค์ของโครงการ

1. เพิ่มประสิทธิภาพการทำเกษตรกรรม ผ่านการถ่ายทอดความรู้เกี่ยวกับการใช้เครื่องมือการเกษตรให้กับเกษตรกรในชุมชน
2. ลดต้นทุนและเพิ่มผลผลิต โดยการสนับสนุนอุปกรณ์การเกษตรที่เหมาะสม เพื่อช่วยให้เกษตรกรสามารถทำงานได้สะดวกและมีประสิทธิภาพมากขึ้น
3. เสริมสร้างความสัมพันธ์ระหว่างบริษัท พนักงาน และชุมชน โดยการสนับสนุนพื้นที่บ้านเกิดของพนักงาน ซึ่งเป็นการกระจายโอกาสให้กับชุมชนท้องถิ่น
4. สร้างความยั่งยืนให้ภาคเกษตร โดยส่งเสริมการใช้เทคโนโลยีและแนวทางการทำเกษตรที่เป็นมิตรต่อสิ่งแวดล้อม กิจกรรมหลักของโครงการ

- การฝึกอบรมและให้ความรู้เกี่ยวกับการใช้เครื่องมือการเกษตร: บริษัทจัดทีมผู้เชี่ยวชาญด้านเครื่องจักรและอุปกรณ์เกษตร เพื่อถ่ายทอดความรู้ให้กับเกษตรกรในพื้นที่ เนื้อหาการอบรมครอบคลุม เทคนิคการใช้เครื่องมืออย่างปลอดภัย, การบำรุงรักษาเครื่องจักร, และแนวทางการเพิ่มประสิทธิภาพการเกษตร

- การสนับสนุนอุปกรณ์การเกษตร: บริษัทมอบอุปกรณ์ที่เหมาะสมกับลักษณะการทำเกษตรของแต่ละพื้นที่ โดยเฉพาะใบพัด และสนับสนุนการบำรุงรักษาอุปกรณ์ เพื่อให้สามารถใช้งานได้ในระยะยาว

บริษัทมุ่งเน้น การพัฒนาคุณภาพชีวิตของชุมชน พัฒนาภาคเกษตร สนับสนุนเศรษฐกิจท้องถิ่น และส่งเสริมสิ่งแวดล้อมอย่างยั่งยืน บริษัทมีความมุ่งมั่นในการดำเนินโครงการที่ให้ผลกระทบเชิงบวกอย่างเป็นรูปธรรม และเสริมสร้างความสัมพันธ์ที่ดีระหว่างองค์กรกับสังคม โดยในปี 2567 ที่ผ่านมา บริษัทไปดำเนินกิจกรรมที่ บ้านร่องเก่า ตำบลโนนค้อ อำเภอนาคูณ จังหวัดศรีสะเกษ มีคนในชุมชนเข้าร่วมกิจกรรมทั้งหมด 100 คน



4. การวิเคราะห์และคำอธิบายของฝ่ายจัดการ

ภาพรวมการดำเนินธุรกิจของบริษัท

บริษัท เค. ดับบลิว. เมทัลเวิร์ค จำกัด (มหาชน) (“บริษัท”) จัดทะเบียนจัดตั้งบริษัทเมื่อวันที่ 22 พฤษภาคม 2552 โดยมีวัตถุประสงค์หลักเพื่อดำเนินธุรกิจผลิตและจำหน่ายอุปกรณ์สำหรับใช้ในการเกษตร

ต่อมาในเดือนมีนาคม 2558 บริษัทได้มีการปรับโครงสร้างของกลุ่มบริษัท โดยบริษัทได้เข้าไปลงทุนซื้อหุ้นสามัญของบริษัท อัดเลอร์เทค จำกัด ซึ่งต่อมาได้เปลี่ยนชื่อเป็นบริษัท เพกาซัส แลนด์เทคนิค จำกัด ในปี 2567 (“เพกาซัส/บริษัทย่อย”) ในสัดส่วนร้อยละ 99.80 ของทุนจดทะเบียนและเรียกชำระแล้ว ซึ่งเป็นบริษัทที่มีกลุ่มผู้ถือหุ้นใหญ่กลุ่มเดียวกัน คือ กลุ่มวนโกสม ดังนั้นการเข้าซื้อกิจการในครั้งนี้เป็นการรวมธุรกิจภายใต้การควบคุมเดียวกัน โดยบริษัทมีต้นทุนการซื้อกิจการภายหลังการหักเงินสดและรายการเทียบเท่าเงินสดของบริษัทย่อยดังกล่าวจำนวน 0.82 ล้านบาท ซึ่ง ณ วันซื้อกิจการบริษัทย่อยมีมูลค่าตามบัญชีภายหลังการหักส่วนได้เสียที่ไม่มีอำนาจควบคุม เท่ากับจำนวน 1.99 ล้านบาท จึงทำให้เกิดส่วนต่างเท่ากับจำนวน 0.99 ล้านบาท ผลต่างดังกล่าวถือเป็น “ส่วนเกินทุนจากการรวมธุรกิจภายใต้การควบคุมเดียวกัน” ดังนั้น บริษัทจึงมีเพกาซัสเป็นบริษัทย่อยและได้รวมผลการดำเนินงานในงบการเงินรวมตั้งแต่งบการเงินสำหรับปีสิ้นสุดวันที่ 31 ธันวาคม 2558 เป็นต้นมา

ในปี 2564 บริษัทได้รุกธุรกิจใหม่ โดยอาศัยความเชี่ยวชาญในด้านวิศวกรรมเครื่องกล เพื่อผลิตและพัฒนาเครื่องสกัดกัญชา-กัญชงออกมาสู่ตลาด ซึ่งได้รับการตอบรับเป็นอย่างดี บริษัทจึงได้ร่วมมือกับพันธมิตรเพื่อเสริมสร้างความแข็งแกร่งในธุรกิจการสกัด โดยได้ลงทุนในบริษัทย่อย 3 บริษัทด้วยกัน ประกอบไปด้วย 1. ลงทุนใน บริษัท เคดับบลิวเอ็ม แคนนาบีเทค จำกัด ร้อยละ 99.70 ซึ่งประกอบธุรกิจให้บริการเช่าเครื่องสกัดกัญชา-กัญชง 2. ลงทุนในบริษัท แล็บแอคทีฟ จำกัด ร้อยละ 51 ประกอบธุรกิจในกิจการสกัดสาร การแปรรูปวัตถุดิบที่ได้จากพืชผลทางการเกษตรและจำหน่ายผลิตภัณฑ์เพื่อใช้ในอุตสาหกรรม เครื่องสำอาง ยา อาหาร อาหารเสริม อาหารสัตว์ 3. ลงทุน ในบริษัท เคดับบลิวเอชซี จำกัด ร้อยละ 51 เพื่อประกอบธุรกิจเกี่ยวกับการสกัดสารสำคัญจากพืชสมุนไพรไทย รวมถึงการผลิตและจัดจำหน่ายสินค้าจากพืชสมุนไพรไทย

อย่างไรก็ตาม ในการประชุมคณะกรรมการบริษัทครั้งที่ 4/2567 เมื่อวันที่ 14 พฤศจิกายน 2567 คณะกรรมการบริษัทได้มีมติเลิกกิจการในบริษัท เคดับบลิวเอ็ม แคนนาบีเทค จำกัด เนื่องจากกฎหมายและกฎระเบียบต่าง ๆ ที่เกี่ยวข้องกับการดำเนินธุรกิจ ขาดความชัดเจน ส่งผลให้การดำเนินงานไม่เอื้อต่อการดำเนินธุรกิจ ทั้งนี้ บริษัทย่อยดังกล่าวได้ดำเนินการจดทะเบียนเลิกบริษัทกับหน่วยงานที่เกี่ยวข้องในเดือนมกราคม 2568 และขณะนี้อยู่ระหว่างขั้นตอนการ ชำระบัญชีตามกระบวนการที่กฎหมายกำหนด

ผลิตภัณฑ์หลักของบริษัทสามารถแบ่งออกเป็น 5 ประเภท ได้แก่

1. **ใบผล, ใบจักร, ใบคัตท้าย** เป็นอุปกรณ์ที่ใช้ประกอบและยึดติดกับโครงผลซึ่งจะนำไปต่อพ่วงกับรถแทรกเตอร์เพื่อใช้ในขั้นตอนการเตรียมดินก่อนทำการเพาะปลูก
2. **โครงผล** เป็นอุปกรณ์สำคัญในขั้นตอนการเตรียมดิน ซึ่งโดยทั่วไปจะออกแบบให้มีลักษณะเป็นโครงเหล็กซึ่งยึดกับชุดของใบผลเพื่อให้รองรับกับขนาดของรถแทรกเตอร์ หรือสภาพของพื้นที่ที่จะทำการเพาะปลูก
3. **ใบเกลียวลำเลียง** เป็นส่วนประกอบในอุปกรณ์การลำเลียงขนส่งต่าง ๆ เช่น ข้าวเปลือก เม็ดพลาสติก ผงแป้ง เศษวัสดุ มีให้เลือกใช้ทั้งแบบเกลียวขวาและเกลียวซ้ายตามความเหมาะสมของงาน
4. **ใบดันดิน** เป็นอุปกรณ์ยึดติดกับส่วนหน้าของรถแทรกเตอร์ ส่วนใหญ่ใช้เพื่อดันเกลียวหน้าดินให้เรียบ
5. **ใบมิดิตดิน (Rotary)** หรือใบมิดจอบหมุน เป็นอุปกรณ์ที่ใช้ประกอบต่อพ่วงกับรถแทรกเตอร์เพื่อใช้ในการพรวนดิน

ซึ่งหากพิจารณาตารางแสดงเครื่องจักรและเครื่องมือสำหรับการเพาะปลูก จะเห็นว่าขั้นตอนการทำสิกรรมมี 4 ขั้นตอน ซึ่งได้แก่ 1.ขั้นตอนการปรับพื้นที่ 2.ขั้นตอนการเตรียมดิน 3.ขั้นตอนการเพาะปลูก และ 4.ขั้นตอนการเก็บเกี่ยว ผลผลิต โดยที่ผลิตภัณฑ์ใบผาล โครงผาล และใบดินดินของบริษัทจะเป็นส่วนประกอบสำหรับอุปกรณ์ต่อพ่วงหรือยึดติดกับ รถแทรกเตอร์สำหรับขั้นตอนการเตรียมดิน ส่วนผลิตภัณฑ์ใบเกลียวจะเป็นส่วนประกอบของรถเกี่ยวขนาดข้าวสำหรับขั้นตอน การเก็บเกี่ยวผลผลิต

การดำเนินธุรกิจปกติของบริษัทเป็นธุรกิจที่เกี่ยวข้องกับอุตสาหกรรมการเกษตร ทั้งในขั้นตอนการเตรียมการเพาะปลูก และขั้นตอนการเก็บเกี่ยว ดังนั้นผลประกอบการของบริษัทโดยส่วนใหญ่จะขึ้นอยู่กับสภาพภูมิอากาศและปริมาณน้ำในแต่ละปี ประกอบกับการพยากรณ์แนวโน้มตลาดของผู้ผลิตรถแทรกเตอร์หรือเครื่องจักรกลการเกษตรอื่นสำหรับการสำรองสินค้า เพื่อขาย

การวิเคราะห์ผลการดำเนินงานและความสามารถในการทำกำไร

1) รายได้

บริษัทและบริษัทย่อยมีรายได้รวมในปี 2565 ปี 2566 และปี 2567 เท่ากับจำนวน 478.11 ล้านบาท 463.04 ล้านบาท และ 520.42 ล้านบาท ตามลำดับ แบ่งเป็นรายได้จากการขายและการให้บริการเท่ากับจำนวน 477.03 ล้านบาท จำนวน 461.93 ล้านบาท และ จำนวน หรือคิดเป็นร้อยละ 99.77 ร้อยละ 99.76 และร้อยละ 99.69 ของรายได้รวมตามลำดับ และรายได้อื่นเท่ากับ จำนวน 1.08 ล้านบาท จำนวน 1.11 ล้านบาท และ จำนวน 1.62 ล้านบาทหรือคิดเป็นร้อยละ 0.23 ร้อยละ 0.24 และ ร้อยละ 0.31 ของรายได้รวมตามลำดับ

ซึ่งสามารถสรุปโครงสร้างรายได้ของบริษัทและบริษัทย่อยแยกตามกลุ่มผลิตภัณฑ์สำหรับปี 2565-2567 ได้ดังนี้

ตารางรายได้แยกตามกลุ่มผลิตภัณฑ์ปี 2565-2567

ประเภทรายได้	งบการเงินรวม						เปลี่ยนแปลง เพิ่ม/(ลด)			
	ปี 2564		ปี 2565		ปี 2566		ปี 2565/2564		ปี 2566/2565	
	ล้านบาท	ร้อยละ	ล้านบาท	ร้อยละ	ล้านบาท	ร้อยละ	ล้านบาท	ร้อยละ	ล้านบาท	ร้อยละ
1. รายได้จากการขาย – ใบผาล	302.92	63.36	281.27	60.75	284.15	54.60	(21.65)	(7.15)	2.88	1.02
2. รายได้จากการขาย – โครงผาล	52.57	11.00	65.86	14.22	84.60	16.26	13.29	25.28	18.74	28.45
3. รายได้จากการขาย – ใบเกลียว	40.96	8.57	39.75	8.58	69.42	13.34	(1.21)	(2.95)	29.67	74.64
4. รายได้จากการขาย – ใบดินดิน	64.65	13.52	57.99	12.52	53.70	10.32	(6.66)	(10.30)	(4.29)	(7.40)
5. รายได้จากการขาย – ใบRotary	8.00	1.67	13.07	2.82	20.75	3.99	5.07	63.38	7.68	58.76
6. รายได้จากการขายสินค้าอื่นๆ	1.89	0.40	0.63	0.14	2.16	0.42	(1.26)	(66.67)	1.53	242.86
7. รายได้จากการขายและบริการ - อื่น ๆ	6.04	1.26	3.36	0.73	4.02	0.77	(2.68)	(44.37)	0.66	19.64
รวม	477.03	99.77	461.93	99.76	518.80	99.69	(15.10)	(3.16)	56.87	12.31
8. รายได้อื่น	1.08	0.23	1.11	0.24	1.62	0.31	0.03	2.78	0.51	45.95
รวมรายได้	478.11	100.00	463.04	100.00	520.42	100.00	(15.07)	(3.15)	57.38	12.39

หมายเหตุ รายได้จากการขายสินค้าอื่น ประกอบด้วยรายได้จากการขายเครื่องผสมปุ๋ย, High Tensile และ ใบมีดชุดมัน เป็นต้น
รายได้จากการขายและบริการอื่น ๆ ประกอบด้วย รายได้จากการขายเศษวัสดุ และรายได้ค่าบริการ เป็นต้น
รายได้อื่น ประกอบด้วย กำไรจากอัตราแลกเปลี่ยน ดอกเบี้ยรับ และรายได้อื่น ๆ เป็นต้น

กราฟแสดงสัดส่วนโครงสร้างรายได้จากการขายและให้บริการเฉลี่ย

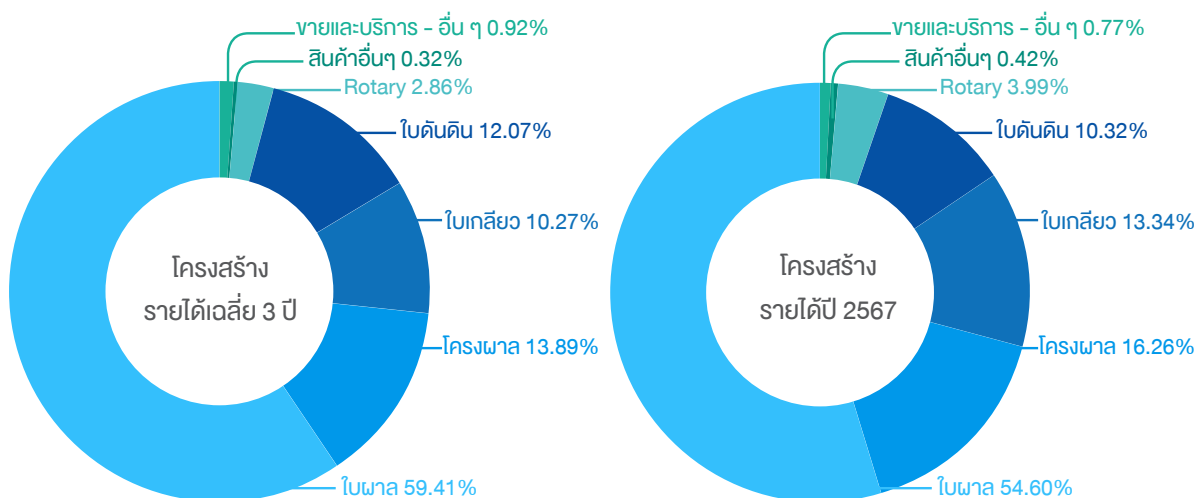

บริษัทและบริษัทย่อยมีโครงสร้างรายได้เฉลี่ย 3 ปีย้อนหลัง (ปี 2565-2567) จากการขายใบผล ขายโครงผล ขายใบเกลียว ใบดินดิน และใบ Rotary ในสัดส่วนเท่ากับร้อยละ 59.41 ร้อยละ 13.89 ร้อยละ 10.27 ร้อยละ 12.07 และ ร้อยละ 2.86 ของรายได้รวม ตามลำดับ สำหรับปี 2567 บริษัทและบริษัทย่อยมีรายได้จากการขายใบผล ขายโครงผล ขายใบเกลียว ใบดินดิน และใบ Rotary ในสัดส่วนเท่ากับร้อยละ 54.60 ร้อยละ 16.26 ร้อยละ 13.34 ร้อยละ 10.32 และ ร้อยละ 3.99 ของรายได้รวม ตามลำดับ

กราฟแสดงการเติบโตของรายได้ในช่วง 3 ปีย้อนหลัง (2565-2567)

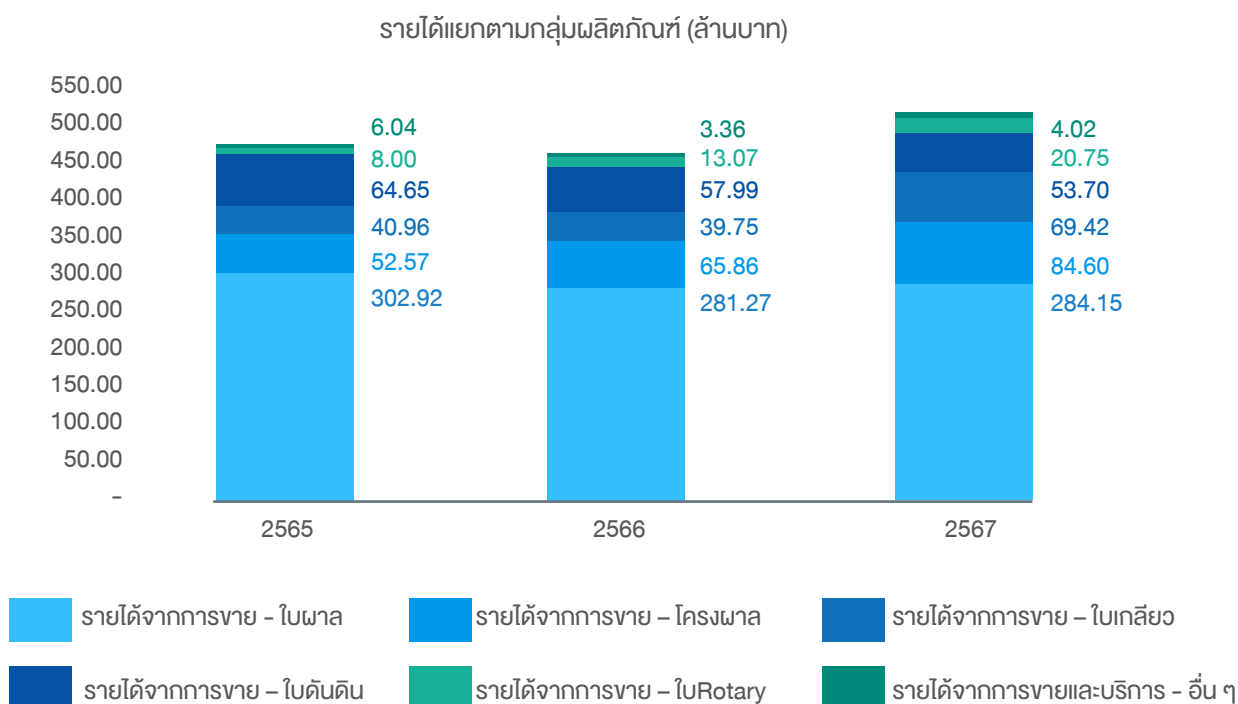

ผลิตภัณฑ์ของบริษัทและบริษัทย่อยเป็นอุปกรณ์ที่ใช้ประกอบและยึดติดกับอุปกรณ์อื่น ซึ่งจะนำไปต่อพ่วงกับรถแทรกเตอร์หรือเครื่องจักรกลทางการเกษตรอื่น ๆ โดยการเปลี่ยนแปลงของยอดขายหลักของบริษัทและบริษัทย่อยจะขึ้นอยู่กับสภาพภูมิอากาศประกอบกับการพยากรณ์แนวโน้มตลาดของผู้ผลิตรถแทรกเตอร์หรือเครื่องจักรกลการเกษตรอื่นสำหรับการสำรองสินค้าเพื่อขาย

กราฟแสดงแนวโน้มการเติบโตของรายได้ในช่วง 3 ปีย้อนหลัง (2565-2567)

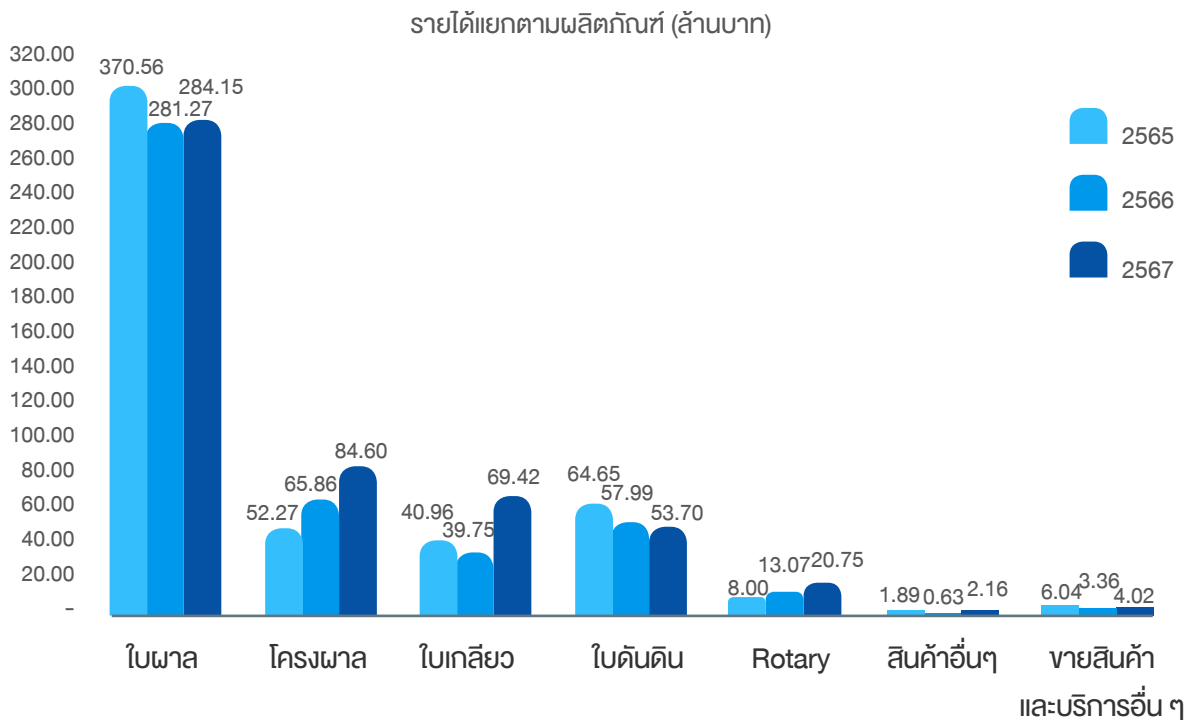

รายได้จากการจากการขายรวมของบริษัทและบริษัทย่อยสามารถแบ่งตามกลุ่มสินค้าออกเป็น 5 กลุ่มหลัก คือ กลุ่มใบพัด กลุ่มโครงพัด กลุ่มใบเกลียว กลุ่มใบคันดิน กลุ่มใบRotary สินค้าอื่นๆ และรายได้จากการขายสินค้าและบริการอื่น

ในปี 2567 ภาคการเกษตรของไทยต้องเผชิญกับสภาพอากาศที่แปรปรวนจากปรากฏการณ์เอลนีโญและลานีญา โดยช่วงต้นปีได้รับผลกระทบจาก เอลนีโญที่ต่อเนื่องมาตั้งแต่ปี 2566 ทำให้ปริมาณฝนลดลง สภาพอากาศร้อนจัดและแห้งแล้ง ส่งผลให้พืชสำคัญหลายชนิดเจริญเติบโตได้ไม่เต็มที่ เกษตรกรบางส่วนต้องปรับเปลี่ยนหรือชะลอการเพาะปลูกเพื่อลดความเสี่ยงจากภัยแล้ง อย่างไรก็ตาม ตั้งแต่เดือนกันยายน 2567 ประเทศไทยเข้าสู่ลานีญา ส่งผลให้เกิดฝนตกหนักและมรสุมในหลายพื้นที่ โดยเฉพาะภาคเหนือและภาคตะวันออกเฉียงเหนือ ซึ่งเผชิญกับอุทกภัยและน้ำป่าไหลหลาก สร้างความเสียหายให้กับผลผลิตทางการเกษตรบางส่วน แม้ว่าปริมาณน้ำสะสมที่เพิ่มขึ้นจะช่วยให้ภาคการเกษตรมีน้ำเพียงพอสำหรับฤดูกาลเพาะปลูกถัดไป แต่ก็ส่งผลให้เกษตรกรต้องเผชิญกับต้นทุนการฟื้นฟูพื้นที่เพาะปลูกที่ได้รับผลกระทบจากน้ำท่วม ในภาพรวมสภาพอากาศที่แปรปรวนตลอดปี 2567 ส่งผลให้ผลผลิตพืชบางชนิดลดลง และส่งผลกระทบต่อกำลังซื้อของเกษตรกรในการลงทุนในเครื่องจักรกลการเกษตรและอุปกรณ์ต่อพ่วงรถไถอย่างมีนัยสำคัญ

■ รายได้จากการขายผลิตภัณฑ์ใบพัด

รายได้จากการขายผลิตภัณฑ์ใบพัดสำหรับปี 2567 เพิ่มขึ้นเล็กน้อยเท่ากับจำนวน 2.88 ล้านบาท หรือคิดเป็นอัตราร้อยละ 1.02 เมื่อเทียบกับปี 2566

รายได้จากการขายใบพัดของบริษัทและบริษัทย่อย มาจากสองส่วนด้วยกัน ส่วนที่หนึ่งคือการจัดจำหน่ายให้กับกลุ่มลูกค้าที่นำไปประกอบโครงพร้อมติดไปกับรถไถใหม่ หรือ ประกอบเป็นอุปกรณ์ต่อพ่วงรถไถ ซึ่งรายได้จากการขายกลุ่มนี้ใน

ปี 2567 พบว่ามีสัดส่วนการขายที่ลดลง โดยในปี 2567 รายได้ส่วนนี้คิดเป็นสัดส่วนประมาณร้อยละ 77.70 ในขณะที่ปีที่แล้ว มีสัดส่วนการขายคิดเป็นร้อยละ 81.67 ของรายได้จากการขายใบพัดทั้งหมดของปี 2566 ซึ่งสอดคล้องกับเศรษฐกิจการเกษตร ในปี 2567 ที่ภาพรวมหดตัวร้อยละ 1.1 โดยเฉพาะสาขาพืชที่หดตัวร้อยละ 1.7 และ สาขาบริการทางการเกษตรหดตัว ร้อยละ 0.5 จากสภาพอากาศร้อนแห้งแล้งในช่วงต้นปี ทำให้น้ำไม่เพียงพอต่อการเพาะปลูก เกษตรกรจึงปรับเปลี่ยน การเพาะปลูกหรือปล่อยพื้นที่ปลูกให้ว่าง ส่งผลให้ความต้องการสินค้าเตรียมดินราคาสูงอย่างรถไถใหม่ลดน้อยลง

รายได้จากการขายใบพัดส่วนที่สอง มาจากการจำหน่ายใบพัดเป็นอะไหล่ทดแทนภายใต้แบรนด์ Pegasus ผ่าน ร้านค้าปลีกและช่องทางออนไลน์ไปยัง ลูกค้าปลายทาง (End User) ซึ่งมีการเติบโตอย่างต่อเนื่อง จากการผลักดันยอดขายผ่าน แพลตฟอร์มออนไลน์ในปีที่ผ่านมา สัดส่วนรายได้จากช่องทางนี้เพิ่มขึ้นเป็นร้อยละ 22.30 ในปี 2567 จากร้อยละ 18.49 ในปี 2566 และร้อยละ 13.50 ในปี 2565 โดยเฉพาะ สินค้าใบพัดจักร ที่ได้รับความนิยมอย่างมากจากลูกค้าออนไลน์ ส่งผลให้รายได้ จากกลุ่มนี้ เติบโตถึงร้อยละ 22.9 เมื่อเทียบกับปีก่อน

แม้ว่า ภาพเศรษฐกิจภาคการเกษตรจะหดตัว และยอดขายใบพัดในกลุ่มที่จำหน่ายให้กับรถไถใหม่จะลดลง แต่การเติบโตของยอดขายในกลุ่มอะไหล่ทดแทน โดยเฉพาะในช่องทางออนไลน์ ได้ช่วยสนับสนุนให้ รายได้จากการขายใบพัด โดยรวมของบริษัท ยังคงเติบโตได้อย่างต่อเนื่อง ซึ่งสะท้อนถึงศักยภาพในการปรับตัวของบริษัทให้สอดคล้องกับพฤติกรรม ผู้บริโภคที่เปลี่ยนแปลงไป และแนวโน้มการเติบโตของตลาดออนไลน์ที่มีบทบาทสำคัญมากขึ้นในอุตสาหกรรมอุปกรณ์ การเกษตร



ใบพัด

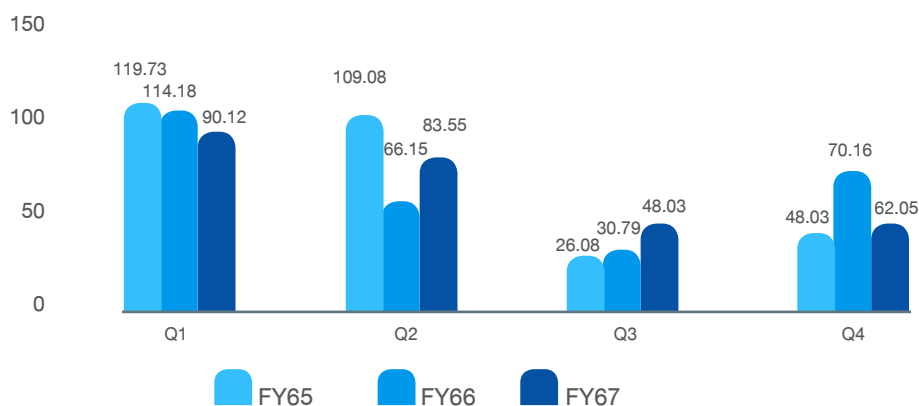

■ รายได้จากการขายผลิตภัณฑ์โครงผาล

รายได้จากการขายผลิตภัณฑ์โครงผาลสำหรับงวดปี 2567 เพิ่มขึ้นเท่ากับ 18.74 ล้านบาท หรือเพิ่มขึ้นคิดเป็นอัตราร้อยละ 28.45 เมื่อเทียบกับปี 2566 จากการที่ทางลูกค้ารายใหญ่ได้มีการเอายอดที่เคยสั่งซื้อกับคู่ค้ารายอื่นมาให้ทางบริษัทผลิต ประกอบกับรถไถรุ่นใหญ่มีการเติบโตค่อนข้างดี ส่งผลให้ยอดขายโครงผาลของบริษัทเติบโตค่อนข้างมาก



โครงผาล

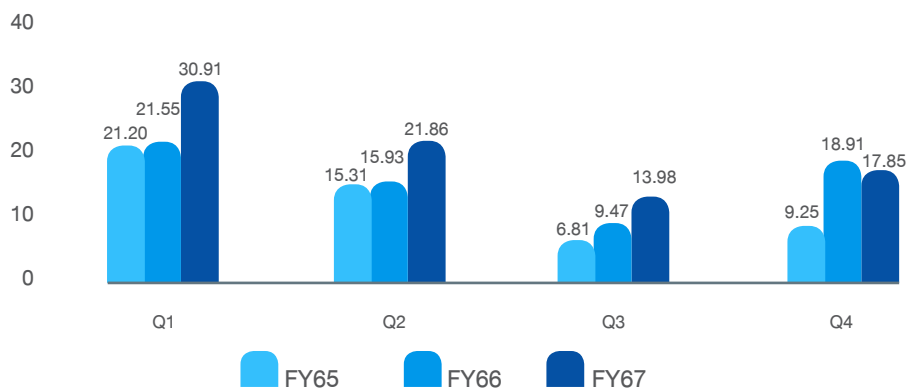

■ รายได้จากการขายผลิตภัณฑ์ใบเกลียว

รายได้จากการขายผลิตภัณฑ์ใบเกลียวสำหรับปี 2567 มีมูลค่าเท่ากับ 69.42 ล้านบาท เพิ่มขึ้นถึง 29.67 ล้านบาท หรือคิดเป็นร้อยละ 74.64 เมื่อเทียบกับปี 2566 เนื่องจากฐานที่ต่ำในปีก่อน ทำให้ในปีนี้ บริษัทมีส่วนการขายใบเกลียวเท่ากับร้อยละ 13.34 ของยอดขายทั้งหมด ในขณะที่ปี 2566 มีส่วนการขายใบเกลียวเพียงร้อยละ 8.58 เท่านั้น นอกจากนี้ ทางลูกค้ารายใหญ่ ได้มีการออกโปรโมชั่นกระตุ้นยอดขายรถเกี่ยวนาข้าว เลยทำให้ยอดขายใบเกลียวในปีนี้ปรับเพิ่มขึ้นค่อนข้างมาก



ใบเกลียว

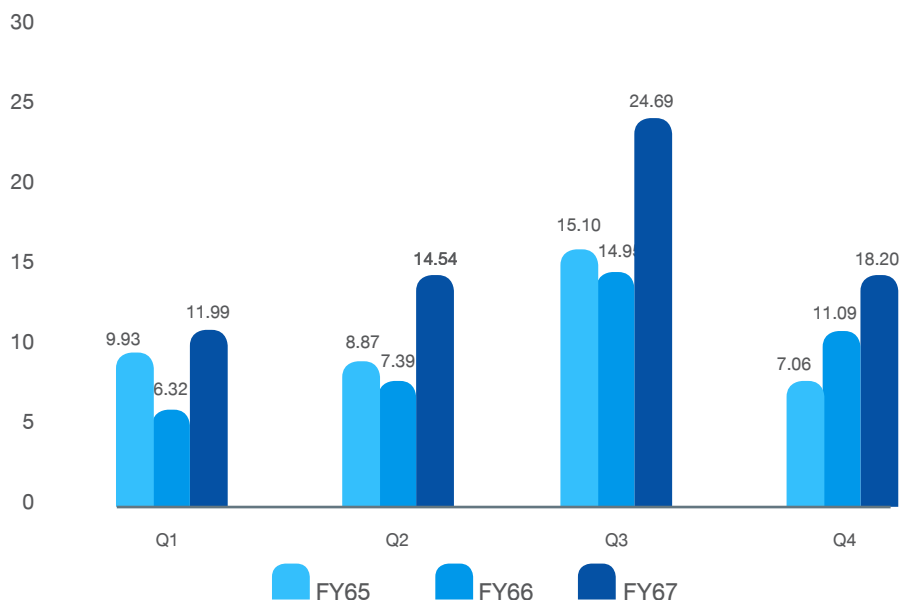

■ รายได้จากการขายผลิตภัณฑ์ไบตันดิน

รายได้จากการขายผลิตภัณฑ์ไบตันดินสำหรับปี 2567 มีมูลค่าเท่ากับ 53.70 ล้านบาท ลดลงเท่ากับจำนวน 4.29 ล้านบาท หรือลดลงคิดเป็นอัตราร้อยละ 7.40 เมื่อเทียบกับปี 2566 ปัจจัยที่ส่งผลกระทบต่อความต้องการสินค้าไบตันดินคือความแปรปรวนของสภาพอากาศที่ได้รับผลกระทบจากภาวะเอลนีโญในช่วงต้นปีรวมไปถึงปัญหาด้านการผลิตที่บริษัทไม่สามารถส่งมอบสินค้าให้กับลูกค้าได้ในช่วง High Season โดยสินค้าไบตันดินนี้บริษัทเน้นการขายให้กับกลุ่มลูกค้าคูโบต้า ที่นำไปประกอบติดกับรถไถใหม่ ดังนั้น ยอดขายในปี 2567 จึงลดลงด้วยสาเหตุดังกล่าว

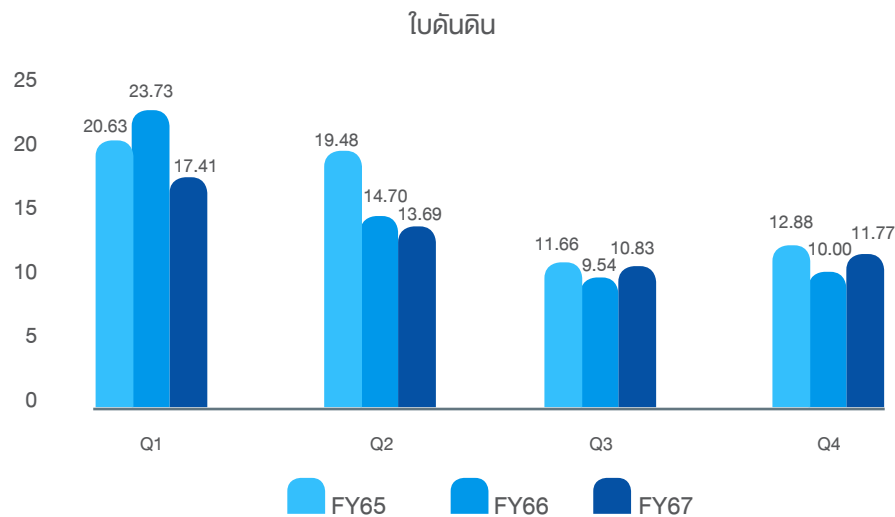

■ รายได้จากการขายผลิตภัณฑ์ไบมิตติดิน (Rotary)

รายได้จากการขายผลิตภัณฑ์ไบมิตติดิน (Rotary) สำหรับปี 2567 มีมูลค่าเท่ากับ 20.75 ล้านบาท เพิ่มขึ้น 7.68 ล้านบาท หรือเพิ่มขึ้นคิดเป็นร้อยละ 58.76 เมื่อเทียบกับปี 2566 โดยสินค้ากลุ่มนี้บริษัทเน้นทำตลาดผ่านบริษัทย่อยเท่านั้น ซึ่งจะเน้นการเติบโตในตลาด Spare part เป็นหลัก โดยในปี 2567 รายได้เติบโตขึ้นค่อนข้างมาก เป็นผลมาจากการผลักดันการขายผ่านช่องทางออนไลน์

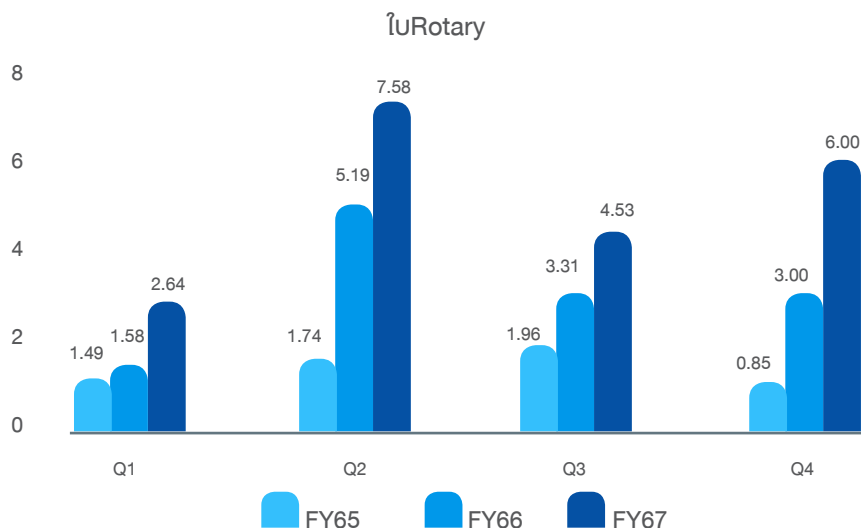

2) ต้นทุนขาย

ต้นทุนขาย	งบการเงินรวม						เปลี่ยนแปลง เพิ่ม/(ลด)			
	ปี 2565		ปี 2566		ปี 2567		ปี 2566/2565		ปี 2567/2566	
	ล้านบาท	ร้อยละ	ล้านบาท	ร้อยละ	ล้านบาท	ร้อยละ	ล้านบาท	ร้อยละ	ล้านบาท	ร้อยละ
วัตถุดิบและวัสดุสิ้นเปลืองใช้และจำหน่ายไปในงวด	328.75	84.67	312.74	85.13	314.07	83.30	(16.01)	(4.87)	1.33	0.42
ค่าเสื่อมราคาและค่าตัดจำหน่าย	13.41	3.45	11.91	3.24	12.07	3.20	(1.50)	(11.18)	0.16	1.33
เงินเดือน โบนัส และสวัสดิการพนักงาน	24.59	6.33	23.22	6.32	29.76	7.89	(1.38)	(5.60)	6.54	28.15
ค่าจ้างทำของ	4.45	1.15	5.25	1.43	4.68	1.24	0.80	17.96	(0.57)	(10.95)
ค่าไฟฟ้า	9.62	2.48	8.02	2.18	8.77	2.33	(1.60)	(16.63)	0.75	9.37
ค่าซ่อมแซม	1.50	0.39	2.18	0.59	2.71	0.72	0.68	45.21	0.53	24.21
ค่าใช้จ่ายอื่น ๆ**	5.94	1.53	4.04	1.10	5.00	1.32	(1.90)	(32.02)	(0.96)	23.65
รวมต้นทุนขาย	388.26	100.00	367.35	100.00	377.04	100.00	(20.91)	(5.39)	9.69	2.64
สัดส่วนของต้นทุนต่อรายได้จากการขาย	82.10%		80.02%		73.23%					

หมายเหตุ : ** ค่าใช้จ่ายอื่น ๆ ประกอบด้วย ต้นทุนค่าก๊าซธรรมชาติ ค่ารักษาความปลอดภัย ค่าซ่อมบำรุงเครื่องจักรและขาดทุนจากมูลค่าสินค้าลดลง เป็นต้น

ต้นทุนขายส่วนใหญ่ประกอบด้วย ต้นทุนวัตถุดิบและวัสดุสิ้นเปลืองใช้และจำหน่ายไปในงวด ค่าเสื่อมราคาและค่าตัดจำหน่าย เงินเดือน โบนัส และสวัสดิการพนักงาน ค่าจ้างทำของ ค่าไฟฟ้า ค่าขนส่ง ค่าซ่อมแซม ค่าใช้จ่ายอื่น ๆ ทั้งนี้ หากพิจารณาต้นทุนขายของบริษัทและบริษัทย่อย สำหรับงวดบัญชีในปี 2565 ปี 2566 และปี 2567 บริษัทและบริษัทย่อย มีต้นทุนขายจำนวน 388.26 ล้านบาท จำนวน 367.35 ล้านบาท และจำนวน 377.04 ล้านบาท หรือคิดเป็นร้อยละ 82.10 ร้อยละ 80.02 และร้อยละ 73.23 ของรายได้จากการขาย ตามลำดับ

ต้นทุนขายปี 2567 มีจำนวนเท่ากับ 377.04 ล้านบาท เพิ่มขึ้นเท่ากับจำนวน 9.69 ล้านบาท หรือเพิ่มขึ้นคิดเป็นอัตรา ร้อยละ 2.64 เมื่อเทียบกับปี 2566 สอดคล้องกับการเพิ่มขึ้นรายได้จากการขาย แต่เพิ่มขึ้นในสัดส่วนที่น้อยกว่า โดยในปีนี้ ต้นทุนวัตถุดิบและวัสดุสิ้นเปลืองใช้ไปเริ่มทยอยปรับตัวลดลงโดยเฉพาะกลุ่มวัตถุดิบหลัก ทำให้สัดส่วนต้นทุนวัตถุดิบในปีนี้ คิดเป็นสัดส่วนประมาณร้อยละ 83.30 ของต้นทุนสินค้าของบริษัท ซึ่งลดลงจากปีก่อนที่ต้นทุนวัตถุดิบคิดเป็นร้อยละ 85.13

ในส่วน of ค่าใช้จ่ายประเภทอื่นๆ สำหรับปี 2567 ต้นทุนการผลิตหลาย ๆ อย่างยังคงอยู่ในระดับที่สูง โดยเฉพาะ ต้นทุนค่าใช้จ่ายที่เกี่ยวข้องกับพนักงาน โดยบริษัทมีการปรับโครงสร้างเงินเดือนใหม่ เพื่อรองรับการปรับขึ้นของค่าแรงขั้นต่ำ อีกทั้งยังมีการเพิ่มกำลังพล ในส่วนของแผนกโครงสร้าง เพื่อรองรับการเพิ่มกำลังการผลิตของไลน์โครงสร้าง อย่างไรก็ตาม บริษัทได้มีการพยายามบริหารจัดการด้านต้นทุนอย่างต่อเนื่องโดยวางแผนการผลิตให้มีประสิทธิภาพ นอกจากนี้บริษัทยังคงวางนโยบายการลดต้นทุนในด้านอื่นๆ และเจรจาเพื่อทบทวนและปรับราคาสินค้ากับทางคู่ค้าในทุกไตรมาส แต่การปรับราคาดังกล่าวอาจมีช่วงคาบเกี่ยวกันกับการปรับตัวเพิ่ม/ลดของต้นทุนขายในแต่ละช่วงเวลา

3) ต้นทุนในการจัดจำหน่ายและค่าใช้จ่ายบริหาร

ต้นทุนในการจัดจำหน่าย

ต้นทุนในการจัดจำหน่ายของบริษัทประกอบด้วย ค่าใช้จ่ายในการเดินทาง ค่าใช้จ่ายเกี่ยวกับพนักงาน ค่าขนส่งภายในประเทศ และค่าใช้จ่ายส่งเสริมการขาย เป็นต้น ในปี 2565, 2566 และ 2567 บริษัทและบริษัทย่อยมีต้นทุนในการจัดจำหน่าย 14.91 ล้านบาท, 19.35 ล้านบาท และ 20.92 ล้านบาท ตามลำดับ หรือคิดเป็น อัตราส่วนต้นทุนในการจัดจำหน่ายต่อยอดขายที่ ร้อยละ 3.15, 4.21 และ 4.06 ตามลำดับ

ในปี 2567 ต้นทุนในการจัดจำหน่าย เพิ่มขึ้น 1.57 ล้านบาท หรือคิดเป็นร้อยละ 8.11 เมื่อเทียบกับปีก่อน โดยปัจจัยหลักที่ส่งผลให้ต้นทุนเพิ่มขึ้น ได้แก่ ค่าใช้จ่ายในการออกงานแสดงสินค้า เนื่องจากในปี 2567 บริษัทเข้าร่วมงานแสดงสินค้า 2 งาน ได้แก่ Agritechnica Asia ในประเทศไทย และ EIMA ในประเทศอิตาลี ขณะที่ในปี 2566 บริษัทเข้าร่วมเพียง 1 งาน คือ Agritechnica ที่ประเทศเยอรมนี นอกจากนี้ ค่าใช้จ่ายในการประชาสัมพันธ์ผ่านช่องทางออนไลน์ เช่น Facebook, TikTok, Shopee และ Lazada มีการปรับเพิ่มขึ้น เพื่อตอบสนองต่อการเปลี่ยนแปลงของพฤติกรรมผู้บริโภค ซึ่งส่งผลให้ยอดขายผ่านช่องทางออนไลน์เติบโตขึ้นอย่างมากในปีที่ผ่านมา การเพิ่มขึ้นของต้นทุนในการจัดจำหน่ายในปี 2567 จึงเป็นไปในทิศทางเดียวกับ รายได้จากการขายที่เพิ่มขึ้นในงวดนี้

ค่าใช้จ่ายในการบริหาร

ค่าใช้จ่ายในการบริหาร	งบการเงินรวม						เปลี่ยนแปลง เพิ่ม/(ลด)			
	ปี 2565		ปี 2566		ปี 2567		ปี 2566/2565		ปี 2567/2566	
	ล้านบาท	ร้อยละ	ล้านบาท	ร้อยละ	ล้านบาท	ร้อยละ	ล้านบาท	ร้อยละ	ล้านบาท	ร้อยละ
เงินเดือน โบนัส และสวัสดิการพนักงาน	13.05	34.98	16.12	35.01	19.29	32.37	3.07	23.52	3.17	19.67
ค่าเสื่อมราคาและค่าตัดจำหน่าย	7.56	20.26	13.75	29.87	15.49	25.99	6.19	81.88	1.74	12.65
ค่าสอบบัญชี	2.34	6.27	2.33	5.06	2.35	3.94	(0.01)	(0.43)	0.02	0.86
ค่าธรรมเนียมที่ปรึกษา	1.00	2.68	0.73	1.59	1.44	2.42	(0.27)	(27.00)	0.71	97.26
ค่าวัสดุสิ้นเปลืองสำนักงาน	0.92	2.47	0.90	1.95	1.20	2.01	(0.02)	(2.17)	0.30	33.33
ค่าธรรมเนียมธนาคารและค่าธรรมเนียมอื่น	1.38	3.70	0.62	1.33	0.63	1.06	(0.76)	(55.07)	0.01	1.61
ค่าตอบแทนกรรมการ	0.95	2.55	0.97	2.63	0.99	1.66	0.02	2.11	0.02	2.06
ค่าใช้จ่ายในการเดินทาง	1.36	3.65	1.21	2.65	1.38	2.32	(0.15)	(11.03)	0.17	14.05
ค่าน้ำ ค่าไฟฟ้า ค่าโทรศัพท์	0.77	2.06	0.96	2.09	1.58	2.56	0.19	24.68	0.62	64.58
ค่าบริการอื่น ๆ	1.07	2.87	0.58	1.26	0.78	1.31	(0.49)	(45.79)	0.20	34.48
ค่าใช้จ่ายอื่น ๆ**	6.89	18.47	7.87	17.09	14.46	24.27	0.98	14.22	6.59	83.74
รวมค่าใช้จ่ายในการบริหาร	37.29	100.00	46.04	100.00	59.59	100.00	8.75	23.46	13.55	29.43
สัดส่วนของค่าใช้จ่ายในการบริหารต่อยอดขาย	7.89%		10.03%		11.57%					

หมายเหตุ : ** ค่าใช้จ่ายอื่น ๆ ประกอบด้วย ค่าประชาสัมพันธ์ ค่าเช่าและค่าบริการสำนักงาน ค่าฝึกอบรมและสัมมนา ค่าใช้จ่ายเดินทางต่างประเทศ ค่าจ้างทำของ ค่าเบี้ย

ค่าใช้จ่ายในการบริหารส่วนใหญ่ประกอบด้วยค่าใช้จ่ายที่เกี่ยวข้องกับพนักงาน อาทิ เงินเดือน โบนัส ค่าสวัสดิการพนักงาน เงินกองทุนสำรองเลี้ยงชีพ เป็นต้น ค่าเสื่อมราคาและค่าตัดจำหน่าย ค่าสอบบัญชี ค่าธรรมเนียมที่ปรึกษา และค่าวัสดุสิ้นเปลืองสำนักงาน เป็นต้น ในปี 2565 ปี 2566 และปี 2567 บริษัทและบริษัทย่อยมีค่าใช้จ่ายในการบริหารเท่ากับจำนวน 37.29 ล้านบาท จำนวน 46.04 ล้านบาท และจำนวน 59.59 ล้านบาทตามลำดับ หรือคิดเป็นอัตราส่วนค่าใช้จ่ายในการบริหารต่อรายได้จากการขายเท่ากับจำนวน ร้อยละ 7.89 ร้อยละ 10.03 และร้อยละ 11.57 ตามลำดับ

ค่าใช้จ่ายในการบริหารสำหรับปี 2567 มีจำนวนเท่ากับ 59.59 ล้านบาท เพิ่มขึ้นจำนวนเท่ากับ 13.55 ล้านบาท หรือเพิ่มขึ้นคิดเป็นอัตราร้อยละ 29.43 เมื่อเทียบกับปี 2566 การเพิ่มขึ้นของค่าใช้จ่ายในปีนี้ มาจากค่าใช้จ่ายในหลายส่วนด้วยกัน ส่วนแรกคือการเพิ่มขึ้นที่มาจาก การรับรู้ผลขาดทุนจากสินค้าเสื่อมสภาพมูลค่ารวม 4.60 ล้านบาท จากสินค้ากลุ่มเครื่องสกัดและเครื่องผสมปุ๋ย นอกจากนี้ค่าใช้จ่ายพนักงานเพิ่มขึ้นรวมทั้งหมด ประมาณ 3.17 ล้านบาทจากการปรับเงินเดือนให้สอดคล้องกับการปรับโครงสร้างเงินเดือนใหม่ ประกอบกับการเพิ่มกำลังพลทั้งในส่วนของผู้ขายเทคโนโลยีสารสนเทศ และพนักงานในบริษัทย่อย นอกจากนี้ ยังมีค่าใช้จ่ายของบริษัทย่อย ที่มีการจัดงานเปิดโรงงานสกัดในปี และบริษัทย่อยเองมีการเช่าพื้นที่เพื่อใช้เป็นโรงสกัดสมุนไพรที่จังหวัดสมุทรสาคร ทำให้ในปีนี้มีค่าใช้จ่ายในส่วนที่เป็นค่าเสื่อมราคาสำหรับสินทรัพย์สิทธิการใช้เพิ่มมากขึ้นจากรายการดังกล่าว

4) ต้นทุนทางการเงิน

ต้นทุนทางการเงินสำหรับปี 2565 ปี 2566 และ ปี 2567 มีมูลค่าเท่ากับจำนวน 6.16 ล้านบาท จำนวน 4.16 ล้านบาท และจำนวน 4.47 ล้านบาท หรือคิดเป็นสัดส่วนร้อยละ 1.30 ร้อยละ 0.91 และร้อยละ 0.87 ของรายได้จากการขาย โดยในปี 2567 ต้นทุนทางการเงินเพิ่มขึ้นเล็กน้อย จำนวน 0.31 ล้านบาท หรือคิดเป็นร้อยละ 7.45 เมื่อเทียบกับปีก่อน สาเหตุสำคัญมาจากต้นทุนทางการเงินของบริษัทย่อยที่เริ่มมีการใช้เงินเบิกเกินบัญชี และ ต้นทุนทางการเงินในส่วนสินทรัพย์สิทธิการใช้ที่เกิดจากการเช่าโรงสกัดเพิ่มเติมในงวดปี 2567 นี้

5) อัตรากำไรขั้นต้น (ไม่รวมรายได้อื่น)

เมื่อพิจารณากำไรขั้นต้น (ไม่รวมรายได้อื่น) ของบริษัทและบริษัทย่อยจะพบว่า มีกำไรขั้นต้น (ไม่รวมรายได้อื่น) ในปี 2565 ปี 2566 และปี 2567 เท่ากับจำนวน 84.64 ล้านบาท จำนวน 91.74 ล้านบาทและจำนวน 137.85 ล้านบาทตามลำดับ คิดเป็นอัตรากำไรขั้นต้น (ไม่รวมรายได้อื่น) ต่อรายได้จากการขายอยู่ที่ร้อยละ 17.90 ร้อยละ 19.98 และร้อยละ 26.77ตามลำดับ

สำหรับปี 2567 อัตรากำไรขั้นต้นเพิ่มขึ้นจากปีก่อนค่อนข้างมาก โดยมีสาเหตุมาจากปัจจัยของต้นทุนวัตถุดิบหลักและวัสดุสิ้นเปลืองอื่นๆเริ่มทยอยปรับตัวลดลง นอกจากนี้ สัดส่วนการขาย สินค้าใบเกลียว ในปี 2567 ปรับตัวเพิ่มขึ้นเป็นร้อยละ 13.34 ของยอดขายทั้งหมด จากเดิมที่อยู่ร้อยละ 7.64 ในปี 2566 ด้วยเหตุนี้ อัตรากำไรขั้นต้นของบริษัทในปี 2567 จึงปรับเพิ่มขึ้นเป็นร้อยละ 26.77 เทียบกับร้อยละ 19.98 ในปี 2566 ซึ่งสะท้อนถึงประสิทธิภาพในการควบคุมต้นทุนและการเปลี่ยนแปลงเชิงบวกในโครงสร้างรายได้ของบริษัท

6) กำไรสุทธิ

กำไรสุทธิสำหรับปี 2565 ปี 2566 และปี 2567 งบการเงินของกิจการแสดงกำไรสุทธิเท่ากับจำนวน 29.86ล้านบาท จำนวน 21.50 ล้านบาท และจำนวน 46.89 ล้านบาท ตามลำดับ คิดเป็นอัตรากำไรสุทธิอยู่ที่ร้อยละ 6.31 ร้อยละ 4.68 และร้อยละ 9.11 ตามลำดับ เพิ่มขึ้นจากปี 2566 เท่ากับ 25.39 ล้านบาท หรือเพิ่มขึ้นคิดเป็นร้อยละ 118.08 มีสาเหตุมาจากต้นทุนวัตถุดิบที่ลดลงและ สัดส่วนการขายสินค้าใบเกลียวที่เพิ่มมากขึ้น ทำให้บริษัทมีกำไรขั้นต้นที่เพิ่มมากขึ้น ส่งผลให้กำไรสุทธิปรับตัวขึ้นค่อนข้างมาก

	งบการเงินรวม						เปลี่ยนแปลง เพิ่ม/(ลด)			
	ปี 2565		ปี 2566		ปี 2567		ปี 2566/2565		ปี 2567/2566	
	ล้านบาท	ร้อยละ	ล้านบาท	ร้อยละ	ล้านบาท	ร้อยละ	ล้านบาท	ร้อยละ	ล้านบาท	ร้อยละ
กำไรขั้นต้น	84.64	17.90	91.74	19.98	137.85	26.77	7.10	8.39	46.11	50.26
กำไรจากการดำเนินงาน	37.64	7.96	30.29	6.60	62.88	12.21	(7.35)	(19.52)	32.59	107.58
กำไรสุทธิ	29.86	6.31	21.50	4.68	46.89	9.11	(8.36)	(27.99)	25.39	118.08

ฐานะการเงิน

1) สินทรัพย์

สินทรัพย์หมุนเวียน

ณ สิ้นปี 2565 ปี 2566 และปี 2567 งบการเงินรวมของบริษัทและบริษัทย่อยมีมูลค่าสินทรัพย์หมุนเวียนเท่ากับจำนวน 392.54 ล้านบาท จำนวน 378.63 ล้านบาท และจำนวน 483.63 ล้านบาท ตามลำดับ หรือคิดเป็นสัดส่วนต่อสินทรัพย์รวม เท่ากับจำนวนร้อยละ 60.79 ร้อยละ 60.15 และร้อยละ 65.91 ตามลำดับ ซึ่งมีรายละเอียดในแต่ละรายการที่สำคัญดังต่อไปนี้

■ ลูกหนี้การค้าและลูกหนี้อื่น

ลูกหนี้การค้าและลูกหนี้อื่นของบริษัทและบริษัทย่อย ประกอบด้วย ลูกหนี้การค้า ลูกหนี้การค้าบริษัทที่เกี่ยวข้องกัน เงินทดรองจ่าย ค่าใช้จ่ายจ่ายล่วงหน้า และลูกหนี้อื่น ๆ เป็นต้น ณ ปี 2565 ปี 2566 และปี 2567 งบการเงินรวม แสดงลูกหนี้การค้าและลูกหนี้อื่นเท่ากับ จำนวน 72.94 ล้านบาท จำนวน 76.62 ล้านบาท และจำนวน 99.59 ล้านบาท หรือคิดเป็นร้อยละ 11.30 ร้อยละ 12.17 และร้อยละ 13.57 ของสินทรัพย์รวม ตามลำดับ

ลูกหนี้การค้าและลูกหนี้อื่น ณ 31 ธันวาคม 2567 มีมูลค่าเท่ากับ 99.59 ล้านบาท เพิ่มขึ้นจำนวน ล้านบาท หรือคิดเป็นร้อยละ 22.97 เมื่อเทียบกับลูกหนี้การค้าและลูกหนี้อื่น ณ 31 ธันวาคม 2566 เพิ่มขึ้นจากยอดขายที่สูงขึ้นในช่วงปลายปี 2567 เมื่อเทียบกับช่วงสิ้นปี 2566

ทั้งนี้ โดยปกติแล้ว บริษัทและบริษัทย่อยให้เครดิตเทอมแก่ลูกค้าประมาณ 30-90 วัน และกำหนดค่าเผื่อผลขาดทุนจากการด้อยค่าประมาณจากประวัติการชำระหนี้ของลูกค้าและการคาดการณ์การชำระหนี้ของลูกค้าในอนาคต สำหรับระยะเวลาการเก็บหนี้ พบว่า ณ สิ้นปี 2565 ปี 2566 และปี 2567 บริษัทและบริษัทย่อยมีระยะเวลาในการเก็บหนี้เฉลี่ยเท่ากับ 51 วัน เท่ากับ 51 วัน และ เท่ากับ 54 วัน

ตารางแสดงอายุลูกหนี้การค้าและลูกหนี้การค้าบริษัทที่เกี่ยวข้องกัน

อายุลูกหนี้การค้า	งบการเงินรวม					
	ปี 2565		ปี 2566		ปี 2567	
	ล้านบาท	ร้อยละ	ล้านบาท	ร้อยละ	ล้านบาท	ร้อยละ
ยังไม่ถึงกำหนดชำระ	36.94	66.01	53.74	77.42	54.46	68.96
เกินกำหนด						
น้อยกว่าหรือเท่ากับ 3 เดือน	18.07	32.29	14.84	21.38	23.90	30.26
มากกว่า 3 – 6 เดือน	0.75	1.34	1.13	1.63	0.81	1.03
มากกว่า 6 – 12 เดือน	0.43	0.77	0.51	0.74	0.50	0.63

อายุลูกหนี้การค้า	งบการเงินรวม					
	ปี 2565		ปี 2566		ปี 2567	
	ล้านบาท	ร้อยละ	ล้านบาท	ร้อยละ	ล้านบาท	ร้อยละ
มากกว่า 12 เดือนขึ้นไป	0.05	0.09	0.28	0.40	0.48	0.61
รวมลูกหนี้การค้า	75.86	100.57	70.50	101.57	80.15	101.49
หัก ค่าเผื่อหนี้สงสัยจะสูญ	(0.28)	(0.50)	(1.09)	(1.57)	(1.18)	(1.49)
ลูกหนี้การค้า – สุทธิ	55.96	100.00	69.41	100.00	78.97	100.00

ในปี 2565 ปี 2566 และ ปี 2567 ลูกหนี้การค้า-สุทธิส่วนใหญ่เป็นลูกหนี้การค้าที่ยังไม่ถึงกำหนดชำระและเป็นลูกหนี้ที่เกินกำหนดชำระไม่เกิน 3 เดือน โดยส่วนใหญ่บริษัทสามารถเรียกชำระจากลูกหนี้การค้าได้ ทั้งนี้ลูกหนี้การค้าที่ค้างนานมากกว่า 12 เดือนขึ้นไปนั้นเป็นรายที่บริษัทได้ตั้งค่าเผื่อหนี้สงสัยจะสูญทั้งจำนวนไว้แล้ว เนื่องจากได้ตามทวงถามและดำเนินการทางกฎหมายแล้ว โดยในปี 2567 นี้ ลูกหนี้ได้ทยอยผ่อนชำระคืนมาบางส่วน

■ สินค้าคงเหลือ

สินค้านคงเหลือส่วนใหญ่ของบริษัทและบริษัทย่อย คือ วัตถุดิบ สินค้าสำเร็จรูปและสินค้านระหว่างผลิต ณ สิ้นปี 2565 ปี 2566 และ ปี 2567 งบการเงินรวมของบริษัทและบริษัทย่อยมีสินค้านคงเหลือเท่ากับ จำนวน 291.34 ล้านบาท จำนวน 202.41 ล้านบาท และจำนวน 244.02 ล้านบาทตามลำดับ คิดเป็นร้อยละ 45.12 ร้อยละ 32.16 และร้อยละ 33.26 ของสินทรัพย์รวมซึ่งมีรายละเอียดตามตารางดังนี้

สินค้านคงเหลือ	งบการเงินรวม						เปลี่ยนแปลง เพิ่ม/(ลด)			
	ปี 2565		ปี 2566		ปี 2567		ปี 2566/2565		ปี 2567/2566	
	ล้านบาท	ร้อยละ	ล้านบาท	ร้อยละ	ล้านบาท	ร้อยละ	ล้านบาท	ร้อยละ	ล้านบาท	ร้อยละ
สินค้าสำเร็จรูป	143.53	49.27	100.40	49.60	104.04	42.64	(43.13)	(30.05)	3.64	3.63
สินค้านระหว่างผลิต	18.44	6.33	15.97	7.89	15.85	6.50	(2.47)	(13.39)	(0.12)	(0.75)
วัตถุดิบ	90.51	31.07	60.01	29.65	76.00	31.14	(30.50)	(33.70)	15.99	26.65
วัสดุสิ้นเปลืองและอื่น ๆ	13.39	4.60	12.62	6.24	13.34	5.47	(0.77)	(5.75)	0.72	5.71
วัสดุอุปกรณ์เครื่องสกัด	9.19	3.15	8.02	3.96	12.75	5.22	(1.17)	(12.73)	4.73	58.98
สินค้านระหว่างทาง	17.94	6.16	8.28	4.09	29.65	12.15	(9.66)	(53.85)	21.37	258.09
รวม	293.00	100.57	205.30	101.43	251.63	103.12	(87.70)	(29.93)	46.33	22.57
หัก ค่าเผื่อการลดลงของมูลค่าสินค้านคงเหลือ	(1.24)	(0.43)	(2.46)	(1.22)	(2.39)	(0.98)	1.22	98.39	(0.07)	(2.85)
หัก ค่าเผื่อสินค้านเคลื่อนไหวช้าและเสื่อมสภาพ	(0.42)	(0.14)	(0.43)	(0.21)	(5.22)	(2.14)	0.01	2.38	4.79	1,113.95
รวม	291.34	100.00	202.41	100.00	244.02	100.00	(88.93)	(30.52)	41.61	20.56
ร้อยละของสินทรัพย์รวม		45.12		32.16		33.26				

สินค้าคงเหลือ ณ วันที่ ณ 31 ธันวาคม 2567 มีจำนวน 244.02 ล้านบาท เพิ่มขึ้น จำนวน 41.61 ล้านบาท หรือคิดเป็นร้อยละ 20.56 เมื่อเทียบกับสินค้าคงเหลือ ณ 31 ธันวาคม 2566 โดยมีสาเหตุมาจากการที่บริษัทเตรียมสต็อกสินค้าให้เพียงพอต่อการผลิตในช่วง High Season เนื่องจากในปีที่ผ่านมา ช่วงครึ่งปีแรก บริษัทประสบปัญหาการขาดแคลนวัตถุดิบเหล็กหล่อจากคู่ค้า ซึ่งไม่สามารถส่งมอบได้ตามกำหนดเนื่องจากปัญหาด้านคุณภาพ ส่งผลให้บริษัทเสียโอกาสในการจำหน่ายสินค้ากลุ่มโครงผล เพื่อป้องกันปัญหาดังกล่าว บริษัทจึงได้ วางแผนจัดสต็อกพาร์ทประกอบให้เพียงพอ เพื่อลดความเสี่ยงในการขาดแคลนวัตถุดิบ นอกจากนี้ในปี 2567 ที่ผ่านมานี้ สินค้ากลุ่มใบเกลียวเองมีความต้องการเพิ่มขึ้นค่อนข้างมาก ทำให้บริษัทได้มีการปรับแผนสต็อกวัตถุดิบในส่วนของเหล็กคอยล์เช่นเดียวกัน ทั้งสองปัจจัยนี้ส่งผลให้ สินค้าคงเหลือ ณ สิ้นงวดปรับตัวเพิ่มขึ้น

หากพิจารณาระยะเวลาขายสินค้าเฉลี่ย ณ สิ้นปี 2565 – 2567 พบว่า บริษัทและบริษัทย่อยมีระยะเวลาขายสินค้าเฉลี่ยเท่ากับ 263 วันสำหรับปี 2565, 242 วันสำหรับปี 2566 และ 214 วันสำหรับปี 2567 ตามลำดับ เนื่องจากบริษัทและบริษัทย่อยมีการวางแผนการผลิตและเก็บสินค้าสำเร็จรูปไว้เพื่อขายโดยอิงจากแนวโน้มตลาด การวางแผนผลิตและการพยากรณ์การสั่งซื้อของลูกค้า

สำหรับ ปี 2567 ระยะเวลาการขายสินค้าเฉลี่ยลดลงมาเหลือเท่ากับ 214 วัน สาเหตุมาจากในปี 2567 บริษัทมีการลดการสั่งซื้อและชะลอการเรียกเข้าวัตถุดิบมาอย่างต่อเนื่องจนถึงช่วงไตรมาส 3 เนื่องจากบริษัทต้องการระบายสินค้าและพยายามบริหารจัดการสินค้าคงคลังให้มีประสิทธิภาพมากที่สุด นอกจากนี้ในปี 2567 ความต้องการสินค้าของลูกค้าเพิ่มมากขึ้น ทำให้ยอดขายของบริษัทเติบโตขึ้นเช่นกัน ซึ่งบริษัทเพิ่งเริ่มกลับมาทำสต็อกสินค้าเพิ่มขึ้นในช่วงไตรมาส 4 เพื่อเตรียมความพร้อมต่อช่วง High Season ส่งผลให้ระยะเวลาการขายสินค้าเฉลี่ยในปีนี้มีแนวโน้มลดลงจากปีก่อน

ทั้งนี้ บริษัทและบริษัทย่อยได้พยายามบริหารจัดการสินค้าคงคลังให้อยู่ในระดับที่เหมาะสมและได้ประเมินความเสี่ยงในหลายด้าน โดยปกติแล้วบริษัทและบริษัทย่อยมีระยะเวลาในการขนส่งวัตถุดิบเข้าโรงงานเฉลี่ยเท่ากับ 30 วัน ระยะเวลาการผลิตเฉลี่ย 30 วัน แต่ด้วยลักษณะการประกอบธุรกิจของบริษัทและบริษัทย่อยนั้น การกักตุนทั้งวัตถุดิบและสินค้าสำเร็จรูปพร้อมขายนั้นเป็นสิ่งจำเป็น เนื่องด้วยปัจจัยภายนอก ทั้งด้านสภาวะอากาศ ความแปรปรวนของฤดูกาลและปริมาณน้ำฝนนั้นส่งผลอย่างมากต่อความต้องการของลูกค้าในแต่ละช่วงเวลา ในสถานการณ์ปกติบริษัทและบริษัทย่อยจึงมีการกักตุนวัตถุดิบไว้เพื่อผลิตอย่างน้อย 60-90 วัน รวมไปถึงการเก็บสินค้าสำเร็จรูปไว้เพื่อขาย อีกทั้งปัจจัยด้านราคาเหล็กที่เป็นวัตถุดิบหลักเองก็ส่งผลต่อการวางแผนสั่งสินค้าของบริษัทและบริษัทย่อยเพื่อให้มั่นใจได้ว่าบริษัทและบริษัทย่อยมีการวางแผนการผลิตและการสั่งซื้อวัตถุดิบในปริมาณที่เพียงพอต่อความต้องการของลูกค้า

บริษัทและบริษัทย่อยมีการตั้งค่าเผื่อสินค้าเคลื่อนไหวซ้ำและเสื่อมสภาพของสินค้าคงเหลือ ณ สิ้นปี 2565 สิ้นปี 2566 และ ณ วันที่ 31 ธันวาคม 2567 มูลค่า 0.42 ล้านบาท มูลค่า 0.43 ล้านบาท และ มูลค่า 5.22 ล้านบาท ตามลำดับ โดยปกติแล้วบริษัทและบริษัทย่อยมีนโยบายการตั้งค่าเผื่อสินค้าเคลื่อนไหวซ้ำและเสื่อมสภาพนี้ เฉพาะกลุ่มวัตถุดิบของสินค้าประเภทใบเกลียวที่มีอายุนานกว่า 3 ปีขึ้นไป เนื่องจากสภาพของเหล็กคอยล์ม้วนเมื่อเกิดสนิมขึ้นแม้ทำการขัดสนิมออกแล้วอาจส่งผลให้กระบวนการผลิตใบเกลียวที่ยากมากขึ้น ทำให้บริษัทและบริษัทย่อยประเมินการตั้งค่าเผื่อไว้ที่ร้อยละ 50 นอกจากนี้บริษัทและบริษัทย่อยมีการตั้งค่าเผื่อฯ ร้อยละ 100 กรณีสินค้าตกทุนหรือเลิกผลิต สำหรับวัตถุดิบ, สินค้าสำเร็จรูปและวัสดุสิ้นเปลืองที่ใช้สำหรับการผลิตสินค้านั้น ๆ โดยเฉพาะ สำหรับกลุ่มสินค้าประเภทอื่นนั้น เนื่องด้วยส่วนประกอบสำคัญคือเหล็ก ซึ่งระยะเวลาจัดเก็บไม่ส่งผลกระทบต่อคุณภาพเชิงกล แต่จะส่งผลกระทบต่อสภาพพื้นผิวเท่านั้นทำให้สามารถนำมาขัดสนิมออกและผ่านกระบวนการผลิตได้โดยปกติ อย่างไรก็ตาม ในปี 2567 บริษัทได้มีการ ตั้งค่าเผื่อสินค้าเสื่อมสภาพ สำหรับสินค้ากลุ่มเครื่องสกัด และ เครื่องผสมปุ๋ย โดยบริษัทได้ทำการประเมินและกำหนด อัตราการตั้งค่าเผื่อฯ สำหรับสินค้าทั้งสองกลุ่มนี้อยู่ระหว่างร้อยละ 30 – 60 เพื่อให้สอดคล้องกับมูลค่าที่แท้จริงของสินค้า

สินทรัพย์ไม่หมุนเวียน

ณ สิ้นปี 2565 ปี 2566 และปี 2567 บริษัทและบริษัทย่อยมีมูลค่าสินทรัพย์ไม่หมุนเวียนเท่ากับจำนวน 253.22 ล้านบาท จำนวน 250.84 ล้านบาท และจำนวน 250.11 ล้านบาท ตามลำดับ หรือคิดเป็นสัดส่วนต่อสินทรัพย์รวมเท่ากับจำนวน ร้อยละ 39.21 และร้อยละ 39.85 และร้อยละ 34.09 ตามลำดับซึ่งมีรายละเอียดในแต่ละรายการที่สำคัญ ดังต่อไปนี้

■ ที่ดิน อาคารและอุปกรณ์ สินทรัพย์สิทธิการใช้

ที่ดิน อาคารและอุปกรณ์ของบริษัทและบริษัทย่อย ณ สิ้นปี 2565 ปี 2566 และปี 2567 เท่ากับจำนวน 223.64 ล้านบาท จำนวน 220.50 ล้านบาท และ จำนวน 212.20 ล้านบาท นอกจากนี้ บริษัทและบริษัทย่อยมี สินทรัพย์สิทธิการใช้ ณ สิ้นปี 2565 ปี 2566 และ ปี 2567 จำนวน 24.13 ล้านบาท 25.38 ล้านบาทและ 29.51 ล้านบาท ตามลำดับ เมื่อรวมกับที่ดิน อาคารและ อุปกรณ์ทั้งสิ้น ณ สิ้นปี 2565 ปี 2566 และปี 2567 เป็นจำนวน 247.77 ล้านบาท 245.88 ล้านบาท และ 241.72 ล้านบาท คิดเป็นสัดส่วนต่อสินทรัพย์รวมเท่ากับจำนวนร้อยละ 38.27 ร้อยละ 39.06 และร้อยละ 32.94 ตามลำดับ โดยส่วนประกอบ ของที่ดิน อาคาร และอุปกรณ์ของบริษัทและบริษัทย่อยมีดังนี้

ที่ดิน อาคาร และอุปกรณ์ สินทรัพย์สิทธิการใช้	งบการเงินรวม						เปลี่ยนแปลง เพิ่ม/(ลด)			
	ปี 2565		ปี 2566		ปี 2567		ปี 2566/2565		ปี 2567/2566	
	ล้านบาท	ร้อยละ	ล้านบาท	ร้อยละ	ล้านบาท	ร้อยละ	ล้านบาท	ร้อยละ	ล้านบาท	ร้อยละ
ที่ดิน	41.49	8.90	41.49	8.54	41.49	8.26	-	-	-	-
อาคารและส่วนปรับปรุง อาคาร	129.02	27.68	129.62	26.67	131.63	26.22	0.60	0.47	2.01	1.55
เครื่องจักรและอุปกรณ์	203.33	43.62	206.84	42.56	223.16	44.45	3.51	1.73	16.32	7.89
เครื่องตกแต่งและเครื่องใช้ สำนักงาน	9.94	2.13	11.01	2.27	13.53	2.69	1.07	10.76	2.52	22.89
ยานพาหนะ	12.67	2.72	17.33	3.57	16.99	3.38	4.66	36.78	(0.34)	(1.96)
งานระหว่างก่อสร้าง ทรัพย์สินระหว่างประกอบ	32.02	6.87	32.65	6.72	27.24	5.43	0.63	1.97	(5.41)	(16.57)
สินทรัพย์สิทธิการใช้	29.07	6.24	33.74	6.94	41.79	8.32	4.67	16.06	8.05	23.86
เครื่องจักรและอุปกรณ์งาน สกัด	8.59	1.84	12.93	2.66	0.51	0.1	4.34	50.52	(12.42)	(96.06)
สินทรัพย์ระหว่างทาง	-	-	0.36	0.07	5.73	1.14	0.36	100.00	5.37	1,491.67
รวม	466.13	100.00	485.97	100.00	502.07	100.00	19.84	4.26	16.10	3.31
หัก ค่าเสื่อมราคาสะสม	(213.42)	(45.79)	(231.73)	(47.68)	(248.07)	(49.41)	18.31	8.58	16.34	7.05
หัก ค่าเสื่อมราคาสะสม- สินทรัพย์สิทธิการใช้	(4.94)	(1.06)	(8.36)	(1.72)	(12.28)	(2.45)	3.42	69.23	3.92	46.89
ที่ดิน อาคารและอุปกรณ์	247.77	53.15	245.88	50.60	241.72	48.14	(1.89)	(0.76)	(4.16)	(1.69)
สินทรัพย์สิทธิการใช้ - สุทธิ	199.29	50.21	247.77	53.15	245.88	50.60	48.48	24.33	(1.89)	(0.76)
ร้อยละของสินทรัพย์รวม		38.37		39.06		32.94				

ที่ดิน อาคารและอุปกรณ์และสินทรัพย์สิทธิการใช้-สุทธิ ณ 31 ธันวาคม 2567 ลดลงเล็กน้อยเท่ากับ 4.16 ล้านบาท หรือลดลง ร้อยละ 1.69 เมื่อเทียบกับที่ดิน อาคาร และอุปกรณ์และสินทรัพย์สิทธิการใช้-สุทธิ ณ 31 ธันวาคม 2566 เป็นผลมาจาก ค่าเสื่อมราคาที่ย่อยรับรู้ค่าใช้จ่ายตลอดปี ในส่วนของรายการสินทรัพย์ที่เพิ่มขึ้นมาใหม่ในปีนี้ ประกอบไปด้วย ชุดเครื่องที่ติดตั้งในโรงงาน 3, เครื่องจักรในไลน์ปั๊ม, เครื่องอบแห้งสุญญากาศที่ใช้ในบริษัทย่อย และรายการอย่างสินทรัพย์สิทธิการใช้ในส่วนของการทำสัญญาเช่าพื้นที่เพิ่มเติม โดยเฉพาะพื้นที่โรงสกัดของบริษัทย่อยที่บ้านแพ้ว สมุทรสาคร เป็นต้น

■ สินทรัพย์ไม่หมุนเวียนอื่น

ณ สิ้นปี 2565 ปี 2566 และปี 2567 บริษัทและบริษัทย่อยมีรายการสำคัญของสินทรัพย์ไม่หมุนเวียนอื่นคือเงินมัดจำค่าที่ดินและทรัพย์สิน และเงินมัดจำจ่ายค่าเครื่องจักร มีมูลค่าเท่ากับ จำนวน 1.98 ล้านบาท 2.05 ล้านบาท และจำนวน 5.13 ล้านบาท ตามลำดับโดย ณ 31 ธันวาคม 2567 สินทรัพย์ไม่หมุนเวียนอื่นเพิ่มขึ้นจำนวน 3.08 ล้านบาท หรือเพิ่มขึ้น ร้อยละ 150.60 เมื่อเทียบกับสินทรัพย์ไม่หมุนเวียนอื่น ณ 31 ธันวาคม 2566 เป็นผลมาจากการเพิ่มขึ้นของเงินมัดจำสำหรับเครื่องจักรที่สั่งซื้อกับต่างประเทศ

2) หนี้สิน

ณ สิ้นปี 2565 ปี 2566 และปี 2567 บริษัทและบริษัทย่อยมีหนี้สินรวมมูลค่าเท่ากับจำนวน 146.62 ล้านบาท 113.22 ล้านบาท และ 196.91 ล้านบาท ตามลำดับ หรือคิดเป็นสัดส่วนต่อหนี้สินและส่วนของผู้ถือหุ้นรวม เท่ากับจำนวน ร้อยละ 22.71 ร้อยละ 17.99 และร้อยละ 26.84 ตามลำดับโดยมีอัตราส่วนหนี้สินรวมต่อส่วนของผู้ถือหุ้น เท่ากับจำนวน 0.29 เท่า 0.22 เท่าและ 0.37 เท่า ตามลำดับ ซึ่งรายการหนี้สินที่มีการเปลี่ยนแปลงที่สำคัญ มีดังนี้

หนี้สินหมุนเวียน

ณ สิ้นปี 2565 ปี 2566 และปี 2567 บริษัทและบริษัทย่อยมีหนี้สินหมุนเวียนรวมเท่ากับจำนวน 101.60 ล้านบาท จำนวน 78.40 ล้านบาท และ 168.80 ล้านบาท ตามลำดับ หรือคิดเป็นสัดส่วนต่อหนี้สินและส่วนของผู้ถือหุ้นรวมเท่ากับจำนวนร้อยละ 15.73 ร้อยละ 12.46 และร้อยละ 23.01 ตามลำดับซึ่งมีรายละเอียดในแต่ละรายการที่สำคัญดังต่อไปนี้•

■ เงินกู้ยืมระยะสั้นจากสถาบันการเงิน

เงินกู้ยืมระยะสั้นจากสถาบันการเงิน	งบการเงินรวม (ล้านบาท)		
	ปี 2565	ปี 2566	ปี 2567
เงินเบิกเกินบัญชี	-	-	7.29
เงินกู้ยืมประเภททรีสตรีชีทและตั๋วสัญญาใช้เงินเพื่อการนำเข้า	63.98	31.86	77.43
รวม	63.98	31.86	84.72

ณ สิ้นปี 2565 ปี 2566 และปี 2567 มีมูลค่าเท่ากับจำนวน 63.98 ล้านบาท จำนวน 31.86 ล้านบาท และจำนวน 84.72 ล้านบาท ตามลำดับ หรือคิดเป็นสัดส่วนต่อหนี้สินและส่วนของผู้ถือหุ้นรวมเท่ากับจำนวนร้อยละ 9.91 ร้อยละ 5.06 และร้อยละ 11.55 ตามลำดับ ประกอบด้วย เงินเบิกเกินบัญชี, เงินกู้ยืมประเภทเลตเตอร์ออฟเครดิตและทรีสตรีชีท และตั๋วสัญญาใช้เงินเพื่อการนำเข้า ซึ่งสำหรับปี 2567 บริษัทย่อยมีเงินเบิกเกินบัญชีจำนวน 7.29 ล้านบาท โดยมีอัตราดอกเบี้ยต่อปีเท่ากับ ร้อยละ 3.00 และมีเงินกู้ยืมระยะสั้นจากสถาบันการเงินในส่วนของทรีสตรีชีทจำนวน 77.43 ล้านบาท โดยมีอัตราดอกเบี้ยต่อปีเท่ากับร้อยละ 4.70 – 4.95 วงเงินสินเชื่อดังกล่าวใช้สำหรับจ่ายชำระหนี้ค่าวัตถุดิบและใช้เป็นเงินทุนหมุนเวียนในการดำเนินธุรกิจ

ณ วันที่ 31 ธันวาคม 2567 บริษัทและบริษัทย่อยมีภาระหนี้เพิ่มขึ้นจากปี 2567 จำนวน 52.86 ล้านบาท หรือเพิ่มขึ้น คิดเป็นร้อยละ 165.92 สาเหตุหลักของการเพิ่มขึ้นดังกล่าวมาจาก การชะลอการสั่งซื้อวัตถุดิบตั้งแต่ช่วงปลายปี 2566 ส่งผลให้ยอดหนี้สิน ณ สิ้นปี 2566 คงเหลือเพียง 31.86 ล้านบาท เนื่องจากบริษัทอยู่ระหว่าง การบริหารจัดการสินค้าคงเหลือ โดยมุ่งเน้น การระบายวัตถุดิบที่นำเข้าจากต่างประเทศ ซึ่งกระบวนการดังกล่าวได้ดำเนินต่อเนื่องมาจนถึง ไตรมาส 3 ของปี 2567 อย่างไรก็ตาม ใน ไตรมาส 4 ของปี 2567 บริษัทได้กลับมา สั่งซื้อวัตถุดิบจากต่างประเทศเพิ่มขึ้น เพื่อเตรียมความพร้อม สำหรับ High Season ส่งผลให้มีการเบิกใช้ วงเงินกู้ยืมระยะสั้นในส่วนของทรัสต์รีซีท เพิ่มขึ้น ณ สิ้นงวด นอกจากนี้ บริษัท ย่อยยังได้เบิกใช้วงเงินเบิกเกินบัญชีกับสถาบันการเงิน รวม 7.29 ล้านบาท เพื่อใช้เป็น เงินทุนหมุนเวียน ในการดำเนินธุรกิจ

■ เจ้าหนี้การค้าและเจ้าหนี้อื่น

ณ สิ้นปี 2565 ปี 2566 และปี 2567 เจ้าหนี้การค้าและเจ้าหนี้อื่นของบริษัทและบริษัทย่อยมีมูลค่าเท่ากับจำนวน 20.78 ล้านบาท จำนวน 28.16 ล้านบาท และจำนวน 67.83 ล้านบาท ตามลำดับ หรือคิดเป็นสัดส่วนต่อหนี้สินและ ส่วนของผู้ถือหุ้นรวม เท่ากับร้อยละ 3.22 ร้อยละ 4.47 และร้อยละ 9.24 ตามลำดับ

บริษัทและบริษัทย่อย มีเจ้าหนี้การค้าและเจ้าหนี้อื่น ณ 31 ธันวาคม 2567 เพิ่มขึ้นจำนวนเท่ากับ 39.67 ล้านบาท หรือเพิ่มขึ้นร้อยละ 140.84 เมื่อเทียบกับเจ้าหนี้การค้าและเจ้าหนี้อื่น ณ 31 ธันวาคม 2566 สาเหตุหลักของการเพิ่มขึ้น ดังกล่าวมาจาก การสั่งซื้อวัตถุดิบโครงผลและเหล็กคอกยลสำหรับไบเกิลยวที่เพิ่มขึ้น ซึ่งสอดคล้องกับ การเติบโตของรายได้ จากการขายในทั้งสองกลุ่มผลิตภัณฑ์ นอกจากนี้ ในส่วนของ วัตถุดิบโครงผล บริษัทเคยประสบปัญหา ขาดแคลนวัตถุดิบ เหล็กหล่อจากคู่ค้าในช่วงครึ่งปีแรกของปีที่ผ่านมา ส่งผลให้ไม่สามารถ ส่งมอบสินค้าได้ครบตามคำสั่งซื้อของลูกค้า เนื่องจาก ปัญหาด้านคุณภาพ ทำให้บริษัทสูญเสียโอกาสทางการขายในกลุ่มสินค้าดังกล่าว เพื่อป้องกันปัญหานี้ในอนาคต บริษัทจึงได้ วางแผนบริหารจัดการสต็อกพาร์ตประกอบให้เพียงพอ เพื่อลดความเสี่ยงในการขาดแคลนวัตถุดิบ ซึ่งส่งผลให้ ยอดเจ้าหนี้ การค้าและเจ้าหนี้อื่น ณ สิ้นงวดเพิ่มขึ้น

■ ส่วนของเงินกู้ยืมระยะยาวที่ถึงกำหนดชำระภายในหนึ่งปี

ณ สิ้นปี 2565 ปี 2566 และ ปี 2567 ส่วนของเงินกู้ยืมระยะยาวที่ถึงกำหนดชำระภายในหนึ่งปีมีมูลค่าเท่ากับ จำนวน 10.33 ล้านบาท 10.52 ล้านบาท และ 3.05 ล้านบาท ตามลำดับ โดย ณ วันที่ 31 ธันวาคม 2567 บริษัทและบริษัทย่อยมี ส่วนของเงินกู้ยืมระยะยาวที่ถึงกำหนดชำระภายในหนึ่งปีลดลง 7.47 ล้านบาท หรือคิดเป็นร้อยละ 70.97 การเปลี่ยนแปลง ที่เกิดขึ้นมาจากการที่บริษัทได้มีการชำระคืนเงินกู้ยืมระยะยาวบางส่วนก่อนกำหนด เนื่องจากมี สภาพคล่องคงเหลือเพียงพอ ณ สิ้นงวดปี 2567 บริษัทและบริษัทย่อยคงเหลือเงินกู้ยืมระยะยาวกับสถาบันการเงิน 1 แห่งเท่านั้น

■ ส่วนของหนี้สินตามสัญญาเช่าที่ถึงกำหนดชำระภายในหนึ่งปี

ณ สิ้นปี 2565 ปี 2566 และ ปี 2567 ส่วนของหนี้สินตามสัญญาเช่าที่ถึงกำหนดชำระภายในหนึ่งปีมีมูลค่าเท่ากับ จำนวน 5.67 ล้านบาท 5.79 ล้านบาท และ 7.26 ล้านบาท ตามลำดับ โดย ณ วันที่ 31 ธันวาคม 2567 บริษัทและบริษัท ย่อยมีส่วนของหนี้สินตามสัญญาเช่าที่ถึงกำหนดชำระภายในหนึ่งปีเพิ่มขึ้น 1.47 ล้านบาท หรือคิดเป็นร้อยละ 25.48 เนื่องจาก บริษัทและบริษัทย่อยมีการทำสัญญาเช่าใหม่ในปี 2567

หนี้สินไม่หมุนเวียน

ณ สิ้นปี 2565 ปี 2566 และปี 2567 บริษัทและบริษัทย่อยมีหนี้สินไม่หมุนเวียนรวมเท่ากับจำนวน 45.02 ล้านบาท จำนวน 34.81 ล้านบาท และจำนวน 28.10 ล้านบาท ตามลำดับ หรือคิดเป็นสัดส่วนต่อหนี้สินและส่วนของผู้ถือหุ้นรวม เท่ากับจำนวนร้อยละ 6.97 ร้อยละ 5.53 และร้อยละ 3.83 ตามลำดับ ซึ่งรายการหนี้สินไม่หมุนเวียนที่มีการเปลี่ยนแปลง ที่สำคัญ มีดังนี้

■ เงินกู้ยืมระยะยาว

ณ สิ้นปี 2565 ปี 2566 และปี 2567 บริษัทและบริษัทย่อยมีเงินกู้ยืมระยะยาวเท่ากับ 27.65 ล้านบาท 17.28 ล้านบาท และ 8.51 ล้านบาท ตามลำดับ โดย ณ วันที่ 31 ธันวาคม 2567 รายการเงินกู้ยืมระยะยาวลดลงจากปีก่อนเป็นมูลค่าเท่ากับ 8.77 ล้านบาท หรือลดลงคิดเป็นร้อยละ 50.75 รายการคงเหลือดังกล่าวเป็นรายการเงินกู้ยืมจากสถาบันการเงิน 1 แห่ง ซึ่งบริษัทเข้าทำรายการในปี 2564 ทั้งนี้ รายละเอียดอัตราดอกเบี้ยและการชำระคืน เป็นดังนี้

	ธนาคารที่ 1
วงเงินกู้ (บาท)	20,000,000
ระยะเวลาตามสัญญา	7 ปี
ชำระคืนรายเดือนรวมดอกเบี้ย (บาท)	280,000
อัตราดอกเบี้ย	ปีที่ 1-2 ร้อยละ 2 ต่อปี, ปีที่ 3-5 ร้อยละ 3 ต่อปี ปีที่ 6-7 MLR ลบร้อยละ 1.25 ต่อปี
หลักประกัน	ค้ำประกันโดยกรรมการท่านหนึ่งของบริษัท (ไม่คิดค่าธรรมเนียม) ค้ำประกันโดยบริษัทประกันสินเชื่อ อุตสาหกรรมขนาดย่อม (คิดค่าธรรมเนียม)

■ หนี้สินตามสัญญาเช่า

ณ สิ้นปี 2565 ปี 2566 และปี 2567 บริษัทและบริษัทย่อยมีหนี้สินตามสัญญาเช่าเท่ากับจำนวน 13.57 ล้านบาท 14.17 ล้านบาท และ 15.79 ล้านบาท ตามลำดับ หรือคิดเป็นสัดส่วนต่อหนี้สินและส่วนของผู้ถือหุ้นรวม เท่ากับจำนวน ร้อยละ 2.10 ร้อยละ 2.25 และร้อยละ 2.15 ตามลำดับ

หนี้สินดังกล่าวเกิดจากบริษัทและบริษัทย่อยได้ทำสัญญาเช่าซื้อและสัญญาเช่าทางการเงินสำหรับยานพาหนะ, เตาเผา ต่อเนื่อง, หนี้สินจากสิทธิประโยชน์การใช้จากการเช่าที่ดินสำนักงาน, สิทธิประโยชน์การใช้พื้นที่โรงสกัดเทอดไท, เครื่องแสมกลเลเซอร์, หุ่นยนต์อัตโนมัติในไลน์ผลิต และ สิทธิประโยชน์การใช้พื้นที่โรงสกัด บ้านแพ้ว เป็นระยะเวลา 36 เดือน ถึง 72 เดือน สัญญาเช่าซื้อและสัญญาเช่าทางการเงินดังกล่าวจะสิ้นสุดลงในระหว่างปี 2568 ถึงปี 2572 ซึ่งหนี้สินตามสัญญาเช่า ณ สิ้นปี 2567 เพิ่มขึ้นจากปีก่อนเท่ากับจำนวน 1.62 ล้านบาท หรือเพิ่มขึ้นคิดเป็นร้อยละ 11.43 มาจากการทำสัญญาใหม่ระหว่างปี 2567 ของสิทธิประโยชน์การใช้จากการเช่าพื้นที่โรงสกัดที่ จังหวัดสมุทรสาคร ของบริษัทย่อย

3) ส่วนของผู้ถือหุ้น

ณ สิ้นปี 2565 ปี 2566 และปี 2567 บริษัทและบริษัทย่อยมีส่วนของผู้ถือหุ้นรวมเท่ากับจำนวน 499.14 ล้านบาท 516.25 ล้านบาท และ 536.83 ล้านบาท ตามลำดับ หรือคิดเป็นสัดส่วนต่อหนี้สินและส่วนของผู้ถือหุ้นรวมเท่ากับจำนวน ร้อยละ 77.29 ร้อยละ 82.01 และร้อยละ 73.16 ตามลำดับ

ส่วนของผู้ถือหุ้นของบริษัทและบริษัทย่อย ณ วันที่ 31 ธันวาคม 2567 เพิ่มขึ้น 20.58 ล้านบาท หรือเพิ่มขึ้นคิดเป็น ร้อยละ 3.99 จากสิ้นปี 2566 โดยการเปลี่ยนแปลงในส่วนของผู้ถือหุ้น มาจากการไถ่ถอนการดำเนินงานของบริษัทสำหรับปี 2567 จำนวน 46.89 ล้านบาท, ขาดทุนเบ็ดเสร็จอื่นสำหรับปีจำนวน 0.39 ล้านบาท, มีเงินลงทุนในบริษัทย่อยจากส่วนได้เสีย ที่ไม่มีอำนาจควบคุมเพิ่มขึ้นจำนวน 2.42 ล้านบาท และการจ่ายปันผล 28.33 ล้านบาท ในเดือน พฤษภาคม 2567 ที่ผ่านมา

ภาระผูกพันและหนี้สินที่อาจจะเกิดขึ้น

ณ วันที่ 31 ธันวาคม 2567 บริษัทและบริษัทย่อยมีภาระผูกพันและหนี้สินที่อาจจะเกิดขึ้นดังต่อไปนี้

มีภาระผูกพันจากหนังสือค้ำประกันธนาคารเพื่อค้ำประกันค่าไฟฟ้าเท่ากับ 1.44 ล้านบาท ซึ่งเป็นการค้ำประกันตามการดำเนินงานตามปกติของธุรกิจ

ภาระผูกพันจากหนังสือค้ำประกันธนาคารเพื่อค้ำประกันค่าก๊าซธรรมชาติเท่ากับ 0.40 ล้านบาท ซึ่งเป็นการค้ำประกันตามการดำเนินงานตามปกติของธุรกิจ

ภาระผูกพันจากการใช้โฉนดที่ดินเลขที่ 10088 พร้อมสิ่งปลูกสร้างซึ่งเป็นกรรมสิทธิ์ของบริษัทเป็นหลักประกันสัญญากู้เบิกเงินเกินบัญชีกับธนาคารพาณิชย์ในวงเงิน 10 ล้านบาท

บริษัทและบริษัทย่อยมีภาระผูกพันจากการใช้โฉนดที่ดินเลขที่ 10088 และ 10083 พร้อมสิ่งปลูกสร้างซึ่งเป็นกรรมสิทธิ์ของบริษัทเป็นหลักประกันสัญญาสินเชื่อวงเงิน ทรัสต์รีซีท และ/หรือ ตัวสัญญาใช้เงินเพื่อการนำเข้า กับธนาคารพาณิชย์แห่งหนึ่ง ทั้งนี้ ณ วันที่ 31 ธันวาคม 2567 บริษัทและบริษัทย่อยไม่มีสัญญาที่ค้างชำระ

บริษัทและบริษัทย่อยยังมีภาระผูกพันจากการใช้โฉนดที่ดินเลขที่ 39085 พร้อมสิ่งปลูกสร้างซึ่งเป็นกรรมสิทธิ์ของบริษัทเป็นหลักประกันสัญญาสินเชื่อวงเงิน ทรัสต์รีซีท และ/หรือ ตัวสัญญาใช้เงินเพื่อการนำเข้า กับธนาคารพาณิชย์แห่งหนึ่ง โดยมีมูลค่ารวมทุกสัญญาเป็นจำนวนเท่ากับ 77.43 ล้านบาท

ณ วันที่ 31 ธันวาคม 2567 บริษัทและบริษัทย่อยมีภาระผูกพันจากสัญญาเช่าซื้อรถยนต์ สัญญาเช่าจากสินทรัพย์สิทธิการใช้ และ สัญญาเช่าซื้อและสัญญาเช่าทางการเงินของเครื่องจักรสำหรับการดำเนินธุรกิจของบริษัท โดยมีภาระหนี้คงเหลือ 0.72 ล้านบาท 13.86 ล้านบาท และ 8.47 ล้านบาท ตามลำดับ

การวิเคราะห์สภาพคล่อง

กระแสเงินสดสำหรับงวดปี 2565 ปี 2566 และปี 2567

หน่วย : ล้านบาท

รายการ	งบการเงินรวม		
	ปี 2565	ปี 2566	ปี 2567
	จำนวน	จำนวน	จำนวน
เงินสดสุทธิได้มา (ใช้ไปใน) กิจกรรมดำเนินงาน	46.69	146.35	59.21
เงินสดสุทธิใช้ไปในกิจกรรมลงทุน	(54.30)	(16.40)	(17.91)
เงินสดสุทธิจากได้มาจาก (ใช้ไปใน) กิจกรรมจัดหาเงิน	(103.77)	(58.61)	(0.88)
เงินสดและรายการเทียบเท่าเงินสดเพิ่มขึ้น(ลดลง) สุทธิ	(111.38)	71.34	40.42

เงินสดสุทธิจากกิจกรรมดำเนินงาน

ในปี 2567 บริษัทและบริษัทย่อยมีกระแสเงินสดสุทธิได้มาจาก กิจกรรมดำเนินงาน จำนวน 59.21 ล้านบาท ซึ่งเป็นผลมาจาก การเติบโตของรายได้ที่เพิ่มขึ้นเมื่อเทียบกับปีก่อน อย่างไรก็ตาม บริษัทและบริษัทย่อยได้มีการ สั่งซื้อวัตถุดิบเพิ่มขึ้นเพื่อรองรับคำสั่งซื้อจากลูกค้าที่เพิ่มขึ้น ส่งผลให้มี การใช้จ่ายเงินสดเพื่อจัดหาวัตถุดิบในปริมาณที่มากขึ้น แม้ว่ากระแสเงินสดสุทธิจาก กิจกรรมดำเนินงานในปีนี้ยังคงเป็นบวก แต่ลดลงเมื่อเทียบกับปีก่อน เนื่องจากภาระการจัดหาวัตถุดิบที่สูงขึ้น

เงินสดสุทธิจากกิจกรรมลงทุน

บริษัทและบริษัทย่อยมีกระแสเงินสดสุทธิใช้ไปในกิจกรรมลงทุนในปี 2567 จำนวน 17.91 ล้านบาทโดยส่วนใหญ่เกิดจากการลงทุนในเครื่องจักรอย่างชุดเครื่องที่ติดตั้งในโรงงาน 3, เครื่องจักรในไลน์ปั๊ม, เครื่องอบแห้งสุญญากาศที่ใช้ในบริษัทย่อย และการเพิ่มขึ้นในส่วนของการจ่ายเงินมัดจำสำหรับเครื่องจักร อย่างเครื่องเจาะไต้ดิน เป็นต้น

เงินสดสุทธิจากกิจกรรมการจัดหาเงิน

ในปี 2567 บริษัทและบริษัทย่อยมีกระแสเงินสดสุทธิใช้ไปในกิจกรรมจัดหาเงิน จำนวน 0.88 ล้านบาท จากการจ่ายชำระหนี้ระยะยาว การจ่ายดอกเบี้ย จ่ายปันผล และใช้เงินจากเงินกู้ระยะสั้นที่เพิ่มขึ้นในงวด

โดยภาพรวม กระแสเงินสดสุทธิจากการดำเนินงาน การลงทุนและการจัดหาเงินส่งผลให้เงินสดและรายการเทียบเท่าเงินสดของบริษัทและบริษัทย่อยเพิ่มขึ้น มีจำนวนถึง 40.42 ล้านบาท สำหรับปี 2567

อัตราส่วนทางการเงินที่สำคัญ

อัตราส่วนทางการเงิน	หน่วย	ปี 2565	ปี 2566	ปี 2567
อัตราส่วนสภาพคล่อง				
อัตราส่วนสภาพคล่อง	เท่า	3.86	4.83	2.87
อัตราส่วนสภาพคล่องหมุนเร็ว	เท่า	0.83	2.17	1.30
อัตราส่วนสภาพคล่องกระแสเงินสด	เท่า	0.33	1.63	0.48
อัตราหมุนเวียนลูกหนี้การค้า	เท่า	7.20	7.24	6.84
ระยะเวลาการเก็บหนี้เฉลี่ย	วัน	51 วัน	51 วัน	54 วัน
อัตราส่วนหมุนเวียนสินค้าคงเหลือ	เท่า	1.37	1.49	1.69
ระยะเวลาการขายสินค้าเฉลี่ย	วัน	263 วัน	242 วัน	214 วัน
อัตราส่วนหมุนเวียนเจ้าหนี้	เท่า	12.98	15.01	7.86
ระยะเวลาการชำระหนี้	วัน	28 วัน	24 วัน	46 วัน
Cash Cycle	วัน	286 วัน	268 วัน	221 วัน
อัตราส่วนแสดงความสามารถในการทำกำไร				
อัตรากำไรขั้นต้น	%	17.90	19.98	26.77
อัตรากำไรจากการดำเนินงาน	%	7.96	6.6	12.21
อัตรากำไรอื่น	%	1.05	0.83	0.92
อัตราส่วนเงินสดต่อการทำกำไร	%	124.03	483.09	94.17
อัตรากำไรสุทธิ	%	6.25	4.64	9.01
อัตราผลตอบแทนผู้ถือหุ้น	%	5.97	4.24	8.90
อัตราส่วนแสดงประสิทธิภาพในการดำเนินงาน				
อัตราผลตอบแทนจากสินทรัพย์	%	4.34	3.37	6.88
อัตราผลตอบแทนจากสินทรัพย์ถาวร	%	23.30	19.51	30.77
อัตราหมุนของสินทรัพย์	เท่า	0.69	0.73	0.76

อัตราส่วนทางการเงิน	หน่วย	ปี 2565	ปี 2566	ปี 2567
อัตราส่วนวิเคราะห์นโยบายทางการเงิน				
อัตราส่วนหนี้สินต่อส่วนของผู้ถือหุ้น	เท่า	0.29	0.22	0.37
อัตราส่วนความสามารถชำระดอกเบี้ย	เท่า	7.53	35.5	12.65
อัตราส่วนความสามารถชำระภาระผูกพัน	เท่า	0.46	2.44	0.97
อัตราการจ่ายเงินปันผล	%	151.72	128.2	60.43

1) อัตราส่วนสภาพคล่อง

ณ วันที่ 31 ธันวาคม 2567 อัตราส่วนสภาพคล่องซึ่งคำนวณจากงบการเงินของบริษัทและบริษัทย่อยมีจำนวนลดลงจากปี 2566 จากจำนวน 4.83 เท่าเป็นเท่ากับ 2.87 เท่าในปี 2567

การลดลงของอัตราส่วนสภาพคล่องปี 2567 มีสาเหตุสำคัญมาจากการที่บริษัทและบริษัทย่อยมีสัดส่วนหนี้สินที่เพิ่มขึ้นจากการที่บริษัทเริ่มกลับมาสั่งซื้อสินค้าเพื่อ Stock วัตถุดิบให้เพียงพอต่อช่วงฤดูกาล High Season ส่งผลให้เจ้าหนี้การค้าและเจ้าหนี้อื่น รวมไปถึงเงินกู้ยืมระยะสั้นจากสถาบันการเงินซึ่งเป็นวงเงินทรัสต์รีซีทเพิ่มมากขึ้น ณ สิ้นงวด ส่งผลให้บริษัทมีอัตราส่วนสภาพคล่องลดลง

หากพิจารณาอัตราส่วนวงจรหมุนเวียนเงินสด (Cash Cycle) จะพบว่า ณ สิ้นปี 2565 ปี 2566 และปี 2567 บริษัทและบริษัทย่อยมีอัตราส่วนวงจรหมุนเวียนเงินสด เท่ากับจำนวน 286 วัน 268 วัน และ 221 วัน ตามลำดับ โดยในปี 2567 บริษัทและบริษัทย่อยมีระยะเวลาการขายสินค้าเฉลี่ยที่ลดลงเนื่องจากบริษัทมียอดขายที่เพิ่มขึ้นทำให้บริษัทสามารถระบายสินค้าคงเหลือได้เร็วขึ้น ทำให้อัตราส่วนหมุนเวียนสินค้าคงเหลือเพิ่มสูงขึ้นจากปีก่อน อีกทั้งบริษัทมีระยะเวลาชำระหนี้เฉลี่ยเพิ่มขึ้นในปีนี้ ส่งผลต่ออัตราส่วนวงจรหมุนเวียนเงินสดที่ลดลง แต่อย่างไรก็ตามบริษัทเนื่องจากปริมาณสินค้ายังคงอยู่ในระดับสูงเนื่องจากบริษัทต้องมีการเตรียมสินค้าในส่วนของการประกอบโครงผล ที่ทาง Supplier ยังคงอยู่ระหว่างการแก้ไขปัญหาด้านคุณภาพ ทำให้บริษัทต้องมีการกักตุนไว้เพื่อป้องกันความเสี่ยงวัตถุดิบขาดแคลน จึงทำให้อัตราส่วนวงจรหมุนเวียนเงินสดยังอยู่ในระดับสูงกว่าสถานการณ์ปกติ ซึ่งโดยทั่วไปแล้ว อัตราส่วนวงจรหมุนเวียนของบริษัทจะเฉลี่ยอยู่ที่ 180 – 200 วัน เนื่องจากบริษัทและบริษัทย่อยมีการสั่งซื้อวัตถุดิบจากต่างประเทศ จึงต้องมีการสำรองสินค้าคงเหลือเนื่องจากการสั่งซื้อต้องมีระยะเวลาการสั่งซื้อ ประมาณ 90-120 ประกอบกับระยะเวลาการผลิตอีก 30-60 วันและบริษัทมีระยะเวลาเก็บหนี้จากลูกค้าการค้าอยู่ที่ 30-90 วัน แม้ว่าอัตราส่วนการจ่ายชำระหนี้แก่เจ้าหนี้จะอยู่ที่ 30-45 วันก็ตาม

2) อัตราส่วนผลตอบแทนต่อส่วนผู้ถือหุ้น

ณ วันที่ 31 ธันวาคม 2567 บริษัทมีอัตราส่วนผลตอบแทนต่อส่วนผู้ถือหุ้นเท่ากับ ร้อยละ 8.90 เพิ่มขึ้นจากปี 2566 ที่มีอัตราส่วนผลตอบแทนต่อส่วนผู้ถือหุ้นเท่ากับร้อยละ 4.24 ซึ่งมีสาเหตุสำคัญมาจากกำไรสำหรับปีของบริษัทและบริษัทย่อยที่เพิ่มขึ้นถึงร้อยละ 118.03 เมื่อเทียบกับปี 2566 จึงทำให้ผลตอบแทนในส่วนของผู้ถือหุ้นเพิ่มขึ้นในปี

3) อัตราส่วนผลตอบแทนต่อสินทรัพย์

ณ วันที่ 31 ธันวาคม 2567 บริษัทมีอัตราส่วนผลตอบแทนต่อสินทรัพย์เท่ากับร้อยละ 6.88 เพิ่มขึ้นจากปี 2566 ที่มีอัตราส่วนผลตอบแทนต่อสินทรัพย์เท่ากับร้อยละ 3.37 เนื่องจากบริษัทมีผลกำไรจากการดำเนินงานที่เพิ่มขึ้น

4) อัตราส่วนวิเคราะห์นโยบายทางการเงิน

ณ วันที่ 31 ธันวาคม 2565 - 2567 บริษัทและบริษัทย่อยมีอัตราส่วนหนี้สินต่อส่วนของผู้ถือหุ้นอยู่ที่ 0.29 เท่า 0.22 เท่า และ 0.37 เท่าตามลำดับ โดยการปรับตัวเพิ่มขึ้นของอัตราส่วนในปี 2567 เป็นผลจากภาระหนี้สินที่เพิ่มขึ้น เนื่องจากบริษัทได้มีการสั่งซื้อวัตถุดิบทั้งจากต่างประเทศและในประเทศเพิ่มมากขึ้น เพื่อให้สอดคล้องกับนโยบายบริหารสินค้าคงคลัง ให้เพียงพอต่อความต้องการของลูกค้า ส่งผลให้อัตราส่วนหนี้สินต่อส่วนของผู้ถือหุ้นปรับตัวสูงขึ้นในปี

ปัจจัยที่จะมีผลต่อฐานะการเงินหรือผลการดำเนินงานในอนาคต (Forward Looking)

ในปี 2568 บริษัทคาดว่าปัจจัยทางเศรษฐกิจและสภาพแวดล้อมทางธุรกิจจะยังคงมีผลกระทบต่อการดำเนินงานของบริษัทอย่างต่อเนื่อง โดยเฉพาะในด้าน สถานการณ์ราคาเหล็กโลก, ความขัดแย้งทางภูมิรัฐศาสตร์, ความแปรปรวนของสภาพอากาศจากปรากฏการณ์ลานีญา และแนวโน้มตลาดสินค้าเกษตร ซึ่งล้วนเป็นปัจจัยสำคัญที่ต้องบริหารจัดการเพื่อรักษาความสามารถในการแข่งขันของบริษัท

สถานการณ์เหล็กโลก

ราคาเหล็กในปี 2567 ปรับตัวลดลงจากอุปสงค์ที่ชะลอตัวในประเทศจีน อย่างไรก็ตาม ในปี 2568 มีแนวโน้มว่าราคาเหล็กจะเริ่มทรงตัวจากการฟื้นตัวอย่างค่อยเป็นค่อยไปของเศรษฐกิจจีนและแนวโน้มการลงทุนในภาคอุตสาหกรรมที่เพิ่มขึ้น นอกจากนี้ มาตรการด้านสิ่งแวดล้อมและกระแส Net Zero จะเป็นปัจจัยที่ทำให้ต้นทุนการผลิตเหล็กเพิ่มขึ้นในระยะยาว โดยเฉพาะในยุโรปและสหรัฐฯ ซึ่งมีการบังคับใช้กฎระเบียบด้านคาร์บอนอย่างเข้มงวด บริษัทจึงต้องเตรียมความพร้อมด้านการจัดหาวัตถุดิบให้มีประสิทธิภาพเพื่อให้สามารถบริหารต้นทุนและคงความสามารถในการแข่งขันในตลาดได้

ความขัดแย้งทางภูมิรัฐศาสตร์

ความขัดแย้งระหว่างรัสเซียและยูเครนยังไม่มีแนวโน้มจะยุติลง รวมถึงสถานการณ์ในตะวันออกกลางที่ยังคงส่งผลกระทบต่อราคาพลังงานและต้นทุนสินค้าโภคภัณฑ์ นอกจากนี้ ความสัมพันธ์ระหว่างจีนและสหรัฐฯ ที่ยังคงเผชิญกับมาตรการกีดกันทางการค้า อาจส่งผลกระทบต่อห่วงโซ่อุปทานของสินค้าหลายประเภท รวมถึงอุปกรณ์เครื่องจักรกลการเกษตรที่ต้องพึ่งพาชิ้นส่วนจากจีน อย่างไรก็ตาม ความขัดแย้งเหล่านี้อาจส่งผลให้เกิดภาวะขาดแคลนอาหารในบางภูมิภาค ซึ่งจะกระตุ้นให้ราคาผลผลิตทางการเกษตรเพิ่มขึ้น เป็นปัจจัยสนับสนุนให้เกษตรกรมีรายได้สูงขึ้นและสามารถลงทุนในเครื่องจักรกลการเกษตรได้มากขึ้น

ความแปรปรวนของสภาพอากาศ

การเข้าสู่ปรากฏการณ์ ลานีญาในปี 2568 คาดว่าจะทำให้ประเทศไทยเผชิญกับ ปริมาณฝนที่เพิ่มขึ้นและมีโอกาสเกิดน้ำท่วมในหลายพื้นที่ โดยเฉพาะในภาคเหนือและภาคตะวันออกเฉียงเหนือ ซึ่งเป็นพื้นที่เพาะปลูกข้าวหลักของประเทศ หากมีฝนตกหนักเกินไป อาจส่งผลให้ผลผลิตข้าวบางส่วนได้รับความเสียหาย และทำให้เกษตรกรต้องเร่งเก็บเกี่ยวก่อนกำหนด ซึ่งจะส่งผลกระทบต่อยอดขาย ใบเกลียวและอะไหล่เครื่องเกี่ยวรวงข้าว ที่จำเป็นต้องเปลี่ยนบ่อยขึ้นเนื่องจากการใช้งานหนัก ในขณะเดียวกัน ภัยแล้งก็อาจได้รับอานิสงส์จากความต้องการใช้เครื่องจักรในการปรับสภาพพื้นที่เกษตรหลังน้ำลด อย่างไรก็ตาม หากมีฝนตกมากเกินไปและทำให้เกิดน้ำขังในพื้นที่นา อาจส่งผลให้เกษตรกรบางส่วนต้องชะลอการเพาะปลูกข้าวรอบใหม่ ซึ่งอาจกระทบต่อความต้องการใช้อุปกรณ์เตรียมดิน เช่น ใบพาดและไคร้พาด ในระยะสั้น ในทางกลับกัน หากปริมาณฝนอยู่ในระดับที่เหมาะสม ลานีญาอาจช่วยเพิ่มผลผลิตของพืชเศรษฐกิจหลายชนิด เช่น อ้อยและข้าวโพด ซึ่งอาจช่วยกระตุ้นการลงทุนในเครื่องจักรกลการเกษตรและอุปกรณ์ต่อพ่วงของบริษัท

แนวโน้มตลาดสินค้าเกษตร: ผลกระทบจากการที่อินเดียกลับมาส่งออกข้าว

ในช่วงปี 2566 อินเดียได้ประกาศจำกัดการส่งออกข้าวบางประเภท ส่งผลให้ราคาข้าวในตลาดโลกปรับตัวสูงขึ้นและเป็นโอกาสให้ไทยสามารถส่งออกข้าวได้มากขึ้น อย่างไรก็ตาม ในปี 2568 คาดว่า อินเดียจะเริ่มกลับมาส่งออกข้าวเข้าสู่ตลาดโลกอีกครั้ง ซึ่งอาจส่งผลกระทบต่อข้าวไทยในด้านการแข่งขันด้านราคา ข้าวจากอินเดียมักมีราคาถูกกว่าและเป็นที่นิยมในตลาดแอฟริกาและตะวันออกกลาง หากอินเดียเพิ่มการส่งออกข้าว อาจทำให้ราคาข้าวไทยปรับตัวลดลง และส่งผลกระทบต่อรายได้ของเกษตรกรไทย ซึ่งอาจทำให้เกษตรกรบางกลุ่มต้องชะลอการลงทุนในเครื่องจักรและอุปกรณ์ต่อพ่วง

อย่างไรก็ตาม หากประเทศไทยสามารถรักษาคุณภาพข้าวและมุ่งเน้นตลาดข้าวพรีเมียมที่มีมูลค่าสูง อาจช่วยลดผลกระทบจากการแข่งขันด้านราคาได้ นอกจากนี้ การที่ราคาข้าวโลกอาจปรับตัวลง อาจทำให้รัฐบาลต้องออกมาตรการช่วยเหลือเกษตรกรเพิ่มเติม เช่น การสนับสนุนสินเชื่อเพื่อการลงทุนในเครื่องจักรกลการเกษตร ซึ่งอาจเป็นปัจจัยบวกต่อยอดขายสินค้าของบริษัทในระยะยาว

แนวโน้มของนโยบายภาครัฐและผลกระทบต่อสินค้ากลุ่มไบจอร์

ภาครัฐยังคงให้ความสำคัญกับปัญหาสิ่งแวดล้อม โดยเฉพาะ มาตรการห้ามเผาในภาคเกษตร ซึ่งเป็นหนึ่งในสาเหตุหลักของปัญหาฝุ่น PM2.5 รัฐบาลมีแนวโน้มที่จะบังคับใช้มาตรการควบคุมการเผาอย่างเข้มงวดขึ้น โดยอาจมีการให้เงินอุดหนุนหรือมาตรการจูงใจทางภาษีเพื่อสนับสนุนให้เกษตรกรใช้เครื่องจักรแทนการเผา ซึ่งเป็นโอกาสสำคัญสำหรับบริษัทเนื่องจาก ไบจอร์ ซึ่งเป็นผลิตภัณฑ์ของบริษัท ถูกนำมาใช้ในการเฝ้าติดตามและข้าวโพด แทนการเผา หากภาครัฐมีการผลักดันมาตรการดังกล่าวอย่างจริงจัง อาจช่วยเพิ่มยอดขายของไบจอร์และเครื่องจักรที่เกี่ยวข้องได้อย่างมาก

บริษัทเล็งเห็นโอกาสในการขยายตลาดจากแนวโน้มนี้ และมุ่งมั่นที่จะเข้าร่วมงานแสดงสินค้าและประชุมสัมมนาที่เกี่ยวข้องกับการพัฒนาอุตสาหกรรมเครื่องจักรกลการเกษตร เช่น งานเกษตรกำแพงแสน ซึ่งบริษัทย่อยของบริษัทได้เข้าร่วมงานนี้ทุกปี นอกจากนี้ในปี 2567 บริษัทได้เข้าร่วมงานแสดงสินค้า EIMA International ที่ประเทศอิตาลี ซึ่งได้รับผลตอบแทนที่ดี และในปี 2568 บริษัทมีแผนจะเข้าร่วมงาน Agritechnica ที่ประเทศเยอรมนีเป็นครั้งที่ 2 ซึ่งเป็นงานแสดงสินค้าด้านเครื่องจักรกลการเกษตรที่ใหญ่ที่สุดในโลก เพื่อนำเสนอผลิตภัณฑ์ของบริษัทให้กับตลาดยุโรปและเพิ่มโอกาสในการขยายฐานลูกค้าในระดับสากล

โดยรวมแล้ว ปี 2568 ยังคงเต็มไปด้วยความท้าทายจากปัจจัยภายนอกหลายประการ แต่ในขณะเดียวกันก็เป็นโอกาสสำหรับบริษัทในการขยายตลาดและสร้างความได้เปรียบในการแข่งขันผ่านการบริหารต้นทุนที่มีประสิทธิภาพ การพัฒนาผลิตภัณฑ์ที่ตอบโจทย์เทรนด์ด้านสิ่งแวดล้อม และการขยายตลาดส่งออกอย่างต่อเนื่อง เพื่อรองรับความต้องการที่เพิ่มขึ้นในอนาคต

5. ข้อมูลทั่วไปและข้อมูลสำคัญอื่น

5.1 ข้อมูลทั่วไป

ข้อมูลทั่วไป

บริษัทที่ออกหลักทรัพย์	: บริษัท เค. ดับบลิว. เมทัลเวิร์ค จำกัด (มหาชน)
เลขทะเบียนบริษัท	: 0107561000048
ชื่อย่อหลักทรัพย์	: KWM
ลักษณะการประกอบธุรกิจ	: ธุรกิจผลิตและจำหน่ายอุปกรณ์สำหรับใช้ในการเกษตร ได้แก่ ใบพาล โครงพาล ใบดินดิน ใบเกลียว เป็นต้น
ที่ตั้งสำนักงานใหญ่	: เลขที่ 259/83 ถนนสุขุมวิท 71 แขวงพระโขนงเหนือ เขตวัฒนา กรุงเทพมหานคร 10110
โทรศัพท์	: +66 2381-4999
โทรสาร	: +66 2381 4998
เว็บไซต์	: www.kw-metalwork.com
E-Mail	: ir@kw-metalwork.com
ทุนจดทะเบียน	: 210,000,000 บาท
ทุนที่ออกและเรียกชำระแล้ว	: 244,272,746.50 บาท (ณ วันที่ 31 ธันวาคม 2566)
มูลค่าหุ้นที่ตราไว้ต่อหุ้น	: 0.50 บาท (ห้าสิบบสตางค์)

ข้อมูลของบุคคลอ้างอิงอื่น ๆ

ผู้สอบบัญชี	: บริษัท เอ็ม อาร์ แอนด์ แอสโซซิเอท จำกัด ผู้สอบบัญชีรับอนุญาต เลขทะเบียน 2803 อาคารเจ้าพระยาทาวเวอร์ ห้อง 706 เลขที่ 89 ซอยวัดสวนพลู ถนนเจริญกรุง แขวงบางรัก เขตบางรัก กรุงเทพมหานคร 10500 โทรศัพท์: +66 2630 7500 โทรสาร: +66 2630 7506
ผู้ตรวจสอบภายใน	: บริษัท สอบบัญชี ไอ วีแอล จำกัด เลขที่ 35 ซอยวิชรธรรมสาริต แขวงบางจาก เขตพระโขนง กรุงเทพฯ โทรศัพท์: +66 2746-4861-3 โทรสาร: +66 2746-4569
นายทะเบียนหลักทรัพย์ หุ้นสามัญ	: บริษัท ศูนย์รับฝากหลักทรัพย์ (ประเทศไทย) จำกัด อาคารตลาดหลักทรัพย์แห่งประเทศไทย เลขที่ 93 ถนนรัชดาภิเษก เขตคลองเตย กรุงเทพฯ 10110 โทรศัพท์ : +66 2009-9999 โทรสาร : +66 2009-9991

5.2 ข้อมูลสำคัญอื่น

- ไม่มี -

5.3 ข้อพิพาททางกฎหมาย

ณ วันที่ 31 ธันวาคม 2567 บริษัทไม่มีข้อพิพาททางกฎหมายที่อาจส่งผลกระทบต่อสินทรัพย์ของบริษัทที่มีจำนวนสูงกว่าร้อยละ 5 ของส่วนผู้ถือหุ้น

ส่วนที่ 2

การกำกับดูแลกิจการ

6. นโยบายการกำกับดูแลกิจการ

6.1 ภาพรวมนโยบายการกำกับดูแลกิจการ

บริษัทมีนโยบายการปฏิบัติตามข้อพึงปฏิบัติที่ดี (Code of Best Practice) เพื่อเสริมสร้างความโปร่งใส และเป็นประโยชน์ต่อการดำเนินธุรกิจของบริษัทอันจะทำให้เกิดความเชื่อมั่นในกลุ่มผู้ถือหุ้น ผู้ลงทุน และผู้ที่เกี่ยวข้องทุกฝ่าย ดังนั้น คณะกรรมการบริษัทจึงได้มีการกำหนดหลักการการกำกับดูแลกิจการ ซึ่งเป็นการปฏิบัติตามแนวทางการกำกับดูแลกิจการที่ดีซึ่งกำหนดโดยตลาดหลักทรัพย์แห่งประเทศไทย โดยได้เผยแพร่แนวนโยบายการกำกับดูแลกิจการที่ดี ผ่านเว็บไซต์ของบริษัท (www.kw-metalwork.com) ทั้งนี้หลักการการกำกับดูแลกิจการของบริษัทครอบคลุมหลักการ 5 หมวด ดังนี้

หมวดที่ 1 สิทธิของผู้ถือหุ้น (The Rights of Shareholders)

คณะกรรมการบริษัทตระหนักและให้ความสำคัญในสิทธิพื้นฐานต่าง ๆ ของผู้ถือหุ้น ทั้งในฐานะเจ้าของของบริษัท และในฐานะนักลงทุนในหลักทรัพย์ เช่น สิทธิในการซื้อ ขายหรือโอนหลักทรัพย์ที่ตนถืออยู่ สิทธิในการได้รับข้อมูลของบริษัท อย่างเพียงพอ สิทธิในการที่จะได้รับส่วนแบ่งผลกำไรจากบริษัท สิทธิต่าง ๆ ในการประชุมผู้ถือหุ้น สิทธิในการแสดงความคิดเห็น สิทธิในการร่วมตัดสินใจในเรื่องสำคัญของบริษัท เช่น การจัดสรรเงินปันผล การแต่งตั้งหรือถอดถอนกรรมการ การแต่งตั้งผู้สอบบัญชี การอนุมัติธุรกรรมที่สำคัญและมีผลต่อทิศทางในการดำเนินธุรกิจของบริษัท เป็นต้น

นอกเหนือจากสิทธิพื้นฐานต่าง ๆ ข้างต้นแล้ว บริษัทยังได้ดำเนินการในเรื่องต่าง ๆ ที่เป็นการอำนวยความสะดวกในการใช้สิทธิของผู้ถือหุ้น ดังนี้

1. จัดส่งหนังสือนัดประชุมให้ผู้ถือหุ้นทราบล่วงหน้าก่อนวันประชุมอย่างน้อย 7 วัน โดยระบุวัน เวลา สถานที่ วิธีการเข้าร่วมประชุมทางช่องทางอิเล็กทรอนิกส์ และวาระการประชุม ตลอดจนข้อมูลประกอบที่เกี่ยวข้องกับการตัดสินใจในการประชุมอย่างครบถ้วน โดยในการประชุมสามัญผู้ถือหุ้นประจำปี 2567 บริษัท เผยแพร่หนังสือเชิญประชุมผู้ถือหุ้นฉบับสมบูรณ์บนเว็บไซต์ตั้งแต่วันที่ 26 มีนาคม 2567 หรือล่วงหน้า 29 วัน
2. บริษัทจัดการประชุมสามัญผู้ถือหุ้นประจำปี 2567 ในรูปแบบอิเล็กทรอนิกส์ โดยเปิดโอกาสให้ผู้ถือหุ้นสามารถเข้าร่วมประชุมได้ผ่านทาง อุปกรณ์ที่เป็นโทรศัพท์มือถือทั้งระบบปฏิบัติการ iOS และ Android รวมไปถึงการเข้าร่วมประชุมผ่าน Web Browser ทางคอมพิวเตอร์ปกติ
3. ในกรณีที่ผู้ถือหุ้นไม่สามารถเข้าร่วมประชุมได้ บริษัทเปิดโอกาสให้ผู้ถือหุ้นสามารถมอบฉันทะให้กรรมการอิสระหรือบุคคลใด ๆ เข้าร่วมประชุมแทนตนได้ โดยใช้หนังสือมอบฉันทะแบบใดแบบหนึ่งที่บริษัทได้จัดส่งไปพร้อมหนังสือนัดประชุม
4. เปิดโอกาสให้ผู้ถือหุ้นซักถาม แสดงความคิดเห็น ข้อเสนอแนะต่าง ๆ ได้อย่างเต็มที่และอิสระ
5. บริษัทให้สิทธิผู้ถือหุ้นรายย่อยหรือหลายรายที่ถือหุ้นบริษัท ณ วันที่ เสนอวาระการประชุม นับรวมกันได้ไม่น้อยกว่าร้อยละ 5 ของจำนวนหุ้นที่มีสิทธิออกเสียงทั้งหมดของบริษัท สามารถเสนอวาระการประชุมล่วงหน้าในช่วงระยะเวลาที่บริษัทกำหนด ก่อนวันประชุม
6. บริษัทได้จัดทำรายงานการประชุมผู้ถือหุ้นแจ้งต่อตลาดหลักทรัพย์แห่งประเทศไทยภายใน 14 วันนับแต่วันประชุมผู้ถือหุ้นตามข้อกำหนดของตลาดหลักทรัพย์แห่งประเทศไทยและเผยแพร่บันทึกรายละเอียดการประชุมอย่างครบถ้วนเหมาะสม

หมวดที่ 2 การปฏิบัติต่อผู้ถือหุ้นอย่างเท่าเทียมกัน (The Equitable Treatment of Shareholders)

บริษัทมีนโยบายที่จะสร้างความเท่าเทียมกันให้เกิดขึ้นกับผู้ถือหุ้นทุกราย โดยในการดำเนินการประชุมผู้ถือหุ้นแต่ละครั้ง บริษัทจะให้โอกาสแก่ผู้ถือหุ้นอย่างเท่าเทียมกันทุกราย โดยกำหนดให้สิทธิออกเสียงในที่ประชุมเป็นไปตามจำนวนหุ้นที่ผู้ถือหุ้นถืออยู่ คือ หนึ่งหุ้นมีสิทธิเท่ากับหนึ่งเสียง และในกรณีที่ผู้ถือหุ้นไม่สามารถเข้าร่วมประชุมด้วยตนเอง บริษัทเปิดโอกาสให้ผู้ถือหุ้นสามารถมอบฉันทะให้กรรมการอิสระหรือบุคคลใด ๆ เข้าร่วมประชุมแทนตนได้ โดยใช้หนังสือมอบฉันทะแบบหนึ่งแบบใดที่บริษัทได้จัดส่งไปพร้อมกับหนังสือนัดประชุม และบริษัทได้บันทึกรายงานการประชุมอย่างถูกต้องและเหมาะสมชัดเจนในสาระสำคัญ และจัดส่งรายงานต่อตลาดหลักทรัพย์แห่งประเทศไทย และสำนักงานคณะกรรมการกำกับหลักทรัพย์และตลาดหลักทรัพย์ แล้วหลังการประชุมเสร็จสิ้น 14 วันเสมอ และได้เผยแพร่รายงานการประชุมดังกล่าวไว้บนเว็บไซต์ของบริษัทด้วย

นอกจากนี้ บริษัทได้กำหนดมาตรการป้องกันการใช้อ้างอิงข้อมูลภายในโดยมิชอบ (Insider Trading) ของบุคคลที่เกี่ยวข้องซึ่งหมายถึง กรรมการ ผู้บริหาร และพนักงานในหน่วยงานที่เกี่ยวข้องกับข้อมูลภายใน (รวมทั้งคู่สมรสและบุตรที่ยังไม่บรรลุนิติภาวะของบุคคลดังกล่าว) โดยห้ามบุคคลที่เกี่ยวข้องทำการซื้อขายหลักทรัพย์ของบริษัทเป็นระยะเวลาอย่างน้อย 30 วันก่อนมีการเปิดเผยงบการเงินรายไตรมาส และงบการเงินประจำปี และควรรอคอยอย่างน้อย 24 ชั่วโมงภายหลังการเปิดเผยข้อมูลดังกล่าวให้แก่สาธารณชนแล้ว รวมทั้งห้ามไม่ให้เปิดเผยข้อมูลนั้นต่อบุคคลอื่นด้วย ซึ่งในปี 2567 ที่ผ่านมา บริษัทได้ดำเนินการตามนโยบายดังกล่าวอย่างเคร่งครัด และบริษัทมีนโยบายให้กรรมการและผู้บริหารระดับสูง แจ้งข้อมูลการซื้อขายหุ้นของบริษัทอย่างน้อย 1 วันล่วงหน้าก่อนทำการซื้อขาย โดยคณะกรรมการบริษัท ได้มอบหมายให้เลขานุการบริษัทเป็นตัวแทนในการรับแจ้งข้อมูลดังกล่าวผ่านช่องทางที่กำหนดไว้

หมวดที่ 3 บทบาทของผู้มีส่วนได้เสีย (The Role of Stakeholders)

บริษัทได้ให้ความสำคัญต่อสิทธิของผู้มีส่วนได้เสียทุกกลุ่ม ไม่ว่าจะเป็นผู้มีส่วนได้เสียภายใน ได้แก่ พนักงานและผู้บริหารของบริษัทหรือผู้มีส่วนได้เสียภายนอก เช่น คู่แข่ง คู่ค้า ลูกค้า เป็นต้น โดยบริษัทตระหนักดีว่า การสนับสนุนและข้อคิดเห็นจากผู้มีส่วนได้เสียทุกกลุ่มจะเป็นประโยชน์ในการดำเนินงานและการพัฒนาธุรกิจของบริษัท

ผู้ถือหุ้น	บริษัทมุ่งมั่นเป็นตัวแทนที่ดีของผู้ถือหุ้นในการดำเนินธุรกิจ เพื่อสร้างความพึงพอใจสูงสุดแก่ผู้ถือหุ้น
พนักงาน	บริษัทตระหนักถึงความสำคัญของพนักงานซึ่งเป็นทรัพยากรที่มีค่ายิ่ง บริษัทจึงกำหนดนโยบายให้มีการปฏิบัติที่เป็นธรรมทั้งในด้านโอกาส ผลตอบแทน การแต่งตั้ง โยกย้าย ตลอดจนการพัฒนาศักยภาพ
คู่แข่ง	บริษัทมุ่งดำเนินธุรกิจโดยประสงค์ที่จะประสบความสำเร็จอย่างยั่งยืน และเป็นบริษัทชั้นนำในธุรกิจ ภายใต้การแข่งขันในอุตสาหกรรมอย่างมีคุณธรรมและจริยธรรม
คู่ค้า	บริษัทปฏิบัติต่อคู่ค้าตามกรอบการค้าที่สุจริต โดยยึดถือการปฏิบัติตามสัญญาและคำมั่นที่ให้ไว้กับคู่ค้าอย่างเคร่งครัด พร้อมทั้งคัดเลือกคู่ค้าด้วยคามยุติธรรมภายใต้หลักเกณฑ์ในการประเมินและคัดเลือกคู่ค้าของบริษัทเพื่อป้องกันการทุจริตและประพฤติมิชอบในทุกขั้นตอนของกระบวนการจัดหา
ลูกค้า	บริษัทมีความมุ่งมั่นที่จะพัฒนาสินค้าและบริการเพื่อตอบสนองความต้องการของลูกค้า ส่งมอบสินค้าที่มีคุณภาพ ในราคาที่เหมาะสม

เจ้าหน้าที่	บริษัทยึดมั่นในการดำเนินธุรกิจอย่างมีหลักการและวินัย เพื่อสร้างความเชื่อถือให้กับเจ้าหน้าที่
ชุมชนและสังคม	บริษัทให้ความสำคัญกับชุมชนและสังคมโดยรอบ ด้วยตระหนักดีว่าเราเปรียบเสมือนเป็นส่วนหนึ่งของสังคมที่จะร่วมก้าวเดินไปสู่การพัฒนาสังคมและสิ่งแวดล้อมเพื่อความยั่งยืนสืบไป บริษัทจึงได้ดำเนินกิจกรรมเพื่อชุมชนและสังคมอย่างต่อเนื่อง ควบคู่ไปกับการดำเนินธุรกิจภายใต้ความรับผิดชอบต่อชุมชนและสังคมโดยรวม
หน่วยงานของรัฐ	บริษัทมุ่งปฏิบัติตามกฎหมาย กฎระเบียบและข้อกำหนดต่าง ๆ ของทางราชการ ส่งเสริมการให้ความร่วมมือและสนับสนุนมาตรการของรัฐและเอกชนในการต่อต้านการทุจริตคอร์รัปชัน และค่าใช้จ่ายที่ไม่เป็นธรรม ทั้งนี้ บริษัทจะปฏิบัติตามข้อกำหนดของกฎหมายและกฎระเบียบต่าง ๆ ที่เกี่ยวข้อง เพื่อให้สิทธิของผู้มีส่วนได้เสียเหล่านี้ได้รับการดูแลอย่างดี ทั้งนี้ บริษัทจะปฏิบัติตามข้อกำหนดของกฎหมายและกฎระเบียบต่าง ๆ ที่เกี่ยวข้อง เพื่อให้สิทธิของผู้มีส่วนได้เสีย เหล่านี้ได้รับการดูแลอย่างดี

การแจ้งเบาะแสและข้อร้องเรียน

บริษัทจัดให้มีแนวทางในการแจ้งเบาะแสหรือข้อร้องเรียนการไม่ปฏิบัติตามจรรยาบรรณ (Whistleblower) หรือการกระทำผิดกฎหมายหรือพฤติกรรมที่อาจสื่อถึงการทุจริตหรือประพฤตินิষอบของบุคคลในบริษัทรวมถึงความบกพร่องของระบบควบคุมภายในจากพนักงานและผู้มีส่วนได้เสียอื่นโดยสามารถแจ้งเบาะแสหรือข้อร้องเรียนได้ที่ช่องทางดังต่อไปนี้

ศูนย์รับแจ้งข้อร้องเรียนและเบาะแสทางทุจริต สามารถติดต่อได้ตามช่องทางต่อไปนี้

1) โทรศัพท์ หมายเลข 089-779-4435, 085-416-5554

2) E-mail cg@kw-metalwork.com

คณะกรรมการตรวจสอบและกำกับดูแลกิจการ สามารถติดต่อได้ตามช่องทางต่อไปนี้

1) Email : auditcommittee@kw-metalwork.com

บริษัทจะเก็บข้อมูลการแจ้งเบาะแสหรือข้อร้องเรียนดังกล่าวเป็นความลับและจำกัดกลุ่มผู้รับทราบข้อมูล โดยเปิดเผยเฉพาะผู้ที่เกี่ยวข้องเท่านั้นเพื่อคุ้มครองผลกระทบที่อาจเกิดขึ้นกับผู้แจ้งเบาะแสหรือข้อร้องเรียนดังกล่าว อย่างไรก็ตามผู้แจ้งเบาะแสหรือข้อร้องเรียนสามารถเลือกที่จะเปิดเผยตัวหรือเลือกไม่ประสงค์ออกนาม ก็ได้ หากปรากฏว่ามีผู้ใดกลั่นแกล้งหรือปฏิบัติไม่เป็นธรรมต่อผู้แจ้งเบาะแสหรือข้อร้องเรียนบริษัทจะลงโทษ ผู้ที่นั้นในขั้นเด็ดขาด โดยในปี 2567 บริษัทไม่ได้รับการแจ้งเบาะแส หรือข้อร้องเรียนแต่อย่างใด

หมวดที่ 4 การเปิดเผยข้อมูลและความโปร่งใส (Disclosure and Transparency)

บริษัทตระหนักถึงความสำคัญของการเปิดเผยข้อมูลที่มีความถูกต้องครบถ้วน และโปร่งใส ทั้งรายงานข้อมูลทางการเงินและข้อมูลทั่วไป ตามหลักเกณฑ์ของสำนักงานคณะกรรมการกำกับหลักทรัพย์และตลาดหลักทรัพย์ และตลาดหลักทรัพย์แห่งประเทศไทย ตลอดจนข้อมูลอื่นที่สำคัญที่มีผลกระทบต่อราคาหลักทรัพย์ของบริษัทซึ่งล้วนมีผลต่อกระบวนการตัดสินใจของผู้ลงทุนและผู้มีส่วนได้เสียของบริษัทโดยบริษัทได้เผยแพร่ข้อมูลสารสนเทศของบริษัทต่อผู้ถือหุ้น นักลงทุน และสาธารณชนผ่านช่องทางและสื่อการเผยแพร่ข้อมูลต่าง ๆ ของสำนักงานคณะกรรมการกำกับหลักทรัพย์และตลาดหลักทรัพย์ และตลาดหลักทรัพย์แห่งประเทศไทย รวมถึงเว็บไซต์ของบริษัทคือ www.kw-metalwork.com

ในส่วนของงานด้านผู้ลงทุนสัมพันธ์นั้น บริษัทได้มอบหมายให้ นายอุกฤษณ์ วนโกสุม ตำแหน่งรองกรรมการผู้จัดการ ทำหน้าที่ติดต่อสื่อสารกับผู้ลงทุน ผู้ถือหุ้น รวมทั้งนักวิเคราะห์และภาคธุรกิจที่เกี่ยวข้อง

คณะกรรมการบริษัทเป็นผู้รับผิดชอบต่อการเงินของบริษัทและสารสนเทศทางการเงินที่ปรากฏในรายงานประจำปีแบบ 56-1 (One Report) งบการเงินดังกล่าวจัดทำขึ้นตามมาตรฐานการบัญชีที่รับรองทั่วไปในประเทศไทย โดยเลือกใช้นโยบายบัญชีที่เหมาะสมและถือปฏิบัติอย่างสม่ำเสมอ รวมทั้งมีการเปิดเผยข้อมูลอย่างเพียงพอในงบการเงิน ซึ่งในการนี้ คณะกรรมการตรวจสอบจะเป็นผู้สอบทานคุณภาพของรายงานทางการเงินและระบบควบคุมภายใน รวมถึงการเปิดเผยข้อมูลสำคัญอย่างเพียงพอในหมายเหตุประกอบงบการเงิน

หมวดที่ 5 ความรับผิดชอบของคณะกรรมการ (Responsibilities of the Board of Directors)

1. โครงสร้างคณะกรรมการ

คณะกรรมการบริษัทประกอบด้วยบุคคลซึ่งมีความรู้ ความสามารถ โดยเป็นผู้มีบทบาทสำคัญในการกำหนดนโยบายและภาพรวมขององค์กร ตลอดจนมีบทบาทสำคัญในการกำกับดูแล ตรวจสอบ และประเมินผลการดำเนินงานของบริษัทให้เป็นไปตามแผนที่วางไว้อย่างเป็นอิสระ

คณะกรรมการบริษัทประกอบด้วยกรรมการอิสระไม่น้อยกว่า 1 ใน 3 ของกรรมการทั้งหมด แต่ต้องไม่น้อยกว่า 3 คน ปัจจุบันคณะกรรมการบริษัทมีจำนวน 7 คน ประกอบด้วยกรรมการอิสระจำนวน 3 คน กรรมการบริษัทจะต้องไม่เป็นกรรมการบริษัทในบริษัทจดทะเบียนเกิน 5 บริษัท

- บริษัทได้กำหนดคุณสมบัติของกรรมการอิสระของบริษัทประกอบด้วยบุคคลผู้มีความรู้ด้านบัญชี การเงิน และธุรกิจแขนงอื่นอย่างหลากหลายหลายแขนงเป็นอย่างดี เหมาะสมต่อการปกป้องผลประโยชน์ของผู้ถือหุ้น และอื่น ๆ นอกจากนี้ยังครอบคลุมคุณสมบัติที่กำหนดไว้ในข้อกำหนดของตลาดหลักทรัพย์แห่งประเทศไทย และสำนักงานคณะกรรมการกำกับหลักทรัพย์และตลาดหลักทรัพย์

- บริษัทได้แบ่งแยกบทบาทหน้าที่ความรับผิดชอบระหว่างคณะกรรมการบริษัทกับผู้บริหารอย่างชัดเจน โดยคณะกรรมการบริษัททำหน้าที่ในการกำหนดนโยบายและกำกับดูแลการดำเนินงานของผู้บริหารในระดับนโยบาย ในขณะที่ผู้บริหารทำหน้าที่บริหารงานของบริษัทในด้านต่าง ๆ ให้เป็นไปตามนโยบายที่กำหนด ดังนั้นประธานกรรมการบริษัทและกรรมการผู้จัดการจึงเป็นบุคคลคนละคนกัน โดยทั้งสองตำแหน่งต้องผ่านการคัดเลือกจากคณะกรรมการบริษัทเพื่อให้ได้บุคคลที่มีความเหมาะสมที่สุด

■ คณะกรรมการบริษัท ได้แต่งตั้งคณะกรรมการจำนวน 4 ชุด ได้แก่คณะกรรมการตรวจสอบ คณะกรรมการสรรหา และพิจารณาค่าตอบแทน คณะกรรมการบริหารความเสี่ยง คณะกรรมการบริหาร เพื่อปฏิบัติหน้าที่เฉพาะเรื่อง และเสนอเรื่องให้คณะกรรมการบริษัทพิจารณาหรือรับทราบ ซึ่งคณะกรรมการแต่ละชุดมีสิทธิหน้าที่ตามที่ได้กำหนดไว้ในอำนาจหน้าที่ของคณะกรรมการแต่ละชุด ทั้งนี้ บริษัทมีเลขานุการบริษัทซึ่งทำหน้าที่และมีความรับผิดชอบตามพระราชบัญญัติหลักทรัพย์และตลาดหลักทรัพย์

2. บทบาท หน้าที่ และความรับผิดชอบของคณะกรรมการ

คณะกรรมการบริษัท ประกอบด้วยบุคคลที่มีความรู้ ทักษะและความเชี่ยวชาญที่หลากหลาย และมีภาวะผู้นำ ซึ่งเป็นที่ยอมรับโดยคณะกรรมการบริษัทจะมีส่วนร่วมในการกำหนดวิสัยทัศน์ ภารกิจ กลยุทธ์ นโยบาย แนวทางในการประกอบธุรกิจ และกำกับดูแลการปฏิบัติงานของบริษัทให้เป็นไปตามกฎหมาย วัตถุประสงค์ ข้อบังคับ ข้อกำหนด นโยบายมาตรฐาน และมติของที่ประชุมผู้ถือหุ้น และเพื่อประโยชน์ในการติดตามและกำกับดูแลการดำเนินงานของบริษัทอย่างใกล้ชิด

ในการประชุมคณะกรรมการบริษัทครั้งที่ 1/2568 เมื่อวันที่ 27 กุมภาพันธ์ 2568 คณะกรรมการบริษัทมีมติอนุมัติแก้ไขเพิ่มเติมคู่มือการกำกับดูแลกิจการที่ดี โดยได้มีการทบทวนและเพิ่มเนื้อหาในหัวข้อ นโยบายการดำรงตำแหน่งกรรมการในบริษัทจดทะเบียนของกรรมการ ซึ่งได้กำหนดให้กรรมการแต่ละคนสามารถดำรงตำแหน่งกรรมการในบริษัทจดทะเบียนอื่นได้ โดยเมื่อรวมบริษัทฯ แล้วไม่เกินจำนวน 5 บริษัทจดทะเบียน ทั้งนี้เพื่อให้เกิดประสิทธิภาพในการทำหน้าที่ และเพื่อให้กรรมการสามารถอุทิศเวลาในการปฏิบัติหน้าที่กรรมการของบริษัทฯ ได้อย่างเต็มที่ซึ่งบริษัทได้มีการประกาศคู่มือการกำกับดูแลกิจการที่ดีไว้บนเว็บไซต์ของบริษัท www.kw-metalwork.com

การป้องกันความขัดแย้งทางผลประโยชน์

คณะกรรมการบริษัทได้กำหนดนโยบายเกี่ยวกับความขัดแย้งทางผลประโยชน์บนหลักการที่ว่า การตัดสินใจใด ๆ ในการดำเนินกิจกรรมทางธุรกิจจะต้องทำเพื่อผลประโยชน์สูงสุดของบริษัทเท่านั้น และควรหลีกเลี่ยงการกระทำที่ก่อให้เกิดความขัดแย้งทางผลประโยชน์ โดยกำหนดให้ผู้ที่มีส่วนเกี่ยวข้องหรือ เกี่ยวโยงกับรายการที่พิจารณา ต้องแจ้งให้บริษัททราบถึงความสัมพันธ์หรือการเกี่ยวข้องของตนในรายการดังกล่าว และต้องไม่เข้าร่วมการพิจารณาตัดสินใจ รวมถึงไม่มีอำนาจอนุมัติในธุรกรรมนั้น ๆ

คณะกรรมการตรวจสอบจะนำเสนอคณะกรรมการบริษัทเกี่ยวกับรายการที่เกี่ยวข้องกัน และรายการ ที่มีความขัดแย้งทางผลประโยชน์ ซึ่งได้มีการพิจารณาความเหมาะสมอย่างรอบคอบ และได้ปฏิบัติตามหลักเกณฑ์ที่ตลาดหลักทรัพย์แห่งประเทศไทย และ/หรือสำนักงานคณะกรรมการกำกับหลักทรัพย์ และตลาดหลักทรัพย์ รวมทั้งจะได้มีการเปิดเผยไว้ในงบการเงิน รายงานประจำปี และแบบแสดงรายการข้อมูลประจำปี (แบบ 56-1) ด้วย

ระบบการควบคุมภายใน

บริษัทได้ให้ความสำคัญต่อระบบควบคุมภายในทั้งในระดับบริหาร และระดับปฏิบัติงาน และเพื่อให้เกิดความมีประสิทธิภาพในการดำเนินงาน บริษัทจึงได้กำหนดภาระหน้าที่ อำนาจการดำเนินการของผู้ปฏิบัติงานและผู้บริหารไว้เป็นลายลักษณ์อักษรอย่างชัดเจน มีการควบคุมดูแลการใช้ทรัพย์สินของบริษัทให้เกิดประโยชน์ และมีการแบ่งแยกหน้าที่ผู้ปฏิบัติงานผู้ติดตามควบคุมและประเมินผลออกจากกัน โดยบริษัทได้มีการแต่งตั้งคณะกรรมการตรวจสอบ เพื่อทำหน้าที่ในการสอบทานระบบการควบคุมภายใน และการตรวจสอบภายในให้มีความเหมาะสม และมีประสิทธิภาพ

3. การประชุมคณะกรรมการ

คณะกรรมการบริษัทมีการกำหนดการประชุมโดยปกติ 6 ครั้งต่อปี โดยในปี 2567 คณะกรรมการบริษัทได้มีการประชุมรวมกันทั้งสิ้น 4 ครั้ง คณะกรรมการตรวจสอบและคณะกรรมการบริหารความเสี่ยง มีการกำหนดการประชุมทุก ๆ 3 เดือน คณะกรรมการสรรหา และพิจารณาค่าตอบแทน มีการกำหนดการประชุมอย่างน้อย 1 ครั้งต่อปี ซึ่งในปี 2567 คณะกรรมการสรรหาและพิจารณาค่าตอบแทนมีการประชุมร่วมกัน 1 ครั้งในปี 2567 และคณะกรรมการบริหาร มีการกำหนดการประชุมอย่างน้อย 1 ครั้งต่อเดือน และอาจมีการประชุมพิเศษเพิ่มเติมตามความจำเป็น โดยมีการกำหนดวาระการประชุมพร้อมรายละเอียด

นอกจากนี้ ในการออกเสียงในที่ประชุมคณะกรรมการบริษัท ให้ถือเอาความเห็นที่เป็นส่วนเสียงข้างมากเป็นสำคัญ ในกรณีที่คะแนนเสียงเท่ากันให้ประธานในที่ประชุมออกเสียงเพิ่มขึ้นอีกหนึ่งเสียงเป็นเสียงชี้ขาด และโดยองค์ประชุมขั้นต่ำ ณ ขณะที่คณะกรรมการจะลงมติในที่ประชุมต้องมีกรรมการอยู่ไม่น้อยกว่า 2 ใน 3 ของจำนวนกรรมการทั้งหมด

4. ค่าตอบแทนของคณะกรรมการและผู้บริหาร

บริษัทมีนโยบายจ่ายค่าตอบแทนกรรมการและผู้บริหารที่จูงใจในระดับที่เหมาะสม โดยคำนึงถึงผลการดำเนินงานของบริษัท และความสอดคล้องกับธุรกิจ/อุตสาหกรรมเดียวกัน รวมถึงความเหมาะสมกับหน้าที่และความรับผิดชอบของกรรมการ และผู้บริหารแต่ละคน โดยบริษัทใช้ความระมัดระวังในการจ่ายค่าตอบแทนผู้บริหารของบริษัทให้อยู่ในระดับที่เหมาะสม โดยเป็นอัตราที่แข่งขันได้ในกลุ่มธุรกิจเดียวกัน เพื่อที่จะดูแลและรักษาผู้บริหารที่มีคุณภาพไว้ ผู้บริหารที่ได้รับมอบหมาย หน้าที่และความรับผิดชอบเพิ่มขึ้นจะได้รับค่าตอบแทนเพิ่มเติมที่เหมาะสมกับหน้าที่และความรับผิดชอบที่ได้รับมอบหมาย เพิ่มมากขึ้น สำหรับการจ่ายค่าตอบแทนกรรมการบริหาร และผู้บริหาร จะสอดคล้องกับผลการดำเนินงานของบริษัท และผลการปฏิบัติงานของผู้บริหารแต่ละคน คณะกรรมการสรรหาและพิจารณาค่าตอบแทน เป็นผู้พิจารณากำหนดค่าตอบแทน ที่จำเป็นและเหมาะสมที่เป็นตัวเงิน ให้แก่ กรรมการ กรรมการชด้อย กรรมการผู้จัดการ รวมถึงผู้บริหารที่มีหน้าที่รายงาน ตรงต่อกรรมการผู้จัดการ ทั้งนี้สำหรับค่าตอบแทนกรรมการและกรรมการชด้อย คณะกรรมการกำหนดค่าตอบแทนจะนำเสนอต่อที่ประชุมคณะกรรมการบริษัทเพื่อขอมติเห็นชอบ และที่ประชุมสามัญผู้ถือหุ้นประจำปีเพื่อขออนุมัติเป็นประจำทุกปี

5. การพัฒนากรรมการและผู้บริหาร

คณะกรรมการมีนโยบายส่งเสริมและอำนวยความสะดวกให้มีการฝึกอบรมและการให้ความรู้แก่กรรมการผู้เกี่ยวข้อง ในระบบการกำกับดูแลกิจการของบริษัท เช่น กรรมการ กรรมการตรวจสอบ ผู้บริหาร เลขานุการบริษัท เป็นต้น เพื่อให้มีการปรับปรุงการปฏิบัติงานอย่างต่อเนื่อง และในกรณีที่มีการเปลี่ยนแปลงกรรมการหรือแต่งตั้งกรรมการใหม่ ฝ่ายจัดการ จะจัดให้มีเอกสารและข้อมูลที่เป็นประโยชน์ต่อการปฏิบัติหน้าที่ของกรรมการใหม่ รวมถึงการจัดให้มีการแนะนำลักษณะธุรกิจ และแนวทางการดำเนินธุรกิจของบริษัทให้แก่กรรมการใหม่

6.2 จรรยาบรรณธุรกิจ

บริษัทได้กำหนดหลักปฏิบัติเกี่ยวกับจรรยาบรรณของคณะกรรมการ ฝ่ายบริหาร และพนักงาน เพื่อให้ผู้เกี่ยวข้อง ยึดถือเป็นแนวทางในการปฏิบัติหน้าที่ตามภารกิจของบริษัทด้วยความซื่อสัตย์ สุจริต และเที่ยงธรรมทั้งการปฏิบัติต่อบริษัท ผู้มีส่วนได้เสียทุกกลุ่ม สาธารณชนและสังคม รวมทั้งการกำหนดระบบติดตามการปฏิบัติตามแนวทางดังกล่าวเป็นประจำ โดยหลักจรรยาบรรณที่บริษัทกำหนดไว้ครอบคลุมในเรื่องดังต่อไปนี้

- จรรยาบรรณว่าด้วยความรับผิดชอบต่อผู้ถือหุ้น
- จรรยาบรรณว่าด้วยความสัมพันธ์กับลูกค้าและประชาชน

- จรรยาบรรณว่าด้วยความสัมพันธ์กับคู่ค้า คู่แข่งทางการค้า และเจ้าหนี้การค้า
- จรรยาบรรณว่าด้วยการเสริมสร้างวัฒนธรรมและบรรยากาศการทำงานที่ดี
- จรรยาบรรณว่าด้วยความรับผิดชอบต่อสังคมและสิ่งแวดล้อม

นอกจากนี้ บริษัทได้มีการ ทั้งนี้ บริษัทได้เปิดเผยรายละเอียดจรรยาบรรณธุรกิจฉบับเต็มไว้ในเว็บไซต์ของบริษัท www.kw-metalwork.com ภายใต้หัวข้อ บรรษัทภิบาล

6.3 การเปลี่ยนแปลงและพัฒนาการที่สำคัญของนโยบาย แนวปฏิบัติ และระบบการกำกับดูแลกิจการ ในปีที่ผ่านมา

ในการประชุมคณะกรรมการบริษัท ครั้งที่ 1/2568 เมื่อวันที่ 27 กุมภาพันธ์ 2568 มีการรายงานผลการปฏิบัติงานตามนโยบายที่สำคัญของบริษัท สำหรับปี 2567 ดังนี้

1. จริยธรรมและจรรยาบรรณในการดำเนินธุรกิจ

บริษัทส่งเสริมและกำหนดให้พนักงานได้รับทราบถึงความรู้ด้านจรรยาบรรณธุรกิจ เพื่อส่งเสริมวัฒนธรรมองค์กรที่ดี

2. นโยบายการกำกับดูแลกิจการที่ดี

ในปี 2567 บริษัทได้รับผลการประเมินการกำกับดูแลกิจการบริษัทจดทะเบียนไทย (CGR) ในระดับ 2 ดาว จากโครงการสำรวจการกำกับดูแลกิจการบริษัทจดทะเบียนไทย ซึ่งหัวข้อที่คณะกรรมการบริษัทได้มอบหมายให้ทางฝ่ายจัดการไปดำเนินการปรับปรุง โดยเฉพาะด้านการพัฒนาธุรกิจเพื่อความยั่งยืน ซึ่งบริษัทอยู่ระหว่างการวางโครงสร้างการเก็บรวบรวมข้อมูลที่เกี่ยวข้องและฝึกอบรมพัฒนาบุคลากรเพื่อเตรียมความพร้อมต่อการดำเนินการในเรื่องต่างๆ ที่เกี่ยวข้องกับการจัดการในด้านต่างๆ เช่น ด้านพลังงาน, ด้านการจัดการขยะ ด้านการจัดการทรัพยากรน้ำ เป็นต้น

นอกจากนี้ในปี 2567 บริษัทได้รับคะแนนจากการประเมินคุณภาพการจัดประชุมสามัญผู้ถือหุ้นประจำปี 2567 ด้วยระดับคะแนน ร้อยละ 93

3. นโยบายการกำกับดูแลเรื่องการใช้ข้อมูลภายใน

บริษัทให้ความสำคัญต่อการป้องกันการใช้ข้อมูลภายในของบริษัท โดยบริษัทมีความมุ่งหมายที่จะมีนโยบายห้ามมิให้กรรมการ ผู้บริหาร พนักงาน และลูกจ้างของบริษัทนำความลับหรือข้อมูลภายในของบริษัทที่ยังไม่เปิดเผยต่อสาธารณชนไปเปิดเผยหรือแสวงหาประโยชน์แก่ตนเองหรือผู้อื่นไม่ว่าทางตรงหรือทางอ้อม และไม่ว่าจะได้รับผลตอบแทนหรือไม่ก็ตาม รวมทั้งต้องไม่ทำการซื้อขายหลักทรัพย์ของบริษัทโดยใช้ข้อมูลภายใน โดยในปี 2567 ที่ผ่านมามีบริษัทไม่ได้รับข้อร้องเรียนเรื่องการใช้ข้อมูลภายในบริษัทเพื่อแสวงหาผลประโยชน์ หรือการเผยแพร่ความลับบริษัทต่อบริษัทคู่แข่งทางการค้า

4. นโยบายความมั่นคงปลอดภัยของระบบเทคโนโลยี

บริษัทให้ความสำคัญด้านความปลอดภัยของข้อมูลส่วนบุคคล ในปี 2567 บริษัทจัดการอบรมภายในเกี่ยวกับหัวข้อที่เกี่ยวข้องกับพระราชบัญญัติการใช้ข้อมูลส่วนบุคคลให้กับพนักงานทุกระดับชั้น

5. นโยบายด้านความรับผิดชอบต่อสังคม

บริษัทดำเนินธุรกิจ โดยยึดมั่นและให้ความสำคัญกับหน้าที่และความรับผิดชอบต่อสังคมและผู้มีส่วนได้เสีย ได้แก่ ผู้ถือหุ้น ลูกค้า คู่ค้า พนักงาน ชุมชน และสังคมรอบด้าน เพื่อสร้างความมุ่งมั่นในการดำเนินธุรกิจ และมีความมุ่งมั่นที่จะดำเนินธุรกิจให้เป็นแบบอย่างที่ดีต่อสังคม ด้วยหลักจริยธรรมและหลักการกำกับดูแลกิจการที่ดี เพื่อสร้างประโยชน์ให้กับสังคม สิ่งแวดล้อม และการพัฒนาอย่างยั่งยืน

6. นโยบายต่อต้านการทุจริต

บริษัทให้ความสำคัญในการต่อต้านการทุจริตคอร์รัปชันทุกรูปแบบ โดยมุ่งเน้นการส่งเสริมคุณธรรม สร้างจิตสำนึก และค่านิยมที่ถูกต้องในการปฏิบัติงาน บริษัทจึงกำหนดแนวทางการต่อต้านการทุจริตคอร์รัปชันและสื่อสารให้แก่กรรมการ ผู้บริหาร และพนักงานได้รับทราบ เพื่อสร้างความรู้ความเข้าใจและถือปฏิบัติอย่างเคร่งครัด โดยสร้างจิตสำนึก ค่านิยมทัศนคติให้แก่พนักงานในการปฏิบัติงานตามกฎหมาย กฎระเบียบ ด้วยความซื่อสัตย์สุจริต

- กรรมการ ผู้บริหาร และพนักงานทุกคนได้ปฏิบัติหน้าที่ตามนโยบายการต่อต้านการทุจริตคอร์รัปชัน โดยไม่เข้าไปเกี่ยวข้องกับการทุจริตคอร์รัปชันไม่ว่าโดยทางตรงหรือทางอ้อม และไม่พึงละเลยหรือเพิกเฉยเมื่อพบการกระทำที่เข้าข่ายการทุจริตคอร์รัปชันที่เกี่ยวข้องกับบริษัท
- จัดให้มีระบบการควบคุมภายในที่มีประสิทธิภาพและประสิทธิผล มีการตรวจสอบและถ่วงดุลการใช้อำนาจให้เหมาะสม เพื่อป้องกันมิให้พนักงานทุจริตหรือมีส่วนเกี่ยวข้องกับการทุจริต คอร์รัปชันต่าง ๆ
- กำหนดระบบการตรวจสอบภายในที่ครอบคลุมด้านการเงินและการบัญชีที่มีประสิทธิภาพ เพื่อให้มั่นใจว่าธุรกรรมทางการเงินดังกล่าวเป็นไปด้วยความถูกต้อง โปร่งใส และสามารถตรวจสอบได้ ซึ่งจากผลการตรวจสอบของผู้ตรวจสอบภายในทั้ง 2 ครั้งในปี 2567 ผู้ตรวจสอบภายในไม่พบข้อสังเกตใดที่อาจก่อให้เกิดความเสี่ยงจากการทุจริตคอร์รัปชัน
- ในปี 2567 ที่ผ่านมา บริษัทได้มีการกำหนดหลักการให้ของขวัญตามประเพณีกับคู่ค้า อย่างเป็นลายลักษณ์อักษร และได้มีการอนุมัติตามคู่มืออำนาจดำเนินการ ในส่วนการรับของขวัญให้เป็นไปอย่างสมเหตุสมผล อยู่ภายใต้ความโปร่งใส และสามารถตรวจสอบได้
- บริษัทมีการกำหนดและทบทวนระเบียบการจัดซื้อจัดจ้าง การเบิกจ่ายเงิน หรือการทำสัญญาใด ๆ โดยแต่ละขั้นตอนต้องมีหลักฐานประกอบอย่างชัดเจนและมีการกำหนดอำนาจอนุมัติอย่างเหมาะสมและรัดกุม
- ในปี 2567 บริษัทมีการสื่อสารนโยบายและแนวทางการต่อต้านการทุจริตคอร์รัปชันไปยังกรรมการ ผู้บริหาร และพนักงานทุกระดับของบริษัท ผ่านการประชุมทั้งระดับแผนก ระดับฝ่าย และระดับองค์กร รวมไปถึงได้จัดทำประกาศผ่านช่องทางการสื่อสารภายในบริษัทให้รับทราบและเข้าใจอย่างถ่องแท้เพื่อนำไปปฏิบัติโดยทั่วกัน

7. โครงสร้างการกำกับดูแลกิจการและข้อมูลสำคัญเกี่ยวกับ คณะกรรมการ, คณะกรรมการชด้อย่อย ผู้บริหารและพนักงานอื่นๆ

7.1 โครงสร้างการกำกับดูแลกิจการ วันที่ 31 ธันวาคม 2567

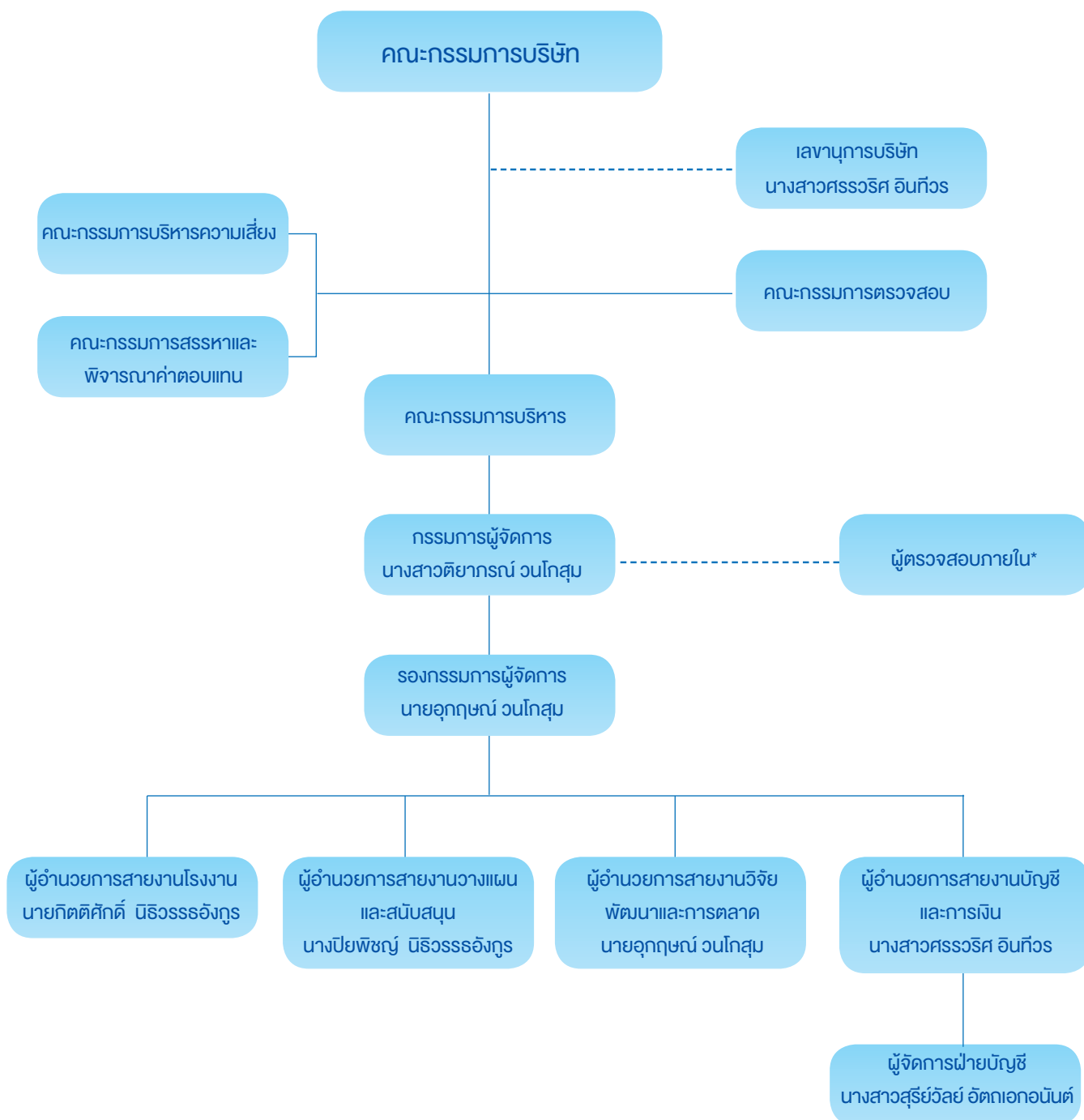

* ปี 2567 บริษัทว่าจ้าง บริษัท สอบบัญชี ไอ วี แอล จำกัด เป็นผู้ตรวจสอบภายใน

7.2 ข้อมูลเกี่ยวกับคณะกรรมการ

โครงสร้างองค์กรของบริษัท ประกอบด้วย คณะกรรมการบริษัท คณะกรรมการตรวจสอบ คณะกรรมการบริหาร คณะกรรมการบริหารความเสี่ยง และคณะกรรมการสรรหาและพิจารณาค่าตอบแทน โดยคณะกรรมการเหล่านี้ประกอบด้วย ผู้ทรงคุณวุฒิที่มีคุณสมบัติครบถ้วนตามมาตรา 68 แห่งพระราชบัญญัติบริษัทมหาชนจำกัด พ.ศ.2535 และตามประกาศ คณะกรรมการกำกับตลาดทุน ที่ ทจ. 39/2559 เรื่อง การขออนุญาตและการอนุญาตให้เสนอขายหุ้นที่ออกใหม่ ฉบับลงวันที่ 30 กันยายน 2559 ทุกประการ ดังนี้

7.2.1 องค์ประกอบของคณะกรรมการบริษัท

คณะกรรมการบริษัท ณ วันที่ 31 ธันวาคม 2567 มีจำนวน 7 ท่าน ประกอบด้วย

รายชื่อคณะกรรมการ		ตำแหน่ง
1. ดร.เสถียร	นิลธวัช ^{1/} , ^{2/} , ^{7/}	ประธานกรรมการ/กรรมการอิสระ/ประธานกรรมการตรวจสอบ
2. นายเอกพันธ์	วนโกสุม ^{3/}	กรรมการ
3. นางสาวติยาภรณ์	วนโกสุม ^{4/}	กรรมการ
4. นายอุกฤษณ์	วนโกสุม ^{5/}	กรรมการ
5. นางสาวศรรวริศ	อินทิวร ^{8/}	กรรมการ
6. นางพนดา	ทองคำใส ^{1/}	กรรมการ/กรรมการอิสระ/กรรมการตรวจสอบ
7. นายเสริมศักดิ์	วุฒธิรักษ์ ^{6/}	กรรมการ/กรรมการอิสระ/กรรมการตรวจสอบ

โดยมี นางสาวศรรวริศ อินทิวร เป็นเลขานุการบริษัท

หมายเหตุ : กรรมการทุกท่านผ่านการอบรม- Director Accreditation Program (DAP) ของสมาคมส่งเสริมสถาบันกรรมการบริษัทไทย

^{1/} ได้รับการแต่งตั้งเป็นกรรมการในการประชุมวิสามัญผู้ถือหุ้นครั้งที่ 1/2559 เมื่อวันที่ 21 ตุลาคม 2559

^{2/} ได้รับการแต่งตั้งเป็นประธานกรรมการในการประชุมคณะกรรมการบริษัทครั้งที่ 1/2560 เมื่อวันที่ 13 มกราคม 2560

^{3/} ได้รับการแต่งตั้งเป็นกรรมการในการประชุมตั้งบริษัท เมื่อวันที่ 20 พฤษภาคม 2552

^{4/} ได้รับการแต่งตั้งเป็นกรรมการในการประชุมสามัญผู้ถือหุ้นครั้งที่ 1/2554 เมื่อวันที่ 20 เมษายน 2554

^{5/} ได้รับการแต่งตั้งเป็นกรรมการในการประชุมวิสามัญผู้ถือหุ้นครั้งที่ 2/2558 เมื่อวันที่ 19 มิถุนายน 2558

^{6/} ได้รับการแต่งตั้งเป็นกรรมการในการประชุมวิสามัญผู้ถือหุ้นครั้งที่ 1/2560 เมื่อวันที่ 24 มกราคม 2560

^{7/} ดำรงตำแหน่งประธานกรรมการบริษัท ประธานกรรมการตรวจสอบและประธานกรรมการบริหารความเสี่ยง ซึ่งอาจทำให้การดำเนินงานของคณะกรรมการตรวจสอบขาดความเป็นอิสระ อย่างไรก็ตาม โครงสร้างคณะกรรมการตรวจสอบของบริษัท ยังประกอบด้วยกรรมการอิสระอีกจำนวน 2 ท่าน ซึ่งจะทำหน้าที่เข้าตรวจสอบการดำเนินงานของบริษัทและมีความเป็นอิสระเพื่อช่วยถ่วงดุลในการบริหารจัดการของบริษัทได้

^{8/} ได้รับการแต่งตั้งเป็นกรรมการในการประชุมคณะกรรมการครั้งที่ 4/2561 เมื่อวันที่ 11 กรกฎาคม 2561

7.2.2 กรรมการผู้มีอำนาจลงนาม

กรรมการผู้มีอำนาจลงลายมือชื่อแทนบริษัทคือ นายเอกพันธ์ วนโกสุม นางสาวติยาภรณ์ วนโกสุม นายอุกฤษณ์ วนโกสุม นางสาวศรรวริศ อินทิวร กรรมการสองในสี่รายนี้ลงลายมือชื่อร่วมกันและประทับตราสำคัญของบริษัท

7.2.3 บทบาทหน้าที่ของคณะกรรมการ

คณะกรรมการมีอำนาจหน้าที่ และมีส่วนร่วมในการกำหนดวิสัยทัศน์ ภารกิจ กลยุทธ์ นโยบายแนวทางในการประกอบธุรกิจ และกำกับดูแลการปฏิบัติงานของบริษัทให้เป็นไปตามกฎหมาย วัตถุประสงค์ ข้อบังคับ และมติของที่ประชุมผู้ถือหุ้น โดยกำหนดบทบาทหน้าที่ของคณะกรรมการไว้ในกฎบัตรคณะกรรมการตามปรากฏในเอกสารแนบ 5

7.3 ข้อมูลเกี่ยวกับคณะกรรมการชุดย่อย

7.3.1 คณะกรรมการตรวจสอบ (Audit Committee)

คณะกรรมการตรวจสอบ ณ วันที่ 31 ธันวาคม 2567 มีจำนวน 3 ท่าน ประกอบด้วย

รายชื่อคณะกรรมการตรวจสอบ		ตำแหน่ง
1. ดร.เสถียร	นิลธวัช	กรรมการอิสระและประธานกรรมการตรวจสอบ
2. นางพนตา	ทองคำใส	กรรมการอิสระและกรรมการตรวจสอบ
3. นายเสริมศักดิ์	วุฒธิรักษ์	กรรมการอิสระและกรรมการตรวจสอบ

โดยมี นางสาวศรรรวิศ อินทิวร เป็นเลขานุการคณะกรรมการตรวจสอบ

โดยกรรมการตรวจสอบทั้ง 3 ท่าน มีคุณสมบัติในการเป็นกรรมการตรวจสอบครบถ้วนตามหลักเกณฑ์ที่ตลาดหลักทรัพย์กำหนด และมีนางพนตา ทองคำใส เป็นผู้ที่มีความรู้ทางด้านบัญชีและการเงิน

7.3.2 คณะกรรมการบริหารความเสี่ยง

คณะกรรมการบริหารความเสี่ยง ณ วันที่ 31 ธันวาคม 2567 มีจำนวน 3 ท่าน ประกอบด้วย

รายชื่อคณะกรรมการบริหารความเสี่ยง		ตำแหน่ง
1. ดร.เสถียร	นิลธวัช	ประธานกรรมการบริหารความเสี่ยง
2. นางสาวติยาภรณ์	วนโกสุม	กรรมการบริหารความเสี่ยง
3. นายอุกฤษณ์	วนโกสุม	กรรมการบริหารความเสี่ยง

7.3.3 คณะกรรมการสรรหาและพิจารณาค่าตอบแทน

คณะกรรมการสรรหาและพิจารณาค่าตอบแทน ณ วันที่ 31 ธันวาคม 2567 มีจำนวน 4 ท่าน ประกอบด้วย

รายชื่อคณะกรรมการสรรหาและพิจารณาค่าตอบแทน		ตำแหน่ง
1. นางพนตา	ทองคำใส	ประธานกรรมการสรรหาและพิจารณาค่าตอบแทน
2. นายเสริมศักดิ์	วุฒธิรักษ์	กรรมการสรรหาและพิจารณาค่าตอบแทน
3. นางสาวติยาภรณ์	วนโกสุม	กรรมการสรรหาและพิจารณาค่าตอบแทน
4. นางสาวศรรรวิศ	อินทิวร	กรรมการสรรหาและพิจารณาค่าตอบแทน

7.3.4 คณะกรรมการบริหาร (Executive Committee)

คณะกรรมการบริหาร ณ วันที่ 31 ธันวาคม 2567 มีจำนวน 4 ท่าน ประกอบด้วย

รายชื่อคณะกรรมการบริหาร	ตำแหน่ง
1. นายเอกพันธ์ วนโกสุม	ประธานกรรมการบริหาร
2. นางสาวติยาภรณ์ วนโกสุม	กรรมการบริหาร
3. นายอุกฤษณ์ วนโกสุม	กรรมการบริหาร
4. นางสาวศรวิรัช อินทิวร	กรรมการบริหาร

หมายเหตุ : บริษัทตั้งคณะกรรมการบริหารในการประชุมคณะกรรมการบริษัท ครั้งที่ 2/2560 เมื่อวันที่ 28 กุมภาพันธ์ 2560

7.4 ข้อมูลเกี่ยวกับผู้บริหาร

7.4.1 องค์ประกอบของผู้บริหาร

ณ วันที่ 31 ธันวาคม 2567 บริษัทมีผู้บริหารตามประกาศคณะกรรมการกำกับหลักทรัพย์และตลาดหลักทรัพย์ที่ กจ. 17/2551 ลงวันที่ 15 ธันวาคม 2551 (รวมส่วนที่มีการแก้ไขเพิ่มเติม) จำนวน 6 ท่าน ประกอบด้วย

ชื่อ – สกุล	ตำแหน่ง
1. นางสาวติยาภรณ์ วนโกสุม	กรรมการผู้จัดการ
2. นายอุกฤษณ์ วนโกสุม	รองกรรมการผู้จัดการ ผู้อำนวยการสายงานวิจัยพัฒนาและการตลาด
3. นายกิตติศักดิ์ นิธิวรธอังกูร	ผู้อำนวยการสายงานโรงงาน
4. นางปิยพิชญ์ นิธิวรธอังกูร	ผู้อำนวยการสายงานวางแผนและสนับสนุน
5. นางสาวศรวิรัช อินทิวร ^{1/}	ผู้อำนวยการสายงานบัญชีและการเงิน
6. นางสาวสุรีย์วัลย์ อัดถเอกอนันต์ ^{2/}	ผู้จัดการฝ่ายบัญชี

หมายเหตุ :

^{1/} คณะกรรมการตรวจสอบ ครั้งที่ 3/2560 ได้พิจารณาคุณสมบัติของผู้ผู้อำนวยการสายงานบัญชีและการเงินแล้วเห็นว่า ประสิทธิภาพของผู้ผู้อำนวยการสายงานบัญชีและการเงินเป็นประโยชน์ต่อกิจการ

^{2/} คณะกรรมการตรวจสอบ ครั้งที่ 3/2560 ได้พิจารณาคุณสมบัติของผู้จัดการฝ่ายบัญชีแล้วเห็นว่า ประสิทธิภาพของผู้จัดการฝ่ายบัญชีเป็นประโยชน์ต่อกิจการ

7.4.2 ค่าตอบแทนของผู้บริหาร

ค่าตอบแทนที่เป็นตัวเงิน

รายการ	ปี 2565		ปี 2566		ปี 2567	
	จำนวนคน (คน)	ค่าตอบแทน (ล้านบาท)	จำนวนคน (คน)	ค่าตอบแทน (ล้านบาท)	จำนวนคน (คน)	ค่าตอบแทน (ล้านบาท)
เงินเดือน	5	4.86	5	5.10	5	6.11
โบนัส	5	1.71	6	3.48	6	3.56
เงินสมทบกองทุนสำรองเลี้ยงชีพ	3	0.07	3	0.07	2	0.06
เงินประกันสังคม	3	0.02	3	0.03	3	0.03
ผลประโยชน์พนักงานเมื่อเกษียณอายุ	5	0.24	5	0.28	5	0.27
รวม	5	6.90	6	8.96	6	9.94

หมายเหตุ : บริษัทได้ดำเนินการจัดตั้งกองทุนสำรองเลี้ยงชีพ เมื่อวันที่ 28 มกราคม 2556 ซึ่งบริหารงานโดยบริษัท หลักทรัพย์จัดการกองทุน กรุงศรีจำกัด

ค่าตอบแทนอื่น ๆ

- ไม่มี -

7.5 ข้อมูลเกี่ยวกับพนักงาน

ในปี 2565 ปี 2566 และ ปี 2567 บริษัทมีพนักงาน (ไม่รวมผู้บริหาร) จำนวนทั้งสิ้น 120 คน 111 คน และ 137 คน ตามลำดับ ซึ่งผลตอบแทนได้แก่ เงินเดือน โบนัส และค่าคอมมิชชั่น เป็นต้น โดยสามารถแบ่งรายละเอียดตามสายงานได้ดังนี้

ฝ่าย	ปี 2565		ปี 2566		ปี 2567	
	จำนวนพนักงาน (คน)	ค่าตอบแทน (ล้านบาท)	จำนวนพนักงาน (คน)	ค่าตอบแทน (ล้านบาท)	จำนวนพนักงาน (คน)	ค่าตอบแทน (ล้านบาท)
ฝ่ายผลิต	61	13.49	52	12.09	76	19.11
ฝ่ายประกันคุณภาพ	8	2.45	8	2.92	10	2.74
ฝ่ายซ่อมบำรุง	7	2.76	7	2.70	6	1.84
ฝ่ายวิจัยและพัฒนา	4	1.66	8	2.48	7	3.32
ฝ่ายจัดซื้อ	2	0.72	2	0.77	2	0.78
ฝ่ายคลังสินค้า	15	3.74	12	3.89	14	4.54
ฝ่ายขนส่ง	5	1.66	4	1.45	3	1.45
ฝ่ายขายและการตลาด	9	4.52	8	2.91	7	3.12
ฝ่ายบัญชีและการเงิน	5	2.85	5	3.03	6	3.25
ฝ่ายทรัพยากรบุคคล	1	0.26	1	0.46	1	0.46
ฝ่ายเทคโนโลยีสารสนเทศ	-	-	-	-	2	0.27
ฝ่ายธุรการ	3	0.58	4	0.64	3	0.60
รวมพนักงานทั้งหมด	120	34.69	111	33.34	137	41.48

■ กองทุนสำรองเลี้ยงชีพ

บริษัทได้มีการจัดตั้งกองทุนสำรองเลี้ยงชีพภายใต้การจัดการของบริษัท หลักทรัพย์จัดการกองทุนกรุงศรี จำกัด ตั้งแต่วันที่ 28 มกราคม 2556 โดยมีวัตถุประสงค์เพื่อสร้างขวัญและกำลังใจให้แก่พนักงานและเพื่อมุ่งใจให้พนักงานทำงานกับบริษัทในระยะยาว

รายละเอียด	ปี 2565	ปี 2566	ปี 2567
จำนวนพนักงานที่เข้าร่วมกองทุน (คน)	42	38	41
สัดส่วนพนักงานเข้าร่วมPVD/พนักงานทั้งหมด	35.00%	34.23%	28.87%
จำนวนเงินที่บริษัทสมทบเข้ากองทุนสำรองเลี้ยงชีพ (บาท)	337,463	362,266	360,811

■ ข้อพิพาทด้านแรงงาน

ในระยะเวลา 3 ปี ที่ผ่านมี บริษัทไม่มีข้อพิพาทด้านแรงงานที่มีนัยสำคัญ

■ นโยบายการพัฒนาบุคลากร

บริษัทได้ตระหนักถึงความสำคัญของการฝึกอบรมและการพัฒนาบุคลากรของบริษัท เพื่อที่จะเสริมสร้างความรู้ความสามารถให้แก่พนักงาน เพื่อให้พนักงานสามารถปฏิบัติงานให้ก้าวทันการเปลี่ยนแปลงและเป็นไปตามกลยุทธ์ของบริษัท ประกอบด้วยสองส่วน คือ การฝึกอบรมเกี่ยวกับงานในหน้าที่ และการอบรมเกี่ยวกับการบริหารจัดการและองค์ความรู้ที่เกี่ยวข้องกับหน่วยงานอื่น ๆ โดยให้กำหนดแผนไปตามสถานการณ์และความจำเป็น

รายละเอียด	ปี 2565	ปี 2566	ปี 2567
ชั่วโมงอบรมเฉลี่ยต่อพนักงาน (ชั่วโมง /คน / ปี)	1.43	3.23	6.08
ค่าใช้จ่ายในการอบรมความรู้และพัฒนาพนักงาน (บาท)	134,377	187,542	208,613

7.6 ข้อมูลสำคัญอื่น ๆ

■ ผู้ที่ได้รับมอบหมายให้รับผิดชอบโดยตรงในการควบคุมดูแลการทำบัญชี

คณะกรรมการบริษัท ได้มีมติแต่งตั้งให้นางสาวศรวิรัช อินทิวร ดำรงตำแหน่งเป็น ผู้อำนวยการสายงานบัญชีและการเงิน รับผิดชอบโดยตรงในการควบคุมดูแลการทำบัญชีตั้งแต่วันที่ 1 กุมภาพันธ์ 2560 โดยคุณสมบัติของผู้ดำรงตำแหน่งเป็นผู้อำนวยการสายงานบัญชีและการเงินปรากฏตามเอกสารแนบ 1

■ เลขานุการบริษัท

คณะกรรมการบริษัท ได้มีมติแต่งตั้งให้นางสาวศรวิรัช อินทิวร ดำรงตำแหน่งเป็น เลขานุการบริษัท ตั้งแต่วันที่ 11 กรกฎาคม 2561 โดยคุณสมบัติของผู้ดำรงตำแหน่งเลขานุการบริษัทปรากฏตามเอกสารแนบ 1

■ ผู้ตรวจสอบภายใน

คณะกรรมการตรวจสอบได้มีมติแต่งตั้งให้บริษัท สอบบัญชี โอ วิแอล จำกัด เป็นผู้ตรวจสอบภายในของบริษัท ประจำปี 2566 จากการประชุมคณะกรรมการตรวจสอบครั้งที่ 1/2567 เมื่อวันที่ 27 กุมภาพันธ์ 2567 รายละเอียดปรากฏตามเอกสารแนบ 3

■ นักลงทุนสัมพันธ์

คุณอุกฤษณ์ วนโกสุม

เบอร์โทรศัพท์ 02-381-4999

email ir@kw-metalwork.com

■ ค่าตอบแทนผู้สอบบัญชี

บริษัทจ่ายค่าตอบแทนการตรวจสอบงบการเงินสำหรับงวดบัญชีปี 2565-2567 ให้แก่บริษัท เอ็ม อาร์ แอนด์ แอสโซซิเอท จำกัด โดยมีรายละเอียดดังนี้

ค่าตอบแทนการสอบบัญชี (บาท)	ปี 2565	ปี 2566	ปี 2567
ค่าตอบแทนของบริษัท	1,800,000	1,800,000	1,800,000
ค่าตอบแทนของบริษัทย่อย	450,000	450,000	450,000

บริษัทมีการจ่ายค่าบริการอื่น (non-audit fee) ให้แก่ผู้สอบบัญชี เช่น ค่าเดินทาง และค่าใช้จ่ายอื่น เป็นต้น ในปี 2565 ปี 2566 และปี 2567 เท่ากับ 60,140 บาท เท่ากับ 62,735 บาท และ 74,039 บาท ตามลำดับ

8. รายงานผลการดำเนินงานสำคัญด้านการกำกับดูแลกิจการ

8.1. ผลการปฏิบัติหน้าที่ของกรรมการในรอบปีที่ผ่านมา

ในปี 2567 คณะกรรมการบริษัท เค. ดับบลิว. เม็กกัล เวิร์ค จำกัด (มหาชน) ทั้งหมด 7 ท่าน ประกอบไปด้วย นายเสถียร นิธวัช ประธานคณะกรรมการบริษัท นางพนตา ทองคำใส นายเสริมศักดิ์ วุฑฒิรักษ์ นายเอกพันธ์ วนโกสุม นางสาวติยาภรณ์ วนโกสุม นายอุกฤษณ์ วนโกสุม และนางสาวศรรรวิศ อินทิวร เป็นกรรมการ ได้ปฏิบัติหน้าที่อย่างครบถ้วน ตามกฎบัตรของคณะกรรมการบริษัท

ทั้งนี้เพื่อความสะดวกต่อการดำเนินงานที่เหมาะสมกับขนาดกิจการของบริษัท ทางคณะกรรมการบริษัทเล็งเห็นว่าการกำกับดูแลกิจการนั้นอยู่ในขอบเขตที่คณะกรรมการบริษัทสามารถดูแลได้อย่างทั่วถึง จึงมิได้มีการแต่งตั้งคณะกรรมการชุดย่อยเพื่อดูแลด้านนี้โดยเฉพาะแต่อย่างใด อย่างไรก็ตาม ตลอดปี 2567 คณะกรรมการบริษัทได้ประชุมรวมทั้งสิ้น 4 ครั้ง โดยสามารถสรุปประเด็นสำคัญที่เกี่ยวข้องกับการกำกับดูแลกิจการที่ได้ดังนี้

กำกับดูแลให้มีการปฏิบัติตามข้อกำหนด กฎหมายและแนวปฏิบัติที่ดี

- พิจารณาทบทวนปรับปรุงคู่มือการกำกับดูแลกิจการที่ดีและจรรยาบรรณทางธุรกิจ รวมถึงนโยบายและแนวทางการปฏิบัติในการต่อต้านการทุจริตคอร์รัปชัน นโยบายด้านความยั่งยืน และนโยบายด้านสิทธิมนุษยชน
- พิจารณากำหนดแนวทางการรายงานการถือหลักทรัพย์ของกรรมการและผู้บริหาร ตามแนวปฏิบัติของสำนักงานคณะกรรมการกำกับหลักทรัพย์และตลาดหลักทรัพย์ (ก.ล.ต.) รวมถึงช่องทางและวิธีการสื่อสารเพื่อแจ้งเตือนให้คณะกรรมการบริษัท ได้รับทราบถึงข้อมูลหรือข่าวสารที่สำคัญ
- ในด้านการสนับสนุนการมีส่วนร่วมและการสื่อสารกับผู้ถือหุ้นนั้น คณะกรรมการบริษัทเล็งเห็นความสำคัญถึงสิทธิพื้นฐานต่าง ๆ ของผู้ถือหุ้น ทั้งในฐานะของเจ้าของบริษัทและในฐานะนักลงทุนในหลักทรัพย์ คณะกรรมการบริษัทได้มีการดำเนินการด้วยความระมัดระวัง ในการเปิดเผยและให้ข้อมูลข่าวสารอย่างทั่วถึงและพร้อมเพรียงกัน

8.1.1. การปฏิบัติหน้าที่ การประเมินผลและการสรรหาคณะกรรมการ

- พิจารณาทบทวนกฎบัตรคณะกรรมการบริษัท เพื่อให้มั่นใจว่ากฎบัตรคณะกรรมการบริษัทยังคงมีความเหมาะสมและสอดคล้องกับแนวทางการปฏิบัติที่ดี
- การประเมินผลการปฏิบัติงานของตนเองของคณะกรรมการบริษัท เพื่อให้มั่นใจว่าการปฏิบัติหน้าที่ของคณะกรรมการบริษัทในปี 2567 มีประสิทธิภาพ บรรลุตามขอบเขตหน้าที่และความรับผิดชอบ ซึ่งกรรมการที่ทำการประเมินคือกรรมการที่ดำรงตำแหน่งและปฏิบัติหน้าที่ในช่วงปี 2567 กรรมการบริษัทได้ทำการประเมินครบทั้ง 7 ท่าน โดยทำการประเมินเป็นรายคณะ สรุปผลคะแนนการประเมินมีค่าระดับคะแนนเฉลี่ยเท่ากับ ร้อยละ 99.26 การประเมินผลนั้นครอบคลุมหัวข้อในการประเมินดังนี้
 1. ความเหมาะสมของโครงสร้างและคุณสมบัติของกรรมการ
 2. การปฏิบัติหน้าที่ของกรรมการ
 3. บทบาท หน้าที่ และความรับผิดชอบของกรรมการ
 4. เรื่องอื่นๆ เช่น ความสัมพันธ์ระหว่างกรรมการ และการพัฒนาตนเอง

■ การประเมินผลการปฏิบัติงานของตนเองของกรรมการรายบุคคล กรรมการที่ทำการประเมินคือกรรมการที่ดำรงตำแหน่งและปฏิบัติหน้าที่ในช่วงปี 2567 กรรมการบริษัทได้ทำการประเมินครบทั้ง 7 ท่าน สรุปผลคะแนนการประเมิน มีค่าระดับคะแนนเฉลี่ยเท่ากับ ร้อยละ 98.38 การประเมินผลนั้นครอบคลุมหัวข้อในการประเมินดังนี้

1. ความเหมาะสมของโครงสร้างและคุณสมบัติของกรรมการ
2. การประชุมคณะกรรมการ
3. บทบาท หน้าที่ และความรับผิดชอบของกรรมการ

องค์ประกอบและการแต่งตั้งกรรมการอิสระ

คณะกรรมการบริษัทจะร่วมกันพิจารณาเบื้องต้นถึงคุณสมบัติของบุคคลที่จะมาดำรงตำแหน่งเป็นกรรมการอิสระ โดยพิจารณาจากคุณสมบัติและลักษณะต้องห้ามของกรรมการตามพ.ร.บ. หลักทรัพย์และตลาดหลักทรัพย์ พ.ศ. 2535 รวมถึงประกาศ ข้อบังคับ และ/หรือระเบียบของสำนักงานคณะกรรมการกำกับหลักทรัพย์และตลาดหลักทรัพย์และตลาดหลักทรัพย์แห่งประเทศไทย นอกจากนี้คณะกรรมการบริษัทจะพิจารณาคัดเลือกจากประสบการณ์การทำงานและความเหมาะสมด้านอื่นๆ ประกอบกัน รวมไปถึงการเปิดโอกาสให้สิทธิผู้ถือหุ้นเสนอชื่อบุคคล เพื่อรับการพิจารณาเลือกตั้งเป็นกรรมการบริษัทล่วงหน้าก่อนการประชุมสามัญผู้ถือหุ้นในแต่ละปี ซึ่งในปี 2567 ไม่มีผู้ถือหุ้นเสนอชื่อบุคคลเข้ารับพิจารณาเลือกตั้งเป็นกรรมการบริษัทแต่อย่างใด

ในการเลือกตั้งกรรมการอาจใช้วิธีออกเสียงลงคะแนนเลือกกรรมการเป็นรายบุคคลคราวละคนหรือคราวละหลาย ๆ คน ตามแต่ที่ประชุมผู้ถือหุ้นจะเห็นสมควร แต่ในการลงมติแต่ละครั้ง ผู้ถือหุ้นต้องออกเสียงด้วยคะแนนเสียงที่มีตามข้อ 1 ทั้งหมด จะแบ่งคะแนนเสียงแก่คนใดมากน้อยเพียงใดไม่ได้ ดังนั้น ผู้ถือหุ้นไม่สามารถแบ่งคะแนนเสียงของตนในการเลือกตั้งกรรมการ เพื่อให้ผู้ใดมากน้อยตาม มาตรา 70 วรรคหนึ่งแห่ง พ.ร.บ. มหาชน ฯ ได้ (ลงคะแนนแบบ NON-CUMULATIVE VOTING เท่านั้น)

คุณสมบัติของกรรมการอิสระ

- ถือหุ้นไม่เกินร้อยละ 1 ของจำนวนหุ้นที่มีสิทธิออกเสียงทั้งหมดของบริษัท บริษัทใหญ่ บริษัทย่อยบริษัทร่วม ผู้ถือหุ้นรายใหญ่หรือผู้มีอำนาจควบคุมของบริษัท ทั้งนี้บรรวมการถือหุ้นของผู้ที่เกี่ยวข้องของกรรมการอิสระรายนั้น ๆ ด้วย
- ไม่เป็นหรือเคยเป็นกรรมการที่มีส่วนร่วมบริหารงาน ลูกจ้าง พนักงาน ที่ปรึกษาที่ได้เงินเดือนประจำหรือผู้มีอำนาจควบคุมของบริษัท บริษัทใหญ่ บริษัทย่อย บริษัทร่วม บริษัทย่อยลำดับเดียวกันผู้ถือหุ้นรายใหญ่หรือของผู้มีอำนาจควบคุมของบริษัท เว้นแต่จะได้พ้นจากการมีลักษณะดังกล่าวมาแล้วไม่น้อยกว่า 2 ปี ก่อนวันที่ยื่นคำขออนุญาตต่อสำนักงานคณะกรรมการกำกับหลักทรัพย์ และตลาดหลักทรัพย์ ทั้งนี้ลักษณะต้องห้ามดังกล่าวไม่รวมถึงกรณีที่กรรมการอิสระเคยเป็นข้าราชการหรือที่ปรึกษาของส่วนราชการซึ่งเป็นผู้ถือหุ้นรายใหญ่หรือผู้มีอำนาจควบคุมของบริษัท
- ไม่เป็นบุคคลที่มีความสัมพันธ์ทางสายโลหิตหรือโดยการจดทะเบียนตามกฎหมายในลักษณะที่เป็นบิดา มารดา คู่สมรส พี่น้องและบุตร รวมทั้งคู่สมรสของบุตรของผู้บริหาร ผู้ถือหุ้นรายใหญ่ ผู้มีอำนาจควบคุมหรือบุคคลที่จะได้รับการเสนอให้เป็นผู้บริหารหรือผู้มีอำนาจควบคุมของบริษัทหรือบริษัทย่อย (ถ้ามี)
- ไม่มีหรือเคยมีความสัมพันธ์ทางธุรกิจกับบริษัท บริษัทใหญ่ บริษัทย่อย บริษัทร่วม ผู้ถือหุ้นรายใหญ่หรือผู้มีอำนาจควบคุมของบริษัทในลักษณะที่อาจเป็นการขัดขวางการใช้วิจารณญาณอย่างอิสระของตนรวมทั้งไม่เป็นหรือเคยเป็นผู้ถือหุ้นที่มีนัยหรือผู้มีอำนาจควบคุมของผู้ที่มีความสัมพันธ์ทางธุรกิจกับบริษัท บริษัทใหญ่ บริษัทย่อย บริษัทร่วม ผู้ถือหุ้นรายใหญ่หรือผู้มีอำนาจควบคุมของบริษัท เว้นแต่จะได้พ้นจากการมีลักษณะดังกล่าวมาแล้วไม่น้อยกว่า 2 ปี

■ ไม่เป็นหรือเคยเป็นผู้สอบบัญชีของบริษัท บริษัทใหญ่ บริษัทย่อย บริษัทร่วมผู้ถือหุ้นรายใหญ่หรือ ผู้มีอำนาจควบคุมของบริษัท และไม่เป็นผู้ถือหุ้นที่มีนัยผู้ที่มีอำนาจควบคุมหรือหุ้นส่วนของสำนักงานสอบบัญชีซึ่งมีผู้สอบบัญชีของบริษัท บริษัทใหญ่ บริษัทย่อย บริษัทร่วม ผู้ถือหุ้นรายใหญ่หรือ ผู้มีอำนาจควบคุมของบริษัทสังกัดอยู่เว้นแต่จะได้พ้นจากการมีลักษณะดังกล่าวมาแล้วไม่น้อยกว่า 2 ปี ก่อนวันที่ยื่นคำขออนุญาตต่อสำนักงานคณะกรรมการกำกับหลักทรัพย์และตลาดหลักทรัพย์

■ ไม่เป็นหรือเคยเป็นผู้ให้บริการทางวิชาชีพใด ๆ ซึ่งรวมถึงการให้บริการเป็นที่ปรึกษากฎหมายหรือที่ปรึกษาทางการเงินซึ่งได้รับค่าบริการเกินกว่า 2 ล้านบาทต่อปีจากบริษัท บริษัทใหญ่ บริษัทย่อย บริษัทร่วม ผู้ถือหุ้นรายใหญ่หรือ ผู้มีอำนาจควบคุมของบริษัท และไม่เป็นผู้ถือหุ้นที่มีนัยผู้ที่มีอำนาจควบคุมหรือหุ้นส่วนของผู้ให้บริการทางวิชาชีพนั้น เว้นแต่จะได้พ้นจากการมีลักษณะดังกล่าวมาแล้วไม่น้อยกว่า 2 ปี ก่อนวันที่ยื่นคำขออนุญาตต่อสำนักงานคณะกรรมการกำกับหลักทรัพย์ และตลาดหลักทรัพย์

■ ไม่เป็นกรรมการที่ได้รับการแต่งตั้งขึ้นเพื่อเป็นตัวแทนของกรรมการของบริษัท ผู้ถือหุ้นรายใหญ่หรือผู้ถือหุ้นซึ่งเป็นผู้ที่เกี่ยวข้องกับผู้ถือหุ้นรายใหญ่

■ ไม่ประกอบกิจการที่มีสภาพอย่างเดียวกันและเป็นการแข่งขันที่มีนัยกับกิจการของบริษัทหรือบริษัทย่อยหรือไม่เป็นหุ้นส่วนที่มีนัยในทางหุ้นส่วนหรือเป็นกรรมการที่มีส่วนร่วมบริหารงานลูกจ้างพนักงานที่ปรึกษาที่รับเงินเดือนประจำหรือถือหุ้นเกินร้อยละ 1 ของจำนวนหุ้นที่มีสิทธิออกเสียงทั้งหมดของบริษัทอื่นซึ่งประกอบกิจการที่มีสภาพอย่างเดียวกันและเป็นการแข่งขันที่มีนัยกับกิจการของบริษัทหรือบริษัทย่อย

■ ไม่มีลักษณะอื่นใดที่ทำให้ไม่สามารถให้ความเห็นอย่างเป็นอิสระเกี่ยวกับการดำเนินงานของบริษัท

8.1.2. การเข้าร่วมประชุมและการจ่ายค่าตอบแทนคณะกรรมการรายบุคคล

การเข้าร่วมประชุม

ในปี 2567 บริษัทมีการจัดประชุมคณะกรรมการบริษัท การประชุมผู้ถือหุ้นและคณะกรรมการชุดย่อยดังต่อไปนี้

รายชื่อคณะกรรมการ		จำนวนครั้งที่เข้าประชุม/จำนวนการประชุมทั้งหมด สำหรับปี 2567					
		คณะกรรมการ บริษัท	คณะกรรมการ ตรวจสอบ	คณะกรรมการ บริหารความเสี่ยง	คณะกรรมการ สรรหาฯ	คณะกรรมการ บริหาร	การประชุม สามัญ ผู้ถือหุ้น
1. ดร.เสถียร	นิลธวัช	4/4	4/4	4/4	-	-	1/1
2. นางพนตา	ทองคำใส	4/4	4/4	-	1/1	-	1/1
3. นายเสริมศักดิ์	วุฒธิรักษ์	4/4	4/4	-	1/1	-	1/1
4. นายเอกพันธ์	วนโกสุม	4/4	-	-	-	12/12	1/1
5. นางสาวติยาภรณ์	วนโกสุม	4/4	-	4/4	1/1	12/12	1/1
6. นายอุกฤษณ์	วนโกสุม	4/4	-	4/4	-	12/12	1/1
7. นางสาวศรวิรัช	อินทิวร	4/4	-	-	1/1	12/12	1/1

ค่าตอบแทนกรรมการ

ที่ประชุมสามัญผู้ถือหุ้น ประจำปี 2567 ซึ่งประชุมเมื่อวันที่ 25 เมษายน 2567 ได้มีมติกำหนดค่าตอบแทนกรรมการของบริษัทในปี 2567 ดังนี้

ตำแหน่ง	ค่าเบี้ยประชุม 2567 (บาท/ท่าน/ครั้ง)
คณะกรรมการบริษัท	
■ ประธานกรรมการ	25,000
■ กรรมการ	20,000
คณะกรรมการตรวจสอบ	
■ ประธานกรรมการตรวจสอบ	25,000
■ กรรมการตรวจสอบ	20,000
คณะกรรมการสรรหาและพิจารณาค่าตอบแทน	
■ ประธานกรรมการสรรหาและพิจารณาค่าตอบแทน	20,000
■ กรรมการสรรหาและพิจารณาค่าตอบแทน	15,000
คณะกรรมการบริหารความเสี่ยง	
■ ประธานคณะกรรมการบริหารความเสี่ยง	20,000
■ กรรมการบริหารความเสี่ยง	15,000

ทั้งนี้ค่าเบี้ยประชุมดังกล่าว ให้จ่ายตามจำนวนครั้งของการเข้าร่วมประชุมจริง ไม่ว่าจะมีการเข้าร่วมประชุมทั้งหมดกี่ครั้งในแต่ละวันก็ตาม โดยกำหนดวงเงินค่าตอบแทนกรรมการและกรรมการชุดย่อยรวมไม่เกิน 1,500,000 บาท ต่อปี ทั้งนี้กรรมการที่เป็นผู้บริหารไม่มีสิทธิได้รับค่าตอบแทนในฐานะกรรมการสรรหาและพิจารณาค่าตอบแทน และกรรมการบริหารความเสี่ยง และไม่มีสิทธิประโยชน์อื่นนอกเหนือจากค่าเบี้ยประชุมดังกล่าว (อัตราค่าตอบแทนดังกล่าวไม่เปลี่ยนแปลงจากอัตราค่าตอบแทนเดิมสำหรับปี 2566)

ค่าตอบแทนของกรรมการปี 2566 มีดังนี้

รายชื่อ	ปี 2566 (บาท)				
	กรรมการ	กรรมการตรวจสอบ	กรรมการสรรหาและพิจารณาค่าตอบแทน	กรรมการบริหารความเสี่ยง	รวม
1. ดร.เสถียร นิลวัช	100,000	100,000	-	80,000	280,000
2. นางพนดา ทองคำใส	80,000	80,000	20,000	-	180,000
3. นายเสริมศักดิ์ วุฒิวิรักษ์	80,000	80,000	15,000	-	175,000
4. นายเอกพันธ์ วนโกสุม	80,000	-	-	-	80,000
5. นางสาวติยาภรณ์ วนโกสุม	80,000	-	-	-	80,000
6. นายอุกฤษณ์ วนโกสุม	80,000	-	-	-	80,000
7. นางสาวศรวิริศ อินทิวร	80,000	-	-	-	80,000
รวม	580,000	260,000	35,000	80,000	955,000

ค่าตอบแทนของกรรมการปี 2567 ดังนี้

รายชื่อ	ปี 2567 (บาท)				
	กรรมการ	กรรมการตรวจสอบ	กรรมการสรรหาและพิจารณาค่าตอบแทน	กรรมการบริหารความเสี่ยง	รวม
1. ดร.เสถียร นิลวัช	100,000	100,000	-	80,000	280,000
2. นางพนตา ทองคำใส	80,000	80,000	20,000	-	180,000
3. นายเสริมศักดิ์ วุฒิวิรัช	80,000	80,000	15,000	-	175,000
4. นายเอกพันธ์ วนโกสุม	80,000	-	-	-	80,000
5. นางสาวติยาภรณ์ วนโกสุม	80,000	-	-	-	80,000
6. นายอุกฤษณ์ วนโกสุม	80,000	-	-	-	80,000
7. นางสาวศรรรวิศ อินทิวร	80,000	-	-	-	80,000
รวม	580,000	260,000	35,000	80,000	955,000

ทั้งนี้ ค่าตอบแทนกรรมการ กรรมการตรวจสอบ กรรมการพิจารณาสรรหาและกำหนดค่าตอบแทน และกรรมการบริหารความเสี่ยง ในแต่ละปี อาจมีจำนวนเปลี่ยนแปลงไป ขึ้นอยู่กับมติของที่ประชุมผู้ถือหุ้นของบริษัทในแต่ละปี

ค่าตอบแทนอื่น ๆ

- ไม่มี -

8.1.3. การกำกับดูแลบริษัทย่อย

บริษัทมีนโยบายการลงทุนในธุรกิจที่เกี่ยวข้องเกี่ยวเนื่อง ใกล้เคียงกัน หรือก่อให้เกิดประโยชน์ และสนับสนุนการดำเนินธุรกิจของบริษัท เพื่อเสริมสร้างความมั่นคงและผลการดำเนินงานของบริษัท โดยบริษัทจะควบคุมดูแลผ่านการส่งกรรมการ และ/หรือผู้บริหารของบริษัทเข้าไปเป็นกรรมการตามสัดส่วนการถือหุ้นเพื่อควบคุมทิศทางและนโยบายการบริหารงานให้สอดคล้องกับการดำเนินธุรกิจของบริษัท บริษัทจะควบคุมดูแลผ่านการส่งกรรมการ และ/หรือผู้บริหารของบริษัทเข้าไปเป็นกรรมการตามสัดส่วนการถือหุ้นเพื่อควบคุมทิศทาง และนโยบายการบริหารงานให้สอดคล้องกับการดำเนินธุรกิจของบริษัท

ณ 31 ธันวาคม 2567 บริษัทมีการลงทุนในบริษัทย่อยทั้งหมด 4 บริษัทด้วยกัน โดยได้มีการส่งกรรมการ/ผู้บริหารของบริษัทเข้าไปเป็นกรรมการดังนี้

ชื่อบริษัทย่อย	สัดส่วนการลงทุน	รายชื่อบุคคลที่ส่งเข้าไปเป็นกรรมการ
บริษัท เพกาซิส แลนด์เทคนิค จำกัด (เดิมชื่อ บริษัท อัดเลอร์เทค จำกัด)	ร้อยละ 99.80	1. นางสาวติยาภรณ์ วนโกสุม 2. นางสาวศรรรวิศ อินทิวร
บริษัท เคดับบลิวเอ็มแคนนาบิเทค จำกัด(ณ 31 ธันวาคม 2567 อยู่ระหว่างการเตรียมยื่นเลิกกิจการและชำระบัญชี)	ร้อยละ 99.70	1. นายเอกพันธ์ วนโกสุม 2. นางสาวติยาภรณ์ วนโกสุม 3. นายอุกฤษณ์ วนโกสุม 4. นางสาวศรรรวิศ อินทิวร
บริษัท แล็บแอดทีฟ จำกัด	ร้อยละ 51.00	1. นางสาวติยาภรณ์ วนโกสุม 2. นายอุกฤษณ์ วนโกสุม
บริษัท เคดับบลิวเอชบี จำกัด	ร้อยละ 51.00	1. นางสาวติยาภรณ์ วนโกสุม 2. นายอุกฤษณ์ วนโกสุม

กรรมการ/ผู้บริหารที่ไปดำรงตำแหน่งในบริษัทย่อย ได้รับค่าตอบแทนของกรรมการในรูปแบบเบี้ยประชุมเท่านั้น โดยไม่มีสิทธิประโยชน์อื่นนอกเหนือจากค่าเบี้ยประชุม ซึ่งบริษัทย่อยที่มีการจ่ายค่าตอบแทน มีเพียงบริษัทเดียว ซึ่งก็คือ บริษัท เคดับบลิวเอชบีจำกัด รายละเอียดการจ่ายค่าตอบแทน มี ดังนี้

รายชื่อ	ปี 2567 (บาท)				
	บริษัทเพกาซัส แลนด์เทคนิค จำกัด	บริษัท เคดับบลิวเอ็ม แคนนาบิเทค จำกัด	บริษัท แล็บแอคทีฟ จำกัด	บริษัท เคดับบลิว เอชบี จำกัด	รวม
1. นายเอกพันธ์ วนโกสุม	NA	-	NA	-	-
2. นางสาวติยาภรณ์ วนโกสุม	-	-	-	6,000	6,000
3. นายอุกฤษณ์ วนโกสุม	NA	-	-	6,000	6,000
4. นางสาวศรวิศ อินทิวร	-	-	NA	-	-
รวม	-	-	-	12,000	12,000

รายชื่อ	ปี 2566 (บาท)				
	บริษัทเพกาซัส แลนด์เทคนิค จำกัด	บริษัท เคดับบลิวเอ็ม แคนนาบิเทค จำกัด	บริษัท แล็บแอคทีฟ จำกัด	บริษัท เคดับบลิว เอชบี จำกัด	รวม
1. นายเอกพันธ์ วนโกสุม	NA	-	NA	-	-
2. นางสาวติยาภรณ์ วนโกสุม	-	-	-	3,000	3,000
3. นายอุกฤษณ์ วนโกสุม	NA	-	-	3,000	3,000
4. นางสาวศรวิศ อินทิวร	-	-	NA	-	-
รวม	-	-	-	6,000	6,000

8.1.4. การติดตามให้มีการปฏิบัติตามนโยบายและแนวปฏิบัติในการกำกับดูแลกิจการ

บริษัทมีนโยบายการปฏิบัติตามข้อพึงปฏิบัติที่ดี (Code of Best Practice) เพื่อเสริมสร้างความโปร่งใส และเป็นประโยชน์ต่อการดำเนินธุรกิจของบริษัทอันจะทำให้เกิดความเชื่อมั่นในกลุ่มผู้ถือหุ้น ผู้ลงทุน และผู้ที่เกี่ยวข้องทุกฝ่าย ดังนั้น คณะกรรมการบริษัทจึงได้มีการกำหนดหลักการการกำกับดูแลกิจการ ซึ่งเป็นการปฏิบัติตามแนวทางการกำกับดูแลกิจการที่ดีซึ่งกำหนดโดยตลาดหลักทรัพย์แห่งประเทศไทย โดยได้เผยแพร่นโยบายการกำกับดูแลกิจการที่ดี ผ่านเว็บไซต์ของบริษัท (www.kw-metalwork.com)

ในปี 2567 บริษัทมุ่งเน้นในการติดตามเพื่อให้มีการปฏิบัติตามการกำกับดูแลกิจการที่ดี ตามนโยบายที่กำหนดไว้ ซึ่งพบว่าบริษัทได้ดำเนินการตามแนวทางได้อย่างครบถ้วนแล้ว นอกจากนี้ บริษัทได้มีการติดตามประเด็นการกำกับดูแลกิจการเพิ่มเติมอีก 4 ประเด็นดังนี้

1) การป้องกันความขัดแย้งทางผลประโยชน์

บริษัทให้ความสำคัญต่อการพิจารณารายการต่าง ๆ อย่างโปร่งใส และเป็นประโยชน์ต่อบริษัทเป็นสำคัญ ดังนั้น จึงให้ความสำคัญต่อการป้องกันรายการที่อาจเป็นความขัดแย้งทางผลประโยชน์ รายการที่เกี่ยวข้องกัน หรือรายการระหว่างกัน โดยกรรมการบริษัท และผู้บริหารต้องแจ้งให้บริษัททราบถึงความสัมพันธ์ หรือรายการเกี่ยวข้องในกิจการที่อาจก่อให้เกิดความขัดแย้งทางผลประโยชน์ นอกจากนี้ในกรณีที่จำเป็นต้องทำรายการที่เกี่ยวข้องกัน บริษัทได้มีการนำเสนอรายการที่เกี่ยวข้องกัน ต่อคณะกรรมการตรวจสอบ เพื่อพิจารณาให้ความเห็นก่อนเสนอขออนุมัติต่อคณะกรรมการบริษัท ตามหลักการกำกับ

ดูแลกิจการที่ดี และหลักเกณฑ์ที่ตลาดหลักทรัพย์ และสำนักงานคณะกรรมการกำกับหลักทรัพย์ และตลาดหลักทรัพย์ และในการประชุมคณะกรรมการบริษัท ครั้งที่ 1/2567 เมื่อวันที่ 27 กุมภาพันธ์ 2567 คณะกรรมการบริษัท มีมติอนุมัตินโยบายการกำกับดูแลกิจการที่ดีโดยกำหนดให้กรรมการและผู้บริหารระดับสูงแจ้งต่อคณะกรรมการเกี่ยวกับการซื้อขายหุ้นของบริษัทอย่างน้อย 1 วันล่วงหน้าก่อนทำการซื้อขาย โดยมอบหมายให้เลขานุการบริษัท เป็นตัวแทนในการรับแจ้งและรวบรวมข้อมูล

2) การใช้ข้อมูลภายในเพื่อแสวงหาผลประโยชน์

บริษัท ให้ความสำคัญต่อการป้องกันการใช้อ้างอิงข้อมูลภายในของบริษัท โดยบริษัทมีความมุ่งหมายที่จะมีนโยบายห้ามมิให้กรรมการ ผู้บริหาร พนักงาน และลูกจ้างของบริษัทนำความลับหรือข้อมูลภายในของบริษัทที่ยังไม่เปิดเผยต่อสาธารณชนไปเปิดเผยหรือแสวงหาประโยชน์แก่ตนเองหรือผู้อื่นไม่ว่าทางตรงหรือทางอ้อม และไม่ว่าจะได้รับผลตอบแทนหรือไม่ก็ตาม รวมทั้งต้องไม่ทำการซื้อขายหลักทรัพย์ของบริษัทโดยใช้ข้อมูลภายใน ทั้งนี้บริษัทได้กำหนดแนวทางป้องกันการใช้อ้างอิงข้อมูลภายในดังนี้

- กรรมการ ผู้บริหารและพนักงานทุกคนต้องปฏิบัติตามข้อห้ามในการซื้อขายหลักทรัพย์โดยใช้ข้อมูลภายในซึ่งกำหนดไว้ในพระราชบัญญัติหลักทรัพย์และตลาดหลักทรัพย์ พ.ศ. 2535 มาตรา 241 โดยเฉพาะกรรมการ ผู้บริหารและพนักงานในหน่วยงาน ดังนี้ ฝ่ายบัญชีและการเงิน, ฝ่ายนักลงทุนสัมพันธ์, เลขานุการบริษัท

- ห้ามบุคคลที่บริษัทกำหนดซื้อขายหลักทรัพย์ของบริษัทในช่วงเวลา 30 วัน ก่อนการเปิดเผยงบการเงินประจำรายไตรมาสและประจำปีและช่วงเวลาอื่นที่บริษัทจะกำหนดเป็นครั้งคราว หากผู้ใดฝ่าฝืน อาจถูกพิจารณาลงโทษทางวินัยจนถึงขั้นให้ออกจากงาน รวมทั้งอาจมีความรับผิดทั้งทางอาญาและทางแพ่งตามพระราชบัญญัติหลักทรัพย์และตลาดหลักทรัพย์ พ.ศ. 2535

- บริษัทได้ดำเนินการแจ้งให้กรรมการ ผู้บริหาร และพนักงาน เข้าใจและรับทราบถึงบทบาทหน้าที่ในการรายงานการถือครองหลักทรัพย์ในบริษัท ของตนเอง คู่สมรส และบุตรที่ยังไม่บรรลุนิติภาวะ ต่อสำนักงานคณะกรรมการ ก.ล.ต. ตามมาตรา 59 แห่งพระราชบัญญัติหลักทรัพย์และตลาดหลักทรัพย์ พ.ศ. 2535 ภายในระยะเวลา 3 วันทำการนับจากวันที่มีการเปลี่ยนแปลงการถือครองหลักทรัพย์

ทั้งนี้ แนวทางดังกล่าว ได้ผ่านการให้ความเห็นชอบจากคณะกรรมการบริษัทแล้ว และได้มอบหมายให้ฝ่ายจัดการทำการสื่อสารกับพนักงานในทุกระดับขององค์กรต่อไป

3) การต่อต้านทุจริตคอร์รัปชัน

บริษัทได้มีการสื่อสารนโยบายการต่อต้านทุจริตคอร์รัปชัน ไปทั้งระดับกรรมการ ผู้บริหาร และพนักงาน โดยกำหนดให้การดำเนินการทุกกระบวนการอยู่ในขอบเขตกฎหมายอย่างเคร่งครัด รวมไปถึงได้จัดทำประกาศผ่านช่องทางการสื่อสารภายในบริษัทให้รับทราบและเข้าใจอย่างถ่องแท้เพื่อนำไปปฏิบัติโดยทั่วกัน นอกจากนี้บริษัทได้มีการจัดให้มีช่องทางทางรายงานหากมีการพบเห็นการฝ่าฝืนนโยบาย หรือพบเห็นการกระทำทุจริตคอร์รัปชัน และมีมาตรการคุ้มครองแก่ผู้รายงาน

4) การแจ้งเบาะแส

ศูนย์รับแจ้งข้อร้องเรียนและเบาะแสทางทุจริต สามารถติดต่อได้ตามช่องทางต่อไปนี้

1) โทรศัพท์ หมายเลข 089-779-4435, 085-416-5554

2) E-mail cg@kw-metalwork.com

คณะกรรมการตรวจสอบและกำกับดูแลกิจการ สามารถติดต่อได้ตามช่องทางต่อไปนี้

1) Email : auditcommittee@kw-metalwork.com

บริษัทจะเก็บข้อมูลการแจ้งเบาะแสหรือข้อร้องเรียนดังกล่าวเป็นความลับและจำกัดกลุ่มผู้รับทราบข้อมูลโดยเปิดเผยเฉพาะผู้ที่เกี่ยวข้องเท่านั้นเพื่อคุ้มครองผลกระทบที่อาจเกิดขึ้นกับผู้แจ้งเบาะแสหรือข้อร้องเรียนดังกล่าวอย่างไรก็ตาม ผู้แจ้งเบาะแสหรือข้อร้องเรียนสามารถเลือกที่จะเปิดเผยตัวหรือเลือกไม่ประสงค์ออกนามก็ได้ หากปรากฏว่ามีผู้ใดกลั่นแกล้งหรือปฏิบัติไม่เป็นธรรมต่อผู้แจ้งเบาะแสหรือข้อร้องเรียนบริษัทจะลงโทษผู้นั้นในขั้นเด็ดขาด

ในปี 2567 บริษัทไม่ได้รับการแจ้งเบาะแสแต่อย่างใด

รายงานผลการปฏิบัติหน้าที่ของคณะกรรมการตรวจสอบในปีที่ผ่านมา

รายชื่อคณะกรรมการตรวจสอบ	ตำแหน่ง	จำนวนครั้งที่เข้าร่วมการประชุม/จำนวนการประชุมทั้งหมด	
		ปี 2567	ปี 2566
1. ดร.เสถียร นิลธวัช	ประธานกรรมการตรวจสอบ	4/4	4/4
2. นางพนตา ทองคำใส	กรรมการตรวจสอบ	4/4	4/4
3. นายเสริมศักดิ์ วุฒิวิรัช	กรรมการตรวจสอบ	4/4	4/4

คณะกรรมการตรวจสอบ ได้ปฏิบัติหน้าที่ตามขอบเขต หน้าที่ และความรับผิดชอบที่ได้รับมอบหมายจากคณะกรรมการบริษัท ซึ่งสอดคล้องกับข้อกำหนดของตลาดหลักทรัพย์แห่งประเทศไทย โดยในรอบปีบัญชี 2567 ได้จัดให้มีการประชุมคณะกรรมการตรวจสอบจำนวน 3 ครั้ง และในปี 2568 จนถึงวันที่รายงาน จำนวน 1 ครั้ง รวมทั้งสิ้น 4 ครั้ง โดยกรรมการตรวจสอบเข้าร่วมประชุมครบถ้วนทุกครั้ง และเป็นการร่วมประชุมกับผู้บริหาร ผู้สอบบัญชีและผู้ตรวจสอบภายในตามความเหมาะสม โดยในการประชุมครั้งที่ 1/2568 เมื่อวันที่ 27 กุมภาพันธ์ 2568 คณะกรรมการตรวจสอบได้มีการจัดประชุมระหว่างกรรมการที่ไม่เป็นผู้บริหารโดยไม่มีฝ่ายจัดการเข้าร่วมประชุมด้วยซึ่งเป็นการประชุมร่วมกับทางผู้สอบบัญชี

สำหรับการประชุมทั้ง 4 ครั้ง สามารถสรุปสาระสำคัญได้ดังนี้

1. สอบทานงบการเงินรายไตรมาสและงบการเงินประจำปี 2567 โดยได้สอบถามและรับฟัง คำชี้แจงจากผู้บริหารและผู้สอบบัญชีในเรื่องความถูกต้องครบถ้วนของงบการเงิน และความเพียงพอในการเปิดเผยข้อมูล รวมถึงรับทราบแผนการสอบบัญชีของผู้สอบบัญชีประจำปี 2567 ซึ่งคณะกรรมการตรวจสอบมีความเห็นสอดคล้องกับผู้สอบบัญชีว่า งบการเงินดังกล่าวมีความถูกต้องตามที่ควรในสาระสำคัญตามหลักการบัญชีที่รับรองทั่วไป

2. สอบทานข้อมูลการดำเนินงานและระบบการควบคุมภายใน เพื่อประเมินความเพียงพอ เหมาะสม และประสิทธิภาพของระบบการควบคุมภายใน อันจะช่วยส่งเสริมให้การดำเนินงานบรรลุตามเป้าหมายที่กำหนดไว้ โดยพิจารณาจากการสอบทานผลการประเมินระบบการควบคุมภายในร่วมกับผู้สอบบัญชี และ ผู้ตรวจสอบภายใน ไม่พบจุดอ่อนหรือข้อบกพร่องที่เป็นสาระสำคัญ มีการดูแลรักษาทรัพย์สินที่เหมาะสม และมีการเปิดเผยข้อมูลอย่างถูกต้อง ครบถ้วน และเชื่อถือได้ นอกจากนี้ ได้ประเมินระบบการควบคุมภายในตามแนวทางที่กำหนดโดยสำนักงานคณะกรรมการกำกับหลักทรัพย์และตลาดหลักทรัพย์ โดยผู้สอบบัญชีและ ผู้ตรวจสอบภายใน มีความเห็นว่า บริษัท มีระบบการควบคุมภายในที่ดี และคณะกรรมการตรวจสอบมีความเห็นสอดคล้องกับผู้สอบบัญชีและ ผู้ตรวจสอบภายใน รวมทั้งมีความเห็นว่าบริษัท มีระบบการติดตามควบคุมดูแลการดำเนินงานของบริษัท้อย่างเพียงพอ เหมาะสม และมีประสิทธิภาพ

3. สอบทานการตรวจสอบภายในโดยพิจารณาภารกิจ ขอบเขตการปฏิบัติงาน หน้าที่ และความรับผิดชอบ ความเป็นอิสระ ของบริษัท สอบบัญชี ไอ วีแอล ซึ่งเป็น ผู้ตรวจสอบภายในของบริษัท อีกทั้งได้พิจารณาบทวนและอนุมัติการแก้ไขกฎบัตรงานตรวจสอบภายในให้เหมาะสม ทันสมัย และสอดคล้องกับคู่มือแนวทางการตรวจสอบภายในของตลาดหลักทรัพย์แห่งประเทศไทย คณะกรรมการตรวจสอบมีความเห็นว่าในปี 2567 ที่ผ่านมามีบริษัท มีระบบการตรวจสอบภายในที่เพียงพอ เหมาะสม และมีประสิทธิภาพ เป็นไปตามมาตรฐานสากล สำหรับปี 2568 คณะกรรมการตรวจสอบได้พิจารณาคัดเลือกและ

เสนอแต่งตั้ง ผู้ตรวจสอบภายใน รายใหม่ จากบริษัท เน็คเซีย เอเอสวี (ประเทศไทย) จำกัดโดยคณะกรรมการตรวจสอบได้พิจารณาจากประสบการณ์ ความเชี่ยวชาญ ความเป็นอิสระและความเหมาะสม และได้อนุมัติแผนการตรวจสอบประจำปี ที่จัดขึ้นตามความเสี่ยงระดับองค์กร

4. สอบทานการปฏิบัติตามกฎหมาย ว่าด้วยหลักทรัพย์และตลาดหลักทรัพย์ ข้อกำหนดของตลาดหลักทรัพย์แห่งประเทศไทยและกฎหมายที่เกี่ยวข้องกับธุรกิจของบริษัท รวมถึงการปฏิบัติตามข้อกำหนดของบริษัท และข้อผูกพันที่บริษัทมีไว้กับบุคคลภายนอก ซึ่งคณะกรรมการตรวจสอบมีความเห็นว่า ไม่พบประเด็นที่เป็นสาระสำคัญในเรื่องการไม่ปฏิบัติตามกฎหมาย ข้อกำหนด และข้อผูกพันที่บริษัทมีไว้กับบุคคลภายนอก

5. สอบทานระบบการบริหารความเสี่ยง ให้มีความเชื่อมโยงกับระบบการควบคุมภายในเพื่อจัดการความเสี่ยงทั่วทั้งบริษัท โดยได้พิจารณาสอบทานนโยบาย ปัจจัยความเสี่ยง แนวทางการบริหารความเสี่ยง รวมถึงความคืบหน้าของการบริหารความเสี่ยง ซึ่งคณะกรรมการบริหารความเสี่ยงได้มีการรายงานความคืบหน้าของการบริหารความเสี่ยงให้ที่ประชุมคณะกรรมการตรวจสอบทุกไตรมาส และมีความเห็นว่า บริษัทมีระบบการบริหารความเสี่ยง โดยมีการกำหนดวัตถุประสงค์ บ่งชี้ความเสี่ยง ประเมินความเสี่ยง จัดการความเสี่ยง และติดตามผลความคืบหน้า มีการกำหนดดัชนีชี้วัดความเสี่ยงที่สำคัญ ซึ่งถือเป็นระบบเตือนภัยล่วงหน้า ให้เหมาะสมตามสถานการณ์ มีการกำหนดความเสี่ยงที่ยอมรับได้ (Risk Appetite) และระดับความเสี่ยงที่ยอมรับได้ (Risk Tolerance)

6. สอบทานและให้ความเห็นต่อรายการที่เกี่ยวข้องกันหรือรายการที่อาจมีความขัดแย้งทางผลประโยชน์ รวมถึงการเปิดเผยข้อมูลของรายการดังกล่าว ตามข้อกำหนดของตลาดหลักทรัพย์แห่งประเทศไทย และสำนักงานคณะกรรมการกำกับหลักทรัพย์และตลาดหลักทรัพย์ ซึ่งผู้สอบบัญชีมีความเห็นว่ารายการค้ากับบริษัทที่เกี่ยวข้องกันที่มีสาระสำคัญได้เปิดเผยและแสดงรายการในงบการเงินและหมายเหตุประกอบงบการเงินแล้ว และคณะกรรมการตรวจสอบมีความเห็นสอดคล้องกับผู้สอบบัญชี รวมทั้งมีความเห็นว่า รายการดังกล่าวเป็นรายการที่สมเหตุสมผล และเป็นประโยชน์สูงสุดต่อการดำเนินธุรกิจของบริษัท รวมทั้งมีการเปิดเผยข้อมูลอย่างถูกต้องและครบถ้วน

7. พิจารณาคัดเลือก เสนอแต่งตั้ง และเสนอค่าตอบแทนผู้สอบบัญชี ประจำปี 2568 เพื่อนำเสนอต่อคณะกรรมการบริษัท ให้อนุมัติจากที่ประชุมผู้ถือหุ้นประจำปี 2568 ซึ่งคณะกรรมการตรวจสอบได้พิจารณาผลการปฏิบัติงาน ความเป็นอิสระ และความเหมาะสมของค่าตอบแทนแล้ว เห็นควรเสนอแต่งตั้ง ผู้สอบบัญชีเดิม จากสำนักงานสอบบัญชีเดิม คือ นางสาวกรทิพย์ วาณิชวิเศษกุล ผู้สอบบัญชีรับอนุญาตเลขที่ 6947 หรือ นางสาวมณฑนา สุภานุรักษ์ ผู้สอบบัญชีรับอนุญาตเลขที่ 4151 หรือ นายอัครเดช เปลียนสกุล ผู้สอบบัญชีรับอนุญาตเลขที่ 5389 แห่งบริษัท เอ็ม อาร์ แอนด์ แอสโซซิเอท จำกัดเป็นผู้สอบบัญชีของบริษัท ประจำปี 2568 พร้อมด้วยค่าตอบแทนเป็นจำนวนเงินไม่เกิน 1,800,000 บาท สำหรับบริษัท เค.ดับบลิว. เม็ททัล เวิร์ค จำกัด (มหาชน) และกำหนดค่าสอบบัญชีไว้เป็นจำนวนไม่เกิน 455,000 บาท สำหรับบริษัทย่อยรวม 4 บริษัท ซึ่งไม่รวมค่าบริการอื่นที่บริษัทจะจ่ายตามจริง

นางสาวกรทิพย์ วาณิชวิเศษกุล ผู้สอบบัญชีรับอนุญาตเลขที่ 6947 ได้ปฏิบัติหน้าที่ 3 รอบบัญชี ติดต่อกัน ตั้งแต่ปี 2565 โดยคณะกรรมการตรวจสอบมีความเห็นเกี่ยวกับการเสนอแต่งตั้งผู้สอบบัญชีดังกล่าวดังนี้

- ในรอบปีบัญชีที่ผ่านมา ผู้สอบบัญชีได้ปฏิบัติงานด้วยความรู้ ความสามารถในวิชาชีพ และให้ข้อเสนอแนะเกี่ยวกับระบบการควบคุมภายในและความเสี่ยงต่างๆ รวมทั้งมีความเป็นอิสระในการปฏิบัติงาน
- ค่าตอบแทนที่เสนอมาเป็นอัตราที่เหมาะสม
- ผู้สอบบัญชีไม่มีความสัมพันธ์ใดๆกับบริษัทและบริษัทย่อย

8. การดูแลช่องทางการรับแจ้งเบาะแสและข้อร้องเรียน คณะกรรมการตรวจสอบมีหน้าที่ในการติดตามการดำเนินการเกี่ยวกับช่องทางรับแจ้งเบาะแส เพื่อให้มั่นใจว่ามีกลไกที่มีประสิทธิภาพ โปร่งใส และให้เป็นธรรมแก่ทุกฝ่าย อย่างไรก็ตาม ในปี 2567 คณะกรรมการตรวจสอบไม่ได้รับการแจ้งเบาะแสหรือข้อร้องเรียนใด ๆ

9. คณะกรรมการตรวจสอบได้ประเมินผลการปฏิบัติงานของคณะกรรมการตรวจสอบประจำปี 2567 สรุปผลคะแนนการประเมินมีค่าระดับคะแนนเฉลี่ยเท่ากับ ร้อยละ 99.17 และพิจารณาบททวนกฎบัตรคณะกรรมการตรวจสอบให้สอดคล้องกับแนวปฏิบัติที่ดีและสภาพแวดล้อมทางธุรกิจที่เปลี่ยนแปลงไป

ความเห็น/ข้อสังเกตจากการปฏิบัติหน้าที่

โดยสรุปในภาพรวมแล้วคณะกรรมการตรวจสอบได้ปฏิบัติหน้าที่ครบถ้วนตามที่ได้ระบุไว้ในกฎบัตรคณะกรรมการตรวจสอบที่ได้รับอนุมัติจากคณะกรรมการบริษัทฯ และมีความเห็นว่า บริษัทฯ มีรายงานข้อมูลทางการเงินและการดำเนินงานอย่างถูกต้อง มีระบบการควบคุมภายใน การตรวจสอบภายใน การบริหารความเสี่ยงที่เหมาะสมและมีประสิทธิผล มีการปฏิบัติตามกฎหมาย ข้อกำหนดและข้อผูกพันต่างๆ มีการเปิดเผยรายการที่เกี่ยวข้องกันอย่างถูกต้องและมีการปฏิบัติงานที่สอดคล้องกับระบบการกำกับดูแลกิจการที่ดีอย่างเพียงพอ โปร่งใส และเชื่อถือได้รวมทั้งมีการพัฒนาปรับปรุงระบบการปฏิบัติงานให้มีคุณภาพดีขึ้นและเหมาะสมกับสภาพแวดล้อม ทางธุรกิจอย่างต่อเนื่อง

8.2. สรุปผลการปฏิบัติหน้าที่ของคณะกรรมการชุดย่อย

คณะกรรมการบริหารความเสี่ยง

รายชื่อคณะกรรมการบริหารความเสี่ยง			ตำแหน่ง	จำนวนครั้งที่เข้าร่วมการประชุม/ จำนวนการประชุมทั้งหมด	
				ปี 2567	ปี 2566
1.	ดร.เสถียร	นิลธวัช	ประธานกรรมการบริหารความเสี่ยง	4/4	4/4
2.	นายอุกฤษ	วนโกสุม	กรรมการบริหารความเสี่ยง	4/4	4/4
3.	นางสาวติยาภรณ์	วนโกสุม	กรรมการบริหารความเสี่ยง	4/4	4/4

คณะกรรมการบริหารความเสี่ยงของบริษัท เค.ดับบลิว. เมทัลเวิร์ค จำกัด (มหาชน) มีหน้าที่กำกับดูแลการบริหารความเสี่ยงของบริษัทให้เป็นไปอย่างมีประสิทธิภาพและสอดคล้องกับกลยุทธ์ทางธุรกิจ เพื่อป้องกันและลดผลกระทบที่อาจเกิดขึ้นจากปัจจัยเสี่ยงต่าง ๆ และเพื่อให้มั่นใจว่าบริษัทสามารถดำเนินธุรกิจได้อย่างมั่นคงและเติบโตอย่างยั่งยืน

ในปี 2567 จนถึงวันที่รายงาน (27 กุมภาพันธ์ 2568) คณะกรรมการบริหารความเสี่ยงได้จัดการประชุมทั้งสิ้น 4 ครั้ง โดยมีผลการดำเนินงานสำคัญ ดังนี้

- การกำกับดูแลและทบทวนกรอบการบริหารความเสี่ยง
 - ทบทวนและปรับปรุง นโยบายและกรอบการบริหารความเสี่ยงของบริษัท เพื่อให้ครอบคลุมปัจจัยเสี่ยงที่เปลี่ยนแปลงไปตามสภาพแวดล้อมทางธุรกิจ
 - กำกับดูแลให้ฝ่ายบริหารดำเนินการตาม แผนบริหารความเสี่ยงขององค์กร และมีมาตรการควบคุมที่เหมาะสม
- การระบุ วิเคราะห์ และประเมินความเสี่ยงที่สำคัญ
 - ระบุและทบทวน ปัจจัยเสี่ยงที่มีผลกระทบต่อบริษัท ครอบคลุมทั้งด้านการเงิน การดำเนินงาน กฎระเบียบ และปัจจัยภายนอก เช่น ภาวะเศรษฐกิจ อัตราแลกเปลี่ยน และการเปลี่ยนแปลงของตลาด

- ประเมิน ระดับความรุนแรงของความเสี่ยง และแนวทางการจัดการ เพื่อให้มั่นใจว่ามีมาตรการป้องกันและลดความเสี่ยงที่เพียงพอ

3. การกำกับดูแลความเสี่ยงด้านการดำเนินงาน

- การบริหารความเสี่ยงจากการพึ่งพิงลูกค้าน้อยราย (Customer Concentration Risk):
 - ประเมินความเสี่ยงที่อาจเกิดจากการพึ่งพิงลูกค้าหลักกลุ่มเดียว ซึ่งอาจส่งผลกระทบต่อรายได้และกระแสเงินสดของบริษัท
 - สนับสนุนให้มีการขยายตลาดทั้งในประเทศและต่างประเทศ เพิ่มฐานลูกค้า เพื่อลดการพึ่งพิงลูกค้ารายใหญ่
 - จัดทำ กลยุทธ์การบริหารความสัมพันธ์ลูกค้า (CRM - Customer Relationship Management) เพื่อลดความเสี่ยงจากการสูญเสียลูกค้าหลัก
- การบริหารความเสี่ยงด้านซัพพลายเชน (Supply Chain Risk Management):
 - ทบทวนและปรับปรุง กระบวนการจัดซื้อวัตถุดิบ เพื่อให้บริษัทไม่ต้องพึ่งพิงซัพพลายเออร์รายใดรายหนึ่งมากเกินไป
 - พิจารณาการขยายแหล่งวัตถุดิบและผู้ผลิตสำรอง (Dual Sourcing หรือ Multi-Sourcing) เพื่อเพิ่มความยืดหยุ่นในการจัดหาวัตถุดิบและลดความเสี่ยงจากปัญหาการขาดแคลน

4. การบริหารความเสี่ยงด้านสิ่งแวดล้อม สังคม และธรรมาภิบาล (ESG Risk Management)

- ทบทวนและติดตาม นโยบายด้านความยั่งยืน (Sustainability Policy) เพื่อให้มั่นใจว่าบริษัทดำเนินธุรกิจตามหลัก ESG
- พิจารณาเพิ่มความเสี่ยงจาก การเปลี่ยนแปลงของกฎระเบียบด้านสิ่งแวดล้อมและมาตรฐานความยั่งยืน ที่อาจส่งผลกระทบต่อธุรกิจของบริษัทมาในแผนบริหารความเสี่ยงสำหรับปี 2568

5. การติดตามผลการดำเนินงานและทบทวนมาตรการบริหารความเสี่ยง

- ติดตาม ผลการบริหารความเสี่ยง และให้ข้อเสนอแนะเพื่อปรับปรุงแนวทางการบริหารความเสี่ยงให้สอดคล้องกับสถานการณ์ที่เปลี่ยนแปลง
- จัดให้มี การประเมินประสิทธิภาพของระบบบริหารความเสี่ยง เป็นประจำทุกปี และเสนอแนะแนวทางปรับปรุง
- ทบทวนและพัฒนามาตรการป้องกัน ความเสี่ยงที่อาจส่งผลกระทบต่อภาพลักษณ์และชื่อเสียงของบริษัท

6. การประเมินผลการดำเนินงานและทบทวนกฎบัตรคณะกรรมการบริหารความเสี่ยง

- ดำเนินการ ประเมินผลการปฏิบัติงานของคณะกรรมการบริหารความเสี่ยง ประจำปี 2567 สรุปผลคะแนนการประเมินมีค่าระดับคะแนนเฉลี่ยเท่ากับ ร้อยละ 99.02 และพิจารณาทบทวนกฎบัตรคณะกรรมการให้สอดคล้องกับแนวปฏิบัติที่ดีและสภาพแวดล้อมทางธุรกิจที่เปลี่ยนแปลง

สรุปผลการดำเนินงานของคณะกรรมการบริหารความเสี่ยง

จากการดำเนินงานตลอดปี 2567 คณะกรรมการบริหารความเสี่ยงมีความเห็นว่า บริษัท เค. ดับบลิว. เม็ททัล เวิร์ค จำกัด (มหาชน) มีระบบบริหารความเสี่ยงที่มีประสิทธิภาพและสามารถรองรับปัจจัยเสี่ยงที่อาจเกิดขึ้นได้เป็นอย่างดี ทั้งในด้านการเงิน การดำเนินงาน การปฏิบัติตามกฎหมาย และด้าน ESG นอกจากนี้ บริษัทมีมาตรการป้องกันและลดความเสี่ยงที่เหมาะสม รวมถึงมีแผนรับมือในกรณีฉุกเฉินเพื่อให้ธุรกิจสามารถดำเนินงานได้อย่างต่อเนื่อง

คณะกรรมการสรรหาและพิจารณาค่าตอบแทน

รายชื่อคณะกรรมการสรรหาและพิจารณาค่าตอบแทน	ตำแหน่ง	จำนวนครั้งที่เข้าร่วมการประชุม/ จำนวนการประชุมทั้งหมด	
		ปี 2567	ปี 2566
1. นางพนดา ทองคำใส	ประธานกรรมการสรรหาฯ	1/1	1/1
2. นายเสริมศักดิ์ วุฒิรักษ์	กรรมการสรรหาฯ	1/1	1/1
3. นางสาวติยาภรณ์ วนโกสม	กรรมการสรรหาฯ	1/1	1/1
4. นางสาวศรวิศ อินทิวร	กรรมการสรรหาฯ	1/1	1/1

คณะกรรมการสรรหาและพิจารณาค่าตอบแทนของบริษัท เค. ดับบลิว. เมทัลเวิร์ค จำกัด (มหาชน) มีหน้าที่ในการสรรหาและเสนอรายชื่อกรรมการบริษัท รวมถึงการพิจารณาค่าตอบแทนของกรรมการและผู้บริหารระดับสูงให้เป็นไปตามหลักธรรมาภิบาลและแนวปฏิบัติที่ดี เพื่อให้มั่นใจว่าบริษัทมีทีมผู้บริหารและกรรมการที่มีคุณสมบัติเหมาะสม สามารถขับเคลื่อนองค์กรไปสู่เป้าหมายที่กำหนดไว้

ในปี 2567 คณะกรรมการสรรหาและพิจารณาค่าตอบแทนได้ดำเนินการประชุมทั้งสิ้น 1 ครั้ง โดยมีผลการดำเนินงานสำคัญ ดังนี้

1. การสรรหากรรมการ

พิจารณาหลักเกณฑ์และแนวทางการสรรหากรรมการบริษัท โดยคำนึงถึงคุณสมบัติ ความรู้ ความสามารถ ประสบการณ์ และความเหมาะสมกับวัฒนธรรมองค์กร คัดเลือกและเสนอชื่อกรรมการที่ครบวาระ รวมถึงกรรมการชุดย่อยเพื่อเสนอต่อคณะกรรมการบริษัทและที่ประชุมผู้ถือหุ้นพิจารณาแต่งตั้ง

2. การพิจารณาค่าตอบแทนกรรมการและผู้บริหารระดับสูง

ทบทวนโครงสร้างค่าตอบแทนของกรรมการบริษัทและผู้บริหารระดับสูงให้มีความเหมาะสม สอดคล้องกับภาวะเศรษฐกิจ อุตสาหกรรม และผลการดำเนินงานของบริษัท นอกจากนี้คณะกรรมการสรรหาฯ ได้ดำเนินการ พิจารณาและเสนอค่าตอบแทนกรรมการให้เหมาะสมกับบทบาท หน้าที่ และภาระงานของกรรมการแต่ละท่าน รวมถึงให้สามารถแข่งขันได้กับบริษัทในอุตสาหกรรมเดียวกัน พร้อมทั้งกำหนดหลักเกณฑ์ค่าตอบแทนของผู้บริหารระดับสูงให้สอดคล้องกับเป้าหมายระยะยาวของบริษัท เพื่อสร้างแรงจูงใจและรักษาผู้บริหารที่มีศักยภาพ

นอกจากนี้ คณะกรรมการสรรหาและพิจารณาค่าตอบแทนได้พิจารณาและกำหนดค่าตอบแทนของกรรมการผู้จัดการและผู้บริหารที่ขึ้นตรงต่อกรรมการผู้จัดการ ในส่วนของค่าตอบแทนระยะสั้น อ้างอิงจากตัวชี้วัดผลการปฏิบัติงาน โดยกำหนดทั้งอัตราการขึ้นเงินเดือนให้เป็นไปตามโครงสร้างเงินเดือนที่ได้มีการเปรียบเทียบกับผลตอบแทนในตลาด และโบนัสประจำปีอ้างอิงตามความสำเร็จของแผนงานและความสมเหตุสมผลของผลประโยชน์ในแต่ละปี ในส่วนของผลตอบแทนระยะยาวนั้นเป็นไปตามนโยบายสวัสดิการของบริษัท ซึ่งอ้างอิงจากกฎหมายแรงงานในปัจจุบัน ผลตอบแทนระยะยาวอื่นๆ มีดังต่อไปนี้ กองทุนสำรองเลี้ยงชีพ และรางวัล Long Service Year Award กรณีอายุงานครบ 10 ปี /20 ปี โดยให้เป็นทอง และไม่มีการกำหนดค่าตอบแทนอื่นใดที่นอกเหนือจากนี้

3. การกำกับดูแลและประเมินผลการปฏิบัติงาน

กำหนดกระบวนการและเกณฑ์การประเมินผลการปฏิบัติงานของกรรมการบริษัทและผู้บริหารระดับสูง เพื่อให้มั่นใจว่าการดำเนินงานเป็นไปอย่างมีประสิทธิภาพและตอบสนองต่อเป้าหมายขององค์กร ดำเนินการประเมินผลการปฏิบัติงานของกรรมการบริษัท ทั้งในระดับรายบุคคลและทั้งคณะ พร้อมให้ข้อเสนอแนะในการพัฒนา

โดยในปีที่ 2567 ที่ผ่านมา คณะกรรมการสรรหาและพิจารณาคำตอบแทนได้ทำการประเมินกรรมการผู้จัดการ ซึ่งพิจารณาครอบคลุมทั้งความคืบหน้าของแผนงาน และ ผลของการปฏิบัติงาน หัวข้อการประเมินมีดังต่อไปนี้

- | | |
|------------------------------------|--|
| 1. ความเป็นผู้นำ | 6. ความสัมพันธ์กับภายนอก |
| 2. การกำหนดกลยุทธ์ | 7. การบริหารงานและความสัมพันธ์กับบุคลากร |
| 3. การปฏิบัติตามกลยุทธ์ | 8. การสืบทอดตำแหน่ง |
| 4. การวางแผนและผลปฏิบัติทางการเงิน | 9. ความรู้ด้านผลิตภัณฑ์และบริการ |
| 5. ความสัมพันธ์กับคณะกรรมการ | 10. จริยธรรมในการดำเนินธุรกิจ |
4. การกำกับดูแลแผนสืบทอดตำแหน่ง (Succession Plan)

ทบทวนและติดตามความคืบหน้าของแผนสืบทอดตำแหน่งของผู้บริหารระดับสูง เพื่อให้มั่นใจว่าบริษัทมีบุคลากรที่พร้อมจะเข้ารับตำแหน่งสำคัญและสามารถขับเคลื่อนองค์กรได้อย่างต่อเนื่อง ส่งเสริมการพัฒนาผู้บริหารให้มีศักยภาพและความพร้อมในการบริหารงานในระยะยาว

5. การประเมินผลและทบทวนกฎบัตรคณะกรรมการสรรหาและพิจารณาคำตอบแทน

ดำเนินการประเมินผลการปฏิบัติงานของคณะกรรมการสรรหาและพิจารณาคำตอบแทนประจำปี 2567 สรุปผลคะแนนการประเมินมีค่าระดับคะแนนเฉลี่ยเท่ากับ ร้อยละ 99.34 และพิจารณาทบทวนกฎบัตรคณะกรรมการให้สอดคล้องกับแนวปฏิบัติที่ดีและการเปลี่ยนแปลงของสภาพแวดล้อมทางธุรกิจ

จากการดำเนินงานตลอดปี 2567 คณะกรรมการสรรหาและพิจารณาคำตอบแทนมีความเห็นว่า บริษัทมีแนวทางการสรรหากรรมการที่เป็นไปตามหลักการกำกับดูแลกิจการที่ดี โครงสร้างคำตอบแทนกรรมการและผู้บริหารมีความเหมาะสม และบริษัทมีแผนพัฒนาบุคลากรที่สอดคล้องกับเป้าหมายระยะยาวขององค์กร

9. การควบคุมภายในและรายการระหว่างกัน

9.1 การควบคุมภายใน

ความเห็นของกรรมการบริษัทเกี่ยวกับระบบควบคุมภายในของบริษัทและบริษัทย่อย

คณะกรรมการบริษัทให้ความสำคัญต่อระบบการควบคุมภายใน จึงได้จัดให้มีระบบการควบคุมภายในที่ครอบคลุมทั้งในด้านการเงิน การบริหาร การดำเนินงานให้มีประสิทธิภาพและประสิทธิผล เป็นไปตามกฎหมาย ข้อบังคับ ระเบียบที่เกี่ยวข้อง และมุ่งเน้นให้มีการพัฒนาอย่างต่อเนื่องเพื่อให้เป็นไปตามแนวทางของ COSO (The Committee of Sponsoring Organization of Treadway Commission) มาประยุกต์ใช้ให้การควบคุมภายในและการบริหารความเสี่ยงมีความสมบูรณ์มากยิ่งขึ้น เพื่อให้การดำเนินงานด้านต่าง ๆ ของบริษัทมีประสิทธิภาพและประสิทธิผลมากที่สุด

อีกทั้ง บริษัทได้มอบหมายให้คณะกรรมการบริหารความเสี่ยง ซึ่งแต่งตั้งโดยคณะกรรมการบริษัททำหน้าที่กำกับดูแลการบริหารความเสี่ยงขององค์กรอย่างเป็นระบบและมีประสิทธิผล ซึ่งคณะกรรมการบริหารความเสี่ยงได้กำหนดนโยบายการบริหารความเสี่ยง การประเมิน และวิเคราะห์ปัจจัยเสี่ยงที่มีผลกระทบต่อองค์กรทั้งปัจจัยภายนอกและปัจจัยภายใน เพื่อนำไปถือปฏิบัติทั่วทั้งองค์กรและใช้ควบคุมความเสี่ยงองค์กร

นอกจากนี้ ที่ประชุมคณะกรรมการบริษัท ครั้งที่ 1/2568 เมื่อวันที่ 27 กุมภาพันธ์ 2568 มีคณะกรรมการบริษัทเข้าร่วมประชุมจำนวน 7 คน (มีกรรมการตรวจสอบจำนวน 3 คนใน 7 คน) ได้พิจารณาประเมินความเพียงพอของระบบการควบคุมภายในของบริษัทตามแบบประเมินความเพียงพอของระบบการควบคุมภายในของคณะกรรมการกำกับหลักทรัพย์และตลาดหลักทรัพย์ โดยการสอบถามข้อมูลจากฝ่ายบริหารในด้านต่าง ๆ 5 ด้าน คือ

- 1) ด้านองค์กรและสภาพแวดล้อม
- 2) ด้านการบริหารความเสี่ยง
- 3) ด้านการควบคุมการปฏิบัติงานของฝ่ายบริหาร
- 4) ด้านระบบสารสนเทศและการสื่อสารข้อมูล
- 5) ด้านระบบการติดตาม

ภายหลังการประเมิน คณะกรรมการบริษัท มีความเห็นว่า ปัจจุบันบริษัทมีระบบควบคุมภายในที่เพียงพอและเหมาะสมสำหรับการดำเนินงานธุรกิจของบริษัท ซึ่งกรรมการตรวจสอบไม่มีความเห็นแตกต่างจากความเห็นของคณะกรรมการบริษัท โดยได้ปฏิบัติตามมาตรฐานทางบัญชีที่ยอมรับโดยทั่วไปของสำนักงาน ก.ล.ต. และข้อบังคับของตลาดหลักทรัพย์แห่งประเทศไทย รวมถึงมีระบบควบคุมภายในเรื่องการทำธุรกรรมกับผู้ถือหุ้นรายใหญ่ กรรมการ ผู้บริหาร หรือบุคคลที่เกี่ยวข้องกับบุคคลดังกล่าวอย่างเหมาะสมและเพียงพอ ทั้งนี้ ที่ผ่านมาการพิจารณาอนุมัติการทำธุรกรรมที่เกี่ยวข้องดังกล่าวจะอยู่ภายใต้การพิจารณาถึงผลประโยชน์สูงสุดของบริษัทเป็นหลัก นอกจากนี้ บริษัทยังกำหนดนโยบายเพื่อเพิ่มความเสี่ยงระงับในการทำธุรกรรมดังกล่าว โดยการพิจารณาอนุมัติการทำธุรกรรมในอนาคตจะถูกพิจารณาจากผู้ที่ไม่มีส่วนได้เสียเป็นพิเศษในธุรกรรมดังกล่าวเท่านั้น ทั้งนี้คณะกรรมการบริษัทได้ให้ความสำคัญเรื่องการทำกับองค์กรเป็นบริษัทจดทะเบียนที่มีกระบวนการกำกับดูแลกิจการที่ดี (Good Corporate Governance) อย่างแท้จริงให้มากขึ้น

ในที่ประชุมคณะกรรมการตรวจสอบ ครั้งที่ 1/2567 เมื่อวันที่ 27 กุมภาพันธ์ 2567 ได้พิจารณาการแต่งตั้งผู้ตรวจสอบภายใน เพื่อปฏิบัติงานตรวจสอบภายในในปี 2567 ที่ผ่านมา ซึ่งบริษัท สอบบัญชี โอ วี แอล จำกัด มีคุณสมบัติและความเชี่ยวชาญในการตรวจสอบภายใน โดยมีผลการปฏิบัติงานในอดีตเป็นที่น่าพึงพอใจ ดังนั้น บริษัทจึงได้ว่าจ้างบริษัทสอบบัญชี โอ วี แอล จำกัด ทำหน้าที่ตรวจสอบภายในเพื่อติดตามและประเมินผลการควบคุมภายใน โดยจะรายงานตรงต่อ

คณะกรรมการตรวจสอบ เพื่อสอบทานระบบปฏิบัติงานของกิจกรรมต่าง ๆ ให้สามารถบรรลุวัตถุประสงค์และเป้าหมายของบริษัทโดยรวม และสามารถควบคุมดูแลเรื่องการทำธุรกรรมกับบุคคลที่อาจมีความขัดแย้งหรือบุคคลที่เกี่ยวข้องกัน ซึ่งได้แก่ ผู้ถือหุ้นรายใหญ่ กรรมการ ผู้บริหาร หรือผู้ที่เกี่ยวข้องกับบุคคลดังกล่าวได้อย่างเพียงพอและเหมาะสม โดยสามารถป้องกันทรัพย์สินของบริษัทจากการที่บุคคลที่อาจมีความขัดแย้งอาจนำไปใช้โดยมิชอบหรือโดยไม่มีอำนาจ สำหรับการควบคุมภายในหัวข้ออื่น คณะกรรมการตรวจสอบได้มีความเห็นว่าการควบคุมภายในที่เพียงพอแล้วเช่นกัน

ข้อสังเกตจากผู้สอบบัญชีเกี่ยวกับระบบควบคุมภายในของบริษัท

บริษัท เอ็ม อาร์ แอนด์ แอสโซซิเอท จำกัด ซึ่งเป็นผู้สอบบัญชีรับอนุญาตของบริษัทและบริษัทย่อยได้เข้าตรวจสอบงบการเงินของบริษัทสำหรับปีสิ้นสุดวันที่ 31 ธันวาคม 2567 พร้อมทั้งทำการศึกษาและประเมินประสิทธิภาพระบบการควบคุมภายในทางการบัญชีของบริษัทตามที่เห็นว่าจำเป็น เพื่อประโยชน์ในการกำหนดขอบเขตการปฏิบัติงานตรวจสอบให้รัดกุมและเหมาะสม รวมทั้งตรวจสอบตามมาตรฐานการสอบบัญชีเพื่อแสดงว่า งบการเงินแสดงฐานะการเงินและผลการดำเนินงานและกระแสเงินสดของบริษัทโดยถูกต้องตามที่ควรในสาระสำคัญตามมาตรฐานการรายงานทางการเงิน จากการตรวจสอบงบการเงินรายปีสิ้นสุด ณ วันที่ 31 ธันวาคม 2567 ทางผู้ตรวจสอบบัญชีไม่พบข้อบกพร่องของการควบคุมภายในที่เป็นสาระสำคัญ และไม่มีการออกรายงานข้อสังเกตและข้อเสนอแนะเกี่ยวกับระบบการควบคุมภายในด้านบัญชี ซึ่งได้รายงานต่อที่ประชุมคณะกรรมการตรวจสอบครั้งที่ 1/2568 เมื่อวันที่ 27 กุมภาพันธ์ 2568

ข้อสังเกตของผู้ตรวจสอบภายในเกี่ยวกับระบบควบคุมภายในของบริษัทและบริษัทย่อย

บริษัทมีนโยบายว่าจ้างผู้ตรวจสอบภายในซึ่งเป็นบุคคลภายนอก (Outsource) ตั้งแต่ปี 2558 บริษัทได้ว่าจ้างบริษัทสอบบัญชี ไอ วีแอล จำกัด (“IVL”) เข้าทำหน้าที่ตรวจสอบระบบการควบคุมภายใน ซึ่งบริษัท สอบบัญชี ไอ วีแอล จำกัด โดยมอบหมายให้นางสาววลดี สีบุญเรือง เป็นผู้รับผิดชอบหลักในการปฏิบัติหน้าที่ผู้ตรวจสอบภายในของบริษัท ซึ่งบริษัทได้พิจารณาคุณสมบัติแล้วเห็นว่า มีความรู้ความสามารถและประสบการณ์ที่เพียงพอกับการปฏิบัติหน้าที่การเป็นผู้ตรวจสอบภายในของบริษัท เนื่องจากมีประสบการณ์ในด้านการตรวจสอบภายในมาเป็นระยะเวลากว่า 20 ปี อีกทั้งยังไม่มี ความเกี่ยวข้องกับใด ๆ กับบริษัท จึงสามารถตรวจสอบและให้ข้อเสนอแนะ แก่บริษัทได้อย่างอิสระและเป็นกลาง (คุณสมบัติของผู้ดำรงตำแหน่งหัวหน้างานตรวจสอบภายในเพิ่มเติมในเอกสารแนบ 3)

ผู้ตรวจสอบภายในอิสระได้ทำการสอบทานและประเมินความเพียงพอของระบบความคุมภายในของบริษัท โดยมีข้อเสนอแนะต่าง ๆ และบริษัทได้มีการปรับปรุงระบบการควบคุมภายในอย่างต่อเนื่อง โดยที่ผ่านมาผู้ตรวจสอบภายในได้นำเสนอรายงานการตรวจสอบและประเมินระบบการควบคุมภายในและรายงานการติดตามผลการประเมินระบบการควบคุมภายในรวมจำนวน 2 ฉบับ สำหรับปีสิ้นสุดวันที่ 31 ธันวาคม 2567 โดย มีรายละเอียดดังนี้

บริษัท เค. ดับบลิว. เมทัลเวิร์ค จำกัด (มหาชน)

รายงานการตรวจสอบภายใน	วันที่ออกรายงาน	กิจกรรมที่ทำการตรวจสอบ	วันที่นำเสนอต่อ คณะกรรมการตรวจสอบ
รายงานการตรวจสอบภายใน ครั้งที่ 1 ประจำปี 2567	12 มิถุนายน 2567	1) การควบคุมภายในระดับองค์กร 2) การบริหารสัญญาและการปฏิบัติตามข้อกำหนด 3) การบริหารการขายและการตลาด 4) การบริหารงานผลิต 5) การบริหารคลังสินค้า 6) การบริหารสิ่งแวดล้อมและความปลอดภัย 7) การบริหารสินทรัพย์และซ่อมบำรุง 8) ตรวจสอบติดตามการปรับปรุงตามข้อสังเกตจากการ ตรวจสอบภายในไตรมาสก่อน	ประชุมคณะกรรมการ ตรวจสอบ ครั้งที่ 3/2567 เมื่อวันที่ 13 สิงหาคม 2567
รายงานการตรวจสอบภายใน ครั้งที่ 2 ประจำปี 2567	7 ตุลาคม 2567	1) การควบคุมภายในระดับองค์กร 2) การบริหารสัญญาและการปฏิบัติตามข้อกำหนด 3) การบริหารงานจัดซื้อจัดจ้าง 4) การบริหารทรัพยากรบุคคล 5) การบริหารด้านบัญชี 6) การบริหารด้านการเงิน 7) การควบคุมทั่วไประบบเทคโนโลยีสารสนเทศ 8) การควบคุมระบบงาน (Application) 9) ตรวจสอบติดตามการปรับปรุงตามข้อสังเกตจากการ ตรวจสอบภายในไตรมาสก่อน	ประชุมคณะกรรมการ ตรวจสอบ ครั้งที่ 4/2567 เมื่อวันที่ 14 พฤศจิกายน 2567

บริษัท เพกาซัส แลนด์เทคนิค จำกัด

รายงานการตรวจสอบภายใน	วันที่ออกรายงาน	กิจกรรมที่ทำการตรวจสอบ	วันที่นำเสนอต่อ คณะกรรมการตรวจสอบ
รายงานการตรวจสอบภายใน ครั้งที่ 1 ประจำปี 2567	12 มิถุนายน 2567	1) การบริหารการขายและการตลาด 2) การบริหารคลังสินค้า 3) การบริหารสินทรัพย์ 4) ตรวจสอบติดตามการปรับปรุงตามข้อสังเกตจากการ ตรวจสอบภายในไตรมาสก่อน	ประชุมคณะกรรมการ ตรวจสอบ ครั้งที่ 3/2567 เมื่อวันที่ 13 สิงหาคม 2567
รายงานการตรวจสอบภายใน ครั้งที่ 2 ประจำปี 2567	7 ตุลาคม 2567	1) การบริหารจัดการซื้อจัดจ้าง 2) การบริหารด้านบัญชี 3) การบริหารด้านการเงิน 4) ตรวจสอบติดตามการปรับปรุงตามข้อสังเกตจากการ ตรวจสอบภายในไตรมาสก่อน	ประชุมคณะกรรมการ ตรวจสอบ ครั้งที่ 4/2567 เมื่อวันที่ 14 พฤศจิกายน 2567

ในปีที่ผ่านมา ผู้ตรวจสอบภายในอิสระมีความเห็นว่า บริษัทได้จัดให้มีระบบการควบคุมภายในระดับองค์กรอย่างเพียงพอและเหมาะสม สำหรับการควบคุมภายในระดับกระบวนการ บริษัทได้แก้ไขปรับปรุงตามข้อแนะนำของผู้ตรวจสอบภายในมาอย่างต่อเนื่องและครบถ้วนแล้ว

9.2 รายการระหว่างกัน

ลักษณะความสัมพันธ์

บริษัทมีการทำรายการกับบุคคลที่อาจมีความขัดแย้งต่าง ๆ โดยรายการระหว่างกันที่เกิดขึ้นนั้นเป็นการทำรายการกับกรรมการ ผู้บริหาร และ/หรือผู้ถือหุ้นของบริษัทรวมถึงการทำรายการกับบุคคลที่อาจมีความขัดแย้งของกรรมการ ผู้บริหาร และ/หรือผู้ถือหุ้น ซึ่งสามารถสรุปลักษณะความสัมพันธ์ของบริษัทกับบุคคลที่อาจมีความขัดแย้งได้ดังนี้

บุคคลที่อาจมีความขัดแย้ง	ลักษณะการประกอบธุรกิจ	ลักษณะความสัมพันธ์
<p>1. บริษัท ทูน เอ็นจิเนียริ่ง จำกัด (“ทูนเอ็นจิเนียริ่ง”)</p> <p>กรรมการบริษัท มี 5 คน</p> <ol style="list-style-type: none"> 1. นายเอกพันธ์ วนโกสุม 2. นางสาวติยาภรณ์ วนโกสุม 3. นางวรรณุช อีสริยธรรม 4. นายอุกฤษณ์ วนโกสุม 5. นางสาวกรวรรณ วนโกสุม 	<p>ผลิตและบริการวางระบบเครื่องผสมคอนกรีต</p>	<p>■ มีผู้ถือหุ้นกลุ่มเดียวกัน โดยมีรายชื่อผู้ถือหุ้น ณ วันที่ 31 ธันวาคม 2567 ปรากฏดังนี้</p> <ul style="list-style-type: none"> • นางสาวติยาภรณ์ วนโกสุม ถือหุ้นร้อยละ 12.00 ของทุนจดทะเบียนชำระแล้ว • นายอุกฤษณ์ วนโกสุม ถือหุ้นร้อยละ 12.00 ของทุนจดทะเบียนชำระแล้ว • นางสาวกรวรรณ(ธนัชพร) วนโกสุม ถือหุ้นร้อยละ 12.00 ของทุนจดทะเบียนชำระแล้ว • นายเอกพันธ์ วนโกสุม ถือหุ้นร้อยละ 12.00 ของทุนจดทะเบียนชำระแล้ว • นางวรรณุช อีสริยธรรม ถือหุ้นร้อยละ 12.00 ของทุนจดทะเบียนชำระแล้ว • บริษัท เค.พี.ที. กรุป โฮลดิ้งส์ จำกัด ถือหุ้นร้อยละ 40.00 ของทุนจดทะเบียนชำระแล้ว <p>■ ผู้บริหารกลุ่มเดียวกัน โดยมีกลุ่ม วนโกสุม เป็นกรรมการ</p>
<p>2. บริษัท เค.พี.ที. แมชชีนเนอรี (1993) จำกัด (เดิมชื่อ ไทยเทคคอนกรีต จำกัด) (“เค.พี.ที. แมชชีนเนอรี”)</p> <p>กรรมการบริษัท มี 5 คน</p> <ol style="list-style-type: none"> 1. นายเอกพันธ์ วนโกสุม 2. นางสาวติยาภรณ์ วนโกสุม 3. นางวรรณุช อีสริยธรรม 4. นายอุกฤษณ์ วนโกสุม 5. นางสาวกรวรรณ วนโกสุม 	<p>ผลิต นำเข้าขายสินค้าเครื่องผสมคอนกรีต</p>	<p>■ มีผู้ถือหุ้นกลุ่มเดียวกัน โดยมีรายชื่อผู้ถือหุ้น ณ วันที่ 31 ธันวาคม 2567 ปรากฏดังนี้</p> <ul style="list-style-type: none"> • นางสาวติยาภรณ์ วนโกสุม ถือหุ้นร้อยละ 8.00 ของทุนจดทะเบียนชำระแล้ว • นายอุกฤษณ์ วนโกสุม ถือหุ้นร้อยละ 8.00 ของทุนจดทะเบียนชำระแล้ว • นางสาวกรวรรณ(ธนัชพร) วนโกสุม ถือหุ้นร้อยละ 8.00 ของทุนจดทะเบียนชำระแล้ว • นายเอกพันธ์ วนโกสุม ถือหุ้นร้อยละ 8.00 ของทุนจดทะเบียนชำระแล้ว • นางวรรณุช อีสริยธรรม ถือหุ้นร้อยละ 8.00 ของทุนจดทะเบียนชำระแล้ว • บริษัท เค.พี.ที. กรุป โฮลดิ้งส์ จำกัด ถือหุ้นร้อยละ 60.00 ของทุนจดทะเบียนชำระแล้ว <p>■ ผู้บริหารกลุ่มเดียวกัน โดยมีกลุ่ม วนโกสุม เป็นกรรมการ</p>

บุคคลที่อาจมีความขัดแย้ง	ลักษณะการประกอบธุรกิจ	ลักษณะความสัมพันธ์
<p>3. บริษัท เค เบย์ สโตร์ จำกัด (เดิมชื่อ บริษัท เค แอนด์ พี เอฟ.เอ.เซ็นเตอร์ จำกัด) (“เค เบย์ สโตร์”) กรรมการบริษัท มี 5 คน</p> <ol style="list-style-type: none"> 1. นายเอกพันธ์ วนโกสุม 2. นางสาวติยาภรณ์ วนโกสุม 3. นางวรรณช อีสริยธรรม 4. นายอุกฤษณ์ วนโกสุม 5. นางสาวกรวรรณ วนโกสุม 	<p>จำหน่ายอุปกรณ์คอมพิวเตอร์และให้คำปรึกษาจัดหาซอฟต์แวร์ ขายปลีกสินค้าทางอินเทอร์เน็ต จัดพิมพ์จำหน่ายหรือเผยแพร่งาน สื่อโฆษณาผ่านทางออนไลน์หรืออินเทอร์เน็ต</p>	<p>■ มีผู้ถือหุ้นกลุ่มเดียวกัน โดยมีรายชื่อผู้ถือหุ้น ณ วันที่ 31 ธันวาคม 2567 ปรากฏดังนี้</p> <ul style="list-style-type: none"> • นางสาวติยาภรณ์ วนโกสุม ถือหุ้นร้อยละ 12.00 ของทุนจดทะเบียนชำระแล้ว • นายอุกฤษณ์ วนโกสุม ถือหุ้นร้อยละ 12.00 ของทุนจดทะเบียนชำระแล้ว • นางสาวกรวรรณ (ธัญพร) วนโกสุม ถือหุ้นร้อยละ 12.00 ของทุนจดทะเบียนชำระแล้ว • นายเอกพันธ์ วนโกสุม ถือหุ้นร้อยละ 12.00 ของทุนจดทะเบียนชำระแล้ว • นางวรรณช อีสริยธรรม ถือหุ้นร้อยละ 12.00 ของทุนจดทะเบียนชำระแล้ว • บริษัท เค.พี.ที. กรุป โฮลดิ้งส์ จำกัด ถือหุ้นร้อยละ 40.00 ของทุนจดทะเบียนชำระแล้ว <p>■ ผู้บริหารกลุ่มเดียวกัน โดยมีกลุ่ม วนโกสุม เป็นกรรมการ</p>
<p>4. บริษัท ไทยสกรูคอนเวเยอร์ จำกัด (เดิมชื่อ ซีโคม่า ควิปเมนต์ (ประเทศไทย) จำกัด) (“ไทยสกรูคอนเวเยอร์”) กรรมการบริษัท มี 1 คน</p> <ol style="list-style-type: none"> 1. นายเอกพันธ์ วนโกสุม 	<p>ผลิตเครื่องจักรที่ใช้ในการเกษตร นำเข้า ส่งออก จัดจำหน่ายชิ้นส่วนอะไหล่ อุปกรณ์เครื่องจักรอื่น ๆ</p>	<p>■ มีผู้ถือหุ้นกลุ่มเดียวกัน โดยมีรายชื่อผู้ถือหุ้น ณ วันที่ 31 ธันวาคม 2567 ปรากฏดังนี้</p> <ul style="list-style-type: none"> • บริษัท ทุน เอ็นจิเนียริง จำกัด ถือหุ้นร้อยละ 99.9975 ของทุนจดทะเบียนชำระแล้ว • นายเอกพันธ์ วนโกสุม ถือหุ้นร้อยละ 0.0008 ของทุนจดทะเบียนชำระแล้ว • นางสาวติยาภรณ์ วนโกสุม ถือหุ้นร้อยละ 0.0008 ของทุนจดทะเบียนชำระแล้ว • นายอุกฤษณ์ วนโกสุม ถือหุ้นร้อยละ 0.0008 ของทุนจดทะเบียนชำระแล้ว <p>■ มีนายเอกพันธ์ วนโกสุม เป็นกรรมการ</p>
<p>5. บริษัท เคเอ็มที เทคโนโลยี จำกัด (“เคเอ็มที”) กรรมการบริษัท มี 2 คน</p> <ol style="list-style-type: none"> 1. นายเอกพันธ์ วนโกสุม 2. นายปราโมทย์ ทวีทรัพย์ 	<p>จำหน่ายสินค้าอุตสาหกรรม บริการจัดการงานระบบงานวิศวกรรม พัฒนาออกแบบระบบอัตโนมัติสำหรับเครื่องจักร</p>	<p>■ มีผู้ถือหุ้นกลุ่มเดียวกัน โดยมีรายชื่อผู้ถือหุ้น ณ วันที่ 31 ธันวาคม 2567 ปรากฏดังนี้</p> <ul style="list-style-type: none"> • นายเอกพันธ์ วนโกสุม ถือหุ้นร้อยละ 68.00 ของทุนจดทะเบียนชำระแล้ว • นายปราโมทย์ ทวีทรัพย์ ถือหุ้นร้อยละ 30.00 ของทุนจดทะเบียนชำระแล้ว • นายอภิวัฒน์ อินทร์ประสิทธิ์ ถือหุ้นร้อยละ 2.00 ของทุนจดทะเบียนชำระแล้ว <p>■ ผู้บริหารกลุ่มเดียวกัน โดยมีนายเอกพันธ์ วนโกสุม เป็นกรรมการ</p>

บุคคลที่อาจมีความขัดแย้ง	ลักษณะการประกอบธุรกิจ	ลักษณะความสัมพันธ์
<p>6. บริษัท สมาร์ท กรีนเทค จำกัด (เดิมชื่อ บริษัท เอสเคซี เทรตติ้ง จำกัด) (“เอสเคซี”) กรรมการบริษัท มี 4 คน</p> <ol style="list-style-type: none"> 1. นายเอกพันธ์ วนโกสุม 2. นายสัญญา สุวิสุทธิมนตรี 3. นายนิวัฒน์ เกิดวิชัย 	<p>ผลิต จำหน่าย ออกแบบ ติดตั้ง อุปกรณ์สำหรับให้แสงสว่างชนิด ไม่ใช่ไฟฟ้า ระบบโซลาร์ฟลอป</p>	<ul style="list-style-type: none"> ■ มีผู้ถือหุ้นกลุ่มเดียวกัน โดยมีรายชื่อผู้ถือหุ้น ณ วันที่ วันที่ 31 ธันวาคม 2567 ดังนี้ <ul style="list-style-type: none"> • บริษัท เค.พี.ที. แมชชีนเนอรี่ (1993) จำกัด ถือหุ้นร้อยละ 71.25 ของทุนจดทะเบียนชำระแล้ว • นางสาวสุธีรา สอนภักดี ถือหุ้นร้อยละ 3.75 ของทุนจดทะเบียนชำระแล้ว • นายชัยเฉลิม สิริจุฑา ถือหุ้นร้อยละ 10.00 ของทุนจดทะเบียนชำระแล้ว • นายภาณุวัฒน์ สังข์ทองจีน ถือหุ้นร้อยละ 10.00 ของทุนจดทะเบียนชำระแล้ว • นายธรรมกร กาสมสัน ถือหุ้นร้อยละ 5.00 ของทุนจดทะเบียนชำระแล้ว ■ ผู้บริหารกลุ่มเดียวกัน โดยมีนายเอกพันธ์ วนโกสุม เป็นกรรมการผู้มีอำนาจลงนาม และมีนางสาวติยาภรณ์วณโกสุม เป็นกรรมการ
<p>7. บริษัท เคดับบลิวเอ็ม อะกริเทค จำกัด กรรมการบริษัท มี 4 คน</p> <ol style="list-style-type: none"> 1. นายเอกพันธ์ วนโกสุม 2. นายอุกฤษณ์ วนโกสุม 3. นายจิรวุฒิ พัฒนพงศ์พิบูล 4. นางสาววรรณอร ปลอดกระโทก 	<p>ประกอบกิจการเพาะปลูกพืช ทุกชนิดทั้งแบบระบบปิด และระบบเปิด</p>	<ul style="list-style-type: none"> ■ มีผู้ถือหุ้นกลุ่มเดียวกัน โดยมีรายชื่อผู้ถือหุ้น ณ วันที่ วันที่ 31 ธันวาคม 2567 ดังนี้ <ul style="list-style-type: none"> • นายเอกพันธ์ วนโกสุม ถือหุ้นร้อยละ 26.00 ของทุนจดทะเบียนชำระแล้ว • นางวรรณุช อีสริยธรรม ถือหุ้นร้อยละ 27.00 ของทุนจดทะเบียนชำระแล้ว • นายอุกฤษณ์ วนโกสุม ถือหุ้นร้อยละ 10.00 ของทุนจดทะเบียนชำระแล้ว • นางสาวติยาภรณ์ วนโกสุม ถือหุ้นร้อยละ 5.00 ของทุนจดทะเบียนชำระแล้ว • นางสาวกรวรรณ วนโกสุม ถือหุ้นร้อยละ 5.00 ของทุนจดทะเบียนชำระแล้ว • นายจิรวุฒิ พัฒนพงศ์พิบูล ถือหุ้นร้อยละ 23.00 ของทุนจดทะเบียนชำระแล้ว • นางสาววรรณอร ปลอดกระโทก ถือหุ้นร้อยละ 2.00 ของทุนจดทะเบียนชำระแล้ว • นายประสาทร สมิตะมาน ถือหุ้นร้อยละ 2.00 ของทุนจดทะเบียนชำระแล้ว ■ ผู้บริหารกลุ่มเดียวกัน โดยมีนายเอกพันธ์ วนโกสุม และมีนายอุกฤษณ์ วนโกสุม เป็นกรรมการผู้มีอำนาจลงนาม

บุคคลที่อาจมีความขัดแย้ง	ลักษณะการประกอบธุรกิจ	ลักษณะความสัมพันธ์
8. บริษัท เค.ดับบลิว. ไวร์เมท จำกัด กรรมการบริษัท มี 3 คน 1. นายเอกพันธ์ วนโกสุม 2. นายพิศิษฐ์ ศรีวิไลฤทธิ์ 3. นายเจษฎา ศรีศึก	ประกอบกิจการผลิตและจำหน่าย ตะแกรงเหล็ก ลวดเหล็ก ลวด ตาข่าย	<ul style="list-style-type: none"> ■ มีผู้ถือหุ้นกลุ่มเดียวกัน โดยมีรายชื่อผู้ถือหุ้น ณ วันที่ 31 ธันวาคม 2567 ดังนี้ <ul style="list-style-type: none"> • บริษัท เค.พี.ที. กรุป โฮลดิ้งส์ จำกัด ถือหุ้นร้อยละ 36.65 ของทุนจดทะเบียนชำระแล้ว • นายเอกพันธ์ วนโกสุม ถือหุ้นร้อยละ 0.01 ของทุนจดทะเบียนชำระแล้ว • ผู้ถือหุ้นรายอื่นๆ ถือหุ้นร้อยละ 63.34 ของทุนจดทะเบียนชำระแล้ว ■ มีนายเอกพันธ์ วนโกสุม เป็นหนึ่งในกรรมการผู้มีอำนาจลงนาม
9. นายเอกพันธ์ วนโกสุม	-	<ul style="list-style-type: none"> ■ เป็นกรรมการและผู้บริหารของบริษัท ■ เป็นผู้ถือหุ้นรายใหญ่ของบริษัทโดย ณ วันที่ 31 ธันวาคม 2567 ถือหุ้นร้อยละ 36.844 ของทุนจดทะเบียนชำระแล้ว ■ เป็นสามีของนางวรรณุช อีสริยธรรม ซึ่งเป็นผู้ถือหุ้นใหญ่ของบริษัท ■ เป็นบิดาของนางสาวติยาภรณ์ วนโกสุม ซึ่งดำรงตำแหน่งเป็น กรรมการ ผู้บริหารและผู้ถือหุ้นของบริษัท ■ เป็นบิดาของนายอุกฤษณ์ วนโกสุม ซึ่งดำรงตำแหน่งเป็น กรรมการผู้บริหารและผู้ถือหุ้นของบริษัท
10. นางสาวติยาภรณ์ วนโกสุม	-	<ul style="list-style-type: none"> ■ เป็นกรรมการและผู้บริหารของบริษัท ■ เป็นผู้ถือหุ้นรายใหญ่ของบริษัทโดย ณ วันที่ 31 ธันวาคม 2567 ถือหุ้นร้อยละ 6.277 ของทุนจดทะเบียนชำระแล้ว ■ เป็นบุตรของนายเอกพันธ์ วนโกสุม ซึ่งดำรงตำแหน่งเป็น กรรมการ ผู้บริหาร และผู้ถือหุ้นของบริษัท ■ เป็นบุตรของนางวรรณุช อีสริยธรรม ซึ่งเป็นผู้ถือหุ้นของบริษัท ■ เป็นพี่สาวของนายอุกฤษณ์ วนโกสุม ซึ่งดำรงตำแหน่งเป็น กรรมการ ผู้บริหารและผู้ถือหุ้นของบริษัท
11. นางวรรณุช อีสริยธรรม	-	<ul style="list-style-type: none"> ■ เป็นผู้ถือหุ้นรายใหญ่ของบริษัทโดย ณ วันที่ 31 ธันวาคม 2567 ถือหุ้นร้อยละ 11.927 ของทุนจดทะเบียนชำระแล้ว ■ เป็นภรรยาของนายเอกพันธ์ วนโกสุมซึ่งเป็นกรรมการ ผู้บริหาร และผู้ถือหุ้นใหญ่ของบริษัท ■ เป็นมารดาของนางสาวติยาภรณ์ วนโกสุม ซึ่งดำรงตำแหน่งเป็น กรรมการ ผู้บริหาร และผู้ถือหุ้นของบริษัท ■ เป็นมารดาของนายอุกฤษณ์ วนโกสุม ซึ่งดำรงตำแหน่งเป็น กรรมการ ผู้บริหารและผู้ถือหุ้นของบริษัท
12. นายอุกฤษณ์ วนโกสุม	-	<ul style="list-style-type: none"> ■ เป็นกรรมการ ผู้บริหาร และผู้ถือหุ้นของบริษัท ■ เป็นผู้ถือหุ้นของบริษัทโดย ณ วันที่ 31 ธันวาคม 2567 ถือหุ้น ร้อยละ 0.136 ของทุนจดทะเบียนชำระแล้ว ■ เป็นบุตรของนายเอกพันธ์ วนโกสุม ซึ่งดำรงตำแหน่งเป็น กรรมการ ผู้บริหาร และผู้ถือหุ้นของบริษัท ■ เป็นบุตรของนางวรรณุช อีสริยธรรม ซึ่งเป็นผู้ถือหุ้นของบริษัท ■ เป็นน้องชายของนางสาวติยาภรณ์ วนโกสุม ซึ่งดำรงตำแหน่ง เป็นกรรมการ ผู้บริหารและผู้ถือหุ้นของบริษัท

บุคคลที่อาจมีความขัดแย้ง	ลักษณะการประกอบธุรกิจ	ลักษณะความสัมพันธ์
13. นางสาวกรวรรณ วนโกสุม		<ul style="list-style-type: none"> ■ เป็นบุตรของนายเอกพันธ์ วนโกสุม ซึ่งดำรงตำแหน่งเป็น กรรมการ ผู้บริหาร และผู้ถือหุ้นของบริษัท ■ เป็นบุตรของนางวรรณช อิศริยธรรม ซึ่งเป็นผู้ถือหุ้นของบริษัท ■ เป็นน้องสาวของนางสาวติยาภรณ์ วนโกสุมและนายอุกฤษณ์ วนโกสุม ซึ่งดำรงตำแหน่งเป็นกรรมการ และผู้บริหาร และผู้ถือหุ้นของบริษัท ■ เป็นผู้ถือหุ้นของบริษัทโดย ณ วันที่ 2 มกราคม 2568 ถือหุ้น ร้อยละ 1.0234 ของทุนจดทะเบียนชำระแล้ว
14. บริษัท จูน แลบอราทอรีส์ จำกัด กรรมการบริษัท มี 2 คน 1. นายอุเทน พัฒนานิผล 2. นางสาวรุ่งลาวัลย์ วิบูลย์เกียรติ	ประกอบกิจการค้า ยา ยารักษาโรค เกสส์ภัณฑ์ เครื่องหอม และ เครื่องสำอาง	<ul style="list-style-type: none"> ■ มีผู้ถือหุ้นกลุ่มเดียวกันกับ บริษัท แล็บแอคทีฟ จำกัด โดยมีรายชื่อผู้ถือหุ้น ณ วันที่ 31 ธันวาคม 2567 ดังนี้ <ul style="list-style-type: none"> • นายอุเทน พัฒนานิผล ถือหุ้นร้อยละ 45.00 ของทุนจดทะเบียนชำระแล้ว • นางสาวรุ่งลาวัลย์ วิบูลย์เกียรติ ถือหุ้นร้อยละ 45.00 ของทุนจดทะเบียนชำระแล้ว • นางรุ่งรัตน์ ถ้ำสมบัติ ถือหุ้นร้อยละ 2.00 ของทุนจดทะเบียนชำระแล้ว • นายจูน วิบูลย์เกียรติ ถือหุ้นร้อยละ 2.00 ของทุนจดทะเบียนชำระแล้ว • นายธีรวิทย์ วิบูลย์เกียรติ ถือหุ้นร้อยละ 2.00 ของทุนจดทะเบียนชำระแล้ว • นางสุนีย์ วิบูลย์เกียรติ ถือหุ้นร้อยละ 2.00 ของทุนจดทะเบียนชำระแล้ว • นายอุฬาร พัฒนานิผล ถือหุ้นร้อยละ 2.00 ของทุนจดทะเบียนชำระแล้ว ■ ผู้บริหารกลุ่มเดียวกัน โดยมีนายอุเทน พัฒนานิผล เป็นกรรมการผู้มีอำนาจลงนาม
15. บริษัท จูน แล็บ จำกัด กรรมการบริษัท มี 4 คน 1. นายอุเทน พัฒนานิผล 2. นางสาวรุ่งลาวัลย์ วิบูลย์เกียรติ 3. นายกรพง พัฒนานิผล 4. นางสาวกิริณา พัฒนานิผล	ประกอบกิจการรับจ้างผลิต เครื่องสำอาง และสารเคมีที่ใช้กับ เครื่องสำอาง	<ul style="list-style-type: none"> ■ มีผู้ถือหุ้นกลุ่มเดียวกันกับ บริษัท แล็บแอคทีฟ จำกัด โดยมีรายชื่อผู้ถือหุ้น ณ วันที่ 31 ธันวาคม 2567 ดังนี้ <ul style="list-style-type: none"> • นายอุเทน พัฒนานิผล ถือหุ้นร้อยละ 46.00 ของทุนจดทะเบียนชำระแล้ว • นางสาวรุ่งลาวัลย์ วิบูลย์เกียรติ ถือหุ้นร้อยละ 46.00 ของทุนจดทะเบียนชำระแล้ว • นางสาวกิริณา พัฒนานิผล ถือหุ้นร้อยละ 8.00 ของทุนจดทะเบียนชำระแล้ว ■ ผู้บริหารกลุ่มเดียวกัน โดยมีนายอุเทน พัฒนานิผล และนายกรพง พัฒนานิผล เป็นกรรมการผู้มีอำนาจลงนาม

บุคคลที่อาจมีความขัดแย้ง	ลักษณะการประกอบธุรกิจ	ลักษณะความสัมพันธ์
<p>16. บริษัท เค-แลบ จำกัด</p> <p>กรรมการบริษัท มี 3 คน</p> <p>นายกริธา วีระนันทนาพันธ์</p> <p>นางสาวจิตติมา เรืองรัตนกร</p> <p>นายวิทวัส วีระนันทนาพันธ์</p>	<p>ประกอบกิจการรับจ้าง</p> <p>ตรวจคุณภาพสินค้าเกษตร</p> <p>และอุตสาหกรรม</p>	<ul style="list-style-type: none"> ■ มีผู้ถือหุ้นกลุ่มเดียวกันกับ บริษัท เคดับบลิวเอชซี จำกัด โดยมีรายชื่อผู้ถือหุ้น ณ วันที่ 31 ธันวาคม 2567 ดังนี้ นางสาวนายกริธา วีระนันท์ ถือหุ้นร้อยละ 2.50 ของทุนจดทะเบียนชำระแล้ว นายวิทวัส วีระนันทนาพันธ์ ถือหุ้นร้อยละ 50.00 ของทุนจดทะเบียนชำระแล้ว นายเกริกฤทธิ์ มณีจักร ถือหุ้นร้อยละ 40.00 ของทุนจดทะเบียนชำระแล้ว นางศศิธร สุขปลั่ง ถือหุ้นร้อยละ 5.00 ของทุนจดทะเบียนชำระแล้ว นางสาวจิตติมา เรืองรัตนกร ถือหุ้นร้อยละ 2.50 ของทุนจดทะเบียนชำระแล้ว ■ ผู้บริหารท่านเดียวกันโดยมีนายกริธา วีระนันท์ เป็นกรรมการผู้มีอำนาจลงนาม
<p>17. บริษัท กรีนฮาร์เวสต์ (ประเทศไทย) จำกัด</p> <p>กรรมการบริษัท มี 2 คน</p> <p>นายกริธา วีระนันทนาพันธ์</p> <p>นายวิทวัส วีระนันทนาพันธ์</p>	<p>ประกอบกิจการผลิตและจำหน่าย</p> <p>ปุ๋ย ยากำจัดศัตรูพืชและเคมีภัณฑ์</p> <p>ทุกชนิดที่ใช้ในการเกษตร</p>	<ul style="list-style-type: none"> ■ มีผู้ถือหุ้นกลุ่มเดียวกันกับ บริษัท เคดับบลิวเอชซี จำกัด โดยมีรายชื่อผู้ถือหุ้น ณ วันที่ 31 ธันวาคม 2567 ดังนี้ นางสาวนายกริธา วีระนันท์ ถือหุ้นร้อยละ 51.00 ของทุนจดทะเบียนชำระแล้ว นายวิทวัส วีระนันทนาพันธ์ ถือหุ้นร้อยละ 24.50 ของทุนจดทะเบียนชำระแล้ว นางศศิธร สุขปลั่ง ถือหุ้นร้อยละ 24.50 ของทุนจดทะเบียนชำระแล้ว ■ ผู้บริหารท่านเดียวกันโดยมีนายกริธา วีระนันท์ เป็นกรรมการผู้มีอำนาจลงนาม

ลักษณะของรายการระหว่างกัน

บริษัทมีการทำรายการระหว่างกันอันเนื่องมาจากการดำเนินธุรกิจกับบุคคลที่อาจมีความขัดแย้ง ซึ่งสามารถสรุปลักษณะและมูลค่าของการทำรายการระหว่างกัน โดยแบ่งตามประเภทได้ดังนี้

รายการระหว่างกันของบริษัท

■ รายการขายสินค้าและบริการแก่กิจการที่เกี่ยวข้องกัน

บุคคลที่อาจมีความขัดแย้ง	ลักษณะของรายการ	มูลค่ารายการ (พันบาท)		ความจำเป็นและความสมเหตุสมผล
		ปี 2567	ปี 2566	
บริษัท เค.พี.ที. แมชชีนเนอร์รี่ (1993) จำกัด	บริษัทขายสินค้าประเภทใบเกลียวให้แก่ เค.พี.ที. แมชชีนเนอร์รี่ บริษัทให้บริการระหว่างกัน ณ สิ้นงวดมียอดลูกหนี้คงค้าง	3,916 - 586	3,665 - 945	บริษัท เค.พี.ที. แมชชีนเนอร์รี่ (1993) จำกัด ซื้อสินค้าประเภทใบเกลียวของบริษัทเพื่อจำหน่ายให้ลูกค้าเนื่องจากบริษัท เค.พี.ที.แมชชีนเนอร์รี่ เป็นตัวแทนจำหน่ายสินค้าอุตสาหกรรม ซึ่งขายให้กับทางกลุ่มลูกค้าที่ประกอบธุรกิจลำเลียงเม็ดพลาสติกหรือน้ำแข็ง เป็นต้น ความเห็นของคณะกรรมการตรวจสอบ คณะกรรมการตรวจสอบให้ความเห็นว่า รายการดังกล่าวเป็นรายการที่เกิดขึ้นตามธุรกิจปกติของบริษัท และเป็นการขายตามราคาตลาด
บริษัท พูน เอ็นจิเนียริง จำกัด	บริษัทขายสินค้าให้แก่พูน เอ็นจิเนียริง บริษัทขายวัสดุอื่น ณ สิ้นงวด มียอดลูกหนี้คงค้าง	802 - 98	801 44 178	บริษัท พูน เอ็นจิเนียริง จำกัด ซื้อสินค้าของบริษัทประเภทใบเกลียว เพื่อเป็นวัสดุในการผลิตในอุตสาหกรรมแพ้นคอนกรีต ความเห็นของคณะกรรมการตรวจสอบ คณะกรรมการตรวจสอบให้ความเห็นว่า รายการดังกล่าวเป็นรายการที่เกิดขึ้นตามธุรกิจปกติของบริษัท และเป็นการขายตามราคาตลาด
บริษัท ไทยสกรูคอนเวเยอร์ จำกัด	บริษัทขายสินค้า บริษัทขายวัสดุสิ้นเปลือง บริษัทให้บริการระหว่างกัน ณ สิ้นงวด มียอดลูกหนี้คงค้าง	456 - 4 151	46 15 3 50	ปี 2567 บริษัทขายใบเกลียวและมีค่าบริการขนส่งสินค้าด้วยราคาตลาด ความเห็นของคณะกรรมการตรวจสอบ คณะกรรมการตรวจสอบให้ความเห็นว่า รายการดังกล่าวเป็นรายการที่เกิดขึ้นตามธุรกิจปกติของบริษัท และเป็นการขายตามราคาตลาด
บริษัท เคดับบลิวเอ็ม อะกริเทค จำกัด	บริษัทขายวัสดุอื่นให้แก่ เคดับบลิวเอ็มอะกริเทค ณ สิ้นงวด มียอดลูกหนี้คงค้าง ลูกหนี้การค้า	- - -	36 - -	ปี 2567 ไม่มีรายการระหว่างกัน
บริษัท เค.ดับบลิว. ไวร์เมช จำกัด	บริษัทขายวัสดุอื่น ณ สิ้นงวด มียอดลูกหนี้คงค้าง ลูกหนี้การค้า	- - -	12 - -	ปี 2567 ไม่มีรายการระหว่างกัน

■ รายการซื้อบริการจากกิจการที่เกี่ยวข้องกัน

บุคคลที่อาจ มีความขัดแย้ง	ลักษณะของรายการ	มูลค่ารายการ (พันบาท)		ความจำเป็นและความสมเหตุสมผล
		ปี 2567	ปี 2566	
บริษัท เค.พี.ที. แมชชีนเนอรี่ (1993) จำกัด	ค่าบริการส่วนกลาง ค่าบริการบุคลากร ณ สิ้นงวดมียอดเจ้าหนี้คงค้าง	261 - -	300 - 27	<p>ปี 2567 บริษัทมีการแก้ไขสัญญาใช้บริการทรัพยากรบุคคลส่วนกลางซึ่งได้แก่ ฝ่ายบุคคล และฝ่ายเทคโนโลยีสารสนเทศ ร่วมกับบริษัท เค.พี.ที. แมชชีนเนอรี่ (1993) จำกัด คิดเป็นราคาค่าบริการเดือนละ 23,700 บาท ซึ่งมาจากการปันส่วนค่าใช้จ่ายจากสัดส่วนการใช้บริการและอ้างอิงจากกระบอกเงินเดือนของพนักงาน บริษัทได้ทำการยกเลิกสัญญาค่าบริการส่วนกลางในเดือน พ.ย. ปี 2567 เนื่องจากบริษัททำการจ้างบุคลากรเองเรียบร้อยแล้ว</p> <p>ความเห็นของคณะกรรมการตรวจสอบ</p> <p>คณะกรรมการตรวจสอบให้ความเห็นว่า รายการดังกล่าวเกิดจากการรับบริการทรัพยากรบุคคลส่วนกลาง สำหรับการดำเนินงานของบริษัท ดังนั้น รายการดังกล่าวจึงเป็นรายการที่เกิดขึ้นตามความจำเป็น มีความสมเหตุสมผล โดยมีการกำหนดอัตราค่าบริการจากกระบอกเงินเดือนของพนักงาน</p>
บริษัท ทูน เอ็นจิเนียริง จำกัด	ค่าเช่าสำนักงาน ค่าบริการระบบสารสนเทศ ณ สิ้นงวดมียอดเจ้าหนี้คงค้าง ค่าใช้จ่ายจ่ายล่วงหน้า (ลูกหนี้อื่น)	- - 410 - 276	68 21 512 120 257	<p>บริษัทมีการใช้บริการระบบสารสนเทศ ซึ่ง License ของระบบดังกล่าว เป็นของบริษัท ทูน เอ็นจิเนียริง อัตราค่าบริการเป็นราคาที่ตกลงกันโดยอ้างอิงจากราคาที่ทางผู้พัฒนาระบบเรียกเก็บกับผู้ใช้งานรายอื่น ซึ่งทาง TUN เรียกเก็บค่าบริการเป็นรายปี</p> <p>ความเห็นของคณะกรรมการตรวจสอบ</p> <p>คณะกรรมการตรวจสอบให้ความเห็นว่า รายการดังกล่าวเป็นรายการที่เกิดขึ้นตามธุรกิจปกติของบริษัท โดยมีราคาและเงื่อนไขการค้าที่สามารถเปรียบเทียบกันได้กับผู้ประกอบการรายอื่นทั่วไป</p>
บริษัท เคเบิ้ลสโตร์ จำกัด	ค่าเช่าสำนักงาน ณ สิ้นงวดมียอดเจ้าหนี้คงค้าง	1,150 -	863 -	<p>บริษัทมีการเช่าพื้นที่สำนักงานและพื้นที่ใช้สอยรวมไม่เกิน 355 ตร.ม. ตั้งอยู่ที่แขวงพระโขนงเหนือ เขตคลองตัน กทม. 10110 ด้วยราคา ตารางเมตรละ 270 บาทต่อเดือน บริษัทได้ว่าจ้างผู้ประเมินอิสระเพื่อประเมินราคาค่าเช่ายุติธรรมเพื่อใช้อ้างอิงการกำหนดราคาค่าเช่าดังกล่าว ระยะเวลาเช่า เริ่ม 1 เมษายน 2566 – 1 เมษายน 2572</p> <p>ความเห็นของคณะกรรมการตรวจสอบ</p> <p>คณะกรรมการตรวจสอบให้ความเห็นว่า รายการดังกล่าวเป็นรายการที่เกิดขึ้นตามธุรกิจปกติของบริษัท โดยมีการกำหนดอัตราค่าเช่าที่เป็นราคาค่าเช่ายุติธรรมจากผู้ประเมินอิสระแล้ว</p>

■ รายการซื้อสินค้า วัสดุ อุปกรณ์ และทรัพย์สินถาวรจากกิจการที่เกี่ยวข้องกัน

บุคคลที่อาจ มีความขัดแย้ง	ลักษณะของรายการ	มูลค่ารายการ (พันบาท)		ความจำเป็นและความสมเหตุสมผล
		ปี 2567	ปี 2566	
บริษัท เค.พี.ที. แมชชีนเนอรี (1993) จำกัด	ซื้อสินค้าและวัสดุสิ้นเปลือง ค่าซ่อมแซม ซื้ออุปกรณ์ ณ สิ้นงวดมียอดเจ้าหนี้คงค้าง	48 12 65 17	19 9 - 6	บริษัทซื้อสินค้าวัสดุสิ้นเปลืองทั่วไป ซื้ออะไหล่เพื่อซ่อมแซม เครื่องจักรและซื้ออุปกรณ์เครื่องจักรเพื่อใช้ในโรงงาน ความเห็นของคณะกรรมการตรวจสอบ คณะกรรมการตรวจสอบให้ความเห็นว่า รายการซื้อวัสดุ สิ้นเปลืองสำหรับการซ่อมบำรุงและการซื้ออุปกรณ์เป็น รายการที่มีความจำเป็น โดยมีราคาและเงื่อนไขการค้าเดียวกับบุคคลทั่วไป
บริษัท ทุน เอ็นจิเนียริง จำกัด	ซื้อสินค้าและวัสดุสิ้นเปลือง ณ สิ้นงวดมียอดเจ้าหนี้คงค้าง	- -	46 11	ปี 2567 บริษัทไม่มีรายการซื้อวัตถุดิบสำเร็จรูปกับทาง TUN
บริษัท เค เบย์ สโตร์ จำกัด	ซื้อยานพาหนะ ณ สิ้นงวดมียอดเจ้าหนี้คงค้าง	- -	1,700 -	ปี 2567 บริษัทไม่มีรายการซื้อสินทรัพย์ระหว่างกัน
บริษัท เค เอ็ม ที เทคโนโลยี จำกัด	ค่าซ่อมแซมเครื่องจักร ซื้อเครื่องจักร ระบบ อุปกรณ์ ณ สิ้นงวดมียอดเจ้าหนี้คงค้าง	17 84 -	- - -	บริษัทซื้อตู้ Control เพื่อใช้กับเครื่อง CNC และซื้ออะไหล่ เพื่อซ่อมแซมเตาเผา ความเห็นของคณะกรรมการตรวจสอบ คณะกรรมการตรวจสอบให้ความเห็นว่า รายการดังกล่าว เป็นรายการที่เกิดขึ้นตามธุรกิจปกติของบริษัท โดยมีราคา และเงื่อนไขการค้าที่มีความสมเหตุสมผล
บริษัท ไทยสกรูคอน เวเยอร์ จำกัด	ซื้ออุปกรณ์ ณ สิ้นงวดมียอดเจ้าหนี้คงค้าง	- -	9 -	ปี 2567 ไม่มีรายการการจ้างบริการระหว่างกัน
บริษัท สมาร์ท กรีนเทค จำกัด	ซื้ออุปกรณ์ ค่าซ่อมแซม ณ สิ้นงวดมียอดเจ้าหนี้คงค้าง	110 - -	139 186 -	ปี 2567 ซื้ออุปกรณ์ EV Charger ทั้งสำนักงานใหญ่และ โรงงาน เพื่อรองรับการ Charge รถยนต์ไฟฟ้า ความเห็นของคณะกรรมการตรวจสอบ คณะกรรมการตรวจสอบให้ความเห็นว่า รายการดังกล่าว เป็นรายการที่เกิดขึ้นตามธุรกิจปกติของบริษัท โดยมีราคา และเงื่อนไขการค้าที่มีความสมเหตุสมผล
บริษัท เค.ดับบลิว. ไวร์เมช จำกัด	ค่าซ่อมแซม ค่าจ้างทำของ ณ สิ้นงวดมียอดเจ้าหนี้คงค้าง	124 17 -	- - -	บริษัทจ่ายค่าวัสดุเพื่อใช้ซ่อมแซมแผงกันไลน์ผลิต และจ่าย ค่าจ้างทำห่วงไบพาล ความเห็นของคณะกรรมการตรวจสอบ คณะกรรมการตรวจสอบให้ความเห็นว่า รายการดังกล่าว เป็นรายการที่เกิดขึ้นตามธุรกิจปกติของบริษัท โดยมีราคา และเงื่อนไขการค้าที่มีความสมเหตุสมผล

■ รายการรับความช่วยเหลือทางการเงินจากบุคคลที่เกี่ยวข้องกันและกิจการที่เกี่ยวข้องกัน

บุคคลที่อาจมีความขัดแย้ง	ลักษณะของรายการ	มูลค่ารายการ ล้านบาท		ความจำเป็นและความสมเหตุสมผล
		ปี 2567	ปี 2566	
คุณเอกพันธ์ วนโกศล บริษัท พูน เอ็นจิเนียริ่ง จำกัด บริษัท เค เบย์ สโตร จำกัด	ค้ำประกันวงเงินสินเชื่อ ให้บริษัท โดยไม่คิดค่า ธรรมเนียม	278.75	278.75	บุคคลเกี่ยวข้องทำการค้ำประกันให้กับบริษัทโดยมิได้รับ ค่าตอบแทนแต่อย่างใด วงเงินสินเชื่อดังกล่าวประกอบ ไปด้วย วงเงินเบิกเกินบัญชี, เงินกู้ยืมระยะสั้น, เงินกู้ยืม ระยะยาว เล็ตเตอร์ออฟเครดิต ทริสตราซิตี, หนังสือค้ำประกัน และสัญญาซื้อเงินตราต่างประเทศ ความเห็นของคณะกรรมการตรวจสอบ คณะกรรมการตรวจสอบมีความเห็นว่า รายการค้ำประกัน ดังกล่าวมีความสมเหตุสมผลและทำให้บริษัทได้ประโยชน์ เนื่องจากผู้ค้ำประกันมิได้คิดค่าตอบแทนในการค้ำประกัน แต่อย่างใด

รายละเอียดรายการระหว่างกันของบริษัท เพกาซัส แลนด์เทคนิค จำกัด (บริษัทย่อย)

■ รายการซื้อสินค้าและบริการแก่กิจการที่เกี่ยวข้องกัน

บุคคลที่อาจมีความขัดแย้ง	ลักษณะของรายการ	มูลค่ารายการ (ล้านบาท)		ความจำเป็นและความสมเหตุสมผล
		ปี 2567	ปี 2566	
บริษัท เค เบย์ สโตร จำกัด	เพกาซัส จ่ายค่าเช่าอาคารให้ กับเคเบย์สโตร ณ สิ้นงวดมียอดเจ้าหนี้คงค้าง	960 -	960 -	อัครเลอเทค เช่าพื้นที่ของบริษัท เคเบย์ สโตร จำกัด เพื่อเป็นสำนักงานและโกดังจัดเก็บสินค้า ตั้งอยู่ที่ พุทธมณฑล สาย 5 พื้นที่ทั้งหมด 0-2-95 ไร่ เดือนละ 80,000 บาท ด้วยราคาที่ประเมินราคาจาก ผู้ประกอบการรายอื่นทั่วไป ความเห็นของคณะกรรมการตรวจสอบ คณะกรรมการตรวจสอบให้ความเห็นว่า รายการดังกล่าว เป็นรายการที่เกิดขึ้นตามธุรกิจปกติของบริษัท โดยมีราคาและเงื่อนไขการค้าที่สามารถเปรียบเทียบกันได้ กับผู้ประกอบการรายอื่นทั่วไป
บริษัท พูน เอ็นจิ เนียริ่ง จำกัด	ค่าซื้อ Table เพิ่มเติมใน Program NAV	43	-	เพกาซัส แลนด์เทคนิค มีการ Customized ระบบบัญชี NAV เพื่อให้รองรับการทำงานขายออนไลน์ ซึ่งระบบบัญชี ดังกล่าว License เป็นของบริษัทพูน เอ็นจิเนียริ่ง จำกัด การ Customized ระบบจะต้องใช้ Table เพิ่มเติมในการ เก็บข้อมูล จึงต้องทำการซื้อผ่านบริษัท พูน เอ็นจิเนียริ่ง ความเห็นของคณะกรรมการตรวจสอบ คณะกรรมการตรวจสอบให้ความเห็นว่า รายการดังกล่าว เป็นรายการที่เกิดขึ้นตามธุรกิจปกติของบริษัท โดยมีราคา และเงื่อนไขการค้าที่สามารถเปรียบเทียบกันได้กับ ผู้ประกอบการรายอื่นทั่วไป

รายละเอียดรายการระหว่างกันของบริษัท แล็บแอคทีฟ จำกัด (บริษัทย่อย)

■ รายการขาย - ซื้อสินค้าและบริการแก่กิจการที่เกี่ยวข้องกัน

บุคคลที่อาจ มีความขัดแย้ง	ลักษณะของรายการ	มูลค่ารายการ (พันบาท)		ความจำเป็นและความสมเหตุสมผล
		ปี 2567	ปี 2566	
บริษัท เค.พี.ที. แมชชีนเนอร์รี่ (1993) จำกัด	ขายสินค้า ซื้ออุปกรณ์ ณ สິงวตมียอดเจ้าหนี้คงค้าง	3 - -	22 - -	บริษัทขายสินค้า Seniiq CBD Boosting Serum ให้กับ KPT ในราคาตลาด ความเห็นของคณะกรรมการตรวจสอบ คณะกรรมการตรวจสอบให้ความเห็นว่า รายการดังกล่าว เป็นรายการที่เกิดขึ้นตามธุรกิจปกติของบริษัท
บริษัท ทุน เอ็นจิเนียริงจำกัด	บริษัทขายสินค้าให้ TUN ณ สິงวตมียอดลูกหนี้คงค้าง	- -	2 -	ปี 2567 ไม่มีรายการระหว่างกัน
บริษัท สมาร์ท กรีนเทค จำกัด	บริษัทขายสินค้าให้ SGT ณ สິงวตมียอดลูกหนี้คงค้าง	- -	6 6	ปี 2567 ไม่มีรายการระหว่างกัน
บริษัท เค เอ็ม ที เทคโนโลยี จำกัด	บริษัทขายสินค้า ณ สິงวตมียอดลูกหนี้คงค้าง	2 -	- -	บริษัทขายสินค้า Seniiq CBD Boosting Serum ให้กับ KMT ในราคาตลาด ความเห็นของคณะกรรมการตรวจสอบ คณะกรรมการตรวจสอบให้ความเห็นว่า รายการดังกล่าว เป็นรายการที่เกิดขึ้นตามธุรกิจปกติของบริษัท
บริษัท จูน แลบอราทอรีส์ จำกัด	บริษัท ซื้อสินค้า ณ สິงวตมียอดเงินมัดจำที่ จ่ายให้ June Laboratories คงค้าง	- 80	82 80	ปี 2567 รายการเงินมัดจำเป็นรายการที่ค้างตั้งแต่ปี 2566 ความเห็นของคณะกรรมการตรวจสอบ คณะกรรมการตรวจสอบให้ความเห็นว่า รายการดังกล่าว เป็นรายการที่เกิดขึ้นตามธุรกิจปกติของบริษัท โดยมีเงื่อนไข การค้ำที่สามารถเปรียบเทียบกับได้กับผู้ประกอบการ รายอื่นทั่วไป
บริษัท จูน แล็บ จำกัด	ค่าเช่า ณ สິงวตมียอดเจ้าหนี้คงค้าง	480 -	480 -	บริษัทเช่าพื้นที่ เดือนละ 40,000 บาท เพื่อเป็นโรงสกัดและ ห้อง Lab ตั้งอยู่ที่ เลขที่ 515 ถนนเทอดไท แขวงบางหว้า เขตภาษีเจริญ กทม. พื้นที่ทั้งหมด 200 ตร.ม. ด้วยราคาที่ ประเมินจากผู้ประเมินอิสระ ความเห็นของคณะกรรมการตรวจสอบ คณะกรรมการตรวจสอบให้ความเห็นว่า รายการดังกล่าว เป็นรายการที่เกิดขึ้นตามธุรกิจปกติของบริษัท โดยมีการ กำหนดอัตราค่าเช่าที่เป็นราคาเช่าอยู่ดีธรรมจากผู้ประเมิน อิสระแล้ว

รายละเอียดรายการระหว่างกันของบริษัท เคดับบลิวเอชบี จำกัด (บริษัทย่อย)

■ รายการซื้อ-ขายสินค้าและบริการแก่กิจการที่เกี่ยวข้องกัน

บุคคลที่อาจ มีความขัดแย้ง	ลักษณะของรายการ	มูลค่ารายการ (พันบาท)		ความจำเป็นและความสมเหตุสมผล
		ปี 2567	ปี 2566	
บริษัท เค.พี.ที. แมชชีนเนอรี่ (1993) จำกัด	บริษัทซื้อสินทรัพย์ จาก KPT เจ้าหนี้การค้า ณ สิ้นงวด บริษัทขายสินค้าให้ KPT ลูกหนี้การค้า ณ สิ้นงวด	25 - - -	- - 58 -	บริษัทซื้ออุปกรณ์เครื่องจักรสำหรับใช้ในงานสกัดด้วยราคา ตลาด ทั้งนี้ปี 2567 ไม่มีรายการขายสินค้าให้ KPT ความเห็นของคณะกรรมการตรวจสอบ คณะกรรมการตรวจสอบให้ความเห็นว่า รายการดังกล่าว เป็นรายการที่เกิดขึ้นตามธุรกิจปกติของบริษัท
บริษัท ทูน เอ็นจิเนียริงจำกัด	บริษัทขายสินค้า ลูกหนี้การค้า ณ สิ้นงวด	- -	28 -	ปี 2567 ไม่มีรายการระหว่างกัน
บริษัท สมาร์ท กรีน เทค จำกัด	บริษัทซื้อสินทรัพย์ จาก SGT เจ้าหนี้การค้า ณ สิ้นงวด บริษัทขายสินค้าให้ SGT ณ สิ้นงวดมียอดลูกหนี้ค้าง	78 - - -	- - 3 -	บริษัทซื้อตู้ควบคุมวัดกระแสไฟ Ultrasonic ใช้ในงานสกัด ด้วยราคาตลาด ทั้งนี้ปี 2567 ไม่มีรายการขายสินค้าให้ SGT ความเห็นของคณะกรรมการตรวจสอบ คณะกรรมการตรวจสอบให้ความเห็นว่า รายการดังกล่าว เป็นรายการที่เกิดขึ้นตามธุรกิจปกติของบริษัท
บริษัท เค-แลบ จำกัด	บริษัทจ่ายค่าบริการตรวจสอบ กับทาง K-Lab เจ้าหนี้การค้า ณ สิ้นงวด	187 -	- -	บริษัทจ่ายค่าบริการตรวจสอบสกัดจากมะขามป้อม ความเห็นของคณะกรรมการตรวจสอบ คณะกรรมการตรวจสอบให้ความเห็นว่า รายการดังกล่าว เป็นรายการที่เกิดขึ้นตามธุรกิจปกติของบริษัท
บริษัท กรีนฮาร์เวสต์ (ประเทศไทย) จำกัด	บริษัทจ่ายค่าใช้ไฟฟ้า เจ้าหนี้ ณ สิ้นงวด	546 23	- -	บริษัทอยู่ระหว่างการยื่นเปลี่ยนแปลงการติดมิเตอร์ไฟฟ้า การไฟฟ้า ทำให้ในระหว่างนี้บริษัทจึงต้องจ่ายค่าใช้ไฟฟ้า ผ่านบริษัท กรีนฮาร์เวสต์ (ประเทศไทย) จำกัด ความเห็นของคณะกรรมการตรวจสอบ คณะกรรมการตรวจสอบให้ความเห็นว่า รายการดังกล่าว เป็นรายการที่เกิดขึ้นตามธุรกิจปกติของบริษัท
บริษัท ไทยสกรูคอน เวเยอร์ จำกัด	ค่าเช่า ณ สิ้นงวดมียอดเจ้าหนี้ค้าง	830 -	- -	บริษัทเช่าอาคารโรงงาน ที่บริษัท ไทยสกรูคอนเวเยอร์ จำกัด ได้ก่อสร้างไว้ เพื่อเป็นโรงสกัด ตั้งอยู่ที่ เลขที่ 139/19 หมู่ 5 ตำบลสวนส้ม อำเภอบ้านแพ้ว จังหวัดสมุทรสาคร พื้นที่ทั้งหมด 1,200 ตร.ว. เดือนละ 100,000 บาท ด้วยราคาที่ประเมิน จากผู้ประเมินอิสระ (สัญญาเช่าเริ่มต้นวันที่ 22 เมษายน 2567 ระยะเวลาการเช่า 5 ปี) ความเห็นของคณะกรรมการตรวจสอบ คณะกรรมการตรวจสอบให้ความเห็นว่า รายการดังกล่าว เป็นรายการที่เกิดขึ้นตามธุรกิจปกติของบริษัท โดยมีราคาและเงื่อนไขการค้าที่สามารถเปรียบเทียบกัน ได้กับผู้ประกอบการรายอื่นทั่วไป

■ รายการรับความช่วยเหลือทางการเงินจากบุคคลที่เกี่ยวข้องกันและกิจการที่เกี่ยวข้องกัน

บุคคลที่อาจ มีความขัดแย้ง	ลักษณะของรายการ	มูลค่ารายการ ล้านบาท		ความจำเป็นและความสมเหตุสมผล
		ปี 2567	ปี 2566	
คุณเอกพันธ์ วนโกสุม	ดอกเบี้ยจ่าย	0.08	-	<p>บุคคลเกี่ยวข้องให้ความช่วยเหลือทางการเงิน โดยค้ำประกันวงเงินเบิกเกินบัญชีด้วยเงินฝากธนาคารมูลค่า 10 ล้านบาท โดยไม่คิดค่าธรรมเนียม</p> <p>ในระหว่างปี 2567 บุคคลเกี่ยวข้องได้มีการให้ เงินกู้ยืมระยะสั้นกับ KWHB มูลค่ารวม 6 ล้านบาท โดยมีอัตราดอกเบี้ย ร้อยละ 6.0625 ต่อปี และมีดอกเบี้ยหากผิดนัดในอัตราร้อยละ 15 ต่อปี ซึ่ง ณ 31 ธันวาคม 2567 บริษัท KWHB จ่ายชำระคืนทั้งเงินต้นและดอกเบี้ยครบหมดแล้ว มูลค่าดอกเบี้ยที่จ่ายทั้งหมดเท่ากับ 77,799 บาท</p> <p>ความเห็นของคณะกรรมการตรวจสอบ</p> <p>คณะกรรมการตรวจสอบมีความเห็นว่า รายการดังกล่าวมีความสมเหตุสมผล โดยมีอัตราดอกเบี้ยและเงื่อนไขที่สามารถเปรียบเทียบกับได้กับสถาบันการเงิน</p>
	ค้ำประกันวงเงินสินเชื่อให้บริษัทโดยไม่คิดค่าธรรมเนียม	10	-	

ส่วนที่ 3

งบการเงิน



บริษัท เค. ดับบลิว. เม็กทิล เวิร์ค จำกัด (มหาชน) และบริษัทย่อย

งบการเงิน

สำหรับปีสิ้นสุดวันที่ 31 ธันวาคม 2567

และรายงานของผู้สอบบัญชีรับอนุญาต

บริษัท เอ็ม อาร์ แอนด์ แอสโซซิเอท จำกัด

ผู้สอบบัญชีรับอนุญาต

บริษัท เอ็ม อาร์ แอนด์ แอสโซซิเอท จำกัด

705-706 อาคารเจ้าพระยาทาวเวอร์
(โรงแรมแวงกรี-ลา) เลขที่ 89
ซอยวัดสวนพลู ถนนเจริญกรุง
เขตบางรัก กรุงเทพฯ 10500
โทรศัพท์ 66 (2) 630 7500
โทรสาร 66 (2) 630 7506

รายงานของผู้สอบบัญชีรับอนุญาต

เสนอ ผู้ถือหุ้นและคณะกรรมการบริษัท เค. ดับบลิว. เมทัลเวิร์ค จำกัด (มหาชน)

ความเห็น

ข้าพเจ้าได้ตรวจสอบงบการเงินรวมของบริษัท เค. ดับบลิว. เมทัลเวิร์ค จำกัด (มหาชน) และบริษัทย่อย (กลุ่มบริษัท) ซึ่งประกอบด้วยงบฐานะการเงินรวม ณ วันที่ 31 ธันวาคม 2567 และงบกำไรขาดทุนเบ็ดเสร็จรวม งบการเปลี่ยนแปลงส่วนของผู้ถือหุ้นรวมและงบกระแสเงินสดรวมสำหรับปีสิ้นสุดวันเดียวกันและหมายเหตุประกอบงบการเงินรวมรวมถึงสรุปนโยบายการบัญชีที่มีสาระสำคัญ ข้าพเจ้ายังได้ตรวจสอบงบการเงินเฉพาะกิจการของบริษัท เค. ดับบลิว. เมทัลเวิร์ค จำกัด (มหาชน) ซึ่งประกอบด้วยงบฐานะการเงินเฉพาะกิจการ ณ วันที่ 31 ธันวาคม 2567 และงบกำไรขาดทุนเบ็ดเสร็จเฉพาะกิจการ งบการเปลี่ยนแปลงส่วนของผู้ถือหุ้นเฉพาะกิจการ และงบกระแสเงินสดเฉพาะกิจการสำหรับปีสิ้นสุดวันเดียวกันและหมายเหตุประกอบงบการเงินเฉพาะกิจการรวมถึงสรุปนโยบายการบัญชีที่มีสาระสำคัญ

ข้าพเจ้าเห็นว่า งบการเงินรวมข้างต้นนี้แสดงฐานะการเงินรวมของบริษัท เค. ดับบลิว. เมทัลเวิร์ค จำกัด (มหาชน) และบริษัทย่อย ณ วันที่ 31 ธันวาคม 2567 และผลการดำเนินงานรวมและกระแสเงินสดรวมสำหรับปีสิ้นสุดวันเดียวกัน โดยถูกต้องตามที่ควรในสาระสำคัญตามมาตรฐานการรายงานทางการเงิน และงบการเงินเฉพาะกิจการข้างต้นนี้แสดงฐานะการเงินเฉพาะกิจการของบริษัท เค. ดับบลิว. เมทัลเวิร์ค จำกัด (มหาชน) ณ วันที่ 31 ธันวาคม 2567 และผลการดำเนินงานเฉพาะกิจการและกระแสเงินสดเฉพาะกิจการสำหรับปีสิ้นสุดวันเดียวกัน โดยถูกต้องตามที่ควรในสาระสำคัญตามมาตรฐานการรายงานทางการเงิน

เกณฑ์ในการแสดงความเห็น

ข้าพเจ้าได้ปฏิบัติงานตรวจสอบตามมาตรฐานการสอบบัญชี ความรับผิดชอบของข้าพเจ้าได้กล่าวไว้ในวรรคความรับผิดชอบของผู้สอบบัญชีต่อการตรวจสอบงบการเงินรวมและงบการเงินเฉพาะกิจการในรายงานของข้าพเจ้า ข้าพเจ้ามีความเป็นอิสระจากกลุ่มบริษัทตามประมวลจรรยาบรรณของผู้ประกอบวิชาชีพบัญชี รวมถึงมาตรฐานเรื่องความเป็นอิสระที่กำหนดโดยสภาวิชาชีพบัญชี (ประมวลจรรยาบรรณของผู้ประกอบวิชาชีพบัญชี) ในส่วนที่เกี่ยวข้องกับการตรวจสอบงบการเงินรวมและงบการเงินเฉพาะกิจการ และข้าพเจ้าได้ปฏิบัติตามความรับผิดชอบด้านจรรยาบรรณอื่นๆ ตามประมวลจรรยาบรรณของผู้ประกอบวิชาชีพบัญชี ข้าพเจ้าเชื่อว่าหลักฐานการสอบบัญชีที่ข้าพเจ้าได้รับเพียงพอและเหมาะสมเพื่อใช้เป็นเกณฑ์ในการแสดงความเห็นของข้าพเจ้า

เรื่องสำคัญในการตรวจสอบ

เรื่องสำคัญในการตรวจสอบคือเรื่องต่าง ๆ ที่มีนัยสำคัญที่สุดตามดุลยพินิจของผู้ประกอบวิชาชีพของข้าพเจ้าในการตรวจสอบงบการเงินรวมและงบการเงินเฉพาะกิจการสำหรับงวดปัจจุบัน ข้าพเจ้าได้นำเรื่องเหล่านี้มาพิจารณาในบริบทของการตรวจสอบงบการเงินรวมและงบการเงินเฉพาะกิจการโดยรวมและในการแสดงความเห็นของข้าพเจ้า ทั้งนี้ ข้าพเจ้าไม่ได้แสดงความเห็นแยกต่างหากสำหรับเรื่องเหล่านี้

การตีราคาสินค้าคงเหลือ

ข้าพเจ้าให้ความสนใจเกี่ยวกับการตีราคาสินค้าคงเหลือเนื่องจากสินค้าบางรายการอาจมีมูลค่าที่ต่ำกว่าราคาทุน ดังนั้นกลุ่มบริษัทจึงมีความจำเป็นต้องตั้งค่าเผื่อการลดมูลค่าของสินค้าคงเหลือเพื่อให้สินค้านี้แสดงในราคาทุนหรือมูลค่าสุทธิที่จะได้รับแล้วแต่ราคาใดจะต่ำกว่า ค่าเผื่อดังกล่าวต้องประมาณโดยฝ่ายบริหารอย่างสมเหตุสมผล นโยบายการบัญชีที่มีสาระสำคัญที่เกี่ยวข้องกับเรื่องดังกล่าวได้เปิดเผยไว้ในหมายเหตุประกอบงบการเงินข้อ 3

การตรวจสอบของข้าพเจ้าได้รวมถึง

- การสอบถามฝ่ายบริหารถึงนโยบายของการตั้งค่าเผื่อการลดมูลค่าของสินค้าคงเหลือ
- การสังเกตการณ์ตรวจนับสินค้าคงเหลือตอนสิ้นปี
- การทดสอบความถูกต้องของการคำนวณค่าเผื่อการลดมูลค่าของสินค้าคงเหลือ

ข้อมูลอื่น

ผู้บริหารเป็นผู้รับผิดชอบต่อข้อมูลอื่น ข้อมูลอื่นประกอบด้วยข้อมูลซึ่งรวมอยู่ในรายงานประจำปี แต่ไม่รวมถึงงบการเงินรวมและงบการเงินเฉพาะกิจการและรายงานของผู้สอบบัญชีที่อยู่ในรายงานนั้น ซึ่งคาดว่ารายงานประจำปีจะถูกจัดเตรียมให้ข้าพเจ้าภายหลังวันที่ในรายงานของผู้สอบบัญชีนี้

ความเห็นของข้าพเจ้าต่องบการเงินรวมและงบการเงินเฉพาะกิจการไม่ครอบคลุมถึงข้อมูลอื่นและข้าพเจ้าไม่ได้ให้ความเชื่อมั่นต่อข้อมูลอื่น

ความรับผิดชอบของข้าพเจ้าที่เกี่ยวข้องเนื่องจากการตรวจสอบงบการเงินรวมและงบการเงินเฉพาะกิจการคือ การอ่านและพิจารณาว่าข้อมูลอื่นมีความขัดแย้งที่มีสาระสำคัญกับงบการเงินรวมและงบการเงินเฉพาะกิจการหรือความรู้ที่ได้รับจากการตรวจสอบของข้าพเจ้า หรือปรากฏว่าข้อมูลอื่นมีการแสดงข้อมูลที่ขัดต่อข้อเท็จจริงอันเป็นสาระสำคัญหรือไม่

เมื่อข้าพเจ้าได้อ่านข้อมูลซึ่งรวมอยู่ในรายงานประจำปี หากข้าพเจ้าสรุปได้ว่าการแสดงข้อมูลที่ขัดต่อข้อเท็จจริงอันเป็นสาระสำคัญ ข้าพเจ้าต้องสื่อสารเรื่องดังกล่าวกับผู้มีหน้าที่ในการกำกับดูแลรับทราบและจัดให้มีการแก้ไขข้อมูลที่แสดงขัดต่อข้อเท็จจริงตามความเหมาะสม

ความรับผิดชอบของผู้บริหารและผู้มีหน้าที่ในการกำกับดูแลต่องบการเงินรวมและงบการเงินเฉพาะกิจการ

ผู้บริหารมีหน้าที่รับผิดชอบในการจัดทำและนำเสนองบการเงินรวมและงบการเงินเฉพาะกิจการเหล่านี้โดยถูกต้องตามที่ควรตามมาตรฐานการรายงานทางการเงิน และรับผิดชอบเกี่ยวกับการควบคุมภายในที่ผู้บริหารพิจารณาว่าจำเป็นเพื่อให้สามารถจัดทำงบการเงินรวมและงบการเงินเฉพาะกิจการที่ปราศจากการแสดงข้อมูลที่ขัดต่อข้อเท็จจริงอันเป็นสาระสำคัญไม่ว่าจะเกิดจากการทุจริตหรือข้อผิดพลาด

ในการจัดทำงบการเงินรวมและงบการเงินเฉพาะกิจการ ผู้บริหารรับผิดชอบในการประเมินความสามารถของกลุ่มบริษัทในการดำเนินงานต่อเนื่อง เปิดเผยเรื่องที่เกี่ยวข้องกับการดำเนินงานต่อเนื่องตามความเหมาะสม และการใช้เกณฑ์การบัญชีสำหรับการดำเนินงานต่อเนื่องเว้นแต่ผู้บริหารมีความตั้งใจที่จะเลิกกลุ่มบริษัทหรือหยุดดำเนินงานหรือไม่สามารถดำเนินงานต่อเนื่องต่อไปได้

ผู้มีหน้าที่ในการกำกับดูแลมีหน้าที่ในการกำกับดูแลกระบวนการในการจัดทำรายงานทางการเงินของกลุ่มบริษัท

ความรับผิดชอบของผู้สอบบัญชีต่อการตรวจสอบงบการเงินรวมและงบการเงินเฉพาะกิจการ

การตรวจสอบของข้าพเจ้ามีวัตถุประสงค์เพื่อให้ได้ความเชื่อมั่นอย่างสมเหตุสมผลว่างบการเงินรวมและงบการเงินเฉพาะกิจการโดยรวมปราศจากการแสดงข้อมูลที่ขัดต่อข้อเท็จจริงอันเป็นสาระสำคัญหรือไม่ ไม่ว่าจะเกิดจากการทุจริตหรือข้อผิดพลาด และเสนอรายงานของผู้สอบบัญชีซึ่งรวมความเห็นของข้าพเจ้าอยู่ด้วย ความเชื่อมั่นอย่างสมเหตุสมผลคือความเชื่อมั่นในระดับสูงแต่ไม่ได้เป็นการรับประกันว่าการปฏิบัติงานตรวจสอบตามมาตรฐานการสอบบัญชีจะสามารถตรวจพบข้อมูลที่ขัดต่อข้อเท็จจริงอันเป็นสาระสำคัญที่มีอยู่ได้เสมอไป ข้อมูลที่ขัดต่อข้อเท็จจริงอาจเกิดจากการทุจริตหรือข้อผิดพลาดและถือว่าเป็นสาระสำคัญเมื่อการดำเนินการได้อย่างสมเหตุสมผลว่ารายการที่ขัดต่อข้อเท็จจริงแต่ละรายการหรือทุกรายการรวมกันจะมีผลต่อการตัดสินใจทางเศรษฐกิจของผู้ใช้งบการเงินรวมและงบการเงินเฉพาะกิจการจากการใช้งบการเงินเหล่านี้

ในการตรวจสอบของข้าพเจ้าตามมาตรฐานการสอบบัญชี ข้าพเจ้าได้ใช้ดุลยพินิจและการสังเกตและสงสัยเกี่ยวกับผู้ประกอบวิชาชีพตลอดการตรวจสอบ การปฏิบัติงานของข้าพเจ้ารวมถึง

- ระบุและประเมินความเสี่ยงจากการแสดงข้อมูลที่ขัดต่อข้อเท็จจริงอันเป็นสาระสำคัญในงบการเงินรวมและงบการเงินเฉพาะกิจการ ไม่ว่าจะเกิดจากการทุจริตหรือข้อผิดพลาด ออกแบบและปฏิบัติตามวิธีการตรวจสอบเพื่อตอบสนองต่อความเสี่ยงเหล่านั้น และได้หลักฐานการสอบบัญชีที่เพียงพอและเหมาะสมเพื่อเป็นเกณฑ์ในการแสดงความเห็นของข้าพเจ้า ความเสี่ยงที่ไม่พบข้อมูลที่ขัดต่อข้อเท็จจริงอันเป็นสาระสำคัญซึ่งเป็นผลมาจากการทุจริตจะสูงกว่าความเสี่ยงที่เกิดจากข้อผิดพลาด เนื่องจากการทุจริตอาจเกี่ยวกับการสมรู้ร่วมคิด การปลอมแปลงเอกสารหลักฐาน การตั้งใจละเว้นการแสดงข้อมูล การแสดงข้อมูลที่ไม่ตรงตามข้อเท็จจริงหรือการแทรกแซงการควบคุมภายใน
- ทำความเข้าใจในระบบการควบคุมภายในที่เกี่ยวข้องกับการตรวจสอบ เพื่อออกแบบวิธีการตรวจสอบที่เหมาะสมกับสถานการณ์ แต่ไม่ใช่เพื่อวัตถุประสงค์ในการแสดงความเห็นต่อความมีประสิทธิภาพของการควบคุมภายในของกลุ่มบริษัท
- ประเมินความเหมาะสมของนโยบายการบัญชีที่ผู้บริหารใช้และความสมเหตุสมผลของประมาณการทางบัญชีและการเปิดเผยข้อมูลที่เกี่ยวข้องซึ่งจัดทำขึ้นโดยผู้บริหาร
- สรุปเกี่ยวกับความเหมาะสมของการใช้เกณฑ์การบัญชีสำหรับการดำเนินงานต่อเนื่องของผู้บริหารและจากหลักฐานการสอบบัญชีที่ได้รับ สรุปว่ามีความไม่แน่นอนที่มีสาระสำคัญเกี่ยวกับเหตุการณ์หรือสถานการณ์ที่อาจเป็นเหตุให้เกิดข้อสงสัยอย่างมีนัยสำคัญต่อความสามารถของกลุ่มบริษัทในการดำเนินงานต่อเนื่องหรือไม่ ถ้าข้าพเจ้าได้ข้อสรุปว่ามีความไม่แน่นอนที่มีสาระสำคัญ ข้าพเจ้าต้องกล่าวไว้ในรายงานของผู้สอบบัญชีของข้าพเจ้าโดยให้ข้อสังเกตถึงการเปิดเผยข้อมูลในงบการเงินรวมและงบการเงินเฉพาะกิจการที่เกี่ยวข้อง หรือถ้าการเปิดเผยดังกล่าวไม่เพียงพอ ความเห็นของข้าพเจ้าจะเปลี่ยนแปลงไป ข้อสรุปของข้าพเจ้าขึ้นอยู่กับหลักฐานการสอบบัญชีที่ได้รับจนถึงวันที่ในรายงานของผู้สอบบัญชีของข้าพเจ้า อย่างไรก็ตาม เหตุการณ์หรือสถานการณ์ในอนาคตอาจเป็นเหตุให้กลุ่มบริษัทต้องหยุดการดำเนินงานต่อเนื่อง

- ประเมินการนำเสนอ โครงสร้างและเนื้อหาของงบการเงินรวมและงบการเงินเฉพาะกิจการโดยรวม รวมถึงการเปิดเผยข้อมูลว่างบการเงินรวมและงบการเงินเฉพาะกิจการแสดงรายการและเหตุการณ์ในรูปแบบที่ทำให้มีการนำเสนอข้อมูลโดยถูกต้องตามที่ควรหรือไม่
- ได้รับหลักฐานการสอบบัญชีที่เหมาะสมอย่างเพียงพอเกี่ยวกับข้อมูลทางการเงินของกิจการภายในกลุ่มหรือกิจกรรมทางธุรกิจภายในกลุ่มบริษัทเพื่อแสดงความเห็นต่องบการเงินรวม ข้าพเจ้ารับผิดชอบต่อการกำหนดแนวทาง การควบคุมดูแล และการปฏิบัติงานตรวจสอบกลุ่มบริษัท ข้าพเจ้าเป็นผู้รับผิดชอบแต่เพียงผู้เดียวต่อความเห็นของข้าพเจ้า

ข้าพเจ้าได้สื่อสารกับผู้มีหน้าที่ในการกำกับดูแลในเรื่องต่าง ๆ ที่สำคัญ ซึ่งรวมถึงขอบเขตและช่วงเวลาของการตรวจสอบตามที่ได้วางแผนไว้ ประเด็นที่มีนัยสำคัญที่พบจากการตรวจสอบรวมถึงข้อบกพร่องที่มีนัยสำคัญในระบบการควบคุมภายในหากข้าพเจ้าได้พบในระหว่างการตรวจสอบของข้าพเจ้า

ข้าพเจ้าได้ให้คำรับรองแก่ผู้มีหน้าที่ในการกำกับดูแลว่าข้าพเจ้าได้ปฏิบัติตามข้อกำหนดจรรยาบรรณที่เกี่ยวข้องกับความเป็นอิสระ และได้สื่อสารกับผู้มีหน้าที่ในการกำกับดูแลเกี่ยวกับความสัมพันธ์ทั้งหมดตลอดจนเรื่องอื่นซึ่งข้าพเจ้าเชื่อว่ามีเหตุผลที่บุคคลภายนอกอาจพิจารณาว่ากระทบต่อความเป็นอิสระ และการดำเนินการเพื่อขจัดอุปสรรคหรือมาตรการป้องกันของข้าพเจ้า (ถ้ามี)

จากเรื่องที่ได้สื่อสารกับผู้มีหน้าที่ในการกำกับดูแล ข้าพเจ้าได้พิจารณาเรื่องต่าง ๆ ที่มีนัยสำคัญมากที่สุดในการตรวจสอบงบการเงินรวมและงบการเงินเฉพาะกิจการในงวดปัจจุบันและกำหนดเป็นเรื่องสำคัญในการตรวจสอบ ข้าพเจ้าได้อธิบายเรื่องเหล่านี้ในรายงานของผู้สอบบัญชีเว้นแต่กฎหมายหรือข้อบังคับไม่ให้เปิดเผยต่อสาธารณะเกี่ยวกับเรื่องดังกล่าว หรือในสถานการณ์ที่ยากที่จะเกิดขึ้น ข้าพเจ้าพิจารณาว่าไม่ควรสื่อสารเรื่องดังกล่าวในรายงานของข้าพเจ้า เพราะการกระทำดังกล่าวสามารถคาดการณ์ได้อย่างสมเหตุสมผลว่าจะมีผลกระทบในทางลบมากกว่าผลประโยชน์ต่อส่วนได้เสียสาธารณะจากการสื่อสารดังกล่าว

ประพันธ์ วัฒนวิเศษกุล

(นางสาวกรทิพย์ วาณิชวิเศษกุล)

ผู้สอบบัญชีรับอนุญาต

เลขทะเบียน 6947

บริษัท เอ็ม อาร์ แอนด์ แอสโซซิเอท จำกัด

กรุงเทพมหานคร

27 กุมภาพันธ์ 2568

บริษัท เค. ดับบลิว. เมททัล เวิร์ค จำกัด (มหาชน) และบริษัทย่อย

งบฐานะการเงิน

ณ วันที่ 31 ธันวาคม 2567 และ 2566

สินทรัพย์

หมายเหตุ	บาท			
	งบการเงินรวม		งบการเงินเฉพาะกิจการ	
	2567	2566	2567	2566
สินทรัพย์หมุนเวียน				
เงินสดและรายการเทียบเท่าเงินสด	140,010,854	99,594,553	118,173,592	83,148,527
ลูกหนี้การค้าและลูกหนี้หมุนเวียนอื่น	5 99,594,920	76,621,686	116,502,901	100,877,204
สินค้าคงเหลือ	6 244,021,126	202,408,794	223,423,458	177,894,577
รวมสินทรัพย์หมุนเวียน	483,626,900	378,625,033	458,099,951	361,920,308
สินทรัพย์ไม่หมุนเวียน				
เงินลงทุนในบริษัทย่อย	7 -	-	33,338,500	30,814,000
ที่ดิน อาคารและอุปกรณ์	8, 12 212,205,803	220,501,289	189,226,906	193,619,253
สินทรัพย์สิทธิการเช่า	9 29,507,015	25,381,857	20,344,673	24,477,445
สินทรัพย์ไม่มีตัวตน	734,802	236,530	733,391	234,219
สินทรัพย์ภาษีเงินได้				
รอการตัดบัญชี - สุทธิ	10 2,530,571	2,673,114	639,832	984,027
สินทรัพย์ไม่หมุนเวียนอื่น	11 5,133,358	2,048,403	3,242,397	2,035,904
รวมสินทรัพย์ไม่หมุนเวียน	250,111,549	250,841,193	247,525,699	252,164,848
รวมสินทรัพย์	733,738,449	629,466,226	705,625,650	614,085,156

หมายเหตุประกอบงบการเงินเป็นส่วนหนึ่งของงบการเงินนี้

บริษัท เค. ดับบลิว. เมทัลเวิร์ค จำกัด (มหาชน) และบริษัทย่อย

งบฐานะการเงิน

ณ วันที่ 31 ธันวาคม 2567 และ 2566

หนี้สินและส่วนของผู้ถือหุ้น

หมายเหตุ	บาท			
	งบการเงินรวม		งบการเงินเฉพาะกิจการ	
	2567	2566	2567	2566
หนี้สินหมุนเวียน				
เงินเบิกเกินบัญชีและเงินกู้ยืมระยะสั้น				
จากสถาบันการเงิน	12	84,722,246	31,859,495	77,431,899
เจ้าหนี้การค้าและเจ้าหนี้หมุนเวียนอื่น	13	67,834,015	28,165,355	64,711,914
ส่วนของเงินกู้ยืมระยะยาว				
ที่ถึงกำหนดชำระภายในหนึ่งปี	12	3,054,891	10,522,235	3,054,891
ส่วนของหนี้สินตามสัญญาเช่า				
ที่ถึงกำหนดชำระภายในหนึ่งปี	14	7,264,182	5,789,287	5,039,729
ภาษีเงินได้คืนบุคคลค้างจ่าย		5,925,271	2,066,235	5,488,426
รวมหนี้สินหมุนเวียน		168,800,605	78,402,607	155,726,859
หนี้สินไม่หมุนเวียน				
เงินกู้ยืมระยะยาว	12	8,509,922	17,279,903	8,509,922
หนี้สินตามสัญญาเช่า	14	15,789,410	14,169,185	8,659,475
ประมาณการหนี้สินสำหรับ				
ผลประโยชน์พนักงาน	15	3,805,426	3,364,524	3,495,594
รวมหนี้สินไม่หมุนเวียน		28,104,758	34,813,612	20,664,991
รวมหนี้สิน		196,905,363	113,216,219	176,391,850

หมายเหตุประกอบงบการเงินเป็นส่วนหนึ่งของงบการเงินนี้

บริษัท เค. ดับบลิว. เม็กทิล เวิร์ค จำกัด (มหาชน) และบริษัทย่อย

งบฐานะการเงิน

ณ วันที่ 31 ธันวาคม 2567 และ 2566

หนี้สินและส่วนของผู้ถือหุ้น (ต่อ)

หมายเหตุ	บาท			
	งบการเงินรวม		งบการเงินเฉพาะกิจการ	
	2567	2566	2567	2566
ส่วนของผู้ถือหุ้น				
ทุนเรือนหุ้น				
ทุนจดทะเบียน	16	280,000,000	280,000,000	280,000,000
ทุนที่ออกและชำระแล้ว	16	244,272,747	244,272,747	244,272,747
ส่วนเกินมูลค่าหุ้นสามัญ	17	155,047,363	155,047,363	155,047,363
กำไรสะสม				
ทุนสำรองตามกฎหมาย	18	28,000,000	27,250,000	28,000,000
ยังไม่ได้จัดสรร		96,114,474	74,231,659	101,913,690
ส่วนต่ำกว่าทุนจากการรวมธุรกิจ				
ภายใต้การควบคุมเดียวกัน		989,319	989,319	-
รวมส่วนของผู้ถือหุ้นบริษัทใหญ่		524,423,903	501,791,088	529,233,800
ส่วนได้เสียที่ไม่มีอำนาจควบคุม		12,409,183	14,458,919	-
รวมส่วนของผู้ถือหุ้น		536,833,086	516,250,007	529,233,800
รวมหนี้สินและส่วนของผู้ถือหุ้น		733,738,449	629,466,226	705,625,650
				614,085,156

หมายเหตุประกอบงบการเงินเป็นส่วนหนึ่งของงบการเงินนี้

บริษัท เค. ดับบลิว. เมทัลเวิร์ค จำกัด (มหาชน) และบริษัทย่อย

งบกำไรขาดทุนเบ็ดเสร็จ

สำหรับปีสิ้นสุดวันที่ 31 ธันวาคม 2567 และ 2566

	หมายเหตุ	บาท			
		งบการเงินรวม		งบการเงินเฉพาะกิจการ	
		2567	2566	2567	2566
รายได้					
รายได้จากการขายและการให้บริการ	19	514,885,373	459,091,868	478,839,447	431,214,410
กำไรจากอัตราแลกเปลี่ยน		757,945	87,349	741,518	107,672
รายได้อื่น		4,780,261	3,857,135	8,143,149	6,705,735
รวมรายได้		520,423,579	463,036,352	487,724,114	438,027,817
ค่าใช้จ่าย	20				
ต้นทุนขายและบริการ		377,038,748	367,350,805	359,413,631	355,507,059
ต้นทุนในการจัดจำหน่าย		20,921,758	19,347,761	12,288,967	12,221,938
ค่าใช้จ่ายในการบริหาร		59,586,473	46,042,959	47,925,052	39,739,789
รวมค่าใช้จ่าย		457,546,979	432,741,525	419,627,650	407,468,786
กำไรจากกิจกรรมดำเนินงาน		62,876,600	30,294,827	68,096,464	30,559,031
ต้นทุนทางการเงิน		(4,470,602)	(4,162,460)	(3,934,460)	(4,100,771)
กำไรขาดทุน					
(ผลขาดทุน) จากการด้อยค่า	5	(311,837)	(637,018)	12,000	5,000
กำไรก่อนภาษีเงินได้		58,094,161	25,495,349	64,174,004	26,463,260
ค่าใช้จ่ายภาษีเงินได้	21	11,206,630	3,990,615	10,471,437	3,081,166
กำไรสำหรับปี		46,887,531	21,504,734	53,702,567	23,382,094

หมายเหตุประกอบงบการเงินเป็นส่วนหนึ่งของงบการเงินนี้

บริษัท เค. ดับบลิว. เมททัล เวิร์ค จำกัด (มหาชน) และบริษัทย่อย
งบกำไรขาดทุนเบ็ดเสร็จ (ต่อ)
สำหรับปีสิ้นสุดวันที่ 31 ธันวาคม 2567 และ 2566

	หมายเหตุ	บาท			
		งบการเงินรวม		งบการเงินเฉพาะกิจการ	
		2567	2566	2567	2566
กำไรเบ็ดเสร็จอื่น	22				
รายการที่จะไม่มีการจัดประเภทรายการใหม่ เข้าไปไว้ในกำไรหรือขาดทุนในภายหลัง					
- กำไร (ขาดทุน) จากการวัดมูลค่า					
ประมาณการตามหลักคณิตศาสตร์ประกันภัย					
สำหรับโครงการผลประโยชน์พนักงาน		(395,183)	940,734	(395,183)	940,734
กำไรเบ็ดเสร็จรวมสำหรับปี		46,492,348	22,445,468	53,307,384	24,322,828
การแบ่งกำไร (ขาดทุน)					
ผู้ถือหุ้นบริษัทใหญ่		51,362,767	23,215,053	53,702,567	23,382,094
ส่วนได้เสียที่ไม่มีอำนาจควบคุม		(4,475,236)	(1,710,319)	-	-
		46,887,531	21,504,734	53,702,567	23,382,094
การแบ่งกำไร (ขาดทุน) เบ็ดเสร็จรวม					
ผู้ถือหุ้นบริษัทใหญ่		50,967,584	24,155,787	53,307,384	24,322,828
ส่วนได้เสียที่ไม่มีอำนาจควบคุม		(4,475,236)	(1,710,319)	-	-
		46,492,348	22,445,468	53,307,384	24,322,828
กำไรต่อหุ้นขั้นพื้นฐาน	23	0.105	0.048	0.110	0.049
กำไรต่อหุ้นปรับลด	23	0.105	0.047	0.110	0.047

หมายเหตุประกอบงบการเงินเป็นส่วนหนึ่งของการงบการเงินนี้

บริษัท เค. ดับบลิว. เมทัลเวิร์ค จำกัด (มหาชน) และบริษัทย่อย
งบการเปลี่ยนแปลงส่วนของผู้ถือหุ้น
ถ้าวันสิ้นสุดวันที่ 31 ธันวาคม 2567 และ 2566

งบการเงินรวม (บาท)										
หมายเหตุ	ทุนที่ออกและชำระแล้ว	ส่วนเกินมูลค่าหุ้นสามัญ	การจองซื้อหุ้น	กำไรสะสม		ส่วนต่ำกว่าทุน		รวมส่วนของผู้ถือหุ้น	รวมส่วนของเจ้าของผู้ถือหุ้น	
				ทุนสำรองตามกฎหมาย	ยังไม่จัดสรร	จากการรวมธุรกิจ	ส่วนได้เสียที่ไม่มีอำนาจควบคุม			
	244,272,747	155,047,363	-		27,250,000	74,231,659	989,319	501,791,088	14,458,919	516,250,007
ยอดคงเหลือ ณ วันที่ 1 มกราคม 2567										
กำไรขาดทุนเบ็ดเสร็จสำหรับปี										
กำไร (ขาดทุน) สำหรับปี	-	-	-	-	-	51,362,767	-	51,362,767	(4,475,236)	46,887,531
ขาดทุนเบ็ดเสร็จอื่นสำหรับปี	-	-	-	-	-	(395,183)	-	(395,183)	-	(395,183)
กำไร (ขาดทุน) เบ็ดเสร็จรวมสำหรับปี	-	-	-	-	-	50,967,584	-	50,967,584	(4,475,236)	46,492,348
เงินลงทุนในบริษัทย่อยจาก										
ส่วนได้เสียที่ไม่มีอำนาจควบคุม	-	-	-	-	-	-	-	-	2,425,500	2,425,500
จัดสรรเป็นทุนสำรองตามกฎหมาย	-	-	-	-	750,000	(750,000)	-	-	-	-
เงินปันผล	-	-	-	-	-	(28,334,769)	-	(28,334,769)	-	(28,334,769)
ยอดคงเหลือ ณ วันที่ 31 ธันวาคม 2567	244,272,747	155,047,363	-	-	28,000,000	96,114,474	989,319	524,423,903	12,409,183	536,833,086

หมายเหตุประกอบการเงินเป็นส่วนหนึ่งของงบการเงิน

บริษัท เค.ดับบลิว. เม็กกัล เวิร์ค จำกัด (มหาชน) และบริษัทย่อย
งบการเปลี่ยนแปลงส่วนของผู้ถือหุ้น (ต่อ)
สำหรับปีสิ้นสุดวันที่ 31 ธันวาคม 2567 และ 2566

งบการเงินรวม (บาท)									
หมายเหตุ	ส่วนที่ออกและชำระแล้ว	ส่วนเกินมูลค่าหุ้นสามัญ	การซื้อหุ้น	กำไรสะสม		ส่วนต่ำกว่าทุน		ส่วนได้เสียที่ไม่มีอำนาจควบคุม	รวมส่วนของผู้ถือหุ้น
				ทุนสำรองตามกฎหมาย	ยังไม่ได้จัดสรร	จากการรวมธุรกิจภายใต้การควบคุมเดียวกัน	รวมส่วนของผู้ถือหุ้นบริษัทใหญ่		
ยอดคงเหลือ ณ วันที่ 1 มกราคม 2566	236,591,867	139,685,603	3,259,200	26,025,000	78,870,217	989,319	485,421,206	13,719,238	499,140,444
กำไรขาดทุนเบ็ดเสร็จสำหรับปี									
กำไร (ขาดทุน) สำหรับปี	-	-	-	-	23,215,053	-	23,215,053	(1,710,319)	21,504,734
กำไรเบ็ดเสร็จอื่นสำหรับปี	-	-	-	-	940,734	-	940,734	-	940,734
กำไร (ขาดทุน) เบ็ดเสร็จรวมสำหรับปี	-	-	-	-	24,155,787	-	24,155,787	(1,710,319)	22,445,468
เพิ่มทุน	6,594,480	13,188,960	-	-	-	-	19,783,440	-	19,783,440
โอน	1,086,400	2,172,800	(3,259,200)	-	-	-	-	-	-
เงินลงทุนในบริษัทย่อยจาก									
ส่วนได้เสียที่ไม่มีอำนาจควบคุม	-	-	-	-	-	-	-	2,450,000	2,450,000
จัดสรรเป็นทุนสำรองตามกฎหมาย	-	-	-	1,225,000	(1,225,000)	-	-	-	-
เงินปันผล	-	-	-	-	(27,569,345)	-	(27,569,345)	-	(27,569,345)
ยอดคงเหลือ ณ วันที่ 31 ธันวาคม 2566	244,272,747	155,047,363	-	27,250,000	74,231,659	989,319	501,791,088	14,458,919	516,250,007

หมายเหตุประกอบงบการเงินเป็นส่วนหนึ่งของงบการเงินนี้

บริษัท เค. ดับเบิลยู. เมทัลเวิร์ก จำกัด (มหาชน) และบริษัทย่อย
 งบการเงินแบบแสดงส่วนของผู้ถือหุ้น
 สำหรับปีสิ้นสุดวันที่ 31 ธันวาคม 2567 และ 2566

หมายเหตุ	งบการเงินเฉพาะกิจการ (บาท)					
	ทุนที่ออกและ ชำระแล้ว	ส่วนเกินมูลค่า หุ้นสามัญ		กำไรสะสม		รวมส่วนของผู้ ถือหุ้น
		ส่วนเกินมูลค่า หุ้นสามัญ	การจ่าย หุ้น	ทุนสำรอง ตามกฎหมาย	ยังไม่ได้จัดสรร	
ยอดคงเหลือ ณ วันที่ 1 มกราคม 2567	244,272,747	155,047,363	-	27,250,000	77,691,075	504,261,185
กำไรขาดทุนเบ็ดเสร็จสำหรับปี	-	-	-	-	53,702,567	53,702,567
กำไรสำหรับปี	-	-	-	-	(395,183)	(395,183)
ขาดทุนเบ็ดเสร็จอื่นสำหรับปี	-	-	-	-	53,307,384	53,307,384
กำไรเบ็ดเสร็จรวมสำหรับปี	-	-	-	-	(750,000)	-
จัดสรรเป็นทุนสำรองตามกฎหมาย	-	-	-	750,000	(28,334,769)	(28,334,769)
เงินปันผล	-	-	-	-	-	-
ยอดคงเหลือ ณ วันที่ 31 ธันวาคม 2567	244,272,747	155,047,363	-	28,000,000	101,913,690	529,233,800

หมายเหตุประกอบงบการเงินเป็นส่วนหนึ่งของงบการเงินนี้

สำหรับปีสิ้นสุดวันที่ 31 ธันวาคม 2567 และ 2566

หมายเหตุประกอบการเงินเป็นส่วนหนึ่งของงบการเงิน

บริษัท เค. ดับบลิว. เมทัลเวิร์ค จำกัด (มหาชน) และบริษัทย่อย

งบกระแสเงินสด

สำหรับปีสิ้นสุดวันที่ 31 ธันวาคม 2567 และ 2566

	บาท			
	งบการเงินรวม		งบการเงินเฉพาะกิจการ	
	2567	2566	2567	2566
กระแสเงินสดจากกิจกรรมดำเนินงาน				
กำไรสำหรับปี	46,887,531	21,504,734	53,702,567	23,382,094
รายการปรับปรุง				
ค่าใช้จ่ายภาษีเงินได้	11,206,630	3,990,615	10,471,437	3,081,166
ค่าเสื่อมราคาและค่าใช้จ่ายตัดบัญชี	28,417,435	26,939,081	23,303,763	23,350,915
ผลขาดทุนจากการด้อยค่า (กลับรายการ)	80,911	637,018	(12,000)	(5,000)
ค่าเผื่อการลดมูลค่าของสินค้าคงเหลือ	4,709,693	1,233,602	4,894,734	147,075
กำไรจากการจำหน่ายสินทรัพย์ถาวร	(198,914)	(404,555)	(354,945)	(397,178)
ประมาณการหนี้สินสำหรับผลประโยชน์พนักงาน	1,319,362	854,355	1,009,530	854,355
กำไรจากอัตราแลกเปลี่ยนที่ยังไม่เกิดขึ้นจริง	(101,913)	(8,167)	(102,117)	(7,774)
ดอกเบี้ยรับ	(264,561)	(112,672)	(264,438)	(112,583)
ดอกเบี้ยจ่าย	4,470,602	4,162,460	3,934,460	4,100,771
สินทรัพย์ดำเนินงานลดลง (เพิ่มขึ้น)				
ลูกหนี้การค้าและลูกหนี้หมุนเวียนอื่น	(23,053,920)	(4,289,004)	(15,613,630)	5,302,778
สินค้าคงเหลือ	(46,322,025)	87,702,650	(50,423,615)	79,494,258
สินทรัพย์ไม่หมุนเวียนอื่น	818,582	35,462	818,582	47,462
หนี้สินดำเนินงานเพิ่มขึ้น (ลดลง)				
เจ้าหนี้การค้าและเจ้าหนี้หมุนเวียนอื่น	39,719,900	6,949,795	38,792,343	5,961,234
จ่ายผลประโยชน์พนักงาน	(1,372,439)	(118,475)	(1,372,439)	(118,475)
กระแสเงินสดสุทธิได้มาจากการดำเนินงาน	66,316,874	149,076,899	68,784,232	145,081,098
จ่ายภาษีเงินได้	(7,106,412)	(2,727,127)	(6,330,296)	(2,375,588)
กระแสเงินสดสุทธิได้มาจากกิจกรรมดำเนินงาน	59,210,462	146,349,772	62,453,936	142,705,510

หมายเหตุประกอบงบการเงินเป็นส่วนหนึ่งของงบการเงินนี้

บริษัท เค. ดับบลิว. เม็กกัล เวิร์ค จำกัด (มหาชน) และบริษัทย่อย

งบกระแสเงินสด (ต่อ)

สำหรับปีสิ้นสุดวันที่ 31 ธันวาคม 2567 และ 2566

	บาท			
	งบการเงินรวม		งบการเงินเฉพาะกิจการ	
	2567	2566	2567	2566
กระแสเงินสดจากกิจกรรมลงทุน				
รับดอกเบี้ย	264,561	112,672	264,438	112,583
เงินลงทุนในบริษัทย่อย	-	-	(2,524,500)	(2,550,000)
สินทรัพย์ถาวร สินทรัพย์สิทธิการใช้ และสินทรัพย์ไม่มีตัวตนเพิ่มขึ้น	(16,314,785)	(16,181,735)	(12,188,682)	(11,298,726)
เงินจ่ายล่วงหน้าเพื่อซื้อสินทรัพย์ถาวร	(6,992,921)	(756,742)	(5,114,459)	(621,743)
เงินรับจากการจำหน่ายสินทรัพย์ถาวร	5,132,717	421,433	356,159	414,050
กระแสเงินสดสุทธิใช้ไปในกิจกรรมลงทุน	(17,910,428)	(16,404,372)	(19,207,044)	(13,943,836)
กระแสเงินสดจากกิจกรรมจัดหาเงิน				
จ่ายดอกเบี้ย	(4,420,968)	(4,175,680)	(3,884,826)	(4,113,991)
จ่ายเงินปันผล	(28,334,769)	(27,569,345)	(28,334,769)	(27,569,345)
เงินกู้ยืมระยะสั้นจากสถาบันการเงินเพิ่มขึ้น (ลดลง)	52,862,751	(32,123,173)	45,572,404	(32,123,173)
จ่ายคืนเงินกู้ยืมระยะยาว	(16,237,325)	(10,172,848)	(16,237,325)	(10,172,848)
จ่ายหนี้สินตามสัญญาเช่า	(7,178,922)	(6,798,904)	(5,337,311)	(5,420,592)
เพิ่มทุน	-	19,783,440	-	19,783,440
เงินลงทุนในบริษัทย่อยจากส่วนได้เสีย ที่ไม่มีอำนาจควบคุม	2,425,500	2,450,000	-	-
กระแสเงินสดสุทธิใช้ไปในกิจกรรมจัดหาเงิน	(883,733)	(58,606,510)	(8,221,827)	(59,616,509)

หมายเหตุประกอบงบการเงินเป็นส่วนหนึ่งของงบการเงินนี้

บริษัท เค. ดับบลิว. เมทัลเวิร์ค จำกัด (มหาชน) และบริษัทย่อย

งบกระแสเงินสด (ต่อ)

สำหรับปีสิ้นสุดวันที่ 31 ธันวาคม 2567 และ 2566

	บาท			
	งบการเงินรวม		งบการเงินเฉพาะกิจการ	
	2567	2566	2567	2566
เงินสดและรายการเทียบเท่าเงินสดเพิ่มขึ้นสุทธิ	40,416,301	71,338,890	35,025,065	69,145,165
เงินสดและรายการเทียบเท่าเงินสด ณ วันต้นปี	99,594,553	28,255,663	83,148,527	14,003,362
เงินสดและรายการเทียบเท่าเงินสด ณ วันสิ้นปี	140,010,854	99,594,553	118,173,592	83,148,527
<u>เงินสดและรายการเทียบเท่าเงินสด ณ วันสิ้นปี</u>				
เงินสดในมือ	57,543	59,611	44,098	50,753
เงินฝากธนาคารประเภทกระแสรายวัน	81,785,220	66,631,394	59,988,049	50,217,751
เงินฝากธนาคารประเภทออมทรัพย์	58,168,091	32,903,548	58,141,445	32,880,023
รวม	140,010,854	99,594,553	118,173,592	83,148,527
<u>ข้อมูลเพิ่มเติม</u>				
ซื้อสินทรัพย์ถาวร - ยังไม่ได้ชำระเงิน	971	429,315	964	429,315

หมายเหตุประกอบงบการเงินเป็นส่วนหนึ่งของงบการเงินนี้

บริษัท เค. ดับบลิว. เมท์ทัล เวอร์ค จำกัด (มหาชน) และบริษัทย่อย

หมายเหตุประกอบงบการเงิน

วันที่ 31 ธันวาคม 2567 และ 2566

1. ข้อมูลทั่วไป

บริษัท เค. ดับบลิว. เมท์ทัล เวอร์ค จำกัด (มหาชน) (“บริษัท”) (นิติบุคคลเลขที่ 0107561000048) เป็นนิติบุคคลที่จัดตั้งขึ้นในประเทศไทย และมีที่อยู่จดทะเบียนดังนี้

สำนักงานใหญ่ : 259/83 ถนนสุขุมวิท 71 แขวงพระโขนงเหนือ เขตวัฒนา กรุงเทพมหานคร
สาขา 1 : 300/142 หมู่ 1 ตำบลตาสีห์ อำเภอลวกแดง จังหวัดระยอง
สาขา 2 : 300/138 หมู่ 1 ตำบลตาสีห์ อำเภอลวกแดง จังหวัดระยอง
สาขา 3 : 300/147 หมู่ 1 ตำบลตาสีห์ อำเภอลวกแดง จังหวัดระยอง
สาขา 4 : 259/86 ถนนสุขุมวิท 71 แขวงพระโขนงเหนือ เขตวัฒนา กรุงเทพมหานคร

บริษัท ได้จดทะเบียนกับตลาดหลักทรัพย์แห่งประเทศไทยในตลาดหลักทรัพย์ เอ็ม เอ ไอ เมื่อวันที่ 1 ตุลาคม 2561

กิจกรรมหลักของบริษัท คือ การผลิตและขายอุปกรณ์และอะไหล่สำหรับเครื่องจักรกลการเกษตร

บริษัทย่อย

บริษัท เพกาซัส แลนด์เทคนิค จำกัด (เดิมชื่อบริษัท อัดเลอร์เทค จำกัด) (นิติบุคคลเลขที่ 0105554081982) เป็นนิติบุคคลที่จัดตั้งขึ้นในประเทศไทยและมีที่อยู่จดทะเบียนเลขที่ 259/86 ซอยปรีดิพนมยงค์ 13 ถนนสุขุมวิท 71 แขวงพระโขนงเหนือ เขตวัฒนา กรุงเทพมหานคร

กิจกรรมหลักของบริษัท เพกาซัส แลนด์เทคนิค จำกัด (เดิมชื่อบริษัท อัดเลอร์เทค จำกัด) คือ การขายอุปกรณ์และอะไหล่สำหรับเครื่องจักรกลการเกษตร

บริษัท เคดับบลิวเอ็ม แคนนาบิเทค จำกัด (นิติบุคคลเลขที่ 0105564073966) บริษัท แล็บแอคทีฟ จำกัด (นิติบุคคลเลขที่ 0105564073940) และบริษัท เคดับบลิวเอชบี จำกัด (นิติบุคคลเลขที่ 0105564128353) เป็นนิติบุคคลที่จัดตั้งขึ้นในประเทศไทย บริษัทย่อยเหล่านี้มีที่อยู่จดทะเบียนเลขที่ 259/83 ถนนสุขุมวิท 71 แขวงพระโขนงเหนือ เขตวัฒนา กรุงเทพมหานคร

บริษัท เคดับบลิวเอ็ม แคนนาบิเทค จำกัด จัดตั้งขึ้นเพื่อดำเนินการขายและการให้เช่าอุปกรณ์เพื่อสกัดสารจากกล้วยและกล้วยา และการซ่อมแซมและบำรุงรักษาอุปกรณ์ที่ให้เช่า

บริษัท เค. ดับบลิว. เมทัลเวิร์ค จำกัด (มหาชน) และบริษัทย่อย

หมายเหตุประกอบงบการเงิน (ต่อ)

วันที่ 31 ธันวาคม 2567 และ 2566

บริษัท แล็บแอคทีฟ จำกัด จัดตั้งขึ้นเพื่อดำเนินธุรกิจการสกัดสารและการแปรรูปวัตถุดิบจากพืชทางการเกษตรและจำหน่ายผลิตภัณฑ์เพื่อใช้ในอุตสาหกรรมเครื่องสำอาง อุตสาหกรรมยา อุตสาหกรรมอาหารเสริม และอุตสาหกรรมอาหารสัตว์

บริษัท เคดับบลิวเอชบี จำกัด จัดตั้งขึ้นเพื่อดำเนินธุรกิจการผลิตและการจำหน่ายผลิตภัณฑ์จากสมุนไพร

2. เกณฑ์การจัดทำงบการเงิน

งบการเงินนี้ได้จัดทำเป็นเงินบาทและเป็นภาษาไทยตามมาตรฐานการรายงานทางการเงินของประเทศไทย รวมถึงการตีความและแนวปฏิบัติทางการบัญชีที่ประกาศใช้โดยสภาวิชาชีพบัญชี และกฎระเบียบและประกาศคณะกรรมการกำกับหลักทรัพย์และตลาดหลักทรัพย์ที่เกี่ยวข้อง ทั้งนี้ งบการเงินนี้มีวัตถุประสงค์ที่จัดทำขึ้นเพื่อแสดงฐานะการเงิน ผลการดำเนินงานและกระแสเงินสดตามมาตรฐานการรายงานทางการเงินของประเทศไทยเท่านั้น

ยกเว้นที่กล่าวไว้ในนโยบายการบัญชี งบการเงินนี้จัดทำขึ้นโดยถือเกณฑ์การบันทึกตามราคาทุนเดิม

กลุ่มบริษัทเปิดเผยข้อมูลสำหรับปีสิ้นสุดวันที่ 31 ธันวาคม 2566 เพื่อเป็นข้อมูลเปรียบเทียบในงบการเงินสำหรับปีสิ้นสุดวันที่ 31 ธันวาคม 2567 ในลักษณะของตัวเลขเปรียบเทียบ

เพื่อความสะดวกของผู้อ่านงบการเงิน กลุ่มบริษัทได้จัดทำงบการเงินฉบับภาษาอังกฤษขึ้นจากงบการเงินฉบับภาษาไทยนี้ ซึ่งได้นำเสนอเพื่อวัตถุประสงค์ของการรายงานทางการเงินเพื่อใช้ในประเทศ

ในระหว่างปีกลุ่มบริษัทได้นำมาตรฐานการบัญชี (TAS) มาตรฐานการรายงานทางการเงิน (TFRS) และแนวปฏิบัติทางการบัญชีหลายฉบับที่ปรับปรุงใหม่โดยสภาวิชาชีพบัญชีซึ่งมีผลบังคับใช้สำหรับรอบระยะเวลาบัญชีที่เริ่มในหรือหลังวันที่ 1 มกราคม 2567 มาถือปฏิบัติ การนำ TAS / TFRS และแนวปฏิบัติทางการบัญชีดังกล่าวมาถือปฏิบัตินี้ไม่มีผลกระทบอย่างเป็นสาระสำคัญต่องบการเงินของกลุ่มบริษัท

มาตรฐานการบัญชีและมาตรฐานการรายงานทางการเงินที่ยังไม่มีผลบังคับใช้

สภาวิชาชีพบัญชีได้ปรับปรุง TAS / TFRS บางฉบับ และได้ออก TFRS 17 “สัญญาประกันภัย” ฉบับใหม่มาแทน TFRS 4 ซึ่งมีผลบังคับใช้สำหรับรอบระยะเวลาบัญชีที่เริ่มในหรือหลังวันที่ 1 มกราคม 2568 ในส่วนของการปรับปรุงเป็นการปรับปรุงเพื่อให้ TAS / TFRS มีความชัดเจนและเหมาะสมมากยิ่งขึ้น ทั้งนี้ TAS และ TFRS ที่มีการปรับปรุงหรือออกใหม่ข้างต้นไม่มีผลกระทบอย่างเป็นสาระสำคัญต่องบการเงินของกลุ่มบริษัท

บริษัท เค. ดับบลิว. เม็กทิล เวิร์ค จำกัด (มหาชน) และบริษัทย่อย

หมายเหตุประกอบงบการเงิน (ต่อ)

วันที่ 31 ธันวาคม 2567 และ 2566

3. นโยบายการบัญชีที่มีสาระสำคัญ

เกณฑ์ในการจัดทำการเงินรวม

งบการเงินรวมประกอบด้วยงบการเงินของบริษัทและบริษัทย่อย (รวมกันเรียกว่า “กลุ่มบริษัท”)

รายการที่มีสาระสำคัญซึ่งเกิดขึ้นระหว่างบริษัทและบริษัทย่อยได้ถูกตัดรายการในการทำการเงินรวม

รายการบัญชีที่เป็นเงินตราต่างประเทศ

รายการบัญชีที่เป็นเงินตราต่างประเทศแปลงค่าเป็นเงินบาทโดยใช้อัตราแลกเปลี่ยน ณ วันที่เกิดรายการ

สินทรัพย์และหนี้สินที่เป็นตัวเงินและเป็นเงินตราต่างประเทศ ณ วันที่รายงาน แปลงค่าเป็นเงินบาทโดยใช้อัตราแลกเปลี่ยน ณ วันนั้น กำไรหรือขาดทุนจากการแปลงค่าบันทึกในกำไรหรือขาดทุน

สินทรัพย์และหนี้สินที่ไม่เป็นตัวเงินซึ่งเกิดจากรายการบัญชีที่เป็นเงินตราต่างประเทศซึ่งบันทึกตามเกณฑ์ราคาทุนเดิม แปลงค่าเป็นเงินบาทโดยใช้อัตราแลกเปลี่ยน ณ วันที่เกิดรายการ

เงินสดและรายการเทียบเท่าเงินสด

เงินสดและรายการเทียบเท่าเงินสดบันทึกในงบฐานะการเงินด้วยราคาทุนประกอบด้วย เงินสดในมือ และเงินฝากสถาบันการเงิน และไม่มีข้อจำกัดในการเบิกใช้และมีความเสี่ยงต่อการเปลี่ยนแปลงมูลค่าน้อยหรือไม่มีนัยสำคัญ

ลูกหนี้การค้า

สิ่งตอบแทนที่กลุ่มบริษัทมีสิทธิในการรับ โดยไม่มีเงื่อนไขสำหรับการขายสินค้ารับรู้เป็นลูกหนี้การค้า

ลูกหนี้การค้าแสดงด้วยราคาของรายการหักค่าเพื่อผลขาดทุนจากการด้อยค่า

กลุ่มบริษัทตั้งค่าเพื่อผลขาดทุนจากการด้อยค่าสำหรับผลขาดทุนด้านเครดิตที่คาดว่าจะเกิดขึ้นตามนโยบายที่กล่าวในส่วน of เครื่องมือทางการเงิน

บริษัท เค. ดับบลิว. เมทัลเวิร์ค จำกัด (มหาชน) และบริษัทย่อย

หมายเหตุประกอบงบการเงิน (ต่อ)

วันที่ 31 ธันวาคม 2567 และ 2566

สินค้าคงเหลือ

สินค้าคงเหลือแสดงในราคาทุน (วิธีเข้าก่อนออกก่อน) หรือมูลค่าสุทธิที่จะได้รับแล้วแต่ราคาใดจะต่ำกว่า

ต้นทุนของสินค้าประกอบด้วยต้นทุนที่ซื้อ ต้นทุนในการคิดแปลงหรือต้นทุนอื่นเพื่อให้สินค้าอยู่ในสถานที่และสภาพปัจจุบัน ในกรณีของสินค้าสำเร็จรูปและสินค้าระหว่างผลิตที่ผลิตเอง ต้นทุนสินค้าได้รวมการปันส่วนของค่าใช้จ่ายในการผลิตอย่างเหมาะสมโดยคำนึงถึงระดับกำลังการผลิตตามปกติ

ค่าเพื่อการลดมูลค่าของสินค้าคงเหลือจะถูกบันทึกสำหรับสินค้าที่เสื่อมสภาพและเคลื่อนไหวช้าโดยพิจารณาจากสภาพและอายุคงค้างของสินค้าและการประมาณการจากข้อมูลและประสบการณ์ในอดีตที่ผ่านมา

เงินลงทุนในบริษัทย่อย

เงินลงทุนในบริษัทย่อยในงบการเงินเฉพาะกิจการ แสดงโดยวิธีราคาทุนสุทธิจากค่าเพื่อผลขาดทุนจากการด้อยค่า (ถ้ามี) บริษัทรับรู้เงินปันผลเป็นรายได้เมื่อมีการประกาศจ่าย

ที่ดิน อาคารและอุปกรณ์

ที่ดินแสดงด้วยราคาทุนสุทธิจากค่าเพื่อผลขาดทุนจากการด้อยค่า (ถ้ามี) อาคารและอุปกรณ์แสดงด้วยราคาทุนหักค่าเสื่อมราคาสะสมและค่าเพื่อผลขาดทุนจากการด้อยค่า (ถ้ามี)

ค่าเสื่อมราคา

ค่าเสื่อมราคาที่ดินบันทึกเป็นค่าใช้จ่ายในกำไรหรือขาดทุนคำนวณโดยวิธีเส้นตรงตามเกณฑ์อายุการใช้ประโยชน์ โดยประมาณของสินทรัพย์แต่ละรายการ อายุการใช้ประโยชน์ของสินทรัพย์โดยประมาณแสดงได้ดังนี้

	ระยะเวลา (ปี)
อาคารและส่วนปรับปรุงอาคาร	5, 10, 20, 40
เครื่องจักรและอุปกรณ์	5, 10
เครื่องตกแต่งและเครื่องใช้สำนักงาน	5, 10
ยานพาหนะ	5

กลุ่มบริษัทไม่คิดค่าเสื่อมราคาสำหรับที่ดินและสินทรัพย์ที่อยู่ระหว่างก่อสร้าง

บริษัท เค. ดับบลิว. เม็กทิล เวิร์ค จำกัด (มหาชน) และบริษัทย่อย

หมายเหตุประกอบงบการเงิน (ต่อ)

วันที่ 31 ธันวาคม 2567 และ 2566

สินทรัพย์สิทธิการใช้

สินทรัพย์สิทธิการใช้วัดมูลค่าด้วยราคาทุนหักค่าเสื่อมราคาสะสมและค่าเผื่อผลขาดทุนจากการด้อยค่า (ถ้ามี)

ค่าเสื่อมราคา

ค่าเสื่อมราคابันทิกเป็นค่าใช้จ่ายในกำไรหรือขาดทุนโดยวิธีเส้นตรงตามระยะเวลาของสัญญา หรืออายุการใช้ประโยชน์ของสินทรัพย์แล้วแต่ระยะเวลาใดจะสั้นกว่า หากกลุ่มบริษัทคาดว่า จะได้กรรมสิทธิ์ของสินทรัพย์นี้เมื่อสิ้นสุดอายุสัญญาเช่า ค่าเสื่อมราคาคิดตามอายุการใช้ประโยชน์ของสินทรัพย์ สินทรัพย์สิทธิการใช้คิดค่าเสื่อมราคาตามระยะเวลา ดังนี้

	ระยะเวลา (ปี)
เครื่องจักร	5, 10
ยานพาหนะ	5
พื้นที่สำนักงานและ โกดัง	3, 5, 6

สินทรัพย์ไม่มีตัวตน

สินทรัพย์ไม่มีตัวตนเป็นโปรแกรมคอมพิวเตอร์ แสดงในราคาทุนสุทธิจากค่าตัดจำหน่ายสะสม และค่าเผื่อผลขาดทุนจากการด้อยค่า (ถ้ามี)

ค่าตัดจำหน่าย

ค่าตัดจำหน่ายบันทิกเป็นค่าใช้จ่ายในกำไรหรือขาดทุน คำนวณโดยวิธีเส้นตรงตามอายุการใช้ประโยชน์โดยประมาณของสินทรัพย์ไม่มีตัวตนเป็นเวลา 5 ปี

บริษัท เค. ดับบลิว. เมทัลเวิร์ค จำกัด (มหาชน) และบริษัทย่อย

หมายเหตุประกอบงบการเงิน (ต่อ)

วันที่ 31 ธันวาคม 2567 และ 2566

การค้ำของสินทรัพย์ที่ไม่ใช่สินทรัพย์ทางการเงิน

ยอดสินทรัพย์คงเหลือตามบัญชีของกลุ่มบริษัทได้รับการทบทวน ณ ทุกวันที่ในรายงานว่ามีข้อบ่งชี้เรื่องการค้ำของหรือไม่ ในกรณีที่ข้อบ่งชี้จะทำการประมาณมูลค่าสินทรัพย์ที่คาดว่าจะได้รับคืน (ราคาขายสุทธิของสินทรัพย์หรือมูลค่าจากการใช้ของสินทรัพย์นั้นแล้วแต่ราคาใดจะสูงกว่า) โดยที่การสอบทานจะพิจารณาจากสินทรัพย์แต่ละรายการหรือพิจารณาจากหน่วยสินทรัพย์ที่ก่อให้เกิดเงินสดแล้วแต่กรณี

ในกรณีที่ราคาตามบัญชีของสินทรัพย์สูงกว่ามูลค่าที่คาดว่าจะได้รับคืน กลุ่มบริษัทจะรับรู้ผลขาดทุนจากการค้ำของโดยการลดมูลค่าของราคาตามบัญชีให้เท่ากับมูลค่าที่คาดว่าจะได้รับคืนและรับรู้ในกำไรหรือขาดทุน และกลุ่มบริษัทจะบันทึกโอนกลับรายการผลขาดทุนจากการค้ำของโดยถือเป็นรายได้อื่น เมื่อมีข้อบ่งชี้ว่าการค้ำของดังกล่าวไม่มีอยู่อีกต่อไปหรือยังคงมีอยู่แต่เป็นไปในทางที่ลดลง ทั้งนี้การกลับรายการผลขาดทุนจากการค้ำของจะไม่สูงกว่ามูลค่าตามบัญชีของสินทรัพย์นั้นสุทธิจากค่าเสื่อมราคาหรือค่าตัดจำหน่ายประหนึ่งว่าไม่มีการรับรู้ผลขาดทุนจากการค้ำของของสินทรัพย์นั้นในปีก่อน ๆ

เจ้าหนี้การค้าและเจ้าหนี้อื่น

เจ้าหนี้การค้าและเจ้าหนี้อื่นแสดงในราคาทุน

หนี้สินตามสัญญาเช่า

ณ วันที่สัญญาเช่าเริ่มมีผล กลุ่มบริษัทวัดมูลค่าหนี้สินตามสัญญาเช่าด้วยมูลค่าปัจจุบันของการจ่ายชำระตามสัญญาเช่าที่ยังไม่ได้จ่ายชำระ ณ วันนั้น การจ่ายชำระตามสัญญาเช่าต้องคิดลดด้วยอัตราดอกเบี้ยตามนัยของสัญญาเช่าหากอัตรานั้นสามารถกำหนดได้ทุกเมื่อ แต่หากอัตรานั้นไม่สามารถกำหนดได้ทุกเมื่อต้องใช้อัตราดอกเบี้ยการกู้ยืมส่วนเพิ่ม (อัตราดอกเบี้ยของการกู้ยืมถั่วเฉลี่ยที่มีระยะเวลาใกล้เคียงกันและมีลักษณะคล้ายคลึงกันกับสินทรัพย์อ้างอิง) ของกลุ่มบริษัท

รายจ่ายค่าเช่าสำหรับสัญญาเช่าระยะสั้น (ไม่เกิน 12 เดือนนับแต่วันที่สัญญาเช่าเริ่มมีผล) และสัญญาเช่าสินทรัพย์มูลค่าต่ำบันทึกเป็นค่าใช้จ่ายในกำไรหรือขาดทุนโดยวิธีเส้นตรงตามระยะเวลาของการเช่าที่เกี่ยวข้อง

ดอกเบี้ยจ่ายรอการตัดบัญชีซึ่งถูกนำไปแสดงยอดสุทธิต่อหนี้สินตามสัญญาเช่าจะถูกทยอยตัดจ่ายเป็นต้นทุนทางการเงินตลอดอายุของสัญญาเช่าด้วยวิธีอัตราดอกเบี้ยที่แท้จริง ส่วนการจ่ายชำระหนี้สินตามสัญญาเช่าในแต่ละงวดจะจำแนกออกเป็นส่วนที่เป็นเงินต้นและดอกเบี้ย

บริษัท เค. ดับบลิว. เม็กทิล เวิร์ค จำกัด (มหาชน) และบริษัทย่อย

หมายเหตุประกอบงบการเงิน (ต่อ)

วันที่ 31 ธันวาคม 2567 และ 2566

ผลประโยชน์พนักงาน

ผลประโยชน์ระยะสั้น

เงินเดือน ค่าจ้าง โบนัส และเงินสมทบกองทุนประกันสังคมรับรู้เป็นค่าใช้จ่ายเมื่อเกิดรายการและตามเกณฑ์คงค้าง

ผลประโยชน์ระยะยาวอื่น

ภาระผูกพันสุทธิของกลุ่มบริษัทที่เป็นผลประโยชน์ระยะยาวของพนักงานเป็นผลประโยชน์ในอนาคตที่เกิดจากการทำงานของพนักงานในปีปัจจุบันและงวดก่อน ๆ ผลประโยชน์นี้ได้คิดลดกระแสเงินสดเพื่อให้เป็นมูลค่าปัจจุบัน การวัดมูลค่าใหม่จะรับรู้ในกำไรหรือขาดทุน

ผลประโยชน์ของพนักงานหลังออกจากงาน

ภาระผูกพันสำหรับผลประโยชน์พนักงานหลังออกจากงานประเภทโครงการสมทบเงินซึ่งได้แก่ กองทุนสำรองเลี้ยงชีพ บันทึกรับเป็นค่าใช้จ่ายในกำไรหรือขาดทุนเมื่อมีการจ่ายเงินสมทบไปยังกองทุนตามเกณฑ์คงค้าง

ภาระผูกพันของกลุ่มบริษัทที่เกี่ยวข้องกับผลประโยชน์ของพนักงานหลังออกจากงานซึ่งเป็นเงินชดเชยตามกฎหมายคุ้มครองแรงงานถูกรับรู้เป็นหนี้สินและค่าใช้จ่ายในงบการเงินด้วยจำนวนเงินที่คำนวณโดยนักคณิตศาสตร์ประกันภัย ซึ่งใช้วิธีคิดลดแต่ละหน่วยที่ประมาณการไว้ ค่าใช้จ่ายจากการประมาณการหนี้สินผลประโยชน์ของพนักงานหลังออกจากงานที่ถูกรับรู้ในกำไรหรือขาดทุนประกอบด้วยต้นทุนบริการปัจจุบันและต้นทุนดอกเบี้ย ส่วนกำไรหรือขาดทุนจากการวัดมูลค่าประมาณการตามหลักคณิตศาสตร์ประกันภัยรับรู้ในกำไรขาดทุนเบ็ดเสร็จอื่น โครงการผลประโยชน์ของพนักงานนี้ไม่ได้ถูกจัดตั้งเป็นกองทุนและไม่มีสินทรัพย์ของโครงการเกิดขึ้น

ประมาณการหนี้สิน

ประมาณการหนี้สินจะรับรู้ที่ต่อเมื่อกลุ่มบริษัทมีภาระหนี้สินตามกฎหมายที่เกิดขึ้นในปัจจุบันหรือที่ก่อตัวขึ้นอันเป็นผลมาจากเหตุการณ์ในอดีต และมีความเป็นไปได้ค่อนข้างแน่นอนว่าประโยชน์เชิงเศรษฐกิจจะต้องถูกจ่ายไปเพื่อชำระภาระหนี้สินดังกล่าวและสามารถประมาณจำนวนภาระหนี้สินได้อย่างน่าเชื่อถือ ถ้าผลกระทบดังกล่าวมีจำนวนที่เป็นสาระสำคัญ ประมาณการหนี้สินพิจารณาจากการคิดลดกระแสเงินสดที่จะจ่ายในอนาคตโดยใช้อัตราคิดลดในตลาดปัจจุบันก่อนคำนวณภาษีเงินได้ เพื่อให้สะท้อนจำนวนที่อาจประเมินได้ในตลาดปัจจุบันซึ่งแปรไปตามเวลาและความเสี่ยงที่มีต่อหนี้สิน

บริษัท เค. ดับบลิว. เมทัลเวิร์ค จำกัด (มหาชน) และบริษัทย่อย

หมายเหตุประกอบงบการเงิน (ต่อ)

วันที่ 31 ธันวาคม 2567 และ 2566

รายได้

รายได้จากการขายสินค้ารับรู้ ณ เวลาใดเวลาหนึ่งเมื่อสินค้าได้ส่งไปยังลูกค้า

รายได้จากการให้บริการที่ลูกค้าได้รับประโยชน์จากบริการ ณ เวลาใดเวลาหนึ่งรับรู้เป็นรายได้ ณ เวลานั้น

รายได้อื่น ๆ รับรู้ตามเกณฑ์คงค้าง

ค่าใช้จ่าย

ต้นทุนทางการเงิน

ดอกเบี้ยจ่ายและค่าใช้จ่ายในทำนองเดียวกันบันทึกในงบกำไรขาดทุนเบ็ดเสร็จในรอบบัญชีที่ค่าใช้จ่ายดังกล่าวเกิดขึ้น
ดอกเบี้ยซึ่งเป็นส่วนหนึ่งของค่างวดตามสัญญาเช่าบันทึกในงบกำไรขาดทุนเบ็ดเสร็จโดยใช้วิธีอัตราดอกเบี้ยที่แท้จริง

ค่าใช้จ่ายอื่น ๆ รับรู้ตามเกณฑ์คงค้าง

ภาษีเงินได้

ค่าใช้จ่ายภาษีเงินได้สำหรับปีประกอบด้วยภาษีเงินได้ของงวดปัจจุบันและภาษีเงินได้รอการตัดบัญชี

ภาษีเงินได้ของงวดปัจจุบัน

ภาษีเงินได้ของงวดปัจจุบันได้แก่ภาษีที่ต้องจ่ายชำระ หรือสามารถขอคืนได้ซึ่งเกิดจากกำไรหรือขาดทุนทางภาษีสำหรับปี
โดยใช้อัตราภาษีที่ประกาศใช้หรือที่คาดว่าจะมีผลบังคับใช้ ณ วันที่รายงาน ตลอดจนการปรับปรุงทางภาษีที่เกี่ยวข้องกับรายการ
ในปีก่อน ๆ

บริษัท เค. ดับบลิว. เมททัล เวิร์ค จำกัด (มหาชน) และบริษัทย่อย

หมายเหตุประกอบงบการเงิน (ต่อ)

วันที่ 31 ธันวาคม 2567 และ 2566

ภาษีเงินได้รอการตัดบัญชี

กลุ่มบริษัทบันทึกบัญชีโดยคำนวณจากผลแตกต่างชั่วคราวที่เกิดขึ้นระหว่างมูลค่าตามบัญชีของสินทรัพย์และหนี้สิน และจำนวนที่ใช้เพื่อความมุ่งหมายทางภาษี โดยผลต่างชั่วคราวต่อไปนี้ไม่ได้ถูกนำมาร่วมพิจารณาได้แก่ การรับรู้สินทรัพย์และหนี้สินในครั้งแรกซึ่งไม่กระทบต่อทั้งกำไรทางบัญชีหรือกำไรทางภาษี หากเป็นไปได้ว่าจะไม่มีการกลับรายการในระยะเวลาอันใกล้ จำนวนภาษีเงินได้รอการตัดบัญชีพิจารณาจากการเลื่อนไหวที่เกิดขึ้นจริงของสินทรัพย์และหนี้สินตามบัญชีด้วยอัตราภาษีสำหรับงวดที่คาดว่าจะได้รับประโยชน์จากสินทรัพย์ภาษีเงินได้รอการตัดบัญชีหรือในงวดที่คาดว่าจะจ่ายชำระหนี้สินภาษีโดยใช้อัตราภาษีที่มีการประกาศใช้ ณ วันที่ในงบฐานะการเงิน

สินทรัพย์ภาษีเงินได้รอการตัดบัญชีจะบันทึกต่อเมื่อมีความเป็นไปได้ค่อนข้างแน่นอนว่ากำไรเพื่อเสียภาษีในอนาคตจะมีจำนวนเพียงพอกับการใช้ประโยชน์จากผลแตกต่างชั่วคราวดังกล่าว สินทรัพย์ภาษีเงินได้รอการตัดบัญชีจะถูกทบทวน ณ ทุกวันที่รายงานและจะถูกปรับลดลงเท่าที่ประโยชน์ทางภาษีจะมีโอกาสถูกใช้จริง

การใช้ประมาณการ

ในการจัดทำงบการเงินตามมาตรฐานการรายงานทางการเงินในประเทศไทย ฝ่ายบริหารมีความจำเป็นต้องใช้ประมาณการและข้อสมมติฐานที่กระทบต่อรายได้ ค่าใช้จ่าย สินทรัพย์ และหนี้สิน เพื่อประโยชน์ในการกำหนดมูลค่าของสินทรัพย์ หนี้สิน ตลอดจนหนี้สินที่อาจเกิดขึ้น ด้วยเหตุดังกล่าวผลของรายการที่เกิดขึ้นจริงจึงอาจแตกต่างไปจากที่ได้ประมาณการไว้

ประมาณการและข้อสมมติฐานที่ใช้ในการจัดทำงบการเงินจะได้รับการทบทวนอย่างสม่ำเสมอ การปรับประมาณการจะบันทึกในงวดบัญชีที่การประมาณการดังกล่าวได้รับการทบทวนหากการปรับประมาณการกระทบเฉพาะงวดบัญชีนั้น ๆ หรือบันทึกในงวดบัญชีที่ปรับและงวดบัญชีในอนาคตหากการปรับประมาณการกระทบทั้งงวดบัญชีในปัจจุบันและอนาคต

ประมาณการและข้อสมมติฐานที่สำคัญที่ใช้ในการจัดทำงบการเงินซึ่งอาจมีความไม่แน่นอนมาเกี่ยวข้องมีดังต่อไปนี้

- ค่าเผื่อผลขาดทุนจากการด้อยค่า - ลูกหนี้การค้า
- ค่าเผื่อการลดลงของมูลค่าของสินค้าคงเหลือ
- อายุการใช้ประโยชน์ของอาคารและอุปกรณ์ สินทรัพย์สิทธิการใช้ และสินทรัพย์ไม่มีตัวตน
- ประมาณการหนี้สินสำหรับผลประโยชน์พนักงาน

บริษัท เค. ดับบลิว. เมทัลเวิร์ค จำกัด (มหาชน) และบริษัทย่อย

หมายเหตุประกอบงบการเงิน (ต่อ)

วันที่ 31 ธันวาคม 2567 และ 2566

การวัดมูลค่ายุติธรรม

มูลค่ายุติธรรมเป็นราคาที่บริษัทจะได้รับจากการขายสินทรัพย์หรือจะจ่ายเพื่อโอนหนี้สินในรายการที่เกิดขึ้นในสภาพปกติระหว่างผู้ร่วมตลาด ณ วันที่วัดมูลค่า ทั้งนี้ลำดับชั้นของมูลค่ายุติธรรมให้ลำดับความสำคัญสูงสุดกับราคาเสนอซื้อขายที่ไม่ต้องปรับปรุงในตลาดที่มีสภาพคล่องสำหรับสินทรัพย์หรือหนี้สินอย่างเดียวกัน (“ข้อมูลระดับ 1”) รองลงมาคือข้อมูลอื่นที่สามารถสังเกตได้ (“ข้อมูลระดับ 2”) และต่ำสุดคือข้อมูลที่ไม่สามารถสังเกตได้ (“ข้อมูลระดับ 3”)

เครื่องมือทางการเงิน

การรับรู้รายการและการวัดมูลค่า

สินทรัพย์ทางการเงินถูกรับรู้เริ่มแรกด้วยมูลค่ายุติธรรมบวกด้วยต้นทุนการทำรายการกรณีที่สินทรัพย์ทางการเงินที่ไม่ได้วัดมูลค่าด้วยมูลค่ายุติธรรมผ่านกำไรหรือขาดทุน สินทรัพย์ทางการเงินจัดประเภทและวัดมูลค่าโดยอ้างอิงตามโมเดลธุรกิจที่ใช้ในการจัดการสินทรัพย์และตามลักษณะของกระแสเงินสดตามสัญญาของสินทรัพย์โดยแบ่งออกเป็นสามวิธีคือ ราคาทุนตัดจำหน่าย มูลค่ายุติธรรมผ่านกำไรขาดทุนเบ็ดเสร็จอื่น และมูลค่ายุติธรรมผ่านกำไรหรือขาดทุน เมื่อมีการเปลี่ยนแปลงโมเดลธุรกิจในการบริหารสินทรัพย์ทางการเงิน จะต้องมีการจัดประเภทรายการสินทรัพย์ทางการเงินใหม่ในส่วนที่ได้รับผลกระทบ

หนี้สินทางการเงินถูกรับรู้เริ่มแรกด้วยมูลค่ายุติธรรมหักด้วยต้นทุนการทำรายการ หนี้สินทางการเงินให้จัดประเภทและวัดมูลค่าด้วยราคาทุนตัดจำหน่ายยกเว้นหนี้สินทางการเงินที่วัดมูลค่าด้วยมูลค่ายุติธรรมผ่านกำไรหรือขาดทุน (โดยหนี้สินดังกล่าวให้รวมถึงหนี้สินอนุพันธ์) กิจการไม่สามารถจัดประเภทรายการหนี้สินทางการเงินใหม่ได้

การจัดประเภทรายการและการวัดมูลค่า

สินทรัพย์ที่จัดประเภทรายการและวัดมูลค่าด้วยราคาทุนตัดจำหน่าย

- เงินสดและรายการเทียบเท่าเงินสด
- ลูกหนี้การค้าและลูกหนี้หมุนเวียนอื่น (ไม่รวมเงินล่วงหน้าเพื่อซื้อสินค้าและค่าใช้จ่ายล่วงหน้า)

หนี้สินที่จัดประเภทรายการและวัดมูลค่าด้วยราคาทุนตัดจำหน่าย

- เงินกู้ยืมระยะสั้นจากสถาบันการเงิน
- เจ้าหนี้การค้าและเจ้าหนี้หมุนเวียนอื่น
- เงินกู้ยืมระยะยาว
- หนี้สินตามสัญญาเช่า

บริษัท เค. ดับบลิว. เม็กทิล เวิร์ค จำกัด (มหาชน) และบริษัทย่อย

หมายเหตุประกอบงบการเงิน (ต่อ)

วันที่ 31 ธันวาคม 2567 และ 2566

การด้อยค่า

ขาดทุนจากการด้อยค่าสำหรับผลขาดทุนด้านเครดิตที่คาดว่าจะเกิดขึ้น (Expected credit loss) ของลูกหนี้การค้า กลุ่มบริษัท ใช้วิธีการอย่างง่าย (Simplified approach) โดยรับรู้ผลขาดทุนด้านเครดิตที่คาดว่าจะเกิดขึ้นตลอดอายุสำหรับสินทรัพย์ทางการเงินที่ถูกพิจารณาตามที่กล่าวถึงข้างต้น ทั้งนี้ ในการพิจารณาและวัดมูลค่าผลขาดทุนด้านเครดิตที่คาดว่าจะเกิดขึ้นสำหรับวิธีการอย่างง่าย มีการนำข้อมูลผลขาดทุนด้านเครดิตในอดีต (Historical credit loss) มาประกอบกันกับข้อมูลที่มีการคาดการณ์ไปในอนาคต (Forward-looking information) ในส่วนของสินทรัพย์นั้นและปัจจัยสำคัญ ๆ ของสภาพแวดล้อมเชิงเศรษฐกิจ ในส่วนของลูกหนี้ต่าง ๆ กลุ่มบริษัทจัดกลุ่มประชากรโดยให้ความสำคัญไปที่ข้อมูลยอดคงค้างตามอายุหนี้ (Aging balance information) โดยจัดเก็บข้อมูลย้อนหลังสำหรับ Historical credit loss ประมาณ 1 ปี

กำไรต่อหุ้น

กำไรต่อหุ้นขั้นพื้นฐานคำนวณโดยการหารกำไรสำหรับปีส่วนที่เป็นของบริษัทใหญ่ด้วยจำนวนถัวเฉลี่ยถ่วงน้ำหนักของหุ้นสามัญที่ออกในระหว่างปี

กำไรต่อหุ้นปรับลดคำนวณโดยการหารกำไรสำหรับปีส่วนที่เป็นของบริษัทใหญ่ด้วยจำนวนถัวเฉลี่ยถ่วงน้ำหนักของหุ้นสามัญที่ออกในระหว่างปีหลังจากที่ปรับปรุงด้วยผลกระทบของตราสารที่อาจเปลี่ยนเป็นหุ้นสามัญปรับลด

บริษัท เค. ดับบลิว. เมทัลเวิร์ค จำกัด (มหาชน) และบริษัทย่อย

หมายเหตุประกอบงบการเงิน (ต่อ)

วันที่ 31 ธันวาคม 2567 และ 2566

4. รายการบัญชีกับบุคคลหรือกิจการที่เกี่ยวข้องกัน

บุคคลหรือกิจการที่เกี่ยวข้องกัน หมายถึง บุคคลหรือกิจการที่อยู่ภายใต้การควบคุมของกลุ่มบริษัท หรือสามารถควบคุมกลุ่มบริษัททั้งทางตรงและทางอ้อม หรือมีอิทธิพลอย่างเป็นสาระสำคัญในการตัดสินใจด้านการเงินหรือการดำเนินงานของกลุ่มบริษัท

ชื่อบุคคลและกิจการ	ลักษณะความสัมพันธ์
<u>บริษัทย่อย</u>	
บริษัท เพกาซัส แลนด์เทคนิค จำกัด (เดิมชื่อบริษัท อัดเลอร์เทค จำกัด)	บริษัทย่อย
บริษัท เคดับบลิวเอ็ม แคนนาบิเทค จำกัด	บริษัทย่อย
บริษัท แล็บแอคทีฟ จำกัด	บริษัทย่อย
บริษัท เคดับบลิวเอชบี จำกัด	บริษัทย่อย
<u>บุคคลหรือกิจการที่เกี่ยวข้องกันอื่น</u>	
บริษัท ทุน เอ็นจิเนียริง จำกัด	ผู้ถือหุ้นและกรรมการร่วมกัน
บริษัท เคพีที1993 จำกัด	ผู้ถือหุ้นและกรรมการร่วมกัน
บริษัท เค เบย์ สโตร์ จำกัด	ผู้ถือหุ้นและกรรมการร่วมกัน
บริษัท ไทยสกรูคอนเวเยอร์ จำกัด	ผู้ถือหุ้นและกรรมการร่วมกัน
บริษัท เคเอ็มที เทคโนโลยี จำกัด	ผู้ถือหุ้นและกรรมการร่วมกัน
บริษัท จูน แลบอราทอรีส์ จำกัด	ผู้ถือหุ้นและกรรมการร่วมกันของบริษัทย่อย
บริษัท จูน แล็บ จำกัด	ผู้ถือหุ้นและกรรมการร่วมกันของบริษัทย่อย
บริษัท กรีนฮาร์เวสต์ (ประเทศไทย) จำกัด	ผู้ถือหุ้นและกรรมการร่วมกันของบริษัทย่อย
บริษัท เค-แลบ จำกัด	ผู้ถือหุ้นและกรรมการร่วมกันของบริษัทย่อย
บริษัท สมาร์ท กรีนเทค จำกัด	กรรมการร่วมกัน
<u>ผู้บริหารสำคัญ</u>	บุคคลที่มีอำนาจและความรับผิดชอบการวางแผนสั่งการ และควบคุมกิจกรรมต่าง ๆ ของกิจการไม่ว่าทางตรงหรือทางอ้อม ทั้งนี้รวมถึงกรรมการของกลุ่มบริษัท (ไม่ว่าจะทำหน้าที่ในระดับบริหารหรือไม่)

บริษัท เค. ดับบลิว. เม็กกัล เวิร์ค จำกัด (มหาชน) และบริษัทย่อย

หมายเหตุประกอบงบการเงิน (ต่อ)

วันที่ 31 ธันวาคม 2567 และ 2566

นโยบายการกำหนดราคา มีดังนี้

ประเภทรายการ	นโยบายการกำหนดราคา
ขายสินค้า	ราคาตลาดและราคาทุนบวกกำไร
รายได้ค่าบริการ	ราคาตามสัญญา
ซื้อสินค้าคงเหลือ	ราคาตลาด
ซื้ออุปกรณ์	ราคาตลาดและราคาทุนบวกกำไร
สิทธิในการใช้โปรแกรมคอมพิวเตอร์	ราคาตามสัญญา
ค่าบริการและค่าเช่า	ราคาตามสัญญา
ค่าสาธารณูปโภค	ราคาทุน

ยอดคงเหลือที่มีสาระสำคัญของสินทรัพย์และหนี้สินกับบุคคลหรือกิจการที่เกี่ยวข้องกัน ณ วันที่ 31 ธันวาคม 2567 และ 2566 มีดังนี้

	พันบาท			
	งบการเงินรวม		งบการเงินเฉพาะกิจการ	
	2567	2566	2567	2566
บริษัทย่อย				
ลูกหนี้การค้าและลูกหนี้หมุนเวียนอื่น	-	-	39,295	42,595
กิจการที่เกี่ยวข้องกันอื่น				
ลูกหนี้การค้าและลูกหนี้หมุนเวียนอื่น	1,112	1,436	1,112	1,430
เจ้าหนี้การค้าและเจ้าหนี้หมุนเวียนอื่น	40	154	17	154
หนี้สินตามสัญญาเช่า	13,861	6,388	4,507	5,466

รายการเคลื่อนไหวของเงินกู้ยืมระยะสั้นสำหรับปีสิ้นสุดวันที่ 31 ธันวาคม 2567 มีดังนี้

	งบการเงินรวม (พันบาท)
ณ วันที่ 1 มกราคม 2567	-
เพิ่มขึ้น	5,000
ลดลง	(5,000)
ณ วันที่ 31 ธันวาคม 2567	-

บริษัท เค. ดับบลิว. เมทัลเวิร์ค จำกัด (มหาชน) และบริษัทย่อย

หมายเหตุประกอบงบการเงิน (ต่อ)

วันที่ 31 ธันวาคม 2567 และ 2566

รายการที่มีสาระสำคัญที่เกิดขึ้นระหว่างบุคคลหรือกิจการที่เกี่ยวข้องกันสำหรับปีสิ้นสุดวันที่ 31 ธันวาคม 2567 และ 2566 มีดังนี้

	พันบาท			
	งบการเงินรวม		งบการเงินเฉพาะกิจการ	
	2567	2566	2567	2566
บริษัทย่อย				
ขายสินค้า	-	-	50,432	39,835
รายได้ค่าบริการ	-	-	3,360	2,400
ซื้อสินค้าคงเหลือ	-	-	4,726	-
กิจการที่เกี่ยวข้องกันอื่น				
การรับรู้สินทรัพย์สิทธิการใช้				
และหนี้สินตามสัญญาเช่า	8,710	7,517	-	6,161
ดอกเบี้ยจ่ายสำหรับหนี้สินตามสัญญาเช่า	620	229	191	167
ขายสินค้า	5,169	4,631	5,165	4,512
ซื้ออุปกรณ์	377	1,839	260	1,839
ค่าบริการ	901	812	670	812
ค่าสาธารณูปโภค	546	-	-	-
ค่าตอบแทนผู้บริหารสำคัญ				
ผลประโยชน์ระยะสั้น	11,086	9,581	10,574	9,563
ผลประโยชน์หลังออกจากงาน	618	333	318	333
ผลประโยชน์ระยะยาวอื่น	8	14	8	14
รวม	11,712	9,928	10,900	9,910

บริษัทได้ทำสัญญาเพื่อให้บริการงานจัดซื้อจัดจ้าง งานทรัพยากรบุคคล งานเทคโนโลยีสารสนเทศ ฯลฯ แก่บริษัทย่อย สำหรับปีสิ้นสุดวันที่ 31 ธันวาคม 2566 ในอัตราค่าบริการ 2,400,000 บาท ต่อปี และสำหรับปีสิ้นสุดวันที่ 31 ธันวาคม 2567 ในอัตราค่าบริการ 3,360,000 บาท ต่อปี

บริษัท เค. ดับบลิว. เม็กทิล เวิร์ค จำกัด (มหาชน) และบริษัทย่อย

หมายเหตุประกอบงบการเงิน (ต่อ)

วันที่ 31 ธันวาคม 2567 และ 2566

บริษัทได้ทำสัญญาเพื่อรับบริการงานจัดซื้อจัดจ้าง งานทรัพยากรบุคคล งานเทคโนโลยีสารสนเทศ ฯลฯ จากกิจการที่เกี่ยวข้องกันสำหรับปีสิ้นสุดวันที่ 31 ธันวาคม 2566 ในอัตราค่าบริการ 300,000 บาท ต่อปี และรับบริการงานเทคโนโลยีสารสนเทศจากกิจการที่เกี่ยวข้องกันดังกล่าวสำหรับปีสิ้นสุดวันที่ 31 ธันวาคม 2567 ในอัตราค่าบริการ 284,400 บาท ต่อปี บริษัทได้บอกเลิกสัญญาให้สิ้นสุดวันที่ 30 พฤศจิกายน 2567

บริษัทได้ทำสัญญาเพื่อรับบริการในการปรับปรุงระบบโปรแกรมคอมพิวเตอร์จากกิจการที่เกี่ยวข้องกันสำหรับปีสิ้นสุดวันที่ 23 สิงหาคม 2566 ในอัตราค่าบริการ 400,443 บาท ต่อปี และสำหรับปีสิ้นสุดวันที่ 23 สิงหาคม 2567 ในอัตราค่าบริการ 398,747 บาท ต่อปี และสำหรับปีสิ้นสุดวันที่ 23 สิงหาคม 2568 ในอัตราค่าบริการ 429,248 บาท ต่อปี

บริษัทได้ทำสัญญาเพื่อเช่าพื้นที่สำนักงาน (รวมค่าบริการที่เกี่ยวข้อง) จากกิจการที่เกี่ยวข้องกันเป็นเวลา 3 ปี สิ้นสุดวันที่ 31 ธันวาคม 2566 ในอัตราค่าเช่าและค่าบริการ 357,600 บาท ต่อปี บริษัทได้บอกเลิกสัญญาให้สิ้นสุดวันที่ 31 มีนาคม 2566

บริษัทได้ทำสัญญาเพื่อเช่าพื้นที่สำนักงานจากกิจการที่เกี่ยวข้องกันเป็นเวลา 6 ปี สิ้นสุดวันที่ 1 เมษายน 2572 ในอัตราค่าเช่ารวม 6.9 ล้านบาท ค่าเช่ารวมจำนวน 6.9 ล้านบาท ได้คิดลดเป็นมูลค่าปัจจุบันเป็นจำนวน 6.2 ล้านบาท เงินจำนวน 6.2 ล้านบาท รับรู้เป็น “สินทรัพย์สิทธิการใช้” และ “หนี้สินตามสัญญาเช่า” ณ วันที่ 1 เมษายน 2566

บริษัทย่อยแห่งหนึ่งได้ทำสัญญาเช่าพื้นที่สำนักงานและโกดังเก็บสินค้าจากกิจการที่เกี่ยวข้องกันเป็นเวลา 2 ปี 5 เดือน สิ้นสุดวันที่ 31 ธันวาคม 2566 ในอัตราค่าเช่ารวม 2.3 ล้านบาท ค่าเช่ารวมจำนวน 2.3 ล้านบาท ได้คิดลดเป็นมูลค่าปัจจุบันเป็นจำนวน 2.2 ล้านบาท เงินจำนวน 2.2 ล้านบาท รับรู้เป็น “สินทรัพย์สิทธิการใช้” และ “หนี้สินตามสัญญาเช่า” ณ วันที่ 1 สิงหาคม 2564

บริษัทย่อยแห่งหนึ่งได้ทำสัญญาเช่าโกดังและอาคารสำนักงานจากกิจการที่เกี่ยวข้องกันเป็นเวลา 6 ปี สิ้นสุดวันที่ 31 ธันวาคม 2572 ในอัตราค่าเช่ารวม 5.8 ล้านบาท ค่าเช่ารวมจำนวน 5.8 ล้านบาท ได้คิดลดเป็นมูลค่าปัจจุบันเป็นจำนวน 5.0 ล้านบาท เงินจำนวน 5.0 ล้านบาท รับรู้เป็น “สินทรัพย์สิทธิการใช้” และ “หนี้สินตามสัญญาเช่า” ณ วันที่ 1 มกราคม 2567

บริษัทย่อยแห่งหนึ่งได้ทำสัญญาเช่าอาคารจากกิจการที่เกี่ยวข้องกันเป็นเวลา 3 ปี สิ้นสุดวันที่ 31 ธันวาคม 2568 ในอัตราค่าเช่ารวม 1.4 ล้านบาท ค่าเช่ารวมจำนวน 1.4 ล้านบาท ได้คิดลดเป็นมูลค่าปัจจุบันเป็นจำนวน 1.3 ล้านบาท เงินจำนวน 1.3 ล้านบาท รับรู้เป็น “สินทรัพย์สิทธิการใช้” และ “หนี้สินตามสัญญาเช่า” ณ วันที่ 1 มกราคม 2566

บริษัท เค. ดับบลิว. เมทัลเวิร์ค จำกัด (มหาชน) และบริษัทย่อย

หมายเหตุประกอบงบการเงิน (ต่อ)

วันที่ 31 ธันวาคม 2567 และ 2566

บริษัทย่อยแห่งหนึ่งได้ทำสัญญาเช่าอาคารจากกิจการที่เกี่ยวข้องกันเป็นเวลา 5 ปี สิ้นสุดวันที่ 30 เมษายน 2572 ในอัตราค่าเช่ารวม 6 ล้านบาท ค่าเช่ารวมจำนวน 6 ล้านบาท ได้คิดลดเป็นมูลค่าปัจจุบันเป็นจำนวน 5.2 ล้านบาท เงินจำนวน 5.2 ล้านบาท รับรู้เป็น “สินทรัพย์สิทธิการใช้” และ “หนี้สินตามสัญญาเช่า” ณ วันที่ 30 เมษายน 2567

5. ลูกหนี้การค้าและลูกหนี้หมุนเวียนอื่น

	พันบาท			
	งบการเงินรวม		งบการเงินเฉพาะกิจการ	
	2567	2566	2567	2566
ลูกหนี้การค้า				
ยังไม่ถึงกำหนดชำระ	54,459	53,744	67,231	53,283
เกินกำหนดชำระ				
ไม่เกิน 3 เดือน	23,903	14,843	32,473	36,275
มากกว่า 3 - 6 เดือน	812	1,130	-	7,699
มากกว่า 6 - 12 เดือน	496	512	-	-
มากกว่า 12 เดือน	475	276	33	45
รวม	80,145	70,505	99,737	97,302
หัก ค่าเผื่อผลขาดทุนจากการด้อยค่า	(1,177)	(1,096)	(33)	(45)
สุทธิ	78,968	69,409	99,704	97,257
ลูกหนี้อื่น	2,969	2,716	362	223
เงินล่วงหน้าเพื่อซื้อสินค้า	14,162	2,053	14,003	1,572
ค่าใช้จ่ายล่วงหน้า	2,232	1,955	1,913	1,637
อื่น ๆ	1,264	489	521	188
	20,627	7,213	16,799	3,620
รวม	99,595	76,622	116,503	100,877

กลุ่มบริษัทมีนโยบายการให้สินเชื่อแก่ลูกหนี้การค้าเป็นระยะเวลา 30 วัน ถึง 90 วัน

บริษัท เค. ดับบลิว. เมททัล เวิร์ค จำกัด (มหาชน) และบริษัทย่อย

หมายเหตุประกอบงบการเงิน (ต่อ)

วันที่ 31 ธันวาคม 2567 และ 2566

รายการเคลื่อนไหวของค่าเพื่อผลขาดทุนจากการด้อยค่าสำหรับปีสิ้นสุดวันที่ 31 ธันวาคม มีดังนี้

	พันบาท			
	งบการเงินรวม		งบการเงินเฉพาะกิจการ	
	2567	2566	2567	2566
ณ วันที่ 1 มกราคม	1,096	459	45	50
เพิ่มขึ้น (กลับรายการ)	81	637	(12)	(5)
ณ วันที่ 31 ธันวาคม	1,177	1,096	33	45

6. สินค้ำคงเหลือ

	พันบาท			
	งบการเงินรวม		งบการเงินเฉพาะกิจการ	
	2567	2566	2567	2566
สินค้าสำเร็จรูป	115,045	106,686	93,769	81,220
สินค้านำระหว่างผลิต	15,846	15,968	15,846	15,968
วัตถุดิบ	75,966	59,967	75,740	59,742
วัสดุสิ้นเปลืองและอื่น ๆ	15,115	14,396	14,883	14,252
สินค้านำระหว่างทาง	29,651	8,284	29,651	8,284
รวม	251,623	205,301	229,889	179,466
หัก ค่าเผื่อการลดมูลค่าของสินค้ำคงเหลือ	(7,602)	(2,892)	(6,466)	(1,571)
สุทธิ	244,021	202,409	223,423	177,895
สินค้ำคงเหลือรับรู้เข้าต้นทุนขาย	376,926	367,174	359,306	355,364
ปรับลดมูลค่าสินค้ำคงเหลือรับรู้เข้าต้นทุนขาย	113	122	108	143
รวม	377,039	367,296	359,414	355,507
ปรับลดมูลค่าสินค้ำคงเหลือรับรู้เข้า				
ค่าใช้จ่ายในการบริหาร	4,597	1,111	4,787	4

บริษัท เค. ดับบลิว. เมทัลเวิร์ค จำกัด (มหาชน) และบริษัทย่อย

หมายเหตุประกอบงบการเงิน (ต่อ)

วันที่ 31 ธันวาคม 2567 และ 2566

7. เงินลงทุนในบริษัทย่อย

รายละเอียดของเงินลงทุนในบริษัทย่อยในงบการเงินเฉพาะกิจการ ณ วันที่ 31 ธันวาคม มีดังนี้

ชื่อกิจการ	สัดส่วน ความเป็น เจ้าของ (ร้อยละ)	พันบาท			
		ทุนที่ชำระแล้ว		เงินลงทุน (วิธีราคาทุน)	
		31 ธันวาคม 2567	31 ธันวาคม 2566	31 ธันวาคม 2567	31 ธันวาคม 2566
บริษัท เพกาซัส แลนด์เทคนิค จำกัด (เดิมชื่อบริษัท อัดเลอร์เทค จำกัด)	99.8	3,000	3,000	2,994	2,994
บริษัท เคดับบลิวเอ็ม แคนนาบิเทค จำกัด	99.7	10,000	10,000	9,970	9,970
บริษัท เคดับบลิวเอชบี จำกัด	51.0	20,000	20,000	10,200	10,200
บริษัท แล็บแอคทีฟ จำกัด	51.0	19,950	15,000	10,175	7,650
รวม				33,339	30,814

บริษัท อัดเลอร์เทค จำกัด ได้จดทะเบียนเปลี่ยนชื่อบริษัทเป็น “บริษัท เพกาซัส แลนด์เทคนิค จำกัด” กับกระทรวงพาณิชย์เมื่อวันที่ 30 เมษายน 2567

บริษัท ไม่ได้รับเงินปันผลจากบริษัทย่อยสำหรับปีสิ้นสุดวันที่ 31 ธันวาคม 2567 และ 2566

บริษัท เค. ดับบลิว. เม็กกัล เวอร์ค จำกัด (มหาชน) และบริษัทย่อย

หมายเหตุประกอบงบการเงิน (ต่อ)

วันที่ 31 ธันวาคม 2567 และ 2566

8. ที่ดิน อาคารและอุปกรณ์

	งบการเงินรวม (พันบาท)					
	อาคารและ ส่วนปรับปรุง		เครื่องจักร และอุปกรณ์		เครื่องตกแต่ง และเครื่องใช้	
	ที่ดิน	อาคาร		สำนักงาน	ยานพาหนะ	งานระหว่าง ก่อสร้าง
ราคาทุน						รวม
ณ วันที่ 1 มกราคม 2567	41,494	129,620	219,320	11,010	17,334	33,460
เพิ่มขึ้น	-	2,006	7,763	2,634	1,680	4,535
จำหน่าย	-	-	(7,810)	(114)	(2,019)	-
โอน	-	-	10,246	-	-	(10,246)
ณ วันที่ 31 ธันวาคม 2567	41,494	131,626	229,519	13,530	16,995	27,749
						460,913

บริษัท เค. ดับบลิว. เมทัลเวิร์ค จำกัด (มหาชน) และบริษัทย่อย

หมายเหตุประกอบงบการเงิน (ต่อ)

วันที่ 31 ธันวาคม 2567 และ 2566

	งบการเงินรวม (พันบาท)					
	ที่ดิน	อาคารและ ส่วนปรับปรุง อาคาร	เครื่องจักร และอุปกรณ์	เครื่องตกแต่ง และเครื่องใช้ สำนักงาน	ยานพาหนะ	งานระหว่าง ก่อสร้าง รวม
ราคาทุน						
ณ วันที่ 1 มกราคม 2566	41,494	129,024	211,694	9,938	12,675	32,244
เพิ่ม	-	596	7,924	1,311	1,819	5,606
โอนมาจาก “สินทรัพย์สิทธิการใช้”	-	-	-	-	2,840	-
จำหน่าย	-	-	(4,688)	(239)	-	-
โอน	-	-	4,390	-	-	(4,390)
ณ วันที่ 31 ธันวาคม 2566	41,494	129,620	219,320	11,010	17,334	33,460
						452,238

บริษัท เค. ดับบลิว. เม็กทิล เวิร์ค จำกัด (มหาชน) และบริษัทย่อย

หมายเหตุประกอบงบการเงิน (ต่อ)

วันที่ 31 ธันวาคม 2567 และ 2566

งบการเงินรวม (พันบาท)						
	ที่ดิน	อาคารและ ส่วนปรับปรุง อาคาร	เครื่องจักร และอุปกรณ์	เครื่องตกแต่ง และเครื่องใช้ สำนักงาน	ยานพาหนะ	งานระหว่าง ก่อสร้าง รวม
ค่าเสื่อมราคาสะสม						
ณ วันที่ 1 มกราคม 2567	-	54,759	155,786	7,036	14,156	- 231,737
ค่าเสื่อมราคาสำหรับปี จำหน่าย	-	3,859	15,308	1,302	1,510	- 21,979
	-	-	(2,877)	(113)	(2,019)	- (5,009)
ณ วันที่ 31 ธันวาคม 2567	-	58,618	168,217	8,225	13,647	- 248,707

บริษัท เค. ดีบีบลิว. เมทัลเวิร์ค จำกัด (มหาชน) และบริษัทย่อย

หมายเหตุประกอบงบการเงิน (ต่อ)

วันที่ 31 ธันวาคม 2567 และ 2566

	งบการเงินรวม (พันบาท)					
	ที่ดิน	อาคารและ ส่วนปรับปรุง อาคาร	เครื่องจักร และอุปกรณ์	เครื่องตกแต่ง และเครื่องใช้ สำนักงาน	ยานพาหนะ	งานระหว่าง ก่อสร้าง รวม
ค่าเสื่อมราคาสะสม						
ณ วันที่ 1 มกราคม 2566	-	50,919	145,777	6,023	10,703	-
ค่าเสื่อมราคาสำหรับปี	-	3,840	14,697	1,235	1,171	-
โอนมาจาก “สินทรัพย์สิทธิการใช้”	-	-	-	-	2,282	-
จำหน่าย	-	-	(4,688)	(222)	-	-
ณ วันที่ 31 ธันวาคม 2566	-	54,759	155,786	7,036	14,156	-
						231,737
มูลค่าสุทธิตามบัญชี						
ณ วันที่ 31 ธันวาคม 2567	41,494	73,008	61,302	5,305	3,348	27,749
ณ วันที่ 31 ธันวาคม 2566	41,494	74,861	63,534	3,974	3,178	33,460
						212,206
						220,501

บริษัท เค.ดับบลิว. เม็กทิล เวิร์ค จำกัด (มหาชน) และบริษัทย่อย
 หมายเหตุประกอบงบการเงิน (ต่อ)
 วันที่ 31 ธันวาคม 2567 และ 2566

	งบการเงินเฉพาะกิจการ (พันบาท)					
	ที่ดิน	อาคารและ ส่วนปรับปรุง อาคาร	เครื่องจักร และอุปกรณ์	เครื่องตกแต่ง และเครื่องใช้ สำนักงาน	ยานพาหนะ	งานระหว่าง ก่อสร้าง รวม
ราคาทุน						
ณ วันที่ 1 มกราคม 2567	41,494	129,620	197,951	9,344	17,184	25,832
เพิ่ม	-	2,006	6,391	2,240	1,680	2,174
จำหน่าย	-	-	(1,032)	(113)	(1,869)	-
โอน	-	-	2,617	-	-	(2,617)
ณ วันที่ 31 ธันวาคม 2567	41,494	131,626	205,927	11,471	16,995	25,389
						432,902

บริษัท เค. ดับบลิว. เมทัลล์ เวิร์ค จำกัด (มหาชน) และบริษัทย่อย
 หมายเหตุประกอบงบการเงิน (ต่อ)
 วันที่ 31 ธันวาคม 2567 และ 2566

รายการ	งบการเงินเฉพาะกิจการ (พันบาท)						
	อาคารและ		เครื่องจักร และอุปกรณ์	เครื่องตกแต่ง และเครื่องใช้		งานระหว่าง ก่อสร้าง	รวม
	ที่ดิน	ส่วนปรับปรุง อาคาร		สำนักงาน	ยานพาหนะ		
ราคาทุน							
ณ วันที่ 1 มกราคม 2566	41,494	129,024	195,352	8,211	12,525	24,649	411,255
เพิ่มขึ้น	-	596	5,838	1,258	1,819	2,631	12,142
โอนมาจาก “สินทรัพย์สิทธิการใช้”	-	-	-	-	2,840	-	2,840
จำหน่าย	-	-	(4,687)	(125)	-	-	(4,812)
โอน	-	-	1,448	-	-	(1,448)	-
ณ วันที่ 31 ธันวาคม 2566	41,494	129,620	197,951	9,344	17,184	25,832	421,425

บริษัท เค. ดับบลิว. เม็กทิล เวอร์ค จำกัด (มหาชน) และบริษัทย่อย
 หมายเหตุประกอบงบการเงิน (ต่อ)
 วันที่ 31 ธันวาคม 2567 และ 2566

	งบการเงินเฉพาะกิจการ (พันบาท)					
	ที่ดิน	อาคารและ ส่วนปรับปรุง อาคาร	เครื่องจักร และอุปกรณ์	เครื่องตกแต่ง และเครื่องใช้ สำนักงาน	ยานพาหนะ	งานระหว่าง ก่อสร้าง รวม
ค่าเสื่อมราคาสะสม						
ณ วันที่ 1 มกราคม 2567	-	54,759	152,584	6,456	14,007	227,806
ค่าเสื่อมราคาสำหรับปี จำหน่าย	-	3,859	12,485	1,029	1,509	18,882
	-	-	(1,032)	(112)	(1,869)	(3,013)
ณ วันที่ 31 ธันวาคม 2567	-	58,618	164,037	7,373	13,647	243,675

บริษัท เค. ดับบลิว. เมทัลเวิร์ค จำกัด (มหาชน) และบริษัทย่อย

หมายเหตุประกอบงบการเงิน (ต่อ)

วันที่ 31 ธันวาคม 2567 และ 2566

	งบการเงินเฉพาะกิจการ (พันบาท)					
	ที่ดิน	อาคารและ ส่วนปรับปรุง อาคาร	เครื่องจักร และอุปกรณ์	เครื่องตกแต่ง และเครื่องใช้ สำนักงาน	ยานพาหนะ	งานระหว่าง ก่อสร้าง รวม
ค่าเสื่อมราคาสะสม						
ณ วันที่ 1 มกราคม 2566	-	50,919	144,560	5,553	10,556	211,588
ค่าเสื่อมราคาสำหรับปี	-	3,840	12,711	1,011	1,169	18,731
โอนมาจาก “สินทรัพย์สิทธิการใช้” จำหน่าย	-	-	-	-	2,282	2,282
	-	-	(4,687)	(108)	-	(4,795)
ณ วันที่ 31 ธันวาคม 2566	-	54,759	152,584	6,456	14,007	227,806
มูลค่าสุทธิตามบัญชี						
ณ วันที่ 31 ธันวาคม 2567	41,494	73,008	41,890	4,098	3,348	189,227
ณ วันที่ 31 ธันวาคม 2566	41,494	74,861	45,367	2,888	3,177	193,619

บริษัท เค. ดับบลิว. เม็กทิล เวิร์ค จำกัด (มหาชน) และบริษัทย่อย

หมายเหตุประกอบงบการเงิน (ต่อ)

วันที่ 31 ธันวาคม 2567 และ 2566

ราคาทุนของอาคารและอุปกรณ์ที่ตัดค่าเสื่อมราคาทั้งจำนวนแล้วแต่ยังคงใช้งานอยู่ ณ วันที่ 31 ธันวาคม 2567 และ 2566 มีดังนี้

	ล้านบาท	
	2567	2566
งบการเงินรวม	145.4	125.1
งบการเงินเฉพาะกิจการ	145.3	124.9

มูลค่าสุทธิตามบัญชีของอุปกรณ์ให้เช่าของบริษัทย่อยแห่งหนึ่ง ณ วันที่ 31 ธันวาคม 2566 มีจำนวน 5.9 ล้านบาท

บริษัท เค. ดับบลิว. เมทัลเวิร์ค จำกัด (มหาชน) และบริษัทย่อย

หมายเหตุประกอบงบการเงิน (ต่อ)

วันที่ 31 ธันวาคม 2567 และ 2566

9. สินทรัพย์สิทธิการใช้

	งบการเงินรวม (พันบาท)			
	พื้นที่สำนักงาน			
	และ โกดัง เก็บสินค้า	เครื่องจักร	ยานพาหนะ	รวม
ราคาทุน				
ณ วันที่ 1 มกราคม 2567	9,747	20,510	3,485	33,742
เพิ่มขึ้น	10,274	-	-	10,274
ตัดจำหน่าย	(2,230)	-	-	(2,230)
ณ วันที่ 31 ธันวาคม 2567	17,791	20,510	3,485	41,786
ณ วันที่ 1 มกราคม 2566	2,230	20,510	6,325	29,065
เพิ่มขึ้น	7,517	-	-	7,517
โอนไป “ที่ดิน อาคารและอุปกรณ์”	-	-	(2,840)	(2,840)
ณ วันที่ 31 ธันวาคม 2566	9,747	20,510	3,485	33,742
ค่าเสื่อมราคาสะสม				
ณ วันที่ 1 มกราคม 2567	3,455	3,533	1,372	8,360
ค่าเสื่อมราคาสำหรับปี	3,043	2,409	697	6,149
ตัดจำหน่าย	(2,230)	-	-	(2,230)
ณ วันที่ 31 ธันวาคม 2567	4,268	5,942	2,069	12,279
ณ วันที่ 1 มกราคม 2566	1,307	1,124	2,505	4,936
ค่าเสื่อมราคาสำหรับปี	2,148	2,409	1,149	5,706
โอนไป “ที่ดิน อาคารและอุปกรณ์”	-	-	(2,282)	(2,282)
ณ วันที่ 31 ธันวาคม 2566	3,455	3,533	1,372	8,360
มูลค่าสุทธิตามบัญชี				
ณ 31 ธันวาคม 2567	13,523	14,568	1,416	29,507
ณ 31 ธันวาคม 2566	6,292	16,977	2,113	25,382

บริษัท เค. ดับบลิว. เมททัล เวิร์ค จำกัด (มหาชน) และบริษัทย่อย

หมายเหตุประกอบงบการเงิน (ต่อ)

วันที่ 31 ธันวาคม 2567 และ 2566

	งบการเงินเฉพาะกิจการ (พันบาท)			
	พื้นที่สำนักงาน			
	และ โกดัง เก็บสินค้า	เครื่องจักร	ยานพาหนะ	รวม
ราคาทุน				
ณ วันที่ 1 มกราคม 2567 และ				
31 ธันวาคม 2567	6,161	20,510	3,485	30,156
ณ วันที่ 1 มกราคม 2566	-	20,510	6,325	26,835
เพิ่มขึ้น	6,161	-	-	6,161
โอนไป “ที่ดิน อาคารและอุปกรณ์”	-	-	(2,840)	(2,840)
ณ วันที่ 31 ธันวาคม 2566	6,161	20,510	3,485	30,156
ค่าเสื่อมราคาสะสม				
ณ วันที่ 1 มกราคม 2567	774	3,533	1,372	5,679
ค่าเสื่อมราคาสำหรับปี	1,026	2,409	697	4,132
ณ วันที่ 31 ธันวาคม 2567	1,800	5,942	2,069	9,811
ณ วันที่ 1 มกราคม 2566	-	1,124	2,505	3,629
ค่าเสื่อมราคาสำหรับปี	774	2,409	1,149	4,332
โอนไป “ที่ดิน อาคารและอุปกรณ์”	-	-	(2,282)	(2,282)
ณ วันที่ 31 ธันวาคม 2566	774	3,533	1,372	5,679
มูลค่าสุทธิตามบัญชี				
ณ 31 ธันวาคม 2567	4,361	14,568	1,416	20,345
ณ 31 ธันวาคม 2566	5,387	16,977	2,113	24,477

สินทรัพย์สิทธิการใช้ตามสัญญาเช่าทั้งหมด (ยกเว้นสัญญาเช่าระยะสั้นและสัญญาเช่าของสินทรัพย์ที่มีมูลค่าต่ำ) แสดงภายใต้บัญชีนี้ สินทรัพย์สิทธิการใช้ที่กรรมสิทธิ์โอนมายังกลุ่มบริษัทแล้วแสดงภายใต้ “ที่ดิน อาคารและอุปกรณ์”

บริษัท เค. ดับบลิว. เมทัลเวิร์ค จำกัด (มหาชน) และบริษัทย่อย

หมายเหตุประกอบงบการเงิน (ต่อ)

วันที่ 31 ธันวาคม 2567 และ 2566

10. สินทรัพย์ภาษีเงินได้รอการตัดบัญชี - สุทธิ

	พันบาท			
	งบการเงินรวม		งบการเงินเฉพาะกิจการ	
	2567	2566	2567	2566
<u>สินทรัพย์ภาษีเงินได้รอการตัดบัญชี</u>				
ค่าเผื่อผลขาดทุนจากการด้อยค่า	232	215	3	5
ค่าเผื่อการลดมูลค่าของสินค้าคงเหลือ	1,494	555	1,267	291
หนี้สินตามสัญญาเช่า	4,611	1,093	2,740	1,093
ประมาณการหนี้สินสำหรับผลประโยชน์พนักงาน	761	673	699	673
กำไรจากการขายสินทรัพย์ถาวรที่ยังไม่ได้รับรู้	163	221	-	-
กำไรในสินค้าคงเหลือปลายงวด	1,171	994	-	-
รวม	8,432	3,751	4,709	2,062
<u>หนี้สินภาษีเงินได้รอการตัดบัญชี</u>				
สินทรัพย์สิทธิการใช้	(5,901)	(1,078)	(4,069)	(1,078)
สินทรัพย์ภาษีเงินได้รอการตัดบัญชี - สุทธิ	2,531	2,673	640	984

11. สินทรัพย์ไม่หมุนเวียนอื่น

	พันบาท			
	งบการเงินรวม		งบการเงินเฉพาะกิจการ	
	2567	2566	2567	2566
เงินมัดจำค่าซื้อเครื่องจักรและอุปกรณ์	4,566	663	2,688	663
อื่น ๆ	567	1,385	554	1,373
รวม	5,133	2,048	3,242	2,036

บริษัท เค. ดับบลิว. เม็ททัล เวอร์ค จำกัด (มหาชน) และบริษัทย่อย

หมายเหตุประกอบงบการเงิน (ต่อ)

วันที่ 31 ธันวาคม 2567 และ 2566

12. วงเงินสินเชื่อ

ณ วันที่ 31 ธันวาคม บริษัทมีวงเงินสินเชื่อจากธนาคารในประเทศ ดังนี้

	พันบาท	
	2567	2566
เงินเบิกเกินบัญชี เงินกู้ยืมระยะสั้น เลตเตอร์ออฟเครดิต ทรัสต์รีซีท หนังสือค้ำประกัน และสัญญาซื้อเงินตราต่างประเทศล่วงหน้า	658,752	648,752

เงินเบิกเกินบัญชีและเงินกู้ยืมระยะสั้นจากสถาบันการเงิน

	อัตราดอกเบี้ยต่อปี (ร้อยละ)		พันบาท	
	2567	2566	งบการเงินรวม / งบการเงินเฉพาะกิจการ	
			2567	2566
เงินเบิกเกินบัญชี	3	-	7,290	-
ทรัสต์รีซีท	4.70 - 4.95	4.78 - 4.97	77,432	31,859
รวม			84,722	31,859

เงินกู้ยืมระยะยาว

	พันบาท	
	งบการเงินรวม / งบการเงินเฉพาะกิจการ	
	2567	2566
ถึงกำหนดชำระภายในหนึ่งปี	3,055	10,522
ถึงกำหนดชำระหลังหนึ่งปีแต่ไม่เกินห้าปี	8,510	17,280
รวม	11,565	27,802

เงินกู้ยืมระยะยาวประกอบด้วยเงินกู้ยืมจาก

ธนาคารที่ 1	-	13,274
ธนาคารที่ 2	11,565	14,528
รวม	11,565	27,802

บริษัท เค. ดับบลิว. เมทัลเวิร์ค จำกัด (มหาชน) และบริษัทย่อย

หมายเหตุประกอบงบการเงิน (ต่อ)

วันที่ 31 ธันวาคม 2567 และ 2566

ธนาคารที่ 1

เงินกู้ยืมระยะยาวจากธนาคารที่ 1 มีอัตราดอกเบี้ย ดังนี้

วันที่ 17 สิงหาคม 2564 ถึงวันที่ 31 สิงหาคม 2565	ร้อยละ 3.6 ต่อปี
วันที่ 1 กันยายน 2565 ถึงวันที่ 31 สิงหาคม 2567	MLR ถัวเฉลี่ยจาก 4 ธนาคารใหญ่ ลบร้อยละ 1.055 ต่อปี
วันที่ 1 กันยายน 2567 ถึงวันที่ 31 สิงหาคม 2568	MLR ถัวเฉลี่ยจาก 4 ธนาคารใหญ่ ลบร้อยละ 0.805 ต่อปี

เงินกู้ยืมระยะยาว (รวมดอกเบี้ย) จากธนาคารที่ 1 กำหนดชำระคืนเป็นรายเดือน ดังต่อไปนี้

	เดือนละ (พันบาท)
วันที่ 30 กันยายน 2564 ถึงวันที่ 31 กรกฎาคม 2568	680
วันที่ 31 สิงหาคม 2568	ยอดคงเหลือ

ในระหว่างปี 2567 บริษัทได้ชำระคืนเงินกู้ยืมระยะยาวจากธนาคารที่ 1 ครบถ้วนแล้ว

ธนาคารที่ 2

เงินกู้ยืมระยะยาวจากธนาคารที่ 2 มีอัตราดอกเบี้ย ดังนี้

วันที่ 18 สิงหาคม 2564 ถึงวันที่ 19 สิงหาคม 2566	ร้อยละ 2.0 ต่อปี
วันที่ 20 สิงหาคม 2566 ถึงวันที่ 19 สิงหาคม 2569	ร้อยละ 3.0 ต่อปี
วันที่ 20 สิงหาคม 2569 ถึงวันที่ 19 สิงหาคม 2571	MLR ลบร้อยละ 1.25 ต่อปี

เงินกู้ยืมระยะยาว (รวมดอกเบี้ย) จากธนาคารที่ 2 กำหนดชำระคืนเป็นรายเดือน ดังต่อไปนี้

	เดือนละ (พันบาท)
วันที่ 19 มีนาคม 2565 ถึงวันที่ 19 กรกฎาคม 2571	280
วันที่ 19 สิงหาคม 2571	ยอดคงเหลือ

เงินกู้ยืมระยะยาวเหล่านี้มีมูลค่าใกล้เคียงกับมูลค่ายุติธรรม (ข้อมูลระดับ 2) เนื่องจากเครื่องมือทางการเงินเหล่านี้มีอัตราดอกเบี้ยในอัตรตลาด

บริษัท เค. ดับบลิว. เม็กทิล เวิร์ค จำกัด (มหาชน) และบริษัทย่อย

หมายเหตุประกอบงบการเงิน (ต่อ)

วันที่ 31 ธันวาคม 2567 และ 2566

หลักประกันของวงเงินสินเชื่อและเงินกู้ยืมระยะยาว

- ที่ดินและสิ่งปลูกสร้างของบริษัท
- ค่าประกันโดยกรรมการท่านหนึ่งของบริษัท (ไม่คิดค่าธรรมเนียม)
- ค่าประกันโดยกิจการที่เกี่ยวข้องกัน (ไม่คิดค่าธรรมเนียม)
- ค่าประกันโดยบริษัทประกันสินเชื่ออุตสาหกรรมขนาดย่อม (คิดค่าธรรมเนียม)

13. เจ้าหนี้การค้าและเจ้าหนี้หมุนเวียนอื่น

	พันบาท			
	งบการเงินรวม		งบการเงินเฉพาะกิจการ	
	2567	2566	2567	2566
เจ้าหนี้การค้า	48,832	12,905	48,821	12,885
เจ้าหนี้อื่น	19,002	15,260	15,891	13,086
รวม	67,834	28,165	64,712	25,971

บริษัท เค. ดับบลิว. เมทัลเวิร์ค จำกัด (มหาชน) และบริษัทย่อย

หมายเหตุประกอบงบการเงิน (ต่อ)

วันที่ 31 ธันวาคม 2567 และ 2566

14. หนี้สินตามสัญญาเช่า

	พันบาท			
	งบการเงินรวม		งบการเงินเฉพาะกิจการ	
	2567	2566	2567	2566
ถึงกำหนดชำระภายในหนึ่งปี	8,077	6,398	5,437	5,919
ถึงกำหนดชำระหลังหนึ่งปีแต่ไม่เกินห้าปี	16,831	14,937	9,020	14,457
	24,908	21,335	14,457	20,376
หัก ดอกเบี้ยรอการตัดบัญชี	(1,854)	(1,377)	(758)	(1,339)
มูลค่าปัจจุบัน (คิดลดในอัตราดอกเบี้ยที่แท้จริงร้อยละ 3.2 ถึงร้อยละ 5.7 ต่อปี)	23,054	19,958	13,699	19,037
แสดงภายใต้				
หนี้สินหมุนเวียน	7,264	5,789	5,040	5,338
หนี้สินไม่หมุนเวียน	15,790	14,169	8,659	13,699
รวม	23,054	19,958	13,699	19,037
รายการเคลื่อนไหวของหนี้สินตามสัญญาเช่า มีดังนี้				
ณ วันที่ 1 มกราคม	19,958	19,240	19,037	18,296
เพิ่มขึ้น - รายการที่ไม่ใช่เงินสด	10,274	7,517	-	6,161
จ่าย	(7,178)	(6,799)	(5,338)	(5,420)
ณ วันที่ 31 ธันวาคม	23,054	19,958	13,699	19,037
ดอกเบี้ยจ่ายจากหนี้สินตามสัญญาเช่าสำหรับปีสิ้นสุดวันที่ 31 ธันวาคม	1,007	772	579	711

บริษัท เค. ดับบลิว. เม็กกัล เวิร์ค จำกัด (มหาชน) และบริษัทย่อย

หมายเหตุประกอบงบการเงิน (ต่อ)

วันที่ 31 ธันวาคม 2567 และ 2566

15. ประมาณการหนี้สินสำหรับผลประโยชน์พนักงาน

	พันบาท		
	งบการเงินรวม		
	ผลประโยชน์พนักงานหลังออกจากงาน	ผลประโยชน์ระยะยาวอื่น	รวม
ณ วันที่ 1 มกราคม 2567	2,909	456	3,365
ต้นทุนบริการปัจจุบัน	1,002	177	1,179
ดอกเบี้ยจากภาระผูกพัน	76	12	88
ขาดทุนจากการวัดมูลค่าประมาณการตามหลักคณิตศาสตร์ประกันภัย	-	52	52
ค่าใช้จ่ายที่รับรู้ในกำไรหรือขาดทุน	1,078	241	1,319
ขาดทุนจากการวัดมูลค่าประมาณการตามหลักคณิตศาสตร์ประกันภัยรับรู้ในขาดทุนเบ็ดเสร็จอื่น	494	-	494
จ่ายผลประโยชน์พนักงาน	(1,281)	(91)	(1,372)
ณ วันที่ 31 ธันวาคม 2567	3,200	606	3,806

บริษัท เค. ดับบลิว. เมทัลเวิร์ค จำกัด (มหาชน) และบริษัทย่อย

หมายเหตุประกอบงบการเงิน (ต่อ)

วันที่ 31 ธันวาคม 2567 และ 2566

	พันบาท		
	งบการเงินรวม		
	ผลประโยชน์ พนักงานหลัง ออกจากงาน	ผลประโยชน์ ระยะยาวอื่น	รวม
ณ วันที่ 1 มกราคม 2566	3,310	495	3,805
ต้นทุนบริการปัจจุบัน	692	179	871
ดอกเบี้ยจากภาระผูกพัน	83	13	96
กำไรจากการวัดมูลค่าประมาณการ			
ตามหลักคณิตศาสตร์ประกันภัย	-	(113)	(113)
ค่าใช้จ่ายที่รับรู้ในกำไรหรือขาดทุน	775	79	854
กำไรจากการวัดมูลค่าประมาณการตามหลัก			
คณิตศาสตร์ประกันภัยรับรู้ในกำไรเบ็ดเสร็จอื่น	(1,176)	-	(1,176)
จ่ายผลประโยชน์พนักงาน	-	(118)	(118)
ณ วันที่ 31 ธันวาคม 2566	2,909	456	3,365

บริษัท เค. ดับบลิว. เม็ททัล เวิร์ค จำกัด (มหาชน) และบริษัทย่อย

หมายเหตุประกอบงบการเงิน (ต่อ)

วันที่ 31 ธันวาคม 2567 และ 2566

	พันบาท		
	งบการเงินเฉพาะกิจการ		
	ผลประโยชน์ พนักงานหลัง ออกจากงาน	ผลประโยชน์ ระยะยาวอื่น	รวม
ณ วันที่ 1 มกราคม 2567	2,909	456	3,365
ต้นทุนบริการปัจจุบัน	692	177	869
ดอกเบี้ยจากภาระผูกพัน	76	12	88
ขาดทุนจากการวัดมูลค่าประมาณการ			
ตามหลักคณิตศาสตร์ประกันภัย	-	52	52
ค่าใช้จ่ายที่รับรู้ในกำไรหรือขาดทุน	768	241	1,009
ขาดทุนจากการวัดมูลค่าประมาณการตามหลัก			
คณิตศาสตร์ประกันภัยรับรู้ในขาดทุนเบ็ดเสร็จอื่น	494	-	494
จ่ายผลประโยชน์พนักงาน	(1,281)	(91)	(1,372)
ณ วันที่ 31 ธันวาคม 2567	2,890	606	3,496

บริษัท เค. ดับบลิว. เมทัลเวิร์ค จำกัด (มหาชน) และบริษัทย่อย

หมายเหตุประกอบงบการเงิน (ต่อ)

วันที่ 31 ธันวาคม 2567 และ 2566

	พันบาท		
	งบการเงินเฉพาะกิจการ		
	ผลประโยชน์ พนักงานหลัง ออกจากงาน	ผลประโยชน์ ระยะยาวอื่น	รวม
ณ วันที่ 1 มกราคม 2566	3,310	495	3,805
ต้นทุนบริการปัจจุบัน	692	179	871
ดอกเบี้ยจากภาระผูกพัน	83	13	96
กำไรจากการวัดมูลค่าประมาณการ			
ตามหลักคณิตศาสตร์ประกันภัย	-	(113)	(113)
ค่าใช้จ่ายที่รับรู้ในกำไรหรือขาดทุน	775	79	854
กำไรจากการวัดมูลค่าประมาณการตามหลัก			
คณิตศาสตร์ประกันภัยรับรู้ในกำไรเบ็ดเสร็จอื่น	(1,176)	-	(1,176)
จ่ายผลประโยชน์พนักงาน	-	(118)	(118)
ณ วันที่ 31 ธันวาคม 2566	2,909	456	3,365

ขาดทุน (กำไร) จากการวัดมูลค่าประมาณการตามหลักคณิตศาสตร์ประกันภัยที่รับรู้ในกำไรขาดทุนเบ็ดเสร็จอื่นเกิดขึ้นจาก

	ขาดทุน (กำไร) - พันบาท			
	งบการเงินรวม		งบการเงินเฉพาะกิจการ	
	2567	2566	2567	2566
การเปลี่ยนแปลงสมมติฐานทางการเงิน	87	(22)	87	(22)
การเปลี่ยนแปลงสมมติฐานประชากรศาสตร์	(229)	(429)	(229)	(429)
การปรับปรุงมูลค่าตามประสบการณ์จริง	636	(725)	636	(725)
รวม	494	(1,176)	494	(1,176)

บริษัท เค. ดับบลิว. เม็กทาล เวอร์ค จำกัด (มหาชน) และบริษัทย่อย

หมายเหตุประกอบงบการเงิน (ต่อ)

วันที่ 31 ธันวาคม 2567 และ 2566

ข้อสมมติฐานหลักในการประมาณการตามหลักคณิตศาสตร์ประกันภัย

	ร้อยละ			
	งบการเงินรวม		งบการเงินเฉพาะกิจการ	
	2567	2566	2567	2566
อัตราคิดลด	2.11 และ 2.63	2.63	2.33	2.63
อัตราการขึ้นเงินเดือน	3.00 และ 5.00	3.00 และ 5.00	3.00 และ 5.00	3.00 และ 5.00
อัตราการหมุนเวียนพนักงาน	0.00 - 25.00	0.00 - 23.00	0.00 - 25.00	0.00 - 23.00

การวิเคราะห์ความอ่อนไหว

การเปลี่ยนแปลงในแต่ละข้อสมมติฐานที่เกี่ยวข้องในการประมาณการตามหลักคณิตศาสตร์ประกันภัยที่อาจเป็นไปได้ อย่างสมเหตุสมผล ณ วันที่รายงาน โดยถือว่าข้อสมมติฐานอื่น ๆ คงที่ จะมีผลกระทบต่อภาระผูกพันผลประโยชน์ที่กำหนดไว้เป็นจำนวนเงินดังต่อไปนี้

	พันบาท			
	เพิ่มขึ้น		ลดลง	
	งบการเงิน		งบการเงิน	
	งบการเงินรวม	เฉพาะกิจการ	งบการเงินรวม	เฉพาะกิจการ
ภาระผูกพันของผลประโยชน์				
ณ วันที่ 31 ธันวาคม 2567				
อัตราคิดลด				
(เปลี่ยนแปลงร้อยละ 1)	(292)	(291)	335	334
อัตราการขึ้นเงินเดือน				
(เปลี่ยนแปลงร้อยละ 1)	281	280	(250)	(249)
อัตราการหมุนเวียนของพนักงาน				
(เปลี่ยนแปลงร้อยละ 1)	(332)	(331)	234	234

บริษัท เค. ดับบลิว. เมทัลเวิร์ค จำกัด (มหาชน) และบริษัทย่อย

หมายเหตุประกอบงบการเงิน (ต่อ)

วันที่ 31 ธันวาคม 2567 และ 2566

16. **ทุนเรือนหุ้นและใบสำคัญแสดงสิทธิ**

ทุนเรือนหุ้น

	พันธุน	พันธบาท
ทุนจดทะเบียน - หุนสามัญ		
มูลค่าหุนละ 0.50 บาท		
ณ วันที่ 31 ธันวาคม 2567 และ 2566	560,000	280,000
ทุนที่ออกและชำระแลว - หุนสามัญ		
มูลค่าหุนละ 0.50 บาท		
ณ วันที่ 31 ธันวาคม 2567 และ 2566	488,546	244,272

เมื่อวันที่ 29 มิถุนายน 2564 ผูถือหุนของบริษัทได้อนุมัติ

- การจัดสรรใบสำคัญแสดงสิทธิที่จะซื้อหุนสามัญเพิ่มทุนของบริษัท (KWM-W1) โดยไมคิมูลค่าจำนวนไมเกิน 140,000,000 หน่วย ใหแกผูถือหุนเดิมของบริษัท
- การเพิ่มทุนจดทะเบียนของบริษัทจาก 210,000,000 บาท (420,000,000 หุน มูลค่าหุนละ 0.50 บาท) เปน 280,000,000 บาท (560,000,000 หุน มูลค่าหุนละ 0.50 บาท)
- การจัดสรรหุนสามัญเพิ่มทุนจำนวนไมเกิน 140,000,000 หุน มูลค่าหุนละ 0.50 บาท เพื่อรองรับการใช้สิทธิตามใบสำคัญแสดงสิทธิ

บริษัทได้จดทะเบียนการเพิ่มทุนจดทะเบียนกับกระทรวงพาณิชย์เมื่อวันที่ 30 มิถุนายน 2564

บริษัท เค. ดับบลิว. เม็กกัล เวิร์ค จำกัด (มหาชน) และบริษัทย่อย

หมายเหตุประกอบงบการเงิน (ต่อ)

วันที่ 31 ธันวาคม 2567 และ 2566

ใบสำคัญแสดงสิทธิ

เมื่อวันที่ 5 กรกฎาคม 2564 บริษัทได้จัดสรรใบสำคัญแสดงสิทธิ (KWM-W1) โดยไม่คิดมูลค่าจำนวน 139,998,338 หน่วย ให้แก่ผู้ถือหุ้นเดิม รายละเอียดของใบสำคัญแสดงสิทธิมีดังนี้

อัตราการใช้สิทธิ	ใบสำคัญแสดงสิทธิ 1 หน่วย ซื้อหุ้นสามัญเพิ่มทุนได้ 1 หุ้น (อัตราการใช้สิทธิอาจเปลี่ยนแปลงตามเงื่อนไขการปรับสิทธิ)
ราคาใช้สิทธิ	1.50 บาท ต่อหุ้น (ราคาการใช้สิทธิอาจเปลี่ยนแปลงตามเงื่อนไขการปรับสิทธิ)
อายุของใบสำคัญแสดงสิทธิ	วันที่ 5 กรกฎาคม 2564 ถึงวันที่ 4 กรกฎาคม 2566
วันใช้สิทธิ	วันที่ 4 มกราคม 2565 วันที่ 4 กรกฎาคม 2565 วันที่ 4 มกราคม 2566 และวันที่ 4 กรกฎาคม 2566 ถ้าวันที่ใช้สิทธิตรงกับวันหยุดทำการของบริษัทหรือวันหยุดทำการของตลาดหลักทรัพย์แห่งประเทศไทยให้เลื่อนวันใช้สิทธิดังกล่าว

บริษัท เค. ดับเบิลยู. เมทัลเวิร์ค จำกัด (มหาชน) และบริษัทย่อย

หมายเหตุประกอบงบการเงิน (ต่อ)

วันที่ 31 ธันวาคม 2567 และ 2566

รายละเอียดของการใช้สิทธิมีดังนี้

	การใช้สิทธิ ครั้งแรก	การใช้สิทธิ ครั้งที่สอง	การใช้สิทธิ ครั้งที่สาม	การใช้สิทธิครั้งสุดท้าย	
วันที่แจ้งความจำนงค์ในการใช้สิทธิ เพื่อซื้อหุ้นสามัญ	23 - 29 ธันวาคม 2564	27 - 30 มิถุนายน 2565	23 - 30 ธันวาคม 2565	19 - 30 มิถุนายน 2566	19 มิถุนายน - 3 กรกฎาคม 2566
วันที่ออกหุ้น (วันใช้สิทธิ)	4 มกราคม 2565	4 กรกฎาคม 2565	4 มกราคม 2566	-	4 กรกฎาคม 2566
จำนวนหน่วยที่ใช้สิทธิ	51,935,265	1,248,468	2,172,800	13,173,960	15,000 13,188,960
พันบาท					
เงินรับจากการใช้สิทธิ	77,903	1,873	3,259	19,761	22 19,783
ประกอบด้วย					
- ทุนชำระแล้ว	25,968	624	1,086	6,587	7 6,594
- ส่วนเกินมูลค่าหุ้น	51,935	1,249	2,173	13,174	15 13,189
วันที่จดทะเบียนการเพิ่มทุน ชำระแล้วเกี่ยวกับกระทรวงพาณิชย์	6 มกราคม 2565	6 กรกฎาคม 2565	6 มกราคม 2566	-	- 6 กรกฎาคม 2566

บริษัท เค. ดับบลิว. เม็กทิล เวิร์ค จำกัด (มหาชน) และบริษัทย่อย

หมายเหตุประกอบงบการเงิน (ต่อ)

วันที่ 31 ธันวาคม 2567 และ 2566

17. ส่วนเกินมูลค่าหุ้น

ส่วนเกินมูลค่าหุ้นได้แก่ ส่วนต่างของจำนวนเงินที่บริษัทได้รับจากการออกจำหน่ายหุ้นสูงกว่ามูลค่าหุ้นที่จดทะเบียนไว้ ส่วนเกินมูลค่าหุ้นนี้จะนำไปจ่ายเป็นเงินปันผลไม่ได้

18. ทุนสำรองตามกฎหมาย

ตามบทบัญญัติแห่งพระราชบัญญัติบริษัทมหาชนจำกัด พ.ศ. 2535 มาตรา 116 บริษัทต้องจัดสรรทุนสำรอง (“ทุนสำรองตามกฎหมาย”) อย่างน้อยร้อยละ 5 ของกำไรสุทธิประจำปีหลังจากหักขาดทุนสะสมยกมา (ถ้ามี) จนกว่าทุนสำรองดังกล่าวจะมีจำนวนไม่น้อยกว่าร้อยละ 10 ของทุนจดทะเบียน ทุนสำรองตามกฎหมายนี้จะนำไปจ่ายเป็นเงินปันผลไม่ได้

19. รายได้

	พันบาท			
	งบการเงินรวม		งบการเงินเฉพาะกิจการ	
	2567	2566	2567	2566
รายได้รับรู้ ณ เวลาใดเวลาหนึ่ง				
รายได้จากการขายสินค้า	514,783	458,572	478,839	431,214
รายได้จากการให้บริการ	102	520	-	-
รวม	514,885	459,092	478,839	431,214

บริษัท เค. ดับบลิว. เมทัลเวิร์ค จำกัด (มหาชน) และบริษัทย่อย

หมายเหตุประกอบงบการเงิน (ต่อ)

วันที่ 31 ธันวาคม 2567 และ 2566

20. ค่าใช้จ่ายตามธรรมชาติ

ค่าใช้จ่ายตามธรรมชาติที่สำคัญ มีดังนี้

	พันบาท			
	งบการเงินรวม		งบการเงินเฉพาะกิจการ	
	2567	2566	2567	2566
วัตถุดิบและวัสดุสิ้นเปลืองใช้ไป	292,909	252,022	292,527	251,880
การเปลี่ยนแปลงในสินค้าสำเร็จรูป				
สินค้าซื้อมาเพื่อขาย และงานระหว่างทำ	(2,943)	51,009	(12,320)	38,537
ซื้อสินค้าซื้อมาเพื่อขาย	20,718	8,317	7,377	3,950
ค่าใช้จ่ายเกี่ยวกับพนักงาน	43,071	34,781	42,497	34,781
ค่าตอบแทนกรรมการและผู้บริหาร	11,712	9,928	10,900	9,910
ค่าใช้จ่ายสาธารณูปโภค	9,934	8,654	9,280	8,571
ค่าเสื่อมราคาและค่าตัดจำหน่าย	27,786	26,939	23,304	23,351
ค่าขนส่ง	3,953	2,918	572	522

กลุ่มบริษัทได้จัดให้มีเงินกองทุนสำรองเลี้ยงชีพพนักงานตามความในพระราชบัญญัติกองทุนสำรองเลี้ยงชีพสำหรับพนักงานของบริษัทบนพื้นฐานความสมัครใจของพนักงานในการเป็นสมาชิกของกองทุน โดยพนักงานจ่ายเงินสะสมในอัตราร้อยละ 3 ถึงร้อยละ 15 ของเงินเดือนทุกเดือน และกลุ่มบริษัทจ่ายสมทบในอัตราร้อยละ 3 ของเงินเดือนของพนักงานทุกเดือน

ส่วนที่กลุ่มบริษัทจ่ายสมทบซึ่งบันทึกเป็นค่าใช้จ่ายในงบการเงินรวมและงบการเงินเฉพาะกิจการสำหรับปีสิ้นสุดวันที่ 31 ธันวาคม 2567 และ 2566 มีจำนวนเงินแต่ละปีประมาณ 0.36 ล้านบาท

บริษัท เค. ดับบลิว. เม็กกัล เวิร์ค จำกัด (มหาชน) และบริษัทย่อย

หมายเหตุประกอบงบการเงิน (ต่อ)

วันที่ 31 ธันวาคม 2567 และ 2566

21. ค่าใช้จ่ายภาษีเงินได้

	พันบาท			
	งบการเงินรวม		งบการเงินเฉพาะกิจการ	
	2567	2566	2567	2566
ภาษีเงินได้ของงวดปัจจุบัน	10,780	3,949	9,843	3,392
การปรับปรุงภาษีเงินได้ของปีก่อน	185	-	185	-
ภาษีเงินได้รอการตัดบัญชี				
การเปลี่ยนแปลงของผลแตกต่างชั่วคราว	242	42	443	(311)
รวม	11,207	3,991	10,471	3,081
<u>การกระทบยอดเพื่อหาอัตราภาษีที่แท้จริง</u>				
กำไรก่อนภาษีเงินได้	58,094	25,495	64,174	26,463
ภาษีตามอัตราภาษีเงินได้ (ร้อยละ 20)	11,619	5,099	12,835	5,293
การปรับปรุงภาษีเงินได้ของปีก่อน	185	-	185	-
ได้รับยกเว้นภาษีเงินได้				
(สิทธิพิเศษที่ได้รับจากการส่งเสริมการลงทุน)	(2,771)	(1,016)	(2,771)	(1,016)
ค่าใช้จ่ายที่หักเป็นค่าใช้จ่ายทางภาษีเพิ่มขึ้น	(1,228)	(1,134)	(1,228)	(1,134)
สินทรัพย์ภาษีเงินได้รอการตัดบัญชีจากขาดทุน				
ทางภาษีของบริษัทย่อยที่ไม่ได้รับรู้	1,892	582	-	-
ตัดจำหน่ายสินทรัพย์ภาษีเงินได้รอการตัดบัญชี	46	442	-	-
อื่น ๆ	1,464	18	1,450	(62)
รวม	11,207	3,991	10,471	3,081

บริษัท เค. ดับบลิว. เมทัลเวิร์ค จำกัด (มหาชน) และบริษัทย่อย

หมายเหตุประกอบงบการเงิน (ต่อ)

วันที่ 31 ธันวาคม 2567 และ 2566

22. กำไร (ขาดทุน) เบ็ดเสร็จอื่น

	พันบาท		
	งบการเงินรวม / งบการเงินเฉพาะกิจการ		
	รายได้ (ค่าใช้จ่าย)		
	จำนวนเงิน	ภาษีเงินได้	สุทธิ
รายการที่จะไม่มีการจัดประเภทรายการใหม่ เข้าไปไว้ในกำไรหรือขาดทุนในภายหลัง กำไร (ขาดทุน) จากการวัดมูลค่าประมาณการ ตามหลักคณิตศาสตร์ประกันภัยสำหรับ โครงการผลประโยชน์พนักงาน			
2567	(494)	99	(395)
2566	1,176	(235)	941

23. กำไรต่อหุ้น

	พันบาท / พันหุ้น			
	งบการเงินรวม		งบการเงินเฉพาะกิจการ	
	2567	2566	2567	2566
กำไรที่เป็นส่วนของผู้ถือหุ้นสามัญบริษัทใหญ่	51,363	23,215	53,703	23,382
จำนวนถัวเฉลี่ยถ่วงน้ำหนักของหุ้นสามัญ (สำหรับคำนวณกำไรต่อหุ้นขั้นพื้นฐาน)	488,546	481,879	488,546	481,879
ผลกระทบที่อาจเกิดจากการใช้สิทธิ ตามใบสำคัญแสดงสิทธิ	-	11,083	-	11,083
จำนวนถัวเฉลี่ยถ่วงน้ำหนักของหุ้นสามัญ (สำหรับคำนวณกำไรต่อหุ้นปรับลด)	-	492,962	-	492,962
กำไรต่อหุ้นขั้นพื้นฐาน (บาท)	0.105	0.048	0.110	0.049
กำไรต่อหุ้นปรับลด (บาท)	0.105	0.047	0.110	0.047

บริษัท เค. ดับบลิว. เม็กทิล เวิร์ค จำกัด (มหาชน) และบริษัทย่อย

หมายเหตุประกอบงบการเงิน (ต่อ)

วันที่ 31 ธันวาคม 2567 และ 2566

24. เงินปันผล

เมื่อวันที่ 25 เมษายน 2567 ผู้ถือหุ้นของบริษัทได้อนุมัติเงินปันผลจำนวน 28,335,638.59 บาท (488,545,493 หุ้น หุ้นละ 0.058 บาท) สิทธิของผู้ถือหุ้นในการรับเงินปันผลมีจำนวน 28,334,768.93 บาท

เมื่อวันที่ 24 เมษายน 2566 ผู้ถือหุ้นของบริษัทได้อนุมัติเงินปันผลจำนวน 27,570,678.91 บาท (475,356,533 หุ้น หุ้นละ 0.058 บาท) สิทธิของผู้ถือหุ้นในการรับเงินปันผลมีจำนวน 27,569,345.23 บาท

25. ข้อมูลจำแนกตามส่วนงาน

กลุ่มบริษัทที่มีส่วนงานดำเนินงานในประเทศไทย ดังต่อไปนี้

ส่วนงานที่ 1 การขายอุปกรณ์และอะไหล่สำหรับเครื่องจักรกลการเกษตร

ส่วนงานที่ 2 การขายสารสกัดและวัตถุดิบแปรรูปจากพืชทางการเกษตร และการขายผลิตภัณฑ์จากสมุนไพร

	พันบาท				
	ส่วนงานที่ 1	ส่วนงานที่ 2	อื่น ๆ	การตัด รายการบัญชี	สุทธิ
<u>สำหรับปีสิ้นสุดวันที่ 31</u>					
<u>ธันวาคม 2567</u>					
รายได้จากการขายและ					
การให้บริการ	514,657	251	-	(23)	514,885
กำไร (ขาดทุน) สำหรับปี	56,413	(9,143)	(613)	231	46,888
<u>สำหรับปีสิ้นสุดวันที่ 31</u>					
<u>ธันวาคม 2566</u>					
รายได้จากการขายและ					
การให้บริการ	459,512	739	-	(1,159)	459,092
กำไร (ขาดทุน) สำหรับปี	25,782	(3,494)	(800)	17	21,505

บริษัท เค. ดับบลิว. เมทัลเวิร์ค จำกัด (มหาชน) และบริษัทย่อย

หมายเหตุประกอบงบการเงิน (ต่อ)

วันที่ 31 ธันวาคม 2567 และ 2566

สินทรัพย์รวมและหนี้สินรวมจำแนกตามส่วนงานของกลุ่มบริษัทดังนี้

	พันบาท				
	ส่วนงานที่ 1	ส่วนงานที่ 2	อื่นๆ	การตัด รายการบัญชี	สุทธิ
<u>ณ วันที่ 31 ธันวาคม 2567</u>					
รวมสินทรัพย์	686,958	38,084	9,418	(722)	733,738
รวมหนี้สิน	184,019	12,865	21	-	196,905
<u>ณ วันที่ 31 ธันวาคม 2566</u>					
รวมสินทรัพย์	589,867	31,702	10,081	(2,184)	629,466
รวมหนี้สิน	112,086	2,289	71	(1,230)	113,216

รายได้จากลูกค้ารายใหญ่สำหรับปีสิ้นสุดวันที่ 31 ธันวาคม 2567 และ 2566 มีดังนี้

	ล้านบาท	
	2567	2566
ส่วนงานที่ 1	293.4	222.8
ส่วนงานที่ 2	-	-

บริษัท เค. ดับบลิว. เม็กทิล เวิร์ค จำกัด (มหาชน) และบริษัทย่อย

หมายเหตุประกอบงบการเงิน (ต่อ)

วันที่ 31 ธันวาคม 2567 และ 2566

26. สิทธิพิเศษที่ได้รับจากการส่งเสริมการลงทุน

บริษัทได้รับสิทธิประโยชน์หลายประการในฐานะผู้ได้รับการส่งเสริมการลงทุนตามพระราชบัญญัติส่งเสริมการลงทุน พ.ศ. 2520 ในกิจการผลิตเครื่องจักรและอุปกรณ์สำหรับใช้ในการเกษตร โดยได้รับสิทธิพิเศษต่าง ๆ เช่น ได้รับยกเว้นภาษีเงินได้นิติบุคคลสำหรับกำไรสุทธิที่ได้จากการประกอบกิจการที่ได้รับการส่งเสริมมีกำหนดเวลา 8 ปี สิ้นสุดวันที่ 28 กุมภาพันธ์ 2561 ได้รับลดหย่อนภาษีเงินได้นิติบุคคลสำหรับกำไรสุทธิที่ได้จากการลงทุนในอัตราร้อยละ 50 ของอัตราปกติ มีกำหนดเวลา 5 ปี สิ้นสุดวันที่ 28 กุมภาพันธ์ 2566 และได้รับอนุญาตให้หักค่าขนส่ง ค่าไฟฟ้า และค่าประปาสองเท่าของค่าใช้จ่ายดังกล่าวเป็นระยะเวลา 10 ปี สิ้นสุดวันที่ 28 กุมภาพันธ์ 2563

บริษัทได้รับสิทธิประโยชน์หลายประการในฐานะผู้ได้รับการส่งเสริมการลงทุนตามพระราชบัญญัติส่งเสริมการลงทุน พ.ศ. 2520 ในกิจการผลิตอุปกรณ์สำหรับใช้ในการเกษตรที่ผลิตจากโรงงานอีกแห่งหนึ่ง โดยได้รับสิทธิพิเศษต่าง ๆ เช่น ได้รับยกเว้นภาษีเงินได้นิติบุคคลสำหรับกำไรสุทธิที่ได้จากการประกอบกิจการที่ได้รับการส่งเสริมมีกำหนดเวลา 8 ปี สิ้นสุดวันที่ 10 กรกฎาคม 2569 ได้รับลดหย่อนภาษีเงินได้นิติบุคคลสำหรับกำไรสุทธิที่ได้จากการลงทุนในอัตรา ร้อยละ 50 ของอัตราปกติมีกำหนดเวลา 5 ปี สิ้นสุดวันที่ 10 กรกฎาคม 2574 ได้รับอนุญาตให้หักค่าขนส่ง ค่าไฟฟ้า และค่าประปาสองเท่าของค่าใช้จ่ายดังกล่าวเป็นระยะเวลา 10 ปี สิ้นสุดวันที่ 10 กรกฎาคม 2571

เนื่องจากเป็นกิจการที่ได้รับการส่งเสริมการลงทุน บริษัทจะต้องปฏิบัติตามเงื่อนไขและข้อกำหนดตามที่ระบุไว้ใน บัตรส่งเสริมการลงทุน

รายได้จากการขายสินค้าของบริษัทมาจากกิจการที่ได้รับการส่งเสริมสำหรับปีสิ้นสุดวันที่ 31 ธันวาคม 2567 ประกอบด้วย

	พันบาท
ได้รับยกเว้นภาษีเงินได้นิติบุคคล	216,036

บริษัท เค. ดับบลิว. เมทัลเวิร์ค จำกัด (มหาชน) และบริษัทย่อย

หมายเหตุประกอบงบการเงิน (ต่อ)

วันที่ 31 ธันวาคม 2567 และ 2566

27. การเปิดเผยข้อมูลสำหรับเครื่องมือทางการเงิน

ความเสี่ยงด้านการให้สินเชื่อ

ความเสี่ยงด้านการให้สินเชื่อเกิดจากการที่คู่สัญญาทางการค้าไม่สามารถ หรือไม่ประสงค์ที่จะปฏิบัติตามข้อตกลงที่ได้ให้ไว้ กลุ่มบริษัทไม่มีความเสี่ยงด้านการให้สินเชื่อที่เป็นสาระสำคัญ เนื่องจากกลุ่มบริษัทมีการประเมินฐานะการเงินของลูกค้าเป็นอย่างดีเสมอ

ความเสี่ยงด้านอัตราดอกเบี้ย

ความเสี่ยงด้านอัตราดอกเบี้ย หมายถึง ความเสี่ยงที่เกิดจากการเปลี่ยนแปลงที่จะเกิดในอนาคตของอัตราดอกเบี้ยในตลาด ซึ่งส่งผลกระทบต่อผลการดำเนินงานและกระแสเงินสดของกลุ่มบริษัท กลุ่มบริษัทมีความเสี่ยงด้านอัตราดอกเบี้ยจากเงินกู้ยืมจากสถาบันการเงิน

ความเสี่ยงจากเงินตราต่างประเทศ

กลุ่มบริษัทมีความเสี่ยงจากอัตราแลกเปลี่ยนเงินตราต่างประเทศ ซึ่งเกิดจากการซื้อสินค้าและค่าใช้จ่ายที่เป็นเงินตราต่างประเทศ อย่างไรก็ตามผู้บริหารเชื่อว่าความเสี่ยงที่เกิดจากอัตราแลกเปลี่ยนดังกล่าวมีน้อย

ณ วันที่ 31 ธันวาคม 2567 และ 2566 กลุ่มบริษัทมียอดคงเหลือของหนี้สินที่เป็นเงินตราต่างประเทศ ดังนี้

	หลักพัน	
	ดอลลาร์สหรัฐ	บาท
2567	619	21,128
2566	27	941

ความเสี่ยงจากการขาดสภาพคล่อง

กลุ่มบริษัทมีการควบคุมความเสี่ยงจากการขาดสภาพคล่องโดยการรักษาระดับของเงินสดและรายการเทียบเท่าเงินสดให้เพียงพอต่อการดำเนินงานของกลุ่มกิจการและเพื่อให้ผลกระทบจากความผันผวนของกระแสเงินสดลดลง

บริษัท เค. ดับบลิว. เม็กทิล เวิร์ค จำกัด (มหาชน) และบริษัทย่อย

หมายเหตุประกอบงบการเงิน (ต่อ)

วันที่ 31 ธันวาคม 2567 และ 2566

28. การบริหารจัดการทุน

วัตถุประสงค์ในการบริหารจัดการทุนที่สำคัญของกลุ่มบริษัทคือ การจัดให้มีซึ่งโครงสร้างทางการเงินและโครงสร้างของเงินทุนที่เหมาะสมและการดำรงไว้ซึ่งสภาพคล่องทางการเงินและความสามารถในการดำเนินธุรกิจอย่างต่อเนื่องไปได้ตามปกติ

29. เหตุการณ์ภายหลังรอบระยะเวลารายงาน

บริษัท เคดับบลิวเอ็ม แคนนาบิเทค จำกัด ได้จดทะเบียนเลิกบริษัทกับกระทรวงพาณิชย์เมื่อวันที่ 28 มกราคม 2568

เมื่อวันที่ 27 กุมภาพันธ์ 2568 คณะกรรมการของบริษัทได้มีมติให้เสนอต่อที่ประชุมผู้ถือหุ้นให้อนุมัติเงินปันผลจำนวน 34,198,184.51 บาท (488,545,493 หุ้น หุ้นละ 0.07 บาท)

30. การอนุมัติงบการเงิน

งบการเงินนี้ได้รับการอนุมัติให้ออกโดยคณะกรรมการของบริษัทเมื่อวันที่ 27 กุมภาพันธ์ 2568

เอกสารแนบ



เอกสารแนบ 1

รายละเอียดเกี่ยวกับกรรมการ ผู้บริหาร ผู้มีอำนาจควบคุม และเลขานุการบริษัท

รายละเอียดเกี่ยวกับกรรมการ ผู้บริหาร ผู้มีอำนาจควบคุม ผู้ที่ได้รับมอบหมายให้รับผิดชอบสูงสุดสายงานบัญชีและการเงิน ผู้ที่ได้รับมอบหมายให้รับผิดชอบโดยตรงในการควบคุมดูแลการทำบัญชีและเลขานุการบริษัท

ลำดับ	ชื่อ-สกุล/ ตำแหน่ง	อายุ (ปี)	คุณวุฒิทางการศึกษา / ประสิทธิภาพ	สัดส่วน การถือหุ้น ในบริษัท (%) ณ 13 มี.ค. 68	ความสัมพันธ์ทาง ครอบครัวระหว่าง กรรมการและ ผู้บริหาร	ประสบการณ์ทำงาน			
						ช่วงเวลา	ตำแหน่ง	ชื่อหน่วยงาน/ บริษัท	ประเภทธุรกิจ
1.	ดร.เสถียร นิลวัช ■ ประธานกรรมการ ■ ประธานกรรมการตรวจสอบ กรรมการอิสระ ■ ประธานกรรมการบริหาร ความเสี่ยง (ชื่อ – สกุล เต็ม) [ไม่มี-] ■ ได้รับแต่งตั้งเมื่อ วันที่ 21 ตุลาคม 2559	78	■ ปริญญาเอก สาขาโลหวิทยา จาก University of Sheffield united Kingdom ■ ปริญญาโท สาขาโลหวิทยา จาก University of Sheffield united Kingdom ■ ปริญญาตรี สาขาวิศวกรรมเคมี จาก University of Canterbury New Zealand ■ ประกาศนียบัตรหลักสูตร Director Accreditation Program (DAP) รุ่นที่ 141/2017	0.102% (500,000 หุ้น)	-ไม่มี-	2559 - ปัจจุบัน	ประธานกรรมการ/ กรรมการอิสระ	บริษัท เค. ดับบลิว. เม็กกัล เวิร์ค จำกัด (มหาชน)	ผลิตเครื่องจักรและอุปกรณ์การเกษตร
						2555 - ปัจจุบัน	กรรมการ	บริษัท เคเมเมท เพอร์ติง จำกัด	ผลิตและจำหน่าย น้ำเข้าส่งออก สารเคมีที่ใช้ในโรงงานอุตสาหกรรม
						2552 - 2554	หัวหน้าภาควิชา	มหาวิทยาลัยเทคโนโลยีพระจอมเกล้า พระนครเหนือ	■ สถาบันการศึกษา
						2549 - 2552	รองกรรมการ ผู้จัดการฝ่าย เทคนิค	บริษัท ผาแดงอินดัสทรี จำกัด (มหาชน)	การทำเหมืองแร่ และถลุงโลหะสังกะสี
						2537 - 2549	หัวหน้าภาควิชา วิศวกรรมโลหะ การ	จุฬาลงกรณ์มหาวิทยาลัย	สถาบันการศึกษา

ลำดับ	ชื่อ-สกุล/ตำแหน่ง	อายุ (ปี)	คุณวุฒิทางการศึกษา / ประสบการณ์	สัดส่วน การถือหุ้น ในบริษัท (%) ณ 13 มี.ค. 68	ความสัมพันธ์ทาง ครอบครัวและ กรรมการและ ผู้บริหาร	ประสบการณ์ทำงาน			
						ช่วงเวลา	ตำแหน่ง	ชื่อหน่วยงาน/ บริษัท	ประเภทธุรกิจ
2.	นางพเพดา ทองคำใส ■ กรรมการตรวจสอบ ■ กรรมการอิสระ ■ ประธานกรรมการสรรหา และพิจารณาผู้ดำรงตำแหน่ง (ชื่อ – สกุล เดิม) 1. นางสาวพนดา ไตรสุวรรณถาวร 2. นางสาวพรณี ไตรสุวรรณถาวร ■ ได้รับแต่งตั้งเมื่อ วันที่ 21 ตุลาคม 2559	57	■ ปริญญาตรี สาขาการบัญชี มหาวิทยาลัยสยาม ■ ปริญญาตรี สาขาบริหารธุรกิจ มหาวิทยาลัย สุโขทัยธรรมาธิราช ■ ประกาศนียบัตรหลักสูตร Director Accreditation Program (DAP) รุ่นที่ 139/2017 วันที่ 17 กรกฎาคม 2560	0.00% (0 หุ้น)	-ไม่มี-	2559 - ปัจจุบัน	กรรมการอิสระ	บริษัท เค. ดับบลิว. เมทัลเวิร์ค จำกัด (มหาชน)	ผลิตเครื่องจักรและอุปกรณ์การเกษตร
						2557 - ปัจจุบัน	รองปลัด อบจ.อ่างทอง	องค์การบริหารส่วนจังหวัดอ่างทอง	องค์กรปกครองส่วนท้องถิ่น (หน่วยงานราชการ)
						2554 - 2557	ผู้อำนวยการกอง กิจการสภา อบจ.	องค์การบริหารส่วนจังหวัดอ่างทอง	องค์กรปกครองส่วนท้องถิ่น (หน่วยงานราชการ)
						2552 - 2554	ผู้อำนวยการกอง ส่งเสริมคุณภาพ ชีวิต	องค์การบริหารส่วนจังหวัดอ่างทอง	องค์กรปกครองส่วนท้องถิ่น (หน่วยงานราชการ)
3.	นายเสริมศักดิ์ จิตติรักษ์ ■ กรรมการตรวจสอบ ■ กรรมการอิสระ ■ กรรมการสรรหา และพิจารณาผู้ดำรงตำแหน่ง (ชื่อ – สกุล เดิม) [-ไม่มี-] ■ ได้รับแต่งตั้งเมื่อ วันที่ 24 มกราคม 2560	67	■ ปริญญาโท สาขาบริหารธุรกิจ มหาวิทยาลัยรามคำแหง ■ ปริญญาตรี วิศวกรรมศาสตร์ จุฬาลงกรณ์มหาวิทยาลัย ■ ประกาศนียบัตรหลักสูตร Director Accreditation Program (DAP) รุ่นที่ 139/2017 วันที่ 17 กรกฎาคม 2560	0.102% (500,000 หุ้น)	-ไม่มี-	2560 - ปัจจุบัน	กรรมการอิสระ	บริษัท เค. ดับบลิว. เมทัลเวิร์ค จำกัด (มหาชน)	ผลิตเครื่องจักรและอุปกรณ์การเกษตร
						2555 - ปัจจุบัน	กรรมการ	บริษัท วรรักษ์ วิศวกรรม จำกัด	ที่ปรึกษาทางวิศวกรรม
						2550 - ปัจจุบัน	ที่ปรึกษา	บริษัท ไทรแองเกิล เอ็นจิเนียริง จำกัด	ออกแบบและงานบริการวิศวกรรม

ลำดับ	ชื่อ-สกุล/ตำแหน่ง	อายุ (ปี)	คุณวุฒิทางการศึกษา/ ประสบการณ์	สัดส่วน การถือหุ้น ในบริษัท (%)	ความสัมพันธ์ กับบริษัท	ประสบการณ์ทำงาน			
						ช่วงเวลา	ตำแหน่ง	ชื่อหน่วยงาน/ บริษัท	ประเภทธุรกิจ
4.	นายเอกพันธ์ วนโกศล ■ กรรมการ ■ ประธานกรรมการบริหาร (ชื่อ - สกุล เดิม) [ไม่มี] ■ ได้รับแต่งตั้งเมื่อ วันที่ 20 พฤษภาคม 2552	66	■ ปริญญาตรี วิศวกรรมศาสตร์ จุฬาลงกรณ์มหาวิทยาลัย ■ ประกาศนียบัตรหลักสูตร Director Accreditation Program (DAP) รุ่นที่ 139/2017 วันที่ 17 กรกฎาคม 2560	48.771% (238,266.667 หุ้น) (รวมการถือหุ้น บริษัทของ คู่สมรสและ บุตรที่ยังไม่ บรรลุนิติภาวะ)	เป็นบิดาของ นางสาวติยาภรณ์ วนโกศล และ นายอุกฤษณ์ วนโกศล	2552 - ปัจจุบัน	กรรมการ/ ประธานกรรมการ บริหาร	บริษัท เค.ดับบลิว. เม็กกิล เวิร์ค จำกัด (มหาชน)	ผลิตเครื่องจักรและอุปกรณ์การเกษตร
						2567 - ปัจจุบัน	กรรมการ	บริษัท เคดับบลิวเอชบี จำกัด	ผลิต/จำหน่ายสินค้า ยา อาหารเสริม ที่ได้จากการสกัดพืชสมุนไพร
						2565 - ปัจจุบัน	กรรมการ	บริษัท เคดับบลิว ที อินโนเวชั่น จำกัด	การรับผลิต ติดตั้ง ซ่อมแซม บำรุง รักษา เครื่องจักรอุตสาหกรรม ชิ้นส่วน เครื่องจักร และเครื่องยนต์ทุกชนิด
						2565 - ปัจจุบัน	กรรมการ	บริษัท เคดับบลิวเอ็ม อะกริเทค จำกัด	ประกอบกิจการเพาะปลูกพืชทุกชนิด ทั้งแบบระบบเปิดและระบบปิด
						2564 - ปัจจุบัน	กรรมการ	บริษัท เคดับบลิวเอ็ม แคนนาบิเทค จำกัด (อยู่ระหว่างการดำเนินการจดทะเบียนกิจการ)	ดำเนินธุรกิจให้บริการสกัดกัญชากัญชา
						2564 - ปัจจุบัน	กรรมการ	บริษัท เค.ดับบลิว. ไวรมะข จำกัด	ประกอบกิจการผลิตและจำหน่าย ตะแกรงเหล็ก ลวดเหล็ก ลวดตาข่าย
						2563 - ปัจจุบัน	กรรมการ	บริษัท รัตนยูเนี่ยนอร์ไพร์ จำกัด	ประกอบกิจการรับเหมาก่อสร้างงาน ฐานราก งานตอกเสาเข็ม ทำเสาเข็ม เจาะและงานเสาเข็มประเภทต่างๆ
						2562 - ปัจจุบัน	กรรมการ	บริษัท สมาร์ท กรีนเทค จำกัด	ผลิต จำหน่าย ออกแบบ ติดตั้ง อุปกรณ์สำหรับให้แสงสว่างชนิด ไม่ใช้ไฟฟ้า ระบบโซลาร์ฟาร์ม
						2560 - ปัจจุบัน	กรรมการ	บริษัท เค.พี.ที. กรุป โฮลดิ้ง จำกัด	ลงทุนในบริษัทอื่น
						2558 - ปัจจุบัน	กรรมการ	บริษัท เคเอ็มที เทคโนโลยี จำกัด	ขายส่งเครื่องจักรและอุปกรณ์อื่น
						2558 - ปัจจุบัน	กรรมการ	บริษัท ทุนธัมม์ เซอร์วิส จำกัด	ให้เช่าเครื่องผสมคอนกรีต
						2554 - ปัจจุบัน	กรรมการ	บริษัท ไทยสกรูคอนเวเยอร์ จำกัด	จำหน่ายท่อสกรู
						2547 - ปัจจุบัน	กรรมการ	บริษัท เค.พี.ที.เข้าสู่ตั้ง จำกัด	ให้เช่าอพาร์ทเมนต์
						2545 - ปัจจุบัน	กรรมการ	บริษัท ทุน เอ็นจิเนียริง จำกัด	จำหน่ายเครื่องผสมคอนกรีต
						2540 - ปัจจุบัน	กรรมการ	บริษัท เค เบย์ สโตร์ จำกัด	ค้าปลีกสินค้าทางอินเทอร์เน็ต
						2532 - ปัจจุบัน	กรรมการ	บริษัท เค.พี.ที.แมชชีนเนอรี่ (1993) จำกัด	จำหน่ายสินค้าอุปกรณ์โรงงาน

ลำดับ	ชื่อ-สกุล/ตำแหน่ง	อายุ (ปี)	คุณวุฒิทางการศึกษา / ประสบการณ์	สัดส่วน การถือหุ้น ในบริษัท (%) ณ 13 มี.ค. 68	ความสัมพันธ์ทางครอบครัวระหว่างกรรมการและผู้บริหาร	ประสบการณ์ทำงาน			
						ช่วงเวลา	ตำแหน่ง	ชื่อหน่วยงาน/บริษัท	ประเภทธุรกิจ
5.	นางสาวดิยาภรณ์ วนโกสุม ■ กรรมการ ■ กรรมการบริหาร ■ กรรมการผู้จัดการ ■ กรรมการบริหารความเสี่ยง ■ กรรมการสรรหาและพิจารณาค่าตอบแทน (ชื่อ – สกุล เดิม) [ไม่มี] ■ ได้รับแต่งตั้งให้เป็นกรรมการ เมื่อวันที่ 20 เมษายน 2554	39	<ul style="list-style-type: none"> ปริญญาโท สาขาวิศวกรรมเครื่องกลขั้นสูง จาก Imperial College London ปริญญาตรี สาขาวิศวกรรมเครื่องกล จุฬาลงกรณ์มหาวิทยาลัย ประกาศนียบัตรหลักสูตร Director Accreditation Program (DAP) รุ่นที่ 138/2017 วันที่ 19 มิถุนายน 2560 ประกาศนียบัตรหลักสูตร Company Secretary Program (CSP) รุ่นที่ 78/2017 	6.277% (30,666,666 หุ้น)	เป็นบุตรของ นายเอกพันธ์ วนโกสุม และพี่สาวของ คุณอุกฤษณ์ วนโกสุม	2554 - ปัจจุบัน	กรรมการ	บริษัท เค. ดับบลิว. เมทัลลิวรีค จำกัด (มหาชน)	ผลิตเครื่องจักรและอุปกรณ์การเกษตร
						2561 - ปัจจุบัน	กรรมการผู้จัดการ	บริษัท เพกซัส แลนด์เทคนิค จำกัด (เดิมชื่อ บริษัท อัดเลอร์เทค จำกัด)	จำหน่ายใบผล
						2554 - ปัจจุบัน	กรรมการ	บริษัท เคดับบลิวเอ็ม แคนนาบิเทค จำกัด อยู่ระหว่างการจัดดำเนินการจัดเลิกกิจการ)	ดำเนินธุรกิจให้บริการสกัดกัญชง/กัญชา
						2564 - ปัจจุบัน	กรรมการ	บริษัท แล็บแคปทิฟ จำกัด	ผลิต/จำหน่ายสินค้าอุตสาหกรรมเครื่องสำอางที่ได้จากการสกัดพืชผลทางการเกษตร
						2564 - ปัจจุบัน	กรรมการ	บริษัท เคดับบลิวเอชบี จำกัด	ผลิต/จำหน่ายสินค้า ยา อาหารเสริมที่ได้จากการสกัดพืชสมุนไพร
						2560 - ปัจจุบัน	กรรมการ	บริษัท เค.พี.ที. กรุป โฮลดิ้ง จำกัด	ลงทุนในบริษัทอื่น
						2554 - ปัจจุบัน	กรรมการ	บริษัท ทุน เอ็นจิเนียริง จำกัด	จำหน่ายเครื่องผสมคอนกรีต
						2554 - ปัจจุบัน	กรรมการ	บริษัท เค เบย์ สโตร์ จำกัด	ค้าปลีกสินค้าทางอินเทอร์เน็ต
						2554 - ปัจจุบัน	กรรมการ	บริษัท เค.พี.ที.แมชชีนเนอร์รี่ (1993) จำกัด	จำหน่ายสินค้าอุปกรณ์โรงงาน
						2554 - ปัจจุบัน	กรรมการ	บริษัท เค.พี.ที.เฮาส์ซิ่ง จำกัด	ให้เช่าอพาร์ทเมนต์
						2558 - 2566	กรรมการ	บริษัท ทุนเรนท์ เซอร์วิส จำกัด	ให้เช่าเครื่องผสมคอนกรีต
						2557 - 2566	กรรมการ	บริษัท ไทยสกรูคอนเวเยอร์ จำกัด	จำหน่ายท่อสกรู
						2564 - 2565	กรรมการ	บริษัท เคดับบลิวเอ็ม อะกรีเทค จำกัด	ประกอบกิจการเพาะปลูกพืชทุกชนิดทั้งแบบระบบปิดและระบบเปิด
						2562 - 2565	กรรมการ	บริษัท สมาร์ท กรีนเทค จำกัด	ผลิต จำหน่าย ออกแบบ ติดตั้งอุปกรณ์สำหรับใบแสงสว่างชนิดไม่ใช้ไฟฟ้า ระบบโซลาร์ฟลอย

ลำดับ	ชื่อ-สกุล/ตำแหน่ง	อายุ (ปี)	คุณวุฒิทางการศึกษา / ประสบการณ์	สัดส่วน การถือหุ้น ในบริษัท (%) ณ 13 มี.ค. 68	ความสัมพันธ์ทางครอบครัวระหว่าง กรรมการและผู้บริหาร	ประสบการณ์ทำงาน			
						ช่วงเวลา	ตำแหน่ง	ชื่อหน่วยงาน/ บริษัท	ประเภทธุรกิจ
6.	นายอุกฤษณ์ วานโกสุม ■ กรรมการ ■ กรรมการบริหาร ■ รองกรรมการผู้จัดการ ■ กรรมการบริหารความเสี่ยง ■ ผู้อำนวยการสายงานวิจัย และพัฒนา (ชื่อ – สกุล เดิม) [ไม่มี] ■ ได้รับแต่งตั้งเมื่อ วันที่ 19 มิถุนายน 2558	36	<ul style="list-style-type: none"> ปริญญาตรี สาขาวิศวกรรมวัสดุศาสตร์ จาก Technical University Clausthal ประกาศนียบัตรหลักสูตร Director Accreditation Program (DAP) รุ่นที่ 138/2017 วันที่ 19 มิถุนายน 2560 	0.136% (666,666 หุ้น)	<p>เป็นบุตรของ คุณเอกพันธ์ วานโกสุม และน้องชายของคุณติยาภรณ์ วานโกสุม</p>	2558 - ปัจจุบัน	กรรมการ	บริษัท เค. ดับบลิว. เมทัลลวร์ค จำกัด (มหาชน)	ผลิตเครื่องจักรและอุปกรณ์การเกษตร
						2561 - ปัจจุบัน	รองกรรมการผู้จัดการ		
						2562 - ปัจจุบัน	ผู้อำนวยการสายงานวิจัยพัฒนา และการตลาด		
						2566 - ปัจจุบัน	กรรมการ	บริษัท ทุน เอ็นจิเนียริง จำกัด	จำหน่ายเครื่องผสมคอนกรีต
						2566 - ปัจจุบัน	กรรมการ	บริษัท เค เบย์ สโตร์ จำกัด	ค้าปลีกสินค้าทางอินเทอร์เน็ต
						2566 - ปัจจุบัน	กรรมการ	บริษัท เค.พี.ที.แมชชีนเนอร์รี่ (1993) จำกัด	จำหน่ายสินค้าอุปกรณ์โรงงาน
						2565 - ปัจจุบัน	กรรมการ	บริษัท เค ดับบลิว ที อินโนเวชั่น จำกัด	การผลิต ติดตั้ง ซ่อมแซมบำรุงรักษา เครื่องจักรอุตสาหกรรม ชิ้นส่วนเครื่องจักร และเครื่องยนต์
						2564 - ปัจจุบัน	กรรมการ	บริษัท เคดับเบิลเอ็ม แคนนาบิเทค จำกัด (อยู่ระหว่างการดำเนินการจดทะเบียนการค้า)	ดำเนินธุรกิจให้บริการสกัดกัญชา/กัญชา
						2564 - ปัจจุบัน	กรรมการ	บริษัท แล็บแคปทิฟ จำกัด	จำหน่ายสินค้าอุตสาหกรรม เครื่องสำอางที่ได้จากการสกัดพืชผลทางการเกษตร
						2564 - ปัจจุบัน	กรรมการ	บริษัท เคดับเบิลเอชปี จำกัด	ผลิต/จำหน่ายสินค้า ยา อาหารเสริมที่ได้จากการสกัดพืชสมุนไพร
						2564 - ปัจจุบัน	กรรมการ	บริษัท เคดับเบิลเอ็ม อะกริเทค จำกัด	ประกอบกิจการเพาะปลูกพืชกัญชาทั้งแบบระบบเปิดและระบบเปิด
						2560 - ปัจจุบัน	กรรมการ	บริษัท เค.พี.ที. กรุป โฮลดิ้ง จำกัด	ลงทุนในบริษัทอื่น
						2554 - 2558	วิศวกร	บริษัท เค. ดับบลิว. เมทัลลวร์ค จำกัด	ผลิตเครื่องจักรและอุปกรณ์การเกษตร

ลำดับ	ชื่อ-สกุล/ ตำแหน่ง	อายุ (ปี)	คุณสมบัติทางการศึกษา/ ประสบการณ์	สัดส่วนการถือหุ้นในบริษัท (%) ณ 13 มี.ค. 68	ความสัมพันธ์ทางครอบครัวและกรรมการและผู้บริหาร	ประสบการณ์ทำงาน			
						ช่วงเวลา	ตำแหน่ง	ชื่อบริษัท/ บริษัท	ประเภทธุรกิจ
7.	นางสาววรวิธ อินทิวร ■ กรรมการ ■ กรรมการบริหาร ■ กรรมการสรรหาและพิจารณาตอบแทน ■ ผู้อำนวยการสายงานบัญชีและการเงิน ■ เลขานุการบริษัท (ชื่อ – สกุล เดิม) [-ไม่มี-] ■ ได้รับแต่งตั้งเมื่อ วันที่ 1 กุมภาพันธ์ 2560 ■ ได้รับการพิจารณาอนุมัติสำหรับผู้อำนวยการสายงานบัญชีและการเงิน ■ ได้รับแต่งตั้งเมื่อ วันที่ 10 สิงหาคม 2560 ■ ได้รับแต่งตั้งให้เป็นกรรมการและเลขานุการบริษัท เมื่อ 11 กรกฎาคม 2561	38	<ul style="list-style-type: none"> ■ ปริญญาตรี สาขาการบัญชี จุฬาลงกรณ์มหาวิทยาลัย ■ ประกาศนียบัตร หลักสูตร CFO Focus on Financial Reporting (Orientation) Class2/2017 เมื่อวันที่ 14-15 กันยายน 2560 (เข้าอบรมกับสภาวิชาชีพบัญชี จำนวน 13 ชั่วโมง 30 นาที) ■ อบรมหลักสูตรมาตรฐานการรายงานทางการเงิน สำหรับบริษัทที่เตรียมตัวจดทะเบียนในตลาดหลักทรัพย์ เมื่อวันที่ 11 เมษายน 2561 (เข้าอบรมกับบริษัทฝึกอบรมและสัมมนาธรรมนิติ จำกัด จำนวน 7 ชั่วโมง) ■ ประกาศนียบัตรหลักสูตร Director Accreditation Program (DAP) ในวันที่ 17 กันยายน 2561 ■ ประกาศนียบัตรหลักสูตร Company Secretary Program (CSP) ในวันที่ 9-10 ตุลาคม 2561 	0.094% (460,000 หุ้น)	-ไม่มี-	2561 - ปัจจุบัน 2560 - ปัจจุบัน	กรรมการ ผู้อำนวยการสายงานบัญชีและการเงิน	บริษัท เค. ดับบลิว. เมทัล เวิร์ค จำกัด (มหาชน)	ผลิตเครื่องจักรและอุปกรณ์การเกษตร
						2561 - ปัจจุบัน	กรรมการ	บริษัท เพทาสี แลนด์เทคนิค จำกัด (เดิมชื่อ บริษัท อิตเลอร์เทค จำกัด)	จำหน่ายอุปกรณ์การเกษตร
						2564 - ปัจจุบัน	กรรมการ	บริษัท เคดับบลิวเอ็ม แคนนาบิเทค จำกัด (อยู่ระหว่างการดำเนินการจดทะเบียนการค้า)	ดำเนินธุรกิจให้บริการสถิติัญชง/ัญชา
						2558 - 2560	ผู้จัดการฝ่ายบัญชี	บริษัท เค. ดับบลิว. เมทัล เวิร์ค จำกัด (มหาชน)	ผลิตเครื่องจักรและอุปกรณ์การเกษตร
						2555 - 2558	พนักงานบัญชี	บริษัท ทน เอ็นจิเนียริง จำกัด	ผลิตเครื่องผสมคอนกรีตและเครื่องช่างสำเร็จรูป
						2552 - 2555	Audit Senior 1	Deloitte Touche Tomatsu Jayos Audit Co.,Ltd	Audit Assurance

ลำดับ	ชื่อ-สกุล/ตำแหน่ง	อายุ (ปี)	คุณวุฒิทางการศึกษา/ ประสบการณ์	สัดส่วน การถือหุ้น ในบริษัท (%) ณ 13 มี.ค. 68	ความสัมพันธ์ทาง ครอบครัวระหว่าง กรรมการและ ผู้บริหาร	ประสบการณ์ทำงาน			
						ช่วงเวลา	ตำแหน่ง	ชื่อหน่วยงาน/ บริษัท	ประเภทธุรกิจ
8.	นายกิตติศักดิ์ นิธิวรรธังกูร ■ ผู้อำนวยการสายงานโรงงาน (ชื่อ - สกุล เดิม) นายกฤษชัย แซ่เล้า ■ ได้รับแต่งตั้งเมื่อ วันที่ 27 เมษายน 2559	55	■ มัธยมศึกษาปีที่ 3 โรงเรียนบ้านทุ่งแฝก	0.00% (0 หุ้น)	-ไม่มี-	2559 - ปัจจุบัน	ผู้อำนวยการ สายงานโรงงาน	บริษัท เค.ดับบลิว. เม็กทิล เวิร์ค จำกัด (มหาชน)	ผลิตเครื่องจักรและอุปกรณ์การเกษตร
						2558 - 2559	ผู้ช่วยกรรมการ ผู้จัดการส่วนโรงงาน	บริษัท เค.ดับบลิว. เม็กทิล เวิร์ค จำกัด	ผลิตเครื่องจักรและอุปกรณ์การเกษตร
						2552 - 2558	ผู้จัดการโรงงาน	บริษัท เค.ดับบลิว. เม็กทิล เวิร์ค จำกัด	ผลิตเครื่องจักรและอุปกรณ์การเกษตร
						2562 - ปัจจุบัน	ผู้อำนวยการ สายงานวางแผน และสนับสนุน	บริษัท เค.ดับบลิว.เม็กทิล เวิร์ค จำกัด (มหาชน)	ผลิตเครื่องจักรและอุปกรณ์การเกษตร
9.	นางปิยพิชญ์ นิธิวรรธังกูร ■ ผู้อำนวยการสายงานวางแผน และสนับสนุน (ชื่อ - สกุล เดิม) 1. นางพิมพ์พิชญ์ นิธิวรรธังกูร 2. นางพิมพ์พิชญ์ แซ่เล้า 3. นางสาวพิมพ์พิชญ์ บุญเพ็ญ 4. นางสาวศิริพร บุญเพ็ญ ■ ได้รับแต่งตั้งเมื่อ วันที่ 27 เมษายน 2559	50	■ ปริญญาตรี สาขาการจัดการทั่วไป มหาวิทยาลัยราชภัฏ เพชรบูรณ์	0.0002% (1,000 หุ้น)	-ไม่มี-	2559 - 2562	ผู้อำนวยการ สายงานทั่วไป	บริษัท เค.ดับบลิว.เม็กทิล เวิร์ค จำกัด (มหาชน)	ผลิตเครื่องจักรและอุปกรณ์การเกษตร
						2558 - 2559	ผู้ช่วยกรรมการ ผู้จัดการส่วนธุรการ และการขาย	บริษัท เค.ดับบลิว.เม็กทิล เวิร์ค จำกัด	ผลิตเครื่องจักรและอุปกรณ์การเกษตร
						2552 - 2558	ผู้ช่วยผู้จัดการ	บริษัท เค.ดับบลิว.เม็กทิล เวิร์ค จำกัด	ผลิตเครื่องจักรและอุปกรณ์การเกษตร
						2560 - ปัจจุบัน	ผู้จัดการฝ่ายบัญชี	บริษัท เค.ดับบลิว.เม็กทิล เวิร์ค จำกัด (มหาชน)	ผลิตเครื่องจักรและอุปกรณ์การเกษตร
10.	นางสาวสุวิทย์ร์ อัดเอกอนันต์ ■ ผู้จัดการฝ่ายบัญชี (ขึ้นทะเบียนเป็นผู้ทำบัญชี ตามประกาศกรมพัฒนา ธุรกิจการค้า) (ชื่อ - สกุล เดิม) [-ไม่มี-] ■ ได้รับแต่งตั้งเมื่อ วันที่ 5 มกราคม 2560 ■ ได้รับการพิจารณาคุณสมบัติ สำหรับการบัญชีการเงิน จากคณะกรรมการตรวจสอบ เมื่อวันที่ 10 สิงหาคม 2560	43	■ ปริญญาตรี สาขาการบัญชี มหาวิทยาลัย หัวเฉียวเฉลิมพระเกียรติ ■ อบรมหลักสูตรมาตรฐาน การรายงานทางการเงิน สำหรับบริษัทที่เตรียมตัว จดทะเบียนในตลาดหลักทรัพย์ เมื่อวันที่ 11 เมษายน 2561 (เข้าอบรมกับบริษัท ฝึกอบรมและสัมมนา ธรรมนิติ จำกัด จำนวน 7 ชั่วโมง)	0.00% (0 หุ้น)	-ไม่มี-	2559	รักษาการผู้จัดการ ฝ่ายบัญชีและการเงิน	บริษัท พีซีซีโอ แล็บอราทอรี จำกัด	ผลิตและจำหน่ายเวชสำอาง
						2558 - 2559	เจ้าหน้าที่บัญชี งบประมาณอาวุโส	บริษัท ไทยโคโคไนท์ จำกัด (มหาชน)	ผลิตอาหารพร้อมปรุงและอาหาร สำเร็จรูป
						2556 - 2558	หัวหน้าฝ่าย ประมวลผลและ วิเคราะห์ แผนก บัญชี	บริษัท เทียร์สตรีน จำกัด (มหาชน)	ผลิตและจำหน่ายเครื่องกรองน้ำ และจำหน่ายเครื่องปรับอากาศ
						2555	เจ้าหน้าที่บัญชี และการเงินอาวุโส	บริษัท เดอะ บีบีบี จำกัด	ร้านอาหารเกาหลี

รายละเอียดเกี่ยวกับผู้ถือหุ้น กรรมการ ผู้บริหาร ผู้มีอำนาจควบคุม และเลขานุการบริษัท

รายชื่อ	บริษัท	บริษัทที่เกี่ยวข้อง														
		1	2	3	4	5	6	7	8	9	10	11	12	13	14	15
1. ดร. เสถียร นิลวัช	X,I,III,IV, VI	I,VI,@	-	-	-	-	-	-	-	-	-	-	-	-	-	-
2. นางพนตา ทองคำใส	I,III,IV	-	-	-	-	-	-	-	-	-	-	-	-	-	-	-
3. นายเสริมศักดิ์ วุฒิวิรักษ์	I,III,IV, VI	-	I &	-	-	-	-	-	-	-	-	-	-	-	-	-
4. นายเอกพันธ์ วงโกสุม	I,II,@,VI	-	-	-	I,V,VI,@	I,V,VI,@	I,V,VI,@	I,V,VI,@	I,V,VI,@	I,VI,@	I,V,VI,@	I,V,@	I,V,VI,@	I,V,VI,@	I,V,VI,@	I,V,VI,@
5. นางสาวติยาภรณ์ วงโกสุม	I,II,V,VI,@	-	-	-	I,V,VI,@	I,V,VI,@	I,V,VI,@	VI	-	I,V,VI,@	-	I,V,VI,@	-	-	-	-
6. นายอุกฤษณ์ วงโกสุม	I,II,V,@, VI	-	-	-	I,V,VI,@	I,V,VI,@	I,V,VI,@	VI	-	I,V,VI,@	-	I,V,VI,@	-	I,V,VI,@	I,V,VI,@	I,V,VI,@
7. นางสาวศรศรีวิธ อินทิวร	I,II,V,VI,@, VI	-	-	-	-	-	-	-	-	-	-	-	-	-	-	-
8. นายกิตติศักดิ์ นิธิวรธัญญ์	V	-	-	-	-	-	-	-	-	-	-	-	-	-	-	-
9. นางปิยพัชญ์ นิธิวรธัญญ์	V, VI	-	-	-	-	-	-	-	-	-	-	-	-	-	-	-
10. นางสาวสุรีย์วัลย์ อัดเอกอนันต์	V	-	-	-	-	-	-	-	-	-	-	-	-	-	-	-
11. คุณวรณัฐ อิศริยธรรม	VI	-	-	-	I,V,VI,@	I,V,VI,@	I,V,VI,@	VI	-	I,V,VI,@	-	I,V,VI,@	-	-	-	-

หมายเหตุ X = ประธานกรรมการ I = กรรมการ II = กรรมการบริหาร III = กรรมการตรวจสอบ IV = กรรมการอิสระ V = ผู้บริหาร VI = ผู้ถือหุ้น VII = เลขานุการบริษัท @ = กรรมการผู้มีอำนาจลงนาม & = ที่ปรึกษา

บริษัทที่เกี่ยวข้อง :

- บริษัท เคเมเทค เทรดดิ้ง จำกัด 2. บริษัท วรวิทย์ วิศวกรรม จำกัด 3. บริษัท ไทรแองเกิ้ล เอ็นจิเนียริ่ง จำกัด 4. บริษัท พูนเอ็นจิเนียริ่ง จำกัด 5. บริษัท เค.พี.ที.แมชชีนเนอรี่ (1993) จำกัด 6. บริษัท เค เบย์ สโตร์ จำกัด
- บริษัท ไทยสกลูคิออนเวย์อร์ จำกัด 8. บริษัท พูน เร็นท์ เซอร์วิส จำกัด 9. บริษัท เค.พี.ที.เฮาส์ซิง จำกัด 10. บริษัท เคเอ็มที เทคโนโลยี จำกัด 11. บริษัท เค.พี.ที. กรุ๊ป โฮลดิ้งส์ จำกัด 12. บริษัท สมาร์ทกรีนเทค จำกัด
- บริษัท เค. ดับบลิว. เอ็ม. อะกริเทค จำกัด 14. บริษัท เค ดับบลิว. ไรร์เมช จำกัด 15. บริษัท เค. ดับบลิว. ไรร์เมช จำกัด

รายละเอียดเกี่ยวกับกรรมการของบริษัท

รายชื่อ		บริษัท เค.ดับบลิว.เม็กกล เวิร์ค จำกัด (มหาชน)
1. ดร. เสถียร	นิลธวัช	X
2. นางพนตา	ทองคำใส	/
3. นายเสริมศักดิ์	วุฒธิรักษ์	/
4. นายเอกพันธ์	วนโกสุม	/, //, ///
5. นางสาวติยาภรณ์	วนโกสุม	/, //, ///
6. นายอุกฤษณ์	วนโกสุม	/, //, ///
7. นางสาวศรรวริศ	อินทิวร	/, //, ///
8. นายกิตติศักดิ์	นิธิวรรธอังกฤษ	///
9. นางปิยพิชญ์	นิธิวรรธอังกฤษ	///

หมายเหตุ

1. / = กรรมการ X = ประธานกรรมการ // = กรรมการบริหาร /// = ผู้บริหาร

เอกสารแนบ 2

รายละเอียดเกี่ยวกับกรรมการ ผู้บริหาร ของบริษัทย่อย

รายชื่อ		บริษัท เพกาซัส แลนด์เทค จำกัด (เดิมชื่อ บริษัท อัดเลอร์เทค จำกัด)	บริษัท เคดับบลิวเอ็ม แคนนาบีเทค จำกัด (อยู่ระหว่างดำเนินการ เลิกกิจการ)	บริษัท แล็บแอคทีฟ จำกัด	บริษัท เคดับบลิว เอชบี จำกัด
1. ดร. เสถียร	นิลธวัช	-	-	-	-
2. นางพนดา	ทองคำใส	-	-	-	-
3. นายเสริมศักดิ์	วุฒิรักษ์	-	-	-	-
4. นายเอกพันธ์	วนโกสุม	///	/,///	///	/,///
5. นางสาวติยาภรณ์	วนโกสุม	/,///	/,///	/,///	/,///
6. นายอุกฤษณ์	วนโกสุม	///	/,///	/,///	/,///
7. นางสาวศรวิศ	อินทิวร	/,///	/,///	///	///
8. นายกิตติศักดิ์	นิริวรรณอังกูร	///	///	///	///
9. นางปิยพิชญ์	นิริวรรณอังกูร	///	///	///	///
10. นายอุเทน	พัฒนานิผล	-	-	/,///	-
11. นายกรพ	พัฒนานิผล	-	-	/,///	-
12. นายไกรทิ	พวงชมพู	-	-	-	/,///
13. นายประกอบ	วงศ์ผลวัต	-	-	-	/
14. นายกริธา	วีระนันทนาพันธ์	-	-	-	*
15. นายจิราวุฒิ	พัฒนพงศ์พิบูล	-	-	-	*

หมายเหตุ

1./ = กรรมการ X = ประธานกรรมการ // = กรรมการบริหาร /// = ผู้บริหาร * = กรรมการที่ไม่มีอำนาจลงนาม

เอกสารแนบ 3

รายละเอียดเกี่ยวกับหน่วยงานตรวจสอบภายใน และหัวหน้างานกำกับดูแลการปฏิบัติงานของบริษัท (Compliance)

สำหรับปี 2567 บริษัทใช้บริการหน่วยงานภายนอก (Outsource) บริษัท สอบบัญชี ไอ วี แอล จำกัด เป็นผู้ตรวจสอบระบบควบคุมภายในของบริษัท โดยหัวหน้าทีมตรวจสอบภายใน มีคุณสมบัติ วุฒิการศึกษา และประสบการณ์ในการทำงาน ดังนี้

ลำดับ	ชื่อ-สกุล/ ตำแหน่ง	อายุ (ปี)	คุณวุฒิทางการศึกษา / ประวัติอบรม	สัดส่วน การถือหุ้น ในบริษัท (%)	ความสัมพันธ์ทาง ครอบครัวและ กรรมการบริหาร	ประสบการณ์ทำงาน		
						ช่วงเวลา	ตำแหน่ง	ชื่อหน่วยงาน/ บริษัท
1.	นางสาววลิตี สีบุญเรือง ตำแหน่ง : Senior Partner บริษัท สอบบัญชี ไอ วี แอล จำกัด (Outsource)	60	<ul style="list-style-type: none"> ปริญญาตรี คณะพาณิชยศาสตร์ และการบัญชี จุฬาลงกรณ์มหาวิทยาลัย ผู้สอบบัญชีรับอนุญาต ทะเบียนเลขที่ 3829 หลักสูตร Director Accreditation Program (DAP) หลักสูตร Audit Committee Program (DCP) 	-	-	2537 - ปัจจุบัน	Senior Partner ผู้จัดการฝ่าย	บริษัท สอบบัญชี ไอ วี แอล จำกัด
						2533 - 2537	ผู้จัดการ ฝ่ายบัญชีและการเงิน	บริษัท แม่นาคม คอร์ปอเรชั่น (ประเทศไทย) จำกัด
						2529 - 2533	Audit Senior	บริษัท ดีลรอยท์ ทัช โรแมนติก ไชยศ สอบบัญชี จำกัด
								บริการตรวจสอบ บัญชี - ตรวจสอบ ภายใน
								ผลิตและจำหน่าย เครื่องสำอาง
								บริการตรวจสอบ บัญชี

ลำดับ	ชื่อ-สกุล/ ตำแหน่ง	อายุ (ปี)	คุณวุฒิทางการศึกษา/ ประสบการณ์	สัดส่วนการถือหุ้นในบริษัท (%)	ความสัมพันธ์ทางครอบครัวและกรรมการและผู้บริหาร	ประสบการณ์ทำงาน			
						ช่วงเวลา	ตำแหน่ง	ชื่อหน่วยงาน/ บริษัท	ประเภทธุรกิจ
2	นางสาวอังคณา ไชยจรสเสถียร ตำแหน่ง :Partner บริษัท สอบบัญชี ไอ วีแอล จำกัด (Outsource)	48	<ul style="list-style-type: none"> ปริญญาโท สาขาบริหารธุรกิจ (การบัญชี) มหาวิทยาลัยรามคำแหง ปริญญาตรี สาขาบัญชี มหาวิทยาลัยกรุงเทพ ผู้สอบบัญชีรับอนุญาต ทะเบียนเลขที่ 9346 วุฒิบัตร Internal Auditing Certificate Program (IACP) 	-	-	2555 – ปัจจุบัน	Partner	บริษัท สอบบัญชี ไอ วีแอล จำกัด	ตรวจสอบบัญชี และตรวจสอบภายใน
						2551 – 2555	ผู้จัดการฝ่ายบัญชีและการเงิน	บริษัท ที.กรุ๊ปไทยอุตสาหกรรม จำกัด (มหาชน)	ผลิตชิ้นส่วนรถยนต์
						2546 – 2551	ผู้จัดการแผนกบัญชี	บริษัท ไทยไทย จำกัด	ผลิตเฟอร์นิเจอร์
						2545 – 2546	ผู้จัดการส่วนสำนักงาน	บริษัท ขอนแก่น เอ็ม.ดี.เอฟ.บอร์ด จำกัด	ผลิตไม้ MDF
						2542 – 2545	Senior assistance auditor	บริษัท สอบบัญชี ไอ วีแอล จำกัด	ตรวจสอบบัญชีและตรวจสอบภายใน

เอกสารแนบ 4

รายละเอียดเกี่ยวกับรายการประเมินราคาทรัพย์สินของบริษัท

- รายการประเมินราคาสิทธิการเช่าพื้นที่ (พื้นที่บางส่วนของอาคาร) (เพื่อกำหนดค่าเช่าตลาด) (สำหรับค่าเช่าในปี 2565 – เดือน มีนาคม 2566 เพื่อเปรียบเทียบ)

หัวข้อ	รายละเอียด
ทรัพย์สินที่มีการประเมินราคา	สิทธิการเช่าพื้นที่ (พื้นที่บางส่วนของอาคารเค.พี.ที กรู๊ป)
ที่ตั้ง	ชั้น 2 อาคาร เค.พี.ที. กรู๊ป ซอยปรีดิพนมยงค์ 13 ถนนปรีดิพนมยงค์ แขวงพระโขนง เหนือ เขตวัฒนา กรุงเทพมหานคร
เนื้อที่ใช้สอย	ชั้นที่สอง จำนวน 32.00 ตารางเมตร
บริษัทผู้ประเมินราคาทรัพย์สิน	บริษัท เคแทค แอปเพรชัล แอนด์ เซอร์วิส จำกัด
ผู้ประเมินหลักและผู้มีอำนาจลงนามแทน	ผู้ประเมินหลัก : นายชูเกียรติ พยัภิภาพงศ์ ผู้มีอำนาจลงนาม : นายมงคลภักดิ์ ทรัพย์ศิริ
วิธีการประเมิน	วิธีเปรียบเทียบราคาตลาด (Market Approach)
วัตถุประสงค์การประเมิน	เพื่อวัตถุประสงค์สาธารณะ
มูลค่าตลาดค่าเช่าที่ประเมิน	380.-บาท/ตรม. /เดือน (สามร้อยแปดสิบบาทถ้วน)
วันที่ในรายงานการประเมินราคาทรัพย์สิน	วันที่ 12 พฤศจิกายน 2563

บริษัท เคแทค แอปเพรชัล แอนด์ เซอร์วิส จำกัด ได้ประเมินราคาสิทธิการเช่าพื้นที่ (พื้นที่บางส่วนของอาคารเค.พี.ที กรู๊ป) โดยใช้วิธีเปรียบเทียบกับข้อมูลตลาด ซึ่งมีรายละเอียดดังนี้

รายการ	ข้อมูลเปรียบเทียบ				
	1	2	3	4	5
1. ลักษณะทรัพย์สิน	อาคารพาณิชย์ในโครงการ	อาคารพาณิชย์ในโครงการ	อาคารสำนักงานสูง 5 ชั้น	อาคารสำนักงานสูง 3 ชั้น	อาคารสำนักงานสูง 5 ชั้น
2. เนื้อที่ห้องชุด (ตรม.)	90.00 ตารางเมตร	40.00 ตารางเมตร	45.00 ตารางเมตร	40.00 ตารางเมตร	36.00 ตารางเมตร
3. ที่ตั้ง	ชั้นที่ 4 อาคาร พาร์ค อเวนิว ซอยปรีดิพนมยงค์ 20/1 ถนนปรีดิพนมยงค์	ชั้นที่ 3 อาคาร พาร์ค อเวนิว ซอยปรีดิพนมยงค์ 20/1 ถนนปรีดิพนมยงค์	ชั้นที่ 2 อาคาร พาร์ค อเวนิว ซอยปรีดิพนมยงค์ 20/1 ถนนปรีดิพนมยงค์	ชั้นที่ 1 ซอยสุขุมวิทพลัส 2 ถนนพระรามที่ 4	ชั้นที่ 4 อาคาร ศูนย์การค้าพระโขนง ซอยสุขุมวิทพลัส 2 ถนนพระรามที่ 4
4. ระดับโครงการ	ด้อยกว่าทรัพย์สิน	ใกล้เคียงทรัพย์สิน	ด้อยกว่าทรัพย์สิน	ด้อยกว่าทรัพย์สิน	ด้อยกว่าทรัพย์สิน
5. สิ่งอำนวยความสะดวกและความสะดวกและทรัพย์สินส่วนกลาง	ลานจอดรถ	ลานจอดรถ	ลานจอดรถ	ไม่มี	มีอาคารจอดรถ

รายการ	ข้อมูลเปรียบเทียบ				
	1	2	3	4	5
6. ระบบรักษาความปลอดภัย	กล้องวงจรปิดและยามรักษาความปลอดภัย	กล้องวงจรปิดและยามรักษาความปลอดภัย	กล้องวงจรปิดและยามรักษาความปลอดภัย	กล้องวงจรปิด	กล้องวงจรปิดและยามรักษาความปลอดภัย
7. ตำแหน่งที่ตั้งห้องชุด	ทั่วไป	ทั่วไป	ทั่วไป	ทั่วไป	ทั่วไป
8. การตกแต่งภายในห้อง	ตกแต่งแล้วบางส่วน	ตกแต่งแล้วบางส่วน	ตกแต่งแล้วบางส่วน	ตกแต่ง	ตกแต่ง พื้นที่กระเบื้องและผนังกระจก
9. การใช้ประโยชน์	ให้เช่า	ให้เช่า	ให้เช่า	ให้เช่า	ให้เช่า
10. เงื่อนไข	ให้เช่า	ให้เช่า	เช่าแล้ว	ให้เช่า	ให้เช่า
11. วัน/เดือน/ปี	ณ วันสำรวจ	ณ วันสำรวจ	ณ วันสำรวจ	ณ วันสำรวจ	ณ วันสำรวจ
12. ราคาเสนอขาย	ตารางเมตรละ 333.33.- บาท หรือเดือนละ 30,000 บาท	ตารางเมตรละ 375.- บาท หรือเดือนละ 15,000 บาท	ตารางเมตรละ 400.- บาท หรือเดือนละ 18,000 บาท	ตารางเมตรละ 500.- บาท	ตารางเมตรละ 833.- บาท

2. รายการประเมินราคาที่ดินพร้อมสิ่งปลูกสร้าง (เพื่อกำหนดค่าเช่าตลาด) ผู้เช่า : บริษัท เพกาซัส แลนด์เทคนิค จำกัด (เดิมชื่อ บริษัท อัดเลอร์เทค จำกัด

หัวข้อ	รายละเอียด
ทรัพย์สินที่มีการประเมินราคา	ที่ดินพร้อมสิ่งปลูกสร้าง พื้นที่อาคารโกดังสินค้าพร้อมสำนักงาน สูง 2 ชั้น (มินิแฟคตอรี)
ที่ตั้ง	เลขที่ 111/35 หมู่ที่ 3 (ซอย 4) โครงการเอซี พรอพเพอร์ตี้สแคว์ ถนนพุทธมณฑลสาย 5 (ทล. 3414) ตำบลกระทุ่มล้ม อำเภอสสามพราน จังหวัดนครปฐม
เนื้อที่ใช้สอย	ที่ดิน 0-2-95 ไร่ หรือ 295 ตารางวา
บริษัทผู้ประเมินราคาทรัพย์สิน	บริษัท เคแทค แอปเพรซัล แอนด์ เซอร์วิส จำกัด
ผู้ประเมินหลักและผู้มีอำนาจลงนามแทน	ผู้ประเมินหลัก : นายชูเกียรติ พยัภิภาพงศ์ ผู้มีอำนาจลงนาม : นายมงคลภัทร์ ทรัพย์ศิริ
วิธีการประเมิน	วิธีเปรียบเทียบราคาตลาด (Market Approach)
วัตถุประสงค์การประเมิน	เพื่อวัตถุประสงค์สาธารณะ
มูลค่าตลาดค่าเช่าที่ประเมิน	ตารางเมตรละ 120.- บาทต่อเดือน หรือ 80,000 บาทต่อเดือน (แปดหมื่นบาทถ้วน)
วันที่ในรายงานการประเมินราคาทรัพย์สิน	วันที่ 2 ตุลาคม 2566

บริษัท เคแทค แอปเพรชัล แอนด์ เซอร์วิส จำกัด ได้ประเมินราคาการเช่าที่ดินพร้อมสิ่งปลูกสร้าง โดยใช้วิธีเปรียบเทียบกับข้อมูลตลาด ซึ่งมีรายละเอียดดังนี้

รายละเอียด	รายละเอียดเปรียบเทียบ			
	1	2	3	4
1. ลักษณะทรัพย์สิน	มินิแฟคตอรีพร้อมสำนักงาน 2 ชั้น	มินิแฟคตอรีพร้อมสำนักงาน 2 ชั้น	มินิแฟคตอรีพร้อมสำนักงาน 2 ชั้น	มินิแฟคตอรีพร้อมสำนักงาน 2 ชั้น
2. เนื้อที่ดิน	0-2-15 ไร่ หรือ 215 ตารางวา	0-2-29 ไร่ หรือ 229 ตารางวา	0-0-93.7 ไร่ หรือ 93.7 ไร่	0-0-61.8 ไร่ หรือ 61.8 ตารางวา
3. ที่ตั้ง	โครงการเอซีพรอพเพอร์ตี้สแควร์ ถนนพุทธมณฑลสาย 5	โครงการเดอะ มินิแฟคตอรีปาร์ค ถนนพุทธมณฑลสาย 5	โครงการ CK Factory เพชรเกษม-สาย 5 ซอย 4 ถนนพุทธมณฑลสาย 5	ซอยกระทุ่มล้ม 27 ถนนพุทธมณฑลสาย 4
4. การเปรียบเทียบทำเล	ทำเลคล้ายสินทรัพย์	ทำเลคล้ายสินทรัพย์	ทำเลคล้ายสินทรัพย์	ทำเลคล้ายสินทรัพย์
5. รายละเอียดทรัพย์สิน	มินิแฟคตอรีพร้อมสำนักงาน 2 ชั้น มีห้องน้ำภายในอาคาร อายุอาคารประมาณ 1 ปี	มินิแฟคตอรีพร้อมสำนักงาน 2 ชั้น มีห้องน้ำภายในอาคาร อายุอาคารประมาณ 12 ปี	มินิแฟคตอรีพร้อมสำนักงาน 2 ชั้น มีห้องน้ำภายในอาคาร อายุอาคารประมาณ 1 ปี	มินิแฟคตอรีพร้อมสำนักงาน 2 ชั้น มีห้องน้ำภายในอาคาร อายุอาคารประมาณ 1 ปี
6. สาธารณูปโภคที่มี	ไฟฟ้า, น้ำประปา, โทรศัพท์ และ ไฟฟ้าถนน	ไฟฟ้า, น้ำประปา, โทรศัพท์ และ ไฟฟ้าถนน	ไฟฟ้า, น้ำประปา, โทรศัพท์ และ ไฟฟ้าถนน	ไฟฟ้า, น้ำประปา, โทรศัพท์ และ ไฟฟ้าถนน
7. เงื่อนไข	ให้เช่า	ให้เช่า	ให้เช่า	ให้เช่า
8. วัน/เดือน/ปี	ณ วันสำรวจ	ณ วันสำรวจ	ณ วันสำรวจ	ณ วันสำรวจ
9. ราคาเสนอขาย	ตารางเมตรละ 151.- บาท ค่าเช่า 75,000.- บาทต่อเดือน	ตารางเมตรละ 110.- บาท ค่าเช่า 55,000.- บาทต่อเดือน	ตารางเมตรละ 91.- บาท ค่าเช่า 35,000.- บาทต่อเดือน	ตารางเมตรละ 136.- บาท ค่าเช่า 30,000.- บาทต่อเดือน

3. รายการประเมินราคาสิทธิการเช่าพื้นที่ (พื้นที่บางส่วนของอาคาร) (เพื่อกำหนดค่าเช่าตลาด)

ผู้เช่า : บริษัท เค. ดับบลิว. เมทัลเวิร์ค จำกัด (มหาชน)

หัวข้อ	รายละเอียด
ทรัพย์สินที่มีการประเมินราคา	สิทธิการเช่าพื้นที่ (พื้นที่บางส่วนของอาคาร K-BAY BUILDING)
ที่ตั้ง	ชั้น 3-4 อาคาร K-BAY BUILDING ซอยปรีดิพนมยงค์ 13 ถนนสุขุมวิท 71 แขวงพระโขนงเหนือ เขตวัฒนา กรุงเทพมหานคร
เนื้อที่ใช้สอย	ชั้นที่ 3 จำนวน 171.60 ตารางเมตร ชั้นที่ 4 จำนวน 183.60 ตารางเมตร
บริษัทผู้ประเมินราคาทรัพย์สิน	บริษัท เคแคว แอปเพรชัล แอนด์ เซอร์วิส จำกัด
ผู้ประเมินหลักและผู้มีอำนาจลงนามแทน	ผู้ประเมินหลัก : นายชูเกียรติ พยับวิภาพงศ์ ผู้มีอำนาจลงนาม : นายมงคลภัทร ทรัพย์ศิริ
วิธีการประเมิน	วิธีเปรียบเทียบราคาตลาด (Market Approach)
วัตถุประสงค์การประเมิน	เพื่อวัตถุประสงค์สาธารณะ
มูลค่าตลาดค่าเช่าที่ประเมิน	270.-บาท/ตรม. /เดือน (สองร้อยเจ็ดสิบบาทถ้วน)
วันที่ในรายงานการประเมินราคาทรัพย์สิน	วันที่ 16 พฤศจิกายน 2565

รายการ	ข้อมูลเปรียบเทียบ				
	1	2	3	4	5
ลักษณะทรัพย์สิน	อาคารชุดสำนักงานสูง 16 ชั้น	อาคารชุดสำนักงานสูง 16 ชั้น	อาคารสำนักงานสูง 5 ชั้น	อาคารสำนักงานสูง 5ชั้น	อาคารสำนักงานสูง 5 ชั้น
เนื้อที่ห้องชุด (ตรม.)	155.28 ตารางเมตร	100.00 ตารางเมตร	121.00 ตารางเมตร	285.00 ตารางเมตร	36.00 ตารางเมตร
ที่ตั้ง	ชั้นที่ 15 อาคารพีบี ทาวเวอร์ ถนนปรีดิพนมยงค์	ชั้นที่ 9 อาคารพีบี ทาวเวอร์ ถนนปรีดิพนมยงค์	ชั้นที่ 4 อาคารพาร์ค อเวนิว ซอยปรีดิพนมยงค์ 20/1 ถนนปรีดิพนมยงค์	โครงการพาร์ค อเวนิว เอกมัย สุขุมวิท 63	ชั้นที่ 4 อาคารศูนย์การค้า พระโขนง ซอยสุขุมวิทพลัส 2 ถนนพระรามที่ 4
ระดับโครงการ	ดีกว่าทรัพย์สิน	ดีกว่าทรัพย์สิน	ดีกว่าทรัพย์สิน	ดีกว่าทรัพย์สิน	ใกล้เคียงทรัพย์สิน
สิ่งอำนวยความสะดวก และทรัพย์สินส่วนกลาง	มีอาคารจอดรถ ลิฟท์ 4 ตัว	มีอาคารจอดรถ ลิฟท์ 4 ตัว	มีอาคารจอดรถ ลิฟท์ 2 ตัว	ลานจอดรถ	มีอาคารจอดรถ
ระบบรักษาความปลอดภัย	กล้องวงจรปิดและยามรักษาความปลอดภัย	กล้องวงจรปิดและยามรักษาความปลอดภัย	กล้องวงจรปิดและยามรักษาความปลอดภัย	กล้องวงจรปิดและยามรักษาความปลอดภัย	กล้องวงจรปิดและยามรักษาความปลอดภัย
ตำแหน่งที่ตั้งห้องชุด	ทั่วไป	ทั่วไป	ทั่วไป	ทั่วไป	ทั่วไป
การตกแต่งภายในห้อง	ตกแต่ง แล้วบางส่วน	ตกแต่ง แล้วบางส่วน	ตกแต่ง แล้วบางส่วน	ตกแต่ง แล้วบางส่วน	ตกแต่งพื้นที่กระเบื้อง และผนังกระจก
การใช้ประโยชน์	ให้เช่า	ให้เช่า	ให้เช่า	ให้เช่า	ให้เช่า
เงื่อนไข	ให้เช่า	ให้เช่า	เช่าแล้ว	ให้เช่า	ให้เช่า
วัน/เดือน/ปี	ณ วันสำรวจ	ณ วันสำรวจ	ณ วันสำรวจ	ณ วันสำรวจ	ณ วันสำรวจ
ราคาเสนอขาย	ตารางเมตรละ 440.- บาท หรือเดือนละ 68,000บาท	ตารางเมตรละ 465.- บาท หรือเดือนละ 46,500 บาท	ตารางเมตรละ 351.- บาท หรือเดือนละ 42,500 บาท	ตารางเมตรละ 316.- บาท หรือเดือนละ 90,000 บาท	ตารางเมตรละ 833.- บาท

4. รายการประเมินราคาสิทธิการเช่าพื้นที่ (พื้นที่บางส่วนของอาคาร) (เพื่อกำหนดค่าเช่าตลาด)

ผู้เช่า : บริษัท แล็บแอกทีฟ จำกัด

หัวข้อ	รายละเอียด
ทรัพย์สินที่มีการประเมินราคา	สิทธิการเช่าพื้นที่ (พื้นที่บางส่วน)
ที่ตั้ง	ชั้น 1-2 อาคารสำนักงาน เลขที่ 515 ถนนเทิดไท แขวงบางหว้า เขตภาษีเจริญ กทม.
เนื้อที่ใช้สอย	ชั้นที่ 1 จำนวน 120.00 ตารางเมตร ชั้นที่ 2 จำนวน 80.00 ตารางเมตร
บริษัทผู้ประเมินราคาทรัพย์สิน	บริษัท เคแทค แอปเพรชัล แอนด์ เซอร์วิส จำกัด
ผู้ประเมินหลักและผู้มีอำนาจลงนามแทน	ผู้ประเมินหลัก : นายรพีพล จันทวิ ผู้มีอำนาจลงนาม : นายมงคลภักดิ์ ทรัพย์ศิริ
วิธีการประเมิน	วิธีเปรียบเทียบราคาตลาด (Market Approach)
วัตถุประสงค์การประเมิน	เพื่อวัตถุประสงค์สาธารณะ
มูลค่าตลาดค่าเช่าที่ประเมิน	200.-บาท/ตรม. /เดือน (สองร้อยเจ็ดสิบบาทถ้วน)
วันที่ในรายงานการประเมินราคาทรัพย์สิน	วันที่ 15 พฤศจิกายน 2565

รายการ	ข้อมูลเปรียบเทียบ					
	1	2	3	4	5	6
ลักษณะทรัพย์สิน	อาคารสำนักงาน	อาคารสำนักงาน	อาคารสำนักงาน	ห้องชุดสำนักงาน	อาคารสำนักงาน	ห้องชุดสำนักงาน
เนื้อที่ห้องชุด (ตรม.)	320	1,000.00	600.00	400.00	340.00	34.00
	ตารางเมตร	ตารางเมตร	ตารางเมตร	ตารางเมตร	ตารางเมตร	ตารางเมตร
ที่ตั้ง	ซอยเทิดไท 33 แยก 9 ถนนเทอดไท	ซอยเทิดไท 33 ถนนเทอดไท	ซอยรัชดาภิเษก 6 ถนนรัชดาภิเษก	ชั้นที่ 4 คอนโด เปี่ยมรักเรสซิเดนซ์ ซอยเทิดไท 33	ชั้นที่ 8 อาคาร C.P.H Tower ถนนเพชรเกษม แขวงบางแคเหนือ	ชั้นที่ 2-3 อาคารวิดิโอเรีย การ์เด็นท์ เพชรเกษม 69 ถนนเพชรเกษม
ระดับโครงการ	ดีกว่าทรัพย์สิน	ใกล้เคียงทรัพย์สิน	ดีกว่าทรัพย์สิน	ด้อยกว่าทรัพย์สิน	ดีกว่าทรัพย์สิน	ดีกว่าทรัพย์สิน
สิ่งอำนวยความสะดวกและทรัพย์สินส่วนกลาง	ที่จอดรถ	ที่จอดรถ	ที่จอดรถ	ลิฟท์ สระว่ายน้ำ ที่จอดรถ	ลิฟท์ ที่จอดรถ	ลิฟท์ สระว่ายน้ำ ที่จอดรถ
ระบบรักษาความปลอดภัย	กล้องวงจรปิด	กล้องวงจรปิด	กล้องวงจรปิด	กล้องวงจรปิด และยามรักษา ความปลอดภัย	กล้องวงจรปิด และยามรักษา ความปลอดภัย	กล้องวงจรปิด และยามรักษา ความปลอดภัย
ตำแหน่งที่ตั้งห้องชุด	ทั่วไป	ทั่วไป	ทั่วไป	ทั่วไป	ทั่วไป	ทั่วไป
การตกแต่งภายในห้อง	ตกแต่ง แล้วบางส่วน	ตกแต่ง แล้วบางส่วน	สภาพเดิม โครงการ	ตกแต่งแล้ว	สภาพเดิม โครงการ	สภาพเดิม โครงการ
การใช้ประโยชน์	ให้เช่า	ให้เช่า	ให้เช่า	ให้เช่า	ให้เช่า	ให้เช่า
เงื่อนไข	ให้เช่า	ให้เช่า	เช่าแล้ว	ให้เช่า	ให้เช่า	ให้เช่า
วัน/เดือน/ปี	ณ วันสำรวจ	ณ วันสำรวจ	ณ วันสำรวจ	ณ วันสำรวจ	ณ วันสำรวจ	ณ วันสำรวจ
ราคาเสนอขาย	ตารางเมตรละ 219.- บาท หรือเดือนละ 70,000บาท	ตารางเมตรละ 200.- บาท หรือเดือนละ 200,000 บาท	ตารางเมตรละ 150.- บาท หรือเดือนละ 90,000 บาท	ตารางเมตรละ 325.- บาท หรือเดือนละ 130,000 บาท	ตารางเมตรละ 350.- บาท หรือเดือนละ 119,000 บาท	ตารางเมตรละ 300.- บาท หรือเดือนละ 10,200 บาท

5 . รายการประเมินราคาที่ดินพร้อมสิ่งปลูกสร้าง (เพื่อกำหนดค่าเช่าตลาด)

ผู้เช่า : บริษัท เคดับบลิวเอชบี จำกัด

หัวข้อ	รายละเอียด
ทรัพย์สินที่มีการประเมินราคา	ที่ดินพร้อมสิ่งปลูกสร้าง
ที่ตั้ง	139/19 หมู่ที่ 5 ซอยบ้านก้านนบุญช่วย พังสาคร หมู่ 5 แยกจากถนนคันกั้นน้ำเค็มสมุทรสงคราม สมุทรสาคร (สค.2037) ตำบลสวนส้ม อำเภอบ้านแพ้ว จังหวัดสมุทรสาคร
เอกสารสิทธิที่ดิน	โฉนดเลขที่ 28180 จำนวน 1 ฉบับ เนื้อที่ 3-0-00.1 ไร่ หรือ 1,200.1 ตารางวา
อาคารสิ่งปลูกสร้าง	อาคารโรงงานชั้นเดียวพร้อมสำนักงาน สูง 2 ชั้น จำนวน 1 อาคาร
บริษัทผู้ประเมินราคาทรัพย์สิน	บริษัท เคแทค แอปเพรชัล แอนด์ เซอร์วิส จำกัด
ผู้ประเมินหลักและผู้มีอำนาจลงนามแทน	ประเมินหลัก : นายชูเกียรติ พยับวิภาพงศ์ ผู้มีอำนาจลงนาม : นายมงคลภัทร ทรัพย์ศิริ
วิธีการประเมิน	วิธีเปรียบเทียบราคาตลาด (Market Approach)/วิธีวิเคราะห์ต้นทุน (Cost Approach) และวิธีการกำหนดค่าเช่าตลาด (Market Rent) เป็นเกณฑ์ในการพิจารณามูลค่าทรัพย์สิน
วัตถุประสงค์การประเมิน	เพื่อวัตถุประสงค์สาธารณะ
มูลค่าเช่าที่ดิน/ปี ณ วันสำรวจ	215,138.-บาท (สองแสนหนึ่งหมื่นเก้าพันหนึ่งร้อยสามสิบแปดบาทถ้วน-)
มูลค่าเช่าอาคาร/ปี ณ วันสำรวจ	980,862.-บาท (เก้าแสนแปดหมื่นแปดร้อยหกสิบสองบาทถ้วน-)
วันที่ในรายงานการประเมินราคาทรัพย์สิน	วันที่ 20 กุมภาพันธ์ 2567

รายละเอียด	ข้อมูลเปรียบเทียบ		
	1	2	3
ลักษณะทรัพย์สินเปรียบเทียบ	ที่ดินพร้อมสิ่งปลูกสร้าง	ที่ดินพร้อมสิ่งปลูกสร้าง	ที่ดินพร้อมสิ่งปลูกสร้าง
ที่ตั้ง	ติดถนนคันกั้นน้ำเค็มสมุทรสงคราม สมุทรสาคร (สค.2037)	ติดถนนคันกั้นน้ำเค็มสมุทรสงคราม สมุทรสาคร (สค.2037)	ติดถนนบ้านแพ้ว-พระประโทน (ทล.375)
เนื้อที่โครงการ (ไร่-งาน-ตรว.)	13-2-02.0 ไร่ หรือ 5,402.0 ตารางวา	13-2-02.0 ไร่ หรือ 5,402.0 ตารางวา	11-1-39.0 ไร่ หรือ 4,539.0 ตารางวา
รูปแปลงที่ดิน	หลายเหลี่ยม	หลายเหลี่ยม	สี่เหลี่ยมคางหมู
หน้ากว้าง x ยาว	หน้ากว้างติดถนน 110.0 เมตร ยาว - เมตร	หน้ากว้างติดถนน 110.0 เมตร ยาว - เมตร	หน้ากว้างติดถนน 94.0 เมตร ยาว - เมตร
จำนวนด้านติดถนน	1 ด้าน	1 ด้าน	1 ด้าน
ระดับดิน	ได้รับการปรับปรุงถมดินระดับดินสูงเสมอถนนผ่านหน้า	ได้รับการปรับปรุงถมดินระดับดินสูงเสมอถนนผ่านหน้า	ได้รับการปรับปรุงถมดินระดับดินสูงเสมอถนนผ่านหน้า

รายละเอียด	ข้อมูลเปรียบเทียบ		
	1	2	3
รายละเอียดทรัพย์สิน	อาคารโรงงานพร้อมสำนักงาน พื้นที่ 2,500 -2,700.0 ตาราง เมตร พื้นรับน้ำหนักได้ 3,000 กก./ตร.ม.	อาคารโรงงานพร้อมสำนักงาน พื้นที่ 1,500 -5,000.0 ตาราง เมตร พื้นรับน้ำหนักได้ 3,000 กก./ตร.ม.	อาคารโรงงานพร้อมสำนักงาน พื้นที่ 4,320.0 ตารางเมตร พื้นรับน้ำหนักได้ 2,000 กก./ ตร.ม. สำนักงาน 2 ชั้น พื้นที่ 900.0 ตารางเมตร หอพัก 3 ชั้น พื้นที่ 1,000.0 ตารางเมตร
ผิวจราจร/ช่องทาง และเขตทาง	ผิวจราจรลาดยาง กว้าง 6.00 เมตร เขตทางกว้างประมาณ 7.00 เมตร สภาพปานกลาง	ผิวจราจรลาดยาง กว้าง 6.00 เมตร เขตทางกว้างประมาณ 7.00 เมตร สภาพปานกลาง	ผิวจราจรคอนกรีตเสริมเหล็ก กว้าง 34.00 เมตร เขตทางกว้าง ประมาณ 12.00 เมตร สภาพปานกลาง
ท่าเลและสภาพแวดล้อม	ที่อยู่อาศัย และเกษตรกรรม	ที่อยู่อาศัย และเกษตรกรรม	ที่อยู่อาศัย
การเปรียบเทียบท่าเล	เด่นกว่าทรัพย์สิน	เด่นกว่าทรัพย์สิน	เด่นกว่าทรัพย์สิน
เงื่อนไข	ให้เช่า	ให้เช่า	ให้เช่า
วัน/เดือน/ปี	ณ วันสำรวจ	ณ วันสำรวจ	ณ วันสำรวจ
ราคาเสนอขาย	70.0 บาท/ตร.ม./เดือน (สัญญา 1 ปี) 60.0 บาท/ตร.ม./เดือน (สัญญา 3 ปี)	70.0 บาท/ตร.ม./เดือน (สัญญา 3 ปี)	69.0 บาท/ตร.ม./เดือน (สัญญา 3 ปี)
หมายเหตุ		พื้นที่เช่าเดิมว่างอีกที่ กลางปี 2567	



บริษัท เค.ดับบลิว. เมทัลเวิร์ค จำกัด (มหาชน)

K. W. Metal Work Public Company Limited

สำนักงานใหญ่ 259/83 ถนนสุขุมวิท 71 แขวงพระโขนงเหนือ เขตวัฒนา กรุงเทพฯ 10110

โทรศัพท์ 02-381-4999 อีเมล : ir@kw-metalwork.com