

56-1 One Report
2025

BGC

แบบแสดงรายการข้อมูลประจำปี/รายงานประจำปี 2568

แบบ 56-1 One Report

ในรูปแบบอิเล็กทรอนิกส์ (e-One Report)

บริษัท บีจี คอนเทนเนอร์ กลาส จำกัด (มหาชน)

สิ้นสุดวันที่ 31 ธันวาคม 2568

สารบัญ

หน้า

ส่วนที่ 1 การประกอบธุรกิจและผลการดำเนินงาน

1. โครงสร้างและการดำเนินงานของกลุ่มบริษัท

1.1 นโยบายและภาพรวมการประกอบธุรกิจ	1
1.2 ลักษณะการประกอบธุรกิจ	8
1.3 โครงสร้างการถือหุ้นของกลุ่มบริษัท	16
1.4 จำนวนทุนจดทะเบียนและทุนชำระแล้ว	21
1.5 การออกหลักทรัพย์อื่น	22
1.6 นโยบายการจ่ายเงินปันผล	23

2. การบริหารจัดการความเสี่ยง

2.1 นโยบายและแผนการบริหารความเสี่ยง	24
2.2 ปัจจัยความเสี่ยงต่อการดำเนินธุรกิจของบริษัท	26

3. การขับเคลื่อนธุรกิจเพื่อความยั่งยืน

3.1 นโยบายและเป้าหมายการจัดการด้านความยั่งยืน	37
3.2 การจัดการผลกระทบต่อผู้มีส่วนได้เสียในห่วงโซ่มูลค่าของธุรกิจ	41
3.3 การจัดการด้านความยั่งยืนในมิติสิ่งแวดล้อม	48
3.4 การจัดการความยั่งยืนในมิติสังคม	61

4. การวิเคราะห์และคำอธิบายของฝ่ายจัดการ

4.1 วิเคราะห์การดำเนินงานและฐานะทางการเงินการเปลี่ยนแปลงที่สำคัญ	98
4.2 ปัจจัยหรือเหตุการณ์ที่อาจมีผลต่อฐานะการเงินหรือการดำเนินงานอย่างมีนัยสำคัญ	99
4.3 ข้อมูลจากงบการเงิน และอัตราส่วนทางการเงินที่สำคัญ	100

5. ข้อมูลทั่วไปและข้อมูลสำคัญอื่น

5.1 ข้อมูลทั่วไป	118
5.2 ข้อมูลสำคัญอื่น	120
5.3 ข้อพิพาททางกฎหมาย	121
5.4 ตลาดรอง	122
5.5 สถาบันการเงินที่ติดต่oprประจำ (กรณีออกตราสารหนี้)	123

สารบัญ (ต่อ)

หน้า

ส่วนที่ 2 การกำกับดูแลกิจการ

6. นโยบายการกำกับดูแลกิจการ

6.1 ภาพรวมของนโยบายและแนวปฏิบัติการกำกับดูแลกิจการ	124
6.2 จรรยาบรรณธุรกิจ (ถ้ามี)	128
6.3 การเปลี่ยนแปลงและพัฒนาการที่สำคัญของนโยบายและระบบการกำกับดูแลกิจการในรอบปีที่ผ่านมา	137

7. โครงสร้างการกำกับดูแลกิจการ และข้อมูลสำคัญเกี่ยวกับคณะกรรมการคณะกรรมการชุดย่อย ผู้บริหาร พนักงานและอื่น ๆ

7.1 โครงสร้างการกำกับดูแลกิจการ	138
7.2 ข้อมูลเกี่ยวกับคณะกรรมการ	140
7.3 ข้อมูลเกี่ยวกับคณะกรรมการชุดย่อย	155
7.4 ข้อมูลเกี่ยวกับผู้บริหาร	164
7.5 ข้อมูลเกี่ยวกับพนักงาน	168
7.6 ข้อมูลสำคัญอื่น ๆ	171

8. รายงานผลการดำเนินงานสำคัญด้านการกำกับดูแลกิจการ

8.1 สรุปผลการปฏิบัติหน้าที่ของคณะกรรมการในรอบปีที่ผ่านมา	177
8.2 รายงานผลการปฏิบัติหน้าที่ของคณะกรรมการตรวจสอบในรอบปีที่ผ่านมา	191
8.3 สรุปผลการปฏิบัติหน้าที่ของคณะกรรมการชุดย่อยอื่น ๆ	194

9. การควบคุมภายในและรายการระหว่างกัน

9.1 การควบคุมภายใน	202
9.2 รายการระหว่างกัน	205

ส่วนที่ 3 งบการเงิน

รายงานความรับผิดชอบของคณะกรรมการต่อรายงานทางการเงิน	238
รายงานของผู้สอบบัญชีอนุญาต	240
งบการเงิน	247
หมายเหตุประกอบงบการเงิน	258

เอกสารแนบ

เอกสารแนบ	334
-----------	-----

ส่วนที่ 1 การประกอบธุรกิจและผลการดำเนินงาน

1. โครงสร้างและการดำเนินงานของกลุ่มบริษัท

1.1 นโยบายและภาพรวมการประกอบธุรกิจ

1.1.1 วิสัยทัศน์ วัตถุประสงค์ เป้าหมาย หรือกลยุทธ์ในการดำเนินงาน

สารจากประธานกรรมการ

สารจากประธานกรรมการ

การเปลี่ยนแปลงทั้งในระดับประเทศและระดับโลก ทั้งในด้านเศรษฐกิจ เทคโนโลยี การเมือง สังคม ตลอดจนความคาดหวังของผู้มีส่วนได้ส่วนเสียที่เกิดขึ้นในปี 2568 ซึ่งมีแนวโน้มจะทวีความซับซ้อนมากยิ่งขึ้นในอนาคต ล้วนเป็นบริบทสำคัญที่ บริษัท บีจี คอนเทนเนอร์ กลาส จำกัด (มหาชน) (“บริษัทฯ”) ให้ความสำคัญและเตรียมความพร้อมเพื่อรองรับความท้าทายที่อาจเกิดขึ้นในทุกมิติ บริษัทฯ ตระหนักดีว่าผลการดำเนินงานในช่วงเวลาใดช่วงเวลานึง ไม่อาจสะท้อนถึงการเติบโตอย่างยั่งยืนและมั่นคงในระยะยาวได้ หากปราศจากการปรับตัวอย่างต่อเนื่อง และการบริหารจัดการที่สอดคล้องกับพลวัตของสภาพแวดล้อมทางธุรกิจ ดังนั้น บริษัทฯ จึงมุ่งเน้นการดำเนินธุรกิจควบคู่กับการกำกับดูแลกิจการที่ดี ความโปร่งใสและจริยธรรมในการดำเนินงาน รวมถึงความรับผิดชอบต่อสังคมและการดูแลรักษาสิ่งแวดล้อม เพื่อสร้างรากฐานที่แข็งแกร่งและนำพาองค์กรเติบโตอย่างมีคุณภาพและยั่งยืนในระยะยาว

การดำเนินธุรกิจภายใต้หลักธรรมาภิบาล (Good Corporate Governance) ถือเป็นภารกิจสำคัญสูงสุด โดยบริษัทฯ ยึดมั่นในความโปร่งใส ตรวจสอบได้ และการปฏิบัติตามนโยบายต่อต้านการทุจริตคอร์รัปชันอย่างเคร่งครัด เพื่อคุ้มครองผลประโยชน์ของผู้ถือหุ้นและผู้มีส่วนได้ส่วนเสียทุกภาคส่วน พร้อมกันนี้ บริษัทฯ มุ่งมั่นส่งเสริมวัฒนธรรมองค์กรที่ไม่ยอมรับการทุจริตคอร์รัปชันในทุกรูปแบบ โดยหลักการดังกล่าวได้ถูกถ่ายทอดและปฏิบัติในทุกระดับขององค์กรอย่างต่อเนื่อง เพื่อสร้างความเชื่อมั่นให้แก่ผู้มีส่วนได้เสียทุกฝ่ายที่เกี่ยวข้อง

ขณะเดียวกัน การดำเนินธุรกิจของบริษัทฯ ยังมุ่งให้สอดคล้องกับแนวทางการพัฒนาอย่างยั่งยืน ผ่านการพัฒนานวัตกรรมบรรจุภัณฑ์เพื่อตอบสนองความต้องการของตลาด และเน้นความสำคัญกับการออกแบบผลิตภัณฑ์ที่เป็นมิตรต่อสิ่งแวดล้อม พร้อมกับการสนับสนุนแนวคิดเศรษฐกิจแบบหมุนเวียน อาทิ ผลิตภัณฑ์บรรจุภัณฑ์ที่สามารถรีไซเคิลได้ 100% การออกแบบรูปแบบผลิตภัณฑ์เพื่อเพิ่มประสิทธิภาพการใช้งาน ตลอดจนการพัฒนาบรรจุภัณฑ์ที่ช่วยยกระดับภาพลักษณ์ของสินค้า ซึ่งปัจจัยเหล่านี้ล้วนสะท้อนความตั้งใจของบริษัทฯ ในการสร้างคุณค่าให้แก่ลูกค้า ผู้บริโภค และสังคมโดยรวม

ในนามของคณะกรรมการบริษัท ผมขอขอบคุณผู้ถือหุ้น พันมิตรทางธุรกิจ ลูกค้า สถาบันการเงิน ตลอดจนผู้มีส่วนได้ส่วนเสียทุกภาคส่วน ที่ให้ความไว้วางใจและสนับสนุนบริษัทฯ ด้วยดีเสมอมา และขอขอบคุณผู้บริหารและพนักงานทุกท่าน ที่ร่วมกันทุ่มเทแรงกาย แรงใจ และความสามารถในการขับเคลื่อนองค์กรให้ก้าวเดินไปข้างหน้าอย่างมั่นคง

คณะกรรมการบริษัทเชื่อมั่นว่า ด้วยรากฐานที่แข็งแกร่ง ทั้งด้านธรรมาภิบาล นวัตกรรม และความมุ่งมั่นในการดำเนินธุรกิจอย่างยั่งยืน บริษัท บีจี คอนเทนเนอร์ กลาส จำกัด (มหาชน) จะสามารถสร้างการเติบโตที่มั่นคง และสร้างคุณค่าให้แก่สังคมและผู้มีส่วนได้ส่วนเสียทุกฝ่ายได้อย่างยั่งยืนต่อไป

นายพรวุฒิ สารสิน

(ประธานกรรมการ)

สารจากประธานกรรมการบริหาร

ปี 2568 เป็นอีกหนึ่งปีที่สะท้อนถึงการปรับตัวและการขับเคลื่อนองค์กรของ บริษัท บีจี คอนเทนเนอร์ กลาส จำกัด (มหาชน) (“บริษัทฯ”) และกลุ่มบริษัททางกอกกลาส ท่ามกลางการเปลี่ยนแปลงของอุตสาหกรรมบรรจุภัณฑ์ที่เกิดขึ้นอย่างรวดเร็ว ทั้งด้านเทคโนโลยี พฤติกรรมผู้บริโภค และความคาดหวังด้านความยั่งยืนที่ทวีความเข้มข้นมากขึ้น

บริษัทฯ มองว่าการเปลี่ยนแปลงเหล่านี้ไม่เพียงเป็นความท้าทาย หากแต่เป็นโอกาสสำคัญในการยกระดับขีดความสามารถขององค์กรให้พร้อมแข่งขันและเติบโตอย่างมั่นคงในระยะยาว

บริษัทฯ มุ่งพัฒนาธุรกิจและสร้างคุณค่าแก่ลูกค้าอย่างต่อเนื่อง โดยยกระดับโซลูชันด้านบรรจุภัณฑ์ที่ตอบโจทย์ทั้งการใช้งานและภาพลักษณ์สินค้า ผ่านการออกแบบที่สอดคล้องกับความยั่งยืน ใช้งานได้จริง และต่อยอดเชิงพาณิชย์ได้ในระยะยาว เพื่อสร้างความแตกต่างและเพิ่มมูลค่าผลิตภัณฑ์ในตลาดที่มีการแข่งขันสูง ขณะเดียวกัน

บริษัทฯ มุ่งเพิ่มประสิทธิภาพตลอดห่วงโซ่คุณค่าด้วยเทคโนโลยีและการบริหารต้นทุนที่เหมาะสม เพื่อรักษาขีดความสามารถในการแข่งขัน พร้อมกับการยึดมั่นการดำเนินธุรกิจอย่างโปร่งใส มีจริยธรรม และการกำกับดูแลกิจการที่ดีควบคู่กับการบริหารความเสี่ยง เพื่อสร้างความเชื่อมั่นแก่ผู้ถือหุ้น คู่ค้า และสังคมโดยรวม

ในขณะเดียวกัน บริษัทฯ มีการดำเนินงานด้านความยั่งยืนอย่างเป็นรูปธรรม โดยมุ่งเน้นการบริหารจัดการทรัพยากรให้เกิดประสิทธิภาพสูงสุดเพื่อขับเคลื่อนองค์กรสู่สังคมคาร์บอนต่ำ ซึ่งในปีที่ผ่านมา บริษัทฯ ได้ยกระดับความน่าเชื่อถือของข้อมูลด้วยการนำดิจิทัลแพลตฟอร์มมาใช้รวบรวมและวิเคราะห์คาร์บอนฟุตพริ้นท์ให้มีความแม่นยำ และพร้อมรับการทวนสอบตามมาตรฐานสากลครอบคลุมทุกสถานประกอบการ (Multi-site) ซึ่งสะท้อนความมุ่งมั่นในการดูแลรักษาสิ่งแวดล้อมอย่างยั่งยืน

ในนามของฝ่ายบริหาร ผมขอขอบคุณผู้ถือหุ้น พันธมิตรทางธุรกิจ ลูกค้า ตลอดจนผู้มีส่วนได้ส่วนเสียทุกภาคส่วน ที่ให้ความไว้วางใจและสนับสนุนบริษัทฯ มาโดยตลอด ความมุ่งมั่นและความทุ่มเทของผู้บริหารและพนักงานทุกคน คือพลังสำคัญที่ทำให้บริษัทฯ สามารถก้าวผ่านความท้าทาย และเดินทางสร้างการเติบโตอย่างมีคุณภาพได้อย่างต่อเนื่อง

บริษัทฯ ยังคงมุ่งมั่นพัฒนาองค์กรอย่างไม่หยุดยั้ง เพื่อเสริมสร้างความแข็งแกร่งทางธุรกิจ สร้างคุณค่าในระยะยาว และเติบโตไปพร้อมกับสังคมอย่างมั่นคงและยั่งยืน

นายปวิณ ภิรมย์ภักดี

(ประธานกรรมการบริหาร)

รูปภาพสารจากประธานกรรมการ

สารจากประธานกรรมการ

บริษัท บีจี คอนเทนเนอร์ กลาส จำกัด (มหาชน) (“บริษัทฯ”) ให้ความสำคัญและเตรียมความพร้อมเพื่อรองรับความท้าทายที่อาจเกิดขึ้นในทุกมิติ ดังนั้น บริษัทฯ จึงมุ่งเน้นการดำเนินธุรกิจควบคู่กับการกำกับดูแลกิจการที่ดี ความโปร่งใสและจริยธรรมในการดำเนินงาน รวมถึงความรับผิดชอบต่อสังคมและการดูแลรักษาสิ่งแวดล้อม เพื่อสร้างรากฐานที่แข็งแกร่งและนำพาองค์กรเติบโตอย่างมีคุณภาพและยั่งยืนในระยะยาว

การดำเนินธุรกิจภายใต้หลักธรรมาภิบาล (Good Corporate Governance) ถือเป็นภารกิจสำคัญสูงสุด โดยบริษัทฯ ยึดมั่นในความโปร่งใส ตรวจสอบได้ และการปฏิบัติตามนโยบายต่อต้านการทุจริตคอร์รัปชันอย่างเคร่งครัด เพื่อคุ้มครองผลประโยชน์ของผู้ถือหุ้นและผู้มีส่วนได้ส่วนเสียทุกภาคส่วน

ขณะเดียวกัน การดำเนินธุรกิจของบริษัทฯ ยังมุ่งให้สอดคล้องกับแนวทางการพัฒนาอย่างยั่งยืน ผ่านการพัฒนาวัฒนธรรมองค์กรที่เพื่อตอบสนองความต้องการของตลาด และเป็นความสำคัญกับการออกแบบผลิตภัณฑ์ที่เป็นมิตรต่อสิ่งแวดล้อม ซึ่งส่วนสะท้อนความตั้งใจของบริษัทฯ ในการสร้างคุณค่าให้แก่ลูกค้า ผู้บริโภค และสังคมโดยรวม ในนามของคณะกรรมการบริษัท ผมขอขอบคุณผู้ถือหุ้น พันธมิตรทางธุรกิจ ลูกค้า สถาบันการเงิน ตลอดจนผู้มีส่วนได้ส่วนเสียทุกภาคส่วน ที่ให้ความไว้วางใจและสนับสนุนบริษัทฯ ด้วยดีเสมอมา และขอขอบคุณผู้บริหารและพนักงานทุกท่าน ที่ร่วมกันทุ่มเทกายแรงใจ และความสามารถในการขับเคลื่อนองค์กรให้ก้าวเดินในทิศทางอย่างมั่นคง

คณะกรรมการบริษัทเชื่อมั่นว่า ด้วยรากฐานที่แข็งแกร่ง ทั้งด้านธรรมาภิบาล วัฒนธรรม และความมุ่งมั่นในการดำเนินธุรกิจอย่างยั่งยืน บริษัทฯ จะสามารถสร้างการเติบโตที่มั่นคง และสร้างคุณค่าให้แก่สังคมและผู้มีส่วนได้ส่วนเสียทุกฝ่ายได้อย่างยั่งยืนต่อไป



พรศุภี สารสิน

ประธานกรรมการ



พรศุภี สารสิน

ประธานกรรมการบริหาร

สารจากประธานกรรมการบริหาร

ปี 2568 เป็นอีกหนึ่งปีที่สำคัญต่อการปรับตัวและการขับเคลื่อนองค์กรของ บริษัท บีจี คอนเทนเนอร์ กลาส จำกัด (มหาชน) (“บริษัทฯ”) และกลุ่มบริษัทในกลุ่มบีจีเอส

ท่ามกลางการเปลี่ยนแปลงของอุตสาหกรรมบรรจุภัณฑ์ที่เกิดขึ้นอย่างรวดเร็ว บริษัทฯ มุ่งพัฒนาธุรกิจและสร้างคุณค่าอย่างต่อเนื่อง โดยยกระดับโซลูชันด้านบรรจุภัณฑ์ที่ตอบโจทย์การใช้งานและภาพลักษณ์สินค้า ผ่านการออกแบบที่สอดคล้องกับความยั่งยืน ขณะเดียวกัน บริษัทฯ มุ่งเพิ่มประสิทธิภาพตลอดห่วงโซ่อุปทานด้วยเทคโนโลยีและการบริหารต้นทุนที่เหมาะสม พร้อมกับการดำเนินการดำเนินธุรกิจอย่างโปร่งใส มีจริยธรรม และการกำกับดูแลกิจการที่ดีควบคู่กับการบริหารความเสี่ยง เพื่อสร้างความเชื่อมั่นแก่ผู้ถือหุ้น ลูกค้า และสังคมโดยรวม

ในขณะเดียวกัน บริษัทฯ มุ่งเน้นการบริหารจัดการทรัพยากรให้เกิดประสิทธิภาพสูงสุดเพื่อขับเคลื่อนองค์กรสู่สังคมคาร์บอนต่ำ ซึ่งในปีที่ผ่านมา บริษัทฯ ได้นำดิจิทัลแพลตฟอร์มมาใช้รวมและวิเคราะห์ข้อมูลเพื่อเพิ่มประสิทธิภาพและพร้อมรับการทวนสอบตามมาตรฐานสากลครอบคลุมทุกสถานประกอบการ (Multi-site)

ในนามของฝ่ายบริหาร ผมขอขอบคุณผู้ถือหุ้น พันธมิตรทางธุรกิจ ลูกค้า ตลอดจนผู้มีส่วนได้ส่วนเสียทุกภาคส่วน ที่ให้ความไว้วางใจและสนับสนุนบริษัทฯ มาโดยตลอด ความมุ่งมั่นและความทุ่มเทของผู้บริหารและพนักงานทุกคน คือพลังสำคัญที่ทำให้บริษัทฯ สามารถก้าวผ่านความท้าทาย และเดินมาสู่การเติบโตอย่างมีคุณภาพได้อย่างต่อเนื่อง

บริษัทฯ ยังคงมุ่งมั่นพัฒนาองค์กรอย่างไม่หยุดยั้ง เพื่อเสริมสร้างความแข็งแกร่งทางธุรกิจ สร้างคุณค่าในระยะยาว และเติบโตไปพร้อมกับสังคมอย่างมั่นคงและยั่งยืน

สารจากประธานกรรมการ และ สารจากประธานกรรมการบริหาร

วิสัยทัศน์

BGC มุ่งมั่นที่จะเป็นผู้ให้บริการผลิตภัณฑ์บรรจุภัณฑ์ระดับโลก เพื่อส่งคุณค่าให้ทุกคน ทุกเวลา

วัตถุประสงค์

- ส่งมอบ มูลค่าที่เติบโต ให้ผู้ถือหุ้นของเรา
- ส่งมอบ ผลิตภัณฑ์คุณภาพ ให้ลูกค้าของเรา
- ส่งมอบ แรงบันดาลใจ ให้ทีมของเรา
- ส่งมอบ ความเป็นพันธมิตร ให้คู่ค้าของเรา
- ส่งมอบ ความยั่งยืน ให้โลกและธุรกิจของเรา

เป้าหมาย

บริษัทฯ มุ่งมั่นยกระดับธุรกิจจากการเป็นผู้ผลิตและจำหน่ายบรรจุภัณฑ์แก้ว สู่การเป็นผู้นำด้านบรรจุภัณฑ์แบบครบวงจร (Total Packaging Solutions) เพื่อเสริมสร้างศักยภาพในการดำเนินงานและผลักดันการเติบโตของรายได้อย่างต่อเนื่องและมั่นคงในระยะยาว โดยมีกลยุทธ์หลักในปี 2568 ดังนี้

- เพิ่มประสิทธิภาพการผลิต: มุ่งเน้นการปรับปรุงกระบวนการผลิตเพื่อลดการสูญเสียอย่างต่อเนื่อง

- นวัตกรรมและเทคโนโลยี: นำเทคโนโลยีและนวัตกรรมสมัยใหม่มาปรับใช้ในกระบวนการผลิตและการพัฒนาผลิตภัณฑ์ใหม่
 - ขยายฐานลูกค้าและพอร์ตสินค้า: เพิ่มยอดขายในกลุ่มลูกค้าใหม่และขยายความหลากหลายของผลิตภัณฑ์ โดยเฉพาะในกลุ่มธุรกิจบรรจุภัณฑ์ประเภทอื่น
 - ต่อยอดภาพลักษณ์โซลูชันครบวงจร: สร้างการรับรู้ในฐานะ Total Packaging Solutions ให้แก่กลุ่มลูกค้าเป้าหมายอย่างชัดเจน
 - เสริมสร้างพันธมิตรทางธุรกิจ: มุ่งสร้างความสัมพันธ์ที่เข้มแข็งกับคู่ค้าตลอดทั้งห่วงโซ่อุปทาน
- ทั้งนี้ บริษัทฯ ยังคงให้ความสำคัญกับการดำเนินธุรกิจอย่างยั่งยืน (ESG) ทั้งในด้านเศรษฐกิจ สังคม และสิ่งแวดล้อม ผ่านการบริหารจัดการทรัพยากรให้เกิดประโยชน์สูงสุด เพื่อสร้างการเติบโตที่ยั่งยืนและยั่งยืนในระยะยาว

กลยุทธ์ในการดำเนินงาน

บริษัท บีจี คอนเทนเนอร์ กลาส จำกัด (มหาชน) มุ่งสร้างการเติบโตภายใต้โมเดลธุรกิจ Total Packaging Solutions โดยการนำเสนอบรรจุภัณฑ์ที่หลากหลายพร้อมบริการอย่างครบวงจร ได้แก่ บรรจุภัณฑ์แก้ว ฟิล์มพลาสติก ฝาพลาสติก ขวด PET หลอดพีวีซี กล่องกระดาษลูกฟูก และบรรจุภัณฑ์ชนิดอ่อน ซึ่งเพิ่มความได้เปรียบด้านการแข่งขันและส่งผลให้ยอดขายของบริษัทฯ เพิ่มขึ้นอย่างต่อเนื่อง

บริษัทฯ ยังพัฒนานวัตกรรมทางธุรกิจเพื่อสังคมและสิ่งแวดล้อมอย่างต่อเนื่อง อาทิ การยกระดับการผลิตบรรจุภัณฑ์แก้วน้ำหนักเบา (Lightweight Glass) เพื่อลดการใช้ทรัพยากรและพลังงานในกระบวนการผลิตและขนส่ง ตลอดจนการพัฒนาบรรจุภัณฑ์ชนิดอ่อนจากวัสดุประเภทเดียวกันทั้งหมด (Mono-material) เพื่อการรีไซเคิลที่มีประสิทธิภาพตามหลักเศรษฐกิจหมุนเวียน

เพื่อบรรลุวิสัยทัศน์ในการเป็นผู้ให้บริการผลิตภัณฑ์บรรจุภัณฑ์ระดับโลก บริษัทฯ จึงมีการจัดทำกลยุทธ์ในการขยายกำลังการผลิต รักษาความสามารถในการทำกำไร ขยายธุรกิจใหม่ พัฒนานวัตกรรม ขับเคลื่อน ESG ปรับเปลี่ยนเทคโนโลยี และพัฒนาบุคลากรและองค์กรอย่างต่อเนื่อง ความพยายามเหล่านี้ช่วยให้บริษัทฯ เติบโตอย่างมีความรับผิดชอบต่อสังคมและสร้างความพึงพอใจสูงสุดให้กับลูกค้า

1.1.2 การเปลี่ยนแปลงและการพัฒนาที่สำคัญ

รายละเอียดการเปลี่ยนแปลงและการพัฒนาที่สำคัญ

ปี	การเปลี่ยนแปลงและการพัฒนาที่สำคัญ
2568	<p>เดือนเมษายน</p> <ul style="list-style-type: none"> ● เพิ่มสัดส่วนการถือหุ้นใน PRIME: บริษัท บีจีซี แพคเกจจิ้ง จำกัด (BGCP) เข้าซื้อหุ้นสามัญเพิ่มอีกร้อยละ 25.00 ใน บริษัท ไพรม์ แพคเกจจิ้ง จำกัด (PRIME) ส่งผลให้สัดส่วนการถือหุ้นเพิ่มขึ้นเป็นร้อยละ 100.00 เพื่อเสริมความแข็งแกร่งในธุรกิจบรรจุภัณฑ์ชนิดอ่อน (Flexible Packaging) <p>เดือนพฤษภาคม</p> <ul style="list-style-type: none"> ● ร่วมทุนกับพันธมิตรระดับภูมิภาค (SWAN): คณะกรรมการบริษัทมีมติอนุมัติขายหุ้นใน BGCP สัดส่วนร้อยละ 26.00 ให้แก่ บริษัท สวอน อินดัสทรีส์ (ประเทศไทย) จำกัด (SWAN) เพื่อผนึกกำลังและขยายฐานลูกค้าในระดับภูมิภาคอย่างมีประสิทธิภาพ
2567	<p>เดือนมีนาคม บริษัทฯ เข้าลงทุนซื้อหุ้นสามัญ 5% หรือมูลค่าประมาณ 98 ล้านบาท ในบริษัท บางกอกแคน แมนูแฟกเจอริ่ง จำกัด ซึ่งเป็นผู้ผลิตบรรจุภัณฑ์กระป๋องและฝากระป๋องอะลูมิเนียม เพิ่มพอร์ตสินค้าของบริษัทฯ ขยายฐานลูกค้า ดันเป้าหมายในการเป็น Total Packaging Solutions</p>
2567	<p>เดือนพฤษภาคม ตามมติที่ประชุมคณะกรรมการของบริษัท บีจี คอนเทนเนอร์ กลาส จำกัด (มหาชน) (“บริษัทฯ”) ครั้งที่ 2/2567 เมื่อวันที่ 14 พฤษภาคม พ.ศ. 2567 ได้มีมติอนุมัติการจำหน่ายชุดผลิต ไฟฟ้าด้วยพลังงานแสงอาทิตย์ (Solar Rooftop) ขนาด 599.76 กิโลวัตต์ ของ บริษัท บีจีซี กลาส โซลูชัน จำกัด ซึ่งเป็นบริษัทย่อยที่บริษัทฯ ถือหุ้นทั้งหมด ให้แก่บริษัท บีจี เอ็นเนอร์ยี โซลูชัน จำกัด มูลค่า 24.9 ล้านบาท</p>
2567	<p>เดือนกรกฎาคม ทริสเรทติ้งอันดับเครดิตองค์กรของ บริษัท บีจี คอนเทนเนอร์ กลาส จำกัด (มหาชน) ที่ระดับ “A-” แต่เปลี่ยนแนวโน้มอันดับเครดิตเป็น “Negative” หรือ “ลบ” จาก “Stable” หรือ “คงที่” ซึ่งสะท้อนถึงสถานะทางการเงินที่อ่อนด้อยลงของบริษัทเนื่องจากผลการดำเนินงานที่อ่อนแอกว่าที่คาดไว้ และภาระหนี้ที่อยู่ในระดับสูง</p>

ปี	การเปลี่ยนแปลงและพัฒนาการที่สำคัญ
2566	<p>เดือนกุมภาพันธ์:</p> <ul style="list-style-type: none"> จัดตั้งบริษัท บีจีซี ซัพพลาย เซน เมเนจเม้นท์ จำกัด: บริษัทฯ จัดตั้งบริษัทย่อยใหม่โดยถือหุ้นในสัดส่วนร้อยละ 100.00 เพื่อดำเนินธุรกิจบริหารจัดการซัพพลายเซน ซึ่งเป็นการสร้างแหล่งที่มาของรายได้ใหม่ที่เกี่ยวเนื่องและช่วยสนับสนุนธุรกิจหลักของบริษัทฯ ตามกลยุทธ์การเติบโตในระยะยาว การเข้าซื้อกิจการ บริษัท ไพร์ม แพ็คเกจจิ้ง จำกัด (Prime): บริษัท บีจีซี แพ็คเกจจิ้ง จำกัด (BGCP) ซึ่งเป็นบริษัทย่อยที่บริษัทฯ ถือหุ้นร้อยละ 100.00 ได้เข้าลงนามในสัญญาซื้อขายหุ้นสามัญทั้งหมดของ Prime ผู้ผลิตและจัดจำหน่ายบรรจุภัณฑ์พลาสติกชนิดอ่อน (Flexible Packaging) และม้วนฟิล์ม เพื่อขยายพอร์ตสินค้าให้ครอบคลุมความต้องการของตลาดมากยิ่งขึ้น <p>เดือนมีนาคม:</p> <ul style="list-style-type: none"> ความสำเร็จในการโอนหุ้น: เมื่อวันที่ 30 มีนาคม 2566 BGCP ได้รับโอนหุ้นในสัดส่วนร้อยละ 75.00 ของ Prime เป็นที่เรียบร้อยแล้ว ซึ่งถือเป็นก้าวสำคัญในการรุกเข้าสู่ธุรกิจบรรจุภัณฑ์ชนิดอ่อนอย่างเต็มตัว
2566	เดือนกรกฎาคม ทริสเรทติ้งคงอันดับเครดิตองค์กรที่ระดับ “A-” ด้วยแนวโน้มอันดับเครดิต “Stable” หรือ “คงที่” สะท้อนถึงสถานะผู้นำในธุรกิจบรรจุภัณฑ์แก้ว ตลอดจนการมีสถานะทางการเงินในระดับปานกลาง และการกระจายความหลากหลายไปยังธุรกิจบรรจุภัณฑ์อื่น
2566	เดือนสิงหาคม ลงทุนโครงการซ่อมแซมเตาหลอมแก้วที่ 2 ของโรงงานบริษัท ปทุมธานีกลาส อินดัสทรี จำกัด ซึ่งเป็นบริษัทย่อยที่บริษัทฯ ถือหุ้นทั้งหมด โดยกำหนดมูลค่าในการลงทุนประมาณ 1,125 ล้านบาท เพื่อปรับปรุงประสิทธิภาพในกระบวนการผลิตด้วยเทคโนโลยีที่ทันสมัย และเพิ่มกำลังการผลิตสำหรับรองรับความต้องการผลิตภัณฑ์บรรจุภัณฑ์แก้วที่สูงขึ้นของลูกค้าในอนาคต
2565	เดือนกุมภาพันธ์ ดำเนินการปรับโครงสร้างธุรกิจพลังงานแล้วเสร็จ และ บริษัท อยุธยาคลาส อินดัสทรี จำกัด ซึ่งเป็นบริษัทย่อยที่บริษัทฯ ถือหุ้นทั้งหมด เข้าทำรายการลงทุนซ่อมแซมเตาหลอมแก้วแบบเย็น (Cold Repair) โดยกำหนดมูลค่าในการลงทุนประมาณ 1,250 ล้านบาท
2565	เดือนสิงหาคม บริษัทได้ดำเนินการออกหุ้นกู้ ครั้งที่ 1/2565 ครบกำหนดไถ่ถอนปี 2568 ชนิดระบุชื่อผู้ถือประเภทไม่ด้อยสิทธิ ไม่มีประกัน และไม่มีผู้แทนผู้ถือหุ้นกู้ เสนอขายแก่นักลงทุนสถาบัน มูลค่ารวม 1,000 ล้านบาท

1.1.3 การใช้เงินระดมทุนตามวัตถุประสงค์ที่แจ้งในแบบแสดงรายการข้อมูลการเสนอขายหลักทรัพย์

ในปี พ.ศ. 2568 บริษัทได้ดำเนินการชำระคืนเงินต้นหุ้นกู้ชนิดไม่มีหลักประกัน ระบุชื่อผู้ถือ ไม่มีผู้แทนถือหุ้นกู้ และไม่ด้อยสิทธิ จำนวน 1,000 ล้านบาท (หนึ่งพันล้านบาท) ซึ่งครบกำหนดไถ่ถอนเมื่อวันที่ 31 สิงหาคม พ.ศ. 2568 เรียบร้อยแล้ว ทั้งนี้ หุ้นกู้ดังกล่าวมีอัตราดอกเบี้ยร้อยละ 2.98 ต่อปี ซึ่งออกเมื่อปี พ.ศ. 2565 โดยการบริหารจัดการสภาพคล่องและการชำระคืนหนี้สินตามกำหนดเวลา สะท้อนถึงเสถียรภาพทางการเงินและความมุ่งมั่นของบริษัทในการสร้างความเชื่อมั่นแก่ผู้ถือหุ้นและนักลงทุนอย่างต่อเนื่อง

มีการเสนอขายตราสารทุน หรือตราสารหนี้หรือไม่ : ไม่มี

1.1.4 ข้อมูลที่บริษัทให้คำมั่นไว้ในแบบแสดงรายการข้อมูล รวมทั้งการปฏิบัติให้เป็นไปตามข้อมูลหรือเงื่อนไขดังกล่าวในปีต่อ ๆ มา

มีการออกตราสารที่มีข้อมูลพันธหรือเงื่อนไขหรือไม่ : ไม่มี

1.1.5 ข้อมูลทั่วไปของบริษัท

ชื่อบริษัท : บริษัท บีจี คอนเทนเนอร์ กลาส จำกัด (มหาชน)

ชื่อย่อหลักทรัพย์ : BGC

สถานที่ตั้งสำนักงานใหญ่ : 47/1 หมู่ 2 ตำบลบึงยี่โถ อำเภอบึงบุรี

จังหวัด : ปทุมธานี

รหัสไปรษณีย์ : 12130

ประเภทธุรกิจ : ผลิตและจำหน่ายบรรจุภัณฑ์แก้วที่ใช้ในอุตสาหกรรมเครื่องดื่ม
อาหาร และยา

เลขทะเบียนบริษัท : 0107561000099

โทรศัพท์ : +66 (0) 2834 7000

โทรสาร : +66 (0) 2834 7021

เว็บไซต์บริษัท : www.bgc.co.th

อีเมล : IR-BGC@bgc.co.th

จำนวนหุ้นที่จำหน่ายได้แล้วทั้งหมด (หุ้น)

หุ้นสามัญ : 694,444,000

หุ้นบุริมสิทธิ : 0



บริษัท บีจี คอนเทนเนอร์ กลาส จำกัด (มหาชน) (“BGC”)

1.2 ลักษณะการประกอบธุรกิจ

1.2.1 โครงสร้างรายได้

โครงสร้างรายได้ของสายผลิตภัณฑ์หรือกลุ่มธุรกิจ

	2566	2567	2568
รายได้จากการดำเนินงานรวม (พันบาท)	15,005,389.75	14,415,651.13	13,651,179.93
กลุ่มบรรจุภัณฑ์แก้ว (พันบาท)	12,746,632.58	11,754,564.28	10,969,928.61
กลุ่มบรรจุภัณฑ์อื่น (พันบาท)	2,506,781.08	2,918,533.25	2,307,386.62
ธุรกิจจัดจำหน่ายสินค้า (พันบาท)	0.00	0.00	554,533.75
รายการตัดบัญชีระหว่างกัน (พันบาท)	-248,023.91	-257,446.40	-180,669.05
อื่น ๆ (พันบาท)	0.00	0.00	0.00
รายได้จากการดำเนินงานรวม (%)	100.00%	100.00%	100.00%
กลุ่มบรรจุภัณฑ์แก้ว (%)	84.95%	81.54%	80.36%
กลุ่มบรรจุภัณฑ์อื่น (%)	16.71%	20.25%	16.90%
ธุรกิจจัดจำหน่ายสินค้า (%)	0.00%	0.00%	4.06%
รายการตัดบัญชีระหว่างกัน (%)	-1.65%	-1.79%	-1.32%
อื่น ๆ (%)	0.00%	0.00%	0.00%

โครงสร้างรายได้จากในประเทศและจากต่างประเทศ

	2566	2567	2568
รายได้รวม (พันบาท)	15,005,389.75	14,415,651.13	13,651,179.93
รายได้จากในประเทศ (พันบาท)	13,995,789.00	13,290,417.00	12,911,882.93
รายได้จากต่างประเทศ (พันบาท)	1,009,600.75	1,125,234.13	739,297.00
รายได้รวม (%)	100.00%	100.00%	100.00%
รายได้จากในประเทศ (%)	93.27%	92.19%	94.58%
รายได้จากต่างประเทศ (%)	6.73%	7.81%	5.42%

รายได้อื่น ตามที่ระบุในงบการเงิน

	2566	2567	2568
รายได้อื่นรวม (พันบาท)	110,704.00	109,021.00	96,780.00
รายได้อื่นจากการดำเนินงาน (พันบาท)	0.00	0.00	0.00
รายได้อื่นนอกเหนือจากการดำเนินงาน (พันบาท)	110,704.00	109,021.00	96,780.00

ส่วนแบ่งกำไร (ขาดทุน) ของการร่วมค้าและบริษัทร่วมตามวิธีส่วนได้เสีย

	2566	2567	2568
ส่วนแบ่งกำไร (ขาดทุน) (พันบาท)	5,525.00	4,287.00	4,678.00

1.2.2 ข้อมูลเกี่ยวกับผลิตภัณฑ์

1.2.2.1 ลักษณะผลิตภัณฑ์หรือบริการ และการพัฒนานวัตกรรมธุรกิจ

บริษัทฯ มุ่งมั่นยกระดับธุรกิจสู่ Total Packaging Solutions เพื่อรองรับทุกความต้องการของลูกค้าในหลากหลายอุตสาหกรรม ด้วยการสร้างสรรค์นวัตกรรมและผลิตภัณฑ์บรรจุภัณฑ์ที่มีคุณภาพและเป็นมิตรต่อสิ่งแวดล้อม สู่ความเป็นผู้นำด้านบรรจุภัณฑ์ครบวงจรของประเทศไทยอย่างมั่นคงและยั่งยืน โดยสามารถแบ่งกลุ่มธุรกิจหลักออกเป็น 3 ประเภท ดังนี้

กลุ่มธุรกิจบรรจุภัณฑ์แก้ว

การออกแบบและพัฒนาผลิตภัณฑ์ (Product Design & Development) บริษัทฯ มุ่งเน้นการส่งมอบคุณค่าผ่านการออกแบบบรรจุภัณฑ์ที่ตอบโจทย์ความต้องการของตลาด แบ่งเป็น 2 รูปแบบหลัก

- การออกแบบเฉพาะตัว (Custom Design): การออกแบบและพัฒนา ร่วมกับลูกค้าเพื่อสร้างเอกลักษณ์เฉพาะตัว (Unique Brand Identity) ช่วยเพิ่มมูลค่าให้กับแบรนด์และสร้างความโดดเด่นบนชั้นวางสินค้า
- การออกแบบมาตรฐาน (Standard Design): บรรจุภัณฑ์รูปปลั๊กซ์มาตรฐานที่เป็นที่นิยมในตลาด มีความหลากหลายของขนาดและสีสันทัน พร้อมรองรับความต้องการของกลุ่มลูกค้าทั่วไปได้อย่างรวดเร็ว

นวัตกรรมเพื่อความเป็นเลิศและความยั่งยืน (Innovation for Excellence & Sustainability): นอกเหนือจากการเป็นผู้นำด้าน ขวดแก้วน้ำหนักเบา (Lightweight Glass) ที่ช่วยลดการใช้ทรัพยากรธรรมชาติและลดการปล่อยก๊าซคาร์บอนไดออกไซด์แล้ว บริษัทฯ ยังขับเคลื่อนนวัตกรรมในด้านอื่นๆ ดังนี้

- Smart Manufacturing & AI: การนำระบบตรวจสอบคุณภาพอัจฉริยะ (Intelligent Inspection System) และปัญญาประดิษฐ์ (AI) มาใช้ในสายการผลิต เพื่อความแม่นยำสูงสุดในการตรวจสอบคุณภาพและลดของเสียในกระบวนการผลิต
- High-Performance Packaging: พัฒนาบรรจุภัณฑ์ที่ทนทานต่อแรงดันและอุณหภูมิสูง (Thermal & Pressure Resistance) เพื่อประสิทธิภาพสูงสุดในขั้นตอนการบรรจุของลูกค้าและรักษาคุณภาพผลิตภัณฑ์จนถึงมือผู้บริโภค
- Resource Optimization: การใช้ระบบบริหารจัดการแม่พิมพ์อัจฉริยะเพื่อยืดอายุการใช้งานอุปกรณ์และรักษาความสม่ำเสมอของรูปทรงบรรจุภัณฑ์ในทุกรอบการผลิต

กลุ่มอุตสาหกรรมเป้าหมาย (Target Industry Groups)

1. กลุ่มเครื่องดื่มแอลกอฮอล์ (เบียร์): หนึ่งในผู้ผลิตและจำหน่ายขวดเบียร์รายใหญ่ของประเทศไทย ครอบคลุมหลากหลายขนาดและรูปแบบตามมาตรฐานสากล
2. กลุ่มเครื่องดื่มไม่มีแอลกอฮอล์ (Soft Drinks): บรรจุภัณฑ์สำหรับโซดา น้ำดื่ม น้ำอัดลม รวมถึงเครื่องดื่มเพื่อสุขภาพ น้ำผลไม้ และเครื่องดื่มชูกำลัง
3. กลุ่มบรรจุภัณฑ์อาหาร: มุ่งเน้นความปลอดภัยสูงสุดสำหรับผลิตภัณฑ์พรีเมียม อาทิ ชูโป้ไก่สกัด รังนก ซอส และเครื่องปรุงรสประเภทต่างๆ
4. กลุ่มบรรจุภัณฑ์ยาและเคมีภัณฑ์: บรรจุภัณฑ์แก้วที่ได้มาตรฐานความปลอดภัยและสุขอนามัย สำหรับกลุ่มยารักษาโรคและผลิตภัณฑ์เคมีเกษตร
5. กลุ่มบรรจุภัณฑ์อื่นๆ: ครอบคลุมกลุ่มสุรา เครื่องดื่มแอลกอฮอล์ผสมไวน์และน้ำผลไม้ และบรรจุภัณฑ์สำหรับผลิตภัณฑ์ดูแลส่วนบุคคล (Personal Care)

กลุ่มบรรจุภัณฑ์อื่น

บริษัทฯ มุ่งมั่นขยายฐานธุรกิจบรรจุภัณฑ์ให้ครอบคลุมความต้องการที่หลากหลายของลูกค้าในทุกอุตสาหกรรม โดยการนำเสนอผลิตภัณฑ์บรรจุภัณฑ์ประเภทอื่น ๆ ที่มีคุณภาพสูงและนวัตกรรมที่ทันสมัย เพื่อสร้างเสริมศักยภาพในการเป็นผู้ให้บริการบรรจุภัณฑ์แบบครบวงจร (Total Packaging Solutions) และเติมเต็มพอร์ตผลิตภัณฑ์ให้ครอบคลุมทุกความต้องการควบคู่ไปกับธุรกิจบรรจุภัณฑ์แก้ว โดยแบ่งออกเป็น 4 กลุ่มผลิตภัณฑ์หลัก ดังนี้

1. กล่องกระดาษลูกฟูกและบรรจุภัณฑ์กระดาษ (Corrugated Boxes and Paper Packaging): ผลิตและจำหน่ายผลิตภัณฑ์ประเภทถาดรองสินค้า แผ่นกระดาษลูกฟูก และไส้คั่น เพื่อรองรับอุตสาหกรรมอาหาร เครื่องดื่ม และการขนส่งอย่างครบวงจร
 - นวัตกรรมเด่น: การพัฒนาบรรจุภัณฑ์รูปแบบ Shelf Ready Packaging และกล่องน้ำหนักเบาเพื่อความยั่งยืน รวมถึงการนำระบบ AI ตรวจสอบคุณภาพงานพิมพ์อัจฉริยะมาใช้ (จดสิทธิบัตรแล้ว) เพื่อตรวจจับข้อบกพร่องแบบ Real-time และลดของเสียในกระบวนการผลิต
2. บรรจุภัณฑ์พลาสติก (Plastic Packaging): ผลิตบรรจุภัณฑ์คุณภาพสูงด้วยเทคโนโลยีที่ทันสมัย ครอบคลุมผลิตภัณฑ์หลอดพรีฟอร์ม (Preforms) ขวดพลาสติก (PET) และฝาพลาสติก (Caps)

- นวัตกรรมเด่น: ขวด reShine (rPET) ที่มีความใสพิเศษ และเทคโนโลยีขวดกันการซึมผ่านของก๊าซที่ช่วยรักษาคุณภาพสินค้าได้นานขึ้น พร้อมด้วย ระบบบริหารจัดการแม่พิมพ์อัจฉริยะ ที่ช่วยยืดอายุการใช้งานอุปกรณ์ได้สูงสุดถึง ร้อยละ 16
3. ฉลากฟิล์ม (Label Films): ฉลากคุณภาพสูงที่ช่วยเพิ่มมูลค่าให้กับบรรจุภัณฑ์ ประกอบด้วยฟิล์มพันรอบ (Wrap-around Films) และฉลากฟิล์มหด (Shrink Films)
- นวัตกรรมเด่น: PE Print สำหรับบรรจุภัณฑ์แบบแพ็คเกจ (Multipacking) ที่พิมพ์สีสันทันได้เต็มพื้นที่ สวยงาม และแข็งแรงสูง ช่วยสร้างความโดดเด่นให้กับผลิตภัณฑ์บนชั้นวาง
4. บรรจุภัณฑ์ชนิดอ่อน (Flexible Packaging): ผลิตบรรจุภัณฑ์จากฟิล์ม ฟอยล์ และกระดาษ ด้วยระบบการพิมพ์กราเวียร์ (Gravure) ที่ทันสมัย
- นวัตกรรมเด่น: ซอง Mono-material ซึ่งผลิตจากฟิล์มชนิดเดียวกันในทุกชั้น ทำให้สามารถนำไปรีไซเคิลได้ง่าย 100% ช่วยลดปริมาณขยะฝังกลบและส่งเสริมระบบเศรษฐกิจหมุนเวียนอย่างเป็นรูปธรรม

ธุรกิจจัดจำหน่ายสินค้า

ธุรกิจจัดจำหน่ายสินค้าดำเนินธุรกิจจัดหาและจำหน่ายสินค้าอย่างครบวงจร เพื่อตอบสนองความต้องการของลูกค้าภายใต้เป้าหมายการเป็นผู้ให้บริการบรรจุภัณฑ์แบบครบวงจร (Total Packaging Solutions) โดยแบ่งเป็น 3 กลุ่มงานหลัก

1. ผลิตภัณฑ์กลุ่มเครื่องแก้วและสินค้าสำเร็จรูป (Glassware and Finished Goods): จำหน่ายเครื่องแก้วหลากหลายคอลเลกชัน (อาทิ Crystal, Soda Lime และเครื่องแก้วจากวัสดุรีไซเคิลร้อยละ 95) ผ่านช่องทาง B2B, Horeca, ตัวแทนจำหน่าย และงานนิทรรศการ รวมถึงการจัดหาบรรจุภัณฑ์ประเภทอื่น ๆ เช่น ขวดแก้วขนาดพิเศษ ฟิล์มพลาสติก และฝาเครื่องดื่ม เพื่อเติมเต็มความต้องการของลูกค้า
2. การจำหน่ายวัตถุดิบ (Raw Material Sourcing): บริหารจัดการและจำหน่ายวัตถุดิบที่สร้างความได้เปรียบทางการแข่งขันด้านปริมาณและราคา อาทิ กระดาษ เม็ดพลาสติกเรซิน และเคมีภัณฑ์ประเภทต่าง ๆ
3. การนำเข้าและบริหารจัดการห่วงโซ่อุปทาน (Import and Supply Chain Management): บริหารจัดการระบบห่วงโซ่อุปทานแบบครบวงจร ตั้งแต่การนำเข้า-ส่งออก การจัดการคลังสินค้า การกระจายสินค้า ระบบ Fulfillment และการออกแบบบริการที่ปรับเปลี่ยนได้ตามความต้องการเฉพาะของลูกค้า (Tailor-made Services)

นโยบายการวิจัยและพัฒนาในด้านต่าง ๆ และรายละเอียดเกี่ยวกับการพัฒนานวัตกรรมในกระบวนการ สินค้าและ/หรือบริการ หรือโมเดลธุรกิจ

นโยบายการวิจัยและพัฒนา (R&D) : มี

ค่าใช้จ่ายการวิจัยและพัฒนา (R&D) ในระยะเวลา 3 ปีที่ผ่านมา

	2566	2567	2568
ค่าใช้จ่ายการวิจัยและพัฒนา (R&D) ในระยะเวลา 3 ปีที่ผ่านมา (ล้านบาท)	39.75	44.55	39.54

คำอธิบายเพิ่มเติมเกี่ยวกับค่าใช้จ่ายการวิจัยและพัฒนาในระยะเวลา 3 ปีที่ผ่านมา

บริษัทฯ มุ่งมั่นยกระดับองค์กรสู่การเป็นผู้นำด้านนวัตกรรมบรรจุภัณฑ์ โดยจัดสรรงบประมาณเพื่อการวิจัยและพัฒนาอย่างต่อเนื่องในช่วง 3 ปีที่ผ่านมา เพื่อสร้างมูลค่าเพิ่มทั้งในด้านผลิตภัณฑ์และกระบวนการผลิต ภายใต้กลยุทธ์เชิงรุก 3 ด้านที่เน้นนวัตกรรมเป็นตัวขับเคลื่อน (Innovation-Driven Strategy) ได้แก่

1. Innovation for Sustainability: นวัตกรรมบรรจุภัณฑ์ที่เป็นมิตรต่อสิ่งแวดล้อม และการบูรณาการแนวคิดเศรษฐกิจหมุนเวียน (Circular Economy) เพื่อลดผลกระทบต่อโลก
2. Innovation for Better Living: การสร้างสรรค์ผลิตภัณฑ์ยกระดับคุณภาพชีวิตและตอบสนองวิถีการบริโภคที่ทันสมัย
3. Innovation for Operational Excellence (Automated Systems): การพัฒนาระบบอัตโนมัติและเทคโนโลยีอัจฉริยะเพื่อยกระดับประสิทธิภาพการผลิต (Smart Manufacturing)

กลยุทธ์หลักของเราคือการผนึกกำลังผ่านเครือข่ายความร่วมมือ (Collaboration) กับพันธมิตรทั้งในและต่างประเทศ รวมถึงลูกค้าตลอดห่วงโซ่มูลค่า พร้อมเปิดรับเทคโนโลยีภายนอก (Open Innovation) เพื่อให้มั่นใจว่าทุกแผนดำเนินงานจะตอบโจทย์เป้าหมายการเติบโตอย่างยั่งยืน และตอกย้ำวิสัยทัศน์การเป็นพันธมิตรเชิงกลยุทธ์ที่ลูกค้าเชื่อมั่นอย่างแท้จริง

1.2.2.2 นโยบายการตลาดของผลิตภัณฑ์หรือบริการที่สำคัญในปีที่ผ่านมา

การตลาดและการจำหน่ายสินค้า (Marketing and Sales)

บริษัทฯ มุ่งเน้นการดำเนินกลยุทธ์การตลาดและจำหน่ายสินค้า ภายในประเทศเป็นหลัก ครอบคลุมทั้งกลุ่มผลิตภัณฑ์มาตรฐานและผลิตภัณฑ์ที่ออกแบบตามความต้องการเฉพาะของลูกค้า เพื่อรักษาความเป็นผู้นำในตลาดบรรจุภัณฑ์อย่างแข็งแกร่ง ขณะเดียวกัน บริษัทฯ ยังประสบความสำเร็จในการขยายฐานธุรกิจสู่ ตลาดต่างประเทศ อย่างต่อเนื่อง โดยมีตลาดส่งออกสำคัญที่สร้างการเติบโตอย่างมีนัยสำคัญ อาทิ สเปน, อิตาลี, สหรัฐอเมริกา, เวียดนาม และกัมพูชา เป็นต้น โดยมีแนวทางการดำเนินงานในแต่ละกลุ่มธุรกิจดังนี้

1. กลุ่มธุรกิจบรรจุภัณฑ์แก้ว (Glass Packaging Business)
 - การขยายและรักษาฐานลูกค้า: มุ่งแสวงหาโอกาสในกลุ่มลูกค้าใหม่ทั้งในและต่างประเทศ ควบคู่กับการรักษาความสัมพันธ์อันดีและสร้างความเชื่อมั่นให้กับกลุ่มลูกค้าเดิมอย่างต่อเนื่อง
 - นวัตกรรมเพื่อความยั่งยืน (Sustainability-Led): มุ่งเน้นการจำหน่าย บรรจุภัณฑ์แก้วน้ำหนักเบา (Lightweight Glass) เพื่อช่วยลดต้นทุนด้านโลจิสติกส์และบรรจุภัณฑ์ด้านสิ่งแวดล้อม
 - การบริหารจัดการที่มีประสิทธิภาพ: วางแผนการขายเชิงรุกให้สอดคล้องกับกำลังการผลิต เพื่อการส่งมอบสินค้าที่แม่นยำและรวดเร็วสูงสุด
2. กลุ่มธุรกิจบรรจุภัณฑ์อื่น (Other Packaging Business) เน้นการนำเสนอนวัตกรรมเชิงเทคนิคเพื่อสร้างความแตกต่าง (Differentiation) และตอบโจทย์เกณฑ์ ESG:
 - บรรจุภัณฑ์พลาสติก: รุกตลาดด้วยนวัตกรรม reShine (rPET) ที่มีความใสพรีเมียม และเทคโนโลยี High-Barrier (Crystal P & Fizzy P) ที่มีคุณสมบัติกันการซึมผ่านของก๊าซและแสงในระดับสูง ช่วยให้ลูกค้าสามารถยืดอายุการเก็บรักษาผลิตภัณฑ์ (Shelf-life) ได้อย่างมีประสิทธิภาพ
 - บรรจุภัณฑ์กระดาษ: ชูนวัตกรรม Shelf Ready Packaging เพื่อเพิ่มความสะดวกในการจัดเรียงบนชั้นวาง พร้อมชูมาตรฐานการผลิตด้วยระบบ AI ตรวจสอบคุณภาพงานพิมพ์ (จดสิทธิบัตรแล้ว) เพื่อสร้างความมั่นใจในภาพลักษณ์ตราสินค้าของลูกค้า
 - ฉลากฟิล์มและบรรจุภัณฑ์ชนิดอ่อน: นำเสนอ PE Print สำหรับ Multipacking และ ซอง Mono-material ที่รีไซเคิลได้ง่าย เพื่อสร้างความได้เปรียบทางการแข่งขันในกลุ่มสินค้าอุปโภคบริโภค (FMCG)
3. กลุ่มธุรกิจจัดจำหน่ายสินค้า (Trading Business)
 - การจัดหาแบบครบวงจร (Total Packaging Solutions): ใช้ความหลากหลายของผลิตภัณฑ์ในเครือมาให้บริการแบบจุดเดียวจบ (One-stop-shop) เพื่อเติมเต็มความต้องการที่หลากหลายของลูกค้า
 - ความรวดเร็วและความยืดหยุ่น: ขยายเครือข่ายพันธมิตรผู้ผลิตเพื่อการจัดหาที่รวดเร็ว พร้อมเสริมทีมขายเชิงรุกเพื่อเจาะตลาดเครื่องแก้ว (Glassware) ในกลุ่ม B2B และ Horeca โดยเน้นผลิตภัณฑ์ที่ผลิตจาก วัสดุรีไซเคิล เพื่อตอบรับเทรนด์รักษ์โลก

สภาพการแข่งขันภายในอุตสาหกรรมในปีที่ผ่านมา

สภาวะตลาดและแนวโน้มอุตสาหกรรม (Market Outlook and Industry Trends)

1. กลุ่มธุรกิจบรรจุภัณฑ์แก้ว (Glass Packaging Market):

ในปี 2568 ความต้องการใช้งานบรรจุภัณฑ์แก้วส่วนใหญ่ (ร้อยละ 99) ยังคงขับเคลื่อนโดยอุตสาหกรรมอาหารและเครื่องดื่ม ท่ามกลางแนวโน้มสำคัญที่ส่งผลกระทบต่อภาคธุรกิจ ดังนี้

 - Sustainability & Circular Economy: ผู้บริโภคให้ความสำคัญกับบรรจุภัณฑ์ที่เป็นมิตรต่อสิ่งแวดล้อมอย่างมีนัยสำคัญ บริษัทฯ จึงมุ่งเน้นการพัฒนาบรรจุภัณฑ์แก้วน้ำหนักเบา (Lightweight Glass) เพื่อลดการใช้ทรัพยากรและลดคาร์บอนฟุตพริ้นท์ (Carbon Footprint) ตลอดห่วงโซ่อุปทาน
 - Premiumization: เทรนด์การยกระดับภาพลักษณ์สินค้าผ่านบรรจุภัณฑ์แก้วยังคงเติบโตต่อเนื่อง โดยเฉพาะในกลุ่มเครื่องดื่มเพื่อสุขภาพและสินค้าพรีเมียม ซึ่งบรรจุภัณฑ์แก้วสามารถตอบโจทย์ทั้งด้านความสวยงามและความปลอดภัยของผลิตภัณฑ์
2. การแข่งขันและแนวโน้มกลุ่มบรรจุภัณฑ์กระดาษและพลาสติก

- บรรจุภัณฑ์กระดาษ: คาดการณ์อัตราการเติบโตที่ร้อยละ 4 (ระหว่างปี 2568-2569) โดยได้รับแรงหนุนจากการขยายตัวของธุรกิจ E-commerce และบริการส่งอาหาร (Food Delivery) ซึ่งมุ่งไปสู่การใช้บรรจุภัณฑ์กระดาษที่ยั่งยืน (Sustainable Paper Packaging) มากขึ้น
- บรรจุภัณฑ์พลาสติก: คาดการณ์การเติบโตที่ร้อยละ 3 (ระหว่างปี 2568-2570) ท่ามกลางความท้าทายด้านความผันผวนของราคาเม็ดพลาสติกและการแข่งขันจากตลาดต่างประเทศ บริษัทฯ จึงมุ่งเน้นการใช้เม็ดพลาสติกรีไซเคิล (PCR) เพื่อตอบรับร่าง พ.ร.บ. การจัดการบรรจุภัณฑ์อย่างยั่งยืน

3. แนวโน้มกลุ่มธุรกิจจัดจำหน่ายสินค้า (Trading Business)

- การบริหารจัดการต้นทุนอย่างมีประสิทธิภาพ: บริษัทฯ เตรียมแผนการจัดซื้อเชิงรุกและแสวงหาพันธมิตรผู้ผลิต (New Suppliers) รายใหม่ ๆ เพื่อบริหารจัดการความเสี่ยงจากแนวโน้มราคาวัตถุดิบที่อาจปรับตัวสูงขึ้นในปี 2569
- โอกาสจากอุปสงค์การค้าโลก: สถิติการนำเข้าและส่งออกของประเทศไทยในปี 2568 ที่ปรับตัวเพิ่มขึ้น ส่งผลเชิงบวกโดยตรงต่อความต้องการบริการนำเข้าและบริหารจัดการสินค้าแบบครบวงจร (Supply Chain & Fulfillment Services) ของบริษัทฯ

1.2.2.3 การจัดหาวัตถุดิบและบริการ

วัตถุดิบและกลยุทธ์การจัดหา (Raw Materials and Sourcing Strategy)

วัตถุดิบหลักที่มีความสำคัญอย่างยิ่งต่อกระบวนการผลิตของบริษัทฯ ประกอบด้วย

- วัตถุดิบหลัก (Key Raw Materials): หินทรายแก้ว (Silica Sand), เศษแก้ว (Cullet), โซดาแอส (Soda Ash), กระดาษkraft (Kraft Paper) และเม็ดพลาสติก (PET Resin)
- พลังงาน (Energy): พลังงานที่ใช้ในกระบวนการผลิตถือเป็นปัจจัยหลักในการขับเคลื่อนสายการผลิต
- โครงสร้างต้นทุน (Cost Structure): วัตถุดิบและพลังงานข้างต้นคิดเป็นสัดส่วนต้นทุนรวมประมาณ ร้อยละ 80 ของต้นทุนการผลิตทั้งหมด

กลยุทธ์การจัดซื้อและการบริหารความเสี่ยง (Procurement and Risk Management Strategy):

- พันธมิตรทางธุรกิจเชิงกลยุทธ์ (Strategic Partnerships): บริษัทฯ มุ่งเน้นการรักษาความร่วมมือในระยะยาวกับคู่ค้าชั้นนำทั้งในและต่างประเทศ ผ่านการทำสัญญาซื้อขายที่เป็นลายลักษณ์อักษรทั้งในระยะสั้นและระยะยาว เพื่อสร้างความมั่นคงในห่วงโซ่อุปทานและลดความเสี่ยงจากการขาดแคลนวัตถุดิบ
- การบริหารจัดการแหล่งที่มา (Sourcing Management):
 - แหล่งวัตถุดิบภายในประเทศ: มุ่งเน้นการจัดหาจากแหล่งในประเทศเป็นหลัก เพื่อควบคุมต้นทุนการขนส่งและลดผลกระทบจากความผันผวนของราคาในตลาดโลก
 - การจัดหาจากต่างประเทศ: มีการนำเข้าวัตถุดิบคุณภาพสูงจากแหล่งชั้นนำระดับโลก อาทิ สหรัฐอเมริกา, ยุโรป, จีน, ตุรกี และ มาเลเซีย เพื่อเพิ่มทางเลือกในการจัดหาและยกระดับคุณภาพผลิตภัณฑ์ให้สอดคล้องกับมาตรฐานสากลอย่างยั่งยืน

กำลังการผลิตของบริษัท

	กำลังการผลิต	ใช้ไปทั้งหมด (ร้อยละ)
กลุ่มธุรกิจบรรจุภัณฑ์แก้ว (ล้านขวด/ปี)	4,300.00	83.00
กลุ่มธุรกิจบรรจุภัณฑ์อื่น (ตัน/ปี)	54,152.00	81.10

บริษัทฯ มีนโยบายมุ่งมั่นในการผลิตสินค้าที่มีคุณภาพ ควบคุมต้นทุนอย่างเหมาะสม เพิ่มประสิทธิภาพในกระบวนการผลิตและพัฒนาบุคลากรอย่างต่อเนื่อง โดยยึดหลักความยั่งยืนเป็นแนวทางสำคัญ เพื่อเสริมสร้างขีดความสามารถในการแข่งขัน และเพื่อลดผลกระทบต่อสิ่งแวดล้อมให้น้อยที่สุด

การจัดหาวัตถุดิบที่ใช้ในการผลิตหรือ การให้บริการ

การจัดหาวัตถุดิบเพื่อสนับสนุนการดำเนินงานของฝ่ายผลิตของบริษัทฯ ดำเนินการภายใต้แนวทางการจัดหาเชิงกลยุทธ์ (Strategic Sourcing) โดยมุ่งเน้นการวางแผนและการบริหารจัดการการจัดหาสินค้าและบริการในระยะยาวอย่างเป็นระบบ

บริษัทฯ ให้ความสำคัญกับปัจจัยด้านต้นทุน คุณภาพ ความสัมพันธ์อันดีกับคู่ค้า และความยั่งยืน โดยพิจารณาต้นทุนการเป็นเจ้าของ โดยรวม (Total Cost of Ownership: TCO) เพื่อให้มั่นใจว่าการดำเนินงานก่อให้เกิดประโยชน์สูงสุดแก่ผู้มีส่วนได้เสีย และสอดคล้องกับเป้าหมายและกลยุทธ์ขององค์กร

นอกจากนี้ บริษัทฯ ยังให้ความสำคัญกับการบริหารความเสี่ยงจากความผันผวนของราคาตลาดโลก โดยพิจารณาสัดส่วนการจัดซื้อทั้งจากแหล่งภายในประเทศและต่างประเทศอย่างเหมาะสม ควบคู่กับการส่งเสริมการพัฒนาและยกระดับสินค้าและบริการร่วมกับคู่ค้า เพื่อสร้างนวัตกรรมที่ทันสมัยและสามารถตอบสนองต่อการเปลี่ยนแปลงของตลาดโลกได้อย่างมีประสิทธิภาพและทันทางที่

สัดส่วนการซื้อวัตถุดิบในประเทศและต่างประเทศ

ประเทศ	ชื่อวัตถุดิบ	มูลค่า (บาท)
ไทย	เศษแก้ว	1,988,000,000.00
ไทย	พลังงาน	1,860,000,000.00
สหรัฐอเมริกา	โซดาแอส	510,000,000.00
ตุรกี	โซดาแอส	302,000,000.00
ไทย	กระดาษ	660,000,000.00
มาเลเซีย	กระดาษ	300,000.00
ไทย	เม็ดพลาสติก	341,000,000.00

ผู้จำหน่ายวัตถุดิบที่สำคัญ

จำนวนผู้จำหน่ายวัตถุดิบที่สำคัญ (ราย) : 27

บริษัทฯ ตระหนักถึงความสำคัญของการปฏิบัติต่อคู่ค้าทุกฝ่ายอย่างเสมอภาค ด้วยความซื่อสัตย์ โปร่งใส และเป็นธรรม โดยกำหนดเงื่อนไขและข้อตกลงทางธุรกิจที่ไม่เอาเปรียบผู้มีส่วนได้เสียทุกภาคส่วน รวมถึงกำหนดแนวทางการคัดเลือกคู่ค้าที่มีความชัดเจน โปร่งใส และยุติธรรม ซึ่งสามารถเปิดเผยข้อมูลและตรวจสอบย้อนหลังได้

ทั้งนี้ บริษัทฯ ดำเนินการพิจารณาและเปรียบเทียบข้อมูลที่สำคัญในหลายมิติ อาทิ คุณภาพสินค้าและบริการ ต้นทุน ประสิทธิภาพในการดำเนินงาน ตลอดจนการดำเนินธุรกิจของคู่ค้าที่คำนึงถึงการดูแลสิ่งแวดล้อมและการเคารพสิทธิมนุษยชน ก่อนการคัดเลือกคู่ค้า พร้อมทั้งปฏิบัติตามเงื่อนไขและข้อตกลงในสัญญาอย่างเคร่งครัด เพื่อให้มั่นใจว่าข้อมูลและการดำเนินงานมีความถูกต้อง เป็นธรรม และสอดคล้องกับหลักบรรษัทภิบาลที่ดี

นอกจากนี้ บริษัทฯ ให้ความสำคัญกับการพัฒนาและเสริมสร้างความร่วมมืออย่างต่อเนื่องกับคู่ค้ารายสำคัญ เพื่อสนับสนุนการเติบโตร่วมกันอย่างยั่งยืน และเพื่อเพิ่มประสิทธิภาพและผลสัมฤทธิ์ในการดำเนินงานให้เกิดประโยชน์สูงสุดแก่ทั้งบริษัทฯ และคู่ค้า

1.2.2.4 ทรัพยากรที่ใช้ในการประกอบธุรกิจ

ทรัพยากรสินถาวรหลัก

ทรัพยากรสินถาวรหลักของบริษัทคือเตาหลอมแก้วและเครื่องจักรผลิตขวดแก้ว รวมถึงเครื่องจักรผลิตบรรจุภัณฑ์อื่นๆ

สินทรัพย์ไม่มีตัวตน

สินทรัพย์ไม่มีตัวตนของบริษัทได้แก่ ความสัมพันธ์ของลูกค้าและโปรแกรมที่ใช้การดำเนินงาน

นโยบายการลงทุนในบริษัทย่อยและบริษัทร่วม

นโยบายการลงทุนในบริษัทย่อยและบริษัทร่วม : มี

บริษัทฯ จะพิจารณาลงทุนในบริษัทที่มีวัตถุประสงค์ในการประกอบธุรกิจผลิตและจำหน่าย บรรจุภัณฑ์แก้วและบรรจุภัณฑ์อื่น เช่นเดียวกับธุรกิจหลักของบริษัทฯ หรือกิจการที่มีลักษณะใกล้เคียงกัน หรือกิจการที่สนับสนุนกิจการของบริษัทฯ อันจะทำให้บริษัทฯ มีผลประกอบการหรือผลกำไรเพิ่มมากขึ้น หรือลงทุนในธุรกิจที่เอื้อประโยชน์ (Synergy) ให้กับบริษัทฯ โดยสามารถสนับสนุนการดำเนินธุรกิจหลักของบริษัทฯ ให้ครบวงจรมากยิ่งขึ้น เพื่อเพิ่มขีดความสามารถในการแข่งขันของบริษัทฯ

ทั้งนี้ คณะกรรมการบริษัทอาจพิจารณาลงทุนในธุรกิจอื่นนอกเหนือจากธุรกิจหลักหรือธุรกิจอื่นของบริษัทฯ ได้ หากคณะกรรมการบริษัทเห็นว่าธุรกิจดังกล่าวเป็นธุรกิจที่มีศักยภาพและการลงทุนดังกล่าวเป็นประโยชน์แก่บริษัทฯ และผู้ถือหุ้นโดยรวม

1.2.2.5 งานที่ยังไม่ได้ส่งมอบ

งานที่ยังไม่ได้ส่งมอบ : ไม่มี

รายละเอียดงานที่ยังไม่ได้ส่งมอบ

จำนวนงานทั้งหมด : N/A

มูลค่างานทั้งหมด : N/A

มูลค่ารับรู้แล้ว : N/A

มูลค่างานคงเหลือที่ยังไม่รับรู้ : N/A

รายละเอียดเพิ่มเติม : -

1.3 โครงสร้างการถือหุ้นของกลุ่มบริษัท

1.3.1 โครงสร้างการถือหุ้นของกลุ่มบริษัท

นโยบายการแบ่งการดำเนินงานของบริษัทในกลุ่ม

บริษัทฯ มีนโยบายให้บริษัทในกลุ่มมีระบบการควบคุมภายใน ระบบบริหารความเสี่ยง และ ระบบป้องกันการทุจริต อย่างเหมาะสม มีประสิทธิภาพและรัดกุมเพียงพอที่ทำให้มั่นใจได้ว่าการดำเนินการต่างๆของบริษัทในกลุ่มจะเป็นไปตามนโยบายของบริษัทฯ กฎหมาย ประกาศ ข้อบังคับ และหลักเกณฑ์ต่างๆที่เกี่ยวข้องของคณะกรรมการกำกับตลาดทุน สำนักงานคณะกรรมการกำกับหลักทรัพย์และตลาดหลักทรัพย์แห่งประเทศไทย ได้อย่างแท้จริง รวมทั้งการจัดให้บริษัทในกลุ่มมีระบบงานที่ชัดเจน และมีการเปิดเผยข้อมูลการทำรายการที่มีนัยสำคัญตามหลักเกณฑ์ที่กำหนดได้อย่างต่อเนื่อง และน่าเชื่อถือ รวมทั้งมีช่องทางให้กรรมการของบริษัทฯ สามารถรับรู้ข้อมูลของบริษัทในกลุ่มเพื่อติดตามดูแลผลการดำเนินงานและฐานะการเงิน การทำรายการระหว่างบริษัทในกลุ่ม และการทำรายการที่มีนัยสำคัญของบริษัทในกลุ่มได้อย่างมีประสิทธิภาพ

นอกจากนี้ บริษัทฯ ยังจัดให้มีกลไกในการตรวจสอบระบบงานดังกล่าวของบริษัทในกลุ่ม โดยให้ทีมงานผู้ตรวจสอบภายในและกรรมการอิสระของบริษัทฯ สามารถเข้าถึงข้อมูลได้โดยตรง และ ให้มีรายงานผลการตรวจสอบระบบงานดังกล่าวในที่ประชุมกรรมการของบริษัทฯ เพื่อให้มั่นใจได้ว่าบริษัทในกลุ่มมีการปฏิบัติงานตามระบบที่จัดทำไว้อย่างสม่ำเสมอ

แผนผังโครงสร้างการถือหุ้นของกลุ่มบริษัท

บริษัทของท่านมีการถือหุ้นในบริษัทอื่นหรือไม่ : มี

รูปแผนผังโครงสร้างการถือหุ้นของกลุ่มบริษัท

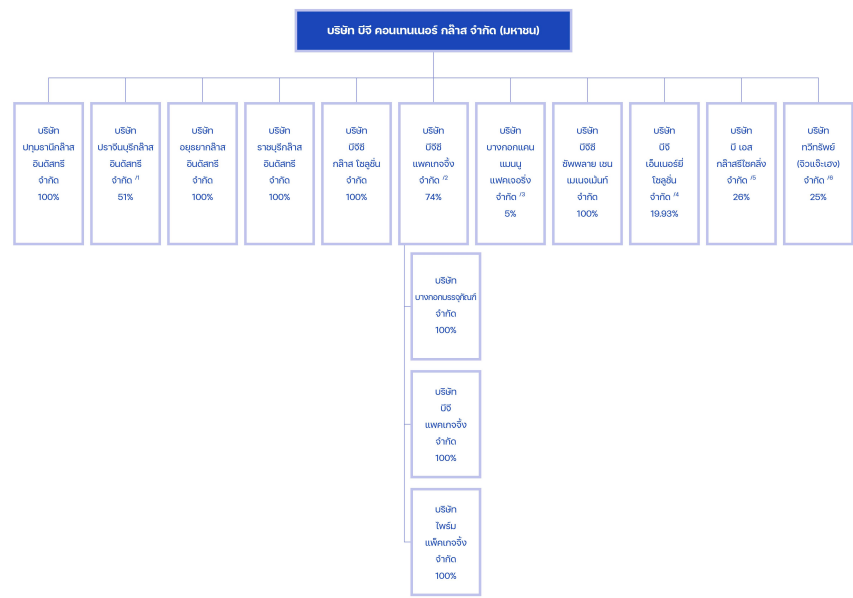

หมายเหตุ : ¹⁾ บริษัท บี.อี. ฟาร์มาซูติคอล อุตสาหกรรม จำกัด ถือหุ้น 49%
²⁾ บริษัท ลอว์เนอริโอส์ (ประเทศไทย) จำกัด ถือหุ้น 26%
³⁾ บริษัท ไชโย (ประเทศไทย) จำกัด ถือหุ้น 73.2% บริษัท สิงห์ คอร์เปอเรชั่น จำกัด ถือหุ้น 12%
บริษัท บากกอกแมน จำกัด (มหาชน) ถือหุ้น 8.1% และผู้ถือหุ้นรายอื่นถือหุ้นอีก 1.7%
⁴⁾ บริษัท บากกอกแมน จำกัด (มหาชน) ถือหุ้น 80.1%
⁵⁾ บริษัท บี เอส คลาสส์ไฮลิ่ง จำกัด ถือหุ้นรายอื่นถือหุ้นอีก 74%
⁶⁾ บริษัท กรีนพีท (จีวีเอช) จำกัด ถือหุ้นรายอื่นถือหุ้นอีก 75%

ข้อมูล ณ วันที่ 30 มิถุนายน 2568

โครงสร้างกลุ่มธุรกิจ

บริษัทย่อย

ชื่อบริษัท	นิติบุคคลที่ถือหุ้นในบริษัทนี้	สัดส่วนการถือหุ้น (%)	สัดส่วนสิทธิออกเสียง (%)
บริษัท ปทุมธานีกลาส อินดัสทรี จำกัด	บริษัท บีจี คอนเทนเนอร์ กลาส จำกัด (มหาชน)	100.00%	100.00%
บริษัท ปราจีนบุรีกลาส อินดัสทรี จำกัด	บริษัท บีจี คอนเทนเนอร์ กลาส จำกัด (มหาชน)	51.00%	51.00%
	บริษัท ที.ซี.พาร์มาซูติคอลล อุตสาหกรรม จำกัด	49.00%	49.00%
บริษัท อยุธยากลาส อินดัสทรี จำกัด	บริษัท บีจี คอนเทนเนอร์ กลาส จำกัด (มหาชน)	100.00%	100.00%
บริษัท ราชบุรีกลาส อินดัสทรี จำกัด	บริษัท บีจี คอนเทนเนอร์ กลาส จำกัด (มหาชน)	100.00%	100.00%
บริษัท บีจีซี กลาส โซลูชั่น จำกัด	บริษัท บีจี คอนเทนเนอร์ กลาส จำกัด (มหาชน)	100.00%	100.00%
บริษัท บีจีซี แพคเกจจิ้ง จำกัด	บริษัท บีจี คอนเทนเนอร์ กลาส จำกัด (มหาชน)	74.00%	74.00%
	บริษัท สวอนอินดัสทรีส์ (ประเทศไทย) จำกัด	26.00%	26.00%
บริษัท บีจีซี ซัพพลายเชน เมเนจเม้นท์ จำกัด	บริษัท บีจี คอนเทนเนอร์ กลาส จำกัด (มหาชน)	100.00%	100.00%

บริษัทร่วม

ชื่อบริษัท	นิติบุคคลที่ถือหุ้นในบริษัทนี้	สัดส่วนการถือหุ้น (%)	สัดส่วนสิทธิออกเสียง (%)
บริษัท บี เอส กลาส รีไซเคิล จำกัด	บริษัท บีจี คอนเทนเนอร์ กลาส จำกัด (มหาชน)	26.00%	26.00%
บริษัท ทวีทรัพย์ (จิ๋วแจ๊ะเฮง) จำกัด	บริษัท บีจี คอนเทนเนอร์ กลาส จำกัด (มหาชน)	25.00%	25.00%

บริษัทที่ถือหุ้นตั้งแต่ร้อยละ 10 ขึ้นไปของจำนวนหุ้นที่จำหน่ายได้แล้วทั้งหมด

ชื่อบริษัทและสถานที่ตั้ง สำนักงานใหญ่	ลักษณะธุรกิจ	ประเภทหุ้น	จำนวนหุ้น	จำนวนหุ้น ที่จำหน่ายแล้ว
บริษัท ปทุมธานีกลาส อินดัสทรี จำกัด เลขที่ 47/1 หมู่ที่ 2 ถนนรังสิต-นครนายก ตำบลบึงยี่โถ อำเภोधัญบุรี จังหวัดปทุมธานี 12130 โทรศัพท์ : +66 (0) 2834 7000 โทรสาร : +66 (0) 2834 7021	ดำเนินธุรกิจผลิตบรรจุภัณฑ์แก้ว	หุ้นสามัญ	17,000,000	17,000,000
		หุ้นสามัญ	17,000,000	17,000,000
บริษัท ปราจีนบุรีกลาส อินดัสทรี จำกัด เลขที่ 47/1 หมู่ที่ 2 ถนนรังสิต-นครนายก ตำบลบึงยี่โถ อำเภोधัญบุรี จังหวัดปทุมธานี 12130 โทรศัพท์ : +66 (0) 2834 7000 โทรสาร : +66 (0) 2834 7021	ดำเนินธุรกิจผลิตบรรจุภัณฑ์แก้ว	หุ้นสามัญ	6,000,000	6,000,000
บริษัท อยุธยากลาส อินดัสทรี จำกัด เลขที่ 47/1 หมู่ที่ 2 ถนนรังสิต-นครนายก ตำบลบึงยี่โถ อำเภोधัญบุรี จังหวัดปทุมธานี 12130 โทรศัพท์ : +66 (0) 2834 7000 โทรสาร : +66 (0) 2834 7021	ดำเนินธุรกิจผลิตบรรจุภัณฑ์แก้ว	หุ้นสามัญ	30,000,000	30,000,000
		หุ้นสามัญ	30,000,000	30,000,000
บริษัท ราชบุรีกลาส อินดัสทรี จำกัด เลขที่ 47/1 หมู่ที่ 2 ถนนรังสิต-นครนายก ตำบลบึงยี่โถ อำเภोधัญบุรี จังหวัดปทุมธานี 12130 โทรศัพท์ : +66 (0) 2834 7000 โทรสาร : +66 (0) 2834 7021	ดำเนินธุรกิจผลิตบรรจุภัณฑ์แก้ว	หุ้นสามัญ	15,000,000	15,000,000
		หุ้นสามัญ	15,000,000	15,000,000
บริษัท บีจีซี กลาส โซลูชั่น จำกัด เลขที่ 47/1 หมู่ที่ 2 ถนนรังสิต-นครนายก ตำบลบึงยี่โถ อำเภोधัญบุรี จังหวัดปทุมธานี 12130 โทรศัพท์ : +66 (0) 2834 7000 โทรสาร : +66 (0) 2834 7021	ดำเนินธุรกิจผลิตบรรจุภัณฑ์แก้ว	หุ้นสามัญ	15,150,000	15,150,000
		หุ้นสามัญ	15,150,000	15,150,000

ชื่อบริษัทและสถานที่ตั้ง สำนักงาน ใหญ่	ลักษณะธุรกิจ	ประเภทหุ้น	จำนวนหุ้น	จำนวนหุ้น ที่ จำหน่ายแล้ว
บริษัท บีจีซี แพคเกจจิ้ง จำกัด เลขที่ 47/1 หมู่ที่ 2 ถนนรังสิต- นครนายก ตำบลบึงยี่โถ อำเภोधัญบุรี จังหวัดปทุมธานี 12130 โทรศัพท์ : +66 (0) 2834 7000 โทรสาร : +66 (0) 2834 7021	ลงทุนในกิจการอื่น	หุ้นสามัญ	7,400,000	7,400,000
บริษัท บีจีซี ซัพพลายเชน เมเนจเม้น ท์ จำกัด เลขที่ 47/1 หมู่ที่ 2 ถนนรังสิต- นครนายก ตำบลบึงยี่โถ อำเภोधัญบุรี จังหวัดปทุมธานี 12130 โทรศัพท์ : +66 (0) 2834 7000 โทรสาร : -	บริหารจัดการด้านห่วงโซ่อุปทาน	หุ้นสามัญ	1,200,000	1,200,000
		หุ้นสามัญ	1,200,000	1,200,000
บริษัท บี เอส กลาส รีไซเคิล จำกัด เลขที่ 45/12,14 หมู่ที่ 4 ถนนรังสิต- นครนายก ตำบลผักกูด อำเภोधัญบุรี จังหวัดปทุมธานี 12110 โทรศัพท์ : +66 (0) 2905 2537 โทรสาร : -	รับซื้อ คัดแยกและขายเศษแก้ว เศษ กระดาษ และ เศษโลหะ	หุ้นสามัญ	613,000	613,000
		หุ้นสามัญ	613,000	613,000
บริษัท ทวีทรัพย์ (จีแฉะเฮง) จำกัด เลขที่ 86 หมู่ที่ 4 ตำบลจรเข้ร้อง อำเภอยะโฮ จังหวัดอ่างทอง 14140 โทรศัพท์ : +66 (35) 699 9037 โทรสาร : -	รับซื้อ คัดแยกและขายเศษแก้ว เศษ กระดาษ และ เศษโลหะ	หุ้นสามัญ	500,000	500,000
		หุ้นสามัญ	500,000	500,000

1.3.2 การถือหุ้นของบุคคลที่อาจมีความขัดแย้งถือหุ้นในบริษัทย่อยหรือบริษัทรวมเกินกว่า ร้อยละ 10 ของจำนวนหุ้นที่มีสิทธิ

ออกเสียงของบริษัท

บริษัทมีการถือหุ้นของบุคคลที่อาจมีความขัดแย้งถือหุ้น ในบริษัทย่อย : ไม่มี
หรือบริษัทรวมหรือไม่

1.3.3 ความสัมพันธ์กับกลุ่มธุรกิจของผู้ถือหุ้นใหญ่

บริษัทมีความสัมพันธ์กับกลุ่มธุรกิจของผู้ถือหุ้นใหญ่หรือไม่ : มี

บริษัทฯ ได้รับความไว้วางใจจาก บริษัท บุญรอดบริวเวอรี่ จำกัด และบริษัทในเครือ ในฐานะลูกค้ารายใหญ่และพันธมิตร
เชิงกลยุทธ์ที่สำคัญอย่างต่อเนื่องยาวนาน ซึ่งสะท้อนถึงมาตรฐานคุณภาพผลิตภัณฑ์และความเชื่อมั่นในศักยภาพการผลิตและจัดส่ง
ของบริษัทฯ ได้เป็นอย่างดี

1.3.4 ผู้ถือหุ้น

รายชื่อผู้ถือหุ้นใหญ่⁽¹⁾

กลุ่ม/รายชื่อผู้ถือหุ้นใหญ่	จำนวนหุ้น (หุ้น)	% หุ้น
1. บริษัท บางกอกกล๊าส จำกัด (มหาชน)	520,574,734	74.96
2. นาย ปริณญา เจริญวร	14,000,000	2.02
3. บริษัท บีจี คอนเทนเนอร์ กล๊าส จำกัด(มหาชน)	8,314,500	1.20
4. บริษัท เมืองไทยประกันภัย จำกัด (มหาชน)	5,239,346	0.75
5. บริษัท ปิณ และ บุตร จำกัด	5,100,000	0.73
6. นาย ญัฐพัฒน์ รังสรรค์	4,631,800	0.67
7. นาย นุรักษ์ มหัทธนะอานนท์	4,000,000	0.58
8. นาย รักสินีท พรประภา	3,625,000	0.52
9. ท่านผู้หญิง เหมือนจิต ภิรมย์ภักดี	3,380,000	0.49
10. นาย สุวิทวัส พรประภา	2,700,000	0.39

หมายเหตุ : ⁽¹⁾ ข้อมูลล่าสุดหลังจากบริษัทปิดเล่มสมุดทะเบียน ณ วันที่ 20 มี.ค. 2569

ข้อตกลงระหว่างผู้ถือหุ้นใหญ่ (shareholders' agreement)

บริษัทมีข้อตกลงระหว่างผู้ถือหุ้นใหญ่หรือไม่ : ไม่มี

1.4 จำนวนทุนจดทะเบียนและทุนชำระแล้ว

1.4.1 ทุนจดทะเบียนและทุนชำระแล้ว

ทุนจดทะเบียนและทุนชำระแล้ว

ทุนจดทะเบียน (ล้านบาท) :	3,472.22
เรียกชำระแล้ว (ล้านบาท) :	3,472.22
หุ้นสามัญ (จำนวนหุ้น) :	694,444,000
มูลค่าหุ้นสามัญ (หุ้นละ) (บาท) :	5.00

บริษัทได้เข้าไปจดทะเบียนในตลาดหลักทรัพย์อื่นหรือไม่

บริษัทได้เข้าไปจดทะเบียนในตลาดหลักทรัพย์อื่นหรือไม่ : ไม่มี

1.4.2 ทุนประเภทอื่นที่มีสิทธิหรือเงื่อนไขแตกต่างจากหุ้นสามัญ

ทุนประเภทอื่นที่มีสิทธิหรือเงื่อนไขแตกต่างจากหุ้นสามัญ : ไม่มี

1.4.3 การถือหุ้นโดย บริษัท ไทยเอ็นวีดีอาร์ จำกัด (NVDR)

มีการถือหุ้นโดย บริษัท ไทยเอ็นวีดีอาร์ จำกัด (NVDR) :	มี
จำนวนหุ้น (หุ้น) :	1,147,725
คิดเป็นร้อยละ (%) :	0.17

ผลกระทบต่อสิทธิการออกเสียงของผู้ถือหุ้น

จากข้อมูลรายชื่อผู้ถือหุ้น ณ วันที่ 20 มีนาคม 2569 มีผู้ถือหุ้นสามัญของบริษัทฯ ที่ถือหุ้นผ่านบริษัท ไทยเอ็นวีดีอาร์ จำกัด (Thai NVDR) จำนวน 1,147,725 หุ้น หรือคิดเป็นร้อยละ 0.17 ของจำนวนหุ้นที่จำหน่ายแล้วทั้งหมด

ทั้งนี้ หุ้นสามัญที่ถือโดย Thai NVDR นี้จะไม่สามารถใช้สิทธิออกเสียงในการประชุมผู้ถือหุ้นได้ ยกเว้นกรณีการใช้สิทธิออกเสียงเพื่อลงมติเกี่ยวกับการเพิกถอนหุ้นออกจากการเป็นหลักทรัพย์จดทะเบียนในตลาดหลักทรัพย์ฯ (Delist) ดังนั้น จำนวนหุ้นที่มีสิทธิออกเสียงของบริษัทฯ จะลดลง ซึ่งทำให้สิทธิในการออกเสียงของผู้ถือหุ้นรายอื่นเพิ่มขึ้น ทั้งนี้ ผู้ถือหุ้นและนักลงทุนสามารถตรวจสอบจำนวนหุ้นที่ถือโดย Thai NVDR ได้จากเว็บไซต์ของตลาดหลักทรัพย์แห่งประเทศไทย (www.set.or.th) เพื่อประโยชน์ในการพิจารณาใช้สิทธิออกเสียงต่อไป

1.5 การออกหลักทรัพย์อื่น

1.5.1 หลักทรัพย์แปลงสภาพ

หลักทรัพย์แปลงสภาพ : ไม่มี

1.5.2 หลักทรัพย์ที่เป็นตราสารหนี้

หลักทรัพย์ที่เป็นตราสารหนี้ : มี

หุ้นกู้

รายการหุ้นกู้ 1	
ชื่อหุ้นกู้	หุ้นกู้ของบริษัท บีจี คอนเทนเนอร์ กลาส จำกัด (มหาชน) ครั้งที่ 1/2565 ครบกำหนด ไถ่ถอนปี พ.ศ. 2568
ประเภทหุ้นกู้	<ul style="list-style-type: none">• หุ้นกู้ไม่ด้อยสิทธิ (Senior Debenture)• หุ้นกู้ไม่มีค้ำประกัน (Unsecured Debenture)
อายุหุ้นกู้ (ปี)	3
วันครบกำหนดไถ่ถอน	31/8/2568
อัตราดอกเบี้ยต่อปี (%)	2.98
ยอดหุ้นกู้คงค้าง (ล้านบาท)	1,000
รายละเอียดเพิ่มเติม	บริษัทฯ ได้ดำเนินการชำระคืนเงินต้นและดอกเบี้ยครบถ้วนตามกำหนดไถ่ถอนเมื่อวันที่ 31 สิงหาคม 2568

1.6 นโยบายการจ่ายเงินปันผล

นโยบายการจ่ายเงินปันผลของบริษัท

บริษัทมีนโยบายจ่ายเงินปันผลไม่ต่ำกว่าร้อยละ 40 ของกำไรสุทธิหลังหักภาษีเงินได้นิติบุคคลและสำรองต่าง ๆ ตามกฎหมาย และที่บริษัทกำหนดไว้ในแต่ละปี โดยพิจารณาจากกำไรสุทธิตามงบการเงินรวมของบริษัท (โดยมีเงื่อนไขเพิ่มเติม)

ในปี 2568 บริษัทฯ มีอัตราการจ่ายเงินปันผลต่อกำไรสุทธิอยู่ที่ร้อยละ 115.38 ซึ่งสูงกว่านโยบายการจ่ายปันผลปกติและสูงกว่ากำไรสุทธิประจำปี เนื่องจากที่ประชุมคณะกรรมการบริษัทมีมติอนุมัติจ่ายเงินปันผลระหว่างกาลบางส่วนจากกำไรสะสม เพื่อรักษาระดับการจ่ายผลตอบแทนให้แก่ผู้ถือหุ้นอย่างสม่ำเสมอและสร้างความเชื่อมั่นในเสถียรภาพทางการเงินของบริษัทฯ

ข้อมูลการจ่ายเงินปันผลย้อนหลัง

	2564	2565	2566	2567	2568
อัตรากำไรสุทธิต่อหุ้น (บาท : หุ้น)	0.7500	0.7300	0.4700	0.3800	0.1300
อัตราเงินปันผลต่อหุ้น (บาท : หุ้น) ⁽¹⁾	0.4800	0.4450	0.2800	0.2150	0.1500
เงินปันผลระหว่างกาล (บาท : หุ้น)	0.3600	0.3250	0.2000	0.0950	0.1100
เงินปันผลประจำปี (บาท : หุ้น)	0.1200	0.1200	0.0800	0.0950	0.0400
อัตราส่วนหุ้นปันผล (จำนวนหุ้นเดิม : หุ้นปันผล)	0.0000 : 0.0000	0.0000 : 0.0000	0.0000 : 0.0000	0.0000 : 0.0000	0.0000 : 0.0000
มูลค่าหุ้นปันผลต่อหุ้น (บาท : หุ้น)	0.0000	0.0000	0.0000	0.0000	0.0000
รวมมูลค่าการจ่ายปันผล (บาท : หุ้น)	0.4800	0.4450	0.2800	0.2150	0.1500
อัตราการจ่ายเงินปันผลเทียบกับกำไรสุทธิ (%) ⁽²⁾	64.00	60.99	59.57	57.11	115.38

หมายเหตุ : ⁽¹⁾ หมายเหตุ: การจ่ายเงินปันผลสำหรับรอบปีบัญชี 2568 ประกอบด้วย 3 ส่วน ดังนี้

1. เงินปันผลระหว่างกาลจากกำไรสุทธิรอบผลประกอบการ 6 เดือนแรกของปี 2568 (01 ม.ค. 2568 - 30 มิ.ย. 2568) ในอัตรา 0.04 บาทต่อหุ้น
2. เงินปันผลระหว่างกาลจากกำไรสะสม ในอัตรา 0.07 บาทต่อหุ้น (กำหนดจ่ายวันที่ 26 มีนาคม 2569)
3. เงินปันผลจากกำไรสุทธิรอบผลประกอบการครึ่งปีหลังของปี 2568 (01 ก.ค. 2568 - 31 ธ.ค. 2568) ในอัตรา 0.04 บาทต่อหุ้น ซึ่งอยู่ระหว่างการนำเสนอต่อที่ประชุมสามัญผู้ถือหุ้นประจำปี 2569 เพื่อพิจารณาอนุมัติ

⁽²⁾ อัตราการจ่ายเงินปันผลเทียบกับกำไรสุทธิปี 2568 อัตราการจ่ายเงินปันผลสูงกว่าร้อยละ 100 เนื่องจากการรวมการจ่ายเงินปันผลระหว่างกาลจากกำไรสะสม เพื่อรักษาระดับผลตอบแทนให้แก่ผู้ถือหุ้นอย่างสม่ำเสมอ

2. การบริหารจัดการความเสี่ยง

2.1 นโยบายและแผนการบริหารความเสี่ยง

นโยบายและแผนการบริหารความเสี่ยง

บริษัทฯ ให้ความสำคัญกับการบริหารความเสี่ยงทั่วทั้งองค์กร ใช้การบริหารความเสี่ยงเป็นเครื่องมือช่วยสนับสนุนและส่งเสริมให้ดำเนินธุรกิจสำเร็จตามเป้าหมาย และ มีความพร้อมในการรับมือและปรับตัวได้ทันเวลา หากเกิดการเปลี่ยนแปลงทั้งจากปัจจัยภายในและปัจจัยภายนอก โดยการบริหารความเสี่ยงมีความสัมพันธ์กับกลยุทธ์ของบริษัทฯ มุ่งเน้นการเตรียมตัวและพัฒนาเพื่อรองรับการเปลี่ยนแปลงของสภาพเศรษฐกิจและอุตสาหกรรมที่มีผลจากความเสี่ยงใหม่ (Emerging Risks) ที่มีความซับซ้อนและความไม่แน่นอนมากขึ้น

การพัฒนาระบบการบริหารความเสี่ยงจึงเป็นหนึ่งในปัจจัยสำคัญทางธุรกิจของบริษัทฯ ที่มีบรรษัทภิบาลที่ดี บริษัทฯ ต้องการสร้างความเชื่อมั่นให้กับผู้มีส่วนได้เสีย และแสดงให้เห็นถึงการบริหารความไม่แน่นอนที่จะส่งผลกระทบต่อผลการดำเนินงานและความยั่งยืนของธุรกิจ นอกจากนี้บริษัทฯ ยังให้ความสำคัญในการสร้างความตระหนักรู้ในเรื่องการบริหารความเสี่ยงให้แก่พนักงานในบริษัทฯ ทั่วทั้งองค์กรอย่างต่อเนื่อง รวมถึงมุ่งมั่นให้มีการบริหารความเสี่ยงที่มีประสิทธิภาพ เพื่อสร้างมูลค่าเพิ่มให้แก่บริษัทฯ และผู้มีส่วนได้ส่วนเสียทุกกลุ่ม

บริษัทฯ มีการบริหารความเสี่ยงทั่วทั้งองค์กรที่เป็นไปตามมาตรฐานสากล (COSO ERM) โดยกรอบการบริหารความเสี่ยงองค์กร (Enterprise Risk Management Framework) ประกอบด้วย การกำหนดกลยุทธ์ กำหนดวัตถุประสงค์และระดับความเสี่ยงที่บริษัทฯ ยอมรับได้ (Risk Appetite) อย่างชัดเจน มีการบริหารความเสี่ยงทั้งในระดับองค์กรและระดับกระบวนการ เพื่อให้การบริหารความเสี่ยงเป็นไปในทิศทางเดียวกันทั่วทั้งบริษัทฯ รวมทั้งกำหนดนโยบาย โครงสร้าง และความรับผิดชอบในการบริหารความเสี่ยงของบริษัทฯ ดังนี้

1. คณะกรรมการบริษัท พิจารณอนุมัตินโยบายและกรอบการบริหารความเสี่ยง ตลอดจนกำกับดูแล และสนับสนุนการนำนโยบายการบริหารความเสี่ยงนี้ไปปฏิบัติในบริษัทฯ ผ่านทางคณะกรรมการบริหารความเสี่ยงและการลงทุน
2. คณะกรรมการบริหารความเสี่ยงและการลงทุน เป็นผู้กำกับดูแลการนำนโยบายและกรอบการบริหารความเสี่ยงไปปฏิบัติภายในบริษัทฯ และสนับสนุนการดำเนินงานด้านการบริหารความเสี่ยงในทุกมิติที่ครอบคลุมความเสี่ยงด้านกลยุทธ์ ด้านปฏิบัติการ ด้านการเงิน ด้านการปฏิบัติตามกฎหมาย กฎระเบียบ และข้อบังคับ รวมถึงความเสี่ยงด้านสิ่งแวดล้อม สังคม และการกำกับดูแล (ESG Risk) การทุจริตและคอร์รัปชัน และความเสี่ยงที่เกิดขึ้นใหม่ (Emerging Risks) ของบริษัทฯ ตลอดจนให้ข้อคิดเห็น ข้อเสนอแนะ การติดตามและประเมินผลการปฏิบัติตามกรอบการบริหารความเสี่ยงทั่วทั้งองค์กร เพื่อให้มั่นใจว่าบริษัทฯ มีการจัดการความเสี่ยงที่เพียงพอและเหมาะสม สามารถตอบสนองต่อผลกระทบทางธุรกิจได้อย่างทันทั่วทั้งที่ โดยได้รับการสนับสนุนด้านการบริหารความเสี่ยงของบริษัทฯ ในภาพรวมจากคณะกรรมการตรวจสอบ ทั้งนี้ มีการรายงานภาพรวมการบริหารความเสี่ยงให้คณะกรรมการตรวจสอบ และคณะกรรมการบริษัทรับทราบ
3. คณะอนุกรรมการบริหารความเสี่ยง เป็นผู้รับผิดชอบในการกลั่นกรองประเด็นความเสี่ยงร่วมพิจารณาโอกาสเกิดและผลกระทบ มาตรการควบคุม ผู้รับผิดชอบ และแนวทางการบริหารความเสี่ยงภาพรวมของบริษัทฯ รวมทั้ง ให้มีการกำกับดูแล ติดตามการดำเนินการ เพื่อป้องกันหรือลดความสูญเสีย รวมทั้ง ปรับกลยุทธ์การบริหารความเสี่ยงให้เหมาะสมต่อสถานการณ์ของบริษัทฯ
4. ฝ่ายจัดการเป็นผู้รับผิดชอบในการนำนโยบายการบริหารความเสี่ยงไปปฏิบัติ และติดตามการนำไปใช้อย่างต่อเนื่อง โดยได้รับการสนับสนุนจากคณะอนุกรรมการบริหารความเสี่ยงและคณะกรรมการบริหารความเสี่ยงและการลงทุน
5. ผู้บริหารและพนักงานทุกคนต้องรับผิดชอบเป็นเจ้าของความเสี่ยง มีหน้าที่ระบุ วิเคราะห์ ประเมินโอกาสและผลกระทบของความเสี่ยง จัดทำกลยุทธ์ทางธุรกิจและบริหารความเสี่ยงอย่างสมดุล ภายใต้การจัดสรรทรัพยากรอย่างมีประสิทธิภาพและประสิทธิผล โดยมีการติดตาม ทบทวนและรายงานผลของการบริหารความเสี่ยงและดัชนีชี้วัดความเสี่ยงที่สำคัญ (Key Risk Indicators : KRIs) อย่างสม่ำเสมอ ทั้งนี้ผู้บริหารและพนักงานมีหน้าที่ปฏิบัติตามนโยบายการบริหารความเสี่ยง กรอบการบริหารความเสี่ยง และคู่มือการบริหารความเสี่ยงตามที่บริษัทฯ กำหนด
6. ส่วนงานบริหารความเสี่ยงและการควบคุมภายใน มีหน้าที่ให้คำปรึกษาแก่ผู้บริหารและพนักงานในการนำกระบวนการบริหารความเสี่ยงและเครื่องมือทางการบริหารความเสี่ยงไปปฏิบัติให้ถูกต้องตามกรอบที่กำหนด ประสานงานให้กระบวนการบริหารความเสี่ยงมีความเชื่อมโยงกับการวางแผนกลยุทธ์ ตลอดจนติดตาม จัดทำและรวบรวมข้อมูลที่เกี่ยวข้องกับการบริหารความเสี่ยงในภาพรวม และรายงานผลต่อผู้บริหารและคณะกรรมการบริหารความเสี่ยงและการลงทุน

ลิงก์นโยบาย แผนการดำเนินงาน : <https://www.bgc.co.th/official/?r=OurInvestor/>
และแผนการบริหารความเสี่ยง BgcRiskManagement

2.2 ปัจจัยความเสี่ยงต่อการดำเนินธุรกิจของบริษัท

2.2.1 ความเสี่ยงต่อการดำเนินธุรกิจของบริษัทหรือกลุ่มบริษัทในปัจจุบัน

ความเสี่ยงที่ 1 ความเสี่ยงจากการพึ่งพิงกลุ่มลูกค้ารายใหญ่จำนวนน้อยราย

หัวข้อความเสี่ยงที่เกี่ยวข้อง : ความเสี่ยงด้านกลยุทธ์และการประกอบธุรกิจ

- การพึ่งพาลูกค้ารายใหญ่หรือน้อยราย

ลักษณะความเสี่ยง

บริษัทฯ มีสัดส่วนการจำหน่ายสินค้าให้แก่กลุ่มลูกค้ารายใหญ่จำนวนน้อยราย ซึ่งบางรายเป็นบุคคลที่มีความเกี่ยวข้องในฐานะผู้ถือหุ้นของ บริษัท บางกอกกล๊าส จำกัด (มหาชน) (BG) ซึ่งเป็นผู้ถือหุ้นรายใหญ่ของบริษัทฯ อย่างไรก็ตาม ความสัมพันธ์ดังกล่าวเป็นลักษณะพันธมิตรทางธุรกิจเชิงกลยุทธ์ที่ยาวนาน โดยการทำรายการระหว่างกันเป็นไปตามเงื่อนไขการค้าปกติ (Arm's Length Basis) และมีกลไกการกำกับดูแลที่โปร่งใส เพื่อรักษาผลประโยชน์สูงสุดของบริษัทฯ และผู้ถือหุ้นทุกกลุ่ม

ผลกระทบจากความเสี่ยง

การเปลี่ยนแปลงนโยบายหรือปริมาณการสั่งซื้อจากกลุ่มลูกค้ารายใหญ่อาจส่งผลกระทบต่อผลการดำเนินงานของบริษัทฯ อย่างมีนัยสำคัญ โดยในเชิงบวก บริษัทฯ มีโอกาสขยายปริมาณการจำหน่ายตามการเติบโตและแผนการตลาดของพันธมิตรทางธุรกิจ อย่างไรก็ตาม หากมีการปรับลดปริมาณคำสั่งซื้อลง อาจส่งผลกระทบต่อรายได้และอัตราการใช้กำลังการผลิตของบริษัทฯ ได้เช่นกัน

มาตรการจัดการความเสี่ยง

บริษัทฯ กำหนดแนวทางเชิงรุกเพื่อบริหารจัดการและลดผลกระทบจากการพึ่งพาลูกค้ารายใหญ่ ดังนี้

- การขยายฐานลูกค้า: มุ่งเน้นการแสวงหากลุ่มลูกค้ารายใหม่ทั้งภายในประเทศและต่างประเทศอย่างต่อเนื่อง เพื่อกระจายความเสี่ยงและเพิ่มสัดส่วนรายได้จากอุตสาหกรรมที่หลากหลาย
- ความมั่นคงทางธุรกิจ: ดำเนินการจัดทำสัญญาซื้อขายล่วงหน้า (Sales Agreements) เพื่อสร้างความแน่นอนในการจำหน่ายและวางแผนกระบวนการผลิตในระยะยาว
- การเพิ่มประสิทธิภาพการผลิต: บริหารจัดการและจัดกลุ่มสินค้าที่ผลิต (Product Mix) ให้เหมาะสมกับกำลังการผลิตที่มีอยู่ เพื่อสร้างอัตรากำไรสูงสุดและตอบสนองความต้องการของตลาด
- การสร้างตราสินค้า: มุ่งสร้างภาพลักษณ์และตราสินค้าของบริษัทฯ ให้เป็นที่ยอมรับในระดับสากล เพื่อดึงดูดกลุ่มลูกค้าเป้าหมายใหม่ๆ
- การวางแผนที่ยั่งยืน: พัฒนาระบบการประมาณการยอดขายและติดตามการเปลี่ยนแปลงของตลาดอย่างใกล้ชิด เพื่อให้ได้ข้อมูลที่แม่นยำในการตัดสินใจทางธุรกิจ
- การสร้างมูลค่าเพิ่ม (Customer Focus): ยึดถือความต้องการของลูกค้าเป็นหลัก เพื่อพัฒนาและส่งมอบผลิตภัณฑ์ที่สร้างมูลค่าเพิ่ม (Value-added Products) และตอบโจทย์ความต้องการเฉพาะของลูกค้า

ความเสี่ยงที่ 2 ความเสี่ยงจากการเข้าไปลงทุนในธุรกิจใหม่ / โครงการ / การพัฒนาธุรกิจร่วมทุน

หัวข้อความเสี่ยงที่เกี่ยวข้อง : ความเสี่ยงด้านกลยุทธ์และการประกอบธุรกิจ

- ความเสี่ยงจากการลงทุนในธุรกิจใหม่

ลักษณะความเสี่ยง

บริษัทฯ มุ่งเน้นการขยายฐานธุรกิจผ่านการลงทุนในธุรกิจที่เกี่ยวข้องและโครงการใหม่ๆ รวมถึงการพัฒนาธุรกิจร่วมทุน เพื่อสร้างโอกาสในการเติบโตอย่างยั่งยืน อย่างไรก็ตาม การลงทุนดังกล่าวมีความเสี่ยงในด้านผลตอบแทนที่ไม่เป็นไปตามแผนที่วางไว้ อันเนื่องมาจากปัจจัยด้านสถานะเศรษฐกิจ การแข่งขัน หรือการเปลี่ยนแปลงของเทคโนโลยีที่อาจส่งผลกระทบต่ออัตราผลตอบแทนและระยะเวลาการคืนทุน (Payback Period) ที่ประมาณการไว้

ผลกระทบจากความเสี่ยง

หากอัตราผลตอบแทนจากการลงทุนไม่เป็นไปตามเกณฑ์ความคุ้มค่า หรือระยะเวลาการคืนทุนยาวนานกว่าที่ประมาณการไว้ อาจส่งผลกระทบต่อความสามารถในการทำกำไรและผลการดำเนินงานโดยรวมของบริษัทฯ ซึ่งอาจทำให้บริษัทฯ ไม่สามารถบรรลุเป้าหมายทางการเงินและแผนการเติบโตเชิงกลยุทธ์ตามที่กำหนดไว้

มาตรการจัดการความเสี่ยง

- มีการศึกษาข้อมูลที่เกี่ยวข้อง ด้านกฎหมาย ด้านการเงิน ด้านเทคนิค ด้านสิ่งแวดล้อม และด้านจริยธรรม
- ติดตามผลกระทบที่อาจมีผลต่อปัจจัยเบื้องต้น และปรับเปลี่ยนกลยุทธ์ให้เหมาะสม
- จัดทำแผนบริหารความเสี่ยงและติดตามอย่างสม่ำเสมอ
- จัดทำ Integration Plan เพื่อประเมินและวางแผนขั้นตอนในการเข้าไปดำเนินงานโครงการ

ความเสี่ยงที่ 3 ความเสี่ยงจากต้นทุนวัตถุดิบเพิ่มขึ้น ในการจัดหาให้ได้ราคาและปริมาณที่เหมาะสม

หัวข้อความเสี่ยงที่เกี่ยวข้อง : ความเสี่ยงด้านการบริหารจัดการและการปฏิบัติงาน

- การขาดแคลนหรือความผันผวนของราคาวัตถุดิบ

หรือปัจจัยการผลิต

ลักษณะความเสี่ยง

ความผันผวนของราคาวัตถุดิบหลักเป็นผลกระทบสืบเนื่องจากสถานการณ์ราคาน้ำมันในตลาดโลกที่ปรับตัวสูงขึ้น และความผันผวนของอัตราแลกเปลี่ยนเงินตราต่างประเทศที่มีอยู่อย่างต่อเนื่อง นอกจากนี้ ยังมีความเสี่ยงจากการเกิดภาวะขาดแคลนวัตถุดิบในตลาด การหยุดชะงักของห่วงโซ่อุปทานจากผู้จัดจำหน่าย ตลอดจนปัจจัยด้านนโยบายการควบคุมโดยรัฐบาลและผลกระทบจากสถานการณ์ความขัดแย้งระหว่างประเทศ (Geopolitical Risks)

ผลกระทบจากความเสี่ยง

ปัจจัยดังกล่าวอาจส่งผลกระทบโดยตรงต่อความสามารถในการบริหารจัดการต้นทุนการผลิต ทำให้บริษัทฯ ไม่สามารถจัดหาวัตถุดิบในราคาและปริมาณที่เหมาะสมตามแผนงานที่วางไว้

มาตรการจัดการความเสี่ยง

- จัดทำสัญญาระยะยาวกับผู้จัดจำหน่ายหลักเพื่อสร้างความมั่นคงด้านราคาและปริมาณ
- ติดตามราคาวัตถุดิบและวิเคราะห์แนวโน้มตลาด คู่แข่ง รวมถึงอุปสงค์ (Demand) อย่างต่อเนื่อง
- สร้างความสัมพันธ์อันดีกับผู้จัดจำหน่ายในลักษณะพันธมิตรทางธุรกิจ (Strategic Partner)
- ปรับปรุงสูตรการผลิตเพื่อการบริหารการใช้วัตถุดิบให้มีประสิทธิภาพ โดยยังคงคุณภาพมาตรฐานเดิม
- ประสานงานกับกลุ่มอุตสาหกรรมที่เกี่ยวข้องเพื่อร่วมเสนอแนะข้อตกลงและระเบียบข้อบังคับต่างๆ
- สรรหาผู้จัดจำหน่ายรายใหม่ทั้งในและต่างประเทศเพื่อเพิ่มทางเลือกในการจัดหา
- นำระบบ e-Auction มาใช้เพื่อสร้างการแข่งขันด้านราคาอย่างโปร่งใสและมีประสิทธิภาพ

ความเสี่ยงที่ 4 ความเสี่ยงจากการที่ต้นทุนค่าพลังงานเพิ่มขึ้น

หัวข้อความเสี่ยงที่เกี่ยวข้อง : ความเสี่ยงด้านการบริหารจัดการและการปฏิบัติงาน

- การขาดแคลนหรือความผันผวนของราคาวัตถุดิบ

หรือปัจจัยการผลิต

ลักษณะความเสี่ยง

ความผันผวนของราคาพลังงานในตลาดโลก ซึ่งเป็นต้นทุนการผลิตหลัก ส่งผลกระทบโดยตรงต่อต้นทุนการผลิตและขีดความสามารถในการทำกำไรของบริษัทฯ

ผลกระทบจากความเสี่ยง

ความไม่แน่นอนของราคาพลังงานอาจส่งผลกระทบต่อการบริหารจัดการต้นทุนและผลการดำเนินงานของบริษัทฯ ให้ไม่เป็นไปตามเป้าหมายที่วางไว้

มาตรการจัดการความเสี่ยง

- ติดตามและวิเคราะห์แนวโน้มราคาพลังงานอย่างใกล้ชิด เพื่อพิจารณาการทำประกันความเสี่ยงราคา (Hedging) ในจังหวะที่เหมาะสม
- จัดทำสัญญาระยะยาวกับผู้จัดจำหน่ายพลังงาน เปรียบเทียบราคาหรือส่วนลดเพื่อความมั่นคงด้านต้นทุน
- เพิ่มสัดส่วนการใช้พลังงานทางเลือก (Alternative Energy)
- พัฒนาประสิทธิภาพของเครื่องจักรและอุปกรณ์ให้รองรับการใช้เชื้อเพลิงที่หลากหลายเพื่อเพิ่มความยืดหยุ่นในการผลิต
- ควบคุมต้นทุนในส่วนงานอื่นๆ อย่างเข้มงวดเพื่อรักษาระดับอัตรากำไรสุทธิให้เป็นไปตามเป้าหมาย

ความเสี่ยงที่ 5 ความเสียหายทางธุรกิจเนื่องจากเครื่องจักรในการผลิตบรรจุภัณฑ์แก้วหูดชะงัก

หัวข้อความเสี่ยงที่เกี่ยวข้อง : ความเสี่ยงด้านการบริหารจัดการและการปฏิบัติงาน

- อื่น ๆ : ความเสียหายทางธุรกิจเนื่องจากเครื่องจักร
การผลิตหูดชะงัก

ลักษณะความเสี่ยง

กระบวนการผลิตบรรจุภัณฑ์แก้วเป็นลักษณะการผลิตแบบต่อเนื่อง (Continuous Process) โดยเฉพาะเตาหลอมแก้วที่ต้องรักษาอุณหภูมิสูงตลอดเวลาและเครื่องจักรที่ต้องทำงานต่อเนื่อง 24 ชั่วโมง จึงจำเป็นต้องได้รับการป้องกันและดูแลซ่อมบำรุงอย่างเข้มงวดเพื่อให้สามารถทำการผลิตได้เต็มกำลังการผลิตโดยไม่หยุดชะงัก หากเกิดการหยุดชะงักของเครื่องจักรเกินกว่าแผนที่กำหนด จะส่งผลให้เกิดความสูญเสียทั้งด้านพลังงานและเวลาในการผลิต รวมถึงมีต้นทุนและค่าใช้จ่ายในการซ่อมบำรุงที่สูงขึ้น

ผลกระทบจากความเสี่ยง

หากเครื่องจักรไม่สามารถผลิตสินค้าได้ตามแผนที่กำหนด จะส่งผลให้เกิดความสูญเสียทั้งด้านพลังงานและเวลา รวมถึงทำให้ต้นทุนการผลิตและค่าใช้จ่ายในการดำเนินงานเพิ่มสูงขึ้น ซึ่งส่งผลกระทบโดยตรงต่อประสิทธิภาพการผลิตและผลการดำเนินงานของบริษัทฯ

มาตรการจัดการความเสี่ยง

- เลือกใช้เครื่องจักรคุณภาพสูงและนำเทคโนโลยีการผลิตที่ทันสมัยมาใช้เพื่อเพิ่มเสถียรภาพในกระบวนการผลิต
- ดำเนินการตามแผนการซ่อมบำรุงเครื่องจักรเชิงป้องกัน (Preventive Maintenance) อย่างมีประสิทธิภาพและสม่ำเสมอ
- จัดให้มีทีมที่ปรึกษาด้านเทคโนโลยีและเครื่องจักรจากต่างประเทศเพื่อสนับสนุนการดูแลรักษาและแก้ไขปัญหาทางเทคนิค
- กระจายโรงงานผลิตในหลายพื้นที่ (Strategic Location) เพื่อให้สามารถบริหารจัดการกำลังการผลิตทดแทนกันได้ภายในกลุ่มบริษัทฯ
- จัดทำแผนฉุกเฉินและฝึกซ้อมรองรับเหตุการณ์ขัดข้องต่างๆ เป็นประจำทุกปี เพื่อลดระยะเวลาในการหยุดชะงักให้เหลือน้อยที่สุด
- สร้างความร่วมมือ (Collaboration) กับผู้ผลิตเครื่องจักรหลัก (Key Suppliers) ในการฝึกอบรมพนักงานและเพิ่มประสิทธิภาพกระบวนการผลิตอย่างต่อเนื่อง

ความเสี่ยงที่ 6 ค่าใช้จ่ายที่เพิ่มขึ้นจากการจัดเก็บและดูแลสินค้าคงคลังในปริมาณที่มากและเป็นระยะเวลานาน

หัวข้อความเสี่ยงที่เกี่ยวข้อง : ความเสี่ยงด้านการบริหารจัดการและการปฏิบัติงาน

- อื่น ๆ : ค่าใช้จ่ายที่เพิ่มขึ้นจากการจัดเก็บและดูแล
สินค้าคงคลัง

ลักษณะความเสี่ยง

การสำรองสินค้าคงคลังในปริมาณที่สูงและจัดเก็บเป็นระยะเวลานานเกินกว่าแผนงานที่วางไว้ ส่งผลให้บริษัทฯ มีภาระค่าใช้จ่ายในการบริหารจัดการสินค้าเพิ่มขึ้น รวมถึงความเสี่ยงที่สินค้าอาจเกิดความเสียหายจากการจัดเก็บเป็นเวลานาน

ผลกระทบจากความเสี่ยง

ทำให้เกิดการเพิ่มขึ้นของต้นทุนการดำเนินงาน (Operating Expenses) เช่น ค่าเช่าคลังสินค้า ค่าเช่าพาเลท ค่าแรงพนักงาน ค่าประกันภัย และค่าขนส่งที่เกี่ยวข้อง นอกจากนี้ยังรวมถึงความเสี่ยงจากสินค้าเสียหาย (Obsolescence/Damage) ซึ่งอาจส่งผลกระทบต่อกระแสเงินสดและผลกำไรของบริษัทฯ

มาตรการจัดการความเสี่ยง

- การบริหารคลังสินค้า: มุ่งเน้นการบริหารจัดการพื้นที่จัดเก็บภายในบริษัทฯ ให้เกิดประสิทธิภาพสูงสุด (Space Optimization)
- การบริหารสัญญาเช่า: จัดทำสัญญาเช่าคลังสินค้าภายนอกให้สอดคล้องกับช่วงเวลาและพื้นที่การใช้งานจริงเพื่อลดต้นทุนคงที่
- การกระตุ้นยอดขาย: ผลักดันและปรับเปลี่ยนแผนการตลาดและการขายเพื่อเร่งการระบายสินค้าคงคลังให้เป็นไปตามเป้าหมาย
- การประสานงานใกล้ชิด: ติดตามและประสานงานกับลูกค้าอย่างต่อเนื่องเพื่อยืนยันคำสั่งซื้อและเพิ่มความแม่นยำในการวางแผนผลิต
- การหาช่องทางสำรอง: เตรียมแผนการระบายสินค้าผ่านช่องทางอื่นๆ ในกรณีที่ลูกค้ารายหลักมีการปรับลดความต้องการอย่างมีนัยสำคัญ

ความเสี่ยงที่ 7 ความเสี่ยงจากการบริหารทรัพยากรบุคคลเพื่อรองรับการเติบโตของธุรกิจ

หัวข้อความเสี่ยงที่เกี่ยวข้อง : ความเสี่ยงด้านการบริหารจัดการและการปฏิบัติงาน

- การขาดแคลนหรือพึ่งพิงแรงงานที่มีศักยภาพ

ลักษณะความเสี่ยง

บริษัทฯ ขาดแคลนบุคลากรที่มีทักษะเฉพาะด้าน (Skilled Labor Shortage) และสูญเสียบุคลากรหลักที่มีคุณภาพ (Key Talent Loss) รวมถึงโอกาสในการเกิดข้อขัดแย้งด้านแรงงาน ซึ่งอาจส่งผลกระทบต่อความต่อเนื่องในการดำเนินธุรกิจ

ผลกระทบจากความเสี่ยง

ปัจจัยดังกล่าวอาจส่งผลกระทบอย่างมีนัยสำคัญต่อประสิทธิภาพการดำเนินงาน และขีดความสามารถในการเติบโตของบริษัทฯ ให้ไม่เป็นไปตามเป้าหมายเชิงกลยุทธ์ที่วางไว้

มาตรการจัดการความเสี่ยง

- การสรรหาเชิงกลยุทธ์: กำหนดกระบวนการและนโยบายการสรรหาว่าจ้างให้สอดคล้องกับวิสัยทัศน์และวัฒนธรรมองค์กร
- การบริหารแรงงานสำรอง: จัดทำแผนสำรองการจ้างงาน (Manpower Backup Plan) และการใช้บริการจากหน่วยงานภายนอก (Outsource) เพื่อสร้างความยืดหยุ่นในการบริหารกำลังคน
- การพัฒนาบุคลากรอย่างเป็นระบบ: ดำเนินแผนการพัฒนาทักษะพนักงานอย่างต่อเนื่อง โดยมุ่งเน้นการยกระดับทักษะให้สอดคล้องกับนโยบาย Factory 4.0 ของบริษัทฯ
- การสร้างความผูกพัน (Employee Engagement): จัดกิจกรรมและมอบสวัสดิการที่เหมาะสมเพื่อสร้างความพึงพอใจและรักษามูลค่าบุคลากรที่มีศักยภาพให้อยู่กับองค์กรในระยะยาว
- ค่าตอบแทนที่แข่งขันได้: ปรับปรุงโครงสร้างค่าจ้าง ค่าตอบแทน และสวัสดิการพนักงานให้ทัดเทียมกับมาตรฐานอุตสาหกรรมและใกล้เคียงตลาด

ความเสี่ยงที่ 8 ความเสี่ยงด้านความมั่นคงปลอดภัยทางไซเบอร์ (Cyber Security Risk)

หัวข้อความเสี่ยงที่เกี่ยวข้อง : ความเสี่ยงด้านการบริหารจัดการและการปฏิบัติงาน

- ความปลอดภัยของข้อมูลหรือระบบคอมพิวเตอร์ และการโจมตีทางไซเบอร์

ลักษณะความเสี่ยง

บริษัทฯ นำเทคโนโลยีสารสนเทศมาใช้เพิ่มประสิทธิภาพในกระบวนการทำงาน การติดต่อลูกค้า และระบบการเงิน รวมถึงการปรับรูปแบบการทำงานเป็น Hybrid Workplace ซึ่งต้องพึ่งพาการเชื่อมต่อผ่านเครือข่ายภายนอกมากขึ้น ปัจจัยเหล่านี้ทำให้บริษัทฯ เผชิญกับความท้าทายทางไซเบอร์ที่หลากหลายและซับซ้อนขึ้น เช่น การโจมตีด้วยมัลแวร์ (Malware) การพยายามเข้าถึงข้อมูลโดยไม่ได้รับอนุญาต และการจารกรรมข้อมูลทางอิเล็กทรอนิกส์อื่นๆ

ผลกระทบจากความเสี่ยง

ภัยคุกคามทางไซเบอร์อาจส่งผลให้ข้อมูลที่สำคัญรั่วไหลหรือสูญหาย หรือทำให้ระบบการปฏิบัติงานหลักหยุดชะงัก ซึ่งส่งผลกระทบต่อความต่อเนื่องทางธุรกิจ (Business Continuity) ตลอดจนภาพลักษณ์และความเชื่อมั่นของบริษัทฯ

มาตรการจัดการความเสี่ยง

- นโยบายและการสื่อสาร: กำหนดและทบทวนนโยบายด้านเทคโนโลยีสารสนเทศอย่างสม่ำเสมอ พร้อมสื่อสารเพื่อสร้างความตระหนักรู้ด้านความปลอดภัยแก่พนักงาน
- การประเมินและวางแผน: ประเมินความปลอดภัยของระบบ (Security Assessment) เพื่อจัดทำแผนปรับปรุงและพัฒนาทั้งในระยะสั้นและระยะยาว
- ยกระดับโครงสร้างพื้นฐาน: อัปเดต Hardware และ Firewall เพื่อรองรับการทำงานรูปแบบ High Availability (HA) เพื่อให้ระบบทำงานได้อย่างต่อเนื่อง
- การเฝ้าระวังเชิงรุก: จัดตั้งศูนย์ปฏิบัติการความมั่นคงปลอดภัย (Security Operation Center: SOC) เพื่อเฝ้าระวังและตอบโต้การโจมตีระบบเครือข่ายตลอด 24 ชั่วโมง
- การป้องกันเว็บแอปพลิเคชัน: ติดตั้งระบบ Web Application Firewall (WAF) เพื่อคัดกรองการเข้าถึงข้อมูลผ่านเว็บไซต์ให้ปลอดภัย
- การเสริมสร้างทักษะพนักงาน: จัดอบรมหลักสูตร Cyber Security อย่างต่อเนื่อง เพื่อลดความเสี่ยงที่เกิดจากบุคลากร (Human Error)

ความเสี่ยงที่ 9 ความเสี่ยงจากการจัดหาแหล่งเงินทุนทางธุรกิจ

หัวข้อความเสี่ยงที่เกี่ยวข้อง : ความเสี่ยงด้านการเงิน

- การไม่เพียงพอของเงินทุน

ลักษณะความเสี่ยง

เนื่องจากอุตสาหกรรมการผลิตบรรจุภัณฑ์แก้วเป็นธุรกิจที่ต้องใช้เงินลงทุนสูงมาก (Highly Capital Intensive) โดยเฉพาะการลงทุนในเตาหลอมและเครื่องจักรเทคโนโลยีขั้นสูงที่มีมูลค่าสูง ตลอดจนการขยายการลงทุนในกลุ่มบรรจุภัณฑ์อื่น (Other Packaging) เพื่อยกระดับสู่การเป็นผู้ให้บริการบรรจุภัณฑ์อย่างครบวงจร (Total Packaging Solutions Provider) บริษัทฯ จึงมีความเสี่ยงหากไม่สามารถจัดหาแหล่งเงินทุนที่เพียงพอ หรือมีต้นทุนทางการเงิน (Cost of Fund) ในระดับที่เหมาะสมเพื่อรองรับแผนการลงทุนและการขยายตัวดังกล่าว

ผลกระทบจากความเสี่ยง

การจัดหาเงินทุนที่ไม่เป็นไปตามแผนหรือมีต้นทุนที่สูงเกินไป อาจส่งผลกระทบต่อขีดความสามารถในการแข่งขัน และความต่อเนื่องในการขยายธุรกิจตามกลยุทธ์การเป็นผู้นำในอุตสาหกรรมบรรจุภัณฑ์แบบครบวงจร

มาตรการจัดการความเสี่ยง

- จัดตั้งคณะกรรมการบริหารความเสี่ยงและการลงทุน เพื่อพิจารณาและกลั่นกรองแผนการลงทุนของบริษัทฯ
- ดำเนินการวิเคราะห์ความเป็นไปได้และความคุ้มค่าของการลงทุน (Feasibility Study) ในทุกมิติผ่านคณะกรรมการที่เกี่ยวข้อง เช่น คณะกรรมการบริหารความเสี่ยงและการลงทุน ก่อนการตัดสินใจ
- เลือกใช้เครื่องมือทางการเงิน (Financial Instruments) ในการระดมทุนที่เหมาะสมกับสภาวะตลาดและโครงสร้างธุรกิจ
- บริหารจัดการโครงสร้างเงินทุน (Capital Structure) ให้มีความสมดุลและอยู่ในระดับที่บริษัทฯ ยอมรับได้ ภายใต้ข้อกำหนดที่เกี่ยวข้อง

ความเสี่ยงที่ 10 ความเสี่ยงจากความผันผวนอัตราแลกเปลี่ยนเงินตราต่างประเทศ

หัวข้อความเสี่ยงที่เกี่ยวข้อง : ความเสี่ยงด้านการเงิน

• ความผันผวนของอัตราแลกเปลี่ยน / อัตรา

ดอกเบี้ย / อัตราเงินเฟ้อ

ลักษณะความเสี่ยง

ความผันผวนของอัตราแลกเปลี่ยนเงินตราต่างประเทศส่งผลกระทบต่อทั้งทางตรงและทางอ้อมต่อการดำเนินงานของบริษัทฯ เนื่องจากการขยายตัวของรายได้จากการส่งออกสินค้าไปต่างประเทศ (Export) รวมถึงการจัดซื้อและนำเข้า (Import) วัตถุดิบ เครื่องจักร อะไหล่ และอุปกรณ์ต่างๆ จากต่างประเทศ

ผลกระทบจากความเสี่ยง

ความไม่แน่นอนของอัตราแลกเปลี่ยนอาจส่งผลให้รายได้จากการขาย และต้นทุน ค่าใช้จ่ายจริงไม่เป็นไปตามเป้าหมายที่ประมาณการไว้ ซึ่งส่งผลกระทบโดยตรงต่อขีดความสามารถในการทำกำไรและกระแสเงินสดของบริษัทฯ

มาตรการจัดการความเสี่ยง

- บริหารจัดการการซื้อขายเงินตราต่างประเทศล่วงหน้า (Forward Contract) เพื่อป้องกันความเสี่ยงจากความผันผวนของค่าเงินในระดับที่เหมาะสม
- ติดตามข่าวสารและวิเคราะห์แนวโน้มอัตราแลกเปลี่ยนเงินตราระหว่างประเทศอย่างใกล้ชิดเพื่อประกอบการวางแผนทางการเงิน
- ใช้บัญชีเงินฝากเงินตราต่างประเทศ (Foreign Currency Deposit: FCD) ในการบริหารจัดการรายรับและรายจ่ายที่เป็นสกุลเงินตราต่างประเทศ (Natural Hedge)
- กำหนดกรอบนโยบายและเพดานความเสี่ยงในการใช้อัตราแลกเปลี่ยนอย่างชัดเจนเพื่อควบคุมผลกระทบต่อผลการดำเนินงาน

ความเสี่ยงที่ 11 ความเสี่ยงจากความผันผวนของอัตราดอกเบี้ย

หัวข้อความเสี่ยงที่เกี่ยวข้อง : ความเสี่ยงด้านการเงิน

• ความผันผวนของอัตราแลกเปลี่ยน / อัตรา

ดอกเบี้ย / อัตราเงินเฟ้อ

ลักษณะความเสี่ยง

บริษัทฯ มีการจัดหาเงินกู้ยืมทั้งระยะสั้นและระยะยาวจากสถาบันการเงินเพื่อใช้ในการดำเนินธุรกิจและรองรับการขยายตัวในอนาคต ความผันผวนของอัตราดอกเบี้ยในตลาดเงินซึ่งปรับเปลี่ยนตามสภาวะเศรษฐกิจและนโยบายการเงินของธนาคารกลาง จึงมีผลกระทบโดยตรงต่อต้นทุนทางการเงิน (Financial Costs) ของบริษัทฯ

ผลกระทบจากความเสี่ยง

การปรับเพิ่มขึ้นของอัตราดอกเบี้ยส่งผลกระทบต่อค่าใช้จ่ายดอกเบี้ยในส่วนของสินเชื่อที่เป็นอัตราลอยตัว (Floating Rate) ทำให้ภาระดอกเบี้ยจ่ายสูงกว่าที่ประมาณการไว้ ซึ่งกระทบต่อกระแสเงินสดและขีดความสามารถในการทำกำไรของบริษัทฯ โดยเฉพาะในโครงการลงทุนที่ใช้แหล่งเงินทุนจากการกู้ยืมในสัดส่วนสูง

มาตรการจัดการความเสี่ยง

- ติดตามและวิเคราะห์แนวโน้มการเปลี่ยนแปลงของอัตราดอกเบี้ยในตลาดเงินอย่างสม่ำเสมอ เพื่อวางแผนการบริหารจัดการหนี้ให้มีประสิทธิภาพ
- จัดโครงสร้างเงินกู้ยืมโดยแบ่งสัดส่วนระหว่างอัตราดอกเบี้ยคงที่ (Fixed Rate) และอัตราดอกเบี้ยลอยตัว (Floating Rate) ให้เหมาะสมตามสภาวะเศรษฐกิจและมุมมองต่อทิศทางอัตราดอกเบี้ยในอนาคต
- สรรหาแหล่งเงินทุนที่มีต้นทุนต่ำและพิจารณาใช้เครื่องมือทางการเงินอื่นๆ เพื่อป้องกันความเสี่ยงจากความผันผวนของอัตราดอกเบี้ยในจังหวะที่เหมาะสม

ความเสี่ยงที่ 12 ความเสี่ยงด้านการปฏิบัติตามกฎหมาย กฎระเบียบ และการต่อต้านการทุจริตคอร์รัปชัน

หัวข้อความเสี่ยงที่เกี่ยวข้อง : ความเสี่ยงด้านกฎระเบียบและกฎหมาย

- การละเมิดกฎระเบียบและกฎหมายที่เกี่ยวข้อง

ลักษณะความเสี่ยง

บริษัทฯ ดำเนินธุรกิจภายใต้กฎหมายและข้อกำหนดที่หลากหลาย ทั้งในประเทศและต่างประเทศ ซึ่งครอบคลุมด้านสิ่งแวดล้อม ความปลอดภัยและอาชีวอนามัย พิธีการศุลกากร กฎหมายโรงงานอุตสาหกรรม และระเบียบปฏิบัติอื่นๆ เพื่อให้สามารถปฏิบัติตามเงื่อนไขของใบอนุญาตได้อย่างครบถ้วน นอกจากนี้ บริษัทฯ ยังตระหนักถึงความเสี่ยงที่อาจเกิดจากการละเมิดข้อผูกพันทางกฎหมาย การทุจริต การติดสินบน หรือการคอร์รัปชันที่อาจเกิดขึ้นจากบุคลากรภายในองค์กรและคู่ค้าทางธุรกิจ

ผลกระทบจากความเสียหาย

หากบริษัทฯ ไม่สามารถปฏิบัติตามกฎหมายหรือข้อบังคับที่เกี่ยวข้องได้อย่างถูกต้อง อาจส่งผลให้บริษัทฯ ต้องระวางโทษปรับตามกฎหมาย รวมถึงส่งผลกระทบต่อภาพลักษณ์ ชื่อเสียง และความเชื่อมั่นของผู้มีส่วนได้เสีย (Stakeholders) ที่มีต่อบริษัทฯ

มาตรการจัดการความเสี่ยง

- จัดให้มีการสอบทานการดำเนินงาน (Compliance Review) เพื่อให้มั่นใจว่าการปฏิบัติงานเป็นไปตามกฎหมาย กฎระเบียบ และข้อกำหนดที่เกี่ยวข้องอย่างสม่ำเสมอ
- จัดทำและใช้ระบบ Master Legal Checklist ในการติดตามผลการปฏิบัติตามกฎหมายของทุกหน่วยงานภายในบริษัทฯ อย่างเป็นระบบ
- ติดตามและทบทวนข้อมูลข่าวสาร ประกาศ หรือมาตรฐานใหม่ๆ จากหน่วยงานราชการอย่างใกล้ชิด เพื่อปรับปรุงกระบวนการทำงานให้เป็นปัจจุบัน
- กำหนดนโยบายที่เกี่ยวข้อง เช่น นโยบายต่อต้านการทุจริตคอร์รัปชัน (Anti-Corruption Policy) และสื่อสารสร้างความตระหนักรู้แก่พนักงานทุกระดับอย่างต่อเนื่อง

ความเสี่ยงที่ 13 ความเสี่ยงจากการเปลี่ยนแปลงพฤติกรรมของผู้บริโภคในการใช้บรรจภัณฑ์ทางเลือก

หัวข้อความเสี่ยงที่เกี่ยวข้อง : ความเสี่ยงด้านกลยุทธ์และการประกอบธุรกิจ

- พฤติกรรมหรือความต้องการของลูกค้า / ผู้บริโภค

ลักษณะความเสี่ยง

การเปลี่ยนแปลงของสถานะเศรษฐกิจ สภาพแวดล้อมทางอุตสาหกรรม และนวัตกรรมใหม่ๆ ส่งผลให้วิถีการดำเนินชีวิตและพฤติกรรมของผู้บริโภคเปลี่ยนไป โดยมีการเปลี่ยนไปใช้บรรจภัณฑ์ทางเลือกอื่นแทนบรรจภัณฑ์แก้วมากขึ้น ซึ่งปัจจัยเหล่านี้เป็นปัจจัยภายนอกที่อยู่นอกเหนือการควบคุมของบริษัทฯ

ผลกระทบจากความเสียหาย

การเปลี่ยนแปลงพฤติกรรมดังกล่าวอาจส่งผลกระทบต่อปริมาณความต้องการใช้บรรจภัณฑ์แก้วในบางกลุ่มผลิตภัณฑ์ ซึ่งอาจกระทบต่อรายได้ ขีดความสามารถในการแข่งขัน และการทำกำไรของบริษัทฯ

มาตรการจัดการความเสี่ยง

- ติดตามและวิเคราะห์แนวโน้มพฤติกรรมผู้บริโภค รวมถึงทิศทางการต้องการของตลาดอย่างต่อเนื่องเพื่อนำมาพัฒนาแผนธุรกิจ
- มุ่งเน้นการวิจัยและพัฒนาคุณภาพผลิตภัณฑ์ (R&D) เพื่อสร้างความแตกต่างและตอบสนองความต้องการที่หลากหลายของผู้บริโภคยุคใหม่
- ศึกษาและแสวงหาโอกาสในกลุ่มธุรกิจใหม่ๆ (New Business Opportunities) เพื่อเป็นการกระจายความเสี่ยงและเพิ่มช่องทางการสร้างรายได้
- เสริมสร้างความสัมพันธ์ที่ดีกับลูกค้า (Customer Relationship Management) เพื่อร่วมกันพัฒนาบรรจภัณฑ์ที่ตอบโจทย์การตลาด
- ติดตามยอดขายคำสั่งซื้อและวิเคราะห์ข้อมูลการขายอย่างสม่ำเสมอ เพื่อประเมินสถานการณ์และปรับแผนการผลิตให้ทันต่อการเปลี่ยนแปลง

ความเสี่ยงที่ 14 ความเสี่ยงจากสภาพอากาศ ภัยธรรมชาติ หรือเหตุการณ์อื่นใดที่นอกเหนือความควบคุม

หัวข้อความเสี่ยงที่เกี่ยวข้อง : ความเสี่ยงด้านกลยุทธ์และการประกอบธุรกิจ

- การเปลี่ยนแปลงสภาพภูมิอากาศและการเกิดภัย

พิบัติ

ลักษณะความเสี่ยง

ปัจจัยภายนอกที่อยู่นอกเหนือการควบคุมของบริษัทฯ เช่น วิกฤตการณ์น้ำท่วม ภัยแล้ง วาตภัย อัคคีภัย แผ่นดินไหว หรือ เหตุสุดวิสัยร้ายแรงอื่นๆ ที่ยากต่อการคาดการณ์ อาจเกิดขึ้นและส่งผลกระทบต่อสถานประกอบการหรือโครงสร้างพื้นฐานที่เกี่ยวข้องกับการดำเนินงาน

ผลกระทบจากความเสี่ยง

เหตุการณ์ดังกล่าวอาจส่งผลให้กระบวนการผลิตต้องหยุดชะงัก เกิดความล่าช้าในการส่งมอบสินค้า รวมถึงกระทบต่อระบบห่วงโซ่อุปทาน (Supply Chain) และโครงสร้างต้นทุนโดยรวม ซึ่งส่งผลกระทบต่อความเชื่อมั่นของลูกค้าและผลการดำเนินงานของบริษัทฯ

มาตรการจัดการความเสี่ยง

- ติดตามและศึกษาสถิติภัยธรรมชาติอย่างต่อเนื่อง พร้อมวิเคราะห์แนวทางการรับมือจากเหตุการณ์ในอดีตเพื่อเตรียมความพร้อมเชิงรุก
- จัดทำประกันภัยทรัพย์สินและประกันความเสี่ยงที่ครอบคลุมความเสียหายจากภัยธรรมชาติและเหตุสุดวิสัย (All Risks Insurance) เพื่อบรรเทาผลกระทบทางการเงิน
- จัดทำและทบทวนแผนบริหารความต่อเนื่องทางธุรกิจ (Business Continuity Plan: BCP) รวมถึงการซักซ้อมความพร้อมเพื่อให้มั่นใจว่าธุรกิจจะดำเนินต่อไปได้อย่างราบรื่นในภาวะวิกฤต
- กำหนดนโยบายและระเบียบปฏิบัติที่ชัดเจนในการรายงานและตอบสนองต่อเหตุฉุกเฉิน เพื่อลดความสูญเสียต่อชีวิตและทรัพย์สิน

ความเสี่ยงที่ 15 ความเสี่ยงจากการเปลี่ยนแปลงของสภาพภูมิอากาศ (Climate Change)

หัวข้อความเสี่ยงที่เกี่ยวข้อง : ความเสี่ยงด้านกลยุทธ์และการประกอบธุรกิจ

- การเปลี่ยนแปลงสภาพภูมิอากาศและการเกิดภัย

พิบัติ

ลักษณะความเสี่ยง

บริษัทฯ ตระหนักถึงความสำคัญของการบริหารจัดการการเปลี่ยนแปลงสภาพภูมิอากาศ (Climate Change) และภาวะโลกร้อนที่เกิดจากการปล่อยก๊าซเรือนกระจก ในฐานะอุตสาหกรรมที่ใช้พลังงานสูง (Energy Intensive) จึงให้ความสำคัญกับการบริหารจัดการความเสี่ยงด้านการปรับตัวสู่เศรษฐกิจคาร์บอนต่ำ (Transition Risk) และภัยธรรมชาติ (Physical Risk) โดยมีคณะกรรมการและผู้บริหารระดับสูงกำกับดูแลนโยบายอย่างใกล้ชิด ผ่านคณะทำงานด้านพลังงานและสภาพภูมิอากาศ (Energy and Climate Change Working Group) เพื่อขับเคลื่อนแผนงานสู่การปฏิบัติที่ชัดเจน ทั้งการยกระดับประสิทธิภาพการผลิตและพัฒนาผลิตภัณฑ์คาร์บอนต่ำ (Low Carbon Products) เพื่อสร้างโอกาสทางการแข่งขันและบรรลุเป้าหมายการเติบโตอย่างยั่งยืนในระยะยาว

ผลกระทบจากความเสี่ยง

- ด้านต้นทุนและการปฏิบัติงาน: ความเสี่ยงจากต้นทุนการผลิตที่อาจสูงขึ้นตามมาตรการภาษีคาร์บอน (Carbon Tax) หรือค่าชดเชยการปล่อยก๊าซเรือนกระจกในอนาคต รวมถึงกฎหมายด้านสิ่งแวดล้อมที่เข้มงวดขึ้น
- ด้านการแข่งขันและมาตรการทางการค้า: การเปลี่ยนแปลงพฤติกรรมของผู้บริโภคที่มุ่งเน้นผลิตภัณฑ์ที่เป็นมิตรต่อสิ่งแวดล้อม และมาตรการปรับคาร์บอนก่อนเข้าพรมแดน (Carbon Border Adjustment Mechanism: CBAM) ที่เก็บค่าธรรมเนียมสินค้านำเข้าที่ปล่อยคาร์บอนสูง ซึ่งอาจกระทบต่อขีดความสามารถในการแข่งขันหากบริษัทฯ ไม่สามารถผลิตผลิตภัณฑ์คาร์บอนต่ำ (Low Carbon Products) ได้ตามมาตรฐานและปริมาณที่ตลาดต้องการ
- ด้านความเชื่อมั่นและห่วงโซ่อุปทาน: ผลกระทบต่อความเชื่อมั่นของผู้มีส่วนได้เสีย (Stakeholders) รวมถึงความเสี่ยงจากภัยพิบัติที่อาจส่งผลกระทบต่อความต่อเนื่องทางธุรกิจ (Business Continuity) และการเข้าถึงแหล่งเงินทุนสีเขียว (Green Finance)

มาตรการจัดการความเสี่ยง

- ด้านนโยบายและการกำกับดูแล: กำหนดนโยบายด้านความยั่งยืนที่มุ่งเน้นการควบคุมการปล่อยก๊าซคาร์บอนไดออกไซด์ (CO₂ Emission) พร้อมแต่งตั้งคณะทำงานเฉพาะด้านเพื่อบริหารจัดการก๊าซเรือนกระจกและการเปลี่ยนแปลงสภาพภูมิอากาศอย่างเป็นระบบ
- ด้านการวิจัยและพัฒนาผลิตภัณฑ์: มุ่งเน้นการลงทุนในด้านการวิจัยและพัฒนา (R&D) เพื่อสร้างสรรค์ ผลิตภัณฑ์คาร์บอนต่ำ (Low Carbon Products) รวมถึงพัฒนาสินค้าและบริการที่ช่วยลดผลกระทบต่อสิ่งแวดล้อมเพื่อตอบสนองความต้องการของตลาดในอนาคต
- ด้านประสิทธิภาพการผลิตและพลังงานสะอาด: ดำเนินโครงการอนุรักษ์พลังงานและเพิ่มประสิทธิภาพการผลิตอย่างต่อเนื่อง พร้อมแผนการเปลี่ยนผ่านจากการใช้เชื้อเพลิงฟอสซิลไปสู่พลังงานหมุนเวียนและพลังงานทางเลือก อาทิ การศึกษาการใช้ก๊าซชีวภาพ (Biogas) และไฮโดรเจน (Hydrogen) รวมถึงการเปลี่ยนมาใช้รถฟอร์คลิฟต์ไฟฟ้า (Electric Forklift) ทดแทนระบบก๊าซ LPG
- ด้านมาตรฐานสากลและความร่วมมือ: ยกกระดับการดำเนินงานสู่มาตรฐานสากลและจัดทำแผนการลดก๊าซเรือนกระจกที่ชัดเจน พร้อมเข้าร่วมโครงการนำร่องต่าง ๆ เช่น โครงการกำหนดราคาคาร์บอนร่วมกับองค์การบริหารจัดการก๊าซเรือนกระจก (องค์การมหาชน) เพื่อเตรียมความพร้อมต่อมาตรการทางภาษีในอนาคต

ความเสี่ยงที่ 16 ความเสี่ยงจากการเกิดโรคระบาดในวงกว้าง

หัวข้อความเสี่ยงที่เกี่ยวข้อง : ความเสี่ยงด้านกลยุทธ์และการประกอบธุรกิจ

- การแพร่ระบาดของโรคติดต่อ

ลักษณะความเสี่ยง

ความเสี่ยงจากการแพร่ระบาดของโรคติดต่ออุบัติใหม่หรืออุบัติซ้ำที่อาจเกิดขึ้นในวงกว้าง ซึ่งอาจส่งผลกระทบต่อสุขอนามัยของบุคลากรและข้อจำกัดในการรวมกลุ่มปฏิบัติงาน แม้สถานการณ์การแพร่ระบาดของโรคโควิด-19 ในปัจจุบันจะมีแนวโน้มคลี่คลายลงและสอดคล้องกับมาตรการผ่อนคลายของภาครัฐ แต่บริษัทฯ ยังคงให้ความสำคัญกับการเฝ้าระวังและรักษาระดับมาตรการควบคุมสุขอนามัยอย่างเหมาะสมเพื่อความปลอดภัยสูงสุด

ผลกระทบจากความเสี่ยง

เหตุการณ์โรคระบาดอาจส่งผลให้จำนวนบุคลากรที่พร้อมปฏิบัติงานลดลงชั่วคราว กระทบต่อความต่อเนื่องของกระบวนการผลิต นอกจากนี้ยังอาจเกิดการหยุดชะงักในระบบโลจิสติกส์และห่วงโซ่อุปทาน ทำให้ลูกค้าไม่สามารถจัดส่งวัตถุดิบได้ตามกำหนด รวมถึงภาวะเศรษฐกิจที่อาจชะลอตัวลงซึ่งส่งผลโดยตรงต่อกำลังซื้อและปริมาณคำสั่งซื้อของลูกค้า อันอาจกระทบต่อรายได้และการทำกำไรของบริษัทฯ อย่างมีนัยสำคัญ

มาตรการจัดการความเสี่ยง

- จัดตั้งหน่วยงานเฉพาะกิจและผู้รับผิดชอบชัดเจนเพื่อติดตามสถานการณ์และข่าวสารจากภาครัฐอย่างใกล้ชิด พร้อมกำหนดแนวทางตอบโต้สถานการณ์ฉุกเฉิน
- จัดทำแผนบริหารความต่อเนื่องทางธุรกิจ (Business Continuity Plan: BCP) รวมถึงแผนสำรองด้านกำลังคนทดแทน (Manpower Backup Plan) เพื่อให้มั่นใจว่ากระบวนการผลิตจะไม่หยุดชะงัก
- สนับสนุนนโยบายการปฏิบัติงานนอกสถานที่ (Work From Home) ในหน่วยงานที่เอื้ออำนวยโดยใช้เทคโนโลยีสารสนเทศเข้ามาช่วยเพิ่มประสิทธิภาพ
- กำหนดมาตรการสุขอนามัยเชิงรุกภายในสถานประกอบการ และสื่อสารระเบียบปฏิบัติให้พนักงานรับทราบอย่างทั่วถึงและสม่ำเสมอ
- บริหารจัดการความสัมพันธ์และประสานงานกับลูกค้าและลูกค้าอย่างใกล้ชิดเพื่อประเมินสถานการณ์และวางแผนการส่งมอบสินค้าให้สอดคล้องกับสถานะตลาด

ความเสี่ยงที่ 17 ความเสี่ยงด้านสิทธิมนุษยชน (Human rights)

หัวข้อความเสี่ยงที่เกี่ยวข้อง : ความเสี่ยงด้านการบริหารจัดการและการปฏิบัติงาน

- ผลกระทบด้านสิทธิมนุษยชน

ลักษณะความเสี่ยง

บริษัทฯ ตระหนักถึงความสำคัญของการเคารพสิทธิมนุษยชนตลอดห่วงโซ่คุณค่า (Value Chain) จึงจัดให้มีกระบวนการตรวจสอบสถานะด้านสิทธิมนุษยชนอย่างรอบด้าน (Human Rights Due Diligence: HRDD) อย่างต่อเนื่อง เพื่อระบุ ป้องกัน บรรเทา และเยียวยาผลกระทบที่อาจเกิดขึ้นจากการดำเนินธุรกิจ ซึ่งครอบคลุมทั้งสิทธิแรงงาน ความปลอดภัยในสวัสดิภาพ และการปฏิบัติต่อผู้มีส่วนได้เสียอย่างเท่าเทียมตามหลักสากล

ผลกระทบจากความเสียง

การละเมิดสิทธิมนุษยชนหรือการจัดการที่ขาดประสิทธิภาพ อาจส่งผลกระทบต่อภาพลักษณ์และความเชื่อมั่นของผู้มีส่วนได้เสียทุกภาคส่วน รวมถึงอาจเกิดข้อพิพาททางกฎหมาย ซึ่งส่งผลกระทบโดยตรงต่อความต่อเนื่องในการดำเนินธุรกิจและขีดความสามารถในการแข่งขันในระดับสากล

มาตรการจัดการความเสี่ยง

- ประกาศและยึดมั่นในนโยบายการเคารพสิทธิมนุษยชนที่เป็นลายลักษณ์อักษร พร้อมสื่อสารให้พนักงานและคู่ค้าทุกระดับรับทราบและถือปฏิบัติ
- ดำเนินกระบวนการตรวจสอบสิทธิมนุษยชนอย่างรอบด้าน (HRDD) เพื่อประเมินความเสี่ยงและบูรณาการแนวทางการจัดการให้เป็นส่วนหนึ่งของกระบวนการทางธุรกิจปกติ
- กำหนดมาตรการยับยั้ง ป้องกัน และบรรเทาผลกระทบอย่างเป็นระบบ พร้อมทั้งจัดให้มีกลไกการเยียวยาหากเกิดเหตุการณ์ที่กระทบต่อสิทธิมนุษยชน
- ติดตามผลการปฏิบัติงานและวัดประสิทธิผลของการตอบสนองต่อประเด็นด้านสิทธิมนุษยชนอย่างสม่ำเสมอ เพื่อปรับปรุงกระบวนการให้ดียิ่งขึ้น
- จัดให้มีช่องทางการแจ้งเบาะแสหรือข้อร้องเรียน (Whistleblowing Channels) ที่ปลอดภัยและเข้าถึงได้ง่ายสำหรับพนักงานและผู้มีส่วนได้เสียภายนอก พร้อมมาตรการคุ้มครองผู้แจ้งเบาะแสอย่างเข้มงวด

ความเสี่ยงที่ 18 ความเสี่ยงด้านการคุ้มครองข้อมูลส่วนบุคคล (Personal Data Protection Act Risk)

หัวข้อความเสี่ยงที่เกี่ยวข้อง : ความเสี่ยงด้านกฎระเบียบและกฎหมาย

- การละเมิดกฎระเบียบและกฎหมายที่เกี่ยวข้อง

ลักษณะความเสี่ยง

บริษัทฯ ตระหนักถึงความเสี่ยงจากการเข้าถึงข้อมูลโดยมิชอบ การดัดแปลง หรือการรั่วไหลของข้อมูลส่วนบุคคล ทั้งจากระบบสารสนเทศและกระบวนการปฏิบัติงานทั่วไป ซึ่งอาจเกิดขึ้นจากการโจมตีทางไซเบอร์หรือความประมาทเลินเล่อในการปฏิบัติงาน บริษัทฯ จึงให้ความสำคัญกับการบริหารจัดการข้อมูลให้สอดคล้องกับพระราชบัญญัติคุ้มครองข้อมูลส่วนบุคคล พ.ศ. 2562 (PDPA) เพื่อป้องกันเหตุการณ์ที่อาจกระทบต่อสิทธิและเสรีภาพของเจ้าของข้อมูล

ผลกระทบจากความเสียง

การรั่วไหลหรือการใช้ข้อมูลส่วนบุคคลโดยไม่ได้รับอนุญาต อาจนำไปสู่การกระทำที่ผิดกฎหมาย ซึ่งมีบทลงโทษทั้งทางแพ่ง ทางอาญา และค่าปรับทางปกครอง นอกจากนี้ยังส่งผลกระทบอย่างรุนแรงต่อภาพลักษณ์ ชื่อเสียง และความน่าเชื่อถือของบริษัทฯ ในระยะยาว

มาตรการจัดการความเสี่ยง

- ประกาศนโยบายและระเบียบปฏิบัติการคุ้มครองข้อมูลส่วนบุคคล (Privacy Policy & Procedures) พร้อมสื่อสารและบังคับใช้อย่างเคร่งครัด
- จัดตั้งเจ้าหน้าที่คุ้มครองข้อมูลส่วนบุคคล (Data Protection Officer: DPO) และคณะทำงานเฉพาะด้าน เพื่อกำกับดูแลและให้คำปรึกษาเกี่ยวกับการปฏิบัติตามกฎหมายอย่างต่อเนื่อง
- จัดทำบันทึกการรายการกิจกรรมการประมวลผลข้อมูลส่วนบุคคล (Record of Processing Activities: ROPA) เพื่อควบคุมที่มาและการใช้ข้อมูลให้เป็นระบบและโปร่งใส
- นำเทคโนโลยีสารสนเทศมาใช้ในการรักษาความปลอดภัย อาทิ เครื่องมือป้องกันข้อมูลรั่วไหล (Data Leak Prevention: DLP) และการเก็บรักษาข้อมูลจราจรทางคอมพิวเตอร์ตามที่กฎหมายกำหนด

- จัดอบรมสร้างความตระหนักรู้ด้าน PDPA ให้แก่ พนักงานในหน่วยงานที่เกี่ยวข้อง เพื่อลดความเสี่ยงจากการปฏิบัติงานและสร้างวัฒนธรรมการดูแลรักษาความลับของข้อมูล
- ตรวจสอบและประเมินความปลอดภัยของระบบสารสนเทศอย่างสม่ำเสมอ เพื่อเฝ้าระวังและตอบโต้เหตุการณ์ละเมิดข้อมูลได้อย่างทันที่

ความเสี่ยงที่ 19 ความเสี่ยงทางธุรกิจที่เกิดจากปัญญาประดิษฐ์ (Artificial Intelligence: AI)

หัวข้อความเสี่ยงที่เกี่ยวข้อง : ความเสี่ยงด้านการบริหารจัดการและการปฏิบัติงาน

- ความปลอดภัยของข้อมูลหรือระบบคอมพิวเตอร์ และการโจมตีทางไซเบอร์

ลักษณะความเสี่ยง

บริษัทฯ ตระหนักถึงบทบาทที่เพิ่มขึ้นของเทคโนโลยีปัญญาประดิษฐ์ (AI) ในการเพิ่มประสิทธิภาพการดำเนินงาน ไม่ว่าจะเป็นกระบวนการประมวลผลข้อมูล การควบคุมหุ่นยนต์ และเครื่องจักรในสายการผลิต อย่างไรก็ตาม การพึ่งพาเทคโนโลยีดังกล่าวอาจนำมาซึ่งความเสี่ยงด้านความปลอดภัยของข้อมูลและความถูกต้องของผลลัพธ์ หากมีการใช้งานโดยขาดการตรวจสอบอย่างรอบด้าน หรือขาดแนวปฏิบัติที่ชัดเจนเกี่ยวกับการรักษาความลับของข้อมูลองค์กร

ผลกระทบจากความเสี่ยง

การใช้งานปัญญาประดิษฐ์อย่างไม่เหมาะสมอาจนำไปสู่การรั่วไหลของข้อมูลภายในที่สำคัญ (Data Leakage) หรือการนำข้อมูลออกไปประมวลผลภายนอกโดยไม่ได้รับอนุญาต นอกจากนี้ ผลลัพธ์ที่ผิดพลาดจากระบบ (เช่น การวิเคราะห์ที่คลาดเคลื่อน) อาจก่อให้เกิดความเสียหายต่อการตัดสินใจทางธุรกิจ รวมถึงผลกระทบต่อชื่อเสียงและความน่าเชื่อถือของบริษัทฯ หากมีการนำข้อมูลที่ไม่ถูกต้องไปเผยแพร่หรือใช้งาน

มาตรการจัดการความเสี่ยง

- จัดทำนโยบายการใช้ซอฟต์แวร์ปัญญาประดิษฐ์ (AI Software Policy) เพื่อวางรากฐานและมาตรฐานการใช้งานที่ปลอดภัย พร้อมทั้ง กำหนดรายชื่อแอปพลิเคชันที่ผ่านการรับรองความปลอดภัย (Approved Applications) ให้พนักงานใช้ในการปฏิบัติงานได้อย่างเป็นระบบ
- เลือกใช้เครื่องมือปัญญาประดิษฐ์ที่มีความน่าเชื่อถือสูง อาทิ Microsoft Copilot ซึ่งมีระบบรักษาความปลอดภัยของข้อมูลขั้นสูง เพื่อป้องกันการรั่วไหลของข้อมูลภายในสู่ภายนอก
- มอบหมายให้ศูนย์ปฏิบัติการเฝ้าระวังความมั่นคงปลอดภัยระบบสารสนเทศ (Security Operation Center: SOC) ทำหน้าที่ติดตามและตรวจสอบพฤติกรรมการใช้งานเทคโนโลยีปัญญาประดิษฐ์อย่างสม่ำเสมอ เพื่อป้องกันความเสี่ยงทางไซเบอร์รูปแบบใหม่
- สื่อสารวิธีการใช้งานปัญญาประดิษฐ์ (AI) อย่างถูกต้องและปลอดภัยให้แก่พนักงานทุกระดับ เพื่อให้มั่นใจว่าการนำเทคโนโลยีมาประยุกต์ใช้ในการทำงานจะเป็นไปตามนโยบายการรักษาความลับของบริษัทฯ

2.2.2 ความเสี่ยงต่อการลงทุนของผู้ถือหุ้นหลักทรัพย์

มีปัจจัยความเสี่ยงต่อการลงทุนของ : ไม่มี

ผู้ถือหุ้นหลักทรัพย์หรือไม่

2.2.3 ความเสี่ยงต่อการลงทุนในหลักทรัพย์ต่างประเทศ (กรณีผู้ออกหลักทรัพย์เป็นบริษัทต่างประเทศ)

มีปัจจัยความเสี่ยงต่อการลงทุน ในหลักทรัพย์ต่างประเทศของบริษัท : ไม่มี

หรือไม่

3. การขับเคลื่อนธุรกิจเพื่อความยั่งยืน

3.1 นโยบายและเป้าหมายการจัดการด้านความยั่งยืน

นโยบายด้านความยั่งยืน

นโยบายด้านความยั่งยืน : มี

บริษัทฯ มุ่งมั่นดำเนินธุรกิจบนรากฐานของความยั่งยืน โดยบูรณาการมิติ สิ่งแวดล้อม สังคม และบรรษัทภิบาล (ESG) เข้ากับกลยุทธ์ทางธุรกิจ เพื่อสร้างคุณค่าร่วมให้แก่ผู้มีส่วนได้เสียทุกภาคส่วน และสนับสนุนเป้าหมายการพัฒนาที่ยั่งยืนของสหประชาชาติ (UN Sustainable Development Goals: SDGs) โดยมีสาระสำคัญของนโยบายดังนี้

1. ตระหนักถึงการสร้างคุณค่าของการเติบโตอย่างยั่งยืนโดยตอบสนองความต้องการของผู้มีส่วนได้เสียทุกส่วนมีการสร้างผลประโยชน์ที่ดี และมีการเปิดเผยข้อมูลผลการดำเนินงานอย่างถูกต้อง โปร่งใส สามารถตรวจสอบได้ ปฏิบัติตามกฎหมาย กฎระเบียบและข้อกำหนดที่เกี่ยวข้อง และเคารพในแนวปฏิบัติสากล
2. มีความรับผิดชอบต่อคุณภาพของผลิตภัณฑ์และบริการที่ส่งมอบ ต่อลูกค้าและต่อผู้บริโภค มีการบริหารจัดการความเสี่ยงตามหลักสากลเพื่อให้มั่นใจว่าผลิตภัณฑ์และบริการตรงตามหรือสูงกว่าความคาดหวังภายใต้เงื่อนไขที่เป็นธรรมรวมถึงมีการสร้างสรรค์นวัตกรรมอันเป็นมิตรต่อสิ่งแวดล้อมอย่างต่อเนื่อง
3. ทำการค้าที่เป็นธรรม ไม่เอาเปรียบคู่ค้า ไม่เรียกรับและ/หรือให้สินบน รวมถึงต่อต้านการทุจริตคอร์รัปชันทุกรูปแบบ นอกจากนี้บริษัทฯ มีการปลูกฝังและสร้างจิตสำนึกให้กับพนักงานในทุกกระบวนการในการปฏิบัติหน้าที่ด้วยความซื่อสัตย์สุจริตมีคุณธรรมและจริยธรรม
4. ส่งเสริมความร่วมมือกับผู้มีส่วนได้เสีย การพัฒนาสังคม ดูแลชุมชนท้องถิ่น การร่วมทำสาธารณประโยชน์ เพื่อสร้างความร่วมมือเพื่อการพัฒนาที่ยั่งยืน เคารพสิทธิมนุษยชน เสรีภาพ ความเสมอภาค และความเท่าเทียมทางเพศ การส่งเสริมการจ้างงานควบคู่กับพัฒนาศักยภาพพนักงาน การไม่จ้างแรงงานเด็ก ไม่บังคับใช้แรงงาน ไม่สนับสนุนการค้ามนุษย์ และส่งเสริมการสร้างสถานประกอบการที่มุ่งเน้นความปลอดภัยและอาชีวอนามัยสูงสุดในการทำงาน
5. บริหารจัดการทรัพยากรและสิ่งแวดล้อมอย่างคุ้มค่า ส่งเสริมการตระหนักถึงความเสี่ยงและผลกระทบด้านสิ่งแวดล้อม ลดการปล่อยก๊าซเรือนกระจก รวมถึงการนำวัตถุดิบกลับมาใช้ใหม่ ใช้พลังงานอย่างประหยัดและมีการใช้พลังงานทดแทน ดูแลการบำบัดน้ำก่อนทิ้ง การลดของเสียอุตสาหกรรม และส่งเสริมให้มีการนำเทคโนโลยีและนวัตกรรมมาพัฒนาระบบการผลิตและจัดการสิ่งแวดล้อม เพื่อใช้ทรัพยากรอย่างคุ้มค่า และรักษาสมดุลของระบบนิเวศอย่างยั่งยืน

บริษัทฯ กำหนดโครงสร้างองค์กร ผู้รับผิดชอบ และการกำกับดูแลกิจการให้เหมาะสมกับธุรกิจ โดยมุ่งให้เกิดการตรวจสอบและถ่วงดุลอำนาจ เพื่อให้เกิดประสิทธิภาพและประสิทธิผลในการกำกับดูแลกิจการที่ดีและการดำเนินงานที่สร้างโอกาสและคุณค่าแก่กิจการที่ยั่งยืน เพื่อให้มั่นใจว่าบริษัทฯ ดำเนินงานด้วยความรับผิดชอบต่อ โปร่งใส และเป็นธรรม สามารถเป็นแบบอย่างที่ดีในการปฏิบัติตามหลักบรรษัทภิบาล โดยมีคณะกรรมการกำกับดูแลกิจการที่ดีและความยั่งยืนเป็นผู้กำหนดและทบทวนนโยบายการกำกับดูแลกิจการที่ดีและนโยบายการพัฒนาอย่างยั่งยืนของบริษัทให้เหมาะสมกับธุรกิจ

ลิงก์นโยบายด้านความยั่งยืน : [https://www.bgc.co.th/official/?r=OurInvestor/](https://www.bgc.co.th/official/?r=OurInvestor/BgcSustainabilityManagementPolicyGoals)

[BgcSustainabilityManagementPolicyGoals](https://www.bgc.co.th/official/?r=OurInvestor/BgcSustainabilityManagementPolicyGoals)

เป้าหมายการจัดการด้านความยั่งยืน⁽¹⁾

บริษัทมีการตั้งเป้าหมายการจัดการด้านความยั่งยืนหรือไม่ : มี

1. การเปลี่ยนแปลงสภาพภูมิอากาศ และการจัดการก๊าซเรือนกระจก
 - ปล่อยก๊าซเรือนกระจกสุทธิเป็นศูนย์ (Net zero) ภายในปี 2608
 - มุ่งสู่การเป็นกลางทางคาร์บอน (Carbon Neutral) ภายในปี 2593
 - ลดค่าความเข้มข้นการปล่อยก๊าซเรือนกระจกต่อตันผลผลิตลงร้อยละ 30 ภายในปี 2573 (เทียบกับฐาน 2564)
2. นวัตกรรมและเทคโนโลยีเพื่อความยั่งยืน
 - รายได้การขายสินค้าและบริการจากผลิตภัณฑ์นวัตกรรมเป็นร้อยละ 25 ของรายได้ทั้งหมด ภายในปี 2568
 - สัดส่วนของการลงทุนในเทคโนโลยี งานวิจัยและพัฒนา ร้อยละ 0.75 ของรายได้
3. การบริโภคที่รับผิดชอบต่อและก็นำแก้วกลับมาใช้ใหม่

- สัดส่วนการใช้เศษแก้วในกระบวนการผลิตขวดแก้วไม่น้อยกว่าร้อยละ 70 ภายในปี 2573
 - ของเสียจากกระบวนการผลิตนำไปฝังกลบเป็นศูนย์
4. การบริหารจัดการห่วงโซ่อุปทานอย่างยั่งยืน
 - ประเมินคุณค่าสำคัญ ในด้านการดำเนินธุรกิจตามหลักธรรมาภิบาลและเศรษฐกิจ สังคม และสิ่งแวดล้อมร้อยละ 100
 - คู่ค้ารายใหม่ที่ได้เป็น approved vendor list จะต้องผ่านการประเมินด้านบรรษัทภิบาลและเศรษฐกิจ สังคม และสิ่งแวดล้อม 100%
 5. จรรยาบรรณธุรกิจและการต่อต้านคอร์รัปชัน
 - จำนวนเหตุการณ์การฝ่าฝืนนโยบายต่อต้านคอร์รัปชันเป็นศูนย์
 - พนักงานผ่านการอบรมและทดสอบด้านจริยธรรมและการต่อต้านคอร์รัปชันร้อยละ 100
 6. การบริหารความเสี่ยง
 - ลดระดับความเสี่ยงขององค์กรให้อยู่ในระดับที่ยอมรับได้คือในระดับปานกลางและต่ำ
 7. การบริหารความสัมพันธ์กับลูกค้า
 - ระดับความพึงพอใจของลูกค้าโดยรวมไม่ต่ำกว่าร้อยละ 90
 - ความพึงพอใจของลูกค้าจากการจัดกิจกรรมการตลาดในแต่ละครั้งไม่ต่ำกว่าร้อยละ 90
 - พัฒนาและออกสินค้าใหม่สู่ตลาด ไม่ต่ำกว่า 1 โครงการต่อประเภทบรรจุภัณฑ์
 8. ความปลอดภัยทางไซเบอร์และการปกป้องข้อมูล
 - จำนวนข้อร้องเรียนจากการถูกโจมตีทางด้านไซเบอร์และถูกโจรกรรมข้อมูลเป็นศูนย์
 - การให้บริการระบบเทคโนโลยีสารสนเทศหลักที่ใช้ในการดำเนินธุรกิจไม่น้อยกว่าร้อยละ 99.5
 9. การจัดการสิ่งแวดล้อม
 - อัตราส่วนปริมาณการใช้น้ำต่อการผลิตลดลงอย่างน้อยร้อยละ 3 ภายในปี 2571 (เทียบกับปีฐาน 2566)
 - ลดปริมาณของเสียอุตสาหกรรม ที่เป็นอันตราย และไม่อันตราย อย่างน้อยร้อยละ 5 ภายในปี 2571 (เทียบกับปีฐาน 2566)
 - การบริหารจัดการของเสียอุตสาหกรรม ของเสียจากกระบวนการผลิตนำไปฝังกลบเป็นศูนย์ (Zero Waste to Landfill)
 - ควบคุมคุณภาพอากาศในพื้นที่ปฏิบัติงานทั้งหมด ให้เป็นไปตามค่ามาตรฐาน และปรับปรุงพัฒนาระบบการป้องกันมลพิษ และคุณภาพอากาศให้อยู่ในเกณฑ์ที่ดีกว่ามาตรฐาน
 10. การดูแลความปลอดภัยและ อาชีวอนามัย
 - อัตราการบาดเจ็บจากอุบัติเหตุถึงขั้นหยุดงาน (Lost Time Injury Frequency Rate: LTIFR) ลดลงร้อยละ 50 จากปี 2567
 - อัตราการบาดเจ็บรวมจากอุบัติเหตุ (Total Recordable Injury Frequency Rate: TRIFR) ลดลงร้อยละ 50 จากปี 2567
 - อัตราความรุนแรงของการบาดเจ็บจากอุบัติเหตุ(Injury Severity Rate: ISR)ลดลงร้อยละ 50 จากปี 2567
 - ไม่มีอุบัติเหตุถึงขั้นหยุดงานของผู้รับเหมา
 - ไม่มีอุบัติเหตุร้ายแรงถึงขั้นเสียชีวิต
 11. การเคารพสิทธิมนุษยชน
 - จำนวนการละเมิดสิทธิมนุษยชนเป็นศูนย์
 12. การดูแล พัฒนาศักยภาพ และรักษาพนักงาน
 - พนักงานร้อยละ 80 ได้รับการประเมินสมรรถนะและจัดทำแผนพัฒนารายบุคคล (IDP)
 - อัตราการบรรจุพนักงานในตำแหน่งว่างไม่ต่ำกว่าร้อยละ 86
 - พนักงานได้รับโอกาสในการโอนย้ายงานร้อยละ 15
 13. การมีส่วนร่วมและพัฒนาสังคมและชุมชน
 - ระดับความพึงพอใจของชุมชนต่อการดำเนินงานด้านความรับผิดชอบต่อสังคมไม่น้อยกว่าร้อยละ 80
 - การสนับสนุนจากบริษัทฯ สามารถสร้างผลตอบแทนทางสังคม (Social Return on Investment: SROI) ต่อชุมชนเฉลี่ยไม่น้อยกว่า 20 เท่า

เป้าหมาย SDGs ขององค์การสหประชาชาติ : Goal 3 การมีสุขภาพและความเป็นอยู่ที่ดี (Good Health and Well-being), Goal 3 การมีสุขภาพและความเป็นอยู่ที่ดี (Good Health and Well-being), Goal 3 การมีสุขภาพและความเป็นอยู่ที่ดี (Good Health and Well-being), Goal 4

การศึกษาที่มีคุณภาพ (Quality Education), Goal 4 การศึกษาที่มีคุณภาพ (Quality Education), Goal 4 การศึกษาที่มีคุณภาพ (Quality Education), Goal 5 ความเท่าเทียมทางเพศ (Gender Equality), Goal 5 ความเท่าเทียมทางเพศ (Gender Equality), Goal 5 ความเท่าเทียมทางเพศ (Gender Equality), Goal 6 น้ำสะอาดและสุขาภิบาล (Clean Water and Sanitation), Goal 6 น้ำสะอาดและสุขาภิบาล (Clean Water and Sanitation), Goal 6 น้ำสะอาดและสุขาภิบาล (Clean Water and Sanitation), Goal 7 พลังงานสะอาดและจ่ายได้ (Affordable and Clean Energy), Goal 7 พลังงานสะอาดและจ่ายได้ (Affordable and Clean Energy), Goal 7 พลังงานสะอาดและจ่ายได้ (Affordable and Clean Energy), Goal 8 งานที่มีคุณค่าเศรษฐกิจที่เติบโต (Decent Work and Economic Growth), Goal 8 งานที่มีคุณค่าเศรษฐกิจที่เติบโต (Decent Work and Economic Growth), Goal 8 งานที่มีคุณค่าเศรษฐกิจที่เติบโต (Decent Work and Economic Growth), Goal 9 อุตสาหกรรม นวัตกรรม โครงสร้างพื้นฐาน (Industry, Innovation and Infrastructure), Goal 9 อุตสาหกรรม นวัตกรรม โครงสร้างพื้นฐาน (Industry, Innovation and Infrastructure), Goal 9 อุตสาหกรรม นวัตกรรม โครงสร้างพื้นฐาน (Industry, Innovation and Infrastructure), Goal 10 ลดความเหลื่อมล้ำ (Reduce Inequalities), Goal 10 ลดความเหลื่อมล้ำ (Reduce Inequalities), Goal 10 ลดความเหลื่อมล้ำ (Reduce Inequalities), Goal 11 เมืองและชุมชนยั่งยืน (Sustainable Cities and Communities), Goal 11 เมืองและชุมชนยั่งยืน (Sustainable Cities and Communities), Goal 11 เมืองและชุมชนยั่งยืน (Sustainable Cities and Communities), Goal 12 การผลิตและบริโภคที่รับผิดชอบ (Responsible Consumption and Production), Goal 12 การผลิตและบริโภคที่รับผิดชอบ (Responsible Consumption and Production), Goal 12 การผลิตและบริโภคที่รับผิดชอบ (Responsible Consumption and Production), Goal 13 การรับมือกับการเปลี่ยนแปลงสภาพภูมิอากาศ (Climate

Action), Goal 13 การรับมือกับการเปลี่ยนแปลงสภาพภูมิอากาศ (Climate Action), Goal 13 การรับมือกับการเปลี่ยนแปลงสภาพภูมิอากาศ (Climate Action), Goal 15 ระบบนิเวศบนบก (Life on Land), Goal 15 ระบบนิเวศบนบก (Life on Land), Goal 15 ระบบนิเวศบนบก (Life on Land), Goal 16 สันติภาพและสถาบันเข้มแข็ง (Peace, Justice and Strong Institutions), Goal 16 สันติภาพและสถาบันเข้มแข็ง (Peace, Justice and Strong Institutions), Goal 16 สันติภาพและสถาบันเข้มแข็ง (Peace, Justice and Strong Institutions)

หมายเหตุ : ⁽¹⁾ รายละเอียดเป้าหมายและผลการดำเนินงานประจำปี 2568 เพิ่มเติม สามารถศึกษาได้จากรายงานการพัฒนาที่ยั่งยืนประจำปี 2568

การทบทวนนโยบายและ/หรือเป้าหมายการจัดการด้านความยั่งยืนในรอบปีที่ผ่านมา

ในรอบปีที่ผ่านมาบริษัทมีการทบทวนนโยบายและ/หรือ : มี
เป้าหมายการจัดการด้านความยั่งยืน
ในรอบปีที่ผ่านมาบริษัทมีการเปลี่ยนแปลงและพัฒนารายการเกี่ยวกับ : ไม่มี
นโยบายและ/หรือเป้าหมายการจัดการด้านความยั่งยืน

3.2 การจัดการผลกระทบต่อผู้มีส่วนได้เสียในห่วงโซ่มูลค่าของธุรกิจ

3.2.1 ห่วงโซ่มูลค่าธุรกิจ

บริษัทฯ มุ่งสู่การเป็นผู้นำระดับโลกในอุตสาหกรรมบรรจุภัณฑ์ที่สร้างสรรค์คุณค่าแก่ผู้คนอย่างต่อเนื่อง โดยการยกระดับมาตรฐานตลอดห่วงโซ่มูลค่า ตั้งแต่กระบวนการออกแบบ การผลิต การจัดจำหน่าย ตลอดจนการจัดการหมุนเวียนทรัพยากรกลับมาใช้ใหม่ เพื่อส่งมอบผลิตภัณฑ์ที่มีคุณภาพและตอบโจทย์ความยั่งยืน อันเป็นการสร้างความเชื่อมั่นให้แก่ลูกค้าและผู้บริโภคในระยะยาว ในปี 2568 บริษัทฯ ยังคงมุ่งเน้นการดำเนินงานใน 4 ด้านหลัก ได้แก่

1. ลดผลกระทบต่อสิ่งแวดล้อม: ปรับปรุงการจัดการก๊าซเรือนกระจกและลดผลกระทบจากการเปลี่ยนแปลงสภาพภูมิอากาศ
2. สนับสนุนเศรษฐกิจหมุนเวียน: ส่งเสริมการใช้ทรัพยากรธรรมชาติอย่างคุ้มค่า ผ่านแนวทาง 3R ได้แก่ ลดการใช้ (Reduce) การใช้ซ้ำ (Reuse) และการแปรใช้ใหม่ (Recycle)
3. นวัตกรรมและเทคโนโลยี: พัฒนานวัตกรรมร่วมกับหน่วยงานชั้นนำทั้งในและต่างประเทศ นำเทคโนโลยีสมัยใหม่มาปรับใช้เพื่อสร้างความยืดหยุ่นและความสามารถในการแข่งขัน
4. การจัดการห่วงโซ่อุปทานอย่างยั่งยืน: สนับสนุนให้คู่ค้าดำเนินธุรกิจอย่างรับผิดชอบ โดยคำนึงถึงสิ่งแวดล้อม สังคม และบรรษัทภิบาล (ESG)

บริษัทฯ ยังคงมุ่งมั่นพัฒนาผลิตภัณฑ์และบริการที่ตอบสนองความต้องการของลูกค้าที่เปลี่ยนแปลงอยู่เสมอ เพื่อการเติบโตร่วมกันอย่างยั่งยืน

1. การพัฒนาสินค้าและบริการ

- บริษัทฯ มุ่งเน้นการส่งมอบผลิตภัณฑ์และบริการคุณภาพสูงผ่านระบบห่วงโซ่อุปทานที่มีประสิทธิภาพ โดยบูรณาการการทำงานร่วมกับลูกค้าอย่างใกล้ชิด ทั้งการให้ข้อมูลด้านการตลาดและการออกแบบบรรจุภัณฑ์แบบครบวงจร (Total Packaging Solutions) เพื่อสร้างประสบการณ์ที่ตอบโจทย์ความต้องการในทุกมิติ พร้อมทั้งอำนวยความสะดวกและกระตุ้นความสนใจในตัวสินค้า ซึ่งเป็นกลไกสำคัญในการขับเคลื่อนกลยุทธ์การเติบโตอย่างยั่งยืน อีกทั้ง ยังให้ความสำคัญกับการเพิ่มขีดความสามารถในการผลิตให้เกิดประสิทธิภาพสูงสุด เพื่อพัฒนาบรรจุภัณฑ์ที่มีความหลากหลาย ทั้งในด้านรูปแบบ ขนาด และการใช้งานเฉพาะด้าน (Customization) โดยยึดความคุ้มค่าด้านราคา ความสวยงาม และประโยชน์ใช้สอยเป็นหัวใจหลัก เพื่อตอบสนองความต้องการของลูกค้าที่แตกต่างกันได้อย่างครบถ้วน
- การสร้างความเชื่อมั่นในตราสินค้า "BGC" เป็นอีกหนึ่งเป้าหมายสำคัญ บริษัทฯ จัดกิจกรรมอบรมพนักงานของลูกค้า จัดเยี่ยมชมโรงงาน และประชุมออกแบบผลิตภัณฑ์ร่วมกัน ตลอดจนเข้าร่วมการประกวด "Pack to the Future" เพื่อเสริมสร้างการจดจำในฐานะตราสินค้าที่เป็นที่หนึ่งในใจ (Top of Mind Brand)
- นอกจากนี้ บริษัทฯ ยังคงพัฒนาคุณภาพผลิตภัณฑ์และบริการอย่างต่อเนื่อง โดยตั้งเป้าหมายลดการร้องเรียนจากลูกค้าให้เป็นศูนย์ (Zero Customer Claim) ผ่านมาตรการควบคุมคุณภาพที่ไร้อุปสรรค (Zero Defect) ควบคู่ไปกับการเพิ่มความแม่นยำในระบบงานขายและโลจิสติกส์เพื่อให้ส่งมอบสินค้าได้ตรงตามกำหนดเวลา ยิ่งไปกว่านั้น การจัดตั้งศูนย์วิจัยและพัฒนา Technology and Innovation Center (TIC) ยังเป็นกุญแจสำคัญในการสร้างสรรค์นวัตกรรมบรรจุภัณฑ์ที่ล้ำสมัย ซึ่งไม่เพียงแต่ตอบโจทย์ความต้องการของตลาดได้เท่านั้น แต่ยังสามารถนำไปต่อยอดใช้ในเชิงพาณิชย์ได้อย่างมีประสิทธิภาพ

2. การจัดหาและจัดการทรัพยากรและวัตถุดิบ

- บริษัทฯ มุ่งมั่นยกระดับกระบวนการจัดซื้อจัดหาให้มีประสิทธิภาพและประสิทธิผลสูงสุด บนรากฐานของความโปร่งใสและเป็นธรรม โดยยึดถือแนวทางตามมาตรฐานสากล ISO 9001, ISO 14001 และ ISO 45001 อย่างเคร่งครัด บริษัทฯ ส่งเสริมให้คู่ค้าดำเนินธุรกิจอย่างมีจริยธรรม ควบคู่ไปกับการรับผิดชอบต่อสังคมและสิ่งแวดล้อม โดยเฉพาะการปฏิบัติตามกฎระเบียบด้านความปลอดภัยและอาชีวอนามัย เพื่อสร้างมาตรฐานการทำงานที่ปลอดภัยและยั่งยืนร่วมกัน
- ในด้านการอนุรักษ์สิ่งแวดล้อม บริษัทฯ มีนโยบายสนับสนุนผลิตภัณฑ์ที่เป็นมิตรต่อสิ่งแวดล้อม (Green Procurement) และมุ่งเน้นการใช้ วัตถุดิบรีไซเคิล (Recycled Raw Material) เช่น เศษแก้ว และ น้ำมันทางเลือก (Alternative Energy) เป็นต้น เพื่อลดการใช้พลังงานในกระบวนการผลิตตามหลัก เศรษฐกิจหมุนเวียน (Circular Economy) พร้อมทั้งมีแผนในการปรับเปลี่ยนไปใช้พลังงานทดแทนและพลังงานหมุนเวียน (Renewable Energy) เพื่อตอบสนองเป้าหมายลดค่าความเข้มข้นคาร์บอนลงร้อยละ 30 ภายในปี พ.ศ. 2573

- นอกจากนี้ บริษัทฯ ยังให้ความสำคัญกับการคัดเลือกผู้รับเหมา (Subcontractor) โดยเน้นย้ำเรื่องการใช้ทรัพยากรอย่างคุ้มค่า เช่น การใช้วัสดุ อุปกรณ์ น้ำยาทำความสะอาด กระดาษรีไซเคิล และการดูแลแรงงานภายนอกให้ได้รับสวัสดิการและความปลอดภัยตามมาตรฐานสากลของ SEDEX (Supplier Ethical Data Exchange) เพื่อครอบคลุมทั้งด้านสิทธิมนุษยชนและจรรยาบรรณทางธุรกิจ
- นับตั้งแต่ปี 2567 เป็นต้นมา บริษัทฯ ได้ริเริ่มการประชุมร่วมกับกลุ่มคู่ค้ารายสำคัญ เพื่อถ่ายทอดนโยบายด้านความยั่งยืน แผนงาน และเป้าหมายสำคัญในมิติ ESG (Environment, Social, and Governance) โดยมีทีมผู้เชี่ยวชาญจากส่วนงานพัฒนาอย่างยั่งยืน และส่วนงานสิ่งแวดล้อม ความปลอดภัย และอาชีวอนามัย (SHE) ทำหน้าที่เป็นที่ปรึกษาให้คำแนะนำและประเมินผลการดำเนินงาน
- การร่วมมืออย่างใกล้ชิดนี้ มีวัตถุประสงค์เพื่อสนับสนุนให้คู่ค้าสามารถจัดทำแผนการดำเนินงานที่สอดคล้องกับแนวทางสากล ซึ่งจะช่วยลดความเสี่ยงตลอดห่วงโซ่อุปทานและสร้างความเชื่อมั่นให้กับผู้มีส่วนได้ส่วนเสีย ทั้งยังเป็นการเสริมสร้างความสัมพันธ์อันดีกับคู่ค้า เพื่อขับเคลื่อนธุรกิจให้เติบโตไปพร้อมกันอย่างยั่งยืน

3. การจัดการกระบวนการผลิตด้วยนวัตกรรมและเทคโนโลยี

- บริษัทฯ ให้ความสำคัญ ใส่ใจ การบริหารจัดการที่เข้มงวดในทุกขั้นตอนของกระบวนการผลิต โดยมุ่งเน้นการควบคุมคุณภาพสินค้าให้สอดคล้องกับข้อกำหนดทางกฎหมายและมาตรฐานสากลอย่างเคร่งครัด ครอบคลุมทั้งด้านคุณภาพ ความปลอดภัย อาชีวอนามัย และสิ่งแวดล้อม รวมถึงการจัดการพลังงานอย่างยั่งยืน ผ่านการรับรองมาตรฐานสากล อาทิ ISO 9001, ISO 14001, ISO 45001, ISO 50001, ISO 22000, GMP และ HACCP เป็นต้น
- บริษัทฯ ให้ความสำคัญกับการใช้ทรัพยากรธรรมชาติให้เกิดประโยชน์สูงสุดและลดการเกิดของเสียอย่างมีประสิทธิภาพ โดยมีการบริหารจัดการพลังงานไฟฟ้าและน้ำอย่างคุ้มค่าเพื่อป้องกันผลกระทบเชิงลบต่อสังคมและสิ่งแวดล้อม นอกจากนี้ บริษัทฯ ยังได้บูรณาการพลังงานทางเลือก ทั้งพลังงานหมุนเวียนและพลังงานสะอาด เพื่อทดแทนการใช้เชื้อเพลิงฟอสซิล พร้อมทั้งนำนวัตกรรมและเทคโนโลยีสมัยใหม่มาประยุกต์ใช้ตลอดห่วงโซ่อุปทาน เพื่อยกระดับขีดความสามารถของกระบวนการผลิตให้มีประสิทธิภาพเพิ่มขึ้นอย่างต่อเนื่อง
- ในด้านการขนส่ง บริษัทฯ มีระบบบริหารจัดการที่ทันสมัยเพื่อตอบสนองความต้องการของลูกค้าและรักษาคุณภาพผลิตภัณฑ์จนถึงมือผู้รับอย่างสมบูรณ์แบบ บริษัทฯ นำเทคโนโลยี GPS มาใช้ติดตามเส้นทางและความเร็วของรถขนส่ง พร้อมมีระบบควบคุมวินัยการขับขี่เพื่อความปลอดภัยสูงสุด นอกจากนี้ยังมีการวางแผนเส้นทาง เพื่อลดการใช้พลังงานเชื้อเพลิงและสร้างประสิทธิภาพสูงสุดในการกระจายสินค้า

4. การบริหารจัดการบรรจุภัณฑ์และการรีไซเคิล

- บริษัทฯ มุ่งมั่นดำเนินธุรกิจบนพื้นฐานของความรับผิดชอบต่อสังคมและสิ่งแวดล้อม โดยให้ความสำคัญกับการบริหารจัดการบรรจุภัณฑ์หลังการบริโภคอย่างมีประสิทธิภาพ บริษัทฯ มุ่งเน้นการนำวัสดุใช้แล้วหลากหลายประเภท อาทิ ขวด แก้ว ภาชนะกระดาษ กล่องกระดาษ พาเลทไม้ และถังพลาสติก กลับมาใช้ในกระบวนการใช้ซ้ำ (Reuse) หรือรีไซเคิล (Recycle) เพื่อหมุนเวียนทรัพยากรกลับมาใช้ในกระบวนการผลิตอย่างคุ้มค่าที่สุด

ในส่วนของ บรรจุภัณฑ์แก้ว บริษัทฯ มีระบบการเก็บขวดแก้วใช้แล้วจากทั้งภาคครัวเรือน แหล่งท่องเที่ยว ร้านอาหาร รวมถึงการคัดแยกจากบ่อขยะ โดยทำงานร่วมกับคู่ค้าที่มีความเชี่ยวชาญในการคัดแยก ทำความสะอาด และบัดเป็นเศษแก้วสะอาด เพื่อส่งกลับคืนสู่โรงงานผลิตอีกครั้ง ทั้งนี้บริษัทฯ ได้ตั้งเป้าหมายเชิงรุกในการนำเศษแก้วกลับมาใช้ใหม่ให้ได้ในสัดส่วน 70% เมื่อเทียบกับยอดผลิตภัณฑ์ที่จำหน่ายออกไป

นอกจากความร่วมมือภายในห่วงโซ่อุปทานแล้ว บริษัทฯ ยังขยายผลสู่ระดับนโยบายด้วยการเข้าร่วมเป็นคณะทำงานร่วมกับสถาบันการจัดการบรรจุภัณฑ์และรีไซเคิลเพื่อสิ่งแวดล้อม (TIPMSE) สภาอุตสาหกรรมแห่งประเทศไทย และกรมอุตสาหกรรมพื้นฐานและการเหมืองแร่ เพื่อร่วมให้ข้อมูลและคำแนะนำที่เป็นประโยชน์ พร้อมผลักดันโครงการต่างๆ ที่ช่วยเพิ่มอัตราการเก็บคืนบรรจุภัณฑ์หลังการบริโภค อันเป็นการส่งเสริมหลักเศรษฐกิจหมุนเวียน (Circular Economy) ให้เกิดขึ้นจริงอย่างยั่งยืนตามแนวทางของประเทศไทย

3.2.2 การวิเคราะห์ผู้มีส่วนได้เสียในห่วงโซ่คุณค่าของธุรกิจ

รายละเอียดการวิเคราะห์ผู้มีส่วนได้เสียในห่วงโซ่คุณค่าธุรกิจ

กลุ่มผู้มีส่วนได้เสีย	ความคาดหวังของผู้มีส่วนได้เสีย	การตอบสนองความคาดหวังของผู้มีส่วนได้เสีย	ช่องทางการมีส่วนร่วมและสื่อสาร
-----------------------	--------------------------------	--	--------------------------------

กลุ่มผู้มีส่วนได้เสีย	ความคาดหวังของผู้มีส่วนได้เสีย	การตอบสนองความคาดหวังของผู้มีส่วนได้เสีย	ช่องทางการมีส่วนร่วมและสื่อสาร
ผู้มีส่วนได้เสียภายในองค์กร			
<ul style="list-style-type: none"> พนักงาน 	<ul style="list-style-type: none"> การพัฒนาศักยภาพและองค์ความรู้ โอกาสการเติบโตในตำแหน่ง/หน้าที่การงาน (Career Path/ Successor) ค่าตอบแทนและสวัสดิการที่เป็นธรรม การดูแลพนักงานด้านความปลอดภัยและชีวนามัยในการทำงาน และสภาพแวดล้อมการทำงานที่ดี 	<ul style="list-style-type: none"> รับทราบข้อร้องเรียน ข้อคิดเห็น ข้อเสนอแนะจากการสำรวจความผูกพันประจำปี และนำมาทำโครงการพัฒนาปรับปรุงองค์กรให้เข้าถึงความต้องการของพนักงานมากขึ้น คิดเห็นและข้อเสนอแนะ จากการสำรวจความผูกพันประจำปี และนำมาทำโครงการพัฒนาปรับปรุงองค์กรให้เข้าถึงความต้องการของพนักงานมากขึ้น โครงการ Think out of the box กล้าคิด กล้านำเสนอ เพื่อนวัตกรรม วางแผนและจัดทำหลักสูตรการฝึกอบรมที่เหมาะสมรวมถึงการดูแลทักษะพนักงานในกระบวนการผลิต (Outward mindset, Skill contest) ทุนการศึกษาแก่พนักงานและบุตรหลาน ปรับปรุงสภาพแวดล้อมการทำงาน บริหารค่าตอบแทนให้เหมาะสมในแต่ละสถานการณ์ โครงการสนับสนุนการเติบโตทั้งในและข้ามสายอาชีพ (Career fit) โครงการพัฒนาผู้มีศักยภาพสูงและผู้สืบทอดตำแหน่ง (Talent and Succession Program) สนับสนุนกิจกรรมสร้างความผูกพันภายในและระหว่างหน่วยงาน (Talk กะ Mancom, BG Running, คลินิกเติมสุข) 	<ul style="list-style-type: none"> การติดต่อและสื่อสารผ่านช่องทางออนไลน์ การประชุมภายในองค์กร การรับเรื่องข้อร้องเรียน การสำรวจความผูกพันพนักงาน การสำรวจความพึงพอใจ การอบรม / สัมมนา
ผู้มีส่วนได้เสียภายนอกองค์กร			

กลุ่มผู้มีส่วนได้เสีย	ความคาดหวังของผู้มีส่วนได้เสีย	การตอบสนองความคาดหวังของผู้มีส่วนได้เสีย	ช่องทางการมีส่วนร่วมและสื่อสาร
<ul style="list-style-type: none"> • คู่ค้า • คู่ธุรกิจ / พันธมิตรธุรกิจ • ผู้รับเหมา 	<ul style="list-style-type: none"> • ข้อตกลง/สัญญาที่ชัดเจนและเป็นธรรม • การชำระเงินตรงตามกำหนด และการให้ Credit Term ที่เหมาะสม • การเติบโตร่วมกันทางธุรกิจ 	<ul style="list-style-type: none"> • จัดทำจรรยาบรรณคู่ค้าเพื่อการพัฒนาที่ยั่งยืน • การแลกเปลี่ยนองค์ความรู้ และการอบรมและพัฒนาคู่ค้าในการผลิตอย่างมีประสิทธิภาพ • ประชุมร่วมกับคู่ค้าสำคัญ (Critical Supplier) เพื่อเสนอแนะทางการดำเนินงานด้านความยั่งยืนของบริษัทฯ และจัดโปรแกรมการประเมินด้าน ESG 	<ul style="list-style-type: none"> • การเยี่ยมชม • การประชุมร่วมกับองค์กรภายนอก • อื่น ๆ • Supplier Engagement Program
ผู้มีส่วนได้เสียภายนอกองค์กร			
<ul style="list-style-type: none"> • ลูกค้า 	<ul style="list-style-type: none"> • คุณภาพที่ดีและราคาที่แข่งขันได้ พร้อมบริการหลังการขายที่ดีและรวดเร็ว • การพัฒนาความรู้เชิงลึกในการตอบกลับปัญหา และ Technical Support • ความคล่องตัวและความรวดเร็วในการตอบสนองความต้องการในด้านการผลิต และการส่งมอบสินค้า • การให้ความสำคัญกับบรรจุกฎที่สะอาดและปลอดภัย (Hygiene & Safety) 	<ul style="list-style-type: none"> • จัดทำแผนงานพัฒนาสินค้าบรรจุกฎใหม่ รวมถึงนวัตกรรมที่เป็นไปตามแนวโน้มของตลาด เพื่อตอบสนองต่อความต้องการของลูกค้า • จัดอบรมเพิ่มพูนทักษะ Technical Knowledge ให้แก่พนักงาน เพื่อให้สามารถตอบโจทย์ของลูกค้าอย่างรอบด้าน • นำผลความพึงพอใจของลูกค้า มาสรุป และทำ Action Plan ร่วมกับ Cross Functions เพื่อพัฒนาความพึงพอใจของลูกค้าอย่างสูงสุด 	<ul style="list-style-type: none"> • การประชุมร่วมกับองค์กรภายนอก • การรับเรื่องข้อร้องเรียน • การสำรวจความพึงพอใจ • การอบรม / สัมมนา
ผู้มีส่วนได้เสียภายนอกองค์กร			

กลุ่มผู้มีส่วนได้เสีย	ความคาดหวังของผู้มีส่วนได้เสีย	การตอบสนองความคาดหวังของผู้มีส่วนได้เสีย	ช่องทางการมีส่วนร่วมและสื่อสาร
<ul style="list-style-type: none"> ชุมชน 	<ul style="list-style-type: none"> การดูแล และป้องกันผลกระทบด้านสิ่งแวดล้อมที่อาจจะเกิดขึ้นจากการดำเนินงานต่อชุมชนใกล้เคียง เช่น ฝุ่น คิวโนเสียง และกลิ่น เป็นต้น การพัฒนาคุณภาพชีวิตของคนภายในชุมชน ผ่านการดูแลส่งเสริม ให้ความรู้ สร้างอาชีพ และพัฒนาการศึกษาของชุมชน พัฒนาผลิตภัณฑ์ชุมชน ก่อให้เกิดรายได้ หรือลดรายจ่ายในชีวิตประจำวันจากโครงการที่บริษัทฯ สนับสนุน ส่งเสริมการจ้างงานกับคนในชุมชน 	<ul style="list-style-type: none"> ดำเนินโครงการรักษาน้ำ ส่งเสริมการทำแปลงเกษตรอนุรักษ์น้ำและระบบผลิตน้ำดื่มเพื่อ คุณภาพชีวิต กับชุมชนในรัศมี 5 กม. สนับสนุนการสร้างศูนย์ฝึกทักษะอาชีพและผลิตสินค้าชุมชน สนับสนุนบรรจุภัณฑ์ในธุรกิจส่งมอบให้ชุมชนนำไปบรรจุสินค้าชุมชน พัฒนาศักยภาพกลุ่มผู้นำชุมชนผ่านการศึกษาดูงานชุมชนต้นแบบการพัฒนาที่ยั่งยืน พัฒนาสินค้าชุมชน เพื่อเพิ่มมูลค่าสินค้าและการแข่งขัน สนับสนุนให้ชุมชนนำผลิตภัณฑ์ชุมชนเข้ามาจำหน่ายในโรงงาน นำกลุ่มพนักงานจิตอาสาของบริษัทร่วมกับชุมชนทำกิจกรรมพัฒนาสิ่งแวดล้อมชุมชน ดำเนินโครงการส่งเสริมอาชีพให้กับสถานคุ้มครองคนไร้ที่พึ่ง โดยส่งมอบวัสดุเหลือใช้จากกระบวนการผลิต เพื่อสร้างเป็นชิ้นงานฝีมือและจำหน่ายสร้างรายได้ให้แก่คนไร้ที่พึ่ง โครงการส่งเสริมด้านการศึกษา เช่น การให้ทุนการศึกษาและอุปกรณ์กีฬา การเยี่ยมชมสถานประกอบการของสถานศึกษา และหน่วยงานราชการ 	<ul style="list-style-type: none"> การเยี่ยมชม การจัดกิจกรรมเพื่อสังคม การติดต่อและสื่อสารผ่านช่องทางออนไลน์ การประชุมร่วมกับองค์กรภายนอก การรับเรื่องข้อร้องเรียน การสำรวจความพึงพอใจ การอบรม / สัมมนา
ผู้มีส่วนได้เสียภายนอกองค์กร			
<ul style="list-style-type: none"> คู่แข่งทางการค้า 	<ul style="list-style-type: none"> การแข่งขันทางการค้าอย่างเป็นธรรม และมีจริยธรรม 	<ul style="list-style-type: none"> เป็นพันธมิตรทางธุรกิจ เพื่อร่วมพัฒนาและสร้างนวัตกรรมใหม่ๆ 	<ul style="list-style-type: none"> การประชุมร่วมกับองค์กรภายนอก

กลุ่มผู้มีส่วนได้เสีย	ความคาดหวังของผู้มีส่วนได้เสีย	การตอบสนองความคาดหวังของผู้มีส่วนได้เสีย	ช่องทางการมีส่วนร่วมและสื่อสาร
ผู้มีส่วนได้เสียภายนอกองค์กร			
<ul style="list-style-type: none"> นักลงทุนหรือสถาบันการเงิน ผู้ถือหุ้น 	<ul style="list-style-type: none"> การเติบโตของผลประกอบการและผลตอบแทน การกำกับดูแลกิจการที่ดี การพัฒนานวัตกรรม ข้อมูลการดำเนินงานของบริษัทฯ 	<ul style="list-style-type: none"> การจ่ายเงินปันผลให้กับผู้ถือหุ้นอย่างเหมาะสม การบริหารและพัฒนาองค์กรเพื่อการเติบโตอย่างยั่งยืน การพัฒนาธุรกิจรองรับการเปลี่ยนแปลงและความเสี่ยงในการหยุดชะงักของธุรกิจ (Disruption/BCP plan) การเปิดเผยข้อมูลที่โปร่งใส ถูกต้อง ครบถ้วน และทันต่อเหตุการณ์ อย่างเท่าเทียมกัน 	<ul style="list-style-type: none"> การเยี่ยมชม การแถลงข่าว การประชุมร่วมกับองค์กรภายนอก การประชุมสามัญผู้ถือหุ้นประจำปี
ผู้มีส่วนได้เสียภายนอกองค์กร			
<ul style="list-style-type: none"> ผู้เชี่ยวชาญเฉพาะทาง หน่วยงานภาครัฐและหน่วยงานกำกับดูแล 	<ul style="list-style-type: none"> การดำเนินธุรกิจให้เป็นไปตามกฎหมาย ระเบียบ และข้อบังคับของหน่วยงานกำกับดูแลกิจการ การดำเนินกิจการเพื่อสร้างคุณค่าแก่สังคม 	<ul style="list-style-type: none"> ดำเนินธุรกิจให้เป็นไปตามกฎหมาย ระเบียบ และข้อบังคับของหน่วยงานกำกับดูแลกิจการ ดำเนินโครงการร่วมกับหน่วยงานภาครัฐ เช่น องค์การบริหารจัดการก๊าซเรือนกระจก กรมอุตสาหกรรมพื้นฐานและการเหมืองแร่ สถาบันการจัดการบรรจุภัณฑ์และรีไซเคิลเพื่อสิ่งแวดล้อม สำหรับงานวิจัยและออกนโยบายของประเทศ รวมถึงการต่อยอดองค์ความรู้ให้แก่องค์กร 	<ul style="list-style-type: none"> การประชุมร่วมกับองค์กรภายนอก

รูปภาพรายละเอียดการวิเคราะห์ผู้มีส่วนได้เสียในห่วงโซ่คุณค่าธุรกิจ



แผนภาพห่วงโซ่คุณค่าธุรกิจและความรับผิดชอบต่อผู้มีส่วนได้เสีย

3.3 การจัดการด้านความยั่งยืนในมิติสิ่งแวดล้อม

3.3.1 นโยบายและแนวปฏิบัติด้านสิ่งแวดล้อม

นโยบายและแนวปฏิบัติด้านสิ่งแวดล้อม

นโยบายและแนวปฏิบัติด้านสิ่งแวดล้อม : มี

แนวปฏิบัติด้านสิ่งแวดล้อม : การจัดการพลังงานไฟฟ้า,
การจัดการน้ำมันและเชื้อเพลิง,
การจัดการพลังงานทดแทน/พลังงานสะอาด,
การจัดการทรัพยากรน้ำและคุณภาพน้ำ,
การจัดการขยะและของเสีย,
การจัดการก๊าซเรือนกระจกและการเปลี่ยนแปลงสภาพภูมิอากาศ,
การจัดการคุณภาพอากาศ,
อื่น ๆ : เศรษฐกิจหมุนเวียน การบริหารทรัพยากรอย่างคุ้มค่า,
การใช้เทคโนโลยีและนวัตกรรม

บริษัทฯ มุ่งมั่นในการดำเนินธุรกิจควบคู่ไปกับการดูแลรักษาสิ่งแวดล้อม โดยกำหนดแนวปฏิบัติที่ครอบคลุมทุกมิติดังนี้

- **การบริหารจัดการทรัพยากรอย่างคุ้มค่าและเศรษฐกิจหมุนเวียน:** มุ่งเน้นการใช้ทรัพยากรธรรมชาติให้เกิดประโยชน์สูงสุด ตามหลักการบริหารจัดการทรัพยากรอย่างมีประสิทธิภาพ (Efficient Resource Management) และส่งเสริมการนำวัสดุติดกลับมาใช้ใหม่ในกระบวนการผลิต (Recycle) เพื่อลดการใช้ทรัพยากรใหม่
- **การจัดการพลังงานและการเปลี่ยนแปลงสภาพภูมิอากาศ:** ส่งเสริมการใช้พลังงานอย่างประหยัดและเกิดประสิทธิภาพสูงสุด ควบคู่ไปกับการเพิ่มสัดส่วนการใช้พลังงานทดแทน (Renewable Energy) เพื่อมุ่งเน้นการลดการปล่อยก๊าซเรือนกระจกจากกิจกรรมทางธุรกิจ
- **การบริหารจัดการของเสียและมลพิษ:** มีระบบควบคุมและลดปริมาณของเสียจากกระบวนการผลิต (Industrial Waste Reduction) รวมถึงการกำกับดูแลระบบบำบัดน้ำเสียให้เป็นไปตามมาตรฐานก่อนปล่อยสู่ภายนอก เพื่อลดผลกระทบต่อระบบนิเวศและชุมชนโดยรอบ
- **นวัตกรรมเพื่อสิ่งแวดล้อม:** สนับสนุนการนำเทคโนโลยีและนวัตกรรมที่ทันสมัยมาพัฒนาระบบการผลิตและการจัดการด้านสิ่งแวดล้อม เพื่อลดความเสี่ยงและผลกระทบเชิงลบ พร้อมทั้งสร้างสมดุลของระบบนิเวศอย่างยั่งยืน
- **การสร้างความตระหนักรู้:** ส่งเสริมให้บุคลากรทุกระดับตระหนักถึงความสำคัญ ผลกระทบ และความเสี่ยงด้านสิ่งแวดล้อม เพื่อสร้างวัฒนธรรมองค์กรที่รับผิดชอบต่อธรรมชาติ

ลิงก์นโยบายและแนวปฏิบัติด้านสิ่งแวดล้อม : https://www.bgc.co.th/official/assets/images/our-investor/pdf/SustainabilityManagement/SM_PolicyandGoals_TH.pdf

การทบทวนนโยบาย แนวปฏิบัติ และ/หรือเป้าหมายด้านสิ่งแวดล้อมในรอบปีที่ผ่านมา

การทบทวนนโยบาย แนวปฏิบัติ และ/หรือเป้าหมายด้านสิ่งแวดล้อม : มี

ในรอบปีที่ผ่านมา

ในรอบปีที่ผ่านมา บริษัทฯ ได้พิจารณาทบทวนนโยบายและแนวปฏิบัติที่เกี่ยวข้องกับการจัดการสิ่งแวดล้อมอย่างสม่ำเสมอ โดยยังคงยึดถือตามกรอบนโยบายและแนวปฏิบัติดั้งเดิมที่มีความสอดคล้องกับมาตรฐานสากลและบริบททางธุรกิจในปัจจุบัน ทั้งนี้ บริษัทฯ ยังคงมุ่งเน้นการปฏิบัติตามนโยบายดังกล่าวอย่างต่อเนื่องเพื่อรักษาประสิทธิภาพในการจัดการสิ่งแวดล้อมให้เป็นไปตามเป้าหมายที่วางไว้

3.3.2 ผลการดำเนินงานด้านสิ่งแวดล้อม

ข้อมูลเกี่ยวกับการจัดการพลังงาน

แผนการจัดการพลังงาน

แผนการจัดการพลังงานของบริษัท : มี

บริษัทฯ กำหนดแนวทางการบริหารจัดการพลังงานอย่างเป็นระบบ เพื่อเพิ่มประสิทธิภาพการใช้พลังงานสูงสุดและลดผลกระทบต่อสิ่งแวดล้อม ดังนี้

- การตรวจวัดและวิเคราะห์การใช้พลังงาน:** ดำเนินการจัดเก็บข้อมูล ตรวจวัด และวิเคราะห์สัดส่วนการใช้พลังงานอย่างสม่ำเสมอ เพื่อประเมินศักยภาพและหาแนวทางในการปรับปรุงการใช้พลังงานให้มีความเหมาะสมและมีประสิทธิภาพ
- การยกระดับประสิทธิภาพด้วยเทคโนโลยีและนวัตกรรม:** ศึกษาความเป็นไปได้ในการดำเนินโครงการประหยัดพลังงาน โดยมุ่งเน้นการปรับเปลี่ยนอุปกรณ์และเครื่องจักรเป็นเทคโนโลยีประสิทธิภาพสูง (High Efficiency) การปรับขนาดอุปกรณ์ให้เหมาะสมกับการใช้งาน และการนำนวัตกรรมสมัยใหม่มาประยุกต์ใช้เพื่อลดการใช้พลังงาน
- การเพิ่มประสิทธิภาพการทำงานของระบบ:** มุ่งเน้นการลดความสูญเสียในระบบปฏิบัติงานและบำรุงรักษาเครื่องจักรให้อยู่ในสภาพที่พร้อมทำงานได้อย่างเต็มประสิทธิภาพสูงสุด เพื่อลดอัตราการสิ้นเปลืองพลังงานส่วนเกิน
- การณรงค์และสร้างวัฒนธรรมการอนุรักษ์พลังงาน:** ส่งเสริมการสร้างจิตสำนึกและสื่อสารให้พนักงานทั่วทั้งองค์กรมีความรู้ความเข้าใจในหลักการใช้พลังงานอย่างคุ้มค่า โดยเริ่มต้นจากการปรับเปลี่ยนพฤติกรรมการใช้พลังงานภายในสำนักงาน
- การส่งเสริมการเรียนรู้ผ่านระบบดิจิทัล:** พัฒนาหลักสูตรการอบรมด้านการใช้พลังงานอย่างมีประสิทธิภาพผ่านแพลตฟอร์มการเรียนรู้ออนไลน์ (Online Learning Platform) ขององค์กร เพื่อให้พนักงานสามารถเข้าถึงความรู้และนำไปประยุกต์ใช้ในการปฏิบัติงานได้อย่างเป็นรูปธรรม

การตั้งเป้าหมายการจัดการไฟฟ้าและ/หรือน้ำมันและเชื้อเพลิง

บริษัทมีการตั้งเป้าหมายการจัดการไฟฟ้า : มี

และ/หรือน้ำมันและเชื้อเพลิงหรือไม่

รายละเอียดการตั้งเป้าหมายการจัดการไฟฟ้าและ/หรือน้ำมันและเชื้อเพลิง

เป้าหมาย	ปีฐาน	ปีเป้าหมาย
ลดการซื้อไฟฟ้ามาใช้	2567	2568 : ลด 1.5%

ผลการดำเนินงานและผลลัพธ์ด้านการจัดการพลังงาน

ผลการดำเนินงานและผลลัพธ์ด้านการจัดการพลังงาน : มี

ในปีที่ผ่านมาบริษัทฯ ประสบความสำเร็จในการดำเนินโครงการประหยัดพลังงานผ่านการปรับปรุงเทคโนโลยีและกระบวนการผลิต โดยมีผลลัพธ์ที่สำคัญดังนี้

- การเพิ่มประสิทธิภาพระบบอัดอากาศและระบายความร้อน (Electrical Efficiency)**
 - ปรับปรุงระบบ Air Compressor 6 bar โดยเปลี่ยนจากเครื่องจักรแบบ Fixed Speed เป็นเครื่องจักรประสิทธิภาพสูงเทคโนโลยี VSD (Variable Speed Drive) ซึ่งปรับความเร็วรอบตามความต้องการใช้งานจริง ช่วยลดการใช้ไฟฟ้าได้ถึง 840,000 kWh/ปี
 - ปรับลดขนาด Blower ระบายความร้อนผลิตภัณฑ์ (IS Cooling Fan) ให้เหมาะสมกับสถานะการใช้งานจริง ลดการใช้ไฟฟ้าได้ 140,000 kWh/ปี
 - ปรับปรุงแรงดันในระบบ Air Compressor, Vacuum Pump และ Recycle Pump ให้เหมาะสมกับการปฏิบัติงาน ลดการใช้ไฟฟ้าลงได้รวม 2,290,000 kWh/ปี
 - เปลี่ยนมอเตอร์ Suction Fan จากมาตรฐานประสิทธิภาพต่ำ (IE1) เป็น มอเตอร์ประสิทธิภาพสูง (IE4) ลดการใช้ไฟฟ้าลง 16,000 kWh/ปี
- การจัดการพลังงานความร้อนในกระบวนการหลอมและอบขวดแก้ว (Thermal Efficiency)**

- ควบคุมและปรับปริมาณการใช้เชื้อเพลิงและไฟฟ้าที่เตาหลอมให้เหมาะสมกับการหลอมแก้ว ลดพลังงานได้ 38,000,000 MJ
- ลดการใช้พลังงานโดยการปรับลดอุณหภูมิในขั้นตอนการอบขวดแก้วให้เหมาะสม ลดพลังงานได้ 2,900,000 MJ
- ปรับปรุงสูตรน้ำแก้วโดยปรับสัดส่วน $\%Na_2O$ เพื่อลดปริมาณการใช้ Soda Ash ซึ่งส่งผลให้ลดพลังงานในกระบวนการผลิตได้ 190,000 MJ

3. ความสำเร็จและรางวัลแห่งความภาคภูมิใจ

- ด้วยความมุ่งมั่นในการจัดการพลังงานอย่างยั่งยืน ส่งผลให้บริษัทในเครือ ได้แก่ บริษัท ปทุมธานีกลาส อินดัสทรี จำกัด และ บริษัท ออยุธยากลาส อินดัสทรี จำกัด ได้รับ รางวัลดีเด่นด้านอนุรักษ์พลังงาน จากการประกวด Thailand Energy Awards 2025 จัดโดยกรมพัฒนาพลังงานทดแทนและอนุรักษ์พลังงาน (พพ.) กระทรวงพลังงาน

รูปภาพผลการดำเนินงานและผลลัพธ์ด้านการจัดการพลังงาน



โครงการประหยัดพลังงานระบบอัดอากาศ (Air Compressor 6 Bar) ของบริษัท บีจีซี กลาส โซลูชั่น จำกัด



โครงการเปลี่ยนมอเตอร์ประสิทธิภาพสูง (IE4) สำหรับระบบพัดลมดูดอากาศ (Suction Fan) ของบริษัท บางกอกบรรจุมณฑา จำกัด

การจัดการพลังงาน : การใช้เชื้อเพลิง

	2566	2567	2568
น้ำมันเครื่องบิน (ลิตร)	0.00	0.00	0.00
น้ำมันดีเซล (ลิตร)	619,451.19	566,002.36	584,806.45
น้ำมันเบนซิน (ลิตร)	17,162.75	30,778.05	20,983.76
น้ำมันเตา (ลิตร)	63,296,944.31	45,272,383.27	47,580,546.17
น้ำมันดิบ (บาร์เรล)	0.00	0.00	0.00
ก๊าซธรรมชาติ (ลูกบาศก์ฟุต)	2,238,260,982.84	2,811,549,546.39	2,581,478,802.27
ก๊าซหุงต้ม (กิโลกรัม)	2,901,295.99	2,595,945.48	2,121,765.46
ไอน้ำ (ตัน)	14,034.91	18,051.40	28,909.12
ถ่านหิน (ตัน)	0.00	0.00	0.00

การจัดการพลังงาน : การใช้ไฟฟ้า

	2566	2567	2568
ปริมาณการใช้ไฟฟ้ารวม (กิโลวัตต์-ชั่วโมง)	329,402,071.00	316,475,863.00	281,303,569.19
ปริมาณการซื้อไฟฟ้ามาใช้ (กิโลวัตต์-ชั่วโมง)	291,633,483.00	272,698,310.00	238,829,467.64
ปริมาณการซื้อหรือผลิตไฟฟ้ามาใช้จากแหล่งพลังงานทดแทน (กิโลวัตต์-ชั่วโมง) ⁽¹⁾	37,768,588.00	43,777,553.00	42,474,101.55

หมายเหตุ : ⁽¹⁾ ปริมาณการซื้อหรือผลิตไฟฟ้ามาใช้จากแหล่งพลังงานทดแทน คัดจากการผลิตไฟฟ้าใช้เองจากพลังงานแสงอาทิตย์และพลังงานความร้อนที่เหลือทิ้ง (Waste Heat)

ข้อมูลเกี่ยวกับการจัดการน้ำ

แผนการจัดการน้ำ

แผนการจัดการน้ำของบริษัท : มี

บริษัทฯ ให้ความสำคัญกับการบริหารจัดการทรัพยากรน้ำอย่างมีประสิทธิภาพสูงสุด โดยมุ่งเน้นการหมุนเวียนน้ำกลับมาใช้ใหม่ในกระบวนการผลิตและภายในสำนักงาน เพื่อลดการพึ่งพาทรัพยากรน้ำจากธรรมชาติและส่งเสริมการบริโภคที่ยั่งยืน ทั้งนี้ ในกลุ่มธุรกิจบรรจุภัณฑ์แก้ว บริษัทฯ สามารถบรรลุเป้าหมายการไม่มีการระบายน้ำทิ้งออกสู่ภายนอก (Zero Wastewater Discharge) ซึ่งช่วยป้องกันผลกระทบต่อสิ่งแวดล้อมและผู้มีส่วนได้เสียรอบด้าน โดยมีแนวทางปฏิบัติที่สำคัญดังนี้:

1. **การควบคุมคุณภาพน้ำหมุนเวียน:** ดำเนินการสำรวจ ตรวจสอบ และบำรุงรักษาระบบบำบัดน้ำเสียภายในอย่างสม่ำเสมอ เพื่อควบคุมคุณภาพน้ำให้ได้ตามมาตรฐานที่เหมาะสมต่อการนำกลับมาหมุนเวียนใช้ใหม่ (Recycled Water) ทั้งในกระบวนการผลิตและส่วนงานสนับสนุน

2. การลดการสูญเสียในระบบเส้นท่อ: ตรวจสอบรูปแบบการใช้น้ำภายในโรงงานและกำหนดแผนการซ่อมบำรุงระบบท่อส่งน้ำเชิงป้องกัน (Preventive Maintenance) เพื่อลดอัตราการสูญเสียน้ำระหว่างการนำส่งให้เหลือน้อยที่สุด
3. การประยุกต์ใช้เทคโนโลยีเพื่อการอนุรักษ์: ติดตั้งอุปกรณ์เซ็นเซอร์อัตโนมัติบริเวณจุดใช้น้ำต่างๆ เช่น อาคารสำนักงาน ห้องน้ำ และห้องอาหาร เพื่อเพิ่มประสิทธิภาพการใช้น้ำและลดการสิ้นเปลืองโดยไม่จำเป็น

การตั้งเป้าหมายการจัดการน้ำ

บริษัทมีการตั้งเป้าหมายการจัดการน้ำหรือไม่ : มี

รายละเอียดการตั้งเป้าหมายการจัดการน้ำ

เป้าหมาย	ปีฐาน	ปีเป้าหมาย
ลดการใช้น้ำ (Reduction of water withdrawal)	2566 : ใช้น้ำ 618,019.00 ลูกบาศก์เมตร / ตันผลิตภัณฑ์	2571 : ลด 3%

ผลการดำเนินงานและผลลัพธ์ด้านการจัดการน้ำ

ผลการดำเนินงานและผลลัพธ์ด้านการจัดการน้ำ : มี

ในปีที่ผ่านมา บริษัทฯ ประสบความสำเร็จในการดำเนินโครงการเพิ่มประสิทธิภาพการใช้น้ำผ่านนวัตกรรมและกระบวนการทางเทคนิค โดยมีผลลัพธ์ที่สำคัญดังนี้:

1. โครงการเพิ่มประสิทธิภาพระบบกรองน้ำ (RO Backwash Optimization)

บริษัทฯ ดำเนินโครงการลดปริมาณการใช้น้ำล้างย้อน (Backwash) ในระบบ Reverse Osmosis (RO) โดยการบริหารจัดการพารามิเตอร์ทางเทคนิคอย่างเข้มงวด อาทิ ค่า pH, ความกระด้าง (Hardness), ค่าการนำไฟฟ้า (Conductivity) และปริมาณสารละลายรวม (TDS) ให้เป็นไปตามมาตรฐานที่กำหนด เพื่อควบคุมปริมาณน้ำล้างย้อนให้คงที่อยู่ที่ 15 ลูกบาศก์เมตร

- **ผลลัพธ์:** สามารถลดปริมาณการใช้น้ำได้มากกว่า 127 ลูกบาศก์เมตรต่อเดือน บรรลุตามเป้าหมายการใช้น้ำทรัพยากรอย่างคุ้มค่าและยั่งยืน

2. โครงการหมุนเวียนน้ำประปาไรโซเคิล (Water Recycling Project)

บริษัทฯ มุ่งเน้นการนำน้ำที่ผ่านการบำบัดแล้วกลับเข้าสู่ระบบปรับปรุงคุณภาพน้ำ เพื่อหมุนเวียนกลับมาใช้ใหม่ในกระบวนการผลิตอย่างเต็มรูปแบบ

- **ผลลัพธ์:** สามารถลดปริมาณการซื้อน้ำประปาจากภายนอกได้ถึง 307,173 ลูกบาศก์เมตร คิดเป็นมูลค่าประหยัดได้ถึง 9,086,177 บาท ซึ่งช่วยลดต้นทุนการดำเนินงานควบคู่ไปกับการลดผลกระทบต่อสิ่งแวดล้อมอย่างมีนัยสำคัญ

รูปภาพผลการดำเนินงานและผลลัพธ์ด้านการจัดการน้ำ



โครงการน้ำประปาไร้เชื้อ

การจัดการน้ำ : ปริมาณการใช้น้ำของบริษัท จำแนกตามแหล่งน้ำ

	2566	2567	2568
ปริมาณการใช้น้ำรวม (ลูกบาศก์เมตร)	626,163.00	690,583.00	578,306.26
ปริมาณการใช้น้ำประปาหรือน้ำจากองค์กรอื่น (ลูกบาศก์เมตร)	329,425.00	303,816.00	256,615.06
ปริมาณการใช้น้ำผิวดิน (ลูกบาศก์เมตร)	88,493.00	145,624.00	84,134.00
ปริมาณการใช้น้ำบาดาล (ลูกบาศก์เมตร)	208,245.00	241,143.00	237,557.20
ปริมาณการใช้น้ำทะเล (ลูกบาศก์เมตร)	0.00	0.00	0.00
ปริมาณการใช้น้ำจากกระบวนการผลิต (ลูกบาศก์ เมตร)	0.00	0.00	0.00

การจัดการน้ำ : ปริมาณน้ำทิ้งของบริษัท จำแนกตามแหล่งปล่อย

	2566	2567	2568
ร้อยละของน้ำทิ้งที่ได้รับการบำบัด (%)	100.00	100.00	100.00
ปริมาณน้ำทิ้งรวม (ลูกบาศก์เมตร)	34,977.60	38,271.20	34,087.65
ปริมาณน้ำทิ้งที่ปล่อยสู่องค์กรอื่น (ลูกบาศก์เมตร)	34,977.60	38,271.20	34,087.65
ปริมาณน้ำทิ้งที่ปล่อยสู่แหล่งน้ำผิวดิน (ลูกบาศก์ เมตร)	0.00	0.00	0.00
ปริมาณน้ำทิ้งที่ปล่อยสู่แหล่งน้ำบาดาล (ลูกบาศก์ เมตร)	0.00	0.00	0.00
ปริมาณน้ำทิ้งที่ปล่อยสู่ทะเล (ลูกบาศก์เมตร)	0.00	0.00	0.00

การจัดการน้ำ : ปริมาณการใช้น้ำของบริษัท

	2566	2567	2568
ปริมาณการใช้น้ำสุทธิ (ลูกบาศก์เมตร)	591,185.40	652,311.80	544,218.61

การจัดการน้ำ : ปริมาณการใช้น้ำไร้เชื้อของบริษัท

	2566	2567	2568
ปริมาณการใช้น้ำไร้เชื้อ (ลูกบาศก์เมตร)	3,537,541.00	3,742,449.00	2,687,333.35

ข้อมูลเกี่ยวกับการจัดการขยะและของเสีย

แผนการจัดการขยะและของเสีย

แผนการจัดการขยะและของเสียของบริษัท : มี

บริษัทฯ กำหนดแนวทางการบริหารจัดการขยะและของเสียตามหลักการบริหารจัดการทรัพยากรอย่างมีประสิทธิภาพ เพื่อลดผลกระทบต่อสิ่งแวดล้อมอย่างยั่งยืน ดังนี้:

- การลดปริมาณขยะจากต้นทาง (Source Reduction):** ออกแบบกระบวนการผลิตเพื่อลดการเกิดขยะให้เหลือน้อยที่สุด (Waste Minimization) และเลือกใช้วัสดุหรือบรรจุภัณฑ์ที่สามารถนำกลับมารีไซเคิลหรือใช้ซ้ำ (Reuse) ได้
- ระบบการคัดแยกขยะอย่างมีประสิทธิภาพ:** จัดให้มีระบบการคัดแยกขยะตามประเภทวัสดุอย่างชัดเจน พร้อมทั้งจัดอบรมและสื่อสารแนวทางปฏิบัติให้แก่พนักงานอย่างทั่วถึงเพื่อสร้างความเข้าใจและระเบียบวินัยในองค์กร
- การสร้างมูลค่าเพิ่มจากของเสีย:** ศึกษาและวิเคราะห์แนวทางการนำของเสียจากกระบวนการผลิตกลับมาใช้ประโยชน์ใหม่ อาทิ การนำมาซ่อมแซมเพื่อใช้ซ้ำ หรือการนำไปบริจาคเพื่อเป็นการเพิ่มมูลค่าและคุณค่าต่อสังคม
- การปรับปรุงกระบวนการผลิต:** มุ่งเน้นการปรับปรุงเทคโนโลยีและขั้นตอนการผลิตอย่างต่อเนื่อง เพื่อลดอัตราการเกิดของเสีย (Yield Loss) ให้เหลือน้อยที่สุด
- การกำจัดของเสียตามหลักเศรษฐกิจหมุนเวียน:** กำหนดกระบวนการคัดเลือกผู้รับกำจัดที่ได้รับอนุญาตตามกฎหมายและมีมาตรฐาน โดยเลือกวิธีการกำจัดที่ใช้หลักการแนวคิดเศรษฐกิจหมุนเวียน (Circular Economy) เพื่อให้เกิดการใช้ทรัพยากรอย่างยั่งยืน
- เป้าหมายการจัดการของเสียเป็นศูนย์:** มุ่งเน้นการบริหารจัดการขยะอุตสาหกรรมปลายทางตามแนวทาง ของเสียจากกระบวนการผลิตไปฝังกลบเป็นศูนย์ (Zero Waste to Landfill)
- การทบทวนและพัฒนากระบวนการ:** ดำเนินการทบทวนระเบียบปฏิบัติ (Work Procedure: WP) เรื่องการจัดการของเสียอย่างสม่ำเสมอ เพื่อเพิ่มประสิทธิภาพในการคัดแยกและการจัดการของเสียทั่วทั้งองค์กร

การตั้งเป้าหมายการจัดการขยะและของเสีย

บริษัทมีการตั้งเป้าหมายการจัดการขยะและของเสียหรือไม่ : มี

รายละเอียดการตั้งเป้าหมายการจัดการขยะและของเสีย

เป้าหมาย	ปีฐาน	ปีเป้าหมาย	วิธีการจัดการขยะและของเสีย
ลดปริมาณขยะและของเสีย ประเภทขยะ: ขยะไม่อันตราย	2566 : ขยะไม่อันตราย 15.07 กิโลกรัม / ตัน ผลิตภัณฑ์	2571 : ลด 5%	<ul style="list-style-type: none">• นำกลับมาใช้ซ้ำ• นำกลับมาใช้ใหม่• การฝังกลบ
ลดปริมาณขยะและของเสีย ประเภทขยะ: ขยะอันตราย	2566 : ขยะอันตราย 1.75 กิโลกรัม / ตันผลิตภัณฑ์	2571 : ลด 5%	<ul style="list-style-type: none">• นำกลับมาใช้ซ้ำ• นำกลับมาใช้ใหม่• การเผาซึ่งได้พลังงานกลับมา

ผลการดำเนินงานและผลลัพธ์ด้านการจัดการขยะและของเสีย

ผลการดำเนินงานและผลลัพธ์ด้านการจัดการขยะและของเสีย : มี

ในปีที่ผ่านมา บริษัทฯ ประสบความสำเร็จในการบริหารจัดการของเสียอุตสาหกรรมผ่านโครงการเพิ่มประสิทธิภาพการใช้ทรัพยากรและการหมุนเวียนวัสดุ โดยมีผลลัพธ์ที่สำคัญดังนี้:

1. โครงการจัดการของเสียอันตรายด้วยการรีไซเคิล (Solvent Recycling)

บริษัทฯ ลดปริมาณการส่งกำจัดสารละลายโซลเวนต์ (Solvent) ที่ใช้แล้ว โดยเปลี่ยนเป็นการส่งเข้าสู่กระบวนการกลั่นเพื่อนำกลับมาใช้ซ้ำ (Recycle) ซึ่งสามารถลดปริมาณของเสียอันตรายที่ต้องกำจัดได้ 23.48 ตัน โดยสร้างรายได้จากการจำหน่าย Solvent กลับคืนสู่ระบบได้ 117,400 บาท และลดค่าใช้จ่ายในการกำจัดได้ 30,524 บาท

2. โครงการส่งคืนบรรจุภัณฑ์เพื่อการใช้ซ้ำ (Packaging Return Program)

ดำเนินการส่งคืนบรรจุภัณฑ์ที่มากับสินค้าและวัสดุที่ยังมีสภาพดีให้แก่ผู้ขาย (Suppliers) เพื่อนำกลับมาใช้ซ้ำ (Reuse) อาทิ พาเลทไม้ ร่องอลูมิเนียม พลาสติก กล่องกระดาษ และถังบรรจุหินเนอร์ เป็นต้น โดยในปีที่ผ่านมาสามารถส่งคืนบรรจุภัณฑ์เพื่อนำกลับมาใช้ใหม่ได้รวมทั้งสิ้น 260 ตัน ช่วยลดการเกิดของเสียเข้าสู่ระบบกำจัดได้อย่างมีนัยสำคัญ

3. โครงการเพิ่มอายุการใช้งานอุปกรณ์แม่พิมพ์ (Mold Life Extension)

เพิ่มประสิทธิภาพในการบริหารจัดการชิ้นส่วนสำคัญของแม่พิมพ์แก้ว (Mold) ที่ใช้ในการขึ้นรูปปากและคอขวด โดยการเพิ่มจำนวนครั้งในการซ่อมแซมและบำรุงรักษาเพื่อยืดอายุการใช้งานและลดการทิ้งเป็นของเสีย โดยสามารถซ่อมแซมชิ้นส่วนเพื่อนำกลับมาใช้งานใหม่ได้รวมน้ำหนัก 522 กิโลกรัม คิดเป็นมูลค่าประหยัดได้ถึง 1,328,230 บาท

4. เป้าหมายการจัดการของเสียปลายทาง

บริษัทฯ ยังคงยึดมั่นในนโยบายการบริหารจัดการขยะอุตสาหกรรมปลายทางตามแนวทาง ของเสียจากการผลิตไปฝังกลบเป็นศูนย์ (Zero Waste to Landfill) เพื่อลดภาระต่อระบบนิเวศในระยะยาว

การจัดการขยะและของเสีย : ปริมาณขยะและของเสียของบริษัท

	2566	2567	2568
ปริมาณขยะและของเสียรวม (กิโลกรัม)	1,486,000.00	2,273,881.00	1,767,689.00
ปริมาณขยะและของเสียไม่อันตรายรวม (กิโลกรัม)	0.00	619,026.00	522,641.00
ขยะและของเสียไม่อันตราย - การฝังกลบ (กิโลกรัม)	0.00	545,506.00	498,219.00
ขยะและของเสียไม่อันตราย - การเผาซึ่งได้พลังงานกลับมา (กิโลกรัม)	0.00	73,520.00	24,422.00
ขยะและของเสียไม่อันตราย - การเผาซึ่งไม่ได้พลังงานกลับมา (กิโลกรัม)	0.00	0.00	0.00
ขยะและของเสียไม่อันตราย - อื่น ๆ (กิโลกรัม)	0.00	0.00	0.00
ปริมาณขยะและของเสียอันตรายรวม (กิโลกรัม)	1,486,000.00	1,654,855.00	1,245,048.00
ขยะและของเสียอันตราย - การฝังกลบ (กิโลกรัม)	0.00	0.00	0.00
ขยะและของเสียอันตราย - การเผาซึ่งได้พลังงานกลับมา (กิโลกรัม)	1,486,000.00	1,654,855.00	1,245,048.00
ขยะและของเสียอันตราย - การเผาซึ่งไม่ได้พลังงานกลับมา (กิโลกรัม)	0.00	0.00	0.00
ขยะและของเสียอันตราย - อื่น ๆ (กิโลกรัม)	0.00	0.00	0.00

การจัดการขยะและของเสีย : ปริมาณขยะและของเสียที่นำไปใช้ซ้ำ (Reuse) / รีไซเคิล (Recycle) ของบริษัท

	2566	2567	2568
ปริมาณขยะและของเสียที่นำไปใช้ซ้ำ (Reuse) / รีไซเคิล (Recycle) รวม (กิโลกรัม)	13,935,490.00	4,922,900.00	9,788,147.80
ปริมาณขยะและของเสียไม่อันตรายที่นำไปใช้ซ้ำ (Reuse) / รีไซเคิล (Recycle) (กิโลกรัม)	13,817,490.00	4,858,660.00	9,652,524.20
ปริมาณขยะและของเสียไม่อันตรายที่นำไปใช้ซ้ำ (Reuse) (กิโลกรัม)	112,490.00	205,590.00	212,180.90
ปริมาณขยะและของเสียไม่อันตรายที่นำไปรีไซเคิล (Recycle) (กิโลกรัม)	13,705,000.00	4,653,070.00	9,440,343.30
ปริมาณขยะและของเสียอันตรายที่นำไปใช้ซ้ำ (Reuse) / รีไซเคิล (Recycle) (กิโลกรัม)	118,000.00	64,240.00	135,623.60
ปริมาณขยะและของเสียอันตรายที่นำไปใช้ซ้ำ (Reuse) (กิโลกรัม)	29,000.00	28,160.00	42,653.50
ปริมาณขยะและของเสียอันตรายที่นำไปรีไซเคิล (Recycle) (กิโลกรัม)	89,000.00	36,080.00	92,970.10

ข้อมูลเกี่ยวกับการจัดการก๊าซเรือนกระจก

แผนการจัดการก๊าซเรือนกระจก

แผนการจัดการก๊าซเรือนกระจกของบริษัท : มี

บริษัทฯ ดำเนินการบริหารจัดการก๊าซเรือนกระจกภายใต้กลยุทธ์หลัก 6 ด้าน เพื่อมุ่งสู่เป้าหมายความเป็นกลางทางคาร์บอน และการปล่อยก๊าซเรือนกระจกสุทธิเป็นศูนย์อย่างยั่งยืน ดังนี้

1. การออกแบบนวัตกรรมและผลิตภัณฑ์ที่เป็นมิตรต่อสิ่งแวดล้อม

บริษัทฯ มุ่งเน้นการพัฒนาบรรจุภัณฑ์ผ่านนวัตกรรม "Eco-Design" โดยใช้หลักการ Lightweighting เพื่อลดน้ำหนักผลิตภัณฑ์ โดยยังคงความแข็งแรงและฟังก์ชันการใช้งานที่สมบูรณ์ ซึ่งช่วยลดการใช้ต้นทุนวัตถุดิบ พลังงานในกระบวนการผลิต และลดการปล่อยก๊าซเรือนกระจกในส่วนการขนส่งตลอดห่วงโซ่อุปทาน (Scope 3) สอดคล้องกับความต้องการของคู่ค้ากลุ่มอุตสาหกรรมอาหารและเครื่องดื่ม นอกจากนี้ยังให้ความสำคัญกับการออกแบบที่ง่ายต่อการนำไปรีไซเคิล (Design for Recycling) เพื่อตอบโจทย์เศรษฐกิจหมุนเวียนและสร้างความยั่งยืนตลอดวงจรชีวิตผลิตภัณฑ์

2. การเพิ่มสัดส่วนพลังงานหมุนเวียนและโครงการพลังงานสีเขียว

นอกเหนือจากการขยายการติดตั้งระบบผลิตไฟฟ้าจากพลังงานแสงอาทิตย์ (Solar PV) ทั้งบนหลังคา (Solar Rooftop) บ่อน้ำ (Solar Floating) และพื้นดินในบริเวณโรงงานแล้ว บริษัทฯ ยังได้ศึกษาความเป็นไปได้ในการนำพลังงานทางเลือก เช่น ก๊าซชีวภาพ (Biogas) และไฮโดรเจนสะอาดมาใช้ในการกระบวนการผลิตที่ต้องใช้ความร้อนสูง เพื่อลดการปล่อยก๊าซเรือนกระจก

กระจกใน Scope 1 และ 2 พร้อมทั้งบริหารจัดการความเสี่ยงด้านความผันผวนของราคาพลังงาน ทั้งนี้ บริษัทฯ ได้เข้าเป็นสมาชิกสมาคมพลังงานหมุนเวียนไทย (RE100) เพื่อติดตามนวัตกรรมและร่วมขับเคลื่อนอุตสาหกรรมไทยสู่การใช้พลังงานหมุนเวียนอย่างเต็มรูปแบบในอนาคต

3. การส่งเสริมเศรษฐกิจหมุนเวียนและการใช้เศษแก้วรีไซเคิล

หัวใจสำคัญของการลดคาร์บอนฟุตพริ้นท์ในธุรกิจแก้วคือการใช้เศษแก้วรีไซเคิล (Cullet) ทดแทนการใช้ทรายและแร่ธาตุธรรมชาติ ซึ่งช่วยลดอุณหภูมิและพลังงานที่ใช้ในการหลอมได้อย่างมีนัยสำคัญ บริษัทฯ จึงสร้างระบบนิเวศการจัดเก็บเศษแก้วที่แข็งแกร่ง (Circular Supply Chain) ร่วมกับลูกค้าและชุมชน เพื่อให้ทรัพยากรหมุนเวียนกลับมาใช้ได้ 100% โดยไม่ส่งผลกระทบต่อคุณภาพผลิตภัณฑ์ พร้อมทั้งขยายผลสู่การหมุนเวียนวัสดุบรรจุภัณฑ์อื่นๆ เช่น พาเลท และกระดาษ รวมถึงการบำบัดน้ำเสียและของเสียอุตสาหกรรมเพื่อนำกลับมาใช้ประโยชน์ใหม่ตามหลักเศรษฐกิจสีเขียว

4. การเพิ่มประสิทธิภาพการผลิตและการลดของเสีย

บริษัทฯ มุ่งสู่ความเป็นเลิศในกระบวนการผลิต (perational Excellence) โดยประยุกต์ใช้เทคโนโลยีปัญญาประดิษฐ์ (AI) และระบบอัตโนมัติ (Automation) เพื่อควบคุมการทำงานของเตาหลอมและเครื่องจักรให้เกิดประสิทธิภาพสูงสุด (Energy Efficiency) การวิเคราะห์ข้อมูลแบบ Real-time ช่วยลดความสูญเสียในสายการผลิต (Waste Reduction) และลดปริมาณการปล่อยก๊าซเรือนกระจกโดยรวม ควบคู่ไปกับนโยบาย Zero Waste to Landfill ที่มุ่งเน้นการคัดแยกและนำของเสียไปใช้ประโยชน์ใหม่ (Recycle & Upcycle) เพื่อลดการปล่อยก๊าซมีเทนจากการฝังกลบ

5. การเพิ่มประสิทธิภาพการใช้พลังงานความร้อนและไฟฟ้า

ดำเนินการปรับปรุงเทคโนโลยีในกระบวนการผลิตอย่างต่อเนื่อง (Process Retrofitting) อาทิ การเพิ่มประสิทธิภาพของเตาหลอม (Furnace Efficiency) และการใช้ระบบบริหารจัดการพลังงานอัจฉริยะ (Smart Energy Management System) เพื่อเพิ่มประสิทธิภาพพลังงานต่อหน่วยผลิต (Energy Intensity) พร้อมทั้งนำเทคโนโลยี Industry 4.0 มาใช้ตรวจวัดพลังงานแบบ Real-time และติดตั้งระบบนำความร้อนทิ้งกลับมาใช้ใหม่ (Waste Heat Recovery) เพื่อลดการสูญเสียพลังงานในทุกขั้นตอนการผลิต

6. การชดเชยคาร์บอนเครดิตและวิจัยพัฒนานวัตกรรมดักจับคาร์บอน

สำหรับก๊าซเรือนกระจกส่วนที่ไม่สามารถลดได้ด้วยเทคโนโลยีปัจจุบัน (Residual Emissions) บริษัทฯ ดำเนินนโยบายจัดหาคาร์บอนเครดิตที่ได้รับการรับรองตามมาตรฐาน T-VER หรือมาตรฐานสากล โดยบริษัทฯ ได้เข้าร่วมเป็นสมาชิกเครือข่ายคาร์บอนนิวทรัลประเทศไทย (TCNN) เพื่อประสานความร่วมมือกับภาครัฐและเอกชนในการยกระดับการลดก๊าซเรือนกระจกของประเทศ การชดเชยนี้ถือเป็นกลไกเสริมที่ช่วยสนับสนุนให้บริษัทฯ บรรลุเป้าหมายความเป็นกลางทางคาร์บอน (Carbon Neutrality) ควบคู่ไปกับการสนับสนุนเป้าหมายการพัฒนาที่ยั่งยืน (SDGs) ในระดับสากล

การปฏิบัติตามหลักการและมาตรฐานด้านการจัดการก๊าซเรือนกระจกหรือการเปลี่ยนแปลงสภาพภูมิอากาศ

หลักการและมาตรฐานด้านการจัดการก๊าซเรือนกระจก : องค์การบริหารจัดการก๊าซเรือนกระจก (อบก.), ISO 14064 -
หรือการเปลี่ยนแปลงสภาพภูมิอากาศ Greenhouse gases

การตั้งเป้าหมายการปล่อยก๊าซเรือนกระจก

บริษัทมีการตั้งเป้าหมายการจัดการก๊าซเรือนกระจก : มี
การตั้งเป้าหมายที่บริษัทมี : การตั้งเป้าหมายการปล่อยก๊าซเรือนกระจกสุทธิเป็นศูนย์ (Net-Zero Greenhouse Gas Emissions), การตั้งเป้าหมายความเป็นกลางทางคาร์บอน (Carbon Neutrality)

การตั้งเป้าหมายการปล่อยก๊าซเรือนกระจกสุทธิเป็นศูนย์ (Net-Zero Greenhouse Gas Emissions)

รายละเอียดการตั้งเป้าหมายการปล่อยก๊าซเรือนกระจกสุทธิเป็นศูนย์ (Net-Zero Greenhouse Gas Emissions)

ขอบเขตการปล่อย ก๊าซเรือนกระจก	ปีฐาน	ปีเป้าหมาย ระยะ สั้น	ปีเป้าหมาย ระยะ ยาว	การรับรอง
ขอบเขตที่ 1-2	2564 : ปล่อยก๊าซ เรือนกระจก 566,083.00 tCO ₂ e / ตันผลิตภัณฑ์	2573 : ลด 30% เทียบกับปีฐาน	2608 : ลด 100% เทียบกับปีฐาน	<ul style="list-style-type: none"> องค์กรบริหารจัดการก๊าซเรือน กระจก (อบก.) : ไม่มี Science-based Targets (SBTi) : ไม่มี

การตั้งเป้าหมายความเป็นกลางทางคาร์บอน (Carbon Neutrality)

รายละเอียดการตั้งเป้าหมายความเป็นกลางทางคาร์บอน (Carbon Neutrality)

ขอบเขตการปล่อย ก๊าซเรือน กระจก	ปีฐาน	ปีเป้าหมาย	การรับรอง
ขอบเขตที่ 1-2	2564 : ปล่อยก๊าซเรือน กระจก 0.60 tCO ₂ e / ตัน ผลิตภัณฑ์	2593	ไม่มี

ผลการดำเนินงานและผลลัพธ์ด้านการจัดการก๊าซเรือนกระจก

ผลการดำเนินงานและผลลัพธ์ด้านการจัดการจัดการก๊าซเรือนกระจก : มี

ในปี 2568 บริษัทฯ ประสบความสำเร็จในการขับเคลื่อนกลยุทธ์ด้านความยั่งยืนผ่านโครงการสำคัญ 5 ด้าน ดังนี้

1. โครงการเพิ่มประสิทธิภาพการใช้พลังงาน (Improve Energy Efficiency)

บริษัทฯ ดำเนินโครงการประหยัดพลังงานในระบบสาธารณูปโภค (Utility) และลดการใช้พลังงานภายในสำนักงานลงร้อยละ 10 จากปีฐานที่กำหนด โดยในปี 2568 ได้ปรับปรุงระบบลมอัดด้วยการเปลี่ยนเครื่องจักรเป็นประเภทประสิทธิภาพสูงทดแทนเครื่องจักรเก่า พร้อมทั้งปรับปรุงแรงดันใช้งานให้เหมาะสม ส่งผลให้เกิดผลประหยัดพลังงานรวม 3.48 ล้านกิโลวัตต์ชั่วโมง หรือเทียบเท่ากับการลดการปล่อยก๊าซคาร์บอนไดออกไซด์ 1,742 ตันคาร์บอนไดออกไซด์เทียบเท่า (tonCO₂e) ซึ่งสูงกว่าเป้าหมายที่วางไว้ถึงร้อยละ 32 ทั้งนี้ บริษัทฯ มีแผนขยายผลโครงการไปยังโรงงานอื่นๆ ในเครือข่ายในปี 2569

2. ระบบอัจฉริยะในการควบคุมการใช้พลังงานเตาหลอมแก้ว (Smart Furnace Control)

บริษัทฯ ยกย่องประสิทธิภาพการเผาไหม้และเสถียรภาพในการควบคุมเตาหลอมน้ำแก้วผ่านนวัตกรรมพลังงานอัจฉริยะ โดยการใช้การเก็บและวิเคราะห์ข้อมูลอย่างต่อเนื่องเพื่อปรับค่าพารามิเตอร์แบบอัตโนมัติให้มีประสิทธิภาพสูงสุด ผสานกับการพัฒนาระบบเตรียมผสมวัตถุดิบและอุปกรณ์ตรวจวัดปริมาณออกซิเจนที่ทำงานสอดคล้องกัน ทำให้สามารถประหยัดพลังงานในกระบวนการหลอมแก้วได้สูงถึง ร้อยละ 3 - 5

3. การผลิตไฟฟ้าจากพลังงานแสงอาทิตย์ (Solar Energy Initiative)

กลุ่มบริษัทฯ ดำเนินการติดตั้งระบบผลิตไฟฟ้าจากพลังงานแสงอาทิตย์ ทั้งรูปแบบ Solar Rooftop, Solar Floating และ Solar Farm ในพื้นที่คลังสินค้า บ่อเก็บน้ำ และพื้นที่ว่างภายในโรงงาน เพื่อทดแทนการใช้ไฟฟ้าจากเชื้อเพลิงฟอสซิลและเพิ่มความมั่นคงทางพลังงาน โดยในปี 2568 มีการติดตั้งรวมทั้งสิ้น 17 โครงการ สร้างกำลังการผลิตรวมกว่า 26.2 MWp ช่วยลดต้นทุนการผลิตและเพิ่มสัดส่วนการใช้พลังงานสะอาดได้อย่างมีนัยสำคัญ

4. การใช้ยานยนต์ไฟฟ้าในระบบการขนส่ง (Electric Vehicle: EV)

เพื่อตอบสนองนโยบายลดก๊าซเรือนกระจก บริษัทฯ ได้ปรับเปลี่ยนยานพาหนะขนส่งภายในจากเชื้อเพลิงฟอสซิลเป็นพลังงานไฟฟ้า โดยในปี 2568 โรงงานในเครือทั้งหมดเปลี่ยนมาใช้รถโฟล์คลิฟท์ไฟฟ้าแล้ว ร้อยละ 100 (ยกเว้นพื้นที่ที่มีข้อจำกัดด้าน

เทคนิคและความปลอดภัย) นอกจากนี้ โรงงานอยุธยาแก้วได้เริ่มใช้รถลากไร้คนขับ (AGV) ในคลังสินค้า และโรงงานปราจีนบุรีได้นำรถลากไฟฟ้า 2 คัน มาใช้ขนส่งสินค้า ซึ่งสามารถทดแทนการใช้รถบรรทุกดีเซลขนาดใหญ่ได้มากกว่าร้อยละ 50 มุ่งสู่การเป็นโรงงานอัจฉริยะ (Smart Factory 4.0)

5. การศึกษาเทคโนโลยีและเชื้อเพลิงทางเลือกในเตาหลอม (R&D for Alternative Fuels)

บริษัทฯ จัดตั้งคณะทำงานเพื่อศึกษาเทคโนโลยีเตาหลอมและเชื้อเพลิงทดแทนเพื่อลดการพึ่งพาเชื้อเพลิงฟอสซิล โดยมีการศึกษาการใช้ ไบโอแก๊ส (Biogas) ผสมกับก๊าซธรรมชาติในกระบวนการหลอม รวมถึงศึกษาความเป็นไปได้ในการนำ ไบโอมีเทน (Biomethane) มาใช้ทดแทนก๊าซปิโตรเลียมเหลว (LPG) ในกระบวนการอบขวดแก้วเพื่อลดความเครียดของเนื้อแก้ว (Annealing process) ซึ่งเป็นก้าวสำคัญในการลดการปล่อยก๊าซเรือนกระจกจากกระบวนการผลิตหลัก

การจัดการเพื่อลดปัญหาการปล่อยก๊าซเรือนกระจก : ปริมาณการปล่อยก๊าซเรือนกระจกขององค์กร

	2566	2567	2568
ปริมาณการปล่อยก๊าซเรือนกระจกรวม (ต้นคาร์บอนไดออกไซด์เทียบเท่า)	811,206.00	867,471.00	724,068.03
การปล่อยก๊าซเรือนกระจก - ขอบเขตที่ 1 (ต้นคาร์บอนไดออกไซด์เทียบเท่า)	421,201.00	452,739.00	347,164.62
การปล่อยก๊าซเรือนกระจก - ขอบเขตที่ 2 (ต้นคาร์บอนไดออกไซด์เทียบเท่า)	139,977.00	139,049.00	115,161.09
การปล่อยก๊าซเรือนกระจก - ขอบเขตที่ 3 (ต้นคาร์บอนไดออกไซด์เทียบเท่า)	250,028.00	275,683.00	261,742.32

การจัดการเพื่อลดปัญหาการปล่อยก๊าซเรือนกระจก : การทวนสอบปริมาณการปล่อยก๊าซเรือนกระจกของบริษัทในรอบปีที่ผ่านมา

การทวนสอบปริมาณการปล่อยก๊าซเรือนกระจกของบริษัท : มี

รายชื่อหน่วยงานผู้ทวนสอบข้อมูลปริมาณการปล่อยก๊าซเรือนกระจก : บริษัท เอสจีเอส (ประเทศไทย) จำกัด

ข้อมูลเกี่ยวกับการจัดการสิ่งแวดล้อมด้านอื่น ๆ

แผนงาน ผลการดำเนินงาน ผลลัพธ์เกี่ยวกับการจัดการด้านสิ่งแวดล้อมอื่น ๆ

บริษัทฯ มุ่งเน้นการขับเคลื่อนธุรกิจด้วยแนวคิดเศรษฐกิจหมุนเวียน เพื่อเพิ่มประสิทธิภาพการใช้ทรัพยากรให้เกิดประโยชน์สูงสุดตลอดวงจรชีวิตผลิตภัณฑ์ ผ่านกลยุทธ์หลัก 4 ด้าน ดังนี้

1. การออกแบบผลิตภัณฑ์และกระบวนการผลิตเชิงนิเวศเศรษฐกิจ (Eco-design)

บริษัทฯ บูรณาการแนวคิดด้านเศรษฐกิจศาสตร์ร่วมกับด้านสิ่งแวดล้อมผ่านกระบวนการออกแบบผลิตภัณฑ์เชิงนิเวศเศรษฐกิจ (Eco-design) โดยร่วมกับลูกค้าและผู้บริโภคในการพัฒนาบรรจุภัณฑ์ที่ตอบโจทย์ทั้งฟังก์ชันการใช้งานและความยั่งยืน มุ่งเน้นการวิจัยและพัฒนาสูตรการผลิตที่ลดการใช้ทรัพยากรใหม่และลดการเกิดของเสียจากต้นทาง เพื่อตอบสนองความต้องการของสังคมยุคใหม่ที่ใส่ใจสิ่งแวดล้อม

2. การส่งเสริมการใช้วัตถุดิบรีไซเคิลและท่วงโซ่คุณค่าหมุนเวียน

ด้วยคุณสมบัติเด่นของบรรจุภัณฑ์แก้วที่สามารถนำกลับมาหลอมใหม่ได้ 100% บริษัทฯ จึงมุ่งเน้นการใช้เศษแก้ว (Cullet) ทั้งจากกระบวนการผลิตและจากผู้บริโภค เพื่อทดแทนการใช้ทรัพยากรธรรมชาติ เช่น ทรายและสินแร่ โดยบริษัทฯ ได้สร้างความร่วมมือเชิงกลยุทธ์กับพันธมิตรธุรกิจในระบบนิเวศการคัดแยกและปรับปรุงคุณภาพเศษแก้วให้ได้มาตรฐาน เพื่อสร้างความ

มั่นใจในความมั่นคงด้านวัตถุดิบ นอกจากนี้ ยังร่วมกับภาครัฐและลูกค้าในการนำวัสดุเหลือใช้จากกระบวนการของลูกค้านำกลับมาเป็นวัตถุดิบทดแทน ซึ่งเป็นการสร้างความร่วมมือตลอดห่วงโซ่คุณค่าตามโมเดลเศรษฐกิจใหม่ (BCG Model) ของประเทศไทย

3. การบริหารจัดการพลังงานทางเลือกและวัตถุดิบจากวัสดุเหลือใช้

เพื่อลดความเสี่ยงจากการพึ่งพาเชื้อเพลิงฟอสซิล บริษัทฯ ได้ศึกษาและพัฒนาการใช้พลังงานทางเลือกจากวัสดุเหลือใช้ (Waste-to-Energy) อาทิ น้ำมันไพโรไลซิส (Tire Pyrolysis Oil) ที่สังเคราะห์จากยางรถยนต์ใช้แล้ว และน้ำมันใช้แล้วจากอุตสาหกรรมเรือที่ผ่านกระบวนการปรับปรุงคุณภาพ ซึ่งมีค่าความร้อนที่เหมาะสมสำหรับกระบวนการหลอมแก้ว นอกจากนี้ ยังร่วมกับลูกค้าในการพัฒนาจากอุตสาหกรรมและน้ำมันใช้แล้วเพื่อนำมาปรับใช้เป็นวัตถุดิบในกระบวนการผลิตอย่างมีประสิทธิภาพ

4. การพัฒนาประสิทธิภาพการใช้ทรัพยากรและผลิตภัณฑ์อย่างยั่งยืน

บริษัทฯ กำหนดกลยุทธ์และดำเนินโครงการปรับปรุงประสิทธิภาพการผลิตอย่างต่อเนื่อง โดยมุ่งเน้นการเพิ่มประสิทธิภาพการใช้พลังงานและทรัพยากรธรรมชาติ การขยายสัดส่วนการใช้พลังงานสะอาด และการลดปริมาณของเสียอันตรายจากการผลิต เพื่อให้มั่นใจว่าการใช้ทรัพยากรในทุกขั้นตอนเป็นไปอย่างประหยัด คุ่มค่า และเกิดประโยชน์สูงสุดต่อองค์กรและสิ่งแวดล้อม

ข้อมูลเหตุการณ์ที่เกี่ยวข้องกับละเมิดกฎหมายหรือสร้างผลกระทบทางลบต่อสิ่งแวดล้อม

จำนวนกรณีและเหตุการณ์ที่ละเมิดกฎหมายหรือสร้างผลกระทบทางลบต่อสิ่งแวดล้อม

	2566	2567	2568
จำนวนกรณีหรือเหตุการณ์ที่ละเมิดกฎหมายหรือสร้างผลกระทบทางลบต่อสิ่งแวดล้อมอย่างมีนัยสำคัญ ((กรณี))	0	0	0

3.4 การจัดการความยั่งยืนในมิติสังคม

3.4.1 นโยบายและแนวปฏิบัติด้านสังคม

นโยบายและแนวปฏิบัติด้านสังคมและสิทธิมนุษยชน : มี

แนวปฏิบัติด้านสังคมและสิทธิมนุษยชน : สิทธิของพนักงาน, แรงงานข้ามชาติ/ต่างด้าว, แรงงานเด็ก, สิทธิผู้บริโภค/ลูกค้า, สิทธิชุมชนและสิ่งแวดล้อม, ความปลอดภัยและอาชีวอนามัยในการทำงาน, การไม่เลือกปฏิบัติ, สิทธิคู่ค้า

นโยบายด้านสิทธิมนุษยชน

บริษัทฯ มีวิสัยทัศน์ในการดำเนินธุรกิจอย่างยั่งยืน โดยมีพันธกิจที่สำคัญในการรับผิดชอบต่อสังคมและผู้มีส่วนได้เสีย โดยสนับสนุนและเคารพในการคุ้มครองและปกป้องสิทธิมนุษยชน บริษัทฯ ได้ปฏิบัติตามกฎหมายด้านสิทธิมนุษยชนที่สอดคล้องตามหลักกฎหมายและมาตรฐานสากลที่สำคัญด้วยการไม่เข้าไปมีส่วนเกี่ยวข้องและหลีกเลี่ยงการกระทำที่เป็นการละเมิดสิทธิมนุษยชนอย่างเคร่งครัด อาทิ ข้อตกลงโลกแห่งสหประชาชาติ (United Nations Global Compact: UNGC) และปฏิญญาว่าด้วยหลักการและสิทธิขั้นพื้นฐานในการทำงานขององค์การแรงงานระหว่างประเทศ (The International Labor Organization (ILO) Declaration on Fundamental Principles and Rights at Work)

ลิงก์นโยบายและแนวปฏิบัติด้านสังคมและสิทธิมนุษยชน : <https://www.bgc.co.th/official/?r=OurInvestor%2FBgcRespectHuman&l=th>

การปฏิบัติตามหลักการและมาตรฐานด้านสิทธิมนุษยชน

หลักการและมาตรฐานด้านการจัดการสิทธิมนุษยชน : มาตรฐานแรงงานไทย ความรับผิดชอบต่อสังคมของธุรกิจไทย (มรท. 8001-2533) ของกระทรวงแรงงาน, The UN Guiding Principles on Business and Human Rights, The OECD Guidelines for Multinational Enterprises, ILO Tripartite Declaration of Principles concerning Multinational Enterprises and Social Policy

การทบทวนนโยบาย แนวปฏิบัติและ/หรือเป้าหมายด้านสังคมและสิทธิมนุษยชนในรอบปีที่ผ่านมา

การทบทวนนโยบาย แนวปฏิบัติ และ/หรือเป้าหมายด้านสังคมและ : มี

สิทธิมนุษยชนในรอบปีที่ผ่านมา

นโยบาย แนวปฏิบัติ และ/หรือเป้าหมายด้านสังคมและสิทธิมนุษยชน : สิทธิของพนักงาน, แรงงานข้ามชาติ/ต่างด้าว, แรงงานเด็ก, สิทธิที่มีการเปลี่ยนแปลง ผู้บริโภค/ลูกค้า, สิทธิชุมชนและสิ่งแวดล้อม, ความปลอดภัยและอาชีวอนามัยในการทำงาน, การไม่เลือกปฏิบัติ, สิทธิคู่ค้า

ในรอบปีบัญชีที่ผ่านมา บริษัทฯ ได้ทบทวนนโยบาย แนวปฏิบัติ และเป้าหมายด้านสังคมและสิทธิมนุษยชนอย่างสม่ำเสมอ เพื่อให้มั่นใจว่าการดำเนินงานยังคงสอดคล้องกับมาตรฐานสากลและบริบททางธุรกิจในปัจจุบัน ทั้งนี้ ไม่มีการเปลี่ยนแปลงสาระสำคัญ ในนโยบาย แนวปฏิบัติ หรือเป้าหมายดังกล่าว โดยบริษัทฯ ยังคงยึดมั่นในการปฏิบัติตามกรอบการดำเนินงานเดิมที่ได้รับอนุมัติจากคณะกรรมการบริษัทอย่างเคร่งครัด

การตรวจสอบด้านสิทธิมนุษยชนอย่างรอบด้าน (Human Rights Due Diligence: HRDD)

บริษัทมีกระบวนการตรวจสอบ HRDD : มี

การตรวจสอบสิทธิมนุษยชนอย่างรอบด้าน (Human Rights Due Diligence: HRDD)

บริษัทฯ ได้ดำเนินการตรวจสอบสถานะด้านสิทธิมนุษยชนโดยเป็นกระบวนการบริหารความเสี่ยงที่มีการดำเนินงานอย่างต่อเนื่อง มีจุดประสงค์เพื่อระบุการป้องกัน บรรเทา และพิจารณาถึงวิธีที่บริษัทฯ จัดการกับผลกระทบด้านสิทธิมนุษยชนที่เกิดขึ้นตลอด

กิจกรรมทางธุรกิจ โดยอ้างอิงกระบวนการตรวจสอบสถานะด้านสิทธิมนุษยชนซึ่งประกอบด้วย 5 ขั้นตอนตามหลักการชี้แนะของ UN Guiding Principles on Business and Human Rights (UNGPs)

1. ประกาศนโยบายว่าด้วยการเคารพสิทธิมนุษยชน

บริษัทฯ ได้ประกาศนโยบายสิทธิมนุษยชน มีขอบเขตที่ครอบคลุมการปฏิบัติต่อทุกคนตามหลักสิทธิมนุษยชนอย่างเท่าเทียมปราศจากการเลือกปฏิบัติ หลีกเลี่ยงการกระทำที่เป็นการละเมิดสิทธิมนุษยชน และสนับสนุน ส่งเสริมสิทธิมนุษยชน ไม่ว่าจะเป็นต่อพนักงาน คู่ค้า ผู้รับเหมา ลูกค้า และชุมชนท้องถิ่น รวมถึงเพื่อให้มั่นใจว่าการดำเนินกิจการของบริษัทฯ ปลอดจากการละเมิดสิทธิมนุษยชน โดยแต่ละบริษัทย่อย/โรงงานได้นำเอานโยบายสิทธิมนุษยชนเป็นแม่บทในการกำหนดแนวปฏิบัติย่อย เช่น แนวปฏิบัติด้านบริหารทรัพยากรบุคคล แนวปฏิบัติด้านความปลอดภัยในที่ทำงาน แนวปฏิบัติการรับฟังความคิดเห็น/ข้อร้องเรียน ทั้งจากพนักงานและบุคคลภายนอก สามารถอ่านรายละเอียดเพิ่มเติม นโยบายสิทธิมนุษยชน (Human Right Policy) ได้ที่เว็บไซต์ของบริษัทฯ <https://www.bgc.co.th/investor/?r=Page/Human>

2. ตรวจสอบสิทธิมนุษยชนอย่างรอบด้าน

บริษัทฯ ได้จัดทำตรวจสอบสิทธิมนุษยชนอย่างรอบด้าน HRDD: Human Right Due Diligence เพื่อให้สามารถระบุ การป้องกัน การบรรเทา และกำหนดวิธีแก้ไขปัญหที่เกิดขึ้นจากผลกระทบเชิงลบด้านสิทธิมนุษยชนที่บริษัทฯ มี และช่วยให้บริษัทฯ สามารถป้องกันปัญหาที่อาจเกิดขึ้นในอนาคตภายใต้ห่วงโซ่มูลค่า (Value Chain) ของบริษัทฯ ได้

2.1 การระบุประเด็นที่อาจส่งผลกระทบด้านสิทธิมนุษยชน

เป็นการระบุประเด็นที่เกิดขึ้นแล้วหรืออาจเกิดขึ้นตามกิจกรรมการดำเนินธุรกิจ หรือมีความเชื่อมโยงผ่านความสัมพันธ์ทางธุรกิจ และบริษัทฯ ได้ระบุผู้มีส่วนได้เสียทั้งภายในและภายนอกที่อาจได้รับผลกระทบทั้งทางตรงและทางอ้อมจากกิจกรรมการดำเนินธุรกิจตลอดห่วงโซ่มูลค่าของบริษัทฯ การตรวจสอบสิทธิมนุษยชนอย่างรอบด้านของบริษัทฯ ซึ่งครอบคลุมการดำเนินธุรกิจตลอดห่วงโซ่มูลค่า value Chain ในแต่ละขั้นตอนการดำเนินธุรกิจ ได้แก่

- การปฏิบัติงานด้านการตลาดและการขาย
- การปฏิบัติงานด้านการบริหารจัดการวัตถุดิบ
- การปฏิบัติงานด้านการผลิต
- การปฏิบัติงานด้านการบริหารและจัดส่งสินค้า

และได้คำนึงถึงผู้มีส่วนได้เสียที่อาจได้รับผลกระทบด้านสิทธิมนุษยชนตลอดห่วงโซ่มูลค่า ดังนี้

- พนักงานบริษัทฯ
- คู่ค้า (พนักงานของผู้ขาย, ผู้รับเหมา)
- ชุมชน/ชุมชนรอบข้าง
- ลูกค้า (ลักษณะการดำเนินธุรกิจของบริษัทฯ เป็นแบบการทำธุรกิจระหว่างคู่ค้าธุรกิจด้วยกันเอง Business-to-Business (B2B) ลูกค้าของบริษัทฯ จึงไม่ใช่บุคคลที่จะถูกคำนึงถึงสิทธิมนุษยชน หากการดำเนินธุรกิจเกิดการเปลี่ยนแปลงในอนาคตทำให้เกิดลูกค้าในนามบุคคล บริษัทฯ อาจพิจารณาว่าลูกค้าเป็นผู้มีส่วนได้เสียด้านสิทธิมนุษยชนได้) โดยบริษัทฯ ได้ระบุประเด็นด้านสิทธิมนุษยชนดังนี้

1. สภาพแวดล้อมการทำงานที่ปลอดภัย

บริษัทฯ มีการสร้างสภาพแวดล้อมที่ปราศจากอันตรายทางกายภาพ ให้เกิดความปลอดภัยในการทำงาน รวมทั้งลักษณะแวดล้อมอื่นๆ เช่น อุปกรณ์เครื่องมือต่างๆ พื้นสะอาด ที่สนับสนุนการทำงานของพนักงานบริษัทฯ พนักงานของบริษัทฯ คู่ค้า และผู้รับเหมา ที่เข้ามาปฏิบัติงานในพื้นที่บริษัทฯ อย่างมีประสิทธิภาพ

2. ไม่ยอมให้เกิดการคุกคาม (No - Harassment)

บริษัทฯ มีการป้องกันและไม่ยอมรับพฤติกรรมใดๆ ที่สร้างความอึดอัด ไม่ปลอดภัย หรือเป็นการล่วงละเมิดต่อผู้อื่น ไม่ว่าจะเป็นการคุกคามทางร่างกาย วาจา เพศ หรือรูปแบบอื่น ๆ ที่กระทบต่อศักดิ์ศรีและความรู้สึกของพนักงาน แนวทางนี้ช่วยให้สถานที่ทำงานเป็นพื้นที่ที่เคารพซึ่งกันและกัน ปลอดภัย และเอื้อต่อการทำงานอย่างมีประสิทธิภาพ

3. ความปลอดภัยของชาวบ้านและชุมชนรอบข้าง

การดำเนินงานของบริษัทฯ มีการระมัดระวังที่จะไม่ก่อให้เกิดผลกระทบเชิงลบด้านความปลอดภัยของชุมชน เช่น การเกิดอุบัติเหตุที่มาจากการจราจรเข้า-ออกของบริษัทฯ โดยมีการจัดระเบียบ มีระบบช่วยเหลือฉุกเฉินร่วมกับหน่วยงานที่เกี่ยวข้อง เพื่อให้คนในชุมชนตระหนักและมีส่วนร่วมในการดูแลตัวเองและคนรอบข้าง

4. สุขภาพและความปลอดภัยพนักงาน

บริษัทฯ มีการดำเนินงานด้านอาชีวอนามัย ความปลอดภัย และส่งเสริมสุขภาพะทั้งร่างกายและจิตใจที่คำนึงถึงพนักงานบริษัทฯ พนักงานของบริษัทคู่ค้า และผู้รับเหมาที่ปฏิบัติงานในพื้นที่ดำเนินงานของบริษัทฯ และบริษัทฯ มีแผนงานในการให้ความช่วยเหลือ สร้างการรับรู้ และเข้าถึงงานด้านอาชีวอนามัยและความปลอดภัยที่ครอบคลุม

5. การเคารพสิทธิแรงงาน

บริษัทฯ ปฏิบัติต่อพนักงานอย่างเป็นธรรม ตามหลักสิทธิมนุษยชน หลักจริยธรรม และกฎหมายแรงงาน โดยปราศจากการเลือกปฏิบัติ ตลอดจนการดูแลพนักงาน เพื่อให้สามารถทำงานได้อย่างมั่นคงและมีคุณภาพชีวิตที่ดี

6. การไม่เลือกปฏิบัติ (No - Discrimination)

บริษัทฯ ปฏิบัติต่อพนักงานทุกคนอย่างเสมอภาคและเท่าเทียมกัน ไม่แบ่งแยกหรือให้ความเหลื่อมล้ำบนพื้นฐานของสีผิว เพศ อายุ เชื้อชาติ ศาสนา สัญชาติ ความพิการ สถานการณ์การศึกษา ความคิดเห็นทางการเมือง หรือปัจจัยอื่นๆ มาใช้ในการเลือกปฏิบัติ การไม่เลือกปฏิบัติช่วยให้พนักงานได้รับโอกาสและการปฏิบัติที่เป็นธรรม สร้างสภาพแวดล้อมการทำงานที่เคารพศักดิ์ศรีและความหลากหลายของพนักงาน อีกทั้งยังส่งเสริมการเข้าถึงโอกาสต่างๆ อย่างเท่าเทียม เช่น พนักงานสามารถเข้าร่วมกิจกรรมต่างๆ ของบริษัทฯ ได้อย่างเสมอภาค

7. ขจัดแรงงานบังคับ/แรงงานเด็ก

บริษัทฯ มีการป้องกันและไม่ยอมรับการใช้แรงงานที่ขัดต่อเสรีภาพและศักดิ์ศรีความเป็นมนุษย์ได้แก่ การไม่ใช้แรงงานที่ถูกบังคับ ขู่เข็ญ ล่อลวง หรือถูกจำกัดเสรีภาพ การไม่จ้างแรงงานเด็กที่อายุต่ำกว่าที่กฎหมายกำหนด รวมไปถึงการค้ำมนุษย์ ซึ่งอาจส่งผลกระทบต่อพัฒนาการ การศึกษา หรือความปลอดภัยของเด็ก การปฏิบัตินี้มุ่งสร้างการจ้างงานที่มีจริยธรรม ถูกกฎหมาย และเคารพสิทธิขั้นพื้นฐานของพนักงาน

8. คุณภาพชีวิตของชาวบ้านและชุมชนรอบบริเวณบริษัทฯ / โรงงาน

การดำเนินงานของบริษัทฯ จะไม่ก่อให้เกิดผลกระทบต่อชาวบ้านและชุมชนบริเวณใกล้เคียง ในเรื่องคุณภาพการใช้ชีวิต จากการสร้างมลพิษต่างๆ เช่น เสียง ฝุ่น หรือการสิ้นเปลือง

9. บริหารจัดการขยะและของเสียอย่างเคารพสิ่งแวดล้อม

บริษัทฯ มีการบริหารจัดการขยะและของเสียอย่างเคารพสิ่งแวดล้อม รวมถึงชี้แจงพนักงานที่รับผิดชอบตลอดจนผู้มีส่วนได้เสียให้เข้าใจร่วมกัน กำหนดพื้นที่เพื่อการบริหารจัดการขยะและของเสีย มีอุปกรณ์ได้มาตรฐานอย่างเพียงพอ มีการกำหนดแนวทางในการกำจัดอย่างถูกต้องและเหมาะสม

2.2 กระบวนการจัดลำดับความสำคัญของประเด็นด้านสิทธิมนุษยชน

เกณฑ์การพิจารณาระดับความสำคัญมาจาก 2 ด้าน คือเกณฑ์ความร้ายแรง (Severity) ที่พิจารณาถึงขนาด ขอบเขต และการไม่สามารถเยียวยา ควบคู่กับเกณฑ์ความเป็นไปได้ (Likelihood) ที่เหตุการณ์นั้นจะเกิดขึ้น ทั้งนี้ บริษัทฯ ได้ประเมินระดับความสำคัญของประเด็นด้านสิทธิมนุษยชน และจากผลการประเมินพบประเด็นที่สำคัญ (มีผลการประเมินอยู่ในระดับ สูง) จำนวน 3 ประเด็น คือ

- สภาพแวดล้อมการทำงานที่ไม่ปลอดภัยต่อพนักงานบริษัทฯ ผู้รับเหมา และพนักงานของคู่ค้าที่เข้ามาทำงานภายในบริเวณบริษัทฯ / โรงงาน
- การคุกคาม (Harassment) สถานการณ์หรือพฤติกรรมใดๆ ที่ทำให้อีกฝ่ายไม่สบายใจ
- ความปลอดภัยของชาวบ้านและชุมชนรอบข้างบริษัทฯ จากการจราจรหรือการใช้ทางเข้า-ออกพื้นที่บริษัทฯ

3. การจัดการความเสี่ยงผลกระทบต่อสิทธิมนุษยชน (ยับยั้ง ป้องกัน หรือ บรรเทาผลกระทบ)

- บริษัทฯ บูรณาการและดำเนินงานด้านสิทธิมนุษยชนให้เป็นส่วนหนึ่งในการดำเนินธุรกิจ โดยมีการกำหนดหน้าที่ความรับผิดชอบในการจัดการความเสี่ยงด้านสิทธิมนุษยชนเพื่อลดความร้ายแรงและความเป็นไปได้อันจะเกิดเหตุการณ์อย่างสอดคล้องกับธุรกิจ ภายใต้การกำกับดูแลของผู้บริหาร

4. การติดตามและการรายงานผล

บริษัทฯ ให้ความสำคัญในการติดตามการปฏิบัติงานและวัดประสิทธิผลของการตอบสนองต่อผลกระทบด้านสิทธิมนุษยชน โดยผลการดำเนินงานในปี 2568 ดังนี้

- บริษัทฯ ได้ทำการประเมินผลกระทบด้านสิทธิมนุษยชนร้อยละ 100 ของการดำเนินงานทางธุรกิจของบริษัทฯ ตลอดทั้งห่วงโซ่คุณค่า
- ประเด็นด้านสิทธิมนุษยชนที่สำคัญ (ผลการประเมินที่อยู่ในระดับ สูง) ได้ระบุแนวทางป้องกันและมาตรการลดผลกระทบ รวมทั้งแผนแนวทางการเยียวยา ฟื้นฟู และชดเชย หากเกิดเหตุการณ์
- มีแผนการสื่อสารและอบรมครอบคลุมในเรื่องสิทธิมนุษยชน เพื่อสร้างความตระหนัก ความรู้ ความเข้าใจ ให้แก่พนักงานทุกระดับบริหารอย่างต่อเนื่อง

- ในปี 2568 บริษัทฯ ไม่มีเหตุการณ์หรือคดีที่ละเมิดด้านสิทธิมนุษยชนครอบคลุมประเด็นที่บริษัทฯ ได้ระบุไว้
- บริษัทฯ ได้รายงานผลการดำเนินงานด้านสิทธิมนุษยชนเป็นประจำทุกปีผ่านคณะกรรมการกำกับดูแลกิจการที่ดีและความยั่งยืน และรวมอยู่ในรายงานประจำปี One Report และรายงานความยั่งยืน SD Report ของบริษัทฯ

5. ช่องทางการสื่อสาร

บริษัทฯ จัดให้มีช่องทางการแจ้งเบาะแสหรือข้อร้องเรียนในด้านสิทธิมนุษยชน และประเด็นที่ผิดข้อกำหนด จรรยาบรรณทั้งจากพนักงานและผู้มีส่วนได้เสียอื่นและมีกลไกในการคุ้มครองพนักงานและผู้แจ้งข้อมูลโดยจัดทำระบบฐานข้อมูลความลับซึ่งเข้าถึงได้เฉพาะผู้เกี่ยวข้อง และมีการตั้งคณะกรรมการสอบสวนซึ่งเป็นผู้แทนจากส่วนงานที่ไม่มีส่วนได้เสียในข้อร้องเรียนดังกล่าว เพื่อพิจารณาสอบสวนดำเนินการตามระเบียบ และแจ้งผลกลับไปยังผู้แจ้งข้อมูล โดยมีช่องทางการรับข้อร้องเรียนและแจ้งเบาะแส ดังนี้ โทรศัพท์ อีเมล วาจา เอกสาร และจดหมาย

ลิงก์แสดงข้อมูลและกระบวนการตรวจสอบ HRDD : <https://www.bgc.co.th/investor/?r=Page/Human&lang=th>

3.4.2 ผลการดำเนินงานด้านสังคม

ข้อมูลเกี่ยวกับพนักงานและแรงงาน

แผนการจัดการพนักงานและแรงงาน

แผนการจัดการพนักงานและแรงงานของบริษัท : มี

แผนการจัดการพนักงานและแรงงานที่บริษัทดำเนินการในรอบปีที่ผ่านมา : การจ่ายค่าตอบแทนพนักงานอย่างเป็นธรรม, การฝึกอบรมและ
มา พัฒนาพนักงาน, ความปลอดภัยและอาชีวอนามัยในการทำงาน

บริษัทฯ ให้ความสำคัญกับการปฏิบัติต่อพนักงานอย่างเท่าเทียมและเป็นธรรม โดยยึดหลักสิทธิมนุษยชนและไม่
บริษัทฯ บริหารทรัพยากรบุคคลภายใต้หลักสิทธิมนุษยชนอย่างเป็นธรรม โดยคำนึงถึงคุณค่าที่พนักงานยึดถือเป็นสำคัญ บริหารผล
ตอบแทนและจัดให้มีสวัสดิการพนักงานอย่างเหมาะสม มุ่งมั่นพัฒนาและยกระดับคุณภาพบุคลากร พร้อมทั้งเริ่มส่งเสริมให้พนักงาน
มีส่วนร่วมในการออกแบบและวางแผนการเติบโตในเส้นทางอาชีพของตนเอง

บริษัทฯ สนับสนุนให้พนักงานมีสุขภาพกายและสุขภาพใจที่ดี มีความรู้ด้านการบริหารจัดการทางการเงิน ผ่านกิจกรรมต่าง ๆ
อย่างต่อเนื่อง และเสริมสร้างสภาพแวดล้อมการทำงานที่ปลอดภัย เพื่อคุณภาพชีวิตที่ดีในการทำงานของพนักงาน

การตั้งเป้าหมายการจัดการพนักงานและแรงงาน

บริษัทมีการตั้งเป้าหมายการจัดการพนักงานและแรงงานหรือไม่ : มี

รายละเอียดการตั้งเป้าหมายการจัดการพนักงานและแรงงาน

เป้าหมาย	ตัวชี้วัด	ปีฐาน	ปีเป้าหมาย
• การจ่ายค่าตอบแทนพนักงานอย่างเป็นธรรม	บริหารผลตอบแทนพนักงานอย่างเป็นธรรม	2568: รักษาความสามารถในการแข่งขันในตลาดแรงงาน	2569: มีเป้าหมายพัฒนาระบบผลตอบแทนพนักงานให้สอดคล้องกับบทบาทหน้าที่และระดับผลงานของพนักงานอย่างชัดเจนและเป็นธรรม
• การฝึกอบรมและพัฒนาพนักงาน	วัดความพึงพอใจของผู้เข้าอบรม	2568: บริษัทได้รับคะแนนความพึงพอใจเฉลี่ยจากผู้เข้าอบรม 91.77%	2569: บริษัทจะได้รับคะแนนความพึงพอใจเฉลี่ยจากผู้เข้าอบรม 90% ขึ้นไป
• การส่งเสริมความสัมพันธ์และการมีส่วนร่วมของพนักงาน	คะแนนความผูกพันของพนักงานต่อองค์กร	2567: พนักงานมีคะแนนความผูกพันต่อองค์กร 85% ผ่านการรวบรวมข้อมูลจากบริษัท คีน โพรไฟล์ (ประเทศไทย) จำกัด	2568: รักษาระดับคะแนนของพนักงานมีความผูกพันต่อองค์กร 85% โดยผ่านการรวบรวมข้อมูลจากบริษัท คีน โพรไฟล์ (ประเทศไทย) จำกัด
• ความปลอดภัยและอาชีวอนามัยในการทำงาน	ความปลอดภัยและอาชีวอนามัยในการทำงาน	2567: วัดจากอุบัติเหตุถึงขั้นหยุดงาน (Lost Time Injuries: LTI) โดยรวมถึงกรณีการบาดเจ็บที่บันทึกทั้งหมด (Total Recordable Injuries : TRI) โดย LTI = 6 เคส , TRI = 3.17 ล้านชั่วโมงการทำงาน	2568: วัดจากอุบัติเหตุถึงขั้นหยุดงาน (Lost Time Injuries: LTI) โดยรวมถึงกรณีการบาดเจ็บที่บันทึกทั้งหมด (Total Recordable Injuries : TRI) โดย LTI = 2 เคส, TRI = 0.25 ล้านชั่วโมงการทำงาน ลดจากปีฐานมากกว่า 50%

ผลการดำเนินงานและผลลัพธ์ด้านการจัดการพนักงานและแรงงาน

ผลการดำเนินงานและผลลัพธ์ด้านการจัดการพนักงานและแรงงาน : มี

บริษัทฯ ให้ความสำคัญกับการดูแลสุขภาวะของพนักงาน (Employee Wellbeing) อย่างรอบด้าน ภายใต้โครงการ "คลินิกความสุข" ซึ่งครอบคลุมทุกมิติทั้งด้าน ร่างกาย จิตใจ การเงิน สังคม และความสมดุลระหว่างอาชีพกับชีวิต ดังนี้

มิติสุขภาวะ	โครงการ/กิจกรรมหลัก
เต็มกาย (Physical Wellbeing)	โครงการดูแลสุขภาพพนักงาน เช่น การจัดหาอาหารที่มีประโยชน์, ส่งเสริมการออกกำลังกาย, BG Running 2025
เต็มใจ (Mental Wellbeing)	โครงการดูแลสุขภาพใจ เพื่อส่งเสริมให้พนักงานมีความสุขจิตที่ดีและมีอารมณ์ที่สดใสและปราศจากความเครียด
เต็มเงิน (Financial Wellbeing)	โครงการส่งเสริมความรู้ด้านการเงินภายใต้แนวคิด "รู้จักใช้ รู้จักออม เกษียณสุข" รวมถึงมีโครงการให้ความรู้และแนวทางในการแก้ไขปัญหาหนี้สิน
เต็มสังคม (Social Wellbeing)	กิจกรรมที่ส่งเสริมการมีปฏิสัมพันธ์ที่ดีในสังคมและการทำประโยชน์ เช่น การบริจาคเลือด การแข่งขันกีฬา การอยู่ร่วมกัน และการเรียนรู้ผ่านคลาสเรียนต่างๆ
ความสมดุลระหว่างอาชีพกับชีวิต (Work-Life Balance)	การจัดกิจกรรมเพื่อกระชับความสัมพันธ์กับครอบครัวของพนักงาน เช่น การเดินทางไปร่วมชมการแข่งขันฟุตบอล

นอกจากนี้ บริษัทฯ ยังให้ความสำคัญกับการพัฒนาสายอาชีพอย่างต่อเนื่อง โดยมีการอบรมเพื่อส่งเสริมทักษะด้านความเป็นผู้นำ (Leadership) รวมถึงโปรแกรมต่างๆ เพื่อส่งเสริมผู้ที่มีศักยภาพสูง (Talent Program) และการเตรียมผู้สืบทอดตำแหน่ง (Successor) เพื่อบริหารความเสี่ยงด้านความต่อเนื่องทางธุรกิจภายในองค์กร

รูปภาพผลการดำเนินงานและผลลัพธ์ด้านการจัดการพนักงานและแรงงาน



BG RUNNING เดิน วิ่งเพื่อสุขภาพ 2025



คลินิกเต็มสุข MIND & BODY – Fresh Mind | Fit Body

การจัดการพนักงานและแรงงาน : การจ้างงาน

การจ้างงานพนักงาน

	2566	2567	2568
พนักงานรวม (คน)	3,802	3,884	3,397

การจ้างงานผู้พิการ

	2566	2567	2568
การจ้างงานผู้พิการรวม (คน)	22	22	19
พนักงานผู้พิการรวม (คน)	22	22	19
การส่งเงินเข้ากองทุนส่งเสริมและพัฒนาคุณภาพชีวิตคนพิการ	ไม่มี	ไม่มี	ไม่มี

การจัดการพนักงานและแรงงาน : การจ่ายค่าตอบแทน

การจ่ายค่าตอบแทนพนักงาน

	2566	2567	2568
ค่าตอบแทนพนักงานรวม (บาท)	2,340,046,971.26	2,299,742,150.32	2,382,303,956.07

การจัดการพนักงานและแรงงาน : การฝึกอบรมและพัฒนาพนักงาน

การพัฒนาบุคลากร (People Development)

กรอบการพัฒนาบุคลากรของ BGC สะท้อนวิสัยทัศน์ขององค์กรที่มุ่งสร้างรากฐานแห่งความแข็งแกร่งผ่านการพัฒนาศักยภาพของคนอย่างรอบด้าน โดยผสานการเสริมสร้างภาวะผู้นำที่แข็งแกร่ง (Leadership Development) ควบคู่ไปกับการยกระดับความเชี่ยวชาญตามสายงาน (Functional Development) ทั้งด้าน Corporate& Commercial และด้าน Technical& Engineering เพื่อขับเคลื่อนองค์กรสู่ความเป็นเลิศในทุกมิติ

ท่ามกลางกระแสการเปลี่ยนแปลงที่รวดเร็วของโลกธุรกิจ BGC ตระหนักดีว่าการเตรียมพร้อมบุคลากรสู่อนาคตคือกุญแจสำคัญแห่งความสำเร็จ การพัฒนาจึงไม่จำกัดเพียงทักษะพื้นฐาน แต่ครอบคลุมไปถึงการเสริมสร้างทักษะแห่งอนาคต ไม่ว่าจะเป็น ความสามารถทางดิจิทัล ความคิดสร้างสรรค์ ความเข้าอกเข้าใจผู้คน และความสามารถในการเรียนรู้สิ่งใหม่ ทั้งหมดนี้วางอยู่บนรากฐานของวัฒนธรรมองค์กรที่เข้มแข็งและระบบสนับสนุนการเรียนรู้ที่เอื้อให้ทุกคนได้พัฒนาตนเองอย่างต่อเนื่อง เพื่อร่วมกันสร้างอนาคตที่ยั่งยืนและเติบโตไปพร้อมกัน

การลงทุนในการพัฒนาบุคลากรของ BGC จึงไม่ใช่เพียงการเสริมสร้างความสามารถในการแข่งขัน แต่เป็นการปลูกฝังวิถีแห่งความเป็นเลิศและการเติบโตอย่างไม่หยุดนิ่ง สะท้อนความเชื่อมั่นว่า "คน" คือหัวใจสำคัญที่จะนำพาองค์กรก้าวข้ามทุกความท้าทายและประสบความสำเร็จอย่างยั่งยืนในโลกธุรกิจที่เปลี่ยนแปลงอย่างรวดเร็ว

การวิเคราะห์ความต้องการในการเรียนรู้และพัฒนา

BGC สร้างระบบการเรียนรู้และพัฒนาที่ตอบโจทย์การเติบโตขององค์กรอย่างแท้จริง ด้วยการวิเคราะห์ความต้องการอย่างเป็นระบบ เริ่มต้นจากการศึกษาทิศทางและกลยุทธ์ทางธุรกิจทั้งระยะสั้นและระยะยาว เพื่อกำหนดความรู้และทักษะที่จำเป็นสำหรับขับเคลื่อนองค์กรสู่เป้าหมายจากนั้นจึงวิเคราะห์ลงลึกถึงสมรรถนะตามสายงานของพนักงานแต่ละตำแหน่ง(Functional Competency)เพื่อให้มั่นใจว่าทุกคนจะได้รับการพัฒนาที่สอดคล้องกับหน้าที่ความรับผิดชอบและความคาดหวังขององค์กรโดยออกแบบเป็นเส้นทางการเรียนรู้แบบผสมผสานที่เน้นประสิทธิภาพสูงสุดทั้งการเรียนรู้ในห้องเรียนที่เปิดโอกาสให้แลกเปลี่ยนประสบการณ์ การเรียนรู้ด้วยตนเองผ่านระบบออนไลน์ หรือ “WeLearn Plus” ที่ยืดหยุ่นตามความพร้อมของผู้เรียน และการเรียนรู้จากการปฏิบัติงานจริง และการเรียนรู้ผ่านผู้อื่น ไม่ว่าจะเป็นผู้เชี่ยวชาญหรือหัวหน้างานที่จะคอยให้คำแนะนำอย่างใกล้ชิด ซึ่งไม่เพียงมุ่งเน้นการพัฒนาความเชี่ยวชาญตามสายงานเท่านั้น แต่ยังครอบคลุมถึงการเสริมสร้างทักษะทั่วไปและความรู้ด้านธุรกิจที่จำเป็น เพื่อให้พนักงานสามารถปฏิบัติงานได้อย่างมีประสิทธิภาพและเติบโตไปพร้อมกับความสำเร็จขององค์กร ด้วยความเชื่อมั่นว่าการพัฒนาบุคลากรที่ตอบโจทย์ความต้องการอย่างแท้จริงนี้ จะเป็นกลไกสำคัญในการขับเคลื่อนองค์กรให้ก้าวผ่านความท้าทายและบรรลุเป้าหมายทางธุรกิจได้อย่างยั่งยืน

ผลการดำเนินการด้านการพัฒนาบุคลากร

การดำเนินงานด้านการพัฒนาบุคลากรของ BGC ในปี 2568 สะท้อนให้เห็นถึงความมุ่งมั่นในการเสริมสร้างศักยภาพของพนักงานอย่างต่อเนื่อง โดยบริษัทได้จัดการอบรมรวมทั้งสิ้น 554 หลักสูตร โดยไม่รวมหลักสูตรออนไลน์ คิดเป็นจำนวนชั่วโมงอบรมรวม 56,998 ชั่วโมง หรือเฉลี่ย 16 ชั่วโมงต่อพนักงาน 1 คน

การพัฒนาครอบคลุมพนักงานทุกระดับรวมทั้งสิ้น 3,185 คน โดยแบ่งเป็นพนักงานระดับจัดการ 221 คน พนักงานระดับเจ้าหน้าที่ 988 คน และพนักงานระดับปฏิบัติการ 1,976 คน การกระจายตัวของผู้เข้าร่วมการอบรมในแต่ละระดับนี้สะท้อนให้เห็นถึงการให้ความสำคัญกับการพัฒนาบุคลากรอย่างทั่วถึงในทุกระดับขององค์กร

บริษัทได้ลงทุนในการพัฒนาบุคลากรรวมทั้งสิ้น 11 ล้านบาท สะท้อนให้เห็นถึงการให้ความสำคัญของการพัฒนาทรัพยากรบุคคล ซึ่งถือเป็นปัจจัยสำคัญในการขับเคลื่อนองค์กรสู่ความสำเร็จอย่างยั่งยืน

กิจกรรมที่สำคัญ

1. การพัฒนาผู้นำ (Leadership Development)

BGC เชื่อมมั่นในการสร้างผู้นำที่แข็งแกร่งผ่านแนวคิด Leadership Pipeline ที่มุ่งพัฒนาศักยภาพผู้นำในทุกระดับอย่างเป็นระบบและต่อเนื่อง โดยออกแบบเส้นทางการพัฒนาที่สอดคล้องกับบทบาทหน้าที่ (Role-based Development) และตอบโจทย์ความท้าทายทางธุรกิจ ผ่านโปรแกรมการพัฒนาที่เชื่อมโยงกับสมรรถนะการเป็นผู้นำ (Leadership Competency) ซึ่งถูกกำหนดขึ้นจากปัจจัยขับเคลื่อนธุรกิจที่สำคัญ

การพัฒนาผู้นำของ BGC ประกอบด้วย 3 โปรแกรมหลักที่ออกแบบอย่างบูรณาการ เริ่มต้นด้วย

1. Onboarding Program ที่ช่วยให้ผู้นำที่ปรับบทบาทใหม่เข้าใจความคาดหวังขององค์กร
2. Core Leadership Skill Development Program ที่เตรียมความพร้อมผู้นำในการรับบทบาทใหม่ที่ท้าทายขึ้น
3. Career Accelerator Program ที่เร่งพัฒนาศักยภาพผู้นำที่มีผลงานโดดเด่นให้พร้อมขับเคลื่อนองค์กรสู่ความสำเร็จในระดับที่สูงขึ้น

แนวทางการพัฒนาผู้นำที่มีประสิทธิภาพนี้ ไม่เพียงช่วยให้อำนาจผู้นำในแต่ละระดับจะสามารถปฏิบัติหน้าที่ตามความรับผิดชอบได้อย่างมีประสิทธิภาพ แต่ยังช่วยสร้างความต่อเนื่องในการวางแผนสืบทอดตำแหน่งสำคัญ (Succession Planning) เพื่อการเติบโตอย่างยั่งยืนขององค์กร

ในปี 2568 BGC ได้ยกระดับขีดความสามารถของบุคลากรในระดับผู้จัดการฝ่าย (Department Manager) อย่างเป็นระบบ โดยจัดโปรแกรมพัฒนาที่เข้มข้นเพื่อเสริมสร้างความแข็งแกร่งทั้งมิติทางธุรกิจและการบริหารคน ประกอบด้วยหลักสูตรสำคัญ อาทิ Finance for Non-Finance Manager, People Management Simulation Workshop, Leader as Coach และ Mini MBA การพัฒนาแบบองค์รวมนี้มีเป้าหมายเพื่อให้ผู้จัดการฝ่ายมีความพร้อมในการเป็นผู้นำเชิงกลยุทธ์ และสามารถขับเคลื่อนทีมงานให้สร้างผลลัพธ์ที่ยั่งยืนสอดคล้องกับทิศทางการเติบโตขององค์กร

BGC ยังคงมุ่งมั่นพัฒนาผู้นำระดับต้นอย่างต่อเนื่อง กับหลักสูตร "Be the Great Leader" ที่ออกแบบสำหรับผู้จัดการระดับต้น หรือ "First-Line Manager" ซึ่งเป็นฟันเฟืองสำคัญในการขับเคลื่อนทีมเพื่อบรรลุเป้าหมายองค์กร ยังคงดำเนินการอย่างต่อเนื่องเป็นปีที่สอง หลักสูตรนี้มุ่งเน้นการเสริมสร้างทักษะการบริหารทีมที่จำเป็นในยุคปัจจุบัน โดยเฉพาะอย่างยิ่งการนำเครื่องมือและเทคนิคที่ทันสมัยมาประยุกต์ใช้ในการบริหารผลงาน

นอกจากนั้น ยังคงดำเนินการอย่างต่อเนื่อง ในปี 2568 กับหลักสูตร "Be the Great Supervisor" เพื่อยกระดับการพัฒนาผู้นำระดับต้นอย่างครอบคลุม หลักสูตรนี้ได้รับการออกแบบมาเพื่อเสริมสร้างรากฐานความเป็นผู้นำที่แข็งแกร่งให้กับหัวหน้างานจากทุกสายงาน โดยมุ่งเน้นการสร้างความเข้าใจอย่างลึกซึ้งในบทบาทและความรับผิดชอบของการเป็นผู้นำทีม พร้อมทั้งพัฒนาทักษะที่จำเป็นในการบริหารทีมอย่างมีประสิทธิภาพ

BGC มุ่งมั่นสานต่อกลยุทธ์การพัฒนาศักยภาพผู้นำอย่างต่อเนื่องและเข้มข้นในปี 2569 โดยมีแผนการขยายผลและยกระดับโปรแกรมพัฒนาผู้นำในทุกระดับอย่างเต็มรูปแบบ เพื่อสร้างรากฐานผู้นำที่แข็งแกร่งและยั่งยืนทั่วทั้งองค์กร

2. การพัฒนาความเชี่ยวชาญตามสายงาน (Functional Development)

การพัฒนาขีดความสามารถของพนักงานตามสายงานเฉพาะด้าน (Functional Development) เป็นหนึ่งในกลยุทธ์สำคัญของ BGC ในการเสริมสร้างศักยภาพบุคลากรให้มีความเชี่ยวชาญเฉพาะทางอย่างลึกซึ้ง โดยแบ่งการพัฒนาออกเป็น 2 ด้านหลักตามลักษณะงาน ได้แก่ ด้าน Corporate & Commercial ที่มุ่งเน้นการพัฒนาสมรรถนะเฉพาะด้าน (Functional Competency) เพื่อยกระดับความสามารถในการบริหารจัดการและการดำเนินธุรกิจ และด้าน Technical & Engineering ที่ให้ความสำคัญกับการพัฒนาทักษะ (Skill Development) และการจัดการองค์ความรู้ (Knowledge Management) เพื่อเสริมสร้างความเชี่ยวชาญทางเทคนิคและวิศวกรรม การพัฒนาทั้งสองด้านนี้ดำเนินการอย่างเป็นระบบและต่อเนื่อง เพื่อให้มั่นใจว่าพนักงานทุกคนจะได้รับการพัฒนาที่ตรงตามความต้องการของสายงานและสอดคล้องกับเป้าหมายทางธุรกิจขององค์กร

2.1 ด้าน Corporate & Commercial

หลังจากการจัดทำสมรรถนะตามงานและการดำเนินการกิจกรรมนำร่องเพื่อยกระดับสมรรถนะให้กับพนักงานในกลุ่มงาน Trading และ Research & Development ประสบความสำเร็จเป็นอย่างดี ต่อเนื่องมาถึงการขยายผลในปี 2567 ในกลุ่ม Financial Business Partner และ Procurement

ในปี 2568 นี้ BGC ได้ขยายการพัฒนาสมรรถนะตามสายงาน (Functional Competency) อย่างต่อเนื่อง โดยได้ดำเนินการในกลุ่มงานที่มีความพร้อมเพิ่มเติม ได้แก่ Accounting, Engineering Project Management, Human Resource, และ Wishing Tree Resort การดำเนินงานนี้แสดงให้เห็นถึงความมุ่งมั่นของ BGC ในการพัฒนาบุคลากรให้มีสมรรถนะที่สอดคล้องกับความต้องการของแต่ละสายงานอย่างแท้จริงมุ่งเน้นการเสริมสร้างขีดความสามารถที่สอดคล้องกับเป้าหมายเชิงกลยุทธ์ของแต่ละกลุ่มงาน โดยใช้แนวทางการพัฒนาแบบ 70:20:10 เป็นกรอบในการออกแบบแผนพัฒนารายบุคคล

การดำเนินการนี้ได้สร้างผลลัพธ์ที่เป็นรูปธรรมในการพัฒนาบุคลากร โดยช่วยให้พนักงานสามารถระบุช่องว่างของทักษะและความสามารถได้อย่างชัดเจน ส่งผลให้การวางแผนพัฒนารายบุคคลมีความเฉพาะเจาะจงและตรงตามความต้องการมากขึ้น นอกจากนี้ ยังช่วยเพิ่มประสิทธิภาพในการออกแบบโปรแกรมการพัฒนาบุคลากร ทำให้การพัฒนาทักษะของพนักงานมีความสอดคล้องกับความต้องการขององค์กรอย่างแท้จริง

สำหรับปี 2569 บริษัทวางแผนขยายผลการดำเนินงานไปยังอีก 2 กลุ่มงาน พร้อมกับการติดตามและประเมินผลการพัฒนาของกลุ่มงานที่ได้ดำเนินการกิจกรรมพัฒนาไปแล้วอย่างต่อเนื่อง ผ่านความร่วมมือระหว่างหัวหน้างานและฝ่ายทรัพยากรบุคคล เพื่อให้มั่นใจว่าการพัฒนาสมรรถนะของพนักงานเป็นไปอย่างมีประสิทธิภาพและยั่งยืน

2.2 ด้าน Technical & Engineering

เพื่อบรรลุเป้าหมายในการยกระดับการพัฒนาสมรรถนะทั้งด้านองค์ความรู้และทักษะของพนักงานฝ่ายผลิต บริษัทฯ ได้นำกลยุทธ์การพัฒนาทักษะที่หลากหลาย (Multi-skill) มาใช้เป็นหลักในการขับเคลื่อน เพื่อมุ่งเน้นการเพิ่มความเชี่ยวชาญและความยืดหยุ่นในการปฏิบัติงาน ซึ่งจะนำไปสู่การเพิ่มประสิทธิภาพการทำงานและทำให้สายการผลิตดำเนินไปได้อย่างราบรื่น จึงได้มีการนำ Skill Matrix มาเป็นเครื่องมือสำคัญในการบริหารจัดการและจัดทำแผนพัฒนาทักษะพนักงานอย่างเป็นระบบ เพื่อให้มั่นใจว่าพนักงานมีความสามารถสอดคล้องกับสมรรถนะที่จำเป็นสำหรับตำแหน่งงาน โดยเฉพาะการเพิ่มระดับความเชี่ยวชาญด้านการผลิตตามระดับทักษะที่คาดหวัง ซึ่งได้ถูกกำหนดขึ้นให้สอดคล้องกับการทำงานจริงในกระบวนการผลิต และในปี 2568 มีความก้าวหน้าในการประเมินและพัฒนาระดับทักษะ (Skill Level) ของกลุ่มผลิตภัณฑ์ Corrugated จนถึงระดับ 3 แล้วกว่าร้อยละ 50 และกลุ่มการผลิต Flexible Packaging มีการประเมินทักษะพนักงานจนถึงระดับ 2 แล้วกว่าร้อยละ 87.5 และยังคงมุ่งมั่นในการพัฒนาทักษะพนักงานให้บรรลุตามความคาดหวัง โดยได้ออกแบบการหลักสูตรเรียนรู้จากการประยุกต์ใช้ ทฤษฎีการเรียนรู้ 70:20:10 เพื่อเพิ่มประสิทธิภาพและประสิทธิผลของการอบรมอย่างสูงสุด นอกจากนี้ ยังได้ริเริ่มการจัดทำแผนงานพัฒนาทักษะสำหรับกลุ่มบรรจุภัณฑ์แก้วในปีถัดไป เพื่อเตรียมความพร้อมและพัฒนาทักษะพนักงานเพื่อรองรับความท้าทายและเทคโนโลยีใหม่ในกระบวนการผลิตในอนาคตได้อย่างมีประสิทธิภาพ

นอกจากนี้ BGC ยังคงให้ความสำคัญและมุ่งมั่นในการพัฒนาและยกระดับศักยภาพพนักงานสายการผลิตอย่างต่อเนื่อง โดยได้ดำเนินการจัดตั้ง ศูนย์ทดสอบมาตรฐานฝีมือแรงงาน บีจี เทคโนโลยี โซลูชั่น (TSC) ซึ่งได้รับการรับรองมาตรฐานจาก กรมพัฒนาฝีมือแรงงาน กระทรวงแรงงาน เพื่อทำหน้าที่เป็นศูนย์กลางในการทดสอบ พัฒนาความรู้และทักษะด้านเทคนิคพื้นฐานแก่พนักงาน และเตรียมความพร้อมสู่การเป็นแรงงานคุณภาพสูงในภาคอุตสาหกรรมอย่างยั่งยืน โดยเปิดให้บริการทดสอบมาตรฐานฝีมือแรงงานแห่งชาติ (มฐ.7) สำหรับทั้งพนักงานภายในและภายนอก ครอบคลุม 6 สาขา ดังนี้

1. ผู้ควบคุมรถยกสินค้าระดับ 1
2. พนักงานควบคุมเครื่องจักรรถยกระดับ 1
3. ช่างไฟฟ้าภายในอาคารระดับ 1
4. ช่างไฟฟ้าอุตสาหกรรมระดับ 1
5. ช่างเชื่อมอาร์กโลหะด้วยมือระดับ 1
6. ช่างควบคุมเครื่องกลึง CNC ระดับ 1

บริษัทฯ มุ่งมั่นขับเคลื่อนองค์กรด้วยการจัดการความรู้ (Knowledge Management: KM) โดยนำองค์ความรู้และประสบการณ์ที่สั่งสมมายาวนานกว่า 50 ปี มาต่อยอดและถ่ายทอดผ่านช่องทางที่หลากหลาย อาทิ การจัดหลักสูตรฝึกอบรม การส่งเสริมการเรียนรู้ด้วยตนเองผ่านระบบ Welearn Plus และการขอรับรองมาตรฐานฝีมือแรงงาน พนักงานตรวจสอบแบบพิมพ์ ระดับ 1 ตามมาตรา 26 โดยได้รับการรับรองจากกรมพัฒนาฝีมือแรงงาน กระทรวงแรงงาน

สำหรับทิศทางการดำเนินงานในปี บริษัทฯ มุ่งเน้นการรวบรวมองค์ความรู้เชิงลึกในหน่วยงานเป้าหมายเพื่อรองรับการเปลี่ยนแปลงขององค์กรและยกระดับทักษะพนักงาน ครอบคลุมทั้งธุรกิจ Glass Packaging ในหน่วยงาน Mould Shop, Cold End, Hot End และ Glass Forming รวมถึงขยายผลสู่ธุรกิจ Plastic Packaging และธุรกิจ Corrugated Packaging นอกจากนี้ยังได้จัดกิจกรรม BG Show and Share 2025 ภายใต้แนวคิด 'Sparkling New Idea & Scaling Impact Accelerator: ต่อยอดขยายผล สูงองค์กรที่ยั่งยืน' เพื่อสร้างเวทีแลกเปลี่ยนเรียนรู้ กระตุ้นให้พนักงานนำเสนอความคิดสร้างสรรค์และนวัตกรรมใหม่ ที่จะช่วยสร้างมูลค่าเพิ่มให้แก่องค์กรอย่างยั่งยืน"

3. การพัฒนาทักษะแห่งอนาคต (Future Skills Development)

BGC ได้กำหนดให้การพัฒนาบุคลากรในด้าน "ทักษะแห่งอนาคต" (Future Skills Development) เป็นยุทธศาสตร์สำคัญ เพื่อสร้างความพร้อมให้กับองค์กรในการรับมือกับความท้าทายด้านเทคโนโลยีและตลาดโลกที่เปลี่ยนแปลงไปอย่างรวดเร็ว โดยมุ่งเน้นการเสริมสร้างชุดทักษะที่สมดุลระหว่างทักษะด้านความเข้าใจในเทคโนโลยีปัญญาประดิษฐ์และข้อมูล (AI & Data Literacy) และ ทักษะด้านมนุษย์ (Soft Skills) เพื่อยกระดับขีดความสามารถของบุคลากรใน 4 เสาหลักสำคัญ ได้แก่ AI & Data Literacy, Customer Empathy, Thinking & Mindset และ Communication

เพื่อสนับสนุนการพัฒนาทักษะด้าน AI & Data Literacy ซึ่งเป็นหนึ่งในเสาหลักของกรอบการพัฒนาทักษะแห่งอนาคต BGC ได้ลงทุนในกิจกรรมการเรียนรู้ที่เข้มข้นและปฏิบัติได้จริง เพื่อส่งเสริมความตระหนักรู้และการนำเทคโนโลยีดิจิทัลมาใช้ในการปฏิบัติงาน

บริษัทได้จัดโครงการ AI Bootcamp & AI Workshop ขึ้น โดยมุ่งเน้นการบ่มเพาะบุคลากรที่มีศักยภาพให้มีความเข้าใจอย่างลึกซึ้งในหลักการของปัญญาประดิษฐ์ (AI) และสามารถระบุโอกาสในการนำ AI ไปประยุกต์ใช้เพื่อเพิ่มประสิทธิภาพการทำงานและสร้างนวัตกรรมใหม่ ๆ ทางธุรกิจ เพื่อสร้างความคุ้นเคยและส่งเสริมการใช้เครื่องมือ AI และ Data Analysis พื้นฐานในการทำงานประจำวัน ซึ่งเป็นการวางรากฐานสำคัญในการสร้างวัฒนธรรมการทำงานที่ขับเคลื่อนด้วยข้อมูล (Data-Driven Culture) ทั่วทั้งองค์กร

การดำเนินการนี้เป็นการตอกย้ำความมุ่งมั่นของ BGC ในการสร้างบุคลากรที่มีความสามารถด้านดิจิทัล พร้อมนำเทคโนโลยีมาใช้เพื่อเป็นกลไกสำคัญในการขับเคลื่อนผลประกอบการและความยั่งยืนในอนาคต

เพื่อตอบรับกับความคาดหวังของตลาดที่เปลี่ยนไป องค์กรได้ให้ความสำคัญกับการพัฒนาทักษะ Customer Empathy ซึ่งเป็นกุญแจสำคัญในการทำความเข้าใจและเข้าถึงลูกค้าอย่างแท้จริง โดยบริษัทจัดโปรแกรมการเรียนรู้ที่มุ่งเน้นการเสริมสร้างทักษะการรับฟัง การสังเกต และการวิเคราะห์ความต้องการเชิงลึก (Insight) ของลูกค้าในหลากหลายมิติ เพื่อส่งเสริมให้พนักงานนำมุมมองของลูกค้ามาเป็นศูนย์กลางในการออกแบบกระบวนการทำงาน การพัฒนาผลิตภัณฑ์ และการส่งมอบบริการ เพื่อให้มั่นใจว่าทุกการติดต่อจะสร้างประสบการณ์ที่ดีที่สุดให้กับลูกค้า

การพัฒนาทักษะ Customer Empathy อย่างเป็นระบบ ช่วยให้ BGC สามารถสร้าง ความผูกพันระยะยาว (Customer Loyalty) กับลูกค้าได้ดียิ่งขึ้น และเป็นรากฐานสำคัญในการสร้างสรรค์นวัตกรรมที่ตอบโจทย์และสร้างมูลค่าทางธุรกิจได้อย่างยั่งยืน

BGC เล็งเห็นความสำคัญของทักษะด้านมนุษย์ (Soft Skills) ในการขับเคลื่อนนวัตกรรมและความร่วมมือ องค์กรจึงพัฒนาบุคลากรให้มี ทักษะการคิดและชุดความคิด (Thinking & Mindset) ที่เน้นการคิดเชิงวิเคราะห์ การแก้ไขปัญหาที่ซับซ้อน และการคิดเชิงสร้างสรรค์ เพื่อนำไปสู่การตัดสินใจที่มีประสิทธิภาพ ควบคู่กับการพัฒนา ทักษะการสื่อสาร (Communication) ที่มีประสิทธิภาพในหลากหลายรูปแบบ ซึ่งเป็นหัวใจสำคัญในการประสานงานและการบรรลุเป้าหมายร่วมกันขององค์กร

BGC ได้นำกรอบทักษะทั้ง 4 ด้านนี้ไปผนวกเข้ากับโปรแกรมการเรียนรู้และการพัฒนาบุคลากรในทุกระดับอย่างเป็นระบบ เพื่อให้มั่นใจว่าพนักงานทุกคนมีทักษะที่จำเป็นในการขับเคลื่อนนวัตกรรม สร้างผลลัพธ์ทางธุรกิจ และเป็นกำลังสำคัญในการเติบโตอย่างยั่งยืนขององค์กรในอนาคต

BGC ให้ความสำคัญกับการพัฒนาด้าน Safety อย่างต่อเนื่อง โดยเฉพาะอย่างยิ่งในเรื่อง ความปลอดภัยทางไซเบอร์ (Cyber Security) องค์กรได้จัดการอบรมหลักสูตรความปลอดภัยทางไซเบอร์ให้กับพนักงานทั่วทั้งองค์กร โดยมุ่งเน้นการสร้างความรู้และความเข้าใจเกี่ยวกับการรักษาความปลอดภัยของข้อมูลและการป้องกันภัยคุกคามทางดิจิทัล ซึ่งการดำเนินการนี้ประสบความสำเร็จอย่างเป็นรูปธรรม โดยพนักงานทุกคนได้ผ่านการอบรมครบถ้วน 100%

โปรแกรมการพัฒนาด้าน Safety และหลักสูตร Cyber Security ดังกล่าว จึงยังคงดำเนินการอย่างต่อเนื่องและเข้มข้นในปี 2568 เพื่อยกระดับความปลอดภัยขององค์กรในทุกมิติ

สำหรับการพัฒนาในอนาคต BGC ได้เตรียมความพร้อมในการขยายผลสู่การพัฒนาความสามารถทางดิจิทัลในด้านอื่น ๆ โดยได้ออกแบบแนวทางการพัฒนาที่ครอบคลุม เพื่อดำเนินการในปี 2569 ซึ่งจะช่วยยกระดับทักษะดิจิทัลของพนักงานอย่างรอบด้าน และเป็นระบบ

4. ระบบสนับสนุนการเรียนรู้ (Learning Support)

BGC ยังคงเดินหน้านำยกระดับความสามารถของบุคลากรอย่างต่อเนื่องผ่านระบบบริหารจัดการการเรียนรู้ "WeLearn Plus" ซึ่งเป็นกลไกสำคัญในการขับเคลื่อนการเรียนรู้และพัฒนาในองค์กร โดยในปี 2568 บริษัทได้ใช้ประโยชน์จากระบบดังกล่าวอย่างเต็มที่เพื่อมุ่งเน้นการสร้างวัฒนธรรมการเรียนรู้ที่ขับเคลื่อนด้วยตนเอง (Self-Driven Learning Culture) และส่งเสริมวัฒนธรรมการเรียนรู้ตลอดชีวิต (Lifelong Learning) โดยบูรณาการการเรียนรู้เข้ากับสมรรถนะ (Competencies) และเส้นทางความก้าวหน้าในสายอาชีพของพนักงาน โดย BGC ได้พัฒนาหลักสูตรออนไลน์ที่หลากหลายบนระบบ WeLearn Plus มากกว่า 145 หลักสูตร มีอัตราการเข้าร่วมหลักสูตรออนไลน์ จำนวน 124,895 ครั้ง พร้อมทั้งนำแนวคิด Gamification มาประยุกต์ใช้ผ่านระบบสะสมคะแนนการเรียนรู้ (Learning EXP) และกระดานแข่งขัน (Leaderboard) ที่แสดงผลทั้งในระดับบุคคลและระดับฝ่าย การออกแบบกิจกรรมการเรียนรู้ในลักษณะนี้ช่วยสร้างแรงจูงใจและกระตุ้นการมีส่วนร่วมของพนักงานได้อย่างมีประสิทธิภาพ

ความสำเร็จของการสร้างวัฒนธรรมแห่งการเรียนรู้สะท้อนให้เห็นจากอัตราการมีส่วนร่วมของพนักงานที่สูงถึงร้อยละ 80 หรือกว่า 2,805 คน โดยแนวทางดังกล่าวช่วยเสริมสร้างบรรยากาศการพัฒนาตนเองอย่างต่อเนื่อง และส่งเสริมให้การเรียนรู้เป็นส่วนหนึ่งของวัฒนธรรมองค์กรอย่างแท้จริง

	2566	2567	2568
จำนวนชั่วโมงอบรมเฉลี่ยของพนักงาน (ชั่วโมง/คน/ปี)	14.00	15.00	16.00
ค่าใช้จ่ายในการฝึกอบรมและพัฒนาพนักงาน (บาท)	10,000,000.00	13,000,000.00	11,000,000.00

การจัดการพนักงานและแรงงาน : ความปลอดภัย อาชีวอนามัย และสภาพแวดล้อมในการทำงาน

ในปี 2568 บริษัทพัฒนาและปรับปรุงประสิทธิภาพการดำเนินงานด้านความปลอดภัยอย่างต่อเนื่อง เพื่อลดความเสี่ยงจากการเจ็บป่วย บาดเจ็บ หรือเสียชีวิต และดูแลคุณภาพชีวิตของพนักงานหรือลูกจ้างอย่างเหมาะสม เช่น

- การทบทวนนโยบายด้านความปลอดภัยอาชีวอนามัย และสภาพแวดล้อมในการทำงานอย่างต่อเนื่องอย่างน้อยปีละ 1 ครั้ง เพื่อปรับปรุงแนวทางการดำเนินงานของบริษัทฯ ให้เหมาะสมกับสถานการณ์ปัจจุบัน
- การกำหนดเป้าหมายและแผนการดำเนินงาน รวมถึงการติดตามผลการดำเนินงานเพื่อปรับปรุงอย่างสม่ำเสมอ
- การกำหนดแผนการฝึกอบรมเพื่อพัฒนาและส่งเสริมความรู้ให้แก่พนักงานบริษัทฯ และพนักงานของบริษัทคู่ค้า
- การฝึกซ้อมแผนรองรับเหตุฉุกเฉินอย่างน้อยปีละ 1 ครั้ง เพื่อเตรียมความพร้อมในการจัดการกรณีเกิดเหตุฉุกเฉินในพื้นที่บริษัท เช่น เหตุเพลิงไหม้ เหตุแผ่นดินไหว เป็นต้น โดยมีการร่วมมือระหว่างบริษัทฯ และหน่วยงานป้องกันและบรรเทาสาธารณภัยท้องถิ่น
- การดำเนินกิจกรรมเพื่อส่งเสริมการสร้างความจิตสำนึกด้านความปลอดภัยในการทำงาน

ความปลอดภัย อาชีวอนามัย และสภาพแวดล้อมในการทำงาน

	2566	2567	2568
จำนวนเหตุการณ์บาดเจ็บจากการทำงานของพนักงานจนถึงขั้นหยุดงาน (ครั้ง)	6	6	2

การรวมกลุ่มของพนักงานภายในองค์กร

การรวมกลุ่มของพนักงานภายในองค์กร : มี

รูปแบบการรวมกลุ่มของพนักงานภายในองค์กร : คณะกรรมการสวัสดิการ

ข้อมูลเกี่ยวกับลูกค้า

แผนการจัดการลูกค้า

แผนการจัดการลูกค้าของบริษัท : มี

แผนการจัดการลูกค้าที่บริษัทดำเนินการในรอบปีที่ผ่านมา : การผลิตและบริการอย่างมีความรับผิดชอบต่อลูกค้า, การพัฒนาความพึงพอใจและการเสริมสร้างความสัมพันธ์กับลูกค้า, การรักษาข้อมูลส่วนบุคคลของลูกค้า

บริษัทฯ มีนโยบายและข้อตกลงในการดูแลลูกค้าให้ได้รับสินค้าที่มีคุณภาพ ตามกำหนดเวลาที่ตกลงกันไว้ รวมถึงการบริหารจัดการเพื่อรักษาข้อมูลที่เป็นความลับของลูกค้าให้มีความปลอดภัยมากที่สุดด้วยนโยบายการคุ้มครองข้อมูลส่วนบุคคลสำหรับลูกค้า (Policy Notice for Customer) โดยมีการบริหารงานภายใต้หน่วยงาน Data Protection Officer: DPO ทำหน้าที่ควบคุมและคุ้มครองข้อมูลส่วนบุคคลของลูกค้า ซึ่งกรอบการดำเนินงานมีความสอดคล้องกับพ.ร.บ. คุ้มครองข้อมูลส่วนบุคคล (Personal Data Protection Act: PDPA)

บริษัทฯ ดำเนินการธุรกิจในการผลิตและจำหน่ายบรรจุภัณฑ์ให้กับลูกค้าธุรกิจ (B2B) ในกลุ่มอาหารและเครื่องดื่ม ภายใต้สถานการณ์การเปลี่ยนแปลงและการแข่งขันที่เพิ่มสูงขึ้น บริษัทฯ ตระหนักถึงความสำคัญของการสร้างความเชื่อมั่น และความสัมพันธ์อันดีกับลูกค้าอย่างยั่งยืน จึงได้พัฒนาแนวทางการบริหารลูกค้าสัมพันธ์ให้มีประสิทธิภาพยิ่งขึ้นผ่านทาง 2 กลยุทธ์ ดังนี้

1. Customer Focus มุ่งเน้นที่ลูกค้าเป็นศูนย์กลาง (Customer Centric) ในการดำเนินกิจกรรมทางธุรกิจตลอดห่วงโซ่อุปทาน
2. Customer Relation การรักษาความสัมพันธ์อันดีและยาวนานกับลูกค้าในทุกๆ ด้าน ผ่านกิจกรรมที่ส่งเสริมความผูกพันของลูกค้าอย่างยั่งยืน (Customer Loyalty Program)

การตั้งเป้าหมายการจัดการลูกค้า

บริษัทฯ พัฒนาสินค้าและบริการอย่างต่อเนื่องเพื่อตอบสนองความพึงพอใจของลูกค้าด้วยความรับผิดชอบต่อสังคม ชีววิถี และมีจริยธรรม โดยในปี 2568 มีการเชิญลูกค้ามาเยี่ยมชมศูนย์วิจัยและพัฒนาสินค้า เพื่อสร้างความรู้ ความเข้าใจ เกี่ยวกับสินค้าและนวัตกรรมบรรจุภัณฑ์ใหม่ๆ และ เกิดเป็นความร่วมมือ ในการพัฒนาสินค้าร่วมกัน

บริษัทมีการตั้งเป้าหมายการจัดการลูกค้าหรือไม่ : มี

รายละเอียดการตั้งเป้าหมายการจัดการลูกค้า

เป้าหมาย	ตัวชี้วัด	ปีฐาน	ปีเป้าหมาย
• การพัฒนาความพึงพอใจและการเสริมสร้างความสัมพันธ์กับลูกค้า	Total Packaging Solutions Awareness	2568: ระดับการรับรู้ (Awareness) การเป็น Total Packaging Solutions จากลูกค้าโดยรวม ร้อยละ 87	2569: ระดับการรับรู้ (Awareness) การเป็น Total Packaging Solutions จากลูกค้าโดยรวม ไม่ต่ำกว่าร้อยละ 85

ผลการดำเนินงานและผลลัพธ์ด้านการจัดการลูกค้า

ผลการดำเนินงานและผลลัพธ์ด้านการจัดการลูกค้า : มี

ในปี 2568 บริษัทฯ ประสบความสำเร็จในการยกระดับความพึงพอใจและสร้างความสัมพันธ์อันดีกับลูกค้าอย่างยั่งยืน ดังนี้

- Innovation Partnership: เชิญลูกค้าเยี่ยมชมศูนย์วิจัยและพัฒนาสินค้า (Product R&D Center) เพื่อสร้างความเข้าใจในนวัตกรรมบรรจุภัณฑ์ นำไปสู่ความร่วมมือในการพัฒนาผลิตภัณฑ์ใหม่ร่วมกันที่ตอบโจทย์ความยั่งยืน
- Awareness Achievement: ผลสำรวจระดับการรับรู้ของลูกค้าต่อการเป็น "Total Packaging Solutions" อยู่ในระดับสูงที่ร้อยละ 87 ซึ่งสูงกว่าเป้าหมายที่ตั้งไว้ (ร้อยละ 85) สะท้อนถึงความเชื่อมั่นของลูกค้าต่อความเชี่ยวชาญและการให้บริการที่ครบวงจร

การจัดการลูกค้า : ความพึงพอใจของลูกค้า

ความพึงพอใจของลูกค้า

	2566	2567	2568
ผลประเมินความพึงพอใจของลูกค้า	มี	มี	มี

ข้อมูลเกี่ยวกับชุมชนและสังคม

แผนการจัดการชุมชนและสังคม

แผนการจัดการชุมชนและสังคมของบริษัท : มี

แผนการจัดการชุมชนและสังคมที่บริษัทดำเนินการในรอบปีที่ผ่านมา : การจ้างงานและพัฒนาทักษะอาชีพ, การศึกษา, ศาสนาและวัฒนธรรม, ป่าไม้และทรัพยากรธรรมชาติ, กีฬาและสันทนาการ, อาชีวอนามัย ความปลอดภัย สุขภาพและคุณภาพชีวิต, ผู้ด้อยโอกาสและกลุ่มผู้เปราะบาง, การจัดการน้ำและสุขาภิบาล, การลดความเหลื่อมล้ำทางสังคม

บริษัท บีจี คอนเทนเนอร์ กลาส จำกัด (มหาชน) หรือ BGC มุ่งมั่นดำเนินธุรกิจควบคู่กับการสร้างคุณค่าให้แก่สังคมอย่างยั่งยืน ภายใต้แนวทางการดำเนินงานที่คำนึงถึงมิติ สิ่งแวดล้อม (Environmental) สังคม (Social) และ เศรษฐกิจ (Economy) อย่างสมดุล โดยบูรณาการแนวคิดความรับผิดชอบต่อสังคมและการพัฒนาอย่างยั่งยืนไว้ในทุกระบวนการดำเนินงาน บริษัทฯ ให้ความสำคัญกับการจัดกิจกรรมเพื่อสังคมในหลากหลายรูปแบบ อาทิ การสนับสนุนชุมชนให้สามารถสร้างรายได้ด้วยตนเองอย่างยั่งยืน การถ่ายทอดองค์ความรู้เพื่อเสริมสร้างจิตสำนึกด้านการอนุรักษ์สิ่งแวดล้อม การส่งเสริมการใช้ทรัพยากรอย่างมีประสิทธิภาพ ตลอดจนการให้ความช่วยเหลือสังคมในโอกาสต่างๆ เพื่อร่วมกันยกระดับคุณภาพชีวิตของชุมชนและผู้มีส่วนได้ส่วนเสีย การดำเนินงานดังกล่าวสะท้อนถึงความตั้งใจของบริษัทฯ ในการเป็นองค์กรที่เติบโตไปพร้อมกับสังคมและสิ่งแวดล้อม โดยมุ่งสร้างความเข้มแข็งให้กับชุมชน ส่งเสริมการพึ่งพาตนเอง และร่วมขับเคลื่อนสังคมไทยสู่การพัฒนาอย่างยั่งยืนในระยะยาว

1. กิจกรรมเพื่อสนับสนุนและช่วยเหลือสังคม

1.1 กลุ่มบริษัทบางกอกกล๊าสรับมอบเกียรติบัตร “บริษัทร่วมสนับสนุนโครงการตามมาตรการส่งเสริมการลงทุนเพื่อพัฒนาชุมชนและสังคม (BOI-CSR)”

บริษัท บีจีซี กลาส โซลูชั่น จำกัด และบริษัท ไพร์ม แพคเกจจิ้ง จำกัด ซึ่งเป็นบริษัทภายใต้กลุ่มธุรกิจบรรจุภัณฑ์ กลุ่มบริษัทบางกอกกล๊าส เข้าร่วมพิธีรับมอบเกียรติบัตร “บริษัทร่วมสนับสนุนโครงการตามมาตรการส่งเสริมการลงทุนเพื่อพัฒนาชุมชนและสังคม (BOI-CSR)”

ทั้งนี้ บริษัท บีจี คอนเทนเนอร์ กลาส จำกัด (มหาชน) หรือ BGC ได้ร่วมกับมูลนิธินวัตกรรมทางสังคมในการขับเคลื่อนมาตรการ BOI-CSR อย่างต่อเนื่องเป็นระยะเวลา 3 ปี เพื่อส่งเสริมการลงทุนเชิงรุกที่มุ่งตอบสนองการพัฒนาชุมชนและสังคมอย่างยั่งยืน

ขณะเดียวกัน บริษัทในเครือได้ร่วมสนับสนุนการพัฒนาด้านสาธารณสุขในพื้นที่ ได้แก่ บริษัท บีจีซี กลาส โซลูชั่น จำกัด สนับสนุนอุปกรณ์ทางการแพทย์ให้แก่โรงพยาบาลขอนแก่น จังหวัดขอนแก่น และบริษัท ไพร์ม แพคเกจจิ้ง จำกัด สนับสนุนอุปกรณ์ทางการแพทย์ให้แก่โรงพยาบาลเขาย้อย จังหวัดเพชรบุรี เพื่อเสริมสร้างศักยภาพการให้บริการด้านสาธารณสุขของชุมชนในพื้นที่ที่มีความเข้มแข็งและเข้าถึงได้อย่างเท่าเทียม

1.2 โครงการมาตรการส่งเสริมการลงทุนเพื่อพัฒนาชุมชนและสังคม (BOI-CSR) สนับสนุนเครื่องมือทางการแพทย์ โรงพยาบาลขอนแก่น บริษัท บีจีซี กลาส โซลูชั่น จำกัด ธุรกิจบรรจุภัณฑ์ครบวงจรในเครือกลุ่มบริษัทบางกอกกล๊าส เดินหน้าสานต่อพันธกิจด้านความรับผิดชอบต่อสังคมและการพัฒนาอย่างยั่งยืน โดยมอบอุปกรณ์และเครื่องมือทางการแพทย์ มูลค่ารวมกว่า 10 ล้านบาท ให้แก่โรงพยาบาลขอนแก่น ภายใต้โครงการมาตรการส่งเสริมการลงทุนเพื่อพัฒนาชุมชนและสังคม (BOI-CSR) อุปกรณ์และเครื่องมือทางการแพทย์ดังกล่าวช่วยเสริมศักยภาพการทำงานของทีมงานรังสีวิทยาและทีมงานเวชศาสตร์ฉุกเฉิน ให้สามารถตรวจวินิจฉัยและรักษาผู้ป่วยได้อย่างแม่นยำและรวดเร็วยิ่งขึ้น อันเป็นการยกระดับคุณภาพการให้บริการทางการแพทย์ในภูมิภาค

ตะวันออกเฉียงเหนือ พร้อมทั้งส่งเสริมความเข้มแข็งของระบบสาธารณสุขไทยให้เติบโตอย่างยั่งยืน กิจกรรมดังกล่าวสะท้อนถึงความมุ่งมั่นของกลุ่มบริษัททางกอกกลาสในการดำเนินธุรกิจควบคู่กับการสร้างคุณค่าร่วม (Creating Shared Value) เพื่อยกระดับคุณภาพชีวิตของชุมชนและสังคมไทยอย่างยั่งยืน

1.3 โครงการ Helping Hands for Thai

1.3.1 โครงการ Helping Hands for Thai ส่งมอบถุงยังชีพช่วยเหลือผู้ประสบภัยไทย-กัมพูชา

บริษัท บีจี คอนเทนเนอร์ กลาส จำกัด (มหาชน) หรือ BGC ร่วมกับกลุ่มบริษัททางกอกกลาส ร่วมส่งมอบถุงยังชีพและสิ่งของจำเป็น จำนวน 500 ถุง ภายใต้โครงการ Helping Hands for Thai เพื่อบรรเทาความเดือดร้อนแก่ผู้ประสบภัยและเจ้าหน้าที่ทหารในพื้นที่ชายแดนไทย-กัมพูชา โดยดำเนินการผ่านความร่วมมือกับวิทยาลัยป้องกันราชอาณาจักร (วปอ.) เพื่อส่งมอบต่อให้แก่กองบัญชาการกองกำลังสุรนารี จังหวัดสุรินทร์ ซึ่งเป็นหน่วยงานหลักในการกระจายความช่วยเหลือสู่พื้นที่

ทั้งนี้ บริษัท ไปรษณีย์ไทย จำกัด ได้ร่วมรับมอบและดำเนินการขนส่งถุงยังชีพและสิ่งของจำเป็น เพื่อสนับสนุนภารกิจช่วยเหลือผู้ประสบภัยผ่านโครงการ “ตู้ ปณ. ช่วยผู้ประสบภัยไทย-กัมพูชา” สะท้อนถึงพลังความร่วมมือจากภาคส่วนต่างๆ ในการช่วยเหลือสังคมอย่างเป็นระบบและทันทั่วถึง

1.3.2 โครงการ Helping Hands for Thai ส่งมอบถุงยังชีพช่วยเหลือผู้ประสบอุทกภัยในพื้นที่ภาคเหนือ

บริษัท บีจี คอนเทนเนอร์ กลาส จำกัด (มหาชน) หรือ BGC ร่วมกับกลุ่มบริษัททางกอกกลาส ร่วมส่งมอบถุงยังชีพและสิ่งของจำเป็น จำนวน 500 ถุง พร้อมด้วยสิ่งของอุปโภคบริโภคที่จำเป็นกว่า 23 สิ่ง ภายใต้โครงการ Helping Hands for Thai โดยได้รับความร่วมมือจากกลุ่มพนักงาน “BG จิตอาสา (BG Volunteer)” จากสำนักงานใหญ่และบริษัทในเครือรวมกว่า 11 สาขา ในการบรรจุและจัดเตรียมสิ่งของจำเป็น อาทิ ข้าวสาร อาหารแห้ง และอุปกรณ์ทำความสะอาด สิ่งของทั้งหมดได้ส่งมอบให้แก่เทศบาลนครรังสิต เพื่อดำเนินการกระจายความช่วยเหลือไปยังผู้ประสบอุทกภัยในพื้นที่จังหวัดภาคเหนืออย่างทั่วถึงและทันทั่วถึง สะท้อนถึงความมุ่งมั่นของบริษัทฯ ในการร่วมเป็นส่วนหนึ่งของการบรรเทาความเดือดร้อนและฟื้นฟูคุณภาพชีวิตของชุมชนในภาวะวิกฤต

1.3.3 โครงการ Helping Hands for Thai ส่งมอบถุงยังชีพช่วยเหลือผู้ประสบอุทกภัยในพื้นที่อำเภอหาดใหญ่ จังหวัดสงขลา

บริษัท บีจี คอนเทนเนอร์ กลาส จำกัด (มหาชน) หรือ BGC ร่วมกับกลุ่มบริษัททางกอกกลาส และที่ว่าการอำเภอธัญบุรี ส่งมอบสิ่งของอุปโภคบริโภคเพื่อช่วยเหลือผู้ประสบอุทกภัยในพื้นที่อำเภอหาดใหญ่ จังหวัดสงขลา ภายใต้โครงการ Helping Hands for Thai และโครงการ “ปทุมธานีปันน้ำใจ ช่วยคนไทยสู้ภัยน้ำท่วม” ซึ่งจัดขึ้นเพื่อระดมความร่วมมือจากทุกภาคส่วนในจังหวัดปทุมธานีในการบรรเทาความเดือดร้อนแก่ประชาชนในพื้นที่ภาคใต้ที่ได้รับผลกระทบจากอุทกภัย ในการสนับสนุนครั้งนี้ บริษัทฯ ได้มอบสิ่งของจำเป็น อาทิ ข้าวสาร ปลากระป๋อง บะหมี่กึ่งสำเร็จรูป ยาสามัญประจำบ้าน และของอุปโภคบริโภคอื่น ๆ รวมมูลค่า 200,000 บาท เพื่อช่วยเหลือผู้ประสบภัยในพื้นที่อย่างเร่งด่วนและมีประสิทธิภาพ สะท้อนถึงความมุ่งมั่นขององค์กรในการร่วมรับมือกับสถานการณ์ภัยพิบัติและยืนหยัดเคียงข้างสังคมไทยในยามวิกฤต

1.3.4 โครงการ Helping Hands for Thai ส่งมอบถุงยังชีพช่วยเหลือผู้ประสบอุทกภัย จังหวัดปทุมธานี

บริษัท บีจี คอนเทนเนอร์ กลาส จำกัด (มหาชน) หรือ BGC ร่วมกับกลุ่มบริษัททางกอกกลาส ดำเนินโครงการ “Helping Hands for Thai” เพื่อให้ความช่วยเหลือผู้ประสบอุทกภัยในพื้นที่จังหวัดปทุมธานี โดยร่วมส่งมอบถุงยังชีพจำนวน 150 ชุด ให้แก่สำนักงานป้องกันและบรรเทาสาธารณภัยจังหวัดปทุมธานี และผู้แทนหน่วยงานภาครัฐในพื้นที่ เพื่อบรรเทาความเดือดร้อนของประชาชนที่ได้รับผลกระทบจากสถานการณ์น้ำท่วมในพื้นที่ อำเภอสามโคก และอำเภอเมือง จังหวัดปทุมธานี

ภายหลังการรับมอบถุงยังชีพ สำนักงานป้องกันและบรรเทาสาธารณภัยจังหวัดปทุมธานี ร่วมกับผู้แทนหน่วยงานภาครัฐ ได้ลงพื้นที่นำถุงยังชีพที่ได้รับการสนับสนุนจากบริษัทฯ ไปแจกจ่ายให้แก่ประชาชนที่อาศัยอยู่นอกแนวคันกันน้ำแม่น้ำเจ้าพระยา ในพื้นที่ ตำบลสามโคก ตำบลกระแซง และตำบลบ้านจั่ว อำเภอสามโคก จังหวัดปทุมธานี โครงการดังกล่าวสะท้อนถึงความมุ่งมั่นของบริษัทฯ ในการมีส่วนร่วมช่วยเหลือสังคมในยามเกิดภัยพิบัติ พร้อมยืนหยัดเคียงข้างชุมชนและสังคม เพื่อเสริมสร้างความเข้มแข็งและการฟื้นฟูคุณภาพชีวิตของประชาชนอย่างยั่งยืน

1.3.5 โครงการ Helping Hands for Thai ส่งต่อความช่วยเหลือผู้ประสบภัย ร่วมกับสภากาชาดไทย

บริษัท บีจี คอนเทนเนอร์ กลาส จำกัด (มหาชน) หรือ BGC ร่วมกับกลุ่มบริษัทบางกอกกลาส ดำเนินการกิจด้านความรับผิดชอบต่อสังคมอย่างต่อเนื่อง ผ่านโครงการ “Helping Hands for Thai” ร่วมกับ สำนักงานจัดหารายได้ สภากาชาดไทย เพื่อสนับสนุนการบรรเทาทุกข์และฟื้นฟูผู้ประสบภัยจากสถานการณ์อุทกภัยในพื้นที่ภาคใต้ รวมถึงผู้ได้รับผลกระทบจากสถานการณ์ความไม่สงบในพื้นที่ชายแดน

ในการดำเนินโครงการครั้งนี้ บริษัทฯ ได้รวบรวมน้ำใจจากพนักงานทั่วทั้งองค์กร พร้อมเงินสมทบจากบริษัทฯ เพื่อนำไปใช้ในการช่วยเหลือและฟื้นฟูผู้ประสบภัยในหลากหลายมิติ โดยได้มอบเงินบริจาคจำนวน 200,000 บาท เพื่อสนับสนุนการเยียวยาและฟื้นฟูผู้ประสบอุทกภัยในพื้นที่ภาคใต้ภายหลังสถานการณ์คลี่คลาย นอกจากนี้ ยังได้สนับสนุน เสื้อผ้าและเครื่องนุ่งห่มคุณภาพจากสโมสรฟุตบอลบีจี ภูเก็ต ยูไนเตッド รวมมูลค่า 100,100 บาท พร้อมด้วยอาหารแห้งและสิ่งของอุปโภคบริโภคที่จำเป็น ซึ่งได้รับการบริจาคจากพนักงาน เพื่อส่งต่อกำลังใจและความห่วงใยไปยังประชาชนในพื้นที่ประสบภัย

ขณะเดียวกัน บริษัทฯ ยังได้ขยายความช่วยเหลือไปยังผู้ได้รับผลกระทบจากสถานการณ์ความไม่สงบในพื้นที่ชายแดน โดยพนักงานจิตอาสาจำนวน 50 คน ร่วมกันจัดเตรียม ถุงยังชีพจำนวน 400 ถุง บรรจุสิ่งของอุปโภคบริโภคที่จำเป็นต่อการดำรงชีวิต เพื่อบรรเทาความเดือดร้อนของผู้ประสบภัยและเจ้าหน้าที่ทหารในพื้นที่ชายแดนไทย-กัมพูชา ทั้งนี้ ได้ส่งมอบความช่วยเหลือผ่านช่องทางของสภากาชาดไทย เพื่อให้การช่วยเหลือเป็นไปอย่างทั่วถึงและมีประสิทธิภาพ โครงการดังกล่าวสะท้อนถึงความมุ่งมั่นของบริษัทฯ ในการดำเนินธุรกิจควบคู่กับการดูแลสังคม พร้อมยืนหยัดเคียงข้างประชาชนในยามวิกฤต และร่วมสร้างความเข้มแข็งให้กับสังคมไทยอย่างยั่งยืน

1.3.6 โครงการ Helping Hands for Thai ส่งมอบกระຈกโฟลต เพื่อสนับสนุนการฟื้นฟูหลังอุทกภัย จังหวัดสงขลา

บริษัท บีจี คอนเทนเนอร์ กลาส จำกัด (มหาชน) หรือ BGC ร่วมกับกลุ่มบริษัทบางกอกกลาส สนับสนุนการฟื้นฟูพื้นที่ที่ได้รับผลกระทบจากสถานการณ์อุทกภัยในจังหวัดสงขลา ผ่านการส่งมอบกระຈกโฟลตคุณภาพสูงจากแบรนด์ BGF ซึ่งเป็นหนึ่งในธุรกิจหลักของบริษัท เพื่อใช้ในการซ่อมแซมและปรับปรุงอาคารสถานที่ที่ได้รับความเสียหายจากภัยพิบัติ

บริษัทฯ ได้ส่งมอบกระຈกแผ่น BGF น้ำหนักรวม 145.73 ตัน คิดเป็นมูลค่า 1,750,000 บาท พร้อมอุปกรณ์ตัดกระຈก เพื่อใช้ในการฟื้นฟูโครงสร้างพื้นฐานที่ได้รับความเสียหายจากน้ำท่วม และยกระดับคุณภาพความเป็นอยู่ของประชาชนในพื้นที่โดยรอบ ตลอดจนสนับสนุนให้เรือ่นจำสามารถนำทรัพยากรดังกล่าวไปใช้ในการกิจช่วยเหลือสาธารณประโยชน์ในพื้นที่อื่น ๆ ต่อไป การดำเนินงานครั้งนี้สะท้อนถึงเจตนารมณ์ของบริษัทฯ ในการยืนหยัดเคียงข้างสังคมไทยในยามเกิดวิกฤต ด้วยการนำศักยภาพขององค์กรและผลิตภัณฑ์คุณภาพสูงมาสร้างประโยชน์อย่างเป็นรูปธรรม เพื่อช่วยฟื้นฟูชุมชนให้สามารถกลับมาดำเนินชีวิตได้อย่างปลอดภัย มั่นคง และยั่งยืนในระยะยาว

2. กิจกรรมเพื่อพัฒนาเศรษฐกิจและสังคม

2.1 การสนับสนุนการศึกษาและพัฒนาศักยภาพเยาวชน

2.1.1 บีจีซี และกลุ่มบริษัทบางกอกกลาส ร่วมส่งมอบความสุขในโอกาสวันเด็กแห่งชาติ ประจำปี 2568

บริษัท บีจี คอนเทนเนอร์ กลาส จำกัด (มหาชน) หรือ BGC ร่วมกับกลุ่มบริษัทบางกอกกลาส จัดกิจกรรมส่งมอบความสุขเนื่องในโอกาสวันเด็กแห่งชาติ ประจำปี 2568 ด้วยการมอบของขวัญและของที่ระลึกให้แก่โรงเรียน หน่วยงาน และชุมชนในพื้นที่ใกล้เคียง โดยมีตัวแทนคณะครู นักเรียน และชุมชนจากหลากหลายแห่งเข้าร่วม อาทิ โรงเรียนวัดเขียนเขต โรงเรียนวัดมุขลินดาราม โรงเรียนชุมชนประชาธิปไตยวิทยาการ ชุมชนหมู่บ้านสหพร ชุมชนซอยวัดเขียนเขต ศูนย์การศึกษาพิเศษประจำจังหวัดปทุมธานี ศูนย์วิทยาศาสตร์เพื่อการศึกษารังสิต สำนักงานเทศบาลเมืองบึงยี่โถ ศูนย์พัฒนาเด็กเล็กปทุมธานี สถานีตำรวจภูธรธัญบุรี และสวนสาธารณะทศมินทรภิรมย์ สำหรับของขวัญที่มอบให้ในปีี้ ประกอบด้วยผลิตภัณฑ์และของที่ระลึกจากกลุ่มบริษัทบางกอกกลาส อาทิ แก้วน้ำจากฟางข้าว BG หมวกแก๊ป BGPU หมวกบักเก็ต BGPU เสื้อโปโล Kid BGPU กระเป๋าหูรูด BGPU กระเป๋าถือ BGPU รวมถึงขนมและเครื่องดื่มต่าง ๆ เพื่อสร้างความสุขและรอยยิ้มให้แก่เด็กและเยาวชน นอกจากนี้ กลุ่มบริษัทบางกอกกลาสและบริษัทในเครือยังได้ร่วมส่งมอบของขวัญวันเด็กไปยังพื้นที่ใกล้เคียงเพิ่มเติม เพื่อขยายการสร้างขวัญกำลังใจให้แก่เด็กและเยาวชนอย่างทั่วถึง สะท้อนถึงความตระหนักในความสำคัญของการส่งเสริมพัฒนาการเด็ก ควบคู่กับการปลูกฝังคุณธรรม จริยธรรม และวินัย เพื่อสนับสนุนให้เด็กและเยาวชนเติบโตเป็นบุคลากรที่มีคุณภาพ และเป็นกำลังสำคัญของสังคมไทยในอนาคต

2.1.2 กิจกรรมมอบทุนการศึกษา

บริษัท บีจี คอนเทนเนอร์ กลาส จำกัด (มหาชน) หรือ BGC สนับสนุนทุนการศึกษาแก่เด็กและเยาวชนที่ด้อยโอกาสแต่มีผลการเรียนและความประพฤติดีในสถานศึกษาใกล้เคียงบริษัทฯ อย่างต่อเนื่อง เพื่อส่งเสริมโอกาสทางการศึกษา ลดความเหลื่อมล้ำ

และช่วยแบ่งเบาภาระของผู้ปกครองที่ประสบปัญหาทางเศรษฐกิจ ในปี 2568 BGC ได้จัดกิจกรรมมอบทุนการศึกษาให้แก่โรงเรียน วัดเขียนเขต โดยถวายทุนผ่านพระธรรมรัตนารักษ์ เจ้าอาวาสวัดเขียนเขต เพื่อสนับสนุนและส่งเสริมการศึกษาของนักเรียนที่มีผลการเรียนดี มีความประพฤติดี แต่ขาดแคลนทุนทรัพย์ อันเป็นการตอกย้ำความมุ่งมั่นของบริษัทฯ ในการพัฒนาศักยภาพเยาวชนซึ่งเป็นกำลังสำคัญของสังคมในอนาคต

2.1.3 กิจกรรมส่งมอบอุปกรณ์คอมพิวเตอร์ สนับสนุนโอกาสทางการศึกษาและลดขยะอิเล็กทรอนิกส์

บริษัท บีจี คอนเทนเนอร์ กลาส จำกัด (มหาชน) หรือ BGC ร่วมกับกลุ่มบริษัทบางกอกกลาส ส่งมอบคอมพิวเตอร์โน้ตบุ๊กที่ไม่ได้ใช้งานแต่ยังอยู่ในสภาพดีให้แก่สถานศึกษา โดยอุปกรณ์ทั้งหมดได้ผ่านการตรวจสอบและซ่อมแซมให้อยู่ในสภาพพร้อมใช้งาน เพื่อใช้เป็นสื่อการเรียนการสอนได้อย่างมีประสิทธิภาพ การดำเนินการดังกล่าวเป็นการแบ่งปันโอกาสทางการศึกษาให้แก่เด็กและเยาวชนอย่างต่อเนื่อง ควบคู่กับการใช้ทรัพยากรอย่างคุ้มค่าและเกิดประโยชน์สูงสุด อีกทั้งยังช่วยลดปริมาณขยะอิเล็กทรอนิกส์ภายในองค์กร สะท้อนถึงความมุ่งมั่นของบริษัทฯ ในการดำเนินธุรกิจตามแนวทางการพัฒนาอย่างยั่งยืน ทั้งในมิติด้านสังคมและสิ่งแวดล้อม

2.2 การส่งเสริมการพัฒนาทักษะอาชีพและพัฒนาคุณภาพชีวิตอย่างยั่งยืน

2.2.1 โครงการสร้างความร่วมมือกับสถาบันการศึกษาในการพัฒนาเอกลักษณ์ผลิตภัณฑ์ใหม่จากสายรัดพลาสติก ร่วมกับคณะศิลปกรรมศาสตร์ มหาวิทยาลัยขอนแก่น

บริษัท บีจี คอนเทนเนอร์ กลาส จำกัด (มหาชน) หรือ BGC ร่วมกับคณะศิลปกรรมศาสตร์ มหาวิทยาลัยขอนแก่น ดำเนินโครงการ “พัฒนาเอกลักษณ์ผลิตภัณฑ์สินค้าชุมชนจากวัสดุสายรัดพลาสติก” และร่วมจัดนิทรรศการ “ECO-Design for a Sustainable Community 2025” เพื่อจัดแสดงผลงานต้นแบบผลิตภัณฑ์ชุมชนที่พัฒนาจากวัสดุเหลือใช้ ภายใต้แนวคิดการออกแบบเชิงนิเวศ (Eco-Design) มุ่งนำวัสดุเหลือใช้กลับมาสร้างคุณค่าใหม่ ควบคู่กับการส่งเสริมโอกาสทางเศรษฐกิจจากภูมิปัญญาท้องถิ่นให้แก่ชุมชนในจังหวัดขอนแก่น

ผลิตภัณฑ์ต้นแบบที่นำมาจัดแสดงผลผลิตจากสายรัดพลาสติกเหลือใช้จากกระบวนการผลิตของบริษัท บีจีซี กลาส โซลูชั่น จำกัด บริษัทภายใต้ธุรกิจบรรจุภัณฑ์ กลุ่มบริษัทบางกอกกลาส (BG) โดยได้นำแบบต้นแบบไปทดลองขึ้นรูปจริงร่วมกับชุมชนจำนวน 3 กลุ่ม ได้แก่ กลุ่มมาคิ บ้านหนองแวง ตำบลท่าพระ, กลุ่มไผ่ตะวัน บ้านยางคำ อำเภอนองเรือ และกลุ่มศิลาโฮมสเตย์ บ้านศิลา การดำเนินงานจัดขึ้นในช่วงเดือนสิงหาคม – ธันวาคม 2568 โดยมุ่งพัฒนาศักยภาพของชุมชน สร้างองค์ความรู้ และแลกเปลี่ยนประสบการณ์การทำงานร่วมกันระหว่างนักศึกษา นักออกแบบ และชุมชนท้องถิ่น ภายในกิจกรรมมีการนำเสนอผลงานโดยชุมชนที่ร่วมทดลองขึ้นรูปผลิตภัณฑ์ และนักศึกษาผู้ออกแบบ เพื่อถ่ายทอดกระบวนการพัฒนา ตั้งแต่แนวคิดการออกแบบ ไปจนถึงการผลิตต้นแบบจริงในชุมชน สะท้อนถึงการบูรณาการความคิดสร้างสรรค์ควบคู่กับทักษะฝีมือช่างท้องถิ่นอย่างเป็นรูปธรรม

ในโอกาสนี้ ผู้บริหารบริษัทฯ ได้มอบรางวัลการประกวดผลงานออกแบบ Eco-Design Idea รวมทั้งสิ้น 4 รางวัล ได้แก่ รางวัลชนะเลิศ รางวัลรองชนะเลิศ และรางวัลชมเชย จำนวน 2 รางวัล โดยบริษัทฯ คาดหวังว่าองค์ความรู้และแรงบันดาลใจจากโครงการดังกล่าวจะต่อยอดสู่การพัฒนาวัฒนธรรมชุมชนที่มีคุณค่า เสริมสร้างเศรษฐกิจฐานรากจากภูมิปัญญาท้องถิ่น และนำไปสู่การพัฒนาอย่างยั่งยืนในระยะยาว

2.2.2 โครงการสร้างความร่วมมือกับคณะเทคโนโลยีคหกรรมศาสตร์ มหาวิทยาลัยเทคโนโลยีราชมงคลธัญบุรี ในการสนับสนุนบรรจุภัณฑ์เพื่อการศึกษา

บริษัท บีจี คอนเทนเนอร์ กลาส จำกัด (มหาชน) หรือ BGC โดยส่วนกิจกรรมเพื่อสังคม (CSR) ร่วมกับฝ่าย Trading ส่งมอบบรรจุภัณฑ์แก้วพร้อมฝาปิด ขนาด 7 ออนซ์ และ 16 ออนซ์ รวมจำนวนทั้งสิ้น 1,000 ชุด ให้แก่คณะเทคโนโลยีคหกรรมศาสตร์ มหาวิทยาลัยเทคโนโลยีราชมงคลธัญบุรี ภายใต้โครงการสร้างความร่วมมือกับสถาบันการศึกษาในการสนับสนุนบรรจุภัณฑ์เพื่อการศึกษา บรรจุภัณฑ์ดังกล่าวนำไปใช้ในการจัดการเรียนการสอนภาคปฏิบัติของนักศึกษาสาขาวิชาอาหารและโภชนาการ อาทิ การทดลองพัฒนาผลิตภัณฑ์อาหาร การทดสอบอายุการเก็บรักษา และกระบวนการบรรจุผลิตภัณฑ์อาหาร ซึ่งเป็นทักษะสำคัญที่สอดคล้องกับการประกอบวิชาชีพในอนาคต

ความร่วมมือในครั้งนี้สะท้อนถึงความมุ่งมั่นของบริษัทฯ ในการมีส่วนร่วมพัฒนาการศึกษา เสริมสร้างทักษะอาชีพให้แก่เยาวชน และยกระดับคุณภาพชีวิตของชุมชน ผ่านการนำทรัพยากรและความเชี่ยวชาญขององค์กรมาใช้ในการเกิดประโยชน์ต่อสังคมอย่างยั่งยืน

2.2.3 โครงการสร้างความร่วมมือกับวิทยาลัยเทคนิคชัยบุรี ภายใต้แผนพัฒนาสมรรถนะวิชาชีพกำลังคน (Up-skill และ Re-skill)

บริษัท บีจี คอนเทนเนอร์ กลาส จำกัด (มหาชน) หรือ BGC ร่วมกับกลุ่มบริษัทบางกอกกลาส ร่วมกับวิทยาลัยเทคนิคชัยบุรี จัดกิจกรรม “ซ่อมบำรุงเครื่องกังหันน้ำพลังงานแสงอาทิตย์” ณ ชุมชนชอยวัดเขียนเขต จังหวัดปทุมธานี โดยมีผู้บริหาร คณาจารย์ และนักศึกษาจากวิทยาลัยเทคนิคชัยบุรี เจ้าหน้าที่จากเทศบาลเมืองบึงยี่โถ คณะกรรมการชุมชน และประชาชนในพื้นที่ชอยวัดเขียนเขต เข้าร่วมกิจกรรมรวมทั้งสิ้น 46 คน โครงการดังกล่าวมีวัตถุประสงค์เพื่อส่งเสริมการเรียนรู้เชิงปฏิบัติแก่นักศึกษา ผ่านการฝึกฝนทักษะเฉพาะทางจากการปฏิบัติงานจริง ควบคู่กับการพัฒนาและบำรุงรักษาสาธารณูปโภคเพื่อประโยชน์ของชุมชน ตลอดจนส่งเสริมการมีส่วนร่วมของเยาวชนในการพัฒนาสังคมอย่างเป็นรูปธรรม

ภายในกิจกรรมมีการบรรยายให้ความรู้แก่ชุมชนเกี่ยวกับการดูแลและบำรุงรักษาเครื่องกังหันน้ำพลังงานแสงอาทิตย์ โดยอาจารย์จากแผนกวิชาช่างไฟฟ้า วิทยาลัยเทคนิคชัยบุรี เพื่อเสริมสร้างความรู้ ความเข้าใจ และการใช้ประโยชน์จากอุปกรณ์อย่างมีประสิทธิภาพในระยะยาว ทั้งนี้ โครงการดังกล่าวเป็นส่วนหนึ่งของการบูรณาการความร่วมมือภายใต้แผนพัฒนาสมรรถนะวิชาชีพกำลังคน (Up-skill และ Re-skill) ของวิทยาลัยเทคนิคชัยบุรี โดยเปิดโอกาสให้นักศึกษาแผนกวิชาช่างไฟฟ้าได้ลงพื้นที่ปฏิบัติงานจริงผ่านการซ่อมบำรุงเครื่องกังหันน้ำพลังงานแสงอาทิตย์ ซึ่งนอกจากจะช่วยเพิ่มพูนทักษะและประสบการณ์วิชาชีพให้นักศึกษาแล้ว ยังมีส่วนสำคัญในการส่งเสริมการพัฒนาชุมชนอย่างยั่งยืน

2.2.4 โครงการส่งต่อไม้พาเลท สร้างโอกาส พัฒนาทักษะอาชีพ และยกระดับคุณภาพชีวิตกลุ่มเปราะบาง ร่วมกับสถานคุ้มครองคนไร้ที่พึ่งชายชัยบุรี

บริษัท บีจี คอนเทนเนอร์ กลาส จำกัด (มหาชน) หรือ BGC ร่วมกับกลุ่มบริษัทบางกอกกลาส และสถานคุ้มครองคนไร้ที่พึ่งชายชัยบุรี ดำเนินโครงการ “สร้างโอกาส พัฒนาทักษะอาชีพจากวัสดุเหลือใช้ในระบบการผลิต” อย่างต่อเนื่องตั้งแต่ปี 2564 โดยนำไม้พาเลทเหลือใช้จากกระบวนการผลิตมาสร้างสรรค์เป็นผลิตภัณฑ์ที่มีคุณค่า พร้อมถ่ายทอดองค์ความรู้และพัฒนาทักษะอาชีพให้แก่กลุ่มเปราะบาง เพื่อส่งเสริมการสร้างรายได้และการพึ่งพาตนเอง

ในปี 2568 โครงการได้ต่อยอดการพัฒนาผลิตภัณฑ์ใหม่ อาทิ แท่นวางโทรศัพท์พร้อมงานเลเซอร์ตามความต้องการของลูกค้า ซึ่งสามารถสร้างรายได้ให้แก่กลุ่มเป้าหมายรวมกว่า 61,530 บาท นอกจากนี้ บริษัทฯ ยังสนับสนุนช่องทางการจำหน่ายสินค้า ควบคู่กับการเสริมสร้างทักษะอาชีพ เพิ่มโอกาสในการสร้างรายได้ และเสริมความมั่นใจในตนเองของผู้เข้าร่วมโครงการ กิจกรรมดังกล่าวสะท้อนถึงความมุ่งมั่นของ BGC และกลุ่มบริษัทบางกอกกลาสในการดำเนินธุรกิจตามแนวทางการพัฒนาอย่างยั่งยืน โดยมุ่งยกระดับคุณภาพชีวิตของกลุ่มเปราะบางผ่านการใช้ทรัพยากรอย่างคุ้มค่า สร้างคุณค่าร่วมให้แก่สังคม และสนับสนุนการพึ่งพาตนเองอย่างยั่งยืนในระยะยาว

2.2.5 โครงการปฏิทินตั้งโต๊ะ (เก่า) เราชนะ ปีที่ 3

บริษัท บีจี คอนเทนเนอร์ กลาส จำกัด (มหาชน) หรือ BGC ร่วมกับกลุ่มบริษัทบางกอกกลาส ดำเนินโครงการ “ปฏิทินตั้งโต๊ะ (เก่า) เราชนะ” อย่างต่อเนื่องเป็นปีที่ 3 ด้วยความตระหนักถึงความสำคัญของการส่งเสริมโอกาสทางการศึกษาให้แก่ผู้พิการทางสายตา ซึ่งเป็นทรัพยากรบุคคลที่มีคุณค่าของประเทศ พร้อมทั้งสนับสนุนการเข้าถึงสื่อการเรียนรู้ที่เหมาะสมและเท่าเทียม

ในปีที่ผ่านมา บริษัทฯ สามารถรวบรวมปฏิทินตั้งโต๊ะเก่าจากพนักงานได้มากกว่า 1,000 ชิ้น โดยปฏิทินที่ได้รับได้ถูกนำไปมอบให้แก่ศูนย์เทคโนโลยีการศึกษาเพื่อคนตาบอด อำเภอปากเกร็ด จังหวัดนนทบุรี เพื่อนำไปผลิตสื่อการเรียนการสอนอักษรเบรลล์ในรูปแบบต่าง ๆ อาทิ หนังสือเรียน หนังสือทั่วไป เอกสารทางราชการ และสมุดจดบันทึก สำหรับผู้พิการทางสายตา โครงการดังกล่าวสะท้อนถึงความมุ่งมั่นของ BGC และกลุ่มบริษัทบางกอกกลาสในการดำเนินธุรกิจควบคู่กับความรับผิดชอบต่อสังคม ผ่านการใช้ทรัพยากรอย่างคุ้มค่าและเกิดประโยชน์สูงสุด เพื่อสร้างโอกาสทางการศึกษาและยกระดับคุณภาพชีวิตของผู้พิการทางสายตาอย่างยั่งยืน

2.2.6 โครงการสดจากสวนสู่โรงงาน ปีที่ 3

บริษัท บีจี คอนเทนเนอร์ กลาส จำกัด (มหาชน) หรือ BGC ร่วมกับกลุ่มบริษัทบางกอกกลาส เดินหน้าสนับสนุนการสร้างรายได้ให้แก่ชุมชนโดยรอบอย่างต่อเนื่องเป็นปีที่ 3 ผ่านการจัดตลาดนัดชุมชนภายในบริษัท เพื่อเปิดโอกาสให้ชุมชนสามารถนำผลิตภัณฑ์และอาหารมาจำหน่าย สร้างรายได้ด้วยตนเองอย่างยั่งยืน โดยได้รับการตอบรับเป็นอย่างดีจากพนักงานและชุมชนตลอดระยะเวลาดำเนินโครงการ

ในปีนี้ โครงการดังกล่าวสามารถสร้างรายได้ให้แก่ชุมชนที่เข้าร่วมโครงการรวมกว่า 89,164 บาท ซึ่งเป็นยอดที่เพิ่มขึ้นอย่างต่อเนื่องในทุกปี สะท้อนถึงความสำเร็จของโครงการและแรงสนับสนุนจากพนักงานอย่างแข็งขัน นอกจากการส่งเสริมการสร้างรายได้ให้แก่ชุมชนแล้ว โครงการยังช่วยส่งเสริมคุณภาพชีวิตของพนักงาน ผ่านการเข้าถึงอาหารที่มีคุณค่า สดใหม่ และปลอดภัยจากสารปนเปื้อน อันเป็นการส่งเสริมสุขภาพที่ดีและความเป็นอยู่ที่เหมาะสมในสถานที่ทำงาน สะท้อนถึงแนวคิดการสร้างคุณค่าร่วม (Creating Shared Value) ระหว่างองค์กร ชุมชน และพนักงานอย่างยั่งยืน

2.2.7 โครงการ “พลังใจจากสตรีไร้ที่พึ่ง” สร้างงานสร้างอาชีพเพื่อกลุ่มเปราะบาง ร่วมกับสถานคุ้มครองคนไร้ที่พึ่งหญิงธัญบุรี และสถาบันการศึกษา

บริษัท บีจี คอนเทนเนอร์ กลาส จำกัด (มหาชน) หรือ BGC ร่วมกับกลุ่มบริษัทบางกอกกลาส ดำเนินโครงการสร้างงานสร้างอาชีพอย่างต่อเนื่องในช่วงปี 2567–2568 ร่วมกับสถานคุ้มครองคนไร้ที่พึ่งหญิงธัญบุรี และคณะเทคโนโลยีคหกรรมศาสตร์ มหาวิทยาลัยเทคโนโลยีราชมงคลธัญบุรี โดยมุ่งส่งเสริมการพัฒนาทักษะอาชีพและการสร้างรายได้ที่ยั่งยืน ผ่านการผลิตผลิตภัณฑ์อาหารแปรรูป ได้แก่ น้ำพริกชนิดต่างๆ โดยผลิตภัณฑ์ที่ได้จากโครงการถูกนำมาจำหน่ายผ่านกิจกรรม “สดจากสวนสู่รั้วโรงงาน” ในบริษัท ปี 2568 นี้ สามารถสร้างรายได้จากการจำหน่ายผลิตภัณฑ์รวมกว่า 75,020 บาท สะท้อนถึงความสำเร็จของโครงการและการได้รับการตอบรับเป็นอย่างดีจากพนักงานภายในองค์กร

โครงการดังกล่าวนับเป็นอีกหนึ่งความร่วมมือที่ช่วยยกระดับคุณภาพชีวิตของกลุ่มเปราะบาง ผ่านการสร้างโอกาสทางอาชีพ การเสริมสร้างความมั่นคงทางรายได้ และพร้อมกลับคืนสู่ครอบครัวและสังคมได้อย่างมั่นคง และยั่งยืน ควบคู่กับการสร้างคุณค่าร่วมระหว่างองค์กร สถาบันการศึกษา และสังคมโดยรวม

2.2.8 โครงการพัฒนาผลิตภัณฑ์ชุมชนเพื่อส่งเสริมรายได้ และยกระดับคุณภาพชีวิตผู้สูงอายุและวิสาหกิจท้องถิ่น

บริษัท บีจี คอนเทนเนอร์ กลาส จำกัด (มหาชน) หรือ BGC ร่วมกับกลุ่มบริษัทบางกอกกลาสดำเนินโครงการพัฒนาผลิตภัณฑ์ชุมชน เพื่อส่งเสริมการสร้างรายได้และยกระดับคุณภาพชีวิตให้แก่กลุ่มผู้สูงอายุและวิสาหกิจท้องถิ่น ผ่านการออกแบบและพัฒนาผลิตภัณฑ์ การยกระดับมาตรฐานสินค้า และการใช้ประโยชน์จากวัสดุเหลือใช้อย่างคุ้มค่า ตามแนวทางเศรษฐกิจหมุนเวียน (Circular Economy) โดยดำเนินการร่วมกับชุมชนใน 3 กลุ่มหลัก ดังนี้

1. ศูนย์ผู้สูงอายุหมู่บ้านสหภาพ จังหวัดปทุมธานี บริษัทฯ ร่วมพัฒนางานแฮนด์เมดร่วมกับศูนย์ผู้สูงอายุหมู่บ้านสหภาพ โดยสนับสนุนการออกแบบตราสินค้าและโลโก้ของกลุ่ม เพื่อใช้เป็นสัญลักษณ์ในการประชาสัมพันธ์สินค้า รวมถึงสนับสนุนการผลิต “ตุ๊กตาบับม้อ” จากเสื้อพนักงานรุ่นเก่า ซึ่งสามารถสร้างรายได้รวมกว่า 19,000 บาท และเป็นการนำวัสดุเหลือใช้มาต่อยอดเป็นผลิตภัณฑ์ใหม่อย่างสร้างสรรค์ในหลากหลายรูปแบบ
2. กลุ่มวิสาหกิจชุมชนน้ำสมุนไพรอินทรีย์ จังหวัดปทุมธานี บริษัทฯ สนับสนุนการออกแบบฉลากสินค้า และจัดหาอุปกรณ์สำหรับห้องบรรจุ เพื่อช่วยยกระดับคุณภาพและมาตรฐานผลิตภัณฑ์ให้มีความพร้อมในการแข่งขันในตลาด และสร้างความน่าเชื่อถือให้แก่สินค้าในระยะยาว
3. กลุ่มผู้สูงอายุ “ชราชน” จังหวัดขอนแก่น บริษัทฯ ให้การสนับสนุนด้านสื่อประชาสัมพันธ์และช่องทางการจำหน่ายผลิตภัณฑ์งานปัก ซึ่งเป็นผลผลิตจากกิจกรรมฟื้นฟูความจำของผู้สูงอายุ โดยมุ่งสร้างรายได้ควบคู่ไปกับการส่งเสริมสุขภาพและคุณภาพชีวิตของผู้สูงอายุอย่างเหมาะสม

โครงการทั้งหมดสะท้อนถึงพลังความร่วมมือระหว่างบริษัทและชุมชน ในการสร้างรายได้ เพิ่มโอกาสทางเศรษฐกิจ และยกระดับคุณภาพชีวิตของกลุ่มเปราะบางในสังคม ตามแนวทางการพัฒนาอย่างยั่งยืนและการสร้างคุณค่าร่วมในระยะยาว

2.2.9 โครงการสนับสนุนผลิตภัณฑ์ชุมชนเพื่อเป็นของขวัญปีใหม่ประจำปี

บริษัท บีจี คอนเทนเนอร์ กลาส จำกัด (มหาชน) หรือ BGC ร่วมกับกลุ่มบริษัทบางกอกกลาส มุ่งมั่นสร้างความเข้มแข็งให้แก่เศรษฐกิจฐานรากของชุมชน ผ่านการดำเนินโครงการพัฒนาผลิตภัณฑ์ชุมชนในพื้นที่ต่าง ๆ อย่างต่อเนื่องในทุกปี ควบคู่กับการนำผลิตภัณฑ์ที่พัฒนา ร่วมกับชุมชนมาใช้เป็น ของที่ระลึกปีใหม่ประจำปีขององค์กร เพื่อส่งต่อคุณค่า สร้างโอกาสทางเศรษฐกิจ และกระจายรายได้สู่ชุมชนอย่างเป็นรูปธรรม

โครงการดังกล่าวมุ่งเน้นการนำ บรรจุภัณฑ์และวัสดุเหลือใช้จากกระบวนการดำเนินงานขององค์กร มาสร้างสรรค์และเพิ่มมูลค่าเป็นผลิตภัณฑ์ชุมชนที่มีเอกลักษณ์ อาทิ

- น้ำพริกปลาสลิดบรรจุขวดแก้ว จากกลุ่มวิสาหกิจชุมชนบ้านรักษน้ำเกษตรอินทรีย์ จังหวัดปทุมธานี
- ผลิตภัณฑ์งานไม้จากไม้ปาเลทเหลือใช้ ร่วมกับสถานคุ้มครองคนไร้ที่พึ่งชายธัญบุรี
- ผลิตภัณฑ์กระเป๋านกเป็ดประสงค์จากเสื้อพนักงานของกลุ่มบ้านสหภาพ แฮนด์เมด จากศูนย์พัฒนาผู้สูงอายุหมู่บ้านสหภาพ

- ผลิตภัณฑ์จากสาหร่ายพลาสติกเหลือใช้ โดยกลุ่มมาติ จังหวัดขอนแก่น

ผลิตภัณฑ์เหล่านี้ได้รับการคัดเลือกและพัฒนาให้มีคุณภาพ เหมาะสมสำหรับใช้เป็นของที่ระลึกในช่วงเทศกาลปีใหม่ สะท้อนถึงการผสานแนวคิดเศรษฐกิจหมุนเวียนเข้ากับการพัฒนาชุมชนอย่างยั่งยืน การดำเนินงานดังกล่าวช่วยสร้างรายได้และความมั่นคงให้แก่ครัวเรือนในชุมชน ยกย่องศักยภาพการผลิตให้มีมาตรฐาน สามารถแข่งขันและต่อยอดสู่ตลาดในอนาคต พร้อมทั้งส่งเสริมอัตลักษณ์ท้องถิ่น กระจายรายได้สู่ชุมชนโดยตรง และเป็นกลไกสำคัญในการขับเคลื่อนเศรษฐกิจหมุนเวียน ซึ่งเป็นรากฐานของการพัฒนาอย่างยั่งยืนในระยะยาว

2.3 กิจกรรมจิตอาสาพัฒนาชุมชน โดยกลุ่ม “BG จิตอาสา (BG Volunteer)”

บริษัท บีจี คอนเทนเนอร์ กลาส จำกัด (มหาชน) หรือ BGC ร่วมกับกลุ่มบริษัทบางกอกกลาส ส่งเสริมการมีส่วนร่วมของพนักงานผ่านกลุ่ม “BG จิตอาสา (BG Volunteer)” ในการดำเนินกิจกรรมเพื่อสังคมและพัฒนาชุมชนอย่างต่อเนื่อง ครอบคลุมกิจกรรมด้านสิ่งแวดล้อม การพัฒนาพื้นที่สาธารณะและการสร้างความสัมพันธ์อันดีกับชุมชนโดยรอบ

2.3.1 กิจกรรม “BG จิตอาสา พัฒนาสวนธรรมรัตน์ชุมชนซอยวัดเขียนเขต จังหวัดปทุมธานี”

กลุ่มพนักงาน “BG จิตอาสา (BG Volunteer)” จำนวน 50 คน ร่วมกันดำเนินกิจกรรมปลูกผักสวนครัว จำนวน 30 ต้น ปลูกต้นพุทธรักษา จำนวน 70 ต้น และต้นจำปีลีเลีย (EM) ณ บริเวณสวนธรรมรัตน์ และศูนย์ฝึกทักษะอาชีพและผลิตสินค้าชุมชน ซอยวัดเขียนเขต อำเภोधัญบุรี จังหวัดปทุมธานี กิจกรรมดังกล่าวมีวัตถุประสงค์เพื่อเสริมสร้างความสัมพันธ์อันดีระหว่างองค์กรและชุมชน ควบคู่กับการส่งเสริมการอนุรักษ์สิ่งแวดล้อม การพัฒนาพื้นที่ส่วนกลางให้สะอาด เป็นระเบียบ และน่าอยู่อย่างยั่งยืน ทั้งนี้ กิจกรรมในครั้งนี้สามารถช่วยลดการปล่อยก๊าซคาร์บอนไดออกไซด์ได้ถึง 67.5 กิโลกรัมคาร์บอนไดออกไซด์ สะท้อนถึงการมีส่วนร่วมของพนักงานในการดูแลสิ่งแวดล้อมอย่างเป็นรูปธรรม

2.3.2 กิจกรรม “BG จิตอาสาพัฒนาชุมชนหมู่บ้านสภาพร จังหวัดปทุมธานี”

กลุ่มพนักงาน “BG จิตอาสา (BG Volunteer)” จำนวน 21 คน ร่วมกันดำเนินกิจกรรมปลูกต้นพุทธรักษา จำนวน 30 ต้น และต้นจำปีลีเลีย (EM) รอบบ่อน้ำภายในชุมชนหมู่บ้านสภาพร รังสิต คลอง 3 จังหวัดปทุมธานี กิจกรรมดังกล่าวมีวัตถุประสงค์เพื่อส่งเสริมความร่มรื่น พื้นที่สิ่งแวดล้อม และพัฒนาพื้นที่ส่วนกลางของชุมชนให้มีความสะอาด เป็นระเบียบ ปลอดภัย และน่าอยู่อย่างยั่งยืน อีกทั้งยังช่วยเสริมสร้างความสัมพันธ์อันดีระหว่างบริษัท พนักงานและชุมชนโดยรอบ

2.3.3 กิจกรรม “BG จิตอาสาห่วงใย ช่วยผู้ประสบภัยน้ำท่วม”

กลุ่มพนักงาน “BG จิตอาสา (BG Volunteer)” จำนวน 33 คน ร่วมแสดงพลังจิตอาสาในการสนับสนุนการช่วยเหลือผู้ประสบอุทกภัยครั้งใหญ่ โดยได้จัดเตรียมและส่งมอบถุงยังชีพ จำนวน 500 ชุด เพื่อบรรเทาความเดือดร้อนของประชาชนในพื้นที่ประสบภัยน้ำท่วมในภาคเหนือ ได้แก่ จังหวัดเชียงราย และจังหวัดน่าน กิจกรรมดังกล่าวสะท้อนถึงความมุ่งมั่นของกลุ่ม BG จิตอาสาในการมีส่วนร่วมช่วยเหลือสังคมในยามวิกฤต ด้วยความห่วงใย ใส่ใจ และจิตสำนึกแห่งความรับผิดชอบต่อสังคมอย่างต่อเนื่อง อันเป็นการต่อยอดบทบาทขององค์กรในการเป็นส่วนหนึ่งของการพัฒนาชุมชนและสังคมอย่างยั่งยืน

2.3.4 กิจกรรม “BG จิตอาสา ร่วมเดินรณรงค์ปลูกจิตสำนึกรักษ์โลก เนื่องในวันสิ่งแวดล้อมโลก”

กลุ่มพนักงาน “BG จิตอาสา (BG Volunteer)” จำนวน 12 คน เข้าร่วมกิจกรรม “เดินรณรงค์ปลูกจิตสำนึกรักษ์โลก” เนื่องในวันสิ่งแวดล้อมโลก (World Environment Day) ภายใต้แนวคิด “รวมพลังคนรักษ์โลก” โดยมีวัตถุประสงค์เพื่อสร้างความตระหนักรู้ด้านการอนุรักษ์สิ่งแวดล้อม ลดการใช้พลาสติก และส่งเสริมการใช้ทรัพยากรอย่างยั่งยืน กิจกรรมดังกล่าวได้รับความร่วมมือจากประชาชน หน่วยงานภาครัฐ และภาคเอกชน รวมกว่า 150 คน ร่วมเดินรณรงค์ตามเส้นทางทางเท้า ควบคู่กับการเก็บขยะและปรับปรุงภูมิทัศน์ในพื้นที่สาธารณะ เพื่อช่วยลดปริมาณขยะในชุมชน พื้นที่ภูมิทัศน์ และเสริมสร้างจิตสำนึกด้านสิ่งแวดล้อมให้เกิดขึ้นอย่างเป็นรูปธรรม

2.3.5 กิจกรรม “BG จิตอาสา ร่วมวันรวมพลังสัปปายะสู่วัดและชุมชน ด้วยวิถี 5 ส (Big Cleaning Day)”

กลุ่มพนักงาน “BG จิตอาสา (BG Volunteer)” จำนวน 20 คน เข้าร่วมกิจกรรม “วันรวมพลังสัปปายะสู่วัดและชุมชน ด้วยวิถี 5 ส (Big Cleaning Day)” ณ วัดเขียนเขต (พระอารามหลวง) เพื่อร่วมทำความสะอาดและพัฒนาพื้นที่วัดให้มีความสะอาด เป็นระเบียบ และเหมาะสมต่อการเป็นศูนย์รวมจิตใจของชุมชน กิจกรรมดังกล่าวจัดขึ้นเพื่อเฉลิมพระเกียรติและถวายเป็นพระราชกุศลแด่สมเด็จพระนางเจ้า พระบรมราชินี เนื่องในโอกาสวันเฉลิมพระชนมพรรษา (3 มิถุนายน พ.ศ. 2568) และวันเฉลิม

พระชนมพรรษาพระบาทสมเด็จพระเจ้าอยู่หัว (28 กรกฎาคม พ.ศ. 2568) สะท้อนถึงความจงรักภักดีและจิตสำนึกความรับผิดชอบต่อสังคมขององค์กร

นอกจากนี้ กิจกรรมยังมีส่วนช่วยส่งเสริมการมีส่วนร่วมของพนักงานในการดูแลรักษาสิ่งแวดล้อมและชุมชน ควบคู่กับการส่งเสริมสุขภาพที่ดีผ่านการออกกำลังกายจากการปฏิบัติงานจริง โดยบริษัทให้ความสำคัญและสนับสนุนให้พนักงานเข้าร่วมกิจกรรมลักษณะนี้อย่างต่อเนื่องเป็นประจำทุกปี

2.3.6 กิจกรรม BG Share “เก่าของใคร ใหม่ของฉัน”

กลุ่มพนักงาน “BG จิตอาสา (BG Volunteer)” จำนวน 20 คน ร่วมจัดกิจกรรม “BG Share เก่าของใคร ใหม่ของฉัน” ซึ่งเป็นกิจกรรมคอมมูนิตี้อแลกเปลี่ยนสิ่งของสภาพดีภายในองค์กร เปิดโอกาสให้พนักงานนำสิ่งของที่ไม่ได้ใช้งานมาแลกเปลี่ยนกับเพื่อนพนักงานโดยไม่เสียค่าใช้จ่าย เพื่อสร้างคุณค่าใหม่ให้กับทรัพยากรเดิม และส่งเสริมการใช้ทรัพยากรอย่างคุ้มค่า ตามแนวคิดการรักษาสิ่งแวดล้อมและเศรษฐกิจหมุนเวียน

กิจกรรมดังกล่าวมีเป้าหมายเพื่อสร้างความตระหนักรู้ให้แก่พนักงานในการลดการบริโภคที่ไม่จำเป็น ลดปริมาณขยะจากการสะสมสิ่งของที่ไม่ได้ใช้งาน รวมถึงช่วยประหยัดค่าใช้จ่าย และเสริมสร้างพฤติกรรมที่เป็นมิตรต่อสิ่งแวดล้อม โดยสามารถลดการปล่อยก๊าซคาร์บอนไดออกไซด์ได้ถึง 1,160.84 กิโลกรัมคาร์บอนไดออกไซด์เทียบเท่า (kgCO₂eq)

นอกจากนี้ ภายในกิจกรรมยังเปิดโอกาสให้พนักงานร่วมบริจาคสิ่งของที่ยังอยู่ในสภาพดีให้แก่ มูลนิธิกระจกเงา เพื่อนำไปส่งต่อให้กับผู้ที่มีความจำเป็นต้องใช้งาน ถือเป็นการส่งเสริมวัฒนธรรมการแบ่งปันภายในองค์กร โดยบริษัทฯ ได้ให้การสนับสนุนการดำเนินงานของมูลนิธิกระจกเงาอย่างต่อเนื่องตั้งแต่ปี พ.ศ. 2564

2.3.7 กิจกรรม "Paint for the World เพ้นท์ถุงผ้ารักษ์โลก"

กลุ่มพนักงาน “BG จิตอาสา (BG Volunteer)” จำนวนกว่า 400 คน ร่วมกิจกรรม “Paint for the World เพ้นท์ถุงผ้ารักษ์โลก” เพื่อแสดงพลังและจุดยืนในการเป็นส่วนหนึ่งของการสร้างสังคมปลอดถุงพลาสติก เนื่องในโอกาส วันปลอดถุงพลาสติกสากล (International Plastic Bag Free Day) ซึ่งตรงกับวันที่ 3 กรกฎาคม ของทุกปี กิจกรรมดังกล่าวจัดขึ้นเพื่อสร้างความตระหนักรู้และส่งเสริมพฤติกรรมการใช้ถุงผ้าแทนถุงพลาสติกแบบใช้ครั้งเดียว โดยเปิดโอกาสให้พนักงานได้มีส่วนร่วมในการแสดงความคิดสร้างสรรค์ผ่านการเพ้นท์ถุงผ้า พร้อมปลูกฝังจิตสำนึกด้านการอนุรักษ์สิ่งแวดล้อม และสนับสนุนการลดปริมาณขยะพลาสติกอย่างเป็นรูปธรรม

กิจกรรม Paint for the World สะท้อนถึงความมุ่งมั่นของกลุ่มบริษัทบางกอกกล๊าสในการส่งเสริมการมีส่วนร่วมของพนักงานด้านสิ่งแวดล้อม และการขับเคลื่อนองค์กรสู่สังคมที่เป็นมิตรต่อสิ่งแวดล้อมอย่างยั่งยืน

3. กิจกรรมเพื่อสิ่งแวดล้อม

บริษัท บีจี คอนเทนเนอร์ กลาส จำกัด (มหาชน) หรือ BGC และกลุ่มบริษัทบางกอกกล๊าส ตระหนักถึงความสำคัญของการดูแลและฟื้นฟูสิ่งแวดล้อม ซึ่งเป็นรากฐานสำคัญในการสร้างความยั่งยืนให้แก่องค์กรและสังคมโดยรวม บริษัทฯ ดำเนินธุรกิจภายใต้จิตสำนึกแห่งความรับผิดชอบต่อสิ่งแวดล้อม โดยมุ่งลดผลกระทบต่อทรัพยากรธรรมชาติและระบบนิเวศ ควบคู่ไปกับการส่งเสริมการมีส่วนร่วมของพนักงานและชุมชนในการอนุรักษ์สิ่งแวดล้อมอย่างต่อเนื่อง

บริษัทฯ ให้ความสำคัญกับการบริหารจัดการทรัพยากรอย่างมีประสิทธิภาพ ตามแนวคิดเศรษฐกิจหมุนเวียน (Circular Economy) อาทิ การจัดการขยะและวัสดุเหลือใช้เหมาะสม การลดการปล่อยก๊าซคาร์บอนไดออกไซด์ และการเพิ่มพื้นที่สีเขียว เพื่อฟื้นฟูสิ่งแวดล้อมและยกระดับคุณภาพชีวิตของชุมชนโดยรอบ กิจกรรมด้านสิ่งแวดล้อมที่ดำเนินการในปี สะท้อนถึงความมุ่งมั่นของบริษัทฯ ในการมีส่วนร่วมสร้างสังคมที่เป็นมิตรต่อสิ่งแวดล้อม และการเติบโตอย่างยั่งยืนในระยะยาว ผ่านการดำเนินกิจกรรมต่าง ๆ ดังนี้

3.1 โครงการ "BG Recycle Centre" การบริหารจัดการขยะอย่างเป็นระบบ สู่ชุมชน Smart Recycle

ในปี 2568 นับเป็นปีที่ 2 ที่ บริษัท บีจี คอนเทนเนอร์ กลาส จำกัด (มหาชน) หรือ BGC และกลุ่มบริษัทบางกอกกล๊าส ขับเคลื่อนการบริหารจัดการขยะอย่างเป็นระบบผ่านโครงการ “BG Recycle Centre” โดยต่อยอดจากหมู่บ้านซื้อตรง-โอลิมพิกาน์ ซึ่งเป็นชุมชนต้นแบบในปี 2567 สู่ความร่วมมือกับ เทศบาลเมืองบึงยี่โถ จังหวัดปทุมธานี เพื่อพัฒนาเครือข่ายชุมชน Smart Recycle อย่างเป็นรูปธรรม โครงการได้รับความร่วมมือจาก 19 ชุมชนในตำบลบึงยี่โถ พร้อมติดตั้งสถานีรับซื้อขยะรีไซเคิลเพื่อชุมชน สำหรับ

บริหารจัดการขยะในระดับครัวเรือน ส่งเสริมการคัดแยกขยะให้มีประสิทธิภาพ สะดวก และรวดเร็ว โดยสามารถรอปขยะรีไซเคิลผ่านแพลตฟอร์มออนไลน์ได้ตลอด 24 ชั่วโมง ปัจจุบันมีการติดตั้งสถานีรวมทั้งสิ้น 25 สถานี ครอบคลุมชุมชน หมู่บ้านจัดสรร สถานศึกษา ได้แก่ โรงเรียนวัดเขียนเขต และศาสนสถาน ได้แก่ วัดเขียนเขต พระอารามหลวง เพื่อบูรณาการความร่วมมือจากทุกภาคส่วน

โครงการ BG Recycle Centre ยังสนับสนุนด้านองค์ความรู้ การประชาสัมพันธ์ การสร้างจิตสำนึกด้านสิ่งแวดล้อม และการพัฒนาโครงสร้างพื้นฐาน เพื่อยกระดับสถานีรับซื้อขยะรีไซเคิลให้เป็นศูนย์กลางการจัดการขยะของชุมชน โดยมีเทศบาลเมืองบึงยี่โถเป็นกำลังสำคัญในการขับเคลื่อนโครงการ สร้างการมีส่วนร่วมของประชาชน และพัฒนาเครือข่าย อาสาสมัครท้องถิ่นรักโลก (อถล.) ผ่านการศึกษาดูงานชุมชนต้นแบบและกิจกรรมรณรงค์ในพื้นที่

ตลอดปี 2568 บริษัทฯ ได้จัดกิจกรรมสร้างการมีส่วนร่วมอย่างต่อเนื่อง อาทิ การตลาดนัดขยะรีไซเคิลในพื้นที่ตำบลบึงยี่โถ จำนวน 12 ครั้ง, การจัดกิจกรรมอบรม “ทิ้งถูกที่ ดีต่อโลก” ทั้งในโรงเรียนและชุมชน, การริเริ่มแคมเปญ "BG Green Point ดรอปสะสมแต้ม แลกรางวัล" เพื่อจูงใจให้ผู้ใช้บริการรอปขยะรีไซเคิลผ่านแพลตฟอร์มออนไลน์, และการจัดตั้ง "กลุ่มทูตอาสาโครงการ BG Recycle Centre" จำนวน 50 คน ซึ่งส่งผลให้การดำเนินงานในปี 2568 มีสมาชิกเข้าร่วมโครงการกว่า 2,700 คน, สามารถลดปริมาณขยะรีไซเคิลที่ส่งไปหลุมฝังกลบได้กว่า 30 ตัน คิดเป็นการลดการปล่อยก๊าซเรือนกระจกถึง 56 tCO₂e และสร้างรายได้จากมูลค่าการซื้อขายขยะรีไซเคิลเป็นจำนวน 82,850 บาท นอกจากนี้ จากการขยายผลโครงการไปยังหลายพื้นที่ทั่วประเทศ ได้แก่ จังหวัดปทุมธานี พระนครศรีอยุธยา ขอนแก่น ปราจีนบุรี ราชบุรี เพชรบุรี นครปฐม และสถานศึกษาอีกหลายแห่ง สามารถรวบรวมขยะรีไซเคิลรวมกว่า 28 ตัน ลดการปล่อยก๊าซเรือนกระจกได้ถึง 60 tCO₂e และสร้างรายได้จากการขายขยะรีไซเคิลรวมกว่า 240,451 บาท โดยรายได้ส่วนหนึ่งถูกนำไปสนับสนุนการดูแลผู้ป่วยติดเตียงและผู้สูงอายุในชุมชน

โครงการ BG Recycle Centre สะท้อนความมุ่งมั่นของบีจีซี และกลุ่มบริษัทบางกอกกล๊าสในการดำเนินงานตามแนวคิด BG Green Plus ที่ผสานการจัดการขยะอย่างมีประสิทธิภาพเข้ากับเป้าหมายการลดคาร์บอน พร้อมขับเคลื่อนสังคมสู่เศรษฐกิจหมุนเวียนและสังคมคาร์บอนต่ำ ตลอดจนสร้างความยั่งยืนในทุกมิติ ทั้งด้านสิ่งแวดล้อม ชุมชน และเศรษฐกิจ

3.2 โครงการ "BG Old Shirt, New Start - แพลงเสื้อ เปลี่ยนโลก"

บริษัท บีจี คอนเทนเนอร์ กล๊าส จำกัด (มหาชน) หรือ BGC และกลุ่มบริษัทบางกอกกล๊าสดำเนินโครงการ “BG Old Shirt, New Start – แพลงเสื้อ เปลี่ยนโลก” เพื่อส่งเสริมการใช้ทรัพยากรอย่างคุ้มค่า ตามแนวคิดเศรษฐกิจหมุนเวียน (Circular Economy) โดยเปิดรับบริจาคเสื้อพนักงานเก่าจากพนักงานในกลุ่มบริษัทฯ รวมจำนวนกว่า 3,000 ตัว เพื่อนำเข้าสู่กระบวนการ Reuse, Upcycle และการจัดการของเสียอย่างมีประสิทธิภาพ เสื้อพนักงานที่ได้รับบริจาคส่วนหนึ่งถูกนำไปเข้าสู่กิจกรรม “เลาะ เพื่อ ให้” เพื่อถอดโลโก้และส่งต่อเสื้อที่ยังอยู่ในสภาพดีให้แก่ผู้ขาดแคลน อีกส่วนหนึ่งถูกนำไป Upcycle ผลิตเป็นผ้าวนและงานฝีมือโดยกลุ่มแม่บ้านในชุมชนใกล้เคียง เพื่อสร้างรายได้และเสริมศักยภาพชุมชน ขณะที่เศษผ้าที่ไม่สามารถนำกลับมาใช้ได้นำไปบดย่อยเพื่อผลิตเป็นเชื้อเพลิงทดแทน ช่วยลดปริมาณของเสียที่ต้องนำไปกำจัด ตลอดจนการดำเนินโครงการสามารถลดการปล่อยก๊าซเรือนกระจกได้มากกว่า 24 ตันคาร์บอนไดออกไซด์เทียบเท่า (tCO₂e)

กิจกรรม “เลาะ เพื่อ ให้” ภายใต้โครงการ “BG Old Shirt, New Start – แพลงเสื้อ เปลี่ยนโลก” พนักงานกว่า 200 คน ร่วมกิจกรรม “เลาะ เพื่อ ให้” โดยร่วมกันถอดโลโก้จากเสื้อพนักงานเก่า เพื่อนำไปส่งต่อให้แก่ สถานคุ้มครองคนไร้ที่พึ่งชายธัญบุรี จังหวัดปทุมธานี ผลจากพลังความร่วมมือดังกล่าว ทำให้ได้เสื้อพร้อมใช้งานกว่า 400 ตัว และสามารถลดการปล่อยก๊าซเรือนกระจกได้กว่า 3.2 ตันคาร์บอนไดออกไซด์เทียบเท่า (tCO₂e)

กิจกรรมประดิษฐ์ “ตุ๊กตาบีบี” เพื่อช่วยเหลือผู้ป่วยกล้ามเนื้ออ่อนแรง

นอกจากนี้ บริษัทฯ ยังสานต่อโครงการผ่านกิจกรรม “ประดิษฐ์ตุ๊กตาบีบี” โดยเชิญชวนพนักงานกว่า 200 คน ร่วมกันนำเศษผ้าจากเสื้อพนักงานเก่ามาประดิษฐ์เป็นตุ๊กตาบีบี เพื่อส่งต่อให้แก่ผู้ป่วยกล้ามเนื้ออ่อนแรงในสถานสงเคราะห์คนชราบ้านบางแค กิจกรรมดังกล่าวไม่เพียงช่วยสร้างคุณค่าให้กับวัสดุเหลือใช้ แต่ยังช่วยลดการปล่อยก๊าซเรือนกระจกได้กว่า 0.64 ตันคาร์บอนไดออกไซด์เทียบเท่า (tCO₂e)

โครงการ "BG Old Shirt, New Start - แพลงเสื้อ เปลี่ยนโลก" สะท้อนถึงความมุ่งมั่นของบีจีซี และกลุ่มบริษัทบางกอกกล๊าส ในการดำเนินธุรกิจควบคู่กับการดูแลสิ่งแวดล้อม การสร้างคุณค่าร่วมกับชุมชน และการส่งเสริมการมีส่วนร่วมของพนักงาน เพื่อการพัฒนาที่ยั่งยืนในทุกมิติ

การตั้งเป้าหมายการจัดการชุมชนและสังคม

บริษัทมีการตั้งเป้าหมายการจัดการชุมชนและสังคมหรือไม่ : ไม่มี

ผลการดำเนินงานและผลลัพธ์ด้านการจัดการชุมชนและสังคม

ผลการดำเนินงาน และผลลัพธ์ด้านการจัดการชุมชนและสังคม

- ผลตอบแทนทางสังคมจากการลงทุน (Social Return on Investment: SROI) เท่ากับ 32 เท่า สะท้อนถึงคุณค่าทางสังคมที่เกิดขึ้นจากการดำเนินโครงการต่างๆ ขององค์กร
- โครงการ BG Recycle Centre สามารถรวบรวมขยะรีไซเคิลได้มากกว่า 90 ตัน ลดการปล่อยก๊าซเรือนกระจกได้ 133 ตันคาร์บอนไดออกไซด์เทียบเท่า (tCO₂e) และสร้างมูลค่าทางเศรษฐกิจจากการจำหน่ายขยะรีไซเคิลให้แก่ชุมชนที่เข้าร่วมโครงการรวมกว่า 323,000 บาท
- พนักงานเข้าร่วมกิจกรรมจิตอาสา BG Volunteer รวมทั้งสิ้น 1,295 คน คิดเป็นจำนวนชั่วโมงจิตอาสารวม 3,081 ชั่วโมง
- สนับสนุนขวดแก้วและฝาให้แก่อำเภอการศึกษาและชุมชนจำนวน 1,100 ชุด ส่งผลให้เกิดการสร้างรายได้จากการจำหน่ายผลิตภัณฑ์ชุมชนรวม 120,720 บาท
- มีการสั่งซื้อขวดแก้วพร้อมฝาจากกลุ่มวิสาหกิจและชุมชนจำนวน 1,800 ชุด ซึ่งนอกจากจะช่วยสนับสนุนการสร้างรายได้และเสริมความเข้มแข็งให้กับเศรษฐกิจฐานรากแล้ว ยังเป็นการสร้างคุณค่าร่วม (Creating Shared Value) ระหว่างองค์กรและชุมชน ผ่านการบูรณาการทรัพยากรและความเชี่ยวชาญขององค์กรเข้ากับห่วงโซ่อุปทาน ส่งเสริมการเติบโตทางธุรกิจควบคู่ไปกับการพัฒนาสังคมอย่างยั่งยืน

การเข้าร่วมโครงการส่งเสริมโรงงานอุตสาหกรรมให้มีความรับผิดชอบต่อสังคมอย่างยั่งยืน (CSR-DIW Continuous) ประจำปี 2568 และได้รับรางวัล CSR-DIW Continuous 2025

บริษัท บีจี คอนเทนเนอร์ กลาส จำกัด (มหาชน) หรือ BGC และกลุ่มบริษัทบางกอกกลาส เข้าร่วมโครงการ “ส่งเสริมโรงงานอุตสาหกรรมให้มีความรับผิดชอบต่อสังคม และชุมชนอย่างยั่งยืนตามมาตรฐานความรับผิดชอบต่อสังคม (CSR-DIW Continuous)” ประจำปี 2568 และได้รับรางวัล CSR-DIW Continuous 2025 ซึ่งสะท้อนถึงความสำเร็จของบริษัทฯ ในการดำเนินงานด้านความรับผิดชอบต่อสังคมตามมาตรฐานของกรมโรงงานอุตสาหกรรมอย่างต่อเนื่องเป็นระยะเวลา 4 ปีติดต่อกัน

รางวัลดังกล่าวแสดงให้เห็นถึงความมุ่งมั่นของบริษัทฯ ในการบูรณาการแนวคิด CSR เข้ากับกระบวนการดำเนินธุรกิจอย่างเป็นระบบ โดยให้ความสำคัญกับการดำเนินงานที่สอดคล้องกับ เป้าหมายการพัฒนาอย่างยั่งยืน (Sustainable Development Goals: SDGs) ขององค์การสหประชาชาติ อาทิ การดูแลและฟื้นฟูสิ่งแวดล้อม การส่งเสริมและพัฒนาชุมชนรอบสถานประกอบการ รวมถึงการยกระดับคุณภาพชีวิตของพนักงานและผู้มีส่วนได้ส่วนเสียตลอดห่วงโซ่อุปทาน นอกจากนี้บริษัทฯ ยังถือเป็นตัวอย่างขององค์กรภาคอุตสาหกรรมที่สามารถดำเนินโครงการ CSR ได้อย่างเป็นรูปธรรมและต่อเนื่อง พร้อมสร้างความร่วมมือและความสัมพันธ์อันดีระหว่างพนักงาน หน่วยงานภาครัฐ และชุมชนในพื้นที่ ซึ่งนำไปสู่การพัฒนาสังคมอย่างสมดุลและยั่งยืน

การได้รับรางวัล CSR-DIW Continuous 2025 นับเป็นอีกหนึ่งก้าวสำคัญที่ตอกย้ำถึงความตั้งใจของบริษัทฯ ในการเป็นองค์กรที่สร้างสมดุลระหว่างการเติบโตทางธุรกิจควบคู่กับการดูแลสังคมและสิ่งแวดล้อม เพื่อส่งมอบคุณค่าให้แก่สังคมในระยะยาว เสริมสร้างภาพลักษณ์ที่ดี ความเชื่อมั่น และความไว้วางใจจากชุมชน สังคม และกลุ่มลูกค้าอย่างต่อเนื่อง

การเข้าร่วมโครงการและได้รับรางวัลอุตสาหกรรมดีเด่นด้านความรับผิดชอบต่อสังคม (The Prime Minister's Industry Award 2025: Social Responsibility) ประจำปี 2568

บริษัท บีจี คอนเทนเนอร์ กลาส จำกัด (มหาชน) หรือ BGC และกลุ่มบริษัทบางกอกกลาส เข้าร่วมโครงการและได้รับรางวัลอุตสาหกรรมดีเด่นด้านความรับผิดชอบต่อสังคม (The Prime Minister's Industry Award 2025) ซึ่งถือเป็นความสำเร็จอีกขั้นในระดับสูงสุดของรางวัลด้านกิจกรรมเพื่อสังคมในระดับประเทศ จากผู้ประกอบการภาคอุตสาหกรรมที่เข้าร่วมประกวดกว่า 300 โรงงานทั่วประเทศ

รางวัลอันทรงเกียรตินี้สะท้อนถึงความมุ่งมั่นของบริษัทฯ ในการดำเนินธุรกิจควบคู่กับความรับผิดชอบต่อสังคมและสิ่งแวดล้อม ผ่านการบูรณาการแนวคิด นวัตกรรมด้านสังคม เข้าสู่ทุกกระบวนการดำเนินงานอย่างเป็นระบบ พร้อมทั้งส่งเสริมให้พนักงานมีจิตสำนึกด้านสิ่งแวดล้อม และมีส่วนร่วมในการพัฒนาชุมชนอย่างต่อเนื่อง

การได้รับรางวัลดังกล่าวแสดงให้เห็นถึงความสำคัญที่บริษัทฯ ให้ความสำคัญกับการสร้างนวัตกรรมเพื่อความยั่งยืนในทุกมิติ ทั้งด้านธุรกิจ สังคม และสิ่งแวดล้อม โดยสามารถแสดงผลลัพธ์ได้อย่างเป็นรูปธรรม ตลอดจนตอกย้ำบทบาทของบริษัทฯ ในการสนับสนุนและพัฒนาชุมชนโดยรอบ ผ่านการทำงานร่วมกับชุมชนและพันธมิตรอย่างใกล้ชิด เพื่อฟื้นฟูและยกระดับเศรษฐกิจฐานรากและคุณภาพชีวิตของประชาชน รางวัลนี้จึงเป็นอีกหนึ่งเครื่องยืนยันถึงการดำเนินงานที่สอดคล้องกับเป้าหมายและพันธกิจของบริษัทฯ ในการสร้างการเติบโตอย่างสมดุล และการอยู่ร่วมกันอย่างยั่งยืนระหว่างภาคธุรกิจ ชุมชน และสังคมในระยะยาว

บีจีซี และกลุ่มบริษัทบางกอกกล๊าส คว่ำรางวัล “CSR Award 2025” องค์การธุรกิจดีเด่นด้านความรับผิดชอบต่อสังคม

บริษัท บีจี คอนเทนเนอร์ กล๊าส จำกัด (มหาชน) หรือ BGC และกลุ่มบริษัทบางกอกกล๊าส คว่ำรางวัล “CSR Award 2025” องค์การธุรกิจดีเด่นด้านความรับผิดชอบต่อสังคม บริษัท บีจี คอนเทนเนอร์ กล๊าส จำกัด (มหาชน) หรือ BGC และกลุ่มบริษัทบางกอกกล๊าส ได้รับรางวัล “องค์กรที่มีผลงานการส่งเสริมความรับผิดชอบต่อสังคมของภาคธุรกิจดีเด่นระดับจังหวัดปทุมธานี” จากกระทรวงการพัฒนาสังคมและความมั่นคงของมนุษย์ (พม.) ในพิธีมอบรางวัล CSR Award 2025: Empowering CSR for Sustainable Thailand โดยเข้ารับโล่ประกาศเกียรติคุณจากปลัดกระทรวงการพัฒนาสังคมและความมั่นคงของมนุษย์ รางวัลดังกล่าวสะท้อนถึงความมุ่งมั่นของบริษัทในการดำเนินธุรกิจควบคู่กับความรับผิดชอบต่อสังคมและสิ่งแวดล้อม ผ่านการบูรณาการแนวคิด CSR ในทุกกระบวนการดำเนินงาน พร้อมส่งเสริมให้พนักงานมีจิตสำนึกด้านสิ่งแวดล้อม และมีส่วนร่วมในการพัฒนาชุมชนอย่างต่อเนื่อง บริษัทให้ความสำคัญกับการสร้างคุณค่าร่วม (Creating Shared Value) โดยมุ่งพัฒนาธุรกิจ สังคม และสิ่งแวดล้อมไปพร้อมกัน เพื่อสนับสนุนการพัฒนาอย่างยั่งยืน และสร้างความมั่นคงให้แก่องค์กร ชุมชน และประเทศชาติในระยะยาว

บีจีซี และกลุ่มบริษัทบางกอกกล๊าส ยังคงมุ่งมั่นพัฒนาและขยายการดำเนินกิจกรรมเพื่อสังคมในหลากหลายมิติอย่างต่อเนื่อง เพื่อสร้างผลกระทบเชิงบวกต่อสังคมและชุมชน ควบคู่กับการดำเนินธุรกิจอย่างมีความรับผิดชอบต่อสังคม โดยมีเป้าหมายในการสร้างความยั่งยืนให้แก่องค์กร สังคมและประเทศชาติในระยะยาว

รูปภาพผลการดำเนินงานและผลลัพธ์ด้านการจัดการชุมชนและสังคม



กลุ่มบริษัทบางกอกกล๊าส เข้าร่วมพิธีรับมอบเกียรติบัตร “บริษัทร่วมสนับสนุนโครงการตามมาตรการส่งเสริมการลงทุนเพื่อพัฒนาชุมชนและสังคม (BOI-CSR)”



โครงการมาตรการส่งเสริมการลงทุนเพื่อพัฒนาชุมชนและสังคม (BOI-CSR) สนับสนุนเครื่องมือทางการแพทย์ โรงพยาบาลขอนแก่น



โครงการ Helping Hands for Thai ส่งมอบถุงยังชีพช่วยเหลือผู้ประสบภัยไทย-กัมพูชา



โครงการ Helping Hands for Thai ส่งมอบถุงยังชีพช่วยเหลือผู้ประสบอุทกภัยในพื้นที่ภาคเหนือ



โครงการ Helping Hands for Thai ส่งมอบถุงยังชีพช่วยเหลือผู้ประสบอุทกภัยในพื้นที่อำเภอหาดใหญ่ จังหวัดสงขลา



โครงการ Helping Hands for Thai ส่งมอบถุงยังชีพช่วยเหลือผู้ประสบอุทกภัย จังหวัดปทุมธานี



A group of nine people, including BG staff and military officials, standing in front of a large white container. A sign in the center reads "BG" and "ရုံးပိတ်ရက်အတွက် အထောက်အကူပြုရန် အိတ်ကပ်ပေးသော အိတ်အရက်အတွက် ပမာဏ 1,750,000 ဟက်".

BG
 บริษัท บางจากปิโตรเลียม จำกัด (มหาชน)
 สนับสนุนกิจกรรมเนื่องในวันเด็กแห่งชาติ

ส่วนที่ 1 การประกอบธุรกิจและผลการดำเนินงาน 86

โครงการสร้างความร่วมมือกับสถาบันการศึกษาในการพัฒนาเอกลักษณ์ผลิตภัณฑ์ใหม่จากสายรัดพลาสติก ร่วมกับคณะศิลปกรรมศาสตร์ มหาวิทยาลัยขอนแก่น



โครงการสร้างความร่วมมือกับคณะเทคโนโลยีคหกรรมศาสตร์ มหาวิทยาลัยเทคโนโลยีราชมงคลธัญบุรี ในการสนับสนุนบรรจุภัณฑ์เพื่อการ
ศึกษา



โครงการสร้างความร่วมมือกับวิทยาลัยเทคนิคธัญบุรี ภายใต้แผนพัฒนาสมรรถนะวิชาชีพกำลังคน (Up-skill และ Re-skill)



โครงการส่งต่อไม้พาเลท สร้างโอกาส พัฒนาทักษะอาชีพ และยกระดับคุณภาพชีวิตกลุ่มเปราะบาง ร่วมกับสถานคุ้มครองคนไร้ที่พึ่งชายธัญบุรี



โครงการปฏิทินตั้งโต๊ะ (เก่า) เราชนะ ปีที่ 3



โครงการสดจากสวนสู่โรงงาน ปีที่ 3



โครงการ “พลังใจจากสตรีไร้ที่พึ่ง” สร้างงานสร้างอาชีพเพื่อกลุ่มเปราะบาง ร่วมกับสถานคุ้มครองคนไร้ที่พึ่งหญิงธัญบุรี และสถาบันการศึกษา



โครงการพัฒนาผลิตภัณฑ์ชุมชนเพื่อส่งเสริมรายได้ และยกระดับคุณภาพชีวิตผู้สูงอายุและวิสาหกิจท้องถิ่น : ศูนย์ผู้สูงอายุหมู่บ้านสภาพร จังหวัดปทุมธานี



โครงการพัฒนาผลิตภัณฑ์ชุมชนเพื่อส่งเสริมรายได้ และยกระดับคุณภาพชีวิตผู้สูงอายุและวิสาหกิจท้องถิ่น : กลุ่มผู้สูงอายุ "ชราชน" จังหวัดขอนแก่น



โครงการพัฒนาผลิตภัณฑ์ชุมชนเพื่อส่งเสริมรายได้ และยกระดับคุณภาพชีวิตผู้สูงอายุและวิสาหกิจท้องถิ่น : กลุ่มวิสาหกิจชุมชนน้ำสมุนไพร
สินทรัพย์ จังหวัดปทุมธานี



โครงการ "BG Recycle Centre" การบริหารจัดการขยะอย่างเป็นระบบ สู่ชุมชน Smart Recycle



โครงการ "BG Old Shirt, New Start - แพลงเสื้อ เปลี่ยนโลก"



กิจกรรม “BG จิตอาสา พัฒนาสวนธรรมรัตน์ชุมชนซอยวัดเขียนเขต จังหวัดปทุมธานี”



กิจกรรม “BG จิตอาสาพัฒนาชุมชนหมู่บ้านสภาพร จังหวัดปทุมธานี”



กิจกรรม “BG จิตอาสาห่วงใย ช่วยผู้ประสบภัยน้ำท่วม”



กิจกรรม “BG จิตอาสา ร่วมเดินรณรงค์ปลูกจิตสำนึกรักษ์โลก เนื่องในวันสิ่งแวดล้อมโลก”



กิจกรรม “BG จิตอาสา ร่วมวันรวมพลังสัปปายะสู่วัดและชุมชน ด้วยวิถี 5 ส (Big Cleaning Day)”



กิจกรรม BG Share “เก่าของใคร ใหม่ของฉัน”



กิจกรรม "Paint for the World" เพ้นท์ถุงผ้ารักษ์โลก

ข้อมูลเหตุการณ์ที่เกี่ยวข้องกับละเมิดกฎหมายหรือข้อบังคับด้านสังคมและสิทธิมนุษยชน

จำนวนกรณีและเหตุการณ์ที่ละเมิดกฎหมายหรือข้อบังคับด้านสังคมและสิทธิมนุษยชนอย่างมีนัยสำคัญ

	2566	2567	2568
จำนวนกรณีหรือเหตุการณ์ที่ละเมิดกฎหมายหรือข้อ บังคับด้านสังคมและสิทธิมนุษยชนอย่างมีนัยสำคัญ รวม กรณี	0	0	0
จำนวนกรณีหรือเหตุการณ์ที่ทำให้เกิดข้อพิพาทด้าน แรงงานที่สำคัญ (กรณี)	0	0	0

4. การวิเคราะห์และคำอธิบายของฝ่ายจัดการ

4.1 วิเคราะห์การดำเนินงานและฐานะทางการเงินการเปลี่ยนแปลงที่สำคัญ

ภาพรวมของการดำเนินงาน

ในปี 2568 อุตสาหกรรมบรรจุภัณฑ์แก้วดำเนินธุรกิจภายใต้สภาวะเศรษฐกิจในประเทศที่ย่ำแย่แบบชะลอตัวลง กำลังซื้อของผู้บริโภคฟื้นตัวอย่างจำกัด โดยเฉพาะในกลุ่มสินค้าฟุ่มเฟือย ส่งผลกระทบโดยตรงต่ออุตสาหกรรมเครื่องดื่มแอลกอฮอล์ซึ่งเป็นตลาดหลัก ทำให้อุปสงค์โดยรวมอยู่ในระดับทรงตัวหรือขยายตัวได้จำกัดตลอดทั้งปี

ข้อมูลในการวิเคราะห์การดำเนินงานและฐานะทางการเงิน

ผลการดำเนินงาน และความสามารถในการทำกำไร

- รายได้จากการขาย ไตรมาส 4 ปี 2568 เท่ากับ 3,688 ล้านบาท ลดลง 88 ล้านบาท หรือ 2% YoY
- กำไรขั้นต้น ไตรมาส 4 ปี 2568 เท่ากับ 489 ล้านบาท ลดลง 49 ล้านบาท หรือ 9% YoY คิดเป็นอัตรากำไรขั้นต้นเท่ากับ 13.0% ลดลง 98 bps YoY

ความสามารถในการบริหารทรัพย์สิน

ณ 31 ธันวาคม 2568 กลุ่มบริษัทฯ มีสินทรัพย์รวมทั้งสิ้น 18,419 ล้านบาท ลดลง 716 ล้านบาท หรือ 3.7% เมื่อเทียบกับ 31 ธันวาคม 2567 สาเหตุหลักมาจากสินค้าคงเหลือ ลดลง 726 ล้านบาท จากการที่บริษัทปรับลดกำลังการผลิตให้เหมาะสมกับอุปสงค์ ที่ดิน อาคารและอุปกรณ์ลดลง 668 ล้านบาท ในขณะที่มีเงินสดและการขายเทียบเท่าเงินสดเพิ่มขึ้น 686 ล้านบาท

ภาระผูกพันด้านหนี้สินและการบริหารจัดการภาระนอกงบดุล

ณ 31 ธันวาคม 2568 กลุ่มบริษัทฯ มีหนี้สินรวมทั้งสิ้น 12,614 ล้านบาท ลดลง 1,302 ล้านบาท หรือ 9.4% เมื่อเทียบกับ 31 ธันวาคม 2567 สาเหตุหลักมาจากจ่ายคืนหุ้นกู้

การออกตราสารหนี้ซึ่งมีข้อกำหนดให้บริษัทต้องคงอัตราส่วนทางการเงิน

การออกตราสารหนี้ซึ่งมีข้อกำหนดให้บริษัทต้องคงอัตราส่วนทางการเงิน : มี
เงินหรือไม่

บริษัทสามารถดำรงอัตราส่วนทางการเงินที่ได้แจ้งไว้ได้หรือไม่ : ดำรงไว้ได้

บริษัทดำรงไว้ซึ่งอัตราส่วนหนี้สินรวมต่อส่วนของผู้ถือหุ้นตามงบการเงินรวม ณ สิ้นปีบัญชีของบริษัทที่ได้ผ่านการตรวจสอบแล้วโดยผู้สอบบัญชีของบริษัทเป็นอัตราส่วนไม่เกิน 3:1 (สามต่อหนึ่ง) เท่า

4.2 ปัจจัยหรือเหตุการณ์ที่อาจมีผลต่อฐานะการเงินหรือการดำเนินงานอย่างมีนัยสำคัญ

ปัจจัยหรือเหตุการณ์สำคัญที่มีผลต่อฐานะการเงินหรือการดำเนินงานในอนาคต

1. ปรับสมดุลกำลังการผลิต (Capacity Balancing) ยกระดับประสิทธิภาพและกำไรระยะยาว
 - การบริหารจัดการเพื่ออนาคต ท่ามกลางอุปสงค์ที่ชะลอตัว บริษัทได้บริหารจัดการสายการผลิตเชิงรุก โดยการหยุดการผลิตที่โรงงานปทุมธานี, ดำเนินการซ่อมบำรุงเตาหลอมที่โรงงานปราจีนบุรี และหยุดสายการผลิตขวดพลาสติกที่โรงงานอยุธยา เพื่อปรับลดสินค้าคงเหลือให้อยู่ในระดับที่เหมาะสมและรักษาสมดุลของกำลังการผลิตให้สอดคล้องกับแผนการเติบโต
 - รับผลกระทบระยะสั้น เพื่อเติบโตระยะยาว (Short-term pain, Long-term gain) การปรับโครงสร้างนี้ทำให้เกิดค่าใช้จ่ายพิเศษ (One-time expenses) ประมาณ 184 ล้านบาท ซึ่งถือเป็นการตัดสินใจเชิงกลยุทธ์ เพื่อปูทางสู่การทำการค้าอย่างยั่งยืนในอนาคต ทั้งนี้ หากไม่รวมผลกระทบจากรายการพิเศษดังกล่าว บริษัทจะยังคงมีกำไรก่อนภาษีจากการดำเนินงานปกติ (Normalized EBT) อยู่ในระดับประมาณ 231 ล้านบาท สะท้อนให้เห็นว่าพื้นฐานของธุรกิจหลัก (Core Business) ยังคงมีความสามารถในการทำกำไรที่มีเสถียรภาพ
2. การเสริมสร้างผลตอบแทนให้ผู้ถือหุ้นอย่างต่อเนื่อง (Enhancing Shareholder Returns)
 - จ่ายปันผลระหว่างกาลแล้ว บริษัทได้ดำเนินการจ่ายเงินปันผลระหว่างกาลจาก "กำไรสุทธิ" สำหรับรอบผลประกอบการวันที่ 1 มกราคม 2568 - 30 มิถุนายน 2568 ในอัตรา 0.04 บาทต่อหุ้น โดยได้กำหนดรายชื่อผู้ถือหุ้น (Record Date) เมื่อวันที่ 28 สิงหาคม 2568 และได้จ่ายเงินปันผลไปแล้วเมื่อวันที่ 12 กันยายน 2568
 - จ่ายปันผลระหว่างกาลจาก "กำไรสะสม" เพื่อสร้างความเชื่อมั่นและให้ผลตอบแทนอย่างต่อเนื่อง คณะกรรมการบริษัทมีมติอนุมัติจ่ายเงินปันผลระหว่างกาลจากกำไรสะสม ในอัตรา 0.07 บาทต่อหุ้น (รวมเป็นเงิน 48.61 ล้านบาท) โดยกำหนดรายชื่อผู้ถือหุ้น (Record Date) ในวันที่ 13 มีนาคม 2569 และกำหนดจ่ายเงินในวันที่ 26 มีนาคม 2569
 - เสนอจ่ายปันผลประจำปี 2568 เพิ่มเติม เพื่อสร้างความต่อเนื่องของผลตอบแทน คณะกรรมการบริษัทเตรียมนำเสนอที่ประชุมผู้ถือหุ้น เพื่อพิจารณาอนุมัติจ่ายเงินปันผลจากผลการดำเนินงานปกติของปี 2568 สำหรับรอบผลประกอบการวันที่ 1 กรกฎาคม 2568 - 31 ธันวาคม 2568 เพิ่มเติมอีกในอัตรา 0.04 บาทต่อหุ้น
3. การปรับโครงสร้างพอร์ตโฟลิโอ (Strategic M&A & Extraordinary Gain)
 - เข้าถือครองหุ้น PRIME 100% ในเดือนเมษายน 2568 บริษัทได้เข้าซื้อหุ้นสามัญของบริษัท ไพร์ม แพคเกจจิง จำกัด เพิ่มเติมอีกร้อยละ 25 คิดเป็นมูลค่า 85.74 ล้านบาท เพื่อบูรณาการศักยภาพของธุรกิจบรรจุภัณฑ์แบบครบวงจร (Total Packaging Solutions) อย่างเต็มรูปแบบ
 - SWAN และรับรู้กำไรพิเศษ บริษัทสร้างความร่วมมือเชิงกลยุทธ์โดยการขายหุ้นร้อยละ 26 ในบริษัทย้อย หรือ บริษัท บีจี ซี แพคเกจจิง จำกัด (BGCP) ซึ่งเป็นฐานการผลิตสำคัญใน "กลุ่มธุรกิจบรรจุภัณฑ์อื่น" ให้กับกลุ่ม สวอน อินดัสทรีส์ (SWAN) ในราคา 544 ล้านบาท โดยบริษัทได้รับเงินชำระครบถ้วนแล้ว และส่งผลให้บริษัท รับรู้กำไรพิเศษจากการขายเงินลงทุนในครั้งนี้อยู่รวม 284 ล้านบาท ในงบการเงินเฉพาะกิจการ

4.3 ข้อมูลจากงบการเงิน และอัตราส่วนทางการเงินที่สำคัญ

ข้อมูลจากงบการเงินที่สำคัญ

ตารางสรุปฐานะการเงิน

	บาท (THB)		
	31 ธ.ค. 2566	31 ธ.ค. 2567	31 ธ.ค. 2568
	งบรวม	งบรวม	งบรวม
	ตรวจสอบ	ตรวจสอบ	ตรวจสอบ
สินทรัพย์			
เงินสดและรายการเทียบเท่าเงินสด (พันบาท)	127,279.00	122,309.00	808,702.00
ลูกหนี้การค้าและลูกหนี้หมุนเวียน อื่น - สุทธิ (พันบาท)	2,018,100.00	1,675,675.00	1,549,042.00
สินค้าคงเหลือ - สุทธิ (พันบาท)	2,693,895.00	3,551,992.00	2,826,124.00
ลูกหนี้ที่เกิดจากภาษีอื่นหรือ รายการอื่นภายใต้กฎหมาย - หมุนเวียน (พันบาท)	196,084.00	55,692.00	31,386.00
ลูกหนี้ภาษีค้างรับ (พันบาท)	196,084.00	55,692.00	31,386.00
สินทรัพย์หมุนเวียนอื่น (พันบาท)	204,377.00	153,949.00	153,150.00
สินทรัพย์หมุนเวียนอื่น - อื่น ๆ (พันบาท)	204,377.00	153,949.00	153,150.00
รวมสินทรัพย์หมุนเวียน (พันบาท)	5,239,735.00	5,559,617.00	5,368,404.00

	บาท (THB)		
	31 ธ.ค. 2566	31 ธ.ค. 2567	31 ธ.ค. 2568
	งบรวม	งบรวม	งบรวม
	ตรวจสอบ	ตรวจสอบ	ตรวจสอบ
เงินลงทุนระยะยาว - สุทธิ (พันบาท)	851,717.00	855,979.00	856,294.00
เงินลงทุนในตราสารทุนที่ กำหนดให้วัดมูลค่าด้วยมูลค่า ยุติธรรมผ่านกำไรขาดทุน เบ็ดเสร็จอื่น (พันบาท)	-	855,979.00	856,294.00
เงินลงทุนในบริษัทย่อย บริษัท ร่วม และการร่วมค้า ที่บันทึกโดย วิธีส่วนได้เสีย - สุทธิ (พันบาท)	151,011.00	151,208.00	151,056.00
เงินลงทุนในบริษัทร่วม (พันบาท)	151,011.00	151,208.00	151,056.00
อสังหาริมทรัพย์เพื่อการลงทุน - สุทธิ (พันบาท)	194,020.00	372,129.00	405,670.00
ที่ดิน อาคาร และอุปกรณ์ - สุทธิ (พันบาท)	11,682,346.00	11,446,154.00	10,777,666.00
สินทรัพย์สิทธิการใช้ - สุทธิ (พันบาท)	456,076.00	410,032.00	463,991.00
สินทรัพย์ไม่มีตัวตน - สุทธิ (พันบาท)	122,753.00	114,383.00	97,418.00
สินทรัพย์ไม่มีตัวตน - อื่น ๆ (พันบาท)	122,753.00	114,383.00	97,418.00
ค่าความนิยม - สุทธิ (พันบาท)	70,960.00	70,960.00	70,960.00

	บาท (THB)		
	31 ธ.ค. 2566	31 ธ.ค. 2567	31 ธ.ค. 2568
	งบรวม	งบรวม	งบรวม
	ตรวจสอบ	ตรวจสอบ	ตรวจสอบ
สินทรัพย์ภาษีเงินได้รอตัดบัญชี (พันบาท)	104,533.00	106,578.00	209,986.00
สินทรัพย์ไม่หมุนเวียนอื่น (พันบาท)	266,626.00	48,240.00	17,685.00
เงินจ่ายล่วงหน้าค่าซื้อ สินทรัพย์ (พันบาท)	249,852.00	23,691.00	7,312.00
สินทรัพย์ไม่หมุนเวียนอื่น - อื่น ๆ (พันบาท)	16,774.00	24,549.00	10,373.00
รวมสินทรัพย์ไม่หมุนเวียน (พันบาท)	13,900,042.00	13,575,663.00	13,050,726.00
รวมสินทรัพย์ (พันบาท)	19,139,777.00	19,135,280.00	18,419,130.00
หนี้สิน			
เงินเบิกเกินบัญชีและเงินกู้ยืมระยะ สั้นจากสถาบันการเงิน (พันบาท)	7,286,000.00	6,756,000.00	5,775,000.00
เจ้าหนี้การค้าและเจ้าหนี้หมุนเวียน อื่น (พันบาท)	1,808,399.00	1,536,719.00	1,370,522.00
ส่วนของหนี้สินระยะยาวส่วนที่ถึง กำหนดชำระภายในหนึ่งปี (พันบาท)	1,254,339.00	2,122,580.00	1,633,804.00
สถาบันการเงิน (พันบาท)	1,097,000.00	1,122,886.00	1,633,804.00

	บาท (THB)		
	31 ธ.ค. 2566	31 ธ.ค. 2567	31 ธ.ค. 2568
	งบรวม	งบรวม	งบรวม
	ตรวจสอบ	ตรวจสอบ	ตรวจสอบ
หนี้สินอนุพันธ์ - หมุนเวียน (พันบาท)	-	830.00	1,924.00
หนี้สินตามสัญญาเช่า - ส่วนที่ถึง กำหนดชำระภายในหนึ่งปี (พันบาท)	-	107,909.00	134,031.00
เจ้าหนี้ที่เกิดจากภาษีอื่นหรือ รายการอื่นภายใต้กฎหมาย - หมุนเวียน (พันบาท)	-	20,964.00	37,014.00
เจ้าหนี้ภาษีค้างจ่าย (พันบาท)	-	20,964.00	37,014.00
หนี้สินหมุนเวียนอื่น (พันบาท)	83,488.00	155,673.00	71,717.00
รวมหนี้สินหมุนเวียน (พันบาท)	10,454,319.00	10,700,675.00	9,081,976.00
หนี้สินระยะยาว - ส่วนที่ถึงกำหนด ชำระเกินกว่าหนึ่งปี (พันบาท)	2,318,415.00	2,142,750.00	2,615,250.00
สถาบันการเงิน (พันบาท)	1,349,500.00	2,142,750.00	2,615,250.00
หนี้สินตามสัญญาเช่า - ส่วนที่ถึง กำหนดชำระเกินกว่าหนึ่งปี (พันบาท)	357,558.00	324,156.00	353,003.00
ประมาณการหนี้สินผลประโยชน์ พนักงาน - ไม่หมุนเวียน (พันบาท)	699,415.00	736,406.00	540,786.00

	บาท (THB)		
	31 ธ.ค. 2566	31 ธ.ค. 2567	31 ธ.ค. 2568
	งบรวม	งบรวม	งบรวม
	ตรวจสอบ	ตรวจสอบ	ตรวจสอบ
หนี้สินภาษีเงินได้รอตัดบัญชี (พันบาท)	18,904.00	11,828.00	23,522.00
รวมหนี้สินไม่หมุนเวียน (พันบาท)	3,476,894.00	3,215,140.00	3,532,561.00
รวมหนี้สิน (พันบาท)	13,931,213.00	13,915,815.00	12,614,537.00
ส่วนของผู้ถือหุ้น			
ทุนจดทะเบียน (พันบาท)	3,472,220.00	3,472,220.00	3,472,220.00
หุ้นสามัญจดทะเบียน (พันบาท)	3,472,220.00	3,472,220.00	3,472,220.00
ทุนที่ออกและชำระแล้ว (พันบาท)	3,472,220.00	3,472,220.00	3,472,220.00
หุ้นสามัญชำระแล้ว (พันบาท)	3,472,220.00	3,472,220.00	3,472,220.00
ส่วนเกิน (ต่ำกว่า) มูลค่าหุ้น (พันบาท)	979,406.00	979,406.00	979,406.00
ส่วนเกิน (ต่ำกว่า) มูลค่าหุ้น สามัญ (พันบาท)	979,406.00	979,406.00	979,406.00
กำไร (ขาดทุน) สะสม (พันบาท)	1,147,065.00	1,248,917.00	1,217,711.00
กำไรสะสม - จัดสรรแล้ว (พันบาท)	359,516.00	399,950.00	454,787.00

	บาท (THB)		
	31 ธ.ค. 2566	31 ธ.ค. 2567	31 ธ.ค. 2568
	งบรวม	งบรวม	งบรวม
	ตรวจสอบ	ตรวจสอบ	ตรวจสอบ
สำรองตามกฎหมาย (พันบาท)	357,063.00	397,497.00	448,192.00
สำรองหุ้นทุนซื้อคืน (พันบาท)	-	-	4,142.00
สำรองอื่น ๆ (พันบาท)	2,453.00	2,453.00	2,453.00
กำไร (ขาดทุน) สะสม - ยังไม่ ได้จัดสรร (พันบาท)	787,549.00	848,967.00	762,924.00
หุ้นทุนซื้อคืน (พันบาท)	-	-	(4,142.00)
องค์ประกอบอื่นของส่วนของผู้ถือ หุ้น (พันบาท)	(780,010.00)	(856,191.00)	(252,183.00)
องค์ประกอบอื่นของส่วนของผู้ ถือหุ้น - อื่นๆ (พันบาท)	(780,010.00)	(856,191.00)	(252,183.00)
รวมส่วนของผู้ถือหุ้นของบริษัทใหญ่ (พันบาท)	4,818,681.00	4,844,352.00	5,413,012.00
ส่วนได้เสียที่ไม่มีอำนาจควบคุม (พันบาท)	389,883.00	375,113.00	391,581.00
รวมส่วนของผู้ถือหุ้น (พันบาท)	5,208,564.00	5,219,465.00	5,804,593.00
รวมหนี้สินและส่วนของผู้ถือหุ้น (พันบาท)	19,139,777.00	19,135,280.00	18,419,130.00

ตารางสรุปงบกำไรขาดทุน

	บาท (THB)		
	31 ธ.ค. 2566	31 ธ.ค. 2567	31 ธ.ค. 2568
	งบรวม	งบรวม	งบรวม
	ตรวจสอบ	ตรวจสอบ	ตรวจสอบ
งบกำไรขาดทุนเบ็ดเสร็จ			
รายได้จากการดำเนินงาน (พันบาท)	15,005,389.00	14,415,651.00	13,651,180.00
รายได้จากการขายและให้บริการ (พันบาท)	-	14,415,651.00	13,651,180.00
รายได้ดอกเบี้ยและเงินปันผล (พันบาท)	204.00	10,120.00	13,218.00
รายได้ดอกเบี้ย (พันบาท)	204.00	156.00	2,705.00
รายได้เงินปันผล (พันบาท)	-	9,964.00	10,513.00
รายได้อื่น (พันบาท)	110,704.00	109,021.00	96,780.00
รวมรายได้ (พันบาท)	15,116,297.00	14,534,792.00	13,761,178.00
ต้นทุน (พันบาท)	12,985,516.00	12,193,425.00	11,613,535.00
ต้นทุนขาย (พันบาท)	12,985,516.00	12,193,425.00	11,613,535.00
ค่าใช้จ่ายในการขายและบริหาร (พันบาท)	1,452,270.00	1,673,000.00	1,706,722.00

	บาท (THB)		
	31 ธ.ค. 2566	31 ธ.ค. 2567	31 ธ.ค. 2568
	งบรวม	งบรวม	งบรวม
	ตรวจสอบ	ตรวจสอบ	ตรวจสอบ
ค่าใช้จ่ายในการขาย (พันบาท)	329,620.00	294,796.00	291,289.00
ค่าใช้จ่ายในการบริหาร (พันบาท)	1,122,650.00	1,378,204.00	1,415,433.00
รวมต้นทุนและค่าใช้จ่าย (พันบาท)	14,437,786.00	13,866,425.00	13,320,257.00
ส่วนแบ่งกำไร (ขาดทุน) จากเงิน ลงทุนตามวิธีส่วนได้เสีย (พันบาท)	5,525.00	4,287.00	4,678.00
กำไร (ขาดทุน) อื่น (พันบาท)	10,564.00	6,011.00	(128,350.00)
กำไร (ขาดทุน) อื่น - อื่น ๆ (พันบาท)	10,564.00	6,011.00	(128,350.00)
กำไร (ขาดทุน) ก่อนต้นทุนทางการเงิน และภาษีเงินได้ (พันบาท)	694,600.00	678,665.00	317,249.00
ต้นทุนทางการเงิน (พันบาท)	282,456.00	355,213.00	270,388.00
ภาษีเงินได้ (พันบาท)	62,070.00	60,053.00	(33,875.00)
กำไร (ขาดทุน) จากการดำเนินงาน ต่อเนื่อง (พันบาท)	350,074.00	263,399.00	80,736.00
กำไร (ขาดทุน) สุทธิ สำหรับงวด (พันบาท)	350,074.00	263,399.00	80,736.00

	บาท (THB)		
	31 ธ.ค. 2566	31 ธ.ค. 2567	31 ธ.ค. 2568
	งบรวม	งบรวม	งบรวม
	ตรวจสอบ	ตรวจสอบ	ตรวจสอบ
กำไร (ขาดทุน) สุทธิ สำหรับ งวด / กำไร (ขาดทุน) จากการ ดำเนินงานต่อเนื่อง (พันบาท)	350,074.00	263,399.00	80,736.00
กำไร (ขาดทุน) จากการ เปลี่ยนแปลงในส่วนเกินทุนจาก การตีราคาสินทรัพย์ (พันบาท)	343,021.00	-	97,945.00
กำไร (ขาดทุน) จากการวัดมูลค่า เงินลงทุนในตราสารทุนด้วยมูลค่า ยุติธรรมผ่านกำไรขาดทุนเบ็ดเสร็จ อื่น (พันบาท)	-	(76,181.00)	252.00
กำไร (ขาดทุน) จากการประมาณ การตามหลักคณิตศาสตร์ประกัน ภัยสำหรับโครงการผลประโยชน์ พนักงาน (พันบาท)	(10,848.00)	(17,730.00)	(28,043.00)
กำไร (ขาดทุน) เบ็ดเสร็จอื่น - สุทธิ จากภาษี (พันบาท)	260,440.00	(93,911.00)	70,154.00
กำไร (ขาดทุน) เบ็ดเสร็จรวม สำหรับ งวด (พันบาท)	610,514.00	169,488.00	150,890.00
การแบ่งปันกำไร (ขาดทุน) สุทธิ : ผู้ถือหุ้นบริษัทใหญ่ (พันบาท)	324,439.00	258,759.00	88,388.00

	บาท (THB)		
	31 ธ.ค. 2566	31 ธ.ค. 2567	31 ธ.ค. 2568
	งบรวม	งบรวม	งบรวม
	ตรวจสอบ	ตรวจสอบ	ตรวจสอบ
การแบ่งปันกำไร (ขาดทุน) สุทธิ : ส่วนได้เสียที่ไม่มีอำนาจ ควบคุม (พันบาท)	25,635.00	4,640.00	(7,652.00)
การแบ่งปันกำไร (ขาดทุน) เบ็ดเสร็จรวม : ผู้ถือหุ้นบริษัท ใหญ่ (พันบาท)	599,728.00	164,560.00	158,869.00
การแบ่งปันกำไร (ขาดทุน) เบ็ดเสร็จรวม : ส่วนได้เสียที่ ไม่มีอำนาจควบคุม (พันบาท)	10,786.00	4,928.00	(7,979.00)
กำไร (ขาดทุน) ต่อหุ้นขั้นพื้นฐาน (บาท/หุ้น) (พันบาท)	0.46719	0.37261	0.13000
กำไรก่อนหัก ดอกเบี้ย ภาษีเงินได้ ค่า เสื่อมราคา และค่าตัดจำหน่าย (พันบาท)	2,290,136.00	2,399,134.00	1,976,859.00
กำไรจากการดำเนินงาน (พันบาท)	567,603.00	549,226.00	330,923.00
กำไรจากการดำเนินงานปกติ (พันบาท)	339,510.00	257,388.00	209,086.00

ตารางสรุปงบกระแสเงินสด

	บาท (THB)		
	31 ธ.ค. 2566	31 ธ.ค. 2567	31 ธ.ค. 2568
	งบรวม	งบรวม	งบรวม
	ตรวจสอบ	ตรวจสอบ	ตรวจสอบ
งบกระแสเงินสด			
กำไร (ขาดทุน) ก่อนต้นทุนทางการเงิน และ/หรือ ภาษีเงินได้ (พันบาท)	412,144.00	323,452.00	46,861.00
ค่าเสื่อมราคาและค่าตัดจำหน่าย (พันบาท)	1,595,536.00	1,720,469.00	1,659,610.00
(โอนกลับ) ผลขาดทุนด้านเครดิตที่ คาดว่าจะเกิดขึ้น (พันบาท)	(861.00)	(563.00)	(437.00)
(โอนกลับ) ขาดทุนจากการลด มูลค่าของสินค้าคงเหลือ (พันบาท)	(67,353.00)	90,739.00	88,932.00
ส่วนแบ่ง (กำไร) ขาดทุนจากเงิน ลงทุนตามวิธีส่วนได้เสีย (พันบาท)	(5,525.00)	(4,287.00)	(4,678.00)
(กำไร) ขาดทุนจากอัตราแลกเปลี่ยน (พันบาท)	(4,547.00)	(10,819.00)	13,870.00
(กำไร) ขาดทุนจากการ เปลี่ยนแปลงมูลค่ายุติธรรมของ เครื่องมือทางการเงินอื่น (พันบาท)	-	830.00	1,094.00
(กำไร) ขาดทุนจากการขายและตัด จำหน่ายสินทรัพย์ถาวร (พันบาท)	208.00	2,067.00	(4,064.00)

	บาท (THB)		
	31 ธ.ค. 2566	31 ธ.ค. 2567	31 ธ.ค. 2568
	งบรวม	งบรวม	งบรวม
	ตรวจสอบ	ตรวจสอบ	ตรวจสอบ
(โอนกลับ) ขาดทุนจากการด้อยค่า ของสินทรัพย์ถาวร (พันบาท)	(10,315.00)	-	118,057.00
เงินปันผลและดอกเบี้ยรับ (พันบาท)	279,429.00	(10,120.00)	(13,218.00)
รายได้เงินปันผล (พันบาท)	-	(9,964.00)	(10,513.00)
รายได้ดอกเบี้ย (พันบาท)	279,429.00	(156.00)	(2,705.00)
ต้นทุนทางการเงิน (พันบาท)	-	353,130.00	270,388.00
ค่าใช้จ่ายผลประโยชน์พนักงาน (พันบาท)	99,062.00	73,133.00	62,763.00
เงินสดได้มาจาก (ใช้ไป) การ ดำเนินงานก่อนการเปลี่ยนแปลง ในสินทรัพย์และหนี้สินดำเนินงาน (พันบาท)	2,297,778.00	2,547,245.00	2,239,178.00
ลูกหนี้การค้าและลูกหนี้อื่น (เพิ่ม ขึ้น) ลดลง (พันบาท)	(387,494.00)	388,937.00	126,202.00
สินค้าคงเหลือ (เพิ่มขึ้น) ลดลง (พันบาท)	45,680.00	(991,132.00)	630,475.00
สินทรัพย์ดำเนินงานอื่น (เพิ่มขึ้น) ลดลง (พันบาท)	(67,050.00)	145,724.00	47,433.00

	บาท (THB)		
	31 ธ.ค. 2566	31 ธ.ค. 2567	31 ธ.ค. 2568
	งบรวม	งบรวม	งบรวม
	ตรวจสอบ	ตรวจสอบ	ตรวจสอบ
เจ้าหนี้การค้าและเจ้าหนี้อื่น เพิ่มขึ้น (ลดลง) (พันบาท)	(101,217.00)	(212,978.00)	(422,983.00)
ประมาณการหนี้สินผลประโยชน์พนักงาน เพิ่มขึ้น (ลดลง) (พันบาท)	(11,054.00)	(53,530.00)	(46,214.00)
หนี้สินดำเนินงานอื่น เพิ่มขึ้น (ลดลง) (พันบาท)	11,907.00	12,101.00	989.00
เงินสตรับ (จ่าย) จากการดำเนินงาน (พันบาท)	1,788,550.00	1,836,367.00	2,575,080.00
จ่ายดอกเบี้ย (พันบาท)	(273,690.00)	(339,356.00)	(271,005.00)
(จ่าย) คืนภาษีเงินได้ (พันบาท)	(73,717.00)	(31,712.00)	(71,622.00)
เงินสดสุทธิได้มาจาก (ใช้ไปใน) กิจกรรมดำเนินงาน (พันบาท)	1,441,492.00	1,465,299.00	2,232,453.00
เงินสดจ่ายซื้อเงินลงทุนในบริษัทย่อย บริษัทร่วม และการร่วมค้า (พันบาท)	-	-	(85,740.00)
เงินสตรับจากการขายสินทรัพย์ถาวร (พันบาท)	19,605.00	8,078.00	38,505.00
ที่ดิน อาคาร และอุปกรณ์ (พันบาท)	19,605.00	8,078.00	38,388.00

	บาท (THB)		
	31 ธ.ค. 2566	31 ธ.ค. 2567	31 ธ.ค. 2568
	งบรวม	งบรวม	งบรวม
	ตรวจสอบ	ตรวจสอบ	ตรวจสอบ
สินทรัพย์ไม่มีตัวตน (พันบาท)	-	-	117.00
เงินสดจ่ายจากการซื้อสินทรัพย์ ถาวร (พันบาท)	(3,418,171.00)	(1,372,377.00)	(857,446.00)
ที่ดิน อาคาร และอุปกรณ์ (พันบาท)	(3,217,305.00)	(1,159,062.00)	(843,857.00)
สินทรัพย์ไม่มีตัวตน (พันบาท)	(5,936.00)	(10,089.00)	(9,738.00)
อสังหาริมทรัพย์เพื่อการลงทุน (พันบาท)	(194,930.00)	(203,226.00)	(3,851.00)
รับเงินปันผล (พันบาท)	6,561.00	14,054.00	15,344.00
รับดอกเบี้ย (พันบาท)	-	301.00	2,685.00
เงินสดสุทธิได้มาจาก (ใช้ไปใน) กิจกรรมลงทุน (พันบาท)	(3,566,681.00)	(1,449,433.00)	(886,652.00)
เงินสดรับจากเงินกู้ยืม	45,730,500.00	2,072,500.00	3,088,723.00
เงินสดรับจากเงินกู้ยืมระยะสั้น (พันบาท)	43,964,000.00	-	788,723.00
เงินสดรับจากเงินกู้ยืม ระยะสั้น - สถาบันการเงิน (พันบาท)	43,964,000.00	-	788,723.00

	บาท (THB)		
	31 ธ.ค. 2566	31 ธ.ค. 2567	31 ธ.ค. 2568
	งบรวม	งบรวม	งบรวม
	ตรวจสอบ	ตรวจสอบ	ตรวจสอบ
เงินสตรับจากเงินกู้ยืมระยะยาว (พันบาท)	1,766,500.00	2,072,500.00	2,300,000.00
เงินสตรับจากเงินกู้ยืมระยะยาว - สถาบันการเงิน (พันบาท)	1,766,500.00	2,072,500.00	2,300,000.00
เงินสตรจ่ายชำระเงินกู้ยืม (พันบาท)	(43,286,000.00)	(1,783,250.00)	(3,022,259.00)
เงินสตรจ่ายชำระเงินกู้ยืมระยะสั้น (พันบาท)	(41,934,000.00)	(530,000.00)	(1,711,759.00)
เงินสตรจ่ายชำระเงินกู้ยืมระยะสั้น - สถาบันการเงิน (พันบาท)	(41,934,000.00)	(530,000.00)	(981,000.00)
เงินสตรจ่ายชำระเงินกู้ยืมระยะสั้น - บุคคลหรือกิจการอื่น (พันบาท)	-	-	(730,759.00)
เงินสตรจ่ายชำระเงินกู้ยืมระยะยาว (พันบาท)	(1,352,000.00)	(1,253,250.00)	(1,310,500.00)
เงินสตรจ่ายชำระเงินกู้ยืมระยะยาว - สถาบันการเงิน (พันบาท)	(1,352,000.00)	(1,253,250.00)	(1,310,500.00)

	บาท (THB)		
	31 ธ.ค. 2566	31 ธ.ค. 2567	31 ธ.ค. 2568
	งบรวม	งบรวม	งบรวม
	ตรวจสอบ	ตรวจสอบ	ตรวจสอบ
เงินสดจ่ายชำระหนี้สินตามสัญญา เช่า (พันบาท)	(140,273.00)	(151,572.00)	(152,857.00)
เงินสดจ่ายชำระตราสารหนี้ที่ออก (พันบาท)	-	-	(1,000,000.00)
เงินสดจ่ายเพื่อซื้อหุ้นทุนซื้อคืน (พันบาท)	-	-	(4,142.00)
เงินสดรับจากการเปลี่ยนแปลง ส่วนได้เสียในความเป็นเจ้าของใน บริษัทย่อย (พันบาท)	-	-	544,390.00
จ่ายเงินปันผล (พันบาท)	(241,920.00)	(158,587.00)	(106,010.00)
เงินสดสุทธิได้มาจาก (ใช้ไปใน) กิจกรรมจัดหาเงิน (พันบาท)	2,062,307.00	(20,909.00)	(652,155.00)
เงินสดและรายการเทียบเท่าเงินสด เพิ่มขึ้น (ลดลง) สุทธิ (พันบาท)	(62,882.00)	(5,043.00)	693,646.00
ผลกระทบจากอัตราแลกเปลี่ยนใน เงินสดและรายการเทียบเท่าเงินสด (พันบาท)	20.00	73.00	(7,253.00)
เงินสดและรายการเทียบเท่าเงินสด ต้นงวด (พันบาท)	190,141.00	127,279.00	122,309.00

	บาท (THB)		
	31 ธ.ค. 2566	31 ธ.ค. 2567	31 ธ.ค. 2568
	งบรวม	งบรวม	งบรวม
	ตรวจสอบ	ตรวจสอบ	ตรวจสอบ
เงินสดและรายการเทียบเท่าเงินสด สิ้นงวด (พันบาท)	127,279.00	122,309.00	808,702.00

อัตราส่วนทางการเงินที่สำคัญ

	2566	2567	2568
อัตราส่วนสภาพคล่อง (Liquidity ratio)			
อัตราส่วนสภาพคล่อง (เท่า)	0.50	0.52	0.59
อัตราส่วนสภาพคล่องหมุนเร็ว (เท่า)	0.21	0.17	0.26
อัตราส่วนสภาพคล่องกระแสเงินสด (เท่า)	0.15	0.14	0.25
อัตราส่วนหมุนเวียนลูกหนี้การค้า (เท่า)	8.44	7.81	8.47
ระยะเวลาเก็บหนี้เฉลี่ย (วัน)	42.65	46.12	42.52
อัตราส่วนหมุนเวียนสินค้าสำเร็จรูป (เท่า)	8.45	6.44	5.48
ระยะเวลายขายสินค้าสำเร็จรูปเฉลี่ย (วัน)	42.62	55.91	61.60
อัตราส่วนหมุนเวียนเจ้าหนี้ (เท่า)	7.05	7.29	7.99
ระยะเวลารับชำระหนี้ (วัน)	51.06	49.38	45.06
วงจรเงินสด (Cash Cycle) (วัน)	34.21	52.65	59.06

	2566	2567	2568
อัตราส่วนแสดงความสามารถในการทำกำไร (Profitability ratio)			
อัตรากำไรขั้นต้น (ร้อยละ)	13.46	15.42	14.93
อัตรากำไรสุทธิ (ร้อยละ)	2.32	1.78	0.59
อัตราผลตอบแทนผู้ถือหุ้น (ร้อยละ)	6.94	4.96	1.39
อัตราส่วนวิเคราะห์นโยบายทางการเงิน (Financial policy ratio)			
อัตราส่วนหนี้สินต่อส่วนของผู้ถือหุ้น (เท่า)	2.67	2.67	2.17
อัตราส่วนความสามารถชำระดอกเบี้ย (เท่า)	8.11	6.71	7.73
หนี้สินที่มีภาระดอกเบี้ยต่อกำไรก่อนดอกเบี้ยจ่าย ภาษีเงินได้ ค่าเสื่อมราคา และค่าตัดจำหน่าย (interest bearing debt to EBITDA ratio) (เท่า)	4.46	4.39	5.03
อัตราส่วนความสามารถชำระภาระผูกพัน (เท่า)	0.27	0.29	0.27
อัตราส่วนแสดงประสิทธิภาพในการดำเนินงาน (Efficiency ratio)			
อัตราผลตอบแทนจากสินทรัพย์ (ร้อยละ)	1.99	1.38	0.43
อัตราผลตอบแทนจากสินทรัพย์ถาวร (ร้อยละ)	15.40	14.58	15.66

5. ข้อมูลทั่วไปและข้อมูลสำคัญอื่น

5.1 ข้อมูลทั่วไป

ข้อมูลทั่วไป

นายทะเบียนหลักทรัพย์

ชื่อนายทะเบียนหลักทรัพย์ : บริษัท ศูนย์รับฝากหลักทรัพย์ (ประเทศไทย) จำกัด

ที่อยู่/สถานที่ตั้ง : 93 ถนนรัชดาภิเษก

แขวง/ตำบล : ดินแดง

เขต/อำเภอ : ดินแดง

จังหวัด : กรุงเทพมหานคร

รหัสไปรษณีย์ : 10400

โทรศัพท์ : 02-009-9000

โทรสาร : 02-009-9991

ชื่อผู้แทนผู้ถือหุ้น : ธนาकरซีไอเอ็มบี ไทย จำกัด (มหาชน)

ที่อยู่/สถานที่ตั้ง : 44 ถ.หลังสวน

แขวง/ตำบล : ลุมพินี

เขต/อำเภอ : ปทุมวัน

จังหวัด : กรุงเทพมหานคร

รหัสไปรษณีย์ : 10330

โทรศัพท์ : 0-2638-8000, 0-2626-7000

โทรสาร : 0-2657-3333

นายทะเบียนหุ้นกู้

ชื่อนายทะเบียนหุ้นกู้ : ธนาकरยูโอบี จำกัด (มหาชน)

ที่อยู่/สถานที่ตั้ง : 191 ถ.สาทรใต้

แขวง/ตำบล : ยานนาวา

เขต/อำเภอ : สาทร

จังหวัด : กรุงเทพมหานคร

รหัสไปรษณีย์ : 10120

โทรศัพท์ : 0-2343-3000

โทรสาร : 0-2287-2973-4

บริษัทผู้สอบบัญชี

ชื่อบริษัทผู้สอบบัญชี : บริษัท ไพร์ชวอเตอร์เฮาส์คูเปอร์ส เอพีเอส จำกัด
ที่อยู่/สถานที่ตั้ง : เลขที่ 179/74-80 อาคารบางกอกซิตี้ทาวเวอร์ ชั้น 7, 11,
13-16 ถนนสาทรใต้
แขวง/ตำบล : แขวงทุ่งมหาเมฆ
เขต/อำเภอ : เขตสาทร
จังหวัด : กรุงเทพมหานคร
รหัสไปรษณีย์ : 10120
โทรศัพท์ : +66 2844 1000
โทรสาร : +66 2286 5050
รายชื่อผู้สอบบัญชี : นาย พงทวิ รัตนะโกเศศ
เลขที่ใบอนุญาต : 7795
รายชื่อผู้สอบบัญชี : นาย บุญเรือง เลิศวิเศษวิทย์
เลขที่ใบอนุญาต : 6552
รายชื่อผู้สอบบัญชี : นางสาว อมรรัตน์ เพิ่มพูนวัฒนาสุข
เลขที่ใบอนุญาต : 4599

5.2 ข้อมูลสำคัญอื่น

5.2.1 ข้อมูลอื่นที่อาจมีผลกระทบต่อการตัดสินใจของผู้ลงทุนอย่างมีนัยสำคัญ

ข้อมูลอื่นที่อาจมีผลกระทบต่อการตัดสินใจของผู้ลงทุน : ไม่มี

5.2.2 ข้อจำกัดของผู้ถือหุ้นในต่างประเทศ

มีข้อจำกัดของผู้ถือหุ้นในต่างประเทศหรือไม่ : ไม่มี

5.3 ข้อพิพาททางกฎหมาย

ข้อพิพาททางกฎหมาย

มีข้อพิพาททางกฎหมายหรือไม่ : ไม่มี

5.4 ตลาดรอง

ตลาดรอง

มีการจดทะเบียนในตลาดหลักทรัพย์แห่งประเทศไทยหรือไม่ : ไม่มี

5.5 สถาบันการเงินที่ติดต่อประจำ (กรณีออกตราสารหนี้)

สถาบันทางการเงินที่ติดต่อประจำ

มีการออกตราสารหนี้ : มี

สถาบันการเงินที่ 1

สถาบันการเงินที่ติดต่อประจำ : ธนาคารกสิกรไทย จำกัด (มหาชน)
ข้อมูลสถาบันการเงินที่ติดต่อประจำ : 400/22 ถ.พหลโยธิน สามเสนใน พญาไท จังหวัด
กรุงเทพมหานคร 10400
โทรศัพท์ : 0-2273-1050-55, 0-2273-1060-4,
0-2273-1073-6

สถาบันการเงินที่ 2

สถาบันการเงินที่ติดต่อประจำ : ธนาคารยูโอบี จำกัด (มหาชน)
ข้อมูลสถาบันการเงินที่ติดต่อประจำ : 191 ถ.สาทรใต้ ยานนาวา สาทร จังหวัดกรุงเทพมหานคร
10120
โทรศัพท์ : 0-2343-3000

ส่วนที่ 2 การกำกับดูแลกิจการ

6. นโยบายการกำกับดูแลกิจการ

6.1 ภาพรวมของนโยบายและแนวปฏิบัติการกำกับดูแลกิจการ

ภาพรวมของนโยบายและแนวปฏิบัติการกำกับดูแลกิจการ

นโยบายและแนวปฏิบัติการกำกับดูแลกิจการ : มี

คณะกรรมการบริษัทได้ยึดมั่นและปฏิบัติตามหลักการกำกับดูแลกิจการที่ดีและมีความเชื่อมั่นว่า การปฏิบัติตามหลักการกำกับดูแลกิจการที่ดีเป็นปัจจัยสำคัญในการเพิ่มศักยภาพในการแข่งขัน ทำให้องค์กรสามารถปรับตัวให้เหมาะสมกับการเปลี่ยนแปลงทางธุรกิจ สร้างความเชื่อมั่นและความสำเร็จอย่างต่อเนื่อง รวมถึงเป็นรากฐานการเติบโตที่ยั่งยืน ซึ่งจะสร้างมูลค่าต่อผู้ถือหุ้น ผู้มีส่วนได้เสีย และผู้เกี่ยวข้องทุกกลุ่ม จึงได้ส่งเสริมให้กรรมการ ผู้บริหาร และพนักงานทุกระดับตระหนักถึงบทบาท หน้าที่ และความรับผิดชอบในการนำหลักปฏิบัติที่กำหนดเป็นนโยบายไว้แล้ว ไปปรับใช้ให้เหมาะสมกับความรับผิดชอบของตนเองในองค์กร ซึ่งหลักปฏิบัติดังกล่าวสอดคล้องและเป็นไปตามหลักการกำกับดูแลกิจการที่ดีสำหรับบริษัทจดทะเบียน ปี 2560 ของสำนักงานคณะกรรมการกำกับหลักทรัพย์และตลาดหลักทรัพย์

หลักปฏิบัติในการกำกับดูแลกิจการของบริษัทฯ มีความสำคัญในเรื่องสิทธิและความเท่าเทียมของผู้ถือหุ้นทุกราย รวมถึงการดูแลให้มีระบบการบริหารความเสี่ยงและการควบคุมภายในที่เหมาะสม ตลอดจนดูแลผู้มีส่วนได้เสียทุกกลุ่ม ภายใต้ความรับผิดชอบของคณะกรรมการบริษัท ที่จะปฏิบัติและเปิดเผยข้อมูลด้วยความโปร่งใส ครบถ้วน ทันต่อเวลา และสามารถตรวจสอบได้ มีการกำหนดวัตถุประสงค์และเป้าหมายของกิจการ วิสัยทัศน์ นโยบาย และแนวปฏิบัติ เพื่อให้บรรลุวัตถุประสงค์และเป้าหมายหลักของกิจการในด้านต่างๆ เพื่อความยั่งยืน

ลิงก์นโยบายและแนวปฏิบัติการกำกับดูแลกิจการฉบับเต็ม : https://www.bgc.co.th/official/assets/images/our-investor/pdf/Governance/GoodCorporateGovernance_Policy_TH.pdf

เลขหน้าของลิงก์ : 1-20

6.1.1 นโยบายและแนวปฏิบัติที่เกี่ยวกับคณะกรรมการ

นโยบายและแนวปฏิบัติที่เกี่ยวกับคณะกรรมการ : มี

แนวปฏิบัติที่เกี่ยวกับคณะกรรมการ : การสรรหากรรมการ, การกำหนดค่าตอบแทนกรรมการ, ความเป็นอิสระของคณะกรรมการจากฝ่ายจัดการ, การพัฒนากรรมการ, การประเมินผลการปฏิบัติหน้าที่ของคณะกรรมการ, การกำกับดูแลบริษัทย่อยและบริษัทร่วม

การสรรหากรรมการ

กระบวนการสรรหาและแต่งตั้งกรรมการใหม่

บริษัทฯ ได้จัดตั้งคณะกรรมการสรรหาและกำหนดค่าตอบแทน ให้มีหน้าที่ในการพิจารณาคัดเลือกผู้มีความเหมาะสมในด้านความรู้ ประสบการณ์ และความเชี่ยวชาญ ตลอดจนกลั่นกรองและตรวจสอบคุณสมบัติของบุคคลที่จะเข้ามาดำรงตำแหน่งเป็นกรรมการบริษัท ที่เหมาะสมและสอดคล้องกับลักษณะการประกอบธุรกิจ ภารกิจ วิสัยทัศน์ และกลยุทธ์ในการดำเนินธุรกิจของบริษัทฯ จึงได้กำหนดคุณสมบัติและหลักเกณฑ์ในการสรรหากรรมการ โดยพิจารณา คัดเลือก และสรรหาบุคคล ที่มีคุณสมบัติเหมาะสมทั้งด้านประสบการณ์ ความรู้ ความสามารถ ทักษะและความชำนาญที่จำเป็นของกรรมการที่ต้องสรรหา ประกอบกับนโยบายความหลากหลายในโครงสร้างของคณะกรรมการ (Board Diversity Matrix) ทั้งทางด้านทักษะวิชาชีพ ความเชี่ยวชาญเฉพาะด้าน ความรู้ ความสามารถ ประสบการณ์การทำงาน รวมถึงความหลากหลายทางเพศ เพื่อให้องค์ประกอบของคณะกรรมการมีความสอดคล้องกับกลยุทธ์ในการดำเนินธุรกิจของบริษัทฯ ในกรณีที่ตำแหน่งกรรมการว่างลง คณะกรรมการสรรหาและกำหนดค่าตอบแทนจะดำเนินการสรรหาบุคคลที่มีคุณสมบัติเหมาะสม และนำเสนอรายชื่อต่อคณะกรรมการบริษัทเพื่อพิจารณา ก่อนจะนำเสนอต่อที่ประชุมผู้ถือหุ้นเพื่อพิจารณาต่อไป นอกจากนี้บริษัทได้เปิดโอกาสให้ผู้ถือหุ้นสามารถเสนอรายชื่อบุคคลเพื่อเข้ารับการคัดเลือกเป็นกรรมการบริษัทเป็นการล่วงหน้าเป็นประจำทุกปี เพื่อให้เป็นไปตามนโยบายการกำกับดูแลกิจการที่ดี

บริษัทฯ จะจัดให้มีการปฐมนิเทศกรรมการใหม่ตลอดจนจัดเตรียมเอกสารต่างๆ ที่จำเป็นในการปฏิบัติหน้าที่ของกรรมการ อาทิเช่น ประวัติดิบริษัท หนังสือรับรองบริษัทฯ ข้อมูลกรรมการ ข้อมูลผู้บริหารระดับสูง ข้อบังคับบริษัทฯ ข้อมูลค่าตอบแทน กรรมการ รายละเอียดโครงสร้างองค์กร นโยบายต่างๆ จริยธรรมทางธุรกิจ กฎบัตรของคณะกรรมการบริษัท และกฎบัตรของคณะกรรมการชุดย่อย งบการเงิน รายงานประจำปี นอกจากนี้ ยังจัดให้มีการพบกับประธานกรรมการตลอดจนผู้บริหารระดับสูง

ลิงก์นโยบายและแนวปฏิบัติเกี่ยวกับการสรรหากรรมการ : <https://www.bgc.co.th/official/assets/images/about-us/corporate-governance/7-Corporate-Governance-Policy.pdf>

เลขหน้าของลิงก์ : 16

การกำหนดค่าตอบแทนกรรมการ

ค่าตอบแทนกรรมการ

คณะกรรมการบริษัท ได้แต่งตั้งให้คณะกรรมการสรรหาและกำหนดค่าตอบแทน เป็นผู้พิจารณาหลักเกณฑ์และกำหนดค่าตอบแทนกรรมการ เพื่อเสนอเป็นความเห็นต่อคณะกรรมการบริษัท ซึ่งคณะกรรมการบริษัทจะพิจารณาเพื่อนำเสนอขออนุมัติต่อผู้ถือหุ้น โดยจะต้องมีความเหมาะสมกับคุณสมบัติของกรรมการตามความจำเป็นและสถานการณ์ของบริษัทฯ และสามารถจูงใจต่อการเป็นกรรมการหรือผู้บริหาร มีนโยบายและหลักเกณฑ์ในการกำหนดค่าตอบแทน ดังนี้

1. ผลประกอบการในปีที่ผ่านมาของบริษัทฯ
2. ขนาดธุรกิจ โดยเปรียบเทียบกับค่าตอบแทนกรรมการของบริษัทจดทะเบียนในตลาดหลักทรัพย์แห่งประเทศไทย ในประเภทหรือขนาดธุรกิจที่ใกล้เคียงกัน
3. บทบาท ภาระหน้าที่ ขอบเขตความรับผิดชอบ และผลการปฏิบัติงานของกรรมการ
4. ประโยชน์ที่คาดว่าจะบริษัทฯ จะได้รับจากกรรมการ
5. ผลสำรวจค่าตอบแทนกรรมการของหน่วยงานต่างๆ ที่เป็นมาตรฐาน

ลิงก์นโยบายและแนวปฏิบัติเกี่ยวกับการกำหนดค่าตอบแทน : <https://www.bgc.co.th/official/assets/images/about-us/corporate-governance/7-Corporate-Governance-Policy.pdf>

เลขหน้าของลิงก์ : 16

ความเป็นอิสระของคณะกรรมการจากฝ่ายจัดการ

คณะกรรมการบริษัท เป็นผู้ที่มีความรู้ ความสามารถ และประสบการณ์ในการดำเนินธุรกิจที่หลากหลายด้าน (Diversity Matrix) ที่ได้รับการแต่งตั้งจากผู้ถือหุ้น โดยในปี 2568 มีคณะกรรมการบริษัทรวมจำนวน 9 ท่าน ประกอบด้วยกรรมการอิสระ 4 ท่าน กรรมการที่ไม่เป็นผู้บริหาร 2 ท่าน และกรรมการที่เป็นผู้บริหาร 3 ท่าน ซึ่งเป็นจำนวนที่มีการถ่วงดุลกันอย่างเหมาะสม และมีจำนวนกรรมการอิสระตามหลักเกณฑ์ที่หน่วยงานกำกับดูแลได้กำหนดไว้ สำหรับการปฏิบัติหน้าที่นั้น กรรมการแต่ละท่านมีการปฏิบัติหน้าที่และใช้ดุลยพินิจอย่างเป็นอิสระ ในการพิจารณาตัดสินใจในเรื่องต่างๆ โดยมีการตั้งคำถาม แสดงความคิดเห็น หรือคัดค้านในกรณีที่มีความเห็นขัดแย้งในเรื่องที่มีผลกระทบต่อผลประโยชน์ของผู้ถือหุ้นหรือผู้มีส่วนได้เสีย ก่อนที่จะพิจารณาอนุมัติ รวมถึงมีการติดตามการดำเนินงานของฝ่ายบริหารเพื่อให้เป็นไปตามเป้าหมายที่วางไว้ หรือตามที่ได้อนุมัติให้ดำเนินการ

การพัฒนากรรมการ

การเสริมความรู้ และมุมมองในธุรกิจแก่กรรมการ

คณะกรรมการบริษัท มุ่งเน้นให้มีการเสริมความรู้และมุมมองใหม่ๆ ให้แก่กรรมการ และกรรมการชุดย่อย โดยส่งเสริมให้กรรมการแต่ละท่านเข้าร่วมอบรมหรือสัมมนากับหน่วยงานที่มีมาตรฐานสากล เช่น สมาคมส่งเสริมสถาบันกรรมการบริษัทไทย (IOD) เพื่อพัฒนาความเป็นมืออาชีพของกรรมการ ส่งเสริมให้เกิดการกำกับดูแลกิจการที่ดี และยกระดับมาตรฐานการปฏิบัติหน้าที่ของกรรมการให้เกิดประสิทธิภาพทัดเทียมกับมาตรฐานสากล รวมถึงจัดให้มีโครงการสำหรับพัฒนาผู้บริหารเพื่อประโยชน์ในการพิจารณาประกอบแผนการสืบทอดตำแหน่ง ปัจจุบันมีกรรมการบริษัทเข้ารับการอบรมในหลักสูตรที่เกี่ยวกับการปฏิบัติหน้าที่กรรมการ ได้แก่ Director Certification Program (DCP) และ Director Accreditation Program (DAP) ของ IOD ครบทุกท่าน

และในปี 2568 บริษัทได้แจ้งข้อมูลข่าวสารการอบรมและการสัมมนาที่เป็นประโยชน์ต่อคณะกรรมการอย่างสม่ำเสมอ ทั้งนี้ มีรายละเอียดการเข้าอบรมหลักสูตรหลักของคณะกรรมการ ปรากฏใน “รายละเอียดเกี่ยวกับกรรมการ ผู้บริหาร ผู้มีอำนาจควบคุม และเลขานุการ”

ลิงก์นโยบายและแนวปฏิบัติที่เกี่ยวกับการพัฒนากรรมการ : <https://www.bgc.co.th/official/assets/images/about-us/corporate-governance/7-Corporate-Governance-Policy.pdf>

เลขหน้าของลิงก์ : 20

การประเมินผลการปฏิบัติหน้าที่ของคณะกรรมการ

กระบวนการประเมินผลงานทั้งคณะและรายบุคคล

ในปี 2568 คณะกรรมการบริษัทอนุมัติแบบประเมินตนเองของคณะกรรมการทั้งคณะ โดยใช้หลักเกณฑ์และแนวทางการประเมินตามหลักเกณฑ์ของตลาดหลักทรัพย์แห่งประเทศไทย ปรับปรุงให้เหมาะสมกับ สภาพแวดล้อมของธุรกิจและกิจการของบริษัทฯ โดยเลขานุการบริษัทเป็นผู้จัดเตรียมแบบประเมินตนเองให้กับคณะกรรมการและคณะกรรมการชุดย่อยในช่วงปลายเดือนพฤศจิกายนและรวบรวมแบบประเมินกลับภายในสิ้นเดือนธันวาคม 2568 เพื่อประมวลผลและรายงานสรุปผลการประเมินให้กับคณะกรรมการทุกท่านได้รับทราบในการประชุมคณะกรรมการบริษัทเมื่อวันที่ 24 กุมภาพันธ์ 2568 เพื่อเป็นการพัฒนาและเพิ่มประสิทธิภาพในการปฏิบัติหน้าที่ของคณะกรรมการบริษัทต่อไป และในปี 2568 คณะกรรมการได้จัดให้มีการประเมินผลงานของคณะกรรมการชุดย่อยครบทั้ง 5 ชุด ได้แก่ คณะกรรมการตรวจสอบ คณะกรรมการสรรหาและกำหนดค่าตอบแทน คณะกรรมการกำกับดูแลกิจการที่ดีและความยั่งยืน คณะกรรมการลงทุน และคณะกรรมการบริหาร ทั้งรายคณะและรายบุคคล

ลิงก์นโยบายและแนวปฏิบัติที่เกี่ยวกับการประเมินผลการปฏิบัติหน้าที่ : <https://www.bgc.co.th/official/assets/images/about-us/corporate-governance/7-Corporate-Governance-Policy.pdf>

เลขหน้าของลิงก์ : 20

การกำกับดูแลบริษัทย่อยและบริษัทร่วม

นโยบายการกำกับดูแลบริษัทย่อยและบริษัทร่วม

บริษัทฯ ได้กำหนดนโยบายการกำกับดูแลและบริหารจัดการกิจการของบริษัทย่อยและบริษัทร่วม ทั้งทางตรงและทางอ้อม พร้อมกำหนดมาตรการในการติดตามการบริหารงานของบริษัทย่อยและบริษัทร่วม โดยสรุปได้ดังนี้

1. คณะกรรมการบริษัทจะแต่งตั้งหรือเสนอชื่อบุคคลเพื่อแต่งตั้งเป็นกรรมการในบริษัทย่อย อย่างน้อยตามสัดส่วนการถือหุ้นในบริษัทย่อยดังกล่าว เว้นแต่จะมีข้อจำกัดตามกฎหมาย หรือกรณีอื่นใดตามที่กฎหมายหลักทรัพย์ ตลอดจนประกาศ ข้อบังคับและหลักเกณฑ์ต่างๆ ที่เกี่ยวข้องของคณะกรรมการกำกับตลาดทุน สำนักงาน ก.ล.ต. และตลาดหลักทรัพย์แห่งประเทศไทยจะกำหนด
2. กำหนดให้กรรมการผู้แทนของบริษัทย่อยที่คณะกรรมการบริษัทแต่งตั้งเปิดเผยข้อมูลเกี่ยวกับฐานะทางการเงินและผลการดำเนินงาน การทำรายการระหว่างกันของบริษัทฯ และบริษัทย่อย ตลอดจนการได้มาหรือจำหน่ายไปซึ่งทรัพย์สินที่มีนัยสำคัญให้แก่บริษัทฯ ทราบโดยครบถ้วน ถูกต้อง และภายในกำหนดเวลาที่สมควรตามที่บริษัทกำหนด
3. กำหนดให้กรรมการผู้แทนของบริษัทย่อยที่คณะกรรมการบริษัทแต่งตั้ง ดูแลและรับผิดชอบให้บริษัทย่อยมีระบบควบคุมภายใน ระบบบริหารความเสี่ยง และระบบป้องกันการทุจริต อย่างเหมาะสม มีประสิทธิภาพและรัดกุมเพียงพอที่ทำให้มั่นใจได้ว่าการดำเนินการต่างๆ ของบริษัทย่อยจะเป็นไปตามนโยบายของบริษัทฯ กฎหมาย ประกาศ ข้อบังคับ และหลักเกณฑ์ต่างๆ ที่เกี่ยวข้องของกฎหมายหลักทรัพย์ ตลอดจนประกาศ ข้อบังคับและหลักเกณฑ์ต่างๆ ที่เกี่ยวข้องของคณะกรรมการกำกับตลาดทุน สำนักงาน ก.ล.ต. และตลาดหลักทรัพย์แห่งประเทศไทยได้อย่างแท้จริง รวมทั้งการจัดให้มีระบบงานที่ชัดเจน เพื่อแสดงได้ว่าบริษัทย่อยมีระบบเพียงพอในการเปิดเผยข้อมูลการทำรายการที่มีนัยสำคัญตามหลักเกณฑ์ที่กำหนดได้อย่างต่อเนื่อง และน่าเชื่อถือ และมีช่องทางให้กรรมการของบริษัทฯ สามารถรับรู้ข้อมูลของบริษัทย่อยในการติดตามดูแลผลการดำเนินงานและฐานะการเงิน การทำรายการระหว่างบริษัทย่อยกับกรรมการของบริษัทย่อย และการทำรายการระหว่าง

บริษัทย่อย และการทำรายการที่มีนัยสำคัญของบริษัทย่อยได้อย่างมีประสิทธิภาพ นอกจากนี้ ต้องจัดให้มีกลไกการตรวจสอบระบบงานดังกล่าวในบริษัทย่อย โดยให้สำนักตรวจสอบภายในและกรรมการอิสระของบริษัท สามารถเข้าถึงข้อมูลโดยตรง และให้มีการรายงานผลการตรวจสอบระบบงานดังกล่าวให้คณะกรรมการบริษัททราบ เพื่อให้มั่นใจได้ว่าบริษัทย่อยมีการปฏิบัติงานตามระบบที่จัดทำไว้อย่างสม่ำเสมอ

ลิงก์นโยบายและแนวปฏิบัติที่เกี่ยวกับการกำกับดูแลบริษัทย่อยและ : https://www.bgc.co.th/investor/file_upload/page_pdf/

บริษัทรวม page_pdf_th_20230613_132309.pdf

เลขหน้าของลิงก์ : 1-4

6.1.2 นโยบายและแนวปฏิบัติ และมาตรการที่เกี่ยวกับผู้ถือหุ้นและผู้มีส่วนได้เสีย

นโยบายและแนวปฏิบัติ และมาตรการดำเนินการ ที่เกี่ยวกับผู้ถือหุ้น : มี

และผู้มีส่วนได้เสีย

แนวปฏิบัติและมาตรการดำเนินการ ที่เกี่ยวกับผู้ถือหุ้นและผู้มีส่วนได้ : คู่ค้า

เสีย

คู่ค้า

บริษัท บีจี คอนเทนเนอร์ กลาส จำกัด (มหาชน) ให้ความสำคัญกับการดำเนินธุรกิจอย่างมีธรรมาภิบาล โดยอยู่บนพื้นฐานความรับผิดชอบต่อสังคมและสิ่งแวดล้อม การกำกับดูแลกิจการที่ดี ตลอดจนกระบวนการและขั้นตอนในการดำเนินธุรกิจ จึงได้กำหนดนโยบายจัดซื้อจัดจ้าง เพื่อให้มั่นใจได้ว่าแนวทางในการดำเนินธุรกิจมีความสอดคล้องกับนโยบายเพื่อความยั่งยืนของกลุ่มบริษัทตลอดจนกฎหมาย ระเบียบข้อบังคับที่เกี่ยวข้อง และช่วยสร้างความเชื่อมั่นต่อผู้มีส่วนได้ส่วนเสีย จึงมีนโยบายการจัดซื้อจัดจ้างของกลุ่มบริษัท อย่างโปร่งใส และเป็นธรรม อีกทั้งบริษัทได้สื่อสารไปยังซัพพลายเออร์ทั่วโลก และมีการแปลเป็นภาษาที่เกี่ยวข้องเรียบร้อยแล้ว

6.2 จรรยาบรรณธุรกิจ

จรรยาบรรณธุรกิจ

จรรยาบรรณธุรกิจ : มี

เพื่อให้การดำเนินงานของบริษัทและการปฏิบัติหน้าที่ของทุกคนในองค์กรเป็นไปอย่างถูกต้องตามกฎหมาย โปร่งใส ซื่อสัตย์ สุจริต และเป็นธรรม อันเป็นหัวใจสำคัญของการดำเนินธุรกิจอย่างยั่งยืน คณะกรรมการบริษัทจึงกำหนด “จริยธรรมทางธุรกิจและข้อพึงปฏิบัติในการทำงาน” มีขอบเขตครอบคลุมเรื่องดังต่อไปนี้

1. แนวทางในการดำเนินธุรกิจ
2. จริยธรรมในการดำเนินธุรกิจ
3. จริยธรรมต่อผู้มีส่วนได้ส่วนเสีย
4. การให้ และรับสิ่งของ หรือประโยชน์อื่นใด
5. การใช้สิทธิทางการเมือง
6. การดูแลให้มีการปฏิบัติตาม และการทบทวน
7. วินัย และบทลงโทษ

นโยบายและแนวปฏิบัติที่เกี่ยวกับจรรยาบรรณธุรกิจ : https://www.bgc.co.th/official/assets/images/our-investor/pdf/Governance/BusinessEthics_WorkPractices_TH.pdf

นโยบายและแนวปฏิบัติที่เกี่ยวกับจรรยาบรรณธุรกิจ

แนวปฏิบัติที่เกี่ยวกับจรรยาบรรณธุรกิจ : การป้องกันความขัดแย้งทางผลประโยชน์, การต่อต้านทุจริตและคอร์รัปชัน, การแจ้งเบาะแสและคุ้มครองผู้ร้องเรียน, การป้องกันการใช้ข้อมูลภายในเพื่อแสวงหาผลประโยชน์, การให้หรือรับของขวัญ การบันเทิง หรือการเลี้ยงรับรองทางธุรกิจ, การปฏิบัติตามกฎหมาย ข้อบังคับ และกฎระเบียบต่าง ๆ, การใช้และรักษาข้อมูลและทรัพย์สิน, การต่อต้านการแข่งขันที่ไม่เป็นธรรม, การรักษาความปลอดภัยของข้อมูลและระบบสารสนเทศ, การจัดการสิ่งแวดล้อม, สิทธิมนุษยชน, ความปลอดภัยและอาชีวอนามัยในการทำงาน

การป้องกันความขัดแย้งทางผลประโยชน์

บริษัทฯ กำหนดนโยบายที่มีให้ กรรมการ ผู้บริหาร และพนักงาน ใช้โอกาสจากหน้าที่หรือตำแหน่งงาน เพื่อแสวงหาผลประโยชน์ส่วนบุคคล จึงได้กำหนดข้อควรปฏิบัติไว้ดังต่อไปนี้

1. หลีกเลี่ยงการทำรายการที่เกี่ยวข้องกับตนเองที่อาจก่อให้เกิดความขัดแย้งทางผลประโยชน์กับบริษัทฯ
2. กรณีที่จำเป็นต้องทำรายการนั้น เพื่อประโยชน์ของบริษัทฯ ให้ทำรายการนั้นเสมือนการทำรายการกับบุคคลภายนอกที่มีข้อตกลงทางการค้าในลักษณะเดียวกับที่วิญญูชนพึงกระทำกับคู่สัญญาทั่วไป ด้วยอำนาจต่อรองทางการค้าที่ปราศจากอิทธิพลจากการที่เป็นกรรมการ ผู้บริหาร หรือบุคคลที่เกี่ยวข้อง และต้องไม่มีส่วนร่วมในการพิจารณาอนุมัติเรื่องดังกล่าว รวมถึงการไม่เข้าร่วมประชุมในการพิจารณาเรื่องดังกล่าว
3. ในกรณีที่เข้าข่ายเป็นรายการที่เกี่ยวข้องกัน ภายใต้ประกาศของคณะกรรมการกำกับตลาดทุนและประกาศของตลาดหลักทรัพย์ฯ จะต้องมีการปฏิบัติตามหลักเกณฑ์ วิธีการ และเปิดเผยข้อมูลรายการที่เกี่ยวข้องกันตามกฎหมายเกณฑ์ที่เกี่ยวข้องกำหนดไว้
4. ในกรณีที่กรรมการ ผู้บริหาร หรือพนักงาน มีการเข้าไปเป็นกรรมการ หุ้นส่วน หรือที่ปรึกษาในองค์กรอื่น การดำรงตำแหน่งนั้นต้องไม่ขัดต่อประโยชน์ของบริษัทฯ หรือเอื้ออำนวยผลประโยชน์ให้กับองค์กรที่บุคคลดังกล่าวดำรงตำแหน่ง รวมถึงต้องไม่ขัดแย้งต่อการปฏิบัติหน้าที่โดยตรงในบริษัทฯ

5. ในการพิจารณารายการที่มี หรืออาจมีความขัดแย้งทางผลประโยชน์ (Conflicts of Interest) ระหว่างผู้ถือหุ้น กรรมการ ผู้บริหาร และบุคคลที่อาจมีความขัดแย้งอื่น ให้ปฏิบัติตามนโยบายการเข้าทำรายการระหว่างกันและหลักการทำธุรกรรมระหว่างบริษัท และบริษัทย่อย กับกรรมการ ผู้บริหาร หรือบุคคลที่มีความเกี่ยวข้อง
 6. กรรมการ และผู้บริหาร ที่ดำเนินการใดๆ ซึ่งมีส่วนได้เสียกับการดำเนินธุรกิจของบริษัท ไม่ว่าทางตรงหรือ ทางอ้อม จะต้อง มีหน้าที่ในการรายงานการมีส่วนได้เสียทันทีที่มีรายการเกิดขึ้น และเพื่อให้มั่นใจได้ว่า บริษัทฯ ได้มีการตรวจสอบเป็นประจำ จึงกำหนดให้เลขานุการบริษัท มีหน้าที่สำรวจรายการที่มีส่วนได้เสียของกรรมการ และผู้บริหารเป็นประจำทุกสิ้นปี และให้ รายงานต่อคณะกรรมการตรวจสอบ และคณะกรรมการบริษัททราบ
 7. เพื่อประโยชน์ในการติดตามดูแลการมีส่วนได้เสียของกรรมการและผู้บริหารของบริษัทฯ หรือบุคคลที่มีความเกี่ยวข้อง ให้ บุคคลดังกล่าวจะต้องรายงานการถือครองหลักทรัพย์ ต่อสำนักงานคณะกรรมการ ก.ล.ต. ตามข้อกำหนด และส่งสำเนาให้ เลขานุการบริษัททุกครั้งที่มีการเปลี่ยนแปลง เพื่อให้เลขานุการบริษัทรายงานต่อคณะกรรมการบริษัท เพื่อทราบต่อไป
- โดยในปีที่ผ่านมา คณะกรรมการ ผู้บริหาร และพนักงานได้จัดทำแบบรายงานการเปิดเผยรายการที่มีหรืออาจมีความขัดแย้งทางผลประโยชน์กับกลุ่มบริษัท ทั้งในกรณีที่มีและไม่มีเหตุการณ์ซึ่งอาจมีความขัดแย้งทางผลประโยชน์กับกลุ่มบริษัท เพื่อเป็นช่องทางในการตรวจติดตามรายการความขัดแย้งทางผลประโยชน์ที่เกิดขึ้นภายในองค์กร รวมทั้งป้องกันการแสวงหาประโยชน์ส่วนตัว และ/หรือผู้ที่เกี่ยวข้อง

ลิงก์การป้องกันความขัดแย้งทางผลประโยชน์ : <https://www.bgc.co.th/official/assets/images/about-us/corporate-governance/1-Code-Of-Conduct.pdf>

เลขหน้าของลิงก์ : 3-4

การต่อต้านทุจริตและคอร์รัปชัน

แนวทางในการดำเนินธุรกิจ

เพื่อเป็นการสร้างความซื่อสัตย์สุจริต และรักษาประโยชน์ของผู้มีส่วนได้เสีย คณะกรรมการบริษัท จะดำเนินการอย่างจริงจัง ในอันที่จะนำบริษัทฯ ไปสู่การเป็นองค์กรที่มีธรรมาภิบาล ซึ่งใน "จริยธรรมทางธุรกิจ" ของบริษัทฯ ระบุถึงความมุ่งมั่นที่จะประกอบธุรกิจด้วยความโปร่งใส ซื่อสัตย์สุจริต และเป็นธรรม

นอกจากนี้บริษัท ได้จัดทำ “นโยบายต่อต้านการทุจริตคอร์รัปชัน” เพื่อให้กรรมการ ผู้บริหาร พนักงาน และลูกจ้างของบริษัทฯ และบริษัทย่อย หลีกเลี่ยงการกระทำอันใดที่อาจเป็นการเกี่ยวข้องกับการทุจริตคอร์รัปชันทุกรูปแบบไม่ว่าจะเพื่อประโยชน์ทางตรงหรือทางอ้อม แก่ตนเอง ครอบครัว เพื่อน หรือบุคคลใดที่เกี่ยวข้องกับตน ขอบเขตครอบคลุมเรื่องดังต่อไปนี้

- ขอบเขต
- นิยาม
- หน้าที่และความรับผิดชอบ
- นโยบายและแนวทางปฏิบัติ
- การแจ้งเบาะแสเกี่ยวกับการทุจริต

ลิงก์การต่อต้านทุจริตและคอร์รัปชัน : <https://www.bgc.co.th/official/assets/images/about-us/corporate-governance/1-Code-Of-Conduct.pdf>

เลขหน้าของลิงก์ : 2

การแจ้งเบาะแสและคุ้มครองผู้ร้องเรียน

"จริยธรรมทางธุรกิจ" ของบริษัทฯ ระบุแนวทางดำเนินงาน โดยเปิดโอกาสให้ผู้มีส่วนได้เสียมีช่องทางการร้องเรียน และรับฟังความคิดเห็น และมีมาตรการคุ้มครองผู้ร้องเรียนหรือผู้แจ้งเบาะแส

นอกจากนี้บริษัท ได้จัดทำ “นโยบายการรับข้อร้องเรียนและแจ้งเบาะแสการกระทำผิดและการทุจริต” เพื่อเปิดโอกาสให้ผู้บริหาร พนักงาน และผู้มีส่วนได้เสียสามารถรายงาน หรือให้ข้อมูลเกี่ยวกับความผิดปกติในการดำเนินธุรกิจของบริษัทฯ ในเรื่องต่างๆ โดยผ่านทางช่องทางที่บริษัทกำหนดไว้ ทั้งนี้ เพื่อสร้างความเชื่อมั่นว่าการรายงานหรือให้ข้อมูลนั้นจะไม่ทำให้ผู้ร้องเรียนหรือผู้ให้ข้อมูลได้รับความเดือดร้อน จึงได้กำหนดกลไกสำหรับการคุ้มครองผู้ร้องเรียนหรือผู้ให้ข้อมูลไว้ในนโยบายดังกล่าวข้างต้น มีขอบเขตครอบคลุมเรื่องดังต่อไปนี้

- วัตถุประสงค์
- ขอบเขต

- นิยาม
- หน้าที่และความรับผิดชอบ
- การแจ้งเบาะแส เรื่องร้องเรียน ขอคำปรึกษาหรือคำแนะนำ เกี่ยวกับการกระทำผิดและการทุจริต
- การดำเนินการของบริษัทฯ
- การจัดทำทะเบียนและการรายงาน
- การคุ้มครองผู้ร้องเรียน ผู้ที่แจ้งข้อมูลหรือให้เบาะแส และผู้ที่เกี่ยวข้อง
- บทลงโทษ
- การทบทวนนโยบาย

ลิงก์การแจ้งเบาะแสและคุ้มครองผู้ร้องเรียน : <https://www.bgc.co.th/official/assets/images/about-us/corporate-governance/1-Code-Of-Conduct.pdf>

เลขหน้าของลิงก์ : 2

การป้องกันการใช้อข้อมูลภายในเพื่อแสวงหาผลประโยชน์

1. ห้ามใช้อโอกาสหรือข้อมูลภายในที่ได้จากการเป็นกรรมการ ผู้บริหาร หรือพนักงาน ในการหาประโยชน์ส่วนตน หรือเพื่อผู้อื่น รวมถึงการทำธุรกิจที่แข่งขันกับบริษัทฯ และ/หรือธุรกิจที่เกี่ยวข้อง
2. ห้ามกรรมการ ผู้บริหาร และพนักงาน ใช้อข้อมูลภายในหรือให้ข้อมูลภายในแก่บุคคลอื่น ในการหาประโยชน์จากการซื้อหรือขายหลักทรัพย์ของบริษัทฯ หรือชักชวนให้บุคคลอื่นซื้อหรือขาย ซึ่งหุ้นหรือหลักทรัพย์อื่นของบริษัทฯ ไม่ว่าทางตรง หรือทางอ้อม และไม่ว่าการกระทำดังกล่าวจะทำให้ประโยชน์ต่อตนเองหรือผู้อื่น หรือนำข้อเท็จจริงดังกล่าวออกเปิดเผย เพื่อให้ผู้อื่นกระทำการดังกล่าว โดยตนได้รับผลประโยชน์ตอบแทนหรือไม่ก็ตาม และบุคคลดังกล่าวที่ทราบข้อมูลภายในที่มีนัยสำคัญที่อาจส่งผลกระทบต่อเปลี่ยนแปลงของราคาซื้อขายหลักทรัพย์ จะต้องงดซื้อขายหลักทรัพย์ของบริษัทฯ เป็นเวลาอย่างน้อย 30 วันล่วงหน้าก่อนการเปิดเผยงบการเงินหรือเผยแพร่เกี่ยวกับฐานะการเงิน และสถานะของบริษัทฯ ต่อสาธารณชน และในช่วงระยะเวลาอย่างน้อย 24 ชั่วโมงภายหลังการเปิดเผยข้อมูลให้แก่สาธารณชนแล้ว รวมทั้งห้ามไม่ให้เปิดเผยข้อมูลที่เป็นสาระสำคัญนั้นต่อบุคคลอื่น
3. ห้ามใช้อข้อมูลของบริษัทฯ ไปใช้อ้างอิงต่อบุคคลภายนอก เพื่อสร้างประโยชน์ส่วนตัว
4. ห้ามเปิดเผยข้อมูลความลับทางธุรกิจของบริษัทฯ ต่อบุคคลภายนอก โดยเฉพาะคู่แข่ง ถึงแม้จะพ้นสภาพการเป็นกรรมการ ผู้บริหาร หรือพนักงานของบริษัทฯ ไปแล้ว ยกเว้นพ้นสภาพเกินกว่า 2 ปี
5. รักษาข้อมูลที่เป็นความลับขององค์กร ไม่ให้รั่วไหลไปยังบุคคลที่ไม่เกี่ยวข้อง ซึ่งอาจจะก่อให้เกิดความเสียหายแก่องค์กรหรือผู้มีส่วนได้เสีย ทั้งนี้ การใช้อข้อมูลภายในให้เป็นไปตามนโยบายการใช้อข้อมูลภายในของบริษัทฯ ที่ผ่านการอนุมัติจากคณะกรรมการบริษัทแล้ว

ลิงก์การป้องกันการใช้อข้อมูลภายในเพื่อแสวงหาผลประโยชน์ : <https://www.bgc.co.th/official/assets/images/about-us/corporate-governance/1-Code-Of-Conduct.pdf>

เลขหน้าของลิงก์ : 4-5

การให้หรือรับของขวัญ การบันเทิง หรือการเลี้ยงรับรองทางธุรกิจ

1. ห้ามมิให้กรรมการ ผู้บริหาร และพนักงานเรียกรับ เงิน หรือ สิ่งของหรือประโยชน์อื่นใด ไม่ว่าจะมามีมูลค่าเท่าใด จากผู้มีส่วนได้เสียหรือบุคคลอื่นใด อันเกี่ยวข้องกับการปฏิบัติหน้าที่ให้แก่บริษัทฯ หรือ ก่อหรืออาจก่อให้เกิดข้อครหาต่อบริษัทฯ
2. ห้ามมิให้กรรมการ ผู้บริหาร และพนักงานรับ หรือ ให้ หรือ เสนอให้ เงิน หรือ สิ่งของหรือประโยชน์อื่นใด กับผู้มีส่วนได้เสียหรือบุคคลอื่นใด อันเกี่ยวข้องกับการปฏิบัติหน้าที่ให้แก่บริษัทฯ หรือ ก่อหรืออาจก่อให้เกิดข้อครหาต่อบริษัทฯ โดยยกเว้นให้สามารถกระทำได้เฉพาะ กรณีการรับ หรือ ให้ หรือ เสนอให้ สิ่งของหรือประโยชน์อื่นใดในลักษณะที่เป็นของขวัญทั่วไปตามประเพณีนิยมที่คนทั่วไปพึงปฏิบัติต่อกัน เช่น ปฏิทิน ไดอารี่ สมุดจดบันทึก ผลไม้ เครื่องดื่ม อาหาร หรือ กรณีของขวัญที่มีการรับ หรือ ให้ หรือ เสนอให้ ต่อกันระหว่างองค์กร หรือ ได้รับในฐานะตัวแทนองค์กร หรือ กรณีของที่ระลึกซึ่งเป็นไปตามพิธีการที่มีการหาหรือมีข้อตกลงร่วมกัน

3. การรับ หรือ ให้ หรือ เสนอให้ สิ่งของหรือประโยชน์อื่นใด ซึ่งกรรมการ ผู้บริหาร และพนักงานสามารถกระทำได้โดยจริยธรรม ธุรกิจและข้อพึงปฏิบัติในการทำงานฉบับนี้ หรือ โดยระเบียบหรือนโยบายใดๆ ของบริษัทฯ ไม่ว่าสิ่งของหรือประโยชน์อื่นใด ดังกล่าวนั้นจะมีมูลค่าเท่าใด ต้องไม่ก่อให้เกิดหรืออาจก่อให้เกิดอิทธิพลในการตัดสินใจอย่างหนึ่งอย่างใดในการปฏิบัติหน้าที่ให้แก่ บริษัทฯ หรือ กระทำเพื่อให้เกิดการทุจริตหรือกระทำการใดๆ ที่ผิดต่อกฎหมาย
4. กรณีกรรมการ ผู้บริหาร และพนักงาน รับสิ่งของหรือประโยชน์อื่นใดซึ่งเข้าข่ายยกเว้นตามข้อ 2 และสิ่งของหรือประโยชน์อื่นใดดังกล่าวมีมูลค่ามากกว่า 3,000 บาท (สามพันบาท) หรือ กรรมการ ผู้บริหาร และพนักงาน จำเป็นต้องรับสิ่งของหรือประโยชน์อื่นใดซึ่งไม่เป็นไปตามข้อปฏิบัติดังที่กล่าวมา เพื่อรักษาสัมพันธภาพอันดีระหว่างบุคคลหรือระหว่างองค์กร ให้ผู้รับของดังกล่าวรายงานให้ผู้บังคับบัญชาของตนทราบ(หากมี) และต้องส่งมอบสิ่งของหรือประโยชน์อื่นใดดังที่ได้รับไว้ทั้งหมดนั้นให้หน่วยงานทรัพยากรบุคคลที่รับผิดชอบหรือตามช่องทางที่หน่วยงานทรัพยากรบุคคลที่รับผิดชอบกำหนด ภายใน 5 วันทำการ ยกเว้น สิ่งของที่ได้รับมานั้นเป็นของที่เน่าเสียง่าย เช่น ผลไม้ อาหารสด ให้ผู้รับของนำไปอุปโภคหรือบริโภคหรือทำลายหรือจัดการไปตามสมควร และ รายงานให้ผู้บังคับบัญชาของตนทราบ(หากมี)
5. ในการรับ หรือ ให้ หรือ เสนอให้ สิ่งของหรือประโยชน์อื่นใด กรรมการ ผู้บริหาร และพนักงาน จะต้องตรวจสอบให้แน่ใจว่าได้ปฏิบัติตามข้อกำหนดตามกฎหมาย จริยธรรมธุรกิจและข้อพึงปฏิบัติในการทำงาน รวมถึงระเบียบและนโยบายของบริษัทฯ ที่กำหนดไว้ในขณะที่รับ หรือ ให้ หรือ เสนอให้ และ แม้ว่ากรรมการ ผู้บริหาร และพนักงาน จะสามารถ รับ หรือ ให้ หรือ เสนอให้ สิ่งของหรือประโยชน์อื่นใดได้ตามข้อปฏิบัติดังที่กล่าวมา สิ่งของหรือประโยชน์อื่นใดดังกล่าวสมควรจะมีมูลค่าที่เหมาะสมในแต่ละโอกาส
6. กรรมการ ผู้บริหาร และพนักงานต้องไม่ยินยอมหรือรู้เห็นเป็นใจให้บุคคลในครอบครัวหรือบุคคลที่เกี่ยวข้องของกรรมการ ผู้บริหาร และพนักงานเรียกรับ หรือ รับ หรือ ให้ หรือ เสนอให้ เงิน หรือ สิ่งของหรือประโยชน์อื่นใด ซึ่งหากกรรมการ ผู้บริหาร และพนักงาน เป็นผู้เรียกรับ หรือ รับ หรือ ให้ หรือ เสนอให้ เงิน หรือ สิ่งของหรือประโยชน์อื่นใดดังกล่าวด้วยตนเองแล้ว จะละเมิดต่อจริยธรรมธุรกิจ และข้อพึงปฏิบัติในการทำงานฉบับนี้
7. กรณีที่มีข้อมูลว่ามีการรับ หรือ ให้ หรือ เสนอให้ หรือ เรียกรับ เงิน หรือ สิ่งของหรือประโยชน์อื่นใดที่ไม่เป็นไปตามระเบียบปฏิบัติ หรือนโยบาย หรือจริยธรรมธุรกิจและข้อพึงปฏิบัติในการทำงานฉบับนี้ กรรมการ ผู้บริหาร และพนักงาน ต้องแจ้งให้ผู้บังคับบัญชา(หากมี) หรือ หน่วยงานทรัพยากรบุคคลที่รับผิดชอบของตนทราบโดยทันที

ลิงก์การให้หรือรับของขวัญ การบันเทิง หรือการเลี้ยงรับรองทางธุรกิจ : <https://www.bgc.co.th/official/assets/images/about-us/corporate-governance/1-Code-Of-Conduct.pdf>

เลขหน้าของลิงก์ : 12-14

การปฏิบัติตามกฎหมาย ข้อบังคับ และกฎระเบียบต่าง ๆ

การปฏิบัติตามกฎหมาย และระเบียบข้อบังคับที่เกี่ยวข้อง

1. กรรมการ ผู้บริหาร และพนักงาน จะต้องศึกษา ทำความเข้าใจ และปฏิบัติตามกฎหมาย ระเบียบ ข้อบังคับข้อกำหนดของตลาดหลักทรัพย์แห่งประเทศไทย และสำนักงานคณะกรรมการ ก.ล.ต. รวมถึงหน่วยงานอื่นใดที่เกี่ยวข้อง
2. กรรมการ ผู้บริหาร และพนักงาน จะต้องไม่กระทำการช่วยเหลือสนับสนุนหรือส่งเสริมให้มีการหลีกเลี่ยงการปฏิบัติตามกฎหมาย ระเบียบ ข้อบังคับ ข้อกำหนดของตลาดหลักทรัพย์แห่งประเทศไทย และสำนักงานคณะกรรมการ ก.ล.ต. รวมถึงหน่วยงานอื่นใดที่เกี่ยวข้อง

ลิงก์การปฏิบัติตามกฎหมาย ข้อบังคับ และกฎระเบียบต่าง ๆ : <https://www.bgc.co.th/official/assets/images/about-us/corporate-governance/1-Code-Of-Conduct.pdf>

เลขหน้าของลิงก์ : 3

การใช้และรักษาข้อมูลและทรัพย์สิน

ความรับผิดชอบต่อทรัพย์สินของบริษัทฯ

บริษัทฯ ส่งเสริมให้กรรมการ ผู้บริหาร และพนักงาน ใช้ทรัพยากรและทรัพย์สินของบริษัทฯ อย่างมีประสิทธิภาพ เพื่อเพิ่มความสามารถในการแข่งขัน และการให้บริการที่ดีแก่ลูกค้า โดยกำหนดเป็นแนวปฏิบัติของกรรมการ ผู้บริหาร และพนักงาน ดังนี้

1. ใช้ทรัพย์สินและทรัพยากรของบริษัทฯ อย่างประหยัด และเกิดประโยชน์สูงสุด
2. ห้ามใช้ทรัพย์สินของบริษัทฯ เพื่อประโยชน์ส่วนตัว

3. ช่วยกันดูแลให้ทรัพย์สินของบริษัทฯ เสื่อมค่าหรือสูญหายโดยมิชอบ
4. การจัดทำเอกสาร
 - ต้องจัดทำเอกสารต่างๆ ด้วยความสุจริต รอบคอบ และเป็นไปตามมาตรฐานที่กำหนดไว้
 - ห้ามมิให้ปลอมแปลงหนังสือ รายงาน หรือเอกสารของบริษัทฯ
5. การใช้คอมพิวเตอร์ และระบบเทคโนโลยีสารสนเทศ ซึ่งกำหนดให้ กรรมการ ผู้บริหาร และพนักงาน ต้องปฏิบัติตามแนวทางดังนี้
 - อุปกรณ์คอมพิวเตอร์ ระบบเทคโนโลยีสารสนเทศ และข้อมูลสารสนเทศต่างๆ ให้ถือเป็นทรัพย์สินของบริษัทฯ ดังนั้น ผู้บริหาร และพนักงาน ไม่ควรใช้คอมพิวเตอร์ และเทคโนโลยีสารสนเทศเพื่อประโยชน์ส่วนตัว
 - ห้ามเปิดเผยข้อมูลทางธุรกิจของบริษัทฯ รวมถึงข้อมูลที่ทางบริษัทฯ ชื้อมาทั้งที่อยู่และไม่อยู่ในระบบข้อมูลของบริษัทฯ รวมถึงห้ามคัดลอกข้อมูลใส่ในสื่อบันทึกข้อมูลส่วนตัวโดยไม่ได้รับอนุญาต
 - ห้ามเปลี่ยนแปลง ทำซ้ำ ลบทิ้ง หรือทำลายข้อมูลของบริษัทฯ โดยไม่ได้รับอนุญาต
 - ห้ามนำซอฟต์แวร์ที่ผิดกฎหมายมาใช้และห้ามคัดลอกซอฟต์แวร์ลิขสิทธิ์ ไม่ว่าด้วยเหตุผลใดๆ โดยที่ยังมิได้รับอนุญาตจากบริษัทผู้ผลิตซอฟต์แวร์นั้นๆ
 - ห้ามปรับแต่งอุปกรณ์ฮาร์ดแวร์หรือติดตั้งอุปกรณ์ใดๆ ที่นอกเหนือจากอุปกรณ์มาตรฐานที่บริษัทฯ ติดตั้งให้ ยกเว้นได้รับอนุญาตเป็นกรณีไป
 - ห้ามใช้อีเมลของบริษัทฯ ในการส่งข้อความที่กล่าวร้าย ทำให้เสื่อมเสีย หรือข้อความหยาดคาย ลามก ข่มขู่ ก่อแค้น หรือสร้างความรำคาญให้กับผู้อื่น
 - ควรใช้อินเทอร์เน็ตในการแสวงหาข้อมูล และความรู้ที่เป็นประโยชน์ต่อการปฏิบัติงาน และต้องหลีกเลี่ยงเว็บไซต์ที่ผิดกฎหมาย หรือละเมิดศีลธรรมอันดี
 - ควรใช้ระบบเทคโนโลยีสารสนเทศ และอุปกรณ์สื่อสารอื่นๆ ที่บริษัทฯ จัดให้ เช่น โทรศัพท์ โทรสาร โทรศัพท์มือถือ อย่างมีจิตสำนึก และรับผิดชอบ โดยคำนึงถึงประโยชน์ของบริษัทฯ เป็นหลัก
 - ห้ามเข้าถึงระบบ หรือข้อมูลที่ไม่ได้รับอนุญาต หรือไม่ได้มีไว้สำหรับตนโดยมิชอบ
 - ห้ามกรรมการ ผู้บริหาร และพนักงาน ทำให้เกิดความเสียหายแก่บริษัทฯ หรือบุคคลอื่น จากการที่ล่วงรู้มาตรการป้องกันการเข้าถึงข้อมูลและระบบคอมพิวเตอร์ที่ผู้อื่นจัดทำขึ้น หรือไม่ได้มีไว้สำหรับตน
 - บริษัทฯ มีสิทธิในการตรวจสอบการใช้งานทรัพย์สินภายใต้ระบบสารสนเทศของบริษัทฯ ตามความเหมาะสม
 - ปฏิบัติตามกฎหมายและระเบียบข้อบังคับในเรื่องเทคโนโลยีสารสนเทศของบริษัทฯ อย่างเคร่งครัด
6. หากบริษัทฯ พัฒนาผลิตภัณฑ์ หรือเทคโนโลยีใดๆ ที่เป็นทรัพย์สินทางปัญญา (Intellectual Property) ต้องมั่นใจว่าทรัพย์สินทางปัญญาของบริษัทฯ ได้รับการปกป้องคุ้มครองอย่างเหมาะสม และบริษัทฯ ต้องเคารพการใช้ทรัพย์สินทางปัญญาขององค์กรอื่นด้วยเช่นกัน

ลิงก์การใช้และรักษาข้อมูลและทรัพย์สิน : <https://www.bgc.co.th/official/assets/images/about-us/corporate-governance/1-Code-Of-Conduct.pdf>

เลขหน้าของลิงก์ : 6-7

การต่อต้านการแข่งขันที่ไม่เป็นธรรม

นโยบายการปฏิบัติต่อคู่แข่งทางการค้า

บริษัทฯ มีนโยบายที่จะปฏิบัติต่อคู่แข่งทางการค้า ภายใต้กรอบแห่งกฎหมายเกี่ยวกับหลักปฏิบัติในการแข่งขันทางการค้า ไม่ละเมิดความลับ หรือล่วงรู้ความลับทางการค้าของคู่แข่งทางการค้า ด้วยวิธีฉ้อฉล ผิดกฎหมาย และไม่เป็นธรรม โดยกำหนดแนวปฏิบัติ ดังต่อไปนี้

1. ประพฤติปฏิบัติภายใต้กรอบกติกาของการแข่งขันที่ดี ไม่ละเมิดลิขสิทธิ์ หรือทรัพย์สินทางปัญญา
2. ไม่แสวงหาข้อมูลที่เป็นความลับของคู่แข่งทางการค้า ด้วยวิธีการที่ไม่สุจริต หรือไม่เหมาะสม
3. ไม่ทำลายชื่อเสียงของคู่แข่งทางการค้าด้วยการกล่าวหาในทางร้าย
4. มุ่งมั่นปฏิบัติตามกฎหมายการป้องกันการผูกขาด (Anti-Trust Law) หรือกฎหมายการแข่งขันทางการค้า และสนับสนุนการแข่งขันทางการค้าที่เสรีและ เป็นธรรม ไม่เลือกปฏิบัติหรือเอาเปรียบผู้อื่น

การรักษาความปลอดภัยของข้อมูลและระบบสารสนเทศ

การใช้คอมพิวเตอร์ และระบบเทคโนโลยีสารสนเทศ

กำหนดให้ กรรมการ ผู้บริหาร และพนักงาน ต้องปฏิบัติตามแนวทางดังนี้

1. อุปกรณ์คอมพิวเตอร์ ระบบเทคโนโลยีสารสนเทศ และข้อมูลสารสนเทศต่างๆ ให้ถือเป็นทรัพย์สินของบริษัทฯ ดังนั้น ผู้บริหาร และพนักงานไม่ควรใช้คอมพิวเตอร์ และเทคโนโลยีสารสนเทศเพื่อประโยชน์ส่วนตัว
2. ห้ามเปิดเผยข้อมูลทางธุรกิจของบริษัทฯ รวมถึงข้อมูลที่ทางบริษัทฯ ซื้อมาทั้งที่อยู่และไม่อยู่ในระบบข้อมูลของบริษัทฯ รวมถึงห้ามคัดลอกข้อมูลใส่ในสื่อบันทึกข้อมูลส่วนตัวโดยไม่ได้รับอนุญาต
3. ห้ามเปลี่ยนแปลง ทำซ้ำ ลบทิ้ง หรือทำลายข้อมูลของบริษัทฯ โดยไม่ได้รับอนุญาต
4. ห้ามนำซอฟต์แวร์ที่ผิดกฎหมายมาใช้และห้ามคัดลอกซอฟต์แวร์ลิขสิทธิ์ ไม่ว่าด้วยเหตุผลใดๆ โดยที่ยังมิได้รับอนุญาตจากบริษัทผู้ผลิตซอฟต์แวร์นั้นๆ
5. ห้ามปรับแต่งอุปกรณ์ฮาร์ดแวร์หรือติดตั้งอุปกรณ์ใดๆ ที่นอกเหนือจากอุปกรณ์มาตรฐานที่บริษัทฯ ติดตั้งให้ ยกเว้นได้รับอนุญาตเป็นกรณีไป
6. ห้ามใช้อีเมลของบริษัทฯ ในการส่งข้อความที่กล่าวร้าย ทำให้เสื่อมเสีย หรือข้อความหยาดคาย ลามก ข่มขู่ ก่อวินาศกรรม หรือสร้างความรำคาญให้กับผู้อื่น
7. ควรใช้อินเทอร์เน็ตในการแสวงหาข้อมูล และความรู้ที่เป็นประโยชน์ต่อการปฏิบัติงาน และต้องหลีกเลี่ยงเว็บไซต์ที่ผิดกฎหมาย หรือละเมิดศีลธรรมอันดี
8. ควรใช้ระบบเทคโนโลยีสารสนเทศ และอุปกรณ์สื่อสารอื่นๆ ที่บริษัทฯ จัดให้ เช่น โทรศัพท์ โทรสาร โทรศัพท์มือถือ อย่างมีจิตสำนึก และรับผิดชอบ โดยคำนึงถึงประโยชน์ของบริษัทฯ เป็นหลัก
9. ห้ามเข้าถึงระบบ หรือข้อมูลที่ไม่ได้รับอนุญาต หรือไม่ได้มีไว้สำหรับตนโดยมิชอบ
10. ห้ามกรรมการ ผู้บริหาร และพนักงาน ทำให้เกิดความเสียหายแก่บริษัทฯ หรือบุคคลอื่น จากการที่ล่วงรู้มาตรการป้องกันการเข้าถึงข้อมูลและระบบคอมพิวเตอร์ที่ผู้อื่นจัดทำขึ้น หรือไม่ได้มีไว้สำหรับตน
11. บริษัทฯ มีสิทธิ์ในการตรวจสอบการใช้งานทรัพย์สินภายใต้ระบบสารสนเทศของบริษัทฯ ตามความเหมาะสม
12. ปฏิบัติตามกฎหมายและระเบียบข้อบังคับในเรื่องเทคโนโลยีสารสนเทศของบริษัทฯ อย่างเคร่งครัด

ลิงก์การรักษาความปลอดภัยของข้อมูลและระบบสารสนเทศ : <https://www.bgc.co.th/official/assets/images/about-us/corporate-governance/1-Code-Of-Conduct.pdf>

การจัดการสิ่งแวดล้อม

ความรับผิดชอบต่อชุมชน และสังคม

บริษัทฯ มีความมุ่งมั่นที่จะปฏิบัติตนเป็นพลเมืองดีของสังคมไทย และพร้อมให้ความร่วมมือกับองค์กรต่างๆ ทั้งภาครัฐ และภาคเอกชน ตลอดจนส่งเสริมให้ผู้มีส่วนได้ส่วนเสียของบริษัทฯ มีส่วนร่วมในการพัฒนาชุมชน และสังคมอย่างยั่งยืน โดยมีแนวทางในการดำเนินงาน ดังนี้

1. ร่วมประชุม แลกเปลี่ยนความคิดเห็น และให้ความร่วมมือกับหน่วยงานในท้องถิ่น เพื่อการพัฒนาชีวิตความเป็นอยู่ของชุมชนอย่างสม่ำเสมอ
2. กำหนดให้มีมาตรการป้องกัน/แก้ไข เมื่อเกิดผลกระทบต่อสิ่งแวดล้อม และชุมชนอันเนื่องมาจากการดำเนินงานของบริษัทฯ
3. สนับสนุนการศึกษา กีฬา และกิจกรรมนันทนาการให้กับสถาบันการศึกษาต่างๆ ในบริเวณใกล้เคียงกับโรงงาน
4. จัดกิจกรรมบำเพ็ญประโยชน์เพื่อสังคม โดยการมีส่วนร่วมของพนักงาน ตลอดจนส่งเสริมให้พนักงานมีโอกาสดำเนินการทำความดีเพื่อพัฒนาจิตอาสา และให้พนักงานร่วมปฏิบัติตนเป็นพลเมืองดีต่อสังคม
5. ส่งเสริมความร่วมมือกับหน่วยงานต่างๆ ในท้องถิ่น ในการพัฒนาโครงสร้างพื้นฐานของสถานศึกษา ศาสนสถาน และสุขลักษณะของเยาวชนและผู้ด้อยโอกาส รวมถึงสิ่งแวดล้อมของชุมชน

6. ส่งเสริมการอนุรักษ์วัฒนธรรม ขนบธรรมเนียม และประเพณีท้องถิ่น
7. ส่งเสริมการดำเนินงานเพื่อสร้างความเข้มแข็งให้กับธุรกิจชุมชนท้องถิ่น และ ให้โอกาสในการเป็นคู่ค้ากับบริษัท
8. สร้างรายได้ และส่งเสริมเศรษฐกิจ โดยการสนับสนุนการจ้างงานจากชุมชน
9. สื่อสารกับชุมชนอย่างสม่ำเสมอ เผยแพร่ และรายงานผลการดำเนินงานด้านความรับผิดชอบต่อสังคมให้ผู้มีส่วนได้ส่วนเสียทุกกลุ่มทราบ
10. รับผิดชอบต่อ และควบคุมการดำเนินการด้านกิจกรรมเพื่อสังคม และสื่อสารองค์กรให้บรรลุตามวัตถุประสงค์และแผนงาน สร้างความสัมพันธ์อันดีกับสังคมและชุมชนต่างๆ ใกล้เคียงที่ตั้งโรงงานของบริษัทฯ
11. ประสานงาน นำเสนอแนวทาง ข้อเสนอแนะในการแก้ปัญหาในเรื่องความรับผิดชอบต่อสาธารณะหรือชุมชนใกล้เคียงที่ตั้งโรงงานของบริษัทฯ

ลิงก์การจัดการสิ่งแวดล้อม : <https://www.bgc.co.th/official/assets/images/about-us/corporate-governance/1-Code-Of-Conduct.pdf>

เลขหน้าของลิงก์ : 12

สิทธิมนุษยชน

นโยบายการปฏิบัติต่อพนักงาน

1. บริษัทฯ มีมาตรการคุ้มครองพนักงานที่ให้ข้อมูลแก่ทางการในกรณีการทำผิดกฎหมายหรือผิดพระราชบัญญัติหลักทรัพย์และตลาดหลักทรัพย์ ซึ่งบริษัทฯ จะไม่ปฏิบัติโดยไม่เป็นธรรม ไม่ว่าจะเป็นการเปลี่ยนตำแหน่งงาน ลักษณะงาน สถานที่ทำงาน สิ่งพักงาน ข่มขู่ ครอบงำการปฏิบัติงาน เลิกจ้าง (มาตรา 89/2) อันเนื่องจากสาเหตุแห่งการแจ้งเบาะแสเกี่ยวกับการทำผิดกฎหมายหรือการผิดจรรยาบรรณ
2. บริษัทฯ ตระหนักว่า พนักงานเป็นปัจจัยสำคัญในการสร้างผลิตภัณฑ์คุณภาพให้แก่บริษัทฯ ดังนั้นจึงให้ความสำคัญในการปฏิบัติต่อพนักงานอย่างเป็นธรรม ทั้งในเรื่องการให้โอกาส ผลตอบแทน การแต่งตั้ง โยกย้าย และการพัฒนาศักยภาพควบคู่กับการพัฒนาคุณธรรม เพื่อให้พนักงานเป็นผู้มีความสามารถและเป็นคนดีของสังคม บริษัทฯ จึงได้กำหนดหลักการปฏิบัติต่อพนักงานดังนี้
 - ปฏิบัติตามกฎหมายแรงงาน และข้อบังคับต่างๆ ที่เกี่ยวข้องกับพนักงานอย่างเคร่งครัด
 - ปฏิบัติต่อพนักงานด้วยความสุภาพ ให้ความเคารพต่อความเป็นปัจเจกชน และศักดิ์ศรีของความเป็นมนุษย์ ตามหลักสิทธิมนุษยชนสากล
 - จัดเงื่อนไขการทำงานที่เป็นธรรมสำหรับพนักงาน และให้พนักงานได้รับค่าตอบแทนและสวัสดิการที่เหมาะสมและเป็นธรรมตามความรู้ความสามารถของพนักงานแต่ละคน
 - ดูแลรักษาสภาพแวดล้อม และจัดระบบการทำงานให้พนักงานมีความปลอดภัยในชีวิตและทรัพย์สิน รวมถึงสุขอนามัยที่ดี
 - ให้ความสำคัญกับการพัฒนาพนักงานเพื่อฝึกทักษะและเพิ่มพูนศักยภาพ โดยเปิดโอกาสให้พนักงานมีการเรียนรู้อย่างทั่วถึง และสม่ำเสมอ
 - แต่งตั้ง โยกย้าย ให้รางวัล และลงโทษพนักงาน ด้วยความสุจริตใจ และตั้งอยู่บนพื้นฐานของความรู้ ความสามารถ และความเหมาะสมของพนักงาน
 - จัดให้มีกองทุนสำรองเลี้ยงชีพสำหรับพนักงาน
 - หลีกเลี่ยงการกระทำใดๆ ที่ไม่เป็นธรรม ซึ่งอาจมีผลกระทบต่อความมั่นคงในหน้าที่การงานของพนักงาน หรือคุกคาม หรือสร้างความกดดันต่อสภาพจิตใจของพนักงาน
 - สร้างจิตสำนึกที่ดีให้พนักงานรู้จักการเป็นผู้ให้ และเป็นพลเมืองดีของสังคม
 - รับฟังข้อคิดเห็น และข้อเสนอแนะ ที่ตั้งอยู่บนพื้นฐานความรู้ทางวิชาชีพของพนักงาน รวมถึงจัดช่องทางให้พนักงานสามารถร้องเรียนได้ในกรณีไม่ได้รับความเป็นธรรม หรือแจ้งเบาะแสเกี่ยวกับการกระทำความผิดกฎหมาย และมีกระบวนการแก้ไข รวมถึงมาตรการคุ้มครองพนักงานผู้ร้องเรียน
 - บริษัทฯ และตัวแทนองค์กรต้องสนับสนุนการใช้สิทธิทางการเมืองของพนักงานด้วยความเป็นกลาง
 - ยอมรับความหลากหลายของบุคคลและวัฒนธรรมไม่เลือกปฏิบัติ ไม่แบ่งแยก ถิ่นกำเนิด เชื้อชาติ สัญชาติ รสนิยมทางเพศ เพศ อัตลักษณ์ทางเพศ หรือสถานภาพการสมรส อายุ สีดวง ศาสนา ความทุพพลภาพ ฐานะ ชาติตระกูล สถานศึกษา หรือสถานะอื่นใดที่มีได้ เกือบข้องโดยตรงกับการปฏิบัติงาน เพื่อสนับสนุนความหลากหลายในการจ้างงาน

- บริษัทฯ จะปกป้องและจัดเก็บข้อมูลของพนักงานไว้เป็นความลับไม่นำข้อมูลไปเผยแพร่เพื่อหาผลประโยชน์ และในการเปิดเผยข้อมูลจะต้องเป็นไปตามกฎหมาย กฎระเบียบ ว่าด้วยเรื่องการคุ้มครองข้อมูลส่วนบุคคล
- บริษัทฯ ไม่ยอมรับการล่วงละเมิดในทุกกรณี ทั้งการล่วงละเมิดโดยใช้อำนาจหน้าที่ (Power Harassment) การล่วงละเมิดทางเพศ (Sexual Harassment) การล่วงละเมิดผู้ตั้งครรภ์ (Maternity Harassment) การล่วงละเมิดทางศีลธรรม (Moral Harassment) การใช้แรงงานเด็กที่ไม่ชอบด้วยกฎหมาย (Exploitation of Child Labor) รวมถึงการใช้ความรุนแรง การทำให้เกิดบรรยากาศ ความขัดแย้ง การแสดงความไม่เป็นมิตร การใช้อิทธิพลข่มขู่ ตลอดจนการล่วงละเมิดทางวาจาด้วยคำพูด ส่อเสียด หยาดคาย

ลิงก์สิทธิมนุษยชน : <https://www.bgc.co.th/official/assets/images/about-us/corporate-governance/1-Code-Of-Conduct.pdf>

เลขหน้าของลิงก์ : 9-10

ความปลอดภัยและอาชีวอนามัยในการทำงาน

ความปลอดภัย และอาชีวอนามัย

บริษัทฯ มุ่งมั่นที่จะดำเนินธุรกิจบนพื้นฐานของความปลอดภัย และอาชีวอนามัยในการทำงาน โดยมีแนวปฏิบัติดังต่อไปนี้

1. ปฏิบัติตามกฎหมาย และข้อบังคับต่างๆ ด้านความปลอดภัยและอาชีวอนามัย
2. ปฏิบัติตามระบบมาตรฐาน ISO ที่บริษัทฯ ได้รับการรับรอง ในส่วนที่เกี่ยวข้องกับความปลอดภัยและอาชีวอนามัย
3. จัดให้มีระบบการทำงานที่มุ่งเน้นให้เกิดความปลอดภัย และมีสุขอนามัยในสถานที่ทำงานอย่างเหมาะสม สะอาด และถูกสุขลักษณะ บุคลากรมีความปลอดภัยจากอุบัติเหตุ และโรคจากการทำงาน
4. ส่งเสริมให้ผู้บริหารและพนักงาน เอาใจใส่ต่อกิจกรรมที่จะเสริมสร้างคุณภาพด้านความปลอดภัย และอาชีวอนามัย ปฏิบัติงานด้วยจิตสำนึกความปลอดภัย
5. เปิดเผยข้อมูลการดำเนินงานของบริษัทฯ ในด้านความปลอดภัยและอาชีวอนามัย
6. ส่งเสริมความรู้และฝึกอบรมให้กับพนักงานในเรื่องความปลอดภัยและอาชีวอนามัยอย่างสม่ำเสมอ

ลิงก์ความปลอดภัยและอาชีวอนามัยในการทำงาน : <https://www.bgc.co.th/official/assets/images/about-us/corporate-governance/1-Code-Of-Conduct.pdf>

เลขหน้าของลิงก์ : 12

การส่งเสริมการปฏิบัติตามจรรยาบรรณธุรกิจ

การส่งเสริมให้คณะกรรมการ ผู้บริหาร และพนักงาน ปฏิบัติตาม : มี

จรรยาบรรณธุรกิจ

1. จัดฝึกอบรมอย่างต่อเนื่องให้กับผู้บริหารและพนักงาน เพื่อสื่อสารและทบทวนความรู้ความเข้าใจอย่างแท้จริงเกี่ยวกับนโยบายของบริษัทฯ จริยธรรมทางธุรกิจและจิตสำนึกในการทำงาน มีคุณธรรม ซื่อสัตย์ สุจริต และมีจิตสำนึกในการต่อต้านทุจริตคอร์รัปชัน ผ่านระบบ WeLearn Plus ซึ่งเป็นระบบ e-Learning ภายในบริษัทฯ โดยผู้บริหารและพนักงานที่เข้าทบทวนหลักสูตร “การทบทวนจริยธรรมทางธุรกิจและการต่อต้านคอร์รัปชัน ประจำปี 2568” ผ่านระบบ ทุกคนต้องทำแบบทดสอบให้ผ่านเกณฑ์ที่กำหนด ในปี 2568 พบว่าทุกคนมีความรู้ความเข้าใจเกี่ยวกับจริยธรรมทางธุรกิจและการต่อต้านการทุจริตคอร์รัปชันของบริษัทผ่านเกณฑ์ที่กำหนด นอกจากนี้ยังกำหนดให้หลักสูตรจริยธรรมทางธุรกิจเป็นส่วนหนึ่งของหลักสูตรปฐมนิเทศพนักงานที่เข้าใหม่
2. มีการสื่อสารเพื่อแสดงเจตนารมณ์ในการขอความร่วมมืองดรับของขวัญ (No Gift Policy) ในช่วงเทศกาลปีใหม่ผ่าน www.bgc.co.th, Facebook, Line Application ตั้งเป็นภาพพื้นหลังคอมพิวเตอร์ผู้บริหารและพนักงานในบริษัทฯ และมีการจัดส่งจดหมายแจ้งไปยังคู่ค้า เพื่อของดรับของขวัญหรือประโยชน์อื่นใด เพื่อสร้างบรรทัดฐานที่ดีในการทำงาน โดยไม่หวังผลประโยชน์ตอบแทนอื่น และเพื่อป้องกันการทุจริตคอร์รัปชัน
3. มีการสื่อสารเผยแพร่ข้อมูล เกร็ดความรู้เกี่ยวกับคอร์รัปชันเป็นประจำทุกเดือนภายในบริษัทฯ ให้กับผู้บริหารและพนักงานทั่วทั้งองค์กรทราบ โดยใช้สื่อประชาสัมพันธ์ “รอบรู้สู้ Corruption” ผ่านหลากหลายช่องทาง อาทิ Intranet ภายใต้ชื่อ BGC One Portal, Facebook และอีเมลประชาสัมพันธ์

4. จัดกิจกรรมเพื่อสร้างการจดจำและตระหนักในการต่อต้านคอร์รัปชันของบุคลากรในองค์กรต่อเนื่องเป็นประจำทุกปีในวันต่อต้านคอร์รัปชันสากล วันที่ 9 ธันวาคม โดยในปี 2568 บริษัทเชิญชวนผู้บริหารและพนักงานให้เข้าร่วมกิจกรรมเดิน-วิ่งการกุศลเพื่อสุขภาพ และร่วมต่อต้านการทุจริตสากล วันพ่อแห่งชาติ ประจำปี 2568 ในวันที่ 5 ธันวาคม 2568 ณ สวนหลวง ร.๙ กรุงเทพมหานคร
5. คณะกรรมการ ผู้บริหารและพนักงานได้จัดทำแบบรายงานการเปิดเผยรายการที่มีหรืออาจมีความขัดแย้งทางผลประโยชน์กับกลุ่มบริษัท ทั้งในกรณีที่มีและไม่มีเหตุการณ์ซึ่งอาจมีความขัดแย้งทางผลประโยชน์กับกลุ่มบริษัท เพื่อเป็นช่องทางในการตรวจสอบติดตามรายการความขัดแย้งทางผลประโยชน์ที่เกิดขึ้นภายในองค์กร รวมทั้งป้องกันการแสวงหาประโยชน์ส่วนตัวหรือผู้ที่เกี่ยวข้อง

การเข้าร่วมเครือข่ายในการต่อต้านทุจริตและคอร์รัปชัน

เข้าร่วมหรือประกาศเจตนารมณ์เป็นภาคีเครือข่ายใน : มี

การต่อต้านทุจริตและคอร์รัปชัน

ภาคีเครือข่ายหรือโครงการการต่อต้านทุจริตและคอร์รัปชัน : โครงการแนวร่วมปฏิบัติของภาคเอกชนไทยในการต่อต้านการ

ที่บริษัทเข้าร่วมหรือประกาศเจตนารมณ์ ทุจริต

(Thai Private Sector Collective Action Against
Corruption: CAC)

สถานะการรับรองเป็นสมาชิกโครงการ CAC : ได้รับการรับรอง

6.3 การเปลี่ยนแปลงและพัฒนาการที่สำคัญของนโยบายและระบบการกำกับดูแลกิจการในรอบปีที่ผ่านมา

6.3.1 การเปลี่ยนแปลงและพัฒนาการที่สำคัญเกี่ยวกับการทบทวนนโยบายและแนวปฏิบัติของระบบการกำกับดูแลกิจการ หรือกฎบัตรคณะกรรมการ

ในรอบปีที่ผ่านมาบริษัทมีการทบทวนนโยบายและ แนวปฏิบัติการ : มี

กำกับดูแลกิจการ หรือกฎบัตรคณะกรรมการ

ในรอบปีที่ผ่านมาบริษัทมีการเปลี่ยนแปลง และพัฒนาการที่สำคัญ : ไม่มี

เกี่ยวกับนโยบายและแนวปฏิบัติ

คณะกรรมการบริษัทได้ยึดมั่นและปฏิบัติตามหลักการกำกับดูแลกิจการที่ดีและมีความเชื่อมั่นว่า การปฏิบัติตามหลักการกำกับดูแลกิจการที่ดีเป็นปัจจัยสำคัญในการเพิ่มศักยภาพในการแข่งขัน ทำให้องค์กรสามารถปรับตัวให้เหมาะสมกับการเปลี่ยนแปลงทางธุรกิจ สร้างความเชื่อมั่นและความสำเร็จอย่างต่อเนื่อง รวมถึงเป็นรากฐานการเติบโตที่ยั่งยืน ซึ่งจะสร้างมูลค่าต่อผู้ถือหุ้น ผู้มีส่วนได้เสีย และผู้เกี่ยวข้องทุกกลุ่ม จึงได้ส่งเสริมให้กรรมการ ผู้บริหาร และพนักงานทุกระดับตระหนักถึงบทบาท หน้าที่ และความรับผิดชอบในการนำหลักปฏิบัติที่กำหนดเป็นนโยบายไว้แล้ว ไปปรับใช้ให้เหมาะสมกับความรับผิดชอบของตนเองในองค์กร ซึ่งหลักปฏิบัติดังกล่าวสอดคล้องและเป็นไปตามหลักการกำกับดูแลกิจการที่ดีสำหรับบริษัทจดทะเบียน ปี 2560 ของสำนักงานคณะกรรมการกำกับหลักทรัพย์และตลาดหลักทรัพย์

หลักปฏิบัติในการกำกับดูแลกิจการของบริษัทฯ ให้ความสำคัญในเรื่องสิทธิและความเท่าเทียมของผู้ถือหุ้นทุกราย รวมถึงการดูแลให้มีระบบการบริหารความเสี่ยงและการควบคุมภายในที่เหมาะสม ตลอดจนดูแลผู้มีส่วนได้เสียทุกกลุ่ม ภายใต้ความรับผิดชอบต่อคณะกรรมการบริษัท ที่จะปฏิบัติและเปิดเผยข้อมูลด้วยความโปร่งใส ครบถ้วน ทันต่อเวลา และสามารถตรวจสอบได้ มีการกำหนดวัตถุประสงค์และเป้าหมายของกิจการ วิสัยทัศน์ นโยบาย และแนวปฏิบัติ เพื่อให้บรรลุวัตถุประสงค์และเป้าหมายหลักของกิจการในด้านต่างๆ เพื่อความยั่งยืน

6.3.2 การนำหลักการกำกับดูแลกิจการที่ดีสำหรับบริษัทจดทะเบียน (CG Code) มาปฏิบัติ

การนำหลักการ CG Code ตามที่ : นำมาปฏิบัติครบถ้วน

สำนักงาน ก.ล.ต. กำหนดมาปฏิบัติ

7. โครงสร้างการกำกับดูแลกิจการ และข้อมูลสำคัญเกี่ยวกับคณะกรรมการคณะกรรมการชุดย่อย ผู้บริหาร พนักงานและอื่น ๆ

7.1 โครงสร้างการกำกับดูแลกิจการ

แผนภาพโครงสร้างการกำกับดูแลกิจการ

โครงสร้างการกำกับดูแลกิจการ ณ วันที่ : 14 กรกฎาคม 2568

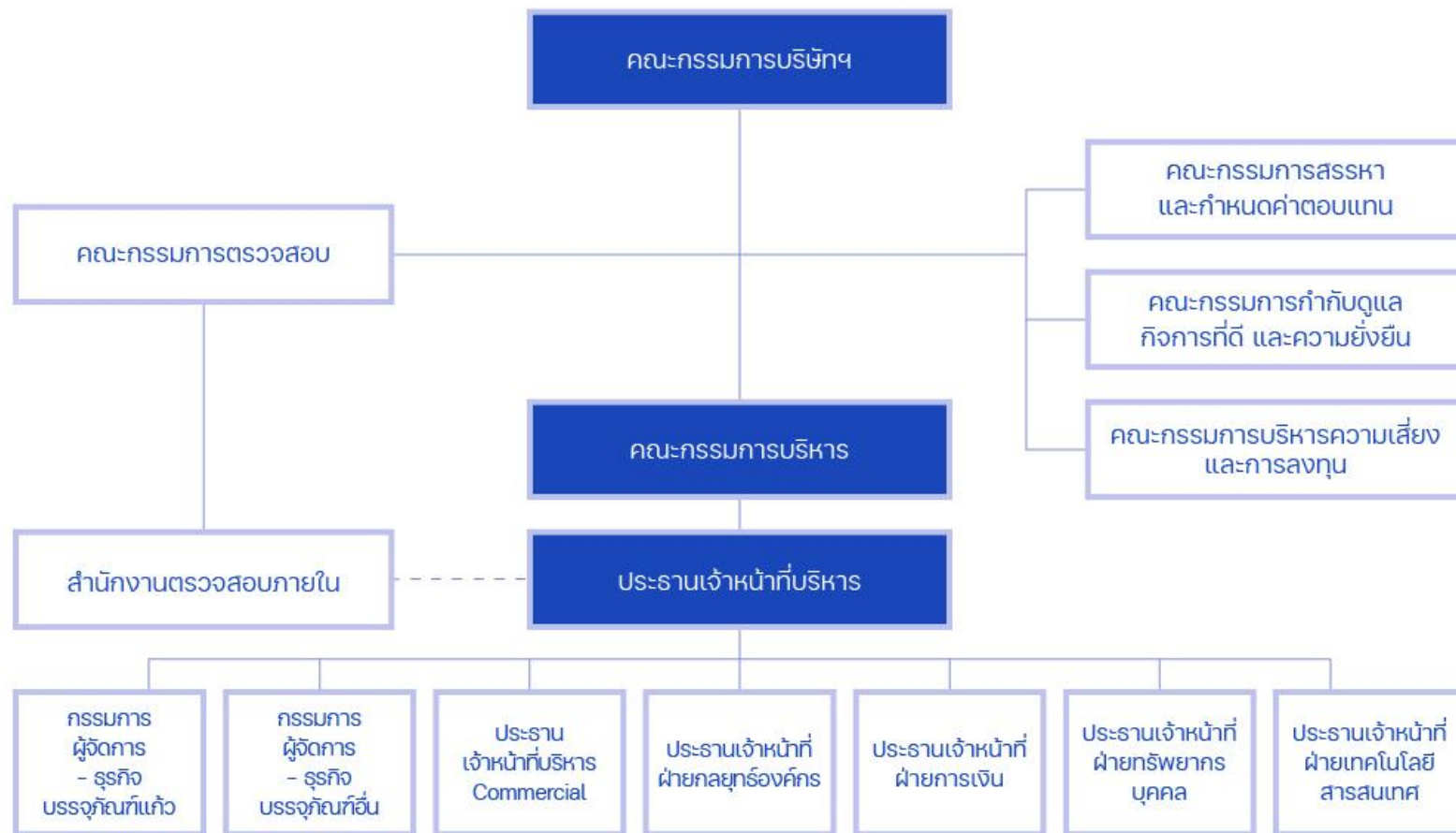

ข้อมูล ณ วันที่ 14 กรกฎาคม 2568

โครงสร้างองค์กร

7.2 ข้อมูลเกี่ยวกับคณะกรรมการ

7.2.1 องค์ประกอบของคณะกรรมการบริษัท⁽¹⁾

	จำนวน (คน)	ร้อยละ (%)
กรรมการรวม	9	100.00
กรรมการชาย	6	66.67
กรรมการหญิง	3	33.33
กรรมการที่เป็นผู้บริหาร	3	33.33
กรรมการที่ไม่เป็นผู้บริหาร	6	66.67
กรรมการอิสระ	4	44.44
กรรมการที่ไม่เป็นผู้บริหารและไม่ดำรงตำแหน่งกรรมการอิสระ	2	22.22

หมายเหตุ : ⁽¹⁾ โดยกรรมการแต่ละท่านจะดำรงตำแหน่งเป็นกรรมการในบริษัทจดทะเบียนได้ไม่เกิน 5 แห่ง เพื่อให้เกิดประสิทธิภาพในการปฏิบัติหน้าที่ในการเป็นกรรมการ และประธานเจ้าหน้าที่บริหารไม่ดำรงตำแหน่งกรรมการหรือผู้บริหารในบริษัทอื่น นอกจากบริษัทลูก หรือบริษัทในเครือเท่านั้น

7.2.2 ข้อมูลคณะกรรมการและผู้มีอำนาจควบคุมบริษัทรายบุคคล

รายชื่อคณะกรรมการบริษัท

รายชื่อกรรมการ	ตำแหน่ง	วันที่ดำรงตำแหน่ง	ทักษะและความชำนาญ
----------------	---------	-------------------	-------------------

รายชื่อกรรมการ	ตำแหน่ง	วันที่ดำรงตำแหน่ง	ทักษะและความชำนาญ
<p>1. นาย พรวุฒิ สารสิน</p> <p>เพศ: ชาย</p> <p>อายุ : 66 ปี</p> <p>วุฒิการศึกษา : ปริญญาโท</p> <p>สาขา : บริหารธุรกิจ</p> <p>สัญชาติไทย : ใช่</p> <p>ถิ่นที่อยู่ในประเทศไทย : ใช่</p> <p>ความสัมพันธ์ทางครอบครัวระหว่างกรรมการและผู้บริหาร : ไม่มี</p> <p>การกระทำความผิดตามกฎหมายในระยะ 5 ปีที่ผ่านมา (*) : ไม่มี</p> <p>ผ่านการอบรมหลักสูตร Director Accreditation Program (DAP) : ใช่</p> <p>ผ่านการอบรมหลักสูตร Director Certification Program (DCP) : ไม่ใช่</p> <p>การถือครองหุ้นในบริษัท</p> <ul style="list-style-type: none"> • การถือหุ้นทางตรง : 0 หุ้น (0.000000 %) • การถือหุ้นโดยบุคคลที่มีความสัมพันธ์กับกรรมการ ผู้บริหารตามมาตรา 59 (**): 0 หุ้น (0.000000 %) 	<p>ประธานกรรมการ</p> <p>(กรรมการที่ไม่เป็นผู้บริหาร)</p> <p>กรรมการผู้มีอำนาจลงนาม</p> <p>ผูกพันบริษัทตามหนังสือรับรอง : ไม่ใช่</p> <p>ประเภทของกรรมการ : กรรมการเดิม (กรรมการที่ยังดำรงตำแหน่งตามงบปีที่ย่างงานและไม่มีผลลาออกระหว่างปี)</p>	21 มี.ค. 2561	บรรจุภัณฑ์, การตลาด, ผู้นำ, อาหารและเครื่องดื่ม, การจัดการองค์กร

รายชื่อกรรมการ	ตำแหน่ง	วันที่ดำรงตำแหน่ง	ทักษะและความชำนาญ
<p>2. นาง สุทธารักษ์ ปัญญา เพศ: หญิง อายุ : 72 ปี วุฒิการศึกษา : ปริญญาโท สาขา : บัญชี สัญชาติไทย : ใช่ ถิ่นที่อยู่ในประเทศไทย : ใช่ ความสัมพันธ์ทางครอบครัวระหว่างกรรมการและผู้บริหาร : ไม่มี การกระทำความผิดตามกฎหมายในระยะ 5 ปีที่ผ่านมา (*) : ไม่มี ผ่านการอบรมหลักสูตร Director Accreditation Program (DAP) : ไม่ใช่ ผ่านการอบรมหลักสูตร Director Certification Program (DCP) : ใช่</p> <p>การถือครองหุ้นในบริษัท</p> <ul style="list-style-type: none"> • การถือหุ้นทางตรง : 0 หุ้น (0.000000 %) • การถือหุ้นโดยบุคคลที่มีความสัมพันธ์กับกรรมการ ผู้บริหารตามมาตรา 59 (**): 0 หุ้น (0.000000 %) 	<p>รองประธานกรรมการ (กรรมการที่ไม่เป็นผู้บริหาร, กรรมการอิสระ)</p> <p>กรรมการผู้มีอำนาจลงนาม ผูกพันบริษัทตามหนังสือ รับรอง : ไม่ใช่</p> <p>ประเภทของกรรมการ : กรรมการเดิม (กรรมการที่ยัง ดำรงตำแหน่งตามงบปีที่ รายงานและไม่มีผลการลาออก ระหว่างปี)</p>	21 มี.ค. 2561	ตรวจสอบภายใน, การตรวจสอบ, ธนาคาร, บัญชี, การเงิน

รายชื่อกรรมการ	ตำแหน่ง	วันที่ดำรงตำแหน่ง	ทักษะและความชำนาญ
<p>3. นาย ปวิณ ภิรมย์ภักดี</p> <p>เพศ: ชาย</p> <p>อายุ : 50 ปี</p> <p>วุฒิการศึกษา : ปริญญาตรี</p> <p>สาขา : บริหารธุรกิจ</p> <p>สัญชาติไทย : ใช่</p> <p>ถิ่นที่อยู่ในประเทศไทย : ใช่</p> <p>ความสัมพันธ์ทางครอบครัวระหว่างกรรมการและผู้บริหาร : มี</p> <p>การกระทำความผิดตามกฎหมายในระยะ 5 ปีที่ผ่านมา (*) : ไม่มี</p> <p>ผ่านการอบรมหลักสูตร Director Accreditation Program (DAP) : ไม่ใช่</p> <p>ผ่านการอบรมหลักสูตร Director Certification Program (DCP) : ใช่</p> <p>การถือครองหุ้นในบริษัท</p> <ul style="list-style-type: none"> • การถือหุ้นทางตรง : 0 หุ้น (0.000000 %) • การถือหุ้นโดยบุคคลที่มีความสัมพันธ์กับ <p>กรรมการ ผู้บริหารตามมาตรา 59 (**): 5,100,000 หุ้น (0.734400 %)</p> <p><u>รายละเอียดการถือหุ้นทางอ้อม</u></p> <p>นายปวิณ ภิรมย์ภักดี คู่สมรส และบุตรที่ยังไม่บรรลุนิติภาวะ ถือหุ้นทางอ้อมผ่าน บริษัท ปวิณ และบุตร จำกัด จำนวน 5,100,000 หุ้น หรือร้อยละ 0.73</p>	<p>กรรมการ</p> <p>(กรรมการที่เป็นผู้บริหาร)</p> <p>กรรมการผู้มีอำนาจลงนามผูกพันบริษัทตามหนังสือรับรอง : ใช่</p> <p>ประเภทของกรรมการ : กรรมการเดิม (กรรมการที่ยังดำรงตำแหน่งตามงบปีที่ย่างงานและไม่ได้มีการลาออกระหว่างปี)</p>	21 มี.ค. 2561	<p>บรรจุภัณฑ์, พลังงาน</p> <p>และสาธารณูปโภค, ผู้นำ, การจัดการทรัพยากรมนุษย์, การจัดการองค์กร</p>

รายชื่อกรรมการ	ตำแหน่ง	วันที่ดำรงตำแหน่ง	ทักษะและความชำนาญ
<p>4. นาง อัมรัตน์ ภูววิรานินทร์</p> <p>เพศ: หญิง</p> <p>อายุ : 68 ปี</p> <p>วุฒิการศึกษา : ปริญญาโท</p> <p>สาขา : บริหารธุรกิจ</p> <p>สัญชาติไทย : ใช่</p> <p>ถิ่นที่อยู่ในประเทศไทย : ใช่</p> <p>ความสัมพันธ์ทางครอบครัวระหว่างกรรมการและผู้บริหาร : ไม่มี</p> <p>การกระทำความผิดตามกฎหมายในระยะ 5 ปีที่ผ่านมา (*) : ไม่มี</p> <p>ผ่านการอบรมหลักสูตร Director Accreditation Program (DAP) : ใช่</p> <p>ผ่านการอบรมหลักสูตร Director Certification Program (DCP) : ใช่</p> <p>การถือครองหุ้นในบริษัท</p> <ul style="list-style-type: none"> • การถือหุ้นทางตรง : 0 หุ้น (0.000000 %) • การถือหุ้นโดยบุคคลที่มีความสัมพันธ์กับกรรมการ ผู้บริหารตามมาตรา 59 (**): 0 หุ้น (0.000000 %) 	<p>กรรมการ</p> <p>(กรรมการที่เป็นผู้บริหาร)</p> <p>กรรมการผู้มีอำนาจลงนาม</p> <p>ผูกพันบริษัทตามหนังสือรับรอง : ใช่</p> <p>ประเภทของกรรมการ : กรรมการเดิม (กรรมการที่ยังดำรงตำแหน่งตามงบปีที่ย่างงานและไม่มีผลลาออกระหว่างปี)</p>	21 มี.ค. 2561	<p>บรรจุภัณฑ์, พลังงาน</p> <p>และสาธารณูปโภค,</p> <p>บัญชี, การเงิน, ธนาคาร</p>

รายชื่อกรรมการ	ตำแหน่ง	วันที่ดำรงตำแหน่ง	ทักษะและความชำนาญ
<p>5. นาย สมชาย ศิริวิชัยกุล</p> <p>เพศ: ชาย</p> <p>อายุ : 68 ปี</p> <p>วุฒิการศึกษา : ปริญญาโท</p> <p>สาขา : วิศวกรรม</p> <p>สัญชาติไทย : ใช่</p> <p>ถิ่นที่อยู่ในประเทศไทย : ใช่</p> <p>ความสัมพันธ์ทางครอบครัวระหว่างกรรมการและผู้บริหาร : ไม่มี</p> <p>การกระทำความผิดตามกฎหมายในระยะ 5 ปีที่ผ่านมา (*) : ไม่มี</p> <p>ผ่านการอบรมหลักสูตร Director Accreditation Program (DAP) : ใช่</p> <p>ผ่านการอบรมหลักสูตร Director Certification Program (DCP) : ใช่</p> <p>การถือครองหุ้นในบริษัท</p> <ul style="list-style-type: none"> • การถือหุ้นทางตรง : 0 หุ้น (0.000000 %) • การถือหุ้นโดยบุคคลที่มีความสัมพันธ์กับกรรมการ ผู้บริหารตามมาตรา 59 (**): 0 หุ้น (0.000000 %) 	<p>กรรมการ</p> <p>(กรรมการที่ไม่เป็นผู้บริหาร, กรรมการอิสระ)</p> <p>กรรมการผู้มีอำนาจลงนามผูกพันบริษัทตามหนังสือรับรอง : ไม่ใช่</p> <p>ประเภทของกรรมการ : กรรมการเดิม (กรรมการที่ยังดำรงตำแหน่งตามงบปีที่ย่างงานและไม่มีผลการลาออกระหว่างปี)</p>	21 มี.ค. 2561	<p>ความรับผิดชอบต่อสังคม, ความยั่งยืน, วิศวกรรม, บรรษัทภิบาล/ การกำกับดูแล, เทคโนโลยีสารสนเทศ และการสื่อสาร</p>

รายชื่อกรรมการ	ตำแหน่ง	วันที่ดำรงตำแหน่ง	ทักษะและความชำนาญ
<p>6. นาย ศิลปรัตน์ วัฒนเกษตร</p> <p>เพศ: ชาย</p> <p>อายุ : 55 ปี</p> <p>วุฒิการศึกษา : ปริญญาโท</p> <p>สาขา : บริหารธุรกิจ</p> <p>สัญชาติไทย : ใช่</p> <p>ถิ่นที่อยู่ในประเทศไทย : ใช่</p> <p>ความสัมพันธ์ทางครอบครัวระหว่างกรรมการและผู้บริหาร : ไม่มี</p> <p>การกระทำความผิดตามกฎหมายในระยะ 5 ปีที่ผ่านมา (*) : ไม่มี</p> <p>ผ่านการอบรมหลักสูตร Director Accreditation Program (DAP) : ไม่ใช่</p> <p>ผ่านการอบรมหลักสูตร Director Certification Program (DCP) : ใช่</p> <p>การถือครองหุ้นในบริษัท</p> <ul style="list-style-type: none"> • การถือหุ้นทางตรง : 0 หุ้น (0.000000 %) • การถือหุ้นโดยบุคคลที่มีความสัมพันธ์กับกรรมการ ผู้บริหารตามมาตรา 59 (**): 0 หุ้น (0.000000 %) 	<p>กรรมการ</p> <p>(กรรมการที่เป็นผู้บริหาร)</p> <p>กรรมการผู้มีอำนาจลงนามผูกพันบริษัทตามหนังสือรับรอง : ใช่</p> <p>ประเภทของกรรมการ : กรรมการเดิม (กรรมการที่ยังดำรงตำแหน่งตามงบปีที่ย่างงานและไม่มีผลลาออกระหว่างปี)</p>	21 มี.ค. 2561	เศรษฐศาสตร์, บรรจุภัณฑ์, การจัดการกลยุทธ์, ผู้นำ, ความยั่งยืน

รายชื่อกรรมการ	ตำแหน่ง	วันที่ดำรงตำแหน่ง	ทักษะและความชำนาญ
<p>7. นาง คັນสนีย์ สุภัทรวณิช</p> <p>เพศ: หญิง</p> <p>อายุ : 67 ปี</p> <p>วุฒิการศึกษา : ปริญญาโท</p> <p>สาขา : บริหารธุรกิจ</p> <p>สัญชาติไทย : ใช่</p> <p>ถิ่นที่อยู่ในประเทศไทย : ใช่</p> <p>ความสัมพันธ์ทางครอบครัวระหว่างกรรมการและผู้บริหาร : ไม่มี</p> <p>การกระทำความผิดตามกฎหมายในระยะ 5 ปีที่ผ่านมา (*) : ไม่มี</p> <p>ผ่านการอบรมหลักสูตร Director Accreditation Program (DAP) : ใช่</p> <p>ผ่านการอบรมหลักสูตร Director Certification Program (DCP) : ใช่</p> <p>การถือครองหุ้นในบริษัท</p> <ul style="list-style-type: none"> • การถือหุ้นทางตรง : 0 หุ้น (0.000000 %) • การถือหุ้นโดยบุคคลที่มีความสัมพันธ์กับกรรมการ ผู้บริหารตามมาตรา 59 (**): 0 หุ้น (0.000000 %) 	<p>กรรมการ</p> <p>(กรรมการที่ไม่เป็นผู้บริหาร, กรรมการอิสระ)</p> <p>กรรมการผู้มีอำนาจลงนามผูกพันบริษัทตามหนังสือรับรอง : ไม่ใช่</p> <p>ประเภทของกรรมการ : กรรมการเดิม (กรรมการที่ยังดำรงตำแหน่งตามงบปีที่ย่างงานและไม่มีผลการลาออกระหว่างปี)</p>	21 มี.ค. 2561	<p>บรรจุกฎเกณฑ์, ความยั่งยืน, ความรับผิดชอบต่อสังคม, บรรษัทภิบาล/ การกำกับดูแล, การจัดการความเสี่ยง</p>

รายชื่อกรรมการ	ตำแหน่ง	วันที่ดำรงตำแหน่ง	ทักษะและความชำนาญ
<p>8. นาย พลิศร์ ภิรมย์ภักดี</p> <p>เพศ: ชาย</p> <p>อายุ : 60 ปี</p> <p>วุฒิการศึกษา : ปริญญาโท</p> <p>สาขา : บริหารธุรกิจ</p> <p>สัญชาติไทย : ใช่</p> <p>ถิ่นที่อยู่ในประเทศไทย : ใช่</p> <p>ความสัมพันธ์ทางครอบครัวระหว่างกรรมการและผู้บริหาร : มี</p> <p>การกระทำความผิดตามกฎหมายในระยะ 5 ปีที่ผ่านมา (*) : ไม่มี</p> <p>ผ่านการอบรมหลักสูตร Director Accreditation Program (DAP) : ไม่ใช่</p> <p>ผ่านการอบรมหลักสูตร Director Certification Program (DCP) : ใช่</p> <p>การถือครองหุ้นในบริษัท</p> <ul style="list-style-type: none"> • การถือหุ้นทางตรง : 0 หุ้น (0.000000 %) • การถือหุ้นโดยบุคคลที่มีความสัมพันธ์กับกรรมการ ผู้บริหารตามมาตรา 59 (**): 0 หุ้น (0.000000 %) 	<p>กรรมการ</p> <p>(กรรมการที่ไม่เป็นผู้บริหาร)</p> <p>กรรมการผู้มีอำนาจลงนาม</p> <p>ผูกพันบริษัทตามหนังสือรับรอง : ไม่ใช่</p> <p>ประเภทของกรรมการ : กรรมการเดิม (กรรมการที่ยังดำรงตำแหน่งตามงบปีที่ย่างงานและไม่มีผลลาออกระหว่างปี)</p>	29 เม.ย. 2565	<p>อาหารและเครื่องดื่ม, การตลาด, พลังงานและสาธารณูปโภค, ขนส่งและโลจิสติกส์, การจัดการองค์กร</p>

รายชื่อกรรมการ	ตำแหน่ง	วันที่ดำรงตำแหน่ง	ทักษะและความชำนาญ
<p>9. นาย ปิญญ์ เกษมทรัพย์</p> <p>เพศ: ชาย</p> <p>อายุ : 57 ปี</p> <p>วุฒิการศึกษา : ปริญญาโท</p> <p>สาขา : กฎหมาย</p> <p>สัญชาติไทย : ใช่</p> <p>ถิ่นที่อยู่ในประเทศไทย : ใช่</p> <p>ความสัมพันธ์ทางครอบครัวระหว่างกรรมการและผู้บริหาร : ไม่มี</p> <p>การกระทำความผิดตามกฎหมายในระยะ 5 ปีที่ผ่านมา (*) : ไม่มี</p> <p>ผ่านการอบรมหลักสูตร Director Accreditation Program (DAP) : ไม่ใช่</p> <p>ผ่านการอบรมหลักสูตร Director Certification Program (DCP) : ใช่</p> <p>การถือครองหุ้นในบริษัท</p> <ul style="list-style-type: none"> • การถือหุ้นทางตรง : 0 หุ้น (0.000000 %) • การถือหุ้นโดยบุคคลที่มีความสัมพันธ์กับกรรมการ ผู้บริหารตามมาตรา 59 (**): 0 หุ้น (0.000000 %) 	<p>กรรมการ</p> <p>(กรรมการที่ไม่เป็นผู้บริหาร, กรรมการอิสระ)</p> <p>กรรมการผู้มีอำนาจลงนาม</p> <p>ผูกพันบริษัทตามหนังสือรับรอง : ไม่ใช่</p> <p>ประเภทของกรรมการ :</p> <p>กรรมการเดิม (กรรมการที่ยังดำรงตำแหน่งตามงบปีที่รายงานและไม่มีผลการลาออกระหว่างปี)</p>	21 ม.ค. 2564	กฎหมาย, การจัดการความเสี่ยง, ตรวจสอบภายใน, การตรวจสอบ, เงินทุนและหลักทรัพย์

คำอธิบายเพิ่มเติม:

(*) ความผิดตามพระราชบัญญัติหลักทรัพย์และตลาดหลักทรัพย์ พ.ศ. 2535 หรือพระราชบัญญัติสัญญาซื้อขายล่วงหน้า พ.ศ. 2546 ทั้งนี้ เฉพาะความผิดในเรื่องดังต่อไปนี้

(1) การกระทำการโดยไม่สุจริต หรือประมาทเลินเล่ออย่างร้ายแรง

(2) การเปิดเผย หรือเผยแพร่ข้อมูล หรือข้อความอันเป็นเท็จที่อาจทำให้สำคัญผิด หรือปกปิดข้อความจริงที่ควรบอกให้แจ้งในสาระสำคัญซึ่งอาจมีผลกระทบต่อการตัดสินใจของผู้ถือหุ้น ผู้ลงทุน หรือ ผู้ที่เกี่ยวข้อง

(3) การกระทำอันไม่เป็นธรรมหรือการเอาเปรียบผู้ลงทุนในการซื้อขายหลักทรัพย์หรือสัญญาซื้อขายล่วงหน้า หรือมีหรือเคยมีส่วนร่วมหรือสนับสนุนการกระทำความผิดกล่าว

(**) การถือหุ้นโดยบุคคลที่มีความสัมพันธ์กับกรรมการ ผู้บริหาร ตามมาตรา 59 พระราชบัญญัติหลักทรัพย์และตลาดหลักทรัพย์ พ.ศ. 2535 เช่น คู่สมรสหรือผู้ที่อยู่กินด้วยกันฉันสามีภริยา (ชายหญิงที่ไม่ได้จดทะเบียนสมรสแต่อยู่กินกันอย่างเปิดเผย) บุตรที่ยังไม่บรรลุนิติภาวะ เป็นต้น

รายชื่อกรรมการ จำแนกตามตำแหน่ง

รายชื่อกรรมการ	ตำแหน่ง	กรรมการ ที่เป็นผู้ บริหาร	กรรมการ ที่ไม่เป็น ผู้บริหาร	กรรมการอิสระ	กรรมการที่ไม่ เป็นผู้บริหาร และไม่ดำรง ตำแหน่ง กรรมการอิสระ	กรรมการผู้มี อำนาจลงนาม ผูกพันบริษัท ตามหนังสือ รับรอง
1. นาย พรวุฒิ สารสิน	ประธาน กรรมการ		✓		✓	
2. นาง สุทธารักษ์ ปัญญา	รองประธาน กรรมการ		✓	✓		
3. นาย ปวิณ ภิรมย์ ภักดี	กรรมการ	✓				✓
4. นาง อัมรัตน์ ภูววิรา นินทร์	กรรมการ	✓				✓
5. นาย สมชาย ศิริวิชัย กุล	กรรมการ		✓	✓		
6. นาย ศิลปรัตน์ วัฒน เกษตร	กรรมการ	✓				✓
7. นาง ศันสนีย์ สุภัทร วณิชย์	กรรมการ		✓	✓		
8. นาย พลิชร์ ภิรมย์ ภักดี	กรรมการ		✓		✓	
9. นาย ปัญญ์ เกษม ทรัพย์	กรรมการ		✓	✓		
รวม (คน)		3	6	4	2	3

ภาพรวมทักษะและความชำนาญของกรรมการ

ทักษะและความชำนาญ	จำนวน (คน)	ร้อยละ (%)
1. เศรษฐศาสตร์	1	11.11
2. อาหารและเครื่องดื่ม	2	22.22
3. ธนาการ	2	22.22
4. เงินทุนและหลักทรัพย์	1	11.11
5. บรรจุภัณฑ์	5	55.56
6. พลังงานและสาธารณูปโภค	3	33.33
7. ขนส่งและโลจิสติกส์	1	11.11
8. เทคโนโลยีสารสนเทศและการสื่อสาร	1	11.11
9. กฎหมาย	1	11.11
10. การตลาด	2	22.22
11. บัญชี	2	22.22
12. การเงิน	2	22.22
13. ความรับผิดชอบต่อสังคม	2	22.22
14. การจัดการทรัพยากรมนุษย์	1	11.11
15. ความยั่งยืน	3	33.33
16. การจัดการองค์กร	3	33.33
17. วิศวกรรม	1	11.11
18. ผู้นำ	3	33.33
19. การจัดการกลยุทธ์	1	11.11
20. การจัดการความเสี่ยง	2	22.22
21. การตรวจสอบ	2	22.22
22. ตรวจสอบภายใน	2	22.22
23. บริษัทภิบาล/ การกำกับดูแล	2	22.22

ข้อมูลเกี่ยวกับคณะกรรมการอื่นๆ

ประธานกรรมการและผู้บริหารสูงสุดเป็นบุคคลเดียวกัน : ไม่ใช่

ประธานกรรมการเป็นกรรมการอิสระ : ไม่ใช่

ประธานกรรมการและผู้บริหารสูงสุดเป็นบุคคลในครอบครัวเดียวกัน : ไม่ใช่

ประธานกรรมการเป็นสมาชิกในคณะกรรมการบริหาร : ไม่ใช่

หรือคณะทำงาน

บริษัทแต่งตั้งกรรมการอิสระอย่างน้อยหนึ่งคนเพื่อกำหนดวาระ : ใช่

การประชุมคณะกรรมการ

มาตรการถ่วงดุลอำนาจระหว่างคณะกรรมการและฝ่ายจัดการ (2)

มาตรการถ่วงดุลอำนาจระหว่างคณะกรรมการและฝ่ายจัดการ : มี

วิธีการถ่วงดุลอำนาจระหว่างคณะกรรมการและฝ่ายจัดการ : การแต่งตั้งกรรมการอิสระคนหนึ่ง ร่วมพิจารณากำหนดวาระการประชุมคณะกรรมการ

นอกจากนี้ เนื่องจาก ประธานกรรมการของบริษัทฯ ไม่ได้เป็นกรรมการอิสระ คณะกรรมการบริษัทจึงส่งเสริมให้เกิดการ ถ่วงดุลอำนาจ ระหว่างคณะกรรมการ จึงได้แต่งตั้งกรรมการอิสระท่านหนึ่งให้เป็น Lead Independent Director เพื่อร่วมพิจารณา กำหนดวาระการประชุมของคณะกรรมการ และประสานงานด้านต่าง ๆ ระหว่างกรรมการ โดยมีกฎบัตรในการปฏิบัติหน้าที่อย่างชัดเจน โดยบทบาทหน้าที่ของประธานกรรมการ มีดังนี้

1. เป็นประธานในการประชุมคณะกรรมการบริษัทฯ และการประชุมผู้ถือหุ้น
2. เป็นผู้เรียกประชุม หรือมอบหมายให้บุคคลใดเป็นผู้กำหนด วัน เวลา สถานที่ ในการประชุมคณะกรรมการบริษัทฯ และการประชุมผู้ถือหุ้น ตลอดจนมีบทบาทในการ กำหนดระเบียบวาระการประชุมร่วมกับหัวหน้ากรรมการอิสระ
3. มีบทบาทในการควบคุมการประชุมให้มีประสิทธิภาพ เป็นไปตามระเบียบข้อบังคับของบริษัทฯ สนับสนุนและเปิดโอกาสให้ กรรมการบริษัทฯ แสดงความคิดเห็นอย่างเป็นอิสระ
4. สนับสนุนและส่งเสริมให้คณะกรรมการบริษัทฯ ปฏิบัติหน้าที่อย่างเต็มความสามารถ ตามขอบเขตอำนาจหน้าที่ ความรับผิดชอบ และตามหลักการกำกับดูแลกิจการที่ดี
5. ส่งเสริมให้เกิดความร่วมมือและร่วมกันอุทิศตนเพื่อให้เกิดความสำเร็จขององค์กรอย่างยั่งยืน

หมายเหตุ : (2) ประธานกรรมการ

กำหนดให้ ประธานกรรมการ และ ประธานเจ้าหน้าที่บริหาร ต้องไม่เป็นบุคคลเดียวกัน เพื่อให้เกิดความชัดเจนในด้านความรับผิดชอบ และมีการถ่วงดุลอำนาจการดำเนินงาน ทั้งนี้ บริษัทฯ ได้แบ่งแยกบทบาทหน้าที่ความรับผิดชอบระหว่างคณะกรรมการบริษัทฯ กับ ผู้บริหาร โดยคณะกรรมการบริษัทฯ ทำหน้าที่ในการกำหนดนโยบายและกำกับดูแลการดำเนินงานของผู้บริหาร ในขณะที่ผู้บริหารทำหน้าที่บริหารงานของบริษัทฯ ในด้านต่างๆ ให้เป็นไปตามนโยบายที่กำหนด

นอกจากนี้ เนื่องจากประธานกรรมการของบริษัทฯ ไม่ได้เป็นกรรมการอิสระ คณะกรรมการบริษัทจึงส่งเสริมให้เกิดการถ่วงดุลอำนาจระหว่างคณะกรรมการ จึงได้แต่งตั้งกรรมการอิสระท่านหนึ่งให้เป็น Lead Independent Director เพื่อร่วมพิจารณากำหนดวาระการประชุมของคณะกรรมการ และประสานงานด้านต่าง ๆ ระหว่าง กรรมการ โดยมีกฎบัตรในการปฏิบัติหน้าที่อย่างชัดเจน โดยบทบาทหน้าที่ของประธานกรรมการ มีดังนี้

1. เป็นประธานในการประชุมคณะกรรมการบริษัทฯ และการประชุมผู้ถือหุ้น
2. เป็นผู้เรียกประชุม หรือมอบหมายให้บุคคลใดเป็นผู้กำหนด วัน เวลา สถานที่ ในการประชุมคณะกรรมการบริษัทฯ และการประชุมผู้ถือหุ้น ตลอดจนมีบทบาทในการ กำหนดระเบียบวาระการประชุมร่วมกับหัวหน้ากรรมการอิสระ
3. มีบทบาทในการควบคุมการประชุมให้มีประสิทธิภาพ เป็นไปตามระเบียบข้อบังคับของบริษัทฯ สนับสนุนและเปิดโอกาสให้กรรมการบริษัทฯ แสดงความคิดเห็นอย่างเป็นอิสระ
4. สนับสนุนและส่งเสริมให้คณะกรรมการบริษัทฯ ปฏิบัติหน้าที่อย่างเต็มความสามารถ ตามขอบเขตอำนาจหน้าที่ความรับผิดชอบและตามหลักการกำกับดูแลกิจการที่ดี
5. ส่งเสริมให้เกิดความร่วมมือและร่วมกันอุทิศตนเพื่อให้เกิดความสำเร็จขององค์กรอย่างยั่งยืน

7.2.3 ข้อมูลเกี่ยวกับบทบาทหน้าที่ของคณะกรรมการบริษัท

กฎบัตรคณะกรรมการ (Board charter) : มี

คณะกรรมการบริษัทมีขอบเขต อำนาจ หน้าที่ และความรับผิดชอบ ดังนี้

1. คณะกรรมการมีอำนาจ หน้าที่ และความรับผิดชอบในการกำกับดูแลกิจการของบริษัทให้เป็นไปตามกฎหมาย วัตถุประสงค์ ข้อบังคับของบริษัท ตลอดจนมติที่ประชุมผู้ถือหุ้น ด้วยความซื่อสัตย์สุจริต และระมัดระวังรักษาผลประโยชน์ของบริษัทและผู้ถือหุ้นทุกราย
2. กำหนดวัตถุประสงค์ เป้าหมายหลักของกิจการ วิสัยทัศน์ พันธกิจ นโยบาย เป้าหมาย กลยุทธ์ แผนการดำเนินธุรกิจ โครงสร้างการบริหารจัดการ อำนาจอนุมัติ และงบประมาณของบริษัทและบริษัทย่อย รวมทั้งกำกับดูแลการจัดสรรทรัพยากรที่สำคัญ และพิจารณาอนุมัตินโยบายและทิศทางการดำเนินงานที่ฝ่ายบริหารเสนอ
3. กำกับดูแล (Monitoring and Supervision) การบริหารและการจัดการของฝ่ายบริหารและคณะกรรมการชุดย่อยของบริษัท เพื่อให้เป็นไปตามวัตถุประสงค์ เป้าหมายหลักของกิจการ วิสัยทัศน์ พันธกิจ นโยบาย เป้าหมาย กลยุทธ์ แผนงาน และงบประมาณที่กำหนดไว้อย่างมีประสิทธิภาพและประสิทธิผล เพื่อเพิ่มมูลค่าสูงสุดให้แก่บริษัทและผู้ถือหุ้น
4. พิจารณาทบทวน ตรวจสอบ และอนุมัตินโยบาย ทิศทาง กลยุทธ์ แผนงานการดำเนินธุรกิจของบริษัทและบริษัทย่อยที่เสนอฝ่ายบริหาร
5. กำกับดูแลกิจการให้มีการประกอบธุรกิจอย่างมีจริยธรรม เคารพสิทธิ และมีความรับผิดชอบต่อผู้ถือหุ้น และผู้มีส่วนได้เสีย และดำเนินธุรกิจที่เป็นประโยชน์ต่อสังคมและสิ่งแวดล้อม รวมทั้งสามารถปรับตัวได้ภายใต้ปัจจัยการเปลี่ยนแปลง ตามหลักการกำกับดูแลกิจการที่ดีและหลักการด้านความยั่งยืน
6. ติดตามผลการดำเนินงานของบริษัทอย่างต่อเนื่อง เพื่อให้เป็นไปตามแผนการดำเนินงานและงบประมาณของบริษัท
7. จัดให้มีการทำงานการเงินของบริษัทและบริษัทย่อย ณ วันสิ้นสุดรอบระยะเวลาบัญชีของบริษัทซึ่งผู้ตรวจสอบบัญชีตรวจสอบแล้ว และนำเสนอต่อที่ประชุมผู้ถือหุ้นเพื่อพิจารณาและอนุมัติ
8. พิจารณากำหนดนโยบายด้านการบริหารความเสี่ยง (Risk Management) ให้ครอบคลุมทั้งองค์กร และกำกับดูแลให้มีระบบหรือกระบวนการในการบริหารจัดการความเสี่ยง โดยมีมาตรการรองรับและวิธีควบคุมเพื่อลดผลกระทบต่อธุรกิจของบริษัท และบริษัทย่อยอย่างเหมาะสม
9. ดำเนินการให้บริษัทและบริษัทย่อยนำระบบงานบัญชีที่เหมาะสมและมีประสิทธิภาพมาใช้ รวมทั้งจัดให้มีระบบควบคุมภายในและระบบการตรวจสอบภายในที่เพียงพอและมีประสิทธิผล รวมทั้งจัดให้มีกระบวนการประเมินความเหมาะสมของระบบการควบคุมภายในของบริษัทและบริษัทย่อยอย่างสม่ำเสมอ
10. พิจารณากำหนดโครงสร้างการบริหารงาน มีอำนาจในการแต่งตั้งคณะกรรมการชุดย่อย ประธานเจ้าหน้าที่บริหาร และคณะกรรมการชุดอื่นตามความเหมาะสม รวมถึงการกำหนดขอบเขตอำนาจหน้าที่ของบุคคลดังกล่าว
11. ทั้งนี้ การมอบอำนาจตามขอบเขตอำนาจหน้าที่ที่กำหนดนั้นต้องไม่มีลักษณะเป็นการมอบอำนาจที่ทำให้คณะกรรมการชุดย่อย ประธานเจ้าหน้าที่บริหาร และคณะกรรมการชุดต่างๆ ดังกล่าวสามารถพิจารณาและอนุมัติรายการที่อาจมีความขัดแย้งมีส่วนได้เสีย หรือมีความขัดแย้งทางผลประโยชน์อื่นใดทำกับบริษัทหรือบริษัทย่อย (ถ้ามี) ยกเว้นเป็นการอนุมัติรายการที่เป็นไปตามนโยบายและหลักเกณฑ์ ที่คณะกรรมการพิจารณาและอนุมัติไว้แล้ว
12. จัดให้มีการประชุมคณะกรรมการอย่างน้อยไตรมาสละ 1 ครั้ง
13. จัดทำรายงานประจำปี และรับผิดชอบต่อการจัดทำและการเปิดเผยงบการเงิน เพื่อแสดงถึงฐานะการเงินและผลการดำเนินงานในรอบปีที่ผ่านมา รวมทั้งติดตามดูแลความเพียงพอของสภาพคล่องทางการเงินและความสามารถในการชำระหนี้ของบริษัท และนำเสนอต่อที่ประชุมผู้ถือหุ้นเพื่อพิจารณาอนุมัติ
14. พิจารณาให้ความเห็นชอบในการคัดเลือกและเสนอแต่งตั้งผู้สอบบัญชีและกำหนดค่าตอบแทนที่เหมาะสม ตามที่คณะกรรมการตรวจสอบนำเสนอ เพื่อนำเสนอต่อที่ประชุมผู้ถือหุ้นเพื่อพิจารณาอนุมัติ
15. จัดให้มีนโยบายเกี่ยวกับการกำกับดูแลกิจการตามหลักธรรมาภิบาลที่เป็นลายลักษณ์อักษรและการปรับใช้นโยบายดังกล่าวอย่างมีประสิทธิภาพ เพื่อให้มีการประกอบธุรกิจอย่างมีจริยธรรม เคารพสิทธิและมีความรับผิดชอบต่อผู้ถือหุ้นและผู้มีส่วนได้เสีย และดำเนินธุรกิจที่เป็นประโยชน์ต่อสังคมและสิ่งแวดล้อม รวมทั้งสามารถปรับตัวได้ภายใต้ปัจจัยการเปลี่ยนแปลงตามหลักการกำกับดูแลกิจการที่ดี
16. กำหนดให้มีแผนสืบทอดตำแหน่ง (Succession Plan) เพื่อเป็นการเตรียมสืบทอดตำแหน่งประธานเจ้าหน้าที่บริหาร และผู้บริหารระดับสูง โดยให้ประธานเจ้าหน้าที่บริหารรายงานผลดำเนินงานตามแผนสืบทอดตำแหน่งต่อคณะกรรมการบริษัทเพื่อทราบเป็นระยะด้วยอย่างน้อยปีละ 1 ครั้ง รวมถึงกำกับดูแลให้มีบุคคลเพื่อทำหน้าที่บริหารและพัฒนาบุคลากรให้มีจำนวนความรู้ ทักษะ ประสบการณ์ และแรงจูงใจที่เหมาะสม
17. กำกับดูแลให้มีการกำหนดกรอบ นโยบาย และโครงสร้างค่าตอบแทนที่เหมาะสมตามที่คณะกรรมการสรรหาและกำหนดค่าตอบแทนนำเสนอ เพื่อจูงใจให้ผู้บริหารและพนักงานทุกระดับปฏิบัติงานให้สอดคล้องกับวัตถุประสงค์และเป้าหมายหลักขององค์กร และสอดคล้องกับผลประโยชน์ของกิจการในระยะยาว ซึ่งรวมถึง

(1) การพิจารณาความเหมาะสมของสัดส่วนค่าตอบแทนที่เป็นเงินเดือน และค่าตอบแทนที่สัมพันธ์กับผลการดำเนินงานระยะสั้นและผลการดำเนินงานระยะยาวของกิจการ

(2) การกำหนดนโยบายเกี่ยวกับการจ่ายค่าตอบแทน

18. แต่งตั้งกรรมการชด้อย เช่น คณะกรรมการตรวจสอบ คณะกรรมการสรรหา และกำหนดค่าตอบแทน และ/หรือ คณะกรรมการชด้อยอื่นใด เพื่อช่วยเหลือและสนับสนุนการปฏิบัติหน้าที่ของคณะกรรมการบริษัทตามความเหมาะสม
19. ประเมินผลการทำงานของคณะกรรมการทั้งคณะ รวมทั้งประเมินผลการทำงานของกรรมการรายบุคคลเพื่อพิจารณาทบทวนผลงาน ปัญหา และอุปสรรคในแต่ละปี เพื่อสามารถนำผลการประเมินไปใช้ในการพัฒนาและปรับปรุงการปฏิบัติงานในด้านต่าง ๆ ได้
20. กำกับและดูแลการบริหารจัดการและการดำเนินงานต่าง ๆ ของบริษัท และบริษัทย่อยให้เป็นไปตามนโยบายต่าง ๆ ของบริษัท กฎหมายหลักทรัพย์ ตลอดจนประกาศ ข้อบังคับและหลักเกณฑ์ต่าง ๆ ที่เกี่ยวข้องของคณะกรรมการกำกับตลาดทุน สำนักงาน ก.ล.ต. และตลาดหลักทรัพย์แห่งประเทศไทย อาทิ การทำรายการที่เกี่ยวข้องกัน การได้มาหรือจำหน่ายไปซึ่งทรัพย์สินที่สำคัญ เท่าที่ไม่ขัดหรือแย้งกับกฎหมายอื่น รวมทั้งจัดให้มีระบบการควบคุมภายในและการตรวจสอบภายในที่เพียงพอและเหมาะสม
21. พิจารณาแต่งตั้งบุคคลเข้าไปดำรงตำแหน่งเป็นกรรมการ หรือผู้บริหารของบริษัทย่อยอย่างน้อยตามสัดส่วนการถือหุ้นในบริษัทย่อยและกำหนดขอบเขตหน้าที่และความรับผิดชอบของกรรมการและผู้บริหารของบริษัทย่อยที่ได้รับการแต่งตั้งไว้อย่างชัดเจน ซึ่งรวมถึงการกำหนดกรอบอำนาจในการใช้ดุลพินิจในการออกเสียงในการประชุมคณะกรรมการบริษัทย่อยในเรื่องสำคัญที่ต้องได้รับความเห็นจากคณะกรรมการบริษัทก่อน รวมทั้งควบคุมการบริหารของบริษัทย่อยให้เป็นไปตามนโยบายของบริษัท และการทำรายการต่าง ๆ ให้ถูกต้องตามกฎหมาย ซึ่งรวมถึงการเปิดเผยข้อมูล ฐานะการเงิน ผลการดำเนินงาน การทำรายการระหว่างกัน และการได้มาหรือจำหน่ายไปซึ่งทรัพย์สินที่มีนัยสำคัญให้ครบถ้วนถูกต้อง
22. พิจารณาอนุมัติแต่งตั้งบุคคลที่มีคุณสมบัติและไม่มีคุณสมบัติต้องห้ามที่กำหนดในพระราชบัญญัติบริษัทมหาชนจำกัด พ.ศ. 2535 (รวมทั้งที่มีการแก้ไขเพิ่มเติม) พระราชบัญญัติหลักทรัพย์และตลาดหลักทรัพย์ พ.ศ. 2535 (รวมทั้งที่มีการแก้ไขเพิ่มเติม) รวมถึงประกาศ ข้อบังคับ และ/หรือ ระเบียบที่เกี่ยวข้องเข้าดำรงตำแหน่ง ในกรณีที่ตำแหน่งกรรมการว่างลงเพราะเหตุอื่นนอกจากออกตามวาระและพิจารณาให้ความเห็นชอบแต่งตั้งกรรมการแทนกรรมการที่ออกตามวาระ และการกำหนดค่าตอบแทนกรรมการเพื่อนำเสนอต่อที่ประชุมผู้ถือหุ้นเพื่อพิจารณาอนุมัติ
23. พิจารณาอนุมัติการจ่ายเงินปันผลระหว่างกาลให้แก่ผู้ถือหุ้นของบริษัท และรายงานการจ่ายเงินปันผลดังกล่าวให้ที่ประชุมผู้ถือหุ้นทราบในการประชุมผู้ถือหุ้นคราวต่อไป
24. ดูแลและจัดการความขัดแย้งทางผลประโยชน์ที่อาจเกิดขึ้นระหว่างผู้มีส่วนได้เสียของบริษัทและบริษัทย่อย รวมไปถึงการป้องกันการใช้ประโยชน์อันมิควรในทรัพย์สิน ข้อมูล และโอกาสของบริษัท และการทำธุรกรรมกับผู้ที่มีความสัมพันธ์เกี่ยวข้องกับบริษัทในลักษณะที่ไม่สมควร ทั้งนี้ ในกรณีที่กรรมการรายใดมีส่วนได้เสียในธุรกรรมใดที่ทำกับบริษัท หรือมีส่วนการถือหุ้นในบริษัท และ/หรือ บริษัทย่อยเพิ่มขึ้นหรือลดลง ให้กรรมการรายดังกล่าวแจ้งให้บริษัททราบโดยไม่ชักช้า
25. ให้ความสำคัญและสนับสนุนการสร้างนวัตกรรมที่ก่อให้เกิดมูลค่าเพิ่มแก่ธุรกิจในระยะยาว ควบคู่ไปกับการสร้างคุณประโยชน์และความยั่งยืนต่อลูกค้าหรือผู้ที่เกี่ยวข้อง มีความรับผิดชอบต่อสังคมและสิ่งแวดล้อม
26. จัดให้มีกลไกในการรับเรื่องร้องเรียนและการดำเนินการกรณีการชี้เบาะแส
27. สอบทานกฎบัตรคณะกรรมการบริษัทอย่างน้อยปีละ 1 ครั้ง
28. คณะกรรมการอาจมอบอำนาจให้กรรมการคนหนึ่งหรือบุคคลอื่นใดปฏิบัติกรอย่างหนึ่งอย่างใดแทนคณะกรรมการได้โดยอยู่ภายใต้การควบคุมของคณะกรรมการ หรืออาจมอบอำนาจเพื่อให้บุคคลดังกล่าวมีอำนาจตามที่คณะกรรมการเห็นสมควรและภายในระยะเวลาที่คณะกรรมการเห็นสมควร ซึ่งคณะกรรมการอาจยกเลิก เพิกถอน เปลี่ยนแปลงหรือแก้ไขการมอบอำนาจนั้น ๆ ได้เมื่อเห็นสมควร

ทั้งนี้ การมอบอำนาจนั้นต้องไม่มีลักษณะเป็นการมอบอำนาจที่ทำให้บุคคลดังกล่าวสามารถพิจารณาและอนุมัติรายการที่ตนหรือบุคคลที่อาจมีความขัดแย้ง มีส่วนได้เสีย หรืออาจมีความขัดแย้งทางผลประโยชน์ในลักษณะอื่นใดที่จะทำขึ้นกับบริษัทหรือบริษัทย่อย (ถ้ามี) ตามที่นิยามไว้ในประกาศคณะกรรมการกำกับตลาดทุน และ/หรือ ตลาดหลักทรัพย์แห่งประเทศไทย และ/หรือ ประกาศอื่นใดของหน่วยงานที่เกี่ยวข้อง เว้นแต่เป็นการอนุมัติรายการที่เป็นไปตามนโยบายและหลักเกณฑ์ที่คณะกรรมการพิจารณาและอนุมัติไว้แล้ว

7.3 ข้อมูลเกี่ยวกับคณะกรรมการชุดย่อย

7.3.1 ข้อมูลเกี่ยวกับบทบาทหน้าที่ของคณะกรรมการชุดย่อย

บทบาทหน้าที่ของคณะกรรมการชุดย่อย

คณะกรรมการบริษัท

บทบาทหน้าที่

- อื่น ๆ
 - ปฏิบัติงานอื่นใดตามที่คณะกรรมการของบริษัทมอบหมาย

ขอบเขต อำนาจ หน้าที่และบทบาทความรับผิดชอบ

คณะกรรมการบริษัทมีขอบเขต อำนาจ หน้าที่ และความรับผิดชอบ ดังนี้

1. คณะกรรมการมีอำนาจ หน้าที่ และความรับผิดชอบในการกำกับดูแลกิจการของบริษัทให้เป็นไปตามกฎหมาย วัตถุประสงค์ ข้อบังคับของบริษัท ตลอดจนมติที่ประชุมผู้ถือหุ้น ด้วยความซื่อสัตย์สุจริต และระมัดระวังรักษาผลประโยชน์ของบริษัทและผู้ถือหุ้นทุกราย
 2. กำหนดวัตถุประสงค์ เป้าหมายหลักของกิจการ วิสัยทัศน์ พันธกิจ นโยบาย เป้าหมาย กลยุทธ์ แผนการดำเนินงานธุรกิจ โครงสร้างการบริหารจัดการ อำนาจอนุมัติ และงบประมาณของบริษัทและบริษัทย่อย รวมทั้งกำกับดูแลการจัดสรรทรัพยากรที่สำคัญ และพิจารณาอนุมัตินโยบายและทิศทางการดำเนินงานที่ฝ่ายบริหารเสนอ
 4. กำกับดูแล (Monitoring and Supervision) การบริหารและการจัดการของฝ่ายบริหารและคณะกรรมการชุดย่อยของบริษัท เพื่อให้เป็นไปตามวัตถุประสงค์ เป้าหมายหลักของกิจการ วิสัยทัศน์ พันธกิจ นโยบาย เป้าหมาย กลยุทธ์ แผนงาน และงบประมาณที่กำหนดไว้อย่างมีประสิทธิภาพและประสิทธิผล เพื่อเพิ่มมูลค่าสูงสุดให้แก่บริษัทและผู้ถือหุ้น
 5. พิจารณาทบทวน ตรวจสอบ และอนุมัตินโยบาย ทิศทาง กลยุทธ์ แผนงานการดำเนินงานธุรกิจของบริษัทและบริษัทย่อยที่เสนอฝ่ายบริหาร
 6. กำกับดูแลกิจการให้มีการประกอบธุรกิจอย่างมีจริยธรรม เคารพสิทธิ และมีความรับผิดชอบต่อผู้ถือหุ้น และผู้มีส่วนได้เสียและดำเนินธุรกิจที่เป็นประโยชน์ต่อสังคมและสิ่งแวดล้อม รวมทั้งสามารถปรับตัวได้ภายใต้ปัจจัยการเปลี่ยนแปลง ตามหลักการกำกับดูแลกิจการที่ดีและหลักการด้านความยั่งยืน
 7. ติดตามผลการดำเนินงานของบริษัทอย่างต่อเนื่อง เพื่อให้เป็นไปตามแผนการดำเนินงานและงบประมาณของบริษัท
 8. จัดให้มีการทำงานการเงินของบริษัทและบริษัทย่อย ณ วันสิ้นสุดรอบระยะเวลาบัญชีของบริษัทซึ่งผู้ตรวจสอบบัญชีตรวจสอบแล้ว และนำเสนอต่อที่ประชุมผู้ถือหุ้นเพื่อพิจารณาและอนุมัติ
 9. พิจารณากำหนดนโยบายด้านการบริหารความเสี่ยง (Risk Management) ให้ครอบคลุมทั้งองค์กร และกำกับดูแลให้มีระบบหรือกระบวนการในการบริหารจัดการความเสี่ยง โดยมีมาตรการรองรับและวิธควบคุมเพื่อลดผลกระทบต่อธุรกิจของบริษัทและบริษัทย่อยอย่างเหมาะสม
 10. ดำเนินการให้บริษัทและบริษัทย่อยนำระบบงานบัญชีที่เหมาะสมและมีประสิทธิภาพมาใช้ รวมทั้งจัดให้มีระบบควบคุมภายใน และระบบการตรวจสอบภายในที่เพียงพอและมีประสิทธิผล รวมทั้งจัดให้มีกระบวนการประเมินความเหมาะสมของระบบการควบคุมภายในของบริษัทและบริษัทย่อยอย่างสม่ำเสมอ
 11. พิจารณากำหนดโครงสร้างการบริหารงาน มีอำนาจในการแต่งตั้งคณะกรรมการชุดย่อย ประธานเจ้าหน้าที่บริหาร และคณะอนุกรรมการชุดอื่นตามความเหมาะสม รวมถึงการกำหนดขอบเขตอำนาจหน้าที่ของบุคคลดังกล่าว
- ทั้งนี้ การมอบอำนาจตามขอบเขตอำนาจหน้าที่ที่กำหนดนั้นต้องไม่มีลักษณะเป็นการมอบอำนาจที่ทำให้คณะกรรมการชุดย่อย ประธานเจ้าหน้าที่บริหาร และคณะอนุกรรมการชุดต่างๆ ดังกล่าวสามารถพิจารณาและอนุมัติรายการที่อาจมีความขัดแย้งมีส่วนได้เสีย หรือมีความขัดแย้งทางผลประโยชน์อื่นใดต่อบริษัทหรือบริษัทย่อย (ถ้ามี) ยกเว้นเป็นการอนุมัติรายการที่เป็นไปตามนโยบายและหลักเกณฑ์ ที่คณะกรรมการพิจารณาและอนุมัติไว้แล้ว
12. จัดให้มีการประชุมคณะกรรมการอย่างน้อยไตรมาสละ 1 ครั้ง
 13. จัดทำรายงานประจำปี และรับผิดชอบต่อการจัดทำและการเปิดเผยงบการเงิน เพื่อแสดงถึงฐานะการเงินและผลการดำเนินงานในรอบปีที่ผ่านมา รวมทั้งติดตามดูแลความเพียงพอของสภาพคล่องทางการเงินและความสามารถในการชำระหนี้ของบริษัท และนำเสนอต่อที่ประชุมผู้ถือหุ้นเพื่อพิจารณาอนุมัติ

14. พิจารณาให้ความเห็นชอบในการคัดเลือกและเสนอแต่งตั้งผู้สอบบัญชีและกำหนดค่าตอบแทนที่เหมาะสม ตามที่คณะกรรมการตรวจสอบนำเสนอ เพื่อนำเสนอต่อที่ประชุมผู้ถือหุ้นเพื่อพิจารณาอนุมัติ
15. จัดให้มีนโยบายเกี่ยวกับการกำกับดูแลกิจการตามหลักธรรมาภิบาลที่เป็นลายลักษณ์อักษรและการปรับใช้นโยบายดังกล่าวอย่างมีประสิทธิภาพ เพื่อให้มีการประกอบธุรกิจอย่างมีจริยธรรม เคารพสิทธิและมีความรับผิดชอบต่อผู้ถือหุ้นและผู้มีส่วนได้เสีย และดำเนินธุรกิจที่เป็นประโยชน์ต่อสังคมและสิ่งแวดล้อม รวมทั้งสามารถปรับตัวได้ภายใต้การเปลี่ยนแปลงตามหลักการกำกับดูแลกิจการที่ดี
16. กำหนดให้มีแผนสืบทอดตำแหน่ง (Succession Plan) เพื่อเป็นการเตรียมสืบทอดตำแหน่งประธานเจ้าหน้าที่บริหาร และผู้บริหารระดับสูง โดยให้ประธานเจ้าหน้าที่บริหารรายงานผลดำเนินงานตามแผนสืบทอดตำแหน่งต่อคณะกรรมการบริษัทเพื่อทราบเป็นระยะอย่างน้อยปีละ 1 ครั้ง รวมถึงกำกับดูแลให้มีบุคคลเพื่อทำหน้าที่บริหารและพัฒนาบุคลากรให้มีจำนวน ความรู้ ทักษะ ประสบการณ์ และแรงจูงใจที่เหมาะสม
17. กำกับดูแลให้มีการกำหนดกรอบ นโยบาย และโครงสร้างค่าตอบแทนที่เหมาะสมตามที่คณะกรรมการสรรหาและกำหนดค่าตอบแทนนำเสนอ เพื่อจูงใจให้ผู้บริหารและพนักงานทุกระดับปฏิบัติงานให้สอดคล้องกับวัตถุประสงค์และเป้าหมายหลักขององค์กร และสอดคล้องกับผลประโยชน์ของกิจการในระยะยาว ซึ่งรวมถึง
 - (1) การพิจารณาความเหมาะสมของสัดส่วนค่าตอบแทนที่เป็นเงินเดือน และค่าตอบแทนที่สัมพันธ์กับผลการดำเนินงานระยะสั้นและผลการดำเนินงานระยะยาวของกิจการ
 - (2) การกำหนดนโยบายเกี่ยวกับการจ่ายค่าตอบแทน
18. แต่งตั้งกรรมการชุดย่อย เช่น คณะกรรมการตรวจสอบ คณะกรรมการสรรหา และกำหนดค่าตอบแทน และ/หรือ คณะกรรมการชุดย่อยอื่นใด เพื่อช่วยเหลือและสนับสนุนการปฏิบัติหน้าที่ของคณะกรรมการบริษัทตามความเหมาะสม
19. ประเมินผลการทำงานของคณะกรรมการทั้งคณะ รวมทั้งประเมินผลการทำงานของกรรมการรายบุคคลเพื่อพิจารณาทบทวนผลงาน ปัญหา และอุปสรรคในแต่ละปี เพื่อสามารถนำผลการประเมินไปใช้ในการพัฒนาและปรับปรุงการปฏิบัติงานในด้านต่าง ๆ ได้
20. กำกับและดูแลการบริหารจัดการและการดำเนินงานต่าง ๆ ของบริษัท และบริษัทย่อยให้เป็นไปตามนโยบายต่าง ๆ ของบริษัท กฎหมาย หลักทรัพย์ ตลอดจนประกาศ ข้อบังคับและหลักเกณฑ์ต่าง ๆ ที่เกี่ยวข้องของคณะกรรมการกำกับตลาดทุน สำนักงาน ก.ล.ต. และตลาดหลักทรัพย์แห่งประเทศไทย อาทิ การทำรายการที่เกี่ยวข้องกัน การได้มาหรือจำหน่ายไปซึ่งทรัพย์สินที่สำคัญ เทาที่ไม่ขัดหรือแย้งกับกฎหมายอื่น รวมทั้งจัดให้มีระบบการควบคุมภายในและการตรวจสอบภายในที่เพียงพอและเหมาะสม
21. พิจารณาแต่งตั้งบุคคลเข้าไปดำรงตำแหน่งเป็นกรรมการ หรือผู้บริหารของบริษัทย่อยอย่างน้อยตามสัดส่วนการถือหุ้นในบริษัทย่อยและกำหนดขอบเขตหน้าที่และความรับผิดชอบของกรรมการและผู้บริหารของบริษัทย่อยที่ได้รับการแต่งตั้งไว้อย่างชัดเจน ซึ่งรวมถึงการกำหนดกรอบอำนาจในการใช้ดุลพินิจให้การออกเสียงในการประชุมคณะกรรมการบริษัทย่อยในเรื่องสำคัญที่ต้องได้รับความเห็นจากคณะกรรมการบริษัทก่อน รวมทั้งควบคุมการบริหารของบริษัทย่อยให้เป็นไปตามนโยบายของบริษัท และการทำรายการต่าง ๆ ให้ถูกต้องตามกฎหมาย ซึ่งรวมถึงการเปิดเผยข้อมูล ฐานะการเงิน ผลการดำเนินงาน การทำรายการระหว่างกัน และการได้มาหรือจำหน่ายไปซึ่งทรัพย์สินที่มีนัยสำคัญให้ครบถ้วนถูกต้อง
22. พิจารณาอนุมัติแต่งตั้งบุคคลที่มีคุณสมบัติและไม่มีคุณสมบัติต้องห้ามที่กำหนดในพระราชบัญญัติบริษัทมหาชนจำกัด พ.ศ. 2535 (รวมทั้งที่มีการแก้ไขเพิ่มเติม) พระราชบัญญัติหลักทรัพย์และตลาดหลักทรัพย์ พ.ศ. 2535 (รวมทั้งที่มีการแก้ไขเพิ่มเติม) รวมถึงประกาศ ข้อบังคับ และ/หรือ ระเบียบที่เกี่ยวข้องเข้าดำรงตำแหน่ง ในกรณีที่ตำแหน่งกรรมการว่างลงเพราะเหตุอื่นนอกจากออกตามวาระและพิจารณาให้ความเห็นชอบแต่งตั้งกรรมการแทนกรรมการที่ออกตามวาระ และการกำหนดค่าตอบแทนกรรมการเพื่อนำเสนอต่อที่ประชุมผู้ถือหุ้นเพื่อพิจารณาอนุมัติ
23. พิจารณาอนุมัติการจ่ายเงินปันผลระหว่างกาลให้แก่ผู้ถือหุ้นของบริษัท และรายงานการจ่ายเงินปันผลดังกล่าวให้ที่ประชุมผู้ถือหุ้นทราบในการประชุมผู้ถือหุ้นคราวต่อไป
24. ดูแลและจัดการความขัดแย้งทางผลประโยชน์ที่อาจเกิดขึ้นระหว่างผู้มีส่วนได้เสียของบริษัทและบริษัทย่อย รวมไปถึงการป้องกันการใช้ประโยชน์อันมิควรในทรัพย์สิน ข้อมูล และโอกาสของบริษัท และการทำธุรกรรมกับผู้ที่มีความสัมพันธ์เกี่ยวข้องกับบริษัทในลักษณะที่ไม่สมควร ทั้งนี้ ในกรณีที่กรรมการรายใดมีส่วนได้เสียในธุรกรรมใดที่ทำกับบริษัท หรือมีส่วนการถือหุ้นในบริษัท และ/หรือ บริษัทย่อยเพิ่มขึ้นหรือลดลง ให้กรรมการรายดังกล่าวแจ้งให้บริษัททราบโดยไม่ชักช้า
25. ให้ความสำคัญและสนับสนุนการสร้างนวัตกรรมที่ก่อให้เกิดมูลค่าเพิ่มแก่ธุรกิจในระยะยาว ควบคู่ไปกับการสร้างคุณประโยชน์และความยั่งยืนต่อลูกค้าหรือผู้ที่เกี่ยวข้อง มีความรับผิดชอบต่อสังคมและสิ่งแวดล้อม
26. จัดให้มีกลไกในการรับเรื่องร้องเรียนและการดำเนินการกรณีมีการชี้เบาะแส
27. สอบทานกฎบัตรคณะกรรมการบริษัทอย่างน้อยปีละ 1 ครั้ง
28. คณะกรรมการอาจมอบอำนาจให้กรรมการคนหนึ่งหรือบุคคลอื่นใดปฏิบัติกรอย่างหนึ่งอย่างใดแทนคณะกรรมการได้โดยอยู่ภายใต้การควบคุมของคณะกรรมการ หรืออาจมอบอำนาจเพื่อให้บุคคลดังกล่าวมีอำนาจตามที่คณะกรรมการเห็นสมควรและภายในระยะเวลาที่คณะกรรมการเห็นสมควร ซึ่งคณะกรรมการอาจยกเลิก เพิกถอน เปลี่ยนแปลงหรือแก้ไขการมอบอำนาจนั้น ๆ ได้เมื่อเห็นสมควร

ทั้งนี้ การมอบอำนาจนั้นต้องไม่มีลักษณะเป็นการมอบอำนาจที่ทำให้บุคคลดังกล่าวสามารถพิจารณาและอนุมัติรายการที่ตนหรือบุคคลที่อาจมีความขัดแย้ง มีส่วนได้เสีย หรืออาจมีความขัดแย้งทางผลประโยชน์ในลักษณะอื่นใดที่จะทำขึ้นกับบริษัทหรือบริษัทย่อย (ถ้ามี) ตามที่นิยามไว้ในประกาศคณะกรรมการกำกับตลาดทุน และ/หรือ ตลาดหลักทรัพย์แห่งประเทศไทย และ/หรือ ประกาศอื่นใดของหน่วยงานที่เกี่ยวข้อง เว้นแต่เป็นการอนุมัติรายการที่เป็นไปตามนโยบายและหลักเกณฑ์ที่คณะกรรมการพิจารณาและอนุมัติไว้แล้ว

ลิงก์กฎบัตร

คณะกรรมการตรวจสอบ

บทบาทหน้าที่

- การสอบทานรายงานทางการเงินและระบบควบคุมภายใน
- อื่น ๆ
- ปฏิบัติการอื่นใดตามที่คณะกรรมการของบริษัทมอบหมายด้วยความเห็นชอบจากคณะกรรมการตรวจสอบ

ขอบเขต อำนาจ หน้าที่และบทบาทความรับผิดชอบ

1. สอบทานให้บริษัทและบริษัทย่อยมีการรายงานทางการเงินอย่างถูกต้องและเพียงพอ
2. สอบทานให้บริษัทและบริษัทย่อยมีระบบการควบคุมภายใน (internal control) และระบบการตรวจสอบภายใน (internal audit) ที่เหมาะสมและมีประสิทธิภาพ และพิจารณาความเป็นอิสระของหน่วยงานตรวจสอบภายใน ตลอดจนให้ความเห็นชอบในการพิจารณาแต่งตั้ง โยกย้าย เลิกจ้างหัวหน้าหน่วยงานตรวจสอบภายใน หรือหน่วยงานอื่นใดที่รับผิดชอบเกี่ยวกับการตรวจสอบภายใน
3. รับทราบรายงานสรุปผลการดำเนินงานของคณะกรรมการบริหารความเสี่ยงและการลงทุน (Risk and Investment Committee)
4. กำกับดูแลและติดตามให้มีการปฏิบัติตามข้อเสนอแนะ (ถ้ามี)
5. สอบทานให้บริษัทปฏิบัติตามกฎหมายว่าด้วยหลักทรัพย์และตลาดหลักทรัพย์ ข้อกำหนดของตลาดหลักทรัพย์ และกฎหมายที่เกี่ยวข้องกับธุรกิจของบริษัทและบริษัทย่อย
6. พิจารณา คัดเลือก เสนอแต่งตั้งและเลิกจ้างผู้สอบบัญชีภายนอก รวมถึงพิจารณาเสนอคำตอบแทนของบุคคลดังกล่าวต่อคณะกรรมการบริษัท เพื่อประกอบความเห็นต่อที่ประชุมผู้ถือหุ้น รวมทั้งเข้าร่วมประชุมกับผู้สอบบัญชี โดยไม่มีฝ่ายจัดการเข้าร่วมประชุมด้วยอย่างน้อยปีละ 1 ครั้ง
7. พิจารณารายการที่เกี่ยวข้องกันหรือรายการที่อาจมีความขัดแย้งทางผลประโยชน์ ให้เป็นไปตามกฎหมายและข้อกำหนดของตลาดหลักทรัพย์ ทั้งนี้ เพื่อให้มั่นใจว่ารายการดังกล่าวสมเหตุสมผลและเป็นประโยชน์สูงสุดต่อบริษัท
8. จัดทำรายงานของคณะกรรมการตรวจสอบโดยเปิดเผยไว้ในรายงานประจำปีของบริษัท ซึ่งรายงานดังกล่าวต้องลงนามโดยประธานคณะกรรมการตรวจสอบและต้องประกอบด้วยข้อมูลอย่างน้อย ดังต่อไปนี้
 - (ก) ความเห็นเกี่ยวกับความถูกต้อง ครบถ้วน เป็นที่เชื่อถือได้ของรายงานทางการเงินของบริษัท
 - (ข) ความเห็นเกี่ยวกับความเพียงพอของระบบควบคุมภายในของบริษัท
 - (ค) ความเห็นเกี่ยวกับการปฏิบัติตามกฎหมายว่าด้วยหลักทรัพย์และตลาดหลักทรัพย์ ข้อกำหนดของตลาดหลักทรัพย์ หรือกฎหมายที่เกี่ยวข้องกับธุรกิจของบริษัท
 - (ง) ความเห็นเกี่ยวกับความเหมาะสมของผู้สอบบัญชี
 - (จ) ความเห็นเกี่ยวกับรายการที่อาจมีความขัดแย้งทางผลประโยชน์
 - (ฉ) จำนวนการประชุมคณะกรรมการตรวจสอบ และการเข้าร่วมประชุมของกรรมการตรวจสอบแต่ละท่าน
 - (ช) ความเห็นหรือข้อสังเกต โดยรวมที่คณะกรรมการตรวจสอบได้รับจากการปฏิบัติหน้าที่ตาม กฎบัตร (charter)
 - (ซ) รายการอื่นที่เห็นว่า ผู้ถือหุ้นและผู้ลงทุนทั่วไปควรทราบ ภายใต้ขอบเขตหน้าที่และความรับผิดชอบที่ได้รับมอบหมายจากคณะกรรมการบริษัท
9. คณะกรรมการตรวจสอบมีอำนาจที่จะขอความเห็นที่เป็นอิสระจากที่ปรึกษาทางวิชาชีพอื่นใด เมื่อเห็นว่าจำเป็นด้วยค่าใช้จ่ายของบริษัท
10. ทบทวนและปรับปรุงกฎบัตรคณะกรรมการตรวจสอบให้เป็นปัจจุบันและเหมาะสมกับสภาพแวดล้อมของบริษัทอย่างน้อยปีละ 1 ครั้ง
11. ปฏิบัติการอื่นใดตามที่คณะกรรมการของบริษัทมอบหมายด้วยความเห็นชอบจากคณะกรรมการตรวจสอบ

ลิงก์กฎบัตร

https://www.bgc.co.th/investor/image/62_20240528_131243.pdf

คณะกรรมการบริหาร

บทบาทหน้าที่

- อื่น ๆ
- ปฏิบัติหน้าที่อื่นๆ ตามที่คณะกรรมการบริษัทมอบหมายเป็นคราวๆ ไป

ขอบเขต อำนาจ หน้าที่และบทบาทความรับผิดชอบ

1. พิจารณาก่อนการเสนอขอเสนอของกรรมการผู้จัดการและนำเสนอเป้าหมาย นโยบาย และแผนธุรกิจ รวมถึงงบประมาณประจำปีของบริษัท ให้คณะกรรมการบริษัทพิจารณาอนุมัติ
2. ควบคุม กำกับดูแล และติดตามผลการดำเนินงานของบริษัทให้เป็นไปตามนโยบาย เป้าหมาย แผนการดำเนินงานธุรกิจ กลยุทธ์ทางธุรกิจ และงบประมาณที่กำหนดไว้ และอำนาจบริหารต่างๆ ตามที่ได้รับอนุมัติจากคณะกรรมการบริษัท ให้เป็นไปอย่างมีประสิทธิภาพและประสิทธิผลเพื่อต่อสภาพธุรกิจ พร้อมให้คำปรึกษา แนะนำการบริหารจัดการแก่ผู้บริหารระดับสูง
3. ติดตามผลการดำเนินงานและความก้าวหน้าของโครงการลงทุนของแต่ละธุรกิจ และรายงานผลรวมทั้งปัญหาหรืออุปสรรคที่เกิดขึ้นและแนวทางในการปรับปรุงแก้ไขให้คณะกรรมการบริษัททราบ
4. พิจารณาอนุมัติการดำเนินงานที่เป็นธุรกรรมปกติธุรกิจของบริษัท เช่น การลงทุนต่างๆ ตามงบลงทุนหรืองบประมาณที่ได้รับอนุมัติจากคณะกรรมการบริษัท เป็นต้น โดยวงเงินสำหรับแต่ละรายการเป็นไปตามตารางอำนาจอนุมัติที่ผ่านการอนุมัติจากคณะกรรมการบริษัท
5. พิจารณาผลกำไรและขาดทุนของบริษัท การเสนอจ่ายเงินปันผลระหว่างกาลหรือเงินปันผลประจำปีเพื่อเสนอคณะกรรมการบริษัทอนุมัติ
6. นำเสนอโครงสร้างองค์กรที่เหมาะสมกับการดำเนินงานของบริษัทให้คณะกรรมการสรรหาและกำหนดค่าตอบแทน และ/หรือคณะกรรมการบริษัทพิจารณาอนุมัติ
7. มีอำนาจพิจารณาอนุมัติงบประมาณการขึ้นเงินเดือนหรือปรับระดับเงินเดือนพนักงานประจำปี และการจ่ายเงินรางวัลประจำปี (เงินโบนัส) ให้แก่พนักงานของบริษัทตั้งแต่ระดับรองกรรมการผู้จัดการลงไป และบริษัทย่อย
8. ดำเนินการให้ผู้บริหาร ฝ่ายจัดการ หรือพนักงานเข้าร่วมประชุมคณะกรรมการบริหาร หรือจัดทำและให้ข้อมูลที่เกี่ยวข้องกับเรื่องที่จะมีการหารือกันในที่ประชุมคณะกรรมการบริหาร
9. จัดหาที่ปรึกษา หรือบุคคลที่มีความเห็นอิสระเพื่อให้ความเห็นหรือคำแนะนำ ตามความจำเป็น
10. แต่งตั้ง และ/หรือ มอบหมายให้กรรมการบริหารหรือบุคคลอื่นใดหนึ่งคนหรือหลายคนปฏิบัติการอย่างหนึ่งอย่างใด โดยอยู่ภายใต้การควบคุมของคณะกรรมการบริหาร หรืออาจมอบอำนาจเพื่อให้บุคคลดังกล่าวมีอำนาจตามที่คณะกรรมการบริหารเห็นสมควร และภายในระยะเวลาที่คณะกรรมการบริหารเห็นสมควร ซึ่งคณะกรรมการบริหารอาจยกเลิก เพิกถอน เปลี่ยนแปลง หรือแก้ไขบุคคลที่ได้รับมอบอำนาจ หรือการมอบอำนาจนั้นๆ ได้ตามที่เห็นสมควร
11. ปฏิบัติหน้าที่อื่นๆ ตามที่คณะกรรมการบริษัทมอบหมายเป็นคราวๆ ไป

ลิงก์กฎบัตร

-

คณะกรรมการบริหารความเสี่ยงและการลงทุน

บทบาทหน้าที่

- การกำกับดูแลด้านความเสี่ยง
- อื่น ๆ
- ปฏิบัติการอื่นใดตามที่คณะกรรมการของบริษัทมอบหมาย
- กำหนดกลยุทธ์และนโยบายการลงทุน

ขอบเขต อำนาจ หน้าที่และบทบาทความรับผิดชอบ

1. กำหนดกรอบนโยบายการบริหารความเสี่ยง การกำกับดูแล สอบทาน และนำเสนอกรอบนโยบายการบริหารความเสี่ยงและความเสี่ยงที่ยอมรับได้ให้แก่คณะกรรมการบริษัทเพื่อพิจารณาอนุมัติ

2. กำกับดูแลการพัฒนาและการปฏิบัติตามกรอบการบริหารความเสี่ยงทั่วทั้งองค์กร และความเสี่ยงจากการลงทุนให้มีประสิทธิภาพและประสิทธิผล รวมถึงการติดตามการนำไปปฏิบัติขององค์กร
3. สอบทานรายงานการบริหารความเสี่ยงเพื่อติดตามความเสี่ยงที่สำคัญ และดำเนินการเพื่อให้มั่นใจได้ว่าบริษัทมีการจัดการความเสี่ยงอย่างเพียงพอเหมาะสม
4. นำเสนอความเสี่ยงในภาพรวมของบริษัท รวมถึงความเพียงพอของระบบการควบคุมภายใน เพื่อการจัดการความเสี่ยงต่างๆ ที่สำคัญให้กับคณะกรรมการบริษัท
5. พิจารณาความเสี่ยงที่สำคัญของบริษัทที่สอดคล้องกับธุรกิจของบริษัท เช่น ด้านการลงทุน ด้านการเงิน ด้านความปลอดภัย ด้านกฎหมาย และระเบียบ โดยให้เสนอแนะวิธีป้องกันและวิธีลดระดับความเสี่ยงให้อยู่ในระดับที่ยอมรับได้ พร้อมทั้งติดตามประเมินผลและปรับปรุงแผนการดำเนินงานเพื่อลดความเสี่ยงอย่างต่อเนื่องและเหมาะสมกับสถานะการดำเนินธุรกิจ
6. ให้คำแนะนำกับหน่วยงานบริหารความเสี่ยง (ถ้ามี) และพิจารณาแก้ไขข้อมูลต่างๆ ที่เกี่ยวกับการพัฒนาระบบการบริหารความเสี่ยง
7. กำหนดกลยุทธ์และนโยบายการลงทุน นโยบายการบริหารสภาพคล่อง และนโยบายการจัดสรรแหล่งเงินทุนเพื่อเสนอขอความเห็นชอบต่อคณะกรรมการบริษัท
8. กำหนดกรอบการลงทุน การบริหารสภาพคล่อง และการจัดสรรแหล่งเงินทุนของบริษัท พิจารณาแผนกลยุทธ์ แผนการลงทุน แผนการบริหารสภาพคล่อง และแผนการจัดสรรแหล่งเงินทุน ให้สอดคล้องกับกรอบนโยบายที่อนุมัติโดยคณะกรรมการบริษัท รวมถึง ให้สอดคล้องกับนโยบายบริหารความเสี่ยง ภายใต้ข้อกำหนดของสำนักงานคณะกรรมการกำกับหลักทรัพย์และตลาดหลักทรัพย์ ตลาดหลักทรัพย์แห่งประเทศไทย กฎระเบียบ รวมทั้งกฎหมายที่เกี่ยวข้อง
9. สอบทานและปรับเปลี่ยนกลยุทธ์ กรอบนโยบาย และแผนดำเนินการ ทั้งในส่วนของการลงทุน การบริหารสภาพคล่อง และการจัดสรรแหล่งเงินทุน ให้เหมาะสมกับสถานการณ์ และให้นำเสนอกรอบนโยบายที่เปลี่ยนแปลงต่อคณะกรรมการบริษัท เพื่อพิจารณาอนุมัติ
10. ปฏิบัติการอื่นใดตามที่คณะกรรมการของบริษัทมอบหมาย

ลิงก์กฎบัตร

https://www.bgc.co.th/investor/image/60_20240517_135918.pdf

คณะกรรมการกำกับดูแลกิจการที่ดีและความยั่งยืน

บทบาทหน้าที่

- บรรษัทภิบาล
- การพัฒนาความยั่งยืน
- การกำกับดูแลด้านการเปลี่ยนแปลงสภาพภูมิอากาศ
- อื่น ๆ
 - ปฏิบัติหน้าที่อื่นตามที่คณะกรรมการบริษัทมอบหมายเป็นคราวๆ ไป

ขอบเขต อำนาจ หน้าที่และบทบาทความรับผิดชอบ

1. กำหนดและทบทวนนโยบายการกำกับดูแลกิจการที่ดี และนโยบายการพัฒนายั่งยืนของบริษัทให้เหมาะสมกับธุรกิจของบริษัท โดยครอบคลุมทั้งด้านเศรษฐกิจ สังคม และสิ่งแวดล้อม เพื่อนำเสนอต่อคณะกรรมการบริษัท
 - 1.1 ดูแลการดำเนินงานของบริษัทให้เป็นไปตามหลักการกำกับดูแลกิจการที่ดี นโยบายต่อต้านทุจริตคอร์รัปชัน และนโยบายการพัฒนายั่งยืน
 - 1.2 พิจารณาและให้ความเห็นต่อประเด็นสำคัญด้านความยั่งยืนที่มีผลกระทบต่อการดำเนินธุรกิจของบริษัทฯ รวมถึงประเด็นการปล่อยก๊าซเรือนกระจกจากการดำเนินงานของบริษัท และกิจกรรมส่งเสริมการลดการปล่อยก๊าซเรือนกระจกภายในบริษัท เพื่อให้เกิดการดูแลผู้มีส่วนได้เสียอย่างเหมาะสมและนำไปสู่พัฒนายั่งยืน
2. ทบทวนกฎบัตรของคณะกรรมการบริษัท และกำกับดูแลให้คณะกรรมการชุดย่อยมีการทบทวนกฎบัตรของตนอย่างน้อยปีละ 1 ครั้ง ทบทวนจริยธรรมทางธุรกิจและจรรยาบรรณพนักงาน ขอพึงปฏิบัติที่สำคัญ แนวทางการปฏิบัติงานเพื่อให้เป็นปัจจุบัน เหมาะสมกับธุรกิจของบริษัท และสอดคล้องกับแนวปฏิบัติของตลาดหลักทรัพย์แห่งประเทศไทย สำนักงานคณะกรรมการกำกับหลักทรัพย์และตลาดหลักทรัพย์ และคณะกรรมการกำกับตลาดทุน หรือกฎหมายอื่นใดที่เกี่ยวข้องกับธุรกิจของบริษัท
3. รายงานผลการปฏิบัติตามหลักการกำกับดูแลกิจการที่ดีและผลการดำเนินงานด้านการพัฒนายั่งยืนต่อคณะกรรมการบริษัท และกำหนด

แนวทางในการรายงานผลการปฏิบัติตามหลักการกำกับดูแลกิจการที่ดีและผลการดำเนินงานด้านการพัฒนาอย่างยั่งยืนในแบบแสดงรายการข้อมูลประจำปี (แบบ 56-1) และรายงานประจำปี

4. ปฏิบัติหน้าที่อื่นตามที่คณะกรรมการบริษัทมอบหมายเป็นคราว ๆ ไป

ลิงก์กฏบัตร

https://www.bgc.co.th/investor/image/66_20250115_143838.pdf

คณะกรรมการสรรหาและกำหนดค่าตอบแทน

บทบาทหน้าที่

- การสรรหากรรมการ / ผู้บริหารระดับสูง
- การพิจารณาค่าตอบแทน
- อื่น ๆ
- ปฏิบัติงานอื่นใดตามที่คณะกรรมการของบริษัทมอบหมาย

ขอบเขต อำนาจ หน้าที่และบทบาทความรับผิดชอบ

1. เสนอแนะโครงสร้าง ขนาด และองค์ประกอบของคณะกรรมการบริษัท และคณะกรรมการชุดย่อยต่าง ๆ ที่เหมาะสมกับลักษณะธุรกิจของบริษัท
2. กำหนดคุณสมบัติ หลักเกณฑ์ และวิธีการสรรหากรรมการ กรรมการชุดย่อย และประธานเจ้าหน้าที่บริหารของบริษัท และพิจารณาคัดเลือกผู้ที่มีความเหมาะสมในด้านความรู้ ประสบการณ์ และความเชี่ยวชาญ เพื่อเสนอชื่อให้คณะกรรมการบริษัทพิจารณาแต่งตั้ง และ/หรือ นำเสนอต่อที่ประชุมผู้ถือหุ้นพิจารณาแต่งตั้งต่อไป (แล้วแต่กรณี)
3. พิจารณาโครงสร้างค่าตอบแทน รูปแบบและหลักเกณฑ์การจ่ายค่าตอบแทนการทำงาน (ไม่ว่าจะอยู่ในรูปเงินสด หลักทรัพย์ หรือรูปแบบอื่นใด) ของกรรมการ กรรมการชุดย่อย และประธานเจ้าหน้าที่บริหารของบริษัทให้เหมาะสม เป็นธรรม และเป็นไปตามกฎหมายที่เกี่ยวข้อง รวมถึงการกำหนดอัตราค่าจ้าง ค่าตอบแทน บำเหน็จรางวัล เงินโบนัส และปรับขึ้นเงินเดือนสำหรับกรรมการ กรรมการชุดย่อย และประธานเจ้าหน้าที่บริหารของบริษัท เพื่อนำเสนอให้ที่ประชุมคณะกรรมการบริษัท และ/หรือที่ประชุมผู้ถือหุ้นพิจารณาต่อไป (แล้วแต่กรณี)
4. พิจารณาแนวทางการกำหนดค่าตอบแทนของกรรมการให้สอดคล้องกับกลยุทธ์และเป้าหมายระยะยาวของบริษัท ประสิทธิภาพ ภาระหน้าที่ ขอบเขตของบทบาทและความรับผิดชอบ (Accountability and Responsibility) รวมถึงประโยชน์ที่คาดว่าจะได้รับจากกรรมการแต่ละคน ทั้งนี้ ค่าตอบแทนกรรมการควรอยู่ในลักษณะที่เปรียบเทียบได้กับระดับที่ปฏิบัติอยู่ในอุตสาหกรรม
5. พิจารณากลับกรองบุคคล เพื่อดำรงตำแหน่งเป็นกรรมการ หรือผู้บริหารของบริษัทย่อย และกำหนดขอบเขตหน้าที่และความรับผิดชอบของกรรมการและผู้บริหารของบริษัทย่อยที่ได้รับการเสนอ เพื่อนำเสนอต่อที่ประชุมคณะกรรมการบริษัท
6. พิจารณาเกณฑ์ประเมินผลประธานเจ้าหน้าที่บริหารของบริษัท และนำเสนอให้คณะกรรมการบริษัทพิจารณาให้ความเห็น
7. จัดทำและทบทวนแผนการพัฒนาประธานเจ้าหน้าที่บริหารและผู้บริหารระดับสูง เพื่อเตรียมความพร้อมเป็นแผนต่อเนื่องให้มีผู้สืบทอดงาน (Succession Plan) ในกรณีที่ประธานเจ้าหน้าที่บริหาร หรือผู้บริหารระดับสูงในตำแหน่งนั้น ๆ เกษียณอายุ หรือไม่สามารถปฏิบัติหน้าที่ได้ เพื่อให้การบริหารงานของบริษัทสามารถดำเนินไปได้อย่างต่อเนื่อง
8. ปฏิบัติงานอื่นใดตามที่คณะกรรมการของบริษัทมอบหมาย

ลิงก์กฏบัตร

https://www.bgc.co.th/investor/image/50_20230614_164745.pdf

7.3.2 ข้อมูลคณะกรรมการชุดย่อยแต่ละชุด

คณะกรรมการบริษัทได้แต่งตั้งคณะกรรมการชุดย่อยจำนวน 5 คณะ ได้แก่ คณะกรรมการตรวจสอบ คณะกรรมการสรรหาและกำหนดค่าตอบแทน คณะกรรมการกำกับดูแลกิจการที่ดีและความยั่งยืน คณะกรรมการบริหารความเสี่ยงและการลงทุน และคณะกรรมการบริหาร โดยได้มีการกำหนดขอบเขต อำนาจ หน้าที่ และความรับผิดชอบของคณะกรรมการชุดย่อยแต่ละชุดไว้อย่างชัดเจน

รายชื่อคณะกรรมการตรวจสอบ

รายชื่อกรรมการ	ตำแหน่ง	วันที่ดำรงตำแหน่ง	ทักษะและความชำนาญ
1. นาง สุทธารักษ์ ปัญญา ^(*) เพศ: หญิง อายุ : 72 ปี วุฒิการศึกษา : ปริญญาโท สาขา : บัญชี สัญชาติไทย : ใช่ ถิ่นที่อยู่ในประเทศไทย : ใช่ มีประสบการณ์ความรู้ด้านการตรวจสอบบัญชี : ใช่	ประธานกรรมการตรวจสอบ (กรรมการที่ไม่เป็นผู้บริหาร, กรรมการอิสระ) ประเภทของกรรมการ : กรรมการเดิม (กรรมการที่ยังดำรงตำแหน่งตามงบปีที่ รายงานและไม่มีผลการลาออก ระหว่างปี)	21 ก.ย. 2560	ตรวจสอบภายใน, การตรวจสอบ, ธนาคาร, บัญชี, การเงิน
2. นาย ปัญญ์ เกษมทรัพย์ เพศ: ชาย อายุ : 57 ปี วุฒิการศึกษา : ปริญญาโท สาขา : กฎหมาย สัญชาติไทย : ใช่ ถิ่นที่อยู่ในประเทศไทย : ใช่ มีประสบการณ์ความรู้ด้านการตรวจสอบบัญชี : ไม่ใช่	กรรมการตรวจสอบ (กรรมการที่ไม่เป็นผู้บริหาร, กรรมการอิสระ) ประเภทของกรรมการ : กรรมการเดิม (กรรมการที่ยังดำรงตำแหน่งตามงบปีที่ รายงานและไม่มีผลการลาออก ระหว่างปี)	21 ม.ค. 2564	กฎหมาย, การจัดการความเสี่ยง, ตรวจสอบภายใน, การตรวจสอบ, เงินทุนและหลักทรัพย์
3. นาย สมชาย ศิริวิชัยกุล เพศ: ชาย อายุ : 68 ปี วุฒิการศึกษา : ปริญญาโท สาขา : วิศวกรรม สัญชาติไทย : ใช่ ถิ่นที่อยู่ในประเทศไทย : ใช่ มีประสบการณ์ความรู้ด้านการตรวจสอบบัญชี : ไม่ใช่	กรรมการตรวจสอบ (กรรมการที่ไม่เป็นผู้บริหาร, กรรมการอิสระ) ประเภทของกรรมการ : กรรมการเดิม (กรรมการที่ยังดำรงตำแหน่งตามงบปีที่ รายงานและไม่มีผลการลาออก ระหว่างปี)	1 ม.ค. 2567	ความรับผิดชอบต่อสังคม, ความยั่งยืน, วิศวกรรม, บริษัทภิบาล/ การกำกับดูแล, เทคโนโลยีสารสนเทศและการสื่อสาร

คำอธิบายเพิ่มเติม:

(*) กรรมการที่มีความรู้และประสบการณ์ในการสอบทานงบการเงินของบริษัท

รายชื่อคณะกรรมการบริหาร

รายชื่อกรรมการ	ตำแหน่ง	วันที่ดำรงตำแหน่ง
<p>1. นาย ปวิณ ภิรมย์ภักดี</p> <p>เพศ: ชาย</p> <p>อายุ : 50 ปี</p> <p>วุฒิการศึกษา : ปริญญาตรี</p> <p>สาขา : บริหารธุรกิจ</p> <p>สัญชาติไทย : ใช่</p> <p>ถิ่นที่อยู่ในประเทศไทย : ใช่</p>	ประธานกรรมการบริหาร	21 มี.ค. 2561
<p>2. นาง อัมรัตน์ ภูววิธานินทร์</p> <p>เพศ: หญิง</p> <p>อายุ : 68 ปี</p> <p>วุฒิการศึกษา : ปริญญาโท</p> <p>สาขา : บริหารธุรกิจ</p> <p>สัญชาติไทย : ใช่</p> <p>ถิ่นที่อยู่ในประเทศไทย : ใช่</p>	กรรมการบริหาร	21 มี.ค. 2561
<p>3. นาย ศิลปรัตน์ วัฒนเกษตร</p> <p>เพศ: ชาย</p> <p>อายุ : 55 ปี</p> <p>วุฒิการศึกษา : ปริญญาโท</p> <p>สาขา : บริหารธุรกิจ</p> <p>สัญชาติไทย : ใช่</p> <p>ถิ่นที่อยู่ในประเทศไทย : ใช่</p>	กรรมการบริหาร	21 มี.ค. 2561
<p>4. นาย วิศาล ลอเสถียรกุล</p> <p>เพศ: ชาย</p> <p>อายุ : 55 ปี</p> <p>วุฒิการศึกษา : ปริญญาโท</p> <p>สาขา : บริหารธุรกิจ</p> <p>สัญชาติไทย : ใช่</p> <p>ถิ่นที่อยู่ในประเทศไทย : ใช่</p>	กรรมการบริหาร	1 ต.ค. 2565

รายชื่อคณะกรรมการชุดย่อยอื่น ๆ

ชื่อคณะกรรมการชุดย่อย	รายชื่อ	ตำแหน่ง
คณะกรรมการบริหารความเสี่ยงและการลงทุน	นาย ปัญญ์ เกษมทรัพย์	ประธานกรรมการชุดย่อย (กรรมการอิสระ)
	นาง อัมรัตน์ ภูววิธานินทร์	กรรมการชุดย่อย
	นาง ศันสนีย์ สุภัทรวณิชย์	กรรมการชุดย่อย (กรรมการอิสระ)
คณะกรรมการกำกับดูแลกิจการที่ดีและความยั่งยืน	นาง ศันสนีย์ สุภัทรวณิชย์	กรรมการชุดย่อย (กรรมการอิสระ)
	นาย สมชาย ศิริวิชัยกุล	ประธานกรรมการชุดย่อย (กรรมการอิสระ)
	นาย ศิลปรัตน์ วัฒนเกษตร	กรรมการชุดย่อย
คณะกรรมการสรรหาและกำหนดค่าตอบแทน	นาง ศันสนีย์ สุภัทรวณิชย์	ประธานกรรมการชุดย่อย (กรรมการอิสระ)
	นาย ปวิณ ภิรมย์ภักดี	กรรมการชุดย่อย
	นาย ปัญญ์ เกษมทรัพย์	กรรมการชุดย่อย (กรรมการอิสระ)

7.4 ข้อมูลเกี่ยวกับผู้บริหาร

7.4.1 รายชื่อและตำแหน่งของผู้บริหาร

รายชื่อผู้บริหารสูงสุดและผู้บริหาร 4 รายแรกนับจากผู้บริหารสูงสุด

รายชื่อผู้บริหาร	ตำแหน่ง	วันที่ดำรงตำแหน่ง	ทักษะและความชำนาญ
1. นาย ศิลปรัตน์ วัฒนเกษตร เพศ: ชาย อายุ : 55 ปี วุฒิการศึกษา : ปริญญาโท สาขา : บริหารธุรกิจ สัญชาติไทย : ใช่ ถิ่นที่อยู่ในประเทศไทย : ใช่ ผู้รับผิดชอบสูงสุดในสายงานบัญชีและการเงิน : ไม่ใช่ ผู้ควบคุมดูแลการบัญชี : ไม่ใช่	ประธานเจ้าหน้าที่บริหาร (ผู้บริหารสูงสุด)	2 ต.ค. 2560	เศรษฐศาสตร์, บรรจุภัณฑ์, การจัดการกลยุทธ์, ผู้นำ, ความยั่งยืน
2. นาย กิตติศักดิ์ โชคลาภทวี เพศ: ชาย อายุ : 47 ปี วุฒิการศึกษา : ปริญญาโท สาขา : การตลาด สัญชาติไทย : ใช่ ถิ่นที่อยู่ในประเทศไทย : ใช่ ผู้รับผิดชอบสูงสุดในสายงานบัญชีและการเงิน : ไม่ใช่ ผู้ควบคุมดูแลการบัญชี : ไม่ใช่	ประธานเจ้าหน้าที่บริหาร Commercial	2 เม.ย. 2561	เศรษฐศาสตร์, อาหารและ เครื่องดื่ม, การจัดการกลยุทธ์, การตลาดดิจิทัล, การตลาด
3. นาย อติศักดิ์ สุขประเสริฐ เพศ: ชาย อายุ : 54 ปี วุฒิการศึกษา : ปริญญาโท สาขา : วิศวกรรม สัญชาติไทย : ใช่ ถิ่นที่อยู่ในประเทศไทย : ใช่ ผู้รับผิดชอบสูงสุดในสายงานบัญชีและการเงิน : ไม่ใช่ ผู้ควบคุมดูแลการบัญชี : ไม่ใช่	กรรมการผู้จัดการ - ธุรกิจ บรรจุภัณฑ์อื่น	11 ส.ค. 2564	อาหารและเครื่องดื่ม, บรรจุ ภัณฑ์, บรรษัทภิบาล/ การ กำกับดูแล, การจัดการ โครงการ, การจัดการองค์กร

รายชื่อผู้บริหาร	ตำแหน่ง	วันที่ดำรงตำแหน่ง	ทักษะและความชำนาญ
<p>4. นาย วิศาล ลอเอสิทธิ์กุล</p> <p>เพศ: ชาย</p> <p>อายุ : 55 ปี</p> <p>วุฒิการศึกษา : ปริญญาโท</p> <p>สาขา : บริหารธุรกิจ</p> <p>สัญชาติไทย : ใช่</p> <p>ถิ่นที่อยู่ในประเทศไทย : ใช่</p> <p>ผู้รับผิดชอบสูงสุดในสายงานบัญชีและการเงิน : ไม่ใช่</p> <p>ผู้ควบคุมดูแลการบัญชี : ไม่ใช่</p>	ประธานเจ้าหน้าที่ฝ่ายกลยุทธ์	1 ต.ค. 2565	อาหารและเครื่องดื่ม, บรรจุภัณฑ์, ขนส่งและโลจิสติกส์, ความยั่งยืน, การจัดการกลยุทธ์
<p>5. นางสาว ศิริกุล มังกรนก^(*)</p> <p>เพศ: หญิง</p> <p>อายุ : 42 ปี</p> <p>วุฒิการศึกษา : ปริญญาโท</p> <p>สาขา : การเงิน</p> <p>สัญชาติไทย : ใช่</p> <p>ถิ่นที่อยู่ในประเทศไทย : ใช่</p> <p>ผู้รับผิดชอบสูงสุดในสายงานบัญชีและการเงิน : ใช่</p> <p>ผู้ควบคุมดูแลการบัญชี : ไม่ใช่</p>	รักษาการประธานเจ้าหน้าที่ฝ่ายการเงิน	17 พ.ค. 2566	บริหารธุรกิจ, บรรจุภัณฑ์, บัญชี, การเงิน, การจัดทำงบประมาณ
<p>6. นาย จักรินทร์ มุสิกสังข์</p> <p>เพศ: ชาย</p> <p>อายุ : 45 ปี</p> <p>วุฒิการศึกษา : ปริญญาโท</p> <p>สาขา : รัฐประศาสนศาสตรมหาบัณฑิต</p> <p>สัญชาติไทย : ใช่</p> <p>ถิ่นที่อยู่ในประเทศไทย : ใช่</p> <p>ผู้รับผิดชอบสูงสุดในสายงานบัญชีและการเงิน : ไม่ใช่</p> <p>ผู้ควบคุมดูแลการบัญชี : ไม่ใช่</p>	กรรมการผู้จัดการ – กลุ่มธุรกิจบรรจุภัณฑ์แก้ว	1 เม.ย. 2567	บรรจุภัณฑ์, วิศวกรรม, การจัดการกลยุทธ์, การจัดการความเปลี่ยนแปลง, บริหารธุรกิจ

รายชื่อผู้บริหาร	ตำแหน่ง	วันที่ดำรงตำแหน่ง	ทักษะและความชำนาญ
7. นาย ญัฐชัย อุทัยพัฒน์ เพศ: ชาย อายุ : 45 ปี วุฒิการศึกษา : ปริญญาโท สาขา : บริหารธุรกิจ สัญชาติไทย : ใช่ ถิ่นที่อยู่ในประเทศไทย : ใช่ ผู้รับผิดชอบสูงสุดในสายงานบัญชีและการเงิน : ไม่ใช่ ผู้ควบคุมดูแลการบัญชี : ไม่ใช่	ประธานเจ้าหน้าที่ฝ่ายทรัพยากรบุคคล	1 เม.ย. 2567	เศรษฐศาสตร์, การจัดการทรัพยากรมนุษย์, บริหารธุรกิจ, การจัดการองค์กร, การจัดการความเปลี่ยนแปลง

คำอธิบายเพิ่มเติม :

(*) ผู้รับผิดชอบสูงสุดในสายงานบัญชีและการเงิน

(**) ผู้ควบคุมดูแลการทำบัญชี

(***) แต่งตั้งภายหลังวันสิ้นสุดบัญชี ณ ปีรายงาน

แผนภาพโครงสร้างผู้บริหารสูงสุดและผู้บริหาร 4 รายแรกนับจากผู้บริหารสูงสุด ⁽¹⁾

โครงสร้างผู้บริหารสูงสุดและผู้บริหาร 4 รายแรกนับจากผู้บริหาร : 14 ก.ค. 2568

สูงสุด ณ วันที่

รูปแผนภาพโครงสร้างผู้บริหารสูงสุดและผู้บริหาร 4 รายแรกนับจากผู้บริหารสูงสุด

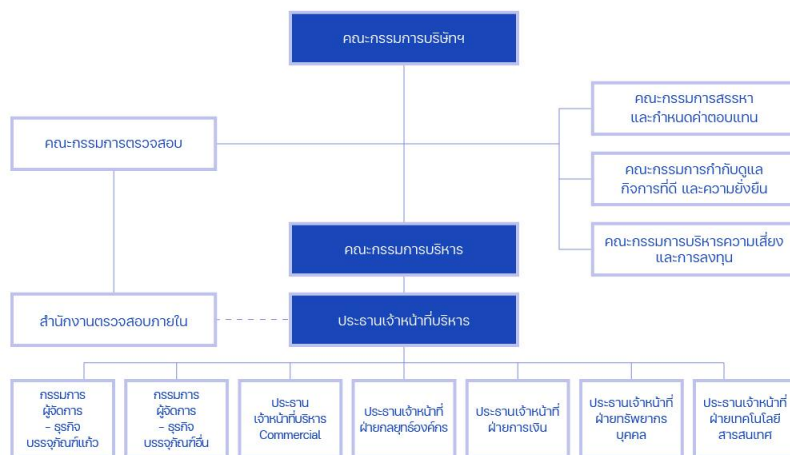

ข้อมูล ณ วันที่ 14 กรกฎาคม 2568

โครงสร้างองค์กร

หมายเหตุ : ⁽¹⁾ ทั้งนี้ ได้กำหนดนโยบาย ห้ามมิให้ประธานเจ้าหน้าที่บริหาร ไปดำรงตำแหน่งกรรมการหรือผู้บริหารในบริษัทอื่น นอกจากบริษัทลูก หรือบริษัทในเครือเท่านั้น

การประเมินการปฏิบัติงานของประธานเจ้าหน้าที่บริหาร

คณะกรรมการบริษัทได้แต่งตั้งประธานเจ้าหน้าที่บริหาร เป็นผู้บริหารสูงสุดขององค์กร โดยมอบหมายให้เป็นผู้รับผิดชอบในการบริหารและจัดการบริษัทฯ ให้เป็นไปตามกลยุทธ์ นโยบาย วัตถุประสงค์ และข้อบังคับของบริษัทฯ ภายใต้ขอบเขตอำนาจหน้าที่ และความรับผิดชอบ ตามงบประมาณที่ได้รับอนุมัติจากคณะกรรมการบริษัท รวมถึงตรวจสอบ ติดตาม และประเมินผลการดำเนินงานของบริษัทฯ ให้เป็นไปตามนโยบายที่กำหนด รายงานผลการดำเนินงานการบริหารจัดการ รวมถึงความคืบหน้าในการดำเนินงานต่อคณะกรรมการบริษัทและคณะกรรมการชุดย่อย

ทั้งนี้ การประเมินการปฏิบัติงานของประธานเจ้าหน้าที่บริหารมีการดำเนินการเป็นประจำทุกปี เพื่อให้เป็นไปตามหลักการกำกับดูแลกิจการที่ดี โดยคณะกรรมการ

หลักเกณฑ์การประเมินการปฏิบัติงานของประธานเจ้าหน้าที่บริหาร ประกอบด้วยหัวข้อดังต่อไปนี้

1. เป้าหมายที่เกี่ยวกับการเงินและการดำเนินกลยุทธ์องค์กร เช่น ผลประกอบการของบริษัทฯ ทั้งในด้านการยอดขายและผลกำไร อัตราผลตอบแทนต่อสินทรัพย์รวม
2. เป้าหมายที่ไม่เกี่ยวกับการเงิน เช่น การกำกับบริษัทภิบาล การบริหารทรัพยากรบุคคล การวางแผนการทำงาน รวมถึงประสิทธิภาพการปฏิบัติการขององค์กร

โดยผลการประเมินการปฏิบัติงานของประธานเจ้าหน้าที่บริหารในปี 2568 อยู่ในเกณฑ์ดี

7.4.2 นโยบายการจ่ายค่าตอบแทนกรรมการบริหารและผู้บริหาร

บริษัทมีการกำหนดกรอบนโยบาย และโครงสร้างค่าตอบแทนของกรรมการบริหารและผู้บริหาร โดยพิจารณาสัดส่วนค่าตอบแทนที่เป็นเงินเดือน และ ค่าตอบแทนที่สัมพันธ์กับผลการปฏิบัติงานเป็นรายบุคคลอย่างเหมาะสมตามสายงานที่รับผิดชอบ และผลการประเมินสมรรถนะหลัก (Core Competency) และสมรรถนะผู้นำ (Leadership Competency) นอกจากนี้ บริษัทยังมีการสำรวจเปรียบเทียบค่าตอบแทนของตลาดในกลุ่มธุรกิจเดียวกันหรือใกล้เคียงกันซึ่งข้อมูลดังกล่าวได้ผ่านการพิจารณาโดยคณะกรรมการสรรหาและกำหนดค่าตอบแทน เพื่อเป็นข้อมูลในการกำหนดค่าตอบแทนที่เหมาะสม และ จูงใจให้ผู้บริหารในทุกระดับปฏิบัติงานให้สอดคล้องกับวัตถุประสงค์ เป้าหมายขององค์กร และสอดคล้องกับผลประโยชน์ของกิจการในระยะยาว

การจ่ายผลตอบแทนของประธานเจ้าหน้าที่บริหาร ได้กำหนดหลักเกณฑ์ที่ชัดเจน ทั้งอัตราค่าตอบแทนในการปรับขึ้นเงินเดือน และการจ่ายโบนัส โดยให้เป็นไปตามผลการปฏิบัติงานที่ถูกประเมินในแต่ละปีจากคณะกรรมการสรรหาและกำหนดค่าตอบแทน และให้สอดคล้องกับนโยบายการจ่ายค่าตอบแทนและโบนัสของพนักงานของบริษัทฯ ในภาพรวม

7.4.3 ค่าตอบแทนกรรมการบริหารและผู้บริหาร

ค่าตอบแทนที่เป็นตัวเงินของกรรมการบริหารและผู้บริหาร

	2566	2567	2568
ค่าตอบแทนกรรมการบริหารและผู้บริหารรวม (บาท)	40,904,805.60	37,552,845.85	50,925,374.20

ค่าตอบแทนหรือผลประโยชน์ค้ำจ่ายของกรรมการบริหารและผู้บริหาร

ค่าตอบแทนหรือผลประโยชน์ค้ำจ่ายของกรรมการบริหารและผู้ : 0.00

บริหารในรอบปีที่ผ่านมา

7.5 ข้อมูลเกี่ยวกับพนักงาน

ข้อมูลเกี่ยวกับพนักงานของบริษัท

จำนวนพนักงาน

	2566	2567	2568
พนักงานรวม (คน)	3,802	3,884	3,397

จำนวนพนักงาน จำแนกตามตำแหน่งและสายงาน

จำนวนพนักงานขาย จำแนกตามตำแหน่ง

จำนวนพนักงานหญิง จำแนกตามตำแหน่ง

การเปลี่ยนแปลงจำนวนพนักงานอย่างมีนัยสำคัญ

จำนวนพนักงานเปลี่ยนแปลงอย่างมีนัยสำคัญในระยะ 3 ปีที่ผ่านมา : ใช่

ในปี 2568 บริษัทฯ มีการปรับปรุงโครงสร้างกำลังคนให้สอดคล้องกับการปรับสมดุลกำลังการผลิต (Capacity Balancing) โดยมีการหยุดสายการผลิตที่โรงงานปทุมธานี และโรงงานอยุธยา เพื่อเพิ่มประสิทธิภาพการบริหารจัดการต้นทุนและลดสินค้าคงเหลือให้อยู่ในระดับที่เหมาะสม ส่งผลให้จำนวนพนักงานลดลงจำนวน 487 คน เมื่อเทียบกับปี 2567

ทั้งนี้ การดำเนินการดังกล่าวเป็นส่วนหนึ่งของกลยุทธ์การยกระดับขีดความสามารถในการทำกำไรในระยะยาว และการเปลี่ยนผ่านสู่องค์กรนวัตกรรมที่มีความคล่องตัวสูงขึ้น

ข้อมูลเกี่ยวกับค่าตอบแทนพนักงาน

ค่าตอบแทนของพนักงาน

	2566	2567	2568
ค่าตอบแทนพนักงานรวม (บาท)	2,340,046,971.26	2,299,742,150.32	2,382,303,956.07

ข้อมูลเกี่ยวกับการจัดการกองทุนสำรองเลี้ยงชีพ (Provident fund: PVD)

นโยบายและแนวปฏิบัติการจัดการกองทุนสำรองเลี้ยงชีพ (Provident fund: PVD)

นโยบายการจัดการกองทุนสำรองเลี้ยงชีพ : มี

บริษัทฯ มีนโยบายจัดตั้งกองทุนสำรองเลี้ยงชีพเป็นสวัสดิการให้แก่พนักงานบนพื้นฐานความสมัครใจของพนักงานในการเข้าเป็นสมาชิกของกองทุนสำรองเลี้ยงชีพ เพื่อส่งเสริมการออมสำหรับการเกษียณอายุของพนักงานตามนโยบายของบริษัทฯ

ภาพรวมวิธีการกำหนดอัตราเงินสะสมของลูกจ้างและอัตราเงินสมทบของนายจ้าง

การเข้าร่วมเป็นสมาชิกกองทุนสำรองเลี้ยงชีพ (PVD)

รายละเอียดการเข้าร่วมเป็นสมาชิกกองทุนสำรองเลี้ยงชีพ (PVD)

จำนวนพนักงานที่เข้าร่วม PVD

	2566	2567	2568
จำนวนพนักงานที่มีสิทธิเข้าร่วม PVD (คน)	3,802	3,884	3,397
จำนวนพนักงานที่เข้าร่วม PVD (คน)	3,214	3,222	2,908
สัดส่วนพนักงานที่เข้าร่วม PVD / พนักงานทั้งหมด (%)	84.53	82.96	85.60
สัดส่วนพนักงานที่เข้าร่วม PVD / พนักงานที่มีสิทธิเข้าร่วม (%)	84.53	82.96	85.60

รายละเอียดสรุปการเข้าร่วมเป็นสมาชิก PVD ของพนักงานในรอบปีที่ผ่านมา

รายชื่อบริษัท	มีพนักงานเข้าร่วมเป็นสมาชิก PVD	จำนวนพนักงาน (คน)	จำนวนพนักงานที่มีสิทธิเข้าร่วม PVD (คน)	จำนวนพนักงานที่เข้าร่วม PVD (คน)	สัดส่วนพนักงานที่เข้าร่วม PVD จากพนักงานทั้งหมด (%)	สัดส่วนพนักงานที่เข้าร่วม PVD จากพนักงานที่มีสิทธิเข้าร่วม PVD (%)
บริษัท บีจี คอนเทนเนอร์ กลาส จำกัด (มหาชน)	มี	3397	3397	2908	85.60%	85.60%

นโยบายและแนวปฏิบัติเกี่ยวกับการส่งเสริมการออมผ่านกองทุนสำรองเลี้ยงชีพสำหรับลูกจ้างที่ยังไม่ได้เข้าเป็นสมาชิก PVD (ถ้ามี)

นโยบายและแนวปฏิบัติเกี่ยวกับการส่งเสริมการออมผ่านกองทุน : การอำนวยความสะดวกให้ลูกจ้างใหม่สมัครเป็นสมาชิก PVD ได้
 สำรองเลี้ยงชีพสำหรับลูกจ้างที่ยังไม่ได้เข้าเป็นสมาชิก PVD โดยอัตโนมัติ (Automatic enrollment), การจัดกิจกรรม
 สนับสนุนให้ลูกจ้างสะสมเงินให้เพียงพอเพื่อการเกษียณอายุ, การให้ความรู้ หรือข้อมูลเกี่ยวกับการคัดเลือกนโยบายการลงทุนที่เหมาะสม, มาตรการส่งเสริมอื่น ๆ

การอำนวยความสะดวกให้ลูกจ้างใหม่สมัครเป็นสมาชิก PVD ได้โดยอัตโนมัติ (Automatic enrollment)

บริษัทฯ สื่อสารและเปิดโอกาสให้พนักงานใหม่แสดงความจำนงสมัครเข้าร่วมเป็นสมาชิกได้ตั้งแต่วันเริ่มงาน โดยพนักงานจะได้รับสิทธิเข้าเป็นสมาชิกหลังจากมีอายุงานครบ 120 วัน

การจัดกิจกรรมสนับสนุนให้ลูกจ้างสะสมเงินให้เพียงพอเพื่อการเกษียณอายุ

จัดกิจกรรมให้ความรู้พนักงานอย่างต่อเนื่องในหัวข้อ "การออมเพื่อการเกษียณ" เพื่อกระตุ้นให้พนักงานวางแผนทางการเงินระยะยาวอย่างมีประสิทธิภาพ

การให้ความรู้ หรือข้อมูลเกี่ยวกับการคัดเลือกนโยบายการลงทุนที่เหมาะสม

บริษัทฯ ร่วมกับคณะกรรมการกองทุนสำรองเลี้ยงชีพ มุ่งเน้นการให้ความรู้และคำแนะนำแก่พนักงาน รวมถึงคัดเลือกและกำกับดูแลนโยบายการลงทุนให้เหมาะสมกับสถานะเศรษฐกิจ เพื่อบริหารความเสี่ยงและสร้างประโยชน์สูงสุดให้แกพนักงาน

มาตรการส่งเสริมอื่น ๆ

การให้โอกาสในการกลับเข้าเป็นสมาชิก

บริษัทฯ กำหนดนโยบายให้โอกาสพนักงานที่เคยลาออกจากกองทุนสำรองเลี้ยงชีพ สามารถสมัครกลับเข้าเป็นสมาชิกใหม่ได้อีก 1 ครั้ง เพื่อส่งเสริมให้พนักงานได้กลับมาวางแผนทางการเงินและสร้างความมั่นคงในระยะยาว

7.6 ข้อมูลสำคัญอื่น ๆ

7.6.1 ผู้ที่ได้รับมอบหมาย

รายชื่อผู้ควบคุมดูแลการทำบัญชี⁽¹⁾

ชื่อ-นามสกุล: นางกัลยา อุ่นใจ

- ตำแหน่ง: ผู้จัดการฝ่ายบัญชี / ผู้ควบคุมดูแลการทำบัญชี
- คุณสมบัติ: เป็นผู้ทำบัญชีที่มีคุณสมบัติและเงื่อนไขตามหลักเกณฑ์ของกรมพัฒนาธุรกิจการค้า
- อายุ: 58 ปี
- วันที่ได้รับแต่งตั้ง: 1 กันยายน 2560
- สัดส่วนการถือหุ้น¹: ไม่มี
- ความสัมพันธ์ทางครอบครัวระหว่างกรรมการและผู้บริหาร: ไม่มี

คุณวุฒิทางการศึกษา:

- ปริญญาตรี สาขาบริหารธุรกิจ การจัดการทั่วไป มหาวิทยาลัยราชภัฏวไลยอลงกรณ์ ในพระบรมราชูปถัมภ์
- ปริญญาตรี สาขาบริหารธุรกิจ การบัญชี มหาวิทยาลัยสุโขทัยธรรมาธิราช
- การอบรม:

หลักสูตร	จัดโดย	วันที่	ชั่วโมง
การกระหนดยอดรายได้ทางบัญชี และภาษีอย่างมีอาชีพ	กรมสรรพากร สรรพากรสาส์น	14/08/2568	7.00
สัมมนา Corporate Tax ประจำปี 2568	บริษัทบุญรอดบริวเวอรี่ จำกัด	25/09/2568	6.00
การพัฒนาคุณภาพงานบัญชีด้วยการประยุกต์หลักการ บริหารบัญชียุคใหม่	บริษัทฝึกรอบรวมและสัมมนาธรรมนิติ จำกัด	17/10/2568	6.00

- ประสบการณ์การทำงาน 5 ปีย้อนหลัง:

ช่วงเวลา (ปี พ.ศ.)	ชื่อบริษัท	ตำแหน่ง
ตำแหน่งในบริษัทมหาชนที่จดทะเบียนในตลาดหลักทรัพย์		
2560 - ปัจจุบัน	บริษัท บีจี คอนเทนเนอร์ กลาส จำกัด (มหาชน)	ผู้จัดการฝ่ายบัญชี
ตำแหน่งในบริษัทมหาชนที่ไม่ได้จดทะเบียนในตลาดหลักทรัพย์: ไม่มี		
ตำแหน่งในกิจการอื่นที่ไม่ใช่บริษัทจดทะเบียน: ไม่มี		
ตำแหน่งในกิจการที่แข่งขัน/เกี่ยวเนื่องกับธุรกิจของบริษัท: ไม่มี		

ข้อมูลทั่วไป	อีเมล	โทรศัพท์
1. นาง กัลยา อุ่นใจ	kallaya.a@bgiglass.com	+66 (0) 2834 7000

หมายเหตุ: ⁽¹⁾ หมายเหตุ: ข้อมูลการถือหุ้น ณ วันที่ 31 ธันวาคม 2568

รายชื่อเลขานุการบริษัท⁽²⁾

ชื่อ-นามสกุล: นายวสันต์ ศานติวิวัฒน์กุล

- ตำแหน่ง: เลขานุการบริษัท
- อายุ: 38 ปี
- วันที่ได้รับแต่งตั้ง: 23 กุมภาพันธ์ 2566
- สัดส่วนการถือหุ้น¹: ไม่มี
- ความสัมพันธ์ทางครอบครัวระหว่างกรรมการและผู้บริหาร: ไม่มี

คุณสมบัติทางการศึกษา:

- เนติบัณฑิต สำนักอบรมศึกษากฎหมายแห่งเนติบัณฑิตยสภา
- ปริญญาตรี สาขานิติศาสตร์ (เกียรตินิยมอันดับ 2) มหาวิทยาลัยธรรมศาสตร์
- ประวัติการอบรม:

หลักสูตร	จัดโดย
Board Reporting Program (BRP) รุ่นที่ 43/2566	สมาคมส่งเสริมสถาบันกรรมการบริษัทไทย
Company Secretary Program (CSP) รุ่นที่ 133/2565	สมาคมส่งเสริมสถาบันกรรมการบริษัทไทย

- ประสบการณ์การทำงาน 5 ปีย้อนหลัง:

ช่วงเวลา (ปี พ.ศ.)	ชื่อบริษัท	ตำแหน่ง
ตำแหน่งในบริษัทมหาชนที่จดทะเบียนในตลาดหลักทรัพย์		
2566 - 2569	บริษัท บีจี คอนเทนเนอร์ กลาส จำกัด (มหาชน)	เลขานุการบริษัท
2564 - 2569	บริษัท บีจี คอนเทนเนอร์ กลาส จำกัด (มหาชน)	ผู้จัดการส่วนกฎหมาย
2563 - 2564	บริษัท บีจี คอนเทนเนอร์ กลาส จำกัด (มหาชน)	หัวหน้าส่วนงานกฎหมาย
ตำแหน่งในบริษัทมหาชนที่ไม่ได้จดทะเบียนในตลาดหลักทรัพย์:		
2562 - 2563	บริษัท บางกอกกลาส จำกัด (มหาชน)	หัวหน้าส่วนงานกฎหมาย
ตำแหน่งในกิจการอื่นที่ไม่ใช่บริษัทจดทะเบียน: 2 แห่ง		
ตำแหน่งในกิจการที่แข่งขัน/เกี่ยวเนื่องกับธุรกิจของบริษัท: ไม่มี		

ข้อมูลทั่วไป	อีเมล	โทรศัพท์
1. นาย วสันต์ ศานติวิวัฒน์กุล	wasan.s@bgc.co.th	+66 (0) 2834 7000

หมายเหตุ: ⁽²⁾ หมายเหตุ: ข้อมูลการถือหุ้น ณ วันที่ 31 ธันวาคม 2568

รายชื่อหัวหน้างานตรวจสอบภายในหรือผู้ตรวจสอบภายในที่จ้างจากภายนอก ⁽³⁾

ชื่อ-นามสกุล: นางสาวสุรัชณี เบญจจินดา

- ตำแหน่ง: ผู้อำนวยการสำนักงานตรวจสอบภายใน
- อายุ: 54 ปี
- วันที่ได้รับแต่งตั้ง: 1 กันยายน 2560
- สัดส่วนการถือหุ้น¹: 155,000
- ความสัมพันธ์ทางครอบครัวระหว่างกรรมการและผู้บริหาร: ไม่มี

คุณวุฒิทางการศึกษา

- ปริญญาตรี สาขาบัญชี มหาวิทยาลัยหอการค้าไทย
- ปริญญาโท สาขาบริหารธุรกิจ Southeastern University, USA
- การอบรม

หลักสูตร	จัดโดย
Risk Management Program for Corporate Leader (RCL) 30/2023	สมาคมส่งเสริมสถาบันกรรมการบริษัทไทย
Company Secretary Program (CSP) รุ่นที่ 113/2020	สมาคมส่งเสริมสถาบันกรรมการบริษัทไทย
Anti-Corruption the Practical Guide (ACPG) รุ่นที่ 44/2018	สมาคมส่งเสริมสถาบันกรรมการบริษัทไทย
Corporate Governance for Executives (CGE) รุ่นที่ 12/2018	สมาคมส่งเสริมสถาบันกรรมการบริษัทไทย

- ประสบการณ์การทำงาน 5 ปีย้อนหลัง

ช่วงเวลา (ปี พ.ศ.)	ชื่อบริษัท	ตำแหน่ง
ตำแหน่งในบริษัทมหาชนที่จดทะเบียนในตลาดหลักทรัพย์		
2560 - ปัจจุบัน	บริษัท บีจี คอนเทนเนอร์ กลาส จำกัด (มหาชน)	ผู้อำนวยการสำนักงานตรวจสอบภายใน
ตำแหน่งในบริษัทมหาชนที่ไม่ได้จดทะเบียนในตลาดหลักทรัพย์: ไม่มี		
ตำแหน่งในกิจการอื่นที่ไม่ใช่บริษัทจดทะเบียน: ไม่มี		
ตำแหน่งในกิจการที่แข่งขัน/เกี่ยวเนื่องกับธุรกิจของบริษัท: ไม่มี		

ข้อมูลทั่วไป	อีเมล	โทรศัพท์
1. นางสาว สุรัชณี เบญจจินดา	Suratchanee.B@bgc.co.th	+66 (0) 2834 7000

หมายเหตุ: ⁽³⁾ หมายเหตุ: ข้อมูลการถือหุ้น ณ วันที่ 31 ธันวาคม 2568

7.6.2 หัวหน้างานนักลงทุนสัมพันธ์

บริษัทมีการแต่งตั้งหัวหน้างานนักลงทุนสัมพันธ์หรือไม่ : มี

รายชื่อหัวหน้างานนักลงทุนสัมพันธ์⁽⁴⁾

ชื่อ-นามสกุล: นางสาวพิชญา ลิขิตธรรมวานิช

- ตำแหน่ง: ผู้จัดการนักลงทุนสัมพันธ์
- อายุ: 35 ปี
- วันที่ได้รับแต่งตั้ง: 1 กรกฎาคม 2567
- สัดส่วนการถือหุ้น¹: ไม่มี
- ความสัมพันธ์ทางครอบครัวระหว่างกรรมการและผู้บริหาร: ไม่มี
- คุณวุฒิทางการศึกษา
 - ปริญญาตรี วิทยาศาสตร์บัณฑิต (สาขาธุรกิจเกษตร), คณะเศรษฐศาสตร์ มหาวิทยาลัยเกษตรศาสตร์ (บางเขน)
 - ปริญญาโท การจัดการมหาบัณฑิต (สาขาการเงิน), วิทยาลัยการจัดการ มหาวิทยาลัยมหิดล
- การอบรม

หลักสูตร	จัดโดย
-	-

- ประสบการณ์การทำงาน 5 ปีย้อนหลัง

ช่วงเวลา (ปี พ.ศ.)	ชื่อบริษัท	ตำแหน่ง
ตำแหน่งในบริษัทมหาชนที่จดทะเบียนในตลาดหลักทรัพย์:		
2567 - ปัจจุบัน	บริษัท บีจี คอนเทนเนอร์ กลาส จำกัด (มหาชน)	ผู้จัดการนักลงทุนสัมพันธ์
2566 - 2568	บริษัท บีจี คอนเทนเนอร์ กลาส จำกัด (มหาชน)	ผู้ช่วยประธานเจ้าหน้าที่บริหาร
ตำแหน่งในบริษัทมหาชนที่ไม่ได้จดทะเบียนในตลาดหลักทรัพย์:		
2563 - 2565	บริษัท บางกอกกลาส จำกัด (มหาชน)	ผู้จัดการวิเคราะห์การเงิน
ตำแหน่งในกิจการอื่นที่ไม่ใช่บริษัทจดทะเบียน:		
2565 - 2566	บริษัท บีจี เอ็นเนอร์ยี่ โซลูชั่น จำกัด	ผู้จัดการวิเคราะห์การเงิน
ตำแหน่งในกิจการที่แข่งขัน/เกี่ยวเนื่องกับธุรกิจของบริษัท: ไม่มี		

ข้อมูลทั่วไป	อีเมล	โทรศัพท์
1. นางสาว พิชญา ลิขิตธรรมวานิช	Pitchaya.L@bgc.co.th	+66 (0) 2834 7000

หมายเหตุ: ⁽⁴⁾ หมายเหตุ: ข้อมูลการถือหุ้น ณ วันที่ 31 ธันวาคม 2568

7.6.3 ผู้สอบบัญชีของบริษัท

รายละเอียดการสอบบัญชีของบริษัท⁽⁵⁾

บริษัทผู้สอบบัญชี	ค่าสอบ บัญชี (บาท)	ค่าบริการอื่น ๆ	รายชื่อและข้อมูลทั่วไปของ ผู้สอบบัญชี
บริษัท ไพธวอเตอร์เฮาส์คูเปอร์ส เอพีเอเอส จำกัด เลขที่ 179/74-80 อาคารบางกอก ซิดีทาวเวอร์ ชั้น 7, 11, 13-16 ถนน สาทรใต้ แขวงทุ่งมหาเมฆ เขต สาทร กรุงเทพมหานคร 10120 โทรศัพท์ +66 2844 1000	5,842,000.00	ประเภทของงานบริการ อื่น: 1. BOI รายละเอียดข้อมูลค่า บริการอื่น ๆ: 1. BOI คือ วิธีการที่ตกลงร่วมกัน ที่เกี่ยวกับข้อมูลในแบบ คำขอใช้สิทธิและ ประโยชน์ยกเว้นภาษีเงิน ได้นิติบุคคล 2. Inventory Destruction คือ วิธีการที่ ตกลงร่วมกันที่เกี่ยวกับ การสังเกตการณ์ทำลาย สินค้า ส่วนที่จ่ายไปในระหว่างปี บัญชี: N/A บาท ส่วนที่ต้องจ่ายใน อนาคต: N/A บาท รวมค่าบริการ: 230,000.00 บาท	1. นาย พงทวิ รัตน์โกเศศ อีเมล: pongthavee.ratanakoses@pwc.com เลขที่ใบอนุญาต: 7795 2. นาย บุญเรือง เลิศวิเศษวิทย์ อีเมล: boonrueng.lerdwisewit@pwc.com เลขที่ใบอนุญาต: 6552 3. นางสาว อมรัตน์ เพิ่มพูนวัฒนาสุข อีเมล: amornrat.pearmpoonvatanasuk@pwc.com เลขที่ใบอนุญาต: 4599

หมายเหตุ : ⁽⁵⁾ หมายเหตุ ยังไม่รวมค่าสอบบัญชีของผู้สอบบัญชีรายอื่นของบริษัทย่อย อีกจำนวน 2 บริษัท ได้แก่ บริษัท ไพธม แพ็คเคจจิ้ง จำกัด และ บริษัท บีจีซี ซัพพลาย เซน เมเนจเม้นท์ จำกัด

7.6.4 บุคลากรที่ได้รับมอบหมาย กรณีที่เป็นบริษัทต่างประเทศ

บริษัทมีบุคลากรที่ได้รับมอบหมายให้เป็นตัวแทนในประเทศไทยหรือไม่

ไม่

8. รายงานผลการดำเนินงานสำคัญด้านการกำกับดูแลกิจการ

8.1 สรุปผลการปฏิบัติหน้าที่ของคณะกรรมการในรอบปีที่ผ่านมา

สรุปผลการปฏิบัติหน้าที่ของคณะกรรมการในรอบปีที่ผ่านมา

การปฏิบัติหน้าที่ของคณะกรรมการ

การประชุมคณะกรรมการบริษัท และคณะกรรมการชุดย่อย

คณะกรรมการบริษัท ได้กำหนดให้มีการประชุม เพื่อพิจารณาวาระตามที่กฎหมายกำหนด พิจารณาแผนกลยุทธ์ทางธุรกิจ และวาระสำคัญเกี่ยวกับการดำเนินธุรกิจของบริษัทฯ โดยอาจมีการประชุมพิเศษเพิ่มเติมตามความจำเป็นและเหมาะสม ซึ่งจะแจ้งล่วงหน้าอย่างน้อย 7 วัน การประชุมทุกครั้งจะต้องมีกรรมการมาประชุมไม่น้อยกว่ากึ่งหนึ่งของจำนวนกรรมการทั้งหมด จึงจะครบเป็นองค์ประชุม และมีการประชุมระหว่างกรรมการที่ไม่ได้เป็นผู้บริหาร เพื่อให้สามารถหารืออย่างอิสระ มีการกำหนดวาระการประชุมอย่างชัดเจนล่วงหน้า โดยมีประธานกรรมการ กรรมการอิสระที่เป็นหัวหน้ากรรมการอิสระ (Lead Independent Director) และประธานเจ้าหน้าที่บริหารร่วมกันพิจารณาเรื่องที่จะเข้าเป็นวาระการประชุม ทั้งนี้ เลขานุการบริษัทมีหน้าที่ดูแลให้กรรมการได้รับเอกสารการประชุมล่วงหน้าก่อนการประชุมเพื่อให้มีเวลาเพียงพอสำหรับการศึกษาข้อมูล ก่อนพิจารณาให้ความเห็น และออกเสียงลงคะแนน และเพื่อให้การนัดประชุมเป็นไปอย่างมีประสิทธิภาพ ทางเลขานุการบริษัท จะกำหนดและแจ้งตารางการประชุมของทั้งปีเป็นการล่วงหน้าทุกปี

ในระหว่างการประชุม จะมีการจัดสรรเวลาอย่างเพียงพอให้ฝ่ายบริหารนำเสนอเอกสารและข้อมูลในประเด็นสำคัญ โดยประธานกรรมการได้เปิดโอกาสและสนับสนุนให้กรรมการแต่ละท่านแสดงความคิดเห็นอย่างอิสระ ก่อนสรุปความเห็นที่ได้จากที่ประชุมเป็นมติ ซึ่งในการพิจารณาระเบียบวาระต่างๆ กรรมการซึ่งมีส่วนได้เสียในเรื่องที่พิจารณา จะไม่มีสิทธิออกเสียง และหากเป็นการพิจารณารายการที่เกี่ยวข้อง กรรมการที่มีส่วนได้เสียจะต้องไม่อยู่ในที่ประชุมในวาระดังกล่าว

หลังจากจบการประชุม ต้องจัดทำบันทึกการประชุมเป็นลายลักษณ์อักษร และจัดเก็บรายงานการประชุมที่ผ่านการรับรองจากคณะกรรมการ หรือคณะกรรมการชุดย่อย ให้พร้อมที่จะตรวจสอบได้

8.1.1 การสรรหากรรมการ / การพัฒนากรรมการ / การประเมินผลการปฏิบัติหน้าที่ของกรรมการ

ข้อมูลเกี่ยวกับการสรรหากรรมการ

การสรรหากรรมการอิสระ

หลักเกณฑ์ในการสรรหากรรมการอิสระ

การสรรหากรรมการอิสระ

กรรมการอิสระของบริษัทฯ ต้องมีคุณสมบัติครบถ้วนตามที่กฎหมายกำหนด และไม่มีลักษณะต้องห้ามตามกฎหมาย พระราชบัญญัติ หรือข้อกำหนดที่เกี่ยวข้อง มีความเป็นอิสระจากฝ่ายจัดการและผู้ถือหุ้นที่มีอำนาจควบคุม รวมถึงไม่มีหน้าที่ในการบริหารจัดการธุรกิจของบริษัทฯ โดยได้กำหนดนิยามของกรรมการอิสระตามหลักการกำกับดูแลกิจการที่ดี ซึ่งสอดคล้องกับแนวปฏิบัติที่ดี และหลักเกณฑ์ของสำนักงานคณะกรรมการกำกับหลักทรัพย์และตลาดหลักทรัพย์ เพื่อให้มีความเป็นอิสระในการตัดสินใจและแสดงความเห็น รวมถึงดูแลรักษาผลประโยชน์ต่อผู้ถือหุ้นทุกรายให้มีความเท่าเทียมกัน ดังนี้

1. ถือหุ้นไม่เกินร้อยละ 0.9 (ศูนย์จุดเก้า) ของจำนวนหุ้นที่มีสิทธิออกเสียงทั้งหมดในบริษัทฯ บริษัทใหญ่ บริษัทย่อย บริษัทร่วม หรือนิติบุคคลที่อาจมีความขัดแย้ง โดยให้นับรวมการถือหุ้นของผู้ที่เกี่ยวข้องกับกรรมการอิสระรายนั้นๆ ด้วย
2. ไม่เป็นหรือเคยเป็นกรรมการที่มีส่วนร่วมบริหารงาน ลูกจ้าง พนักงาน ที่ปรึกษาที่ได้เงินเดือนประจำ หรือผู้มีอำนาจควบคุมของบริษัทฯ บริษัทใหญ่ บริษัทย่อย บริษัทร่วม หรือนิติบุคคลที่อาจมีความขัดแย้ง เว้นแต่จะได้พ้นจากการมีลักษณะดังกล่าวมาแล้วไม่น้อยกว่า 2 ปี ก่อนรับตำแหน่ง ทั้งนี้ ลักษณะต้องห้ามดังกล่าว ไม่รวมถึงกรณีที่กรรมการอิสระเคยเป็นข้าราชการ หรือที่ปรึกษาของส่วนราชการซึ่งเป็นผู้ถือหุ้นรายใหญ่ หรือผู้มีอำนาจควบคุมของบริษัทฯ
3. ไม่เป็นบุคคลที่มีความสัมพันธ์ทางสายโลหิต ทางสายสมรส หรือโดยการจดทะเบียนตามกฎหมายในลักษณะที่เป็นบิดา มารดา คู่สมรส พี่น้องและบุตร รวมทั้งคู่สมรสของบุตรของกรรมการรายอื่น ผู้บริหาร ผู้ถือหุ้นรายใหญ่ ผู้มีอำนาจควบคุม หรือบุคคลที่จะได้รับการเสนอให้เป็นกรรมการ ผู้บริหารหรือผู้มีอำนาจควบคุมของบริษัทฯ หรือบริษัทย่อย

4. ไม่มีหรือเคยมีความสัมพันธ์ทางธุรกิจกับบริษัทฯ บริษัทใหญ่ บริษัทย่อย บริษัทร่วม ผู้ถือหุ้นรายใหญ่ ผู้มีอำนาจควบคุมของ บริษัทฯ หรือนิติบุคคลที่อาจมีความขัดแย้ง ในลักษณะที่อาจเป็นการขัดขวางการใช้วิจารณญาณอย่างอิสระ เว้นแต่จะได้พ้นจากการมีลักษณะดังกล่าวมาแล้วไม่น้อยกว่า 2 ปีก่อนรับตำแหน่ง
5. ไม่เป็นหรือเคยเป็นผู้ถือหุ้นที่มีนัย หรือผู้มีอำนาจควบคุมของผู้ที่มีความสัมพันธ์ทางธุรกิจกับบริษัทฯ บริษัทใหญ่ บริษัทย่อย บริษัทร่วม เว้นแต่จะได้พ้นจากการมีลักษณะดังกล่าวมาแล้วไม่น้อยกว่า 2 ปีก่อนรับตำแหน่ง
6. ไม่เป็นหรือเคยเป็นผู้สอบบัญชีของบริษัทฯ บริษัทใหญ่ บริษัทย่อย บริษัทร่วม ผู้ถือหุ้นรายใหญ่ หรือผู้มีอำนาจควบคุมของ บริษัทฯ และไม่เป็นผู้ถือหุ้นที่มีนัย ผู้มีอำนาจควบคุม หรือหุ้นส่วนของสำนักงานสอบบัญชี ซึ่งมีผู้สอบบัญชีของบริษัทฯ บริษัท ใหญ่ บริษัทย่อย บริษัทร่วม ผู้ถือหุ้นรายใหญ่ หรือผู้มีอำนาจควบคุมของผู้ชื้ออนุญาตสังกัดอยู่ เว้นแต่จะได้พ้นจากการมี ลักษณะดังกล่าวมาแล้วไม่น้อยกว่า 2 ปี ก่อนรับตำแหน่ง
7. ไม่เป็นหรือเคยเป็นผู้ให้บริการทางวิชาชีพใดๆ รวมถึงการให้บริการเป็นที่ปรึกษากฎหมายหรือที่ปรึกษาทางการเงิน ซึ่งได้รับ ค่าบริการเกินกว่า 2 ล้านบาทต่อปีจากบริษัทฯ บริษัทใหญ่ บริษัทย่อย บริษัทร่วม ผู้ถือหุ้นรายใหญ่ หรือผู้มีอำนาจควบคุมของ บริษัทฯ และไม่เป็นผู้ถือหุ้นที่มีนัย ผู้มีอำนาจควบคุม หรือหุ้นส่วนของผู้ให้บริการทางวิชาชีพนั้นด้วย เว้นแต่จะได้พ้นจากการมีลักษณะดังกล่าวมาแล้วไม่น้อยกว่า 2 ปี ก่อนรับตำแหน่ง
8. ไม่เป็นกรรมการที่ได้รับการแต่งตั้งขึ้นเพื่อเป็นตัวแทนของกรรมการของบริษัทฯ ผู้ถือหุ้นรายใหญ่ หรือผู้ถือหุ้นซึ่งเป็นผู้ที่ เกี่ยวข้องกับผู้ถือหุ้นรายใหญ่
9. ไม่ประกอบกิจการที่มีสภาพอย่างเดียวกันและเป็นการแข่งขันที่มีนัยกับกิจการของบริษัทฯ หรือบริษัทย่อย หรือไม่เป็นหุ้นส่วน ที่มีนัยในทางหุ้นส่วน หรือเป็นกรรมการที่มีส่วนร่วมบริหารงาน ลูกจ้าง พนักงาน ที่ปรึกษาที่รับเงินเดือนประจำ หรือถือหุ้น เกินร้อยละ 1 ของจำนวนหุ้นที่มีสิทธิออกเสียงทั้งหมดของบริษัทอื่น ซึ่งประกอบกิจการที่มีสภาพอย่างเดียวกันและเป็นการ แข่งขันที่มีนัยกับกิจการของบริษัทฯ หรือบริษัทย่อย
10. ไม่มีลักษณะอื่นใดที่ทำให้ไม่สามารถให้ความเห็นอย่างเป็นอิสระเกี่ยวกับการดำเนินงานของบริษัทฯ

ในปี 2568 กรรมการอิสระของบริษัทฯ ทุกท่าน มีคุณสมบัติครบถ้วนตามนิยามที่กำหนดขึ้น และตามที่กฎหมายกำหนด รวมถึงไม่มีลักษณะต้องห้ามตามกฎหมาย พระราชบัญญัติ หรือข้อกำหนดที่เกี่ยวข้อง และไม่มีการถือหุ้น หลักทรัพย์ หรือตราสารอื่นใด ของบริษัทฯ เพื่อให้เกิดความเป็นอิสระ ความโปร่งใส ความยุติธรรม ในการปฏิบัติหน้าที่และการตัดสินใจในวาระต่างๆ

ความสัมพันธ์ทางธุรกิจหรือการให้บริการทางวิชาชีพของกรรมการอิสระในรอบปีที่ผ่านมา

ความสัมพันธ์ทางธุรกิจหรือการให้บริการทางวิชาชีพ ของกรรมการ : ไม่มี

อิสระในรอบปีที่ผ่านมา

การสรรหากรรมการและผู้บริหารระดับสูงสุด

วิธีการสรรหากรรมการและผู้บริหารระดับสูงสุด

วิธีการสรรหาบุคคลที่จะแต่งตั้ง เป็นกรรมการ ผ่านคณะกรรมการ : ใช่

สรรหาหรือไม่

วิธีการสรรหาบุคคลที่จะแต่งตั้ง เป็นผู้บริหารระดับสูงสุด ผ่านคณะ : ใช่

กรรมการสรรหาหรือไม่

จำนวนกรรมการที่มาจากผู้ถือหุ้นรายใหญ่

จำนวนกรรมการที่มาจากผู้ถือหุ้นรายใหญ่ แต่ละกลุ่มในรอบปีที่ผ่านมา : 0

(คน)

สิทธิของผู้ลงทุนรายย่อยในการแต่งตั้งกรรมการ

สิทธิในการเสนอวาระก่อนเข้าร่วมประชุมผู้ถือหุ้น และสิทธิในการเสนอชื่อบุคคลเพื่อเลือกตั้งเป็นกรรมการ โดยบริษัทฯ เปิด โอกาสให้ผู้ถือหุ้นเสนอวาระและเสนอชื่อบุคคล ระหว่างวันที่ 5 พฤศจิกายน 2568 จนถึงวันที่ 31 ธันวาคม 2568 ผ่านช่องทาง ต่างๆ เช่น Website, Email, โทรสาร และจดหมาย โดยเผยแพร่รายละเอียดและหลักเกณฑ์ไว้ในเว็บไซต์ของบริษัทฯ รวมถึงเผยแพร่

แพร่การให้สิทธิผ่านระบบข่าวของตลาดหลักทรัพย์แห่งประเทศไทย เพื่อถ่วงดุลเบี่ยงเบนก่อนนำเสนอต่อคณะกรรมการบริษัทให้พิจารณา และ เปิดโอกาสให้ผู้ถือหุ้นฝากคำถามที่ต้องการให้ตอบในที่ประชุมผู้ถือหุ้น ได้เป็นการล่วงหน้า โดยช่วงเวลาดังกล่าวไม่มีผู้ถือหุ้นท่านใดเสนอวาระการประชุมหรือเสนอชื่อบุคคลเพื่อรับการพิจารณาเลือกตั้งเป็นกรรมการ

วิธีการแต่งตั้งกรรมการ : วิธีการแต่งตั้งกรรมการแต่ละรายต้องได้รับคะแนนเสียงเห็นชอบเกินกว่ากึ่งหนึ่งของจำนวนเสียงทั้งหมดของผู้ถือหุ้นซึ่งมาประชุมและออกเสียงลงคะแนน

ข้อมูลเกี่ยวกับการพัฒนากรรมการ

การพัฒนากรรมการในรอบปีที่ผ่านมา

รายละเอียดการพัฒนากรรมการในรอบปีที่ผ่านมา

รายชื่อกรรมการ	เข้าร่วมอบรมใน รอบปี บัญชีที่ผ่านมา	ประวัติการเข้าร่วมอบรม
1. นาย พรวุฒิ สารสิน (ประธานกรรมการ)	ไม่เข้าร่วม	-
2. นาง สุทธารักษ์ ปัญญา (รองประธานกรรมการ, กรรมการ อิสระ)	เข้าร่วม	อื่น ๆ <ul style="list-style-type: none"> • 2568: Audit Committee Forum: A New Era for Audit Committees: Adapting to Emerging Risks and Evolving Competencies • 2568: National Director Conference 2025 : Stronger Together through the World of Contradiction
3. นาย ปวิณ ภิรมย์ภักดี (กรรมการ)	ไม่เข้าร่วม	-
4. นาง อัมรัตน์ ภูววิธานินทร์ (กรรมการ)	ไม่เข้าร่วม	-
5. นาย สมชาย ศิริวิชัยกุล (กรรมการ, กรรมการอิสระ)	ไม่เข้าร่วม	-
6. นาย ศิลปรัตน์ วัฒนเกษตร (กรรมการ)	เข้าร่วม	-
7. นาง ศันสนีย์ สุภัทรวณิช (กรรมการ, กรรมการอิสระ)	เข้าร่วม	Thai Institute of Directors (IOD) <ul style="list-style-type: none"> • 2568: The Board's Roles in Climate Governance (BCG)
8. นาย พลิศร์ ภิรมย์ภักดี (กรรมการ)	ไม่เข้าร่วม	-
9. นาย ปัญญ์ เกษมทรัพย์ (กรรมการ, กรรมการอิสระ)	เข้าร่วม	อื่น ๆ <ul style="list-style-type: none"> • 2568: ' / : , ,

ข้อมูลเกี่ยวกับการประเมินผลการปฏิบัติหน้าที่ของกรรมการ

เกณฑ์การประเมินผลการปฏิบัติหน้าที่ของคณะกรรมการ

หลักเกณฑ์การประเมินผลงานของทั้งคณะ

ในปี 2568 คณะกรรมการได้จัดให้มีการประเมินผลงานประจำปีของคณะกรรมการทั้งคณะ โดยมีหลักเกณฑ์การประเมินผลประกอบไปด้วย 6 หัวข้อหลัก ในการประเมิน ดังนี้

1. โครงสร้างและคุณสมบัติของคณะกรรมการ
2. บทบาท หน้าที่ และความรับผิดชอบของคณะกรรมการ
3. การประชุมคณะกรรมการ
4. การทำหน้าที่ของกรรมการ
5. ความสัมพันธ์กับฝ่ายจัดการ
6. การพัฒนาตนเองของกรรมการและการพัฒนาผู้บริหาร

หลักเกณฑ์การประเมินผลงานรายบุคคล ในปี 2568 คณะกรรมการได้จัดให้มีการประเมินผลงานประจำปีของคณะกรรมการบริษัท รายบุคคล ประกอบไปด้วย 3 หัวข้อหลัก ในการประเมิน ดังนี้

1. โครงสร้างและคุณสมบัติของคณะกรรมการ
2. การประชุมคณะกรรมการ
3. บทบาท หน้าที่ และความรับผิดชอบของคณะกรรมการ

การประเมินผลการปฏิบัติหน้าที่ของคณะกรรมการในรอบปีที่ผ่านมา

โดยผลการประเมินคณะกรรมการทั้งรายคณะและรายบุคคล ในปี 2568 อยู่ในเกณฑ์ที่ดี

8.1.2 การเข้าร่วมประชุมและการจ่ายค่าตอบแทนคณะกรรมการรายบุคคล

การเข้าร่วมประชุมของคณะกรรมการบริษัท

การเข้าร่วมประชุมของคณะกรรมการบริษัท

จำนวนการประชุมของคณะกรรมการบริษัท ในรอบปีที่ผ่านมา (ครั้ง) : 6

การประชุมสามัญผู้ถือหุ้นประจำปี (AGM) : 21 เม.ย. 2568

การประชุมวิสามัญผู้ถือหุ้น (EGM) : ไม่มี

รายละเอียดการเข้าร่วมประชุมของคณะกรรมการบริษัท

รายชื่อกรรมการ	การเข้าร่วมประชุมของกรรมการ			เข้าประชุม AGM			เข้าประชุม EGM		
	การเข้า ประชุม (ครั้ง)	/	สิทธิในการ ประชุม (ครั้ง)	การเข้า ประชุม (ครั้ง)	/	สิทธิในการ ประชุม (ครั้ง)	การเข้า ประชุม (ครั้ง)	/	สิทธิในการ ประชุม (ครั้ง)
1. นาย พรวุฒิ สารสิน (ประธานกรรมการ)	5	/	6	1	/	1	N/A	/	N/A
2. นาง สุทธารักษ์ ปัญญา (รองประธานกรรมการ, กรรมการอิสระ)	4	/	6	1	/	1	N/A	/	N/A
3. นาย ปวิณ ภิรมย์ภักดี (กรรมการ)	6	/	6	1	/	1	N/A	/	N/A
4. นาง อัมรัตน์ ภูววีรานี นทร์ (กรรมการ)	6	/	6	1	/	1	N/A	/	N/A
5. นาย สมชาย ศิริวิชัยกุล (กรรมการ, กรรมการอิสระ)	6	/	6	1	/	1	N/A	/	N/A
6. นาย ศิลปรัตน์ วัฒน เกษตร (กรรมการ)	6	/	6	1	/	1	N/A	/	N/A
7. นาง ศันสนีย์ สุภัทร วณิชย์ (กรรมการ, กรรมการอิสระ)	6	/	6	1	/	1	N/A	/	N/A
8. นาย พลิศร์ ภิรมย์ภักดี (กรรมการ)	5	/	6	1	/	1	N/A	/	N/A
9. นาย ปัญญ์ เกษมทรัพย์ (กรรมการ, กรรมการอิสระ)	6	/	6	1	/	1	N/A	/	N/A

รายละเอียดการสรุปสัดส่วนการเข้าร่วมประชุมของคณะกรรมการบริษัท

รายชื่อกรรมการ	อัตราการเข้าประชุมคณะกรรมการบริษัท	อัตราการเข้าประชุม AGM	อัตราการเข้าประชุม EGM
1. นาย พรวุฒิ สารสิน (ประธานกรรมการ)	5/6 (83.33%)	1/1 (100.00%)	N/A
2. นาง สุทธารักษ์ ปัญญา (รองประธานกรรมการ, กรรมการอิสระ)	4/6 (66.67%)	1/1 (100.00%)	N/A
3. นาย ปวิณ ภิรมย์ภักดี (กรรมการ)	6/6 (100.00%)	1/1 (100.00%)	N/A
4. นาง อัมรัตน์ ภูววิธานินทร์ (กรรมการ)	6/6 (100.00%)	1/1 (100.00%)	N/A
5. นาย สมชาย ศิริวิชัยกุล (กรรมการ, กรรมการอิสระ)	6/6 (100.00%)	1/1 (100.00%)	N/A
6. นาย ศิลปรัตน์ วัฒนเกษตร (กรรมการ)	6/6 (100.00%)	1/1 (100.00%)	N/A
7. นาง ศันสนีย์ สุภัทรวณิชย์ (กรรมการ, กรรมการอิสระ)	6/6 (100.00%)	1/1 (100.00%)	N/A
8. นาย พลธิศร์ ภิรมย์ภักดี (กรรมการ)	5/6 (83.33%)	1/1 (100.00%)	N/A
9. นาย ปัญญ์ เกษมทรัพย์ (กรรมการ, กรรมการอิสระ)	6/6 (100.00%)	1/1 (100.00%)	N/A
อัตราการเข้าร่วมประชุมเฉลี่ย	(92.59%)	100.00%	N/A

คำตอบแทนของคณะกรรมการ

ลักษณะคำตอบแทนของคณะกรรมการ

คณะกรรมการบริษัท ได้แต่งตั้งให้คณะกรรมการสรรหาและกำหนดค่าตอบแทน เป็นผู้พิจารณาหลักเกณฑ์และกำหนดค่าตอบแทนกรรมการ เพื่อเสนอเป็นความเห็นต่อคณะกรรมการบริษัท ซึ่งคณะกรรมการบริษัทจะพิจารณาเพื่อนำเสนอขออนุมัติต่อผู้ถือหุ้น โดยจะต้องมีความเหมาะสมกับคุณสมบัติของกรรมการตามความจำเป็นและสถานการณ์ของบริษัทฯ และสามารถจูงใจต่อการเป็นกรรมการหรือผู้บริหาร มีนโยบายและหลักเกณฑ์ในการกำหนดค่าตอบแทน ดังนี้

1. ผลประกอบการในปีที่ผ่านมาของบริษัทฯ
2. ขนาดธุรกิจ โดยเปรียบเทียบกับค่าตอบแทนกรรมการของบริษัทจดทะเบียนในตลาดหลักทรัพย์แห่งประเทศไทย ในประเภทหรือขนาดธุรกิจที่ใกล้เคียงกัน
3. บทบาท ภาระหน้าที่ ขอบเขตความรับผิดชอบ และผลการปฏิบัติงานของกรรมการ
4. ประโยชน์ที่คาดว่าบริษัทฯ จะได้รับจากกรรมการ
5. ผลสำรวจค่าตอบแทนกรรมการของหน่วยงานต่างๆ ที่เป็นมาตรฐาน

ค่าตอบแทนกรรมการและผู้บริหารสำหรับปี 2568 ที่ได้รับอนุมัติจากผู้ถือหุ้น มีดังนี้

1. ค่าตอบแทนรายเดือน

- ประธานกรรมการ 120,000 บาท/เดือน
- รองประธานกรรมการ 100,000 บาท/เดือน
- กรรมการ (ยกเว้นประธานเจ้าหน้าที่บริหาร) 80,000 บาท/เดือน

2. ค่าเบี้ยประชุม

- ประธานกรรมการตรวจสอบ 30,000 บาท /คน/ครั้ง
- กรรมการตรวจสอบ 20,000 บาท /คน/ครั้ง
- ประธานกรรมการสรรหาและกำหนดค่าตอบแทน 30,000 บาท /คน/ครั้ง
- กรรมการสรรหาและกำหนดค่าตอบแทน 20,000 บาท /คน/ครั้ง
- ประธานกรรมการกำกับดูแลกิจการที่ดีและความยั่งยืน 30,000 บาท /คน/ครั้ง
- กรรมการกำกับดูแลกิจการที่ดีและความยั่งยืน 20,000 บาท /คน/ครั้ง
- ประธานกรรมการลงทุน 30,000 บาท /คน/ครั้ง
- กรรมการบริหารความเสี่ยงและการลงทุน 20,000 บาท /คน/ครั้ง

3. โบนัสหรือเงินรางวัลพิเศษ จะมีการจ่ายปีละ 1 ครั้ง โดยคณะกรรมการสรรหาและกำหนดค่าตอบแทนจะเป็นผู้พิจารณาตามผลการดำเนินงานและหลักเกณฑ์ที่กำหนดขึ้น

4. กำหนดงบประมาณในการจ่ายค่าตอบแทนกรรมการและกรรมการชุดย่อย ทั้งหมดรวมไม่เกิน 15,200,000 บาท

คำตอบแทนของคณะกรรมการ

รายละเอียดคำตอบแทนของกรรมการแต่ละรายบุคคลในรอบปีที่ผ่านมา

รายชื่อกรรมการ / คณะกรรมการ	บริษัท				คำตอบแทนที่เป็น ตัวเงินของบริษัท ย่อยรวม (บาท)
	ค่าเบี้ยประชุม ต่อปี	คำตอบแทนที่เป็นตัวเงินอื่นๆ	รวม (บาท)	คำตอบแทนที่ไม่เป็นตัวเงิน	
1. นาย พรวุฒิ สารสิน (ประธานกรรมการ)			2,180,000.00		N/A
คณะกรรมการบริษัท (ประธานกรรมการ)	N/A	2,180,000.00	2,180,000.00	ไม่มี	
2. นาง สุทธารักษ์ บัญญา (รองประธานกรรมการ, กรรมการอิสระ)			2,065,000.00		N/A
คณะกรรมการบริษัท (รองประธานกรรมการ)	N/A	1,915,000.00	1,915,000.00	ไม่มี	
คณะกรรมการตรวจสอบ (ประธานกรรมการตรวจสอบ)	150,000.00	N/A	150,000.00	ไม่มี	
3. นาย ปวิณ ภิรมย์ภักดี (กรรมการ)			1,687,000.00		0.00
คณะกรรมการบริษัท (กรรมการ)	N/A	1,647,000.00	1,647,000.00	ไม่มี	
คณะกรรมการบริหาร (ประธานกรรมการบริหาร)	0.00	0.00	0.00	ไม่มี	

รายชื่อกรรมการ / คณะกรรมการ	บริษัท				คำตอบแทนที่เป็น ตัวเงินของบริษัท ย่อยรวม (บาท)
	ค่าเบี้ยประชุมต่อปี	คำตอบแทนที่เป็นตัวเงินอื่นๆ	รวม (บาท)	คำตอบแทนที่ไม่เป็นตัวเงิน	
คณะกรรมการสรรหาและกำหนดค่าตอบแทน (กรรมการชุดย่อย)	40,000.00	0.00	40,000.00	ไม่มี	
4. นาง อัมรัตน์ ภูววิธานินทร์ (กรรมการ)			1,747,000.00		0.00
คณะกรรมการบริษัท (กรรมการ)	N/A	1,647,000.00	1,647,000.00	ไม่มี	
คณะกรรมการบริหาร (กรรมการบริหาร)	0.00	0.00	0.00	ไม่มี	
คณะกรรมการบริหารความเสี่ยงและการลงทุน (กรรมการชุดย่อย)	100,000.00	0.00	100,000.00	ไม่มี	
5. นาย สมชาย ศิริวิชัยกุล (กรรมการ, กรรมการอิสระ)			1,837,000.00		N/A
คณะกรรมการบริษัท (กรรมการ)	N/A	1,647,000.00	1,647,000.00	ไม่มี	
คณะกรรมการตรวจสอบ (กรรมการตรวจสอบ)	100,000.00	N/A	100,000.00	ไม่มี	
คณะกรรมการกำกับดูแลกิจการที่ดีและความยั่งยืน (ประธานกรรมการชุดย่อย)	90,000.00	0.00	90,000.00	ไม่มี	
6. นาย ศิลปรัตน์ วัฒนเกษตร (กรรมการ)			1,020,000.00		60,000.00
คณะกรรมการบริษัท (กรรมการ)	N/A	960,000.00	960,000.00	ไม่มี	
คณะกรรมการบริหาร (กรรมการบริหาร)	0.00	0.00	0.00	ไม่มี	
คณะกรรมการกำกับดูแลกิจการที่ดีและความยั่งยืน (กรรมการชุดย่อย)	60,000.00	0.00	60,000.00	ไม่มี	
7. นาง ศันสนีย์ สุภัทรวณิช (กรรมการ, กรรมการอิสระ)			1,867,000.00		230,000.00

รายชื่อกรรมการ / คณะกรรมการ	บริษัท				คำตอบแทนที่เป็น ตัวเงินของบริษัท ย่อยรวม (บาท)
	ค่าเบี้ยประชุมต่อปี	คำตอบแทนที่เป็นตัวเงินอื่นๆ	รวม (บาท)	คำตอบแทนที่ไม่เป็นตัวเงิน	
คณะกรรมการบริษัท (กรรมการ)	N/A	1,647,000.00	1,647,000.00	ไม่มี	
คณะกรรมการกำกับดูแลกิจการที่ดีและความยั่งยืน (กรรมการชุดย่อย)	60,000.00	0.00	60,000.00	ไม่มี	
คณะกรรมการสรรหาและกำหนดค่าตอบแทน (ประธานกรรมการชุดย่อย)	60,000.00	0.00	60,000.00	ไม่มี	
คณะกรรมการบริหารความเสี่ยงและการลงทุน (กรรมการชุดย่อย)	100,000.00	0.00	100,000.00	ไม่มี	
8. นาย พลิศร์ ภิรมย์ภักดี (กรรมการ)			1,647,000.00		N/A
คณะกรรมการบริษัท (กรรมการ)	N/A	1,647,000.00	1,647,000.00	ไม่มี	
9. นาย บัญญ์ เกษมทรัพย์ (กรรมการ, กรรมการอิสระ)			1,937,000.00		280,000.00
คณะกรรมการบริษัท (กรรมการ)	N/A	1,647,000.00	1,647,000.00	ไม่มี	
คณะกรรมการตรวจสอบ (กรรมการตรวจสอบ)	100,000.00	N/A	100,000.00	ไม่มี	
คณะกรรมการบริหารความเสี่ยงและการลงทุน (ประธานกรรมการชุดย่อย)	150,000.00	0.00	150,000.00	ไม่มี	
คณะกรรมการสรรหาและกำหนดค่าตอบแทน (กรรมการชุดย่อย)	40,000.00	0.00	40,000.00	ไม่มี	
10. นาย วิศาล ลอเสถียรกุล (กรรมการบริหาร)			0.00		0.00
คณะกรรมการบริหาร (กรรมการบริหาร)	0.00	0.00	0.00	ไม่มี	

รายละเอียดสรุปคำตอบแทนแต่ละรายการคณะกรรมการในรอบปีที่ผ่านมา

รายชื่อคณะกรรมการ	ค่าเบี้ยประชุมต่อปี	คำตอบแทนที่ เป็นตัวเงินอื่นๆ	รวม (บาท)
1. คณะกรรมการบริษัท	N/A	14,937,000.00	14,937,000.00
2. คณะกรรมการตรวจสอบ	350,000.00	N/A	350,000.00
3. คณะกรรมการบริหาร	0.00	0.00	0.00
4. คณะกรรมการบริหารความเสี่ยงและการลงทุน	350,000.00	0.00	350,000.00
5. คณะกรรมการกำกับดูแลกิจการที่ดีและความยั่งยืน	210,000.00	0.00	210,000.00
6. คณะกรรมการสรรหาและกำหนดค่าตอบแทน	140,000.00	0.00	140,000.00

คำตอบแทนหรือผลประโยชน์ค้ำจายของกรรมการบริษัท

คำตอบแทนหรือผลประโยชน์ค้ำจาย ของกรรมการบริษัทในรอบปีที่ผ่านมา : 0.00

ผ่านมา

(บาท)

8.1.3 การกำกับดูแลบริษัทย่อยและบริษัทร่วม

กลไกการกำกับดูแลบริษัทย่อยและบริษัทร่วม

บริษัทมีบริษัทย่อยและบริษัทร่วมหรือไม่ : มี

กลไกการกำกับดูแลบริษัทย่อยและบริษัทร่วม : มี

กลไกในการกำกับดูแลการจัดการและ รับผิดชอบการดำเนินงานใน : การทำรายการระหว่างบริษัทกับบุคคลที่เกี่ยวข้อง, การทำรายการอื่นที่สำคัญ, การได้มาหรือจำหน่ายไปซึ่งสินทรัพย์, ระบบการควบคุมภายในของบริษัทย่อยที่ประกอบธุรกิจหลักมีความเหมาะสมและรัดกุมเพียงพอในบริษัทย่อยที่เป็นบริษัทที่ประกอบธุรกิจหลัก

นโยบายการกำกับดูแลบริษัทย่อยและบริษัทร่วม

บริษัทฯ ได้กำหนดนโยบายการกำกับดูแลและบริหารจัดการกิจการของบริษัทย่อยและบริษัทร่วม ทั้งทางตรงและทางอ้อม พร้อมกำหนดมาตรการในการติดตามการบริหารงานของบริษัทย่อยและบริษัทร่วม โดยสรุปได้ดังนี้

1. คณะกรรมการบริษัทจะแต่งตั้งหรือเสนอชื่อบุคคลเพื่อแต่งตั้งเป็นกรรมการในบริษัทย่อย อย่างน้อยตามสัดส่วนการถือหุ้นในบริษัทย่อยดังกล่าว เว้นแต่จะมีข้อจำกัดตามกฎหมาย หรือกรณีอื่นใดตามที่กฎหมายหลักทรัพย์ ตลอดจนประกาศ ข้อบังคับ และหลักเกณฑ์ต่างๆ ที่เกี่ยวข้องของคณะกรรมการกำกับตลาดทุน สำนักงาน ก.ล.ต. และตลาดหลักทรัพย์แห่งประเทศไทยจะกำหนด
2. กำหนดให้กรรมการผู้แทนของบริษัทย่อยที่คณะกรรมการบริษัทแต่งตั้ง เปิดเผยข้อมูลเกี่ยวกับฐานะทางการเงินและผลการดำเนินงาน การทำรายการระหว่างกันของบริษัทฯ และบริษัทย่อย ตลอดจนการได้มาหรือจำหน่ายไปซึ่งทรัพย์สินที่มีนัยสำคัญให้แก่บริษัทฯ ทราบโดยครบถ้วน ถูกต้อง และภายในกำหนดเวลาที่สมควรตามที่บริษัทกำหนด
3. กำหนดให้กรรมการผู้แทนของบริษัทย่อยที่คณะกรรมการบริษัทแต่งตั้ง ดูแลและรับผิดชอบต่อบริษัทย่อยมีระบบควบคุมภายใน ระบบบริหารความเสี่ยง และระบบป้องกันการทุจริต อย่างเหมาะสม มีประสิทธิภาพและรัดกุมเพียงพอที่ทำให้มั่นใจได้

ว่าการดำเนินการต่างๆ ของบริษัทย่อมจะเป็นไปตามนโยบายของบริษัทฯ กฎหมาย ประกาศ ข้อบังคับ และหลักเกณฑ์ต่างๆ ที่เกี่ยวข้องของกฎหมายหลักทรัพย์ ตลอดจนประกาศ ข้อบังคับและหลักเกณฑ์ต่างๆ ที่เกี่ยวข้องของคณะกรรมการกำกับตลาดทุน สำนักงาน ก.ล.ต. และตลาดหลักทรัพย์แห่งประเทศไทย ได้อย่างแท้จริง รวมทั้งการจัดให้มีระบบงานที่ชัดเจน เพื่อแสดงได้ว่าบริษัทมีระบบเพียงพอในการเปิดเผยข้อมูลการทำรายการที่มีนัยสำคัญตามหลักเกณฑ์ที่กำหนดได้อย่างต่อเนื่อง และน่าเชื่อถือ และมีช่องทางให้กรรมการของบริษัทฯ สามารถรับรู้ข้อมูลของบริษัทย่อยในการติดตามดูแลผลการดำเนินงานและฐานะการเงิน การทำรายการระหว่างบริษัทย่อยกับกรรมการของบริษัทย่อย และการทำรายการระหว่างบริษัทย่อย และการทำรายการที่มีนัยสำคัญของบริษัทย่อยได้อย่างมีประสิทธิภาพ

นอกจากนี้ ต้องจัดให้มีกลไกการตรวจสอบระบบงานดังกล่าวในบริษัทย่อย โดยให้สำนักตรวจสอบภายในและกรรมการอิสระของบริษัทฯ สามารถเข้าถึงข้อมูลโดยตรง และให้มีการรายงานผลการตรวจสอบระบบงานดังกล่าวให้คณะกรรมการบริษัททราบ เพื่อให้มั่นใจได้ว่าบริษัทมีการปฏิบัติงานตามระบบที่จัดทำไว้อย่างสม่ำเสมอ

8.1.4 การติดตามให้มีการปฏิบัติตามนโยบายและแนวปฏิบัติในการกำกับดูแลกิจการ

การป้องกันความขัดแย้งทางผลประโยชน์

การดำเนินงานในเรื่องการป้องกันความขัดแย้งทางผลประโยชน์ในรอบปีที่ผ่านมา

บริษัทมีการดำเนินงานในเรื่องการป้องกันความขัดแย้ง ทางผล : มี

ประโยชน์ในรอบปีที่ผ่านมาหรือไม่

- มีการกำหนดเรื่องความขัดแย้งทางผลประโยชน์ในจรรยาบรรณทางธุรกิจของบริษัทอย่างเป็นลายลักษณ์อักษร
- อบรมทบทวนจรรยาบรรณทางธุรกิจให้กับกรรมการ ผู้บริหาร และพนักงาน เพื่อให้ตระหนักและนำไปปฏิบัติเป็นประจำทุกปี
- มีการจัดทำแบบประเมินความขัดแย้งทางผลประโยชน์ให้กรรมการ ผู้บริหาร และพนักงาน โดยมีการประเมินเป็นประจำทุกปี
- กำหนดนโยบายที่มีให้กรรมการ ผู้บริหาร และพนักงาน ใช้โอกาสจากหน้าที่หรือตำแหน่งงาน เพื่อแสวงหาผลประโยชน์ส่วนบุคคล และก่อให้เกิดความขัดแย้งทางผลประโยชน์ เพื่อเป็นแนวปฏิบัติสำหรับกรรมการ ผู้บริหาร และพนักงาน ไว้ในจริยธรรมทางธุรกิจและข้อพึงปฏิบัติในการทำงาน โดยกำหนดให้กรรมการ ผู้บริหาร และพนักงาน ต้องมีหน้าที่ในการรายงานส่วนได้เสียของตนเอง และบุคคลที่มีความเกี่ยวข้อง โดยกำหนดให้เลขานุการบริษัทมีหน้าที่สำรวจรายงานส่วนได้เสียเป็นประจำทุกสิ้นปี และให้รายงานต่อคณะกรรมการตรวจสอบ และคณะกรรมการบริษัททราบ ทั้งนี้ ในปี 2568 ที่ผ่านมามีบริษัทฯ ไม่พบการกระทำที่ละเมิดต่อนโยบายและข้อกำหนดอื่นใดที่เกี่ยวข้องกับการป้องกันความขัดแย้งทางผลประโยชน์

จำนวนกรณีหรือประเด็นที่เกี่ยวข้องกับความขัดแย้งทางผลประโยชน์

	2566	2567	2568
จำนวนกรณีหรือประเด็นที่เกี่ยวข้องกับความขัดแย้งทางผลประโยชน์รวม (กรณี)	0	0	0

การป้องกันการใช้อ้างอิงภายในเพื่อแสวงหาผลประโยชน์

การดำเนินงานในเรื่องการป้องกันการใช้อ้างอิงภายในเพื่อแสวงหาผลประโยชน์ในรอบปีที่ผ่านมา

บริษัทมีการดำเนินงานในเรื่องการป้องกันการใช้อ้างอิงภายใน เพื่อ : มี

แสวงหาผลประโยชน์ในรอบปีที่ผ่านมาหรือไม่

บริษัทฯ มีข้อปฏิบัติในการใช้อ้างอิงภายในและการรักษาข้อมูลของบริษัทฯ และมีการสื่อสารให้กรรมการ ผู้บริหาร พนักงาน รับทราบและยึดถือปฏิบัติอย่างสม่ำเสมอ โดยกำหนดนโยบายกำกับดูแลการใช้อ้างอิงภายในให้เป็นไปตามกฎหมายและหลักการกำกับดูแลกิจการที่ดี เพื่อให้ผู้ทราบข้อมูลไม่นำข้อมูลภายในที่ยังไม่เปิดเผยต่อสาธารณชน ไปหาประโยชน์ส่วนบุคคล โดยมีการให้

ความรู้และสื่อสารให้กรรมการ ผู้บริหาร และพนักงานได้รับทราบและปฏิบัติตาม รวมถึงมีมาตรการติดตาม เพื่อให้มั่นใจได้ว่านโยบายดังกล่าวได้มีการปฏิบัติอย่างเป็นรูปธรรม และมีบทลงโทษหากมีการดำเนินการดังกล่าว โดยในปี 2568 ที่ผ่านมา บริษัทฯ ไม่มีกรณีการซื้อขายหุ้นโดยใช้ข้อมูลภายในโดยกรรมการและผู้บริหารของบริษัท

จำนวนกรณีหรือประเด็นที่เกี่ยวข้องกับการใช้ข้อมูลภายในเพื่อแสวงหาผลประโยชน์

	2566	2567	2568
จำนวนกรณีหรือประเด็นที่เกี่ยวข้องกับ การใช้ข้อมูลภายในเพื่อแสวงหาผลประโยชน์รวม (กรณี)	0	0	0

การต่อต้านทุจริตคอร์รัปชัน

การดำเนินงานในเรื่องการต่อต้านทุจริตคอร์รัปชันในรอบปีที่ผ่านมา

บริษัทมีการดำเนินงานในเรื่องการต่อต้าน ทุจริตคอร์รัปชันในรอบปีที่ : มี
ผ่านหรือไม่

รูปแบบการดำเนินงานในเรื่องการต่อต้านทุจริตคอร์รัปชัน : การทบทวนความเหมาะสมในเรื่องการต่อต้านทุจริตคอร์รัปชัน, การเข้าร่วมโครงการที่เกี่ยวข้องกับการต่อต้านการทุจริตคอร์รัปชัน, การประเมินและระบุความเสี่ยงด้านคอร์รัปชัน, การสื่อสารและฝึกอบรมแก่พนักงานเกี่ยวกับนโยบายและแนวปฏิบัติในการต่อต้านทุจริตคอร์รัปชัน, การติดตามประเมินผลการปฏิบัติตามนโยบายการต่อต้านทุจริตคอร์รัปชัน, การตรวจสอบความครบถ้วนเพียงพอของกระบวนการจากคณะกรรมการตรวจสอบหรือผู้สอบบัญชี

1. มีการทบทวนนโยบายต่อต้านทุจริตคอร์รัปชันเป็นประจำทุกปี
2. จัดหลักสูตร “การทบทวนจริยธรรมทางธุรกิจและการต่อต้านคอร์รัปชัน ประจำปี 2568” ผ่านระบบ We learn Plus ภายในบริษัทฯ โดยหลักสูตรมีเนื้อหามุ่งเน้นสื่อสารให้เข้าใจนโยบายของบริษัทฯ จริยธรรมทางธุรกิจและจิตสำนึกในการทำงาน มีคุณธรรม ซื่อสัตย์ สุจริต และมีจิตสำนึกในการต่อต้านทุจริตคอร์รัปชัน โดยกรรมการ ผู้บริหารและพนักงานที่เข้าทบทวนผ่านระบบ We learn Plus ซึ่งเป็นระบบ e-Learning ทุกคนจะต้องทำแบบทดสอบให้ผ่านเกณฑ์ที่กำหนดไว้ พบว่าทุกคนมีความรู้ความเข้าใจเกี่ยวกับเรื่องการต่อต้านการทุจริตคอร์รัปชันของบริษัทและสอบผ่านเกณฑ์ที่กำหนด
3. ปี 2568 บริษัทเป็นสมาชิกที่ผ่านการรับรองของ Thai CAC
4. มีการจัดทำและทบทวนความเสี่ยงด้านคอร์รัปชันเป็นประจำทุกปี
5. มีการสื่อสารเพื่อแสดงเจตนากรณีในการขอความร่วมมืองดรับของขวัญ (No Gift Policy) ผ่าน www.bgc.co.th, Facebook และ Line Application และมีการจัดส่งจดหมายอิเล็กทรอนิกส์ไปยังคู่ค้า เพื่อของดรับของขวัญหรือประโยชน์อื่นใด เพื่อสร้างบรรทัดฐานที่ดีในการทำงาน โดยไม่หวังผลประโยชน์ตอบแทนอื่น และเพื่อป้องกันการทุจริตคอร์รัปชัน
6. มีการสื่อสารเผยแพร่ข้อมูล เกร็ดความรู้เกี่ยวกับคอร์รัปชันเป็นประจำทุกเดือนภายในบริษัทฯ ให้กับพนักงานทั่วทั้งองค์กรทราบ โดยใช้สื่อประชาสัมพันธ์ “รอบรู้สู้ Corruption” ผ่านหลายช่องทาง เช่น Intranet ภายใต้ชื่อ BGC One Portal, Facebook และอีเมลประชาสัมพันธ์
7. บริษัทฯ ตระหนักถึงความสำคัญของการต่อต้านทุจริตคอร์รัปชัน จึงได้ดำเนินกิจกรรมเพื่อเสริมสร้างจิตสำนึกและปลูกฝังวัฒนธรรมองค์กรที่ซื่อสัตย์สุจริตอย่างต่อเนื่องเป็นประจำทุกปี โดยในปี 2568 บริษัทฯ ได้สนับสนุนและเชิญชวนพนักงานเข้าร่วมกิจกรรม “วิ่งการกุศลต่อต้านการทุจริตสากล วันพ่อแห่งชาติ ประจำปี 2568 (International Anti-Corruption Day Run For Dad 2025)” เพื่อชิงถ้วยพระราชทานสมเด็จพระกนิษฐาธิราชเจ้า กรมสมเด็จพระเทพรัตนราชสุดาฯ สยามบรมราชกุมารี เมื่อวันที่ 5 ธันวาคม 2568 ณ สวนหลวง ร.๙ และบึงหนองบอน กรุงเทพมหานคร เนื่องในโอกาสวันต่อต้านคอร์รัปชันสากล (9 ธันวาคม)

8. มีการตรวจสอบตามมาตรการต่อต้านทุจริตคอร์รัปชันและรายงานผลต่อคณะกรรมการตรวจสอบเป็นประจำทุกปี

จำนวนกรณีหรือประเด็นที่เกี่ยวข้องกับการทุจริตคอร์รัปชัน

	2566	2567	2568
จำนวนกรณีหรือประเด็นที่เกี่ยวข้องกับการทุจริตคอร์รัปชันรวม (กรณี)	0	0	0

การแจ้งเบาะแส (Whistleblowing)

การดำเนินงานในเรื่องการแจ้งเบาะแสในรอบปีที่ผ่านมา

บริษัทมีการดำเนินงานในเรื่องการแจ้งเบาะแส ในรอบปีที่ผ่านมาหรือ : มี

ไม่

1. จัดหลักสูตร “การทบทวนจริยธรรมทางธุรกิจและการต่อต้านคอร์รัปชัน ประจำปี 2568” ผ่านระบบ We Learn Plus ภายในบริษัท โดยหลักสูตรมีเนื้อหามุ่งเน้นสื่อสารให้เข้าใจนโยบายของบริษัทฯ จริยธรรมทางธุรกิจและจิตสำนึกในการทำงาน มีคุณธรรม ซื่อสัตย์ สุจริต และมีจิตสำนึกในการต่อต้านทุจริตคอร์รัปชัน โดยผู้บริหารและพนักงานที่เข้าทบทวนผ่านระบบ We Learn Plus ซึ่งเป็นระบบ e-Learning ทุกคนจะต้องทำแบบทดสอบให้ผ่านเกณฑ์ที่กำหนดไว้ พบว่าทุกคนมีความรู้ความเข้าใจเกี่ยวกับเรื่องการต่อต้านการทุจริตคอร์รัปชันของบริษัทและสอบผ่านเกณฑ์ที่กำหนด
2. มีการสื่อสารเผยแพร่ข้อมูล เกร็ดความรู้เกี่ยวกับคอร์รัปชันเป็นประจำทุกเดือนภายในบริษัทฯ ให้กับพนักงานทั่วทั้งองค์กรทราบ โดยใช้สื่อประชาสัมพันธ์ “รอบรู้สู้ Corruption” ผ่านหลายช่องทาง เช่น Intranet ภายใต้ชื่อ BGC One Portal, Facebook และอีเมลประชาสัมพันธ์
3. มีการทบทวนนโยบายการรับข้อร้องเรียนและแจ้งเบาะแสการกระทำผิดและการทุจริตเป็นประจำทุกปี

จำนวนกรณีหรือประเด็นที่เกี่ยวข้องกับการแจ้งเบาะแส

	2566	2567	2568
จำนวนกรณีหรือประเด็นที่ได้รับผ่านช่องทางการแจ้งเบาะแสรวม (กรณี)	0	0	0

8.2 รายงานผลการปฏิบัติหน้าที่ของคณะกรรมการตรวจสอบในรอบปีที่ผ่านมา

8.2.1 การเข้าร่วมประชุมของคณะกรรมการตรวจสอบ

การประชุมคณะกรรมการตรวจสอบ (ครั้ง) : 5

รายชื่อกรรมการ	การเข้าประชุมคณะกรรมการตรวจสอบ			เข้าร่วมประชุมเฉลี่ย
	การเข้าประชุม (ครั้ง)	/	สิทธิในการประชุม (ครั้ง)	
1. นาง สุทธารักษ์ ปัญญา (ประธานกรรมการตรวจสอบ)	5	/	5	5/5 (100.00%)
2. นาย ปัญญ์ เกษมทรัพย์ (กรรมการตรวจสอบ)	5	/	5	5/5 (100.00%)
3. นาย สมชาย ศิริวิชัยกุล (กรรมการตรวจสอบ)	5	/	5	5/5 (100.00%)
อัตราการเข้าร่วมประชุมเฉลี่ย				100.00%

8.2.2 ผลการปฏิบัติหน้าที่ของคณะกรรมการตรวจสอบ

รายงานคณะกรรมการตรวจสอบ

คณะกรรมการตรวจสอบ บริษัท บีจี คอนเทนเนอร์ กลาส จำกัด (มหาชน) (บริษัทฯ) ประกอบด้วยกรรมการอิสระผู้ทรงคุณวุฒิ ซึ่งมีประสบการณ์และความเชี่ยวชาญ รวมถึงมีคุณสมบัติครบถ้วนตามหลักเกณฑ์และข้อกำหนดของคณะกรรมการกำกับหลักทรัพย์และตลาดหลักทรัพย์ โดยคณะกรรมการตรวจสอบมีจำนวน 3 ท่าน ดังนี้

1. นางสาวสุทธารักษ์ ปัญญา ประธานกรรมการตรวจสอบ
2. นายปัญญ์ เกษมทรัพย์ กรรมการตรวจสอบ
3. นายสมชาย ศิริวิชัยกุล กรรมการตรวจสอบ

และมี นางสาวสุรัชณี บุญจินดา ผู้อำนวยการสำนักงานตรวจสอบภายในเป็นเลขานุการคณะกรรมการตรวจสอบ ทั้งนี้คณะกรรมการตรวจสอบได้รับการแต่งตั้งจากคณะกรรมการบริษัท เพื่อกำกับดูแลการดำเนินงานของบริษัทฯ ให้เป็นไปอย่างโปร่งใสและเป็นธรรม ตลอดจนสร้างความเชื่อมั่นแก่ผู้ถือหุ้น ผู้ลงทุน รวมถึงผู้มีส่วนได้เสียของบริษัทฯ โดยรวม โดยถือปฏิบัติตามกฎบัตรของคณะกรรมการตรวจสอบ ซึ่งสอดคล้องตามแนวปฏิบัติที่ดีของคณะกรรมการตรวจสอบตามที่ตลาดหลักทรัพย์แห่งประเทศไทยและสำนักงานคณะกรรมการกำกับหลักทรัพย์และตลาดหลักทรัพย์กำหนด

ในปี 2568 คณะกรรมการตรวจสอบมีการประชุมจำนวน 5 ครั้ง โดยมีกรรมการตรวจสอบเข้าร่วมประชุมครบองค์ประชุมทุกครั้ง เป็นการประชุมกับผู้สอบบัญชีโดยไม่มีฝ่ายบริหาร 1 ครั้ง ตามรายละเอียดการเข้าประชุม ดังนี้

รายชื่อกรรมการ	การเข้าประชุม (ครั้ง)	สิทธิการเข้าประชุม (ครั้ง)
นางสุทธารักษ์ ปัญญา	5	5
นายปัญญ์ เกษมทรัพย์	5	5
นายสมชาย ศิริวิชัยกุล	5	5

และได้รายงานผลการประชุมให้คณะกรรมการบริษัทรับทราบเป็นประจำวันต่อเนื่อง เพื่อให้เป็นไปตามหลักการกำกับดูแลกิจการที่ดี ทั้งนี้สาระสำคัญในการปฏิบัติหน้าที่ของคณะกรรมการตรวจสอบประจำปี 2568 สรุปได้ ดังนี้

1. สอบทานรายงานทางการเงินของบริษัทฯ ทั้งงบการเงินรายไตรมาส และงบการเงินประจำปีของบริษัทฯ เพื่อให้มั่นใจว่ามีการเปิดเผยหลักการบัญชี การประมาณการ และการใช้ดุลยพินิจอย่างเพียงพอ โดยได้ร่วมประชุมกับผู้สอบบัญชีของบริษัทฯ จากการสอบทานไม่พบสิ่งที่เห็นเหตุให้เชื่อว่ารายงานทางการเงินดังกล่าว ไม่ถูกต้องตามที่ควรในสาระสำคัญตามหลักการบัญชีที่รับรองทั่วไป
2. สอบทานให้บริษัทฯ มีระบบการควบคุมภายใน การบริหารจัดการด้านการควบคุมภายในเกี่ยวกับการต่อต้านการทุจริตคอร์รัปชัน และระบบการตรวจสอบภายในที่เหมาะสม มีประสิทธิภาพ โดยให้ มีสำนักงานตรวจสอบภายในซึ่งขึ้นตรงต่อคณะกรรมการตรวจสอบ ทำหน้าที่ประเมินความเหมาะสมและประสิทธิภาพของการควบคุมภายใน เพื่อให้มั่นใจว่าระบบการควบคุมภายในของบริษัทฯ มีความเพียงพอและเหมาะสม
3. พิจารณาและสอบทานรายงานผลการปฏิบัติงานของสำนักงานตรวจสอบภายใน ซึ่งรวมถึงแผนการปฏิบัติงานประจำปี และโครงการต่อต้านการทุจริตคอร์รัปชัน ประกอบด้วย นโยบายต่อต้านการทุจริตคอร์รัปชัน นโยบายการรับข้อร้องเรียน และแจ้งเบาะแสการกระทำผิดและการทุจริต เป็นต้น
4. รับทราบและติดตามผลการบริหารความเสี่ยง ที่ได้รายงานต่อคณะกรรมการบริหารความเสี่ยงและการลงทุนทุกไตรมาส ตลอดจนให้คำแนะนำและข้อเสนอแนะ
5. พิจารณาและสอบทานรายการทางธุรกิจที่เกี่ยวข้องกันที่สำคัญ หรือรายการที่อาจมีความขัดแย้งทางผลประโยชน์ระหว่างบริษัทฯ กับบุคคลหรือกิจการที่เกี่ยวข้องกันหรือเกี่ยวข้องกัน โดยเห็นว่ารายการธุรกิจดังกล่าวเป็นไปตามเงื่อนไขทางการค้าและตามเกณฑ์ที่ตกลงกันระหว่างบริษัทฯ กับบุคคลหรือกิจการที่เกี่ยวข้องกันอันเป็นไปตามปกติธุรกิจ จึงเห็นว่ารายการดังกล่าวเป็นรายการที่สมเหตุสมผล และเป็นประโยชน์แก่บริษัทฯ อีกทั้งผู้สอบบัญชีของบริษัทฯ ได้เสนอความเห็นและได้เปิดเผยรายการดังกล่าวไว้ในงบการเงินและหมายเหตุประกอบงบการเงินด้วยแล้ว ซึ่งคณะกรรมการตรวจสอบก็มีความเห็นสอดคล้องกับผู้สอบบัญชีของบริษัทฯ ในรายการดังกล่าว
6. สอบทานขั้นตอนการปฏิบัติงานโดยรวมของบริษัทฯ ให้เป็นไปตามกฎหมายว่าด้วยหลักทรัพย์และตลาดหลักทรัพย์ ข้อกำหนดของตลาดหลักทรัพย์และกฎหมายที่เกี่ยวข้องกับธุรกิจของบริษัทฯ โดยประชุมร่วมกับผู้บริหารที่เกี่ยวข้อง เพื่อให้มั่นใจว่าบริษัทฯ มีการปฏิบัติที่ดีและมีประสิทธิภาพ ตลอดจนมีการปฏิบัติงานและกระบวนการดำเนินงานตามหลักการกำกับดูแลกิจการที่ดี
7. พิจารณา คัดเลือก เสนอแต่งตั้งบุคคลซึ่งมีความเป็นอิสระ เพื่อทำหน้าที่เป็นผู้สอบบัญชีของบริษัทฯ โดยได้เสนอต่อคณะกรรมการบริษัทฯ ให้แต่งตั้งผู้สอบบัญชีจากบริษัท ไพรซ์วอเตอร์เฮาส์คูเปอร์ส เอเปเอส จำกัด เป็นผู้สอบบัญชีของบริษัทฯ สำหรับรอบระยะเวลาบัญชีสิ้นสุด 31 ธันวาคม 2568 โดยกำหนดให้ผู้สอบบัญชีคนใดคนหนึ่ง เป็นผู้ทำการตรวจสอบและแสดงความเห็นต่องบการเงินของบริษัทฯ ซึ่งได้แก่ นายพงษ์วิ รัตนโกเศศ ผู้สอบบัญชีรับอนุญาตเลขที่ 7795 หรือ นางสาวอมรรัตน์ เพิ่มพูนวัฒนาสุข ผู้สอบบัญชีรับอนุญาตเลขที่ 4599 หรือ นายบุญเรือง เลิศวิเศษวิทย์ ผู้สอบบัญชีรับอนุญาตทะเบียนเลขที่ 6552 โดยได้รับความเห็นชอบจากคณะกรรมการบริษัท และได้รับอนุมัติจากที่ประชุมสามัญผู้ถือหุ้นของบริษัทฯ นอกจากนี้ คณะกรรมการตรวจสอบทั้ง 3 ท่าน ได้ประชุมร่วมกับผู้สอบบัญชีของบริษัทฯ โดยไม่มีฝ่ายจัดการเข้าร่วมประชุมด้วย จำนวน 1 ครั้ง และเห็นว่าผู้สอบบัญชีได้ปฏิบัติหน้าที่อย่างเหมาะสม
8. รับทราบเรื่องร้องเรียนและการจัดการเรื่องร้องเรียนผ่านทางสำนักงานตรวจสอบภายในของบริษัทฯ ในปี 2568
9. พิจารณาทบทวนกฎบัตรคณะกรรมการตรวจสอบ โดยมีการปรับปรุงเพื่อให้สอดคล้องกับแนวปฏิบัติ หลักเกณฑ์ต่างๆ ที่เกี่ยวข้อง และนำเสนอคณะกรรมการบริษัทเพื่อพิจารณาและอนุมัติ
10. ประเมินผลการปฏิบัติงานประจำปี 2568 ของคณะกรรมการตรวจสอบโดยรวมทั้งคณะและประเมินตนเองแบบรายบุคคลตามแบบประเมินตามแนวทางของตลาดหลักทรัพย์แห่งประเทศไทยและเห็นว่าสามารถปฏิบัติหน้าที่ได้อย่างครบถ้วนและเป็นไปตามหน้าที่ที่ได้รับมอบหมาย โดยได้รายงานผลการประเมินดังกล่าวต่อคณะกรรมการบริษัท
11. คณะกรรมการตรวจสอบทุกคนได้เข้าร่วมอบรม สัมมนา และประชุมในหัวข้อและเรื่องต่างๆ ที่เกี่ยวกับบทบาทหน้าที่ของคณะกรรมการตรวจสอบที่หน่วยงานทั้งภาครัฐและเอกชน สภาวิชาชีพ และสถาบันพัฒนากรรมการบริษัทไทยจัดขึ้น ทั้งนี้เพื่อเสริมสร้างความรู้ความเข้าใจในประเด็นสำคัญอันจะทำให้การปฏิบัติหน้าที่ของคณะกรรมการตรวจสอบมีประสิทธิภาพและประโยชน์สูงสุดต่อบริษัทฯ

คณะกรรมการตรวจสอบของบริษัทฯ มีความเห็นในภาพรวมว่า การปฏิบัติหน้าที่ตามกฎหมายของคณะกรรมการตรวจสอบของบริษัทฯ มีความเป็นอิสระ สนับสนุนและส่งเสริมให้บริษัทฯ มีการดำเนินกิจการตามหลักการค้ากับดูแลกิจการที่ดี โดยได้รับความร่วมมือและสนับสนุนจากทุกฝ่ายของบริษัทฯ ด้วยดี จนทำให้สามารถปฏิบัติหน้าที่ที่ได้รับมอบหมายได้อย่างดีและน่าพอใจ

8.3 สรุปผลการปฏิบัติหน้าที่ของคณะกรรมการชุดย่อยอื่น ๆ

8.3.1 - 8.3.2 การเข้าประชุมและผลการปฏิบัติหน้าที่ของคณะกรรมการชุดย่อยอื่น ๆ

การเข้าประชุมของคณะกรรมการบริหาร

การประชุมคณะกรรมการบริหาร (ครั้ง) : 12

รายชื่อกรรมการ	การเข้าประชุมของคณะกรรมการบริหาร			เข้าร่วมประชุมเฉลี่ย
	การเข้าประชุม (ครั้ง)	/	สิทธิในการประชุม (ครั้ง)	
1. นาย ปวิณ ภิรมย์ภักดี (ประธานกรรมการบริหาร)	12	/	12	12 / 12 (100.00%)
2. นาง อัมรัตน์ ภูววิธานินทร์ (กรรมการบริหาร)	12	/	12	12 / 12 (100.00%)
3. นาย ศิลปรัตน์ วัฒนเกษตร (กรรมการบริหาร)	12	/	12	12 / 12 (100.00%)
4. นาย วิศาล ลอเสถียรกุล (กรรมการบริหาร)	12	/	12	12 / 12 (100.00%)
อัตราการเข้าร่วมประชุมเฉลี่ย				100.00%

ผลการปฏิบัติหน้าที่ของคณะกรรมการบริหาร

รายงานคณะกรรมการบริหาร

ในปี 2568 คณะกรรมการบริหารจัดประชุมคณะกรรมการบริหาร เป็นจำนวนทั้งสิ้น 12 ครั้ง โดยมีรายละเอียดการเข้าร่วมประชุม ดังนี้

รายชื่อกรรมการ	การเข้าประชุม (ครั้ง)	สิทธิการเข้าประชุม (ครั้ง)
นายปวิณ ภิรมย์ภักดี	12	12
นางอัมรัตน์ ภูววิธานินทร์	12	12
นายศิลปรัตน์ วัฒนเกษตร	12	12
นายวิศาล ลอเสถียรกุล	12	12

สามารถสรุปขอบเขตหน้าที่และความรับผิดชอบของคณะกรรมการบริหาร ดังนี้

- พิจารณาถ่วงดุลข้อเสนองานของประธานเจ้าหน้าที่บริหารและนำเสนอเป้าหมาย นโยบาย และแผนธุรกิจ รวมถึงงบประมาณประจำปีของบริษัท ให้คณะกรรมการบริษัทพิจารณาอนุมัติ
- ควบคุม กำกับดูแล และติดตามผลการดำเนินงานของบริษัทฯ ให้เป็นไปตามนโยบาย เป้าหมาย แผนการดำเนินงานธุรกิจ กลยุทธ์ทางธุรกิจ และงบประมาณที่กำหนดไว้ และอำนาจบริหารต่างๆ ตามที่ได้รับอนุมัติจากคณะกรรมการบริษัท ให้เป็นไปอย่างมีประสิทธิภาพและประสิทธิผลเอื้อต่อสภาพธุรกิจ พร้อมให้คำปรึกษา แนะนำการบริหารจัดการแก่ผู้บริหารระดับสูง
- ติดตามผลการดำเนินงานและความก้าวหน้าของโครงการลงทุนของแต่ละธุรกิจ และรายงานผลรวมทั้งปัญหาหรืออุปสรรคที่เกิดขึ้นและแนวทางในการปรับปรุงแก้ไขให้คณะกรรมการบริษัททราบ

4. พิจารณานอมนุมัติการดำเนินงานที่เป็นธุรกรรมปกติธุรกิจของบริษัทฯ เช่น การลงทุนต่างๆ ตามงบลงทุนหรืองบประมาณที่ได้รับอนุมัติจากคณะกรรมการบริษัท เป็นต้น โดยวงเงินสำหรับแต่ละรายการเป็นไปตามตารางอำนาจอนุมัติที่ผ่านการอนุมัติจากคณะกรรมการบริษัท
5. พิจารณาผลกำไรและขาดทุนของบริษัทฯ การเสนอจ่ายเงินปันผลระหว่างกาลหรือเงินปันผลประจำปีเพื่อเสนอคณะกรรมการบริษัทอนุมัติ
6. นำเสนอโครงสร้างองค์กรที่เหมาะสมกับการดำเนินงานของบริษัทฯ ให้คณะกรรมการสรรหาและกำหนดค่าตอบแทน และ/หรือ คณะกรรมการบริษัทพิจารณานุมัติ
7. มีอำนาจพิจารณานอมนุมัติงบประมาณการขึ้นเงินเดือนหรือปรับระดับเงินเดือนพนักงานประจำปี และการจ่ายเงินรางวัลประจำปี (เงินโบนัส) ให้แก่พนักงานของบริษัทฯ และบริษัทย่อย
8. ดำเนินการให้ผู้บริหาร ฝ่ายจัดการ หรือพนักงานเข้าร่วมประชุมคณะกรรมการบริหาร หรือจัดทำและให้ข้อมูลที่เกี่ยวข้องกับเรื่องที่จะมีการหารือกันในที่ประชุมคณะกรรมการบริหาร
9. จัดหาที่ปรึกษา หรือบุคคลที่มีความเห็นอิสระเพื่อให้ความเห็นหรือคำแนะนำ ตามความจำเป็น
10. แต่งตั้ง และ/หรือ มอบหมายให้กรรมการบริหารหรือบุคคลอื่นใดหนึ่งคนหรือหลายคนปฏิบัติการอย่างหนึ่งอย่างใด โดยอยู่ภายใต้การควบคุมของคณะกรรมการบริหาร หรืออาจมอบอำนาจเพื่อให้บุคคลดังกล่าวมีอำนาจตามที่คณะกรรมการบริหารเห็นสมควร และภายในระยะเวลาที่คณะกรรมการบริหารเห็นสมควร ซึ่งคณะกรรมการบริหารอาจยกเลิก เพิกถอน เปลี่ยนแปลง หรือแก้ไขบุคคลที่ได้รับมอบอำนาจ หรือการมอบอำนาจนั้นๆ ได้ตามที่เห็นสมควร
11. ปฏิบัติหน้าที่อื่นๆ ตามที่คณะกรรมการบริษัทมอบหมายเป็นคราวๆ ไป

ทั้งนี้ การมอบหมายอำนาจหน้าที่และความรับผิดชอบของคณะกรรมการบริหารนั้น จะไม่มีลักษณะเป็นการมอบอำนาจ หรือมอบอำนาจช่วงที่ทำให้ผู้รับมอบอำนาจจากคณะกรรมการบริหารสามารถอนุมัติรายการที่ตนหรือบุคคลที่อาจมีความขัดแย้ง(ตามนิยามประกาศคณะกรรมการกำกับตลาดทุน และ/หรือ ตลาดหลักทรัพย์แห่งประเทศไทย และ/หรือหน่วยงานที่เกี่ยวข้องกำหนด) มีส่วนได้เสีย หรืออาจมีความขัดแย้งทางผลประโยชน์อื่นใดกับบริษัทฯ หรือบริษัทย่อย และ/หรือ บริษัทที่เกี่ยวข้อง และ คณะกรรมการบริหารไม่มีอำนาจอนุมัติการดำเนินการในเรื่องดังกล่าว โดยเรื่องดังกล่าวจะต้องเสนอต่อที่ประชุมคณะกรรมการ และ/หรือ ที่ประชุมผู้ถือหุ้น (แล้วแต่กรณี) เพื่อนุมัติต่อไป ยกเว้นเป็นการอนุมัติรายการที่เป็นไปตามรายการธุรกิจปกติและมีเงื่อนไขการค้าปกติซึ่งเป็นไปตามประกาศของคณะกรรมการกำกับตลาดทุน ตลาดหลักทรัพย์แห่งประเทศไทย และ/หรือ หน่วยงานที่เกี่ยวข้องกำหนด

การเข้าประชุมของคณะกรรมการบริหารความเสี่ยงและการลงทุน

การประชุมคณะกรรมการบริหารความเสี่ยงและการลงทุน (ครั้ง) : 5

รายชื่อกรรมการ	การเข้าประชุมของคณะกรรมการบริหารความเสี่ยงและการลงทุน			เข้าร่วมประชุมเฉลี่ย
	การเข้าประชุม (ครั้ง)	/	สิทธิในการประชุม (ครั้ง)	
1. นาย ปัญญ์ เกษมทรัพย์ (ประธานกรรมการชุดย่อย, กรรมการอิสระ)	5	/	5	5 / 5 (100.00%)
2. นาง อัมรัตน์ ภูววิรานินทร์ (กรรมการชุดย่อย)	5	/	5	5 / 5 (100.00%)
3. นาง คັນสนีย์ สุภัทรวณิชย์ (กรรมการชุดย่อย, กรรมการอิสระ)	5	/	5	5 / 5 (100.00%)
อัตราการเข้าร่วมประชุมเฉลี่ย				100.00%

ผลการปฏิบัติหน้าที่ของคณะกรรมการบริหารความเสี่ยงและการลงทุน

รายงานคณะกรรมการบริหารความเสี่ยงและการลงทุน

ในปี 2568 คณะกรรมการบริหารความเสี่ยงและการลงทุนยังคงให้ความสำคัญกับการกำกับดูแลการบริหารความเสี่ยงขององค์กรอย่างต่อเนื่อง เพื่อสร้างความมั่นใจว่าระบบการบริหารความเสี่ยงของบริษัทฯ มีประสิทธิภาพ สามารถสนับสนุนผลการดำเนินงาน และสอดคล้องกับแนวทางการบริหารความเสี่ยงตามมาตรฐานสากล COSO ERM 2017 รวมถึงตอบรับต่อทิศทางธุรกิจและปัจจัยต่างๆ ที่อาจเกิดขึ้นทั้งในระยะสั้นและระยะยาว โดยคณะกรรมการบริหารความเสี่ยงและการลงทุน ซึ่งเป็นกรรมการอิสระที่มีความรู้ความสามารถจากคณะกรรมการบริษัท จำนวน 2 ท่าน จากจำนวนกรรมการบริหารความเสี่ยงและการลงทุน ทั้งหมด 3 ท่าน ประกอบด้วย

1. นายปัญญ์ เกษมทรัพย์ กรรมการอิสระ
2. นางคันสนีย์ สุภัทรวณิชย์ กรรมการอิสระ
3. นางอัมรัตน์ ภูววิรานินทร์ กรรมการบริหาร

ทั้งนี้คณะกรรมการบริหารความเสี่ยงและการลงทุนได้จัดประชุมเพื่อพิจารณากลับกรองประเด็นสำคัญต่างๆ จำนวนทั้งสิ้น 5 ครั้ง โดยมีกรรมการบริหารความเสี่ยงและการลงทุนแต่ละท่านเข้าร่วมประชุมครบทุกครั้งดังนี้

รายชื่อกรรมการ	การเข้าประชุม (ครั้ง)	สิทธิการเข้าประชุม (ครั้ง)
นายปัญญ์ เกษมทรัพย์	5	5
นางคันสนีย์ สุภัทรวณิชย์	5	5
นางอัมรัตน์ ภูววิรานินทร์	5	5

ซึ่งสามารถสรุปโดยสังเขปได้ดังนี้

1. การทบทวนกรอบนโยบายการบริหารความเสี่ยง กรอบการบริหารความเสี่ยงทั่วทั้งองค์กร ตลอดจนทบทวนระดับความเสี่ยงที่ยอมรับได้ของบริษัทฯ (Risk Appetite) ให้สอดคล้องกับแผนกลยุทธ์และทิศทางการดำเนินธุรกิจ รวมถึงสภาพการณ์ที่เปลี่ยนแปลง
2. การกำกับดูแลและสนับสนุนการดำเนินงานการบริหารความเสี่ยงของฝ่ายจัดการ เพื่อสร้างความมั่นใจว่าการบริหารจัดการความเสี่ยงในระดับฝ่ายจัดการจะเป็นไปโดยมีประสิทธิภาพและสอดคล้องกับสถานการณ์ทางธุรกิจที่เป็นปัจจุบัน
3. การติดตามและประเมินปัจจัยเสี่ยงจากสภาพแวดล้อมธุรกิจที่เปลี่ยนแปลง ครอบคลุมความผันผวนของราคาวัตถุดิบ ต้นทุนพลังงาน อัตราแลกเปลี่ยนและดอกเบี้ย ภัยคุกคามไซเบอร์ (Cyber Security) การเปลี่ยนแปลงสภาพภูมิอากาศ (Climate

Change) รวมถึงความเสี่ยงทางธุรกิจจากเทคโนโลยีปัญญาประดิษฐ์ (พร้อมติดตามสถานการณ์โครงการลงทุนของบริษัทอย่างใกล้ชิดทุกไตรมาส

4. การพิจารณาให้ข้อคิดเห็นและข้อเสนอแนะต่อประเด็นความเสี่ยงในมิติต่างๆ เพื่อประกอบการตัดสินใจโครงการลงทุน เพื่อให้มั่นใจว่าการดำเนินธุรกิจของบริษัทฯ จะมีประสิทธิภาพ ภายใต้แผนมาตรการจัดการความเสี่ยง (Mitigation Plan) ที่เป็นรูปธรรมเพื่อประโยชน์สูงสุดเป็นสำคัญ

คณะกรรมการบริหารความเสี่ยงและการลงทุนได้ปฏิบัติหน้าที่ครบถ้วนตามกฎบัตรและตามที่ได้รับมอบหมายจากคณะกรรมการบริษัทอย่างเต็มความสามารถ โดยได้พิจารณาเรื่องต่างๆ อย่างละเอียดรอบคอบ เพื่อให้มั่นใจได้ว่าผู้มีส่วนได้ส่วนเสียทุกฝ่ายจะได้รับประโยชน์สูงสุดอย่างมั่นคงยั่งยืนและมีความเท่าเทียมกันโปร่งใสตามเจตนารมณ์ของการกำกับดูแลกิจการที่ดี

การเข้าประชุมของคณะกรรมการกำกับดูแลกิจการที่ดีและความยั่งยืน

การประชุมคณะกรรมการกำกับดูแลกิจการที่ดีและความยั่งยืน (ครั้ง) : 3

รายชื่อกรรมการ	การเข้าประชุมของคณะกรรมการกำกับดูแลกิจการที่ดีและความยั่งยืน			เข้าร่วมประชุมเฉลี่ย
	การเข้าประชุม (ครั้ง)	/	สิทธิในการประชุม (ครั้ง)	
1. นาง ศันสนีย์ สุภัทรวณิชย์ (กรรมการชุดย่อย, กรรมการอิสระ)	3	/	3	3 / 3 (100.00%)
2. นาย สมชาย ศิริวิชัยกุล (ประธานกรรมการชุดย่อย, กรรมการอิสระ)	3	/	3	3 / 3 (100.00%)
3. นาย ศิลปรัตน์ วัฒนเกษตร (กรรมการชุดย่อย)	3	/	3	3 / 3 (100.00%)
อัตราการเข้าร่วมประชุมเฉลี่ย				100.00%

ผลการปฏิบัติหน้าที่ของคณะกรรมการกำกับดูแลกิจการที่ดีและความยั่งยืน

รายงานคณะกรรมการกำกับดูแลกิจการที่ดีและความยั่งยืน

คณะกรรมการบริษัทให้ความสำคัญต่อการปฏิบัติหน้าที่ของกรรมการและผู้บริหาร ตามมาตรฐานสากล ภายใต้หลักการกำกับดูแลกิจการที่ดี การดำเนินงานอย่างรับผิดชอบต่อสิ่งแวดล้อม สังคม ภายใต้กรอบบรรษัทภิบาล เพื่อนำพาองค์กรไปสู่ความสำเร็จที่ยั่งยืน ด้วยการบริหารจัดการอย่างมีคุณธรรม โปร่งใส สามารถตรวจสอบได้ รวมถึงลดความขัดแย้งทางผลประโยชน์ขององค์กร อันจะเป็นประโยชน์และสร้างความมั่นใจต่อผู้มีส่วนได้เสียทุกฝ่ายและในปี 2568 บริษัทได้ตระหนักและให้ความสำคัญอย่างต่อเนื่องในเรื่องของการพัฒนาอย่างยั่งยืน

คณะกรรมการกำกับดูแลกิจการที่ดีและความยั่งยืนประกอบด้วยกรรมการ 3 ท่าน โดยได้แต่งตั้ง นายสมชาย ศิริวิชัยกุล ซึ่งเป็นกรรมการอิสระ เป็นประธานกรรมการกำกับดูแลกิจการที่ดีและความยั่งยืน และกรรมการ 2 ใน 3 ท่าน เป็นกรรมการอิสระ ดังนี้

1. นายสมชาย ศิริวิชัยกุล กรรมการอิสระ
2. นางศันสนีย์ สุภัทรวณิชย์ กรรมการอิสระ
3. นายศิลปรัตน์ วัฒนเกษตร กรรมการบริหาร

ในปี 2568 คณะกรรมการกำกับดูแลกิจการที่ดีและความยั่งยืน ได้มีการประชุม 3 ครั้ง โดยมีรายละเอียดการเข้าร่วมประชุม ดังนี้

รายชื่อกรรมการ	การเข้าประชุม (ครั้ง)	สิทธิการเข้าประชุม (ครั้ง)
นายสมชาย ศิริวิชัยกุล	3	3
นางคันสนีย์ สุภัทรวณิชย์	3	3
นายศิลปรัตน์ วัฒนเกษตร	3	3

คณะกรรมการกำกับดูแลกิจการที่ดีและความยั่งยืนได้ปฏิบัติหน้าที่ครบถ้วนตามที่กำหนดไว้ในกฎบัตร และตามที่ได้รับมอบหมายจากคณะกรรมการบริษัท สรุปได้ดังนี้

- กำกับดูแลเรื่องการให้สิทธิของผู้ถือหุ้นและการปฏิบัติต่อผู้ถือหุ้นอย่างเท่าเทียมกัน
 - ส่งเสริมให้ผู้ถือหุ้นใช้สิทธิอย่างเต็มที่ โดยเปิดโอกาสให้ผู้ถือหุ้นเสนอวาระการประชุม และเสนอชื่อบุคคลเพื่อเลือกตั้งเป็นกรรมการเป็นการล่วงหน้า โดยแจ้งข่าวผ่านระบบของตลาดหลักทรัพย์แห่งประเทศไทย และเว็บไซต์ของบริษัทฯ
 - จัดให้มีการประชุมสามัญผู้ถือหุ้นประจำปี 2568 ผ่านระบบอิเล็กทรอนิกส์ โดยได้แจ้งข้อมูลเกี่ยวกับ วัน เวลา หลักเกณฑ์การประชุม รวมถึงข้อมูลประกอบการตัดสินใจในวาระต่างๆ เป็นการล่วงหน้าผ่านระบบข่าวของตลาดหลักทรัพย์แห่งประเทศไทย และเว็บไซต์ของบริษัทฯ เพื่อให้ผู้ถือหุ้นมีเวลาศึกษาข้อมูลอย่างเพียงพอ
 - บริษัทฯ ได้จัดประชุมสามัญผู้ถือหุ้นประจำปี 2568 โดยจัดประชุมในรูปแบบอิเล็กทรอนิกส์และอำนวยความสะดวกในการเข้าร่วมประชุมของผู้ถือหุ้น โดยให้ผู้ถือหุ้นสามารถมอบอำนาจได้
 - บริษัทฯ ได้รับคะแนนการประเมินคุณภาพการจัดประชุมผู้ถือหุ้นในปี 2568 จากการประเมินของสมาคมส่งเสริมผู้ลงทุนไทย ร้อยละ 100
- กำกับดูแลการปฏิบัติงานและความรับผิดชอบของกรรมการ
 - ส่งเสริมและติดตามให้กรรมการปฏิบัติตามนโยบายการกำกับดูแลกิจการของบริษัทฯ ที่สอดคล้องกับกฎเกณฑ์ของหน่วยงานกำกับดูแลต่างๆ เพื่อให้เกิดความโปร่งใสในการดำเนินธุรกิจ และลดความเสี่ยงที่เกี่ยวกับกฎหมาย
 - ส่งเสริมและติดตามให้กรรมการที่เป็นผู้บริหารและผู้บริหารระดับสูงมีการสื่อสารนโยบายการกำกับดูแลกิจการให้กับพนักงานทุกระดับเพื่อให้เกิดความเข้าใจและเกิดจิตสำนึกในการปฏิบัติ
 - ส่งเสริมให้มีการพัฒนากรรมการ โดยกรรมการกำกับดูแลกิจการที่ดีและความยั่งยืนทั้ง 3 ท่านได้เข้าร่วมการอบรมหรือเข้าศึกษาในหลักสูตรต่างๆ อย่างหลากหลาย ครอบคลุมสาระสำคัญในประเด็นเรื่อง สิ่งแวดล้อม(E) สังคม(S) และธรรมาภิบาล(G) กับสมาคมส่งเสริมสถาบันกรรมการบริษัทไทย (IOD) และ สถาบันวิชาการชั้นนำของรัฐและเอกชน
 - กำหนดให้คณะกรรมการบริษัทและคณะกรรมการชุดย่อยทบทวนกฎบัตร และมีการประเมินตนเองเป็นประจำทุกปีและรายงานผลสรุปให้คณะกรรมการได้รับทราบ รวมถึงคณะกรรมการชุดย่อยจะต้องมีการรายงานผลการปฏิบัติงานให้คณะกรรมการได้รับทราบ
- กำกับดูแลเรื่องการเปิดเผยข้อมูลอย่างถูกต้อง ครบถ้วน และทันต่อเวลา
 - ดูแลให้มีการเปิดเผยข้อมูลที่มีสาระสำคัญอย่างถูกต้องต่อผู้ถือหุ้นและนักลงทุน และข้อมูลการปฏิบัติตามหลักการกำกับดูแลกิจการที่ดี ผ่านช่องทางต่างๆ เช่น ระบบการแจ้งข่าวสารของตลาดหลักทรัพย์แห่งประเทศไทย เว็บไซต์ของบริษัทฯ และแบบแสดงรายการข้อมูลประจำปี / รายงานประจำปีให้ครบถ้วน
 - กำหนดให้มีการรายงานการถือครองหลักทรัพย์ของกรรมการและผู้บริหารระดับสูงทุก ไตรมาส รวมถึงข้อมูลการมีส่วนได้เสียของตนเองและผู้เกี่ยวข้องในรายงานประจำปี
- กำกับดูแลให้มีการดำเนินธุรกิจอย่างโปร่งใสและดำเนินการพัฒนาความรู้ในการต่อต้านการทุจริตและสร้างการตระหนักรู้ของบุคลากรขององค์กรอย่างต่อเนื่องตลอดจนให้มีการรายงานการละเมิดจรรยาบรรณทางธุรกิจให้คณะกรรมการบริษัททราบอย่างสม่ำเสมอ ซึ่งในปี 2568 ไม่มีการร้องเรียนการละเมิดจรรยาบรรณทางธุรกิจตามช่องทางต่างๆ ที่บริษัทกำหนด
- กำกับดูแลและส่งเสริมให้มีการดำเนินธุรกิจตามกรอบนโยบายการพัฒนาอย่างยั่งยืนที่กำหนดไว้ ให้ข้อคิดเห็นและข้อเสนอแนะต่อตัวชี้วัดด้านความยั่งยืนและ Roadmap ระยะสั้น กลาง และยาว ติดตามโครงการต่างๆ ที่เป็นโครงการต่อเนื่องและยั่งยืน ให้เกิดผลสำเร็จต่อสังคมอย่างเป็นรูปธรรม
 - บริษัทได้รับคัดเลือกจากตลาดหลักทรัพย์ให้อยู่ในรายชื่อหุ้นยั่งยืน หรือ SET ESG Rating ประจำปี 2568 เป็นปีที่ห้าติดต่อกัน โดยได้รับการประเมินคะแนนที่ระดับ AAA ต่อเนื่องเป็นปีที่สองติดต่อกัน ซึ่งแสดงให้เห็นว่าบริษัทมีการดำเนินธุรกิจอย่างยั่งยืนและมีการพัฒนาอย่างต่อเนื่องโดยคำนึงถึงสิ่งแวดล้อม มีความรับผิดชอบต่อสังคม และมีการบริหารงานตามหลักบรรษัทภิบาล (Environmental, Social and Governance หรือ ESG) อย่างเป็นที่ประจักษ์
- กำกับดูแลการปฏิบัติงานให้เป็นไปตามกฎบัตร

- ผลการสำรวจการกำกับดูแลกิจการที่ดีของบริษัทจดทะเบียนในปี 2568 จากสมาคมส่งเสริมกรรมการบริษัทไทย (IOD) บริษัทฯ ได้รับคะแนนจากการประเมินในระดับ “ดีเลิศ” เป็นปีที่ห้าติดต่อกัน โดยในปีนั้นบริษัทได้รับการประเมินและได้รับคะแนนในระดับ Top Quartile ของการประเมินโดยรวม และของบริษัทในกลุ่มสินค้าอุตสาหกรรม และ อยู่ในระดับ Top Quartile ของบริษัทที่มีมูลค่าหลักทรัพย์ตามราคาตลาด ระหว่าง 3,001-9,999 ล้านบาท
- คณะกรรมการกำกับดูแลกิจการที่ดีและความยั่งยืนจะดำเนินงานอย่างต่อเนื่อง เพื่อให้มั่นใจได้ว่ากรรมการ ผู้บริหาร และพนักงานทุกระดับ มีการดำเนินธุรกิจตามหลักการกำกับดูแลกิจการที่ดี การดำเนินงานอย่างรับผิดชอบต่อสิ่งแวดล้อม สังคม ภายใตกรอบบริษัทภิบาล ซึ่งจะสร้างความแข็งแกร่งและนำพาองค์กรให้ประสบความสำเร็จ เติบโตอย่างยั่งยืน ให้เกิดประโยชน์กับผู้มีส่วนได้เสียทุกกลุ่ม และเป็นองค์กรที่ยั่งยืนต่อไป

(นายสมชาย ศิริวิชัยกุล)

ประธานกรรมการกำกับดูแลกิจการที่ดีและความยั่งยืน

การเข้าประชุมของคณะกรรมการสรรหาและกำหนดค่าตอบแทน

การประชุมคณะกรรมการสรรหาและกำหนดค่าตอบแทน (ครั้ง) : 2

รายชื่อกรรมการ	การเข้าประชุมของคณะกรรมการสรรหาและกำหนดค่าตอบแทน			เข้าร่วมประชุมเฉลี่ย
	การเข้าประชุม (ครั้ง)	/	สิทธิในการประชุม (ครั้ง)	
1. นาง คັນสนีย์ สุภัทรวณิช (ประธานกรรมการชุดย่อย, กรรมการอิสระ)	2	/	2	2 / 2 (100.00%)
2. นาย ปวิณ ภิรมย์ภักดี (กรรมการชุดย่อย)	2	/	2	2 / 2 (100.00%)
3. นาย ปัญญ์ เกษมทรัพย์ (กรรมการชุดย่อย, กรรมการอิสระ)	2	/	2	2 / 2 (100.00%)
อัตราการเข้าร่วมประชุมเฉลี่ย				100.00%

ผลการปฏิบัติหน้าที่ของคณะกรรมการสรรหาและกำหนดค่าตอบแทน

รายงานคณะกรรมการสรรหาและกำหนดค่าตอบแทน

คณะกรรมการบริษัท ตระหนักถึงความสำคัญต่อความเชื่อมั่นของผู้ถือหุ้นและนักลงทุนที่มีต่อการบริหารงานของกรรมการ และผู้บริหารระดับสูงของบริษัทฯ จึงได้มีมติแต่งตั้งคณะกรรมการสรรหาและกำหนดค่าตอบแทน เมื่อวันที่ 14 กุมภาพันธ์ 2561 เพื่อสรรหาบุคคลมาดำรงตำแหน่งเป็นกรรมการ และผู้บริหารระดับสูง รวมถึงพิจารณาการจ่ายค่าตอบแทนหรือผลประโยชน์อื่น ให้กับกรรมการ กรรมการชุดย่อย และผู้บริหารระดับสูง โดยมีหลักเกณฑ์ที่ชัดเจน โปร่งใส เป็นธรรม เหมาะสมกับภาระหน้าที่ และคุณค่าที่ได้รับจากการปฏิบัติหน้าที่ของกรรมการและผู้บริหารแต่ละท่าน รวมถึงสอดคล้องกับผลการดำเนินงานของบริษัทฯ

คณะกรรมการสรรหาและกำหนดค่าตอบแทน ประกอบด้วยกรรมการ 3 ท่าน โดยได้แต่งตั้ง นางคັນสนีย์ สุภัทรวณิช ซึ่งเป็นกรรมการอิสระ เป็นประธานกรรมการสรรหาและกำหนดค่าตอบแทน และกรรมการ 2 ใน 3 ท่าน เป็นกรรมการอิสระ ดังนี้

1. นางคັນสนีย์ สุภัทรวณิช กรรมการอิสระ
2. นายปัญญ์ เกษมทรัพย์ กรรมการอิสระ
3. นายปวิณ ภิรมย์ภักดี ประธานกรรมการบริหาร

ในปี 2568 ได้ปฏิบัติหน้าที่อย่างอิสระ รอบคอบ โปร่งใส ครบถ้วนตามที่กำหนดไว้ในกฎบัตร และตามที่ได้รับมอบหมายจากคณะกรรมการบริษัท โดยมีการประชุมรวม 2 ครั้ง โดยมีรายละเอียดการเข้าร่วมประชุม ดังนี้

รายชื่อกรรมการ	การเข้าประชุม (ครั้ง)	สิทธิการเข้าประชุม (ครั้ง)
นางคันสนีย์ สุภัทรวณิษฐ์	2	2
นายปัญญา เกษมทรัพย์	2	2
นายปวิณ ภิรมย์ภักดี	2	2

ซึ่งรายละเอียดที่สำคัญของการปฏิบัติหน้าที่ของคณะกรรมการสรรหาและกำหนดค่าตอบแทน สรุปได้ดังนี้

1. ให้ความสำคัญต่อการสรรหากรรมการและผู้บริหารระดับสูง ให้สอดคล้องกับโครงสร้างองค์ประกอบของคณะกรรมการบริษัท และคุณสมบัติทักษะด้านที่จำเป็นสำหรับการสรรหากรรมการ (Board Skill Matrix) โดยกำหนดคุณสมบัติ หลักเกณฑ์ และวิธีการสรรหาบุคคลเพื่อแต่งตั้งเป็นกรรมการ และผู้บริหารระดับสูงไว้อย่างชัดเจน นอกจากนี้ ได้ให้ความสำคัญกับผู้ถือหุ้นที่จะใช้สิทธิตามกฎหมาย โดยในปี 2568 บริษัทฯ เปิดโอกาสให้ผู้ถือหุ้นเสนอชื่อบุคคลเพื่อเลือกตั้งเป็นกรรมการแทนกรรมการที่ต้องออกจากตำแหน่งตามวาระ โดยในช่วงเวลาดังกล่าว ไม่มีผู้ถือหุ้นท่านใดเสนอชื่อบุคคลมาเพื่อให้คณะกรรมการพิจารณา คณะกรรมการสรรหาและกำหนดค่าตอบแทนได้พิจารณาแล้ว จึงเห็นควรเสนอให้ผู้ถือหุ้นเลือกตั้งกรรมการที่ออกจากตำแหน่งตามวาระ ซึ่งมีคุณสมบัติครบถ้วน และไม่มีลักษณะต้องห้ามตามพระราชบัญญัติและกฎหมายที่เกี่ยวข้อง เพื่อดำรงตำแหน่งกรรมการต่อไปอีกระยะหนึ่ง
2. ให้ความสำคัญต่อการพิจารณาค่าตอบแทนและเงินรางวัลของกรรมการ และกรรมการชุดย่อย โดยกำหนดโครงสร้างค่าตอบแทน รูปแบบและหลักเกณฑ์การจ่ายค่าตอบแทนของกรรมการและกรรมการชุดย่อย ให้เหมาะสมกับภาระหน้าที่ เป็นธรรม และเป็นไปตามกฎหมายที่เกี่ยวข้อง สอดคล้องกับข้อกำหนดของหน่วยงานกำกับดูแล ผลประกอบการของธุรกิจ และอ้างอิงได้กับบริษัทอื่นที่อยู่ในอุตสาหกรรมเดียวกัน มีขนาดและลักษณะของธุรกิจที่ใกล้เคียงกัน ซึ่งได้แสดงรายละเอียดไว้ในแบบ 56-1 One Report โดยจะนำเสนอต่อที่ประชุมผู้ถือหุ้น เพื่อใช้สิทธิในการพิจารณาอนุมัติต่อไป
3. ให้ความสำคัญต่อการพิจารณากำหนดตัวชี้วัดและเกณฑ์การประเมินผลประธานเจ้าหน้าที่บริหาร ให้สอดคล้องกับกลยุทธ์และเป้าหมายทั้งระยะสั้นและระยะยาวของบริษัทฯ รวมถึงภาระหน้าที่ ขอบเขตของบทบาทและความรับผิดชอบ โดยในปี 2568 ได้มีการประเมินผลประธานเจ้าหน้าที่บริหารเพื่อกำหนดผลตอบแทนตามหลักเกณฑ์ที่ได้กำหนดไว้ และรายงานให้กับคณะกรรมการบริษัท ได้รับทราบถึงผลการประเมิน
4. ให้ความสำคัญต่อการสนับสนุนแนวทางการพัฒนากรรมการและผู้บริหารระดับสูงตามภาระหน้าที่และทักษะด้านที่จำเป็น เพื่อให้สอดคล้องกับเป้าหมายของบริษัทฯ โดยส่งเสริมให้กรรมการได้เข้าอบรมกับหน่วยงานหรือองค์กรที่มีมาตรฐานในการพัฒนาความเป็นมืออาชีพของกรรมการ เช่น สมาคมส่งเสริมสถาบันกรรมการบริษัทไทย (IOD) เพื่อเพิ่มศักยภาพและยกระดับมาตรฐานการเป็นกรรมการที่จะก่อให้เกิดประโยชน์ต่อผู้ถือหุ้น และผู้มีส่วนได้เสียทุกฝ่าย โดยได้แสดงรายละเอียดไว้ในแบบ 56-1 One Report
5. ให้ความสำคัญต่อการจัดทำและทบทวนแผนสืบทอดตำแหน่ง (Succession Plan) ของประธานเจ้าหน้าที่บริหารและผู้บริหารระดับสูง ให้สอดคล้องกับกลยุทธ์ วิสัยทัศน์และเป้าหมายระยะยาวขององค์กร โดยให้คำแนะนำและพิจารณาความเหมาะสมของกระบวนการ หลักเกณฑ์ในการสรรหาและพัฒนาเพื่อเตรียมความพร้อมไว้ในกรณีที่ประธานเจ้าหน้าที่บริหารและผู้บริหารระดับสูงในตำแหน่งนั้นๆ เกษียณอายุหรือไม่สามารถปฏิบัติหน้าที่ได้ โดยจัดทำเป็นแผนระยะยาวเพื่อให้การบริหารงานของบริษัทฯ สามารถดำเนินไปได้อย่างต่อเนื่องและยั่งยืน ทั้งนี้ คณะกรรมการสรรหาและกำหนดค่าตอบแทนได้มีการพิจารณากำหนดทักษะที่จำเป็นของประธานเจ้าหน้าที่บริหารและผู้บริหารระดับสูง (Skill Matrix) สำหรับองค์กร และกำหนดไว้ในแผนสืบทอดตำแหน่ง (Succession Plan) โดยในตำแหน่งประธานเจ้าหน้าที่บริหาร จะต้องเป็นบุคคลที่มีทักษะ ความรู้ ความสามารถในการจัดการธุรกิจ การเงินและเศรษฐกิจ และการบริหารทรัพยากร พร้อมทั้งมีประสบการณ์ในธุรกิจอุตสาหกรรมแก้วและบรรจุภัณฑ์ หรือ ในธุรกิจอื่นซึ่งเกี่ยวเนื่องและเป็นประโยชน์ต่อการพัฒนาองค์กร รวมถึงการมีทักษะความเป็นผู้นำที่โดดเด่น และมีวิสัยทัศน์ ที่สามารถนำพาองค์กรก้าวผ่านความเปลี่ยนแปลงที่เกิดขึ้นอย่างรวดเร็วในปัจจุบัน และ ประสบความสำเร็จตามเป้าหมายอย่างยั่งยืน
6. ให้ความสำคัญต่อการพัฒนา การปรับปรุงบทบาทหน้าที่และความรับผิดชอบของคณะกรรมการสรรหาและกำหนดค่าตอบแทน โดยในปี 2568 ได้มีการดำเนินการดังนี้
 - 6.1 พิจารณาทบทวนกฎบัตรของคณะกรรมการสรรหาและกำหนดค่าตอบแทน ให้ครอบคลุมและสอดคล้องกับแนวทางการดำเนินธุรกิจของบริษัทฯ ตามนโยบายการกำกับดูแลกิจการที่ดี เพื่อประโยชน์สูงสุดของผู้ถือหุ้น
 - 6.2 ประเมินผลการปฏิบัติงานสำหรับปี 2568 ซึ่งผลการประเมินอยู่ในเกณฑ์ดีมาก โดยสามารถปฏิบัติหน้าที่ได้ครบถ้วนตามความรับผิดชอบและตามที่ได้รับมอบหมาย

6.3 รายงานผลการปฏิบัติงานและผลการประเมินประจำปี ให้คณะกรรมการบริษัท ได้รับทราบ และนำเสนอรายละเอียดต่อผู้ถือหุ้นในแบบ 56-1 One Report 2568 และรายงานความยั่งยืนปี 2568

คณะกรรมการสรรหาและกำหนดค่าตอบแทนได้ปฏิบัติหน้าที่ด้วยความรอบคอบ ระมัดระวัง โดยใช้ความรู้ ความสามารถ รวมถึงมีความเป็นอิสระอย่างเพียงพอในการให้ความเห็นและข้อเสนอแนะต่างๆ เพื่อให้เกิดความ เท่าเทียม และเกิดประโยชน์สูงสุดต่อผู้ถือหุ้น สอดคล้องกับหลักการกำกับดูแลกิจการที่ดี โดยจะพัฒนาการดำเนินงานต่อไป เพื่อให้ผู้ถือหุ้นทุกรายมีความเชื่อมั่นและไว้วางใจ อันจะทำให้ดำเนินธุรกิจได้อย่างยั่งยืน

(นางศันสนีย์ สุภัทรวณิชย์)

ประธานกรรมการสรรหาและกำหนดค่าตอบแทน

9. การควบคุมภายในและรายการระหว่างกัน

9.1 การควบคุมภายใน

สรุปความเห็นของคณะกรรมการบริษัทเกี่ยวกับระบบการควบคุมภายในของบริษัท

ในการประชุมคณะกรรมการบริษัท ครั้งที่ 1/2568, 2/2568, 3/2568, 4/2568, 5/2568 และ 6/2568 โดยมีกรรมการตรวจสอบซึ่งเป็นกรรมการอิสระเข้าร่วมประชุมด้วย 3 ท่าน คณะกรรมการบริษัทได้ประเมินระบบการควบคุมภายในของบริษัทโดยผ่านการกลั่นกรองแล้ว สรุปได้ว่าระบบการควบคุมภายในของบริษัทฯ ในด้านต่างๆ 5 องค์ประกอบ คือ สภาพแวดล้อมของการควบคุม การประเมินความเสี่ยง กิจกรรมการควบคุม สารสนเทศและการสื่อสาร และระบบการติดตามและประเมินผล มีความเพียงพอและเหมาะสม โดยบริษัทฯ ได้จัดให้มีบุคลากรอย่างเพียงพอที่จะดำเนินการได้อย่างมีประสิทธิภาพ รายงานที่จัดทำขึ้นมีความถูกต้อง เชื่อถือได้ การดำเนินกิจการเป็นไปตามกฎหมายและระเบียบที่เกี่ยวข้อง รวมทั้งมีระบบป้องกันทรัพย์สินของบริษัทฯ จากการที่กรรมการหรือผู้บริหารนำไปใช้โดยมิชอบหรือโดยไม่มีอำนาจ รวมถึงการทำธุรกรรมกับบุคคลที่อาจมีความขัดแย้งและบุคคลที่เกี่ยวข้องกันอย่างเพียงพอแล้ว

9.1.1 ความเพียงพอและความเหมาะสมของระบบการควบคุมภายใน

ระบบการควบคุมภายในของบริษัท : The Committee of Sponsoring Organizations of the Treadway Commission (COSO), COSO - Enterprise Risk Management Framework (ERM)

The Committee of Sponsoring Organizations of the Treadway Commission (COSO)

บริษัทฯ ให้ความสำคัญกับการควบคุมภายในและมีการพัฒนาระบบการควบคุมภายในอย่างต่อเนื่อง โดยนำกรอบการควบคุมภายในตามมาตรฐานสากลของ The Committee of Sponsoring Organizations of the Treadway Commission (COSO) มาประยุกต์ใช้ เพื่อให้บริษัทฯ บรรลุวัตถุประสงค์ของการควบคุมภายในทั้ง 3 ด้าน อันได้แก่ ด้านการปฏิบัติงาน (Operations) ด้านการรายงาน (Reporting) และด้านการปฏิบัติตามกฎหมาย กฎเกณฑ์ที่เกี่ยวข้องกับการดำเนินธุรกิจ (Compliance) ทำให้การดำเนินงานมีความโปร่งใส ตรวจสอบได้ และลดความเสี่ยงจากการทุจริตหรือข้อผิดพลาดทางการเงิน บริษัทฯ สามารถเติบโตได้อย่างยั่งยืนในระยะยาว และสร้างความเชื่อมั่นให้กับผู้มีส่วนได้เสียทุกฝ่าย โดยสรุปสาระสำคัญแยกตามองค์ประกอบการควบคุมภายในตามมาตรฐาน COSO ดังนี้

2.1. สภาพแวดล้อมของการควบคุม (Control Environment)

บริษัทฯ มีสภาพแวดล้อมของการควบคุมภายในที่ดี มีความเหมาะสมเพียงพอต่อการดำเนินธุรกิจ โดยผู้บริหารได้ส่งเสริมสนับสนุนวัฒนธรรมที่มุ่งเน้นความซื่อสัตย์และจริยธรรมเป็นตัวอย่างที่ดี และมีการบริหารจัดการด้านต่างๆ ดังนี้

- 2.1.1. วัฒนธรรมองค์กร (Tone at the Top): คณะกรรมการและผู้บริหารมุ่งสร้างวัฒนธรรมการกำกับดูแลที่โปร่งใส เป็นธรรม และตรวจสอบได้ โดยกำหนดนโยบายสำคัญ เช่น นโยบายการกำกับดูแลกิจการที่ดี จริยธรรมทางธุรกิจ (Code of Conduct) นโยบายต่อต้านการทุจริต นโยบายการรับของขวัญ (No Gift Policy) นโยบายคุ้มครองข้อมูลส่วนบุคคล และความปลอดภัยด้านไอที โดยมีการสื่อสาร ฝึกอบรม และติดตามผลเป็นประจำ
- 2.1.2. ความเป็นอิสระ: คณะกรรมการบริษัทเป็นอิสระจากผู้บริหาร มีการแบ่งแยกหน้าที่ความรับผิดชอบอย่างชัดเจน โดยมีบทบาทในการทบทวนและอนุมัติกลยุทธ์ นโยบาย วัตถุประสงค์ทางการเงิน และแผนงาน พร้อมทั้งกำกับดูแลให้ผู้บริหารดำเนินงานตามแผนอย่างมีประสิทธิภาพ
- 2.1.3. โครงสร้างองค์กร (Three Lines Model): กำหนดแนวทางให้ทุกคนเข้าใจหน้าที่ความรับผิดชอบอย่างเคร่งครัด เน้นการป้องกันและแก้ไขปัญหาอย่างเป็นระบบ มีการแบ่งแยกอำนาจหน้าที่เพื่อตรวจสอบถ่วงดุล (Checks and Balances) และมีหน่วยงานตรวจสอบภายในที่เป็นอิสระ รายงานตรงต่อคณะกรรมการตรวจสอบ
- 2.1.4. ความขัดแย้งทางผลประโยชน์: กำหนดให้รายงานความขัดแย้งทางผลประโยชน์เป็นประจำทุกปี เพื่อความโปร่งใสและป้องกันการใช้อำนาจในทางที่ผิด ในปี 2568 ไม่พบการกระทำที่ละเมิดจริยธรรมทางธุรกิจและข้อพึงปฏิบัติในการทำงาน

- 2.1.5. การบริหารทรัพยากรบุคคล: มีนโยบายและกลยุทธ์ด้าน HR ที่ชัดเจน ครอบคลุมการสรรหา การประเมินผล และการพัฒนาบุคลากรเป็นลายลักษณ์อักษร พร้อมทั้งมีการวิเคราะห์ทบทวนอัตรากำลังทั้งระยะสั้นและระยะยาวเป็นรายปี
- 2.1.6. แผนสืบทอดตำแหน่ง (Succession Plan): มีกระบวนการสรรหาและเตรียมความพร้อมผู้สืบทอดตำแหน่งสำคัญ กำหนด Core Competency เพื่อพัฒนาทักษะพนักงาน และสร้างความผูกพันของพนักงาน (Employee Engagement) เพื่อขับเคลื่อนบริษัทฯ ไปสู่เป้าหมายอย่างมีประสิทธิภาพ

2.2. การประเมินความเสี่ยง (Risk Assessment)

บริษัทฯ ให้ความสำคัญกับการบริหารความเสี่ยงทั่วทั้งองค์กร (ERM) ครอบคลุมทั้งปัจจัยภายในและภายนอก โดยมีการประเมินความเสี่ยงรอบด้าน ได้แก่ ด้านกลยุทธ์ การดำเนินงาน การเงิน การปฏิบัติตามกฎเกณฑ์ และการทุจริตคอร์รัปชัน รวมถึงปัจจัยด้านการเมือง เศรษฐกิจ และกฎหมาย มีหน่วยงานบริหารความเสี่ยงทำหน้าที่ติดตามแผนบรรเทาความเสี่ยงอย่างต่อเนื่อง และรายงานต่อคณะกรรมการบริหารความเสี่ยง คณะกรรมการตรวจสอบ และคณะกรรมการบริษัททุกไตรมาส

2.3. กิจกรรมการควบคุม (Control Activities)

บริษัทฯ กำหนดกิจกรรมควบคุมที่มีประสิทธิภาพเพื่อลดความเสี่ยงให้อยู่ในระดับที่ยอมรับได้ ดังนี้

- 2.3.1. ระเบียบอำนาจอนุมัติ (Table of Authority: TOA): มีนโยบายและคู่มือปฏิบัติงานที่ชัดเจน กำหนดวงเงินและลำดับชั้นผู้มีอำนาจอนุมัติครอบคลุมทุกด้าน เช่น งบประมาณ จัดซื้อจัดจ้าง และการเงิน โดยมีการสอบทานให้ทันสมัยอยู่เสมอ
- 2.3.2. การแบ่งแยกหน้าที่: มีการแบ่งแยกอำนาจหน้าที่ในการอนุมัติ การบันทึกบัญชี และการดูแลรักษาทรัพย์สินออกจากกันโดยเด็ดขาด เพื่อให้เกิดระบบตรวจสอบถ่วงดุล และมีการจัดเก็บเอกสารสารสนเทศอย่างเป็นระบบตามกฎหมาย
- 2.3.3. การควบคุมแบบป้องกันและติดตาม: ใช้ทั้งระบบ Manual และ Automated แทรกอยู่ในกระบวนการทำงาน โดยผู้บริหารทุกระดับมีหน้าที่ดูแลให้ระบบงานมีความถูกต้อง รัดกุม และตรวจสอบได้
- 2.3.4. การบริหารจัดการกลุ่มบริษัท: กำหนดนโยบายให้บริษัทในกลุ่มดำเนินงานไปในทิศทางเดียวกัน มีการติดตามผลการดำเนินงานของบริษัทย่อยและบริษัทร่วมตามดัชนีวัดผลสำคัญ (KPIs) อย่างสม่ำเสมอ

2.4. ระบบสารสนเทศและการสื่อสารข้อมูล (Information and Communication)

บริษัทฯ ให้ความสำคัญกับระบบไอทีโดยเน้นหลัก CIA (Confidentiality, Integrity, Availability)

- ภายในองค์กร: มีการอบรมด้านไซเบอร์และการทดสอบ Phishing Email อย่างต่อเนื่อง สำหรับการประชุมบอร์ด จะมีการส่งเอกสารล่วงหน้าอย่างน้อย 7 วัน เพื่อให้กรรมการมีเวลาพิจารณาข้อมูล และมีเลขานุการบริษัทบันทึกรายงานการประชุมอย่างครบถ้วน
- ภายนอกองค์กร: สื่อสารผ่านเว็บไซต์และโซเชียลมีเดียมีหน่วยงานเปิดเผยข้อมูลและมีช่องทางรับเรื่องร้องเรียน (Whistleblowing) พร้อมแนวทางจัดการที่ชัดเจนภายในเวลาที่เหมาะสม

2.5. ระบบติดตามและประเมินผล (Monitoring & Evaluation Activities)

บริษัทฯ มีระบบติดตามเพื่อให้มั่นใจว่าการควบคุมภายในมีประสิทธิภาพ ดังนี้

- 2.5.1. การติดตามผล: คณะกรรมการและผู้บริหารติดตามรายงานผลการดำเนินงานตามแผนกลยุทธ์และกฎหมายของกลุ่มบริษัทอย่างสม่ำเสมอ
- 2.5.2. สำนักงานตรวจสอบภายใน: ทำหน้าที่ให้ความเชื่อมั่น (Assurance) และคำปรึกษา (Advice) โดยใช้แนวทาง Risk-Based Approach มีแผนการตรวจสอบทั้งรายปีและระยะยาว 5 ปี ติดตามการแก้ไขประเด็นที่พบจนเสร็จสิ้น และรายงานต่อคณะกรรมการตรวจสอบทุกไตรมาสโดยไม่มีข้อจำกัดในการแสดงความเห็น
- 2.5.3. การตรวจสอบจากภายนอก: ได้รับการสอบทานจากหน่วยงานภายนอก (External Auditor) เช่น ผู้สอบบัญชี และผู้ตรวจประเมินระบบ ISO เพื่อรับรองคุณภาพมาตรฐานการปฏิบัติงาน

COSO - Enterprise Risk Management Framework (ERM)

บริษัทฯ มีการบริหารความเสี่ยงทั่วทั้งองค์กรที่เป็นไปตามมาตรฐานสากล (COSO ERM) โดยกรอบการบริหารความเสี่ยงองค์กร (Enterprise Risk Management Framework) ประกอบด้วย การกำหนดโครงสร้างการบริหารความเสี่ยงที่ชัดเจน การกำหนดกลยุทธ์ การกำหนดวัตถุประสงค์และระดับความเสี่ยงที่ยอมรับได้ (Risk Appetite)

มีการบริหารความเสี่ยงทั้งในระดับองค์กรและระดับกระบวนการเพื่อตอบสนองต่อความเสี่ยง และเพื่อให้การบริหารความเสี่ยงเป็นไปในทิศทางเดียวกันและทันต่อการเปลี่ยนแปลงที่จะเกิดขึ้น รวมทั้งมีการติดตามและรายงานผลต่อผู้บริหารและคณะกรรมการบริหารความเสี่ยง และการลงทุนอย่างสม่ำเสมอ"

9.1.2 ข้อบกพร่องเกี่ยวกับระบบควบคุมภายใน

	2566	2567	2568
จำนวนข้อบกพร่องเกี่ยวกับระบบควบคุมภายใน รวม (กรณี)	0	0	0

9.1.3 ความเห็นของคณะกรรมการตรวจสอบและข้อสังเกตจากผู้สอบบัญชีเกี่ยวกับการควบคุมภายใน

คณะกรรมการตรวจสอบมีความเห็นเกี่ยวกับการควบคุมภายใน : ไม่มี

ต่างจากความเห็นของคณะกรรมการบริษัทหรือไม่

ผู้สอบบัญชีมีข้อสังเกตเกี่ยวกับการควบคุมภายในของบริษัทหรือไม่ : ไม่มี

9.1.4 ความเห็นของคณะกรรมการตรวจสอบต่อการดำรงตำแหน่งหัวหน้างานตรวจสอบภายใน

หัวหน้างานตรวจสอบภายใน : เป็นบุคลากรภายในบริษัท

คณะกรรมการตรวจสอบได้พิจารณาคุณสมบัติ ความรู้ ความสามารถ และประสบการณ์ของหัวหน้างานตรวจสอบภายใน รวมถึงความเป็นอิสระในการปฏิบัติหน้าที่ จึงได้มีมติเห็นชอบให้บุคลากรภายในบริษัทฯ ดำรงตำแหน่งหัวหน้างานตรวจสอบภายใน เนื่องจากมีความเข้าใจในโครงสร้างธุรกิจและระบบการควบคุมภายในของบริษัทฯ เป็นอย่างดี ซึ่งจะช่วยให้การปฏิบัติงานตรวจสอบเป็นไปอย่างมีประสิทธิภาพ

9.1.5 การแต่งตั้ง ถอดถอน และโยกย้ายผู้ดำรงตำแหน่งหัวหน้างานตรวจสอบภายใน

การแต่งตั้ง ถอดถอน และโยกย้าย : มี

หัวหน้างานตรวจสอบภายใน

ต้องได้รับอนุมัติจากคณะกรรมการตรวจสอบหรือไม่

บริษัทฯ ได้กำหนดขอบเขต อำนาจหน้าที่ และความรับผิดชอบของคณะกรรมการตรวจสอบไว้อย่างเป็นลายลักษณ์อักษรในกฎบัตรคณะกรรมการตรวจสอบ ซึ่งระบุให้คณะกรรมการตรวจสอบมีหน้าที่ในการพิจารณาและให้ความเห็นชอบในการ แต่งตั้ง โยกย้าย และเลิกจ้าง หัวหน้าหน่วยงานตรวจสอบภายใน หรือหน่วยงานอื่นใดที่รับผิดชอบเกี่ยวกับการตรวจสอบภายใน

9.2 รายการระหว่างกัน

รายการระหว่างกัน

บริษัทมีการทำรายการระหว่างกันหรือไม่ : มี

9.2.1 - 9.2.2 ชื่อกลุ่มบุคคลที่อาจมีความขัดแย้ง ลักษณะความสัมพันธ์ และข้อมูลรายการระหว่างกัน

ความจำเป็นและความสมเหตุสมผลของรายการระหว่างกัน

ที่ประชุมคณะกรรมการตรวจสอบของบริษัทฯ ครั้งที่ 1/2569 เมื่อวันที่ 18 กุมภาพันธ์ 2569 ได้พิจารณาข้อมูลรายการระหว่างกันของกลุ่มบริษัทฯ สำหรับรอบปีบัญชีสิ้นสุดวันที่ 31 ธันวาคม 2568 ประกอบกับสอบถามข้อมูลต่างๆ จากฝ่ายบริหารของบริษัทฯ รวมทั้งสอบถามข้อมูลตามที่ระบุในหมายเหตุประกอบงบการเงินรวมที่ได้รับการตรวจสอบ และ/หรือสอบทาน โดยผู้สอบบัญชีของบริษัทฯ แล้วเห็นว่า รายการระหว่างกันของกลุ่มบริษัทฯ สำหรับรอบปีบัญชีสิ้นสุดวันที่ 31 ธันวาคม 2568 นั้น เป็นรายการที่มีความจำเป็นและเป็นประโยชน์ต่อการดำเนินธุรกิจของกลุ่มบริษัทฯ และ/หรือเป็นรายการที่เป็นไปเพื่อการดำเนินธุรกิจตามปกติของกลุ่มบริษัทฯ และเป็นไปตามเงื่อนไขการค้าทั่วไป ในลักษณะเดียวกับที่วิญญูชนจะพึงกระทำกับคู่สัญญาทั่วไปในสถานการณ์เดียวกัน ด้วยอำนาจต่อรองทางการค้าที่ปราศจากอิทธิพลในการที่คู่สัญญาอีกฝ่ายมีสถานะเป็นบุคคลที่อาจมีความขัดแย้ง (Arm's Length Basis)

บุคคล/นิติบุคคลที่อาจมีความขัดแย้ง

ชื่อบุคคลหรือ นิติบุคคล /ลักษณะการ ประกอบธุรกิจ	ลักษณะความสัมพันธ์	ข้อมูล ณ วันที่
บริษัท บางกอกกล๊าส จำกัด (มหาชน) (“บีจี (BG)” “บริษัทใหญ่”) ดำเนินธุรกิจผลิตและ จัดจำหน่ายสินค้าและ บริการ เพื่อส่งมอบ คุณค่าสู่สังคมอย่าง ยั่งยืน	<ul style="list-style-type: none">เป็นผู้ถือหุ้นรายใหญ่ของบริษัทฯ โดยถือหุ้นร้อยละ 74.96 ของทุนจดทะเบียนชำระแล้วมีกรรมการร่วมกัน 3 ท่าน ได้แก่ นายพรวุฒิ สารสิน นายปวิณ ภิรมย์ภักดี และนายพลิชร์ ภิรมย์ภักดี	31 ธ.ค. 2568
บริษัท บีจี สปอร์ตส์ จำกัด ดำเนินธุรกิจบริหาร จัดการสโมสรฟุตบอล	<ul style="list-style-type: none">บีจี (BG) ซึ่งเป็นผู้ถือหุ้นรายใหญ่ของบริษัทฯ เป็นผู้ถือหุ้นร้อยละ 100 ของทุนจดทะเบียนชำระแล้วมีกรรมการร่วมกัน 1 ท่าน ได้แก่ นายปวิณ ภิรมย์ภักดี	31 ธ.ค. 2568
บริษัท บีจี เอ็นเนอร์ยี่ โซลูชั่น จำกัด ดำเนินธุรกิจด้าน พลังงานสะอาดและ พลังงานหมุนเวียน	<ul style="list-style-type: none">บีจี (BG) ซึ่งเป็นผู้ถือหุ้นรายใหญ่ของบริษัทฯ ร้อยละ 80.07 และบริษัทฯ (BGC) เป็นผู้ถือหุ้นร้อยละ 19.93 ของทุนจดทะเบียนชำระแล้วมีกรรมการร่วมกัน 3 ท่าน ได้แก่ นายปวิณ ภิรมย์ภักดี นางอัมรัตน์ ภูววีรานินทร์ และนายพลิชร์ ภิรมย์ภักดี	31 ธ.ค. 2568

ชื่อบุคคลหรือ นิติบุคคล /ลักษณะการ ประกอบธุรกิจ	ลักษณะความสัมพันธ์	ข้อมูล ณ วันที่
บริษัท ไทยน้ำทิพย์ คอร์ปอเรชั่น จำกัด (มหาชน) ผลิตและจำหน่ายเครื่อง ดื่มที่ไม่มีแอลกอฮอล์	<ul style="list-style-type: none"> ● มีกรรมการร่วมกัน 1 ท่าน ได้แก่ นายพรวุฒิ สารสิน 	31 ธ.ค. 2568
บริษัท บุญรอดบริวเว อรี่ จำกัด บริษัทโฮลดิ้ง	<ul style="list-style-type: none"> ● เป็นผู้ถือหุ้นรายใหญ่ทางอ้อมของบริษัทฯ โดยถือหุ้นผ่าน บีจี (BG) คิดเป็นสัดส่วนร้อยละ 50.65 ของทุนจดทะเบียนของบริษัทฯ ● มีกรรมการร่วมกัน 1 ท่าน ได้แก่ นายพลิศร์ ภิรมย์ภักดี 	31 ธ.ค. 2568
บริษัท วังน้อย เบเวอเรจ จำกัด ผลิตและจำหน่ายเครื่อง ดื่มที่ไม่มีแอลกอฮอล์	<ul style="list-style-type: none"> ● เป็นบริษัทที่มีผู้ถือหุ้นใหญ่ร่วมกัน โดยมีบริษัท บุญรอดบริวเวอรี่ จำกัด ซึ่งเป็นผู้ถือหุ้นรายใหญ่ทางอ้อมของบริษัทฯ ถือหุ้นร้อยละ 100 ในบริษัท สิงห์ คอร์ปอเรชั่น จำกัด และบริษัท สิงห์ คอร์ปอเรชั่น จำกัด เป็นผู้ถือหุ้นร้อยละ 100 ในบริษัท วังน้อย เบเวอเรจ จำกัด 	31 ธ.ค. 2568
บริษัท ขอนแก่น บริวเว อรี่ จำกัด ผลิตและจำหน่ายเครื่อง ดื่มที่มีแอลกอฮอล์และ ไม่มีแอลกอฮอล์	<ul style="list-style-type: none"> ● เป็นบริษัทที่มีผู้ถือหุ้นใหญ่ร่วมกัน โดยบริษัท บุญรอดบริวเวอรี่ จำกัด ซึ่งเป็นผู้ถือหุ้นรายใหญ่ทางอ้อมของบริษัทฯ เป็นผู้ถือหุ้นร้อยละ 100.00 ในบริษัท สิงห์ คอร์ปอเรชั่น จำกัด และบริษัท สิงห์ คอร์ปอเรชั่น จำกัด เป็นผู้ถือหุ้นร้อยละ 81.72 ของทุนจดทะเบียนชำระแล้วของบริษัท ขอนแก่น บริวเวอรี่ จำกัด 	31 ธ.ค. 2568
บริษัท เบียร์สิงห์ จำกัด จำหน่ายเครื่องดื่มที่มี แอลกอฮอล์	<ul style="list-style-type: none"> ● เป็นบริษัทที่มีผู้ถือหุ้นใหญ่ร่วมกัน โดยบริษัท บุญรอดบริวเวอรี่ จำกัด ซึ่งเป็นผู้ถือหุ้นรายใหญ่ทางอ้อมของบริษัทฯ เป็นผู้ถือหุ้นทั้งทางตรงและทางอ้อมรวมร้อยละ 100.00 (แบ่งเป็นการถือหุ้นทางตรงร้อยละ 15.00 และถือหุ้นทางอ้อมผ่านบริษัท สิงห์ คอร์ปอเรชั่น จำกัด ร้อยละ 85.00) ของทุนจดทะเบียนชำระแล้วของบริษัท เบียร์สิงห์ จำกัด 	31 ธ.ค. 2568
บริษัท บุญรอด ซีฟฟลายเซน จำกัด บริการด้านซีฟฟลาย เซน และการให้เข้า ทรัพย์สินที่เกี่ยวข้อง	<ul style="list-style-type: none"> ● เป็นบริษัทที่มีผู้ถือหุ้นใหญ่ร่วมกัน โดยบริษัท บุญรอดบริวเวอรี่ จำกัด ซึ่งเป็นผู้ถือหุ้นรายใหญ่ทางอ้อมของบริษัทฯ เป็นผู้ถือหุ้นทั้งทางตรงและทางอ้อมร้อยละ 75.1 (แบ่งเป็นการถือหุ้นทางตรงร้อยละ 25.1 และถือหุ้นทางอ้อมผ่านบริษัท สิงห์ คอร์ปอเรชั่น จำกัด ร้อยละ 50.0) ของทุนจดทะเบียนชำระแล้วของบริษัท บุญรอด ซีฟฟลายเซน จำกัด 	31 ธ.ค. 2568

ชื่อบุคคลหรือ นิติบุคคล /ลักษณะการ ประกอบธุรกิจ	ลักษณะความสัมพันธ์	ข้อมูล ณ วันที่
บริษัท ปิอาร์เอฟ โลจิสติกส์ จำกัด บริการด้านซัพพลายเชน	<ul style="list-style-type: none"> เป็นบริษัทที่มีผู้ถือหุ้นใหญ่ร่วมกัน โดยบริษัท บุญรอดบริวเวอรี่ จำกัด ซึ่งเป็นผู้ถือหุ้นรายใหญ่ทางอ้อมของบริษัทฯ ถือหุ้นทางอ้อมผ่านบริษัท บุญรอด ซัพพลายเชน จำกัด (ซึ่งบริษัท บุญรอดบริวเวอรี่ จำกัด ถือหุ้นร้อยละ 75.1) ในสัดส่วนร้อยละ 50.0 ของทุนจดทะเบียนชำระแล้วของบริษัท ปิอาร์เอฟ โลจิสติกส์ จำกัด (คิดเป็นสัดส่วนการถือหุ้นทางอ้อมรวมร้อยละ 37.55) 	31 ธ.ค. 2568
บริษัท เอสพีพี ดิจิทัล เซอร์วิส จำกัด บริการให้คำปรึกษาและ บริการทางด้าน เทคโนโลยีสารสนเทศ	<ul style="list-style-type: none"> เป็นบริษัทที่มีผู้ถือหุ้นใหญ่ร่วมกัน โดยบริษัท บุญรอดบริวเวอรี่ จำกัด ซึ่งเป็นผู้ถือหุ้นรายใหญ่ทางอ้อมของบริษัทฯ ถือหุ้นทางอ้อมผ่านบริษัท บุญรอด ซัพพลายเชน จำกัด (ซึ่งบริษัท บุญรอดบริวเวอรี่ จำกัด ถือหุ้นร้อยละ 75.1) ในสัดส่วนร้อยละ 100.0 ของทุนจดทะเบียนชำระแล้วของบริษัท เอสพีพี ดิจิทัล เซอร์วิส จำกัด (คิดเป็นสัดส่วนการถือหุ้นทางอ้อมรวมร้อยละ 75.1) 	31 ธ.ค. 2568
บริษัท บีจี อลูมิเนียม จำกัด โรงงานผลิตอลูมิเนียม ภายใต้ แบรนด์ BGF	<ul style="list-style-type: none"> เป็นบริษัทที่มีผู้ถือหุ้นใหญ่ร่วมกัน โดยบริษัท บางกอกกล๊าส จำกัด (มหาชน) ซึ่งเป็นผู้ถือหุ้นรายใหญ่ของบริษัทฯ ถือหุ้นทางอ้อมผ่านบริษัท กบินทร์บุรีกล๊าส อินดัสทรี จำกัด (ซึ่งบริษัท บางกอกกล๊าส จำกัด (มหาชน) ถือหุ้นร้อยละ 97.72) ในสัดส่วนร้อยละ 92.50 ของทุนจดทะเบียนชำระแล้วของบริษัท บีจี อลูมิเนียม จำกัด มีกรรมการร่วมกัน 3 ท่าน ได้แก่ นายปวิณ ภิรมย์ภักดี นางอัมรัตน์ ภูววีรานินทร์ และนายศิปปัตร์ วัฒนเกษตร 	31 ธ.ค. 2568
บริษัท กบินทร์บุรี กล๊าส อินดัสทรี จำกัด โรงงานผลิตกระจกแผ่น ภายใต้แบรนด์ BGF	<ul style="list-style-type: none"> เป็นบริษัทที่มีผู้ถือหุ้นใหญ่ร่วมกัน โดยบริษัท บางกอกกล๊าส จำกัด (มหาชน) ซึ่งเป็นผู้ถือหุ้นรายใหญ่ของบริษัทฯ เป็นผู้ถือหุ้นร้อยละ 97.72 ของทุนจดทะเบียนชำระแล้วของบริษัท กบินทร์บุรีกล๊าส อินดัสทรี จำกัด มีกรรมการร่วมกัน 2 ท่าน ได้แก่ นายปวิณ ภิรมย์ภักดี และนางอัมรัตน์ ภูววีรานินทร์ 	31 ธ.ค. 2568
บริษัท บีจี เอ็นเนอจี้ จำกัด ดำเนินธุรกิจผลิตและ จำหน่ายพลังงานไฟฟ้า	<ul style="list-style-type: none"> เป็นบริษัทที่มีผู้ถือหุ้นใหญ่ร่วมกัน โดยบริษัท บางกอกกล๊าส จำกัด (มหาชน) ซึ่งเป็นผู้ถือหุ้นรายใหญ่ของบริษัทฯ ถือหุ้นทางอ้อมผ่านบริษัท บีจี เอ็นเนอจี้ โซลูชั่น จำกัด (ซึ่งบริษัท บางกอกกล๊าส จำกัด (มหาชน) ถือหุ้นร้อยละ 80.07) ในสัดส่วนร้อยละ 74.95 ของทุนจดทะเบียนชำระแล้วของบริษัท บีจี เอ็นเนอจี้ จำกัด มีกรรมการร่วมกัน 1 ท่าน ได้แก่ นางอัมรัตน์ ภูววีรานินทร์ 	31 ธ.ค. 2568
บริษัท บีจีอี อินเตอร์ เนชั่นแนล โฮลดิ้ง จำกัด (ประเทศ สิงคโปร์) บริษัทโฮลดิ้ง	<ul style="list-style-type: none"> เป็นบริษัทที่มีผู้ถือหุ้นใหญ่ร่วมกัน โดยบริษัท บางกอกกล๊าส จำกัด (มหาชน) ซึ่งเป็นผู้ถือหุ้นรายใหญ่ของบริษัทฯ ถือหุ้นทางอ้อมผ่านบริษัท บีจี เอ็นเนอจี้ โซลูชั่น จำกัด (ซึ่งบริษัท บางกอกกล๊าส จำกัด (มหาชน) ถือหุ้นร้อยละ 80.07) ในสัดส่วนร้อยละ 100.0 ของทุนจดทะเบียนชำระแล้วของบริษัท บีจีอี อินเตอร์ เนชั่นแนล โฮลดิ้ง จำกัด มีกรรมการร่วมกัน 1 ท่าน ได้แก่ นางอัมรัตน์ ภูววีรานินทร์ 	31 ธ.ค. 2568

ชื่อบุคคลหรือ นิติบุคคล /ลักษณะการ ประกอบธุรกิจ	ลักษณะความสัมพันธ์	ข้อมูล ณ วันที่
บริษัท บีจีอี เน็กซ์ จำกัด ประกอบกิจการค้าวัสดุ ใช้แล้วและวัสดุเหลือใช้ เพื่อนำกลับมาใช้ใหม่	<ul style="list-style-type: none"> ● เป็นบริษัทที่มีผู้ถือหุ้นใหญ่ร่วมกัน โดยบริษัท บางกอกกล๊าส จำกัด (มหาชน) ซึ่งเป็นผู้ถือหุ้นรายใหญ่ของบริษัทฯ ถือหุ้นทางอ้อมผ่านบริษัท บีจี เอ็นเนอร์ยี่ โซลูชั่น จำกัด (ซึ่งบริษัท บางกอกกล๊าส จำกัด (มหาชน) ถือหุ้นร้อยละ 80.07) ในสัดส่วนร้อยละ 100.0 ของทุนจดทะเบียนชำระแล้วของบริษัท บีจีอี เน็กซ์ จำกัด ● มีการร่วมทุนร่วมกัน 1 ท่าน ได้แก่ นางอัมรินทร์ ภูววิธานินทร์ 	31 ธ.ค. 2568
บริษัท ไทยเอเชีย แปซิฟิก บรวิเวอร์รี จำกัด ผลิตและจำหน่ายเครื่อง ดื่มประเภทเบียร์	<ul style="list-style-type: none"> ● มีการร่วมทุนร่วมกันคือ นายพรวุฒิ สารสิน ซึ่งดำรงตำแหน่งประธานกรรมการของบริษัทฯ 	31 ธ.ค. 2568
บริษัท ปทุมธานี บรวิเว อรี จำกัด ผลิตและจำหน่ายเครื่อง ดื่มที่มีแอลกอฮอล์และ ไม่มีแอลกอฮอล์	<ul style="list-style-type: none"> ● เป็นบริษัทที่มีผู้ถือหุ้นใหญ่ร่วมกัน โดยบริษัท บุญรอดบริวเวอรี่ จำกัด ซึ่งเป็นผู้ถือหุ้นรายใหญ่ทางอ้อมของบริษัทฯ เป็นผู้ถือหุ้นร้อยละ 100.00 ในบริษัท สิงห์ คอร์เปอเรชั่น จำกัด และบริษัท สิงห์ คอร์เปอเรชั่น จำกัด เป็นผู้ถือหุ้นร้อยละ 100.00 ของทุนจดทะเบียนชำระแล้วของบริษัท ปทุมธานี บรวิเวอร์รี จำกัด ● มีการร่วมทุนร่วมกัน 1 ท่าน ได้แก่ นายพลิศร์ ภิรมย์ภักดี 	31 ธ.ค. 2568
บริษัท เชียงใหม่ เบเวอเรจ จำกัด ผลิตและจำหน่ายเครื่อง ดื่มที่ไม่มีแอลกอฮอล์	<ul style="list-style-type: none"> ● เป็นบริษัทที่มีผู้ถือหุ้นใหญ่ร่วมกัน โดยบริษัท บุญรอดบริวเวอรี่ จำกัด ซึ่งเป็นผู้ถือหุ้นรายใหญ่ทางอ้อมของบริษัทฯ เป็นผู้ถือหุ้นร้อยละ 100.00 ในบริษัท สิงห์ คอร์เปอเรชั่น จำกัด และบริษัท สิงห์ คอร์เปอเรชั่น จำกัด เป็นผู้ถือหุ้นร้อยละ 100.00 ของทุนจดทะเบียนชำระแล้วของบริษัท เชียงใหม่ เบเวอเรจ จำกัด 	31 ธ.ค. 2568
บริษัท สุราษฎร์ธานี เบเวอเรจ จำกัด ผลิตและจำหน่ายเครื่อง ดื่มที่ไม่มีแอลกอฮอล์	<ul style="list-style-type: none"> ● เป็นบริษัทที่มีผู้ถือหุ้นใหญ่ร่วมกัน โดยบริษัท บุญรอดบริวเวอรี่ จำกัด ซึ่งเป็นผู้ถือหุ้นรายใหญ่ทางอ้อมของบริษัทฯ เป็นผู้ถือหุ้นร้อยละ 100.00 ในบริษัท สิงห์ คอร์เปอเรชั่น จำกัด และบริษัท สิงห์ คอร์เปอเรชั่น จำกัด เป็นผู้ถือหุ้นร้อยละ 100.00 ของทุนจดทะเบียนชำระแล้วของบริษัท สุราษฎร์ธานี เบเวอเรจ จำกัด 	31 ธ.ค. 2568
บริษัท สิงห์ เบเวอเรจ จำกัด ผลิตและจำหน่ายเครื่อง ดื่มที่มีแอลกอฮอล์และ ไม่มีแอลกอฮอล์	<ul style="list-style-type: none"> ● เป็นบริษัทที่มีผู้ถือหุ้นใหญ่ร่วมกัน โดยบริษัท บุญรอดบริวเวอรี่ จำกัด ซึ่งเป็นผู้ถือหุ้นรายใหญ่ทางอ้อมของบริษัทฯ เป็นผู้ถือหุ้นร้อยละ 100.00 ในบริษัท สิงห์ คอร์เปอเรชั่น จำกัด และบริษัท สิงห์ คอร์เปอเรชั่น จำกัด เป็นผู้ถือหุ้นร้อยละ 100.00 ของทุนจดทะเบียนชำระแล้วของบริษัท สิงห์ เบเวอเรจ จำกัด ● มีการร่วมทุนร่วมกัน 1 ท่าน ได้แก่ นายพลิศร์ ภิรมย์ภักดี 	31 ธ.ค. 2568

ชื่อบุคคลหรือ นิติบุคคล /ลักษณะการ ประกอบธุรกิจ	ลักษณะความสัมพันธ์	ข้อมูล ณ วันที่
บริษัท บุญรอด เทรด ดิ่ง จำกัด จัดจำหน่ายเครื่องดื่มที่ มีแอลกอฮอล์และไม่มี แอลกอฮอล์	<ul style="list-style-type: none"> เป็นบริษัทที่มีผู้ถือหุ้นใหญ่ร่วมกัน โดยบริษัท บุญรอดบริวเวอรี่ จำกัด ซึ่งเป็นผู้ถือหุ้นรายใหญ่ทางอ้อมของบริษัทฯ เป็นผู้ถือหุ้นร้อยละ 100.00 ของทุนจดทะเบียนชำระแล้วของบริษัท บุญรอด เทรดดิ่ง จำกัด 	31 ธ.ค. 2568
บริษัท สิงห์ปาร์ค เชียงราย จำกัด แหล่งท่องเที่ยวเชิง เกษตรและจำหน่าย สินค้า	<ul style="list-style-type: none"> เป็นบริษัทที่มีผู้ถือหุ้นใหญ่ร่วมกัน โดยบริษัท บุญรอดบริวเวอรี่ จำกัด ซึ่งเป็นผู้ถือหุ้นรายใหญ่ทางอ้อมของบริษัทฯ เป็นผู้ถือหุ้นร้อยละ 100.00 ของทุนจดทะเบียนชำระแล้วของบริษัท สิงห์ปาร์ค เชียงราย จำกัด 	31 ธ.ค. 2568
บริษัท มหาสารคาม เบเวอเรจ จำกัด ผลิตและจำหน่ายเครื่องดื่มที่ไม่มีแอลกอฮอล์	<ul style="list-style-type: none"> เป็นบริษัทที่มีผู้ถือหุ้นใหญ่ร่วมกัน โดยบริษัท บุญรอดบริวเวอรี่ จำกัด ซึ่งเป็นผู้ถือหุ้นรายใหญ่ทางอ้อมของบริษัทฯ เป็นผู้ถือหุ้นร้อยละ 100.00 ในบริษัท สิงห์ คอร์ปอเรชั่น จำกัด และบริษัท สิงห์ คอร์ปอเรชั่น จำกัด เป็นผู้ถือหุ้นร้อยละ 100.00 ของทุนจดทะเบียนชำระแล้วของบริษัท มหาสารคาม เบเวอเรจ จำกัด 	31 ธ.ค. 2568
บริษัท วราฟู้ดแอนด์ ดริง จำกัด ผลิตและจำหน่ายผลไม้ และผักบรรจุกระป๋อง	<ul style="list-style-type: none"> เป็นบริษัทที่มีผู้ถือหุ้นใหญ่ร่วมกัน โดยบริษัท บุญรอดบริวเวอรี่ จำกัด ซึ่งเป็นผู้ถือหุ้นรายใหญ่ทางอ้อมของบริษัทฯ ถือหุ้นทางอ้อมผ่าน Singha Venture Capital Fund Limited ในสัดส่วนร้อยละ 32.00 และผ่านบริษัท สิงห์ คอร์ปอเรชั่น จำกัด ในสัดส่วนร้อยละ 31.40 ของทุนจดทะเบียนชำระแล้วของบริษัท วราฟู้ด แอนด์ดริง จำกัด 	31 ธ.ค. 2568
บริษัท บุญรอดเอ เซียเบเวอเรจ จำกัด (เดิมชื่อ บริษัท บุญรอด เบเวอเรจ จำกัด) การผลิตน้ำดื่มบริสุทธิ์ และน้ำแร่บรรจุขวด	<ul style="list-style-type: none"> เป็นบริษัทที่มีผู้ถือหุ้นใหญ่ร่วมกัน โดยบริษัท บุญรอดบริวเวอรี่ จำกัด ซึ่งเป็นผู้ถือหุ้นรายใหญ่ทางอ้อมของบริษัทฯ เป็นผู้ถือหุ้นร้อยละ 100.00 ในบริษัท สิงห์ คอร์ปอเรชั่น จำกัด และบริษัท สิงห์ คอร์ปอเรชั่น จำกัด เป็นผู้ถือหุ้นร้อยละ 100.00 ของทุนจดทะเบียนชำระแล้วของบริษัท บุญรอดเอเซียเบเวอเรจ จำกัด 	31 ธ.ค. 2568
บริษัท สิงห์ อินเตอร์ เนชั่นแนล เฮดควอเตอร์ เตอร์ จำกัด บริการเพื่อสนับสนุน ธุรกิจ	<ul style="list-style-type: none"> เป็นบริษัทที่มีผู้ถือหุ้นใหญ่ร่วมกัน โดยบริษัท บุญรอดบริวเวอรี่ จำกัด ซึ่งเป็นผู้ถือหุ้นรายใหญ่ทางอ้อมของบริษัทฯ เป็นผู้ถือหุ้นร้อยละ 100.00 ของทุนจดทะเบียนชำระแล้วของบริษัท สิงห์ อินเตอร์เนชั่นแนล เฮดควอเตอร์ จำกัด มีกรรมการร่วมกัน 1 ท่าน ได้แก่ นายพลิศร์ ภิรมย์ภักดี 	31 ธ.ค. 2568

ชื่อบุคคลหรือ นิติบุคคล /ลักษณะการ ประกอบธุรกิจ	ลักษณะความสัมพันธ์	ข้อมูล ณ วันที่
บริษัท สิงห์ เวียร์ลวด อินเตอร์เนชั่นแนล จำกัด (เดิมชื่อ บริษัท บุญรอดเทรดดิ้ง อินเตอร์เนชั่นแนล จำกัด) นำเข้าและส่งออก เครื่องดื่มที่มี แอลกอฮอล์	<ul style="list-style-type: none"> • เป็นบริษัทที่มีผู้ถือหุ้นใหญ่ร่วมกัน โดยบริษัท บุญรอดบริวเวอรี่ จำกัด ซึ่งเป็นผู้ถือหุ้นรายใหญ่ทางอ้อมของบริษัทฯ ถือหุ้นทางอ้อมผ่านบริษัท สิงห์ อินเตอร์เนชั่นแนล เฮดควอเตอร์ จำกัด ในสัดส่วนร้อยละ 100.00 ของทุนจดทะเบียนชำระแล้ว • มีกรรมการร่วมกัน 1 ท่าน คือ นายพลีศร์ ภิรมย์ภักดี 	31 ธ.ค. 2568
บริษัท สามเสน บริวเวอรี่ จำกัด ผลิตและจำหน่ายน้ำดื่มและโซดา	<ul style="list-style-type: none"> • เป็นบริษัทที่มีผู้ถือหุ้นใหญ่ร่วมกัน โดยบริษัท บุญรอดบริวเวอรี่ จำกัด ซึ่งเป็นผู้ถือหุ้นรายใหญ่ทางอ้อมของบริษัทฯ เป็นผู้ถือหุ้นร้อยละ 100.00 ในบริษัท สิงห์ คอร์เปอเรชั่น จำกัด และบริษัท สิงห์ คอร์เปอเรชั่น จำกัด เป็นผู้ถือหุ้นร้อยละ 100.00 ของทุนจดทะเบียนชำระแล้วของบริษัท สามเสน บริวเวอรี่ จำกัด 	31 ธ.ค. 2568
บริษัท เฮสโก โซลูชั่น จำกัด (เดิมชื่อ บริษัท บีอาร์ ฟู้ด จำกัด) รับจ้างผลิตอาหารและเครื่องดื่มทุกชนิด	<ul style="list-style-type: none"> • เป็นบริษัทที่มีผู้ถือหุ้นใหญ่ร่วมกัน โดยบริษัท บุญรอดบริวเวอรี่ จำกัด ซึ่งเป็นผู้ถือหุ้นรายใหญ่ทางอ้อมของบริษัทฯ ถือหุ้นทางอ้อมผ่านบริษัท เอส สตาร์ โฮลดิ้ง จำกัด ในสัดส่วนร้อยละ 100.00 ของทุนจดทะเบียนชำระแล้วของบริษัท เฮสโก โซลูชั่น จำกัด 	31 ธ.ค. 2568
บริษัท เขาใหญ่ไวน์เนอรี่ และ ดิสทิลเลอรี่ จำกัด (เดิมชื่อ: บริษัท เขาใหญ่ไวน์เนอรี่ จำกัด และ บริษัท สมิตินิผลการเกษตร จำกัด) ผลิตสุราผลไม้ (ไวน์) และเครื่องดื่มแอลกอฮอล์	<ul style="list-style-type: none"> • เป็นบริษัทที่มีผู้ถือหุ้นใหญ่ร่วมกัน โดยกลุ่มผู้ถือหุ้นรายใหญ่ของบริษัทฯ (ตระกูลภิรมย์ภักดี) ถือหุ้นผ่านบริษัท ปิยะดล จำกัด ในสัดส่วนร้อยละ 46.15 และในนามบุคคล ในสัดส่วนร้อยละ 44.31 ของทุนจดทะเบียนชำระแล้วของบริษัท เขาใหญ่ไวน์เนอรี่ และ ดิสทิลเลอรี่ จำกัด 	31 ธ.ค. 2568

ชื่อบุคคลหรือ นิติบุคคล /ลักษณะการ ประกอบธุรกิจ	ลักษณะความสัมพันธ์	ข้อมูล ณ วันที่
Singha Singapore Pte. Ltd. ลงทุนในบริษัทอื่นและ จัดหาวัตถุดิบในต่าง ประเทศ	<ul style="list-style-type: none"> เป็นบริษัทที่มีผู้ถือหุ้นใหญ่ร่วมกัน โดยบริษัท บุญรอดบริวเวอรี่ จำกัด ซึ่งเป็นผู้ถือหุ้นรายใหญ่ทางอ้อมของบริษัทฯ ถือหุ้นทางอ้อมผ่านบริษัท สิงห์ อินเตอร์ เนชั่นแนล เฮดควอเตอร์ จำกัด ในสัดส่วนร้อยละ 100.00 ของทุนจดทะเบียนชำระแล้วของ Singha Singapore Pte. Ltd. 	31 ธ.ค. 2568
กลุ่มบริษัทบุญรอด กลุ่มบริษัทฯ จำหน่าย บรรจุภัณฑ์ให้กับบริษัท ในกลุ่มบุญรอด ซึ่ง เป็นการประกอบธุรกิจ ปกติ	<p>บริษัทในกลุ่มบุญรอด ประกอบไปด้วย</p> <ol style="list-style-type: none"> 1. บริษัท ปทุมธานี บริวเวอรี่ จำกัด 2. บริษัท ขอนแก่น บริวเวอรี่ จำกัด 3. บริษัท สิงห์ เบเวอเรจ จำกัด 4. บริษัท สามเสน บริวเวอรี่ จำกัด 5. บริษัท วังน้อย เบเวอเรจ จำกัด 6. บริษัท เชียงใหม่ เบเวอเรจ จำกัด 7. บริษัท สุราษฎร์ธานี เบเวอเรจ จำกัด 8. บริษัท มหาสารคาม เบเวอเรจ จำกัด 9. บริษัท บุญรอดเทรดดิ้ง อินเตอร์เนชั่นแนล จำกัด 	31 ธ.ค. 2568
กลุ่มบุญรอดอื่นๆ และ บุคคลที่เกี่ยวข้องกัน อื่นๆ กลุ่มบริษัทฯ จำหน่าย บรรจุภัณฑ์ให้กับบริษัท อื่นๆ ได้แก่ กลุ่มบุญ รอดอื่นๆ และนิติบุคคล ที่เกี่ยวข้องกับบริษัทฯ ซึ่งเป็นการประกอบ ธุรกิจปกติ	<p>กลุ่มบุญรอดอื่นๆ</p> <ol style="list-style-type: none"> 1. บริษัท บุญรอดบริวเวอรี่ จำกัด 2. บริษัท บุญรอดเทรดดิ้ง จำกัด 3. บริษัท สิงห์ปาร์ค เชียงราย จำกัด 4. บริษัท เอสโก โซลูชั่น จำกัด 5. บริษัท เปียร์สิงห์ จำกัด 6. บริษัท เขาใหญ่ไวน์เนอรี่ และ ดิสทิลเลอรี่ จำกัด 7. บริษัท บิอาร์เอฟ โลจิสติกส์ จำกัด 8. บริษัท วราฟู้ดแอนด์ดริง จำกัด 9. บริษัท บุญรอดซัพพลายเชน จำกัด 10. บริษัท บุญรอดเอเชียเบเวอเรจ จำกัด 11. บริษัท เอสบีพี ดิจิทัล เซอร์วิส จำกัด 12. บริษัท สิงห์ อินเตอร์เนชั่นแนล เฮดควอเตอร์ จำกัด 13. บริษัท สิงห์ เวียร์ลวด์ อินเตอร์เนชั่นแนล จำกัด 14. บริษัท สิงห์ สิงคโปร์ ฟิฟตี้ แอลทีดี <p>บุคคลที่เกี่ยวข้องกันอื่นๆ</p> <ol style="list-style-type: none"> 1. บริษัท ไทยน้ำทิพย์ คอร์ปอเรชั่น จำกัด (มหาชน) 2. บริษัท ไทยเอเชีย แปซิฟิค บริวเวอรี่ จำกัด 	31 ธ.ค. 2568

รายละเอียดรายการระหว่างกัน

รายการระหว่างกัน	มูลค่ารายการสิ้นสุดรอบปีบัญชี (บาท)		
	2566	2567	2568

รายการระหว่างกัน	มูลค่ารายการสิ้นสุดรอบปีบัญชี (บาท)		
	2566	2567	2568
บริษัท บางกอกกล๊าส จำกัด (มหาชน) (“บีจี (BG)” “บริษัทใหญ่”)			
รายการที่ 1 <u>ลักษณะรายการ</u> ค่าใช้จ่ายในการบริหาร <u>รายละเอียด</u> ค่าบริการ <u>ความจำเป็น/ความสมเหตุสมผล</u> กลุ่มบริษัทฯ ได้เข้าทำสัญญาบริการเกี่ยวกับงานบริหาร และ งานสนับสนุนทั่วไปกับบริษัทใหญ่โดยมีขอบเขตการให้บริการ ดังนี้ 1. การให้บริการด้านบริหาร (Management Service) 2. การให้บริการด้านเทคโนโลยีสารสนเทศ และการสื่อสาร (Information Technology and Communication Technology) สัญญามีผลบังคับตั้งแต่วันที่ 1 ม.ค. - 31 ธ.ค. 2568 (สัญญามีอายุ 1 ปี และสามารถต่อสัญญาได้ปีต่อปี) Price & payment term : เป็นอัตราค่าบริการตามที่ระบุในสัญญา และ ชำระค่าบริการเป็นรายปี <u>ความเห็นของคณะกรรมการตรวจสอบ</u> <ul style="list-style-type: none"> เป็นรายการสนับสนุนธุรกิจปกติของกลุ่มบริษัทฯ ซึ่งไม่ทำให้กลุ่มบริษัทฯ เสียประโยชน์ จึงพิจารณาเห็นว่ารายการดังกล่าวมีความเหมาะสมและสมเหตุสมผล 	56,163,606.00	58,011,768.00	59,952,348.00
รายการที่ 2 <u>ลักษณะรายการ</u> ค่าใช้จ่ายในการบริหาร <u>รายละเอียด</u> เจ้าหนี้ <u>ความจำเป็น/ความสมเหตุสมผล</u>	0.00	5,172,716.00	5,345,751.03

รายการระหว่างกัน	มูลค่ารายการสิ้นสุดรอบปีบัญชี (บาท)		
	2566	2567	2568
<p>กลุ่มบริษัทฯ เข้าทำสัญญาบริการเกี่ยวกับงานบริหารและงานสนับสนุนทั่วไปกับบริษัทใหญ่ โดยมีอัตราค่าบริการตามที่ระบุในสัญญา กำหนดสัญญา 1 ปี และสามารถต่อสัญญาได้ปีต่อปี โดยมีขอบเขตการให้บริการ ดังนี้</p> <ol style="list-style-type: none"> 1. การให้บริการด้านบริหาร 2. การให้บริการด้านเทคโนโลยีสารสนเทศ และการสื่อสาร <p><u>ความเห็นของคณะกรรมการตรวจสอบ</u></p> <ul style="list-style-type: none"> • เป็นรายการสนับสนุนธุรกิจปกติของกลุ่มบริษัทฯ ซึ่งไม่ทำให้กลุ่มบริษัทฯ เสี่ยงประโยชน์ จึงพิจารณาเห็นว่ารายการดังกล่าวมีความเหมาะสมและสมเหตุสมผล 			
<p>รายการที่ 3</p> <p><u>ลักษณะรายการ</u></p> <p>ค่าให้บริการด้านการเงินและบัญชี</p> <p><u>รายละเอียด</u></p> <p>ค่าบริการ</p> <p><u>ความจำเป็น/ความสมเหตุสมผล</u></p> <p>กลุ่มบริษัทฯ ได้เข้าทำสัญญาว่าจ้างบริษัทใหญ่ ในการรับบริการด้านการเงินและบัญชีแก่บริษัท โดยเป็นลักษณะการให้บริการทั่วไป</p> <p>สัญญามีผลบังคับตั้งแต่วันที่ 1 ม.ค. - 31 ธ.ค. 2568 (สัญญา มีอายุ 1 ปี และสามารถต่อสัญญาได้ปีต่อปี)</p> <p>Price & payment term : อัตราค่าบริการชำระเป็นรายเดือนตามที่ระบุในสัญญา</p> <p><u>ความเห็นของคณะกรรมการตรวจสอบ</u></p> <ul style="list-style-type: none"> • เป็นรายการสนับสนุนธุรกิจปกติของกลุ่มบริษัทฯ ซึ่งไม่ทำให้กลุ่มบริษัทฯ เสี่ยงประโยชน์ จึงพิจารณาเห็นว่ารายการดังกล่าวมีความเหมาะสมและสมเหตุสมผล 	52,788,000.00	57,731,640.00	59,463,600.00
<p>รายการที่ 4</p> <p><u>ลักษณะรายการ</u></p> <p>ค่าให้บริการด้านการเงินและบัญชี</p> <p><u>รายละเอียด</u></p> <p>เจ้าหน้าที่</p>	2,131,000.00	2,348,575.00	2,419,056.00

รายการระหว่างกัน	มูลค่ารายการสิ้นสุดรอบปีบัญชี (บาท)		
	2566	2567	2568
<p><u>ความจำเป็น/ความสมเหตุสมผล</u></p> <ul style="list-style-type: none"> กลุ่มบริษัทฯ เข้าทำสัญญาให้บริการด้านการเงินและบัญชี โดยเป็นลักษณะการให้บริการทั่วไป โดยมีอัตราค่าบริการตามที่ระบุในสัญญา กำหนดสัญญา 1 ปี และสามารถต่อสัญญาได้ปีต่อไป <p><u>ความเห็นของคณะกรรมการตรวจสอบ</u></p> <ul style="list-style-type: none"> เป็นรายการสนับสนุนธุรกิจปกติของกลุ่มบริษัทฯ ซึ่งไม่ทำให้กลุ่มบริษัทฯ เสียประโยชน์ จึงพิจารณาเห็นว่ารายการดังกล่าวมีความเหมาะสมและสมเหตุสมผล 			
<p>รายการที่ 5</p> <p><u>ลักษณะรายการ</u></p> <p>ค่าบริการเกี่ยวกับระบบซอฟต์แวร์ SAP</p> <p><u>รายละเอียด</u></p> <p>ค่าบริการ</p> <p><u>ความจำเป็น/ความสมเหตุสมผล</u></p> <ul style="list-style-type: none"> กลุ่มบริษัทฯ เข้าทำสัญญาบริการเกี่ยวกับระบบซอฟต์แวร์ SAP กับบริษัทใหญ่ โดยมีอัตราค่าบริการตามที่ระบุในสัญญา กำหนดสัญญา 1 ปี <p><u>ความเห็นของคณะกรรมการตรวจสอบ</u></p> <ul style="list-style-type: none"> เป็นรายการสนับสนุนธุรกิจปกติของกลุ่มบริษัทฯ ซึ่งไม่ทำให้กลุ่มบริษัทฯ เสียประโยชน์ จึงพิจารณาเห็นว่ารายการดังกล่าวมีความเหมาะสมและสมเหตุสมผล 	30,884,366.00	43,001,485.00	40,841,117.00
<p>รายการที่ 6</p> <p><u>ลักษณะรายการ</u></p> <p>ค่าบริการเกี่ยวกับระบบซอฟต์แวร์ SAP</p> <p><u>รายละเอียด</u></p> <p>เจ้าหน้าที่</p> <p><u>ความจำเป็น/ความสมเหตุสมผล</u></p> <ul style="list-style-type: none"> กลุ่มบริษัทฯ เข้าทำสัญญาบริการเกี่ยวกับระบบซอฟต์แวร์ SAP กับบริษัทใหญ่ โดยมีอัตราค่าบริการตามที่ระบุในสัญญา กำหนดสัญญา 5 ปี <p><u>ความเห็นของคณะกรรมการตรวจสอบ</u></p>	3,216,911.70	2,487,750.00	359,520.00

รายการระหว่างกัน	มูลค่ารายการสิ้นสุดรอบปีบัญชี (บาท)		
	2566	2567	2568
<ul style="list-style-type: none"> เป็นรายการสนับสนุนธุรกิจปกติของกลุ่มบริษัทฯ ซึ่งไม่ทำให้กลุ่มบริษัทฯ เสียประโยชน์ จึงพิจารณาเห็นว่ารายการดังกล่าวมีความเหมาะสมและสมเหตุสมผล 			
รายการที่ 7 <u>ลักษณะรายการ</u> รายจ่ายค่าเช่าและค่าบริการสำนักงาน <u>รายละเอียด</u> ค่าใช้จ่าย <u>ความจำเป็น/ความสมเหตุสมผล</u> <ul style="list-style-type: none"> บริษัทฯ ทำสัญญาเช่าและบริการรายปี ในพื้นที่ดังนี้ <ol style="list-style-type: none"> 1) โครงการสำนักงาน ชั้น 38 อาคารสิงห์ คอมเพล็กซ์ ขนาดพื้นที่รวมประมาณ 826.82 ตารางเมตร 2) อาคารสำนักงาน ขนาดพื้นที่รวมประมาณ 2,448.5 ตารางเมตร ที่อำเภอธัญบุรี จังหวัดปทุมธานี และ 3) อาคารสำนักงานวิศวกรรม ขนาดพื้นที่รวมประมาณ 2,891 ตารางเมตร ที่อำเภอธัญบุรี จังหวัดปทุมธานี 4) BG Hall ที่อำเภอธัญบุรี จังหวัดปทุมธานี 5) Hall of Glass ที่อำเภอธัญบุรี จังหวัดปทุมธานี 6) พื้นที่จอดรถ Zone A, B, C, D ที่อำเภอธัญบุรี จังหวัดปทุมธานี จาก บีจี (BG) เพื่อใช้เป็นที่ตั้งสำนักงานของบริษัทฯ 7) ค่าบริการอื่นๆ (ค่าบริการ Internet,ค่าที่จอดรถยนต์ Singha Complex) ค่าเช่าและค่าบริการสำนักงาน (อาคารสิงห์ คอมเพล็กซ์ ชั้น 38 เทียบเคียงได้กับอัตราค่าเช่า และค่าบริการสำนักงานในบริเวณใกล้เคียง และค่าเช่าพื้นที่อาคาร (จังหวัดปทุมธานี) เป็นราคาที่ประเมินโดยบริษัทผู้ประเมินอิสระที่ได้รับความเห็นชอบจากสำนักงาน ก.ล.ต. <u>ความเห็นของคณะกรรมการตรวจสอบ</u> <ul style="list-style-type: none"> เป็นรายการเช่าอสังหาริมทรัพย์ของบริษัทฯ โดยมีราคาและเงื่อนไขทางการค้าทั่วไปเสมือนทำรายการกับบุคคลภายนอก จึงพิจารณาเห็นว่ารายการดังกล่าวมีความเหมาะสมและสมเหตุสมผล 	58,799,628.00	58,968,744.00	58,932,261.00
รายการที่ 8 <u>ลักษณะรายการ</u> รายจ่ายค่าเช่าและค่าบริการสำนักงาน	16,693.25	5,523,842.05	4,958,765.89

รายการระหว่างกัน	มูลค่ารายการสิ้นสุดรอบปีบัญชี (บาท)		
	2566	2567	2568
<p><u>รายละเอียด</u></p> <p>เจ้าหนี้</p> <p><u>ความจำเป็น/ความสมเหตุสมผล</u></p> <ul style="list-style-type: none"> • บริษัทฯ ทำสัญญาเช่าและบริการรายปี ในพื้นที่ดังนี้ <ol style="list-style-type: none"> 1) โครงการสำนักงาน ชั้น 38 อาคารสิงห์ คอมเพล็กซ์ ขนาดพื้นที่รวมประมาณ 826.82 ตารางเมตร 2) อาคารสำนักงาน ขนาดพื้นที่รวมประมาณ 2,448.5 ตารางเมตร ที่อำเภอธัญบุรี จังหวัดปทุมธานี และ 3) อาคารสำนักงานวิศวกรรม ขนาดพื้นที่รวมประมาณ 2,891 ตารางเมตร ที่อำเภอธัญบุรี จังหวัดปทุมธานี 4) BG Hall ที่อำเภอธัญบุรี จังหวัดปทุมธานี 5) Hall of Glass ที่อำเภอธัญบุรี จังหวัดปทุมธานี 6) พื้นที่จอดรถ Zone A, B, C, D ที่อำเภอธัญบุรี จังหวัดปทุมธานี จาก บีจี (BG) เพื่อใช้เป็นที่ตั้งสำนักงานของบริษัทฯ • ค่าเช่าและค่าบริการสำนักงาน (อาคารสิงห์ คอมเพล็กซ์ ชั้น 38 เทียบเคียงได้กับอัตราค่าเช่า และค่าบริการสำนักงานในบริเวณใกล้เคียง และค่าเช่าพื้นที่อาคาร (จังหวัดปทุมธานี) เป็นราคาที่ประเมินโดยบริษัทผู้ประเมินอิสระที่ได้รับความเห็นชอบจากสำนักงาน ก.ล.ต. <p><u>ความเห็นของคณะกรรมการตรวจสอบ</u></p> <ul style="list-style-type: none"> • เป็นรายการเช่าอสังหาริมทรัพย์ของบริษัทฯ โดยมีราคาและเงื่อนไขทางการค้าทั่วไปเสมือนทำรายการกับบุคคลภายนอก จึงพิจารณาเห็นว่ารายการดังกล่าวมีความเหมาะสมและสมเหตุสมผล 			
<p>รายการที่ 9</p> <p><u>ลักษณะรายการ</u></p> <p>รายจ่ายค่าเช่าที่ดินและพื้นที่อาคาร</p> <p><u>รายละเอียด</u></p> <p>ค่าใช้จ่าย</p> <p><u>ความจำเป็น/ความสมเหตุสมผล</u></p>	32,728,160.00	35,273,226.00	35,291,992.00

รายการระหว่างกัน	มูลค่ารายการสิ้นสุดรอบปีบัญชี (บาท)		
	2566	2567	2568
<ul style="list-style-type: none"> • กลุ่มบริษัทฯ มี 1) รายการเช่าที่ดินเพื่อเป็นที่ตั้งโรงงานของบริษัท ปทุมธานี กลาส อินดัสทรี จำกัด 2) รายการเช่าที่ดินเพื่อเป็นที่ตั้งแหล่งพลังงาน (Energy Zone) ของบริษัท อุตสาหกรรมกลาส อินดัสทรี จำกัด และ 3) รายการเช่าพื้นที่ศูนย์แม่พิมพ์ (Mould Center) และศูนย์วางแผนและซ่อมบำรุงเครื่องจักรการผลิต (ISC) ที่จังหวัดพระนครศรีอยุธยา 4) ที่ดินและสิ่งปลูกสร้าง บีจีพี สาขาอยุธยา 1 5) บีจีซี กลาส โซลูชั่น เข้าช่วงที่ดิน และสิ่งปลูกสร้างของวอเตอร์มิลล์ <p>โดยค่าเช่าที่ดินและค่าเช่าพื้นที่เป็นไปตามราคาที่ประเมินโดยบริษัทผู้ประเมินอิสระที่ได้รับความเห็นชอบจากสำนักงาน ก.ล.ต. โดยมีระยะเวลาสัญญา 3 เดือน-10 ปี</p> <p><u>ความเห็นของคณะกรรมการตรวจสอบ</u></p> <ul style="list-style-type: none"> • เป็นรายการเช่าอสังหาริมทรัพย์ของกลุ่มบริษัทฯ เพื่อการดำเนินธุรกิจของบริษัทฯ และเกิดขึ้นเพื่อความจำเป็น ทั้งนี้ ราคาเช่าเป็นไปตามราคาประเมินของบริษัทผู้ประเมินอิสระที่ได้รับความเห็นชอบจากสำนักงาน ก.ล.ต. 			
<p>รายการที่ 10</p> <p><u>ลักษณะรายการ</u></p> <p>รายจ่ายค่าเช่าที่ดินและพื้นที่อาคาร</p> <p><u>รายละเอียด</u></p> <p>เจ้าหนี้</p> <p><u>ความจำเป็น/ความสมเหตุสมผล</u></p> <ul style="list-style-type: none"> • กลุ่มบริษัทฯ มี (1) รายการเช่าที่ดินเพื่อเป็นที่ตั้งโรงงานของบริษัท ปทุมธานีกลาส อินดัสทรี จำกัด (2) รายการเช่าที่ดินเพื่อเป็นที่ตั้งแหล่งพลังงาน (Energy Zone) ของบริษัท อุตสาหกรรมกลาส อินดัสทรี จำกัด และ (3) รายการเช่าพื้นที่ศูนย์แม่พิมพ์ (Mould Center) และศูนย์วางแผนและซ่อมบำรุงเครื่องจักรการผลิต (ISC) ที่จังหวัดพระนครศรีอยุธยา 4) ที่ดินและสิ่งปลูกสร้าง บีจีพี สาขาอยุธยา 1 5) บีจีซี กลาส โซลูชั่น เข้าช่วงที่ดิน และสิ่งปลูกสร้างของวอเตอร์มิลล์ โดยค่าเช่าที่ดินและค่าเช่าพื้นที่เป็นไปตามราคาที่ประเมินโดยบริษัทผู้ประเมินอิสระที่ได้รับความเห็นชอบจากสำนักงาน ก.ล.ต. โดยมีระยะเวลาสัญญา 1-10 ปี 	0.00	0.00	0.00

รายการระหว่างกัน	มูลค่ารายการสิ้นสุดรอบปีบัญชี (บาท)		
	2566	2567	2568
<u>ความเห็นของคณะกรรมการตรวจสอบ</u> • เป็นรายการเช่าอสังหาริมทรัพย์ของกลุ่มบริษัทฯ เพื่อการดำเนินธุรกิจของบริษัทฯ และเกิดขึ้นเพื่อความจำเป็น ทั้งนี้ ราคาเช่าเป็นไปตามราคาประเมินของบริษัทผู้ประเมินอิสระ ที่ได้รับความเห็นชอบจากสำนักงาน ก.ล.ต.			
รายการที่ 11 <u>ลักษณะรายการ</u> ค่าบริการการจัดการงานดูแลและบำรุงระบบซอฟต์แวร์ SAP <u>รายละเอียด</u> ค่าบริการ <u>ความจำเป็น/ความสมเหตุสมผล</u> บริษัทใหญ่ได้เข้าทำสัญญาบริการ SAP กับผู้ให้บริการเหมาะสมช่วงภายนอก โดยมีขอบเขตการบริการตามขอบเขตโมดูลของระบบงาน SAP ครอบคลุมการให้บริการแก่กลุ่มบริษัทฯ โดยชำระค่าบริการแก่บริษัทใหญ่ ราคาและเงื่อนไขการชำระเงิน: ค่าบริการคิดราคาตามเวลาจริงที่ให้บริการ และปันส่วนตามจำนวนผู้ใช้งานของบริษัท <u>ความเห็นของคณะกรรมการตรวจสอบ</u> • เป็นรายการสนับสนุนธุรกิจปกติของกลุ่มบริษัทฯ ซึ่งไม่ทำให้กลุ่มบริษัทฯ เสียประโยชน์ จึงพิจารณาเห็นว่ารายการดังกล่าวมีความเหมาะสมและสมเหตุสมผล	3,473,950.00	651,580.00	1,859,860.00
รายการที่ 12 <u>ลักษณะรายการ</u> ค่าบริการการจัดการงานดูแลและบำรุงระบบซอฟต์แวร์ SAP <u>รายละเอียด</u> เจ้าหนี้ <u>ความจำเป็น/ความสมเหตุสมผล</u>	0.00	0.00	225,225.37

รายการระหว่างกัน	มูลค่ารายการสิ้นสุดรอบปีบัญชี (บาท)		
	2566	2567	2568
<p>บริษัทใหญ่ได้เข้าทำสัญญาบริการ SAP กับผู้ให้บริการเหมาช่วงภายนอก โดยมีขอบเขตการบริการตามขอบเขตโมดูลของระบบงาน SAP ครอบคลุมการให้บริการแก่กลุ่มบริษัทฯ โดยชำระค่าบริการแก่บริษัทใหญ่</p> <p>ราคาและเงื่อนไขการชำระเงิน: ค่าบริการคิดราคาตามเวลาจริงที่ให้บริการ และปันส่วนตามจำนวนผู้ใช้งานของบริษัท</p> <p><u>ความเห็นของคณะกรรมการตรวจสอบ</u></p> <ul style="list-style-type: none"> เป็นรายการสนับสนุนธุรกิจปกติของกลุ่มบริษัทฯ ซึ่งไม่ทำให้กลุ่มบริษัทฯ เสียประโยชน์ จึงพิจารณาเห็นว่ารายการดังกล่าวมีความเหมาะสมและสมเหตุสมผล 			
<p>รายการที่ 13</p> <p><u>ลักษณะรายการ</u></p> <p>ค่าบริการเกี่ยวกับ ระบบ Microsoft 365</p> <p><u>รายละเอียด</u></p> <p>ค่าบริการ</p> <p><u>ความจำเป็น/ความสมเหตุสมผล</u></p> <ul style="list-style-type: none"> - กลุ่มบริษัทฯ รับบริการระบบ Microsoft 365 ผ่านบริษัทใหญ่ (Parent Company) ซึ่งเป็นคู่สัญญากับผู้ให้บริการภายนอก โดยกลุ่มบริษัทฯ รับผิดชอบค่าบริการตามเงื่อนไขและข้อตกลงเดียวกับสัญญาหลัก - ระยะเวลาสัญญา: ต่ออายุได้คราวละ 1 ปี - ราคาและเงื่อนไขการชำระเงิน: ค่าติดตั้ง พัฒนาระบบ และค่าสิทธิการใช้งาน (License) ชำระเป็นรายปี <p><u>ความเห็นของคณะกรรมการตรวจสอบ</u></p> <ul style="list-style-type: none"> เป็นรายการสนับสนุนธุรกิจปกติของกลุ่มบริษัทฯ ซึ่งไม่ทำให้กลุ่มบริษัทฯ เสียประโยชน์ จึงพิจารณาเห็นว่ารายการดังกล่าวมีความเหมาะสมและสมเหตุสมผล 	0.00	0.00	3,069,659.00
<p>รายการที่ 14</p> <p><u>ลักษณะรายการ</u></p> <p>ค่าบริการเกี่ยวกับ ระบบ Microsoft 365</p> <p><u>รายละเอียด</u></p> <p>เจ้าหน้าที่</p>	0.00	0.00	0.00

รายการระหว่างกัน	มูลค่ารายการสิ้นสุดรอบปีบัญชี (บาท)		
	2566	2567	2568
<p><u>ความจำเป็น/ความสมเหตุสมผล</u></p> <ul style="list-style-type: none"> - กลุ่มบริษัทฯ รับบริการระบบ Microsoft 365 ผ่านบริษัทใหญ่ (Parent Company) ซึ่งเป็นคู่สัญญากับผู้ให้บริการภายนอก โดยกลุ่มบริษัทฯ รับผิดชอบค่าบริการตามเงื่อนไขและข้อตกลงเดียวกับสัญญาหลัก - ระยะเวลาสัญญา: ต่ออายุได้คราวละ 1 ปี - ราคาและเงื่อนไขการชำระเงิน: ค่าติดตั้ง พัฒนาระบบ และค่าสิทธิการใช้งาน (License) ชำระเป็นรายปี <p><u>ความเห็นของคณะกรรมการตรวจสอบ</u></p> <ul style="list-style-type: none"> • เป็นรายการสนับสนุนธุรกิจปกติของกลุ่มบริษัทฯ ซึ่งไม่ทำให้กลุ่มบริษัทฯ เสียประโยชน์ จึงพิจารณาเห็นว่ารายการดังกล่าวมีความเหมาะสมและสมเหตุสมผล 			
<p>รายการที่ 15</p> <p><u>ลักษณะรายการ</u></p> <p> ค่าต่ออายุสมาชิก</p> <p><u>รายละเอียด</u></p> <p> ค่าใช้จ่าย</p> <p><u>ความจำเป็น/ความสมเหตุสมผล</u></p> <ul style="list-style-type: none"> • บริษัทฯ ชำระค่า Corporate Card Membership ระดับ Platinum แก่บริษัทใหญ่ เพื่อใช้บริการ Waterrill Golf Club and Resort ซึ่งเป็นอัตราค่าบริการทั่วไปและเทียบเคียงได้กับที่บริษัทใหญ่ให้บริการแก่บุคคลภายนอก <p><u>ความเห็นของคณะกรรมการตรวจสอบ</u></p> <ul style="list-style-type: none"> • เป็นรายการสนับสนุนธุรกิจปกติของกลุ่มบริษัทฯ โดยมีราคาและเงื่อนไขทางการค้าที่สมเหตุสมผล จึงพิจารณาเห็นว่ารายการดังกล่าวมีความเหมาะสม 	934,580.00	934,580.00	934,580.00
<p>รายการที่ 16</p> <p><u>ลักษณะรายการ</u></p> <p> ค่าต่ออายุสมาชิก</p> <p><u>รายละเอียด</u></p> <p> เจ้าหน้าที่</p> <p><u>ความจำเป็น/ความสมเหตุสมผล</u></p>	0.00	0.00	0.00

รายการระหว่างกัน	มูลค่ารายการสิ้นสุดรอบปีบัญชี (บาท)		
	2566	2567	2568
<ul style="list-style-type: none"> บริษัทฯ ชำระค่า Corporate Card Membership ระดับ Platinum แก่บริษัทใหญ่ เพื่อใช้บริการ Watermill Golf Club and Resort ซึ่งเป็นอัตราค่าบริการทั่วไปและเทียบเคียงได้กับที่บริษัทใหญ่ให้บริการแก่บุคคลภายนอก <p><u>ความเห็นของคณะกรรมการตรวจสอบ</u></p> <ul style="list-style-type: none"> เป็นรายการสนับสนุนธุรกิจปกติของกลุ่มบริษัทฯ โดยมีราคาและเงื่อนไขทางการค้าที่สมเหตุสมผล จึงพิจารณาเห็นว่ารายการดังกล่าวมีความเหมาะสม 			
บริษัท บีจี สปอร์ตส์ จำกัด			
รายการที่ 1 <u>ลักษณะรายการ</u> ระบายค่าสินค้า <u>รายละเอียด</u> ค่าใช้จ่าย <u>ความจำเป็น/ความสมเหตุสมผล</u> กลุ่มบริษัทฯ จัดซื้อสินค้าพรีเมียมจาก บริษัท บีจี สปอร์ต จำกัด เพื่อใช้ในกิจกรรมเพื่อสังคม (CSR activities) และให้แก่ลูกค้า รวมทั้งสนับสนุนการประกอบธุรกิจของกลุ่มบริษัทในเครือ เพื่อเป็นของที่ระลึกและขวัญกำลังใจแก่พนักงาน BGC และบีจี แพคเกจจิ้ง จัดซื้อแพ็คเกจชมฟุตบอลถ่ายทอดสดไทยลีก (Broadcast code) ประจำปี 2567 – 2568 สนับสนุนการประกอบธุรกิจของกลุ่มบริษัทในเครือ เพื่อเป็นขวัญกำลังใจแก่พนักงาน ราคาและเงื่อนไขการชำระเงิน: ราคาสินค้าเป็นราคาที่เทียบเคียงได้กับที่ บริษัท บีจี สปอร์ต จำกัด ขายให้กับบุคคลภายนอก <u>ความเห็นของคณะกรรมการตรวจสอบ</u> <ul style="list-style-type: none"> เป็นรายการสนับสนุนธุรกิจปกติของกลุ่มบริษัทฯ โดยมีราคาและเงื่อนไขทางการค้าทั่วไปเสมือนทำรายการกับบุคคลภายนอก จึงพิจารณาเห็นว่ารายการดังกล่าวมีความเหมาะสมและสมเหตุสมผล 	34,354,442.00	31,249,386.00	19,873,622.00
รายการที่ 2	7,127,562.84	2,285,807.31	2,250,753.65

รายการระหว่างกัน	มูลค่ารายการสิ้นสุดรอบปีบัญชี (บาท)		
	2566	2567	2568
<p><u>ลักษณะรายการ</u></p> <p> รายจ่ายค่าสินค้า</p> <p><u>รายละเอียด</u></p> <p> เจ้าหน้าที่</p> <p><u>ความจำเป็น/ความสมเหตุสมผล</u></p> <p> กลุ่มบริษัทฯ จัดซื้อสินค้าพรีเมียมจาก บริษัท บีจี สปอร์ต จำกัด เพื่อใช้ในกิจกรรมเพื่อสังคม (CSR activities) และให้แก่ลูกค้า รวมทั้งสนับสนุนการประกอบธุรกิจของกลุ่มบริษัทในเครือ เพื่อเป็นของที่ระลึกและขวัญกำลังใจแก่พนักงาน</p> <p> BGC และบีจี แพคเกจจิ้ง จัดซื้อแพ็คเกจชมฟุตบอลถ่ายทอดสดไทยลีก (Broadcast code) ประจำปี 2567 – 2568 สนับสนุนการประกอบธุรกิจของกลุ่มบริษัทในเครือ เพื่อเป็นขวัญกำลังใจแก่พนักงาน</p> <p> ราคาและเงื่อนไขการชำระเงิน: ราคาสินค้าเป็นราคาที่เทียบเคียงได้กับที่ บริษัท บีจี สปอร์ต จำกัด ขายให้กับบุคคลภายนอก</p> <p><u>ความเห็นของคณะกรรมการตรวจสอบ</u></p> <ul style="list-style-type: none"> • เป็นรายการสนับสนุนธุรกิจปกติของกลุ่มบริษัทฯ โดยมีราคาและเงื่อนไขทางการค้าทั่วไปเสมือนทำรายการกับบุคคลภายนอก จึงพิจารณาเห็นว่ารายการดังกล่าวมีความเหมาะสมและสมเหตุสมผล 			
<p>รายการที่ 3</p> <p><u>ลักษณะรายการ</u></p> <p> รายจ่ายค่าอาหารและเครื่องดื่ม</p> <p><u>รายละเอียด</u></p> <p> ค่าใช้จ่าย</p> <p><u>ความจำเป็น/ความสมเหตุสมผล</u></p> <ul style="list-style-type: none"> • กลุ่มบริษัทฯ จัดซื้ออาหารและเครื่องดื่มจากบริษัท บีจี สปอร์ตส์ จำกัด เพื่อใช้ในกิจกรรมสัมมนาและเลี้ยงรับรองพนักงาน • ราคาอาหารและเครื่องดื่มเป็นราคาที่เทียบเคียงได้กับที่ บริษัท บีจี สปอร์ตส์ จำกัด จำหน่ายให้กับบุคคลภายนอก <p><u>ความเห็นของคณะกรรมการตรวจสอบ</u></p>	21,117,621.00	18,798,695.00	19,557,080.00

รายการระหว่างกัน	มูลค่ารายการสิ้นสุดรอบปีบัญชี (บาท)		
	2566	2567	2568
<ul style="list-style-type: none"> เป็นรายการสนับสนุนธุรกิจปกติของกลุ่มบริษัทฯ โดยมีราคาและเงื่อนไขทางการค้าทั่วไปเสมือนทำรายการกับบุคคลภายนอก จึงพิจารณาเห็นว่ารายการดังกล่าวมีความเหมาะสมและสมเหตุสมผล 			
รายการที่ 4 <u>ลักษณะรายการ</u> ใช้จ่ายค่าอาหารและเครื่องดื่ม <u>รายละเอียด</u> เจ้าหนี้ <u>ความจำเป็น/ความสมเหตุสมผล</u> <ul style="list-style-type: none"> กลุ่มบริษัทฯ จัดซื้ออาหารและเครื่องดื่มจากบริษัท บีจีสปอร์ตส์ จำกัด เพื่อใช้ในกิจกรรมสัมมนาและเลี้ยงรับรองพนักงาน ราคาอาหารและเครื่องดื่มเป็นราคาที่เทียบเคียงได้กับที่ บริษัท บีจีสปอร์ตส์ จำกัด จำหน่ายให้กับบุคคลภายนอก <u>ความเห็นของคณะกรรมการตรวจสอบ</u> <ul style="list-style-type: none"> เป็นรายการสนับสนุนธุรกิจปกติของกลุ่มบริษัทฯ โดยมีราคาและเงื่อนไขทางการค้าทั่วไปเสมือนทำรายการกับบุคคลภายนอก จึงพิจารณาเห็นว่ารายการดังกล่าวมีความเหมาะสมและสมเหตุสมผล 	-	-	1,590,714.91
รายการที่ 5 <u>ลักษณะรายการ</u> ค่ากิจกรรมทางการตลาด <u>รายละเอียด</u> ค่าใช้จ่าย <u>ความจำเป็น/ความสมเหตุสมผล</u> <ul style="list-style-type: none"> กลุ่มบริษัทฯ สนับสนุนบัตรชมฟุตบอลและห้องพักจากบริษัท บีจีสปอร์ตส์ จำกัด เพื่อใช้ในการรับรองลูกค้า และเพื่อเป็นขวัญกำลังใจแก่พนักงาน ราคาบัตรชมฟุตบอลและที่พักเป็นราคาที่เทียบเคียงได้กับที่ บริษัท บีจีสปอร์ตส์ จำกัด จำหน่ายให้กับบุคคลภายนอก <u>ความเห็นของคณะกรรมการตรวจสอบ</u>	8,859,034.00	12,881,478.00	17,018,096.00

รายการระหว่างกัน	มูลค่ารายการสิ้นสุรอบปีบัญชี (บาท)		
	2566	2567	2568
<ul style="list-style-type: none"> เป็นรายการสนับสนุนธุรกิจปกติของกลุ่มบริษัทฯ โดยมีราคาและเงื่อนไขทางการค้าทั่วไปเสมือนทำรายการกับบุคคลภายนอก จึงพิจารณาเห็นว่ารายการดังกล่าวมีความเหมาะสมและสมเหตุสมผล 			
รายการที่ 6 <u>ลักษณะรายการ</u> ค่ากิจกรรมทางการตลาด <u>รายละเอียด</u> เจ้าหนี้ <u>ความจำเป็น/ความสมเหตุสมผล</u> <ul style="list-style-type: none"> กลุ่มบริษัทฯ สนับสนุนบัตรชมฟุตบอลและห้องพักจากบริษัท บีจี สปอร์ตส์ จำกัด เพื่อใช้ในการรับรองลูกค้า และเพื่อเป็นขวัญกำลังใจแก่พนักงาน ราคาบัตรชมฟุตบอลและที่พักเป็นราคาที่เทียบเคียงได้กับที่บริษัท บีจี สปอร์ตส์ จำกัด จำหน่ายให้กับบุคคลภายนอก <u>ความเห็นของคณะกรรมการตรวจสอบ</u> <ul style="list-style-type: none"> เป็นรายการสนับสนุนธุรกิจปกติของกลุ่มบริษัทฯ โดยมีราคาและเงื่อนไขทางการค้าทั่วไปเสมือนทำรายการกับบุคคลภายนอก จึงพิจารณาเห็นว่ารายการดังกล่าวมีความเหมาะสมและสมเหตุสมผล 	0.00	9,041,666.70	108,060.00
บริษัท บีจี เอ็นเนอวี่ โซลูชั่น จำกัด			
รายการที่ 1 <u>ลักษณะรายการ</u> รายจ่ายค่าไฟฟ้า <u>รายละเอียด</u> ค่าใช้จ่าย <u>ความจำเป็น/ความสมเหตุสมผล</u> <ul style="list-style-type: none"> กลุ่มบริษัทฯ เข้าทำสัญญาซื้อขายไฟฟ้ากับบริษัท บีจี เอ็นเนอวี่ โซลูชั่น จำกัด โดยกำหนดอัตราค่าไฟฟ้าตามที่มีการไฟฟ้าส่วนภูมิภาคประกาศพร้อมส่วนลดตามที่ระบุในสัญญา กำหนดสัญญา 1-25 ปี <u>ความเห็นของคณะกรรมการตรวจสอบ</u>	109,936,717.00	114,003,084.00	114,507,925.00

รายการระหว่างกัน	มูลค่ารายการสิ้นสุดรอบปีบัญชี (บาท)		
	2566	2567	2568
<ul style="list-style-type: none"> เป็นรายการสนับสนุนธุรกิจปกติของกลุ่มบริษัทฯ ซึ่งไม่ทำให้กลุ่มบริษัทฯ เสี่ยงประโยชน์ จึงพิจารณาเห็นว่ารายการดังกล่าวมีความเหมาะสมและสมเหตุสมผล 			
รายการที่ 2 <u>ลักษณะรายการ</u> รายจ่ายค่าไฟฟ้า <u>รายละเอียด</u> เจ้าหนี้ <u>ความจำเป็น/ความสมเหตุสมผล</u> <ul style="list-style-type: none"> กลุ่มบริษัทฯ เข้าทำสัญญาซื้อขายไฟฟ้ากับบริษัท บีจี เอ็นเนอวี่ โซลูชั่น จำกัด โดยกำหนดอัตราค่าไฟฟ้าตามที่มีการไฟฟ้าส่วนภูมิภาคประกาศพร้อมส่วนลดตามที่ระบุในสัญญา กำหนดสัญญา 3-25 ปี <u>ความเห็นของคณะกรรมการตรวจสอบ</u> <ul style="list-style-type: none"> เป็นรายการสนับสนุนธุรกิจปกติของกลุ่มบริษัทฯ ซึ่งไม่ทำให้กลุ่มบริษัทฯ เสี่ยงประโยชน์ จึงพิจารณาเห็นว่ารายการดังกล่าวมีความเหมาะสมและสมเหตุสมผล 	7,527,535.62	10,270,058.56	9,982,575.65
รายการที่ 3 <u>ลักษณะรายการ</u> รายได้ค่าเช่าหลังคา <u>รายละเอียด</u> รายได้ <u>ความจำเป็น/ความสมเหตุสมผล</u> <ul style="list-style-type: none"> กลุ่มบริษัทฯ ให้บริษัท บีจี เอ็นเนอวี่ โซลูชั่น จำกัด เช่าพื้นที่หลังคาอาคารโกดังสินค้าและบริเวณสระน้ำ เพื่อใช้ในการติดตั้งแผงโซลาร์เซลล์และอุปกรณ์สำหรับผลิตไฟฟ้าพลังงานแสงอาทิตย์บนหลังคา (Solar PV Rooftop) โดยมีกำหนดระยะเวลาเช่าตั้งแต่ 1-25 ปี และราคาค่าเช่าเป็นไปตามราคากลางตลาด <u>ความเห็นของคณะกรรมการตรวจสอบ</u>	4,874,000.00	6,103,000.00	7,200,779.00

รายการระหว่างกัน	มูลค่ารายการสิ้นสุดรอบปีบัญชี (บาท)		
	2566	2567	2568
<ul style="list-style-type: none"> เป็นรายการสนับสนุนธุรกิจปกติของกลุ่มบริษัทฯ โดยมีราคาและเงื่อนไขทางการค้าทั่วไปเสมือนทำรายการกับบุคคลภายนอก จึงพิจารณาเห็นว่ารายการดังกล่าวมีความเหมาะสมและสมเหตุสมผล 			
รายการที่ 4 <u>ลักษณะรายการ</u> รายได้ค่าเช่าหลังคา <u>รายละเอียด</u> ลูกหนี้ <u>ความจำเป็น/ความสมเหตุสมผล</u> <ul style="list-style-type: none"> กลุ่มบริษัทฯ ให้บริษัท บีจี เอ็นเนอร์ยี่ โซลูชั่น จำกัด เช่าพื้นที่หลังคาอาคารโกดังสินค้าและบริเวณสระน้ำ เพื่อใช้ในการติดตั้งแผงโซลาร์เซลล์และอุปกรณ์สำหรับผลิตไฟฟ้าพลังงานแสงอาทิตย์บนหลังคา (Solar PV Rooftop) โดยมีกำหนดระยะเวลาเช่าตั้งแต่ 1-25 ปี และราคาค่าเช่าเป็นไปตามราคาตลาด <u>ความเห็นของคณะกรรมการตรวจสอบ</u> <ul style="list-style-type: none"> เป็นรายการสนับสนุนธุรกิจปกติของกลุ่มบริษัทฯ โดยมีราคาและเงื่อนไขทางการค้าทั่วไปเสมือนทำรายการกับบุคคลภายนอก จึงพิจารณาเห็นว่ารายการดังกล่าวมีความเหมาะสมและสมเหตุสมผล 	472,000.00	554,500.00	593,578.73
รายการที่ 5 <u>ลักษณะรายการ</u> รายได้จากการขายไอน้ำ <u>รายละเอียด</u> รายได้ <u>ความจำเป็น/ความสมเหตุสมผล</u> <ul style="list-style-type: none"> บีจีซี กล๊าส โซลูชั่น ผลิตไอน้ำจากความร้อน (Waste Heat Stream) ที่ได้จากการหลอมแก้ว และมีปริมาณที่เพียงพอสำหรับขายให้กับ BGE เพื่อใช้ในกระบวนการผลิต ราคาและเงื่อนไขการชำระเงิน: ราคาไอน้ำคิดจากสูตรราคาที่ตกลงกัน โดยมีกำไรจากการขายไอน้ำ 	0.00	1,482,550.00	1,393,850.00

รายการระหว่างกัน	มูลค่ารายการสิ้นสุดรอบปีบัญชี (บาท)		
	2566	2567	2568
<u>ความเห็นของคณะกรรมการตรวจสอบ</u> <ul style="list-style-type: none"> เป็นรายการสนับสนุนธุรกิจปกติของกลุ่มบริษัทฯ โดยคิดราคาตามสูตรราคาที่ตกลงกัน ซึ่งมีกำไรจากการขายไอน้ำซึ่งไม่ทำให้กลุ่มบริษัทฯ เสียประโยชน์ จึงพิจารณาเห็นว่ารายการดังกล่าวมีความเหมาะสมและสมเหตุสมผล 			
รายการที่ 6 <u>ลักษณะรายการ</u> รายได้จากการขายไอน้ำ <u>รายละเอียด</u> ลูกหนี้ <u>ความจำเป็น/ความสมเหตุสมผล</u> <ul style="list-style-type: none"> บีจีซี กล้าส โซลูชั่น ผลิตไอน้ำจากความร้อน (Waste Heat Stream) ที่ได้จากการหลอมแก้ว และมีปริมาณที่เพียงพอสำหรับขายให้กับ BGE เพื่อใช้ในกระบวนการผลิต ราคาและเงื่อนไขการชำระเงิน: ราคาไอน้ำคิดจากสูตรราคาที่ตกลงกัน โดยมีกำไรจากการขายไอน้ำ <u>ความเห็นของคณะกรรมการตรวจสอบ</u> <ul style="list-style-type: none"> เป็นรายการสนับสนุนธุรกิจปกติของกลุ่มบริษัทฯ โดยคิดราคาตามสูตรราคาที่ตกลงกัน ซึ่งมีกำไรจากการขายไอน้ำซึ่งไม่ทำให้กลุ่มบริษัทฯ เสียประโยชน์ จึงพิจารณาเห็นว่ารายการดังกล่าวมีความเหมาะสมและสมเหตุสมผล 	0.00	138,083.50	126,206.50
กลุ่มบริษัทบุญรอด			
รายการที่ 1 <u>ลักษณะรายการ</u> รายได้จากการขายบรรจุภัณฑ์แก้ว <u>รายละเอียด</u> รายได้ <u>ความจำเป็น/ความสมเหตุสมผล</u>	8,208,445,117.00	7,210,674,399.00	7,090,843,834.00

รายการระหว่างกัน	มูลค่ารายการสิ้นสุดรอบปีบัญชี (บาท)		
	2566	2567	2568
<ul style="list-style-type: none"> กลุ่มบริษัทฯ ขายบรรจุภัณฑ์แก้วให้กับบริษัท ในกลุ่ม บุณรอด ซึ่งเป็นการประกอบธุรกิจปกติของกลุ่มบริษัทฯ ราคาขายเป็นไปตามที่กำหนดในสัญญาซื้อขายบรรจุภัณฑ์ ซึ่งเป็นไปตามนโยบายราคาของกลุ่มบริษัทฯ ที่เทียบเคียงได้กับลูกค้ารายอื่น <p><u>ความเห็นของคณะกรรมการตรวจสอบ</u></p> <ul style="list-style-type: none"> เป็นรายการตามธุรกิจปกติของกลุ่มบริษัทฯ โดยมีราคา และเงื่อนไขทางการค้าที่ สมเหตุสมผล จึงพิจารณาเห็นว่ารายการดังกล่าวมีความเหมาะสม 			
<p>รายการที่ 2</p> <p><u>ลักษณะรายการ</u></p> <p>รายได้จากการขายบรรจุภัณฑ์แก้ว</p> <p><u>รายละเอียด</u></p> <p>ลูกหนี้</p> <p><u>ความจำเป็น/ความสมเหตุสมผล</u></p> <ul style="list-style-type: none"> กลุ่มบริษัทฯ ขายบรรจุภัณฑ์แก้วให้กับบริษัท ในกลุ่ม บุณรอด ซึ่งเป็นการประกอบธุรกิจปกติของกลุ่มบริษัทฯ ราคาขายเป็นไปตามที่กำหนดในสัญญาซื้อขายบรรจุภัณฑ์ ซึ่งเป็นไปตามนโยบายราคาของกลุ่มบริษัทฯ ที่เทียบเคียงได้กับลูกค้ารายอื่น <p><u>ความเห็นของคณะกรรมการตรวจสอบ</u></p> <ul style="list-style-type: none"> เป็นรายการตามธุรกิจปกติของกลุ่มบริษัทฯ โดยมีราคา และเงื่อนไขทางการค้าที่ สมเหตุสมผล จึงพิจารณาเห็นว่ารายการดังกล่าวมีความเหมาะสม 	924,801,905.31	565,225,681.55	502,899,697.86
<p>รายการที่ 3</p> <p><u>ลักษณะรายการ</u></p> <p>รายได้จากการขายบรรจุภัณฑ์อื่น</p> <p><u>รายละเอียด</u></p> <p>รายได้</p> <p><u>ความจำเป็น/ความสมเหตุสมผล</u></p>	823,760,721.00	737,527,125.00	726,854,795.00

รายการระหว่างกัน	มูลค่ารายการสิ้นสุดรอบปีบัญชี (บาท)		
	2566	2567	2568
<ul style="list-style-type: none"> กลุ่มบริษัทฯ จำหน่ายบรรจุภัณฑ์อื่นให้กับบริษัทในกลุ่ม บุณรอด ซึ่งเป็นการประกอบธุรกิจปกติและเป็นไปตามกลยุทธ์ธุรกิจบรรจุภัณฑ์แบบครบวงจร (Total Packaging Solutions) ราคาขายเป็นไปตามนโยบายราคาของกลุ่มบริษัทฯ ที่เทียบเคียงได้กับลูกค้ารายอื่น <p><u>ความเห็นของคณะกรรมการตรวจสอบ</u></p> <ul style="list-style-type: none"> เป็นรายการตามธุรกิจปกติของกลุ่มบริษัทฯ โดยมีราคาและเงื่อนไขทางการค้าทั่วไปเสมือนทำรายการกับบุคคลภายนอก จึงพิจารณาเห็นว่ารายการดังกล่าวมีความเหมาะสมและสมเหตุสมผล 			
<p>รายการที่ 4</p> <p><u>ลักษณะรายการ</u></p> <p>รายได้จากการขายบรรจุภัณฑ์อื่น</p> <p><u>รายละเอียด</u></p> <p>ลูกหนี้</p> <p><u>ความจำเป็น/ความสมเหตุสมผล</u></p> <ul style="list-style-type: none"> กลุ่มบริษัทฯ จำหน่ายบรรจุภัณฑ์อื่นให้กับบริษัทในกลุ่ม บุณรอด ซึ่งเป็นการประกอบธุรกิจปกติและเป็นไปตามกลยุทธ์ธุรกิจบรรจุภัณฑ์แบบครบวงจร (Total Packaging Solutions) ราคาขายเป็นไปตามนโยบายราคาของกลุ่มบริษัทฯ ที่เทียบเคียงได้กับลูกค้ารายอื่น <p><u>ความเห็นของคณะกรรมการตรวจสอบ</u></p> <ul style="list-style-type: none"> เป็นรายการตามธุรกิจปกติของกลุ่มบริษัทฯ โดยมีราคาและเงื่อนไขทางการค้าทั่วไปเสมือนทำรายการกับบุคคลภายนอก จึงพิจารณาเห็นว่ารายการดังกล่าวมีความเหมาะสมและสมเหตุสมผล 	41,805,920.51	41,385,396.94	47,048,755.25
<p>รายการที่ 5</p> <p><u>ลักษณะรายการ</u></p> <p>รายได้ค่าขนส่งบรรจุภัณฑ์</p> <p><u>รายละเอียด</u></p> <p>รายได้</p>	50,702,215.00	41,777,714.00	50,952,993.00

รายการระหว่างกัน	มูลค่ารายการสิ้นสุดรอบปีบัญชี (บาท)		
	2566	2567	2568
<p><u>ความจำเป็น/ความสมเหตุสมผล</u></p> <ul style="list-style-type: none"> กลุ่มบริษัทฯ เรียกเก็บค่าขนส่งบรรจุภัณฑ์จากบริษัทในกลุ่ม บุณรอดและอื่นๆ ซึ่งเป็นกิจกรรมสนับสนุนการขายของกลุ่ม บริษัทฯ ค่าขนส่งเป็นอัตราที่ใกล้เคียงกับการว่าจ้างบุคคลภายนอก <p><u>ความเห็นของคณะกรรมการตรวจสอบ</u></p> <ul style="list-style-type: none"> เป็นรายการสนับสนุนธุรกิจปกติของกลุ่มบริษัทฯ โดยมีราคา และเงื่อนไขทางการค้าทั่วไปเสมือนทำรายการกับบุคคล ภายนอก จึงพิจารณาเห็นว่ารายการดังกล่าวมีความเหมาะสม 			
<p>รายการที่ 6</p> <p><u>ลักษณะรายการ</u></p> <p>รายได้ค่าขนส่งบรรจุภัณฑ์</p> <p><u>รายละเอียด</u></p> <p>ลูกหนี้</p> <p><u>ความจำเป็น/ความสมเหตุสมผล</u></p> <ul style="list-style-type: none"> กลุ่มบริษัทฯ เรียกเก็บค่าขนส่งบรรจุภัณฑ์จากบริษัทในกลุ่ม บุณรอดและอื่นๆ ซึ่งเป็นกิจกรรมสนับสนุนการขายของกลุ่ม บริษัทฯ ค่าขนส่งเป็นอัตราที่ใกล้เคียงกับการว่าจ้างบุคคลภายนอก <p><u>ความเห็นของคณะกรรมการตรวจสอบ</u></p> <ul style="list-style-type: none"> เป็นรายการสนับสนุนธุรกิจปกติของกลุ่มบริษัทฯ โดยมีราคา และเงื่อนไขทางการค้าทั่วไปเสมือนทำรายการกับบุคคล ภายนอก จึงพิจารณาเห็นว่ารายการดังกล่าวมีความเหมาะสม 	30,283.14	64,141.85	0.00
บริษัท บุณรอดบิวเวอรี่ จำกัด			
<p>รายการที่ 1</p> <p><u>ลักษณะรายการ</u></p> <p>ค่าบริการระยะยาวโครงการ Smart Office</p> <p><u>รายละเอียด</u></p> <p>ค่าบริการ</p> <p><u>ความจำเป็น/ความสมเหตุสมผล</u></p>	2,000,724.00	1,067,604.00	1,067,604.00

รายการระหว่างกัน	มูลค่ารายการสิ้นสุรอบปีบัญชี (บาท)		
	2566	2567	2568
<ul style="list-style-type: none"> กลุ่มบริษัทฯ เข้าทำสัญญาบริการระบบเทคโนโลยีสารสนเทศ (Smart Office) เพื่อเพิ่มประสิทธิภาพการบริหารจัดการสำนักงาน โดยมีอัตราค่าบริการและระยะเวลาตามที่กำหนดไว้ในสัญญา <p><u>ความเห็นของคณะกรรมการตรวจสอบ</u></p> <ul style="list-style-type: none"> เป็นรายการสนับสนุนธุรกิจปกติของกลุ่มบริษัทฯ โดยมีราคาและเงื่อนไขทางการค้าทั่วไปเสมือนทำรายการกับบุคคลภายนอก จึงพิจารณาเห็นว่ารายการดังกล่าวมีความเหมาะสมและสมเหตุสมผล 			
<p>รายการที่ 2</p> <p><u>ลักษณะรายการ</u></p> <p>ค่าบริการระยะยาวโครงการ Smart Office</p> <p><u>รายละเอียด</u></p> <p>เจ้าหนี้</p> <p><u>ความจำเป็น/ความสมเหตุสมผล</u></p> <ul style="list-style-type: none"> กลุ่มบริษัทฯ เข้าทำสัญญาบริการระบบเทคโนโลยีสารสนเทศ (Smart Office) เพื่อเพิ่มประสิทธิภาพการบริหารจัดการสำนักงาน โดยมีอัตราค่าบริการและระยะเวลาตามที่กำหนดไว้ในสัญญา <p><u>ความเห็นของคณะกรรมการตรวจสอบ</u></p> <ul style="list-style-type: none"> เป็นรายการสนับสนุนธุรกิจปกติของกลุ่มบริษัทฯ โดยมีราคาและเงื่อนไขทางการค้าทั่วไปเสมือนทำรายการกับบุคคลภายนอก จึงพิจารณาเห็นว่ารายการดังกล่าวมีความเหมาะสมและสมเหตุสมผล 	1,046,404.40	523,202.20	-
บริษัท ขอนแก่น บิวเวอรี จำกัด			
<p>รายการที่ 1</p> <p><u>ลักษณะรายการ</u></p> <p>รายได้จากการขายไอน้ำ</p> <p><u>รายละเอียด</u></p> <p>รายได้</p> <p><u>ความจำเป็น/ความสมเหตุสมผล</u></p>	5,849,729.14	0.00	0.00

รายการระหว่างกัน	มูลค่ารายการสิ้นสุรอบปีบัญชี (บาท)		
	2566	2567	2568
<ul style="list-style-type: none"> โรงงานของบริษัท บีจีซี กลาส โซลูชั่น จำกัด มีการผลิตไอน้ำจากความร้อน (Waste Heat Stream) ที่ได้จากการหลอมแก้วในกระบวนการผลิตบรรจุภัณฑ์แก้ว และมีปริมาณที่เพียงพอสำหรับขายให้กับบริษัท ขอนแก่น บรีวเวอรี่ จำกัด ราคาไอน้ำคิดจากสูตรราคาที่ตกลงกัน โดยมีกำไรจากการขายไอน้ำ <p><u>ความเห็นของคณะกรรมการตรวจสอบ</u></p> <ul style="list-style-type: none"> เป็นรายการสนับสนุนธุรกิจปกติของกลุ่มบริษัทฯ โดยคิดราคาตามสูตรราคาที่ตกลงกัน ซึ่งมีกำไรจากการขายไอน้ำซึ่งไม่ทำให้กลุ่มบริษัทฯ เสียประโยชน์ จึงพิจารณาเห็นว่ารายการดังกล่าวมีความเหมาะสมและสมเหตุสมผล 			
รายการที่ 2 <u>ลักษณะรายการ</u> รายได้จากการขายไอน้ำ <u>รายละเอียด</u> ลูกหนี้ <u>ความจำเป็น/ความสมเหตุสมผล</u> <ul style="list-style-type: none"> โรงงานของบริษัท บีจีซี กลาส โซลูชั่น จำกัด มีการผลิตไอน้ำจากความร้อน (Waste Heat Stream) ที่ได้จากการหลอมแก้วในกระบวนการผลิตบรรจุภัณฑ์แก้ว และมีปริมาณที่เพียงพอสำหรับขายให้กับบริษัท ขอนแก่น บรีวเวอรี่ จำกัด ราคาไอน้ำคิดจากสูตรราคาที่ตกลงกัน โดยมีกำไรจากการขายไอน้ำ <p><u>ความเห็นของคณะกรรมการตรวจสอบ</u></p> <ul style="list-style-type: none"> เป็นรายการสนับสนุนธุรกิจปกติของกลุ่มบริษัทฯ โดยคิดราคาตามสูตรราคาที่ตกลงกัน ซึ่งมีกำไรจากการขายไอน้ำซึ่งไม่ทำให้กลุ่มบริษัทฯ เสียประโยชน์ จึงพิจารณาเห็นว่ารายการดังกล่าวมีความเหมาะสมและสมเหตุสมผล 	0.00	0.00	0.00
บริษัท บุญรอด ชีพพลายเซน จำกัด			
รายการที่ 1 <u>ลักษณะรายการ</u> ค่าเช่าพาเลท <u>รายละเอียด</u>	21,858,936.00	27,737,022.00	73,340,796.00

รายการระหว่างกัน	มูลค่ารายการสิ้นสุดรอบปีบัญชี (บาท)		
	2566	2567	2568
<p>ค่าใช้จ่าย</p> <p><u>ความจำเป็น/ความสมเหตุสมผล</u></p> <ul style="list-style-type: none"> กลุ่มบริษัทฯ ทำสัญญาเช่าพาเลทไม้และพลาสติก เพื่อใช้จัดเก็บและรักษาสรรพภัณฑ์แก้วไม่ให้เกิดความเสียหายระหว่างการขนส่ง โดยมีระยะเวลาการเช่า 3 ปี และมีอัตราค่าเช่าตามที่ระบุในสัญญา <p><u>ความเห็นของคณะกรรมการตรวจสอบ</u></p> <ul style="list-style-type: none"> เป็นรายการตามธุรกิจปกติของกลุ่มบริษัทฯ โดยมีราคาและเงื่อนไขทางการค้าทั่วไปเสมือนทำรายการกับบุคคลภายนอก จึงพิจารณาเห็นว่ารายการดังกล่าวมีความเหมาะสมและสมเหตุสมผล 			
<p>รายการที่ 2</p> <p><u>ลักษณะรายการ</u></p> <p>ค่าเช่าพาเลท</p> <p><u>รายละเอียด</u></p> <p>เจ้าหนี้</p> <p><u>ความจำเป็น/ความสมเหตุสมผล</u></p> <ul style="list-style-type: none"> กลุ่มบริษัทฯ ทำสัญญาเช่าพาเลทไม้และพลาสติก เพื่อใช้จัดเก็บและรักษาสรรพภัณฑ์แก้วไม่ให้เกิดความเสียหายระหว่างการขนส่ง โดยมีระยะเวลาการเช่า 3 ปี และมีอัตราค่าเช่าตามที่ระบุในสัญญา <p><u>ความเห็นของคณะกรรมการตรวจสอบ</u></p> <ul style="list-style-type: none"> เป็นรายการตามธุรกิจปกติของกลุ่มบริษัทฯ โดยมีราคาและเงื่อนไขทางการค้าทั่วไปเสมือนทำรายการกับบุคคลภายนอก จึงพิจารณาเห็นว่ารายการดังกล่าวมีความเหมาะสมและสมเหตุสมผล 	0.00	0.00	0.00
<p>รายการที่ 3</p> <p><u>ลักษณะรายการ</u></p> <p>ค่าชดเชยความเสียหายจากพาเลท</p> <p><u>รายละเอียด</u></p> <p>ค่าใช้จ่าย</p> <p><u>ความจำเป็น/ความสมเหตุสมผล</u></p>	4,002,650.00	4,320,550.00	11,256,550.00

รายการระหว่างกัน	มูลค่ารายการสิ้นสุดรอบปีบัญชี (บาท)		
	2566	2567	2568
<ul style="list-style-type: none"> บริษัท บุญรอด ซัพพลายเชน จำกัด (BRS) เรียกเก็บค่าชดเชยจาก BGC เนื่องจากพาล์เพื่อใช้ในการเช่าชำรุดเสียหายเกินซ่อมแซม ราคาและเงื่อนไขการชำระเงิน: ราคาค่าชดเชยเป็นอัตราเดียวกับค่าเช่าพาล์ที่อ้างอิงจากการบริหารจัดการพาล์ <u>ความเห็นของคณะกรรมการตรวจสอบ</u> <ul style="list-style-type: none"> ราคาค่าชดเชยเป็นอัตราเดียวกับค่าเช่าพาล์ที่อ้างอิงจากการบริหารจัดการพาล์ 			
รายการที่ 4 <u>ลักษณะรายการ</u> ค่าชดเชยความเสียหายจากพาล์ <u>รายละเอียด</u> เจ้าหนี้ <u>ความจำเป็น/ความสมเหตุสมผล</u> <ul style="list-style-type: none"> BRS เรียกเก็บค่าชดเชยจาก BGC เนื่องจากพาล์เพื่อใช้ในการเช่าชำรุดเสียหายเกินซ่อมแซม <u>ความเห็นของคณะกรรมการตรวจสอบ</u> <ul style="list-style-type: none"> ราคาค่าชดเชยเป็นอัตราเดียวกับค่าเช่าพาล์ที่อ้างอิงจากการบริหารจัดการพาล์ 	0.00	0.00	0.00
บริษัท ปิแอร์เอฟ โลจิสติกส์ จำกัด			
รายการที่ 1 <u>ลักษณะรายการ</u> รายจ่ายค่าขนส่งบรรจุภัณฑ์ <u>รายละเอียด</u> ค่าใช้จ่าย <u>ความจำเป็น/ความสมเหตุสมผล</u> <ul style="list-style-type: none"> กลุ่มบริษัทฯ ว่าจ้างบริษัท ปิแอร์เอฟ โลจิสติกส์ จำกัด เพื่อขนส่งบรรจุภัณฑ์แก้วบางส่วนให้กับลูกค้าและคลังสินค้าของลูกค้า ค่าขนส่งเป็นอัตราที่ใกล้เคียงกับการว่าจ้างบุคคลภายนอกในการรับเหมาขนส่งบรรจุภัณฑ์แก้ว 	30,812,519.00	35,785,826.00	36,385,923.00

รายการระหว่างกัน	มูลค่ารายการสิ้นสุดรอบปีบัญชี (บาท)		
	2566	2567	2568
<u>ความเห็นของคณะกรรมการตรวจสอบ</u> <ul style="list-style-type: none"> เป็นรายการสนับสนุนธุรกิจปกติของกลุ่มบริษัทฯ โดยมีราคาและเงื่อนไขทางการค้าทั่วไปเสมือนทำรายการกับบุคคลภายนอก จึงพิจารณาเห็นว่ารายการดังกล่าวมีความเหมาะสมและสมเหตุสมผล 			
รายการที่ 2 <u>ลักษณะรายการ</u> ระบายค่าขนส่งบรรจุภัณฑ์ <u>รายละเอียด</u> เจ้าหนี้ <u>ความจำเป็น/ความสมเหตุสมผล</u> <ul style="list-style-type: none"> กลุ่มบริษัทฯ ว่าจ้างบริษัท บีอาร์เอฟ โลจิสติกส์ จำกัด เพื่อขนส่งบรรจุภัณฑ์แก่บางส่วนให้กับลูกค้าและคลังสินค้าของลูกค้า ค่าขนส่งเป็นอัตราที่ใกล้เคียงกับการว่าจ้างบุคคลภายนอกในการรับเหมาขนส่งบรรจุภัณฑ์แล้ว <u>ความเห็นของคณะกรรมการตรวจสอบ</u> <ul style="list-style-type: none"> เป็นรายการสนับสนุนธุรกิจปกติของกลุ่มบริษัทฯ โดยมีราคาและเงื่อนไขทางการค้าทั่วไปเสมือนทำรายการกับบุคคลภายนอก จึงพิจารณาเห็นว่ารายการดังกล่าวมีความเหมาะสมและสมเหตุสมผล 	715,680.00	0.00	1,783,974.00

9.2.3 นโยบายและแนวโน้การทำรายการระหว่างกันในอนาคตรวมทั้งการปฏิบัติตามข้อผูกพันที่บริษัทให้ไว้ในหนังสือชี้ชวน

มาตรการและขั้นตอนการอนุมัติรายการระหว่างกันหรือรายการที่เกี่ยวข้องกัน

ที่ประชุมคณะกรรมการของบริษัท ครั้งที่ 8/2560 เมื่อวันที่ 15 พฤศจิกายน 2560 ได้พิจารณาอนุมัตินโยบายการเข้าทำรายการระหว่างกันหรือรายการที่เกี่ยวข้องกัน เพื่อให้การทำรายการระหว่างบริษัทฯ และ/หรือ บริษัทย่อยของบริษัทฯ กับบุคคลหรือนิติบุคคลที่อาจมีความขัดแย้งเป็นไปอย่างโปร่งใส และเพื่อเป็นการรักษาผลประโยชน์ของกลุ่มบริษัทฯ โดยสามารถสรุปได้ดังนี้

เพื่อเป็นการคุ้มครองผู้ลงทุนในกรณีที่มีการทำรายการระหว่างกันหรือรายการที่เกี่ยวข้องกันของบริษัทฯ และบริษัทย่อย กับบุคคลที่อาจมีความขัดแย้งทางผลประโยชน์ บริษัทฯ จะดำเนินการโดยคำนึงถึงประโยชน์สูงสุดของบริษัทฯ เป็นสำคัญ และเพื่อให้มั่นใจว่าการทำรายการระหว่างกันหรือรายการที่เกี่ยวข้องกันทุกรายการของบริษัทฯ เป็นไปอย่างโปร่งใส ไม่มีความขัดแย้งทางผลประโยชน์ คณะกรรมการบริษัท จึงมีการอนุมัติการเข้าทำรายการระหว่างกันหรือรายการที่เกี่ยวข้องกันตามหลักเกณฑ์ของพระราชบัญญัติหลักทรัพย์และตลาดหลักทรัพย์ พ.ศ. 2535 (รวมทั้งที่มีการแก้ไขเพิ่มเติม) และหลักเกณฑ์ที่เกี่ยวข้องของ คณะกรรมการกำกับตลาดทุน และ/หรือ คณะกรรมการกำกับหลักทรัพย์และตลาดหลักทรัพย์ และตลาดหลักทรัพย์แห่งประเทศไทยตลอดจนการปฏิบัติตามข้อกำหนดเกี่ยวกับการเปิดเผยรายการระหว่างกันในหมายเหตุประกอบงบการเงินที่ได้รับการตรวจสอบจากผู้สอบบัญชี

ของบริษัทฯ และแบบแสดงรายการข้อมูลประจำปี (56-1) ด้วย ในการทำรายการดังกล่าวบริษัทฯ จะทำการตรวจสอบและดูแลธุรกรรมที่เกิดขึ้น โดยไม่ให้ผู้มีส่วนได้เสียที่เกี่ยวข้องกับผลประโยชน์ดังกล่าว มีส่วนร่วมในการตัดสินใจเกี่ยวกับรายการระหว่างกันที่เกิดขึ้น

คณะกรรมการบริษัท ได้มีมติอนุมัติขั้นตอนการทำรายการระหว่างกันหรือรายการที่เกี่ยวข้องกัน ให้อยู่ภายใต้กรอบจริยธรรมที่ดี โดยผ่านการกลั่นกรองจากคณะกรรมการตรวจสอบ ซึ่งจะคำนึงถึงประโยชน์ของบริษัทฯ และผู้ถือหุ้นเป็นหลัก และดูแลให้การปฏิบัติเป็นไปตามเกณฑ์ของคณะกรรมการกำกับตลาดทุน คณะกรรมการกำกับหลักทรัพย์และตลาดหลักทรัพย์ และตลาดหลักทรัพย์แห่งประเทศไทย ตลอดจนพิจารณาการเปิดเผยข้อมูลการทำรายการระหว่างกันหรือรายการที่เกี่ยวข้องกันต่อสาธารณชน ให้ความถูกต้องและครบถ้วน

ในกรณีที่เป็นการทำรายการธุรกิจปกติหรือรายการสนับสนุนธุรกิจปกติของบริษัทฯ และเป็นรายการที่อาจเกิดขึ้นต่อเนื่องในอนาคต บริษัทฯ มีนโยบายในการกำหนดกรอบของรายการดังกล่าวซึ่งจะต้องมีข้อตกลงทางการค้าในลักษณะเดียวกับที่วิญญูชนจะพึงกระทำกับคู่สัญญาทั่วไปในสถานการณ์เดียวกัน ด้วยอำนาจต่อรองทางการค้าที่ปราศจากอิทธิพลในการที่ตนมีสถานะเป็น กรรมการ ผู้บริหาร หรือบุคคลที่มีความเกี่ยวข้อง และไม่ก่อให้เกิดการถ่ายเทผลประโยชน์ และ/หรือ สามารถแสดงให้เห็นได้ว่าการทำรายการดังกล่าวมีการกำหนดราคาหรือเงื่อนไขที่สมเหตุสมผลหรือเป็นธรรม

ฝ่ายบริหารของบริษัทฯ สามารถดำเนินการทำรายการที่มีลักษณะตามกรอบที่กำหนดไว้ในทันที โดยไม่ต้องนำรายการดังกล่าวเสนอขออนุมัติจากคณะกรรมการบริษัทอีกครั้ง และบริษัทฯ จะจัดทำรายงานสรุปการทำธุรกรรมรายการระหว่างกันหรือรายการที่เกี่ยวข้องกัน เพื่อรายงานในที่ประชุมคณะกรรมการตรวจสอบของบริษัทฯ และการประชุมคณะกรรมการบริษัทในทุกไตรมาส เพื่อให้เป็นไปตามกฎหมายว่าด้วยหลักทรัพย์และตลาดหลักทรัพย์ ข้อบังคับ ประกาศ คำสั่ง หรือข้อกำหนดของสำนักงานคณะกรรมการกำกับหลักทรัพย์และตลาดหลักทรัพย์ คณะกรรมการกำกับตลาดทุน และตลาดหลักทรัพย์แห่งประเทศไทย

หากมีการเข้าทำรายการระหว่างกันหรือรายการที่เกี่ยวข้องกันที่เป็นธุรกรรมอื่น บริษัทฯ จะต้องเสนอให้คณะกรรมการตรวจสอบให้ความเห็นเกี่ยวกับความเหมาะสมของราคา รวมถึงความสมเหตุสมผลของรายการนั้นๆ ในกรณีที่คณะกรรมการตรวจสอบไม่มีความชำนาญในการพิจารณารายการที่เกี่ยวข้องกันที่เกิดขึ้น คณะกรรมการตรวจสอบสามารถว่าจ้างหรือจัดให้มี บุคคลที่มีความรู้ความชำนาญพิเศษ เช่น ผู้สอบบัญชี หรือ ผู้ประเมินราคาทรัพย์สินที่มีความเป็นอิสระ เป็นผู้ให้ความเห็นเกี่ยวกับรายการที่เกี่ยวข้องกันดังกล่าว เพื่อประกอบการพิจารณาของคณะกรรมการบริษัทหรือผู้ถือหุ้น แล้วแต่กรณี โดยที่ผู้ที่มีความขัดแย้งทางผลประโยชน์หรือมีส่วนได้ส่วนเสียในการทำรายการจะไม่มีสิทธิออกเสียงในการพิจารณาอนุมัติการทำรายการที่เกี่ยวข้อง เพื่อให้มีความมั่นใจว่าการเข้าทำรายการดังกล่าวจะไม่เป็นการโยกย้าย หรือถ่ายเทผลประโยชน์ของบริษัทฯ แต่เป็นการทำรายการที่ได้คำนึงถึงประโยชน์สูงสุดของบริษัทฯ และผู้ถือหุ้นทุกรายเป็นสำคัญ

ทั้งนี้ บริษัทฯ จะเปิดเผยรายการระหว่างกันไว้ในหมายเหตุประกอบงบการเงินที่ได้รับการตรวจสอบจากผู้สอบบัญชีของบริษัทฯ และแบบ 56-1 One Report ตามที่กฎหมายหลักทรัพย์และตลาดหลักทรัพย์กำหนดไว้

แนวโน้มในการทำรายการเกี่ยวข้องกันในอนาคต

ในอนาคตหากบริษัทฯ และ/หรือบริษัทย่อยมีความจำเป็นต้องทำรายการระหว่างกันหรือรายการที่เกี่ยวข้องกัน บริษัทฯ จะต้องดำเนินการให้เป็นไปตามมาตรการและขั้นตอนการอนุมัติการทำรายการระหว่างกันหรือรายการที่เกี่ยวข้องกันตามที่บริษัทฯ กำหนด และกรรมการที่มีส่วนได้เสียจะไม่สามารถมีส่วนร่วมในการอนุมัติรายการดังกล่าว เพื่อให้การตัดสินใจเข้าทำรายการดังกล่าวไม่ก่อให้เกิดความขัดแย้งทางผลประโยชน์และเป็นประโยชน์สูงสุดแก่ผู้ถือหุ้นทุกราย ทั้งนี้ หากมีรายการระหว่างกันของบริษัทฯ หรือบริษัทย่อยกับบุคคลที่อาจมีความขัดแย้งทางผลประโยชน์ บริษัทฯ จะกำหนดหลักเกณฑ์ และแนวทางในการปฏิบัติให้เป็นไปตามลักษณะการค้าโดยทั่วไป โดยอ้างอิงกับราคาและเงื่อนไขที่เหมาะสมและยุติธรรม สมเหตุสมผล สามารถตรวจสอบได้ และนำเสนอให้คณะกรรมการตรวจสอบให้ความเห็น

ในกรณีที่คณะกรรมการตรวจสอบไม่มีความชำนาญในการพิจารณารายการระหว่างกันที่อาจเกิดขึ้น บริษัทฯ จะให้ผู้เชี่ยวชาญอิสระหรือผู้สอบบัญชีของบริษัทเป็นผู้ให้ความเห็นเกี่ยวกับรายการระหว่างกันดังกล่าว เพื่อนำไปใช้ประกอบการตัดสินใจของคณะกรรมการบริษัท และ/หรือคณะกรรมการตรวจสอบ และ/หรือผู้ถือหุ้นตามแต่กรณี และเมื่อบริษัทเข้าจดทะเบียนในตลาดหลักทรัพย์แห่งประเทศไทยแล้วคณะกรรมการบริษัทจะต้องดูแลให้บริษัทปฏิบัติตามกฎหมายว่าด้วยการกำกับหลักทรัพย์และตลาดหลักทรัพย์ และข้อบังคับ ประกาศ คำสั่ง หรือข้อกำหนดของตลาดหลักทรัพย์แห่งประเทศไทย รวมถึงตลอดถึงการปฏิบัติตามข้อกำหนดเกี่ยวกับการเปิดเผยข้อมูลการทำรายการเกี่ยวข้อง และการได้มาหรือจำหน่ายทรัพย์สินที่สำคัญของบริษัทฯ หรือบริษัทย่อย รวมทั้งปฏิบัติตามมาตรฐานบัญชีที่กำหนดโดยสมาคมนักบัญชี

อย่างไรก็ดี บริษัทฯ จะดำเนินการทำรายการข้างต้นด้วยความโปร่งใสและปฏิบัติตามนโยบายการทำรายการระหว่างกันของบริษัทฯ และสอดคล้องกับข้อกำหนดของสำนักงาน ก.ล.ต. ตลาดหลักทรัพย์ และหน่วยงานอื่นๆ ที่เกี่ยวข้องอย่างเคร่งครัด

9.2.4 ข้อมูลเกี่ยวกับทรัพย์สินที่มีการประเมินราคาและราคาประเมินประกอบการทำรายการระหว่างกัน

สามารถดูรายละเอียดได้ที่เอกสารแนบ 4 ทรัพย์สินที่ใช้ในการประกอบธุรกิจและรายละเอียดเกี่ยวกับรายการประเมินราคาทรัพย์สิน

ส่วนที่ 3 งบการเงิน

รายงานความรับผิดชอบของคณะกรรมการต่อรายงานทางการเงิน

ส่วนที่ 3

งบการเงิน

รายงานของความรับผิดชอบของคณะกรรมการต่อรายงานทางการเงิน

เรียน ท่านผู้ถือหุ้น

คณะกรรมการบริษัทเป็นผู้รับผิดชอบต่อการเงินรวมและงบการเงินเฉพาะกิจการของบริษัท บีจี คอนเทนเนอร์ กลาส จำกัด (มหาชน) ("บริษัทฯ") และบริษัทย่อย ซึ่งจัดทำขึ้นตามมาตรฐานการรายงานทางการเงิน โดยมีการพิจารณานโยบายการบัญชีที่เหมาะสมและถือปฏิบัติอย่างสม่ำเสมอ และใช้ดุลพินิจอย่างระมัดระวังและหลักการประมาณการที่สมเหตุสมผลในการจัดทำงบการเงิน รวมถึงให้มีการเปิดเผยข้อมูลสำคัญอย่างเพียงพอและโปร่งใสในหมายเหตุประกอบงบการเงินเพื่อเป็นประโยชน์ต่อผู้ถือหุ้นและนักลงทุนทั่วไป

คณะกรรมการบริษัทได้จัดให้มีการกำกับดูแลกิจการที่ดีและดำรงรักษาไว้ซึ่งระบบบริหารความเสี่ยงและการควบคุมภายใน เพื่อให้มั่นใจว่ามีการบันทึกข้อมูลทางบัญชีอย่างถูกต้อง ครบถ้วน แสดงข้อมูลตามข้อเท็จจริงอันเป็นสาระสำคัญ ทันเวลา และเพียงพอที่จะดำรงรักษาไว้ซึ่งทรัพย์สิน ตลอดจนป้องกันไม่ให้เกิดการทุจริตหรือการดำเนินการที่ผิดปกติดังกล่าวอย่างมีสาระสำคัญ

คณะกรรมการบริษัทได้แต่งตั้งคณะกรรมการตรวจสอบซึ่งประกอบด้วยกรรมการอิสระ เพื่อกำหน้าที่กำกับดูแลสอบทานความน่าเชื่อถือและความถูกต้องของรายงานทางการเงิน รวมถึงประเมินระบบการควบคุมภายในและการตรวจสอบภายในให้มีประสิทธิภาพ โดยความเห็นของคณะกรรมการตรวจสอบเกี่ยวกับเรื่องดังกล่าวปรากฏในรายงานของคณะกรรมการตรวจสอบซึ่งแสดงไว้แล้วในแบบ 56-1 e-One Report นี้

คณะกรรมการบริษัทมีความเห็นว่าระบบการควบคุมภายในและการตรวจสอบภายในของบริษัทฯ สามารถให้ความเชื่อมั่นได้ว่า งบการเงินรวมของบริษัท บีจี คอนเทนเนอร์ กลาส จำกัด (มหาชน) และบริษัทย่อย และงบการเงินเฉพาะกิจการของบริษัทฯ สำหรับปีสิ้นสุดวันที่ 31 ธันวาคม 2568 แสดงฐานะการเงิน ผลการดำเนินงาน และ กระแสเงินสด โดยถูกต้องตามที่ควรในสาระสำคัญตามมาตรฐานการรายงานทางการเงิน



(นายพรวุฒิ สารสิน)
ประธานกรรมการ



(นายฉัตรรัตน์ วัฒนเกษตร)
ประธานเจ้าหน้าที่บริหาร

รายงานของผู้สอบบัญชีอนุญาติ

บริษัท บีจี คอนเทนเนอร์ กล๊าส จำกัด (มหาชน)

งบการเงินรวมและงบการเงินเฉพาะกิจการ

วันที่ 31 ธันวาคม พ.ศ. 2568

รายงานของผู้สอบบัญชีรับอนุญาต

เสนอผู้ถือหุ้นของบริษัท บีจี คอนเทนเนอร์ กล๊าส จำกัด (มหาชน)

ความเห็น

ข้าพเจ้าเห็นว่า งบการเงินรวมและงบการเงินเฉพาะกิจการแสดงฐานะการเงินรวมของบริษัท บีจี คอนเทนเนอร์ กล๊าส จำกัด (มหาชน) (บริษัท) และบริษัทย่อย (กลุ่มกิจการ) และฐานะการเงินเฉพาะกิจการของบริษัท ณ วันที่ 31 ธันวาคม พ.ศ. 2568 และผลการดำเนินงานรวมและผลการดำเนินงานเฉพาะกิจการ รวมถึงกระแสเงินสดรวมและกระแสเงินสดเฉพาะกิจการสำหรับปีสิ้นสุดวันเดียวกัน โดยถูกต้องตามที่ควรในสาระสำคัญตามมาตรฐานการรายงานทางการเงิน

งบการเงินที่ตรวจสอบ

งบการเงินรวมและงบการเงินเฉพาะกิจการประกอบด้วย

- งบฐานะการเงินรวมและงบฐานะการเงินเฉพาะกิจการ ณ วันที่ 31 ธันวาคม พ.ศ. 2568
- งบกำไรขาดทุนเบ็ดเสร็จรวมและงบกำไรขาดทุนเบ็ดเสร็จเฉพาะกิจการสำหรับปีสิ้นสุดวันเดียวกัน
- งบการเปลี่ยนแปลงส่วนของผู้ถือหุ้นรวมและงบการเปลี่ยนแปลงส่วนของผู้ถือหุ้นเฉพาะกิจการสำหรับปีสิ้นสุดวันเดียวกัน
- งบกระแสเงินสดรวมและงบกระแสเงินสดเฉพาะกิจการสำหรับปีสิ้นสุดวันเดียวกัน และ
- หมายเหตุประกอบงบการเงินรวมและงบการเงินเฉพาะกิจการซึ่งประกอบด้วยนโยบายการบัญชีที่มีสาระสำคัญและหมายเหตุเรื่องอื่น ๆ

เกณฑ์ในการแสดงความเห็น

ข้าพเจ้าได้ปฏิบัติตามตรวจสอบตามมาตรฐานการสอบบัญชี ความรับผิดชอบของข้าพเจ้าได้กล่าวไว้ในส่วนของความรับผิดชอบของผู้สอบบัญชีต่อการตรวจสอบงบการเงินรวมและงบการเงินเฉพาะกิจการในรายงานของข้าพเจ้า ข้าพเจ้ามีความเป็นอิสระจากกลุ่มกิจการและบริษัทตามประมวลจรรยาบรรณของผู้ประกอบวิชาชีพบัญชี รวมถึงมาตรฐานเรื่องความเป็นอิสระที่กำหนดโดยสภาวิชาชีพบัญชีในส่วนที่เกี่ยวข้องกับการตรวจสอบงบการเงินรวมและงบการเงินเฉพาะกิจการ และข้าพเจ้าได้ปฏิบัติตามความรับผิดชอบด้านจรรยาบรรณอื่น ๆ ตามประมวลจรรยาบรรณดังกล่าว ข้าพเจ้าเชื่อว่าหลักฐานการสอบบัญชีที่ข้าพเจ้าได้รับเพียงพอและเหมาะสมเพื่อใช้เป็นเกณฑ์ในการแสดงความเห็นของข้าพเจ้า

เรื่องสำคัญในการตรวจสอบ

เรื่องสำคัญในการตรวจสอบคือเรื่องต่าง ๆ ที่มีนัยสำคัญที่สุดตามดุลยพินิจของผู้ประกอบวิชาชีพของข้าพเจ้าในการตรวจสอบงบการเงินรวมและงบการเงินเฉพาะกิจการสำหรับรอบระยะเวลาปัจจุบัน ข้าพเจ้าได้ระบุเรื่องการประมาณมูลค่ายุติธรรมของสินทรัพย์ทางการเงินที่วัดมูลค่าด้วยวิธีมูลค่ายุติธรรมผ่านกำไรหรือขาดทุนเบ็ดเสร็จอื่นเป็นเรื่องสำคัญในการตรวจสอบและได้นำเรื่องนี้มาพิจารณาในบริบทของการตรวจสอบงบการเงินรวมและงบการเงินเฉพาะกิจการโดยรวมและในการแสดงความเห็นของข้าพเจ้า ทั้งนี้ ข้าพเจ้าไม่ได้แสดงความเห็นแยกต่างหากสำหรับเรื่องนี้

เรื่องสำคัญในการตรวจสอบ	วิธีการตรวจสอบ
<p>การประมาณมูลค่ายุติธรรมของสินทรัพย์ทางการเงินที่วัดมูลค่าด้วยวิธีมูลค่ายุติธรรมผ่านกำไรหรือขาดทุนเบ็ดเสร็จอื่น</p> <p>อ้างอิงหมายเหตุ 4.5 เรื่องนโยบายการบัญชีเกี่ยวกับสินทรัพย์ทางการเงิน หมายเหตุ 6 มูลค่ายุติธรรม และหมายเหตุ 11 สินทรัพย์ทางการเงินและหนี้สินทางการเงิน</p> <p>ณ วันที่ 31 ธันวาคม พ.ศ. 2568 งบฐานะการเงินรวมของกลุ่มกิจการมีสินทรัพย์ทางการเงินที่วัดมูลค่าด้วยวิธีมูลค่ายุติธรรมผ่านกำไรหรือขาดทุนเบ็ดเสร็จอื่นจำนวน 856 ล้านบาท ซึ่งคิดเป็นสัดส่วนร้อยละ 4.65 ของสินทรัพย์รวม</p> <p>สินทรัพย์ทางการเงินที่วัดมูลค่าด้วยวิธีมูลค่ายุติธรรมผ่านกำไรหรือขาดทุนเบ็ดเสร็จอื่น คือตราสารทุนซึ่งวัดมูลค่ายุติธรรมโดยใช้ข้อมูลที่เป็นสาระสำคัญที่ไม่สามารถสังเกตได้ในตลาด (ข้อมูลระดับที่ 3) โดยผู้บริหารได้ทำการตั้งสมมติฐานเพื่อให้อ่อนความเสี่ยงและลักษณะของตราสารทุนดังกล่าว</p> <p>ข้าพเจ้าให้ความสำคัญกับเรื่องดังกล่าวเนื่องจากตราสารทุนที่วัดมูลค่าด้วยวิธีมูลค่ายุติธรรมผ่านกำไรหรือขาดทุนเบ็ดเสร็จอื่นมีมูลค่าที่เป็นสาระสำคัญต่องบการเงินรวมของกลุ่มกิจการ อีกทั้งการประเมินมูลค่ายุติธรรมมีความซับซ้อน และสำหรับการใช้ข้อมูลระดับที่ 3 ในการวัดมูลค่ายุติธรรม ผู้บริหารต้องใช้วิจารณญาณที่สำคัญในการปรับปรุงข้อมูลที่ใช้เพื่อให้อ่อนความเสี่ยงและลักษณะของตราสารทุน ซึ่งมีผลกระทบต่อผลการดำเนินงานของกลุ่มกิจการ</p>	<p>วิธีปฏิบัติงานของข้าพเจ้ารวมถึงเรื่องดังต่อไปนี้</p> <ul style="list-style-type: none"> ให้ผู้เชี่ยวชาญของผู้สอบบัญชีประเมินความเหมาะสมของวิธีที่กลุ่มกิจการนำมาใช้ในการประเมินมูลค่ายุติธรรมของสินทรัพย์ รวมถึงทดสอบอัตราคิดลดก่อนภาษีเงินได้นิติบุคคลที่ใช้ต้นทุนทางการเงินเฉลี่ย (Weighted Average Cost of Capital: WACC) สอบถามผู้บริหารในเชิงทดสอบความน่าเชื่อถือของประมาณการกระแสเงินสด รวมถึงทดสอบประมาณการอัตราการเติบโตของรายได้และสมมติฐานต่าง ๆ ที่เกี่ยวข้องโดยการเปรียบเทียบกับข้อมูลภายนอกและข้อมูลในอดีต เช่น การคาดการณ์อัตราการเติบโตของตลาด วิเคราะห์ความอ่อนไหวของข้อสมมติฐานที่อธิบายไว้ข้างต้นที่ใช้ในการประเมินมูลค่ายุติธรรมของตราสารทุน โดยพิจารณาถึงความเป็นไปได้ของอัตราที่เปลี่ยนแปลงไปจากที่กำหนดไว้ซึ่งจะส่งผลให้มูลค่ายุติธรรมมีจำนวนแตกต่างกับมูลค่าตามบัญชีอย่างมีนัยสำคัญ <p>จากวิธีการตรวจสอบที่ข้าพเจ้าได้ปฏิบัติ ข้าพเจ้าพิจารณาว่าสมมติฐานที่ใช้ในการวัดมูลค่ายุติธรรมของสินทรัพย์ทางการเงินที่วัดมูลค่าด้วยวิธีมูลค่ายุติธรรมผ่านกำไรหรือขาดทุนเบ็ดเสร็จอื่นมีความสมเหตุสมผลตามหลักฐานสนับสนุน</p>

ข้อมูลอื่น

กรรมการเป็นผู้รับผิดชอบต่อข้อมูลอื่น ข้อมูลอื่นประกอบด้วย ข้อมูลซึ่งรวมอยู่ในรายงานประจำปี แต่ไม่รวมถึงงบการเงินรวมและงบการเงินเฉพาะกิจการ และรายงานของผู้สอบบัญชีที่อยู่ในรายงานนั้น ข้าพเจ้าคาดว่าข้าพเจ้าจะได้รับรายงานประจำปีภายหลังวันที่ในรายงานของผู้สอบบัญชีนี้

ความเห็นของข้าพเจ้าต่องบการเงินรวมและงบการเงินเฉพาะกิจการไม่ครอบคลุมถึงข้อมูลอื่น และข้าพเจ้าไม่ได้ให้ความเชื่อมั่นต่อข้อมูลอื่น

ความรับผิดชอบของข้าพเจ้าที่เกี่ยวข้องกับการตรวจสอบงบการเงินรวมและงบการเงินเฉพาะกิจการคือ การอ่านและพิจารณาว่าข้อมูลอื่นมีความขัดแย้งที่มีสาระสำคัญกับงบการเงินรวมและงบการเงินเฉพาะกิจการ หรือกับความรู้ที่ได้รับจากการตรวจสอบของข้าพเจ้า หรือปรากฏว่าข้อมูลอื่นมีการแสดงข้อมูลที่ขัดต่อข้อเท็จจริงอันเป็นสาระสำคัญหรือไม่

เมื่อข้าพเจ้าได้อ่านรายงานประจำปี หากข้าพเจ้าสรุปได้ว่าการแสดงข้อมูลที่ขัดต่อข้อเท็จจริงอันเป็นสาระสำคัญ ข้าพเจ้าต้องสื่อสารเรื่องดังกล่าวกับคณะกรรมการตรวจสอบ

ความรับผิดชอบของกรรมการต่องบการเงินรวมและงบการเงินเฉพาะกิจการ

กรรมการมีหน้าที่รับผิดชอบในการจัดทำและนำเสนองบการเงินรวมและงบการเงินเฉพาะกิจการเหล่านี้ โดยถูกต้องตามที่ควรตามมาตรฐานการรายงานทางการเงิน และรับผิดชอบเกี่ยวกับการควบคุมภายในที่กรรมการพิจารณาว่าจำเป็น เพื่อให้สามารถจัดทำงบการเงินรวมและงบการเงินเฉพาะกิจการที่ปราศจากการแสดงข้อมูลที่ขัดต่อข้อเท็จจริงอันเป็นสาระสำคัญไม่ว่าจะเกิดจากการทุจริตหรือข้อผิดพลาด

ในการจัดทำงบการเงินรวมและงบการเงินเฉพาะกิจการ กรรมการรับผิดชอบในการประเมินความสามารถของกลุ่มกิจการและบริษัทในการดำเนินงานต่อเนื่อง เปิดเผยเรื่องที่เกี่ยวข้องกับการดำเนินงานต่อเนื่อง (ตามความเหมาะสม) และการใช้เกณฑ์การบัญชีสำหรับการดำเนินงานต่อเนื่อง เว้นแต่กรรมการมีความตั้งใจที่จะเลิกกลุ่มกิจการและบริษัท หรือหยุดดำเนินงาน หรือไม่สามารถดำเนินงานต่อเนื่องต่อไปได้

คณะกรรมการตรวจสอบมีหน้าที่ช่วยกรรมการในการกำกับดูแลกระบวนการในการจัดทำรายงานทางการเงินของกลุ่มกิจการและบริษัท

ความรับผิดชอบของผู้สอบบัญชีต่อการตรวจสอบงบการเงินรวมและงบการเงินเฉพาะกิจการ

การตรวจสอบของข้าพเจ้ามีวัตถุประสงค์เพื่อให้ได้ความเชื่อมั่นอย่างสมเหตุสมผลว่างบการเงินรวมและงบการเงินเฉพาะกิจการโดยรวมปราศจากการแสดงข้อมูลที่ขัดต่อข้อเท็จจริงอันเป็นสาระสำคัญหรือไม่ ไม่ว่าจะเกิดจากการทุจริตหรือข้อผิดพลาด และเสนอรายงานของผู้สอบบัญชีซึ่งรวมความเห็นของข้าพเจ้าอยู่ด้วย ความเชื่อมั่นอย่างสมเหตุสมผลคือความเชื่อมั่นในระดับสูง แต่ไม่ได้เป็นการรับประกันว่าการปฏิบัติงานตรวจสอบตามมาตรฐานการสอบบัญชีจะสามารถตรวจพบข้อมูลที่ขัดต่อข้อเท็จจริงอันเป็นสาระสำคัญที่มีอยู่ได้เสมอไป ข้อมูลที่ขัดต่อข้อเท็จจริงอาจเกิดจากการทุจริตหรือข้อผิดพลาด และถือว่ามีสาระสำคัญเมื่อคาดการณ์อย่างสมเหตุสมผลได้ว่ารายการที่ขัดต่อข้อเท็จจริงแต่ละรายการ หรือทุกรายการรวมกันจะมีผลต่อการตัดสินใจทางเศรษฐกิจของผู้ใช้งบการเงินรวมและงบการเงินเฉพาะกิจการเหล่านี้

ในการตรวจสอบของข้าพเจ้าตามมาตรฐานการสอบบัญชี ข้าพเจ้าได้ใช้ดุลยพินิจเยี่ยงผู้ประกอบการวิชาชีพและการสังเกต และสงสัยเยี่ยงผู้ประกอบการวิชาชีพตลอดการตรวจสอบ การปฏิบัติงานของข้าพเจ้ารวมถึง

- ระบุและประเมินความเสี่ยงจากการแสดงข้อมูลที่ขัดต่อข้อเท็จจริงอันเป็นสาระสำคัญในงบการเงินรวมและงบการเงินเฉพาะกิจการ ไม่ว่าจะเกิดจากการทุจริตหรือข้อผิดพลาด ออกแบบและปฏิบัติงานตามวิธีการตรวจสอบเพื่อตอบสนองต่อความเสี่ยงเหล่านั้น และได้หลักฐานการสอบบัญชีที่เพียงพอและเหมาะสมเพื่อเป็นเกณฑ์ในการแสดงความเห็นของข้าพเจ้า ความเสี่ยงที่ไม่พบข้อมูลที่ขัดต่อข้อเท็จจริงอันเป็นสาระสำคัญซึ่งเป็นผลมาจากการทุจริตจะสูงกว่าความเสี่ยงที่เกิดจากข้อผิดพลาดเนื่องจากการทุจริตอาจเกี่ยวกับการสมรู้ร่วมคิด การปลอมแปลงเอกสารหลักฐาน การตั้งใจละเว้นการแสดงผลข้อมูล การแสดงข้อมูลที่ไมตรงตามข้อเท็จจริงหรือการแทรกแซงการควบคุมภายใน
- ทำความเข้าใจในระบบการควบคุมภายในที่เกี่ยวข้องกับการตรวจสอบ เพื่อออกแบบวิธีการตรวจสอบที่เหมาะสมกับสถานการณ์ แต่ไม่ใช่เพื่อวัตถุประสงค์ในการแสดงความเห็นต่อความมีประสิทธิภาพหรือผลของการควบคุมภายในของกลุ่มกิจการและบริษัท
- ประเมินความเหมาะสมของนโยบายการบัญชีที่กรรมการใช้และความสมเหตุสมผลของประมาณการทางบัญชี และการเปิดเผยข้อมูลที่เกี่ยวข้องซึ่งจัดทำขึ้นโดยกรรมการ
- สรุปเกี่ยวกับความเหมาะสมของการใช้เกณฑ์การบัญชีสำหรับการดำเนินงานต่อเนื่องของกรรมการจากหลักฐานการสอบบัญชีที่ได้รับ และประเมินว่ามีความไม่แน่นอนที่มีสาระสำคัญเกี่ยวกับเหตุการณ์หรือสถานการณ์ที่อาจเป็นเหตุให้เกิดข้อสงสัยอย่างมีนัยสำคัญต่อความสามารถของกลุ่มกิจการและบริษัทในการดำเนินงานต่อเนื่องหรือไม่ ถ้าข้าพเจ้าได้ข้อสรุปว่ามีความไม่แน่นอนที่มีสาระสำคัญ ข้าพเจ้าต้องกล่าวไว้ในรายงานของผู้สอบบัญชีของข้าพเจ้าโดยให้ข้อสังเกตถึงการเปิดเผยข้อมูลในงบการเงินรวมและงบการเงินเฉพาะกิจการที่เกี่ยวข้อง หรือถ้าการเปิดเผยดังกล่าวไม่เพียงพอ ความเห็นของข้าพเจ้าจะเปลี่ยนแปลงไป ข้อสรุปของข้าพเจ้าขึ้นอยู่กับหลักฐานการสอบบัญชีที่ได้รับจนถึงวันที่ในรายงานของผู้สอบบัญชีของข้าพเจ้า อย่างไรก็ตาม เหตุการณ์หรือสถานการณ์ในอนาคตอาจเป็นเหตุให้กลุ่มกิจการและบริษัทต้องหยุดการดำเนินงานต่อเนื่อง
- ประเมินการนำเสนอ โครงสร้างและเนื้อหาของงบการเงินรวมและงบการเงินเฉพาะกิจการโดยรวม รวมถึงการเปิดเผยข้อมูลว่างบการเงินรวมและงบการเงินเฉพาะกิจการแสดงรายการ และเหตุการณ์ในรูปแบบที่ทำให้มีการนำเสนอข้อมูลโดยถูกต้องตามที่ควรหรือไม่
- วางแผนและปฏิบัติงานตรวจสอบกลุ่มกิจการเพื่อให้ได้รับหลักฐานการสอบบัญชีที่เหมาะสมอย่างเพียงพอเกี่ยวกับข้อมูลทางการเงินของกิจการหรือหน่วยธุรกิจภายในกลุ่มกิจการเพื่อใช้เป็นเกณฑ์ในการแสดงความเห็นต่องบการเงินรวม ข้าพเจ้ารับผิดชอบต่อการกำหนดแนวทาง การควบคุมดูแล และการสอบทานงานตรวจสอบที่ทำเพื่อวัตถุประสงค์ของการตรวจสอบกลุ่มกิจการ ข้าพเจ้าเป็นผู้รับผิดชอบแต่เพียงผู้เดียวต่อความเห็นของข้าพเจ้า

ข้าพเจ้าได้สื่อสารกับคณะกรรมการตรวจสอบในเรื่องต่าง ๆ ที่สำคัญซึ่งรวมถึงขอบเขตและช่วงเวลาของการตรวจสอบตามที่ได้วางแผนไว้ ประเด็นที่มีนัยสำคัญที่พบจากการตรวจสอบ และข้อบกพร่องที่มีนัยสำคัญในระบบการควบคุมภายในหากข้าพเจ้าได้พบในระหว่างการตรวจสอบของข้าพเจ้า

ข้าพเจ้าได้ให้คำรับรองแก่คณะกรรมการตรวจสอบว่า ข้าพเจ้าได้ปฏิบัติตามข้อกำหนดจรรยาบรรณที่เกี่ยวข้องกับความเป็นอิสระ และได้สื่อสารกับคณะกรรมการตรวจสอบเกี่ยวกับความสัมพันธ์ทั้งหมด ตลอดจนเรื่องอื่นซึ่งข้าพเจ้าเชื่อว่ามีเหตุผลที่บุคคลภายนอกอาจพิจารณาว่ากระทบต่อความเป็นอิสระและการดำเนินการเพื่อขจัดอุปสรรคหรือมาตรการป้องกันของข้าพเจ้า (ถ้ามี)

จากเรื่อง que สื่อสารกับคณะกรรมการตรวจสอบ ข้าพเจ้าได้พิจารณาเรื่องต่าง ๆ ที่มีนัยสำคัญที่สุดในการตรวจสอบงบการเงินรวมและงบการเงินเฉพาะกิจการในรอบระยะเวลาปัจจุบันและกำหนดเป็นเรื่องสำคัญในการตรวจสอบ ข้าพเจ้าได้อธิบายเรื่องเหล่านี้ในรายงานของผู้สอบบัญชี เว้นแต่กฎหมายหรือข้อบังคับไม่ให้เปิดเผยต่อสาธารณะเกี่ยวกับเรื่องดังกล่าว หรือในสถานการณ์ที่ยากที่จะเกิดขึ้น ข้าพเจ้าพิจารณาว่าไม่ควรสื่อสารเรื่องดังกล่าวในรายงานของข้าพเจ้าเพราะการกระทำดังกล่าวสามารถคาดการณ์ได้อย่างสมเหตุสมผลว่าจะมีผลกระทบในทางลบมากกว่าผลประโยชน์ต่อส่วนได้เสียสาธารณะจากการสื่อสารดังกล่าว

บริษัท ไพร์ชวอเตอร์เฮาส์คูเปอร์ส เอบีเอส จำกัด

พงทวิ รัตน์โกเศศ

ผู้สอบบัญชีรับอนุญาตเลขที่ 7795

กรุงเทพมหานคร

27 กุมภาพันธ์ พ.ศ. 2569

งบการเงิน

บริษัท บีจี คอนเทนเนอร์ กล๊าส จำกัด (มหาชน)

งบฐานะการเงิน

ณ วันที่ 31 ธันวาคม พ.ศ. 2568

หมายเหตุ	งบการเงินรวม		งบการเงินเฉพาะกิจการ	
	พ.ศ. 2568	พ.ศ. 2567	พ.ศ. 2568	พ.ศ. 2567
	พันบาท	พันบาท	พันบาท	พันบาท
สินทรัพย์				
สินทรัพย์หมุนเวียน				
เงินสดและรายการเทียบเท่าเงินสด	9	808,702	122,309	554,592
ลูกหนี้การค้าและลูกหนี้หมุนเวียนอื่น สุทธิ	10	1,549,042	1,675,675	1,274,315
สินค้าคงเหลือ สุทธิ	12	2,826,124	3,551,992	34,688
เงินให้กู้ยืมระยะสั้นแก่บริษัทย่อย	36.5	-	-	783,000
ภาษีมูลค่าเพิ่มรอขอคืน		31,386	55,692	423
สินทรัพย์หมุนเวียนอื่น	13	153,150	153,949	73,622
รวมสินทรัพย์หมุนเวียน		5,368,404	5,559,617	2,720,640
สินทรัพย์ไม่หมุนเวียน				
สินทรัพย์ทางการเงินที่วัดมูลค่าด้วย				
มูลค่ายุติธรรมผ่านกำไรขาดทุนเบ็ดเสร็จอื่น	6, 11	856,294	855,979	847,014
เงินลงทุนในบริษัทย่อย สุทธิ	14.1	-	-	10,094,633
เงินลงทุนในบริษัทร่วม	14.2	151,056	151,208	145,738
อสังหาริมทรัพย์เพื่อการลงทุน สุทธิ	15	405,670	372,129	-
ที่ดิน อาคารและอุปกรณ์ สุทธิ	16	10,777,666	11,446,154	233,144
สินทรัพย์สิทธิการใช้ สุทธิ	17	463,991	410,032	311,256
สินทรัพย์ไม่มีตัวตน สุทธิ	18	97,418	114,383	31,135
เงินมัดจำค่าซื้ออุปกรณ์		7,312	23,691	-
ค่าความนิยม	19	70,960	70,960	-
สินทรัพย์ภาษีเงินได้รอการตัดบัญชี สุทธิ	20	209,986	106,578	36,227
สินทรัพย์ไม่หมุนเวียนอื่น		10,373	24,549	1,196
รวมสินทรัพย์ไม่หมุนเวียน		13,050,726	13,575,663	11,700,343
รวมสินทรัพย์		18,419,130	19,135,280	14,420,983

หมายเหตุประกอบงบการเงินเป็นส่วนหนึ่งของงบการเงินนี้

บริษัท บีจี คอนเทนเนอร์ กล๊าส จำกัด (มหาชน)

งบฐานะการเงิน (ต่อ)

ณ วันที่ 31 ธันวาคม พ.ศ. 2568

		งบการเงินรวม		งบการเงินเฉพาะกิจการ	
		พ.ศ. 2568	พ.ศ. 2567	พ.ศ. 2568	พ.ศ. 2567
หมายเหตุ		พันบาท	พันบาท	พันบาท	พันบาท
หนี้สินและส่วนของผู้ถือหุ้น					
หนี้สินหมุนเวียน					
เงินกู้ยืมระยะสั้นจากสถาบันการเงิน	23	5,775,000	6,756,000	2,141,000	3,950,000
เจ้าหนี้การค้าและเจ้าหนี้หมุนเวียนอื่น	21	1,370,522	1,536,719	3,130,015	1,970,628
หนี้สินภายใต้ข้อตกลงจัดหาเงินทุนเพื่อจ่ายผู้ขาย	22	57,964	-	-	-
หนี้สินอนุพันธ์	6	1,924	830	-	-
เงินกู้ยืมระยะสั้นจากบริษัทย่อย	36.5	-	-	393,000	294,000
เงินกู้ยืมระยะยาวจากสถาบันการเงิน					
ส่วนที่ถึงกำหนดชำระภายในหนึ่งปี สุทธิ	24	1,633,804	1,122,886	748,614	375,000
หุ้นกู้ สุทธิ	25	-	999,694	-	999,694
หนี้สินตามสัญญาเช่า					
ส่วนที่ถึงกำหนดชำระภายในหนึ่งปี สุทธิ	26	134,031	107,909	67,098	44,649
ภาษีเงินได้นิติบุคคลค้างจ่าย		37,014	20,964	-	-
หนี้สินหมุนเวียนอื่น		71,717	155,673	22,580	18,579
รวมหนี้สินหมุนเวียน		9,081,976	10,700,675	6,502,307	7,652,550
หนี้สินไม่หมุนเวียน					
เงินกู้ยืมระยะยาวจากสถาบันการเงิน สุทธิ	24	2,615,250	2,142,750	1,625,000	1,062,500
หนี้สินตามสัญญาเช่า สุทธิ	26	353,003	324,156	254,917	188,634
หนี้สินภาษีเงินได้รอการตัดบัญชี สุทธิ	20	23,522	11,828	-	-
ภาระผูกพันผลประโยชน์พนักงาน	27	540,786	736,406	279,660	252,646
รวมหนี้สินไม่หมุนเวียน		3,532,561	3,215,140	2,159,577	1,503,780
รวมหนี้สิน		12,614,537	13,915,815	8,661,884	9,156,330

หมายเหตุประกอบงบการเงินเป็นส่วนหนึ่งของงบการเงินนี้

บริษัท บีจี คอนเทนเนอร์ กล๊าส จำกัด (มหาชน)

งบฐานะการเงิน (ต่อ)

ณ วันที่ 31 ธันวาคม พ.ศ. 2568

หมายเหตุ	งบการเงินรวม		งบการเงินเฉพาะกิจการ	
	พ.ศ. 2568	พ.ศ. 2567	พ.ศ. 2568	พ.ศ. 2567
	พันบาท	พันบาท	พันบาท	พันบาท
หนี้สินและส่วนของผู้ถือหุ้น (ต่อ)				
ส่วนของผู้ถือหุ้น				
ทุนเรือนหุ้น				
ทุนจดทะเบียน				
หุ้นสามัญ 694,444,000 หุ้น มูลค่าหุ้นละ 5 บาท	3,472,220	3,472,220	3,472,220	3,472,220
ทุนออกจำหน่ายและชำระแล้ว				
หุ้นสามัญ 694,444,000 หุ้น มูลค่าหุ้นละ 5 บาท	3,472,220	3,472,220	3,472,220	3,472,220
ส่วนเกินมูลค่าหุ้น	979,406	979,406	979,406	979,406
กำไรสะสม				
จัดสรรแล้ว - สรรองตามกฎหมาย	29	448,192	397,497	204,501
จัดสรรแล้ว - สรรองทั่วไป		2,453	2,453	-
สำรองหุ้นทุนซื้อคืน		4,142	-	4,142
ยังไม่ได้จัดสรร		762,924	848,967	1,239,272
หัก ทุนทุนซื้อคืน		(4,142)	-	(4,142)
องค์ประกอบอื่นของส่วนของผู้ถือหุ้น		(252,183)	(856,191)	(136,300)
ส่วนของผู้เป็นเจ้าของของบริษัท		5,413,012	4,844,352	5,759,099
ส่วนของผู้มีส่วนได้เสียที่ไม่มีอำนาจควบคุม		391,581	375,113	-
รวมส่วนของผู้ถือหุ้น		5,804,593	5,219,465	5,759,099
รวมหนี้สินและส่วนของผู้ถือหุ้น		18,419,130	19,135,280	14,420,983

หมายเหตุประกอบงบการเงินเป็นส่วนหนึ่งของงบการเงินนี้

บริษัท บีจี คอนเทนเนอร์ กลาส จำกัด (มหาชน)

งบกำไรขาดทุนเบ็ดเสร็จ

สำหรับปีสิ้นสุดวันที่ 31 ธันวาคม พ.ศ. 2568

	หมายเหตุ	งบการเงินรวม		งบการเงินเฉพาะกิจการ	
		พ.ศ. 2568	พ.ศ. 2567	พ.ศ. 2568	พ.ศ. 2567
		พันบาท	พันบาท	พันบาท	พันบาท
รายได้จากการขายและการบริการ	8	13,651,180	14,415,651	10,456,176	10,578,669
ต้นทุนขายและบริการ		(11,613,535)	(12,193,425)	(10,109,189)	(10,233,481)
กำไรขั้นต้น		2,037,645	2,222,226	346,987	345,188
รายได้ดอกเบี้ย		2,705	156	32,661	41,269
รายได้เงินปันผล	36.1	10,513	9,964	388,104	519,596
รายได้อื่น		96,780	109,021	727,138	619,714
กำไรก่อนค่าใช้จ่าย		2,147,643	2,341,367	1,494,890	1,525,767
ค่าใช้จ่ายในการขายและต้นทุนในการจัดจำหน่าย		(291,289)	(294,796)	(184,212)	(187,574)
ค่าใช้จ่ายในการบริหาร		(1,415,433)	(1,378,204)	(828,613)	(916,379)
กำไร (ขาดทุน) อื่น สุทธิ	30	(128,350)	6,011	303,948	(1,000)
กำไรก่อนต้นทุนทางการเงิน ส่วนแบ่งกำไร					
จากเงินลงทุนในบริษัทร่วม และภาษีเงินได้		312,571	674,378	786,013	420,814
ต้นทุนทางการเงิน	31	(270,388)	(355,213)	(155,557)	(200,365)
กำไรก่อนส่วนแบ่งกำไรจากเงินลงทุนใน					
บริษัทร่วมและภาษีเงินได้		42,183	319,165	630,456	220,449
ส่วนแบ่งกำไรจากเงินลงทุนในบริษัทร่วม	14.2	4,678	4,287	-	-
กำไรก่อนภาษีเงินได้		46,861	323,452	630,456	220,449
ภาษีเงินได้	33	33,875	(60,053)	596	104
กำไรสำหรับปี		80,736	263,399	631,052	220,553

หมายเหตุประกอบข้อมูลทางการเงินเป็นส่วนหนึ่งของข้อมูลทางการเงินนี้

บริษัท บีจี คอนเทนเนอร์ กลาส จำกัด (มหาชน)

งบกำไรขาดทุนเบ็ดเสร็จ (ต่อ)

สำหรับปีสิ้นสุดวันที่ 31 ธันวาคม พ.ศ. 2568

	งบการเงินรวม		งบการเงินเฉพาะกิจการ		
	พ.ศ. 2568	พ.ศ. 2567	พ.ศ. 2568	พ.ศ. 2567	
หมายเหตุ	พันบาท	พันบาท	พันบาท	พันบาท	
กำไรสำหรับปี	80,736	263,399	631,052	220,553	
กำไร (ขาดทุน) เบ็ดเสร็จอื่น					
รายการที่ไม่จะจัดประเภทรายการใหม่					
ไปยังกำไรหรือขาดทุนในภายหลัง					
การเปลี่ยนแปลงในมูลค่ายุติธรรมของ					
ตราสารทุนสุทธิจากภาษีเงินได้	33	252	(76,181)	649	(80,351)
การวัดมูลค่าใหม่ของภาระผูกพัน					
ผลประโยชน์พนักงานสุทธิจากภาษีเงินได้	33	(28,043)	(17,730)	(16,569)	(6,240)
กำไรจากการตีมูลค่าที่ดินสุทธิจากภาษีเงินได้	33	97,945	-	-	-
รวมรายการที่จะไม่จัดประเภทรายการใหม่					
ไปยังกำไรหรือขาดทุนในภายหลัง	70,154	(93,911)	(15,920)	(86,591)	
กำไร (ขาดทุน) เบ็ดเสร็จอื่นสำหรับปี	70,154	(93,911)	(15,920)	(86,591)	
กำไรเบ็ดเสร็จรวมสำหรับปี	150,890	169,488	615,132	133,962	
การแบ่งปันกำไร:					
ส่วนของผู้เป็นเจ้าของของบริษัท	88,388	258,759	631,052	220,553	
ส่วนของส่วนได้เสียที่ไม่มีอำนาจควบคุม	(7,652)	4,640	-	-	
	80,736	263,399	631,052	220,553	
การแบ่งปันกำไรเบ็ดเสร็จรวม:					
ส่วนของผู้เป็นเจ้าของของบริษัท	158,869	164,560	615,132	133,962	
ส่วนของส่วนได้เสียที่ไม่มีอำนาจควบคุม	(7,979)	4,928	-	-	
	150,890	169,488	615,132	133,962	
กำไรต่อหุ้น - ส่วนของผู้เป็นเจ้าของของบริษัท					
กำไรต่อหุ้นขั้นพื้นฐาน (บาท)	34	0.13	0.37	0.91	0.32

หมายเหตุประกอบงบการเงินเป็นส่วนหนึ่งของงบการเงินนี้

งบการเงินรวม															
ส่วนของผู้ถือหุ้นของบริษัท															
องค์ประกอบอื่นของผู้ถือหุ้นของบริษัท															
ส่วนของผู้ถือหุ้น				กำไรสะสม				กำไร (ขาดทุน) เบ็ดเสร็จอื่น							
								การรวมธุรกิจ							
				จัดสรรแล้ว -				ส่วนเกินทุน							
				สำรอง	จัดสรรแล้ว -	สำรอง	ยังไม่ได้	จากการตีราคา	การวัดมูลค่าเงินลงทุน	และการเปลี่ยนแปลง	รวม	รวมส่วนของผู้ถือหุ้น	ส่วนได้เสีย	รวม	
				ตามกฎหมาย	สำรองทั่วไป	หุ้นซื้อคืน	จัดสรร	ที่ดิน	ผ่านกำไรขาดทุน	สัดส่วนการถือหุ้น	องค์ประกอบอื่น	ผู้เป็นเจ้าของ	ที่ไม่มีอำนาจ	ส่วนของผู้ถือหุ้น	
										ในบริษัทย่อย	ของส่วนของผู้ถือหุ้น	ของบริษัท	ควบคุม	ส่วนของผู้ถือหุ้น	
หมายเหตุ	พันบาท	พันบาท	พันบาท	พันบาท	พันบาท	พันบาท	พันบาท	พันบาท	พันบาท	พันบาท	พันบาท	พันบาท	พันบาท	พันบาท	พันบาท
ยอดคงเหลือ ณ วันที่ 1 มกราคม พ.ศ. 2567	3,472,220	979,406	-	357,063	2,453	-	787,549	357,393	(59,813)	(1,077,590)	(780,010)	4,818,681	389,883	5,208,564	
การเปลี่ยนแปลงในส่วนของผู้ถือหุ้นสำหรับปี															
กำไรสำหรับปี	-	-	-	-	-	-	258,759	-	-	-	-	258,759	4,640	263,399	
กำไร (ขาดทุน) เบ็ดเสร็จอื่นสำหรับปี	-	-	-	-	-	-	(18,018)	-	(76,181)	-	(76,181)	(94,199)	288	(93,911)	
เงินปันผลจ่าย	35	-	-	-	-	-	(138,889)	-	-	-	-	(138,889)	(19,696)	(158,587)	
สำรองตามกฎหมาย	29	-	-	-	40,434	-	(40,434)	-	-	-	-	-	-	-	
ยอดคงเหลือ ณ วันที่ 31 ธันวาคม พ.ศ. 2567	3,472,220	979,406	-	397,497	2,453	-	848,967	357,393	(135,994)	(1,077,590)	(856,191)	4,844,352	375,113	5,219,465	
ยอดคงเหลือ ณ วันที่ 1 มกราคม พ.ศ. 2568	3,472,220	979,406	-	397,497	2,453	-	848,967	357,393	(135,994)	(1,077,590)	(856,191)	4,844,352	375,113	5,219,465	
การเปลี่ยนแปลงในส่วนของผู้ถือหุ้นสำหรับปี															
กำไรสำหรับปี	-	-	-	-	-	-	88,388	-	-	-	-	88,388	(7,652)	80,736	
กำไร (ขาดทุน) เบ็ดเสร็จอื่นสำหรับปี	-	-	-	-	-	-	(25,844)	96,073	252	-	96,325	70,481	(327)	70,154	
เงินปันผลจ่าย	35	-	-	-	-	-	(93,750)	-	-	-	-	(93,750)	(12,260)	(106,010)	
หุ้นซื้อคืน	28	-	-	(4,142)	-	-	4,142	(4,142)	-	-	-	(4,142)	-	(4,142)	
สำรองตามกฎหมาย	29	-	-	-	50,695	-	(50,695)	-	-	-	-	-	-	-	
การเปลี่ยนแปลงสัดส่วนการถือหุ้นในบริษัทย่อย	-	-	-	-	-	-	-	-	-	507,683	507,683	507,683	36,707	544,390	
ยอดคงเหลือ ณ วันที่ 31 ธันวาคม พ.ศ. 2568	3,472,220	979,406	(4,142)	448,192	2,453	4,142	762,924	453,466	(135,742)	(569,907)	(252,183)	5,413,012	391,581	5,804,593	

หมายเหตุประกอบงบการเงินเป็นส่วนหนึ่งของการเงินนี้

งบการเงินเฉพาะกิจการ									
หมายเหตุ	ส่วนของผู้ทุน			กำไรสะสม			กำไรขาดทุนเบ็ดเสร็จอื่น	รวม	
	ทุนที่ออก	ส่วนเกิน	หุ้นทุน	จัดสรรแล้ว -	สำรอง	การวัดมูลค่าเงินลงทุนในตราสารทุน ผ่านกำไรขาดทุนเบ็ดเสร็จอื่น			
	และชำระแล้ว	มูลค่าหุ้น	ซื้อคืน	สำรองตามกฎหมาย	หุ้นทุนซื้อคืน				
	ยังไม่ได้จัดสรร	ส่วนของผู้ทุน							
พันบาท	พันบาท	พันบาท	พันบาท	พันบาท	พันบาท	พันบาท	พันบาท	พันบาท	
	3,472,220	979,406	-	159,961	-	691,797	(56,598)	5,246,786	
29	-	-	-	-	-	220,553	-	220,553	
	-	-	-	-	-	(6,240)	(80,351)	(86,591)	
	-	-	-	-	-	(138,889)	-	(138,889)	
	-	-	-	12,976	-	(12,976)	-	-	
	3,472,220	979,406	-	172,937	-	754,245	(136,949)	5,241,859	
	3,472,220	979,406	-	172,937	-	754,245	(136,949)	5,241,859	
35	-	-	-	-	-	631,052	-	631,052	
	-	-	-	-	-	(16,569)	649	(15,920)	
	-	-	-	-	-	(93,750)	-	(93,750)	
29	-	-	-	31,564	-	(31,564)	-	-	
	-	-	(4,142)	-	4,142	(4,142)	-	(4,142)	
	3,472,220	979,406	(4,142)	204,501	4,142	1,239,272	(136,300)	5,759,099	

หมายเหตุประกอบงบการเงินเป็นส่วนหนึ่งของการงบการเงินนี้

หมายเหตุ	งบการเงินรวม		งบการเงินเฉพาะกิจการ	
	พ.ศ. 2568	พ.ศ. 2567	พ.ศ. 2568	พ.ศ. 2567
	พันบาท	พันบาท	พันบาท	พันบาท
กระแสเงินสดจากกิจกรรมดำเนินงาน				
กำไรก่อนภาษีเงินได้	46,861	323,452	630,456	220,449
รายการปรับกระทบกำไรจากการดำเนินงาน				
ค่าเสื่อมราคาและค่าตัดจำหน่าย	32	1,659,610	1,720,469	155,818
(กลับรายการ) ค่าเผื่อผลขาดทุนลูกหนี้การค้า	5.1.2	(437)	(563)	(220)
(กลับรายการ) ขาดทุนจากการลดมูลค่าของสินค้าคงเหลือ	12	88,932	90,739	(5,285)
(กำไร) ขาดทุนจากการจำหน่ายและการตัดจำหน่าย				
ที่ดิน อาคารและอุปกรณ์	30	(4,064)	2,067	(2,143)
ขาดทุนจากการด้อยค่าอาคารและอุปกรณ์ อสังหาริมทรัพย์				
เพื่อการลงทุนและสินทรัพย์ไม่มีตัวตน	30	118,057	9,214	-
ส่วนแบ่งกำไรจากเงินลงทุนในบริษัทรวม	14.2	(4,678)	(4,287)	-
ค่าใช้จ่ายภาระผูกพันผลประโยชน์พนักงาน	27	62,763	73,133	29,062
รายได้เงินปันผล		(10,513)	(9,964)	(388,104)
รายได้ดอกเบี้ย		(2,705)	(156)	(32,661)
(กำไร) ขาดทุนจากอัตราแลกเปลี่ยนที่ยังไม่ได้รับรู้		13,870	(10,819)	11,383
ขาดทุนจากการปรับมูลค่าตราสารอนุพันธ์	30	1,094	830	-
(กลับรายการ) ค่าเผื่อการด้อยค่าเงินลงทุนในบริษัทย่อย	14.1, 30	-	-	(35,525)
กำไรจากการขายเงินลงทุนในบริษัทย่อย	14.1, 30	-	-	(284,390)
ต้นทุนทางการเงิน		270,388	353,130	155,557
		2,239,178	2,547,245	233,948
การเปลี่ยนแปลงในสินทรัพย์และหนี้สินดำเนินงาน				
ลูกหนี้การค้าและลูกหนี้หมุนเวียนอื่น (เพิ่มขึ้น) ลดลง		126,202	388,937	121,665
สินค้าคงเหลือ (เพิ่มขึ้น) ลดลง		630,475	(991,132)	18,238
ภาษีมูลค่าเพิ่มรอขอคืนและสินทรัพย์หมุนเวียนอื่น (เพิ่มขึ้น) ลดลง		33,257	153,498	18,929
สินทรัพย์ไม่มีหมุนเวียนอื่น (เพิ่มขึ้น) ลดลง		14,176	(7,774)	7,471
เจ้าหนี้การค้าและเจ้าหนี้หมุนเวียนอื่นเพิ่มขึ้น (ลดลง)		(422,983)	(212,978)	1,176,776
หนี้สินหมุนเวียนอื่นเพิ่มขึ้น (ลดลง)		989	12,101	4,001
จ่ายภาระผูกพันผลประโยชน์พนักงาน	27	(46,214)	(53,530)	(21,778)
เงินสดได้มาจาก (ใช้ไปใน) การดำเนินงาน		2,575,080	1,836,367	1,559,250
จ่ายดอกเบี้ย	37	(271,005)	(339,356)	(156,118)
(จ่าย) รับคืนภาษีเงินได้		(71,622)	(31,712)	(3,913)
เงินสดสุทธิได้มาจาก (ใช้ไปใน) กิจกรรมดำเนินงาน		2,232,453	1,465,299	1,399,219
หมายเหตุประกอบงบการเงินเป็นส่วนหนึ่งของงบการเงินนี้				

บริษัท บีจี คอนเทนเนอร์ กล๊าส จำกัด (มหาชน)

งบกระแสเงินสด (ต่อ)

สำหรับปีสิ้นสุดวันที่ 31 ธันวาคม พ.ศ. 2568

หมายเหตุ	งบการเงินรวม		งบการเงินเฉพาะกิจการ	
	พ.ศ. 2568	พ.ศ. 2567	พ.ศ. 2568	พ.ศ. 2567
	พันบาท	พันบาท	พันบาท	พันบาท
กระแสเงินสดจากกิจกรรมลงทุน				
เงินสดรับจากการขายเงินลงทุนในบริษัทย่อย	14.1	-	-	544,390
เงินสดจ่ายเพื่อลงทุนในบริษัทย่อย	14.1	(85,740)	-	(150,000)
เงินสดจ่ายซื้อเงินลงทุนในตราสารทุน	6	-	(99,489)	-
เงินสดจ่ายซื้อที่ดิน อาคารและอุปกรณ์		(843,857)	(1,159,062)	(96,491)
เงินสดจ่ายซื้อสินทรัพย์ไม่มีตัวตน	18	(9,738)	(10,089)	(4,300)
เงินสดจ่ายซื้ออสังหาริมทรัพย์เพื่อการลงทุน	15	(3,851)	(203,226)	-
เงินสดรับจากการจำหน่ายอุปกรณ์		38,388	8,078	3,390
เงินสดรับจากการจำหน่ายสินทรัพย์ไม่มีตัวตน		117	-	-
เงินสดจ่ายเงินให้กับผู้มีระยะสั้นแก่บริษัทย่อย	36.5	-	-	(2,321,000)
เงินสดรับคืนเงินให้กับผู้มีระยะสั้นแก่บริษัทย่อย	36.5	-	-	2,659,500
รับดอกเบี้ย		2,685	301	53,279
เงินสดรับจากเงินปันผล		15,344	14,054	388,104
เงินสดสุทธิได้มาจาก (ใช้ไปใน) กิจกรรมลงทุน		(886,652)	(1,449,433)	1,076,872
กระแสเงินสดจากกิจกรรมจัดหาเงิน				
เงินสดรับจากการขายเงินลงทุนในบริษัทย่อย	14.1	544,390	-	-
เงินสดจ่ายสุทธิจากเงินกู้ยืมระยะสั้นจากสถาบันการเงิน	37	(981,000)	(530,000)	(1,809,000)
เงินสดรับหนี้สินภายใต้ข้อตกลงจัดหาเงินทุนเพื่อจ่ายผู้ขาย		788,723	-	-
เงินสดจ่ายหนี้สินภายใต้ข้อตกลงจัดหาเงินทุนเพื่อจ่ายผู้ขาย		(730,759)	-	-
เงินสดรับจากเงินกู้ยืมระยะสั้นจากบริษัทย่อย	36.5	-	-	99,000
เงินสดจ่ายคืนเงินกู้ยืมระยะสั้นจากบริษัทย่อย	36.5	-	-	-
เงินสดรับจากเงินกู้ยืมระยะยาวจากสถาบันการเงิน	24	2,300,000	2,072,500	1,500,000
เงินสดจ่ายคืนเงินกู้ยืมระยะยาวจากสถาบันการเงิน	24	(1,310,500)	(1,253,250)	(562,500)
เงินสดจ่ายชำระคืนหุ้นกู้	25	(1,000,000)	-	(1,000,000)
เงินสดจ่ายชำระหุ้นกู้ซื้อคืน	28	(4,142)	-	(4,142)
เงินสดจ่ายคืนหนี้สินตามสัญญาเช่า	37	(152,857)	(151,572)	(78,911)
เงินปันผลจ่ายให้แก่ผู้เป็นเจ้าของของบริษัทใหญ่		(93,750)	(138,889)	(93,750)
เงินปันผลจ่ายให้แก่ส่วนได้เสียที่ไม่มีอำนาจควบคุม		(12,260)	(19,698)	-
เงินสดสุทธิได้มาจาก (ใช้ไปใน) กิจกรรมจัดหาเงิน		(652,155)	(20,909)	(1,949,303)

หมายเหตุประกอบงบการเงินเป็นส่วนหนึ่งของงบการเงินนี้

บริษัท บีจี คอนเทนเนอร์ กล๊าส จำกัด (มหาชน)

งบกระแสเงินสด (ต่อ)

สำหรับปีสิ้นสุดวันที่ 31 ธันวาคม พ.ศ. 2568

หมายเหตุ	งบการเงินรวม		งบการเงินเฉพาะกิจการ	
	พ.ศ. 2568	พ.ศ. 2567	พ.ศ. 2568	พ.ศ. 2567
	พันบาท	พันบาท	พันบาท	พันบาท
เงินสดและรายการเทียบเท่าเงินสดเพิ่มขึ้น (ลดลง) สุทธิ	693,646	(5,043)	526,788	12,414
เงินสดและรายการเทียบเท่าเงินสดต้นปี	122,309	127,279	35,057	22,570
ผลต่างของอัตราแลกเปลี่ยนของเงินสดและ				
รายการเทียบเท่าเงินสด	(7,253)	73	(7,253)	73
เงินสดและรายการเทียบเท่าเงินสดปลายปี	9	808,702	122,309	554,592
รายการที่ไม่ใช่เงินสด:				
เจ้าหนี้ค่าซื้อที่ดิน อาคารและอุปกรณ์เพิ่มขึ้น	21	105,993	87,708	1,315
การเพิ่มขึ้นของสินทรัพย์สิทธิการใช้ระหว่างปี		191,443	87,803	157,063
				36,024

หมายเหตุประกอบงบการเงินเป็นส่วนหนึ่งของงบการเงินนี้

หมายเหตุประกอบงบการเงิน

1 ข้อมูลทั่วไป

บริษัท บีจี คอนเทนเนอร์ กลาส จำกัด (มหาชน) (“บริษัท”) เป็นบริษัทมหาชนจำกัด ซึ่งจัดตั้งและจดทะเบียนในประเทศไทย และมีที่อยู่ตามที่ได้จดทะเบียนคือ 47/1 หมู่ที่ 2 ถนนรังสิต-นครนายก ตำบลบึงยี่โถ อำเภอรัญบุรี จังหวัดปทุมธานี บริษัทมีสำนักงานสาขา 2 แห่งในจังหวัดกรุงเทพมหานครและพระนครศรีอยุธยา

เพื่อวัตถุประสงค์ในการรายงานข้อมูล จึงรวมเรียกบริษัทและบริษัทย่อยว่า “กลุ่มกิจการ”

บริษัทใหญ่คือ บริษัท บางกอกกลาส จำกัด (มหาชน) และบริษัทใหญ่ลำดับสูงสุดคือ บริษัท บุญรอดบริวเวอรี่ จำกัด ซึ่งจัดตั้งและจดทะเบียนในประเทศไทย

กลุ่มกิจการและบริษัทประกอบกิจการในประเทศไทย ธุรกิจหลักของบริษัท คือ การบริหารงานกลุ่มธุรกิจจำหน่ายบรรจุภัณฑ์แก้วและบรรจุภัณฑ์อื่น รวมถึงการลงทุนในกิจการอื่น ธุรกิจหลักของบริษัทย่อย คือการผลิตและจำหน่ายบรรจุภัณฑ์แก้วและบรรจุภัณฑ์อื่น รวมถึงการบริหารจัดการด้านห่วงโซ่อุปทาน

งบการเงินรวมและงบการเงินเฉพาะกิจการนี้แสดงในสกุลเงินบาทด้วยหน่วยพันบาท เว้นแต่ได้ระบุเป็นอย่างอื่น

งบการเงินรวมและงบการเงินเฉพาะกิจการได้รับอนุมัติจากคณะกรรมการบริษัทเมื่อวันที่ 27 กุมภาพันธ์ พ.ศ. 2569

2 เกณฑ์การจัดทำงบการเงิน

งบการเงินรวมและงบการเงินเฉพาะกิจการได้จัดทำขึ้นตามมาตรฐานการรายงานทางการเงินของไทยและข้อกำหนดภายใต้พระราชบัญญัติหลักทรัพย์และตลาดหลักทรัพย์

งบการเงินรวมและงบการเงินเฉพาะกิจการจัดทำขึ้นโดยใช้เกณฑ์ราคาทุนเดิมในการวัดมูลค่าขององค์ประกอบของงบการเงิน ยกเว้นสินทรัพย์ทางการเงินและหนี้สินทางการเงินบางรายการ (รวมถึงตราสารอนุพันธ์) และที่ดินที่วัดมูลค่าด้วยมูลค่ายุติธรรม ซึ่งได้อธิบายไว้ในนโยบายการบัญชีที่เกี่ยวข้อง

การจัดทำงบการเงินให้สอดคล้องกับหลักการบัญชีที่รับรองทั่วไปในประเทศไทยกำหนดให้ใช้ประมาณการทางบัญชีที่สำคัญและการใช้วิจารณญาณของผู้บริหารตามกระบวนการในการนำนโยบายการบัญชีของกลุ่มกิจการไปถือปฏิบัติ กลุ่มกิจการเปิดเผยเรื่องการใช้วิจารณญาณของผู้บริหารหรือรายการที่มีความซับซ้อน และรายการเกี่ยวกับข้อสมมติฐานและประมาณการที่มีนัยสำคัญต่องบการเงินรวมและงบการเงินเฉพาะกิจการในหมายเหตุ 7

งบการเงินรวมและงบการเงินเฉพาะกิจการฉบับภาษาอังกฤษจัดทำขึ้นจากงบการเงินตามกฎหมายที่เป็นภาษาไทย ในกรณีที่มีเนื้อความขัดแย้งกันหรือมีการตีความในสองภาษาแตกต่างกันให้ใช้งบการเงินตามกฎหมายฉบับภาษาไทยเป็นหลัก

3 มาตรฐานการรายงานทางการเงินฉบับใหม่และฉบับปรับปรุง

มาตรฐานการรายงานทางการเงินฉบับใหม่และฉบับปรับปรุงที่นำมาถือปฏิบัติสำหรับรอบระยะเวลาบัญชีที่เริ่มในหรือหลังวันที่ 1 มกราคม พ.ศ. 2568 ที่เกี่ยวข้อง

- ก) การปรับปรุงมาตรฐานการบัญชีฉบับที่ 1 เรื่อง การนำเสนองบการเงิน อธิบายว่าหนี้สินจะถูกจัดประเภทเป็นหนี้สินหมุนเวียนหรือไม่หมุนเวียน ขึ้นอยู่กับสิทธิที่มีอยู่ ณ สิ้นรอบระยะเวลารายงาน การจัดประเภทจะไม่ได้รับผลกระทบจากความคาดหวังของกิจการหรือเหตุการณ์ภายหลังรอบระยะเวลารายงาน (เช่น การได้รับการยกเว้นหรือการละเมิดการดำรงสถานะของข้อตกลง (a breach of covenant))

การดำรงสถานะของข้อตกลง (covenant) ของการกู้ยืมจะไม่ส่งผลต่อการจัดประเภทหนี้สินเป็นหนี้สินหมุนเวียนหรือไม่หมุนเวียน ณ สิ้นรอบระยะเวลารายงานหากกิจการต้องปฏิบัติตามการดำรงสถานะดังกล่าวหลังจากวันสิ้นรอบระยะเวลารายงาน อย่างไรก็ตาม หากกิจการต้องปฏิบัติตามการดำรงสถานะก่อนหรือ ณ วันสิ้นรอบระยะเวลารายงาน ก็จะส่งผลต่อการจัดประเภทเป็นหนี้สินหมุนเวียนหรือไม่หมุนเวียน แม้ว่าการดำรงสถานะจะถูกทดสอบการปฏิบัติตามภายหลังรอบระยะเวลารายงานก็ตาม

การปรับปรุงดังกล่าวกำหนดให้เปิดเผยข้อมูลหากกิจการจัดประเภทหนี้สินเป็นหนี้สินไม่หมุนเวียนและหนี้สินนั้นขึ้นอยู่กับการดำรงสถานะที่กิจการต้องปฏิบัติตามภายใน 12 เดือนภายหลังรอบระยะเวลารายงาน ข้อมูลที่ต้องเปิดเผยรวมถึง:

- มูลค่าตามบัญชีของหนี้สิน
- ข้อมูลเกี่ยวกับการดำรงสถานะ และ
- ข้อเท็จจริงและสถานการณ์ (ถ้ามี) ที่บ่งชี้ว่ากิจการอาจมีความยากลำบากในการปฏิบัติตามการดำรงสถานะ

การปรับปรุงยังชี้แจงความหมายของ 'การชำระ' หนี้สินตามมาตรฐานการบัญชีฉบับที่ 1 เมื่อคู่สัญญาสิทธิเลือก เงื่อนไขของหนี้สินที่ให้อำนาจชำระด้วยการโอนตราสารทุนของกิจการเองไม่มีผลต่อการจัดประเภทเป็นรายการหนี้สินหมุนเวียนหรือไม่หมุนเวียน หากกิจการจัดประเภทสิทธิเลือกนั้นเป็นตราสารทุน

การปรับปรุงต้องถูกนำมาถือปฏิบัติย้อนหลังตามข้อกำหนดปกติในมาตรฐานการบัญชีฉบับที่ 8 เรื่อง นโยบายการบัญชี การเปลี่ยนแปลงประมาณการทางบัญชีและข้อผิดพลาด

- ข) การปรับปรุงมาตรฐานการรายงานทางการเงินฉบับที่ 16 เรื่อง สัญญาเช่า ได้ให้หลักเกณฑ์เกี่ยวกับข้อกำหนดสำหรับรายการขายและเช่ากลับคืน โดยอธิบายวิธีที่กิจการจะบันทึกบัญชีสำหรับการขายและเช่ากลับคืนหลังจากวันที่เกิดรายการ

การปรับปรุงระบุว่า ในการวัดมูลค่าหนี้สินจากสัญญาเช่าหลังจากการขายและเช่ากลับคืน ผู้ขาย-ผู้เช่าต้องกำหนด 'การจ่ายชำระตามสัญญาเช่า' หรือ 'การจ่ายชำระตามสัญญาเช่าที่ปรับปรุง' ในวิธีที่ว่าผู้ขาย-ผู้เช่าจะไม่รับรู้จำนวนผลกำไรหรือผลขาดทุนที่เกี่ยวข้องกับสิทธิในการใช้ที่ยังคงอยู่กับผู้ขาย-ผู้เช่า การแก้ไขดังกล่าวอาจส่งผลกระทบต่อรายการขายและเช่ากลับคืนโดยเฉพาะรายการที่มีค่าเช่าผันแปรที่ไม่ได้ขึ้นอยู่กับดัชนีหรืออัตรา

- ค) การปรับปรุงมาตรฐานการบัญชีฉบับที่ 7 เรื่อง งบกระแสเงินสด และมาตรฐานการรายงานทางการเงินฉบับที่ 7 เรื่อง การเปิดเผยข้อมูลเครื่องมือทางการเงิน กำหนดให้มีการเปิดเผยข้อมูลเกี่ยวกับข้อตกลงจัดหาเงินทุนเพื่อจ่ายผู้ขาย (Supplier Finance Arrangements หรือ SFAs) การแก้ไขนี้ตอบสนองต่อความต้องการเร่งด่วนของนักลงทุนที่ต้องการข้อมูลเพิ่มเติมเกี่ยวกับ SFAs เพื่อประเมินว่าข้อตกลงเหล่านี้มีผลต่อหนี้สิน กระแสเงินสด และความเสี่ยงด้านสภาพคล่องของกิจการอย่างไร

เพื่อตอบสนองความต้องการของนักลงทุน การเปิดเผยข้อมูลแบบใหม่จะให้ข้อมูลเกี่ยวกับ:

- (1) ข้อกำหนดและเงื่อนไขของ SFAs
- (2) มูลค่าตามบัญชีของหนี้สินทางการเงินที่เป็นส่วนหนึ่งของ SFAs และรายการรายบรรทัดที่แสดงหนี้สินเหล่านั้น
- (3) มูลค่าตามบัญชีของหนี้สินทางการเงินใน (2) ที่ผู้ขายได้รับการชำระเงินเรียบร้อยแล้วจากผู้ให้เงินทุน
- (4) ช่วงของวันครบกำหนดชำระของหนี้สินทางการเงินที่เป็นส่วนหนึ่งของ SFAs และเจ้าหน้าที่การคำนวณที่มิได้เป็นส่วนหนึ่งของข้อตกลงดังกล่าว
- (5) การเปลี่ยนแปลงที่ไม่ใช่เงินสดในมูลค่าตามบัญชีของหนี้สินทางการเงินใน (2)
- (6) การเข้าถึงวงเงินของ SFAs และการกระจุกตัวของความเสี่ยงด้านสภาพคล่องกับผู้ให้เงินทุน

ผลกระทบจากมาตรฐานฉบับปรับปรุงข้างต้นไม่เป็นสาระสำคัญต่อกลุ่มกิจการและกิจการ

4 นโยบายการบัญชีที่มีสาระสำคัญ

4.1 เงินลงทุนในบริษัทย่อย และบริษัทร่วม

ในงบการเงินเฉพาะกิจการ เงินลงทุนในบริษัทย่อยและบริษัทร่วมบันทึกด้วยวิธีราคาทุน

ในงบการเงินรวม เงินลงทุนในบริษัทร่วมบันทึกด้วยวิธีส่วนได้เสีย

4.2 สกูลเงินที่ใช้ในการดำเนินงานและที่ใช้นำเสนองบการเงิน

งบการเงินแสดงในสกุลเงินบาท ซึ่งเป็นสกุลเงินที่ใช้ในการดำเนินงานของกิจการและเป็นสกุลเงินที่ใช้นำเสนองบการเงินของกิจการและกลุ่มกิจการ

4.3 ลูกหนี้การค้า

ลูกหนี้การค้าวัดมูลค่าภายหลังการรับรู้รายการด้วยราคาทุนตัดจำหน่ายของสิ่งตอบแทนที่กิจการมีสิทธิในการได้รับชำระโดยปราศจากเงื่อนไข หักด้วยค่าเผื่อผลขาดทุนด้านเครดิตที่คาดว่าจะเกิดขึ้น

ทั้งนี้ การพิจารณาการด้อยค่าของลูกหนี้การค้าได้เปิดเผยในหมายเหตุ 4.5

4.4 สินค้าคงเหลือ

สินค้าคงเหลือแสดงด้วยราคาทุนหรือมูลค่าสุทธิที่จะได้รับแล้วแต่ราคาใดจะต่ำกว่า ราคาทุนของสินค้าสำเร็จรูปคำนวณโดยวิธีเข้าก่อนออกก่อน

วัตถุดิบ อะไหล่เครื่องจักร วัสดุโรงงานและวัสดุหีบห่อแสดงมูลค่าราคาทุนตามวิธีถ่วงเฉลี่ยเคลื่อนที่ ต้นทุนของวัตถุดิบ อะไหล่เครื่องจักร วัสดุโรงงานและวัสดุหีบห่อ ประกอบด้วยราคาซื้อและค่าใช้จ่ายที่เกี่ยวข้องโดยตรงกับการซื้อ หักด้วยส่วนลดที่เกี่ยวข้องทั้งหมด และจะถือเป็นส่วนหนึ่งของต้นทุนการผลิตเมื่อมีการเบิกใช้

4.5 สินทรัพย์ทางการเงิน

ก) การรับรู้รายการและการตัดรายการ

ในการซื้อหรือได้มาหรือขายสินทรัพย์ทางการเงินโดยปกติ กลุ่มกิจการจะรับรู้รายการ ณ วันซื้อขาย โดยกลุ่มกิจการจะตัดรายการสินทรัพย์ทางการเงินออกเมื่อสิทธิในการได้รับกระแสเงินสดจากสินทรัพย์นั้นสิ้นสุดลงหรือได้ถูกโอนไปและกลุ่มกิจการได้โอนความเสี่ยงและผลประโยชน์ที่เกี่ยวข้องกับการเป็นเจ้าของสินทรัพย์ออกไป

ในการรับรู้รายการเมื่อเริ่มแรก กลุ่มกิจการวัดมูลค่าของสินทรัพย์ทางการเงินด้วยมูลค่ายุติธรรมบวกต้นทุนการทำรายการซึ่งเกี่ยวข้องโดยตรงกับการได้มาซึ่งสินทรัพย์นั้นในกรณีสินทรัพย์ทางการเงินที่ไม่ได้วัดมูลค่าด้วย FVPL สำหรับสินทรัพย์ทางการเงินที่วัดมูลค่าด้วย FVPL กลุ่มกิจการจะรับรู้ต้นทุนการทำรายการที่เกี่ยวข้องเป็นค่าใช้จ่ายในกำไรหรือขาดทุน

ข) การจัดประเภทและการวัดมูลค่า

ตราสารหนี้

กลุ่มกิจการจัดประเภทสินทรัพย์ทางการเงินประเภทตราสารหนี้ โดยพิจารณาจาก ก) โมเดลธุรกิจในการบริหารสินทรัพย์ดังกล่าว และ ข) ลักษณะกระแสเงินสดตามสัญญาว่าเข้าเงื่อนไขของการเป็นเงินต้นและดอกเบี้ย (SPPI) หรือไม่

การวัดมูลค่าสินทรัพย์ทางการเงินประเภทตราสารหนี้สามารถแบ่งได้เป็น 3 ประเภทดังนี้

- ราคาทุนตัดจำหน่าย - สินทรัพย์ทางการเงินที่กลุ่มกิจการถือไว้เพื่อรับชำระกระแสเงินสดตามสัญญาซึ่งประกอบด้วยเงินต้นและดอกเบี้ยเท่านั้นจะวัดมูลค่าด้วยราคาทุนตัดจำหน่าย และรับรู้รายได้ดอกเบี้ยจากสินทรัพย์ทางการเงินดังกล่าวตามวิธีอัตราดอกเบี้ยที่แท้จริงและแสดงในรายการรายได้ดอกเบี้ย กำไรหรือขาดทุนที่เกิดขึ้นจากการตัดรายการจะรับรู้โดยตรงในกำไรหรือขาดทุน และแสดงรายการในกำไร/(ขาดทุน)อื่นพร้อมกับกำไร/ขาดทุนจากอัตราแลกเปลี่ยน รายการขาดทุนจากการด้อยค่าแสดงเป็นส่วนหนึ่งของค่าใช้จ่ายในการบริหาร

- มูลค่ายุติธรรมผ่านกำไรขาดทุนเบ็ดเสร็จอื่น (FVOCI) - สินทรัพย์ทางการเงินที่กลุ่มกิจการถือไว้เพื่อ ก) รับชำระกระแสเงินสดตามสัญญาซึ่งประกอบด้วยเงินต้นและดอกเบี้ยเท่านั้น และ ข) เพื่อขาย จะวัดมูลค่าด้วย FVOCI และรับรู้การเปลี่ยนแปลงในมูลค่าของสินทรัพย์ทางการเงินผ่านกำไรขาดทุนเบ็ดเสร็จอื่น ยกเว้น 1) รายการขาดทุน/กลับรายการจากการด้อยค่า 2) รายได้ดอกเบี้ยที่คำนวณตามวิธีอัตราดอกเบี้ยที่แท้จริง และ 3) กำไรขาดทุนจากอัตราแลกเปลี่ยน จะรับรู้ในกำไรหรือขาดทุนเมื่อกลุ่มกิจการตัดรายการสินทรัพย์ทางการเงินดังกล่าว กำไรหรือขาดทุนที่รับรู้สะสมไว้ในกำไรขาดทุนเบ็ดเสร็จอื่นจะถูกโอนจัดประเภทใหม่จากส่วนของผู้ถือหุ้นไปยังกำไรหรือขาดทุนและแสดงในรายการกำไร/(ขาดทุน)อื่น รายได้ดอกเบี้ยจะแสดงในรายการรายได้ดอกเบี้ย กำไรขาดทุนจากอัตราแลกเปลี่ยนจะแสดงในรายการกำไร/(ขาดทุน)อื่น รายการขาดทุนจากการด้อยค่าแสดงเป็นรายการแยกต่างหากในงบกำไรขาดทุนเบ็ดเสร็จ
- มูลค่ายุติธรรมผ่านกำไรหรือขาดทุน (FVPL) - กลุ่มกิจการจะวัดมูลค่าสินทรัพย์ทางการเงินอื่นที่ไม่เข้าเงื่อนไขการวัดมูลค่าด้วยราคาทุนตัดจำหน่ายหรือ FVOCI ข้างต้น ด้วย FVPL โดยกำไรหรือขาดทุนที่เกิดจากการวัดมูลค่ายุติธรรมจะรับรู้ในกำไรหรือขาดทุนและแสดงเป็นรายการสุทธิในกำไร/(ขาดทุน)อื่นในรอบระยะเวลาที่เกิดรายการ

กลุ่มกิจการจะสามารถจัดประเภทเงินลงทุนในตราสารหนี้ใหม่ก็ต่อเมื่อมีการเปลี่ยนแปลงในโมเดลธุรกิจในการบริหารสินทรัพย์เท่านั้น

ตราสารทุน

เงินลงทุนในตราสารทุนที่ถือไว้เพื่อค่าซึ่งจะวัดมูลค่าด้วย FVPL เท่านั้น

สำหรับเงินลงทุนในตราสารทุนอื่น กลุ่มกิจการสามารถเลือก (ซึ่งไม่สามารถเปลี่ยนแปลงได้) ที่จะวัดมูลค่าเงินลงทุนในตราสารทุน ณ วันที่รับรู้รายการเมื่อเริ่มแรก ได้ 2 ประเภทดังนี้

- มูลค่ายุติธรรมผ่านกำไรหรือขาดทุน (FVPL) – กลุ่มกิจการวัดมูลค่าตราสารทุนด้วยมูลค่ายุติธรรมและการเปลี่ยนแปลงในมูลค่ายุติธรรมจะรับรู้ในรายการกำไร/(ขาดทุน)อื่นในงบกำไรขาดทุนเบ็ดเสร็จ
- มูลค่ายุติธรรมผ่านกำไรขาดทุนเบ็ดเสร็จอื่น (FVOCI) - กลุ่มกิจการวัดมูลค่าตราสารทุนด้วยมูลค่ายุติธรรมและการเปลี่ยนแปลงในมูลค่ายุติธรรมจะรับรู้ในกำไรขาดทุนเบ็ดเสร็จอื่น กลุ่มกิจการจะไม่โอนจัดประเภทกำไร/ขาดทุนที่รับรู้สะสมดังกล่าวไปยังกำไรหรือขาดทุนเมื่อมีการตัดรายการเงินลงทุนในตราสารทุนดังกล่าวออกไป ขาดทุน/กลับรายการขาดทุนจากการด้อยค่าจะไม่แสดงเป็นรายการแยกต่างหากจากการเปลี่ยนแปลงอื่นในมูลค่ายุติธรรม

ทั้งนี้ เงินปันผลจากเงินลงทุนในตราสารทุนดังกล่าว (FVPL/FVOCI) จะรับรู้ในกำไรหรือขาดทุน และแสดงในรายการรายได้เงินปันผลเมื่อกลุ่มกิจการมีสิทธิได้รับเงินปันผลนั้น

ค) การด้อยค่า

กลุ่มกิจการใช้วิธีอย่างง่าย (Simplified approach) ตาม TFRS 9 ในการรับรู้การด้อยค่าของลูกหนี้การค้า ตามประมาณการผลขาดทุนด้านเครดิตตลอดอายุของสินทรัพย์ดังกล่าวตั้งแต่วันที่กลุ่มกิจการเริ่มรับรู้ลูกหนี้การค้า

ในการพิจารณาผลขาดทุนด้านเครดิตที่คาดว่าจะเกิดขึ้น ผู้บริหารได้จัดกลุ่มลูกหนี้ตามความเสี่ยงด้านเครดิตที่มีลักษณะร่วมกัน และตามกลุ่มระยะเวลาที่เกินกำหนดชำระ ทั้งนี้เนื่องจากสินทรัพย์ที่เกิดจากสัญญานั้นเป็นงานที่ส่งมอบแต่ยังไม่ได้เรียกเก็บ ซึ่งมีลักษณะความเสี่ยงใกล้เคียงกับลูกหนี้สำหรับสัญญาประเภทเดียวกัน ผู้บริหารจึงได้ใช้อัตราผลขาดทุนด้านเครดิตของลูกหนี้กับสินทรัพย์ที่เกิดจากสัญญาที่เกี่ยวข้องด้วย อัตราขาดทุนด้านเครดิตที่คาดว่าจะเกิดขึ้นพิจารณาจากลักษณะการจ่ายชำระในอดีต ข้อมูลผลขาดทุนด้านเครดิตจากประสบการณ์ในอดีต รวมทั้งข้อมูลและปัจจัยในอนาคตที่อาจมีผลกระทบต่อการจ่ายชำระของลูกหนี้

สำหรับสินทรัพย์ทางการเงินอื่นที่วัดมูลค่าด้วยราคาทุนตัดจำหน่าย และ FVOCI กลุ่มกิจการใช้วิธีการทั่วไป (General approach) ตาม TFRS 9 ในการวัดมูลค่าผลขาดทุนด้านเครดิตที่คาดว่าจะเกิดขึ้น ซึ่งกำหนดให้พิจารณาผลขาดทุนที่คาดว่าจะเกิดขึ้นภายใน 12 เดือนหรือตลอดอายุสินทรัพย์ ขึ้นอยู่กับว่ามีการเพิ่มขึ้นของความเสี่ยงด้านเครดิตอย่างมีนัยสำคัญหรือไม่ และรับรู้ผลขาดทุนจากการด้อยค่าตั้งแต่เริ่มรับรู้สินทรัพย์ทางการเงินดังกล่าว

กลุ่มกิจการประเมินความเสี่ยงด้านเครดิตของสินทรัพย์ทางการเงินดังกล่าว ณ ทุกสิ้นรอบระยะเวลารายงาน ว่ามีการเพิ่มขึ้นอย่างมีนัยสำคัญนับตั้งแต่การรับรู้รายการเมื่อแรกเริ่มหรือไม่ (เปรียบเทียบความเสี่ยงของการผิดสัญญาที่จะเกิดขึ้น ณ วันที่รายงาน กับความเสี่ยงของการผิดสัญญาที่จะเกิดขึ้น ณ วันที่รับรู้รายการเริ่มแรก)

กลุ่มกิจการพิจารณาและรับรู้ผลขาดทุนด้านเครดิตที่คาดว่าจะเกิดขึ้น โดยพิจารณาถึงการคาดการณ์ในอนาคตมาประกอบกับประสบการณ์ในอดีต โดยผลขาดทุนด้านเครดิตที่รับรู้เกิดจากประมาณการความน่าจะเป็นของผลขาดทุนด้านเครดิตถ่วงน้ำหนัก (เช่น มูลค่าปัจจุบันของจำนวนเงินสดที่คาดว่าจะไม่ได้รับทั้งหมดถ่วงน้ำหนัก) โดยจำนวนเงินสดที่คาดว่าจะไม่ได้รับ หมายถึงผลต่างระหว่างกระแสเงินสดตามสัญญาทั้งหมดและกระแสเงินสดซึ่งกลุ่มกิจการคาดว่าจะได้รับ คัดลดด้วยอัตราดอกเบี้ยที่แท้จริงเมื่อแรกเริ่มของสัญญา

กลุ่มกิจการวัดมูลค่าผลขาดทุนด้านเครดิตที่คาดว่าจะเกิดขึ้นโดยสะท้อนถึงปัจจัยต่อไปนี้

- จำนวนเงินที่คาดว่าจะไม่ได้รับถ่วงน้ำหนักตามประมาณการความน่าจะเป็น
- มูลค่าเงินตามเวลา และ
- ข้อมูลสนับสนุนและความสมเหตุสมผล ณ วันที่รายงาน เกี่ยวกับประสบการณ์ในอดีต สภาพการณ์ในปัจจุบัน และการคาดการณ์ไปในอนาคต

ผลขาดทุนและการกลับรายการผลขาดทุนจากการด้อยค่าบันทึกในกำไรหรือขาดทุน โดยแสดงรวมอยู่ในรายการค่าใช้จ่ายในการบริหาร

4.6 อสังหาริมทรัพย์เพื่อการลงทุน

อสังหาริมทรัพย์เพื่อการลงทุนของกลุ่มกิจการส่วนใหญ่คือ ที่ดินและอาคารให้เช่า

อสังหาริมทรัพย์เพื่อการลงทุนรับรู้รายการเริ่มแรกด้วยราคาทุน รวมถึงต้นทุนในการทำรายการและต้นทุนในการกู้ยืม

หลังจากการรับรู้เมื่อเริ่มแรก อสังหาริมทรัพย์เพื่อการลงทุนจะบันทึกด้วยวิธีราคาทุนหักค่าเสื่อมราคาสะสม และค่าเผื่อผลขาดทุนจากการด้อยค่า

ที่ดินไม่มีการหักค่าเสื่อมราคา ค่าเสื่อมราคาของอสังหาริมทรัพย์เพื่อการลงทุนอื่น ๆ จะคำนวณตามวิธีเส้นตรง เพื่อที่ปันส่วนราคาทุนตลอดประมาณการอายุการให้ประโยชน์ดังนี้

อาคารและส่วนปรับปรุงอาคาร

5 และ 20 ปี

4.7 ที่ดิน อาคารและอุปกรณ์

ที่ดินรับรู้ด้วยมูลค่ายุติธรรม ซึ่งมูลค่ายุติธรรมนั้นมาจากการประเมินโดยผู้ประเมินราคาอิสระภายนอก โดยจะมีการทบทวนการประเมินอย่างสม่ำเสมอทุก ๆ 3 ปี เป็นอย่างน้อย

การตีราคาที่ดินที่ทำให้มูลค่าตามบัญชีเพิ่มขึ้นจะรับรู้ในกำไรขาดทุนเบ็ดเสร็จอื่นและจะแสดงอยู่ภายใต้ส่วนเกินทุนจากการตีราคาสินทรัพย์ในส่วนของผู้เจ้าของ และหากมูลค่าของส่วนที่เคยมูลค่าเพิ่มขึ้นลดลง ส่วนที่ลดลงจากการตีราคาใหม่จะรับรู้ในกำไรขาดทุนเบ็ดเสร็จอื่นและรับรู้ผลสะสมในส่วนของผู้เจ้าของเท่ากับผลสะสมของราคาที่ตีเพิ่มที่ได้รับรู้ไว้ ส่วนที่ลดลงที่เหลือจะบันทึกไปยังกำไรหรือขาดทุน

อาคารและอุปกรณ์ประเภทอื่นทั้งหมดวัดมูลค่าด้วยราคาทุนหักด้วยค่าเสื่อมราคาสะสมและผลขาดทุนจากการด้อยค่าสะสม ต้นทุนเริ่มแรกจะรวมต้นทุนทางตรงอื่น ๆ ที่เกี่ยวข้องโดยตรงกับการซื้อสินทรัพย์นั้น

ที่ดินไม่มีการคิดค่าเสื่อมราคา ค่าเสื่อมราคาของสินทรัพย์อื่นคำนวณโดยใช้วิธีเส้นตรงเพื่อลดราคาทุนสุทธิจากมูลค่าคงเหลือตลอดอายุการใช้ประโยชน์ที่ประมาณการไว้ของสินทรัพย์ดังต่อไปนี้

ส่วนปรับปรุงที่ดิน

5 และ 20 ปี

อาคารและส่วนปรับปรุงอาคาร

5, 20, 30 และ 50 ปี

เตาหลอมแก้ว (แสดงเป็นส่วนหนึ่งของเครื่องจักรและอุปกรณ์โรงงาน)

5 ถึง 7 และ 10 ถึง 12 ปี

เครื่องจักรและอุปกรณ์โรงงาน

5 ถึง 20 ปี

ยานพาหนะ

5 ปี

เครื่องตกแต่ง ติดตั้ง อุปกรณ์สำนักงานและอุปกรณ์ดำเนินงาน

3 และ 5 ปี

ต้นทุนในการซ่อมแซมใหญ่ของเตาหลอมแก้วคิดค่าเสื่อมราคาโดยวิธีเส้นตรงตามอายุการให้ประโยชน์โดยประมาณที่เพิ่มขึ้น

แม้พิมพ์ขาดคิดค่าเสื่อมราคาตามสัดส่วนของจำนวนผลผลิตจริงเทียบกับประมาณการผลผลิตที่คาดว่าจะผลิตได้

4.8 ค่าความนิยม

กลุ่มกิจการจะทดสอบการด้อยค่าของค่าความนิยมทุกปี และเมื่อมีการเปลี่ยนแปลงในเหตุการณ์หรือสถานการณ์ที่บ่งชี้ว่าค่าความนิยมอาจจะด้อยค่า โดยค่าความนิยมจะแสดงด้วยราคาทุนหักการด้อยค่าสะสม

4.9 สินทรัพย์ไม่มีตัวตน

การซื้อสินทรัพย์ไม่มีตัวตน

สินทรัพย์ที่มีอายุการใช้ประโยชน์ไม่ทราบแน่นอน จะวัดมูลค่าในเวลาต่อมาด้วยราคาทุนหักผลขาดทุนจากการด้อยค่าสะสม

สินทรัพย์ที่มีอายุการใช้ประโยชน์ทราบได้แน่นอน จะวัดมูลค่าด้วยราคาทุนหักค่าตัดจำหน่ายสะสมและผลขาดทุนจากการด้อยค่าสะสม ค่าตัดจำหน่ายคำนวณโดยใช้วิธีเส้นตรง ตลอดอายุการใช้ประโยชน์ที่ประมาณการไว้ของสินทรัพย์ดังต่อไปนี้

โปรแกรมคอมพิวเตอร์

3, 5 และ 10 ปี

ความสัมพันธ์กับลูกค้า

12 ปี

4.10 การด้อยค่าของสินทรัพย์

กลุ่มกิจการทดสอบการด้อยค่าของสินทรัพย์ที่มีอายุการใช้ประโยชน์ที่ไม่ทราบได้แน่นอนเป็นประจำทุกปี และเมื่อมีเหตุการณ์หรือสถานการณ์ที่บ่งชี้ว่าสินทรัพย์ดังกล่าวอาจมีการด้อยค่า สำหรับสินทรัพย์อื่น กลุ่มกิจการจะทดสอบการด้อยค่าเมื่อมีเหตุการณ์หรือสถานการณ์ที่บ่งชี้ว่าสินทรัพย์ดังกล่าวอาจมีการด้อยค่า รายการขาดทุนจากการด้อยค่าจะรับรู้เมื่อมูลค่าตามบัญชีของสินทรัพย์สูงกว่ามูลค่าที่คาดว่าจะได้รับคืน โดยมูลค่าที่คาดว่าจะได้รับคืนหมายถึงจำนวนที่สูงกว่าระหว่างมูลค่ายุติธรรมหักต้นทุนในการจำหน่ายและมูลค่าจากการใช้

เมื่อมีเหตุให้เชื่อว่าสาเหตุที่ทำให้เกิดการด้อยค่าในอดีตได้หมดไป กลุ่มกิจการจะกลับรายการขาดทุนจากการด้อยค่าสำหรับสินทรัพย์อื่น ๆ ที่ไม่ใช่ค่าความนิยม

4.11 สัญญาเช่า

สัญญาเช่า - กรณีที่กลุ่มกิจการเป็นผู้เช่า

กลุ่มกิจการคิดค่าเสื่อมราคาสินทรัพย์สิทธิการใช้ตามวิธีเส้นตรงตามอายุที่สั้นกว่าระหว่างอายุสินทรัพย์และระยะเวลาการเช่า หากกลุ่มกิจการมีความแน่นอนอย่างสมเหตุสมผลที่จะใช้สิทธิเลือกซื้อ สินทรัพย์สิทธิการใช้จะถูกคิดค่าเสื่อมราคาตามอายุการใช้ประโยชน์ของสินทรัพย์อย่างอื่น

กลุ่มกิจการปันส่วนสิ่งตอบแทนในสัญญาไปยังส่วนประกอบของสัญญาที่เป็นเช่าและส่วนประกอบของสัญญาที่ไม่เป็นการเช่าตามราคาเอกเทศเปรียบเทียบของแต่ละส่วนประกอบ สำหรับสัญญาที่ประกอบด้วยส่วนประกอบของสัญญาที่เป็นเช่าและส่วนประกอบของสัญญาที่ไม่เป็นการเช่า ยกเว้นสัญญาเช่าสังหาริมทรัพย์ซึ่งกลุ่มกิจการเป็นผู้เช่า โดยกลุ่มกิจการเลือกที่จะไม่แยกส่วนประกอบของสัญญา และรวมแต่ละส่วนประกอบเป็นส่วนประกอบที่เป็นการเช่าเท่านั้น

กลุ่มกิจการจะคิดลดค่าเช่าจ่ายข้างต้นด้วยอัตราดอกเบี้ยโดยนัยตามสัญญา หากไม่สามารถหาอัตราดอกเบี้ยโดยนัยได้ กลุ่มกิจการจะคิดลดด้วยอัตราการกู้ยืมส่วนเพิ่มของผู้เช่า ซึ่งก็คืออัตราที่สะท้อนถึงการกู้ยืมเพื่อให้ได้มาซึ่งสินทรัพย์ที่มีมูลค่าใกล้เคียงกัน ในสภาวะเศรษฐกิจ อายุสัญญา และเงื่อนไขที่ใกล้เคียงกัน

ค่าเช่าที่จ่ายตามสัญญาเช่าระยะสั้นและสัญญาเช่าสินทรัพย์ที่มีมูลค่าต่ำจะรับรู้เป็นค่าใช้จ่ายตามวิธีเส้นตรง สัญญาเช่าระยะสั้นคือสัญญาเช่าที่มีอายุสัญญาเช่าน้อยกว่าหรือเท่ากับ 12 เดือน สินทรัพย์ที่มีมูลค่าต่ำประกอบด้วย อุปกรณ์ไอทีและอุปกรณ์สำนักงานขนาดเล็ก

สัญญาเช่า - กรณีที่กลุ่มกิจการเป็นผู้ให้เช่า

สินทรัพย์ที่ให้เช่าตามสัญญาเช่าเงินทุนบันทึกเป็นลูกหนี้สัญญาเช่าเงินทุนด้วยมูลค่าปัจจุบันของจำนวนเงินที่จ่ายตามสัญญาเช่า

รายได้ค่าเช่าตามสัญญาเช่าดำเนินงาน (สุทธิจากสิ่งตอบแทนจูงใจที่ได้จ่ายให้แก่ผู้เช่า) รับรู้ด้วยวิธีเส้นตรงตลอดช่วงเวลาที่การให้เช่า

4.12 หนี้สินทางการเงิน

ก) การจัดประเภท

กลุ่มกิจการจะพิจารณาจัดประเภทเครื่องมือทางการเงินที่กลุ่มกิจการเป็นผู้ออกเป็นหนี้สินทางการเงินหรือตราสารทุนโดยพิจารณาภาระผูกพันตามสัญญา

ข) การวัดมูลค่า

ในการรับรู้รายการเมื่อเริ่มแรกกลุ่มกิจการต้องวัดมูลค่าหนี้สินทางการเงินด้วยมูลค่ายุติธรรม และวัดมูลค่าหนี้สินทางการเงินทั้งหมดภายหลังการรับรู้รายการด้วยราคาทุนตัดจำหน่าย

ค) การตัดรายการและการเปลี่ยนแปลงเงื่อนไขของสัญญา

กลุ่มกิจการตัดรายการหนี้สินทางการเงินเมื่อภาระผูกพันที่ระบุในสัญญาได้มีการปฏิบัติตามแล้ว หรือได้มีการยกเลิกไป หรือสิ้นสุดลงแล้ว

หากกลุ่มกิจการมีการเจรจาต่อรองหรือเปลี่ยนแปลงเงื่อนไขของหนี้สินทางการเงิน กลุ่มกิจการจะต้องพิจารณาว่ารายการดังกล่าวเข้าเงื่อนไขของการตัดรายการหรือไม่ หากเข้าเงื่อนไขของการตัดรายการ กลุ่มกิจการจะต้องรับรู้หนี้สินทางการเงินใหม่ด้วยมูลค่ายุติธรรมของหนี้สินใหม่นั้น และตัดรายการหนี้สินทางการเงินนั้นด้วยมูลค่าตามบัญชีที่เหลืออยู่ และรับรู้ส่วนต่างในรายการกำไร/ขาดทุนอื่นในกำไรหรือขาดทุน

หากกลุ่มกิจการพิจารณาแล้วว่าการต่อรองเงื่อนไขดังกล่าวไม่เข้าเงื่อนไขของการตัดรายการ กลุ่มกิจการจะปรับปรุงมูลค่าของหนี้สินทางการเงินโดยการคิดลดกระแสเงินสดใหม่ตามสัญญาด้วยอัตราดอกเบี้ยที่แท้จริงเดิม (Original effective interest rate) ของหนี้สินทางการเงินนั้น และรับรู้ส่วนต่างในรายการกำไรหรือขาดทุนอื่นในกำไรหรือขาดทุน

4.13 ต้นทุนการกู้ยืม

ต้นทุนการกู้ยืมของสินทรัพย์ที่เข้าเงื่อนไข (สินทรัพย์ที่ต้องใช้ระยะเวลามากกว่า 12 เดือนในการทำให้พร้อมใช้หรือพร้อมขายได้ตามประสงค์) ต้องนำมารวมเป็นส่วนหนึ่งของราคาทุนของสินทรัพย์

4.14 ภาษีเงินได้ของรอบระยะเวลาปัจจุบันและภาษีเงินได้รอการตัดบัญชี

ภาษีเงินได้ประกอบด้วยภาษีเงินได้ของรอบระยะเวลาปัจจุบันและภาษีเงินได้รอการตัดบัญชี

ภาษีเงินได้ของรอบระยะเวลาปัจจุบันคือภาษีที่คาดว่าจะต้องจ่ายจากรายได้ทางภาษีในปี โดยใช้อัตราภาษีที่มีผลบังคับใช้อยู่หรือที่คาดว่าจะมีผลบังคับใช้ภายในสิ้นรอบระยะเวลาที่รายงาน

สินทรัพย์ภาษีเงินได้รอการตัดบัญชีและหนี้สินภาษีเงินได้รอการตัดบัญชีจะแสดงหักกลบกันก็ต่อเมื่อกิจการมีสิทธิตามกฎหมายที่จะนำสินทรัพย์ภาษีเงินได้ของรอบระยะเวลาปัจจุบันมาหักกลบกับหนี้สินภาษีเงินได้ของรอบระยะเวลาปัจจุบัน และทั้งสินทรัพย์ภาษีเงินได้รอการตัดบัญชีและหนี้สินภาษีเงินได้รอการตัดบัญชีเกี่ยวข้องกับภาษีเงินได้ที่ประเมินโดยหน่วยงานจัดเก็บภาษีหน่วยงานเดียวกัน สินทรัพย์ภาษีเงินได้ของรอบระยะเวลาปัจจุบันและหนี้สินภาษีเงินได้ของรอบระยะเวลาปัจจุบันจะแสดงหักกลบกันก็ต่อเมื่อกิจการมีสิทธิตามกฎหมายในการนำสินทรัพย์และหนี้สินดังกล่าวมาหักกลบกันและตั้งใจจะจ่ายหนี้สินและสินทรัพย์ภาษีเงินได้ของรอบระยะเวลาปัจจุบันด้วยยอดสุทธิ

ภาษีเงินได้รอการตัดบัญชีรับรู้ตามผลแตกต่างชั่วคราวระหว่างมูลค่าตามบัญชีที่แสดงอยู่ในงบการเงินและฐานภาษีของสินทรัพย์และหนี้สิน ภาษีเงินได้รอการตัดบัญชีคำนวณจากอัตราภาษี (และกฎหมาย) ที่มีผลบังคับใช้อยู่หรือที่คาดว่าจะมีผลบังคับใช้ภายในสิ้นรอบระยะเวลาที่รายงาน และคาดว่าอัตราภาษีดังกล่าวจะนำไปใช้เมื่อสินทรัพย์ภาษีเงินได้รอการตัดบัญชีที่เกี่ยวข้องได้ใช้ประโยชน์ หรือหนี้สินภาษีเงินได้รอการตัดบัญชีได้มีการจ่ายชำระ

สินทรัพย์ภาษีเงินได้รอการตัดบัญชีจะรับรู้หากมีความเป็นไปได้ค่อนข้างแน่ว่ากลุ่มกิจการจะมีกำไรทางภาษีเพียงพอที่จะนำจำนวนผลต่างชั่วคราวนั้นมาใช้ประโยชน์

4.15 ผลประโยชน์หลังออกจากงาน

ก) โครงการสมทบเงิน

กลุ่มกิจการจะจ่ายสมทบให้กับกองทุนสำรองเลี้ยงชีพตามสัญญา เงินสมทบจะถูกรับรู้เป็นค่าใช้จ่ายผลประโยชน์พนักงานเมื่อถึงกำหนดชำระ

ข) ผลประโยชน์เมื่อเกษียณอายุ

ภาระผูกพันผลประโยชน์นี้คำนวณโดยนักคณิตศาสตร์ประกันภัยอิสระทุกปี ด้วยวิธีคิดลดแต่ละหน่วยที่ประมาณการไว้ ซึ่งมูลค่าปัจจุบันของโครงการผลประโยชน์จะประมาณโดยการคิดลดกระแสเงินสดจ่ายในอนาคต โดยใช้อัตราผลตอบแทนในตลาดของพันธบัตรรัฐบาล ซึ่งเป็นสกุลเงินเดียวกับสกุลเงินประมาณการกระแสเงินสด และวันครบกำหนดของพันธบัตรใกล้เคียงกับระยะเวลาที่ต้องชำระภาระผูกพันโครงการผลประโยชน์เมื่อเกษียณอายุ

กำไรและขาดทุนจากการวัดมูลค่าใหม่จะรับรู้ในส่วนของผู้ถือหุ้นกำไรขาดทุนเบ็ดเสร็จอื่นในรอบระยะเวลาที่เกิดขึ้นและรวมอยู่ในกำไรสะสมในงบการเงินเปลี่ยนแปลงส่วนของผู้ถือหุ้น

ค) ผลประโยชน์ระยะยาวอื่นของพนักงาน

กลุ่มกิจการให้เงินรางวัลแก่พนักงาน เมื่อพนักงานทำงานให้กลุ่มกิจการเป็นเวลาที่กำหนดตามโครงการเงินรางวัลการปฏิบัติงานครบกำหนดระยะเวลา

หนี้สินผลประโยชน์พนักงานจะถูกบันทึกเช่นเดียวกับผลประโยชน์เมื่อเกษียณอายุ ยกเว้นการรับรู้กำไรและขาดทุนจากการวัดมูลค่าใหม่ที่บันทึกในกำไรหรือขาดทุน

4.16 ประมาณการหนี้สิน

กลุ่มกิจการจะวัดมูลค่าของจำนวนประมาณการหนี้สินโดยใช้มูลค่าปัจจุบันของรายจ่ายที่คาดว่าจะต้องนำมาจ่ายชำระภาระผูกพัน การเพิ่มขึ้นของประมาณการหนี้สินเนื่องจากมูลค่าของเงินตามเวลาจะรับรู้เป็นดอกเบี้ยจ่าย

4.17 การรับรู้รายได้

ก) รายได้จากการขาย

กลุ่มกิจการรับรู้รายได้จากการขายสินค้า ณ จุดใดจุดหนึ่งของเวลาเมื่อได้โอนการควบคุมในสินค้าให้แก่ลูกค้า ณ จุดส่งมอบ ซึ่งการโอนการควบคุมในสินค้าเกิดขึ้นเมื่อกลุ่มกิจการได้นำส่งสินค้าไปยังจุดหมายที่ลูกค้าได้ระบุไว้ตามสัญญาโดยรายได้จากการขายสินค้าในลักษณะดังกล่าวจะรับรู้ตามราคาของรายการซึ่งคาดว่าจะมีสิทธิได้รับสุทธิจากภาษีขาย เงินคืนและส่วนลด

ข) รายได้ค่าเช่า

กลุ่มกิจการรับรู้รายได้ค่าเช่าจากอสังหาริมทรัพย์เพื่อการลงทุนในงบกำไรขาดทุนเบ็ดเสร็จตามเกณฑ์คงค้างตลอดอายุสัญญาเช่า โดยที่ไม่ได้คำนึงถึงรอบระยะเวลาการชำระเงินตามสัญญา

ค) รายได้ค่าบริการ

กลุ่มกิจการรับรู้รายได้จากสัญญาให้บริการตลอดช่วงระยะเวลาหนึ่งโดยอ้างอิงจากขั้นความสำเร็จของงาน โดยที่ไม่ได้คำนึงถึงรอบระยะเวลาการชำระเงินตามสัญญา

4.18 การจ่ายเงินปันผล

เงินปันผลที่จ่ายไปยังผู้ถือหุ้นของกิจการจะรับรู้เป็นหนี้สินในงบการเงินเมื่อการจ่ายเงินปันผลระหว่างกาลได้รับการอนุมัติจากที่ประชุมคณะกรรมการบริษัท และการจ่ายเงินปันผลประจำปีได้รับอนุมัติจากที่ประชุมผู้ถือหุ้นของบริษัท

4.19 อนุพันธ์

อนุพันธ์แฝงและอนุพันธ์ที่ไม่เข้าเงื่อนไขของการบัญชีป้องกันความเสี่ยง

อนุพันธ์แฝงที่กลุ่มกิจการแยกรับรู้รายการ และอนุพันธ์ที่ไม่เข้าเงื่อนไขของการบัญชีป้องกันความเสี่ยงจะรับรู้เริ่มแรกด้วยมูลค่ายุติธรรม และจะรับรู้การเปลี่ยนแปลงในมูลค่ายุติธรรมในรายการกำไรหรือขาดทุนอื่น

อนุพันธ์เป็นรายการหมุนเวียนหรือไม่หมุนเวียนตามวันครบกำหนดของอนุพันธ์นั้น

5 การจัดการความเสี่ยงทางการเงิน

ความเสี่ยงทางการเงินและผลกระทบที่อาจมีต่อผลการดำเนินงานในอนาคตของกลุ่มกิจการ มีดังนี้

ลักษณะความเสี่ยง	ความเสี่ยงจาก	วัดจาก	บริหารความเสี่ยงโดย
ความเสี่ยงจากตลาด - อัตราแลกเปลี่ยน	รายการทางการค้าในอนาคตและสินทรัพย์และหนี้สินทางการเงินที่ไม่ได้อยู่ในสกุลเงินบาท	ประมาณการกระแสเงินสด	สัญญาซื้อขายเงินตราต่างประเทศล่วงหน้า และการติดตามอัตราแลกเปลี่ยนเงินตราระหว่างประเทศอย่างใกล้ชิด
ความเสี่ยงจากตลาด - อัตราดอกเบี้ย	เงินกู้ยืมระยะยาวซึ่งมีอัตราดอกเบี้ยผันแปร	การวิเคราะห์ความอ่อนไหว	การจัดทำโครงสร้างของเงินกู้ยืมให้เหมาะสมตามสภาพเศรษฐกิจและมุมมองของกลุ่มกิจการต่ออัตราดอกเบี้ยในอนาคต
ความเสี่ยงด้านการให้สินเชื่อ	เงินสดและรายการเทียบเท่าเงินสด ลูกหนี้การค้าและลูกหนี้หมุนเวียนอื่นและเงินลงทุนในตราสารหนี้	การวิเคราะห์อายุ และการพิจารณาลำดับด้านเครดิต	การมีเงินฝากกับหลายธนาคาร การจำกัดวงเงิน และการกำหนดนโยบายในการลงทุนในตราสารหนี้ที่ชัดเจน
ความเสี่ยงด้านสภาพคล่อง	เงินกู้ยืมและหนี้สินอื่น ๆ	การประมาณการกระแสเงินสดหมุนเวียน	การจัดให้มีวงเงินด้านสินเชื่อและการกู้ยืมที่สามารถเปิดใช้ได้

หน่วยงานบริหารความเสี่ยงของกลุ่มกิจการขึ้นตรงกับแผนกการเงินกลางของกลุ่มกิจการ ซึ่งคณะกรรมการบริษัทเป็นผู้อนุมัตินโยบายที่เกี่ยวข้องต่าง ๆ แผนกการเงินกลางของกลุ่มกิจการเป็นผู้กำหนด ประเมิน บริหารและป้องกันความเสี่ยงด้านการเงิน โดยจะทำงานอย่างใกล้ชิดกับหน่วยปฏิบัติงานของกลุ่มกิจการ คณะกรรมการบริษัทจะกำหนดหลักการในการบริหารความเสี่ยงในภาพรวม รวมถึงกำหนดนโยบายเฉพาะด้านต่าง ๆ เช่น การบริหารความเสี่ยงด้านอัตราแลกเปลี่ยน การบริหารความเสี่ยงด้านอัตราดอกเบี้ย การบริหารความเสี่ยงด้านสินเชื่อ การเข้าทำตราสารอนุพันธ์และเครื่องมือทางการเงินอื่น รวมทั้งการลงทุนในกรณีที่มีสภาพคล่องส่วนเกิน

5.1 ปัจจัยความเสี่ยงด้านการเงิน

5.1.1 ความเสี่ยงจากตลาด

ก) ความเสี่ยงจากอัตราแลกเปลี่ยน

เนื่องจากกลุ่มกิจการมีการดำเนินงานระหว่างประเทศจึงมีความเสี่ยงจากอัตราแลกเปลี่ยนเงินตราต่างประเทศ โดยเฉพาะจากสกุลเงินดอลลาร์สหรัฐและสกุลเงินยูโร อันเกี่ยวเนื่องมาจากรายการซื้อและขายสินค้า และรายการซื้อเครื่องจักร กลุ่มกิจการมีแนวทางบริหารความเสี่ยงโดยการเข้าทำสัญญาซื้อขายเงินตราต่างประเทศล่วงหน้า ติดตามอัตราแลกเปลี่ยนเงินตราต่างประเทศอย่างใกล้ชิด และใช้บัญชีเงินฝากเงินตราต่างประเทศเพื่อการบริหารการใช้เงินตราต่างประเทศ

กลุ่มกิจการไม่ได้ดำเนินการบัญชีป้องกันความเสี่ยงมาถือปฏิบัติ จึงรับรู้สัญญาซื้อขายเงินตราต่างประเทศล่วงหน้าดังกล่าวเป็นรายการถือไว้เพื่อค้าและรับรู้กำไรหรือขาดทุนที่เกี่ยวข้องในกำไรหรือขาดทุน

ความเสี่ยง

กลุ่มกิจการมีความเสี่ยงจากอัตราแลกเปลี่ยน ณ วันสิ้นรอบระยะเวลารายงาน ซึ่งสรุปเป็นสกุลเงินบาท ดังนี้

	งบการเงินรวม			
	31 ธันวาคม พ.ศ. 2568		31 ธันวาคม พ.ศ. 2567	
	ดอลลาร์สหรัฐ พันบาท	ยูโร พันบาท	ดอลลาร์สหรัฐ พันบาท	ยูโร พันบาท
เงินสดและรายการเทียบเท่าเงินสด	245,817	275	1,156	270
ลูกหนี้การค้า	223,263	-	223,118	-
เจ้าหนี้การค้าและเจ้าหนี้หมุนเวียนอื่น	59,865	46,556	72,359	62,007
งบการเงินเฉพาะกิจการ				
	31 ธันวาคม พ.ศ. 2568		31 ธันวาคม พ.ศ. 2567	
	ดอลลาร์สหรัฐ พันบาท	ยูโร พันบาท	ดอลลาร์สหรัฐ พันบาท	ยูโร พันบาท
	ดอลลาร์สหรัฐ พันบาท	ยูโร พันบาท	ดอลลาร์สหรัฐ พันบาท	ยูโร พันบาท
เงินสดและรายการเทียบเท่าเงินสด	245,817	275	1,156	270
ลูกหนี้การค้า	223,263	-	223,118	-
เจ้าหนี้การค้าและเจ้าหนี้หมุนเวียนอื่น	1,343	-	359	-

กำไร/ขาดทุนจากอัตราแลกเปลี่ยนสุทธิที่รับรู้ในกำไรหรือขาดทุน สามารถสรุปได้ดังนี้

	งบการเงินรวม		งบการเงินเฉพาะกิจการ	
	พ.ศ. 2568	พ.ศ. 2567	พ.ศ. 2568	พ.ศ. 2567
	พันบาท	พันบาท	พันบาท	พันบาท
กำไร (ขาดทุน) จากอัตราแลกเปลี่ยนสุทธิที่รับรู้ในกำไร (ขาดทุน) อื่น (หมายเหตุ 30)	(13,263)	16,462	(18,110)	(761)

การวิเคราะห์ความอ่อนไหว

ดังที่แสดงในตารางข้างต้น กลุ่มกิจการมีความเสี่ยงหลักจากการเปลี่ยนแปลงในอัตราแลกเปลี่ยนระหว่างเงินบาทกับเงินดอลลาร์สหรัฐ และเงินยูโร ความอ่อนไหวในกำไรหรือขาดทุนต่อการเปลี่ยนแปลงในอัตราแลกเปลี่ยนส่วนใหญ่มาจากสินทรัพย์และหนี้สินทางการเงินในสกุลเงินดอลลาร์สหรัฐและสกุลเงินยูโร โดยผลกระทบต่อกำไรสุทธิที่เกิดจากความอ่อนไหวต่ออัตราแลกเปลี่ยน (โดยกำหนดให้ปัจจัยอื่นคงที่) มีดังต่อไปนี้

	ผลกระทบต่อกำไรสุทธิ			
	งบการเงินรวม		งบการเงินเฉพาะกิจการ	
	พ.ศ. 2568	พ.ศ. 2567	พ.ศ. 2568	พ.ศ. 2567
	พันบาท	พันบาท	พันบาท	พันบาท
อัตราแลกเปลี่ยน (บาทต่อดอลลาร์สหรัฐ)				
- เพิ่มขึ้นร้อยละ 5	20,461	7,596	23,387	11,196
- ลดลงร้อยละ 5	(20,461)	(7,596)	(23,387)	(11,196)
อัตราแลกเปลี่ยน (บาทต่อยูโร)				
- เพิ่มขึ้นร้อยละ 5	(2,314)	(3,087)	14	13
- ลดลงร้อยละ 5	2,314	3,087	(14)	(13)

ข) ความเสี่ยงจากอัตราดอกเบี้ย

ความเสี่ยงจากอัตราดอกเบี้ยส่วนใหญ่ของกลุ่มกิจการเกิดจากเงินกู้ยืมระยะยาวที่มีอัตราดอกเบี้ยผันแปร ซึ่งส่งผลให้กลุ่มกิจการมีความเสี่ยงในกระแสเงินสดที่เกิดจากการเปลี่ยนแปลงอัตราดอกเบี้ย เงินกู้ยืมของกลุ่มกิจการที่มีอัตราดอกเบี้ยผันแปรนั้นอยู่ในสกุลเงินบาท

เงินกู้ยืมได้แสดงด้วยราคาทุนตัดจำหน่าย ทั้งนี้ ตามที่ได้กำหนดไว้ในสัญญา เงินกู้จะมีการปรับอัตราดอกเบี้ยใหม่ตามระยะเวลาที่กำหนดไว้ (ดังตาราง) จึงส่งผลให้กลุ่มกิจการมีความเสี่ยงที่เกิดจากการเปลี่ยนแปลงของอัตราดอกเบี้ยในตลาด

บริษัท บีจี คอนเทนเนอร์ กล๊าส จำกัด (มหาชน)

หมายเหตุประกอบงบการเงินรวมและงบการเงินเฉพาะกิจการ

สำหรับปีสิ้นสุดวันที่ 31 ธันวาคม พ.ศ. 2568

ความเสี่ยงจากการเปลี่ยนแปลงอัตราดอกเบี้ยและการปรับอัตราดอกเบี้ยใหม่ของเงินกู้ยืมระยะยาว ณ วันสิ้นรอบระยะเวลารายงานมีดังนี้

	งบการเงินรวม			
	พ.ศ. 2568		พ.ศ. 2567	
	ร้อยละของ		ร้อยละของ	
	พันบาท	เงินกู้	พันบาท	เงินกู้
เงินกู้ยืมระยะยาวที่มีอัตราดอกเบี้ยผันแปร	3,561,554	84	2,270,136	70
เงินกู้ยืมระยะยาวที่มีอัตราดอกเบี้ยคงที่				
- วันที่มีการปรับอัตราใหม่หรือวันครบกำหนด				
น้อยกว่า 1 ปี	250,000	6	308,000	9
1-5 ปี	437,500	10	687,500	21
	4,249,054	100	3,265,636	100
งบการเงินเฉพาะกิจการ				
	พ.ศ. 2568		พ.ศ. 2567	
	ร้อยละของ		ร้อยละของ	
	พันบาท	เงินกู้	พันบาท	เงินกู้
เงินกู้ยืมระยะยาวที่มีอัตราดอกเบี้ยผันแปร	1,686,114	71	500,000	35
เงินกู้ยืมระยะยาวที่มีอัตราดอกเบี้ยคงที่				
- วันที่มีการปรับอัตราใหม่หรือวันครบกำหนด				
น้อยกว่า 1 ปี	250,000	11	250,000	17
1-5 ปี	437,500	18	687,500	48
	2,373,614	100	1,437,500	100

ร้อยละของเงินกู้ยืมระยะยาวข้างต้นแสดงถึงสัดส่วนของเงินกู้ยืมที่มีอัตราดอกเบี้ยผันแปรต่อจำนวนเงินกู้ยืมระยะยาวทั้งหมด และการวิเคราะห์เงินกู้ยืมตามวันครบกำหนดได้แสดงรวมไว้ในหมายเหตุ 5.1.3

การวิเคราะห์ความอ่อนไหว

รายการกำไรหรือขาดทุนมีความอ่อนไหวต่อการเพิ่มขึ้นหรือลดลงของค่าใช้จ่ายดอกเบี้ยจากเงินกู้ยืมระยะยาว ซึ่งเป็นผลมาจากการเปลี่ยนแปลงในอัตราดอกเบี้ย โดยผลกระทบต่อกำไรสุทธิที่เกิดจากความอ่อนไหวต่ออัตราดอกเบี้ยของเงินกู้ยืมที่มีอัตราดอกเบี้ยผันแปรมีดังต่อไปนี้

	ผลกระทบต่อกำไรสุทธิ			
	งบการเงินรวม		งบการเงินเฉพาะกิจการ	
	พ.ศ. 2568	พ.ศ. 2567	พ.ศ. 2568	พ.ศ. 2567
	พันบาท	พันบาท	พันบาท	พันบาท
อัตราดอกเบี้ยเพิ่มขึ้นร้อยละ 1	(35,616)	(15,589)	(16,861)	(205)
อัตราดอกเบี้ยลดลงร้อยละ 1	35,616	15,589	16,861	205

5.1.2 ความเสี่ยงด้านเครดิต

ความเสี่ยงด้านเครดิตโดยส่วนใหญ่เกิดจากรายการเงินสดและรายการเทียบเท่าเงินสด และเงินฝากธนาคารและสถาบันการเงิน รวมถึงความเสี่ยงด้านเครดิตจากลูกค้าและลูกหนี้ค้างชำระ และเงินให้กู้ยืมจากกิจการที่เกี่ยวข้องกัน

ก) การบริหารความเสี่ยง

กลุ่มกิจการบริหารความเสี่ยงด้านเครดิตโดยการจัดกลุ่มของความเสี่ยง สำหรับเงินฝากธนาคารและสถาบันการเงิน กลุ่มกิจการจะเลือกทำรายการกับสถาบันการเงินที่มีความน่าเชื่อถือ สำหรับการทำธุรกรรมกับลูกค้า กลุ่มกิจการมีนโยบายที่ทำให้เชื่อมั่นได้ว่าได้ขายสินค้าให้แก่ลูกค้าที่มีประวัติสินเชื่ออยู่ในระดับที่เหมาะสม โดยพิจารณาจากฐานะการเงิน ประสบการณ์ที่ผ่านมา และปัจจัยอื่น ๆ และกำหนดการให้วงเงินสินเชื่อจากผลการประเมินตามนโยบายดังกล่าว นอกจากนี้ ผู้บริหารในสายงานที่เกี่ยวข้องจะทำการตรวจสอบการปฏิบัติตามข้อกำหนดด้านวงเงินเครดิตของลูกค้าอย่างสม่ำเสมอ กลุ่มกิจการไม่มีการกระจุกตัวของความเสี่ยงด้านเครดิตที่เป็นสาระสำคัญ

ข) หลักประกัน

กลุ่มกิจการอาจขอหลักประกันในรูปของการค้ำประกัน หรือเลตเตอร์ออฟเครดิต ซึ่งให้สิทธิกลุ่มกิจการในการเรียกชำระได้หากคู่สัญญาผิดนัดตามเงื่อนไขของสัญญาสำหรับลูกหนี้การค้าบางราย

ค) การด้อยค่าของสินทรัพย์ทางการเงิน

สินทรัพย์ทางการเงินที่ต้องมีการพิจารณาตามโมเดลการวัดมูลค่าผลขาดทุนด้านเครดิตที่คาดว่าจะเกิดขึ้น คือ ลูกหนี้การค้าและลูกหนี้หมุนเวียนอื่น และเงินให้กู้ยืมระยะสั้นแก่บริษัทย่อย

แม้ว่ากลุ่มกิจการจะมีรายการเงินสดและรายการเทียบเท่าเงินสดซึ่งเข้าเงื่อนไขการพิจารณาการด้อยค่าภายใต้ TFRS 9 แต่กลุ่มกิจการพิจารณาว่าการด้อยค่าของรายการดังกล่าวเป็นจำนวนเงินที่ไม่มีความสำคัญ

ลูกหนี้การค้าและลูกหนี้หมุนเวียนอื่น

กลุ่มกิจการใช้วิธีอย่างง่าย (Simplified approach) ตาม TFRS 9 ในการวัดมูลค่าผลขาดทุนด้านเครดิตที่คาดว่าจะเกิดขึ้นซึ่งคำนวณค่าเผื่อผลขาดทุนด้านเครดิตที่คาดว่าจะเกิดขึ้นตลอดอายุลูกหนี้การค้าและลูกหนี้หมุนเวียนอื่น

ประมาณการอัตราผลขาดทุนด้านเครดิตที่คาดว่าจะเกิดขึ้นพิจารณาจากประวัติการชำระเงินจากการขายในช่วงระยะเวลา 60 เดือนย้อนหลัง และประสิทธิภาพผลขาดทุนด้านเครดิตที่เกิดขึ้นในช่วงระยะเวลาดังกล่าว ทั้งนี้ อัตราผลขาดทุนด้านเครดิตในอดีตจะถูกปรับปรุงเพื่อให้สะท้อนถึงข้อมูลที่เป็นปัจจุบันและคาดการณ์ล่วงหน้าเกี่ยวกับปัจจัยทางเศรษฐกิจมหภาคที่จะมีผลต่อความสามารถในการจ่ายชำระของลูกค้า

ค่าเผื่อผลขาดทุนด้านเครดิตสำหรับลูกหนี้การค้าและลูกหนี้หมุนเวียนอื่น ซึ่งเปิดเผยตามระยะเวลาการจ่ายชำระ เป็นดังนี้

	งบการเงินรวม				
	ยังไม่ถึงกำหนดชำระ	ไม่เกิน 3 เดือน	3 - 12 เดือน	เกินกว่า 12 เดือน	รวม
	พันบาท	พันบาท	พันบาท	พันบาท	พันบาท
ณ วันที่ 31 ธันวาคม พ.ศ. 2568					
มูลค่าตามบัญชีขั้นต้น					
- ลูกหนี้การค้า - กิจการอื่น	635,167	238,179	24,838	25,948	924,132
- ลูกหนี้การค้า - กิจการที่เกี่ยวข้องกัน	575,708	44,863	-	-	620,571
- ลูกหนี้หมุนเวียนอื่น - กิจการอื่น	5,117	995	2,833	-	8,945
- ลูกหนี้หมุนเวียนอื่น - กิจการที่เกี่ยวข้องกัน	16,169	3,068	378	636	20,251
ค่าเผื่อผลขาดทุน	-	-	-	(24,857)	(24,857)

ณ วันที่ 31 ธันวาคม พ.ศ. 2567

มูลค่าตามบัญชีขั้นต้น					
- ลูกหนี้การค้า - กิจการอื่น	710,904	223,674	42	30,807	965,427
- ลูกหนี้การค้า - กิจการที่เกี่ยวข้องกัน	678,942	41,537	-	-	720,479
- ลูกหนี้หมุนเวียนอื่น - กิจการอื่น	6,365	779	-	1	7,145
- ลูกหนี้หมุนเวียนอื่น - กิจการที่เกี่ยวข้องกัน	10,866	1,528	-	30	12,424
ค่าเผื่อผลขาดทุน	-	-	-	(29,800)	(29,800)

บริษัท บีจี คอนเทนเนอร์ กล๊าส จำกัด (มหาชน)

หมายเหตุประกอบงบการเงินรวมและงบการเงินเฉพาะกิจการ

สำหรับปีสิ้นสุดวันที่ 31 ธันวาคม พ.ศ. 2568

	งบการเงินเฉพาะกิจการ				รวม พันบาท
	ยังไม่ถึง กำหนดชำระ พันบาท	ไม่เกิน 3 เดือน พันบาท	3 - 12 เดือน พันบาท	เกินกว่า 12 เดือน พันบาท	
ณ วันที่ 31 ธันวาคม พ.ศ. 2568					
มูลค่าตามบัญชีขั้นต้น					
- ลูกหนี้การค้า - กิจการอื่น	386,241	152,021	24,365	17,446	580,073
- ลูกหนี้การค้า - กิจการที่เกี่ยวข้องกัน	500,180	21,975	263	354	522,772
- ลูกหนี้หมุนเวียนอื่น - กิจการอื่น	6	65	702	-	773
- ลูกหนี้หมุนเวียนอื่น - กิจการที่เกี่ยวข้องกัน	146,105	7,354	23,973	10,514	187,946
ค่าเผื่อผลขาดทุน	-	-	-	(17,249)	(17,249)

ณ วันที่ 31 ธันวาคม พ.ศ. 2567					
มูลค่าตามบัญชีขั้นต้น					
- ลูกหนี้การค้า - กิจการอื่น	478,983	140,540	-	17,660	637,183
- ลูกหนี้การค้า - กิจการที่เกี่ยวข้องกัน	579,699	15,927	-	-	595,626
- ลูกหนี้หมุนเวียนอื่น - กิจการอื่น	83	58	-	-	141
- ลูกหนี้หมุนเวียนอื่น - กิจการที่เกี่ยวข้องกัน	139,859	13,720	28,892	19,343	201,814
ค่าเผื่อผลขาดทุน	-	-	-	(17,469)	(17,469)

รายการกระทบยอดค่าเผื่อผลขาดทุนสำหรับลูกหนี้การค้าสำหรับปีสิ้นสุดวันที่ 31 ธันวาคม มีดังนี้

	งบการเงินรวม		งบการเงินเฉพาะกิจการ	
	พ.ศ. 2568 พันบาท	พ.ศ. 2567 พันบาท	พ.ศ. 2568 พันบาท	พ.ศ. 2567 พันบาท
ค่าเผื่อผลขาดทุน ณ วันที่ 1 มกราคม	29,800	31,793	17,469	17,659
กลับรายการค่าเผื่อผลขาดทุนใน				
กำไรขาดทุนระหว่างปี	(437)	(563)	(220)	(190)
ตัดจำหน่ายลูกหนี้ที่ไม่สามารถเรียกชำระได้	(4,506)	(1,430)	-	-
ค่าเผื่อผลขาดทุน ณ วันที่ 31 ธันวาคม	24,857	29,800	17,249	17,469

กลุ่มกิจการตัดจำหน่ายลูกหนี้การค้าเมื่อคาดว่าจะไม่ได้รับชำระคืน ขอบ่งชี้ที่คาดว่าจะไม่ได้รับชำระคืน เช่น การไม่ยอมปฏิบัติตามหรือเข้าร่วมในแผนการชำระหนี้หรือทยอยชำระหนี้ การไม่ชำระเงินตามสัญญาหรือไม่สามารถติดต่อได้เป็นระยะเวลา
มากกว่า 90 วัน นับจากวันครบกำหนดชำระ

ผลขาดทุนจากการด้อยค่าของลูกหนี้การค้าจะแสดงรวมอยู่ในค่าใช้จ่ายในการบริหารในงบกำไรขาดทุนเบ็ดเสร็จ กลุ่มกิจการจะ
รับรู้จำนวนที่ได้รับชำระสำหรับจำนวนที่ได้ตัดจำหน่ายไปแล้วเป็นยอดหักจากรายการที่ได้นับที่ผลขาดทุนจากการด้อยค่า

เงินให้กู้ยืมระยะสั้นแก่บริษัทย่อย

บริษัทพิจารณาว่าเงินให้กู้ยืมระยะสั้นแก่บริษัทย่อยเป็นผลจากการบริหารจัดการสภาพคล่องทางการเงินของกลุ่มกิจการ โดยเงินกู้ยืมระยะสั้นดังกล่าวมีระยะเวลาสั้นและการหมุนเวียนสูง ดังนั้น บริษัทจึงพิจารณาว่าไม่มีค่าเผื่อผลขาดทุนจากเงินให้กู้ยืมระยะสั้นดังกล่าว

5.1.3 ความเสี่ยงด้านสภาพคล่อง

การจัดการความเสี่ยงด้านสภาพคล่องอย่างรอบคอบคือ การมีเงินสด หลักทรัพย์ที่อยู่ในความต้องการของตลาด และการมีแหล่งเงินทุนที่สามารถเบิกใช้ได้จากวงเงินด้านสินเชื่อที่เพียงพอต่อการชำระภาระผูกพันเมื่อถึงกำหนดชำระ และเพียงพอต่อการปิดสถานะ ทั้งนี้ ณ วันสิ้นรอบระยะเวลาบัญชี กลุ่มกิจการมีเงินฝากธนาคารที่สามารถเบิกใช้ได้ทันทีจำนวน 808.26 ล้านบาท (พ.ศ. 2567 121.48 ล้านบาท) เพื่อใช้ในการบริหารสภาพคล่องของกลุ่มกิจการ

จากลักษณะของการดำเนินธุรกิจของกลุ่มกิจการซึ่งเป็นธุรกิจที่มีความยืดหยุ่นและเปลี่ยนแปลงอยู่ตลอดเวลา ส่วนงานบริหารการเงินของกลุ่มกิจการได้คงไว้ซึ่งความยืดหยุ่นในแหล่งเงินทุนโดยการคงไว้ซึ่งวงเงินสินเชื่อที่เพียงพอ

กลุ่มกิจการได้ทำข้อตกลงจัดหาเงินทุนเพื่อจ่ายผู้ขายกับผู้ให้บริการทางการเงินเมื่อวันที่ 1 มกราคม พ.ศ. 2568 ข้อตกลงนี้ช่วยปรับปรุงเงินทุนหมุนเวียนของกลุ่มกิจการ ผู้ให้บริการทางการเงินอยู่ในสภาพการเงินที่ดี และกลุ่มกิจการไม่มีการกระจุกตัวของความเสี่ยงด้านสภาพคล่องที่สำคัญกับผู้ให้บริการทางการเงินรายนี้

ผู้บริหารได้พิจารณาประมาณการกระแสเงินสดของกลุ่มกิจการอย่างสม่ำเสมอโดยพิจารณาจาก เงินสำรองหมุนเวียน (จากวงเงินสินเชื่อที่ยังไม่ได้เบิกใช้) และ เงินสดและรายการเทียบเท่าเงินสด นอกเหนือจากนี้ กลุ่มกิจการยังได้ทำการประมาณการกระแสเงินสดในสกุลเงินหลักต่างๆ พิจารณาสินทรัพย์ที่มีสภาพคล่องสูงและอัตราส่วนสภาพคล่องตามข้อกำหนดต่าง ๆ และคงไว้ซึ่งแผนการจัดหาเงินทุน

ณ วันที่ 31 ธันวาคม พ.ศ. 2568 กลุ่มกิจการไม่มีวงเงินกู้ยืมระยะยาวที่ยังมิได้เบิกใช้ (พ.ศ. 2567 500 ล้านบาท) อย่างไรก็ตาม กลุ่มกิจการยังมีวงเงินกู้ยืมระยะสั้นที่ยังมิได้ใช้จำนวนหนึ่งกับสถาบันการเงินหลายแห่ง ซึ่งสามารถเบิกใช้ได้ภายใต้เงื่อนไขปกติ และฝ่ายบริหารพิจารณาแล้วว่าเพียงพอต่อการบริหารสภาพคล่องและการชำระภาระผูกพันระยะสั้นของกลุ่มกิจการ

วันครบกำหนดของหนี้สินทางการเงิน

ตารางต่อไปนี้แสดงให้เห็นถึงหนี้สินทางการเงินที่จัดประเภทตามระยะเวลาการครบกำหนดตามสัญญาของหนี้สินทางการเงินที่ไม่ใช่สัญญาอนุพันธ์ จำนวนเงินในตารางแสดงด้วยจำนวนเงินตามสัญญาที่ไม่ได้มีการคิดลด ทั้งนี้ ยอดคงเหลือที่ครบกำหนดภายในระยะเวลา 12 เดือน จะเท่ากับมูลค่าตามบัญชีเนื่องจากการคิดลดไม่มีนัยสำคัญ

วันครบกำหนดตามสัญญาของ หนี้สินทางการเงิน ณ วันที่ 31 ธันวาคม พ.ศ. 2568	งบการเงินรวม					มูลค่า ตามบัญชี พันบาท
	เมื่อ เรียกชำระ พันบาท	ภายใน 1 ปี พันบาท	ระหว่าง 1 ถึง 5 ปี พันบาท	มากกว่า 5 ปี พันบาท	รวม พันบาท	
รายการที่มีใช้อนุพันธ์						
เงินกู้ยืมระยะสั้นจาก						
สถาบันการเงิน	4,874,000	901,000	-	-	5,775,000	5,775,000
เจ้าหนี้การค้าและ						
เจ้าหนี้หมุนเวียนอื่น	543,575	826,947	-	-	1,370,522	1,370,522
หนี้สินภายใต้ข้อตกลงจัดหา						
เงินทุนเพื่อจ่ายผู้ขาย	-	57,964	-	-	57,964	57,964
เงินกู้ยืมระยะยาวจาก						
สถาบันการเงิน	-	1,734,102	2,691,682	-	4,425,784	4,249,054
หนี้สินหมุนเวียนอื่น	-	20,938	-	-	20,938	20,938
หนี้สินตามสัญญาเช่า	-	146,805	338,407	36,168	521,380	487,034
รวมรายการที่มีใช้อนุพันธ์	5,417,575	3,687,756	3,030,089	36,168	12,171,588	11,960,512
อนุพันธ์						
สัญญาแลกเปลี่ยนเงินตรา						
ต่างประเทศล่วงหน้า	-	1,924	-	-	1,924	1,924
รวมอนุพันธ์	-	1,924	-	-	1,924	1,924

บริษัท บีจี คอนเทนเนอร์ กล๊าส จำกัด (มหาชน)

หมายเหตุประกอบงบการเงินรวมและงบการเงินเฉพาะกิจการ

สำหรับปีสิ้นสุดวันที่ 31 ธันวาคม พ.ศ. 2568

วันครบกำหนดตามสัญญาของ หนี้สินทางการเงิน ณ วันที่ 31 ธันวาคม พ.ศ. 2567	งบการเงินรวม					มูลค่า ตามบัญชี พันบาท
	เมื่อ	ระหว่าง	มากกว่า			
	เรียกชำระ พันบาท	ภายใน 1 ปี พันบาท	1 ถึง 5 ปี พันบาท	5 ปี พันบาท	รวม พันบาท	
รายการที่มีใช้อนุพันธ์						
เงินกู้ยืมระยะสั้นจาก						
สถาบันการเงิน	5,256,000	1,500,000	-	-	6,756,000	6,756,000
เจ้าหนี้การค้าและ						
เจ้าหนี้หมุนเวียนอื่น	382,909	1,153,810	-	-	1,536,719	1,536,719
เงินกู้ยืมระยะยาวจาก						
สถาบันการเงิน	-	1,224,627	2,234,164	-	3,458,791	3,265,636
หุ้นกู้	-	1,019,839	-	-	1,019,839	999,694
หนี้สินหมุนเวียนอื่น	-	85,740	-	-	85,740	84,944
หนี้สินตามสัญญาเช่า	-	119,389	304,131	42,197	465,717	432,065
รวมรายการที่มีใช้อนุพันธ์	5,638,909	5,103,405	2,538,295	42,197	13,322,806	13,075,058
อนุพันธ์						
สัญญาแลกเปลี่ยนเงินตรา						
ต่างประเทศล่วงหน้า	-	830	-	-	830	830
รวมอนุพันธ์	-	830	-	-	830	830
วันครบกำหนดตามสัญญาของ หนี้สินทางการเงิน ณ วันที่ 31 ธันวาคม พ.ศ. 2568	งบการเงินเฉพาะกิจการ					มูลค่า ตามบัญชี พันบาท
	เมื่อ	ระหว่าง	มากกว่า			
	เรียกชำระ พันบาท	ภายใน 1 ปี พันบาท	1 ถึง 5 ปี พันบาท	5 ปี พันบาท	รวม พันบาท	
เงินกู้ยืมระยะสั้นจาก						
สถาบันการเงิน	1,441,000	700,000	-	-	2,141,000	2,141,000
เจ้าหนี้การค้าและ						
เจ้าหนี้หมุนเวียนอื่น	3,013,778	116,237	-	-	3,130,015	3,130,015
เงินกู้ยืมระยะสั้นจากบริษัทย่อย	393,000	-	-	-	393,000	393,000
เงินกู้ยืมระยะยาวจาก						
สถาบันการเงิน	-	802,366	1,673,862	-	2,476,228	2,373,614
หนี้สินหมุนเวียนอื่น	-	4,362	-	-	4,362	4,362
หนี้สินตามสัญญาเช่า	-	75,761	236,993	36,168	348,922	322,015
	4,847,778	1,698,726	1,910,855	36,168	8,493,527	8,364,006

บริษัท บีจี คอนเทนเนอร์ กล๊าส จำกัด (มหาชน)

หมายเหตุประกอบงบการเงินรวมและงบการเงินเฉพาะกิจการ

สำหรับปีสิ้นสุดวันที่ 31 ธันวาคม พ.ศ. 2568

วันครบกำหนดตามสัญญาของ หนี้สินทางการเงิน ณ วันที่ 31 ธันวาคม พ.ศ. 2567	งบการเงินเฉพาะกิจการ					มูลค่า ตามบัญชี พันบาท
	เมื่อ	ระหว่าง	มากกว่า			
	เรียกชำระ พันบาท	ภายใน 1 ปี พันบาท	1 ถึง 5 ปี พันบาท	5 ปี พันบาท	รวม พันบาท	
เงินกู้ยืมระยะสั้นจาก						
สถาบันการเงิน	2,450,000	1,500,000	-	-	3,950,000	3,950,000
เจ้าหนี้การค้าและ						
เจ้าหนี้หมุนเวียนอื่น	1,835,659	134,969	-	-	1,970,628	1,970,628
เงินกู้ยืมระยะสั้นจากบริษัทย่อย	294,000	-	-	-	294,000	294,000
เงินกู้ยืมระยะยาวจาก						
สถาบันการเงิน	-	375,000	1,062,500	-	1,437,500	1,437,500
หุ้นกู้	-	1,019,839	-	-	1,019,839	999,694
หนี้สินตามสัญญาเช่า	-	50,930	162,923	42,196	256,049	233,283
	4,579,659	3,120,722	1,275,815	42,196	9,018,392	8,885,105

จำนวนเงินที่เปิดเผยมสำหรับหนี้สินตามสัญญาเช่ารวมถึงกระแสเงินสดที่เกี่ยวข้องกับสิทธิเลือกในการขยายอายุสัญญาเช่า หากรวมเป็นส่วนหนึ่งของอายุสัญญาเช่า

5.2 การบริหารส่วนของเงินทุน

วัตถุประสงค์ของการบริหารส่วนของเงินทุน คือ

- การรักษาไว้ซึ่งความสามารถในการดำเนินงานต่อเนื่อง เพื่อที่จะสามารถก่อให้เกิดผลตอบแทนแก่ผู้ถือหุ้นและก่อให้เกิดประโยชน์แก่ผู้มีส่วนได้เสียอื่น ๆ และ
- การรักษาโครงสร้างเงินทุนไว้ให้อยู่ในระดับที่ก่อให้เกิดประโยชน์สูงสุดเพื่อลดต้นทุนเงินทุน

การที่จะรักษาหรือปรับโครงสร้างของเงินทุนนั้น กลุ่มกิจการอาจต้องปรับจำนวนเงินปันผลจ่าย ปรับการคืนทุนให้แก่ผู้ถือหุ้น ออกหุ้นใหม่ หรือขายสินทรัพย์เพื่อลดภาระหนี้สิน อย่างไรก็ตาม กลุ่มกิจการและบริษัทจะต้องปฏิบัติตามเงื่อนไขต่าง ๆ ที่กำหนดไว้ตามสัญญาเงินกู้ยืม และหุ้นกู้ (หมายเหตุ 23, 24 และ 25)

เช่นเดียวกับกิจการอื่นในอุตสาหกรรมเดียวกัน กลุ่มกิจการพิจารณาระดับเงินทุนอย่างสม่ำเสมอจากอัตราส่วนหนี้สินต่อส่วนของเจ้าของ โดย ณ วันที่ 31 ธันวาคม กลุ่มกิจการมีอัตราส่วนหนี้สินต่อทุน ดังนี้

	งบการเงินรวม		งบการเงินเฉพาะกิจการ	
	พ.ศ. 2568	พ.ศ. 2567	พ.ศ. 2568	พ.ศ. 2567
	พันบาท	พันบาท	พันบาท	พันบาท
หนี้สินสุทธิ	12,614,537	13,915,815	8,661,884	9,156,330
ส่วนของเจ้าของ				
(รวมส่วนได้เสียที่ไม่มีอำนาจควบคุม)	5,804,593	5,219,465	5,759,099	5,241,859
อัตราส่วนหนี้สินต่อส่วนของเจ้าของ (เท่า)	2.18	2.67	1.51	1.75

การคงไว้ซึ่งอัตราส่วนตามสัญญาเงินกู้

ภายใต้เงื่อนไขของเงินกู้ธนาคารหลักของกลุ่มกิจการ กลุ่มกิจการจะต้องคงไว้ซึ่งอัตราส่วนทางการเงินดังนี้

- อัตราส่วนหนี้สินต่อส่วนของผู้ถือหุ้นที่ไม่เกิน 3.00 เท่า
- อัตราส่วนหนี้สินที่มีภาระดอกเบี้ยต่อ EBITDA ต้องไม่เกิน 6.00 เท่า และ
- อัตราส่วนความสามารถในการชำระหนี้ ต้องไม่น้อยกว่า 1.10 เท่า

ณ วันที่ 31 ธันวาคม พ.ศ. 2568 กลุ่มกิจการสามารถคงไว้ซึ่งอัตราส่วนหนี้สินที่มีภาระดอกเบี้ยต่อ EBITDA เท่ากับ 4.96 เท่า (พ.ศ. 2567 4.59 เท่า) ตามที่กำหนดไว้ตามสัญญาเงินกู้ยืมจากสถาบันการเงิน ทั้งนี้ กลุ่มกิจการสามารถปฏิบัติตามข้อกำหนดด้านการบริหารส่วนของเงินทุนที่กำหนดไว้ได้ และไม่มีผลกระทบต่อการจัดประเภทของหนี้สินในฐานะการเงินรวม

6 มูลค่ายุติธรรม

ตารางต่อไปนี้แสดงสินทรัพย์ทางการเงินที่วัดมูลค่ายุติธรรมตามลำดับชั้นของมูลค่ายุติธรรม แต่ไม่รวมถึงกรณีที่มีมูลค่ายุติธรรมใกล้เคียงกับมูลค่าตามบัญชี

	งบการเงินรวม				งบการเงินเฉพาะกิจการ	
	ข้อมูลระดับที่ 2		ข้อมูลระดับที่ 3		ข้อมูลระดับที่ 3	
	พ.ศ. 2568	พ.ศ. 2567	พ.ศ. 2568	พ.ศ. 2567	พ.ศ. 2568	พ.ศ. 2567
ณ วันที่ 31 ธันวาคม	พันบาท	พันบาท	พันบาท	พันบาท	พันบาท	พันบาท
สินทรัพย์						
สินทรัพย์ทางการเงินที่วัดมูลค่าด้วย						
มูลค่ายุติธรรมผ่านกำไรขาดทุน						
เบ็ดเสร็จอื่น (FVOCI)						
เงินลงทุนในตราสารทุนของบริษัท						
ที่ไม่ใช่บริษัทจดทะเบียน	-	-	856,294	855,979	847,014	846,202
หนี้สิน						
สัญญาอนุพันธ์						
สัญญาซื้อขายเงินตราต่างประเทศ						
ล่วงหน้า	1,924	830	-	-	-	-

กลุ่มกิจการไม่มีหนี้สินทางการเงินที่วัดมูลค่าด้วยมูลค่ายุติธรรม

มูลค่ายุติธรรมแบ่งออกเป็นลำดับชั้นตามข้อมูลที่ใช้ดังนี้

- ข้อมูลระดับ 1 : มูลค่ายุติธรรมของเครื่องมือทางการเงินอ้างอิงจากราคาเสนอซื้อปัจจุบันที่อ้างอิงจากตลาดหลักทรัพย์แห่งประเทศไทย
- ข้อมูลระดับ 2 : มูลค่ายุติธรรมของเครื่องมือทางการเงินวัดมูลค่าโดยใช้เทคนิคการประเมินมูลค่าซึ่งใช้ข้อมูลที่สามารถสังเกตได้อย่างมีนัยสำคัญและอ้างอิงจากประมาณการของกิจการเองมาใช้ให้น้อยที่สุดเท่าที่เป็นไปได้
- ข้อมูลระดับ 3 : มูลค่ายุติธรรมของเครื่องมือทางการเงินวัดมูลค่าโดยใช้เทคนิคการประเมินมูลค่าซึ่งไม่ได้มาจากข้อมูลที่สังเกตได้ในตลาด

ไม่มีรายการโอนระหว่างลำดับชั้นมูลค่ายุติธรรมในระหว่างปี

สินทรัพย์และหนี้สินทางการเงินส่วนใหญ่ของกลุ่มกิจการจัดอยู่ในประเภทระยะสั้นหรือมีอัตราดอกเบี้ยใกล้เคียงกับอัตราดอกเบี้ยในตลาด ผลกระทบของการคิดลดจึงไม่มีสาระสำคัญ กลุ่มกิจการจึงประมาณมูลค่ายุติธรรมของสินทรัพย์และหนี้สินทางการเงินส่วนใหญ่ใกล้เคียงกับมูลค่าตามบัญชีที่แสดงในงบฐานะการเงิน สินทรัพย์และหนี้สินทางการเงินที่มีมูลค่ายุติธรรมใกล้เคียงกับมูลค่าตามบัญชีมีดังต่อไปนี้

- เงินสดและรายการเทียบเท่าเงินสด
- ลูกหนี้การค้าและลูกหนี้หมุนเวียนอื่น
- สินทรัพย์ไม่หมุนเวียนอื่น
- เงินให้กู้ยืมระยะสั้นแก่บริษัทย่อย
- เงินกู้ยืมระยะสั้นและระยะยาวจากสถาบันการเงินและบริษัทย่อย
- เจ้าหนี้การค้าและเจ้าหนี้หมุนเวียนอื่น
- หนี้สินภายใต้ข้อตกลงจัดหาเงินทุนเพื่อจ่ายผู้ขาย
- หักกู้
- หนี้สินหมุนเวียนอื่น

เทคนิคการประเมินมูลค่ายุติธรรม

กลุ่มกิจการใช้เทคนิคการประเมินมูลค่าสำหรับการวัดมูลค่ายุติธรรมระดับที่ 3 โดยใช้วิธีแบบจำลองการกำหนดราคา และการคิดลดกระแสเงินสด โดยข้อมูลที่เป็นสาระสำคัญมาจากทั้งข้อมูลที่สังเกตได้ และไม่สามารถสังเกตได้ในตลาด เช่น ราคาหุ้น ส่วนต่างอัตราผลตอบแทน และอัตราคิดลดที่ปรับค่าความเสี่ยง

บริษัท บีจี คอนเทนเนอร์ กลาส จำกัด (มหาชน)

หมายเหตุประกอบงบการเงินรวมและงบการเงินเฉพาะกิจการ

สำหรับปีสิ้นสุดวันที่ 31 ธันวาคม พ.ศ. 2568

สินทรัพย์ทางการเงินที่วัดมูลค่าด้วยมูลค่ายุติธรรมผ่านกำไรขาดทุนเบ็ดเสร็จอื่น (FVOCI)

รายละเอียดของเงินลงทุนในตราสารทุนของบริษัทที่ไม่ใช่บริษัทจดทะเบียนที่วัดมูลค่าด้วย FVOCI โดยใช้เทคนิคการประเมินมูลค่าซึ่งไม่ได้มาจากข้อมูลที่สังเกตได้ในตลาด (ข้อมูลระดับ 3) มีดังต่อไปนี้

ณ วันที่ 31 ธันวาคม	งบการเงินรวม		งบการเงินเฉพาะกิจการ	
	พ.ศ. 2568	พ.ศ. 2567	พ.ศ. 2568	พ.ศ. 2567
	พันบาท	พันบาท	พันบาท	พันบาท
ตราสารทุนที่ไม่ใช่บริษัทจดทะเบียน				
บริษัท บีจี เอ็นเนอวี่ โซลูชั่น จำกัด	710,507	746,713	710,507	746,713
บริษัท วอเตอร์มิลล์ กอล์ฟ รีสอร์ท จำกัด	9,280	9,777	-	-
บริษัท บางกอกแคน แมนูแฟคเจอร์ จำกัด	136,507	99,489	136,507	99,489
	856,294	855,979	847,014	846,202

การเปลี่ยนแปลงของสินทรัพย์ทางการเงินที่วัดมูลค่าด้วย FVOCI สำหรับปีสิ้นสุดวันที่ 31 ธันวาคม มีดังต่อไปนี้

	งบการเงินรวม		งบการเงินเฉพาะกิจการ	
	พ.ศ. 2568	พ.ศ. 2567	พ.ศ. 2568	พ.ศ. 2567
	พันบาท	พันบาท	พันบาท	พันบาท
ณ วันที่ 1 มกราคม	855,979	851,717	846,202	847,152
การลงทุนเพิ่มขึ้น	-	99,489	-	99,489
การวัดมูลค่ายุติธรรมผ่านกำไรขาดทุนเบ็ดเสร็จอื่น	315	(95,227)	812	(100,439)
ณ วันที่ 31 ธันวาคม	856,294	855,979	847,014	846,202

ตารางต่อไปนี้แสดงข้อมูลเชิงปริมาณโดยสรุปของข้อมูลที่ไม่สามารถสังเกตได้ที่มีสาระสำคัญที่ใช้ในการวัดมูลค่ายุติธรรมที่เป็นข้อมูลระดับ 3

	งบการเงินรวม		งบการเงินเฉพาะกิจการ	
	พ.ศ. 2568	พ.ศ. 2567	พ.ศ. 2568	พ.ศ. 2567
	ร้อยละ	ร้อยละ	ร้อยละ	ร้อยละ
การเติบโตของรายได้	1.16 - 5.06	1.63 - 5.16	1.16 - 5.06	1.63 - 5.16
อัตรากำไรขั้นต้น	1.30 - 88.02	8.52 - 80.70	1.30 - 88.02	8.52 - 80.70
อัตราคิดลดที่ปรับด้วยความเสี่ยง	8.00 - 10.00	8.00 - 10.00	8.00 - 10.00	8.00 - 10.00
อัตราการเติบโตระยะยาว	1.00 - 1.88	1.00	1.00 - 1.88	1.00

ตารางต่อไปนี้แสดงความสัมพันธ์ของข้อมูลที่ไม่สามารถสังเกตได้กับมูลค่ายุติธรรมของสินทรัพย์ทางการเงินที่วัดมูลค่าด้วย FVOCI

ข้อมูลที่ไม่สามารถสังเกตได้	การเคลื่อนไหว	การเปลี่ยนแปลงในมูลค่ายุติธรรม ณ วันที่ 31 ธันวาคม พ.ศ. 2568	
		การเพิ่มขึ้นของสมมติฐาน	การลดลงของสมมติฐาน
การเติบโตของรายได้	ร้อยละ 5	เพิ่มขึ้นร้อยละ 17.74	ลดลงร้อยละ 16.44
อัตรากำไรขั้นต้น	ร้อยละ 5	เพิ่มขึ้นร้อยละ 18.17	ลดลงร้อยละ 18.18
อัตราคิดลดที่ปรับด้วยความเสี่ยง	ร้อยละ 1	ลดลงร้อยละ 8.85	เพิ่มขึ้นร้อยละ 10.34
อัตราการเติบโตระยะยาว	ร้อยละ 1	เพิ่มขึ้นร้อยละ 2.96	ลดลงร้อยละ 2.22

ขั้นตอนการประเมินมูลค่ายุติธรรม

ฝ่ายการเงินของกลุ่มกิจการรวมถึงคณะทำงานที่ได้ทำการประเมินมูลค่ายุติธรรมของสินทรัพย์ทางการเงินสำหรับการรายงานในงบการเงิน รวมถึงมูลค่ายุติธรรมระดับที่ 3 คณะทำงานนี้ได้รับงานโดยตรงต่อผู้อำนวยการสายการเงิน (CFO) และคณะกรรมการบริหารการเงินของกลุ่มกิจการ การประชุมระหว่างผู้อำนวยการสายการเงิน และคณะทำงานเกี่ยวกับการประเมินมูลค่ายุติธรรมได้จัดขึ้นอย่างน้อยหนึ่งครั้งในแต่ละไตรมาสซึ่งสอดคล้องกับวันที่รายงานไตรมาสของกลุ่มกิจการ

7 ประเมินการทางบัญชีที่สำคัญ และการใช้วิจารณ์ญาณ

การประมาณการข้อสมมติและการใช้วิจารณ์ญาณได้มีการประเมินทบทวนอย่างต่อเนื่อง และอยู่บนพื้นฐานของประสบการณ์ในอดีตและปัจจัยอื่น ๆ ซึ่งรวมถึงการคาดการณ์ถึงเหตุการณ์ในอนาคตที่เชื่อว่ามีสมเหตุสมผลในสถานการณ์ขณะนั้น

ก) มูลค่ายุติธรรมของสินทรัพย์ทางการเงินซึ่งวัดมูลค่ายุติธรรมผ่านกำไรหรือขาดทุนเบ็ดเสร็จอื่น

มูลค่ายุติธรรมของสินทรัพย์ทางการเงินซึ่งไม่มีการซื้อขายในตลาดซื้อขายคล่องวัดมูลค่าโดยใช้เทคนิคการประเมินมูลค่ากลุ่มกิจการใช้ดุลยพินิจในการเลือกวิธีการและตั้งข้อสมมติฐานซึ่งส่วนใหญ่อ้างอิงจากสถานะของตลาดที่มีอยู่ ณ วันสิ้นรอบระยะเวลารายงาน รายละเอียดของข้อสมมติฐานหลักที่ใช้รวมอยู่ในหมายเหตุ 6

ข) การตีมูลค่าที่ดิน

กลุ่มกิจการได้ทำการประเมินมูลค่ายุติธรรมของที่ดินโดยผู้ประเมินอิสระ ด้วยเทคนิคการประเมินมูลค่าเพื่อให้ได้มาซึ่งข้อมูลระดับ 2 ของมูลค่ายุติธรรม ซึ่งอ้างอิงจากวิธีเปรียบเทียบราคาขาย โดยนำราคาขายของที่ดินที่เปรียบเทียบกันได้บริเวณใกล้เคียงกันมาปรับปรุงด้วยความแตกต่างของคุณสมบัติที่สำคัญเช่น ทำเลที่ตั้งของที่ดินและลักษณะทางกายภาพ

ค) การระบุพันธผลประโยชน์เมื่อเกษียณอายุ

มูลค่าปัจจุบันของการระบุพันธผลประโยชน์เมื่อเกษียณอายุขึ้นอยู่กับข้อสมมติหลายข้อ ข้อสมมติที่ใช้และผลกระทบจากการเปลี่ยนแปลงที่เป็นไปได้ของข้อสมมติได้เปิดเผยข้อมูลอยู่ในหมายเหตุ 27

ง) สิทธิประโยชน์เงินได้รอการตัดบัญชี

กลุ่มกิจการจะรับรู้สิทธิประโยชน์เงินได้รอการตัดบัญชีสำหรับผลแตกต่างชั่วคราวที่ใช้หักภาษีและขาดทุนทางภาษีที่ไม่ได้ใช้เมื่อมีความเป็นไปได้ค่อนข้างแน่ที่กลุ่มกิจการจะมีกำไรทางภาษีในอนาคตเพียงพอที่จะใช้ประโยชน์จากผลแตกต่างชั่วคราวและขาดทุนนั้น ในการนี้ฝ่ายบริหารจำเป็นต้องประมาณการว่ากลุ่มกิจการควรรับรู้จำนวนสิทธิประโยชน์เงินได้รอการตัดบัญชีเป็นจำนวนเท่าใด โดยพิจารณาถึงจำนวนกำไรทางภาษีที่คาดว่าจะเกิดในอนาคตในแต่ละช่วงเวลา

จ) การด้อยค่าของค่าความนิยม

มูลค่าที่คาดว่าจะได้รับคืนของหน่วยสิทธิประโยชน์ที่ก่อให้เกิดเงินสดพิจารณาจากการคำนวณมูลค่าจากการใช้ การคำนวณนี้ใช้ประมาณการกระแสเงินสดซึ่งอ้างอิงจากงบประมาณทางการเงินครอบคลุมระยะเวลา 5 ปี ซึ่งได้รับอนุมัติจากผู้บริหาร

กระแสเงินสดหลังจากปีที่ 5 ใช้ประมาณการของอัตราการเติบโตดังกล่าวตามหมายเหตุ 19 อัตราการเติบโตดังกล่าวสอดคล้องกับการคาดการณ์อัตราการเติบโตที่รวมอยู่ในรายงานของอุตสาหกรรม โดยเฉพาะของหน่วยสิทธิประโยชน์ที่ก่อให้เกิดเงินสดนั้นดำเนินงานอยู่

ฉ) การด้อยค่าของสิทธิประโยชน์ทางการเงิน

ผลขาดทุนจากการด้อยค่าของสิทธิประโยชน์ทางการเงินอ้างอิงจากข้อสมมติที่เกี่ยวข้องกับความเสี่ยงในการผิณฑชำระหนี้และอัตราขาดทุนที่คาดว่าจะเกิด กลุ่มกิจการใช้วิธีการอนุญาตในการประเมินข้อสมมติเหล่านี้ และพิจารณาเลือกปัจจัยที่ส่งผลต่อการคำนวณการด้อยค่าบนพื้นฐานของข้อมูลในอดีตของกลุ่มกิจการและสภาวะแวดล้อมทางตลาดที่เกิดขึ้น รวมทั้งการคาดการณ์เหตุการณ์ในอนาคต ณ ทุกสิ้นรอบระยะเวลารายงาน

ช) การกำหนดอายุสัญญาเช่า

กลุ่มกิจการพิจารณาข้อเท็จจริงและสภาพแวดล้อมที่เกี่ยวข้องทั้งหมดที่ทำให้เกิดสิ่งจูงใจทางเศรษฐกิจสำหรับผู้เช่า ในการใช้สิทธิขยายอายุสัญญาเช่าหรือไม่ใช้สิทธิในการยกเลิกสัญญาเช่าเพื่อกำหนดอายุสัญญาเช่า กลุ่มกิจการพิจารณาการกำหนดอายุสัญญาเช่าก็ต่อเมื่อสัญญาเช่านั้นมีความแน่นอนอย่างสมเหตุสมผลที่ระยะเวลาการเช่าจะถูกขยายหรือถูกยกเลิก

สำหรับการเช่าสังหาริมทรัพย์ ปัจจัยหลักที่เกี่ยวข้องมากที่สุดคือระยะสัญญาเช่าในอดีต ค่าใช้จ่าย และสภาพของสิทธิประโยชน์ที่เช่า

สิทธิขยายอายุสัญญาเช่าส่วนใหญ่ไม่ได้ถูกรวมอยู่ในหนี้สินตามสัญญาเช่า เนื่องจากกลุ่มกิจการพิจารณา ก) สภาพของสิทธิประโยชน์ที่เช่าและ/หรือ ข) การเปลี่ยนแปลงสิทธิประโยชน์จะไม่ก่อให้เกิดต้นทุนอย่างมีสาระสำคัญ

อายุสัญญาเช่าจะถูกประเมินใหม่เมื่อกลุ่มกิจการใช้ (หรือไม่ใช้) สิทธิหรือกลุ่มกิจการมีภาระผูกพันในการใช้ (หรือไม่ใช้สิทธิ) การประเมินความแน่นอนอย่างสมเหตุสมผลจะเกิดขึ้นเมื่อเกิดเหตุการณ์ที่มีนัยสำคัญหรือการเปลี่ยนแปลงของสภาพแวดล้อมที่มีนัยสำคัญ ซึ่งมีผลกระทบต่อการประเมินอายุสัญญาเช่าและอยู่ภายใต้การควบคุมของกลุ่มกิจการ

ข) การกำหนดอัตราการคิดลดของหนี้สินตามสัญญาเช่า

กลุ่มกิจการประเมินอัตราดอกเบี้ยการกู้ยืมส่วนเพิ่มของผู้เช่าดังนี้

- ใช้ข้อมูลที่ใช้จัดหาเงินทุนจากบุคคลที่สามของแต่ละกิจการที่เป็นผู้เช่าและปรับปรุงข้อมูลที่ได้รับให้สะท้อนกับการเปลี่ยนแปลงในปัจจุบันทางด้านการเงินของผู้เช่าหากเป็นไปได้
- ปรับปรุงสัญญาเช่าโดยเฉพาะเจาะจง เช่น อายุสัญญาเช่า ประเทศ สกุลเงิน และหลักประกัน

8 ข้อมูลจำแนกตามส่วนงาน

คณะกรรมการบริหารได้พิจารณาผลประกอบการของกลุ่มกิจการตามกลุ่มของส่วนงานที่รายงาน ซึ่งข้อมูลส่วนงานดำเนินงานที่นำเสนอนี้สอดคล้องกับรายงานภายในของกลุ่มกิจการที่คณะกรรมการบริหารได้รับและสอบทานอย่างสม่ำเสมอเพื่อใช้ในการตัดสินใจในการจัดสรรทรัพยากรให้กับส่วนงานและประเมินผลการดำเนินงานของส่วนงาน

เพื่อวัตถุประสงค์ในการบริหารงาน กลุ่มกิจการจัดโครงสร้างองค์กรเป็นหน่วยธุรกิจตามประเภทของผลิตภัณฑ์ กลุ่มกิจการมีส่วนงานที่รายงานทั้งสิ้น 3 ส่วนงาน ดังนี้

- ส่วนงานผลิตและจำหน่ายขวดแก้ว
- ส่วนงานผลิตและจำหน่ายบรรจุภัณฑ์อื่น
- ธุรกิจอื่น

กลุ่มกิจการไม่มีการรวมส่วนงานดำเนินงานเป็นส่วนงานที่รายงานข้างต้น

ผู้มีอำนาจตัดสินใจสูงสุดสอบทานผลการดำเนินงานของแต่ละหน่วยธุรกิจแยกจากกันเพื่อวัตถุประสงค์ในการตัดสินใจเกี่ยวกับการจัดสรรทรัพยากรและการประเมินผลการปฏิบัติงาน กลุ่มกิจการประเมินผลการปฏิบัติงานของส่วนงานโดยพิจารณาจากกำไรหรือขาดทุนจากการดำเนินงาน

การบันทึกบัญชีสำหรับรายการระหว่างส่วนงานที่รายงานเป็นไปในลักษณะเดียวกับการบันทึกบัญชีสำหรับรายการธุรกิจกับบุคคลภายนอก

ข้อมูลเกี่ยวกับรายได้และกำไรขั้นต้นของข้อมูลจำแนกตามส่วนงานของกลุ่มกิจการสำหรับปีสิ้นสุดวันที่ 31 ธันวาคม พ.ศ. 2568 และ พ.ศ. 2567 มีดังต่อไปนี้

สำหรับปีสิ้นสุดวันที่ 31 ธันวาคม	งบการเงินรวม									
	ผลิตและจำหน่ายขวดแก้ว		ผลิตและจำหน่ายบรรจุภัณฑ์อื่น		ธุรกิจอื่น		ตัดรายการระหว่างกัน		รวม	
	พ.ศ. 2568	พ.ศ. 2567	พ.ศ. 2568	พ.ศ. 2567	พ.ศ. 2568	พ.ศ. 2567	พ.ศ. 2568	พ.ศ. 2567	พ.ศ. 2568	พ.ศ. 2567
	พันบาท	พันบาท	พันบาท	พันบาท	พันบาท	พันบาท	พันบาท	พันบาท	พันบาท	พันบาท
รายได้จากลูกค้าภายนอก	10,989,778	11,730,810	2,810,017	2,918,533	61,709	34,707	(210,324)	(268,399)	13,651,180	14,415,651
ต้นทุนขายและการบริการ	(9,148,664)	(9,740,519)	(2,550,900)	(2,694,711)	(110,575)	(21,714)	196,604	263,519	(11,613,535)	(12,193,425)
กำไรขั้นต้น	1,841,114	1,990,291	259,117	223,822	(48,866)	12,993	(13,720)	(4,880)	2,037,645	2,222,226
รายได้อื่น และส่วนแบ่งกำไรจากเงินลงทุนในบริษัทร่วม									114,676	123,428
กำไรก่อนค่าใช้จ่าย									2,152,321	2,345,654
ค่าใช้จ่าย									(1,835,072)	(1,666,989)
กำไรก่อนต้นทุนทางการเงิน และภาษีเงินได้									317,249	678,665
ต้นทุนทางการเงิน									(270,388)	(355,213)
กำไรก่อนภาษีเงินได้									46,861	323,452
ภาษีเงินได้									33,875	(60,053)
กำไรสำหรับปี									80,736	263,399
จังหวะเวลาการรับรู้รายได้										
ณ เวลาใดเวลาหนึ่ง	10,894,684	11,656,168	2,764,992	2,874,675	32,055	23,755	(192,428)	(260,784)	13,499,303	14,293,814
ตลอดช่วงเวลา	95,094	74,642	45,025	43,858	29,654	10,952	(17,896)	(7,615)	151,877	121,837
รวมรายได้	10,989,778	11,730,810	2,810,017	2,918,533	61,709	34,707	(210,324)	(268,399)	13,651,180	14,415,651

บริษัท บีจี คอนเทนเนอร์ กลาส จำกัด (มหาชน)

หมายเหตุประกอบงบการเงินรวมและงบการเงินเฉพาะกิจการ

สำหรับปีสิ้นสุดวันที่ 31 ธันวาคม พ.ศ. 2568

การจำแนกรายได้ที่รับรู้ตามสัญญาที่ทำกับลูกค้าตามจังหวะการรับรู้รายได้ในงบการเงินเฉพาะกิจการมีดังนี้

สำหรับปีสิ้นสุดวันที่ 31 ธันวาคม	งบการเงินเฉพาะกิจการ	
	พ.ศ. 2568	พ.ศ. 2567
	พันบาท	พันบาท
ณ เวลาใดเวลาหนึ่ง	10,361,826	10,509,354
ตลอดช่วงเวลา	94,350	69,315
รวมรายได้จากลูกค้าภายนอก	10,456,176	10,578,669

ข้อมูลเกี่ยวกับเขตภูมิศาสตร์

รายได้จากลูกค้าภายนอกกำหนดขึ้นตามสถานที่ตั้งของลูกค้า

สำหรับปีสิ้นสุดวันที่ 31 ธันวาคม	งบการเงินรวม	
	พ.ศ. 2568	พ.ศ. 2567
	พันบาท	พันบาท
รายได้จากลูกค้าภายนอก		
ประเทศไทย	12,911,883	13,290,417
กลุ่มประเทศเอเชียตะวันออกเฉียงใต้	535,415	677,353
ประเทศอื่น ๆ	203,882	447,881
รวมรายได้จากลูกค้าภายนอก	13,651,180	14,415,651

สำหรับปีสิ้นสุดวันที่ 31 ธันวาคม พ.ศ. 2568 กลุ่มกิจการมีรายได้จากลูกค้ารายใหญ่ซึ่งเป็นกิจการที่ไม่ได้อยู่ภายใต้ควบคุมเดียวกันจำนวน 1 ราย โดยเป็นรายได้จากส่วนงานผลิตและจำหน่ายขวดแก้ว เป็นจำนวนเงิน 837.71 ล้านบาท คิดเป็นร้อยละ 6.14 ของรายได้รวม (พ.ศ. 2567 จำนวน 1 ราย เป็นจำนวน 1,230.07 ล้านบาท คิดเป็นร้อยละ 8.53 ของรายได้รวม)

9 เงินสดและรายการเทียบเท่าเงินสด

	งบการเงินรวม		งบการเงินเฉพาะกิจการ	
	พ.ศ. 2568	พ.ศ. 2567	พ.ศ. 2568	พ.ศ. 2567
	พันบาท	พันบาท	พันบาท	พันบาท
เงินสดในมือ	447	825	353	318
เงินฝากธนาคาร	808,255	121,484	554,239	34,739
รวมเงินสดและรายการเทียบเท่าเงินสด	808,702	122,309	554,592	35,057

ณ วันที่ 31 ธันวาคม พ.ศ. 2568 เงินฝากธนาคารมีอัตราดอกเบี้ยร้อยละ 0.10 ถึงร้อยละ 3.90 ต่อปี (พ.ศ. 2567 ร้อยละ 0.10 ถึงร้อยละ 0.40 ต่อปี)

10 ลูกหนี้การค้าและลูกหนี้หมุนเวียนอื่น สุทธิ

	งบการเงินรวม		งบการเงินเฉพาะกิจการ	
	พ.ศ. 2568 พันบาท	พ.ศ. 2567 พันบาท	พ.ศ. 2568 พันบาท	พ.ศ. 2567 พันบาท
ลูกหนี้การค้า - กิจการอื่น	924,132	965,427	580,073	637,183
หัก ค่าเผื่อผลขาดทุนที่คาดว่าจะเกิดขึ้น	(24,857)	(29,490)	(17,249)	(17,469)
ลูกหนี้การค้า - กิจการอื่น สุทธิ	899,275	935,937	562,824	619,714
ลูกหนี้การค้า - กิจการที่เกี่ยวข้องกัน (หมายเหตุ 36.3)	620,571	720,479	522,772	595,626
ลูกหนี้หมุนเวียนอื่น - กิจการอื่น สุทธิ	8,945	6,835	773	141
ลูกหนี้หมุนเวียนอื่น - กิจการที่เกี่ยวข้องกัน (หมายเหตุ 36.3)	20,251	12,424	187,946	201,814
รวมลูกหนี้การค้าและลูกหนี้หมุนเวียนอื่น สุทธิ	1,549,042	1,675,675	1,274,315	1,417,295

ค่าเผื่อผลขาดทุนด้านเครดิตสำหรับลูกหนี้การค้าและลูกหนี้หมุนเวียนอื่น ซึ่งเปิดเผยตามระยะเวลาการจ่ายชำระไว้ในหมายเหตุ 5.1.2 ค)

11 สินทรัพย์ทางการเงินและหนี้สินทางการเงิน

กลุ่มกิจการมีสินทรัพย์และหนี้สินทางการเงิน ดังต่อไปนี้

	งบการเงินรวม		งบการเงินเฉพาะกิจการ	
	พ.ศ. 2568 พันบาท	พ.ศ. 2567 พันบาท	พ.ศ. 2568 พันบาท	พ.ศ. 2567 พันบาท
สินทรัพย์ทางการเงิน				
สินทรัพย์ทางการเงินที่วัดด้วยราคาทุนตัดจำหน่าย				
- เงินสดและรายการเทียบเท่าเงินสด	808,702	122,309	554,592	35,057
- ลูกหนี้การค้าและลูกหนี้หมุนเวียนอื่น	1,549,042	1,675,675	1,274,315	1,417,295
- เงินให้กู้ยืมระยะสั้นแก่บริษัทย่อย	-	-	783,000	1,121,500
- สินทรัพย์ไม่หมุนเวียนอื่น	8,152	9,568	1,196	739
สินทรัพย์ทางการเงินที่วัดมูลค่าด้วย FVOCI				
- เงินลงทุนในตราสารทุนของบริษัทที่ไม่ใช่บริษัทจดทะเบียน	856,294	855,979	847,014	846,202
	3,222,190	2,663,531	3,460,117	3,420,793

บริษัท บีจี คอนเทนเนอร์ กล๊าส จำกัด (มหาชน)

หมายเหตุประกอบงบการเงินรวมและงบการเงินเฉพาะกิจการ

สำหรับปีสิ้นสุดวันที่ 31 ธันวาคม พ.ศ. 2568

	งบการเงินรวม		งบการเงินเฉพาะกิจการ	
	พ.ศ. 2568	พ.ศ. 2567	พ.ศ. 2568	พ.ศ. 2567
	พันบาท	พันบาท	พันบาท	พันบาท
หนี้สินทางการเงิน				
หนี้สินทางการเงินที่วัดด้วยราคาทุนตัดจำหน่าย				
- เงินกู้ยืมระยะสั้นจากสถาบันการเงิน	5,775,000	6,756,000	2,141,000	3,950,000
- เจ้าหนี้การค้าและเจ้าหนี้หมุนเวียนอื่น	1,370,522	1,536,719	3,130,015	1,970,628
- หนี้สินภายใต้ข้อตกลงจัดหาเงินทุนเพื่อจ่ายผู้ขาย	57,964	-	-	-
- เงินกู้ยืมระยะสั้นจากบริษัทย่อย	-	-	393,000	294,000
- เงินกู้ยืมระยะยาวจากสถาบันการเงิน	4,249,054	3,265,636	2,373,614	1,437,500
- หุ้นกู้	-	999,694	-	999,694
- หนี้สินหมุนเวียนอื่น	20,938	84,944	4,362	-
หนี้สินอนุพันธ์ทางการเงิน				
- สัญญาซื้อขายเงินตราต่างประเทศล่วงหน้า	1,924	830	-	-
	11,475,402	12,643,823	8,041,991	8,651,822

สินทรัพย์ทางการเงินที่วัดมูลค่าด้วย FVOCI

รายละเอียดของสินทรัพย์ทางการเงินที่วัดมูลค่าด้วย FVOCI ได้เปิดเผยไว้ในหมายเหตุ 6 โดยรายการที่รับรู้ในกำไรขาดทุนเบ็ดเสร็จอื่นมีรายละเอียดดังต่อไปนี้

สำหรับปีสิ้นสุดวันที่ 31 ธันวาคม	งบการเงินรวม		งบการเงินเฉพาะกิจการ	
	พ.ศ. 2568	พ.ศ. 2567	พ.ศ. 2568	พ.ศ. 2567
	พันบาท	พันบาท	พันบาท	พันบาท
กำไร (ขาดทุน) ที่รับรู้ในกำไรขาดทุนเบ็ดเสร็จอื่นจากตราสารทุน	315	(95,227)	812	(100,439)
เงินปันผลรับจากเงินลงทุนในตราสารทุนที่วัดมูลค่าด้วย FVOCI ที่ยังคงเหลือ ณ วันสิ้นปีที่รับรู้ในรายได้เงินปันผล				
	10,513	9,964	10,513	9,964

ณ วันที่ 31 ธันวาคม พ.ศ. 2568 และ พ.ศ. 2567 กลุ่มกิจการมิได้มีการนำเงินลงทุนในตราสารทุนที่วัดมูลค่าด้วย FVOCI ไปเป็นหลักประกันใด ๆ ในการดำเนินธุรกิจของกลุ่มกิจการ

บริษัท บีจี คอนเทนเนอร์ กล๊าส จำกัด (มหาชน)

หมายเหตุประกอบงบการเงินรวมและงบการเงินเฉพาะกิจการ

สำหรับปีสิ้นสุดวันที่ 31 ธันวาคม พ.ศ. 2568

12 สินค้ำคงเหลือ สุทธิ

	งบการเงินรวม		งบการเงินเฉพาะกิจการ	
	พ.ศ. 2568	พ.ศ. 2567	พ.ศ. 2568	พ.ศ. 2567
	พันบาท	พันบาท	พันบาท	พันบาท
สินค้าสำเร็จรูป	1,849,195	2,386,050	18,435	33,709
งานระหว่างทำ	46,454	55,209	18,335	22,015
วัตถุดิบ	446,698	538,432	-	-
สินค้านำเข้าระหว่างทาง	13,820	8,485	197	5
อะไหล่และของใช้สิ้นเปลือง	675,225	697,987	1,208	684
ภาชนะบรรจุ	42,586	48,366	-	-
	3,073,978	3,734,529	38,175	56,413
หัก ค่าเผื่อมูลค่าสุทธิที่คาดว่าจะได้รับ	(247,854)	(182,537)	(3,487)	(8,772)
รวมสินค้ำคงเหลือ สุทธิ	2,826,124	3,551,992	34,688	47,641

ต้นทุนขายที่รับรู้ในงบกำไรขาดทุนระหว่างปี มีดังนี้

	งบการเงินรวม		งบการเงินเฉพาะกิจการ	
	พ.ศ. 2568	พ.ศ. 2567	พ.ศ. 2568	พ.ศ. 2567
	พันบาท	พันบาท	พันบาท	พันบาท
สินค้ำคงเหลือที่รับรู้เป็นค่าใช้จ่าย	10,802,774	12,167,050	10,109,196	10,233,994
การรับรู้ (กลับรายการ) ค่าเผื่อสินค้ำคงเหลือเป็นมูลค่าสุทธิที่จะได้รับ	88,932	90,739	(5,285)	6,824

13 สินทรัพย์หมุนเวียนอื่น

	งบการเงินรวม		งบการเงินเฉพาะกิจการ	
	พ.ศ. 2568	พ.ศ. 2567	พ.ศ. 2568	พ.ศ. 2567
	พันบาท	พันบาท	พันบาท	พันบาท
ภาษีหัก ณ ที่จ่ายรอขอคืน	45,847	30,503	35,562	23,724
เงินมัดจำ	21,056	24,483	8,616	10,916
ค่าใช้จ่ายจ่ายล่วงหน้า	61,986	66,143	25,241	26,838
ภาษีซื้อที่ยังไม่ถึงกำหนดชำระ	14,342	18,356	1,496	1,017
อากรขาเข้ารอขอคืน	7,160	9,098	-	-
อื่นๆ	2,759	5,366	2,707	4,351
รวมสินทรัพย์หมุนเวียนอื่น	153,150	153,949	73,622	66,846

14 เงินลงทุนในบริษัทย่อย และเงินลงทุนในบริษัทร่วม

14.1 เงินลงทุนในบริษัทย่อย

รายละเอียดเงินลงทุนในบริษัทย่อยของกิจการมีดังต่อไปนี้

ชื่อบริษัท	ลักษณะธุรกิจ	จัดตั้งขึ้น ในประเทศ	ทุนจดทะเบียน		สัดส่วนเงินลงทุนที่ถือ		ราคาทุน		ค่าเผื่อการด้อยค่า		มูลค่าตามบัญชี สุทธิ		เงินปันผลรับระหว่างปี	
			31 ธันวาคม พ.ศ. 2568	31 ธันวาคม พ.ศ. 2567	31 ธันวาคม พ.ศ. 2568	31 ธันวาคม พ.ศ. 2567	31 ธันวาคม พ.ศ. 2568	31 ธันวาคม พ.ศ. 2567	31 ธันวาคม พ.ศ. 2568	31 ธันวาคม พ.ศ. 2567	31 ธันวาคม พ.ศ. 2568	31 ธันวาคม พ.ศ. 2567	31 ธันวาคม พ.ศ. 2568	31 ธันวาคม พ.ศ. 2567
			พันบาท	พันบาท	ร้อยละ	ร้อยละ	พันบาท	พันบาท	พันบาท	พันบาท	พันบาท	พันบาท	พันบาท	พันบาท
บริษัท อูรียากกลาส อินดัสทรี จำกัด	ผลิตและจำหน่ายบรรจุภัณฑ์แก้ว	ไทย	3,000,000	3,000,000	100	100	3,699,889	3,699,889	-	-	3,699,889	3,699,889	360,000	231,000
บริษัท บีจีซี กลาส โซลูชั่น จำกัด	ผลิตและจำหน่ายบรรจุภัณฑ์แก้ว	ไทย	1,515,000	1,515,000	100	100	2,147,279	2,147,279	-	(35,525)	2,147,279	2,111,754	-	206,040
บริษัท ปทุมธานีกลาส อินดัสทรี จำกัด	ผลิตและจำหน่ายบรรจุภัณฑ์แก้ว	ไทย	1,190,000	1,190,000	100	100	1,407,090	1,407,090	-	-	1,407,090	1,407,090	-	-
บริษัท ราชบุรีกลาส อินดัสทรี จำกัด	ผลิตและจำหน่ายบรรจุภัณฑ์แก้ว	ไทย	1,500,000	1,500,000	100	100	1,479,075	1,479,075	-	-	1,479,075	1,479,075	-	48,000
บริษัท ปราจีนบุรีกลาส อินดัสทรี จำกัด	ผลิตและจำหน่ายบรรจุภัณฑ์แก้ว	ไทย	600,000	600,000	51	51	371,300	371,300	-	-	371,300	371,300	12,760	20,502
บริษัท บีจีซี แพคเกจจิ้ง จำกัด	ลงทุนในกิจการอื่น	ไทย	1,000,000	1,000,000	74	100	740,000	1,000,000	-	-	740,000	1,000,000	-	-
บริษัท บีจีซี ซีพีพลาย เซน แมเนจเม้นท์ จำกัด	บริหารจัดการด้านห่วงโซ่อุปทาน	ไทย	100,000	100,000	100	100	250,000	100,000	-	-	250,000	100,000	-	-
รวม							10,094,633	10,204,633	-	(35,525)	10,094,633	10,169,108	372,760	505,542

บริษัทที่อยู่ภายใต้บริษัทย่อยของบริษัทที่รวมอยู่ในการจัดทำงบการเงินรวม มีดังนี้

ชื่อบริษัท	ลักษณะธุรกิจ	จัดตั้งขึ้น ในประเทศ	ส่วนได้เสียในความเป็นเจ้าของที่ถือโดยกลุ่มกิจการ	
			31 ธันวาคม พ.ศ. 2568	31 ธันวาคม พ.ศ. 2567
			ร้อยละ	ร้อยละ
บริษัท บีจี แพคเกจจิ้ง จำกัด (ถือหุ้นโดย บริษัท บีจีซี แพคเกจจิ้ง จำกัด ร้อยละ 100)	ผลิตและจำหน่ายบรรจุภัณฑ์อื่น	ไทย	74	100
บริษัท บางกอก บรรจุภัณฑ์ จำกัด (ถือหุ้นโดย บริษัท บีจีซี แพคเกจจิ้ง จำกัด ร้อยละ 100)	ผลิตและจำหน่ายบรรจุภัณฑ์อื่น	ไทย	74	100
บริษัท ไพรม์ แพคเกจจิ้ง จำกัด (ถือหุ้นโดย บริษัท บีจีซี แพคเกจจิ้ง จำกัด ร้อยละ 75)	ผลิตและจำหน่ายบรรจุภัณฑ์อื่น	ไทย	74	75

บริษัท บีจี คอนเทนเนอร์ กลาส จำกัด (มหาชน)

หมายเหตุประกอบงบการเงินรวมและงบการเงินเฉพาะกิจการ

สำหรับปีสิ้นสุดวันที่ 31 ธันวาคม พ.ศ. 2568

การเปลี่ยนแปลงของเงินลงทุนในบริษัทย่อยระหว่างปีมีดังต่อไปนี้

	งบการเงินเฉพาะกิจการ	
	พ.ศ. 2568	พ.ศ. 2567
	พันบาท	พันบาท
มูลค่าตามบัญชีต้นปี	10,169,108	9,669,108
การลงทุนเพิ่มขึ้น	150,000	500,000
จำหน่ายเงินลงทุน	(260,000)	-
กลับรายการค่าเผื่อการด้อยค่า (หมายเหตุ 30)	35,525	-
มูลค่าตามบัญชีปลายปี	10,094,633	10,169,108

การเปลี่ยนแปลงเงินลงทุนในบริษัทย่อยทางตรงที่เกิดขึ้นในปี

การเพิ่มทุนจดทะเบียนของบริษัท บีจีซี ซัพพลายเชน เมเนจเม้นท์ จำกัด

ในระหว่างปี พ.ศ. 2568 บริษัท บีจีซี ซัพพลายเชน เมเนจเม้นท์ จำกัด (BGCS) ได้เพิ่มทุนจดทะเบียนจากจำนวน 100 ล้านบาท เป็นจำนวน 250 ล้านบาท โดยการออกหุ้นสามัญจดทะเบียนจำนวน 1,500,000 หุ้น มูลค่าที่ตราไว้หุ้นละ 100 บาท คิดเป็นมูลค่าจำนวนรวม 150 ล้านบาท โดย BGCS ได้เรียกชำระค่าหุ้นสามัญทั้งหมดเป็นจำนวนเงินรวม 150 ล้านบาท บริษัทได้จ่ายชำระค่าหุ้นสามัญจำนวนดังกล่าวเรียบร้อยแล้วในระหว่างปี

การจำหน่ายเงินลงทุนบางส่วนในบริษัท บีจีซี แพคเกจจิ้ง จำกัด

เมื่อวันที่ 13 พฤษภาคม พ.ศ. 2568 ที่ประชุมคณะกรรมการของบริษัทมีมติอนุมัติให้ขายหุ้นสามัญของบริษัท บีจีซี แพคเกจจิ้ง จำกัด (BGCP) ในสัดส่วนร้อยละ 26 ให้แก่ บริษัท สวอน อินดัสตรีส์ (ประเทศไทย) จำกัด คิดเป็นจำนวน 2,600,000 หุ้น มูลค่าตามบัญชีจำนวน 260 ล้านบาท ที่ราคาซื้อขาย 544 ล้านบาท โดยบริษัทยังคงมีสัดส่วนในการถือหุ้นร้อยละ 74 ใน BGCP และยังคงจัดประเภทเป็นเงินลงทุนในบริษัทย่อย ซึ่งบริษัทได้รับชำระค่าหุ้นสามัญจำนวนดังกล่าวเต็มจำนวนแล้วเมื่อวันที่ 30 มิถุนายน พ.ศ. 2568 บริษัทรับรู้กำไรจากการขายเงินลงทุนดังกล่าวจำนวน 284 ล้านบาทในงบกำไรขาดทุนเบ็ดเสร็จระหว่างรอบระยะเวลา (หมายเหตุ 30)

การกลับรายการค่าเผื่อการด้อยค่าเงินลงทุนในบริษัท บีจีซี กลาส โซลูชัน จำกัด

ในระหว่างปี พ.ศ. 2568 บริษัทได้ทำการกลับรายการค่าเผื่อการด้อยค่าเงินลงทุนในบริษัท บีจีซี กลาส โซลูชัน จำกัด (BGCG) จำนวน 35.53 ล้านบาท เนื่องจาก BGCG ทำสัญญารับประกันโหนดบริการทั้งหมดจากบริษัท ขอนแก่นกลาส อินดัสตรี จำกัด (KGI) ในปี พ.ศ. 2563 ส่งผลให้ BGCG มีกำไรสำหรับปีต่อเนื่องจนถึงปัจจุบัน และการประมาณการกระแสเงินสดในอนาคตไม่ปรากฏข้อบ่งชี้การด้อยค่าของเงินลงทุนอีกต่อไป โดยสินทรัพย์สุทธิ ณ วันที่ 31 ธันวาคม พ.ศ. 2568 และกำไรสุทธิสำหรับปีสิ้นสุดวันเดียวกันของ BGCG มีจำนวน 2,333 ล้านบาท และ 147 ล้านบาท ตามลำดับ

บริษัท บีจี คอนเทนเนอร์ กลาส จำกัด (มหาชน)

หมายเหตุประกอบงบการเงินรวมและงบการเงินเฉพาะกิจการ

สำหรับปีสิ้นสุดวันที่ 31 ธันวาคม พ.ศ. 2568

การเปลี่ยนแปลงเงินลงทุนในบริษัทย่อยทางอ้อมที่เกิดขึ้นในปี

การซื้อหุ้นสามัญของบริษัท ไพรม์ แพ็คเกจจิ้ง จำกัด

เมื่อวันที่ 30 เมษายน พ.ศ. 2568 บริษัท บีจีซี แพ็คเกจจิ้ง จำกัด (BGCP) ได้ทำรายการซื้อหุ้นสามัญในสัดส่วนร้อยละ 25 ของบริษัท ไพรม์ แพ็คเกจจิ้ง จำกัด (PRIME) จากบริษัท Grand Odin Venture Pte. Ltd. ในอัตราหุ้นละ 42.87 บาท รวมเป็นมูลค่าทั้งสิ้น 85.74 ล้านบาท ซึ่งบริษัทเคยรับรู้การผูกพันดังกล่าวเป็นส่วนหนึ่งของหนี้สินหมุนเวียนอื่น ณ วันที่ 31 ธันวาคม พ.ศ. 2567 ส่งผลให้ BGCP มีสัดส่วนในการถือหุ้นร้อยละ 100 ของทุนจดทะเบียน

ข้อมูลทางการเงินโดยสรุปของบริษัทย่อยที่มีส่วนได้เสียที่ไม่มีอำนาจควบคุมที่มีสาระสำคัญ

รายละเอียดด้านล่างแสดงข้อมูลทางการเงินโดยสรุปของบริษัทย่อยแต่ละรายที่มีส่วนได้เสียที่ไม่มีอำนาจควบคุมที่มีสาระสำคัญต่อกลุ่มกิจการ จำนวนที่เปิดเผยมสำหรับบริษัทย่อยแต่ละรายแสดงด้วยจำนวนก่อนการตัดรายการระหว่างกัน

ก) งบฐานะการเงินโดยสรุป

ณ วันที่ 31 ธันวาคม	บริษัท ปราจินบุรีกลาส		
	อินดัสทรี จำกัด		บริษัท บีจีซี แพ็คเกจจิ้ง จำกัด
	พ.ศ. 2568	พ.ศ. 2567	พ.ศ. 2568
	พันบาท	พันบาท	พันบาท
สินทรัพย์หมุนเวียน	176,039	260,371	1,218,750
หนี้สินหมุนเวียน	(466,649)	(602,753)	(1,930,585)
รวมสินทรัพย์หมุนเวียนสุทธิ	(290,610)	(342,382)	(711,835)
สินทรัพย์ไม่หมุนเวียน	1,157,931	1,025,073	1,132,334
หนี้สินไม่หมุนเวียน	(242,671)	(17,543)	(91,643)
รวมสินทรัพย์ไม่หมุนเวียนสุทธิ	915,260	1,007,530	1,040,691
สินทรัพย์สุทธิ	624,650	665,148	328,856
ส่วนได้เสียที่ไม่มีอำนาจควบคุม	306,079	325,922	85,503

บริษัท บีจี คอนเทนเนอร์ กลาส จำกัด (มหาชน)

หมายเหตุประกอบงบการเงินรวมและงบการเงินเฉพาะกิจการ

สำหรับปีสิ้นสุดวันที่ 31 ธันวาคม พ.ศ. 2568

ข) งบกำไรขาดทุนเบ็ดเสร็จโดยสรุป

สำหรับปีสิ้นสุดวันที่ 31 ธันวาคม	บริษัท ปราจิ้นบุรีกลาส		บริษัท บีจีซี แพคเกจจิ้ง จำกัด
	อินดัสทรี จำกัด		
	พ.ศ. 2568	พ.ศ. 2567	พ.ศ. 2568
	พันบาท	พันบาท	พันบาท
รายได้	508,217	713,309	2,810,017
กำไร (ขาดทุน) สำหรับปี	(15,317)	22,350	2,736
ขาดทุนเบ็ดเสร็จอื่น	(162)	(1,510)	(952)
กำไร (ขาดทุน) เบ็ดเสร็จรวม	(15,479)	20,840	1,784
กำไร (ขาดทุน) ส่วนที่เป็นของ ส่วนได้เสียที่ไม่มีอำนาจควบคุม	(7,585)	10,212	464
เงินปันผลจ่ายให้กับส่วนได้เสียที่ไม่มี อำนาจควบคุม	12,260	19,698	-

ค) งบกระแสเงินสดโดยสรุป

สำหรับปีสิ้นสุดวันที่ 31 ธันวาคม	บริษัท ปราจิ้นบุรีกลาส		บริษัท บีจีซี แพคเกจจิ้ง จำกัด
	อินดัสทรี จำกัด		
	พ.ศ. 2568	พ.ศ. 2567	พ.ศ. 2568
	พันบาท	พันบาท	พันบาท
เงินสดสุทธิได้มาจากกิจกรรมดำเนินงาน	63,841	50,582	107,158
เงินสดสุทธิใช้ไปในกิจกรรมลงทุน	(145,416)	(299,448)	(64,070)
เงินสดสุทธิได้มาจาก (ใช้ไปใน) กิจกรรมจัดหาเงิน	82,440	246,898	(56,694)
เงินสดและรายการเทียบเท่าเงินสดลดลง สุทธิ	865	(1,968)	(13,604)

บริษัท บีจี คอนเทนเนอร์ กล๊าส จำกัด (มหาชน)
 หมายเหตุประกอบงบการเงินรวมและงบการเงินเฉพาะกิจการ
 สำหรับปีสิ้นสุดวันที่ 31 ธันวาคม พ.ศ. 2568

14.2 เงินลงทุนในบริษัทร่วม

รายละเอียดเงินลงทุนในบริษัทร่วมของบริษัทมีดังต่อไปนี้

ชื่อบริษัท	ลักษณะธุรกิจ	จัดตั้งขึ้น ในประเทศ	สัดส่วนเงินลงทุน		มูลค่าตามบัญชี ตามวิธีราคาทุน		มูลค่าตามบัญชี ตามวิธีส่วนได้เสีย	
			31 ธันวาคม พ.ศ. 2568	31 ธันวาคม พ.ศ. 2567	31 ธันวาคม พ.ศ. 2568	31 ธันวาคม พ.ศ. 2567	31 ธันวาคม พ.ศ. 2568	31 ธันวาคม พ.ศ. 2567
			ร้อยละ	ร้อยละ	พันบาท	พันบาท	พันบาท	พันบาท
บริษัท บี เอส กล๊าส รีไซเคิล จำกัด	ซื้อขายเศษแก้ว	ไทย	26	26	45,738	45,738	48,925	47,135
บริษัท ทวีทรัพย์ (จิ๋วแจ๊ะเฮง) จำกัด	ซื้อขายและคัดแยกเศษแก้ว	ไทย	25	25	100,000	100,000	102,131	104,073
	เศษกระดาดและเศษโลหะ							
					145,738	145,738	151,056	151,208

การเปลี่ยนแปลงของเงินลงทุนในบริษัทร่วมระหว่างปีมีดังต่อไปนี้

สำหรับปีสิ้นสุดวันที่ 31 ธันวาคม	งบการเงินรวม		งบการเงินเฉพาะกิจการ	
	พ.ศ. 2568	พ.ศ. 2567	พ.ศ. 2568	พ.ศ. 2567
	พันบาท	พันบาท	พันบาท	พันบาท
ณ วันที่ 1 มกราคม	151,208	151,011	145,738	145,738
ส่วนแบ่งกำไร	4,678	4,287	-	-
เงินปันผลรับ (หมายเหตุ 36.1)	(4,830)	(4,090)	-	-
ณ วันที่ 31 ธันวาคม	151,056	151,208	145,738	145,738

กลุ่มกิจการไม่มีหนี้สินที่อาจเกิดขึ้นที่เกี่ยวข้องกับส่วนได้เสียในบริษัทร่วม

บริษัท บีจี คอนเทนเนอร์ กล๊าส จำกัด (มหาชน)

หมายเหตุประกอบงบการเงินรวมและงบการเงินเฉพาะกิจการ

สำหรับปีสิ้นสุดวันที่ 31 ธันวาคม พ.ศ. 2568

ข้อมูลทางการเงินโดยสรุปสำหรับบริษัทรวม

ตารางต่อไปนี้แสดงข้อมูลทางการเงินแบบสรุปสำหรับบริษัทรวมที่มีสาระสำคัญต่อกลุ่มกิจการ ข้อมูลทางการเงินที่เปิดเผยเป็นจำนวนที่แสดงอยู่ในงบการเงินของบริษัทรวม ซึ่งได้ปรับปรุงด้วยรายการปรับปรุงที่จำเป็นสำหรับการปฏิบัติตามวิธีส่วนได้เสีย รวมถึงการปรับปรุงมูลค่ายุติธรรมและการปรับปรุงเกี่ยวกับความแตกต่างของนโยบายการบัญชีของกลุ่มกิจการและบริษัทรวม

	บริษัท บี เอส กล๊าส รีไซเคิล จำกัด		บริษัท ทวีทรัพย์ (จิ๋วแจ๊ะเฮง) จำกัด	
	พ.ศ. 2568 พันบาท	พ.ศ. 2567 พันบาท	พ.ศ. 2568 พันบาท	พ.ศ. 2567 พันบาท
ผลการดำเนินงานโดยสรุป				
รายได้	751,757	942,974	1,533,865	1,877,848
กำไรสำหรับปี	8,358	14,222	9,779	22,084
กำไรเบ็ดเสร็จรวม	8,358	14,222	9,779	22,084
เงินปันผลรับจากบริษัทรวม	956	2,590	3,875	1,500
งบฐานะการเงินโดยสรุป				
สินทรัพย์หมุนเวียน	82,684	89,807	212,196	244,741
สินทรัพย์ไม่หมุนเวียน	103,196	104,369	173,388	182,916
หนี้สินหมุนเวียน	(55,980)	(86,406)	(199,846)	(228,998)
หนี้สินไม่หมุนเวียน	(27,129)	(11,884)	(38,263)	(43,414)
สินทรัพย์สุทธิ	102,771	95,886	147,475	155,245
การกระทบยอดไปยังมูลค่าตามบัญชี				
สินทรัพย์สุทธิสิ้นปี	102,771	95,886	147,475	155,245
ส่วนได้เสียของกลุ่มกิจการในบริษัทรวม (ร้อยละ)	26	26	25	25
ส่วนได้เสียของกลุ่มกิจการในบริษัทรวม (บาท)	26,720	24,930	36,869	38,811
ค่าความนิยม	22,205	22,205	65,262	65,262
มูลค่าตามบัญชีของบริษัทรวม	48,925	47,135	102,131	104,073

บริษัท บีจี คอนเทนเนอร์ กล๊าส จำกัด (มหาชน)

หมายเหตุประกอบงบการเงินรวมและงบการเงินเฉพาะกิจการ

สำหรับปีสิ้นสุดวันที่ 31 ธันวาคม พ.ศ. 2568

15 อสังหาริมทรัพย์เพื่อการลงทุน สุทธิ

	งบการเงินรวม			
	อาคารและ			รวม
	ที่ดิน ที่ดิน พันบาท	ส่วนปรับปรุง อาคาร	งานระหว่าง ก่อสร้าง	
		พันบาท	พันบาท	
ณ วันที่ 1 มกราคม พ.ศ. 2567				
ราคาทุน	80,496	31,195	83,239	194,930
หัก ค่าเสื่อมราคาสะสม	-	(910)	-	(910)
มูลค่าตามบัญชี สุทธิ	80,496	30,285	83,239	194,020
สำหรับปีสิ้นสุดวันที่ 31 ธันวาคม พ.ศ. 2567				
มูลค่าตามบัญชีต้นปี สุทธิ	80,496	30,285	83,239	194,020
การซื้อเพิ่มขึ้น	70,341	217	132,668	203,226
การจัดประเภทรายการใหม่	(7,534)	(8,244)	-	(15,778)
โอนเปลี่ยนประเภทสินทรัพย์	-	215,907	(215,907)	-
ค่าเสื่อมราคา	-	(9,339)	-	(9,339)
มูลค่าตามบัญชี สุทธิ	143,303	228,826	-	372,129
ณ วันที่ 31 ธันวาคม พ.ศ. 2567				
ราคาทุน	143,303	238,826	-	382,129
หัก ค่าเสื่อมราคาสะสม	-	(10,000)	-	(10,000)
มูลค่าตามบัญชี สุทธิ	143,303	228,826	-	372,129
สำหรับปีสิ้นสุดวันที่ 31 ธันวาคม พ.ศ. 2568				
มูลค่าตามบัญชีต้นปี สุทธิ	143,303	228,826	-	372,129
การซื้อเพิ่มขึ้น	-	243	3,608	3,851
การจัดประเภทรายการใหม่	45,293	26,856	-	72,149
โอนเปลี่ยนประเภทสินทรัพย์	-	3,608	(3,608)	-
ค่าเสื่อมราคา	-	(19,062)	-	(19,062)
ขาดทุนจากการด้อยค่า (หมายเหตุ 30)	-	(23,397)	-	(23,397)
มูลค่าตามบัญชีปลายปี สุทธิ	188,596	217,074	-	405,670
ณ วันที่ 31 ธันวาคม พ.ศ. 2568				
ราคาทุน	188,596	268,135	-	456,731
หัก ค่าเสื่อมราคาสะสม	-	(27,664)	-	(27,664)
หัก ค่าเผื่อการด้อยค่าสะสม	-	(23,397)	-	(23,397)
มูลค่าตามบัญชี สุทธิ	188,596	217,074	-	405,670
มูลค่ายุติธรรม ณ วันที่ 31 ธันวาคม พ.ศ. 2567				374,705
มูลค่ายุติธรรม ณ วันที่ 31 ธันวาคม พ.ศ. 2568				468,293

บริษัท บีจี คอนเทนเนอร์ กลาส จำกัด (มหาชน)**หมายเหตุประกอบงบการเงินรวมและงบการเงินเฉพาะกิจการ****สำหรับปีสิ้นสุดวันที่ 31 ธันวาคม พ.ศ. 2568**

มูลค่ายุติธรรมของอสังหาริมทรัพย์เพื่อการลงทุนประเมินโดยใช้วิธีรายได้ (Income approach) ซึ่งอ้างอิงจากกระแสเงินสดในอนาคตที่คาดว่าจะได้รับ และวิธีต้นทุนทดแทน (Replacement cost method) โดยวิธีการประเมินทั้งสองอาศัยสมมติฐานและข้อมูลที่มีนัยสำคัญซึ่งไม่สามารถสังเกตได้จากตลาดโดยตรง เช่น รายได้ค่าเช่าในอนาคต อัตราคิดลด และต้นทุนทดแทนของสินทรัพย์ที่คล้ายคลึงกันด้วยเหตุนี้ มูลค่ายุติธรรมของอสังหาริมทรัพย์เพื่อการลงทุนจึงจัดอยู่ในระดับ 3 ของลำดับชั้นมูลค่ายุติธรรม กลุ่มกิจการพิจารณาข้อมูลและสมมติฐานที่สำคัญโดยอ้างอิงจากสภาพตลาด ณ วันสิ้นปี การเปลี่ยนแปลงในสมมติฐานที่สำคัญอาจส่งผลกระทบต่อมูลค่ายุติธรรมของอสังหาริมทรัพย์เพื่อการลงทุนอย่างเป็นสาระสำคัญ

จำนวนเงินที่เกี่ยวข้องกับอสังหาริมทรัพย์เพื่อการลงทุนที่ได้รับรู้ในกำไรหรือขาดทุน ได้แก่

สำหรับปีสิ้นสุดวันที่ 31 ธันวาคม	งบการเงินรวม	
	พ.ศ. 2568	พ.ศ. 2567
	พันบาท	พันบาท
รายได้ค่าเช่าจากสัญญาเช่าดำเนินงาน	10,836	3,337
ค่าใช้จ่ายในการดำเนินงานโดยตรงซึ่งก่อให้เกิดรายได้ค่าเช่าสำหรับปี	6,580	2,318
ค่าใช้จ่ายในการดำเนินงานโดยตรงซึ่งไม่ได้ก่อให้เกิดรายได้ค่าเช่าสำหรับปี	12,438	8,210

ณ วันที่ 31 ธันวาคม พ.ศ. 2568 และ พ.ศ. 2567 กลุ่มบริษัทมิได้มีการนำอสังหาริมทรัพย์เพื่อการลงทุนข้างต้นไปใช้ในการค้ำประกันวงเงินสินเชื่อใด ๆ

จำนวนเงินขั้นต่ำของค่าเช่ารับสำหรับอสังหาริมทรัพย์เพื่อการลงทุนแสดงได้ดังนี้

ณ วันที่ 31 ธันวาคม	งบการเงินรวม	
	พ.ศ. 2568	พ.ศ. 2567
	พันบาท	พันบาท
ถึงกำหนดชำระภายใน 1 ปี	12,522	2,020
ถึงกำหนดชำระระหว่าง 1 ถึง 2 ปี	5,028	811
ถึงกำหนดชำระระหว่าง 2 ถึง 3 ปี	3,430	-
รวม	20,980	2,831

16 ที่ดิน อาคารและอุปกรณ์ สุทธิ

การเปลี่ยนแปลงของ ที่ดิน อาคารและอุปกรณ์ สำหรับปีมีดังนี้

	งบการเงินรวม							
	วิธีมูลค่ายุติธรรม	วิธีราคาทุน						
	ที่ดิน พื้นที่บาท	ส่วนปรับปรุงที่ดิน พื้นที่บาท	อาคารและ ส่วนปรับปรุง อาคาร พื้นที่บาท	เครื่องจักร และอุปกรณ์โรงงาน พื้นที่บาท	ยานพาหนะ พื้นที่บาท	เครื่องตกแต่ง อุปกรณ์สำนักงานและ อุปกรณ์ดำเนินงานอื่น พื้นที่บาท	งานระหว่าง ก่อสร้าง พื้นที่บาท	รวม พื้นที่บาท
ณ วันที่ 1 มกราคม พ.ศ. 2567								
ราคาทุนหรือราคาที่ดีใหม่	1,777,138	213,350	6,014,586	17,830,088	214,440	655,683	1,058,498	27,763,783
หัก ค่าเสื่อมราคาสะสม	-	(69,648)	(2,986,295)	(12,287,118)	(122,336)	(473,113)	-	(15,938,510)
หัก ค่าเผื่อการด้อยค่าสะสม	-	-	(19,954)	(112,723)	-	-	(10,250)	(142,927)
มูลค่าตามบัญชี สุทธิ	1,777,138	143,702	3,008,337	5,430,247	92,104	182,570	1,048,248	11,682,346
สำหรับปีสิ้นสุดวันที่ 31 ธันวาคม พ.ศ. 2567								
มูลค่าตามบัญชีต้นปี สุทธิ	1,777,138	143,702	3,008,337	5,430,247	92,104	182,570	1,048,248	11,682,346
ซื้อสินทรัพย์	-	-	10,952	150,684	45,861	34,747	1,042,992	1,285,236
จัดประเภทรายการใหม่	7,534	-	8,244	(4,039)	-	(4)	33,166	44,901
โอนเปลี่ยนแปลงประเภทสินทรัพย์	-	39,614	429,371	542,844	10	43,236	(1,055,075)	-
จำหน่ายและตัดจำหน่ายระหว่างปี สุทธิ	-	-	(220)	(4,400)	(1,752)	(89)	(3,702)	(10,163)
ค่าเสื่อมราคา	-	(19,379)	(313,092)	(1,111,781)	(31,409)	(77,525)	-	(1,553,186)
ขาดทุนจากการด้อยค่า (หมายเหตุ 30)	-	-	-	(14,819)	-	-	5,605	(9,214)
ดอกเบี้ยจ่ายที่ถือเป็นต้นทุน	-	-	-	-	-	-	6,234	6,234
มูลค่าตามบัญชีปลายปี สุทธิ	1,784,672	163,937	3,143,592	4,988,736	104,814	182,935	1,077,468	11,446,154
ณ วันที่ 31 ธันวาคม พ.ศ. 2567								
ราคาทุนหรือราคาที่ดีใหม่	1,784,672	252,964	6,455,889	18,383,279	249,899	719,697	1,082,113	28,928,513
หัก ค่าเสื่อมราคาสสม	-	(89,027)	(3,297,697)	(13,291,684)	(145,085)	(536,762)	-	(17,360,255)
หัก ค่าเผื่อการด้อยค่าสะสม	-	-	(14,600)	(102,859)	-	-	(4,645)	(122,104)
มูลค่าตามบัญชี สุทธิ	1,784,672	163,937	3,143,592	4,988,736	104,814	182,935	1,077,468	11,446,154

	งบการเงินรวม							
	วิธีมูลค่ายุติธรรม	วิธีราคาทุน						
	ที่ดิน พันบาท	ส่วนปรับปรุงที่ดิน พันบาท	อาคารและ ส่วนปรับปรุง อาคาร พันบาท	เครื่องจักร และอุปกรณ์โรงงาน พันบาท	ยานพาหนะ พันบาท	เครื่องตกแต่ง อุปกรณ์สำนักงานและ อุปกรณ์ดำเนินงานอื่น พันบาท	งานระหว่าง ก่อสร้าง พันบาท	รวม พันบาท
ณ วันที่ 1 มกราคม พ.ศ. 2568								
ราคาทุนหรือราคาที่ดีใหม่	1,784,672	252,964	6,455,889	18,383,279	249,899	719,697	1,082,113	28,928,513
หัก ค่าเสื่อมราคาสสม	-	(89,027)	(3,297,697)	(13,291,684)	(145,085)	(536,762)	-	(17,360,255)
หัก ค่าเผื่อการด้อยค่าสะสม	-	-	(14,600)	(102,859)	-	-	(4,645)	(122,104)
มูลค่าตามบัญชี สุทธิ	1,784,672	163,937	3,143,592	4,988,736	104,814	182,935	1,077,468	11,446,154
สำหรับปีสิ้นสุดวันที่ 31 ธันวาคม พ.ศ. 2568								
มูลค่าตามบัญชีต้นปี สุทธิ	1,784,672	163,937	3,143,592	4,988,736	104,814	182,935	1,077,468	11,446,154
การตีราคาใหม่	122,431	-	-	-	-	-	-	122,431
ซื้อสินทรัพย์	-	-	2,175	160,037	29,595	32,337	654,380	878,524
จัดประเภทรายการใหม่	(45,293)	-	(28,661)	4,347	-	(8)	(1,918)	(71,533)
โอนเปลี่ยนประเภทสินทรัพย์	-	6,429	183,232	241,098	2,604	52,143	(485,506)	-
จำหน่ายและตัดจำหน่ายระหว่างปี สุทธิ	-	-	(741)	(30,745)	(2,449)	(104)	(285)	(34,324)
ค่าเสื่อมราคา	-	(18,382)	(321,154)	(1,019,236)	(34,640)	(82,131)	-	(1,475,543)
ขาดทุนจากการด้อยค่า (หมายเหตุ 30)	-	-	(23,723)	(70,779)	-	-	1,637	(92,865)
ดอกเบี้ยจ่ายที่ถือเป็นต้นทุน	-	-	-	-	-	-	4,822	4,822
มูลค่าตามบัญชีปลายปี สุทธิ	1,861,810	151,984	2,954,720	4,273,458	99,924	185,172	1,250,598	10,777,666
ณ วันที่ 31 ธันวาคม พ.ศ. 2568								
ราคาทุนหรือราคาที่ดีใหม่	1,739,379	259,393	6,608,648	17,832,290	234,711	751,223	1,253,606	28,679,250
การตีราคาใหม่	122,431	-	-	-	-	-	-	122,431
หัก ค่าเสื่อมราคาสสม	-	(107,409)	(3,615,605)	(13,397,759)	(134,787)	(566,051)	-	(17,821,611)
หัก ค่าเผื่อการด้อยค่าสะสม	-	-	(38,323)	(161,073)	-	-	(3,008)	(202,404)
มูลค่าตามบัญชี สุทธิ	1,861,810	151,984	2,954,720	4,273,458	99,924	185,172	1,250,598	10,777,666

	งบการเงินเฉพาะกิจการ						
	อาคารและ		เครื่องจักร และอุปกรณ์โรงงาน	ยานพาหนะ	เครื่องตกแต่ง		รวม
	ส่วนปรับปรุงที่ดิน	ส่วนปรับปรุง			อุปกรณ์สำนักงานและ	งานระหว่างก่อสร้าง	
	พันบาท	อาคาร	พันบาท	พันบาท	อุปกรณ์ดำเนินงานอื่น	พันบาท	พันบาท
		พันบาท	พันบาท		พันบาท		
ณ วันที่ 1 มกราคม พ.ศ. 2567							
ราคาทุน	454	90,825	60,804	70,977	120,530	1,099	344,689
หัก ค่าเสื่อมราคาสะสม	(296)	(25,057)	(23,388)	(23,123)	(77,323)	-	(149,187)
มูลค่าตามบัญชี สุทธิ	158	65,768	37,416	47,854	43,207	1,099	195,502
สำหรับปีสิ้นสุดวันที่ 31 ธันวาคม พ.ศ. 2567							
มูลค่าตามบัญชีต้นปี สุทธิ	158	65,768	37,416	47,854	43,207	1,099	195,502
ซื้อสินทรัพย์	-	305	7,960	41,648	16,715	14,072	80,700
โอนเปลี่ยนประเภทสินทรัพย์	-	6,696	6,646	-	955	(14,297)	-
จำหน่ายและตัดจำหน่ายระหว่างปี สุทธิ	-	-	-	(1,752)	-	-	(1,752)
ค่าเสื่อมราคา	(91)	(12,057)	(10,088)	(17,168)	(20,903)	-	(60,307)
มูลค่าตามบัญชีปลายปี สุทธิ	67	60,712	41,934	70,582	39,974	874	214,143
ณ วันที่ 31 ธันวาคม พ.ศ. 2567							
ราคาทุน	454	97,826	75,383	109,265	137,884	874	421,687
หัก ค่าเสื่อมราคาสะสม	(387)	(37,114)	(33,449)	(38,683)	(97,910)	-	(207,544)
มูลค่าตามบัญชี สุทธิ	67	60,712	41,934	70,582	39,974	874	214,143

งบการเงินเฉพาะกิจการ							
ส่วนปรับปรุงที่ดิน	อาคารและ	เครื่องจักร	ยานพาหนะ	เครื่องตกแต่ง	งานระหว่างก่อสร้าง	รวม	
	ส่วนปรับปรุง	และอุปกรณ์โรงงาน		อุปกรณ์สำนักงานและ			
	อาคาร			อุปกรณ์ดำเนินงานอื่น			
พันบาท	พันบาท	พันบาท	พันบาท	พันบาท	พันบาท	พันบาท	
ณ วันที่ 1 มกราคม พ.ศ. 2568							
ราคาทุน	454	97,826	75,383	109,265	137,884	874	421,687
หัก ค่าเสื่อมราคาสะสม	(387)	(37,114)	(33,449)	(38,683)	(97,910)	-	(207,544)
มูลค่าตามบัญชี สุทธิ	67	60,712	41,934	70,582	39,974	874	214,143
สำหรับปีสิ้นสุดวันที่ 31 ธันวาคม พ.ศ. 2568							
มูลค่าตามบัญชีต้นปี สุทธิ	67	60,712	41,934	70,582	39,974	874	214,143
ซื้อสินทรัพย์	-	427	2,515	28,609	16,813	40,747	89,111
โอนเปลี่ยนประเภทสินทรัพย์	-	24,064	7,755	-	9,204	(41,023)	-
จำหน่ายและตัดจำหน่ายระหว่างปี สุทธิ	-	-	(449)	(798)	-	-	(1,247)
ค่าเสื่อมราคา	(67)	(14,660)	(10,154)	(22,795)	(21,187)	-	(68,863)
มูลค่าตามบัญชีปลายปี สุทธิ	-	70,543	41,601	75,598	44,804	598	233,144
ณ วันที่ 31 ธันวาคม พ.ศ. 2568							
ราคาทุน	454	122,317	80,892	128,825	163,643	598	496,729
หัก ค่าเสื่อมราคาสะสม	(454)	(51,774)	(39,291)	(53,227)	(118,839)	-	(263,585)
มูลค่าตามบัญชี สุทธิ	-	70,543	41,601	75,598	44,804	598	233,144

บริษัท บีจี คอนเทนเนอร์ กลาส จำกัด (มหาชน)

หมายเหตุประกอบงบการเงินรวมและงบการเงินเฉพาะกิจการ

สำหรับปีสิ้นสุดวันที่ 31 ธันวาคม พ.ศ. 2568

ค่าเสื่อมราคาที่ได้รับรู้ในกำไรหรือขาดทุนซึ่งเกี่ยวข้องกับอาคารและอุปกรณ์แสดงดังต่อไปนี้

สำหรับปีสิ้นสุดวันที่ 31 ธันวาคม	งบการเงินรวม		งบการเงินเฉพาะกิจการ	
	พ.ศ. 2568	พ.ศ. 2567	พ.ศ. 2568	พ.ศ. 2567
	พันบาท	พันบาท	พันบาท	พันบาท
ต้นทุนขาย	1,331,059	1,467,280	-	-
ค่าใช้จ่ายในการบริหาร	144,484	85,906	68,863	60,307
	1,475,543	1,553,186	68,863	60,307

ต้นทุนการกู้ยืมจำนวน 4.82 ล้านบาท (พ.ศ. 2567 จำนวน 6.23 ล้านบาท) เกิดจากเงินกู้ยืมที่กู้มาเพื่อวัตถุประสงค์ทั่วไป และได้บันทึกเป็นต้นทุนของสินทรัพย์รวมและอยู่ในต้นทุนของสินทรัพย์ที่เพิ่มขึ้น โดยกลุ่มกิจการได้ใช้เงินกู้ยืมที่มีวัตถุประสงค์ทั่วไปเพื่อการจัดหาสินทรัพย์ที่เข้าเงื่อนไขซึ่งมีอัตราดอกเบี้ยระหว่างร้อยละ 1.83 ถึง 2.06 ต่อปี (พ.ศ. 2567 ร้อยละ 3.06 ถึง 3.10 ต่อปี)

ในระหว่างปี พ.ศ. 2568 กลุ่มกิจการได้รับรู้ผลขาดทุนจากการด้อยค่าที่ดิน อาคารและอุปกรณ์จำนวนรวม 92.87 ล้านบาท (พ.ศ. 2567 จำนวน 9.21 ล้านบาท) โดยผลขาดทุนส่วนหนึ่งจำนวน 72.84 ล้านบาท เกิดจากอาคารและส่วนปรับปรุงอาคาร และเครื่องจักรและอุปกรณ์ของบริษัทย่อยแห่งหนึ่งของกลุ่มกิจการ เนื่องจากการปิดส่วนงานผลิตของบริษัทย่อยแห่งนั้น มูลค่าที่คาดว่าจะได้รับคืนได้คำนวณโดยอ้างอิงจากหน่วยที่ก่อให้เกิดเงินสดซึ่งคือส่วนงานดำเนินงานของบริษัทย่อยดังกล่าว โดยกำหนดมูลค่าที่คาดว่าจะได้รับคืนจากราคาขายสุทธิและมูลค่าจากการใช้เป็นรายสินทรัพย์ในแต่ละส่วนงานดำเนินงาน ราคาขายสุทธิพิจารณาโดยอ้างอิงถึงราคาตลาดของสินทรัพย์เทียบเท่า ส่วนมูลค่าจากการใช้คำนวณจากประมาณการกระแสเงินสดก่อนภาษี ซึ่งอ้างอิงจากงบประมาณทางการเงินที่ครอบคลุมอายุการให้ประโยชน์เชิงเศรษฐกิจของสินทรัพย์ และได้รับอนุมัติจากผู้บริหาร สำหรับการด้อยค่าส่วนที่เหลือจำนวน 20.03 ล้านบาท เกิดจากการด้อยค่าของอุปกรณ์และอะไหล่สุทธิบริษัทย่อยหลายแห่ง เนื่องจากมีแผนจะไม่ใช้ประโยชน์จากสินทรัพย์ดังกล่าว

ณ วันที่ 31 ธันวาคม พ.ศ. 2568 กลุ่มกิจการและบริษัทไม่มีการนำรายการคงเหลือของที่ดิน อาคารและอุปกรณ์ ไปใช้ในการค้ำประกันเงินกู้ยืมระยะสั้นและเงินกู้ยืมระยะยาว

มูลค่ายุติธรรมของที่ดิน

ณ วันที่ 31 ธันวาคม พ.ศ. 2568 กลุ่มกิจการได้ทำการประเมินมูลค่ายุติธรรมของที่ดินโดยผู้ประเมินอิสระ โดยส่วนเกินทุนจากการตีราคาสินทรัพย์สุทธิจากภาษีเงินได้รอการตัดบัญชีที่เกี่ยวข้องจะรับรู้ไปยังงบกำไรขาดทุนเบ็ดเสร็จและแสดงในรายการ “ส่วนเกินทุนจากการตีราคาสินทรัพย์” ในส่วนของเจ้าของ

บริษัท บีจี คอนเทนเนอร์ กลาส จำกัด (มหาชน)

หมายเหตุประกอบงบการเงินรวมและงบการเงินเฉพาะกิจการ

สำหรับปีสิ้นสุดวันที่ 31 ธันวาคม พ.ศ. 2568

ตารางต่อไปนี้จะแสดงการวิเคราะห์ที่ดินที่แสดงด้วยวิธีมูลค่ายุติธรรมตามการจัดประเภทลำดับชั้นมูลค่ายุติธรรมเป็นดังนี้

ข้อมูลอื่นที่สังเกตได้ที่
มีนัยสำคัญ (ระดับ 2)
พันบาท

การวัดมูลค่ายุติธรรมที่เกิดขึ้นประจำ
ที่ดิน

1,861,810

กลุ่มกิจการไม่มีการโอนระหว่างลำดับชั้นมูลค่ายุติธรรมในระหว่างปี

เทคนิคการประเมินมูลค่าที่ใช้เพื่อให้ได้มาซึ่งข้อมูลระดับ 2 ของมูลค่ายุติธรรม

มูลค่ายุติธรรมระดับ 2 ของที่ดินได้อ้างอิงจากวิธีเปรียบเทียบราคาขาย โดยนำราคาขายของที่ดินที่เปรียบเทียบกันได้ในพื้นที่ใกล้เคียงกันมาปรับปรุงด้วยความแตกต่างของคุณสมบัติที่สำคัญเช่น ทำเลที่ตั้งของที่ดินและลักษณะทางกายภาพ ข้อมูลที่สำคัญที่สุดในวิธีการประเมินมูลค่านี้คือราคาต่อตารางวาของข้อมูลเปรียบเทียบ

17 สินทรัพย์สิทธิการใช้ สุทธิ

	งบการเงินรวม			
	ที่ดินและส่วน	อาคารและส่วน	ยานพาหนะ	รวม
	ปรับปรุงที่ดิน พันบาท	ปรับปรุงอาคาร พันบาท	พันบาท	พันบาท
ยอดยกมา ณ วันที่ 1 มกราคม พ.ศ. 2567	68,130	258,300	129,646	456,076
การเพิ่มขึ้น	-	-	87,803	87,803
การเปลี่ยนแปลงสัญญาเช่าและการประเมินหนี้สิน ตามสัญญาเช่าใหม่	(1,401)	(1,966)	259	(3,108)
ค่าเสื่อมราคา	(13,334)	(64,051)	(53,354)	(130,739)
มูลค่าตามบัญชีสุทธิ ณ วันที่ 31 ธันวาคม พ.ศ. 2567	53,395	192,283	164,354	410,032
ยอดยกมา ณ วันที่ 1 มกราคม พ.ศ. 2568	53,395	192,283	164,354	410,032
การเพิ่มขึ้น	-	147,923	43,519	191,442
การยกเลิกสัญญา	-	-	(56)	(56)
ค่าเสื่อมราคา	(18,940)	(60,786)	(57,701)	(137,427)
มูลค่าตามบัญชีสุทธิ ณ วันที่ 31 ธันวาคม พ.ศ. 2568	34,455	279,420	150,116	463,991

บริษัท บีจี คอนเทนเนอร์ กล๊าส จำกัด (มหาชน)

หมายเหตุประกอบงบการเงินรวมและงบการเงินเฉพาะกิจการ

สำหรับปีสิ้นสุดวันที่ 31 ธันวาคม พ.ศ. 2568

	งบการเงินเฉพาะกิจการ		
	อาคารและส่วน		
	ปรับปรุงอาคาร พื้นที่	ยานพาหนะ พื้นที่	รวม พื้นที่
ยอดยกมา ณ วันที่ 1 มกราคม พ.ศ. 2567	237,891	31,608	269,499
การเพิ่มขึ้น	-	36,024	36,024
การยกเลิกสัญญา	-	(3,271)	(3,271)
การเปลี่ยนแปลงสัญญาเช่าและการประเมินหนี้สินตามสัญญาเช่าใหม่	(1,966)	259	(1,707)
ค่าเสื่อมราคา	(58,381)	(16,660)	(75,041)
มูลค่าตามบัญชีสุทธิ ณ วันที่ 31 ธันวาคม พ.ศ. 2567	177,544	47,960	225,504
ยอดยกมา ณ วันที่ 1 มกราคม พ.ศ. 2568	177,544	47,960	225,504
การเพิ่มขึ้น	147,923	9,140	157,063
ค่าเสื่อมราคา	(55,116)	(16,195)	(71,311)
มูลค่าตามบัญชีสุทธิ ณ วันที่ 31 ธันวาคม พ.ศ. 2568	270,351	40,905	311,256

ค่าใช้จ่ายที่เกี่ยวข้องกับสัญญาเช่าที่ไม่ได้รวมรับรู้ในหนี้สินตามสัญญาเช่าและสินทรัพย์สิทธิการใช้ และกระแสเงินสดจ่ายทั้งหมดของสัญญาเช่ามีดังนี้

	งบการเงินรวม		งบการเงินเฉพาะกิจการ	
	พ.ศ. 2568	พ.ศ. 2567	พ.ศ. 2567	พ.ศ. 2566
	พื้นที่	พื้นที่	พื้นที่	พื้นที่
ดอกเบี้ยจ่าย (รวมอยู่ในต้นทุนทางการเงิน)	16,445	14,457	10,580	7,814
ค่าใช้จ่ายเกี่ยวกับสัญญาเช่าระยะสั้น	106,762	67,009	-	-
กระแสเงินสดจ่ายทั้งหมดของสัญญาเช่า	259,619	218,581	78,911	82,324

บริษัท บีจี คอนเทนเนอร์ กลาส จำกัด (มหาชน)

หมายเหตุประกอบงบการเงินรวมและงบการเงินเฉพาะกิจการ

สำหรับปีสิ้นสุดวันที่ 31 ธันวาคม พ.ศ. 2568

18 สินทรัพย์ไม่มีตัวตน สุทธิ

	งบการเงินรวม			
	ความสัมพันธ์ กับลูกค้า พันบาท	โปรแกรม คอมพิวเตอร์ พันบาท	โปรแกรม คอมพิวเตอร์ ระหว่างติดตั้ง พันบาท	รวม พันบาท
ณ วันที่ 1 มกราคม พ.ศ. 2567				
ราคาทุน	63,000	117,384	16,137	196,521
<u>หัก</u> ค่าตัดจำหน่ายสะสม	(4,038)	(69,730)	-	(73,768)
มูลค่าตามบัญชี สุทธิ	58,962	47,654	16,137	122,753
สำหรับปีสิ้นสุด วันที่ 31 ธันวาคม พ.ศ. 2567				
มูลค่าตามบัญชีต้นปี สุทธิ	58,962	47,654	16,137	122,753
ซื้อสินทรัพย์	-	6,131	3,958	10,089
ค่าตัดจำหน่าย	(5,360)	(21,828)	-	(27,188)
จัดประเภทรายการใหม่	-	1,016	7,713	8,729
โอนเปลี่ยนประเภทสินทรัพย์	-	18,330	(18,330)	-
มูลค่าตามบัญชีปลายปี สุทธิ	53,602	51,303	9,478	114,383
ณ วันที่ 31 ธันวาคม พ.ศ. 2567				
ราคาทุน	63,000	134,308	9,478	206,786
<u>หัก</u> ค่าตัดจำหน่ายสะสม	(9,398)	(83,005)	-	(92,403)
มูลค่าตามบัญชี สุทธิ	53,602	51,303	9,478	114,383
ณ วันที่ 1 มกราคม พ.ศ. 2568				
ราคาทุน	63,000	134,308	9,478	206,786
<u>หัก</u> ค่าตัดจำหน่ายสะสม	(9,398)	(83,005)	-	(92,403)
มูลค่าตามบัญชี สุทธิ	53,602	51,303	9,478	114,383
สำหรับปีสิ้นสุด วันที่ 31 ธันวาคม พ.ศ. 2568				
มูลค่าตามบัญชีต้นปี สุทธิ	53,602	51,303	9,478	114,383
ซื้อสินทรัพย์	-	6,038	3,700	9,738
ค่าตัดจำหน่าย	(5,360)	(22,218)	-	(27,578)
จัดประเภทรายการใหม่	-	2,787	-	2,787
โอนเปลี่ยนประเภทสินทรัพย์	-	6,836	(6,836)	-
จำหน่ายระหว่างปี สุทธิ	-	(117)	-	(117)
ค่าเผื่อลดมูลค่าสินทรัพย์ไม่มีตัวตน (หมายเหตุ 30)	-	(1,795)	-	(1,795)
มูลค่าตามบัญชีปลายปี สุทธิ	48,242	42,834	6,342	97,418
ณ วันที่ 31 ธันวาคม พ.ศ. 2568				
ราคาทุน	63,000	149,176	6,342	218,518
<u>หัก</u> ค่าตัดจำหน่ายสะสม	(14,758)	(104,547)	-	(119,305)
<u>หัก</u> ค่าเผื่อการลดมูลค่าสะสม	-	(1,795)	-	(1,795)
มูลค่าตามบัญชี สุทธิ	48,242	42,834	6,342	97,418

บริษัท บีจี คอนเทนเนอร์ กล๊าส จำกัด (มหาชน)

หมายเหตุประกอบงบการเงินรวมและงบการเงินเฉพาะกิจการ

สำหรับปีสิ้นสุดวันที่ 31 ธันวาคม พ.ศ. 2568

	งบการเงินเฉพาะกิจการ		
	โปรแกรมคอมพิวเตอร์ระหว่างติดตั้ง		รวม
	โปรแกรมคอมพิวเตอร์ พันบาท	ระหว่างติดตั้ง พันบาท	
ณ วันที่ 1 มกราคม พ.ศ. 2567			
ราคาทุน	76,539	16,137	92,676
<u>หัก</u> ค่าตัดจำหน่ายสะสม	(37,860)	-	(37,860)
มูลค่าตามบัญชี สุทธิ	38,679	16,137	54,816
สำหรับปีสิ้นสุดวันที่ 31 ธันวาคม พ.ศ. 2567			
มูลค่าตามบัญชีต้นปี สุทธิ	38,679	16,137	54,816
ซื้อสินทรัพย์	830	2,118	2,948
โอนเปลี่ยนแปลงประเภทสินทรัพย์	8,777	(8,777)	-
ค่าตัดจำหน่าย	(15,285)	-	(15,285)
มูลค่าตามบัญชีปลายปี สุทธิ	33,001	9,478	42,479
ณ วันที่ 31 ธันวาคม พ.ศ. 2567			
ราคาทุน	86,146	9,478	95,624
<u>หัก</u> ค่าตัดจำหน่ายสะสม	(53,145)	-	(53,145)
มูลค่าตามบัญชี สุทธิ	33,001	9,478	42,479
ณ วันที่ 1 มกราคม พ.ศ. 2568			
ราคาทุน	86,146	9,478	95,624
<u>หัก</u> ค่าตัดจำหน่ายสะสม	(53,145)	-	(53,145)
มูลค่าตามบัญชี สุทธิ	33,001	9,478	42,479
สำหรับปีสิ้นสุดวันที่ 31 ธันวาคม พ.ศ. 2568			
มูลค่าตามบัญชีต้นปี สุทธิ	33,001	9,478	42,479
ซื้อสินทรัพย์	600	3,700	4,300
โอนเปลี่ยนแปลงประเภทสินทรัพย์	6,836	(6,836)	-
ค่าตัดจำหน่าย	(15,644)	-	(15,644)
มูลค่าตามบัญชีปลายปี สุทธิ	24,793	6,341	31,135
ณ วันที่ 31 ธันวาคม พ.ศ. 2568			
ราคาทุน	93,582	6,341	99,924
<u>หัก</u> ค่าตัดจำหน่ายสะสม	(68,789)	-	(68,789)
มูลค่าตามบัญชี สุทธิ	24,793	6,341	31,135

บริษัท บีจี คอนเทนเนอร์ กลาส จำกัด (มหาชน)

หมายเหตุประกอบงบการเงินรวมและงบการเงินเฉพาะกิจการ

สำหรับปีสิ้นสุดวันที่ 31 ธันวาคม พ.ศ. 2568

ค่าตัดจำหน่ายที่รับรู้ในกำไรหรือขาดทุนซึ่งเกี่ยวข้องกับสินทรัพย์ไม่มีตัวตน แสดงดังต่อไปนี้

สำหรับปีสิ้นสุดวันที่ 31 ธันวาคม	งบการเงินรวม		งบการเงินเฉพาะกิจการ	
	พ.ศ. 2568	พ.ศ. 2567	พ.ศ. 2568	พ.ศ. 2567
	พันบาท	พันบาท	พันบาท	พันบาท
ต้นทุนขาย	6,588	6,475	-	-
ค่าใช้จ่ายในการขายและต้นทุนในการจัดจำหน่าย	5,360	5,360	-	-
ค่าใช้จ่ายในการบริหาร	15,630	15,353	15,644	15,285
	27,578	27,188	15,644	15,285

19 ค่าความนิยม

	งบการเงินรวม	
	พ.ศ. 2568	พ.ศ. 2567
	พันบาท	พันบาท
ณ วันที่ 1 มกราคม		
ราคาทุน	70,960	70,960
หัก ค่าเผื่อการด้อยค่าสะสม	-	-
มูลค่าตามบัญชี สุทธิ	70,960	70,960
สำหรับปีสิ้นสุดวันที่ 31 ธันวาคม		
มูลค่าตามบัญชีต้นปี สุทธิ	70,960	70,960
การได้มาจากการซื้อธุรกิจ	-	-
มูลค่าตามบัญชีปลายปี - สุทธิ	70,960	70,960
ณ วันที่ 31 ธันวาคม		
ราคาทุน	70,960	70,960
หัก ค่าเผื่อการด้อยค่าสะสม	-	-
มูลค่าตามบัญชี สุทธิ	70,960	70,960

ค่าความนิยมข้างต้นเกิดจากการซื้อธุรกิจ บริษัท ไพร์ม แพ็คเกจจิ้ง จำกัด ในปี พ.ศ. 2566 ซึ่งเกี่ยวข้องกับส่วนงานผลิตและจำหน่ายบรรจุภัณฑ์อื่น

บริษัท บีจี คอนเทนเนอร์ กลาส จำกัด (มหาชน)

หมายเหตุประกอบงบการเงินรวมและงบการเงินเฉพาะกิจการ

สำหรับปีสิ้นสุดวันที่ 31 ธันวาคม พ.ศ. 2568

กลุ่มกิจการทดสอบการด้อยค่าของค่าความนิยมทุกปี มูลค่าที่คาดว่าจะได้รับคืนของหน่วยสินทรัพย์ที่ก่อให้เกิดเงินสดพิจารณาจากการคำนวณมูลค่าจากการใช้ การคำนวณดังกล่าวคำนวณจากประมาณการกระแสเงินสดก่อนภาษีเงินได้ซึ่งอ้างอิงจากงบประมาณทางการเงินครอบคลุมระยะเวลา 5 ปี ซึ่งได้รับอนุมัติจากผู้บริหาร กระแสเงินสดหลังจากปีที่ 5 ใช้ประมาณการของอัตราการเติบโตในตารางด้านล่าง อัตราการเติบโตดังกล่าวไม่สูงกว่าอัตราการเติบโตเฉลี่ยของธุรกิจที่หน่วยสินทรัพย์ก่อให้เกิดเงินสดนั้นดำเนินงานอยู่

ข้อสมมติฐานสำคัญที่ใช้ในการคำนวณมูลค่าจากการใช้สำหรับหน่วยทรัพย์สินที่ก่อให้เกิดเงินสด (CGU) ที่มีมูลค่าค่าความนิยมที่มีสาระสำคัญแสดงดังต่อไปนี้

	ร้อยละ
กำไรขั้นต้น (ร้อยละ)	7.25 - 11.68
อัตราการเติบโต (ร้อยละ)	5.00 - 15.00
อัตราคิดลดก่อนภาษี (ร้อยละ)	9.97
อัตราการเติบโตระยะยาว (ร้อยละ)	1.50

ผู้บริหารพิจารณาอัตราการเติบโตต่อปีถ่วงเฉลี่ยและอัตรากำไรขั้นต้นในระยะเวลางบประมาณโดยอ้างอิงจากผลประกอบการในอดีตที่ผ่านมาประกอบกับการคาดการณ์การเติบโตของตลาด อัตราการเติบโตระยะยาวที่ใช้ในการประมาณกระแสเงินสดสำหรับรอบระยะเวลาหลังจากประมาณการกระแสเงินสดตามระยะเวลาในงบประมาณสอดคล้องกับประมาณการที่รวมอยู่ในรายงานของอุตสาหกรรม ส่วนอัตราคิดลดที่ใช้เป็นอัตราก่อนหักภาษีที่สะท้อนถึงความเสี่ยงซึ่งเป็นลักษณะเฉพาะที่เกี่ยวข้องกับส่วนงานดังกล่าว

ข้อสมมติฐานเหล่านี้ได้ถูกใช้เพื่อการวิเคราะห์หน่วยสินทรัพย์ที่ก่อให้เกิดเงินสดภายในส่วนงานธุรกิจ

มูลค่าที่คาดว่าจะได้รับคืนคำนวณโดยอ้างอิงจากมูลค่าจากการใช้ของหน่วยสินทรัพย์ที่ก่อให้เกิดเงินสดข้างต้นมีจำนวนมากกว่ามูลค่าตามบัญชีอยู่ 3.23 ล้านบาท หากมีการเพิ่มอัตราคิดลดร้อยละ 0.04 หรือลดอัตราการเติบโตระยะยาวลงร้อยละ 0.05 จะทำให้มูลค่าที่คาดว่าจะได้รับคืนเท่ากับมูลค่าตามบัญชี

20 ภาษีเงินได้รอการตัดบัญชี

สินทรัพย์และหนี้สินภาษีเงินได้รอการตัดบัญชีสามารถวิเคราะห์ได้ดังนี้

	งบการเงินรวม		งบการเงินเฉพาะกิจการ	
	พ.ศ. 2568	พ.ศ. 2567	พ.ศ. 2568	พ.ศ. 2567
	พันบาท	พันบาท	พันบาท	พันบาท
สินทรัพย์ภาษีเงินได้รอการตัดบัญชี	411,160	281,856	98,479	80,895
หนี้สินภาษีเงินได้รอการตัดบัญชี	224,696	187,106	62,252	45,101
ภาษีเงินได้รอการตัดบัญชี สุทธิ	186,464	94,750	36,227	35,794

รายการเคลื่อนไหวของสินทรัพย์และหนี้สินภาษีเงินได้รอการตัดบัญชีมีดังนี้

	งบการเงินรวม			
	ณ วันที่	บันทึกเป็นรายได้ (รายจ่าย) ใน		ณ วันที่
	1 มกราคม		กำไร (ขาดทุน)	31 ธันวาคม
	พ.ศ. 2567	กำไรขาดทุน	เบ็ดเสร็จอื่น	พ.ศ. 2567
	พันบาท	พันบาท	พันบาท	พันบาท
สินทรัพย์ภาษีเงินได้รอการตัดบัญชี				
ค่าเผื่อการด้อยค่าของสินทรัพย์	16,163	(2,513)	-	13,650
ค่าเผื่อผลขาดทุนลูกหนี้การค้า	2,763	(360)	-	2,403
ค่าเผื่อการลดลงของสินค้าคงเหลือ	15,169	6,649	-	21,818
การเปลี่ยนแปลงมูลค่ายุติธรรมของเงินลงทุน	14,955	-	19,284	34,239
ผลขาดทุนทางภาษี	66,517	(22,875)	-	43,642
หนี้สินตามสัญญาเช่า	93,744	(13,823)	-	79,921
ภาระผูกพันผลประโยชน์พนักงาน	78,625	4,914	2,644	86,183
รวม	287,936	(28,008)	21,928	281,856
หนี้สินภาษีเงินได้รอการตัดบัญชี				
สินทรัพย์สิทธิการใช้	89,792	(13,762)	-	76,030
การเปลี่ยนแปลงมูลค่ายุติธรรมของเงินลงทุน	-	-	238	238
การตีราคาที่ดิน	85,754	-	-	85,754
ที่ดิน อาคารและอุปกรณ์	14,984	(621)	-	14,363
ความสัมพันธ์กับลูกค้า	11,777	(1,056)	-	10,721
รวม	202,307	(15,439)	238	187,106
ภาษีเงินได้รอการตัดบัญชี สุทธิ	85,629	(12,569)	21,690	94,750

บริษัท บีจี คอนเทนเนอร์ กลาส จำกัด (มหาชน)

หมายเหตุประกอบงบการเงินรวมและงบการเงินเฉพาะกิจการ

สำหรับปีสิ้นสุดวันที่ 31 ธันวาคม พ.ศ. 2568

	งบการเงินรวม			
	ณ วันที่	บันทึกเป็นรายได้ (รายจ่าย) ใน		ณ วันที่
	1 มกราคม	กำไร (ขาดทุน)		31 ธันวาคม
	พ.ศ. 2568	กำไรขาดทุน	เบ็ดเสร็จอื่น	พ.ศ. 2568
	พันบาท	พันบาท	พันบาท	พันบาท
สินทรัพย์ภายใต้การควบคุม				
ค่าเผื่อการด้อยค่าของสินทรัพย์	13,650	22,862	-	36,512
ค่าเผื่อผลขาดทุนลูกหนี้การค้า	2,403	(883)	-	1,520
ค่าเผื่อการลดลงของสินค้าคงเหลือ	21,818	20,280	-	42,098
การเปลี่ยนแปลงมูลค่าสุทธิของเงินลงทุน	34,239	-	(163)	34,076
ผลขาดทุนทางภาษี	43,642	90,358	-	134,000
หนี้สินตามสัญญาเช่า	79,921	15,159	-	95,080
ภาระผูกพันผลประโยชน์พนักงาน	86,183	(43,584)	2,869	45,468
เจ้าหนี้พนักงานจากการปรับโครงสร้างบริษัท	-	22,406	-	22,406
รวม	281,856	126,598	2,706	411,160
หนี้สินภายใต้การควบคุม				
สินทรัพย์สิทธิการใช้	76,030	14,765	-	90,795
การเปลี่ยนแปลงมูลค่าสุทธิของเงินลงทุน	238	-	(100)	138
การตีราคาที่ดิน	85,754	-	24,486	110,240
ที่ดิน อาคารและอุปกรณ์	14,363	(490)	-	13,873
ความสัมพันธ์กับลูกค้า	10,721	(1,071)	-	9,650
รวม	187,106	13,204	24,386	224,696
ภาษีเงินได้รอการตัดบัญชี สุทธิ	94,750	113,394	(21,680)	186,464

บริษัท บีจี คอนเทนเนอร์ กลาส จำกัด (มหาชน)

หมายเหตุประกอบงบการเงินรวมและงบการเงินเฉพาะกิจการ

สำหรับปีสิ้นสุดวันที่ 31 ธันวาคม พ.ศ. 2568

	งบการเงินเฉพาะกิจการ		
	ณ วันที่	บันทึกเป็นรายได้ (รายจ่าย) ใน	
	1 มกราคม	กำไร	กำไรขาดทุน
	พ.ศ. 2567	ขาดทุน	เบ็ดเสร็จอื่น
	พันบาท	พันบาท	พันบาท
สินทรัพย์ภาษีเงินได้รอการตัดบัญชี			
หนี้สินตามสัญญาเช่า	55,352	(8,695)	-
การเปลี่ยนแปลงมูลค่ายุติธรรมของเงินลงทุน	14,150	-	20,088
รวม	69,502	(8,695)	20,088
หนี้สินภาษีเงินได้รอการตัดบัญชี			
สินทรัพย์สิทธิการใช้	53,900	(8,799)	-
รวม	53,900	(8,799)	-
ภาษีเงินได้รอการตัดบัญชี สุทธิ	15,602	104	20,088

	งบการเงินเฉพาะกิจการ		
	ณ วันที่	บันทึกเป็นรายได้ (รายจ่าย) ใน	
	1 มกราคม	กำไร	กำไรขาดทุน
	พ.ศ. 2568	ขาดทุน	เบ็ดเสร็จอื่น
	พันบาท	พันบาท	พันบาท
สินทรัพย์ภาษีเงินได้รอการตัดบัญชี			
หนี้สินตามสัญญาเช่า	46,657	17,747	-
การเปลี่ยนแปลงมูลค่ายุติธรรมของเงินลงทุน	34,238	-	(163)
รวม	80,895	17,747	(163)
หนี้สินภาษีเงินได้รอการตัดบัญชี			
สินทรัพย์สิทธิการใช้	45,101	17,151	-
รวม	45,101	17,151	-
ภาษีเงินได้รอการตัดบัญชี สุทธิ	35,794	596	(163)

สินทรัพย์ภาษีเงินได้รอการตัดบัญชีสำหรับรายการขาดทุนทางภาษีที่ยังไม่ได้ใช้ยกไปจะรับรู้ไม่เกินจำนวนที่เป็นไปได้ค่อนข้างแน่นอนจะมีกำไรทางภาษีในอนาคตเพียงพอที่จะใช้ประโยชน์ทางภาษีนั้น กลุ่มกิจการไม่ได้รับรู้สินทรัพย์ภาษีเงินได้ที่เกิดจากรายการขาดทุนสะสมทางภาษีจำนวน 153.22 ล้านบาท (พ.ศ. 2567 จำนวน 561.11 ล้านบาท) ที่สามารถยกไปเพื่อหักลบกับกำไรทางภาษีในอนาคต โดยรายการขาดทุนดังกล่าวจะหมดอายุในช่วงระหว่าง พ.ศ. 2569 ถึง พ.ศ. 2573

21 เจ้าหนี้การค้าและเจ้าหนี้หมุนเวียนอื่น

	งบการเงินรวม		งบการเงินเฉพาะกิจการ	
	พ.ศ. 2568	พ.ศ. 2567	พ.ศ. 2568	พ.ศ. 2567
	พันบาท	พันบาท	พันบาท	พันบาท
เจ้าหนี้การค้า - กิจการอื่น	801,189	989,286	42,286	40,914
เจ้าหนี้การค้า - กิจการที่เกี่ยวข้องกัน (หมายเหตุ 36.3)	140,299	140,098	2,980,476	1,774,036
เจ้าหนี้ค่างานก่อสร้าง	105,993	87,708	1,315	8,695
ค่าใช้จ่ายค้างจ่าย	183,728	319,627	102,162	146,983
เจ้าหนี้พนักงานจากการปรับโครงสร้างบริษัท	139,313	-	3,776	-
รวมเจ้าหนี้การค้าและเจ้าหนี้หมุนเวียนอื่น	1,370,522	1,536,719	3,130,015	1,970,628

22 หนี้สินภายใต้ข้อตกลงจัดหาเงินทุนเพื่อจ่ายผู้ขาย

ในระหว่างปี พ.ศ. 2568 กลุ่มกิจการเข้าทำข้อตกลงจัดหาเงินทุนเพื่อจ่ายผู้ขายที่ให้กับกลุ่มกิจการสามารถให้ผู้ขายของกลุ่มกิจการสามารถได้รับชำระเร็วขึ้น

ภายใต้ข้อตกลงนี้ ธนาคารจะเข้าซื้อสิทธิในลูกหนี้การค้าที่เลือกจากผู้ขาย โดยธนาคารจะมีสิทธิในการเรียกเก็บเงินจากบัญชีลูกหนี้การค้านั้น ๆ และจะดำเนินการชำระเงินให้แก่ผู้ขายในนามของกลุ่มบริษัทตามยอดลูกหนี้การค้าดังกล่าว ทั้งนี้ ผู้ขายที่เข้าร่วมโครงการสามารถเลือกขอรับชำระเงินก่อนวันครบกำหนดได้ โดยการเข้าร่วมโครงการนี้จะไม่ทำให้เงื่อนไขทางการค้าระหว่างกลุ่มบริษัทและผู้ขายเปลี่ยนแปลงไป ยกเว้นในส่วนของการขยายระยะเวลาการชำระเงิน (Credit Terms)

- วันครบกำหนดเวลาชำระได้ถูกขยายออกไปเป็น 22 และ 60 วันหลังจากวันที่ในใบแจ้งหนี้ จากเดิม 15 และ 45 วันหลังจากวันที่ในใบแจ้งหนี้ ตามลำดับ
- เจ้าหนี้การค้าที่ได้มาจะไม่สามารถหักกลับกับใบลดหนี้ที่ได้รับจากผู้จัดจำหน่ายได้อีกต่อไป

ยอดคงเหลือของหนี้สินภายใต้ข้อตกลงจัดหาเงินทุนเพื่อจ่ายผู้ขาย

เจ้าหนี้การค้าและเจ้าหนี้หมุนเวียนอื่น

จำนวนเงินที่ผู้ขายได้รับจากผู้ให้บริการทางการเงินผ่านข้อตกลงแล้ว (พันบาท)

57,964

มูลค่าตามบัญชีของหนี้สินภายใต้ข้อตกลงจัดหาเงินทุนเพื่อจ่ายผู้ขายใกล้เคียงกับมูลค่ายุติธรรม เนื่องจากเป็นหนี้สินที่มีกำหนดชำระในระยะสั้น

บริษัท บีจี คอนเทนเนอร์ กล๊าส จำกัด (มหาชน)

หมายเหตุประกอบงบการเงินรวมและงบการเงินเฉพาะกิจการ

สำหรับปีสิ้นสุดวันที่ 31 ธันวาคม พ.ศ. 2568

23 เงินกู้ยืมระยะสั้นจากสถาบันการเงิน

ณ วันที่ 31 ธันวาคม พ.ศ. 2568 กลุ่มกิจการและบริษัทมีเงินกู้ยืมระยะสั้นจากสถาบันการเงินซึ่งมีอัตราดอกเบี้ยอยู่ระหว่างร้อยละ 1.55 ต่อปี ถึงร้อยละ 2.00 ต่อปี (พ.ศ. 2567 ร้อยละ 2.68 ต่อปี ถึงร้อยละ 3.00 ต่อปี) เงินกู้ยืมระยะสั้นดังกล่าวเป็นเงินกู้ยืมสกุลบาท และไม่ต้องใช้หลักทรัพย์ค้ำประกัน

24 เงินกู้ยืมระยะยาวจากสถาบันการเงิน สุทธิ

	งบการเงินรวม		งบการเงินเฉพาะกิจการ	
	พ.ศ. 2568	พ.ศ. 2567	พ.ศ. 2568	พ.ศ. 2567
	พันบาท	พันบาท	พันบาท	พันบาท
ส่วนของเงินกู้ยืมระยะยาวจากสถาบันการเงิน				
ที่ถึงกำหนดชำระภายในหนึ่งปี	1,633,804	1,122,886	748,614	375,000
ส่วนที่ไม่หมุนเวียนของเงินกู้ยืมระยะยาว				
จากสถาบันการเงิน	2,615,250	2,142,750	1,625,000	1,062,500
รวมเงินกู้ยืมระยะยาวจากสถาบันการเงิน	4,249,054	3,265,636	2,373,614	1,437,500

เงินกู้ยืมระยะยาวจากสถาบันการเงินเป็นเงินกู้ยืมที่ไม่ต้องใช้หลักทรัพย์ค้ำประกัน

การเปลี่ยนแปลงของเงินกู้ยืมระยะยาวจากสถาบันการเงินสามารถวิเคราะห์ได้ดังนี้

	งบการเงินรวม		งบการเงินเฉพาะกิจการ	
	พ.ศ. 2568	พ.ศ. 2567	พ.ศ. 2568	พ.ศ. 2567
	พันบาท	พันบาท	พันบาท	พันบาท
มูลค่าตามบัญชีต้นปี	3,265,636	2,446,500	1,437,500	660,000
เงินกู้ยืมเพิ่มขึ้น	2,300,000	2,072,500	1,500,000	1,500,000
จ่ายคืนเงินกู้ยืม	(1,310,500)	(1,253,250)	(562,500)	(722,500)
การตัดจำหน่ายดอกเบี้ยรอการรับรู้	(6,082)	(114)	(1,386)	-
เงินกู้ระยะยาวจากสถาบันการเงิน สุทธิ	4,249,054	3,265,636	2,373,614	1,437,500

ในระหว่างปี พ.ศ. 2568 บริษัทได้เข้าทำสัญญาเงินกู้จำนวน 2,300 ล้านบาท โดยมีอัตราดอกเบี้ยลอยตัวอ้างอิงตามอัตราดอกเบี้ยในตลาด สัญญาเงินกู้จะครบกำหนดชำระภายในปี พ.ศ. 2572 บริษัทจึงจัดประเภทหนี้สินดังกล่าวเป็นหนี้สินไม่หมุนเวียน

ภายใต้สัญญาเงินกู้ กลุ่มกิจการต้องปฏิบัติตามเงื่อนไขทางการเงินบางประการตามที่ระบุในสัญญา เช่น การดำรงอัตราส่วนหนี้สินต่อส่วนของผู้ถือหุ้น และอัตราส่วนความสามารถในการชำระหนี้ให้เป็นไปตามอัตราที่กำหนดในสัญญา เป็นต้น ตามที่เปิดเผยไว้ในหมายเหตุ 5.2 นอกจากนี้ กลุ่มกิจการมีเงื่อนไขภายใต้สัญญาเงินกู้อย่างจะไม่นำสินทรัพย์ของกลุ่มกิจการไปก่อภาระผูกพัน (Negative pledge) เว้นแต่เป็นการดำเนินการตามปกติธุรกิจของกลุ่มกิจการ

ณ วันที่ 31 ธันวาคม พ.ศ. 2568 กลุ่มกิจการมีวงเงินกู้ยืมระยะยาวที่ยังมิได้เบิกใช้ตามที่ระบุในหมายเหตุ 5.1.3

มูลค่ายุติธรรมของเงินกู้ยืมส่วนที่หมุนเวียนมีมูลค่าเท่ากับมูลค่าตามบัญชี เนื่องจากผลกระทบของการคิดลดไม่มีสาระสำคัญ

บริษัท บีจี คอนเทนเนอร์ กลาส จำกัด (มหาชน)

หมายเหตุประกอบงบการเงินรวมและงบการเงินเฉพาะกิจการ

สำหรับปีสิ้นสุดวันที่ 31 ธันวาคม พ.ศ. 2568

25 หุ้นกู้ สุทธิ

ในปี พ.ศ. 2565 บริษัทได้ออกหุ้นกู้ชนิดไม่มีหลักประกัน ระบุชื่อผู้ถือ ไม่มีผู้แทนถือหุ้นกู้และไม่ด้อยสิทธิ จำนวน 1 ล้านหน่วย หน่วยละ 1,000 บาท คิดเป็นจำนวน 1,000 ล้านบาท โดยหุ้นกุดังกล่าวมีอัตราดอกเบี้ยร้อยละ 2.98 ต่อปี มีอายุ 3 ปี ซึ่งครบกำหนดแล้วในวันที่ 31 สิงหาคม พ.ศ. 2568 ซึ่งมีรายละเอียดดังนี้

หุ้นกุดังกล่าวข้างต้นระบุให้กลุ่มกิจการต้องปฏิบัติตามข้อกำหนดต่าง ๆ เช่น การรักษาอัตราส่วนหนี้สินสุทธิต่อส่วนของผู้ถือหุ้นของกลุ่มกิจการที่ไม่เกินกว่า 3 เท่า กลุ่มกิจการได้เปิดเผยอัตราส่วนตามสัญญาเงินกู้ที่เกี่ยวข้องไว้ในหมายเหตุ 5.2

การเปลี่ยนแปลงของหุ้นกู้ในระหว่างปีสามารถวิเคราะห์ได้ดังนี้

สำหรับปีสิ้นสุดวันที่ 31 ธันวาคม พ.ศ. 2568	งบการเงินรวมและ งบการเงินเฉพาะกิจการ
	พันบาท
มูลค่าตามบัญชีต้นปี	999,694
ตัดจำหน่ายค่าใช้จ่ายในการออกหุ้นกู้รอตัดจ่าย	306
จ่ายชำระคืนหุ้นกู้ระหว่างรอบระยะเวลา	(1,000,000)
มูลค่าตามบัญชีปลายปี	-

บริษัท บีจี คอนเทนเนอร์ กล๊าส จำกัด (มหาชน)

หมายเหตุประกอบงบการเงินรวมและงบการเงินเฉพาะกิจการ

สำหรับปีสิ้นสุดวันที่ 31 ธันวาคม พ.ศ. 2568

26 หนี้สินตามสัญญาเช่า สุทธิ

หนี้สินตามสัญญาเช่ามีรายละเอียดดังต่อไปนี้

ณ วันที่ 31 ธันวาคม	งบการเงินรวม		งบการเงินเฉพาะกิจการ	
	พ.ศ. 2568	พ.ศ. 2567	พ.ศ. 2568	พ.ศ. 2567
	พันบาท	พันบาท	พันบาท	พันบาท
จำนวนเงินที่ต้องจ่ายตามสัญญาเช่า	521,380	465,717	348,922	256,049
หัก ดอกเบี้ยรอการตัดจำหน่าย	(34,346)	(33,652)	(26,907)	(22,766)
	487,034	432,065	322,015	233,283
หัก หนี้สินตามสัญญาเช่า				
ส่วนที่ถึงกำหนดชำระภายในหนึ่งปี สุทธิ	(134,031)	(107,909)	(67,098)	(44,649)
หนี้สินตามสัญญาเช่า สุทธิ	353,003	324,156	254,917	188,634

27 ภาระผูกพันผลประโยชน์พนักงาน

	งบการเงินรวม		งบการเงินเฉพาะกิจการ	
	พ.ศ. 2568	พ.ศ. 2567	พ.ศ. 2568	พ.ศ. 2567
	พันบาท	พันบาท	พันบาท	พันบาท
งบฐานะการเงิน				
ผลประโยชน์เมื่อเกษียณอายุ	500,172	682,249	271,247	244,808
ผลประโยชน์ระยะยาวอื่นของพนักงาน	40,614	54,157	8,413	7,838
หนี้สินในงบฐานะการเงิน	540,786	736,406	279,660	252,646
กำไรหรือขาดทุนที่รวมอยู่ในงบกำไรขาดทุน				
ผลประโยชน์เมื่อเกษียณอายุ	64,807	66,934	27,818	29,237
ผลประโยชน์ระยะยาวอื่นของพนักงาน	(2,044)	6,199	1,244	1,220
กำไรหรือขาดทุน	62,763	73,133	29,062	30,457
การวัดมูลค่าใหม่สำหรับ				
ผลประโยชน์เมื่อเกษียณอายุ	30,912	20,374	16,569	6,240
ผลประโยชน์ระยะยาวอื่นของพนักงาน	-	-	-	-
กำไรหรือขาดทุนเบ็ดเสร็จอื่น	30,912	20,374	16,569	6,240

บริษัท บีจี คอนเทนเนอร์ กลาส จำกัด (มหาชน)

หมายเหตุประกอบงบการเงินรวมและงบการเงินเฉพาะกิจการ

สำหรับปีสิ้นสุดวันที่ 31 ธันวาคม พ.ศ. 2568

โครงการผลประโยชน์เมื่อเกษียณอายุเป็นโครงการเกษียณอายุ โดยผลประโยชน์ที่จะขึ้นอยู่กับระยะเวลาการทำงานและเงินเดือนในปีสุดท้ายของสมาชิกก่อนที่จะเกษียณอายุ และผลประโยชน์ระยะยาวอื่นของพนักงานที่กลุ่มกิจการให้เงินเป็นรางวัลแก่พนักงานเมื่อพนักงานทำงานให้กลุ่มกิจการเป็นเวลาที่กำหนดตามโครงการเงินรางวัลการปฏิบัติงานครบกำหนดระยะเวลา

รายการเคลื่อนไหวของภาระผูกพันผลประโยชน์ที่กำหนดและผลประโยชน์ระยะยาวอื่นของพนักงานไว้ระหว่างปีมีดังนี้

	งบการเงินรวม		งบการเงินเฉพาะกิจการ	
	พ.ศ. 2568	พ.ศ. 2567	พ.ศ. 2568	พ.ศ. 2567
	พันบาท	พันบาท	พันบาท	พันบาท
ณ วันที่ 1 มกราคม	736,406	699,415	252,646	263,049
ต้นทุนบริการปัจจุบัน	51,883	55,033	22,264	24,130
ค่าใช้จ่ายดอกเบี้ย	18,831	18,100	6,671	6,327
	70,714	73,133	28,935	30,457
การวัดมูลค่าใหม่:				
ผลกำไรที่เกิดขึ้นจากการเปลี่ยนแปลง				
ข้อสมมติทางการเงิน	58,803	20,374	35,397	6,240
ผลขาดทุนที่เกิดจากประสบการณ์	(35,841)	-	(18,702)	-
	22,962	20,374	16,695	6,240
โอนระหว่างกิจการที่เกี่ยวข้องกัน	1,312	(2,986)	6,172	(35,599)
ผลประโยชน์ที่จ่ายในระหว่างปี	(46,214)	(53,530)	(21,778)	(11,501)
การปรับโครงสร้างองค์กร	(244,394)	-	(3,010)	-
ณ วันที่ 31 ธันวาคม	540,786	736,406	279,660	252,646

บริษัท บีจี คอนเทนเนอร์ กลาส จำกัด (มหาชน)
หมายเหตุประกอบงบการเงินรวมและงบการเงินเฉพาะกิจการ
สำหรับปีสิ้นสุดวันที่ 31 ธันวาคม พ.ศ. 2568

ข้อสมมติหลักในการประมาณการตามหลักคณิตศาสตร์ประกันภัยที่ใช้สำหรับโครงการผลประโยชน์เมื่อเกษียณอายุเป็นดังนี้

	งบการเงินรวม		งบการเงินเฉพาะกิจการ	
	พ.ศ. 2568	พ.ศ. 2567	พ.ศ. 2568	พ.ศ. 2567
อัตราคิดลด (ร้อยละ)	1.51	2.28	1.51	2.28
อัตราการเพิ่มขึ้นของเงินเดือน (ร้อยละ)	4.00 - 6.00	4.00 - 8.00	4.00 - 6.00	4.00 - 8.00
อัตราการเปลี่ยนแปลงในจำนวนพนักงาน (ขึ้นกับช่วงอายุ) (ร้อยละ)	0.00 - 12.00	0.00 - 12.00	0.00 - 12.00	0.00 - 12.00

สำหรับผลประโยชน์ระยะยาวอื่นของพนักงานข้อสมมติฐานที่สำคัญ และความถี่ในการวัดมูลค่าจะคล้ายกับที่ใช้สำหรับโครงการผลประโยชน์เมื่อเกษียณอายุที่กำหนดไว้ข้างต้น

การวิเคราะห์ความอ่อนไหวของข้อสมมติหลักในการประมาณการตามหลักคณิตศาสตร์ประกันภัยเป็นดังนี้

	งบการเงินรวม					
	การเปลี่ยนแปลง ในข้อสมมติ		ผลกระทบต่อภาระผูกพันโครงการผลประโยชน์เมื่อเกษียณอายุ			
			การเพิ่มขึ้นของข้อสมมติ		การลดลงของข้อสมมติ	
	พ.ศ. 2568	พ.ศ. 2567	พ.ศ. 2568	พ.ศ. 2567	พ.ศ. 2568	พ.ศ. 2567
อัตราคิดลดเฉลี่ย	ร้อยละ 1	ร้อยละ 1	ลดลง ร้อยละ 8.90	ลดลง ร้อยละ 6.78	เพิ่มขึ้น ร้อยละ 10.42	เพิ่มขึ้น ร้อยละ 7.80
อัตราการเพิ่มขึ้นของเงินเดือน	ร้อยละ 1	ร้อยละ 1	เพิ่มขึ้น ร้อยละ 10.01	เพิ่มขึ้น ร้อยละ 7.60	ลดลง ร้อยละ 8.76	ลดลง ร้อยละ 6.75

	งบการเงินเฉพาะกิจการ					
	การเปลี่ยนแปลง ในข้อสมมติ		ผลกระทบต่อภาระผูกพันโครงการผลประโยชน์เมื่อเกษียณอายุ			
			การเพิ่มขึ้นของข้อสมมติ		การลดลงของข้อสมมติ	
	พ.ศ. 2568	พ.ศ. 2567	พ.ศ. 2568	พ.ศ. 2567	พ.ศ. 2568	พ.ศ. 2567
อัตราคิดลดเฉลี่ย	ร้อยละ 1	ร้อยละ 1	ลดลง ร้อยละ 8.08	ลดลง ร้อยละ 7.57	เพิ่มขึ้น ร้อยละ 9.35	เพิ่มขึ้น ร้อยละ 8.68
อัตราการเพิ่มขึ้นของเงินเดือน	ร้อยละ 1	ร้อยละ 1	เพิ่มขึ้น ร้อยละ 8.99	เพิ่มขึ้น ร้อยละ 8.46	ลดลง ร้อยละ 7.96	ลดลง ร้อยละ 7.54

บริษัท บีจี คอนเทนเนอร์ กลาส จำกัด (มหาชน)

หมายเหตุประกอบงบการเงินรวมและงบการเงินเฉพาะกิจการ

สำหรับปีสิ้นสุดวันที่ 31 ธันวาคม พ.ศ. 2568

	งบการเงินรวม					
	การเปลี่ยนแปลง ในข้อสมมติ		ผลกระทบต่อภาระผูกพันผลประโยชน์ระยะยาวอื่นของพนักงาน			
			การเพิ่มขึ้นของข้อสมมติ		การลดลงของข้อสมมติ	
	พ.ศ. 2568	พ.ศ. 2567	พ.ศ. 2568	พ.ศ. 2567	พ.ศ. 2568	พ.ศ. 2567
อัตราคิดลดเฉลี่ย	ร้อยละ 1	ร้อยละ 1	ลดลง ร้อยละ 7.50	ลดลง ร้อยละ 5.25	เพิ่มขึ้น ร้อยละ 8.52	เพิ่มขึ้น ร้อยละ 5.92

	งบการเงินเฉพาะกิจการ					
	การเปลี่ยนแปลง ในข้อสมมติ		ผลกระทบต่อภาระผูกพันผลประโยชน์ระยะยาวอื่นของพนักงาน			
			การเพิ่มขึ้นของข้อสมมติ		การลดลงของข้อสมมติ	
	พ.ศ. 2568	พ.ศ. 2567	พ.ศ. 2568	พ.ศ. 2567	พ.ศ. 2568	พ.ศ. 2567
อัตราคิดลดเฉลี่ย	ร้อยละ 1	ร้อยละ 1	ลดลง ร้อยละ 6.94	ลดลง ร้อยละ 7.61	เพิ่มขึ้น ร้อยละ 7.89	เพิ่มขึ้น ร้อยละ 8.56

การวิเคราะห์ความอ่อนไหวข้างต้นนี้อ้างอิงจากการเปลี่ยนแปลงข้อสมมติใดข้อสมมติหนึ่งขณะที่ให้ข้อสมมติอื่นคงที่ ในทางปฏิบัติ สถานการณ์ดังกล่าวยากที่จะเกิดขึ้น และการเปลี่ยนแปลงในข้อสมมติบางเรื่องอาจมีความสัมพันธ์กัน ในการคำนวณการวิเคราะห์ความอ่อนไหวของภาระผูกพันผลประโยชน์เมื่อเกษียณอายุที่มีต่อการเปลี่ยนแปลงในข้อสมมติหลักได้ใช้วิธีเดียวกันกับการคำนวณหนี้สินผลประโยชน์เมื่อเกษียณอายุที่รับรู้ในงบฐานะการเงิน

วิธีการและประเภทของข้อสมมติที่ใช้ในการจัดทำการวิเคราะห์ความอ่อนไหวไม่ได้เปลี่ยนแปลงจากปีก่อน

ระยะเวลาถัวเฉลี่ยถ่วงน้ำหนักของภาระผูกพันตามโครงการผลประโยชน์เมื่อเกษียณอายุของกลุ่มกิจการและบริษัท คือ 8.3 ปี และ 7.4 ปี ตามลำดับ (พ.ศ. 2567 7.5 ปี และ 7.7 ปี ตามลำดับ)

กลุ่มกิจการและบริษัทคาดว่าจะจ่ายชำระผลประโยชน์ของพนักงานภายในหนึ่งปีข้างหน้าเป็นจำนวนประมาณ 156.18 ล้านบาท และ 15.72 ล้านบาท ตามลำดับ (พ.ศ. 2567 จำนวน 49.61 ล้านบาท และ 18.32 ล้านบาท ตามลำดับ)

บริษัท บีจี คอนเทนเนอร์ กลาส จำกัด (มหาชน)

หมายเหตุประกอบงบการเงินรวมและงบการเงินเฉพาะกิจการ

สำหรับปีสิ้นสุดวันที่ 31 ธันวาคม พ.ศ. 2568

28 ทุนเรือนหุ้น ส่วนเกินมูลค่าหุ้น และหุ้นทุนซื้อคืน

	จำนวนหุ้น ที่รับชำระแล้ว หักหุ้นทุนซื้อคืน พันธหุ้น	หุ้นสามัญ พันธบาท	ส่วนเกิน มูลค่าหุ้น พันธบาท	หุ้นทุนซื้อคืน พันธบาท	รวม พันธบาท
ณ วันที่ 1 มกราคม พ.ศ. 2567	694,444	3,472,220	979,406	-	4,451,626
การเปลี่ยนแปลงในระหว่างปี	-	-	-	-	-
ณ วันที่ 31 ธันวาคม พ.ศ. 2567	694,444	3,472,220	979,406	-	4,451,626
หัก หุ้นทุนซื้อคืน	(1,064)	-	-	(4,142)	(4,142)
ณ วันที่ 31 ธันวาคม พ.ศ. 2568	693,380	3,472,220	979,406	(4,142)	4,447,484

ตามบทบัญญัติแห่งพระราชบัญญัติบริษัทมหาชนจำกัด พ.ศ. 2535 ในกรณีที่บริษัทเสนอขายหุ้นสูงกว่ามูลค่าที่จดทะเบียนไว้ บริษัทต้องนำค่าหุ้นส่วนเกินนี้ตั้งเป็นส่วนเกินมูลค่าหุ้น และส่วนเกินมูลค่าหุ้นนี้จะนำไปจ่ายเงินปันผลไม่ได้

เมื่อวันที่ 20 พฤศจิกายน พ.ศ. 2568 ที่ประชุมคณะกรรมการบริษัทได้มีมติอนุมัติให้บริษัทดำเนินการซื้อหุ้นคืนนับตั้งแต่วันที่ 24 พฤศจิกายน พ.ศ. 2568 ถึงวันที่ 22 พฤษภาคม พ.ศ. 2569 โดยกำหนดวงเงินสูงสุดที่ใช้ในการซื้อคืนไม่เกิน 300 ล้านบาท และจำนวนหุ้นที่จะซื้อคืนไม่เกิน 41,666,640 หุ้น ซึ่งคิดเป็นร้อยละ 6 ของหุ้นที่จำหน่ายได้ทั้งหมด

ในระหว่างปี พ.ศ. 2568 บริษัทได้ดำเนินการซื้อหุ้นคืนตามโครงการข้างต้นโดยใช้วิธีการซื้อในตลาดหลักทรัพย์แห่งประเทศไทย รวมเป็นจำนวน 1,064,400 หุ้น คิดเป็นจำนวนเงินรวม 4.14 ล้านบาท ซึ่งแสดงเป็นรายการหักจากส่วนของผู้ถือหุ้น บริษัทมีกำหนดที่ต้องจำหน่ายหุ้นทุนซื้อคืนภายใน 6 เดือนนับแต่การซื้อหุ้นคืนเสร็จสิ้น แต่ไม่เกิน 3 ปี

ณ วันที่ 31 ธันวาคม พ.ศ. 2568 บริษัทมีหุ้นสามัญจดทะเบียนทั้งหมดที่ได้ออกและชำระเต็มมูลค่าแล้วมีจำนวน 694,444,000 หุ้น (พ.ศ. 2567 จำนวน 694,444,000 หุ้น) ราคามูลค่าที่ตราไว้หุ้นละ 5 บาท (พ.ศ. 2567 จำนวน 5 บาท)

29 สำรองตามกฎหมาย

	งบการเงินรวม		งบการเงินเฉพาะกิจการ	
	พ.ศ. 2568	พ.ศ. 2567	พ.ศ. 2568	พ.ศ. 2567
	พันธบาท	พันธบาท	พันธบาท	พันธบาท
ณ วันที่ 1 มกราคม	397,497	357,063	172,937	159,961
จัดสรรระหว่างปี	50,695	40,434	31,564	12,976
ณ วันที่ 31 ธันวาคม	448,192	397,497	204,501	172,937

ภายใต้บทบัญญัติของมาตรา 116 แห่งพระราชบัญญัติบริษัทมหาชนจำกัด พ.ศ. 2535 บริษัทต้องกักเงินสำรองตามกฎหมายอย่างน้อยร้อยละ 5 ของกำไรสุทธิ หลังจากหักส่วนของขาดทุนสะสมมา (ถ้ามี) จนกว่าสำรองนี้จะมีมูลค่าไม่น้อยกว่าร้อยละ 10 ของทุนจดทะเบียน สำรองนี้ไม่สามารถนำไปจ่ายเงินปันผลได้

บริษัท บีจี คอนเทนเนอร์ กล๊าส จำกัด (มหาชน)

หมายเหตุประกอบงบการเงินรวมและงบการเงินเฉพาะกิจการ

สำหรับปีสิ้นสุดวันที่ 31 ธันวาคม พ.ศ. 2568

30 กำไร (ขาดทุน) อื่น สุทธิ

สำหรับปีสิ้นสุดวันที่ 31 ธันวาคม	งบการเงินรวม		งบการเงินเฉพาะกิจการ	
	พ.ศ. 2568	พ.ศ. 2567	พ.ศ. 2568	พ.ศ. 2567
	พันบาท	พันบาท	พันบาท	พันบาท
กำไร (ขาดทุน) จากอัตราแลกเปลี่ยน สุทธิ	(13,263)	16,462	(18,110)	(761)
ขาดทุนจากสัญญาอนุพันธ์	(1,094)	830	-	-
กำไร (ขาดทุน) จากการจำหน่ายและตัดจำหน่ายที่ดิน อาคารและอุปกรณ์	4,064	(2,067)	2,143	(239)
ขาดทุนจากการอาคารและอุปกรณ์ อสังหาริมทรัพย์เพื่อการลงทุนและสินทรัพย์ไม่มีตัวตน (หมายเหตุ 15, 16, 18)	(118,057)	(9,214)	-	-
กลับรายการค่าเผื่อการด้อยค่าเงินลงทุนในบริษัทย่อย (หมายเหตุ 14)	-	-	35,525	-
กำไรจากการขายเงินลงทุนในบริษัทย่อย (หมายเหตุ 14)	-	-	284,390	-
	-	-	-	-
รวมกำไร (ขาดทุน) อื่น สุทธิ	(128,350)	6,011	303,948	(1,000)

31 ต้นทุนทางการเงิน

	งบการเงินรวม		งบการเงินเฉพาะกิจการ	
	พ.ศ. 2568	พ.ศ. 2567	พ.ศ. 2568	พ.ศ. 2567
	พันบาท	พันบาท	พันบาท	พันบาท
ต้นทุนทางการเงินของเงินกู้ยืมจากสถาบันการเงิน	253,716	340,307	144,750	192,102
ต้นทุนทางการเงินของหนี้สินตามสัญญาเช่า	16,455	14,457	10,580	7,814
ตัดจำหน่ายค่าใช้จ่ายในการออกหุ้นกู้รอตัดจ่าย	227	449	227	449
รวมต้นทุนทางการเงิน	270,388	355,213	155,557	200,365

32 ค่าใช้จ่ายตามธรรมชาติ

	งบการเงินรวม		งบการเงินเฉพาะกิจการ	
	พ.ศ. 2568	พ.ศ. 2567	พ.ศ. 2568	พ.ศ. 2567
	พันบาท	พันบาท	พันบาท	พันบาท
เงินเดือน ค่าแรงและผลประโยชน์อื่นของพนักงาน	2,382,304	2,299,742	384,840	405,573
ค่าเสื่อมราคาและค่าตัดจำหน่าย	1,659,610	1,720,469	155,818	150,632
ขาดทุนจากการด้อยค่าของสินทรัพย์ถาวร				
อสังหาริมทรัพย์เพื่อการลงทุน และสินทรัพย์				
ไม่มีตัวตน	118,057	9,214	-	-

33 ภาษีเงินได้

ภาษีเงินได้สำหรับปีประกอบด้วยรายการดังต่อไปนี้

	งบการเงินรวม		งบการเงินเฉพาะกิจการ	
	พ.ศ. 2568	พ.ศ. 2567	พ.ศ. 2568	พ.ศ. 2567
	พันบาท	พันบาท	พันบาท	พันบาท
ภาษีเงินได้ของรอบระยะเวลาปัจจุบัน:				
ภาษีเงินได้ของรอบระยะเวลาปัจจุบันสำหรับกำไร				
ทางภาษีสำหรับปี	79,519	49,207	-	-
การปรับปรุงจากงวดก่อน	-	(1,723)	-	-
รวมภาษีเงินได้ของรอบระยะเวลาปัจจุบัน	79,519	47,484	-	-
ภาษีเงินได้รอการตัดบัญชี (หมายเหตุ 20)				
(เพิ่ม) ลดในสินทรัพย์ภาษีเงินได้รอการตัดบัญชี	(126,598)	28,008	(17,747)	8,695
เพิ่ม (ลด) ในหนี้สินภาษีเงินได้รอการตัดบัญชี	13,204	(15,439)	17,151	(8,799)
รวมภาษีเงินได้รอการตัดบัญชี	(113,394)	12,569	(596)	(104)
รวมค่าใช้จ่ายภาษีเงินได้	(33,875)	60,053	(596)	(104)

บริษัท บีจี คอนเทนเนอร์ กลาส จำกัด (มหาชน)

หมายเหตุประกอบงบการเงินรวมและงบการเงินเฉพาะกิจการ

สำหรับปีสิ้นสุดวันที่ 31 ธันวาคม พ.ศ. 2568

ภาษีเงินได้สำหรับกำไรก่อนหักภาษีของกลุ่มกิจการมียอดจำนวนเงินที่แตกต่างจากการคำนวณกำไรทางบัญชีคู่กับภาษีของประเทศที่บริษัทตั้งอยู่ โดยมีรายละเอียดดังนี้

	งบการเงินรวม		งบการเงินเฉพาะกิจการ	
	พ.ศ. 2568	พ.ศ. 2567	พ.ศ. 2568	พ.ศ. 2567
	พันบาท	พันบาท	พันบาท	พันบาท
กำไรก่อนภาษีเงินได้	46,861	323,452	630,456	220,449
ภาษีคำนวณจากอัตราภาษี ร้อยละ 20 (พ.ศ. 2567 ร้อยละ 20)	9,373	64,690	126,092	44,090
ผลกระทบ:				
รายได้ที่ไม่ต้องเสียภาษี	(36,880)	(46,797)	(77,621)	(103,919)
ค่าใช้จ่ายที่สามารถหักภาษีเพิ่มเติม	(1,942)	(1,285)	-	(55)
ค่าใช้จ่ายที่ไม่สามารถหักภาษี	20,599	12,906	11,502	13,833
การใช้ขาดทุนทางภาษีที่ผ่านมาซึ่งยังไม่เคยมีการรับรู้ การรับรู้สินทรัพย์ภาษีเงินได้รอการตัดบัญชีจาก ขาดทุนทางภาษีและผลแตกต่างชั่วคราวที่ ยังไม่เคยมีการรับรู้	(54,135)	(704)	(60,569)	-
ขาดทุนทางภาษีและผลแตกต่างชั่วคราวที่ไม่ได้บันทึก เป็นสินทรัพย์ภาษีเงินได้รอการตัดบัญชี	(29,005)	-	-	-
กลับรายการสินทรัพย์ภาษีเงินได้รอการตัดบัญชีที่ ไม่ได้ใช้ประโยชน์	(639)	45,947	-	45,947
การปรับปรุงจากงวดก่อน	-	29,769	-	-
การปรับโครงสร้างธุรกิจของกลุ่มกิจการ	-	(1,723)	-	-
กำไรจากการขายเงินลงทุนในบริษัทย่อย	-	(40,000)	-	-
กำไรจากการขายเงินลงทุนในบริษัทย่อย	56,878	-	-	-
ผลกระทบทางภาษีจากการตัดรายการระหว่างกัน	1,876	(2,750)	-	-
ภาษีเงินได้	(33,875)	60,053	(596)	(104)

อัตราภาษีเงินได้ตัวเฉลี่ยของกลุ่มกิจการคิดเป็นติดลบร้อยละ 72.29 (พ.ศ. 2567 ร้อยละ 18.57) โดยการลดลงเกิดจากการรับรู้สินทรัพย์ภาษีเงินได้รอการตัดบัญชีจากผลขาดทุนทางภาษีที่ยังไม่เคยรับรู้ ซึ่งเป็นผลจากแผนการปรับโครงสร้างของกลุ่มกิจการ และอัตราภาษีเงินได้ตัวเฉลี่ยของบริษัทคิดเป็นติดลบร้อยละ 0.09 (พ.ศ. 2567 ติดลบร้อยละ 0.05) เนื่องจากขาดทุนทางภาษีในรอบระยะเวลาปัจจุบันที่ไม่ได้บันทึกเป็นสินทรัพย์ภาษีเงินได้รอการตัดบัญชี

บริษัท บีจี คอนเทนเนอร์ กล๊าส จำกัด (มหาชน)

หมายเหตุประกอบงบการเงินรวมและงบการเงินเฉพาะกิจการ

สำหรับปีสิ้นสุดวันที่ 31 ธันวาคม พ.ศ. 2568

ภาษีเงินได้ที่ (เพิ่ม)/ลด ที่เกี่ยวข้องกับองค์ประกอบในกำไรขาดทุนเบ็ดเสร็จอื่นมีดังนี้

สำหรับปีสิ้นสุดวันที่ 31 ธันวาคม	งบการเงินรวม					
	พ.ศ. 2568			พ.ศ. 2567		
	ภาษี			ภาษี		
	ก่อนภาษี พันบาท	(เพิ่ม) /ลด พันบาท	หลังภาษี พันบาท	ก่อนภาษี พันบาท	(เพิ่ม) /ลด พันบาท	หลังภาษี พันบาท
การเปลี่ยนแปลงมูลค่ายุติธรรมของตราสารทุน	315	(63)	252	(95,227)	19,046	(76,181)
การวัดมูลค่าใหม่ของภาระผูกพันผลประโยชน์พนักงาน	(30,912)	2,869	(28,043)	(20,374)	2,644	(17,730)
การตีมูลค่าที่ดิน	122,431	(24,486)	97,945	-	-	-
กำไร (ขาดทุน) เบ็ดเสร็จอื่น	91,834	(21,680)	70,154	(115,601)	21,690	(93,911)

สำหรับปีสิ้นสุดวันที่ 31 ธันวาคม	งบการเงินเฉพาะกิจการ					
	พ.ศ. 2568			พ.ศ. 2567		
	ภาษี			ภาษี		
	ก่อนภาษี พันบาท	(เพิ่ม) /ลด พันบาท	หลังภาษี พันบาท	ก่อนภาษี พันบาท	(เพิ่ม) /ลด พันบาท	หลังภาษี พันบาท
การเปลี่ยนแปลงมูลค่ายุติธรรมของตราสารทุน	812	(163)	649	(100,439)	20,088	(80,351)
การวัดมูลค่าใหม่ของภาระผูกพันผลประโยชน์พนักงาน	(16,569)	-	(16,569)	(6,240)	-	(6,240)
กำไร (ขาดทุน) เบ็ดเสร็จอื่น	(15,757)	(163)	(15,920)	(106,679)	20,088	(86,591)

กฎการคำนวณภาษีเงินได้เสาหลักที่สอง (กฎ Pillar Two) เป็นกฎที่ถูกประกาศใช้ในเดือนธันวาคม พ.ศ. 2564 โดยองค์การเพื่อความร่วมมือทางเศรษฐกิจและการพัฒนา (OECD) เพื่อปฏิรูปภาษีนิติบุคคลระหว่างประเทศ โดยมีจุดมุ่งหมายที่จะให้กลุ่มนิติบุคคลข้ามชาติขนาดใหญ่เสียภาษีเงินได้ในอัตราภาษีที่แท้จริงไม่น้อยกว่าร้อยละ 15 ในแต่ละประเทศที่กลุ่มนิติบุคคลข้ามชาติมีการประกอบธุรกิจ

กลุ่มกิจการอยู่ภายใต้ขอบเขตของกฎ Pillar Two โดยใน พ.ศ. 2567 ประเทศไทยซึ่งเป็นประเทศที่กลุ่มกิจการมีการประกอบธุรกิจ ได้มีการออกกฎหมาย Pillar Two และกฎหมายดังกล่าวมีผลบังคับใช้แล้วตั้งแต่วันที่ 1 มกราคม พ.ศ. 2568 เป็นต้นไป กลุ่มกิจการมีหน้าที่ต้องชำระภาษีส่วนเพิ่ม (Top-up tax) ภายใต้กฎ Pillar Two หากมีส่วนต่างระหว่างอัตราภาษีที่แท้จริงตามกฎ Pillar Two (GloBE rule) ในประเทศที่มีการประกอบธุรกิจ กับอัตราภาษีขั้นต่ำร้อยละ 15

กลุ่มกิจการได้ใช้ข้อยกเว้นในการไม่รับรู้และไม่เปิดเผยข้อมูลเกี่ยวกับสินทรัพย์และหนี้สินภาษีเงินได้รอการตัดบัญชีที่เกี่ยวข้องกับภาษีเงินได้ภายใต้กฎ Pillar Two ตามที่ระบุในมาตรฐานการบัญชี ฉบับที่ 12 ทั้งนี้กลุ่มกิจการเข้าใจเงื่อนไขในการใช้มาตรการยกเว้นการคำนวณภาษีเฉพาะกาลโดยใช้ข้อมูลรายงานข้อมูลรายประเทศ ("The Transitional CbCR Safe Harbour") ภายใต้กฎ Pillar Two ดังนั้นจึงไม่มีภาษีเงินได้ภายใต้กฎ Pillar Two สำหรับปีสิ้นสุดวันที่ 31 ธันวาคม พ.ศ. 2568

34 กำไรต่อหุ้น

กำไรต่อหุ้นขั้นพื้นฐานคำนวณโดยการหารกำไรสุทธิที่เป็นของผู้ถือหุ้นสามัญของบริษัทใหญ่ด้วยจำนวนหุ้นสามัญถัวเฉลี่ยถ่วงน้ำหนักที่ถือโดยผู้ถือหุ้น

สำหรับปีสิ้นสุดวันที่ 31 ธันวาคม	งบการเงินรวม		งบการเงินเฉพาะกิจการ	
	พ.ศ. 2568	พ.ศ. 2567	พ.ศ. 2568	พ.ศ. 2567
กำไรสุทธิสำหรับปีที่ เป็นของผู้เป็นเจ้าของ ของบริษัทใหญ่ (พันบาท)	88,389	258,759	631,052	220,553
จำนวนหุ้นสามัญถัวเฉลี่ยถ่วงน้ำหนักที่ถือโดย ผู้เป็นเจ้าของของบริษัทใหญ่ (พันหุ้น)	694,386	694,444	694,386	694,444
กำไรต่อหุ้นขั้นพื้นฐาน (บาทต่อหุ้น)	0.13	0.37	0.91	0.32

กลุ่มกิจการไม่มีการออกหุ้นสามัญเทียบเท่าปรับลดในระหว่างปีที่น่าเสนอรายงาน ดังนั้น จึงไม่มีการนำเสนอกำไรต่อหุ้นปรับลด

35 เงินปันผลจ่าย

เมื่อวันที่ 21 เมษายน พ.ศ. 2568 ที่ประชุมสามัญผู้ถือหุ้นของบริษัทได้อนุมัติการจ่ายเงินปันผลประจำปี พ.ศ. 2567 จากกำไรสุทธิสำหรับผลการดำเนินงานสำหรับปีสิ้นสุดวันที่ 31 ธันวาคม พ.ศ. 2567 ให้แก่ผู้ถือหุ้นรวมเป็นจำนวนเงิน 149.31 ล้านบาท แต่เนื่องจากคณะกรรมการบริษัทได้อนุมัติการจ่ายเงินปันผลระหว่างกาลจากผลการดำเนินงานประจำปี พ.ศ. 2567 ไปแล้วเป็นเงินจำนวน 83.34 ล้านบาท จึงคงเหลือเงินปันผลจ่ายในอัตราหุ้นละ 0.095 บาท รวมเป็นเงิน 65.97 ล้านบาท และบริษัทได้จัดสรรกำไรสะสมจำนวน 7.20 ล้านบาทไว้เป็นทุนสำรองตามกฎหมาย บริษัทได้จ่ายเงินปันผลดังกล่าวแล้วในวันที่ 20 พฤษภาคม พ.ศ. 2568

เมื่อวันที่ 13 สิงหาคม พ.ศ. 2568 ที่ประชุมคณะกรรมการของบริษัทได้อนุมัติการจ่ายเงินปันผลจากกำไรสุทธิสำหรับรอบระยะเวลาหกเดือนสิ้นสุดวันที่ 30 มิถุนายน พ.ศ. 2568 จำนวน 0.04 บาทต่อหุ้น รวมเป็นจำนวนเงินทั้งสิ้น 27.78 ล้านบาท และบริษัทได้จัดสรรกำไรสะสมจำนวน 23.31 ล้านบาทไว้เป็นทุนสำรองตามกฎหมาย บริษัทได้จ่ายเงินปันผลดังกล่าวแล้วในวันที่ 12 กันยายน พ.ศ. 2568

บริษัท บีจี คอนเทนเนอร์ กลาส จำกัด (มหาชน)

หมายเหตุประกอบงบการเงินรวมและงบการเงินเฉพาะกิจการ

สำหรับปีสิ้นสุดวันที่ 31 ธันวาคม พ.ศ. 2568

36 รายการกับบุคคลหรือกิจการที่เกี่ยวข้องกัน

36.1 รายได้

สำหรับปีสิ้นสุดวันที่ 31 ธันวาคม	งบการเงินรวม		งบการเงินเฉพาะกิจการ	
	พ.ศ. 2568	พ.ศ. 2567	พ.ศ. 2568	พ.ศ. 2567
	พันบาท	พันบาท	พันบาท	พันบาท
รายได้จากการขายสินค้า				
บริษัทย่อย	-	-	42,851	25,118
บริษัทที่อยู่ภายใต้ควบคุมเดียวกัน	8,117,013	8,160,977	7,152,835	6,843,285
บริษัทที่เกี่ยวข้องกันอื่น	837,705	1,230,069	374,890	464,800
	8,954,718	9,391,046	7,570,576	7,333,203
รายได้ดอกเบี้ย				
บริษัทย่อย	-	-	30,006	41,266
รายได้เงินปันผล				
บริษัทย่อย	-	-	372,760	505,542
บริษัทที่อยู่ภายใต้ควบคุมเดียวกัน	9,964	9,964	9,964	9,964
บริษัทร่วม	-	-	4,830	4,090
	9,964	9,964	387,554	519,596
รายได้อื่น				
บริษัทย่อย	-	-	716,998	615,267
บริษัทที่อยู่ภายใต้ควบคุมเดียวกัน	63,821	57,158	935	689
	63,821	57,158	717,933	615,956

36.2 การซื้อสินค้าและบริการ

สำหรับปีสิ้นสุดวันที่ 31 ธันวาคม	งบการเงินรวม		งบการเงินเฉพาะกิจการ	
	พ.ศ. 2568	พ.ศ. 2567	พ.ศ. 2568	พ.ศ. 2567
	พันบาท	พันบาท	พันบาท	พันบาท
ซื้อสินค้าและบริการ				
บริษัทใหญ่	263,379	260,241	149,393	145,769
บริษัทย่อย	-	-	9,992,584	10,209,445
บริษัทร่วม	1,407,814	1,835,933	-	-
บริษัทที่อยู่ภายใต้ควบคุมเดียวกัน	298,206	255,807	71,851	72,942
	1,969,399	2,351,981	10,213,828	10,428,156
ดอกเบี้ยจ่าย				
บริษัทย่อย	-	-	10,480	11,065

บริษัท บีจี คอนเทนเนอร์ กลาส จำกัด (มหาชน)

หมายเหตุประกอบงบการเงินรวมและงบการเงินเฉพาะกิจการ

สำหรับปีสิ้นสุดวันที่ 31 ธันวาคม พ.ศ. 2568

36.3 ยอดค้างชำระที่เกิดจากการขายและซื้อสินค้าและบริการ และซื้อสินทรัพย์ถาวร

ณ วันที่ 31 ธันวาคม	งบการเงินรวม		งบการเงินเฉพาะกิจการ	
	พ.ศ. 2568	พ.ศ. 2567	พ.ศ. 2568	พ.ศ. 2567
	พันบาท	พันบาท	พันบาท	พันบาท
ลูกหนี้การค้า				
บริษัทที่อยู่ภายใต้ควบคุมเดียวกัน	567,782	614,330	475,537	563,559
บริษัทที่เกี่ยวข้องกันอื่น	52,789	106,149	47,235	32,067
	620,571	720,479	522,772	595,626
ลูกหนี้หมุนเวียนอื่น				
บริษัทใหญ่	1,994	1,389	84	333
บริษัทย่อย	-	-	174,382	195,566
บริษัทที่อยู่ภายใต้ควบคุมเดียวกัน	18,257	11,035	13,030	5,915
	20,251	12,424	187,946	201,814
เจ้าหนี้การค้า				
บริษัทใหญ่	31,101	35,980	21,573	20,677
บริษัทย่อย	-	-	2,950,726	1,748,407
บริษัทร่วม	81,018	86,081	-	-
บริษัทที่อยู่ภายใต้ควบคุมเดียวกัน	28,180	18,037	8,177	4,952
	140,299	140,098	2,980,476	1,774,036

36.4 หนี้สินตามสัญญาเช่า

ณ วันที่ 31 ธันวาคม	งบการเงินรวม		งบการเงินเฉพาะกิจการ	
	พ.ศ. 2568	พ.ศ. 2567	พ.ศ. 2568	พ.ศ. 2567
	พันบาท	พันบาท	พันบาท	พันบาท
มูลค่าตามบัญชีต้นปี	240,157	317,593	174,047	229,377
การเพิ่มขึ้น	147,923	-	147,923	-
จ่ายคืน	(78,419)	(82,419)	(56,406)	(59,383)
หัก ดอกเบี้ยรอการตัดจำหน่าย	10,687	8,350	8,988	6,019
การเปลี่ยนแปลงสัญญา	-	(3,367)	-	(1,966)
มูลค่าตามบัญชีปลายปี	320,348	240,157	274,552	174,047

36.5 เงินให้กู้ยืมระยะสั้นแก่บริษัทย่อยและเงินกู้ยืมระยะสั้นจากบริษัทย่อยเงินให้กู้ยืมระยะสั้นแก่บริษัทย่อย

ณ วันที่ 31 ธันวาคม	งบการเงินรวม		งบการเงินเฉพาะกิจการ	
	พ.ศ. 2568	พ.ศ. 2567	พ.ศ. 2568	พ.ศ. 2567
	พันบาท	พันบาท	พันบาท	พันบาท

เงินให้กู้ยืมระยะสั้นแก่บริษัทย่อย

บริษัทย่อย	-	-	783,000	1,121,500
------------	---	---	---------	-----------

เงินให้กู้ยืมระยะสั้นแก่กิจการที่เกี่ยวข้องกันมีกำหนดจ่ายชำระคืนเมื่อทวงถาม และมีอัตราดอกเบี้ยร้อยละ 2.20 ต่อปี (พ.ศ. 2567 ร้อยละ 3.00 ต่อปี) และไม่มีหลักประกัน

การเปลี่ยนแปลงในเงินให้กู้ยืมระยะสั้นแก่บริษัทย่อยระหว่างปีสามารถวิเคราะห์ได้ดังนี้

สำหรับปีสิ้นสุดวันที่ 31 ธันวาคม	งบการเงินรวม		งบการเงินเฉพาะกิจการ	
	พ.ศ. 2568	พ.ศ. 2567	พ.ศ. 2568	พ.ศ. 2567
	พันบาท	พันบาท	พันบาท	พันบาท
มูลค่าตามบัญชีต้นปี	-	-	1,121,500	1,305,000
เงินให้กู้ยืมเพิ่มขึ้น	-	-	2,321,000	2,066,000
รับคืนเงินให้กู้ยืม	-	-	(2,659,500)	(2,249,500)
มูลค่าตามบัญชีปลายปี	-	-	783,000	1,121,500

เงินกู้ยืมระยะสั้นจากบริษัทย่อย

ณ วันที่ 31 ธันวาคม	งบการเงินรวม		งบการเงินเฉพาะกิจการ	
	พ.ศ. 2568	พ.ศ. 2567	พ.ศ. 2568	พ.ศ. 2567
	พันบาท	พันบาท	พันบาท	พันบาท

เงินกู้ยืมระยะสั้นจากบริษัทย่อย

บริษัทย่อย	-	-	393,000	294,000
------------	---	---	---------	---------

เงินกู้ยืมระยะสั้นจากบริษัทย่อยมีกำหนดจ่ายชำระคืนเมื่อทวงถาม มีอัตราดอกเบี้ยร้อยละ 2.25 ต่อปี (พ.ศ. 2567 ร้อยละ 3.55 ต่อปี) และไม่มีหลักประกัน

บริษัท บีจี คอนเทนเนอร์ กลาส จำกัด (มหาชน)

หมายเหตุประกอบงบการเงินรวมและงบการเงินเฉพาะกิจการ

สำหรับปีสิ้นสุดวันที่ 31 ธันวาคม พ.ศ. 2568

การเปลี่ยนแปลงในเงินกู้ยืมระยะสั้นจากบริษัทย่อยระหว่างปีสามารถวิเคราะห์ได้ดังนี้

สำหรับปีสิ้นสุดวันที่ 31 ธันวาคม	งบการเงินรวม		งบการเงินเฉพาะกิจการ	
	พ.ศ. 2568	พ.ศ. 2567	พ.ศ. 2568	พ.ศ. 2567
	พันบาท	พันบาท	พันบาท	พันบาท
มูลค่าตามบัญชีต้นปี	-	-	294,000	668,000
เงินกู้ยืมเพิ่มขึ้น	-	-	99,000	920,000
จ่ายคืนเงินกู้ยืม	-	-	-	(1,294,000)
มูลค่าตามบัญชีปลายปี	-	-	393,000	294,000

36.6 ค่าตอบแทนกรรมการและผู้บริหารสำคัญ

ค่าตอบแทนที่จ่ายหรือค้างจ่ายสำหรับกรรมการและผู้บริหารสำคัญมีดังนี้

สำหรับปีสิ้นสุดวันที่ 31 ธันวาคม	งบการเงินรวม		งบการเงินเฉพาะกิจการ	
	พ.ศ. 2568	พ.ศ. 2567	พ.ศ. 2568	พ.ศ. 2567
	พันบาท	พันบาท	พันบาท	พันบาท
ผลประโยชน์ระยะสั้น	62,975	51,596	60,400	48,416
ผลประโยชน์หลังออกจากงาน	5,515	4,324	5,515	4,324
	68,490	55,920	65,915	52,740

บริษัท บีจี คอนเทนเนอร์ กล๊าส จำกัด (มหาชน)

หมายเหตุประกอบงบการเงินรวมและงบการเงินเฉพาะกิจการ

สำหรับปีสิ้นสุดวันที่ 31 ธันวาคม พ.ศ. 2568

37 การเปลี่ยนแปลงในหนี้สินที่เกิดจากกิจกรรมจัดหาเงิน

	งบการเงินรวม					
	เงินกู้ยืม	ดอกเบี้ย ค้างจ่าย พันธบาท	เงินกู้ยืม	ข้อตกลง	หุ้นกู้ พันธบาท	หนี้สิน ตามสัญญาเช่า พันธบาท
	ระยะสั้นจาก		ระยะยาวจาก	จัดหาเงินทุน		
	สถาบันการเงิน พันธบาท		สถาบันการเงิน พันธบาท	จ่ายผู้ขาย พันธบาท		
ณ วันที่ 1 มกราคม พ.ศ. 2567	7,286,000	16,366	2,446,500	-	999,246	484,566
การเคลื่อนไหวในกระแสเงินสด	(530,000)	(339,356)	819,250	-	-	(151,572)
การเปลี่ยนแปลงของรายการที่ไม่ใช่เงินสด						
การเพิ่มขึ้น	-	340,307	-	-	-	84,614
ตัดจำหน่ายต้นทุนทางการเงิน	-	-	(114)	-	448	14,457
ณ วันที่ 31 ธันวาคม พ.ศ. 2567	6,756,000	17,317	3,265,636	-	999,694	432,065
การเคลื่อนไหวในกระแสเงินสด	(981,000)	(270,476)	989,500	57,964	(1,000,000)	(152,857)
การเปลี่ยนแปลงของรายการที่ไม่ใช่เงินสด						
การเพิ่มขึ้น	-	258,455	-	-	-	191,442
ตัดจำหน่ายต้นทุนทางการเงิน	-	-	(6,082)	-	306	16,384
ณ วันที่ 31 ธันวาคม พ.ศ. 2568	5,775,000	5,295	4,249,054	57,964	-	487,034

	งบการเงินเฉพาะกิจการ					
	เงินกู้ยืม	ดอกเบี้ย ค้างจ่าย พันธบาท	เงินกู้ยืม	หุ้นกู้ พันธบาท	หนี้สิน ตามสัญญาเช่า พันธบาท	
	ระยะสั้นจาก		ระยะยาวจาก			
	สถาบันการเงิน พันธบาท		สถาบันการเงิน พันธบาท			
ณ วันที่ 1 มกราคม พ.ศ. 2567	4,642,000	668,000	14,097	660,000	999,246	276,759
การเคลื่อนไหวในกระแสเงินสด	(692,000)	(374,000)	(193,708)	777,500	-	(82,324)
การเปลี่ยนแปลงของรายการที่ไม่ใช่เงินสด						
การเพิ่มขึ้น	-	-	192,102	-	-	31,034
ตัดจำหน่ายต้นทุนทางการเงิน	-	-	-	-	448	7,814
ณ วันที่ 31 ธันวาคม พ.ศ. 2567	3,950,000	294,000	12,491	1,437,500	999,694	233,283
การเคลื่อนไหวในกระแสเงินสด	(1,809,000)	99,000	(155,890)	937,500	(1,000,000)	(78,911)
การเปลี่ยนแปลงของรายการที่ไม่ใช่เงินสด						
การเพิ่มขึ้น	-	-	145,829	-	-	157,063
ตัดจำหน่ายต้นทุนทางการเงิน	-	-	-	(1,386)	306	10,580
ณ วันที่ 31 ธันวาคม พ.ศ. 2568	2,141,000	393,000	2,430	2,373,614	-	322,015

38 ภาระผูกพันและหนี้สินที่อาจเกิดขึ้น

38.1 ภาระผูกพันที่เป็นรายจ่ายฝ่ายทุน

ณ วันที่ 31 ธันวาคม พ.ศ. 2568 กลุ่มกิจการมีภาระผูกพันเกี่ยวกับรายจ่ายฝ่ายทุนเป็นจำนวนเงิน 93.40 ล้านบาท จำนวน 0.27 ล้านยูโร จำนวน 0.66 ล้านเหรียญดอลลาร์สหรัฐ และจำนวน 0.38 ล้านหยวน (พ.ศ. 2567 : จำนวน 99.88 ล้านบาท จำนวน 0.14 ล้านยูโร จำนวน 0.08 ล้านเหรียญดอลลาร์สหรัฐ และจำนวน 0.04 ล้านหยวน) และเฉพาะของบริษัทจำนวน 5.14 ล้านบาท (พ.ศ. 2567 : จำนวน 3.76 ล้านบาท) ซึ่งเกี่ยวข้องกับการก่อสร้างคลังสินค้า การปรับปรุงอาคาร การซื้อเครื่องจักรและการพัฒนาระบบ

38.2 หนี้สินค้ำประกันของสถาบันการเงิน

ณ วันที่ 31 ธันวาคม พ.ศ. 2568 กลุ่มกิจการ และบริษัทมีหนี้สินค้ำประกันที่ออกโดยสถาบันการเงิน จำนวน 139 ล้านบาท และ 2 ล้านบาท ตามลำดับ (พ.ศ. 2567 จำนวน 114 ล้านบาท และ 2 ล้านบาท ตามลำดับ) ซึ่งเกี่ยวเนื่องกับภาระผูกพันทางปฏิบัติบางประการตามปกติธุรกิจ โดยส่วนใหญ่ประกอบด้วยหนี้สินค้ำประกันการใช้ไฟฟ้า น้ำมันเชื้อเพลิง การบำบัดน้ำเสีย และการเช่าอาคาร

38.3 ภาระผูกพันเกี่ยวกับสัญญาบริการ

กลุ่มกิจการได้เข้าทำสัญญาบริการ อายุของสัญญามีระยะเวลาตั้งแต่ 1 ถึง 5 ปี โดยมีจำนวนเงินขั้นต่ำที่ต้องจ่ายในอนาคตทั้งสิ้น ภายใต้สัญญาที่บอกเลิกไม่ได้ จำนวน 131 ล้านบาท (พ.ศ. 2567 จำนวน 136 ล้านบาท)

38.4 ภาระผูกพันเกี่ยวกับสัญญาซื้อขายระยะยาว

กลุ่มกิจการมีภาระผูกพันเกี่ยวกับสัญญาซื้อขายพลังงานเชื้อเพลิงกับบริษัทที่ไม่เกี่ยวข้องกันแห่งหนึ่ง โดยมีปริมาณการซื้อขายราคาลockใช้จ่ายที่เกี่ยวข้องที่ระบุไว้ในสัญญา มีรายละเอียดดังนี้

บริษัทย่อย	สัญญาล่วงหน้า (ปี)	วันที่เริ่มสัญญา	วันที่สิ้นสุดสัญญา
บริษัท อยุธยาไกลาส อินดัสทรี จำกัด	5	1 กรกฎาคม พ.ศ. 2565	30 มิถุนายน พ.ศ. 2570
บริษัท ปทุมธานีไกลาส อินดัสทรี จำกัด	5	1 ตุลาคม พ.ศ. 2565	30 ธันวาคม พ.ศ. 2570
บริษัท ราชบุรีไกลาส อินดัสทรี จำกัด	10	1 กรกฎาคม พ.ศ. 2561	30 มิถุนายน พ.ศ. 2571

38.5 เลตเตอร์ออฟเครดิต

ณ วันที่ 31 ธันวาคม พ.ศ. 2568 กลุ่มกิจการมีภาระผูกพันจากการทำเลตเตอร์ออฟเครดิตเป็นจำนวนเงิน 0.03 ล้านดอลลาร์สหรัฐ และ 0.15 ล้านยูโร ซึ่งเกี่ยวเนื่องกับการซื้อเครื่องจักรและวัตถุดิบ (พ.ศ. 2567 จำนวนเงิน 0.03 ล้านดอลลาร์สหรัฐ)

39 เหตุการณ์ภายหลังรอบระยะเวลารายงาน

การอนุมัติจ่ายเงินปันผลจากกำไรสะสม

เมื่อวันที่ 27 กุมภาพันธ์ พ.ศ. 2569 ที่ประชุมคณะกรรมการบริษัทได้อนุมัติการจ่ายเงินปันผลจากกำไรสะสมให้แก่ผู้ถือหุ้น จำนวน 0.07 บาทต่อหุ้น รวมเป็นจำนวนเงินไม่เกิน 48.61 ล้านบาท โดยกำหนดจ่ายในวันที่ 26 มีนาคม พ.ศ. 2569 ทั้งนี้ เงินปันผลจ่ายจริงคำนวณ ณ วันที่กำหนดสิทธิรับเงินปันผลในวันที่ 13 มีนาคม พ.ศ. 2569 จากจำนวนหุ้นคงเหลือ หลังหักหุ้นที่ซื้อคืน

การอนุมัติจ่ายเงินปันผลประจำปี

เมื่อวันที่ 27 กุมภาพันธ์ พ.ศ. 2569 ที่ประชุมคณะกรรมการบริษัทได้มีมติอนุมัติเพื่อนำเสนอต่อที่ประชุมผู้ถือหุ้นสามัญประจำปี ซึ่งจะจัดขึ้นในเดือนเมษายน พ.ศ. 2569 เพื่อพิจารณาอนุมัติการจ่ายเงินปันผลจากกำไรสุทธิจากผลการดำเนินงานประจำปี พ.ศ. 2568 ให้แก่ผู้ถือหุ้นรวมเป็นจำนวนเงินไม่เกิน 55.56 ล้านบาท แต่เนื่องจากคณะกรรมการบริษัทได้อนุมัติการจ่ายเงินปันผลระหว่างกาลจากผลการดำเนินงานประจำปี พ.ศ. 2568 ไปแล้วเป็นเงินจำนวน 27.78 ล้านบาท จึงคงเหลือเงินปันผลจ่ายในอัตราหุ้นละ 0.04 บาท รวมเป็นจำนวนเงินไม่เกิน 27.78 ล้านบาท โดยกำหนดจ่ายในวันที่ 27 พฤษภาคม พ.ศ. 2569 ทั้งนี้เงินปันผลจ่ายจริงคำนวณ ณ วันที่กำหนดสิทธิรับเงินปันผลในวันที่ 14 พฤษภาคม พ.ศ. 2569 จากจำนวนหุ้นคงเหลือ หลังหักหุ้นที่ซื้อคืน

ดังนั้น เงินปันผลจ่ายจากกำไรสะสมและกำไรสุทธิประจำปี รวมทั้งสิ้น 0.15 บาทต่อหุ้น เป็นจำนวนเงินไม่เกิน 104.17 ล้านบาท

เอกสารแนบ

เอกสารแนบ

เอกสารแนบ 1 : รายละเอียดเกี่ยวกับกรรมการ ผู้บริหาร ผู้มีอำนาจควบคุม ผู้ที่ได้รับมอบหมายให้รับผิดชอบสูงสุดในสายงานบัญชีและการเงิน ผู้ที่ได้รับมอบหมายให้รับผิดชอบโดยตรงในการควบคุมดูแลการทำบัญชี เลขานุการบริษัทและตัวแทนติดต่อประสานงาน กรณีเป็นบริษัทต่างประเทศ

ลิงก์ URL ของเอกสารแนบ : <https://eonemedia.setlink.set.or.th/report/1460/2025/1774827365280.pdf>



เอกสารแนบ 2 : รายละเอียดเกี่ยวกับกรรมการของบริษัทย่อย

ลิงก์ URL ของเอกสารแนบ : <https://eonemedia.setlink.set.or.th/report/1460/2025/1774740976113.pdf>



เอกสารแนบ 3 : รายละเอียดเกี่ยวกับหัวหน้างานตรวจสอบภายใน และหัวหน้างานกำกับดูแลการปฏิบัติงานของบริษัท (compliance)

ลิงก์ URL ของเอกสารแนบ : <https://eonemedia.setlink.set.or.th/report/1460/2025/1774827365145.pdf>



เอกสารแนบ 4 : ทรัพย์สินที่ใช้ในการประกอบธุรกิจและรายละเอียดเกี่ยวกับรายการประเมินราคาทรัพย์สิน

ลิงก์ URL ของเอกสารแนบ : <https://eonemedia.setlink.set.or.th/report/1460/2025/1774827365038.pdf>



เอกสารแนบ 5 : นโยบายและแนวปฏิบัติการกำกับดูแลกิจการ ฉบับเต็ม และจรรยาบรรณธุรกิจ ฉบับเต็มที่บริษัทได้จัดทำ

ลิงก์ URL ของเอกสารแนบ : <https://eonemedia.setlink.set.or.th/report/1460/2025/1774740976109.pdf>



เอกสารแนบ 6 : รายงานคณะกรรมการตรวจสอบ

ลิงก์ URL ของเอกสารแนบ : <https://eonemedia.setlink.set.or.th/report/1460/2025/1774827365056.pdf>



เอกสารแนบ 7 :จริยธรรมทางธุรกิจ และ ข้อพึงปฏิบัติในการทำงาน

ลิงก์ URL ของเอกสารแนบ : <https://eonemedia.setlink.set.or.th/report/1460/2025/1774740976107.pdf>

