



แบบแสดงรายการข้อมูลประจำปี/รายงานประจำปี 2567

แบบ 56-1 One Report

ในรูปแบบอิเล็กทรอนิกส์ (e-One Report)

บริษัท บีจี คอนเทนเนอร์ กลาส จำกัด (มหาชน)

สิ้นสุดวันที่ 31 ธันวาคม 2567



# สารบัญ

หน้า

## ส่วนที่ 1 การประกอบธุรกิจและผลการดำเนินงาน

### 1. โครงสร้างและการดำเนินงานของกลุ่มบริษัท

1.1 นโยบายและภาพรวมการประกอบธุรกิจ	1
1.2 ลักษณะการประกอบธุรกิจ	6
1.3 โครงสร้างการถือหุ้นของกลุ่มบริษัท	13
1.4 จำนวนทุนจดทะเบียนและทุนชำระแล้ว	18
1.5 การออกหลักทรัพย์อื่น	19
1.6 นโยบายการจ่ายเงินปันผล	20

### 2. การบริหารจัดการความเสี่ยง

2.1 นโยบายและแผนการบริหารความเสี่ยง	21
2.2 ปัจจัยความเสี่ยงต่อการดำเนินธุรกิจของบริษัท	22

### 3. การขับเคลื่อนธุรกิจเพื่อความยั่งยืน

3.1 นโยบายและเป้าหมายการจัดการด้านความยั่งยืน	29
3.2 การจัดการผลกระทบต่อผู้มีส่วนได้เสียในห่วงโซ่มูลค่าของธุรกิจ	32
3.3 การจัดการด้านความยั่งยืนในมิติสิ่งแวดล้อม	38
3.4 การจัดการความยั่งยืนในมิติสังคม	47

### 4. การวิเคราะห์และคำอธิบายของฝ่ายจัดการ

4.1 วิเคราะห์การดำเนินงานและฐานะทางการเงินการเปลี่ยนแปลงที่สำคัญ	72
4.2 ปัจจัยหรือเหตุการณ์ที่อาจมีผลต่อฐานะการเงินหรือการดำเนินงานอย่างมีนัยสำคัญ	73
4.3 ข้อมูลจากงบการเงิน และอัตราส่วนทางการเงินที่สำคัญ	74

### 5. ข้อมูลทั่วไปและข้อมูลสำคัญอื่น

## สารบัญ (ต่อ)

	หน้า
5.1 ข้อมูลทั่วไป	84
5.2 ข้อมูลสำคัญอื่น	86
5.3 ข้อพิพาททางกฎหมาย	87
5.4 ตลาดรอง	88
5.5 สถาบันการเงินที่ติดต่อประจำ (กรณีออกตราสารหนี้)	89
<b>ส่วนที่ 2 การกำกับดูแลกิจการ</b>	
<b>6. นโยบายการกำกับดูแลกิจการ</b>	
6.1 ภาพรวมของนโยบายและแนวปฏิบัติการกำกับดูแลกิจการ	90
6.2 จรรยาบรรณธุรกิจ (ถ้ามี)	97
6.3 การเปลี่ยนแปลงและพัฒนาการที่สำคัญของนโยบายและระบบการกำกับดูแลกิจการในรอบปีที่ผ่านมา	104
<b>7. โครงสร้างการกำกับดูแลกิจการ และข้อมูลสำคัญเกี่ยวกับคณะกรรมการคณะกรรมการชุดย่อย ผู้บริหาร พนักงานและอื่น ๆ</b>	
7.1 โครงสร้างการกำกับดูแลกิจการ	105
7.2 ข้อมูลเกี่ยวกับคณะกรรมการ	106
7.3 ข้อมูลเกี่ยวกับคณะกรรมการชุดย่อย	116
7.4 ข้อมูลเกี่ยวกับผู้บริหาร	124
7.5 ข้อมูลเกี่ยวกับพนักงาน	128
7.6 ข้อมูลสำคัญอื่น ๆ	129
<b>8. รายงานผลการดำเนินงานสำคัญด้านการกำกับดูแลกิจการ</b>	
8.1 สรุปผลการปฏิบัติหน้าที่ของคณะกรรมการในรอบปีที่ผ่านมา	131
8.2 รายงานผลการปฏิบัติหน้าที่ของคณะกรรมการตรวจสอบในรอบปีที่ผ่านมา	141
8.3 สรุปผลการปฏิบัติหน้าที่ของคณะกรรมการชุดย่อยอื่น ๆ	144

## สารบัญ (ต่อ)

หน้า

### 9. การควบคุมภายในและรายการระหว่างกัน

9.1 การควบคุมภายใน 149

9.2 รายการระหว่างกัน 152

### ส่วนที่ 3 งบการเงิน

รายงานความรับผิดชอบของคณะกรรมการต่อรายงานทางการเงิน 182

รายงานของผู้สอบบัญชีอนุญาต 184

งบการเงิน 191

หมายเหตุประกอบงบการเงิน 202

### เอกสารแนบ

เอกสารแนบ 281



## ส่วนที่ 1 การประกอบธุรกิจและผลการดำเนินงาน

# 1. โครงสร้างและการดำเนินงานของกลุ่มบริษัท

## 1.1 นโยบายและภาพรวมการประกอบธุรกิจ

### 1.1.1 วิสัยทัศน์ วัตถุประสงค์ เป้าหมาย หรือกลยุทธ์ในการดำเนินงาน

#### สารจากประธานกรรมการ

ตลอดเวลากว่า 5 ทศวรรษที่ผ่านมา บริษัท บีจี คอนเทนเนอร์ กลาส จำกัด (มหาชน) ได้ยึดมั่นในพันธกิจเพื่อพัฒนาทุกมิติของการดำเนินธุรกิจ ไม่ว่าจะเป็นด้านการดำเนินงาน การผลิต หรือด้านความยั่งยืน ซึ่งเป็นปัจจัยสำคัญในการดำเนินงานในยุคปัจจุบัน บริษัทฯ ได้ตระหนักถึงความสำคัญของการดำเนินงานให้เป็นไปในหลักความยั่งยืนทางด้านสิ่งแวดล้อม และได้นำแนวคิดดังกล่าวมาปรับใช้ในกระบวนการต่างๆ อย่างต่อเนื่อง

หนึ่งในโครงการสำคัญที่สะท้อนถึงความมุ่งมั่นนี้คือ โครงการ BG Green Plus ซึ่งจัดตั้งขึ้นเพื่อจัดการดูแลด้านความยั่งยืนทางด้านสิ่งแวดล้อมอย่างครบวงจร รวมถึงการบริหารจัดการและรีไซเคิลขยะอย่างเป็นระบบ เพื่อก้าวไปสู่การเป็นอุตสาหกรรมบรรจุภัณฑ์ครบวงจรที่คำนึงถึงการเติบโตอย่างมีความรับผิดชอบต่อสังคมและสิ่งแวดล้อม

ในนามของคณะกรรมการบริษัทฯ ผมขอถือโอกาสนี้แสดงความขอบคุณต่อผู้ถือหุ้น พันธมิตรทางธุรกิจ สถาบันการเงิน และผู้เกี่ยวข้องทุกฝ่ายที่ร่วมให้การสนับสนุนบริษัทฯ ของเรามาโดยตลอด และขอขอบคุณผู้บริหาร รวมถึงพนักงานทุกๆ ท่านที่ปฏิบัติงานด้วยความทุ่มเทเสมอมา ความสำเร็จที่บริษัทฯ ได้รับในปีนี้ รวมถึงรางวัลที่สะท้อนถึงผลการดำเนินงานที่ยอดเยี่ยม ล้วนเป็นผลจากความพยายามร่วมกันของทุกฝ่าย

ด้วยนโยบายการดำเนินธุรกิจและบุคลากรที่มีคุณภาพ ผมเชื่อมั่นว่าบริษัทฯ จะยังคงเติบโตก้าวหน้าอย่างยั่งยืนต่อไปในอนาคต

นายพรวุฒิ สารสิน

ประธานกรรมการ

#### รูปภาพสารจากประธานกรรมการ

## สารจาก ประธานกรรมการ

ตลอดเวลากว่า 5 ทศวรรษที่ผ่านมา บริษัท บีจี คอนเทนเนอร์ กลาส จำกัด (มหาชน) ได้ยึดมั่นในพันธกิจเพื่อพัฒนาทุกมิติของการดำเนินธุรกิจ ไม่ว่าจะเป็นด้านการดำเนินงาน การผลิต หรือด้านความยั่งยืน ซึ่งเป็นปัจจัยสำคัญในการดำเนินงานในยุคปัจจุบัน บริษัทฯ ได้ตระหนักถึงความสำคัญของการดำเนินงานให้เป็นไปในหลักความยั่งยืนทางด้านสิ่งแวดล้อม และได้นำแนวคิดดังกล่าวมาปรับใช้ในทุกกระบวนการต่าง ๆ อย่างต่อเนื่อง

หนึ่งในโครงการสำคัญที่สะท้อนถึงความมุ่งมั่นนี้คือ โครงการ BG Green Plus ซึ่งจัดตั้งขึ้นเพื่อจัดการดูแลด้านความยั่งยืนทางด้านสิ่งแวดล้อมอย่างครบวงจร รวมถึงการบริหารจัดการและรีไซเคิลขยะอย่างเป็นระบบ เพื่อก้าวไปสู่การเป็นอุตสาหกรรมบรรจุภัณฑ์ครบวงจรที่คำนึงถึงการเติบโตอย่างมีความรับผิดชอบต่อสังคมและสิ่งแวดล้อม

ในนามของคณะกรรมการบริษัทฯ ผมขอถือโอกาสนี้แสดงความขอบคุณต่อผู้ถือหุ้น พันธมิตรทางธุรกิจ สถาบันการเงิน และผู้เกี่ยวข้องทุกฝ่ายที่ร่วมให้การสนับสนุนบริษัทฯ ของเราาโดยตลอด และขอขอบคุณผู้บริหาร รวมถึงพนักงานทุก ท่านที่ทุ่มเทปฏิบัติงานด้วยความทุ่มเท เสนอมา ความสำเร็จที่บริษัทฯ ได้รับในวันนี้ รวมถึงรางวัลที่สะท้อนถึงผลการดำเนินงานที่ยอดเยี่ยม ล้วนเป็นผลจากความพยายามร่วมกันของทุกฝ่าย

ด้วยนโยบายการดำเนินธุรกิจและบุคลากรที่มีคุณภาพ ผมเชื่อมั่นว่าบริษัทฯ จะยังคงเติบโตก้าวหน้าอย่างยั่งยืนต่อไปในอนาคต



ประเสริฐ ประสน

ประเสริฐ ประสน  
ประธานกรรมการ

## สารจาก ประธานกรรมการ บริหาร

บริษัท บีจี คอนเทนเนอร์ กลาส จำกัด (มหาชน) มุ่งมั่นในการเป็นผู้นำด้านการให้บริการบรรจุภัณฑ์แบบครบวงจร อย่างไรก็ตามทางบริษัทฯ ไม่ได้ละเลยด้านความยั่งยืนทั้งในด้านเศรษฐกิจ สังคม และโดยเฉพาะอย่างยิ่งในด้านสิ่งแวดล้อม

ในปัจจุบันทางบริษัทฯ ได้จัดตั้งโครงการต่างๆ เพื่อรักษาและส่งเสริมความยั่งยืนด้านสิ่งแวดล้อมภายใต้โครงการ BG Green Plus ที่ไม่เพียงติดตามและพัฒนาระบบการดำเนินงานแต่ละขั้นตอนของ บริษัทฯ ให้ความยั่งยืนทางด้านสิ่งแวดล้อมเท่านั้น แต่ยังพัฒนาบุคลากรในบริษัทฯ ให้ความรู้และความตระหนักถึงประเด็นดังกล่าว

ความสำเร็จดังกล่าวได้รับการยืนยันผ่านรางวัลอุตสาหกรรมสีเขียว ระดับที่ 5 (Green Industry Level 5) จากกระทรวงอุตสาหกรรม ซึ่งจัดขึ้นเพื่อเชิดชูองค์กรที่ดำเนินธุรกิจแบบยั่งยืนและเป็นมิตรต่อสิ่งแวดล้อม ซึ่งถือเป็นรางวัลอันทรงเกียรติที่สะท้อนถึงความมุ่งมั่นในการผลิตและพัฒนาความยั่งยืนในด้านสิ่งแวดล้อมของบริษัทฯ ตลอดมา ทั้งนี้ บริษัทฯ ยังคงแสวงหาแนวทางในการพัฒนาแนวทาง เพื่อส่งเสริมด้านความยั่งยืนทางสิ่งแวดล้อมต่อไป เพื่อเป็นส่วนหนึ่งในการรักษาทรัพยากรโลกที่สำคัญให้ดำรงอยู่ต่อไป

สุดท้ายนี้ ในนามของคณะกรรมการ ผู้บริหาร และพนักงานทุกคน ขอขอบคุณพันธมิตรทางธุรกิจที่ให้การสนับสนุนการดำเนินงานของบริษัทฯ และขอบคุณความเชื่อมั่นของท่านในทางบริษัทฯ ตลอดมา เราขอให้คำมั่นสัญญาว่าจะมุ่งมั่นตั้งใจปฏิบัติงานอย่างเต็มความสามารถ ยึดการดำเนินธุรกิจเป็นหลักธรรมาภิบาล และคำนึงถึงผลกระทบต่อสังคมและสิ่งแวดล้อมเป็นหลักในการดำเนินธุรกิจ เพื่อประโยชน์แก่ส่วนรวม และเพื่อให้บริษัทฯ เติบโตก้าวหน้าต่อไปอย่างมีคุณภาพและยั่งยืน



ปavan คณียัก

ปavan คณียัก  
ประธานกรรมการบริหาร

## วิสัยทัศน์

BGC มุ่งมั่นที่จะเป็นผู้ให้บริการผลิตภัณฑ์บรรจุภัณฑ์ระดับโลก เพื่อส่งคุณค่า ให้ทุกคน ทุกเวลา

## วัตถุประสงค์

ส่งมอบ มูลค่าที่เติบโต ให้ผู้ถือหุ้นของเรา  
ส่งมอบ ผลิตภัณฑ์คุณภาพ ให้ลูกค้าของเรา  
ส่งมอบ แรงบันดาลใจ ให้ทีมของเรา  
ส่งมอบ ความเป็นพันธมิตร ให้คู่ค้าของเรา  
ส่งมอบ ความยั่งยืน ให้โลกและธุรกิจของเรา

## เป้าหมาย

บริษัทฯ มีเป้าหมายในการยกระดับธุรกิจจากผู้ผลิตและจำหน่ายบรรจุภัณฑ์แก้ว มุ่งสู่การเป็น Total Packaging Solutions หรือผู้นำด้านบรรจุภัณฑ์แบบครบวงจร เพื่อเพิ่มความแข็งแกร่งในการดำเนินงานและรองรับแผนผลิตภัณฑ์เติบโตได้เร็วกว่าร้อยละ 5 ต่อปี ในอีก 3 ปีข้างหน้า โดยมีกลยุทธ์หลักในปี 2567 ดังนี้

- 1) การเพิ่มประสิทธิภาพและลดการสูญเสียในกระบวนการผลิตอย่างต่อเนื่อง
- 2) นำเทคโนโลยีและนวัตกรรมใหม่ๆ เข้ามาปรับใช้ในกระบวนการผลิต และในการออกสินค้าใหม่
- 3) เพิ่มยอดขายในกลุ่มลูกค้าใหม่ และเพิ่มความหลากหลายของสินค้าโดยเฉพาะในธุรกิจบรรจุภัณฑ์อื่น
- 4) เน้นสร้างการรับรู้ความเป็น Total packaging solutions ให้แก่กลุ่มลูกค้าเป้าหมาย
- 5) มุ่งสร้างความสัมพันธ์กับคู่ค้าอย่างต่อเนื่องตลอดทั้งห่วงโซ่อุปทาน

ทั้งนี้ บริษัทฯ ยังให้ความสำคัญต่อการดำเนินธุรกิจอย่างยั่งยืน ทั้งในด้านเศรษฐกิจ สังคม และสิ่งแวดล้อม ผ่านนวัตกรรมและเทคโนโลยีที่ทันสมัย เน้นการเพิ่มประสิทธิภาพการทำงาน และบริหารจัดการการใช้ทรัพยากรให้เกิดประโยชน์สูงสุด เพื่อการเติบโตอย่างยั่งยืนในระยะยาว

## กลยุทธ์ในการดำเนินงาน

บริษัท บีจี คอนเทนเนอร์ กลาส จำกัด (มหาชน) มุ่งสร้างการเติบโตภายใต้โมเดลธุรกิจ Total Packaging Solutions โดยการนำเสนอ บรรจุภัณฑ์ที่หลากหลายพร้อมบริการอย่างครบวงจร ได้แก่ บรรจุภัณฑ์แก้ว ฟิล์มพลาสติก ฝาพลาสติก ขวด PET หลอดพีเอฟอาร์ กล่องกระดาษลูกฟูก และบรรจุภัณฑ์ชนิดอ่อน ซึ่งเพิ่มความได้เปรียบด้านการแข่งขันและส่งผลให้ยอดขายของบริษัทฯ เพิ่มขึ้น

บริษัทฯ ยังพัฒนานวัตกรรมทางธุรกิจเพื่อสังคมและสิ่งแวดล้อมอย่างต่อเนื่อง เช่น บรรจุภัณฑ์แก้วน้ำหนักเบาเพื่อลดผลกระทบต่อสิ่งแวดล้อม และบรรจุภัณฑ์ชนิดอ่อนที่ทำจากวัสดุพลาสติกประเภทเดียวกันทั้งหมดเพื่อการรีไซเคิลที่มีประสิทธิภาพ

เพื่อบรรลุวิสัยทัศน์ในการเป็นผู้นำให้บริการผลิตภัณฑ์บรรจุภัณฑ์ระดับโลก บริษัทฯ จึงมีการจัดทำกลยุทธ์ในการขยายกำลังการผลิต รักษาความสามารถในการทำกำไร ขยายธุรกิจใหม่ พัฒนานวัตกรรม ขับเคลื่อน ESG ปรับเปลี่ยนเทคโนโลยี และพัฒนาบุคลากรและองค์กรอย่างต่อเนื่อง ความพยายามเหล่านี้ช่วยให้บริษัทฯ เติบโตอย่างมีความรับผิดชอบต่อและสร้างความพึงพอใจสูงสุดให้กับลูกค้า.

### 1.1.2 การเปลี่ยนแปลงและพัฒนาการที่สำคัญ

#### รายละเอียดการเปลี่ยนแปลงและพัฒนาการที่สำคัญ

ปี	การเปลี่ยนแปลงและพัฒนาการที่สำคัญ
2567	เดือนมีนาคม บริษัทฯ เข้าลงทุนซื้อหุ้นสามัญ 5% หรือมูลค่าประมาณ 98 ล้านบาท ในบริษัท บางกอกแคน แมนูแฟคเจอร์ริง จำกัด ซึ่งเป็นผู้ผลิตบรรจุภัณฑ์กระป๋องและฝากระป๋องอะลูมิเนียม เพิ่มพอร์ตสินค้าของบริษัทฯ ขยายฐานลูกค้า ดันเป้าหมายในการเป็น Total Packaging Solutions
2567	เดือนพฤษภาคม ตามมติที่ประชุมคณะกรรมการของบริษัท บีจี คอนเทนเนอร์ กลาส จำกัด (มหาชน) (“บริษัทฯ”) ครั้งที่ 2/2567 เมื่อวันที่ 14 พฤษภาคม พ.ศ. 2567 ได้มีมติอนุมัติการจำหน่ายชุดผลิต ไฟฟ้าด้วยพลังงานแสงอาทิตย์ (Solar Rooftop) ขนาด 599.76 กิโลวัตต์ ของ บริษัท บีจีซี กลาส โซลูชัน จำกัด ซึ่งเป็นบริษัทย่อยที่บริษัทฯ ถือหุ้นทั้งหมด ให้แก่ บริษัท บีจี เอ็นเนอวี่ โซลูชัน จำกัด มูลค่า 24,900,000 บาท
2567	เดือนกรกฎาคม ทริสเรตติ้งอันดับเครดิตองค์กรของ บริษัท บีจี คอนเทนเนอร์ กลาส จำกัด (มหาชน) ที่ระดับ “A-” แต่เปลี่ยนแนวโน้มอันดับเครดิตเป็น “Negative” หรือ “ลบ” จาก “Stable” หรือ “คงที่” ซึ่งสะท้อนถึงสถานะทางการเงินที่อ่อนด้อยของบริษัทเนื่องจากผลการดำเนินงานที่อ่อนแอกว่าที่คาดไว้ และภาระหนี้ที่อยู่ในระดับสูง
2566	เดือนกุมภาพันธ์จัดตั้ง บริษัท บีจีซี ซัพพลาย เซน เมเนจเม้นท์ จำกัด ซึ่งบริษัทฯ ถือหุ้นร้อยละ 100 เพื่อสร้างแหล่งที่มาของรายได้จากธุรกิจอื่นที่เกี่ยวข้องและสนับสนุนธุรกิจหลักของบริษัทฯ ประกอบกับการเล็งเห็นโอกาสในการเติบโตของธุรกิจบริหารจัดการซัพพลายเซน

ปี	การเปลี่ยนแปลงและพัฒนาการที่สำคัญ
2566	เดือนกุมภาพันธ์บริษัท บีจีซี แพคเกจจิ้ง จำกัด (BGCP) ซึ่งเป็นบริษัทย่อยที่บริษัทฯ ถือหุ้นร้อยละ 100 เข้าลงนามในสัญญาซื้อขายหุ้นสามัญทั้งหมดของบริษัท ไพรม์ แพคเกจจิ้ง จำกัด (Prime) ซึ่งเป็นผู้ผลิตและจัดจำหน่ายบรรจุภัณฑ์พลาสติกชนิดอ่อนและมันววนฟิล์ม โดยในวันที่ 30 มีนาคม 2566 BGCP ได้รับการโอนหุ้นร้อยละ 75 จาก Prime เป็นที่เรียบร้อยแล้ว
2566	เดือนกรกฎาคม ทริสเรทติ้งอันดับเครดิตองค์กรที่ระดับ “A-” ด้วยแนวโน้มอันดับเครดิต “Stable” หรือ “คงที่” สะท้อนถึงสถานะผู้นำในธุรกิจบรรจุภัณฑ์แก้ว ตลอดจนการมีสถานะทางการเงินในระดับปานกลาง และการกระจายความหลากหลายไปยังธุรกิจบรรจุภัณฑ์อื่น
2566	เดือนสิงหาคม ลงทุนโครงการซ่อมแซมเตาหลอมแก้วที่ 2 ของโรงงานบริษัท ปทุมธานีกลาส อินดัสทรี จำกัด ซึ่งเป็นบริษัทย่อยที่บริษัทฯ ถือหุ้นทั้งหมด โดยกำหนดมูลค่าในการลงทุนประมาณ 1,125 ล้านบาท เพื่อปรับปรุงประสิทธิภาพในกระบวนการผลิตด้วยเทคโนโลยีที่ทันสมัย และเพิ่มกำลังการผลิตสำหรับรองรับความต้องการผลิตภัณฑ์บรรจุภัณฑ์แก้วที่สูงขึ้นของลูกค้าในอนาคต
2565	เดือนกุมภาพันธ์ ดำเนินการปรับโครงสร้างธุรกิจพลังงานแล้วเสร็จ และ บริษัท อุตสาหกรรมกลาส อินดัสทรี จำกัด ซึ่งเป็นบริษัทย่อยที่บริษัทฯ ถือหุ้นทั้งหมด เข้าทำการการลงทุนซ่อมแซมเตาหลอมแก้วแบบเย็น (Cold Repair) โดยกำหนดมูลค่าในการลงทุนประมาณ 1,250 ล้านบาท
2565	เดือนสิงหาคม บริษัทได้ดำเนินการออกหุ้นกู้ ครั้งที่ 1/2565 ครบกำหนดไถ่ถอนปี 2568 ชนิดระบุชื่อผู้ถือ ประเภทไม่ด้อยสิทธิ ไม่มีประกัน และไม่มีผู้แทนผู้ถือหุ้นกู้ เสนอขายแก่นักลงทุนสถาบัน มูลค่ารวม 1,000 ล้านบาท

### 1.1.3 การใช้เงินระดมทุนตามวัตถุประสงค์ที่แจ้งในแบบแสดงรายการข้อมูลการเสนอขายหลักทรัพย์

บริษัทได้มีการออกหุ้นกู้จนถึงวันที่ 31 ธันวาคม 2567 นั้น บริษัทได้ใช้เงินจากการเสนอขายหุ้นกู้ทุกชุดครบเรียบร้อยแล้ว

มีการเสนอขายตราสารทุน หรือตราสารหนี้หรือไม่ : ไม่มี

### 1.1.4 ข้อมูลพื้นที่บริษัทให้ค้ำประกันไว้ในแบบแสดงรายการข้อมูล รวมทั้งการปฏิบัติให้เป็นไปตามข้อ

ผูกพันหรือเงื่อนไขดังกล่าวในปีต่อ ๆ มา

มีการออกตราสารที่มีข้อมูลพื้นที่หรือเงื่อนไขหรือไม่ : ไม่มี

### 1.1.5 ข้อมูลทั่วไปของบริษัท

ชื่อบริษัท : บริษัท บีจี คอนเทนเนอร์ กลาส จำกัด (มหาชน)  
 ชื่อย่อหลักทรัพย์ : BGC  
 สถานที่ตั้งสำนักงานใหญ่ : 47/1 หมู่ 2 ตำบลบึงยี่โถ อำเภอบางบัวทอง  
 จังหวัด : ปทุมธานี  
 รหัสไปรษณีย์ : 12130  
 ประเภทธุรกิจ : ผลิตและจำหน่ายบรรจุภัณฑ์แก้วที่ใช้ในอุตสาหกรรมเครื่องดื่ม อาหาร และยา  
 เลขทะเบียนบริษัท : 0107561000099  
 โทรศัพท์ : +66 (0) 2834 7000  
 โทรสาร : +66 (0) 2834 7021  
 เว็บไซต์บริษัท : www.bgc.co.th  
 อีเมล : IR-BGC@bgc.co.th  
 จำนวนหุ้นที่จำหน่ายได้แล้วทั้งหมด (หุ้น)  
 หุ้นสามัญ : 694,444,000  
 หุ้นบุริมสิทธิ : 0

### รูปภาพโลโก้ขององค์กร



บริษัท บีจี คอนเทนเนอร์ กล๊าส จำกัด (มหาชน)

## 1.2 ลักษณะการประกอบธุรกิจ

### 1.2.1 โครงสร้างรายได้

โครงสร้างรายได้ของสายผลิตภัณฑ์หรือกลุ่มธุรกิจ

	2565	2566	2567
รายได้จากการดำเนินงานรวม (พันบาท)	14,192,231.23	15,005,389.75	14,415,651.13
บรรจุภัณฑ์แก้ว (พันบาท)	12,366,777.47	12,746,632.58	11,754,564.28
แพคเกจจิ้ง (พันบาท)	2,081,268.39	2,506,781.08	2,918,533.25
ธุรกิจพลังงาน (พันบาท)	0.00	0.00	0.00
รายการตัดบัญชีระหว่างกัน (พันบาท)	-255,814.63	-248,024.91	-257,446.40
อื่น ๆ (พันบาท)	N/A	0.00	0.00
รายได้จากการดำเนินงานรวม (%)	100.00%	100.00%	100.00%
บรรจุภัณฑ์แก้ว (%)	87.14%	84.95%	81.54%
แพคเกจจิ้ง (%)	14.66%	16.71%	20.25%
ธุรกิจพลังงาน (%)	0.00%	0.00%	0.00%
รายการตัดบัญชีระหว่างกัน (%)	-1.80%	-1.65%	-1.79%
อื่น ๆ (%)	N/A	0.00%	0.00%

โครงสร้างรายได้จากในประเทศและจากต่างประเทศ

	2565	2566	2567
รายได้รวม (พันบาท)	14,192,231.23	15,005,389.75	14,415,651.13
รายได้จากในประเทศ (พันบาท)	12,838,000.00	13,995,789.00	13,290,417.00
รายได้จากต่างประเทศ (พันบาท)	1,354,231.23	1,009,600.75	1,125,234.13
รายได้รวม (%)	100.00%	100.00%	100.00%
รายได้จากในประเทศ (%)	90.46%	93.27%	92.19%
รายได้จากต่างประเทศ (%)	9.54%	6.73%	7.81%

รายได้อื่น ตามที่ระบุในงบการเงิน

	2565	2566	2567
รายได้อื่นรวม (พันบาท)	170,368.00	110,704.00	109,021.00
รายได้อื่นจากการดำเนินงาน (พันบาท)	0.00	0.00	0.00
รายได้อื่นนอกเหนือจากการดำเนินงาน (พันบาท)	170,368.00	110,704.00	109,021.00

ส่วนแบ่งกำไร (ขาดทุน) ของการร่วมค้าและบริษัทร่วมตามวิธีส่วนได้เสีย

	2565	2566	2567
ส่วนแบ่งกำไร (ขาดทุน) (พันบาท)	8,048.00	5,525.00	4,287.00



## 1.2.2 ข้อมูลเกี่ยวกับผลิตภัณฑ์

### 1.2.2.1 ลักษณะผลิตภัณฑ์หรือบริการ และการพัฒนานวัตกรรมธุรกิจ

บริษัทฯ มุ่งมั่นยกระดับธุรกิจสู่ Total Packaging Solutions เพื่อรองรับความต้องการของลูกค้าในหลากหลายอุตสาหกรรม ด้วยการสร้างสรรค์นวัตกรรมและผลิตภัณฑ์บรรจุภัณฑ์ที่มีคุณภาพและเป็นมิตรต่อสิ่งแวดล้อม เพื่อมุ่งสู่ความเป็นผู้นำด้านบรรจุภัณฑ์ครบวงจรของประเทศไทยอย่างมั่นคงและยั่งยืน

#### กลุ่มธุรกิจบรรจุภัณฑ์แก้ว

การออกแบบบรรจุภัณฑ์แก้ว แบ่งออกเป็น (1) การออกแบบตามความต้องการของลูกค้าแต่ละราย และ (2) การออกแบบมาตรฐาน ซึ่งเป็นบรรจุภัณฑ์แก้วที่ผลิตตามการออกแบบและรูปทรงมาตรฐานที่สามารถขายให้กับลูกค้าทั่วไปได้ ซึ่งแบ่งกลุ่มลูกค้าในอุตสาหกรรมต่างๆ เป็น 5 กลุ่มหลัก ดังนี้

#### 1.1 ขวดเบียร์

กลุ่มบริษัทเป็นหนึ่งในผู้ผลิตและจำหน่ายขวดเบียร์ชั้นนำในประเทศไทย ซึ่งผลิตและจำหน่ายขวดเบียร์หลากหลายขนาด

#### 1.2 ขวดเครื่องดื่มไม่ผสมแอลกอฮอล์ (Soft drink)

กลุ่มบริษัทผลิตและจำหน่ายขวดเครื่องดื่มอ่อน ซึ่งรวมถึงขวดโซดา ขวดน้ำดื่ม ขวดเครื่องดื่มอัดลม และขวดสำหรับเครื่องดื่มที่ไม่อัดลม เช่น น้ำผลไม้ เครื่องดื่มชูกำลัง และ นมถั่วเหลือง โดยมีบรรจุภัณฑ์ที่มีหลากหลายขนาด

#### 1.3 บรรจุภัณฑ์แก้วสำหรับอาหาร

กลุ่มบริษัทผลิตและจำหน่ายบรรจุภัณฑ์แก้วสำหรับอาหาร ซึ่งประกอบด้วยขวดซूपไก่ ขวดรังนก ขวดซอส และขวดเครื่องปรุงรส ที่มีหลากหลายขนาด

#### 1.4 บรรจุภัณฑ์แก้วสำหรับยาฆ่าแมลงและยา

กลุ่มบริษัทผลิตและจำหน่ายบรรจุภัณฑ์แก้วสำหรับยาฆ่าแมลงและยา รวมถึงขวดยาฆ่าแมลงและขวดยาในหลากหลายประเภท ทั้งรูปแบบ และ ขนาด

#### 1.5 บรรจุภัณฑ์แก้วอื่นๆ

กลุ่มบริษัทผลิตและจำหน่ายบรรจุภัณฑ์แก้วสำหรับผลิตภัณฑ์อื่นๆ รวมถึงขวดแก้วมาตรฐานและขวดแก้วหลากหลายขนาดสำหรับเครื่องดื่มชูกำลัง สุรา ไวน์ และเหล้า

#### รูปภาพกลุ่มธุรกิจบรรจุภัณฑ์แก้ว



## กลุ่มธุรกิจบรรจุภัณฑ์อื่น

### 2.1 กล่องกระดาษลูกฟูกหรือบรรจุภัณฑ์กระดาษ

กลุ่มบริษัทผลิตและจำหน่ายบรรจุภัณฑ์กระดาษสำหรับลูกค้าในอุตสาหกรรมอาหารและเครื่องดื่มและอุตสาหกรรมการขนส่ง ซึ่งประกอบด้วยกล่องกระดาษและผลิตภัณฑ์กระดาษประเภทต่างๆ เช่น กล่องโปรเซสซีส์ ถาดรองสินค้า แผ่นกระดาษลูกฟูก และ ใส่กันกล่องกระดาษลูกฟูก

### 2.2 บรรจุภัณฑ์พลาสติก

กลุ่มบริษัทผลิตและจำหน่ายบรรจุภัณฑ์พลาสติกด้วยเทคโนโลยีการผลิตที่ทันสมัยและได้มาตรฐาน เพื่อตอบสนองความต้องการของลูกค้าหลากหลายประเภท เช่น หลอดพีเอฟเอ็ม ขวดพลาสติก ฝาพลาสติก เป็นต้น

### 2.3 ฉลากฟิล์ม

ฉลากฟิล์มคุณภาพสูง ผลิตด้วยนวัตกรรมและเทคโนโลยีทันสมัย สร้างสรรค์ฉลากฟิล์มได้หลากหลาย ช่วยเพิ่มมูลค่าให้แก่สินค้าและบรรจุภัณฑ์ เช่น **ฟิล์มพันรอบ (Wrap films)** ผลิตด้วยฟิล์ม Oriented Polypropylene (OPP) เหมาะสำหรับบรรจุภัณฑ์ที่มีขั้วลำตัวเรียบ เช่น ขวดน้ำดื่มขวดเครื่องดื่มชูกำลัง, **ฟิล์มหด (Shrink films)** ผลิตด้วยฟิล์ม Polyvinyl Chloride (PVC) เหมาะสำหรับบรรจุภัณฑ์ที่ไม่มีส่วนเว้าโค้ง และฟิล์ม Polyethylene Terephthalate (PET) เหมาะสำหรับบรรจุภัณฑ์ที่มีส่วนเว้าโค้งมาก ต้องการการหดรัศมีมากกว่าขวดปกติ

**2.4 บรรจุภัณฑ์ชนิดอ่อนผลิต** จาก ฟิล์ม พอยล์ และกระดาษ ขึ้นรูปด้วยเทคโนโลยีเครื่องพิมพ์ระบบกราเวียรอนทันสมัย ทำให้ได้บรรจุภัณฑ์คุณภาพทั้งแบบ Roll และ Pouch ในรูปแบบของที่หลากหลาย

## นโยบายการวิจัยและพัฒนาในด้านต่าง ๆ และรายละเอียดเกี่ยวกับการพัฒนานวัตกรรมในกระบวนการสินค้าและ/หรือบริการ หรือโมเดลธุรกิจ

นโยบายการวิจัยและพัฒนา (R&D) : มี

### ค่าใช้จ่ายการทำวิจัยและพัฒนา (R&D) ในระยะเวลา 3 ปีที่ผ่านมา

	2565	2566	2567
ค่าใช้จ่ายการทำวิจัยและพัฒนา (R&D) ในระยะเวลา 3 ปีที่ผ่านมา (ล้านบาท)	31.20	39.75	44.55

### คำอธิบายเพิ่มเติมเกี่ยวกับค่าใช้จ่ายการทำวิจัยและพัฒนาในระยะ 3 ปีที่ผ่านมา

บริษัทฯ ให้ความสำคัญต่อการพัฒนานวัตกรรมซึ่งนับว่าเป็นส่วนสำคัญที่ช่วยเพิ่มคุณค่าและมูลค่าให้แก่สินค้าและบริการ ผ่านการพัฒนาและส่งเสริมนวัตกรรมต่างๆ ทั้งนวัตกรรมด้านผลิตภัณฑ์และนวัตกรรมด้านกระบวนการผลิต ตลอดจนการนำนวัตกรรมมาใช้ให้เกิดประโยชน์ทั้งในด้านเศรษฐกิจ สร้างคุณค่าต่อสังคม และธำรงรักษาสิ่งแวดล้อม สำหรับทิศทางเชิงกลยุทธ์ในการพัฒนานวัตกรรมของบริษัทฯ สามารถแบ่งออกได้เป็น 3 ด้านได้แก่ นวัตกรรมเพื่อตอบโจทย์ความยั่งยืน (Sustainability), นวัตกรรมเพื่อยกระดับคุณภาพชีวิต (Innovation for Better Living), และ นวัตกรรมด้านระบบอัตโนมัติ (Automated System) ซึ่งกลยุทธ์หลัก คือ การสร้างเครือข่ายพันธมิตรและร่วมมือวิจัยและพัฒนา กับหน่วยงานภายนอกทั้งในประเทศและต่างประเทศ รวมถึงลูกค้าของบริษัท ตลอดจนห่วงโซ่คุณค่าตั้งแต่ต้นน้ำจนถึงปลายน้ำ รวมถึงการเปิดรับเทคโนโลยีจากภายนอก (Open Innovation) เพื่อให้มั่นใจว่าทุกแผนดำเนินงาน ตลอดจนผลดำเนินงานได้ตอบโจทย์เป้าหมายการดำเนินธุรกิจอย่างยั่งยืน ตามวิสัยทัศน์เพื่อเป็นพันธมิตรด้านนวัตกรรมเชิงกลยุทธ์ที่ไว้วางใจได้ และนำเสนอคุณค่าที่ดีและโซลูชันที่ยั่งยืนแก่ลูกค้า

#### 1.2.2.2 นโยบายการตลาดของผลิตภัณฑ์หรือบริการที่สำคัญในปีที่ผ่านมา

### กลุ่มธุรกิจบรรจุภัณฑ์แก้ว

#### การตลาดและการจำหน่ายสินค้า

บริษัทฯ ทำการตลาดและจำหน่ายสินค้าในประเทศไทยเป็นหลัก โดยมีสินค้าหลัก และ ผลิตสินค้าตามลักษณะบรรจุภัณฑ์ที่ลูกค้ากำหนด

#### กลุ่มธุรกิจบรรจุภัณฑ์แก้ว

โดยมีแนวทางหลักๆ ดังนี้

- เน้นการขายฐานลูกค้าใหม่และรักษาฐานลูกค้าเดิม
- วางแผนการตลาดและการขายร่วมกับฝ่ายผลิตของโรงงานผลิตบรรจุภัณฑ์แก้ว

- ฝ่ายการตลาดและฝ่ายขายจัดทำแผนการขายรายสัปดาห์ รายเดือน และรายปี ให้สอดคล้องกับกำลังการผลิต
- มีการวางแผนการตลาดและการขายล่วงหน้า

ทั้งนี้ บริษัทฯ มีการสำรวจและประเมินความพึงพอใจของลูกค้ารายปีและ ทำการตลาดและขายสินค้าในต่างประเทศด้วย

#### สัดส่วนการจำหน่าย ในประเทศต่อการส่งออกไปจำหน่ายต่างประเทศ

ประเทศ	สัดส่วน (%)
ไทย	90.76
สหรัฐอเมริกา	2.12
ลาว	2.35
เวียดนาม	1.13
กัมพูชา	0.53

#### สภาพการแข่งขันภายในอุตสาหกรรมในปีที่ผ่านมา

##### สถานะตลาดบรรจุภัณฑ์แก้ว

- ความต้องการบรรจุภัณฑ์แก้วในประเทศไทยมาจากอุตสาหกรรมเครื่องดื่มและอาหารเป็นหลัก (99%)
- บรรจุภัณฑ์แก้วยังคงเป็นบรรจุภัณฑ์ชั้นนำสำหรับเครื่องดื่มและซอส

##### แนวโน้มที่สำคัญ

1. บรรจุภัณฑ์ที่เป็นมิตรกับสิ่งแวดล้อม: ผู้บริโภคเลือกใช้บรรจุภัณฑ์ที่นำกลับมาใช้ใหม่ได้และน้ำหนักเบา
2. ผลิตภัณฑ์ที่มีความสำคัญต่อสุขภาพ: ความต้องการบรรจุภัณฑ์แก้วเพิ่มขึ้นเนื่องจากความปลอดภัย
3. บรรจุภัณฑ์แบบใส: ผู้บริโภคต้องการเห็นผลิตภัณฑ์จริงเพื่อพิจารณาความสดใหม่
4. บรรจุภัณฑ์ที่เรียบง่าย: บรรจุภัณฑ์ควรมีลักษณะที่เรียบง่ายและใส่ข้อมูลสินค้าเท่าที่จำเป็น

#### กลุ่มธุรกิจบรรจุภัณฑ์อื่น

บริษัทฯ มุ่งเน้นการเป็น Total Packaging Solutions เพื่อตอบสนองความต้องการของลูกค้า โดยทำการตลาดและจำหน่ายสินค้าในประเทศไทยเป็นหลัก ทั้งบรรจุภัณฑ์กระดาษ บรรจุภัณฑ์พลาสติก และ อื่นๆ

#### สภาพการแข่งขันภายในอุตสาหกรรมในปีที่ผ่านมา

##### การแข่งขันในตลาด

##### บรรจุภัณฑ์กระดาษ

- แนวโน้มธุรกิจเพิ่มขึ้นตามความต้องการผลิตภัณฑ์ของผู้บริโภคที่ซื้อสินค้าผ่านช่องทางออนไลน์มากขึ้น
- ผู้ประกอบการต้องปรับตัวให้เข้ากับยุคสมัยและความต้องการของผู้บริโภคที่เปลี่ยนแปลงอยู่ตลอดเวลา
- การรณรงค์ให้สังคมนำกล่องกระดาษกลับมาใช้ซ้ำและรีไซเคิลเพื่อความยั่งยืน

##### บรรจุภัณฑ์พลาสติก

- บรรจุภัณฑ์พลาสติกสามารถผลิตได้ง่ายและมีการลงทุนในเครื่องจักรไม่สูง
- การแข่งขันด้านราคาค่อนข้างสูง ผู้ประกอบการต้องสร้างความพึงพอใจสูงสุดให้แก่ลูกค้า
- ปัจจัยท้าทาย ได้แก่ ต้นทุนเม็ดพลาสติกและค่าจ้างแรงงานที่สูงขึ้น การแข่งขันจากประเทศจีน และนโยบายด้านสิ่งแวดล้อม

##### แนวโน้มที่สำคัญ

##### บรรจุภัณฑ์กระดาษ

- ตลาดบรรจุภัณฑ์กระดาษมีแนวโน้มฟื้นตัวจากการบริโภคในประเทศและการท่องเที่ยว
- การเติบโตของธุรกิจ E-commerce และการส่งอาหารส่งผลให้ความต้องการบรรจุภัณฑ์กระดาษเพิ่มขึ้น
- แนวโน้มการใช้บรรจุภัณฑ์พร้อมสำหรับจัดชั้นชั้นวางสินค้า (Shelf Ready Packaging) และบรรจุภัณฑ์อัจฉริยะ

#### บรรจุภัณฑ์พลาสติก

- มูลค่าตลาดบรรจุภัณฑ์พลาสติกในประเทศไทยมีแนวโน้มขยายตัว 5.4% ในปี 2567 และ 3.7% ในปี 2568
- การฟื้นตัวของอุตสาหกรรมอาหารและเครื่องดื่มส่งผลให้ความต้องการบรรจุภัณฑ์พลาสติกเพิ่มขึ้น
- แนวโน้มการผลิตบรรจุภัณฑ์พลาสติกที่ยั่งยืน เช่น Bio-plastics และเม็ดพลาสติกรีไซเคิล

### 1.2.2.3 การจัดหาวัตถุดิบและบริการ

วัตถุดิบหลักของบริษัทฯที่มีความสำคัญต่อกระบวนการผลิต ได้แก่ ทราย (Sand), เศษแก้ว (Cullet), พลังงาน (Energy), โซดาแอส (Soda Ash), กระดาษ (Kraft Paper) และ เม็ดพลาสติก (PET Resin) เป็นต้น ซึ่งเป็นวัตถุดิบที่มีสัดส่วนต้นทุนค่าใช้จ่ายในการผลิตคิดเป็นประมาณร้อยละ 80 ของต้นทุนทั้งหมด

บริษัทฯ มีพันธมิตรทางธุรกิจที่ดำเนินความร่วมมือมาอย่างยาวนานทั้งในประเทศและต่างประเทศ โดยมีการทำสัญญาซื้อขายในรูปแบบสายลักษณะอักษร ทั้งสัญญาระยะสั้นและระยะยาว ตามกลยุทธ์การจัดซื้อที่กำหนดไว้ ตลอดจนลดความเสี่ยงด้านการจัดหาวัตถุดิบที่จำเป็นต่อกระบวนการผลิต ทั้งนี้ แหล่งที่มาของวัตถุดิบหลักส่วนใหญ่มาจากภายในประเทศ เพื่อลดความผันผวนของราคาตลาดโลก นอกจากนี้ บริษัทยังมีการนำเข้าวัตถุดิบจากต่างประเทศ อาทิ สหรัฐอเมริกา ยุโรป จีน ตุรกี และ มาเลเซีย เป็นต้น เพื่อส่งเสริมการแข่งขันและพัฒนาสินค้าและบริการให้สอดคล้องกับการเปลี่ยนแปลงของตลาดโลก

#### กำลังการผลิตของบริษัท

	กำลังการผลิต	ใช้ไปทั้งหมด (ร้อยละ)
กลุ่มธุรกิจบรรจุภัณฑ์แก้ว (ตัน/วัน)	3,575.00	83.00
บรรจุภัณฑ์พลาสติก และ ฉลากฟิล์ม (ล้านชิ้น/ปี)	8,080.00	80.00
กล่องกระดาษลูกฟูกหรือบรรจุภัณฑ์กระดาษ (ล้านชิ้น/ปี)	219.00	73.00
บรรจุภัณฑ์ชนิดอ่อน (ล้านตารางเมตร/ปี)	144.00	55.00

บริษัทฯ มีนโยบายมุ่งมั่นในการผลิตสินค้าให้มีคุณภาพ ควบคุมต้นทุน เพิ่มประสิทธิภาพการผลิต และ พัฒนาบุคลากรอย่างต่อเนื่อง โดยยึดหลักความยั่งยืนเป็นแนวทางสำคัญเพื่อเสริมสร้างความพร้อมในการแข่งขันตลอดจนลดผลกระทบต่อสิ่งแวดล้อมให้ได้มากที่สุด

### การจัดหาวัตถุดิบที่ใช้ในการผลิตหรือ การให้บริการ

การให้บริการจัดหาวัตถุดิบสำหรับฝ่ายผลิตของบริษัทฯ ดำเนินการภายใต้แนวทาง การจัดหาเชิงกลยุทธ์ (Strategic Sourcing) โดยมุ่งเน้นการวางแผนและบริหารจัดการการจัดหาสินค้าและบริการในระยะยาวอย่างเป็นระบบ ทั้งนี้ บริษัทฯ ให้ความสำคัญกับปัจจัยด้านต้นทุน คุณภาพ ความสัมพันธ์กับคู่ค้า และความยั่งยืน โดยพิจารณาด้านทุนการเป็นเจ้าของโดยรวม (Total Cost of Ownership: TCO) เพื่อให้มั่นใจว่าการดำเนินงานก่อให้เกิดประโยชน์สูงสุดแก่ผู้มีส่วนได้เสีย (Stakeholders) ของบริษัทฯ และสอดคล้องกับเป้าหมายและกลยุทธ์ขององค์กร นอกจากนี้ บริษัทฯ ยังให้ความสำคัญกับการบริหารความเสี่ยงที่เกิดจากความผันผวนของราคาตลาดโลก โดยพิจารณาสัดส่วนการจัดซื้อสินค้าทั้งจากภายในประเทศและต่างประเทศอย่างเหมาะสม อีกทั้งยังให้ความสำคัญกับการพัฒนาสินค้าและบริการร่วมกับคู่ค้า เพื่อสร้างนวัตกรรมที่ทันสมัยและสามารถตอบสนองต่อการเปลี่ยนแปลงของตลาดโลกได้อย่างรวดเร็ว

### สัดส่วนการซื้อวัตถุดิบในประเทศและต่างประเทศ

ประเทศ	ชื่อวัตถุดิบ	มูลค่า (บาท)
ไทย	เศษแก้ว	1,988,000,000.00
ไทย	พลังงาน	1,860,000,000.00
สหรัฐอเมริกา	โซดาแอส	510,000,000.00
ตุรกี	โซดาแอส	302,000,000.00

ประเทศ	ชื่อวัตถุดิบ	มูลค่า (บาท)
ไทย	กระดาศ	660,000,000.00
มาเลเซีย	กระดาศ	300,000.00
ไทย	เม็ดพลาสติก	341,000,000.00

**ผู้จำหน่ายวัตถุดิบที่สำคัญ**

จำนวนผู้จำหน่ายวัตถุดิบที่สำคัญ (ราย) : 27

บริษัทฯ ตระหนักถึงความสำคัญของการปฏิบัติต่อคู่ค้าทุกฝ่ายอย่างเสมอภาค ด้วยความซื่อสัตย์และเป็นธรรม โดยกำหนดข้อตกลงที่ไม่เอาเปรียบทุกภาคส่วน ตลอดจนกำหนดแนวทางการคัดเลือกคู่ค้าอย่างโปร่งใสและยุติธรรม โดยสามารถเปิดเผยและตรวจสอบย้อนหลังได้ ทั้งนี้ บริษัทฯ ดำเนินการเปรียบเทียบข้อมูลที่สำคัญในหลายด้าน รวมถึงการดูแลสิ่งแวดล้อมและสิทธิมนุษยชนในการดำเนินธุรกิจของคู่ค้า ก่อนการคัดเลือก พร้อมทั้งปฏิบัติตามข้อตกลงในสัญญาอย่างเคร่งครัด เพื่อให้มั่นใจว่าข้อมูลที่ได้รับมีความถูกต้องและเป็นไปตามหลักบรรษัทภิบาลที่ดี นอกจากนี้ บริษัทฯ ให้ความสำคัญกับการพัฒนาความร่วมมืออย่างต่อเนื่องกับคู่ค้ารายสำคัญ เพื่อการเติบโตร่วมกันอย่างยั่งยืน และเพื่อเสริมสร้างผลิตภาพและผลิตผลให้เกิดประโยชน์สูงสุดทั้งบริษัทฯ และ คู่ค้า

**1.2.2.4 ทรัพย์สินที่ใช้ในการประกอบธุรกิจ**

**ทรัพย์สินถาวรหลัก**

ทรัพย์สินถาวรหลักของบริษัทคือเตาหลอมแก้วและเครื่องจักรผลิตขวดแก้ว รวมถึงเครื่องจักรผลิตบรรจุภัณฑ์อื่น ๆ

**สินทรัพย์ไม่มีตัวตน**

สินทรัพย์ไม่มีตัวตนของบริษัทได้แก่ ความสัมพันธ์ของลูกค้าและโปรแกรมที่ใช้การดำเนินธุรกิจ

**นโยบายการลงทุนในบริษัทย่อยและบริษัทร่วม**

นโยบายการลงทุนในบริษัทย่อยและบริษัทร่วม : มี

บริษัทฯ จะพิจารณาลงทุนในบริษัทที่มีวัตถุประสงค์ในการประกอบธุรกิจผลิตและจำหน่าย บรรจุภัณฑ์แก้วและบรรจุภัณฑ์อื่นเช่นเดียวกับธุรกิจหลักของบริษัทฯ หรือกิจการที่มีลักษณะใกล้เคียงกัน หรือกิจการที่สนับสนุนกิจการของบริษัทฯ อันจะทำให้บริษัทฯ มีผลประกอบการหรือผลกำไรเพิ่มมากขึ้น หรือลงทุนในธุรกิจที่เอื้อประโยชน์ (Synergy) ให้กับบริษัทฯ โดยสามารถสนับสนุนการดำเนินธุรกิจหลักของบริษัทฯ ให้ครบวงจรมากยิ่งขึ้น เพื่อเพิ่มขีดความสามารถในการแข่งขันของบริษัทฯ ทั้งนี้ คณะกรรมการบริษัทอาจพิจารณาลงทุนในธุรกิจอื่นนอกเหนือจากธุรกิจหลักหรือธุรกิจอื่นของบริษัทฯ ได้ หากคณะกรรมการบริษัทเห็นว่าธุรกิจดังกล่าวเป็นธุรกิจที่มีศักยภาพและการลงทุนดังกล่าวเป็นประโยชน์แก่บริษัทฯ และผู้ถือหุ้นโดยรวม

**1.2.2.5 งานที่ยังไม่ได้ส่งมอบ**

งานที่ยังไม่ได้ส่งมอบ : ไม่มี

**รายละเอียดงานที่ยังไม่ได้ส่งมอบ**

จำนวนงานทั้งหมด : N/A  
 มูลค่างานทั้งหมด : N/A  
 มูลค่ารับรู้แล้ว : N/A  
 มูลค่างานคงเหลือที่ยังไม่รับรู้ : N/A  
 รายละเอียดเพิ่มเติม : -

### 1.3 โครงสร้างการถือหุ้นของกลุ่มบริษัท

#### 1.3.1 โครงสร้างการถือหุ้นของกลุ่มบริษัท

##### นโยบายการแบ่งการดำเนินงานของบริษัทในกลุ่ม

บริษัทฯ มีนโยบายให้บริษัทในกลุ่มมีระบบการควบคุมภายใน ระบบบริหารความเสี่ยง และระบบป้องกันการทุจริต อย่างเหมาะสม มีประสิทธิภาพ และรัดกุมเพียงพอที่ ทำให้มั่นใจได้ว่าการดำเนินงานต่างๆของบริษัทในกลุ่มจะเป็นไปตามนโยบายของบริษัทฯ กฎหมาย ประกาศ ข้อบังคับ และหลักเกณฑ์ต่างๆที่เกี่ยวข้องของคณะกรรมการกำกับตลาดทุน สำนักงานคณะกรรมการกำกับหลักทรัพย์และตลาดหลักทรัพย์แห่งประเทศไทย ได้อย่างแท้จริง รวมทั้งการจัดให้บริษัทในกลุ่มมีระบบงานที่ชัดเจน และมีการเปิดเผยข้อมูลการทำรายการที่มีนัยสำคัญตามหลักเกณฑ์ที่กำหนดอย่างต่อเนื่อง และน่าเชื่อถือ รวมทั้งมีช่องทางให้กรรมการของบริษัทฯ สามารถรับรู้ข้อมูลของบริษัทในกลุ่มเพื่อติดตามดูแลผลการดำเนินงานและฐานะการเงิน การทำการรายการระหว่างบริษัทในกลุ่ม และการทำการรายการที่มีนัยสำคัญของบริษัทในกลุ่มได้อย่างมีประสิทธิภาพ นอกจากนี้ บริษัทฯ ยังจัดให้มีกลไกในการตรวจสอบระบบงานดังกล่าวของบริษัทในกลุ่ม โดยให้ทีมงานผู้ตรวจสอบภายในและกรรมการอิสระของบริษัทฯ สามารถเข้าถึงข้อมูลได้โดยตรง และ ให้มีรายงานผลการตรวจสอบระบบงานดังกล่าวในที่ประชุมกรรมการของบริษัทฯ เพื่อให้มั่นใจได้ว่าบริษัทในกลุ่มมีการปฏิบัติงานตามระบบที่จัดทำไว้อย่างสม่ำเสมอ

##### แผนผังโครงสร้างการถือหุ้นของกลุ่มบริษัท

##### รูปแผนผังโครงสร้างการถือหุ้นของกลุ่มบริษัท



หมายเหตุ : <sup>1)</sup> บริษัท บี.ซี. พาร์มาซูติคอล อุตสาหกรรม จำกัด ถือหุ้น 49%  
<sup>2)</sup> บริษัท แกรนด์ โอดีน เ็นเจอร์ พิกซ์ จำกัด ถือหุ้น 25%  
<sup>3)</sup> บริษัท โตโย โซกัน (ประเทศไทย) จำกัด ถือหุ้น 73.2% บริษัท สิงห์ คอร์เปอเรชั่น จำกัด ถือหุ้น 12%  
บริษัท บางกอกกลาส จำกัด (มหาชน) ถือหุ้น 8.1% และผู้ถือหุ้นรายอื่นถือหุ้นอีก 1.7%  
<sup>4)</sup> บริษัท บางกอกกลาส จำกัด (มหาชน) ถือหุ้น 80.1%  
<sup>5)</sup> บริษัท บี เอส กลาสโซลูชั่น จำกัด มีผู้ถือหุ้นรายอื่นถือหุ้นอีก 74%  
<sup>6)</sup> บริษัท บีอีซี (จีวีจีเอ) จำกัด มีผู้ถือหุ้นรายอื่นถือหุ้นอีก 75%

ข้อมูล ณ วันที่ 21 มีนาคม 2568

## บริษัทย่อย

ชื่อบริษัท	นิติบุคคลที่ถือหุ้นในบริษัทนี้	สัดส่วนการถือหุ้น (%)	สัดส่วนสิทธิออกเสียง (%)
บริษัท ปทุมธานีกลาส อินดัสทรี จำกัด	บริษัท บีจี คอนเทนเนอร์ กลาส จำกัด (มหาชน)	100.00%	100.00%
บริษัท ปราจีนบุรีกลาส อินดัสทรี จำกัด	บริษัท บีจี คอนเทนเนอร์ กลาส จำกัด (มหาชน)	51.00%	51.00%
บริษัท อยุรยาตกลาส อินดัสทรี จำกัด	บริษัท บีจี คอนเทนเนอร์ กลาส จำกัด (มหาชน)	100.00%	100.00%
บริษัท ราชบุรีกลาส อินดัสทรี จำกัด	บริษัท บีจี คอนเทนเนอร์ กลาส จำกัด (มหาชน)	100.00%	100.00%
บริษัท บีจีซี กลาส โซลูชั่น จำกัด	บริษัท บีจี คอนเทนเนอร์ กลาส จำกัด (มหาชน)	100.00%	100.00%
บริษัท บีจีซี แพคเกจจิ้ง จำกัด	บริษัท บีจี คอนเทนเนอร์ กลาส จำกัด (มหาชน)	100.00%	100.00%
บริษัท บางกอกบรรจุภัณฑ์ จำกัด	บริษัท บีจี คอนเทนเนอร์ กลาส จำกัด (มหาชน)	100.00%	100.00%
บริษัท บีจี แพคเกจจิ้ง จำกัด	บริษัท บีจี คอนเทนเนอร์ กลาส จำกัด (มหาชน)	100.00%	100.00%
บริษัท ไพร้ม แพคเกจจิ้ง จำกัด	บริษัท บีจี คอนเทนเนอร์ กลาส จำกัด (มหาชน)	75.00%	75.00%
บริษัท บีจีซี ซัพพลายเชน เมเนจเม้นท์ จำกัด	บริษัท บีจี คอนเทนเนอร์ กลาส จำกัด (มหาชน)	100.00%	100.00%

## บริษัทรวม

ชื่อบริษัท	นิติบุคคลที่ถือหุ้นในบริษัทนี้	สัดส่วนการถือหุ้น (%)	สัดส่วนสิทธิออกเสียง (%)
บริษัท บี เอส กลาส รีไซเคิล จำกัด	บริษัท บีจี คอนเทนเนอร์ กลาส จำกัด (มหาชน)	26.00%	26.00%
บริษัท ทวีทรัพย์ (จีแฉะเฮง) จำกัด	บริษัท บีจี คอนเทนเนอร์ กลาส จำกัด (มหาชน)	25.00%	25.00%
บริษัท บีจี เอ็นเนอร์ยี โซลูชั่น จำกัด	บริษัท บีจี คอนเทนเนอร์ กลาส จำกัด (มหาชน)	19.93%	19.93%

## บริษัทที่ถือหุ้นตั้งแต่ร้อยละ 10 ขึ้นไปของจำนวนหุ้นที่จำหน่ายได้แล้วทั้งหมด

ชื่อบริษัทและสถานที่ตั้งสำนักงานใหญ่	ลักษณะธุรกิจ	ประเภทหุ้น	จำนวนหุ้น	จำนวนหุ้นที่จำหน่ายแล้ว
บริษัท ปทุมธานีกลาส อินดัสทรี จำกัด เลขที่ 47/1 หมู่ที่ 2 ถนนรังสิต-นครนายก ตำบลบึงยี่โถ อำเภอรัญบุรี จังหวัดปทุมธานี 12130 โทรศัพท์ : +66 (0) 2834 7000 โทรสาร : +66 (0) 2834 7021	ดำเนินธุรกิจผลิตบรรจุภัณฑ์แก้ว	หุ้นสามัญ	17,000,000	17,000,000

ชื่อบริษัทและสถานที่ตั้ง สำนักงานใหญ่	ลักษณะธุรกิจ	ประเภทหุ้น	จำนวนหุ้น	จำนวนหุ้น ที่จำหน่ายแล้ว
บริษัท ปราจีนบุรีกลาส อินดัสทรี จำกัด เลขที่ 47/1 หมู่ที่ 2 ถนนรังสิต- นครนายก ตำบลบึงยี่โก อำเภोधัญบุรี จังหวัดปทุมธานี 12130 โทรศัพท์ : +66 (0) 2834 7000 โทรสาร : +66 (0) 2834 7021	ดำเนินธุรกิจผลิตบรรจุภัณฑ์แก้ว	หุ้นสามัญ	6,000,000	6,000,000
บริษัท อุตสาหกรรมกลาส อินดัสทรี จำกัด เลขที่ 47/1 หมู่ที่ 2 ถนนรังสิต- นครนายก ตำบลบึงยี่โก อำเภोधัญบุรี จังหวัดปทุมธานี 12130 โทรศัพท์ : +66 (0) 2834 7000 โทรสาร : +66 (0) 2834 7021	ดำเนินธุรกิจผลิตบรรจุภัณฑ์แก้ว	หุ้นสามัญ	30,000,000	30,000,000
บริษัท ราชบุรีกลาส อินดัสทรี จำกัด เลขที่ 47/1 หมู่ที่ 2 ถนนรังสิต- นครนายก ตำบลบึงยี่โก อำเภोधัญบุรี จังหวัดปทุมธานี 12130 โทรศัพท์ : +66 (0) 2834 7000 โทรสาร : +66 (0) 2834 7021	ดำเนินธุรกิจผลิตบรรจุภัณฑ์แก้ว	หุ้นสามัญ	15,000,000	15,000,000
บริษัท บีจีซี กลาส โซลูชั่น จำกัด เลขที่ 47/1 หมู่ที่ 2 ถนนรังสิต- นครนายก ตำบลบึงยี่โก อำเภोधัญบุรี จังหวัดปทุมธานี 12130 โทรศัพท์ : +66 (0) 2834 7000 โทรสาร : +66 (0) 2834 7021	ดำเนินธุรกิจผลิตบรรจุภัณฑ์แก้ว	หุ้นสามัญ	15,150,000	15,150,000
บริษัท บีจีซี แพคเกจจิ้ง จำกัด เลขที่ 47/1 หมู่ที่ 2 ถนนรังสิต- นครนายก ตำบลบึงยี่โก อำเภोधัญบุรี จังหวัดปทุมธานี 12130 โทรศัพท์ : +66 (0) 2834 7000 โทรสาร : +66 (0) 2834 7021	ลงทุนในกิจการอื่น	หุ้นสามัญ	10,000,000	10,000,000
บริษัท บางกอกบรรจุภัณฑ์ จำกัด เลขที่ 101/58 นิคมอุตสาหกรรมนวนคร ถนนพหลโยธิน หมู่ที่ 20 ตำบลคลองหนึ่ง อำเภอดอนหลวง จังหวัดปทุมธานี 12120 โทรศัพท์ : +66 (0) 2834 7000 โทรสาร : -	ดำเนินธุรกิจผลิตกล่องกระดาษ ลูกฟูก	หุ้นสามัญ	700,000	700,000
บริษัท บีจี แพคเกจจิ้ง จำกัด เลขที่ 47/1 หมู่ที่ 2 ถนนรังสิต- นครนายก ตำบลบึงยี่โก อำเภोधัญบุรี จังหวัดปทุมธานี 12130 โทรศัพท์ : +66 (0) 2834 7000 โทรสาร : +66 (0) 2834 7021	ดำเนินธุรกิจผลิตบรรจุภัณฑ์พลาสติก และฉลากฟิล์ม	หุ้นสามัญ	3,400,000	3,400,000



ชื่อบริษัทและสถานที่ตั้งสำนักงานใหญ่	ลักษณะธุรกิจ	ประเภทหุ้น	จำนวนหุ้น	จำนวนหุ้นที่จำหน่ายแล้ว
บริษัท ไพร้ม แพ็คเกจจิ้ง จำกัด เลขที่ 92 หมู่ที่ 2 ตำบลหนองชุมพล เหนือ อำเภอยาย้อย จังหวัดเพชรบุรี 76140 โทรศัพท์ : +66 (32) 566 121-4 โทรสาร : +66 (32) 566 125-6	ดำเนินธุรกิจผลิตบรรจุภัณฑ์ชนิดอ่อน	หุ้นสามัญ	8,000,000	8,000,000
บริษัท บีจีซี ซัพพลายเชน เมเนจเม้นท์ จำกัด เลขที่ 47/1 หมู่ที่ 2 ถนนรังสิต-นครนายก ตำบลบึงยี่โถ อำเภोधัญบุรี จังหวัดปทุมธานี 12130 โทรศัพท์ : +66 (0) 2834 7000 โทรสาร : -	บริหารจัดการห่วงโซ่อุปทาน	หุ้นสามัญ	1,200,000	1,200,000
บริษัท บี เอส กลาส รีไซเคิล จำกัด เลขที่ 45/12,14 หมู่ที่ 4 ถนนรังสิต-นครนายก ตำบลผักกูด อำเภोधัญบุรี จังหวัดปทุมธานี 12110 โทรศัพท์ : +66 (0) 2905 2537 โทรสาร : -	รับซื้อ คัดแยกและขายเศษแก้ว เศษกระดาด และ เศษโลหะ	หุ้นสามัญ	613,000	613,000
บริษัท ทวีทรัพย์ (จีแฉะ) จำกัด เลขที่ 86 หมู่ที่ 4 ตำบลจรเข้ อำเภอไชโย จังหวัดอ่างทอง 14140 โทรศัพท์ : +66 (35) 699 9037 โทรสาร : -	รับซื้อ คัดแยกและขายเศษแก้ว เศษกระดาด และ เศษโลหะ	หุ้นสามัญ	500,000	500,000
บริษัท บีจี เอ็นเนอร์ยี่ โซลูชั่น จำกัด เลขที่ 47/1 หมู่ที่ 2 ถนนรังสิต-นครนายก ตำบลบึงยี่โถ อำเภोधัญบุรี จังหวัดปทุมธานี 12130 โทรศัพท์ : +66 (0) 2834 7000 โทรสาร : +66 (0) 2834 7021	ดำเนินธุรกิจด้านพลังงานสะอาด และพลังงานหมุนเวียน	หุ้นสามัญ	27,500,000	27,500,000

### 1.3.2 การถือหุ้นของบุคคลที่อาจมีความขัดแย้งถือหุ้นในบริษัทย่อยหรือบริษัทร่วมเกินกว่า ร้อยละ 10 ของจำนวนหุ้นที่มีสิทธิออกเสียงของบริษัท

บริษัทมีการถือหุ้นของบุคคลที่อาจมีความขัดแย้งถือหุ้น : ไม่มี  
ในบริษัทย่อยหรือบริษัทร่วมหรือไม่

### 1.3.3 ความสัมพันธ์กับกลุ่มธุรกิจของผู้ถือหุ้นใหญ่

บริษัทมีความสัมพันธ์กับกลุ่มธุรกิจของผู้ถือหุ้นใหญ่หรือไม่ : มี

บริษัท บุญรอดบริวเวอรี่ จำกัด และบริษัทในเครือ เป็นลูกค้ารายใหญ่ของบริษัทฯ

### 1.3.4 ผู้ถือหุ้น

#### รายชื่อผู้ถือหุ้นใหญ่

กลุ่ม/รายชื่อผู้ถือหุ้นใหญ่	จำนวนหุ้น (หุ้น)	% หุ้น
1. บริษัท บางกอกกล๊าส จำกัด (มหาชน)	519,766,234	74.85
2. นาย ปริญญ์ เจริญวรรณ	14,000,000	2.02
3. กองทุนเปิด บัวหลวงอินคัม	5,435,100	0.78
4. บริษัท เมืองไทยประกันภัย จำกัด (มหาชน)	5,239,346	0.75
5. บริษัท ปิณ และ บุตร จำกัด	5,100,000	0.73
6. นาย ณัฐพัฒน์ รังสรรค์	4,631,800	0.67
7. นาย นุรักษ์ มหัทธนะอนันท์	4,000,000	0.58
8. นาย รักสนิท พรประภา	3,415,000	0.49
9. ท่านผู้หญิง เหมือนจิต ภิรมย์ภักดี	3,380,000	0.49
10. นาย สุวิทย์ พรประภา	2,700,000	0.39

### ข้อตกลงระหว่างผู้ถือหุ้นใหญ่ (shareholders' agreement)

บริษัทมีข้อตกลงระหว่างผู้ถือหุ้นใหญ่หรือไม่ : ไม่มี

## 1.4 จำนวนทุนจดทะเบียนและทุนชำระแล้ว

### 1.4.1 ทุนจดทะเบียนและทุนชำระแล้ว

#### ทุนจดทะเบียนและทุนชำระแล้ว

ทุนจดทะเบียน (ล้านบาท) :	3,472.22
เรียกชำระแล้ว (ล้านบาท) :	3,472.22
หุ้นสามัญ (จำนวนหุ้น) :	694,444,000
มูลค่าหุ้นสามัญ (หุ้นละ) (บาท) :	5.00

#### บริษัทได้เข้าไปจดทะเบียนในตลาดหลักทรัพย์อื่นหรือไม่

บริษัทได้เข้าไปจดทะเบียนในตลาดหลักทรัพย์อื่นหรือไม่ : ไม่มี

### 1.4.2 หุ้นประเภทอื่นที่มีสิทธิหรือเงื่อนไขแตกต่างจากหุ้นสามัญ

หุ้นประเภทอื่นที่มีสิทธิหรือเงื่อนไขแตกต่างจากหุ้นสามัญ : ไม่มี

### 1.4.3 การถือหุ้นโดย บริษัท ไทยเอ็นวีดีอาร์ จำกัด (NVDR)

มีการถือหุ้นโดย บริษัท ไทยเอ็นวีดีอาร์ จำกัด (NVDR) :	มี
จำนวนหุ้น (หุ้น) :	1,240,454
คิดเป็นร้อยละ (%) :	0.18

#### ผลกระทบต่อสิทธิการออกเสียงของผู้ถือหุ้น

จากข้อมูลผู้ถือหุ้นสามัญของบริษัทฯ ที่ถือหุ้นผ่านบริษัท ไทยเอ็นวีดีอาร์ จำกัด (Thai NVDR) ณ วันที่ 17 มีนาคม 2568 มีจำนวน 1,216,554 หุ้น หรือคิดเป็น ร้อยละ 0.18 ของจำนวนหุ้นที่จำหน่ายแล้วทั้งหมด ทั้งนี้ หุ้นสามัญที่ถือโดย Thai NVDR นี้จะไม่สามารถใช้สิทธิออกเสียงในการประชุมผู้ถือหุ้นได้ ยกเว้นกรณีการใช้สิทธิออกเสียงเพื่อลงมติเกี่ยวกับการเพิกถอนหุ้นออกจากการเป็นหลักทรัพย์จดทะเบียนในตลาดหลักทรัพย์ฯ (Delist) ดังนั้น จำนวนหุ้นที่มีสิทธิออกเสียงของบริษัทฯ จะลดลง ซึ่งทำให้สิทธิในการออกเสียงของผู้ถือหุ้นรายอื่นเพิ่มขึ้น ทั้งนี้ ผู้ถือหุ้นและนักลงทุนสามารถตรวจสอบจำนวนหุ้นที่ถือโดย Thai NVDR ได้จากเว็บไซต์ของตลาดหลักทรัพย์แห่งประเทศไทย เพื่อประโยชน์ในการพิจารณาใช้สิทธิออกเสียงต่อไป

## 1.5 การออกหลักทรัพย์อื่น

### 1.5.1 หลักทรัพย์แปลงสภาพ

หลักทรัพย์แปลงสภาพ : ไม่มี

### 1.5.2 หลักทรัพย์ที่เป็นตราสารหนี้

หลักทรัพย์ที่เป็นตราสารหนี้ : มี

#### หุ้นกู้

รายการที่ 1	
ชื่อหุ้นกู้	หุ้นกู้ของบริษัท บีจี คอนเทนเนอร์ กลาส จำกัด (มหาชน) ครั้งที่ 1/2565 ครบกำหนด ไถ่ถอนปี พ.ศ. 2568
ประเภทหุ้นกู้	หุ้นกู้ไม่ด้อยสิทธิ (Senior Debenture)
อายุหุ้นกู้ (ปี)	3
วันครบกำหนดไถ่ถอน	31/8/2568
อัตราดอกเบี้ยต่อปี (%)	2.98
ยอดหุ้นกู้คงค้าง (ล้านบาท)	1,000
รายละเอียดเพิ่มเติม	-

## 1.6 นโยบายการจ่ายเงินปันผล

### นโยบายการจ่ายเงินปันผลของบริษัท

ไม่ต่ำกว่าร้อยละ 40 ของกำไรสุทธิหลังหักภาษีเงินได้นิติบุคคลและสำรองต่างๆ ตามกฎหมายและที่บริษัทกำหนดไว้ในแต่ละปี โดยพิจารณาจากกำไรสุทธิตามงบการเงินรวมของบริษัท (โดยมีเงื่อนไขเพิ่มเติม)

### ข้อมูลการจ่ายเงินปันผลย้อนหลัง

	2563	2564	2565	2566	2567
อัตรากำไรสุทธิต่อหุ้น (บาท : หุ้น)	N/A	N/A	0.7300	0.4700	0.3700
อัตราเงินปันผลต่อหุ้น (บาท : หุ้น)	N/A	N/A	0.4450	0.2800	0.2150
อัตราส่วนหุ้นปันผล (จำนวนหุ้นเดิม : หุ้นปันผล)	N/A	N/A	0.0000	0.0000	0.0000
มูลค่าหุ้นปันผลต่อหุ้น (บาท : หุ้น)	N/A	N/A	0.0000	0.0000	0.0000
รวมมูลค่าการจ่ายปันผล (บาท : หุ้น)	N/A	N/A	0.4450	0.2800	0.2150
อัตราการจ่ายเงินปันผลเทียบกับกำไรสุทธิ (%)	N/A	N/A	60.99	59.90	57.70

## 2. การบริหารจัดการความเสี่ยง

### 2.1 นโยบายและแผนการบริหารความเสี่ยง

#### นโยบายและแผนการบริหารความเสี่ยง

บริษัทฯ ให้ความสำคัญกับการบริหารความเสี่ยงทั่วทั้งองค์กร ใช้การบริหารความเสี่ยงเป็นเครื่องมือช่วยสนับสนุนและส่งเสริมให้ดำเนินธุรกิจสำเร็จตามเป้าหมาย และมีความพร้อมในการรับมือและปรับตัวได้ทันเวลา หากเกิดการเปลี่ยนแปลงทั้งจากปัจจัยภายในและปัจจัยภายนอก โดยการบริหารความเสี่ยงมีความสัมพันธ์กับกลยุทธ์ของบริษัทฯ มุ่งเน้นการเตรียมตัวและพัฒนาเพื่อรองรับการเปลี่ยนแปลงของสภาพเศรษฐกิจและอุตสาหกรรมที่มีผลจากความเสี่ยงใหม่ (Emerging Risks) ที่มีความซับซ้อนและความไม่แน่นอนมากขึ้น การพัฒนาระบบการบริหารความเสี่ยงจึงเป็นหนึ่งในปัจจัยสำคัญทางธุรกิจของบริษัทที่มีประสิทธิภาพที่ดี บริษัทฯ ต้องการสร้างความเชื่อมั่นให้กับผู้มีส่วนได้เสีย และแสดงให้เห็นถึงการบริหารความเสี่ยงที่แข็งแกร่งที่จะส่งผลกระทบต่อผลการดำเนินงานและความยั่งยืนของธุรกิจ นอกจากนี้บริษัทฯ ยังให้ความสำคัญในการสร้างความตระหนักรู้ในเรื่องการบริหารความเสี่ยงให้แก่พนักงานในบริษัทฯ ทั่วทั้งองค์กรอย่างต่อเนื่อง รวมถึงมุ่งมั่นให้มีการบริหารความเสี่ยงที่มีประสิทธิภาพ เพื่อสร้างมูลค่าเพิ่มให้แก่บริษัทฯ และผู้มีส่วนได้ส่วนเสียทุกกลุ่ม

บริษัทฯ มีการบริหารความเสี่ยงทั่วทั้งองค์กรที่เป็นไปตามมาตรฐานสากล (COSO ERM) โดยกรอบการบริหารความเสี่ยงองค์กร (Enterprise Risk Management Framework) ประกอบด้วย การกำหนดกลยุทธ์ กำหนดวัตถุประสงค์และระดับความเสี่ยงที่บริษัทฯ ยอมรับได้ (Risk Appetite) อย่างชัดเจน มีการบริหารความเสี่ยงทั้งในระดับองค์กรและระดับกระบวนการ เพื่อให้การบริหารความเสี่ยงเป็นไปในทิศทางเดียวกันทั่วทั้งบริษัทฯ รวมทั้งกำหนดนโยบาย โครงสร้าง และความรับผิดชอบในการบริหารความเสี่ยงของบริษัทฯ ดังนี้

1. คณะกรรมการบริษัทเป็นผู้กำกับดูแล และสนับสนุนการนำนโยบายการบริหารความเสี่ยงนี้ไปปฏิบัติในบริษัทฯ ผ่านทางคณะกรรมการบริหารความเสี่ยง และการลงทุน
2. คณะกรรมการตรวจสอบ สอบทานให้บริษัทฯ มีระบบบริหารความเสี่ยง (Risk Management) ที่เหมาะสมและมีประสิทธิภาพ และสนับสนุนคณะกรรมการบริษัทในการกำกับดูแลความเสี่ยงของบริษัทในภาพรวม
3. คณะอนุกรรมการบริหารความเสี่ยง เป็นผู้รับผิดชอบในการกลั่นกรองประเด็นความเสี่ยงร่วมพิจารณาโอกาสเกิดและผลกระทบ มาตรการควบคุม ผู้รับผิดชอบ และแนวทางการบริหารความเสี่ยงภาพรวมของบริษัทฯ รวมทั้ง ให้มีการกำกับดูแลและติดตามการดำเนินการ เพื่อป้องกันหรือลดความสูญเสีย รวมทั้ง ปรับปรุงกลยุทธ์การบริหารความเสี่ยงให้เหมาะสมต่อสถานการณ์ของบริษัทฯ
4. คณะกรรมการบริหารความเสี่ยงและการลงทุน รับผิดชอบในการกำหนดนโยบายการบริหารความเสี่ยง บริหารจัดการระบบการบริหารความเสี่ยงให้มีประสิทธิภาพ ซึ่งรวมถึงการระบุและจัดการความเสี่ยงที่สำคัญทางธุรกิจให้อยู่ในระดับที่ยอมรับได้ ติดตามผล และรายงานความเสี่ยงสำคัญที่ส่งผลกระทบต่อกลยุทธ์และแผนธุรกิจของบริษัทต่อคณะกรรมการบริษัท รวมทั้งทบทวนนโยบายการบริหารความเสี่ยงนำเสนอต่อคณะกรรมการบริษัท เพื่อให้มั่นใจว่านโยบายดังกล่าวสอดคล้องกับกลยุทธ์และเป้าหมายทางธุรกิจ ภายใต้กรอบการกำกับดูแลกิจการที่ดี และเหมาะสมกับสภาพแวดล้อมในการดำเนินธุรกิจของบริษัทฯ
5. ฝ่ายจัดการเป็นผู้รับผิดชอบในการนำนโยบายการบริหารความเสี่ยงไปปฏิบัติ และติดตามการนำไปใช้อย่างต่อเนื่อง โดยได้รับการสนับสนุนจาก คณะกรรมการบริหารความเสี่ยงและการลงทุน
6. พนักงานทุกคนต้องรับผิดชอบในการปฏิบัติตามนโยบายการบริหารความเสี่ยง
7. กรณีที่ฝ่ายจัดการพบว่านโยบายการบริหารความเสี่ยงไม่เหมาะสมกับสภาพการดำเนินงาน ต้องนำเสนอต่อคณะกรรมการบริษัทผ่านคณะกรรมการบริหารความเสี่ยงและการลงทุน เพื่อขออนุมัติในการปรับปรุงนโยบายการบริหารความเสี่ยง

## 2.2 ปัจจัยความเสี่ยงต่อการดำเนินธุรกิจของบริษัท

### 2.2.1 ความเสี่ยงต่อการดำเนินธุรกิจของบริษัทหรือกลุ่มบริษัทในปัจจุบัน

ความเสี่ยงที่ 1 ความเสี่ยงจากการพึ่งพิงกลุ่มลูกค้ารายใหญ่จำนวนน้อยราย

หัวข้อความเสี่ยงที่เกี่ยวข้อง : ความเสี่ยงด้านกลยุทธ์และการประกอบธุรกิจ

- การพึ่งพิงลูกค้ารายใหญ่หรือน้อยราย

**ลักษณะความเสี่ยง**

บริษัทฯ มีการขายสินค้าให้กับกลุ่มลูกค้ารายใหญ่ที่มีจำนวนน้อยราย และบางรายยังเป็นผู้ถือหุ้นของ BG ซึ่งเป็นผู้ถือหุ้นของบริษัทฯ

**ผลกระทบจากความเสี่ยง**

หากลูกค้ารายใหญ่เปลี่ยนแปลงการสั่งซื้อสินค้า จะมีผลต่อบริษัทฯ อาจเป็นทั้งทางบวกหรือทางลบอย่างมีนัยสำคัญ

**มาตรการจัดการความเสี่ยง**

- การขยายฐานลูกค้ารายใหม่ๆ ทั้งภายในประเทศและต่างประเทศ
- จัดทำสัญญาซื้อขายล่วงหน้า
- จัดกลุ่มสินค้าที่ผลิตอย่างเหมาะสมภายใต้กำลังการผลิตที่มี
- การสร้างตราสินค้าของบริษัท ให้เป็นที่รับรู้ของลูกค้า
- การประมาณการการเปลี่ยนแปลงยอดขายที่แม่นยำ
- ส่งมอบผลิตภัณฑ์ที่สร้างมูลค่าเพิ่มแก่ลูกค้า โดยมุ่งเน้นและตอบสนองความต้องการของลูกค้า (Customer Focus)

ความเสี่ยงที่ 2 ความเสี่ยงจากการเข้าไปลงทุนในธุรกิจใหม่ / โครงการ / การพัฒนาธุรกิจร่วมทุน

หัวข้อความเสี่ยงที่เกี่ยวข้อง : ความเสี่ยงด้านกลยุทธ์และการประกอบธุรกิจ

- ความเสี่ยงจากการลงทุนในธุรกิจใหม่

**ลักษณะความเสี่ยง**

บริษัทฯ มีการลงทุนในธุรกิจที่เกี่ยวข้อง โดยมุ่งหวังอัตราผลตอบแทน และระยะเวลาการคืนทุนที่เป็นไปตามประมาณการที่คาดการณ์ไว้

**ผลกระทบจากความเสี่ยง**

หากผลตอบแทนที่ได้รับไม่คุ้มค่าต่อการลงทุน หรือระยะเวลาการคืนทุนเกินเป้าหมายที่กำหนดไว้ อาจส่งผลกระทบต่อความสามารถในการทำกำไรหรือผลประกอบการของบริษัทฯ ทำให้บริษัทไม่สามารถบรรลุเป้าหมายที่กำหนดไว้

**มาตรการจัดการความเสี่ยง**

- มีการศึกษาข้อมูลที่เกี่ยวข้อง ด้านกฎหมาย ด้านการเงิน ด้านเทคนิค ด้านสิ่งแวดล้อม และด้านจริยธรรม
- ติดตามผลกระทบที่อาจมีผลต่อปัจจัยเบื้องต้น และปรับเปลี่ยนกลยุทธ์ให้เหมาะสม
- จัดทำแผนบริหารความเสี่ยงและติดตามอย่างสม่ำเสมอ
- จัดทำ Integration Plan เพื่อประเมินและวางแผนขั้นตอนในการเข้าไปดำเนินงานโครงการ

ความเสี่ยงที่ 3 ความเสี่ยงจากการที่ไม่สามารถจัดหาวัตถุดิบในราคาและปริมาณที่เหมาะสม

หัวข้อความเสี่ยงที่เกี่ยวข้อง : ความเสี่ยงด้านการบริหารจัดการและการปฏิบัติงาน

- การขาดแคลนหรือความผันผวนของราคาวัตถุดิบหรือปัจจัยการผลิต

**ลักษณะความเสี่ยง**

ความผันผวนของราคาวัตถุดิบหลัก เป็นผลจากสถานการณ์ราคาน้ำมันโลกที่ปรับตัวสูงขึ้นและความผันผวนของอัตราแลกเปลี่ยนเงินตราต่างประเทศที่มีอยู่อย่างต่อเนื่อง การเกิดภาวะการขาดแคลนวัตถุดิบในตลาด ธุรกิจของผู้จัดจำหน่ายหยุดชะงัก ตลอดจนการควบคุมโดยรัฐบาล

**ผลกระทบจากความเสี่ยง**

อาจส่งผลให้บริษัทฯ ไม่สามารถจัดหาวัตถุดิบได้ในราคาและปริมาณที่เหมาะสม

**มาตรการจัดการความเสี่ยง**

- จัดทำสัญญาระยะยาวกับผู้จัดจำหน่าย
- ติดตามการเปลี่ยนแปลงราคาวัตถุดิบในตลาด รวมทั้งติดตามแนวโน้มตลาด คู่แข่ง Demand ทั้งปัจจุบันและอนาคต
- สร้างความสัมพันธ์อันดีกับผู้จัดจำหน่ายในลักษณะการเป็นคู่ค้า (Partner)
- สรรหาผู้จัดจำหน่ายวัตถุดิบรายใหม่ ทั้งในประเทศและต่างประเทศ
- สร้างการแข่งขันด้านราคาวัตถุดิบ โดยการใช้ e-Auction

ความเสี่ยงที่ 4 ความเสี่ยงจากการที่ต้นทุนค่าพลังงานเพิ่มขึ้น

หัวข้อความเสี่ยงที่เกี่ยวข้อง : ความเสี่ยงด้านการบริหารจัดการและการปฏิบัติงาน

- การขาดแคลนหรือความผันผวนของราคาวัตถุดิบหรือปัจจัยการผลิต

### ลักษณะความเสี่ยง

ต้นทุนพลังงานที่เพิ่มขึ้นส่งผลต่อต้นทุนการผลิตและการทำกำไรของบริษัทฯ

#### ผลกระทบจากความเสียง

กระทบกับผลประกอบการของบริษัทฯ

#### มาตรการจัดการความเสี่ยง

- การวิเคราะห์และติดตามแนวโน้มราคาน้ำมัน เพื่อพิจารณารูปแบบการประกันความเสี่ยงราคาน้ำมัน
- การจัดทำสัญญาระยะยาวกับผู้จำหน่ายพลังงาน และการเจรจาต่อรองราคาหรือขอส่วนลด
- การใช้พลังงานหลากหลายชนิดและการใช้พลังงานทางเลือก
- การจัดเตรียมความพร้อมของเครื่องจักรและอุปกรณ์ต่างๆ เพื่อให้รองรับการใช้พลังงานที่หลากหลายมากขึ้น
- กำหนดนโยบายควบคุมต้นทุนในส่วนอื่นๆ เพื่อรักษาระดับอัตรากำไรให้เป็นไปตามเป้าหมายที่บริษัทกำหนดไว้

### ความเสี่ยงที่ 5 ความเสียหายทางธุรกิจเนื่องจากเครื่องจักรในการผลิตบรรจุภัณฑ์แก้วหุตะชะงัก

หัวข้อความเสี่ยงที่เกี่ยวข้อง : ความเสี่ยงด้านการบริหารจัดการและการปฏิบัติงาน

- อื่น ๆ : ความเสียหายทางธุรกิจเนื่องจากเครื่องจักรการผลิตหุตะชะงัก

### ลักษณะความเสี่ยง

การผลิตบรรจุภัณฑ์แก้ว เป็นกระบวนการผลิตแบบต่อเนื่อง เตาหลอมแก้วที่ต้องรักษาอุณหภูมิระดับสูงมากตลอดเวลาและเครื่องจักรที่ต้องทำงานอย่างต่อเนื่อง 24 ชั่วโมง จะต้องได้รับการป้องกันและดูแลซ่อมบำรุงให้สามารถผลิตได้เต็มกำลังการผลิตโดยไม่หยุดชะงัก

#### ผลกระทบจากความเสียง

หากเครื่องจักรสำหรับการผลิตสามารถผลิตสินค้าได้ตามแผนที่กำหนด เกิดการสูญเสียของพลังงานและเวลาในการผลิต มีต้นทุนการผลิตและเกิดค่าใช้จ่ายเพิ่มขึ้น ส่งผลกระทบต่อผลประกอบการของบริษัท

#### มาตรการจัดการความเสี่ยง

- ใช้เครื่องจักรคุณภาพสูงและนำเทคโนโลยีขั้นสูงและทันสมัยมาใช้ในการผลิต
- ซ่อมบำรุงเครื่องจักร (Preventive Maintenance) ตามแผนอย่างมีประสิทธิภาพ
- มีที่ปรึกษาด้านเครื่องจักรและเทคโนโลยีจากต่างประเทศ
- มีแผนฉุกเฉินและมีการฝึกซ้อมเพื่อรองรับเหตุการณ์ต่างๆ เป็นประจำทุกปี
- การสร้างความร่วมมือ (Collaboration) กับ Supplier หลัก ในการอบรมให้ความรู้ และปรับปรุงกระบวนการผลิตให้มีประสิทธิภาพเพิ่มขึ้น

### ความเสี่ยงที่ 6 ค่าใช้จ่ายที่เพิ่มขึ้นจากการจัดเก็บและดูแลสินค้าคงคลังในปริมาณที่มากและเป็นระยะเวลานาน

หัวข้อความเสี่ยงที่เกี่ยวข้อง : ความเสี่ยงด้านการบริหารจัดการและการปฏิบัติงาน

- อื่น ๆ : ค่าใช้จ่ายที่เพิ่มขึ้นจากการจัดเก็บและดูแลสินค้าคงคลัง

### ลักษณะความเสี่ยง

การเก็บรักษาสินค้าคงคลังในปริมาณที่มากและเก็บเป็นเวลาที่นานเกินกว่าที่วางแผนไว้ จะทำให้บริษัทฯ มีค่าใช้จ่ายเพิ่มขึ้น

#### ผลกระทบจากความเสียง

มีการเพิ่มขึ้นของค่าใช้จ่ายในการจัดเก็บสินค้าคงคลังโดยตรง เช่น ค่าเช่าคลังสินค้า ค่าเช่าพาเลท ค่าแรง และค่าประกันภัย ค่าขนส่ง รวมถึงโอกาสที่จะเกิดสินค้าคงคลังเสียหาย

#### มาตรการจัดการความเสี่ยง

- การบริหารจัดการคลังสินค้าภายในบริษัทฯ ให้มีประสิทธิภาพสูงสุด
- การทำสัญญาเช่าคลังสินค้าให้เหมาะสมกับช่วงเวลาและพื้นที่ที่ต้องการใช้
- ผลักดันและปรับปรุงแผนการขายสินค้า
- การประสานงานกับลูกค้าอย่างใกล้ชิดและต่อเนื่องเพื่อเพิ่มความแน่นอนของคำสั่งซื้อ
- การเพิ่มช่องทางระบายสินค้าสำรอง ในกรณีที่ลูกค้าลดความต้องการลงอย่างมีนัยสำคัญ

### ความเสี่ยงที่ 7 ความเสี่ยงจากการบริหารทรัพยากรบุคคลเพื่อรองรับการเติบโตของธุรกิจ

หัวข้อความเสี่ยงที่เกี่ยวข้อง : ความเสี่ยงด้านการบริหารจัดการและการปฏิบัติงาน

- การขาดแคลนหรือพึ่งพิงแรงงานที่มีศักยภาพ

### ลักษณะความเสี่ยง

บริษัทฯ ประสบปัญหาขาดแคลนบุคลากรที่มีทักษะ การไม่สามารถรักษาบุคลากรหลักที่มีคุณภาพไว้ได้ตลอดจนหากเกิดปัญหาข้อขัดแย้งด้านแรงงาน

#### ผลกระทบจากความเสียง

อาจมีผลต่อการดำเนินงานและการเติบโตทางธุรกิจอย่างต่อเนื่องของบริษัทฯ อย่างมีนัยสำคัญ

#### มาตรการจัดการความเสี่ยง

- กำหนดกระบวนการสรรหาบุคลากรให้สอดคล้องกับนโยบายและวิสัยทัศน์ขององค์กร
- มีนโยบายการสรรหาและระเบียบปฏิบัติการสรรหาที่โปร่งใส



- มีแผนสำรองการจ้างแรงงาน หรือการจ้าง Outsource
- มีแผนการพัฒนาบุคลากรอย่างเป็นระบบ
- พัฒนาบุคลากรให้สอดคล้องกับนโยบาย Factory 4.0 ของบริษัท
- จัดกิจกรรมและมีสวัสดิการพนักงานที่เหมาะสมเพื่อสร้าง Engagement
- ปรับปรุงโครงสร้างค่าจ้างค่าตอบแทนและสวัสดิการพนักงานให้เทียบเท่ากับตลาด

#### ความเสี่ยงที่ 8 ความเสี่ยงด้านความมั่นคงปลอดภัยทางไซเบอร์ (Cyber Security Risk)

หัวข้อความเสี่ยงที่เกี่ยวข้อง : ความเสี่ยงด้านการบริหารจัดการและการปฏิบัติงาน

- ความปลอดภัยของข้อมูลหรือระบบคอมพิวเตอร์และการโจมตีทางไซเบอร์

##### ลักษณะความเสี่ยง

บริษัทฯ ใช้เทคโนโลยีสารสนเทศในการประกอบธุรกิจเพื่อให้เกิดประสิทธิภาพ โดยใช้ในกระบวนการทำงานต่างๆ ภายในบริษัทฯ การติดต่อกับลูกค้า และการดำเนินการเพื่อให้ระบบการเงินของบริษัทมีความถูกต้อง รวมถึงการทำงานของพนักงานแบบ Hybrid Workplace ซึ่งทำให้พนักงานต้องพึ่งพาการเชื่อมต่อเข้าสู่ระบบผ่านเครือข่ายภายนอกมากขึ้น บริษัทฯ ต้องเผชิญกับความเสี่ยงด้านความมั่นคงปลอดภัยทางไซเบอร์ (Cyber security) ในรูปแบบต่างๆ เพิ่มขึ้น เช่น มัลแวร์ การพยายามลอบเข้าถึงข้อมูล และการโจมตีความปลอดภัยทางอิเล็กทรอนิกส์อื่นๆ

##### ผลกระทบจากความเสี่ยง

อาจทำให้ข้อมูลเกิดการรั่วไหล สูญหาย หรือทำให้ระบบการทำงานหยุดชะงักหรือล่าช้า ซึ่งส่งผลกระทบต่อดำเนินงานและชื่อเสียงของบริษัทฯ

##### มาตรการจัดการความเสี่ยง

- การกำหนดนโยบายด้านเทคโนโลยีสารสนเทศ (ทบทวน ปรับปรุง และสื่อสาร สร้างความตระหนัก)
- ประเมินด้าน Security ของระบบเพื่อจัดทำแผนการปรับปรุงและพัฒนาทั้งแผนระยะสั้นและระยะยาว
- ปรับปรุง Hardware ด้าน Security มีการ Upgrade Firewall เพื่อรองรับการทำงานแบบ HA (High Availability)
- จัดตั้งศูนย์ Security Operation Center (SOC) เพื่อเฝ้าระวังการโจมตีระบบเครือข่าย
- จัดทำ Web Application Firewall (WAF)
- จัดอบรมหลักสูตร Cyber Security ให้กับพนักงาน

#### ความเสี่ยงที่ 9 ความเสี่ยงจากการจัดหาแหล่งเงินทุนทางธุรกิจ

หัวข้อความเสี่ยงที่เกี่ยวข้อง : ความเสี่ยงด้านการเงิน

- การไม่เพียงพอของเงินทุน

##### ลักษณะความเสี่ยง

เนื่องจากในอุตสาหกรรมธุรกิจผลิตบรรจุภัณฑ์ ผู้ผลิตต้องใช้เงินลงทุนเป็นจำนวนมาก โดยเฉพาะการลงทุนในเครื่องจักรและเทคโนโลยีที่เกี่ยวข้องกับการผลิตแก้ว และ Packaging เพื่อให้บริษัทฯ สามารถบรรลุเป้าหมายและกลยุทธ์ทางธุรกิจในการเป็นผู้นำด้านการผลิตบรรจุภัณฑ์ครบวงจรได้

##### ผลกระทบจากความเสี่ยง

หากบริษัทไม่สามารถจัดหาแหล่งเงินทุนที่มีต้นทุนทางการเงินที่เหมาะสมและเพียงพอ อาจส่งผลให้ความสามารถในการแข่งขันของบริษัทลดลง และไม่สามารถบรรลุเป้าหมายที่จะเป็นผู้นำด้านการผลิตบรรจุภัณฑ์ครบวงจรตามที่วางไว้ได้

##### มาตรการจัดการความเสี่ยง

- จัดตั้งคณะกรรมการบริหารความเสี่ยงและการลงทุน พิจารณาการลงทุนของบริษัท
- วิเคราะห์การลงทุนในธุรกิจรอบด้าน ผ่านคณะกรรมการบริหารความเสี่ยงและการลงทุน
- ใช้เครื่องมือทางการเงินในการระดมทุนที่เหมาะสม
- จัดโครงสร้างเงินลงทุนที่บริษัทยอมรับได้ภายใต้ข้อกำหนดที่เกี่ยวข้อง

#### ความเสี่ยงที่ 10 ความเสี่ยงจากความผันผวนอัตราแลกเปลี่ยนเงินตราต่างประเทศ

หัวข้อความเสี่ยงที่เกี่ยวข้อง : ความเสี่ยงด้านการเงิน

- ความผันผวนของอัตราแลกเปลี่ยน / อัตราดอกเบี้ย / อัตราเงินเฟ้อ

##### ลักษณะความเสี่ยง

ความผันผวนของอัตราแลกเปลี่ยนเงินตราต่างประเทศส่งผลกระทบทั้งทางตรงและทางอ้อมต่อการดำเนินงานของบริษัทฯ จากการขายสินค้าไปต่างประเทศ (Export) และการซื้อหรือนำเข้า (Import) วัตถุดิบ เครื่องจักร อะไหล่และอุปกรณ์ต่างๆ

##### ผลกระทบจากความเสี่ยง

ส่งผลให้รายได้และค่าใช้จ่ายไม่เป็นไปตามที่บริษัทฯ ประมาณการไว้ ส่งผลต่อการทำกำไรของบริษัทฯ

##### มาตรการจัดการความเสี่ยง

- บริหารการซื้อขายเงินตราต่างประเทศล่วงหน้า
- ติดตามอัตราแลกเปลี่ยนเงินตราต่างประเทศอย่างใกล้ชิด
- ใช้บัญชีเงินฝากเงินตราต่างประเทศ Foreign Currency Deposit (FCD) เพื่อบริหารการใช้ เงินตราต่างประเทศกำหนดกรอบการใช้อัตราแลกเปลี่ยน

## ความเสี่ยงที่ 11 ความเสี่ยงจากความผันผวนของอัตราดอกเบี้ย

หัวข้อความเสี่ยงที่เกี่ยวข้อง : ความเสี่ยงด้านการเงิน

- ความผันผวนของอัตราแลกเปลี่ยน / อัตราดอกเบี้ย / อัตราเงินเฟ้อ

### ลักษณะความเสี่ยง

บริษัทฯ มีเงินกู้ยืมทั้งระยะสั้นและระยะยาวเพื่อใช้ในการดำเนินธุรกิจ ความผันผวนของอัตราดอกเบี้ยจึงมีผลกระทบโดยตรงกับต้นทุนทางการเงินของบริษัท

### ผลกระทบจากความเสี่ยง

อัตราดอกเบี้ยเงินกู้ที่ปรับสูงขึ้น มีผลต่อค่าใช้จ่ายดอกเบี้ยในส่วนของสินเชื่อบางส่วนที่ใช้เป็นอัตราลอยตัว กระทบต่อผลการทำกำไรของบริษัทฯ

### มาตรการจัดการความเสี่ยง

- จัดทำโครงสร้างของเงินกู้ยืมโดยการแบ่งสัดส่วนของเงินกู้อัตราดอกเบี้ยลอยตัว และเงินกู้อัตราดอกเบี้ยคงที่ให้เหมาะสมตามสภาพเศรษฐกิจและมุมมองของบริษัทฯ ต่ออัตราดอกเบี้ยในอนาคต
- หาแหล่งเงินทุนที่มีอัตราดอกเบี้ยต่ำ และใช้เครื่องมือทางการเงินอื่นๆ

## ความเสี่ยงที่ 12

ความเสี่ยงจากบริษัทไม่สามารถปฏิบัติตามกฎหมาย หรือข้อบังคับที่เกี่ยวข้องกับธุรกิจทั้งในประเทศและต่างประเทศ รวมถึงการทุจริต การดิดสินบน และการคอร์รัปชัน

หัวข้อความเสี่ยงที่เกี่ยวข้อง : ความเสี่ยงด้านกฎระเบียบและกฎหมาย

- การละเมิดกฎระเบียบและกฎหมายที่เกี่ยวข้อง

### ลักษณะความเสี่ยง

บริษัทฯ ดำเนินธุรกิจภายใต้ข้อกำหนดและกฎหมายที่เกี่ยวข้องจากหน่วยงานต่างๆ อาทิ สำนักงานคณะกรรมการส่งเสริมการลงทุน ที่ครอบคลุมกฎหมายด้านสิ่งแวดล้อม ความปลอดภัยและสุขภาพของพนักงาน ศุลกากร โรงงานอุตสาหกรรม และกฎหมายอื่นๆ เพื่อสามารถปฏิบัติตามได้ครบถ้วน นอกจากนี้ ยังรวมไปถึงความเสี่ยงหากธุรกิจมีความเกี่ยวข้องกับการละเมิดข้อผูกพันทางกฎหมายหรือข้อบังคับ การทุจริต การดิดสินบน และการคอร์รัปชันของผู้บริหาร พนักงานและคู่ค้า

### ผลกระทบจากความเสี่ยง

หากบริษัทไม่สามารถปฏิบัติตามกฎหมาย ข้อบังคับที่เกี่ยวข้อง อาจส่งผลให้บริษัทฯ ต้องเสียทั้งค่าปรับ ภาพลักษณ์ ชื่อเสียงของบริษัทอย่างมีนัยสำคัญ

### มาตรการจัดการความเสี่ยง

- มีการสอบทานการดำเนินงานด้านการปฏิบัติตามกฎหมาย กฎระเบียบ และข้อกำหนด
- จัดทำ Master Legal Checklist ใช้ในการติดตามการดำเนินการตามกฎหมายของบริษัท
- ติดตามทบทวนข้อมูลข่าวสาร ประกาศ หรือมาตรฐานที่เกี่ยวข้องตามประกาศล่าสุดของทางส่วนงานราชการ
- กำหนดนโยบายด้านต่างๆ ที่เกี่ยวข้องและสื่อสารให้พนักงานทราบ

## ความเสี่ยงที่ 13 ความเสี่ยงจากการเปลี่ยนแปลงพฤติกรรมของผู้บริโภคในการใช้บรรจุภัณฑ์ทางเลือกอื่น

หัวข้อความเสี่ยงที่เกี่ยวข้อง : ความเสี่ยงด้านกลยุทธ์และการประกอบธุรกิจ

- พฤติกรรมหรือความต้องการของลูกค้า / ผู้บริโภค

### ลักษณะความเสี่ยง

การเปลี่ยนแปลงของสถานะเศรษฐกิจ สภาพแวดล้อมอุตสาหกรรม นวัตกรรมที่เกิดขึ้น การแข่งขันทางการค้าที่สูงขึ้น และวิถีการดำเนินชีวิตในปัจจุบันของผู้คน ซึ่งรวมถึงพฤติกรรมของผู้บริโภคที่เปลี่ยนไปใช้บรรจุภัณฑ์ทางเลือกอื่นแทนบรรจุภัณฑ์แก้ว เป็นปัจจัยที่อยู่นอกเหนือการควบคุมของบริษัทฯ การเปลี่ยนแปลงดังกล่าวอาจส่งผลกระทบต่อการดำเนินธุรกิจและการทำกำไรของบริษัทฯ

### ผลกระทบจากความเสี่ยง

การเปลี่ยนแปลงที่เกิดขึ้นดังกล่าว อาจส่งผลกระทบต่อการดำเนินธุรกิจและการทำกำไรของบริษัทฯ

### มาตรการจัดการความเสี่ยง

- ศึกษาและวิจัยแนวโน้มพฤติกรรมของผู้บริโภค และความต้องการของตลาดอย่างต่อเนื่อง
- พัฒนาคุณภาพของสินค้าให้ตอบสนองความต้องการของผู้บริโภค
- ศึกษากลุ่มธุรกิจใหม่ๆ เพื่อเป็นการกระจายความเสี่ยง และเพิ่มโอกาส
- สร้างความสัมพันธ์ที่ดีกับลูกค้า
- ติดตามยอดขายการสั่งซื้อจากลูกค้าอย่างสม่ำเสมอ

## ความเสี่ยงที่ 14 ความเสี่ยงจากสภาพอากาศ ภัยธรรมชาติ หรือเหตุการณ์อื่นใดที่นอกเหนือความควบคุม

หัวข้อความเสี่ยงที่เกี่ยวข้อง : ความเสี่ยงด้านกลยุทธ์และการประกอบธุรกิจ

- การเปลี่ยนแปลงสภาพภูมิอากาศและการเกิดภัยพิบัติ

### ลักษณะความเสี่ยง

ปัจจัยที่อยู่นอกเหนือการควบคุมของบริษัทฯ เช่น วิกฤตการณ์น้ำท่วม ภัยแล้ง วาตภัย อัคคีภัย แผ่นดินไหว หรือการเกิดเหตุสุดวิสัยร้ายแรงที่คาดการณ์ไม่ถึง

### ผลกระทบจากความเสี่ยง

ความเสี่ยงจากปัจจัยที่อยู่นอกเหนือการควบคุมของบริษัทฯ อาจส่งผลให้กระบวนการผลิตของบริษัทฯ ต้องหยุดชะงัก การส่งมอบสินค้าให้กับลูกค้าล่าช้า รวมถึงมีผลกระทบต่อระบบห่วงโซ่อุปทาน (Supply Chain) ของบริษัทฯ

### มาตรการจัดการความเสี่ยง

บริษัทฯ ให้ความสำคัญต่อการบริหารความเสี่ยงจากปัจจัยที่อยู่นอกเหนือการควบคุมของบริษัทฯ เพื่อลดและกระจายความเสี่ยง โดยมีการดำเนินการ ดังนี้

- ศึกษาสถิติภัยธรรมชาติย้อนหลังและการรับมือเหตุการณ์ที่เคยเกิดขึ้นเพื่อเตรียมความพร้อม
- จัดทำประกันภัยที่ครอบคลุมความเสียหายอันเกิดจากภัยธรรมชาติ
- มีแผนบริหารความต่อเนื่องทางธุรกิจ (Business Continuity Plan: BCP)
- มีนโยบายและระเบียบวิธีปฏิบัติอย่างชัดเจน

### ความเสี่ยงที่ 15 ความเสี่ยงจากการเปลี่ยนแปลงของสภาพภูมิอากาศ (Climate Change) อันเนื่องมาจากการปล่อยก๊าซเรือนกระจก

หัวข้อความเสี่ยงที่เกี่ยวข้อง : ความเสี่ยงด้านกลยุทธ์และการประกอบธุรกิจ

- การเปลี่ยนแปลงสภาพภูมิอากาศและการเกิดภัยพิบัติ

### ลักษณะความเสี่ยง

บริษัทตระหนักถึงความสำคัญต่อการเปลี่ยนแปลงของสภาพภูมิอากาศ (Climate Change) และการเกิดภาวะโลกร้อน (Global Warming) อันเนื่องมาจากการปล่อยก๊าซเรือนกระจก การเพิ่มอุณหภูมิของโลกที่มีความสำคัญ ซึ่งจะต้องเร่งแก้ไข โดยอาศัยความร่วมมือจากทุกภาคส่วน ซึ่งเป็นเรื่องที่ท้าทายและมีผลกระทบต่อการดำเนินธุรกิจ คณะกรรมการบริษัทและผู้บริหารระดับสูง กำกับดูแล และติดตามผลการดำเนินงานให้เป็นไปตามเป้าหมายที่กำหนดและมีคณะทำงานด้านพลังงานและ Climate Change ประกอบด้วยตัวแทนจากทุกกิจการเป็นผู้นำนโยบายไปปรับใช้ให้เป็นรูปธรรม ติดตามผลการดำเนินการและประเมินผลร่วมกัน

### ผลกระทบจากความเสี่ยง

- บริษัทฯ ดำเนินธุรกิจผลิตบรรจุภัณฑ์แก้วซึ่งเป็นอุตสาหกรรมหนัก มีการใช้ความร้อนและพลังงานสูงในกระบวนการผลิต ซึ่งมีผลกระทบต่อการเปลี่ยนแปลงของสภาพภูมิอากาศ (Climate Change) และการเกิดภาวะโลกร้อน (Global Warming) อย่างหลีกเลี่ยงไม่ได้
- ต้นทุนในการดำเนินธุรกิจที่เพิ่มขึ้นและค่าชดเชยความเสียหายที่อาจเกิดขึ้นจากการปล่อยก๊าซเรือนกระจก
- การเปลี่ยนแปลงพฤติกรรมของผู้บริโภคและความสามารถในการแข่งขันในตลาด Low Carbon Product เช่น มาตรการ Carbon Border Adjustment Mechanism (CBAM)
- ความเชื่อมั่นของนักลงทุนและความคาดหวังของผู้มีส่วนได้เสียที่ให้บริษัทเปิดเผยและจัดการประเด็นที่เกี่ยวข้องกับการเปลี่ยนแปลงสภาพภูมิอากาศ และภัยพิบัติทางธรรมชาติ เช่น ปัญหาน้ำท่วม น้ำแล้ง พายุ โรคระบาด ที่กระทบต่อการดำเนินธุรกิจ เป็นต้น

### มาตรการจัดการความเสี่ยง

- กำหนดนโยบายด้านการผลิตบริษัทฯ "ด้านความยั่งยืน" ควบคุม CO2 Emission
- แต่งตั้งคณะทำงานด้านการเปลี่ยนแปลงสภาพภูมิอากาศและบริหารจัดการก๊าซเรือนกระจก
- ลงทุนเพื่อวิจัยและพัฒนาผลิตภัณฑ์คาร์บอนต่ำ
- การนำมาตรฐานสากลมาสร้างความยั่งยืนในการดำเนินงานและจัดทำแผนเพื่อลดการปล่อยก๊าซเรือนกระจก
- เข้าร่วมโครงการกำหนดราคาคาร์บอนกับองค์กร บริหารจัดการก๊าซเรือนกระจก (องค์การมหาชน)
- จัดทำ "โครงการอนุรักษ์และลดการใช้พลังงาน ไฟฟ้า"
- จัดทำ "โครงการรถ Forklift ไฟฟ้า" ทดแทนการใช้ พลังงาน LPG
- ลดการใช้เชื้อเพลิงฟอสซิลและเพิ่มการใช้พลังงาน หมุนเวียนและพลังงานทางเลือก โดยมีการศึกษาและจัดหาแหล่งพลังงานสะอาด (ไบโอแก๊ส ไฮโดรเจน)
- ปรับปรุงประสิทธิภาพการผลิตเพื่อลดการใช้พลังงาน พัฒนาสินค้า และบริการที่ช่วยลดการปล่อยก๊าซเรือนกระจก

### ความเสี่ยงที่ 16 ความเสี่ยงจากการเกิดโรคระบาดในวงกว้าง

หัวข้อความเสี่ยงที่เกี่ยวข้อง : ความเสี่ยงด้านกลยุทธ์และการประกอบธุรกิจ

- การแพร่ระบาดของโรคติดต่อ

### ลักษณะความเสี่ยง

การแพร่ระบาดของโรคโควิด-19 ยังคงมีการแพร่ระบาดอยู่ในปัจจุบัน แต่มีแนวโน้มที่ดีจากปีก่อนหน้า บริษัทฯ ยังคงมีการเฝ้าระวังและกำหนดมาตรการควบคุม มีการผ่อนคลายมาตรการให้สอดคล้องกับภาครัฐ มีการคัดกรองพนักงานตามที่บริษัทฯ กำหนด

### ผลกระทบจากความเสี่ยง

การเกิดโรคระบาดในวงกว้างนั้น มีผลกระทบต่อสุขภาพอนามัยของพนักงาน ทำให้กลุ่มพนักงานไม่สามารถมาปฏิบัติงานในสถานที่ปฏิบัติงานได้ตามปกติ รวมทั้งในช่วงเกิดการระบาดอาจทำให้ลูกค้าไม่สามารถจัดส่งวัตถุดิบให้แก่บริษัทได้ตามรอบเวลาปกติ ซึ่งจะส่งผลกระทบต่อกระบวนการผลิต อีกทั้งลูกค้าอาจมีการชะลอหรือลดการสั่งซื้อจากสถานการณ์ทางเศรษฐกิจที่ซบเซาเนื่องจากการแพร่ระบาดของโรคระบาด ส่งผลต่อยอดขายและการทำกำไรของลูกค้าอย่างมีนัยสำคัญ

### มาตรการจัดการความเสี่ยง

กำหนดมาตรการต่างๆ เพื่อลดผลกระทบ โดยการกำหนดหน่วยงานและผู้รับผิดชอบ และมีการจัดเตรียมแผนสำรองและกำลังคนทดแทนการปฏิบัติงานในกรณีพนักงานติดเชื้อ การบริหารจัดการด้านต่างๆ ให้ครอบคลุมต่อการดำเนินธุรกิจเพื่อลดผลกระทบ

- มีมาตรการและแนวปฏิบัติรับมือสถานการณ์ COVID-19 ในด้านความต่อเนื่องในการดำเนินธุรกิจและความปลอดภัยของพนักงาน
- มีแผนปฏิบัติงานจากที่บ้าน (Work From Home)
- มีการสื่อสารข้อปฏิบัติและระเบียบต่างๆ ให้พนักงานทราบ
- ติดตามข่าวสารจากหน่วยงานทางราชการอย่างใกล้ชิด

#### ความเสี่ยงที่ 17 ความเสี่ยงด้านสิทธิมนุษยชน (Human rights)

หัวข้อความเสี่ยงที่เกี่ยวข้อง : ความเสี่ยงด้านการบริหารจัดการและการปฏิบัติงาน

- ผลกระทบด้านสิทธิมนุษยชน

##### ลักษณะความเสี่ยง

บริษัทฯ ได้ดำเนินการตรวจสอบสถานะด้านสิทธิมนุษยชนโดยเป็นกระบวนการบริหารความเสี่ยงที่มีการดำเนินงานอย่างต่อเนื่อง มีจุดประสงค์เพื่อระบุการป้องกัน บรรเทา และพิจารณาถึงวิธีที่บริษัทฯ จัดการกับความร้ายแรงด้านสิทธิมนุษยชนที่เกิดขึ้นตลอดกิจกรรมทางธุรกิจ โดยอ้างอิงกระบวนการตรวจสอบสถานะด้านสิทธิมนุษยชนซึ่งประกอบด้วย 5 ขั้นตอนตามหลักการชี้แนะของ UN Guiding Principles on Business and Human Rights (UNGPs)

##### ผลกระทบจากความเสี่ยง

- ผลกระทบต่อสุขภาพและความปลอดภัยของพนักงานและผู้รับเหมา ที่อาจเกิดจากอุบัติเหตุในพื้นที่ปฏิบัติการ
- ผลกระทบทางเสียง กลิ่น ควัน ฝุ่น แสง และความสั่นสะเทือน ที่อาจเกิดจากกิจกรรมจากพื้นที่ปฏิบัติการของบริษัทฯ ที่อาจมีผลต่อพนักงานและชุมชนรอบข้าง
- มีความเป็นไปได้ที่จะเกิดการเลือกปฏิบัติ ภัยคุกคามต่างๆ

ดังกล่าวอาจส่งผลกระทบต่อประสิทธิภาพในการดำเนินธุรกิจ การตอบสนองต่อผู้มีส่วนได้เสีย ชื่อเสียงและภาพลักษณ์ขององค์กรได้

##### มาตรการจัดการความเสี่ยง

- ประกาศนโยบายด้วยการเคารพสิทธิมนุษยชน
- จัดให้มีการตรวจสอบสิทธิมนุษยชนอย่างรอบด้าน
- จัดการความเสี่ยงผลกระทบต่อสิทธิมนุษยชน (ยับยั้ง ป้องกัน หรือ บรรเทาผลกระทบ) โดยบูรณาการดำเนินงานด้านสิทธิมนุษยชนให้เป็นส่วนหนึ่งในการดำเนินธุรกิจ
- จัดให้มีการติดตามการปฏิบัติงานและวัดประสิทธิผลของการตอบสนองต่อผลกระทบด้านสิทธิมนุษยชน
- จัดให้มีช่องทางในการแจ้งเบาะแสหรือข้อร้องเรียนในด้านสิทธิมนุษยชน และประเด็นที่ผิดกฎหมาย จรรยาบรรณทั้งจากพนักงานและผู้มีส่วนได้ส่วนเสียอื่น และมีกลไกในการคุ้มครองพนักงานและผู้แจ้งข้อมูล

#### ความเสี่ยงที่ 18 ความเสี่ยงด้านการคุ้มครองข้อมูลส่วนบุคคล (Personal Data Protection Act Risk)

หัวข้อความเสี่ยงที่เกี่ยวข้อง : ความเสี่ยงด้านกฎระเบียบและกฎหมาย

- การละเมิดกฎระเบียบและกฎหมายที่เกี่ยวข้อง

##### ลักษณะความเสี่ยง

บริษัทฯ คำนึงถึงเหตุการณ์ที่จะกระทบต่อความปลอดภัยของข้อมูลส่วนบุคคล ทั้งที่ผ่านระบบสารสนเทศของบริษัทฯ และจากการกระทำและปฏิบัติงานตามกระบวนการธุรกิจ และความน่าจะเป็นที่จะเกิดเหตุการณ์และผลกระทบจากเหตุการณ์เหล่านั้น เช่น การเข้าถึงระบบโดยมิชอบ การดัดแปลงหรือการสูญเสียข้อมูล เป็นต้น

##### ผลกระทบจากความเสี่ยง

หากเกิดการรั่วไหลของข้อมูลส่วนบุคคลในหน่วยงานที่เกี่ยวข้องอาจเข้าข่ายความผิดตาม พรบ. คุ้มครองข้อมูลส่วนบุคคล พ.ศ. 2562 ซึ่งจะส่งผลกระทบต่อภาพลักษณ์ ชื่อเสียงของบริษัทฯ มีโทษทางกฎหมาย และมีเกิดค่าปรับอย่างมีนัยสำคัญ

##### มาตรการจัดการความเสี่ยง

- จัดทำนโยบายและสื่อสารให้พนักงานภายในบริษัทและผู้เกี่ยวข้องทราบ เพื่อปฏิบัติตาม พ.ร.บ. คุ้มครองข้อมูลส่วนบุคคล
- มีการเก็บข้อมูลจราจรทางคอมพิวเตอร์
- จัดอบรมเกี่ยวกับ พ.ร.บ. คุ้มครองข้อมูลส่วนบุคคลให้พนักงานผู้เกี่ยวข้อง
- จัดตั้งเจ้าหน้าที่คุ้มครองข้อมูลส่วนบุคคล (DPO: Data Protection Officer) และคณะทำงาน
- ประกาศระเบียบปฏิบัติการคุ้มครองข้อมูลส่วนบุคคลด้านต่างๆ และบังคับใช้
- ใช้เครื่องมือ DLP (Data Leak Protection) ของ Microsoft ในการ Monitor และควบคุมการใช้งานเอกสารที่มีข้อมูลส่วนบุคคล

### 2.2.2 ความเสี่ยงต่อการลงทุนของผู้ถือหุ้นหลักทรัพย์

มีปัจจัยความเสี่ยงต่อการลงทุนของ : ไม่มี  
ผู้ถือหุ้นหลักทรัพย์หรือไม่

### 2.2.3 ความเสี่ยงต่อการลงทุนในหลักทรัพย์ต่างประเทศ (กรณีผู้ออกหลักทรัพย์เป็นบริษัทต่างประเทศ)

มีปัจจัยความเสี่ยงต่อการลงทุน : ไม่มี

ในหลักทรัพย์ต่างประเทศของบริษัทหรือไม่

### 3. การขับเคลื่อนธุรกิจเพื่อความยั่งยืน

#### 3.1 นโยบายและเป้าหมายการจัดการด้านความยั่งยืน

##### นโยบายด้านความยั่งยืน

นโยบายด้านความยั่งยืน : มี

บริษัทฯ ได้กำหนดกลยุทธ์ เป้าหมาย นโยบายการพัฒนาอย่างยั่งยืน เพื่อสร้างความตระหนักรู้และความรับผิดชอบต่อแนวทางในการดำเนินธุรกิจของบริษัทฯ เพื่อความยั่งยืน โดยครอบคลุมทั้งด้านสิ่งแวดล้อม สังคม และบรรษัทภิบาล มีโครงสร้างการบริหารงานด้านการพัฒนาที่ยั่งยืนเพื่อขับเคลื่อนเป้าหมายและผลักดันสู่กระบวนการดำเนินงานในสายงานต่างๆ ให้เกิดการเชื่อมโยงกัน สร้างมูลค่าเพิ่มและประโยชน์สูงสุดให้แก่ผู้มีส่วนได้เสียทุกส่วน เพื่อให้เป้าหมายในการดำเนินธุรกิจของบริษัทฯ สอดคล้องกับเป้าหมายการพัฒนาที่ยั่งยืนของโลก (UN Sustainable Development Goals : SDGs) โดยมีสาระสำคัญดังนี้

1. ตระหนักถึงการสร้างคุณค่าของการเติบโตอย่างยั่งยืน โดยตอบสนองความต้องการของผู้มีส่วนได้เสียทุกส่วน มีการสร้างผลประกอบการที่ดี และมีการเปิดเผยข้อมูลผลการดำเนินงานอย่างถูกต้อง โปร่งใส สามารถตรวจสอบได้ ปฏิบัติตามกฎหมาย กฎระเบียบและข้อกำหนดที่เกี่ยวข้อง และเคารพในแนวปฏิบัติสากล
2. มีความรับผิดชอบต่อคุณภาพของผลิตภัณฑ์และบริการที่ส่งมอบ ต่อลูกค้าและต่อผู้บริโภค มีการบริหารจัดการความเสี่ยงตามหลักสากลเพื่อให้มั่นใจว่าผลิตภัณฑ์และบริการตรงตามหรือสูงกว่าความคาดหวังภายใต้เงื่อนไขที่เป็นธรรม รวมถึงมีการสร้างสรรค์นวัตกรรมอันเป็นมิตรต่อสิ่งแวดล้อมอย่างต่อเนื่อง
3. ทำการค้าที่เป็นธรรม ไม่เอาเปรียบคู่ค้า ไม่เรียกรับและ/หรือให้สินบน รวมถึงต่อต้านการทุจริตคอร์รัปชันทุกรูปแบบ นอกจากนี้ บริษัทฯ มีการปลูกฝังและสร้างจิตสำนึกให้กับพนักงานในทุกกระบวนการในการปฏิบัติหน้าที่ด้วยความซื่อสัตย์สุจริต มีคุณธรรมและจริยธรรม
4. ส่งเสริมความร่วมมือกับผู้มีส่วนได้เสีย การพัฒนาสังคม ดูแลชุมชนท้องถิ่น การรวมทำสาธารณประโยชน์ เพื่อสร้างความร่วมมือเพื่อการพัฒนาที่ยั่งยืน เคารพสิทธิมนุษยชน เสรีภาพ ความเสมอภาค และความเท่าเทียมทางเพศ การส่งเสริมการจ้างงานควบคู่กับพัฒนาศักยภาพพนักงาน การไม่จ้างแรงงานเด็ก ไม่บังคับใช้แรงงาน ไม่สนับสนุนการค้ามนุษย์ และส่งเสริมการสร้างสถานประกอบการที่มุ่งเน้นความปลอดภัยและอาชีวอนามัยสูงสุดในการทำงาน
5. บริหารจัดการทรัพยากรและสิ่งแวดล้อมอย่างคุ้มค่า ส่งเสริมการตระหนักถึงความเสี่ยงและผลกระทบด้านสิ่งแวดล้อม ลดการปล่อยก๊าซเรือนกระจก รวมถึงการนำวัตถุดิบกลับมารีไซเคิล ใช้พลังงานอย่างประหยัดและมีการใช้พลังงานทดแทน ดูแลการบำบัดน้ำก่อนทิ้ง การลดของเสียอุตสาหกรรม และส่งเสริมให้มีการนำเทคโนโลยีและนวัตกรรมมาพัฒนาระบบการผลิตและการจัดการสิ่งแวดล้อม เพื่อให้ทรัพยากรอย่างคุ้มค่า และรักษาสมดุลของระบบนิเวศอย่างยั่งยืน

บริษัทฯ กำหนดโครงสร้างองค์กร ผู้รับผิดชอบ และการกำกับดูแลกิจการให้เหมาะสมกับธุรกิจ โดยมุ่งให้เกิดการตรวจสอบและถ่วงดุลอำนาจ เพื่อให้เกิดประสิทธิภาพและประสิทธิผลในการกำกับดูแลกิจการที่ดีและการดำเนินงานที่สร้างโอกาสและคุณค่าแก่กิจการที่ยั่งยืน เพื่อให้มั่นใจว่าบริษัทฯ ดำเนินงานด้วยความรับผิดชอบต่อ โปร่งใส และเป็นธรรม สามารถเป็นแบบอย่างที่ดีในการปฏิบัติตามหลักบรรษัทภิบาล โดยมีคณะกรรมการกำกับดูแลกิจการที่ดีและความยั่งยืนเป็นผู้กำหนดและทบทวนนโยบายการกำกับดูแลกิจการที่ดีและนโยบายการพัฒนาอย่างยั่งยืนของบริษัทให้เหมาะสมกับธุรกิจ

ลิงก์นโยบายด้านความยั่งยืน : [https://www.bgc.co.th/investor/file\\_upload/page\\_pdf/page\\_pdf\\_th\\_20210525\\_124551.pdf](https://www.bgc.co.th/investor/file_upload/page_pdf/page_pdf_th_20210525_124551.pdf)

##### เป้าหมายการจัดการด้านความยั่งยืน

บริษัทมีการตั้งเป้าหมายการจัดการด้านความยั่งยืนหรือไม่ : มี

1. การเปลี่ยนแปลงสภาพภูมิอากาศ และการจัดการก๊าซเรือนกระจก
  - ปล่อยก๊าซเรือนกระจกสุทธิเป็นศูนย์ (Net zero) ภายในปี 2608
  - มุ่งสู่การเป็นกลางทางคาร์บอน (Carbon Neutral) ภายในปี 2593
  - ลดค่าความเข้มข้นการปล่อยก๊าซเรือนกระจกต่อตันผลผลิตลงร้อยละ 30 ภายในปี 2573 เทียบกับปีฐาน 2564
2. นวัตกรรมและเทคโนโลยีเพื่อความยั่งยืน
  - รายได้การขายสินค้าและบริการจากผลิตภัณฑ์นวัตกรรมเป็นร้อยละ 25 ของรายได้ทั้งหมด ภายในปี 2568
  - สัดส่วนของการลงทุนในเทคโนโลยี งานวิจัยและพัฒนา ร้อยละ 0.75 ของรายได้
3. สำเนียงรับผิดชอบต่อผู้บริโภคและการนำแก้วกลับมาใช้ใหม่
  - สัดส่วนการใช้เศษแก้วในกระบวนการผลิตขวดแก้วไม่น้อยกว่าร้อยละ 70 ภายในปี 2573
  - ของเสียจากกระบวนการผลิตนำไปฝังกลบเป็นศูนย์
4. การบริหารจัดการห่วงโซ่อุปทานอย่างยั่งยืน

- ประเมินคู่ค้าสำคัญ ในด้านการดำเนินธุรกิจตามหลักธรรมาภิบาลและเศรษฐกิจ สังคม และสิ่งแวดล้อม 100%
  - คู่ค้ารายใหม่ที่ได้เป็น approved vendor list จะต้องผ่านการประเมินด้านบรรษัทภิบาลและเศรษฐกิจ สังคม และสิ่งแวดล้อม 100%
5. จรรยาบรรณธุรกิจและการต่อต้านการทุจริตคอร์รัปชัน
- การปฏิบัติที่ผิดนโยบายต่อต้านคอร์รัปชันเป็นศูนย์
  - พนักงานเรียนรู้และทดสอบด้านจริยธรรมและต่อต้านการทุจริตคอร์รัปชันและผ่านการทดสอบร้อยละ 100
6. การบริหารความเสี่ยง
- ลดระดับความเสี่ยงขององค์กรให้อยู่ในระดับที่ยอมรับได้คือในระดับปานกลางและต่ำ
7. การบริหารความสัมพันธ์กับลูกค้า
- ระดับความพึงพอใจของลูกค้าโดยรวมไม่ต่ำกว่าร้อยละ 90
  - ความพึงพอใจของลูกค้าจากการจัดกิจกรรมการตลาดในแต่ละครั้งไม่ต่ำกว่าร้อยละ 90
8. ความปลอดภัยทางไซเบอร์และการปกป้องข้อมูล
- จำนวนข้อร้องเรียนจากการถูกโจมตีทางด้านไซเบอร์และถูกโจรกรรมข้อมูลเป็นศูนย์
  - การให้บริการระบบเทคโนโลยีสารสนเทศหลักที่ใช้ในการดำเนินธุรกิจไม่น้อยกว่า 99.5%
9. การจัดการสิ่งแวดล้อม
- อัตราส่วนปริมาณการใช้น้ำต่อการผลิตลดลงอย่างน้อย 5% และไฟฟ้า 2% จากปี 2566
  - ลดปริมาณการเกิดของเสียอุตสาหกรรม ที่เป็นอันตราย และไม่อันตราย อย่างน้อย 2% จากปี 2566
  - การบริหารจัดการของเสียอุตสาหกรรม ของเสียจากกระบวนการผลิตนำไปฝังกลบเป็นศูนย์ (Zero Waste to Landfill)
  - ควบคุมคุณภาพอากาศในพื้นที่ปฏิบัติงานทั้งหมด ให้เป็นไปตามค่ามาตรฐาน และปรับปรุงพัฒนาระบบการป้องกันมลพิษและคุณภาพอากาศให้อยู่ในเกณฑ์ที่ดีกว่ามาตรฐาน
10. การดูแลความปลอดภัยและ อาชีวอนามัย
- อัตราการบาดเจ็บจากอุบัติเหตุถึงขั้นหยุดงาน (Lost Time Injury Frequency Rate: LTIFR) ลดลง 50% จากปี 2566
  - อัตราการบาดเจ็บรวมจากอุบัติเหตุ (Total Recordable Injury Frequency Rate: TRIFR) ลดลง 50% จากปี 2566
  - อัตราความรุนแรงของการบาดเจ็บจากอุบัติเหตุ(Injury Severity Rate: ISR)ลดลง 50% จากปี 2566
  - ไม่มีอุบัติเหตุถึงขั้นหยุดงานของผู้รับเหมา
  - ไม่มีอุบัติเหตุร้ายแรงถึงขั้นเสียชีวิต
11. การเคารพสิทธิมนุษยชน
- จำนวนการละเมิดสิทธิมนุษยชนเป็นศูนย์
12. การดูแล พัฒนาศักยภาพ และรักษาพนักงาน
- ความผูกพันต่อองค์กรของพนักงาน ร้อยละ 80
  - พนักงานได้รับการประเมินสมรรถนะและมีการวางแผนพัฒนารายบุคคลครบ ร้อยละ 100
  - อัตราในการบรรจุตำแหน่งว่างไม่ต่ำกว่าร้อยละ 60
  - พนักงานได้รับการสร้างโอกาสในการโอนย้ายหรือปรับตำแหน่งภายในองค์กร ร้อยละ 15
13. การมีส่วนร่วมและพัฒนาสังคมและชุมชน
- ความพึงพอใจของชุมชน ที่มีต่อการดำเนินงานด้านความรับผิดชอบต่อสังคม ไม่น้อยกว่า ร้อยละ 80
  - การสนับสนุนจากบริษัทฯ สามารถสร้างผลตอบแทนทางสังคม (SROI: Social Return on Investment) ต่อชุมชนเฉลี่ยไม่น้อยกว่า 20 เท่า

เป้าหมาย SDGs ขององค์กรสหประชาชาติ : Goal 3 การมีสุขภาพและความเป็นอยู่ที่ดี (Good Health and Well-being), Goal 4 การศึกษาที่มีคุณภาพ (Quality Education), Goal 5 ความเท่าเทียมทางเพศ (Gender Equality), Goal 6 น้ำสะอาดและสุขาภิบาล (Clean Water and Sanitation), Goal 7 พลังงานสะอาดและจ่ายได้ (Affordable and Clean Energy), Goal 8 งานที่มีคุณค่าเศรษฐกิจที่เติบโต (Decent Work and Economic Growth), Goal 9 อุตสาหกรรม นวัตกรรม โครงสร้างพื้นฐาน (Industry, Innovation and Infrastructure), Goal 10 ลดความเหลื่อมล้ำ (Reduce Inequalities), Goal 11 เมืองและชุมชนยั่งยืน (Sustainable Cities and Communities), Goal 12 การผลิตและบริโภคที่รับผิดชอบต่อสังคม (Responsible Consumption and Production), Goal 13 การรับมือกับการเปลี่ยนแปลงสภาพภูมิอากาศ (Climate Action), Goal 15 ระบบนิเวศบนบก (Life on Land), Goal 16 สันติภาพและสถาบันเข้มแข็ง (Peace, Justice and Strong Institutions)

## การทบทวนนโยบายและ/หรือเป้าหมายการจัดการด้านความยั่งยืนในรอบปีที่ผ่านมา

ในรอบปีที่ผ่านมาบริษัทมีการทบทวนนโยบายและ/หรือ : มี

เป้าหมายการจัดการด้านความยั่งยืน

ในรอบปีที่ผ่านมาบริษัทมีการเปลี่ยนแปลงและพัฒนาการเกี่ยวกับนโยบาย : ไม่มี  
และ/หรือเป้าหมายการจัดการด้านความยั่งยืน



## 3.2 การจัดการผลกระทบต่อผู้มีส่วนได้เสียในห่วงโซ่มูลค่าของธุรกิจ

### 3.2.1 ห่วงโซ่มูลค่าธุรกิจ

บริษัทฯ มีความมุ่งมั่นจะเป็นผู้ให้บริการผลิตภัณฑ์บรรจุภัณฑ์ ระดับโลก เพื่อส่งมอบคุณค่าให้ทุกคน ทุกเวลา ผ่านการพัฒนาทุกขั้นตอนในห่วงโซ่มูลค่า ตั้งแต่ การออกแบบ การผลิต การขาย การขนส่ง ไปจนถึงการนำกลับมาใช้ใหม่ ทั้งนี้เพื่อสร้างความเชื่อมั่นในคุณภาพและความยั่งยืนให้กับลูกค้าและผู้บริโภค ในปี 2567 บริษัทฯ มุ่งเน้นการดำเนินงานใน 4 ด้านหลัก ได้แก่:

1. ลดผลกระทบต่อสิ่งแวดล้อม: ปรับปรุงการจัดการก๊าซเรือนกระจกและลดผลกระทบจากการเปลี่ยนแปลงสภาพภูมิอากาศ
  2. สนับสนุนเศรษฐกิจหมุนเวียน: ส่งเสริมการใช้ทรัพยากรธรรมชาติอย่างคุ้มค่า ผ่านแนวทาง 3R ได้แก่ ลดการใช้ (Reduce) การใช้ซ้ำ (Reuse) และการแปรใช้ใหม่ (Recycle)
  3. นวัตกรรมและเทคโนโลยี: พัฒนานวัตกรรมร่วมกับหน่วยงานชั้นนำทั้งในและต่างประเทศ นำเทคโนโลยีสมัยใหม่มาปรับใช้เพื่อสร้างความยืดหยุ่นและความสามารถในการแข่งขัน
  4. การจัดการห่วงโซ่อุปทานอย่างยั่งยืน: สนับสนุนให้คู่ค้าดำเนินธุรกิจอย่างรับผิดชอบ โดยคำนึงถึงสิ่งแวดล้อม สังคม และบรรษัทภิบาล (ESG)
- บริษัทฯ ยังคงมุ่งมั่นพัฒนาผลิตภัณฑ์และบริการที่ตอบสนองความต้องการของลูกค้าที่เปลี่ยนแปลงอยู่เสมอ เพื่อการเติบโตร่วมกันอย่างยั่งยืน

1. การพัฒนาสินค้าและบริการ บริษัทฯ มุ่งมั่นส่งมอบผลิตภัณฑ์และบริการคุณภาพให้แก่ลูกค้าธุรกิจและรายย่อย ผ่านระบบห่วงโซ่อุปทานที่มีประสิทธิภาพ โดยสร้างความสัมพันธ์อันดีกับลูกค้าผ่านการทำงานร่วมกัน เช่น การออกแบบบรรจุภัณฑ์ที่เหมาะสมกับการใช้งาน การให้ข้อมูลตลาดที่เกี่ยวข้อง และการนำเสนอบรรจุภัณฑ์แบบครบวงจร (Total Packaging Solutions) เพื่อตอบสนองความต้องการในทุกมิติ พร้อมทั้งอำนวยความสะดวกและกระตุ้นความสนใจในสินค้า ซึ่งสอดคล้องกับกลยุทธ์การเติบโตอย่างยั่งยืนของบริษัทฯ บริษัทฯ ให้ความสำคัญกับการพัฒนาผลิตภัณฑ์ที่หลากหลายเพื่อตอบโจทย์ความต้องการของลูกค้าที่แตกต่างกัน โดยจัดสรรการผลิตให้มีประสิทธิภาพสูงสุด ปรับเปลี่ยนรูปแบบและขนาดของบรรจุภัณฑ์ พัฒนาและสร้างสรรค์ผลิตภัณฑ์เฉพาะที่ตรงกับความต้องการของลูกค้า ทั้งในด้านราคา ความสวยงาม และประโยชน์ใช้สอย การสร้างความเชื่อมั่นในตราสินค้า "BGC" เป็นอีกหนึ่งเป้าหมายสำคัญ บริษัทฯ จัดกิจกรรมมอบพนักงานของลูกค้านำเยี่ยมชมโรงงาน และประชุมออกแบบผลิตภัณฑ์ร่วมกัน ตลอดจนเข้าร่วมการประกวด "Pack to the Future" เพื่อเสริมสร้างการจดจำในฐานะตราสินค้าที่เป็นที่หนึ่งในใจ (Top of Mind Brand) นอกจากนี้ บริษัทฯ ยังคงพัฒนาคุณภาพผลิตภัณฑ์และบริการอย่างต่อเนื่อง ตั้งแต่การร้องเรียนจากลูกค้าให้เป็นศูนย์ (Zero Customer Claim) ผ่านการควบคุมคุณภาพให้ไร้ข้อบกพร่อง (Zero Defect) และพัฒนาด้านการขายและโลจิสติกส์ให้มีความแม่นยำและตรงเวลา ทั้งนี้ยังได้จัดตั้งศูนย์วิจัยและพัฒนา Technology and Innovation Center (TIC) เพื่อสร้างสรรค์นวัตกรรมบรรจุภัณฑ์ที่ตอบสนองความต้องการของลูกค้า และนำไปใช้ในเชิงพาณิชย์ได้อย่างมีประสิทธิภาพ

2. การจัดหาและจัดการทรัพยากรและวัตถุดิบ บริษัทฯ ให้ความสำคัญกับกระบวนการจัดซื้อจัดหาที่มีประสิทธิภาพและประสิทธิผล มีความโปร่งใสและเป็นธรรม เป็นไปตามมาตรฐานและการควบคุมกระบวนการตาม ISO 9001 และ ISO 14001 อีกทั้งยังสนับสนุนให้คู่ค้า ดำเนินธุรกิจอย่างมีจริยธรรม มีความรับผิดชอบต่อสังคมและสิ่งแวดล้อม ปฏิบัติตามระเบียบข้อบังคับด้านความปลอดภัย อาชีวอนามัยและสิ่งแวดล้อมอย่างเคร่งครัด บริษัทฯ ยังมีนโยบายส่งเสริมและสนับสนุนผลิตภัณฑ์ที่เป็นมิตรกับสิ่งแวดล้อม ตลอดจนมุ่งเน้นการใช้วัตถุดิบที่มีการนำมาแปรรูปใช้ใหม่ (Recycled Raw Material) เช่น เศษแก้ว เพื่อลดการใช้พลังงาน และเป็นไปตามหลักเศรษฐกิจหมุนเวียน (Circular Economy) มีการจัดหาพลังงานทดแทนและพลังงานหมุนเวียนมาใช้ในกระบวนการผลิตเพิ่มเติม บริษัทฯ ยังให้ความสำคัญในการจัดหาผู้รับเหมา (Subcontractor) ที่มีการจ้างแรงงานจากภายนอกให้ปฏิบัติงานในบริษัทฯ ที่มีการดูแลเอาใจใส่ที่ครอบคลุมและสอดคล้องทั้งมาตรฐานด้านแรงงาน ด้านความปลอดภัยและสุขภาพ การจัดการสิ่งแวดล้อม และจรรยาบรรณทางธุรกิจ ตามหลักเกณฑ์มาตรฐานสากลของ "Supplier Ethical Data Exchange" หรือ SEDEX ทั้งนี้ในปี 2567 บริษัทฯ ได้มีการจัดประชุมกับคู่ค้าที่เป็นกลุ่มคู่ค้ารายสำคัญเพื่อเปิดเผยการดำเนินงานทางธุรกิจของบริษัทฯ ตามนโยบายด้านความยั่งยืน รวมถึงเป้าหมายและโครงการสำคัญที่ช่วยสนับสนุนการดำเนินงานที่สนับสนุนทุกมิติ ในด้านสิ่งแวดล้อม สังคม และธรรมาภิบาล มีตัวแทนของส่วนงานการพัฒนาอย่างยั่งยืน และส่วนงานสิ่งแวดล้อม ความปลอดภัยและอาชีวอนามัยเพื่อเป็นที่ปรึกษา ให้คำแนะนำและประเมินคู่ค้าเพื่อสนับสนุนการจัดทำแผนและการดำเนินงานที่ยั่งยืนของคู่ค้า จุดประสงค์เพื่อให้เกิดความมั่นใจและลดความเสี่ยงของการดำเนินงานตลอดห่วงโซ่อุปทาน ทั้งยังเป็นการเสริมสร้างและบริหารจัดการความสัมพันธ์กับคู่ค้าอย่างยั่งยืนร่วมกัน

3. การจัดการกระบวนการผลิตด้วยนวัตกรรมและเทคโนโลยี บริษัทฯ ให้ความสำคัญ ใส่ใจ และบริหารจัดการในกระบวนการผลิตทุกขั้นตอน ด้วยการควบคุมคุณภาพของสินค้าให้เป็นไปตามข้อกำหนดทางกฎหมายและมาตรฐานการจัดการต่างๆ ตามหลักสากล ซึ่งครอบคลุมด้านคุณภาพ ความปลอดภัย อาชีวอนามัยและสิ่งแวดล้อม การจัดการพลังงาน ด้วยมาตรฐาน ISO 9001 ISO 14001 ISO 45001 ISO 50001 ISO 22000 GMP HACCP เป็นต้น รวมทั้งควบคุมการใช้ทรัพยากรธรรมชาติและลดของเสียอย่างมีประสิทธิภาพ มีการบริหารจัดการการใช้ทรัพยากรพลังงาน ไฟฟ้าและน้ำให้คุ้มค่าและเกิดประโยชน์สูงสุดโดยไม่ก่อให้เกิดผลกระทบต่อสังคมและสิ่งแวดล้อม ทั้งยังใช้พลังงานหมุนเวียน พลังงานสะอาด และ พลังงานทดแทน เป็นส่วนหนึ่งที่ทดแทนการใช้พลังงานจากฟอสซิล อีกทั้งยังรวมถึงการพัฒนาและนำเทคโนโลยีและนวัตกรรมด้านต่างๆ มาปรับใช้ตลอดทั้งห่วงโซ่อุปทาน เพื่อเสริมสร้าง ปรับปรุงกระบวนการผลิตให้มีประสิทธิภาพเพิ่มขึ้นอย่างต่อเนื่อง บริษัทฯ มีระบบการบริหารจัดตั้งและขนส่งสินค้าอย่างมีประสิทธิภาพ โดยครอบคลุมทุกความต้องการของลูกค้าในการรักษาและส่งมอบผลิตภัณฑ์คุณภาพสูงสุดให้แก่ลูกค้า ใช้เทคโนโลยีที่ทันสมัยในการบริหารจัดการระบบการขนส่งสินค้า เช่น การติดตามตรวจสอบเส้นทางเดินรถ ตรวจสอบความเร็วรถโดยเครื่อง GPS มีระบบควบคุมวินัยในการขับข้อย่างปลอดภัยให้แก่พนักงานขับรถ รวมทั้งการบริหารจัดการเส้นทางทางขนส่งเพื่อการใช้พลังงานเชื้อเพลิงอย่างมีประสิทธิภาพสูงสุด

4. การบริหารจัดการบรรจุภัณฑ์และการรีไซเคิล บริษัทฯ ได้ดำเนินธุรกิจอย่างมีความรับผิดชอบต่อสังคมและสิ่งแวดล้อม ด้วยการบริหารจัดการบรรจุภัณฑ์หลังการบริโภคอย่างมีประสิทธิภาพ โดยการนำวัสดุและบรรจุภัณฑ์ประเภทต่างๆ เช่น ขวดแก้ว ภาชนะกระดาษ กล่องกระดาษ พาเลทไม้ ลังพลาสติก กลับ

มาใช้ซ้ำ หรือรีไซเคิล มาใช้ในกระบวนการผลิต ขวดแก้วที่ใช้แล้วหลังการบริโภคจากครัวเรือน แหล่งท่องเที่ยว และร้านอาหาร หรือแม้แต่จากบ่อขยะ ได้ถูกเก็บกลับมารีไซเคิล โดยบริษัทฯ มีคุณค่าที่ดูแลการคัดแยก ทำความสะอาด และบดเป็นเศษแก้ว นำกลับไปใช้ในโรงงานผลิตอีกครั้งได้มากกว่า 70% เทียบกับยอดขายที่บริษัทฯ จัดจำหน่าย และเพื่อเป็นส่วนร่วมกับแนวนโยบายของประเทศไทย บริษัทฯ ยังได้เป็นคณะทำงานกับทางสถาบันการจัดการบรรจุภัณฑ์และ รีไซเคิลเพื่อสิ่งแวดล้อม สภาอุตสาหกรรมแห่งประเทศไทย และกรมอุตสาหกรรมพื้นฐานและการเหมืองแร่เพื่อร่วมเป็นผู้ให้ข้อมูล คำแนะนำ และร่วมโครงการเพื่อผลักดันให้เพิ่มอัตราการเก็บกลับบรรจุภัณฑ์หลังบริโภค และการนำหลักเศรษฐกิจหมุนเวียนมาใช้ในห่วงโซ่อุปทานของบริษัทฯ

## รูปภาพห่วงโซ่คุณค่าธุรกิจ



### 3.2.2 การวิเคราะห์ผู้มีส่วนได้เสียในห่วงโซ่คุณค่าของธุรกิจ

รายละเอียดการวิเคราะห์ผู้มีส่วนได้เสียในห่วงโซ่คุณค่าธุรกิจ

กลุ่มผู้มีส่วนได้เสีย	ความคาดหวังของผู้มีส่วนได้เสีย	การตอบสนองความคาดหวังของผู้มีส่วนได้เสีย	ช่องทางการมีส่วนร่วมและสื่อสาร
ผู้มีส่วนได้เสียภายในองค์กร			
<ul style="list-style-type: none"> <li>พนักงาน</li> </ul>	<ul style="list-style-type: none"> <li>การพัฒนาศักยภาพและองค์ความรู้</li> <li>โอกาสการเติบโตในตำแหน่ง/หน้าที่การงาน (Career Path/Successor)</li> <li>ค่าตอบแทนและสวัสดิการที่เป็นธรรม</li> <li>การดูแลพนักงานด้านความปลอดภัยและชีวอนามัยในการทำงาน และสภาพแวดล้อมการทำงานที่ดี</li> </ul>	<ul style="list-style-type: none"> <li>รับทราบข้อร้องเรียน ข้อคิดเห็น ข้อเสนอแนะจากการสำรวจความผูกพันประจำปี และนำมาทำโครงการพัฒนาปรับปรุงองค์กรให้เข้าถึงความต้องการของพนักงานมากขึ้นคิดเห็นและข้อเสนอแนะ จากการสำรวจความผูกพันประจำปี และนำมาทำโครงการพัฒนาปรับปรุงองค์กรให้เข้าถึงความต้องการของพนักงานมากขึ้น</li> <li>โครงการ Think out of the box กล้าคิด กล้านำเสนอ เพื่อนวัตกรรม</li> <li>วางแผนและจัดทำหลักสูตรการฝึกอบรมที่เหมาะสมรวมถึงการดูแลทักษะพนักงานในกระบวนการผลิต (Outward mindset, Skill contest)</li> <li>ทุนการศึกษาแก่พนักงานและบุตรหลาน</li> <li>ปรับปรุงสภาพแวดล้อมการทำงาน</li> <li>บริหารค่าตอบแทนให้เหมาะสมในแต่ละสภาวะการณ์</li> <li>โครงการสนับสนุนการเติบโตทั้งในและข้ามสายอาชีพ (Career fit)</li> <li>สนับสนุนกิจกรรมสร้างความผูกพันภายในและระหว่างหน่วยงาน (Talk ะ Mancom, Proud role model)</li> <li>การดูแลอย่างใกล้ชิดระหว่างและหลังสถานการณ์โรคโควิด-19โครงการเตาหลอมใจดูแลและให้คำปรึกษาด้านสุขภาพใจของพนักงานโดยนักจิตวิทยา 9</li> </ul>	<ul style="list-style-type: none"> <li>การติดต่อและสื่อสารผ่านช่องทางออนไลน์</li> <li>การประชุมภายในองค์กร</li> <li>การรับเรื่องข้อร้องเรียน</li> <li>การสำรวจความผูกพันพนักงาน</li> <li>การสำรวจความพึงพอใจ</li> <li>การอบรม / สัมมนา</li> </ul>

กลุ่มผู้มีส่วนได้เสีย	ความคาดหวังของผู้มีส่วนได้เสีย	การตอบสนองความคาดหวังของผู้มีส่วนได้เสีย	ช่องทางการมีส่วนร่วมและสื่อสาร
ผู้มีส่วนได้เสียภายนอกองค์กร			
<ul style="list-style-type: none"> <li>• ลูกค้า</li> <li>• คู่ธุรกิจ / พันธมิตรธุรกิจ</li> <li>• ผู้รับเหมา</li> </ul>	<ul style="list-style-type: none"> <li>• ข้อตกลง/สัญญาที่ชัดเจน และเป็นธรรม</li> <li>• การชำระเงินตรงตามกำหนดและการให้ Credit Term ที่เหมาะสม</li> <li>• การเติบโตร่วมกันทางธุรกิจ</li> </ul>	<ul style="list-style-type: none"> <li>• จัดทำจรรยาบรรณคู่ค้า เพื่อพัฒนาอย่างยั่งยืน</li> <li>• การแลกเปลี่ยนองค์ความรู้ และการอบรมและพัฒนาคู่ค้าในการผลิตอย่างมีประสิทธิภาพ</li> <li>• ประชุมร่วมกับคู่ค้าสำคัญ (Critical Supplier) เพื่อเสนอแนะทางการดำเนินงานด้านความยั่งยืนของบริษัทฯ และจัดโปรแกรมการประเมินด้าน ESG</li> </ul>	<ul style="list-style-type: none"> <li>• การเยี่ยมชม</li> <li>• การประชุมร่วมกับองค์กรภายนอก</li> <li>• อื่น ๆ <ul style="list-style-type: none"> <li>• Supplier Engagement Program</li> </ul> </li> </ul>
<ul style="list-style-type: none"> <li>• ลูกจ้าง</li> </ul>	<ul style="list-style-type: none"> <li>• คุณภาพที่ดีและราคาที่แข่งขันได้ พร้อมบริการหลังการขายที่ดีและรวดเร็ว</li> <li>• การพัฒนาความรู้เชิงลึกในการตอบกลับปัญหา และ Technical Support</li> <li>• ความคล่องตัวและความรวดเร็วในการตอบสนองความต้องการในด้านการผลิต และการส่งมอบสินค้า</li> <li>• การให้ความสำคัญกับบรรทัดฐานที่สะอาดและปลอดภัย (Hygiene &amp; Safety)</li> </ul>	<ul style="list-style-type: none"> <li>• จัดทำแผนงานพัฒนาสินค้าบรรทัดฐานใหม่ รวมถึงนวัตกรรมที่เป็นไปตามแนวโน้มของตลาด เพื่อตอบสนองต่อความต้องการของลูกค้า</li> <li>• จัดอบรมเพิ่มพูนทักษะ Technical Knowledge ให้แก่พนักงาน เพื่อให้สามารถตอบโจทย์ของลูกค้าอย่างรอบด้าน</li> <li>• นำผลความพึงพอใจของลูกค้า มาสรุป และทำ Action Plan ร่วมกับ Cross Functions เพื่อพัฒนาความพึงพอใจของลูกค้าอย่างสูงสุด</li> </ul>	<ul style="list-style-type: none"> <li>• การประชุมร่วมกับองค์กรภายนอก</li> <li>• การรับเรื่องข้อร้องเรียน</li> <li>• การสำรวจความพึงพอใจ</li> <li>• การอบรม / สัมมนา</li> </ul>

กลุ่มผู้มีส่วนได้เสีย	ความคาดหวังของผู้มีส่วนได้เสีย	การตอบสนองความคาดหวังของผู้มีส่วนได้เสีย	ช่องทางการมีส่วนร่วมและสื่อสาร
<ul style="list-style-type: none"> <li>ชุมชน</li> </ul>	<ul style="list-style-type: none"> <li>การดูแล และป้องกันผลกระทบด้านสิ่งแวดล้อมที่อาจเกิดขึ้นจากการดำเนินงานต่อชุมชนใกล้เคียง เช่น ฝุ่น คิวน์ เสียง และกลิ่น เป็นต้น</li> <li>การพัฒนาคุณภาพชีวิตของคนภายในชุมชน ผ่านการดูแลส่งเสริม ให้ความรู้ สร้างอาชีพ และพัฒนาการศึกษาของชุมชน</li> <li>พัฒนาผลิตภัณฑ์ชุมชน ก่อให้เกิดรายได้ หรือลดรายจ่ายในชีวิตประจำวันจากโครงการที่บริษัท ฯ สนับสนุน</li> <li>ส่งเสริมการจ้างงานกับคนในชุมชน</li> </ul>	<ul style="list-style-type: none"> <li>ดำเนินโครงการรักษาน้ำ ส่งเสริมการทำแปลงเกษตรอนุรักษ์น้ำและระบบผลิตน้ำดื่มเพื่อคุณภาพชีวิต กับชุมชนในรัศมี 5 กม.</li> <li>สนับสนุนการสร้างศูนย์ฝึกทักษะอาชีพและผลิตสินค้าชุมชน</li> <li>สนับสนุนบรรจุภัณฑ์ในธุรกิจส่งมอบให้ชุมชนนำไปบรรจุสินค้าชุมชน</li> <li>พัฒนาศักยภาพกลุ่มผู้นำชุมชนผ่านการศึกษาดูงานชุมชนต้นแบบการพัฒนาอย่างยั่งยืน</li> <li>พัฒนาสินค้าชุมชน เพื่อเพิ่มมูลค่าสินค้าและการแข่งขัน</li> <li>สนับสนุนให้ชุมชนนำผลิตภัณฑ์ชุมชนเข้ามาจำหน่ายในโรงงาน</li> <li>นำกลุ่มพนักงานจิตอาสาของบริษัทร่วมกับชุมชนทำกิจกรรมพัฒนาสิ่งแวดล้อมชุมชน</li> <li>ดำเนินโครงการส่งเสริมอาชีพให้กับสถานคุ้มครองคนไร้ที่พึ่ง โดยส่งมอบวัสดุเหลือใช้จากกระบวนการผลิต เพื่อสร้างเป็นชิ้นงานฝีมือและจำหน่าย สร้างรายได้ให้แก่คนไร้ที่พึ่ง</li> <li>โครงการส่งเสริมด้านการศึกษา เช่น การให้ทุนการศึกษาและอุปกรณ์กีฬา การเยี่ยมชมสถานประกอบการของสถานศึกษา และหน่วยงานราชการ</li> </ul>	<ul style="list-style-type: none"> <li>การเยี่ยมชม</li> <li>การจัดกิจกรรมเพื่อสังคม</li> <li>การติดต่อและสื่อสารผ่านช่องทางออนไลน์</li> <li>การประชุมร่วมกับองค์กรภายนอก</li> <li>การรับเรื่องร้องเรียน</li> <li>การสำรวจความพึงพอใจ</li> <li>การอบรม / สัมมนา</li> </ul>
<ul style="list-style-type: none"> <li>คู่แข่งทางการค้า</li> </ul>	<ul style="list-style-type: none"> <li>การแข่งขันทางการค้าอย่างเป็นธรรม และมีจริยธรรม</li> </ul>	<ul style="list-style-type: none"> <li>เป็นพันธมิตรทางธุรกิจเพื่อร่วมพัฒนาและสร้างนวัตกรรมใหม่ๆ</li> </ul>	<ul style="list-style-type: none"> <li>การประชุมร่วมกับองค์กรภายนอก</li> </ul>
<ul style="list-style-type: none"> <li>นักลงทุนหรือสถาบันการลงทุน</li> <li>ผู้ถือหุ้น</li> </ul>	<ul style="list-style-type: none"> <li>การเติบโตของผลประกอบการและผลตอบแทน</li> <li>การกำกับดูแลกิจการที่ดี</li> <li>การพัฒนานวัตกรรม</li> <li>ข้อมูลการดำเนินงานของบริษัทฯ</li> </ul>	<ul style="list-style-type: none"> <li>การจ่ายเงินปันผลให้กับผู้ถือหุ้นอย่างเหมาะสม</li> <li>การบริหารและพัฒนาองค์กรเพื่อการเติบโตอย่างยั่งยืน</li> <li>การพัฒนาธุรกิจรองรับการเปลี่ยนแปลงและความเสี่ยงในการหยุดชะงักของธุรกิจ (Disruption/BCP plan)</li> <li>การเปิดเผยข้อมูลที่โปร่งใส ถูกต้อง ครบถ้วน และทันต่อเหตุการณ์ อย่างเท่าเทียมกัน</li> </ul>	<ul style="list-style-type: none"> <li>การเยี่ยมชม</li> <li>การแถลงข่าว</li> <li>การประชุมร่วมกับองค์กรภายนอก</li> <li>การประชุมสามัญผู้ถือหุ้นประจำปี</li> </ul>

กลุ่มผู้มีส่วนได้เสีย	ความคาดหวังของผู้มีส่วนได้เสีย	การตอบสนองความคาดหวังของผู้มีส่วนได้เสีย	ช่องทางการมีส่วนร่วมและสื่อสาร
<ul style="list-style-type: none"> <li>ผู้เชี่ยวชาญเฉพาะทาง</li> <li>หน่วยงานภาครัฐและหน่วยงานกำกับดูแล</li> </ul>	<ul style="list-style-type: none"> <li>การดำเนินธุรกิจให้เป็นไปตามกฎหมาย ระเบียบ และข้อบังคับของหน่วยงานกำกับดูแลกิจการ</li> <li>การดำเนินกิจการเพื่อสร้างคุณค่าแก่สังคม</li> </ul>	<ul style="list-style-type: none"> <li>ดำเนินธุรกิจให้เป็นไปตามกฎหมาย ระเบียบ และข้อบังคับของหน่วยงานกำกับดูแลกิจการ</li> <li>ดำเนินโครงการร่วมกับหน่วยงาน ภาครัฐ เช่น องค์การบริหารจัดการก๊าซเรือนกระจก กรมอุตสาหกรรมพื้นฐานและการเหมืองแร่ สถาบันการจัดการบรรจุภัณฑ์และรีไซเคิลเพื่อสิ่งแวดล้อมสำหรับงานวิจัยและออกนโยบายของประเทศ รวมถึงการต่อยอดองค์ความรู้ให้แก่องค์กร</li> </ul>	<ul style="list-style-type: none"> <li>การประชุมร่วมกับองค์กรภายนอก</li> </ul>

### รูปภาพรายละเอียดการวิเคราะห์ผู้มีส่วนได้เสียในห่วงโซ่คุณค่าธุรกิจ

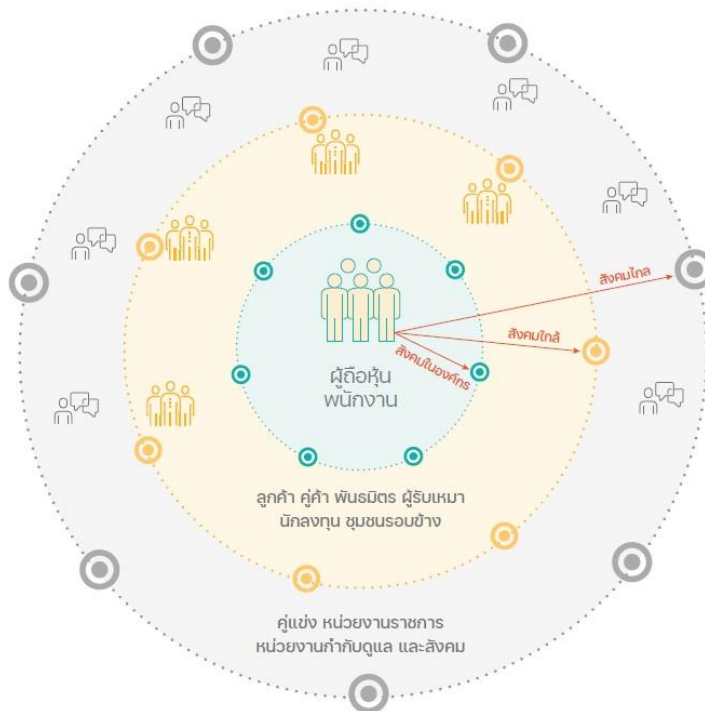

### 3.3 การจัดการด้านความยั่งยืนในมิติสิ่งแวดล้อม

#### 3.3.1 นโยบายและแนวปฏิบัติด้านสิ่งแวดล้อม

##### นโยบายและแนวปฏิบัติด้านสิ่งแวดล้อม

นโยบายและแนวปฏิบัติด้านสิ่งแวดล้อม : มี  
แนวปฏิบัติด้านสิ่งแวดล้อม : การจัดการพลังงานไฟฟ้า, การจัดการพลังงานทดแทน/พลังงานสะอาด, การจัดการทรัพยากรน้ำและคุณภาพน้ำ, การจัดการขยะและของเสีย, การจัดการก๊าซเรือนกระจกและการเปลี่ยนแปลงสภาพภูมิอากาศ, การจัดการคุณภาพอากาศ, อื่น ๆ : เศรษฐกิจหมุนเวียน การบริหารทรัพยากรอย่างคุ้มค่า, การใช้เทคโนโลยีและนวัตกรรม

- บริหารจัดการทรัพยากรอย่างคุ้มค่า
- ส่งเสริมและตระหนักถึงความเสี่ยงและผลกระทบด้านสิ่งแวดล้อม
- ลดการปล่อยก๊าซเรือนกระจก
- การนำวัสดุกลับมารีไซเคิล
- ใช้พลังงานอย่างประหยัด และมีการใช้พลังงานทดแทน
- ดูแลการบำบัดน้ำก่อนทิ้ง
- การลดขยะอุตสาหกรรม
- ส่งเสริมให้มีการนำเทคโนโลยีและนวัตกรรมมาพัฒนาระบบการผลิตและการจัดการสิ่งแวดล้อม เพื่อใช้ทรัพยากรอย่างคุ้มค่า และรักษาสมดุลของระบบนิเวศอย่างยั่งยืน

ลิงก์นโยบายและแนวปฏิบัติด้านสิ่งแวดล้อม : [https://www.bgc.co.th/investor/file\\_upload/page\\_pdf/page\\_pdf\\_th\\_20210525\\_124551.pdf](https://www.bgc.co.th/investor/file_upload/page_pdf/page_pdf_th_20210525_124551.pdf)

#### การทบทวนนโยบาย แนวปฏิบัติ และ/หรือเป้าหมายด้านสิ่งแวดล้อมในรอบปีที่ผ่านมา

การทบทวนนโยบาย แนวปฏิบัติ : มี  
และ/หรือเป้าหมายด้านสิ่งแวดล้อมในรอบปีที่ผ่านมา

#### 3.3.2 ผลการดำเนินงานด้านสิ่งแวดล้อม

##### ข้อมูลเกี่ยวกับการจัดการพลังงาน

##### แผนการจัดการพลังงาน

แผนการจัดการพลังงานของบริษัท : มี

1. ตั้งเป้าหมายและติดตั้งระบบวัดผลการใช้พลังงาน เพื่อติดตามผลและวิเคราะห์จุดที่สิ้นเปลืองพลังงาน
2. ปรับปรุงประสิทธิภาพการใช้พลังงาน โดยการ บำรุงรักษาเครื่องจักรอุปกรณ์ให้ทำงานอย่างมีประสิทธิภาพ เปลี่ยนมาใช้อุปกรณ์ที่มีประสิทธิภาพสูง รวมทั้งนำเทคโนโลยีและนวัตกรรมระบบอัจฉริยะในการบริหารจัดการพลังงานให้เกิดประโยชน์สูงสุด
3. ปรับปรุงกระบวนการผลิตให้มีการสูญเสียที่น้อยที่สุด โดยการวัดประสิทธิภาพโดยรวมของเครื่องจักร ตั้งแต่อัตราการเดินเครื่องจักร ประสิทธิภาพของเครื่องจักร และอัตราคุณภาพ
4. เข้าร่วมโครงการส่งเสริมการลงทุนด้านอนุรักษ์พลังงานแบบครบวงจรกับบริษัทจัดการพลังงาน ESCO เพื่อยกระดับการเพิ่มประสิทธิภาพการทำงาน และลดการใช้ไฟฟ้าภายในโรงงาน
5. สร้างจิตสำนึกและการมีส่วนร่วมโดยการอบรมพนักงานให้มีความรู้และเข้าใจเกี่ยวกับการประหยัดพลังงาน มีกิจกรรมส่งเสริมและสื่อสารกับพนักงานอย่างต่อเนื่อง

##### การตั้งเป้าหมายการจัดการไฟฟ้าและ/หรือน้ำมันและเชื้อเพลิง

บริษัทมีการตั้งเป้าหมายการจัดการไฟฟ้า : มี  
และ/หรือน้ำมันและเชื้อเพลิงหรือไม่

## รายละเอียดการตั้งเป้าหมายการจัดการไฟฟ้าและ/หรือน้ำมันและเชื้อเพลิง

เป้าหมาย	ปีฐาน	ปีเป้าหมาย
ลดการซื้อไฟฟ้ามาใช้	2566	2567 : ลด 2%

## ผลการดำเนินงานและผลลัพธ์ด้านการจัดการพลังงาน

ผลการดำเนินงานและผลลัพธ์ด้านการจัดการพลังงาน : มี

- 1.ลดภาพรวมการใช้พลังงานไฟฟ้าของบริษัทลง โดยปรับลดการใช้ Vacuum pump, ติดตั้ง VSD เพื่อปรับความเร็วรอบระบบปั๊มน้ำ, เปลี่ยนหลอดไฟเป็นหลอด LED ประสิทธิภาพสูง, เปลี่ยนระบบปรับอากาศเป็นเครื่องประสิทธิภาพสูง และติดตั้งระบบควบคุมการทำงานของระบบปรับอากาศลดการใช้ภาพรวมการใช้พลังงานไฟฟ้าลง 1,055,163 kWh/Year
- 2.ลดการใช้พลังงานไฟฟ้าของระบบ Air compressor โดยการปรับปรุงจากเครื่องเก่าแบบ Fixed speed ไปเป็นเครื่องใหม่ประสิทธิภาพสูงแบบ VSDลดการใช้พลังงานไฟฟ้าในระบบ Air compressor 6 bar F1-F2 ลง 634,510 kWh/Year
- 3.ลดการใช้พลังงานไฟฟ้าของระบบ Cooling pump F3-F4 โดยทำการเปลี่ยน Pump ให้เป็นมอเตอร์ประสิทธิภาพสูง และลดขนาดให้เหมาะสมกับการใช้งานลดการใช้พลังงานไฟฟ้าในระบบ Cooling pump F3-F4 ลง 975,933 kWh/Year
- 4.ลดการใช้พลังงานโดยการติดตั้งระบบปรับความเร็วรอบที่ Suction fan เพื่อปรับการทำงานให้เหมาะสมกับการใช้งานลดการใช้พลังงานไฟฟ้าในระบบลง 66,271 kWh/Year

## รูปภาพผลการดำเนินงานและผลลัพธ์ด้านการจัดการพลังงาน



## การจัดการพลังงาน : การใช้เชื้อเพลิง

	2565	2566	2567
น้ำมันเครื่องบิน (ลิตร)	0.00	0.00	0.00
น้ำมันดีเซล (ลิตร)	641,821.00	619,451.00	566,002.00
น้ำมันเบนซิน (ลิตร)	19,671.00	17,163.00	30,778.00
น้ำมันเตา (ลิตร) <sup>(1)</sup>	46,296,937.00	63,296,944.00	45,272,383.00
น้ำมันดิบ (บาร์เรล)	0.00	0.00	0.00
ก๊าซธรรมชาติ (ลูกบาศก์ฟุต)	3,439,579,394.00	2,238,260,983.00	2,811,549,546.00



	2565	2566	2567
ก๊าซหุงต้ม (กิโลกรัม)	3,357,331.00	2,901,296.00	2,595,945.00
ไอน้ำ (ตัน)	12,946.00	14,035.00	18,051.00
ถ่านหิน (ตัน)	0.00	0.00	0.00

หมายเหตุ : <sup>(1)</sup> เป็นปริมาณน้ำมันเตาและน้ำมันทางเลือก

การจัดการพลังงาน : การใช้ไฟฟ้า

	2565	2566	2567
ปริมาณการใช้ไฟฟ้ารวม (กิโลวัตต์-ชั่วโมง)	318,374,250.00	318,667,695.00	338,769,856.00

ข้อมูลเกี่ยวกับการจัดการน้ำ

แผนการจัดการน้ำ

แผนการจัดการน้ำของบริษัท : มี

บริษัทฯ ให้ความสำคัญในการใช้ทรัพยากรน้ำ บริหารจัดการน้ำโดยการนำน้ำที่ใช้แล้วจากการผลิตมาบำบัดคุณภาพและหมุนเวียนน้ำกลับมาใช้ประโยชน์ใหม่ โดยไม่ปล่อยน้ำทิ้งออกสู่ภายนอก (Zero Wastewater Discharge) ไม่สร้างผลกระทบต่อผู้มีส่วนได้เสียของบริษัทฯ โดยนำที่น้ำกลับมาใช้ประโยชน์ในกระบวนการผลิตและในออฟฟิศนั้นต้องเป็นไปตามค่าควบคุมคุณภาพน้ำที่เหมาะสมต่อการนำกลับมาใช้ใหม่ เพื่อลดการใช้ทรัพยากรน้ำธรรมชาติและการบริโภคอย่างยั่งยืน

1. สำรวจ ตรวจสอบ ปรับปรุง และบำรุงรักษาระบบบำบัดน้ำภายในบริษัทฯ เพื่อควบคุมคุณภาพน้ำให้ได้ตามมาตรฐาน
2. สำรวจและตรวจสอบ รูปแบบการใช้น้ำภายในโรงงาน กำหนดแผนการซ่อมบำรุงระบบท่อส่งน้ำ เพื่อลดการสูญเสียน้ำระหว่างทาง
3. ติดตั้งอุปกรณ์เซ็นเซอร์บริเวณก๊อกน้ำ เพื่อลดการใช้น้ำภายในอาคารสำนักงาน ห้องน้ำ ห้องอาหารและจุดต่างๆ

การตั้งเป้าหมายการจัดการน้ำ

บริษัทมีการตั้งเป้าหมายการจัดการน้ำหรือไม่ : มี

รายละเอียดการตั้งเป้าหมายการจัดการน้ำ

เป้าหมาย	ปีฐาน	ปีเป้าหมาย
ลดการใช้น้ำ (Reduction of water withdrawal)	2566	2567 : ลด 5%
เพิ่มการใช้น้ำรีไซเคิล (Increase of recycled water for consumption)	2566	2567 : เพิ่ม 5%

ผลการดำเนินงานและผลลัพธ์ด้านการจัดการน้ำ

ผลการดำเนินงานและผลลัพธ์ด้านการจัดการน้ำ : มี

จากโครงการต่างๆที่บริษัทฯได้ดำเนินการเมื่อเทียบกับปีที่ผ่านมาสามารถลดปริมาณการใช้น้ำประปาจากภายนอกได้คิดเป็น 17,500 ลูกบาศก์เมตร

การจัดการน้ำ : ปริมาณการใช้น้ำของบริษัท จำแนกตามแหล่งน้ำ

	2565	2566	2567
ปริมาณการใช้น้ำรวม (ลูกบาศก์เมตร)	637,548.00	626,163.00	690,583.00
ปริมาณการใช้น้ำประปาหรือน้ำจากองค์กรอื่น (ลูกบาศก์เมตร)	321,278.00	329,425.00	303,816.00
ปริมาณการใช้น้ำผิวดิน (ลูกบาศก์เมตร)	138,973.00	88,493.00	145,624.00
ปริมาณการใช้น้ำบาดาล (ลูกบาศก์เมตร)	177,297.00	208,245.00	241,143.00
ปริมาณการใช้น้ำทะเล (ลูกบาศก์เมตร)	0.00	0.00	0.00

#### การจัดการน้ำ : ปริมาณน้ำทิ้งของบริษัท จำแนกตามแหล่งปล่อย

	2565	2566	2567
ร้อยละของน้ำทิ้งที่ได้รับการบำบัด (%)	0.00	0.00	100.00
ปริมาณน้ำทิ้งรวม (ลูกบาศก์เมตร)	0.00	0.00	37,655.00
ปริมาณน้ำทิ้งที่ปล่อยสู่องค์กรอื่น (ลูกบาศก์เมตร)	0.00	0.00	37,655.00
ปริมาณน้ำทิ้งที่ปล่อยสู่แหล่งน้ำผิวดิน (ลูกบาศก์เมตร)	0.00	0.00	0.00
ปริมาณน้ำทิ้งที่ปล่อยสู่แหล่งน้ำบาดาล (ลูกบาศก์เมตร)	0.00	0.00	0.00
ปริมาณน้ำทิ้งที่ปล่อยสู่ทะเล (ลูกบาศก์เมตร)	0.00	0.00	0.00

#### การจัดการน้ำ : ปริมาณการใช้น้ำของบริษัท

	2565	2566	2567
ปริมาณการใช้น้ำสุทธิ (ลูกบาศก์เมตร)	637,548.00	626,163.00	690,583.00

#### การจัดการน้ำ : ปริมาณการใช้น้ำรีไซเคิลของบริษัท

	2565	2566	2567
ปริมาณการใช้น้ำรีไซเคิล (ลูกบาศก์เมตร)	4,138,742.00	3,537,541.00	3,742,449.00

### ข้อมูลเกี่ยวกับการจัดการขยะและของเสีย

#### แผนการจัดการขยะและของเสีย

แผนการจัดการขยะและของเสียของบริษัท : มี

1. ลดปริมาณขยะโดยการออกแบบกระบวนการผลิตให้เกิดขยะน้อยที่สุด และใช้วัสดุและบรรจุภัณฑ์ที่สามารถรีไซเคิลหรือนำกลับมาใช้ซ้ำได้
2. จัดให้มีการคัดแยกขยะอย่างเป็นระบบ โดยแยกตามประเภทของวัสดุ โดยมีการอบรมและสื่อสารให้พนักงานได้ปฏิบัติ
3. จัดให้มีการวิเคราะห์และศึกษาการนำขยะที่ได้จากกระบวนการผลิตนำกลับมาใช้ใหม่ หรือนำมาซ่อมแซมเพื่อใช้ซ้ำ หรือนำไปบริจาคเพื่อเป็นการเพิ่มมูลค่าและคุณค่า
4. ปรับปรุงกระบวนการผลิต เพื่อลดปริมาณของเสียให้เหลือน้อยที่สุด
5. จัดให้มีกระบวนการจัดซื้อจัดจ้าง คัดเลือกผู้รับกำจัดที่ได้รับอนุญาต มีมาตรฐานตามกฎหมาย และคัดเลือกวิธีการกำจัด โดยใช้หลักการแนวคิด เศรษฐกิจหมุนเวียน (Circular Economy)
6. การบริหารจัดการขยะอุตสาหกรรมปลายทางแบบการจัดการฝังกลบเป็นศูนย์ (Zero Waste to Landfill)

## การตั้งเป้าหมายการจัดการขยะและของเสีย

บริษัทมีการตั้งเป้าหมายการจัดการขยะและของเสียหรือไม่ : มี

### รายละเอียดการตั้งเป้าหมายการจัดการขยะและของเสีย

เป้าหมาย	ปีฐาน	ปีเป้าหมาย	วิธีการจัดการขยะและของเสีย
ลดปริมาณขยะและของเสีย ประเภทขยะ: ขยะไม่อันตราย	2566	2567 : ลด 2%	<ul style="list-style-type: none"> <li>นำกลับมาใช้ซ้ำ</li> <li>นำกลับมาใช้ใหม่</li> </ul>

## ผลการดำเนินงานและผลลัพธ์ด้านการจัดการขยะและของเสีย

ผลการดำเนินงานและผลลัพธ์ด้านการจัดการขยะและของเสีย : มี

การบริหารจัดการขยะอุตสาหกรรมปลายทางแบบการจัดการฝังกลบเป็นศูนย์ (Zero Waste to Landfill)

### การจัดการขยะและของเสีย : ปริมาณขยะและของเสียของบริษัท

	2565	2566	2567
ปริมาณขยะและของเสียรวม (กิโลกรัม)	934,400.00	1,486,000.00	2,273,881.00
ปริมาณขยะและของเสียไม่อันตรายรวม (กิโลกรัม)	10,060.00	0.00	619,026.00
ขยะและของเสียไม่อันตราย - การฝังกลบ (กิโลกรัม)	10,060.00	0.00	545,506.00
ขยะและของเสียไม่อันตราย - การเผาซึ่งได้พลังงานกลับมา (กิโลกรัม)	0.00	0.00	73,520.00
ขยะและของเสียไม่อันตราย - การเผาซึ่งไม่ได้พลังงานกลับมา (กิโลกรัม)	0.00	0.00	0.00
ขยะและของเสียไม่อันตราย - อื่น ๆ (กิโลกรัม)	0.00	0.00	0.00
ปริมาณขยะและของเสียอันตรายรวม (กิโลกรัม)	924,340.00	1,486,000.00	1,654,855.00
ขยะและของเสียอันตราย - การฝังกลบ (กิโลกรัม)	520.00	0.00	0.00
ขยะและของเสียอันตราย - การเผาซึ่งได้พลังงานกลับมา (กิโลกรัม)	923,820.00	1,486,000.00	1,654,855.00
ขยะและของเสียอันตราย - การเผาซึ่งไม่ได้พลังงานกลับมา (กิโลกรัม)	0.00	0.00	0.00
ขยะและของเสียอันตราย - อื่น ๆ (กิโลกรัม)	0.00	0.00	0.00

### การจัดการขยะและของเสีย : ปริมาณขยะและของเสียที่นำไปใช้ซ้ำ (Reuse) / รีไซเคิล (Recycle) ของบริษัท

	2565	2566	2567
ปริมาณขยะและของเสียที่นำไปใช้ซ้ำ (Reuse) / รีไซเคิล (Recycle) รวม (กิโลกรัม)	4,523,930.00	13,935,490.00	4,922,900.00
ปริมาณขยะและของเสียไม่อันตรายที่นำไปใช้ซ้ำ (Reuse) / รีไซเคิล (Recycle) (กิโลกรัม)	4,451,000.00	13,817,490.00	4,858,660.00

	2565	2566	2567
ปริมาณขยะและของเสียไม่อันตรายที่นำไปใช้ซ้ำ (Reuse) (กิโลกรัม)	0.00	112,490.00	205,590.00
ปริมาณขยะและของเสียไม่อันตรายที่นำไปรีไซเคิล (Recycle) (กิโลกรัม)	4,451,000.00	13,705,000.00	4,653,070.00
ปริมาณขยะและของเสียอันตรายที่นำไปใช้ซ้ำ (Reuse) / รีไซเคิล (Recycle) (กิโลกรัม)	72,930.00	118,000.00	64,240.00
ปริมาณขยะและของเสียอันตรายที่นำไปใช้ซ้ำ (Reuse) (กิโลกรัม)	0.00	29,000.00	28,160.00
ปริมาณขยะและของเสียอันตรายที่นำไปรีไซเคิล (Recycle) (กิโลกรัม)	72,930.00	89,000.00	36,080.00

## ข้อมูลเกี่ยวกับการจัดการก๊าซเรือนกระจก

### แผนการจัดการก๊าซเรือนกระจก

แผนการจัดการก๊าซเรือนกระจกของบริษัท : มี

บริษัทฯ ดำเนินการภายใต้กลยุทธ์หลัก 5 ด้าน ในการบริหารจัดการก๊าซเรือนกระจกดังนี้

1. รับมือกับการเปลี่ยนแปลงภูมิอากาศผ่านการวิเคราะห์และบริหารความเสี่ยงตามหลัก TCFD บริษัทฯ มุ่งมั่นดำเนินงานอย่างยั่งยืน และจัดการความเสี่ยงและโอกาสที่เกี่ยวข้องกับสภาพภูมิอากาศ โดยได้อธิบายแนวทางของบริษัทฯต่อการเปลี่ยนแปลงสภาพภูมิอากาศให้สอดคล้องกับแนวทางของ TCFD Task Force on Climate-related Financial Disclosures หรือ คณะทำงานเฉพาะกิจว่าด้วยการเปิดเผยข้อมูลทางการเงินที่เกี่ยวข้องกับสภาพภูมิอากาศ ซึ่งได้มีการวิเคราะห์ผลกระทบของความเสี่ยงดังกล่าวต่อบริษัทฯ และความยั่งยืนของธุรกิจ รวมทั้งมีแผนการจัดการและรับมืออย่างรัดกุม เพื่อบรรเทาผลกระทบและความเสียหายที่อาจเกิดขึ้นได้ ซึ่งประกอบไปด้วย 4 ข้อคือ การกำกับดูแล กลยุทธ์ การจัดการความเสี่ยง ตัวชี้วัดและเป้าหมาย
2. พัฒนาประสิทธิภาพการผลิตและผลิตภัณฑ์ โดยการเพิ่มประสิทธิภาพการใช้พลังงานและทรัพยากรธรรมชาติ เพื่อลดผลกระทบต่อการเปลี่ยนแปลงสภาพภูมิอากาศจากกิจกรรมทางธุรกิจ บริษัทฯ ได้วางแผนงานและดำเนินการกิจกรรมและโครงการต่างๆ รวมถึงการคิดค้นหรือนำนวัตกรรมและเทคโนโลยีใหม่ๆ มาใช้เพื่อเพิ่มประสิทธิภาพในการผลิต กล่าวคือ ลดการใช้ทรัพยากรธรรมชาติที่สิ้นเปลือง ที่รวมไปถึงวัตถุดิบต่างๆ พลังงานที่ใช้ในการหลอมวัตถุดิบ ซึ่งถือเป็นสัดส่วนจำนวนมากในอุตสาหกรรมแก้ว และพลังงานไฟฟ้าซึ่งเป็นเชื้อเพลิงหลักในกระบวนการผลิตในบริษัทฯ เช่น กล้อง ภาชนะกระจก ขวด ฝา พิล์ม และลังพลาสติก
3. เพิ่มสัดส่วนพลังงานหมุนเวียนโดยการศึกษาเทคโนโลยี แหล่งจัดหาจัดซื้อ และการลงทุนโครงการพลังงานสีเขียว นอกจากนี้บริษัทฯ ได้มีการบริหารจัดการใช้ไฟฟ้าจากพลังงานแสงอาทิตย์ที่ติดตั้งอยู่บนหลังคาของคลังสินค้า บนผืนบ่อน้ำและบนดินที่จัดสรรอย่างคุ้มค่าในบริเวณพื้นที่โรงงานในเครือทั้งหมดแล้วนั้น บริษัทฯ ยังได้มีการศึกษาพลังงานหมุนเวียนรูปแบบอื่นๆ เช่น ไฮโดรเจน และไบโอแก๊ส โดยมีการลงนามสัญญาเพื่อทำโครงการศึกษาร่วมกันกับบริษัทฯ เพื่อศึกษาความเป็นไปได้ของโครงการทั้งในด้านเทคโนโลยี แหล่งจัดหาจัดซื้อตลอดห่วงโซ่อุปทานที่ต่อเนื่องและมั่นคง และในด้านเงินทุน รวมทั้งความเป็นไปได้ในอนาคตระยะกลางและระยะยาวของประเทศไทยในการดำเนินงานด้านสมรรถกิริยาในประเทศ ทั้งนี้ บริษัทฯ ได้เป็นสมาชิกสมาคมพลังงานหมุนเวียนไทย (RE100) เพื่อได้รับข่าวสาร ความรู้ และแรงขับเคลื่อนสำคัญของภาคอุปสงค์และอุปทานของพลังงานหมุนเวียน และเป็นพลังขับเคลื่อนอุตสาหกรรมของประเทศไทยไปสู่การใช้พลังงานหมุนเวียนในอนาคต
4. ส่งเสริมเศรษฐกิจหมุนเวียน ซึ่งเป็นการจัดการของเสียทั้งจากกระบวนการผลิต การบริโภคและการนำกลับมาใช้ใหม่ ตามที่ทางรัฐบาลจัดทำแผนปฏิบัติการด้านการขับเคลื่อนการพัฒนาประเทศไทย ด้วยโมเดลเศรษฐกิจ BCG (Bio Circular Green Economy Model) ในการแก้ไขปัญหาทางด้านสิ่งแวดล้อม การใช้ทรัพยากรและลดก๊าซเรือนกระจก เพื่อตอบสนองการดำเนินงาน บริษัทฯ จึงได้นำหลักเศรษฐกิจหมุนเวียนและเศรษฐกิจสีเขียวมาปรับใช้ โดยมุ่งเน้นความรับผิดชอบต่อผู้บริโภคตลอดทั้งห่วงโซ่อุปทาน ทั้งนี้ บรรลุภัณฑ์ของบริษัทฯ เป็นบรรจุภัณฑ์แก้วซึ่งสามารถนำกลับมาหลอมผลิตใหม่ได้ทั้งหมดทุกขวด 100% โดยไม่ส่งผลกระทบต่อคุณภาพของสินค้า รวมถึงวัสดุบรรจุ เช่น ภาชนะกระจก ฝาขวด ฝาพลาสติกนั้นก็สามารถนำกลับมาใช้ซ้ำได้ นอกจากนี้ น้ำที่ใช้แล้วในกระบวนการผลิต สามารถนำมาบำบัดและนำกลับมาใช้ใหม่ได้ ขยะรีไซเคิลที่มีการแยกประเภทอย่างถูกต้องเพื่อนำกลับไปเป็นส่วนหนึ่งในกระบวนการผลิตของผู้ผลิตต้นน้ำรายอื่นๆ ได้อีกเช่นกัน เครื่องมือและชิ้นส่วนของอะไหล่และเครื่องจักร ยังสามารถนำมาซ่อมแซมเพื่อใช้ซ้ำได้อีก นอกจากนี้ บริษัทฯ ยังมีความร่วมมือกับผู้มีส่วนได้เสียตลอดห่วงโซ่อุปทานในการนำของเสียหรือบรรจุภัณฑ์ใช้แล้วกลับมาใช้ในการผลิตใหม่ให้ได้อย่างคุ้มค่าที่สุดที่เป็นไปได้ด้วย
5. เป็นส่วนร่วมในเครือข่ายที่สนับสนุนโครงการคาร์บอนเครดิต และวิจัยพัฒนานวัตกรรมและเทคโนโลยีดักจับคาร์บอน ประเทศไทยมีโครงการลดก๊าซเรือนกระจกที่มีการขายคาร์บอนเครดิตในตลาดคาร์บอนภายในประเทศแล้ว ซึ่งเป็นโครงการลดก๊าซเรือนกระจกภาคสมัครใจตามมาตรฐานของประเทศไทย (Thailand Voluntary Emission Reduction: T-VER) เป้าหมายคือเพื่อสนับสนุนให้ทุกภาคส่วน ทั้งผู้พัฒนาโครงการรายใหญ่และรายเล็กมีส่วนร่วมในการลดก๊าซเรือนกระจกในประเทศด้วยความสมัครใจ จึงทำให้เกิดเครือข่ายคาร์บอนนิวทรัลประเทศไทย (Thailand Carbon Neutral

Network หรือ TCNN) เพื่อส่งเสริมความร่วมมือระหว่างภาครัฐ ภาคเอกชน และภาคท้องถิ่น/ชุมชน ในการยกระดับการลดก๊าซเรือนกระจก และมีเป้าหมายร่วมกันเพื่อเป็นองค์กรที่มีศูนย์กลางทางคาร์บอน บริษัทฯ ยังได้เข้าร่วมเครือข่ายคาร์บอนนิวทรัลประเทศไทย (TCNN) เพื่อส่งเสริมความร่วมมือจากทุกภาคส่วนในการยกระดับการลดก๊าซเรือนกระจกให้เป็นไปตามเป้าหมายของประเทศต่อไป โดยบริษัทฯ มีเป้าหมายที่จะซื้อคาร์บอนเครดิตจากโครงการลดก๊าซเรือนกระจกตามแผนระยะกลางภายในปี 2573

การปฏิบัติตามหลักการและมาตรฐานด้านการจัดการก๊าซเรือนกระจกหรือการเปลี่ยนแปลงสภาพภูมิอากาศ

หลักการและมาตรฐานด้านการจัดการก๊าซเรือนกระจก : องค์กรบริหารจัดการก๊าซเรือนกระจก (อบก.), ISO 14064 - Greenhouse gases  
หรือการเปลี่ยนแปลงสภาพภูมิอากาศ

การตั้งเป้าหมายการปล่อยก๊าซเรือนกระจก

บริษัทมีการตั้งเป้าหมายการจัดการก๊าซเรือนกระจก : มี  
การตั้งเป้าหมายที่บริษัทมี : การตั้งเป้าหมายการปล่อยก๊าซเรือนกระจกสุทธิเป็นศูนย์ (Net-Zero Greenhouse Gas Emissions), การตั้งเป้าหมายความเป็นกลางทางคาร์บอน (Carbon Neutrality)

การตั้งเป้าหมายการปล่อยก๊าซเรือนกระจกสุทธิเป็นศูนย์ (Net-Zero Greenhouse Gas Emissions)

รายละเอียดการตั้งเป้าหมายการปล่อยก๊าซเรือนกระจกสุทธิเป็นศูนย์ (Net-Zero Greenhouse Gas Emissions)

ขอบเขตการปล่อยก๊าซเรือนกระจก	ปีฐาน	ปีเป้าหมายระยะสั้น	ปีเป้าหมายระยะยาว	การรับรอง
ขอบเขตที่ 1-2	2564 : ปล่อยก๊าซเรือนกระจก 565,900.00 tCO <sub>2</sub> e	2573 : ลด 30% เทียบกับปีฐาน	2608 : ลด 100% เทียบกับปีฐาน	<ul style="list-style-type: none"><li>องค์กรบริหารจัดการก๊าซเรือนกระจก (อบก.) : ไม่มี</li><li>Science-based Targets (SBTi) : ไม่มี</li></ul>

การตั้งเป้าหมายความเป็นกลางทางคาร์บอน (Carbon Neutrality)

รายละเอียดการตั้งเป้าหมายความเป็นกลางทางคาร์บอน (Carbon Neutrality)

ขอบเขตการปล่อยก๊าซเรือนกระจก	ปีฐาน	ปีเป้าหมาย	การรับรอง
ขอบเขตที่ 1-2	2564	2593	ไม่มี

ผลการดำเนินงานและผลลัพธ์ด้านการจัดการก๊าซเรือนกระจก

ผลการดำเนินงานและผลลัพธ์ด้านการจัดการจัดการก๊าซเรือนกระจก : มี

- โครงการเพิ่มประสิทธิภาพการใช้พลังงาน (Energy efficiency) บริษัทฯ ได้จัดตั้งหน่วยงานและคณะทำงานเข้าบริหารจัดการการใช้พลังงาน ความร้อนและพลังงานไฟฟ้าในพื้นที่การผลิต รวมถึงสำนักงานของทุกโรงงานในเครือ ผ่านโครงการอนุรักษ์พลังงาน เพื่อลดการสูญเสียและเพิ่มประสิทธิภาพในการใช้พลังงาน ซึ่งในปี 2567 มีโครงการประหยัดพลังงานด้วย ESCO เพื่อลดค่าใช้จ่ายและลดต้นทุนด้านพลังงานลงทั้งระบบ (Lean Energy) โดยการปรับปรุงระบบสาธารณูปโภค เช่น ติดตั้งตัวควบคุมความเร็วรอบมอเตอร์เพื่อลดพลังงานส่วนเกินในการทำงาน และเปลี่ยนเครื่องปั๊ม และปั๊มสุญญากาศให้เป็นเครื่องประสิทธิภาพสูง และระบบทอลมต่างๆ รวมถึงระบบแสงสว่างและระบบปรับอากาศที่ใช้ IoT เพื่อลดการใช้พลังงานไฟฟ้าและใช้ให้มีประสิทธิภาพสูงสุด ที่โรงงานปราจีนบุรีกลาส ซึ่งทำให้เกิดผลประหยัดของโครงการดังกล่าวกว่า 1.05 ล้านบาทต่อปี จากความสำเร็จของโครงการซึ่งทำได้ดีกว่าเป้าหมายที่วางไว้กว่าร้อยละ 39 จึงมีแผนจะขยายผลไปยังโรงงานในเครือในปี 2568 ต่อไป รวมทั้งโครงการอนุรักษ์พลังงานต่างๆ ในทุกโรงงานในเครือบริษัทฯ ที่กล่าวโดยสังเขปอยู่ในบท การดูแลสิ่งแวดล้อม ในส่วนของการบริหารจัดการพลังงาน
- ระบบอัจฉริยะในการควบคุมการใช้พลังงานเดาหลอมแก้ว บริษัทฯ ได้พัฒนาปรับปรุงการใช้พลังงาน ประสิทธิภาพในการเผาไหม้ และเพิ่มเสถียรภาพในการควบคุมเดาหลอมน้ำแก้ว ผ่านระบบเทคโนโลยีขั้นสูงซึ่งเป็นนวัตกรรมพลังงานอัจฉริยะในกระบวนการผลิตแก้ว โดยการบริหารจัดการเพื่อการประหยัดพลังงาน โดยการเก็บและวิเคราะห์ข้อมูลอย่างต่อเนื่องตลอดเพื่อให้ระบบได้ปรับค่าพารามิเตอร์ต่างๆ อัตโนมัติและมีประสิทธิภาพสูงสุด ผสานกับกระบวนการเตรียมผสมวัตถุดิบอย่างเป็นลำดับ และพัฒนาอุปกรณ์ตรวจวัดปริมาณออกซิเจนภายในเดาหลอมที่ทำงานประสานกับระบบนวัตกรรมพลังงานอัจฉริยะ ทำให้สามารถประหยัดพลังงานที่ใช้ในกระบวนการหลอมแก้วได้มากถึง 3-5%

3. การผลิตไฟฟ้าจากพลังงานแสงอาทิตย์ (Solar Rooftop / Solar Floating) บริษัทฯ ในเครือดำเนินการติดตั้งแผงโซลาร์ บริเวณของอาคารเก็บสินค้า บ่อเก็บน้ำ บนพื้นดิน ภายในพื้นที่โรงงานทั้ง 8 แห่ง มาใช้ในกระบวนการผลิตเพื่อทดแทนไฟฟ้าจากโรงไฟฟ้าแห่งประเทศไทยและโรงไฟฟ้าในนิคมอุตสาหกรรม ซึ่งช่วยลดผลกระทบต่อสิ่งแวดล้อมที่มาจากโรงไฟฟ้าชุมชนชาติ น้ำมัน หรือถ่านหิน รวมถึงลดต้นทุนการผลิตไฟฟ้า เพิ่มสัดส่วนของการใช้พลังงานสะอาด ความมั่นคงทางพลังงาน และยังเป็น การเพิ่มประสิทธิภาพในการใช้พื้นที่ให้เกิดประโยชน์สูงสุด โดยในปี 2567 ได้มีการติดตั้งแผงโซลาร์เพิ่มที่โรงงานราชบุรีกลาส และโรงงานบีจีซี กลาสโซลูชั่น ทำให้คิดเป็นพลังงานรวมของกลุ่มบริษัทฯ กว่า 25.3 เมกะวัตต์พาวเวอร์
4. การใชยานยนต์ไฟฟ้าในระบบการขนส่ง (Electric Vehicle) เพื่อการตอบรับนโยบายลดการใช้พลังงานเชื้อเพลิงฟอสซิลและลดการปล่อยก๊าซเรือนกระจก บริษัทฯจึงดำเนินการปรับเปลี่ยนรถในระบบการขนส่งภายในบริษัทฯ จากที่ใช้เชื้อเพลิงฟอสซิลเป็นพลังงานไฟฟ้า โดยในปี 2567 ทุกโรงงานในเครือปรับมาใช้รถไฟฟ้าแล้ว 100% แต่ยังมีพื้นที่ซึ่งยังคงจำเป็นต้องใช้เครื่องยนต์แบบสันดาปอยู่ เพื่อให้บริการในส่วนที่ไม่มีความเสี่ยงด้านเทคนิคและความปลอดภัย เช่นในพื้นที่ที่มีความร้อนสูง ทั้งนี้โรงงานอยุธยากลาส ได้มีการใช้รถลากโรคนขับเคลื่อนในพื้นที่คลังสินค้าจริงจำนวน 1 คัน ภายใต้โครงการยกระดับกระบวนการผลิตของบริษัทฯ เพื่อมุ่งสู่ Smart Factory 4.0
5. การศึกษาเทคโนโลยีและเชื้อเพลิงในเตาหลอม ปัจจุบันเตาหลอมส่วนใหญ่ที่ใช้ในกระบวนการผลิตขวดแก้วนั้นจะใช้เชื้อเพลิงฟอสซิลเป็นเชื้อเพลิงหลักในกระบวนการหลอม ซึ่งก่อให้เกิดการปล่อยก๊าซเรือนกระจกในปริมาณที่สูง บริษัทฯ จึงได้จัดตั้งคณะทำงานในศึกษาเทคโนโลยีที่ใช้ในการหลอมน้ำแก้ว ทั้งชนิดของเตาหลอม และเชื้อเพลิงทดแทน และขยายผลสู่การทดลองใช้จริง โดยมุ่งหวังเพื่อลดการพึ่งพาเชื้อเพลิงฟอสซิล ลดการปล่อยก๊าซเรือนกระจก เพิ่มสัดส่วนการใช้พลังงานหมุนเวียนและพลังงานสะอาดในกระบวนการ เช่น พลังงานทางเลือก/ทดแทน พลังงานจากไฮโดรเจน ไบโอมัสและระบบไฮบริด เป็นต้น

**การจัดการเพื่อลดปัญหาก๊าซเรือนกระจก : ปริมาณการปล่อยก๊าซเรือนกระจกขององค์กร**

	2565	2566	2567
<b>ปริมาณการปล่อยก๊าซเรือนกระจกรวม (ต้นคาร์บอนไดออกไซด์เทียบเท่า)</b>	850,633.00	811,197.26	841,353.19
<b>การปล่อยก๊าซเรือนกระจก - ขอบเขตที่ 1 (ต้นคาร์บอนไดออกไซด์เทียบเท่า)</b>	413,890.00	421,192.92	455,849.67
<b>การปล่อยก๊าซเรือนกระจก - ขอบเขตที่ 2 (ต้นคาร์บอนไดออกไซด์เทียบเท่า)</b>	141,709.00	139,976.74	139,026.28
<b>การปล่อยก๊าซเรือนกระจก - ขอบเขตที่ 3 (ต้นคาร์บอนไดออกไซด์เทียบเท่า)</b>	295,034.00	250,027.60	246,477.24

**การจัดการเพื่อลดปัญหาก๊าซเรือนกระจก :**

**การทวนสอบปริมาณการปล่อยก๊าซเรือนกระจกของบริษัทในรอบปีที่ผ่านมา**

การทวนสอบปริมาณการปล่อยก๊าซเรือนกระจกของบริษัท : มี  
 รายชื่อหน่วยงานผู้ทวนสอบข้อมูลปริมาณการปล่อยก๊าซเรือนกระจก : บริษัท เอสจีเอส (ประเทศไทย) จำกัด

ข้อมูลเกี่ยวกับการจัดการสิ่งแวดล้อมด้านอื่น ๆ

**แผนงาน ผลการดำเนินงาน ผลลัพธ์เกี่ยวกับการจัดการด้านสิ่งแวดล้อมอื่น ๆ**

**เศรษฐกิจหมุนเวียน**

1. ออกแบบผลิตภัณฑ์และกระบวนการผลิตที่เป็นมิตรต่อสิ่งแวดล้อม เพื่อให้การใช้ทรัพยากรตลอดวงจรชีวิตของผลิตภัณฑ์เป็นไปอย่างมีประสิทธิภาพสูงสุด เริ่มได้จากแนวคิดการออกแบบเชิงนิเวศเศรษฐกิจ หรือ Eco-design ซึ่งประกอบด้วยแนวคิดด้านเศรษฐศาสตร์ และด้านสิ่งแวดล้อม เข้ามาใช้ในการออกแบบผลิตภัณฑ์ บริษัทฯ ตระหนักถึงความต้องการของลูกค้าและผู้บริโภค จึงได้เริ่มตั้งแต่กระบวนการออกแบบผลิตภัณฑ์ร่วมกับลูกค้า โดยคำนึงถึงการออกแบบเชิงนิเวศเศรษฐกิจร่วมกับฟังก์ชันการใช้งานของผู้บริโภค บริษัทฯ มุ่งมั่นพัฒนาบรรจุภัณฑ์ที่เป็นมิตรต่อสิ่งแวดล้อมจากการวิจัยคิดค้นสูตรการผลิต กระบวนการผลิตให้เกิดของเสีย หรือใช้ทรัพยากรให้น้อยที่สุด เพื่อตอบสนองต่อความต้องการของสังคมยุคใหม่ที่หันมาใส่ใจด้านสิ่งแวดล้อมมากยิ่งขึ้น
2. ส่งเสริมการใช้วัตถุดิบรีไซเคิลทดแทนวัตถุดิบใหม่จากธรรมชาติ นับเป็นข้อได้เปรียบตามธรรมชาติของบรรจุภัณฑ์แก้วที่สามารถนำแก้วกลับมาหลอมเป็นน้ำแก้วและนำไปขึ้นรูปเป็นบรรจุภัณฑ์ใหม่ได้ 100% บรรจุภัณฑ์ที่ไม่ได้คุณภาพระหว่างกระบวนการผลิต หรือขวดแก้วใช้แล้วจากผู้บริโภควนกลับเข้าสู่กระบวนการหลอมได้เป็นการทดแทนการใช้ทรายหรือสินแร่ชุดใหม่จากธรรมชาติ การนำของเสียหรือบรรจุภัณฑ์ที่ใช้แล้วกลับมาใช้ใหม่ ดังนั้นบริษัทฯ จึงให้ความสำคัญกับการเก็บกลับขวดแก้ว โดยการร่วมเป็นพันธมิตรทางธุรกิจกับผู้คัดแยกสิ่งเจือปน ทำความสะอาดและบดเพื่อเป็นเศษแก้วที่ได้คุณภาพตาม

มาตรฐาน เพื่อให้มั่นใจว่าบริษัทฯ สามารถสร้างความมั่นคงด้านการจัดหาเศษแก้วที่มีปริมาณและคุณภาพตามที่ต้องการ ยิ่งไปกว่านั้น บริษัทฯ ยังร่วมมือกับหน่วยงานภาครัฐ รวมทั้งลูกค้าในการนำของเสียจากกระบวนการลูกค้ามาใช้เป็นวัตถุดิบทดแทนในการผลิตได้อีกด้วย เป็นการส่งเสริมความร่วมมือของผู้มีส่วนได้เสียในตลอดทั้งห่วงโซ่มูลค่า นำทรัพยากรที่มีอยู่กลับมาใช้ให้เกิดประโยชน์สูงสุด สอดรับกับการดำเนินงานโมเดลทางด้านเศรษฐกิจแนวใหม่ของประเทศไทย ( BCG model)

3. จัดหาและใช้พลังงานทางเลือกและวัตถุดิบที่เป็นของทิ้งเหลือใช้ เชื้อเพลิงฟอสซิลเป็นพลังงานที่ใช้แล้วหมดไป เมื่ออุตสาหกรรมและผู้บริโภคนั้นเพิ่มมากขึ้น ความต้องการใช้เชื้อเพลิงในการผลิต การขนส่งก็ทวีขึ้น บริษัทฯ จึงเล็งเห็นความเสี่ยงดังกล่าว จึงได้มีการศึกษาพัฒนาและจัดหาคู่ค้าทางธุรกิจที่มีการจัดสรรและดำเนินธุรกิจพลังงานทางเลือกจากของทิ้งเหลือใช้ ในที่นี้หมายถึง น้ำมันไพโรไลซิส (AE Tire Pyrolysis) ซึ่งเป็นน้ำมันที่สังเคราะห์มาจากยางรถยนต์ที่ใช้แล้ว ซึ่งมีความร้อนที่สามารถใช้กับกระบวนการหลอมแก้วได้ หรือน้ำมันเครื่องในรถยนต์ที่ใช้แล้วซึ่งผ่านกระบวนการที่สามารถนำมาใช้ทดแทนพลังงานที่ใช้แล้วหมดไป นอกจากนี้บริษัทฯ ยังได้นำกากอุตสาหกรรมจากกระบวนการผลิตของลูกค้าและน้ำมันที่พัฒนามาร่วมกับผู้ชายมาเป็นวัตถุดิบในการผลิตของบริษัทฯ ได้อีกด้วย

4. พัฒนาประสิทธิภาพการใช้ทรัพยากรและผลิตภัณฑ์ โดยการเพิ่มประสิทธิภาพการใช้พลังงาน การใช้ทรัพยากรธรรมชาติ และเพิ่มสัดส่วนการใช้พลังงานสะอาด และการลดของเสียอันตรายจากการผลิตเพื่อให้การใช้ทรัพยากรทางธรรมชาติเป็นไปอย่างมีประสิทธิภาพ ประหยัดและคุ้มค่าสูงสุด บริษัทฯ จัดให้มีกลยุทธ์ โครงการและกระบวนการในการบริหารจัดการเพิ่มประสิทธิภาพการผลิต การใช้ทรัพยากร รวมทั้งในตัวผลิตภัณฑ์อย่างต่อเนื่อง

## ข้อมูลเหตุการณ์ที่เกี่ยวกับละเมิดกฎหมายหรือสร้างผลกระทบทางลบต่อสิ่งแวดล้อม

จำนวนกรณีและเหตุการณ์ที่ละเมิดกฎหมายหรือสร้างผลกระทบทางลบต่อสิ่งแวดล้อม

	2565	2566	2567
จำนวนกรณีหรือเหตุการณ์ที่ละเมิดกฎหมายหรือสร้างผลกระทบทางลบต่อสิ่งแวดล้อมอย่างมีนัยสำคัญ (กรณี)	0	0	0

## 3.4 การจัดการความยั่งยืนในมิติสังคม

### 3.4.1 นโยบายและแนวปฏิบัติด้านสังคม

นโยบายและแนวปฏิบัติด้านสังคมและสิทธิมนุษยชน	:	มี
แนวปฏิบัติด้านสังคมและสิทธิมนุษยชน	:	สิทธิของพนักงาน, แรงงานข้ามชาติ/ต่างด้าว, แรงงานเด็ก, สิทธิผู้บริโภค/ลูกค้า, สิทธิชุมชนและสิ่งแวดล้อม, ความปลอดภัยและอาชีวอนามัยในการทำงาน, การไม่เลือกปฏิบัติ, สิทธิคู่ค้า

#### ในด้านนโยบายด้านสิทธิมนุษยชน

บริษัทฯ มีวิสัยทัศน์ในการดำเนินธุรกิจอย่างยั่งยืน โดยมีพันธกิจที่สำคัญในการรับผิดชอบต่อสังคมและผู้มีส่วนได้เสีย โดยสนับสนุนและเคารพในการคุ้มครองและปกป้องสิทธิมนุษยชน บริษัทฯ ได้ปฏิบัติตามกฎหมายด้านสิทธิมนุษยชนที่สอดคล้องตามหลักกฎหมายและมาตรฐานสากลที่สำคัญด้วยการไม่เข้าไปมีส่วนเกี่ยวข้องและหลีกเลี่ยงการกระทำที่เป็นการละเมิดสิทธิมนุษยชนอย่างเคร่งครัด อาทิ ข้อตกลงโลกแห่งสหประชาชาติ (United Nations Global Compact: UNGC) และปฏิญญาว่าด้วยหลักการและสิทธิขั้นพื้นฐานในการทำงานขององค์การแรงงานระหว่างประเทศ (The International Labor Organization (ILO) Declaration on Fundamental Principles and Rights at Work)

ลิงก์นโยบายและแนวปฏิบัติด้านสังคมและสิทธิมนุษยชน : <https://www.bgc.co.th/investor/?r=Page/Human>

#### การทบทวนนโยบาย แนวปฏิบัติและ/หรือเป้าหมายด้านสังคมและสิทธิมนุษยชนในรอบปีที่ผ่านมา

การทบทวนนโยบาย แนวปฏิบัติ	:	มี
และ/หรือเป้าหมายด้านสังคมและสิทธิมนุษยชนในรอบปีที่ผ่านมา	:	นโยบาย แนวปฏิบัติ : สิทธิของพนักงาน, สิทธิผู้บริโภค/ลูกค้า, สิทธิชุมชนและสิ่งแวดล้อม, และ/หรือเป้าหมายด้านสังคมและสิทธิมนุษยชนที่มีการเปลี่ยนแปลง ความปลอดภัยและอาชีวอนามัยในการทำงาน, สิทธิคู่ค้า
ไม่มีการเปลี่ยนแปลง	:	

#### การตรวจสอบด้านสิทธิมนุษยชนอย่างรอบด้าน (Human Rights Due Diligence: HRDD)

บริษัทมีกระบวนการตรวจสอบ HRDD : มี

##### การตรวจสอบสิทธิมนุษยชนอย่างรอบด้าน (Human Rights Due Diligence: HRDD)

บริษัทฯ ได้ดำเนินการตรวจสอบสถานะด้านสิทธิมนุษยชนโดยเป็นกระบวนการบริหารความเสี่ยงที่มีการดำเนินงานอย่างต่อเนื่อง มีจุดประสงค์เพื่อระบุการป้องกัน บรรเทา และพิจารณาถึงวิธีที่บริษัทฯ จัดการกับผลกระทบด้านสิทธิมนุษยชนที่เกิดขึ้นตลอดกิจกรรมทางธุรกิจ โดยอ้างอิงกระบวนการตรวจสอบสถานะด้านสิทธิมนุษยชนซึ่งประกอบด้วย 5 ขั้นตอนตามหลักการชี้แนะของ UN Guiding Principles on Business and Human Rights (UNGPs)

##### 1. ประกาศนโยบายว่าด้วยการเคารพสิทธิมนุษยชน

บริษัทฯ ได้ประกาศนโยบายสิทธิมนุษยชน มีขอบเขตที่ครอบคลุมการปฏิบัติต่อทุกคนตามหลักสิทธิมนุษยชนอย่างเท่าเทียมปราศจากการเลือกปฏิบัติ หลีกเลี่ยงการกระทำที่เป็นการละเมิดสิทธิมนุษยชน และสนับสนุน ส่งเสริมสิทธิมนุษยชน ไม่ว่าจะเป็นต่อพนักงาน คู่ค้า ผู้รับเหมา ลูกค้า และชุมชนท้องถิ่น รวมถึงเพื่อให้มั่นใจว่าการดำเนินกิจการของบริษัทฯ ปลอดจากการละเมิดสิทธิมนุษยชน โดยแต่ละบริษัทย่อย/โรงงานได้นำเอานโยบายสิทธิมนุษยชนเป็นแม่บทในการกำหนดแนวปฏิบัติย่อย เช่น แนวปฏิบัติด้านบริหารทรัพยากรบุคคล แนวปฏิบัติด้านความปลอดภัยในที่ทำงาน แนวปฏิบัติการรับฟังความคิดเห็น/ข้อร้องเรียนทั้งจากพนักงานและบุคคลภายนอก สามารถอ่านรายละเอียดเพิ่มเติม นโยบายสิทธิมนุษยชน (Human Right Policy) ได้ที่เว็บไซต์ของบริษัทฯ <https://www.bgc.co.th/investor/?r=Page/Human>

##### 2. ตรวจสอบสิทธิมนุษยชนอย่างรอบด้าน

บริษัทฯ ได้จัดทำตรวจสอบสิทธิมนุษยชนอย่างรอบด้าน HRDD: Human Right Due Diligence เพื่อสามารถระบุ บรรเทา และกำหนดวิธีแก้ไข ปัญหาที่เกิดขึ้นจากผลกระทบเชิงลบด้านสิทธิมนุษยชนที่บริษัทฯ มี ช่วยให้บริษัทฯ สามารถป้องกันปัญหาที่อาจเกิดขึ้นในอนาคตภายใต้ห่วงโซ่มูลค่า (Value Chain) ได้

2.1 การระบุประเด็นที่สามารถส่งผลกระทบต่อสิทธิมนุษยชน เป็นการระบุประเด็นที่เกิดขึ้นแล้วหรืออาจจะเกิดขึ้นตามกิจกรรมการดำเนินงานธุรกิจ หรือมีความเชื่อมโยงผ่านความสัมพันธ์ทางธุรกิจ และบริษัทฯ ได้ระบุผู้มีส่วนได้เสียทั้งภายในและภายนอกที่อาจได้รับผลกระทบทั้งทางตรงและทางอ้อมจากกิจกรรมการดำเนินงานธุรกิจตลอดห่วงโซ่มูลค่าของบริษัทฯ การตรวจสอบสิทธิมนุษยชนอย่างรอบด้านของบริษัทฯ ครอบคลุมการดำเนินงานธุรกิจตลอดห่วงโซ่มูลค่า value Chain ในแต่ละขั้นตอนการดำเนินงานธุรกิจ ได้แก่

- การปฏิบัติงานด้านการตลาดและการขาย



- การปฏิบัติงานด้านการบริหารจัดการวัตถุดิบ
- การปฏิบัติงานด้านการผลิต
- การปฏิบัติงานด้านการบริหารและจัดส่งสินค้า

และได้คำนึงถึงผู้มีส่วนได้เสียที่อาจได้รับผลกระทบด้านสิทธิมนุษยชนตลอดห่วงโซ่มูลค่า ดังนี้

- พนักงานบริษัท
- คู่ค้า (พนักงานของผู้ขาย, ผู้รับเหมา)
- ชุมชน/ชุมชนรอบข้าง

• **ลูกค้า** (ลักษณะการดำเนินธุรกิจของบริษัทเป็นแบบการทำธุรกิจระหว่างคู่ค้าธุรกิจด้วยกันเอง Business-to-Business (B2B) ลูกค้าของบริษัทจึงไม่ใช่บุคคลที่จะถูกคำนึงถึงสิทธิมนุษยชน หากการดำเนินธุรกิจเกิดการเปลี่ยนแปลงในอนาคต ทำให้เกิดลูกค้าในนามบุคคล บริษัทฯอาจพิจารณาว่าลูกค้าเป็นผู้มีส่วนได้เสียด้านสิทธิมนุษยชนได้)

โดยบริษัทได้ระบุประเด็นด้านสิทธิมนุษยชนดังนี้

1. **สภาพแวดล้อมการทำงานที่ปลอดภัย** สร้างสภาพแวดล้อมทางกายภาพ ให้เกิดความปลอดภัยในการทำงาน รวมทั้งลักษณะแวดล้อมอื่นๆ เช่น อุปกรณ์เครื่องมือต่างๆ ที่สนับสนุนการทำงานของพนักงานบริษัทและพนักงานของบริษัทคู่ค้าที่เข้ามาปฏิบัติงานในพื้นที่บริษัทฯ อย่างมีประสิทธิภาพ
2. **สุขภาพและความปลอดภัยพนักงาน** บริษัทฯ มีการดำเนินงานด้านอาชีวอนามัยและความปลอดภัยที่คำนึงถึงพนักงานบริษัทและพนักงานของบริษัทคู่ค้าที่ปฏิบัติงานในพื้นที่ดำเนินงานของบริษัทฯ และบริษัทฯ มีแผนงานในการให้ความช่วยเหลือ สร้างการรับรู้ และเข้าถึงงานด้านอาชีวอนามัยและความปลอดภัยที่ครอบคลุม
3. **การเคารพสิทธิแรงงาน** บริษัทฯ จะไม่บังคับให้พนักงานต้องทำงานล่วงเวลา เว้นแต่ได้รับความยินยอมของพนักงานเป็นคราวๆ ก่อน และได้จ่ายค่าล่วงเวลาตามที่กฎหมายกำหนด
4. **การไม่เลือกปฏิบัติ (No - Discrimination)** ปฏิบัติต่อพนักงานทุกคนอย่างเท่าเทียมกัน รวมไปถึงการรับค่าจ้างอย่างเสมอภาคและเท่าเทียม โดยไม่คำนึงถึง สีผิว เพศ ศาสนา ภูมิภาค สถาบันการศึกษา ความคิดเห็นทางการเมือง หรืออื่นๆ มาใช้ในการเลือกปฏิบัติ
5. **ไม่ยอมให้เกิดการคุกคาม (No - Harassment)** ไม่ยอมให้เกิดสถานการณ์ต่างๆ หรือพฤติกรรมใดๆ ที่ทำให้บุคคลอีกฝ่ายไม่สบายใจ เสียศักดิ์ศรี เสื่อมเกียรติ หรือเป็นการขู่เข็ญ ไม่ว่าเจตนาจะทำให้อีกฝ่ายเจ็บปวดหรือไม่ก็ตาม
6. **จัดแรงงานบังคับ/แรงงานเด็ก** บริษัทฯ จะไม่มีการใช้แรงงานบังคับหรือการใช้แรงงานเด็ก รวมไปถึงการค้ามนุษย์
7. **ความปลอดภัยของชาวบ้านและชุมชนรอบข้าง** การดำเนินงานของบริษัทฯ ในการระมัดระวังที่จะก่อให้เกิดผลกระทบเชิงลบด้านความปลอดภัยของชุมชน เช่น การเกิดอุบัติเหตุที่มาจากจราจรเข้า-ออกของบริษัทฯ
8. **คุณภาพชีวิตของชาวบ้านและชุมชนรอบบริเวณบริษัทฯ / โรงงาน** การดำเนินงานของบริษัทฯ จะไม่ก่อให้เกิดผลกระทบเชิงลบต่อชาวบ้านและชุมชนบริเวณใกล้เคียง ในเรื่องคุณภาพการใช้ชีวิต จากการสร้างมลพิษต่างๆ เช่น เสียง ฝุ่น หรือการสั่นสะเทือน
9. **บริหารจัดการขยะและของเสียอย่างเคารพสิ่งแวดล้อม** มีการบริหารจัดการขยะและของเสียอย่างเคารพสิ่งแวดล้อม ซึ่งพนักงานที่รับผิดชอบตลอดจนผู้มีส่วนได้เสียให้เข้าใจร่วมกัน กำหนดพื้นที่เพื่อการบริหารจัดการขยะและของเสีย มีอุปกรณ์ได้มาตรฐานอย่างเพียงพอ มีการกำหนดแนวทางในการกำจัดอย่างถูกต้องและเหมาะสม

2.2 กระบวนการจัดลำดับความสำคัญของประเด็นด้านสิทธิมนุษยชน ระดับความสำคัญมาจากเกณฑ์การพิจารณา 2 ด้าน คือเกณฑ์ความร้ายแรง (Severity) ที่พิจารณาถึงขนาด ขอบเขต และการไม่สามารถเยียวยา ควบคู่กับเกณฑ์ความเป็นไปได้ (Likelihood) ที่เหตุการณ์นั้นจะเกิดขึ้น และบริษัทฯ ได้ประเมินระดับความสำคัญของประเด็นด้านสิทธิมนุษยชน พบประเด็นที่สำคัญ (มีผลกระทบระดับสูง) จำนวน 3 ประเด็น คือ

1. สภาพแวดล้อมการทำงานที่ไม่ปลอดภัยต่อพนักงานบริษัท ผู้รับเหมา และพนักงานของคู่ค้าที่เข้ามาทำงานภายในบริเวณบริษัทฯ / โรงงาน
2. การคุกคาม (Harassment) สถานการณ์หรือพฤติกรรมใดๆ ที่ทำให้บุคคลอีกฝ่ายไม่สบายใจ
3. ความปลอดภัยของชาวบ้านและชุมชนรอบข้างบริษัทฯ จากการจราจรหรือการใช้ทางเข้า-ออกพื้นที่บริษัทฯ

### 3. การจัดการความเสี่ยงผลกระทบต่อสิทธิมนุษยชน (ยับยั้ง ป้องกัน หรือ บรรเทาผลกระทบ)

บริษัทฯ บูรณาการดำเนินงานด้านสิทธิมนุษยชนให้เป็นส่วนหนึ่งในการดำเนินธุรกิจ มีการกำหนดหน้าที่ความรับผิดชอบในการจัดการความเสี่ยงด้านสิทธิมนุษยชนเพื่อลดความร้ายแรงและความเป็นไปได้ที่จะเกิดเหตุการณ์อย่างสอดคล้องกับธุรกิจ ภายใต้การกำกับดูแลของผู้บริหาร

#### 4. การติดตามและการรายงานผล

บริษัทฯ ให้ความสำคัญในการติดตามการปฏิบัติงานและวัดประสิทธิผลของการตอบสนองต่อผลกระทบด้านสิทธิมนุษยชน โดยผลการดำเนินงานในปี 2567

- บริษัทฯ ได้ทำการประเมินผลกระทบด้านสิทธิมนุษยชนร้อยละ 100 ของการดำเนินงานทางธุรกิจของบริษัทฯ ตลอดทั้งห่วงโซ่มูลค่า
- ประเด็นด้านสิทธิมนุษยชนที่สำคัญ (ผลประเมินอยู่ในระดับสูง) ได้ถูกระบุแนวทางป้องกันและมาตรการลดผลกระทบ รวมทั้งแผนแนวทางการเยียวยาฟื้นฟู และชดเชย หากเกิดเหตุการณ์ - มีแผนการสื่อสารให้ความรู้และอบรมพนักงานครอบคลุมในเรื่องสิทธิมนุษยชนให้ครบถ้วน
- ในปี 2567 บริษัทฯ ไม่มีการฉ้อโกงหรือคดีที่ละเมิดด้านสิทธิมนุษยชนครอบคลุมประเด็นที่บริษัทฯ ระบุ
- บริษัทฯ ได้รายงานผลการดำเนินงานด้านสิทธิมนุษยชนเป็นประจำปีทุกปีผ่านคณะกรรมการกำกับดูแลกิจการที่ดีและความยั่งยืน และรวมอยู่ในรายงานประจำปี One Report และรายงานความยั่งยืน SD Report ของบริษัทฯ

#### 5. ช่องทางการสื่อสาร

บริษัทฯ จัดให้มีช่องทางการแจ้งเบาะแสหรือข้อร้องเรียนในด้านสิทธิมนุษยชน และประเด็นที่ผิดข้อกำหนด จรรยาบรรณทั้งจากพนักงานและผู้มีส่วนได้เสีย

อื่น และมีกลไกในการคุ้มครองพนักงานและผู้แจ้งข้อมูลโดยจัดทำระบบฐานข้อมูลความลับซึ่งเข้าถึงได้เฉพาะผู้เกี่ยวข้อง และมีการตั้งคณะกรรมการสอบสวน ซึ่งเป็นผู้แทนจากส่วนงานที่ไม่มีส่วนได้เสียในข้อร้องเรียนดังกล่าว เพื่อพิจารณาสอบสวนดำเนินการตามระเบียบ และแจ้งผลกลับไปยังผู้แจ้งข้อมูล โดยมี ช่องทางการรับข้อร้องเรียนและแจ้งเบาะแส ดังนี้ โทรศัพท์ อีเมล ทางวาจา/เอกสาร และจดหมาย

### 3.4.2 ผลการดำเนินงานด้านสังคม

#### ข้อมูลเกี่ยวกับพนักงานและแรงงาน

##### แผนการจัดการพนักงานและแรงงาน

แผนการจัดการพนักงานและแรงงานของบริษัท : มี  
แผนการจัดการพนักงานและแรงงานที่บริษัทดำเนินการในรอบปีที่ผ่านมา : การจ่ายค่าตอบแทนพนักงานอย่างเป็นธรรม, การฝึกอบรมและพัฒนาพนักงาน, การส่งเสริมความสัมพันธ์และการมีส่วนร่วมของพนักงาน, ความปลอดภัยและอาชีวอนามัยในการทำงาน

บริษัทฯ ให้ความสำคัญกับการปฏิบัติต่อพนักงานอย่างเท่าเทียมและเป็นธรรม โดยยึดหลักสิทธิมนุษยชนและไม่เลือกปฏิบัติ พร้อมจัดให้มีผลตอบแทนและสวัสดิการที่เหมาะสม รวมถึงกองทุนสำรองเลี้ยงชีพเพื่อการออมหลังเกษียณ นอกจากนี้ บริษัทฯ ยังมุ่งมั่นพัฒนาความรู้และทักษะของพนักงานผ่านการอบรมและกิจกรรมต่างๆ เพื่อเสริมสร้างประสิทธิภาพและสนับสนุนการเติบโตในสายงาน รวมถึงให้ความสำคัญกับความปลอดภัยและสุขอนามัยในการทำงาน

บริษัทฯ ได้มีการปรับปรุงโครงสร้างค่าตอบแทนเพื่อเพิ่มขีดความสามารถในการแข่งขันกับตลาดแรงงาน และการรักษาบุคลากรให้สอดคล้องกับกลยุทธ์ของบริษัท พร้อมทั้งมีการกำหนดการวัดผลการปฏิบัติงาน (KPI) สมรรถนะหลัก (Core competency) และสมรรถนะผู้นำ (Leadership competency) เพื่อให้การประเมินผลการทำงานของพนักงานมีความชัดเจนและวัดผลได้ ซึ่งจะส่งผลให้การจ่ายผลตอบแทนเป็นธรรมต่อพนักงานทุกคน

##### การตั้งเป้าหมายการจัดการพนักงานและแรงงาน

บริษัทมีการตั้งเป้าหมายการจัดการพนักงานและแรงงานหรือไม่ : มี

##### รายละเอียดการตั้งเป้าหมายการจัดการพนักงานและแรงงาน

เป้าหมาย	ตัวชี้วัด	ปีฐาน	ปีเป้าหมาย
• การจ่ายค่าตอบแทนพนักงาน อย่างเป็นธรรม	การจ่ายค่าตอบแทนพนักงาน อย่างเป็นธรรม	2567: ความเป็นธรรมภายใน องค์กร (Internal Equity) พิจารณาตามบทบาท หน้าที่ของพนักงาน	2568: มีเป้าหมายการรักษา ความสามารถในการแข่งขันใน ตลาดแรงงานโดยการร่วม สำรวจค่าจ้างกับตลาดที่เป็น เป้าหมาย (Target Market) และปรับปรุง โครงสร้างค่าตอบแทนให้ สอดคล้องกับนโยบายในการ รักษาความสามารถในการ แข่งขันของบริษัท
• การฝึกอบรมและพัฒนาพนักงาน	วัดความพึงพอใจของผู้เข้าอบรม	2567: บริษัทได้รับคะแนน ความพึงพอใจเฉลี่ยจากผู้เข้า อบรม 86.85%	2568: บริษัทจะได้รับคะแนน ความพึงพอใจเฉลี่ย จากผู้เข้า อบรม 90% ขึ้นไป
• การส่งเสริมความสัมพันธ์และ การมีส่วนร่วมของพนักงาน	คะแนนความผูกพันของพนักงาน ต่อองค์กร	2567: พนักงานมีคะแนนความ ผูกพันต่อองค์กร 85% ผ่านการ รวบรวมข้อมูลจากบริษัท คีน โป รไฟล์ (ประเทศไทย) จำกัด	2568: รักษาระดับคะแนนของ พนักงานมีความผูกพันต่อองค์กร 85% โดยผ่านการรวบรวมข้อมูล จากบริษัท คีน โปรไฟล์ (ประเทศไทย) จำกัด
• ความปลอดภัยและอาชีวอนามัย ในการทำงาน	ความปลอดภัยและอาชีวอนามัย ในการทำงาน	2567: วัดจากอุบัติเหตุถึงขั้น หยุดงาน (Lost Time Injuries: LTI) โดยรวมถึง กรณีการบาดเจ็บที่บันทึกทั้งหมด (Total Recordable Injuries : TRI) โดย LTI = 6 เคส , TRI = 3.17 ล้านชั่วโมงการทำงาน	2568: วัดจากอุบัติเหตุถึงขั้น หยุดงาน (Lost Time Injuries: LTI) โดยรวมถึง กรณีการบาดเจ็บที่บันทึกทั้งหมด (Total Recordable Injuries : TRI) โดยลด จากปีฐาน 50%

## ผลการดำเนินงานและผลลัพธ์ด้านการจัดการพนักงานและแรงงาน

ผลการดำเนินงานและผลลัพธ์ด้านการจัดการพนักงานและแรงงาน : มี

- บริษัทได้รับรางวัล Well-Being Organization Award 2024 จัดโดย สมาคมการจัดการงานบุคคลแห่งประเทศไทย (PMAT), คณะแพทยศาสตร์ จุฬาลงกรณ์มหาวิทยาลัย และสมาคมจิตแพทย์ไทย ได้รับเกียรติจากศาสตราจารย์ ดร.วิเลิศ ภูริวัชร อธิการบดี จุฬาลงกรณ์มหาวิทยาลัย เป็นผู้มอบรางวัลรางวัล Well-Being Organization Award 2024 ถือเป็นเครื่องยืนยันถึงความมุ่งมั่นของ BG ในการสร้างสภาพแวดล้อมการทำงานที่ดี สอดคล้องกับนโยบายการพัฒนาศักยภาพของบุคลากร รวมทั้งการสร้างสภาพแวดล้อมการทำงานที่ดี และการส่งเสริมคุณภาพชีวิตของพนักงานให้มีความสุขและสมดุล เพื่อสร้างองค์กรที่มีความแข็งแกร่ง และยั่งยืนต่อไปในอนาคต
- บริษัทได้รับรางวัลสถานประกอบกิจการดีเด่นติดต่อกันเป็นปีที่ 4 จากกรมสวัสดิการและคุ้มครองแรงงาน

## รูปภาพผลการดำเนินงานและผลลัพธ์ด้านการจัดการพนักงานและแรงงาน



รางวัล Well-Being Organization Award 2024

#### การจัดการพนักงานและแรงงาน : การจ้างงาน

##### การจ้างงานพนักงาน

	2565	2566	2567
พนักงานรวม (คน)	3,664	3,802	3,884

##### การจ้างงานผู้พิการ

	2565	2566	2567
การจ้างงานผู้พิการรวม (คน)	19	22	22
พนักงานผู้พิการรวม (คน)	19	22	22
การส่งเงินเข้ากองทุนส่งเสริมและพัฒนาคุณภาพชีวิตคนพิการ	ไม่มี	ไม่มี	ไม่มี

#### การจัดการพนักงานและแรงงาน : การจ่ายค่าตอบแทน

##### การจ่ายค่าตอบแทนพนักงาน

	2565	2566	2567
ค่าตอบแทนพนักงานรวม (บาท)	1,941,110,153.11	2,340,046,971.26	2,299,742,150.32

การจัดการพนักงานและแรงงาน : ความปลอดภัย อาชีวอนามัย และสภาพแวดล้อมในการทำงาน

ในปี 2567 บริษัทพัฒนาและปรับปรุงประสิทธิภาพการดำเนินงานด้านความปลอดภัยอย่างต่อเนื่อง เพื่อลดความเสี่ยงจากการเจ็บป่วย บาดเจ็บ หรือเสียชีวิต และดูแลคุณภาพชีวิตของพนักงานหรือลูกจ้างอย่างเหมาะสม เช่น

- การทบทวนนโยบายด้านความปลอดภัยอาชีวอนามัย และสภาพแวดล้อมในการทำงานอย่างต่อเนื่องอย่างน้อยปีละ 1 ครั้ง เพื่อปรับปรุงแนวทางการดำเนินงานของบริษัทฯ ให้เหมาะสมกับสถานการณ์ปัจจุบัน
- การกำหนดเป้าหมายและแผนการดำเนินงาน รวมถึงการติดตามผลการดำเนินงานเพื่อปรับปรุงอย่างสม่ำเสมอ
- การกำหนดแผนการฝึกอบรมเพื่อพัฒนาและส่งเสริมความรู้ให้แก่พนักงานบริษัทฯ และพนักงานของบริษัทคู่ค้า
- การดำเนินกิจกรรมเพื่อส่งเสริมการสร้างจิตสำนึกด้านความปลอดภัยในการทำงาน

ความปลอดภัย อาชีวอนามัย และสภาพแวดล้อมในการทำงาน

	2565	2566	2567
จำนวนเหตุการณ์บาดเจ็บจากการทำงานของพนักงานจนถึงขั้นหยุดงาน (ครั้ง)	14	6	6

การรวมกลุ่มของพนักงานภายในองค์กร

- การรวมกลุ่มของพนักงานภายในองค์กร : มี
- รูปแบบการรวมกลุ่มของพนักงานภายในองค์กร : คณะกรรมการสวัสดิการ

ข้อมูลเกี่ยวกับลูกค้า

แผนการจัดการลูกค้า

- แผนการจัดการลูกค้าของบริษัท : มี
- แผนการจัดการลูกค้าที่บริษัทดำเนินการในรอบปีที่ผ่านมา : การผลิตและบริการอย่างมีความรับผิดชอบต่อลูกค้า, การพัฒนาความพึงพอใจและการเสริมสร้างความสัมพันธ์กับลูกค้า, การรักษาข้อมูลส่วนบุคคลของลูกค้า

บริษัทมีนโยบายและข้อตกลงในการดูแลลูกค้าที่ได้รับสินค้าที่มีคุณภาพ ตามกำหนดเวลาที่ตกลงกันไว้ รวมถึงการบริหารจัดการเพื่อรักษาข้อมูลที่เป็นความลับของลูกค้าให้มีความปลอดภัยมากที่สุดด้วยนโยบายการคุ้มครองข้อมูลส่วนบุคคลสำหรับลูกค้า (Policy Notice for Customer) โดยมีการบริหารงานภายใต้หน่วยงาน Data Protection Officer: DPO ทำหน้าที่ควบคุมและคุ้มครองข้อมูลส่วนบุคคลของลูกค้า ซึ่งครอบคลุมการดำเนินงานมีความสอดคล้องกับพ.ร.บ คุ้มครองข้อมูลส่วนบุคคล (Personal Data Protection Act: PDPA)

บริษัทฯ ดำเนินการธุรกิจในการผลิตและจำหน่ายบรรจุภัณฑ์ให้กับลูกค้าธุรกิจ (B2B) ในกลุ่มอาหารและเครื่องดื่ม ภายใต้สถานการณ์การเปลี่ยนแปลงและการแข่งขันที่เพิ่มสูงขึ้น บริษัทฯ ตระหนักถึงความสำคัญของการสร้างความเชื่อมั่น และความสัมพันธ์อันดีกับลูกค้าอย่างยั่งยืน จึงได้พัฒนาแนวทางการบริหารลูกค้าสัมพันธ์ให้มีประสิทธิภาพยิ่งขึ้นผ่านทาง 2 กลยุทธ์ ดังนี้

1. Customer Focus มุ่งเน้นที่ลูกค้าเป็นศูนย์กลาง (Customer Centric) ในการดำเนินกิจกรรมทางธุรกิจตลอดห่วงโซ่อุปทาน
2. Customer Relation การรักษาความสัมพันธ์อันดีและยาวนานกับลูกค้าในทุกๆ ด้าน ผ่านกิจกรรมที่ส่งเสริมความผูกพันของลูกค้าอย่างยั่งยืน (Customer Loyalty Program)

การตั้งเป้าหมายการจัดการลูกค้า

- บริษัทมีการตั้งเป้าหมายการจัดการลูกค้าหรือไม่ : มี

รายละเอียดการตั้งเป้าหมายการจัดการลูกค้า

เป้าหมาย	ตัวชี้วัด	ปีฐาน	ปีเป้าหมาย
<ul style="list-style-type: none"> <li>การพัฒนาความพึงพอใจและการเสริมสร้างความสัมพันธ์กับลูกค้า</li> </ul>	Total Packaging Solutions Awareness	2567: ระดับการรับรู้ (Awareness) การเป็น Total Packaging Solutions จากลูกค้าโดยรวม ร้อยละ 83	2568: ระดับการรับรู้ (Awareness) การเป็น Total Packaging Solutions จากลูกค้าโดยรวม ไม่ต่ำกว่าร้อยละ 85

## ผลการดำเนินงานและผลลัพธ์ด้านการจัดการลูกค้า

ผลการดำเนินงานและผลลัพธ์ด้านการจัดการลูกค้า : มี

บริษัทพัฒนาสินค้าและบริการอย่างต่อเนื่องเพื่อตอบสนองความพึงพอใจของลูกค้าด้วยความรับผิดชอบ ซื่อสัตย์ และมีจริยธรรม โดยในปี 2567 มีการเชิญลูกค้ามาเยี่ยมชมศูนย์วิจัยและพัฒนาสินค้า เพื่อสร้างความรู้ ความเข้าใจ เกี่ยวกับสินค้าและนวัตกรรมบรรจุภัณฑ์ใหม่ๆ และ เกิดเป็นความร่วมมือในการพัฒนาสินค้าร่วมกัน

## รูปภาพผลการดำเนินงานและผลลัพธ์ด้านการจัดการลูกค้า



ผู้บริหารบริษัท กรีนสปอต จำกัดเยี่ยมชมศูนย์พัฒนาเทคโนโลยีและนวัตกรรม

## การจัดการลูกค้า : ความพึงพอใจของลูกค้า

### ความพึงพอใจของลูกค้า



	2565	2566	2567
ผลประโยชน์ความพึงพอใจของลูกค้า	N/A	มี	มี

## ข้อมูลเกี่ยวกับชุมชนและสังคม

### แผนการจัดการชุมชนและสังคม

แผนการจัดการชุมชนและสังคมของบริษัท : มี

แผนการจัดการชุมชนและสังคมที่บริษัทดำเนินการในรอบปีที่ผ่านมา : การจ้างงานและพัฒนาทักษะอาชีพ, การศึกษา, ศาสนาและวัฒนธรรม, ป่าไม้และทรัพยากรธรรมชาติ, กีฬาและสันทนาการ, อาชีวอนามัย, ความปลอดภัย สุขภาพและคุณภาพชีวิต, ผู้ด้อยโอกาสและกลุ่มผู้เปราะบาง, การจัดการน้ำและสุขาภิบาล, การลดความเหลื่อมล้ำทางสังคม

บริษัท บีจี คอนเทนเนอร์ กลาส จำกัด (มหาชน) หรือ บีจีซี มุ่งมั่นในการสร้างสรรค์คุณค่าให้แก่สังคมควบคู่ไปกับการดำเนินธุรกิจ โดยให้ความสำคัญกับการพัฒนาที่ยั่งยืนในทุกมิติ ทั้งเศรษฐกิจ สังคม และสิ่งแวดล้อม ผ่านการส่งเสริมกิจกรรมต่าง ๆ เช่น การสนับสนุนชุมชน สนับสนุนเยาวชน การอนุรักษ์สิ่งแวดล้อม ฯลฯ เพื่อสร้างสรรค์สังคมที่ดีขึ้นร่วมกัน โดยมุ่งสู่เป้าหมายสำคัญ คือ "สร้างความสำเร็จทางธุรกิจ ควบคู่กับการพัฒนาความยั่งยืนของชุมชน"

#### 1. กิจกรรมเพื่อสนับสนุนและช่วยเหลือสังคม

##### 1.1 โครงการ “Helping Hand for Thai BG รวมใจสู้วิกฤตน้ำท่วม”

ภายใต้โครงการ “Helping Hand for Thai BG รวมใจสู้วิกฤตน้ำท่วม” บริษัทฯ ตระหนักถึงสถานการณ์วิกฤตที่เกิดขึ้นจากอุทกภัยในพื้นที่จังหวัดเชียงราย จึงได้ร่วมกับมูลนิธิบีจีเพื่อสังคม และกลุ่มบริษัท บางกอกกล๊าส มอบเงินบริจาคจำนวน 100,000 บาท ผ่านสภาภาคไทย เพื่อสนับสนุนการเยียวยาและฟื้นฟูชีวิตของผู้ประสบภัยอย่างเร่งด่วน นอกจากนี้ พนักงานทุกระดับยังได้ร่วมแสดงพลังน้ำใจด้วยการบริจาคเงินสมทบเพิ่มเติมจำนวน 59,098 บาท สะท้อนให้เห็นถึงความมุ่งมั่นของบริษัทฯ ในการเป็นส่วนหนึ่งของสังคม และพร้อมที่จะให้การสนับสนุนชุมชนในยามวิกฤต สอดคล้องกับพันธกิจของบริษัทฯ ที่มุ่งมั่นในการสร้างสรรค์สังคมที่ดีขึ้น

##### 1.2 โครงการ “Helping Hands for Thai ส่งมอบถุงยังชีพ BG ถึงมือผู้ประสบอุทกภัย”

เพื่อต่อยอดจากการบริจาคเงินสนับสนุนผ่าน “สภาภาคไทย” ในสถานการณ์อุทกภัยที่ผ่านมา บีจีซี ร่วมกับมูลนิธิบีจีเพื่อสังคม และกลุ่มบริษัท บางกอกกล๊าส ได้ส่งมอบความช่วยเหลืออย่างต่อเนื่องผ่านโครงการ “Helping Hands for Thai” ที่มุ่งเน้นการสนับสนุน และช่วยเหลือชุมชนที่ได้รับผลกระทบในสถานการณ์ต่าง ๆ โดยเฉพาะเหตุอุทกภัยครั้งใหญ่ในปี 2567 ในครั้งนี้ บริษัทฯ ได้จัดเตรียมถุงยังชีพจำนวน 1,700 ถุง และสิ่งของจำเป็นกว่า 200 สิ่ง โดยได้รับความร่วมมือจากพนักงานจิตอาสาของ BG จากสำนักงานใหญ่ และบริษัทในเครือกว่า 11 สาขา ในการบรรจุและจัดเตรียมสิ่งของจำเป็น อาทิ ข้าวสาร อาหารแห้ง และอุปกรณ์ทำความสะอาด เป็นต้น การส่งมอบความช่วยเหลือนี้ครอบคลุมพื้นที่ประสบภัยในหลายภูมิภาค ได้แก่ พื้นที่ภาคเหนือ ชุมชนแพรวาย ชุมชนป่าแดง อำเภอเมือง และอำเภอแม่สาย จังหวัดเชียงราย โดยส่งมอบผ่านพันธมิตรในพื้นที่ เช่น สิงห์ปาร์ค เชียงราย และสโมสรฟุตบอลเชียงราย ยูไนเต็ด พื้นที่ภาคอีสาน ส่งมอบผ่านแรงงานจังหวัดนครพนม และชุมชนใกล้เคียง และพื้นที่ภาคกลาง ได้แก่ จังหวัดพระนครศรีอยุธยาส่งมอบผ่านรองผู้ว่าราชการจังหวัดฯ และจังหวัดปทุมธานีมอบผ่านสำนักงานจังหวัดฯ

#### 2. กิจกรรมเพื่อพัฒนาเศรษฐกิจและสังคม

##### 2.1 การสนับสนุนการศึกษาและพัฒนาศักยภาพเยาวชน

##### กิจกรรมวันเด็กแห่งชาติ ประจำปี 2567

บีจีซี และกลุ่มบริษัท บางกอกกล๊าส ส่งมอบความสุขในโอกาสวันเด็กแห่งชาติ ประจำปี 2567 ด้วยการมอบของขวัญและของที่ระลึกให้แก่โรงเรียนและหน่วยงานในพื้นที่จังหวัดปทุมธานี โดยมีตัวแทนคณะครูและนักเรียนจากหลากหลายสถานศึกษา และชุมชนเข้าร่วม อาทิ โรงเรียนวัดเขียนเขต โรงเรียนวัดมูลจินดาราม โรงเรียนชุมชนประชาธิปไตยวิทยาการ ชุมชนหมู่บ้านสหภาพ ชุมชนซอยวัดเขียนเขต ศูนย์การศึกษาพิเศษประจำจังหวัดปทุมธานี ศูนย์วิทยาศาสตร์เพื่อการศึกษารังสิต สำนักงานเทศบาลเมืองบึงยี่โถ ศูนย์พัฒนาเด็กเล็กปทุมธานี สถานีตำรวจภูธรธัญบุรี และสวนสาธารณะทศมิ้นท์นันทาริมย์ โดยของขวัญที่มอบให้ในปีนี ประกอบด้วยแก้วนํ้าจากฟางข้าว BG, หมวกแก๊ป BGPU, หมวกบักเก็ต BGPU, เสื้อโปโล Kid BGPU, กระเป๋าหิ้ว BGPU, กระเป๋าถือ BGPU รวมถึงขนม และเครื่องดื่มต่าง ๆ นอกจากนี้ กลุ่มบริษัทบางกอกกล๊าสและบริษัทในเครือ ยังได้ร่วมส่งมอบความสุขผ่านของขวัญวันเด็กไปยังพื้นที่ใกล้เคียง ด้วยเล็งเห็นความสำคัญของการสร้างขวัญกำลังใจให้เด็ก และเยาวชน พร้อมปลูกฝังคุณธรรม จริยธรรม และวินัย เพื่อส่งเสริมให้เด็กได้แสดงออกอย่างสร้างสรรค์ และเติบโตเป็นผู้ใหญ่ที่มีคุณภาพ ซึ่งเป็นกำลังสำคัญของสังคมในอนาคต

## 2.2 กิจกรรมมอบทุนการศึกษา

บีจีซี ร่วมกับมูลนิธิบีจีเพื่อสังคม เดินทางสนับสนุนทุนการศึกษาให้แก่เด็ก และเยาวชนที่ด้อยโอกาสแต่มีผลการเรียน และความประพฤติดีในสถานศึกษาใกล้เคียงบริษัทฯ อย่างต่อเนื่อง โดยมีวัตถุประสงค์เพื่อส่งเสริมโอกาสทางการศึกษา ลดความเหลื่อมล้ำ และช่วยแบ่งเบาภาระของผู้ปกครองที่ประสบปัญหาทางเศรษฐกิจ โดยปี 2567 บีจีซี ปทุมธานี กلاس ในเครือบริษัท บีจี คอนเทนเนอร์ กลาส จำกัด (มหาชน) หรือ BGC ร่วมกับมูลนิธิบีจีเพื่อสังคม ได้จัดกิจกรรมมอบทุนการศึกษาให้แก่โรงเรียนวัดเขียนเขต โดยถวายทุนผ่านพระธรรมรัตนารักษ์ เจ้าอาวาสวัดเขียนเขต เพื่อส่งเสริมการศึกษา และสนับสนุนนักเรียนที่เรียนดี และมีความประพฤติดีแต่ขาดแคลนทุนทรัพย์ กิจกรรมนี้ยังจัดขึ้นเพื่อสืบสานพระราชปณิธาน และถวายราชสดุดีเฉลิมพระเกียรติในโอกาสมหามงคลเฉลิมพระชนมพรรษา 6 รอบ

## 3. การส่งเสริมการพัฒนาทักษะอาชีพ และพัฒนาคุณภาพชีวิตอย่างยั่งยืน

### 3.1 กิจกรรมส่งต่อไม้พาลาห์ สร้างโอกาส พัฒนาทักษะอาชีพ ยกระดับคุณภาพชีวิตกลุ่มเปราะบาง ร่วมกับสถานคุ้มครองคนไร้ที่พึ่งชายธัญบุรี

บีจีซี และกลุ่มบริษัท บางกอกกล๊าส ร่วมกับสถานคุ้มครองคนไร้ที่พึ่งชายธัญบุรี ดำเนินโครงการ “สร้างโอกาส พัฒนาทักษะอาชีพจากวัสดุเหลือใช้ ในกระบวนการผลิต” ที่เริ่มต้นมาตั้งแต่ปี 2564 โครงการนี้มีวัตถุประสงค์เพื่อนำวัสดุเหลือใช้จากกระบวนการผลิต เช่น ไม้พาลาห์ มาสร้างสรรค์เป็นงานประดิษฐ์ที่มีคุณค่า พร้อมสนับสนุนการพัฒนาทักษะอาชีพให้กับกลุ่มเปราะบาง ในปี 2567 นี้ โครงการได้พัฒนาผลิตภัณฑ์ใหม่เพิ่มเติม ได้แก่ แกนทิชชู่ม้วนยาว เก้าอี้สำหรับเด็ก แทนวางแว่นตา และชั้นวางของขนาดเล็ก ผลิตภัณฑ์เหล่านี้ถูกนำเสนอในร้านค้า “บีจี เดิมสุข” ภายใต้หมวดสินค้า “Exclusive Product” เพื่อช่วยสร้างรายได้ให้กับกลุ่มเป้าหมายได้กว่า 50,000 บาท นอกจากการสนับสนุนวัสดุเหลือใช้ บริษัทฯ ยังมีบทบาทสำคัญในการส่งเสริมทักษะอาชีพ และพัฒนาความสามารถของกลุ่มเปราะบาง ช่วยเพิ่มโอกาสในการสร้างรายได้ ส่งเสริมความมั่นใจในตนเอง และพัฒนาคุณภาพชีวิตให้กลับมาเป็นส่วนหนึ่งของสังคมได้อย่างยั่งยืน พร้อมสร้างความภาคภูมิใจในผลงาน การพึ่งพาตนเอง และสร้างโอกาสในการมีชีวิตที่ปกติในสังคมต่อไป

### 3.2 โครงการปฏิทินตั้งโต๊ะ (เก่า) เราชอนะ ปีที่ 2

บีจีซี และกลุ่มบริษัทบางกอกกล๊าส ได้ดำเนินโครงการ “ปฏิทินตั้งโต๊ะ (เก่า) เราชอนะ” ต่อเนื่องเป็นปีที่ 2 โดยในปีที่ผ่านมา สามารถรวบรวมปฏิทินตั้งโต๊ะจากพนักงานได้มากกว่า 500 ชิ้น โดยปฏิทินที่รวบรวมได้ถูกนำไปมอบให้กับ ศูนย์เทคโนโลยีการศึกษาเพื่อคนตาบอด อำเภอบางกรวย จังหวัดนนทบุรี เพื่อผลิตสื่อการเรียนการสอนอักษรเบรลล์ สำหรับผู้พิการทางสายตาในรูปแบบต่าง ๆ เช่น หนังสือเรียน หนังสือทั่วไป เอกสารทางราชการ และสมุดจดบันทึก โครงการนี้นอกจากจะช่วยสนับสนุนการศึกษา และสร้างโอกาสในการเรียนรู้ให้กับคนตาบอดทั่วประเทศแล้ว ยังช่วยปลูกจิตสำนึกให้พนักงานเห็นความสำคัญของการลดปริมาณขยะ การรักษาสิ่งแวดล้อม และการใช้ทรัพยากรให้เกิดประโยชน์สูงสุด

### 3.3 กิจกรรมสดจากสวนสู่โรงงาน ปีที่ 3

บีจีซี และกลุ่มบริษัทบางกอกกล๊าส ยังคงเดินทางส่งเสริมรายได้ให้กับชุมชนผ่านกิจกรรม “สดจากสวน สู่รั้วบีจี” ตลอดปี 2567 ซึ่งเป็นโครงการที่มุ่งเน้นการเปิดโอกาสให้ชุมชนนำผลิตภัณฑ์มาจำหน่ายภายในบริษัท โดยมีชุมชนที่เข้าร่วมกิจกรรมหลากหลาย เช่น กลุ่ม “บ้านรักษาน้ำ” ที่ผลิตผักสวนครัวปลอดสารพิษ และนำวิถีการทำสวนจากชุมชนขยายวัดเขียนเขต ตำบลบึงยี่โถ อำเภอธัญบุรี จังหวัดปทุมธานี รวมถึงร้านค้าจากสถานคุ้มครองคนไร้ที่พึ่งชายธัญบุรี ศูนย์พัฒนาคุณภาพชีวิตผู้สูงอายุหมู่บ้านสหภาพ และสมาคมคนพิการจังหวัดปทุมธานี กิจกรรมในปีนี้ประสบความสำเร็จในการสร้างรายได้ให้กับชุมชนที่เข้าร่วมกว่า 50,000 บาท นอกจากนี้ พนักงานยังได้บริโภคผลิตภัณฑ์ที่สด สะอาด และปลอดภัย ในราคาที่เข้าถึงได้ กิจกรรมนี้ไม่เพียงช่วยสนับสนุนเศรษฐกิจชุมชน แต่ยังเสริมสร้างความสัมพันธ์ที่ดีระหว่างพนักงาน องค์กร และชุมชนรอบข้าง สะท้อนถึงความมุ่งมั่นของบริษัท ในการพัฒนาคุณภาพชีวิต และส่งเสริมความยั่งยืนในระดับท้องถิ่น

### 3.4 โครงการผลิตภัณฑ์น้ำพริกสตรีไรท์ที่พึ่ง

โครงการนี้เป็นส่วนหนึ่งของการพัฒนาอาชีพ และคุณภาพชีวิตชุมชนที่เกิดจากความร่วมมือระหว่าง บีจีซี และกลุ่มบริษัท บางกอกกล๊าส ร่วมกับสถานคุ้มครองคนไร้ที่พึ่งหญิงธัญบุรี และคณะเทคโนโลยีคหกรรมศาสตร์ มหาวิทยาลัยเทคโนโลยีราชมงคลธัญบุรี โดยบริษัทฯ สนับสนุนบรรจุภัณฑ์และพัฒนาผลิตภัณฑ์ผ่านการออกแบบ และสร้างสรรค์ฉลากบรรจุภัณฑ์โดยพนักงานในองค์กร นอกจากนี้ ยังได้ส่งเสริมช่องทางการจัดจำหน่ายผ่านกิจกรรม “สดจากสวนสู่รั้วบีจี” ซึ่งเป็นพื้นที่สำหรับชุมชน และองค์กรต่าง ๆ ในการนำผลิตภัณฑ์มาจำหน่ายภายในโรงงาน ในปีนี้ โครงการ “พลังใจจากสตรีไรท์ที่พึ่ง” สามารถสร้างรายได้กว่า 96,300 บาท จากการจำหน่ายผลิตภัณฑ์ให้กับหน่วยงาน องค์กรต่าง ๆ และบริษัทฯ ช่วยให้อาชีพสตรีไรท์ที่พึ่งได้ค้นพบคุณค่าในตนเอง เสริมสร้างทักษะอาชีพเพื่อการพึ่งพาตนเอง และพร้อมกลับคืนสู่ครอบครัว และสังคมได้อย่างมั่นคง และยั่งยืน

### 3.5 โครงการผลิตภัณฑ์น้ำพริกเผบรรจุขวดแก้ว ได้รับการขึ้นทะเบียนเป็นกลุ่มวิสาหกิจชุมชนวิสาหกิจชุมชนบ้านรักษาน้ำเกษตรอินทรีย์ซอยวัดเขียนเขต

ด้วยความสำเร็จจากการส่งเสริม และพัฒนาทักษะอาชีพ รวมถึงคุณภาพชีวิตที่ยั่งยืนในปี 2566 ผ่านการจัดตั้งศูนย์ฝึกทักษะอาชีพ และผลิตสินค้า



ชุมชนซอยวัดเขียนเขต กลุ่มชุมชนได้พัฒนาต่อยอดการรวมกลุ่มจนได้รับการขึ้นทะเบียนเป็น “กลุ่มวิสาหกิจชุมชนบ้านรักษน้ำเกษตรอินทรีย์ซอยวัดเขียนเขต” ในปีนี้กลุ่มวิสาหกิจชุมชนบ้านรักษน้ำ ได้นำผลิตภัณฑ์น้ำพริกเผาบรสจืดแฉะ ซึ่งได้รับการสนับสนุนด้านบรรจุภัณฑ์จาก บีจีซี ร่วมออกบูธในงาน “บึงอีโกลุงป่า ภูเขา หลานมา The Festiwo 2024” โดยผลิตภัณฑ์น้ำพริกเผาบรสจืดแฉะนี้ยังเป็นตัวแทนของความสำเร็จจากการส่งเสริมวิถีเกษตรอินทรีย์ในชุมชน พร้อมทั้งแจกตัวอย่างผลิตภัณฑ์ออร์แกนิกให้แก่ผู้เข้าร่วมงาน โครงการนี้แสดงถึงความมุ่งมั่นของ บีจีซี ในการสนับสนุนการพัฒนาอาชีพในชุมชน สร้างโอกาสทางเศรษฐกิจ ซึ่งในปี 2567 สามารถสร้างรายได้กว่า 9,600 บาท อีกทั้งยังส่งเสริมคุณภาพชีวิตให้ยั่งยืนผ่านการใช้ทรัพยากรในท้องถิ่นอย่างคุ้มค่าและเป็นมิตรต่อสิ่งแวดล้อม

### 3.6 กิจกรรมจิตอาสาพัฒนาชุมชน โดยกลุ่ม “BG จิตอาสา (BG Volunteer)”

บีจีซี และกลุ่มบริษัทบางกอกกล๊าส โดยกลุ่มพนักงาน “BG จิตอาสา (BG Volunteer)” ร่วมกิจกรรมส่งเสริม และพัฒนาชุมชนในหลากหลายกิจกรรม อาทิเช่น

3.6.1 BG จิตอาสาห่วงใย ช่วยผู้ประสบภัยน้ำท่วม กลุ่ม BG จิตอาสา จำนวน 206 คน ได้ร่วมแสดงพลังใจ และสนับสนุนการช่วยเหลือผู้ประสบอุทกภัยครั้งใหญ่ ด้วยการจัดเตรียม และส่งมอบถุงยังชีพจำนวน 1,700 ชุด เพื่อช่วยบรรเทาความเดือดร้อนของผู้ได้รับผลกระทบในหลายพื้นที่ ได้แก่ พื้นที่ภาคเหนือ ได้แก่ จังหวัดเชียงราย พื้นที่ภาคอีสาน ได้แก่ จังหวัดนครพนม และชุมชนใกล้เคียง และพื้นที่ภาคกลาง ได้แก่ จังหวัดพระนครศรีอยุธยา และจังหวัดปทุมธานี กิจกรรมนี้สะท้อนถึงความมุ่งมั่นของกลุ่ม BG จิตอาสา ในการสนับสนุนชุมชนในยามวิกฤต ด้วยความใส่ใจ และจิตสำนึกแห่งความรับผิดชอบต่อสังคมอย่างแท้จริง

3.6.2 BG จิตอาสา ร่วมบริจาคสิ่งของเครื่องใช้ที่จำเป็น “Helping Hands for Thai” BG จิตอาสา ได้เชิญชวนผู้บริหารและพนักงานจากกลุ่มบริษัทบางกอกกล๊าส ร่วมกันบริจาคสิ่งของเครื่องใช้ที่จำเป็นเพื่อช่วยเหลือผู้ประสบอุทกภัยในจังหวัดเชียงราย โดยสิ่งของที่บริจาคประกอบด้วยข้าวสาร อาหารแห้ง ยา เสื้อผ้า และอุปกรณ์ทำความสะอาดบ้านอื่น ๆ กว่า 200 สิ่ง กิจกรรมนี้สะท้อนถึงความสามัคคี และจิตสำนึกของพนักงานจากกลุ่มบริษัท บางกอกกล๊าส ในการร่วมกันส่งมอบความช่วยเหลือ และกำลังใจให้กับผู้ที่ได้รับผลกระทบ เพื่อบรรเทาความเดือดร้อน และสนับสนุนการฟื้นฟูชีวิตความเป็นอยู่ของชุมชนในยามวิกฤต

3.6.3 BG จิตอาสา ร่วมกิจกรรม “BG Cleaning Up the World” BG จิตอาสา จำนวน 20 คน ร่วมกันทำความสะอาด เก็บขยะมูลฝอย และปรับปรุงภูมิทัศน์บริเวณริมคลองรังสิตฯ ตามแนวถนนรังสิต-นครนายก คลอง 3 เพื่อส่งเสริมการอนุรักษ์สิ่งแวดล้อม เพื่อบูรณาการการดูแลสุขภาพกายใจอย่างยั่งยืน และส่งผลกระทบต่อสุขภาพแก่ชุมชน พร้อมทั้งปลูกจิตสำนึกด้านความรับผิดชอบต่อสังคม เพื่อร่วมสร้างพื้นที่สีเขียวที่ยั่งยืนในระดับท้องถิ่น

3.6.4 BG จิตอาสา ร่วมกิจกรรม “วันรวมพลังสัปปายะสู่วัด และชุมชนด้วยวิถี 5 ส (Big Cleaning Day)” BG จิตอาสา จำนวน 50 คน ร่วมกิจกรรม “วันรวมพลังสัปปายะสู่วัด และชุมชนด้วยวิถี 5 ส (Big Cleaning Day)” ทำความสะอาดวัดเขียนเขต (พระอารามหลวง) เพื่อเฉลิมพระเกียรติพระบาทสมเด็จพระปรเมนทรรามาธิบดีศรีสินทรมหาวชิราลงกรณ พระวชิรเกล้าเจ้าอยู่หัว ในโอกาสสมโภชฉลองพระชนมพรรษา 6 รอบ กิจกรรมนี้มุ่งส่งเสริมความสะอาด ความเป็นระเบียบเรียบร้อย และสภาพแวดล้อมที่ดีในพื้นที่วัด และชุมชน โดยยึดหลักการจัดการแบบ 5 ส บีจีซี และกลุ่มบริษัทบางกอกกล๊าส ให้ความสำคัญกับกิจกรรมสาธารณประโยชน์อย่างต่อเนื่อง ผ่านกลุ่ม BG จิตอาสา เพื่อส่งเสริมการมีส่วนร่วมของพนักงานในการช่วยเหลือสังคม และดูแลสิ่งแวดล้อม พร้อมทั้งสร้างความสัมพันธ์อันดีกับชุมชนใกล้เคียง และหน่วยงานภาครัฐที่ร่วมสนับสนุนในกิจกรรมต่าง ๆ ซึ่งสะท้อนถึงความมุ่งมั่นในการพัฒนาชุมชน และสังคมอย่างยั่งยืน

### 3.7 บีจีซี และกลุ่มบริษัทบางกอกกล๊าส รับผิดชอบต่อสังคม “องค์กรดีเด่นด้านความรับผิดชอบต่อสังคมภาคธุรกิจ (CSR) ประจำปี 2567”

บีจีซี และกลุ่มบริษัทบางกอกกล๊าส ได้รับเกียรติบัตรประกาศเกียรติคุณในฐานะ “องค์กรดีเด่นด้านความรับผิดชอบต่อสังคมภาคธุรกิจ (CSR)” ประจำปี 2567 จากผู้ว่าราชการจังหวัดปทุมธานี งานนี้จัดขึ้นโดยสำนักงานพัฒนาสังคมและความมั่นคงของมนุษย์จังหวัดปทุมธานี และศูนย์ส่งเสริมความรับผิดชอบต่อสังคมของภาคธุรกิจจังหวัดปทุมธานี เพื่อเชิดชูหน่วยงานที่มุ่งมั่นดำเนินกิจกรรมความรับผิดชอบต่อสังคม ทั้งภายใน และภายนอกองค์กรอย่างต่อเนื่อง

บีจีซี และกลุ่มบริษัทบางกอกกล๊าสยังคงมุ่งมั่นพัฒนา และขยายการดำเนินกิจกรรมเพื่อสังคมในมิติต่าง ๆ เพื่อสร้างผลกระทบเชิงบวกต่อสังคม ตอบแทนชุมชน และขับเคลื่อนการดำเนินธุรกิจอย่างมีความรับผิดชอบต่อสังคม โดยมีเป้าหมายในการสร้างความยั่งยืนให้แก่องค์กร สังคม และประเทศชาติต่อไป

## 4. กิจกรรมเพื่อสิ่งแวดล้อม

บีจีซี และกลุ่มบริษัทบางกอกกล๊าส ตระหนักถึงความสำคัญของการดูแลและฟื้นฟูสิ่งแวดล้อม ซึ่งเป็นส่วนสำคัญในการสร้างความยั่งยืนให้กับองค์กร และสังคมโดยรวม ด้วยจิตสำนึกแห่งความรับผิดชอบต่อสิ่งแวดล้อม บริษัทฯ มุ่งมั่นดำเนินกิจกรรมที่ช่วยลดผลกระทบต่อสิ่งแวดล้อม ควบคู่ไปกับการส่งเสริมการมีส่วนร่วมของชุมชนและพนักงานในการอนุรักษ์ธรรมชาติ เช่น การจัดการขยะตามหลักเศรษฐกิจหมุนเวียน การลดปริมาณคาร์บอนไดออกไซด์ และการ

เพิ่มพื้นที่สีเขียว เพื่อร่วมกันสร้างสังคมที่ยั่งยืนผ่านกิจกรรมต่าง ๆ ดังนี้

#### 4.1 โครงการ BG Green Plus

ในปี 2567 บีจีซี และกลุ่มบริษัททางออกกลาส ได้ริเริ่มโครงการ “BG Green Plus” ซึ่งเป็นกรอบการดำเนินงานด้านสิ่งแวดล้อมที่มุ่งเน้นการสร้างผลกระทบเชิงบวกต่อธรรมชาติ และสนับสนุนการพัฒนาที่ยั่งยืน โดยมีเป้าหมายสำคัญในการ ลดปริมาณคาร์บอนไดออกไซด์ และขับเคลื่อนสู่ สังคมคาร์บอนต่ำ ผ่านกิจกรรมหลักดังนี้

การบริหารจัดการขยะ และของเสีย บีจีซี และกลุ่มบริษัททางออกกลาส ให้ความสำคัญกับการพัฒนาแนวทางการจัดการขยะอย่างเป็นระบบ โดยเน้นการคัดแยกขยะตั้งแต่ต้นทาง เพื่อลดปริมาณขยะที่ถูกฝังกลบ พร้อมสนับสนุนให้พนักงาน และชุมชนรอบข้างมีส่วนร่วมในกระบวนการจัดการขยะที่มีประสิทธิภาพ ผ่านการสนับสนุนการจัดตั้ง ศูนย์รับขยะรีไซเคิลภายในชุมชน หรือ BG Recycle Centre เพื่อสร้างกระบวนการบริหารจัดการขยะที่เป็นระบบ และมีประสิทธิภาพ ศูนย์ดังกล่าวทำหน้าที่เป็นจุดเชื่อมโยงระหว่างชุมชน และกระบวนการรีไซเคิล ช่วยลดขยะฝังกลบ และเพิ่มมูลค่าให้กับวัสดุเหลือใช้ นอกจากนี้บริษัทฯ ยังนำแนวคิดเศรษฐกิจหมุนเวียน หรือ Circular Economy มาใช้เป็นแนวทางหลักในการจัดการทรัพยากรอย่างยั่งยืน ด้วยการดำเนินกิจกรรมที่ส่งเสริมการนำทรัพยากรกลับมาใช้ซ้ำ เช่น การรวบรวมขวดแก้วจากชุมชนเพื่อนำกลับเข้าสู่กระบวนการผลิต ในโรงงานแก้วของบริษัทฯ กิจกรรมนี้ไม่เพียงช่วยลดของเสีย แต่ยังสร้างมูลค่าเพิ่มให้กับวัสดุเหลือใช้ พร้อมทั้งสร้างจิตสำนึกในชุมชนเกี่ยวกับการใช้ทรัพยากรอย่างคุ้มค่า

การสร้างมูลค่าจากวัสดุเหลือใช้ (Upcycling & Recycling) การนำวัสดุเหลือใช้จากกระบวนการผลิต เช่น ไม้พาเลท และสายรัดพลาสติก ถูกนำมาแปรรูปเป็นผลิตภัณฑ์ใหม่ที่มีคุณค่า และสามารถใช้งานได้อีก โดยดำเนินการตามหลักการ upcycling และ recycling เช่น การผลิตสินค้าจากไม้ ไม้แปรรูป ไม้ท่อน ไม้ท่อนยาว แก้วขึ้นสำหรับเด็ก แก้วขึ้นวางแนวตา และชั้นวางของขนาดเล็ก หรือการผลิตเครื่องจักรสานจากสายรัดพลาสติก เป็นต้น

โครงการ BG Green Plus ไม่เพียงมุ่งเน้นการลดผลกระทบต่อสิ่งแวดล้อม แต่ยังเป็นส่วนสำคัญในการขับเคลื่อนองค์กร และชุมชนสู่ “สังคมคาร์บอนต่ำ” ด้วยการลดการปล่อยก๊าซเรือนกระจกในทุกขั้นตอน พร้อมปลูกจิตสำนึกเรื่องการจัดการทรัพยากรอย่างยั่งยืน เพื่ออนาคตที่เป็นมิตรกับสิ่งแวดล้อมอย่างแท้จริง

#### 4.2 โครงการ BG Recycle Centre

ในปี 2567 บีจีซี และกลุ่มบริษัททางออกกลาส ได้ขับเคลื่อนการบริหารจัดการขยะอย่างเป็นระบบผ่านโครงการ “BG Recycle Centre” ซึ่งเป็นหนึ่งในกิจกรรมสำคัญภายใต้แนวคิด BG Green Plus ที่มุ่งสร้างสังคมคาร์บอนต่ำ โดยส่งเสริมการลดปริมาณขยะฝังกลบ เพิ่มการใช้รีไซเคิล และใช้ทรัพยากรอย่างคุ้มค่าตามหลักเศรษฐกิจหมุนเวียน (Circular Economy) โครงการนี้เน้นการสร้างความรู้ความเข้าใจในชุมชน และโรงเรียนเกี่ยวกับการคัดแยกขยะ และการเพิ่มมูลค่าจากวัสดุรีไซเคิล ผ่านกิจกรรมต่าง ๆ เช่น การจัดตั้งสถานีคัดแยกขยะรีไซเคิล การใช้แพลตฟอร์ม Online การจัดตั้งสถานี Drop & Go สำหรับการจัดการขยะในชุมชน และกิจกรรมเสริมสร้างการเรียนรู้ ได้แก่ กิจกรรม “ชวน KIDS พืชขยะ” และตลาดนัดรีไซเคิล ซึ่งช่วยสร้างแรงจูงใจ และส่งเสริมการมีส่วนร่วมของทุกภาคส่วนในสังคม ในปีนี้ โครงการสามารถรวบรวมขยะ รีไซเคิล ได้กว่า 28 ตัน ลดการปล่อยก๊าซคาร์บอนไดออกไซด์ได้ถึง 60 ตันคาร์บอนไดออกไซด์เทียบเท่า (tCO<sub>2</sub>eq) พร้อมทั้งสร้างรายได้จากการขายขยะรีไซเคิลให้แก่ชุมชนกลุ่ม ออกล.ซี.ตรง จังหวัดปทุมธานี กว่า 60,884 บาท โดยรายได้ส่วนหนึ่งถูกนำไปสนับสนุนการช่วยเหลือผู้พิการ และผู้สูงอายุภายในชุมชนอีกด้วย กิจกรรมนี้ครอบคลุมพื้นที่ในหลายจังหวัด เช่น จังหวัดปทุมธานี จังหวัดพระนครศรีอยุธยา จังหวัดขอนแก่น จังหวัดปราจีนบุรี จังหวัดราชบุรี จังหวัดเพชรบุรี จังหวัดนครปฐม และโรงเรียนอีกหลายแห่ง สามารถสร้างรายได้จากการขายขยะรีไซเคิลกว่า 53,085 บาท โดยทุกพื้นที่ได้รับการสนับสนุนทั้งด้านองค์ความรู้ และโครงสร้างพื้นฐานที่ช่วยส่งเสริมการจัดการขยะอย่างยั่งยืน อีกทั้งสร้างรายได้กว่า

โครงการ BG Recycle Centre เป็นตัวอย่างของความสอดคล้องกับแนวคิด BG Green Plus ที่พัฒนาการจัดการขยะอย่างมีประสิทธิภาพเข้ากับเป้าหมายการลดคาร์บอน พร้อมขับเคลื่อนการพัฒนาสู่สังคมคาร์บอนต่ำ และสนับสนุนการสร้างที่ยั่งยืนในทุกมิติ ทั้งด้านสิ่งแวดล้อม ชุมชน และเศรษฐกิจ

#### 4.3 กิจกรรม “Set zero carbon for the world ปลูกต้นไม้เพื่อโลก ลดคาร์บอนให้เป็นศูนย์”

BG จิตอาสา จำนวน 264 คน ร่วมกันเพิ่มพื้นที่สีเขียวภายในโรงงาน ภายใต้โครงการ “Set Zero Carbon for the World ปลูกต้นไม้เพื่อโลก ลดคาร์บอนให้เป็นศูนย์” เนื่องในโอกาสเดือนสิ่งแวดล้อมโลก ประจำปี 2567 ในกิจกรรมนี้มีการปลูกต้นไม้ภายในพื้นที่โรงงานจำนวนกว่า 100 ต้น ประกอบด้วยไม้ยืนต้น เช่น ต้นยางนา ต้นรวงผึ้ง ต้นสัก และต้นพญา ซึ่งเป็นไม้เศรษฐกิจที่สามารถดูดซับก๊าซคาร์บอนไดออกไซด์ได้เฉลี่ย 9 - 15 กิโลกรัม/ปี อีกทั้งยังช่วยดักจับฝุ่น และมลพิษในอากาศได้ถึง 1.4 กิโลกรัม/ปี นอกจากนี้ยังเป็นการสนับสนุนการสร้างรายได้ให้กับสถานคุ้มครองคนไร้ที่พึ่งชายฉะบุรี จังหวัดปทุมธานี โดยอุดหนุนต้นอัญมณีแดง จำนวน 30 ต้น ซึ่งเป็นต้นไม้ขนาดเล็กที่มีคุณสมบัติในการดูดซับก๊าซคาร์บอนไดออกไซด์ได้ดี นอกจากการปลูกต้นไม้เพื่อช่วยลดก๊าซคาร์บอนไดออกไซด์แล้ว กิจกรรมนี้ยังช่วยปรับปรุงภูมิทัศน์ เพิ่มพื้นที่สีเขียวรอบ ๆ โรงงาน เสริมสร้างสภาพแวดล้อมที่ดี และส่งเสริมการอนุรักษ์สิ่งแวดล้อมอย่างยั่งยืน ตอกย้ำความมุ่งมั่นของ บีจีซี และกลุ่มบริษัททางออกกลาส ในการสร้างความสมดุลระหว่างการพัฒนา

## อุตสาหกรรม และการดูแลสิ่งแวดล้อม

### 4.4 บีจีซี และสโมสรฟุตบอลบีจี ปทุม ยูไนเต็ด ร่วมกำหนดแนวปฏิบัติด้านความยั่งยืนของสโมสร

บีจีซี และสโมสรฟุตบอลบีจี ปทุม ยูไนเต็ด มุ่งมั่นในการดำเนินงานเพื่อความยั่งยืน โดยนำแนวปฏิบัติที่ทันสมัย และเป็นมิตรต่อสิ่งแวดล้อมมาใช้ในหลากหลายด้าน เพื่อลดการปล่อยก๊าซเรือนกระจก และส่งเสริมความยั่งยืนในทุกมิติ โดยสโมสรได้ติดตั้งแผงโซลาร์เซลล์บนหลังคาศูนย์ฝึกซ้อมใช้พลังงานแสงอาทิตย์ 100% ส่งเสริมการใช้พลังงานหมุนเวียนที่สะอาด ลดผลกระทบต่องreenhouse พร้อมทั้งเปลี่ยนเสื้อแข่งฤดูกาล 2023/24 ให้ผลิตจากเส้นใยโพลีเอสเตอร์รีไซเคิล 100% ซึ่งช่วยลดการปล่อยคาร์บอนได้ถึง 30% เมื่อเทียบกับการผลิตโพลีเอสเตอร์ใหม่

ในวันแข่งขัน สโมสรฯ ส่งเสริมการใช้บัตรอิเล็กทรอนิกส์ที่รีไซเคิลได้ 100% สำหรับอาหาร และเครื่องดื่ม เพื่อลดปริมาณขยะ พร้อมปรับระบบจำหน่ายตั๋วเป็น E-Ticket ผ่าน QR Code แทนการใช้ตั๋วกระดาษ ช่วยลดการใช้ทรัพยากร และส่งเสริมการประหยัดพลังงาน และเพื่ออำนวยความสะดวกให้แฟนบอล สโมสรได้จัดบริการ Shuttle Bus เพื่อลดการเดินทางส่วนบุคคล ช่วยลดการปล่อยก๊าซเรือนกระจก และค่าใช้จ่ายด้านน้ำมัน พร้อมสนับสนุนการใช้เคิลด้วยความร่วมมือกับบริษัท Glean Thailand ส่งเสริมให้แฟนบอลนำขยะรีไซเคิล อาทิเช่น ขวดแก้ว และขวดพลาสติก มาส่งคืนในวันแข่งขัน ขวดแก้วทั้งหมดจากกิจกรรมนี้จะถูกส่งเข้าสู่กระบวนการผลิตใหม่ ตามแนวคิดเศรษฐกิจหมุนเวียน (Circular Economy) และสำหรับขวดพลาสติกจะถูกนำไปแปรรูปเป็นผลิตภัณฑ์ใหม่ เช่น เสื้อรีไซเคิลสำหรับสมาชิก BG จิตอาสา เพื่อใช้ในการจัดกิจกรรมเพื่อสังคม

นอกจากนี้ สโมสรยังได้รับการรับรองมาตรฐาน Carbon Neutral Event ยืนยันการจัดกิจกรรมที่ลดการปล่อยก๊าซเรือนกระจก พร้อมให้ความสำคัญด้านการจัดการขยะ และการรีไซเคิลเพื่อส่งเสริมพฤติกรรมที่เป็นมิตรต่อสิ่งแวดล้อม นอกจากนี้ สโมสรยังดำเนินโครงการ CSR ที่เน้นการมีส่วนร่วมของแฟนบอล เช่น การเปลี่ยนขวดพลาสติกเป็นเสื้อดีไซน์พิเศษสำหรับกิจกรรม CSR และการจัดกิจกรรมเสวนา “BGPU สโมสรรักโลก” เพื่อสร้างจิตสำนึกด้านสิ่งแวดล้อม สะท้อนถึงความมุ่งมั่นของสโมสรในการลดการปล่อยก๊าซเรือนกระจก และสร้างความยั่งยืน โดยมีเป้าหมายเพื่อส่งเสริมการดำเนินธุรกิจที่ใส่ใจต่อสิ่งแวดล้อม และชุมชนอย่างแท้จริง

## 5. กิจกรรมเพื่อการศึกษา

### 5.1 โครงการ Dream Stadium ซีซั่น 2

บีจีซี และสโมสรฟุตบอลบีจี ปทุม ยูไนเต็ด สนับสนุนการปรับปรุงสนามกีฬาใน 6 ชุมชน ได้แก่ สนามปิ่นเจริญ 3 ดอนเมือง, สนามกีฬาสวนสมเด็จพระนางเจ้าสิริกิติ์ฯ ห้วยขวาง, สนามกีฬาสามัคคี 4-6 ทองหล่อ, สนามกีฬาเคหะร่มเกล้า ลาดกระบัง, สนามเอื้ออาทรเศรษฐกิจ 3 สมุทรสาคร และ SEA Complex บางปู สมุทรปราการ โดยเฉพาะสนามสนามปิ่นเจริญ 3 ดอนเมือง ได้รับการปรับปรุงใหม่ล่าสุดภายใต้การดูแลของสโมสรฯ ชีบาส หรือที่รู้จักกันในชื่อ กับตันชีบาส เพื่อสร้างแรงบันดาลใจให้เยาวชนในชุมชน พร้อมส่งเสริมการออกกำลังกาย และพัฒนาศักยภาพด้านกีฬาในพื้นที่

### 5.2 บีจีซี สนับสนุนการแข่งขันเรือเร็วสากล BGC Powerboat Grand Prix 2024

บีจีซี ให้การสนับสนุนการแข่งขันเรือเร็วสากล "BGC Powerboat Grand Prix 2024" ซึ่งจัดขึ้นใน 2 สนามสำคัญ ได้แก่ บึงหนองโคตร จังหวัดขอนแก่น และเกาะลอย จังหวัดชลบุรี การสนับสนุนดังกล่าวเป็นความต่อเนื่องจากปีก่อน ๆ โดยมุ่งหวังให้คนไทยได้สัมผัสกับกีฬาความเร็วทางน้ำ พร้อมทั้งยกระดับกีฬาประเภทนี้ในประเทศไทยให้เป็นที่รู้จักในวงกว้าง การแข่งขันครั้งนี้ยังมีส่วนช่วยส่งเสริมการท่องเที่ยว และกระตุ้นเศรษฐกิจภายในพื้นที่ที่จัดงาน อีกทั้งยังเปิดโอกาสให้นักกีฬาได้พัฒนาทักษะ และสร้างประสบการณ์ในการแข่งขันระดับมาตรฐานสากล เพื่อเสริมศักยภาพ และเตรียมความพร้อมสำหรับการแข่งขันในระดับโลก บีจีซี มุ่งมั่นสนับสนุนกีฬาความเร็วทางน้ำต่อไปเพื่อพัฒนาวงการกีฬาไทยให้ก้าวไกลในเวทีสากล

### 5.3 บีจีซี และสโมสรฟุตบอลบีจี ปทุม ยูไนเต็ด ร่วมสนับสนุนกีฬาฟุตบอลสถานศึกษาในประเทศไทย

บีจีซี และสโมสรฟุตบอลบีจี ปทุม ยูไนเต็ด ร่วมมือกับสถาบันการศึกษาในประเทศไทย เช่น วิทยาลัยบัณฑิตเอเซีย และสถาบันในเครือ รวมถึงสโมสรฟุตบอลชั้นนำในประเทศ ได้แก่ สโมสรฟุตบอลกระบี่, สโมสรโตโก คัสตอม ยูไนเต็ด, สโมสรแปดริ้ว ซิตี้ และสโมสรเอพีที ยูไนเต็ด เพื่อส่งเสริมการพัฒนาทักษะ และเทคนิคด้านกีฬาฟุตบอลในเยาวชน ด้วยความร่วมมือนี้มุ่งวางรากฐานสำคัญสำหรับเยาวชนไทย ในการพัฒนาความสามารถด้านฟุตบอลให้ทัดเทียมนานาชาติ พร้อมเปิดโอกาสให้พวกเขาได้เข้าสู่เส้นทางนักฟุตบอลอาชีพในอนาคต โดยบีจีซี และสโมสรฟุตบอลบีจี ปทุม ยูไนเต็ด มุ่งมั่นสนับสนุนการสร้างนักกีฬาคุณภาพ เพื่อยกระดับวงการกีฬาฟุตบอลไทยในระดับสากล

### 5.4 บีจีซี และสโมสรฟุตบอลบีจี ปทุม ยูไนเต็ด ร่วมสนับสนุนทีมฟุตบอลเยาวชน DCY Football Academy

บีจีซี และสโมสรฟุตบอลบีจี ปทุม ยูไนเต็ด ให้การสนับสนุนทีม “DCY Football Academy” ในการเดินทางเข้าร่วมการแข่งขันฟุตบอลโลกของเด็กจากสถานสงเคราะห์ทั่วโลก ครั้งที่ 9 (9th World Cup of Children from Care Home) ณ สาธารณรัฐโปแลนด์ ความร่วมมือนี้สะท้อนถึงความมุ่งมั่นของบีจีซี และสโมสรฟุตบอลบีจี ปทุม ยูไนเต็ด ในการสนับสนุนเยาวชนจากสถานสงเคราะห์ ให้มีโอกาสพัฒนาทักษะด้านกีฬา พร้อมสร้างแรงบันดาลใจในการก้าวสู่เวทีระดับสากล

การสนับสนุนเยาวชนจากสถานสงเคราะห์ ไม่เพียงแต่ช่วยพัฒนาศักยภาพด้านกีฬา แต่ยังเป็นโอกาสให้พวกเขาได้ใช้เวลาว่างให้เกิดประโยชน์ ส่งเสริมความมั่นใจ และการทำงานเป็นทีม ตลอดจนสร้างคุณค่าทางจิตใจที่สำคัญ การมีส่วนร่วมในกิจกรรมเช่นนี้ยังช่วยเสริมสร้างความเชื่อมั่นในตนเอง และปลูกฝังทักษะชีวิตที่จำเป็นต่อการเติบโตอย่างมั่นคง

บีจีซี และสโมสรฟุตบอลบีจี ปทุม ยูไนเต็ด ตระหนักถึงความสำคัญของการสนับสนุนเยาวชนจากกลุ่มเปราะบาง ด้วยการมอบโอกาสให้พวกเขาได้เข้าถึง การแข่งขันในระดับโลก ไม่เพียงส่งเสริมศักยภาพด้านกีฬา แต่ยังเป็นการสร้างแรงบันดาลใจ และเตรียมพร้อมให้พวกเขาก้าวสู่อนาคตที่สดใส ทั้งในฐานะ นักกีฬา และบุคคลที่มีคุณค่าในสังคม

## 5.5 โครงการ Waterrill Golf Academy

บีจีซี ร่วมกับ วอเตอร์มิลล์ กอล์ฟ คลับ แอนด์ รีสอร์ท เล็งเห็นถึงศักยภาพของนักกีฬาชาวไทยที่มีความสามารถโดดเด่น แต่ยังขาดทุนทรัพย์ และโอกาสในการแข่งขัน จึงริเริ่มโครงการ Waterrill Golf Academy ขึ้น เพื่อพัฒนาทักษะ และศักยภาพของนักกีฬา พร้อมเตรียมความพร้อมสำหรับการแข่งขันในระดับประเทศ และระดับนานาชาติ โครงการนี้ให้การสนับสนุนในด้านต่าง ๆ อย่างครบวงจร เช่น ค่าที่พัก ค่าอาหาร ค่าใช้จ่ายในการแข่งขัน ตลอดจนการจัดโค้ชผู้ฝึกสอนที่มีความเชี่ยวชาญ เพื่อเสริมสร้างความพร้อมในทุกมิติ ปัจจุบันโครงการสนับสนุนนักกีฬาสมัครที่มีศักยภาพสูง รวมถึง นักกีฬาเยาวชนทีมชาติ 3 คน นักกีฬาเยาวชนทั่วไป 1 คน และนักกีฬาสมัครเมื่ออาชีพ 13 คน โครงการนี้เป็นอีกหนึ่งความมุ่งมั่นของบีจีซี และวอเตอร์มิลล์ กอล์ฟ คลับ แอนด์ รีสอร์ท ในการส่งเสริมเยาวชน และนักกีฬาที่มีความสามารถ ให้มีโอกาสพัฒนา และแสดงศักยภาพในเวทีระดับสูง โดยมุ่งสร้างอนาคตที่สดใสให้แก่กีฬาสมัครชาวไทย พร้อมยกระดับวงการกอล์ฟไทยสู่มาตรฐานสากล

## การตั้งเป้าหมายการจัดการชุมชนและสังคม

บริษัทมีการตั้งเป้าหมายการจัดการชุมชนและสังคมหรือไม่ : ไม่มี

## ผลการดำเนินงานและผลลัพธ์ด้านการจัดการชุมชนและสังคม

ผลการดำเนินงานและผลลัพธ์ด้านการจัดการชุมชนและสังคม : มี

บริษัทมีผลการดำเนินงานและผลลัพธ์ด้านการจัดการชุมชนและสังคม สรุปดังนี้

- ผลตอบแทนจากการลงทุนทางสังคม (SROI) ของกิจกรรมเพื่อชุมชน และสังคมของบริษัท = 20 เท่า
- ความพึงพอใจของชุมชนต่อการดำเนินกิจกรรมของบริษัทฯ = 87.72%
- ปริมาณขยะ Recycle ที่ได้รับการจัดการจากกิจกรรม BG Recycle Centre = 28 ตัน สามารถลดปริมาณ CO2 ได้ = 60 ตัน

คาร์บอนไดออกไซด์เทียบเท่า (tCO2eq) และสามารถสร้างมูลค่าทางเศรษฐกิจจากการขายขยะรีไซเคิลให้แก่โรงเรียน และชุมชนที่เข้าร่วมกิจกรรมได้กว่า 113,970 บาท

• จำนวนพนักงานที่ร่วมกิจกรรมจิตอาสา (BG Volunteer) = 913 คน คิดเป็นจำนวนชั่วโมงที่พนักงานร่วมกิจกรรมจิตอาสา (BG Volunteer) = 2,750 ชั่วโมง

- สนับสนุนขวดแก้ว และฝาให้แก่วัสดุ จำนวน 1,000 ชุด สามารถสร้างรายได้จากการขายผลิตภัณฑ์ชุมชน = 105,900 บาท
- สนับสนุนไม้พาเลทเหลือใช้จำนวน 100 พาเลท ให้แก่สถานคุ้มครองคนไร้ที่พึ่งชาย เพื่อใช้ในการฝึกทักษะอาชีพ ผลิตภัณฑ์งานแทนวางของร้อน ฟอรันิเจอร์ และผลิตภัณฑ์อื่น ๆ สร้างรายได้มากกว่า 50,000 บาท

การเข้าร่วมโครงการ “ส่งเสริมโรงงานอุตสาหกรรมให้มีความรับผิดชอบต่อสังคม และชุมชนอย่างยั่งยืนตามมาตรฐานความรับผิดชอบต่อสังคม (Corporate Social Responsibility Department of Industrial Work) หรือ CSR-DIW Continuous ประจำปี 2567” โครงการนี้เกิดขึ้นเพื่อส่งเสริมความรับผิดชอบต่อสังคมของสถานประกอบการ โดยให้ความสำคัญกับการสร้างความยั่งยืนทั้งในด้านธุรกิจ สังคม และสิ่งแวดล้อม อีกทั้งยังเป็นการเตรียมความพร้อมให้แก่ผู้ประกอบการ ที่จะดำเนินการร่วมกับชุมชน สร้างการยอมรับและความร่วมมือจากชุมชน เพิ่มพูนขีดความสามารถในการแข่งขันของธุรกิจท้องถิ่น และระดับสากล โครงการนี้ก่อให้เกิดประโยชน์ทั้งต่อองค์กร และสังคม ในการสร้างมาตรฐานงาน CSR ไปสู่ความยั่งยืนทั้งด้านเศรษฐกิจ สังคม และสิ่งแวดล้อม เสริมสร้างภาพลักษณ์ที่ดีให้แก่องค์กร ในมุมมองของชุมชน และสื่อมวลชน อีกทั้งยังเป็นตัวอย่างที่ดีในการดำเนินโครงการ CSR ที่ประสบความสำเร็จสำหรับองค์กรหรือหน่วยงานอื่น ๆ ที่มีความสนใจดำเนินการ CSR และสร้างความร่วมมือ และสัมพันธ์ที่ดีระหว่างพนักงาน หน่วยงานภาครัฐ และชุมชน สร้างความเข้มแข็งในชุมชนและได้รับความไว้วางใจจากสังคม ส่งผลกระทบทันทีต่อภาพลักษณ์และความยั่งยืนขององค์กร

ในปี 2567 นี้ บีจีซี และกลุ่มบริษัทบางกอกกล๊าส เข้าร่วมโครงการ CSR-DIW ต่อเนื่องเป็นปีที่ 3 โดยมีบริษัทฯ ในเครือ 8 แห่งเข้าร่วม และผ่านการรับรองตามมาตรฐาน CSR-DIW Continuous ประจำปี 2567 พร้อมรับรางวัลการันตีความสำเร็จของการดำเนินงานด้านความรับผิดชอบต่อสังคมอย่างยั่งยืน ที่ผ่านมารบริษัทฯ มุ่งมั่นในการดำเนินธุรกิจภายใต้ความใส่ใจ และความรับผิดชอบต่อสังคม และชุมชน เพื่อเป้าหมายการดำเนินงานที่ยั่งยืน อยู่ร่วมกับสังคม และชุมชนใกล้เคียง ด้วยการส่งเสริม และทำกิจกรรมร่วมกับชุมชน และพันธมิตร มุ่งฟื้นฟู และยกระดับเศรษฐกิจ และคุณภาพชีวิตของชุมชน ซึ่งสอดคล้องกับเป้าหมายโครงการมาตรฐาน CSR-DIW อันเป็นโครงการส่งเสริมโรงงานอุตสาหกรรมให้มีความรับผิดชอบต่อสังคม และชุมชน

อย่างยั่งยืนตามมาตรฐานความรับผิดชอบต่อสังคม (Corporate Social Responsibility, Department of Industrial Work) เพื่อนำไปสู่ความร่วมมือระหว่างกันระหว่างชุมชนโดยรอบ เกิดการพึ่งพากันในสังคม อีกทั้งยังเสริมสร้างภาพลักษณ์ที่ดีให้กับองค์กรได้รับความเชื่อถือ และไว้วางใจจากชุมชน สังคม และกลุ่มลูกค้า เพื่อการอยู่ร่วมกันอย่างยั่งยืน

บีจีซี และกลุ่มบริษัทบางกอกกล๊าส รับรางวัล “องค์กรดีเด่นด้านความรับผิดชอบต่อสังคมภาคธุรกิจ (CSR) ประจำปี 2567” บีจีซี และกลุ่มบริษัทบางกอกกล๊าส ได้รับเกียรติบัตรประกาศเกียรติคุณในฐานะ “องค์กรดีเด่นด้านความรับผิดชอบต่อสังคมภาคธุรกิจ (CSR)” ประจำปี 2567 จากผู้ว่าราชการจังหวัดปทุมธานี งานนี้จัดขึ้นโดยสำนักงานพัฒนาสังคมและความมั่นคงของมนุษย์จังหวัดปทุมธานี และศูนย์ส่งเสริมความรับผิดชอบต่อสังคมของภาคธุรกิจจังหวัดปทุมธานี เพื่อเชิดชูหน่วยงานที่มุ่งมั่นดำเนินกิจกรรมความรับผิดชอบต่อสังคม ทั้งภายใน และภายนอกองค์กรอย่างต่อเนื่อง

บีจีซี และกลุ่มบริษัทบางกอกกล๊าสยังมุ่งมั่นพัฒนา และขยายการดำเนินกิจกรรมเพื่อสังคมในมิติต่าง ๆ เพื่อสร้างผลกระทบเชิงบวกต่อสังคม ตอบแทนชุมชน และขับเคลื่อนการดำเนินธุรกิจอย่างมีความรับผิดชอบต่อสังคม โดยมีเป้าหมายในการสร้างความยั่งยืนให้แก่องค์กร สังคม และประเทศชาติต่อไป

### รูปภาพผลการดำเนินงานและผลลัพธ์ด้านการจัดการชุมชนและสังคม



โครงการ “Helping Hand for Thai BG รวมใจสู้ภัยอุทกน้ำท่วม”



โครงการ “Helping Hands for Thai” ส่งมอบถุงยังชีพ BG ถึงมือผู้ประสบอุทกภัย”



การสนับสนุนการศึกษาและพัฒนาศักยภาพเยาวชน กิจกรรมวันเด็กแห่งชาติ ประจำปี 2567





กิจกรรมมอบทุนการศึกษา



กิจกรรมส่งต่อไม้พาเลท สร้างโอกาส พัฒนาทักษะอาชีพ ยกระดับคุณภาพชีวิตกลุ่มเปราะบาง ร่วมกับสถานคุ้มครอง คนไร้ที่พึ่งชายธัญบุรี



โครงการปฏิทินตั้งโต๊ะ (เก่า) เราชอนะ ปีที่ 2



กิจกรรมสดจากสวนสู่โรงงาน ปีที่ 3





โครงการผลิตก้นน้ำพริกสตรีไรท์ที่ฟุ้ง



BG จิตอาสาห่วยโย ช่วยผู้ประสบภัยน้ำท่วม



BG จิตอาสา ร่วมบริจาคสิ่งของเครื่องใช้ที่จำเป็น “Helping Hands for Thai”



BG จิตอาสา ร่วมกิจกรรม “BG Cleaning Up the World”



BG จิตอาสา ร่วมกิจกรรม “วันรวมพลังสัปปายะสู่วัด และชุมชนด้วยวิถี 5 ส (Big Cleaning Day)”



บีจีซี และกลุ่มบริษัททางกอกกล๊าส รับรางวัล “องค์กรดีเด่นด้านความรับผิดชอบต่อสังคมภาคธุรกิจ (CSR) ประจำปี 2567”



โครงการ BG Green Plus



โครงการ BG Recycle Centre





กิจกรรม “Set zero carbon for the world ปลุกต้นไม้เพื่อโลก ลดคาร์บอนให้เป็นศูนย์”



โครงการ Dream Stadium ซีซั่น 2



บีจีซี สนับสนุนการแข่งขันเรือเร็วสากล BGC Powerboat Grand Prix 2024



บีจีซี และสโมสรฟุตบอลบีจี ปทุม ยูไนเต็ด ร่วมสนับสนุนกีฬาฟุตบอลสถานศึกษาในประเทศไทย



ปิจิซี และสโมสรฟุตบอลปิจิ ปทุม ยูไนเต็ด ร่วมสนับสนุนทีมฟุตบอลเยาวชน DCY Football Academy Edit

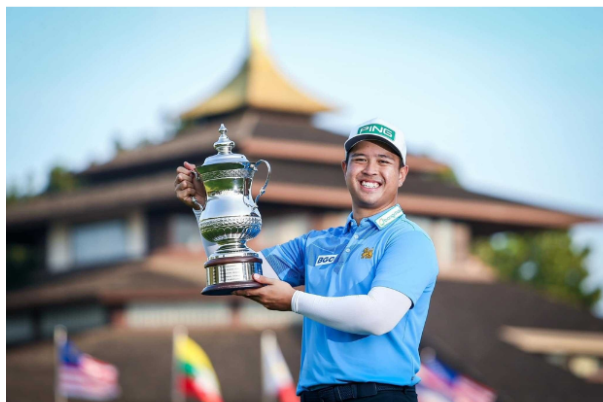

โครงการ Watermill Golf Academy

## ข้อมูลเหตุการณ์ที่เกี่ยวข้องละเมิดกฎหมายหรือข้อบังคับด้านสังคมและสิทธิมนุษยชน

จำนวนกรณีและเหตุการณ์ที่ละเมิดกฎหมายหรือข้อบังคับด้านสังคมและสิทธิมนุษยชนอย่างมีนัยสำคัญ

	2565	2566	2567
--	------	------	------

	2565	2566	2567
จำนวนกรณีหรือเหตุการณ์ที่ละเมิดกฎหมายหรือข้อบังคับด้าน สังคมและสิทธิมนุษยชนอย่างมีนัยสำคัญรวม (กรณี)	0	0	0
จำนวนกรณีหรือเหตุการณ์ที่ทำให้เกิดข้อพิพาทด้านแรงงาน ที่สำคัญ (กรณี)	0	0	0



## 4. การวิเคราะห์และคำอธิบายของฝ่ายจัดการ

### 4.1 วิเคราะห์การดำเนินงานและฐานะทางการเงินการเปลี่ยนแปลงที่สำคัญ

#### ภาพรวมของการดำเนินงาน

ในปี 2567 รายได้จากการขายลดลง 4% เมื่อเทียบกับปีก่อน เนื่องจากความต้องการผลิตภัณฑ์เปียร์และโซดาลดลง อย่างไรก็ตาม บริษัทฯ ได้ปรับสูตรการผลิตและใช้พลังงานทางเลือกเพื่อลดต้นทุน รวมถึงนำเทคโนโลยีทันสมัยมาเพิ่มประสิทธิภาพการผลิต

สถานการณ์ราคาพลังงานและต้นทุนวัตถุดิบ เช่น โซดาแอช เม็ดพลาสติก ฟิล์ม และกระดาษ ปรับตัวลดลง บริษัทฯ ได้มุ่งเน้นการบริหารจัดการต้นทุนอย่างมีประสิทธิภาพและยืดหยุ่นตามสถานการณ์ เพื่อเพิ่มขีดความสามารถในการแข่งขันเชิงธุรกิจ

#### การออกตราสารหนี้ซึ่งมีข้อกำหนดให้บริษัทต้องคงอัตราส่วนทางการเงิน

การออกตราสารหนี้ซึ่งมีข้อกำหนดให้บริษัทต้องคงอัตราส่วน : มี

ทางการเงินหรือไม่

บริษัทสามารถดำรงอัตราส่วนทางการเงินที่ได้แจ้งไว้ได้หรือไม่ : ดำรงไว้ได้

บริษัทดำรงไว้ซึ่งอัตราส่วนหนี้สินรวมต่อส่วนของผู้ถือหุ้นตามงบการเงินรวม ณ สิ้นปีบัญชีของบริษัทที่ได้ผ่านการตรวจสอบแล้วโดยผู้สอบบัญชีของบริษัทเป็นอัตราส่วนไม่เกิน 3 : 1 (สามต่อหนึ่ง) เท่า

## 4.2 ปัจจัยหรือเหตุการณ์ที่อาจมีผลต่อฐานะการเงินหรือการดำเนินงานอย่างมีนัยสำคัญ

### ปัจจัยหรือเหตุการณ์สำคัญที่มีผลต่อฐานะการเงินหรือการดำเนินงานในอนาคต

ในปี 2567 เศรษฐกิจไทยได้รับผลกระทบจากนโยบายการเงินของสหรัฐฯ และยุโรป รวมถึงมาตรการกระตุ้นเศรษฐกิจจากจีน แม้ว่าการลงทุนจะเพิ่มขึ้น แต่การเบิกจ่ายงบประมาณต่ำกว่าคาด การบริโภคถูกอุดหนุนจากรัฐและดอกเบี้ยสูง ค่าเงินบาทแข็งค่าขึ้นตามนโยบายการเงินของสหรัฐฯ นอกจากนี้ การเลือกตั้งประธานาธิบดีสหรัฐฯ และสงครามในยูเครน-รัสเซีย และอิสราเอล-ปาเลสไตน์ยังส่งผลกระทบต่อเศรษฐกิจโลก

อุตสาหกรรมบรรจุภัณฑ์แก้วในประเทศไทยมีการเติบโตอย่างค่อยเป็นค่อยไป โดยได้รับแรงหนุนการท่องเที่ยวที่เพิ่มขึ้น มีความต้องการบรรจุภัณฑ์แก้วในกลุ่มอาหารและเครื่องดื่ม นอกจากนี้ ความต้องการบรรจุภัณฑ์ที่เป็นมิตรต่อสิ่งแวดล้อมและสามารถรีไซเคิลได้ยังคงเป็นแนวโน้มสำคัญที่ผลักดันการเติบโตของตลาดนี้

อย่างไรก็ตาม อุตสาหกรรมยังต้องเผชิญกับความท้าทายจากต้นทุนวัตถุดิบ ความผันผวนของค่าเงินบาท เศรษฐกิจโลก การพัฒนาเทคโนโลยีใหม่ๆ เช่น การพิมพ์ดิจิทัลและวัสดุแก้วน้ำหนักเบา จะมีบทบาทสำคัญในการเพิ่มประสิทธิภาพและลดการใช้วัตถุดิบ

#### 4.3 ข้อมูลจากงบการเงิน และอัตราส่วนทางการเงินที่สำคัญ

##### ข้อมูลจากงบการเงินที่สำคัญ

ตารางสรุปงบแสดงฐานะทางการเงิน			
	บาท (THB)		
	31 ธันวาคม 2565	31 ธันวาคม 2566	31 ธันวาคม 2567
	งบรวม	งบรวม	งบรวม
	ตรวจสอบ	ตรวจสอบ	ตรวจสอบ
<b>สินทรัพย์</b>			
เงินสดและรายการเทียบเท่าเงินสด (ล้านบาท)	190.14	127.27	122.31
ลูกหนี้การค้าและลูกหนี้หมุนเวียนอื่น - สุทธิ (ล้านบาท)	1,537.57	2,018.10	1,675.68
สินค้าคงเหลือ - สุทธิ (ล้านบาท)	2,680.85	2,693.89	3,551.99
ลูกหนี้ที่เกิดจากภาษีอื่นหรือรายการอื่นภายใต้กฎหมาย - หมุนเวียน (ล้านบาท)	N/A	N/A	N/A
ลูกหนี้ภาษีค้างรับ (ล้านบาท)	127.15	171.22	55.69
สินทรัพย์หมุนเวียนอื่น (ล้านบาท)	148.85	204.37	153.95
สินทรัพย์หมุนเวียนอื่น - อื่น ๆ (ล้านบาท)	N/A	N/A	N/A
<b>รวมสินทรัพย์หมุนเวียน</b> (ล้านบาท)	<b>4,684.56</b>	<b>5,214.88</b>	<b>5,559.62</b>
เงินลงทุนระยะยาว - สุทธิ (ล้านบาท)	N/A	N/A	N/A
เงินลงทุนในตราสารทุนที่กำหนดให้วัดมูลค่าด้วยมูลค่ายุติธรรมผ่านกำไรขาดทุนเบ็ดเสร็จอื่น (ล้านบาท)	941.38	851.71	855.98
เงินลงทุนในบริษัทย่อย บริษัทร่วม และการร่วมค้า ที่บันทึกโดยวิธีส่วนได้เสีย - สุทธิ (ล้านบาท)	N/A	N/A	N/A
เงินลงทุนในบริษัทร่วม (ล้านบาท)	152.05	151.01	151.21
อสังหาริมทรัพย์เพื่อการลงทุน - สุทธิ (ล้านบาท)	N/A	194.02	372.13
ที่ดิน อาคาร และอุปกรณ์ - สุทธิ (ล้านบาท)	9,535.30	11,682.34	11,446.15

	บาท (THB)		
	31 ธันวาคม 2565	31 ธันวาคม 2566	31 ธันวาคม 2567
	งบรวม	งบรวม	งบรวม
	ตรวจสอบ	ตรวจสอบ	ตรวจสอบ
สินทรัพย์สิทธิการใช้ - สุทธิ (ล้านบาท)	320.68	456.07	410.03
สินทรัพย์ไม่มีตัวตน - สุทธิ (ล้านบาท)	75.56	122.75	114.38
สินทรัพย์ไม่มีตัวตน - อื่น ๆ (ล้านบาท)	N/A	N/A	N/A
ค่าความนิยม - สุทธิ (ล้านบาท)	N/A	70.96	70.96
สินทรัพย์ภาษีเงินได้รอตัดบัญชี (ล้านบาท)	194.21	104.53	106.58
สินทรัพย์ไม่หมุนเวียนอื่น (ล้านบาท)	N/A	N/A	N/A
เงินจ่ายล่วงหน้าค่าซื้อสินทรัพย์ (ล้านบาท)	136.02	249.85	23.69
สินทรัพย์ไม่หมุนเวียนอื่น - อื่น ๆ (ล้านบาท)	15.63	16.77	24.55
รวมสินทรัพย์ไม่หมุนเวียน (ล้านบาท)	11,370.85	13,900.04	13,575.66
รวมสินทรัพย์ (ล้านบาท)	16,055.40	19,114.92	19,135.28

	บาท (THB)		
	31 ธันวาคม 2565	31 ธันวาคม 2566	31 ธันวาคม 2567
	งบรวม	งบรวม	งบรวม
	ตรวจสอบ	ตรวจสอบ	ตรวจสอบ
<b>หนี้สิน</b>			
เงินเบิกเกินบัญชีและเงินกู้ยืมระยะสั้นจากสถาบันการเงิน (ล้านบาท)	5,256.00	7,286.00	6,756.00
เจ้าหนี้การค้าและเจ้าหนี้หมุนเวียนอื่น (ล้านบาท)	1,875.44	1,808.40	1,536.72
ส่วนของหนี้สินระยะยาวส่วนที่ถึงกำหนดชำระภายในหนึ่งปี (ล้านบาท)	N/A	N/A	N/A
สถาบันการเงิน (ล้านบาท)	1,201.97	1,097.00	1,122.89
หุ้นกู้ (ล้านบาท)	30.23	30.33	999.69
หนี้สินอนุพันธ์ - หมุนเวียน (ล้านบาท)	N/A	N/A	N/A
หนี้สินตามสัญญาเช่า - ส่วนที่ถึงกำหนดชำระภายในหนึ่งปี (ล้านบาท)	98.57	127.00	107.90
เจ้าหนี้ที่เกิดจากภาษีอื่นหรือรายการอื่นภายใต้กฎหมาย - หมุนเวียน (ล้านบาท)	N/A	N/A	N/A
เจ้าหนี้ภาษีค้างจ่าย (ล้านบาท)	20.59	22.09	20.96
หนี้สินหมุนเวียนอื่น (ล้านบาท)	60.49	58.63	156.50
<b>รวมหนี้สินหมุนเวียน</b> (ล้านบาท)	8,543.29	10,429.46	10,700.68
หนี้สินระยะยาว - ส่วนที่ถึงกำหนดชำระเกินกว่าหนึ่งปี (ล้านบาท)	N/A	N/A	N/A
สถาบันการเงิน (ล้านบาท)	830.00	1,349.50	2,142.75
หุ้นกู้ (ล้านบาท)	968.58	968.91	N/A
หนี้สินตามสัญญาเช่า - ส่วนที่ถึงกำหนดชำระเกินกว่าหนึ่งปี (ล้านบาท)	243.25	357.55	324.16
ประมาณการหนี้สินผลประโยชน์พนักงาน - ไม่หมุนเวียน (ล้านบาท)	594.51	699.41	736.41
หนี้สินภาษีเงินได้รอตัดบัญชี (ล้านบาท)	2.69	18.90	11.83

	บาท (THB)		
	31 ธันวาคม 2565	31 ธันวาคม 2566	31 ธันวาคม 2567
	งบรวม	งบรวม	งบรวม
	ตรวจสอบ	ตรวจสอบ	ตรวจสอบ
หนี้สินไม่หมุนเวียนอื่น (ล้านบาท)	N/A	82.60	N/A
รวมหนี้สินไม่หมุนเวียน (ล้านบาท)	2,639.02	3,476.89	3,215.14
รวมหนี้สิน (ล้านบาท)	11,182.31	13,906.36	13,915.82

	บาท (THB)		
	31 ธันวาคม 2565	31 ธันวาคม 2566	31 ธันวาคม 2567
	งบรวม	งบรวม	งบรวม
	ตรวจสอบ	ตรวจสอบ	ตรวจสอบ
<b>ส่วนของผู้ถือหุ้น</b>			
ทุนจดทะเบียน (ล้านบาท)	3,472.22	3,472.22	3,472.22
หุ้นสามัญจดทะเบียน (ล้านบาท)	N/A	N/A	N/A
ทุนที่ออกและชำระแล้ว (ล้านบาท)	3,472.22	3,472.22	3,472.22
หุ้นสามัญชำระแล้ว (ล้านบาท)	N/A	N/A	N/A
ส่วนเกิน (ต่ำกว่า) มูลค่าหุ้น (ล้านบาท)	979.41	979.40	979.41
ส่วนเกิน (ต่ำกว่า) มูลค่าหุ้นสามัญ (ล้านบาท)	N/A	N/A	N/A
กำไร (ขาดทุน) สะสม (ล้านบาท)	N/A	N/A	N/A
กำไรสะสม - จัดสรรแล้ว (ล้านบาท)	N/A	N/A	N/A
สำรองตามกฎหมาย (ล้านบาท)	311.92	357.06	397.50
สำรองอื่น ๆ (ล้านบาท)	2.45	2.45	2.45
กำไร (ขาดทุน) สะสม - ยังไม่ได้ จัดสรร (ล้านบาท)	740.85	787.55	848.97
องค์ประกอบอื่นของส่วนของผู้ถือหุ้น (ล้านบาท)	N/A	N/A	N/A
องค์ประกอบอื่นของส่วนของผู้ถือหุ้น - อื่นๆ (ล้านบาท)	-948.78	-780.01	-856.19
<b>รวมส่วนของผู้ถือหุ้นของบริษัทใหญ่</b> (ล้านบาท)	<b>4,522.06</b>	<b>4,818.68</b>	<b>4,844.35</b>
ส่วนได้เสียที่ไม่มีอำนาจควบคุม (ล้านบาท)	351.03	389.88	375.11
<b>รวมส่วนของผู้ถือหุ้น</b> (ล้านบาท)	<b>4,873.09</b>	<b>5,208.56</b>	<b>5,219.46</b>
<b>รวมหนี้สินและส่วนของผู้ถือหุ้น</b> (ล้านบาท)	<b>16,055.40</b>	<b>19,114.92</b>	<b>19,135.28</b>

## ตารางสรุปงบกำไรขาดทุน

	บาท (THB)		
	31 ธันวาคม 2565	31 ธันวาคม 2566	31 ธันวาคม 2567
	งบรวม	งบรวม	งบรวม
	ตรวจสอบ	ตรวจสอบ	ตรวจสอบ
<b>งบกำไรขาดทุนเบ็ดเสร็จ</b>			
รายได้จากการขายและให้บริการ (ล้านบาท)	14,192.23	15,005.38	14,415.65
รายได้ดอกเบี้ย (ล้านบาท)	0.48	0.20	0.16
รายได้เงินปันผล (ล้านบาท)	0.00	0.00	9.96
รายได้อื่น (ล้านบาท)	170.37	111.70	109.02
<b>รวมรายได้</b> (ล้านบาท)	<b>14,363.08</b>	<b>15,117.28</b>	<b>14,534.79</b>
ต้นทุนขาย (ล้านบาท)	-12,455.08	-12,987.69	-12,193.42
ค่าใช้จ่ายในการขาย (ล้านบาท)	-401.46	-333.66	-294.80
ค่าใช้จ่ายในการบริหาร (ล้านบาท)	-854.86	-1,116.44	-1,378.20
ค่าใช้จ่ายอื่น (ล้านบาท)	45.50	10.56	6.01
<b>รวมต้นทุนและค่าใช้จ่าย</b> (ล้านบาท)	<b>-13,665.90</b>	<b>-14,427.53</b>	<b>-13,877.18</b>
ส่วนแบ่งกำไร (ขาดทุน) จากเงินลงทุน ตามวิธีส่วนได้เสีย (ล้านบาท)	8.05	5.52	4.29
<b>กำไร (ขาดทุน) ก่อนต้นทุนทางการเงิน และภาษีเงินได้</b> (ล้านบาท)	<b>705.23</b>	<b>689.08</b>	<b>674.38</b>
ต้นทุนทางการเงิน (ล้านบาท)	-168.29	-282.46	-355.21
ภาษีเงินได้ (ล้านบาท)	-10.37	-62.07	-60.05
<b>กำไร (ขาดทุน) จากการดำเนินงานต่อ เนื่อง</b> (ล้านบาท)	<b>526.58</b>	<b>350.07</b>	<b>263.40</b>
กำไร (ขาดทุน) จากการวัดมูลค่าเงิน ลงทุนในตราสารทุนด้วยมูลค่ายุติธรรมผ่าน กำไรขาดทุนเบ็ดเสร็จอื่น (ล้านบาท)	12.72	-71.73	-76.18



	บาท (THB)		
	31 ธันวาคม 2565	31 ธันวาคม 2566	31 ธันวาคม 2567
	งบรวม	งบรวม	งบรวม
	ตรวจสอบ	ตรวจสอบ	ตรวจสอบ
กำไร (ขาดทุน) จากการประมาณการ ตามหลักคณิตศาสตร์ประกันภัยสำหรับ โครงการผลประโยชน์พนักงาน (ล้านบาท)	28.61	-10.84	-17.73
กำไร (ขาดทุน) เบ็ดเสร็จอื่น - สุทธิ จากภาษี (ล้านบาท)	41.33	603.46	-93.91
กำไร (ขาดทุน) เบ็ดเสร็จรวม สำหรับงวด (ล้านบาท)	567.91	610.51	169.49
การแบ่งปันกำไร (ขาดทุน) สุทธิ : ผู้ ถือหุ้นบริษัทใหญ่ (ล้านบาท)	547.54	599.73	164.56
การแบ่งปันกำไร (ขาดทุน) สุทธิ : ส่วนได้เสียที่ไม่มีอำนาจควบคุม (ล้านบาท)	20.36	10.79	4.93
กำไร (ขาดทุน) ต่อหุ้นชั้นพื้นฐาน (บาท/ หุ้น) (ล้านบาท)	0.73	0.47	0.37

ตารางสรุปงบกระแสเงินสด

	บาท (THB)		
	31 ธันวาคม 2565	31 ธันวาคม 2566	31 ธันวาคม 2567
	งบรวม	งบรวม	งบรวม
	ตรวจสอบ	ตรวจสอบ	ตรวจสอบ
<b>งบกระแสเงินสด</b>			
เงินสดสุทธิได้มาจาก (ใช้ไปใน) กิจกรรมดำเนินงาน (ล้านบาท)	1,958.15	1,441.49	1,465.60
เงินสดสุทธิได้มาจาก (ใช้ไปใน) กิจกรรมลงทุน (ล้านบาท)	-810.32	-3,566.68	-1,449.73
เงินสดสุทธิได้มาจาก (ใช้ไปใน) กิจกรรมจัดหาเงิน (ล้านบาท)	-1,099.16	2,062.30	-20.91
เงินสดและรายการเทียบเท่าเงินสด เพิ่มขึ้น (ลดลง) สุทธิ (ล้านบาท)	48.67	-62.88	-5.04
เงินสดและรายการเทียบเท่าเงินสด สิ้นงวด (ล้านบาท)	190.14	127.27	122.31

## อัตราส่วนทางการเงินที่สำคัญ

	2565	2566	2567
<b>อัตราส่วนสภาพคล่อง (Liquidity ratio)</b>			
อัตราส่วนสภาพคล่อง (เท่า)	0.55	0.50	0.52
อัตราส่วนสภาพคล่องหมุนเร็ว (เท่า)	0.20	0.21	0.17
อัตราส่วนสภาพคล่องกระแสเงินสด (เท่า)	0.21	0.15	0.14
อัตราส่วนหมุนเวียนลูกหนี้การค้า (เท่า)	9.80	8.44	7.81
ระยะเวลาเก็บหนี้เฉลี่ย (วัน)	36.72	42.65	46.12
อัตราส่วนหมุนเวียนสินค้าสำเร็จรูป (เท่า)	7.31	8.45	6.44
ระยะเวลาขายสินค้าสำเร็จรูปเฉลี่ย (วัน)	49.23	42.62	55.91
อัตราส่วนหมุนเวียนเจ้าหนี้ (เท่า)	7.95	7.05	7.29
ระยะเวลาชำระหนี้ (วัน)	45.30	51.06	49.38
วงจรเงินสด (Cash Cycle) (วัน)	40.65	34.21	52.65
<b>อัตราส่วนแสดงความสามารถในการทำกำไร (Profitability ratio)</b>			
อัตรากำไรขั้นต้น (ร้อยละ)	12.24	13.46	15.42
อัตรากำไรสุทธิ (ร้อยละ)	3.66	2.32	1.78
อัตราผลตอบแทนผู้ถือหุ้น (ร้อยละ)	10.16	6.94	4.96
<b>อัตราส่วนวิเคราะห์นโยบายทางการเงิน (Financial policy ratio)</b>			
อัตราส่วนหนี้สินต่อส่วนของผู้ถือหุ้น (เท่า)	2.29	2.67	2.67
อัตราส่วนความสามารถชำระดอกเบี้ย (เท่า)	10.95	8.11	6.71
หนี้สินที่มีภาระดอกเบี้ยต่อกำไรก่อนดอกเบี้ย จ่าย ภาษีเงินได้ ค่าเสื่อมราคา และค่าตัด จำหน่าย (interest bearing debt to EBITDA ratio) (เท่า)	4.14	4.46	4.39
อัตราส่วนความสามารถชำระภาระผูกพัน (เท่า)	0.28	0.27	0.29
<b>อัตราส่วนแสดงประสิทธิภาพในการดำเนินงาน (Efficiency ratio)</b>			

	2565	2566	2567
อัตราผลตอบแทนจากสินทรัพย์ (ร้อยละ)	3.03	1.99	1.38
อัตราผลตอบแทนจากสินทรัพย์ถาวร (ร้อยละ)	15.55	15.40	14.58

## 5. ข้อมูลทั่วไปและข้อมูลสำคัญอื่น

### 5.1 ข้อมูลทั่วไป

#### ข้อมูลทั่วไป

##### นายทะเบียนหลักทรัพย์

ชื่อนายทะเบียนหลักทรัพย์ : บริษัท ศูนย์รับฝากหลักทรัพย์ (ประเทศไทย) จำกัด  
ที่อยู่/สถานที่ตั้ง : 93 ถนนรัชดาภิเษก  
แขวง/ตำบล : ดินแดง  
เขต/อำเภอ : ดินแดง  
จังหวัด : กรุงเทพมหานคร  
รหัสไปรษณีย์ : 10400  
โทรศัพท์ : 02-009-9000  
โทรสาร : 02-009-9991

ชื่อผู้แทนผู้ถือหุ้นกู้ : ธนาคารซีไอเอ็มบี ไทย จำกัด (มหาชน)  
ที่อยู่/สถานที่ตั้ง : 44 ถ.หลังสวน  
แขวง/ตำบล : ลุมพินี  
เขต/อำเภอ : ปทุมวัน  
จังหวัด : กรุงเทพมหานคร  
รหัสไปรษณีย์ : 10330  
โทรศัพท์ : 0-2638-8000, 0-2626-7000  
โทรสาร : 0-2657-3333

##### นายทะเบียนหุ้นกู้

ชื่อนายทะเบียนหุ้นกู้ : ธนาคารยูโอบี จำกัด (มหาชน)  
ที่อยู่/สถานที่ตั้ง : 191 ถ.สาทรใต้  
แขวง/ตำบล : ยานนาวา  
เขต/อำเภอ : สาทร  
จังหวัด : กรุงเทพมหานคร  
รหัสไปรษณีย์ : 10120  
โทรศัพท์ : 0-2343-3000  
โทรสาร : 0-2287-2973-4

##### บริษัทผู้สอบบัญชี

ชื่อบริษัทผู้สอบบัญชี : บริษัท ไพรซ์วอเตอร์เฮาส์คูเปอร์ส เอพียูเอส จำกัด  
ที่อยู่/สถานที่ตั้ง : เลขที่ 17974-80 อาคารบางกอกซิตี้ทาวเวอร์ ชั้น 15 ถนนสาทรใต้  
แขวง/ตำบล : แขวงทุ่งมหาเมฆ  
เขต/อำเภอ : เขตสาทร  
จังหวัด : กรุงเทพมหานคร  
รหัสไปรษณีย์ : 10120

โทรศัพท์ : +66 2844 1000  
โทรสาร : +66 2286 5050  
รายชื่อผู้สอบบัญชี : นาย พงทวิ รัตนโกเศศ  
เลขที่ใบอนุญาต : 7795  
รายชื่อผู้สอบบัญชี : นาย บุญเรือง เลิศวิเศษวิทย์  
เลขที่ใบอนุญาต : 6552

## 5.2 ข้อมูลสำคัญอื่น

### 5.2.1 ข้อมูลอื่นที่อาจมีผลกระทบต่อการตัดสินใจของผู้ลงทุนอย่างมีนัยสำคัญ

ข้อมูลอื่นที่อาจมีผลกระทบต่อการตัดสินใจของผู้ลงทุน : ไม่มี

### 5.2.2 ข้อจำกัดของผู้ถือหุ้นในต่างประเทศ

มีข้อจำกัดของผู้ถือหุ้นในต่างประเทศหรือไม่ : ไม่มี

### 5.3 ข้อพิพาททางกฎหมาย

#### ข้อพิพาททางกฎหมาย

มีข้อพิพาททางกฎหมายหรือไม่ : ไม่มี



## 5.4 ตลาดรอง

### ตลาดรอง

มีการจดทะเบียนในตลาดหลักทรัพย์ของประเทศอื่นหรือไม่ : ไม่มี

## 5.5 สถาบันการเงินที่ติดต่อประจำ (กรณีออกตราสารหนี้)

### สถาบันทางการเงินที่ติดต่อประจำ

มีการออกตราสารหนี้ : มี

#### สถาบันการเงินที่ 1

สถาบันการเงินที่ติดต่อประจำ : ธนาคารยูโอบี จำกัด (มหาชน)  
ข้อมูลสถาบันการเงินที่ติดต่อประจำ : 191 ถ.สาทรใต้ ยานนาวา สาทร จังหวัดกรุงเทพมหานคร 10120  
โทรศัพท์ : 0-2343-3000

#### สถาบันการเงินที่ 2

สถาบันการเงินที่ติดต่อประจำ : ธนาคารเกียรตินาคินภัทร จำกัด (มหาชน)  
ข้อมูลสถาบันการเงินที่ติดต่อประจำ : 209 เคเคพี ทาวเวอร์ สุขุมวิท 21 (อโศก) คลองเตยเหนือ วัฒนา  
จังหวัดกรุงเทพมหานคร 10110  
โทรศัพท์ : 02-165-5555

## ส่วนที่ 2 การกำกับดูแลกิจการ

## 6. นโยบายการกำกับดูแลกิจการ

### 6.1 ภาพรวมของนโยบายและแนวปฏิบัติการกำกับดูแลกิจการ

#### ภาพรวมของนโยบายและแนวปฏิบัติการกำกับดูแลกิจการ

นโยบายและแนวปฏิบัติการกำกับดูแลกิจการ : มี

คณะกรรมการบริษัทได้ยึดมั่นและปฏิบัติตามหลักการกำกับดูแลกิจการที่ดีและมีความเชื่อมั่นว่า การปฏิบัติตามหลักการกำกับดูแลกิจการที่ดีเป็นปัจจัยสำคัญในการเพิ่มศักยภาพในการแข่งขัน ทำให้องค์กรสามารถปรับตัวให้เหมาะสมกับการเปลี่ยนแปลงทางธุรกิจ สร้างความเชื่อมั่นและความสำเร็จอย่างต่อเนื่อง รวมถึงเป็นรากฐานการเติบโตที่ยั่งยืน ซึ่งจะสร้างมูลค่าต่อผู้ถือหุ้น ผู้มีส่วนได้เสีย และผู้เกี่ยวข้องทุกกลุ่ม จึงได้ส่งเสริมให้กรรมการ ผู้บริหาร และพนักงานทุกระดับตระหนักถึงบทบาท หน้าที่ และความรับผิดชอบในการนำหลักปฏิบัติที่กำหนดเป็นนโยบายไว้แล้ว ไปปรับใช้ให้เหมาะสมกับความรับผิดชอบของตนเองในองค์กร ซึ่งหลักปฏิบัติดังกล่าวสอดคล้องและเป็นไปตามหลักการกำกับดูแลกิจการที่ดีสำหรับบริษัทจดทะเบียน ปี 2560 ของสำนักงานคณะกรรมการกำกับหลักทรัพย์และตลาดหลักทรัพย์

หลักปฏิบัติในการกำกับดูแลกิจการของบริษัทฯ มีความสำคัญในเรื่องสิทธิและความเท่าเทียมของผู้ถือหุ้นทุกราย รวมถึงการดูแลให้มีระบบการบริหารความเสี่ยงและการควบคุมภายในที่เหมาะสม ตลอดจนดูแลผู้มีส่วนได้เสียทุกกลุ่ม ภายใต้ความรับผิดชอบต่อคณะกรรมการบริษัท ที่จะปฏิบัติและเปิดเผยข้อมูลด้วยความโปร่งใส ครบถ้วน ทันต่อเวลา และสามารถตรวจสอบได้ มีการกำหนดวัตถุประสงค์และเป้าหมายของกิจการ วิสัยทัศน์ นโยบาย และแนวปฏิบัติ เพื่อให้บรรลุวัตถุประสงค์และเป้าหมายหลักของกิจการในด้านต่างๆ เพื่อความยั่งยืน

ลิงก์นโยบายและแนวปฏิบัติการกำกับดูแลกิจการฉบับเต็ม : [https://www.bgc.co.th/investor/file\\_upload/page\\_pdf/page\\_pdf\\_th\\_20210528\\_122128.pdf](https://www.bgc.co.th/investor/file_upload/page_pdf/page_pdf_th_20210528_122128.pdf)

เลขหน้าของลิงก์ : 1-20

#### 6.1.1 นโยบายและแนวปฏิบัติที่เกี่ยวข้องกับคณะกรรมการ

นโยบายและแนวปฏิบัติที่เกี่ยวข้องกับคณะกรรมการ : มี

แนวปฏิบัติที่เกี่ยวข้องกับคณะกรรมการ : การสรรหากรรมการ, การกำหนดค่าตอบแทนกรรมการ, ความเป็นอิสระของคณะกรรมการจากฝ่ายจัดการ, การพัฒนากรรมการ, การประเมินผลการปฏิบัติหน้าที่ของคณะกรรมการ, การกำกับดูแลบริษัทย่อยและบริษัทร่วม

#### การสรรหากรรมการ

##### กระบวนการสรรหาและแต่งตั้งกรรมการใหม่

- บริษัทฯ ได้จัดตั้งคณะกรรมการสรรหาและกำหนดค่าตอบแทน ให้มีหน้าที่ในการพิจารณาคัดเลือกผู้มีความเหมาะสมในด้านความรู้ ประสบการณ์และความเชี่ยวชาญ ตลอดจนกลั่นกรองและตรวจสอบคุณสมบัติของบุคคลที่จะเข้ามาดำรงตำแหน่งเป็นกรรมการบริษัท โดยพิจารณาจากลักษณะการประกอบธุรกิจ การกิจ วิสัยทัศน์และกลยุทธ์ของบริษัทฯ จึงได้กำหนดคุณสมบัติและหลักเกณฑ์ในการสรรหากรรมการให้มีความเหมาะสมและสอดคล้องกับการประกอบธุรกิจ การกิจ วิสัยทัศน์ กลยุทธ์ในการดำเนินธุรกิจของบริษัทฯ โดยพิจารณาทักษะและความชำนาญที่จำเป็นและเหมาะสม ประกอบกับนโยบาย ความหลากหลายในโครงสร้างของคณะกรรมการ (Board Diversity Matrix) ทั้งทางด้านทักษะวิชาชีพ ความเชี่ยวชาญเฉพาะด้าน ความรู้ ความสามารถ ประสบการณ์การทำงาน รวมถึงความหลากหลายทางเพศ ประกอบการพิจารณาเพื่อกำหนดบุคคลที่มีประสบการณ์ ความรู้ ความสามารถ ความเหมาะสม ที่จะเป็นประโยชน์ต่อบริษัทฯ ในกรณีที่ตำแหน่งกรรมการว่างลง คณะกรรมการสรรหาและกำหนดค่าตอบแทนจะดำเนินการสรรหา และนำเสนอรายชื่อต่อคณะกรรมการบริษัทเพื่อพิจารณา ก่อนจะนำเสนอต่อที่ประชุมผู้ถือหุ้นเพื่อพิจารณาต่อไป นอกจากนี้บริษัทได้เปิดโอกาสให้ผู้ถือหุ้นสามารถเสนอรายชื่อบุคคลเพื่อเข้ารับการคัดเลือกเป็นกรรมการบริษัทเป็นการล่วงหน้าเป็นประจำทุกปี เพื่อให้เป็นไปตามนโยบายการกำกับดูแลกิจการที่ดี
- บริษัทฯ จะจัดให้มีการปฐมนิเทศกรรมการใหม่ตลอดจนจัดเตรียมเอกสารต่างๆ ที่จำเป็นในการปฏิบัติหน้าที่ของกรรมการ อาทิเช่น ประวัติบริษัทฯ หนังสือรับรองบริษัทฯ ข้อมูลกรรมการ ข้อมูลผู้บริหารระดับสูง ข้อบังคับบริษัทฯ ข้อมูลค่าตอบแทนกรรมการ รายละเอียดโครงสร้างองค์กร นโยบายต่างๆ จริยธรรมทางธุรกิจฯ กฎบัตรของคณะกรรมการบริษัท และกฎบัตรของคณะกรรมการชุดย่อย งบการเงิน รายงานประจำปี นอกจากนี้ ยังจัดให้มีการพบกับประธานกรรมการตลอดจนผู้บริหารระดับสูง

ลิงก์นโยบายและแนวปฏิบัติที่เกี่ยวข้องกับการสรรหากรรมการ : <https://www.bgc.co.th/official/assets/images/about-us/corporate-governance/7-Corporate-Governance-Policy.pdf>

เลขหน้าของลิงก์ : 16

#### การกำหนดค่าตอบแทนกรรมการ

## คำตอบแทนกรรมการ

คณะกรรมการบริษัท ได้แต่งตั้งให้คณะกรรมการสรรหาและกำหนดค่าตอบแทน เป็นผู้พิจารณาหลักเกณฑ์และกำหนดค่าตอบแทนกรรมการ เพื่อเสนอเป็นความเห็นต่อคณะกรรมการบริษัท ซึ่งคณะกรรมการบริษัทจะพิจารณาเพื่อนำเสนอขออนุมัติต่อผู้ถือหุ้น โดยจะต้องมีความเหมาะสมกับคุณสมบัติของกรรมการตามความจำเป็นและสถานการณ์ของบริษัทฯ และสามารถจูงใจต่อการเป็นกรรมการหรือผู้บริหาร มีนโยบายและหลักเกณฑ์ในการกำหนดค่าตอบแทน ดังนี้

1. ผลประกอบการในปีที่ผ่านมาของบริษัทฯ
2. ขนาดธุรกิจ โดยเปรียบเทียบกับค่าตอบแทนกรรมการของบริษัทจดทะเบียนในตลาดหลักทรัพย์แห่งประเทศไทย ในประเภทหรือขนาดธุรกิจที่ใกล้เคียงกัน
3. บทบาท ภาระหน้าที่ ขอบเขตความรับผิดชอบ และผลการปฏิบัติงานของกรรมการ
4. ประโยชน์ที่คาดว่าจะบริษัทฯ จะได้รับจากกรรมการ
5. ผลสำรวจค่าตอบแทนกรรมการของหน่วยงานต่างๆ ที่เป็นมาตรฐาน

ลิงก์นโยบายและแนวปฏิบัติเกี่ยวกับการกำหนดค่าตอบแทนกรรมการ : <https://www.bgc.co.th/official/assets/images/about-us/corporate-governance/7-Corporate-Governance-Policy.pdf>

เลขหน้าของลิงก์ : 16

## **ความเป็นอิสระของคณะกรรมการจากฝ่ายจัดการ**

คณะกรรมการบริษัท เป็นผู้ที่มีความรู้ ความสามารถ และประสบการณ์ในการดำเนินธุรกิจที่หลากหลายด้าน (Diversity Matrix) ที่ได้รับการแต่งตั้งจากผู้ถือหุ้น โดยในปี 2567 มีคณะกรรมการบริษัทรวมจำนวน 9 ท่าน ประกอบด้วยกรรมการอิสระ 4 ท่าน กรรมการที่ไม่เป็นผู้บริหาร 2 ท่าน และกรรมการที่เป็นผู้บริหาร 3 ท่าน ซึ่งเป็นจำนวนที่มีการถ่วงดุลกันอย่างเหมาะสม และมีจำนวนกรรมการอิสระตามหลักเกณฑ์ที่หน่วยงานกำกับดูแลได้กำหนดไว้ สำหรับการปฏิบัติหน้าที่นั้น กรรมการแต่ละท่านมีการปฏิบัติหน้าที่และใช้ดุลยพินิจอย่างเป็นอิสระ ในการพิจารณาตัดสินใจในเรื่องต่างๆ โดยมีการตั้งคำถาม แสดงความคิดเห็น หรือคัดค้านในกรณีที่มีความเห็นขัดแย้งในเรื่องที่มีผลกระทบต่อนโยบายของผู้ถือหุ้นหรือผู้มีส่วนได้เสีย ก่อนที่จะพิจารณาอนุมัติ รวมถึงมีการติดตามการดำเนินงานของฝ่ายบริหารเพื่อให้เป็นไปตามเป้าหมายที่วางไว้ หรือตามที่ได้อนุมัติให้ดำเนินการ

## **การพัฒนากรรมการ**

### การเสริมความรู้ และมุมมองในธุรกิจแก่กรรมการ

คณะกรรมการบริษัท มุ่งเน้นให้มีการเสริมความรู้และมุมมองใหม่ๆ ให้แก่กรรมการ และกรรมการชุดย่อย โดยส่งเสริมให้กรรมการแต่ละท่านเข้าร่วมอบรมหรือสัมมนากับหน่วยงานที่มีมาตรฐานสากล เช่น สมาคมส่งเสริมสถาบันกรรมการบริษัทไทย (IOD) เพื่อพัฒนาความเป็นมืออาชีพของกรรมการ ส่งเสริมให้เกิดการกำกับดูแลกิจการที่ดี และยกระดับมาตรฐานการปฏิบัติหน้าที่ของกรรมการให้เกิดประสิทธิภาพที่เชื่อมโยงกับมาตรฐานสากล รวมถึงจัดให้มีโครงการสำหรับพัฒนาผู้บริหารเพื่อประโยชน์ในการพิจารณาประกอบแผนการสืบทอดตำแหน่ง ปัจจุบันมีกรรมการบริษัทเข้ารับการอบรมในหลักสูตรที่เกี่ยวข้องกับการปฏิบัติหน้าที่กรรมการ ได้แก่ Director Certification Program (DCP) และ Director Accreditation Program (DAP) ของ IOD ครบทุกท่าน และในปี 2567 บริษัทได้แจ้งข้อมูลข่าวสารการอบรมและการสัมมนาที่เป็นประโยชน์ต่อคณะกรรมการอย่างสม่ำเสมอ ทั้งนี้ มีรายละเอียดการเข้าอบรมหลักสูตรหลักของคณะกรรมการ ปรากฏใน “รายละเอียดเกี่ยวกับกรรมการ ผู้บริหาร ผู้มีอำนาจควบคุม และเลขานุการ”

ลิงก์นโยบายและแนวปฏิบัติเกี่ยวกับการพัฒนากรรมการ : <https://www.bgc.co.th/official/assets/images/about-us/corporate-governance/7-Corporate-Governance-Policy.pdf>

เลขหน้าของลิงก์ : 20

## **การประเมินผลการปฏิบัติหน้าที่ของคณะกรรมการ**

### กระบวนการประเมินผลงานทั้งคณะและรายบุคคล

ในปี 2567 คณะกรรมการบริษัทอนุมัติแบบประเมินตนเองของคณะกรรมการทั้งคณะ โดยใช้หลักเกณฑ์และแนวทางการประเมินตามหลักเกณฑ์ของตลาดหลักทรัพย์แห่งประเทศไทย ปรับปรุงให้เหมาะสมกับ สภาพแวดล้อมของธุรกิจและกิจการของบริษัทฯ โดยเลขานุการบริษัทเป็นผู้จัดเตรียมแบบประเมินตนเองให้กับคณะกรรมการและคณะกรรมการชุดย่อยในช่วงปลายเดือนพฤศจิกายนและรวบรวมแบบประเมินกลับภายในสิ้นเดือนธันวาคม 2566 เพื่อประมวลผลและรายงานสรุปผลการประเมินให้กับคณะกรรมการทุกท่านได้รับทราบในการประชุมคณะกรรมการบริษัทเมื่อวันที่ 29 กุมภาพันธ์ 2567 เพื่อเป็นการพัฒนาและเพิ่มประสิทธิภาพในการปฏิบัติหน้าที่ของคณะกรรมการบริษัทต่อไป และในปี 2567 คณะกรรมการได้จัดให้มีการประเมินผลงานของคณะกรรมการชุดย่อยครบทั้ง 5 ชุด ได้แก่ คณะกรรมการตรวจสอบ คณะกรรมการสรรหาและกำหนดค่าตอบแทน คณะกรรมการกำกับดูแลกิจการที่ดีและความยั่งยืน คณะกรรมการลงทุน และคณะกรรมการบริหาร ทั้งรายคณะและรายบุคคล

ลิงก์นโยบายและแนวปฏิบัติเกี่ยวกับการประเมินผลการปฏิบัติหน้าที่ของ : <https://www.bgc.co.th/official/assets/images/about-us/corporate-governance/7-Corporate-Governance-Policy.pdf>

เลขหน้าของลิงก์ : 20

## **การกำกับดูแลบริษัทย่อยและบริษัทร่วม**

## นโยบายการกำกับดูแลบริษัทย่อยและบริษัทร่วม

บริษัทฯ ได้กำหนดนโยบายการกำกับดูแลและบริหารจัดการกิจการของบริษัทย่อยและบริษัทร่วม ทั้งทางตรงและทางอ้อม พร้อมกำหนดมาตรการในการติดตามการบริหารงานของบริษัทย่อยและบริษัทร่วม โดยสรุปได้ดังนี้

1. คณะกรรมการบริษัทจะแต่งตั้งหรือเสนอชื่อบุคคลเพื่อแต่งตั้งเป็นกรรมการในบริษัทย่อย อย่างน้อยตามสัดส่วนการถือหุ้นในบริษัทย่อยดังกล่าว เว้นแต่จะมีข้อจำกัดตามกฎหมาย หรือกรณีอื่นใดตามที่กฎหมายหลักทรัพย์ ตลอดจนประกาศ ข้อบังคับและหลักเกณฑ์ต่างๆ ที่เกี่ยวข้องของคณะกรรมการกำกับตลาดทุน สำนักงาน ก.ล.ต. และตลาดหลักทรัพย์แห่งประเทศไทยจะกำหนด
2. กำหนดให้กรรมการผู้แทนของบริษัทย่อยที่คณะกรรมการบริษัทแต่งตั้งเปิดเผยข้อมูลเกี่ยวกับฐานะทางการเงินและผลการดำเนินงาน การทำรายการระหว่างกันของบริษัทฯ และบริษัทย่อย ตลอดจนการได้มาหรือจำหน่ายไปซึ่งทรัพย์สินที่มีนัยสำคัญให้แก่บริษัทฯ ทราบโดยครบถ้วน ถูกต้อง และภายในกำหนดเวลาที่สมควรตามที่บริษัทกำหนด
3. กำหนดให้กรรมการผู้แทนของบริษัทย่อยที่คณะกรรมการบริษัทแต่งตั้งดูแลและรับผิดชอบให้บริษัทย่อยมีระบบควบคุมภายใน ระบบบริหารความเสี่ยง และระบบป้องกันการทุจริต อย่างเหมาะสม มีประสิทธิภาพและรัดกุมเพียงพอที่มั่นใจได้ว่าการดำเนินการต่างๆ ของบริษัทย่อยจะเป็นไปตามนโยบายของบริษัทฯ กฎหมาย ประกาศ ข้อบังคับ และหลักเกณฑ์ต่างๆ ที่เกี่ยวข้องของกฎหมายหลักทรัพย์ ตลอดจนประกาศ ข้อบังคับและหลักเกณฑ์ต่างๆ ที่เกี่ยวข้องของคณะกรรมการกำกับตลาดทุน สำนักงาน ก.ล.ต. และตลาดหลักทรัพย์แห่งประเทศไทย ได้อย่างแท้จริง รวมทั้งการจัดให้มีระบบงานที่ชัดเจน เพื่อแสดงได้ว่าบริษัทย่อยมีระบบเพียงพอในการเปิดเผยข้อมูลการทำรายการที่มีนัยสำคัญตามหลักเกณฑ์ที่กำหนดได้อย่างต่อเนื่อง และน่าเชื่อถือ และมีช่องทางให้กรรมการของบริษัทฯ สามารถรับรู้ข้อมูลของบริษัทย่อยในการติดตามดูแลผลการดำเนินงานและฐานะการเงิน การทำรายการระหว่างบริษัทย่อยกับกรรมการของบริษัทย่อย และการทำรายการระหว่างบริษัทย่อย และการทำรายการที่มีนัยสำคัญของบริษัทย่อยได้อย่างมีประสิทธิภาพ นอกจากนี้ ต้องจัดให้มีกลไกการตรวจสอบระบบงานดังกล่าวในบริษัทย่อย โดยให้สำนักตรวจสอบภายในและกรรมการอิสระของบริษัทฯ สามารถเข้าถึงข้อมูลโดยตรง และให้มีการรายงานผลการตรวจสอบระบบงานดังกล่าวให้คณะกรรมการบริษัททราบ เพื่อให้มั่นใจได้ว่าบริษัทย่อยมีการปฏิบัติงานตามระบบที่จัดทำไว้อย่างสม่ำเสมอ

ลิงก์นโยบายและแนวปฏิบัติที่เกี่ยวข้องกับการกำกับดูแลบริษัทย่อยและบริษัท : [https://www.bgc.co.th/investor/file\\_upload/page\\_pdf/page\\_pdf\\_th\\_2\\_0230613\\_132309.pdf](https://www.bgc.co.th/investor/file_upload/page_pdf/page_pdf_th_2_0230613_132309.pdf)

เลขหน้าของลิงก์ : 1-4

### 6.1.2 นโยบายและแนวปฏิบัติ และมาตรการที่เกี่ยวกับผู้ถือหุ้นและผู้มีส่วนได้เสีย

นโยบายและแนวปฏิบัติ และมาตรการดำเนินการ : มี

ที่เกี่ยวกับผู้ถือหุ้นและผู้มีส่วนได้เสีย

แนวปฏิบัติและมาตรการดำเนินการ ที่เกี่ยวกับผู้ถือหุ้นและผู้มีส่วนได้เสีย : ผู้ถือหุ้น, พนักงาน, ลูกค้า, คู่แข่งทางการค้า, คู่ค้า, เจ้าหนี้, ชุมชนและสังคม

## ผู้ถือหุ้น

### 1. สิทธิของผู้ถือหุ้น

ผู้ถือหุ้นทุกรายมีสิทธิในฐานะเป็นเจ้าของบริษัทฯ และมีส่วนร่วมในการตัดสินใจในเรื่องสำคัญของบริษัทฯ โดยมีสิทธิพื้นฐานตามที่กฎหมายได้กำหนดไว้ และมีสิทธิในเรื่องต่างๆ ที่สมควรได้รับในฐานะผู้ถือหุ้น อย่างเท่าเทียมกันทุกราย โดยแต่งตั้งคณะกรรมการให้ทำหน้าที่แทน ซึ่งคณะกรรมการได้ให้ความสำคัญในการที่ผู้ถือหุ้นจะต้องได้รับสิทธิต่างๆ รวมถึงได้รับข้อมูลของบริษัทฯ อย่างถูกต้อง ครบถ้วน เพียงพอ ทันเวลา และเท่าเทียมกัน เพื่อประกอบการตัดสินใจในทุกๆ เรื่อง คณะกรรมการบริษัทจึงดำเนินการเพื่อให้ผู้ถือหุ้นได้รับสิทธิพื้นฐานตามที่กฎหมายกำหนดไว้ ดังนี้

- สิทธิในการซื้อ ขาย หรือโอนหลักทรัพย์ที่ตนถืออยู่ โดยมีนายทะเบียนหุ้นที่มีมาตรฐาน และได้รับการยอมรับจากหน่วยงานกำกับดูแลต่างๆ ซึ่งบริษัทฯ ได้แต่งตั้ง บริษัท ศูนย์รับฝากหลักทรัพย์ (ประเทศไทย) จำกัด (TSD) ให้เป็นนายทะเบียนหลักทรัพย์ทุกประเภทของบริษัทฯ
- สิทธิในการได้รับส่วนแบ่งผลกำไรจากบริษัทฯ / เงินปันผลอย่างเท่าเทียมกัน โดยบริษัทฯ ได้กำหนดนโยบายการจ่ายเงินปันผลอย่างชัดเจน ซึ่งในปี 2567 ได้มีการจ่ายเงินปันผล และเงินปันผลระหว่างกาลให้กับผู้ถือหุ้น รวม 3 ครั้ง มีรายละเอียดปรากฏตามหนังสือเชิญประชุมผู้ถือหุ้น
- สิทธิในการได้รับการปฏิบัติที่เท่าเทียมกันในการรับซื้อหุ้นคืนโดยบริษัทฯ ซึ่งในปี 2567 ไม่มีการดำเนินการดังกล่าว
- สิทธิในการรับทราบข้อมูลหรือข่าวสารต่างๆ ที่สำคัญของบริษัทฯ โดยในปี 2567 บริษัทฯ ได้นำเสนอข่าวสารที่สำคัญอย่างต่อเนื่อง ผ่านช่องทางระบบข่าวของตลาดหลักทรัพย์แห่งประเทศไทย และเว็บไซต์ของบริษัทฯ ซึ่งสะดวกและรวดเร็วที่สุด
- สิทธิในการเข้าร่วมประชุมผู้ถือหุ้นและออกเสียงลงคะแนนในวาระที่กำหนดไว้ เพื่อให้ผู้ถือหุ้นได้พิจารณาเรื่องสำคัญตามที่กฎหมายกำหนด หรือเรื่องที่อาจมีผลกระทบต่อภารกิจปกติของบริษัทฯ โดยได้จัดประชุมสามัญผู้ถือหุ้น ประจำปี 2567 เมื่อวันที่ 19 เมษายน 2567 เวลา 14:00 น. ด้วยวิธีการประชุมผ่านสื่ออิเล็กทรอนิกส์ เพื่อให้ผู้ถือหุ้นได้ใช้สิทธิดังนี้

- สิทธิในการเสนอวาระก่อนเข้าประชุมผู้ถือหุ้น และสิทธิในการเสนอชื่อบุคคลเพื่อเลือกตั้งเป็นกรรมการ โดยบริษัทฯ เปิดโอกาสให้ผู้ถือหุ้นเสนอวาระและเสนอชื่อบุคคล ระหว่างวันที่

1 พฤศจิกายน 2566 จนถึงวันที่ 31 ธันวาคม 2566 ผ่านช่องทางต่างๆ เช่น Website, Email, โทรสาร และจดหมาย โดยเผยแพร่รายละเอียดและหลักเกณฑ์ไว้ในเว็บไซต์ของบริษัทฯ รวมถึงเผยแพร่การให้สิทธิผ่านระบบข่าวของตลาดหลักทรัพย์แห่งประเทศไทย เพื่อกันกร่องเบื้องต้นก่อนนำเสนอต่อคณะกรรมการบริษัทให้พิจารณา และเปิดโอกาสให้ผู้ถือหุ้นฝากคำถามที่ต้องการให้ตอบในที่ประชุมผู้ถือหุ้น ได้เป็นการล่วงหน้า โดยช่วงเวลาดังกล่าวไม่มีผู้ถือหุ้นท่านใดเสนอวาระการประชุมหรือเสนอชื่อบุคคลเพื่อรับการพิจารณาเลือกตั้งเป็นกรรมการ

- สิทธิในการรับทราบและศึกษาข้อมูลในวาระต่างๆ เป็นการล่วงหน้าก่อนการประชุม โดยบริษัทฯ ได้จัดทำหนังสือบอกกล่าวนัดประชุม ที่กำหนดวัน เวลา วิธีการประชุมผ่านสื่ออิเล็กทรอนิกส์และวาระการประชุมอย่างชัดเจน พร้อมจัดทำเอกสารประกอบการประชุม เช่น ผลการดำเนินงาน

นโยบายการบริหารงานด้านต่างๆ การกำกับดูแลกิจการ รายการระหว่างกันของบริษัทฯ และได้เผยแพร่ข้อมูลผ่านระบบข่าวของตลาดหลักทรัพย์แห่งประเทศไทย กับ Website ของบริษัทฯ เป็นการล่วงหน้าไม่น้อยกว่า 28 วันก่อนวันประชุม เพื่อให้ผู้ถือหุ้นรับทราบและศึกษาข้อมูลในเรื่องต่างๆ ก่อนการประชุม และผู้ถือหุ้นสามารถดาวน์โหลดข้อมูลระเบียบวาระการประชุมต่างๆ ได้อย่างสะดวก นอกจากนี้ ได้ส่งหนังสือบอกกล่าวนัดประชุมเป็นการล่วงหน้าไม่น้อยกว่า 21 วัน ก่อนวันประชุม เพื่ออำนวยความสะดวกให้กับผู้ถือหุ้นที่ไม่ได้รับทราบข้อมูลจาก Website ของบริษัทฯ รวมถึงได้โฆษณาคำบอกกล่าวนัดประชุมในหนังสือพิมพ์ 3 วันติดต่อกัน เป็นเวลาไม่น้อยกว่า 7 วันก่อนการประชุม

- สิทธิในการเข้าร่วมประชุมผู้ถือหุ้นและออกเสียงลงคะแนนในวาระที่กำหนดไว้ เพื่อให้ผู้ถือหุ้นได้พิจารณาเรื่องที่สำคัญตามที่กฎหมายกำหนด หรือเรื่องที่อาจมีผลกระทบต่อกิจการดำเนินธุรกิจของบริษัทฯ ตาม วัน เวลา และรูปแบบการประชุมผ่านสื่ออิเล็กทรอนิกส์ ในหนังสือบอกกล่าวนัดประชุม
- สิทธิในการรับทราบข้อมูลที่ถูกต้อง ครบถ้วน และเพียงพอ ก่อนการประชุมผู้ถือหุ้นเพื่อตัดสินใจลงมติในแต่ละวาระ โดยในหนังสือบอกกล่าวนัดประชุมได้กำหนดหัวข้อการพิจารณาในแต่ละวาระที่ผ่านการกลั่นกรองและเสนอความเห็นจากคณะกรรมการและคณะกรรมการชุดย่อย ชี้แจงวัตถุประสงค์และเหตุผลในการเสนอวาระ รวมถึงการลงมติ โดยวาระหลักตามที่กฎหมายกำหนดจะระบุข้อมูลอย่างครบถ้วนพร้อมเปรียบเทียบกับปีที่ผ่านมา ดังนี้

- วาระการแต่งตั้งกรรมการ หารับฯ ชื่อ อายุ ประวัติการศึกษาและการทำงาน การดำรงตำแหน่งในบริษัทอื่น ประเภทกรรมการที่เสนอ การเข้าร่วมประชุมในปีที่ผ่านมา วันที่ เดือน และปีที่ได้รับการแต่งตั้งเป็นกรรมการของบริษัทฯ และนำเสนอหลักเกณฑ์และวิธีการสรรหากรรมการ
- วาระแต่งตั้งผู้สอบบัญชี หารับฯ ชื่อผู้สอบบัญชี บริษัทที่สังกัด ประวัติหรือข้อมูลความเป็นอิสระ และข้อมูลอื่นๆ ที่เป็นประโยชน์ในการตัดสินใจลงมติ รวมทั้งค่าบริการของผู้สอบบัญชี

- วาระอนุมัติจ่ายเงินปันผล ได้เปิดเผยนโยบายการจ่ายเงินปันผล อัตราเงินปันผลที่เสนอจ่าย พร้อมทั้งเหตุผลและข้อมูลประกอบการพิจารณา
- วาระเพื่อพิจารณาอื่นๆ บริษัทฯ ได้นำเสนอวัตถุประสงค์และเหตุผล พร้อมความเห็นของคณะกรรมการและข้อมูลประกอบการพิจารณา

- สิทธิที่จะได้รับความสะดวกในการเข้าร่วมประชุม ซึ่งบริษัทฯ ได้ดำเนินการดังนี้

- การจัดสถานที่ประชุมสามัญผู้ถือหุ้น โดยจัดด้วยวิธีการประชุมผ่านสื่ออิเล็กทรอนิกส์ ซึ่งผู้ถือหุ้นสามารถเข้าร่วมประชุมได้อย่างสะดวก และสามารถมอบอำนาจให้ผู้อื่นประชุมแทนได้ โดยบริษัทฯ ได้แนบเอกสารการมอบอำนาจรูปแบบต่างๆ ตามที่กฎหมายกำหนด เพื่อให้ผู้ถือหุ้นเลือกใช้อย่างสะดวกและเหมาะสม ซึ่งสามารถดาวน์โหลดได้จากเว็บไซต์ของบริษัทฯ

- กำหนดให้มีกรรมการอิสระที่จะรับมอบอำนาจจากผู้ถือหุ้น เพื่อเพิ่มความสะดวกให้กับท่าน

ผู้ถือหุ้นในกรณีที่ไม่สามารถหาผู้รับมอบอำนาจได้

- จัดให้มีระบบลงทะเบียนแบบอิเล็กทรอนิกส์ (E-Registration) เพื่อความสะดวกรวดเร็วในการลงทะเบียน พร้อมเปิดให้เข้าห้องประชุมล่วงหน้าก่อนการประชุมไม่น้อยกว่า 2 ชั่วโมง

- สิทธิในการตรวจสอบความถูกต้องและความเป็นอิสระในระหว่างการประชุม รวมถึงออกเสียงลงคะแนน ด้วยวิธีการประชุมผ่านสื่ออิเล็กทรอนิกส์ (Zoom Meeting) จึงได้รับการรับรองระบบระบบควบคุมการประชุมผ่านสื่ออิเล็กทรอนิกส์จากสำนักงานพัฒนาธุรกรรมทางอิเล็กทรอนิกส์ (ETDA) โดยได้ดำเนินการดังนี้

- ประธานที่ประชุมได้ดำเนินการประชุมตามกฎหมายและข้อบังคับของบริษัทฯ ซึ่งจะพิจารณาและลงคะแนนเรียงตามลำดับวาระที่กำหนดไว้ โดยไม่เปลี่ยนแปลงข้อมูลที่เป็นสาระสำคัญ

- ไม่เพิ่มวาระการประชุมนอกเหนือจากวาระการประชุมที่กำหนดไว้ เพื่อความเป็นธรรมต่อ

ผู้ถือหุ้นทุกรายเท่าเทียมกัน

- จัดให้มีผู้ตรวจสอบการนับคะแนนเสียงที่เป็นอิสระ โดยเชิญทางที่ปรึกษากฎหมาย เข้าร่วมในการตรวจสอบการนับคะแนน

- ใช้โปรแกรมการนับคะแนนและแสดงผลแบบอิเล็กทรอนิกส์ เป็นเครื่องมือช่วยนับคะแนน

ทำให้มีความรวดเร็วและประกาศผลการลงคะแนนได้ทันที

- การออกเสียงในแต่ละวาระนั้น ได้ใช้วิธีนับคะแนนโดยหักคะแนนเสียงที่ไม่เห็นด้วยหรืองดออกเสียงออกจากผู้มีสิทธิออกเสียงทั้งหมดหรือใช้วิธีการรวบรวมคะแนนโดยนับคะแนนรวมจากผู้ลงคะแนนผ่านระบบ E-Voting และผู้ลงคะแนนล่วงหน้าผ่านเอกสารมอบอำนาจ โดยได้แจ้งให้ที่ประชุมทราบก่อนเริ่มการประชุม และผู้ถือหุ้นสามารถตรวจสอบได้หลังการประชุม

- ใช้สิทธิในการที่จะอนุมัติคำตอบแทนกรรมการทุกรูปแบบ โดยได้นำเสนอถึงนโยบายและหลักเกณฑ์ในการกำหนดคำตอบแทน รวมถึงนำเสนอคำตอบแทนสำหรับกรรมการแต่ละตำแหน่งเพื่อให้ที่ประชุมอนุมัติ

- ใช้สิทธิในการแต่งตั้งผู้สอบบัญชีและอนุมัติคำตอบแทนของผู้สอบบัญชี โดยได้นำเสนอถึงคุณสมบัติของผู้สอบบัญชี และนำเสนอคำตอบแทนของผู้สอบบัญชี ซึ่งผ่านการพิจารณาความเหมาะสมจากคณะกรรมการตรวจสอบแล้ว เพื่อให้ที่ประชุมอนุมัติ

- ใช้สิทธิในการแต่งตั้งกรรมการบริษัทที่ออกตามวาระ โดยได้นำเสนอชื่อบุคคลที่จะเสนอแต่งตั้งเป็นกรรมการ พร้อมประวัติโดยละเอียดเป็นการล่วงหน้า และให้ผู้ถือหุ้นลงคะแนนเลือกตั้งเป็นรายบุคคล

- ใช้สิทธิในการสอบถามหรือแสดงความคิดเห็นต่อกรรมการหรือผู้บริหาร โดยในที่ประชุมจะมีประธานกรรมการบริษัท ประธานกรรมการชุดย่อยทุกชุด ประธานเจ้าหน้าที่บริหาร ผู้บริหารระดับสูงทางด้านการเงิน และผู้สอบบัญชี เข้าร่วมประชุมด้วย เพื่อให้ผู้ถือหุ้นมีสิทธิในการสอบถาม แสดงความคิดเห็น และข้อเสนอแนะต่างๆ ซึ่งได้ให้เวลาอย่างเพียงพอ

- สิทธิในการตรวจสอบความถูกต้องหลังการประชุม โดยได้ดำเนินการดังนี้

- บริษัทฯ ได้เปิดเผยมติที่ประชุมพร้อมผลการลงคะแนนเสียง หลังประชุมผู้ถือหุ้นเสร็จสิ้นในทันที ผ่านระบบข่าวของตลาดหลักทรัพย์แห่งประเทศไทย และเปิดเผยไว้บนเว็บไซต์ของบริษัทฯ

- จัดบันทึกรายงานการประชุม ซึ่งได้บันทึกสาระสำคัญอย่างครบถ้วน ถูกต้อง รวดเร็ว ประกอบด้วย รายชื่อกรรมการและผู้บริหารที่เข้าร่วมประชุม วิธีการลงคะแนนและการนับคะแนน มติที่ประชุม ผลการลงคะแนน รวมถึงประเด็นซักถามและข้อคิดเห็นที่สำคัญ ซึ่งแล้วเสร็จภายใน 14 วัน นับแต่วันที่มีการประชุมผู้ถือหุ้น และนำส่งไปยังตลาดหลักทรัพย์แห่งประเทศไทย และหน่วยงานที่เกี่ยวข้องภายในเวลาที่กำหนด รวมถึงเผยแพร่ไว้ในเว็บไซต์ของบริษัทฯ เพื่อให้ผู้ถือหุ้นได้พิจารณา นอกจากนี้ ได้จัดให้มีการบันทึกทัศนภาพการประชุม เก็บเอกสารและบัตรลงคะแนนในแต่ละวาระและ/หรือ ข้อมูลหรือหลักฐานที่เกี่ยวข้องกับการประชุมผ่านสื่ออิเล็กทรอนิกส์และข้อมูลจากรายชื่ออิเล็กทรอนิกส์ เพื่อเป็นข้อมูลอ้างอิงหรือสอบทาน

- สิทธิในการเรียกประชุมผู้ถือหุ้นตามกฎหมายที่กำหนดไว้ ซึ่งผู้ถือหุ้นสามารถที่จะดำเนินการได้หากเห็นว่าสมควร โดยในปี 2567 ไม่มีการดำเนินการดังกล่าว

## 2. การปฏิบัติต่อผู้ถือหุ้นอย่างเท่าเทียมกัน

คณะกรรมการมีความมุ่งมั่นที่จะคุ้มครองสิทธิให้ผู้ถือหุ้นทุกราย เช่น ผู้ถือหุ้นส่วนน้อย ผู้ถือหุ้นต่างชาติ ให้ได้รับการปฏิบัติอย่างเป็นธรรมและเท่าเทียมกัน และมีโอกาสได้รับการชดเชยในกรณีที่ถูกละเมิดสิทธิ โดยกำหนดแนวทางการปฏิบัติเพื่อให้ผู้ถือหุ้นทุกรายมีความมั่นใจว่าจะได้รับสิทธิพื้นฐานตามกฎหมาย และสิทธิอื่นๆ ของผู้ถือหุ้น ด้วยความเป็นธรรมและความเท่าเทียมกัน โดยในปี 2567 ได้ดำเนินการดังนี้

- ความเท่าเทียมที่ผู้ถือหุ้นจะได้รับข้อมูลข่าวสารพร้อมกัน ซึ่งได้ดำเนินการดังนี้
  - กำหนดนโยบายการทำการรายการระหว่างกัน โดยให้ผ่านการพิจารณาจากคณะกรรมการตรวจสอบ เพื่อให้ผู้ถือหุ้นมั่นใจได้ว่ารายการระหว่างกันที่เกิดขึ้นนั้นมีความยุติธรรมตามราคาตลาด และเป็นไปตามธุรกิจการค้าปกติทั่วไป ซึ่งคณะกรรมการบริษัทได้เปิดเผยรายละเอียดไว้ในแบบ 56-1 One Report ประจำปี 2567
  - กำหนดนโยบายที่มีให้กรรมการ ผู้บริหาร และพนักงาน ใช้ออกสาจากหน้าที่หรือตำแหน่งงาน เพื่อแสวงหาผลประโยชน์ส่วนบุคคล และก่อให้เกิดความขัดแย้งทางผลประโยชน์ เพื่อเป็นแนวปฏิบัติสำหรับกรรมการ ผู้บริหาร และพนักงาน ไว้ในจริยธรรมทางธุรกิจและข้อพึงปฏิบัติในการทำงาน โดยกำหนดให้กรรมการ ผู้บริหาร และพนักงาน ต้องมีหน้าที่ในการรายงานส่วนได้เสียของตนเอง และบุคคลที่มีความเกี่ยวข้อง โดยกำหนดให้เลขานุการบริษัท มีหน้าที่สำรวจรายงานส่วนได้เสียเป็นประจำทุกปี และให้รายงานต่อคณะกรรมการตรวจสอบ และคณะกรรมการบริษัททราบ ทั้งนี้ ในปี 2567 ที่ผ่านมามีบริษัท ไม่พบการกระทำที่ละเมิดต่อนโยบายและข้อกำหนดอื่นใดที่เกี่ยวข้องกับการป้องกันความขัดแย้งทางผลประโยชน์
  - กำหนดนโยบายกำกับดูแลการใช้ข้อมูลภายในให้เป็นไปตามกฎหมายและหลักการกำกับดูแลกิจการที่ดี เพื่อให้ผู้ทราบข้อมูลไม่นำข้อมูลภายในที่ยังไม่เปิดเผยต่อสาธารณชน ไปหาประโยชน์ส่วนบุคคล โดยมีการให้ความรู้และสื่อสารให้กรรมการ ผู้บริหาร และพนักงานได้รับทราบและปฏิบัติตาม รวมถึงมีมาตรการติดตาม เพื่อให้มั่นใจได้ว่านโยบายดังกล่าวได้มีการปฏิบัติอย่างเป็นรูปธรรม และมีบทลงโทษหากมีการดำเนินการดังกล่าว โดยในปี 2567 ที่ผ่านมามีบริษัท ไม่มีการผิดนัดซื้อขายหุ้นโดยใช้ข้อมูลภายในโดยกรรมการและผู้บริหารของบริษัท
  - กำหนดนโยบายให้กรรมการ ผู้บริหาร และพนักงาน จดการซื้อ ขาย โอน หลักทรัพย์ เป็นเวลาไม่น้อยกว่า 30 วัน ก่อนการรายงานผลการดำเนินงานต่อตลาดหลักทรัพย์แห่งประเทศไทย เพื่อให้เกิดความเท่าเทียมในการรับรู้ข้อมูลกับผู้ถือหุ้นทุกราย โดยมีการแจ้งเตือนทุกไตรมาส ทั้งนี้ ในปี 2567 ที่ผ่านมามีบริษัท ได้แจ้งเป็น Email ไปยังบุคคลที่เกี่ยวข้องให้ทราบช่วงระยะเวลา Blackout Period ล่วงหน้า และไม่พบกรรมการ ผู้บริหาร หรือพนักงานที่เกี่ยวข้องมีการซื้อขายหลักทรัพย์ ในช่วงที่บริษัทกำหนดให้งดการซื้อขาย
  - กำหนดให้กรรมการและผู้บริหาร ต้องรายงานการซื้อ ขาย หรือโอนหลักทรัพย์ของบริษัทฯ ต่อสำนักงานคณะกรรมการกำกับหลักทรัพย์และตลาดหลักทรัพย์ (ก.ล.ต.) ภายใน 3 วันนับตั้งแต่วันที่ทำการซื้อขาย ซึ่งในปี 2567 กรรมการและผู้บริหารได้ปฏิบัติตามอย่างครบถ้วน
  - กำหนดให้มีการรายงานการเปลี่ยนแปลงการถือครองหลักทรัพย์ของบริษัทฯ ที่ถือโดยกรรมการ ผู้บริหาร และผู้ที่มีความเกี่ยวข้อง ต่อที่ประชุมคณะกรรมการบริษัททุกไตรมาส
- ความเท่าเทียมในการเสนอชื่อบุคคลที่จะแต่งตั้งเป็นกรรมการ บริษัทฯ ได้เปิดโอกาสให้ผู้ถือหุ้นส่วนน้อยสามารถเสนอชื่อบุคคลเพื่อสรรหาและเลือกตั้งเป็นกรรมการเป็นการล่วงหน้า ซึ่งได้แจ้งกฎหมาย กระบวนการ ข้อบังคับ หรือข้อกำหนดอื่นใด ผ่านช่องทางระบบข่าวของตลาดหลักทรัพย์แห่งประเทศไทย และเว็บไซต์ของบริษัทฯ โดยในปี 2567 ไม่มีผู้ถือหุ้นท่านใดเสนอชื่อบุคคลเพื่อเลือกตั้งเป็นกรรมการของบริษัทฯ
- ความเท่าเทียมที่ผู้ถือหุ้นจะไม่เสียสิทธิในการเข้าร่วมประชุมผู้ถือหุ้น สำหรับผู้ถือหุ้นที่ไม่สามารถเข้าร่วมประชุมด้วยตนเองได้ ผู้ถือหุ้นสามารถมอบอำนาจให้กรรมการอิสระ หรือบุคคลใด เข้าร่วมประชุมแทนตนได้ โดยใช้หนังสือมอบอำนาจที่จัดส่งไปพร้อมหนังสือเชิญประชุม พร้อมระบุคำแนะนำ ขั้นตอน และเอกสารหลักฐานที่ไม่ยุ่งยากในการมอบอำนาจ หรือดาวน์โหลดได้จากเว็บไซต์ของบริษัทฯ ซึ่งในปี 2567 มีผู้ถือหุ้นมอบอำนาจเข้าร่วมประชุมรวม 32 ราย
- ความเท่าเทียมในการออกเสียงลงคะแนน โดยหุ้นประเภทเดียวกันจะมีสิทธิออกเสียงที่เท่าเทียมกันคือหนึ่งหุ้นเท่ากับหนึ่งเสียง ในกรณีที่บริษัทฯ มีหุ้นมากกว่าหนึ่งประเภท บริษัทฯ จะเปิดเผยถึงสิทธิในการออกเสียงของหุ้นแต่ละประเภทให้ผู้ถือหุ้นทราบก่อนการลงคะแนน
- ความเท่าเทียมกันในด้านภาษา โดยบริษัทฯ ได้จัดทำเว็บไซต์ และเอกสารเป็นภาษาอังกฤษสำหรับผู้ถือหุ้นชาวต่างประเทศ เช่น การรายงานข่าวสาร การรายงานข้อมูลด้านการเงิน หนังสือนัดประชุมผู้ถือหุ้นพร้อมข้อมูลประกอบการประชุมทั้งฉบับ หนังสือมอบอำนาจ รายงานประจำปี และข้อมูลสำคัญอื่นๆ ที่ผู้ถือหุ้นควรทราบ ไว้บนเว็บไซต์ของบริษัทฯ

ลิงก์นโยบายและแนวปฏิบัติ และมาตรการดำเนินการที่เกี่ยวกับผู้ถือหุ้น : [https://www.bgc.co.th/investor/file\\_upload/page\\_pdf/page\\_pdf\\_th\\_20210528\\_122128.pdf](https://www.bgc.co.th/investor/file_upload/page_pdf/page_pdf_th_20210528_122128.pdf)

เลขหน้าของลิงก์ : 7

## พนักงาน

### พนักงาน

บริษัทฯ ตระหนักถึงความสำคัญของการปฏิบัติต่อพนักงานทุกคนอย่างเท่าเทียม เป็นธรรม และให้เกียรติซึ่งกันและกัน โดยยึดมั่นในหลักสิทธิมนุษยชน ไม่เลือกปฏิบัติหรือกีดกันด้วยเหตุแห่งเชื้อชาติ เพศสภาพ หรือสถานะทางสังคม และเคารพเสรีภาพในการนับถือศาสนา รวมถึงให้ความสำคัญกับการรักษาความลับของพนักงาน ดูแลด้านความปลอดภัยและสุขอนามัยในการทำงาน และจัดให้มีผลตอบแทนที่เป็นธรรม พร้อมสวัสดิการที่เหมาะสม ตามความสามารถของพนักงานและผลประกอบการของบริษัทฯ นอกจากนี้ ยังได้จัดตั้งกองทุนสำรองเลี้ยงชีพ เพื่อให้พนักงานทุกระดับสามารถออมเงินไว้ใช้หลังเกษียณ

บริษัทฯ มุ่งมั่นพัฒนาความรู้ ความสามารถ และทักษะในการทำงานของพนักงาน เพื่อเสริมสร้างประสิทธิภาพในการทำงาน โดยกำหนดเป็นนโยบายและแนวปฏิบัติที่ชัดเจน พร้อมเปิดโอกาสให้พนักงานได้พัฒนาทักษะในหลากหลายด้าน



โดยในปี 2567 บริษัทฯ ได้มุ่งเน้นการพัฒนาศักยภาพของพนักงานในด้านความรู้ (Knowledge) ทักษะ (Skill) และทัศนคติ (Attitude) ผ่านการอบรม สัมมนา และกิจกรรมต่างๆ อย่างต่อเนื่อง เช่น การศึกษานอกห้องเรียนผ่านการเรียนในสถาบันการศึกษา การเรียนรู้แบบผสมผสาน (Blended Learning) และกิจกรรมทดสอบ/แข่งขันด้านศักยภาพ (Skill Contest) เป็นต้น เพื่อส่งเสริมการพัฒนาอาชีพ (Career Path) ของพนักงาน และสนับสนุนการเติบโตในสายงาน รวมถึงสร้างโอกาสในการโอนย้ายหรือปรับตำแหน่งภายในองค์กร (Internal Mobility) ให้สอดคล้องกับความสามารถของพนักงานและกลยุทธ์ขององค์กร

ลิงก์นโยบายและแนวปฏิบัติ และมาตรการดำเนินการที่เกี่ยวข้องกับพนักงาน : [https://www.bgc.co.th/investor/file\\_upload/page\\_pdf/page\\_pdf\\_th\\_20210528\\_122128.pdf](https://www.bgc.co.th/investor/file_upload/page_pdf/page_pdf_th_20210528_122128.pdf)

เลขหน้าของลิงก์ : 6

## ลูกค้า

### ลูกค้า

บริษัทมีนโยบายและข้อตกลงในการดูแลลูกค้าให้ได้รับสินค้าที่มีคุณภาพ ตามกำหนดเวลาที่ตกลงกันไว้ รวมถึงการบริหารจัดการเพื่อรักษาข้อมูลที่เป็นความลับของลูกค้าให้มีความปลอดภัยมากที่สุดด้วยนโยบายการคุ้มครองข้อมูลส่วนบุคคลสำหรับลูกค้า (Policy Notice for Customer) โดยมีการบริหารงานภายใต้หน่วยงาน Data Protection Officer: DPO ทำหน้าที่ควบคุมและคุ้มครองข้อมูลส่วนบุคคลของลูกค้า ซึ่งกรอบการดำเนินงานมีความสอดคล้องกับพ.ร.บ. คุ้มครองข้อมูลส่วนบุคคล (Personal Data Protection Act: PDPA) ครอบคลุมรายละเอียดทั้ง การแจ้งให้ทราบถึงวัตถุประสงค์ของการเก็บ รวบรวมข้อมูลส่วนบุคคลตามฐานทางกฎหมาย (lawful basis) ระยะเวลาการเก็บรวบรวมข้อมูลส่วนบุคคล การเปิดเผยข้อมูลส่วนบุคคล ข้อมูลเกี่ยวกับตัวผู้ควบคุมข้อมูลส่วนบุคคล และสิทธิของเจ้าของข้อมูลส่วนบุคคล มีการกำหนดสิทธิในการเข้าถึงข้อมูลของลูกค้าในปี 2567 บริษัทฯ ได้ปฏิบัติตามนโยบายอย่างเคร่งครัด และแก้ไขปัญหาให้ลูกค้าอย่างมีประสิทธิภาพ ทันต่อเหตุการณ์ ส่งผลให้บริษัทฯ ไม่ได้รับข้อร้องเรียนใดๆ ที่เกี่ยวกับกรณีข้อมูลลูกค้ารั่วไหลหรือการละเมิดสิทธิผู้บริโภคในปีที่ผ่านมา

ลิงก์นโยบายและแนวปฏิบัติ และมาตรการดำเนินการที่เกี่ยวข้องกับลูกค้า : <https://www.bgc.co.th/official/assets/images/about-us/corporate-governance/1-Code-Of-Conduct.pdf>

เลขหน้าของลิงก์ : 7

## คู่แข่งทางการค้า

### คู่แข่งทางการค้า

บริษัทฯ มีนโยบายที่จะปฏิบัติต่อคู่แข่งทางการค้า ภายใต้กรอบแห่งกฎหมายเกี่ยวกับหลักปฏิบัติในการแข่งขันทางการค้า ไม่ละเมิด หรือล่วงรู้ความลับทางการค้าของคู่แข่งทางการค้า ด้วยวิธีฉ้อฉล ผิดกฎหมาย และไม่เป็นธรรม โดยตระหนักถึงความสำคัญในการประพฤติตามกรอบกติกาของการแข่งขันที่ดี ไม่แสวงหาข้อมูลที่เป็นความลับของคู่แข่งทางการค้าด้วยวิธีการที่ไม่สุจริต ไม่เป็นธรรม หรือไม่เหมาะสม รวมถึงไม่ทำลายชื่อเสียงของคู่แข่งทางการค้า ด้วยการกล่าวหาในทางร้ายใดๆ

ลิงก์นโยบายและแนวปฏิบัติ และมาตรการดำเนินการที่เกี่ยวข้องกับคู่แข่งทางการค้า : [https://www.bgc.co.th/investor/file\\_upload/page\\_pdf/page\\_pdf\\_th\\_20210528\\_122128.pdf](https://www.bgc.co.th/investor/file_upload/page_pdf/page_pdf_th_20210528_122128.pdf)

เลขหน้าของลิงก์ : 7

## คู่ค้า

### คู่ค้า

บริษัทฯ ตระหนักถึงความสำคัญของการปฏิบัติต่อคู่ค้าทุกฝ่ายอย่างเสมอภาค ด้วยความซื่อสัตย์และเป็นธรรม โดยกำหนดข้อตกลงที่ไม่เอาเปรียบทุกภาคส่วน ตลอดจนกำหนดแนวทางการคัดเลือกคู่ค้าอย่างโปร่งใสและยุติธรรม โดยสามารถเปิดเผยและตรวจสอบย้อนหลังได้ ทั้งนี้ บริษัทฯ ดำเนินการเปรียบเทียบข้อมูลที่สำคัญในหลายด้าน รวมถึงการดูแลสิ่งแวดล้อมและสิทธิมนุษยชนในการดำเนินธุรกิจของคู่ค้า ก่อนการคัดเลือก พร้อมทั้งปฏิบัติตามข้อตกลงในสัญญาอย่างเคร่งครัด เพื่อให้มั่นใจว่าข้อมูลที่ได้รับมีความถูกต้องและเป็นไปตามหลักบรรษัทภิบาลที่ดีนอกจากนี้ บริษัทฯ ให้ความสำคัญกับการพัฒนาความร่วมมืออย่างต่อเนื่องกับคู่ค้ารายสำคัญ เพื่อการเติบโตร่วมกันอย่างยั่งยืน ทั้งนี้ ในปีที่ผ่านมา ไม่พบกรณีการร้องเรียนจากคู่ค้า อีกทั้งบริษัทยังส่งเสริมให้คู่ค้ารวมกันต่อต้านการทุจริตทางการค้าอย่างต่อเนื่อง

ลิงก์นโยบายและแนวปฏิบัติ และมาตรการดำเนินการที่เกี่ยวข้องกับคู่ค้า : [https://www.bgc.co.th/investor/file\\_upload/page\\_pdf/page\\_pdf\\_th\\_20210528\\_122128.pdf](https://www.bgc.co.th/investor/file_upload/page_pdf/page_pdf_th_20210528_122128.pdf)

เลขหน้าของลิงก์ : 7

## เจ้าหน้าที่

### เจ้าหน้าที่

บริษัทฯ ให้ความสำคัญในการปฏิบัติต่อเจ้าหน้าที่ อย่างเสมอภาคและเป็นธรรม มีการชำระหนี้ให้เป็นไปตามข้อตกลง หากมีเหตุจำเป็นที่บริษัทฯ จะไม่สามารถปฏิบัติตามภาระผูกพันในสัญญาได้ บริษัทฯ จะแจ้งให้เจ้าหน้าที่ทราบล่วงหน้า เพื่อหาแนวทางแก้ไขร่วมกัน โดยในปี 2567 บริษัทฯ ไม่มีคดีความหรือถูกฟ้องร้องอันเนื่องจากการผิดนัดชำระหนี้ นอกจากนี้ คณะกรรมการบริษัทมีนโยบายให้บริษัทฯ ปฏิบัติตามข้อกำหนดทางการเงินต่างๆ ของเจ้าหน้าที่อย่างเคร่งครัด เพื่อรักษาความน่าเชื่อถือทางการเงิน รวมถึงความเพียงพอของสภาพคล่องทางการเงินและความสามารถในการชำระหนี้ เพื่อไม่ให้เกิดการผิดเงื่อนไขและข้อกำหนดต่างๆ ของเจ้าหน้าที่ โดยได้มีการติดตาม และให้ฝ่ายบริหารรายงานให้ที่ประชุมคณะกรรมการบริษัททราบ

ลิงก์นโยบายและแนวปฏิบัติ และมาตรการการดำเนินการที่เกี่ยวกับเจ้าหน้าที่ : [https://www.bgc.co.th/investor/file\\_upload/page\\_pdf/page\\_pdf\\_th\\_20210528\\_122128.pdf](https://www.bgc.co.th/investor/file_upload/page_pdf/page_pdf_th_20210528_122128.pdf)

เลขหน้าของลิงก์ : 7

## ชุมชนและสังคม

### ชุมชนและสังคม

บริษัทฯ ให้ความสำคัญกับการดูแลสิ่งแวดล้อม และคุณภาพชีวิตของคนในชุมชนโดยรอบ ด้วยการเปิดโอกาสให้ชุมชนมีส่วนร่วมในกระบวนการจัดการสิ่งแวดล้อม ผ่านกิจกรรมต่าง ๆ ที่ส่งเสริมการมีส่วนร่วมอย่างแท้จริง อาทิ การตรวจวัดคุณภาพอากาศ และสิ่งแวดล้อมในพื้นที่ โดยเชิญชุมชนร่วมเฝ้าระวัง และป้องกันผลกระทบที่อาจเกิดขึ้นจากกิจกรรมของบริษัทฯ การสำรวจความคิดเห็นชุมชนเพื่อรวบรวมข้อมูลเชิงลึกเกี่ยวกับความต้องการ พร้อมเปิดโอกาสให้ชุมชนเสนอความคิดเห็นเพื่อร่วมพัฒนา และการส่งเสริมการมีส่วนร่วมของชุมชนในการตัดสินใจ พร้อมทั้งกิจกรรมมวลชนสัมพันธ์ที่จัดขึ้นเป็นประจำทุกปี เพื่อสร้างความเข้าใจและเสริมสร้างการสื่อสารที่ดีระหว่างบริษัทฯ โดยถือว่าการมีส่วนร่วมนี้เป็นรากฐานสำคัญของการสร้างความยั่งยืนในระยะยาว ซึ่งสะท้อนถึงความมุ่งมั่นของบริษัทฯ ในการเชื่อมโยง และสร้างความร่วมมือที่แข็งแกร่งกับชุมชน พร้อมทั้งส่งเสริมการเติบโตอย่างยั่งยืนในทุกมิติ ทั้งด้านธุรกิจ และสังคม

ในปี 2567 กิจกรรมเหล่านี้ได้รับการตอบรับอย่างดี โดยมีผู้เข้าร่วมกว่า 100 คน ซึ่งช่วยให้บริษัทฯ เข้าใจถึงความต้องการ และข้อเสนอแนะของชุมชนได้ชัดเจนยิ่งขึ้น ข้อมูลที่ได้รับจะถูกนำไปใช้ปรับปรุงกระบวนการดำเนินงาน และวางแผนพัฒนาร่วมกับชุมชนให้เหมาะสม และตรงตามความต้องการ บริษัทฯ ได้ดำเนินการสำรวจความพึงพอใจของชุมชนในรัศมี 5 กิโลเมตรรอบพื้นที่บริษัทฯ โดยร่วมมือกับหน่วยงานภายนอก (3rd Party) เพื่อให้การสำรวจมีความเป็นกลางและน่าเชื่อถือ กิจกรรมนี้จัดขึ้นอย่างต่อเนื่อง โดยเปิดโอกาสให้ชุมชนได้มีส่วนร่วมในการประเมินความพึงพอใจ และแสดงความคิดเห็นเกี่ยวกับการดำเนินงานของบริษัทฯ จากผลสำรวจพบว่า 87.72% ของผู้ตอบแบบสอบถามแสดงความพึงพอใจต่อการดำเนินงานของบริษัทฯ ซึ่งสะท้อนถึงความมุ่งมั่นของบริษัทฯ ในการสร้างความสัมพันธ์ที่ดีกับชุมชน และการปรับปรุงการดำเนินงานเพื่อตอบสนองความต้องการของประชาชนอย่างต่อเนื่อง

บริษัทฯ ตั้งใจที่จะนำข้อมูลจากการสำรวจครั้งนี้มาพัฒนา และปรับปรุงกิจกรรม รวมถึงการดำเนินงานในด้านต่าง ๆ เพื่อให้ตอบโจทย์ความต้องการของชุมชนได้อย่างมีประสิทธิภาพ และสนับสนุนการพัฒนาอย่างยั่งยืนในระยะยาว

ลิงก์นโยบายและแนวปฏิบัติ : [https://www.bgc.co.th/investor/file\\_upload/page\\_pdf/page\\_pdf\\_th\\_20210528\\_122128.pdf](https://www.bgc.co.th/investor/file_upload/page_pdf/page_pdf_th_20210528_122128.pdf)  
และมาตรการการดำเนินการที่เกี่ยวกับชุมชนและสังคม

เลขหน้าของลิงก์ : 7

## 6.2 จรรยาบรรณธุรกิจ

### จรรยาบรรณธุรกิจ

จรรยาบรรณธุรกิจ : มี

บริษัทฯ จัดทำคู่มือ “จริยธรรมทางธุรกิจและข้อพึงปฏิบัติในการทำงาน” เพื่อใช้เป็นแนวทางปฏิบัติที่ดี ถูกต้องและเหมาะสมของ กรรมการ ผู้บริหาร และพนักงานทั่วทั้งองค์กร โดยในปี 2561 บริษัทได้เริ่มปลูกฝังและสร้างความตระหนักเรื่องจริยธรรมทางธุรกิจและข้อพึงปฏิบัติในการทำงานผ่านหลักสูตรการปฐมนิเทศให้กับพนักงานใหม่ และ ตั้งแต่ปี 2563 จนถึงปัจจุบัน ได้มีการจัดทบทวนและสื่อสารให้กับผู้บริหารและพนักงานทราบ โดยดำเนินการอย่างต่อเนื่องทุกปีจนถึงปัจจุบันผ่านหลายช่องทาง มีการทบทวนและทำการทดสอบความเข้าใจเกี่ยวกับจริยธรรมทางธุรกิจและข้อพึงปฏิบัติในการทำงานในรูปแบบ e-Learning ซึ่งพบว่าผู้บริหารและพนักงานทุกระดับที่ทำการทบทวนและทดสอบผ่านระบบ e-Learning รับทราบและมีความรู้ความเข้าใจเกี่ยวกับเรื่องจริยธรรมทางธุรกิจและข้อพึงปฏิบัติในการทำงาน รวมถึงการต่อต้านการทุจริตคอร์รัปชันเป็นอย่างดี มีขอบเขตครอบคลุมเรื่องดังต่อไปนี้

1. แนวทางในการดำเนินธุรกิจ
2. จริยธรรมในการดำเนินธุรกิจ
3. จริยธรรมต่อผู้มีส่วนได้ส่วนเสีย
4. การให้ และรับสิ่งของ หรือประโยชน์อื่นใด
5. การใช้สิทธิทางการเมือง
6. การดูแลให้มีการปฏิบัติตาม และการทบทวน
7. วินัย และบทลงโทษ

นโยบายและแนวปฏิบัติที่เกี่ยวข้องกับจรรยาบรรณธุรกิจ : <https://www.bgc.co.th/official/assets/images/about-us/corporate-governance/1-Code-Of-Conduct.pdf>

### นโยบายและแนวปฏิบัติที่เกี่ยวข้องกับจรรยาบรรณธุรกิจ

แนวปฏิบัติที่เกี่ยวข้องกับจรรยาบรรณธุรกิจ : การป้องกันความขัดแย้งทางผลประโยชน์, การต่อต้านทุจริตและคอร์รัปชัน, การแจ้งเบาะแสและคุ้มครองผู้ร้องเรียน, การป้องกันการให้ข้อมูลภายในเพื่อแสวงหาผลประโยชน์, การให้หรือรับของขวัญ การบันเทิง หรือการเลี้ยงรับรองทางธุรกิจ, การปฏิบัติตามกฎหมาย ข้อบังคับ และกฎระเบียบต่าง ๆ, การใช้และรักษาข้อมูลและทรัพย์สิน, การต่อต้านการแข่งขันที่ไม่เป็นธรรม, การรักษาความปลอดภัยของข้อมูลและระบบสารสนเทศ, การจัดการสิ่งแวดล้อม, สิทธิมนุษยชน, ความปลอดภัยและอาชีวอนามัยในการทำงาน

### การป้องกันความขัดแย้งทางผลประโยชน์

บริษัทฯ กำหนดนโยบายที่มีให้ กรรมการ ผู้บริหาร และพนักงาน ใช้โอกาสจากหน้าที่หรือตำแหน่งงาน เพื่อแสวงหาผลประโยชน์ส่วนบุคคล จึงได้กำหนดข้อควรปฏิบัติไว้ดังต่อไปนี้

1. หลีกเลี่ยงการทำรายการที่เกี่ยวข้องกับตนเองที่อาจก่อให้เกิดความขัดแย้งทางผลประโยชน์กับบริษัทฯ
2. กรณีที่จำเป็นต้องทำรายการนั้น เพื่อประโยชน์ของบริษัทฯ ให้ทำรายการนั้นเสมือนการทำรายการกับบุคคลภายนอกที่มีข้อตกลงทางการค้าในลักษณะเดียวกับที่วิญญูชนพึงกระทำกับคู่สัญญาทั่วไป ด้วยอำนาจต่อรองทางการค้าที่ปราศจากอิทธิพลจากการที่เป็นกรรมการ ผู้บริหาร หรือบุคคลที่เกี่ยวข้อง และต้องไม่มีส่วนร่วมในการพิจารณาอนุมัติเรื่องดังกล่าว รวมถึงการไม่เข้าร่วมประชุมในการพิจารณาเรื่องดังกล่าว
3. ในกรณีที่เข้าข่ายเป็นรายการที่เกี่ยวข้องกัน ภายใต้ประกาศของคณะกรรมการกำกับตลาดทุนและประกาศของตลาดหลักทรัพย์ฯ จะต้องมีการปฏิบัติตามหลักเกณฑ์ วิธีการ และเปิดเผยข้อมูลรายการที่เกี่ยวข้องกันตามกฎเกณฑ์ที่เกี่ยวข้องกำหนดไว้
4. ในกรณีที่กรรมการ ผู้บริหาร หรือพนักงาน มีการเข้าไปเป็นกรรมการ หุ้นส่วน หรือที่ปรึกษาในองค์กรอื่น การดำรงตำแหน่งนั้นต้องไม่ขัดต่อประโยชน์ของบริษัทฯ หรือเอื้ออำนวยผลประโยชน์ให้กับองค์กรที่บุคคลดังกล่าวดำรงตำแหน่ง รวมถึงต้องไม่ขัดแย้งต่อการปฏิบัติหน้าที่โดยตรงในบริษัทฯ
5. ในการพิจารณารายการที่มี หรืออาจมีความขัดแย้งทางผลประโยชน์ (Conflicts of Interest) ระหว่างผู้ถือหุ้น กรรมการ ผู้บริหาร และบุคคลที่อาจมีความขัดแย้งอื่น ให้ปฏิบัติตามนโยบายการเข้าทำรายการระหว่างกันและหลักการทำธุรกรรมระหว่างบริษัทฯ และบริษัทย่อย กับกรรมการ ผู้บริหาร หรือบุคคลที่มีความเกี่ยวข้อง
6. กรรมการ และผู้บริหาร ที่ดำเนินการใดๆ ซึ่งมีส่วนได้เสียกับการดำเนินธุรกิจของบริษัทฯ ไม่ว่าทางตรงหรือ ทางอ้อม จะต้องมีหน้าที่ในการรายงานการมีส่วนได้เสียทันทีที่มีรายการเกิดขึ้น และเพื่อให้ง่ายขึ้นได้ว่า บริษัทฯ ได้มีการตรวจสอบเป็นประจำ จึงกำหนดให้เลขานุการบริษัท มีหน้าที่สำรวจรายการที่มีส่วนได้เสียของกรรมการ และผู้บริหารเป็นประจำทุกสิ้นปี และให้รายงานต่อคณะกรรมการตรวจสอบ และคณะกรรมการบริษัททราบ
7. เพื่อประโยชน์ในการติดตามดูแลการมีส่วนได้เสียของกรรมการและผู้บริหารของบริษัทฯ หรือบุคคลที่มีความเกี่ยวข้อง ให้บุคคลดังกล่าวจะต้องรายงานการถือครองหลักทรัพย์ ต่อสำนักงานคณะกรรมการ ก.ล.ต. ตามข้อกำหนด และส่งสำเนาให้เลขานุการบริษัททุกครั้งที่มีการเปลี่ยนแปลง เพื่อให้เลขานุการบริษัทรายงานต่อคณะกรรมการบริษัท เพื่อทราบต่อไป

โดยในปีที่ผ่านมา คณะกรรมการ ผู้บริหาร และพนักงานได้จัดทำแบบรายงานการเปิดเผยรายการที่มีหรืออาจมีความขัดแย้งทางผลประโยชน์กับกลุ่มบริษัท ทั้งในกรณีที่มีและไม่มีเหตุการณ์ซึ่งอาจมีความขัดแย้งทางผลประโยชน์กับกลุ่มบริษัท เพื่อเป็นช่องทางในการตรวจติดตามรายการความขัดแย้งทางผลประโยชน์ที่เกิดขึ้นภายในองค์กร รวมทั้งป้องกันการแสวงหาประโยชน์ส่วนตัวและ/หรือผู้ที่เกี่ยวข้อง

ลิงก์การป้องกันความขัดแย้งทางผลประโยชน์ : <https://www.bgc.co.th/official/assets/images/about-us/corporate-governance/1-Code-Of-Conduct.pdf>

เลขหน้าของลิงก์ : 3-4

## การต่อต้านทุจริตและคอร์รัปชัน

### แนวทางในการดำเนินธุรกิจ

เพื่อเป็นการสร้างความซื่อสัตย์สุจริต และรักษาประโยชน์ของผู้มีส่วนได้เสีย คณะกรรมการบริษัท จะดำเนินการอย่างจริงจัง ในอันที่จะนำบริษัทฯ ไปสู่การเป็นองค์กรที่มีธรรมาภิบาล ซึ่งใน "จริยธรรมทางธุรกิจ" ของบริษัทฯ ระบุถึงความมุ่งมั่นที่จะประกอบธุรกิจด้วยความโปร่งใส ซื่อสัตย์สุจริต และเป็นธรรม นอกจากนี้บริษัทฯ ได้จัดทำ "นโยบายต่อต้านการทุจริตคอร์รัปชัน" เพื่อให้กรรมการ ผู้บริหาร พนักงาน และลูกจ้างของบริษัทฯ และบริษัทย่อย หลีกเลี่ยงการกระทำความผิดที่อาจเป็นการเกี่ยวข้องกับการทุจริตคอร์รัปชันทุกรูปแบบไม่ว่าจะเพื่อประโยชน์ทางตรงหรือทางอ้อม แก่ตนเอง ครอบครัว เพื่อน หรือบุคคลใดที่เกี่ยวข้องกับตน มีขอบเขตครอบคลุมเรื่องดังต่อไปนี้

- ขอบเขต
- นิยาม
- หน้าที่และความรับผิดชอบ
- นโยบายและแนวทางปฏิบัติ
- การแจ้งเบาะแสเกี่ยวกับการทุจริต

ลิงก์การต่อต้านทุจริตและคอร์รัปชัน : <https://www.bgc.co.th/official/assets/images/about-us/corporate-governance/1-Code-Of-Conduct.pdf>

เลขหน้าของลิงก์ : 2

## การแจ้งเบาะแสและคุ้มครองผู้ร้องเรียน

"จริยธรรมทางธุรกิจ" ของบริษัทฯ ระบุแนวทางดำเนินงาน โดยเปิดโอกาสให้ผู้มีส่วนได้เสียมีช่องทางการร้องเรียน และรับฟังความคิดเห็น และมีมาตรการคุ้มครองผู้ร้องเรียนหรือผู้แจ้งเบาะแส

นอกจากนี้บริษัทฯ ได้จัดทำ "นโยบายการรับข้อร้องเรียนและแจ้งเบาะแสด้านการกระทำความผิดและการทุจริต" เพื่อเปิดโอกาสให้ผู้บริหาร พนักงาน และผู้มีส่วนได้เสียสามารถรายงาน หรือให้ข้อมูลเกี่ยวกับความผิดปกติในการดำเนินธุรกิจของบริษัทฯ ในเรื่องต่างๆ โดยผ่านทางช่องทางที่บริษัทกำหนดไว้ ทั้งนี้ เพื่อสร้างความเชื่อมั่นว่าการรายงานหรือให้ข้อมูลนั้นจะไม่ทำให้ผู้ร้องเรียนหรือผู้ให้ข้อมูลได้รับความเดือดร้อน จึงได้กำหนดกลไกสำหรับการคุ้มครองผู้ร้องเรียนหรือผู้ให้ข้อมูลไว้ในนโยบายดังกล่าวข้างต้น มีขอบเขตครอบคลุมเรื่องดังต่อไปนี้

- วัตถุประสงค์
- ขอบเขต
- นิยาม
- หน้าที่และความรับผิดชอบ
- การแจ้งเบาะแส เรื่องร้องเรียน ขอคำปรึกษาหรือคำแนะนำ เกี่ยวกับการกระทำความผิดและการทุจริต
- การดำเนินการของบริษัทฯ
- การจัดทำทะเบียนและการรายงาน
- การคุ้มครองผู้ร้องเรียน ผู้ที่แจ้งข้อมูลหรือให้เบาะแสด และผู้ที่เกี่ยวข้อง
- บทลงโทษ
- การทบทวนนโยบาย

ลิงก์การแจ้งเบาะแสดและคุ้มครองผู้ร้องเรียน : <https://www.bgc.co.th/official/assets/images/about-us/corporate-governance/1-Code-Of-Conduct.pdf>

เลขหน้าของลิงก์ : 2

## การป้องกันการใช้อิทธิพลภายในเพื่อแสวงหาผลประโยชน์

1. ห้ามใช้อิทธิพลหรือข้อมูลภายในที่ได้จากการเป็นกรรมการ ผู้บริหาร หรือพนักงาน ในการหาประโยชน์ส่วนตน หรือเพื่อผู้อื่น รวมถึงการทุจริตที่แข่งขันกับบริษัทฯ และ/หรือธุรกิจที่เกี่ยวข้อง
2. ห้ามกรรมการ ผู้บริหาร และพนักงาน ใช้อิทธิพลภายในหรือให้ข้อมูลภายในแก่บุคคลอื่น ในการหาประโยชน์จากการซื้อหรือขายหลักทรัพย์ของบริษัทฯ หรือชักชวนให้บุคคลอื่นซื้อหรือขาย ซึ่งหุ้นหรือหลักทรัพย์อื่นของบริษัทฯ ไม่ว่าทางตรง หรือทางอ้อม และไม่ว่าการกระทำดังกล่าวจะทำให้ประโยชน์ต่อตนเองหรือผู้อื่น หรือนำข้อเท็จจริงดังกล่าวออกเปิดเผย เพื่อให้ผู้อื่นกระทำการดังกล่าว โดยตนได้รับผลประโยชน์ตอบแทนหรือไม่ก็ตาม และบุคคลดังกล่าวที่

ทราบข้อมูลภายในที่มีนัยสำคัญที่อาจส่งผลต่อการเปลี่ยนแปลงของราคาซื้อขายหลักทรัพย์ จะต้องซื้อขายหลักทรัพย์ของบริษัทฯ เป็นเวลาอย่างน้อย 30 วันล่วงหน้าก่อนการเปิดเผยงบการเงินหรือเผยแพร่เกี่ยวกับฐานะการเงิน และสถานะของบริษัทฯ ต่อสาธารณชน และในช่วงระยะเวลาอย่างน้อย 24 ชั่วโมงภายหลังการเปิดเผยข้อมูลให้แก่สาธารณชนแล้ว รวมทั้งห้ามไม่ให้เปิดเผยข้อมูลที่เป็นสาระสำคัญนั้นต่อบุคคลอื่น

3. ห้ามใช้ข้อมูลของบริษัทฯ ไปใช้อ้างอิงต่อบุคคลภายนอก เพื่อสร้างประโยชน์ส่วนตัว

4. ห้ามเปิดเผยข้อมูลความลับทางธุรกิจของบริษัทฯ ต่อบุคคลภายนอก โดยเฉพาะคู่แข่ง ถึงแม้จะพ้นสภาพการเป็นกรรมการ ผู้บริหาร หรือพนักงานของบริษัทฯ ไปแล้ว ยกเว้นพ้นสภาพเกินกว่า 2 ปี

5. รักษาข้อมูลที่เป็นความลับขององค์กร ไม่ให้รั่วไหลไปยังบุคคลที่ไม่เกี่ยวข้อง ซึ่งอาจจะก่อให้เกิดความเสียหายแก่องค์กรหรือผู้มีส่วนได้เสีย ทั้งนี้ การใช้ข้อมูลภายในให้เป็นไปตามนโยบายการใช้ข้อมูลภายในของบริษัทฯ ที่ผ่านการอนุมัติจากคณะกรรมการบริษัทแล้ว

ลิงก์การป้องกันการรั่วข้อมูลภายในเพื่อแสวงหาผลประโยชน์ : <https://www.bgc.co.th/official/assets/images/about-us/corporate-governance/1-Code-Of-Conduct.pdf>

เลขหน้าของลิงก์ : 4-5

## การให้หรือรับของขวัญ การบันเทิง หรือการเลี้ยงรับรองทางธุรกิจ

1. ห้ามมิให้กรรมการ ผู้บริหาร และพนักงานเรียกรับ เงิน หรือ สิ่งของหรือประโยชน์อื่นใด ไม่ว่าจะมีมูลค่าเท่าใด จากผู้มีส่วนได้เสียหรือบุคคลอื่นใด อันเกี่ยวข้องกับการปฏิบัติหน้าที่ให้แก่บริษัทฯ หรือ ก่อหรืออาจก่อให้เกิดข้อครหาต่อบริษัทฯ

2. ห้ามมิให้กรรมการ ผู้บริหาร และพนักงานรับ หรือ ให้ หรือ เสนอให้ เงิน หรือ สิ่งของหรือประโยชน์อื่นใด กับผู้มีส่วนได้เสียหรือบุคคลอื่นใด อันเกี่ยวข้องกับการปฏิบัติหน้าที่ให้แก่บริษัทฯ หรือ ก่อหรืออาจก่อให้เกิดข้อครหาต่อบริษัทฯ โดยยกเว้นให้สามารถกระทำได้เฉพาะ กรณีการรับ หรือ ให้ หรือ เสนอให้ สิ่งของหรือประโยชน์อื่นใดในลักษณะที่เป็นของขวัญทั่วไปตามประเพณีนิยมที่คนทั่วไปพึงปฏิบัติต่อกัน เช่น ปฏิทิน ไดอารี่ สมุดจดบันทึก ผลไม้ เครื่องดื่ม อาหาร หรือ กรณีของขวัญที่มีการรับ หรือ ให้ หรือ เสนอให้ ต่อกันระหว่างองค์กร หรือ ได้รับในฐานะตัวแทนองค์กร หรือ กรณีของที่ระลึกซึ่งเป็นไปตามพิธีการที่มีการหรือมีข้อตกลงร่วมกัน

3. การรับ หรือ ให้ หรือ เสนอให้ สิ่งของหรือประโยชน์อื่นใด ซึ่งกรรมการ ผู้บริหาร และพนักงานสามารถกระทำได้โดยจริยธรรมธุรกิจและข้อพึงปฏิบัติในการทำงานฉบับนี้ หรือ โดยระเบียบหรือนโยบายใดๆ ของบริษัทฯ ไม่ว่าสิ่งของหรือประโยชน์อื่นใดดังกล่าวนี้จะมีมูลค่าเท่าใด ต้องไม่ก่อหรืออาจก่อให้เกิดข้อพิพาทในการตัดสินใจอย่างหนึ่งใดในการปฏิบัติหน้าที่ให้แก่บริษัทฯ หรือ กระทำเพื่อให้เกิดการทุจริตหรือกระทำการใดๆ ที่ผิดต่อกฎหมาย

4. กรณีกรรมการ ผู้บริหาร และพนักงาน รับสิ่งของหรือประโยชน์อื่นใดซึ่งเข้าข่ายยกเว้นตามข้อ 2 และสิ่งของหรือประโยชน์อื่นใดดังกล่าวนี้มีมูลค่ามากกว่า 3,000 บาท (สามพันบาท) หรือ กรณีกรรมการ ผู้บริหาร และพนักงาน จำเป็นต้องรับสิ่งของหรือประโยชน์อื่นใดซึ่งไม่เป็นไปตามข้อปฏิบัติดังกล่าวมา เพื่อรักษาสัมพันธ์ทางอันดีระหว่างบุคคลหรือระหว่างองค์กร ให้ผู้รับของดังกล่าวรายงานให้ผู้บังคับบัญชาของตนทราบ(หากมี) และต้องส่งมอบสิ่งของหรือประโยชน์อื่นใดดังกล่าวที่ได้รับไว้ทั้งหมดนั้นให้หน่วยงานทรัพยากรบุคคลที่รับผิดชอบหรือตามช่องทางที่หน่วยงานทรัพยากรบุคคลที่รับผิดชอบกำหนด ภายใน 5 วันทำการ ยกเว้น สิ่งของที่ได้รับมานั้นเป็นของที่เน่าเสียง่าย เช่น ผลไม้ อาหารสด ให้ผู้รับของนำไปอุปโภคหรือบริโภคหรือทำลายหรือจัดการไปตามสมควร และ รายงานให้ผู้บังคับบัญชาของตนทราบ(หากมี)

5. ในการรับ หรือ ให้ หรือ เสนอให้ สิ่งของหรือประโยชน์อื่นใด กรรมการ ผู้บริหาร และพนักงาน จะต้องตรวจสอบให้แน่ใจว่าได้ปฏิบัติตามกฎหมาย จริยธรรมธุรกิจและข้อพึงปฏิบัติในการทำงาน รวมถึงระเบียบและนโยบายของบริษัทฯ ที่กำหนดไว้ในขณะที่รับ หรือ ให้ หรือ เสนอให้ และ แม้ว่ากรรมการ ผู้บริหาร และพนักงาน จะสามารถ รับ หรือ ให้ หรือ เสนอให้ สิ่งของหรือประโยชน์อื่นใดได้ตามข้อปฏิบัติดังกล่าวมา สิ่งของหรือประโยชน์อื่นใดดังกล่าวนี้ควรมีมูลค่าที่เหมาะสมในแต่ละโอกาส

6. กรรมการ ผู้บริหาร และพนักงานต้องไม่ยินยอมหรือรู้เห็นเป็นใจให้บุคคลในครอบครัวหรือบุคคลที่เกี่ยวข้องของกรรมการ ผู้บริหาร และพนักงานเรียกรับ หรือ รับ หรือ ให้ หรือ เสนอให้ เงิน หรือ สิ่งของหรือประโยชน์อื่นใด ซึ่งหากกรรมการ ผู้บริหาร และพนักงาน เป็นผู้เรียกรับ หรือ รับ หรือ ให้ หรือ เสนอให้ เงิน หรือ สิ่งของหรือประโยชน์อื่นใดดังกล่าวด้วยตนเองแล้ว จะละเมิดต่อจริยธรรมธุรกิจ และข้อพึงปฏิบัติในการทำงานฉบับนี้

7. กรณีที่มีข้อมูลว่ามีการรับ หรือ ให้ หรือ เสนอให้ หรือ เรียกรับ เงิน หรือ สิ่งของหรือประโยชน์อื่นใดที่ไม่เป็นไปตามระเบียบปฏิบัติ หรือ นโยบาย หรือจริยธรรมธุรกิจและข้อพึงปฏิบัติในการทำงานฉบับนี้ กรรมการ ผู้บริหาร และพนักงาน ต้องแจ้งให้ผู้บังคับบัญชา(หากมี) หรือ หน่วยงานทรัพยากรบุคคลที่รับผิดชอบของตนทราบโดยทันที

ลิงก์การให้หรือรับของขวัญ การบันเทิง หรือการเลี้ยงรับรองทางธุรกิจ : <https://www.bgc.co.th/official/assets/images/about-us/corporate-governance/1-Code-Of-Conduct.pdf>

เลขหน้าของลิงก์ : 12-14

## การปฏิบัติตามกฎหมาย ข้อบังคับ และกฎระเบียบต่าง ๆ

### การปฏิบัติตามกฎหมาย และระเบียบข้อบังคับที่เกี่ยวข้อง

1. กรรมการ ผู้บริหาร และพนักงาน จะต้องศึกษา ทำความเข้าใจ และปฏิบัติตามกฎหมาย ระเบียบ ข้อบังคับข้อกำหนดของตลาดหลักทรัพย์แห่งประเทศไทย และสำนักงานคณะกรรมการ ก.ล.ด. รวมถึงหน่วยงานอื่นใดที่เกี่ยวข้อง

2. กรรมการ ผู้บริหาร และพนักงาน จะต้องไม่กระทำการช่วยเหลือสนับสนุนหรือส่งเสริมให้มีการหลีกเลี่ยงการปฏิบัติตามกฎหมาย ระเบียบ ข้อบังคับ ข้อกำหนดของตลาดหลักทรัพย์แห่งประเทศไทย และสำนักงานคณะกรรมการ ก.ล.ด. รวมถึงหน่วยงานอื่นใดที่เกี่ยวข้อง

ลิงก์การปฏิบัติตามกฎหมาย ข้อบังคับ และกฎระเบียบต่าง ๆ : <https://www.bgc.co.th/official/assets/images/about-us/corporate-governance/1-Code-Of-Conduct.pdf>

เลขหน้าของลิงก์ : 3

## การใช้และรักษาข้อมูลและทรัพย์สิน

### ความรับผิดชอบต่อทรัพย์สินของบริษัทฯ

บริษัทฯ ส่งเสริมให้กรรมการ ผู้บริหาร และพนักงาน ใช้ทรัพยากรและทรัพย์สินของบริษัทฯ อย่างมีประสิทธิภาพ เพื่อเพิ่มความสามารถในการแข่งขัน และการให้บริการที่ดีแก่ลูกค้า โดยกำหนดเป็นแนวปฏิบัติของกรรมการ ผู้บริหาร และพนักงาน ดังนี้

1. ใช้ทรัพย์สินและทรัพยากรของบริษัทฯ อย่างประหยัด และเกิดประโยชน์สูงสุด
2. ห้ามใช้ทรัพย์สินของบริษัทฯ เพื่อประโยชน์ส่วนตัว
3. ช่วยกันดูแลมิให้ทรัพย์สินของบริษัทฯ เสื่อมค่าหรือสูญหายโดยมิชอบ
4. การจัดทำเอกสาร
  - ต้องจัดทำเอกสารต่างๆ ด้วยความสุจริต รอบคอบ และเป็นไปตามมาตรฐานที่กำหนดไว้
  - ห้ามมิให้ปลอมแปลงหนังสือ รายงาน หรือเอกสารของบริษัทฯ
5. การใช้คอมพิวเตอร์ และระบบเทคโนโลยีสารสนเทศ ซึ่งกำหนดให้ กรรมการ ผู้บริหาร และพนักงาน ต้องปฏิบัติตามแนวทางดังนี้
  - อุปกรณ์คอมพิวเตอร์ ระบบเทคโนโลยีสารสนเทศ และข้อมูลสารสนเทศต่างๆ ให้ถือเป็นทรัพย์สินของบริษัทฯ ดังนั้น ผู้บริหาร และพนักงาน ไม่ควรใช้คอมพิวเตอร์ และเทคโนโลยีสารสนเทศเพื่อประโยชน์ส่วนตัว
  - ห้ามเปิดเผยข้อมูลทางธุรกิจของบริษัทฯ รวมถึงข้อมูลที่ทางบริษัทฯ ซื้อมาทั้งที่อยู่และไม่อยู่ในระบบข้อมูลของบริษัทฯ รวมถึงห้ามคัดลอกข้อมูลใส่ในสื่อบันทึกข้อมูลส่วนตัวโดยไม่ได้รับอนุญาต
  - ห้ามเปลี่ยนแปลง ทำซ้ำ ลบทิ้ง หรือทำลายข้อมูลของบริษัทฯ โดยไม่ได้รับอนุญาต
  - ห้ามนำซอฟต์แวร์ที่ผิดกฎหมายมาใช้และห้ามคัดลอกซอฟต์แวร์ลิขสิทธิ์ ไม่ว่าด้วยเหตุผลใดๆ โดยที่ยังมิได้รับอนุญาตจากบริษัทผู้ผลิตซอฟต์แวร์นั้นๆ
  - ห้ามปรับแต่งอุปกรณ์ฮาร์ดแวร์หรือติดตั้งอุปกรณ์ใดๆ ที่นอกเหนือจากอุปกรณ์มาตรฐานที่บริษัทฯ ติดตั้งให้ ยกเว้นได้รับอนุญาตเป็นกรณีไป
  - ห้ามใช้อีเมลของบริษัทฯ ในการส่งข้อความที่กล่าวร้าย ทำให้เสื่อมเสีย หรือข้อความหยาบคาย ลามก ข่มขู่ ก่อวินาศกรรม หรือสร้างความรำคาญให้กับผู้อื่น
  - ควรใช้อินเตอร์เน็ตในการแสวงหาข้อมูล และความรู้ที่เป็นประโยชน์ต่อการปฏิบัติงาน และต้องหลีกเลี่ยงเว็บไซต์ที่ผิดกฎหมาย หรือละเมิดศีลธรรมอันดี
  - ควรใช้ระบบเทคโนโลยีสารสนเทศ และอุปกรณ์สื่อสารอื่นๆ ที่บริษัทฯ จัดให้ เช่น โทรศัพท์ โทรสาร โทรศัพท์มือถือ อย่างมีจิตสำนึก และรับผิดชอบโดยคำนึงถึงประโยชน์ของบริษัทฯ เป็นหลัก
  - ห้ามเข้าถึงระบบ หรือข้อมูลที่ไม่ได้รับอนุญาต หรือไม่ได้มีไว้สำหรับตนโดยมิชอบ
  - ห้ามกรรมการ ผู้บริหาร และพนักงาน ทำให้เกิดความเสียหายแก่บริษัทฯ หรือบุคคลอื่น จากการที่ล่วงรู้มาตรการป้องกันการเข้าถึงข้อมูลและระบบคอมพิวเตอร์ที่ผู้อื่นจัดทำขึ้น หรือไม่ได้มีไว้สำหรับตน
  - บริษัทฯ มีสิทธิ์ในการตรวจสอบการใช้งานทรัพย์สินภายใต้ระบบสารสนเทศของบริษัทฯ ตามความเหมาะสม
  - ปฏิบัติตามกฎหมายและระเบียบข้อบังคับในเรื่องเทคโนโลยีสารสนเทศของบริษัทฯ อย่างเคร่งครัด
6. หากบริษัทฯ พัฒนาผลิตภัณฑ์ หรือเทคโนโลยีใดๆ ที่เป็นทรัพย์สินทางปัญญา (Intellectual Property) ต้องมั่นใจว่าทรัพย์สินทางปัญญาของบริษัทฯ ได้รับการปกป้องคุ้มครองอย่างเหมาะสม และบริษัทฯ ต้องเคารพการใช้ทรัพย์สินทางปัญญาขององค์กรอื่นด้วยเช่นกัน

ลิงก์การใช้และรักษาข้อมูลและทรัพย์สิน : <https://www.bgc.co.th/official/assets/images/about-us/corporate-governance/1-Code-Of-Conduct.pdf>

เลขหน้าของลิงก์ : 6-7

### การต่อต้านการแข่งขันที่ไม่เป็นธรรม

#### นโยบายการปฏิบัติต่อคู่แข่งทางการค้า

บริษัทฯ มีนโยบายที่จะปฏิบัติต่อคู่แข่งทางการค้า ภายใต้กรอบแห่งกฎหมายเกี่ยวกับหลักปฏิบัติในการแข่งขันทางการค้า ไม่ละเมิดความลับ หรือล่วงรู้ความลับทางการค้าของคู่แข่งทางการค้า ด้วยวิธีฉ้อฉล ผิดกฎหมาย และไม่เป็นธรรม โดยกำหนดแนวปฏิบัติ ดังต่อไปนี้

1. ประพฤติปฏิบัติภายใต้กรอบกติกาของการแข่งขันที่ดี ไม่ละเมิดลิขสิทธิ์ หรือทรัพย์สินทางปัญญา
2. ไม่แสวงหาข้อมูลที่เป็นความลับของคู่แข่งทางการค้า ด้วยวิธีการที่ไม่สุจริต หรือไม่เหมาะสม
3. ไม่ทำลายชื่อเสียงของคู่แข่งทางการค้าด้วยการกล่าวหาในทางร้าย
4. มุ่งมั่นปฏิบัติตามกฎหมายการป้องกันการผูกขาด (Anti-Trust Law) หรือกฎหมายการแข่งขันทางการค้า และสนับสนุนการแข่งขันทางการค้าที่เสรีและเป็นธรรม ไม่เลือกปฏิบัติหรือเอาเปรียบผู้อื่น

ลิงก์การต่อต้านการแข่งขันที่ไม่เป็นธรรม : <https://www.bgc.co.th/official/assets/images/about-us/corporate-governance/1-Code-Of-Conduct.pdf>

เลขหน้าของลิงก์ : 11

### การรักษาความปลอดภัยของข้อมูลและระบบสารสนเทศ

การใช้คอมพิวเตอร์ และระบบเทคโนโลยีสารสนเทศ ซึ่งกำหนดให้ กรรมการ ผู้บริหาร และพนักงาน ต้องปฏิบัติตามแนวทางดังนี้

- อุปกรณ์คอมพิวเตอร์ ระบบเทคโนโลยีสารสนเทศ และข้อมูลสารสนเทศต่างๆ ให้ถือเป็นทรัพย์สินของบริษัทฯ ดังนั้น ผู้บริหาร และพนักงานไม่ควรใช้คอมพิวเตอร์ และเทคโนโลยีสารสนเทศเพื่อประโยชน์ส่วนตัว
- ห้ามเปิดเผยข้อมูลทางธุรกิจของบริษัทฯ รวมถึงข้อมูลที่ทางบริษัทฯ ข้อมูลทั้งที่อยู่และไม่อยู่ในระบบข้อมูลของบริษัทฯ รวมถึงห้ามคัดลอกข้อมูลใส่ในสื่อบันทึกข้อมูลส่วนตัวโดยไม่ได้รับอนุญาต
- ห้ามเปลี่ยนแปลง ทำซ้ำ ลบทิ้ง หรือทำลายข้อมูลของบริษัทฯ โดยไม่ได้รับอนุญาต
- ห้ามนำซอฟต์แวร์ที่ผิดกฎหมายมาใช้และห้ามคัดลอกซอฟต์แวร์ลิขสิทธิ์ ไม่ว่าด้วยเหตุผลใดๆ โดยที่ยังมิได้รับอนุญาตจากบริษัทผู้ผลิตซอฟต์แวร์นั้นๆ
- ห้ามปรับแต่งอุปกรณ์ฮาร์ดแวร์หรือติดตั้งอุปกรณ์ใดๆ ที่นอกเหนือจากอุปกรณ์มาตรฐานที่บริษัทฯ ติดตั้งให้ ยกเว้นได้รับอนุญาตเป็นกรณีไป
- ห้ามใช้อีเมลของบริษัทฯ ในการส่งข้อความที่กล่าวร้าย ทำให้เสื่อมเสีย หรือข้อความหยาบคาย ลามก ข่มขู่ ก่อวิน หรือสร้างความรำคาญให้กับผู้อื่น
- ควรใช้อินเตอร์เน็ตในการแสวงหาข้อมูล และความรู้ที่เป็นประโยชน์ต่อการปฏิบัติงาน และต้องหลีกเลี่ยงเว็บไซต์ที่ผิดกฎหมาย หรือละเมิดศีลธรรมอันดี
- ควรใช้ระบบเทคโนโลยีสารสนเทศ และอุปกรณ์สื่อสารอื่นๆ ที่บริษัทฯ จัดให้ เช่น โทรศัพท์ โทรสาร โทรศัพท์มือถือ อย่างมีจิตสำนึก และรับผิดชอบโดยคำนึงถึงประโยชน์ของบริษัทฯ เป็นหลัก
- ห้ามเข้าถึงระบบ หรือข้อมูลที่ไม่ได้รับอนุญาต หรือไม่ควมมีไว้สำหรับตนโดยมิชอบ
- ห้ามกรรมการ ผู้บริหาร และพนักงาน ทำให้เกิดความเสียหายแก่บริษัทฯ หรือบุคคลอื่น จากการที่ล่วงรู้มาตรการป้องกันการเข้าถึงข้อมูลและระบบคอมพิวเตอร์ที่ผู้อื่นจัดทำขึ้น หรือไม่ควมมีไว้สำหรับตน
- บริษัทฯ มีสิทธิในการตรวจสอบการใช้งานทรัพย์สินภายใต้ระบบสารสนเทศของบริษัทฯ ตามความเหมาะสม
- ปฏิบัติตามกฎหมายและระเบียบข้อบังคับในเรื่องเทคโนโลยีสารสนเทศของบริษัทฯ อย่างเคร่งครัด

ลิงก์การรักษาความปลอดภัยของข้อมูลและระบบสารสนเทศ : <https://www.bgc.co.th/official/assets/images/about-us/corporate-governance/1-Code-Of-Conduct.pdf>

เลขหน้าของลิงก์ : 6-7

## การจัดการสิ่งแวดล้อม

### ความรับผิดชอบต่อชุมชน และสังคม

บริษัทฯ มีความมุ่งมั่นที่จะปฏิบัติตนเป็นพลเมืองดีของสังคมไทย และพร้อมให้ความร่วมมือกับองค์กรต่างๆ ทั้งภาครัฐ และภาคเอกชน ตลอดจนส่งเสริมให้ผู้มีส่วนได้ส่วนเสียของบริษัทฯ มีส่วนร่วมในการพัฒนาชุมชน และสังคมอย่างยั่งยืน โดยมีแนวทางในการดำเนินงาน ดังนี้

- ร่วมประชุม แลกเปลี่ยนความคิดเห็น และให้ความร่วมมือกับหน่วยงานในท้องถิ่น เพื่อการพัฒนาชีวิตความเป็นอยู่ของชุมชนอย่างสม่ำเสมอ
- กำหนดให้มีมาตรการป้องกัน/แก้ไข เมื่อเกิดผลกระทบต่องสิ่งแวดล้อม และชุมชนอันเนื่องมาจากการดำเนินงานของบริษัทฯ
- สนับสนุนการศึกษา กีฬา และกิจกรรมนันทนาการให้กับสถาบันการศึกษาต่างๆ ในบริเวณใกล้เคียงกับโรงงาน
- จัดกิจกรรมบำเพ็ญประโยชน์เพื่อสังคม โดยการมีส่วนร่วมของพนักงาน ตลอดจนส่งเสริมให้พนักงานมีโอกาสดำเนินการทำความดี เพื่อพัฒนาจิตอาสา และให้พนักงานร่วมปฏิบัติตนเป็นพลเมืองดีต่อสังคม
- ส่งเสริมความร่วมมือกับหน่วยงานต่างๆ ในท้องถิ่น ในการพัฒนาโครงสร้างพื้นฐานของสถานศึกษา ศาสนสถาน และสุขลักษณะของเยาวชนและผู้ด้อยโอกาส รวมถึงสิ่งแวดล้อมของชุมชน
- ส่งเสริมการอนุรักษ์วัฒนธรรม ขนบธรรมเนียม และประเพณีท้องถิ่น
- ส่งเสริมการดำเนินงานเพื่อสร้างความเข้มแข็งให้กับธุรกิจชุมชนท้องถิ่น และ ให้โอกาสในการเป็นคู่ค้ากับบริษัทฯ
- สร้างรายได้ และส่งเสริมเศรษฐกิจ โดยการสนับสนุนการจ้างงานจากชุมชน
- สื่อสารกับชุมชนอย่างสม่ำเสมอ เผยแพร่ และรายงานผลการดำเนินงานด้านความรับผิดชอบต่อสังคมให้ผู้มีส่วนได้ส่วนเสียทุกกลุ่มทราบ
- รับผิดชอบต่อ และควบคุมการดำเนินงานด้านกิจกรรมเพื่อสังคม และสื่อสารองค์กรให้บรรลุตามวัตถุประสงค์และแผนงาน สร้างความสัมพันธ์อันดีกับสังคม และชุมชนต่างๆ ใกล้เคียงโรงงานของบริษัทฯ
- ประสานงาน นำเสนอแนวทาง ข้อเสนอแนะในการแก้ปัญหาในเรื่องความรับผิดชอบต่อสาธารณะหรือชุมชนใกล้เคียงโรงงานของบริษัทฯ

ลิงก์การจัดการสิ่งแวดล้อม : <https://www.bgc.co.th/official/assets/images/about-us/corporate-governance/1-Code-Of-Conduct.pdf>

เลขหน้าของลิงก์ : 12

## สิทธิมนุษยชน

### นโยบายการปฏิบัติต่อพนักงาน

- บริษัทฯ มีมาตรการคุ้มครองพนักงานที่ให้ข้อมูลแก่ทางการในกรณีมีการทำผิดกฎหมายหรือผิดพระราชบัญญัติหลักทรัพย์และตลาดหลักทรัพย์ ซึ่งบริษัทฯ จะไม่ปฏิบัติโดยไม่เป็นธรรม ไม่ว่าจะเป็นการเปลี่ยนตำแหน่งงาน ลักษณะงาน สถานที่ทำงาน สักพักงาน ขมขู่ ระบายการปฏิบัติงาน เลิกจ้าง (มาตรา 89/2) อันเนื่องจากสาเหตุแห่งการแจ้งเบาะแสเกี่ยวกับการทำผิดกฎหมายหรือการผิดจรรยาบรรณ
- บริษัทฯ ตระหนักว่า พนักงานเป็นปัจจัยสำคัญในการสร้างผลิตภัณฑ์คุณภาพให้แก่บริษัทฯ ดังนั้นจึงให้ความสำคัญในการปฏิบัติต่อพนักงานอย่างเป็นธรรม ทั้งในเรื่องการให้โอกาส ผลตอบแทน การแต่งตั้ง โยกย้าย และการพัฒนาศักยภาพควบคู่กับการพัฒนาคุณธรรม เพื่อให้พนักงานเป็นผู้มีความสามารถและเป็นคนดีของสังคม บริษัทฯ จึงได้กำหนดหลักการปฏิบัติต่อพนักงานดังนี้

- ปฏิบัติตามกฎหมายแรงงาน และข้อบังคับต่างๆ ที่เกี่ยวข้องกับพนักงานอย่างเคร่งครัด
- ปฏิบัติต่อพนักงานด้วยความสุภาพ ให้ความเคารพต่อความเป็นปัจเจกชน และศักดิ์ศรีของความเป็นมนุษย์ ตามหลักสิทธิมนุษยชนสากล
- จัดเงื่อนไขการทำงานที่เป็นธรรมสำหรับพนักงาน และให้พนักงานได้รับค่าตอบแทนและสวัสดิการที่เหมาะสมและเป็นธรรมตามความรู้ความสามารถของพนักงานแต่ละคน
- ดูแลรักษาสภาพแวดล้อม และจัดระบบการทำงานให้พนักงานมีความปลอดภัยในชีวิตและทรัพย์สิน รวมถึงสุขอนามัยที่ดี
- ให้ความสำคัญกับการพัฒนาพนักงานเพื่อฝึกทักษะและเพิ่มพูนศักยภาพ โดยเปิดโอกาสให้พนักงานมีการเรียนรู้อย่างทั่วถึง และสม่ำเสมอ
- แต่งตั้ง โยเกีย ย ให้รางวัล และลงโทษพนักงาน ด้วยความสุจริตใจ และตั้งอยู่บนพื้นฐานของความรู้ ความสามารถ และความเหมาะสมของพนักงาน
- จัดให้มีกองทุนสำรองเลี้ยงชีพสำหรับพนักงาน
- หลีกเลี่ยงการกระทำใดๆ ที่ไม่เป็นธรรม ซึ่งอาจมีผลกระทบต่อความมั่นคงในหน้าที่การงานของพนักงาน หรือคุกคาม หรือสร้างความกดดันต่อสภาพจิตใจของพนักงาน
- สร้างจิตสำนึกที่ดีให้พนักงานรู้จักการเป็นผู้ให้ และเป็นพลเมืองดีของสังคม
- รับฟังข้อคิดเห็น และข้อเสนอแนะ ที่ตั้งอยู่บนพื้นฐานความรู้ทางวิชาชีพของพนักงาน รวมถึงจัดช่องทางให้พนักงานสามารถร้องเรียนได้ในกรณีไม่ได้รับความเป็นธรรม หรือแจ้งเบาะแสเกี่ยวกับเรื่องที่จะเป็นการกระทำผิดกฎหมาย และมีกระบวนการแก้ไข รวมถึงมาตรการคุ้มครองพนักงานผู้ร้องเรียน
- บริชทา และตัวแทนองค์กรต้องสนับสนุนการใช้สิทธิทางการเมืองของพนักงานด้วยความเป็นกลาง
- ยอมรับความหลากหลายของบุคคลและวัฒนธรรมไม่เลือกปฏิบัติ ไม่แบ่งแยก ถิ่นกำเนิด เชื้อชาติ สัญชาติ รสนิยมทางเพศ เพศ อัตลักษณ์ทางเพศ หรือสถานภาพการสมรส อายุ สีดวง ศาสนา ความทุพพลภาพ ฐานะ ชชาติตระกูล สถานศึกษา หรือสถานะอื่นใดที่มีได้ เกี่ยวข้องโดยตรงกับการปฏิบัติงาน เพื่อสนับสนุนความหลากหลายในการดำเนินงาน
- บริชทา จะปกป้องและจัดเก็บข้อมูลของพนักงานไว้เป็นความลับไม่นำข้อมูลไปเผยแพร่เพื่อหาผลประโยชน์ และในการเปิดเผยข้อมูลจะต้องเป็นไปตามกฎหมาย กฎระเบียบ ว่าด้วยเรื่องการคุ้มครองข้อมูลส่วนบุคคล
- บริชทา ไม่ยอมรับการล่วงละเมิดในทุกกรณี ทั้งการล่วงละเมิดโดยใช้อำนาจหน้าที่ (Power Harassment) การล่วงละเมิดทางเพศ (Sexual Harassment) การล่วงละเมิดผู้ตั้งครรภ์ (Maternity Harassment) การล่วงละเมิดทางศีลธรรม (Moral Harassment) การใช้แรงงานเด็กที่ไม่ชอบด้วยกฎหมาย (Exploitation of Child Labor) รวมถึงการใช้ความรุนแรง การทำให้เกิดบรรยากาศ ความขัดแย้ง การแสดงความไม่เป็นมิตร การใช้สิทธิพลข่มขู่ ตลอดจนการล่วงละเมิดทางวาจาด้วยคำพูด ส่อเสียด หยาดคาย

ลิงก์สิทธิมนุษยชน : <https://www.bgc.co.th/official/assets/images/about-us/corporate-governance/1-Code-Of-Conduct.pdf>

เลขหน้าของลิงก์ : 8-10

## ความปลอดภัยและอาชีวอนามัยในการทำงาน

### ความปลอดภัย อาชีวอนามัย และสิ่งแวดล้อม

บริชทา มุ่งมั่นที่จะดำเนินธุรกิจบนพื้นฐานของความปลอดภัยอาชีวอนามัย และสิ่งแวดล้อม โดยมีแนวปฏิบัติดังต่อไปนี้

1. ปฏิบัติตามกฎหมาย และข้อบังคับต่างๆ ด้านความปลอดภัยอาชีวอนามัย และสิ่งแวดล้อม
2. ปฏิบัติตามระบบมาตรฐาน ISO ที่บริชทา ได้รับการรับรอง ในส่วนที่เกี่ยวข้องกับความปลอดภัยอาชีวอนามัย และสิ่งแวดล้อม
3. ใช้ทรัพยากรอย่างมีประสิทธิภาพ และคุ้มค่า มีมาตรการประหยัดพลังงาน และส่งเสริมกระบวนการนำทรัพยากรกลับมาใช้ใหม่
4. จัดให้มีระบบการทำงานที่มุ่งเน้นให้เกิดความปลอดภัย และมีสุขอนามัยในสถานที่ทำงานอย่างเหมาะสม สะอาด และถูกสุขลักษณะ บุคลากรมีความปลอดภัยจากอุบัติเหตุ และโรคภัย
5. ส่งเสริมให้ผู้บริหารและพนักงาน เอาใจใส่ต่อกิจกรรมที่จะเสริมสร้างคุณภาพด้านความปลอดภัยอาชีวอนามัย และสิ่งแวดล้อม ปฏิบัติงานด้วยจิตสำนึกถึงความปลอดภัย และคำนึงถึงสิ่งแวดล้อม
6. เปิดเผยข้อมูลการดำเนินงานของบริชทา ในด้านความปลอดภัยอาชีวอนามัยและสิ่งแวดล้อม
7. ส่งเสริมความรู้และฝึกอบรมให้กับพนักงานในเรื่องสิ่งแวดล้อมและความปลอดภัยเป็นประจำ

ลิงก์ความปลอดภัยและอาชีวอนามัยในการทำงาน : <https://www.bgc.co.th/official/assets/images/about-us/corporate-governance/1-Code-Of-Conduct.pdf>

เลขหน้าของลิงก์ : 12

## การส่งเสริมการปฏิบัติตามจรรยาบรรณธุรกิจ

การส่งเสริมให้คณะกรรมการ ผู้บริหาร และพนักงาน : มี

ปฏิบัติตามจรรยาบรรณธุรกิจ

1. จัดหลักสูตร “การทบทวนจริยธรรมทางธุรกิจและการต่อต้านคอร์รัปชัน ประจำปี 2567” ผ่านระบบ We learn Plus ภายในบริชทา โดยหลักสูตรมีเนื้อหามุ่งเน้นสื่อสารให้เข้าใจนโยบายของบริษัทฯ จริยธรรมทางธุรกิจและจิตสำนึกในการทำงาน มีคุณธรรม ซื่อสัตย์ สุจริต และมีจิตสำนึกในการต่อต้านทุจริตคอร์รัปชัน โดยผู้บริหารและพนักงานที่เข้าทบทวนผ่านระบบ We learn Plus ซึ่งเป็นระบบ e-Learning ทุกคนจะต้องทำแบบทดสอบให้ผ่านเกณฑ์ที่กำหนดไว้ พบว่าทุกคนมีความรู้ความเข้าใจเกี่ยวกับเรื่องการต่อต้านการทุจริตคอร์รัปชันของบริษัทและสอบผ่านเกณฑ์ที่กำหนด
2. มีการสื่อสารเพื่อแสดงเจตนารมณ์ในการขอความร่วมมืองดรับของขวัญ (No Gift Policy) ผ่าน [www.bgc.co.th](http://www.bgc.co.th), Facebook และ Line Application และมีการจัดส่งจดหมายอิเล็กทรอนิกส์ไปยังลูกค้า เพื่อของดรับของขวัญหรือประโยชน์อื่นใด เพื่อสร้างบรรทัดฐานที่ดีในการทำงาน โดยไม่



หวังผลประโยชน์ตอบแทนอื่น และเพื่อป้องกันการทุจริตคอร์รัปชัน

3. มีการสื่อสารเผยแพร่ข้อมูล เกร็ดความรู้เกี่ยวกับคอร์รัปชันเป็นประจำทุกเดือนภายในบริษัทฯ ให้กับพนักงานทั่วทั้งองค์กรทราบ โดยใช้สื่อประชาสัมพันธ์ “รอบรู้สู้ Corruption” ผ่านหลายช่องทาง เช่น Intranet ภายใต้ชื่อ BGC One Portal, Facebook และอีเมลประชาสัมพันธ์
4. จัดกิจกรรมเพื่อสร้างการจดจำและตระหนักในการต่อต้านคอร์รัปชันของบุคลากรในองค์กรต่อเนื่องเป็นประจำทุกปีในวันต่อต้านคอร์รัปชันสากล วันที่ 9 ธันวาคม โดยในปี 2567 บริษัทเชิญชวนพนักงานให้เข้าร่วมกิจกรรม วังการกุศลต่อต้านการทุจริตวันต่อต้านคอร์รัปชันสากล ประจำปี 2567 ซึ่งถวายพระราชทานสมเด็จพระกนิษฐาธิราชเจ้า กรมสมเด็จพระเทพรัตนราชสุดาฯ สยามบรมราชกุมารี “International Anti-Corruption Day Run 2024” ในวันที่ 8 ธันวาคม 2567 ณ สวนหลวง ร.๙ กรุงเทพมหานคร
5. คณะกรรมการ ผู้บริหารและพนักงานได้จัดทำแบบรายงานการเปิดเผยรายการที่มีหรืออาจมีความขัดแย้งทางผลประโยชน์กับกลุ่มบริษัท ทั้งในกรณีที่มีและไม่มีเหตุการณ์ซึ่งอาจมีความขัดแย้งทางผลประโยชน์กับกลุ่มบริษัท เพื่อเป็นช่องทางในการตรวจติดตามรายการความขัดแย้งทางผลประโยชน์ที่เกิดขึ้นภายในองค์กร รวมทั้งป้องกันการแสวงหาประโยชน์ส่วนตัวและ/หรือผู้ที่เกี่ยวข้อง

## การเข้าร่วมเครือข่ายในการต่อต้านทุจริตและคอร์รัปชัน

เข้าร่วมหรือประกาศเจตนารมณ์เป็นภาคีเครือข่ายใน	มี
การต่อต้านทุจริตและคอร์รัปชัน	
ภาคีเครือข่ายหรือโครงการการต่อต้านทุจริตและคอร์รัปชัน	โครงการแนวร่วมปฏิบัติของภาคเอกชนไทยในการต่อต้านการทุจริต
ที่บริษัทเข้าร่วมหรือประกาศเจตนารมณ์	(Thai Private Sector Collective Action Against Corruption: CAC)
	สถานะการรับรองเป็นสมาชิกโครงการ CAC : ได้รับการรับรอง

## 6.3 การเปลี่ยนแปลงและพัฒนากิจการที่สำคัญของนโยบายและระบบการกำกับดูแลกิจการในรอบปีที่ผ่านมา

### 6.3.1 การเปลี่ยนแปลงและพัฒนากิจการที่สำคัญเกี่ยวกับการทบทวนนโยบายและแนวปฏิบัติของระบบการกำกับดูแลกิจการ หรือกฎบัตรคณะกรรมการ

ในรอบปีที่ผ่านมาบริษัทมีการทบทวนนโยบายและ : มี  
แนวปฏิบัติการกำกับดูแลกิจการ หรือกฎบัตรคณะกรรมการ  
ในรอบปีที่ผ่านมาบริษัทมีการเปลี่ยนแปลง : ไม่มี  
และพัฒนากิจการที่สำคัญเกี่ยวกับนโยบายและแนวปฏิบัติ

คณะกรรมการบริษัทได้ยึดมั่นและปฏิบัติตามหลักการกำกับดูแลกิจการที่ดีและมีความเชื่อมั่นว่า การปฏิบัติตามหลักการกำกับดูแลกิจการที่ดีเป็นปัจจัยสำคัญในการเพิ่มศักยภาพในการแข่งขัน ทำให้องค์กรสามารถปรับตัวให้เหมาะสมกับการเปลี่ยนแปลงทางธุรกิจ สร้างความเชื่อมั่นและความสำเร็จอย่างต่อเนื่อง รวมถึงเป็นรากฐานการเติบโตที่ยั่งยืน ซึ่งจะสร้างมูลค่าต่อผู้ถือหุ้น ผู้มีส่วนได้เสีย และผู้เกี่ยวข้องทุกกลุ่ม จึงได้ส่งเสริมให้กรรมการ ผู้บริหาร และพนักงานทุกระดับตระหนักถึงบทบาท หน้าที่ และความรับผิดชอบในการนำหลักปฏิบัติที่กำหนดเป็นนโยบายไว้แล้ว ไปปรับใช้ให้เหมาะสมกับความรับผิดชอบของตนเองในองค์กร ซึ่งหลักปฏิบัติดังกล่าวสอดคล้องและเป็นไปตามหลักการกำกับดูแลกิจการที่ดีสำหรับบริษัทจดทะเบียน ปี 2560 ของสำนักงานคณะกรรมการกำกับหลักทรัพย์และตลาดหลักทรัพย์

หลักปฏิบัติในการกำกับดูแลกิจการของบริษัทฯ ให้ความสำคัญในเรื่องสิทธิและความเท่าเทียมของผู้ถือหุ้นทุกราย รวมถึงการดูแลให้มีระบบการบริหารความเสี่ยงและการควบคุมภายในที่เหมาะสม ตลอดจนดูแลผู้มีส่วนได้เสียทุกกลุ่ม ภายใต้ความรับผิดชอบของคณะกรรมการบริษัท ที่จะปฏิบัติและเปิดเผยข้อมูลด้วยความโปร่งใส ครบถ้วน ทันต่อเวลา และสามารถตรวจสอบได้ มีการกำหนดวัตถุประสงค์และเป้าหมายของกิจการ วิสัยทัศน์ นโยบาย และแนวปฏิบัติ เพื่อให้บรรลุวัตถุประสงค์และเป้าหมายหลักของกิจการในด้านต่างๆ เพื่อความยั่งยืน

### 6.3.2 การนำหลักการกำกับดูแลกิจการที่ดีสำหรับบริษัทจดทะเบียน (CG Code) มาปฏิบัติ

การนำหลักการ CG Code ตามที่ : นำมาปฏิบัติครบถ้วน  
สำนักงาน ก.ล.ต. กำหนดมาปฏิบัติ

## 7. โครงสร้างการกำกับดูแลกิจการ และข้อมูลสำคัญเกี่ยวกับคณะกรรมการคณะกรรมการ ชุดย่อย ผู้บริหาร พนักงานและอื่นๆ

### 7.1 โครงสร้างการกำกับดูแลกิจการ

#### แผนภาพโครงสร้างการกำกับดูแลกิจการ

โครงสร้างการกำกับดูแลกิจการ ณ วันที่ : 1 เมษายน 2567

#### รูปแผนภาพโครงสร้างการกำกับดูแลกิจการ

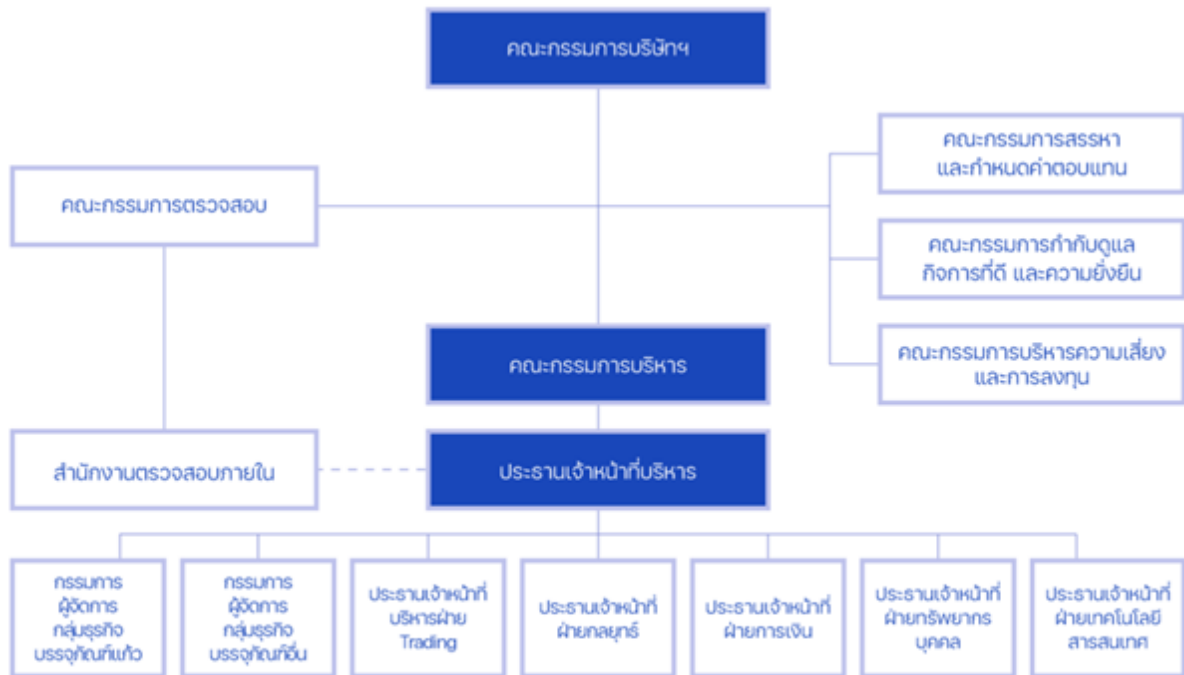

ข้อมูล ณ วันที่ 1 เมษายน 2567

โครงสร้างองค์กร

## 7.2 ข้อมูลเกี่ยวกับคณะกรรมการ

### 7.2.1 องค์ประกอบของคณะกรรมการบริษัท <sup>(2)</sup>

	จำนวน (คน)	ร้อยละ (%)
กรรมการรวม	9	100.00
กรรมการชาย	6	66.67
กรรมการหญิง	3	33.33
กรรมการที่เป็นผู้บริหาร	3	33.33
กรรมการที่ไม่เป็นผู้บริหาร	6	66.67
กรรมการอิสระ	4	44.44
กรรมการที่ไม่เป็นผู้บริหารและไม่ดำรงตำแหน่งกรรมการอิสระ	2	22.22

หมายเหตุ : <sup>(2)</sup> โดยกรรมการแต่ละท่านจะดำรงตำแหน่งเป็นกรรมการในบริษัทจดทะเบียนได้ไม่เกิน 5 แห่ง เพื่อให้เกิดประสิทธิภาพในการปฏิบัติหน้าที่ในการเป็นกรรมการ และประธานเจ้าหน้าที่บริหารไม่ดำรงตำแหน่งกรรมการหรือผู้บริหารในบริษัทอื่น นอกจากบริษัทลูก หรือบริษัทในเครือเท่านั้น

### 7.2.2 ข้อมูลคณะกรรมการและผู้มีอำนาจควบคุมบริษัทรายบุคคล

#### รายชื่อคณะกรรมการบริษัท

รายชื่อกรรมการ	ตำแหน่ง	วันที่ดำรงตำแหน่ง	ทักษะและความชำนาญ
<p>1. นาย พรวุฒิ สารสิน  เพศ: ชาย  อายุ : 65 ปี  วุฒิการศึกษา : ปริญญาโท  สาขา : บริหารธุรกิจ  สัญชาติไทย : ใช่  ถิ่นที่อยู่ในประเทศไทย : ใช่  ความสัมพันธ์ทางครอบครัวระหว่างกรรมการและผู้บริหาร : ไม่มี  การกระทำความผิดตามกฎหมายในระยะ 5 ปีที่ผ่านมา (*) : ไม่มี  ผ่านการอบรมหลักสูตร Director Accreditation Program (DAP) : ใช่  ผ่านการอบรมหลักสูตร Director Certification Program (DCP) : ไม่ใช่</p> <p><b>การถือครองหุ้นในบริษัท</b></p> <ul style="list-style-type: none"> <li>• การถือหุ้นทางตรง : 0 หุ้น (0.000000 %)</li> <li>• การถือหุ้นโดยบุคคลที่มีความสัมพันธ์กับกรรมการ ผู้บริหารตามมาตรา 59 (**): 0 หุ้น (0.000000 %)</li> </ul>	<p>ประธานกรรมการ  (กรรมการที่ไม่เป็นผู้บริหาร)</p> <p>กรรมการผู้มีอำนาจลงนามผูกพันบริษัทตามหนังสือรับรอง : ไม่ใช่</p> <p>ประเภทของกรรมการ :  กรรมการเดิม (กรรมการที่ยังดำรงตำแหน่งตามงบปีที่ยังมีอยู่และไม่มีผลการลาออกระหว่างปี)</p>	21 มี.ค. 2561	<p>บรรจภัณฑ์, การตลาด, ผู้นำ, อาหารและเครื่องดื่ม, การจัดการองค์กร</p>
<p>2. นาย ปวิณ ภิมย์ภักดี  เพศ: ชาย  อายุ : 49 ปี  วุฒิการศึกษา : ปริญญาตรี  สาขา : บริหารธุรกิจ  สัญชาติไทย : ใช่  ถิ่นที่อยู่ในประเทศไทย : ใช่  ความสัมพันธ์ทางครอบครัวระหว่างกรรมการและผู้บริหาร : มี  การกระทำความผิดตามกฎหมายในระยะ 5 ปีที่ผ่านมา (*) : ไม่มี  ผ่านการอบรมหลักสูตร Director Accreditation Program (DAP) : ไม่ใช่  ผ่านการอบรมหลักสูตร Director Certification Program (DCP) : ใช่</p> <p><b>การถือครองหุ้นในบริษัท</b></p> <ul style="list-style-type: none"> <li>• การถือหุ้นทางตรง : 0 หุ้น (0.000000 %)</li> <li>• การถือหุ้นโดยบุคคลที่มีความสัมพันธ์กับกรรมการ ผู้บริหารตามมาตรา 59 (**): 5,100,000 หุ้น (0.734400 %)</li> </ul> <p><u>รายละเอียดการถือหุ้นทางอ้อม</u></p> <p>นายปวิณ ภิมย์ภักดี คู่สมรส และบุตรที่ยังไม่บรรลุนิติภาวะ ถือหุ้นทางอ้อมผ่าน บริษัท ปวิณ และ บุตร จำกัด จำนวน 5,100,000 หุ้น หรือร้อยละ 0.73</p>	<p>กรรมการ  (กรรมการที่เป็นผู้บริหาร)</p> <p>กรรมการผู้มีอำนาจลงนามผูกพันบริษัทตามหนังสือรับรอง : ใช่</p> <p>ประเภทของกรรมการ :  กรรมการเดิม (กรรมการที่ยังดำรงตำแหน่งตามงบปีที่ยังมีอยู่และไม่มีผลการลาออกระหว่างปี)</p>	21 มี.ค. 2561	<p>บรรจภัณฑ์, พลังงานและสาธารณูปโภค, ผู้นำ, การจัดการทรัพยากรมนุษย์, การจัดการองค์กร</p>

รายชื่อกรรมการ	ตำแหน่ง	วันที่ดำรงตำแหน่ง	ทักษะและความชำนาญ
<p>3. นาง อัมรัตน์ ภูววิธานินทร์  เพศ: หญิง  อายุ : 67 ปี  วุฒิการศึกษา : ปริญญาโท  สาขา : บริหารธุรกิจ  สัญชาติไทย : ใช่  ถิ่นที่อยู่ในประเทศไทย : ใช่  ความสัมพันธ์ทางครอบครัวระหว่างกรรมการและผู้บริหาร : ไม่มี  การกระทำความผิดตามกฎหมายในระยะ 5 ปีที่ผ่านมา (*) : ไม่มี  ผ่านการอบรมหลักสูตร Director Accreditation Program (DAP) : ใช่  ผ่านการอบรมหลักสูตร Director Certification Program (DCP) : ใช่</p> <p><b>การถือครองหุ้นในบริษัท</b></p> <ul style="list-style-type: none"> <li>• การถือหุ้นทางตรง : 0 หุ้น (0.000000 %)</li> <li>• การถือหุ้นโดยบุคคลที่มีความสัมพันธ์กับกรรมการ ผู้บริหารตามมาตรา 59 (**): 0 หุ้น (0.000000 %)</li> </ul>	<p>กรรมการ  (กรรมการที่เป็นผู้บริหาร)</p> <p>กรรมการผู้มีอำนาจลงนามผูกพันบริษัทตามหนังสือรับรอง : ใช่</p> <p>ประเภทของกรรมการ :  กรรมการเดิม (กรรมการที่ยังดำรงตำแหน่งตามงบปีที่รายงานและไม่มีการลาออกระหว่างปี)</p>	21 มี.ค. 2561	<p>บรรจุกัมภ์,  พลังงานและสาธารณูปโภค,  บัญชี, การเงิน, ธนาคาร</p>
<p>4. นาง สุทธารักษ์ ปัญญา  เพศ: หญิง  อายุ : 71 ปี  วุฒิการศึกษา : ปริญญาโท  สาขา : บัญชี  สัญชาติไทย : ใช่  ถิ่นที่อยู่ในประเทศไทย : ใช่  ความสัมพันธ์ทางครอบครัวระหว่างกรรมการและผู้บริหาร : ไม่มี  การกระทำความผิดตามกฎหมายในระยะ 5 ปีที่ผ่านมา (*) : ไม่มี  ผ่านการอบรมหลักสูตร Director Accreditation Program (DAP) : ไม่ใช่  ผ่านการอบรมหลักสูตร Director Certification Program (DCP) : ใช่</p> <p><b>การถือครองหุ้นในบริษัท</b></p> <ul style="list-style-type: none"> <li>• การถือหุ้นทางตรง : 0 หุ้น (0.000000 %)</li> <li>• การถือหุ้นโดยบุคคลที่มีความสัมพันธ์กับกรรมการ ผู้บริหารตามมาตรา 59 (**): 0 หุ้น (0.000000 %)</li> </ul>	<p>รองประธานกรรมการ  (กรรมการที่ไม่เป็นผู้บริหาร,  กรรมการอิสระ)</p> <p>กรรมการผู้มีอำนาจลงนามผูกพันบริษัทตามหนังสือรับรอง : ไม่ใช่</p> <p>ประเภทของกรรมการ :  กรรมการเดิม (กรรมการที่ยังดำรงตำแหน่งตามงบปีที่รายงานและไม่มีการลาออกระหว่างปี)</p>	21 มี.ค. 2561	<p>ตรวจสอบภายใน, การตรวจสอบ,  ธนาคาร, บัญชี, การเงิน</p>

รายชื่อกรรมการ	ตำแหน่ง	วันที่ดำรงตำแหน่ง	ทักษะและความชำนาญ
<p>5. นาย ศิลปรัตน์ วัฒนเกษตร  เพศ: ชาย  อายุ : 54 ปี  วุฒิการศึกษา : ปริญญาโท  สาขา : บริหารธุรกิจ  สัญชาติไทย : ใช่  ถิ่นที่อยู่ในประเทศไทย : ใช่  ความสัมพันธ์ทางครอบครัวระหว่างกรรมการและผู้บริหาร : ไม่มี  การกระทำความผิดตามกฎหมายในระยะ 5 ปีที่ผ่านมา (*) : ไม่มี  ผ่านการอบรมหลักสูตร Director Accreditation Program (DAP) : ไม่ใช่  ผ่านการอบรมหลักสูตร Director Certification Program (DCP) : ใช่</p> <p><b>การถือครองหุ้นในบริษัท</b></p> <ul style="list-style-type: none"> <li>• การถือหุ้นทางตรง : 0 หุ้น (0.000000 %)</li> <li>• การถือหุ้นโดยบุคคลที่มีความสัมพันธ์กับกรรมการ ผู้บริหารตามมาตรา 59 (**): 0 หุ้น (0.000000 %)</li> </ul>	<p>กรรมการ  (กรรมการที่เป็นผู้บริหาร)</p> <p>กรรมการผู้มีอำนาจลงนามผูกพันบริษัทตามหนังสือรับรอง : ใช่</p> <p>ประเภทของกรรมการ :  กรรมการเดิม (กรรมการที่ยังดำรงตำแหน่งตามงบปีที่รายงานและไม่มีการลาออกระหว่างปี)</p>	21 มี.ค. 2561	<p>เศรษฐศาสตร์, บรรณารักษ์, การจัดการกลยุทธ์, ผู้นำ, ความยั่งยืน</p>
<p>6. นาย สมชาย ศิริวิชัยกุล  เพศ: ชาย  อายุ : 67 ปี  วุฒิการศึกษา : ปริญญาโท  สาขา : วิศวกรรม  สัญชาติไทย : ใช่  ถิ่นที่อยู่ในประเทศไทย : ใช่  ความสัมพันธ์ทางครอบครัวระหว่างกรรมการและผู้บริหาร : ไม่มี  การกระทำความผิดตามกฎหมายในระยะ 5 ปีที่ผ่านมา (*) : ไม่มี  ผ่านการอบรมหลักสูตร Director Accreditation Program (DAP) : ใช่  ผ่านการอบรมหลักสูตร Director Certification Program (DCP) : ใช่</p> <p><b>การถือครองหุ้นในบริษัท</b></p> <ul style="list-style-type: none"> <li>• การถือหุ้นทางตรง : 0 หุ้น (0.000000 %)</li> <li>• การถือหุ้นโดยบุคคลที่มีความสัมพันธ์กับกรรมการ ผู้บริหารตามมาตรา 59 (**): 0 หุ้น (0.000000 %)</li> </ul>	<p>กรรมการ  (กรรมการที่ไม่เป็นผู้บริหาร, กรรมการอิสระ)</p> <p>กรรมการผู้มีอำนาจลงนามผูกพันบริษัทตามหนังสือรับรอง : ไม่ใช่</p> <p>ประเภทของกรรมการ :  กรรมการเดิม (กรรมการที่ยังดำรงตำแหน่งตามงบปีที่รายงานและไม่มีการลาออกระหว่างปี)</p>	21 มี.ค. 2561	<p>ความรับผิดชอบต่อสังคม, ความยั่งยืน, วิศวกรรม, บรรษัทภิบาล/ การกำกับดูแล, เทคโนโลยีสารสนเทศและการสื่อสาร</p>

รายชื่อกรรมการ	ตำแหน่ง	วันที่ดำรงตำแหน่ง	ทักษะและความชำนาญ
<p>7. นาง คັນสนีย์ สุภัทรวณิชย์</p> <p>เพศ: หญิง</p> <p>อายุ : 66 ปี</p> <p>วุฒิการศึกษา : ปริญญาโท</p> <p>สาขา : บริหารธุรกิจ</p> <p>สัญชาติไทย : ใช่</p> <p>ถิ่นที่อยู่ในประเทศไทย : ใช่</p> <p>ความสัมพันธ์ทางครอบครัวระหว่างกรรมการและผู้บริหาร : ไม่มี</p> <p>การกระทำความผิดตามกฎหมายในระยะ 5 ปีที่ผ่านมา (*) : ไม่มี</p> <p>ผ่านการอบรมหลักสูตร Director Accreditation Program (DAP) : ใช่</p> <p>ผ่านการอบรมหลักสูตร Director Certification Program (DCP) : ใช่</p> <p><b>การถือครองหุ้นในบริษัท</b></p> <ul style="list-style-type: none"> <li>• การถือหุ้นทางตรง : 0 หุ้น (0.000000 %)</li> <li>• การถือหุ้นโดยบุคคลที่มีความสัมพันธ์กับกรรมการ ผู้บริหารตามมาตรา 59 (**): 0 หุ้น (0.000000 %)</li> </ul>	<p>กรรมการ</p> <p>(กรรมการที่ไม่เป็นผู้บริหาร, กรรมการอิสระ)</p> <p>กรรมการผู้มีอำนาจลงนามผูกพันบริษัทตามหนังสือรับรอง : ไม่ใช่</p> <p>ประเภทของกรรมการ : กรรมการเดิม (กรรมการที่ยังดำรงตำแหน่งตามงบปีที่ย่างานและไม่มีผลการลาออกระหว่างปี)</p>	21 มี.ค. 2561	<p>บรรจุกัมภ์, ความยั่งยืน, ความรับผิดชอบต่อสังคม, บรรษัทภิบาล/ การกำกับดูแล, การจัดการความเสี่ยง</p>
<p>8. นาย พลิศร์ ภริมย์ภักดี</p> <p>เพศ: ชาย</p> <p>อายุ : 59 ปี</p> <p>วุฒิการศึกษา : ปริญญาโท</p> <p>สาขา : บริหารธุรกิจ</p> <p>สัญชาติไทย : ใช่</p> <p>ถิ่นที่อยู่ในประเทศไทย : ใช่</p> <p>ความสัมพันธ์ทางครอบครัวระหว่างกรรมการและผู้บริหาร : มี</p> <p>การกระทำความผิดตามกฎหมายในระยะ 5 ปีที่ผ่านมา (*) : ไม่มี</p> <p>ผ่านการอบรมหลักสูตร Director Accreditation Program (DAP) : ไม่ใช่</p> <p>ผ่านการอบรมหลักสูตร Director Certification Program (DCP) : ใช่</p> <p><b>การถือครองหุ้นในบริษัท</b></p> <ul style="list-style-type: none"> <li>• การถือหุ้นทางตรง : 0 หุ้น (0.000000 %)</li> <li>• การถือหุ้นโดยบุคคลที่มีความสัมพันธ์กับกรรมการ ผู้บริหารตามมาตรา 59 (**): 0 หุ้น (0.000000 %)</li> </ul>	<p>กรรมการ</p> <p>(กรรมการที่ไม่เป็นผู้บริหาร)</p> <p>กรรมการผู้มีอำนาจลงนามผูกพันบริษัทตามหนังสือรับรอง : ไม่ใช่</p> <p>ประเภทของกรรมการ : กรรมการเดิม (กรรมการที่ยังดำรงตำแหน่งตามงบปีที่ย่างานและไม่มีผลการลาออกระหว่างปี)</p>	29 เม.ย. 2565	<p>อาหารและเครื่องดื่ม, การตลาด, พลังงานและสาธารณูปโภค, ขนส่งและโลจิสติกส์, การจัดการองค์กร</p>



รายชื่อกรรมการ	ตำแหน่ง	วันที่ดำรงตำแหน่ง	ทักษะและความชำนาญ
<p>9. นาย บัญญู เกษมทรัพย์</p> <p>เพศ: ชาย</p> <p>อายุ : 56 ปี</p> <p>วุฒิการศึกษา : ปริญญาโท</p> <p>สาขา : กฎหมาย</p> <p>สัญชาติไทย : ใช่</p> <p>ถิ่นที่อยู่ในประเทศไทย : ใช่</p> <p>ความสัมพันธ์ทางครอบครัวระหว่างกรรมการและผู้บริหาร : ไม่มี</p> <p>การกระทำความผิดตามกฎหมายในระยะ 5 ปีที่ผ่านมา (*) : ไม่มี</p> <p>ผ่านการอบรมหลักสูตร Director Accreditation Program (DAP) : ไม่ใช่</p> <p>ผ่านการอบรมหลักสูตร Director Certification Program (DCP) : ใช่</p> <p><b>การถือครองหุ้นในบริษัท</b></p> <ul style="list-style-type: none"> <li>• การถือหุ้นทางตรง : 0 หุ้น (0.000000 %)</li> <li>• การถือหุ้นโดยบุคคลที่มีความสัมพันธ์กับกรรมการ ผู้บริหารตามมาตรา 59 (**): 0 หุ้น (0.000000 %)</li> </ul>	<p>กรรมการ</p> <p>(กรรมการที่ไม่เป็นผู้บริหาร, กรรมการอิสระ)</p> <p>กรรมการผู้มีอำนาจลงนามผูกพันบริษัทตามหนังสือรับรอง : ไม่ใช่</p> <p>ประเภทของกรรมการ :</p> <p>กรรมการเดิม (กรรมการที่ยังดำรงตำแหน่งตามงบปีที่รายงานและไม่มีการลาออกระหว่างปี)</p>	21 ม.ค. 2564	กฎหมาย, การจัดการความเสี่ยง, ตรวจสอบภายใน, การตรวจสอบ, เงินทุนและหลักทรัพย์

คำอธิบายเพิ่มเติม:

(\*) ความผิดตามพระราชบัญญัติหลักทรัพย์และตลาดหลักทรัพย์ พ.ศ. 2535 หรือพระราชบัญญัติสัญญาซื้อขายล่วงหน้า พ.ศ. 2546 ทั้งนี้ เฉพาะความผิดในเรื่องดังต่อไปนี้

(1) การกระทำการโดยไม่สุจริต หรือประมาทเลินเล่ออย่างร้ายแรง

(2) การเปิดเผย หรือเผยแพร่ข้อมูล หรือข้อความอันเป็นเท็จที่อาจทำให้ผู้อื่นคลุ้มคลั่ง หรือปกปิดข้อเท็จจริงที่ควรบอกให้แจ้งในสาระสำคัญซึ่งอาจมีผลกระทบต่อการตัดสินใจของผู้ถือหุ้น ผู้ลงทุน หรือ ผู้ที่เกี่ยวข้อง

(3) การกระทำอันไม่เป็นธรรมหรือการเอาเปรียบผู้ลงทุนในการซื้อขายหลักทรัพย์หรือสัญญาซื้อขายล่วงหน้า หรือมีหรือเคยมีส่วนร่วมหรือสนับสนุนการกระทำความผิดดังกล่าว

(\*\*) การถือหุ้นโดยบุคคลที่มีความสัมพันธ์กับกรรมการ ผู้บริหาร ตามมาตรา 59 พระราชบัญญัติหลักทรัพย์และตลาดหลักทรัพย์ พ.ศ. 2535 เช่น คู่สมรสหรือผู้ที่ยู่กินด้วยกันอันสามีภริยา

(ชายหญิงที่ไม่ได้จดทะเบียนสมรสแต่อยู่กินกันอย่างเปิดเผย) บุตรที่ยังไม่บรรลุนิติภาวะ เป็นต้น

## รายชื่อกรรมการ จำแนกตามตำแหน่ง

รายชื่อกรรมการ	ตำแหน่ง	กรรมการที่เป็นผู้บริหาร	กรรมการที่ไม่เป็นผู้บริหาร	กรรมการอิสระ	กรรมการที่ไม่เป็นผู้บริหารและไม่ดำรงตำแหน่งกรรมการอิสระ	กรรมการผู้มีอำนาจลงนามผูกพันบริษัทตามหนังสือรับรอง
1. นาย พรวุฒิ สารสิน	ประธานกรรมการ		✓		✓	
2. นาย บิรมย์ ภักดี	กรรมการ	✓				✓
3. นาง อัมรัตน์ ภูววิธานินทร์	กรรมการ	✓				✓
4. นาง สุทธารักษ์ ปัญญา	รองประธานกรรมการ		✓	✓		
5. นาย ศิลปรัตน์ วัฒนเกษตร	กรรมการ	✓				✓
6. นาย สมชาย ศิริวิชัยกุล	กรรมการ		✓	✓		
7. นาง ศันสนีย์ สุภัทรวณิชย์	กรรมการ		✓	✓		
8. นาย พลิศร์ ภิมย์ภักดี	กรรมการ		✓		✓	
9. นาย บัญญู เกษมทรัพย์	กรรมการ		✓	✓		
รวม (คน)		3	6	4	2	3

## ภาพรวมทักษะและความชำนาญของกรรมการ

ทักษะและความชำนาญ	จำนวน (คน)	ร้อยละ (%)
1. เศรษฐศาสตร์	1	11.11
2. อาหารและเครื่องดื่ม	2	22.22
3. ธนาคาร	2	22.22
4. เงินทุนและหลักทรัพย์	1	11.11
5. บรรจุภัณฑ์	5	55.56
6. พลังงานและสาธารณูปโภค	3	33.33
7. ขนส่งและโลจิสติกส์	1	11.11
8. เทคโนโลยีสารสนเทศและการสื่อสาร	1	11.11
9. กฎหมาย	1	11.11
10. การตลาด	2	22.22
11. บัญชี	2	22.22
12. การเงิน	2	22.22
13. ความรับผิดชอบต่อสังคม	2	22.22
14. การจัดการทรัพยากรมนุษย์	1	11.11
15. ความยั่งยืน	3	33.33
16. การจัดการองค์กร	3	33.33
17. วิศวกรรม	1	11.11
18. ผู้นำ	3	33.33
19. การจัดการกลยุทธ์	1	11.11
20. การจัดการความเสี่ยง	2	22.22
21. การตรวจสอบ	2	22.22
22. ตรวจสอบภายใน	2	22.22
23. บรรษัทภิบาล/ การกำกับดูแล	2	22.22

## ข้อมูลเกี่ยวกับคณะกรรมการอื่นๆ

- ประธานกรรมการและผู้บริหารสูงสุดเป็นบุคคลเดียวกัน : ไม่ใช่
- ประธานกรรมการเป็นกรรมการอิสระ : ไม่ใช่
- ประธานกรรมการและผู้บริหารสูงสุดเป็นบุคคลในครอบครัวเดียวกัน : ไม่ใช่
- ประธานกรรมการเป็นสมาชิกในคณะกรรมการบริหาร : ไม่ใช่
- หรือคณะทำงาน
- บริษัทแต่งตั้งกรรมการอิสระอย่างน้อยหนึ่งคนเพื่อกำหนดวาระ : ใช่
- การประชุมคณะกรรมการ

## มาตรการถ่วงดุลอำนาจระหว่างคณะกรรมการและฝ่ายจัดการ <sup>(3)</sup>

มาตรการถ่วงดุลอำนาจระหว่างคณะกรรมการและฝ่ายจัดการ : มี

วิธีการถ่วงดุลอำนาจระหว่างคณะกรรมการและฝ่ายจัดการ : การแต่งตั้งกรรมการอิสระคนหนึ่ง ร่วมพิจารณากำหนดวาระการประชุมคณะกรรมการ

นอกจากนี้ เนื่องจากประธานกรรมการของบริษัทฯ ไม่ได้เป็นกรรมการอิสระ คณะกรรมการบริษัทจึงส่งเสริมให้เกิดการถ่วงดุลอำนาจระหว่างคณะกรรมการ จึงได้แต่งตั้งกรรมการอิสระท่านหนึ่งให้เป็น Lead Independent Director เพื่อร่วมพิจารณากำหนดวาระการประชุมของคณะกรรมการ และประสานงานด้านต่างๆ ระหว่างกรรมการ โดยมีกฎบัตรในการปฏิบัติหน้าที่อย่างชัดเจน โดยบทบาทหน้าที่ของประธานกรรมการ มีดังนี้

1. เป็นประธานในการประชุมคณะกรรมการบริษัทฯ และการประชุมผู้ถือหุ้น
2. เป็นผู้เรียกประชุม หรือมอบหมายให้บุคคลใดเป็นผู้กำหนด วัน เวลา สถานที่ ในการประชุมคณะกรรมการบริษัทฯ และการประชุมผู้ถือหุ้น ตลอดจนมีบทบาทในการกำหนดระเบียบวาระการประชุมร่วมกับหัวหน้ากรรมการอิสระ
3. มีบทบาทในการควบคุมการประชุมให้มีประสิทธิภาพ เป็นไปตามระเบียบข้อบังคับของบริษัทฯ สนับสนุนและเปิดโอกาสให้กรรมการบริษัทฯ แสดงความคิดเห็นอย่างเป็นอิสระ
4. สนับสนุนและส่งเสริมให้คณะกรรมการบริษัทฯ ปฏิบัติหน้าที่อย่างเต็มความสามารถ ตามขอบเขตอำนาจหน้าที่ที่ความรับผิดชอบและตามหลักการกำกับดูแลกิจการที่ดี
5. ส่งเสริมให้เกิดความร่วมมือและร่วมกันอุทิศตนเพื่อให้เกิดความสำเร็จขององค์กรอย่างยั่งยืน

หมายเหตุ : <sup>(3)</sup> ประธานกรรมการ

กำหนดให้ ประธานกรรมการ และ ประธานเจ้าหน้าที่บริหาร ต้องไม่เป็นคนเดียวกัน เพื่อให้เกิดความชัดเจนในด้านความรับผิดชอบ และมีการถ่วงดุลอำนาจการดำเนินงาน ทั้งนี้ บริษัทฯ ได้แบ่งแยกบทบาทหน้าที่ความรับผิดชอบระหว่างคณะกรรมการบริษัท กับ ผู้บริหาร โดยคณะกรรมการบริษัททำหน้าที่ในการกำหนดนโยบายและกำกับดูแลการดำเนินงานของผู้บริหาร ในขณะที่ผู้บริหารทำหน้าที่บริหารงานของบริษัทฯ ในด้านต่างๆ ให้เป็นไปตามนโยบายที่กำหนด

นอกจากนี้ เนื่องจากประธานกรรมการของบริษัทฯ ไม่ได้เป็นกรรมการอิสระ คณะกรรมการบริษัทจึงส่งเสริมให้เกิดการถ่วงดุลอำนาจระหว่างคณะกรรมการ จึงได้แต่งตั้งกรรมการอิสระท่านหนึ่งให้เป็น Lead Independent Director เพื่อร่วมพิจารณากำหนดวาระการประชุมของคณะกรรมการ และประสานงานด้านต่างๆ ระหว่างกรรมการ โดยมีกฎบัตรในการปฏิบัติหน้าที่อย่างชัดเจน โดยบทบาทหน้าที่ของประธานกรรมการ มีดังนี้

1. เป็นประธานในการประชุมคณะกรรมการบริษัทฯ และการประชุมผู้ถือหุ้น
2. เป็นผู้เรียกประชุม หรือมอบหมายให้บุคคลใดเป็นผู้กำหนด วัน เวลา สถานที่ ในการประชุมคณะกรรมการบริษัทฯ และการประชุมผู้ถือหุ้น ตลอดจนมีบทบาทในการกำหนดระเบียบวาระการประชุมร่วมกับหัวหน้ากรรมการอิสระ
3. มีบทบาทในการควบคุมการประชุมให้มีประสิทธิภาพ เป็นไปตามระเบียบข้อบังคับของบริษัทฯ สนับสนุนและเปิดโอกาสให้กรรมการบริษัทฯ แสดงความคิดเห็นอย่างเป็นอิสระ
4. สนับสนุนและส่งเสริมให้คณะกรรมการบริษัทฯ ปฏิบัติหน้าที่อย่างเต็มความสามารถ ตามขอบเขตอำนาจหน้าที่ที่ความรับผิดชอบและตามหลักการกำกับดูแลกิจการที่ดี
5. ส่งเสริมให้เกิดความร่วมมือและร่วมกันอุทิศตนเพื่อให้เกิดความสำเร็จขององค์กรอย่างยั่งยืน

## 7.2.3 ข้อมูลเกี่ยวกับบทบาทหน้าที่ของคณะกรรมการบริษัท

กฎบัตรคณะกรรมการ (Board charter) : มี

คณะกรรมการบริษัทมีขอบเขต อำนาจ หน้าที่ และความรับผิดชอบ ดังนี้

1. คณะกรรมการมีอำนาจ หน้าที่ และความรับผิดชอบในการกำกับดูแลกิจการของบริษัทให้เป็นไปตามกฎหมาย วัตถุประสงค์ ข้อบังคับของบริษัท ตลอดจนมติที่ประชุมผู้ถือหุ้น ด้วยความซื่อสัตย์สุจริต และระมัดระวังรักษาสผลประโยชน์ของบริษัทและผู้ถือหุ้นทุกราย
2. กำหนดวัตถุประสงค์ เป้าหมายหลักของกิจการ วิสัยทัศน์ พันธกิจ นโยบาย เป้าหมาย กลยุทธ์ แผนการดำเนินงานธุรกิจ โครงสร้างการบริหารจัดการ อำนาจอนุมัติ และงบประมาณของบริษัทและบริษัทย่อย รวมทั้งกำกับดูแลการจัดสรรทรัพยากรที่สำคัญ และพิจารณาอนุมัตินโยบายและ ทิศทางการดำเนินงานที่ฝ่ายบริหารเสนอ
3. กำกับดูแล (Monitoring and Supervision) การบริหารและการจัดการของฝ่ายบริหารและคณะกรรมการชุดย่อยของบริษัท เพื่อให้เป็นไปตามวัตถุประสงค์ เป้าหมายหลักของกิจการวิสัยทัศน์ พันธกิจ นโยบาย เป้าหมาย กลยุทธ์ แผนงาน และงบประมาณที่กำหนดไว้อย่างมีประสิทธิภาพและประสิทธิผล เพื่อเพิ่มมูลค่าสูงสุดให้แก่บริษัทและผู้ถือหุ้น
4. พิจารณาบททวน ตรวจสอบ และอนุมัตินโยบาย ทิศทาง กลยุทธ์ แผนงานการดำเนินงานธุรกิจของบริษัทและบริษัทย่อยที่เสนอฝ่ายบริหาร
5. กำกับดูแลกิจการให้มีการประกอบธุรกิจอย่างมีจริยธรรม เคารพสิทธิ และมีความรับผิดชอบต่อผู้ถือหุ้น และผู้มีส่วนได้เสียและดำเนินธุรกิจที่เป็นประโยชน์ต่อสังคมและสิ่งแวดล้อม รวมทั้งสามารถปรับตัวได้ภายใต้ปัจจัยการเปลี่ยนแปลง ตามหลักการกำกับดูแลกิจการที่ดีและหลักการด้านความยั่งยืน
6. ติดตามผลการดำเนินงานของบริษัทอย่างต่อเนื่อง เพื่อให้เป็นไปตามแผนการดำเนินงานและงบประมาณของบริษัท
7. จัดให้มีการทำงานการเงินของบริษัทและบริษัทย่อย ณ วันสิ้นสุดรอบระยะเวลาบัญชีของบริษัทซึ่งผู้ตรวจสอบบัญชีตรวจสอบแล้ว และนำเสนอต่อที่ประชุมผู้ถือหุ้นเพื่อพิจารณาและอนุมัติ 8. พิจารณากำหนดนโยบายด้านการบริหารความเสี่ยง (Risk Management) ให้ครอบคลุมทั้งองค์กร และกำกับดูแลให้มีระบบหรือกระบวนการในการบริหารจัดการความเสี่ยง โดยมีมาตรการรองรับและวิธีกควบคุมเพื่อลดผลกระทบต่อบริษัทและบริษัทย่อยอย่างเหมาะสม
9. ดำเนินการให้บริษัทและบริษัทย่อยนำระบบงานบัญชีที่เหมาะสมและมีประสิทธิภาพมาใช้ รวมทั้งจัดให้มีระบบควบคุมภายใน และระบบการตรวจสอบภายในที่เพียงพอและมีประสิทธิผล รวมทั้งจัดให้มีกระบวนการประเมินความเหมาะสมของระบบการควบคุมภายในของบริษัทและบริษัทย่อยอย่างสม่ำเสมอ

10. พิจารณากำหนดโครงสร้างการบริหารงาน มีอำนาจในการแต่งตั้งคณะกรรมการชุดย่อย ประธานเจ้าหน้าที่บริหาร และคณะกรรมการชุดอื่นตามความเหมาะสม รวมถึงการกำหนดขอบเขตอำนาจหน้าที่ของบุคคลดังกล่าว
11. ทั้งนี้ การมอบอำนาจตามขอบเขตอำนาจหน้าที่ที่กำหนดนั้นต้องไม่มีลักษณะเป็นการมอบอำนาจที่ทำให้คณะกรรมการชุดย่อย ประธานเจ้าหน้าที่บริหาร และคณะกรรมการชุดต่างๆ ดังกล่าวสามารถพิจารณาและอนุมัติรายการที่อาจมีความขัดแย้งมีส่วนได้เสีย หรือมีความขัดแย้งทางผลประโยชน์อื่นใดให้กับบริษัทหรือบริษัทย่อย (ถ้ามี) ยกเว้นเป็นการอนุมัติรายการที่เป็นไปตามนโยบายและหลักเกณฑ์ ที่คณะกรรมการพิจารณาและอนุมัติไว้แล้ว
12. จัดให้มีการประชุมคณะกรรมการอย่างน้อยไตรมาสละ 1 ครั้ง
13. จัดทำรายงานประจำปี และรับผิดชอบต่อการจัดทำและการเปิดเผยงบการเงิน เพื่อแสดงถึงฐานะการเงินและผลการดำเนินงานในรอบปีที่ผ่านมา รวมทั้งติดตามดูแลความเพียงพอของสภาพคล่องทางการเงินและความสามารถในการชำระหนี้ของบริษัท และนำเสนอต่อที่ประชุมผู้ถือหุ้นเพื่อพิจารณาอนุมัติ
14. พิจารณาให้ความเห็นชอบในการคัดเลือกและเสนอแต่งตั้งผู้สับเปลี่ยนและกำหนดค่าตอบแทนที่เหมาะสม ตามที่คณะกรรมการตรวจสอบนำเสนอเพื่อนำเสนอต่อที่ประชุมผู้ถือหุ้นเพื่อพิจารณาอนุมัติ
15. จัดให้มีนโยบายเกี่ยวกับการกำกับดูแลกิจการตามหลักธรรมาภิบาลที่เป็นลายลักษณ์อักษรและการปรับใช้นโยบายดังกล่าวอย่างมีประสิทธิภาพ เพื่อให้มีการประกอบธุรกิจอย่างมีจริยธรรม เคารพสิทธิและมีความรับผิดชอบต่อผู้ถือหุ้นและผู้มีส่วนได้เสีย และดำเนินธุรกิจที่เป็นประโยชน์ต่อสังคมและสิ่งแวดล้อม รวมทั้งสามารถปรับตัวได้ภายใต้ปัจจัยการเปลี่ยนแปลง ตามหลักการกำกับดูแลกิจการที่ดี
16. กำหนดให้มีแผนสืบต่อตำแหน่ง (Succession Plan) เพื่อเป็นการเตรียมสืบทอดตำแหน่งประธานเจ้าหน้าที่บริหาร และผู้บริหารระดับสูง โดยให้ประธานเจ้าหน้าที่บริหารรายงานผลดำเนินการตามแผนสืบต่อตำแหน่งต่อคณะกรรมการบริษัทเพื่อทราบเป็นระยะด้วยอย่างน้อยปีละ 1 ครั้ง รวมถึงกำกับดูแลให้บุคคลเพื่อทำหน้าที่บริหารและพัฒนาบุคลากรให้มีจำนวน ความรู้ ทักษะ ประสบการณ์ และแรงจูงใจที่เหมาะสม
17. กำกับดูแลให้มีการกำหนดกรอบ นโยบาย และโครงสร้างค่าตอบแทนที่เหมาะสมตามที่คณะกรรมการสรรหาและกำหนดค่าตอบแทนนำเสนอเพื่อยุติให้ผู้บริหารและพนักงานทุกระดับปฏิบัติงานให้สอดคล้องกับวัตถุประสงค์และเป้าหมายหลักขององค์กร และสอดคล้องกับผลประโยชน์ของกิจการในระยะยาว ซึ่งรวมถึง (1) การพิจารณาความเหมาะสมของสัดส่วนค่าตอบแทนที่เป็นเงินเดือน และค่าตอบแทนที่สัมพันธ์กับผลการดำเนินงานระยะสั้นและผลการดำเนินงานระยะยาวของกิจการ (2) การกำหนดนโยบายเกี่ยวกับการจ่ายค่าตอบแทน
18. แต่งตั้งกรรมการชุดย่อย เช่น คณะกรรมการตรวจสอบ คณะกรรมการสรรหา และกำหนดค่าตอบแทน และ/หรือ คณะกรรมการชุดย่อยอื่นใด เพื่อช่วยเหลือและสนับสนุนการปฏิบัติหน้าที่ของคณะกรรมการบริษัทตามความเหมาะสม
19. ประเมินผลการทำงานของคณะกรรมการทั้งคณะ รวมทั้งประเมินผลการทำงานของกรรมการรายบุคคลเพื่อพิจารณาทบทวนผลงาน ปัญหา และอุปสรรคในแต่ละปี เพื่อสามารถนำผลการประเมินไปใช้ในการพัฒนาและปรับปรุงการปฏิบัติงานในด้านต่าง ๆ ได้
20. กำกับและดูแลการบริหารจัดการและการดำเนินงานต่าง ๆ ของบริษัท และบริษัทย่อยให้เป็นไปตามนโยบายต่าง ๆ ของบริษัท กฎหมาย หลักทรัพย์ ตลอดจนประกาศ ข้อบังคับและหลักเกณฑ์ต่าง ๆ ที่เกี่ยวข้องของคณะกรรมการกำกับตลาดทุน สำนักงาน ก.ล.ต. และตลาดหลักทรัพย์แห่งประเทศไทย อาทิ การทำรายการที่เกี่ยวข้องกัน การได้มาหรือจำหน่ายไปซึ่งทรัพย์สินที่สำคัญ เท้าที่ไม่ขัดหรือแย้งกับกฎหมายอื่น รวมทั้งจัดให้มีระบบการควบคุมภายในและการตรวจสอบภายในที่เพียงพอและเหมาะสม
21. พิจารณาแต่งตั้งบุคคลเข้าไต่ถามตำแหน่งเป็นกรรมการ หรือผู้บริหารของบริษัทย่อยอย่างน้อยตามสัดส่วนการถือหุ้นในบริษัทย่อยและกำหนดขอบเขตหน้าที่และความรับผิดชอบของกรรมการและผู้บริหารของบริษัทย่อยที่ได้รับการแต่งตั้งไว้อย่างชัดเจน ซึ่งรวมถึงการกำหนดกรอบอำนาจในการใช้ดุลพินิจในการออกเสียงในการประชุมคณะกรรมการบริษัทย่อยในเรื่องสำคัญที่ต้องได้รับความเห็นจากคณะกรรมการบริษัทก่อน รวมทั้งควบคุมการบริหารของ บริษัทย่อยให้เป็นไปตามนโยบายของบริษัท และการทำรายการต่าง ๆ ให้ถูกต้องตามกฎหมาย ซึ่งรวมถึงการเปิดเผยข้อมูล ฐานะการเงิน ผลการดำเนินงาน การทำรายการระหว่างกัน และการได้มาหรือจำหน่ายไปซึ่งทรัพย์สินที่มีนัยสำคัญให้ครบถ้วนถูกต้อง
22. พิจารณานุมัติแต่งตั้งบุคคลที่มีคุณสมบัติและไม่มีคุณสมบัติต้องห้ามที่กำหนดในพระราชบัญญัติบริษัทมหาชนจำกัด พ.ศ. 2535 (รวมทั้งที่มีการแก้ไขเพิ่มเติม) พระราชบัญญัติหลักทรัพย์และตลาดหลักทรัพย์ พ.ศ. 2535 (รวมทั้งที่มีการแก้ไขเพิ่มเติม) รวมถึงประกาศ ข้อบังคับ และ/หรือ ระเบียบที่เกี่ยวข้องเข้าดำรงตำแหน่ง ในกรณีที่ตำแหน่งกรรมการว่างลงเพราะเหตุอื่นนอกจากออกตามวาระและพิจารณาให้ความเห็นชอบแต่งตั้งกรรมการแทนกรรมการที่ออกตามวาระ และการกำหนดค่าตอบแทนกรรมการเพื่อนำเสนอต่อที่ประชุมผู้ถือหุ้นเพื่อพิจารณาอนุมัติ
23. พิจารณานุมัติการจ่ายเงินปันผลระหว่างกาลให้แก่ผู้ถือหุ้นของบริษัท และรายงานการจ่ายปันผลดังกล่าวให้ที่ประชุมผู้ถือหุ้นทราบในการประชุมผู้ถือหุ้นคราวต่อไป
24. ดูแลและจัดการความขัดแย้งทางผลประโยชน์ที่อาจเกิดขึ้นระหว่างผู้มีส่วนได้เสียของบริษัทและบริษัทย่อย รวมไปถึงการป้องกันการใช้ประโยชน์อันมิควรในทรัพย์สิน ข้อมูล และโอกาสของบริษัท และการทำธุรกรรมกับผู้ที่มีความสัมพันธ์เกี่ยวข้องกับบริษัทในลักษณะที่ไม่สมควร ทั้งนี้ ในกรณีที่กรรมการรายใดมีส่วนได้เสียในธุรกรรมใดที่ทำกับบริษัท หรือมีส่วนการถือหุ้นในบริษัท และ/หรือ บริษัทย่อยเพิ่มขึ้นหรือลดลง ให้กรรมการรายดังกล่าวแจ้งให้บริษัททราบโดยไม่ชักช้า
25. ให้ความสำคัญและสนับสนุนการสร้างนวัตกรรมที่ก่อให้เกิดมูลค่าเพิ่มแก่ธุรกิจในระยะยาว ควบคู่ไปกับการสร้างคุณประโยชน์และความยั่งยืนต่อลูกค้าหรือผู้ที่เกี่ยวข้อง มีความรับผิดชอบต่อสังคมและสิ่งแวดล้อม
26. จัดให้มีกลไกในการรับเรื่องร้องเรียนและการดำเนินการกรณีมีการชี้เบาะแส
27. สอบทานกฎบัตรคณะกรรมการบริษัทอย่างน้อยปีละ 1 ครั้ง
28. คณะกรรมการอาจมอบอำนาจให้กรรมการคนหนึ่งหรือบุคคลอื่นไปปฏิบัติอย่างหนึ่งอย่างใดแทนคณะกรรมการได้โดยอยู่ภายใต้การควบคุมของคณะกรรมการ หรืออาจมอบอำนาจเพื่อให้บุคคลดังกล่าวมีอำนาจตามที่คณะกรรมการเห็นสมควรและภายในระยะเวลาที่คณะกรรมการเห็นสมควร ซึ่งคณะกรรมการอาจยกเลิก เพิกถอน เปลี่ยนแปลงหรือแก้ไขการมอบอำนาจนั้น ๆ ได้เมื่อเห็นสมควร ทั้งนี้ การมอบอำนาจนั้นต้องไม่มีลักษณะเป็นการมอบอำนาจที่ทำให้บุคคลดังกล่าวสามารถพิจารณาและอนุมัติรายการที่ตนหรือบุคคลที่อาจมีความขัดแย้ง มีส่วนได้เสีย หรืออาจมีความขัดแย้งทางผลประโยชน์ในลักษณะอื่นใดที่จะทำขึ้นกับบริษัทหรือบริษัทย่อย (ถ้ามี) ตามที่นิยามไว้ในประกาศคณะกรรมการกำกับตลาดทุน และ/หรือ ตลาดหลักทรัพย์แห่งประเทศไทย และ/หรือ ประกาศอื่นใดของหน่วยงานที่เกี่ยวข้อง เว้นแต่เป็นการอนุมัติรายการที่เป็นไปตามนโยบายและหลักเกณฑ์ที่คณะกรรมการพิจารณาและอนุมัติไว้แล้ว

ลิ่งกฏบัตรคณะกรรมการ (Board charter) : [https://www.bgc.co.th/investor/image/65\\_20250115\\_143651.pdf](https://www.bgc.co.th/investor/image/65_20250115_143651.pdf)  
เลขหน้าของลิ่งก : 1-7

## 7.3 ข้อมูลเกี่ยวกับคณะกรรมการชุดย่อย

### 7.3.1 ข้อมูลเกี่ยวกับบทบาทหน้าที่ของคณะกรรมการชุดย่อย

#### บทบาทหน้าที่ของคณะกรรมการชุดย่อย

##### คณะกรรมการตรวจสอบ

##### บทบาทหน้าที่

- การสอบทานรายงานทางการเงินและระบบควบคุมภายใน
- อื่น ๆ
- ปฏิบัติการอื่นใดตามที่คณะกรรมการของบริษัทมอบหมายด้วยความเห็นชอบจากคณะกรรมการตรวจสอบ

##### ขอบเขต อำนาจ หน้าที่และบทบาทความรับผิดชอบ

1. สอบทานให้บริษัทและบริษัทย่อยมีการรายงานทางการเงินอย่างถูกต้องและเพียงพอ
  2. สอบทานให้บริษัทและบริษัทย่อยมีระบบการควบคุมภายใน (internal control) และระบบการตรวจสอบภายใน (internal audit) ที่เหมาะสมและมีประสิทธิภาพ และพิจารณาความเป็นอิสระของหน่วยงานตรวจสอบภายใน ตลอดจนให้ความเห็นชอบในการพิจารณาแต่งตั้ง โยกย้าย เลิกจ้าง หัวหน้าหน่วยงานตรวจสอบภายใน หรือหน่วยงานอื่นใดที่รับผิดชอบเกี่ยวกับการตรวจสอบภายใน
  3. รับทราบรายงานสรุปผลการดำเนินงานของคณะกรรมการบริหารความเสี่ยงและการลงทุน (Risk and Investment Committee)
  4. กำกับดูแลและติดตามให้มีการปฏิบัติตามข้อเสนอแนะ (ถ้ามี)
  5. สอบทานให้บริษัทปฏิบัติตามกฎหมายว่าด้วยหลักทรัพย์และตลาดหลักทรัพย์ ข้อกำหนดของตลาดหลักทรัพย์ และกฎหมายที่เกี่ยวข้องกับธุรกิจของบริษัทและบริษัทย่อย
  6. พิจารณา คัดเลือก เสนอแต่งตั้งและเลิกจ้างผู้สอบบัญชีภายนอก รวมถึงพิจารณาเสนอคำตอบแทนของบุคคลดังกล่าวต่อคณะกรรมการบริษัท เพื่อประกอบความเห็นต่อที่ประชุมผู้ถือหุ้น รวมทั้งเข้าร่วมประชุมกับผู้สอบบัญชี โดยไม่มีฝ่ายจัดการเข้าร่วมประชุมด้วยอย่างน้อยปีละ 1 ครั้ง
  7. พิจารณารายการที่เกี่ยวข้องกันหรือรายการที่อาจมีความขัดแย้งทางผลประโยชน์ ให้เป็นไปตามกฎหมายและข้อกำหนดของตลาดหลักทรัพย์ ทั้งนี้ เพื่อให้มั่นใจว่ารายการดังกล่าวสมเหตุสมผลและเป็นประโยชน์สูงสุดต่อบริษัท
  8. จัดทำรายงานของคณะกรรมการตรวจสอบโดยเปิดเผยไว้ในรายงานประจำปีของบริษัท ซึ่งรายงานดังกล่าวต้องลงนามโดยประธานคณะกรรมการตรวจสอบและต้องประกอบด้วยข้อมูลอย่างน้อย ดังต่อไปนี้
- (ก) ความเห็นเกี่ยวกับความถูกต้อง ครบถ้วน เป็นที่เชื่อถือได้ของรายงานทางการเงินของบริษัท
- (ข) ความเห็นเกี่ยวกับความเพียงพอของระบบควบคุมภายในของบริษัท
- (ค) ความเห็นเกี่ยวกับการปฏิบัติตามกฎหมายว่าด้วยหลักทรัพย์และตลาดหลักทรัพย์ ข้อกำหนดของตลาดหลักทรัพย์ หรือกฎหมายที่เกี่ยวข้องกับธุรกิจของบริษัท
- (ง) ความเห็นเกี่ยวกับความเหมาะสมของผู้สอบบัญชี
- (จ) ความเห็นเกี่ยวกับรายการที่อาจมีความขัดแย้งทางผลประโยชน์
- (ฉ) จำนวนการประชุมคณะกรรมการตรวจสอบ และการเข้าร่วมประชุมของกรรมการตรวจสอบแต่ละท่าน
- (ช) ความเห็นหรือข้อสังเกต โดยรวมที่คณะกรรมการตรวจสอบได้รับจากการปฏิบัติหน้าที่ตาม กฎบัตร (charter)
- (ซ) รายการอื่นที่เห็นว่า ผู้ถือหุ้นและผู้ลงทุนทั่วไปควรทราบ ภายใต้ขอบเขตหน้าที่และความรับผิดชอบที่ได้รับมอบหมายจากคณะกรรมการบริษัท
9. คณะกรรมการตรวจสอบมีอำนาจที่จะขอความเห็นที่เป็นอิสระจากที่ปรึกษาทางวิชาชีพอื่นใด เมื่อเห็นว่าจำเป็นด้วยค่าใช้จ่ายของบริษัท
  10. ทบทวนและปรับปรุงกฎบัตรคณะกรรมการตรวจสอบให้เป็นปัจจุบันและเหมาะสมกับสภาพแวดล้อมของบริษัทอย่างน้อยปีละ 1 ครั้ง
  11. ปฏิบัติการอื่นใดตามที่คณะกรรมการของบริษัทมอบหมายด้วยความเห็นชอบจากคณะกรรมการตรวจสอบ

##### ลิงก์กฎบัตร

[https://www.bgc.co.th/investor/image/62\\_20240528\\_131243.pdf](https://www.bgc.co.th/investor/image/62_20240528_131243.pdf)

## คณะกรรมการบริหาร

### บทบาทหน้าที่

- อื่น ๆ
- ปฏิบัติหน้าที่อื่นๆ ตามที่คณะกรรมการบริษัทมอบหมายเป็นคราวๆ ไป

### ขอบเขต อำนาจ หน้าที่และบทบาทความรับผิดชอบ

1. พิจารณาก่อนการเสนอของกรรมการผู้จัดการและนำเสนอเป้าหมาย นโยบาย และแผนธุรกิจ รวมถึงงบประมาณประจำปีของบริษัท ให้คณะกรรมการบริษัทพิจารณาอนุมัติ
2. ควบคุม กำกับดูแล และติดตามผลการดำเนินงานของบริษัทให้เป็นไปตามนโยบาย เป้าหมาย แผนการดำเนินธุรกิจ กลยุทธ์ทางธุรกิจ และงบประมาณที่กำหนดไว้ และอำนาจบริหารต่างๆ ตามที่ได้รับอนุมัติจากคณะกรรมการบริษัท ให้เป็นไปอย่างมีประสิทธิภาพและประสิทธิผลเพื่อต่อสภาพธุรกิจ พร้อมให้คำปรึกษา แนะนำการบริหารจัดการแก่ผู้บริหารระดับสูง
3. ติดตามผลการดำเนินงานและความก้าวหน้าของโครงการลงทุนของแต่ละธุรกิจ และรายงานผลรวมทั้งปัญหาหรืออุปสรรคที่เกิดขึ้นและแนวทางในการปรับปรุงแก้ไขให้คณะกรรมการบริษัททราบ
4. พิจารณาอนุมัติการดำเนินงานที่เป็นธุรกรรมปกติธุรกิจของบริษัท เช่น การลงทุนต่างๆ ตามงบลงทุนหรืองบประมาณที่ได้รับอนุมัติจากคณะกรรมการบริษัท เป็นต้น โดยวงเงินสำหรับแต่ละรายการเป็นไปตามตารางอำนาจอนุมัติที่ผ่านการอนุมัติจากคณะกรรมการบริษัท
5. พิจารณาผลกำไรและขาดทุนของบริษัท การเสนอจ่ายเงินปันผลระหว่างกาลหรือเงินปันผลประจำปีเพื่อเสนอคณะกรรมการบริษัทอนุมัติ
6. นำเสนอโครงสร้างองค์กรที่เหมาะสมกับการดำเนินงานของบริษัทให้คณะกรรมการสรรหาและกำหนดค่าตอบแทน และ/หรือคณะกรรมการบริษัทพิจารณาอนุมัติ
7. มีอำนาจพิจารณาอนุมัติงบประมาณการขึ้นเงินเดือนหรือปรับระดับเงินเดือนพนักงานประจำปี และการจ่ายเงินรางวัลประจำปี (เงินโบนัส) ให้แก่พนักงานของบริษัทตั้งแต่ระดับรองกรรมการผู้จัดการลงไป และบริษัทย่อย
8. ดำเนินการให้ผู้บริหาร ฝ่ายจัดการ หรือพนักงานเข้าร่วมประชุมคณะกรรมการบริหาร หรือจัดทำและให้ข้อมูลที่เกี่ยวข้องกับเรื่องที่จะมีการหารือกันในที่ประชุมคณะกรรมการบริหาร
9. จัดหาที่ปรึกษา หรือบุคคลที่มีความเห็นอิสระเพื่อให้ความเห็นหรือคำแนะนำ ตามความจำเป็น
10. แต่งตั้ง และ/หรือ มอบหมายให้กรรมการบริหารหรือบุคคลอื่นใดหนึ่งคนหรือหลายคนปฏิบัติภารกิจอย่างหนึ่งอย่างใด โดยอยู่ภายใต้การควบคุมของคณะกรรมการบริหาร หรืออาจมอบอำนาจให้บุคคลดังกล่าวมีอำนาจตามที่คณะกรรมการบริหารเห็นสมควร และภายในระยะเวลาที่คณะกรรมการบริหารเห็นสมควร ซึ่งคณะกรรมการบริหารอาจยกเลิก เพิกถอน เปลี่ยนแปลง หรือแก้ไขบุคคลที่ได้รับมอบอำนาจ หรือการมอบอำนาจนั้นๆ ได้ตามที่เห็นสมควร
11. ปฏิบัติหน้าที่อื่นๆ ตามที่คณะกรรมการบริษัทมอบหมายเป็นคราวๆ ไป

### ลิงก์กฏบัตร

-

## คณะกรรมการบริหารความเสี่ยงและการลงทุน

### บทบาทหน้าที่

- การกำกับดูแลด้านความเสี่ยง
- อื่น ๆ
  - ปฏิบัติการอื่นใดตามที่คณะกรรมการของบริษัทมอบหมาย
  - กำหนดกลยุทธ์และนโยบายการลงทุน

### ขอบเขต อำนาจ หน้าที่และบทบาทความรับผิดชอบ

- 1 กำหนดกรอบนโยบายการบริหารความเสี่ยง การกำกับดูแล สอบทาน และนำเสนอแนะนโยบายการบริหารความเสี่ยงและความเสี่ยงที่ยอมรับได้ให้แก่คณะกรรมการบริษัทเพื่อพิจารณาอนุมัติ
- 2 กำกับดูแลการพัฒนาและการปฏิบัติตามกรอบการบริหารความเสี่ยงทั่วทั้งองค์กร และความเสี่ยงจากการลงทุนให้มีประสิทธิภาพและประสิทธิผล รวมถึงการติดตามการนำไปปฏิบัติขององค์กร
- 3 สอบทานรายงานการบริหารความเสี่ยงเพื่อติดตามความเสี่ยงที่สำคัญ และดำเนินการเพื่อให้มั่นใจได้ว่าบริษัทมีการจัดการความเสี่ยงอย่างเพียงพอเหมาะสม
- 4 นำเสนอความเสี่ยงในภาพรวมของบริษัท รวมถึงความเพียงพอของระบบการควบคุมภายใน เพื่อการจัดการความเสี่ยงต่างๆ ที่สำคัญให้กับคณะกรรมการบริษัท
- 5 พิจารณาความเสี่ยงที่สำคัญของบริษัทที่สอดคล้องกับธุรกิจของบริษัท เช่น ด้านการลงทุน ด้านการเงิน ด้านความปลอดภัย ด้านกฎหมายและระเบียบ โดยให้เสนอแนะวิธีป้องกันและวิธีลดระดับความเสี่ยงให้อยู่ในระดับที่ยอมรับได้ พร้อมทั้งติดตามประเมินผลและปรับปรุงแผนการดำเนินงานเพื่อลดความเสี่ยงอย่างต่อเนื่องและเหมาะสมกับสถานะการดำเนินธุรกิจ
- 6 ให้คำแนะนำกับหน่วยงานบริหารความเสี่ยง (ถ้ามี) และพิจารณาแก้ไขข้อมูลต่างๆ ที่เกี่ยวกับการพัฒนาระบบการบริหารความเสี่ยง
- 7 กำหนดกลยุทธ์และนโยบายการลงทุน นโยบายการบริหารสภาพคล่อง และนโยบายการจัดสรรแหล่งเงินทุนเพื่อเสนอขอความเห็นชอบต่อคณะกรรมการบริษัท
- 8 กำหนดกรอบการลงทุน การบริหารสภาพคล่อง และการจัดสรรแหล่งเงินทุนของบริษัท พิจารณาแผนกลยุทธ์ แผนการลงทุน แผนการบริหารสภาพคล่อง และแผนการจัดสรรแหล่งเงินทุน ให้สอดคล้องกับกรอบนโยบายที่อนุมัติโดยคณะกรรมการบริษัท รวมถึง ให้สอดคล้องกับนโยบายบริหารความเสี่ยง ภายใต้ข้อกำหนดของสำนักงานคณะกรรมการกำกับหลักทรัพย์และตลาดหลักทรัพย์ ตลาดหลักทรัพย์แห่งประเทศไทย กฎระเบียบ รวมทั้งกฎหมายที่เกี่ยวข้อง
- 9 สอบทานและปรับเปลี่ยนกลยุทธ์ กรอบนโยบาย และแผนดำเนินการ ทั้งในส่วนของการลงทุน การบริหารสภาพคล่อง และการจัดสรรแหล่งเงินทุน ให้เหมาะสมกับสถานการณ์ และให้นำเสนอกรอบนโยบายที่เปลี่ยนแปลงต่อคณะกรรมการบริษัท เพื่อพิจารณาอนุมัติ
- 10 ปฏิบัติการอื่นใดตามที่คณะกรรมการของบริษัทมอบหมาย

### ลิงก์กฏบัตร

[https://www.bgc.co.th/investor/image/60\\_20240517\\_135918.pdf](https://www.bgc.co.th/investor/image/60_20240517_135918.pdf)



## คณะกรรมการกำกับดูแลกิจการที่ดีและความยั่งยืน

### บทบาทหน้าที่

- บริหารกิจการ
- การพัฒนาความยั่งยืน
- การกำกับดูแลด้านการเปลี่ยนแปลงสภาพภูมิอากาศ
- อื่น ๆ
- ปฏิบัติหน้าที่อื่นตามที่คณะกรรมการบริษัทมอบหมายเป็นคราว ๆ ไป

### ขอบเขต อำนาจ หน้าที่และบทบาทความรับผิดชอบ

1 กำหนดและทบทวนนโยบายการกำกับดูแลกิจการที่ดี และนโยบายการพัฒนาอย่างยั่งยืนของบริษัทให้เหมาะสมกับธุรกิจของบริษัท โดยครอบคลุมทั้งด้านเศรษฐกิจ สังคม

และสิ่งแวดล้อม เพื่อนำเสนอต่อคณะกรรมการบริษัท

1.1 ดูแลการดำเนินงานของบริษัทให้เป็นไปตามหลักการกำกับดูแลกิจการที่ดี นโยบายต่อต้านทุจริตคอร์รัปชัน และนโยบายการพัฒนาอย่างยั่งยืน

1.2 พิจารณาและให้ความเห็นต่อประเด็นสำคัญด้านความยั่งยืนที่มีผลกระทบต่อการดำเนินธุรกิจของบริษัทฯ รวมถึงประเด็นการปล่อยก๊าซเรือนกระจกจากการดำเนินงานของบริษัท และกิจกรรมส่งเสริมการลดการปล่อยก๊าซเรือนกระจกภายในบริษัท เพื่อให้เกิดการดูแลผู้มีส่วนได้เสียอย่างเหมาะสมและนำไปสู่พัฒนาอย่างยั่งยืน

2 ทบทวนกฎบัตรของคณะกรรมการบริษัท และกำกับดูแลให้คณะกรรมการชื่อย่อยมีการทบทวนกฎบัตรของตนอย่างน้อยปีละ 1 ครั้ง

ทบทวนจริยธรรมทางธุรกิจและจรรยาบรรณพนักงาน ข้อพึงปฏิบัติที่สำคัญ แนวทางการปฏิบัติงานเพื่อให้เป็นปัจจุบัน เหมาะสมกับธุรกิจของบริษัท และสอดคล้องกับแนวปฏิบัติของตลาดหลักทรัพย์แห่งประเทศไทย สำนักงานคณะกรรมการกำกับหลักทรัพย์และตลาดหลักทรัพย์ และคณะกรรมการกำกับตลาดทุน

หรือกฎหมายอื่นใดที่ใช้บังคับกับธุรกิจของบริษัท

3 รายงานผลการปฏิบัติตามหลักการกำกับดูแลกิจการที่ดีและผลการดำเนินงานด้านการพัฒนาอย่างยั่งยืนต่อคณะกรรมการบริษัท และกำหนดแนวทางในการรายงานผลการปฏิบัติตามหลักการกำกับดูแลกิจการที่ดีและผลการดำเนินงานด้านการพัฒนาอย่างยั่งยืนในแบบแสดงรายการข้อมูลประจำปี (แบบ 56-

1) และรายงานประจำปี

4 ปฏิบัติหน้าที่อื่นตามที่คณะกรรมการบริษัทมอบหมายเป็นคราว ๆ ไป

### ลิงก์กฎบัตร

[https://www.bgc.co.th/investor/image/66\\_20250115\\_143838.pdf](https://www.bgc.co.th/investor/image/66_20250115_143838.pdf)

## คณะกรรมการสรรหาและกำหนดค่าตอบแทน

### บทบาทหน้าที่

- การสรรหากรรมการ / ผู้บริหารระดับสูง
- การพิจารณาค่าตอบแทน
- อื่น ๆ
- ปฏิบัติงานอื่นใดตามที่คณะกรรมการของบริษัทมอบหมาย

### ขอบเขต อำนาจ หน้าที่และบทบาทความรับผิดชอบ

1. เสนอแนะโครงสร้าง ขนาด และองค์ประกอบของคณะกรรมการบริษัท และคณะกรรมการชุดย่อยต่าง ๆ ที่เหมาะสมกับลักษณะธุรกิจของบริษัท
2. กำหนดคุณสมบัติ หลักเกณฑ์ และวิธีการสรรหากรรมการ กรรมการชุดย่อย และประธานเจ้าหน้าที่บริหารของบริษัท และพิจารณาคัดเลือกผู้ที่มีความเหมาะสมในด้านความรู้ ประสบการณ์ และความเชี่ยวชาญ เพื่อเสนอชื่อให้คณะกรรมการบริษัทพิจารณาแต่งตั้ง และ/หรือ นำเสนอต่อที่ประชุมผู้ถือหุ้นพิจารณาแต่งตั้งต่อไป (แล้วแต่กรณี)
3. พิจารณาโครงสร้างค่าตอบแทน รูปแบบและหลักเกณฑ์การจ่ายค่าตอบแทนการทำงาน (ไม่ว่าจะอยู่ในรูปเงินสด หลักทรัพย์ หรือรูปแบบอื่นใด) ของกรรมการ กรรมการชุดย่อย และประธานเจ้าหน้าที่บริหารของบริษัทให้เหมาะสม เป็นธรรม และเป็นไปตามกฎหมายที่เกี่ยวข้อง รวมถึงการกำหนดอัตราค่าจ้าง ค่าตอบแทน บำเหน็จรางวัล เงินโบนัส และปรับขึ้นเงินเดือนสำหรับกรรมการ กรรมการชุดย่อย และประธานเจ้าหน้าที่บริหารของบริษัท เพื่อนำเสนอให้ที่ประชุมคณะกรรมการบริษัท และ/หรือที่ประชุมผู้ถือหุ้นพิจารณาต่อไป (แล้วแต่กรณี)
4. พิจารณาแนวทางการกำหนดค่าตอบแทนของกรรมการให้สอดคล้องกับกลยุทธ์และเป้าหมายระยะยาวของบริษัท ประสิทธิภาพ ภาระหน้าที่ ขอบเขตของบทบาทและความรับผิดชอบ (Accountability and Responsibility) รวมถึงประโยชน์ที่คาดว่าจะได้รับจากกรรมการแต่ละคน ทั้งนี้ ค่าตอบแทนกรรมการควรอยู่ในลักษณะที่เปรียบเทียบได้กับระดับที่ปฏิบัติอยู่ในอุตสาหกรรม
5. พิจารณากลับรองบุคคล เพื่อดำรงตำแหน่งเป็นกรรมการ หรือผู้บริหารของบริษัทย่อย และกำหนดขอบเขตหน้าที่และความรับผิดชอบของกรรมการและผู้บริหารของบริษัทย่อยที่ได้รับการเสนอ เพื่อนำเสนอต่อที่ประชุมคณะกรรมการบริษัท
6. พิจารณาเกณฑ์ประเมินผลประธานเจ้าหน้าที่บริหารของบริษัท และนำเสนอให้คณะกรรมการบริษัทพิจารณาให้ความเห็น
7. จัดทำและทบทวนแผนการพัฒนาประธานเจ้าหน้าที่บริหารและผู้บริหารระดับสูง เพื่อเตรียมความพร้อมเป็นแผนต่อเนื่องให้มีผู้สืบทอดงาน (Succession Plan) ในกรณีที่ประธานเจ้าหน้าที่บริหาร หรือผู้บริหารระดับสูงในตำแหน่งนั้น ๆ เกษียณอายุ หรือไม่สามารถปฏิบัติหน้าที่ได้ เพื่อให้การบริหารงานของบริษัทสามารถดำเนินไปได้อย่างต่อเนื่อง
8. ปฏิบัติงานอื่นใดตามที่คณะกรรมการของบริษัทมอบหมาย

### ลิงก์กฎบัตร

[https://www.bgc.co.th/investor/image/50\\_20230614\\_164745.pdf](https://www.bgc.co.th/investor/image/50_20230614_164745.pdf)

## 7.3.2 ข้อมูลคณะกรรมการชุดย่อยแต่ละชุด

### รายชื่อคณะกรรมการตรวจสอบ

รายชื่อกรรมการ	ตำแหน่ง	วันที่ดำรงตำแหน่ง	ทักษะและความชำนาญ
1. นาง สุทธารักษ์ ปัญญา <sup>(*)</sup> เพศ: หญิง อายุ : 71 ปี วุฒิการศึกษา : ปริญญาโท สาขา : บัญชี สัญชาติไทย : ใช่ ถิ่นที่อยู่ในประเทศไทย : ใช่ มีประสบการณ์ความรู้ด้านการตรวจสอบบัญชี : ใช่	ประธานกรรมการตรวจสอบ (กรรมการที่ไม่เป็นผู้บริหาร, กรรมการอิสระ)  ประเภทของกรรมการ : กรรมการเดิม (กรรมการที่ยัง ดำรงตำแหน่งตามงบปีที่รายงาน และไม่มีการลาออกระหว่างปี)	21 มี.ค. 2561	ตรวจสอบภายใน, การตรวจสอบ, ธนาคาร, บัญชี, การเงิน
2. นาย บัญญ์ เกษมทรัพย์ เพศ: ชาย อายุ : 56 ปี วุฒิการศึกษา : ปริญญาโท สาขา : กฎหมาย สัญชาติไทย : ใช่ ถิ่นที่อยู่ในประเทศไทย : ใช่ มีประสบการณ์ความรู้ด้านการตรวจสอบบัญชี : ไม่ใช่	กรรมการตรวจสอบ (กรรมการที่ไม่เป็นผู้บริหาร, กรรมการอิสระ)  ประเภทของกรรมการ : กรรมการเดิม (กรรมการที่ยัง ดำรงตำแหน่งตามงบปีที่รายงาน และไม่มีการลาออกระหว่างปี)	21 มี.ค. 2564	กฎหมาย, การจัดการความเสี่ยง, ตรวจสอบภายใน, การตรวจสอบ, เงินทุนและหลักทรัพย์
3. นาย สมชาย ศิริวิชัยกุล เพศ: ชาย อายุ : 67 ปี วุฒิการศึกษา : ปริญญาโท สาขา : วิศวกรรม สัญชาติไทย : ใช่ ถิ่นที่อยู่ในประเทศไทย : ใช่ มีประสบการณ์ความรู้ด้านการตรวจสอบบัญชี : ไม่ใช่	กรรมการตรวจสอบ (กรรมการที่ไม่เป็นผู้บริหาร, กรรมการอิสระ)  ประเภทของกรรมการ : กรรมการเดิม (กรรมการที่ยัง ดำรงตำแหน่งตามงบปีที่รายงาน และไม่มีการลาออกระหว่างปี)	21 มี.ค. 2561	ความรับผิดชอบต่อสังคม, ความยั่งยืน, วิศวกรรม, บรรษัทภิบาล/ การกำกับดูแล, เทคโนโลยีสารสนเทศและการสื่อสาร

คำอธิบายเพิ่มเติม:

(\*) กรรมการที่มีความรู้และประสบการณ์ในการสอบทานงบการเงินของบริษัท

## รายชื่อกรรมการตรวจสอบที่ลาออก / พ้นตำแหน่งระหว่างปี

รายชื่อกรรมการ	ตำแหน่ง	วันที่ลาออก / พ้นตำแหน่ง	กรรมการที่มาแทน
1. นาง ศันสนีย์ สุภัทรวณิช เพศ: หญิง อายุ : 66 ปี วุฒิการศึกษา : ปริญญาโท สาขา : บริหารธุรกิจ สัญชาติไทย : ใช่ ถิ่นที่อยู่ในประเทศไทย : ใช่ มีประสบการณ์ความรู้ด้านการตรวจสอบบัญชี : ไม่ใช่	กรรมการตรวจสอบ (กรรมการที่ไม่เป็นผู้บริหาร, กรรมการอิสระ)	1 มี.ค. 2567	-

คำอธิบายเพิ่มเติม:

(\*) กรรมการที่มีความรู้และประสบการณ์ในการสอบทานงบการเงินของบริษัท

## รายชื่อคณะกรรมการบริหาร

รายชื่อกรรมการ	ตำแหน่ง	วันที่ดำรงตำแหน่ง
1. นาย ปวิณ ภริมย์ภักดี เพศ: ชาย อายุ : 49 ปี วุฒิการศึกษา : ปริญญาตรี สาขา : บริหารธุรกิจ สัญชาติไทย : ใช่ ถิ่นที่อยู่ในประเทศไทย : ใช่	ประธานกรรมการบริหาร	21 มี.ค. 2561
2. นาง อัมรัตน์ ภูววีรานินทร์ เพศ: หญิง อายุ : 67 ปี วุฒิการศึกษา : ปริญญาโท สาขา : บริหารธุรกิจ สัญชาติไทย : ใช่ ถิ่นที่อยู่ในประเทศไทย : ใช่	กรรมการบริหาร	21 มี.ค. 2561
3. นาย ศิลปรัตน์ วัฒนเกษตร เพศ: ชาย อายุ : 54 ปี วุฒิการศึกษา : ปริญญาโท สาขา : บริหารธุรกิจ สัญชาติไทย : ใช่ ถิ่นที่อยู่ในประเทศไทย : ใช่	กรรมการบริหาร	21 มี.ค. 2561
4. นาย วิศาล ลอเอเลียรกุล เพศ: ชาย อายุ : 54 ปี วุฒิการศึกษา : ปริญญาโท สาขา : บริหารธุรกิจ สัญชาติไทย : ใช่ ถิ่นที่อยู่ในประเทศไทย : ใช่	กรรมการบริหาร	1 ต.ค. 2565

#### คณะกรรมการชุดย่อยอื่น ๆ

ชื่อคณะกรรมการชุดย่อย	รายชื่อ	ตำแหน่ง
คณะกรรมการบริหารความเสี่ยงและการลงทุน	นาย ปัญญ์ เกษมทรัพย์	ประธานกรรมการชุดย่อย (กรรมการอิสระ)
	นาง อัมรัตน์ ภูววีรานินทร์	กรรมการชุดย่อย
	นาง ศันสนีย์ สุภัทรวณิชย์	กรรมการชุดย่อย (กรรมการอิสระ)
คณะกรรมการกำกับดูแลกิจการที่ดีและความยั่งยืน	นาง ศันสนีย์ สุภัทรวณิชย์	กรรมการชุดย่อย (กรรมการอิสระ)
	นาย สมชาย ศิริวิชัยกุล	ประธานกรรมการชุดย่อย (กรรมการอิสระ)
	นาย ศิลปรัตน์ วัฒนเกษตร	กรรมการชุดย่อย

ชื่อคณะกรรมการชุดย่อย	รายชื่อ	ตำแหน่ง
คณะกรรมการสรรหาและกำหนดค่าตอบแทน	นาง ศันสนีย์ สุกัทรวิชย์	ประธานกรรมการชุดย่อย (กรรมการอิสระ)
	นาย ปวิณ ภิรมย์ภักดี	กรรมการชุดย่อย
	นาย ปัญญ์ เกษมทรัพย์	กรรมการชุดย่อย (กรรมการอิสระ)

## 7.4 ข้อมูลเกี่ยวกับผู้บริหาร

### 7.4.1 รายชื่อและตำแหน่งของผู้บริหาร

รายชื่อผู้บริหารสูงสุดและผู้บริหาร 4 รายแรกนับจากผู้บริหารสูงสุด <sup>(4)</sup>

รายชื่อผู้บริหาร	ตำแหน่ง	วันที่ดำรงตำแหน่ง	ทักษะและความชำนาญ
1. นาย ศิลปรัตน์ วัฒนเกษตร เพศ: ชาย อายุ : 54 ปี วุฒิการศึกษา : ปริญญาโท สาขา : บริหารธุรกิจ สัญชาติไทย : ใช่ ถิ่นที่อยู่ในประเทศไทย : ใช่ ผู้รับผิดชอบสูงสุดในสายงานบัญชีและการเงิน : ไม่ใช่ ผู้ควบคุมดูแลการบัญชี : ไม่ใช่	ประธานเจ้าหน้าที่บริหาร (ผู้บริหารสูงสุด)	2 ต.ค. 2560	เศรษฐศาสตร์, บรรจุภัณฑ์, การจัดการกลยุทธ์, ผู้นำ, ความยั่งยืน
2. นาย กิตติศักดิ์ โชคลาภทวี เพศ: ชาย อายุ : 46 ปี วุฒิการศึกษา : ปริญญาโท สาขา : การตลาด สัญชาติไทย : ใช่ ถิ่นที่อยู่ในประเทศไทย : ใช่ ผู้รับผิดชอบสูงสุดในสายงานบัญชีและการเงิน : ไม่ใช่ ผู้ควบคุมดูแลการบัญชี : ไม่ใช่	ประธานเจ้าหน้าที่ฝ่ายปฏิบัติการ - การขาย	2 เม.ย. 2561	เศรษฐศาสตร์, อาหารและ เครื่องดื่ม, การจัดการ กลยุทธ์, การตลาดดิจิทัล, การ ตลาด
3. นาย อดิศักดิ์ สุขประเสริฐ เพศ: ชาย อายุ : 53 ปี วุฒิการศึกษา : ปริญญาโท สาขา : วิศวกรรม สัญชาติไทย : ใช่ ถิ่นที่อยู่ในประเทศไทย : ใช่ ผู้รับผิดชอบสูงสุดในสายงานบัญชีและการเงิน : ไม่ใช่ ผู้ควบคุมดูแลการบัญชี : ไม่ใช่	กรรมการผู้จัดการ - ธุรกิจบรรจุภัณฑ์อื่น	11 ส.ค. 2564	อาหารและเครื่องดื่ม, บรรจุ ภัณฑ์, บริษัทภิบาล/ การกำกับ ดูแล, การจัดการโครงการ, การจัดการองค์กร
4. นาย วิศาล ลอเสถียรกุล เพศ: ชาย อายุ : 54 ปี วุฒิการศึกษา : ปริญญาโท สาขา : บริหารธุรกิจ สัญชาติไทย : ใช่ ถิ่นที่อยู่ในประเทศไทย : ใช่ ผู้รับผิดชอบสูงสุดในสายงานบัญชีและการเงิน : ไม่ใช่ ผู้ควบคุมดูแลการบัญชี : ไม่ใช่	ประธานเจ้าหน้าที่ฝ่ายกลยุทธ์	1 ต.ค. 2565	อาหารและเครื่องดื่ม, บรรจุ ภัณฑ์, ขนส่งและโลจิสติกส์, ความยั่งยืน, การจัดการกลยุทธ์

รายชื่อผู้บริหาร	ตำแหน่ง	วันที่ดำรงตำแหน่ง	ทักษะและความชำนาญ
5. นางสาว ศิริกุล มังกรกนก(*) เพศ: หญิง อายุ : 41 ปี วุฒิการศึกษา : ปริญญาโท สาขา : การเงิน สัญชาติไทย : ใช่ ถิ่นที่อยู่ในประเทศไทย : ใช่ ผู้รับผิดชอบสูงสุดในสายงานบัญชีและการเงิน : ใช่ ผู้ควบคุมดูแลการบัญชี : ไม่ใช่	รักษาการประธานเจ้าหน้าที่ฝ่ายการเงิน	17 พ.ค. 2566	บริหารธุรกิจ, บรรจุภัณฑ์, บัญชี, การเงิน, การจัดทำงบประมาณ
6. นาย จักรินทร์ มุสิกสังข์ เพศ: ชาย อายุ : 44 ปี วุฒิการศึกษา : ปริญญาโท สาขา : รัฐประศาสนศาสตรมหาบัณฑิต สัญชาติไทย : ใช่ ถิ่นที่อยู่ในประเทศไทย : ใช่ ผู้รับผิดชอบสูงสุดในสายงานบัญชีและการเงิน : ไม่ใช่ ผู้ควบคุมดูแลการบัญชี : ไม่ใช่	กรรมการผู้จัดการ – กลุ่มธุรกิจบรรจุภัณฑ์แก้ว อายุ 44 ปี (ผู้บริหารสูงสุด)	1 เม.ย. 2567	บรรจุภัณฑ์, วิศวกรรม, การจัดการกลยุทธ์, การจัดการความเปลี่ยนแปลง, บริหารธุรกิจ
7. นาย ณัฐชัย อุทัยพัฒน์ เพศ: ชาย อายุ : 44 ปี วุฒิการศึกษา : ปริญญาโท สาขา : บริหารธุรกิจ สัญชาติไทย : ใช่ ถิ่นที่อยู่ในประเทศไทย : ใช่ ผู้รับผิดชอบสูงสุดในสายงานบัญชีและการเงิน : ไม่ใช่ ผู้ควบคุมดูแลการบัญชี : ไม่ใช่	ประธานเจ้าหน้าที่ ฝ่ายทรัพยากรบุคคล (ผู้บริหารสูงสุด)	1 เม.ย. 2567	เศรษฐศาสตร์, การจัดการทรัพยากรมนุษย์, บริหารธุรกิจ, การจัดการองค์กร, การจัดการความเปลี่ยนแปลง

คำอธิบายเพิ่มเติม :

(\*) ผู้รับผิดชอบสูงสุดในสายงานบัญชีและการเงิน

(\*\*) ผู้ควบคุมดูแลการทำบัญชี

(\*\*\*) แต่งตั้งภายหลังวันสิ้นงวดปีบัญชี ณ ปีรายงาน

หมายเหตุ : <sup>(4)</sup> การประเมินการปฏิบัติงานของประธานเจ้าหน้าที่บริหาร

คณะกรรมการบริษัทได้แต่งตั้งประธานเจ้าหน้าที่บริหาร เป็นผู้บริหารสูงสุดขององค์กร โดยมอบหมายให้เป็นผู้นำในด้านการบริหารและจัดการบริษัท ให้เป็นไปตามกลยุทธ์ นโยบาย วัตถุประสงค์ และข้อบังคับของบริษัทฯ ภายใต้ขอบเขตอำนาจหน้าที่ และความรับผิดชอบ ตามงบประมาณที่ได้รับอนุมัติจากคณะกรรมการบริษัท รวมถึงตรวจสอบ ติดตาม และประเมินผลการดำเนินงานของบริษัทฯ ให้เป็นไปตามนโยบายที่กำหนด รายงานผลการดำเนินงานการบริหารจัดการ รวมถึงความคืบหน้าในการดำเนินงานต่อคณะกรรมการบริษัทและคณะกรรมการชุดย่อย

ทั้งนี้ การประเมินการปฏิบัติงานของประธานเจ้าหน้าที่บริหารมีการดำเนินการเป็นประจำทุกปี เพื่อให้เป็นไปตามหลักการกำกับดูแลกิจการที่ดี โดยคณะกรรมการสรรหาและกำหนดค่าตอบแทนเป็นผู้ประเมิน

หลักเกณฑ์การประเมินการปฏิบัติงานของประธานเจ้าหน้าที่บริหาร ประกอบด้วยหัวข้อดังต่อไปนี้

- เป้าหมายที่เกี่ยวกับการเงินและการดำเนินงานกลยุทธ์องค์กร เช่น ผลประกอบการของบริษัทฯ ทั้งในด้านการขยายและผลกำไร อัตราผลตอบแทนต่อสินทรัพย์รวม
- เป้าหมายที่ไม่เกี่ยวกับการเงิน เช่น การกำกับบรรษัทภิบาล การบริหารทรัพยากรบุคคล การวางแผนการทำงาน รวมถึงประสิทธิภาพการปฏิบัติการขององค์กร

โดยผลการประเมินการปฏิบัติงานของประธานเจ้าหน้าที่บริหารในปี 2567 อยู่ในเกณฑ์ที่ดี

แผนภาพโครงสร้างผู้บริหารสูงสุดและผู้บริหาร 4 รายแรกนับจากผู้บริหารสูงสุด
 <sup>(5)</sup>



## รูปแผนภาพโครงสร้างผู้บริหารสูงสุดและผู้บริหาร 4 รายแรกนับจากผู้บริหารสูงสุด

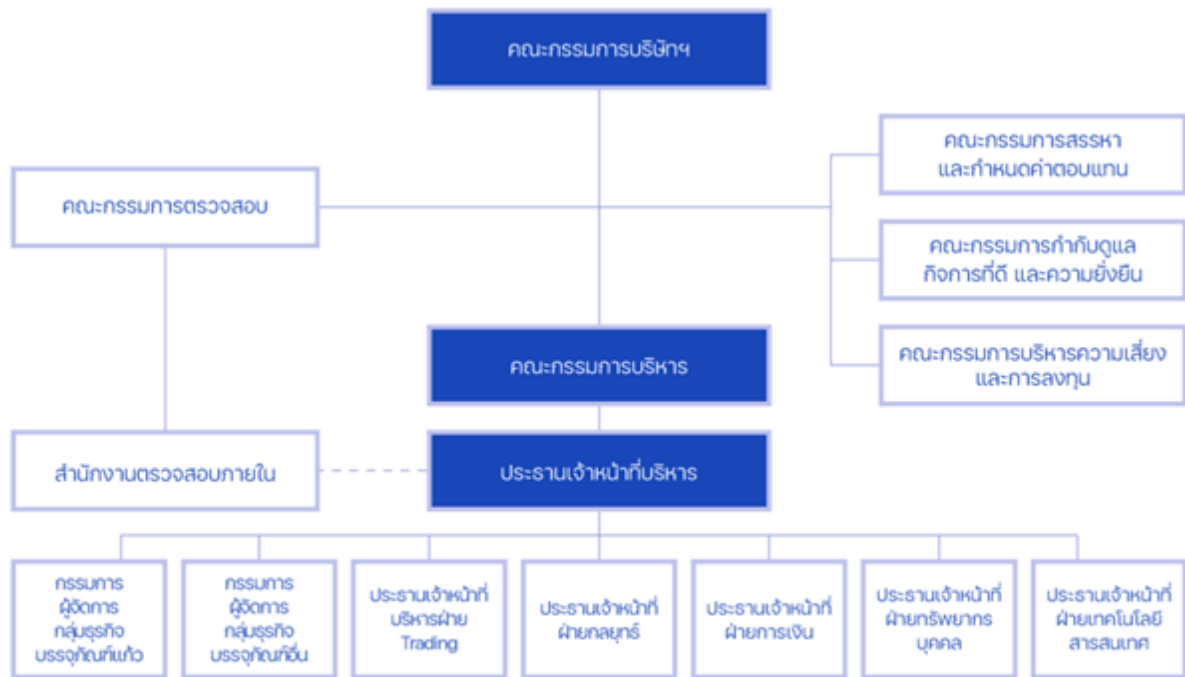

ข้อมูล ณ วันที่ 1 เมษายน 2567

หมายเหตุ : <sup>(5)</sup> ทั้งนี้ ได้กำหนดนโยบาย ห้ามมิให้ประธานเจ้าหน้าที่บริหาร ไปดำรงตำแหน่งกรรมการหรือผู้บริหารในบริษัทอื่น นอกจากบริษัทลูก หรือบริษัทในเครือเท่านั้น

### 7.4.2 นโยบายการจ่ายค่าตอบแทนกรรมการบริหารและผู้บริหาร

บริษัทมีการกำหนดกรอบนโยบาย และโครงสร้างค่าตอบแทนของกรรมการบริหารและผู้บริหาร โดยพิจารณาสัดส่วนค่าตอบแทนที่เป็นเงินเดือน และ ค่าตอบแทนที่สัมพันธ์กับผลการปฏิบัติงานเป็นรายบุคคลอย่างเหมาะสมตามสายงานที่รับผิดชอบ และผลการประเมินสมรรถนะหลัก (Core Competency) และสมรรถนะผู้นำ (Leadership Competency) นอกจากนี้ บริษัทยังมีการสำรวจเปรียบเทียบกับค่าตอบแทนของตลาดในกลุ่มธุรกิจเดียวกัน หรือใกล้เคียงกันซึ่งข้อมูลดังกล่าวได้ผ่านการพิจารณาโดยคณะกรรมการสรรหาและกำหนดค่าตอบแทน เพื่อเป็นข้อมูลในการกำหนดค่าตอบแทนที่เหมาะสม และ จูงใจให้ผู้บริหารในทุกระดับปฏิบัติงานให้สอดคล้องกับวัตถุประสงค์ เป้าหมายขององค์กร และสอดคล้องกับผลประโยชน์ของกิจการในระยะยาว

การจ่ายผลตอบแทนของประธานเจ้าหน้าที่บริหาร ได้กำหนดหลักเกณฑ์ที่ชัดเจน ทั้งอัตราค่าตอบแทนในการปรับขึ้นเงินเดือนและการจ่ายโบนัส โดยให้เป็นไปตามผลการปฏิบัติงานที่ถูกประเมินในแต่ละปีจากคณะกรรมการสรรหาและกำหนดค่าตอบแทน และให้สอดคล้องกับนโยบายการจ่ายค่าตอบแทน และโบนัสของพนักงานของบริษัทฯ ในภาพรวม

### 7.4.3 ค่าตอบแทนกรรมการบริหารและผู้บริหาร

#### ค่าตอบแทนที่เป็นตัวเงินของกรรมการบริหารและผู้บริหาร

	2565	2566	2567
ค่าตอบแทนกรรมการบริหารและผู้บริหารรวม (บาท)	48,222,421.00	40,904,805.60	37,552,845.85

#### ค่าตอบแทนหรือผลประโยชน์ค้ำจ่ายของกรรมการบริหารและผู้บริหาร

ค่าตอบแทนหรือผลประโยชน์ค้ำจ่ายของกรรมการบริหารและผู้บริหารใน : 0.00  
รอบปีที่ผ่านมา

## 7.5 ข้อมูลเกี่ยวกับพนักงาน

### ข้อมูลเกี่ยวกับพนักงานของบริษัท

#### จำนวนพนักงาน

	2565	2566	2567
พนักงานรวม (คน)	3,664	3,802	3,884

#### การเปลี่ยนแปลงจำนวนพนักงานอย่างมีนัยสำคัญ

จำนวนพนักงานเปลี่ยนแปลงอย่างมีนัยสำคัญในระยะ 3 ปีที่ผ่านมา : ใช่

มีการขายตัวในกลุ่มธุรกิจบรรจุภัณฑ์นิรภัย (Flexible Packaging)

### ข้อมูลเกี่ยวกับค่าตอบแทนพนักงาน

#### ค่าตอบแทนของพนักงาน

	2565	2566	2567
ค่าตอบแทนพนักงานรวม (บาท)	1,941,110,153.11	2,340,046,971.26	2,299,742,150.32

#### นโยบายการจัดการกองทุนสำรองเลี้ยงชีพ (Provident fund: PVD)

นโยบายการจัดการกองทุนสำรองเลี้ยงชีพ : มี

บริษัทฯ มีนโยบายจัดตั้งกองทุนสำรองเลี้ยงชีพเป็นสวัสดิการให้แก่พนักงานบนพื้นฐานความสมัครใจของพนักงานในการเข้าเป็นสมาชิกของกองทุนสำรองเลี้ยงชีพ เพื่อส่งเสริมการออมสำหรับการเกษียณอายุของพนักงานตามนโยบายของบริษัทฯ

#### กองทุนสำรองเลี้ยงชีพสำหรับพนักงาน (PVD)

	2565	2566	2567
จำนวนพนักงานที่เข้าร่วม PVD (คน)	3,241	3,214	3,222
สัดส่วนพนักงานที่เป็นสมาชิก PVD (%)	88.46	84.53	82.96

## 7.6 ข้อมูลสำคัญอื่น ๆ

### 7.6.1 ผู้ที่ได้รับมอบหมาย

รายชื่อผู้ควบคุมดูแลการทำบัญชี

ข้อมูลทั่วไป	อีเมล	โทรศัพท์
1. นาง กัลยา อุ่นใจ	kallaya.a@bgiglass.com	+66 (0) 2834 7000

รายชื่อเลขานุการบริษัท

ข้อมูลทั่วไป	อีเมล	โทรศัพท์
1. นาย วสันต์ ศานติวิวัฒน์กุล	wasan.s@bgc.co.th	+66 (0) 2834 7000

รายชื่อหัวหน้างานตรวจสอบภายในหรือผู้ตรวจสอบภายในที่ว่างจากภายนอก

ข้อมูลทั่วไป	อีเมล	โทรศัพท์
1. นาง สุรัชนี เบญจจินดา	suratchanee.b@bgc.co.th	+66 (0) 2834 7000

### 7.6.2 หัวหน้างานนักลงทุนสัมพันธ์

บริษัทมีการแต่งตั้งหัวหน้างานนักลงทุนสัมพันธ์หรือไม่ : มี

รายชื่อหัวหน้างานนักลงทุนสัมพันธ์

ข้อมูลทั่วไป	อีเมล	โทรศัพท์
1. นางสาว พิชญา ลิขิตธรรมวาณิช	Pitchaya.l@bgc.co.th	+66 (0) 2834 7000

### 7.6.3 ผู้สอบบัญชีของบริษัท

รายละเอียดการสอบบัญชีของบริษัท <sup>(6)</sup>

บริษัทผู้สอบบัญชี	ค่าสอบบัญชี (บาท)	ค่าบริการอื่น ๆ	รายชื่อและข้อมูลทั่วไปของผู้สอบบัญชี
บริษัท ไพร์ซวอเตอร์เฮาส์คูเปอร์ส เอปียเอส จำกัด เลขที่ 17974-80 อาคารบางกอกซิดีทาวเวอร์ ชั้น 15 ถนนสาทรใต้ แขวงทุ่งมหาเมฆ เขตสาทร กรุงเทพมหานคร 10120 โทรศัพท์ +66 2844 1000	5,808,000.00	ประเภทของงานบริการอื่น: 1. BOI 2. Inventory Destruction  รายละเอียดข้อมูลค่าบริการอื่น ๆ: 1. BOI คือ วิธีการที่ตกลง ร่วมกันเกี่ยวกับข้อมูลในแบบคำขอ ใช้สิทธิและประโยชน์ยกเว้น ภาษีเงินได้นิติบุคคล 2. Inventory Destruction คือ วิธีการที่ตกลงร่วมกันเกี่ยวกับ การสังเกตการณ์ทำลายสินค้า  ส่วนที่จ่ายไประหว่างปีบัญชี: N/A บาท ส่วนที่จะต้องจ่ายในอนาคต: N/A บาท รวมค่าบริการ: 340,000.00 บาท	1. นาย พงทวี รัตนโกเศศ อีเมล: pongthavee.ratanakoses@pwc.com เลขที่ใบอนุญาต: 7795  2. นาย บุญเรือง เลิศวิเศษวิทย์ อีเมล: boonrueng.lerdwisewit@pwc.com เลขที่ใบอนุญาต: 6552

หมายเหตุ : <sup>(6)</sup> หมายเหตุ ยังไม่รวมค่าสอบบัญชีของผู้สอบบัญชีรายอื่นของบริษัทย่อย อีกจำนวน 2 บริษัท ได้แก่ บริษัท ไพรน์ แพ็คเกจจิ้ง จำกัด และ บริษัท บีจีซี  
ซีพีฟลาย เชน เมเนจเม้นท์ จำกัด

#### 7.6.4 บุคลากรที่ได้รับมอบหมาย กรณีที่เป็นบริษัทต่างประเทศ

บริษัทมีบุคลากรที่ได้รับมอบหมายให้เป็นตัวแทนในประเทศไทยหรือไม่ : ไม่มี

## 8. รายงานผลการดำเนินงานสำคัญด้านการกำกับดูแลกิจการ

### 8.1 สรุปผลการปฏิบัติหน้าที่ของคณะกรรมการในรอบปีที่ผ่านมา

#### สรุปผลการปฏิบัติหน้าที่ของคณะกรรมการในรอบปีที่ผ่านมา

การปฏิบัติหน้าที่ของคณะกรรมการ

การประชุมคณะกรรมการบริษัท และคณะกรรมการชุดย่อย

คณะกรรมการบริษัท ได้กำหนดให้มีการประชุม เพื่อพิจารณาและปฏิบัติตามที่กฎหมายกำหนด พิจารณาแผนกลยุทธ์ทางธุรกิจ และวาระสำคัญที่เกี่ยวข้องกับการดำเนินงานของบริษัทฯ โดยอาจมีการประชุมพิเศษเพิ่มเติมตามความจำเป็นและเหมาะสม ซึ่งจะแจ้งล่วงหน้าอย่างน้อย 7 วัน

การประชุมทุกครั้งจะต้องมีการมาประชุมไม่น้อยกว่ากึ่งหนึ่งของจำนวนกรรมการทั้งหมด จึงจะครบเป็นองค์ประชุม และมีการประชุมระหว่างกรรมการที่ไม่ได้เป็นผู้บริหาร เพื่อให้สามารถหารืออย่างอิสระ มีการกำหนดวาระการประชุมอย่างชัดเจนล่วงหน้า โดยมีประธานกรรมการ กรรมการอิสระที่เป็นหัวหน้ากรรมการอิสระ (Lead Independent Director) และประธานเจ้าหน้าที่บริหารร่วมกันพิจารณาเรื่องที่จะเข้าเป็นวาระการประชุม ทั้งนี้ เลขานุการบริษัทมีหน้าที่ดูแลให้กรรมการได้รับเอกสารการประชุมล่วงหน้าก่อนการประชุมเพื่อให้มีเวลาเพียงพอสำหรับการศึกษาข้อมูล ก่อนพิจารณาให้ความเห็น และออกเสียงลงคะแนน และเพื่อให้การนัดประชุมเป็นไปอย่างมีประสิทธิภาพ ทางเลขานุการบริษัท จะกำหนดและแจ้งตารางการประชุมของทั้งปีเป็นการล่วงหน้าทุกปี

ในระหว่างการประชุม จะมีการจัดสรรเวลาอย่างเพียงพอให้ฝ่ายบริหารนำเสนอเอกสารและข้อมูลในประเด็นสำคัญ โดยประธานกรรมการได้เปิดโอกาสและสนับสนุนให้กรรมการแต่ละท่านแสดงความคิดเห็นอย่างอิสระ ก่อนสรุปความเห็นที่ได้จากที่ประชุมเป็นมติ ซึ่งในการพิจารณาระเบียบวาระต่างๆ กรรมการซึ่งมีส่วนได้เสียในเรื่องที่พิจารณา จะไม่มีสิทธิออกเสียง และหากเป็นการพิจารณารายการที่เกี่ยวข้อง กรรมการที่มีส่วนได้เสียจะต้องไม่อยู่ในที่ประชุมในวาระดังกล่าว

หลังจากจบการประชุม ต้องจัดทำบันทึกการประชุมเป็นลายลักษณ์อักษร และจัดเก็บรายงานการประชุมที่ผ่านการรับรองจากคณะกรรมการ หรือคณะกรรมการชุดย่อย ให้พร้อมที่จะตรวจสอบได้

#### 8.1.1 การสรรหาคณะกรรมการ / การพัฒนากรรมการ / การประเมินผลการปฏิบัติหน้าที่ของกรรมการ

##### ข้อมูลเกี่ยวกับการสรรหาคณะกรรมการ

##### การสรรหากรรมการอิสระ

##### หลักเกณฑ์ในการสรรหากรรมการอิสระ

การสรรหากรรมการอิสระ

กรรมการอิสระของบริษัทฯ ต้องมีคุณสมบัติครบถ้วนตามที่กฎหมายกำหนด และไม่มีลักษณะต้องห้ามตามกฎหมาย พระราชบัญญัติ หรือข้อกำหนดที่เกี่ยวข้อง มีความเป็นอิสระจากฝ่ายจัดการและผู้ถือหุ้นที่มีอำนาจควบคุม รวมถึงไม่มีหน้าที่ในการบริหารจัดการธุรกิจของบริษัทฯ โดยได้กำหนดนิยามของกรรมการอิสระตามหลักการกำกับดูแลกิจการที่ดี ซึ่งสอดคล้องกับแนวปฏิบัติที่ดีและหลักเกณฑ์ของสำนักงานคณะกรรมการกำกับหลักทรัพย์และตลาดหลักทรัพย์ เพื่อให้มีความเป็นอิสระในการตัดสินใจและแสดงความเห็น รวมถึงดูแลรักษาผลประโยชน์ต่อผู้ถือหุ้นทุกรายให้มีความเท่าเทียมกัน ดังนี้

1. ถือหุ้นไม่เกินร้อยละ 0.9 (ศูนย์จุดเก้า) ของจำนวนหุ้นที่มีสิทธิออกเสียงทั้งหมดในบริษัทฯ บริษัทใหญ่ บริษัทย่อย บริษัทร่วม หรือนิติบุคคลที่อาจมีความขัดแย้ง โดยให้นับรวมการถือหุ้นของผู้ที่เกี่ยวข้องกับกรรมการอิสระรายนั้นๆ ด้วย
2. ไม่เป็นหรือเคยเป็นกรรมการที่มีส่วนร่วมบริหารงาน ลูกจ้าง พนักงาน ที่ปรึกษาที่ได้เงินเดือนประจำ หรือผู้มีอำนาจควบคุมของบริษัทฯ บริษัทใหญ่ บริษัทย่อย บริษัทร่วม หรือนิติบุคคลที่อาจมีความขัดแย้ง เว้นแต่จะได้พ้นจากการมีลักษณะดังกล่าวมาแล้วไม่น้อยกว่า 2 ปี ก่อนรับตำแหน่ง ทั้งนี้ ลักษณะต้องห้ามดังกล่าว ไม่รวมถึงกรณีที่กรรมการอิสระเคยเป็นข้าราชการ หรือที่ปรึกษาของส่วนราชการซึ่งเป็นผู้ถือหุ้นรายใหญ่ หรือผู้มีอำนาจควบคุมของบริษัทฯ
3. ไม่เป็นบุคคลที่มีความสัมพันธ์ทางสายโลหิต ทางความสัมพันธ์ หรือโดยการจดทะเบียนตามกฎหมายในลักษณะที่เป็นบิดา มารดา คู่สมรส พี่น้องและบุตร รวมทั้งคู่สมรสของบุตรของกรรมการรายอื่น ผู้บริหาร ผู้ถือหุ้นรายใหญ่ ผู้มีอำนาจควบคุม หรือบุคคลที่จะได้รับการเสนอให้เป็นกรรมการ ผู้บริหารหรือผู้มีอำนาจควบคุมของบริษัทฯ หรือบริษัทย่อย
4. ไม่มีหรือเคยมีความสัมพันธ์ทางธุรกิจกับบริษัทฯ บริษัทใหญ่ บริษัทย่อย บริษัทร่วม ผู้ถือหุ้นรายใหญ่ ผู้มีอำนาจควบคุมของบริษัทฯ หรือนิติบุคคลที่อาจมีความขัดแย้ง ในลักษณะที่อาจเป็นการขัดขวางการใช้วิจารณญาณอย่างอิสระ เว้นแต่จะได้พ้นจากการมีลักษณะดังกล่าวมาแล้วไม่น้อยกว่า 2 ปี ก่อนรับตำแหน่ง
5. ไม่เป็นหรือเคยเป็นผู้ถือหุ้นที่มีนัย หรือผู้มีอำนาจควบคุมของผู้ที่มีความสัมพันธ์ทางธุรกิจกับบริษัทฯ บริษัทใหญ่ บริษัทย่อย บริษัทร่วม เว้นแต่จะได้พ้นจากการมีลักษณะดังกล่าวมาแล้วไม่น้อยกว่า 2 ปี ก่อนรับตำแหน่ง

6. ไม่เป็นหรือเคยเป็นผู้สอบบัญชีของบริษัทฯ บริษัทใหญ่ บริษัทย่อย บริษัทร่วม ผู้ถือหุ้นรายใหญ่ หรือผู้มีอำนาจควบคุมของบริษัทฯ และไม่เป็นผู้ถือหุ้นที่มีนัยผู้มีอำนาจควบคุม หรือหุ้นส่วนของสำนักงานสอบบัญชี ซึ่งมีผู้สอบบัญชีของบริษัทฯ บริษัทใหญ่ บริษัทย่อย บริษัทร่วม ผู้ถือหุ้นรายใหญ่ หรือผู้มีอำนาจควบคุมของผู้อนุญาตสังกัดอยู่ เว้นแต่จะได้นอกจากการมีลักษณะดังกล่าวมาแล้วไม่น้อยกว่า 2 ปี ก่อนรับตำแหน่ง
7. ไม่เป็นหรือเคยเป็นผู้ให้บริการทางวิชาชีพใดๆ รวมถึงการให้บริการเป็นที่ปรึกษากฎหมายหรือที่ปรึกษาทางการเงิน ซึ่งได้รับค่าบริการเกินกว่า 2 ล้านบาทต่อปีจากบริษัทฯ บริษัทใหญ่ บริษัทย่อย บริษัทร่วม ผู้ถือหุ้นรายใหญ่ หรือผู้มีอำนาจควบคุมของบริษัทฯ และไม่เป็นผู้ถือหุ้นที่มีนัยผู้มีอำนาจควบคุม หรือหุ้นส่วนของผู้ให้บริการทางวิชาชีพนั้นด้วย เว้นแต่จะได้นอกจากการมีลักษณะดังกล่าวมาแล้วไม่น้อยกว่า 2 ปี ก่อนรับตำแหน่ง
8. ไม่เป็นกรรมการที่ได้รับการแต่งตั้งขึ้นเพื่อเป็นตัวแทนของกรรมการของบริษัทฯ ผู้ถือหุ้นรายใหญ่ หรือผู้ถือหุ้นซึ่งเป็นผู้ที่เกี่ยวข้องกับผู้ถือหุ้นรายใหญ่
9. ไม่ประกอบกิจการที่มีสภาพอย่างเดียวกันและเป็นการแข่งขันที่มีนัยกับกิจการของบริษัทฯ หรือบริษัทย่อย หรือไม่เป็นหุ้นส่วนที่มีนัยในทางหุ้นส่วน หรือเป็นกรรมการที่มีส่วนร่วมบริหารงาน ลูกจ้าง พนักงาน ที่ปรึกษาที่รับเงินเดือนประจำ หรือถือหุ้นเกินร้อยละ 1 ของจำนวนหุ้นที่มีสิทธิออกเสียงทั้งหมดของบริษัทอื่น ซึ่งประกอบกิจการที่มีสภาพอย่างเดียวกันและเป็นการแข่งขันที่มีนัยกับกิจการของบริษัทฯ หรือบริษัทย่อย
10. ไม่มีลักษณะอื่นใดที่ทำให้ไม่สามารถให้ความเห็นอย่างเป็นอิสระเกี่ยวกับการดำเนินงานของบริษัทฯ

ในปี 2567 กรรมการอิสระของบริษัทฯ ทุกท่าน มีคุณสมบัติครบถ้วนตามนิยามที่กำหนดขึ้น และตามที่กฎหมายกำหนด รวมถึงไม่มีลักษณะต้องห้ามตามกฎหมาย พระราชบัญญัติ หรือข้อกำหนดที่เกี่ยวข้อง และไม่มีกรณีถือหุ้น หลักทรัพย์ หรือตราสารอื่นใดของบริษัทฯ เพื่อให้เกิดความเป็นอิสระ ความโปร่งใส ความยุติธรรม ในการปฏิบัติหน้าที่และการตัดสินใจในวาระต่างๆ

## ความสัมพันธ์ทางธุรกิจหรือการให้บริการทางวิชาชีพของกรรมการอิสระในรอบปีที่ผ่านมา

ความสัมพันธ์ทางธุรกิจหรือการให้บริการทางวิชาชีพ : ไม่มี  
ของกรรมการอิสระในรอบปีที่ผ่านมา

## การสรรหากรรมการและผู้บริหารระดับสูงสุด

### วิธีการสรรหากรรมการและผู้บริหารระดับสูงสุด

วิธีการสรรหาบุคคลที่จะแต่งตั้ง เป็นกรรมการ : ใช่  
ผ่านคณะกรรมการสรรหาหรือไม่  
วิธีการสรรหาบุคคลที่จะแต่งตั้ง เป็นผู้บริหารระดับสูงสุด : ใช่  
ผ่านคณะกรรมการสรรหาหรือไม่

### จำนวนกรรมการที่มาจากผู้ถือหุ้นรายใหญ่

จำนวนกรรมการที่มาจากผู้ถือหุ้นรายใหญ่ : 0  
แต่ละกลุ่มในรอบปีที่ผ่านมา (คน)

### สิทธิของผู้ลงหุ้นรายย่อยในการแต่งตั้งกรรมการ

สิทธิในการเสนอวาระก่อนเข้าร่วมประชุมผู้ถือหุ้น และสิทธิในการเสนอชื่อบุคคลเพื่อเลือกตั้งเป็นกรรมการ โดยบริษัทฯ เปิดโอกาสให้ผู้ถือหุ้นเสนอวาระและเสนอชื่อบุคคล ระหว่างวันที่ 1 พฤศจิกายน 2566 จนถึงวันที่ 31 ธันวาคม 2566 ผ่านช่องทางต่างๆ เช่น Website, Email, โทรศัพท์ และจดหมาย โดยเผยแพร่รายละเอียดและหลักเกณฑ์ไว้ในเว็บไซต์ของบริษัทฯ รวมถึงเผยแพร่การให้สิทธิผ่านระบบข่าวของตลาดหลักทรัพย์แห่งประเทศไทย เพื่อกลั่นกรองเบื้องต้นก่อนนำเสนอต่อคณะกรรมการบริษัทให้พิจารณา และเปิดโอกาสให้ผู้ถือหุ้นฝากคำถามที่ต้องการให้ตอบในที่ประชุมผู้ถือหุ้น ได้เป็นการล่วงหน้า โดยช่วงเวลาดังกล่าวไม่มีผู้ถือหุ้นท่านใดเสนอวาระการประชุมหรือเสนอชื่อบุคคลเพื่อรับการพิจารณาเลือกตั้งเป็นกรรมการ

วิธีการแต่งตั้งกรรมการ : วิธีการแต่งตั้งกรรมการแต่ละรายต้องได้รับคะแนนเสียงเห็นชอบเกินกว่ากึ่งหนึ่งของจำนวนเสียงทั้งหมดของผู้ถือหุ้นซึ่งมาประชุมและออกเสียงลงคะแนน

## ข้อมูลเกี่ยวกับการพัฒนากรรมการ

### การพัฒนากรรมการในรอบปีที่ผ่านมา

## รายละเอียดการพัฒนากรรมการในรอบปีที่ผ่านมา

รายชื่อกรรมการ	เข้าร่วมอบรมในรอบปี บัญชีที่ผ่านมา	ประวัติการเข้าร่วมอบรม
1. นาย พรวุฒิ สารสิน ประธานกรรมการ	ไม่เข้าร่วม	-
2. นาย ปวีณ ภิรมย์ภักดี กรรมการ	ไม่เข้าร่วม	-
3. นาง อัมรัตน์ ภูววิธานนท์ กรรมการ	เข้าร่วม	Thai Institute of Directors (IOD) • 2567: Risk Management Program for Corporate Leaders (RCL)
4. นาง สุทธารักษ์ ปัญญา รองประธานกรรมการ	เข้าร่วม	Thai Institute of Directors (IOD) • 2567: The Board's Roles in Climate Governance (BCG)
5. นาย ศิลปรัตน์ วัฒนเกษตร กรรมการ	เข้าร่วม	-
6. นาย สมชาย ศิริวิชัยกุล กรรมการ	เข้าร่วม	Thai Institute of Directors (IOD) • 2567: ESG in the Boardroom: A Practical Guide for Board (ESG) • 2567: The Board's Roles in Climate Governance (BCG)
7. นาง คັນนีย์ สุภัทรวณิชย์ กรรมการ	เข้าร่วม	Thai Institute of Directors (IOD) • 2567: ESG in the Boardroom: A Practical Guide for Board (ESG) • 2567: The Board's Roles in Climate Governance (BCG)
8. นาย พลธิษฐ์ ภิรมย์ภักดี กรรมการ	ไม่เข้าร่วม	-
9. นาย ปัญญ์ เกษมทรัพย์ กรรมการ	เข้าร่วม	Thai Institute of Directors (IOD) • 2567: Board Nomination and Compensation Program (BNCP)

## ข้อมูลเกี่ยวกับการประเมินผลการปฏิบัติหน้าที่ของกรรมการ

### เกณฑ์การประเมินผลการปฏิบัติหน้าที่ของคณะกรรมการ

หลักเกณฑ์การประเมินผลงานของทั้งคณะ

ในปี 2567 คณะกรรมการได้จัดให้มีการประเมินผลงานประจำปีของคณะกรรมการทั้งคณะ โดยมีหลักเกณฑ์การประเมินผล ประกอบไปด้วย 6 หัวข้อหลัก ในการประเมิน ดังนี้

1. โครงสร้างและคุณสมบัติของคณะกรรมการ
2. บทบาท หน้าที่ และความรับผิดชอบของคณะกรรมการ
3. การประชุมคณะกรรมการ
4. การทำหน้าที่ของกรรมการ
5. ความสัมพันธ์กับฝ่ายจัดการ
6. การพัฒนาตนเองของกรรมการและการพัฒนาผู้บริหาร

หลักเกณฑ์การประเมินผลงานรายบุคคล ในปี 2567 คณะกรรมการได้จัดให้มีการประเมินผลงานประจำปีของกรรมการบริหารรายบุคคล ประกอบไปด้วย 3 หัวข้อหลัก ในการประเมิน ดังนี้ 1. โครงสร้างและคุณสมบัติของคณะกรรมการ

2. การประชุมคณะกรรมการ
3. บทบาท หน้าที่ และความรับผิดชอบของคณะกรรมการ

## การประเมินผลการปฏิบัติหน้าที่ของคณะกรรมการในรอบปีที่ผ่านมา

โดยผลการประเมินคณะกรรมการทั้งรายคณะและรายบุคคล ในปี 2567 อยู่ในเกณฑ์ที่ดี

### 8.1.2 การเข้าร่วมประชุมและการจ่ายค่าตอบแทนคณะกรรมการรายบุคคล

#### การเข้าร่วมประชุมของคณะกรรมการบริษัท

##### การเข้าร่วมประชุมของคณะกรรมการบริษัท

จำนวนการประชุมของคณะกรรมการบริษัท ในรอบปีที่ผ่านมา : 5  
(ครั้ง)  
การประชุมสามัญผู้ถือหุ้นประจำปี (AGM) : 19 เม.ย. 2567  
การประชุมวิสามัญผู้ถือหุ้น (EGM) : ไม่มี

##### รายละเอียดการเข้าร่วมประชุมของคณะกรรมการบริษัท

รายชื่อคณะกรรมการ	การเข้าประชุมคณะกรรมการบริษัท			การเข้าประชุม AGM			การเข้าประชุม EGM		
	การเข้าประชุม (ครั้ง)	/	สิทธิในการ ประชุม (ครั้ง)	การเข้าประชุม (ครั้ง)	/	สิทธิในการ ประชุม (ครั้ง)	การเข้าประชุม (ครั้ง)	/	สิทธิในการ ประชุม (ครั้ง)
1. นาย พรวุฒิ สารสิน (ประธานกรรมการ)	5	/	5	1	/	1	N/A	/	N/A
2. นาย ปวิณ ภิรมย์ภักดี (กรรมการ)	5	/	5	1	/	1	N/A	/	N/A
3. นาง อัมรัตน์ ภูววิธานนท์ (กรรมการ)	5	/	5	1	/	1	N/A	/	N/A
4. นาง สุทธารักษ์ ปัญญา (รองประธานกรรมการ, กรรมการอิสระ)	4	/	5	1	/	1	N/A	/	N/A
5. นาย ศิลปรัตน์ วัฒนเกษตร (กรรมการ)	5	/	5	1	/	1	N/A	/	N/A
6. นาย สมชาย ศิริวิชัยกุล (กรรมการ, กรรมการอิสระ)	5	/	5	1	/	1	N/A	/	N/A
7. นาง คັນสนีย์ สุภัทรวณิช (กรรมการ, กรรมการอิสระ)	4	/	5	1	/	1	N/A	/	N/A
8. นาย พลิศร์ ภิรมย์ภักดี (กรรมการ)	4	/	5	1	/	1	N/A	/	N/A
9. นาย ปัญญ์ เกษมทรัพย์ (กรรมการ, กรรมการอิสระ)	5	/	5	1	/	1	N/A	/	N/A

#### ค่าตอบแทนของคณะกรรมการ



## ลักษณะคำตอบแทนของคณะกรรมการ

คณะกรรมการบริษัท ได้แต่งตั้งให้คณะกรรมการสรรหาและกำหนดค่าตอบแทน เป็นผู้พิจารณาหลักเกณฑ์และกำหนดค่าตอบแทนกรรมการ เพื่อเสนอเป็นความเห็นต่อคณะกรรมการบริษัท ซึ่งคณะกรรมการบริษัทจะพิจารณาเพื่อนำเสนอขออนุมัติต่อผู้ถือหุ้น โดยจะต้องมีความเหมาะสมกับคุณสมบัติของกรรมการตามความจำเป็นและสถานการณ์ของบริษัทฯ และสามารถจูงใจต่อการเป็นกรรมการหรือผู้บริหาร มีนโยบายและหลักเกณฑ์ในการกำหนดค่าตอบแทน ดังนี้

1. ผลประกอบการในปีที่ผ่านมาของบริษัทฯ
2. ขนาดธุรกิจ โดยเปรียบเทียบกับค่าตอบแทนกรรมการของบริษัทจดทะเบียนในตลาดหลักทรัพย์แห่งประเทศไทย ในประเภทหรือขนาดธุรกิจที่ใกล้เคียงกัน
3. บทบาท ภาระหน้าที่ ขอบเขตความรับผิดชอบ และผลการปฏิบัติงานของกรรมการ
4. ประโยชน์ที่คาดว่าจะได้รับจากกรรมการ
5. ผลสำรวจคำตอบแทนกรรมการของหน่วยงานต่างๆ ที่เป็นมาตรฐาน

คำตอบแทนกรรมการและผู้บริหารสำหรับปี 2567 ที่ได้รับอนุมัติจากผู้ถือหุ้น มีดังนี้

1. ค่าตอบแทนรายเดือน

ประธานกรรมการ 120,000 บาท/เดือน

รองประธานกรรมการ 100,000 บาท/เดือน

กรรมการ (ยกเว้นประธานเจ้าหน้าที่บริหาร) 80,000 บาท/เดือน

2. ค่าเบี้ยประชุม

ประธานกรรมการตรวจสอบ 30,000 บาท /คน/ครั้ง

กรรมการตรวจสอบ 20,000 บาท /คน/ครั้ง

ประธานกรรมการสรรหาและกำหนดค่าตอบแทน 30,000 บาท /คน/ครั้ง

กรรมการสรรหาและกำหนดค่าตอบแทน 20,000 บาท /คน/ครั้ง

ประธานกรรมการกำกับดูแลกิจการที่ดีและความยั่งยืน 30,000 บาท /คน/ครั้ง

กรรมการกำกับดูแลกิจการที่ดีและความยั่งยืน 20,000 บาท /คน/ครั้ง

ประธานกรรมการลงทุน 30,000 บาท /คน/ครั้ง

กรรมการลงทุน 20,000 บาท /คน/ครั้ง

3. โบนัสหรือเงินรางวัลพิเศษ จะมีการจ่ายปีละ 1 ครั้ง โดยคณะกรรมการสรรหาและกำหนดค่าตอบแทนเป็นผู้พิจารณาตามผลการดำเนินงานและหลักเกณฑ์ที่กำหนดขึ้น

4. กำหนดงบประมาณในการจ่ายค่าตอบแทนกรรมการและกรรมการชุดย่อย ทั้งหมดรวมไม่เกิน 15,200,000 บาท

## คำตอบแทนของคณะกรรมการ

### รายละเอียดคำตอบแทนของกรรมการแต่ละรายบุคคลในรอบปีที่ผ่านมา

รายชื่อกรรมการ / คณะกรรมการ	บริษัท				คำตอบแทนที่เป็น ตัวเงินของบริษัท ย่อยรวม (บาท)
	ค่าเบี้ยประชุมต่อปี	คำตอบแทนที่เป็น ตัวเงินอื่นๆ	รวม (บาท)	คำตอบแทนที่ ไม่เป็นตัวเงิน	
1. นาย พรวุฒิ สารสิน (ประธานกรรมการ)			2,180,000.00		0.00
คณะกรรมการบริษัท	0.00	2,180,000.00	2,180,000.00	ไม่มี	
2. นาย ปวิณ ภิรมย์ภักดี (กรรมการ)			1,687,000.00		0.00

รายชื่อกรรมการ / คณะกรรมการ	บริษัท				ค่าตอบแทนที่เป็น ตัวเงินของบริษัท ย่อยรวม (บาท)
	ค่าเบี้ยประชุมต่อปี	ค่าตอบแทนที่ เป็นตัวเงินอื่นๆ	รวม (บาท)	ค่าตอบแทนที่ ไม่เป็นตัวเงิน	
คณะกรรมการบริษัท	0.00	1,647,000.00	1,647,000.00	ไม่มี	
คณะกรรมการบริหาร	0.00	0.00	0.00	ไม่มี	
คณะกรรมการสรรหาและกำหนดค่า ตอบแทน	40,000.00	0.00	40,000.00	ไม่มี	
<b>3. นาง อัมรัตน์ ภูววิธานินทร์ (กรรมการ)</b>			<b>1,727,000.00</b>		<b>0.00</b>
คณะกรรมการบริษัท	0.00	1,647,000.00	1,647,000.00	ไม่มี	
คณะกรรมการบริหาร	0.00	0.00	0.00	ไม่มี	
คณะกรรมการบริหารความเสี่ยงและกา รลงทุน	80,000.00	0.00	80,000.00	ไม่มี	
<b>4. นาง สุทธารักษ์ ปัญญา (รองประธานกรรมการ)</b>			<b>2,065,000.00</b>		<b>150,000.00</b>
คณะกรรมการบริษัท	0.00	1,915,000.00	1,915,000.00	ไม่มี	
คณะกรรมการตรวจสอบ	150,000.00	0.00	150,000.00	ไม่มี	
<b>5. นาย ศิลปรัตน์ วัฒนเกษตร (กรรมการ)</b>			<b>60,000.00</b>		<b>60,000.00</b>
คณะกรรมการบริษัท	0.00	0.00	0.00	ไม่มี	
คณะกรรมการบริหาร	0.00	0.00	0.00	ไม่มี	
คณะกรรมการกำกับดูแลกิจการที่ดีและ ความยั่งยืน	60,000.00	0.00	60,000.00	ไม่มี	
<b>6. นาย สมชาย ศิริวิชัยกุล (กรรมการ)</b>			<b>1,837,000.00</b>		<b>190,000.00</b>
คณะกรรมการบริษัท	0.00	1,647,000.00	1,647,000.00	ไม่มี	
คณะกรรมการตรวจสอบ	100,000.00	0.00	100,000.00	ไม่มี	
คณะกรรมการกำกับดูแลกิจการที่ดีและ ความยั่งยืน	90,000.00	0.00	90,000.00	ไม่มี	

รายชื่อกรรมการ / คณะกรรมการ	บริษัท				ค่าตอบแทนที่เป็น ตัวเงินของบริษัท ย่อยรวม (บาท)
	ค่าเบี้ยประชุมต่อปี	ค่าตอบแทนที่ เป็นตัวเงินอื่นๆ	รวม (บาท)	ค่าตอบแทนที่ ไม่เป็นตัวเงิน	
<b>7. นาง ศันสนีย์ สุภัทรวณิชย์ (กรรมการ)</b>			<b>1,877,000.00</b>		<b>230,000.00</b>
คณะกรรมการบริษัท	0.00	1,647,000.00	1,647,000.00	ไม่มี	
คณะกรรมการตรวจสอบ	0.00	0.00	0.00	ไม่มี	
คณะกรรมการกำกับดูแลกิจการที่ดีและ ความยั่งยืน	60,000.00	0.00	60,000.00	ไม่มี	
คณะกรรมการสรรหาและกำหนดค่า ตอบแทน	90,000.00	0.00	90,000.00	ไม่มี	
คณะกรรมการบริหารความเสี่ยงและ การลงทุน	80,000.00	0.00	80,000.00	ไม่มี	
<b>8. นาย พลิศร์ ภิรมย์ภักดี (กรรมการ)</b>			<b>1,647,000.00</b>		<b>0.00</b>
คณะกรรมการบริษัท	0.00	1,647,000.00	1,647,000.00	ไม่มี	
<b>9. นาย ปัญญ์ เกษมทรัพย์ (กรรมการ)</b>			<b>1,927,000.00</b>		<b>280,000.00</b>
คณะกรรมการบริษัท	0.00	1,647,000.00	1,647,000.00	ไม่มี	
คณะกรรมการตรวจสอบ	100,000.00	0.00	100,000.00	ไม่มี	
คณะกรรมการบริหารความเสี่ยงและ การลงทุน	120,000.00	0.00	120,000.00	ไม่มี	
คณะกรรมการสรรหาและกำหนดค่า ตอบแทน	60,000.00	0.00	60,000.00	ไม่มี	
<b>10. นาย วิศาล ลอเสถียรกุล (กรรมการบริหาร)</b>			<b>0.00</b>		<b>0.00</b>
คณะกรรมการบริหาร	0.00	0.00	0.00	ไม่มี	

#### รายละเอียดสรุปค่าตอบแทนแต่ละรายคณะกรรมการในรอบปีที่ผ่านมา

รายชื่อคณะกรรมการ	ค่าเบี้ยประชุมต่อปี	ค่าตอบแทนที่ เป็นตัวเงินอื่นๆ	รวม (บาท)
1. คณะกรรมการบริษัท	0.00	13,977,000.00	13,977,000.00
2. คณะกรรมการตรวจสอบ	350,000.00	0.00	350,000.00

รายชื่อคณะกรรมการ	ค่าเบี้ยประชุมต่อปี	ค่าตอบแทนที่เป็นตัวเงินอื่นๆ	รวม (บาท)
3. คณะกรรมการบริหาร	0.00	0.00	0.00
4. คณะกรรมการบริหารความเสี่ยงและการลงทุน	280,000.00	0.00	280,000.00
5. คณะกรรมการกำกับดูแลกิจการที่ดีและความยั่งยืน	210,000.00	0.00	210,000.00
6. คณะกรรมการสรรหาและกำหนดค่าตอบแทน	190,000.00	0.00	190,000.00

ค่าตอบแทนหรือผลประโยชน์ค้ำจ่ายของกรรมการบริษัท

ค่าตอบแทนหรือผลประโยชน์ค้ำจ่าย : 0.00  
ของกรรมการบริษัทในรอบปีที่ผ่านมา  
(บาท)

8.1.3 การกำกับดูแลบริษัทย่อยและบริษัทร่วม

กลไกการกำกับดูแลบริษัทย่อยและบริษัทร่วม

- บริษัทมีบริษัทย่อยและบริษัทร่วมหรือไม่ : มี
- กลไกการกำกับดูแลบริษัทย่อยและบริษัทร่วม : มี
- กลไกในการกำกับดูแลการจัดการและรับผิดชอบต่อความดำเนินงานในบริษัทย่อยและบริษัทร่วมที่อนุมัติโดยคณะกรรมการ : การส่งตัวแทนไปเป็นกรรมการ ผู้บริหาร หรือผู้มีอำนาจควบคุม ตามสัดส่วนการถือครองหุ้น, การกำหนดขอบเขตอำนาจหน้าที่และความรับผิดชอบของกรรมการและผู้บริหารที่เป็นตัวแทนของบริษัทในการกำหนดนโยบายที่สำคัญ, การเปิดเผยข้อมูลฐานะทางการเงินและผลการดำเนินงาน, การทำรายการระหว่างบริษัทกับบุคคลที่เกี่ยวข้อง, การทำรายการอื่นที่สำคัญ, การได้มาหรือจำหน่ายไปซึ่งสินทรัพย์, ระบบการควบคุมภายในของบริษัทย่อยที่ประกอบธุรกิจหลักมีความเหมาะสมและรัดกุมเพียงพอในบริษัทย่อยที่เป็นบริษัทที่ประกอบธุรกิจหลัก

นโยบายการกำกับดูแลบริษัทย่อยและบริษัทร่วม

บริษัทฯ ได้กำหนดนโยบายการกำกับดูแลและบริหารจัดการกิจการของบริษัทย่อยและบริษัทร่วม ทั้งทางตรงและทางอ้อม พร้อมกำหนดมาตรการในการติดตามการบริหารงานของบริษัทย่อยและบริษัทร่วม โดยสรุปได้ดังนี้

- คณะกรรมการบริษัทจะแต่งตั้งหรือเสนอชื่อบุคคลเพื่อแต่งตั้งเป็นกรรมการในบริษัทย่อย อย่างน้อยตามสัดส่วนการถือหุ้นในบริษัทย่อยดังกล่าว เว้นแต่จะมีข้อจำกัดตามกฎหมาย หรือกรณีอื่นใดตามที่กฎหมายหลักทรัพย์ ตลอดจนประกาศ ข้อบังคับและหลักเกณฑ์ต่างๆ ที่เกี่ยวข้องของคณะกรรมการกำกับตลาดทุน สำนักงาน ก.ล.ต. และตลาดหลักทรัพย์แห่งประเทศไทยจะกำหนด
- กำหนดให้กรรมการผู้แทนของบริษัทย่อยที่คณะกรรมการบริษัทแต่งตั้ง เปิดเผยข้อมูลเกี่ยวกับฐานะทางการเงินและผลการดำเนินงาน การทำรายการระหว่างกันของบริษัทฯ และบริษัทย่อย ตลอดจนการได้มาหรือจำหน่ายไปซึ่งทรัพย์สินที่มีนัยสำคัญให้แก่บริษัทฯ ทราบโดยครบถ้วน ถูกต้อง และภายในกำหนดเวลาที่สมควรตามที่บริษัทกำหนด
- กำหนดให้กรรมการผู้แทนของบริษัทย่อยที่คณะกรรมการบริษัทแต่งตั้ง ดูแลและรับผิดชอบต่อบริษัทย่อยมีระบบควบคุมภายใน ระบบบริหารความเสี่ยง และระบบป้องกันการทุจริต อย่างเหมาะสม มีประสิทธิภาพและรัดกุมเพียงพอที่ทำให้มั่นใจได้ว่าการดำเนินการต่างๆ ของบริษัทย่อยจะเป็นไปตามนโยบายของบริษัทฯ กฎหมาย ประกาศ ข้อบังคับ และหลักเกณฑ์ต่างๆ ที่เกี่ยวข้องของกฎหมายหลักทรัพย์ ตลอดจนประกาศ ข้อบังคับและหลักเกณฑ์ต่างๆ ที่เกี่ยวข้องของคณะกรรมการกำกับตลาดทุน สำนักงาน ก.ล.ต. และตลาดหลักทรัพย์แห่งประเทศไทย ได้อย่างแท้จริง รวมทั้งการจัดให้มีระบบงานที่ชัดเจน เพื่อแสดงได้ว่าบริษัทย่อยมีระบบเพียงพอในการเปิดเผยข้อมูลการทำรายการที่มีนัยสำคัญตามหลักเกณฑ์ที่กำหนดอย่างต่อเนื่อง และน่าเชื่อถือ และมีช่องทางให้กรรมการของบริษัทฯ สามารถรับรู้ข้อมูลของบริษัทย่อยในการติดตามดูแลผลการดำเนินงานและฐานะการเงิน การทำรายการระหว่างบริษัทย่อยกับกรรมการของบริษัทย่อย และการทำรายการระหว่างบริษัทย่อย และการทำรายการที่มีนัยสำคัญของบริษัทย่อยได้อย่างมีประสิทธิภาพ

นอกจากนี้ ต้องจัดให้มีกลไกการตรวจสอบระบบงานดังกล่าวในบริษัทย่อย โดยให้สำนักตรวจสอบภายในและกรรมการอิสระของบริษัท สามารถเข้าถึงข้อมูลโดยตรง และให้มีการรายงานผลการตรวจสอบระบบงานดังกล่าวให้คณะกรรมการบริษัททราบ เพื่อให่มั่นใจได้ว่าบริษัทย่อยมีการปฏิบัติงานตามระบบที่จัดทำไว้อย่างสม่ำเสมอ

#### 8.1.4 การติดตามให้มีการปฏิบัติตามนโยบายและแนวปฏิบัติในการกำกับดูแลกิจการ

##### การป้องกันความขัดแย้งทางผลประโยชน์

##### การดำเนินงานในเรื่องการป้องกันความขัดแย้งทางผลประโยชน์ในรอบปีที่ผ่านมา

บริษัทมีการดำเนินงานในเรื่องการป้องกันความขัดแย้ง : มี  
ทางผลประโยชน์ในรอบปีที่ผ่านมาหรือไม่

- มีการกำหนดเรื่องความขัดแย้งทางผลประโยชน์ในจรรยาบรรณทางธุรกิจของบริษัทอย่างเป็นลายลักษณ์อักษร
- อบรมทบทวนจรรยาบรรณทางธุรกิจให้กับผู้บริหารและพนักงาน เพื่อให้ตระหนักและนำไปปฏิบัติเป็นประจำทุกปี
- มีการจัดทำแบบประเมินความขัดแย้งทางผลประโยชน์ให้ผู้บริหารและพนักงาน โดยมีการประเมินเป็นประจำทุกปี

##### จำนวนกรณีหรือประเด็นที่เกี่ยวข้องกับความขัดแย้งทางผลประโยชน์

	2565	2566	2567
จำนวนกรณีหรือประเด็นที่เกี่ยวข้องกับความขัดแย้งทางผลประโยชน์รวม (กรณี)	0	0	0

##### การป้องกันการใช้อ้างอิงภายในเพื่อแสวงหาผลประโยชน์

##### การดำเนินงานในเรื่องการป้องกันการใช้อ้างอิงภายในเพื่อแสวงหาผลประโยชน์ในรอบปีที่ผ่านมา

บริษัทมีการดำเนินงานในเรื่องการป้องกันการใช้อ้างอิงภายใน : มี  
เพื่อแสวงหาผลประโยชน์ในรอบปีที่ผ่านมาหรือไม่

บริษัทมีข้อปฏิบัติในการใช้อ้างอิงภายในและการรักษาข้อมูลของบริษัทฯ และมีการสื่อสารให้ผู้บริหาร พนักงาน รับทราบและยึดถือปฏิบัติอย่างสม่ำเสมอ

##### จำนวนกรณีหรือประเด็นที่เกี่ยวข้องกับการใช้อ้างอิงภายในเพื่อแสวงหาผลประโยชน์

	2565	2566	2567
จำนวนกรณีหรือประเด็นที่เกี่ยวข้องกับ การใช้อ้างอิงภายในเพื่อแสวงหาผลประโยชน์รวม (กรณี)	0	0	0

##### การต่อต้านทุจริตคอร์รัปชัน

##### การดำเนินงานในเรื่องการต่อต้านทุจริตคอร์รัปชันในรอบปีที่ผ่านมา

บริษัทมีการดำเนินงานในเรื่องการต่อต้าน : มี  
ทุจริตคอร์รัปชันในรอบปีที่ผ่านมาหรือไม่

รูปแบบการดำเนินงานในเรื่องการต่อต้านทุจริตคอร์รัปชัน : การทบทวนความเหมาะสมในเรื่องการต่อต้านทุจริตคอร์รัปชัน, การเข้าร่วมโครงการที่เกี่ยวข้องกับการต่อต้านการทุจริตคอร์รัปชัน, การประเมินและระบุความเสี่ยงด้านคอร์รัปชัน, การสื่อสารและฝึกอบรมแก่พนักงานเกี่ยวกับนโยบายและแนวปฏิบัติในการต่อต้านทุจริตคอร์รัปชัน, การติดตามประเมินผลการปฏิบัติตามนโยบายการต่อต้านทุจริตคอร์รัปชัน, การตรวจสอบความครบถ้วนเพียงพอของกระบวนการจากคณะกรรมการตรวจสอบหรือผู้สอบบัญชี

1. มีการทบทวนนโยบายต่อต้านทุจริตคอร์รัปชันเป็นประจำทุกปี
2. จัดหลักสูตร “การทบทวนจริยธรรมทางธุรกิจและการต่อต้านคอร์รัปชัน ประจำปี 2567” ผ่านระบบ We Learn Plus ภายในบริษัทฯ โดยหลักสูตรมี

- เนื้อหาหมั่นเน้นสื่อสารให้เข้าใจนโยบายของบริษัทฯ จริยธรรมทางธุรกิจและจิตสำนึกในการทำงาน มีคุณธรรม ซื่อสัตย์ สุจริต และมีจิตสำนึกในการต่อต้านทุจริตคอร์รัปชัน โดยผู้บริหารและพนักงานที่เข้าทบทวนผ่านระบบ We learn Plus ซึ่งเป็นระบบ e-Learning ทุกคนจะต้องทำแบบทดสอบให้ผ่านเกณฑ์ที่กำหนดไว้ พบว่าทุกคนมีความรู้ความเข้าใจเกี่ยวกับเรื่องการต่อต้านการทุจริตคอร์รัปชันของบริษัทและสอบผ่านเกณฑ์ที่กำหนด
- ปี 2567 บริษัทเป็นสมาชิกที่ผ่านการรับรองของ Thai CAC
  - มีการจัดทำและทบทวนความเสี่ยงด้านคอร์รัปชันเป็นประจำทุกปี
  - มีการสื่อสารเพื่อแสดงเจตนารมณ์ในการขอความร่วมมือรับของขวัญ (No Gift Policy) ผ่าน [www.bgc.co.th](http://www.bgc.co.th), Facebook และ Line Application และมีการจัดส่งจดหมายอิเล็กทรอนิกส์ไปยังคู่ค้า เพื่อของดรับของขวัญหรือประโยชน์อื่นใด เพื่อสร้างบรรทัดฐานที่ดีในการทำงาน โดยไม่หวังผลประโยชน์ตอบแทนอื่น และเพื่อป้องกันการทุจริตคอร์รัปชัน
  - มีการสื่อสารเผยแพร่ข้อมูล เกร็ดความรู้เกี่ยวกับคอร์รัปชันเป็นประจำทุกเดือนภายในบริษัทฯ ให้กับพนักงานทั่วทั้งองค์กรทราบ โดยใช้สื่อประชาสัมพันธ์ “รอบรู้สู้ Corruption” ผ่านหลายช่องทาง เช่น Intranet ภายใต้ชื่อ BGC One Portal, Facebook และอีเมลประชาสัมพันธ์
  - จัดกิจกรรมเพื่อสร้างการจดจำและตระหนักในการต่อต้านคอร์รัปชันของบุคลากรในองค์กรต่อเนื่องเป็นประจำทุกปีในวันต่อต้านคอร์รัปชันสากล วันที่ 9 ธันวาคม โดยในปี 2567 บริษัทเชิญชวนพนักงานให้เข้าร่วมกิจกรรม วิ่งการกุศลต่อต้านการทุจริตวันต่อต้านคอร์รัปชันสากล ประจำปี 2567 ซึ่งถ้วยพระราชทานสมเด็จพระกนิษฐาธิราชเจ้า กรมสมเด็จพระเทพรัตนราชสุดาฯ สยามบรมราชกุมารี “International Anti-Corruption Day Run 2024” ในวันที่ 8 ธันวาคม 2567 ณ สวนหลวง ร.๙ กรุงเทพมหานคร
  - มีการตรวจสอบตามมาตรการต่อต้านทุจริตคอร์รัปชันและรายงานผลต่อคณะกรรมการตรวจสอบเป็นประจำทุกปี

### จำนวนกรณีหรือประเด็นที่เกี่ยวข้องกับการทุจริตคอร์รัปชัน

	2565	2566	2567
จำนวนกรณีหรือประเด็นที่เกี่ยวข้องกับการทุจริตคอร์รัปชันรวม (กรณี)	0	0	0

## การแจ้งเบาะแส (Whistleblowing)

### การดำเนินงานในเรื่องการแจ้งเบาะแสในรอบปีที่ผ่านมา

บริษัทมีการดำเนินงานในเรื่องการแจ้งเบาะแส : มี  
ในรอบปีที่ผ่านมาหรือไม่

- จัดหลักสูตร “การทบทวนจริยธรรมทางธุรกิจและการต่อต้านคอร์รัปชัน ประจำปี 2567” ผ่านระบบ We learn Plus ภายในบริษัทฯ โดยหลักสูตรมีเนื้อหาหมั่นเน้นสื่อสารให้เข้าใจนโยบายของบริษัทฯ จริยธรรมทางธุรกิจและจิตสำนึกในการทำงาน มีคุณธรรม ซื่อสัตย์ สุจริต และมีจิตสำนึกในการต่อต้านทุจริตคอร์รัปชัน โดยผู้บริหารและพนักงานที่เข้าทบทวนผ่านระบบ We learn Plus ซึ่งเป็นระบบ e-Learning ทุกคนจะต้องทำแบบทดสอบให้ผ่านเกณฑ์ที่กำหนดไว้ พบว่าทุกคนมีความรู้ความเข้าใจเกี่ยวกับเรื่องการต่อต้านการทุจริตคอร์รัปชันของบริษัทและสอบผ่านเกณฑ์ที่กำหนด
- มีการสื่อสารเผยแพร่ข้อมูล เกร็ดความรู้เกี่ยวกับคอร์รัปชันเป็นประจำทุกเดือนภายในบริษัทฯ ให้กับพนักงานทั่วทั้งองค์กรทราบ โดยใช้สื่อประชาสัมพันธ์ “รอบรู้สู้ Corruption” ผ่านหลายช่องทาง เช่น Intranet ภายใต้ชื่อ BGC One Portal, Facebook และอีเมลประชาสัมพันธ์
- มีการทบทวนนโยบายการรับซื้อเครื่องเรือนและแจ้งเบาะแสการกระทำผิดและการทุจริตเป็นประจำทุกปี

### จำนวนกรณีหรือประเด็นที่เกี่ยวข้องกับการแจ้งเบาะแส

	2565	2566	2567
จำนวนกรณีหรือประเด็นที่ได้รับผ่านช่องทางการแจ้งเบาะแสรวม (กรณี)	0	0	0

## 8.2 รายงานผลการปฏิบัติหน้าที่ของคณะกรรมการตรวจสอบในรอบปีที่ผ่านมา

### 8.2.1 การเข้าร่วมประชุมของคณะกรรมการตรวจสอบ

การประชุมคณะกรรมการตรวจสอบ (ครั้ง) : 5

รายชื่อกรรมการ	การเข้าประชุมคณะกรรมการตรวจสอบ		
	การเข้าประชุม (ครั้ง)	/	สิทธิในการประชุม (ครั้ง)
1 นางสาวสุทธารักษ์ ปัญญา (ประธานกรรมการตรวจสอบ)	5	/	5
2 นาย ปัญญ์ เกษมทรัพย์ (กรรมการตรวจสอบ)	5	/	5
3 นาย สมชาย ศิริวิชัยกุล (กรรมการตรวจสอบ)	5	/	5
4 นาง ศันสนีย์ สุภัทรวณิชย์ (กรรมการตรวจสอบ)	0	/	0

### 8.2.2 ผลการปฏิบัติหน้าที่ของคณะกรรมการตรวจสอบ

#### รายงานคณะกรรมการตรวจสอบ

เรียน ท่านผู้ถือหุ้น

คณะกรรมการตรวจสอบ บริษัท บีจี คอนเทนเนอร์ กลาส จำกัด (มหาชน) (บริษัทฯ) ประกอบด้วยกรรมการอิสระผู้ทรงคุณวุฒิ ซึ่งมีประสบการณ์และความเชี่ยวชาญ รวมถึงมีคุณสมบัติครบถ้วนตามหลักเกณฑ์และข้อกำหนดของคณะกรรมการกำกับหลักทรัพย์และตลาดหลักทรัพย์ โดยคณะกรรมการตรวจสอบมีจำนวน 3 ท่าน ดังนี้

- 1. นางสาวสุทธารักษ์ ปัญญา ประธานกรรมการตรวจสอบ
- 2. นายปัญญ์ เกษมทรัพย์ กรรมการตรวจสอบ
- 3. นายสมชาย ศิริวิชัยกุล กรรมการตรวจสอบ

และมี นางสาวสุรชนี เบญจจินดา ผู้อำนวยการสำนักงานตรวจสอบภายในเป็นเลขานุการคณะกรรมการตรวจสอบ

คณะกรรมการตรวจสอบได้ปฏิบัติหน้าที่อย่างเป็นอิสระตามขอบเขต หน้าที่ ความรับผิดชอบที่ได้รับมอบหมายจากคณะกรรมการบริษัท โดยถือปฏิบัติตามกฎบัตรของคณะกรรมการตรวจสอบ ซึ่งสอดคล้องตามแนวปฏิบัติที่ดีของคณะกรรมการตรวจสอบตามที่ตลาดหลักทรัพย์แห่งประเทศไทยและสำนักงานคณะกรรมการกำกับหลักทรัพย์และตลาดหลักทรัพย์กำหนด มีการสอบทานการบริหารงานการดำเนินงานของบริษัทด้านการกำกับดูแลกิจการที่ดี การควบคุมภายใน การตรวจสอบภายใน การบริหารความเสี่ยง รายงานทางการเงิน และการปฏิบัติงานด้านต่างๆ ของบริษัทให้เป็นไปตามที่กฎหมาย กฎข้อบังคับ และระเบียบที่เกี่ยวข้อง เพื่อให้การดำเนินงานเป็นไปอย่างมีประสิทธิภาพ และเกิดประสิทธิผล รวมทั้งส่งเสริมและสนับสนุนให้มีการปฏิบัติตามแนวทางการต่อต้านการคอร์รัปชันของบริษัท เพื่อสร้างความโปร่งใสให้กับองค์กร

ในปี 2567 คณะกรรมการตรวจสอบมีการประชุมจำนวน 5 ครั้ง โดยมีกรรมการตรวจสอบเข้าร่วมประชุมครบองค์ประชุมทุกครั้ง เป็นการประชุมกับผู้สอบบัญชีโดยไม่มีฝ่ายบริหาร 1 ครั้ง ในการประชุมคณะกรรมการตรวจสอบได้เชิญฝ่ายบริหารผู้เกี่ยวข้อง และผู้สอบบัญชีเข้าร่วมประชุมในวาระต่างๆ ทั้งนี้ คณะกรรมการตรวจสอบได้จัดทำรายงานผลการปฏิบัติหน้าที่ของคณะกรรมการตรวจสอบเสนอให้คณะกรรมการบริษัททราบอย่างต่อเนื่อง โดยสรุปสาระสำคัญของการปฏิบัติหน้าที่ ดังนี้

- 1. การสอบทานรายงานทางการเงิน คณะกรรมการตรวจสอบได้สอบทานรายงานทางการเงินของบริษัททั้งข้อมูลทางการเงินระหว่างกาล และงบการเงินประจำปีของบริษัท รวมถึงรายการระหว่างกัน รายการที่มีความขัดแย้งทางผลประโยชน์ ซึ่งรายงานทางการเงินของบริษัทได้จัดทำตามมาตรฐานการรายงานทางการเงิน โดยสอบทานประเด็นที่เป็นสาระสำคัญ และได้รับคำชี้แจงจากผู้สอบบัญชี ฝ่ายบริหาร และผู้อำนวยการสำนักงานตรวจสอบภายใน ในเรื่องความถูกต้องครบถ้วนของรายงานทางการเงิน และงบการเงิน การปรับปรุงรายการบัญชีที่สำคัญที่มีผลกระทบต่อข้อมูลทางการเงินและงบการเงิน ความเพียงพอ เหมาะสมของวิธีการบันทึกบัญชี และขอบเขตการตรวจสอบจนเชื่อมั่นได้ว่าการจัดทำข้อมูลทางการเงินและงบการเงิน รวมทั้งหมายเหตุประกอบในงบการเงินถูกต้องตามที่ควรในสาระสำคัญเป็นไปตามข้อกำหนดของกฎหมาย และมาตรฐานการรายงานทางการเงิน จึงให้ความเห็นชอบในข้อมูลทางการเงินและงบการเงินดังกล่าวที่ผู้สอบบัญชีได้สอบทานและตรวจสอบแล้ว ซึ่งเป็นรายงานความเห็นอย่างไม่มีเงื่อนไข และข้อมูลที่มีสาระสำคัญในการจัดทำข้อมูลทางการเงินและงบการเงิน การเปิดเผยข้อมูลการนำเสนอเรื่องสำคัญในการตรวจสอบ ที่ปรากฏในรายงานของผู้สอบบัญชี โดยให้ความ

สำคัญกับการนำเสนอข้อมูลอย่างถูกต้อง ครบถ้วน เพียงพอ รวมทั้งความเป็นอิสระของผู้สอบบัญชี เพื่อให้มั่นใจว่าการจัดทำข้อมูลทางการเงินและงบการเงินเป็นไปตามข้อกำหนดของกฎหมายและมาตรฐานการรายงานทางการเงิน มีความเชื่อถือได้และทันเวลา รวมทั้งมีการเปิดเผยข้อมูลที่สำคัญอย่างพอเพียง เพื่อประโยชน์กับนักลงทุนหรือผู้ใช้งบการเงิน

**2. การสอบทานการกำกับดูแลกิจการที่ดี** คณะกรรมการตรวจสอบส่งเสริมให้มีการบริหารจัดการเพื่อให้เกิดการกำกับดูแลกิจการที่ดี มีความโปร่งใส น่าเชื่อถือ ซึ่งเป็นปัจจัยสำคัญในการสร้างความเชื่อมั่นให้กับบริษัท และผู้มีส่วนได้เสียทุกฝ่าย โดยสอบทานการปฏิบัติงานตามระบบงานที่กำหนดไว้ เพื่อให้มีการปฏิบัติตามกฎระเบียบและข้อกำหนดของตลาดหลักทรัพย์แห่งประเทศไทย ตลอดจนกฎหมายอื่นๆ ที่เกี่ยวข้องกับการดำเนินธุรกิจของบริษัท และได้ออกสอบทานการปฏิบัติตามมาตรการต่อต้านทุจริตและคอร์รัปชัน (CAC) เพื่อให้สอดคล้องตามหลักการกำกับดูแลกิจการที่ดี ส่งเสริมและสนับสนุนให้มีกระบวนการรับเรื่องร้องเรียนและแจ้งเบาะแสการทุจริต (Whistleblowing) เพื่อให้เกิดความโปร่งใสและเป็นธรรม โดยคณะกรรมการตรวจสอบได้ประชุมหารือกับฝ่ายบริหารเกี่ยวกับผลการดำเนินงานตามนโยบายต่อต้านการคอร์รัปชันและรายงานผลการดำเนินการให้คณะกรรมการบริษัททราบ เพื่อให้คำแนะนำข้อควรปฏิบัติที่เป็นประโยชน์ โดยในปี 2565 บริษัทได้ยื่นต่ออายุการรับรองครั้งที่ 1 และได้รับการรับรองเป็นสมาชิกแนวร่วมต่อต้าน คอร์รัปชันของภาคเอกชนไทยอย่างต่อเนื่อง และมีแผนยื่นต่ออายุการรับรอง CAC ครั้งที่ 2 ในปี 2568 นอกจากนี้ในปี 2564 บริษัทได้รับรางวัล CAC Change Agent Award และในปี 2567 มีการเชิญชวนคู่ค้าเข้าเป็นแนวร่วม CAC เพิ่มเติม เพื่อแสดงถึงการเป็นส่วนหนึ่งในการผลักดันและขยายเครือข่ายในการต่อต้านคอร์รัปชันตลอดทั้งระบบห่วงโซ่อุปทาน (Supply Chain)

**3. การสอบทานรายการที่เกี่ยวข้องกันและรายการที่อาจมีความขัดแย้งทางผลประโยชน์** คณะกรรมการตรวจสอบได้สอบทานรายการที่เกี่ยวข้องกันตามประกาศคณะกรรมการตลาดหลักทรัพย์แห่งประเทศไทย รายการที่อาจมีความขัดแย้งทางผลประโยชน์ และการเปิดเผยข้อมูลรายการระหว่างกัน เพื่อให้มั่นใจว่ารายการดังกล่าวสมเหตุสมผล มีความถูกต้องครบถ้วน และเป็นประโยชน์ต่อบริษัท อย่างไรก็ตาม คณะกรรมการได้ตระหนักถึงการปฏิบัติงานตามหลักธรรมาภิบาลอย่างเคร่งครัด โดยกำหนดให้มีการรายงาน การสอบทานข้อมูลถึงความสัมพันธ์ระหว่างรายการอย่างสมเหตุสมผล

**4. การสอบทานประสิทธิภาพของระบบการควบคุมภายใน และการบริหารความเสี่ยง** คณะกรรมการตรวจสอบได้สอบทานให้บริษัทมีระบบการควบคุมภายในที่เพียงพอ เหมาะสม และมีประสิทธิภาพ โดยสนับสนุนให้มีระบบการควบคุมเชิงป้องกัน (Preventive Control) ในขั้นตอนการดำเนินงานต่างๆ ที่เพียงพอ เหมาะสม และสอดคล้องกับแนวทางปฏิบัติที่ดีของตลาดหลักทรัพย์ และคณะกรรมการกำกับหลักทรัพย์และตลาดหลักทรัพย์ และได้ให้ความสำคัญกับการปฏิบัติตามกฎหมาย ระเบียบ ข้อบังคับ และข้อกำหนดต่างๆ การบริหารจัดการตามแนวป้องกันสามด้าน (Three Lines Model) รวมทั้งตามกรอบการควบคุมภายในตามมาตรฐานสากล (The Committee of Sponsoring Organizations of the Treadway Commission : COSO 2013) โดยมีผลการประเมินที่เชื่อมั่นได้ว่าการควบคุมภายในของบริษัทเป็นไปตามมาตรฐานที่กำหนด นอกจากนี้ คณะกรรมการตรวจสอบได้รับทราบและติดตามผลการบริหารความเสี่ยงที่รายงานต่อ คณะกรรมการบริหารความเสี่ยงและการลงทุนทุกไตรมาสถึงความมีประสิทธิภาพประสิทธิผลของกระบวนการบริหารจัดการความเสี่ยงตามกรอบการบริหารความเสี่ยงตามมาตรฐานสากล (The Committee of Sponsoring Organizations of the Treadway Commission : COSO-ERM 2017) โดยมีผลการประเมินที่เชื่อมั่นได้ว่าการบริหารความเสี่ยงของบริษัทมีความสอดคล้องตามสมควรตามมาตรฐานที่กำหนด พร้อมทั้งให้ข้อเสนอแนะ เพื่อนำไปปรับปรุงให้ดียิ่งขึ้น

**5. การกำกับดูแลงานตรวจสอบภายใน** คณะกรรมการตรวจสอบได้กำกับดูแลให้หน่วยงานตรวจสอบภายในมีความเป็นอิสระ โดยให้รายงานตรงต่อคณะกรรมการตรวจสอบ ตามที่ไต่สวนไว้ในกฎบัตรสำนักงานตรวจสอบภายใน ตลอดจนสอบทานและอนุมัติแผนการตรวจสอบภายในประจำปี แผนการตรวจสอบระยะยาว และการปรับแผนการตรวจสอบให้เชื่อมโยงกับเป้าหมายขององค์กร สอดคล้องกับสภาพแวดล้อมและความเสี่ยงที่เปลี่ยนแปลงไป มีการสอบทานการปฏิบัติงานและผลการปฏิบัติงานตามแผนการตรวจสอบที่กำหนด โดยให้ข้อเสนอแนะและติดตามการดำเนินการแก้ไขในประเด็นที่มีสำคัญตามรายงานผลการตรวจสอบอย่างต่อเนื่อง เพื่อให้เกิดการกำกับดูแลกิจการที่ดี และมีการควบคุมภายในที่เพียงพอ อีกทั้งมีการสนับสนุนให้มีการพัฒนาบุคลากรในสำนักงานการตรวจสอบให้มีความรู้ ความสามารถในการปฏิบัติหน้าที่ คณะกรรมการตรวจสอบได้สนับสนุนให้เจ้าหน้าที่ตรวจสอบพัฒนาความรู้ ประสบการณ์ เพื่อพัฒนาเจ้าหน้าที่ตรวจสอบภายในให้มีความรู้ความสามารถในการปฏิบัติงานตรวจสอบอย่างมืออาชีพและมีประสิทธิภาพ รวมทั้งพิจารณาความเพียงพอเหมาะสมของทรัพยากรของสำนักงานตรวจสอบภายใน และประเมินผลการปฏิบัติงานและพิจารณาความดีความชอบประจำปีของผู้อำนวยการสำนักงานตรวจสอบภายใน

**6. การรักษาคุณภาพคณะกรรมการตรวจสอบ** คณะกรรมการตรวจสอบได้ทบทวนกฎบัตรของคณะกรรมการตรวจสอบอย่างน้อยปีละ 1 ครั้ง ให้มีความเหมาะสม เป็นไปตามกฎ ระเบียบ หลักเกณฑ์ของหน่วยงานกำกับดูแล และสอดคล้องกับการปฏิบัติงานที่ได้รับมอบหมายจากคณะกรรมการบริษัท คณะกรรมการตรวจสอบมีการประเมินผลการปฏิบัติงานของคณะกรรมการตรวจสอบโดยรวมทั้งคณะ และประเมินตนเองแบบรายบุคคลตามแบบประเมินตามแนวทางของตลาดหลักทรัพย์แห่งประเทศไทย เพื่อให้มั่นใจว่าการปฏิบัติงานของคณะกรรมการตรวจสอบเป็นไปอย่างมีประสิทธิภาพ และบรรลุผลตามที่กำหนดไว้ โดยผลการประเมินรวมอยู่ในเกณฑ์ดีมาก นอกจากนี้คณะกรรมการตรวจสอบมีการรายงานผลการปฏิบัติงานให้คณะกรรมการบริษัททราบทุกไตรมาส เพิ่มเติมข้อคิดเห็นเพื่อปรับปรุงกระบวนการกำกับดูแล การบริหารความเสี่ยง การควบคุมภายใน และการปฏิบัติตามข้อกำหนด กฎระเบียบของบริษัท

**7. การพิจารณาเสนอแต่งตั้งผู้สอบบัญชี** คณะกรรมการตรวจสอบได้พิจารณาคัดเลือกผู้สอบบัญชีโดยประเมินจากผลงานของผู้สอบบัญชี ประสบการณ์ ความรู้ ความเชี่ยวชาญ ความเป็นอิสระ ความทันต่อเวลา และความเหมาะสมของค่าสอบบัญชี รวมถึงคุณสมบัติของผู้สอบบัญชีที่เป็นไปตามข้อกำหนดของตลาดหลักทรัพย์แห่งประเทศไทย ทั้งนี้คณะกรรมการตรวจสอบได้ให้ความเห็นต่อคณะกรรมการบริษัท เพื่อพิจารณาและขออนุมัติต่อที่ประชุมสามัญผู้ถือหุ้น ประจำปี 2567 ในการแต่งตั้ง นายพทวิ รัตนโกเศศ ผู้สอบบัญชีรับอนุญาตเลขที่ 7795 หรือ นายชาญชัย ชัยประสิทธิ์ ผู้สอบบัญชีรับอนุญาตเลขที่ 3760 หรือ นายบุญเรือง เลิศวิเศษวิทย์ ผู้สอบบัญชีรับอนุญาตทะเบียนเลขที่ 6552 แห่งบริษัท ไพธวอเตอร์เฮาส์คูเปอร์ส เอเปเอส จำกัด เป็นผู้สอบบัญชีของบริษัท โดยให้คนใดคนหนึ่งเป็นผู้ทำการตรวจสอบและแสดงความเห็นต่อการเงินของบริษัทฯ และอนุมัติค่าบริการสอบบัญชี ประจำปี 2567

โดยสรุปคณะกรรมการตรวจสอบได้ปฏิบัติหน้าที่และความรับผิดชอบตามที่ได้ระบุไว้ในกฎบัตรของคณะกรรมการตรวจสอบที่ได้รับอนุมัติจากคณะกรรมการบริษัท โดยใช้ความรู้ ความสามารถ และความระมัดระวังรอบคอบ มีความเป็นอิสระอย่างเพียงพอ รวมทั้งได้ให้ความเห็นและข้อเสนอแนะ เพื่อเป็นประโยชน์ต่อผู้มีส่วนได้เสียทุกฝ่ายอย่างเท่าเทียมกัน คณะกรรมการตรวจสอบมีความเห็นว่าการบริหารและการดำเนินงานของบริษัท มีการพัฒนาตามการ



กำกับดูแลกิจการที่อย่างต่อเนื่อง มีระบบบริหารจัดการความเสี่ยง มีการจัดวางระบบควบคุมภายใน และระบบการตรวจสอบที่เหมาะสม เพียงพอ และมีประสิทธิผล รายงานข้อมูลทางการเงินของบริษัทมีความถูกต้องตามที่ควรในสาระสำคัญ เชื่อถือได้ สอดคล้องกับมาตรฐานการบัญชีที่รับรองทั่วไป มีการเปิดเผยข้อมูลอย่างเพียงพอ รวมทั้งบริษัทมีการปฏิบัติงานสอดคล้องตามกฎหมาย กฎระเบียบที่เกี่ยวข้องกับการดำเนินธุรกิจ

### 8.3 สรุปผลการปฏิบัติหน้าที่ของคณะกรรมการชุดย่อยอื่น ๆ

#### 8.3.1 - 8.3.2 การเข้าประชุมและผลการปฏิบัติหน้าที่ของคณะกรรมการชุดย่อยอื่น ๆ

##### การเข้าประชุมของคณะกรรมการบริหาร

การประชุมคณะกรรมการบริหาร (ครั้ง) : 12

รายชื่อกรรมการ	การเข้าประชุมของคณะกรรมการบริหาร		
	การเข้าประชุม (ครั้ง)	/	สิทธิในการประชุม (ครั้ง)
1 นาย ปวิณ ภริมย์ภักดี (ประธานกรรมการบริหาร)	12	/	12
2 นาง อัมรัตน์ ภูววิธานินทร์ (กรรมการบริหาร)	12	/	12
3 นาย ศิลปรัตน์ วัฒนเกษตร (กรรมการบริหาร)	12	/	12
4 นาย วิศาล ลอเสถียรกุล (กรรมการบริหาร)	12	/	12

##### ผลการปฏิบัติหน้าที่ของคณะกรรมการบริหาร

คณะกรรมการบริหารมีอำนาจหน้าที่และความรับผิดชอบในการควบคุม กำกับดูแล และติดตามการดำเนินงานของบริษัทฯ ให้เป็นไปตามนโยบาย เป้าหมาย แผนการดำเนินงานธุรกิจ กลยุทธ์ทางธุรกิจ และงบประมาณที่กำหนดไว้ และตามที่ได้รับอนุมัติจากคณะกรรมการบริษัท ซึ่งได้กำหนดไว้เป็นกฎบัตรคณะกรรมการบริหาร

ในปี 2567 คณะกรรมการบริหารได้มีการปฏิบัติหน้าที่ในการกลั่นกรองข้อมูลเพื่อนำเสนอต่อคณะกรรมการบริษัทหรือคณะกรรมการชุดย่อยเพื่ออนุมัติหรือเพื่อทราบ รวมถึงมีการประสานงานและสื่อสารนโยบายกับแผนธุรกิจให้กับผู้บริหารหรือพนักงานที่เกี่ยวข้องทราบ รวมถึงมีการควบคุมและติดตามผลการปฏิบัติงานอย่างต่อเนื่อง เพื่อให้บรรลุตามวัตถุประสงค์ของบริษัทฯ

##### การเข้าประชุมของคณะกรรมการบริหารความเสี่ยงและการลงทุน

การประชุมคณะกรรมการบริหารความเสี่ยงและการลงทุน : 4  
(ครั้ง)

รายชื่อกรรมการ	การเข้าประชุมของคณะกรรมการบริหารความเสี่ยงและการลงทุน		
	การเข้าประชุม (ครั้ง)	/	สิทธิในการประชุม (ครั้ง)
1 นาย บัญญู เกษมทรัพย์ (ประธานกรรมการชุดย่อย)	4	/	4
2 นาง อัมรัตน์ ภูววิธานินทร์ (กรรมการชุดย่อย)	4	/	4
3 นาง ศันสนีย์ สุภัทรวณิช (กรรมการชุดย่อย)	4	/	4

ผลการปฏิบัติหน้าที่ของคณะกรรมการบริหารความเสี่ยงและการลงทุน

รายงานคณะกรรมการบริหารความเสี่ยงและการลงทุน  
บริษัทฯ ตั้งเป้าหมายที่จะเป็นผู้นำในธุรกิจบรรจุก๊าซธรรมชาติด้วยรูปแบบการขยายการลงทุนทั้งในธุรกิจแก๊วที่เป็นธุรกิจหลักของบริษัทและธุรกิจบรรจุก๊าซอื่นที่สามารถต่อยอดจากบรรจุก๊าซแก๊วได้ โดยมุ่งเน้นการเติบโตอย่างมั่นคงและยั่งยืน ทั้งในด้านคุณภาพของสินทรัพย์ ความสามารถในการสร้างผลตอบแทนระยะยาวให้แก่กลุ่มทุน และการบริหารจัดการความเสี่ยงที่เหมาะสม วันที่ 29 กุมภาพันธ์ พ.ศ.2567 คณะกรรมการบริษัทได้มีมติเปลี่ยนแปลงชื่อคณะกรรมการการลงทุน (Investment Committee) รวมถึงปรับบทบาท หน้าที่ และความรับผิดชอบของคณะกรรมการลงทุนให้เป็นคณะกรรมการบริหารความเสี่ยงและการลงทุน (Risk and Investment Committee: RIC) โดยมีกำหนดขอบเขต อำนาจ หน้าที่และความรับผิดชอบ ให้มีความเหมาะสมกับวิสัยทัศน์ ภารกิจ สอดคล้องกับนโยบายในการบริหารความเสี่ยงและเป้าหมายขององค์กร ในการบริหารความเสี่ยงและการควบคุมภายในที่เหมาะสม รวมถึงสอดคล้องกับแผนการลงทุนของบริษัท ภายใต้กรอบนโยบายการบริหารความเสี่ยงและกฎบัตรของคณะกรรมการบริหารความเสี่ยงและการลงทุน

บริษัทฯ ได้สนับสนุนและผลักดันการดำเนินการบริหารจัดการความเสี่ยงอย่างเป็นรูปธรรม (Tone at the Top) โดยคณะกรรมการบริษัท ภายใต้การดำเนินงานของคณะกรรมการบริหารความเสี่ยงและการลงทุน (Risk and Investment Committee: RIC) ซึ่งเป็นกรรมการอิสระที่มีความรู้ความสามารถจากคณะกรรมการบริษัท จำนวน 2 ท่าน จากจำนวนกรรมการบริหารความเสี่ยงและการลงทุน ทั้งหมด 3 ท่าน ประกอบด้วย

- 1. นายปัญญา เกษมทรัพย์ กรรมการอิสระ
- 2. นางคันสนีย์ สุภัทรวณิชย์ กรรมการอิสระ
- 3. นางอัมรัตน์ ภูววิธานินทร์ กรรมการบริหาร

โดยได้แต่งตั้ง นายปัญญา เกษมทรัพย์ ซึ่งเป็นกรรมการอิสระ เป็นประธานกรรมการบริหารความเสี่ยงและการลงทุน เพื่อดำเนินงานภายใต้กฎบัตรคณะกรรมการบริหารความเสี่ยงและการลงทุน และกรอบการบริหารความเสี่ยงทั่วทั้งองค์กร (Enterprise Risk Management: ERM) ของบริษัทฯ และเป็นไปตามสอดคล้องกับแนวทางการบริหารความเสี่ยงตามมาตรฐานสากล COSO ERM 2017

ในปี 2567 คณะกรรมการบริหารความเสี่ยงและการลงทุน ยังคงให้ความสำคัญต่อการกำกับดูแลการบริหารความเสี่ยงองค์กรอย่างต่อเนื่อง เพื่อให้มั่นใจว่าระบบการบริหารความเสี่ยงที่บริษัทฯ ดำเนินการเป็นไปโดยมีประสิทธิภาพ และสามารถสนับสนุนต่อผลการดำเนินงานของบริษัทฯ ตลอดจนสอดรับต่อทิศทางการดำเนินธุรกิจและปัจจัยต่างๆ ที่อาจเกิดขึ้นทั้งในระยะสั้นและระยะยาว โดยผ่านการจัดประชุมคณะกรรมการบริหารความเสี่ยงและการลงทุนเพื่อพิจารณากันก่อนในประเด็นสำคัญต่างๆ เป็นจำนวนทั้งสิ้น 4 ครั้ง สามารถสรุปโดยสังเขป ดังนี้

- 1. การทบทวนกรอบนโยบายการบริหารความเสี่ยง กรอบการบริหารความเสี่ยงทั่วทั้งองค์กร ตลอดจนทบทวนระดับความเสี่ยงที่ยอมรับได้ของบริษัทฯ (Risk Appetite) ให้สอดคล้องกับแผนกลยุทธ์และทิศทางการดำเนินธุรกิจ รวมถึงสภาพการณ์ที่เปลี่ยนแปลง
- 2. การกำกับดูแลและสนับสนุนการดำเนินงานการบริหารความเสี่ยงของฝ่ายจัดการ เพื่อสร้างความมั่นใจว่าการบริหารจัดการความเสี่ยงในระดับฝ่ายจัดการจะเป็นไปโดยมีประสิทธิภาพและสอดคล้องกับสถานการณ์ทางธุรกิจที่เป็นปัจจุบัน
- 3. การติดตามประเมินปัจจัยเสี่ยงตามสภาพแวดล้อมทางธุรกิจต่างๆ ที่เปลี่ยนแปลง อาทิ ความผันผวนของราคาวัตถุดิบ ความผันผวนของราคาก๊าซธรรมชาติ ความผันผวนของอัตราแลกเปลี่ยนและอัตราดอกเบี้ย ภัยคุกคามด้านความมั่นคงปลอดภัยทางไซเบอร์ (Cyber Security) ที่เพิ่มสูงขึ้น การเปลี่ยนแปลงสภาพภูมิอากาศ (Climate Change) ตลอดจนสถานการณ์โครงการลงทุนของบริษัทในกลุ่ม อย่างใกล้ชิด เป็นประจำทุกไตรมาส
- 4. การพิจารณาให้ข้อคิดเห็นและข้อเสนอแนะต่อประเด็นความเสี่ยงในมิติต่างๆ เพื่อประกอบการตัดสินใจโครงการลงทุน เพื่อให้มั่นใจว่าการดำเนินธุรกิจของบริษัทฯ จะมีประสิทธิภาพ ภายใต้แผนมาตรการจัดการความเสี่ยง (Mitigation Plan) ที่เป็นรูปธรรมเพื่อประโยชน์สูงสุดเป็นสำคัญ

คณะกรรมการบริหารความเสี่ยงและการลงทุนได้ปฏิบัติหน้าที่ครบถ้วนตามกฎบัตรและตามที่ได้รับมอบหมายจากคณะกรรมการบริษัทอย่างเต็มความสามารถ โดยได้พิจารณาเรื่องต่างๆ อย่างละเอียดรอบคอบ เพื่อให้มั่นใจได้ว่าผู้มีส่วนได้ส่วนเสียทุกฝ่ายจะได้รับประโยชน์สูงสุดอย่างมั่นคงยั่งยืนและมีความเท่าเทียมกันโปร่งใสตามเจตนารมณ์ของการกำกับดูแลกิจการที่ดี

การเข้าประชุมของคณะกรรมการกำกับดูแลกิจการที่ดีและความยั่งยืน

การประชุมคณะกรรมการกำกับดูแลกิจการที่ดีและความยั่งยืน : 3 (ครั้ง)

รายชื่อกรรมการ	การเข้าประชุมของคณะกรรมการกำกับดูแลกิจการที่ดีและความยั่งยืน		
	การเข้าประชุม (ครั้ง)	/	สิทธิในการประชุม (ครั้ง)
1 นาง คันสนีย์ สุภัทรวณิชย์ (กรรมการชุดย่อย)	3	/	3

รายชื่อกรรมการ	การเข้าประชุมของคณะกรรมการกำกับดูแลกิจการที่ดีและความยั่งยืน		
	การเข้าประชุม (ครั้ง)	/	สิทธิในการประชุม (ครั้ง)
2 นาย สมชาย ศิริวิชัยกุล (ประธานกรรมการชุดย่อย)	3	/	3
3 นาย ศิลปรัตน์ วัฒนเกษตร (กรรมการชุดย่อย)	3	/	3

## ผลการปฏิบัติหน้าที่ของคณะกรรมการกำกับดูแลกิจการที่ดีและความยั่งยืน

รายงานคณะกรรมการกำกับดูแลกิจการที่ดีและความยั่งยืน

คณะกรรมการบริษัทให้ความสำคัญต่อการปฏิบัติหน้าที่ของกรรมการและผู้บริหาร ตามมาตรฐานสากล ภายใต้หลักการกำกับดูแลกิจการที่ดี การดำเนินงานอย่างรับผิดชอบต่อสิ่งแวดล้อม สังคม ภายใต้กรอบบรรษัทภิบาล เพื่อนำพาองค์กรไปสู่ความสำเร็จที่ยั่งยืน ด้วยการบริหารจัดการอย่างมีคุณธรรม โปร่งใส สามารถตรวจสอบได้ รวมถึงลดความขัดแย้งทางผลประโยชน์ขององค์กร อันจะเป็นประโยชน์และสร้างความมั่นใจต่อผู้มีส่วนได้เสียทุกฝ่ายและในปี 2567 บริษัทได้ตระหนักและให้ความสำคัญอย่างต่อเนื่องในเรื่องของการพัฒนาอย่างยั่งยืน

คณะกรรมการกำกับดูแลกิจการที่ดีและความยั่งยืนประกอบด้วยกรรมการ 3 ท่าน โดยได้แต่งตั้ง นายสมชาย ศิริวิชัยกุล ซึ่งเป็นกรรมการอิสระ เป็นประธานกรรมการกำกับดูแลกิจการที่ดีและความยั่งยืน และกรรมการ 2 ใน 3 ท่าน เป็นกรรมการอิสระ ดังนี้

นายสมชาย ศิริวิชัยกุล กรรมการอิสระ

นางคันสนีย์ สุภัทรวณิช กรรมการอิสระ

นายศิลปรัตน์ วัฒนเกษตร กรรมการบริหาร

ในปี 2567 คณะกรรมการกำกับดูแลกิจการที่ดีและความยั่งยืน ได้มีการประชุม 3 ครั้งและได้ปฏิบัติหน้าที่ครบถ้วนตามที่กำหนดไว้ในกฎบัตร และตามที่ได้รับมอบหมายจากคณะกรรมการบริษัท สรุปได้ดังนี้

1. กำกับดูแลเรื่องการให้สิทธิของผู้ถือหุ้นและการปฏิบัติต่อผู้ถือหุ้นอย่างเท่าเทียมกัน

- ส่งเสริมให้ผู้ถือหุ้นใช้สิทธิอย่างเต็มที่ โดยเปิดโอกาสให้ผู้ถือหุ้นเสนอวาระการประชุม และเสนอชื่อบุคคลเพื่อเลือกตั้งเป็นกรรมการเป็นการล่วงหน้า โดยแจ้งข่าวผ่านระบบของตลาดหลักทรัพย์แห่งประเทศไทย และเว็บไซต์ของบริษัทฯ

- จัดให้มีการประชุมสามัญผู้ถือหุ้นประจำปี 2567 ผ่านระบบอิเล็กทรอนิกส์ โดยได้แจ้งข้อมูลเกี่ยวกับ วัน เวลา หลักเกณฑ์การประชุม รวมถึงข้อมูลประกอบการตัดสินใจในวาระต่างๆ เป็นการล่วงหน้าผ่านระบบข่าวของตลาดหลักทรัพย์แห่งประเทศไทย และเว็บไซต์ของบริษัทฯ เพื่อให้ผู้ถือหุ้นมีเวลาศึกษาข้อมูลอย่างเพียงพอ

- บริษัทฯได้จัดประชุมสามัญผู้ถือหุ้นประจำปี 2567 โดยจัดในรูปแบบอิเล็กทรอนิกส์และอำนวยความสะดวกในการเข้าร่วมประชุมของผู้ถือหุ้น โดยให้ผู้ถือหุ้นสามารถมอบอำนาจได้

- บริษัทฯ ได้รับคะแนนการประเมินคุณภาพการจัดประชุมผู้ถือหุ้นในปี 2567 จากการประเมินของสมาคมส่งเสริมผู้ลงทุนไทย ร้อยละ 100

2. กำกับดูแลการปฏิบัติงานและความรับผิดชอบต่อกรรมการ

- ส่งเสริมและติดตามให้กรรมการปฏิบัติตามนโยบายการกำกับดูแลกิจการของบริษัทฯ ที่สอดคล้องกับกฎเกณฑ์ของหน่วยงานกำกับดูแลต่างๆ เพื่อให้เกิดความโปร่งใสในการดำเนินธุรกิจ และลดความเสี่ยงที่เกี่ยวกับกฎหมาย

- ส่งเสริมและติดตามให้กรรมการที่เป็นผู้บริหารและผู้บริหารระดับสูงมีการสื่อสารนโยบายการกำกับดูแลกิจการให้กับพนักงานทุกระดับเพื่อให้เกิดความเข้าใจและเกิดจิตสำนึกในการปฏิบัติ

- ส่งเสริมให้มีการพัฒนากรรมการ โดยกรรมการกำกับดูแลกิจการที่ดีและความยั่งยืนทั้ง 3 ท่านได้เข้าร่วมการอบรมหรือเข้าศึกษาในหลักสูตรต่างๆ อย่างหลากหลาย ครอบคลุมสาระสำคัญในประเด็นเรื่อง สิ่งแวดล้อม(E) สังคม(S) และธรรมาภิบาล(G) กับสมาคมส่งเสริมสถาบันกรรมการบริษัทไทย (IOD) และ สถาบันวิชาการชั้นนำของรัฐและเอกชน

- กำหนดให้คณะกรรมการบริษัทและคณะกรรมการชุดย่อยทบทวนกฎบัตร และต้องมีการประเมินตนเองเป็นประจำทุกปีและรายงานผลสรุปให้คณะกรรมการได้รับทราบรวมถึงคณะกรรมการชุดย่อยจะต้องมีการรายงานผลการปฏิบัติงานให้คณะกรรมการได้รับทราบ

3. กำกับดูแลเรื่องการเปิดเผยข้อมูลอย่างถูกต้อง ครบถ้วน และทันต่อเวลา

- ดูแลให้มีการเปิดเผยข้อมูลที่มีสาระสำคัญอย่างถูกต้องต่อผู้ถือหุ้นและนักลงทุน และข้อมูลการปฏิบัติตามหลักการกำกับดูแลกิจการที่ดี ผ่านช่องทางต่างๆ เช่น ระบบการแจ้งข่าวสารของตลาดหลักทรัพย์แห่งประเทศไทย เว็บไซต์ของบริษัทฯ และแบบแสดงรายการข้อมูลประจำปี / รายงานประจำปีให้ครบถ้วน

- กำหนดให้มีการรายงานการถือครองหลักทรัพย์ของกรรมการและผู้บริหารระดับสูงทุก ไตรมาส รวมถึงข้อมูลการมีส่วนได้เสียของตนเองและผู้เกี่ยวข้องในรายงานประจำปี

4. กำกับดูแลให้มีการดำเนินธุรกิจอย่างโปร่งใสและดำเนินการพัฒนาความรู้ในการต่อต้านการทุจริตและสร้างการตระหนักรับรู้ของบุคลากรขององค์กรอย่างต่อเนื่องตลอดจนให้มีการรายงานการละเมิดจรรยาบรรณทางธุรกิจให้คณะกรรมการบริษัททราบอย่างสม่ำเสมอ ซึ่งในปี 2567 ไม่มีการร้องเรียนการ

ละเมิดจรรยาบรรณทางธุรกิจตามช่องทางต่างๆ ที่บริษัทกำหนด

5. กำกับดูแลและส่งเสริมให้มีการดำเนินธุรกิจตามกรอบนโยบายการพัฒนาที่ยั่งยืนที่กำหนดไว้ ให้ข้อคิดเห็นและข้อเสนอแนะต่อตัวชี้วัดด้านความยั่งยืน และ Roadmap ระยะสั้น กลาง และยาว ติดตามโครงการต่างๆที่เป็นโครงการต่อเนื่องและยั่งยืน ให้เกิดผลสำเร็จต่อสังคมอย่างเป็นรูปธรรม

- บริษัทได้รับคัดเลือกจากตลาดหลักทรัพย์ให้อยู่ในรายชื่อหุ้นยั่งยืน หรือ SET ESG Rating ประจำปี 2567 เป็นปีที่สี่ติดต่อกัน โดยได้รับการประเมินคะแนนเพิ่มขึ้นจากปี 2566 ซึ่งแสดงให้เห็นว่าบริษัทมีการดำเนินธุรกิจอย่างยั่งยืนและมีการพัฒนาอย่างต่อเนื่องโดยคำนึงถึงสิ่งแวดล้อม มีความรับผิดชอบต่อสังคม และมีการบริหารงานตามหลักบรรษัทภิบาล (Environmental, Social and Governance หรือ ESG)

6. กำกับดูแลการปฏิบัติงานให้เป็นไปตามกฎบัตร

- ผลการสำรวจการกำกับดูแลกิจการที่ดีของบริษัทจดทะเบียนในปี 2567 จากสมาคมส่งเสริมกรรมการบริษัทไทย (IOD) บริษัทฯ ได้รับคะแนนจากการประเมินในระดับ “ดีเลิศ” เป็นปีที่สี่ติดต่อกัน โดยในปีนี้บริษัทได้รับการประเมินและได้รับคะแนนในระดับ Top Quartile ของการประเมินโดยรวม และของบริษัทในกลุ่มสินค้าอุตสาหกรรม และ อยู่ในระดับ Top Quartile ของบริษัทที่มีมูลค่าหลักทรัพย์ตามราคาตลาด (Market Cap.) ระหว่าง 3,000-9,999 ล้านบาท

คณะกรรมการกำกับดูแลกิจการที่ดีและความยั่งยืนจะดำเนินงานอย่างต่อเนื่อง เพื่อให้มั่นใจได้ว่ากรรมการ ผู้บริหาร และพนักงานทุกระดับ มีการดำเนินธุรกิจตามหลักการกำกับดูแลกิจการที่ดี การดำเนินงานอย่างรับผิดชอบต่อสิ่งแวดล้อม สังคม ภายใต้กรอบบรรษัทภิบาล ซึ่งจะสร้างความแข็งแกร่งและนำพาองค์กรให้ประสบความสำเร็จ เติบโตอย่างยั่งยืน ให้เกิดประโยชน์กับผู้มีส่วนได้เสียทุกกลุ่ม และเป็นองค์กรที่ยั่งยืนต่อไป

(นายสมชาย ศิริวิทยกุล)

ประธานกรรมการกำกับดูแลกิจการที่ดีและความยั่งยืน

## การเข้าประชุมของคณะกรรมการสรรหาและกำหนดค่าตอบแทน

การประชุมคณะกรรมการสรรหาและกำหนดค่าตอบแทน : 3  
(ครั้ง)

รายชื่อกรรมการ	การเข้าประชุมของคณะกรรมการสรรหาและกำหนดค่าตอบแทน		
	การเข้าประชุม (ครั้ง)	/	สิทธิในการประชุม (ครั้ง)
1 นาง ศันสนีย์ สุภัทรวณิช (ประธานกรรมการชุดย่อย)	3	/	3
2 นาย ปวิณ ภิรมย์ภักดี (กรรมการชุดย่อย)	2	/	3
3 นาย ปัญญ์ เกษมทรัพย์ (กรรมการชุดย่อย)	3	/	3

## ผลการปฏิบัติหน้าที่ของคณะกรรมการสรรหาและกำหนดค่าตอบแทน

รายงานคณะกรรมการสรรหาและกำหนดค่าตอบแทน

คณะกรรมการบริษัท ตระหนักถึงความสำคัญต่อความเชื่อมั่นของผู้ถือหุ้นและนักลงทุนที่มีต่อการบริหารงานของกรรมการและผู้บริหารระดับสูงของบริษัทฯ จึงได้มีมติแต่งตั้งคณะกรรมการสรรหาและกำหนดค่าตอบแทน เมื่อวันที่ 14 กุมภาพันธ์ 2561 เพื่อสรรหาบุคคลมาดำรงตำแหน่งเป็นกรรมการ และผู้บริหารระดับสูง รวมถึงพิจารณาการจ่ายค่าตอบแทนหรือผลประโยชน์อื่น ให้กับกรรมการ กรรมการชุดย่อย และผู้บริหารระดับสูง โดยมีหลักเกณฑ์ที่ชัดเจน โปร่งใส เป็นธรรม เหมาะสมกับภาระหน้าที่ และคุณค่าที่ได้รับจากการปฏิบัติหน้าที่ของกรรมการและผู้บริหารแต่ละท่าน รวมถึงสอดคล้องกับผลการดำเนินงานของบริษัทฯ

คณะกรรมการสรรหาและกำหนดค่าตอบแทน ประกอบด้วยกรรมการ 3 ท่าน โดยได้แต่งตั้ง นางศันสนีย์ สุภัทรวณิช ซึ่งเป็นกรรมการอิสระ เป็นประธานกรรมการสรรหาและกำหนดค่าตอบแทน และกรรมการ 2 ใน 3 ท่าน เป็นกรรมการอิสระ ดังนี้

1. นางศันสนีย์ สุภัทรวณิช กรรมการอิสระ
2. นายปัญญ์ เกษมทรัพย์ กรรมการอิสระ
3. นายปวิณ ภิรมย์ภักดี ประธานกรรมการบริหาร

ในปี 2567 ได้ปฏิบัติหน้าที่อย่างอิสระ รอบคอบ โปร่งใส ครบถ้วนตามที่กำหนดไว้ในกฎบัตร และตามที่ได้รับมอบหมายจากคณะกรรมการบริษัท โดยมีการประชุมรวม 3 ครั้ง ซึ่งมีสาระสำคัญสรุปได้ดังนี้

1. ให้ความสำคัญต่อการสรรหากรรมการและผู้บริหารระดับสูง ให้สอดคล้องกับโครงสร้างองค์ประกอบของคณะกรรมการบริษัท และคุณสมบัติทักษะด้านที่จำเป็นสำหรับการสรรหากรรมการ (Board Skill Matrix) โดยกำหนดคุณสมบัติ หลักเกณฑ์ และวิธีการสรรหาบุคคลเพื่อแต่งตั้งเป็นกรรมการ และผู้บริหารระดับสูงไว้อย่างชัดเจน นอกจากนี้ ได้ให้ความสำคัญกับผู้ถือหุ้นที่จะใช้สิทธิตามกฎหมาย โดยในปี 2567 บริษัทฯ เปิดโอกาสให้ผู้ถือหุ้นเสนอชื่อบุคคลเพื่อเลือกตั้งเป็นกรรมการแทนกรรมการที่ต้องออกจากตำแหน่งตามวาระ โดยในช่วงเวลาดังกล่าว ไม่มีผู้ถือหุ้นท่านใดเสนอชื่อบุคคลมาเพื่อให้คณะกรรมการพิจารณา คณะกรรมการสรรหาและกำหนดค่าตอบแทนได้พิจารณาแล้ว จึงเห็นควรเสนอให้ผู้ถือหุ้นเลือกตั้งกรรมการที่ออกจากตำแหน่งตามวาระ ซึ่งมีคุณสมบัติครบถ้วน และไม่มีลักษณะต้องห้ามตามพระราชบัญญัติและกฎหมายที่เกี่ยวข้อง เพื่อดำรงตำแหน่งกรรมการต่อไปอีกระยะหนึ่ง
2. ให้ความสำคัญต่อการพิจารณาค่าตอบแทนและเงินรางวัลของกรรมการ และกรรมการชุดย่อย โดยกำหนดโครงสร้างค่าตอบแทน รูปแบบและหลักเกณฑ์การจ่ายค่าตอบแทนของกรรมการและกรรมการชุดย่อย ให้เหมาะสมกับภาระหน้าที่ เป็นธรรม และเป็นไปตามกฎหมายที่เกี่ยวข้อง สอดคล้องกับข้อกำหนดของหน่วยงานกำกับดูแล ผลประกอบการของธุรกิจ และอ้างอิงได้กับบริษัทอื่นที่อยู่ในอุตสาหกรรมเดียวกัน มีขนาดและลักษณะของธุรกิจที่ใกล้เคียงกัน ซึ่งได้แสดงรายละเอียดไว้ในแบบ 56-1 One Report โดยจะนำเสนอต่อที่ประชุมผู้ถือหุ้น เพื่อใช้สิทธิในการพิจารณาอนุมัติต่อไป
3. ให้ความสำคัญต่อการพิจารณากำหนดตัวชี้วัดและเกณฑ์การประเมินผลประธานเจ้าหน้าที่บริหาร ให้สอดคล้องกับกลยุทธ์ และเป้าหมายทั้งระยะสั้นและระยะยาวของบริษัทฯ รวมถึงภาระหน้าที่ ขอบเขตของบทบาทและความรับผิดชอบ โดยในปี 2567 ได้มีการประเมินผลประธานเจ้าหน้าที่บริหารเพื่อกำหนดผลตอบแทนตามหลักเกณฑ์ที่กำหนดไว้ และรายงานให้กับคณะกรรมการบริษัท ได้รับทราบถึงผลการประเมิน
4. ให้ความสำคัญต่อการสนับสนุนแนวทางการพัฒนากรรมการและผู้บริหารระดับสูงตามภาระหน้าที่และทักษะด้านที่จำเป็น เพื่อให้สอดคล้องกับเป้าหมายของบริษัทฯ โดยส่งเสริมให้กรรมการได้เข้าอบรมกับหน่วยงานหรือองค์กรที่มีมาตรฐานในการพัฒนาความรู้ มีอาชีพของกรรมการ เช่น สมาคมส่งเสริมสถาบันกรรมการบริษัทไทย (IOD) เพื่อเพิ่มศักยภาพและยกระดับมาตรฐานการเป็นกรรมการที่จะก่อให้เกิดประโยชน์ต่อผู้ถือหุ้น และผู้มีส่วนได้เสียทุกฝ่าย โดยได้แสดงรายละเอียดไว้ในแบบ 56-1 One Report
5. ให้ความสำคัญต่อการจัดทำและทบทวนแผนสืบทอดตำแหน่ง (Succession Plan) ของประธานเจ้าหน้าที่บริหารและผู้บริหารระดับสูง ให้สอดคล้องกับกลยุทธ์ วิสัยทัศน์และเป้าหมายระยะยาวขององค์กร โดยให้คำแนะนำและพิจารณาความเหมาะสมของกระบวนการ หลักเกณฑ์ในการสรรหาและพัฒนาเพื่อเตรียมความพร้อมไว้ในกรณีที่ประธานเจ้าหน้าที่บริหารและผู้บริหารระดับสูงในตำแหน่งนั้นๆ เกษียณอายุหรือไม่สามารถปฏิบัติหน้าที่ได้ โดยจัดทำเป็นแผนระยะยาวเพื่อการบริหารงานของบริษัทฯ สามารถดำเนินไปได้อย่างต่อเนื่องและยั่งยืน ทั้งนี้ คณะกรรมการสรรหาและกำหนดค่าตอบแทนได้มีการพิจารณากำหนดทักษะที่จำเป็นของประธานเจ้าหน้าที่บริหารและผู้บริหารระดับสูง (Skill Matrix) สำหรับองค์กร และกำหนดไว้ในแผนสืบทอดตำแหน่ง (Succession Plan) โดยในตำแหน่งประธานเจ้าหน้าที่บริหาร จะต้องเป็นบุคคลที่มีทักษะ ความรู้ ความสามารถในการจัดการธุรกิจ การเงินและเศรษฐกิจ และการบริหารทรัพยากร พร้อมทั้งมีประสบการณ์ในธุรกิจอุตสาหกรรมแก้วและบรรจุภัณฑ์ หรือ ในธุรกิจอื่นที่เกี่ยวข้องและเป็นประโยชน์ต่อการพัฒนาองค์กร รวมถึงการมีทักษะความเป็นผู้นำที่โดดเด่น และมีวิสัยทัศน์ ที่สามารถนำพาองค์กรก้าวผ่านความเปลี่ยนแปลงที่เกิดขึ้นอย่างรวดเร็วในปัจจุบัน และ ประสบความสำเร็จตามเป้าหมายอย่างยั่งยืน
6. ให้ความสำคัญต่อการพัฒนา การปรับปรุงบทบาทหน้าที่และความรับผิดชอบของคณะกรรมการสรรหาและกำหนดค่าตอบแทน โดยในปี 2567 ได้มีการดำเนินการดังนี้
  - 6.1 พิจารณาทบทวนกฎบัตรของคณะกรรมการสรรหาและกำหนดค่าตอบแทน ให้ครอบคลุมและสอดคล้องกับแนวทางการดำเนินธุรกิจของบริษัทฯ ตามนโยบายการกำกับดูแลกิจการที่ดี เพื่อประโยชน์สูงสุดของผู้ถือหุ้น
  - 6.2 ประเมินผลการปฏิบัติงานสำหรับปี 2567 ซึ่งผลการประเมินอยู่ในเกณฑ์ดีมาก โดยสามารถปฏิบัติหน้าที่ได้ครบถ้วนตามความรับผิดชอบและตามที่ได้รับมอบหมาย
  - 6.3 รายงานผลการปฏิบัติงานและผลการประเมินประจำปี ให้คณะกรรมการบริษัท ได้รับทราบ และนำเสนอรายละเอียดต่อผู้ถือหุ้นในแบบ 56-1 One Report 2567 และรายงานความยั่งยืนปี 2567

คณะกรรมการสรรหาและกำหนดค่าตอบแทนได้ปฏิบัติหน้าที่ด้วยความรอบคอบ ะมัดระวัง โดยใช้ความรู้ ความสามารถ รวมถึงมีความเป็นอิสระอย่างเพียงพอในการให้ความเห็นและข้อเสนอแนะต่างๆ เพื่อให้เกิดความ เท่าเทียม และเกิดประโยชน์สูงสุดต่อผู้ถือหุ้น สอดคล้องกับหลักการกำกับดูแลกิจการที่ดี โดยจะพัฒนาการดำเนินงานต่อไป เพื่อให้ผู้ถือหุ้นทุกรายมีความเชื่อมั่นและไว้วางใจ อันจะทำให้ดำเนินธุรกิจได้อย่างยั่งยืน

(นางคันสนีย์ สุภัทรวณิชย์)

ประธานกรรมการสรรหาและกำหนดค่าตอบแทน

## 9. การควบคุมภายในและรายการระหว่างกัน

### 9.1 การควบคุมภายใน

#### สรุปความเห็นของคณะกรรมการบริษัทเกี่ยวกับระบบการควบคุมภายในของบริษัท

คณะกรรมการบริษัทตระหนักถึงความสำคัญของการมีระบบการควบคุมภายในที่ดี และถือเป็นหน้าที่สำคัญที่จะต้องดำเนินการเพื่อให้มั่นใจได้ว่าบริษัทฯ มีระบบการควบคุมภายในที่เหมาะสมและเพียงพอในการดูแลการดำเนินงานให้เป็นไปตามเป้าหมาย วัตถุประสงค์ ภายใต้กฎหมายและข้อกำหนดที่เกี่ยวข้องได้อย่างมีประสิทธิภาพ สามารถช่วยป้องกัน บริหารจัดการความเสี่ยง หรือความเสียหายต่างๆ ที่อาจเกิดขึ้นกับบริษัทฯ และผู้มีส่วนได้เสีย สามารถดูแลทรัพย์สินและป้องกันความเสียหายจากการทุจริต รวมทั้งมีการจัดทำบัญชีและรายงานทางการเงินที่ถูกต้องน่าเชื่อถือ มีการเปิดเผยข้อมูลอย่างครบถ้วนเพียงพอ และภายในขอบเขตเวลาที่เหมาะสม

ในการประชุมคณะกรรมการบริษัท ครั้งที่ 1/2567, 2/2567, 3/2567 และ 4/2567 โดยมีกรรมการตรวจสอบซึ่งเป็นกรรมการอิสระเข้าร่วมประชุมด้วย 3 ท่าน คณะกรรมการบริษัทได้สรุปความเห็นเกี่ยวกับระบบการควบคุมภายในของบริษัทฯ เป็นรายไตรมาส ในเรื่องความเพียงพอ ความเหมาะสม ขอบกว้างและการแก้ไขข้อบกพร่องดังกล่าวของระบบควบคุมภายใน โดยการซักถามข้อมูลจากฝ่ายบริหารของบริษัทฯ และสำนักงานตรวจสอบภายใน โดยคณะกรรมการบริษัทมีความเห็นว่าการควบคุมภายในของบริษัทฯ มีความเพียงพอและเหมาะสม โดยบริษัทฯ ได้จัดให้มีบุคลากรอย่างเพียงพอที่จะดำเนินการตามระบบได้อย่างมีประสิทธิภาพ รวมทั้งมีระบบการควบคุมภายใน ในเรื่องการติดตามควบคุมดูแลการดำเนินงานของบริษัทฯ และบริษัทย่อยสามารถป้องกันทรัพย์สินของบริษัทฯ และบริษัทย่อยจากการนำไปใช้โดยมิชอบหรือโดยไม่อำนาจ รวมถึงการควบคุมในการทำธุรกรรมกับบุคคลที่อาจมีความขัดแย้งและบุคคลที่เกี่ยวข้องกันอย่างเพียงพอ สำหรับการควบคุมภายในหัวข้ออื่น คณะกรรมการบริษัทเห็นว่าบริษัทฯ มีการควบคุมภายในที่เพียงพอแล้วเช่นกัน

#### 9.1.1 ความเพียงพอและความเหมาะสมของระบบการควบคุมภายใน

ระบบการควบคุมภายในของบริษัท : The Committee of Sponsoring Organizations of the Treadway Commission (COSO), COSO - Enterprise Risk Management Framework (ERM)

#### The Committee of Sponsoring Organizations of the Treadway Commission (COSO)

บริษัทฯ มีการกำหนดการควบคุมภายใน ให้เป็นไปตามกรอบการควบคุมภายในและการบริหารจัดการความเสี่ยงองค์กร (The Enterprise Risk Management Framework) มีผู้ตรวจสอบภายในทำหน้าที่ประเมินความเพียงพอของระบบการควบคุมภายในตามแผนการตรวจสอบภายในประจำปี จากนั้นนำเสนอต่อคณะกรรมการตรวจสอบเพื่อพิจารณาให้ความเห็นชอบก่อนรายงานคณะกรรมการบริษัทในทุกไตรมาส บริษัทฯมีโครงสร้างการควบคุมภายในครบทั้ง 5 องค์ประกอบ ตามแนวทางของ Committee of Sponsoring Organizations of The Treadway Commission : COSO 2013 ดังนี้

##### 1. สภาพแวดล้อมของการควบคุม (Control Environment)

1.1 การกำหนดนโยบายและระเบียบปฏิบัติตามหลักการกำกับดูแลกิจการเป็นลายลักษณ์อักษร รวมถึงกำหนดจรรยาบรรณของคณะกรรมการ ผู้บริหารและพนักงาน และจรรยาบรรณทางธุรกิจ ซึ่งมุ่งเน้นการปฏิบัติบนหลักความซื่อตรงตามแนวทางในการดำเนินธุรกิจที่ดี โดยกำหนดให้เป็นหน้าที่และความรับผิดชอบของคณะกรรมการ ผู้บริหารและพนักงานทุกคนที่จะต้องปฏิบัติตามนโยบายและข้อกำหนดข้างต้น

1.2 การกำหนดจริยธรรมทางธุรกิจ (Code of Conduct) เป็นลายลักษณ์อักษร เพื่อเป็นแนวทางในการดำเนินธุรกิจที่ดี นอกจากนี้บริษัทฯ ได้จัดทำแนวทางปฏิบัติเพื่อป้องกันและต่อต้านการทุจริตคอร์รัปชันว่าด้วยการให้หรือรับของขวัญ หรือทรัพย์สิน หรือประโยชน์อื่นใด เพื่อเน้นย้ำให้ผู้บริหารและพนักงานประพฤติปฏิบัติตนให้สอดคล้องกับแนวปฏิบัติและจริยธรรมทางธุรกิจที่กำหนดไว้

1.3 คณะกรรมการบริษัทเป็นอิสระจากผู้บริหารด้วยการแบ่งแยกหน้าที่ความรับผิดชอบระหว่างกรรมการบริษัทและผู้บริหารอย่างชัดเจน โดยคณะกรรมการบริษัทมีบทบาท หน้าที่และความรับผิดชอบในการทบทวนและให้ความเห็นชอบกลยุทธ์และนโยบายที่สำคัญ รวมถึงกำหนดวัตถุประสงค์ เป้าหมายทางการเงิน ความเสี่ยงแผนงานและงบประมาณ รวมทั้งกำกับ ควบคุม ดูแลให้ผู้บริหารดำเนินงานตามนโยบายและแผนงานที่กำหนดไว้อย่างมีประสิทธิภาพและประสิทธิผล

1.4 การจัดโครงสร้างองค์กรมุ่งเน้นการควบคุมภายในที่มีประสิทธิภาพและมีการถ่วงดุลอำนาจภายใน ด้วยการแบ่งสายงานสำคัญออกจากกัน โดยอำนาจหน้าที่และความรับผิดชอบของทุกสายงานไม่ขึ้นตรงต่อกัน อีกทั้งในแต่ละสายงานจะมีผู้บริหารสูงสุดดูแลรับผิดชอบ นอกจากนี้ยังมีการทบทวนโครงสร้างองค์กรอย่างสม่ำเสมอ เพื่อให้สอดคล้องกับกลยุทธ์และแผนการดำเนินงาน

1.5 การกำหนดนโยบายการบริหารทรัพยากรบุคคล (Human Resource Policy) เพื่อยกระดับให้พนักงานมีความรู้ความสามารถอย่างเป็นระบบและยั่งยืน โดยครอบคลุมมิติการสรรหา (Attract) พัฒนา (Develop) และรักษา (Retain and Engage) บุคลากรอย่างเหมาะสม ทั้งยังมีกระบวนการประเมินผลการปฏิบัติงานอย่างเป็นธรรม สะท้อนให้เห็นถึงความสามารถในการปฏิบัติงานตามเป้าหมายดัชนีชี้วัดผลการดำเนินงาน (Key Performance Indicator : KPI) ที่แตกต่างกัน นอกจากนี้ยังสรรหาพนักงานตามนโยบายสรรหาบุคลากร โดยมีการทบทวนกลยุทธ์การสรรหาให้เหมาะสมกับสภาพแวดล้อมและความต้องการทางธุรกิจที่เปลี่ยนแปลงไป พร้อมทั้งมีการประเมินความพร้อมของพนักงานที่เป็นผู้สืบทอด (Successor) ตำแหน่งงานในระดับผู้บริหารอย่างครบถ้วน รวมทั้งการสร้างความผูกพันของพนักงาน (Employee Engagement) ที่มีต่อบริษัทฯ เพื่อเสริมสร้างความสุขและความพึงพอใจใน

การทำงานของพนักงาน เพื่อมุ่งไปสู่เป้าหมายของทั้งพนักงานและบริษัท อย่างมีประสิทธิภาพร่วมกัน

## 2. การประเมินความเสี่ยง (Risk Assessment)

บริษัท ให้ความสำคัญกับการบริหารความเสี่ยงทั่วทั้งองค์กร และการเตรียมความพร้อมต่อสถานการณ์ภายใต้การเปลี่ยนแปลงจากปัจจัยทั้งภายในและภายนอกที่จะส่งผลกระทบต่อ การดำเนินกิจกรรมในระดับกระบวนการและระดับองค์กร บริษัทฯ มีการกำหนดนโยบาย แนวทางการบริหารความเสี่ยง พร้อมทั้งกำกับดูแล และติดตามการบริหารความเสี่ยงสำคัญในภาพรวมขององค์กรในการประเมินความเสี่ยงด้วย ฝ่ายบริหารและพนักงานทุกหน่วยงานมีส่วนร่วมในการประเมินปัจจัยและติดตามความเสี่ยงอย่างจริงจัง โดยมีการประเมินความเสี่ยงรอบด้าน ทั้งความเสี่ยงด้านกลยุทธ์ การดำเนินงาน การเงิน การปฏิบัติตามกฎหมาย และการทุจริตคอร์รัปชัน ครอบคลุมความเสี่ยงที่เกิดจากทั้งปัจจัยภายในและจากปัจจัยภายนอก เช่น สถานการณ์ทางการเมืองภายในประเทศ สภาวะเศรษฐกิจโลก กฎหมาย กฎระเบียบและนโยบายของรัฐบาล ความคาดหวังของผู้มีส่วนได้เสีย เป็นต้น พร้อมทั้งประเมินโอกาสความเป็นไปได้ที่จะเกิดเหตุการณ์ และขนาดของผลกระทบที่บริษัทฯ อาจจะได้รับหากเหตุการณ์นั้นเกิดขึ้น โดยมีหน่วยงานบริหารความเสี่ยงและการควบคุมภายในทำหน้าที่ในการติดตามความคืบหน้าของมาตรการและแผนบรรเทาความเสี่ยงอย่างต่อเนื่อง บริษัทฯ ได้จัดตั้งคณะกรรมการบริหารความเสี่ยงและการลงทุนทำหน้าที่สอบทานและทบทวนความเสี่ยงระดับองค์กรที่สำคัญ พร้อมทั้งรายงานสถานการณ์บริหารความเสี่ยงต่อคณะกรรมการตรวจสอบและรายงานต่อคณะกรรมการบริษัททุกไตรมาส

## 3. กิจกรรมการควบคุม (Control Activities)

บริษัทฯ ได้กำหนดกิจกรรมควบคุมที่มีประสิทธิภาพและประสิทธิผล ซึ่งช่วยลดความเสี่ยงที่จะทำให้บริษัทฯ ไม่บรรลุวัตถุประสงค์ให้อยู่ในระดับที่ยอมรับได้ โดยมีมาตรการควบคุมที่สำคัญ ดังนี้

- 3.1 นโยบายการควบคุมภายใน รวมถึงระเบียบ คู่มือและขั้นตอนในการปฏิบัติงานที่ชัดเจน รวมถึงมีระเบียบกำหนดอำนาจอนุมัติรายการธุรกิจ (Table of Authority : TOA) เพื่อกำหนดขนาวงเงินและลำดับชั้นผู้มีอำนาจอนุมัติ ซึ่งครอบคลุมเรื่องงบประมาณ การบริหารงานบุคคล การจัดซื้อจัดจ้างและการบัญชี การเงิน ตลอดจนการโอนย้ายและจัดจำหน่ายบัญชีทรัพย์สิน โดยมีการสอบทานและปรับปรุงให้สอดคล้องกับการเปลี่ยนแปลงและเติบโตของโครงสร้างบริษัทฯ โดยไม่ทำให้เกิดอุปสรรคในการดำเนินงาน
- 3.2 มาตรการควบคุมภายในที่ครอบคลุมกระบวนการหลักที่สำคัญ เช่น การแบ่งแยกหน้าที่ การอนุมัติ การสอบทาน การจัดเก็บเอกสาร เป็นต้น เพื่อให้มั่นใจว่าการดำเนินงานจะมีประสิทธิภาพและประสิทธิผลรายงานมีความเชื่อถือได้และมีการปฏิบัติตามกฎหมายและระเบียบข้อบังคับที่เกี่ยวข้อง
- 3.3 กิจกรรมควบคุมแบบป้องกันและติดตาม ทั้งการดำเนินงานด้วยตนเอง (Manual) และระบบอัตโนมัติ (Automated) ที่แฝงหรือแทรกอยู่ในกระบวนการทำงาน โดยกำหนดให้ผู้บริหารทุกระดับมีหน้าที่และความรับผิดชอบในการดูแลและตรวจสอบระบบการทำงานในหน่วยงานให้มีประสิทธิภาพและถูกต้องตามระเบียบการปฏิบัติงาน มีระบบการควบคุมภายในที่เหมาะสม รัดกุม และสามารถตรวจสอบได้
- 3.4 การกำหนดนโยบายการบริหารจัดการบริษัทฯ ในกลุ่ม เพื่อให้การบริหารงานของบริษัทฯ และบริษัทฯ ในกลุ่มเป็นไปในทิศทางเดียวกันโดยร่วมกันพิจารณาและตัดสินใจเรื่องสำคัญต่างๆ รวมทั้งมีการติดตามดูแลการดำเนินงานของบริษัทย่อยหรือบริษัทฯ ร่วมอย่างสม่ำเสมอ ทำให้บริษัทฯ มีส่วนร่วมในการกำหนดนโยบาย รับทราบข้อมูลและติดตามผลการดำเนินงานตามดัชนีวัดผลการดำเนินงานที่สำคัญของบริษัทย่อยและบริษัทร่วมได้เป็นระยะ

## 4. ระบบสารสนเทศและการสื่อสารข้อมูล (Information and communication)

บริษัทฯ ให้ความสำคัญต่อระบบข้อมูลสารสนเทศและการสื่อสารข้อมูลที่สนับสนุนการปฏิบัติงาน การดำเนินงานการบริหารจัดการและการรายงานทางการเงินอย่างเป็นระบบ เพื่อช่วยในการตัดสินใจของคณะกรรมการและผู้บริหารและเพื่อสนับสนุนให้การควบคุมภายในสามารถดำเนินการได้อย่างมีประสิทธิภาพและประสิทธิผล ทั้งนี้บริษัทฯ ได้กำหนดนโยบายและระเบียบวิธีปฏิบัติในการใช้งานเทคโนโลยีสารสนเทศและการสื่อสารไว้อย่างเหมาะสม บริษัทฯ มีระบบสารสนเทศและกระบวนการสื่อสารข้อมูลภายในอย่างเพียงพอ และมีประสิทธิภาพ เพื่อให้พนักงานและผู้บริหารได้รับทราบ และสามารถเข้าถึงข้อมูลในการปฏิบัติงานได้อย่างรวดเร็วผ่านช่องทางต่างๆ เช่น การจัดให้มีการสื่อสารข้อมูลข่าวสารที่สำคัญและจำเป็นโดยผู้บริหารของบริษัทฯ (Town Hall) การอบรมภายในและการประชุมร่วมกัน Intranet การส่งจดหมายอิเล็กทรอนิกส์ (e-mail) การประชาสัมพันธ์ผ่านการจัดกิจกรรมต่างๆ วารสารภายในองค์กรและการสื่อสารผ่าน Social Media เฉพาะกลุ่ม เป็นต้น เพื่อให้มีการสื่อสารภายในองค์กรที่ทันต่อเหตุการณ์และเข้าถึงพนักงานทุกกลุ่ม รวมถึงมีการสื่อสารข้อมูลที่สำคัญ เพื่อใช้ประกอบการพิจารณาของคณะกรรมการบริษัทฯ อย่างเหมาะสม โดยมีการส่งเอกสารประกอบการประชุมให้คณะกรรมการบริษัทล่วงหน้าอย่างน้อย 7 วันก่อนการประชุม สำหรับการสื่อสารภายนอกองค์กร บริษัทฯ มีฝ่ายนักลงทุนสัมพันธ์และฝ่ายประชาสัมพันธ์องค์กร ทำหน้าที่รับผิดชอบในการเปิดเผยข้อมูลของบริษัทฯ และสื่อสารให้แก่ผู้มีส่วนได้เสียอย่างทั่วถึงและเท่าเทียมกันผ่านช่องทางเว็บไซต์ของบริษัทฯ และขององค์กรที่เกี่ยวข้อง เช่น ก.ล.ด. เพื่อให้กลุ่มผู้มีส่วนได้เสียภายนอกสามารถเข้าถึงข้อมูลสำคัญต่างๆ ได้อย่างเท่าเทียมสะดวกและรวดเร็วยิ่งขึ้น บริษัทฯ ได้กำหนดมาตรการร้องเรียนและแจ้งเบาะแสเป็นลายลักษณ์อักษร ซึ่งครอบคลุมตั้งแต่ช่องทางการร้องเรียนกระบวนการรับเรื่องร้องเรียน รวมถึงการคุ้มครองผู้แจ้งเรื่องและบุคคลที่เกี่ยวข้อง เพื่อให้พนักงานและบุคคลภายนอก สามารถรายงานหรือให้ข้อมูลที่เกี่ยวข้องกับการกระทำผิดกฎหมายหรือระเบียบปฏิบัติต่างๆ การทุจริต หรือการกระทำใดๆ ที่แสวงหาประโยชน์ที่มิควรได้โดยชอบด้วยกฎหมาย

## 5. ระบบการติดตาม (Monitoring Activities)

บริษัทฯ มีการติดตามประเมินผลการควบคุมภายใน พร้อมทั้งกำหนดแนวทางพัฒนาปรับปรุง เพื่อให้มั่นใจได้ว่าระบบการควบคุมภายในของบริษัทฯ



ถูกดำเนินไปด้วยความมีประสิทธิภาพและประสิทธิผล โดยกำหนดให้ผู้บริหารทุกระดับมีหน้าที่และความรับผิดชอบในการดูแล ตรวจสอบระบบการทำงานภายในหน่วยงานให้มีประสิทธิภาพ ถูกต้องตามนโยบาย ข้อกำหนดและระเบียบการปฏิบัติงาน รวมถึงให้เป็นไปตามแผนงานหรือเป้าหมายที่กำหนด เช่น จัดให้มีการประชุมภายในฝ่ายเพื่อติดตามผลการปฏิบัติงานให้บรรลุเป้าหมายตามดัชนีชี้วัดผลการปฏิบัติงาน (KPI) มีการจัดทำรายงานผลการปฏิบัติงานเปรียบเทียบกับเป้าหมายตามแผนงานหรือประมาณเสนอต่อผู้บริหารเพื่อพิจารณาปรับปรุงแก้ไขให้เป็นไปตามเป้าหมายอย่างสม่ำเสมอ บริษัทฯ ต้องดำเนินงานให้เป็นไปตามข้อกำหนดกฎเกณฑ์จากหน่วยงานภายนอกที่เกี่ยวข้อง เช่น สำนักงานคณะกรรมการกำกับหลักทรัพย์และตลาดหลักทรัพย์ กรมสรรพากร คณะกรรมการส่งเสริมการลงทุน (BOI) เป็นต้น รวมทั้งหน่วยงานตรวจสอบภายในมีการวางแผนตรวจสอบประจำปี โดยพิจารณาจากความเสี่ยงที่สำคัญ การเปลี่ยนแปลงหรือการเพิ่มขึ้นของกระบวนการ/ระบบงาน คำร้องขอจากผู้บริหารและคณะกรรมการตรวจสอบ (ถ้ามี) เพื่อสอบทานความเพียงพอ ความเหมาะสมของระบบการควบคุมภายในในแต่ละกิจกรรม พร้อมทั้งให้ข้อเสนอแนะเพื่อการแก้ไขปรับปรุง รวมทั้งติดตามผลการดำเนินการตามข้อเสนอแนะนำเสนอต่อผู้บริหารหน่วยงานรับตรวจและผู้บริหารระดับสูงที่เกี่ยวข้องเพื่อรับทราบและดำเนินการตามข้อเสนอแนะ โดยหน่วยงานตรวจสอบภายในมีการติดตามความคืบหน้าการดำเนินการตามข้อเสนอแนะในรายงานผลการตรวจสอบทุกประเด็นจนกว่าจะมีการดำเนินการแล้วเสร็จครบถ้วน รวมถึงสรุปผลความคืบหน้า นำเสนอต่อผู้บริหารและคณะกรรมการตรวจสอบทุกไตรมาส เพื่อให้มั่นใจว่ามีการนำข้อเสนอแนะไปปฏิบัติอย่างมีประสิทธิภาพ การควบคุมภายในและการบริหารจัดการความเสี่ยง

### COSO - Enterprise Risk Management Framework (ERM)

บริษัทฯ มีการบริหารความเสี่ยงทั่วทั้งองค์กรที่เป็นไปตามมาตรฐานสากล (COSO ERM) โดยกรอบการบริหารความเสี่ยงองค์กร (Enterprise Risk Management Framework) ประกอบด้วยการกำหนดโครงสร้างการบริหารความเสี่ยงที่ชัดเจน การกำหนดกลยุทธ์ กำหนดวัตถุประสงค์และระดับความเสี่ยงที่บริษัทฯ ยอมรับได้ (Risk Appetite) มีการบริหารความเสี่ยงทั้งในระดับองค์กรและระดับกระบวนการ เพื่อตอบสนองต่อความเสี่ยง และเพื่อให้การบริหารความเสี่ยงเป็นไปในทิศทางเดียวกันและทันต่อการเปลี่ยนแปลงที่จะเกิดขึ้น รวมทั้งมีการติดตามและรายงานผลต่อผู้บริหารและคณะกรรมการบริหารความเสี่ยงและการลงทุนอย่างสม่ำเสมอ

#### 9.1.2 ขอบการพ้องเกี่ยวกับระบบควบคุมภายใน

	2565	2566	2567
จำนวนข้อบกพร่องเกี่ยวกับระบบควบคุมภายในรวม (กรณี)	0	0	0

#### 9.1.3 ความเห็นของคณะกรรมการตรวจสอบและข้อสังเกตจากผู้สอบบัญชีเกี่ยวกับการควบคุมภายใน

คณะกรรมการตรวจสอบมีความเห็นเกี่ยวกับการควบคุมภายใน : ไม่มี  
ต่างจากความเห็นของคณะกรรมการบริษัทหรือไม่  
ผู้สอบบัญชีมีข้อสังเกตเกี่ยวกับการควบคุมภายในของบริษัทหรือไม่ : ไม่มี

#### 9.1.4 ความเห็นของคณะกรรมการตรวจสอบต่อการดำรงตำแหน่งหัวหน้างานตรวจสอบภายใน

หัวหน้างานตรวจสอบภายใน : เป็นบุคลากรภายในบริษัท  
เห็นชอบ

#### 9.1.5 การแต่งตั้ง ถอดถอน และโยกย้ายผู้ดำรงตำแหน่งหัวหน้างานตรวจสอบภายใน

การแต่งตั้ง ถอดถอน และโยกย้าย : มี  
หัวหน้างานตรวจสอบภายใน  
ต้องได้รับอนุมัติจากคณะกรรมการตรวจสอบหรือไม่

กำหนดขอบเขต อำนาจหน้าที่ และความรับผิดชอบ ของคณะกรรมการตรวจสอบในกฎบัตรคณะกรรมการตรวจสอบอย่างเป็นลายลักษณ์อักษร ซึ่งระบุให้คณะกรรมการตรวจสอบให้ความเห็นชอบในการพิจารณาแต่งตั้ง โยกย้าย เลิกจ้างหัวหน้าหน่วยงานตรวจสอบภายใน หรือหน่วยงานอื่นใดที่รับผิดชอบเกี่ยวกับการตรวจสอบภายใน

## 9.2 รายการระหว่างกัน

### รายการระหว่างกัน

บริษัทมีการทำรายการระหว่างกันหรือไม่ : มี

#### 9.2.1 - 9.2.2 ชื่อกลุ่มบุคคลที่อาจมีความขัดแย้ง ลักษณะความสัมพันธ์ และข้อมูลรายการระหว่างกัน <sup>(7)</sup>

##### ความจำเป็นและความสมเหตุสมผลของรายการระหว่างกัน

ที่ประชุมคณะกรรมการตรวจสอบของบริษัทฯ ครั้งที่ 1/2568 เมื่อวันที่ 19 กุมภาพันธ์ 2568 ได้พิจารณาข้อมูลรายการระหว่างกันของกลุ่มบริษัทฯ สำหรับรอบปีบัญชีสิ้นสุดวันที่ 31 ธันวาคม 2567 ประกอบกับสอบถามข้อมูลต่างๆ จากฝ่ายบริหารของบริษัทฯ รวมทั้งสอบทานข้อมูลตามที่ระบุในหมายเหตุประกอบงบการเงินรวมที่ได้รับการตรวจสอบ และ/หรือสอบทาน โดยผู้สอบบัญชีของบริษัทฯ แล้วเห็นว่า รายการระหว่างกันของกลุ่มบริษัทฯ สำหรับรอบปีบัญชีสิ้นสุดวันที่ 31 ธันวาคม 2567 นั้น เป็นรายการที่มีความจำเป็นและเป็นประโยชน์ต่อการดำเนินธุรกิจของกลุ่มบริษัทฯ และ/หรือเป็นรายการที่เป็นไปเพื่อการดำเนินธุรกิจตามปกติของกลุ่มบริษัทฯ และเป็นไปตามเงื่อนไขการค้าทั่วไป ในลักษณะเดียวกับที่วิญญูชนจะพึงกระทำกับคู่สัญญาทั่วไปในสถานการณ์เดียวกัน ด้วยอำนาจต่อรองทางการค้าที่ปราศจากอิทธิพลในการที่คู่สัญญาอีกฝ่ายมีสถานะเป็นบุคคลที่อาจมีความขัดแย้ง (Arm's Length Basis)

## บุคคล/นิติบุคคลที่อาจมีความขัดแย้ง

ชื่อบุคคลหรือนิติบุคคล /ลักษณะการประกอบธุรกิจ	ลักษณะความสัมพันธ์	ข้อมูล ณ วันที่
บริษัท บางกอกกล๊าส จำกัด (มหาชน) (“บีจี (BG)” “บริษัท ใหญ่”) ดำเนินธุรกิจผลิตและจัดจำหน่าย สินค้าและบริการ เพื่อส่งมอบคุณค่าสู่ สังคมอย่างยั่งยืน	<ul style="list-style-type: none"> <li>เป็นผู้ถือหุ้นรายใหญ่ของบริษัทฯ โดยถือหุ้นร้อยละ 71.3 ของทุนจดทะเบียนชำระแล้ว</li> <li>มีการรวมการร่วมกัน 3 ท่าน ได้แก่ นายพรวุฒิ สารสิน นายปวิณ ภิรมย์ภักดี และนายพลิชศรี ภิรมย์ภักดี</li> </ul>	31 ธ.ค. 2567
บริษัท บีจี สปอร์ตส์ จำกัด ดำเนินธุรกิจบริหารจัดการสโมสร ฟุตบอล	<ul style="list-style-type: none"> <li>บีจี (BG) ซึ่งเป็นผู้ถือหุ้นรายใหญ่ของบริษัทฯ เป็นผู้ถือหุ้นร้อยละ 100 ของ ทุนจดทะเบียนชำระแล้ว</li> <li>มีการรวมการร่วมกัน 1 ท่าน ได้แก่ นายปวิณ ภิรมย์ภักดี</li> </ul>	31 ธ.ค. 2567
บริษัท บีจี เอ็นเนอรี่ โซลูชั่น จำกัด ดำเนินธุรกิจด้านพลังงานสะอาดและ พลังงานหมุนเวียน	<ul style="list-style-type: none"> <li>บีจี (BG) ซึ่งเป็นผู้ถือหุ้นรายใหญ่ของบริษัทฯ เป็นผู้ถือหุ้นทั้งทางตรงและทาง อ้อมผ่านบริษัทฯ โดยถือหุ้นร้อยละ 94.3 ของทุนจดทะเบียนชำระแล้ว</li> <li>มีการรวมการร่วมกัน 3 ท่าน ได้แก่ นายปวิณ ภิรมย์ภักดี นางอัมรัตน์ ภูววีรานี นทร์ และนายพลิชศรี ภิรมย์ภักดี</li> </ul>	31 ธ.ค. 2567
บริษัท ไทยน้ำทิพย์ คอร์ปอเรชั่น จำกัด (มหาชน) ผลิตและจำหน่ายเครื่องดื่มที่ไม่มี แอลกอฮอล์	<ul style="list-style-type: none"> <li>มีการรวมการร่วมกัน 1 ท่าน ได้แก่ นายพรวุฒิ สารสิน</li> </ul>	31 ธ.ค. 2567
บริษัท บุญรอดบริวเวอรี่ จำกัด บริษัทโฮลดิ้ง	<ul style="list-style-type: none"> <li>เป็นผู้ถือหุ้นรายใหญ่ทางอ้อมของบริษัทฯ โดยถือหุ้นผ่าน บีจี (BG) ในสัดส่วน ร้อยละ 48.2 ของทุนจดทะเบียนชำระแล้วของบริษัทฯ</li> <li>มีการรวมการร่วมกัน 1 ท่าน ได้แก่ นายพลิชศรี ภิรมย์ภักดี</li> </ul>	31 ธ.ค. 2567
บริษัท วังน้อย เบเวอเรจ จำกัด ผลิตและจำหน่ายเครื่องดื่มที่ไม่มี แอลกอฮอล์	<ul style="list-style-type: none"> <li>บริษัท บุญรอดบริวเวอรี่ จำกัด ซึ่งเป็นผู้ถือหุ้นรายใหญ่ทางอ้อมของบริษัทฯ ถือ หุ้นทางอ้อมผ่าน บริษัท สิงห์ คอร์เปอเรชั่น จำกัด ซึ่งเป็นผู้ถือหุ้นรายใหญ่ของ บริษัทฯ โดยถือหุ้นร้อยละ 100 ของทุนจดทะเบียนชำระแล้ว</li> </ul>	31 ธ.ค. 2567
บริษัท ขอนแก่น บริวเวอรี่ จำกัด ผลิตและจำหน่ายเครื่องดื่มที่มี แอลกอฮอล์และไม่มีแอลกอฮอล์	<ul style="list-style-type: none"> <li>บริษัท บุญรอดบริวเวอรี่ จำกัด ซึ่งเป็นผู้ถือหุ้นรายใหญ่ทางอ้อมของบริษัทฯ ถือ หุ้นทางอ้อมผ่าน บริษัท สิงห์ คอร์เปอเรชั่น จำกัด ร้อยละ 81.7 ของ ทุนจดทะเบียนชำระแล้ว</li> </ul>	31 ธ.ค. 2567
บริษัท เบียร์สิงห์ จำกัด จำหน่ายเครื่องดื่มที่มีแอลกอฮอล์	<ul style="list-style-type: none"> <li>บริษัท บุญรอดบริวเวอรี่ จำกัด ซึ่งเป็นผู้ถือหุ้นรายใหญ่ทางอ้อมของบริษัทฯ ถือ หุ้นทางตรง จำนวนร้อยละ 15.0 ของทุนจดทะเบียนชำระแล้ว</li> </ul>	31 ธ.ค. 2567
บริษัท บุญรอด ซัพพลายเชน จำกัด บริการด้านซัพพลายเชน และการให้ เช่าทรัพย์สินที่เกี่ยวข้อง	<ul style="list-style-type: none"> <li>บริษัท บุญรอดบริวเวอรี่ จำกัด ซึ่งเป็นผู้ถือหุ้นรายใหญ่ทางอ้อมของบริษัทฯ เป็นผู้ถือหุ้นรายใหญ่ของบริษัทฯ โดยถือหุ้นทั้งทางตรงและทางอ้อมร้อยละ 75.1 ของทุนจดทะเบียนชำระแล้ว</li> </ul>	31 ธ.ค. 2567
บริษัท บีโออาร์เอฟ โลจิสติกส์ จำกัด บริการด้านซัพพลายเชน	<ul style="list-style-type: none"> <li>บริษัท บุญรอดบริวเวอรี่ จำกัด ซึ่งเป็นผู้ถือหุ้นรายใหญ่ทางอ้อมของบริษัทฯ ถือหุ้นทางอ้อมผ่าน บริษัท บุญรอด ซัพพลายเชน จำกัด ซึ่งเป็นผู้ถือหุ้นรายใหญ่ ของบริษัทฯ โดยถือหุ้นร้อยละ 37.5 ของทุนจดทะเบียนชำระแล้ว</li> </ul>	31 ธ.ค. 2567
บริษัท เอสบีพี ดีจิทัล เซอร์วิส จำกัด บริการให้คำปรึกษาและบริการทาง ด้านเทคโนโลยีสารสนเทศ	<ul style="list-style-type: none"> <li>บริษัท บุญรอดบริวเวอรี่ จำกัด ซึ่งเป็นผู้ถือหุ้นรายใหญ่ทางอ้อมของบริษัทฯ ถือ หุ้นทางอ้อมผ่าน บริษัท บุญรอด ซัพพลายเชน จำกัด ซึ่งเป็นผู้ถือหุ้นรายใหญ่ของ บริษัทฯ โดยถือหุ้นร้อยละ 75.1 ของทุนจดทะเบียนชำระแล้ว</li> </ul>	31 ธ.ค. 2567
บริษัท บีจี อลูมิเนียม จำกัด โรงงานผลิตอลูมิเนียมภายใต้ แปรนด์ BGF	<ul style="list-style-type: none"> <li>บีจี (BG) ซึ่งเป็นผู้ถือหุ้นรายใหญ่ของบริษัทฯ ถือหุ้นทางอ้อมผ่าน บริษัท กบินทร์บุรีกลาส อินดัสทรี จำกัด ซึ่งเป็นผู้ถือหุ้นรายใหญ่ของบริษัทฯ โดยถือหุ้นร้อยละ 90.4 ของทุนจดทะเบียนชำระแล้ว</li> <li>มีการรวมการร่วมกัน 3 ท่าน ได้แก่ นายปวิณ ภิรมย์ภักดี นาง อัมรัตน์ ภูววีรานี นทร์ และนาย ศิลปรัตน์ วัฒนเกษตร</li> </ul>	31 ธ.ค. 2567

ชื่อบุคคลหรือนิติบุคคล /ลักษณะการประกอบธุรกิจ	ลักษณะความสัมพันธ์	ข้อมูล ณ วันที่
บริษัท กบินทร์บุรีกลาส อินดัสทรี จำกัด โรงงานผลิตกระจกแผ่นภายใต้ แบรนด์ BGF	<ul style="list-style-type: none"> <li>• บีจี (BG) ซึ่งเป็นผู้ถือหุ้นรายใหญ่ของบริษัทฯ เป็นผู้ถือหุ้นร้อยละ 97.7 ของทุนจดทะเบียนชำระแล้ว</li> <li>• มีการรวมการร่วมกัน 2 ท่าน ได้แก่ นายปวิณ ภิรมย์ภักดี และนางอัมรรัตน์ ภูววีรานินทร์</li> </ul>	31 ธ.ค. 2567
บริษัท บีจี เอ็นเนอวี่ จำกัด ดำเนินธุรกิจผลิตและจำหน่าย พลังงานไฟฟ้า	<ul style="list-style-type: none"> <li>• บีจี (BG) ซึ่งเป็นผู้ถือหุ้นรายใหญ่ของบริษัทฯ ถือหุ้นทางอ้อมผ่าน บริษัท บีจี เอ็นเนอวี่ โซลูชั่น จำกัด ซึ่งเป็นผู้ถือหุ้นรายใหญ่ของบริษัทฯ โดยถือหุ้นร้อยละ 74.95 ของทุนจดทะเบียนชำระแล้ว</li> <li>• มีการรวมการร่วมกัน 1 ท่าน ได้แก่ นาง อัมรรัตน์ ภูววีรานินทร์</li> </ul>	31 ธ.ค. 2567
บริษัท บีจีอี อินเตอร์เนชั่นแนล โฮลดิ้ง จำกัด (ประเทศสิงคโปร์) บริษัทโฮลดิ้ง	<ul style="list-style-type: none"> <li>• บีจี (BG) ซึ่งเป็นผู้ถือหุ้นรายใหญ่ของบริษัทฯ ถือหุ้นทางอ้อมผ่าน บริษัท บีจี เอ็นเนอวี่ โซลูชั่น จำกัด ซึ่งเป็นผู้ถือหุ้นรายใหญ่ของบริษัทฯ โดยถือหุ้นร้อยละ 100 ของทุนจดทะเบียนชำระแล้ว</li> <li>• มีการรวมการร่วมกัน 1 ท่าน ได้แก่ นาง อัมรรัตน์ ภูววีรานินทร์</li> </ul>	31 ธ.ค. 2567
บริษัท บีจีอี รีไซเคิล จำกัด จำหน่ายของเสียและเศษวัสดุเพื่อนำ กลับมาใช้ใหม่	<ul style="list-style-type: none"> <li>• บีจี (BG) ซึ่งเป็นผู้ถือหุ้นรายใหญ่ของบริษัทฯ ถือหุ้นทางอ้อมผ่าน บริษัท บีจี เอ็นเนอวี่ โซลูชั่น จำกัด ซึ่งเป็นผู้ถือหุ้นรายใหญ่ของบริษัทฯ โดยถือหุ้นร้อยละ 100 ของทุนจดทะเบียนชำระแล้ว</li> <li>• มีการรวมการร่วมกัน 1 ท่าน ได้แก่ นาง อัมรรัตน์ ภูววีรานินทร์</li> </ul>	31 ธ.ค. 2567
บริษัท ไทยเอเชีย แปซิฟิค บรวิเวอร์ จำกัด ผลิตและจำหน่ายเครื่องดื่มประเภท เบียร์	<ul style="list-style-type: none"> <li>• มีการรวมการร่วมกัน 1 ท่าน ได้แก่ นายพรวุฒิ สารสิน</li> </ul>	31 ธ.ค. 2567
บริษัท ปทุมธานี บรวิเวอร์ จำกัด ผลิตและจำหน่ายเครื่องดื่มที่มี แอลกอฮอล์และไม่มีแอลกอฮอล์	<ul style="list-style-type: none"> <li>• บริษัท บุญรอดบรวิเวอร์ จำกัด ซึ่งเป็นผู้ถือหุ้นรายใหญ่ทางอ้อมของบริษัทฯ ถือหุ้นทางอ้อมผ่าน บริษัท สิงห์ คอร์เปอเรชั่น จำกัด ซึ่งเป็นผู้ถือหุ้นรายใหญ่ของบริษัทฯ โดยถือหุ้นร้อยละ 100 ของทุนจดทะเบียนชำระแล้ว</li> <li>• มีการรวมการร่วมกัน 1 ท่าน ได้แก่ นายพลสิทธิ์ ภิรมย์ภักดี</li> </ul>	31 ธ.ค. 2567
บริษัท เชียงใหม่ เบเวอเรจ จำกัด ผลิตและจำหน่ายเครื่องดื่มที่ไม่มี แอลกอฮอล์	<ul style="list-style-type: none"> <li>• บริษัท บุญรอดบรวิเวอร์ จำกัด ซึ่งเป็นผู้ถือหุ้นรายใหญ่ทางอ้อมของบริษัทฯ ถือหุ้นทางอ้อมผ่าน บริษัท สิงห์ คอร์เปอเรชั่น จำกัด ซึ่งเป็นผู้ถือหุ้นรายใหญ่ของบริษัทฯ โดยถือหุ้นร้อยละ 100 ของทุนจดทะเบียนชำระแล้ว</li> </ul>	31 ธ.ค. 2567
บริษัท สุราษฎร์ธานี เบเวอเรจ จำกัด ผลิตและจำหน่ายเครื่องดื่มที่ไม่มี แอลกอฮอล์	<ul style="list-style-type: none"> <li>• บริษัท บุญรอดบรวิเวอร์ จำกัด ซึ่งเป็นผู้ถือหุ้นรายใหญ่ทางอ้อมของบริษัทฯ ถือหุ้นทางอ้อมผ่าน บริษัท สิงห์ คอร์เปอเรชั่น จำกัด ซึ่งเป็นผู้ถือหุ้นรายใหญ่ของบริษัทฯ โดยถือหุ้นร้อยละ 100 ของทุนจดทะเบียนชำระแล้ว</li> </ul>	31 ธ.ค. 2567
บริษัท สิงห์ เบเวอเรจ จำกัด ผลิตและจำหน่ายเครื่องดื่มที่มี แอลกอฮอล์และไม่มีแอลกอฮอล์	<ul style="list-style-type: none"> <li>• บริษัท บุญรอดบรวิเวอร์ จำกัด ซึ่งเป็นผู้ถือหุ้นรายใหญ่ทางอ้อมของบริษัทฯ ถือหุ้นทางอ้อมผ่าน บริษัท สิงห์ คอร์เปอเรชั่น จำกัด ซึ่งเป็นผู้ถือหุ้นรายใหญ่ของบริษัทฯ โดยถือหุ้นร้อยละ 100 ของทุนจดทะเบียนชำระแล้ว</li> <li>• มีการรวมการร่วมกัน 1 ท่าน ได้แก่ นายพลสิทธิ์ ภิรมย์ภักดี</li> </ul>	31 ธ.ค. 2567
บริษัท บุญรอด เทรดดิ้ง จำกัด จัดจำหน่ายเครื่องดื่มที่มีแอลกอฮอล์ และไม่มีแอลกอฮอล์	<ul style="list-style-type: none"> <li>• บริษัท บุญรอดบรวิเวอร์ จำกัด ซึ่งเป็นผู้ถือหุ้นรายใหญ่ทางอ้อมของบริษัทฯ เป็นผู้ถือหุ้นรายใหญ่ของบริษัทฯ โดยถือหุ้นละ 100 ของทุนจดทะเบียนชำระแล้ว</li> </ul>	31 ธ.ค. 2567
บริษัท สิงห์ปาร์ค เชียงราย จำกัด แหล่งท่องเที่ยวเชิงเกษตรและ จำหน่ายสินค้า	<ul style="list-style-type: none"> <li>• บริษัท บุญรอดบรวิเวอร์ จำกัด ซึ่งเป็นผู้ถือหุ้นรายใหญ่ทางอ้อมของบริษัทฯ ถือหุ้นร้อยละ 100 ของทุนจดทะเบียนชำระแล้ว</li> </ul>	31 ธ.ค. 2567
บริษัท มหาสารคาม เบเวอเรจ จำกัด ผลิตและจำหน่ายเครื่องดื่มที่ไม่มี แอลกอฮอล์	<ul style="list-style-type: none"> <li>• บริษัท บุญรอดบรวิเวอร์ จำกัด ซึ่งเป็นผู้ถือหุ้นรายใหญ่ทางอ้อมของบริษัทฯ ถือหุ้นทางอ้อมผ่าน บริษัท สิงห์ คอร์เปอเรชั่น จำกัด ซึ่งเป็นผู้ถือหุ้นรายใหญ่ของบริษัทฯ โดยถือหุ้นร้อยละ 100 ของทุนจดทะเบียนชำระแล้ว</li> </ul>	31 ธ.ค. 2567

ชื่อบุคคลหรือนิติบุคคล /ลักษณะการประกอบธุรกิจ	ลักษณะความสัมพันธ์	ข้อมูล ณ วันที่
บริษัท วราฟู้ดแอนด์ดริง จำกัด ผลิตและจำหน่ายผลไม้และผักบรรจุ กระป๋อง	• บริษัท บุญรอดบริวเวอรี่ จำกัด ซึ่งเป็นผู้ถือหุ้นรายใหญ่ทางอ้อมของบริษัทฯ ถือ หุ้นทางอ้อมผ่าน บริษัท สิงห์ คอร์เปอเรชั่น จำกัด ร้อยละ 44.1 ของ ทุนจดทะเบียนชำระแล้ว	31 ธ.ค. 2567
บริษัท บุญรอดเอเชียเบเวอเรจ จำกัด การผลิตน้ำดื่มบริสุทธิ์และน้ำแร่บรรจุ ขวด	• บริษัท บุญรอดบริวเวอรี่ จำกัด ซึ่งเป็นผู้ถือหุ้นรายใหญ่ทางอ้อมของบริษัทฯ ถือ หุ้นทางอ้อมผ่าน บริษัท สิงห์ คอร์เปอเรชั่น จำกัด ซึ่งเป็นผู้ถือหุ้นรายใหญ่ของ บริษัท โดยถือหุ้นร้อยละ 100 ของทุนจดทะเบียนชำระแล้ว	31 ธ.ค. 2567
บริษัท สิงห์ อินเตอร์เนชั่นแนล เฮด ควอเตอร์ จำกัด บริการเพื่อสนับสนุนธุรกิจ	• บริษัท บุญรอดบริวเวอรี่ จำกัด ซึ่งเป็นผู้ถือหุ้นรายใหญ่ทางอ้อมของบริษัทฯ ถือ หุ้นร้อยละ 100 ของทุนจดทะเบียนชำระแล้ว • มีกรรมการร่วมกัน 1 ท่าน ได้แก่ นายพลสิทธิ์ ภิรมย์ภักดี	31 ธ.ค. 2567
บริษัท สิงห์ เวิร์ลวายด์ อินเตอร์ เนชั่นแนล จำกัด นำเข้าและส่งออกเครื่องดื่มที่มี แอลกอฮอล์	• บริษัท บุญรอดบริวเวอรี่ จำกัด ซึ่งเป็นผู้ถือหุ้นรายใหญ่ทางอ้อมของบริษัทฯ ถือ หุ้นทางอ้อมผ่าน บริษัท สิงห์ อินเตอร์เนชั่นแนล เฮดควอเตอร์ จำกัด ซึ่งเป็นผู้ ถือหุ้นรายใหญ่ของบริษัท โดยถือหุ้นร้อยละ 99.99 ของทุนจดทะเบียนชำระแล้ว	31 ธ.ค. 2567
กลุ่มบริษัทบุญรอด -	-	31 ธ.ค. 2567

## รายละเอียดรายการระหว่างกัน

รายการระหว่างกัน	มูลค่ารายการสิ้นสุดรอบปีบัญชี (บาท)		
	2565	2566	2567
บริษัท บางกอกกล๊าส จำกัด (มหาชน) (“บีจี (BG)” “บริษัทใหญ่”)			
<b>รายการที่ 1</b> <u>ลักษณะรายการ</u> ค่าใช้จ่ายในการบริหาร <u>รายละเอียด</u> ค่าบริการ <u>ความจำเป็น/ความสมเหตุสมผล</u> <ul style="list-style-type: none"> <li>กลุ่มบริษัทฯ เข้าทำสัญญาบริการเกี่ยวกับงานบริหารและงานสนับสนุนทั่วไปกับบริษัทใหญ่ โดยมีอัตราค่าบริการตามที่ระบุในสัญญา กำหนดสัญญา 1 ปี และสามารถต่อสัญญาได้ปีต่อปี โดยมีขอบเขตการให้บริการ ดังนี้               <ol style="list-style-type: none"> <li>1. การให้บริการด้านบริหาร</li> <li>2. การให้บริการด้านเทคโนโลยีสารสนเทศ และการสื่อสาร</li> </ol> </li> </ul> <u>ความเห็นของคณะกรรมการตรวจสอบ</u> <ul style="list-style-type: none"> <li>• เป็นรายการสนับสนุนธุรกิจปกติของกลุ่มบริษัทฯ ซึ่งไม่ทำให้กลุ่มบริษัทฯ เสียประโยชน์ จึงพิจารณาเห็นว่ารายการดังกล่าวมีความเหมาะสมและสมเหตุสมผล</li> </ul>	54,403,440.00	56,163,606.00	58,011,768.00
<b>รายการที่ 2</b> <u>ลักษณะรายการ</u> ค่าใช้จ่ายในการบริหาร <u>รายละเอียด</u> เจ้าหนี้ <u>ความจำเป็น/ความสมเหตุสมผล</u> <ul style="list-style-type: none"> <li>• กลุ่มบริษัทฯ เข้าทำสัญญาบริการเกี่ยวกับงานบริหารและงานสนับสนุนทั่วไปกับบริษัทใหญ่ โดยมีอัตราค่าบริการตามที่ระบุในสัญญา กำหนดสัญญา 1 ปี และสามารถต่อสัญญาได้ปีต่อปี โดยมีขอบเขตการให้บริการ ดังนี้               <ol style="list-style-type: none"> <li>1. การให้บริการด้านบริหาร</li> <li>2. การให้บริการด้านเทคโนโลยีสารสนเทศ และการสื่อสาร</li> </ol> </li> </ul> <u>ความเห็นของคณะกรรมการตรวจสอบ</u> <ul style="list-style-type: none"> <li>• เป็นรายการสนับสนุนธุรกิจปกติของกลุ่มบริษัทฯ ซึ่งไม่ทำให้กลุ่มบริษัทฯ เสียประโยชน์ จึงพิจารณาเห็นว่ารายการดังกล่าวมีความเหมาะสมและสมเหตุสมผล</li> </ul>	16,208,360.00	0.00	5,172,716.00
<b>รายการที่ 3</b> <u>ลักษณะรายการ</u>	45,444,000.00	52,788,000.00	52,892,700.00

รายการระหว่างกัน	มูลค่ารายการสิ้นสุดรอบปีบัญชี (บาท)		
	2565	2566	2567
<p>ค่าให้บริการด้านการเงินและบัญชี</p> <p><u>รายละเอียด</u></p> <p>ค่าบริการ</p> <p><u>ความจำเป็น/ความเหมาะสมผล</u></p> <ul style="list-style-type: none"> <li>กลุ่มบริษัทฯ เข้าทำสัญญาให้บริการด้านการเงินและบัญชี โดยเป็นลักษณะการให้บริการทั่วไป โดยมีอัตราค่าบริการตามที่ระบุในสัญญา กำหนดสัญญา 1 ปี และสามารถต่อสัญญาได้ปีต่อปี</li> </ul> <p><u>ความเห็นของคณะกรรมการตรวจสอบ</u></p> <ul style="list-style-type: none"> <li>เป็นรายการสนับสนุนธุรกิจปกติของกลุ่มบริษัทฯ ซึ่งไม่ทำให้กลุ่มบริษัทฯ เสี่ยงประโยชน์ จึงพิจารณาเห็นว่ารายการดังกล่าวมีความเหมาะสมและสมเหตุสมผล</li> </ul>			
<p><b>รายการที่ 4</b></p> <p><u>ลักษณะรายการ</u></p> <p>ค่าให้บริการด้านการเงินและบัญชี</p> <p><u>รายละเอียด</u></p> <p>เจ้าหนี้</p> <p><u>ความจำเป็น/ความเหมาะสมผล</u></p> <ul style="list-style-type: none"> <li>กลุ่มบริษัทฯ เข้าทำสัญญาให้บริการด้านการเงินและบัญชี โดยเป็นลักษณะการให้บริการทั่วไป โดยมีอัตราค่าบริการตามที่ระบุในสัญญา กำหนดสัญญา 1 ปี และสามารถต่อสัญญาได้ปีต่อปี</li> </ul> <p><u>ความเห็นของคณะกรรมการตรวจสอบ</u></p> <ul style="list-style-type: none"> <li>เป็นรายการสนับสนุนธุรกิจปกติของกลุ่มบริษัทฯ ซึ่งไม่ทำให้กลุ่มบริษัทฯ เสี่ยงประโยชน์ จึงพิจารณาเห็นว่ารายการดังกล่าวมีความเหมาะสมและสมเหตุสมผล</li> </ul>	18,112,960.00	18,827,720.00	5,147,737.90
<p><b>รายการที่ 5</b></p> <p><u>ลักษณะรายการ</u></p> <p>ค่าบริการเกี่ยวกับระบบซอฟต์แวร์ SAP</p> <p><u>รายละเอียด</u></p> <p>ค่าบริการ</p> <p><u>ความจำเป็น/ความเหมาะสมผล</u></p> <ul style="list-style-type: none"> <li>กลุ่มบริษัทฯ เข้าทำสัญญาบริการเกี่ยวกับระบบซอฟต์แวร์ SAP กับบริษัทใหญ่ โดยมีอัตราค่าบริการตามที่ระบุในสัญญา กำหนดสัญญา 5 ปี</li> </ul> <p><u>ความเห็นของคณะกรรมการตรวจสอบ</u></p>	23,940,000.00	30,884,366.00	39,594,894.40

รายการระหว่างกัน	มูลค่ารายการสิ้นสุรอบปีบัญชี (บาท)		
	2565	2566	2567
<ul style="list-style-type: none"> <li>เป็นรายการสนับสนุนธุรกิจปกติของกลุ่มบริษัทฯ ซึ่งไม่ทำให้กลุ่มบริษัทฯ เสียประโยชน์ จึงพิจารณาเห็นว่ารายการดังกล่าวมีความเหมาะสมและสมเหตุสมผล</li> </ul>			
<b>รายการที่ 6</b> <u>ลักษณะรายการ</u> ค่าบริการเกี่ยวกับระบบซอฟต์แวร์ SAP <u>รายละเอียด</u> เจ้าหนี้ <u>ความจำเป็น/ความสมเหตุสมผล</u> <ul style="list-style-type: none"> <li>กลุ่มบริษัทฯ เข้าทำสัญญาบริการเกี่ยวกับระบบซอฟต์แวร์ SAP กับบริษัทใหญ่ โดยมีอัตราค่าบริการตามที่ระบุในสัญญา กำหนดสัญญา 5 ปี</li> </ul> <u>ความเห็นของคณะกรรมการตรวจสอบ</u> <ul style="list-style-type: none"> <li>เป็นรายการสนับสนุนธุรกิจปกติของกลุ่มบริษัทฯ ซึ่งไม่ทำให้กลุ่มบริษัทฯ เสียประโยชน์ จึงพิจารณาเห็นว่ารายการดังกล่าวมีความเหมาะสมและสมเหตุสมผล</li> </ul>	1,682,090.30	3,216,911.70	2,487,750.00
<b>รายการที่ 7</b> <u>ลักษณะรายการ</u> ค่าต่ออายุสมาชิก <u>รายละเอียด</u> ค่าใช้จ่าย <u>ความจำเป็น/ความสมเหตุสมผล</u> <ul style="list-style-type: none"> <li>บริษัทฯ ชำระค่า Corporate Card Membership ระดับ Platinum แก่บริษัทใหญ่ เพื่อใช้บริการ Watermill Golf Club and Resort ซึ่งเป็นอัตราค่าบริการทั่วไปและเทียบเคียงได้กับที่บริษัทใหญ่ให้บริการแก่บุคคลภายนอก</li> </ul> <u>ความเห็นของคณะกรรมการตรวจสอบ</u> <ul style="list-style-type: none"> <li>เป็นรายการสนับสนุนธุรกิจปกติของกลุ่มบริษัทฯ โดยมีราคาและเงื่อนไขทางการค้าที่สมเหตุสมผล จึงพิจารณาเห็นว่ารายการดังกล่าวมีความเหมาะสม</li> </ul>	0.00	932,580.00	186,915.90
<b>รายการที่ 8</b> <u>ลักษณะรายการ</u> รายจ่ายค่าเช่าและค่าบริการสำนักงาน <u>รายละเอียด</u> ค่าใช้จ่าย <u>ความจำเป็น/ความสมเหตุสมผล</u>	33,771,204.00	53,553,170.90	64,603,957.40



รายการระหว่างกัน	มูลค่ารายการสิ้นสุดรอบปีบัญชี (บาท)		
	2565	2566	2567
<ul style="list-style-type: none"> <li>• บริษัทฯ ทำสัญญาเช่าและบริการรายปี ในพื้นที่ดังนี้               <ol style="list-style-type: none"> <li>1) โครงการสำนักงาน ชั้น 38 อาคารสิงห์ คอมเพล็กซ์ ขนาดพื้นที่รวมประมาณ 826.82 ตารางเมตร</li> <li>2) อาคารสำนักงาน ขนาดพื้นที่รวมประมาณ 2,448.5 ตารางเมตร ที่อำเภอธัญบุรี จังหวัดปทุมธานี และ</li> <li>3) อาคารสำนักงานวิศวกรรม ขนาดพื้นที่รวมประมาณ 2,891 ตารางเมตร ที่อำเภอธัญบุรี จังหวัดปทุมธานี</li> <li>4) BG Hall ที่อำเภอธัญบุรี จังหวัดปทุมธานี</li> <li>5) Hall of Glass ที่อำเภอธัญบุรี จังหวัดปทุมธานี</li> <li>6) พื้นที่จอดรถ Zone A, B, C, D ที่อำเภอธัญบุรี จังหวัดปทุมธานี จาก บีจี (BG) เพื่อใช้เป็นที่ตั้งสำนักงานของบริษัทฯ</li> </ol> </li> <li>• ค่าเช่าและค่าบริการสำนักงาน (อาคารสิงห์ คอมเพล็กซ์ ชั้น 38) เทียบเคียงได้กับอัตราค่าเช่า และค่าบริการสำนักงานในบริเวณใกล้เคียง และค่าเช่าพื้นที่อาคาร (จังหวัดปทุมธานี) เป็นราคาที่ประเมินโดยบริษัทผู้ประเมินอิสระที่ได้รับความเห็นชอบจากสำนักงาน ก.ล.ต.</li> </ul> <p><u>ความเห็นของคณะกรรมการตรวจสอบ</u></p> <ul style="list-style-type: none"> <li>• เป็นรายการเช่าอสังหาริมทรัพย์ของบริษัทฯ โดยมีราคาและเงื่อนไขทางการค้าทั่วไปเสมือนทำรายการกับบุคคลภายนอก จึงพิจารณาเห็นว่ารายการดังกล่าวมีความเหมาะสมและสมเหตุสมผล</li> </ul>			
<p><b>รายการที่ 9</b></p> <p><u>ลักษณะรายการ</u></p> <p>รายจ่ายค่าเช่าและค่าบริการสำนักงาน</p> <p><u>รายละเอียด</u></p> <p>เจ้าหนี้</p> <p><u>ความจำเป็น/ความสมเหตุสมผล</u></p> <ul style="list-style-type: none"> <li>• บริษัทฯ ทำสัญญาเช่าและบริการรายปี ในพื้นที่ดังนี้               <ol style="list-style-type: none"> <li>1) โครงการสำนักงาน ชั้น 38 อาคารสิงห์ คอมเพล็กซ์ ขนาดพื้นที่รวมประมาณ 826.82 ตารางเมตร</li> <li>2) อาคารสำนักงาน ขนาดพื้นที่รวมประมาณ 2,448.5 ตารางเมตร ที่อำเภอธัญบุรี จังหวัดปทุมธานี และ</li> <li>3) อาคารสำนักงานวิศวกรรม ขนาดพื้นที่รวมประมาณ 2,891 ตารางเมตร ที่อำเภอธัญบุรี จังหวัดปทุมธานี</li> <li>4) BG Hall ที่อำเภอธัญบุรี จังหวัดปทุมธานี</li> <li>5) Hall of Glass ที่อำเภอธัญบุรี จังหวัดปทุมธานี</li> <li>6) พื้นที่จอดรถ Zone A, B, C, D ที่อำเภอธัญบุรี จังหวัดปทุมธานี จาก บีจี (BG) เพื่อใช้เป็นที่ตั้งสำนักงานของบริษัทฯ</li> </ol> </li> <li>• ค่าเช่าและค่าบริการสำนักงาน (อาคารสิงห์ คอมเพล็กซ์ ชั้น 38) เทียบเคียงได้กับอัตราค่าเช่า และค่าบริการสำนักงานในบริเวณใกล้เคียง และค่าเช่าพื้นที่อาคาร (จังหวัดปทุมธานี) เป็นราคาที่ประเมินโดยบริษัทผู้ประเมินอิสระที่ได้รับความเห็นชอบจากสำนักงาน ก.ล.ต.</li> </ul> <p><u>ความเห็นของคณะกรรมการตรวจสอบ</u></p>	42,183.00	65,373.00	5,428,647.40

รายการระหว่างกัน	มูลค่ารายการสิ้นสุดรอบปีบัญชี (บาท)		
	2565	2566	2567
<ul style="list-style-type: none"> <li>เป็นรายการเช่าอสังหาริมทรัพย์ของบริษัทฯ โดยมีราคาและเงื่อนไขทางการค้าทั่วไปเสมือนทำรายการกับบุคคลภายนอก จึงพิจารณาเห็นว่ารายการดังกล่าวมีความเหมาะสมและสมเหตุสมผล</li> </ul>			
<b>รายการที่ 10</b> <u>ลักษณะรายการ</u> รายจ่ายค่าเช่าที่ดินและพื้นที่อาคาร <u>รายละเอียด</u> ต้นทุน <u>ความจำเป็น/ความสมเหตุสมผล</u> <ul style="list-style-type: none"> <li>กลุ่มบริษัทฯ มี (1) รายการเช่าที่ดินเพื่อเป็นที่ตั้งโรงงานของบริษัท ปทุมธานีกลาส อินดัสทรี จำกัด (2) รายการเช่าที่ดินเพื่อเป็นที่ตั้งแหล่งพลังงาน (Energy Zone) ของบริษัท อุตสาหกรรมอินดัสทรี จำกัด และ (3) รายการเช่าพื้นที่ศูนย์แม่พิมพ์ (Mould Center) และศูนย์วางแผนและซ่อมบำรุงเครื่องจักรการผลิต (ISC) ที่จังหวัดพระนครศรีอยุธยา 4) ที่ดินและสิ่งปลูกสร้าง บีจีที สาขาอยุธยา 1 5) บีจีที กลาส โซลูชั่น เข้าช่วงที่ดิน และสิ่งปลูกสร้างของวอเตอร์มิลล์ โดยค่าเช่าที่ดินและค่าเช่าพื้นที่เป็นไปตามราคาที่ประเมินโดยบริษัทผู้ประเมินอิสระที่ได้รับความเห็นชอบจากสำนักงาน ก.ล.ต. โดยมีระยะเวลาสัญญา 1-10 ปี</li> </ul> <u>ความเห็นของคณะกรรมการตรวจสอบ</u> <ul style="list-style-type: none"> <li>เป็นรายการเช่าอสังหาริมทรัพย์ของกลุ่มบริษัทฯ เพื่อดำเนินธุรกิจของบริษัทฯ และเกิดขึ้นเพื่อความจำเป็น ทั้งนี้ ราคาเช่าเป็นไปตามราคาประเมินของบริษัทผู้ประเมินอิสระที่ได้รับความเห็นชอบจากสำนักงาน ก.ล.ต.</li> </ul>	32,708,678.00	32,728,159.90	29,638,014.10
<b>รายการที่ 11</b> <u>ลักษณะรายการ</u> รายจ่ายค่าเช่าที่ดินและพื้นที่อาคาร <u>รายละเอียด</u> เจ้าหนี้ <u>ความจำเป็น/ความสมเหตุสมผล</u> <ul style="list-style-type: none"> <li>กลุ่มบริษัทฯ มี (1) รายการเช่าที่ดินเพื่อเป็นที่ตั้งโรงงานของบริษัท ปทุมธานีกลาส อินดัสทรี จำกัด (2) รายการเช่าที่ดินเพื่อเป็นที่ตั้งแหล่งพลังงาน (Energy Zone) ของบริษัท อุตสาหกรรมอินดัสทรี จำกัด และ (3) รายการเช่าพื้นที่ศูนย์แม่พิมพ์ (Mould Center) และศูนย์วางแผนและซ่อมบำรุงเครื่องจักรการผลิต (ISC) ที่จังหวัดพระนครศรีอยุธยา 4) ที่ดินและสิ่งปลูกสร้าง บีจีที สาขาอยุธยา 1 5) บีจีที กลาส โซลูชั่น เข้าช่วงที่ดิน และสิ่งปลูกสร้างของวอเตอร์มิลล์ โดยค่าเช่าที่ดินและค่าเช่าพื้นที่เป็นไปตามราคาที่ประเมินโดยบริษัทผู้ประเมินอิสระที่ได้รับความเห็นชอบจากสำนักงาน ก.ล.ต. โดยมีระยะเวลาสัญญา 1-10 ปี</li> </ul>	18,885.50	0.00	2,384,400.30

รายการระหว่างกัน	มูลค่ารายการสิ้นสุดรอบปีบัญชี (บาท)		
	2565	2566	2567
<p><u>ความเห็นของคณะกรรมการตรวจสอบ</u></p> <ul style="list-style-type: none"> <li>เป็นรายการเช่าอสังหาริมทรัพย์ของกลุ่มบริษัทฯ เพื่อการดำเนินธุรกิจของบริษัทฯ และเกิดขึ้นเพื่อความจำเป็น ทั้งนี้ ราคาเช่าเป็นไปตามราคาประเมินของบริษัทผู้ประเมินอิสระที่ได้รับความเห็นชอบจากสำนักงาน ก.ล.ต.</li> </ul>			
บริษัท บีจี สปอร์ตส์ จำกัด			
<p><b>รายการที่ 1</b></p> <p><u>ลักษณะรายการ</u></p> <p>รายจ่ายค่าสินค้าพรีเมียม</p> <p><u>รายละเอียด</u></p> <p>ค่าใช้จ่าย</p> <p><u>ความจำเป็น/ความสมเหตุสมผล</u></p> <ul style="list-style-type: none"> <li>กลุ่มบริษัทฯ จัดซื้อสินค้าพรีเมียมจากบริษัท บีจีเอฟซี สปอร์ต จำกัด เพื่อใช้ในกิจกรรม CSR</li> <li>ราคาสินค้าพรีเมียมเป็นราคาที่เทียบเคียงได้กับที่บริษัท บีจี สปอร์ตส์ จำกัด จำหน่ายให้กับบุคคลภายนอก</li> </ul> <p><u>ความเห็นของคณะกรรมการตรวจสอบ</u></p> <ul style="list-style-type: none"> <li>เป็นรายการสนับสนุนธุรกิจปกติของกลุ่มบริษัทฯ โดยมีราคาและเงื่อนไขทางการค้าทั่วไปเสมือนทำรายการกับบุคคลภายนอก จึงพิจารณาเห็นว่ารายการดังกล่าวมีความเหมาะสมและสมเหตุสมผล</li> </ul>	21,666,280.10	35,934,513.90	29,983,808.50
<p><b>รายการที่ 2</b></p> <p><u>ลักษณะรายการ</u></p> <p>รายจ่ายค่าสินค้าพรีเมียม</p> <p><u>รายละเอียด</u></p> <p>เจ้าหน้าที่</p> <p><u>ความจำเป็น/ความสมเหตุสมผล</u></p> <ul style="list-style-type: none"> <li>กลุ่มบริษัทฯ จัดซื้อสินค้าพรีเมียมจากบริษัท บีจีเอฟซี สปอร์ต จำกัด เพื่อใช้ในกิจกรรม CSR</li> <li>ราคาสินค้าพรีเมียมเป็นราคาที่เทียบเคียงได้กับที่บริษัท บีจี สปอร์ตส์ จำกัด จำหน่ายให้กับบุคคลภายนอก</li> </ul> <p><u>ความเห็นของคณะกรรมการตรวจสอบ</u></p> <ul style="list-style-type: none"> <li>เป็นรายการสนับสนุนธุรกิจปกติของกลุ่มบริษัทฯ โดยมีราคาและเงื่อนไขทางการค้าทั่วไปเสมือนทำรายการกับบุคคลภายนอก จึงพิจารณาเห็นว่ารายการดังกล่าวมีความเหมาะสมและสมเหตุสมผล</li> </ul>	6,113,910.60	18,628,148.40	3,762,286.10
<p><b>รายการที่ 3</b></p> <p><u>ลักษณะรายการ</u></p>	12,597,807.90	21,117,620.80	18,798,695.70

รายการระหว่างกัน	มูลค่ารายการสิ้นสุดรอบปีบัญชี (บาท)		
	2565	2566	2567
<p>รายจ่ายค่าอาหารและเครื่องดื่ม</p> <p><u>รายละเอียด</u></p> <p>ค่าใช้จ่าย</p> <p><u>ความจำเป็น/ความสมเหตุสมผล</u></p> <ul style="list-style-type: none"> <li>• กลุ่มบริษัทฯ จัดซื้ออาหารและเครื่องดื่มจากบริษัท บีจี สปอร์ตส์ จำกัด เพื่อใช้ในกิจกรรมสัมมนาและเลี้ยงรับรองพนักงาน</li> <li>• ราคาอาหารและเครื่องดื่มเป็นราคาที่เทียบเคียงได้กับที่ บริษัท บีจี สปอร์ตส์ จำกัด จำหน่ายให้กับบุคคลภายนอก</li> </ul> <p><u>ความเห็นของคณะกรรมการตรวจสอบ</u></p> <ul style="list-style-type: none"> <li>• เป็นรายการสนับสนุนธุรกิจปกติของกลุ่มบริษัทฯ โดยมีราคาและเงื่อนไขทางการค้าทั่วไปเสมือนทำรายการกับบุคคลภายนอก จึงพิจารณาเห็นว่ารายการดังกล่าวมีความเหมาะสมและสมเหตุสมผล</li> </ul>			
<p><b>รายการที่ 4</b></p> <p><u>ลักษณะรายการ</u></p> <p>รายจ่ายค่าอาหารและเครื่องดื่ม</p> <p><u>รายละเอียด</u></p> <p>เจ้าหน้าที่</p> <p><u>ความจำเป็น/ความสมเหตุสมผล</u></p> <ul style="list-style-type: none"> <li>• กลุ่มบริษัทฯ จัดซื้ออาหารและเครื่องดื่มจากบริษัท บีจี สปอร์ตส์ จำกัด เพื่อใช้ในกิจกรรมสัมมนาและเลี้ยงรับรองพนักงาน</li> <li>• ราคาอาหารและเครื่องดื่มเป็นราคาที่เทียบเคียงได้กับที่ บริษัท บีจี สปอร์ตส์ จำกัด จำหน่ายให้กับบุคคลภายนอก</li> </ul> <p><u>ความเห็นของคณะกรรมการตรวจสอบ</u></p> <ul style="list-style-type: none"> <li>• เป็นรายการสนับสนุนธุรกิจปกติของกลุ่มบริษัทฯ โดยมีราคาและเงื่อนไขทางการค้าทั่วไปเสมือนทำรายการกับบุคคลภายนอก จึงพิจารณาเห็นว่ารายการดังกล่าวมีความเหมาะสมและสมเหตุสมผล</li> </ul>	3,637,470.30	5,760,171.00	2,247,118.40
<p><b>รายการที่ 5</b></p> <p><u>ลักษณะรายการ</u></p> <p>รายจ่ายค่าบัตรชมฟุตบอลและห้องพัก</p> <p><u>รายละเอียด</u></p> <p>ค่าใช้จ่าย</p> <p><u>ความจำเป็น/ความสมเหตุสมผล</u></p>	2,793,781.90	8,859,034.00	15,217,836.40

รายการระหว่างกัน	มูลค่ารายการสิ้นสุดรอบปีบัญชี (บาท)		
	2565	2566	2567
<ul style="list-style-type: none"> <li>กลุ่มบริษัทฯ สนับสนุนบัตรชมฟุตบอลและห้องพักจากบริษัท บีจี สปอร์ตส์ จำกัด เพื่อใช้ในการรับรองลูกค้า และเพื่อเป็นขวัญกำลังใจแก่พนักงาน</li> <li>ราคาบัตรชมฟุตบอลและที่พักเป็นราคาที่เทียบเคียงได้กับที่บริษัท บีจี สปอร์ตส์ จำกัด จำหน่ายให้กับบุคคลภายนอก</li> </ul> <p><u>ความเห็นของคณะกรรมการตรวจสอบ</u></p> <ul style="list-style-type: none"> <li>เป็นรายการสนับสนุนธุรกิจปกติของกลุ่มบริษัทฯ โดยมีราคาและเงื่อนไขทางการค้าทั่วไปเสมือนทำรายการกับบุคคลภายนอก จึงพิจารณาเห็นว่ารายการดังกล่าวมีความเหมาะสมและสมเหตุสมผล</li> </ul>			
<p><b>รายการที่ 6</b></p> <p><u>ลักษณะรายการ</u></p> <p>รายจ่ายค่าบัตรชมฟุตบอลและห้องพัก</p> <p><u>รายละเอียด</u></p> <p>เจ้าหนี้</p> <p><u>ความจำเป็น/ความสมเหตุสมผล</u></p> <ul style="list-style-type: none"> <li>กลุ่มบริษัทฯ สนับสนุนบัตรชมฟุตบอลและห้องพักจากบริษัท บีจี สปอร์ตส์ จำกัด เพื่อใช้ในการรับรองลูกค้า และเพื่อเป็นขวัญกำลังใจแก่พนักงาน</li> <li>ราคาบัตรชมฟุตบอลและที่พักเป็นราคาที่เทียบเคียงได้กับที่บริษัท บีจี สปอร์ตส์ จำกัด จำหน่ายให้กับบุคคลภายนอก</li> </ul> <p><u>ความเห็นของคณะกรรมการตรวจสอบ</u></p> <ul style="list-style-type: none"> <li>เป็นรายการสนับสนุนธุรกิจปกติของกลุ่มบริษัทฯ โดยมีราคาและเงื่อนไขทางการค้าทั่วไปเสมือนทำรายการกับบุคคลภายนอก จึงพิจารณาเห็นว่ารายการดังกล่าวมีความเหมาะสมและสมเหตุสมผล</li> </ul>	0.00	9,041,666.70	108,060.00
บริษัท บีจี เอ็นเนอร์ยี่ โซลูชั่น จำกัด			
<p><b>รายการที่ 1</b></p> <p><u>ลักษณะรายการ</u></p> <p>รายจ่ายค่าไฟฟ้า</p> <p><u>รายละเอียด</u></p> <p>ค่าใช้จ่าย</p> <p><u>ความจำเป็น/ความสมเหตุสมผล</u></p> <ul style="list-style-type: none"> <li>กลุ่มบริษัทฯ เข้าทำสัญญาซื้อขายไฟฟ้ากับบริษัท บีจี เอ็นเนอร์ยี่ โซลูชั่น จำกัด โดยกำหนดอัตราค่าไฟฟ้าตามที่การไฟฟ้าส่วนภูมิภาคประกาศพร้อมส่วนลดตามที่ระบุในสัญญา กำหนดสัญญา 3-25 ปี</li> </ul> <p><u>ความเห็นของคณะกรรมการตรวจสอบ</u></p>	87,168,455.10	109,936,716.70	114,003,083.80

รายการระหว่างกัน	มูลค่ารายการสิ้นรอบปีบัญชี (บาท)		
	2565	2566	2567
<ul style="list-style-type: none"> <li>เป็นรายการสนับสนุนธุรกิจปกติของกลุ่มบริษัทฯ ซึ่งไม่ทำให้กลุ่มบริษัทฯ เสียประโยชน์ จึงพิจารณาเห็นว่ารายการดังกล่าวมีความเหมาะสมและสมเหตุสมผล</li> </ul>			
<b>รายการที่ 2</b> <u>ลักษณะรายการ</u> รายจ่ายค่าไฟฟ้า <u>รายละเอียด</u> เจ้าหนี้ <u>ความจำเป็น/ความสมเหตุสมผล</u> <ul style="list-style-type: none"> <li>กลุ่มบริษัทฯ เข้าทำสัญญาซื้อขายไฟฟ้ากับบริษัท บีจี เอ็นเนอวี่ โซลูชั่น จำกัด โดยกำหนดอัตราค่าไฟฟ้าตามที่มีการไฟฟ้าส่วนภูมิภาคประกาศพร้อมส่วนลดตามที่ระบุในสัญญา กำหนดสัญญา 3-25 ปี</li> </ul> <u>ความเห็นของคณะกรรมการตรวจสอบ</u> <ul style="list-style-type: none"> <li>เป็นรายการสนับสนุนธุรกิจปกติของกลุ่มบริษัทฯ ซึ่งไม่ทำให้กลุ่มบริษัทฯ เสียประโยชน์ จึงพิจารณาเห็นว่ารายการดังกล่าวมีความเหมาะสมและสมเหตุสมผล</li> </ul>	32,155,354.40	39,124,753.90	10,270,058.60
<b>รายการที่ 3</b> <u>ลักษณะรายการ</u> รายได้ค่าเช่าหลังคา <u>รายละเอียด</u> รายได้ <u>ความจำเป็น/ความสมเหตุสมผล</u> <ul style="list-style-type: none"> <li>กลุ่มบริษัทฯ ให้บริษัท บีจี เอ็นเนอวี่ โซลูชั่น จำกัด เช่าพื้นที่หลังคาอาคารโกดังสินค้าและบริเวณสระน้ำ เพื่อใช้ในการติดตั้งแผงโซลาร์เซลล์และอุปกรณ์สำหรับผลิตไฟฟ้าพลังงานแสงอาทิตย์บนหลังคา (Solar PV Rooftop) โดยมีกำหนดระยะเวลาเช่าตั้งแต่ 1-25 ปี และราคาเช่าเป็นไปตามราคาดตลาด</li> </ul> <u>ความเห็นของคณะกรรมการตรวจสอบ</u> <ul style="list-style-type: none"> <li>เป็นรายการสนับสนุนธุรกิจปกติของกลุ่มบริษัทฯ โดยมีราคาและเงื่อนไขทางการค้าทั่วไปเสมือนทำรายการกับบุคคลภายนอก จึงพิจารณาเห็นว่ารายการดังกล่าวมีความเหมาะสมและสมเหตุสมผล</li> </ul>	4,255,500.00	4,874,000.00	6,103,000.00
<b>รายการที่ 4</b> <u>ลักษณะรายการ</u> รายได้ค่าเช่าหลังคา <u>รายละเอียด</u> ลูกหนี้	1,418,500.00	1,655,500.00	502,500.00

รายการระหว่างกัน	มูลค่ารายการสิ้นสุดรอบปีบัญชี (บาท)		
	2565	2566	2567
<p><u>ความจำเป็น/ความสมเหตุสมผล</u></p> <ul style="list-style-type: none"> <li>กลุ่มบริษัทฯ ให้บริษัท บีจี เอ็นเนอร์ยี โซลูชั่น จำกัด เช่าพื้นที่หลังคาอาคารโกดังสินค้าและบริเวณสระน้ำ เพื่อใช้ในการติดตั้งแผงโซลาร์เซลล์และอุปกรณ์สำหรับผลิตไฟฟ้าพลังงานแสงอาทิตย์บนหลังคา (Solar PV Rooftop) โดยมีกำหนดระยะเวลาเช่าตั้งแต่ 1-25 ปี และราคาค่าเช่าเป็นไปตามราคาตลาด</li> </ul> <p><u>ความเห็นของคณะกรรมการตรวจสอบ</u></p> <ul style="list-style-type: none"> <li>เป็นรายการสนับสนุนธุรกิจปกติของกลุ่มบริษัทฯ โดยมีราคาและเงื่อนไขทางการค้าทั่วไปเสมือนทำรายการกับบุคคลภายนอก จึงพิจารณาเห็นว่ารายการดังกล่าวมีความเหมาะสมและสมเหตุสมผล</li> </ul>			
<p><b>รายการที่ 5</b></p> <p><u>ลักษณะรายการ</u></p> <p>ค่าบริการจัดการทางเทคนิค</p> <p><u>รายละเอียด</u></p> <p>ค่าบริการ</p> <p><u>ความจำเป็น/ความสมเหตุสมผล</u></p> <ul style="list-style-type: none"> <li>กลุ่มบริษัทฯ รับบริการด้านการบริหาร/จัดการ และคำปรึกษา คำแนะนำ และการอบรม รวมถึงการแก้ไขปัญหาทางด้านเทคนิคสำหรับโครงการ Waste Heat และ Solar Rooftop โดยมีอัตราค่าบริการตามที่ระบุในสัญญา กำหนดสัญญา 1 ปี และสามารถต่อสัญญาได้ปีต่อปี</li> </ul> <p><u>ความเห็นของคณะกรรมการตรวจสอบ</u></p> <ul style="list-style-type: none"> <li>เป็นรายการสนับสนุนธุรกิจปกติของกลุ่มบริษัทฯ โดยมีราคาและเงื่อนไขทางการค้าทั่วไปเสมือนทำรายการกับบุคคลภายนอก จึงพิจารณาเห็นว่ารายการดังกล่าวมีความเหมาะสมและสมเหตุสมผล</li> </ul>	1,680,000.00	1,505,000.00	1,260,000.00
<p><b>รายการที่ 6</b></p> <p><u>ลักษณะรายการ</u></p> <p>ค่าบริการจัดการทางเทคนิค</p> <p><u>รายละเอียด</u></p> <p>เจ้าหน้าที่</p> <p><u>ความจำเป็น/ความสมเหตุสมผล</u></p> <ul style="list-style-type: none"> <li>กลุ่มบริษัทฯ รับบริการด้านการบริหาร/จัดการ และคำปรึกษา คำแนะนำ และการอบรม รวมถึงการแก้ไขปัญหาทางด้านเทคนิคสำหรับโครงการ Waste Heat และ Solar Rooftop โดยมีอัตราค่าบริการตามที่ระบุในสัญญา กำหนดสัญญา 1 ปี และสามารถต่อสัญญาได้ปีต่อปี</li> </ul> <p><u>ความเห็นของคณะกรรมการตรวจสอบ</u></p>	497,550.00	524,300.00	112,350.00

รายการระหว่างกัน	มูลค่ารายการสิ้นสุดรอบปีบัญชี (บาท)		
	2565	2566	2567
<ul style="list-style-type: none"> <li>เป็นรายการสนับสนุนธุรกิจปกติของกลุ่มบริษัทฯ โดยมีราคาและเงื่อนไขทางการค้าทั่วไปเสมือนทำรายการกับบุคคลภายนอก จึงพิจารณาเห็นว่ารายการดังกล่าวมีความเหมาะสมและสมเหตุสมผล</li> </ul>			
บริษัท ไทยน้ำทิพย์ คอร์ปอเรชั่น จำกัด (มหาชน), บริษัท ไทยเอเชีย แปซิฟิค บรีวเวอรี่ จำกัด			
<b>รายการที่ 1</b> <u>ลักษณะรายการ</u> รายได้จากการขายบรรจุภัณฑ์แก้ว <u>รายละเอียด</u> รายได้ <u>ความจำเป็น/ความสมเหตุสมผล</u> <ul style="list-style-type: none"> <li>กลุ่มบริษัทฯ จำหน่ายบรรจุภัณฑ์แก้วให้กับบริษัท ไทยน้ำทิพย์ คอร์ปอเรชั่น จำกัด และบริษัท ไทยเอเชีย แปซิฟิค บรีวเวอรี่ จำกัด ซึ่งเป็นการประกอบธุรกิจปกติของกลุ่มบริษัทฯ</li> <li>ราคาขายเป็นไปตามนโยบายราคาของกลุ่มบริษัทฯ ที่เทียบเคียงได้กับลูกค้ารายอื่น</li> </ul> <u>ความเห็นของคณะกรรมการตรวจสอบ</u> <ul style="list-style-type: none"> <li>เป็นรายการตามธุรกิจปกติของกลุ่มบริษัทฯ โดยมีราคาและเงื่อนไขทางการค้าทั่วไปเสมือนทำรายการกับบุคคลภายนอก จึงพิจารณาเห็นว่ารายการดังกล่าวมีความเหมาะสมและสมเหตุสมผล</li> </ul>	57,493,716.50	45,208,867.50	70,215,204.40
<b>รายการที่ 2</b> <u>ลักษณะรายการ</u> รายได้จากการขายบรรจุภัณฑ์แก้ว <u>รายละเอียด</u> ลูกหนี้ <u>ความจำเป็น/ความสมเหตุสมผล</u> <ul style="list-style-type: none"> <li>กลุ่มบริษัทฯ จำหน่ายบรรจุภัณฑ์แก้วให้กับบริษัท ไทยน้ำทิพย์ คอร์ปอเรชั่น จำกัด และบริษัท ไทยเอเชีย แปซิฟิค บรีวเวอรี่ จำกัด ซึ่งเป็นการประกอบธุรกิจปกติของกลุ่มบริษัทฯ</li> <li>ราคาขายเป็นไปตามนโยบายราคาของกลุ่มบริษัทฯ ที่เทียบเคียงได้กับลูกค้ารายอื่น</li> </ul> <u>ความเห็นของคณะกรรมการตรวจสอบ</u> <ul style="list-style-type: none"> <li>เป็นรายการตามธุรกิจปกติของกลุ่มบริษัทฯ โดยมีราคาและเงื่อนไขทางการค้าทั่วไปเสมือนทำรายการกับบุคคลภายนอก จึงพิจารณาเห็นว่ารายการดังกล่าวมีความเหมาะสมและสมเหตุสมผล</li> </ul>	49,992,076.90	49,992,076.90	7,298,674.00
<b>รายการที่ 3</b> <u>ลักษณะรายการ</u>	32,278,251.90	27,547,281.00	17,950,878.00



รายการระหว่างกัน	มูลค่ารายการสิ้นสุดรอบปีบัญชี (บาท)		
	2565	2566	2567
<p>รายได้จากการขายแพคเกจจิ้ง</p> <p><u>รายละเอียด</u></p> <p>รายได้</p> <p><u>ความจำเป็น/ความสมเหตุสมผล</u></p> <ul style="list-style-type: none"> <li>กลุ่มบริษัทฯ จำหน่ายแพคเกจจิ้งให้กับบริษัท ไทยน้ำทิพย์ คอร์ปอเรชั่น จำกัด และบริษัท ไทยเอเชีย แปซิฟิค บริวเวอรี่ จำกัด ซึ่งเป็นการประกอบธุรกิจปกติและเป็นไปตามกลยุทธ์ธุรกิจบรรจุภัณฑ์แบบครบวงจร (Total Packaging Solutions)</li> <li>ราคาขายเป็นไปตามนโยบายราคาของกลุ่มบริษัทฯ ที่เทียบเคียงได้กับลูกค้ารายอื่น</li> </ul> <p><u>ความเห็นของคณะกรรมการตรวจสอบ</u></p> <ul style="list-style-type: none"> <li>เป็นรายการตามธุรกิจปกติของกลุ่มบริษัทฯ โดยมีราคาและเงื่อนไขทางการค้าทั่วไปเสมือนทำรายการกับบุคคลภายนอก จึงพิจารณาเห็นว่ารายการดังกล่าวมีความเหมาะสมและสมเหตุสมผล</li> </ul>			
<p><b>รายการที่ 4</b></p> <p><u>ลักษณะรายการ</u></p> <p>รายได้จากการขายแพคเกจจิ้ง</p> <p><u>รายละเอียด</u></p> <p>ลูกหนี้</p> <p><u>ความจำเป็น/ความสมเหตุสมผล</u></p> <ul style="list-style-type: none"> <li>กลุ่มบริษัทฯ จำหน่ายแพคเกจจิ้งให้กับบริษัท ไทยน้ำทิพย์ คอร์ปอเรชั่น จำกัด และบริษัท ไทยเอเชีย แปซิฟิค บริวเวอรี่ จำกัด ซึ่งเป็นการประกอบธุรกิจปกติและเป็นไปตามกลยุทธ์ธุรกิจบรรจุภัณฑ์แบบครบวงจร (Total Packaging Solutions)</li> <li>ราคาขายเป็นไปตามนโยบายราคาของกลุ่มบริษัทฯ ที่เทียบเคียงได้กับลูกค้ารายอื่น</li> </ul> <p><u>ความเห็นของคณะกรรมการตรวจสอบ</u></p> <ul style="list-style-type: none"> <li>เป็นรายการตามธุรกิจปกติของกลุ่มบริษัทฯ โดยมีราคาและเงื่อนไขทางการค้าทั่วไปเสมือนทำรายการกับบุคคลภายนอก จึงพิจารณาเห็นว่ารายการดังกล่าวมีความเหมาะสมและสมเหตุสมผล</li> </ul>	20,357,748.90	20,357,748.90	4,718,719.30
<p><b>รายการที่ 5</b></p> <p><u>ลักษณะรายการ</u></p> <p>รายได้ค่าขนส่งบรรจุภัณฑ์</p> <p><u>รายละเอียด</u></p> <p>รายได้</p> <p><u>ความจำเป็น/ความสมเหตุสมผล</u></p>	11,973.50	0.00	0.00

รายการระหว่างกัน	มูลค่ารายการสิ้นสุดรอบปีบัญชี (บาท)		
	2565	2566	2567
<ul style="list-style-type: none"> <li>กลุ่มบริษัทฯ เรียกเก็บค่าขนส่งบรรจุภัณฑ์แก้วจากบริษัท ไทยน้ำทิพย์ คอร์ปอเรชั่น จำกัด ซึ่งเป็นกิจกรรมสนับสนุนการขายของกลุ่มบริษัทฯ</li> <li>ค่าขนส่งเป็นอัตราที่ใกล้เคียงกับการว่าจ้างบุคคลภายนอก</li> </ul> <p><u>ความเห็นของคณะกรรมการตรวจสอบ</u></p> <ul style="list-style-type: none"> <li>เป็นรายการสนับสนุนธุรกิจปกติของกลุ่มบริษัทฯ โดยมีราคาและเงื่อนไขทางการค้าทั่วไปเสมือนทำรายการกับบุคคลภายนอก จึงพิจารณาเห็นว่ารายการดังกล่าวมีความเหมาะสม</li> </ul>			
บริษัท บุญรอดบริวเวอรี่ จำกัด			
<p><b>รายการที่ 1</b></p> <p><u>ลักษณะรายการ</u></p> <p>รายได้จากการขายบรรจุภัณฑ์แก้ว</p> <p><u>รายละเอียด</u></p> <p>รายได้</p> <p><u>ความจำเป็น/ความสมเหตุสมผล</u></p> <ul style="list-style-type: none"> <li>กลุ่มบริษัทฯ ขายบรรจุภัณฑ์แก้วให้กับบริษัท ในกลุ่มบุญรอด ซึ่งเป็นการประกอบธุรกิจปกติของกลุ่มบริษัทฯ</li> <li>ราคาขายเป็นไปตามที่กำหนดในสัญญาซื้อขายบรรจุภัณฑ์ ซึ่งเป็นไปตามนโยบายราคาของกลุ่มบริษัทฯ ที่เทียบเคียงได้กับลูกค้ารายอื่น</li> </ul> <p><u>ความเห็นของคณะกรรมการตรวจสอบ</u></p> <ul style="list-style-type: none"> <li>เป็นรายการตามธุรกิจปกติของกลุ่มบริษัทฯ โดยมีราคา และเงื่อนไขทางการค้าที่ สมเหตุสมผล จึงพิจารณาเห็นว่ารายการดังกล่าวมีความเหมาะสม</li> </ul>	7,130,426,423.50	8,210,215,706.80	7,230,855,942.00
<p><b>รายการที่ 2</b></p> <p><u>ลักษณะรายการ</u></p> <p>รายได้จากการขายบรรจุภัณฑ์แก้ว</p> <p><u>รายละเอียด</u></p> <p>ลูกหนี้</p> <p><u>ความจำเป็น/ความสมเหตุสมผล</u></p> <ul style="list-style-type: none"> <li>กลุ่มบริษัทฯ ขายบรรจุภัณฑ์แก้วให้กับบริษัท ในกลุ่มบุญรอด ซึ่งเป็นการประกอบธุรกิจปกติของกลุ่มบริษัทฯ</li> <li>ราคาขายเป็นไปตามที่กำหนดในสัญญาซื้อขายบรรจุภัณฑ์ ซึ่งเป็นไปตามนโยบายราคาของกลุ่มบริษัทฯ ที่เทียบเคียงได้กับลูกค้ารายอื่น</li> </ul> <p><u>ความเห็นของคณะกรรมการตรวจสอบ</u></p> <ul style="list-style-type: none"> <li>เป็นรายการตามธุรกิจปกติของกลุ่มบริษัทฯ โดยมีราคา และเงื่อนไขทางการค้าที่ สมเหตุสมผล จึงพิจารณาเห็นว่ารายการดังกล่าวมีความเหมาะสม</li> </ul>	1,779,906,479.40	1,779,906,479.40	565,360,047.90

รายการระหว่างกัน	มูลค่ารายการสิ้นสุดรอบปีบัญชี (บาท)		
	2565	2566	2567
<b>รายการที่ 3</b> <u>ลักษณะรายการ</u> <p>รายได้จากการขายแพคเกจจิ้ง</p> <u>รายละเอียด</u> <p>รายได้</p> <u>ความจำเป็น/ความสมเหตุสมผล</u> <ul style="list-style-type: none"> <li>กลุ่มบริษัทฯ จำหน่ายแพคเกจจิ้งให้กับบริษัทในกลุ่มบุญรอด ซึ่งเป็นการประกอบธุรกิจปกติและเป็นไปตามกลยุทธ์ธุรกิจบรรจุภัณฑ์แบบครบวงจร (Total Packaging Solutions)</li> <li>ราคาขายเป็นไปตามนโยบายราคาของกลุ่มบริษัทฯ ที่เทียบเคียงได้กับลูกค้ารายอื่น</li> </ul> <u>ความเห็นของคณะกรรมการตรวจสอบ</u> <ul style="list-style-type: none"> <li>เป็นรายการตามธุรกิจปกติของกลุ่มบริษัทฯ โดยมีราคาและเงื่อนไขทางการค้าทั่วไปเสมือนทำรายการกับบุคคลภายนอก จึงพิจารณาเห็นว่ารายการดังกล่าวมีความเหมาะสมและสมเหตุสมผล</li> </ul>	839,536,583.20	940,110,047.00	888,228,875.10
<b>รายการที่ 4</b> <u>ลักษณะรายการ</u> <p>รายได้จากการขายแพคเกจจิ้ง</p> <u>รายละเอียด</u> <p>ลูกหนี้</p> <u>ความจำเป็น/ความสมเหตุสมผล</u> <ul style="list-style-type: none"> <li>กลุ่มบริษัทฯ จำหน่ายแพคเกจจิ้งให้กับบริษัทในกลุ่มบุญรอด ซึ่งเป็นการประกอบธุรกิจปกติและเป็นไปตามกลยุทธ์ธุรกิจบรรจุภัณฑ์แบบครบวงจร (Total Packaging Solutions)</li> <li>ราคาขายเป็นไปตามนโยบายราคาของกลุ่มบริษัทฯ ที่เทียบเคียงได้กับลูกค้ารายอื่น</li> </ul> <u>ความเห็นของคณะกรรมการตรวจสอบ</u> <ul style="list-style-type: none"> <li>เป็นรายการตามธุรกิจปกติของกลุ่มบริษัทฯ โดยมีราคาและเงื่อนไขทางการค้าทั่วไปเสมือนทำรายการกับบุคคลภายนอก จึงพิจารณาเห็นว่ารายการดังกล่าวมีความเหมาะสมและสมเหตุสมผล</li> </ul>	201,430,154.54	201,430,154.54	49,680,453.40
<b>รายการที่ 5</b> <u>ลักษณะรายการ</u> <p>รายได้ค่าขนส่งบรรจุภัณฑ์</p> <u>รายละเอียด</u> <p>รายได้</p> <u>ความจำเป็น/ความสมเหตุสมผล</u>	44,284,563.40	50,702,216.34	41,777,714.30

รายการระหว่างกัน	มูลค่ารายการสิ้นสุดรอบปีบัญชี (บาท)		
	2565	2566	2567
<ul style="list-style-type: none"> <li>กลุ่มบริษัทฯ เรียกเก็บค่าขนส่งบรรจุภัณฑ์แก้วจากบริษัทในกลุ่มบุญรอด ซึ่งเป็นกิจกรรมสนับสนุนการขายของกลุ่มบริษัทฯ</li> <li>ค่าขนส่งเป็นอัตราที่ใกล้เคียงกับการว่าจ้างบุคคลภายนอก</li> </ul> <p><u>ความเห็นของคณะกรรมการตรวจสอบ</u></p> <ul style="list-style-type: none"> <li>เป็นรายการสนับสนุนธุรกิจปกติของกลุ่มบริษัทฯ โดยมีราคาและเงื่อนไขทางการค้าทั่วไปเสมือนทำรายการกับบุคคลภายนอก จึงพิจารณาเห็นว่ารายการดังกล่าวมีความเหมาะสม</li> </ul>			
<p><b>รายการที่ 6</b></p> <p><u>ลักษณะรายการ</u></p> <p>รายได้ค่าขนส่งบรรจุภัณฑ์</p> <p><u>รายละเอียด</u></p> <p>ลูกหนี้</p> <p><u>ความจำเป็น/ความสมเหตุสมผล</u></p> <ul style="list-style-type: none"> <li>กลุ่มบริษัทฯ เรียกเก็บค่าขนส่งบรรจุภัณฑ์แก้วจากบริษัทในกลุ่มบุญรอด ซึ่งเป็นกิจกรรมสนับสนุนการขายของกลุ่มบริษัทฯ</li> <li>ค่าขนส่งเป็นอัตราที่ใกล้เคียงกับการว่าจ้างบุคคลภายนอก</li> </ul> <p><u>ความเห็นของคณะกรรมการตรวจสอบ</u></p> <ul style="list-style-type: none"> <li>เป็นรายการสนับสนุนธุรกิจปกติของกลุ่มบริษัทฯ โดยมีราคาและเงื่อนไขทางการค้าทั่วไปเสมือนทำรายการกับบุคคลภายนอก จึงพิจารณาเห็นว่ารายการดังกล่าวมีความเหมาะสม</li> </ul>	3,318,615.60	70,495,803.60	42,372.00
บริษัท บุญรอดบริวเวอรี่ จำกัด			
<p><b>รายการที่ 1</b></p> <p><u>ลักษณะรายการ</u></p> <p>ค่าบริการระยะยาวโครงการ Smart Office</p> <p><u>รายละเอียด</u></p> <p>ค่าบริการ</p> <p><u>ความจำเป็น/ความสมเหตุสมผล</u></p> <ul style="list-style-type: none"> <li>บริษัทฯ ได้เข้าทำสัญญาบริการระยะยาว โครงการ Smart Office เพื่อเพิ่มขีดความสามารถซอฟต์แวร์ที่จำเป็นแก่การให้บริการในพื้นที่เช่าของอาคาร Singha Complex โดยมีอัตราค่าบริการตามที่ระบุในสัญญา กำหนดระยะเวลาสัญญา 4.5 ปี</li> </ul> <p><u>ความเห็นของคณะกรรมการตรวจสอบ</u></p> <ul style="list-style-type: none"> <li>เป็นรายการสนับสนุนธุรกิจปกติของกลุ่มบริษัทฯ โดยมีราคาและเงื่อนไขทางการค้าทั่วไปเสมือนทำรายการกับบุคคลภายนอก จึงพิจารณาเห็นว่ารายการดังกล่าวมีความเหมาะสมและสมเหตุสมผล</li> </ul>	2,933,844.00	2,000,724.00	1,067,604.00
<b>รายการที่ 2</b>	1,046,404.40	523,202.20	0.00

รายการระหว่างกัน	มูลค่ารายการสิ้นสุดรอบปีบัญชี (บาท)		
	2565	2566	2567
<u>ลักษณะรายการ</u> ค่าบริการระยะยาวโครงการ Smart Office <u>รายละเอียด</u> เจ้าหนี้ <u>ความจำเป็น/ความสมเหตุสมผล</u> • บริษัทฯ ได้เข้าทำสัญญาบริการระยะยาว โครงการ Smart Office เพื่อเพิ่มขีดความสามารถซอฟต์แวร์ที่จำเป็นแก่การให้บริการในพื้นที่เช่าของอาคาร Singha Complex โดยมีอัตราค่าบริการตามที่ระบุในสัญญา กำหนดระยะเวลาสัญญา 4.5 ปี <u>ความเห็นของคณะกรรมการตรวจสอบ</u> • เป็นรายการสนับสนุนธุรกิจปกติของกลุ่มบริษัทฯ โดยมีราคาและเงื่อนไขทางการค้าทั่วไปเสมือนทำรายการกับบุคคลภายนอก จึงพิจารณาเห็นว่ารายการดังกล่าวมีความเหมาะสมและสมเหตุสมผล			
<b>รายการที่ 3</b> <u>ลักษณะรายการ</u> ค่ากิจกรรมทางการตลาด <u>รายละเอียด</u> ค่าใช้จ่าย <u>ความจำเป็น/ความสมเหตุสมผล</u> • บริษัทฯ มอบเงินสนับสนุนแก่บริษัท บุญรอด บริวเวอรี่ จำกัด ในการจัดงาน “BGC POWER BOAT” โดยการสนับสนุนดังกล่าวเป็นส่วนหนึ่งของโครงการความรับผิดชอบต่อสังคมของบริษัทฯ และได้รับสิทธิ์ในการโฆษณาเป็นการตอบแทน โดยรายการเงินสนับสนุนและค่าโฆษณาเป็นไปตามงบประมาณค่าใช้จ่ายด้านการตลาดและด้าน CSR ของบริษัทฯ <u>ความเห็นของคณะกรรมการตรวจสอบ</u> • เป็นรายการสนับสนุนธุรกิจปกติของกลุ่มบริษัทฯ โดยมีราคาและเงื่อนไขทางการค้าทั่วไปเสมือนทำรายการกับบุคคลภายนอก จึงพิจารณาเห็นว่ารายการดังกล่าวมีความเหมาะสมและสมเหตุสมผล	2,000,000.00	0.00	121,124.00
บริษัท วังน้อย เบเวอเรจ จำกัด			
<b>รายการที่ 1</b> <u>ลักษณะรายการ</u> ค่าชดเชยความเสียหายจากบรรจุก้นท์แก้ว <u>รายละเอียด</u> ค่าใช้จ่าย <u>ความจำเป็น/ความสมเหตุสมผล</u>	3,111,040.30	2,385,750.60	0.00

รายการระหว่างกัน	มูลค่ารายการสิ้นสุดรอบปีบัญชี (บาท)		
	2565	2566	2567
<ul style="list-style-type: none"> <li>บริษัท ออยรยากล้าส อินดัสทรี จำกัด ชำระค่าเสียหายด้วยการมอบส่วนลด (Rebate) กรณีขวดโซดาแตกเสียหาย สาเหตุจากปัญหาคุณภาพขวด ในอัตราส่วนร้อยละ 48 โดยแบ่งชำระในเดือนมกราคม 2565 จำนวน 1,585,719 บาท และเดือนตุลาคม 2565 จำนวน 1,447,951 บาท</li> </ul> <p><u>ความเห็นของคณะกรรมการตรวจสอบ</u></p> <ul style="list-style-type: none"> <li>ค่าชดเชยความเสียหายกำหนดตามราคาขายบรรจุภัณฑ์แก้ว ณ ปัจจุบันที่ให้กับลูกค้า</li> </ul>			
<p><b>รายการที่ 2</b></p> <p><u>ลักษณะรายการ</u></p> <p>ค่าชดเชยความเสียหายจากบรรจุภัณฑ์แก้ว</p> <p><u>รายละเอียด</u></p> <p>เจ้าหนี้</p> <p><u>ความจำเป็น/ความสมเหตุสมผล</u></p> <ul style="list-style-type: none"> <li>บริษัท ออยรยากล้าส อินดัสทรี จำกัด ชำระค่าเสียหายด้วยการมอบส่วนลด (Rebate) กรณีขวดโซดาแตกเสียหาย สาเหตุจากปัญหาคุณภาพขวด ในอัตราส่วนร้อยละ 48 โดยแบ่งชำระในเดือนมกราคม 2565 จำนวน 1,585,719 บาท และเดือนตุลาคม 2565 จำนวน 1,447,951 บาท</li> </ul> <p><u>ความเห็นของคณะกรรมการตรวจสอบ</u></p> <ul style="list-style-type: none"> <li>ค่าชดเชยความเสียหายกำหนดตามราคาขายบรรจุภัณฑ์แก้ว ณ ปัจจุบันที่ให้กับลูกค้า</li> </ul>	1,447,951.00	2,244,804.80	0.00
บริษัท ขอนแก่น บรีวเวอรี่ จำกัด			
<p><b>รายการที่ 1</b></p> <p><u>ลักษณะรายการ</u></p> <p>รายได้จากการขายไอน้ำ</p> <p><u>รายละเอียด</u></p> <p>รายได้</p> <p><u>ความจำเป็น/ความสมเหตุสมผล</u></p> <ul style="list-style-type: none"> <li>โรงงานของบริษัท บีจีซี กล้าส โซลูชั่น จำกัด มีการผลิตไอน้ำจากความร้อน (Waste Heat Stream) ที่ได้จากการหลอมแก้วในกระบวนการผลิตบรรจุภัณฑ์แก้ว และมีปริมาณที่เพียงพอสำหรับขายให้กับบริษัท ขอนแก่น บรีวเวอรี่ จำกัด</li> <li>ราคาไอน้ำคิดจากสูตรราคาที่ตกลงกัน โดยมีกำไรจากการขายไอน้ำ</li> </ul> <p><u>ความเห็นของคณะกรรมการตรวจสอบ</u></p>	13,378,008.00	5,849,729.10	39,311,554.54

รายการระหว่างกัน	มูลค่ารายการสิ้นสุดรอบปีบัญชี (บาท)		
	2565	2566	2567
<ul style="list-style-type: none"> <li>เป็นรายการสนับสนุนธุรกิจปกติของกลุ่มบริษัทฯ โดยคิดราคาตามสูตรราคาที่ตกลงกัน ซึ่งมีกำไรจากการขายไอน้ำซึ่งไม่ทำให้กลุ่มบริษัทฯ เสียประโยชน์ จึงพิจารณาเห็นว่ารายการดังกล่าวมีความเหมาะสมและสมเหตุสมผล</li> </ul>			
<b>รายการที่ 2</b> <u>ลักษณะรายการ</u> รายได้จากการขายไอน้ำ <u>รายละเอียด</u> ลูกหนี้ <u>ความจำเป็น/ความสมเหตุสมผล</u> <ul style="list-style-type: none"> <li>โรงงานของบริษัท บีจีซี กลาส โซลูชั่น จำกัด มีการผลิตไอน้ำจากความร้อน (Waste Heat Stream) ที่ได้จากการหลอมแก้วในกระบวนการผลิตบรรจุภัณฑ์แก้ว และมีปริมาณที่เพียงพอสำหรับขายให้กับบริษัท ขอนแก่น บริวเวอรี่ จำกัด</li> <li>ราคาไอน้ำคิดจากสูตรราคาที่ตกลงกัน โดยมีกำไรจากการขายไอน้ำ</li> </ul> <u>ความเห็นของคณะกรรมการตรวจสอบ</u> <ul style="list-style-type: none"> <li>เป็นรายการสนับสนุนธุรกิจปกติของกลุ่มบริษัทฯ โดยคิดราคาตามสูตรราคาที่ตกลงกัน ซึ่งมีกำไรจากการขายไอน้ำซึ่งไม่ทำให้กลุ่มบริษัทฯ เสียประโยชน์ จึงพิจารณาเห็นว่ารายการดังกล่าวมีความเหมาะสมและสมเหตุสมผล</li> </ul>	4,809,231.40	1,933,417.70	0.00
<b>รายการที่ 3</b> <u>ลักษณะรายการ</u> รายจ่ายค่าน้ำประปา <u>รายละเอียด</u> ต้นทุน <u>ความจำเป็น/ความสมเหตุสมผล</u> <ul style="list-style-type: none"> <li>บริษัท ขอนแก่น บริวเวอรี่ จำกัด ก่อสร้างหน่วยผลิตน้ำจากแหล่งน้ำธรรมชาติสำหรับใช้ในกระบวนการผลิต เนื่องจากน้ำประปาในบริเวณนั้นไม่เพียงพอ บริษัท บีจีซี กลาส โซลูชั่น จำกัด จึงมีการตกลงขอใช้น้ำดังกล่าวเพื่อใช้ในการ เนื่องจากมีพื้นที่ใกล้เคียงกัน ดังนั้น บริษัท ขอนแก่น บริวเวอรี่ จำกัด จึงเรียกเก็บค่าน้ำประปาจากบริษัท บีจีซี กลาส โซลูชั่น จำกัด โดยค่าน้ำประปาคิดตามต้นทุนบวกค่าดำเนินการเล็กน้อย</li> </ul> <u>ความเห็นของคณะกรรมการตรวจสอบ</u> <ul style="list-style-type: none"> <li>เป็นรายการสนับสนุนธุรกิจปกติของกลุ่มบริษัทฯ โดยมีราคาและเงื่อนไขทางการค้าทั่วไปเสมือนทำรายการกับบุคคลภายนอก จึงพิจารณาเห็นว่ารายการดังกล่าวมีความเหมาะสมและสมเหตุสมผล</li> </ul>	1,071,441.20	1,223,196.50	2,077,600.70

รายการระหว่างกัน	มูลค่ารายการสิ้นสุรอบปีบัญชี (บาท)		
	2565	2566	2567
<b>รายการที่ 4</b> <u>ลักษณะรายการ</u> รายจ่ายค่าน้ำประปา <u>รายละเอียด</u> เจ้าหนี้ <u>ความจำเป็น/ความสมเหตุสมผล</u> • บริษัท ขอนแก่น บริวเวอรี่ จำกัด ก่อสร้างหน่วยผลิตน้ำจากแหล่งน้ำธรรมชาติสำหรับใช้ในกระบวนการผลิต เนื่องจากน้ำประปาในบริเวณนั้นไม่เพียงพอบริษัท บีจีซี กลาส โซลูชั่น จำกัด จึงมีการตกลงขอใช้น้ำดังกล่าวเพื่อใช้ในกิจการ เนื่องจากมีพื้นที่ใกล้เคียงกัน ดังนั้น บริษัท ขอนแก่น บริวเวอรี่ จำกัด จึงเรียกเก็บค่าน้ำประปาจากบริษัท บีจีซี กลาส โซลูชั่น จำกัด โดยค่าน้ำประปาคิดตามต้นทุนบวกค่าดำเนินการเล็กน้อย <u>ความเห็นของคณะกรรมการตรวจสอบ</u> • เป็นรายการสนับสนุนธุรกิจปกติของกลุ่มบริษัทฯ โดยมีราคาและเงื่อนไขทางการค้าทั่วไปเสมือนทำรายการกับบุคคลภายนอก จึงพิจารณาเห็นว่ารายการดังกล่าวมีความเหมาะสมและสมเหตุสมผล	272,335.90	739,014.50	210,088.60
บริษัท เปียร์สิงห์ จำกัด			
<b>รายการที่ 1</b> <u>ลักษณะรายการ</u> ค่าน้ำดื่ม <u>รายละเอียด</u> ค่าใช้จ่าย <u>ความจำเป็น/ความสมเหตุสมผล</u> • กลุ่มบริษัทฯ จัดซื้อน้ำดื่มตราสิงห์ จากบริษัท เปียร์สิงห์ จำกัด เพื่อใช้บริโภคภายในสถานประกอบการ • ราคาน้ำดื่มเป็นราคาที่เทียบเคียงได้กับที่บริษัท เปียร์สิงห์ จำกัด จำหน่ายให้กับบุคคลภายนอก <u>ความเห็นของคณะกรรมการตรวจสอบ</u> • เป็นรายการสนับสนุนธุรกิจปกติของกลุ่มบริษัทฯ โดยมีราคาและเงื่อนไขทางการค้าทั่วไปเสมือนทำรายการกับบุคคลภายนอก จึงพิจารณาเห็นว่ารายการดังกล่าวมีความเหมาะสมและสมเหตุสมผล	4,322,459.10	3,401,424.00	2,000,923.10
<b>รายการที่ 2</b> <u>ลักษณะรายการ</u> ค่าน้ำดื่ม <u>รายละเอียด</u>	2,864,433.10	2,098,691.90	0.00



รายการระหว่างกัน	มูลค่ารายการสิ้นรอบปีบัญชี (บาท)		
	2565	2566	2567
<p>เจ้าหนี้</p> <p><u>ความจำเป็น/ความสมเหตุสมผล</u></p> <ul style="list-style-type: none"> <li>กลุ่มบริษัทฯ จัดซื้อน้ำดื่มตราสิงห์ จากบริษัท เบียร์สิงห์ จำกัด เพื่อใช้บริโภคภายในสถานประกอบการ</li> <li>ราคาน้ำดื่มเป็นราคาที่เทียบเคียงได้กับที่บริษัท เบียร์สิงห์ จำกัด จำหน่ายให้กับบุคคลภายนอก</li> </ul> <p><u>ความเห็นของคณะกรรมการตรวจสอบ</u></p> <ul style="list-style-type: none"> <li>เป็นรายการสนับสนุนธุรกิจปกติของกลุ่มบริษัทฯ โดยมีราคาและเงื่อนไขทางการค้าทั่วไปเสมือนทำรายการกับบุคคลภายนอก จึงพิจารณาเห็นว่ารายการดังกล่าวมีความเหมาะสมและสมเหตุสมผล</li> </ul>			
<p><b>รายการที่ 3</b></p> <p><u>ลักษณะรายการ</u></p> <p>รายได้จากค่าให้บริการจัดเก็บขวด</p> <p><u>รายละเอียด</u></p> <p>รายได้</p> <p><u>ความจำเป็น/ความสมเหตุสมผล</u></p> <ul style="list-style-type: none"> <li>กลุ่มบริษัทฯ มีรายได้จากการจัดเก็บสินค้าให้แก่ลูกค้า เนื่องจากลูกค้าไม่สามารถรับสินค้าได้ทั้งหมดตามที่สั่งผลิตในบางช่วงเวลา กลุ่มบริษัทจึงมีบริการจัดเก็บสินค้าดังกล่าวเพื่อทยอยป้อนเข้าสู่โรงงานของลูกค้า</li> <li>อัตราค่าบริการเทียบเคียงได้กับค่าบริการที่กลุ่มบริษัทฯ เสนอให้บริการให้กับบุคคลภายนอก</li> </ul> <p><u>ความเห็นของคณะกรรมการตรวจสอบ</u></p> <ul style="list-style-type: none"> <li>เป็นรายการสนับสนุนธุรกิจปกติของกลุ่มบริษัทฯ โดยมีราคาและเงื่อนไขทางการค้าทั่วไปเสมือนทำรายการกับบุคคลภายนอก จึงพิจารณาเห็นว่ารายการดังกล่าวมีความเหมาะสมและสมเหตุสมผล</li> </ul>	916,905.00	22,789,938.00	0.00
บริษัท บุญรอด ซัพพลายเชน จำกัด			
<p><b>รายการที่ 1</b></p> <p><u>ลักษณะรายการ</u></p> <p>ค่าเช่าพาเลท</p> <p><u>รายละเอียด</u></p> <p>ค่าใช้จ่าย</p> <p><u>ความจำเป็น/ความสมเหตุสมผล</u></p> <ul style="list-style-type: none"> <li>กลุ่มบริษัทฯ ทำสัญญาเช่าพาเลทไม้และพลาสติก เพื่อใช้จัดเก็บและรักษาสรรจุภัณฑ์แก้วไม่ให้เกิดความเสียหายระหว่างการขนส่ง โดยมีระยะเวลาการเช่า 3 ปี และมีอัตราค่าเช่าตามที่ระบุในสัญญา</li> </ul>	32,352,769.50	21,858,936.60	19,919,801.70

รายการระหว่างกัน	มูลค่ารายการสิ้นสุดรอบปีบัญชี (บาท)		
	2565	2566	2567
<p><u>ความเห็นของคณะกรรมการตรวจสอบ</u></p> <ul style="list-style-type: none"> <li>เป็นรายการตามธุรกิจปกติของกลุ่มบริษัทฯ โดยมีราคาและเงื่อนไขทางการค้าทั่วไปเสมือนทำรายการกับบุคคลภายนอก จึงพิจารณาเห็นว่ารายการดังกล่าวมีความเหมาะสมและสมเหตุสมผล</li> </ul>			
<p><b>รายการที่ 2</b></p> <p><u>ลักษณะรายการ</u></p> <p>ค่าเช่าพาเลท</p> <p><u>รายละเอียด</u></p> <p>เจ้าหนี้</p> <p><u>ความจำเป็น/ความสมเหตุสมผล</u></p> <ul style="list-style-type: none"> <li>กลุ่มบริษัทฯ ทำสัญญาเช่าพาเลทไม้และพลาสติก เพื่อใช้จัดเก็บและรักษาบรรจุภัณฑ์แก้วไม่ให้เกิดความเสียหายระหว่างการขนส่ง โดยมีระยะเวลาเช่า 3 ปี และมีอัตราค่าเช่าตามที่ระบุในสัญญา</li> </ul> <p><u>ความเห็นของคณะกรรมการตรวจสอบ</u></p> <ul style="list-style-type: none"> <li>เป็นรายการตามธุรกิจปกติของกลุ่มบริษัทฯ โดยมีราคาและเงื่อนไขทางการค้าทั่วไปเสมือนทำรายการกับบุคคลภายนอก จึงพิจารณาเห็นว่ารายการดังกล่าวมีความเหมาะสมและสมเหตุสมผล</li> </ul>	9,523,609.00	5,466,559.40	0.00
<p><b>รายการที่ 3</b></p> <p><u>ลักษณะรายการ</u></p> <p>ค่าที่ปรึกษา</p> <p><u>รายละเอียด</u></p> <p>ค่าบริการ</p> <p><u>ความจำเป็น/ความสมเหตุสมผล</u></p> <ul style="list-style-type: none"> <li>บริษัทฯ จัดจ้างที่ปรึกษาในการวิเคราะห์ และปรับปรุงกระบวนการทำงานที่เกี่ยวข้องกับการจัดการข้อมูลส่วนบุคคล ตามพรบ.คุ้มครองข้อมูลส่วนบุคคล พ.ศ. 2562</li> </ul> <p><u>ความเห็นของคณะกรรมการตรวจสอบ</u></p> <ul style="list-style-type: none"> <li>เป็นรายการตามธุรกิจปกติของกลุ่มบริษัทฯ โดยมีราคาและเงื่อนไขทางการค้าทั่วไปเสมือนทำรายการกับบุคคลภายนอก จึงพิจารณาเห็นว่ารายการดังกล่าวมีความเหมาะสมและสมเหตุสมผล</li> </ul>	5,016,663.50	941,437.50	0.00
<p><b>รายการที่ 4</b></p> <p><u>ลักษณะรายการ</u></p> <p>ค่าที่ปรึกษา</p> <p><u>รายละเอียด</u></p> <p>เจ้าหนี้</p>	2,108,274.51	445,387.50	0.00

รายการระหว่างกัน	มูลค่ารายการสิ้นสุดรอบปีบัญชี (บาท)		
	2565	2566	2567
<p><u>ความจำเป็น/ความสมเหตุสมผล</u></p> <ul style="list-style-type: none"> <li>บริษัทฯ จัดจ้างที่ปรึกษาในการวิเคราะห์ และปรับปรุงกระบวนการทำงานที่เกี่ยวข้องกับการจัดการข้อมูลส่วนบุคคล ตามพรบ.คุ้มครองข้อมูลส่วนบุคคล พ.ศ. 2562</li> </ul> <p><u>ความเห็นของคณะกรรมการตรวจสอบ</u></p> <ul style="list-style-type: none"> <li>เป็นรายการตามธุรกิจปกติของกลุ่มบริษัทฯ โดยมีราคาและเงื่อนไขทางการค้าทั่วไปเสมือนทำรายการกับบุคคลภายนอก จึงพิจารณาเห็นว่ารายการดังกล่าวมีความเหมาะสมและสมเหตุสมผล</li> </ul>			
<p><b>รายการที่ 5</b></p> <p><u>ลักษณะรายการ</u></p> <p>ค่าที่ปรึกษา</p> <p><u>รายละเอียด</u></p> <p>ค่าบริการ</p> <p><u>ความจำเป็น/ความสมเหตุสมผล</u></p> <ul style="list-style-type: none"> <li>บริษัทฯ จัดหาที่ปรึกษาด้านซัพพลายเชน โดยมีอัตราค่าบริการตามที่ระบุในข้อตกลง กำหนดการให้บริการ 1 ปี</li> </ul> <p><u>ความเห็นของคณะกรรมการตรวจสอบ</u></p> <ul style="list-style-type: none"> <li>เป็นรายการตามธุรกิจปกติของกลุ่มบริษัทฯ โดยมีราคาและเงื่อนไขทางการค้าทั่วไปเสมือนทำรายการกับบุคคลภายนอก จึงพิจารณาเห็นว่ารายการดังกล่าวมีความเหมาะสมและสมเหตุสมผล</li> </ul>	200,000.00	0.00	0.00
<p><b>รายการที่ 6</b></p> <p><u>ลักษณะรายการ</u></p> <p>ค่าชดเชยความเสียหายจากพายุ</p> <p><u>รายละเอียด</u></p> <p>ค่าใช้จ่าย</p> <p><u>ความจำเป็น/ความสมเหตุสมผล</u></p> <ul style="list-style-type: none"> <li>BRS เรียกเก็บค่าชดเชยจาก BGC เนื่องจากพายุเพื่อใช้ในการเข้าชำรุดเสียหายเกินซ่อมแซม</li> </ul> <p><u>ความเห็นของคณะกรรมการตรวจสอบ</u></p> <ul style="list-style-type: none"> <li>ราคาค่าชดเชยเป็นอัตราเดียวกับค่าเช่าพายุที่อ้างอิงจากการบริหารจัดการพายุ</li> </ul>	11,252,300.00	4,002,650.00	3,094,000.00
<p><b>รายการที่ 7</b></p> <p><u>ลักษณะรายการ</u></p> <p>ค่าชดเชยความเสียหายจากพายุ</p>	9,523,609.00	1,252,381.50	0.00

รายการระหว่างกัน	มูลค่ารายการสิ้นสุดรอบปีบัญชี (บาท)		
	2565	2566	2567
<u>รายละเอียด</u> เจ้าหนี้ <u>ความจำเป็น/ความสมเหตุสมผล</u> <ul style="list-style-type: none"> <li>BRS เรียกเก็บค่าชดเชยจาก BGC เนื่องจากพาเลทเพื่อใช้ในการเช่าขารุดเสียหายเกินซ่อมแซม</li> </ul> <u>ความเห็นของคณะกรรมการตรวจสอบ</u> <ul style="list-style-type: none"> <li>ราคาค่าชดเชยเป็นอัตราเดียวกับค่าเช่าพาเลทที่อ้างอิงจากการบริหารจัดการพาเลท</li> </ul>			
บริษัท ปิอาร์เอฟ โลจิสติกส์ จำกัด			
<b>รายการที่ 1</b> <u>ลักษณะรายการ</u> รายจ่ายค่าขนส่งบรรจุภัณฑ์ <u>รายละเอียด</u> ค่าใช้จ่าย <u>ความจำเป็น/ความสมเหตุสมผล</u> <ul style="list-style-type: none"> <li>กลุ่มบริษัทฯ ว่าจ้างบริษัท ปิอาร์เอฟ โลจิสติกส์ จำกัด เพื่อขนส่งบรรจุภัณฑ์แควบางส่วนให้กับลูกค้าและคลังสินค้าของลูกค้า</li> <li>ค่าขนส่งเป็นอัตราที่ใกล้เคียงกับการว่าจ้างบุคคลภายนอกในการรับเหมาขนส่งบรรจุภัณฑ์แล้ว</li> </ul> <u>ความเห็นของคณะกรรมการตรวจสอบ</u> <ul style="list-style-type: none"> <li>เป็นรายการสนับสนุนธุรกิจปกติของกลุ่มบริษัทฯ โดยมีราคาและเงื่อนไขทางการค้าทั่วไปเสมือนทำรายการกับบุคคลภายนอก จึงพิจารณาเห็นว่ารายการดังกล่าวมีความเหมาะสมและสมเหตุสมผล</li> </ul>	27,546,064.70	30,812,519.00	35,785,826.00
<b>รายการที่ 2</b> <u>ลักษณะรายการ</u> รายจ่ายค่าขนส่งบรรจุภัณฑ์ <u>รายละเอียด</u> เจ้าหนี้ <u>ความจำเป็น/ความสมเหตุสมผล</u> <ul style="list-style-type: none"> <li>กลุ่มบริษัทฯ ว่าจ้างบริษัท ปิอาร์เอฟ โลจิสติกส์ จำกัด เพื่อขนส่งบรรจุภัณฑ์แควบางส่วนให้กับลูกค้าและคลังสินค้าของลูกค้า</li> <li>ค่าขนส่งเป็นอัตราที่ใกล้เคียงกับการว่าจ้างบุคคลภายนอกในการรับเหมาขนส่งบรรจุภัณฑ์แล้ว</li> </ul> <u>ความเห็นของคณะกรรมการตรวจสอบ</u>	3,293,131.60	7,084,598.00	420,271.00

รายการระหว่างกัน	มูลค่ารายการสิ้นสุดรอบปีบัญชี (บาท)		
	2565	2566	2567
<ul style="list-style-type: none"> <li>เป็นรายการสนับสนุนธุรกิจปกติของกลุ่มบริษัทฯ โดยมีราคาและเงื่อนไขทางการค้าทั่วไปเสมือนทำรายการกับบุคคลภายนอก จึงพิจารณาเห็นว่ารายการดังกล่าวมีความเหมาะสมและสมเหตุสมผล</li> </ul>			
บริษัท เอสบีพี ดีจีทีล เซอร์วิส จำกัด			
<b>รายการที่ 1</b> <u>ลักษณะรายการ</u> ค่าที่ปรึกษา <u>รายละเอียด</u> ค่าบริการ <u>ความจำเป็น/ความสมเหตุสมผล</u> <ul style="list-style-type: none"> <li>บริษัทฯ จัดจ้างที่ปรึกษาสำหรับโครงการ SAP Integrated Business Planning: Demand Planning (Program IBP) เพื่อปรับปรุงและวางแผนงาน Demand planning ให้มีความแม่นยำและรวดเร็ว โดยมีอัตราค่าบริการตามที่ระบุในข้อตกลง ซึ่งมีระยะเวลาการดำเนินการ 3 ปี</li> </ul> <u>ความเห็นของคณะกรรมการตรวจสอบ</u> <ul style="list-style-type: none"> <li>เป็นรายการตามธุรกิจปกติของกลุ่มบริษัทฯ โดยมีราคาและเงื่อนไขทางการค้าทั่วไปเสมือนทำรายการกับบุคคลภายนอก จึงพิจารณาเห็นว่ารายการดังกล่าวมีความเหมาะสมและสมเหตุสมผล</li> </ul>	3,312,600.00	1,876,350.00	2,308,683.80
<b>รายการที่ 2</b> <u>ลักษณะรายการ</u> ค่าที่ปรึกษา <u>รายละเอียด</u> เจ้าหนี้ <u>ความจำเป็น/ความสมเหตุสมผล</u> <ul style="list-style-type: none"> <li>บริษัทฯ จัดจ้างที่ปรึกษาสำหรับโครงการ SAP Integrated Business Planning: Demand Planning (Program IBP) เพื่อปรับปรุงและวางแผนงาน Demand planning ให้มีความแม่นยำและรวดเร็ว โดยมีอัตราค่าบริการตามที่ระบุในข้อตกลง ซึ่งมีระยะเวลาการดำเนินการ 3 ปี</li> </ul> <u>ความเห็นของคณะกรรมการตรวจสอบ</u> <ul style="list-style-type: none"> <li>เป็นรายการตามธุรกิจปกติของกลุ่มบริษัทฯ โดยมีราคาและเงื่อนไขทางการค้าทั่วไปเสมือนทำรายการกับบุคคลภายนอก จึงพิจารณาเห็นว่ารายการดังกล่าวมีความเหมาะสมและสมเหตุสมผล</li> </ul>	862,687.50	0.00	0.00

หมายเหตุ : <sup>(7)</sup> กลุ่มบริษัทบุญรอด ได้แก่

- บริษัท บุญรอดบริวเวอรี่ จำกัด
- บริษัท ปทุมธานี บริวเวอรี่ จำกัด
- บริษัท เชียงใหม่ เบเวอเรจ จำกัด
- บริษัท วังน้อย เบเวอเรจ จำกัด

- บริษัท สุราษฎร์ธานี เบเวอเรจ จำกัด
- บริษัท สิงห์ เบเวอเรจ จำกัด
- บริษัท บุญรอด เทรคดิ่ง จำกัด
- บริษัท ขอนแก่น เบเวอเรจ จำกัด
- บริษัท สิงห์ปาร์ค เชียงราย จำกัด
- บริษัท มหาสารคาม เบเวอเรจ จำกัด
- บริษัท เบียร์สิงห์ จำกัด
- บริษัท บุญรอด ซัพพลายเชน จำกัด
- บริษัท บิอาร์เอฟ โลจิสติกส์ จำกัด
- บริษัท วราฟูดแอนด์คิง จำกัด
- บริษัท บุญรอดเอเชียเบเวอเรจ จำกัด
- บริษัท เอสบีพี ดิจิทัล เซอร์วิส จำกัด
- บริษัท สิงห์ อินเตอร์เนชั่นแนล เฮดควอเตอร์ จำกัด
- บริษัท สิงห์ เวียร์วายด์ อินเตอร์เนชั่นแนล จำกัด

### 9.2.3 นโยบายและแนวโน้มนำการทำรายการระหว่างกันในอนาคตรวมทั้งการปฏิบัติตามข้อผูกพันที่บริษัทให้ไว้ในหนังสือชี้ชวน

#### มาตรการและขั้นตอนการอนุมัติรายการระหว่างกันหรือรายการที่เกี่ยวข้องกัน

ที่ประชุมคณะกรรมการของบริษัท ครั้งที่ 8/2560 เมื่อวันที่ 15 พฤศจิกายน 2560 ได้พิจารณานำมตินโยบายการเข้าทำรายการระหว่างกันหรือรายการที่เกี่ยวข้องกัน เพื่อให้การทำรายการระหว่างบริษัทฯ และ/หรือ บริษัทย่อยของบริษัทฯ กับบุคคล หรือนิติบุคคลที่อาจมีความขัดแย้งเป็นไปอย่างโปร่งใส และเพื่อเป็นการรักษาผลประโยชน์ของกลุ่มบริษัทฯ โดยสามารถสรุปได้ดังนี้

เพื่อเป็นการคุ้มครองผู้ลงทุนในกรณีที่มีการทำรายการระหว่างกันหรือรายการที่เกี่ยวข้องกันของบริษัทฯ และบริษัทย่อย กับบุคคลที่อาจมีความขัดแย้งทางผลประโยชน์ บริษัทฯ จะดำเนินการโดยคำนึงถึงประโยชน์สูงสุดของบริษัทฯ เป็นสำคัญ และเพื่อให้มั่นใจว่าการทำรายการระหว่างกันหรือรายการที่เกี่ยวข้องกันทุกรายการของบริษัทฯ เป็นไปอย่างโปร่งใส ไม่มีความขัดแย้งทางผลประโยชน์ คณะกรรมการบริษัท จึงมีการอนุมัติการเข้าทำรายการระหว่างกันหรือรายการที่เกี่ยวข้องกันตามหลักเกณฑ์ของพระราชบัญญัติหลักทรัพย์และตลาดหลักทรัพย์ พ.ศ. 2535 (รวมทั้งที่มีการแก้ไขเพิ่มเติม) และหลักเกณฑ์ที่เกี่ยวข้องของ คณะกรรมการกำกับตลาดทุน และ/หรือ คณะกรรมการกำกับหลักทรัพย์และตลาดหลักทรัพย์ และตลาดหลักทรัพย์แห่งประเทศไทย ตลอดจนการปฏิบัติตามข้อกำหนดเกี่ยวกับการเปิดเผยรายการระหว่างกันในหมายเหตุประกอบงบการเงินที่ได้รับการตรวจสอบจากผู้สอบบัญชีของบริษัทฯ และแบบแสดงรายการข้อมูลประจำปี (56-1) ด้วย ในการทำรายการดังกล่าวบริษัทฯ จะทำการตรวจสอบและดูแลธุรกรรมที่เกิดขึ้น โดยไม่ให้ผู้มีส่วนได้เสียที่เกี่ยวข้องกับผลประโยชน์ดังกล่าว มีส่วนร่วมในการตัดสินใจเกี่ยวกับรายการระหว่างกันที่เกิดขึ้น

คณะกรรมการบริษัท ได้มีมติอนุมัติขั้นตอนการทำรายการระหว่างกันหรือรายการที่เกี่ยวข้องกัน ให้อยู่ภายใต้กรอบจริยธรรมที่ดี โดยผ่านการกลั่นกรองจากคณะกรรมการตรวจสอบ ซึ่งจะคำนึงถึงประโยชน์ของบริษัทฯ และผู้ถือหุ้นเป็นหลัก และดูแลให้การปฏิบัติเป็นไปตามเกณฑ์ของคณะกรรมการกำกับตลาดทุน คณะกรรมการกำกับหลักทรัพย์และตลาดหลักทรัพย์ และตลาดหลักทรัพย์แห่งประเทศไทย ตลอดจนพิจารณาการเปิดเผยข้อมูลการทำรายการระหว่างกันหรือรายการที่เกี่ยวข้องกันต่อสาธารณชน ให้มีความถูกต้องและครบถ้วน

ในกรณีที่เป็นการรายการธุรกิจปกติหรือรายการสนับสนุนธุรกิจปกติของบริษัทฯ และเป็นรายการที่อาจเกิดขึ้นต่อเนื่องในอนาคต บริษัทฯ มีนโยบายในการกำหนดกรอบของรายการดังกล่าวซึ่งจะต้องมีข้อตกลงทางการค้าในลักษณะเดียวกับที่วิญญูชนจะพึงกระทำกับคู่สัญญาทั่วไปในสถานการณ์เดียวกัน ด้วยอำนาจต่อรองทางการค้าที่ปราศจากอิทธิพลในการที่ตนมีสถานะเป็น กรรมการ ผู้บริหาร หรือบุคคลที่มีความเกี่ยวข้อง และไม่ก่อให้เกิดการถ่ายเทผลประโยชน์ และ/หรือ สามารถแสดงให้เห็นได้ว่าการทำรายการดังกล่าวมีการกำหนดราคาหรือเงื่อนไขที่สมเหตุสมผลหรือเป็นธรรม

ฝ่ายบริหารของบริษัทฯ สามารถดำเนินการทำรายการที่มีลักษณะตามกรอบที่กำหนดไว้ได้ในทันที โดยไม่ต้องนำรายการดังกล่าวเสนอขออนุมัติจากคณะกรรมการบริษัทอีกครั้ง และบริษัทฯ จะจัดทำรายงานสรุปการทำธุรกรรมรายการระหว่างกันหรือรายการที่เกี่ยวข้องกัน เพื่อรายงานในที่ประชุมคณะกรรมการตรวจสอบของบริษัทฯ และการประชุมคณะกรรมการบริษัทในทุกไตรมาส เพื่อให้เป็นไปตามกฎหมายว่าด้วยหลักทรัพย์และตลาดหลักทรัพย์ ข้อบังคับ ประกาศ คำสั่ง หรือข้อกำหนดของสำนักงานคณะกรรมการกำกับหลักทรัพย์และตลาดหลักทรัพย์ คณะกรรมการกำกับตลาดทุน และตลาดหลักทรัพย์แห่งประเทศไทย

หากมีการเข้าทำรายการระหว่างกันหรือรายการที่เกี่ยวข้องกันที่เป็นธุรกรรมอื่น บริษัทฯ จะต้องเสนอให้คณะกรรมการตรวจสอบให้ความเห็นเกี่ยวกับความเหมาะสมของราคา รวมถึงความสมเหตุสมผลของรายการนั้นๆ ในกรณีที่คณะกรรมการตรวจสอบไม่มีความชำนาญในการพิจารณารายการที่เกี่ยวข้องกันที่เกิดขึ้น คณะกรรมการตรวจสอบสามารถจ้างหรือจัดให้มี บุคคลที่มีความรู้ ความชำนาญพิเศษ เช่น ผู้สอบบัญชี หรือ ผู้ประเมินราคาทรัพย์สินที่มีความเป็นอิสระ เป็นผู้ให้ความเห็นเกี่ยวกับรายการที่เกี่ยวข้องกันดังกล่าว เพื่อประกอบการพิจารณาของคณะกรรมการบริษัทหรือผู้ถือหุ้น แล้วแต่กรณี โดยที่ผู้ที่มีความขัดแย้งทางผลประโยชน์หรือมีส่วนได้ส่วนเสียในการทำรายการจะไม่มีสิทธิออกเสียงในการพิจารณาอนุมัติการทำรายการที่เกี่ยวข้อง เพื่อให้มีความมั่นใจว่าการเข้าทำรายการดังกล่าวจะไม่เป็นการโยกย้าย หรือถ่ายเทผลประโยชน์ของบริษัทฯ แต่เป็นการทำรายการที่ได้คำนึงถึงประโยชน์สูงสุดของบริษัทฯ และผู้ถือหุ้นทุกรายเป็นอย่างสำคัญ

ทั้งนี้ บริษัทฯ จะเปิดเผยรายการระหว่างกันไว้ในหมายเหตุประกอบงบการเงินที่ได้รับการตรวจสอบจากผู้สอบบัญชีของบริษัทฯ และแบบ 56-1 One Report ตามที่กฎหมายหลักทรัพย์และตลาดหลักทรัพย์กำหนดไว้

#### แนวโน้มนำในการทำรายการเกี่ยวข้องกันในอนาคต

ในอนาคตหากบริษัทฯ และ/หรือบริษัทย่อยมีความจำเป็นต้องทำรายการระหว่างกันหรือรายการที่เกี่ยวข้องกัน บริษัทฯ จะต้องดำเนินการให้เป็นไปตามมาตรการและขั้นตอนการอนุมัติการทำรายการระหว่างกันหรือรายการที่เกี่ยวข้องกันตามที่บริษัทฯ กำหนด และกรรมการที่มีส่วนได้เสียจะไม่สามารถมีส่วนร่วมในการอนุมัติรายการดังกล่าว เพื่อให้การตัดสินใจเข้าทำรายการดังกล่าวไม่ก่อให้เกิดความขัดแย้งทางผลประโยชน์และเป็นประโยชน์สูงสุดแก่ผู้ถือหุ้นทุกราย ทั้งนี้ หากมีรายการระหว่างกันของบริษัทฯ หรือบริษัทย่อยกับบุคคลที่อาจมีความขัดแย้งทางผลประโยชน์ บริษัทฯ จะกำหนดหลักเกณฑ์ และแนวทางในการปฏิบัติให้เป็นไปตามลักษณะการค้าโดยทั่วไป โดยอ้างอิงกับราคาและเงื่อนไขที่เหมาะสมและยุติธรรม สมเหตุสมผล สามารถตรวจสอบได้

และนำเสนอให้คณะกรรมการตรวจสอบให้ความเห็น ในกรณีที่คณะกรรมการตรวจสอบไม่มีความชำนาญในการพิจารณารายการระหว่างกันที่อาจเกิดขึ้น บริษัทฯ จะให้ผู้เชี่ยวชาญอิสระหรือผู้สอบบัญชีของบริษัทเป็นผู้ให้ความเห็นเกี่ยวกับรายการระหว่างกันดังกล่าว เพื่อนำไปใช้ประกอบการตัดสินใจของคณะกรรมการบริษัท และ/หรือคณะกรรมการตรวจสอบ และ/หรือผู้ถือหุ้นตามแต่กรณี และเมื่อบริษัทเข้าจดทะเบียนในตลาดหลักทรัพย์แห่งประเทศไทยแล้วคณะกรรมการบริษัทจะต้องดูแลให้บริษัทปฏิบัติตามให้เป็นไปตามกฎหมายว่าด้วยการกำกับหลักทรัพย์และตลาดหลักทรัพย์ และข้อบังคับ ประกาศ คำสั่ง หรือข้อกำหนดของตลาดหลักทรัพย์แห่งประเทศไทย รวมตลอดถึงการปฏิบัติตามข้อกำหนดเกี่ยวกับการเปิดเผยข้อมูลการทำรายการเกี่ยวโยง และการได้มาหรือจำหน่ายทรัพย์สินที่สำคัญของบริษัทฯ หรือบริษัทย่อย รวมทั้งปฏิบัติตามมาตรฐานบัญชีที่กำหนดโดยสมาคมนักบัญชี

อย่างไรก็ดี บริษัทจะดำเนินการทำรายการข้างต้นด้วยความโปร่งใสและปฏิบัติตามนโยบายการทำรายการระหว่างกันของบริษัท และสอดคล้องกับข้อกำหนดของสำนักงาน ก.ล.ต. ตลาดหลักทรัพย์ และหน่วยงานอื่นๆ ที่เกี่ยวข้องอย่างเคร่งครัด

## 9.2.4 ข้อมูลเกี่ยวกับทรัพย์สินที่มีการประเมินราคาและราคาประเมินประกอบการทำรายการระหว่างกัน

สามารถดูรายละเอียดได้ที่เอกสารแนบ 4 ทรัพย์สินที่ใช้ในการประกอบธุรกิจและรายละเอียดเกี่ยวกับรายการประเมินราคาทรัพย์สิน

## ส่วนที่ 3 งบการเงิน



รายงานความรับผิดชอบของคณะกรรมการต่อรายงานทางการเงิน

## ส่วนที่ 3

### งบการเงิน

#### รายงานของความเห็นผู้สอบของคณะกรรมการต่อรายงานทางการเงิน

##### เรียนท่านผู้ถือหุ้น

คณะกรรมการบริษัทเป็นผู้รับผิดชอบต่อการเงินรวมและงบการเงินเฉพาะกิจการของบริษัท บีจี คอนเทนเนอร์ กลาส จำกัด (มหาชน) (“บริษัทฯ”) และบริษัทย่อย ซึ่งจัดทำขึ้นตามมาตรฐานการรายงานทางการเงิน โดยมีการพิจารณาโดยมาตรการที่สมเหตุสมผลและถือปฏิบัติอย่างสม่ำเสมอ และใช้ดุลพินิจอย่างระมัดระวังและหลักการประมาณการที่สมเหตุสมผลในการจัดทำงบการเงิน รวมถึงให้มีการเปิดเผยข้อมูลสำคัญอย่างเพียงพอและโปร่งใสในหมายเหตุประกอบงบการเงินเพื่อเป็นประโยชน์ต่อผู้ถือหุ้นและนักลงทุนทั่วไป

คณะกรรมการบริษัทได้จัดให้มีการกำกับดูแลกิจการที่ดีและดำรงรักษาไว้ซึ่งระบบบริหารความเสี่ยงและการควบคุมภายใน เพื่อให้มั่นใจว่ามีการบันทึกข้อมูลทางบัญชีอย่างถูกต้อง ครบถ้วน แสดงข้อมูลตามข้อเท็จจริงอันเป็นสาระสำคัญ ทันเวลา และเพียงพอที่จะดำรงรักษาไว้ซึ่งทรัพย์สิน ตลอดจนป้องกันไม่ให้เกิดการทุจริตหรือการดำเนินการที่ผิดปกติดังมีสาระสำคัญ

คณะกรรมการบริษัทได้แต่งตั้งคณะกรรมการตรวจสอบซึ่งประกอบด้วยกรรมการอิสระ เพื่อทำหน้าที่กำกับดูแลสอบทานความน่าเชื่อถือและความถูกต้องของรายงานทางการเงิน รวมถึงประเมินระบบการควบคุมภายในและการตรวจสอบภายในให้มีประสิทธิภาพ โดยความเห็นของคณะกรรมการตรวจสอบเกี่ยวกับเรื่องดังกล่าวปรากฏในรายงานของคณะกรรมการตรวจสอบซึ่งแสดงไว้แล้วในแบบ 56-1 One Report นี้

คณะกรรมการบริษัทมีความเห็นว่าระบบการควบคุมภายในและการตรวจสอบภายในของบริษัทฯ สามารถให้ความเชื่อมั่นได้ว่า งบการเงินรวมของบริษัท บีจี คอนเทนเนอร์ กลาส จำกัด (มหาชน) และบริษัทย่อย และงบการเงินเฉพาะกิจการของบริษัทฯ สำหรับปีสิ้นสุดวันที่ 31 ธันวาคม 2567 แสดงฐานะการเงิน ผลการดำเนินงาน และกระแสเงินสด โดยถูกต้องตามที่ควรในสาระสำคัญตามมาตรฐานการรายงานทางการเงิน



(นายพรวุฒิ สารสิน)  
ประธานกรรมการ



(นายศิโรตม์ วัฒนเกษตร)  
ประธานเจ้าหน้าที่บริหาร

## รายงานของผู้สอบบัญชีอนุญาติ

## รายงานของผู้สอบบัญชีรับอนุญาต

เสนอผู้ถือหุ้นของบริษัท บีจี คอนเทนเนอร์ กลาส จำกัด (มหาชน)

### ความเห็น

ข้าพเจ้าเห็นว่า งบการเงินรวมและงบการเงินเฉพาะกิจการแสดงฐานะการเงินรวมของบริษัท บีจี คอนเทนเนอร์ กลาส จำกัด (มหาชน) (บริษัท) และบริษัทย่อย (กลุ่มกิจการ) และฐานะการเงินเฉพาะกิจการของบริษัท ณ วันที่ 31 ธันวาคม พ.ศ. 2567 และผลการดำเนินงานรวมและผลการดำเนินงานเฉพาะกิจการ รวมถึงกระแสเงินสดรวมและกระแสเงินสดเฉพาะกิจการสำหรับปีสิ้นสุดวันเดียวกัน โดยถูกต้องตามที่ควรในสาระสำคัญตามมาตรฐานการรายงานทางการเงิน

### งบการเงินที่ตรวจสอบ

งบการเงินรวมและงบการเงินเฉพาะกิจการประกอบด้วย

- งบฐานะการเงินรวมและงบฐานะการเงินเฉพาะกิจการ ณ วันที่ 31 ธันวาคม พ.ศ. 2567
- งบกำไรขาดทุนเบ็ดเสร็จรวมและงบกำไรขาดทุนเบ็ดเสร็จเฉพาะกิจการสำหรับปีสิ้นสุดวันเดียวกัน
- งบการเปลี่ยนแปลงส่วนของผู้ถือหุ้นรวมและงบการเปลี่ยนแปลงส่วนของผู้ถือหุ้นเฉพาะกิจการสำหรับปีสิ้นสุดวันเดียวกัน
- งบกระแสเงินสดรวมและงบกระแสเงินสดเฉพาะกิจการสำหรับปีสิ้นสุดวันเดียวกัน และ
- หมายเหตุประกอบงบการเงินรวมและงบการเงินเฉพาะกิจการซึ่งประกอบด้วยนโยบายการบัญชีที่มีสาระสำคัญและหมายเหตุเรื่องอื่น ๆ

### เกณฑ์ในการแสดงความเห็น

ข้าพเจ้าได้ปฏิบัติตามตรวจสอบตามมาตรฐานการสอบบัญชี ความรับผิดชอบของข้าพเจ้าได้กล่าวไว้ในส่วนของความรับผิดชอบของผู้สอบบัญชีต่อการตรวจสอบงบการเงินรวมและงบการเงินเฉพาะกิจการในรายงานของข้าพเจ้า ข้าพเจ้ามีความเป็นอิสระจากกลุ่มกิจการและบริษัทตามประมวลจรรยาบรรณของผู้ประกอบวิชาชีพบัญชี รวมถึงมาตรฐานเรื่องความเป็นอิสระที่กำหนดโดยสภาวิชาชีพบัญชีในส่วนที่เกี่ยวข้องกับการตรวจสอบงบการเงินรวมและงบการเงินเฉพาะกิจการ และข้าพเจ้าได้ปฏิบัติตามความรับผิดชอบด้านจรรยาบรรณอื่น ๆ ตามประมวลจรรยาบรรณดังกล่าว ข้าพเจ้าเชื่อว่าหลักฐานการสอบบัญชีที่ข้าพเจ้าได้รับเพียงพอและเหมาะสมเพื่อใช้เป็นเกณฑ์ในการแสดงความเห็นของข้าพเจ้า

เรื่องสำคัญในการตรวจสอบ

เรื่องสำคัญในการตรวจสอบคือเรื่องต่าง ๆ ที่มีนัยสำคัญที่สุดตามดุลยพินิจของผู้ประกอบวิชาชีพของข้าพเจ้าในการตรวจสอบงบการเงินรวมและงบการเงินเฉพาะกิจการสำหรับรอบระยะเวลาปัจจุบัน ข้าพเจ้าได้ระบุเรื่องการประมาณมูลค่ายุติธรรมของสินทรัพย์ทางการเงินที่วัดมูลค่าด้วยวิธีมูลค่ายุติธรรมผ่านกำไรหรือขาดทุนเบ็ดเสร็จอื่นเป็นเรื่องสำคัญในการตรวจสอบและได้นำเรื่องนี้มาพิจารณาในบริบทของการตรวจสอบงบการเงินรวมและงบการเงินเฉพาะกิจการโดยรวมและในการแสดงความเห็นของข้าพเจ้า ทั้งนี้ ข้าพเจ้าไม่ได้แสดงความเห็นแยกต่างหากสำหรับเรื่องนี้

เรื่องสำคัญในการตรวจสอบ	วิธีการตรวจสอบ
<p><b>การประมาณมูลค่ายุติธรรมของสินทรัพย์ทางการเงินที่วัดมูลค่าด้วยวิธีมูลค่ายุติธรรมผ่านกำไรหรือขาดทุนเบ็ดเสร็จอื่น</b></p> <p>อ้างอิงหมายเหตุฯ ข้อ 4.5 เรื่องนโยบายการบัญชีเกี่ยวกับสินทรัพย์ทางการเงิน หมายเหตุฯ ข้อ 6 มูลค่ายุติธรรม และ หมายเหตุฯ ข้อ 11 สินทรัพย์ทางการเงินและหนี้สินทางการเงิน</p> <p>ณ วันที่ 31 ธันวาคม พ.ศ. 2567 งบฐานะการเงินรวมของกลุ่มกิจการมีสินทรัพย์ทางการเงินที่วัดมูลค่าด้วยวิธีมูลค่ายุติธรรมผ่านกำไรหรือขาดทุนเบ็ดเสร็จอื่นจำนวน 856 ล้านบาท ซึ่งคิดเป็นสัดส่วนร้อยละ 4 ของสินทรัพย์รวม</p> <p>สินทรัพย์ทางการเงินที่วัดมูลค่าด้วยวิธีมูลค่ายุติธรรมผ่านกำไรหรือขาดทุนเบ็ดเสร็จอื่น คือตราสารทุนซึ่งวัดมูลค่ายุติธรรมโดยใช้ข้อมูลที่เป็นสาระสำคัญที่ไม่สามารถสังเกตได้ในตลาด (ข้อมูลระดับที่ 3) โดยผู้บริหารได้ทำการตั้งสมมติฐานเพื่อให้อ่อนความเสี่ยงและลักษณะของตราสารทุนดังกล่าว</p> <p>ข้าพเจ้าให้ความสำคัญกับเรื่องดังกล่าวเนื่องจากตราสารทุนที่วัดมูลค่าด้วยวิธีมูลค่ายุติธรรมผ่านกำไรหรือขาดทุนเบ็ดเสร็จอื่นมีมูลค่าที่เป็นสาระสำคัญต่องบการเงินรวมของกลุ่มกิจการ อีกทั้งการประเมินมูลค่ายุติธรรมมีความซับซ้อน และสำหรับการใช้ข้อมูลระดับที่ 3 ในการวัดมูลค่ายุติธรรม ผู้บริหารต้องใช้วิจารณญาณที่สำคัญในการปรับปรุงข้อมูลที่ใช้เพื่อให้อ่อนความเสี่ยงและลักษณะของตราสารทุน ซึ่งมีผลต่อผลการดำเนินงานของกลุ่มกิจการ</p>	<p>วิธีปฏิบัติงานของข้าพเจ้ารวมถึงเรื่องดังต่อไปนี้</p> <ul style="list-style-type: none"><li>ให้ผู้เชี่ยวชาญของผู้สอบบัญชีประเมินความเหมาะสมของวิธีที่กลุ่มกิจการนำมาใช้ในการประเมินมูลค่ายุติธรรมของสินทรัพย์ รวมถึงทดสอบอัตราคิดลดก่อนภาษีเงินได้นิติบุคคลที่ใช้ต้นทุนทางการเงินเฉลี่ย (Weighted Average Cost of Capital: WACC)</li><li>สอบถามผู้บริหารในเชิงทดสอบความน่าเชื่อถือของประมาณการกระแสเงินสด รวมถึงทดสอบประมาณการอัตราการเติบโตของรายได้และสมมติฐานต่าง ๆ ที่เกี่ยวข้อง โดยการเปรียบเทียบกับข้อมูลภายนอกและข้อมูลในอดีต เช่น การคาดการณ์อัตราการเติบโตของตลาด</li><li>วิเคราะห์ความอ่อนไหวของข้อสมมติฐานที่อธิบายไว้ข้างต้นที่ใช้ในการประเมินมูลค่ายุติธรรมของตราสารทุน โดยพิจารณาถึงความเป็นไปได้ของอัตราที่เปลี่ยนแปลงไปจากที่กำหนดไว้ซึ่งจะส่งผลให้มูลค่ายุติธรรมมีจำนวนแตกต่างกับมูลค่าตามบัญชีอย่างมีนัยสำคัญ</li></ul> <p>จากวิธีการตรวจสอบที่ข้าพเจ้าได้ปฏิบัติ ข้าพเจ้าพิจารณาว่าสมมติฐานที่ใช้ในการวัดมูลค่ายุติธรรมของสินทรัพย์ทางการเงินที่วัดมูลค่าด้วยวิธีมูลค่ายุติธรรมผ่านกำไรหรือขาดทุนเบ็ดเสร็จอื่นมีความสมเหตุสมผลตามหลักฐานสนับสนุน</p>

## ข้อมูลอื่น

กรรมการเป็นผู้รับผิดชอบต่อข้อมูลอื่น ข้อมูลอื่นประกอบด้วย ข้อมูลซึ่งรวมอยู่ในรายงานประจำปี แต่ไม่รวมถึงงบการเงินรวมและงบการเงินเฉพาะกิจการ และรายงานของผู้สอบบัญชีที่อยู่ในรายงานนั้น ข้าพเจ้าคาดว่าข้าพเจ้าจะได้รับรายงานประจำปีภายหลังจากวันที่ในรายงานของผู้สอบบัญชีนี้

ความเห็นของข้าพเจ้าต่องบการเงินรวมและงบการเงินเฉพาะกิจการไม่ครอบคลุมถึงข้อมูลอื่น และข้าพเจ้าไม่ได้ให้ความเชื่อมั่นต่อข้อมูลอื่น

ความรับผิดชอบของข้าพเจ้าที่เกี่ยวข้องกับการตรวจสอบงบการเงินรวมและงบการเงินเฉพาะกิจการคือ การอ่านและพิจารณาว่าข้อมูลอื่นมีความขัดแย้งที่มีสาระสำคัญกับงบการเงินรวมและงบการเงินเฉพาะกิจการ หรือกับความรู้ที่ได้รับจากการตรวจสอบของข้าพเจ้า หรือปรากฏว่าข้อมูลอื่นมีการแสดงข้อมูลที่ขัดต่อข้อเท็จจริงอันเป็นสาระสำคัญหรือไม่

เมื่อข้าพเจ้าได้อ่านรายงานประจำปี หากข้าพเจ้าสรุปได้ว่าการแสดงข้อมูลที่ขัดต่อข้อเท็จจริงอันเป็นสาระสำคัญ ข้าพเจ้าต้องสื่อสารเรื่องดังกล่าวกับคณะกรรมการตรวจสอบ

## ความรับผิดชอบของกรรมการต่องบการเงินรวมและงบการเงินเฉพาะกิจการ

กรรมการมีหน้าที่รับผิดชอบในการจัดทำและนำเสนองบการเงินรวมและงบการเงินเฉพาะกิจการเหล่านี้ โดยถูกต้องตามที่ควรตามมาตรฐานการรายงานทางการเงิน และรับผิดชอบเกี่ยวกับการควบคุมภายในที่กรรมการพิจารณาว่าจำเป็น เพื่อให้สามารถจัดทำงบการเงินรวมและงบการเงินเฉพาะกิจการที่ปราศจากการแสดงข้อมูลที่ขัดต่อข้อเท็จจริงอันเป็นสาระสำคัญไม่ว่าจะเกิดจากการทุจริตหรือข้อผิดพลาด

ในการจัดทำงบการเงินรวมและงบการเงินเฉพาะกิจการ กรรมการรับผิดชอบในการประเมินความสามารถของกลุ่มกิจการและบริษัทในการดำเนินงานต่อเนื่อง เปิดเผยเรื่องที่เกี่ยวข้องกับการดำเนินงานต่อเนื่อง (ตามความเหมาะสม) และการใช้เกณฑ์การบัญชีสำหรับการดำเนินงานต่อเนื่อง เว้นแต่กรรมการมีความตั้งใจที่จะเลิกกลุ่มกิจการและบริษัท หรือหยุดดำเนินงาน หรือไม่สามารรถดำเนินงานต่อเนื่องต่อไปได้

คณะกรรมการตรวจสอบมีหน้าที่ช่วยกรรมการในการกำกับดูแลกระบวนการในการจัดทำรายงานทางการเงินของกลุ่มกิจการและบริษัท

## ความรับผิดชอบของผู้สอบบัญชีต่อการตรวจสอบงบการเงินรวมและงบการเงินเฉพาะกิจการ

การตรวจสอบของข้าพเจ้ามีวัตถุประสงค์เพื่อให้ได้ความเชื่อมั่นอย่างสมเหตุสมผลว่างบการเงินรวมและงบการเงินเฉพาะกิจการโดยรวมปราศจากการแสดงข้อมูลที่ขัดต่อข้อเท็จจริงอันเป็นสาระสำคัญหรือไม่ ไม่ว่าจะเกิดจากการทุจริตหรือข้อผิดพลาด และเสนอรายงานของผู้สอบบัญชีซึ่งรวมความเห็นของข้าพเจ้าอยู่ด้วย ความเชื่อมั่นอย่างสมเหตุสมผลคือความเชื่อมั่นในระดับสูง แต่ไม่ได้เป็นการรับประกันว่าการปฏิบัติงานตรวจสอบตามมาตรฐานการสอบบัญชีจะสามารถตรวจพบข้อมูลที่ขัดต่อข้อเท็จจริงอันเป็นสาระสำคัญที่มีอยู่ได้เสมอไป ข้อมูลที่ขัดต่อข้อเท็จจริงอาจเกิดจากการทุจริตหรือข้อผิดพลาด และถือว่ามีสาระสำคัญเมื่อคาดการณ์อย่างสมเหตุสมผลได้ว่ารายการที่ขัดต่อข้อเท็จจริงแต่ละรายการ หรือทุกรายการรวมกันจะมีผลต่อการตัดสินใจทางเศรษฐกิจของผู้ใช้งบการเงินรวมและงบการเงินเฉพาะกิจการเหล่านี้

ในการตรวจสอบของข้าพเจ้าตามมาตรฐานการสอบบัญชี ข้าพเจ้าได้ใช้ดุลยพินิจเกี่ยวกับผู้ประกอบวิชาชีพและการสังเกต และสงสัยเกี่ยวกับผู้ประกอบวิชาชีพตลอดการตรวจสอบ การปฏิบัติงานของข้าพเจ้ารวมถึง

- ระบุและประเมินความเสี่ยงจากการแสดงข้อมูลที่ขัดต่อข้อเท็จจริงอันเป็นสาระสำคัญในงบการเงินรวมและงบการเงินเฉพาะกิจการ ไม่ว่าจะเกิดจากการทุจริตหรือข้อผิดพลาด ออกแบบและปฏิบัติงานตามวิธีการตรวจสอบเพื่อตอบสนองต่อความเสี่ยงเหล่านั้น และได้หลักฐานการสอบบัญชีที่เพียงพอและเหมาะสมเพื่อเป็นเกณฑ์ในการแสดงความเห็นของข้าพเจ้า ความเสี่ยงที่ไม่พบข้อมูลที่ขัดต่อข้อเท็จจริงอันเป็นสาระสำคัญซึ่งเป็นผลมาจากการทุจริตจะสูงกว่าความเสี่ยงที่เกิดจากข้อผิดพลาดเนื่องจากการทุจริตอาจเกี่ยวกับการสมรู้ร่วมคิด การปลอมแปลงเอกสารหลักฐาน การตั้งใจละเว้นการแสดงผล การแสดงข้อมูลที่ผิดตรงตามข้อเท็จจริงหรือการแทรกแซงการควบคุมภายใน
- ทำความเข้าใจในระบบการควบคุมภายในที่เกี่ยวข้องกับการตรวจสอบ เพื่อออกแบบวิธีการตรวจสอบที่เหมาะสมกับสถานการณ์ แต่ไม่ใช่เพื่อวัตถุประสงค์ในการแสดงความเห็นต่อความมีประสิทธิภาพของการควบคุมภายในของกลุ่มกิจการและบริษัท
- ประเมินความเหมาะสมของนโยบายการบัญชีที่กรรมการใช้และความสมเหตุสมผลของประมาณการทางบัญชี และการเปิดเผยข้อมูลที่เกี่ยวข้องซึ่งจัดทำขึ้นโดยกรรมการ
- สรุปเกี่ยวกับความเหมาะสมของการใช้เกณฑ์การบัญชีสำหรับการดำเนินงานต่อเนื่องของกรรมการจากหลักฐานการสอบบัญชีที่ได้รับ และประเมินว่ามีความไม่แน่นอนที่มีสาระสำคัญที่เกี่ยวกับเหตุการณ์หรือสถานการณ์ที่อาจเป็นเหตุให้เกิดข้อสงสัยอย่างมีนัยสำคัญต่อความสามารถของกลุ่มกิจการและบริษัทในการดำเนินงานต่อเนื่องหรือไม่ ถ้าข้าพเจ้าได้ข้อสรุปว่ามีความไม่แน่นอนที่มีสาระสำคัญ ข้าพเจ้าต้องกล่าวไว้ในรายงานของผู้สอบบัญชีของข้าพเจ้าโดยให้ข้อสังเกตถึงการเปิดเผยข้อมูลในงบการเงินรวมและงบการเงินเฉพาะกิจการที่เกี่ยวข้อง หรือถ้าการเปิดเผยดังกล่าวไม่เพียงพอ ความเห็นของข้าพเจ้าจะเปลี่ยนแปลงไป ข้อสรุปของข้าพเจ้าขึ้นอยู่กับหลักฐานการสอบบัญชีที่ได้รับจนถึงวันที่ในรายงานของผู้สอบบัญชีของข้าพเจ้า อย่างไรก็ตาม เหตุการณ์หรือสถานการณ์ในอนาคตอาจเป็นเหตุให้กลุ่มกิจการและบริษัทต้องหยุดการดำเนินงานต่อเนื่อง
- ประเมินการนำเสนอ โครงสร้างและเนื้อหาของงบการเงินรวมและงบการเงินเฉพาะกิจการโดยรวม รวมถึงการเปิดเผยข้อมูลว่างบการเงินรวมและงบการเงินเฉพาะกิจการแสดงรายการ และเหตุการณ์ในรูปแบบที่ทำให้มีการนำเสนอข้อมูลโดยถูกต้องตามที่ควรหรือไม่
- ได้รับหลักฐานการสอบบัญชีที่เหมาะสมอย่างเพียงพอเกี่ยวกับข้อมูลทางการเงินของกิจการภายในกลุ่มหรือกิจกรรมทางธุรกิจภายในกลุ่มกิจการเพื่อแสดงความเห็นต่องบการเงินรวม ข้าพเจ้ารับผิดชอบต่อการกำหนดแนวทาง การควบคุมดูแลและการปฏิบัติงานตรวจสอบกลุ่มกิจการ ข้าพเจ้าเป็นผู้รับผิดชอบแต่เพียงผู้เดียวต่อความเห็นของข้าพเจ้า

ข้าพเจ้าได้สื่อสารกับคณะกรรมการตรวจสอบในเรื่องต่าง ๆ ที่สำคัญซึ่งรวมถึงขอบเขตและช่วงเวลาของการตรวจสอบตามที่ได้วางแผนไว้ ประเด็นที่มีนัยสำคัญที่พบจากการตรวจสอบ และข้อบกพร่องที่มีนัยสำคัญในระบบการควบคุมภายในหากข้าพเจ้าได้พบในระหว่างการตรวจสอบของข้าพเจ้า

ข้าพเจ้าได้ให้คำรับรองแก่คณะกรรมการตรวจสอบว่า ข้าพเจ้าได้ปฏิบัติตามข้อกำหนดจรรยาบรรณที่เกี่ยวข้องกับความเป็นอิสระ และได้สื่อสารกับคณะกรรมการตรวจสอบเกี่ยวกับความสัมพันธ์ทั้งหมด ตลอดจนเรื่องอื่นซึ่งข้าพเจ้าเชื่อว่ามีเหตุผลที่บุคคลภายนอกอาจพิจารณาว่ากระทบต่อความเป็นอิสระของข้าพเจ้าและมาตรการที่ข้าพเจ้าใช้เพื่อป้องกันไม่ให้ข้าพเจ้าขาดความเป็นอิสระ

จากเรื่องที่ได้สื่อสารกับคณะกรรมการตรวจสอบ ข้าพเจ้าได้พิจารณาเรื่องต่าง ๆ ที่มีนัยสำคัญที่สุดในการตรวจสอบงบการเงินรวมและงบการเงินเฉพาะกิจการในรอบระยะเวลาปัจจุบันและกำหนดเป็นเรื่องสำคัญในการตรวจสอบ ข้าพเจ้าได้อธิบายเรื่องเหล่านี้ในรายงานของผู้สอบบัญชี เว้นแต่กฎหมายหรือข้อบังคับไม่ให้เปิดเผยต่อสาธารณะเกี่ยวกับเรื่องดังกล่าว หรือในสถานการณ์ที่ยากที่จะเกิดขึ้น ข้าพเจ้าพิจารณาว่าไม่ควรสื่อสารเรื่องดังกล่าวในรายงานของข้าพเจ้าเพราะการกระทำดังกล่าวสามารถคาดการณ์ได้อย่างสมเหตุสมผลว่าจะมีผลกระทบในทางลบมากกว่าผลประโยชน์ต่อส่วนได้เสียสาธารณะจากการสื่อสารดังกล่าว

บริษัท ไพร์ซวอเตอร์เฮาส์คูเปอร์ส เอพีแอส จำกัด

พงทวิ รัตนโกเศศ

ผู้สอบบัญชีรับอนุญาตเลขที่ 7795

กรุงเทพมหานคร

24 กุมภาพันธ์ พ.ศ. 2568



บริษัท บีจี คอนเทนเนอร์ กลาส จำกัด (มหาชน)

งบการเงินรวมและงบการเงินเฉพาะกิจการ

วันที่ 31 ธันวาคม พ.ศ. 2567

## งบการเงิน

## บริษัท บีจี คอนเทนเนอร์ กลาส จำกัด (มหาชน)

## งบฐานะการเงิน

ณ วันที่ 31 ธันวาคม พ.ศ. 2567

หมายเหตุ	งบการเงินรวม		งบการเงินเฉพาะกิจการ		
	พ.ศ. 2567	พ.ศ. 2566	พ.ศ. 2567	พ.ศ. 2566	
	พันบาท	พันบาท	พันบาท	พันบาท	
สินทรัพย์					
สินทรัพย์หมุนเวียน					
เงินสดและรายการเทียบเท่าเงินสด	9	122,309	127,279	35,057	22,570
ลูกหนี้การค้าและลูกหนี้หมุนเวียนอื่น สุทธิ	10	1,675,675	2,018,100	1,417,295	888,817
สินค้าคงเหลือ สุทธิ	12	3,551,992	2,693,895	47,641	71,635
เงินให้กู้ยืมระยะสั้นกับบริษัทย่อย	34.5	-	-	1,121,500	1,305,000
ภาษีมูลค่าเพิ่มรอขอคืน		55,692	171,224	22,215	117,483
สินทรัพย์หมุนเวียนอื่น	13	153,949	204,377	66,846	93,355
รวมสินทรัพย์หมุนเวียน		5,559,617	5,214,875	2,710,554	2,498,860
สินทรัพย์ไม่หมุนเวียน					
สินทรัพย์ทางการเงินที่วัดมูลค่าด้วย					
มูลค่ายุติธรรมผ่านกำไรขาดทุนเบ็ดเสร็จอื่น	6, 11	855,979	851,717	846,202	847,152
เงินลงทุนในบริษัทย่อย สุทธิ	14.1	-	-	10,169,108	9,669,108
เงินลงทุนในบริษัทร่วม	14.2	151,208	151,011	145,738	145,738
อสังหาริมทรัพย์เพื่อการลงทุน สุทธิ	15	372,129	194,020	-	-
ที่ดิน อาคารและอุปกรณ์ สุทธิ	16	11,446,154	11,682,346	214,143	195,502
สินทรัพย์สิทธิการใช้ สุทธิ	17	410,032	456,076	225,504	269,499
สินทรัพย์ไม่มีตัวตน สุทธิ	18	114,383	122,753	42,479	54,816
เงินมัดจำค่าซื้ออุปกรณ์		23,691	249,852	-	437
ค่าความนิยม	19	70,960	70,960	-	-
สินทรัพย์ภาษีเงินได้รอการตัดบัญชี สุทธิ	20	106,578	104,533	35,794	15,602
สินทรัพย์ไม่หมุนเวียนอื่น		24,549	16,774	8,667	9,327
รวมสินทรัพย์ไม่หมุนเวียน		13,575,663	13,900,042	11,687,635	11,207,181
รวมสินทรัพย์		19,135,280	19,114,917	14,398,189	13,706,041

หมายเหตุประกอบงบการเงินเป็นส่วนหนึ่งของงบการเงินนี้

## บริษัท บีจี คอนเทนเนอร์ กล๊าส จำกัด (มหาชน)

## งบฐานะการเงิน (ต่อ)

ณ วันที่ 31 ธันวาคม พ.ศ. 2567

		งบการเงินรวม		งบการเงินเฉพาะกิจการ	
		พ.ศ. 2567	พ.ศ. 2566	พ.ศ. 2567	พ.ศ. 2566
หมายเหตุ		พันบาท	พันบาท	พันบาท	พันบาท
หนี้สินและส่วนของผู้ถือหุ้น					
หนี้สินหมุนเวียน					
เงินกู้ยืมระยะสั้นจากสถาบันการเงิน	22	6,756,000	7,286,000	3,950,000	4,642,000
เจ้าหนี้การค้าและเจ้าหนี้หมุนเวียนอื่น	21	1,536,719	1,808,399	1,970,628	936,770
หนี้สินอนุพันธ์	6	830	-	-	-
เงินกู้ยืมระยะสั้นจากบริษัทย่อย	34.5	-	-	294,000	668,000
เงินกู้ยืมระยะยาวจากสถาบันการเงิน					
ส่วนที่ถึงกำหนดชำระภายในหนึ่งปี สุทธิ	23	1,122,886	1,097,000	375,000	660,000
หุ้นกู้ส่วนที่ถึงกำหนดชำระภายในหนึ่งปี สุทธิ	24	999,694	30,331	999,694	30,331
หนี้สินตามสัญญาเช่า					
ส่วนที่ถึงกำหนดชำระภายในหนึ่งปี สุทธิ	25	107,909	127,008	44,649	70,405
ภาษีเงินได้นิติบุคคลค้างจ่าย		20,964	22,093	-	-
หนี้สินหมุนเวียนอื่น		155,673	58,628	18,579	13,431
รวมหนี้สินหมุนเวียน		10,700,675	10,429,459	7,652,550	7,020,937
หนี้สินไม่หมุนเวียน					
เงินกู้ยืมระยะยาวจากสถาบันการเงิน สุทธิ	23	2,142,750	1,349,500	1,062,500	-
หุ้นกู้ สุทธิ	24	-	968,915	-	968,915
หนี้สินตามสัญญาเช่า สุทธิ	25	324,156	357,558	188,634	206,354
หนี้สินภาษีเงินได้รอการตัดบัญชี สุทธิ	20	11,828	18,904	-	-
ภาระผูกพันผลประโยชน์พนักงาน	26	736,406	699,415	252,646	263,049
หนี้สินไม่หมุนเวียนอื่น		-	82,602	-	-
รวมหนี้สินไม่หมุนเวียน		3,215,140	3,476,894	1,503,780	1,438,318
รวมหนี้สิน		13,915,815	13,906,353	9,156,330	8,459,255

หมายเหตุประกอบงบการเงินเป็นส่วนหนึ่งของงบการเงินนี้

บริษัท บีจี คอนเทนเนอร์ กล๊าส จำกัด (มหาชน)

งบฐานะการเงิน (ต่อ)

ณ วันที่ 31 ธันวาคม พ.ศ. 2567

หมายเหตุ	งบการเงินรวม		งบการเงินเฉพาะกิจการ	
	พ.ศ. 2567	พ.ศ. 2566	พ.ศ. 2567	พ.ศ. 2566
	พันบาท	พันบาท	พันบาท	พันบาท
<b>หนี้สินและส่วนของผู้ถือหุ้น (ต่อ)</b>				
<b>ส่วนของผู้ถือหุ้น</b>				
ทุนเรือนหุ้น				
ทุนจดทะเบียน				
หุ้นสามัญ 694,444,000 หุ้น มูลค่าหุ้นละ 5 บาท	3,472,220	3,472,220	3,472,220	3,472,220
ทุนออกจำหน่ายและชำระแล้ว				
หุ้นสามัญ 694,444,000 หุ้น มูลค่าหุ้นละ 5 บาท	3,472,220	3,472,220	3,472,220	3,472,220
ส่วนเกินมูลค่าหุ้น	979,406	979,406	979,406	979,406
กำไรสะสม				
จัดสรรแล้ว - สำรองตามกฎหมาย	27	397,497	357,063	172,937
จัดสรรแล้ว - สำรองทั่วไป		2,453	2,453	-
ยังไม่ได้จัดสรร		848,967	787,549	754,245
องค์กรประกอบอื่นของส่วนของผู้ถือหุ้น		(856,191)	(780,010)	(136,949)
<b>ส่วนของผู้เป็นเจ้าของของบริษัท</b>		4,844,352	4,818,681	5,241,859
ส่วนของผู้มีส่วนได้เสียที่ไม่มีอำนาจควบคุม		375,113	389,883	-
<b>รวมส่วนของผู้ถือหุ้น</b>		5,219,465	5,208,564	5,241,859
<b>รวมหนี้สินและส่วนของผู้ถือหุ้น</b>		19,135,280	19,114,917	14,398,189

หมายเหตุประกอบงบการเงินเป็นส่วนหนึ่งของงบการเงินนี้

## บริษัท บีจี คอนเทนเนอร์ กลาส จำกัด (มหาชน)

## งบกำไรขาดทุนเบ็ดเสร็จ

สำหรับปีสิ้นสุดวันที่ 31 ธันวาคม พ.ศ. 2567

	หมายเหตุ	งบการเงินรวม		งบการเงินเฉพาะกิจการ	
		พ.ศ. 2567	พ.ศ. 2566	พ.ศ. 2567	พ.ศ. 2566
		พันบาท	พันบาท	พันบาท	พันบาท
รายได้จากการขายและการบริการ	8	14,415,651	15,005,389	10,578,669	5,329,317
ต้นทุนขายและการบริการ		(12,193,425)	(12,987,688)	(10,233,481)	(5,119,186)
กำไรขั้นต้น		2,222,226	2,017,701	345,188	210,131
รายได้ดอกเบี้ย		156	204	41,269	39,875
รายได้เงินปันผล	34.1	9,964	-	519,596	470,988
รายได้อื่น		109,021	110,704	619,714	712,358
กำไรก่อนค่าใช้จ่าย		2,341,367	2,128,609	1,525,767	1,433,352
ค่าใช้จ่ายในการขายและต้นทุนในการจัดจำหน่าย		(294,796)	(333,658)	(187,574)	(174,613)
ค่าใช้จ่ายในการบริหาร		(1,378,204)	(1,116,440)	(916,379)	(804,414)
กำไร (ขาดทุน) อื่น สุทธิ	28	6,011	10,564	(1,000)	(2,360)
กำไรก่อนต้นทุนทางการเงิน ส่วนแบ่งกำไร					
จากเงินลงทุนในบริษัทร่วม และภาษีเงินได้		674,378	689,075	420,814	451,965
ต้นทุนทางการเงิน	29	(355,213)	(282,456)	(200,365)	(178,549)
กำไรก่อนส่วนแบ่งกำไรจากเงินลงทุนใน					
บริษัทร่วมและภาษีเงินได้		319,165	406,619	220,449	273,416
ส่วนแบ่งกำไรจากเงินลงทุนในบริษัทร่วม	14.2	4,287	5,525	-	-
กำไรก่อนภาษีเงินได้		323,452	412,144	220,449	273,416
ภาษีเงินได้	31	(60,053)	(62,070)	104	539
กำไรสำหรับปี		263,399	350,074	220,553	273,955

หมายเหตุประกอบข้อมูลทางการเงินเป็นส่วนหนึ่งของข้อมูลทางการเงินนี้

บริษัท บีจี คอนเทนเนอร์ กล๊าส จำกัด (มหาชน)

งบกำไรขาดทุนเบ็ดเสร็จ (ต่อ)

สำหรับปีสิ้นสุดวันที่ 31 ธันวาคม พ.ศ. 2567

หมายเหตุ	งบการเงินรวม		งบการเงินเฉพาะกิจการ	
	พ.ศ. 2567	พ.ศ. 2566	พ.ศ. 2567	พ.ศ. 2566
	พันบาท	พันบาท	พันบาท	พันบาท
กำไร (ขาดทุน) เบ็ดเสร็จอื่น				
รายการที่ไม่จะจัดประเภทรายการใหม่				
ไปยังกำไรหรือขาดทุนในภายหลัง				
การเปลี่ยนแปลงในมูลค่าสุทธิของ				
ตราสารทุนสุทธิจากภาษีเงินได้	(76,181)	(71,733)	(80,351)	(70,998)
การวัดมูลค่าใหม่ของภาระผูกพัน				
ผลประโยชน์พนักงานสุทธิจากภาษีเงินได้	(17,730)	(10,848)	(6,240)	(12,708)
กำไรจากการตีมูลค่าที่ดินสุทธิจากภาษีเงินได้	5	-	-	-
รวมรายการที่จะไม่จัดประเภทรายการใหม่				
ไปยังกำไรหรือขาดทุนในภายหลัง	(93,911)	260,440	(86,591)	(83,706)
กำไร (ขาดทุน) เบ็ดเสร็จอื่นสำหรับปี				
กำไรเบ็ดเสร็จรวมสำหรับปี				
	169,488	610,514	133,962	190,249
การแบ่งปันกำไร:				
ส่วนของผู้เป็นเจ้าของของบริษัท	258,759	324,439	220,553	273,955
ส่วนของส่วนได้เสียที่ไม่มีอำนาจควบคุม	4,640	25,635	-	-
	263,399	350,074	220,553	273,955
การแบ่งปันกำไรเบ็ดเสร็จรวม:				
ส่วนของผู้เป็นเจ้าของของบริษัท	164,560	599,728	133,962	190,249
ส่วนของส่วนได้เสียที่ไม่มีอำนาจควบคุม	4,928	10,786	-	-
	169,488	610,514	133,962	190,249
กำไรต่อหุ้น - ส่วนของผู้เป็นเจ้าของของบริษัท				
กำไรต่อหุ้นขั้นพื้นฐาน (บาท)	32	0.37	0.47	0.32
		0.39		

หมายเหตุประกอบงบการเงินเป็นส่วนหนึ่งของงบการเงินนี้

บริษัท บีจี คอนเทนเนอร์ กล๊าส จำกัด (มหาชน)  
งบการเปลี่ยนแปลงส่วนของผู้ถือหุ้น  
สำหรับปีสิ้นสุดวันที่ 31 ธันวาคม พ.ศ. 2567

งบการเงินรวม													
ส่วนของผู้เป็นเจ้าของของบริษัท													
องค์ประกอบอื่นของส่วนของผู้ถือหุ้น													
ส่วนของผู้ถือหุ้น		กำไรสะสม				กำไร (ขาดทุน) เบ็ดเสร็จอื่น			รวม	รวมส่วนของผู้เป็นเจ้าของ	ส่วนได้เสีย		รวม
						ส่วนเกินทุน	การวัดมูลค่าเงินลงทุน	การรวมธุรกิจ					
ทุนที่ออก	ส่วนเกิน	สำรอง	จัดสรรแล้ว -	ยังไม่ได้	จากการตีราคา	ผ่านกำไรขาดทุน	และสิทธิที่	องค์ประกอบอื่น	ผู้เป็นเจ้าของ	ที่ไม่มีอำนาจ			
และชำระแล้ว	มูลค่าหุ้น	ตามกฎหมาย	สำรองทั่วไป	จัดสรร	ที่ดิน	เบ็ดเสร็จอื่น	เกี่ยวข้อง	ของส่วนของผู้ถือหุ้น	ของบริษัท	ควบคุม	ส่วนของผู้ถือหุ้น		
หมายเหตุ	พันบาท	พันบาท	พันบาท	พันบาท	พันบาท	พันบาท	พันบาท	พันบาท	พันบาท	พันบาท	พันบาท	พันบาท	
	3,472,220	979,406	311,919	2,453	740,847	-	11,920	(996,703)	(984,783)	4,522,062	351,029	4,873,091	
	-	-	-	-	-	-	-	(80,887)	(80,887)	(80,887)	47,766	(33,121)	
	-	-	-	-	324,439	-	-	-	-	324,439	25,635	350,074	
	-	-	-	-	(10,371)	357,393	(71,733)	-	285,660	275,289	(14,849)	260,440	
	-	-	-	-	(222,222)	-	-	-	-	(222,222)	(19,698)	(241,920)	
27	-	-	45,144	-	(45,144)	-	-	-	-	-	-	-	
	3,472,220	979,406	357,063	2,453	787,549	357,393	(59,813)	(1,077,590)	(780,010)	4,818,681	389,883	5,208,564	
	3,472,220	979,406	357,063	2,453	787,549	357,393	(59,813)	(1,077,590)	(780,010)	4,818,681	389,883	5,208,564	
	-	-	-	-	258,759	-	-	-	-	258,759	4,640	263,399	
	-	-	-	-	(18,018)	-	(76,181)	-	(76,181)	(94,199)	288	(93,911)	
33	-	-	-	-	(138,889)	-	-	-	-	(138,889)	(19,698)	(158,587)	
27	-	-	40,434	-	(40,434)	-	-	-	-	-	-	-	
	3,472,220	979,406	397,497	2,453	848,967	357,393	(135,994)	(1,077,590)	(856,191)	4,844,352	375,113	5,219,465	

หมายเหตุประกอบงบการเงินเป็นส่วนหนึ่งของงบการเงินนี้



บริษัท บีจี คอนเทนเนอร์ กล๊าส จำกัด (มหาชน)  
งบการเปลี่ยนแปลงส่วนของผู้ถือหุ้น  
สำหรับปีสิ้นสุดวันที่ 31 ธันวาคม พ.ศ. 2567

งบการเงินเฉพาะกิจการ						
หมายเหตุ	ส่วนของผู้ทุน		กำไรสะสม		กำไรขาดทุนเบ็ดเสร็จอื่น	รวม ส่วนของผู้เจ้าของ
	ทุนที่ออก	ส่วนเกิน	จัดสรรแล้ว -		การวัดมูลค่าเงินลงทุนในตราสารทุน	
	และชำระแล้ว	มูลค่าหุ้น	สำรองตามกฎหมาย	ยังไม่ได้จัดสรร	ผ่านกำไรขาดทุนเบ็ดเสร็จอื่น	
	พันบาท	พันบาท	พันบาท	พันบาท	พันบาท	
ยอดคงเหลือ ณ วันที่ 1 มกราคม พ.ศ. 2566	3,472,220	979,406	136,954	675,779	14,400	5,278,759
การเปลี่ยนแปลงในส่วนของผู้เจ้าของสำหรับปี						
กำไรสำหรับปี	-	-	-	273,955	-	273,955
ขาดทุนเบ็ดเสร็จอื่นสำหรับปี	-	-	-	(12,708)	(70,998)	(83,706)
เงินปันผลจ่าย	-	-	-	(222,222)	-	(222,222)
สำรองตามกฎหมาย 27	-	-	23,007	(23,007)	-	-
ยอดคงเหลือ ณ วันที่ 31 ธันวาคม พ.ศ. 2566	3,472,220	979,406	159,961	691,797	(56,598)	5,246,786
ยอดคงเหลือ ณ วันที่ 1 มกราคม พ.ศ. 2567	3,472,220	979,406	159,961	691,797	(56,598)	5,246,786
การเปลี่ยนแปลงในส่วนของผู้เจ้าของสำหรับปี						
กำไรสำหรับปี	-	-	-	220,553	-	220,553
ขาดทุนเบ็ดเสร็จอื่นสำหรับปี	-	-	-	(6,240)	(80,351)	(86,591)
เงินปันผลจ่าย 33	-	-	-	(138,889)	-	(138,889)
สำรองตามกฎหมาย 27	-	-	12,976	(12,976)	-	-
ยอดคงเหลือ ณ วันที่ 31 ธันวาคม พ.ศ. 2567	3,472,220	979,406	172,937	754,245	(136,949)	5,241,859
หมายเหตุประกอบงบการเงินเป็นส่วนหนึ่งของงบการเงินนี้						

หมายเหตุ	งบการเงินรวม		งบการเงินเฉพาะกิจการ	
	พ.ศ. 2567	พ.ศ. 2566	พ.ศ. 2567	พ.ศ. 2566
	พันบาท	พันบาท	พันบาท	พันบาท
<b>กระแสเงินสดจากกิจกรรมดำเนินงาน</b>				
กำไรก่อนภาษีเงินได้	323,452	412,144	220,449	273,416
<b>รายการปรับกระทบกำไรจากการดำเนินงาน</b>				
ค่าเสื่อมราคาและค่าตัดจำหน่าย	30	1,720,469	1,595,536	150,632
กลับรายการค่าเผื่อค่าเผื่อผลขาดทุนสุทธิการค่า	5.1.1	(563)	(861)	(190)
(กลับรายการ) ขาดทุนจากการลดมูลค่าของสินค้าคงเหลือ	12	90,739	(67,353)	6,824
ขาดทุนจากการจำหน่ายและการตัดจำหน่ายอุปกรณ์	28	2,067	208	239
ขาดทุน (กลับรายการ) จากการด้อยค่าอุปกรณ์	16, 28	9,214	(10,315)	-
ส่วนแบ่งกำไรจากเงินลงทุนในบริษัทร่วม	14.2	(4,287)	(5,525)	-
ภาระผูกพันผลประโยชน์พนักงาน	26	73,133	99,062	30,457
รายได้เงินปันผล	34.1	(9,964)	-	(519,596)
รายได้ดอกเบี้ย		(156)	(204)	(41,269)
กำไรจากอัตราแลกเปลี่ยน		(10,819)	(4,547)	(6,190)
ขาดทุนจากการปรับมูลค่าตราสารอนุพันธ์		830	-	-
ต้นทุนทางการเงิน		353,130	279,633	199,583
		2,547,245	2,297,778	40,939
<b>การเปลี่ยนแปลงในสินทรัพย์และหนี้สินดำเนินงาน</b>				
ลูกหนี้การค้าและลูกหนี้หมุนเวียนอื่น (เพิ่มขึ้น) ลดลง		388,937	(387,494)	(492,022)
สินค้าคงเหลือ (เพิ่มขึ้น) ลดลง		(991,132)	45,680	17,170
ภาษีมูลค่าเพิ่มรอขอคืนและสินทรัพย์หมุนเวียนอื่น (เพิ่มขึ้น) ลดลง		153,498	(91,202)	101,881
สินทรัพย์ไม่หมุนเวียนอื่น (เพิ่มขึ้น) ลดลง		(7,774)	24,152	660
เจ้าหนี้การค้าและเจ้าหนี้หมุนเวียนอื่นเพิ่มขึ้น (ลดลง)		(212,978)	(109,216)	998,071
หนี้สินหมุนเวียนอื่นเพิ่มขึ้น (ลดลง)		12,101	11,907	5,148
จ่ายภาระผูกพันผลประโยชน์พนักงาน	26	(53,530)	(11,054)	(11,501)
เงินสดได้มาจาก (ใช้ไปใน) การดำเนินงาน		1,836,367	1,780,551	660,346
จ่ายดอกเบี้ย	35	(339,356)	(265,691)	(193,708)
(จ่าย) รับคืนภาษีเงินได้		(31,712)	(73,717)	19,896
<b>เงินสดสุทธิได้มาจาก (ใช้ไปใน) กิจกรรมดำเนินงาน</b>		1,465,299	1,441,143	486,534

หมายเหตุประกอบงบการเงินเป็นส่วนหนึ่งของงบการเงินนี้

## บริษัท บีจี คอนเทนเนอร์ กลาส จำกัด (มหาชน)

## งบกระแสเงินสด (ต่อ)

สำหรับปีสิ้นสุดวันที่ 31 ธันวาคม พ.ศ. 2567

หมายเหตุ	งบการเงินรวม		งบการเงินเฉพาะกิจการ	
	พ.ศ. 2567	พ.ศ. 2566	พ.ศ. 2567	พ.ศ. 2566
	พันบาท	พันบาท	พันบาท	พันบาท
<b>กระแสเงินสดจากกิจกรรมลงทุน</b>				
เงินสดจ่ายเพื่อการรวมธุรกิจสุทธิจากเงินสดที่ได้มา		- (174,676)	-	-
เงินสดจ่ายเพื่อซื้อเงินลงทุนในบริษัทย่อย	14.1	-	(500,000)	(100,000)
เงินสดจ่ายซื้อเงินลงทุนในตราสารทุน	6	(99,489)	(99,489)	-
เงินสดจ่ายซื้อที่ดิน อาคารและอุปกรณ์		(1,159,062)	(3,217,305)	(80,906)
เงินสดจ่ายซื้อสินทรัพย์ไม่มีตัวตน		(10,089)	(5,936)	(2,948)
เงินสดรับจากการจำหน่ายอุปกรณ์		8,078	19,605	1,513
เงินสดจ่ายซื้ออสังหาริมทรัพย์เพื่อการลงทุน		(203,226)	(194,930)	-
เงินสดจ่ายเงินให้กู้ยืมระยะสั้นแก่กิจการที่เกี่ยวข้องกัน	34.5	-	(2,066,000)	(2,726,000)
เงินสดรับคืนเงินให้กู้ยืมระยะสั้นแก่กิจการที่เกี่ยวข้องกัน	34.5	-	2,249,500	2,506,750
รับดอกเบี้ย		301	14,327	30,756
เงินสดรับจากเงินปันผล		14,054	519,596	470,988
<b>เงินสดสุทธิได้มาจาก (ใช้ไปใน) กิจกรรมลงทุน</b>		<b>(1,449,433)</b>	<b>35,593</b>	<b>99,800</b>
<b>กระแสเงินสดจากกิจกรรมจัดหาเงิน</b>				
เงินสดรับ (จ่าย) สุทธิจากเงินกู้ยืมระยะสั้นจากสถาบันการเงิน	35	(530,000)	2,030,000	(692,000)
เงินสดรับจากเงินกู้ยืมระยะสั้นจากบริษัทย่อย	34.5	-	920,000	3,584,000
เงินสดจ่ายคืนเงินกู้ยืมระยะสั้นจากบริษัทย่อย	34.5	-	(1,294,000)	(3,107,000)
เงินสดรับจากเงินกู้ยืมระยะยาวจากสถาบันการเงิน	23	2,072,500	1,766,500	1,500,000
เงินสดจ่ายคืนเงินกู้ยืมระยะยาวจากสถาบันการเงิน	23	(1,253,250)	(1,352,000)	(722,500)
เงินสดจ่ายคืนหนี้สินตามสัญญาเช่า	35	(151,572)	(140,273)	(82,324)
เงินปันผลจ่ายให้แก่ผู้เป็นเจ้าของของบริษัทใหญ่		(138,889)	(222,222)	(138,889)
เงินปันผลจ่ายให้แก่ส่วนได้เสียที่ไม่มีอำนาจควบคุม		(19,698)	(19,698)	-
<b>เงินสดสุทธิได้มาจาก (ใช้ไปใน) กิจกรรมจัดหาเงิน</b>		<b>(20,909)</b>	<b>(509,713)</b>	<b>1,753,859</b>

หมายเหตุประกอบงบการเงินเป็นส่วนหนึ่งของงบการเงินนี้

บริษัท บีจี คอนเทนเนอร์ กล๊าส จำกัด (มหาชน)

งบกระแสเงินสด (ต่อ)

สำหรับปีสิ้นสุดวันที่ 31 ธันวาคม พ.ศ. 2567

		งบการเงินรวม		งบการเงินเฉพาะกิจการ	
		พ.ศ. 2567	พ.ศ. 2566	พ.ศ. 2567	พ.ศ. 2566
หมายเหตุ		พันบาท	พันบาท	พันบาท	พันบาท
เงินสดและรายการเทียบเท่าเงินสดเพิ่มขึ้น (ลดลง) สุทธิ		(5,043)	(62,882)	12,414	(58,878)
เงินสดและรายการเทียบเท่าเงินสดต้นปี		127,279	190,141	22,570	81,428
ผลต่างของอัตราแลกเปลี่ยนของเงินสดและ					
รายการเทียบเท่าเงินสด		73	20	73	20
เงินสดและรายการเทียบเท่าเงินสดปลายปี	9	122,309	127,279	35,057	22,570
รายการที่ไม่ใช่เงินสด:					
เจ้าหนี้ค่าซื้อที่ดิน อาคารและอุปกรณ์เพิ่มขึ้น	21	87,708	187,695	8,695	9,338
หนี้สินไม่หมุนเวียนอื่นเพิ่มขึ้นจากการรวมธุรกิจ		-	80,887	-	-
การเพิ่มขึ้นของสินทรัพย์สิทธิการใช้ระหว่างปี	17	87,803	268,973	36,024	221,930

หมายเหตุประกอบงบการเงินเป็นส่วนหนึ่งของงบการเงินนี้

## หมายเหตุประกอบงบการเงิน

## 1 ข้อมูลทั่วไป

บริษัท บีจี คอนเทนเนอร์ กลาส จำกัด (มหาชน) (“บริษัท”) เป็นบริษัทมหาชนจำกัด ซึ่งจัดตั้งและจดทะเบียนในประเทศไทย และมีที่อยู่ตามที่ได้จดทะเบียนคือ 47/1 หมู่ที่ 2 ถนนรังสิต-นครนายก ตำบลบึงยี่โก อำเภอรัญบุรี จังหวัดปทุมธานี บริษัทมีสำนักงานสาขา 2 แห่งในจังหวัดกรุงเทพมหานครและพระนครศรีอยุธยา

เพื่อวัตถุประสงค์ในการรายงานข้อมูล จึงรวมเรียกบริษัทและบริษัทย่อยว่า “กลุ่มกิจการ”

บริษัทใหญ่คือ บริษัท บางกอกกลาส จำกัด (มหาชน) และบริษัทใหญ่ลำดับสูงสุดคือ บริษัท บุญรอดบริวเวอรี่ จำกัด ซึ่งจัดตั้งและจดทะเบียนในประเทศไทย

กลุ่มกิจการและบริษัทประกอบกิจการในประเทศไทย ธุรกิจหลักของบริษัท คือ การบริหารงานกลุ่มธุรกิจจำหน่ายบรรจุภัณฑ์แก้วและบรรจุภัณฑ์อื่น รวมถึงการลงทุนในกิจการอื่น ธุรกิจหลักของบริษัทย่อย คือการผลิตและจำหน่ายบรรจุภัณฑ์แก้วและบรรจุภัณฑ์อื่น รวมถึงการบริหารจัดการด้านห่วงโซ่อุปทาน

งบการเงินรวมและงบการเงินเฉพาะกิจการนี้แสดงในสกุลเงินบาทด้วยหน่วยพันบาท เว้นแต่ได้ระบุเป็นอย่างอื่น

งบการเงินรวมและงบการเงินเฉพาะกิจการได้รับอนุมัติจากคณะกรรมการบริษัทเมื่อวันที่ 24 กุมภาพันธ์ พ.ศ. 2568

## 2 เกณฑ์การจัดทำงบการเงิน

งบการเงินรวมและงบการเงินเฉพาะกิจการได้จัดทำขึ้นตามมาตรฐานการรายงานทางการเงินของไทยและข้อกำหนดภายใต้พระราชบัญญัติหลักทรัพย์และตลาดหลักทรัพย์

งบการเงินรวมและงบการเงินเฉพาะกิจการจัดทำขึ้นโดยใช้เกณฑ์ราคาทุนเดิมในการวัดมูลค่าขององค์ประกอบของงบการเงิน ยกเว้นสินทรัพย์ทางการเงินที่วัดมูลค่าด้วยมูลค่ายุติธรรมซึ่งได้อธิบายไว้ในนโยบายการบัญชีที่เกี่ยวข้อง

การจัดทำงบการเงินให้สอดคล้องกับหลักการบัญชีที่รับรองทั่วไปในประเทศไทยกำหนดให้ใช้ประมาณการทางบัญชีที่สำคัญและการใช้วิจารณญาณของผู้บริหารตามกระบวนการในการนำนโยบายการบัญชีของกลุ่มกิจการไปถือปฏิบัติ กลุ่มกิจการเปิดเผยเรื่องการใช้วิจารณญาณของผู้บริหารหรือรายการที่มีความซับซ้อน และรายการเกี่ยวกับข้อสมมติฐานและประมาณการที่มีนัยสำคัญต่องบการเงินรวมและงบการเงินเฉพาะกิจการในหมายเหตุ 7

งบการเงินรวมและงบการเงินเฉพาะกิจการฉบับภาษาอังกฤษจัดทำขึ้นจากงบการเงินตามกฎหมายที่เป็นภาษาไทย ในกรณีที่มีเนื้อความขัดแย้งกันหรือมีการตีความในสองภาษาแตกต่างกันให้ใช้งบการเงินตามกฎหมายฉบับภาษาไทยเป็นหลัก

**3 มาตรฐานการรายงานทางการเงินฉบับใหม่และฉบับปรับปรุง**

**3.1 มาตรฐานการรายงานทางการเงินฉบับปรับปรุงที่มีผลบังคับใช้สำหรับรอบระยะเวลาบัญชีที่เริ่มในหรือหลังวันที่ 1 มกราคม พ.ศ. 2567**

ก) การปรับปรุงมาตรฐานการบัญชีฉบับที่ 1 เรื่อง การนำเสนองบการเงิน ได้แก้ไขข้อกำหนดของการเปิดเผยจาก “การเปิดเผยนโยบายการบัญชีที่มีนัยสำคัญ” เป็น “การเปิดเผยข้อมูลนโยบายการบัญชีที่มีสาระสำคัญ” ทั้งนี้ การแก้ไขเพิ่มเติมได้ให้มีการให้แนวทางการพิจารณาว่านโยบายบัญชีเป็นนโยบายบัญชีที่มีสาระสำคัญ ดังนั้นกลุ่มกิจการจึงไม่จำเป็นต้องเปิดเผยข้อมูลนโยบายการบัญชีที่ไม่มีสาระสำคัญ หากกลุ่มกิจการเปิดเผยข้อมูลดังกล่าวจะต้องไม่ดบังข้อมูลนโยบายการบัญชีที่มีสาระสำคัญ

ข) การปรับปรุงมาตรฐานการบัญชีฉบับที่ 8 เรื่อง นโยบายการบัญชี การเปลี่ยนแปลงประมาณการทางบัญชีและข้อผิดพลาด ได้แก้ไขคำนิยามของประมาณการทางบัญชีเพื่อช่วยให้กลุ่มกิจการจำแนกความแตกต่างของ “การเปลี่ยนแปลงประมาณการทางบัญชี” จาก “การเปลี่ยนแปลงนโยบายการบัญชี” การจำแนกความแตกต่างนั้นมีความสำคัญ เนื่องจากการเปลี่ยนแปลงประมาณการทางบัญชีรับรู้ผลกระทบโดยวิธีเปลี่ยนทันทีเป็นต้นไป ซึ่งถือปฏิบัติกับรายการ เหตุการณ์อื่นและสถานการณ์ที่เกิดขึ้นนับตั้งแต่วันที่มีการเปลี่ยนแปลงเป็นต้นไป ในขณะที่การเปลี่ยนแปลงนโยบายการบัญชีรับรู้ผลกระทบโดยการนำนโยบายการบัญชีใหม่มาถือปฏิบัติย้อนหลังไปรายการและเหตุการณ์ในอดีตรวมถึงปัจจุบัน โดยถือเสมือนว่าได้มีการนำนโยบายการบัญชีใหม่มาถือปฏิบัติโดยตลอด

ค) การปรับปรุงมาตรฐานการบัญชีฉบับที่ 12 เรื่อง ภาษีเงินได้

ค1) กำหนดให้กลุ่มกิจการรับรู้ภาษีเงินได้รอตัดบัญชีที่เกี่ยวข้องกับสินทรัพย์และหนี้สินที่เกิดขึ้นจากรายการเดี่ยว ซึ่ง ณ การรับรู้เมื่อเริ่มแรกก่อให้เกิดผลแตกต่างชั่วคราวที่ต้องเสียภาษีและผลแตกต่างชั่วคราวที่ใช้หักภาษีที่มูลค่าเท่ากัน ตัวอย่างของรายการ เช่น สัญญาเช่า และภาระผูกพันจากการรื้อถอน

การปรับปรุงดังกล่าวถือปฏิบัติกับรายการที่เกิดขึ้นในหรือหลังวันเริ่มต้นของรอบระยะเวลาเปรียบเทียบแรกสุดที่นำเสนอ นอกจากนี้กลุ่มกิจการต้องรับรู้สินทรัพย์ภาษีเงินได้รอการตัดบัญชี (โดยรับรู้เท่ากับจำนวนที่เป็นไปได้ค่อนข้างแน่ที่จะได้ใช้ประโยชน์) และหนี้สินภาษีเงินได้รอการตัดบัญชี ณ วันเริ่มต้นของรอบระยะเวลาเปรียบเทียบแรกสุดที่นำเสนอสำหรับผลต่างชั่วคราวที่ใช้หักภาษีและที่ต้องเสียภาษีทั้งหมดที่เกี่ยวข้องกับ

- สินทรัพย์สิทธิการใช้ และหนี้สินตามสัญญาเช่า และ
- หนี้สินจากการรื้อถอน หนี้สินจากการบูรณะ และหนี้สินที่มีลักษณะคล้ายคลึงกัน และจำนวนเงินที่รับรู้เป็นส่วนหนึ่งของราคาทุนของสินทรัพย์ที่เกี่ยวข้อง

ผลกระทบสะสมของการปรับปรุงนี้ให้รับรู้ในกำไรสะสมยกมาหรือองค์ประกอบอื่นของส่วนของผู้ถือหุ้น ตามความเหมาะสม

ค2) กำหนดให้บริษัทนำภาษีเงินได้ที่เกิดขึ้นจากกฎหมายภาษีอากรที่มีผลบังคับใช้อยู่หรือจะมีผลบังคับใช้อย่างแน่นอนเกี่ยวกับกฎการคำนวณภาษีเงินได้เสาหลักที่สอง (Pillar Two model rule) ที่เผยแพร่โดยองค์การเพื่อความร่วมมือทางเศรษฐกิจและการพัฒนา (OECD) ซึ่งเป็นองค์กรระหว่างประเทศนั้นมาถือปฏิบัติ

ในเดือนธันวาคม พ.ศ. 2564 OECD ได้ออกกฎการคำนวณภาษีเงินได้เสาหลักที่สอง (Pillar Two model rule) ซึ่งใช้กฎ Global anti-Base Erosion Proposal (GloBE) เพื่อปฏิรูปภาษีนิติบุคคลระหว่างประเทศ บริษัทขนาดใหญ่ภายในขอบเขตของกฎดังกล่าวจะต้องคำนวณอัตราภาษีที่แท้จริงตามกฎหมาย GloBE ของแต่ละประเทศที่กลุ่มกิจการนั้นดำเนินงาน โดยบริษัทขนาดใหญ่ภายในขอบเขตจะต้องรับผิดชอบในการจ่ายภาษีเพิ่มเติม (Top-up tax) สำหรับส่วนต่างระหว่างอัตราภาษีดังกล่าวและอัตราภาษีที่แท้จริงขั้นต่ำร้อยละ 15

ในเดือนธันวาคม พ.ศ. 2566 การปรับปรุงมาตรฐานการบัญชีฉบับที่ 12 เรื่อง ภาษีเงินได้ ได้ให้ข้อยกเว้นเป็นการชั่วคราวจากข้อกำหนดการรับรู้รายการและเปิดเผยข้อมูล เกี่ยวกับสินทรัพย์และหนี้สินภาษีเงินได้ที่ได้รับการตัดบัญชีที่เกิดจากภาษีเงินได้เสาหลักที่สอง (Pillar Two) ที่มีผลบังคับใช้อยู่หรือที่จะมีผลบังคับใช้อย่างแน่นอนในการนำกฎการคำนวณภาษีเงินได้เสาหลักที่สอง (Pillar Two model rule) มาถือปฏิบัติ รวมถึงกฎหมายภาษีอากรที่ทำให้การจัดเก็บภาษีอากรเพิ่มเติมขั้นต่ำภายในประเทศ (domestic minimum top-up taxes) ตามเกณฑ์ดังกล่าว นอกจากนี้ การปรับปรุงยังกำหนดให้เปิดเผยดังนี้

- เปิดเผยข้อเท็จจริงว่ากลุ่มกิจการได้ถือปฏิบัติตามข้อยกเว้นในการรับรู้และการเปิดเผยข้อมูลเกี่ยวกับสินทรัพย์และหนี้สินภาษีเงินได้ที่ได้รับการตัดบัญชีที่เกี่ยวข้องกับภาษีเงินได้เสาหลักที่สอง
- เปิดเผยค่าใช้จ่ายภาษีเงินได้ของรอบระยะเวลาปัจจุบันที่เกี่ยวข้องกับภาษีเงินได้เสาหลักที่สอง (ถ้ามี) และ
- ในรอบระยะเวลานิติบัญญัติเสาหลักที่สอง (Pillar Two legislation) ที่มีผลบังคับใช้อยู่หรือที่จะมีผลบังคับใช้อย่างแน่นอน แต่ยังไม่ผลบังคับใช้ในปัจจุบัน บริษัทต้องเปิดเผยข้อมูลที่ทราบหรือข้อมูลที่ประมาณได้อย่างสมเหตุสมผลที่จะช่วยให้ผู้ใช้งบการเงินเข้าใจฐานะเปิดของบริษัทต่อภาษีเงินได้เสาหลักที่สองที่เกิดขึ้นจากนิติบัญญัติดังกล่าว ถ้ายังไม่ทราบข้อมูลหรือยังประมาณไม่ได้ อย่างสมเหตุสมผล บริษัทต้องเปิดเผยข้อความเกี่ยวกับผลกระทบนั้นและเปิดเผยข้อมูลเกี่ยวกับความคืบหน้าของบริษัทในการประเมินฐานะเปิดดังกล่าวแทน

ง) การปรับปรุงแนวปฏิบัติทางการบัญชี เรื่อง เครื่องมือทางการเงินและการเปิดเผยข้อมูลสำหรับธุรกิจประกันภัย ได้มีการแก้ไขเรื่องการเปิดเผยข้อมูลนโยบายการบัญชีที่มีสาระสำคัญ เพื่อให้สอดคล้องกับการปรับปรุงมาตรฐานการบัญชีฉบับที่ 1 เรื่อง การนำเสนอทางการเงิน

ผู้บริหารของกลุ่มกิจการประเมินและพิจารณาว่ามาตรฐานรายงานทางการเงินฉบับปรับปรุงข้างต้นไม่มีผลกระทบที่มีนัยสำคัญต่อกลุ่มกิจการ



**3.2 มาตรฐานการรายงานทางการเงินฉบับใหม่ที่มีผลบังคับใช้สำหรับรอบระยะเวลาบัญชีที่เริ่มในหรือหลังวันที่ 1 มกราคม พ.ศ. 2568**

มาตรฐานการรายงานทางการเงินฉบับปรับปรุงนี้ไม่ได้บังคับใช้สำหรับรอบระยะเวลาบัญชีปัจจุบันและกลุ่มกิจการไม่ได้นำมาถือปฏิบัติก่อนวันบังคับใช้

**ก) มาตรฐานการรายงานทางการเงินฉบับที่ 17 สัญญาประกันภัย TFRS 17 จะใช้ทดแทน TFRS 4 สัญญาประกันภัย**

มาตรฐานฉบับนี้กำหนดให้ต้องใช้วิธีการวัดมูลค่าที่ตัวเลขประมาณการต้องถูกวัดมูลค่าใหม่ในแต่ละรอบระยะเวลารายงาน สัญญาจะถูกวัดมูลค่าด้วยองค์ประกอบดังต่อไปนี้

- กระแสเงินสดที่คิดลดและถ่วงน้ำหนักตามความน่าจะเป็น
- ค่าปรับปรุงความเสี่ยงโดยชัดเจน และ
- กำไรจากการให้บริการตามสัญญา ซึ่งแสดงถึงกำไรจากการรับรู้ของสัญญาซึ่งจะถูกรับรู้เป็นรายได้ตลอดระยะเวลาคุ้มครอง

มาตรฐานฉบับนี้ได้ให้ทางเลือกสำหรับการรับรู้การเปลี่ยนแปลงของอัตราคิดลดในงบกำไรหรือขาดทุนหรือในกำไรขาดทุนเบ็ดเสร็จอื่นโดยตรง ทางเลือกดังกล่าวมีแนวโน้มจะสะท้อนว่าผู้รับประกันภัยบันทึกสินทรัพย์ทางการเงินของตนอย่างไรภายใต้ TFRS 9

วิธีการปันส่วนเบี้ยประกันภัยอย่างง่ายเป็นอีกหนึ่งทางเลือกที่อนุญาตให้ใช้กับหนี้สินสำหรับความคุ้มครองที่เหลืออยู่ของกลุ่มของสัญญาประกันภัยที่เป็นไปตามเงื่อนไข ซึ่งมักถูกรับประกันภัยโดยบริษัทประกันวินาศภัย มีวิธีการวัดมูลค่าที่ดัดแปลงมาจากวิธีการวัดมูลค่าทั่วไปซึ่งเรียกว่า ‘วิธีค่าธรรมเนียมผันแปร’ สำหรับสัญญาบางประเภทที่รับประกันภัยโดยบริษัทประกันชีวิต เมื่อผู้ถือกรมธรรม์ได้รับส่วนแบ่งในผลตอบแทนจากรายการอ้างอิง เมื่อใช้วิธีค่าธรรมเนียมผันแปร ส่วนแบ่งจากการเปลี่ยนแปลงมูลค่าสุทธิของรายการอ้างอิงของกิจการรวมอยู่ในกำไรจากการให้บริการตามสัญญา ดังนั้นผลจากการที่บริษัทรับประกันภัยใช้วิธีการวัดมูลค่าดังกล่าวมีแนวโน้มที่จะผันผวนน้อยกว่าวิธีการวัดมูลค่าทั่วไป

การปฏิบัติตามมาตรฐานการรายงานทางการเงินฉบับที่ 17 กลุ่มกิจการสามารถเลือกรับรู้ผลกระทบเชิงลบสะสมจากหนี้สินตามสัญญาประกันภัยในกำไรสะสมได้โดยใช้วิธีเส้นตรงภายในระยะเวลาไม่เกิน 3 ปีนับจากวันที่เปลี่ยนผ่าน

ข้อกำหนดใหม่ดังกล่าวจะส่งผลกระทบต่องบการเงินและตัวชี้วัดผลการดำเนินงานที่สำคัญของทุกกิจการที่ออกสัญญาประกันภัยหรือสัญญาลงทุนที่มีลักษณะร่วมรับผลประโยชน์ตามดุลพินิจ

- ข) การปรับปรุงมาตรฐานการบัญชีฉบับที่ 1 เรื่อง การนำเสนองบการเงิน อธิบายว่าหนี้สินจะถูกจัดประเภทเป็นหนี้สินหมุนเวียนหรือไม่หมุนเวียน ขึ้นอยู่กับสิทธิที่มีอยู่ ณ สิ้นรอบระยะเวลารายงาน การจัดประเภทจะไม่ได้รับผลกระทบจากความคาดหวังของกิจการหรือเหตุการณ์ภายหลังรอบระยะเวลารายงาน (เช่น การได้รับการยกเว้นหรือการละเมิดการดำรงสถานะของข้อตกลง (a breach of covenant))

การดำรงสถานะของข้อตกลง (covenant) ของการกู้ยืมจะไม่ส่งผลต่อการจัดประเภทหนี้สินเป็นหนี้สินหมุนเวียนหรือไม่หมุนเวียน ณ สิ้นรอบระยะเวลารายงานหากกิจการต้องปฏิบัติตามการดำรงสถานะดังกล่าวหลังจากวันสิ้นรอบระยะเวลา รายงาน อย่างไรก็ตาม หากกิจการต้องปฏิบัติตามการดำรงสถานะก่อนหรือ ณ วันสิ้นรอบระยะเวลารายงาน ก็จะส่งผลต่อการจัดประเภทเป็นหนี้สินหมุนเวียนหรือไม่หมุนเวียน แม้ว่าการดำรงสถานะจะถูกทดสอบการปฏิบัติตามภายหลังรอบระยะเวลา รายงานก็ตาม

การปรับปรุงดังกล่าวกำหนดให้เปิดเผยข้อมูลหากกิจการจัดประเภทหนี้สินเป็นหนี้สินไม่หมุนเวียนและหนี้สินนั้นขึ้นอยู่กับการดำรงสถานะที่กิจการต้องปฏิบัติตามภายใน 12 เดือนภายหลังรอบระยะเวลารายงาน ข้อมูลที่ต้องเปิดเผยรวมถึง:

- มูลค่าตามบัญชีของหนี้สิน
- ข้อมูลเกี่ยวกับการดำรงสถานะ
- ข้อเท็จจริงและสถานการณ์ (ถ้ามี) ที่บ่งชี้ว่ากิจการอาจมีความยากลำบากในการปฏิบัติตามการดำรงสถานะ

การปรับปรุงยังชี้แจงความหมายของ 'การชำระ' หนี้สินตามมาตรฐานการบัญชีฉบับที่ 1 เมื่อคู่สัญญา มีสิทธิเลือก เงื่อนไขของหนี้สิน ที่ให้สามารถชำระด้วยการโอนตราสารทุนของกิจการเองไม่มีผลต่อการจัดประเภทเป็นรายการหมุนเวียนหรือไม่หมุนเวียน หากกิจการจัดประเภทสิทธิเลือกนั้นเป็นตราสารทุน

การปรับปรุงต้องถูกนำมาถือปฏิบัติย้อนหลังตามข้อกำหนดปกติในมาตรฐานการบัญชีฉบับที่ 8 เรื่อง นโยบายการบัญชี การเปลี่ยนแปลงประมาณการทางบัญชีและข้อผิดพลาด

- ค) การปรับปรุงมาตรฐานการรายงานทางการเงินฉบับที่ 16 เรื่อง สัญญาเช่า ได้ให้หลักเกณฑ์เกี่ยวกับข้อกำหนดสำหรับ รายการขายและเช่ากลับคืน โดยอธิบายวิธีที่กิจการจะบันทึกบัญชีสำหรับการขายและเช่ากลับคืนหลังจากวันที่เกิดรายการ

การปรับปรุงระบุว่า ในการวัดมูลค่าหนี้สินจากสัญญาเช่าหลังจากการขายและเช่ากลับคืน ผู้ขาย-ผู้เช่าต้องกำหนด 'การจ่ายชำระตามสัญญาเช่า' หรือ 'การจ่ายชำระตามสัญญาเช่าที่ปรับปรุง' ในวิธีที่ว่าผู้ขาย-ผู้เช่าจะไม่รับรู้จำนวนผลกำไรหรือผลขาดทุนที่เกี่ยวข้องกับสิทธิในการใช้ที่ยังคงอยู่กับผู้ขาย-ผู้เช่า การแก้ไขดังกล่าวอาจส่งผลกระทบต่อรายการขายและเช่ากลับคืนโดยเฉพาะรายการที่มีค่าเช่าผันแปรที่ไม่ได้ขึ้นอยู่กับดัชนีหรืออัตรา

- ง) การปรับปรุงมาตรฐานการบัญชีฉบับที่ 7 เรื่อง งบกระแสเงินสด และมาตรฐานการรายงานทางการเงินฉบับที่ 7 เรื่อง การเปิดเผยข้อมูลเครื่องมือทางการเงิน กำหนดให้มีการเปิดเผยข้อมูลเกี่ยวกับข้อตกลงจัดหาเงินทุนเพื่อจ่ายผู้ขาย (Supplier Finance Arrangements หรือ SFAs) การแก้ไขนี้ตอบสนองต่อความต้องการเร่งด่วนของนักลงทุนที่ต้องการข้อมูลเพิ่มเติมเกี่ยวกับ SFAs เพื่อประเมินว่าข้อตกลงเหล่านี้มีผลต่อหนี้สิน กระแสเงินสด และความเสี่ยงด้านสภาพคล่องของกิจการอย่างไร

เพื่อตอบสนองความต้องการของนักลงทุน การเปิดเผยข้อมูลแบบใหม่จะให้ข้อมูลเกี่ยวกับ:

- (1) ข้อกำหนดและเงื่อนไขของ SFAs
- (2) มูลค่าตามบัญชีของหนี้สินทางการเงินที่เป็นส่วนหนึ่งของ SFAs และรายการรายบรรทัดที่แสดงหนี้สินเหล่านั้น
- (3) มูลค่าตามบัญชีของหนี้สินทางการเงินใน (2) ที่ผู้ขายได้รับการชำระเงินเรียบร้อยแล้วจากผู้ให้เงินทุน
- (4) ช่วงของวันครบกำหนดชำระของหนี้สินทางการเงินที่เป็นส่วนหนึ่งของ SFAs และเจ้าหน้าที่การคำนวณเปรียบเทียบที่ไม่ได้เป็นส่วนหนึ่งของข้อตกลงดังกล่าว
- (5) การเปลี่ยนแปลงที่ไม่ใช่เงินสดในมูลค่าตามบัญชีของหนี้สินทางการเงินใน (2)
- (6) การเข้าถึงวงเงินของ SFAs และการกระจุกตัวของความเสี่ยงด้านสภาพคล่องกับผู้ให้เงินทุน

#### 4 นโยบายการบัญชี

##### 4.1 เงินลงทุนในบริษัทย่อย และบริษัทร่วม

ในงบการเงินเฉพาะกิจการ เงินลงทุนในบริษัทย่อยและบริษัทร่วมบันทึกด้วยวิธีราคาทุน

ในงบการเงินรวม เงินลงทุนในบริษัทร่วมบันทึกด้วยวิธีส่วนได้เสีย

##### 4.2 สกูลเงินที่ใช้ในการดำเนินงานและที่ใช้นำเสนองบการเงิน

งบการเงินแสดงในสกุลเงินบาท ซึ่งเป็นสกุลเงินที่ใช้ในการดำเนินงานของกิจการและเป็นสกุลเงินที่ใช้นำเสนองบการเงินของกิจการและกลุ่มกิจการ

##### 4.3 ลูกหนี้การค้า

ลูกหนี้การค้าวัดมูลค่าภายหลังการรับรู้รายการด้วยราคาทุนตัดจำหน่ายของสิ่งตอบแทนที่กิจการมีสิทธิในการได้รับชำระโดยปราศจากเงื่อนไข หักด้วยค่าเผื่อผลขาดทุนด้านเครดิตที่คาดว่าจะเกิดขึ้น

ทั้งนี้ การพิจารณาการด้อยค่าของลูกหนี้การค้าได้เปิดเผยในหมายเหตุ 4.5

#### 4.4 สินค้าคงเหลือ

สินค้าคงเหลือแสดงด้วยราคาทุนหรือมูลค่าสุทธิที่จะได้รับแล้วแต่ราคาใดจะต่ำกว่า ราคาทุนของสินค้าสำเร็จรูปคำนวณโดยวิธีเข้าก่อนออกก่อน

วัตถุดิบ อะไหล่เครื่องจักร วัสดุโรงงานและวัสดุหีบห่อแสดงมูลค่าราคาทุนตามวิธีถัวเฉลี่ยเคลื่อนที่ ต้นทุนของวัตถุดิบ อะไหล่เครื่องจักร วัสดุโรงงานและวัสดุหีบห่อ ประกอบด้วยราคาซื้อและค่าใช้จ่ายที่เกี่ยวข้องโดยตรงกับการซื้อ หักด้วยส่วนลดที่เกี่ยวข้องทั้งหมด และจะถือเป็นส่วนหนึ่งของต้นทุนการผลิตเมื่อมีการเบิกใช้

#### 4.5 สินทรัพย์ทางการเงิน

##### ก) การรับรู้รายการและการตัดรายการ

ในการซื้อหรือได้มาหรือขายสินทรัพย์ทางการเงินโดยปกติ กลุ่มกิจการจะรับรู้รายการ ณ วันซื้อขาย โดยกลุ่มกิจการจะตัดรายการสินทรัพย์ทางการเงินออกเมื่อสิทธิในการได้รับกระแสเงินสดจากสินทรัพย์นั้นสิ้นสุดลงหรือได้ถูกโอนไปและกลุ่มกิจการได้โอนความเสี่ยงและผลประโยชน์ที่เกี่ยวข้องกับการเป็นเจ้าของสินทรัพย์ออกไป

ในการรับรู้รายการเมื่อเริ่มแรก กลุ่มกิจการวัดมูลค่าของสินทรัพย์ทางการเงินด้วยมูลค่ายุติธรรมบวกต้นทุนการทำรายการ ซึ่งเกี่ยวข้องโดยตรงกับการได้มาซึ่งสินทรัพย์นั้นในกรณีสินทรัพย์ทางการเงินที่ไม่ได้วัดมูลค่าด้วย FVPL สำหรับสินทรัพย์ทางการเงินที่วัดมูลค่าด้วย FVPL กลุ่มกิจการจะรับรู้ต้นทุนการทำรายการที่เกี่ยวข้องเป็นค่าใช้จ่ายในกำไรหรือขาดทุน

##### ข) การจัดประเภทและการวัดมูลค่า

###### ตราสารหนี้

กลุ่มกิจการจัดประเภทสินทรัพย์ทางการเงินประเภทตราสารหนี้ โดยพิจารณาจาก ก) โมเดลธุรกิจในการบริหารสินทรัพย์ดังกล่าว และ ข) ลักษณะกระแสเงินสดตามสัญญาว่าเข้าเงื่อนไขของการเป็นเงินต้นและดอกเบี้ย (SPPI) หรือไม่

การวัดมูลค่าสินทรัพย์ทางการเงินประเภทตราสารหนี้สามารถแบ่งได้เป็น 3 ประเภทดังนี้

- ราคาทุนตัดจำหน่าย - สินทรัพย์ทางการเงินที่กลุ่มกิจการถือไว้เพื่อรับชำระกระแสเงินสดตามสัญญาซึ่งประกอบด้วยเงินต้นและดอกเบี้ยเท่านั้นจะวัดมูลค่าด้วยราคาทุนตัดจำหน่าย และรับรู้รายได้ดอกเบี้ยจากสินทรัพย์ทางการเงินดังกล่าวตามวิธีอัตราดอกเบี้ยที่แท้จริงและแสดงในรายการรายได้ดอกเบี้ย กำไรหรือขาดทุนที่เกิดขึ้นจากการตัดรายการจะรับรู้โดยตรงในกำไรหรือขาดทุน และแสดงรายการในกำไร/(ขาดทุน)อื่นพร้อมกับกำไร/ขาดทุนจากอัตราแลกเปลี่ยน รายการขาดทุนจากการด้อยค่าแสดงเป็นส่วนหนึ่งของค่าใช้จ่ายในการบริหาร

- มูลค่ายุติธรรมผ่านกำไรขาดทุนเบ็ดเสร็จอื่น (FVOCI) - สินทรัพย์ทางการเงินที่กลุ่มกิจการถือไว้เพื่อ ก) รับชำระกระแสเงินสดตามสัญญาซึ่งประกอบด้วยเงินต้นและดอกเบี้ยเท่านั้น และ ข) เพื่อขาย จะวัดมูลค่าด้วย FVOCI และรับรู้การเปลี่ยนแปลงในมูลค่าของสินทรัพย์ทางการเงินผ่านกำไรขาดทุนเบ็ดเสร็จอื่น ยกเว้น 1) รายการขาดทุน/กลับรายการจากการด้อยค่า 2) รายได้ดอกเบี้ยที่คำนวณตามวิธีอัตราดอกเบี้ยที่แท้จริง และ 3) กำไรขาดทุนจากอัตราแลกเปลี่ยน จะรับรู้ในกำไรหรือขาดทุนเมื่อกลุ่มกิจการตัดรายการสินทรัพย์ทางการเงินดังกล่าว กำไรหรือขาดทุนที่รับรู้สะสมไว้ในกำไรขาดทุนเบ็ดเสร็จอื่นจะถูกโอนจัดประเภทใหม่เข้ากำไรหรือขาดทุนและแสดงในรายการกำไร/(ขาดทุน)อื่น รายได้ดอกเบี้ยจะแสดงในรายการรายได้ดอกเบี้ย กำไรขาดทุนจากอัตราแลกเปลี่ยนจะแสดงในรายการกำไร/(ขาดทุน)อื่น รายการขาดทุนจากการด้อยค่าแสดงเป็นรายการแยกต่างหากในงบกำไรขาดทุนเบ็ดเสร็จ
- มูลค่ายุติธรรมผ่านกำไรหรือขาดทุน (FVPL) - กลุ่มกิจการจะวัดมูลค่าสินทรัพย์ทางการเงินอื่นที่ไม่เข้าเงื่อนไขการวัดมูลค่าด้วยราคาทุนตัดจำหน่ายหรือ FVOCI ข้างต้น ด้วย FVPL โดยกำไรหรือขาดทุนที่เกิดจากการวัดมูลค่ายุติธรรมจะรับรู้ในกำไรหรือขาดทุนและแสดงเป็นรายการสุทธิในกำไร/(ขาดทุน)อื่นในรอบระยะเวลาที่เกิดรายการ

กลุ่มกิจการจะสามารถจัดประเภทเงินลงทุนในตราสารหนี้ใหม่ก็ต่อเมื่อมีการเปลี่ยนแปลงในโมเดลธุรกิจในการบริหารสินทรัพย์เท่านั้น

#### ตราสารทุน

เงินลงทุนในตราสารทุนที่ถือไว้เพื่อค่าซึ่งจะวัดมูลค่าด้วย FVPL เท่านั้น

สำหรับเงินลงทุนในตราสารทุนอื่น กลุ่มกิจการสามารถเลือก (ซึ่งไม่สามารถเปลี่ยนแปลงได้) ที่จะวัดมูลค่าเงินลงทุนในตราสารทุน ณ วันที่รับรายการเมื่อเริ่มแรก ได้ 2 ประเภทดังนี้

- มูลค่ายุติธรรมผ่านกำไรหรือขาดทุน (FVPL) - กลุ่มกิจการวัดมูลค่าตราสารทุนด้วยมูลค่ายุติธรรมและการเปลี่ยนแปลงในมูลค่ายุติธรรมจะรับรู้ในรายการกำไร/(ขาดทุน)อื่นในงบกำไรขาดทุนเบ็ดเสร็จ
- มูลค่ายุติธรรมผ่านกำไรขาดทุนเบ็ดเสร็จอื่น (FVOCI) - กลุ่มกิจการวัดมูลค่าตราสารทุนด้วยมูลค่ายุติธรรมและการเปลี่ยนแปลงในมูลค่ายุติธรรมจะรับรู้ในกำไรขาดทุนเบ็ดเสร็จอื่น กลุ่มกิจการจะไม่โอนจัดประเภทกำไร/ขาดทุนที่รับรู้สะสมดังกล่าวไปยังกำไรหรือขาดทุนเมื่อมีการตัดรายการเงินลงทุนในตราสารทุนดังกล่าวออกไป ขาดทุน/กลับรายการขาดทุนจากการด้อยค่าจะไม่แสดงเป็นรายการแยกต่างหากจากการเปลี่ยนแปลงอื่นในมูลค่ายุติธรรม

ทั้งนี้ เงินปันผลจากเงินลงทุนในตราสารทุนดังกล่าว (FVPL/FVOCI) จะรับรู้ในกำไรหรือขาดทุน และแสดงในรายการรายได้เงินปันผลเมื่อกลุ่มกิจการมีสิทธิได้รับเงินปันผลนั้น

ค) การด้อยค่า

กลุ่มกิจการใช้วิธีอย่างง่าย (Simplified approach) ตาม TFRS 9 ในการรับรู้การด้อยค่าของลูกหนี้การค้า ตามประมาณการผลขาดทุนด้านเครดิตตลอดอายุของสินทรัพย์ดังกล่าวตั้งแต่วันที่กลุ่มกิจการเริ่มรับรู้ลูกหนี้การค้า

ในการพิจารณาผลขาดทุนด้านเครดิตที่คาดว่าจะเกิดขึ้น ผู้บริหารได้จัดกลุ่มลูกหนี้ตามความเสี่ยงด้านเครดิตที่มีลักษณะร่วมกัน และตามกลุ่มระยะเวลาที่เกินกำหนดชำระ ทั้งนี้เนื่องจากสินทรัพย์ที่เกิดจากสัญญานั้นเป็นงานที่ส่งมอบแต่ยังไม่ได้เรียกเก็บ ซึ่งมีลักษณะความเสี่ยงใกล้เคียงกับลูกหนี้สำหรับสัญญาประเภทเดียวกัน ผู้บริหารจึงได้ใช้อัตราผลขาดทุนด้านเครดิตของลูกหนี้กับสินทรัพย์ที่เกิดจากสัญญาที่เกี่ยวข้องด้วย อัตราขาดทุนด้านเครดิตที่คาดว่าจะเกิดขึ้นพิจารณาจากลักษณะการจ่ายชำระในอดีต ข้อมูลผลขาดทุนด้านเครดิตจากประสบการณ์ในอดีต รวมทั้งข้อมูลและปัจจัยในอนาคตที่อาจมีผลกระทบต่อการจ่ายชำระของลูกหนี้

สำหรับสินทรัพย์ทางการเงินอื่นที่วัดมูลค่าด้วยราคาทุนตัดจำหน่าย และ FVOCI กลุ่มกิจการใช้วิธีการทั่วไป (General approach) ตาม TFRS 9 ในการวัดมูลค่าผลขาดทุนด้านเครดิตที่คาดว่าจะเกิดขึ้น ซึ่งกำหนดให้พิจารณาผลขาดทุนที่คาดว่าจะเกิดขึ้นภายใน 12 เดือนหรือตลอดอายุสินทรัพย์ ขึ้นอยู่กับว่ามีการเพิ่มขึ้นของความเสี่ยงด้านเครดิตอย่างมีนัยสำคัญหรือไม่ และรับรู้ผลขาดทุนจากการด้อยค่าตั้งแต่เริ่มรับรู้สินทรัพย์ทางการเงินดังกล่าว

กลุ่มกิจการประเมินความเสี่ยงด้านเครดิตของสินทรัพย์ทางการเงินดังกล่าว ณ ทุกสิ้นรอบระยะเวลารายงาน ว่ามีการเพิ่มขึ้นอย่างมีนัยสำคัญนับตั้งแต่การรับรู้รายการเมื่อแรกเริ่มหรือไม่ (เปรียบเทียบความเสี่ยงของการผิดสัญญาที่จะเกิดขึ้น ณ วันที่รายงาน กับความเสี่ยงของการผิดสัญญาที่จะเกิดขึ้น ณ วันที่รับรู้รายการเริ่มแรก)

กลุ่มกิจการพิจารณาและรับรู้ผลขาดทุนด้านเครดิตที่คาดว่าจะเกิดขึ้น โดยพิจารณาถึงการคาดการณ์ในอนาคตมาประกอบกับประสบการณ์ในอดีต โดยผลขาดทุนด้านเครดิตที่รับรู้เกิดจากประมาณการความน่าจะเป็นของผลขาดทุนด้านเครดิตถัวเฉลี่ยถ่วงน้ำหนัก (เช่น มูลค่าปัจจุบันของจำนวนเงินสดที่คาดว่าจะไม่ได้รับทั้งหมดถัวเฉลี่ยถ่วงน้ำหนัก) โดยจำนวนเงินสดที่คาดว่าจะไม่ได้รับ หมายถึงผลต่างระหว่างกระแสเงินสดตามสัญญาทั้งหมดและกระแสเงินสดซึ่งกลุ่มกิจการคาดว่าจะได้รับ คัดลดด้วยอัตราดอกเบี้ยที่แท้จริงเมื่อแรกเริ่มของสัญญา

กลุ่มกิจการวัดมูลค่าผลขาดทุนด้านเครดิตที่คาดว่าจะเกิดขึ้นโดยสะท้อนถึงปัจจัยต่อไปนี้

- จำนวนเงินที่คาดว่าจะไม่ได้รับถ่วงน้ำหนักตามประมาณการความน่าจะเป็น
- มูลค่าเงินตามเวลา
- ข้อมูลสนับสนุนและความสมเหตุสมผล ณ วันที่รายงาน เกี่ยวกับประสบการณ์ในอดีต สภาพการณ์ในปัจจุบัน และการคาดการณ์ไปในอนาคต

ผลขาดทุนและการกลับรายการผลขาดทุนจากการด้อยค่าบันทึกในกำไรหรือขาดทุน โดยแสดงรวมอยู่ในรายการค่าใช้จ่ายในการบริหาร

#### 4.6 อสังหาริมทรัพย์เพื่อการลงทุน

อสังหาริมทรัพย์เพื่อการลงทุนของกลุ่มกิจการส่วนใหญ่คือ ที่ดินและอาคารให้เช่า

อสังหาริมทรัพย์เพื่อการลงทุนรับรู้รายการเริ่มแรกด้วยราคาทุน รวมถึงต้นทุนในการทำรายการและต้นทุนในการกู้ยืม

หลังจากการรับรู้เมื่อเริ่มแรก อสังหาริมทรัพย์เพื่อการลงทุนจะบันทึกด้วยวิธีราคาทุนหักค่าเสื่อมราคาสะสม และค่าเผื่อผลขาดทุนจากการด้อยค่า

ที่ดินไม่มีการหักค่าเสื่อมราคา ค่าเสื่อมราคาของอสังหาริมทรัพย์เพื่อการลงทุนอื่น ๆ จะคำนวณตามวิธีเส้นตรง เพื่อที่ปันส่วนราคาทุนตลอดประมาณการอายุการให้ประโยชน์ดังนี้

อาคารและส่วนปรับปรุงอาคาร

5 และ 20 ปี

#### 4.7 ที่ดิน อาคาร และอุปกรณ์

ที่ดินรับรู้ด้วยมูลค่ายุติธรรม ซึ่งมูลค่ายุติธรรมนั้นมาจากการประเมินโดยผู้ประเมินราคาอิสระภายนอก โดยจะมีการทบทวนการประเมินอย่างสม่ำเสมอทุก ๆ 3 ปีเป็นอย่างน้อย

การตีราคาที่ดินที่ทำให้มูลค่าตามบัญชีเพิ่มขึ้นจะรับรู้ในกำไรขาดทุนเบ็ดเสร็จอื่นและจะแสดงอยู่ภายใต้ส่วนเกินทุนจากการตีราคาสินทรัพย์ในส่วนของผู้เจ้าของ และหากมูลค่าของส่วนที่เคยตีราคาเพิ่มนั้นลดลง ส่วนที่ลดลงจากการตีราคาใหม่จะรับรู้ในกำไรขาดทุนเบ็ดเสร็จอื่นและรับรู้ลดผลสะสมในส่วนของผู้เจ้าของเท่ากับผลสะสมของราคาที่ดีเพิ่มที่ได้รับรู้ไว้ ส่วนที่ลดลงที่เหลือจะบันทึกไปยังกำไรหรือขาดทุน

อาคารและอุปกรณ์ประเภทอื่นทั้งหมดวัดมูลค่าด้วยราคาทุนหักด้วยค่าเสื่อมราคาสะสมและผลขาดทุนจากการด้อยค่าสะสม ต้นทุนเริ่มแรกจะรวมต้นทุนทางตรงอื่น ๆ ที่เกี่ยวข้องโดยตรงกับการซื้อสินทรัพย์นั้น

ที่ดินไม่มีการคิดค่าเสื่อมราคา ค่าเสื่อมราคาของสินทรัพย์อื่นคำนวณโดยใช้วิธีเส้นตรงเพื่อลดราคาทุนสุทธิจากมูลค่าคงเหลือตลอดอายุการใช้ประโยชน์ที่ประมาณการไว้ของสินทรัพย์ดังต่อไปนี้

ส่วนปรับปรุงที่ดิน

5 และ 20 ปี

อาคารและส่วนปรับปรุงอาคาร

5, 20, 30 และ 50 ปี

เตาหลอมแก้ว (แสดงเป็นส่วนหนึ่งของเครื่องจักรและอุปกรณ์โรงงาน)

5 ถึง 7 และ 10 ถึง 12 ปี

เครื่องจักรและอุปกรณ์โรงงาน

5 ถึง 20 ปี

ยานพาหนะ

5 ปี

เครื่องตกแต่ง ติดตั้ง อุปกรณ์สำนักงานและอุปกรณ์ดำเนินงาน

3 และ 5 ปี

ต้นทุนในการซ่อมแซมใหญ่ของเตาหลอมแก้วคิดค่าเสื่อมราคาโดยวิธีเส้นตรงตามอายุการให้ประโยชน์โดยประมาณที่เพิ่มขึ้น

แม้พิมพ์ขาดคิดค่าเสื่อมราคาตามสัดส่วนของจำนวนผลผลิตจริงเทียบกับประมาณการผลผลิตที่คาดว่าจะผลิตได้

#### 4.8 ค่าความนิยม

กลุ่มกิจการจะทดสอบการด้อยค่าของค่าความนิยมทุกปี และเมื่อมีการเปลี่ยนแปลงในเหตุการณ์หรือสถานการณ์ที่บ่งชี้ว่าค่าความนิยมอาจจะด้อยค่า โดยค่าความนิยมจะแสดงด้วยราคาทุนหักการด้อยค่าสะสม

#### 4.9 สินทรัพย์ไม่มีตัวตน

การซื้อสินทรัพย์ไม่มีตัวตน

สินทรัพย์ที่มีอายุการใช้ประโยชน์ไม่จำกัด จะวัดมูลค่าในเวลาต่อมาด้วยราคาทุนหักผลขาดทุนจากการด้อยค่าสะสม

สินทรัพย์ที่มีอายุการใช้ประโยชน์จำกัด จะวัดมูลค่าด้วยราคาทุนหักค่าตัดจำหน่ายสะสมและผลขาดทุนจากการด้อยค่าสะสม ค่าตัดจำหน่ายคำนวณโดยใช้วิธีเส้นตรง ตลอดอายุการใช้ประโยชน์ที่ประมาณการไว้ของสินทรัพย์ดังต่อไปนี้

โปรแกรมคอมพิวเตอร์

3, 5 และ 10 ปี

ความสัมพันธ์กับลูกค้า

12 ปี

#### 4.10 การด้อยค่าของสินทรัพย์

กลุ่มกิจการทดสอบการด้อยค่าของสินทรัพย์ที่มีอายุการใช้ประโยชน์ที่ไม่ทราบได้แน่นอนเป็นประจำทุกปี และเมื่อมีเหตุการณ์หรือสถานการณ์ที่บ่งชี้ว่าสินทรัพย์ดังกล่าวอาจมีการด้อยค่า สำหรับสินทรัพย์อื่น กลุ่มกิจการจะทดสอบการด้อยค่าเมื่อมีเหตุการณ์หรือสถานการณ์ที่บ่งชี้ว่าสินทรัพย์ดังกล่าวอาจมีการด้อยค่า รายการขาดทุนจากการด้อยค่าจะรับรู้เมื่อมูลค่าตามบัญชีของสินทรัพย์สูงกว่ามูลค่าที่คาดว่าจะได้รับคืน โดยมูลค่าที่คาดว่าจะได้รับคืนหมายถึงจำนวนที่สูงกว่าระหว่างมูลค่ายุติธรรม หักต้นทุนในการจำหน่ายและมูลค่าจากการใช้

เมื่อมีเหตุให้เชื่อว่าสาเหตุที่ทำให้เกิดการด้อยค่าในอดีตได้หมดไป กลุ่มกิจการจะกลับรายการขาดทุนจากด้อยค่าสำหรับสินทรัพย์อื่น ๆ ที่ไม่ใช่ค่าความนิยม

#### 4.11 สัญญาเช่า

สัญญาเช่า - กรณีที่กลุ่มกิจการเป็นผู้เช่า

กลุ่มกิจการคิดค่าเสื่อมราคาสินทรัพย์สิทธิการใช้ตามวิธีเส้นตรงตามอายุที่สั้นกว่าระหว่างอายุสินทรัพย์และระยะเวลาการเช่า หากกลุ่มกิจการมีความแน่นอนอย่างสมเหตุสมผลที่จะใช้สิทธิเลือกซื้อ สินทรัพย์สิทธิการใช้จะถูกคิดค่าเสื่อมราคาตามอายุการใช้ประโยชน์ของสินทรัพย์อ้างอิง

กลุ่มกิจการปันส่วนสิ่งตอบแทนในสัญญาไปยังส่วนประกอบของสัญญาที่เป็นการเช่าและส่วนประกอบของสัญญาที่ไม่เป็นการเช่าตามราคาเอกเทศเปรียบเทียบของแต่ละส่วนประกอบ สำหรับสัญญาที่ประกอบด้วยส่วนประกอบของสัญญาที่เป็นการเช่าและส่วนประกอบของสัญญาที่ไม่เป็นการเช่า ยกเว้นสัญญาเช่าอสังหาริมทรัพย์ซึ่งกลุ่มกิจการเป็นผู้เช่า โดยกลุ่มกิจการเลือกที่จะไม่แยกส่วนประกอบของสัญญา และรวมแต่ละส่วนประกอบเป็นส่วนประกอบที่เป็นการเช่าเท่านั้น



กลุ่มกิจการจะคิดลดค่าเช่าจ่ายข้างต้นด้วยอัตราดอกเบี้ยโดยนัยตามสัญญา หากไม่สามารถหาอัตราดอกเบี้ยโดยนัยได้ กลุ่มกิจการจะคิดลดด้วยอัตราการกู้ยืมส่วนเพิ่มของผู้เช่า ซึ่งก็คืออัตราที่สะท้อนถึงการกู้ยืมเพื่อให้ได้มาซึ่งสินทรัพย์ที่มีมูลค่าใกล้เคียงกัน ในสภาวะเศรษฐกิจ อายุสัญญา และเงื่อนไขที่ใกล้เคียงกัน

ค่าเช่าที่จ่ายตามสัญญาเช่าระยะสั้นจะรับรู้เป็นค่าใช้จ่ายตามวิธีเส้นตรง สัญญาเช่าระยะสั้นคือสัญญาเช่าที่มีอายุสัญญาเช่าน้อยกว่าหรือเท่ากับ 12 เดือน ซึ่งประกอบด้วย ที่ดินพร้อมอาคาร และยานพาหนะ

#### สัญญาเช่า - กรณีที่กลุ่มกิจการเป็นผู้ให้เช่า

สินทรัพย์ที่ให้เช่าตามสัญญาเช่าเงินทุนบันทึกเป็นลูกหนี้สัญญาเช่าเงินทุนด้วยมูลค่าปัจจุบันของจำนวนเงินที่จ่ายตามสัญญาเช่า

รายได้ค่าเช่าตามสัญญาเช่าดำเนินงาน (สุทธิจากสิ่งตอบแทนจูงใจที่ได้จ่ายให้แก่ผู้เช่า) รับรู้ด้วยวิธีเส้นตรงตลอดช่วงเวลาการให้เช่า

#### 4.12 หนี้สินทางการเงิน

##### ก) การจัดประเภท

กลุ่มกิจการจะพิจารณาจัดประเภทเครื่องมือทางการเงินที่กลุ่มกิจการเป็นผู้ออกเป็นหนี้สินทางการเงินหรือตราสารทุนโดยพิจารณาภาระผูกพันตามสัญญา

##### ข) การวัดมูลค่า

ในการรับรู้รายการเมื่อเริ่มแรกกลุ่มกิจการต้องวัดมูลค่าหนี้สินทางการเงินด้วยมูลค่ายุติธรรม และวัดมูลค่าหนี้สินทางการเงินทั้งหมดภายหลังการรับรู้รายการด้วยราคาทุนตัดจำหน่าย

##### ค) การตัดรายการและการเปลี่ยนแปลงเงื่อนไขของสัญญา

กลุ่มกิจการตัดรายการหนี้สินทางการเงินเมื่อภาระผูกพันที่ระบุในสัญญาได้มีการปฏิบัติตามแล้ว หรือได้มีการยกเลิกไป หรือสิ้นสุดลงแล้ว

หากกลุ่มกิจการมีการเจรจาต่อรองหรือเปลี่ยนแปลงเงื่อนไขของหนี้สินทางการเงิน กลุ่มกิจการจะต้องพิจารณาว่ารายการดังกล่าวเข้าเงื่อนไขของการตัดรายการหรือไม่ หากเข้าเงื่อนไขของการตัดรายการ กลุ่มกิจการจะต้องรับรู้หนี้สินทางการเงินใหม่ด้วยมูลค่ายุติธรรมของหนี้สินใหม่นั้น และตัดรายการหนี้สินทางการเงินนั้นด้วยมูลค่าตามบัญชีที่เหลืออยู่ และรับรู้ส่วนต่างในรายการกำไร/ขาดทุนอื่นในกำไรหรือขาดทุน

หากกลุ่มกิจการพิจารณาแล้วว่าการต่อรองเงื่อนไขดังกล่าวไม่เข้าเงื่อนไขของการตัดรายการ กลุ่มกิจการจะปรับปรุงมูลค่าของหนี้สินทางการเงินโดยการคิดลดกระแสเงินสดใหม่ตามสัญญาด้วยอัตราดอกเบี้ยที่แท้จริงเดิม (Original effective interest rate) ของหนี้สินทางการเงินนั้น และรับรู้ส่วนต่างในรายการกำไรหรือขาดทุนอื่นในกำไรหรือขาดทุน

#### 4.13 ต้นทุนการกู้ยืม

ต้นทุนการกู้ยืมของสินทรัพย์ที่เข้าเงื่อนไข (สินทรัพย์ที่ต้องใช้ระยะเวลามากกว่า 12 เดือนในการทำให้พร้อมใช้หรือพร้อมขายได้ตามประสงค์) ต้องนำมารวมเป็นส่วนหนึ่งของราคาทุนของสินทรัพย์

#### 4.14 ภาษีเงินได้ของรอบระยะเวลาปัจจุบันและภาษีเงินได้รอการตัดบัญชี

ภาษีเงินได้ประกอบด้วยภาษีเงินได้ของรอบระยะเวลาปัจจุบันและภาษีเงินได้รอการตัดบัญชี

ภาษีเงินได้ของรอบระยะเวลาปัจจุบันคือภาษีที่คาดว่าจะต้องจ่ายจากรายได้ทางภาษีในปี โดยใช้อัตราภาษีที่มีผลบังคับใช้อยู่หรือที่คาดว่าจะมีผลบังคับใช้ภายในสิ้นรอบระยะเวลาที่รายงาน

สินทรัพย์ภาษีเงินได้รอการตัดบัญชีและหนี้สินภาษีเงินได้รอการตัดบัญชีจะแสดงหักกลบกันก็ต่อเมื่อกิจการมีสิทธิตามกฎหมายที่จะนำสินทรัพย์ภาษีเงินได้ของรอบระยะเวลาปัจจุบันมาหักกลบกับหนี้สินภาษีเงินได้ของรอบระยะเวลาปัจจุบัน และทั้งสินทรัพย์ภาษีเงินได้รอการตัดบัญชีและหนี้สินภาษีเงินได้รอการตัดบัญชีเกี่ยวข้องกับภาษีเงินได้ที่ประเมินโดยหน่วยงานจัดเก็บภาษีหน่วยงานเดียวกัน สินทรัพย์ภาษีเงินได้ของรอบระยะเวลาปัจจุบันและหนี้สินภาษีเงินได้ของรอบระยะเวลาปัจจุบันจะแสดงหักกลบกันก็ต่อเมื่อกิจการมีสิทธิตามกฎหมายในการนำสินทรัพย์และหนี้สินดังกล่าวมาหักกลบกันและตั้งใจจะจ่ายหนี้สินและสินทรัพย์ภาษีเงินได้ของรอบระยะเวลาปัจจุบันด้วยยอดสุทธิ

ภาษีเงินได้รอการตัดบัญชีรับรู้ตามผลแตกต่างชั่วคราวระหว่างราคาตามบัญชีที่แสดงอยู่ในงบการเงินและฐานภาษีของสินทรัพย์และหนี้สิน ภาษีเงินได้รอการตัดบัญชีคำนวณจากอัตราภาษี (และกฎหมาย) ที่มีผลบังคับใช้อยู่หรือที่คาดว่าจะมีผลบังคับใช้ภายในสิ้นรอบระยะเวลาที่รายงาน และคาดว่าอัตราภาษีดังกล่าวจะนำไปใช้เมื่อสินทรัพย์ภาษีเงินได้รอการตัดบัญชีที่เกี่ยวข้องได้ใช้ประโยชน์ หรือหนี้สินภาษีเงินได้รอการตัดบัญชีได้มีการจ่ายชำระ

สินทรัพย์ภาษีเงินได้รอการตัดบัญชีจะรับรู้หากมีความเป็นไปได้ค่อนข้างแน่ว่ากลุ่มกิจการจะมีกำไรทางภาษีเพียงพอที่จะนำจำนวนผลต่างชั่วคราวนั้นมาใช้ประโยชน์

#### 4.15 ผลประโยชน์หลังออกจากงาน

##### ก) โครงการสมทบเงิน

กลุ่มกิจการจะจ่ายสมทบให้กับกองทุนกองทุนสำรองเลี้ยงชีพตามสัญญา เงินสมทบจะถูกรับรู้เป็นค่าใช้จ่ายผลประโยชน์พนักงานเมื่อถึงกำหนดชำระ

ข) ผลประโยชน์เมื่อเกษียณอายุ

การผูกพันผลประโยชน์นี้คำนวณโดยนักคณิตศาสตร์ประกันภัยอิสระทุกๆ ปี ด้วยวิธีคิดลดแต่ละหน่วยที่ประมาณการไว้ ซึ่งมูลค่าปัจจุบันของโครงการผลประโยชน์จะประมาณโดยการคิดลดกระแสเงินสดจ่ายในอนาคต โดยใช้อัตราผลตอบแทนในตลาดของพันธบัตรรัฐบาล ซึ่งเป็นสกุลเงินเดียวกับสกุลเงินประมาณการกระแสเงินสด และวันครบกำหนดของหุ้นกู้ใกล้เคียงกับระยะเวลาที่ต้องชำระการผูกพันโครงการผลประโยชน์เมื่อเกษียณอายุ

กำไรและขาดทุนจากการวัดมูลค่าใหม่จะรับรู้ในส่วนของผู้ถือหุ้นกำไรขาดทุนเบ็ดเสร็จอื่นในรอบระยะเวลาที่เกิดขึ้นและรวมอยู่ในกำไรสะสมในการเปลี่ยนแปลงส่วนของผู้ถือหุ้น

ค) ผลประโยชน์ระยะยาวอื่นของพนักงาน

กลุ่มกิจการให้เงินรางวัลแก่พนักงาน เมื่อพนักงานทำงานให้กลุ่มกิจการเป็นเวลาที่กำหนดตามโครงการเงินรางวัลการปฏิบัติงานครบกำหนดระยะเวลา

หนี้สินผลประโยชน์พนักงานจะถูกบันทึกเช่นเดียวกับผลประโยชน์เมื่อเกษียณอายุ ยกเว้นการรับรู้กำไรและขาดทุนจากการวัดมูลค่าใหม่ที่บันทึกในกำไรหรือขาดทุน

#### 4.16 ประมาณการหนี้สิน

กลุ่มกิจการจะวัดมูลค่าของจำนวนประมาณการหนี้สินโดยใช้มูลค่าปัจจุบันของรายจ่ายที่คาดว่าจะต้องนำมาจ่ายชำระภาระผูกพัน การเพิ่มขึ้นของประมาณการหนี้สินเนื่องจากมูลค่าของเงินตามเวลาจะรับรู้เป็นดอกเบี้ยจ่าย

#### 4.17 การรับรู้รายได้

ก) รายได้จากการขาย

กลุ่มกิจการรับรู้รายได้จากการขายสินค้า ณ จุดใดจุดหนึ่งของเวลาเมื่อได้โอนการควบคุมในสินค้าให้แก่ลูกค้า ณ จุดส่งมอบ ซึ่งการโอนการควบคุมในสินค้าเกิดขึ้นเมื่อกลุ่มกิจการได้นำส่งสินค้าไปยังจุดหมายที่ลูกค้าได้ระบุไว้ตามสัญญาโดยรายได้จากการขายสินค้าในลักษณะดังกล่าวจะรับรู้ตามราคาของรายการซึ่งคาดว่าจะมีสิทธิได้รับสุทธิจากภาษีขาย เงินคืนและส่วนลด

ข) รายได้ค่าเช่า

กลุ่มกิจการรับรู้รายได้ค่าเช่าจากอสังหาริมทรัพย์เพื่อการลงทุนในงบกำไรขาดทุนเบ็ดเสร็จตามเกณฑ์คงค้างตลอดอายุสัญญาเช่า โดยที่ไม่ได้คำนึงถึงรอบระยะเวลาการชำระเงินตามสัญญา

ค) รายได้ค่าบริการ

กลุ่มกิจการรับรู้รายได้จากสัญญาให้บริการตลอดช่วงเวลาหนึ่งโดยอ้างอิงจากขั้นความสำเร็จของงาน โดยที่ไม่ได้คำนึงถึงรอบระยะเวลาการชำระเงินตามสัญญา

#### 4.18 การจ่ายเงินปันผล

เงินปันผลที่จ่ายไปยังผู้ถือหุ้นของกิจการจะรับรู้เป็นหนี้สินในงบการเงินเมื่อการจ่ายเงินปันผลระหว่างกาลได้รับการอนุมัติจากที่ประชุมคณะกรรมการบริษัท และการจ่ายเงินปันผลประจำปีได้รับอนุมัติจากที่ประชุมผู้ถือหุ้นของบริษัท

#### 4.19 อนุพันธ์

อนุพันธ์แฝงที่กลุ่มกิจการแยกรับรู้รายการ และอนุพันธ์ที่ไม่เข้าเงื่อนไขของการบัญชีป้องกันความเสี่ยงจะรับรู้เริ่มแรกด้วยมูลค่ายุติธรรม และจะรับรู้การเปลี่ยนแปลงในมูลค่ายุติธรรมในรายการกำไรหรือขาดทุนอื่น

กลุ่มกิจการแสดงมูลค่ายุติธรรมของอนุพันธ์เป็นสินทรัพย์หรือหนี้สินหมุนเวียนหรือไม่หมุนเวียนตามวันครบกำหนดของอนุพันธ์นั้น

### 5 การจัดการความเสี่ยงทางการเงิน

ความเสี่ยงทางการเงินและผลกระทบที่อาจมีต่อผลการดำเนินงานในอนาคตของกลุ่มกิจการ มีดังนี้

ลักษณะความเสี่ยง	ความเสี่ยงจาก	วัดจาก	บริหารความเสี่ยงโดย
ความเสี่ยงจากตลาด - อัตราแลกเปลี่ยน	รายการทางการค้าในอนาคตและสินทรัพย์และหนี้สินทางการเงินที่ไม่ได้อยู่ในสกุลเงินบาท	ประมาณการกระแสเงินสด	การบริหารการซื้อขายเงินตราต่างประเทศล่วงหน้า และการติดตามอัตราแลกเปลี่ยนเงินตราต่างประเทศอย่างใกล้ชิด
ความเสี่ยงจากตลาด - อัตราดอกเบี้ย	เงินกู้ยืมระยะยาวซึ่งมีอัตราดอกเบี้ยผันแปร	การวิเคราะห์ความอ่อนไหว	การจัดทำโครงสร้างของเงินกู้ยืมให้เหมาะสมตามสภาพเศรษฐกิจและมุมมองของกลุ่มกิจการต่ออัตราดอกเบี้ยในอนาคต
ความเสี่ยงด้านการให้สินเชื่อ	เงินสดและรายการเทียบเท่าเงินสด ลูกหนี้การค้าและลูกหนี้หมุนเวียนอื่นและเงินลงทุนในตราสารหนี้	การวิเคราะห์อายุ และการพิจารณาลำดับด้านเครดิต	การมีเงินฝากกับหลายธนาคาร การจำกัดวงเงิน และการกำหนดนโยบายในการลงทุนในตราสารหนี้ที่ชัดเจน
ความเสี่ยงด้านสภาพคล่อง	เงินกู้ยืมและหนี้สินอื่น ๆ	การประมาณกระแสเงินสดหมุนเวียน	การจัดให้มีวงเงินด้านสินเชื่อและการกู้ยืมที่สามารถเปิดใช้ได้

หน่วยงานบริหารความเสี่ยงของกลุ่มกิจการขึ้นตรงกับแผนกการเงินกลางของกลุ่มกิจการ ซึ่งคณะกรรมการบริษัทเป็นผู้อนุมัตินโยบายที่เกี่ยวข้องต่าง ๆ แผนกการเงินกลางของกลุ่มกิจการเป็นผู้กำหนด ประเมิน บริหารและป้องกันความเสี่ยงด้านการเงิน โดยจะทำงานอย่างใกล้ชิดกับหน่วยปฏิบัติงานของกลุ่มกิจการ คณะกรรมการบริษัทจะกำหนดหลักการในการบริหารความเสี่ยงในภาพรวม รวมถึงกำหนดนโยบายเฉพาะด้านต่าง ๆ เช่น การบริหารความเสี่ยงด้านอัตราแลกเปลี่ยน การบริหารความเสี่ยงด้านอัตราดอกเบี้ย การบริหารความเสี่ยงด้านสินเชื่อ การเข้าทำตราสารอนุพันธ์และเครื่องมือทางการเงินอื่น รวมทั้งการลงทุนในกรณีที่มีสภาพคล่องส่วนเกิน

## 5.1 ปัจจัยความเสี่ยงด้านการเงิน

## 5.1.1 ความเสี่ยงจากตลาด

## ก) ความเสี่ยงจากอัตราแลกเปลี่ยน

เนื่องจากกลุ่มกิจการมีการดำเนินงานระหว่างประเทศจึงมีความเสี่ยงจากอัตราแลกเปลี่ยนเงินตราต่างประเทศ โดยเฉพาะจากสกุลเงินดอลลาร์สหรัฐและสกุลเงินยูโร อันเกี่ยวเนื่องมาจากรายการซื้อและขายสินค้า และรายการซื้อเครื่องจักร กลุ่มกิจการมีแนวทางบริหารความเสี่ยงโดยการบริหารการซื้อขายเงินตราต่างประเทศล่วงหน้า ติดตามอัตราแลกเปลี่ยนเงินตราต่างประเทศอย่างใกล้ชิด และใช้บัญชีเงินฝากเงินตราต่างประเทศเพื่อบริหารการใช้เงินตราต่างประเทศ

กลุ่มกิจการไม่ได้ดำเนินการบัญชีป้องกันความเสี่ยงมาถือปฏิบัติ จึงรับรู้สัญญาแลกเปลี่ยนเงินตราต่างประเทศล่วงหน้าดังกล่าวเป็นรายการถือไว้เพื่อค่าและรับรู้กำไรหรือขาดทุนที่เกี่ยวข้องในกำไรหรือขาดทุน

## ความเสี่ยง

กลุ่มกิจการมีความเสี่ยงจากอัตราแลกเปลี่ยน ณ วันสิ้นรอบระยะเวลารายงาน ซึ่งสรุปเป็นสกุลเงินบาท ดังนี้

	งบการเงินรวม			
	31 ธันวาคม พ.ศ. 2567		31 ธันวาคม พ.ศ. 2566	
	ดอลลาร์สหรัฐ	ยูโร	ดอลลาร์สหรัฐ	ยูโร
	พันบาท	พันบาท	พันบาท	พันบาท
เงินสดและรายการเทียบเท่าเงินสด	1,156	270	2,184	390
ลูกหนี้การค้า	223,118	-	201,906	-
เจ้าหนี้การค้าและเจ้าหนี้หมุนเวียนอื่น	72,359	62,007	9,551	97,076

	งบการเงินเฉพาะกิจการ			
	31 ธันวาคม พ.ศ. 2567		31 ธันวาคม พ.ศ. 2566	
	ดอลลาร์สหรัฐ	ยูโร	ดอลลาร์สหรัฐ	ยูโร
	พันบาท	พันบาท	พันบาท	พันบาท
เงินสดและรายการเทียบเท่าเงินสด	1,156	270	2,184	390
ลูกหนี้การค้า	223,118	-	201,906	-
เจ้าหนี้การค้าและเจ้าหนี้หมุนเวียนอื่น	359	-	907	150

บริษัท บีจี คอนเทนเนอร์ กล๊าส จำกัด (มหาชน)

หมายเหตุประกอบงบการเงินรวมและงบการเงินเฉพาะกิจการ

สำหรับปีสิ้นสุดวันที่ 31 ธันวาคม พ.ศ. 2567

กำไร/ขาดทุนจากอัตราแลกเปลี่ยนสุทธิที่รับรู้ในกำไรหรือขาดทุน สามารถสรุปได้ดังนี้

	งบการเงินรวม		งบการเงินเฉพาะกิจการ	
	พ.ศ. 2567	พ.ศ. 2566	พ.ศ. 2567	พ.ศ. 2566
	พันบาท	พันบาท	พันบาท	พันบาท
กำไรจากอัตราแลกเปลี่ยนสุทธิที่รับรู้ ในกำไร (ขาดทุน) อื่น (หมายเหตุ 28)	17,292	457	(761)	884

การวิเคราะห์ความอ่อนไหว

ดังที่แสดงในตารางข้างต้น กลุ่มกิจการมีความเสี่ยงหลักจากการเปลี่ยนแปลงในอัตราแลกเปลี่ยนระหว่างเงินบาทกับเงินดอลลาร์สหรัฐและเงินยูโร ความอ่อนไหวในกำไรหรือขาดทุนต่อการเปลี่ยนแปลงในอัตราแลกเปลี่ยนส่วนใหญ่มาจากสินทรัพย์และหนี้สินทางการเงินในสกุลเงินดอลลาร์สหรัฐและสกุลเงินยูโร

	ผลกระทบต่อกำไรสุทธิ	
	งบการเงินรวม	งบการเงินเฉพาะกิจการ
	พ.ศ. 2567	พ.ศ. 2567
	พันบาท	พันบาท
อัตราแลกเปลี่ยน (บาทต่อดอลลาร์สหรัฐ)		
- เพิ่มขึ้นร้อยละ 5	7,596	11,196
- ลดลงร้อยละ 5	(7,596)	(11,196)
อัตราแลกเปลี่ยน (บาทต่อยูโร)		
- เพิ่มขึ้นร้อยละ 5	(3,087)	13
- ลดลงร้อยละ 5	3,087	(13)

ข) ความเสี่ยงจากอัตราดอกเบี้ย

ความเสี่ยงจากอัตราดอกเบี้ยส่วนใหญ่ของกลุ่มกิจการเกิดจากเงินกู้ยืมระยะยาวที่มีอัตราดอกเบี้ยผันแปร ซึ่ง ส่งผลให้กลุ่มกิจการมีความเสี่ยงในกระแสเงินสดที่เกิดจากการเปลี่ยนแปลงอัตราดอกเบี้ย เงินกู้ยืมของกลุ่มกิจการที่มีอัตราดอกเบี้ยผันแปรนั้นอยู่ในสกุลเงินบาท

เงินกู้ยืมได้แสดงด้วยราคาทุนตัดจำหน่าย ทั้งนี้ ตามที่ได้กำหนดไว้ในสัญญา เงินกู้จะมีการปรับอัตราดอกเบี้ยใหม่ตามระยะเวลาที่กำหนดไว้ (ดังตาราง) จึงส่งผลให้กลุ่มกิจการมีความเสี่ยงที่เกิดจากการเปลี่ยนแปลงของอัตราดอกเบี้ยในตลาด

บริษัท บีจี คอนเทนเนอร์ กล๊าส จำกัด (มหาชน)

หมายเหตุประกอบงบการเงินรวมและงบการเงินเฉพาะกิจการ

สำหรับปีสิ้นสุดวันที่ 31 ธันวาคม พ.ศ. 2567

ความเสี่ยงจากการเปลี่ยนแปลงอัตราดอกเบี้ยและการปรับอัตราดอกเบี้ยใหม่ของเงินกู้ยืม ณ วันสิ้นรอบระยะเวลารายงาน มีดังนี้

	งบการเงินรวม			
	พ.ศ. 2567		พ.ศ. 2566	
	ร้อยละของ		ร้อยละของ	
	พันบาท	เงินกู้	พันบาท	เงินกู้
เงินกู้ยืมที่มีอัตราดอกเบี้ยผันแปร	2,270,136	70	1,616,500	66
เงินกู้ยืมที่มีอัตราดอกเบี้ยคงที่				
- วันที่มีการปรับอัตราใหม่หรือวันครบกำหนด				
น้อยกว่า 1 ปี	308,000	9	772,000	32
1-5 ปี	687,500	21	58,000	2
	3,265,636	100	2,446,500	100

	งบการเงินเฉพาะกิจการ			
	พ.ศ. 2567		พ.ศ. 2566	
	ร้อยละของ		ร้อยละของ	
	พันบาท	เงินกู้	พันบาท	เงินกู้
เงินกู้ยืมที่มีอัตราดอกเบี้ยผันแปร	500,000	35	-	-
เงินกู้ยืมที่มีอัตราดอกเบี้ยคงที่				
- วันที่มีการปรับอัตราใหม่หรือวันครบกำหนด				
น้อยกว่า 1 ปี	250,000	17	660,000	100
1-5 ปี	687,500	48	-	-
	1,437,500	100	660,000	100

ร้อยละของเงินกู้ยืมข้างต้นแสดงถึงสัดส่วนของเงินกู้ยืมที่มีอัตราดอกเบี้ยผันแปรต่อจำนวนเงินกู้ยืมทั้งหมด และการวิเคราะห์เงินกู้ยืมตามวันครบกำหนดได้แสดงรวมไว้ในหมายเหตุ 5.1.3

การวิเคราะห์ความอ่อนไหว

รายการกำไรหรือขาดทุนมีความอ่อนไหวต่อการเพิ่มขึ้นหรือลดลงค่าใช้จ่ายดอกเบี้ยจากเงินกู้ยืมระยะยาว ซึ่งเป็นผลมาจากการเปลี่ยนแปลงในอัตราดอกเบี้ย โดยผลกระทบต่อกำไรสุทธิที่เกิดจากความอ่อนไหวต่ออัตราดอกเบี้ยของเงินกู้ยืมที่มีอัตราดอกเบี้ยผันแปรมีดังต่อไปนี้

	ผลกระทบต่อกำไรสุทธิ	
	งบการเงินรวม	งบการเงินเฉพาะกิจการ
	พ.ศ. 2567	พ.ศ. 2567
	พันบาท	พันบาท
อัตราดอกเบี้ยเพิ่มขึ้นร้อยละ 1	15,589	205
อัตราดอกเบี้ยลดลงร้อยละ 1	(15,589)	(205)

5.1.2 ความเสี่ยงด้านเครดิต

ความเสี่ยงด้านเครดิตโดยส่วนใหญ่เกิดจากรายการเงินสดและรายการเทียบเท่าเงินสด และเงินฝากธนาคารและสถาบันการเงิน รวมถึงความเสี่ยงด้านเครดิตจากลูกค้าและลูกหนี้ค้าง

ก) การบริหารความเสี่ยง

กลุ่มกิจการบริหารความเสี่ยงด้านเครดิตโดยการจัดกลุ่มของความเสี่ยง สำหรับเงินฝากธนาคารและสถาบันการเงิน กลุ่มกิจการจะเลือกทำรายการกับสถาบันการเงินที่มีความน่าเชื่อถือ สำหรับการทำธุรกรรมกับลูกค้า กลุ่มกิจการมีนโยบายที่ทำให้เชื่อมั่นได้ว่าได้ขายสินค้าให้แก่ลูกค้าที่มีประวัติสินเชื่ออยู่ในระดับที่เหมาะสม โดยพิจารณาจากฐานะการเงิน ประสบการณ์ที่ผ่านมา และปัจจัยอื่น ๆ และกำหนดการให้วงเงินสินเชื่อจากผลการประเมินตามนโยบายดังกล่าว นอกจากนั้น ผู้บริหารในสายงานที่เกี่ยวข้องจะทำการตรวจสอบการปฏิบัติตามข้อกำหนดด้านวงเงินเครดิตของลูกค้าอย่างสม่ำเสมอ กลุ่มกิจการไม่มีการกระจุกตัวของความเสี่ยงด้านเครดิตที่เป็นสาระสำคัญ

ข) หลักประกัน

กลุ่มกิจการอาจขอหลักประกันในรูปของการค้ำประกัน หรือเลตเตอร์ออฟเครดิต ซึ่งให้สิทธิกลุ่มกิจการในการเรียกชำระได้หากคู่สัญญาผิดนัดตามเงื่อนไขของสัญญาสำหรับลูกหนี้การค้าบางราย



## ค) การด้อยค่าของสินทรัพย์ทางการเงิน

สินทรัพย์ทางการเงินที่ต้องมีการพิจารณาตามโมเดลการวัดมูลค่าผลขาดทุนด้านเครดิตที่คาดว่าจะเกิดขึ้น คือ ลูกหนี้การค้า และ ลูกหนี้หมุนเวียนอื่น

แม้ว่ากลุ่มกิจการจะมีรายการเงินสดและรายการเทียบเท่าเงินสดซึ่งเข้าเงื่อนไขการพิจารณาการด้อยค่าภายใต้ TFRS 9 แต่กลุ่มกิจการพิจารณาว่าการด้อยค่าของรายการดังกล่าวเป็นจำนวนเงินที่ไม่มีนัยสำคัญ

ลูกหนี้การค้าและลูกหนี้หมุนเวียนอื่น

กลุ่มกิจการใช้วิธีอย่างง่าย (Simplified approach) ตาม TFRS 9 ในการวัดมูลค่าผลขาดทุนด้านเครดิตที่คาดว่าจะเกิดขึ้นซึ่งคำนวณค่าเผื่อผลขาดทุนด้านเครดิตที่คาดว่าจะเกิดขึ้นตลอดอายุลูกหนี้การค้าและลูกหนี้หมุนเวียนอื่น

ประมาณการอัตราผลขาดทุนด้านเครดิตที่คาดว่าจะเกิดขึ้นพิจารณาจากประวัติการชำระเงินจากการขายในช่วงระยะเวลา 60 เดือนย้อนหลัง และประสิทธิภาพผลขาดทุนด้านเครดิตที่เกิดขึ้นในช่วงระยะเวลาดังกล่าว ทั้งนี้ อัตราผลขาดทุนด้านเครดิตในอดีตจะถูกปรับปรุงเพื่อให้สะท้อนถึงข้อมูลที่เป็นปัจจุบันและคาดการณ์ล่วงหน้าเกี่ยวกับปัจจัยทางเศรษฐกิจมหภาคที่จะมีผลต่อความสามารถในการจ่ายชำระของลูกค้า

ค่าเผื่อผลขาดทุนด้านเครดิตสำหรับลูกหนี้การค้าและลูกหนี้หมุนเวียนอื่น ซึ่งเปิดเผยตามระยะเวลาการจ่ายชำระ เป็นดังนี้

	งบการเงินรวม				รวม
	ยังไม่ถึงกำหนดชำระ	ไม่เกิน 3 เดือน	3 - 12 เดือน	เกินกว่า 12 เดือน	
	พันบาท	พันบาท	พันบาท	พันบาท	พันบาท
<b>ณ วันที่ 31 ธันวาคม พ.ศ. 2567</b>					
มูลค่าตามบัญชีขั้นต้น					
- ลูกหนี้การค้า - กิจการอื่น	710,904	223,674	42	30,807	965,427
- ลูกหนี้การค้า - กิจการที่เกี่ยวข้องกัน	678,942	41,537	-	-	720,479
- ลูกหนี้หมุนเวียนอื่น - กิจการอื่น	6,365	779	-	1	7,145
- ลูกหนี้หมุนเวียนอื่น - กิจการที่เกี่ยวข้องกัน	10,866	1,528	-	30	12,424
ค่าเผื่อผลขาดทุน	-	-	-	(29,800)	(29,800)

**ณ วันที่ 31 ธันวาคม พ.ศ. 2566**

## มูลค่าตามบัญชีขั้นต้น

- ลูกหนี้การค้า - กิจการอื่น	684,359	175,767	1,614	31,905	893,645
- ลูกหนี้การค้า - กิจการที่เกี่ยวข้องกัน	1,078,404	54,310	-	-	1,132,714
- ลูกหนี้หมุนเวียนอื่น - กิจการอื่น	7,581	2,233	70	-	9,884
- ลูกหนี้หมุนเวียนอื่น - กิจการที่เกี่ยวข้องกัน	12,798	822	-	30	13,650
ค่าเผื่อผลขาดทุน	-	-	-	(31,793)	(31,793)

บริษัท บีจี คอนเทนเนอร์ กล๊าส จำกัด (มหาชน)

หมายเหตุประกอบงบการเงินรวมและงบการเงินเฉพาะกิจการ

สำหรับปีสิ้นสุดวันที่ 31 ธันวาคม พ.ศ. 2567

	งบการเงินเฉพาะกิจการ				
	ยังไม่ถึง	ไม่เกิน	3 - 12	เกินกว่า	รวม
	กำหนดชำระ	3 เดือน	เดือน	12 เดือน	
	พันบาท	พันบาท	พันบาท	พันบาท	พันบาท
<b>ณ วันที่ 31 ธันวาคม พ.ศ. 2567</b>					
มูลค่าตามบัญชีขั้นต้นของลูกหนี้การค้า					
- ลูกหนี้การค้า - กิจการอื่น	478,983	140,540	-	17,660	637,183
- ลูกหนี้การค้า - กิจการที่เกี่ยวข้องกัน	579,699	15,927	-	-	595,626
- ลูกหนี้หมุนเวียนอื่น - กิจการอื่น	83	58	-	-	141
- ลูกหนี้หมุนเวียนอื่น - กิจการที่เกี่ยวข้องกัน	139,859	13,720	28,892	19,343	201,814
ค่าเผื่อผลขาดทุน	-	-	-	(17,469)	(17,469)

<b>ณ วันที่ 31 ธันวาคม พ.ศ. 2566</b>					
มูลค่าตามบัญชีขั้นต้นของลูกหนี้การค้า					
- ลูกหนี้การค้า - กิจการอื่น	435,277	96,637	-	17,929	549,843
- ลูกหนี้การค้า - กิจการที่เกี่ยวข้องกัน	155,036	9,918	-	-	164,954
- ลูกหนี้หมุนเวียนอื่น - กิจการอื่น	4,813	11	-	-	4,824
- ลูกหนี้หมุนเวียนอื่น - กิจการที่เกี่ยวข้องกัน	152,969	12,044	21,842	-	186,855
ค่าเผื่อผลขาดทุน	-	-	-	(17,659)	(17,659)

รายการกระทบบยอดค่าเผื่อผลขาดทุนสำหรับลูกหนี้การค้าสำหรับปีสิ้นสุดวันที่ 31 ธันวาคม มีดังนี้

	งบการเงินรวม		งบการเงินเฉพาะกิจการ	
	พ.ศ. 2567	พ.ศ. 2566	พ.ศ. 2567	พ.ศ. 2566
	พันบาท	พันบาท	พันบาท	พันบาท
ค่าเผื่อผลขาดทุน ณ วันที่ 1 มกราคม	31,793	25,706	17,659	17,709
เพิ่มขึ้นจากการซื้อธุรกิจ	-	6,948	-	-
ตัดจำหน่ายลูกหนี้ที่ไม่สามารถเรียกชำระได้	(1,430)	-	-	-
กลับรายการค่าเผื่อผลขาดทุน	(563)	(861)	(190)	(50)
ค่าเผื่อผลขาดทุน ณ วันที่ 31 ธันวาคม	29,800	31,793	17,469	17,659

กลุ่มกิจการตัดจำหน่ายลูกหนี้การค้าเมื่อคาดว่าจะไม่ได้รับชำระคืน ข้อยกเว้นที่คาดว่าจะไม่ได้รับชำระคืน เช่น การไม่ยอมปฏิบัติตามหรือเข้าร่วมในแผนการชำระหนี้หรือทยอยชำระหนี้ การไม่ชำระเงินตามสัญญาหรือไม่สามารถติดต่อได้เป็นระยะเวลามากกว่า 90 วัน นับจากวันครบกำหนดชำระ

ผลขาดทุนจากการด้อยค่าของลูกหนี้การค้าจะแสดงรวมอยู่ในค่าใช้จ่ายในการบริหารในงบกำไรขาดทุนเบ็ดเสร็จ กลุ่มกิจการจะรับรู้จำนวนที่ได้รับชำระสำหรับจำนวนที่ได้ตัดจำหน่ายไปแล้วเป็นยอดหักจากรายการที่ได้บันทึกผลขาดทุนจากการด้อยค่า

### 5.1.3 ความเสี่ยงด้านสภาพคล่อง

การจัดการความเสี่ยงด้านสภาพคล่องอย่างรอบคอบคือ การมีเงินสด หลักทรัพย์ที่อยู่ในความต้องการของตลาด และการมีแหล่งเงินทุนที่สามารถเบิกใช้ได้จากวงเงินด้านสินเชื่อที่เพียงพอต่อการชำระภาระผูกพันเมื่อถึงกำหนดชำระ และเพียงพอต่อการปิดสถานะ ทั้งนี้ ณ วันสิ้นรอบระยะเวลาบัญชี กลุ่มกิจการมีเงินฝากธนาคารที่สามารถเบิกใช้ได้ทันทีจำนวน 122.31 ล้านบาท (พ.ศ. 2566 127.28 ล้านบาท) เพื่อใช้ในการบริหารสภาพคล่องของกลุ่มกิจการ

จากลักษณะของการดำเนินธุรกิจของกลุ่มกิจการซึ่งเป็นธุรกิจที่มีความยืดหยุ่นและเปลี่ยนแปลงอยู่ตลอดเวลา ส่วนงานบริหารการเงินของกลุ่มกิจการได้คงไว้ซึ่งความยืดหยุ่นในแหล่งเงินทุนโดยการคงไว้ซึ่งวงเงินสินเชื่อที่เพียงพอ

ผู้บริหารได้พิจารณาประมาณการกระแสเงินสดของกลุ่มกิจการอย่างสม่ำเสมอโดยพิจารณาจาก เงินสำรองหมุนเวียน (จากวงเงินสินเชื่อที่ยังไม่ได้เบิกใช้) และ เงินสดและรายการเทียบเท่าเงินสด นอกเหนือจากนี้ กลุ่มกิจการยังได้ทำการประมาณการกระแสเงินสดในสกุลเงินหลักต่างๆ พิจารณาสินทรัพย์ที่มีสภาพคล่องสูงและอัตราส่วนสภาพคล่องตามข้อกำหนดต่าง ๆ และคงไว้ซึ่งแผนการจัดหาเงิน

ณ วันที่ 31 ธันวาคม พ.ศ. 2567 กลุ่มกิจการมีวงเงินกู้ยืมระยะยาวที่ยังมิได้เบิกใช้จำนวน 500 ล้านบาท (พ.ศ. 2566 135 ล้านบาท) นอกจากนี้ กลุ่มกิจการยังมีวงเงินกู้ยืมระยะสั้นที่ยังมิได้ใช้จำนวนหนึ่ง ซึ่งเพียงพอต่อการหมุนเวียนเพื่อส่วนต่างของสินทรัพย์หมุนเวียนและหนี้สินหมุนเวียน

บริษัท บีจี คอนเทนเนอร์ กล๊าส จำกัด (มหาชน)

หมายเหตุประกอบงบการเงินรวมและงบการเงินเฉพาะกิจการ

สำหรับปีสิ้นสุดวันที่ 31 ธันวาคม พ.ศ. 2567

วันครบกำหนดของหนี้สินทางการเงิน

ตารางต่อไปนี้แสดงให้เห็นถึงหนี้สินทางการเงินที่จัดประเภทตามระยะเวลาการครบกำหนดตามสัญญาของหนี้สินทางการเงินที่ไม่ใช่สัญญาอนุพันธ์ จำนวนเงินในตารางแสดงด้วยจำนวนเงินตามสัญญาที่ไม่ได้มีการคิดลด ทั้งนี้ ยอดคงเหลือที่ครบกำหนดภายในระยะเวลา 12 เดือน จะเท่ากับมูลค่าตามบัญชีเนื่องจากการการคิดลดไม่มีนัยสำคัญ

วันครบกำหนดตามสัญญาของ หนี้สินทางการเงิน ณ วันที่ 31 ธันวาคม พ.ศ. 2567	งบการเงินรวม					
	เมื่อ		ระหว่าง	มากกว่า		มูลค่า
	เรียกชำระ	ภายใน 1 ปี	1 ถึง 5 ปี	5 ปี	รวม	ตามบัญชี
	พันบาท	พันบาท	พันบาท	พันบาท	พันบาท	พันบาท
รายการที่มีใช้อนุพันธ์						
เงินกู้ยืมระยะสั้นจาก						
สถาบันการเงิน	5,256,000	1,500,000	-	-	6,756,000	6,756,000
เจ้าหนี้การค้าและ						
เจ้าหนี้หมุนเวียนอื่น	382,909	1,153,810	-	-	1,536,719	1,536,719
เงินกู้ยืมระยะยาวจาก						
สถาบันการเงิน	-	1,224,627	2,234,164	-	3,458,791	3,265,636
หุ้นกู้	-	1,019,839	-	-	1,019,839	999,694
หนี้สินหมุนเวียนอื่น	-	85,740	-	-	85,740	84,944
หนี้สินตามสัญญาเช่า	-	119,389	304,131	42,197	465,717	432,065
รวมรายการที่มีใช้อนุพันธ์	5,638,909	5,103,405	2,538,295	42,197	13,322,806	13,075,058
อนุพันธ์						
สัญญาแลกเปลี่ยนเงินตรา						
ต่างประเทศล่วงหน้า	-	830	-	-	830	830
รวมอนุพันธ์	-	830	-	-	830	830

## บริษัท บีจี คอนเทนเนอร์ กล๊าส จำกัด (มหาชน)

หมายเหตุประกอบงบการเงินรวมและงบการเงินเฉพาะกิจการ

สำหรับปีสิ้นสุดวันที่ 31 ธันวาคม พ.ศ. 2567

วันครบกำหนดตามสัญญาของ หนี้สินทางการเงิน ณ วันที่ 31 ธันวาคม พ.ศ. 2566	งบการเงินรวม					
	เมื่อ		ระหว่าง	มากกว่า		มูลค่า
	เรียกชำระ พันบาท	ภายใน 1 ปี พันบาท	1 ถึง 5 ปี พันบาท	5 ปี พันบาท	รวม พันบาท	ตามบัญชี พันบาท
เงินกู้ยืมระยะสั้นจาก						
สถาบันการเงิน	3,311,000	3,975,000	-	-	7,286,000	7,286,000
เจ้าหนี้การค้าและเจ้าหนี้						
หมุนเวียนอื่น	19,326	1,789,073	-	-	1,808,399	1,808,399
เงินกู้ยืมระยะยาวจาก						
สถาบันการเงิน	-	1,176,269	1,419,814	-	2,596,083	2,446,500
หุ้นกู้	-	29,882	1,019,839	-	1,049,721	999,246
หนี้สินไม่หมุนเวียนอื่น	-	-	85,740	-	85,740	82,602
หนี้สินตามสัญญาเช่า	-	138,219	305,850	75,015	519,084	484,566
	3,330,326	7,108,443	2,831,243	75,015	13,345,027	13,107,313

วันครบกำหนดตามสัญญาของ หนี้สินทางการเงิน ณ วันที่ 31 ธันวาคม พ.ศ. 2567	งบการเงินเฉพาะกิจการ					
	เมื่อ	ระหว่าง	มากกว่า			มูลค่า
	เรียกชำระ พันบาท	ภายใน 1 ปี พันบาท	1 ถึง 5 ปี พันบาท	5 ปี พันบาท	รวม พันบาท	ตามบัญชี พันบาท
เงินกู้ยืมระยะสั้นจาก						
สถาบันการเงิน	2,450,000	1,500,000	-	-	3,950,000	3,950,000
เจ้าหนี้การค้าและ						
เจ้าหนี้หมุนเวียนอื่น	1,835,659	134,969	-	-	1,970,628	1,970,628
เงินกู้ยืมระยะสั้นจากบริษัทย่อย	294,000	-	-	-	294,000	294,000
เงินกู้ยืมระยะยาวจาก						
สถาบันการเงิน	-	414,984	1,112,892	-	1,527,876	1,437,500
หุ้นกู้	-	1,019,839	-	-	1,019,839	999,694
หนี้สินตามสัญญาเช่า	-	50,930	162,923	42,196	256,049	233,283
	4,579,659	3,120,722	1,275,815	42,196	9,018,392	8,885,105

บริษัท บีจี คอนเทนเนอร์ กล๊าส จำกัด (มหาชน)

หมายเหตุประกอบงบการเงินรวมและงบการเงินเฉพาะกิจการ

สำหรับปีสิ้นสุดวันที่ 31 ธันวาคม พ.ศ. 2567

วันครบกำหนดตามสัญญาของ หนี้สินทางการเงิน ณ วันที่ 31 ธันวาคม พ.ศ. 2566	งบการเงินเฉพาะกิจการ					มูลค่า ตามบัญชี พันบาท
	เมื่อ	ระหว่าง	มากกว่า			
	เรียกชำระ พันบาท	ภายใน 1 ปี พันบาท	1 ถึง 5 ปี พันบาท	5 ปี พันบาท	รวม พันบาท	
เงินกู้ยืมระยะสั้นจาก						
สถาบันการเงิน	1,542,000	3,100,000	-	-	4,642,000	4,642,000
เจ้าหนี้การค้าและเจ้าหนี้						
หมุนเวียนอื่น	679,348	257,422	-	-	936,770	936,770
เงินกู้ยืมระยะสั้นจากบริษัทย่อย	668,000	-	-	-	668,000	668,000
เงินกู้ยืมระยะยาวจาก						
สถาบันการเงิน	-	671,733	-	-	671,733	660,000
หุ้นกู้	-	29,882	1,019,839	-	1,049,721	999,246
หนี้สินตามสัญญาเช่า	-	76,630	149,205	75,015	300,850	276,759
	2,889,348	4,135,667	1,169,044	75,015	8,269,074	8,182,775

จำนวนเงินที่เปิดเผยสำหรับหนี้สินตามสัญญาเช่ารวมถึงกระแสเงินสดที่เกี่ยวข้องกับสิทธิเลือกในการขยายอายุสัญญาเช่า หากรวมเป็นส่วนหนึ่งของอายุสัญญาเช่า

## 5.2 การบริหารส่วนของเงินทุน

วัตถุประสงค์ของการบริหารส่วนของทุน คือ

- การรักษาไว้ซึ่งความสามารถในการดำเนินงานต่อเนื่อง เพื่อที่จะสามารถก่อให้เกิดผลตอบแทนแก่ผู้ถือหุ้นและก่อให้เกิดประโยชน์แก่ผู้มีส่วนได้เสียอื่นๆ และ
- การรักษาโครงสร้างเงินทุนไว้ให้อยู่ในระดับที่ก่อให้เกิดประโยชน์สูงสุดเพื่อลดต้นทุนเงินทุน

การที่จะรักษาหรือปรับโครงสร้างของเงินทุนนั้น กลุ่มกิจการอาจต้องปรับจำนวนเงินปันผลจ่าย ปรับการคืนทุนให้แก่ผู้ถือหุ้น ออกหุ้นใหม่ หรือขายสินทรัพย์เพื่อลดภาระหนี้สิน อย่างไรก็ตาม กลุ่มกิจการและบริษัทจะต้องปฏิบัติตามเงื่อนไขต่าง ๆ ที่กำหนดไว้ตามสัญญาเงินกู้ยืม และหุ้นกู้ (หมายเหตุ 22, 23 และ 24)

เช่นเดียวกับกิจการอื่นในอุตสาหกรรมเดียวกัน กลุ่มกิจการพิจารณาระดับเงินทุนอย่างสม่ำเสมอจากอัตราส่วนหนี้สินต่อส่วนของเจ้าของ โดย ณ วันที่ 31 ธันวาคม กลุ่มกิจการมีอัตราส่วนหนี้สินต่อทุน ดังนี้

	งบการเงินรวม		งบการเงินเฉพาะกิจการ	
	พ.ศ. 2567	พ.ศ. 2566	พ.ศ. 2567	พ.ศ. 2566
	พันบาท	พันบาท	พันบาท	พันบาท
หนี้สินสุทธิ	13,915,815	13,906,353	9,156,330	8,459,255
ส่วนของเจ้าของ				
(รวมส่วนได้เสียที่ไม่มีอำนาจควบคุม)	5,219,465	5,208,564	5,241,859	5,246,786
อัตราส่วนหนี้สินต่อส่วนของเจ้าของ	2.67 เท่า	2.67 เท่า	1.75 เท่า	1.61 เท่า

การคงไว้ซึ่งอัตราส่วนตามสัญญาเงินกู้

ภายใต้เงื่อนไขของเงินกู้ธนาคารหลักของกลุ่มกิจการ กลุ่มกิจการจะต้องคงไว้ซึ่งอัตราส่วนทางการเงินดังนี้

- อัตราส่วนหนี้สินต่อส่วนของเจ้าของที่ไม่เกินร้อยละ 3.00
- อัตราส่วนหนี้สินที่มีภาระดอกเบี้ยต่อ EBITDA ต้องไม่เกินร้อยละ 6.00 และ
- อัตราส่วนความสามารถในการชำระหนี้ ต้องไม่น้อยกว่าร้อยละ 1.10

กลุ่มกิจการสามารถคงไว้ซึ่งอัตราส่วนทางการเงินดังกล่าวตลอดระยะเวลารายงาน ทั้งนี้ ณ วันที่ 31 ธันวาคม พ.ศ. 2567 อัตราส่วนหนี้สินต่อส่วนของเจ้าของ เท่ากับร้อยละ 2.67 และอัตราส่วนหนี้สินที่มีภาระดอกเบี้ยต่อ EBITDA เท่ากับร้อยละ 4.59 (พ.ศ. 2566 ร้อยละ 2.67 และ ร้อยละ 4.69 ตามลำดับ)

บริษัท บีจี คอนเทนเนอร์ กลาส จำกัด (มหาชน)

หมายเหตุประกอบงบการเงินรวมและงบการเงินเฉพาะกิจการ

สำหรับปีสิ้นสุดวันที่ 31 ธันวาคม พ.ศ. 2567

6 มูลค่ายุติธรรม

ตารางต่อไปนี้แสดงสินทรัพย์ทางการเงินที่วัดมูลค่ายุติธรรมตามลำดับชั้นของมูลค่ายุติธรรม แต่ไม่รวมถึงกรณีที่มีมูลค่ายุติธรรมใกล้เคียงกับราคาตามบัญชี

ณ วันที่ 31 ธันวาคม	งบการเงินรวม				งบการเงินเฉพาะกิจการ	
	ข้อมูลระดับที่ 2		ข้อมูลระดับที่ 3		ข้อมูลระดับที่ 3	
	พ.ศ. 2567	พ.ศ. 2566	พ.ศ. 2567	พ.ศ. 2566	พ.ศ. 2567	พ.ศ. 2566
	พันบาท	พันบาท	พันบาท	พันบาท	พันบาท	พันบาท
สินทรัพย์						
สินทรัพย์ทางการเงินที่วัดมูลค่าด้วย						
มูลค่ายุติธรรมผ่านกำไรขาดทุน						
เบ็ดเสร็จอื่น (FVOCI)						
เงินลงทุนในตราสารทุนของบริษัท						
ที่ไม่ใช่บริษัทจดทะเบียน	-	-	855,979	851,717	846,202	847,152
หนี้สิน						
สัญญาอนุพันธ์						
สัญญาแลกเปลี่ยนเงินตราต่างประเทศ						
ล่วงหน้า	830	-	-	-	-	-

กลุ่มกิจการไม่มีหนี้สินทางการเงินที่วัดมูลค่าด้วยมูลค่ายุติธรรม

มูลค่ายุติธรรมแบ่งออกเป็นลำดับชั้นตามข้อมูลที่ใช้ดังนี้

- ข้อมูลระดับ 1 : มูลค่ายุติธรรมของเครื่องมือทางการเงินอ้างอิงจากราคาเสนอซื้อปัจจุบันที่อ้างอิงจากตลาดหลักทรัพย์แห่งประเทศไทย
- ข้อมูลระดับ 2 : มูลค่ายุติธรรมของเครื่องมือทางการเงินวัดมูลค่าโดยใช้เทคนิคการประเมินมูลค่าซึ่งใช้ข้อมูลที่สามารถสังเกตได้อย่างมีนัยสำคัญและอ้างอิงจากประมาณการของกิจการเองมาใช้น้อยที่สุดเท่าที่เป็นไปได้
- ข้อมูลระดับ 3 : มูลค่ายุติธรรมของเครื่องมือทางการเงินวัดมูลค่าโดยใช้เทคนิคการประเมินมูลค่าซึ่งไม่ได้มาจากข้อมูลที่สังเกตได้ในตลาด

ไม่มีรายการโอนระหว่างลำดับชั้นมูลค่ายุติธรรมในระหว่างปี



บริษัท บีจี คอนเทนเนอร์ กล๊าส จำกัด (มหาชน)

หมายเหตุประกอบงบการเงินรวมและงบการเงินเฉพาะกิจการ

สำหรับปีสิ้นสุดวันที่ 31 ธันวาคม พ.ศ. 2567

สินทรัพย์และหนี้สินทางการเงินส่วนใหญ่ของกลุ่มกิจการจัดอยู่ในประเภทระยะสั้นหรือมีอัตราดอกเบี้ยใกล้เคียงกับอัตราดอกเบี้ยในตลาด ผลกระทบของการคิดลดจึงไม่มีสาระสำคัญ กลุ่มกิจการจึงประมาณมูลค่ายุติธรรมของสินทรัพย์และหนี้สินทางการเงินส่วนใหญ่ใกล้เคียงกับมูลค่าตามบัญชีที่แสดงในงบฐานะการเงิน สินทรัพย์และหนี้สินทางการเงินที่มีมูลค่ายุติธรรมใกล้เคียงกับราคาตามบัญชีมีดังต่อไปนี้

- เงินสดและรายการเทียบเท่าเงินสด
- ลูกหนี้การค้าและลูกหนี้หมุนเวียนอื่น
- สินทรัพย์ไม่หมุนเวียนอื่น
- เงินให้กู้ยืมระยะสั้นแก่บริษัทย่อย
- เงินกู้ยืมระยะสั้นและระยะยาวจากสถาบันการเงินและบริษัทย่อย
- เจ้าหนี้การค้าและเจ้าหนี้หมุนเวียนอื่น
- หักกู้
- หนี้สินหมุนเวียนอื่นและหนี้สินไม่หมุนเวียนอื่น

เทคนิคการประเมินมูลค่ายุติธรรม

กลุ่มกิจการใช้เทคนิคการประเมินมูลค่าสำหรับการวัดมูลค่ายุติธรรมระดับที่ 3 โดยใช้วิธีแบบจำลองการกำหนดราคา และการคิดลดกระแสเงินสด โดยข้อมูลที่เป็นสาระสำคัญมาจากทั้งข้อมูลที่สังเกตได้ และไม่สามารถสังเกตได้ในตลาด เช่น ราคาหุ้น ส่วนต่างอัตราผลตอบแทน และอัตราคิดลดที่ปรับค่าความเสี่ยง

สินทรัพย์ทางการเงินที่วัดมูลค่าด้วยมูลค่ายุติธรรมผ่านกำไรขาดทุนเบ็ดเสร็จอื่น (FVOCI)

รายละเอียดของเงินลงทุนในตราสารทุนของบริษัทที่ไม่ใช่บริษัทจดทะเบียนที่วัดมูลค่าด้วย FVOCI โดยใช้เทคนิคการประเมินมูลค่าซึ่งไม่ได้มาจากข้อมูลที่สังเกตได้ในตลาด (ข้อมูลระดับ 3) มีดังต่อไปนี้

ณ วันที่ 31 ธันวาคม	งบการเงินรวม		งบการเงินเฉพาะกิจการ	
	พ.ศ. 2567	พ.ศ. 2566	พ.ศ. 2567	พ.ศ. 2566
	พันบาท	พันบาท	พันบาท	พันบาท
<b>ตราสารทุนที่ไม่ใช่บริษัทจดทะเบียน</b>				
บริษัท บีจี เอ็นเนอวี่ โซลูชั่น จำกัด	746,713	847,152	746,713	847,152
บริษัท วอเตอร์มิลล์ กอล์ฟ รีสอร์ท จำกัด	9,777	4,565	-	-
บริษัท บางกอกแคน แมนูแฟคเจอร์ จำกัด	99,489	-	99,489	-
	855,979	851,717	846,202	847,152

บริษัท บีจี คอนเทนเนอร์ กล๊าส จำกัด (มหาชน)

หมายเหตุประกอบงบการเงินรวมและงบการเงินเฉพาะกิจการ

สำหรับปีสิ้นสุดวันที่ 31 ธันวาคม พ.ศ. 2567

การเปลี่ยนแปลงของสินทรัพย์ทางการเงินที่วัดมูลค่าด้วย FVOCI สำหรับปีสิ้นสุดวันที่ 31 ธันวาคม มีดังต่อไปนี้

	งบการเงินรวม		งบการเงินเฉพาะกิจการ	
	พ.ศ. 2567	พ.ศ. 2566	พ.ศ. 2567	พ.ศ. 2566
	พันบาท	พันบาท	พันบาท	พันบาท
ณ วันที่ 1 มกราคม	851,717	941,384	847,152	935,900
การลงทุนเพิ่มขึ้น	99,489	-	99,489	-
การวัดมูลค่ายุติธรรมผ่านกำไรขาดทุนเบ็ดเสร็จอื่น	(95,227)	(89,667)	(100,439)	(88,748)
ณ วันที่ 31 ธันวาคม	855,979	851,717	846,202	847,152

ตารางต่อไปนี้แสดงข้อมูลเชิงปริมาณโดยสรุปของข้อมูลที่ไม่สามารถสังเกตได้ที่มีสาระสำคัญที่ใช้ในการวัดมูลค่ายุติธรรมที่เป็นข้อมูลระดับ 3

	งบการเงินรวม		งบการเงินเฉพาะกิจการ	
	พ.ศ. 2567	พ.ศ. 2566	พ.ศ. 2567	พ.ศ. 2566
	ร้อยละ	ร้อยละ	ร้อยละ	ร้อยละ
การเติบโตของรายได้	1.63 - 5.16	1.12 - 7.06	1.63 - 5.16	1.12 - 7.06
อัตรากำไรขั้นต้น	8.52 - 80.70	3.00 - 87.51	8.52 - 80.70	3.00 - 87.51
อัตราคิดลดที่ปรับด้วยความเสี่ยง	8.00 - 10.00	8.50 - 10.00	8.00 - 10.00	8.50 - 10.00
อัตราการเติบโตระยะยาว	1.00	0.00	1.00	0.00

ตารางต่อไปนี้แสดงความสัมพันธ์ของข้อมูลที่ไม่สามารถสังเกตได้กับมูลค่ายุติธรรมของสินทรัพย์ทางการเงินที่วัดมูลค่าด้วย FVOCI

ข้อมูลที่ไม่สามารถสังเกตได้	การเคลื่อนไหว	การเปลี่ยนแปลงในมูลค่ายุติธรรม ณ วันที่ 31 ธันวาคม พ.ศ. 2567	
		การเพิ่มขึ้นของสมมติฐาน	การลดลงของสมมติฐาน
การเติบโตของรายได้	ร้อยละ 5	เพิ่มขึ้นร้อยละ 24.27	ลดลงร้อยละ 21.06
อัตรากำไรขั้นต้น	ร้อยละ 5	เพิ่มขึ้นร้อยละ 19.99	ลดลงร้อยละ 20.11
อัตราคิดลดที่ปรับด้วยความเสี่ยง	ร้อยละ 1	ลดลงร้อยละ 9.98	เพิ่มขึ้นร้อยละ 11.14
อัตราการเติบโตระยะยาว	ร้อยละ 1	เพิ่มขึ้นร้อยละ 2.88	ลดลงร้อยละ 2.30

ขั้นตอนการประเมินมูลค่ายุติธรรม

ฝ่ายการเงินของกลุ่มกิจการรวมถึงคณะทำงานที่ได้ทำการประเมินมูลค่ายุติธรรมของสินทรัพย์ทางการเงินสำหรับการรายงานในงบการเงิน รวมถึงมูลค่ายุติธรรมระดับที่ 3 คณะทำงานนี้ได้รับงานโดยตรงต่อผู้อำนวยการสายการเงิน (CFO) และคณะกรรมการบริหารการเงินของกลุ่มกิจการ การประชุมระหว่างผู้อำนวยการสายการเงิน และคณะทำงานเกี่ยวกับการประเมินมูลค่ายุติธรรมได้จัดขึ้นอย่างน้อยหนึ่งครั้งในแต่ละไตรมาสซึ่งสอดคล้องกับวันที่รายงานไตรมาสของกลุ่มกิจการ

## 7 ประเมินการทางบัญชีที่สำคัญ และการใช้วิจารณญาณ

การประมาณการข้อสมมติฐานและการใช้วิจารณญาณได้มีการประเมินทบทวนอย่างต่อเนื่อง และอยู่บนพื้นฐานของประสบการณ์ในอดีตและปัจจัยอื่น ๆ ซึ่งรวมถึงการคาดการณ์ถึงเหตุการณ์ในอนาคตที่เชื่อว่ามีสมเหตุสมผลในสถานการณ์ขณะนั้น

### ก) มูลค่ายุติธรรมของสินทรัพย์ทางการเงินซึ่งวัดมูลค่ายุติธรรมผ่านกำไรหรือขาดทุนเบ็ดเสร็จอื่น

มูลค่ายุติธรรมของสินทรัพย์ทางการเงินซึ่งไม่มีการซื้อขายในตลาดซื้อขายคล่องวัดมูลค่าโดยใช้เทคนิคการประเมินมูลค่ากลุ่มกิจการใช้ดุลยพินิจในการเลือกวิธีการและตั้งข้อสมมติฐานซึ่งส่วนใหญ่อ้างอิงจากสถานะของตลาดที่มีอยู่ ณ วันสิ้นรอบระยะเวลารายงาน รายละเอียดของข้อสมมติฐานหลักที่ใช้รวมอยู่ในหมายเหตุ 6

### ข) การตีมูลค่าที่ดิน

กลุ่มกิจการได้ทำการประเมินมูลค่ายุติธรรมของที่ดินโดยผู้ประเมินอิสระ ด้วยเทคนิคการประเมินมูลค่าเพื่อให้ได้มาซึ่งข้อมูลระดับ 2 ของมูลค่ายุติธรรม ซึ่งอ้างอิงจากวิธีเปรียบเทียบราคาขาย โดยนำราคาขายของที่ดินที่เปรียบเทียบกันได้ในพื้นที่ใกล้เคียงกันมาปรับปรุงด้วยความแตกต่างของคุณสมบัติที่สำคัญเช่น ทำเลที่ตั้งของที่ดินและลักษณะทางกายภาพ

### ค) ภาระผูกพันผลประโยชน์เมื่อเกษียณอายุ

มูลค่าปัจจุบันของภาระผูกพันผลประโยชน์เมื่อเกษียณอายุขึ้นอยู่กับข้อสมมติฐานหลายข้อ ข้อสมมติฐานที่ใช้และผลกระทบจากการเปลี่ยนแปลงที่เป็นไปได้ของข้อสมมติฐานได้เปิดเผยข้อมูลอยู่ในหมายเหตุ 26

### ง) สินทรัพย์ภาษีเงินได้รอการตัดบัญชี

กลุ่มกิจการจะรับรู้สินทรัพย์ภาษีเงินได้รอการตัดบัญชีสำหรับผลแตกต่างชั่วคราวที่ใช้หักภาษีและขาดทุนทางภาษีที่ไม่ได้ใช้เมื่อมีความเป็นไปได้ค่อนข้างแน่ว่ากลุ่มกิจการจะมีกำไรทางภาษีในอนาคตเพียงพอที่จะใช้ประโยชน์จากผลแตกต่างชั่วคราวและขาดทุนนั้น ในการนี้ฝ่ายบริหารจำเป็นต้องประมาณการว่ากลุ่มกิจการควรรับรู้จำนวนสินทรัพย์ภาษีเงินได้รอการตัดบัญชีเป็นจำนวนเท่าใด โดยพิจารณาถึงจำนวนกำไรทางภาษีที่คาดว่าจะเกิดในอนาคตในแต่ละช่วงเวลา

### จ) การด้อยค่าของค่าความนิยม

มูลค่าที่คาดว่าจะได้รับคืนของหน่วยสินทรัพย์ที่ก่อให้เกิดเงินสดพิจารณาจากการคำนวณมูลค่าจากการใช้ การคำนวณนี้ใช้ประมาณการกระแสเงินสดซึ่งอ้างอิงจากงบประมาณทางการเงินครอบคลุมระยะเวลา 5 ปี ซึ่งได้รับอนุมัติจากผู้บริหาร

กระแสเงินสดหลังจากปีที่ 5 ใช้ประมาณการของอัตราการเติบโตดังกล่าวตามหมายเหตุ 19 อัตราการเติบโตดังกล่าวสอดคล้องกับการคาดการณ์อัตราการเติบโตที่รวมอยู่ในรายงานของอุตสาหกรรม โดยเฉพาะของหน่วยสินทรัพย์ที่ก่อให้เกิดเงินสดนั้นดำเนินงานอยู่

จ) การด้อยค่าของสินทรัพย์ทางการเงิน

ผลขาดทุนจากการด้อยค่าของสินทรัพย์ทางการเงินอ้างอิงจากสมมติฐานที่เกี่ยวกับความเสี่ยงในการผิดนัดชำระหนี้และอัตรา การขาดทุนที่คาดว่าจะเกิด กลุ่มกิจการใช้วิธีการพิจารณาในการประเมินข้อสมมติฐานเหล่านี้ และพิจารณาเลือกปัจจัยที่ส่งผลต่อ การคำนวณการด้อยค่าบนพื้นฐานของข้อมูลในอดีตของกลุ่มกิจการและสภาวะแวดล้อมทางตลาดที่เกิดขึ้น รวมทั้งการ คาดการณ์เหตุการณ์ในอนาคต ณ ทุกสิ้นรอบระยะเวลารายงาน

ข) การกำหนดอายุสัญญาเช่า

กลุ่มกิจการพิจารณาข้อเท็จจริงและสภาพแวดล้อมที่เกี่ยวข้องทั้งหมดที่ทำให้เกิดสิ่งจูงใจทางเศรษฐกิจสำหรับผู้เช่า ในการใช้สิทธิ ขยายอายุสัญญาเช่าหรือไม่ใช้สิทธิในการยกเลิกสัญญาเช่าเพื่อกำหนดอายุสัญญาเช่า กลุ่มกิจการพิจารณาการกำหนดอายุสัญญาเช่า ก็ต่อเมื่อสัญญาเช่านั้นมีความแน่นอนอย่างสมเหตุสมผลที่ระยะเวลาการเช่าจะถูกขยายหรือถูกยกเลิก

สำหรับการเช่าอสังหาริมทรัพย์ ปัจจัยหลักที่เกี่ยวข้องมากที่สุดคือระยะสัญญาเช่าในอดีต ค่าใช้จ่าย และสภาพของสินทรัพย์ที่เช่า

สิทธิขยายอายุสัญญาเช่าส่วนใหญ่ไม่ได้ถูกรวมอยู่ในหนี้สินตามสัญญาเช่า เนื่องจากกลุ่มกิจการพิจารณา ก) สภาพของสินทรัพย์ที่เช่า และ/หรือ ข) การเปลี่ยนแปลงสินทรัพย์จะไม่ก่อให้เกิดต้นทุนอย่างมีสาระสำคัญ

อายุสัญญาเช่าจะถูกประเมินใหม่เมื่อกลุ่มกิจการใช้ (หรือไม่ใช้) สิทธิหรือกลุ่มกิจการมีภาระผูกพันในการใช้ (หรือไม่ใช้สิทธิ) การประเมินความแน่นอนอย่างสมเหตุสมผลจะเกิดขึ้นเมื่อเกิดเหตุการณ์ที่มีนัยสำคัญหรือการเปลี่ยนแปลงของสภาพแวดล้อม ที่มีนัยสำคัญ ซึ่งมีผลกระทบต่อการประเมินอายุสัญญาเช่าและอยู่ภายใต้การควบคุมของกลุ่มกิจการ

ข) การกำหนดอัตราการคิดลดของหนี้สินตามสัญญาเช่า

กลุ่มกิจการประเมินอัตราดอกเบี้ยการกู้ยืมส่วนเพิ่มของผู้เช่าดังนี้

- ใช้ข้อมูลในการจัดหาเงินทุนจากบุคคลที่สามของแต่ละกิจการที่เป็นผู้เช่าและปรับปรุงข้อมูลที่ได้รับให้สะท้อนกับการเปลี่ยนแปลง ในปัจจัยทางด้านการเงินของผู้เช่าหากเป็นไปได้
- ปรับปรุงสัญญาเช่าโดยเฉพาะเจาะจง เช่น อายุสัญญาเช่า ประเทศ สกุลเงิน และหลักประกัน

## 8 ข้อมูลตามส่วนงานและรายได้

คณะกรรมการบริหารได้พิจารณาผลประกอบการของกลุ่มกิจการตามกลุ่มของส่วนงานที่รายงาน ซึ่งข้อมูลส่วนงานดำเนินงานที่นำเสนอนี้สอดคล้องกับรายงานภายในของกลุ่มกิจการที่คณะกรรมการบริหารได้รับและสอบทานอย่างสม่ำเสมอเพื่อใช้ในการตัดสินใจในการจัดสรรทรัพยากรให้กับส่วนงานและประเมินผลการดำเนินงานของส่วนงาน

เพื่อวัตถุประสงค์ในการบริหารงาน กลุ่มกิจการจัดโครงสร้างองค์กรเป็นหน่วยธุรกิจตามประเภทของผลิตภัณฑ์ กลุ่มกิจการมีส่วนงานที่รายงานทั้งสิ้น 3 ส่วนงาน ดังนี้

- ส่วนงานผลิตและจำหน่ายขวดแก้ว
- ส่วนงานผลิตและจำหน่ายบรรจุภัณฑ์อื่น
- ธุรกิจอื่น

กลุ่มกิจการไม่มีการรวมส่วนงานดำเนินงานเป็นส่วนงานที่รายงานข้างต้น

ผู้มีอำนาจตัดสินใจสูงสุดสอบทานผลการดำเนินงานของแต่ละหน่วยธุรกิจแยกจากกันเพื่อวัตถุประสงค์ในการตัดสินใจเกี่ยวกับการจัดสรรทรัพยากรและการประเมินผลการปฏิบัติงาน กลุ่มกิจการประเมินผลการปฏิบัติงานของส่วนงานโดยพิจารณาจากกำไรหรือขาดทุนจากการดำเนินงาน

การบันทึกบัญชีสำหรับรายการระหว่างส่วนงานที่รายงานเป็นไปในลักษณะเดียวกับการบันทึกบัญชีสำหรับรายการธุรกิจกับบุคคลภายนอก

บริษัท บีจี คอนเทนเนอร์ กล๊าส จำกัด (มหาชน)  
 หมายเหตุประกอบงบการเงินรวมและงบการเงินเฉพาะกิจการ  
 สำหรับปีสิ้นสุดวันที่ 31 ธันวาคม พ.ศ. 2567

ข้อมูลเกี่ยวกับรายได้และกำไรขั้นต้นของข้อมูลจำแนกตามส่วนงานของกลุ่มกิจการสำหรับปีสิ้นสุดวันที่ 31 ธันวาคม พ.ศ. 2567 และ พ.ศ. 2566 มีดังต่อไปนี้

	สำหรับปีสิ้นสุดวันที่ 31 ธันวาคม									
	ผลิตและจำหน่ายขวดแก้ว		ผลิตและจำหน่ายบรรจุภัณฑ์อื่น		ธุรกิจอื่น		ตัดรายการระหว่างกัน		รวม	
	พ.ศ. 2567 พันบาท	พ.ศ. 2566 พันบาท	พ.ศ. 2567 พันบาท	พ.ศ. 2566 พันบาท	พ.ศ. 2567 พันบาท	พ.ศ. 2566 พันบาท	พ.ศ. 2567 พันบาท	พ.ศ. 2566 พันบาท	พ.ศ. 2567 พันบาท	พ.ศ. 2566 พันบาท
รายได้จากลูกค้าภายนอก	11,730,810	12,725,379	2,918,533	2,506,781	34,707	26,969	(268,399)	(253,740)	14,415,651	15,005,389
ต้นทุนขายและการบริการ	(9,740,519)	(10,917,976)	(2,694,711)	(2,285,509)	(21,714)	(21,293)	263,519	237,090	(12,193,425)	(12,987,688)
กำไรขั้นต้น	1,990,291	1,807,403	223,822	221,272	12,993	5,676	(4,880)	(16,650)	2,222,226	2,017,701
รายได้อื่น และส่วนแบ่งกำไรจากเงินลงทุนในบริษัทร่วม									123,428	116,433
กำไรก่อนค่าใช้จ่าย									2,345,654	2,134,134
ค่าใช้จ่าย									(1,666,989)	(1,439,534)
กำไรก่อนต้นทุนทางการเงิน และภาษีเงินได้									678,665	694,600
ต้นทุนทางการเงิน									(355,213)	(282,456)
กำไรก่อนภาษีเงินได้									323,452	412,144
ภาษีเงินได้									(60,053)	(62,070)
กำไรสำหรับปี									263,399	350,074
จังหวะเวลาการรับรู้รายได้										
ณ เวลาใดเวลาหนึ่ง	11,656,168	12,644,112	2,874,675	2,466,288	23,755	21,254	(260,784)	(250,418)	14,293,814	14,881,236
ตลอดช่วงเวลา	74,642	81,267	43,858	40,493	10,952	5,715	(7,615)	(3,322)	121,837	124,153
รวมรายได้	11,730,810	12,725,379	2,918,533	2,506,781	34,707	26,969	(268,399)	(253,740)	14,415,651	15,005,389

บริษัท บีจี คอนเทนเนอร์ กล๊าส จำกัด (มหาชน)

หมายเหตุประกอบงบการเงินรวมและงบการเงินเฉพาะกิจการ

สำหรับปีสิ้นสุดวันที่ 31 ธันวาคม พ.ศ. 2567

ข้อมูลเกี่ยวกับเขตภูมิศาสตร์

รายได้จากลูกค้าภายนอกกำหนดขึ้นตามสถานที่ตั้งของลูกค้า

สำหรับปีสิ้นสุดวันที่ 31 ธันวาคม	งบการเงินรวม	
	พ.ศ. 2567	พ.ศ. 2566
	พันบาท	พันบาท
รายได้จากลูกค้าภายนอก		
ประเทศไทย	13,290,417	13,995,789
กลุ่มประเทศเอเชียตะวันออกเฉียงใต้	677,353	731,320
ประเทศอื่น ๆ	447,881	278,280
รวมรายได้จากลูกค้าภายนอก	14,415,651	15,005,389

สำหรับปีสิ้นสุดวันที่ 31 ธันวาคม พ.ศ. 2567 กลุ่มกิจการมีรายได้จากลูกค้ารายใหญ่ซึ่งเป็นกิจการที่ไม่ได้อยู่ภายใต้ควบคุมเดียวกันจำนวน 1 ราย โดยเป็นรายได้จากส่วนงานผลิตและจำหน่ายขวดแก้ว เป็นจำนวนเงิน 1,230.07 ล้านบาท คิดเป็นร้อยละ 9 ของรายได้รวม (พ.ศ. 2566 จำนวน 1 ราย เป็นจำนวน 1,429.25 ล้านบาท คิดเป็นร้อยละ 10 ของรายได้รวม)

9 เงินสดและรายการเทียบเท่าเงินสด

	งบการเงินรวม		งบการเงินเฉพาะกิจการ	
	พ.ศ. 2567	พ.ศ. 2566	พ.ศ. 2567	พ.ศ. 2566
	พันบาท	พันบาท	พันบาท	พันบาท
เงินสดในมือ	825	572	318	356
เงินฝากธนาคาร	121,484	126,707	34,739	22,214
รวมเงินสดและรายการเทียบเท่าเงินสด	122,309	127,279	35,057	22,570

ณ วันที่ 31 ธันวาคม พ.ศ. 2567 เงินฝากธนาคารมีอัตราดอกเบี้ยร้อยละ 0.10 ถึงร้อยละ 0.40 ต่อปี (พ.ศ. 2566 ร้อยละ 0.10 ถึง ร้อยละ 0.60 ต่อปี)

บริษัท บีจี คอนเทนเนอร์ กล๊าส จำกัด (มหาชน)

หมายเหตุประกอบงบการเงินรวมและงบการเงินเฉพาะกิจการ

สำหรับปีสิ้นสุดวันที่ 31 ธันวาคม พ.ศ. 2567

10 ลูกหนี้การค้าและลูกหนี้หมุนเวียนอื่น สุทธิ

	งบการเงินรวม		งบการเงินเฉพาะกิจการ	
	พ.ศ. 2567 พันบาท	พ.ศ. 2566 พันบาท	พ.ศ. 2567 พันบาท	พ.ศ. 2566 พันบาท
ลูกหนี้การค้า - กิจการอื่น	965,427	893,645	637,183	549,843
หัก ค่าเผื่อผลขาดทุนที่คาดว่าจะเกิดขึ้น	(29,490)	(31,483)	(17,469)	(17,659)
ลูกหนี้การค้า - กิจการอื่น สุทธิ	935,937	862,162	619,714	532,184
ลูกหนี้การค้า - กิจการที่เกี่ยวข้องกัน (หมายเหตุ 34.3)	720,479	1,132,714	595,626	164,954
ลูกหนี้หมุนเวียนอื่น - กิจการอื่น สุทธิ	6,835	9,574	141	4,824
ลูกหนี้หมุนเวียนอื่น - กิจการที่เกี่ยวข้องกัน (หมายเหตุ 34.3)	12,424	13,650	201,814	186,855
รวมลูกหนี้การค้าและลูกหนี้หมุนเวียนอื่น สุทธิ	1,675,675	2,018,100	1,417,295	888,817

ค่าเผื่อผลขาดทุนด้านเครดิตสำหรับลูกหนี้การค้าและลูกหนี้หมุนเวียนอื่น ซึ่งเปิดเผยตามระยะเวลาการจ่ายชำระไว้ในหมายเหตุ 5.1.2 ค)

11 สินทรัพย์ทางการเงินและหนี้สินทางการเงิน

กลุ่มกิจการมีสินทรัพย์และหนี้สินทางการเงิน ดังต่อไปนี้

	งบการเงินรวม		งบการเงินเฉพาะกิจการ	
	พ.ศ. 2567 พันบาท	พ.ศ. 2566 พันบาท	พ.ศ. 2567 พันบาท	พ.ศ. 2566 พันบาท
<b>สินทรัพย์ทางการเงิน</b>				
สินทรัพย์ทางการเงินที่วัดด้วยราคาทุนตัดจำหน่าย				
- เงินสดและรายการเทียบเท่าเงินสด	122,309	127,279	35,057	22,570
- ลูกหนี้การค้าและลูกหนี้หมุนเวียนอื่น	1,675,675	2,018,100	1,417,295	888,817
- เงินให้กู้ยืมระยะสั้นแก่บริษัทย่อย	-	-	1,121,500	1,305,000
- สินทรัพย์ไม่หมุนเวียนอื่น	9,568	7,106	739	1,401
สินทรัพย์ทางการเงินที่วัดมูลค่าด้วย FVOCI	855,979	851,717	846,202	847,152
	2,663,531	3,004,202	3,420,793	3,064,940



บริษัท บีจี คอนเทนเนอร์ กลาส จำกัด (มหาชน)

หมายเหตุประกอบงบการเงินรวมและงบการเงินเฉพาะกิจการ

สำหรับปีสิ้นสุดวันที่ 31 ธันวาคม พ.ศ. 2567

	งบการเงินรวม		งบการเงินเฉพาะกิจการ	
	พ.ศ. 2567	พ.ศ. 2566	พ.ศ. 2567	พ.ศ. 2566
	พันบาท	พันบาท	พันบาท	พันบาท
<b>หนี้สินทางการเงิน</b>				
หนี้สินทางการเงินที่วัดด้วยราคาทุนตัดจำหน่าย				
- เงินกู้ยืมระยะสั้นจากสถาบันการเงิน	6,756,000	7,286,000	3,950,000	4,642,000
- เจ้าหนี้การค้าและเจ้าหนี้หมุนเวียนอื่น	1,536,719	1,808,399	1,970,628	936,770
- เงินกู้ยืมระยะสั้นจากบริษัทย่อย	-	-	294,000	668,000
- เงินกู้ยืมระยะยาวจากสถาบันการเงิน	3,265,636	2,446,500	1,437,500	660,000
- หุ้นกู้	999,694	999,246	999,694	999,246
- หนี้สินหมุนเวียนอื่น	84,944	-	-	-
- หนี้สินไม่หมุนเวียนอื่น	-	82,602	-	-
หนี้สินอนุพันธ์ทางการเงิน	830	-	-	-
	12,643,823	12,622,747	8,651,822	7,906,016

สินทรัพย์ทางการเงินที่วัดมูลค่าด้วย FVOCI

รายละเอียดของสินทรัพย์ทางการเงินที่วัดมูลค่าด้วย FVOCI ได้เปิดเผยไว้ในหมายเหตุ 6 โดยรายการที่รับรู้ในกำไรหรือขาดทุนและกำไรขาดทุนเบ็ดเสร็จอื่น มีรายละเอียดดังต่อไปนี้

สำหรับปีสิ้นสุดวันที่ 31 ธันวาคม	งบการเงินรวม		งบการเงินเฉพาะกิจการ	
	พ.ศ. 2567	พ.ศ. 2566	พ.ศ. 2567	พ.ศ. 2566
	พันบาท	พันบาท	พันบาท	พันบาท
ขาดทุนที่รับรู้ในกำไรขาดทุนเบ็ดเสร็จอื่นจากตราสารทุน	(95,227)	(89,667)	(100,439)	(88,748)
เงินปันผลรับจากเงินลงทุนในตราสารทุนที่วัดมูลค่าด้วย FVOCI ที่ยังคงเหลือ ณ วันสิ้นปีที่รับรู้ในรายได้เงินปันผล	9,964	-	9,964	-

ณ วันที่ 31 ธันวาคม พ.ศ. 2567 และ พ.ศ. 2566 กลุ่มกิจการมิได้มีการนำเงินลงทุนในตราสารทุนที่วัดมูลค่าด้วย FVOCI ไปเป็นหลักประกันใด ๆ ในการดำเนินธุรกิจของกลุ่มกิจการ

บริษัท บีจี คอนเทนเนอร์ กล๊าส จำกัด (มหาชน)

หมายเหตุประกอบงบการเงินรวมและงบการเงินเฉพาะกิจการ

สำหรับปีสิ้นสุดวันที่ 31 ธันวาคม พ.ศ. 2567

12 สินค้ำคงเหลือ สุทธิ

	งบการเงินรวม		งบการเงินเฉพาะกิจการ	
	พ.ศ. 2567	พ.ศ. 2566	พ.ศ. 2567	พ.ศ. 2566
	พันบาท	พันบาท	พันบาท	พันบาท
สินค้าสำเร็จรูป	2,386,050	1,543,377	33,709	47,699
งานระหว่างทำ	55,209	56,503	22,015	25,098
วัตถุดิบ	538,432	399,237	-	-
สินค้านำระหว่างทาง	8,485	25,079	5	8
อะไหล่และของใช้สิ้นเปลือง	697,987	737,238	684	778
ภาชนะบรรจุ	48,366	46,958	-	-
	3,734,529	2,808,392	56,413	73,583
หัก ค่าเผื่อมูลค่าสุทธิที่คาดว่าจะได้รับ	(182,537)	(114,497)	(8,772)	(1,948)
รวมสินค้ำคงเหลือ สุทธิ	3,551,992	2,693,895	47,641	71,635

ต้นทุนขายที่รับรู้ในงบกำไรขาดทุนระหว่างปี มีดังนี้

สำหรับปีสิ้นสุดวันที่ 31 ธันวาคม	งบการเงินรวม		งบการเงินเฉพาะกิจการ	
	พ.ศ. 2567	พ.ศ. 2566	พ.ศ. 2567	พ.ศ. 2566
	พันบาท	พันบาท	พันบาท	พันบาท
สินค้ำคงเหลือที่รับรู้เป็นค่าใช้จ่าย	12,167,050	13,030,402	10,233,994	5,119,062
(กลับรายการ) การรับรู้ค่าเผื่อสินค้ำคงเหลือเป็นมูลค่าสุทธิที่จะได้รับ	90,739	(67,353)	6,824	(1,341)

13 สินทรัพย์หมุนเวียนอื่น

	งบการเงินรวม		งบการเงินเฉพาะกิจการ	
	พ.ศ. 2567	พ.ศ. 2566	พ.ศ. 2567	พ.ศ. 2566
	พันบาท	พันบาท	พันบาท	พันบาท
ภาษีหัก ณ ที่จ่ายรอขอคืน	30,503	49,564	23,724	43,620
เงินมัดจำ	24,483	16,259	10,916	9,877
ค่าใช้จ่ายจ่ายล่วงหน้า	66,142	70,612	26,838	35,327
ภาษีซื้อที่ยังไม่ถึงกำหนดชำระ	18,356	23,643	1,017	765
อากรขาเข้ารอขอคืน	9,098	40,515	-	-
อื่นๆ	5,366	3,784	4,351	3,766
รวมสินทรัพย์หมุนเวียนอื่น	153,949	204,377	66,846	93,355

บริษัท บีจี คอนเทนเนอร์ กลาส จำกัด (มหาชน)

หมายเหตุประกอบงบการเงินรวมและงบการเงินเฉพาะกิจการ

สำหรับปีสิ้นสุดวันที่ 31 ธันวาคม พ.ศ. 2567

14 เงินลงทุนในบริษัทย่อย และเงินลงทุนในบริษัทร่วม

14.1 เงินลงทุนในบริษัทย่อย

รายละเอียดเงินลงทุนในบริษัทย่อยของกิจการมีดังต่อไปนี้

ชื่อบริษัท	ลักษณะธุรกิจ	จัดตั้งขึ้น ในประเทศ	ทุนจดทะเบียน		สัดส่วนเงินลงทุนที่ถือ		ราคาทุน		ค่าเผื่อการด้อยค่า		มูลค่าตามบัญชี สุทธิ		เงินปันผลระหว่างปี	
			31 ธันวาคม พ.ศ. 2567	31 ธันวาคม พ.ศ. 2566	31 ธันวาคม พ.ศ. 2567	31 ธันวาคม พ.ศ. 2566	31 ธันวาคม พ.ศ. 2567	31 ธันวาคม พ.ศ. 2566	31 ธันวาคม พ.ศ. 2567	31 ธันวาคม พ.ศ. 2566	31 ธันวาคม พ.ศ. 2567	31 ธันวาคม พ.ศ. 2566	31 ธันวาคม พ.ศ. 2567	31 ธันวาคม พ.ศ. 2566
			พันบาท	พันบาท	ร้อยละ	ร้อยละ	พันบาท	พันบาท	พันบาท	พันบาท	พันบาท	พันบาท	พันบาท	พันบาท
บริษัท อยุรยากรกลาส อินดัสทรี จำกัด	ผลิตและจำหน่ายบรรจุภัณฑ์แก้ว	ไทย	3,000,000	3,000,000	100	100	3,699,889	3,699,889	-	-	3,699,889	3,699,889	231,000	300,000
บริษัท บีจีซี กลาส โซลูชั่น จำกัด	ผลิตและจำหน่ายบรรจุภัณฑ์แก้ว	ไทย	1,515,000	1,515,000	100	100	2,147,279	2,147,279	(35,525)	(35,525)	2,111,754	2,111,754	206,040	143,925
บริษัท ปทุมธานีกลาส อินดัสทรี จำกัด	ผลิตและจำหน่ายบรรจุภัณฑ์แก้ว	ไทย	1,190,000	1,190,000	100	100	1,407,090	1,407,090	-	-	1,407,090	1,407,090	-	-
บริษัท ราชบุรีกลาส อินดัสทรี จำกัด	ผลิตและจำหน่ายบรรจุภัณฑ์แก้ว	ไทย	1,500,000	1,500,000	100	100	1,479,075	1,479,075	-	-	1,479,075	1,479,075	48,000	-
บริษัท ปราจีนบุรีกลาส อินดัสทรี จำกัด	ผลิตและจำหน่ายบรรจุภัณฑ์แก้ว	ไทย	600,000	600,000	51	51	371,300	371,300	-	-	371,300	371,300	20,502	20,502
บริษัท บีจีซี ซีพีพลาย เซน เมเนจเม้นท์ จำกัด	บริหารจัดการด้านห่วงโซ่อุปทาน	ไทย	100,000	100,000	100	100	100,000	100,000	-	-	100,000	100,000	-	-
บริษัท บีจีซี แพคเกจจิ้ง จำกัด	ลงทุนในกิจการอื่น	ไทย	1,000,000	500,000	100	100	1,000,000	500,000	-	-	1,000,000	500,000	-	-
รวม							10,204,633	9,704,633	(35,525)	(35,525)	10,169,108	9,669,108	505,542	464,427

บริษัทที่อยู่ภายใต้บริษัทย่อยของบริษัทที่รวมอยู่ในการจัดทำงบการเงินรวม มีดังนี้

ชื่อบริษัท	ลักษณะธุรกิจ	จัดตั้งขึ้น ในประเทศ	ส่วนได้เสียในความเป็นเจ้าของที่ถือโดยกลุ่มกิจการ	
			31 ธันวาคม พ.ศ. 2567	31 ธันวาคม พ.ศ. 2566
			ร้อยละ	ร้อยละ
บริษัท บีจี แพคเกจจิ้ง จำกัด (ถือหุ้นโดย บริษัท บีจีซี แพคเกจจิ้ง จำกัด ร้อยละ 100)	ผลิตและจำหน่ายบรรจุภัณฑ์อื่น	ไทย	100	100
บริษัท บางกอก บรรจุภัณฑ์ จำกัด (ถือหุ้นโดย บริษัท บีจีซี แพคเกจจิ้ง จำกัด ร้อยละ 100)	ผลิตและจำหน่ายบรรจุภัณฑ์อื่น	ไทย	100	100
บริษัท ไพร์ม แพคเกจจิ้ง จำกัด (ถือหุ้นโดย บริษัท บีจีซี แพคเกจจิ้ง จำกัด ร้อยละ 75)	ผลิตและจำหน่ายบรรจุภัณฑ์อื่น	ไทย	75	75

บริษัท บีจี คอนเทนเนอร์ กล๊าส จำกัด (มหาชน)

หมายเหตุประกอบงบการเงินรวมและงบการเงินเฉพาะกิจการ

สำหรับปีสิ้นสุดวันที่ 31 ธันวาคม พ.ศ. 2567

การเปลี่ยนแปลงของเงินลงทุนในบริษัทย่อยระหว่างปีมีดังต่อไปนี้

	งบการเงินเฉพาะกิจการ	
	พ.ศ. 2567	พ.ศ. 2566
	พันบาท	พันบาท
ราคาตามบัญชีต้นปี	9,669,108	9,569,108
การลงทุนเพิ่มขึ้น	500,000	100,000
ราคาตามบัญชีปลายปี	10,169,108	9,669,108

เมื่อวันที่ 15 ตุลาคม พ.ศ. 2567 ที่ประชุมวิสามัญผู้ถือหุ้นของบริษัท บีจีซี แพคเกจจิ้ง จำกัด (BGCP) มีมติอนุมัติให้เพิ่มทุนจดทะเบียนจากจำนวน 500 ล้านบาท เป็นจำนวน 1,000 ล้านบาท โดยการออกหุ้นสามัญจดทะเบียนจำนวน 5 ล้านหุ้น มูลค่าที่ตราไว้หุ้นละ 100 บาท คิดเป็นมูลค่าจำนวน 500 ล้านบาท ซึ่งบริษัทมีสัดส่วนในการถือหุ้นร้อยละ 100 ของทุนจดทะเบียนที่ออกและชำระแล้ว โดย BGCP ได้เรียกชำระค่าหุ้นเต็มจำนวน รวมเป็นจำนวนเงิน 500 ล้านบาท โดยบริษัทได้จ่ายชำระค่าหุ้นสามัญจำนวนดังกล่าวเต็มจำนวนแล้วเมื่อวันที่ 19 ธันวาคม พ.ศ. 2567

ข้อมูลทางการเงินโดยสรุปของบริษัทย่อยที่มีส่วนได้เสียที่ไม่มีอำนาจควบคุมที่มีสาระสำคัญ

รายละเอียดด้านล่างแสดงข้อมูลทางการเงินโดยสรุปของบริษัทย่อยแต่ละรายที่มีส่วนได้เสียที่ไม่มีอำนาจควบคุมที่มีสาระสำคัญต่อกลุ่มกิจการ จำนวนที่เปิดเผยมสำหรับบริษัทย่อยแต่ละรายแสดงด้วยจำนวนก่อนการตัดรายการระหว่างกัน

ก) งบฐานะการเงินโดยสรุป

ณ วันที่ 31 ธันวาคม	บริษัท ปราจินบุรีกล๊าส		บริษัท ไพร์ม แพคเกจจิ้ง จำกัด	
	อินดัสทรี จำกัด			
	พ.ศ. 2567	พ.ศ. 2566	พ.ศ. 2567	พ.ศ. 2566
	พันบาท	พันบาท	พันบาท	พันบาท
สินทรัพย์หมุนเวียน	260,371	236,007	218,712	159,749
หนี้สินหมุนเวียน	(602,753)	(278,704)	(466,052)	(405,153)
รวมสินทรัพย์หมุนเวียนสุทธิ	(342,382)	(42,697)	(247,340)	(245,404)
สินทรัพย์ไม่หมุนเวียน	1,025,073	748,736	469,789	488,851
หนี้สินไม่หมุนเวียน	(17,543)	(19,963)	(25,685)	(30,515)
รวมสินทรัพย์ไม่หมุนเวียนสุทธิ	1,007,530	728,773	444,104	458,336
สินทรัพย์สุทธิ	665,148	686,076	196,764	212,932
ส่วนได้เสียที่ไม่มีอำนาจควบคุม	325,922	335,409	49,191	54,474

บริษัท บีจี คอนเทนเนอร์ กล๊าส จำกัด (มหาชน)

หมายเหตุประกอบงบการเงินรวมและงบการเงินเฉพาะกิจการ

สำหรับปีสิ้นสุดวันที่ 31 ธันวาคม พ.ศ. 2567

ข) งบกำไรขาดทุนเบ็ดเสร็จโดยสรุป

สำหรับปีสิ้นสุดวันที่ 31 ธันวาคม	บริษัท ปราจินบุรีกล๊าส		บริษัท ไพร์ม แพคเกจจิ้ง จำกัด	
	อินดัสทรี จำกัด		ไพร์ม จำกัด	
	พ.ศ. 2567	พ.ศ. 2566	พ.ศ. 2567	พ.ศ. 2566
	พันบาท	พันบาท	พันบาท	พันบาท
รายได้	713,309	792,154	415,065	301,729
กำไร (ขาดทุน) สำหรับปี	22,350	37,108	(20,665)	29,807
ขาดทุนเบ็ดเสร็จอื่น	(1,510)	(28,787)	(472)	(2,972)
กำไร (ขาดทุน) เบ็ดเสร็จรวม	20,840	8,321	(21,137)	26,835
กำไร (ขาดทุน) ส่วนที่เป็นของส่วนได้เสียที่ไม่มีอำนาจควบคุม	10,212	4,077	(5,284)	6,709
เงินปันผลจ่ายให้กับส่วนได้เสียที่ไม่มีอำนาจควบคุม	19,698	19,698	-	-

ค) งบกระแสเงินสดโดยสรุป

สำหรับปีสิ้นสุดวันที่ 31 ธันวาคม	บริษัท ปราจินบุรีกล๊าส		บริษัท ไพร์ม แพคเกจจิ้ง จำกัด	
	อินดัสทรี จำกัด		ไพร์ม จำกัด	
	พ.ศ. 2567	พ.ศ. 2566	พ.ศ. 2567	พ.ศ. 2566
	พันบาท	พันบาท	พันบาท	พันบาท
เงินสดสุทธิได้มาจาก (ใช้ไปใน) กิจกรรมดำเนินงาน	50,582	108,716	(51,910)	(215,359)
เงินสดสุทธิได้ใช้ไปในกิจกรรมลงทุน	(299,448)	(208,382)	(16,958)	(162,820)
เงินสดสุทธิได้มาจากกิจกรรมจัดหาเงิน	246,898	88,099	67,000	323,000
เงินสดและรายการเทียบเท่าเงินสดลดลง สุทธิ	(1,968)	(11,567)	(1,868)	(55,179)

บริษัท บีจี คอนเทนเนอร์ กลาส จำกัด (มหาชน)

หมายเหตุประกอบงบการเงินรวมและงบการเงินเฉพาะกิจการ

สำหรับปีสิ้นสุดวันที่ 31 ธันวาคม พ.ศ. 2567

14.2 เงินลงทุนในบริษัทร่วม

รายละเอียดเงินลงทุนในบริษัทร่วมของบริษัทมีดังต่อไปนี้

ชื่อบริษัท	ลักษณะธุรกิจ	จัดตั้งขึ้น ในประเทศ	สัดส่วนเงินลงทุน		มูลค่าตามบัญชี ตามวิธีราคาทุน		มูลค่าตามบัญชี ตามวิธีส่วนได้เสีย	
			31 ธันวาคม พ.ศ. 2567	31 ธันวาคม พ.ศ. 2566	31 ธันวาคม พ.ศ. 2567	31 ธันวาคม พ.ศ. 2566	31 ธันวาคม พ.ศ. 2567	31 ธันวาคม พ.ศ. 2566
			ร้อยละ	ร้อยละ	พันบาท	พันบาท	พันบาท	พันบาท
บริษัท บี เอส กลาส รีไซเคิล จำกัด	ซื้อขายเศษแก้ว	ไทย	26	26	45,738	45,738	47,135	48,121
บริษัท ทวีทรัพย์ (จิ๋วแจ๊ะเฮง) จำกัด	ซื้อขายและคัดแยกเศษแก้ว	ไทย	25	25	100,000	100,000	104,073	102,890
	เศษกระดาษและเศษโลหะ							
					145,738	145,738	151,208	151,011

การเปลี่ยนแปลงของเงินลงทุนในบริษัทร่วมระหว่างปีมีดังต่อไปนี้

สำหรับปีสิ้นสุดวันที่ 31 ธันวาคม	งบการเงินรวม		งบการเงินเฉพาะกิจการ	
	พ.ศ. 2567	พ.ศ. 2566	พ.ศ. 2567	พ.ศ. 2566
	พันบาท	พันบาท	พันบาท	พันบาท
ณ วันที่ 1 มกราคม	151,011	152,047	145,738	145,738
ส่วนแบ่งกำไร	4,287	5,525	-	-
เงินปันผลรับ	(4,090)	(6,561)	-	-
ณ วันที่ 31 ธันวาคม	151,208	151,011	145,738	145,738

บริษัท บีจี คอนเทนเนอร์ กล๊าส จำกัด (มหาชน)

หมายเหตุประกอบงบการเงินรวมและงบการเงินเฉพาะกิจการ

สำหรับปีสิ้นสุดวันที่ 31 ธันวาคม พ.ศ. 2567

ข้อมูลทางการเงินโดยสรุปสำหรับบริษัทร่วม

ตารางต่อไปนี้แสดงข้อมูลทางการเงินแบบสรุปสำหรับบริษัทร่วมที่มีสาระสำคัญต่อกลุ่มกิจการ ข้อมูลทางการเงินที่เปิดเผยมเป็นจำนวนที่แสดงอยู่ในงบการเงินของบริษัทร่วม ซึ่งได้ปรับปรุงด้วยรายการปรับปรุงที่จำเป็นสำหรับการปฏิบัติตามวิธีส่วนได้เสีย รวมถึงการปรับปรุงมูลค่ายุติธรรมและการปรับปรุงเกี่ยวกับความแตกต่างของนโยบายการบัญชีของกลุ่มกิจการและบริษัทร่วม

	บริษัท บี เอส กล๊าส รีไซเคิล จำกัด		บริษัท ทวีทรัพย์ (จิ๋วแจะเฮง) จำกัด	
	พ.ศ. 2567	พ.ศ. 2566	พ.ศ. 2567	พ.ศ. 2566
	พันบาท	พันบาท	พันบาท	พันบาท
<b>ผลการดำเนินงานโดยสรุป</b>				
รายได้	942,974	945,496	1,877,848	2,127,818
กำไรสำหรับปี	14,222	14,193	22,084	8,641
กำไรเบ็ดเสร็จรวม	14,222	14,193	22,084	8,641
เงินปันผลรับจากบริษัทร่วม	2,590	2,311	1,500	4,250
<b>งบฐานะการเงินโดยสรุป</b>				
สินทรัพย์หมุนเวียน	89,807	70,024	244,741	248,669
สินทรัพย์ไม่หมุนเวียน	104,369	104,874	182,916	191,443
หนี้สินหมุนเวียน	(86,406)	(61,339)	(228,998)	(242,904)
หนี้สินไม่หมุนเวียน	(11,884)	(13,882)	(43,414)	(46,695)
สินทรัพย์สุทธิ	95,886	99,677	155,245	150,513
<b>การกระทบยอดไปยังมูลค่าตามบัญชี</b>				
สินทรัพย์สุทธิสิ้นปี	95,886	99,677	155,245	150,513
ส่วนได้เสียของกลุ่มกิจการในบริษัทร่วม (ร้อยละ)	26	26	25	25
ส่วนได้เสียของกลุ่มกิจการในบริษัทร่วม (บาท)	24,930	25,916	38,811	37,628
ค่าความนิยม	22,205	22,205	65,262	65,262
มูลค่าตามบัญชีของบริษัทร่วม	47,135	48,121	104,073	102,890

บริษัท บีจี คอนเทนเนอร์ กล๊าส จำกัด (มหาชน)

หมายเหตุประกอบงบการเงินรวมและงบการเงินเฉพาะกิจการ

สำหรับปีสิ้นสุดวันที่ 31 ธันวาคม พ.ศ. 2567

15 อสังหาริมทรัพย์เพื่อการลงทุน สุทธิ

	งบการเงินรวม			
	อาคารและ		งานระหว่าง	
	ที่ดิน	ส่วนปรับปรุง	ก่อสร้าง	รวม
	พื้นที่	อาคาร	พื้นที่	พื้นที่
	พื้นที่	พื้นที่	พื้นที่	พื้นที่
ณ วันที่ 1 มกราคม พ.ศ. 2566				
ราคาทุน	-	-	-	-
หัก ค่าเสื่อมราคาสะสม	-	-	-	-
ราคาตามบัญชี สุทธิ	-	-	-	-
สำหรับปีสิ้นสุดวันที่ 31 ธันวาคม พ.ศ. 2566				
ราคาตามบัญชีต้นปี สุทธิ	-	-	-	-
การซื้อเพิ่มขึ้น	118,925	74,506	83,239	276,670
การจัดประเภทรายการใหม่	(38,429)	(43,311)	-	(81,740)
ค่าเสื่อมราคา	-	(910)	-	(910)
ราคาตามบัญชีปลายปี สุทธิ	80,496	30,285	83,239	194,020
ณ วันที่ 31 ธันวาคม พ.ศ. 2566				
ราคาทุน	80,496	31,195	83,239	194,930
หัก ค่าเสื่อมราคาสะสม	-	(910)	-	(910)
ราคาตามบัญชี สุทธิ	80,496	30,285	83,239	194,020
สำหรับปีสิ้นสุดวันที่ 31 ธันวาคม พ.ศ. 2567				
ราคาตามบัญชีต้นปี สุทธิ	80,496	30,285	83,239	194,020
การซื้อเพิ่มขึ้น	70,341	217	132,668	203,226
การจัดประเภทรายการใหม่	(7,534)	(8,244)	-	(15,778)
โอนเปลี่ยนประเภทสินทรัพย์	-	215,907	(215,907)	-
ค่าเสื่อมราคา	-	(9,339)	-	(9,339)
ราคาตามบัญชีปลายปี สุทธิ	143,303	228,826	-	372,129
ณ วันที่ 31 ธันวาคม พ.ศ. 2567				
ราคาทุน	143,303	238,826	-	382,129
หัก ค่าเสื่อมราคาสะสม	-	(10,000)	-	(10,000)
ราคาตามบัญชี สุทธิ	143,303	228,826	-	372,129
มูลค่ายุติธรรม ณ วันที่ 31 ธันวาคม พ.ศ. 2566	80,496	32,657	83,239	196,392
มูลค่ายุติธรรม ณ วันที่ 31 ธันวาคม พ.ศ. 2567	143,303	231,402	-	374,705



**บริษัท บีจี คอนเทนเนอร์ กล๊าส จำกัด (มหาชน)**

**หมายเหตุประกอบงบการเงินรวมและงบการเงินเฉพาะกิจการ**

**สำหรับปีสิ้นสุดวันที่ 31 ธันวาคม พ.ศ. 2567**

มูลค่ายุติธรรมของอสังหาริมทรัพย์เพื่อการลงทุนของกลุ่มกิจการอยู่ในระดับ 2 มูลค่ายุติธรรมของที่ดินอ้างอิงจากวิธีเปรียบเทียบราคาขาย โดยนำราคาขายของที่ดินที่เปรียบเทียบกันได้บริเวณใกล้เคียงกันมาปรับปรุงด้วยความแตกต่างของคุณสมบัติที่สำคัญ เช่น ทำเลที่ตั้งของที่ดินและลักษณะทางกายภาพ สำหรับอาคารที่จัดประเภทเป็นอสังหาริมทรัพย์เพื่อการลงทุน กลุ่มกิจการใช้วิธีคำนวณต้นทุนทดแทนสุทธิในการประเมินมูลค่ายุติธรรม

จำนวนเงินที่เกี่ยวข้องกับอสังหาริมทรัพย์เพื่อการลงทุนที่ได้รับรู้ในกำไรหรือขาดทุน ได้แก่

สำหรับปีสิ้นสุดวันที่ 31 ธันวาคม	งบการเงินรวม	
	พ.ศ. 2567	พ.ศ. 2566
	พันบาท	พันบาท
รายได้ค่าเช่าจากสัญญาเช่าดำเนินงาน	3,337	2,393
ค่าใช้จ่ายในการดำเนินงานโดยตรงซึ่งก่อให้เกิดรายได้ค่าเช่าสำหรับปี	2,318	1,424
ค่าใช้จ่ายในการดำเนินงานโดยตรงซึ่งไม่ได้ก่อให้เกิดรายได้ค่าเช่าสำหรับปี	8,210	8

ณ วันที่ 31 ธันวาคม พ.ศ. 2567 และ พ.ศ. 2566 กลุ่มบริษัทมิได้มีการนำอสังหาริมทรัพย์เพื่อการลงทุนข้างต้นไปใช้ในการค้ำประกันวงเงินสินเชื่อใด ๆ

จำนวนเงินขั้นต่ำของค่าเช่ารับสำหรับอสังหาริมทรัพย์เพื่อการลงทุนแสดงได้ดังนี้

ณ วันที่ 31 ธันวาคม	งบการเงินรวม	
	พ.ศ. 2567	พ.ศ. 2566
	พันบาท	พันบาท
ถึงกำหนดชำระภายใน 1 ปี	2,020	1,457
ถึงกำหนดชำระระหว่าง 1 ถึง 2 ปี	811	1,198
ถึงกำหนดชำระระหว่าง 2 ถึง 3 ปี	-	13
รวม	2,831	2,668

บริษัท บีจี คอนเทนเนอร์ กล๊าส จำกัด (มหาชน)

หมายเหตุประกอบงบการเงินรวมและงบการเงินเฉพาะกิจการ

สำหรับปีสิ้นสุดวันที่ 31 ธันวาคม พ.ศ. 2567

16 ที่ดิน อาคารและอุปกรณ์ สุทธิ

การเปลี่ยนแปลงของ ที่ดิน อาคารและอุปกรณ์ สำหรับปีมีดังนี้

	งบการเงินรวม							รวม พันบาท
	ที่ดิน พันบาท	ส่วนปรับปรุงที่ดิน พันบาท	อาคารและ ส่วนปรับปรุง อาคาร พันบาท	เครื่องจักร และอุปกรณ์โรงงาน พันบาท	ยานพาหนะ พันบาท	เครื่องตกแต่ง อุปกรณ์สำนักงานและ อุปกรณ์ดำเนินงานอื่น พันบาท	งานระหว่าง ก่อสร้าง พันบาท	
ณ วันที่ 1 มกราคม พ.ศ. 2566								
ราคาทุน	1,286,248	186,225	5,795,236	16,559,956	173,810	606,123	1,176,448	25,784,046
หัก ค่าเสื่อมราคาสะสม	-	(53,475)	(2,758,598)	(12,763,394)	(107,285)	(412,750)	-	(16,095,502)
หัก ค่าเผื่อการด้อยค่าสะสม	-	-	(19,954)	(111,921)	-	-	(21,367)	(153,242)
ราคาตามบัญชี สุทธิ	1,286,248	132,750	3,016,684	3,684,641	66,525	193,373	1,155,081	9,535,302
สำหรับปีสิ้นสุดวันที่ 31 ธันวาคม พ.ศ. 2566								
ราคาตามบัญชีต้นปี สุทธิ	1,286,248	132,750	3,016,684	3,684,641	66,525	193,373	1,155,081	9,535,302
ส่วนเกินทุนจากการตีราคาใหม่	428,775	-	-	-	-	-	-	428,775
การซื้อธุรกิจ	23,686	609	79,599	75,438	2,672	1,388	102,014	285,406
ซื้อสินทรัพย์	-	575	10,933	169,471	53,140	40,487	2,327,502	2,602,108
จัดประเภทรายการใหม่	38,429	-	43,311	1,021	-	-	179,922	262,683
โอนเปลี่ยนประเภทสินทรัพย์	-	25,941	146,079	2,538,822	6,742	24,720	(2,742,304)	-
จำหน่ายและตัดจำหน่ายระหว่างปี สุทธิ	-	-	(982)	(6,523)	(12,525)	(131)	(248)	(20,409)
ค่าเสื่อมราคา	-	(16,173)	(287,287)	(1,031,821)	(24,450)	(77,267)	-	(1,436,998)
(ขาดทุน) กลับรายการจากการด้อยค่า	-	-	-	(802)	-	-	11,117	10,315
ดอกเบี้ยจ่ายที่ถือเป็นต้นทุน	-	-	-	-	-	-	15,164	15,164
ราคาตามบัญชีปลายปี สุทธิ	1,777,138	143,702	3,008,337	5,430,247	92,104	182,570	1,048,248	11,682,346
ณ วันที่ 31 ธันวาคม พ.ศ. 2566								
ราคาทุนหรือราคาที่ดีใหม่	1,777,138	213,350	6,014,586	17,830,088	214,440	655,683	1,058,498	27,763,783
หัก ค่าเสื่อมราคาสะสม	-	(69,648)	(2,986,295)	(12,287,118)	(122,336)	(473,113)	-	(15,938,510)
หัก ค่าเผื่อการด้อยค่าสะสม	-	-	(19,954)	(112,723)	-	-	(10,250)	(142,927)
ราคาตามบัญชี สุทธิ	1,777,138	143,702	3,008,337	5,430,247	92,104	182,570	1,048,248	11,682,346

บริษัท บีจี คอนเทนเนอร์ กล๊าส จำกัด (มหาชน)

หมายเหตุประกอบงบการเงินรวมและงบการเงินเฉพาะกิจการ

สำหรับปีสิ้นสุดวันที่ 31 ธันวาคม พ.ศ. 2567

งบการเงินรวม								
	ที่ดิน พันบาท	ส่วนปรับปรุงที่ดิน พันบาท	อาคารและ ส่วนปรับปรุง อาคาร พันบาท	เครื่องจักร และอุปกรณ์โรงงาน พันบาท	ยานพาหนะ พันบาท	เครื่องตกแต่ง อุปกรณ์สำนักงานและ อุปกรณ์ดำเนินงานอื่น พันบาท	งานระหว่าง ก่อสร้าง พันบาท	รวม พันบาท
ณ วันที่ 1 มกราคม พ.ศ. 2567								
ราคาทุนหรือราคาที่ดีใหม่	1,777,138	213,350	6,014,586	17,830,088	214,440	655,683	1,058,498	27,763,783
หัก ค่าเสื่อมราคาสะสม	-	(69,648)	(2,986,295)	(12,287,118)	(122,336)	(473,113)	-	(15,938,510)
หัก ค่าเผื่อการด้อยค่าสะสม	-	-	(19,954)	(112,723)	-	-	(10,250)	(142,927)
ราคาตามบัญชี สุทธิ	1,777,138	143,702	3,008,337	5,430,247	92,104	182,570	1,048,248	11,682,346
สำหรับปีสิ้นสุดวันที่ 31 ธันวาคม พ.ศ. 2567								
ราคาตามบัญชีต้นปี สุทธิ	1,777,138	143,702	3,008,337	5,430,247	92,104	182,570	1,048,248	11,682,346
ซื้อสินทรัพย์	-	-	10,952	150,684	45,861	34,747	1,042,992	1,285,236
จัดประเภทรายการใหม่	7,534	-	8,244	(4,039)	-	(4)	33,166	44,901
โอนเปลี่ยนแปลงประเภทสินทรัพย์	-	39,614	429,371	542,844	10	43,236	(1,055,075)	-
จำหน่ายและตัดจำหน่ายระหว่างปี สุทธิ	-	-	(220)	(4,400)	(1,752)	(89)	(3,702)	(10,163)
ค่าเสื่อมราคา	-	(19,379)	(313,092)	(1,111,781)	(31,409)	(77,525)	-	(1,553,186)
(ขาดทุน) กลับรายการจากการด้อยค่า	-	-	-	(14,819)	-	-	5,605	(9,214)
ดอกเบี้ยจ่ายที่ถือเป็นต้นทุน	-	-	-	-	-	-	6,234	6,234
ราคาตามบัญชีปลายปี สุทธิ	1,784,672	163,937	3,143,592	4,988,736	104,814	182,935	1,077,468	11,446,154
ณ วันที่ 31 ธันวาคม พ.ศ. 2567								
ราคาทุนหรือราคาที่ดีใหม่	1,784,672	252,964	6,455,889	18,383,279	249,899	719,697	1,082,113	28,928,513
หัก ค่าเสื่อมราคาสะสม	-	(89,027)	(3,297,697)	(13,291,684)	(145,085)	(536,762)	-	(17,360,255)
หัก ค่าเผื่อการด้อยค่าสะสม	-	-	(14,600)	(102,859)	-	-	(4,645)	(122,104)
ราคาตามบัญชี สุทธิ	1,784,672	163,937	3,143,592	4,988,736	104,814	182,935	1,077,468	11,446,154

สำหรับปีสิ้นสุดวันที่ 31 ธันวาคม พ.ศ. 2567 ค่าเสื่อมราคาจำนวน 1,553.18 ล้านบาท (พ.ศ. 2566 จำนวน 1,437 ล้านบาท) ถูกบันทึกอยู่ในต้นทุนขายจำนวน 1,467.28 ล้านบาท (พ.ศ. 2566 จำนวน 1,322.42 ล้านบาท) และค่าใช้จ่ายในการบริหารจำนวน 85.9 ล้านบาท (พ.ศ. 2566 จำนวน 114.58 ล้านบาท)

บริษัท บีจี คอนเทนเนอร์ กลาส จำกัด (มหาชน)

หมายเหตุประกอบงบการเงินรวมและงบการเงินเฉพาะกิจการ

สำหรับปีสิ้นสุดวันที่ 31 ธันวาคม พ.ศ. 2567

	งบการเงินเฉพาะกิจการ						
	ส่วนปรับปรุงที่ดิน พื้นที่	อาคารและ	เครื่องจักร	ยานพาหนะ	เครื่องตกแต่ง	งานระหว่างก่อสร้าง	รวม
		ส่วนปรับปรุง อาคาร พื้นที่	และอุปกรณ์โรงงาน พื้นที่		อุปกรณ์สำนักงานและ อุปกรณ์เงินงานอื่น พื้นที่		
<b>ณ วันที่ 1 มกราคม พ.ศ. 2566</b>							
ราคาทุน	454	72,944	45,115	49,858	93,712	6,945	269,028
หัก ค่าเสื่อมราคาสะสม	(205)	(16,064)	(15,440)	(12,507)	(55,796)	-	(100,012)
ราคาตามบัญชี สุทธิ	249	56,880	29,675	37,351	37,916	6,945	169,016
<b>สำหรับปีสิ้นสุดวันที่ 31 ธันวาคม พ.ศ. 2566</b>							
ราคาตามบัญชีต้นปี สุทธิ	249	56,880	29,675	37,351	37,916	6,945	169,016
ซื้อสินทรัพย์	-	69	8,246	33,025	16,871	29,412	87,623
โอนเปลี่ยนประเภทสินทรัพย์	-	17,812	7,449	-	9,947	(35,208)	-
จัดประเภทรายการใหม่	-	-	-	-	-	(50)	(50)
จำหน่ายและตัดจำหน่ายระหว่างปี สุทธิ	-	-	(6)	(11,906)	-	-	(11,912)
ค่าเสื่อมราคา	(91)	(8,993)	(7,948)	(10,616)	(21,527)	-	(49,175)
ราคาตามบัญชีปลายปี สุทธิ	158	65,768	37,416	47,854	43,207	1,099	195,502
<b>ณ วันที่ 31 ธันวาคม พ.ศ. 2566</b>							
ราคาทุน	454	90,825	60,804	70,977	120,530	1,099	344,689
หัก ค่าเสื่อมราคาสะสม	(296)	(25,057)	(23,388)	(23,123)	(77,323)	-	(149,187)
ราคาตามบัญชี สุทธิ	158	65,768	37,416	47,854	43,207	1,099	195,502

บริษัท บีจี คอนเทนเนอร์ กล๊าส จำกัด (มหาชน)  
หมายเหตุประกอบงบการเงินรวมและงบการเงินเฉพาะกิจการ  
สำหรับปีสิ้นสุดวันที่ 31 ธันวาคม พ.ศ. 2567

งบการเงินเฉพาะกิจการ							
ส่วนปรับปรุงที่ดิน พันบาท	อาคารและ ส่วนปรับปรุง	เครื่องจักร	ยานพาหนะ พันบาท	เครื่องตกแต่ง อุปกรณ์สำนักงานและ	งานระหว่างก่อสร้าง พันบาท	รวม พันบาท	
	อาคาร พันบาท	และอุปกรณ์โรงงาน พันบาท		อุปกรณ์เหินงานอื่น พันบาท			
ณ วันที่ 1 มกราคม พ.ศ. 2567							
ราคาทุน	454	90,825	60,804	70,977	120,530	1,099	344,689
หัก ค่าเสื่อมราคาสะสม	(296)	(25,057)	(23,388)	(23,123)	(77,323)	-	(149,187)
ราคาตามบัญชี สุทธิ	158	65,768	37,416	47,854	43,207	1,099	195,502
สำหรับปีสิ้นสุดวันที่ 31 ธันวาคม พ.ศ. 2567							
ราคาตามบัญชีต้นปี สุทธิ	158	65,768	37,416	47,854	43,207	1,099	195,502
ซื้อสินทรัพย์	-	305	7,960	41,648	16,715	14,072	80,700
โอนเปลี่ยนประเภทสินทรัพย์	-	6,696	6,646	-	955	(14,297)	-
จำหน่ายและตัดจำหน่ายระหว่างปี สุทธิ	-	-	-	(1,752)	-	-	(1,752)
ค่าเสื่อมราคา	(91)	(12,057)	(10,088)	(17,168)	(20,903)	-	(60,307)
ราคาตามบัญชีปลายปี สุทธิ	67	60,712	41,934	70,582	39,974	874	214,143
ณ วันที่ 31 ธันวาคม พ.ศ. 2567							
ราคาทุน	454	97,826	75,383	109,265	137,884	874	421,687
หัก ค่าเสื่อมราคาสะสม	(387)	(37,114)	(33,449)	(38,683)	(97,910)	-	(207,544)
ราคาตามบัญชี สุทธิ	67	60,712	41,934	70,582	39,974	874	214,143

สำหรับปีสิ้นสุดวันที่ 31 ธันวาคม พ.ศ. 2567 ค่าเสื่อมราคาจำนวน 60.31 ล้านบาท (พ.ศ. 2566 จำนวน 49.17 ล้านบาท) ถูกบันทึกอยู่ในค่าใช้จ่ายในการบริหารจำนวน 60.31 ล้านบาท (พ.ศ. 2566 จำนวน 49.17 ล้านบาท)

**บริษัท บีจี คอนเทนเนอร์ กลาส จำกัด (มหาชน)**

**หมายเหตุประกอบงบการเงินรวมและงบการเงินเฉพาะกิจการ**

**สำหรับปีสิ้นสุดวันที่ 31 ธันวาคม พ.ศ. 2567**

ต้นทุนการกู้ยืมจำนวน 6.23 ล้านบาท (พ.ศ. 2566 จำนวน 15.16 ล้านบาท) เกิดจากเงินกู้ยืมที่กู้มาเพื่อวัตถุประสงค์ทั่วไป และได้บันทึกเป็นต้นทุนของสินทรัพย์รวมและอยู่ในต้นทุนของสินทรัพย์ที่เพิ่มขึ้น โดยกลุ่มกิจการได้ใช้เงินกู้ยืมที่มีวัตถุประสงค์ทั่วไปเพื่อการจัดหาสินทรัพย์ที่เข้าเงื่อนไขซึ่งมีอัตราดอกเบี้ยระหว่างร้อยละ 3.06 ถึง 3.10 ต่อปี (พ.ศ. 2566 ร้อยละ 2.38 ต่อปี)

ในระหว่างปี พ.ศ. 2567 บริษัทยอยมีขาดทุนจากการด้อยค่าของอุปกรณ์และอะไหล่สุทธิจำนวน 9.21 ล้านบาท เนื่องจากมีแผนจะไม่ใช้ประโยชน์จากสินทรัพย์ดังกล่าว (พ.ศ. 2566 บันทึกกลับรายการขาดทุนจากการด้อยค่าของอุปกรณ์และอะไหล่สุทธิจำนวน 10.31 ล้านบาท)

ณ วันที่ 31 ธันวาคม พ.ศ. 2567 กลุ่มกิจการและบริษัทไม่มีการนำรายการคงเหลือของที่ดิน อาคารและอุปกรณ์ ไปใช้ในการค้ำประกันเงินกู้ยืมระยะสั้นและเงินกู้ยืมระยะยาว

**มูลค่ายุติธรรมของที่ดิน**

ในระหว่างปี พ.ศ. 2565 กลุ่มกิจการได้ทำการประเมินมูลค่ายุติธรรมของที่ดินโดยผู้ประเมินอิสระ โดยส่วนเกินทุนจากการตีราคาสินทรัพย์สุทธิจากภาษีเงินได้รอการตัดบัญชีที่เกี่ยวข้องจะรับรู้ไปยังงบกำไรขาดทุนเบ็ดเสร็จและแสดงในรายการ “ส่วนเกินทุนจากการตีราคาสินทรัพย์” ในส่วนของเจ้าของ

ตารางต่อไปนี้จะแสดงการวิเคราะห์ที่ดินที่แสดงด้วยวิธีมูลค่ายุติธรรมตามการจัดประเภทลำดับชั้นมูลค่ายุติธรรมเป็นดังนี้

	ข้อมูลอื่นที่สังเกตได้ที่ มีนัยสำคัญ (ระดับ 2) พันบาท
การวัดมูลค่ายุติธรรมที่เกิดขึ้นประจำ ที่ดิน	1,784,672

กลุ่มกิจการไม่มีการโอนระหว่างลำดับชั้นมูลค่ายุติธรรมในระหว่างปี

**เทคนิคการประเมินมูลค่าที่ใช้เพื่อให้ได้มาซึ่งข้อมูลระดับ 2 ของมูลค่ายุติธรรม**

มูลค่ายุติธรรมระดับ 2 ของที่ดินได้อ้างอิงจากวิธีเปรียบเทียบราคาขาย โดยนำราคาขายของที่ดินที่เปรียบเทียบกันได้ในพื้นที่ใกล้เคียงกันมาปรับปรุงด้วยความแตกต่างของคุณสมบัติที่สำคัญเช่น ทำเลที่ตั้งของที่ดินและลักษณะทางกายภาพ ข้อมูลที่สำคัญที่สุดในวิธีการประเมินมูลค่านี้คือราคาต่อตารางวาของข้อมูลเปรียบเทียบ

บริษัท บีจี คอนเทนเนอร์ กล๊าส จำกัด (มหาชน)

หมายเหตุประกอบงบการเงินรวมและงบการเงินเฉพาะกิจการ

สำหรับปีสิ้นสุดวันที่ 31 ธันวาคม พ.ศ. 2567

17 สินทรัพย์สิทธิการใช้ สุทธิ

	งบการเงินรวม			
	ที่ดินและส่วน	อาคารและส่วน	ยานพาหนะ	รวม
	ปรับปรุงที่ดิน	ปรับปรุงอาคาร		
	พื้นที่บาท	พื้นที่บาท	พื้นที่บาท	พื้นที่บาท
ยอดยกมา ณ วันที่ 1 มกราคม พ.ศ. 2566	90,699	96,356	133,625	320,680
การเพิ่มขึ้น	-	224,987	43,986	268,973
ค่าเสื่อมราคา	(22,569)	(63,043)	(47,965)	(133,577)
มูลค่าตามบัญชีสุทธิ ณ วันที่ 31 ธันวาคม พ.ศ. 2566	68,130	258,300	129,646	456,076
ยอดยกมา ณ วันที่ 1 มกราคม พ.ศ. 2567	68,130	258,300	129,646	456,076
การเพิ่มขึ้น	-	-	87,803	87,803
การเปลี่ยนแปลงสัญญาเช่าและการประเมินหนี้สินตามสัญญาเช่าใหม่	(1,401)	(1,966)	259	(3,108)
ค่าเสื่อมราคา	(13,334)	(64,051)	(53,354)	(130,739)
มูลค่าตามบัญชีสุทธิ ณ วันที่ 31 ธันวาคม พ.ศ. 2567	53,395	192,283	164,354	410,032

	งบการเงินเฉพาะกิจการ		
	อาคารและส่วน	ยานพาหนะ	รวม
	ปรับปรุงอาคาร		
	พื้นที่บาท	พื้นที่บาท	พื้นที่บาท
ยอดยกมา ณ วันที่ 1 มกราคม พ.ศ. 2566	94,846	26,546	121,392
การเพิ่มขึ้น	202,307	19,623	221,930
ค่าเสื่อมราคา	(59,262)	(14,561)	(73,823)
มูลค่าตามบัญชีสุทธิ ณ วันที่ 31 ธันวาคม พ.ศ. 2566	237,891	31,608	269,499
ยอดยกมา ณ วันที่ 1 มกราคม พ.ศ. 2567	237,891	31,608	269,499
การเพิ่มขึ้น	-	36,024	36,024
การยกเลิกสัญญา	-	(3,271)	(3,271)
การเปลี่ยนแปลงสัญญาเช่าและการประเมินหนี้สินตามสัญญาเช่าใหม่	(1,966)	259	(1,707)
ค่าเสื่อมราคา	(58,381)	(16,660)	(75,041)
มูลค่าตามบัญชีสุทธิ ณ วันที่ 31 ธันวาคม พ.ศ. 2567	177,544	47,960	225,504

บริษัท บีจี คอนเทนเนอร์ กล๊าส จำกัด (มหาชน)

หมายเหตุประกอบงบการเงินรวมและงบการเงินเฉพาะกิจการ

สำหรับปีสิ้นสุดวันที่ 31 ธันวาคม พ.ศ. 2567

ค่าใช้จ่ายที่เกี่ยวข้องกับสัญญาเช่าที่ไม่ได้รวมรับรู้ในหนี้สินตามสัญญาเช่าและสินทรัพย์สิทธิการใช้ และกระแสเงินสดจ่ายทั้งหมดของสัญญาเช่ามีดังนี้

สำหรับปีสิ้นสุดวันที่ 31 ธันวาคม	งบการเงินรวม		งบการเงินเฉพาะกิจการ	
	พ.ศ. 2567	พ.ศ. 2566	พ.ศ. 2567	พ.ศ. 2566
	พันบาท	พันบาท	พันบาท	พันบาท
ดอกเบี้ยจ่าย (รวมอยู่ในต้นทุนทางการเงิน)	14,457	14,045	7,814	7,792
ค่าใช้จ่ายที่เกี่ยวข้องกับสัญญาเช่าระยะสั้น	67,009	33,818	-	2,324
กระแสเงินสดจ่ายทั้งหมดของสัญญาเช่า	81,466	47,863	7,814	10,116



บริษัท บีจี คอนเทนเนอร์ กลาส จำกัด (มหาชน)

หมายเหตุประกอบงบการเงินรวมและงบการเงินเฉพาะกิจการ

สำหรับปีสิ้นสุดวันที่ 31 ธันวาคม พ.ศ. 2567

18 สินทรัพย์ไม่มีตัวตน สุทธิ

	งบการเงินรวม			รวม พันบาท
	ความสัมพันธ์ กับลูกค้า พันบาท	โปรแกรม คอมพิวเตอร์ พันบาท	โปรแกรม คอมพิวเตอร์ ระหว่างติดตั้ง พันบาท	
<b>ณ วันที่ 1 มกราคม พ.ศ. 2566</b>				
ราคาทุน	-	103,789	22,178	125,967
<u>หัก</u> ค่าตัดจำหน่ายสะสม	-	(50,402)	-	(50,402)
ราคาตามบัญชี สุทธิ	-	53,387	22,178	75,565
<b>สำหรับปีสิ้นสุด วันที่ 31 ธันวาคม พ.ศ. 2566</b>				
ราคาตามบัญชีต้นปี สุทธิ	-	53,387	22,178	75,565
ซื้อสินทรัพย์	-	2,427	3,509	5,936
การซื้อธุรกิจ	63,000	-	-	63,000
ค่าตัดจำหน่าย	(4,038)	(20,013)	-	(24,051)
จัดประเภทรายการใหม่	-	2,303	-	2,303
โอนเปลี่ยนแปลงประเภทสินทรัพย์	-	9,550	(9,550)	-
ราคาตามบัญชีปลายปี สุทธิ	58,962	47,654	16,137	122,753
<b>ณ วันที่ 31 ธันวาคม พ.ศ. 2566</b>				
ราคาทุน	63,000	117,384	16,137	196,521
<u>หัก</u> ค่าตัดจำหน่ายสะสม	(4,038)	(69,730)	-	(73,768)
ราคาตามบัญชี สุทธิ	58,962	47,654	16,137	122,753
<b>ณ วันที่ 1 มกราคม พ.ศ. 2567</b>				
ราคาทุน	63,000	117,384	16,137	196,521
<u>หัก</u> ค่าตัดจำหน่ายสะสม	(4,038)	(69,730)	-	(73,768)
ราคาตามบัญชี สุทธิ	58,962	47,654	16,137	122,753
<b>สำหรับปีสิ้นสุด วันที่ 31 ธันวาคม พ.ศ. 2567</b>				
ราคาตามบัญชีต้นปี สุทธิ	58,962	47,654	16,137	122,753
ซื้อสินทรัพย์	-	6,131	3,958	10,089
ค่าตัดจำหน่าย	(5,360)	(21,828)	-	(27,188)
จัดประเภทรายการใหม่	-	1,016	7,713	8,729
โอนเปลี่ยนแปลงประเภทสินทรัพย์	-	18,330	(18,330)	-
ราคาตามบัญชีปลายปี สุทธิ	53,602	51,303	9,478	114,383
<b>ณ วันที่ 31 ธันวาคม พ.ศ. 2567</b>				
ราคาทุน	63,000	134,308	9,478	206,786
<u>หัก</u> ค่าตัดจำหน่ายสะสม	(9,398)	(83,005)	-	(92,403)
ราคาตามบัญชี สุทธิ	53,602	51,303	9,478	114,383

บริษัท บีจี คอนเทนเนอร์ กลาส จำกัด (มหาชน)

หมายเหตุประกอบงบการเงินรวมและงบการเงินเฉพาะกิจการ

สำหรับปีสิ้นสุดวันที่ 31 ธันวาคม พ.ศ. 2567

	งบการเงินเฉพาะกิจการ		
	โปรแกรมคอมพิวเตอร์	โปรแกรมคอมพิวเตอร์ระหว่างติดตั้ง	รวม
	พันบาท	พันบาท	พันบาท
ณ วันที่ 1 มกราคม พ.ศ. 2566			
ราคาทุน	66,658	22,178	88,836
หัก ค่าตัดจำหน่ายสะสม	(21,862)	-	(21,862)
ราคาตามบัญชี สุทธิ	44,796	22,178	66,974
สำหรับปีสิ้นสุดวันที่ 31 ธันวาคม พ.ศ. 2566			
ราคาตามบัญชีต้นปี สุทธิ	44,796	22,178	66,974
ซื้อสินทรัพย์	281	3,509	3,790
จัดประเภทรายการใหม่	50	-	50
โอนเปลี่ยนแปลงประเภทสินทรัพย์	9,550	(9,550)	-
ค่าตัดจำหน่าย	(15,998)	-	(15,998)
ราคาตามบัญชีปลายปี สุทธิ	38,679	16,137	54,816
ณ วันที่ 31 ธันวาคม พ.ศ. 2566			
ราคาทุน	76,539	16,137	92,676
หัก ค่าตัดจำหน่ายสะสม	(37,860)	-	(37,860)
ราคาตามบัญชี สุทธิ	38,679	16,137	54,816
ณ วันที่ 1 มกราคม พ.ศ. 2567			
ราคาทุน	76,539	16,137	92,676
หัก ค่าตัดจำหน่ายสะสม	(37,860)	-	(37,860)
ราคาตามบัญชี สุทธิ	38,679	16,137	54,816
สำหรับปีสิ้นสุดวันที่ 31 ธันวาคม พ.ศ. 2567			
ราคาตามบัญชีต้นปี สุทธิ	38,679	16,137	54,816
ซื้อสินทรัพย์	830	2,118	2,948
โอนเปลี่ยนแปลงประเภทสินทรัพย์	8,777	(8,777)	-
ค่าตัดจำหน่าย	(15,285)	-	(15,285)
ราคาตามบัญชีปลายปี สุทธิ	33,001	9,478	42,479
ณ วันที่ 31 ธันวาคม พ.ศ. 2567			
ราคาทุน	86,146	9,478	95,624
หัก ค่าตัดจำหน่ายสะสม	(53,145)	-	(53,145)
ราคาตามบัญชี สุทธิ	33,001	9,478	42,479

บริษัท บีจี คอนเทนเนอร์ กล๊าส จำกัด (มหาชน)

หมายเหตุประกอบงบการเงินรวมและงบการเงินเฉพาะกิจการ

สำหรับปีสิ้นสุดวันที่ 31 ธันวาคม พ.ศ. 2567

ค่าตัดจำหน่ายที่รับรู้ในกำไรหรือขาดทุนซึ่งเกี่ยวข้องกับสินทรัพย์ไม่มีตัวตน แสดงดังต่อไปนี้

สำหรับปีสิ้นสุดวันที่ 31 ธันวาคม	งบการเงินรวม		งบการเงินเฉพาะกิจการ	
	พ.ศ. 2567	พ.ศ. 2566	พ.ศ. 2567	พ.ศ. 2566
	พันบาท	พันบาท	พันบาท	พันบาท
ต้นทุนขาย	6,475	3,749	-	-
ค่าใช้จ่ายในการขายและต้นทุนในการจัดจำหน่าย	5,360	4,038	-	-
ค่าใช้จ่ายในการบริหาร	15,353	16,264	15,285	15,998
	27,188	24,051	15,285	15,998

19 ค่าความนิยม

	งบการเงินรวม	
	พ.ศ. 2567	พ.ศ. 2566
	พันบาท	พันบาท
ณ วันที่ 1 มกราคม		
ราคาทุน	70,960	-
หัก ค่าเผื่อการด้อยค่าสะสม	-	-
ราคาตามบัญชี สุทธิ	70,960	-
สำหรับปีสิ้นสุดวันที่ 31 ธันวาคม		
ราคาตามบัญชีต้นปี สุทธิ	70,960	-
การได้มาจากการซื้อธุรกิจ	-	70,960
ราคาตามบัญชีปลายปี - สุทธิ	70,960	70,960
ณ วันที่ 31 ธันวาคม		
ราคาทุน	70,960	70,960
หัก ค่าเผื่อการด้อยค่าสะสม	-	-
ราคาตามบัญชี สุทธิ	70,960	70,960

ค่าความนิยมข้างต้นเกิดจากการซื้อธุรกิจ บริษัท ไพร์ม แพ็คเกจจิ้ง จำกัด ในปี พ.ศ. 2566 ซึ่งเกี่ยวข้องกับส่วนงานผลิตและจำหน่ายบรรจุภัณฑ์อื่น

บริษัท บีจี คอนเทนเนอร์ กลาส จำกัด (มหาชน)

หมายเหตุประกอบงบการเงินรวมและงบการเงินเฉพาะกิจการ

สำหรับปีสิ้นสุดวันที่ 31 ธันวาคม พ.ศ. 2567

กลุ่มกิจการทดสอบการด้อยค่าของค่าความนิยมทุกปี มูลค่าที่คาดว่าจะได้รับคืนของหน่วยสินทรัพย์ที่ก่อให้เกิดเงินสดพิจารณาจากการคำนวณมูลค่าจากการใช้ การคำนวณดังกล่าวคำนวณจากประมาณการกระแสเงินสดก่อนภาษีเงินได้ซึ่งอ้างอิงจากงบประมาณทางการเงินครอบคลุมระยะเวลา 5 ปี ซึ่งได้รับอนุมัติจากผู้บริหาร กระแสเงินสดหลังจากปีที่ 5 ใช้ประมาณการของอัตราการเติบโตในตารางด้านล่าง อัตราการเติบโตดังกล่าวไม่สูงกว่าอัตราการเติบโตเฉลี่ยของธุรกิจที่หน่วยสินทรัพย์ก่อให้เกิดเงินสดนั้นดำเนินงานอยู่

ข้อสมมติฐานสำคัญที่ใช้ในการคำนวณมูลค่าจากการใช้สำหรับหน่วยทรัพย์สินที่ก่อให้เกิดเงินสด (CGU) ที่มีมูลค่าค่าความนิยมที่มีสาระสำคัญแสดงดังต่อไปนี้

	ร้อยละ
กำไรขั้นต้น (ร้อยละ)	8.01 - 13.00
อัตราการเติบโต (ร้อยละ)	5.00 - 18.16
อัตราคิดลดก่อนภาษี (ร้อยละ)	9.97
อัตราการเติบโตระยะยาว (ร้อยละ)	1.96

ผู้บริหารพิจารณาอัตราการเติบโตต่อปีถัวเฉลี่ยและอัตรากำไรขั้นต้นในระยะเวลางบประมาณโดยอ้างอิงจากผลประกอบการในอดีตที่ผ่านมาประกอบกับการคาดการณ์การเติบโตของตลาด อัตราการเติบโตระยะยาวที่ใช้ในการประมาณการกระแสเงินสดสำหรับรอบระยะเวลาหลังจากประมาณการกระแสเงินสดตามระยะเวลาในงบประมาณสอดคล้องกับประมาณการที่รวมอยู่ในรายงานของอุตสาหกรรม ส่วนอัตราคิดลดที่ใช้เป็นอัตราก่อนหักภาษีที่สะท้อนถึงความเสี่ยงซึ่งเป็นลักษณะเฉพาะที่เกี่ยวข้องกับส่วนงานดังกล่าว

ข้อสมมติฐานเหล่านี้ได้ถูกใช้เพื่อการวิเคราะห์หน่วยสินทรัพย์ที่ก่อให้เกิดเงินสดภายในส่วนงานธุรกิจ

มูลค่าที่คาดว่าจะได้รับคืนของของหน่วยสินทรัพย์ที่ก่อให้เกิดเงินสดข้างต้น มีจำนวนมากกว่ามูลค่าตามบัญชี

บริษัท บีจี คอนเทนเนอร์ กล๊าส จำกัด (มหาชน)

หมายเหตุประกอบงบการเงินรวมและงบการเงินเฉพาะกิจการ

สำหรับปีสิ้นสุดวันที่ 31 ธันวาคม พ.ศ. 2567

20 ภาษีเงินได้รอการตัดบัญชี

สินทรัพย์และหนี้สินภาษีเงินได้รอการตัดบัญชีสามารถวิเคราะห์ได้ดังนี้

	งบการเงินรวม		งบการเงินเฉพาะกิจการ	
	พ.ศ. 2567	พ.ศ. 2566	พ.ศ. 2567	พ.ศ. 2566
	พันบาท	พันบาท	พันบาท	พันบาท
สินทรัพย์ภาษีเงินได้รอการตัดบัญชี	281,856	287,936	80,895	69,502
หนี้สินภาษีเงินได้รอการตัดบัญชี	187,106	202,307	45,101	53,900
ภาษีเงินได้รอการตัดบัญชี สุทธิ	94,750	85,629	35,794	15,602

รายการเคลื่อนไหวของสินทรัพย์และหนี้สินภาษีเงินได้รอการตัดบัญชีมีดังนี้

งบการเงินรวม					
		บันทึกเป็นรายได้			
ณ วันที่		(รายจ่าย) ใน			ณ วันที่
1 มกราคม	เพิ่มขึ้นจาก	กำไร (ขาดทุน)			31 ธันวาคม
พ.ศ. 2566	การซื้อขาย	กำไรขาดทุน	เบ็ดเสร็จอื่น		พ.ศ. 2566
พันบาท	พันบาท	พันบาท	พันบาท		พันบาท
สินทรัพย์ภาษีเงินได้รอการตัดบัญชี					
ค่าเผื่อการด้อยค่าของสินทรัพย์	18,813	1,319	(3,969)	-	16,163
ค่าเผื่อผลขาดทุนลูกหนี้การค้า	1,537	1,388	(162)	-	2,763
ค่าเผื่อการลดลงของสินค้าคงเหลือ	32,044	99	(16,974)	-	15,169
การเปลี่ยนแปลงมูลค่ายุติธรรมของเงินลงทุน	621	-	-	14,334	14,955
ผลขาดทุนทางภาษี	71,462	-	(4,945)	-	66,517
หนี้สินตามสัญญาเช่า	63,521	-	30,223	-	93,744
ภาระผูกพันผลประโยชน์พนักงาน	67,641	1,396	10,150	(562)	78,625
รวม	255,639	4,202	14,323	13,772	287,936
หนี้สินภาษีเงินได้รอการตัดบัญชี					
สินทรัพย์สิทธิการใช้	60,512	-	29,280	-	89,792
การเปลี่ยนแปลงมูลค่ายุติธรรมของเงินลงทุน	3,600	-	-	(3,600)	-
การตีราคาที่ดิน	-	-	-	85,754	85,754
ที่ดิน อาคารและอุปกรณ์	-	15,226	(242)	-	14,984
ความสัมพันธ์กับลูกค้า	-	12,339	(562)	-	11,777
รวม	64,112	27,565	28,476	82,154	202,307
ภาษีเงินได้รอการตัดบัญชี สุทธิ	191,527	(23,363)	(14,153)	(68,382)	85,629

บริษัท บีจี คอนเทนเนอร์ กล๊าส จำกัด (มหาชน)

หมายเหตุประกอบงบการเงินรวมและงบการเงินเฉพาะกิจการ

สำหรับปีสิ้นสุดวันที่ 31 ธันวาคม พ.ศ. 2567

	งบการเงินรวม			
	ณ วันที่	บันทึกเป็นรายได้ (รายจ่าย) ใน		ณ วันที่
	1 มกราคม	กำไร (ขาดทุน)		31 ธันวาคม
	พ.ศ. 2567	กำไรขาดทุน	เบ็ดเสร็จอื่น	พ.ศ. 2567
	พันบาท	พันบาท	พันบาท	พันบาท
สินทรัพย์ภายใต้การตัดบัญชี				
ค่าเผื่อการด้อยค่าของสินทรัพย์	16,163	(2,513)	-	13,650
ค่าเผื่อผลขาดทุนลูกหนี้การค้า	2,763	(360)	-	2,403
ค่าเผื่อการลดลงของสินค้าคงเหลือ	15,169	6,649	-	21,818
การเปลี่ยนแปลงมูลค่ายุติธรรมของเงินลงทุน	14,955	-	19,284	34,239
ผลขาดทุนทางภาษี	66,517	(22,875)	-	43,642
หนี้สินตามสัญญาเช่า	93,744	(13,823)	-	79,921
ภาระผูกพันผลประโยชน์พนักงาน	78,625	4,914	2,644	86,183
รวม	287,936	(28,008)	21,928	281,856
หนี้สินภายใต้การตัดบัญชี				
สินทรัพย์สิทธิการใช้	89,792	(13,762)	-	76,030
การเปลี่ยนแปลงมูลค่ายุติธรรมของเงินลงทุน	-	-	238	238
การตีราคาที่ดิน	85,754	-	-	85,754
ที่ดิน อาคารและอุปกรณ์	14,984	(621)	-	14,363
ความสัมพันธ์กับลูกค้า	11,777	(1,056)	-	10,721
รวม	202,307	(15,439)	238	187,106
ภาษีเงินได้การตัดบัญชี สุทธิ	85,629	(12,569)	21,690	94,750

บริษัท บีจี คอนเทนเนอร์ กล๊าส จำกัด (มหาชน)

หมายเหตุประกอบงบการเงินรวมและงบการเงินเฉพาะกิจการ

สำหรับปีสิ้นสุดวันที่ 31 ธันวาคม พ.ศ. 2567

	งบการเงินเฉพาะกิจการ		
	ณ วันที่	บันทึกเป็นรายได้ (รายจ่าย) ใน	ณ วันที่
	1 มกราคม	กำไร	31 ธันวาคม
	พ.ศ. 2566	ขาดทุน	พ.ศ. 2566
	พันบาท	พันบาท	พันบาท
<b>สินทรัพย์ภาษีเงินได้รอการตัดบัญชี</b>			
หนี้สินตามสัญญาเช่า	23,643	31,709	-
การเปลี่ยนแปลงมูลค่ายุติธรรมของเงินลงทุน	-	-	14,150
รวม	23,643	31,709	14,150
<b>หนี้สินภาษีเงินได้รอการตัดบัญชี</b>			
สินทรัพย์สิทธิการใช้	22,730	31,170	-
การเปลี่ยนแปลงมูลค่ายุติธรรมของเงินลงทุน	3,600	-	(3,600)
รวม	26,330	31,170	(3,600)
ภาษีเงินได้รอการตัดบัญชี สุทธิ	(2,687)	539	17,750
<b>งบการเงินเฉพาะกิจการ</b>			
	ณ วันที่	บันทึกเป็นรายได้ (รายจ่าย) ใน	ณ วันที่
	1 มกราคม	กำไร	31 ธันวาคม
	พ.ศ. 2567	ขาดทุน	พ.ศ. 2567
	พันบาท	พันบาท	พันบาท
<b>สินทรัพย์ภาษีเงินได้รอการตัดบัญชี</b>			
หนี้สินตามสัญญาเช่า	55,352	(8,695)	-
การเปลี่ยนแปลงมูลค่ายุติธรรมของเงินลงทุน	14,150	-	20,088
รวม	69,502	(8,695)	20,088
<b>หนี้สินภาษีเงินได้รอการตัดบัญชี</b>			
สินทรัพย์สิทธิการใช้	53,900	(8,799)	-
รวม	53,900	(8,799)	-
ภาษีเงินได้รอการตัดบัญชี สุทธิ	15,602	104	20,088

สินทรัพย์ภาษีเงินได้รอการตัดบัญชีสำหรับรายการขาดทุนทางภาษีที่ยังไม่ได้ใช้ยกไปจะรับรู้ไม่เกินจำนวนที่เป็นไปได้ค่อนข้างแน่นอนว่าจะมีกำไรทางภาษีในอนาคตเพียงพอที่จะใช้ประโยชน์ทางภาษีนั้น กลุ่มกิจการไม่ได้รับรู้สินทรัพย์ภาษีเงินได้ที่เกิดจากรายการขาดทุนสะสมทางภาษีจำนวน 561.11 ล้านบาท (พ.ศ. 2566 จำนวน 260.41 ล้านบาท) ที่สามารถยกไปเพื่อหักลบกับกำไรทางภาษีในอนาคต โดยรายการขาดทุนดังกล่าวจะหมดอายุในช่วงระหว่าง พ.ศ. 2569 ถึง พ.ศ. 2573

บริษัท บีจี คอนเทนเนอร์ กล๊าส จำกัด (มหาชน)

หมายเหตุประกอบงบการเงินรวมและงบการเงินเฉพาะกิจการ

สำหรับปีสิ้นสุดวันที่ 31 ธันวาคม พ.ศ. 2567

21 เจ้าหนี้การค้าและเจ้าหนี้หมุนเวียนอื่น

	งบการเงินรวม		งบการเงินเฉพาะกิจการ	
	พ.ศ. 2567	พ.ศ. 2566	พ.ศ. 2567	พ.ศ. 2566
	พันบาท	พันบาท	พันบาท	พันบาท
เจ้าหนี้การค้า - กิจการอื่น	989,286	1,339,722	40,914	49,820
เจ้าหนี้การค้า - กิจการที่เกี่ยวข้องกัน (หมายเหตุ 34.3)	140,098	124,262	1,774,036	809,871
เจ้าหนี้ค้างงานก่อสร้าง	87,708	187,695	8,695	9,338
ค่าใช้จ่ายค้างจ่าย	319,627	156,720	146,983	67,741
รวมเจ้าหนี้การค้าและเจ้าหนี้หมุนเวียนอื่น	1,536,719	1,808,399	1,970,628	936,770

22 เงินกู้ยืมระยะสั้นจากสถาบันการเงิน

ณ วันที่ 31 ธันวาคม พ.ศ. 2567 กลุ่มกิจการและบริษัทมีเงินกู้ยืมระยะสั้นจากสถาบันการเงินซึ่งมีอัตราดอกเบี้ยอยู่ระหว่างร้อยละ 2.68 ต่อปี ถึงร้อยละ 3.00 ต่อปี (พ.ศ. 2566 ร้อยละ 3.00 ต่อปี ถึงร้อยละ 3.10 ต่อปี) เงินกู้ยืมระยะสั้นดังกล่าวเป็นเงินกู้ยืมสกุลบาท และไม่ต้องใช้หลักทรัพย์ค้ำประกัน

23 เงินกู้ยืมระยะยาวจากสถาบันการเงิน สุทธิ

	งบการเงินรวม		งบการเงินเฉพาะกิจการ	
	พ.ศ. 2567	พ.ศ. 2566	พ.ศ. 2567	พ.ศ. 2566
	พันบาท	พันบาท	พันบาท	พันบาท
ส่วนของเงินกู้ยืมระยะยาวจากสถาบันการเงิน				
ที่ถึงกำหนดชำระภายในหนึ่งปี	1,122,886	1,097,000	375,000	660,000
ส่วนที่ไม่หมุนเวียนของเงินกู้ยืมระยะยาว				
จากสถาบันการเงิน	2,142,750	1,349,500	1,062,500	-
รวมเงินกู้ยืมระยะยาวจากสถาบันการเงิน	3,265,636	2,446,500	1,437,500	660,000

เงินกู้ยืมระยะยาวจากสถาบันการเงินเป็นเงินกู้ยืมที่ไม่ต้องใช้หลักทรัพย์ค้ำประกัน



บริษัท บีจี คอนเทนเนอร์ กล๊าส จำกัด (มหาชน)

หมายเหตุประกอบงบการเงินรวมและงบการเงินเฉพาะกิจการ

สำหรับปีสิ้นสุดวันที่ 31 ธันวาคม พ.ศ. 2567

การเปลี่ยนแปลงของเงินกู้ยืมระยะยาวจากสถาบันการเงินสามารถวิเคราะห์ได้ดังนี้

	งบการเงินรวม		งบการเงินเฉพาะกิจการ	
	พ.ศ. 2567	พ.ศ. 2566	พ.ศ. 2567	พ.ศ. 2566
	พันบาท	พันบาท	พันบาท	พันบาท
ราคาตามบัญชีต้นปี	2,446,500	2,031,967	660,000	1,320,000
เงินกู้ยืมเพิ่มขึ้น	2,072,500	1,766,500	1,500,000	-
จ่ายคืนเงินกู้ยืม	(1,253,250)	(1,352,000)	(722,500)	(660,000)
การตัดจำหน่ายดอกเบี้ยรอการรับรู้	(114)	33	-	-
เงินกู้ระยะยาวจากสถาบันการเงิน สิ้นปี	3,265,636	2,446,500	1,437,500	660,000

ภายใต้สัญญาเงินกู้ กลุ่มกิจการต้องปฏิบัติตามเงื่อนไขทางการเงินบางประการตามที่ระบุในสัญญา เช่น การดำรงอัตราส่วนหนี้สินต่อส่วนของผู้ถือหุ้น และอัตราส่วนความสามารถในการชำระหนี้ให้เป็นไปตามอัตราที่กำหนดในสัญญา เป็นต้น ตามที่เปิดเผยไว้ในหมายเหตุ 5.2 นอกจากนี้ กลุ่มกิจการมีเงื่อนไขภายใต้สัญญาเงินกู้ว่าจะไม่นำสินทรัพย์ของกลุ่มกิจการไปก่อภาระผูกพัน (Negative pledge) เว้นแต่เป็นการดำเนินการตามปกติธุรกิจของกลุ่มกิจการ

ณ วันที่ 31 ธันวาคม พ.ศ. 2567 กลุ่มกิจการมีวงเงินกู้ยืมระยะยาวที่ยังมิได้เบิกใช้ตามที่ระบุในหมายเหตุ 5.1.3

มูลค่ายุติธรรมของเงินกู้ยืมส่วนที่หมุนเวียนมีมูลค่าเท่ากับราคาตามบัญชี เนื่องจากผลกระทบของการคิดลดไม่มีสาระสำคัญ

บริษัท บีจี คอนเทนเนอร์ กล๊าส จำกัด (มหาชน)

หมายเหตุประกอบงบการเงินรวมและงบการเงินเฉพาะกิจการ

สำหรับปีสิ้นสุดวันที่ 31 ธันวาคม พ.ศ. 2567

24 หุ้นกู้ สุทธิ

ในปี พ.ศ. 2565 บริษัทได้ออกหุ้นกู้ชนิดไม่มีหลักประกัน ระบุชื่อผู้ถือ ไม่มีผู้แทนถือหุ้นกู้และไม่ด้อยสิทธิ จำนวน 1 ล้านหน่วย หน่วยละ 1,000 บาท คิดเป็นจำนวน 1,000 ล้านบาท โดยหุ้นกุดังกล่าวมีอัตราดอกเบี้ยร้อยละ 2.98 ต่อปี มีอายุ 3 ปี ซึ่งจะครบกำหนดในวันที่ 31 สิงหาคม พ.ศ. 2568 ซึ่งมีรายละเอียดดังนี้

ณ วันที่ 31 ธันวาคม	งบการเงินรวมและ งบการเงินเฉพาะกิจการ	
	พ.ศ. 2567	พ.ศ. 2566
	พันบาท	พันบาท
หุ้นกู้ - ราคาตามมูลค่า	1,000,000	1,000,000
หัก ค่าใช้จ่ายทางตรงในการออกหุ้นกู้รอตัดจ่าย	(306)	(754)
หุ้นกู้ สุทธิ	999,694	999,246
หัก ส่วนของหุ้นกู้ที่กำหนดชำระภายในหนึ่งปี	(999,694)	(30,331)
หุ้นกู้ระยะยาว สุทธิ	-	968,915

หุ้นกุดังกล่าวข้างต้นระบุให้กลุ่มกิจการต้องปฏิบัติตามข้อกำหนดต่าง ๆ เช่น การรักษาอัตราส่วนหนี้สินสุทธิต่อส่วนของผู้ถือหุ้นของกลุ่มกิจการที่ไม่เกินกว่า 3 เท่า กลุ่มกิจการได้เปิดเผยอัตราส่วนตามสัญญาเงินกู้ที่เกี่ยวข้องไว้ในหมายเหตุ 5.2

การเปลี่ยนแปลงของหุ้นกู้ในระหว่างปีสามารถวิเคราะห์ได้ดังนี้

สำหรับปีสิ้นสุดวันที่ 31 ธันวาคม พ.ศ. 2567	งบการเงินรวมและ งบการเงินเฉพาะกิจการ
	พันบาท
ราคาตามบัญชีต้นปี	999,246
ตัดจำหน่ายค่าใช้จ่ายในการออกหุ้นกู้รอตัดจ่าย	448
ราคาตามบัญชีปลายปี	999,694

มูลค่ายุติธรรมของหุ้นกู้ ณ วันที่ 31 ธันวาคม พ.ศ. 2567 มีจำนวน 997.65 ล้านบาท มูลค่ายุติธรรมดังกล่าวอ้างอิงจากสมาคมตลาดตราสารหนี้ไทย ซึ่งจัดเป็นข้อมูลระดับที่ 2 ในการประมาณมูลค่ายุติธรรม (พ.ศ. 2566 จำนวน 990.78 ล้านบาท)

บริษัท บีจี คอนเทนเนอร์ กล๊าส จำกัด (มหาชน)

หมายเหตุประกอบงบการเงินรวมและงบการเงินเฉพาะกิจการ

สำหรับปีสิ้นสุดวันที่ 31 ธันวาคม พ.ศ. 2567

25 หนี้สินตามสัญญาเช่า สุทธิ

หนี้สินตามสัญญาเช่ามีรายละเอียดดังต่อไปนี้

ณ วันที่ 31 ธันวาคม	งบการเงินรวม		งบการเงินเฉพาะกิจการ	
	พ.ศ. 2567	พ.ศ. 2566	พ.ศ. 2567	พ.ศ. 2566
	พันบาท	พันบาท	พันบาท	พันบาท
จำนวนเงินที่ต้องจ่ายตามสัญญาเช่า	465,717	519,084	256,049	300,850
หัก ดอกเบี้ยรอการตัดจำหน่าย	(33,652)	(34,518)	(22,766)	(24,091)
	432,065	484,566	233,283	276,759
หัก หนี้สินตามสัญญาเช่า				
ส่วนที่ถึงกำหนดชำระภายในหนึ่งปี สุทธิ	(107,909)	(127,008)	(44,649)	(70,405)
หนี้สินตามสัญญาเช่า สุทธิ	324,156	357,558	188,634	206,354

26 ภาระผูกพันผลประโยชน์พนักงาน

	งบการเงินรวม		งบการเงินเฉพาะกิจการ	
	พ.ศ. 2567	พ.ศ. 2566	พ.ศ. 2567	พ.ศ. 2566
	พันบาท	พันบาท	พันบาท	พันบาท
งบฐานะการเงิน				
ผลประโยชน์เมื่อเกษียณอายุ	682,249	647,375	244,808	253,541
ผลประโยชน์ระยะยาวอื่นของพนักงาน	54,157	52,040	7,838	9,508
หนี้สินในงบฐานะการเงิน	736,406	699,415	252,646	263,049
กำไรหรือขาดทุนที่รวมอยู่ในงบกำไรขาดทุน				
ผลประโยชน์เมื่อเกษียณอายุ	66,934	62,513	29,237	26,861
ผลประโยชน์ระยะยาวอื่นของพนักงาน	6,199	36,549	1,220	5,613
กำไรหรือขาดทุน	73,133	99,062	30,457	32,474
การวัดมูลค่าใหม่สำหรับ				
ผลประโยชน์เมื่อเกษียณอายุ	20,374	7,690	6,240	11,657
ผลประโยชน์ระยะยาวอื่นของพนักงาน	-	2,595	-	1,051
กำไรหรือขาดทุนเบ็ดเสร็จอื่น	20,374	10,285	6,240	12,708

บริษัท บีจี คอนเทนเนอร์ กล๊าส จำกัด (มหาชน)

หมายเหตุประกอบงบการเงินรวมและงบการเงินเฉพาะกิจการ

สำหรับปีสิ้นสุดวันที่ 31 ธันวาคม พ.ศ. 2567

โครงการผลประโยชน์เมื่อเกษียณอายุเป็นโครงการเกษียณอายุ โดยผลประโยชน์ที่จะขึ้นอยู่กับระยะเวลาการทำงานและเงินเดือนในปีสุดท้ายของสมาชิกก่อนที่จะเกษียณอายุ และผลประโยชน์ระยะยาวอื่นของพนักงานที่กลุ่มกิจการให้เงินเป็นรางวัลแก่พนักงานเมื่อพนักงานทำงานให้กลุ่มกิจการเป็นเวลาที่กำหนดตามโครงการเงินรางวัลการปฏิบัติงานครบกำหนดระยะเวลา

รายการเคลื่อนไหวของภาระผูกพันผลประโยชน์ที่กำหนดและผลประโยชน์ระยะยาวอื่นของพนักงานไว้ระหว่างปีมีดังนี้

	งบการเงินรวม		งบการเงินเฉพาะกิจการ	
	พ.ศ. 2567	พ.ศ. 2566	พ.ศ. 2567	พ.ศ. 2566
	พันบาท	พันบาท	พันบาท	พันบาท
<b>ณ วันที่ 1 มกราคม</b>	699,415	594,507	263,049	228,637
ต้นทุนบริการปัจจุบัน	55,033	51,251	24,130	22,482
ต้นทุนบริการในอดีต	-	36,081	-	5,416
ค่าใช้จ่ายดอกเบี้ย	18,100	11,730	6,327	4,576
	73,133	99,062	30,457	32,474
<b>การวัดมูลค่าใหม่:</b>				
ผลกำไรที่เกิดขึ้นจากการเปลี่ยนแปลง				
ข้อสมมติทางการเงิน	20,374	(39,567)	6,240	(16,087)
ผลขาดทุนที่เกิดจากประสบการณ์	-	49,852	-	28,795
	20,374	10,285	6,240	12,708
เพิ่มขึ้นจากการซื้อธุรกิจ	-	6,978	-	-
โอนระหว่างกิจการที่เกี่ยวข้องกัน	(2,986)	(363)	(35,599)	(4,045)
ผลประโยชน์ที่จ่ายในระหว่างปี	(53,530)	(11,054)	(11,501)	(6,725)
<b>ณ วันที่ 31 ธันวาคม</b>	736,406	699,415	252,646	263,049

บริษัท บีจี คอนเทนเนอร์ กลาส จำกัด (มหาชน)  
หมายเหตุประกอบงบการเงินรวมและงบการเงินเฉพาะกิจการ  
สำหรับปีสิ้นสุดวันที่ 31 ธันวาคม พ.ศ. 2567

ข้อสมมติหลักในการประมาณการตามหลักคณิตศาสตร์ประกันภัยที่ใช้สำหรับโครงการผลประโยชน์เมื่อเกษียณอายุเป็นดังนี้

	งบการเงินรวม		งบการเงินเฉพาะกิจการ	
	พ.ศ. 2567	พ.ศ. 2566	พ.ศ. 2567	พ.ศ. 2566
อัตราคิดลด (ร้อยละ)	2.28	2.65	2.28	2.65
อัตราการเพิ่มขึ้นของเงินเดือน (ร้อยละ)	4.00 - 8.00	4.00 - 8.00	4.00 - 8.00	4.00 - 8.00
อัตราการเปลี่ยนแปลงในจำนวนพนักงาน (ขึ้นกับช่วงอายุ) (ร้อยละ)	0.00 - 12.00	0.00 - 12.00	0.00 - 12.00	0.00 - 12.00

สำหรับผลประโยชน์ระยะยาวอื่นของพนักงานข้อสมมติฐานที่สำคัญ และความถี่ในการวัดมูลค่าจะคล้ายกับที่ใช้สำหรับโครงการผลประโยชน์เมื่อเกษียณอายุที่กำหนดไว้ข้างต้น

การวิเคราะห์ความอ่อนไหวของข้อสมมติหลักในการประมาณการตามหลักคณิตศาสตร์ประกันภัยเป็นดังนี้

	งบการเงินรวม					
	การเปลี่ยนแปลง ในข้อสมมติ		ผลกระทบต่อภาระผูกพันโครงการผลประโยชน์เมื่อเกษียณอายุ			
			การเพิ่มขึ้นของข้อสมมติ		การลดลงของข้อสมมติ	
	พ.ศ. 2567	พ.ศ. 2566	พ.ศ. 2567	พ.ศ. 2566	พ.ศ. 2567	พ.ศ. 2566
อัตราคิดลดเฉลี่ย	ร้อยละ 1	ร้อยละ 1	ลดลง ร้อยละ 6.78	ลดลง ร้อยละ 6.88	เพิ่มขึ้น ร้อยละ 7.80	เพิ่มขึ้น ร้อยละ 7.91
อัตราการเพิ่มขึ้นของเงินเดือน	ร้อยละ 1	ร้อยละ 1	เพิ่มขึ้น ร้อยละ 7.60	เพิ่มขึ้น ร้อยละ 7.70	ลดลง ร้อยละ 6.75	ลดลง ร้อยละ 6.85

	งบการเงินเฉพาะกิจการ					
	การเปลี่ยนแปลง ในข้อสมมติ		ผลกระทบต่อภาระผูกพันโครงการผลประโยชน์เมื่อเกษียณอายุ			
			การเพิ่มขึ้นของข้อสมมติ		การลดลงของข้อสมมติ	
	พ.ศ. 2567	พ.ศ. 2566	พ.ศ. 2567	พ.ศ. 2566	พ.ศ. 2567	พ.ศ. 2566
อัตราคิดลดเฉลี่ย	ร้อยละ 1	ร้อยละ 1	ลดลง ร้อยละ 7.57	ลดลง ร้อยละ 6.97	เพิ่มขึ้น ร้อยละ 8.68	เพิ่มขึ้น ร้อยละ 7.99
อัตราการเพิ่มขึ้นของเงินเดือน	ร้อยละ 1	ร้อยละ 1	เพิ่มขึ้น ร้อยละ 8.46	เพิ่มขึ้น ร้อยละ 7.79	ลดลง ร้อยละ 7.54	ลดลง ร้อยละ 6.95

บริษัท บีจี คอนเทนเนอร์ กล๊าส จำกัด (มหาชน)  
หมายเหตุประกอบงบการเงินรวมและงบการเงินเฉพาะกิจการ  
สำหรับปีสิ้นสุดวันที่ 31 ธันวาคม พ.ศ. 2567

	งบการเงินรวม					
	การเปลี่ยนแปลง ในข้อสมมติ		ผลกระทบต่อภาระผูกพันผลประโยชน์ระยะยาวอื่นของพนักงาน			
			การเพิ่มขึ้นของข้อสมมติ		การลดลงของข้อสมมติ	
	พ.ศ. 2567	พ.ศ. 2566	พ.ศ. 2567	พ.ศ. 2566	พ.ศ. 2567	พ.ศ. 2566
อัตราคิดลดเฉลี่ย	ร้อยละ 1	ร้อยละ 1	ลดลง ร้อยละ 5.25	ลดลง ร้อยละ 6.61	เพิ่มขึ้น ร้อยละ 5.92	เพิ่มขึ้น ร้อยละ 7.44

	งบการเงินเฉพาะกิจการ					
	การเปลี่ยนแปลง ในข้อสมมติ		ผลกระทบต่อภาระผูกพันผลประโยชน์ระยะยาวอื่นของพนักงาน			
			การเพิ่มขึ้นของข้อสมมติ		การลดลงของข้อสมมติ	
	พ.ศ. 2567	พ.ศ. 2566	พ.ศ. 2567	พ.ศ. 2566	พ.ศ. 2567	พ.ศ. 2566
อัตราคิดลดเฉลี่ย	ร้อยละ 1	ร้อยละ 1	ลดลง ร้อยละ 7.61	ลดลง ร้อยละ 7.71	เพิ่มขึ้น ร้อยละ 8.56	เพิ่มขึ้น ร้อยละ 8.07

การวิเคราะห์ความอ่อนไหวข้างต้นนี้อ้างอิงจากการเปลี่ยนแปลงข้อสมมติใดข้อสมมติหนึ่งขณะที่ให้ข้อสมมติอื่นคงที่ ในทางปฏิบัติ สถานการณ์ดังกล่าวยากที่จะเกิดขึ้น และการเปลี่ยนแปลงในข้อสมมติบางเรื่องอาจมีความสัมพันธ์กัน ในการคำนวณการวิเคราะห์ความอ่อนไหวของภาระผูกพันผลประโยชน์เมื่อเกษียณอายุที่มีต่อการเปลี่ยนแปลงในข้อสมมติหลักได้ใช้วิธีเดียวกันกับการคำนวณหนี้สินผลประโยชน์เมื่อเกษียณอายุที่รับรู้ในงบฐานะการเงิน

วิธีการและประเภทของข้อสมมติที่ใช้ในการจัดทำการวิเคราะห์ความอ่อนไหวไม่ได้เปลี่ยนแปลงจากปีก่อน

กลุ่มกิจการและบริษัทคาดว่าจะจ่ายชำระผลประโยชน์ของพนักงานภายในหนึ่งปีข้างหน้าเป็นจำนวนประมาณ 49.61 ล้านบาท และ 18.32 ล้านบาท ตามลำดับ (พ.ศ. 2566 จำนวน 53.53 ล้านบาท และ 11.50 ล้านบาท ตามลำดับ)

บริษัท บีจี คอนเทนเนอร์ กล๊าส จำกัด (มหาชน)

หมายเหตุประกอบงบการเงินรวมและงบการเงินเฉพาะกิจการ

สำหรับปีสิ้นสุดวันที่ 31 ธันวาคม พ.ศ. 2567

27 สำรองตามกฎหมาย

	งบการเงินรวม		งบการเงินเฉพาะกิจการ	
	พ.ศ. 2567	พ.ศ. 2566	พ.ศ. 2567	พ.ศ. 2566
	พันบาท	พันบาท	พันบาท	พันบาท
ณ วันที่ 1 มกราคม	357,063	311,919	159,961	136,954
จัดสรรระหว่างปี	40,434	45,144	12,976	23,007
ณ วันที่ 31 ธันวาคม	397,497	357,063	172,937	159,961

ภายใต้บทบัญญัติของมาตรา 116 แห่งพระราชบัญญัติบริษัทมหาชนจำกัด พ.ศ. 2535 บริษัทต้องกันเงินสำรองตามกฎหมายอย่างน้อยร้อยละ 5 ของกำไรสุทธิ หลังจากหักส่วนของขาดทุนสะสมยกมา (ถ้ามี) จนกว่าสำรองนี้จะมีมูลค่าไม่น้อยกว่าร้อยละ 10 ของทุนจดทะเบียน สำรองนี้ไม่สามารถนำไปจ่ายเงินปันผลได้

28 กำไร (ขาดทุน) อื่น สุทธิ

สำหรับปีสิ้นสุดวันที่ 31 ธันวาคม	งบการเงินรวม		งบการเงินเฉพาะกิจการ	
	พ.ศ. 2567	พ.ศ. 2566	พ.ศ. 2567	พ.ศ. 2566
	พันบาท	พันบาท	พันบาท	พันบาท
กำไรจากอัตราแลกเปลี่ยนสุทธิ	17,292	457	(761)	884
กำไร (ขาดทุน) จากการจำหน่ายและตัดจำหน่ายที่ดิน อาคารและอุปกรณ์สุทธิ	(2,067)	(208)	(239)	(3,244)
กำไร (ขาดทุน) จากการด้อยค่าอุปกรณ์	(9,214)	10,315	-	-
รวมกำไร (ขาดทุน) อื่น สุทธิ	6,011	10,564	(1,000)	(2,360)

29 ต้นทุนทางการเงิน

	งบการเงินรวม		งบการเงินเฉพาะกิจการ	
	พ.ศ. 2567	พ.ศ. 2566	พ.ศ. 2567	พ.ศ. 2566
	พันบาท	พันบาท	พันบาท	พันบาท
ต้นทุนทางการเงินของเงินกู้ยืมจากสถาบันการเงิน	340,307	267,977	192,102	170,323
ต้นทุนทางการเงินของหนี้สินตามสัญญาเช่า	14,457	14,045	7,814	7,792
ตัดจำหน่ายค่าใช้จ่ายในการออกหุ้นกู้รอตัดจ่าย	449	434	449	434
รวมต้นทุนทางการเงิน	355,213	282,456	200,365	178,549

บริษัท บีจี คอนเทนเนอร์ กล๊าส จำกัด (มหาชน)

หมายเหตุประกอบงบการเงินรวมและงบการเงินเฉพาะกิจการ

สำหรับปีสิ้นสุดวันที่ 31 ธันวาคม พ.ศ. 2567

30 ค่าใช้จ่ายตามธรรมชาติ

	งบการเงินรวม		งบการเงินเฉพาะกิจการ	
	พ.ศ. 2567	พ.ศ. 2566	พ.ศ. 2567	พ.ศ. 2566
	พันบาท	พันบาท	พันบาท	พันบาท
เงินเดือน ค่าแรงและผลประโยชน์อื่นของพนักงาน	2,299,742	2,340,047	405,573	372,087
ค่าเสื่อมราคาและค่าตัดจำหน่าย	1,720,469	1,595,536	150,632	138,995
กลับรายการขาดทุนจากการด้อยค่าของสินทรัพย์ถาวร	9,214	(10,315)	-	-

31 ภาษีเงินได้

ภาษีเงินได้สำหรับปีประกอบด้วยรายการดังต่อไปนี้

	งบการเงินรวม		งบการเงินเฉพาะกิจการ	
	พ.ศ. 2567	พ.ศ. 2566	พ.ศ. 2567	พ.ศ. 2566
	พันบาท	พันบาท	พันบาท	พันบาท
ภาษีเงินได้ของรอบระยะเวลาปัจจุบัน:				
ภาษีเงินได้ของรอบระยะเวลาปัจจุบันสำหรับกำไร				
ทางภาษีสำหรับปี	49,207	47,917	-	-
การปรับปรุงจากงวดก่อน	(1,723)	-	-	-
รวมภาษีเงินได้ของรอบระยะเวลาปัจจุบัน	47,484	47,917	-	-
ภาษีเงินได้รอการตัดบัญชี (หมายเหตุ 20)				
(เพิ่ม) ลดในสินทรัพย์ภาษีเงินได้รอการตัดบัญชี	28,008	(14,323)	8,695	(31,709)
เพิ่ม (ลด) ในหนี้สินภาษีเงินได้รอการตัดบัญชี	(15,439)	28,476	(8,799)	31,170
รวมภาษีเงินได้รอการตัดบัญชี	12,569	14,153	(104)	(539)
รวมค่าใช้จ่ายภาษีเงินได้	60,053	62,070	(104)	(539)



บริษัท บีจี คอนเทนเนอร์ กล๊าส จำกัด (มหาชน)

หมายเหตุประกอบงบการเงินรวมและงบการเงินเฉพาะกิจการ

สำหรับปีสิ้นสุดวันที่ 31 ธันวาคม พ.ศ. 2567

ภาษีเงินได้สำหรับกำไรก่อนหักภาษีของกลุ่มกิจการมียอดจำนวนเงินที่แตกต่างจากการคำนวณกำไรทางบัญชีคู่กับภาษีของประเทศที่บริษัทตั้งอยู่ โดยมีรายละเอียดดังนี้

	งบการเงินรวม		งบการเงินเฉพาะกิจการ	
	พ.ศ. 2567	พ.ศ. 2566	พ.ศ. 2567	พ.ศ. 2566
	พันบาท	พันบาท	พันบาท	พันบาท
กำไรก่อนภาษีเงินได้	323,452	412,144	220,449	273,416
ภาษีคำนวณจากอัตราภาษี ร้อยละ 20 (พ.ศ. 2566 ร้อยละ 20)	64,690	82,429	44,090	54,683
ผลกระทบ:				
รายได้ที่ไม่ต้องเสียภาษี	(46,797)	(61,786)	(103,919)	(94,197)
ค่าใช้จ่ายที่สามารถหักภาษีเพิ่มเติม	(1,285)	(728)	(55)	(511)
ค่าใช้จ่ายที่ไม่สามารถหักภาษี	12,906	15,335	13,833	12,758
การใช้ขาดทุนทางภาษีที่ผ่านมาซึ่งยังไม่เคยมีการรับรู้	(704)	(745)	-	-
การรับรู้สินทรัพย์ภาษีเงินได้รอการตัดบัญชีจาก				
ขาดทุนทางภาษีและผลแตกต่างชั่วคราวที่				
ยังไม่เคยมีการรับรู้	-	(5,112)	-	(54)
ขาดทุนทางภาษีและผลแตกต่างชั่วคราวที่ไม่ได้บันทึก				
เป็นสินทรัพย์ภาษีเงินได้รอการตัดบัญชี	45,947	26,782	45,947	26,782
กลับรายการสินทรัพย์ภาษีเงินได้รอการตัดบัญชีที่				
ไม่ได้ใช้ประโยชน์	29,769	14,264	-	-
การปรับปรุงจากงวดก่อน	(1,723)	-	-	-
การปรับโครงสร้างธุรกิจของกลุ่มกิจการ	(40,000)	-	-	-
ผลกระทบทางภาษีจากการตัดรายการระหว่างกัน	(2,750)	(8,369)	-	-
ภาษีเงินได้	60,053	62,070	(104)	(539)

อัตราภาษีเงินได้ถัวเฉลี่ยของกลุ่มกิจการคิดเป็นร้อยละ 18.57 (พ.ศ. 2566 ร้อยละ 15.06) โดยการเพิ่มขึ้นเกิดจากการกลับรายการสินทรัพย์ภาษีเงินได้รอการตัดบัญชีที่ไม่ได้ใช้ประโยชน์ และอัตราภาษีเงินได้ถัวเฉลี่ยของบริษัทคิดเป็นติดลบร้อยละ 0.05 (พ.ศ. 2566 ติดลบร้อยละ 0.20) เนื่องจากขาดทุนทางภาษีในรอบระยะเวลาปัจจุบันที่ไม่ได้บันทึกเป็นสินทรัพย์ภาษีเงินได้รอการตัดบัญชี

บริษัท บีจี คอนเทนเนอร์ กล๊าส จำกัด (มหาชน)

หมายเหตุประกอบงบการเงินรวมและงบการเงินเฉพาะกิจการ

สำหรับปีสิ้นสุดวันที่ 31 ธันวาคม พ.ศ. 2567

ภาษีเงินได้ที่ (เพิ่ม)/ลด ที่เกี่ยวข้องกับองค์ประกอบในกำไรขาดทุนเบ็ดเสร็จอื่นมีดังนี้

สำหรับปีสิ้นสุดวันที่ 31 ธันวาคม	งบการเงินรวม					
	พ.ศ. 2567			พ.ศ. 2566		
	ภาษี					
	ก่อนภาษี	(เพิ่ม) / ลด	หลังภาษี	ก่อนภาษี	ภาษี (เพิ่ม) /ลด	หลัง ภาษี
	พันบาท	พันบาท	พันบาท	พันบาท	พันบาท	พันบาท
การเปลี่ยนแปลงมูลค่ายุติธรรมของตราสารทุน	(95,227)	19,046	(76,181)	(89,667)	17,934	(71,733)
การวัดมูลค่าใหม่ของการผูกพันผลประโยชน์พนักงาน	(20,374)	2,644	(17,730)	(10,286)	(562)	(10,848)
การตีมูลค่าที่ดิน	-	-	-	428,775	(85,754)	343,021
กำไร (ขาดทุน) เบ็ดเสร็จอื่น	(115,601)	21,690	(93,911)	328,822	(68,382)	260,440

สำหรับปีสิ้นสุดวันที่ 31 ธันวาคม	งบการเงินเฉพาะกิจการ					
	พ.ศ. 2567			พ.ศ. 2566		
	ภาษี					
	ก่อนภาษี	(เพิ่ม) / ลด	หลังภาษี	ก่อนภาษี	ภาษี (เพิ่ม) /ลด	หลัง ภาษี
	พันบาท	พันบาท	พันบาท	พันบาท	พันบาท	พันบาท
การเปลี่ยนแปลงมูลค่ายุติธรรมของตราสารทุน	(100,439)	20,088	(80,351)	(88,748)	17,750	(70,998)
การวัดมูลค่าใหม่ของการผูกพันผลประโยชน์พนักงาน	(6,240)	-	(6,240)	(12,708)	-	(12,708)
กำไร (ขาดทุน) เบ็ดเสร็จอื่น	(106,679)	20,088	(86,591)	(101,456)	17,750	(83,706)

**32 กำไรต่อหุ้น**

กำไรต่อหุ้นขั้นพื้นฐานคำนวณโดยการหารกำไรสุทธิที่เป็นของผู้ถือหุ้นสามัญของบริษัทใหญ่ด้วยจำนวนหุ้นสามัญถัวเฉลี่ยถ่วงน้ำหนักที่ถือโดยผู้ถือหุ้น

สำหรับปีสิ้นสุดวันที่ 31 ธันวาคม	งบการเงินรวม		งบการเงินเฉพาะกิจการ	
	พ.ศ. 2567	พ.ศ. 2566	พ.ศ. 2567	พ.ศ. 2566
กำไรสุทธิสำหรับปีที่เป็นของผู้เป็นเจ้าของ ของบริษัทใหญ่ (พันบาท)	258,759	324,439	220,553	273,955
จำนวนหุ้นสามัญถัวเฉลี่ยถ่วงน้ำหนักที่ถือโดย ผู้เป็นเจ้าของของบริษัทใหญ่ (พันหุ้น)	694,444	694,444	694,444	694,444
กำไรต่อหุ้นขั้นพื้นฐาน (บาทต่อหุ้น)	0.37	0.47	0.32	0.39

กลุ่มกิจการไม่มีการออกหุ้นสามัญเทียบเท่าปรับลดในระหว่างปีที่น่าเสนอรายงาน ดังนั้น จึงไม่มีการนำเสนอกำไรต่อหุ้นปรับลด

**33 เงินปันผลจ่าย**

เมื่อวันที่ 19 เมษายน พ.ศ. 2567 ที่ประชุมสามัญผู้ถือหุ้นของบริษัทได้อนุมัติการจ่ายเงินปันผลประจำปี พ.ศ. 2566 จากกำไรสุทธิสำหรับผลการดำเนินงานสำหรับปีสิ้นสุดวันที่ 31 ธันวาคม พ.ศ. 2566 ให้แก่ผู้ถือหุ้นรวมเป็นจำนวนเงิน 194.44 ล้านบาท แต่เนื่องจากคณะกรรมการบริษัทได้อนุมัติการจ่ายเงินปันผลระหว่างกาลจากผลการดำเนินงานประจำปี พ.ศ. 2566 ไปแล้วเป็นเงินจำนวน 138.89 ล้านบาท จึงคงเหลือเงินปันผลจ่ายในอัตราหุ้นละ 0.08 บาท รวมเป็นเงินจำนวน 55.55 ล้านบาท และบริษัทได้จัดสรรกำไรสะสมจำนวน 1.95 ล้านบาทไว้เป็นทุนสำรองตามกฎหมาย

เมื่อวันที่ 14 พฤษภาคม พ.ศ. 2567 ที่ประชุมคณะกรรมการของบริษัทได้อนุมัติการจ่ายเงินปันผลจากกำไรสุทธิสำหรับรอบระยะเวลาสามเดือนสิ้นสุดวันที่ 31 มีนาคม พ.ศ. 2567 จำนวน 0.07 บาทต่อหุ้น รวมเป็นจำนวนเงินทั้งสิ้น 48.61 ล้านบาท และบริษัทได้จัดสรรกำไรสะสมจำนวน 2.52 ล้านบาทไว้เป็นทุนสำรองตามกฎหมาย

เมื่อวันที่ 8 สิงหาคม พ.ศ. 2567 ที่ประชุมคณะกรรมการของบริษัทได้อนุมัติการจ่ายเงินปันผลจากกำไรสุทธิสำหรับรอบระยะเวลาสามเดือนสิ้นสุดวันที่ 30 มิถุนายน พ.ศ. 2567 จำนวน 0.05 บาทต่อหุ้น รวมเป็นจำนวนเงินทั้งสิ้น 34.72 ล้านบาท และบริษัทได้จัดสรรกำไรสะสมจำนวน 1.31 ล้านบาทไว้เป็นทุนสำรองตามกฎหมาย

บริษัท บีจี คอนเทนเนอร์ กลาส จำกัด (มหาชน)

หมายเหตุประกอบงบการเงินรวมและงบการเงินเฉพาะกิจการ

สำหรับปีสิ้นสุดวันที่ 31 ธันวาคม พ.ศ. 2567

34 รายการกับบุคคลหรือกิจการที่เกี่ยวข้องกัน

34.1 รายได้จากการขาย

สำหรับปีสิ้นสุดวันที่ 31 ธันวาคม	งบการเงินรวม		งบการเงินเฉพาะกิจการ	
	พ.ศ. 2567	พ.ศ. 2566	พ.ศ. 2567	พ.ศ. 2566
	พันบาท	พันบาท	พันบาท	พันบาท
รายได้จากการขายสินค้า				
บริษัทย่อย	-	-	25,118	17,648
บริษัทที่อยู่ภายใต้ควบคุมเดียวกัน	8,160,977	9,213,809	6,843,285	2,269,309
บริษัทที่เกี่ยวข้องกันอื่น	1,230,069	1,429,248	464,800	289,342
	9,391,046	10,643,057	7,333,203	2,576,299
รายได้ดอกเบี้ย				
บริษัทย่อย	-	-	41,266	39,875
รายได้เงินปันผล				
บริษัทย่อย	-	-	505,542	464,427
บริษัทที่อยู่ภายใต้ควบคุมเดียวกัน	9,964	-	9,964	-
บริษัทรวม	-	-	4,090	6,561
	9,964	-	519,596	470,988
รายได้อื่น				
บริษัทย่อย	-	-	615,267	704,345
บริษัทที่อยู่ภายใต้ควบคุมเดียวกัน	57,158	28,823	689	73
	57,158	28,823	615,956	704,418

34.2 การซื้อสินค้าและบริการ

สำหรับปีสิ้นสุดวันที่ 31 ธันวาคม	งบการเงินรวม		งบการเงินเฉพาะกิจการ	
	พ.ศ. 2567	พ.ศ. 2566	พ.ศ. 2567	พ.ศ. 2566
	พันบาท	พันบาท	พันบาท	พันบาท
ซื้อสินค้าและบริการ				
บริษัทใหญ่	260,241	239,098	145,769	142,837
บริษัทย่อย	-	-	10,209,445	4,995,053
บริษัทรวม	1,835,933	1,916,667	-	-
บริษัทที่อยู่ภายใต้ควบคุมเดียวกัน	255,807	78,731	72,942	33,498
	2,351,981	2,234,496	10,428,156	5,171,388
ดอกเบี้ยจ่าย				
บริษัทย่อย	-	-	11,065	15,336

บริษัท บีจี คอนเทนเนอร์ กลาส จำกัด (มหาชน)

หมายเหตุประกอบงบการเงินรวมและงบการเงินเฉพาะกิจการ

สำหรับปีสิ้นสุดวันที่ 31 ธันวาคม พ.ศ. 2567

34.3 ยอดค้างชำระที่เกิดจากการขายและซื้อสินค้าและบริการ และซื้อสินทรัพย์ถาวร

ณ วันที่ 31 ธันวาคม	งบการเงินรวม		งบการเงินเฉพาะกิจการ	
	พ.ศ. 2567	พ.ศ. 2566	พ.ศ. 2567	พ.ศ. 2566
	พันบาท	พันบาท	พันบาท	พันบาท
<b>ลูกหนี้การค้า</b>				
บริษัทที่อยู่ภายใต้ควบคุมเดียวกัน	614,330	980,552	563,559	135,925
บริษัทที่เกี่ยวข้องกันอื่น	106,149	152,162	32,067	29,029
	720,479	1,132,714	595,626	164,954
<b>ลูกหนี้หมุนเวียนอื่น</b>				
บริษัทใหญ่	1,389	7,979	333	354
บริษัทย่อย	-	-	195,566	181,625
บริษัทที่อยู่ภายใต้ควบคุมเดียวกัน	11,035	5,671	5,915	4,876
	12,424	13,650	201,814	186,855
<b>เจ้าหนี้การค้า</b>				
บริษัทใหญ่	35,980	14,473	20,677	8,636
บริษัทย่อย	-	-	1,748,407	794,539
บริษัทร่วม	86,081	90,956	-	-
บริษัทที่อยู่ภายใต้ควบคุมเดียวกัน	18,037	18,833	4,952	6,696
	140,098	124,262	1,774,036	809,871

34.4 ยอดค้างชำระที่เกิดจากหนี้สินตามสัญญาเช่า

ณ วันที่ 31 ธันวาคม	งบการเงินรวม		งบการเงินเฉพาะกิจการ	
	พ.ศ. 2567	พ.ศ. 2566	พ.ศ. 2567	พ.ศ. 2566
	พันบาท	พันบาท	พันบาท	พันบาท
<b>หนี้สินตามสัญญาเช่า</b>				
บริษัทใหญ่	262,987	343,337	193,704	251,037

บริษัท บีจี คอนเทนเนอร์ กลาส จำกัด (มหาชน)

หมายเหตุประกอบงบการเงินรวมและงบการเงินเฉพาะกิจการ

สำหรับปีสิ้นสุดวันที่ 31 ธันวาคม พ.ศ. 2567

34.5 เงินให้กู้ยืมระยะสั้นแก่กิจการที่เกี่ยวข้องกัน และเงินกู้ยืมระยะสั้นจากกิจการที่เกี่ยวข้องกัน

เงินให้กู้ยืมระยะสั้นแก่กิจการที่เกี่ยวข้องกัน

ณ วันที่ 31 ธันวาคม	งบการเงินรวม		งบการเงินเฉพาะกิจการ	
	พ.ศ. 2567	พ.ศ. 2566	พ.ศ. 2567	พ.ศ. 2566
	พันบาท	พันบาท	พันบาท	พันบาท
เงินให้กู้ยืมระยะสั้นแก่กิจการที่เกี่ยวข้องกัน				
บริษัทย่อย	-	-	1,121,500	1,305,000

เงินให้กู้ยืมระยะสั้นแก่กิจการที่เกี่ยวข้องกันมีกำหนดจ่ายชำระคืนเมื่อทวงถาม และมีอัตราดอกเบี้ยร้อยละ 3.00 ต่อปี (พ.ศ. 2566 ร้อยละ 3.25 ต่อปี) และไม่มีหลักประกัน

การเปลี่ยนแปลงในเงินให้กู้ยืมระยะสั้นแก่กิจการที่เกี่ยวข้องกันระหว่างปีสามารถวิเคราะห์ได้ดังนี้

สำหรับปีสิ้นสุดวันที่ 31 ธันวาคม	งบการเงินรวม		งบการเงินเฉพาะกิจการ	
	พ.ศ. 2567	พ.ศ. 2566	พ.ศ. 2567	พ.ศ. 2566
	พันบาท	พันบาท	พันบาท	พันบาท
ราคาตามบัญชีต้นปี	-	-	1,305,000	1,085,750
เงินให้กู้ยืมเพิ่มขึ้น	-	-	2,066,000	2,726,000
รับคืนเงินให้กู้ยืม	-	-	(2,249,500)	(2,506,750)
ราคาตามบัญชีปลายปี	-	-	1,121,500	1,305,000

เงินกู้ยืมระยะสั้นจากกิจการที่เกี่ยวข้องกัน

ณ วันที่ 31 ธันวาคม	งบการเงินรวม		งบการเงินเฉพาะกิจการ	
	พ.ศ. 2567	พ.ศ. 2566	พ.ศ. 2567	พ.ศ. 2566
	พันบาท	พันบาท	พันบาท	พันบาท
เงินกู้ยืมระยะสั้นจากกิจการที่เกี่ยวข้องกัน				
บริษัทย่อย	-	-	294,000	668,000

เงินกู้ยืมระยะสั้นจากกิจการที่เกี่ยวข้องกันมีกำหนดจ่ายชำระคืนเมื่อทวงถาม มีอัตราดอกเบี้ยร้อยละ 3.55 ต่อปี (พ.ศ. 2566 ร้อยละ 3.75 ต่อปี) และไม่มีหลักประกัน

บริษัท บีจี คอนเทนเนอร์ กลาส จำกัด (มหาชน)

หมายเหตุประกอบงบการเงินรวมและงบการเงินเฉพาะกิจการ

สำหรับปีสิ้นสุดวันที่ 31 ธันวาคม พ.ศ. 2567

การเปลี่ยนแปลงในเงินกู้ยืมระยะสั้นจากกิจการที่เกี่ยวข้องกันระหว่างปีสามารถวิเคราะห์ได้ดังนี้

สำหรับปีสิ้นสุดวันที่ 31 ธันวาคม	งบการเงินรวม		งบการเงินเฉพาะกิจการ	
	พ.ศ. 2567	พ.ศ. 2566	พ.ศ. 2567	พ.ศ. 2566
	พันบาท	พันบาท	พันบาท	พันบาท
ราคาตามบัญชีต้นปี	-	-	668,000	191,000
เงินกู้ยืมเพิ่มขึ้น	-	-	920,000	3,584,000
จ่ายคืนเงินกู้ยืม	-	-	(1,294,000)	(3,107,000)
ราคาตามบัญชีปลายปี	-	-	294,000	668,000

34.6 ค่าตอบแทนกรรมการและผู้บริหารสำคัญ

ค่าตอบแทนที่จ่ายหรือค้างจ่ายสำหรับกรรมการและผู้บริหารสำคัญมีดังนี้

สำหรับปีสิ้นสุดวันที่ 31 ธันวาคม	งบการเงินรวม		งบการเงินเฉพาะกิจการ	
	พ.ศ. 2567	พ.ศ. 2566	พ.ศ. 2567	พ.ศ. 2566
	พันบาท	พันบาท	พันบาท	พันบาท
ผลประโยชน์ระยะสั้น	51,596	55,836	48,416	52,416
ผลประโยชน์หลังออกจากงาน	4,324	4,453	4,324	4,453
	55,920	60,289	52,740	56,869

บริษัท บีจี คอนเทนเนอร์ กล๊าส จำกัด (มหาชน)

หมายเหตุประกอบงบการเงินรวมและงบการเงินเฉพาะกิจการ

สำหรับปีสิ้นสุดวันที่ 31 ธันวาคม พ.ศ. 2567

35 การเปลี่ยนแปลงในหนี้สินที่เกิดจากกิจกรรมจัดหาเงิน

	งบการเงินรวม				
	เงินกู้ยืม ระยะสั้น จากสถาบัน การเงิน พันธบาท	ดอกเบี้ยค้าง จ่าย พันธบาท	เงินกู้ยืม ระยะยาว จากสถาบัน การเงิน พันธบาท	หุ้นกู้ พันธบาท	หนี้สิน ตามสัญญา เช่า พันธบาท
ณ วันที่ 1 มกราคม พ.ศ. 2566	5,256,000	14,080	2,031,967	998,810	341,821
การเคลื่อนไหวในกระแสเงินสด	2,030,000	(265,691)	414,500	-	(140,273)
การเปลี่ยนแปลงของรายการที่ไม่ใช่เงินสด					
การเพิ่มขึ้น	-	267,977	-	-	268,973
ตัดจำหน่ายต้นทุนทางการเงิน	-	-	33	436	14,045
ณ วันที่ 31 ธันวาคม พ.ศ. 2566	7,286,000	16,366	2,446,500	999,246	484,566
การเคลื่อนไหวในกระแสเงินสด	(530,000)	(339,356)	819,250	-	(151,572)
การเปลี่ยนแปลงของรายการที่ไม่ใช่เงินสด					
การเพิ่มขึ้น	-	340,307	-	-	84,614
ตัดจำหน่ายต้นทุนทางการเงิน	-	-	(114)	448	14,457
ณ วันที่ 31 ธันวาคม พ.ศ. 2567	6,756,000	17,317	3,265,636	999,694	432,065



บริษัท บีจี คอนเทนเนอร์ กล๊าส จำกัด (มหาชน)

หมายเหตุประกอบงบการเงินรวมและงบการเงินเฉพาะกิจการ

สำหรับปีสิ้นสุดวันที่ 31 ธันวาคม พ.ศ. 2567

	งบการเงินเฉพาะกิจการ					
	เงินกู้ยืม ระยะสั้น จากสถาบัน การเงิน พันธบัตร	เงินกู้ยืม ระยะสั้น จากกิจการ ที่เกี่ยวข้องกัน พันธบัตร	ดอกเบี้ย ค้างจ่าย พันธบัตร	เงินกู้ยืม ระยะยาว จากสถาบัน การเงิน พันธบัตร	หนี้สิน ตาม สัญญา เช่า หุ้นกู้ พันธบัตร	
ณ วันที่ 1 มกราคม พ.ศ. 2566	2,404,000	191,000	12,083	1,320,000	998,810	125,956
การเคลื่อนไหวในกระแสเงินสด	2,238,000	477,000	(168,309)	(660,000)	-	(78,919)
การเปลี่ยนแปลงของรายการที่ไม่ใช่เงินสด						
การเพิ่มขึ้น	-	-	170,323	-	-	221,930
ตัดจำหน่ายต้นทุนทางการเงิน	-	-	-	-	436	7,792
ณ วันที่ 31 ธันวาคม พ.ศ. 2566	4,642,000	668,000	14,097	660,000	999,246	276,759
การเคลื่อนไหวในกระแสเงินสด	(692,000)	(374,000)	(193,708)	777,500	-	(82,324)
การเปลี่ยนแปลงของรายการที่ไม่ใช่เงินสด						
การเพิ่มขึ้น	-	-	192,102	-	-	31,034
ตัดจำหน่ายต้นทุนทางการเงิน	-	-	-	-	448	7,814
ณ วันที่ 31 ธันวาคม พ.ศ. 2567	3,950,000	294,000	12,491	1,437,500	999,694	233,283

### 36 ภาระผูกพันและหนี้สินที่อาจเกิดขึ้น

#### 36.1 ภาระผูกพันที่เป็นรายจ่ายฝ่ายทุน

ณ วันที่ 31 ธันวาคม พ.ศ. 2567 กลุ่มกิจการมีภาระผูกพันเกี่ยวกับรายจ่ายฝ่ายทุนเป็นจำนวนเงิน 99.88 ล้านบาท จำนวน 0.14 ล้านยูโร จำนวน 0.08 ล้านเหรียญดอลลาร์สหรัฐ และจำนวน 0.04 ล้านหยวน (พ.ศ. 2566 : จำนวน 201 ล้านบาท จำนวน 9 ล้านยูโร และ จำนวน 0.3 ล้านเหรียญดอลลาร์สหรัฐ) และเฉพาะของบริษัทจำนวน 3.76 ล้านบาท (พ.ศ. 2566 : จำนวน 6 ล้านบาท และ 0.12 ล้านเหรียญดอลลาร์สหรัฐ) ซึ่งเกี่ยวข้องกับการก่อสร้างคลังสินค้า การปรับปรุงอาคาร การซื้อเครื่องจักรและการพัฒนาระบบ

#### 36.2 หนี้สินค้ำประกันของสถาบันการเงิน

ณ วันที่ 31 ธันวาคม พ.ศ. 2567 กลุ่มกิจการ และบริษัทมีหนี้สินค้ำประกันที่ออกโดยสถาบันการเงิน จำนวน 114 ล้านบาท และ 2 ล้านบาท ตามลำดับ (พ.ศ. 2566 จำนวน 230 ล้านบาท และ 2 ล้านบาท ตามลำดับ) ซึ่งเกี่ยวเนื่องกับภาระผูกพันทางปฏิบัติบางประการตามปกติธุรกิจ โดยส่วนใหญ่ประกอบด้วยหนี้สินค้ำประกันการใช้ไฟฟ้า น้ำมันเชื้อเพลิง การบำบัดน้ำเสีย และการเช่าอาคาร

#### 36.3 ภาระผูกพันเกี่ยวกับสัญญาบริการ

กลุ่มกิจการได้เข้าทำสัญญาบริการ อายุของสัญญามีระยะเวลาตั้งแต่ 1 ถึง 5 ปี โดยมีจำนวนเงินขั้นต่ำที่ต้องจ่ายในงวดทั้งสิ้นภายใต้สัญญาที่บอกเลิกไม่ได้ จำนวน 136 ล้านบาท (พ.ศ. 2566 จำนวน 64 ล้านบาท)

#### 36.4 ภาระผูกพันเกี่ยวกับสัญญาซื้อขายระยะยาว

กลุ่มกิจการมีภาระผูกพันเกี่ยวกับสัญญาซื้อขายพลังงานเชื้อเพลิงกับบริษัทที่ไม่เกี่ยวข้องกันแห่งหนึ่ง โดยมีปริมาณการซื้อขายราคาค่าใช้จ่ายที่เกี่ยวข้องที่ระบุไว้ในสัญญา มีรายละเอียดดังนี้

บริษัทย่อยลำดับที่	สัญญาล่วงหน้า (ปี)	วันที่เริ่มสัญญา	วันที่สิ้นสุดสัญญา
1	5	1 กรกฎาคม พ.ศ. 2565	30 มิถุนายน พ.ศ. 2570
2	5	1 ตุลาคม พ.ศ. 2565	30 ธันวาคม พ.ศ. 2570
3	10	1 กรกฎาคม พ.ศ. 2561	30 มิถุนายน พ.ศ. 2571

### 36.5 เลตเตอร์ออฟเครดิต

ณ วันที่ 31 ธันวาคม พ.ศ. 2567 กลุ่มกิจการมีภาระผูกพันจากการทำเลตเตอร์ออฟเครดิตเป็นจำนวนเงิน 0.03 ล้านดอลลาร์สหรัฐ ซึ่งเกี่ยวเนื่องกับการซื้อเครื่องจักรและการก่อสร้างเตาผลิต (พ.ศ. 2566 จำนวนเงิน 2.93 ล้านยูโร 0.60 ล้านปอนด์สเตอร์ลิง)

### 37 เหตุการณ์ภายหลังรอบระยะเวลารายงาน

เมื่อวันที่ 24 กุมภาพันธ์ พ.ศ. 2568 ที่ประชุมคณะกรรมการบริษัทได้มีมติอนุมัติเพื่อนำเสนอต่อที่ประชุมผู้ถือหุ้นสามัญประจำปี ซึ่งจะจัดขึ้นในเดือนเมษายน พ.ศ. 2568 เพื่อพิจารณาอนุมัติการจ่ายเงินปันผลจากกำไรสุทธิจากผลการดำเนินงานประจำปี พ.ศ. 2567 ให้แก่ผู้ถือหุ้นรวมเป็นจำนวนเงิน 149.31 ล้านบาท แต่เนื่องจากคณะกรรมการบริษัทได้อนุมัติการจ่ายเงินปันผลระหว่างกาลจากผลการดำเนินงานประจำปี พ.ศ. 2567 ไปแล้วเป็นเงินจำนวน 83.34 ล้านบาท จึงคงเหลือเงินปันผลจ่ายในอัตราหุ้นละ 0.095 บาท รวมเป็นเงินจำนวน 65.97 ล้านบาท โดยกำหนดจ่ายในวันที่ 20 พฤษภาคม พ.ศ. 2568

เอกสารแนบ

## เอกสารแนบ

เอกสารแนบ 1 : รายละเอียดเกี่ยวกับกรรมการ ผู้บริหาร ผู้มีอำนาจควบคุม ผู้ที่ได้รับมอบหมายให้รับผิดชอบสูงสุดในสายงานบัญชีและการเงิน ผู้ที่ได้รับมอบหมายให้รับผิดชอบโดย ตรงในการควบคุมดูแลการทำบัญชี เลขานุการบริษัทและตัวแทนติดต่อประสานงาน กรณีเป็นบริษัทต่างประเทศ

ลิงก์ URL ของเอกสารแนบ: <https://eonemedia.setlink.set.or.th/report/1460/2024/1747882171219.pdf>



เอกสารแนบ 2 : รายละเอียดเกี่ยวกับกรรมการของบริษัทย่อย

ลิงก์ URL ของเอกสารแนบ: <https://eonemedia.setlink.set.or.th/report/1460/2024/1747882171223.pdf>



เอกสารแนบ 3 : รายละเอียดเกี่ยวกับหัวหน้างานตรวจสอบภายใน และหัวหน้างานกำกับดูแลการปฏิบัติงานของบริษัท (compliance)

ลิงก์ URL ของเอกสารแนบ: <https://eonemedia.setlink.set.or.th/report/1460/2024/1747882171227.pdf>



เอกสารแนบ 4 : ทรัพย์สินที่ใช้ในการประกอบธุรกิจและรายละเอียดเกี่ยวกับรายการประเมินราคาทรัพย์สิน

ลิงก์ URL ของเอกสารแนบ: <https://eonemedia.setlink.set.or.th/report/1460/2024/1747882171231.pdf>



เอกสารแนบ 5 : นโยบายและแนวปฏิบัติการกำกับดูแลกิจการ ฉบับเต็ม และจรรยาบรรณธุรกิจ ฉบับเต็มของบริษัทได้จัดทำ

ลิงก์ URL ของเอกสารแนบ: <https://eonemedia.setlink.set.or.th/report/1460/2024/1747882171235.pdf>



เอกสารแนบ 6 : รายงานคณะกรรมการตรวจสอบ

ลิงก์ URL ของเอกสารแนบ: <https://eonemedia.setlink.set.or.th/report/1460/2024/1747882171239.pdf>



เอกสารแนบ 7 :จริยธรรมทางธุรกิจ และ ข้อพึงปฏิบัติในการทำงาน

ลิงก์ URL ของเอกสารแนบ: <https://eonemedia.setlink.set.or.th/report/1460/2024/1747882171243.pdf>

