



BGC

UUU 56-1
One Report

25666



บริษัท บีจี คอนเทนเนอร์ กล๊าส จำกัด (มหาชน)
แบบ 56-1 One Report
รายงานประจำปี 2566

สารบัญ

004

สารจากประธานกรรมการ

005

สารจากประธานกรรมการบริหาร

006

ข้อมูลสำคัญทางการเงิน

การประกอบธุรกิจและ
ผลการดำเนินงาน

007

โครงสร้างและการดำเนินงานของกลุ่มบริษัทฯ

007

นโยบายและภาพรวมการประกอบธุรกิจ

015

ความรับผิดชอบต่อสังคม

028

ลักษณะการประกอบธุรกิจ

036

โครงสร้างการถือหุ้นของกลุ่มบริษัทฯ

041

การบริหารจัดการความเสี่ยง

041

นโยบายด้านการบริหารความเสี่ยง

042

แนวทางการบริหารความเสี่ยง

047

การขับเคลื่อนธุรกิจเพื่อความยั่งยืน

047

นโยบายและเป้าหมายการจัดการ
ด้านความยั่งยืน

050

การจัดการผลกระทบต่อผู้มีส่วนได้เสีย
ในห่วงโซ่คุณค่าของธุรกิจ

051

ผลการดำเนินงานด้านความยั่งยืน

056

การวิเคราะห์และคำอธิบายของฝ่ายจัดการ

067

ข้อมูลทั่วไปและข้อมูลสำคัญอื่น

การกำกับดูแลกิจการ

068

นโยบายการกำกับดูแลกิจการ

108

โครงสร้างการกำกับดูแลกิจการ และข้อมูล
สำคัญเกี่ยวกับคณะกรรมการ
คณะกรรมการชุดย่อย ผู้บริหาร บุคลากร
และอื่นๆ

140

รายงานผลการดำเนินงานสำคัญ
ด้านการกำกับดูแลกิจการ

140

การปฏิบัติหน้าที่ของคณะกรรมการ

143

รายงานคณะกรรมการตรวจสอบ

146

รายงานคณะกรรมการสรรหาและ
กำหนดค่าตอบแทน

148

รายงานคณะกรรมการกำกับดูแลกิจการที่ดี
และความยั่งยืน

150

รายงานคณะกรรมการลงทุน

151

การควบคุมภายในและรายการระหว่างกัน

151

การควบคุมภายใน

154

รายการระหว่างกัน

งบการเงิน

169

รายงานของความรับผิดชอบของ
คณะกรรมการต่อรายงานทางการเงิน

170

รายงานของผู้สอบบัญชีรับอนุญาต

175

งบการเงินและหมายเหตุประกอบงบการเงิน

สารจากประธานกรรมการ

จากสถานการณ์สงครามที่ยืดเยื้อในปี 2565 จนถึงปี 2566 ส่งผลให้เกิดการเปลี่ยนแปลงทางเศรษฐกิจหลายด้าน อาทิ ภาวะเงินเฟ้อ ราคาพลังงานปรับตัวสูง การว่างงาน รวมถึงอัตราดอกเบี้ยที่ยังอยู่ในระดับที่สูงขึ้น เป็นสิ่งที่ท้าทายอย่างมากในการดำเนินธุรกิจของบริษัทฯ

ที่ผ่านมา บริษัท บีจี คอนเทนเนอร์ กล๊าส จำกัด (มหาชน) ยังคงดำเนินธุรกิจอย่างระมัดระวังและรอบคอบ อย่างไรก็ตาม บริษัทฯ มีการเตรียมความพร้อมสำหรับการขยายตัวของธุรกิจสู่การเป็นผู้ให้บริการบรรจุภัณฑ์ครบวงจรที่เติบโตอย่างมีเสถียรภาพ โดยล่าสุดบริษัทฯ ได้มีการลงทุนในธุรกิจบรรจุภัณฑ์ชนิดอ่อน อีกทั้งมีการปรับกลยุทธ์สินค้าและบริการ เน้นการจัดการบริหารต้นทุนอย่างมีประสิทธิภาพ มุ่งสร้างนวัตกรรมและพัฒนาเทคโนโลยีการผลิตเพื่อให้บริการที่ครอบคลุมและตอบสนองต่อความต้องการของลูกค้ามากขึ้น

โอกาสนี้ ในนามของคณะกรรมการบริษัทฯ ขอขอบคุณผู้ถือหุ้น พันธมิตรทางธุรกิจ สถาบันการเงิน และผู้เกี่ยวข้องทุกฝ่ายที่ให้ความไว้วางใจและสนับสนุนอย่างต่อเนื่อง และขอขอบคุณผู้บริหาร รวมถึงพนักงานทุก ๆ ท่านที่ได้ร่วมมือกันปฏิบัติงานด้วยความทุ่มเทอย่างเต็มกำลังความสามารถ ส่งผลให้บริษัทฯ สามารถก้าวข้ามช่วงเวลาท้าทายที่ผ่านมาในระดับที่น่าพอใจ รวมถึงยังได้รับรางวัลมาตรฐานการดำเนินงานในด้านต่าง ๆ มากมาย บริษัทฯ เชื่อว่า ด้วยศักยภาพของบุคลากร และแนวนโยบายในการดำเนินธุรกิจ จะทำให้บริษัทฯ สามารถข้ามผ่านสถานการณ์ท้าทายต่าง ๆ และเติบโตต่อไปอย่างยั่งยืน



พรวุฒิ สารสิน
ประธานกรรมการ

สารจากประธานกรรมการบริหาร

บริษัท บีจี คอนเทนเนอร์ กลาส จำกัด (มหาชน) ภายใต้เป้าหมายในการเป็นผู้ให้บริการบรรจุภัณฑ์แบบครบวงจร ที่สามารถตอบสนองความต้องการที่แตกต่างของลูกค้าด้วยบริการที่สร้างสรรค์และหลากหลาย โดยยังคงให้ความสำคัญต่อการดำเนินธุรกิจอย่างยั่งยืน ทั้งในด้านเศรษฐกิจ สังคม และสิ่งแวดล้อม ผ่านนวัตกรรมและเทคโนโลยีที่ทันสมัยอย่างต่อเนื่อง เพื่อเพิ่มศักยภาพในการทำงานและการบริหารอย่างมีประสิทธิภาพ

ในปี 2566 นี้ ทางบริษัทฯ ได้รับโครงสร้างกลยุทธ์และกำหนดนโยบายให้สอดคล้องกับการเปลี่ยนแปลงของโลกในปัจจุบัน โดยเฉพาะการมุ่งเน้นด้านพัฒนาศักยภาพของพนักงานทุกระดับ ให้มีความสามารถรอบด้านพร้อมรับมือกับความพลวัตทางสังคมและเศรษฐกิจ โดยบริษัทฯ ได้รับรางวัล 'HR Asia Best Companies to Work for in Asia 2023' ซึ่งเปรียบเสมือนเครื่องยืนยันความมุ่งมั่นในการบริหารงานด้านบุคคลเสมอมา ทั้งนี้ บริษัทฯ ยังคงแสวงหาแนวทางที่มีประสิทธิภาพเพื่อบริหารพนักงานให้เกิดพฤติกรรมที่สร้างสรรค์ มีสัมพันธภาพที่ดี และเกิดความผูกพันภายในองค์กร ตลอดจนมีคุณภาพชีวิตและการเป็นอยู่ที่มีสุข เพื่อรักษาพนักงานซึ่งเป็นทรัพยากรที่สำคัญในการขับเคลื่อนธุรกิจให้เติบโตอย่างยั่งยืนต่อไป

สุดท้ายนี้ ในนามของคณะกรรมการ ผู้บริหาร และพนักงาน ขอขอบคุณพันธมิตรทางธุรกิจที่ให้ความเชื่อมั่นและสนับสนุนการดำเนินงานของบริษัทฯ เสมอมา โดยมั่นใจได้ว่าบริษัทฯ จะมุ่งมั่นทุ่มเทปฏิบัติงานอย่างเต็มความสามารถ คำนึงถึงความรับผิดชอบต่อสังคมและสิ่งแวดล้อมเป็นสำคัญ อีกทั้งดำเนินธุรกิจโดยยึดหลักธรรมาภิบาลโดยตระหนักถึงผู้มีส่วนได้เสียทุกฝ่าย เพื่อให้บริษัทฯ เติบโตอย่างมั่นคงและเป็นส่วนหนึ่งในการสร้างประโยชน์แก่สังคมอย่างไม่สิ้นสุด



ปวิณ ภิรมย์ภักดี
ประธานกรรมการบริหาร

ข้อมูลสำคัญทางการเงิน

| ข้อมูลสำคัญทางการเงิน | งบการเงินรวม | | |
|---|--------------|----------|--------------------|
| | 2564 | 2565 | 2566 |
| สินทรัพย์รวม (ล้านบาท) | 18,707.7 | 16,055.4 | 19,139.8 |
| หนี้สินรวม (ล้านบาท) | 13,219.0 | 11,182.3 | 13,931.2 |
| ส่วนของผู้ถือหุ้น (ล้านบาท) | 5,488.7 | 4,873.1 | 5,208.6 |
| รายได้รวม (ล้านบาท) | 12,497.0 | 14,382.6 | 15,117.1 |
| กำไรสุทธิส่วนของผู้ถือหุ้นบริษัทฯ (ล้านบาท) | 523.4 | 506.6 | 324.4 |
| กำไรต่อหุ้น (บาท) | 0.75 | 0.73 | 0.47 |
| มูลค่าปันผลต่อหุ้น (บาท) | 0.48 | 0.445 | 0.280 ¹ |
| หุ้นสามัญที่ออกชำระแล้ว (ล้านหุ้น) | 694.444 | 694.444 | 694.444 |
| ราคาพาร์ (บาท) | 5 | 5 | 5 |
| อัตราส่วนทางการเงิน | | | |
| อัตราส่วนสภาพคล่อง (เท่า) | 0.9 | 0.6 | 0.5 |
| อัตราผลตอบแทนจากสินทรัพย์ (ร้อยละ) | 3.2 | 3.0 | 2.0 |
| อัตรากำไรขั้นต้น (ร้อยละ) | 16.9 | 12.2 | 13.5 |
| อัตรากำไรสุทธิ (ร้อยละ) | 4.8 | 3.7 | 2.3 |
| อัตราผลตอบแทนผู้ถือหุ้น (ร้อยละ) | 9.8 | 10.2 | 7.0 |
| อัตราส่วนหนี้สินต่อส่วนของผู้ถือหุ้น (เท่า) | 2.4 | 2.3 | 2.7 |
| อัตราส่วนความสามารถชำระดอกเบี้ย (เท่า) | 14.2 | 11.0 | 8.1 |

หมายเหตุ ¹ เงินปันผลประจำปี 2566 ประกอบด้วยเงินปันผลระหว่างกาลและเงินปันผลงวดสุดท้าย
ซึ่งอยู่ระหว่างรออนุมัติจากที่ประชุมสามัญผู้ถือหุ้นประจำปี 2567

ส่วนที่ 1

การประกอบธุรกิจและผลการดำเนินงาน

โครงสร้างและการดำเนินงานของกลุ่มบริษัท

1. นโยบายและภาพรวมการประกอบธุรกิจ

1.1 วิสัยทัศน์ และพันธกิจ

ในโลกที่ชีวิตทุกวันนี้มีค่ายิ่ง เรารักและชอบคุณในสิ่งดีที่ได้รับ สิ่งมหัศจรรย์ถูกบรรจุมาในหลากหลายรูปแบบ ส่งต่อความสุขและชีวิตความเป็นอยู่ที่ดีขึ้นเพื่อทุกคน



วิสัยทัศน์

BGC มุ่งมั่นที่จะเป็นผู้ให้บริการผลิตภัณฑ์บรรจุภัณฑ์ระดับโลก เพื่อส่งคุณค่า ให้ทุกคน ทุกเวลา

พันธกิจ

ส่งมอบ มูลค่า ที่เติบโต ให้ผู้ถือหุ้นของเรา
ส่งมอบ ผลิตภัณฑ์ คุณภาพ ให้ลูกค้าของเรา
ส่งมอบ แรงบันดาลใจ ให้ทีมของเรา
ส่งมอบ ความเป็นพันธมิตร ให้คู่ค้าของเรา
ส่งมอบ ความยั่งยืน ให้โลกและธุรกิจของเรา

เป้าหมายระยะยาวของบริษัทฯ

บริษัทฯ มีเป้าหมายในการยกระดับธุรกิจจากผู้ผลิตและจำหน่ายบรรจุภัณฑ์ที่เก่า มุ่งสู่การเป็น Total Packaging Solutions หรือ ผู้นำด้านบรรจุภัณฑ์แบบครบวงจร เพื่อเพิ่มความแข็งแกร่งในการดำเนินงานและรองรับแผนผลิตภัณฑ์รายได้เติบโตเฉลี่ยร้อยละ 5 ต่อปี ในอีก 3 ปีข้างหน้า โดยมีกลยุทธ์หลักในปี 2566 ดังนี้

- 1) การเพิ่มประสิทธิภาพและลดการสูญเสียในกระบวนการผลิตอย่างต่อเนื่อง
- 2) นำเทคโนโลยีและนวัตกรรมใหม่ๆ เข้ามาปรับใช้ในกระบวนการผลิต และในการออกสินค้าใหม่
- 3) เพิ่มยอดขายในกลุ่มลูกค้าใหม่ และเพิ่มความหลากหลายของสินค้าโดยเฉพาะในธุรกิจบรรจุภัณฑ์อื่น
- 4) เน้นสร้างการรับรู้ความเป็น Total packaging solutions ให้แก่กลุ่มลูกค้าเป้าหมาย
- 5) มุ่งสร้างความสัมพันธ์กับคู่ค้าอย่างต่อเนื่องตลอดทั้งห่วงโซ่อุปทาน

ทั้งนี้ บริษัทฯ ยังให้ความสำคัญต่อการดำเนินธุรกิจอย่างยั่งยืน ทั้งในด้านเศรษฐกิจ สังคม และสิ่งแวดล้อม ผ่านนวัตกรรมและเทคโนโลยีที่ทันสมัย เน้นการเพิ่มประสิทธิภาพการทำงาน และบริหารจัดการการใช้ทรัพยากรให้เกิดประโยชน์สูงสุด เพื่อการเติบโตอย่างยั่งยืนในระยะยาว

1.2 กลยุทธ์ในการดำเนินธุรกิจ

บริษัทฯ มุ่งสร้างการเติบโตภายใต้โมเดลธุรกิจ Total Packaging Solutions โดยการนำเสนอบรรจุภัณฑ์ที่หลากหลายพร้อมบริการอย่างครบวงจร ได้แก่ บรรจุภัณฑ์แก้ว พลาสติกพลาสติก ฝาพลาสติก ขวด PET หลอดพร้อมฝา ก่อสร้างกระดาษลูกฟูก พลาสติกชนิดอ่อน และฉนวนฟิล์ม (Flexible Packaging) ซึ่งเพิ่มความได้เปรียบด้านการแข่งขันและส่งผลให้ยอดขายของบริษัทฯ เพิ่มขึ้น

อีกทั้งยังดำเนินการพัฒนานวัตกรรมทางธุรกิจเพื่อสังคมและสิ่งแวดล้อมอย่างต่อเนื่อง เช่น การพัฒนานวัตกรรมบรรจุภัณฑ์แก้วน้ำหนักเบา (Lightweight) ซึ่งสามารถลดน้ำหนักของบรรจุภัณฑ์แก้วโดยยังคงสถานะและคุณสมบัติที่สำคัญของบรรจุภัณฑ์ ทั้งนี้ยังเป็นการช่วยลดผลกระทบต่อสิ่งแวดล้อมจากการผลิต ทั้งจากการใช้ทรัพยากรธรรมชาติและการปลดปล่อยมลพิษที่น้อยลง ลดผลกระทบต่อสิ่งแวดล้อมจากการขนส่ง และลดต้นทุนในการผลิตและขนส่ง การพัฒนาบรรจุภัณฑ์ชนิดอ่อนที่ทำจากวัสดุพลาสติกประเภทเดียวกันทั้งหมด (Mono material) เพื่อช่วยการนำกลับมารีไซเคิลได้อย่างมีประสิทธิภาพสอดคล้องกับหลักเศรษฐกิจหมุนเวียน ฯลฯ

นอกจากนี้ เพื่อตอบสนองต่อวิถีชีวิต ด้วยความมุ่งมั่นที่จะเป็นผู้ให้บริการผลิตภัณฑ์บรรจุภัณฑ์ระดับโลก เพื่อส่งคุณค่า ให้ทุกคนทุกเวลา เพื่อบรรลุเป้าหมายการเติบโตและผลการดำเนินงานที่ดีบริษัทฯ จึงมีการจัดทำกลยุทธ์ในการดำเนินธุรกิจ ดังนี้

- 1) **Grow the current business** เพื่อขยายกำลังการผลิตจากขอบเขตพื้นที่โรงงานในปัจจุบันโดยการปรับเปลี่ยนอุปกรณ์ เครื่องจักร ปรับปรุงจุดคอขวด เพิ่มความยืดหยุ่นพร้อมสำหรับเพิ่มมูลค่าให้แก่สินค้า พร้อมทั้งบริหารจัดการองค์ความรู้และบุคลากรคน กระบวนการและเทคโนโลยีและนวัตกรรมเพื่อเพิ่มกำลังการผลิตและประสิทธิภาพการผลิตได้สูงสุด
- 2) **Sustain business profitability** เพื่อสร้างโครงการที่ร่วมแชร์คุณค่าและผลประโยชน์กับลูกค้า พร้อมทั้งปรับสูตรโครงสร้างราคาให้เหมาะสมกับสถานการณ์ทั้งยังสร้างความมั่นคงด้านกำลังการผลิตให้กับลูกค้าโดยการพัฒนาคู่ค้า และมีเครื่องมือทางด้านการเงินเพื่อบริหารจัดการต้นทุนและกำไรได้อย่างมีประสิทธิภาพสูงสุด และสร้างความได้เปรียบด้านการแข่งขันในด้านต้นทุนด้านพลังงานและวัตถุดิบซึ่งเป็นต้นทุนหลักของบริษัทฯ
- 3) **Diversity to new business** โดยการศึกษาและวิเคราะห์อุตสาหกรรม ตลอดจนห่วงโซ่มูลค่าเพื่อหาโอกาสขยายธุรกิจ และกำหนดแผนที่นำทางสำหรับการซื้อหรือควบรวมกิจการเพื่อธุรกิจที่สอดคล้องกับเป้าหมายและทิศทางของบริษัทฯ

4) **Innovation for growth** โดยการพัฒนาวัตกรรมการให้สินค้าและบริการ ร่วมกับพันธมิตรเชิงกลยุทธ์ที่เป็นผู้เชี่ยวชาญเฉพาะทาง อีกทั้งยังเพิ่มและยกระดับความสามารถของทีมในทุกกระบวนการตั้งแต่ออกแบบสินค้าจนกระทั่งส่งมอบและบริการหลังการขายให้กับลูกค้า

5) **ESG as a value driver** โดยการสร้างการตระหนักรู้และการมีส่วนร่วมกับผู้มีส่วนได้เสียทั้งในด้านของมิตรธรรมาภิบาล สิ่งแวดล้อมและสังคม รวมทั้งสนับสนุนโครงการเศรษฐกิจหมุนเวียน และการลดผลกระทบต่อสิ่งแวดล้อม โดยให้มีระบบติดตามที่นำเทคโนโลยีมาช่วย ทั้งยังส่งเสริมและสนับสนุนให้คู่ค้าสำคัญได้ดำเนินธุรกิจอย่างยั่งยืน จึงให้มีการประเมินการดำเนินงานด้านธรรมาภิบาล สิ่งแวดล้อมและสังคมกับคู่ค้ารายสำคัญ

6) **Drive technology transformation** โดยการสร้างการตระหนักรู้ด้านเทคโนโลยีและนวัตกรรมให้กับพนักงานโดยทีมงานและพันธมิตร ทั้งยังเสริมสร้างความแข็งแกร่งในด้านเทคโนโลยีพื้นฐานที่ช่วยให้กระบวนการธุรกิจเป็นไปอย่างมีประสิทธิภาพ และบูรณาการเทคโนโลยีให้ในระบบดิจิทัลและอัตโนมัติเพื่อเพิ่มผลิตผลและลดต้นทุนบริษัทฯ

7) **Innovative people and organization** โดยการยกระดับการสรรหา การพัฒนาสายการเติบโตของอาชีพของพนักงาน สร้างคนเก่งและคนดี รวมถึงสร้างแผนที่นำทางสำหรับองค์กรและพนักงานแห่งนวัตกรรม

ทั้งนี้ บริษัทฯ มีนโยบายที่จะดำเนินการให้บรรลุวิสัยทัศน์ พันธกิจ และเป้าหมายระยะยาวดังกล่าวด้วยกลยุทธ์ดังต่อไปนี้

กลยุทธ์เพื่อเพิ่มยอดขายและกำไรในด้านอุปสงค์ (Demand Side)

• เพิ่มความหลากหลายของฐานลูกค้าโดยเพิ่มลูกค้าและตลาดใหม่

บริษัทฯ มีนโยบายที่จะขยายฐานลูกค้าในประเทศ โดยเน้นลูกค้าในกลุ่มอุตสาหกรรมอาหารและเครื่องดื่มที่มีส่วนแบ่งทางการตลาดในประเทศในสัดส่วนที่สูง เนื่องจากลูกค้าเหล่านี้มีความต้องการสินค้าในปริมาณมาก โดยลูกค้าส่วนใหญ่เป็นบริษัทผู้ผลิตเบียร์และเครื่องดื่มที่ไม่ผสมแอลกอฮอล์ นอกจากนี้ บริษัทฯ มีนโยบายที่จะขยายฐานลูกค้าไปในกลุ่มอุตสาหกรรมอื่นเพิ่มขึ้น เช่น กลุ่มอุตสาหกรรมสินค้าอุปโภค (Home Care and Personal Care) ฯลฯ นอกจากนี้ ยังให้ความสำคัญกับการเจาะกลุ่มลูกค้าเฉพาะกลุ่มที่เน้นภาพลักษณ์และประสบการณ์ของบรรจุภัณฑ์

• **เพิ่มอัตรากำไรโดยเพิ่มสัดส่วนยอดขายสินค้า (Product Mix) ที่มีมูลค่าสูงด้วยราคาที่แข่งขันได้**

เพื่อให้เป็นไปตามทิศทางของตลาด บริษัทฯ มีนโยบายที่จะเพิ่มสัดส่วนยอดขายสินค้า (Product Mix) ที่มีมูลค่าสูง เช่น บรรจุภัณฑ์ที่มีรูปแบบ Premium บรรจุภัณฑ์ที่เน้นความยั่งยืน ฯลฯ ซึ่งการมุ่งเน้นการผลิตและจำหน่ายบรรจุภัณฑ์ในลักษณะดังกล่าวจะเพิ่มมูลค่าต่อต้นผลิตและยอดขายให้กับบริษัทฯ ได้

• **สร้างสรรคผลิตภัณฑที่หลากหลาย เพื่อตอบสนองฐานลูกค้าในวงกว้างและความต้องการที่แตกต่างกันของผู้ใช้ผลิตภัณฑ**

การที่บริษัทฯ จะสามารถเพิ่มสัดส่วนยอดขายสินค้าที่มีคุณภาพสูงได้นั้น บริษัทฯ จำเป็นต้องมีความสามารถในการผลิตบรรจุภัณฑ์ที่หลากหลายและสินค้านวัตกรรม ดังนั้น บริษัทฯ จึงมีนโยบายในการจัดสรรการผลิต ผลิตภัณฑให้เกิดประสิทธิภาพสูงสุด ซึ่งรวมถึงการปรับเปลี่ยนรูปแบบและขนาดของผลิตภัณฑ พัฒนา รูปแบบของผลิตภัณฑ รวมถึงสร้างสรรคผลิตภัณฑในรูปแบบเฉพาะที่ตอบสนองความต้องการของลูกค้าเฉพาะรายทั้งในแง่ของราคา ความสวยงาม และประโยชน์ใช้สอยของผลิตภัณฑ

• **สร้างความเชื่อมั่นให้แก่ลูกค้าผ่านตราสินค้า และชื่อเสียงของบริษัทฯ**

บริษัทฯ มีแผนการสร้างเชื่อมั่นให้กับลูกค้าของบริษัทฯ ผ่านกระบวนการต่างๆ เช่น การอบรมพนักงานในทุกกระดับของลูกค้าเกี่ยวกับผลิตภัณฑ กระบวนการผลิต มาตรฐานของบริษัทฯ การเยี่ยมชมโรงงาน การประชุมเพื่อออกแบบผลิตภัณฑร่วมกัน และการได้รับรางวัลจากการประกวดบรรจุภัณฑ์สู่ออนาคตที่ยั่งยืน (Pack to the Future) โดยมีจุดมุ่งเน้นให้บริษัทฯ และตราสินค้า “BGC” เป็นที่จดจำอันดับแรก (Top of Mind Brand)

• **พัฒนาคุณภาพของผลิตภัณฑและบริการพื้นฐานอย่างต่อเนื่อง และนำเสนอผลิตภัณฑและบริการใหม่ให้แก่ลูกค้า**

บริษัทฯ มุ่งเน้นการพัฒนาคุณภาพของผลิตภัณฑและบริการให้อยู่ในระดับสูงอย่างต่อเนื่อง สำหรับด้านผลิตภัณฑ บริษัทฯ มีเป้าหมายที่จะลดการร้องเรียนจากลูกค้าให้เป็นศูนย์ (Zero Customer Claim) โดยมุ่งเน้นที่จะส่งสินค้าที่ไร้ข้อบกพร่องให้แก่ลูกค้า (Zero Defect) ทางด้านบริการ บริษัทฯ มุ่งพัฒนาบริการทั้งในด้านการขาย โลจิสติกส์ เพื่อให้ลูกค้าได้รับผลิตภัณฑของบริษัทฯ อย่างถูกต้อง ตรงตามเวลาและปริมาณที่กำหนด ทั้งนี้เนื่องจากผลิตภัณฑของบริษัทฯ จะเน้นการขายให้กับลูกค้าอุตสาหกรรม คุณภาพของสินค้าและบริการที่ได้นั้น จะทำให้การดำเนินธุรกิจและการผลิตของลูกค้าเป็นไปอย่างมีประสิทธิภาพ บริษัทฯ ยังมีการจัดตั้งศูนย์วิจัยและพัฒนา Technology and Innovation Center (TIC) เพื่อเป็นศูนย์กลางในการคิดค้น วิจัย

และพัฒนาเทคโนโลยีบรรจุภัณฑให้ตรงตามความต้องการของลูกค้า และสามารถนำไปใช้ให้เกิดประโยชน์ในเชิงพาณิชย์อย่างเป็นรูปธรรม

กลยุทธ์เพื่อเพิ่มกำไรในด้านอุปทาน (Supply Side)

โดยใช้การจัดการคุณภาพโดยรวม (Total Quality Management) เป็นเครื่องมือหลัก โดยมีการดำเนินการดังต่อไปนี้

• **การร่วมกันรับผิดชอบต่อคุณภาพ (One Quality Team)**

เนื่องจากคุณภาพของสินค้าและบริการที่มีคุณภาพขึ้นกับความร่วมมือในการทำงานของทุกฝ่ายงาน บริษัทฯ มีนโยบายที่จะสร้างให้เกิดความรับผิดชอบร่วมกัน โดยให้ทุกฝ่ายงานมีความเข้าใจว่าคุณภาพของสินค้าขึ้นอยู่กับคุณภาพของการทำงานในแต่ละฝ่ายงาน ตั้งแต่การคัดสรรวัตถุดิบที่มีคุณภาพ การผลิตที่ได้ตามมาตรฐาน การเก็บและดูแลผลิตภัณฑเป็นอย่างดีในคลังสินค้า รวมถึงการจัดส่งสินค้าที่ตรงตามเวลาและไม่ก่อให้เกิดความเสียหายแก่บรรจุภัณฑระหว่างการขนส่ง

• **การบริหารต้นทุนอย่างมีประสิทธิภาพ ด้วยการประหยัดต่อขนาด (Economies of Scale) และการปรับปรุงประสิทธิภาพในการผลิต**

กลุ่มบริษัทฯ มุ่งเน้นการบริหารต้นทุนอย่างมีประสิทธิภาพ โดยมีการบริหารและวางแผนการผลิตสินค้าในแต่ละสายการผลิตให้มีปริมาณการผลิตถึงระดับที่มีความประหยัดต่อขนาด (Economies of Scale) และเพื่อรองรับความต้องการของตลาดเพิ่มขึ้น บริษัทฯ จึงมีการขยายกำลังการผลิตอย่างต่อเนื่อง ซึ่งช่วยให้บริษัทฯ มีความสัมพันธ์ที่ดีและเพิ่มอำนาจในการต่อรองกับลูกค้าและผู้จัดจำหน่ายวัตถุดิบ ทั้งยังสามารถต่อรองและได้รับเงื่อนไขทางการค้าที่ดีที่สุด นอกจากนั้น บริษัทฯ ยังมุ่งเน้นที่จะปรับปรุงประสิทธิภาพในการผลิตอย่างต่อเนื่อง เช่น การปรับรูปแบบการผลิต (Configuration) รวมถึงการนำระบบควบคุมอุตสาหกรรมผ่านระบบ Computer Software ที่สามารถเชื่อมต่อสื่อสารกันได้ทุกเครื่องจักร

• **การพัฒนาบุคลากรของบริษัทฯ**

บริษัทฯ มีพันธกิจเกี่ยวกับบุคลากรของบริษัทฯ โดยเชื่อว่าการทำงานที่มีประสิทธิภาพเริ่มจากบุคลากรที่มีความรู้ความสามารถ โดยบุคลากรในทุกฝ่ายและทุกระดับต้องมีความรู้เกี่ยวกับบรรจุภัณฑ มีความเข้าใจเกี่ยวกับการผลิต และภาพรวมธุรกิจอย่างเป็นองค์รวม เพื่อให้บุคลากรของบริษัทฯ สามารถเข้าใจและเชื่อมโยงความต้องการของลูกค้าได้ โดยบุคลากรของบริษัทฯ จะต้องผ่านการอบรมเกี่ยวกับบรรจุภัณฑ นอกจากนี้ ในระดับผู้บริหารของแต่ละโรงงาน บริษัทฯ มุ่งเน้นให้ผู้บริหารทุกฝ่าย

ต้องมีความตระหนักถึงการดำเนินงานด้านการเงิน (Financial Awareness) เพื่อให้การบริหารงานเป็นไปเพื่อประโยชน์สูงสุดต่อผู้ถือหุ้นของบริษัทฯ

การจัดหาพันธมิตรทางธุรกิจ และการเข้าลงทุนในกิจการสำหรับธุรกิจบรรจุภัณฑ์แก้ว และธุรกิจที่เกี่ยวข้องภายใต้ห่วงโซ่อุปทาน (Supply chain)

ด้วยเป้าหมายการเป็นผู้นำทางด้านการผลิตและจำหน่ายผลิตภัณฑ์บรรจุภัณฑ์แบบครบวงจร (Total Packaging Solutions) บริษัทฯ จึงแสวงหาโอกาสการขยายธุรกิจทั้งในรูปแบบการเติบโตภายใต้การดำเนินธุรกิจปกติของตนเอง (Organic Growth) และการเติบโตในรูปแบบการร่วมทุนหรือการเข้าลงทุนในกิจการอื่น (Inorganic Growth) ทั้งในธุรกิจบรรจุภัณฑ์แก้ว และ/หรือธุรกิจที่เกี่ยวข้องภายใต้ห่วงโซ่อุปทาน (Supply chain) ของบรรจุภัณฑ์แก้ว เช่น ธุรกิจแพคเกจจิ้ง

การบริหารความสัมพันธ์ลูกค้า

บริษัทฯ ดำเนินการธุรกิจในการผลิตและจำหน่ายบรรจุภัณฑ์ให้กับลูกค้าธุรกิจ (B2B) ในกลุ่มอาหารและเครื่องดื่ม ภายใต้สถานการณ์การเปลี่ยนแปลงและการแข่งขันที่เพิ่มสูงขึ้น บริษัทฯ ตระหนักถึงความสำคัญของการสร้างความเชื่อมั่น และความสัมพันธ์อันดีกับลูกค้าอย่างยั่งยืน จึงได้พัฒนาแนวทางการบริหารลูกค้าสัมพันธ์ให้มีประสิทธิภาพยิ่งขึ้นผ่านทาง 3 กลยุทธ์ ดังนี้

1) Customer Focus มุ่งเน้นที่ลูกค้าเป็นศูนย์กลาง (Customer

Centric) ในการดำเนินกิจกรรมทางธุรกิจตลอดห่วงโซ่อุปทาน

2) Customer Relation การรักษาความสัมพันธ์อันดีและยาวนานกับลูกค้าในทุกๆ ด้าน ผ่านกิจกรรมที่ส่งเสริมความผูกพันของลูกค้าอย่างยั่งยืน (Customer Loyalty Program)

3) Customer Experience การสร้างประสบการณ์ (Experience) ให้ลูกค้าประทับใจ และวางใจในคุณภาพและมาตรฐานของสินค้าบรรจุภัณฑ์และบริการ เพื่อให้บริษัทฯ เป็นตัวเลือกอันดับหนึ่งในใจของลูกค้า

โดยบริษัทฯ ได้มีการนำผลการประเมินความพึงพอใจของลูกค้าไปวิเคราะห์ร่วมกับข้อมูลความคิดเห็นจากลูกค้า (Voice of Customer) การสัมภาษณ์ลูกค้าและศึกษาข้อมูลเชิงลึก เพื่อวางแผนพัฒนาและปรับปรุงสินค้าและบริการให้ตอบสนองตามความต้องการของลูกค้า รวมถึงเพื่อนำไปพัฒนาและออกแบบกิจกรรมที่ส่งเสริมการส่งเสริมการตลาด การมีปฏิสัมพันธ์กับบริษัทฯ ทุกประเภท และเพื่อสร้างประสบการณ์ที่ดีของลูกค้า (Customer Experience) ตลอดจนการสร้างความผูกพันของลูกค้าอย่างยั่งยืน (Customer Loyalty) เพื่อให้ลูกค้าเกิดความพึงพอใจสูงสุด โดยปี 2566 ระดับความพึงพอใจของลูกค้าโดยรวมร้อยละ 94.0 ซึ่งสูงกว่าเป้าหมายที่กำหนดไว้คือไม่ต่ำกว่าร้อยละ 90



1.3 พัฒนาการที่สำคัญ

การเปลี่ยนแปลงและพัฒนาการที่สำคัญของกลุ่มบริษัทฯ ในช่วง 3 ปีที่ผ่านมา มีดังนี้



- กุมภาพันธ์** • จัดตั้งบริษัทย่อยในประเทศ บริษัท บีจีซี แพลคเกจจิ้ง จำกัด เพื่อรองรับแผนการเติบโตในอนาคตของกลุ่มธุรกิจบรรจุภัณฑ์อื่น
- เมษายน** • บริษัทย่อยเข้าถือหุ้นร้อยละ 100 ใน บริษัท บางกอกบรรจุภัณฑ์ จำกัด ซึ่งเป็นผู้ประกอบธุรกิจผลิตและจำหน่ายบรรจุภัณฑ์กระดาษ และบริษัท บีจี แพลคเกจจิ้ง จำกัด ซึ่งเป็นผู้ประกอบธุรกิจผลิตและจำหน่ายบรรจุภัณฑ์พลาสติก เช่น ขวดพลาสติกหรือขวด PET (Polyethylene terephthalate) หลอดฟรiform ฝาพลาสติก ลังพลาสติก ฟิล์มพลาสติก หรือฉลากบรรจุภัณฑ์พลาสติก
- พฤษภาคม** • คณะกรรมการบริษัทได้มีมติอนุมัติให้บริษัท ปราจีนบุรีกลาส อินดสทรี จำกัด ซึ่งเป็นบริษัทย่อยที่บริษัทฯ ถือหุ้นร้อยละ 51 เข้าทำรายการลงทุนซ่อมแซมเตาหลอมแก้วแบบเย็น (Cold Repair) โดยกำหนดมูลค่าในการลงทุนประมาณ 910 ล้านบาท
- พฤศจิกายน** • ปรับโครงสร้างธุรกิจพลังงานของบริษัทฯ ดังนี้
 - 1) จำหน่ายหุ้นสามัญร้อยละ 100 ของจำนวนหุ้นที่ออกและจำหน่ายได้แล้วทั้งหมดของบริษัท โซลาร์ พาวเวอร์ แมเนจเม้นท์ (ประเทศไทย) จำกัด ให้แก่บริษัท บีจี เอ็นเนอร์ยี่ โซลูชั่น จำกัด โดยบริษัทฯ จะได้รับการชำระค่าหุ้นเป็นหุ้นสามัญเพิ่มทุนของบริษัท บีจี เอ็นเนอร์ยี่ โซลูชั่น จำกัด จำนวน 7,500,000 หุ้น หรือคิดเป็นสัดส่วนร้อยละ 27.27 ของหุ้นที่ออกและจำหน่ายแล้วทั้งหมดของบริษัท บีจี เอ็นเนอร์ยี่ โซลูชั่น จำกัด
 - 2) จำหน่ายหุ้นสามัญร้อยละ 7.35 ของจำนวนหุ้นที่ออกและจำหน่ายแล้วทั้งหมดของบริษัท บีจี เอ็นเนอร์ยี่ โซลูชั่น จำกัด ให้แก่บริษัท บางกอกกลาส จำกัด (มหาชน)
 - 3) SPM เข้าทำสัญญากู้ยืมเงินจากบริษัท บีจี เอ็นเนอร์ยี่ โซลูชั่น จำกัด ในวงเงินไม่เกิน 270.00 ล้านบาท เพื่อให้ SPM มีเงินทุนในการชำระเงินกู้ยืมเดิมและดอกเบี้ยค้างชำระที่มีอยู่กับบริษัทฯ ให้แล้วเสร็จภายหลังการเข้าทำรายการตาม (1.) และ (2.) โดยการเข้าทำสัญญากู้ยืมเงินดังกล่าวจะมีต้นทุนทางการเงินไม่เกิน 68.92 ล้านบาท



- กุมภาพันธ์** • ดำเนินการปรับโครงสร้างธุรกิจพลังงานแล้วเสร็จ
- คณะกรรมการบริษัทได้มีมติอนุมัติให้บริษัท อยุธยากลาส อินดสทรี จำกัด ซึ่งเป็นบริษัทย่อยที่บริษัทฯ ถือหุ้นทั้งหมด เข้าทำรายการลงทุนซ่อมแซมเตาหลอมแก้วแบบเย็น (Cold Repair) โดยกำหนดมูลค่าในการลงทุนประมาณ 1,250 ล้านบาท
- กรกฎาคม** • ทริสเรทติ้งคงอันดับเครดิตของ บริษัท บีจี คอนเทนเนอร์ กลาส จำกัด (มหาชน) ที่ระดับ "A-" ด้วยแนวโน้มอันดับเครดิต "Stable" หรือ "คงที่" ต่อเนื่องเป็นปีที่สอง
- สิงหาคม** • ดำเนินการออกหุ้นกู้ ครั้งที่ 1/2565 ครบกำหนดไถ่ถอนปี 2568 ชดเชยผู้ถือ ประเภทไม่ด้อยสิทธิ ไม่มีประกัน และไม่มีผู้แทนผู้ถือหุ้นกู้ เสนอขายแก่นักลงทุนสถาบัน มูลค่ารวม 1,000 ล้านบาท



- กุมภาพันธ์** • จัดตั้ง บริษัท บีจีซี ซีพพลาย เซน แมเนจเม้นท์ จำกัด ซึ่งบริษัทฯ ถือหุ้นร้อยละ 100 เพื่อสร้างแหล่งที่มาของรายได้จากธุรกิจอื่นที่เกี่ยวข้องและสนับสนุนธุรกิจหลักของบริษัทฯ ประกอบกับการเล็งเห็นโอกาสในการเติบโตของธุรกิจบริหารจัดการซีพพลายเซน
- บริษัท บีจีซี แพลคเกจจิ้ง จำกัด ซึ่งเป็นบริษัทย่อยที่บริษัทฯ ถือหุ้นร้อยละ 100 เข้าลงนามในสัญญาซื้อขายหุ้นสามัญทั้งหมดของบริษัท ไพร์ม แพคเกจจิ้ง จำกัด (Prime) ซึ่งเป็นผู้ผลิตและจัดจำหน่ายบรรจุภัณฑ์พลาสติกชนิดอ่อนและม้วนฟิล์ม โดยในวันที่ 30 มีนาคม 2566 BGCP ได้รับการโอนหุ้นร้อยละ 75 จาก เป็นที่เรียบร้อยแล้ว



กรกฎาคม

- คริสเรทติ้งคงอันดับเครดิตองค์กรที่ระดับ “A-” ด้วยแนวโน้มอันดับเครดิต “Stable” หรือ “คงที่” สะท้อนถึงสถานะผู้นำในธุรกิจบรรจุภัณฑ์แก้ว ตลอดจนการมีสถานะทางการเงินในระดับปานกลาง และการกระจายความหลากหลายไปยังธุรกิจบรรจุภัณฑ์อื่น

สิงหาคม

- คณะกรรมการบริษัทได้มีมติอนุมัติให้ลงทุนโครงการซ่อมแซมเตาหลอมแก้วที่ 2 ของโรงงาน บริษัท ปทุมธานีกลาส อินดสทรี จำกัด ซึ่งเป็นบริษัทย่อยที่บริษัทฯ ถือหุ้นทั้งหมด โดยกำหนดมูลค่าในการลงทุนประมาณ 1,125 ล้านบาท เพื่อปรับปรุงประสิทธิภาพในกระบวนการผลิตด้วยเทคโนโลยีที่ทันสมัย และเพิ่มกำลังการผลิตสำหรับรองรับความต้องการผลิตกับบรรจุภัณฑ์แก้วที่สูงขึ้นของลูกค้าในอนาคต

รางวัลที่ได้รับประจำปี 2566



บริษัทฯ ได้รับการคัดเลือกให้ได้รับการประเมินเป็นหุ้นยั่งยืน “**SET ESG Ratings**” ระดับ “**AA**” จากตลาดหลักทรัพย์ โดยเป็น 1 ใน 193 บริษัทจดทะเบียนที่ได้รับการประกาศผลประเมินหุ้นยั่งยืน ทั้งในมิติของบรรษัทภิบาลและเศรษฐกิจ สังคม และสิ่งแวดล้อม



รางวัลเกียรติคุณ Sustainability Disclosure Award จากสถาบันไทยพัฒน์ การเปิดเผยข้อมูลความยั่งยืน ประจำปี 2566 จากการเผยแพร่ข้อมูลการดำเนินงาน ซึ่งครอบคลุมทั้งด้านสิ่งแวดล้อม สังคม และธรรมาภิบาล (ESG) ซึ่งเป็นประโยชน์และตอบสนองต่อผู้มีส่วนได้เสียตลอดห่วงโซ่คุณค่า และตอบสนองต่อเป้าหมายการพัฒนาที่ยั่งยืน (SDGs)



บริษัทฯ ได้รับการ**คัดเลือกให้อยู่ใน ESG 100** จากสถาบันไทยพัฒน์ ซึ่งทำการประเมินบริษัทจดทะเบียนที่มีการดำเนินงานโดดเด่นด้านสิ่งแวดล้อม สังคม และธรรมาภิบาล (Environmental, Social and Governance)



รับรางวัล “**HR Asia Best Companies to Work for in Asia 2023**” ซึ่งเป็นรางวัลที่มอบให้กับสุดยอดองค์กรที่น่าร่วมงานด้วยในเอเชียโดยนิตยสาร HR ASIA สะท้อนให้เห็นถึงนโยบายและการดำเนินการด้านบุคลากรที่ดีที่สามารถสร้างการมีส่วนร่วมของพนักงานภายในองค์กรได้อย่างดีเยี่ยม



กลุ่มบริษัทฯ ได้รับเกียรติบัตรและการรับรองจาก **โครงการ CSR-DIW & CSR-DIW Continuous 2023** โดยกรมโรงงานอุตสาหกรรม กระทรวงอุตสาหกรรม สะท้อนการดำเนินธุรกิจที่รับผิดชอบต่อสังคมและชุมชนอย่างต่อเนื่อง เพื่อเป้าหมายการดำเนินกิจการที่ยั่งยืน ซึ่งสอดคล้องกับการพัฒนาที่ยั่งยืน หรือ SDGs (Sustainable Development Goals : SDGs) ขององค์การสหประชาชาติ



•รับรางวัล **Outstanding Innovative Company Awards** จากผลงาน “นวัตกรรมพลังงานอัจฉริยะในกระบวนการผลิตแก้ว” และรางวัล Outstanding Investor Relations Awards ในงาน SET Awards 2023 จัดโดย ตลาดหลักทรัพย์แห่งประเทศไทย ร่วมกับวารสารการเงินธนาคาร ถือเป็นรางวัลคุณภาพและเกียรติยศที่แสดงถึงการให้ความสำคัญและมุ่งมั่นต่อการวิจัยและพัฒนานวัตกรรม ตลอดจนสนับสนุนบุคลากรภายในบริษัทฯ ในการสร้างผลงานซึ่งเป็นนวัตกรรมที่โดดเด่นเพื่อสร้างการเปลี่ยนแปลงเชิงบวก และความเป็นเลิศด้านการดำเนินกิจกรรมนิคมลงทุนสัมพันธ์และการมีส่วนร่วมจากทั้งองค์กร

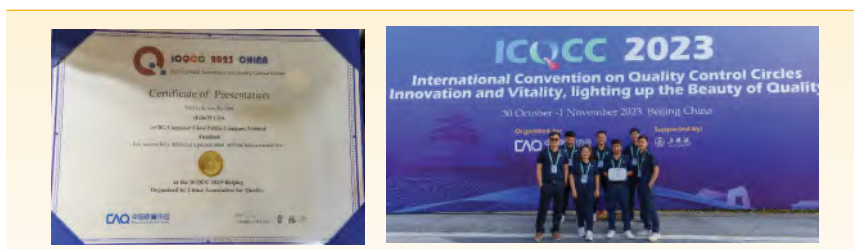

รางวัล Outstanding จากงานประชุมวิชาการนานาชาติด้านคุณภาพ International Quality & Productivity Convention 2023 (IQPC) จากผลงานของบริษัทฯ โดยนำเสนอระบบติดตามและควบคุมระดับอะไหล่ในคลัง spare part management system

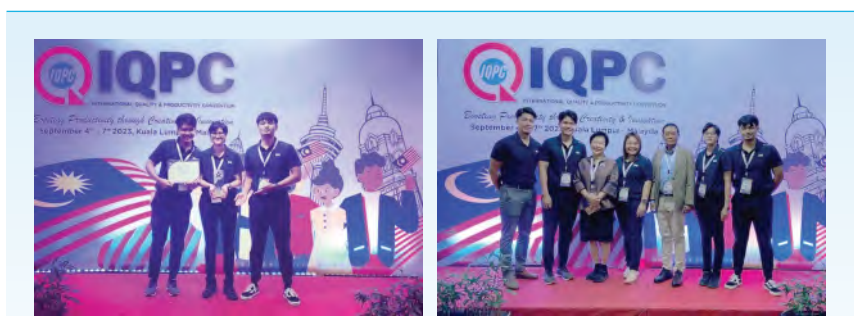

มาตรฐานอุตสาหกรรมสีเขียวระดับ 5 (เครือข่ายสีเขียว Green network) จาก 5 บริษัทฯในเครือบรจจักษ์ท์แก้ว และอุตสาหกรรมสีเขียวระดับ 3 (ระบบสีเขียว Green system) จาก 3 บริษัทฯในเครือ บรจจักษ์ท์อื่น โดยกรมโรงงานอุตสาหกรรม กระทรวงอุตสาหกรรม

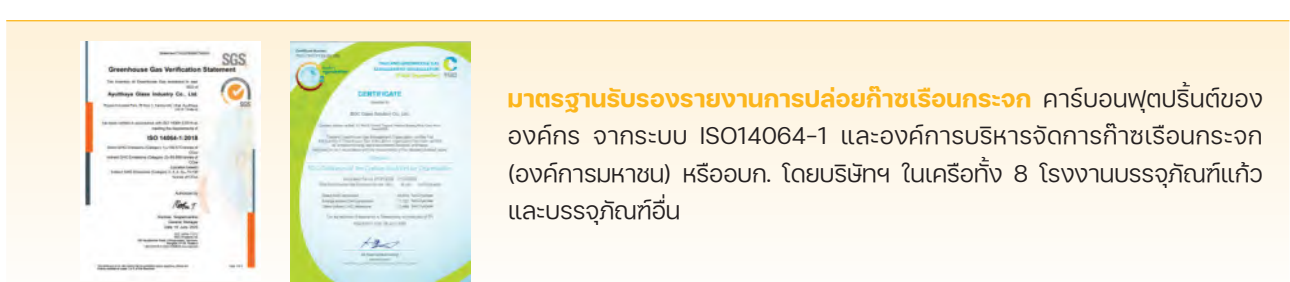

1.4 ข้อมูลบริษัทฯ

| | | |
|----------------------|---|----------------------------------|
| ชื่อหลักทรัพย์ | บริษัท บีจี คอนเทนเนอร์ กลาส จำกัด (มหาชน) BG Container Glass Public Company Limited | |
| ชื่อย่อ | BGC (จดทะเบียนในตลาดหลักทรัพย์แห่งประเทศไทย) | |
| ทะเบียนเลขที่ | 0107561000099 | |
| ประเภทธุรกิจ | ผู้ให้บริการบรรจุภัณฑ์ครบวงจร | |
| ทุนจดทะเบียนปัจจุบัน | ทุนจดทะเบียน | 3,472,220,000.0 บาท |
| | ทุนจดทะเบียนที่ชำระแล้ว | 3,472,220,000.0 บาท |
| | จำนวนหุ้นสามัญ | 694,444,000 หุ้น |
| | มูลค่าที่ตราไว้ | หุ้นสามัญ หุ้นละ 5.0 บาทต่อเดือน |
| | หุ้นบุริมสิทธิ | - ไม่มี - |
| รอบระยะเวลาบัญชี | 1 มกราคม - 31 ธันวาคม | |
| ที่ตั้งสำนักงานใหญ่ | 47/1 หมู่ 2 ตำบลบึงยี่โถ อำเภอรัญบุรี ปทุมธานี 12130 | |
| ติดต่อ | โทรศัพท์ | +662 834 7000 |
| | โทรสาร | +662 834 7021 |
| | อีเมล | Contact@bgc.co.th |
| เว็บไซต์ | www.bgc.co.th | |
| นายทะเบียนหุ้น | บริษัท ศูนย์รับฝากหลักทรัพย์ (ประเทศไทย) จำกัด | |
| ที่ตั้ง | ชั้น 1 อาคารตลาดหลักทรัพย์แห่งประเทศไทย | |
| | เลขที่ 93 ถนนรัชดาภิเษก แขวงดินแดง เขตดินแดง กรุงเทพฯ 10400 | |
| ติดต่อ | โทรศัพท์ | +662 009 9999 |
| | โทรสาร | +662 009 9991 |
| เว็บไซต์ | www.set.or.th | |

1.5 ความรับผิดชอบต่อสังคม

บริษัท บีจี คอนเทนเนอร์ กลาส จำกัด (มหาชน) หรือ บีจีซี ดำเนินธุรกิจควบคู่กับนโยบายด้านความรับผิดชอบต่อสังคม ผ่านการดำเนินกิจกรรมพัฒนาสังคมและชุมชน ทั้งในด้านเศรษฐกิจ สังคม และสิ่งแวดล้อม โดยให้ความสำคัญกับการใช้ประโยชน์จากผลิตภัณฑ์และศักยภาพขององค์กร ทั้งยังส่งเสริมและสนับสนุนให้พนักงานมีส่วนร่วมในกิจกรรมจิตอาสา และกิจกรรมสาธารณประโยชน์ร่วมกับชุมชน นอกจากนี้ยังให้การสนับสนุนเยาวชนที่มีความสามารถด้านกีฬา เปิดโอกาสให้ก้าวสู่การแข่งขันระดับนานาชาติ ลดปัญหาการพึ่งพายาเสพติดและปัญหาทางสังคมอย่างยั่งยืน รวมถึงการสร้างความร่วมมือกับภาคีเครือข่ายภายนอกในการส่งเสริม ร่วมมือ และสนับสนุนการพัฒนาสังคมและชุมชน โดยมีจุดมุ่งหมายเพื่อ **"สร้างความสำเร็จทางธุรกิจควบคู่ไปกับความยั่งยืนของชุมชน"**

การสนับสนุนและช่วยเหลือสังคม

• โครงการ Helping Hands for Heroes

โครงการ Helping Hands for Heroes โดยกลุ่มบริษัทบางกอกกล๊าส ยังคงดำเนินโครงการอย่างต่อเนื่องนับตั้งแต่ปี 2564 โดยมีวัตถุประสงค์เพื่อสนับสนุนและช่วยเหลือการปฏิบัติหน้าที่ของบุคลากรทางการแพทย์ในสถานการณ์ต่าง ๆ โดยล่าสุดปี 2565 บีจีซี อยุรยากรกลาส ในเครือ บริษัท บีจี คอนเทนเนอร์ กลาส จำกัด (มหาชน) ได้ส่งมอบชุดป้องกันส่วนบุคคล (PPE) จำนวน 400 ชุด ตู้ความดันบวกสำหรับตรวจเชื้อไวรัสโควิด 19 จำนวน 1 ตู้ เจลแอลกอฮอล์และเวชภัณฑ์ ให้แก่โรงพยาบาลส่งเสริมสุขภาพตำบลสามัคคีต และโรงพยาบาลพระนครศรีอยุธยา เพื่อรองรับสถานการณ์ฉุกเฉินทางสาธารณสุขในพื้นที่และเป็นการส่งเสริมความเข้มแข็ง รวมทั้งเสริมสร้างกำลังใจของบุคลากรทางการแพทย์ในการปฏิบัติหน้าที่ โดยโครงการ Helping Hands for Heroes ไม่เพียงแต่เป็นการส่งเสริมและสนับสนุนสังคมในภาวะฉุกเฉิน แต่ยังเป็นการแสดงถึงความใส่ใจ และแสดงความรับผิดชอบต่อกลุ่มบริษัทต่อสังคมและบุคลากรทางการแพทย์ เพื่อสร้างสรรคสังคมที่น่าอยู่อย่างยั่งยืน



• โครงการ Helping Hands for Thai ห่วงใยชาวเหนือ มอบเครื่องฟอกอากาศบรรเทาฝุ่น PM 2.5

บีจีซี ตระหนักถึงปัญหามลพิษทางอากาศฝุ่นควันขนาดเล็ก PM 2.5 ในพื้นที่ภาคเหนือของประเทศไทย ที่ส่งผลกระทบต่อสุขภาพและคุณภาพชีวิตประจำวันของประชาชนในพื้นที่ โดยเฉพาะเยาวชนและกลุ่มเปราะบางที่ต้องเผชิญกับวิกฤตมลพิษทางอากาศ ทั้งในทางฉับพลันและระยะยาว จึงร่วมเป็นส่วนหนึ่งในการบรรเทาความเดือดร้อนผ่านโครงการ Helping Hands for Thai โดยลงพื้นที่ส่งมอบเครื่องฟอกอากาศและกำจัดฝุ่น PM 2.5 ให้แก่ศูนย์ดูแลเด็ก โรงเรียน และโรงพยาบาลในพื้นที่ภาคเหนือกว่า 5 แห่ง ได้แก่ หมู่บ้านเด็กโสสะ "สิริเมตตา 72 พรรษา เอลิมพระเกียรติ" จังหวัดเชียงราย ศูนย์การศึกษาพิเศษ จังหวัดพะเยา โรงเรียนเพ็ญหลวง 7 ในทูลกระหม่อมหญิงอุบลรัตนราชกัญญา สิริวัฒนาพรรณวดี โรงพยาบาลท่าวังผา และโรงพยาบาลน่าน จังหวัดน่าน เพื่อสร้างคุณภาพอากาศที่ดีภายในอาคาร รวมถึงลดและป้องกันผลกระทบต่อสุขภาพจากฝุ่น PM 2.5



การพัฒนาเศรษฐกิจและสังคม

• สนับสนุนการศึกษาและพัฒนาศักยภาพเยาวชน

1) กิจกรรมวันเด็ก

บีจีซี และบริษัทในเครือร่วมสร้างสีสันงาน “วันเด็กแห่งชาติ” สนับสนุนศักยภาพในการเรียนรู้ และการใช้ชีวิตประจำวันของเยาวชน ในชุมชนใกล้เคียงผ่านการจัดกิจกรรมสันทนาการ พร้อมทั้งมอบอุปกรณ์การเรียนและของขวัญที่เป็นประโยชน์ด้านการศึกษา ให้แก่ ศูนย์วิทยาศาสตร์เพื่อการศึกษาจังหวัด โรงเรียนวัดลำปูน โรงเรียนวัดกล้าย่อม โรงเรียนวัดเกิดการอุดม ศูนย์พัฒนาเด็กเล็กเทศบาล เมืองบึงยี่โถ โรงเรียนวัดเขยันทะ และชุมชนซอยวัดเขยันทะ



2) กิจกรรมสนับสนุนทุนการศึกษา

บีจีซี และบริษัทในเครือดำเนินกิจกรรมสนับสนุนทุนการศึกษาให้แก่เด็กและเยาวชนที่ด้อยโอกาส แต่มีผลการเรียนและความประพฤติดี ในสถานศึกษาใกล้เคียงบริษัทฯ มาอย่างต่อเนื่อง โดยมีวัตถุประสงค์เพื่อสนับสนุนและเสริมโอกาสทางการศึกษาให้กับเด็กและเยาวชนในพื้นที่ชุมชนโดยรอบ อีกทั้งยังช่วยแบ่งเบาภาระผู้ปกครองที่ประสบปัญหาจากภาวะเศรษฐกิจ



บีจีซี บกมรณิกกลาส สนับสนุนทุนการศึกษาให้แก่โรงเรียนวัดเขยันทะ โดยถวายทุนการศึกษาผ่านพระธรรมรัตนารักษ์ เจ้าอาวาสวัดเขยันทะ เพื่อนำไปเป็นทุนการศึกษาให้แก่นักเรียนที่เรียนดีและมีความประพฤติดีแต่ขาดทุนทรัพย์ของโรงเรียนวัดเขยันทะ ประจำปี 2566



บีจี อลูมิเนียม มอบทุนการศึกษาให้แก่วิทยาลัยการอาชีพบางแก้วฟ้า (หลวงพ่อบึงเป็นอุปถัมภ์) และวิทยาลัยอาชีวศึกษาเทศบาลนครปฐม เพื่อสนับสนุนและเสริมโอกาสทางการศึกษาด้านอาชีพให้กับนักศึกษาภาค



กลุ่มบริษัทบางกอกกลาส ร่วมทอดผ้าป่าสามัคคี สมทบทุนสร้างโดมคลุมลานอเนกประสงค์ และปรับปรุงสภาพแวดล้อมภายในโรงเรียนวัดเขยันทะ จังหวัดปทุมธานี

3) กิจกรรมสนับสนุนอุปกรณ์อิเล็กทรอนิกส์เพื่อการศึกษา ในโครงการคอมพิวเตอร์เพื่อน้อง

บีจีซี และบริษัทในเครือบริจาคอุปกรณ์อิเล็กทรอนิกส์ที่ไม่ได้ใช้งานแล้วให้แก่มูลนิธิกระจกเงา ในโครงการคอมพิวเตอร์เพื่อน้องอย่างต่อเนื่อง โดยได้ส่งมอบคอมพิวเตอร์และอุปกรณ์อิเล็กทรอนิกส์ อาทิ อุปกรณ์ไฟฟ้า อุปกรณ์คอมพิวเตอร์ และเครื่องใช้ไฟฟ้า รวมทั้งสิ้นกว่า 300 ชิ้น เพื่อสนับสนุนโรงเรียน องค์กร หรือกลุ่มคนที่ขาดแคลนได้นำไปใช้ประโยชน์เชิงสร้างสรรค์ รวมถึงกิจกรรมทางการศึกษา อีกทั้งเป็นการกระจายทรัพยากรที่ไม่ได้ใช้งานแต่ยังอยู่ในสภาพดีให้เกิดประโยชน์ สร้างโอกาสการเรียนรู้ และความสามารถในการเข้าถึงเทคโนโลยีให้คนในสังคม



• การส่งเสริมการพัฒนากิจกรรมอาชีพและพัฒนาคุณภาพชีวิตอย่างยั่งยืน

1) กิจกรรมส่งมอบไม้พาเลท สร้างโอกาส พัฒนากิจกรรมอาชีพ ยกระดับคุณภาพชีวิตกลุ่มเปราะบาง ร่วมกับสถานคุ้มครองคนไร้ที่พึ่งชายธัญบุรี

กิจกรรมส่งมอบไม้พาเลทในโครงการสร้างโอกาส พัฒนากิจกรรมอาชีพจากวัสดุเหลือใช้ในกระบวนการผลิตให้กับกลุ่มเปราะบางภายในสถานคุ้มครองคนไร้ที่พึ่งชายธัญบุรี เป็นผลมาจากการร่วมมือของ บีจี บีจีซี บริษัทในเครือ และสถานคุ้มครองคนไร้ที่พึ่งชายธัญบุรี โดยเริ่มต้นขึ้นตั้งแต่ปี 2564 มีวัตถุประสงค์เพื่อนำวัสดุเหลือใช้จากกระบวนการผลิตมาสร้างสรรคงานประดิษฐ์ ส่งเสริมการพัฒนากิจกรรมอาชีพให้กับกลุ่มเปราะบางพัฒนาเป็นผลิตภัณฑ์ต่าง ๆ พร้อมทั้งนำผลิตภัณฑ์มาจำหน่ายในร้านค้า บีจี เติมสุข สร้างรายได้และช่วยให้กลุ่มเปราะบางมีความภาคภูมิใจในตนเอง และมีโอกาสในการมีชีวิตที่ปกติในสังคมต่อไป



2) โครงการปฏิทินตั้งโต๊ะ (เก้า) เรaxonะ

บีจีซี ดำเนินกิจกรรม "ปฏิทินตั้งโต๊ะ (เก้า) เรaxonะ" โดยรวบรวมปฏิทินตั้งโต๊ะจากพนักงานกว่า 1,000 ชิ้น มอบให้แก่ศูนย์เทคโนโลยีการศึกษาเพื่อคนตาบอด จังหวัดนนทบุรี เพื่อนำไปใช้ในการจัดทำสื่อเสริมการเรียนรู้การสอนอักษรเบรลล์สำหรับผู้พิการทางสายตา อาทิ หนังสือเรียน หนังสือทั่วไป เอกสารทางราชการ และสมุดจดบันทึก โดยโครงการนี้ถือเป็นการเสริมสร้างทรัพยากรการเรียนรู้ที่เป็นประโยชน์ต่อการศึกษาของคนตาบอดทั่วประเทศผ่านศูนย์เทคโนโลยีการศึกษาเพื่อคนตาบอด ภายใต้การดูแลของมูลนิธิช่วยคนตาบอดแห่งประเทศไทยในพระบรมราชูปถัมภ์



3) กิจกรรมสดจากสวนสู่โรงงาน

บีจีซี และบริษัทในเครือร่วมสนับสนุนและส่งเสริมให้เกิดรายได้ในชุมชนผ่านกิจกรรม "สดจากสวนสู่รั้วโรงงาน" ตลอดปี 2566 ภายใต้โครงการ "บีจีซี รักถิ่นนี้" กิจกรรมนี้มุ่งเน้นการให้โอกาสและสนับสนุนชุมชนในการนำผลิตภัณฑ์มาจำหน่ายภายในบริษัทฯ อาทิ ผลิตภัณฑ์ผักสวนครัวปลอดสารพิษและน้ำพริกเผาบรรจุขวดจากกลุ่มบ้านรักนี้น้ำชุมชนซอยวัดเขยันท เขต ผลิตภัณฑ์ผักปลอดสารพิษจากสถานคุ้มครองคนไร้ที่พึ่งชายธัญบุรี รวมทั้งยังได้รับความร่วมมือจากศูนย์พัฒนาคุณภาพชีวิตผู้สูงอายุ หมู่บ้านสหภาพ และสมาคมคนพิการ จังหวัดปทุมธานี โดยโครงการในปี 2566 นี้ สามารถสร้างรายได้ให้แก่ชุมชนที่สนใจนำสินค้าเข้ามาจำหน่ายภายในบริษัทฯ รวมกว่า 100,000 บาท อีกทั้งยังส่งเสริมให้พนักงานได้บริโภคผลิตภัณฑ์ที่สด สะอาด และปลอดภัยในราคาถูก และยังสร้างสัมพันธ์ที่ดีระหว่างพนักงาน องค์กร และชุมชน



4) โครงการผลิตภัณฑ์ผักสวนครัวปลอดสารพิษ ต่อยอดสู่ น้ำพริกเผาบรรจุขวด

บีจีซี ปทุมธานีกลาส ร่วมส่งเสริมการพัฒนากิจกะอาชีพและคุณภาพชีวิตอย่างยั่งยืน ด้วยการส่งมอบศูนย์การฝึกทักษะอาชีพและผลิตสินค้าชุมชนวัดเขยันทเขต เป็นการต่อยอดการพัฒนาโครงการอย่างเป็นรูปธรรม โดยศูนย์การฝึกทักษะอาชีพและผลิตสินค้าชุมชนวัดเขยันทเขต เป็นการต่อยอดการสนับสนุนชุมชนในโครงการ "บีจีซี รักถิ่นนี้" ที่บีจีซีส่งเสริมมาอย่างต่อเนื่อง เริ่มจากการปรับปรุงและพัฒนาสภาพแวดล้อมภายในชุมชนให้เหมาะสมต่อการเพาะปลูก การส่งเสริมและพัฒนาองค์ความรู้ในการปลูกผักปลอดสารพิษ นำไปสู่การพัฒนาผลิตภัณฑ์จากความสำเร็จของชุมชนภายในชุมชนร่วมกับศักยภาพของบริษัทฯ ในการพัฒนาบรรจุภัณฑ์จนเกิดเป็นผลิตภัณฑ์น้ำพริกเผากอโรแกมิก ส่งผลให้ชุมชนวัดเขยันทเขตมีผักปลอดสารพิษบริโภคภายในครัวเรือนมีรายได้เพิ่มขึ้น อีกทั้งยังเป็นการสร้างเสริมความสัมพันธ์อันดีระหว่างชุมชนกับบริษัทฯ อย่างยั่งยืน



5) กิจกรรมจิตอาสาพัฒนาชุมชน โดยกลุ่ม บีจี จิตอาสา

กลุ่มบริษัทบางกอกกลาส โดยกลุ่มพนักงาน บีจี จิตอาสา (BG Volunteer) ร่วมกิจกรรมส่งเสริมและพัฒนาชุมชนในหลากหลายกิจกรรม อาทิเช่น



กิจกรรม Take to Color สาดสีสู่ความยั่งยืน เป็นการร่วมกันพัฒนาพื้นที่ใกล้เคียง ศูนย์การฝึกทักษะอาชีพและผลิตสินค้าชุมชนวัดเขื่อนเขต จังหวัดปทุมธานี โดยเหล่า บีจี จิตอาสา พร้อมด้วยคณะผู้นำท้องถิ่น และผู้นำชุมชน ได้ร่วมกันทาสี ซ่อมแซม และปรับปรุงทัศนียภาพพื้นที่ให้มีความสวยงาม



กิจกรรมบูรณะซ่อมแซมสาธารณประโยชน์ของชุมชน ซ่อมแซมเวทีกิจกรรม ของชุมชนซอยวัดเขื่อนเขตซึ่งเป็นพื้นที่ศูนย์กลางในการดำเนินกิจกรรมต่าง ๆ ของชุมชน โดยนำวัสดุที่มีในโรงงานมาใช้ให้เกิดประโยชน์ เพื่อให้ชาวชุมชนซอยวัดเขื่อนเขตได้มี จุดศูนย์รวมในการดำเนินกิจกรรมที่เป็นประโยชน์



กิจกรรมแต้มสี สู้ถนนแห่งการเรียนรู้ จัดขึ้นเพื่อปรับปรุงพื้นที่บริเวณลานสนาม เด็กเล่น และทัศนียภาพภายในหมู่บ้านสถาพร จังหวัดปทุมธานี โดยได้รับความร่วมมือ จากตัวแทนนิติบุคคลหมู่บ้านสถาพร กลุ่มพนักงาน บีจี จิตอาสา พร้อมทั้งทีมศิลปินจาก บีจีจี กลาส สตูดิโอ (BGC Glass Studio) ที่ได้ร่วมกันออกแบบลานสนามเด็กเล่นเสริม พัฒนาการ หรือ Brain-Based Learning (BBL) ให้เป็นลวดลายของบรรพบุรุษไทย และเอกลักษณ์ที่โดดเด่นของบริษัทฯ เพื่อเป็นแหล่งเรียนรู้สำหรับเยาวชนและชุมชน

6) โครงการกระป๋องเพื่อการเรียนรู้

บีจีซี และสถานคุ้มครองคนไร้ที่พึ่งชายธัญบุรี จังหวัดปทุมธานี จัดตั้งโครงการ "กระป๋องเพื่อการเรียนรู้" ที่ช่วยส่งเสริมการมีส่วนร่วม ของพนักงานให้มีจิตสาธารณะ พร้อมปลูกฝังจิตสำนึกรักสิ่งแวดล้อมแก่พนักงาน โดยการลงพื้นที่รับบริจาคกระป๋องอลูมิเนียมสะอาด จากบริษัทในเครือ มอบให้แก่สถานคุ้มครองคนไร้ที่พึ่งชายธัญบุรี นำไปใช้ในการบวนการเรียนรู้ เสริมสร้างทักษะ ฝึกสมาธิ และต่อยอด พัฒนาอาชีพสร้างรายได้แก่กลุ่มเปราะบาง โครงการนี้ได้ยอดรับบริจาคมากถึง 19,000 กระป๋อง หรือประมาณ 300 กิโลกรัม สามารถ ช่วยลดคาร์บอนไดออกไซด์ได้ถึง 2,739 กิโลกรัม CO₂e (อ้างอิงจาก www.smartgreeny.com)



7) รางวัลผลงานพัฒนาสังคมเป็นเลิศ ประจำปี 2566

บริษัท บางกอกกลาส จำกัด (มหาชน) หรือ บีจี เข้ารับรางวัลองค์กรที่สนับสนุนการพัฒนาสังคมเป็นเลิศ ประจำปี 2566 จาก กระทรวงการพัฒนาสังคมและความมั่นคงของมนุษย์ (พม.) ในงานมหกรรมด้านการคุ้มครองคนไร้ที่พึ่ง ประจำปีงบประมาณ 2567 โดย นางอัมรินทร์ ภูววิธานนท์ ที่ปรึกษาอาวุโสด้านการเงินกลุ่มบริษัทบางกอกกลาส และประธานเจ้าหน้าที่ฝ่ายทรัพยากรบุคคล เป็นผู้แทน บริษัทฯ รับมอบรางวัลอันทรงเกียรติจากนายอนุกุล ปัดแก้ว ปลัดกระทรวงการพัฒนาสังคมและความมั่นคงของมนุษย์ เข้าร่วมพิธีรับ มอบรางวัลและเยี่ยมชมบูธ สนับสนุนซื้อสินค้าจากสถานคุ้มครองคนไร้ที่พึ่งต่าง ๆ ที่ได้มาร่วมนำเสนอผลิตภัณฑ์และผลงานจากโครงการ ในงานมหกรรมครั้งนี้

สำหรับรางวัลดังกล่าว กลุ่มบริษัทบางกอกกล๊าส ได้รับการพิจารณาว่าเป็นองค์กรที่มีการบูรณาการความร่วมมือในการร่วมส่งเสริมและให้การสนับสนุนภาคประชาสังคมตลอดจนองค์กรใกล้เคียงมาอย่างต่อเนื่อง นับตั้งแต่ปี พ.ศ. 2564 ได้ร่วมโครงการกับสถานคุ้มครองคนไร้ที่พึ่งชายธัญบุรี อำเภอธัญบุรี จังหวัดปทุมธานี และริเริ่มโครงการ ส่งเสริมวัสดุเหลือใช้ของบริษัทให้กับชุมชน โดยบริษัทฯ ได้ให้การสนับสนุนมอบวัสดุเหลือใช้หลายรายการ อาทิ ไม้พาเลก สายพลาสติกรัดพาเลก แกนกระดาษรีด และกระป๋องอลูมิเนียม มาใช้เป็นวัสดุฝึกฝีมือและเพิ่มมูลค่าทางอาชีพให้กับกลุ่มผู้ใช้บริการในสถานคุ้มครองฯ โดยวัสดุเหล่านี้ถูกนำมารังสรรค์ ออกแบบเป็นชิ้นงานต่าง ๆ เช่น แกนวางของร้อน งานเพอร์ติเจอร์ชิ้นเล็ก แกนใส่กระดาษทิชชู แก้ววางกระถางต้นไม้ และแกนวางโทรทัศน์รีกซ์โลก นอกจากนี้บริษัทฯ ยังสนับสนุนช่องทางการจำหน่ายสินค้า เพื่อส่งเสริมรายได้ให้แก่กลุ่มคนด้อยโอกาสฯ ด้วยการนำสินค้างานฝีมือจากสถานคุ้มครองฯ เข้าร้านค้าออนไลน์ บีจี เติมสุข ของบริษัทฯ เพื่อเปิดโอกาสให้พนักงานได้ร่วมเป็นส่วนหนึ่งในการสนับสนุนโครงการ นอกจากนี้บริษัทฯ ยังเปิดโอกาสให้กลุ่มคนด้อยโอกาสฯ ได้มีพื้นที่ออกบูธจัดจำหน่ายผลผลิตจากสวน ภายในกิจกรรมสดจากสวนสู่โรงงาน เพื่อสร้างรายได้อย่างต่อเนื่องอีกด้วย



กิจกรรมเพื่อสิ่งแวดล้อม

• โครงการ บีจี รักษ์น้ำ

ในปี 2566 การดำเนินโครงการ บีจี รักษ์น้ำ ของกลุ่มธุรกิจบรรจุภัณฑ์แก้วในเครือ บริษัท บีจี คอนเทนเนอร์ กลาส จำกัด (มหาชน) ทั้ง 5 แห่ง ได้ดำเนินงานอย่างต่อเนื่อง โดยมีจุดมุ่งหมายเพื่อพัฒนาสังคมและชุมชน บนความสอดคล้องกับความต้องการและบริบทชุมชนแต่ละแห่ง ทั้งด้านเศรษฐกิจ สังคม และสิ่งแวดล้อม ซึ่งมีรายละเอียดในการดำเนินโครงการในแต่ละพื้นที่ดังต่อไปนี้

1) บริษัท ปทุมธานีกลาส อินดัสทรี จำกัด

บีจี ปทุมธานีกลาส ส่งเสริมกลุ่มบ้านรักน้ำพัฒนาผลิตภัณฑ์ชุมชน โดยในปี 2566 ได้ดำเนินการผลิตน้ำพริกเผาลอดสารพิษ บริษัทฯ ได้สนับสนุนการจัดตั้งศูนย์ฝึกทักษะอาชีพภายในชุมชนจำนวน 1 แห่ง โดยการนำวัสดุเหลือใช้ของบริษัทฯ มาใช้ในการต่อเติมศูนย์ฯ อีกทั้งยังสร้างมูลค่าเพิ่มให้แก่ผลิตภัณฑ์โดยมอบบรรจุภัณฑ์แก้วพร้อมฝาปิด รวมถึงออกแบบพัฒนาฉลากผลิตภัณฑ์ให้ดูทันสมัยและน่าสนใจ จำนวน 1,000 ชุด นอกจากนี้ยังพัฒนาองค์ความรู้ให้แก่สมาชิกกลุ่มบ้านรักน้ำ โดยการอบรมให้ความรู้วิธีการในการใช้บรรจุภัณฑ์แก้ว การเก็บและป้องกันการปนเปื้อน รวมถึงการยืดอายุผลิตภัณฑ์ ในส่วนของการสร้างช่องทางการจำหน่ายสินค้า บริษัทฯ ได้เปิดโอกาสให้กลุ่มบ้านรักน้ำ นำน้ำพริกและผักที่ปลูกได้ภายในกลุ่มฯ เข้ามาจำหน่ายภายในโรงงานผ่านกิจกรรมสดจากสวนสู่ร้านโรงงาน ส่งผลให้กลุ่มบ้านรักน้ำ ชุมชนวัดเขินเขต มีรายได้เพิ่มขึ้นเฉลี่ย 2,000 บาทต่อเดือน ถือเป็นจุดเริ่มต้นในการสร้างรายได้ให้แก่ชุมชนอย่างยั่งยืน และส่งเสริมความเข้มแข็งทางเศรษฐกิจของชุมชนรอบ ๆ บริษัทฯ ต่อเนื่อง



2) บริษัท อยุรยากรกลาส อินดัสตรี จำกัด

บีจีซี อยุรยากรกลาส มุ่งสนับสนุนการดำเนินงานเพื่อเสริมสร้างความมั่นคงในการใช้น้ำและส่งเสริมการพัฒนาทักษะอาชีพการเกษตรของนักเรียน ด้วยความร่วมมือของพนักงานจิตอาสาภายในบริษัทฯ โดยปรับปรุงการติดตั้งแผงโซลาร์เซลล์ให้อยู่ในระดับที่เหมาะสมเพื่อให้สามารถผลิตกระแสไฟฟ้าจากแสงอาทิตย์ได้อย่างมีประสิทธิภาพ พร้อมทั้งติดตั้งเกวบบอกระดับปริมาณน้ำในบ่อจัดเก็บ และติดตั้งมิเตอร์เพื่อคำนวณปริมาณน้ำที่ใช้ในการเพาะปลูกผักสวนครัว รวมถึงจัดอบรมให้ความรู้เรื่องการบำรุงรักษาแผงโซลาร์เซลล์ วิธีคำนวณปริมาณน้ำในบ่อจัดเก็บ วิธีคำนวณต้นทุน และผลประโยชน์ที่ได้จากกิจกรรมอนุรักษ์น้ำเพื่อเพิ่มผลผลิตการปลูกผักสวนครัวให้แก่กลุ่มนักเรียนยุวเกษตรกร และจากการสนับสนุนทรัพยากร การอบรม และการส่งเสริมด้านวิชาการ ทำให้โรงเรียนวัดดอนพุดซาและชุมชนใกล้เคียง สามารถลดปริมาณการใช้น้ำได้เป็นจำนวน 36 ลูกบาศก์เมตรต่อเดือน หรือคิดเป็นเงิน 4,860 บาท โดยผลจากการดำเนินโครงการฯ ส่งผลให้โรงเรียนมีน้ำเพียงพอสำหรับใช้ในแปลงเกษตร เพื่อใช้เป็นอาหารกลางวันให้แก่เด็กนักเรียน ทำให้ในปี 2566 โรงเรียนสามารถประหยัดค่าอาหารกลางวันได้ 210 บาทต่อเดือน



3) บริษัท บีจีซี กลาส โซลูชั่น จำกัด

บีจีซี กลาส โซลูชั่น สนับสนุนการดำเนินงานของโรงพยาบาลส่งเสริมสุขภาพตำบลบ้านหนองหญ้าแพรก ด้วยการปรับปรุงระบบกรองน้ำที่สามารถผลิตน้ำดื่มได้ถึง 2 ลูกบาศก์เมตรต่อวัน และอบรมให้ความรู้ เกี่ยวกับการคำนวณต้นทุน ตลอดจนสนับสนุนบรรจุภัณฑ์ขวดพลาสติก ขนาด 600 มิลลิลิตร จำนวน 12,000 ขวด เพื่อบรรจุน้ำดื่มแจกให้แก่ผู้รับบริการภายในชุมชน และจากการดำเนินโครงการ ทำให้โรงพยาบาลส่งเสริมสุขภาพตำบลบ้านหนองหญ้าแพรก สามารถลดค่าใช้จ่ายในการซื้อน้ำดื่มได้ถึง 120,000 บาทต่อปี นอกจากนี้โรงพยาบาลยังมีระบบผลิตน้ำสะอาดที่มีคุณภาพสูงไว้ใช้รองรับผู้ป่วยที่เข้ามาใช้บริการ



4) บริษัท ปราจีนบุรีกลาส อินดัสทรี จำกัด

บีจี ปราจีนบุรีกลาส ดำเนินโครงการเพื่อเสริมสร้างความมั่นคงด้านทรัพยากรน้ำ และการเรียนรู้ทักษะอาชีพการเกษตรของนักเรียนโรงเรียนวัดอินทาราม โดยติดตั้งระบบปั๊มน้ำโซลาร์เซลล์พร้อมถังเก็บน้ำความจุ 5,000 ลิตร และจัดทำสถานีสูบน้ำสำหรับใช้ในพื้นที่เรียนรู้ทักษะการเกษตรของโรงเรียน พร้อมทั้งให้ความรู้เกี่ยวกับการใช้งาน การบำรุงรักษา และวิธีคำนวณต้นทุน นอกจากนี้ยังสนับสนุนให้นักเรียนผลิตกล่องบรรจุไข่ไก่ด้วยเศษกระดาษที่เหลือจากกระบวนการผลิตของบริษัทในเครือฯ เพื่อพัฒนาเป็นผลิตภัณฑ์จำหน่ายให้แก่ชุมชนท้องถิ่น



5) บริษัท ราชบุรีกลาส อินดัสทรี จำกัด

บีจี ราชบุรีกลาส ดำเนินงานส่งเสริมทักษะอาชีพและสร้างเศรษฐกิจในชุมชนบ้านดอนโพ ผ่านกลุ่มวิสาหกิจชุมชนผักและผลไม้ปลอดภัยบ้านดอนโพ โดยให้การสนับสนุนขวดแก้วสำหรับบรรจุผลิตภัณฑ์น้ำมะพร้าว รวมถึงออกแบบฉลากสินค้าเพื่อเพิ่มเอกลักษณ์ พร้อมทั้งจัดอบรมให้ความรู้เกี่ยวกับวิธีการใช้บรรจุภัณฑ์แก้วเพื่อสิ่งแวดล้อม และให้ความรู้พื้นฐานด้าน GMP หรือหลักเกณฑ์วิธีการที่ดีในการผลิตอาหาร นอกจากนี้ยังได้พาสมาชิกกลุ่มวิสาหกิจไปศึกษาดูงานในชุมชนที่มีบริบทการพัฒนาสินค้าชุมชนใกล้เคียงอีกด้วย



• การเข้าร่วมโครงการส่งเสริมความรับผิดชอบต่อสังคมของผู้ประกอบการ

โครงการส่งเสริมโรงงานอุตสาหกรรมให้มีความรับผิดชอบต่อสังคมและชุมชนอย่างยั่งยืนตามมาตรฐานความรับผิดชอบต่อสังคม (Corporate Social Responsibility Department of Industrial Work) หรือ CSR-DIW เกิดขึ้นเพื่อส่งเสริมความรับผิดชอบต่อสังคมของสถานประกอบการ โดยให้ความสำคัญกับการสร้างความยั่งยืนทั้งในด้านธุรกิจ สังคม และสิ่งแวดล้อม อีกทั้งยังเป็นการเตรียมความพร้อมให้แก่ผู้ประกอบการฯ ที่จะดำเนินกิจการร่วมกับชุมชน สร้างการยอมรับและความร่วมมือจากชุมชน เพิ่มพูนขีดความสามารถในการแข่งขันของธุรกิจในพื้นที่และระดับสากล

ที่ผ่านมากลุ่มบริษัทบางกอกกลาส ได้มุ่งมั่นในการดำเนินธุรกิจภายใต้ความใส่ใจและความรับผิดชอบต่อสังคมและชุมชน เพื่อเป้าหมายการดำเนินกิจการที่ยั่งยืน อยู่ร่วมกับสังคมและชุมชนใกล้เคียงด้วยการส่งเสริมและทำกิจกรรมร่วมกับชุมชนและพันธมิตร มุ่งฟื้นฟูและยกระดับเศรษฐกิจและคุณภาพชีวิตของชุมชน ซึ่งตรงกับเป้าหมายโครงการมาตรฐาน CSR-DIW อันเป็นโครงการส่งเสริมโรงงานอุตสาหกรรมให้มีความรับผิดชอบต่อสังคมและชุมชนอย่างยั่งยืน ตามมาตรฐานความรับผิดชอบต่อสังคมเพื่อนำไปสู่การพึ่งพากันในสังคม อีกทั้งยังเสริมสร้างภาพลักษณ์ที่ดีให้กับองค์กรได้รับความเชื่อถือและไว้วางใจจากชุมชน สังคม และกลุ่มลูกค้า เพื่อการอยู่ร่วมกันอย่างยั่งยืน โดยดำเนินธุรกิจอย่างครอบคลุมทั้ง 7 ด้านตามมาตรฐาน CSR-DIW ได้แก่ การกำกับดูแลองค์กร (Corporate Governance), สิทธิมนุษยชน

(Human Rights), การปฏิบัติด้านแรงงาน (Labor Practice), สิ่งแวดล้อม (Environment), การปฏิบัติที่เป็นธรรม (Fair Operating Practice), ผู้บริโภค (Consumers Issue) และการมีส่วนร่วมต่อสังคมและชุมชน (Community Involvement and Development) ซึ่งสอดคล้องกับการพัฒนาที่ยั่งยืน หรือ SDGs (Sustainable Development Goals : SDGs) ขององค์การสหประชาชาติ



• กิจกรรมส่งเสริมชุมชนพัฒนาและฟื้นฟูลำคลองภายในชุมชนซอยวัดเขียนเขต

บีจีซี และบริษัทในเครือจัดกิจกรรมส่งเสริมชุมชนพัฒนาและฟื้นฟูลำคลอง เนื่องในวันอนุรักษ์และพัฒนามแม่น้ำ คู คลอง แห่งชาติ ปี 2566 ภายในงานประกอบด้วยกิจกรรมติดตั้งเครื่องกลเติมอากาศระบบโซลาร์เซลล์จำนวน 4 เครื่อง ซึ่งได้รับความร่วมมือจากวิทยาลัยเทคนิคธนบุรีในการซ่อมบำรุง กิจกรรมร่วมสร้างฝายกั้นน้ำหน้าชุมชน โดยได้รับความร่วมมือจากเทศบาลตำบลบึงยี่โถ เพื่อช่วยกักเก็บและชะลอการไหลของน้ำ ช่วยลดการชะล้างพังทลายของดินและป้องกันน้ำท่วม นอกจากนี้ยังมีกิจกรรมร่วมกันเทน้ำหมักชีวภาพ (EM) ตลอดแนวลำคลอง โดยได้รับความร่วมมือจากคณะครู ตัวแทนนักเรียนจากโรงเรียนวัดเขียนเขต และกลุ่ม บีจี จิตอาสา ทั้งนี้การดำเนินกิจกรรมเพื่อส่งเสริมให้พนักงานและชุมชนโดยรอบตระหนักถึงการแก้ไขปัญหาแม่น้ำลำคลองอย่างมีส่วนร่วม ถือเป็นการอนุรักษ์ทรัพยากรน้ำและสร้างความร่วมมือระหว่างบริษัทฯ สังคม และชุมชน สนับสนุนให้สังคมเกิดการพัฒนาไปพร้อมกันได้อย่างยั่งยืน



- **กิจกรรม บีจี จิตอาสา สร้างฝายรักษาดินน้ำ**

กลุ่ม บีจี จิตอาสา ร่วมทำกิจกรรมคืนความอุดมสมบูรณ์ให้ผืนป่าและสัตว์ป่า โดยการร่วมกันสร้างฝายเพื่อเก็บกักน้ำ และทำโป่งเทียม เพื่อเป็นแหล่งอาหารและแร่ธาตุที่จำเป็นแก่สัตว์ป่า กิจกรรมครั้งนี้ได้รับความรู้และคำแนะนำจากเจ้าหน้าที่อุทยานแห่งชาติฯ ไทยประจัน นอกจากนี้ประโยชน์จากการสร้างฝายเพื่อเก็บกักน้ำแล้ว ยังช่วยลดการพังทลายของหน้าดินและยังชะลอความรุนแรงของน้ำในกรณีที่มีน้ำหลาก ในขณะที่โป่งเทียมเป็นแร่ธาตุเสริมให้กับสัตว์ป่า โดยบริเวณที่ทำโป่งนั้นมีข้อมูลว่าพบเห็นกวาง เก้งหม้อ และเสือลงมากินน้ำ และโป่งดิน ซึ่งเป็นจุดเป้าหมายที่ต้องการอนุรักษ์พันธุ์สัตว์ป่า นอกจากนี้ยังให้การสนับสนุนฟื้นฟูและช่วยเหลือสัตว์ป่าที่ถูกทอดทิ้งหรือพลัดหลงจากฝูง โดยร่วมมอบกรงสัตว์จำนวน 4 กรง ให้แก่ศูนย์ช่วยเหลือสัตว์ป่าที่ 3 (ประทับช้าง) จังหวัดราชบุรี ซึ่งเป็นสถานที่ดูแลสัตว์ป่าคุ้มครอง สัตว์ป่าสงวนที่ใกล้สูญพันธุ์และสัตว์ที่พลัดหลง โดยมุ่งหวังว่าจะเป็นส่วนหนึ่งในการช่วยเหลือและมีส่วนร่วมในการดูแลรักษาคุ้มครองทรัพยากรสัตว์ป่าของชาติให้คงอยู่ต่อไป



กิจกรรมเพื่อการศึกษา

- **สนับสนุนการแข่งขันเรือเร็วสาธการ BGC Powerboat Grand Prix 2023**

บีจีซี ร่วมสนับสนุนการแข่งขันเรือเร็วสาธการ รายการ บีจีซี พาวเวอร์โบ๊ท กรังด์ปรีซ์ 2023 (BGC Powerboat Grand Prix 2023) จำนวน 2 สนาม ได้แก่ บึงหนองโคตร จังหวัดขอนแก่น และหาดชะอำ จังหวัดเพชรบุรี โดย บีจีซี ได้ให้การสนับสนุนอย่างต่อเนื่องเพื่อเปิดโอกาสให้คนไทยได้สัมผัสกับกีฬาความเร็วทางน้ำ ยุกระดับการแข่งขันกีฬาความเร็วทางน้ำในประเทศไทยให้เป็นที่รู้จักอย่างแพร่หลาย ทั้งยังเป็นการส่งเสริมการท่องเที่ยวและกระตุ้นเศรษฐกิจภายในจังหวัด เปิดโอกาสให้นักกีฬาได้มีพื้นที่สร้างประสบการณ์การแข่งขันที่ท้าทาย มาตรฐานระดับสากล เพื่อพัฒนาศักยภาพ ก้าวสู่การแข่งขันในระดับโลก



• สนับสนุนทีมฟุตบอลสถาบันการศึกษาในประเทศไทย

บีจีซี และ บีจีฟู้ด ร่วมกับกรมกิจการเด็กและเยาวชน และสถาบันการศึกษาในประเทศไทย ได้แก่ โรงเรียนวัดสุทธวราราม โรงเรียนวชิราลัย โรงเรียนกีฬาจังหวัดกรุงเทพมหานคร มหาวิทยาลัยเทคโนโลยีราชมงคลธัญบุรี สโมสรฟุตบอลหญิงบีจีซี-วิทยาลัยบัณฑิตเอเชีย สถานสงเคราะห์เยาวชนมูลนิธิมหาธาร และโรงเรียนกีฬาจังหวัดขอนแก่น จับมือเป็นพันธมิตรเพื่อพัฒนาเยาวชนที่มีความสามารถด้านฟุตบอล ส่งเสริมให้เยาวชนมีความรู้และทักษะด้านวิชาการ ด้านวิชาชีพ และด้านกีฬา ตลอดจนอบรมพัฒนาผู้ฝึกสอนกีฬาฟุตบอลให้สามารถนำองค์ความรู้และทักษะไปขยายผลในการพัฒนาเยาวชนได้อย่างมีประสิทธิภาพ ต่อยอดไปสู่นักกีฬาฟุตบอลอาชีพ



• โครงการพัฒนากีฬาฟุตบอลเยาวชนในจังหวัดปทุมธานี

บีจีซี ร่วมกับ บีจีฟู้ด จัดตั้งโครงการพัฒนากีฬาฟุตบอลเยาวชนในจังหวัดปทุมธานี (BGPU Campus Tour 2023) เปิดโอกาสให้เยาวชนในสถานศึกษาพื้นที่จังหวัดปทุมธานีกว่า 11 โรงเรียน ที่มีความชื่นชอบในกีฬาฟุตบอลได้ฝึกทักษะเพิ่มความสามารถด้านฟุตบอลโดยทีมงานผู้ฝึกสอนจาก บีจีฟู้ด อะคาเดมี่ เพื่อให้เยาวชนก้าวสู่การเป็นนักกีฬาฟุตบอลระดับอาชีพในอนาคต



- โครงการ Dream Stadium สนามของเด็กมีฝัน

บีจีซี ร่วมกับ บีจีฟู้ด บริษัท คิดไซด์โค้ง จำกัด พร้อมผู้สนับสนุน บิ๊กวันกรุ๊ป ร่วมปรับปรุงภูมิทัศน์ สนามฟุตบอลชุมชนในกรุงเทพและปริมณฑล จำนวน 4 ชุมชน ได้แก่ ชุมชนแพลตहेียวขวาง ชุมชนเชื้อเพลิง ชุมชนกุฎจีน และชุมชนเคหะคลอง 6 จังหวัดปทุมธานี เพื่อใช้เป็นสถานที่ออกกำลังกายของเยาวชน พร้อมมอบโอกาสในการฝึกซ้อมและการแข่งขันฟุตบอลค้นหาทีมชนะเลิศประจำทัวร์นาเมนต์



- โครงการ Watermill Golf Academy

บีจีซี เล็งเห็นศักยภาพนักกีฬาอาชีพในประเทศไทยที่มีความสามารถโดดเด่นในระดับประเทศและระดับนานาชาติ หากแต่ยังขาดทุนทรัพย์และโอกาสในการแข่งขัน จึงร่วมกับ วอเตอร์มิลล์ กอล์ฟ คลับ แอนด์ รีสอร์ท จัดตั้งโครงการ Watermill Golf Academy เพื่อมอบโอกาสในการเรียนรู้และพัฒนาทักษะ เตรียมความพร้อมก้าวสู่การแข่งขันระดับประเทศและระดับนานาชาติให้กับนักกอล์ฟ โดยให้การสนับสนุนค่าใช้จ่ายในการแข่งขัน อุปกรณ์ สถานที่ฝึกซ้อม อาหาร ตลอดจนที่พักระหว่างการฝึกซ้อมแก่นักกอล์ฟเยาวชนที่ปัจจุบันเป็นตัวแทนนักกีฬา กอล์ฟเยาวชนทีมชาติไทยจำนวน 2 คน และนักกีฬาอาชีพจำนวน 3 คน ซึ่งนอกจากจะส่งเสริมให้นักกอล์ฟได้มีโอกาสแข่งขันสิ่งสมประสงค์แล้ว บีจีซียังมุ่งหวังผลิตบุคลากรที่มีคุณค่าในวงการกอล์ฟประเทศไทยต่อไป



- สนับสนุนสมาคมกีฬากอล์ฟอาชีพสตรี

บีจีซี ให้การสนับสนุนสมาคมกีฬากอล์ฟอาชีพสตรี (THAI LPGA) อย่างต่อเนื่อง เพื่อร่วมยกระดับวงการกอล์ฟอาชีพสตรีไทยให้เป็นที่รู้จักในระดับโลก พร้อมผลักดัน ส่งเสริมความสามารถ และพัฒนาศักยภาพของนักกอล์ฟหญิงไทย ผ่านการสนับสนุนการจัดการแข่งขันกีฬากอล์ฟอาชีพสตรีจำนวน 10 รายการ อีกทั้งยังจัดทำด้วยรางวัลที่โดดเด่นและทรงคุณค่าเพียงหนึ่งเดียวในโลก ผลิตโดยศิลปินจากสตูดิโอเป่าแก้ว และศูนย์การเรียนรู้ศิลปะเป่าแก้วแห่งแรกของประเทศไทย บีจีซี กลาส สตูดิโอ มอบให้แก่ผู้ชนะการแข่งขัน จนวันนี้สมาคมกีฬากอล์ฟอาชีพสตรีได้รับการยอมรับในระดับสากล ให้มีการแข่งขันแบบเก็บคะแนนสะสมโลก (Rolex Women's World Golf Rankings) ถือเป็นความภาคภูมิใจกับบริษัทฯ ได้ร่วมเป็นส่วนหนึ่งในการขับเคลื่อนวงการกอล์ฟสตรีไทยให้มีมาตรฐานทัดเทียมระดับโลก



2. ลักษณะการประกอบธุรกิจ

บริษัทฯ มุ่งเน้นยกระดับธุรกิจสู่ Total Packaging Solutions เพื่อรองรับทุกความต้องการของลูกค้าในหลากหลายอุตสาหกรรม ด้วยการสร้างสรรค์นวัตกรรมและผลิตภัณฑ์บรรจุภัณฑ์ที่มีคุณภาพและเป็นมิตรต่อสิ่งแวดล้อม เพื่อมุ่งสู่ความเป็นผู้นำด้านบรรจุภัณฑ์ครบวงจรของประเทศไทยอย่างมั่นคงและยั่งยืน

ปัจจุบัน บริษัทฯ ประกอบธุรกิจ 2 กลุ่มธุรกิจ โดยมีกำลังการผลิตและสัดส่วนรายได้ดังนี้

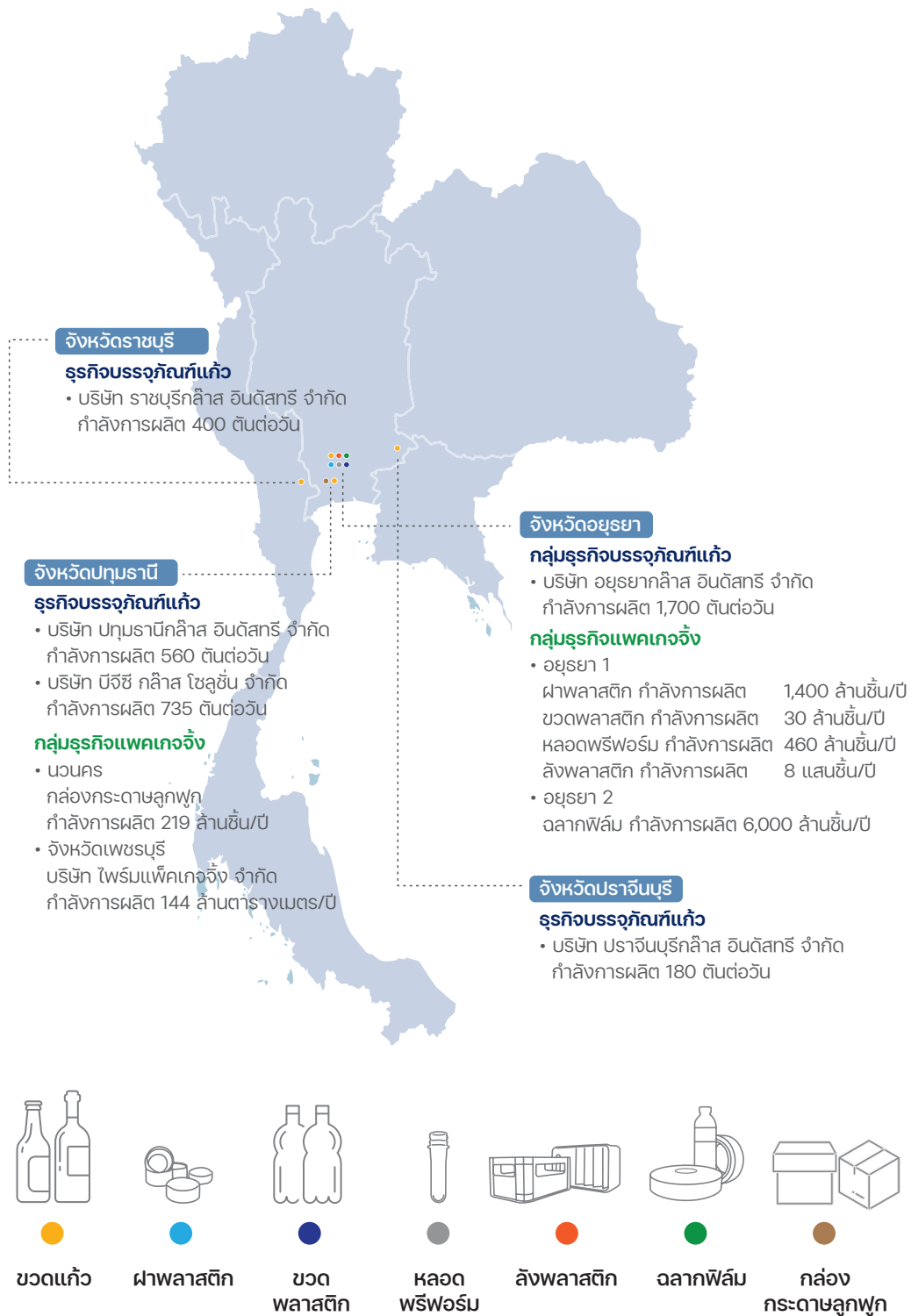

1. กลุ่มธุรกิจบรรจุภัณฑ์แก้ว

โดยการผลิตและจำหน่ายให้แก่ลูกค้าทั้งในประเทศและต่างประเทศ โดยเฉพาะอย่างยิ่งประเทศในกลุ่ม CLMV สหรัฐอเมริกา เอเชีย โดยรูปแบบของบรรจุภัณฑ์แก้วแบ่งออกเป็นรูปแบบเฉพาะที่ผลิตและจำหน่ายให้กับลูกค้าเฉพาะรายตามแบบที่กำหนดโดยลูกค้า และรูปแบบมาตรฐาน ซึ่งแบ่งกลุ่มลูกค้าในอุตสาหกรรมต่าง ๆ เป็น 5 กลุ่มหลัก ดังนี้

- 1.1 ขวดเบียร์
- 1.2 ขวดเครื่องดื่มไม่ผสมแอลกอฮอล์ (Soft Drink)
- 1.3 บรรจุภัณฑ์แก้วสำหรับบรรจุอาหาร
- 1.4 บรรจุภัณฑ์แก้วสำหรับใส่ยาฆ่าแมลงและยา และ
- 1.5 บรรจุภัณฑ์แก้วสำหรับใส่ผลิตภัณฑ์อื่น ๆ เช่น เครื่องดื่มให้พลังงาน สุรา สุราปรุงแต่งรสชาติ (Liquor)

กำลังการผลิตของกลุ่มธุรกิจบรรจุภัณฑ์แก้ว ณ 31 ธันวาคม 2566

| โรงงาน | กำลังการผลิต (ตันต่อวัน) | จำนวนเตาหลอม | จำนวนสายการผลิต |
|---------------------------------------|--------------------------|--------------|-----------------|
| บริษัท ปทุมธานีกลาส อินดัสทรี จำกัด | 560 | 3 | 9 |
| บริษัท บีจีซี กลาส โซลูชั่น จำกัด | 735 | 2 | 5 |
| บริษัท ปราจีนบุรีกลาส อินดัสทรี จำกัด | 180 | 1 | 2 |
| บริษัท อยุรยากลาส อินดัสทรี จำกัด | 1,700 | 4 | 14 |
| บริษัท ราชบุรีกลาส อินดัสทรี จำกัด | 400 | 1 | 5 |
| รวม | 3,575 | 11 | 35 |

2. กลุ่มธุรกิจบรรจุภัณฑ์อื่น

โดยการผลิตและจำหน่ายบรรจุภัณฑ์พลาสติก ฉลากฟิล์ม และกล่องกระดาษลูกฟูก

กำลังการผลิตของกลุ่มธุรกิจแพคเกจจิ้ง ณ 31 ธันวาคม 2566 เป็นดังนี้

| สาขา | ผลิตภัณฑ์ | กำลังการผลิต |
|-----------------|--------------------|----------------------|
| อยุรยา 1 | ฝาพลาสติก | 1,400 ล้านชิ้น/ปี |
| | ขวดพลาสติก | 30 ล้านชิ้น/ปี |
| | หลอดพีพีอาร์ | 460 ล้านชิ้น/ปี |
| | ลังพลาสติก | 8 แสนชิ้น/ปี |
| อยุรยา 2 | ฉลากฟิล์ม | 6,000 ล้านชิ้น/ปี |
| นวนคร | กล่องกระดาษลูกฟูก | 219 ล้านชิ้น/ปี |
| ไพรม์แพคเกจจิ้ง | บรรจุภัณฑ์ชนิดอ่อน | 144 ล้านตารางเมตร/ปี |

2.1 โครงสร้างรายได้

โครงสร้างรายได้จากการขายของกลุ่มบริษัทฯ สำหรับปีสิ้นสุดวันที่ 31 ธันวาคม 2565 และ 2566 แบ่งตามกลุ่มธุรกิจและการจัดจำหน่าย ตามลำดับ ดังนี้

| กลุ่มธุรกิจ | สำหรับรอบบัญชี สิ้นสุดวันที่ 31 ธันวาคม | | | |
|----------------------|---|--------|---------|--------|
| | 2565 | | 2566 | |
| | ล้านบาท | ร้อยละ | ล้านบาท | ร้อยละ |
| ธุรกิจบรรจุภัณฑ์แก้ว | 12,367 | 87% | 12,747 | 85% |
| ธุรกิจบรรจุภัณฑ์อื่น | 2,081 | 15% | 2,507 | 17% |
| รายการระหว่างกัน | (256) | -2% | (248) | -2% |
| รวม ¹⁾ | 14,192 | 100% | 15,005 | 100% |

หมายเหตุ ¹⁾ รายได้จากการขาย รวมรายได้จากการขนส่งและการซื้อมาขายไป

| การจัดจำหน่าย บรรจุภัณฑ์แก้ว | สำหรับรอบบัญชี สิ้นสุดวันที่ 31 ธันวาคม | | | |
|---------------------------------|---|--------|---------|--------|
| | 2565 | | 2566 | |
| | ล้านบาท | ร้อยละ | ล้านบาท | ร้อยละ |
| ในประเทศ | 10,784 | 89% | 11,642 | 92% |
| ต่างประเทศ | 1,354 | 11% | 973 | 8% |
| กลุ่ม CLMV | 742 | 55% | 586 | 5% |
| USA | 377 | 28% | 215 | 2% |
| กลุ่ม Asia | 130 | 10% | 118 | 1% |
| กลุ่ม Oceania | 89 | 7% | 54 | 0% |
| กลุ่ม Europe | 16 | 7% | 0 | 0% |
| รวม | 12,138 | 100% | 12,615 | 100% |

โดยสามารถพิจารณาคำอธิบายและรายละเอียดได้ในหัวข้อการวิเคราะห์และคำอธิบายของฝ่ายจัดการ

2.2 ข้อมูลเกี่ยวกับผลิตภัณฑ์

ปัจจุบัน บริษัทฯ ประกอบธุรกิจ 2 กลุ่มธุรกิจ คือ กลุ่มธุรกิจบรรจุภัณฑ์แก้ว และกลุ่มธุรกิจบรรจุภัณฑ์อื่น โดยมีรายละเอียดดังนี้

กลุ่มธุรกิจบรรจุภัณฑ์แก้ว

- **ลักษณะผลิตภัณฑ์**

ลักษณะรูปแบบของบรรจุภัณฑ์แก้วของบริษัทฯ แบ่งออกเป็น (1) รูปแบบเฉพาะที่ผลิตและจำหน่ายให้กับลูกค้าเฉพาะรายตามแบบที่กำหนดโดยลูกค้า และ (2) รูปแบบมาตรฐาน ซึ่งเป็นบรรจุภัณฑ์แก้วที่ผลิตตามแบบมาตรฐานและรูปทรงที่สามารถผลิตและจำหน่ายให้ลูกค้ารายใดก็ได้ ซึ่งกลุ่มบริษัทฯ ผลิตบรรจุภัณฑ์แก้วให้กับกลุ่มลูกค้าในอุตสาหกรรมต่าง ๆ แบ่งเป็น 5 กลุ่มหลัก ดังนี้



1) ขวดเบียร์

กลุ่มบริษัทฯ เป็นหนึ่งในผู้นำด้านการผลิตและจำหน่ายขวดเบียร์ในประเทศไทย ซึ่งผลิตและจำหน่ายขวดเบียร์หลากหลายขนาด

2) ขวดเครื่องดื่มไม่ผสมแอลกอฮอล์ (Soft Drink)

กลุ่มบริษัทฯ ผลิตและจำหน่ายขวดเครื่องดื่มไม่ผสมแอลกอฮอล์ (Soft Drinks) ซึ่งได้แก่ ขวดโซดา ขวดน้ำดื่ม ขวดเครื่องดื่มอัดลม และขวดเครื่องดื่มที่ไม่อัดลม เช่น เครื่องดื่มผลไม้ เครื่องดื่มเกลือแร่ เครื่องดื่มนมถั่วเหลือง เป็นต้น ซึ่งมีรูปทรง แบบ และขนาดที่หลากหลาย

3) บรรจุภัณฑ์แก้วสำหรับบรรจุอาหาร

กลุ่มบริษัทฯ ผลิตและจำหน่ายบรรจุภัณฑ์แก้วสำหรับบรรจุอาหาร ซึ่งได้แก่ ขวดซุ๊ปไก่สกัด ขวดรังนก ขวดซอส และขวดเครื่องปรุงรส ซึ่งมีขนาดบรรจุหลากหลาย

4) บรรจุภัณฑ์แก้วสำหรับใส่ยาฆ่าแมลงและยา

กลุ่มบริษัทฯ ผลิตและจำหน่ายบรรจุภัณฑ์แก้วสำหรับใส่ยาฆ่าแมลงและยา ซึ่งได้แก่ ขวดยาฆ่าแมลง และขวดยา ซึ่งมีรูปทรง แบบและขนาดต่าง ๆ

5) บรรจุภัณฑ์แก้วสำหรับใส่ผลิตภัณฑ์อื่น ๆ

กลุ่มบริษัทฯ ผลิตและจำหน่ายบรรจุภัณฑ์แก้วสำหรับผลิตภัณฑ์อื่น ๆ ซึ่งได้แก่ ขวดแก้วขนาดมาตรฐาน และขวดแก้วหลากหลายขนาดสำหรับเครื่องดื่มให้พลังงาน สุรา ไวน์ สุราปรุงแต่งรสชาติ

- **การตลาดและการขาย**

บริษัทฯ ทำการตลาดและจำหน่ายสินค้าในประเทศไทยเป็นหลัก สินค้าส่วนใหญ่ของกลุ่มบริษัทฯ จะผลิตตามลักษณะบรรจุภัณฑ์เฉพาะที่ลูกค้าเป็นผู้กำหนดขึ้น บริษัทฯ เน้นให้ความสำคัญกับการขยายฐานลูกค้าใหม่และการรักษาฐานลูกค้าเดิมที่มีความสัมพันธ์ทางการค้ามาอย่างยาวนาน โดยมีการวางแผนการตลาดและการขายร่วมกับฝ่ายผลิตของแต่ละโรงงานผลิตบรรจุภัณฑ์แก้ว รวมทั้งมีการควบคุมดูแลให้เป็นไปตามแผนที่วางไว้ ฝ่ายการตลาดและฝ่ายขายจะส่งแผนการขายไปยังฝ่ายผลิตของแต่ละโรงงานเป็นรายสัปดาห์ รายเดือน และรายปี ซึ่งแผนการขายดังกล่าวจะจัดทำให้สอดคล้องกับกำลังการผลิต ลักษณะ และคุณสมบัติของเตาหลอมแก้วของแต่ละโรงงาน ฝ่ายผลิตจะวางแผนการผลิตให้สอดคล้องกับแผนการขายโดยคำนึงถึงการใช้ประโยชน์สูงสุดของแต่ละสายการผลิตในแต่ละโรงงาน และเพื่อให้สามารถผลิตสินค้าให้ได้เพียงพอต่อความต้องการของลูกค้า ทั้งนี้ ฝ่ายการตลาดและฝ่ายขายจะจัดทำแผนการตลาดและการขายล่วงหน้า 5 ปี เพื่อการวางแผนให้สอดคล้องกับแผนการเพิ่มกำลังการผลิตของกลุ่มบริษัทฯ ที่อยู่ระหว่างดำเนินการ นอกจากนี้ ฝ่ายการตลาดและฝ่ายขายมีแผนการสำรวจและประเมินติดตามผลความพึงพอใจของลูกค้า รวมทั้งคำแนะนำที่รับจากลูกค้าเป็นรายปี เพื่อให้มั่นใจว่ากลุ่มบริษัทฯ สามารถผลิตสินค้าเพื่อตอบสนองความต้องการและสร้างความพึงพอใจให้แก่ลูกค้าได้ รวมทั้งรักษาความสัมพันธ์ในฐานะคู่ค้ารายสำคัญกับลูกค้ารายใหญ่ของกลุ่มบริษัทฯ

ทั้งนี้ บริษัทฯ ยังทำการตลาดและจำหน่ายสินค้าในต่างประเทศ โดยติดต่อและจำหน่ายสินค้าให้แก่ผู้ใช้บรรจุภัณฑ์แก้วในต่างประเทศโดยตรงเป็นหลัก และบางส่วนผ่านตัวแทนจำหน่าย

• สภาวะตลาดบรรจุภัณฑ์แก้ว

ความต้องการบรรจุภัณฑ์แก้วในประเทศไทยนั้นมาจากอุตสาหกรรมเครื่องดื่มและอาหารเป็นหลัก คิดเป็นสัดส่วนกว่าร้อยละ 99% ทั้งนี้ บรรจุภัณฑ์แก้วยังคงเป็นบรรจุภัณฑ์ชั้นนำสำหรับเครื่องดื่มไม่ผสมและผสมแอลกอฮอล์ เนื่องจากความต้องการผลิตภัณฑ์เครื่องดื่มยังคงอยู่ในระดับสูง (จากข้อมูลของ GlobalData Plc. คาดการณ์ว่ามูลค่าตลาดบรรจุภัณฑ์แก้วในประเทศไทยจะเติบโตขึ้นโดยมีการใช้บรรจุภัณฑ์จำนวนทั้งสิ้น 14,731.3 ล้านหน่วย ในปี 2570 หรือคิดเป็นอัตราการเติบโตเฉลี่ยต่อปี (CAGR) ร้อยละ 4.7 ตั้งแต่ปี 2565 เมื่อคิดตามจำนวนโดยการเติบโตของตลาดบรรจุภัณฑ์แก้วยังคงเป็นการเติบโตจากการบริโภคเครื่องดื่มไม่ผสมและผสมแอลกอฮอล์เป็นหลัก)

แนวโน้มที่สำคัญที่มีผลต่อตลาดบรรจุภัณฑ์แก้ว มีดังต่อไปนี้

- 1) แนวโน้มการใช้บรรจุภัณฑ์ที่เป็นมิตรกับสิ่งแวดล้อม (Sustainable Packaging) แนวโน้มดังกล่าวทำให้ผู้บริโภคเลือกใช้บรรจุภัณฑ์ที่สามารถนำกลับมาใช้ใหม่ได้ (Recyclable Packaging) ซึ่งบรรจุภัณฑ์แก้วสามารถนำกลับมาใช้ได้ทั้งหมด ทำให้ผู้ผลิตหลายรายใช้บรรจุภัณฑ์แก้วมากขึ้นเพื่อส่งเสริมภาพลักษณ์ด้านการรักษาสภาพแวดล้อม และดึงดูดให้ผู้บริโภคที่ต้องการอนุรักษ์สิ่งแวดล้อมมาใช้ผลิตภัณฑ์ของตน ตลอดจนเพื่อให้เกิดวิถีแห่งความยั่งยืน อีกทั้งยังมีแนวโน้มการใช้บรรจุภัณฑ์น้ำหนักเบา (Lightweight) ด้วยการลดปริมาณวัสดุที่ใช้ผลิตบรรจุภัณฑ์ให้น้อยลง เพื่อเป็นการประหยัดทรัพยากรธรรมชาติ และลดผลกระทบต่อสิ่งแวดล้อม
- 2) แนวโน้มในการเลือกใช้สินค้าที่มีคุณภาพดี (Premiumization) ผู้บริโภคในประเทศไทยมีแนวโน้มที่จะเลือกซื้อสินค้าที่มีคุณภาพดีขึ้นตามรายได้ที่เพิ่มขึ้น เช่น บรรจุภัณฑ์ที่มีความสวยงามและมีคุณภาพสูงรวมถึงสามารถสร้างความแตกต่างให้กับผลิตภัณฑ์ เป็นปัจจัยสำคัญในการเลือกผลิตภัณฑ์ที่มีราคาแพงโดยเฉพาะบรรจุภัณฑ์สำหรับผลิตภัณฑ์ของใช้ส่วนตัว (Personal Care) และเครื่องดื่มที่ผสมแอลกอฮอล์ ดังนั้น ผู้ผลิตจึงมีแนวโน้มที่จะใช้บรรจุภัณฑ์แก้วเพิ่มขึ้นเพื่อดึงดูดให้ผู้บริโภคใช้ผลิตภัณฑ์ของตน
- 3) แนวโน้มในการเลือกใช้ผลิตภัณฑ์ที่มีความสำคัญต่อ

สุขภาพ แนวโน้มดังกล่าวเป็นปัจจัยสำคัญในการเลือกซื้ออาหารและเครื่องดื่มของผู้บริโภคไทย ดังนั้นความต้องการใช้บรรจุภัณฑ์แก้วจึงเพิ่มขึ้นเนื่องจากบรรจุภัณฑ์แก้วเป็นบรรจุภัณฑ์ที่มีความปลอดภัยและมีแนวโน้มที่จะทำปฏิกิริยาเคมีน้อยกว่าบรรจุภัณฑ์ประเภทอื่น

- 4) แนวโน้มในการเลือกใช้บรรจุภัณฑ์แบบใส (Transparency) นอกเหนือจากผู้บริโภคจะเลือกบรรจุภัณฑ์ที่รักษ์โลกและเป็นมิตรต่อสิ่งแวดล้อมแล้ว ผู้บริโภคยังต้องการเห็นผลิตภัณฑ์จริงที่ซื้อ เพื่อที่จะสามารถพิจารณาได้ถึงความสดใหม่ของผลิตภัณฑ์ อีกทั้งยังเป็นการแสดงถึงความโปร่งใสของผู้ผลิต และสร้างให้ผู้บริโภคเกิดความไว้วางใจในการซื้อสินค้า
- 5) แนวโน้มในการเลือกใช้บรรจุภัณฑ์ที่เรียบง่าย (Less is more) บรรจุภัณฑ์แก้วที่ดึงดูดความสนใจของผู้บริโภคควรมีลักษณะที่เรียบง่าย เห็นได้ชัดในบรรจุภัณฑ์สำหรับผลิตภัณฑ์ของใช้ส่วนตัว (Personal Care) เช่น ขวดเครื่องสำอางค์เป็นต้นที่แสดงถึงความเรียบหรูโดยควรใส่ข้อมูลสินค้าเท่าที่จำเป็นเท่านั้น เพราะผู้บริโภคมักจะเชื่อใจแบรนด์สินค้าน้อยลง เมื่อมีการให้รายละเอียดของข้อมูลสินค้าน้อยเกินไป

• การแข่งขันในตลาดบรรจุภัณฑ์แก้ว

ผู้ผลิตในอุตสาหกรรมผลิตบรรจุภัณฑ์แก้วในประเทศไทยมีจำนวน 6 ราย ทั้งนี้ ผู้ผลิตบรรจุภัณฑ์แก้วแต่ละรายต่างเป็นบริษัทที่มีการลงทุนจำนวนมากและมีความสามารถที่จะเข้าถึงเทคโนโลยีที่ทันสมัย อีกทั้งยังเป็นบริษัทในเครือของบริษัทที่ผลิตเครื่องดื่มหรือบริษัทที่ประกอบธุรกิจค้าปลีก

อีกทั้งอุตสาหกรรมบรรจุภัณฑ์แก้วในประเทศไทยเป็นอุตสาหกรรมที่มีข้อจำกัดในการเข้าแข่งขันสูง (High barrier to entry) สำหรับผู้ผลิตรายใหม่ทั้งที่เป็นบริษัทต่างชาติและบริษัทในประเทศไทย เนื่องจากต้องใช้เงินลงทุนเริ่มต้นที่สูงและประสบการณ์ที่มาก รวมถึงมีบริษัทผู้นำรายใหญ่ที่มีส่วนแบ่งการตลาดค่อนข้างสูงอยู่แล้ว

กลุ่มธุรกิจบรรจุภัณฑ์อื่น

• บรรจุภัณฑ์กระดาษ

กลุ่มบริษัทฯ ผลิตและจัดจำหน่ายบรรจุภัณฑ์กระดาษสำหรับลูกค้าในกลุ่มอุตสาหกรรมอาหารและเครื่องดื่ม และอุตสาหกรรมธุรกิจขนส่ง ซึ่งประกอบด้วยกล่องลังและกระดาษลัง ประเภทต่าง ๆ ได้แก่ กล่องลัง (Box) ถาดกระดาษลัง (Tray) แผ่นกระดาษลูกฟูก (Sheet Board) ใส่สับและแผ่นรอง



• การตลาดและการขาย

อุตสาหกรรมบรรจุภัณฑ์กระดาษในประเทศไทยมีกำลังการผลิตใหญ่เป็นอันดับ 1 ในอาเซียน การบริโภคภายในประเทศยังมีโอกาสในการขยายตัวอีกมาก เนื่องจากสามารถนำกลับมาใช้ใหม่ได้ง่าย มีราคาถูก โดยกล่องกระดาษที่นิยมใช้ในการขนส่ง คือ กล่องกระดาษลูกฟูก เพื่อป้องกันความเสียหายต่อสินค้า ในขณะที่กล่องกระดาษแข็งนิยมใช้เพื่อการบรรจุสินค้าอุปโภคและบริโภคอีกทั้ง แนวโน้มการรณรงค์ให้อนุรักษ์สิ่งแวดล้อมมีมากขึ้นอย่างต่อเนื่อง ส่งผลต่อความต้องการใช้งานบรรจุภัณฑ์กระดาษซึ่งผลิตจากพืชที่ง่ายต่อการย่อยสลายและสามารถนำกลับมาใช้ใหม่ได้

• สภาพตลาดบรรจุภัณฑ์กระดาษ

สืบเนื่องจากเหตุการณ์การแพร่ระบาดของเชื้อไวรัสโควิด-19 ในรอบปี 2565 ทำให้ความต้องการในการใช้บรรจุภัณฑ์กระดาษสูงขึ้น เป็นผลให้ระบบธุรกิจ E-commerce เติบโตมากขึ้น โดยมีปัจจัยมาจากการขยายตัวในบรรจุภัณฑ์ที่เกี่ยวข้องกับชีวิตประจำวันของผู้บริโภค โดยเฉพาะในธุรกิจการส่งอาหาร (Food delivery) รวมถึงการขนส่งพัสดุสิ่งของ สินค้าอุปโภคและบริโภค หรือ ใช้เพื่อบรรจุหีบห่อสินค้าหรือผลิตภัณฑ์ต่าง ๆ เช่น กล่องพัสดุไปรษณีย์ กล่องบรรจุภัณฑ์หิ้วสำหรับผลไม้ กล่องบรรจุภัณฑ์อิเล็กทรอนิกส์ หรือกล่องบรรจุเอกสาร เป็นต้น นอกจากนี้ยังมีแนวโน้มในเรื่องบรรจุภัณฑ์พร้อมสำหรับจัดขึ้นชั้นวางสินค้า เพื่อเพิ่มประสิทธิภาพในการเก็บในคลังสินค้า อีกทั้งสามารถดึงดูดสายตาผู้บริโภค ตลอดจนบรรจุภัณฑ์ที่ผนวกเทคโนโลยีเข้าไป เช่น บรรจุภัณฑ์อัจฉริยะและคิวอาร์โค้ด บรรจุภัณฑ์ที่มีน้ำหนักเบาโดยใช้กระดาษในการผลิตน้อยลงแต่ยังคงความแข็งแรงเท่าเดิม

• การแข่งขันในตลาดบรรจุภัณฑ์กระดาษ

แนวโน้มของธุรกิจคาดว่าจะเพิ่มขึ้นตามปริมาณความต้องการผลิตภัณฑ์ของผู้บริโภค โดยเฉพาะในยุค New Normal ที่ผู้บริโภคปรับเปลี่ยนพฤติกรรมมาจับจ่ายใช้สอยสินค้าผ่านช่องทางออนไลน์มากขึ้นทั้งสินค้าอุปโภคและบริโภค ผู้ประกอบการในหลากหลายธุรกิจที่ให้ความสำคัญกับการสร้างแบรนด์และภาพลักษณ์ของสินค้าเป็นสำคัญ จึงมีความต้องการเลือกใช้บรรจุภัณฑ์ที่มีความ

ทันสมัย สวยงาม ผู้ประกอบการต้องปรับตัวให้เข้ากับยุคสมัย และความต้องการของผู้บริโภคที่เปลี่ยนแปลงอยู่ตลอดเวลา เช่น อาจต้องเพิ่มเติมการให้บริการที่เน้นการออกแบบ ดีไซน์บุคลิกของหีบห่อบรรจุภัณฑ์ที่สามารถสร้างมูลค่า เนื่องจากปัจจุบันกล่องกระดาษไม่ได้ถูกมองว่าเป็นเพียงสิ่งของเพื่อใช้บรรจุสินค้าเท่านั้น แต่หมายถึงตัวแทนและภาพลักษณ์ของผลิตภัณฑ์นั้น ๆ ด้วย และในอนาคตเมื่อมีการใช้กล่องกระดาษมากขึ้น ควรคำนึงถึงประเด็น ที่อาจส่งผลกระทบต่อสิ่งแวดล้อมตามมา เช่น การรณรงค์สร้างจิตสำนึกให้สังคมนำกล่องกระดาษกลับมาใช้ซ้ำ (Reuse) รวมถึง นำกล่องกระดาษเข้าสู่ระบบรีไซเคิล (Recycle) เพื่อหมุนเวียนผลิตเป็นกล่องกระดาษ หรือสิ่งของอื่น ๆ เพื่อนำกลับมาใช้ใหม่ จะช่วยให้ธุรกิจเติบโตอย่างยั่งยืนและเป็นมิตรกับสิ่งแวดล้อม

• บรรจุภัณฑ์พลาสติก

กลุ่มบริษัทฯ ดำเนินการผลิตและจัดจำหน่ายบรรจุภัณฑ์พลาสติก ได้แก่ ฝาพลาสติก (Cap) ขวดพลาสติก (Bottle) ลังพลาสติก (Crate) หลอดพรีฟอร์ม (Preform) ฟิล์มพลาสติก (Label) และพลาสติกชนิดอ่อนและม้วนฟิล์ม (Flexible Packaging) ด้วยเทคโนโลยีการผลิตที่ทันสมัย ได้มาตรฐาน สามารถตอบสนองความต้องการของลูกค้าที่หลากหลาย



• **การตลาดและการขาย**

ปัจจุบันบรรจุภัณฑ์กลุ่มพลาสติกมีส่วนการใช้งานถึง 40-50% ของการใช้บรรจุภัณฑ์ทั้งหมดในตลาด บริษัทฯ ทำการตลาดและจำหน่ายสินค้าในประเทศไทยเป็นหลัก ซึ่งส่วนใหญ่เป็นการจำหน่ายในกลุ่มอาหารและเครื่องดื่ม เช่น น้ำดื่ม ซอสปรุงรส เป็นต้น โดยวางแผนการตลาดที่เน้นการขยายตลาดไปยังกลุ่มลูกค้า ปัจจุบันที่ใช้บรรจุภัณฑ์ของบริษัทฯ รวมถึงการเจาะตลาดกลุ่มลูกค้าใหม่ ทั้งนี้ การแข่งขันด้านราคา คุณภาพ และกระแสการอนุรักษ์สิ่งแวดล้อมเป็นปัจจัยหลักในการทำตลาด และการขายบรรจุภัณฑ์พลาสติก เนื่องจากในประเทศนี้มีผู้ผลิตจำนวนมาก ซึ่งผู้ประกอบการจะต้องปรับตัวเพื่อตอบสนองต่อพฤติกรรมผู้บริโภคในยุค New Normal เพื่อเพิ่มขีดความสามารถทางการแข่งขัน โอกาส และส่วนแบ่งตลาด โดยปัจจัยสำคัญที่ควรคำนึงถึง นอกเหนือจากราคาและคุณภาพ ได้แก่ บรรจุภัณฑ์ที่ต้องมีความปลอดภัย และบรรจุภัณฑ์เพื่อความยั่งยืน โดยคำนึงถึงผลกระทบต่อสิ่งแวดล้อมเป็นหลัก

• **สถานะตลาดบรรจุภัณฑ์พลาสติก**

ปี 2564-2566 ยอดขายผลิตภัณฑ์พลาสติกในประเทศมีแนวโน้มเพิ่มขึ้นเฉลี่ย 2.0-3.0% ต่อปี เป็นผลจากการฟื้นตัวของเศรษฐกิจไทยและโลก โดยเฉพาะการเติบโตของอุตสาหกรรมต่อเนื่อง ได้แก่ บรรจุภัณฑ์ เครื่องใช้ไฟฟ้า ภาคก่อสร้าง ชิ้นส่วนยานยนต์และเครื่องมือแพทย์ ซึ่งมีสัดส่วนการใช้พลาสติกรวม

กันเกือบ 80% ของผลิตภัณฑ์พลาสติกในประเทศ นอกจากนี้ แนวโน้มการใช้บรรจุภัณฑ์พลาสติกยังมีมากขึ้นจากการปรับเปลี่ยนพฤติกรรมของผู้บริโภค การนิยมบริโภคอาหารและเครื่องดื่มพร้อมรับประทาน การเติมน้ำจากน้ำดื่มบรรจุขวดเพื่อให้มั่นใจในความสะอาดและถูกสุขอนามัย

สำหรับปัจจัยท้าทายในช่วง 3 ปีข้างหน้า ได้แก่ ความผันผวนของราคาน้ำมันดิบโลกซึ่งเป็นวัตถุดิบตั้งต้นของเม็ดพลาสติก ต้นทุนค่าจ้างแรงงานที่มีแนวโน้มปรับสูงขึ้น และกระแสรั้งสิ่งแวดล้อมทั่วโลก รวมถึงประเทศไทยที่มุ่งลดและเลิกการใช้พลาสติกประเภทใช้ครั้งเดียวทิ้ง (Single-use plastics) ตลอดจนแนวโน้มของผู้ประกอบการบางรายเริ่มให้ความสนใจยกเลิกบรรจุภัณฑ์ที่ยากต่อการรีไซเคิล (ที่มา : สมาคมอุตสาหกรรมพลาสติกไทย)

• **การแข่งขันในตลาดบรรจุภัณฑ์พลาสติก**

บรรจุภัณฑ์พลาสติกเป็นกลุ่มผลิตภัณฑ์ที่สามารถผลิตได้ง่าย เทคโนโลยีในการผลิตไม่ซับซ้อน เงินลงทุนในเครื่องจักรไม่สูง และสามารถใช้ในการผลิตขนาดเล็กได้ ดังนั้นการเข้าสู่อุตสาหกรรมของผู้ประกอบการรายใหม่ ทั้งขนาดเล็ก และขนาดกลางจึงไม่ยากนัก จึงมีสถานะการแข่งขันด้านราคาค่อนข้างสูง ส่วนใหญ่กลยุทธ์สำคัญที่ใช้ในการดำเนินธุรกิจ คือ การสร้างความพึงพอใจสูงสุดให้แก่ลูกค้า โดยการผลิตสินค้าที่มีคุณภาพ มีมาตรฐาน มีบริการหลังการขายที่ดี รวมถึงมีความรวดเร็วต่อการปรับตัวต่อพฤติกรรมผู้บริโภค

2.3 กรณียกเลิกใช้ในการประกอบธุรกิจ

สินทรัพย์ถาวรที่ใช้ในการประกอบธุรกิจ

ณ วันที่ 31 ธันวาคม 2566 สินทรัพย์ถาวรที่ใช้ในการประกอบธุรกิจของกลุ่มบริษัทฯ มีมูลค่าสุทธิตามบัญชีหลังหักค่าเสื่อมราคาสะสมและค่าเผื่อการด้อยค่าสะสม ตามงบการเงินรวมมีรายละเอียด ดังนี้

| รายการ | มูลค่าสุทธิตามบัญชี (ล้านบาท) | ลักษณะกรรมสิทธิ์ | ภาระผูกพัน |
|---|----------------------------------|---------------------------|----------------|
| ที่ดินและส่วนปรับปรุงที่ดิน | 1,920.8 | สิทธิการเช่าและกรรมสิทธิ์ | ปลอดภาระผูกพัน |
| อาคารและส่วนปรับปรุงอาคาร | 3,008.3 | สิทธิการเช่าและกรรมสิทธิ์ | ปลอดภาระผูกพัน |
| เครื่องจักรและอุปกรณ์โรงงาน | 5,430.2 | กรรมสิทธิ์ | ปลอดภาระผูกพัน |
| ยานพาหนะ | 92.1 | กรรมสิทธิ์ | ปลอดภาระผูกพัน |
| เครื่องตกแต่งอุปกรณ์สำนักงาน และอุปกรณ์ดำเนินงานอื่น | 182.6 | กรรมสิทธิ์ | ปลอดภาระผูกพัน |
| งานระหว่างก่อสร้าง | 1,048.2 | กรรมสิทธิ์ | ปลอดภาระผูกพัน |
| รวม | 11,682.3 | | |

สินทรัพย์สิทธิการใช้

ณ วันที่ 31 ธันวาคม 2566 สินทรัพย์สิทธิการใช้สุทธิ ตามงบการเงินรวมมีรายละเอียด ดังนี้

| รายการ | มูลค่าสุทธิตามบัญชี (ล้านบาท) | ลักษณะกรรมสิทธิ์ |
|-----------------------------|-------------------------------|------------------|
| ที่ดินและส่วนปรับปรุงที่ดิน | 68.1 | สิทธิการเช่า |
| อาคารและส่วนปรับปรุงอาคาร | 258.3 | สิทธิการเช่า |
| เครื่องตกแต่งและอุปกรณ์ | - | สิทธิการเช่า |
| ยานพาหนะ | 129.6 | สิทธิการเช่า |
| รวม | 456.1 | |

สินทรัพย์ไม่มีตัวตน

ณ วันที่ 31 ธันวาคม 2566 มูลค่าสุทธิตามบัญชีหลังหักค่าเสื่อมราคาสะสมของสินทรัพย์ไม่มีตัวตน ตามงบการเงินรวมมีรายละเอียด ดังนี้

| รายการ | รายละเอียด | มูลค่าสุทธิตามบัญชี (ล้านบาท) |
|----------------------------------|--------------------------------------|-------------------------------|
| โปรแกรมคอมพิวเตอร์ | ซอฟต์แวร์เพื่อใช้ประกอบธุรกิจ | 47.6 |
| โปรแกรมคอมพิวเตอร์ระหว่างติดตั้ง | ซอฟต์แวร์เพื่อใช้ประกอบธุรกิจ | 16.1 |
| ความสัมพันธ์กับลูกค้า | ความสัมพันธ์กับลูกค้าจากการรวมธุรกิจ | 59.0 |
| รวม | | 122.7 |

การประกันภัยธุรกิจและทรัพย์สินที่ใช้ในการประกอบธุรกิจ

บริษัทฯ มีนโยบายทำกรมธรรม์ประกันภัยที่คุ้มครองทรัพย์สินในระดับที่เหมาะสมและสอดคล้องกับหลักปฏิบัติในอุตสาหกรรม โดยบริษัทฯ มีนโยบายต่ออายุกรมธรรม์ประกันภัยต่างๆ เมื่อครบกำหนดต่ออายุกรมธรรม์ดังกล่าว

สิทธิประโยชน์จากการส่งเสริมการลงทุน

ณ วันที่ 31 ธันวาคม 2566 บริษัทฯ ได้รับสิทธิประโยชน์จากบัตรส่งเสริมการลงทุนของสำนักงานคณะกรรมการส่งเสริมการลงทุนจำนวน 9 บัตร

นโยบายการลงทุนในบริษัทย่อยและบริษัทร่วม

บริษัทฯ จะพิจารณาลงทุนในบริษัทที่มีวัตถุประสงค์ในการประกอบธุรกิจผลิตและจำหน่ายบรรจุภัณฑ์แก้วและบรรจุภัณฑ์อื่น เช่นเดียวกับธุรกิจหลักของบริษัทฯ หรือกิจการที่มีลักษณะใกล้เคียงกัน หรือกิจการที่สนับสนุนกิจการของบริษัทฯ อันจะทำให้บริษัทฯ มีผลประกอบการหรือผลกำไรเพิ่มมากขึ้น หรือลงทุนในธุรกิจที่เอื้อประโยชน์ (Synergy) ให้กับบริษัทฯ โดยสามารถสนับสนุนการดำเนินธุรกิจหลักของบริษัทฯ ให้ครบวงจรมากยิ่งขึ้น เพื่อเพิ่มขีดความสามารถในการแข่งขันของบริษัทฯ ทั้งนี้ คณะกรรมการบริษัทอาจพิจารณาลงทุนในธุรกิจอื่นนอกเหนือจากธุรกิจหลักหรือธุรกิจอื่นของบริษัทฯ ได้ หากคณะกรรมการบริษัทเห็นว่าธุรกิจดังกล่าวเป็นธุรกิจที่มีศักยภาพและการลงทุนดังกล่าวเป็นประโยชน์แก่บริษัทฯ และผู้ถือหุ้นโดยรวม

3. โครงสร้างการถือหุ้นของกลุ่มบริษัทฯ

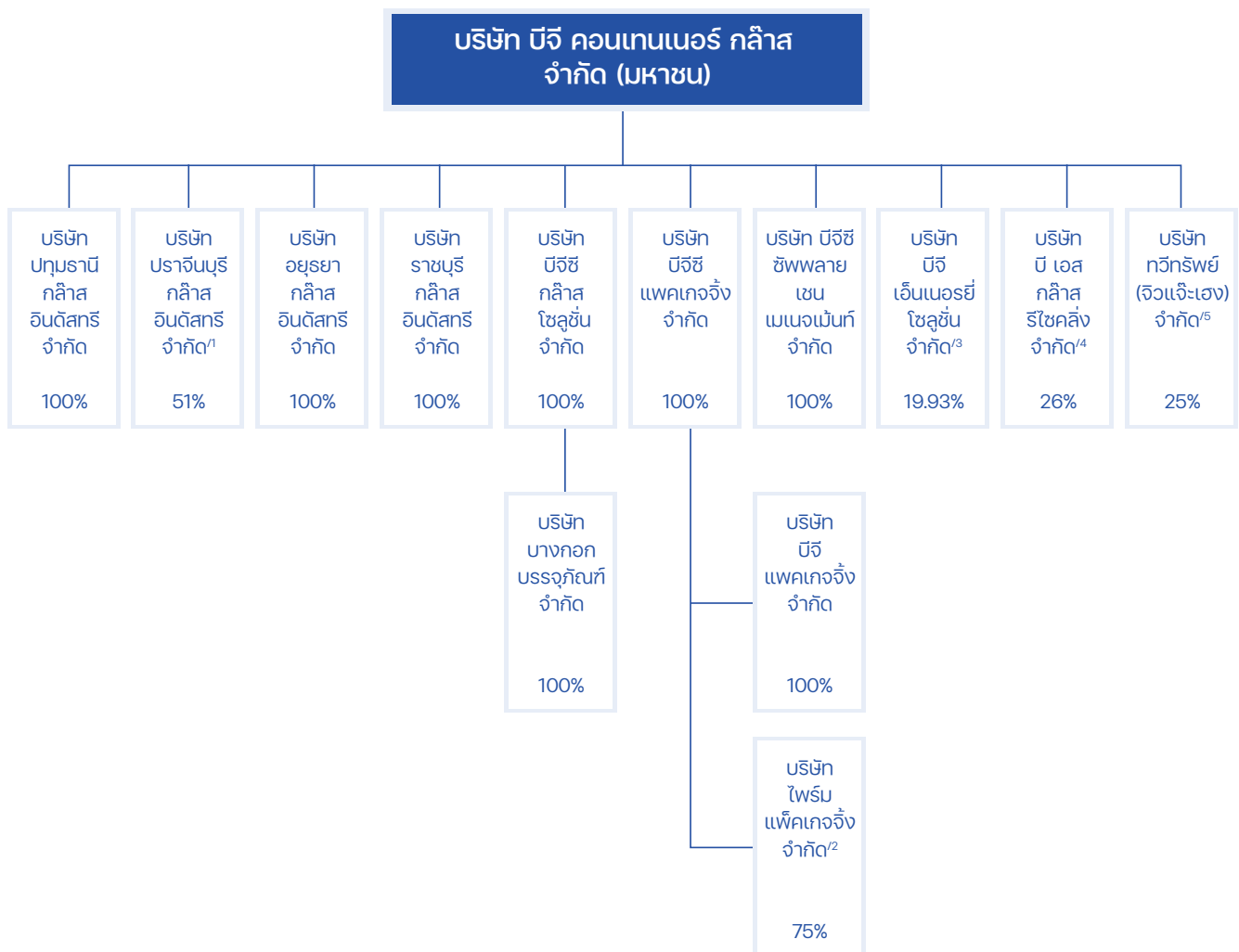

หมายเหตุ: ^{1/} บริษัท ที.ซี. พาร์มาซูติคอล อุตสาหกรรม จำกัด ถือหุ้นร้อยละ 49

^{2/} บริษัท แกรนด์ โอติค เว็บบ์ จำกัด ถือหุ้นร้อยละ 25

^{3/} บริษัท บางกอกกลาส จำกัด (มหาชน) ถือหุ้นร้อยละ 80.1

^{4/} ผู้ถือหุ้นเดิมเป็นผู้ร่วมทุนของ บริษัท บี เอส กลาส รีไซเคิล จำกัด และถือหุ้นร้อยละ 74

^{5/} ผู้ถือหุ้นเดิมเป็นผู้ร่วมทุนของ บริษัท ทวีกรัพย์ (จีวแจีเอ) จำกัด และถือหุ้นร้อยละ 75

รายละเอียดของบริษัทย่อย บริษัทที่อยู่ภายใต้บริษัทย่อยของบริษัท บริษัทร่วม และบริษัทที่ถือหุ้นเกินร้อยละ 10 ของทุน
เรียกชำระแล้ว

| ลำดับ | ชื่อบริษัท | สถานที่ตั้ง | ประเภทธุรกิจ | ทุนชำระแล้ว (พันบาท) | สัดส่วนการ ถือหุ้น (ร้อยละ) |
|-------|---|---|---|-------------------------|-----------------------------------|
| 1 | บริษัท ปทุมธานีกลาส อินดัสทรี จำกัด | เลขที่ 47/1 หมู่ที่ 2 ถนนรังสิต-นครนายก ตำบลบึงยี่โถ อำเภอรัญบุรี จังหวัดปทุมธานี 12130 โทรศัพท์ : +662 834 7000 โทรสาร : +662 834 7021 | ดำเนินธุรกิจผลิต บรรจุภัณฑ์แก้ว | 1,190,000 | 100 |
| 2 | บริษัท ปราจีนบุรี กลาส อินดัสทรี จำกัด | เลขที่ 63 หมู่ที่ 9 ตำบลบางแตน อำเภอบ้านสร้าง จังหวัดปราจีนบุรี 25150 โทรศัพท์ : +6637 415 100 | ดำเนินธุรกิจผลิต บรรจุภัณฑ์แก้ว | 600,000 | 51 |
| 3 | บริษัท อยุรยากรกลาส อินดัสทรี จำกัด | เลขที่ 55 หมู่ที่ 3 ตำบลสามัคคี อำเภอกุฉินารายณ์ จังหวัดพระนครศรีอยุธยา 13210 โทรศัพท์ : +6635 334 100 | ดำเนินธุรกิจผลิต บรรจุภัณฑ์แก้ว | 3,000,000 | 100 |
| 4 | บริษัท ราชบุรีกลาส อินดัสทรี จำกัด | เลขที่ 155/111 หมู่ที่ 4 ตำบลเจ็ดเสมียน อำเภอโพธาราม จังหวัดราชบุรี 70120 โทรศัพท์ : +6632 925 560 | ดำเนินธุรกิจผลิต บรรจุภัณฑ์แก้ว | 1,500,000 | 100 |
| 5 | บริษัท บีจีซี กลาส โซลูชั่น จำกัด | เลขที่ 111 หมู่ที่ 19 ตำบลท่าพระ อำเภอเมืองขอนแก่น จังหวัดขอนแก่น 40260 โทรศัพท์ : +6643 349 900 | ดำเนินธุรกิจผลิต บรรจุภัณฑ์แก้ว | 1,515,000 | 100 |
| 6 | บริษัท บีจีซี แพคเกจจิ้ง จำกัด | เลขที่ 47/1 หมู่ที่ 2 ถนนรังสิต-นครนายก ตำบลบึงยี่โถ อำเภอรัญบุรี จังหวัดปทุมธานี 12130 โทรศัพท์ : +662 834 7000 โทรสาร : +662 834 7021 | ลงทุนในกิจการอื่น | 500,000 | 100 |
| 7 | บริษัท บางกอก บรรจุภัณฑ์ จำกัด | เลขที่ 101/58 นิคมอุตสาหกรรมนวนคร ถนนพหลโยธิน หมู่ที่ 20 ตำบลคลองหนึ่ง อำเภอคลองหลวง จังหวัดปทุมธานี 12120 | ดำเนินธุรกิจผลิต กล่องกระดาษ ลูกฟูก | 70,000 | 100 (ผ่าน บริษัทย่อย) |
| 8 | บริษัท บีจี แพคเกจจิ้ง จำกัด | เลขที่ 48 และ 689/1 หมู่ที่ 4 ตำบลอุทัย อำเภอกุฉินารายณ์ จังหวัดพระนครศรีอยุธยา 13210 | ดำเนินธุรกิจ ผลิตบรรจุภัณฑ์ พลาสติก สิ่งพลาสติก และ ฉลากฟิล์ม | 340,000 | 100 (ผ่าน บริษัทย่อย) |
| 9 | บริษัท บีจีซี ซัพพลาย เชน แมเนจเม้นท์ จำกัด | เลขที่ 47/1 หมู่ที่ 2 ถนนรังสิต-นครนายก ตำบลบึงยี่โถ อำเภอรัญบุรี จังหวัดปทุมธานี 12130 | บริหารจัดการ ด้านห่วงโซ่อุปทาน | 100,000 | 100 |

| ลำดับ | ชื่อบริษัท | สถานที่ตั้ง | ประเภทธุรกิจ | ทุนชำระแล้ว (ล้านบาท) | สัดส่วนการ ถือหุ้น (ร้อยละ) |
|-------|--|--|---|--------------------------|-----------------------------------|
| 10 | บริษัท ไพร์ม แพ็คเกจจิ้ง จำกัด | เลขที่ 92 หมู่ที่ 2 ตำบลหนองชุมพลเหนือ อำเภอเขาย้อย จังหวัดเพชรบุรี 76140 โทรศัพท์ : +6632 566 121-4 โทรสาร : +6632 566 125-6 | ดำเนินธุรกิจ ผลิตบรรจุภัณฑ์ ชนิดอ่อน | 80,000 | 75 (ผ่านบริษัท ย่อย) |
| 11 | บริษัท บี เอส กลาส รีไซเคิล จำกัด | เลขที่ 45/12,14 หมู่ที่ 4 ถนนรังสิต-นครนายก ตำบลลำผักกูด อำเภอธัญบุรี จังหวัดปทุมธานี 12110 โทรศัพท์ : +662 905 2537 | รับซื้อ คัดแยก และขายเศษแก้ว เศษกระดาก และ เศษโลหะ | 61,300 | 26 |
| 12 | บริษัท กวีทรัพย์ (จิ๋วเจ๊ะเฮง) จำกัด | เลขที่ 86 หมู่ที่ 4 ตำบลจรเข้ร้อง อำเภอไชโย จังหวัดอ่างทอง 14140 โทรศัพท์ : +6635 699 9037 | รับซื้อ คัดแยก และขายเศษแก้ว เศษกระดาก และเศษโลหะ | 50,000 | 25 |
| 13 | บริษัท บีจี เอ็นเนอร์ยี่ โซลูชั่น จำกัด | เลขที่ 47/1 หมู่ 2 ถนนรังสิต-นครนายก กม.7 ตำบลบึงยี่โถ อำเภอธัญบุรี จังหวัดปทุมธานี 12130 | ดำเนินธุรกิจ ด้านพลังงาน สะอาดและ พลังงานหมุนเวียน | 2,750,000 | 19.9 |

3.1 ข้อมูลหลักทรัพ์และผู้ถือหุ้น

จำนวนทุนจดทะเบียนและทุนออกจำหน่ายและชำระแล้ว

บริษัทฯ มีทุนจดทะเบียน 3,472,220,000 บาท ทุนออกจำหน่ายและชำระแล้ว 3,472,220,000 บาท แบ่งเป็นหุ้นสามัญ 694,444,000 หุ้น มูลค่าที่ตราไว้หุ้นละ 5 บาท

ผู้ถือหุ้น

(ก) ผู้ถือหุ้นสูงสุด 10 รายแรก ณ วันที่ 28 ธันวาคม 2566

| รายชื่อผู้ถือหุ้น | | จำนวนหุ้น (หุ้น) | สัดส่วนการถือหุ้น (%) |
|-------------------|--|------------------|-----------------------|
| 1. | บริษัท บางกอกกลาส จำกัด (มหาชน) | 495,115,114 | 71.30% |
| 2. | นาย ปริญญ์ เรียวรส | 14,000,000 | 2.02% |
| 3. | บริษัท ไทยเอ็นวีดีอาร์ จำกัด | 7,305,029 | 1.05% |
| 4. | กองทุนเปิด บัวหลวงสิริผลบรรษัทภิบาล | 6,463,300 | 0.93% |
| 5. | กองทุนเปิด บัวหลวงสิริผลบรรษัทภิบาลเพื่อการเลี้ยงชีพ | 6,074,800 | 0.87% |
| 6. | กองทุนเปิด บัวหลวงอินคัม | 5,535,100 | 0.80% |
| 7. | บริษัท เมืองไทยประกันภัย จำกัด (มหาชน) | 5,239,346 | 0.75% |
| 8. | นาย ณัฐวัฒน์ รัชสรรค์ | 4,500,000 | 0.65% |
| 9. | นาย นุรักษ์ มหิธรนะอนันท์ | 4,000,000 | 0.58% |
| 10. | นาย โชคชัย ลิขนานนทวงศ์ | 3,591,500 | 0.52% |
| รวม | | 551,824,189 | 79.46% |

ที่มา : ข้อมูลจาก บริษัท ศูนย์รับฝากหลักทรัพย์ (ประเทศไทย) จำกัด

ทั้งนี้ จากข้อมูลผู้ถือหุ้นสามัญของบริษัทฯ ที่ถือหุ้นผ่านบริษัท ไทยเอ็นวีดีอาร์ จำกัด (Thai NVDR) ณ วันที่ 28 ธันวาคม 2566 มีจำนวน 7,305,029 หุ้น หรือคิดเป็นร้อยละ 1.05 ของจำนวนหุ้นที่จำหน่ายแล้วทั้งหมด ทั้งนี้ หุ้นสามัญที่ถือโดย Thai NVDR นี้จะไม่สามารถใช้สิทธิออกเสียงในการประชุมผู้ถือหุ้นได้ ยกเว้นกรณีการใช้สิทธิออกเสียงเพื่อลงมติเกี่ยวกับการเพิกถอนหุ้นออกจากการเป็นหลักทรัพย์จดทะเบียนในตลาดหลักทรัพย์ฯ (Delist) ดังนั้น จำนวนหุ้นที่มีสิทธิออกเสียงของบริษัทฯ จะลดลง ซึ่งจะทำให้สิทธิในการออกเสียงของผู้ถือหุ้นรายอื่นเพิ่มขึ้น ทั้งนี้ ผู้ถือหุ้นและนักลงทุนสามารถตรวจสอบจำนวนหุ้นที่ถือโดย Thai NVDR ได้จากเว็บไซต์ของตลาดหลักทรัพย์แห่งประเทศไทย เพื่อประโยชน์ในการพิจารณาใช้สิทธิออกเสียงต่อไป

(ข) บริษัท บางกอกกลาส จำกัด (มหาชน) เป็นบริษัทที่ประกอบธุรกิจโดยการถือหุ้นในบริษัทอื่น (Holding Company) ซึ่งเป็นผู้ถือหุ้นรายใหญ่ที่โดยพฤตินัยมีอิทธิพลต่อการกำหนดนโยบายการจัดการหรือการดำเนินงานของบริษัทฯ อย่างมีนัยสำคัญ

ข้อตกลงระหว่างผู้ถือหุ้นใหญ่ (Shareholders' Agreement) ในเรื่องที่มีผลกระทบต่อการออกและเสนอขายหลักทรัพย์หรือการบริหารงานของบริษัทฯ และอธิบายสาระสำคัญที่มีผลต่อการดำเนินงาน

- ไม่มี -

บุคคลที่อาจมีความขัดแย้งถือหุ้นในบริษัทย่อยหรือบริษัทร่วมรวมกันเกินกว่าร้อยละ 10 ของจำนวนหุ้นที่มีสิทธิออกเสียงของบริษัทดังกล่าว

-ไม่มี-

การออกหลักทรัพย์อื่น

บริษัทฯ มีตั๋วแลกเงินระยะสั้น สกุลเงินบาท ชนิดระบุชื่อผู้รับเงิน และหุ้นกู้ ชนิดระบุชื่อผู้ถือ ประเภทไม่ด้อยสิทธิ ไม่มีประกัน และไม่มีผู้แทนผู้ถือหุ้นกู้ เพื่อใช้เป็นเงินทุนหมุนเวียนในการดำเนินธุรกิจ การลงทุน และ/หรือเพื่อใช้ชำระหนี้ของบริษัทฯ คงเหลือทั้งหมดจำนวน 4 รุ่น ที่ยังไม่ครบกำหนดไถ่ถอน รวมเป็นจำนวนเงิน 2,800 ล้านบาท โดยมีรายละเอียดดังนี้

| สัญลักษณ์ | ประเภท | มูลค่า | อัตราดอกเบี้ย (ร้อยละต่อปี) | วันครบกำหนดไถ่ถอน |
|-----------|---------------------|---------------|-----------------------------|--------------------|
| BGC24111A | ตั๋วแลกเงินระยะสั้น | 500 ล้านบาท | 3.05 | 11 มกราคม 2567 |
| BGC24212A | ตั๋วแลกเงินระยะสั้น | 800 ล้านบาท | 3.05 | 12 กุมภาพันธ์ 2567 |
| BGC24311A | ตั๋วแลกเงินระยะสั้น | 500 ล้านบาท | 3.05 | 11 มีนาคม 2567 |
| BGC258A | หุ้นกู้ | 1,000 ล้านบาท | 2.98 | 31 สิงหาคม 2568 |

ทั้งนี้ บริษัทฯ ได้รับการจัดอันดับเครดิตองค์กรที่ระดับ A- แนวโน้ม Stable วันที่ทบทวนล่าสุดเมื่อ 27 กรกฎาคม 2566 จากบริษัท สแตนดาร์ด จำกัด

นโยบายการจ่ายเงินปันผลของบริษัทฯ

บริษัทฯ มีนโยบายจ่ายเงินปันผลให้แก่ผู้ถือหุ้นในอัตราไม่น้อยกว่าร้อยละ 40.0 ของกำไรสุทธิภายหลังการหักภาษีเงินได้นิติบุคคล การจัดสรรทุนสำรองตามกฎหมายและสำรองทั่วไป โดยพิจารณาจากงบการเงินเฉพาะกิจการของบริษัทฯ อย่างไรก็ดี บริษัทฯ อาจพิจารณาจ่ายเงินปันผลแตกต่างไปจากนโยบายที่กำหนดไว้ได้ โดยจะขึ้นอยู่กับผลประกอบการ ฐานะการเงิน สภาพคล่องทางการเงิน และความจำเป็นในการใช้เงินเพื่อบริหารกิจการ และการขยายธุรกิจของบริษัทฯ รวมถึงภาวะเศรษฐกิจ

นโยบายการจ่ายเงินปันผลของบริษัทย่อย

บริษัทย่อยมีนโยบายจ่ายเงินปันผลให้แก่ผู้ถือหุ้นในอัตราไม่น้อยกว่าร้อยละ 80.0 ของกำไรสุทธิตามงบการเงินเฉพาะกิจการของบริษัทย่อย หลังหักภาษีเงินได้นิติบุคคล การจัดสรรทุนสำรองตามกฎหมายและสำรองทั่วไป ทั้งนี้ บริษัทย่อยอาจพิจารณาจ่ายเงินปันผลแตกต่างไปจากนโยบายที่กำหนดไว้ได้ โดยคำนึงถึงปัจจัยต่าง ๆ เพื่อก่อให้เกิดประโยชน์สูงสุดแก่ผู้ถือหุ้น เช่น ผลการดำเนินงาน ฐานะการเงินของบริษัทย่อย สภาพคล่องทางการเงิน แผนการลงทุน และการขยายกิจการ รวมถึงภาวะเศรษฐกิจ

การบริหารจัดการความเสี่ยง

บริษัทฯ ให้ความสำคัญกับการบริหารความเสี่ยงทั่วทั้งองค์กร ใช้การบริหารความเสี่ยงเป็นเครื่องมือช่วยสนับสนุนและส่งเสริมให้ดำเนินธุรกิจสำเร็จตามเป้าหมาย และมีความพร้อมในการรับมือและปรับตัวได้ทันเวลา หากเกิดการเปลี่ยนแปลงทั้งจากปัจจัยภายในและปัจจัยภายนอก โดยการบริหารความเสี่ยงมีความสัมพันธ์กับกลยุทธ์ของบริษัทฯ มุ่งเน้นการเตรียมตัวและพัฒนาเพื่อรองรับการเปลี่ยนแปลงของสภาพเศรษฐกิจและอุตสาหกรรมที่มีผลจากความเสี่ยงใหม่ (Emerging Risks) ที่มีความซับซ้อนและความไม่แน่นอนมากขึ้น การพัฒนาระบบการบริหารความเสี่ยงจึงเป็นหนึ่งในปัจจัยสำคัญทางธุรกิจของบริษัทที่มีประสิทธิภาพที่ดี บริษัทฯ ต้องการสร้างความเชื่อมั่นให้กับผู้มีส่วนได้เสีย และแสดงให้เห็นถึงการบริหารความไม่แน่นอนที่จะส่งผลกระทบต่อผลการดำเนินงานและความยั่งยืนของธุรกิจ นอกจากนี้ บริษัทฯ ยังให้ความสำคัญในการสร้างความตระหนักรู้ในเรื่องการบริหารความเสี่ยงให้แก่พนักงานในบริษัทฯ ทั่วทั้งองค์กรอย่างต่อเนื่อง รวมถึงมุ่งมั่นให้มีการบริหารความเสี่ยงที่มีประสิทธิภาพ เพื่อสร้างมูลค่าเพิ่มให้แก่บริษัทฯ และผู้มีส่วนได้ส่วนเสียทุกกลุ่ม

1. นโยบายด้านการบริหารความเสี่ยง

บริษัทฯ มีการบริหารความเสี่ยงทั่วทั้งองค์กรที่เป็นไปตามมาตรฐานสากล (COSO - ERM) โดยกรอบการบริหารจัดการความเสี่ยงบริษัทฯ (Enterprise Risk Management Framework) ประกอบด้วย การกำหนดกลยุทธ์ กำหนดวัตถุประสงค์และระดับความเสี่ยงที่บริษัทฯ ยอมรับได้ (Risk Appetite) อย่างชัดเจน มีการบริหารความเสี่ยงทั้งในระดับองค์กรและระดับกระบวนการ เพื่อให้การบริหารความเสี่ยงเป็นไปในทิศทางเดียวกันทั่วทั้งบริษัทฯ รวมทั้งกำหนดนโยบาย โครงสร้าง และความรับผิดชอบในการบริหารความเสี่ยงของบริษัทฯ ดังนี้

- 1) คณะกรรมการบริษัทเป็นผู้กำกับดูแล และสนับสนุนการนำนโยบายการบริหารความเสี่ยงนี้ไปปฏิบัติในบริษัทฯ ผ่านทางคณะกรรมการตรวจสอบ
- 2) คณะกรรมการตรวจสอบ เป็นผู้กำกับดูแลการนำนโยบายและกรอบการบริหารความเสี่ยงไปปฏิบัติภายในบริษัทฯ ติดตามผลการบริหารความเสี่ยง ความเพียงพอของการจัดการความเสี่ยงที่สำคัญ และรายงานต่อคณะกรรมการบริษัทฯ ทุกไตรมาส

- 3) คณะอนุกรรมการบริหารความเสี่ยง เป็นผู้รับผิดชอบในการกลั่นกรองประเด็นความเสี่ยงร่วมพิจารณาโอกาสเกิดและผลกระทบ มาตรการควบคุม ผู้รับผิดชอบ และแนวทางการบริหารความเสี่ยงภาพรวมของบริษัทฯ รวมทั้งให้มีการกำกับดูแลและติดตามการดำเนินการ เพื่อป้องกันหรือลดความสูญเสีย รวมทั้ง ปรับกลยุทธ์การบริหารความเสี่ยงให้เหมาะสมต่อสภาพการณ์ของบริษัทฯ
- 4) ฝ่ายจัดการเป็นผู้รับผิดชอบในการนำนโยบายการบริหารความเสี่ยงไปปฏิบัติ และติดตามการนำไปใช้อย่างต่อเนื่อง โดยได้รับการสนับสนุนจากคณะกรรมการตรวจสอบ
- 5) พนักงานทุกคนต้องรับผิดชอบในการปฏิบัติตามนโยบายการบริหารความเสี่ยง
- 6) กรณีที่ฝ่ายจัดการพบว่านโยบายการบริหารความเสี่ยงไม่เหมาะสมกับสภาพการดำเนินธุรกิจ ต้องนำเสนอต่อคณะกรรมการบริษัทผ่านคณะกรรมการตรวจสอบ เพื่อขออนุมัติในการปรับปรุงนโยบายการบริหารความเสี่ยง
- 7) คณะกรรมการตรวจสอบจะทบทวนนโยบายการบริหารความเสี่ยงและนำเสนอต่อคณะกรรมการบริษัท เพื่อให้มั่นใจว่านโยบายดังกล่าวสอดคล้องกับกลยุทธ์และเป้าหมายทางธุรกิจ ภายใต้กรอบการกำกับดูแลกิจการที่ดี และเหมาะสมกับสภาพแวดล้อมในการดำเนินธุรกิจของบริษัทฯ

2. แนวทางการบริหารความเสี่ยง

2.1 หลักสำคัญในการบริหารความเสี่ยง และการส่งเสริมวัฒนธรรมการบริหารความเสี่ยง

การบริหารความเสี่ยง (Risk Management) เป็นกระบวนการที่ บริษัทฯ ดำเนินการอย่างต่อเนื่อง ทั้งนี้เนื่องจากการเปลี่ยนแปลง ทั้งจากภายในและภายนอกบริษัทฯ เกิดขึ้นตลอดเวลาต่อสภาพแวดล้อมของการดำเนินงาน บริษัทฯ มีกระบวนการสอบทานความเสี่ยงอย่างสม่ำเสมอ และตรวจสอบให้มั่นใจว่าการจัดการความเสี่ยงมีประสิทธิภาพ ประสิทธิผล และมีความเหมาะสม ลดมูลเหตุของโอกาสที่จะเกิด ลดระดับของความเสียหายที่จะเกิดขึ้นในอนาคตให้อยู่ในระดับที่บริษัทฯ ยอมรับได้ ประเมินได้ ควบคุมได้ และตรวจสอบได้อย่างมีระบบ โดยคำนึงถึงการบรรลุวัตถุประสงค์ และเป้าหมายของบริษัทฯ เป็นสำคัญ

บริษัทฯ ตระหนักถึงความเสี่ยงด้านสิ่งแวดล้อม สังคม และหลักธรรมาภิบาล เป็นหลักสำคัญเพื่อมุ่งหวังให้เกิดผลดีต่อสังคม และสร้างการเติบโตที่ยั่งยืน บริษัทฯ ส่งเสริมให้เกิดวัฒนธรรมการบริหารความเสี่ยงทั่วทั้งองค์กรอย่างเป็นระบบและต่อเนื่อง เพื่อที่เตรียมตัวและสามารถบริหารจัดการความเสี่ยงที่อาจเกิดขึ้นในอนาคต (Emerging Risks) บริษัทฯ จึงพัฒนาและปรับปรุงระบบการบริหารความเสี่ยงให้สอดคล้องกับการเปลี่ยนแปลงทั้งภายในและภายนอก มีการกำหนดแผนการประเมิน ทบทวน และติดตามการบริหารจัดการความเสี่ยง รวมทั้งพิจารณากำหนดแนวทางวิธีการ และช่องทางการสื่อสารเพื่อให้ผู้มีส่วนได้เสียเข้าใจหลักการและกระบวนการบริหารความเสี่ยง เพื่อให้มีการปฏิบัติตามกระบวนการบริหารความเสี่ยงอย่างเป็นระบบและต่อเนื่อง

2.2 แนวทางการบริหารความเสี่ยง

ความเสี่ยงภายใน (Internal Risks)

ความเสี่ยงที่บริษัทฯ สามารถควบคุมได้ โดยมีปัจจัยความเสี่ยงที่ครอบคลุมหลายด้านดังนี้

- **ด้านกลยุทธ์ (Strategic Risks) :** ความเสี่ยงที่เกิดจากการวางแผนกลยุทธ์ที่ไม่เหมาะสมกับสภาพแวดล้อมการทำงาน หรือมีการนำแผนไปใช้แล้วไม่สามารถบรรลุวัตถุประสงค์ของบริษัทฯ โดยปัจจัยดังกล่าวจะได้รับการบริหารจัดการด้วยการกำหนดนโยบายการลงทุน การวิเคราะห์ความเป็นไปได้และความคุ้มค่าของโครงการที่มีประสิทธิภาพ การวิเคราะห์ความพร้อมของคู่ค้าเพื่อรองรับการขยายตัวอย่างต่อเนื่องของบริษัทฯ การพัฒนาบุคลากรอย่างมีคุณภาพและสอดคล้องต่อการขยายตัวทางธุรกิจ การจัดตั้งทีมงานเพื่อศึกษาข้อมูลที่เกี่ยวข้องกับการดำเนินธุรกิจในแต่ละประเทศอย่างละเอียดรอบคอบก่อนตัดสินใจลงทุน การจัดหาแหล่งเงินทุนให้เพียงพอ กับความต้องการเงินทุน และดำรงอัตราส่วนหนี้สินที่มีภาระดอกเบี้ยสุทธิต่อทุนที่เหมาะสม

| | |
|---|---|
| 1. ความเสี่ยงจากการพึ่งพิงกลุ่มลูกค้ารายใหญ่จำนวนน้อยราย | Existing Control <ul style="list-style-type: none">• การขยายฐานลูกค้ารายใหม่ ๆ ทั้งภายในประเทศและต่างประเทศ• จัดทำสัญญาซื้อขายล่วงหน้า• จัดกลุ่มสินค้าที่ผลิตอย่างเหมาะสมภายใต้กำลังการผลิตที่มี• การสร้างตราสินค้าของบริษัท ให้เป็นที่รับรู้ของลูกค้า• การประมาณการการเปลี่ยนแปลงยอดขายที่แม่นยำ |
| 2. ความเสี่ยงจากการเข้าไปลงทุนในธุรกิจใหม่ / โครงการ / การพัฒนาธุรกิจร่วมทุน | Existing Control <ul style="list-style-type: none">• มีการศึกษาข้อมูลที่เกี่ยวข้อง ด้านกฎหมาย ด้านการเงิน ด้านเทคนิค ด้านสิ่งแวดล้อม และด้านจริยธรรม• ติดตามผลกระทบที่อาจมีผลต่อปัจจัยเบื้องต้น และปรับเปลี่ยนกลยุทธ์ให้เหมาะสม• จัดทำแผนบริหารความเสี่ยงและติดตามอย่างสม่ำเสมอ• จัดทำ Integration Plan เพื่อประเมินและวางแผนขั้นตอนในการเข้าไปดำเนินงานโครงการ |

- **ด้านปฏิบัติการ (Operational Risks) :** ความเสี่ยงที่มีผลกระทบต่อการดำเนินงานของบริษัทฯ ที่เกิดจากการปฏิบัติงานของบุคลากรทุกระดับที่มีส่วนเกี่ยวข้อง ภายใต้กระบวนการต่าง ๆ โดยปัจจัยดังกล่าวจะได้รับการบริหารจัดการด้วยการกำหนดโครงสร้างบริษัทฯ และแบ่งแยกหน้าที่ความรับผิดชอบอย่างชัดเจน การจัดทำคู่มือการปฏิบัติงาน การกำหนดให้มีระบบการตรวจสอบระบบการควบคุมภายในอย่างสม่ำเสมอ การกำหนดดัชนีชี้วัดผลการดำเนินงาน (Key Performance Indicators : KPIs) การกำหนดนโยบายการรักษาความปลอดภัยของระบบสารสนเทศและข้อมูลสารสนเทศ เพื่อรองรับความเสี่ยงด้านความมั่นคงปลอดภัยของระบบเทคโนโลยีสารสนเทศ (Cyber Security Risk) ซึ่งเป็นความเสี่ยงจากการถูกโจมตีหรือภัยคุกคามด้านความมั่นคงปลอดภัยไซเบอร์ การรักษาความปลอดภัยของข้อมูลส่วนบุคคล (Personal Data Protection) กำหนดความเสี่ยงด้านความยั่งยืน (Sustainability Risk) และการจัดทำแผนความต่อเนื่องทางธุรกิจ (Business Continuity Management : BCM) เพื่อบริหารความเสี่ยงและรองรับความไม่แน่นอนซึ่งอาจจะเกิดขึ้น และเป็นส่วนสำคัญในการตอบสนองต่อเป้าหมายการพัฒนาที่ยั่งยืนของบริษัทฯ

| | |
|---|--|
| 3. ความเสี่ยงจากการที่ไม่สามารถจัดหาวัตถุดิบในราคาและปริมาณที่เหมาะสม | Existing Control <ul style="list-style-type: none"> • จัดทำสัญญาระยะยาวกับผู้จัดจำหน่าย • มีกระบวนการติดตามการเปลี่ยนแปลงราคาวัตถุดิบในตลาด • สร้างความสัมพันธ์อันดีระหว่างบริษัทกับผู้จัดจำหน่ายในลักษณะการเป็นคู่ค้า (Partner) • ปรับสูตรการผลิตเพื่อบริหารปริมาณการใช้วัตถุดิบโดยคุณภาพสินค้าคงเดิม • การหารือร่วมกันกับกลุ่มอุตสาหกรรมที่เกี่ยวข้องเพื่อรวบรวมความเห็นในข้อตกลง/ข้อบังคับ • การซื้อวัตถุดิบแบบ spot price/lot และการบริหารอัตราแลกเปลี่ยน |
| 4. ความเสี่ยงจากการที่ต้นทุนค่าพลังงานเพิ่มขึ้น | Existing Control <ul style="list-style-type: none"> • จัดทำสัญญาระยะยาวกับผู้จัดจำหน่าย • กำหนดนโยบายควบคุมต้นทุนในส่วนอื่น ๆ เพื่อลดผลกระทบ • ใช้พลังงานทางเลือก • มีหน่วยงาน Strategic Sourcing วางแผนและติดตามสถานการณ์อย่างใกล้ชิด |
| 5. ความเสียหายทางธุรกิจเนื่องจากเครื่องจักรในการผลิตหยุดชะงัก | Existing Control <ul style="list-style-type: none"> • ใช้เครื่องจักรคุณภาพสูงและนำเทคโนโลยีขั้นสูงและทันสมัยมาใช้ในการผลิต • ทำ Preventive Maintenance ตาม Plan • มีที่ปรึกษาจากต่างประเทศ • สามารถกระจายฐานการผลิตได้เนื่องจากมีหลายโรงงาน • มีแผนฉุกเฉินรองรับเหตุการณ์ต่างๆและฝึกซ้อมเป็นประจำทุกปี • ติดตามตรวจสอบระบบทำงานเครื่องจักรที่สำคัญต่างๆ |
| 6. ความเสี่ยงต้นทุนค่าใช้จ่ายที่เพิ่มขึ้นจากการจัดเก็บและดูแลสินค้าคงคลังในปริมาณที่มาก เป็นระยะเวลานาน (เกินกว่าแผนงานที่กำหนด) | Existing Control <ul style="list-style-type: none"> • ปรับเปลี่ยน Layout เพื่อบริหารพื้นที่การจัดเก็บอย่างมีประสิทธิภาพ • ปรับเพิ่มแผนการขายสินค้า • ประสานงานกับลูกค้าอย่างใกล้ชิดลดความผันผวนคำสั่งซื้อ • เรียกเก็บค่าจัดเก็บสินค้าจากลูกค้าในบางกรณี • บริหารจัดการสินค้าหมดอายุและไม่มีโอกาสขาย • แรงการส่งมอบสินค้า |

**7. ความเสี่ยงจากการบริหาร
ทรัพยากรบุคคลเพื่อรองรับการ
เติบโตของธุรกิจ**

Existing Control

- กำหนดกระบวนการสรรหาบุคลากรให้สอดคล้องกับนโยบายและวิสัยทัศน์ขององค์กร
- มีนโยบายการสรรหาและระเบียบปฏิบัติการสรรหาว่าจ้าง
- มีแผนสำรองการจ้างแรงงาน หรือการจ้าง Outsource
- มีแผนการพัฒนาบุคลากร และองค์ความรู้องค์กร
- มีระบบ E-learning "WeLearn" ในการอบรมบุคลากร
- มี BG Technical Solution Center (TSC) เพิ่มความรู้ความสามารถทางด้านเทคนิค
- พัฒนาบุคลากรให้สอดคล้องกับนโยบาย Factory 4.0 ของบริษัท
- จัดกิจกรรมและมีสวัสดิการพนักงานที่เหมาะสมเพื่อสร้าง Engagement
- จัดตั้งคณะกรรมการ EWC (Employee welfare committee)
- ปรับปรุงโครงสร้างค่าจ้างค่าตอบแทนให้สอดคล้องกับตลาด

- **ด้านปฏิบัติตามกฎระเบียบ ข้อบังคับ และกฎหมาย (Compliance Risks) :** ความเสี่ยงจากการที่บริษัทฯ ไม่ปฏิบัติตามกฎระเบียบ ข้อบังคับ ที่กำหนดทั้งจากภายในและภายนอกบริษัทฯ รวมถึงกฎหมายต่างๆ ที่เกี่ยวข้องได้ โดยปัจจัยดังกล่าวจะได้รับการบริหารจัดการด้วยวิธีการ เช่น กำหนดนโยบายการกำกับดูแลการปฏิบัติงานและสื่อสารให้พนักงานทุกคนปฏิบัติตาม กำหนดให้มีการติดตาม และรายงานการเปลี่ยนแปลงนโยบายของภาครัฐ กฎระเบียบ ข้อบังคับ และกฎหมาย ในประเทศที่บริษัทฯ เข้าไปดำเนินธุรกิจอย่างใกล้ชิด

**8. ความเสี่ยงด้านการปฏิบัติตาม
กฎหมาย กฎระเบียบ และข้อกำหนด**

Existing Control

- มีการสอบทานการดำเนินงานด้านการปฏิบัติตามกฎหมาย กฎระเบียบ และข้อกำหนด
- จัดทำ Master Legal Checklist ใช้ในการติดตามการดำเนินการตามกฎหมายของบริษัท
- ติดตามทบทวนข้อมูลข่าวสาร ประกาศ หรือมาตรฐานที่เกี่ยวข้องตามประกาศล่าสุดของทางส่วนงานราชการ
- กำหนดนโยบายด้านต่าง ๆ ที่เกี่ยวข้องและสื่อสารให้พนักงานทราบ

- **ด้านการเงิน (Financial Risks) :** ความเสี่ยงที่บริษัทฯ ได้รับจากความผันผวนของตัวแปรทางการเงิน อัตราแลกเปลี่ยน อัตราดอกเบี้ย สภาพคล่องทางการเงิน ซึ่งส่งผลกระทบต่อสถานะทางการเงินของบริษัทฯ โดยปัจจัยดังกล่าวจะได้รับการบริหารจัดการด้วยการนำเครื่องมือทางการเงินที่เหมาะสมมาใช้งาน

**9. ความเสี่ยงจากการจัดหา
แหล่งเงินทุนทางธุรกิจ**

Existing Control

- จัดตั้งคณะกรรมการการลงทุนพิจารณาการลงทุนของบริษัท
- วิเคราะห์การลงทุนในธุรกิจรอบด้าน ผ่านคณะกรรมการการลงทุน
- ใช้เครื่องมือทางการเงินในการระดมทุนที่เหมาะสม
- จัดโครงสร้างเงินลงทุนที่บริษัทยอมรับได้ภายใต้ข้อกำหนดที่เกี่ยวข้อง

**10. ความเสี่ยงจากความผันผวน
ของต้นทุนทางการเงินจากอัตรา
แลกเปลี่ยนเงินตราต่างประเทศ**

Existing Control

- บริหารการซื้อขายเงินตราต่างประเทศล่วงหน้า
- ติดตามอัตราแลกเปลี่ยนเงินตราต่างประเทศอย่างใกล้ชิด
- ใช้บัญชีเงินฝากเงินตราต่างประเทศ Foreign Currency Deposit (FCD) เพื่อบริหารการใช้เงินตราต่างประเทศกำหนดกรอบการใช้อัตราแลกเปลี่ยน

| | |
|--|---|
| 11. ความเสี่ยงจากความผันผวนของอัตราดอกเบี้ย | Existing Control <ul style="list-style-type: none">จัดทำโครงสร้างของเงินกู้ยืมโดยการแบ่งสัดส่วนของเงินกู้อัตราดอกเบี้ยลอยตัวและเงินกู้อัตราดอกเบี้ยคงที่ให้เหมาะสมตามสภาพเศรษฐกิจและมุมมองของบริษัทฯ ต่ออัตราดอกเบี้ยในอนาคต |
|--|---|

ความเสี่ยงภายนอก (External Risks)

ความเสี่ยงที่บริษัทฯ ไม่สามารถควบคุมการเปลี่ยนแปลงหรือการเกิดขึ้นได้ เช่น ภาวะเศรษฐกิจ สังคม การเมือง การเปลี่ยนแปลงด้านสิ่งแวดล้อม สภาพภูมิอากาศ สภาวะการแข่งขันทางธุรกิจ ภัยพิบัติทางธรรมชาติ รวมถึงกฎหมายและระเบียบทางราชการ โดยบริษัทฯ จะบริหารจัดการด้วยวิธีการ การจัดทำประกันภัย มีแผนความต่อเนื่องทางธุรกิจ (Business Continuity Plan : BCP) รองรับเพื่อให้ธุรกิจสามารถดำเนินงานได้อย่างต่อเนื่องภายใต้สภาวะวิกฤตได้อย่างยั่งยืน ส่งเสริมให้มีการกำกับดูแลกิจการที่ดีตลอดวงจรธุรกิจของสินค้าและบริการ (Supply Chain) มีการติดตามสถานการณ์ เศรษฐกิจ สังคม การเมือง กฎหมายและระเบียบต่าง ๆ ที่เกี่ยวข้องกับการดำเนินธุรกิจ อย่างใกล้ชิดทั้งในระดับประเทศและต่างประเทศ

| | |
|---|---|
| 12. ความเสี่ยงจากการเปลี่ยนแปลงพฤติกรรมของผู้บริโภคในการใช้บรรจุภัณฑ์ทางเลือกอื่น | Existing Control <ul style="list-style-type: none">สร้างความสัมพันธ์ที่ดีกับลูกค้าติดตามยอดขายการสั่งซื้อจากลูกค้าอย่างสม่ำเสมอศึกษาและวิจัยแนวโน้มพฤติกรรมของผู้บริโภค และความต้องการของตลาดอย่างต่อเนื่องพัฒนาคุณภาพของสินค้าให้ตอบสนองความต้องการของผู้บริโภคศึกษากลุ่มธุรกิจใหม่ๆ เพื่อเป็นการกระจายความเสี่ยง และเพิ่มโอกาส |
| 13. ความเสี่ยงจากการเปลี่ยนแปลงนโยบายของภาครัฐและหน่วยงานราชการอื่นๆ ในประเทศที่บริษัทฯ เข้าไปประกอบกิจการ | Existing Control <ul style="list-style-type: none">ศึกษา ติดตามข่าวนโยบายของภาครัฐและหน่วยงานราชการส่งเสริมความสัมพันธ์ Government affairs ในระดับชุมชนและท้องถิ่นมีที่ปรึกษาทางด้านกฎหมายศึกษา ติดตามข่าวนโยบายของภาครัฐและหน่วยงานราชการส่งเสริมความสัมพันธ์ Government affairs ในระดับชุมชนและท้องถิ่นมีที่ปรึกษาทางด้านกฎหมายศึกษา ติดตามข่าวนโยบายของภาครัฐและหน่วยงานราชการส่งเสริมความสัมพันธ์ Government affairs ในระดับชุมชนและท้องถิ่นมีที่ปรึกษาทางด้านกฎหมาย |
| 14. ความเสี่ยงจากสภาพอากาศ ภัยธรรมชาติ หรือเหตุการณ์อื่นใดที่นอกเหนือความควบคุม | Existing Control <ul style="list-style-type: none">ศึกษาสถิติภัยธรรมชาติย้อนหลังจัดทำประกันภัยที่ครอบคลุมความเสียหายอันเกิดจากภัยธรรมชาติมีแผนบริหารความต่อเนื่องทางธุรกิจ (Business Continuity Plan: BCP)มีนโยบาย /ระเบียบวิธีปฏิบัติอย่างชัดเจน |
| 15. ความเสี่ยงจากการเกิดโรคระบาด COVID-19 ในวงกว้าง | Existing Control <ul style="list-style-type: none">มีคณะกรรมการบริหารความต่อเนื่องทางธุรกิจ (BCM)มีมาตรการและแนวปฏิบัติรับมือสถานการณ์ COVID-19มีแผนปฏิบัติงานจากที่บ้าน (Work from Home)มีการสื่อสารข้อปฏิบัติและระเบียบต่าง ๆ ให้พนักงานทราบติดตามข่าวสารจากหน่วยงานทางราชการอย่างใกล้ชิด |

ความเสี่ยงที่เกิดขึ้นใหม่ (Emerging Risk)

บริษัทฯ ให้ความสำคัญในการพิจารณาความสูญเสียที่อาจเกิดขึ้นจากความเสี่ยงที่อาจเกิดขึ้นในอนาคต อาจเป็นผลจากการเปลี่ยนแปลงทางการเมือง กฎหมาย สังคม เทคโนโลยี สภาพแวดล้อมทางกายภาพ หรือการเปลี่ยนแปลงตามธรรมชาติ ซึ่งในบางเหตุการณ์ อาจจะไม่สามารถประเมินผลกระทบ หรืออาจจะไม่สามารถระบุความเสี่ยงได้แน่นอน โดยคณะกรรมการบริหารความเสี่ยงได้พิจารณาให้กำหนดความเสี่ยงด้านความมั่นคงปลอดภัยของระบบเทคโนโลยีสารสนเทศ (Cyber Security Risk) เป็นความเสี่ยงจากการถูกโจมตี หรือภัยคุกคามด้านความมั่นคงปลอดภัยไซเบอร์ และการรักษาความปลอดภัยของข้อมูลส่วนบุคคล (Cyber Security Governance and Data Privacy) และกำหนดความเสี่ยงด้านความยั่งยืน (Sustainability Risk) ซึ่งเป็นความเสี่ยงที่เกี่ยวข้องกับประเด็นด้านสิ่งแวดล้อม (Environmental), สังคม (Social) และบรรษัทภิบาล (Governance) มีการบริหารจัดการความเสี่ยงเพื่อสร้างโอกาสและลดผลกระทบ ซึ่งมิผลต่อความสามารถในการสร้างผลกำไร การแข่งขัน ภาพลักษณ์ ชื่อเสียง สร้างความยั่งยืนในการดำเนินธุรกิจขององค์กร ดังนี้

| | |
|---|---|
| 1. ความเสี่ยงด้านความมั่นคงปลอดภัยทางไซเบอร์ (Cyber Security Risk) | Existing Control <ul style="list-style-type: none"> • ประเมินด้าน Security ของระบบเพื่อจัดทำแผนการปรับปรุงและพัฒนาทั้งแผนระยะสั้นและระยะยาว • ปรับปรุง hardware ด้าน Security มีการ Upgrade Firewall เพื่อรองรับการทำงานแบบ HA (High Availability) • จัดตั้งศูนย์ Security Operation Center (SOC) |
| 2. ความเสี่ยงด้านการคุ้มครองข้อมูลส่วนบุคคล (Personal Data Protection Act Risk) | Existing Control <ul style="list-style-type: none"> • จัดทำนโยบายและสื่อสารให้พนักงานภายในบริษัทและผู้เกี่ยวข้องทราบ เพื่อปฏิบัติตามพรบ.คุ้มครองข้อมูลส่วนบุคคล • มีการเก็บข้อมูลจราจรทางคอมพิวเตอร์ • จัดอบรมเกี่ยวกับพรบ.คุ้มครองข้อมูลส่วนบุคคลให้ผู้เกี่ยวข้อง • จัดตั้งเจ้าหน้าที่คุ้มครองข้อมูลส่วนบุคคล (DPO : Data Protection Officer) และคณะทำงาน • ประกาศระเบียบปฏิบัติการคุ้มครองข้อมูลส่วนบุคคลด้านต่างๆ และบังคับใช้ • จัดตั้งศูนย์ Security Operation Center (SOC) |
| 3. ความเสี่ยงจากการเปลี่ยนแปลงของสภาพภูมิอากาศ (Climate Change) อันเนื่องมาจากการปล่อยก๊าซเรือนกระจก | Existing Control <ul style="list-style-type: none"> • กำหนดนโยบายด้านการผลิตบริษัทฯ "ด้านความยั่งยืน" ควบคุม CO2 Emission • แต่งตั้งคณะทำงานด้านการเปลี่ยนแปลงสภาพภูมิอากาศและบริหารจัดการก๊าซเรือนกระจก • ลงทุนเพื่อวิจัยและพัฒนาผลิตภัณฑ์คาร์บอนต่ำ • จัดทำระบบบริหารจัดการเพื่อความยั่งยืน • เข้าร่วมโครงการกำหนดราคาคาร์บอนกับองค์การบริหารจัดการก๊าซเรือนกระจก (องค์การมหาชน) • จัดทำ "โครงการอนุรักษ์และลดการใช้พลังงานไฟฟ้า" • จัดทำ "โครงการรถ Forklift ไฟฟ้า"ทดแทนการใช้พลังงาน LPG • ศึกษาและจัดหาแหล่งพลังงานสะอาด (ไบโอแก๊ส) |

การขับเคลื่อนธุรกิจเพื่อความยั่งยืน

1. นโยบายและเป้าหมายการจัดการด้านความยั่งยืน

บริษัทฯ กำหนดกลยุทธ์ เป้าหมาย นโยบายด้านความยั่งยืน เพื่อสร้างความตระหนักรู้และความรับผิดชอบต่อแนวทางในการดำเนินธุรกิจของบริษัทฯ เพื่อความยั่งยืน โดยครอบคลุมทั้งด้านเศรษฐกิจ สังคม และสิ่งแวดล้อม รวมถึงประโยชน์ต่างๆ ของผู้มีส่วนได้เสีย ภายใต้หลักบรรษัทภิบาลที่ดี มีโครงสร้างการบริหารงานด้านการพัฒนาอย่างยั่งยืนเพื่อขับเคลื่อนเป้าหมายและผลักดันสู่กระบวนการดำเนินงานในสายงานต่างๆ ให้เกิดการเชื่อมโยงกัน สร้างมูลค่าเพิ่มและประโยชน์สูงสุดให้แก่ผู้มีส่วนได้เสียทุกส่วน เพื่อให้เป้าหมายในการดำเนินธุรกิจของบริษัทฯ สอดคล้องกับเป้าหมายการพัฒนาที่ยั่งยืนของโลก (UN Sustainable Development Goals : SDGs) (สามารถดูนโยบายและแนวปฏิบัติฉบับเต็มได้ที่

https://www.bgc.co.th/investor/file_upload/page_pdf/page_pdf_th_20210525_124551.pdf)



โดยมีสาระสำคัญดังนี้

- 1) ตระหนักถึงการสร้างคุณค่าของการเติบโตอย่างยั่งยืน โดยตอบสนองความต้องการของผู้มีส่วนได้เสียทุกส่วน มีการสร้างผลประกอบการที่ดี และมีการเปิดเผยข้อมูลผลการดำเนินงานอย่างถูกต้อง โปร่งใส สามารถตรวจสอบได้ เพื่อให้ผู้ถือหุ้นทุกกลุ่มได้รับประโยชน์สูงสุดอย่างเท่าเทียมกันและเป็นธรรม ปฏิบัติตามกฎหมาย กฎระเบียบและข้อกำหนดที่เกี่ยวข้อง และเคารพในแนวปฏิบัติสากล
- 2) มีความรับผิดชอบต่อคุณภาพของผลิตภัณฑ์และบริการที่ส่งมอบ ต่อลูกค้าและต่อผู้บริโภค มีการบริหารจัดการความเสี่ยงตามหลักสากลเพื่อให้มั่นใจว่าผลิตภัณฑ์และบริการตรงตามหรือสูงกว่าความคาดหวังภายใต้เงื่อนไขที่เป็นธรรม รวมถึงมีการสร้างสรรคนวัตกรรมอันเป็นมิตรต่อสิ่งแวดล้อมอย่างต่อเนื่อง
- 3) ทำการค้าที่เป็นธรรม ไม่เอาเปรียบคู่ค้า ไม่เรียกรับและ/หรือให้สินบน รวมถึงต่อต้านการทุจริตคอร์รัปชันทุกรูปแบบ นอกจากนี้ บริษัทฯ มีการปลูกฝังและสร้างจิตสำนึกให้กับพนักงานในทุกกระบวนการในการปฏิบัติหน้าที่ด้วยความซื่อสัตย์สุจริต มีคุณธรรมและจริยธรรม
- 4) ส่งเสริมความร่วมมือกับผู้มีส่วนได้เสีย การพัฒนาสังคมดูแลชุมชนท้องถิ่น การร่วมทำสาธารณประโยชน์ เพื่อสร้างความร่วมมือเพื่อการพัฒนาอย่างยั่งยืน มีการเคารพสิทธิมนุษยชน เสรีภาพ ความเสมอภาค และความเท่าเทียม

ทางเพศ การส่งเสริมการจ้างงานควบคู่กับพัฒนา ศักยภาพพนักงาน การไม่จ้างแรงงานเด็ก ไม่บังคับใช้ แรงงาน ไม่สนับสนุนการค้ามนุษย์ และส่งเสริมการสร้าง สถานประกอบการที่มุ่งเน้นความปลอดภัยและอาชีวอนามัย สูงสุดในการทำงาน

- 5) บริหารจัดการทรัพยากรและสิ่งแวดล้อมอย่างคุ้มค่า ส่งเสริมการตระหนักถึงความเสี่ยงและผลกระทบด้าน สิ่งแวดล้อม ลดการปล่อยก๊าซเรือนกระจก รวมถึงการนำ วัสดุกลับมาใช้ใหม่ ใช้พลังงานอย่างประหยัดและ มีการใช้พลังงานทดแทน ดูแลการบำบัดน้ำก่อนทิ้ง การลด ขยะอุตสาหกรรม และส่งเสริมให้มีการนำเทคโนโลยีและ นวัตกรรมมาพัฒนาระบบการผลิตและจัดการสิ่งแวดล้อม เพื่อใช้ทรัพยากรอย่างคุ้มค่า และรักษาสมดุลของระบบ นิเวศอย่างยั่งยืน

บริษัทฯ กำหนดโครงสร้างองค์กร ผู้รับผิดชอบ และการกำกับ ดูแลกิจการให้เหมาะสมกับธุรกิจ โดยมุ่งให้เกิดการตรวจสอบ และถ่วงดุลอำนาจ เพื่อให้เกิดประสิทธิภาพและประสิทธิผลใน การกำกับดูแลกิจการที่ดีและการดำเนินงานที่สร้างโอกาสและ คุณค่าแก่กิจการที่ยั่งยืน เพื่อให้มั่นใจว่าบริษัทฯ ดำเนินงานด้วย ความรับผิดชอบ โปร่งใส และเป็นธรรม สามารถเป็นแบบอย่างที่ดี ในการปฏิบัติตามหลักบรรษัทภิบาล โดยมีคณะกรรมการกำกับดูแล กิจการที่ดีและความยั่งยืนเป็นผู้กำหนดและทบทวนนโยบายการ กำกับดูแลกิจการที่ดีและนโยบายการพัฒนาอย่างยั่งยืนของบริษัท ให้เหมาะสมกับธุรกิจ

บริษัทฯ ยังได้พิจารณาถึงความเสี่ยงและโอกาส ความต้องการ และความคาดหวังของผู้มีส่วนได้เสียทุกกลุ่ม เพื่อนำข้อมูลมาใช้ กำหนดกลยุทธ์การดำเนินธุรกิจให้เติบโตอย่างยั่งยืน ให้เกิดความ สมดุลทั้งด้านเศรษฐกิจ สังคม และสิ่งแวดล้อม โดยมุ่งพัฒนา นวัตกรรมเพื่อตอบสนองความต้องการที่หลากหลายและแตกต่าง ของลูกค้า ภายใต้โมเดลธุรกิจ Total Packaging Solutions และให้ ความสำคัญกับการดูแลรักษาสิ่งแวดล้อมและระบบนิเวศ การสร้าง ความปลอดภัยสูงสุดในการทำงาน รวมถึงพัฒนาคุณค่า บุคลากร ชุมชน และสังคม โดยจัดตั้งคณะทำงานด้านความยั่งยืนขึ้นเพื่อ วิเคราะห์และประเมินสาระสำคัญขององค์กรและผู้มีส่วนได้เสีย พร้อมทั้งพิจารณาถึงปัจจัยภายใน ภายนอก ความเสี่ยง ประเด็น ที่ท้าทายและแนวโน้มต่างๆ ทั้งในระดับประเทศและสากล รวมถึง

ความคิดเห็นและความต้องการของผู้มีส่วนได้เสียทุกกลุ่มเพื่อนำ มาประกอบการวิเคราะห์ประเมินประเด็นสาระสำคัญด้านความ ยั่งยืน (Materiality Issues) ขององค์กร ซึ่งได้ถูกใช้ในการกำหนด ทิศทางของแผนงานต่างๆ ให้มีความชัดเจนและตอบสนองผู้มีส่วนได้เสีย รวมทั้งการเปลี่ยนแปลงและความท้าทายต่างๆ ในอนาคต ได้อย่างครบถ้วนต่อไป

บริษัทฯ ดำเนินการวิเคราะห์และประเมินสาระสำคัญและประเด็น ความยั่งยืน (Materiality Issues Analysis and Identification) โดยอ้างอิงตามกรอบการรายงานความยั่งยืนสากล Global Reporting Initiative (GRI) เพื่อสะท้อนปัจจัยที่มีผลต่อการดำเนิน ธุรกิจที่ยั่งยืนในทั้งสามด้าน คือ เศรษฐกิจ สังคม และสิ่งแวดล้อม รวมทั้งประเด็นอื่นๆ ที่ส่งผลกระทบต่อการสร้างมูลค่าและคุณค่า ขององค์กร โดยการสร้างการมีส่วนร่วมของผู้มีส่วนได้เสียใน การพิจารณาจัดลำดับความสำคัญ รวมทั้งพิจารณา ความเสี่ยง และโอกาสทางธุรกิจของบริษัทฯ สถานการณ์โลก และปัจจัยอื่นๆ ที่มีอิทธิพลต่อการตัดสินใจของผู้มีส่วนได้เสียอย่างมีนัยสำคัญ โดยบริษัทฯ ได้มีการทบทวนการประเมินสาระสำคัญและประเด็น ความยั่งยืนในทุกๆ ปี

โดยคณะทำงานด้านความยั่งยืนได้วิเคราะห์และประเมินสาระ สำคัญขององค์กรและผู้มีส่วนได้เสีย โดยมีตัวแทนระดับบริหาร จากทุกหน่วยงานในห่วงโซ่มูลค่า โดยพิจารณาถึงปัจจัยหลัก 2 ปัจจัย ได้แก่ ความสำคัญที่มีผลต่อการดำเนินธุรกิจที่ยั่งยืน และ ความสามารถในการแข่งขันของบริษัทฯ และ ระดับความสำคัญ และความคาดหวังของผู้มีส่วนได้เสียทั้งภายในและภายนอกองค์กร ภายใต้หลักการการรายงานประเด็นสำคัญ 4 ประการคือ การมุ่ง เน้นการมีส่วนร่วมของผู้มีส่วนได้เสีย การพิจารณาบริบทด้านความ ยั่งยืนของธุรกิจ การประเมินประเด็นด้านความยั่งยืนที่สำคัญ และ ความครบถ้วนของข้อมูล ซึ่งขั้นตอนการดำเนินงานประกอบไปด้วย 3 ขั้นตอนหลัก ดังนี้

- **การรวบรวมข้อมูลและระบุประเด็นสำคัญ** คณะทำงานได้ วิเคราะห์ประเด็นความยั่งยืนตลอดห่วงโซ่มูลค่า ครอบคลุม ตั้งแต่กิจกรรมการจัดหาวัตถุดิบ การผลิต การขนส่ง และการ จัดจำหน่าย รวมทั้งวิเคราะห์ประเด็นความเสี่ยง ความสำคัญ ที่กระทบต่อความยั่งยืนของบริษัทฯ ตลอดทั้งห่วงโซ่มูลค่า

- การจัดลำดับความสำคัญประเด็นความยั่งยืน บริษัทฯ นำประเด็นความยั่งยืนที่รวบรวมจากแหล่งข้อมูลที่วิเคราะห์แล้วนั้นมาผ่านการคัดกรองเบื้องต้น ซึ่งคณะทำงานได้จัดลำดับความสำคัญของประเด็นความยั่งยืนทั้งหมดที่เกี่ยวข้องกับองค์กร โดยคำนึงถึงโอกาสผลกระทบ ต่อผู้มีส่วนได้เสีย และความสอดคล้องต่อกลยุทธ์และทิศทางขององค์กร ซึ่งผลการทบทวนในปี 2566 ยังคงประเด็นความยั่งยืนทั้ง 15 ข้อ โดยไม่พบความแตกต่างของประเด็นอย่างมีนัยสำคัญ ดังแสดงในภาพด้านล่าง

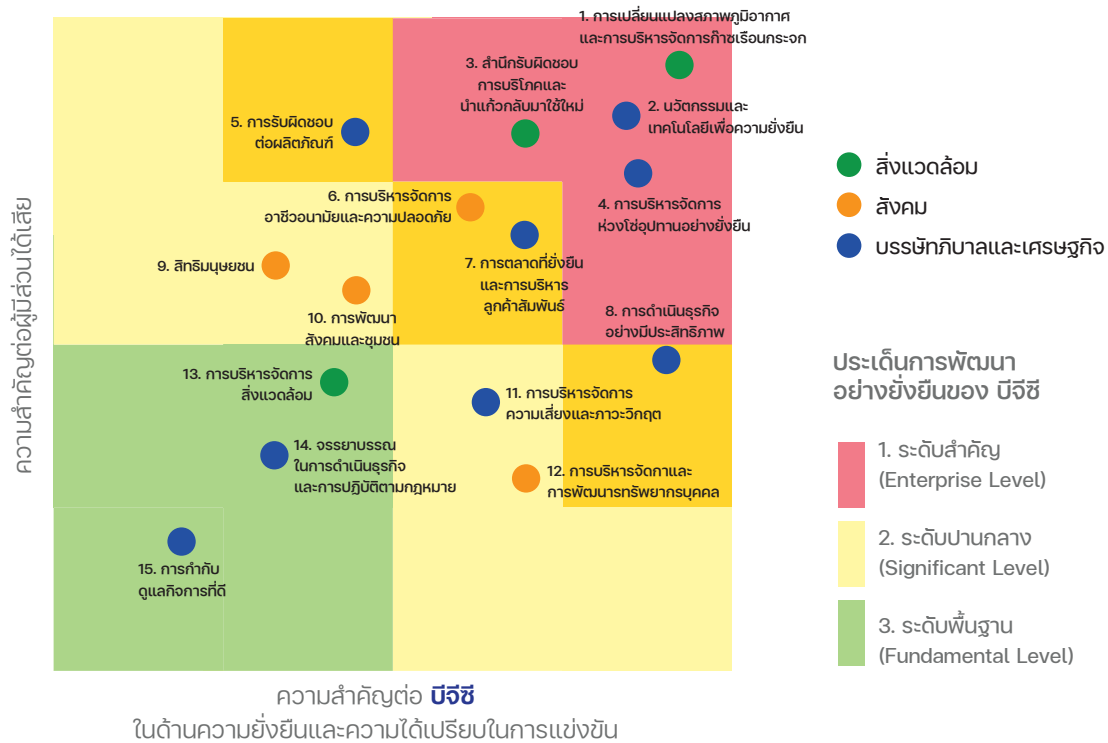

- การตรวจสอบความถูกต้องและทบทวนประเด็นสำคัญด้านความยั่งยืนเพื่อสื่อสารและพัฒนาอย่างต่อเนื่อง ฝ่ายกลยุทธ์องค์กรนำเสนอประเด็นด้านความยั่งยืนที่สำคัญต่อคณะกรรมการบริหารซึ่งเป็นตัวแทนผู้บริหารระดับสูง เพื่อรับรองการจัดลำดับความสำคัญภายใต้การคำนึงถึงระดับอิทธิพลต่อการประเมินและการตัดสินใจของผู้มีส่วนได้เสียควบคู่ไปกับระดับความสำคัญที่มีนัยต่อผลกระทบทางเศรษฐกิจ สังคม และสิ่งแวดล้อม โดยรวบรวมความคิดเห็นของผู้มีส่วนได้เสียและจัดการประชุมภายในองค์กรเพื่อทบทวนข้อมูลของกระบวนการประเมินประเด็นด้านความยั่งยืนที่สำคัญ

ทั้งนี้ เพื่อให้การบริหารจัดการประเด็นความยั่งยืนเป็นไปอย่างมีประสิทธิภาพ ผ่านกลยุทธ์และแผนการดำเนินงานของหน่วยงานที่เกี่ยวข้องอย่างเป็นรูปธรรม รวมถึงสามารถติดตาม

และตรวจสอบได้ ในปี 2566 นี้ จึงได้เลือกหัวข้อที่ผู้มีส่วนได้เสียและบริษัทฯ ให้ความสำคัญในลำดับสูงมาก ดังนี้

- 1) การเปลี่ยนแปลงสภาพภูมิอากาศ และการบริหารจัดการก๊าซเรือนกระจก (Climate Change & Green House Gas Management)
- 2) นวัตกรรมและเทคโนโลยีเพื่อความยั่งยืน (Innovation and Technology for Sustainability)
- 3) สำนึกรับผิดชอบต่อการบริโภคและการนำแก้วกลับมาใช้ใหม่ (Responsible Consumption & Glass Recycling)
- 4) การบริหารจัดการห่วงโซ่อุปทานที่ยั่งยืน (Sustainable Supply Chain Management)

2. การจัดการผลกระทบต่อผู้มีส่วนได้เสียในห่วงโซ่คุณค่าของธุรกิจ

2.1 ห่วงโซ่คุณค่าของธุรกิจ



จากวิสัยทัศน์ของบริษัทฯ ที่มีความมุ่งมั่นจะเป็นผู้ผลิตและจำหน่ายบรรจุภัณฑ์แบบครบวงจร (“Total Packaging Solution”) บรรจุภัณฑ์ระดับโลก เพื่อส่งมอบคุณค่าให้ทุกคน ทุกเวลา ดังนั้นบริษัทฯ จึงใส่ใจและพัฒนาทุกกระบวนการในห่วงโซ่คุณค่าตั้งแต่การออกแบบ พัฒนาสินค้าและบริการ การจัดหาและจัดการทรัพยากรและวัตถุดิบ การจัดการกระบวนการผลิตด้วยนวัตกรรมและเทคโนโลยี และการบริหารจัดการบรรจุภัณฑ์และการรีไซเคิล ทั้งนี้เพื่อสร้างความเชื่อมั่นต่อคุณภาพของบรรจุภัณฑ์ให้กับลูกค้าและผู้บริโภค รวมทั้งผู้มีส่วนได้เสียตลอดห่วงโซ่คุณค่าให้เติบโตร่วมกันอย่างยั่งยืน

2.2 การวิเคราะห์ผู้มีส่วนได้เสียในห่วงโซ่คุณค่าของธุรกิจ

บริษัทฯ ยังได้มีการสานสัมพันธ์กับผู้มีส่วนได้เสียตลอดห่วงโซ่คุณค่าเพื่อรับฟังและตอบสนองความต้องการ โดยมุ่งเน้นที่กิจกรรม 4 ด้านหลักในปี 2566 คือ

- 1) การลดผลกระทบทางสิ่งแวดล้อมและการบริหารจัดการก๊าซเรือนกระจกอันเนื่องมาจากการเปลี่ยนแปลงสภาพภูมิอากาศ

- 2) การสนับสนุนระบบเศรษฐกิจหมุนเวียน ใช้ทรัพยากรธรรมชาติและพลังงานที่มีอยู่ให้เกิดประโยชน์สูงสุด ลดการใช้ การใช้ซ้ำ และการนำกลับมาใช้ใหม่ของวัสดุ วัตถุดิบ น้ำ และพลังงานความร้อนเหลือทิ้ง
- 3) การนำนวัตกรรมที่เกิดจากการคิดค้นและวิจัยของทีมพัฒนาและวิจัยนวัตกรรมของบริษัทฯ ร่วมกับหน่วยงานชั้นนำทั้งในประเทศและต่างประเทศ รวมทั้งเทคโนโลยีล้ำสมัยต่างๆ ในอุตสาหกรรมมาใช้ขับเคลื่อนฟันเฟืองที่สำคัญเพื่อการปรับตัวอย่างว่องไว ทันต่อก้าว พร้อมทั้งส่งเสริมให้เกิดโอกาสในการสร้างสรรค์สินค้าและบริการอื่นๆ ที่ตอบสนองต่อความต้องการของลูกค้าที่เปลี่ยนแปลงอย่างรวดเร็วได้
- 4) การบริหารจัดการห่วงโซ่อุปทานอย่างยั่งยืน โดยมุ่งเน้นการส่งเสริมและสนับสนุนให้คู่ค้ารายหลักของบริษัทฯ ได้ดำเนินธุรกิจอย่างยั่งยืน โดยยึดหลักการดำเนินงานที่ครอบคลุมทั้ง 3 มิติ สังคม เศรษฐกิจ และสิ่งแวดล้อม ซึ่งสามารถดูรายละเอียดเพิ่มเติมในรายงานความยั่งยืนประจำปี 2566

3. ผลการดำเนินงานด้านความยั่งยืน



3.1 การจัดการความยั่งยืนในมิติธรรมาภิบาล และเศรษฐกิจ

การกำกับดูแลกิจการที่ดี จรรยาบรรณธุรกิจและการต่อต้านทุจริตคอร์รัปชัน

การกำกับดูแลกิจการที่ดีจะช่วยเสริมสร้างประสิทธิภาพในการดำเนินธุรกิจขององค์กร โดยการเพิ่มขีดความสามารถในการแข่งขันทางธุรกิจและสร้างความเชื่อมั่น พร้อมกันนี้การดำเนินธุรกิจอย่างโปร่งใส คำนึงถึงคุณธรรม จริยธรรม และสิทธิมนุษยชน จะช่วยยกระดับความเชื่อมั่นของผู้มีส่วนได้ส่วนเสียที่มีต่อองค์กรและดึงดูดความสนใจของนักลงทุน รวมทั้งเป็นแนวทางสำคัญที่ช่วยขับเคลื่อนองค์กรให้ก้าวไปสู่การดำเนินธุรกิจที่ยั่งยืน นอกจากนี้การสื่อสารและสร้างความเข้าใจให้แก่พนักงานทุกระดับให้สามารถนำไปปฏิบัติได้อย่างถูกต้อง จะช่วยลดความเสี่ยงเกี่ยวกับประเด็นการให้สินบนหรือการทุจริตคอร์รัปชัน การละเมิดสิทธิมนุษยชนและกฎหมาย บริษัทฯ จึงกำหนดให้มีคณะกรรมการกำกับดูแลกิจการที่ดีและความยั่งยืน ดำเนินธุรกิจตามกฎหมาย ข้อบังคับ และกฎระเบียบที่เกี่ยวข้องกับการดำเนินธุรกิจ โดยยึดหลักจริยธรรมทางธุรกิจและข้อพึงปฏิบัติในการทำงาน ส่งเสริมและปลูกฝังจริยธรรมองค์กรอย่างต่อเนื่อง

การบริหารความเสี่ยง

บริษัทฯ ได้กำหนดนโยบายการบริหารความเสี่ยง เพื่อเป็นเครื่องมือช่วยสนับสนุนและส่งเสริมให้ธุรกิจดำเนินได้ตามเป้าหมาย และมีความพร้อมในการรับมือและปรับตัวได้ทันในทุกสถานการณ์ที่เกิดขึ้น จากการเปลี่ยนแปลงอย่างรวดเร็วของสภาวะเศรษฐกิจและอุตสาหกรรมที่มีผลจากความเสี่ยงใหม่ (Emerging Risks) ที่มีความซับซ้อนและไม่แน่นอน อีกทั้งบริษัทฯ ให้ความสำคัญกับการดำเนินธุรกิจอย่างยั่งยืนและมีความรับผิดชอบต่อผู้มีส่วนได้เสียทุกภาคส่วน จึงได้นำประเด็นความเสี่ยงด้านสังคม เศรษฐกิจ และ

สิ่งแวดล้อมเข้ามาประเมินในระดับองค์กร เพื่อบริหารจัดการความเสี่ยงให้อยู่ในระดับที่ยอมรับได้ กำหนดนโยบายด้านการบริหารความเสี่ยงที่เป็นไปตามมาตรฐานสากล ประเมิน ทบทวน และติดตามการบริหารจัดการความเสี่ยงรวมทั้งพิจารณากำหนดแนวทาง วิธีการ และช่องทางการสื่อสาร ติดตามความคืบหน้าและผลการดำเนินงาน ส่งเสริมวัฒนธรรมการบริหารความเสี่ยงในบริษัทฯ

การบริหารจัดการห่วงโซ่อุปทาน

บริษัทฯ ตระหนักถึงความสำคัญในการที่จะปฏิบัติต่อคู่ค้าทุกฝ่ายอย่างเสมอภาคและเป็นธรรม ซื่อสัตย์ และกำหนดข้อตกลงที่ไม่เป็นการเอาเปรียบกับทุกฝ่าย รวมถึงกำหนดแนวทางในการที่จะคัดเลือกคู่ค้าด้วยความโปร่งใส ยุติธรรมและสามารถเปิดเผยได้ โดยมีการเปรียบเทียบข้อมูลที่สำคัญด้านต่างๆ รวมทั้งด้านสิทธิมนุษยชน ในการดำเนินธุรกิจของคู่ค้าก่อนคัดเลือก ประกอบการปฏิบัติให้เป็นไปตามข้อตกลงสัญญา เพื่อให้ได้รับข้อมูลที่เป็นจริง และยึดหลักบรรษัทภิบาลที่ดี โดยในปี 2566 ไม่พบการร้องเรียนจากคู่ค้า และได้มีการส่งเสริมให้คู่ค้าร่วมกันต่อต้านการทุจริตในการทำการค้าระหว่างกันอย่างต่อเนื่อง บริษัทฯ ได้มีการปรับตัวเพื่อตอบสนองต่อผลกระทบด้านต้นทุนและความสามารถในการส่งมอบ จากสถานการณ์ตลาดโลก อาทิเช่น สงครามความขัดแย้ง ค่าเงินบาทอ่อนค่า หรืออัตราเงินเฟ้อที่สูงขึ้น และบริษัทฯยังมีการจัดประชุมกับคู่ค้ารายหลักเพื่อร่วมกันพัฒนากระบวนการทำงานร่วมกัน รวมทั้งชี้แจงแนวทางในการดำเนินงานของบริษัทฯ สื่อสารและสร้างความรู้ความเข้าใจให้แก่คู่ค้าในการดำเนินธุรกิจอย่างยั่งยืนทั้งในมิติธรรมาภิบาลและเศรษฐกิจ สังคม และสิ่งแวดล้อม

การบริหารความสัมพันธ์กับลูกค้า

ท่ามกลางสภาวะการแข่งขันทางการตลาดในปัจจุบัน และกระแสการเปลี่ยนแปลงที่เกิดขึ้นอย่างรวดเร็ว ส่งผลให้บริษัทฯ ตระหนักถึงความสำคัญในการเข้าใจความต้องการของลูกค้ามากขึ้น ทั้งในกลุ่มลูกค้าปัจจุบันและกลุ่มลูกค้าใหม่ บริษัทฯ ได้ดำเนินการศึกษาข้อมูลเชิงลึกของลูกค้า เพื่อให้ทราบถึงความต้องการที่แท้จริงของลูกค้า ทั้งในด้านความสนใจ มุมมอง ทิศทาง พฤติกรรม ตลอดจนปัญหาและความคาดหวัง และนำข้อมูลที่ได้มาวิเคราะห์เพื่อหาแนวทางปรับปรุงและพัฒนาสินค้าและบริการของบริษัทฯ ให้สามารถตอบสนองความต้องการได้อย่างตรงประเด็น ทั้งนี้ เพื่อเป็นการพัฒนาความพึงพอใจของลูกค้า ตลอดจนสร้างความเชื่อมั่น และความสัมพันธ์อันดีกับลูกค้าอย่างยั่งยืน

นวัตกรรมและเทคโนโลยีเพื่อความยั่งยืน

เพื่อตอบสนองความต้องการและความพึงพอใจของลูกค้า และเพิ่มขีดความสามารถการแข่งขันทางธุรกิจ บริษัทฯจึงให้ความสำคัญกับการพัฒนานวัตกรรมซึ่งนับว่าเป็นฟันเฟืองสำคัญที่ช่วย

เพิ่มคุณค่าให้แก่สินค้าและบริการอย่างมีประสิทธิภาพ ผ่านการพัฒนาและส่งเสริมทั้งนวัตกรรมด้านผลิตภัณฑ์และนวัตกรรมด้านกระบวนการผลิต ตลอดจนการนำนวัตกรรมมาใช้ให้เกิดประโยชน์ทั้งในด้านเศรษฐกิจ สร้างคุณค่าต่อสังคม และรักษาสิ่งแวดล้อม บริษัทฯ ได้มีการปรับกลยุทธ์การพัฒนาเทคโนโลยีและนวัตกรรม และจัดตั้งศูนย์พัฒนาเทคโนโลยีและนวัตกรรมเพื่อรองรับการทำงาน 3 ด้านได้แก่

- นวัตกรรมเพื่อตอบโจทย์ความยั่งยืน (Sustainability) เป็นการศึกษาและพัฒนาเทคโนโลยีและนวัตกรรมเกี่ยวกับกระบวนการผลิตบรรจุภัณฑ์ที่เป็นมิตรต่อสิ่งแวดล้อม ลดการปล่อยก๊าซเรือนกระจก และก่อให้เกิดความยั่งยืนในการดำเนินธุรกิจ
- นวัตกรรมเพื่อยกระดับคุณภาพชีวิต (Better Living) เป็นการศึกษาและพัฒนานวัตกรรมเพื่อยกระดับคุณภาพชีวิต ตอบโจทย์ด้านคุณค่าและรสนิยมของผู้บริโภค รวมถึงสอดคล้องกับวิถีชีวิตในโลกยุคใหม่
- นวัตกรรมด้านระบบอัตโนมัติ (Automated System) เป็นการศึกษาและพัฒนาวัตกรรมการนำระบบการผลิตอัตโนมัติ ระบบปัญญาประดิษฐ์ และการประมวลผลอัจฉริยะเข้ามาประยุกต์ใช้ในตลอดห่วงโซ่อุปทานในด้านการผลิตบรรจุภัณฑ์แก้วและพลาสติก เพื่อตอบโจทย์ยุทธศาสตร์แห่งชาติในเรื่องอุตสาหกรรม 4.0



3.2 การจัดการความยั่งยืนในมิติสังคม

การดูแลความปลอดภัยและอาชีวอนามัย

บริษัทฯ ให้ความสำคัญในการจัดการด้านความปลอดภัยและอาชีวอนามัยของพนักงานและคู่ธุรกิจอย่างต่อเนื่อง มีความมุ่งมั่นในการดูแลป้องกันแก้ไขปรับปรุงสภาพแวดล้อมในการทำงาน และพัฒนาความรู้ให้กับพนักงาน ส่งเสริมกิจกรรมโครงการต่างๆ โดยได้บรรจุเป้าหมายอัตราการบาดเจ็บจากอุบัติเหตุถึงขั้นหยุดงาน อัตราการบาดเจ็บรวมจากอุบัติเหตุ และอัตราความรุนแรงของการบาดเจ็บจากอุบัติเหตุ ต้องลดลงร้อยละ 50 จากปีที่ผ่านมา ผ่านกลยุทธ์ในการบริหารจัดการโดย เพิ่มการตระหนักรู้ พัฒนางาน

ด้านความปลอดภัยอาชีวอนามัยและสภาพแวดล้อมในการทำงาน ส่งเสริมการมีส่วนร่วมพนักงาน สร้างภาวะผู้นำบุคคลต้นแบบ ด้านความปลอดภัย มุ่งมั่นสร้างมาตรฐานการบริหารจัดการ ด้านความปลอดภัยอาชีวอนามัย รวมถึงคู่ค้าธุรกิจ และพัฒนาเทคโนโลยีดิจิทัลการเข้าถึงข้อมูล รายงาน และการสื่อสารด้านความปลอดภัยอาชีวอนามัย

การเคารพสิทธิมนุษยชน

บริษัทฯ ได้ดำเนินการตรวจสอบสถานะด้านสิทธิมนุษยชนโดยเป็นกระบวนการบริหารความเสี่ยงที่มีการดำเนินงานอย่างต่อเนื่อง มีจุดประสงค์เพื่อระบุการป้องกัน บรรเทา และพิจารณาถึงวิธีที่บริษัทฯ จัดการกับผลกระทบด้านสิทธิมนุษยชนที่เกิดขึ้นตลอดกิจกรรมทางธุรกิจ โดยอ้างอิงกระบวนการตรวจสอบสถานะด้านสิทธิมนุษยชนซึ่งประกอบด้วย 5 ขั้นตอนตามหลักการชี้แนะของ UN Guiding Principles on Business and Human Rights (UNGPR) โดยประกาศนโยบายว่าด้วยการเคารพสิทธิมนุษยชน จัดให้มีการตรวจสอบสิทธิมนุษยชนอย่างรอบด้าน มีการจัดการความเสี่ยงผลกระทบต่อสิทธิมนุษยชน (ยับยั้ง ป้องกัน หรือ บรรเทาผลกระทบ) มีการติดตามและการรายงานผล โดยในปี 2566 บริษัทฯ ไม่มีกรณีหรือคดีที่ละเมิดด้านสิทธิมนุษยชน และบริษัทฯ จัดให้มีช่องทางการแจ้งเบาะแสหรือข้อร้องเรียนในด้านสิทธิมนุษยชนและประเด็นที่ผิดข้อกฎหมาย จรรยาบรรณทั้งจากพนักงานและผู้มีส่วนได้ส่วนเสียอื่น

การดูแล พัฒนา และรักษาพนักงาน

บริษัทฯ ตระหนักถึงความสำคัญที่จะปฏิบัติต่อพนักงานทุกคนอย่างเท่าเทียม เป็นธรรม เคารพ และไม่ละเมิดต่อหลักสิทธิมนุษยชน ไม่กีดกันหรือเลือกปฏิบัติจากความแตกต่างทางด้านเชื้อชาติ เพศสภาพ และสถานะทางสังคม ยึดมั่นในเสรีภาพของการนับถือศาสนา ไม่เปิดเผยความลับของพนักงานให้กับผู้ที่ไม่เกี่ยวข้องทราบ คู่ครองและดูแลเรื่องความปลอดภัยและสุขอนามัยในการทำงาน ดูแลให้ได้รับผลตอบแทนที่เป็นธรรม และสวัสดิการที่เหมาะสม พร้อมทั้งส่งเสริมและให้ความสำคัญต่อการพัฒนาความรู้ ความสามารถของพนักงาน และทักษะในการทำงานให้เกิดประสิทธิภาพ

บริษัทฯ ได้เริ่มโครงการปรับปรุงโครงสร้างค่าตอบแทนในระดับผู้จัดการขึ้นไปเพื่อเพิ่มขีดความสามารถในการแข่งขันกับตลาดแรงงาน และการรักษาบุคลากรให้สอดคล้องกับกลยุทธ์ของบริษัท พร้อมทั้งมีการกำหนดการวัดผลการปฏิบัติงาน (KPI) สมรรถนะหลัก (Core competency) และสมรรถนะผู้นำ (Leadership competency) เพื่อให้การประเมินผลการทำงานของพนักงานมีความชัดเจน และวัดผลได้ ซึ่งจะส่งผลให้การจ่ายผลตอบแทนเป็นธรรมต่อพนักงานทุกคน

ในปี 2566 บริษัทฯ ได้ส่งเสริมการเพิ่มศักยภาพของพนักงาน ทั้งในด้านความรู้ (Knowledge) ทักษะ (Skill) และทัศนคติ (Attitude) ผ่านการจัดอบรม สัมมนาและ กิจกรรมอื่นๆ อย่างต่อเนื่อง เช่น การศึกษาออนไลน์ผ่านการเรียนรู้ในสถาบันการศึกษา (ปริญญา), การเรียนรู้แบบผสมผสาน (Blended Learning) และกิจกรรมทดสอบ / แข่งขันด้านศักยภาพ (Skill Contest) เป็นต้น โดยมีจุดมุ่งหมายเพื่อส่งเสริมและพัฒนาคุณภาพของพนักงาน ตลอดจนให้ความสำคัญกับการก้าวหน้าในสายอาชีพของพนักงาน (Career Path) รวมถึงการสร้างโอกาสในการโอนย้ายหรือปรับตำแหน่งภายในองค์กร (Internal Mobility) ให้มีความเหมาะสมกับความต้องการ ศักยภาพของพนักงานและกลยุทธ์ขององค์กร บริษัทฯ ได้ เน้นการสร้างโอกาสความก้าวหน้า การเรียนรู้และการพัฒนา ด้วยแนวคิดการเรียนรู้ตลอดชีวิต (Lifelong Learning) โดยมีการพัฒนาระบบบริหารจัดการการเรียนรู้ (Learning Management System หรือ LMS) ภายใต้ชื่อ WeLearn Plus ซึ่งเป็นการต่อยอดจากระบบการเรียนรู้เดิมที่มุ่งเน้นการเรียนรู้ E-Learning เพียงอย่างเดียว เพื่อส่งเสริมการเรียนรู้ทุกที่ ทุกเวลา อีกทั้งยังเป็นช่องทางการเรียนรู้ที่หลากหลาย และเป็นแหล่งคลังข้อมูล (Knowledge Management หรือ K.M.) จัดทำระบบการเรียนรู้เชิงเทคนิคทางไกลผ่านวิธีการ Hybrid Training เพื่อสนับสนุนให้เกิดการเรียนรู้ตลอดชีวิต และลดข้อจำกัดด้านการเรียน ไม่ว่าจะเป็น เวลา และค่าใช้จ่ายจากการเดินทางอีกด้วย

การมีส่วนร่วมและพัฒนาสังคมและชุมชน

บริษัทฯ ได้ดำเนินกิจกรรมการมีส่วนร่วมและพัฒนาสังคมและชุมชน ผ่านโครงการ “บีจีซี รักถิ่นนี้” โดยมีจุดเริ่มต้นในปี พ.ศ. 2562 พัฒนาต่อเนื่องมาจนถึงปัจจุบัน โครงการนี้มุ่งเน้นการส่งเสริม และสนับสนุนชุมชนใกล้เคียงใน 5 พื้นที่โดยรอบโรงงานผลิตบรรจุภัณฑ์แก้วของบริษัทฯ ในการพัฒนาแหล่งน้ำ และการบริหารจัดการน้ำอย่างยั่งยืน ต่อยอดพัฒนาไปสู่การสร้างอาชีพ การพัฒนาคุณภาพชีวิต และสร้างมูลค่าเพิ่มทางเศรษฐกิจให้แก่ชุมชนที่เข้าร่วมกิจกรรม

โดยผ่านการใช้มาตรฐานการดำเนินโครงการอย่างยั่งยืนเป็นแนวทางในการดำเนินกิจกรรมการมีส่วนร่วมและพัฒนาสังคมและชุมชน การใช้ขีดความสามารถขององค์กรและพนักงาน เป็นตัวขับเคลื่อนโครงการ การเปิดโอกาสให้ชุมชนได้มีส่วนร่วมกับโครงการฯ ในทุกขั้นตอน ตั้งแต่การค้นหาโครงการที่สอดคล้อง เหมาะสมกับความต้องการของชุมชน การบริหารจัดการโครงการโดยชุมชน และการติดตามประเมินผลการดำเนินโครงการ การสร้างความร่วมมือระหว่างภาคีเครือข่ายภายนอกในการสนับสนุนการดำเนินโครงการฯ พร้อมทั้งการประชาสัมพันธ์ และสร้างการรับรู้แก่พนักงานภายในบริษัทฯ เพื่อสร้างการมีส่วนร่วมและปลูกฝัง

จิตสำนึกสาธารณะ โดยมีการวัดและสามารถสร้างผลตอบแทนทางสังคม (Social Return on Investment) ต่อชุมชนเฉลี่ยกว่า 24 เท่า และความพึงพอใจของชุมชน ที่มีต่อการดำเนินงานด้านความรับผิดชอบต่อสังคมกว่าร้อยละ 89

การดำเนินงานภายใต้โครงการนี้สอดคล้องกับกิจกรรมพัฒนาสังคมและชุมชนทั้งในด้านเศรษฐกิจ สังคม และสิ่งแวดล้อม โดยให้ความสำคัญกับการสร้างความร่วมมือในการใช้ประโยชน์จากผลิตภัณฑ์และศักยภาพขององค์กร รวมถึงการสร้างความร่วมมือกับภาคีเครือข่ายภายนอกในการส่งเสริม ร่วมมือ และสนับสนุนการพัฒนาสังคมและชุมชน โดยมีจุดมุ่งหมายเพื่อ “สร้างความสำเร็จทางธุรกิจควบคู่ไปกับความยั่งยืนของชุมชน”



3.3 การจัดการความยั่งยืนในมิติสิ่งแวดล้อม การเปลี่ยนแปลงสภาพภูมิอากาศ และการจัดการ ก๊าซเรือนกระจก

ปัญหาโลกร้อนและการเปลี่ยนแปลงสภาพภูมิอากาศที่รุนแรงมากขึ้นเป็นปัจจัยที่สำคัญและเร่งด่วนที่ทุกฝ่ายต้องให้ความร่วมมือในการลดการปล่อยก๊าซเรือนกระจก ทางบริษัทฯ ตระหนักว่าการปล่อยก๊าซเรือนกระจกที่สูงโดยธรรมชาติของประเภทธุรกิจนั้นเป็นความเสี่ยง แต่ถือเป็นโอกาสอย่างหนึ่ง เนื่องจากการปรับเปลี่ยนกระบวนการต่างๆ ของทั้งภาครัฐ และลูกค้ารวมทั้งผู้บริโภค จะผลักดันให้บริษัทฯ ได้พิจารณาการออกแบบและการผลิตสินค้าคาร์บอนต่ำเพื่อตอบสนองต่อผู้บริโภคมากยิ่งขึ้น ผ่านกลยุทธ์และการบริหารจัดการตั้งแต่

- การรับมือสภาพการเปลี่ยนแปลงภูมิอากาศผ่านการวิเคราะห์และจัดการความเสี่ยง
- การพัฒนาประสิทธิภาพการผลิตและผลิตภัณฑ์ โดยการเพิ่มประสิทธิภาพและอนุรักษ์การใช้พลังงานและทรัพยากรธรรมชาติ
- การเพิ่มสัดส่วนพลังงานหมุนเวียนโดยการศึกษาเทคโนโลยีแหล่งจัดหาจัดซื้อ และการลงทุนโครงการพลังงานสีเขียว
- การส่งเสริมเศรษฐกิจหมุนเวียน ซึ่งเป็นการจัดการของเสีย

- ทั้งจากกระบวนการผลิต การบริโภคและการนำกลับมาใช้ใหม่
- การเข้าไปมีส่วนร่วมในเครือข่ายที่สนับสนุนโครงการคาร์บอนเครดิต และวิจัยพัฒนานวัตกรรมและเทคโนโลยีดิจิทัลคาร์บอน

สำนึกรับผิดชอบต่อการบริโภคและการนำแก้วกลับมาใช้ใหม่

บริษัทฯ มีนโยบายที่ร่วมลงทุนกับคู่ค้าในการเก็บกลับขวดแก้วที่ใช้แล้ว มาผ่านกระบวนการบด คัดแยกขยะหรือสิ่งเจือปน จนได้ออกมาเป็นเศษแก้วที่สะอาด สามารถนำกลับมาใช้เป็นวัตถุดิบหลักในการหลอมแก้วและขึ้นรูปขวดแก้วใหม่อีกครั้ง นอกเหนือจากเศษแก้วที่นำกลับมารีไซเคิล (Recycle) แล้ว บริษัทฯยังมีการศึกษาและพัฒนาขวดพลาสติกจากเม็ดพลาสติกกรีไซเคิล รวมถึงฟิล์มชั้นเดียวทดแทนฟิล์มที่มีพลาสติกหลายชั้น

นอกเหนือจากการใช้วัตถุดิบและวัสดุรีไซเคิลแล้วนั้น การลดการใช้ (Reduce) โดยการออกแบบและพัฒนาบรรจุภัณฑ์ที่มีน้ำหนักของวัตถุดิบที่เบาบางลง แต่ยังคงและเพิ่มคุณภาพของการใช้งานอีกด้วย การใช้ซ้ำ (Reuse) เช่นวัสดุบรรจุ ถาดกระดาษ พาเลทไม้ และพาเลทพลาสติกที่มีการบริหารจัดการด้านการขนส่งวัสดุบรรจุ ดังกล่าวจากรถที่กลับเกี่ยวเปล้าจากลูกค้านำกลับมายังโรงงานเพื่อตรวจสอบและซ่อมแซมพร้อมนำกลับมาใช้ซ้ำ และการซ่อมแซมทดแทนการซื้อใหม่ (Repair) จากอุปกรณ์และเครื่องมือในการผลิตที่สามารถซ่อมแซมได้หลายรอบทดแทนการสั่งซื้อและผลิตใหม่ ที่นอกจากจะช่วยลดปริมาณขยะรวมถึงและบริหารจัดการอย่างถูกต้องเหมาะสมแล้ว ยังช่วยลดปริมาณการใช้ทรัพยากรธรรมชาติ และช่วยลดภาวะโลกร้อนจากการปล่อยก๊าซเรือนกระจกอีกด้วย

การจัดการสิ่งแวดล้อม น้ำ ไฟฟ้า ขยะ และมลพิษทางอากาศ

บริษัทฯ ให้ความสำคัญต่อคุณภาพสิ่งแวดล้อม ที่ส่งผลกระทบต่อชุมชน สังคม และผู้มีส่วนได้เสีย จึงได้พัฒนามาตรฐานระบบการบริหารจัดการสิ่งแวดล้อม โดยมุ่งเน้นดำเนินการ บริหารจัดการน้ำ พลังงาน มลพิษทางอากาศ ของเสียและกากของเสียอุตสาหกรรม รวมทั้งป้องกันและลดผลกระทบด้านสิ่งแวดล้อมจากการดำเนิน

งานของบริษัทฯ และมีการบริหารจัดการความเสี่ยงทางด้านการเปลี่ยนแปลงสภาพภูมิอากาศ โดยการควบคุมมลพิษที่แหล่งกำเนิด รวมถึงการใช้ทรัพยากรอย่างคุ้มค่าและยั่งยืน ตามหลักเศรษฐกิจหมุนเวียน และรักษาสมดุลความหลากหลายทางชีวภาพในระบบนิเวศ รวมถึงการส่งเสริม สร้างการตระหนักรู้และสานสัมพันธ์กิจกรรมด้านสิ่งแวดล้อมกับผู้มีส่วนได้เสีย ที่ครอบคลุมทั้งห่วงโซ่อุปทาน ชุมชน ลูกค้า คู่ค้าและพันธมิตร

การใช้และบริหารจัดการทรัพยากรน้ำโดยการนำน้ำที่ใช้แล้วจากการผลิตมาบำบัดคุณภาพและหมุนเวียนน้ำกลับมาใช้ประโยชน์ใหม่ โดยไม่ปล่อยน้ำทิ้งออกสู่ภายนอก (Zero Wastewater Discharge) ไม่สร้างผลกระทบต่อผู้มีส่วนได้เสียของบริษัทฯ มีการควบคุมและบริหารจัดการ การใช้พลังงาน ทั้งพลังงานเชื้อเพลิงความร้อน และพลังงานไฟฟ้าในกระบวนการผลิต โดยการปรับปรุงกระบวนการผลิต ปรับเปลี่ยนและอัปเกรดอุปกรณ์ไฟฟ้า รวมทั้งควบคุมการใช้พลังงานโดยนวัตกรรมและเทคโนโลยีอัจฉริยะ รวมทั้งมีการจัดการขยะและวัสดุที่ไม่ใช้แล้วจากกระบวนการผลิต ส่งเสริมแนวคิดการใช้วัตถุดิบในกระบวนการผลิตให้เกิดประโยชน์สูงสุด เพื่อลดปริมาณการก่อเกิดขยะไม่อันตรายและขยะอันตราย ควบคุม ดูแลการบริหารจัดการขยะและวัสดุที่ไม่ใช้แล้ว ภายใต้หลักการแนวคิดเศรษฐกิจหมุนเวียน โดยการมุ่งเน้นปรับปรุงกระบวนการผลิต เพื่อลดปริมาณการเกิดของเสีย ปรับปรุงวิธีการทำงาน และคัดแยกวัสดุตามประเภทขยะเพื่อการกำจัดอย่างถูกวิธี

บริษัทฯ ได้มีการบริหารจัดการด้านมลพิษอากาศ ควบคุม ป้องกัน เพื่อลดผลกระทบด้านสิ่งแวดล้อม โดยการควบคุมมลพิษที่แหล่งกำเนิด ดำเนินการตรวจวัดคุณภาพอากาศ อย่างต่อเนื่องทุกปี เพื่อติดตามและควบคุมคุณภาพสิ่งแวดล้อมทั้งภายใน และภายนอกบริษัทฯ สนับสนุน พัฒนา และปรับปรุงการดำเนินกิจกรรมต่างๆ ด้วยเห็นคุณค่าและความสำคัญ ของพนักงานรวมถึงชุมชน โดยรอบ ผลการตรวจวัดคุณภาพอากาศในพื้นที่ปฏิบัติงานทั้งหมด ในปี 2566 เป็นศูนย์ โดยอยู่ในเกณฑ์ดีกว่าค่ามาตรฐานปริมาณการปล่อยมลพิษอากาศที่ปล่อยปล่อย และข้อร้องเรียนด้านมลพิษอากาศ (กลิ่น/ฝุ่น/ควัน/เสียงรบกวน)

สรุปผลการดำเนินงานด้านการพัฒนาอย่างยั่งยืน

สิ่งแวดล้อม

ปริมาณก๊าซเรือนกระจกที่ลดลง
17,264 ตันคาร์บอนไดออกไซด์
เทียบเท่า* 3% จากปีฐาน 2564
(รวมประเภท 1 และ 2)

ค่าความเข้มข้นคาร์บอน
0.5974 ตันคาร์บอนไดออกไซด์
เทียบเท่า* ต่อตันการผลิตที่
ลดลง **0.9%** จากปีฐาน 2564
(รวมประเภท 1 และ 2)

การใช้ไฟฟ้าจากพลังงานหมุนเวียน
27,002 เมกะวัตต์ชั่วโมง
เพิ่มขึ้น **8.6%** ของการใช้ไฟฟ้าทั้งหมด

สัดส่วนการใช้
น้ำรีไซเคิล
ต่อปริมาณน้ำ
ทั้งหมด **89.1%**

ปริมาณขวดพลาสติกรีไซเคิล
689,350 ตัน
66.8%
(บรรจุภัณฑ์แก้ว)

ของเสียอุตสาหกรรม
ที่นำไปฝังกลบ
0 ตัน 0%

ของเสียอันตราย
และไม่อันตรายส่งไปกำจัด
1.75 / 15 กิโลกรัม / ตันการผลิต*



*ในปี 2566 มีการซ่อมเตาหลอมรอบใหญ่ (Cold repair)
2 โรงงานจึงทำให้ปริมาณของเสียเพิ่มมากขึ้น

สังคม

จำนวนผู้บาดเจ็บ
จากการทำงานถึงขั้น
เสียชีวิต พนักงาน/คู่ค้า
0/0 ราย

อัตราการบาดเจ็บจากการทำงาน
ถึงขั้นสูญเสียวันทำงาน
0.67 เคส
ต่อ 1,000,000 ชั่วโมงการทำงาน

อัตราการเกิดอุบัติเหตุจาก
การทำงานที่มีการบาดเจ็บ
รวม **3.0 เคส**
ต่อ 1,000,000 ชั่วโมงการทำงาน

ความผูกพัน
ของพนักงาน **85%**

การย้ายตำแหน่ง
ของพนักงาน
ภายในองค์กร **17%**

สัดส่วน
พนักงานหญิง
ในระดับจัดการ
37.8%

ความพึงพอใจของ
ชุมชนกับโครงการ
ที่สร้างการมีส่วนร่วม
และพัฒนา **89.2%**

SROI ของโครงการ
CSR **55.6**

การละเมิดสิทธิมนุษยชน **0 กรณี**

ธรรมาภิบาล
และเศรษฐกิจ

สัดส่วนนวัตกรรม
22.6%
ของรายได้จากการขาย

เงินลงทุนในการวิจัย
พัฒนา และเทคโนโลยี
0.59%
ของรายได้จากการขาย

คู่ค้ารายสำคัญโดยตรงและโดยอ้อมได้รับ
การประเมินด้านสิ่งแวดล้อม สังคม
และธรรมาภิบาล (ESG) **100%**

ESG

ความพึงพอใจของลูกค้า **94%**

รายได้
15,005 ล้านบาท

เงินปันผลต่อหุ้น
0.28 บาท/หุ้น

EBIT
695 ล้านบาท

กำไรสุทธิ
324 ล้านบาท



การวิเคราะห์และคำอธิบายของฝ่ายจัดการ

1. วิเคราะห์ผลการดำเนินงานและฐานะการเงิน

1.1 ภาพรวมอุตสาหกรรม

ปี 2566 เศรษฐกิจไทยชะลอตัวแม้จำนวนนักท่องเที่ยวเข้าไทยปรับตัวเพิ่มขึ้นอย่างต่อเนื่อง อย่างไรก็ตาม จำนวนนักท่องเที่ยวและการใช้จ่ายของนักท่องเที่ยวต่อหัวยังไม่สามารถฟื้นตัวกลับไปถึงระดับก่อนการระบาดของโควิด-19 ได้ นอกจากนี้ ในปีที่ผ่านมา ภาคการส่งออกหดตัวลงเล็กน้อยเมื่อเทียบกับปีก่อน ตามการชะลอตัวของเศรษฐกิจโลกโดยเฉพาะประเทศคู่ค้าหลักของไทยทางด้านผู้บริโภครับผลกระทบจากอัตราดอกเบี้ยที่เพิ่มสูงขึ้นและค่าครองชีพที่ยังคงอยู่ในระดับที่สูง รวมถึงหนี้ครัวเรือนที่สูงขึ้นอย่างต่อเนื่อง ส่งผลต่อการเติบโตของอุตสาหกรรมบรรจุภัณฑ์

ภาพรวมอุตสาหกรรมบรรจุภัณฑ์ ได้รับอานิสงส์จากราคาก๊าซธรรมชาติและ Soda ash ที่ปรับตัวลดลง รวมทั้งต้นทุนวัตถุดิบหลักของกลุ่มบรรจุภัณฑ์อื่นที่ปรับตัวลดลง เช่น เม็ดพลาสติก พลาสติก และกระดาษคราฟท์ อย่างไรก็ตาม อัตราดอกเบี้ยขาขึ้นที่ส่งผลกระทบต่อภาระค่าใช้จ่ายทางการเงินและค่าครองชีพ ยังคงกดดันกำลังซื้อของผู้บริโภค

1.2 ภาพรวมธุรกิจ

ในปี 2566 นับเป็นอีกปีที่บริษัทฯ สามารถสร้างยอดขายให้เติบโตขึ้นอย่างต่อเนื่อง โดยทำรายได้แตะ 15,005 ล้านบาท หลังได้รับอานิสงส์จากการฟื้นตัวของกิจกรรมทางเศรษฐกิจ โดยเฉพาะในช่วงไตรมาสแรกและไตรมาสสุดท้าย เนื่องจากเป็น High Season

ของธุรกิจบรรจุภัณฑ์ ซึ่งการเปิดประเทศส่งผลให้ภาคการท่องเที่ยวกลับมาฟื้นตัว กระตุ้นให้เกิดการบริโภคเครื่องดื่มและใช้จ่ายใช้สอยเห็นได้ชัดจากอุปสงค์ที่ปรับตัวดีขึ้นในส่วนของกลุ่มเบียร์ โซดาและน้ำดื่ม นอกจากนี้ รายได้ของบรรจุภัณฑ์อื่นเติบโตสูงขึ้นเช่นกัน ทั้งในส่วนของบรรจุภัณฑ์กระดาษและบรรจุภัณฑ์พลาสติกชนิดอ่อนและม้วนฟิล์ม (Flexible Plastic) โดยในปีนี้บริษัทฯ ให้ความสำคัญกับธุรกิจการในไตรมาสที่สองช่วยหนุนรายได้กลุ่มบรรจุภัณฑ์อื่นให้เติบโตขึ้นอย่างต่อเนื่อง

สำหรับสถานการณ์ราคาต้นทุนวัตถุดิบบางส่วนที่เพิ่มขึ้น บริษัทฯ ได้มีการบริหารจัดการต้นทุน ผ่านการเจรจาต่อรองราคาและขยายจำนวนคู่ค้า มุ่งเน้นการทำ cost optimization และปรับสูตรการผลิตเพื่อลดต้นทุนการผลิตต่อหน่วย ปรับใช้พลังงานทางเลือกที่เหมาะสมเพื่อบริหารต้นทุนให้มีประสิทธิภาพสูงสุดและสามารถยืดหยุ่นได้ตามสถานการณ์ ควบคู่ไปกับการเจรจาปรับราคาสินค้ากับลูกค้า รวมไปถึงการเพิ่มประสิทธิภาพในการผลิตโดยการนำเทคโนโลยีที่ทันสมัยมาใช้ในกระบวนการผลิต เช่น ระบบอัจฉริยะในการควบคุมการใช้พลังงานเตาหลอมแก้ว (ESIII) เป็นต้น และเข้าร่วมโครงการประหยัดพลังงานกับ ESCO (Energy Service Company) เพื่อเพิ่มประสิทธิภาพในการใช้ไฟฟ้าและพลังงานลดค่าใช้จ่ายและต้นทุนด้านพลังงานไฟฟ้าทั้งระบบ รวมถึงเพิ่มขีดความสามารถในการแข่งขันเชิงธุรกิจ

1.3 การวิเคราะห์ผลการดำเนินงานสำหรับบัญชีสิ้นสุดวันที่ 31 ธันวาคม 2565 และ 2566

| หน่วย : ล้านบาท | สำหรับงวด 12 เดือน | | |
|---|--------------------|--------------|-------------|
| | ร.ค. - 65 | ร.ค. - 66 | VS. LY |
| รายได้จากการขาย ¹⁾ | 14,192 | 15,005 | +6% |
| ต้นทุนขาย - เงินสด | (10,973) | (11,539) | +5% |
| ต้นทุนขาย - ไม่ใช่เงินสด | (1,482) | (1,446) | -2% |
| กำไรขั้นต้น | 1,737 | 2,020 | +16% |
| กำไรขั้นต้น % | 12.2% | 13.5% | +122 bps |
| ค่าใช้จ่ายในการขายและบริหาร | (1,256) | (1,452) | +16% |
| รายได้อื่น | 224 | 127 | -43% |
| กำไร (ขาดทุน) ก่อนค่าใช้จ่ายทางการเงินและค่าใช้จ่ายภาษีเงินได้ | 705 | 695 | -1% |
| ค่าใช้จ่ายทางการเงิน | (168) | (283) | +68% |

| หน่วย : ล้านบาท | สำหรับงวด 12 เดือน | | |
|---|--------------------|--------------|-------------|
| | ร.ค. - 65 | ร.ค. - 66 | VS. LY |
| กำไร (ขาดทุน) ก่อนค่าใช้จ่ายภาษีเงินได้ | 537 | 412 | -23% |
| ค่าใช้จ่ายภาษีเงินได้ | (10) | (62) | +520% |
| กำไรสุทธิหลังภาษี | 527 | 350 | -34% |
| กำไรสุทธิที่เป็นส่วนได้เสียที่ไม่มีอำนาจควบคุม | 20 | 26 | +30% |
| กำไรสุทธิที่เป็นของผู้ถือหุ้นบริษัทใหญ่ | 507 | 324 | -36% |
| จากการดำเนินงานต่อเนื่อง | 507 | 324 | -36% |
| กำไรก่อนดอกเบี้ย ภาษี ค่าเสื่อมราคาและค่าตัดจำหน่าย (EBITDA) | 1,814 | 1,860 | +3% |

หมายเหตุ ^{1/} รายได้จากการขาย รวมรายได้จากการขนส่งและการซื้อมาขายไป

^{2/} การรวมธุรกิจภายใต้การควบคุมเดียวกัน ส่งผลให้บริษัทฯ ทำการปรับงบการเงินย้อนหลังเพื่อการนำเสนอใหม่ในการเปรียบเทียบ

รายได้จากการขาย

| หน่วย : ล้านบาท | สำหรับงวด 12 เดือน | | |
|--------------------------|--------------------|---------------|------------|
| | ร.ค. - 65 | ร.ค. - 66 | VS. LY |
| รายได้จากการขาย | 14,192 | 15,005 | +6% |
| กลุ่มบรรจุภัณฑ์แก้ว | 12,367 | 12,747 | +3% |
| กลุ่มบรรจุภัณฑ์อื่น | 2,081 | 2,507 | +20% |
| รายการตัดบัญชีระหว่างกัน | (256) | (248) | |

• กลุ่มบรรจุภัณฑ์แก้ว

บริษัทฯ มีรายได้จากการขาย จำนวน 12,747 ล้านบาท เพิ่มขึ้น 380 ล้านบาท หรือ 3% YoY รายได้การขายในประเทศ ซึ่งมาจากกลุ่มเบียร์ โซดาและน้ำดื่ม และเครื่องดื่มชูกำลัง (Energy Drink)

• กลุ่มแพคเกจจิ้ง

บริษัทฯ มีรายได้จากการขาย จำนวน 2,507 ล้านบาท เพิ่มขึ้น 426 ล้านบาท หรือ 20% YoY โดยเป็นการเพิ่มขึ้นจากบรรจุภัณฑ์พลาสติกชนิดอ่อนและม้วนฟิล์ม (Flexible Plastic)

ต้นทุนขาย

สำหรับปีบัญชีสิ้นสุดวันที่ 31 ธันวาคม 2565 และ 2566 กลุ่มบริษัทฯ มีต้นทุนขาย เท่ากับ 12,455 ล้านบาท และ 12,986 ล้านบาท ตามลำดับ สำหรับปี 2565 กลุ่มบริษัทฯ มีต้นทุนขายรวมเพิ่มขึ้น 530 ล้านบาท หรือ 4% YoY โดยเป็นไปตามสัดส่วนของยอดขายที่เพิ่มขึ้น

กำไรขั้นต้น และอัตรากำไรขั้นต้น

| หน่วย : ล้านบาท | สำหรับงวด 12 เดือน | | |
|--------------------------|--------------------|----------|--------|
| | ร.ค. - 65 | ร.ค. -66 | VS. LY |
| กำไรขั้นต้น | 1,737 | 2,020 | +16% |
| กลุ่มบรรจุภัณฑ์แก้ว | 1,622 | 1,810 | +12% |
| กลุ่มบรรจุภัณฑ์อื่น | 125 | 221 | +77% |
| รายการตัดบัญชีระหว่างกัน | (9) | (11) | |

• กลุ่มบรรจุภัณฑ์แก้ว

บริษัทฯ มีกำไรขั้นต้น จำนวน 1,810 ล้านบาท เพิ่มขึ้น 188 ล้านบาท หรือ 12% YoY และอัตรากำไรขั้นต้นที่ 14.2% หรือเพิ่มขึ้น 108 bps YoY สาเหตุหลักมาจากต้นทุนวัตถุดิบ ราคาพลังงาน และค่าไฟ ที่ปรับตัวลดลงในช่วงครึ่งปีหลัง ทั้งนี้ บริษัทฯ สามารถเจรจาขอปรับราคาขายได้ตามสูตรราคาขายที่สะท้อนตามต้นทุนวัตถุดิบและพลังงานที่แปรผันไป

• กลุ่มแพคเกจจิ้ง

บริษัทฯ มีกำไรขั้นต้น จำนวน 221 ล้านบาท เพิ่มขึ้น 97 ล้านบาท หรือ 77% YoY และอัตรากำไรขั้นต้นที่ 8.8% หรือเพิ่มขึ้น 284 bps YoY จากยอดขายบรรจุภัณฑ์พลาสติกชนิดอ่อนและมันวาวฟิล์ม (Flexible Plastic) ประกอบกับต้นทุนวัตถุดิบหลักที่เริ่มปรับตัวลดลง เช่น เป็ดพลาสติก ฟิล์ม และกระดาษคราฟท์

ค่าใช้จ่ายในการขายและบริหาร

บริษัทฯ มีค่าใช้จ่ายในการขายและบริหาร จำนวน 1,452 ล้านบาท เพิ่มขึ้น 196 ล้านบาท หรือ 16% YoY เพิ่มขึ้นตามยอดขายที่เพิ่มขึ้น และค่าใช้จ่ายในการบริหารเพิ่มขึ้นจากการตั้งสำรองสินค้าล้าสมัย และค่าเช่าคลัง

ค่าใช้จ่ายทางการเงิน

บริษัทฯ มีต้นทุนทางการเงิน จำนวน 283 ล้านบาท เพิ่มขึ้น 114 ล้านบาท หรือ 68% YoY จากค่าใช้จ่ายดอกเบี้ยจ่ายของเงินกู้ยืมระยะสั้นและระยะยาวระหว่างสถาบันการเงิน ค่าใช้จ่ายดอกเบี้ยจ่ายของหุ้นกู้ และค่าใช้จ่ายดอกเบี้ยจ่ายของหนี้สินตามสัญญาเช่า

ค่าใช้จ่ายทางภาษี

บริษัทฯ มีค่าใช้จ่ายทางภาษี จำนวน 62 ล้านบาท เพิ่มขึ้น 52 ล้านบาท หรือ 520% YoY จากการไม่มีรายการสินทรัพย์ทางภาษี บริษัท ปทุมธานี กลาส จำกัด เมื่อเทียบกับไตรมาสเดียวกันในปีก่อนที่มีรายการดังกล่าวเกิดขึ้น และสิทธิประโยชน์ทางภาษี (BOI) บริษัท อยุรยา กลาส จำกัด สิ้นอายุลง

กำไรสุทธิของผู้ถือหุ้นบริษัทใหญ่จากการดำเนินงานต่อเนื่อง

บริษัทฯ มีกำไรสุทธิของผู้ถือหุ้นบริษัทใหญ่จากการดำเนินงานต่อเนื่อง จำนวน 324 ล้านบาท ลดลง 182 ล้านบาท หรือ 36% YoY จากการต้นทุนวัตถุดิบและพลังงานที่ปรับตัวสูงขึ้นในช่วงครึ่งปีแรก ส่งผลกระทบต่อกำไรสุทธิของผู้ถือหุ้นบริษัทใหญ่ อัตราดอกเบี้ยที่ปรับตัวสูงขึ้น และการชะลอตัวของเศรษฐกิจทั้งในประเทศและต่างประเทศ ทั้งนี้ กำไรในปี 2565 ได้รวมกำไรพิเศษจากการจำหน่ายกิจการกลุ่มพลังงาน จำนวน 80 ล้านบาท หากตัดรายการดังกล่าวออกไป จะทำให้กำไรลดลง 103 ล้านบาท หรือ 24% YoY

สรุปฐานะการเงินของบริษัทฯ

สินทรัพย์รวม

ณ 31 ธันวาคม 2566 กลุ่มบริษัทฯ มีสินทรัพย์รวมทั้งสิ้น 19,140 ล้านบาท เพิ่มขึ้น 3,085 ล้านบาท หรือ 19% YoY สาเหตุหลักมาจากการที่ดิน อาคารและอุปกรณ์ที่เพิ่มขึ้นจากสินทรัพย์เตาหลอมแก้ว บริษัท อยุรยา กลาส อินดัสทรี จำกัด เตาหลอมแก้วบริษัท บีจีซี กลาส โซลูชั่น จำกัด และสินค้าคงเหลือ

หนี้สินรวม

ณ 31 ธันวาคม 2566 กลุ่มบริษัทฯ มีหนี้สินรวมทั้งสิ้น 13,931 ล้านบาท เพิ่มขึ้น 2,749 ล้านบาท หรือ 25% YoY สาเหตุหลักมาจากการเงินกู้เพื่อการซ่อมแซมเตาหลอมแก้วของบริษัท อยุรยา กลาส อินดัสทรี จำกัด และบริษัท บีจีซี กลาส โซลูชั่น จำกัด และเงินกู้ที่เพิ่มขึ้นเพื่อเตรียมการซ่อมเตาหลอมแก้วบริษัท ปราจีนบุรี กลาส จำกัด

ส่วนของผู้ถือหุ้น

ณ 31 ธันวาคม 2566 กลุ่มบริษัทฯ มีส่วนของผู้ถือหุ้นรวมทั้งสิ้น 5,209 ล้านบาท เพิ่มขึ้น 336 ล้านบาท หรือ 7% YoY สาเหตุหลักมาจากส่วนเกินทุนจากการตราราคาที่ขึ้น

การวิเคราะห์อัตราส่วนทางการเงินที่สำคัญ

อัตราส่วนสภาพคล่อง

ณ วันที่ 31 ธันวาคม 2564 2565 และ 2566 กลุ่มบริษัทฯ มีอัตราส่วนสภาพคล่อง เท่ากับ 0.85 เท่า, 0.55 เท่า และ 0.50 เท่า ตามลำดับ โดย ณ วันที่ 31 ธันวาคม 2564 กลุ่มบริษัทฯ มีอัตราส่วนสภาพคล่องที่เพิ่มขึ้นจากสินทรัพย์หมุนเวียนเพิ่มขึ้นในสัดส่วนที่มากกว่าหนี้สินหมุนเวียนที่เพิ่มขึ้น สาเหตุหลักมาจากการจัดประเภทสินทรัพย์ไม่หมุนเวียนที่ถือไว้เพื่อขายและการดำเนินงานที่ยกเลิกจากการปรับโครงสร้างธุรกิจพลังงาน ซึ่ง ณ วันที่ 31 ธันวาคม 2566 อัตราส่วนสภาพคล่องลดลง จากการเข้าทำรายการจำหน่ายหุ้นสามัญของธุรกิจพลังงานแล้วเสร็จเมื่อต้นปี 2565 ส่งผลให้กลุ่มบริษัทฯ มีสินทรัพย์หมุนเวียนลดลงในสัดส่วนที่มากกว่าหนี้สินหมุนเวียนที่ลดลง

วงจรเงินสด

ณ วันที่ 31 ธันวาคม 2566 กลุ่มบริษัทฯ มีวงจรเงินสด 34.2 วัน ลดลงจากสิ้นปี 2565 จำนวน 6.4 วัน โดยมีสาเหตุหลักจากระยะเวลาสินค้าคงเหลือที่ลดลง 6.6 วันของกลุ่มบริษัทฯ เนื่องจากการบริหารสินค้าคงเหลือได้ดีในช่วงไตรมาสที่ 4 และระยะเวลาชำระหนี้เจ้าหนี้ที่เพิ่มขึ้น 5.8 วันของกลุ่มบริษัทฯ เนื่องจากการบริหารการชำระหนี้ที่ดีขึ้น

อัตรากำไรขั้นต้น

กลุ่มบริษัทฯ มีอัตรากำไรขั้นต้นในปี 2564 2565 และ 2566 เท่ากับร้อยละ 16.88, 12.24 และ 13.46 ตามลำดับ โดยมีสาเหตุหลักจากต้นทุนราคาวัตถุดิบและพลังงานปรับตัวสูงขึ้น แต่ทั้งนี้ ต้นทุนราคาวัตถุดิบและพลังงานเริ่มปรับตัวลดลงในช่วงครึ่งปีหลังทั้งในธุรกิจบรรจุภัณฑ์แก้วและแพคเกจจิ้ง โดยบริษัทฯ มีแผนบริหารจัดการเพื่อลดต้นทุนด้วยการเพิ่มประสิทธิภาพในการผลิต โดยการนำเทคโนโลยีและนวัตกรรมที่ทันสมัยมาใช้ในกระบวนการผลิต การจัดการต้นทุนวัตถุดิบโดยการปรับสูตรการผลิต และเจรจาขอปรับราคาขายกับลูกค้า จึงทำให้สัดส่วนอัตรากำไรขั้นต้นสูงขึ้นตามลำดับ

อัตราผลตอบแทนผู้ถือหุ้น

ณ วันที่ 31 ธันวาคม 2564 2565 และ 2566 กลุ่มบริษัทฯ มีอัตราผลตอบแทนผู้ถือหุ้นเท่ากับร้อยละ 9.77, 10.16 และ 6.94 ตามลำดับ โดย ณ วันที่ 31 ธันวาคม 2566 อัตราผลตอบแทนผู้ถือหุ้นปรับตัวลดลงจากปี 2565 เนื่องจากกลุ่มบริษัทฯ มีค่าใช้จ่ายในการขายและบริหารที่เพิ่มขึ้น ประกอบกับค่าใช้จ่ายทางการเงิน ที่เพิ่มขึ้นจากดอกเบี้ยเงินกู้ยืมธนาคารที่เพิ่มขึ้นและค่าใช้จ่ายทางภาษีที่เพิ่มขึ้นจากสิทธิประโยชน์ทางภาษีของบริษัทหมดลง

อัตราผลตอบแทนจากสินทรัพย์

ณ วันที่ 31 ธันวาคม 2564 2565 และ 2566 กลุ่มบริษัทฯ มีอัตราผลตอบแทนจากสินทรัพย์เท่ากับร้อยละ 3.15, 3.03 และ 1.99 ตามลำดับ ในปี 2566 กลุ่มบริษัทฯ มีกำไรสุทธิลดลง สาเหตุหลักมาจากต้นทุนวัตถุดิบและพลังงานที่ปรับตัวสูงขึ้นในช่วงครึ่งปีแรก ประกอบกับค่าใช้จ่ายในการขายและบริหาร ค่าใช้จ่ายต้นทุนทางการเงิน และค่าใช้จ่ายทางภาษีที่เพิ่มสูงขึ้น ทำให้อัตราผลตอบแทนจากสินทรัพย์ลดลงในปี 2566

ความสามารถในการชำระภาระผูกพัน ก.ล.ต. (DSCR)

ณ วันที่ 31 ธันวาคม 2564 2565 และ 2566 กลุ่มบริษัทฯ มีความสามารถในการชำระภาระผูกพัน ก.ล.ต. (DSCR) เท่ากับ 0.37, 0.28, และ 0.27 ตามลำดับ ซึ่งตั้งแต่ปี 2565-2566 บริษัทมีอัตราส่วนความสามารถในการชำระภาระผูกพันที่ค่อนข้างต่ำ แต่คาดการณ์ว่า ผลประกอบการในอนาคตของบริษัทจะทำให้อัตราส่วนความสามารถในการชำระภาระผูกพันกลับมาคงระดับที่ 0.4 เท่าเดิมได้

อัตราส่วนหนี้สินที่มีภาระดอกเบี้ยที่ครบกำหนดภายใน 1 ปี ต่อหนี้สินที่มีภาระดอกเบี้ย

ที่ผ่านมาบริษัทมีการพึ่งพาเงินกู้ยืมจากสถาบันการเงิน ทำให้เงินกู้ยืมของบริษัทเกือบทั้งหมดเป็นหนี้เงินกู้ยืมสถาบันการเงิน นอกจากนี้ หนี้สินดังกล่าวยังเป็นหนี้ที่ถึงกำหนดชำระภายใน 1 ปี ต่อหนี้สินที่มีภาระดอกเบี้ยสูงถึงร้อยละ 83.29 ซึ่งในกรณีนี้ บริษัทมีแผนการปรับโครงสร้างหนี้โดยการเปลี่ยนจากหนี้ระยะสั้นเป็นหนี้ระยะยาวเพิ่มมากขึ้น ซึ่งขณะนี้ บริษัทพยายามจะปรับสัดส่วนหนี้ระยะสั้นและหนี้ระยะยาวให้อยู่ในสัดส่วนใกล้เคียงกัน เพื่อให้บริษัทมีสภาพคล่องในการดำเนินธุรกิจได้อย่างมีประสิทธิภาพมากยิ่งขึ้น

ความเหมาะสมของโครงสร้างเงินทุน

ณ วันที่ 31 ธันวาคม 2564 2565 และ 2566 บริษัทฯ มีอัตราส่วนหนี้สินต่อส่วนของผู้ถือหุ้น (D/E ratio) เท่ากับ 2.41, 2.29 และ 2.67 ตามลำดับ สำหรับสิ้นปี 2566 อัตราส่วนหนี้สินต่อส่วนของผู้ถือหุ้นเท่ากับ 2.60 เท่า เพิ่มขึ้นจากสิ้นปี 2565 โดยสาเหตุหลักมาจากการเพิ่มขึ้นของเงินกู้ยืมจากสถาบันการเงินทั้งระยะสั้นและระยะยาว

2. ปัจจัยที่อาจมีผลกระทบต่อผลการดำเนินงานหรือฐานะทางการเงินในอนาคต

ธุรกิจของบริษัทฯ มีปัจจัยต่างๆ ที่อาจส่งผลกระทบต่อฐานะทางการเงิน ผลการดำเนินงาน และโอกาสทางธุรกิจของกลุ่มบริษัทฯ อย่างไรก็ตาม บริษัทฯ มีความมุ่งมั่นที่จะขับเคลื่อนธุรกิจอย่างยั่งยืน ก้าวผ่านทุกความท้าทายและเสริมสร้างขีดความสามารถในการแข่งขันด้วยนวัตกรรม ผ่านการนำเทคโนโลยีที่ทันสมัยมาใช้ในการกระบวนการผลิต เพื่อเพิ่มประสิทธิภาพในการผลิต และสนับสนุนการเติบโตของผลประกอบการ สำหรับการบริหารจัดการต้นทุน บริษัทฯ ได้ดำเนินการปรับสูตรการผลิตเพื่อลดต้นทุนการผลิตต่อหน่วย ควบคู่ไปกับการเดินทางหาพลังงานทางเลือกที่ยั่งยืนเพื่อบรรเทาผลกระทบจากราคาพลังงานที่ผันผวนและลดผลกระทบต่อสิ่งแวดล้อม ซึ่งกลุ่มบริษัทฯ ได้ผ่านการตรวจและขึ้นทะเบียนคาร์บอนฟุตพริ้นท์องค์กร (Carbon Footprint of Organization : CFO) ตามมาตรฐานและข้อกำหนดขององค์การบริหารจัดการก๊าซเรือนกระจก (องค์การมหาชน) และได้รับ Certificate Standard TGO Guidance of the Carbon Footprint for Organization เป็นที่เรียบร้อยแล้ว นอกจากนี้ ESG ไม่ใช่ทางเลือก แต่เป็นสิ่งที่ต้องทำ เพื่อยกระดับบริษัทฯ ให้เป็นองค์กรชั้นนำเพื่อมุ่งสู่ความเป็นกลางทางคาร์บอน (Carbon Neutral) ภายในปี 2593

2.1 ต้นทุนการผลิต

ต้นทุนการผลิตของบริษัทฯ ประกอบด้วยต้นทุนค่าวัตถุดิบ ค่าพลังงาน ค่าใช้จ่ายในการผลิต และค่าเสื่อมราคาเป็นหลัก ทั้งนี้ ต้นทุนขายของบริษัทฯ สำหรับงวดบัญชีสิ้นสุดวันที่ 31 ธันวาคม 2565 และ 2566 คิดเป็นร้อยละ 86.60 และร้อยละ 85.90 ของรายได้จากการขาย ตามลำดับ ทั้งนี้ ต้นทุนค่าวัตถุดิบและพลังงานปรับราคาสูงขึ้นในช่วงครึ่งปีแรกของปี 2566 เป็นผลให้บริษัทฯ ได้มีการปรับราคาขายในกลุ่มลูกค้าโดยตรง แต่มาในช่วงครึ่งปีหลัง ต้นทุนวัตถุดิบและพลังงานได้รับตัวลดลง บริษัทฯ ก็ได้มีการปรับสูตรราคาเพื่อให้แข่งขันได้ในตลาดโดยเริ่มต้นการปรับราคาจากต้นทุนวัตถุดิบและพลังงานเป็นรายไตรมาส เพื่อการสะท้อนต้นทุนได้อย่างทันเหตุการณ์ และเพื่อลดผลกระทบต่อลูกค้าและบริษัทผู้ค้า

2.2 การขยายกำลังการผลิต และการรักษาอัตราการใช้กำลังการผลิตและประสิทธิภาพการผลิต

ความสามารถของบริษัทฯ ในการเติบโตของรายได้และการขยายกิจการขึ้นอยู่กับความสามารถในการเพิ่มกำลังการผลิตของโรงงานผลิตบรรจุภัณฑ์แก้วและโรงงานผลิตบรรจุภัณฑ์ประเภท

อื่นเป็นสำคัญ และสำหรับปีบัญชีสิ้นสุดวันที่ 31 ธันวาคม 2565 และ 2566 อัตราการใช้กำลังการผลิตของโรงงานผลิตบรรจุภัณฑ์แก้ว เฉลี่ยอยู่ที่ประมาณร้อยละ 91.9 และร้อยละ 94.7 ตามลำดับ และอัตราประสิทธิภาพในการผลิตของโรงงานผลิตบรรจุภัณฑ์แก้ว เฉลี่ยอยู่ที่ประมาณร้อยละ 85.9 และร้อยละ 85.1 ตามลำดับ นอกจากนี้ การที่บริษัทฯ จะสามารถสร้างการเติบโตให้กับธุรกิจต่อไปได้นั้นขึ้นอยู่กับความสามารถในการรักษาระดับอัตราการใช้กำลังการผลิตและอัตราประสิทธิภาพในการผลิตของโรงงานผลิตของบริษัทฯ ให้อยู่ในระดับสูงต่อไป โดยการรักษาและซ่อมบำรุงเตาหลอมแก้วอย่างสม่ำเสมอ ซึ่งสามารถแบ่งได้เป็น 2 รูปแบบ คือ (ก) การซ่อมบำรุงแบบร้อน (Hot Repair) ซึ่งเป็นการซ่อมบำรุงขณะที่เตาหลอมแก้วกำลังทำงาน และ (ข) การซ่อมบำรุงแบบเย็น (Cold Repair) ซึ่งเป็นการซ่อมบำรุงใหญ่ที่ต้องปิดเตาหลอมแก้วโดยทั่วไปกลุ่มบริษัทฯ มีการซ่อมบำรุงแบบเย็นโดยพิจารณาจากปัจจัยที่เกี่ยวข้อง เช่น อายุของเตาหลอมแก้ว สภาพการใช้งานของเตา แผนความต้องการบรรจุภัณฑ์ของลูกค้า เป็นต้น

2.3 การจำหน่ายผลิตภัณฑ์บรรจุภัณฑ์ของบริษัทฯ ให้กับบุคคลที่อาจมีความขัดแย้งกับบริษัทฯ

บริษัทฯ มีการทำรายการระหว่างกันในธุรกิจปกติกับบริษัทฯ ที่เกี่ยวข้อง ซึ่งมีผู้ถือหุ้นหลักของบริษัทฯ เป็นผู้มีส่วนควบคุมในบริษัทดังกล่าว และ/หรือมีการรวมกัน ทั้งนี้ รายการส่วนใหญ่ที่บริษัทฯ ทำรายการระหว่างกันกับบริษัทฯ ที่เกี่ยวข้องกันดังกล่าวเป็นรายการขายบรรจุภัณฑ์ ซึ่งถือเป็นรายการธุรกิจหลักของบริษัทฯ ทั้งนี้ บริษัทฯ ได้เข้าทำรายการระหว่างกันต่างๆ เป็นไปตามราคาและเงื่อนไขทางการค้าที่เทียบเคียงกับตลาดได้ หรือเป็นราคาที่สมเหตุสมผลและเหมาะสม ตามหลักการ นโยบายราคาและวิธีปฏิบัติของบริษัทฯ โดยทั่วไปหรือเป็นราคาที่ระบุไว้ในสัญญา ทั้งนี้ บริษัทฯ จะยังคงเข้าทำรายการระหว่างกันกับบุคคลที่เกี่ยวข้องต่อไปในอนาคต

2.4 การเปลี่ยนแปลงพฤติกรรมในความต้องการของผู้บริโภค

ผลการดำเนินงาน และความสามารถในการทำกำไรของบริษัทฯ ขึ้นอยู่กับรายได้จากการขายบรรจุภัณฑ์แก้วเป็นหลัก โดยอุปสงค์ในบรรจุภัณฑ์แก้วของบริษัทฯ จะขึ้นอยู่กับการแข่งขันด้านราคา และน้ำหนักในการใช้งานเป็นหลัก ดังนั้น การเปลี่ยนแปลงพฤติกรรมที่สำคัญใด ๆ ในความต้องการของผู้บริโภคหรือการที่ผู้บริโภคเปลี่ยนไปใช้บรรจุภัณฑ์ทางเลือกอื่น อาจทำให้ยอดขายของบริษัทฯ ได้รับผลกระทบ ซึ่งจะความสามารถในการทำกำไรของบริษัทฯ ลดลงตามไปด้วย

3. ข้อมูลทางการเงินที่สำคัญ

3.1 จบบแสดงฐานะทางการเงิน

| จบบแสดงฐานะทางการเงิน | จบบการเงินรวมของกลุ่มบริษัทฯ สำหรับปีบัญชี | | | | | |
|--|---|------------------|------------------|---------------|------------------|---------------|
| | ณ 31 ธ.ค. 2564 | | ณ 31 ธ.ค. 2565 | | ณ 31 ธ.ค. 2566 | |
| | ล้านบาท | ร้อยละ | ล้านบาท | ร้อยละ | ล้านบาท | ร้อยละ |
| สินทรัพย์ | | | | | | |
| สินทรัพย์หมุนเวียน | | | | | | |
| เงินสดและรายการเทียบเท่าเงินสด | 141.05 | 0.75 | 190.14 | 1.18 | 127.27 | 0.66 |
| เงินลงทุนระยะสั้น | - | - | - | - | - | - |
| ลูกหนี้การค้าและลูกหนี้อื่น - สุทธิ | 1,357.70 | 7.26 | 1,537.57 | 9.58 | 2,018.10 | 10.54 |
| สินค้าคงเหลือ - สุทธิ | 2,810.74 | 15.02 | 2,680.85 | 16.70 | 2,693.89 | 14.07 |
| เงินให้กู้ยืมระยะสั้นแก่กิจการที่เกี่ยวข้องกัน | - | - | - | - | - | - |
| ภาษีมูลค่าเพิ่มรอขอคืน | 105.57 | 0.56 | 127.15 | 0.79 | 196.08 | 1.02 |
| สินทรัพย์หมุนเวียนอื่น | 96.45 | 0.52 | 148.85 | 0.93 | 204.37 | 1.07 |
| กลุ่มสินทรัพย์ไม่หมุนเวียนที่ถือไว้เพื่อขาย | 4,173.14 | 22.31 | - | - | - | - |
| รวมสินทรัพย์หมุนเวียน | 8,684.65 | 46.42 | 4,684.56 | 29.18 | 5,239.73 | 27.38 |
| สินทรัพย์ไม่หมุนเวียน | | | | | | |
| สินทรัพย์ทางการเงินที่วัดมูลค่าด้วยมูลค่า ยุติธรรมผ่านกำไรขาดทุนเบ็ดเสร็จอื่น | 7.59 | 0.04 | 941.38 | 5.86 | 851.71 | 4.45 |
| เงินลงทุนในบริษัทร่วม | 150.04 | 0.80 | 152.05 | 0.95 | 151.01 | 0.79 |
| ที่ดิน อาคารและอุปกรณ์ สุทธิ | 9,278.32 | 49.60 | 9,535.30 | 59.40 | 11,682.34 | 61.04 |
| อสังหาริมทรัพย์เพื่อการลงทุน | - | - | - | - | 194.02 | 1.01 |
| สินทรัพย์สิทธิการใช้ สุทธิ | 321.46 | 1.72 | 320.68 | 2.00 | 456.07 | 2.38 |
| สินทรัพย์ไม่มีตัวตน สุทธิ | 47.18 | 0.25 | 75.56 | 0.47 | 122.75 | 0.64 |
| เงินมัดจำค่าซื้ออุปกรณ์ | 18.49 | 0.10 | 136.02 | 0.85 | 249.85 | 1.31 |
| สินทรัพย์ภาษีเงินได้รอการตัดบัญชี | 184.32 | 0.99 | 191.53 | 1.19 | 104.53 | 0.55 |
| ค่าความนิยม | - | - | - | - | 70.96 | 0.37 |
| สินทรัพย์ไม่หมุนเวียนอื่น | 15.66 | 0.08 | 15.63 | 0.10 | 16.77 | 0.09 |
| รวมสินทรัพย์ไม่หมุนเวียน | 10,023.05 | 53.58 | 11,368.16 | 70.82 | 13,900.04 | 72.62 |
| รวมสินทรัพย์ | 18,707.70 | 16,055.40 | 16,055.40 | 100.00 | 19,139.77 | 100.00 |
| หนี้สินหมุนเวียน | | | | | | |
| เจ้าหนี้การค้าและเจ้าหนี้อื่น | 1,259.34 | 6.73 | 1,875.44 | 32.74 | 1,808.40 | 9.45 |
| เงินกู้ยืมระยะสั้นจากสถาบันการเงิน | 5,374.00 | 28.73 | 5,256.00 | 11.68 | 7,286.00 | 38.07 |
| เงินกู้ยืมระยะสั้นจากกิจการที่เกี่ยวข้องกัน | - | - | - | - | - | - |

| งบแสดงฐานะทางการเงิน | งบการเงินรวมของกลุ่มบริษัทฯ สำหรับปีบัญชี | | | | | |
|--|--|---------------|------------------|---------------|------------------|---------------|
| | ณ 31 ธ.ค. 2564 | | ณ 31 ธ.ค. 2565 | | ณ 31 ธ.ค. 2566 | |
| | ล้านบาท | ร้อยละ | ล้านบาท | ร้อยละ | ล้านบาท | ร้อยละ |
| เงินกู้ยืมระยะยาวจากสถาบันการเงิน | | | | | | |
| - ส่วนที่ถึงกำหนดชำระภายในหนึ่งปี สุทธิ | 1,531.76 | 8.19 | 1,201.97 | 7.49 | 1,097.00 | 5.73 |
| หนี้สินตามสัญญาเช่าส่วนที่ถึงกำหนดชำระ | | | | | | |
| - ภายในหนึ่งปี สุทธิ | 88.18 | 0.47 | 98.57 | 0.61 | 127.00 | 0.66 |
| ภาษีเงินได้ค้างจ่าย | 52.11 | 0.28 | 20.59 | 0.13 | 22.09 | 0.12 |
| หนี้สินที่เกี่ยวข้องโดยตรงกับกลุ่มสินทรัพย์ | 1,897.02 | 10.14 | - | - | - | - |
| - ไม่หมุนเวียนที่ถือไว้เพื่อขาย | | | | | | |
| หุ้นกู้ส่วนที่ถึงกำหนดชำระภายในหนึ่งปี - สุทธิ | - | - | 30.23 | 0.19 | 30.33 | 0.16 |
| หนี้สินหมุนเวียนอื่น | 73.42 | 0.39 | 60.49 | 0.38 | 83.49 | 0.44 |
| รวมหนี้สินหมุนเวียน | 10,275.83 | 54.93 | 8,543.29 | 53.22 | 10,454.32 | 54.65 |
| หนี้สินไม่หมุนเวียน | | | | | | |
| เงินกู้ยืมระยะยาวจากสถาบันการเงิน - สุทธิ | 2,032.00 | 10.86 | 830.00 | 5.17 | 1,349.50 | 7.05 |
| หนี้สินตามสัญญาเช่า - สุทธิ | 249.02 | 1.33 | 243.25 | 1.52 | 357.55 | 1.87 |
| ภาระผูกพันผลประโยชน์พนักงาน | 662.13 | 3.54 | 594.51 | 3.70 | 699.41 | 3.65 |
| หนี้สินภาษีเงินได้รอการตัดบัญชี | - | - | 2.69 | 0.02 | 18.90 | 0.10 |
| หุ้นกู้ - สุทธิ | - | - | 968.58 | 6.03 | 968.91 | 5.06 |
| หนี้สินไม่หมุนเวียนอื่น | - | - | - | - | 82.60 | 0.43 |
| รวมหนี้สินไม่หมุนเวียน | 2,943.14 | 15.73 | 2,639.02 | 16.42 | 3,476.89 | 18.17 |
| รวมหนี้สิน | 13,218.97 | 70.66 | 11,182.31 | 69.64 | 13,931.21 | 72.79 |
| ส่วนของผู้ถือหุ้น | | | | | | |
| ทุนเรือนหุ้น | | | | | | |
| ทุนจดทะเบียน | 3,472.22 | 18.56 | 3,472.22 | 21.63 | 3,472.22 | 18.14 |
| ทุนออกจำหน่ายและชำระแล้ว | 3,472.22 | 18.56 | 3,472.22 | 21.63 | 3,472.22 | 18.14 |
| ส่วนเกินมูลค่าหุ้นสามัญ | 979.41 | 5.24 | 979.41 | 6.10 | 979.40 | 5.12 |
| กำไรสะสม | | | | | | |
| จัดสรรแล้ว - สำรองตามกฎหมาย | 251.25 | 1.34 | 311.92 | 1.94 | 357.06 | 1.87 |
| - สำรองทั่วไป | 2.45 | 0.01 | 2.45 | 0.02 | 2.45 | 0.01 |
| ยังไม่ได้จัดสรร | 575.71 | 3.08 | 740.85 | 4.62 | 787.55 | 4.11 |
| องค์ประกอบอื่นของส่วนของผู้ถือหุ้น | (896.24) | (4.79) | (984.78) | (6.13) | (780.01) | (4.08) |
| ส่วนของผู้เป็นเจ้าของของบริษัท | 4,384.80 | 23.44 | 4,522.06 | 28.17 | 4,818.68 | 25.18 |
| ส่วนของผู้มีส่วนได้เสียที่ไม่มีอำนาจควบคุม | 1,103.93 | 5.90 | 351.03 | 2.19 | 389.88 | 2.04 |
| รวมส่วนของผู้ถือหุ้น | 5,488.73 | 29.34 | 4,873.09 | 30.36 | 5,208.56 | 27.21 |
| รวมหนี้สินและส่วนของผู้ถือหุ้น | 18,707.70 | 100.00 | 16,055.40 | 100.00 | 19,139.77 | 100.00 |

3.2 งบกำไรขาดทุนเบ็ดเสร็จ

| งบกำไรขาดทุนเบ็ดเสร็จ | งบการเงินรวมของกลุ่มบริษัทฯ สำหรับบัญชีสิ้นสุดวันที่ 31 ธ.ค. | | | | | |
|---|---|----------------|--------------------|----------------|--------------------|----------------|
| | 2564 | | 2565 | | 2566 | |
| | ล้านบาท | ร้อยละ | ล้านบาท | ร้อยละ | ล้านบาท | ร้อยละ |
| รายได้ | | | | | | |
| รายได้จากการขาย | 12,386.74 | 99.12 | 14,192.23 | 98.68 | 15,005.38 | 99.26 |
| ดอกเบี้ยรับ | 1.70 | 0.01 | 0.48 | 0.003 | 0.20 | 0.001 |
| กำไรจากอัตราแลกเปลี่ยน สุทธิ | 20.60 | 0.16 | 15.98 | 0.11 | 0.31 | 0.002 |
| รายได้อื่น | 87.94 | 0.70 | 173.90 | 1.21 | 111.18 | 0.74 |
| รวมรายได้ | 12,496.98 | 100.00 | 14,382.59 | 100.00 | 15,117.09 | 100.00 |
| ค่าใช้จ่าย | | | | | | |
| ต้นทุนขาย | (10,295.38) | (82.38) | (12,455.08) | (86.60) | (12,985.51) | (85.90) |
| ค่าใช้จ่ายในการขายและจัดจำหน่าย | (345.89) | (2.77) | (401.46) | (2.79) | (329.61) | (2.18) |
| ค่าใช้จ่ายในการบริหาร | (1,016.41) | (8.13) | (854.86) | (5.94) | (1,122.65) | (7.43) |
| ขาดทุนจากการด้อยค่าของสินทรัพย์ถาวร | (29.15) | (0.23) | 25.99 | 0.18 | 10.31 | 0.07 |
| ขาดทุนจากการขายสินทรัพย์ถาวร | - | - | - | - | 0.06 | (0.0004) |
| รวมค่าใช้จ่าย | (11,686.83) | (93.52) | (13,685.40) | (95.15) | (14,427.53) | (95.44) |
| กำไรจากกิจกรรมดำเนินงาน | 810.15 | 6.48 | 705.23 | 4.90 | 694.60 | 4.59 |
| ส่วนแบ่งกำไรจากเงินลงทุนในบริษัทร่วม | 6.42 | 0.05 | 8.05 | 0.06 | 5.52 | 0.04 |
| รายได้ทางการเงิน | - | - | - | - | - | - |
| ต้นทุนทางการเงิน | (182.32) | (1.46) | (168.29) | (1.17) | (282.45) | (1.87) |
| กำไรก่อนค่าใช้จ่ายภาษีเงินได้ | 634.25 | 5.08 | 536.94 | 3.73 | 412.14 | 2.73 |
| ค่าใช้จ่ายภาษีเงินได้ | (78.88) | (0.63) | (10.37) | (0.07) | (62.07) | (0.41) |
| กำไรสำหรับงวดจากการดำเนินงานต่อเนื่อง | 555.37 | 4.44 | 526.58 | 3.66 | 350.07 | 2.23 |
| กำไรสำหรับงวดจากการดำเนินงานที่ยกเลิก | 43.90 | 0.35 | - | - | - | - |
| กำไรสำหรับงวด | 599.27 | 4.80 | 526.58 | 3.66 | 350.07 | 2.29 |
| กำไรขาดทุนเบ็ดเสร็จอื่น: | | | | | | |
| รายการที่จะจัดประเภทรายการใหม่ไปยังกำไรหรือขาดทุนในภายหลัง | | | | | | |
| ผลต่างของอัตราแลกเปลี่ยนจากการแปลงค่างบการเงินที่เป็นเงินตราต่างประเทศ | 158.24 | | - | | - | |
| ขาดทุนจากเงินลงทุนในตราสารทุนที่กำหนดให้วัดมูลค่าด้วยมูลค่ายุติธรรมผ่านกำไรขาดทุนเบ็ดเสร็จอื่นสุทธิจากภาษีเงินได้ | - | | - | | - | |

| งบกำไรขาดทุนเบ็ดเสร็จ | งบการเงินรวมของกลุ่มบริษัทฯ สำหรับบัญชีสิ้นสุดวันที่ 31 ธ.ค. | | | | | |
|---|---|--------|---------------|--------|---------------|--------|
| | 2564 | | 2565 | | 2566 | |
| | ล้านบาท | ร้อยละ | ล้านบาท | ร้อยละ | ล้านบาท | ร้อยละ |
| รวมรายการที่จะจัดประเภทรายการใหม่ไปยังกำไรหรือขาดทุนในภายหลัง | 158.24 | | - | | - | |
| รายการที่จะไม่จัดประเภทรายการใหม่ไปยังกำไรหรือขาดทุนในภายหลัง | | | | | | |
| การวัดมูลค่าใหม่ของภาระผูกพันผลประโยชน์พนักงาน | (13.95) | | 28.61 | | (10.84) | |
| ขาดทุนจากเงินลงทุนในตราสารทุนที่กำหนดให้วัดมูลค่าด้วยมูลค่ายุติธรรมผ่านกำไรขาดทุนเบ็ดเสร็จอื่นสุทธิจากภาษีเงินได้ | - | | 12.72 | | (0.73) | |
| กำไรจากการตีมูลค่าที่ดินสุทธิจากภาษีเงินได้ | - | | - | | 433.69 | |
| รวมรายการที่จะไม่จัดประเภทรายการใหม่ไปยังกำไรหรือขาดทุนในภายหลัง | (13.95) | | 41.32 | | 422.11 | |
| กำไร (ขาดทุน) เบ็ดเสร็จอื่นสำหรับงวด | 144.29 | | 41.32 | | 422.11 | |
| กำไรเบ็ดเสร็จรวมสำหรับงวด | 743.56 | | 567.90 | | 772.19 | |
| การแบ่งปันกำไร | | | | | | |
| ส่วนที่เป็นของผู้ถือหุ้นของบริษัทฯ | | | | | | |
| - จากการดำเนินงานต่อเนื่อง | 493.98 | | 506.61 | | 324.43 | |
| - จากการดำเนินงานที่ยกเลิก | 29.42 | | - | | - | |
| ส่วนของส่วนได้เสียที่ไม่มีอำนาจควบคุม | 75.87 | | 19.97 | | 25.63 | |
| | 599.27 | | 526.58 | | 350.07 | |
| การแบ่งปันกำไรเบ็ดเสร็จรวม | | | | | | |
| ส่วนของผู้เป็นเจ้าของของบริษัทฯ | | | | | | |
| - จากการดำเนินงานต่อเนื่อง | 479.80 | | 548.90 | | 747.03 | |
| - จากการดำเนินงานที่ยกเลิก | 135.34 | | - | | - | |
| ส่วนของส่วนได้เสียที่ไม่มีอำนาจควบคุม | 128.41 | | 18.99 | | 25.15 | |
| | 743.56 | | 567.90 | | 772.19 | |
| กำไรต่อหุ้นจากการดำเนินงานต่อเนื่อง - ส่วนของผู้เป็นเจ้าของของบริษัท | | | | | | |
| กำไรต่อหุ้นขั้นพื้นฐาน | 0.71 | | 0.73 | | 0.47 | |
| กำไรต่อหุ้น - ส่วนของผู้เป็นเจ้าของของบริษัท | | | | | | |
| กำไรต่อหุ้นขั้นพื้นฐาน | 0.75 | | 0.73 | | 0.47 | |

3.3 จงบกระแสเงินสด

| จงบกระแสเงินสด | 2564 | 2665 | 2566 |
|---|---------------|---------------|----------------|
| | ล้านบาท | ล้านบาท | ล้านบาท |
| เงินสดสุทธิจาก (ใช้ไปใน) กิจกรรมดำเนินงาน | 2,172.40 | 1,958.15 | 1,441.49 |
| เงินสดสุทธิจาก (ใช้ไปใน) กิจกรรมลงทุน | (2,039.02) | (810.32) | (3,566.68) |
| เงินสดสุทธิจาก (ใช้ไปใน) กิจกรรมจัดหาเงิน | (101.72) | (1,099.16) | 2,062.30 |
| เงินสดและรายการเทียบเท่าเงินสดเพิ่มขึ้น (ลดลง) สุทธิ | 31.65 | 48.67 | (62.88) |
| เงินสดและรายการเทียบเท่าเงินสดปลายงวด | 141.05 | 190.14 | 127.27 |

3.4 อัตราส่วนทางการเงินที่สำคัญ

| อัตราส่วนทางการเงิน | หน่วย | งบการเงินรวมสำหรับ | | |
|--|-------|--------------------|-------|-------|
| | | 2564 | 2565 | 2566 |
| อัตราส่วนสภาพคล่อง | | | | |
| อัตราส่วนสภาพคล่อง | เท่า | 0.85 | 0.55 | 0.50 |
| อัตราส่วนสภาพคล่องหมุนเร็ว | เท่า | 0.15 | 0.20 | 0.21 |
| อัตราส่วนสภาพคล่องกระแสเงินสด | เท่า | 0.23 | 0.21 | 0.15 |
| อัตราส่วนหมุนเวียนลูกหนี้การค้า | เท่า | 8.42 | 9.80 | 8.44 |
| ระยะเวลาเรียกเก็บหนี้เฉลี่ย | วัน | 42.75 | 36.72 | 42.65 |
| อัตราส่วนหมุนเวียนสินค้าคงเหลือ | เท่า | 7.33 | 7.31 | 8.45 |
| ระยะเวลาขายสินค้าเฉลี่ย | วัน | 49.13 | 49.23 | 42.62 |
| อัตราส่วนหมุนเวียนเจ้าหนี้ | เท่า | 8.18 | 7.95 | 7.05 |
| ระยะเวลาชำระหนี้ | วัน | 44.02 | 45.30 | 51.06 |
| Cash Cycle | วัน | 47.86 | 40.65 | 34.21 |
| อัตราส่วนความสามารถในการทำกำไร | | | | |
| อัตรากำไรขั้นต้น | % | 16.88 | 12.24 | 13.46 |
| อัตรากำไรสุทธิ | % | 4.80 | 3.66 | 2.32 |
| อัตราผลตอบแทนผู้ถือหุ้น | % | 9.77 | 10.16 | 6.94 |
| อัตราส่วนแสดงประสิทธิภาพในการดำเนินงาน | | | | |
| อัตราผลตอบแทนจากสินทรัพย์ | % | 3.15 | 3.03 | 1.99 |
| อัตราผลตอบแทนจากสินทรัพย์ถาวร | % | 19.20 | 15.55 | 15.40 |
| อัตราส่วนวิเคราะห์นโยบายทางการเงิน | | | | |
| อัตราส่วนหนี้สินต่อส่วนของผู้ถือหุ้น * | เท่า | 2.41 | 2.29 | 2.67 |
| ความสามารถในการชำระดอกเบี้ย (Interest coverage ratio : ICR) | เท่า | 14.20 | 10.95 | 8.11 |
| หนี้สินที่มีภาระดอกเบี้ยต่อกำไรก่อนดอกเบี้ยจ่าย ภาษีเงินได้ ค่าเสื่อมราคา และค่าตัดจำหน่าย (IBD to EBITDA ratio) | เท่า | 3.58 | 4.14 | 4.46 |

| อัตราส่วนทางการเงิน | หน่วย | งบการเงินรวมสำหรับ | | |
|--|-------|--------------------|-------|-------|
| | | 2564 | 2565 | 2566 |
| ความสามารถในการชำระภาระผูกพัน (คำนวณตามเกณฑ์ ก.ล.ต.) ** | เท่า | 0.37 | 0.28 | 0.27 |
| ความสามารถในการชำระภาระผูกพัน (ตามเงื่อนไขธนาคาร) *** | เท่า | 1.32 | 1.09 | 1.58 |
| อัตราส่วนหนี้สินที่มีภาระดอกเบี้ยต่อส่วนของผู้ถือหุ้น | เท่า | 1.69 | 1.57 | 1.96 |
| หนี้สินที่มีภาระดอกเบี้ยที่ครบกำหนดภายใน 1 ปีต่อหนี้สินที่มีภาระดอกเบี้ย | % | 75.41 | 85.93 | 83.29 |
| อัตราส่วนเงินกู้ยืมจากสถาบันการเงินต่อหนี้สินที่มีภาระดอกเบี้ย | % | 96.36 | 95.52 | 95.26 |
| อัตราส่วนตราสารหนี้ต่อหนี้สินที่มีภาระดอกเบี้ย | % | - | - | - |
| อัตราส่วนหนี้สินอื่นที่มีภาระดอกเบี้ยต่อหนี้สินที่มีภาระดอกเบี้ย | % | 3.64 | 4.48 | 4.74 |

- * ข้อกำหนดว่าด้วยสิทธิและหน้าที่ของผู้ถือหุ้นและผู้ถือหุ้นได้กำหนดให้ผู้ถือหุ้นผู้ดำรงอัตราส่วนหนี้สินรวมต่อส่วนของผู้ถือหุ้นในอัตราส่วนที่ไม่เกิน 3:1 (สามต่อหนึ่ง) โดยคำนวณตามข้อมูลในงบการเงินรวมรายไตรมาสหรืองบการเงินประจำปีของผู้สอบบัญชีได้สอบทานหรือตรวจสอบแล้ว
- ** อัตราส่วนความสามารถในการชำระภาระผูกพัน (Debt Service Coverage Ratio: DSCR) (คำนวณตามเกณฑ์ ก.ล.ต.) คำนวณจาก กำไรก่อนหักดอกเบี้ย ภาษี ค่าเสื่อมราคา และค่าตัดจำหน่าย / (หนี้สินระยะสั้นที่มีภาระดอกเบี้ย + หนี้สินระยะยาวที่มีภาระดอกเบี้ยที่ครบกำหนดภายใน 1 ปี)
- *** อัตราส่วนความสามารถในการชำระภาระผูกพัน (Debt Service Coverage Ratio: DSCR) (ตามเงื่อนไขธนาคาร) คำนวณจาก กำไรก่อนหักดอกเบี้ย ภาษี ค่าเสื่อมราคา และค่าตัดจำหน่าย / (ดอกเบี้ยจ่าย + หนี้สินระยะยาวที่มีภาระดอกเบี้ยที่ครบกำหนดภายใน 1 ปี)

ข้อมูลทั่วไปและข้อมูลสำคัญอื่น

| | |
|--|---|
| นายทะเบียนหุ้นสามัญ | บริษัท ศูนย์รับฝากหลักทรัพย์ (ประเทศไทย) จำกัด |
| ที่ตั้ง | ชั้น 1 อาคารตลาดหลักทรัพย์แห่งประเทศไทย เลขที่ 93 ถนนรัชดาภิเษก แขวงดินแดง เขตดินแดง กรุงเทพฯ 10400 |
| ติดต่อ | โทรศัพท์ +662 009 9999 โทรสาร +662 009 9991 |
| เว็บไซต์ | www.set.or.th |
| นายทะเบียนหุ้นกู้ | ธนาคาร ซีไอเอ็มบี ไทย จำกัด (มหาชน) |
| ที่ตั้ง | เลขที่ 44 ถนนหลังสวน แขวงลุมพินี เขตปทุมวัน กรุงเทพมหานคร 10330 |
| ติดต่อ | โทรศัพท์ +662 626 7503, 7504, 7506, 7511, 7218, 7454 และ +662 638 8112 |
| ผู้สอบบัญชี | บริษัท ไพรซ์วอเตอร์เฮาส์ คูเปอร์ส เอ็มเอเอส จำกัด โดย นายพงทวิ รัตนโกเศศ ผู้สอบบัญชีรับอนุญาตเลขที่ 7795 หรือ นายชาญชัย ชัยประสิทธิ์ ผู้สอบบัญชีรับอนุญาตเลขที่ 3760 หรือ นายบุญเรือง เลิศวิเศษวิทย์ ผู้สอบบัญชีรับอนุญาตเลขที่ 6552 |
| ติดต่อ | โทรศัพท์ +662 844 1000 |
| เว็บไซต์ | www.pwc.com |
| ที่ปรึกษากฎหมาย ในการออกหุ้นกู้ | บริษัท แอลเอส ฮอไรซัน จำกัด |
| ที่ตั้ง | เลขที่ 93/1 ถนนวิภาวดี แขวงลุมพินี เขตปทุมวัน กรุงเทพมหานคร 10330 |
| ติดต่อ | โทรศัพท์ +662 627 3250 |
| สถาบันการเงิน ที่ติดต่อประจำ | ธนาคารกสิกรไทย จำกัด (มหาชน) ธนาคารไทยพาณิชย์ จำกัด (มหาชน) |

ส่วนที่ 2

การกำกับดูแลกิจการ

นโยบายการกำกับดูแลกิจการ

คณะกรรมการบริษัทได้ยึดมั่นและปฏิบัติตามหลักการกำกับดูแลกิจการที่ดีและมีความเชื่อมั่นว่า การปฏิบัติตามหลักการกำกับดูแลกิจการที่ดีเป็นปัจจัยสำคัญในการเพิ่มศักยภาพในการแข่งขัน ทำให้องค์กรสามารถปรับตัวให้เหมาะสมกับการเปลี่ยนแปลงทางธุรกิจ สร้างความเชื่อมั่นและความสำเร็จอย่างต่อเนื่อง รวมถึงเป็นรากฐานการเติบโตที่ยั่งยืน ซึ่งจะสร้างมูลค่าต่อผู้ถือหุ้น ผู้มีส่วนได้เสียและผู้เกี่ยวข้องทุกกลุ่ม จึงได้ส่งเสริมให้กรรมการ ผู้บริหาร และพนักงานทุกระดับตระหนักถึงบทบาทหน้าที่ และความรับผิดชอบในการนำหลักปฏิบัติที่กำหนดเป็นนโยบายไว้แล้ว ไปปรับใช้ให้เหมาะสมกับความรับผิดชอบของตนเองในองค์กร ซึ่งหลักปฏิบัติดังกล่าวสอดคล้องและเป็นไปตามหลักการกำกับดูแลกิจการที่ดีสำหรับบริษัทจดทะเบียน ปี 2560 ของสำนักงานคณะกรรมการกำกับหลักทรัพย์และตลาดหลักทรัพย์

หลักปฏิบัติในการกำกับดูแลกิจการของบริษัทฯ มีความสำคัญในเรื่องสิทธิและความเท่าเทียมของผู้ถือหุ้นทุกราย รวมถึงการดูแลให้มีระบบการบริหารความเสี่ยงและการควบคุมภายในที่เหมาะสม ตลอดจนดูแลผู้มีส่วนได้เสียทุกกลุ่ม ภายใต้ความรับผิดชอบของคณะกรรมการบริษัท ที่จะปฏิบัติและเปิดเผยข้อมูลด้วยความโปร่งใส ครบถ้วน ทันต่อเวลา และสามารถตรวจสอบได้ มีการกำหนดวัตถุประสงค์และเป้าหมายของกิจการ วิสัยทัศน์ นโยบาย และแนวปฏิบัติ เพื่อให้บรรลุวัตถุประสงค์และเป้าหมายหลักของกิจการในด้านต่างๆ เพื่อความยั่งยืน โดยในปี 2566 มีการดำเนินการดังนี้

1. สิทธิของผู้ถือหุ้น

ผู้ถือหุ้นทุกรายมีสิทธิในฐานะเป็นเจ้าของบริษัทฯ และมีส่วนร่วมในการตัดสินใจในเรื่องสำคัญของบริษัท โดยมีสิทธิพื้นฐานตามที่กฎหมายได้กำหนดไว้ และมีสิทธิในเรื่องต่างๆ ที่สมควรได้รับในฐานะผู้ถือหุ้น อย่างเท่าเทียมกันทุกราย โดยแต่งตั้งคณะกรรมการให้ทำหน้าที่แทน ซึ่งคณะกรรมการได้ให้ความสำคัญในการที่ผู้ถือหุ้นจะต้องได้รับสิทธิต่างๆ รวมถึงได้รับข้อมูลของบริษัทฯ อย่างถูกต้อง ครบถ้วน เพียงพอทันเวลาและเท่าเทียมกันเพื่อประกอบการตัดสินใจในทุกๆ เรื่อง คณะกรรมการบริษัทจึงดำเนินการเพื่อให้ผู้ถือหุ้นได้รับสิทธิพื้นฐานตามที่กฎหมายกำหนดไว้ ดังนี้

- สิทธิในการซื้อ ขาย หรือโอนหลักทรัพย์ที่ตนถืออยู่ โดยมีนายทะเบียนหุ้นที่มีมาตรฐาน และได้รับการยอมรับจากหน่วยงานกำกับดูแลต่างๆ ซึ่งบริษัทฯ ได้แต่งตั้ง บริษัท ศูนย์รับฝากหลักทรัพย์ (ประเทศไทย) จำกัด (TSD) ให้เป็นนายทะเบียนหลักทรัพย์ทุกประเภทของบริษัทฯ
- สิทธิในการได้รับส่วนแบ่งผลกำไรจากบริษัทฯ / เงินปันผลอย่างเท่าเทียมกัน โดยบริษัทฯ ได้กำหนดนโยบายการจ่ายเงินปันผลไว้อย่างชัดเจน ซึ่งในปี 2566 ได้มีการจ่ายเงินปันผล และเงินปันผลระหว่างกาลให้กับผู้ถือหุ้น รวม 4 ครั้ง มีรายละเอียดปรากฏตามหนังสือเชิญประชุมผู้ถือหุ้น
- สิทธิในการได้รับการปฏิบัติที่เท่าเทียมกันในการรับซื้อหุ้นคืนโดยบริษัทฯ ซึ่งในปี 2566 ไม่มีการดำเนินการดังกล่าว
- สิทธิในการรับทราบข้อมูลหรือข่าวสารต่างๆ ที่สำคัญของบริษัทฯ โดยในปี 2566 บริษัทฯ ได้นำเสนอข่าวสารที่สำคัญอย่างต่อเนื่อง ผ่านช่องทางระบบข่าวของตลาดหลักทรัพย์แห่งประเทศไทย และเว็บไซต์ของบริษัทฯ ซึ่งสะดวกและรวดเร็วที่สุด
- สิทธิในการเข้าร่วมประชุมผู้ถือหุ้นและออกเสียงลงคะแนนในวาระที่กำหนดไว้ เพื่อให้ผู้ถือหุ้นได้พิจารณาเรื่องสำคัญตามที่กฎหมายกำหนด หรือเรื่องที่มีผลกระทบต่อการณ์ดำเนินธุรกิจปกติของบริษัทฯ โดยได้จัดประชุมสามัญผู้ถือหุ้น ประจำปี 2566 เมื่อวันที่ 18 เมษายน 2566 เวลา 14:00 น. ด้วยวิธีการประชุมผ่านสื่ออิเล็กทรอนิกส์ เพื่อให้ผู้ถือหุ้นได้ใช้สิทธิดังนี้
 - สิทธิในการเสนอวาระก่อนเข้าร่วมประชุมผู้ถือหุ้น และสิทธิในการเสนอชื่อนักบุคคลเพื่อเลือกตั้งเป็นกรรมการ โดยบริษัทฯ เปิดโอกาสให้ผู้ถือหุ้นเสนอวาระและเสนอชื่อนักบุคคลระหว่างวันที่ 1 พฤศจิกายน 2565 จนถึงวันที่ 31 ธันวาคม 2565 ผ่านช่องทางต่างๆ เช่น Website, Email, โทรสาร และจดหมาย โดยเผยแพร่รายละเอียดและหลักเกณฑ์ไว้ในเว็บไซต์ของบริษัทฯ รวมถึงเผยแพร่การให้สิทธิผ่านระบบข่าวของตลาดหลักทรัพย์แห่งประเทศไทย เพื่อกลับกรองเบื้องต้นก่อนนำเสนอต่อคณะกรรมการบริษัทให้พิจารณาและเปิดโอกาสให้ผู้ถือหุ้นฝากคำถามที่ต้องการให้ตอบในที่ประชุมผู้ถือหุ้น ได้เป็นการล่วงหน้า โดยช่วงเวลาดังกล่าวไม่มีผู้ถือหุ้นท่านใดเสนอวาระการประชุมหรือเสนอชื่อนักบุคคลเพื่อรับการพิจารณาเลือกตั้งเป็นกรรมการ

- สิทธิในการรับทราบและศึกษาข้อมูลในวาระต่างๆ เป็นการล่วงหน้าก่อนการประชุม โดยบริษัทฯ ได้จัดทำหนังสือบอกกล่าวนัดประชุม ที่กำหนด วัน เวลา วิธีการประชุมผ่านสื่ออิเล็กทรอนิกส์และวาระการประชุมอย่างชัดเจน พร้อมจัดทำเอกสารประกอบวาระการประชุม เช่น ผลการดำเนินงาน นโยบายการบริหารงานด้านต่างๆ การกำกับดูแลกิจการ รายการระหว่างกันของบริษัทฯ และได้เผยแพร่ข้อมูลผ่านระบบข่าวของตลาดหลักทรัพย์แห่งประเทศไทย กับ Website ของบริษัทฯ เป็นการล่วงหน้า เพื่อให้ผู้ถือหุ้นรับทราบและศึกษาข้อมูลในเรื่องต่างๆ ก่อนการประชุม และผู้ถือหุ้นสามารถดาวน์โหลดข้อมูลระเบียบวาระการประชุมต่างๆ ได้อย่างสะดวก นอกจากนี้ ได้ส่งหนังสือบอกกล่าวนัดประชุมเป็นการล่วงหน้าไม่น้อยกว่า 21 วัน ก่อนวันประชุม เพื่ออำนวยความสะดวกให้กับผู้ถือหุ้นที่ไม่ได้รับทราบข้อมูลจาก Website ของบริษัทฯ รวมถึงได้โฆษณาคำบอกกล่าวนัดประชุมในหนังสือพิมพ์ 3 วันติดต่อกัน เป็นเวลาไม่น้อยกว่า 7 วันก่อนการประชุม
- สิทธิในการเข้าร่วมประชุมผู้ถือหุ้นและออกเสียงลงคะแนนในวาระที่กำหนดไว้ เพื่อให้ผู้ถือหุ้นได้พิจารณาเรื่องที่สำคัญตามที่กฎหมายกำหนด หรือเรื่องที่มีผลกระทบต่อ การดำเนินธุรกิจของบริษัทฯ ตาม วัน เวลา และรูปแบบการประชุมผ่านสื่ออิเล็กทรอนิกส์ ในหนังสือบอกกล่าวนัดประชุม
- สิทธิในการรับทราบข้อมูลที่ถูกต้อง ครบถ้วน และเพียงพอ ก่อนการประชุมผู้ถือหุ้นเพื่อตัดสินใจลงมติในแต่ละวาระ โดยในหนังสือบอกกล่าวนัดประชุมได้กำหนดหัวข้อการพิจารณาในแต่ละวาระที่ผ่านการกลั่นกรองและเสนอความเห็นจากคณะกรรมการและคณะกรรมการชุดย่อย ซึ่งแจ้งวัตถุประสงค์และเหตุผลในการเสนอวาระ รวมถึงการลงมติ โดยวาระหลักตามที่กฎหมายกำหนดจะระบุข้อมูลอย่างครบถ้วนพร้อมเปรียบเทียบกับปีที่ผ่านมา ดังนี้
 - วาระการแต่งตั้งกรรมการ ได้ระบุ ชื่อ อายุ ประวัติ การศึกษาและการทำงาน การดำรงตำแหน่งในบริษัทอื่น ประเภทกรรมการที่เสนอ การเข้าร่วมประชุมในปีที่ผ่านมา และนำเสนอหลักเกณฑ์และวิธีการสรรหากรรมการ
 - วาระแต่งตั้งผู้สอบบัญชี ได้ระบุชื่อผู้สอบบัญชี บริษัทที่สังกัด ประวัติหรือข้อมูลอื่นๆ ที่เป็นประโยชน์ในการตัดสินใจลงมติ รวมทั้งค่าบริการของผู้สอบบัญชี
 - วาระอนุมัติจ่ายเงินปันผล ได้เปิดเผยนโยบายการจ่ายเงินปันผล อัตราเงินปันผลที่เสนอจ่าย พร้อมทั้งเหตุผล และข้อมูลประกอบการพิจารณา
 - วาระเพื่อพิจารณาอื่นๆ บริษัทฯ ได้นำเสนอวัตถุประสงค์ และเหตุผล พร้อมข้อมูลประกอบการพิจารณา
- สิทธิที่จะได้รับความสะดวกในการเข้าร่วมประชุม ซึ่งบริษัทฯ ได้ดำเนินการดังนี้
 - การจัดสถานที่ประชุมสามัญผู้ถือหุ้น โดยจัดด้วยวิธีการประชุมผ่านสื่ออิเล็กทรอนิกส์ ซึ่งผู้ถือหุ้นสามารถเข้าร่วมประชุมได้อย่างสะดวก และสามารถมอบอำนาจให้ผู้ถือหุ้นประชุมแทนได้ โดยบริษัทฯ ได้แนบเอกสารการมอบอำนาจรูปแบบต่างๆ ตามที่กฎหมายกำหนด เพื่อให้ผู้ถือหุ้นเลือกใช้อย่างสะดวกและเหมาะสม ซึ่งสามารถดาวน์โหลดได้จากเว็บไซต์ของบริษัทฯ
 - กำหนดให้มีกรรมการอิสระที่จะรับมอบอำนาจจากผู้ถือหุ้น เพื่อเพิ่มความสะดวกให้กับท่านผู้ถือหุ้นในกรณีที่ไม่สามารถหาผู้รับมอบอำนาจได้
 - จัดให้มีระบบลงทะเบียนแบบอิเล็กทรอนิกส์ (E-Registration) เพื่อความสะดวกรวดเร็วในการลงทะเบียน พร้อมเปิดให้เข้าห้องประชุมล่วงหน้าก่อนการประชุมไม่น้อยกว่า 1 ชั่วโมง
- สิทธิในการตรวจสอบความถูกต้องและความเป็นอิสระในระหว่างการประชุม รวมถึงออกเสียงลงคะแนน โดยได้ดำเนินการดังนี้
 - ประธานที่ประชุมได้ดำเนินการประชุมตามกฎหมายและข้อบังคับของบริษัทฯ ซึ่งจะพิจารณาและลงคะแนนเรียงตามลำดับวาระที่กำหนดไว้ โดยไม่เปลี่ยนแปลงข้อมูลที่เป็สาระสำคัญ
 - ไม่เพิ่มวาระการประชุมนอกเหนือจากวาระการประชุมที่กำหนดไว้ เพื่อความเป็นธรรมต่อผู้ถือหุ้นทุกรายเท่าเทียมกัน
 - จัดให้มีผู้ตรวจสอบการนับคะแนนเสียงที่เป็นอิสระ โดยเชิญทางที่ปรึกษากฎหมาย เข้าร่วมในการตรวจสอบการนับคะแนน
 - ใช้โปรแกรมการนับคะแนนและแสดงผลแบบอิเล็กทรอนิกส์ เป็นเครื่องมือช่วยนับคะแนน ทำให้มีความรวดเร็วและประกาศผลการลงคะแนนได้ทันที
 - การออกเสียงในแต่ละวาระนั้น ได้ใช้วิธีนับคะแนนโดยหักคะแนนเสียงที่ไม่เห็นด้วยหรืองดออกเสียงออกจากผู้มีสิทธิออกเสียงทั้งหมดหรือใช้วิธีการรวบรวมคะแนนโดยนับคะแนนรวมจากผู้ลงคะแนนผ่านระบบ E-Voting และผู้ลงคะแนนล่วงหน้าผ่านเอกสารมอบฉันทะ โดยได้แจ้งให้ที่ประชุมทราบก่อนเริ่มการประชุม และผู้ถือหุ้นสามารถตรวจสอบได้หลังการประชุม
 - ใช้สิทธิในการที่จะอนุมัติคำตอบแทนกรรมการทุกรูปแบบ โดยได้นำเสนอถึงนโยบายและหลักเกณฑ์ในการกำหนดคำตอบแทน รวมถึงนำเสนอคำตอบแทนสำหรับกรรมการแต่ละตำแหน่งเพื่อให้ที่ประชุมอนุมัติ

- ใช้สิทธิในการแต่งตั้งผู้สอบบัญชีและอนุมัติคำตอบแทนของผู้สอบบัญชี โดยได้นำเสนอถึงคุณสมบัติของผู้สอบบัญชี และนำเสนอคำตอบแทนของผู้สอบบัญชี ซึ่งผ่านการพิจารณาความเหมาะสมจากคณะกรรมการตรวจสอบแล้ว เพื่อให้ที่ประชุมอนุมัติ
- ใช้สิทธิในการแต่งตั้งกรรมการบริษัทที่ออกตามวาระ โดยได้นำเสนอชื่อบุคคลที่จะเสนอแต่งตั้งเป็นกรรมการพร้อมประวัติโดยละเอียดเป็นการล่วงหน้า และให้ผู้ถือหุ้นลงคะแนนเลือกตั้งเป็นรายบุคคล
- ใช้สิทธิในการสอบถามหรือแสดงความคิดเห็นต่อกรรมการหรือผู้บริหาร โดยในที่ประชุมจะมีประธานกรรมการบริษัท ประธานกรรมการชุดย่อยทุกชุด ประธานเจ้าหน้าที่บริหาร ผู้บริหารระดับสูงทางด้านการเงิน และผู้สอบบัญชี เข้าร่วมประชุมด้วย เพื่อให้ผู้ถือหุ้นมีสิทธิในการสอบถาม แสดงความคิดเห็น และข้อเสนอแนะต่างๆ ซึ่งได้ใช้เวลาอย่างเพียงพอ
- สิทธิในการตรวจสอบความถูกต้องหลังการประชุม โดยได้ดำเนินการดังนี้
 - บริษัทฯ ได้เปิดเผยมติที่ประชุมพร้อมผลการลงคะแนนเสียง หลังประชุมผู้ถือหุ้นเสร็จสิ้นในทันที ผ่านระบบข่าวของตลาดหลักทรัพย์แห่งประเทศไทย และเปิดเผยไว้บนเว็บไซต์ของบริษัทฯ
 - จัดบันทึกรายงานการประชุม ซึ่งได้บันทึกสาระสำคัญอย่างครบถ้วน ถูกต้อง รวดเร็ว ประกอบด้วย รายชื่อกรรมการและผู้บริหารที่เข้าร่วมประชุม วิธีการลงคะแนนและการนับคะแนน มติที่ประชุม ผลการลงคะแนน รวมถึงประเด็นคำถามและข้อคิดเห็นที่สำคัญ ซึ่งแล้วเสร็จภายใน 14 วัน นับแต่วันที่มีการประชุมผู้ถือหุ้น และนำส่งไปยังตลาดหลักทรัพย์แห่งประเทศไทย กับหน่วยงานที่เกี่ยวข้องภายในเวลาที่กำหนด รวมถึงเผยแพร่ไว้ในเว็บไซต์ของบริษัทฯ เพื่อให้ผู้ถือหุ้นได้พิจารณา นอกจากนี้ ได้จัดให้มีการบันทึกวิดิทัศน์ภาพการประชุม เก็บเอกสารและบัตรลงคะแนนในแต่ละวาระและ/หรือ ข้อมูลหรือหลักฐานที่เกี่ยวข้องกับการประชุมผ่านสื่ออิเล็กทรอนิกส์และข้อมูลจากรางวัลอิเล็กทรอนิกส์ เพื่อเป็นข้อมูลอ้างอิงหรือสอบถาม
- สิทธิในการเรียกประชุมผู้ถือหุ้นตามกฎหมายที่กำหนดไว้ ซึ่งผู้ถือหุ้นสามารถที่จะดำเนินการได้หากเห็นสมควร โดยในปี 2566 ไม่มีการดำเนินการดังกล่าว

2. การปฏิบัติต่อผู้ถือหุ้นอย่างเท่าเทียมกัน

คณะกรรมการมีความมุ่งมั่นที่จะคุ้มครองสิทธิให้ผู้ถือหุ้นทุกราย เช่น ผู้ถือหุ้นส่วนน้อย ผู้ถือหุ้นต่างชาติ ให้ได้รับการปฏิบัติอย่างเป็นธรรมและเท่าเทียมกัน และมีโอกาสได้รับการชดเชยในกรณีที่ถูกละเมิดสิทธิ โดยกำหนดแนวทางการปฏิบัติเพื่อให้ผู้ถือหุ้นทุกรายมีความมั่นใจว่าจะได้รับสิทธิพื้นฐานตามกฎหมาย และสิทธิอื่นๆ ของผู้ถือหุ้น ด้วยความเป็นธรรมและความเท่าเทียมกัน โดยในปี 2566 ได้ดำเนินการดังนี้

- ความเท่าเทียมกันที่ผู้ถือหุ้นจะได้รับข้อมูลข่าวสารพร้อมกัน ซึ่งได้ดำเนินการดังนี้
 - กำหนดนโยบายการทำการรายงานระหว่างกัน โดยให้ผ่านการพิจารณาจากคณะกรรมการตรวจสอบ เพื่อให้ผู้ถือหุ้นมั่นใจได้ว่ารายงานระหว่างกันที่เกิดขึ้นนั้นมีความยุติธรรมตามราคาตลาด และเป็นไปตามธุรกิจการค้าปกติทั่วไป ซึ่งคณะกรรมการบริษัทได้เปิดเผยรายละเอียดไว้ในแบบ 56-1 One Report ประจำปี 2565
 - กำหนดนโยบายที่มีให้กรรมการ ผู้บริหาร และพนักงานใช้โอกาสจากหน้าที่หรือตำแหน่งงาน เพื่อแสวงหาผลประโยชน์ส่วนบุคคล และก่อให้เกิดความขัดแย้งทางผลประโยชน์ เพื่อเป็นแนวปฏิบัติสำหรับกรรมการ ผู้บริหาร และพนักงาน ไว้ในจริยธรรมทางธุรกิจและข้อพึงปฏิบัติในการทำงาน โดยกำหนดให้กรรมการ ผู้บริหาร และพนักงานต้องมีหน้าที่ในการรายงานส่วนได้เสียของตนเอง และบุคคลที่มีความเกี่ยวข้อง โดยกำหนดให้เลขานุการบริษัทมีหน้าที่สำรวจรายงานส่วนได้เสียเป็นประจำทุกสิ้นปี และให้รายงานต่อคณะกรรมการตรวจสอบ และคณะกรรมการบริษัททราบ ทั้งนี้ ในปี 2566 ที่ผ่านมา บริษัทฯ ไม่พบการกระทำที่ละเมิดต่อนโยบายและข้อกำหนดอื่นใดที่เกี่ยวข้องกับการป้องกันความขัดแย้งทางผลประโยชน์
 - กำหนดนโยบายกำกับดูแลการใช้ข้อมูลภายในให้เป็นไปตามกฎหมายและหลักการกำกับดูแลกิจการที่ดี เพื่อให้ผู้ทราบข้อมูลไม่นำข้อมูลภายในที่ยังไม่เปิดเผยต่อสาธารณชนไปหาประโยชน์ส่วนบุคคล โดยมีการให้ความรู้และสื่อสารให้กรรมการ ผู้บริหาร และพนักงานได้รับทราบและปฏิบัติตาม รวมถึงมีมาตรการติดตาม เพื่อให้มั่นใจได้ว่านโยบายดังกล่าวได้มีการปฏิบัติอย่างเป็นรูปธรรม และมีบทลงโทษหากมีการดำเนินการดังกล่าว โดยในปี 2566 ที่ผ่านมา บริษัทฯ ไม่มีกรณีการซื้อขายหุ้นโดยใช้ข้อมูลภายในโดยกรรมการและผู้บริหารของบริษัท

- กำหนดนโยบายให้กรรมการ ผู้บริหาร และพนักงานงดการซื้อ ขาย โอน หลักทรัพย์ เป็นเวลาไม่น้อยกว่า 30 วัน ก่อนการรายงานผลการดำเนินงานต่อตลาดหลักทรัพย์แห่งประเทศไทย เพื่อให้เกิดความเท่าเทียมในการรับรู้ข้อมูลกับผู้ถือหุ้นทุกราย โดยมีการแจ้งเตือนทุกไตรมาส ทั้งนี้ ในปี 2566 ที่ผ่านมา บริษัทฯ ได้แจ้งเป็น E-mail ไปยังบุคคลที่เกี่ยวข้องให้ทราบช่วงระยะเวลา Blackout Period ล่วงหน้า และไม่พบกรรมการ ผู้บริหาร หรือพนักงานที่เกี่ยวข้องมีการซื้อขายหลักทรัพย์ ในช่วงที่บริษัทกำหนดให้งดการซื้อขาย
- กำหนดให้กรรมการและผู้บริหาร ต้องรายงานการซื้อ ขาย หรือโอนหลักทรัพย์ของบริษัทฯ ต่อสำนักงานคณะกรรมการกำกับหลักทรัพย์และตลาดหลักทรัพย์ (ก.ล.ต.) ภายใน 3 วันนับตั้งแต่วันที่ทำการซื้อขาย ซึ่งในปี 2566 กรรมการและผู้บริหารได้ปฏิบัติตามอย่างครบถ้วน
- กำหนดให้มีการรายงานการเปลี่ยนแปลงการถือครองหลักทรัพย์ของบริษัทฯ ที่ถือโดยกรรมการ ผู้บริหาร และผู้ที่มีความเกี่ยวข้อง ต่อที่ประชุมคณะกรรมการบริษัททุกไตรมาส
- ความเท่าเทียมในการเสนอข้อมูลที่จะแต่งตั้งเป็นกรรมการ บริษัทฯ ได้เปิดโอกาสให้ผู้ถือหุ้นส่วนน้อยสามารถเสนอข้อมูล เพื่อสรรหาและเลือกตั้งเป็นกรรมการเป็นการล่วงหน้า ซึ่งได้แจ้งกฎเกณฑ์ กระบวนการ ข้อบังคับ หรือข้อกำหนดอื่นใด ผ่านช่องทางระบบข่าวของตลาดหลักทรัพย์แห่งประเทศไทย และเว็บไซต์ของบริษัทฯ โดยในปี 2566 ไม่มีผู้ถือหุ้นท่านใดเสนอข้อมูลเพื่อเลือกตั้งเป็นกรรมการของบริษัทฯ
- ความเท่าเทียมที่ผู้ถือหุ้นจะไม่เสียสิทธิในการเข้าร่วมประชุม ผู้ถือหุ้น สำหรับผู้ถือหุ้นที่ไม่สามารถเข้าร่วมประชุมด้วยตนเองได้ ผู้ถือหุ้นสามารถมอบฉันทะให้กรรมการอิสระ หรือบุคคลใด เข้าร่วมประชุมแทนตนได้ โดยใช้หนังสือมอบฉันทะที่จัดส่งไป พร้อมหนังสือเชิญประชุม พร้อมระบุคำแนะนำ ขึ้นตอน และเอกสารหลักฐานที่ไม่ยุ่งยากในการมอบฉันทะ หรือดาวนโหลดได้จากเว็บไซต์ของบริษัทฯ ซึ่งในปี 2566 มีผู้ถือหุ้นมอบฉันทะ เข้าร่วมประชุมรวม 72 ราย
- ความเท่าเทียมในการออกเสียงลงคะแนน โดยหุ้นประเภทเดียวกันจะมีสิทธิออกเสียงที่เท่าเทียมกันคือหนึ่งหุ้นเท่ากับหนึ่งเสียง ในกรณีที่บริษัทฯ มีหุ้นมากกว่าหนึ่งประเภท บริษัทฯ จะเปิดเผยถึงสิทธิในการออกเสียงของหุ้นแต่ละประเภทให้ผู้ถือหุ้นทราบก่อนการลงคะแนน
- ความเท่าเทียมกันในด้านภาษา โดยบริษัทฯ ได้จัดทำเว็บไซต์ และเอกสารเป็นภาษาอังกฤษสำหรับผู้ถือหุ้นชาวต่างประเทศ เช่น การรายงานข่าวสาร การรายงานข้อมูลด้านการเงิน หนังสือนัดประชุมผู้ถือหุ้นพร้อมข้อมูลประกอบการประชุมทั้งฉบับ หนังสือ

มอบอำนาจ รายงานประจำปี และข้อมูลสำคัญอื่นๆ ที่ผู้ถือหุ้นควรทราบ ไว้ในเว็บไซต์ของบริษัทฯ

3. การคำนึงถึงบทบาทของผู้มีส่วนได้เสีย

คณะกรรมการบริษัท ได้ให้ความสำคัญและรับรู้ถึงสิทธิของผู้มีส่วนได้เสียทุกกลุ่ม ไม่ว่าจะเป็นผู้มีส่วนได้เสียภายในได้แก่ ผู้ถือหุ้น พนักงาน หรือผู้มีส่วนได้เสียภายนอก ได้แก่ ลูกค้า คู่ค้า เจ้าหนี้ คู่แข่งทางการค้า สังคม รวมทั้งชุมชนใกล้เคียง และเพื่อเป็นการคุ้มครองสิทธิให้ผู้มีส่วนได้เสีย ให้ได้รับสิทธิตามที่กฎหมายกำหนด หรือสิทธิที่เป็นข้อตกลงร่วมกัน โดยคณะกรรมการตระหนักถึงความสัมพันธ์และความร่วมมือที่ระหว่างกัน อันจะเป็นประโยชน์ต่อการดำเนินธุรกิจและสร้างความเชื่อมั่น รวมทั้งเพิ่มขีดความสามารถในการแข่งขันของบริษัทฯ ในระยะยาว และเติบโตได้อย่างยั่งยืน จึงได้กำหนดนโยบายและแนวทางปฏิบัติ เพื่อให้ผู้มีส่วนได้เสียทุกฝ่ายได้รับสิทธิตามกฎหมาย และมีข้อตกลงที่ไม่เป็นการเอาเปรียบ ดังนี้

3.1 พนักงาน

บริษัทฯ ตระหนักถึงความสำคัญที่จะปฏิบัติต่อพนักงานทุกคนอย่างเท่าเทียม เป็นธรรม เคารพ และไม่ละเมิดต่อหลักสิทธิมนุษยชน ไม่กีดกันหรือเลือกปฏิบัติจากความแตกต่างทางด้านเชื้อชาติ เพศสภาพ และสถานะทางสังคม ยึดมั่นในเสรีภาพของการนับถือศาสนา ไม่เปิดเผยความลับของพนักงานให้กับผู้ที่ไม่เกี่ยวข้องทราบ คุ้มครองและดูแลเรื่องความปลอดภัยและสุขอนามัยในการทำงาน ดูแลให้ได้รับผลตอบแทนที่เป็นธรรม และสวัสดิการที่เหมาะสมตามความรู้ความสามารถของพนักงานแต่ละคนและผลประกอบการของบริษัทฯ พร้อมทั้งส่งเสริมและให้ความสำคัญต่อการพัฒนาความรู้ ความสามารถของพนักงาน และทักษะในการทำงานให้เกิดประสิทธิภาพ และเปิดโอกาสให้พนักงานมีโอกาสพัฒนาทักษะการทำงานในด้านต่างๆ โดยกำหนดเป็นนโยบายและแนวปฏิบัติที่ชัดเจนและเป็นรูปธรรม มีการจัดตั้งกองทุนสำรองเลี้ยงชีพสำหรับพนักงาน และให้สิทธิประโยชน์กับพนักงานทุกระดับสามารถออมเงินกับกองทุนสำรองเลี้ยงชีพเพื่อสำรองเงินไว้ใช้เมื่อเกษียณอายุ

ในปี 2566 บริษัทฯ ได้เพิ่มศักยภาพของพนักงานทั้งในด้านความรู้ (Knowledge) ทักษะ (Skill) และทัศนคติ (Attitude) ผ่านการจัดอบรม สัมมนาและ กิจกรรมอื่นๆ อย่างต่อเนื่อง เช่น การศึกษานอกห้องเรียนผ่านการเรียนในสถานการศึกษา (ปริญญา) การเรียนรู้แบบผสมผสาน (Blended Learning) และกิจกรรมทดสอบ / แข่งขันด้านศักยภาพ (Skill Contest) เป็นต้น โดยมีจุดมุ่งหมายเพื่อส่งเสริมและพัฒนาศักยภาพของพนักงาน ตลอดจนให้ความสำคัญกับการก้าวหน้าในสายอาชีพของพนักงาน (Career Path) เพื่อให้เกิดการยกระดับการทำงานและสร้างการเติบโตในการทำงาน รวมถึง

การสร้างโอกาสในการโอนย้ายหรือปรับตำแหน่งภายในองค์กร (Internal Mobility) ให้มีความเหมาะสมกับความต้องการ ศักยภาพของพนักงานและกลยุทธ์ขององค์กร



ภาพบรรยากาศการอบรมภายในองค์กร

โมเดล 3E (70 : 20 : 10)

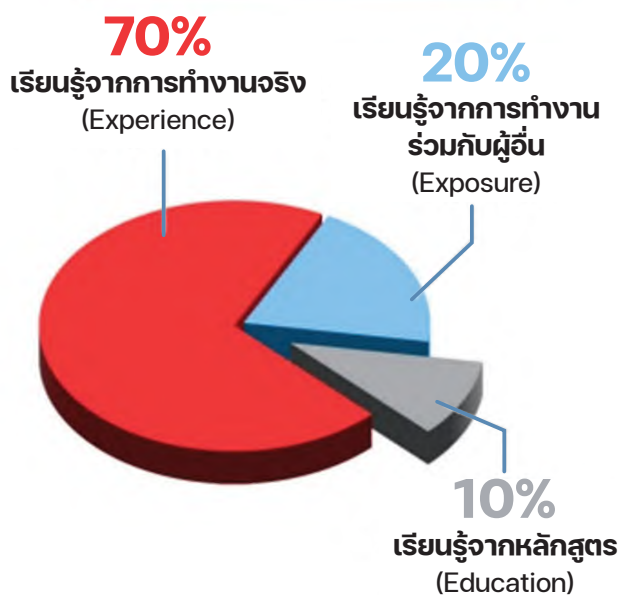

ภาพโมเดลการเรียนรู้ 3E (70:20:10) ที่นำมาใช้ในการพัฒนาบุคลากรในองค์กร

นอกจากนี้ บริษัทฯ ซึ่งเกิดจากการที่พนักงานทุกระดับมีโอกาสในการกำหนดทิศทางการปฏิบัติงาน สามารถจัดลำดับความสำคัญของเวลา บริหารทรัพยากร มีส่วนร่วมในการตัดสินใจ รวมทั้งมีพื้นที่ปลอดภัยในการแสดงความคิดเห็นและแสดงออก สิ่งเหล่านี้ได้หล่อหลอมเป็นวัฒนธรรมองค์กรที่มีคุณค่าต่อพนักงานทุกคนอย่างแท้จริง ส่งผลต่อประสิทธิภาพการทำงานที่ยอดเยี่ยม และนำไปสู่ความสำเร็จระหว่างองค์กรและการเติบโตของพนักงานอย่างยั่งยืน มีวัฒนธรรมองค์กรที่ช่วยส่งเสริมการทำงานร่วมกันเพื่อให้พนักงานมีสังคมการทำงานที่มีความสุข



ภาพ PROUD Role Model ต้นแบบของบุคคลที่เป็นตัวอย่างในวัฒนธรรมองค์กรแต่ละด้าน

การบริหารค่าตอบแทน และการบริหารสวัสดิการ

บริษัทฯ ให้ความสำคัญกับพนักงานเป็นอันดับแรก ผ่านการกำหนดนโยบายและแนวปฏิบัติต่อพนักงานในทุกๆ เรื่องที่เกี่ยวข้องกับการบริหารทรัพยากรบุคคลโดยปราศจากการเลือกปฏิบัติ ไม่ว่าจะทำนายอยู่ส่วนใด ฝ่ายใด อายุ หรือ เพศใดๆ โดยยึดหลักบริหารความเป็นธรรม (Equity) กล่าวคือ ความเป็นธรรมภายใน (Internal Equity) จะต้องมีค่าตอบแทนที่เท่าเทียมกันสำหรับผู้ที่ทำงานในระดับหน้าที่และความรับผิดชอบและความยากง่ายของงานที่เทียบเคียงกันได้ ความเป็นธรรมภายนอก (External Equity) การกำหนดค่าตอบแทนให้สามารถดึงดูดบุคลากรคุณภาพ สอดคล้องกับการจ้างงานในตลาดแรงงานและการขยายตัวของบริษัทฯ

ทั้งนี้ ในปี 2566 บริษัทฯ ได้เริ่มโครงการปรับปรุงโครงสร้างค่าตอบแทนในระดับผู้จัดการขึ้นไปเพื่อเพิ่มขีดความสามารถในการแข่งขันกับตลาดแรงงาน โดยผ่านการเปรียบเทียบค่าตอบแทนในอุตสาหกรรมและต่างอุตสาหกรรมเพื่อพัฒนาความสามารถในการแข่งขันในตลาดแรงงานและการรักษาบุคลากรให้สอดคล้องกับกลยุทธ์ของบริษัทฯ อีกทั้งศึกษาความเป็นไปได้และผลกระทบต่อผู้มีส่วนได้เสียอย่างรอบด้านเพื่อดำเนินการปรับปรุงโครงสร้างค่าตอบแทน ระบบการขึ้นค่าจ้าง และระบบการเลื่อนระดับ / เลื่อนตำแหน่ง ในทุกระดับตำแหน่งเพื่อให้เกิดความสามารถในการแข่งขันในตลาดแรงงาน ความเป็นธรรมภายใน สามารถจูงใจและรักษาบุคลากรที่มีคุณภาพและศักยภาพไว้กับบริษัทฯ ได้

นอกจากนั้น บริษัทฯ มีการกำหนดการวัดผลการปฏิบัติงาน (KPI) สมรรถนะหลัก (Core competency) และสมรรถนะผู้นำ (Leadership competency) เพื่อให้การประเมินผลการทำงานของพนักงานมีความชัดเจน และวัดผลได้ ซึ่งจะส่งผลให้การจ่ายผลตอบแทนเป็นธรรมต่อพนักงานทุกคน โดยผู้ที่มีผลการปฏิบัติงานที่ดีกว่าควรจะได้รับค่าตอบแทนที่สูงกว่า รวมทั้งยังมีการจัดทำสมรรถนะตามบทบาทหน้าที่ (Functional Competency) เพื่อประเมินและพัฒนาให้พนักงานมีความสามารถที่เหมาะสมในการทำงานในบทบาทของตัวเอง

บริษัทฯ จัดให้มีสวัสดิการที่ดีกับพนักงานเพื่อเป็นพื้นฐานในการประกอบอาชีพ เช่น เครื่องแบบ (Uniform) จำนวน 4 ชุดต่อปี, รถสวัสดิการรับ-ส่งพนักงานจากสถานที่ทำงานไปยังเส้นทางต่างๆ ที่มีพนักงานอาศัยอยู่ เพื่อการเดินทางที่สะดวกขึ้นและไม่มีค่าใช้จ่าย รวมไปถึงประกันสุขภาพและประกันชีวิต ที่ครอบคลุมการเจ็บป่วยพื้นฐานของพนักงาน และได้มีการนำผลการสำรวจคำตอบตอบรวมถึงการนำข้อมูลจากการสำรวจความผูกพันของพนักงาน เพื่อนำข้อเสนอแนะจากพนักงานมาพิจารณา รวมถึงการบริหารสวัสดิการของบริษัทฯ ผ่านตัวแทนพนักงานที่เรียกว่า คณะกรรมการสวัสดิการบริษัท ซึ่งประกอบด้วยฝ่ายนายจ้างและลูกจ้าง เพื่อพิจารณาเรื่องสวัสดิการของพนักงาน อันจะเป็นการส่งเสริมให้บริษัทฯ มีการบริหารทรัพยากรบุคคลได้ดำเนินอย่างยั่งยืน โดยเป็นประโยชน์ร่วมสูงสุดระหว่างบริษัทฯ กับพนักงาน

การพัฒนาทรัพยากรบุคคล

บริษัทฯ ถือว่าพนักงานเป็นสินทรัพย์ที่มีค่า และเป็นปัจจัยที่สำคัญในการผลักดันให้บริษัทฯ บรรลุเป้าหมาย การดำเนินธุรกิจตามแผนธุรกิจที่วางไว้ รวมทั้งการรองรับการเติบโตของบริษัทฯ ในอนาคตตามแนวคิดทุนมนุษย์ (Human Capital) ดังนั้น บริษัทฯ จึงให้ความสำคัญในการพัฒนาบุคลากรในทุกระดับอย่างต่อเนื่องและ

เป็นระบบ บริษัทฯ เน้นการสร้างโอกาสก้าวหน้า การเรียนรู้และการพัฒนา ด้วยแนวคิดการเรียนรู้ตลอดชีวิต (Lifelong Learning) โดยมีการพัฒนาระบบบริหารจัดการการเรียนรู้ (Learning Management System หรือ LMS) ภายใต้ชื่อ WeLearn Plus ซึ่งเป็นการต่อยอดจากระบบการเรียนรู้เดิมที่มุ่งเน้นการเรียนรู้ E-Learning เพียงอย่างเดียว เพื่อส่งเสริมการเรียนรู้ทุกที่ ทุกเวลา อีกทั้งยังเป็นช่องทางการเรียนรู้ที่หลากหลาย และเป็นแหล่งคลังข้อมูล (Knowledge Management หรือ K.M.)

ทั้งนี้ บริษัทฯ ลงทุนจัดทำระบบการเรียนเชิงเทคนิคทางไกลผ่านวิธีการ Hybrid Training เพื่อสนับสนุนให้เกิดการเรียนรู้ตลอดชีวิต และลดข้อจำกัดด้านการเรียน ไม่ว่าจะเป็นเวลาและค่าใช้จ่ายในการเดินทาง โดยมีการทดลองใช้งานในปี 2566 คือ หลักสูตรเครื่องมือวัด (Measurement Instrument) จำนวน 2 รุ่น โดยมีการทดลองการสอน และเรียนจาก BG Technical Solution Center ไปยัง BGC Glass Solution จังหวัดขอนแก่น และจะขยายการเรียนรู้ให้ครอบคลุมเนื้อหาอื่นๆ มากยิ่งขึ้นต่อไป



ภาพบรรยากาศการเรียน การสอนผ่านวิธีการ Hybrid Learning

การส่งเสริมความก้าวหน้าในสายอาชีพ (Career Development)

นอกจากนี้ บริษัทฯ ยังเห็นถึงความสำคัญกับการก้าวหน้าในสายอาชีพของพนักงาน (Career Path) โดยมีการดำเนินการโครงการต่างๆ เพื่อช่วยเหลือให้พนักงานสามารถมองเห็นและวางแผนแนวทางพัฒนาตนเอง เพื่อให้เกิดการยกระดับการทำงานและสร้างการเติบโตในการทำงาน รวมถึงการสร้างโอกาสในการโอนย้ายหรือปรับตำแหน่งภายในองค์กร (Internal Mobility) ให้มีความเหมาะสมกับความต้องการ ศักยภาพของพนักงานและกลยุทธ์ขององค์กร ทั้งนี้บริษัทฯ ยังมีเป้าหมายในการพัฒนาพนักงานที่มีศักยภาพสูง (Talent) ให้เป็นกำลังสำคัญในการขับเคลื่อนองค์กรอีกด้วย

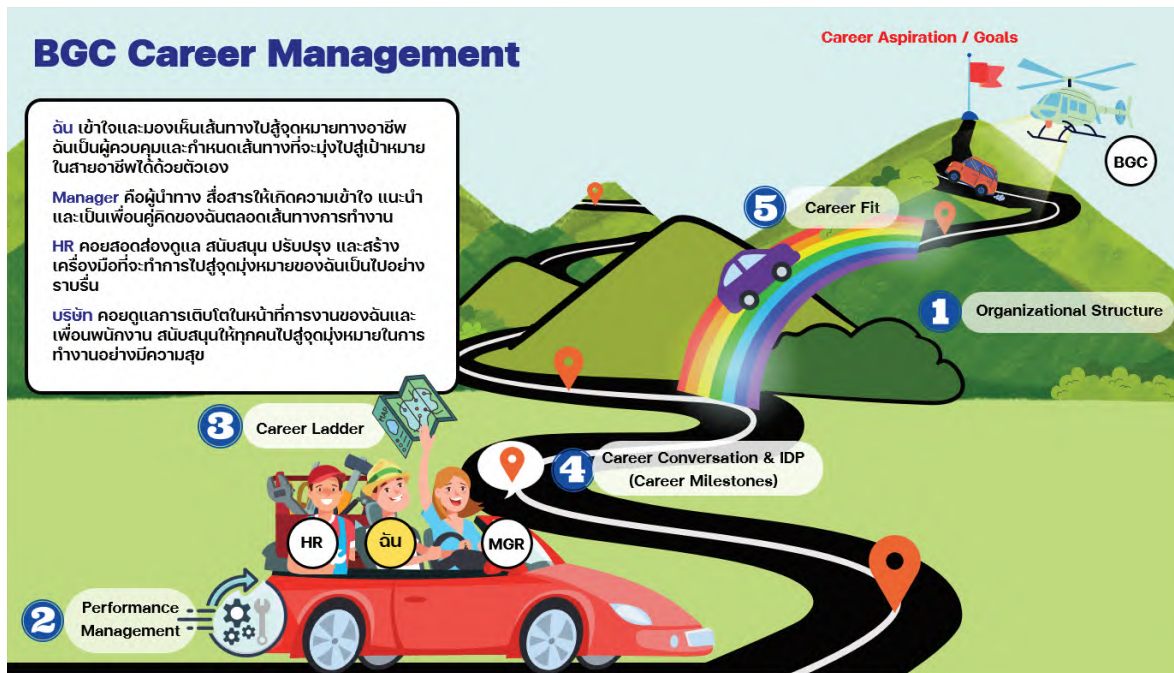

ภาพ แสดงกระบวนการบริหารจัดการสายอาชีพ (Career Management) ภายในบริษัทฯ



การอบรมและพัฒนา (Learning & Development)

สำหรับปี 2566 มีรายงานการเข้าอบรมของบุคลากรทั้งหมด 3,802 คน โดยมีจำนวนชั่วโมงการอบรม 52,121 ชั่วโมง หรือคิดเป็นจำนวนชั่วโมงเฉลี่ยต่อคนที่ 14 ชั่วโมง

BGC Academy

นอกจากการเรียนรู้ผ่านช่องทางที่บริษัทฯ จัดเตรียมไว้ให้พนักงาน บริษัทฯ ยังเล็งเห็นความสำคัญของการศึกษาออกบริษัทฯ ผ่านช่องทางบันการศึกษาระบบ จึงได้มีการก่อตั้ง BG Academy ขึ้น ซึ่งมี 4 พันธกิจที่สำคัญ ได้แก่ โครงการพนักงานฝึกหัด (Trainee), นักเรียนทวิภาคี (Dual Program), ทุนการศึกษา (Scholarship) และโครงการนักศึกษาฝึกงาน (Academic Internship)

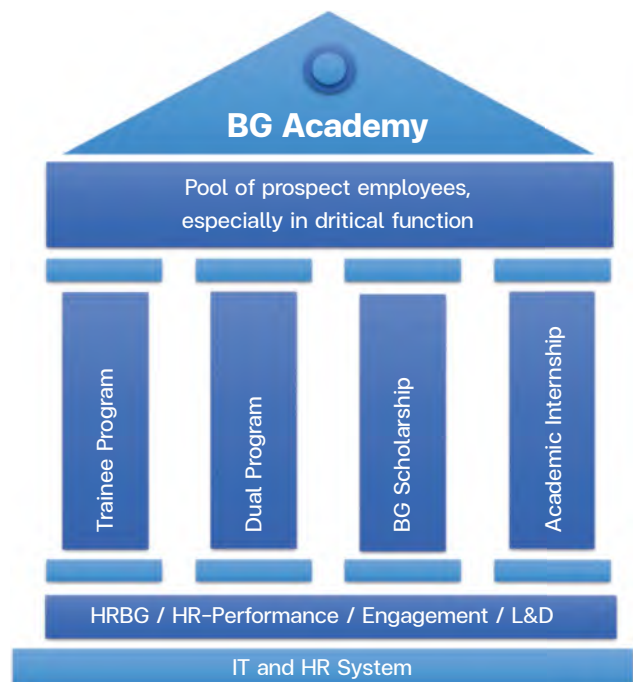

ภาพแสดงโครงสร้างการบริหารจัดการ BG Academy

ซึ่งในปี 2566 บริษัทฯ เปิดรับสมัครทุนการศึกษาสำหรับพนักงาน เพื่อศึกษาต่อในระดับปริญญาตรีและปริญญาโททั้งในประเทศและต่างประเทศ อีกทั้งยังมอบทุนการศึกษาในระดับ ปวช. ปวส. ทั้งนี้ บริษัทฯ ยังให้ความสำคัญต่อบุคลากรพนักงาน จึงจัดโครงการมอบทุนการศึกษาแก่บุคลากรพนักงานในระดับ ปวส. ปริญญาตรี และปริญญาโทภายในประเทศ โดยกำหนดแนวทางการคัดเลือกพนักงานที่มีความรับผิดชอบ ความผูกพันกับองค์กร ความมุ่งมั่นในการศึกษาเพิ่มเติมเพื่อพิจารณาให้ทุนศึกษาต่อมหาวิทยาลัยชั้นนำในประเทศ ในสาขาวิชาที่พนักงานสามารถนำความรู้ที่ได้มาพัฒนาสร้างสรรคผลงาน ซึ่งจะเป็นประโยชน์ต่อธุรกิจของบริษัทฯ และเป็นการส่งเสริมให้บริษัทฯ มุ่งสู่เป้าหมายได้อย่างมั่นคงและยั่งยืนตามวิสัยทัศน์ พันธกิจ และนโยบายด้านการพัฒนาบุคลากรของบริษัทฯ

นอกจากนี้ บริษัทฯ มุ่งหวังในการเฟ้นหาวิศวกรที่ทำงานเก่ง มีไหวพริบ ศักยภาพ และเหมาะสมกับวัฒนธรรมองค์กร เพื่อนำบุคลากรเหล่านี้มาพัฒนาผ่านกระบวนการเรียนรู้ครบทั้ง Production Process กับผู้เชี่ยวชาญจากทุกสายงาน และการทำงานแบบ Project-Based Assignment เพื่อเตรียมพร้อมสู่การเป็นกำลังหลักของสายงาน Supply Chain Glass ในอนาคต และร่วมสร้างองค์กรให้มีความก้าวหน้าทางด้านวิศวกรรมรองรับการเติบโตของธุรกิจในอนาคต ภายใต้โครงการ BGC Engineering Trainee Program 2023 โดยได้รับผลตอบรับที่ดีจากวิศวกรทั้ง 4 ท่าน และพนักงานที่เกี่ยวข้อง ทำให้โครงการนี้สามารถนำไปต่อยอดให้กับหน่วยงานอื่นๆ ในกลุ่มบริษัทฯ BG ต่อไป



ภาพ บรรยากาศกิจกรรมภายใต้การดูแลของ BGC Academy (BGC Engineering Trainee)

ความผูกพันต่อองค์กร

บริษัทฯ มุ่งเน้นการสร้าง ความผูกพันระหว่างพนักงาน กับบริษัทอย่างต่อเนื่อง ด้วยแนวคิดที่เชื่อว่าความผูกพันของ พนักงานในระดับสูงจะส่งผลต่อการสร้างสรรคผลงานที่ยอดเยี่ยม (Productivity) และช่วยดึงดูด รักษาให้พนักงานยังคงร่วมงาน กับบริษัทฯ ต่อไป ซึ่งการสำรวจความผูกพันเพื่อทราบถึง ความต้องการ ผู้กำหนดแผนการบริหารบุคคล รวมถึงการจัด กิจกรรมต่างๆ โดยมอบหมายให้ส่วนสร้างความผูกพัน และ วัฒนธรรมองค์กร ฝ่ายพัฒนาองค์กรดำเนินการ ในปี 2566

ร่วมกับ Keen Profile บริษัทที่ปรึกษาด้านการบริหารทรัพยากร บุคคล ซึ่งมีความเชี่ยวชาญเรื่องความผูกพันของพนักงาน โดยผล การสำรวจเป็นดังนี้

- จำนวนผู้ตอบแบบสำรวจ 2,207 คน จากจำนวนพนักงานที่ได้ รับคำเชิญตอบแบบสำรวจ 2,327 คน คิดเป็นร้อยละ 95
- ค่าเฉลี่ยความผูกพันต่อองค์กร (Engagement Score) อยู่ที่ ร้อยละ 85.6 ซึ่งเป็น 1 ในบริษัทกลุ่มคะแนนสูงบริษัทหนึ่ง (Keen's Top Quartile)

โดยบริษัทฯ นำผลสำรวจมาวิเคราะห์และกำหนดกลยุทธ์ เพื่อส่งเสริมความผูกพันในองค์กรให้เพิ่มสูงขึ้นภายใต้แผนกลยุทธ์ Build From Good To Great โดยกำหนดแผนงานไว้ 2 ระดับ (Tier)

| | Manager | Talent & Staffing | Career Development | Performance Management | Reward & Recognition |
|--------------------------------|--|---|--|---|---|
| Tier 1 Corporate | <ul style="list-style-type: none"> - Refresh manager tool > SAM Concept - Embed 1 : 1 session > Quality Conversation | <ul style="list-style-type: none"> - Retaining - Attracting - Developing talent pool | <ul style="list-style-type: none"> - Continue to promote "Career FIT" - Promote IDP from concept to action | <ul style="list-style-type: none"> - Promote performance toolkits for managers | <ul style="list-style-type: none"> - Promote a recognition culture through PROUD |
| Tier 2 BUs & Plants | Set up "SQUAD" for monitoring and driving both corporate and business unit' actions. | | | | |

- 1) ระดับองค์กร (Corporate Level) เป็นแผนกลยุทธ์ภาพรวมของทั้งองค์กร โดยมี 5 มิติ ได้แก่
 1. มีทิศทางงาน
 2. มีทิศทางการจัดการบุคลากร
 3. มีโอกาสก้าวหน้าและการเรียนรู้พัฒนา
 4. มีทิศการบริหารผลการปฏิบัติงาน
 5. มีรางวัลและการยกย่องชมเชย

สำหรับปี 2566 บริษัทฯ มุ่งเน้นพัฒนาทักษะของหัวหน้างานที่มีลูกทีมให้มีความชำนาญในระยะยาว มีความสามารถในการสื่อสาร เพื่อสร้างแรงจูงใจ และแรงบันดาลใจ ภายใต้หัวข้อ Quality Conversation (คนสำราญ งานสำเร็จ) จากการเล็งเห็นถึงความสำคัญของความสัมพันธ์ โดยใช้การสื่อสารเป็นตัวเชื่อมเพื่อให้เกิดความเข้าใจความต้องการในเรื่องงาน และความต้องการเรื่องส่วนตัว อันจะส่งผลต่อความผูกพันในระดับทีม และองค์กรตามลำดับ รวมทั้งช่วยให้เกิดการรับรู้ข้อมูลข่าวสาร สิทธิต่างๆ ที่พนักงานพึงได้รับ แผนในระดับองค์กรออกแบบให้ขับเคลื่อนผ่านกลุ่มผู้นำการเปลี่ยนแปลง หรือ Change Agent ซึ่งเป็นตัวแทนพนักงานจากหน่วยงาน ในการนำแผนไปสู่การปฏิบัติ และให้เกิดขึ้นจริงในองค์กร

- 2) ระดับหน่วยงาน/แผนก (Business Unit/ Department Level) เพื่อให้แผนพัฒนาความผูกพันครอบคลุมในทุกมิติบนพื้นฐานของความต้องการที่แตกต่างกันในแต่ละพื้นที่การทำงาน ส่วนสร้างความผูกพัน และวัฒนธรรมองค์กร ได้จัดการพูดคุยเป็นกลุ่มย่อยเพื่อเข้าใจบริบทความต้องการที่ชัดเจนมากขึ้น มี 20 หน่วยงานเข้าร่วม (20 Sessions) รูปแบบกิจกรรมแบ่งเป็น 2 ช่วง คือ การสนทนากลุ่ม (Focus Group) เพื่อรับฟังความคิดเห็นจากพนักงาน และนำประเด็นเหล่านั้นมาหารือเชิงปฏิบัติการ (Workshop) ให้ตัวแทนพนักงานออกแบบแผนกลยุทธ์ เลือกเรื่องที่ต้องการพัฒนาในหน่วยงานของตนเอง นำแผนกลยุทธ์สื่อสารไปยังผู้บริหาร และผู้มีส่วนเกี่ยวข้องที่มีศักยภาพและความเชี่ยวชาญภายในหน่วยงานโดยเฉพาะ เพื่อช่วยผลักดันให้แผนกลยุทธ์เกิดขึ้นจริง แผนกลยุทธ์ในระดับหน่วยงาน/แผนก มุ่งเน้นการส่งเสริมกิจกรรมผ่อนคลาย กระชับมิตร สนุกสนาน ภายในหน่วยงาน/แผนก ซึ่งจะช่วยลดความเครียด และความไม่เข้าใจในการทำงานและจากการดำเนินตามแผนกลยุทธ์เพื่อผลักดันและส่งเสริมความผูกพันต่อองค์กรใน 3 ไตรมาสที่ผ่านมา พบว่าการมีปฏิสัมพันธ์รวมทั้งการให้ความร่วมมือในทีม และระหว่างทีมเพิ่มขึ้น ตัวชี้วัดสำคัญอีกประการ คือ การได้รับ

รางวัลรับรองในระดับสากล ที่เป็นการยืนยันความสำเร็จในการดำเนินแผนกลยุทธ์ที่เหมาะสมกับองค์กร โดยในวันที่ 22 กันยายน 2566 บริษัทฯ ได้รับรางวัล HR Asia Best Companies to Work for in Asia 2023 โดยนิตยสาร HR ASIA ผ่านการประเมินโดย Business Media International (BMI) เป็นผู้สำรวจความผูกพันของพนักงานผ่าน Total Engagement Assessment Model (TEAM) วัดผลจากองค์กรที่มีวัฒนธรรมองค์กรที่แข็งแกร่ง พนักงานมีส่วนร่วมในกิจกรรมต่าง ๆ ขององค์กรอย่างสูง โดยคัดเลือกสุดยอดองค์กรกว่า 500 แห่ง จาก 13 ประเทศในเอเชีย ซึ่งจากผลสำรวจพบว่า BGC ได้รับคะแนนสูงกว่าค่าเฉลี่ยในทุกมิติเมื่อเปรียบเทียบกับภาพรวมขององค์กรที่อยู่ในอุตสาหกรรมเดียวกัน บริษัทฯ ยังคงมุ่งมั่นในการดำเนินการแผนต่อไปอย่างแข็งขันเพื่อให้พนักงานมีความสุขในการร่วมงานกับบริษัทฯ และสามารถสร้างผลลัพธ์ภาพที่ดีให้กับทุกภาคส่วนได้อย่างมั่นคง



ภาพ ความสำเร็จการรับรางวัล
HR Asia Best Companies to Work for in Asia 2023

การจัดทำแผนสืบทอดตำแหน่ง (Succession Planning) ของผู้บริหารระดับสูง

บริษัทฯ จัดให้มีกระบวนการจัดทำแผนการสืบทอดตำแหน่ง (Succession Planning) สำหรับผู้บริหารระดับสูงอย่างเป็นระบบ โดยคณะกรรมการสรรหาและกำหนดค่าตอบแทนเป็นผู้ร่วมพิจารณาแผนดังกล่าว โดยกำหนดให้มีการนำเสนอเพื่อทบทวนเป็นประจำในทุกๆ ปี เพื่อเตรียมบุคลากรที่มีความสามารถให้มีความพร้อมสำหรับการดำรงตำแหน่งในระดับสูง หรือระดับผู้นำองค์กรอย่างต่อเนื่อง (Leadership Continuity) เพื่อทดแทนในตำแหน่งเดิมและรองรับตำแหน่งที่จะต้องกำหนดขึ้นใหม่เพื่อให้สอดคล้องกับทิศทางขององค์กรในอนาคต และเพื่อให้องค์กรได้ดำเนินไปอย่างต่อเนื่อง (Business continuity) ทั้งนี้ กระบวนการสรรหาประธานเจ้าหน้าที่บริหารมีดังนี้

- 1) คณะกรรมการสรรหาและกำหนดค่าตอบแทนจะสรรหาและคัดเลือกผู้ที่เหมาะสมต่อการดำรงตำแหน่ง โดยพิจารณา กลั่นกรองและคัดเลือกจากผู้มีคุณสมบัติ ประสบการณ์ ทักษะที่จำเป็น คุณสมบัติเฉพาะ เพื่อประโยชน์สูงสุดจากทั้งภายในและภายนอกองค์กร
- 2) ในการสรรหาประธานเจ้าหน้าที่บริหาร คณะกรรมการสรรหาและกำหนดค่าตอบแทน จะสรรหาบุคคลที่มีความรู้ความสามารถ ทักษะและประสบการณ์ที่เป็นประโยชน์ต่อการดำเนินงานของธุรกิจของบริษัท ตลอดจนการตรวจสอบคุณสมบัติว่าไม่เป็นบุคคลต้องห้ามตามกฎหมายว่าด้วยหลักทรัพย์และตลาดหลักทรัพย์ หรือตามเกณฑ์ที่คณะกรรมการกำกับหลักทรัพย์และตลาดหลักทรัพย์กำหนด
- 3) หลังจากคัดเลือกผู้ที่เหมาะสม และตรวจสอบคุณสมบัติแล้ว คณะกรรมการสรรหาและกำหนดค่าตอบแทน จะเสนอชื่อบุคคลดังกล่าว ต่อที่ประชุมคณะกรรมการบริษัท เพื่อพิจารณาแต่งตั้ง

การตรวจสอบสิทธิมนุษยชนอย่างรอบด้าน (Human Rights Due Diligence: HRDD)

บริษัทฯ มุ่งมั่นและมีเจตนาแน่วแน่ที่จะเคารพสิทธิมนุษยชนของผู้มีส่วนได้ส่วนเสียทั้งหมด โดยได้ดำเนินการตามหลักสิทธิมนุษยชนภายใต้บทบัญญัติที่ได้กำหนดไว้ตาม รัฐธรรมนูญแห่งราชอาณาจักรไทย กฎหมาย และปณิญาสากลว่าด้วยสิทธิมนุษยชน (Universal Declaration of Human Rights) ข้อตกลงโลกแห่งสหประชาชาติ (United Nations Global Compact) หลักการชี้แนะของสหประชาชาติว่าด้วยการดำเนินธุรกิจและสิทธิมนุษยชน (UN Guiding Principles on Business and Human Rights) และปณิญาว่าด้วยหลักการและสิทธิขั้นพื้นฐานในการทำงานขององค์การแรงงานระหว่างประเทศ (ILO Declaration on Fundamental Principles and Rights at Work)

ทั้งนี้ บริษัทฯ ได้ประกาศนโยบายสิทธิมนุษยชน มีขอบเขตที่ครอบคลุมการปฏิบัติต่อทุกคนตามหลักสิทธิมนุษยชนอย่างเท่าเทียมปราศจากการเลือกปฏิบัติ หลักเสี่ยงการกระทำที่เป็นการละเมิดสิทธิมนุษยชน และสนับสนุน ส่งเสริมสิทธิมนุษยชน ไม่ว่าจะต่อพนักงาน คู่ค้าทางธุรกิจ (คู่ค้า ผู้รับเหมา และลูกค้า) และชุมชนท้องถิ่น รวมถึงเพื่อให้มั่นใจว่าการดำเนินกิจการของกลุ่ม บริษัทฯ ปลอดภัยจากการละเมิดสิทธิมนุษยชน โดยแต่ละบริษัทย่อย/โรงงานได้นำเอานโยบายสิทธิมนุษยชนเป็นแม่บทในการกำหนดแนวปฏิบัติย่อย เช่น แนวปฏิบัติด้านบริหารทรัพยากรบุคคล แนวปฏิบัติด้านความปลอดภัยในที่ทำงาน แนวปฏิบัติการรับฟังความคิดเห็น/ข้อร้องเรียน ทั้งจากพนักงานและบุคคลภายนอก ฯลฯ ซึ่งสามารถอ่านรายละเอียดนโยบายสิทธิมนุษยชน (Human Right Policy) ได้ที่เว็บไซต์ของบริษัทฯ หรือ

<https://www.bgc.co.th/investor/?r=Page/Human>

นอกจากนี้ บริษัทฯ ได้จัดทำการศึกษาตรวจสอบสิทธิมนุษยชนอย่างรอบด้าน (Human Right Due Diligence : HRDD) เพื่อสามารถระบุ บรรเทา และกำหนดวิธีแก้ไขปัญหที่เกิดขึ้นจากผลกระทบเชิงลบด้านสิทธิมนุษยชนที่บริษัทฯ มี ช่วยให้องค์กรฯ สามารถป้องกันปัญหาที่อาจเกิดขึ้นในอนาคตภายใต้ห่วงโซ่มูลค่า (Value Chain) ได้ ซึ่งถือเป็นการประเมินความเสี่ยงด้านสิทธิมนุษยชนของ บริษัทฯ (สามารถดูรายละเอียดได้ที่รายงานความยั่งยืนประจำปี 2566 บนเว็บไซต์บริษัทฯ หรือ

https://www.bgc.co.th/investor/file_upload/page_pdf/page_pdf_th_20210525_114715.pdf) ซึ่งในปี 2566 ไม่มีการฉ้อโกงหรือคดีที่ละเมิดด้านสิทธิมนุษยชนครอบคลุมประเด็นที่บริษัทฯ ได้ระบุ

นโยบายการคุ้มครองข้อมูลส่วนบุคคล

บริษัทฯ เคารพสิทธิความเป็นส่วนตัวและตระหนักถึงความสำคัญของการคุ้มครองข้อมูลส่วนบุคคลของลูกค้า คู่ค้า พนักงาน คู่ค้า และบุคคลต่างๆ ที่เกี่ยวข้องกับบริษัทฯ ดังนั้น เพื่อให้เกิดความมั่นใจว่าบุคคลดังกล่าวจะได้รับความคุ้มครองสิทธิอย่างครบถ้วนตามกฎหมายคุ้มครองข้อมูลส่วนบุคคล บริษัทฯ จึงได้กำหนดนโยบายการคุ้มครองข้อมูลส่วนบุคคลขึ้นเป็นลายลักษณ์อักษร เพื่อกำหนดหลักเกณฑ์ กลไก มาตรการ ระเบียบปฏิบัติ และการบริหารจัดการข้อมูลส่วนบุคคลอย่างมีประสิทธิภาพและเหมาะสม เพื่อให้กรรมการ ผู้บริหาร และพนักงานทุกคนของบริษัทฯ และบริษัทในเครือ ได้ถือปฏิบัติเพื่อให้เป็นไปตามกฎหมายคุ้มครองข้อมูลส่วนบุคคล

บริษัทฯ ได้กำหนดนโยบายมาตรการต่างๆ รวมถึงมาตรการด้านการรักษาความมั่นคงปลอดภัยของข้อมูลส่วนบุคคลที่สอดคล้องกับกฎหมาย ระเบียบ หลักเกณฑ์ และแนวปฏิบัติด้านการคุ้มครอง

ข้อมูลส่วนบุคคลให้แก่ลูกจ้างพนักงานของบริษัทฯ และบุคคลอื่นที่เกี่ยวข้อง รวมถึงสนับสนุนและส่งเสริมให้พนักงานมีความรู้ และตระหนักถึงหน้าที่และความรับผิดชอบในการเก็บรวบรวม การจัดเก็บรักษา การใช้ และการเปิดเผยข้อมูลส่วนบุคคลของเจ้าของข้อมูล

โดยกรรมการ ผู้บริหาร พนักงาน ลูกจ้างของบริษัทฯ และบุคคลอื่นที่เกี่ยวข้องทุกคน ต้องปฏิบัติตามนโยบายการคุ้มครองข้อมูลส่วนบุคคลของบริษัทฯ อย่างเคร่งครัด การกระทำใดๆ ที่ฝ่าฝืนนโยบายการคุ้มครองข้อมูลส่วนบุคคลของบริษัทฯ ไม่ว่าจะทางตรงหรือทางอ้อม อาจถูกพิจารณาให้มีโทษทางวินัย และมีโทษตามกฎหมาย (สามารถดูรายละเอียดนโยบายการคุ้มครองข้อมูลส่วนบุคคลได้ที่เว็บไซต์บริษัทฯ หรือ

https://www.bgc.co.th/investor/file_upload/page_pdf/page_pdf_th_20240124_131633.pdf)

นโยบายและแนวปฏิบัติเกี่ยวกับความปลอดภัยและอาชีวอนามัยในสถานที่ทำงาน

บริษัทฯ ดำเนินธุรกิจด้วยจริยธรรม โดยเชื่อมั่นในคุณค่าของบุคลากร ส่งเสริม ดูแลพนักงานให้มีคุณภาพชีวิตที่ดี มีสภาพการทำงานที่ปลอดภัย ถูกสุขลักษณะ รวมทั้งยึดมั่นในความรับผิดชอบต่อสภาพแวดล้อมจากการดำเนินงานของบริษัทฯ ที่ส่งผลกระทบต่อสังคม ผู้ที่เกี่ยวข้อง และผู้มีส่วนได้ส่วนเสีย บริษัทฯ จึงมีเจตจำนงในการจัดทำ และพัฒนามาตรฐานระบบการจัดการอาชีวอนามัย และความปลอดภัย (ISO 45001) อย่างต่อเนื่อง จึงได้กำหนดนโยบายไว้ดังต่อไปนี้

- 1) บริษัทฯ ถือว่าความปลอดภัยในการทำงาน เป็นหน้าที่ที่รับผิดชอบที่สำคัญส่วนหนึ่งของพนักงานทุกคน ทุกระดับที่จะร่วมมือกันปฏิบัติ เพื่อให้เกิดความปลอดภัยทั้งตนเองและผู้อื่น
- 2) บริษัทฯ มุ่งมั่นในการให้คำปรึกษา และการมีส่วนร่วมของผู้ปฏิบัติงาน รวมถึงผู้แทนของผู้ปฏิบัติงาน พนักงานทุกคนต้องให้ความร่วมมือในโครงการความปลอดภัย อาชีวอนามัย และสภาพแวดล้อมในการทำงานของบริษัทฯ และมีสิทธิเสนอความคิดเห็นในการปรับปรุงสภาพการทำงาน และวิธีการทำงานให้ปลอดภัย
- 3) พนักงานระดับบังคับบัญชาทุกคน มีหน้าที่กำกับ ดูแล และรับผิดชอบ ผู้ใต้บังคับบัญชา ให้ปฏิบัติตามกฎระเบียบความปลอดภัยฯ ที่กำหนดขึ้นอย่างเคร่งครัด และจะต้องกระทำตนเป็นแบบอย่างที่ดี เป็นผู้นำ ฝึกอบรม ฝึกสอน ผู้ใต้บังคับบัญชาให้มีความรู้ความสามารถอย่างเพียงพอที่จะสามารถปฏิบัติงานได้อย่างปลอดภัย

- 4) บริษัทฯ มุ่งมั่น ดำเนินการกำจัดแหล่งอันตราย ปรับปรุง ควบคุม ป้องกัน ลดความเสี่ยงและโอกาสการเกิดอันตราย ในด้านต่างๆ ทั้งเหตุฉุกเฉิน อุบัติเหตุจากการทำงาน และ นอกงานการเจ็บป่วย โรคจากการทำงาน เหตุเดือดร้อน รำคาญ ที่ส่งผลกระทบต่อคุณภาพชีวิตพนักงานผู้เกี่ยวข้อง และ ผู้มีส่วนได้ส่วนเสีย จากการดำเนินงานของบริษัทฯ
- 5) บริษัทฯ จะสนับสนุนทรัพยากร ทั้งในด้านบุคลากร งบประมาณ เวลา และการฝึกอบรมที่เหมาะสม เพื่อสร้าง จิตสำนึกด้านความปลอดภัย รวมทั้งพัฒนางานด้าน ความปลอดภัย อาชีวอนามัย และสภาพแวดล้อมในการ ทำงานอย่างต่อเนื่อง
- 6) บริษัทฯ จะดำเนินการจัดทำ ทบทวน ปรับปรุง และพัฒนา มาตรฐานระบบการจัดการอาชีวอนามัย และความปลอดภัย (ISO 45001) ให้เหมาะสมกับสถานการณ์ที่เปลี่ยนไป เพื่อให้ มีการปรับปรุงอย่างต่อเนื่อง และสอดคล้องกับข้อกำหนด ของกฎหมาย รวมทั้งข้อกำหนดอื่นๆ ที่บริษัทฯ ได้ทำข้อ ตกลงไว้

ทั้งนี้บริษัทฯ ได้ขยายขอบเขตด้านความปลอดภัยไปสู่บุคคล สำคัญที่คู่ค้ากับบริษัทฯ อาทิเช่น ผู้รับเหมาที่มีบทบาทสำคัญใน การซ่อมแซมก่อสร้างโครงการต่างๆ ของบริษัทฯ โดยกำหนดเป็น ข้อบังคับด้านความปลอดภัยฯ ว่าด้วยผู้รับเหมาจะต้องดำเนินการ ตามระเบียบบริษัทฯ อย่างเคร่งครัด โดยแผนงานความปลอดภัย (SHE Action Plan) จะเน้นการปฏิบัติตามกฎหมายและมาตรฐาน การจัดการด้านความปลอดภัยอาชีวอนามัย ดังนี้

การจัดการดูแลความปลอดภัยและอาชีวอนามัย

บริษัท บีจี คอนเทนเนอร์ กลาส จำกัด (มหาชน) มุ่งมั่นในบริหาร การจัดการด้านความปลอดภัยและอาชีวอนามัยของพนักงานและ คู่ธุรกิจ เป็นสำคัญอย่างต่อเนื่อง ดังนั้น บริษัทฯ มีความมุ่งมั่นส่งเสริมแผนการดำเนินงาน กิจกรรม โครงการ ในการพัฒนาเพื่อยก ระดับมาตรฐานการจัดการด้านความปลอดภัย และอาชีวอนามัย รวมถึงมุ่งมั่นใช้ความพยายามอย่างเต็มที่ในการในการป้องกัน อุบัติเหตุจากการทำงาน โดยตั้งเป้าหมายว่าอัตราการบาดเจ็บจาก อุบัติเหตุถึงขั้นหยุดงาน อัตราการบาดเจ็บรวมจากอุบัติเหตุ และ อัตราความรุนแรงของการบาดเจ็บจากอุบัติเหตุ ต้องลดลง 50% จากปี 2565 รวมถึงการให้ความสำคัญกับการทำงานของผู้รับเหมา โดยจะต้องไม่มีอุบัติเหตุเกิดขึ้น

เป้าหมายปี 2566

- 1) อัตราการบาดเจ็บจากอุบัติเหตุถึงขั้นหยุดงาน (Lost Time Injury Frequency Rate: LTIFR) ลดลง 50% จากปี 2565

- 2) อัตราการบาดเจ็บรวมจากอุบัติเหตุ (Total Recordable Injury Frequency Rate: TRIFR) ลดลง 50% จากปี 2565
- 3) อัตราความรุนแรงของการบาดเจ็บจากอุบัติเหตุ (Injury Severity Rate: ISR) ลดลง 50% จากปี 2565
- 4) ไม่มีอุบัติเหตุถึงขั้นหยุดงานของผู้รับเหมา (Contractor Lost Time Accident)
- 5) ไม่มีอุบัติเหตุร้ายแรงถึงขั้นเสียชีวิต (Human Lost to Died)

| รายการ | ปี 2565 | ปี 2566 |
|---|---------|---------|
| อัตราการบาดเจ็บจากอุบัติเหตุถึงขั้นหยุดงาน (Lost Time Injury Frequency Rate: LTIFR) | 1.57 | 0.67 |
| อัตราการบาดเจ็บรวมจากอุบัติเหตุ (Total Recordable Injury Frequency Rate: TRIFR) | 4.5 | 3.01 |
| อัตราความรุนแรงของการบาดเจ็บจากอุบัติเหตุ (Injury Severity Rate: ISR) | 30.96 | 7.82 |
| อุบัติเหตุถึงขั้นหยุดงานของผู้รับเหมา (Contractor Lost Time Accident) | 1 | 3 |
| ไม่มีอุบัติเหตุร้ายแรงถึงขั้นเสียชีวิต (Fa) (ครั้ง) | 0 | 0 |

แนวทางในการดูแลความปลอดภัยและอาชีวอนามัยในการดำเนินงาน

• การตรวจสอบความปลอดภัย และอาชีวอนามัยในการดำเนินงาน

บริษัทฯ ให้ความสำคัญในการควบคุมและจัดการความเสี่ยง ที่อาจก่อให้เกิดอันตรายต่อทั้งชีวิต ทรัพย์สิน รวมถึงสิ่งแวดล้อม ของทั้งพนักงานและคู่ธุรกิจ จึงจัดให้มีโปรแกรมการตรวจความ ปลอดภัยและอาชีวอนามัยในการทำงานอย่างสม่ำเสมอโดยผู้บริหาร หัวหน้างาน และเจ้าหน้าที่ความปลอดภัยฯ อีกทั้งมุ่งเน้นการเฝ้าระวัง ด้านอาชีวอนามัยและโรคจากการประกอบอาชีพ เช่นป้องกันการเกิด โรคจากการประกอบอาชีพและโรคจากสิ่งแวดล้อมและการปรับปรุง สภาพแวดล้อมในพื้นที่การทำงานอย่างปลอดภัย

• การสื่อสารทางด้านการความปลอดภัยและอาชีวอนามัย

ให้แกพนักงานในหลากหลายช่องทาง อาทิเช่น Morning talk พนักงานในไลน์การผลิต สื่อ Media ของบริษัทฯ SHE News letter เพื่อให้มั่นใจว่าพนักงานทุกคน ทุกระดับ ได้รับข่าวสารด้านความ ปลอดภัยฯ อย่างทั่วถึง



• การรณรงค์ส่งเสริมความปลอดภัยและอาชีวอนามัย

เพื่อเป็นการสร้างขวัญกำลังใจให้กับพนักงาน และการตื่นตัวเรื่องความปลอดภัยสม่ำเสมอ ทางบริษัทฯ จึงจัดกิจกรรมส่งเสริมความปลอดภัย อาทิเช่น โครงการปลอดภัย วินัยดี มีรางวัล โครงการพนักงานดีเด่นด้านความปลอดภัยเพื่อเป็นขวัญและกำลังใจในการทำงาน เป็นบุคคลต้นแบบให้กับเพื่อนพนักงาน เป็นต้น นอกจากนี้ยังมีกิจกรรมในช่วงเทศกาลวันปีใหม่และสงกรานต์โครงการ AGI สงกรานต์ กลับบ้านปลอดภัย พนักงานมีการตระหนักถึงการขับขีปลอดภัย รวมถึงโครงการการรณรงค์ส่งเสริมการขับขีปลอดภัยสร้างวินัย สวมหมวกนิรภัย 100% เป็นต้น



• โครงการส่งเสริมสุขภาพ Happy Wellness อย่างต่อเนื่อง

เพื่อเป็นการส่งเสริมให้พนักงานมีสุขภาพอนามัยที่ดีห่างไกลโรค บริษัทฯ จึงได้จัดให้มีโครงการ Happy Wellness โดยให้ข้อมูลความรู้โภชนาการอาหาร การส่งเสริมการออกกำลังกาย อาทิเช่น การจัดให้มีเมนูอาหารเพื่อสุขภาพสำหรับพนักงาน การให้ความรู้ในการดูแลสุขภาพ การจัดกิจกรรมออกกำลังกายแบบแคลอรีเผาผลาญ การวิ่งเพื่อสุขภาพ นอกเหนือจากกิจกรรมส่งเสริมยังมีกิจกรรมการเฝ้าติดตามสุขภาพพนักงานกลุ่มเสี่ยงอาจก่อให้เกิดภาวะเสี่ยงโรค NCDs เพื่อเป็นการป้องกันปัญหาสุขภาพกายและจิตใจของพนักงาน



• การให้ความรู้และอบรมทางด้านความปลอดภัยและอาชีวอนามัย

เพื่อให้พนักงานได้เกิดการพัฒนาความรู้ ทักษะ และความสามารถ อย่างเหมาะสมเพียงพอต่อการทำงานอย่างปลอดภัย บริษัทฯ จึงจัดให้มีการฝึกอบรมทางด้านความปลอดภัยและอาชีวอนามัยอย่างต่อเนื่อง อาทิเช่น การอบรมทบทวนการประเมินความเสี่ยงและผลกระทบเพื่อสามารถดำเนินการป้องกัน ปรับปรุงสภาพการทำงาน การอบรมทบทวนกฎหมายความปลอดภัยฯ และสิ่งแวดล้อม นอกจากนั้นได้มีการฝึกอบรมทบทวนความปลอดภัยในการทำงานอย่างปลอดภัยกับทีม SHE ทั้งเชิงทฤษฎีและเชิงปฏิบัติ

เพื่อนำไปพัฒนาการเรียนการสอนเพื่อถ่ายทอดให้กับพนักงานมีความรู้ความเข้าใจในการทำงานอย่างปลอดภัย อาทิเช่น ความปลอดภัยในการทำงานที่อับอากาศอย่างปลอดภัย การทำงานบนที่สูงอย่างปลอดภัย เป็นต้น



งานด้านสิ่งแวดล้อม

บริษัทฯ ตระหนักถึงความสำคัญในการปฏิบัติตามกฎหมายและระเบียบต่างๆ ที่เกี่ยวข้องกับสิ่งแวดล้อมอย่างเคร่งครัด และให้ความสำคัญกับการควบคุมผลกระทบต่อสิ่งแวดล้อมอย่างต่อเนื่อง คำนึงถึงการใช้ทรัพยากรอย่างมีประสิทธิภาพและเกิดประโยชน์สูงสุด โดยได้กำหนดนโยบาย ดังนี้

บริษัทฯ ให้ความสำคัญต่อคุณภาพสิ่งแวดล้อมภายในบริษัท และสภาพแวดล้อมความเป็นอยู่ของชุมชนรอบข้าง จึงได้นำระบบการจัดการด้านสิ่งแวดล้อม ISO 14001 มาประยุกต์ใช้ภายในบริษัทฯ และได้กำหนดนโยบายบริหารจัดการการด้านสิ่งแวดล้อม ดังนี้

“บริษัทฯ ร่วมป้องกันมลพิษและปรับปรุงสิ่งแวดล้อมอย่างต่อเนื่อง”

โดยกำหนดให้มีรายละเอียดของนโยบาย ดังนี้

- 1) ปรับปรุงระบบการจัดการด้านสิ่งแวดล้อม กระบวนการ, ผลิตภัณฑ์และบริการของบริษัทฯ ให้สอดคล้องกับข้อกำหนด ISO 14001
- 2) ปฏิบัติตามกฎหมายและข้อกำหนดอื่นๆ ที่เกี่ยวข้องกับการบริษัทฯ
- 3) สร้างจิตสำนึกต่อคุณภาพสิ่งแวดล้อม โดยมุ่งเน้นที่นโยบายด้านสิ่งแวดล้อมที่จะได้รับการปฏิบัติ และเผยแพร่แก่พนักงาน ผู้ที่ทำงานให้กับบริษัทฯ หรือที่ทำงานในนามบริษัทฯ
- 4) ป้องกันมลพิษทางอากาศที่เกิดจากกระบวนการผลิต และปรับปรุงกระบวนการอย่างต่อเนื่องเพื่อลดปัญหาด้านสิ่งแวดล้อม
- 5) จัดการกับขยะและของเสียอันตรายต่างๆ อย่างถูกต้อง มีประสิทธิภาพ
- 6) ร่วมกิจกรรมการอนุรักษ์และฟื้นฟูสภาพแวดล้อมของชุมชนใกล้เคียงสม่ำเสมอและต่อเนื่อง

• การส่งเสริมให้มีการใช้ทรัพยากรอย่างมีประสิทธิภาพ

บริษัทฯ ให้ความสำคัญในดูแลรักษาระบบการจัดการด้านสิ่งแวดล้อม ปฏิบัติตามมาตรฐานการจัดการด้านสิ่งแวดล้อม ส่งเสริมให้พนักงานมีความรู้ความเข้าใจในการดูแลรักษาสิ่งแวดล้อม ตระหนักถึงการใช้ทรัพยากรอย่างรู้ค่า เกิดมีประสิทธิภาพและประโยชน์สูงสุด บริษัทฯ จึงจัดทำกิจกรรมการรณรงค์ส่งเสริมเพื่อเป็นการสร้างค่านิยม การสำนึกถึงสิ่งแวดล้อม อาทิเช่น รณรงค์ส่งเสริมการประหยัดพลังงาน ไฟฟ้า น้ำ จัดมีการประกวดกิจกรรมโครงการส่งเสริมต่างๆ ผ่านช่องทางสื่อสารผ่านโซเชียลมีเดีย สร้างการกระตุ้นและตื่นตัวเพิ่มแรงจูงใจให้มีส่วนร่วม เชิญชวนพนักงานตอบคำถาม เล่นเกมส์ สุ่มรับ



รางวัล กล่องข้าว หรือถุงผ้า เป็นต้น อีกทั้งมีการเผยแพร่ข้อมูลข่าวสารกิจกรรมส่งเสริม ผ่านสื่อสังคม (ออนไลน์) เช่น Facebook Instagram และ Line : We Are BG

การดูแลรักษามาตรฐานการจัดการด้านสิ่งแวดล้อม

การฝึกอบรมพนักงาน ทบทวนการจัดการด้านสิ่งแวดล้อม การประเมินผลกระทบด้านสิ่งแวดล้อม ระบบมาตรฐานการจัดการด้านสิ่งแวดล้อม อาทิเช่น การอบรมปฐมนิเทศพนักงานใหม่ รวมทั้งจัดหลักสูตรการอบรมให้กับพนักงานเป็นประจำทุกปี เพื่อให้มั่นใจว่าพนักงานของเรามีความรู้ ความเข้าใจ และสามารถปฏิบัติงานได้ตามหลักการการจัดการด้านสิ่งแวดล้อม โดยจะมีหลักสูตร ดังนี้ ความรู้พื้นฐานระบบ ISO14001:2015 การจัดการด้านสิ่งแวดล้อม, หลักสูตร Environmental Aspect and Risk & Opportunity Assessment ซึ่งเนื้อหาในหลักสูตรนั้นจะอ้างอิงตามข้อกำหนดมาตรฐานสากล และทำการสื่อสารโครงการด้านสิ่งแวดล้อมภายในโรงงานให้พนักงานทราบและสามารถนำไปปฏิบัติได้อย่างถูกต้อง เข้าใจ มีการเน้นย้ำเรื่องการคัดแยกขยะของเสียภายในองค์กร ตามหลักเกณฑ์ของบริษัทฯ โดยแบ่งเป็น 5 ประเภท ดังนี้ ขยะย่อยสลายได้ ขยะรีไซเคิล ขยะทั่วไป ขยะอันตราย และขยะติดเชื้อ เพื่อคัดแยกประเภทของเสียแต่ละประเภท เพิ่มการนำกลับมารีไซเคิล ทำให้บริษัทฯ เหลือขยะที่ต้องกำจัดน้อยลง ประหยัดงบประมาณในการกำจัดขยะของเสีย ลดการใช้พื้นที่ฝังกลบ ลดการปล่อยก๊าซเรือนกระจกที่ส่งผลกระทบต่อภาวะโลกร้อน



บริษัท บีจี คอนเทนเนอร์ กลาส จำกัด (มหาชน) ให้ความสำคัญต่อคุณภาพสิ่งแวดล้อม ที่ส่งผลกระทบต่อชุมชน สังคม และผู้มีส่วนได้ส่วนเสีย จึงได้พัฒนามาตรฐานระบบการจัดการสิ่งแวดล้อม โดยบริษัทฯ มุ่งมั่นดำเนินการ บริหารจัดการมลพิษ ของเสีย และกากของเสียอุตสาหกรรม ป้องกัน และลดผลกระทบด้านสิ่งแวดล้อมจากการดำเนินงานของบริษัทฯ และบริหารจัดการความเสี่ยงทางด้านการเปลี่ยนแปลงสภาพภูมิอากาศ มุ่งเน้นให้ความสำคัญต่อการควบคุมมลพิษที่แหล่งกำเนิด รวมถึงการใช้ทรัพยากรอย่างคุ้มค่าและยั่งยืนตามหลักเศรษฐกิจหมุนเวียน และรักษาสมดุลความหลากหลายทางชีวภาพในระบบนิเวศ รวมถึงการส่งเสริม สร้างและสานสัมพันธ์กิจกรรมด้านสิ่งแวดล้อมกับ ผู้มีส่วนได้ส่วนเสียที่ครอบคลุมทั้งห่วงโซ่อุปทาน ชุมชน ลูกค้า คู่ค้าและพันธมิตรแนวทางการในการจัดการสิ่งแวดล้อม

• แนวทางในการจัดการสิ่งแวดล้อม

การส่งเสริมให้มีการใช้ทรัพยากรอย่างมีประสิทธิภาพ

เพื่อเป็นการส่งเสริมพนักงานใช้ทรัพยากรอย่างมีประสิทธิภาพ บริษัทฯ ได้จัดทำโครงการและกิจกรรมที่ส่งเสริม ในการใช้ทรัพยากรอย่างรู้คุณค่า โดยมุ่งเน้นการอนุรักษ์พลังงาน เพื่อให้เกิดประสิทธิผลสูงสุดและยั่งยืน ซึ่งในปี 2566 บริษัทฯ ได้กำหนดตัวชี้วัดด้านสิ่งแวดล้อม ให้ครอบคลุมการใช้ทรัพยากรอย่างรู้คุณค่า เช่น การลดปริมาณการใช้น้ำ และเพิ่มสัดส่วนการใช้รีไซเคิล ลดการใช้พลังงานไฟฟ้า ลดปริมาณของเสียทั่วไป และของเสียอันตรายจากการทำกิจกรรมต่างๆ ภายในโรงงาน อาทิเช่น โครงการลดปริมาณการใช้น้ำประปา จากภายนอกด้วยวิธีปรับปรุงระบบผลิตน้ำภายในบริษัทฯ ตรวจสอบรอยรั่ว ติดตั้งอุปกรณ์เซ็นเซอร์น้ำประปา ผลประโยชน์ของโครงการ ปริมาณการใช้น้ำประปาจากภายนอก ลดลง 9,273 ลูกบาศก์เมตร จากปีที่ผ่านมา หรือเท่ากับ 1.01 ลูกบาศก์เมตรต่อการผลิต คิดเป็นจำนวนเงิน 148,240 บาท โครงการปรับปรุงกระบวนการผลิต ปรับเปลี่ยนอุปกรณ์ไฟฟ้า เพื่อควบคุมและลดการใช้พลังงาน โดยการเปลี่ยนหลอดไฟ HIGH-BAY 400W เป็น LED Motion Light 200W ที่ WH 1,2,3 สามารถลดการใช้พลังงานไฟฟ้า ที่ WH 1,2,3 ได้ทั้งสิ้น 103,968 kWh

การตรวจวัดคุณภาพสิ่งแวดล้อม

บริษัทฯ ได้ให้ความสำคัญต่อการควบคุมป้องกัน มลพิษที่อาจส่งผลกระทบต่อพนักงานและชุมชนข้างเคียง โดยได้มีการดำเนินการตรวจวัดคุณภาพสิ่งแวดล้อมเป็นประจำต่อเนื่องทุกปี อีกทั้ง มุ่งมั่นเฝ้าติดตามบริหารการจัดการด้านมลพิษอากาศ ป้องกัน และลดผลกระทบ ด้านสิ่งแวดล้อม อีกทั้ง กิจกรรมเสี่ยงรอบกวนที่อาจจะส่งผลกระทบต่อ โดยวิธีการพัฒนา และปรับปรุงระบบบริหารจัดการด้านสิ่งแวดล้อม (Environment Management System) ISO 14001 เฝ้าติดตามการจัดการควบคุม มลพิษภายในบริษัทฯ โดยจัดทำบันทึก

ข้อตกลงกับผู้รับเหมา TOR ควบคุมการปฏิบัติงาน การเก็บตัวอย่าง ทางด้านสิ่งแวดล้อม เพื่อส่งวิเคราะห์ค่ามลพิษอากาศ ต้องเป็นไปตามมาตรฐานสากล กำหนดจุดตรวจวัดคุณภาพอากาศทั้งจากปล่อยระบายอากาศ พื้นที่ทำงาน บรรยากาศภายนอกอบๆ บริษัทฯ ที่อาจก่อให้เกิดผลกระทบต่อชุมชนใกล้เคียง รวมไปถึงการสร้างการมีส่วนร่วมในการบริหารจัดการมลพิษทางอากาศร่วมกับ ชุมชน ผู้มีส่วนได้เสียอย่างสม่ำเสมอ

ในปี 2566 บริษัทฯ กำหนดเป้าหมาย ผลตรวจวัดคุณภาพอากาศในพื้นที่ปฏิบัติงานทั้งหมด ต้องอยู่ในเกณฑ์ที่ดีกว่าค่ามาตรฐานปริมาณการปล่อยมลพิษอากาศที่ปล่อย และผลการตรวจวัดเสียงรบกวนผ่านตามที่กฎหมายกำหนด 100% และการประกอบกิจการต้องไม่ส่งผลกระทบในด้านมลพิษอากาศ (กลิ่น/ฝุ่น/ควัน/เสียงรบกวน) ที่เกิดจากระบบการผลิตที่ส่งผลกระทบต่อชุมชนรอบข้าง/บริษัทข้างเคียง

ผลการดำเนินงาน ผลการตรวจวัดคุณภาพอากาศในพื้นที่ปฏิบัติงานทั้งหมด อยู่ในเกณฑ์ที่ดีกว่าค่ามาตรฐานปริมาณการปล่อยมลพิษอากาศที่ปล่อย ผลการตรวจวัดเสียงรบกวนผ่านตามที่กฎหมายกำหนด 100% และในปี 2566 ข้อร้องเรียนด้านมลพิษอากาศเป็นศูนย์ (กลิ่น/ฝุ่น/ควัน/เสียงรบกวน)



การมีส่วนร่วมกับชุมชน บริษัทฯ มีการพัฒนาควบคู่ไปกับการให้ความสำคัญกับชุมชนที่อยู่อาศัยใกล้เคียงเสมอมา นอกจากการตรวจวัดคุณภาพอากาศในชุมชน เพื่อเฝ้าระวังผลกระทบที่อาจจะเกิดขึ้นจากการประกอบกิจการ มีการจัดทำแบบสอบถามความคิดเห็นของผู้มีส่วนได้ส่วนเสียเกี่ยวกับการดำเนินธุรกิจของบริษัทฯ (บริษัทข้างเคียง) เพื่อเป็นการสอบถามความคิดเห็นและความต้องการของผู้มีส่วนได้ส่วนเสียโดยรอบ บริษัทฯ ยังจัดให้มีกิจกรรมมวลชนสัมพันธ์ต่อเนื่องทุกปี นับเป็นปฏิบัติการเชิงรุกของบริษัทฯ เพื่อสานสัมพันธ์อันดีกับชุมชนที่อยู่ใกล้เคียง อีกทั้ง ยังเป็นการเปิดโอกาสให้ชุมชนเข้ามามีส่วนร่วมเสนอความคิดเห็นเพื่อพัฒนาชุมชนให้น่าอยู่มากขึ้น ซึ่งผลจากการสอบถามความคิดเห็น บริษัทฯ จะนำมาพิจารณาปรับปรุงแก้ไข และแจ้งกลับผ่านคณะกรรมการชุมชน



การขอรับรองอุตสาหกรรมสีเขียว ในปี 2566 บริษัทฯ ได้เข้ารับการตรวจประเมิน เพื่อขอยกระดับการรับรองอุตสาหกรรมสีเขียว ระดับที่ 5 ในช่วงเดือน มีนาคม ถึง เมษายน 2566 ซึ่งบริษัทฯ ผ่านการพิจารณารับรองมาตรฐานอุตสาหกรรมสีเขียว ระดับที่ 5 เครือข่ายสีเขียว (Green Network) ซึ่งเป็นระดับสูงสุด จากกรมโรงงานอุตสาหกรรม แล้ว ในเดือน กรกฎาคม 2566 ที่ผ่านมา ภายใต้กิจกรรมการขอยกระดับ การรับรองอุตสาหกรรมสีเขียว ระดับที่ 5 บริษัทฯ ได้

จัดกิจกรรมส่งเสริมสนับสนุนให้ลูกค้า และพันธมิตร มีการดำเนินการด้านสิ่งแวดล้อม และสานสัมพันธ์การดำเนินการด้านสิ่งแวดล้อมกับลูกค้า อีกทั้ง ได้จัดให้มีการดำเนินการสอบถามความพึงพอใจชุมชนที่อาศัยอยู่โดยรอบบริษัทฯ ในรัศมีอย่างน้อย 5 กิโลเมตร โดยบุคคลภายนอก (3rd party) ซึ่งภาพรวมผลการประเมินความพึงพอใจอยู่ที่ 92.6% แผนงานปี 2567 บริษัทฯ มุ่งมั่นที่จะส่งเสริมสนับสนุนให้ลูกค้า และพันธมิตรมีการดำเนินการด้านสิ่งแวดล้อม ได้รับรองอุตสาหกรรมสีเขียว ระดับที่ 2 ครบ 100% ในปี 2568 ควบคู่ไปกับการพัฒนานวัตกรรมเพื่อลดผลกระทบทางด้านสิ่งแวดล้อมร่วมกับลูกค้า ดูแลด้านสิ่งแวดล้อม ส่งเสริมด้านเศรษฐกิจ และสนับสนุนด้านสังคม ของชุมชนที่อยู่ในรัศมี 5 กิโลเมตรโดยรอบบริษัทฯ ให้สามารถอยู่ร่วมกันอย่างยั่งยืน



การบริหารจัดการน้ำ บริษัทฯ ให้ความสำคัญในการใช้ทรัพยากรน้ำ บริหารจัดการน้ำแบบไม่ปล่อยน้ำทิ้งออกสู่ภายนอก (Zero Wastewater Discharge) หมุนเวียนน้ำกลับมาใช้ประโยชน์ โดยไม่สร้างผลกระทบต่อผู้มีส่วนได้เสียของบริษัทฯ และควบคุมคุณภาพ

น้ำใช้ จากกระบวนการผลิตที่ผ่านการบำบัดแล้วทุกเดือน ต้องมีคุณภาพน้ำเหมาะสมต่อการนำกลับมาใช้ใหม่ โดย ในปี 2566 บริษัทฯ กำหนดเป้าหมาย ลดปริมาณการใช้น้ำ (Water Consumption) อย่างน้อย 5% จากปีที่ผ่านมา และเพิ่มสัดส่วนการใช้น้ำ Recycle จากกระบวนการผลิตอย่างน้อย 5% จากปีที่ผ่านมา เพื่อการบริโภคอย่างยั่งยืน ผลการดำเนินงาน ในปี 2566 ปริมาณการใช้น้ำของบริษัทฯ เพิ่มขึ้น 4.43% จากปีที่ผ่านมา ทำได้ต่ำกว่าเป้าหมายที่ตั้งไว้ และปริมาณน้ำรีไซเคิลที่นำกลับมาใช้ภายในบริษัทฯ เท่ากับ 4,331,398.90 ลูกบาศก์เมตร คิดเป็น 89% จากปริมาณการใช้น้ำที่ลดลงทั้งปี ซึ่งสัดส่วนลดลงจากปี 2565 ประมาณ 0.45%

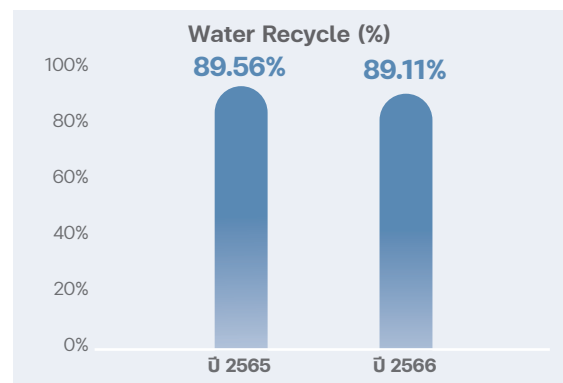
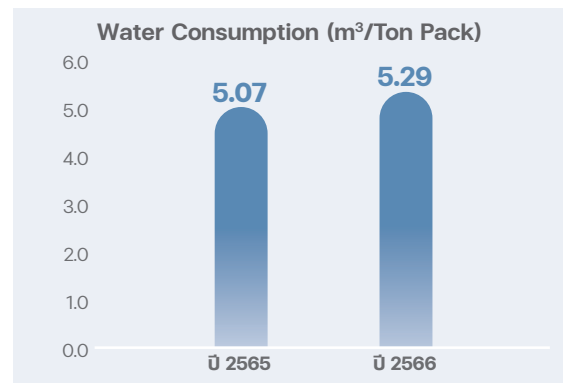

การบริหารจัดการพลังงาน บริษัทฯ มีแผนการลดการปล่อยก๊าซเรือนกระจก ลดลง 10% ภายในปี 2568 จากปีฐาน 2564 บริษัทฯ จึงได้กำหนดแผนในการควบคุมการบริหารจัดการ การใช้พลังงานทั้งพลังงานเชื้อเพลิง และพลังงานไฟฟ้า ในกระบวนการผลิต โดยมีเป้าหมายในการลดการปล่อยก๊าซเรือนกระจก ซึ่งเป็นปัญหาสำคัญที่ส่งผลกระทบต่อเปลี่ยนแปลงสภาพภูมิอากาศ โดย ในปี 2566 บริษัทฯ กำหนดเป้าหมาย ลดการใช้พลังงานไฟฟ้า จากปีที่ผ่านมา โดยการปรับปรุงกระบวนการผลิต ปรับเปลี่ยนอุปกรณ์ไฟฟ้า เพื่อควบคุม และลดการใช้พลังงานให้บรรลุผลตามเป้าหมายที่ตั้งไว้ ผลจากการดำเนินงาน ปริมาณการใช้ไฟฟ้าของบริษัทฯ เพิ่มขึ้นจากปีที่ผ่านมา 1.53%

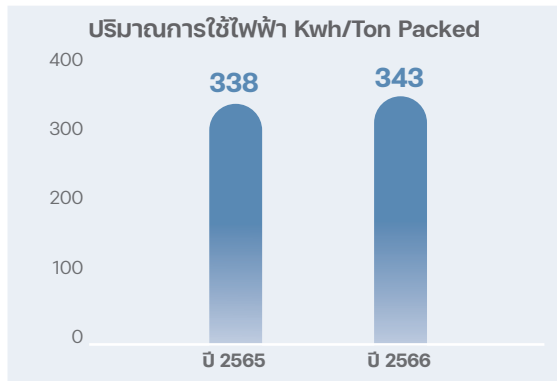

การบริหารจัดการขยะอุตสาหกรรม บริษัทฯ ให้ความสำคัญกับการจัดการขยะและวัสดุที่ไม่ใช้แล้วจากกระบวนการผลิต จึงได้มีโครงการ/ กิจกรรม ลดการทิ้งขยะทั่วไปและขยะอันตราย อีกทั้งควบคุม ดูแลการบริหารจัดการขยะและวัสดุที่ไม่ใช้แล้ว โดยใช้หลักการแนวคิดเศรษฐกิจหมุนเวียน โดยการปรับปรุงกระบวนการผลิตเพื่อลดปริมาณการเกิดของเสีย ปรับปรุงวิธีการทำงานเพื่อลดการเกิดขยะอันตราย คัดแยกวัสดุที่ไม่ใช้แล้ว อาทิเช่น หมุนเวียนเศษผ้าปนเพื่อนกลับมาใช้ซ้ำ ใช้ Solvent ที่ผ่านการปรับปรุงคุณภาพ

แล้ว มาใช้ในการสนับสนุนกระบวนการผลิต อีกทั้ง ควบคุมการจัดการขยะอุตสาหกรรมให้มีการดำเนินการอย่างเหมาะสม และเกิดประโยชน์สูงสุด โดย ในปี 2566 บริษัทฯ กำหนดเป้าหมายลดปริมาณการเกิดขยะอุตสาหกรรม ที่เป็นอันตรายและไม่อันตรายอย่างน้อย 2% จากปี 2565 และ การบริหารจัดการขยะอุตสาหกรรม ปลายทางแบบการจัดการฝังกลบเป็นศูนย์ (Zero Waste to Landfill) ผลจากการดำเนินงาน ปริมาณขยะและวัสดุที่ไม่ใช้แล้ว ที่เกิดจากการประกอบกิจการของบริษัทฯ เพิ่มขึ้นจากปีที่ผ่านมา เนื่องจากในปี 2566 บริษัทฯ มีแผนการดำเนินกิจกรรม ซ่อมบำรุงเตาหลอมแก้วแบบเย็น (Cold Repair) จำนวน 2 โรงงาน ทั้งนี้บริษัทฯ ให้ความสำคัญในการลดผลกระทบจากของเสีย จัดให้มีการบริหารจัดการขยะและวัสดุที่ไม่ใช้แล้ว ที่เกิดจากการประกอบกิจการของบริษัทฯ เริ่มตั้งแต่มีกระบวนการจัดซื้อจัดจ้าง คัดเลือกผู้รับกำจัดที่ได้รับอนุญาต มีมาตรฐานตามกฎหมาย และคัดเลือกวิธีการกำจัด โดยใช้หลักการแนวคิดเศรษฐกิจหมุนเวียน (Circular Economy) และการจัดการฝังกลบเป็นศูนย์ (Zero Waste to Landfill) อีกทั้งยังมีการตรวจสอบผู้รับดำเนินการรายปี เพื่อทวนสอบและควบคุมการดำเนินการให้เป็นมาตรฐาน

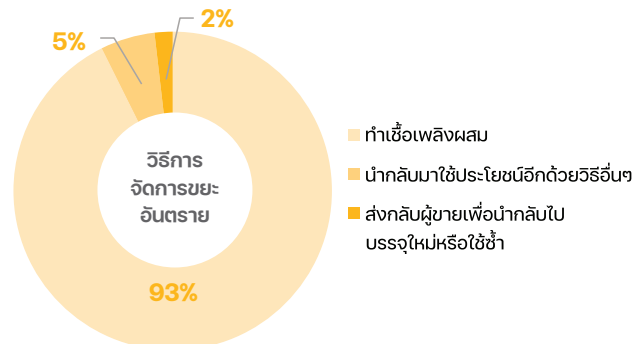
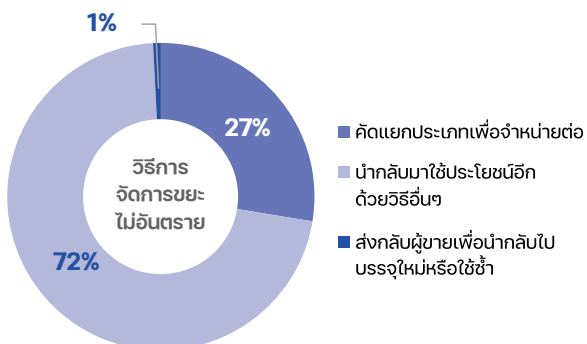
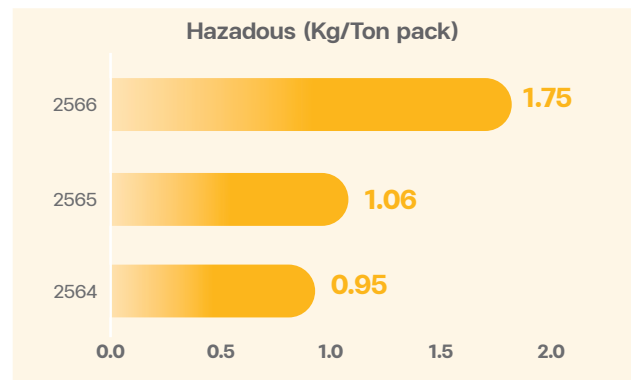
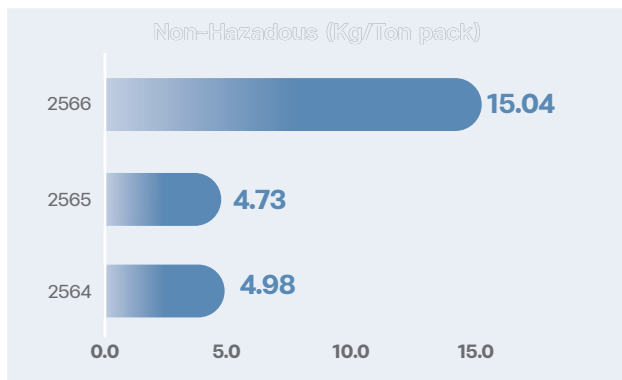

งานด้านสุขภาพอนามัย - การส่งเสริมและพัฒนาคุณภาพชีวิตคนพิการ

บริษัทฯ ได้เล็งเห็นถึงความสำคัญในการส่งเสริมและพัฒนาคุณภาพชีวิตคนพิการ จึงมุ่งเน้นที่จะส่งเสริม สนับสนุนความหลากหลายและยอมรับความแตกต่างของบุคคล พร้อมเป็นส่วนหนึ่งในการสนับสนุนให้คนพิการมีอาชีพที่มั่นคง โดยการจ้างคนพิการเข้าทำงานตามลักษณะงานที่เหมาะสม รวมถึงมีการจ้างงานในรูปแบบ นักกีฬาคนพิการ เพื่อสนับสนุนให้นักกีฬาคนพิการได้ฝึกซ้อมอย่างเต็มที่เพื่อพัฒนาตนเองจนก้าวไปสู่การแข่งขันระดับนานาชาติ รวมถึงบริษัทฯ จัดให้มีสัมมนาคนพิการในการจำหน่ายสินค้า อีกทั้งมีผู้พิการทางสายตามาให้บริการนวดผ่อนคลายให้กับพนักงาน ซึ่งในปี 2566 บริษัทฯ มีการสนับสนุนคนพิการจำนวนทั้งสิ้น 37 คน



3.2 ผู้ถือหุ้น

บริษัทฯ ตระหนักถึงความสำคัญและมีความมุ่งมั่นที่จะดำเนินธุรกิจอย่างโปร่งใสและมุ่งเน้นพัฒนาองค์กรให้มีการเติบโตอย่างยั่งยืน และต่อเนื่อง เพื่อเพิ่มมูลค่าของบริษัทฯ ซึ่งจะส่งผลให้ผู้ถือหุ้นได้รับผลตอบแทนสูงสุด

ในปี 2566 คณะกรรมการได้ปฏิบัติหน้าที่ด้วยความซื่อสัตย์ สุจริต โปร่งใส มีการตัดสินใจในเรื่องต่างๆ บนพื้นฐานของความเป็นธรรม รอบคอบ และสมเหตุสมผล เพื่อมุ่งเน้นประโยชน์สูงสุดของผู้ถือหุ้นโดยรวม รวมถึงมีการรายงานการปฏิบัติงานที่สำคัญ ผลประกอบการ ข้อมูลทางการเงิน และข้อมูลอื่นๆ อย่างสม่ำเสมอ มีการจ่ายเงินปันผลให้ผู้ถือหุ้นได้อย่างต่อเนื่อง

3.3 คู่ค้า

บริษัทฯ ตระหนักถึงความสำคัญในการที่จะปฏิบัติต่อคู่ค้าทุกฝ่ายอย่างเสมอภาคและเป็นธรรม ซื่อสัตย์ และกำหนดข้อตกลงที่ไม่เป็นการเอาเปรียบกับทุกฝ่าย รวมถึงกำหนดแนวทางในการที่จะคัดเลือกคู่ค้าด้วยความโปร่งใส ยุติธรรมและสามารถเปิดเผยได้โดยมีการเปรียบเทียบข้อมูลที่สำคัญด้านต่างๆ รวมทั้งด้านสิทธิมนุษยชนในการดำเนินธุรกิจของคู่ค้าก่อนคัดเลือก ประกอบการปฏิบัติให้เป็นไปตามข้อตกลงสัญญา เพื่อให้ได้รับข้อมูลที่เป็นจริงและยึดหลักบรรษัทภิบาลที่ดี โดยในปี 2566 ไม่พบการร้องเรียนจากคู่ค้า และได้มีการส่งเสริมให้คู่ค้าร่วมกันต่อต้านการทุจริตในการทำการค้าระหว่างกันอย่างต่อเนื่อง

สำหรับคู่ค้าทางธุรกิจในส่วนของห่วงโซ่อุปทาน ถือว่ามีความสำคัญและจำเป็นอย่างยิ่งในการสนับสนุนธุรกิจของบริษัทฯ และเพื่อให้ธุรกิจของบริษัทสามารถดำเนินการกิจการได้อย่างมั่นคงและประสบความสำเร็จ ตลอดจนสามารถสร้างความพึงพอใจสูงสุดต่อลูกค้า โดยในปี 2566 บริษัทฯ ได้มีการปรับตัวเพื่อตอบสนองต่อผลกระทบต้นทุนและความสามารถในการส่งมอบ จากสถานการณ์ตลาดโลก อาทิเช่น สงครามความขัดแย้ง ค่าเงินบาทอ่อนค่า หรือ อัตราเงินเฟ้อที่สูงขึ้น ดังนั้นทางบริษัทฯ ได้มีกลไกที่สำคัญในการบริหารจัดการคู่ค้าทางธุรกิจในส่วนของห่วงโซ่อุปทาน เพื่อให้บริษัทฯ และคู่ค้าดำเนินงานได้อย่างราบรื่น ได้สินค้าและบริการที่มีคุณภาพ เป็นมิตรต่อสิ่งแวดล้อมอย่างยั่งยืน ดังนี้

การประเมินความสามารถและกระบวนการของคู่ค้า

บริษัทฯ มีการทำประเมินคู่ค้าที่จัดหาสินค้าและบริการที่มีผลกระทบต่อคุณภาพของบรรจุภัณฑ์ เช่น วัตถุดิบ วัสดุบรรจุภัณฑ์ แม่พิมพ์ น้ำยาเคลือบขวด บริการขนส่ง และบริการสอบเทียบเครื่องมือ เป็นต้น เพื่อสร้างความมั่นใจและให้คู่ค้ามีความมุ่งมั่นที่จะรักษามาตรฐานคุณภาพและบริการ โดยจะเป็นการประเมินรายเดือนและมีหัวข้อประเมิน ดังนี้

- 1) คุณภาพของสินค้าและบริการ
- 2) คุณภาพด้านการส่งมอบสินค้า
- 3) คุณภาพการให้บริการทั้งก่อนและหลังการขาย

และในกรณีที่คู่ค้าไม่ผ่านเกณฑ์การประเมิน บริษัทฯ จะร่วมมือกับผู้ค้าเพื่อหาทางแก้ไขปัญหอย่างเหมาะสม จนปัญหาดังกล่าวได้รับการปรับปรุงเป็นที่เรียบร้อยแล้ว นอกจากนี้การประเมินคู่ค้าประจำเดือนแล้ว บริษัทฯ ยังกำหนดให้มีการดำเนินการตรวจสอบสถานประกอบการของคู่ค้าเป็นประจำทุกปีอีกด้วย

การคัดเลือกคู่ค้ารายใหม่

เพื่อให้มั่นใจว่าบริษัทฯ จะได้คู่ค้ารายใหม่ที่มีคุณสมบัติและกำลังความสามารถที่จะตอบสนองการจัดซื้อจัดจ้างของบริษัทฯ ให้เป็นไปตามความต้องการด้านคุณภาพ บริษัทฯ มีการกำหนดเกณฑ์การตรวจสอบคู่ค้ารายใหม่ ดังนี้

- 1) ตรวจสอบสถานประกอบการ ว่ามีระบบบริหารจัดการคุณภาพ สิ่งแวดล้อมและระบบมาตรฐานความปลอดภัยด้านอาหารหรือไม่ โดยจะตรวจสอบตั้งแต่การควบคุมวัตถุดิบ การป้องกันสิ่งปลอมปน ประสิทธิภาพในการผลิต การควบคุมคุณภาพสินค้า การขนส่ง การบริหารจัดการสินค้าคงคลัง สภาพแวดล้อมในการทำงาน และการจัดการความปลอดภัยและชีวอนามัย เป็นต้น
- 2) ตรวจสอบเอกสารบริษัท เช่น หนังสือรับรอง ใบประกอบกิจการ ใบต่างตั้งตัวแทนจำหน่าย เป็นต้น
- 3) ตรวจสอบประวัติทางการเงินและความน่าเชื่อถือ ชื่อเสียง ตลอดจนรายชื่อคู่ค้าอ้างอิง
- 4) ตรวจสอบคุณภาพสินค้าและบริการให้เป็นไปตามมาตรฐานของบริษัทฯ
- 5) ตรวจสอบคู่ค้าในด้านสิทธิมนุษยชน ความโปร่งใส และเป็นมิตรต่อสิ่งแวดล้อม

การประเมินและบริหารความเสี่ยง

บริษัทฯ มีการทบทวนการประเมินความเสี่ยงในส่วนของห่วงโซ่อุปทานเป็นประจำทุกปี โดยจะพิจารณาโอกาสการเกิดและผลกระทบที่จะเกิดขึ้นกับบริษัทฯ ในด้านของผลกระทบทางการเงิน ความต่อเนื่องของการดำเนินธุรกิจ ชื่อเสียง ความปลอดภัยในการทำงาน และทรัพยากรบุคคล โดยในห่วงโซ่อุปทาน บริษัทฯ ได้เน้นการประเมินความเสี่ยงในเรื่องความสามารถในการจัดหาวัตถุดิบหลัก และพลังงานให้ได้ราคาและปริมาณตามความต้องการและการควบคุมต้นทุนการผลิตให้อยู่ในระดับที่เหมาะสม ซึ่งเมื่อบริษัทฯ ได้มีการกำหนดมาตรการต่างๆ ขึ้นมาควบคุมแล้ว พบว่าระดับความเสี่ยงในเรื่องดังกล่าวอยู่ในระดับต่ำ โดยมาตรการควบคุมที่ตั้งไว้ ได้แก่

- 1) มีการจัดทำสัญญาเกี่ยวกับคู่ค้าวัตถุดิบหลัก โดยจะมีทั้งสัญญาระยะสั้น 1 ปี ระยะกลาง 3 - 5 ปี และระยะยาว 10 - 20 ปี โดยพิจารณาตามความเหมาะสมแต่ละวัตถุดิบ เช่น ทราย โซดาแอช ก๊าซธรรมชาติ

- 2) มีการสรรหาและพัฒนาคู่ค้ารายใหม่ทั้งในและต่างประเทศอย่างสม่ำเสมอ
- 3) มีการหาวัตถุดิบหรือสินค้าทดแทน เช่น น้ำมันพลังงานทางเลือก และพลังงานทางเลือก
- 4) สร้างความสัมพันธ์อันดีกับคู่ค้า และยกระดับความสัมพันธ์จากผู้ขาย เป็นคู่ค้า
- 5) ติดตามแนวโน้มราคาและความต้องการของตลาดทั้งในและต่างประเทศอย่างสม่ำเสมอ
- 6) ตรวจสอบสถานะของคู่ค้าหลักเป็นระยะ
- 7) เพิ่มหัวข้อการประเมินในการตรวจสอบคู่ค้าประจำปีโดยมุ่งเน้นไปที่การบริหารความเสี่ยงที่อาจจะส่งผลกระทบต่อด้านต่างๆ ในการดำเนินธุรกิจของคู่ค้าหลักซึ่งแบ่งการประเมินเป็น 3 ด้าน คือ สิ่งแวดล้อม (Environment) สังคม (Social) และบรรษัทภิบาล (Governance)

การเข้าร่วมทุนกับบริษัทคู่ค้าเพื่อความมั่นคงทางธุรกิจ

บริษัทฯ เล็งเห็นความสำคัญของห่วงโซ่อุปทานที่มีต่อการดำเนินธุรกิจของบริษัทฯ ทั้งในแง่ของต้นทุน และการเพิ่มขีดความสามารถในการจัดหาวัตถุดิบทั้งในเรื่องของปริมาณและคุณภาพที่ได้มาตรฐาน บริษัทฯ จึงได้พิจารณากลยุทธ์ในการเข้าร่วมทุนกับคู่ค้าวัตถุดิบหลัก ซึ่งได้ดำเนินการแล้วเสร็จไปแล้ว 2 รายในส่วนของเศษแก้ว และยังมีแผนที่จะเข้าร่วมทุนในกิจการอื่นๆ ต่อไป

การส่งเสริมศักยภาพและความสามารถของคู่ค้า

บริษัทฯ ยังคงให้ความสำคัญในการส่งเสริมศักยภาพ และความสามารถของคู่ค้า อย่างต่อเนื่อง โดยในปีที่มุ่งเน้นไปยังส่วนที่สำคัญคือ เตาหลอมแก้ว และอิฐทนไฟที่ใช้ในเตาหลอมแก้ว โดยร่วมกันจัดทำแผนงานที่จะพัฒนาและยกระดับศักยภาพคู่ค้า สำหรับกิจกรรมสำคัญกับคู่ค้าธุรกิจในปี 2566 มีดังนี้

- 31 มีนาคม 2566: บริษัทฯ ได้เดินทางเยี่ยมชมบริษัท REFEL S.p.A ซึ่งผู้บริษัทธิฐทนไฟประเภท หล่อแล้วหลอม อันดับ 1 ของโลก โดยการเยี่ยมชมโรงงานในครั้งนี้เป็นการยืนยันถึงการให้ความสำคัญในการส่งเสริมศักยภาพ และความสามารถของคู่ค้า โดยเฉพาะคู่ค้าประเภทอิฐทนไฟ ซึ่งเป็นวัสดุที่สำคัญของเตาหลอมแก้ว ที่จะเป็นตัวชี้วัดที่สำคัญของประสิทธิภาพของน้ำแก้ว และนอกเหนือจากการเยี่ยมชมโรงงานในครั้งนี้จะเป็นการให้ความสำคัญกับคู่ค้าที่สำคัญแล้วนั้น การเยี่ยมชมโรงงานในครั้งนี้ยังเป็นจุดเริ่มต้นของความร่วมมือเพื่อให้บริษัทฯ มั่นใจได้ว่าจะสามารถจัดหาวัสดุที่มีคุณภาพสูงเพียงพอต่อการก่อสร้างเตาหลอมใหม่ และสามารถจัดหาได้ทันต่อเวลา โดยทางบริษัทฯ และ REFEL S.p.A จะลงนามบันทึกข้อตกลง Memorandum of Understanding (MOU) ร่วมกันเพื่อลดเวลาการรอสินค้าของอิฐทนไฟ จากปกติ 18 เดือน เหลือ

เพียง 8 เดือน ทำให้ประสิทธิภาพในการวางแผนก่อสร้างเพิ่มขึ้น และระยะเวลาออสินค้าลดลงเป็นอย่างมาก



- 18 เมษายน 2566: บริษัท บีจี คอนเทนเนอร์ กลาส จำกัด (มหาชน) หรือ BGC ได้ลงนามบันทึกข้อตกลง Memorandum of Understanding (MOU) ความร่วมมือกับ Nikolaus SORG GmbH & Co., KG หรือ SORG ที่บริษัทชั้นนำในการวางระบบและดูแลเตาหลอมอันดับ 1 ของโลก ซึ่งการลงนามความร่วมมือครั้งนี้เพื่อเป็นการร่วมกันเป็นพันธมิตรในการพัฒนาประสิทธิภาพเตาหลอมของบริษัทฯ ให้มีประสิทธิภาพมากขึ้นและยกระดับเป็นเตาหลอมของบริษัทฯ ให้เป็นเตาหลอมระดับชั้นนำเมื่อเทียบกับระดับโลก อีกทั้งยังร่วมกันพัฒนาการลดต้นทุนด้านพลังงานและลดการปล่อยคาร์บอนไดออกไซด์ (CO2) ตามนโยบายความยั่งยืนของบริษัทฯ อีกด้วย



การส่งเสริมการจัดซื้อจัดจ้างที่เป็นมิตรต่อสิ่งแวดล้อม (Green Procurement)

บริษัทฯ ยังเล็งเห็นและส่งเสริมการจัดซื้อจัดจ้างที่เป็นมิตรต่อสิ่งแวดล้อม โดยจะมุ่งเน้นการลดการใช้กระดาษ มุ่งสู่การใช้ E-Memo และผลักดันกระบวนการจัดซื้อจัดจ้าง ที่ดำเนินการผ่านทางอินเทอร์เน็ต โดยเป็นไปอย่างอัตโนมัติบนเครือข่ายอินเทอร์เน็ต (E-Procurement) เช่นการเสนอราคาผ่านระบบอิเล็กทรอนิกส์ (E-Auction) เพื่อให้เกิดการแข่งขันอย่างเป็นธรรม และยังเป็นการจัดเก็บข้อมูลอย่างเป็นระบบ สามารถสืบค้นและหาได้ในอนาคต เพื่อความโปร่งใสในการตรวจสอบ ในด้านคู่ค้าทางบริษัทฯ ยังมีการจัดหาสินค้าที่ผลิตเป็นมิตรต่อสิ่งแวดล้อม หรือ Green product เช่น พลังงานทางเลือก เพื่อลดการปล่อยคาร์บอนไดออกไซด์ การใช้ปริมาณเศษแก้วเพิ่มขึ้น เพื่อลดการใช้พลังงาน สำหรับกิจกรรมสำคัญกับคู่ค้าธุรกิจในปี 2566 มีดังนี้

- บริษัทฯ ยังคงให้ความสำคัญกับการส่งเสริมการใช้พลังงานสะอาดและเป็นมิตรต่อสิ่งแวดล้อม อย่างรถยนต์ไฟฟ้า โดยในเดือนธันวาคม พ.ศ. 2566 ทางบริษัท บางกอกโคมิตีซูพอร์คลิฟท์ จำกัด มีแผนที่จะส่งมอบรถยนต์ไฟฟ้าจำนวนทั้งสิ้น 16 คัน ให้กับทางกลุ่มบริษัทในเครือ BGC ตามที่ได้มีการลงนามความร่วมมือทางธุรกิจ เมื่อปี 2565 เพื่อใช้ในกระบวนการผลิตของ BGC และยังเป็นการเพิ่มประสิทธิภาพในการผลิตบรรจุภัณฑ์แบบครบวงจร (Total Packaging Solutions) ในลักษณะเชิงรุก ซึ่งการใช้ “รถยนต์พลังงานไฟฟ้า หรือ EV- Forklift” ส่งผลดีต่อกระบวนการผลิตและสิ่งแวดล้อม เนื่องจากปลอดภัยและช่วยลดมลภาวะทางเสียง, ลดค่าใช้จ่ายด้านพลังงานและการซ่อมบำรุง นำข้อมูลมาวิเคราะห์ได้ง่ายจากการมีโปรแกรม Fleet management ที่สามารถดูข้อมูลการใช้งานได้แบบ Real time รวมถึงการควบคุมความเร็วที่ง่ายและดีกว่ารถที่ใช้เครื่องยนต์ สำหรับการเปลี่ยน “รถยก - Forklift” จากเดิมที่ใช้พลังงานก๊าซธรรมชาติ (NG) มาเป็น “รถยนต์พลังงานไฟฟ้า” เป็นการมุ่งมั่นพัฒนาของบริษัทฯ เพื่อมุ่งสู่ Smart Factory 4.0 ตามโครงการ BGC-X และสอดคล้องกับนโยบายการดำเนินธุรกิจอย่างยั่งยืนของบริษัทฯ (ESG)
- ต่อเนื่องมาจากปี 2565 โดยสำนักจัดซื้อจัดจ้าง และส่วนงาน Sustainability Development ได้มีการ Kick off โครงการ BGC’s Partner together for Bringing Sustainable to our Business and our World ผ่านระบบออนไลน์ โดยได้มีการเชิญคู่ค้าธุรกิจรายหลักเข้าร่วมจำนวน 34 ราย หลังเข้าร่วมรับฟังวัตถุประสงค์ของโครงการและเชิญชวนให้เข้าร่วมโดยโครงการนี้มีวัตถุประสงค์เพื่อให้คู่ค้ารายหลักของบริษัทฯ ได้เข้าใจและตระหนักถึงความสำคัญของการดำเนินธุรกิจแบบยั่งยืนภายใต้ ESG ซึ่งคู่ค้าธุรกิจมีบทบาทสำคัญอย่างมากที่

จะส่งเสริมให้บริษัทฯ สามารถบรรลุเป้าหมายและดำเนินธุรกิจแบบยั่งยืน ซึ่งรูปแบบของโครงการจะแบ่งเป็น Phase ระหว่างปี 2564 - 2567 โดยคู่ค้าหลักที่เข้าร่วมโครงการและผ่านการประเมิน จะได้รับรางวัล ESG Award 2024 ต่อไป ซึ่งในปี 2566 มี Supplier รายหลักที่เข้าร่วมและผ่านการประเมิน ESG จำนวน 18 ราย ส่วนที่เหลืออีก 16 ราย บริษัทฯ ได้ดำเนินการแนะนำ ให้ทำเพิ่มเติมในปีถัดไป



Supplier Code of Conduct

ตั้งแต่ในช่วงปี 2564 บริษัทฯ ได้มีการขอความร่วมมือให้คู่ค้าปฏิบัติตามแนวทางจรรยาบรรณคู่ค้าเพื่อการพัฒนาอย่างยั่งยืน โดยมุ่งเน้นคู่ค้าที่มีความสำคัญต่อการดำเนินงานของบริษัทฯ เช่น คู่ค้าที่ส่งมอบวัตถุดิบหลัก คู่ค้าที่มีมูลค่าซื้อสูง หรือคู่ค้าที่มีความเสี่ยงสูง เพื่อให้มั่นใจว่าคู่ค้าสามารถนำไปปฏิบัติและปรับใช้ได้อย่างเหมาะสม ในปี 2565 บริษัทฯ ได้มีการสื่อสารไปถึงสิ้น 75 ราย โดยบริษัทฯ ได้ขยายขอบเขตการสื่อสารและขอความร่วมมือให้ปฏิบัติตามแนวทางจรรยาบรรณคู่ค้าไปยังคู่ค้าธุรกิจรายใหม่จำนวน 156 ราย ในปี 2566 ซึ่งทั้ง 156 รายได้ลงนามรับทราบเป็นที่เรียบร้อยแล้ว

3.4 เจ้าหนี้

บริษัทฯ ให้ความสำคัญในการปฏิบัติต่อเจ้าหนี้ อย่างเสมอภาค และเป็นธรรม มีการชำระหนี้ให้เป็นไปตามข้อตกลง หากมีเหตุจำเป็นที่บริษัทฯ จะไม่สามารถปฏิบัติตามภาระผูกพันในสัญญาได้ บริษัทฯ จะแจ้งให้เจ้าหนีทราบล่วงหน้า เพื่อหาแนวทางแก้ไขร่วมกัน โดยในปี 2566 บริษัทฯ ไม่มีคดีความหรือถูกฟ้องร้องอันเนื่องจากการผิดนัดชำระหนี้ นอกจากนี้ คณะกรรมการบริษัทมีนโยบายให้บริษัทฯ ปฏิบัติตามข้อกำหนดทางการเงินต่างๆ ของเจ้าหนี้อย่างเคร่งครัด เพื่อรักษาความน่าเชื่อถือทางการเงิน รวมถึงความเพียงพอของสภาพคล่องทางการเงินและความสามารถในการชำระหนี้ เพื่อไม่ให้เกิดการผิดเงื่อนไขและข้อกำหนดต่างของเจ้าหนี้ โดยได้มีการติดตามและให้ฝ่ายบริหารรายงานให้ที่ประชุมคณะกรรมการบริษัททราบ

3.5 ลูกค้า

บริษัทฯ ตระหนักถึงความสำคัญที่ลูกค้าจะได้รับสินค้าที่มีคุณภาพ จึงได้กำหนดนโยบายและข้อตกลงที่จะดูแลลูกค้าให้ได้รับสินค้าที่มีคุณภาพ ตามกำหนดเวลาที่ตกลงกันไว้ มีความรับผิดชอบ ต่อความเสียหายของสินค้าและผู้บริโภค รวมถึงการบริหารจัดการเพื่อรักษาข้อมูลที่เป็นความลับของลูกค้าให้มีความปลอดภัยมากที่สุด โดยบริษัทฯ มีนโยบายการคุ้มครองข้อมูลส่วนบุคคลสำหรับลูกค้า (Policy Notice for Customer) โดยมีการบริหารงานภายใต้หน่วยงาน Data Protection Officer: DPO ทำหน้าที่ควบคุมและคุ้มครองข้อมูลส่วนบุคคลของลูกค้า ซึ่งกรอบการดำเนินงานมีความสอดคล้องกับพ.ร.บ. คุ้มครองข้อมูลส่วนบุคคล (Personal Data Protection Act: PDPA) ครอบคลุมรายละเอียดทั้ง การแจ้งให้ทราบถึงวัตถุประสงค์ของการเก็บ รวบรวมข้อมูลส่วนบุคคล ตามฐานทางกฎหมาย (lawful basis) ระยะเวลาการเก็บรวบรวมข้อมูลส่วนบุคคล การเปิดเผยข้อมูลส่วนบุคคล ข้อมูลเกี่ยวกับตัวผู้ควบคุมข้อมูลส่วนบุคคล และสิทธิของเจ้าของข้อมูลส่วนบุคคล มีการกำหนดสิทธิในการเข้าถึงข้อมูลของลูกค้า จัดให้มีหน่วยงานหรือบุคคลเพื่อทำหน้าที่ดูแลความสัมพันธ์กับลูกค้าและรับข้อ

ร้องเรียนต่างๆ เพื่อนำมาปรับปรุงแก้ไข หรือแก้ไขปัญหาดังกล่าวให้กับลูกค้า โดยในปี 2566 บริษัทฯ ได้ปฏิบัติตามนโยบายอย่างเคร่งครัด และแก้ไขปัญหาลูกค้าอย่างมีประสิทธิภาพ รวดเร็วทันต่อเหตุการณ์ ทั้งนี้ บริษัทฯ มีการรับเรื่องร้องเรียนผ่านช่องทางต่างๆ อาทิ เว็บไซต์ อีเมล โทรศัพท์ และ Chat Bot ซึ่งในปีที่ผ่านมาบริษัทฯ ไม่ได้รับข้อร้องเรียนใดๆ ที่เกี่ยวกับกรณีข้อมูลลูกค้ารั่วไหลหรือการละเมิดสิทธิผู้บริโภค

การบริหารความสัมพันธ์ลูกค้า

บริษัทฯ ดำเนินการธุรกิจในการผลิตและจำหน่ายบรรจุภัณฑ์ให้กับลูกค้าธุรกิจ (B2B) ในกลุ่มอาหารและเครื่องดื่มภายใต้สถานการณ์การเปลี่ยนแปลงและการแข่งขันที่เพิ่มสูงขึ้น บริษัทฯ ตระหนักถึงความสำคัญของการสร้างความเชื่อมั่น และความสัมพันธ์อันดีกับลูกค้าอย่างยั่งยืน จึงได้พัฒนาแนวทางการบริหารลูกค้าสัมพันธ์ให้มีประสิทธิภาพยิ่งขึ้น โดยสร้างการมีส่วนร่วมกับลูกค้ากลุ่มธุรกิจ (B2B) ในลักษณะการเป็น Total Packaging Solutions

บริษัทฯ ให้ความสำคัญในการส่งมอบคุณค่าผ่านบรรจุภัณฑ์ที่มีคุณภาพสูงสุด มุ่งเน้นในการพัฒนากระบวนการผลิตและคุณภาพสินค้า เพื่อตอบสนองความต้องการและความพึงพอใจของลูกค้า ด้วยการวางแผนจัดทำแบบประเมินความพึงพอใจของลูกค้า และนำข้อมูลที่ได้มาวิเคราะห์ ประเมินผล เพื่อใช้ประกอบการจัดทำแผนการปรับปรุงและพัฒนาสินค้า บริการ และกระบวนการดำเนินธุรกิจให้สามารถตอบสนองความต้องการของลูกค้าได้ดี

Customer Focus: มุ่งเน้นลูกค้า – การศึกษาความต้องการของลูกค้า

บริษัทฯ มุ่งเน้นในการพัฒนากระบวนการผลิตและคุณภาพสินค้า เพื่อตอบสนองความต้องการและความพึงพอใจของลูกค้า รวมถึงให้ความสำคัญต่อความปลอดภัย สุขภาพอนามัยของผู้บริโภคเป็นหลัก โดยมีหน่วยงานที่มีหน้าที่ในการบริการลูกค้า ดังนี้

- 1) ทีม Category Management ทำหน้าที่ศึกษาและวิเคราะห์ข้อมูล ตามประเภทกลุ่มบรรจุภัณฑ์ เพื่อนำเสนอแนวคิดและพัฒนาบรรจุภัณฑ์แต่ละประเภทให้ตอบสนองความต้องการของลูกค้าตลอดจนแนวโน้มของบรรจุภัณฑ์ในปัจจุบันและอนาคต
- 2) ทีมออกแบบและพัฒนาผลิตภัณฑ์ (Product Design and Technical Support) ทำหน้าที่ให้คำปรึกษา นำเสนอแนวคิดการให้บริการออกแบบบรรจุภัณฑ์ตามความต้องการของลูกค้า แนวโน้มของตลาด และความปลอดภัยต่อผู้บริโภค เช่น การออกแบบขวดแก้วโดยคำนึงถึงข้อกำหนดมาตรฐาน Food safety FSSC, การออกแบบฉลากบรรจุภัณฑ์ (Film

Label) โดยระบุรายละเอียดที่ควรมี ทั้งชื่อผู้ผลิต วันที่ผลิต วันหมดอายุ ผลกระทบต่อสุขภาพ ข้อมูลโภชนาการ เป็นต้น และการใช้เทคโนโลยี นวัตกรรมเพื่อส่งมอบคุณค่าแก่ลูกค้า เช่น การพัฒนาขวดที่มีน้ำหนักเบา (Lightweight) แต่ยังคงมีความแข็งแรง, การออกแบบขวดแก้วให้มีความสวยงาม โดยมีภาพลักษณ์พรีเมียม (Premium) เป็นต้น

- 3) ทีมบริการด้านเทคนิค (Customer Technical Services) ทำหน้าที่ให้คำแนะนำและบริการสนับสนุนด้านเทคนิคแก่ลูกค้าเกี่ยวกับบรรจุภัณฑ์ รวมทั้งทำการตรวจสอบและแก้ไขปัญหาให้กับลูกค้า

Customer Relation: การรักษาความสัมพันธ์ที่ดีและยาวนานกับลูกค้า – โปรแกรมรักษาความผูกพันของลูกค้า (Customer Loyalty Program)

บริษัทฯ ได้จัดทำโปรแกรมที่ช่วยรักษาความสัมพันธ์ที่ดีและยาวนานกับลูกค้า ทั้งในกลุ่มลูกค้ารายหลักและกลุ่มลูกค้า ผู้ถือหุ้นของบริษัทฯ ที่ให้ความไว้วางใจและเป็นคู่ค้ากับบริษัทฯ อย่างต่อเนื่องและยาวนาน โดยมีทีม Customer Relationship Management & Marketing Communication (CRM & MARCOM) ทำหน้าที่ในการจัดกิจกรรมบริหารความสัมพันธ์ที่ดีกับลูกค้า มีการจัดทำรูปแบบกิจกรรม ดังนี้

1) กิจกรรมให้ความรู้แก่ลูกค้า

บริษัทฯ เสริมสร้างความสัมพันธ์กับลูกค้าผ่านกิจกรรมการแบ่งปันความรู้ นวัตกรรมและเทคโนโลยี แนวโน้มตลาด และข้อมูลที่สำคัญเกี่ยวกับการพัฒนาบรรจุภัณฑ์ เพื่อส่งเสริมการเติบโตทางธุรกิจ รวมถึงการใช้บรรจุภัณฑ์โดยคำนึงถึงสิ่งแวดล้อม

2) กิจกรรมบริหารความสัมพันธ์

การบริหารความสัมพันธ์ลูกค้าผ่านกิจกรรมกีฬาและบันเทิงนาการ เช่น การแข่งขันฟุตบอลกระชับมิตรระหว่างลูกค้าและบริษัทฯ เพื่อเสริมสร้างโอกาสให้พนักงานของบริษัทลูกค้า และพนักงานของบริษัทฯ มีกิจกรรมร่วมกัน มีโอกาสได้ทำความรู้จักและเข้าใจซึ่งกันและกันมากขึ้น และยังเป็นโอกาสส่งเสริมสุขภาพอันดีให้แก่พนักงานของทั้งสองบริษัท รวมถึงการร่วมสนับสนุนกิจกรรมเพื่อสังคมร่วมกันระหว่างบริษัท

3) การสื่อสารกับลูกค้า

บริษัทฯ มีการสื่อสารข้อมูลสินค้าบรรจุภัณฑ์และบริการ รวมถึงการแบ่งปันข้อมูลความรู้ไปยังกลุ่มลูกค้าธุรกิจ (B2B) และผู้บริโภค เพื่อเป็นการส่งเสริมความรู้ ความเข้าใจเกี่ยวกับการเลือกใช้ รายละเอียด และการจัดการบรรจุภัณฑ์อย่างถูกวิธี ผ่านช่องทางการสื่อสาร ดังนี้

การออกบูธจัดนิทรรศการแสดงผลงานนวัตกรรมบรรจุภัณฑ์ เพื่อรองรับโลกธุรกิจและสอดคล้องกับแนวโน้มการพัฒนาอุตสาหกรรมเพื่อความยั่งยืน ผ่านทางงานแสดงสินค้าระดับนานาชาติ Propak Asia 2023 ครั้งที่ 30 ณ ศูนย์นิทรรศการและการประชุมไบเทค บางนา ระหว่างวันที่ 14 - 17 มิถุนายน 2566 นอกจากนี้ยังร่วมออกบูธในกิจกรรมต่างๆ ในการสร้าง Brand Awareness

Electronic Direct Mail บริษัทฯ สื่อสารข้อมูลสินค้า บรรจุภัณฑ์และบริการ กิจกรรมของบริษัทฯ รวมถึงนวัตกรรมและเทคโนโลยีด้านบรรจุภัณฑ์ไปยังกลุ่มลูกค้าธุรกิจ (B2B) ประจำทุกเดือนอย่างต่อเนื่อง เพื่อให้ลูกค้าทราบถึงข้อมูล ข่าวสารบรรจุภัณฑ์ และสร้างโอกาสทางธุรกิจสำหรับบรรจุภัณฑ์อื่น ของบริษัทฯ รวมถึงโอกาสในการพัฒนาบรรจุภัณฑ์ร่วมกันกับลูกค้า

สื่อ Social Media บริษัทฯ มีการพัฒนาช่องทางการสื่อสารเพื่อความสอดคล้องกับพฤติกรรมการใช้สื่อสังคมออนไลน์ที่เปลี่ยนไป โดยช่องทางการสื่อสารออนไลน์ที่บริษัทฯ ดำเนินการได้แก่ Facebook และ Line Official ซึ่งเป็นช่องทางที่สามารถสื่อสารได้ทั้งกลุ่มลูกค้าธุรกิจ (B2B) และผู้บริโภค นอกจากการสื่อสารข้อมูลสินค้า บรรจุภัณฑ์และบริการของบริษัทฯ แล้ว ยังมีการประชาสัมพันธ์สินค้าของลูกค้าที่มอบความไว้วางใจใช้บรรจุภัณฑ์ของบริษัทฯ ด้วย

การสำรวจความพึงพอใจของลูกค้า

บริษัทฯ ทำการสำรวจความพึงพอใจและความต้องการของลูกค้า โดยเป็นการจัดทำรายปี เพื่อประเมินและวัดผลสำเร็จในทุกๆ ขั้นตอนตั้งแต่การผลิต การจำหน่าย การส่งมอบสินค้าบรรจุภัณฑ์ ตลอดจนการให้บริการ โดยทำการสอบถามลูกค้าถึงความพึงพอใจในสินค้าบรรจุภัณฑ์ บริการ ความต้องการเพิ่มเติมและข้อเสนอแนะ รวมถึงการรับรู้ภาพลักษณ์และความผูกพันของลูกค้าที่มีต่อบริษัทฯ เพื่อนำข้อมูลมาใช้ประกอบการจัดทำแผนการปรับปรุงและพัฒนาสินค้าบรรจุภัณฑ์และการให้บริการ เพื่อให้สอดคล้องและรองรับความต้องการของลูกค้า โดยมีกระบวนการดังนี้

- 1) กำหนดเป้าหมายเชิงปริมาณในการพัฒนาความพึงพอใจของลูกค้า มีการตั้งเป้าหมายระดับความพึงพอใจของลูกค้าที่ร้อยละ 90 ในปี 2566 และผลลัพธ์ที่ได้ในปีนี้ ระดับความพึงพอใจของลูกค้าอยู่ที่ร้อยละ 94 ซึ่งดีกว่าเป้าหมาย

- 2) วิเคราะห์ประเมินผลความพึงพอใจของลูกค้า ความต้องการในด้านบรรจุภัณฑ์ แนวโน้ม เทรนด์การพัฒนาบรรจุภัณฑ์ที่ลูกค้าสนใจ ตลอดจน Feedback จากลูกค้า
- 3) การจัดประชุมนำเสนอผลสำรวจร่วมกับ Cross Functions เพื่อให้บริการผลสำรวจ รวมถึงชี้แจงความรับผิดชอบของแต่ละหน่วยงาน
- 4) หน่วยงานที่เกี่ยวข้องจัดทำ Action Plan จากการวิเคราะห์ผลการประเมินความพึงพอใจที่ได้รับ เพื่อให้เกิดแผนในการพัฒนาและปรับปรุงสินค้า/บริการ/กระบวนการดำเนินงานธุรกิจของบริษัทฯ ให้ดียิ่งขึ้น
- 5) ดำเนินการติดตาม Action Plan เพื่อให้มั่นใจว่าหน่วยงานที่เกี่ยวข้องได้ดำเนินการตาม Action Plan ตามแผนที่ระบุไว้

3.6 คู่แข่งทางการค้า

บริษัทฯ ตระหนักถึงความสำคัญในการประพฤติตามกรอบกติกาของการแข่งขันที่ดี จึงกำหนดนโยบายและจรรยาบรรณในการประกอบธุรกิจและแข่งขันอย่างเป็นธรรมและโปร่งใส ไม่แสวงหาข้อมูลที่เป็นความลับของคู่แข่งทางการค้าด้วยวิธีการที่ไม่สุจริต ไม่เป็นธรรม หรือไม่เหมาะสม รวมถึงไม่ทำลายชื่อเสียงของคู่แข่งทางการค้าด้วยการกล่าวหาในทางร้ายใดๆ

3.7 ชุมชนและสังคม

บริษัทฯ ยึดมั่นในความสำคัญของการมีส่วนร่วมด้วยชุมชน และการรักษาความสัมพันธ์ที่ดีกับชุมชนที่อยู่ใกล้เคียง เพื่อให้ชุมชนได้รับประโยชน์อย่างเต็มที่ บริษัทฯ ได้ดำเนินกิจกรรมที่เน้นการดูแลและสร้างการมีส่วนร่วมของชุมชน ได้แก่ การตรวจวัดคุณภาพอากาศที่ปลายปล่อง รวมถึงการตรวจวัดคุณภาพสิ่งแวดล้อมที่ส่งผลกระทบต่อชุมชน เพื่อเฝ้าระวังผลกระทบที่อาจเกิดขึ้นจากการประกอบกิจการของบริษัทฯ และเพื่อสร้างความสัมพันธ์ที่ดีและสร้างความเข้าใจในระยะยาวแก่ชุมชน บริษัทฯ ได้ดำเนินกิจกรรมมวลชนสัมพันธ์เป็นประจำทุกปี โดยกิจกรรมดังกล่าวเป็นการทำงานเชิงรุกของบริษัทฯ เพื่อสานสัมพันธ์อันดีกับชุมชนที่อยู่ใกล้เคียง อีกทั้งยังเปิดโอกาสให้ชุมชนได้มีส่วนร่วมในการเสนอความคิดเห็นเพื่อพัฒนาชุมชนไปในทิศทางที่ดีที่สุด

การมีส่วนร่วมด้วยชุมชนถือเป็นการเชื่อมโยงและให้โอกาสชุมชนมีส่วนร่วม เป็นพื้นฐานที่มีนัยสำคัญต่อการเติบโต และสร้างความยั่งยืนของบริษัทฯ ซึ่งจะส่งผลที่ดีทั้งต่อธุรกิจและชุมชนในระยะยาวต่อไป



ในปี 2566 บริษัทฯ ได้ดำเนินกิจกรรมสำรวจความพึงพอใจของชุมชน ภายในรัศมี 5 กิโลเมตร รอบบริษัทฯ ร่วมกับหน่วยงานภายนอก (3rd party) ซึ่งเป็นการดำเนินกิจกรรมต่อเนื่องทุกปี การสำรวจนี้เปิดโอกาสให้ประชาชนที่อาศัยภายในชุมชนมีส่วนร่วมในการประเมินความพึงพอใจ และแสดงความคิดเห็นต่อการดำเนินกิจกรรมของบริษัทฯ ที่ผ่านมา

ผลการประเมินความพึงพอใจของชุมชน พบว่า ร้อยละ 89.23 ของผู้ตอบมีความพึงพอใจต่อการดำเนินการของบริษัทฯ ซึ่งเป็นการยืนยันถึงความพยายามของบริษัทฯ ในการให้ความสำคัญกับความสัมพันธ์ที่ดีกับชุมชนและการปรับปรุงการดำเนินงานเพื่อตอบสนองต่อความต้องการของประชาชนในอนาคตได้เป็นอย่างดี

3.8 การไม่ละเมิดทรัพย์สินทางปัญญาหรือลิขสิทธิ์

บริษัทฯ ตระหนักถึงความสำคัญในการที่จะไม่ละเมิดทรัพย์สินทางปัญญาหรือลิขสิทธิ์ต่างๆ ของผู้อื่น ภายใต้ข้อบังคับตามกฎหมายที่เกี่ยวข้องกับทรัพย์สินทางปัญญาและกฎหมายอื่น โดยเฉพาะในเรื่องของเทคโนโลยีการสื่อสารและสารสนเทศ รวมถึงระบบการปฏิบัติงานหรือระบบซอฟต์แวร์ของเครื่องคอมพิวเตอร์ ซึ่งเป็นปัจจัยสำคัญที่จะทำให้การดำเนินธุรกิจเป็นไปอย่างรวดเร็ว และมีประสิทธิภาพ โดยกำหนดนโยบายที่จะให้พนักงานใช้ระบบปฏิบัติการที่บริษัทฯ เป็นผู้กำหนดเท่านั้น มีการส่งเสริมและสื่อสารให้พนักงานมีความรู้ ความเข้าใจ และมีวินัยในการใช้ระบบสารสนเทศหรืออุปกรณ์สื่อสารที่ถูกต้อง ไม่ส่งผลในแง่ลบ ไม่ลงระบบปฏิบัติการที่ละเมิดทรัพย์สินทางปัญญาหรือลิขสิทธิ์ของผู้อื่น โดยมีระบบการตรวจสอบ ติดตาม รวมถึงได้กำหนดบทลงโทษทางวินัยหรือโทษทางกฎหมายตามความเหมาะสม

นอกจากนี้ ยังมีการประเมินความเสี่ยงและกำหนดแนวทางป้องกันความเสี่ยงทางด้านเทคโนโลยีสารสนเทศ เพื่อปรับยกมาตรฐานในการควบคุม การปฏิบัติงาน และการแก้ไขปัญหาได้รวดเร็ว และเป็นสากลมากขึ้น ซึ่งจะช่วยให้สามารถดำเนินกิจการได้อย่างต่อเนื่อง

ทั้งนี้ บริษัทฯ ยังตระหนักและเล็งเห็นถึงความสำคัญของทรัพย์สินทางปัญญาที่มีต่อการดำเนินธุรกิจและความสามารถในการแข่งขัน โดยในปี 2566 บริษัทฯ ได้ยื่นคำร้องขอขึ้นทะเบียนทรัพย์สินทางปัญญาไปแล้วทั้งสิ้น 12 ฉบับ (เป้าหมาย 8 ฉบับ) ซึ่งล้วนแต่เกิดจากการคิดค้นและสร้างสรรค์ของบุคลากรภายในองค์กร โดยปัจจุบัน บริษัทฯ ยื่นขอขึ้นทะเบียนและถือครองทรัพย์สินทางปัญญาแล้วทั้งสิ้น 24 ฉบับ

3.9 นโยบายความปลอดภัยและการจัดการระบบเทคโนโลยีสารสนเทศ

บริษัทฯ เล็งเห็นความสำคัญในระบบเทคโนโลยีสารสนเทศ จึงได้มีการนำระบบเทคโนโลยีสารสนเทศเข้ามาใช้งานในองค์กร โดยการวางแผนการจัดการเทคโนโลยีสารสนเทศที่เป็นไปตามมาตรฐานสากลโดยยึดรูปแบบการบริหารแบบ ISO และการพัฒนาโปรแกรมคอมพิวเตอร์โดยยึดมาตรฐาน CMMI ในส่วนของนโยบายด้านความปลอดภัยเทคโนโลยีสารสนเทศ มีการดำเนินการตามมาตรฐานของ NIST ที่เป็นมาตรฐานสากล และสอดคล้องกับ พระราชบัญญัติคอมพิวเตอร์ พ.ศ. 2540 นอกเหนือจากการวางแผนงาน บริษัทฯ ยังส่งเสริมความรู้ให้แก่พนักงานและบุคลากรขององค์กร เพื่อให้สอดคล้องกับแผนงานที่ตั้งไว้ ไม่ว่าจะเป็นการจัดอบรม การจัดหาพนักงานที่มีความ

เชี่ยวชาญ ทั้งในรูปแบบพนักงานประจำและ outsourcing เข้ามาดำเนินงานตามแผนงานที่วางไว้ ในส่วนของอุปกรณ์และโปรแกรมคอมพิวเตอร์ จัดให้มีการบำรุงรักษาและมีการอัปเดตโปรแกรมคอมพิวเตอร์ พร้อมจัดทำแผนการทดแทนอุปกรณ์และโปรแกรมคอมพิวเตอร์ เพื่อให้สอดคล้องกับแผนงาน อีกทั้ง การจัดทำแผนการรับมือความปลอดภัยทางไซเบอร์และการปกป้องข้อมูลให้มีความน่าเชื่อถือ ปลอดภัยตามหลักสากล และสร้างความเชื่อมั่นให้กับคู่ค้าทางธุรกิจ ลูกค้า รวมถึงผู้มีส่วนได้ส่วนเสีย เพื่อความยั่งยืนในการใช้ระบบเทคโนโลยีสารสนเทศในการดำเนินธุรกิจ ซึ่งจะทำให้ธุรกิจสามารถดำเนินกิจการได้อย่างต่อเนื่อง

3.10 จรรยาบรรณในการดำเนินธุรกิจ

บริษัทฯ จัดทำคู่มือ “จริยธรรมทางธุรกิจและข้อพึงปฏิบัติในการทำงาน” เพื่อใช้เป็นแนวทางปฏิบัติที่ดี ถูกต้องและเหมาะสมของ กรรมการ ผู้บริหาร และพนักงานทั่วทั้งองค์กร โดยในปี 2561 บริษัทได้เริ่มปลูกฝังและสร้างความตระหนักเรื่องจริยธรรมทางธุรกิจและข้อพึงปฏิบัติในการทำงานผ่านหลักสูตรการปฐมฤกษ์ให้กับพนักงานใหม่ และตั้งแต่ปี 2563 ได้มีการจัดทบทวนและสื่อสารให้กับผู้บริหารและพนักงานทราบ โดยดำเนินการอย่างต่อเนื่องทุกปีจนถึงปัจจุบันผ่านหลายช่องทาง มีการทบทวนและทำการทดสอบเกี่ยวกับจริยธรรมทางธุรกิจและข้อพึงปฏิบัติในการทำงานในรูปแบบ e-Learning ซึ่งพบว่าผู้บริหารและพนักงานทุกระดับที่ทำการทบทวนและทดสอบผ่านระบบ e-Learning รับประทานและมีความรู้ความเข้าใจเกี่ยวกับเรื่องจริยธรรมทางธุรกิจและข้อพึงปฏิบัติในการทำงาน รวมถึงการต่อต้านการทุจริตคอร์รัปชันเป็นอย่างดี

ช่องทางในการติดต่อ ร้องเรียน หรือแจ้งเบาะแส

บริษัทฯ ตระหนักถึงความสำคัญในการติดต่อสื่อสารกับผู้มีส่วนได้เสียทุกกลุ่ม จึงได้กำหนดนโยบายและช่องทางในการรับข้อร้องเรียน การแจ้งเบาะแสการกระทำผิดและการทุจริต รวมถึงให้สามารถรายงานหรือให้ข้อมูลเกี่ยวกับความผิดปกติในการดำเนินธุรกิจของบริษัทฯ และของพนักงานในเรื่องต่างๆ การแลกเปลี่ยนข้อมูล การรับฟังความคิดเห็น คำแนะนำ และข้อร้องเรียนต่างๆ โดยผ่านทางช่องทางที่บริษัทฯ กำหนดไว้ ดังนี้

- 1) แจ้งโดยตรงที่เบอร์ +6665 726 9707
- 2) แจ้งผู้บังคับบัญชาในสายงาน หัวหน้าหน่วยงานทรัพยากรบุคคล หรือหัวหน้าหน่วยงานตรวจสอบภายในโดยตรง
- 3) แจ้งผ่านช่องทางอีเมลที่ Whistleblower@bgc.co.th หรือ AuditCommittee@bgc.co.th
- 4) ส่งทางไปรษณีย์ถึง ประธานกรรมการตรวจสอบ หรือ ประธานกรรมการ ตามที่อยู่ ดังนี้

บริษัท บีจี คอนเทนเนอร์ กลาส จำกัด (มหาชน)

เลขที่ 47/1 หมู่ที่ 2 ถนนรังสิต-นครนายก กม. 7

ตำบลบึงยี่โถ อำเภอรัญบุรี จังหวัดปทุมธานี 12130

ซึ่งบริษัทฯ จัดให้มีกระบวนการในการจัดการรับเรื่องร้องเรียนโดยมอบหมายให้มีบุคคลหรือหน่วยงานที่ไว้วางใจได้ เช่น สำนักงานกฎหมาย สำนักงานตรวจสอบภายใน เป็นผู้ดูแลตรวจสอบข้อเท็จจริง รวบรวมข้อเท็จจริง และต้องดำเนินการให้แล้วเสร็จภายใน 45 วัน นับแต่วันที่ได้รับการร้องเรียน ซึ่งหากข้อร้องเรียนเป็นจริง บริษัทฯ จะดำเนินการตามบทลงโทษที่กำหนด หรือหาวิธีบรรเทาความเสียหายที่เหมาะสมและเป็นธรรมกับผู้เสียหาย โดยผู้ร้องเรียนมีสิทธิที่จะได้รับการคุ้มครองอย่างเต็มที่ และจะไม่เปิดเผยข้อมูลใดๆ ที่สามารถระบุตัวผู้ให้ข้อมูลได้ ซึ่งหลังจากดำเนินการแล้ว จะรายงานผลให้กับคณะกรรมการตรวจสอบหรือคณะกรรมการบริษัทได้รับทราบ โดยในปี 2566 บริษัทฯ ไม่พบการร้องเรียนใดๆ จากผู้มีส่วนได้เสียทุกกลุ่ม

3.11 การต่อต้านการทุจริตคอร์รัปชัน

บริษัทฯ มุ่งมั่นในการดำเนินธุรกิจ โดยยึดหลักการกำกับดูแลกิจการที่ดี มีจรรยาบรรณ มีความโปร่งใส และปฏิบัติต่อผู้ที่เกี่ยวข้อง รวมทั้งผู้มีส่วนได้ส่วนเสียอย่างเท่าเทียมกัน โดยไม่ยอมรับการคอร์รัปชันทุกรูปแบบทั้งทางตรงและทางอ้อม BGC จึงได้ส่งเสริมและปลูกฝังจริยธรรมองค์กรอย่างต่อเนื่อง ตั้งแต่ปี 2560 จนถึงปัจจุบัน มุ่งหวังให้กรรมการ ผู้บริหาร และพนักงานมีจิตสำนึกที่ดี มีวินัย มีความรู้ และมีคุณธรรมจริยธรรม

บริษัทฯ ได้รับการรับรองฐานะสมาชิกโครงการแนวร่วมต่อต้านคอร์รัปชันของภาคเอกชนไทย (Thai Private Sector Collective Action Against Corruption : CAC) ต่อเนื่องเป็นครั้งที่ 2 เมื่อวันที่ 30 กันยายน 2565 นับจากการรับรองสถานะครั้งแรกในปี 2562 นอกจากนี้ BGC ต้องการยกระดับการทำความธุรกิจให้โปร่งใสปราศจากคอร์รัปชัน สร้างความเปลี่ยนแปลงในการทำความธุรกิจและต่อสังคม และเป็นส่วนหนึ่งในการผลักดันและขยายเครือข่ายในการต่อต้านคอร์รัปชันตลอดทั้งห่วงโซ่อุปทาน (Supply Chain) ซึ่ง BGC ได้ชักชวนบริษัทคู่ค้าที่เป็น SME เข้าร่วมประกาศเจตนารมณ์ในโครงการ CAC SME Certification ได้ตามที่กำหนด จึงทำให้ BGC ได้รับรางวัล CAC Change Agent Award ในปี 2564 ทั้งนี้ ในปี 2566 ไม่มีกรณีฝ่าฝืนจรรยาบรรณธุรกิจ



นโยบายและแนวปฏิบัติเพื่อป้องกันและต่อต้านคอร์รัปชัน

บริษัทฯ ได้ประกาศนโยบายการต่อต้านทุจริตคอร์รัปชัน และมีการสื่อสารให้ทราบภายในบริษัทฯ ผ่านการทบทวนประจำปี ผ่าน Intranet ภายใต้ชื่อ BGC One Portal และเผยแพร่ทางเว็บไซต์ www.bgc.co.th โดยกำหนดให้นโยบายครอบคลุมทั้งบริษัทฯ และบริษัทย่อย โดยบริษัทฯ และบริษัทย่อยจะไม่ยอมรับการคอร์รัปชันทุกรูปแบบทั้งทางตรงและทางอ้อม และกำหนดให้กรรมการ ผู้บริหาร พนักงาน ลูกจ้างของบริษัทฯ ต้องปฏิบัติตามนโยบายการต่อต้านทุจริตคอร์รัปชันอย่างเคร่งครัด โดยจะต้องไม่เข้าไปเกี่ยวข้องกับการทุจริตคอร์รัปชันทุกรูปแบบอย่างจริงจัง ดังนี้

- 1) กรรมการ ผู้บริหาร พนักงาน ลูกจ้างของบริษัทฯ ต้องไม่กระทำการใดที่มีพฤติกรรมหรือมีส่วนร่วมใดที่แสดงให้เห็นว่าเป็นการให้หรือรับสินบนแก่ผู้มีส่วนได้ส่วนเสีย ในเรื่องที่ทำหน้าที่รับผิดชอบทั้งโดยตรง หรือโดยอ้อม เพื่อให้ได้มาซึ่งผลประโยชน์ในทางมิชอบหรือเรียกหรือรับผลประโยชน์ใดๆ จากผู้ค้าหรือผู้ที่ทำธุรกิจกับบริษัทฯ การให้หรือรับของขวัญ ของกำนัล การเลี้ยงรับรอง ให้ดำเนินการได้ตามที่กำหนดในนโยบายจรรยาบรรณทางธุรกิจ
- 2) การใช้เงิน หรือ ทรัพย์สินของบริษัทฯ เพื่อบริจาคการกุศลหรือให้เงินสนับสนุนต้องกระทำในนามบริษัทฯ เท่านั้น โดยการบริจาคเพื่อการกุศล ต้องเป็น มูลนิธิ สถานศึกษา องค์กรสาธารณกุศล วัด โรงพยาบาล สถานพยาบาลหรือองค์กร เพื่อประโยชน์ต่อสังคมที่มีหลักฐานที่ตรวจสอบได้ และดำเนินการผ่านขั้นตอนตามระเบียบของบริษัทฯ
- 3) จัดให้มีระบบการควบคุมภายในและการประเมินความเสี่ยงที่มีประสิทธิภาพและเหมาะสมอย่างสม่ำเสมอ เพื่อป้องกันการคอร์รัปชัน ทบทวนและประเมินความเสี่ยงจากการดำเนินที่อาจก่อให้เกิดการคอร์รัปชันอย่างน้อยปีละหนึ่งครั้ง
- 4) จัดให้มีกลไกการรายงานทางการเงินที่โปร่งใสและถูกต้องภายใต้มาตรฐานการบัญชีที่ได้รับการยอมรับในระดับสากล
- 5) มีกระบวนการบริหารทรัพยากรบุคคล ที่สะท้อนถึงความมุ่งมั่นต่อมาตรการต่อต้านการคอร์รัปชัน
- 6) ไม่มีนโยบายการจ้างเจ้าหน้าที่ของรัฐที่ยังคงอยู่ในตำแหน่ง สำหรับการแต่งตั้งอดีตเจ้าหน้าที่รัฐ บริษัทฯ มีกระบวนการตรวจสอบประวัติ เพื่อตรวจสอบสิ่งที่อาจเป็นประเด็นความขัดแย้งทางผลประโยชน์ก่อนแต่งตั้ง และเพื่อความโปร่งใส บริษัทฯ และบริษัทย่อยได้เปิดเผยเหตุผลข้อมูลรายนาม และประวัติของบุคคลที่จะแต่งตั้งเข้ามาดำรงตำแหน่ง กรรมการ กรรมการที่ปรึกษา และผู้บริหารระดับสูง ไว้ในเอกสารเผยแพร่ของบริษัทฯ และบริษัทย่อยตามหลักเกณฑ์ของหน่วยงานกำกับและนโยบายที่เกี่ยวข้อง
- 7) จัดช่องทางการสื่อสารให้บุคลากรสามารถแจ้งเบาะแสข้อเสนอนะ และข้อร้องเรียนเกี่ยวกับการคอร์รัปชันโดยมีมาตรการคุ้มครองผู้แจ้งเบาะแสด

8) ดำเนินงานให้สอดคล้องกับกฎหมายที่เกี่ยวข้องกับการต่อต้านคอร์รัปชันในทุกประเทศที่บริษัทฯ และบริษัทย่อยดำเนินกิจการ

9) การกระทำใดๆ ที่ฝ่าฝืนหรือไม่เป็นไปตามนโยบายฉบับนี้ ไม่ว่าทางตรงหรือทางอ้อมจะได้รับการพิจารณาทางวินัยตามระเบียบที่บริษัทฯ กำหนดไว้หรือมีโทษทางกฎหมาย

บริษัทฯ มีแนวทางปฏิบัติเพื่อป้องกันและต่อต้านการทุจริตคอร์รัปชัน เพื่อให้พนักงานมีหลักเกณฑ์และรายละเอียดที่สามารถนำไปเป็นกรอบและแนวทางในการปฏิบัติงาน โดยแนวทางปฏิบัติฯ ดังกล่าว สอดคล้องและสนับสนุนทั้งจริยธรรมทางธุรกิจและข้อพึงปฏิบัติในการทำงาน และนโยบายการต่อต้านทุจริตคอร์รัปชัน ซึ่งครอบคลุม 12 หัวข้อ ดังนี้

- 1) แนวทางปฏิบัติในการช่วยเหลือทางภาษี
- 2) การบริจาคเพื่อการกุศล
- 3) เงินสนับสนุน
- 4) การให้/รับของขวัญและให้การรับรอง
- 5) ค่าอำนวยความสะดวก
- 6) การรับส่วนลดจากผู้ค้า
- 7) บริษัทและบุคคลที่มีความเกี่ยวข้องทางธุรกิจ
- 8) การค้าและการลงทุน
- 9) การกู้และการให้กู้ยืม การก่อการผูกพัน
- 10) การจัดซื้อจัดจ้างทั่วไป
- 11) การปฏิบัติงาน บัญชีการเงิน
- 12) การปฏิบัติงาน งานทรัพยากรบุคคล และการฝึกอบรม

การประเมินความเสี่ยงด้านทุจริตคอร์รัปชัน

บริษัทฯ กำหนดให้มีการประเมินความเสี่ยงด้านทุจริตคอร์รัปชันแยกออกจากการประเมินความเสี่ยงทางธุรกิจระดับองค์กรและระดับกระบวนการ โดยใช้แนวทางการประเมินความเสี่ยงด้านทุจริตคอร์รัปชันตามระบบการดำเนินงานหลัก Core Business ซึ่งจะพิจารณาความเสี่ยงในแต่ละกิจกรรมการทำงานย่อย เพื่อวิเคราะห์ช่องทางการเกิดทุจริตคอร์รัปชันและกำหนดกระบวนการควบคุมเพื่อปิดโอกาสที่จะเกิดและลดผลกระทบที่อาจจะเกิดขึ้น

การตรวจสอบตามมาตรการต่อต้านทุจริตคอร์รัปชัน

บริษัทฯ กำหนดให้มีการตรวจสอบตามมาตรการต่อต้านทุจริตคอร์รัปชันทุกปี โดยจะรวมอยู่ในแผนการตรวจสอบภายในประจำปีของสำนักงานตรวจสอบภายใน ซึ่งผลการตรวจสอบตามมาตรการต่อต้านทุจริตคอร์รัปชันสำหรับปี 2566 ไม่พบประเด็นจากการตรวจสอบ

การดำเนินการด้านต่อต้านทุจริตคอร์รัปชันปี 2566

- 1) จัดหลักสูตร “การทบทวนจริยธรรมทางธุรกิจและการต่อต้านคอร์รัปชัน ประจำปี 2566” ผ่านระบบ We learn Plus ภายในบริษัทฯ โดยหลักสูตรมีเนื้อหามุ่งเน้นสื่อสารให้เข้าใจนโยบายของบริษัทฯ จริยธรรมและจิตสำนึกในการทำงาน มีคุณธรรม ซื่อสัตย์ สุจริต และมีจิตสำนึกในการต่อต้านทุจริตคอร์รัปชัน โดยผู้บริหารและพนักงานที่เข้าทบทวนผ่านระบบ We learn Plus ทุกคนต้องทำแบบทดสอบให้ผ่านเกณฑ์ที่กำหนดไว้ พบว่าทุกคนมีความรู้ความเข้าใจเกี่ยวกับเรื่องการต่อต้านการทุจริตคอร์รัปชันของบริษัทผ่านเกณฑ์ที่กำหนด

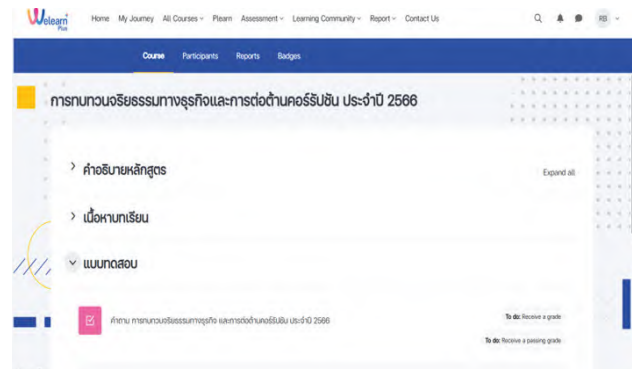

- 2) รายงานสรุปผลการรับเรื่องร้องเรียนให้คณะกรรมการบริษัททราบผ่านคณะกรรมการตรวจสอบ ซึ่งไม่พบเรื่องร้องเรียนที่เกี่ยวข้องกับคอร์รัปชัน ในปี 2566
- 3) มีการสื่อสารเพื่อแสดงเจตนารมณ์ในการขอความร่วมมืองดรับของขวัญ (No Gift Policy) ผ่าน www.bgc.co.th, Facebook และ Line Application และมีการจัดส่งจดหมายอิเล็กทรอนิกส์ไปยังคู่ค้า เพื่อของดรับของขวัญหรือประโยชน์อื่นใด เพื่อสร้างบรรทัดฐานที่ดีในการทำงาน โดยไม่หวังผลประโยชน์ตอบแทนอื่น และเพื่อป้องกันการทุจริตคอร์รัปชัน



- 4) มีการสื่อสารเผยแพร่ข้อมูล เกร็ดความรู้เกี่ยวกับคอร์รัปชันเป็นประจำทุกเดือนภายในบริษัทฯ ให้กับพนักงานทั่วทั้งองค์กรทราบ โดยใช้สื่อประชาสัมพันธ์ “รอบรู้สู่ Corruption” ผ่านหลายช่องทาง เช่น Intranet ภายใต้ชื่อ BGC One Portal, Facebook และอีเมลประชาสัมพันธ์

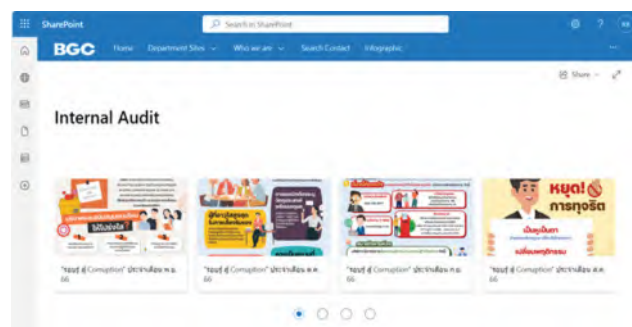

- 5) จัดกิจกรรมวันต่อต้านคอร์รัปชันสากล (9 ธ.ค.) ต่อเนื่องเป็นประจำทุกปี เพื่อส่งเสริมและสร้างความตระหนักในการต่อต้านคอร์รัปชันของบุคลากรในองค์กร โดยในปี 2566 บริษัทเชิญชวนพนักงานให้เข้าร่วมกิจกรรมเดิน-วิ่ง เพื่อสุขภาพการกุศลต่อต้านการทุจริตวันต่อต้านคอร์รัปชันสากล ประจำปี 2566 ซึ่งด้วยพระราชทานสมเด็จพระกนิษฐาธิราชเจ้า กรมสมเด็จพระเทพรัตนราชสุดาฯ สยามบรมราชกุมารี “International Anti-Corruption Day Run 2023” ในวันที่ 9 ธันวาคม 2566 ณ สวนหลวง ร.๙ กรุงเทพมหานคร



- 6) คณะกรรมการ ผู้บริหารและพนักงานได้จัดทำแบบรายงานการเปิดเผยรายการที่มีหรืออาจมีความขัดแย้งทางผลประโยชน์กับกลุ่มบริษัท ทั้งในกรณีที่ไม่มีและไม่มีเหตุการณ์ ซึ่งอาจมีความขัดแย้งทางผลประโยชน์กับกลุ่มบริษัท เพื่อเป็นช่องทางในการตรวจสอบติดตามรายการความขัดแย้งทางผลประโยชน์ที่เกิดขึ้นภายในองค์กร รวมทั้งป้องกันการแสวงหาประโยชน์ส่วนตัวและ/หรือผู้ที่เกี่ยวข้อง

4. การเปิดเผยข้อมูลและความโปร่งใส

คณะกรรมการบริษัทได้ให้ความสำคัญกับผู้ถือหุ้นทุกราย ที่จะได้รับทราบข้อมูลข่าวสารที่สำคัญของบริษัทฯ ด้วยความเท่าเทียมกัน โดยนำเทคโนโลยีสารสนเทศมาใช้ในการเผยแพร่ข้อมูล และจะเปิดเผยข้อมูลสารสนเทศของบริษัทฯ ต่อผู้ถือหุ้นและสาธารณชนผ่านช่องทางและสื่อการเผยแพร่ข้อมูลของตลาดหลักทรัพย์แห่งประเทศไทย รวมถึง Website ของบริษัทฯ เป็นไปตามข้อกำหนดของ

หน่วยงานกำกับดูแล เพื่อให้ผู้ถือหุ้นได้รับทราบข้อมูลหรือข่าวสารที่สำคัญครอบคลุมถึงข้อมูลทางการเงิน ข้อมูลสำคัญ และข้อมูลทั่วไป อย่างถูกต้อง ครบถ้วน ทันเวลา โปร่งใส และเชื่อถือได้ ซึ่งในปี มีการดำเนินการดังนี้

4.1 การรายงานข้อมูลสารสนเทศของบริษัทฯ

บริษัทฯ ให้ความสำคัญในการเปิดเผยสารสนเทศที่เป็นข้อมูลสำคัญของบริษัทฯ ทั้งในส่วนที่เป็นข้อมูลทางการเงิน และสารสนเทศอื่นๆ ให้เป็นไปตามเกณฑ์ที่ตลาดหลักทรัพย์แห่งประเทศไทย และสำนักงานคณะกรรมการ ก.ล.ต. กำหนดไว้ อย่างถูกต้อง ชัดเจน ครบถ้วน โปร่งใส เข้าใจง่าย เพื่อให้ผู้ถือหุ้นและผู้ที่มีส่วนได้เสียทุกกลุ่มได้รับสารสนเทศอย่างเท่าเทียมกันผ่านช่องทางดังนี้

- **แบบ 56-1 One Report** เพื่อรายงานข้อมูลทางการเงิน ข้อมูลสารสนเทศอื่น ภาพรวมขององค์กร การดำเนินงานที่ผ่านมา วิสัยทัศน์ พันธกิจ รายละเอียดเกี่ยวกับกรรมการ ผู้บริหาร การถือครองหลักทรัพย์ ค่าตอบแทนกรรมการ การประชุมของคณะกรรมการและคณะกรรมการชุดย่อย นโยบายต่างๆ การกำกับดูแลกิจการ การบริหารความเสี่ยง การมีส่วนร่วมได้เสียของกรรมการและผู้บริหาร รายการระหว่างกัน รายชื่อและค่าตอบแทนของผู้สอบบัญชี และข้อมูลอื่นๆ ที่จำเป็น โดยได้เปิดเผยไว้ในเว็บไซต์ของบริษัทฯ พร้อมนำเสนอต่อหน่วยงานกำกับดูแลต่างๆ และผู้ถือหุ้นทุกราย ภายใน 120 วัน นับตั้งแต่วันที่สิ้นสุดรอบปี

ข้อมูลทางการเงินที่ปรากฏในแบบ 56-1 One Report ได้จัดทำขึ้นตามมาตรฐานการบัญชีที่รับรองโดยทั่วไป ซึ่งเลือกใช้นโยบายบัญชีที่เหมาะสม ถือปฏิบัติอย่างสม่ำเสมอ และใช้ดุลยพินิจอย่างระมัดระวังในการจัดทำ มีการเปิดเผยข้อมูลสำคัญอย่างเพียงพอในหมายเหตุประกอบงบการเงิน โดยคณะกรรมการบริษัทมอบหมายให้คณะกรรมการตรวจสอบเป็นผู้ดูแลเกี่ยวกับคุณภาพของรายงานทางการเงิน และเป็นผู้ให้ความเห็นต่อคณะกรรมการบริษัท ทั้งนี้คณะกรรมการได้จัดทำรายงานความรับผิดชอบของคณะกรรมการต่อรายงานทางการเงินและนำเสนอไว้ในแบบ 56-1 One Report ด้วย

- **รายงานความยั่งยืน (Sustainability Report)** เพื่อแสดงถึงความมุ่งมั่นในการเปิดเผยข้อมูลสำคัญด้านการพัฒนาอย่างยั่งยืนขององค์กร ครอบคลุมผลการดำเนินงานด้านเศรษฐกิจ สังคม และสิ่งแวดล้อม ตั้งแต่วันที่ 1 มกราคม ถึง 31 ธันวาคม 2566 ต่อผู้มีส่วนได้เสียอย่างถูกต้องและโปร่งใส

- **เว็บไซต์ของตลาดหลักทรัพย์แห่งประเทศไทย** ซึ่งเป็นศูนย์กลางที่ผู้ถือหุ้นจะได้รับการและศึกษาข้อมูลและสารสนเทศที่สำคัญของบริษัทฯ โดยเป็นข้อมูลที่ถูกต้อง ชัดเจน วิเคราะห์ได้ โดยบริษัทฯ จะให้ความสำคัญกับการเปิดเผยอย่างถูกต้อง ครบถ้วน โปร่งใส และทันต่อเหตุการณ์ ผ่านระบบข่าวของตลาดหลักทรัพย์แห่งประเทศไทย ทั้งภาษาไทยและภาษาอังกฤษ ภายใต้กรอบเวลาที่กำหนดของหน่วยงานกำกับดูแลกิจการต่างๆ ในปี 2566 มีการรายงานดังนี้
 - ข้อมูลทางการเงิน เช่น การรายงานผลการดำเนินงานงบการเงิน สรุปผลการดำเนินงาน คำอธิบายและการวิเคราะห์ของฝ่ายจัดการ (MD&A) เป็นรายไตรมาสและประจำปี
 - ข้อมูลการดำเนินงานหรือการเปลี่ยนแปลงที่สำคัญ ดังนี้
 - การจ่ายเงินปันผลและเงินปันผลระหว่างกาล
 - การเผยแพร่มติสำคัญของคณะกรรมการบริษัท ที่อาจมีผลกระทบต่อมูลค่าหลักทรัพย์
 - การเชิญประชุม มติ และรายงานการประชุมของผู้ถือหุ้น
 - ข้อมูลที่เกี่ยวข้องสิทธิของผู้ถือหุ้น ดังนี้
 - การเสนอวาระการประชุมเป็นการล่วงหน้า
 - การเสนอชื่อบุคคลเพื่อเลือกตั้งเป็นกรรมการเป็นการล่วงหน้า
 - การเปิดโอกาสให้ผู้ถือหุ้นส่งคำถามเป็นการล่วงหน้า
 - ข้อมูลอื่นๆ ที่ผู้ถือหุ้นควรได้รับทราบ ดังนี้
 - การลาออกหรือเกษียณอายุของผู้บริหารระดับสูง
 - การเปลี่ยนแปลงตำแหน่งผู้บริหารระดับสูง
- **เว็บไซต์ของบริษัทฯ** ซึ่งเป็นแหล่งสื่อสารข้อมูลที่รวดเร็ว ถูกต้อง และเข้าถึงได้ง่าย ต่อผู้ถือหุ้น นักลงทุน และผู้สนใจอื่นๆ ที่จะเข้ามาศึกษาหรือรับทราบข้อมูลที่เปิดเผยต่อสาธารณะ รวมถึงข้อมูลด้านนักลงทุนสัมพันธ์ ซึ่งจัดทำเป็นทั้งภาษาไทยและภาษาอังกฤษ โดยมีการนำเสนอข้อมูลรายละเอียดดังต่อไปนี้
 - ประวัติความเป็นมาของบริษัทฯ พัฒนาการที่สำคัญ วิสัยทัศน์ พันธกิจ โครงสร้างองค์กร โครงสร้างธุรกิจ โครงสร้างการถือหุ้น และลักษณะของการดำเนินธุรกิจของบริษัทฯ
 - คณะกรรมการ และคณะผู้บริหารของบริษัทฯ
 - ข้อมูลทางการเงิน ซึ่งประกอบด้วยงบการเงิน โดยมีการเปรียบเทียบย้อนหลัง
 - ห้องข่าวหรือเอกสารข่าว ที่นำเสนอต่อหน่วยงานกำกับดูแล สื่อมวลชน และสื่อสิ่งพิมพ์
 - การกำกับดูแลกิจการ รวมถึงข้อบังคับบริษัทฯ นโยบายต่างๆ และจรรยาบรรณทางธุรกิจ
 - ข้อมูล

- แบบแสดงรายการข้อมูลประจำปี แบบ 56-1 One Report รายงานความยั่งยืน รายงานความยั่งยืน หนังสือนัดประชุมผู้ถือหุ้น รายงานการประชุมผู้ถือหุ้น โดยสามารถดาวน์โหลดเป็นข้อมูลเพื่อเก็บไว้ศึกษาได้
- การพัฒนาอย่างยั่งยืน นโยบายความยั่งยืนและเป้าหมายผลการดำเนินงานด้านความยั่งยืน และกลยุทธ์การบริหารความยั่งยืนและสาระสำคัญ
- หัวข้อในการสอบถามข้อมูล ติดต่อนักลงทุนสัมพันธ์ คำถามที่พบบ่อย ติดต่อนักวิเคราะห์ และจดหมายข่าวนักลงทุน

4.2 หน่วยงานนักลงทุนสัมพันธ์

บริษัทฯ ตระหนักถึงความสำคัญต่อการบริหารความสัมพันธ์กับผู้ถือหุ้น นักลงทุน และนักวิเคราะห์ รวมถึงผู้สนใจลงทุนอื่นๆ จึงได้แต่งตั้งหน่วยงาน นักลงทุนสัมพันธ์ และมอบหมายให้เป็นผู้ประสานงานด้วยความรับผิดชอบในการให้สื่อสารข้อมูล รับฟังความคิดเห็น ตอบข้อซักถามในเรื่องต่างๆ นำเสนอข่าวสารที่สำคัญผ่านช่องทางต่างๆ เพื่อให้ทุกกลุ่มได้รับสารสนเทศอย่างเพียงพอ ถูกต้อง ครบถ้วน โปร่งใส มีความเท่าเทียมกัน และเพื่อการพัฒนาปรับปรุง ซึ่งผู้ที่สนใจสามารถสอบถามข้อมูลเพิ่มเติมได้โดยติดต่อตามช่องทางดังต่อไปนี้

1) หมายเลขโทรศัพท์ +662 834 7000 ต่อ 7418

2) E-mail address ที่ IR-BGC@bgc.co.th

3) ส่งจดหมายถึง ฝ่ายนักลงทุนสัมพันธ์

บริษัท บีจี คอนเทนเนอร์ กลาส จำกัด(มหาชน)

เลขที่ 47/1 หมู่ที่ 2 ถนนรังสิต-นครนายก กม. 7

ตำบลบึงยี่โถ อำเภอรัญบุรี จังหวัดปทุมธานี 12130

นอกจากนี้ หน่วยงานนักลงทุนสัมพันธ์ ยังเป็นศูนย์กลางในการประสานงานกับผู้ที่เกี่ยวข้องอย่างมีประสิทธิภาพ เช่น การเข้าเยี่ยมชมโรงงาน การเข้าร่วมงาน Opportunity Day เพื่อเปิดโอกาสให้ผู้ถือหุ้น นักวิเคราะห์ สื่อมวลชน หรือผู้สนใจลงทุนทั่วไป ได้สอบถามข้อมูล และเพิ่มความเข้าใจในการดำเนินธุรกิจของบริษัทฯ จากผู้บริหาร โดยในปี 2566 ได้ดำเนินการดังนี้

- ประชุมร่วมกับนักวิเคราะห์ ด้วยการจัดประชุม บรรยาย และสอบถามทางโทรศัพท์รวมทั้งหมด 32 ครั้ง เพื่อตอบข้อซักถามที่เกี่ยวข้องกับการดำเนินธุรกิจของบริษัทฯ
- เข้าร่วมกิจกรรมบริษัทจดทะเบียนพบผู้ลงทุน ซึ่งเป็นกิจกรรมของตลาดหลักทรัพย์แห่งประเทศไทย เพื่อส่งเสริมให้นักลงทุนได้พบกับผู้บริหารของบริษัทจดทะเบียน ซึ่งจะมีการชี้แจงข้อมูลเกี่ยวกับธุรกิจ และการดำเนินงานของบริษัทฯ และเปิดโอกาสให้นักลงทุนได้สอบถามข้อมูลอื่นเพิ่มเติม โดยบริษัทฯ ได้เข้าร่วมกิจกรรมนี้ทุกไตรมาส รวม 4 ครั้ง

5. ความรับผิดชอบของคณะกรรมการ

คณะกรรมการบริษัท ได้รับการแต่งตั้งจากผู้ถือหุ้น มีหน้าที่และความรับผิดชอบในการปฏิบัติงานให้เป็นไปตามกฎหมาย วัตถุประสงค์ ข้อบังคับ และมติที่ประชุมผู้ถือหุ้น โดยจะต้องปฏิบัติหน้าที่ด้วยความซื่อสัตย์ สุจริต และระมัดระวังรักษาผลประโยชน์ของผู้ถือหุ้น และผู้มีส่วนได้เสีย ทั้งในระยะสั้น และระยะยาว และเพื่อให้มั่นใจว่าการดำเนินงานของบริษัทฯ เป็นไปในทิศทางที่ก่อให้เกิดประโยชน์สูงสุดต่อผู้ถือหุ้น และผู้มีส่วนได้เสียทุกฝ่าย โดยในปี 2566 ได้กำหนดนโยบายและมีการดำเนินการดังนี้

5.1 กำหนดวิสัยทัศน์ พันธกิจ

เพื่อให้การดำเนินงานของคณะกรรมการมีเป้าหมาย นโยบาย ทิศทาง แผนกลยุทธ์ แผนงาน และงบประมาณประจำปีอย่างชัดเจน สามารถปฏิบัติได้จริง พร้อมสื่อสารให้ผู้ที่เกี่ยวข้องได้รับทราบ โดยมีการติดตามการปฏิบัติตามนโยบายดังกล่าวอย่างเป็นรูปธรรม และมีการทบทวนทุกปี อีกทั้งติดตามดูแลให้มีการนำกลยุทธ์ของบริษัทฯ ไปปฏิบัติของฝ่ายบริหาร โดยกำหนดให้มีการรายงานผลการดำเนินงานและผลประกอบการของบริษัทฯ โดยเฉพาะในส่วนของการเป้าหมายทางการเงินและแผนงานต่างๆ เพื่อให้เป็นไปตามกลยุทธ์ที่วางไว้

5.2 ส่งเสริมให้มีการสร้างนวัตกรรมและนำนวัตกรรมและเทคโนโลยีมาใช้ในการกิจการ

คณะกรรมการส่งเสริมให้มีการปฏิบัติงานอย่างมีประสิทธิภาพ โดยมีการสรรหาและลงทุนเพื่อนำเทคโนโลยีการผลิตที่ทันสมัยมาใช้ในกระบวนการผลิตเพื่อเพิ่มโอกาสทางธุรกิจ เพิ่มประสิทธิภาพในการผลิต และการบริหารจัดการต้นทุนได้อย่างมีประสิทธิภาพ นอกจากนี้ยังคำนึงถึงผลกระทบและการพัฒนาทรัพยากรตลอดห่วงโซ่คุณค่า (value chain) เพื่อให้บรรลุวัตถุประสงค์และเป้าหมายหลักได้อย่างยั่งยืน ซึ่งในปี 2566 ได้ลงทุนระบบการบริหารจัดการโรงงาน และระบบเครื่องจักรอัตโนมัติมาใช้แทนระบบเดิมเพื่อลดอุบัติเหตุจากการทำงานและช่วยส่งเสริมด้านสิ่งแวดล้อม

นอกจากนี้ ยังมีหน่วยงานวิจัยและพัฒนา (R&D) ในการพัฒนาประสิทธิภาพของกระบวนการผลิต เพื่อเพิ่มประสิทธิภาพ ลดเวลาในการทำงาน ลดความเสียหายของสินค้า และลดความเสี่ยงทั้งในด้านเครื่องจักรและบุคลากรลง

5.3 กำหนดนโยบายและแนวทางในการกำกับดูแลกิจการ รวมถึงจรรยาบรรณทางธุรกิจ

เพื่อให้เป็นแนวปฏิบัติของกรรมการ ผู้บริหาร และพนักงานทุกส่วนงาน อันจะทำให้เกิดความโปร่งใส เป็นธรรม สร้างคุณค่าและความยั่งยืนให้กับองค์กร จึงได้จัดทำเป็นคู่มือจรรยาบรรณทางธุรกิจ และนโยบายการกำกับดูแลกิจการ เพื่อเป็นแนวทางการปฏิบัติ ซึ่งได้สื่อสารให้พนักงานทุกคนได้ทราบและปฏิบัติตามโดยเคร่งครัด พร้อมกับเผยแพร่ไว้ในเว็บไซต์ของบริษัทฯ รวมถึงมีระบบการติดตามเพื่อให้การปฏิบัติเป็นรูปธรรมที่ชัดเจน กำหนดให้มีผู้ที่ได้รับมอบหมายในการตอบข้อสงสัย

5.4 การปฏิบัติหน้าที่ของคณะกรรมการบริษัท

- กำกับดูแลกิจการของบริษัทฯ ให้เป็นไปตามกฎหมาย วัตถุประสงค์ และข้อบังคับของบริษัทฯ รวมทั้งมติของที่ประชุมผู้ถือหุ้น
- กรรมการแต่ละท่านมีการปฏิบัติหน้าที่และใช้ดุลยพินิจอย่างเป็นอิสระ ในการพิจารณาตัดสินใจในเรื่องต่างๆ โดยมีการตั้งคำถาม แสดงความคิดเห็น หรือคัดค้านในกรณีที่มีความเห็นขัดแย้งในเรื่องที่มีผลกระทบต่อผลประโยชน์ของผู้ถือหุ้นหรือผู้มีส่วนได้เสีย ก่อนที่จะพิจารณาอนุมัติ รวมถึงมีการติดตามการดำเนินงานของฝ่ายบริหารเพื่อให้เป็นไปตามเป้าหมายที่วางไว้ หรือตามที่ได้อนุมัติให้ดำเนินการ
- ปฏิบัติหน้าที่และความรับผิดชอบ ตามที่ได้กำหนดไว้ในกฎบัตรของคณะกรรมการบริษัท
- กำกับดูแลการดำเนินงานของคณะผู้บริหาร ให้เป็นไปตามนโยบายที่กำหนดไว้อย่างมีประสิทธิภาพและมีประสิทธิผล ด้วยความรับผิดชอบ ซื่อสัตย์ สุจริต ระมัดระวัง ภายใต้หลักการข้อพึงปฏิบัติตามนโยบายการกำกับดูแลกิจการที่ดี

5.5 อำนาจอนุมัติของคณะกรรมการ

นอกเหนือจากอำนาจอนุมัติของคณะกรรมการบริษัท ตามที่กำหนดโดยกฎหมาย กฎ ระเบียบ หลักเกณฑ์ ประกาศ ข้อกำหนดอื่นใดของหน่วยงานที่เกี่ยวข้อง คณะกรรมการบริษัทยังมีอำนาจอนุมัติเพื่อดำเนินกิจการภายใต้ขอบวัตถุประสงค์ของบริษัทฯ โดยสรุปได้ดังนี้

- อนุมัตินโยบาย ทิศทาง กลยุทธ์ วิสัยทัศน์ พันธกิจ แผนงานการดำเนินธุรกิจ งบประมาณของบริษัทฯ และบริษัทฯ ย่อย
- อนุมัติการจัดตั้งกิจการใหม่ การเลิกกิจการ การร่วมทุน

- อนุมัติโครงการลงทุน การได้มาจำหน่ายไปซึ่งสินทรัพย์ ตามหลักเกณฑ์ของสำนักงานคณะกรรมการกำกับหลักทรัพย์และตลาดหลักทรัพย์ และตลาดหลักทรัพย์แห่งประเทศไทยในเรื่องรายการเกี่ยวโยงกันและการได้มาจำหน่ายไปซึ่งสินทรัพย์
- อนุมัติการจ่ายเงินปันผลระหว่างกาล
- อนุมัติผังโครงสร้างองค์กร
- อนุมัติการขึ้นค่าจ้างประจำปีและการกำหนดเงินโบนัสประจำปี
- อนุมัติการแก้ไข เปลี่ยนแปลงอำนาจหน้าที่ของประธานเจ้าหน้าที่บริหาร

5.6 กระบวนการสรรหาและแต่งตั้งกรรมการใหม่

- บริษัทฯ ได้จัดตั้งคณะกรรมการสรรหาและกำหนดค่าตอบแทนให้มีหน้าที่ในการพิจารณาคัดเลือกผู้มีความเหมาะสมในด้านความรู้ ประสบการณ์และความเชี่ยวชาญ ตลอดจนกลิ่นกรองและตรวจสอบคุณสมบัติของบุคคลที่จะเข้ามาดำรงตำแหน่งเป็นกรรมการบริษัท โดยพิจารณาจากลักษณะการประกอบธุรกิจ ภารกิจ วิสัยทัศน์และกลยุทธ์ของบริษัทฯ จึงได้กำหนดคุณสมบัติและหลักเกณฑ์ในการสรรหากรรมการให้มีความเหมาะสมและสอดคล้องกับการประกอบธุรกิจ ภารกิจ วิสัยทัศน์ กลยุทธ์ในการดำเนินธุรกิจของบริษัทฯ โดยพิจารณาทักษะและความชำนาญที่จำเป็นและเหมาะสมประกอบกับนโยบาย ความหลากหลายในโครงสร้างของคณะกรรมการ (Board Diversity Matrix) ทั้งทางด้านทักษะวิชาชีพ ความเชี่ยวชาญเฉพาะด้าน ความรู้ ความสามารถ ประสบการณ์การทำงาน รวมถึงความหลากหลายทางเพศ ประกอบการพิจารณาเพื่อกำหนดบุคคลที่มีประสบการณ์ ความรู้ ความสามารถ ความเหมาะสม ที่จะเป็นประโยชน์ต่อบริษัทฯ ในกรณีที่ตำแหน่งกรรมการว่างลง คณะกรรมการสรรหาและกำหนดค่าตอบแทนจะดำเนินการสรรหา และนำเสนอรายชื่อต่อคณะกรรมการบริษัทเพื่อพิจารณา ก่อนจะนำเสนอต่อที่ประชุมผู้ถือหุ้นเพื่อพิจารณาต่อไป นอกจากนี้บริษัทได้เปิดโอกาสให้ผู้ถือหุ้นสามารถเสนอรายชื่อบุคคลเพื่อเข้ารับการคัดเลือกเป็นกรรมการบริษัทเป็นการล่วงหน้าเป็นประจำทุกปี เพื่อให้เป็นไปตามนโยบายการกำกับดูแลกิจการที่ดี

- บริษัทฯ จะจัดให้มีการประชุมคณะกรรมการใหม่ตลอดจนจัดเตรียมเอกสารต่างๆ ที่จำเป็นในการปฏิบัติหน้าที่ของกรรมการ อาทิเช่น ประวัติบริษัทฯ หนังสือรับรองบริษัทฯ ข้อมูลกรรมการ ข้อมูลผู้บริหารระดับสูง ข้อบังคับบริษัทฯ ข้อมูลค่าตอบแทนกรรมการ รายละเอียดโครงสร้างองค์กร นโยบายต่างๆ จริยธรรมทางธุรกิจ กฎบัตรของคณะกรรมการบริษัท และกฎบัตรของคณะกรรมการชุดย่อย งบการเงิน รายงานประจำปี นอกจากนี้ ยังจัดให้มีการพบกับประธานกรรมการตลอดจนผู้บริหารระดับสูง

5.7 คณะกรรมการบริษัท คุณสมบัติ โครงสร้าง และองค์ประกอบ

คณะกรรมการบริษัท เป็นผู้ที่มีความรู้ ความสามารถ และประสบการณ์ในการดำเนินธุรกิจที่หลากหลายด้าน (Diversity Matrix) ที่ได้รับการแต่งตั้งจากผู้ถือหุ้น มีจำนวนไม่เกิน 12 คน ประกอบด้วยกรรมการอิสระ กรรมการที่ไม่เป็นผู้บริหาร และกรรมการที่เป็นผู้บริหาร ในจำนวนที่มีการถ่วงดุลกันอย่างเหมาะสม มีจำนวนกรรมการอิสระตามหลักเกณฑ์ที่หน่วยงานกำกับดูแลได้กำหนดไว้ โดยในปี 2566 คณะกรรมการของบริษัท มีจำนวน 9 ท่าน เป็นกรรมการชาย 6 ท่าน และกรรมการหญิง 3 ท่าน มีจำนวนที่เหมาะสมกับสภาพการดำเนินธุรกิจของบริษัทฯ และกรรมการทุกท่านล้วนมีประสบการณ์ในการทำงานหรือเคยทำงานในตำแหน่งผู้บริหารระดับสูงสุดของหน่วยงานภาครัฐกิจ และจบการศึกษาบริหารธุรกิจ ด้านบัญชี ด้านการเงิน ด้านกฎหมาย ด้านการตลาด ด้านวิศวกรรม ด้านการค้าระหว่างประเทศ และด้านเศรษฐศาสตร์ ซึ่งทำให้องค์ประกอบของคณะกรรมการของบริษัทมาจากหลากหลายอาชีพ และ ครอบคลุมในทุกด้านอย่างเหมาะสมครบถ้วน (Board of Directors Skills Matrix) ดังนี้

| | นายพรวุฒิ สารสิน | นายพลิชศรี ภิรมย์ภักดี | นายปรีณ ภิรมย์ภักดี | นายศิลปรัตน์ วัฒนเกษตร | นางอัมรัตน์ ภูววิรัตน์ | นายปัญญา เกษมทรัพย์ | นางสุภารักษ์ ปัญญา | นางคันสนีย์ สุทธิกรณีย์ | นายสมชาย ศิริวิชัยกุล |
|---|---------------------|---------------------------|------------------------|---------------------------|---------------------------|------------------------|-----------------------|----------------------------|--------------------------|
| ความรู้และประสบการณ์ในอุตสาหกรรม | | | | | | | | | |
| ความรู้ในธุรกิจหลัก (แก้วและ บรรจุภัณฑ์) | / | / | / | / | / | | | / | / |
| ความรู้ในธุรกิจพลังงาน | / | | / | | / | | / | | / |
| ความรู้และประสบการณ์เฉพาะทาง | | | | | | | | | |
| กฎหมาย | | | | | | / | | | |
| การตลาด | / | / | / | / | / | | | / | |
| การบริหารทรัพยากรบุคคล | / | | / | / | / | | | / | / |
| บัญชี | | | | | / | | / | | / |
| เทคโนโลยีสารสนเทศ | | | / | | | | / | | / |
| วิศวกรรม | | | / | | | | | / | / |
| บริหารจัดการ | / | / | / | / | / | / | / | / | / |
| เศรษฐศาสตร์ | | | | / | / | | | / | / |
| โลจิสติกส์ | | | / | / | / | | | / | / |
| ความปลอดภัยและอาชีวอนามัย | | | | / | | | | / | / |
| ภาษา | | | | | / | / | / | | |
| ความสามารถในการกำกับดูแล | | | | | | | | | |
| ความรู้ในการปฏิบัติหน้าที่ | | | | | | | | | |
| กรรมการ | / | / | / | / | / | / | / | / | / |
| การวางแผนเชิงกลยุทธ์ | / | / | / | / | / | / | / | / | / |
| ความเป็นผู้นำ | / | / | / | / | / | / | / | / | / |
| การบริหารความเสี่ยง | / | / | / | / | / | / | / | / | / |
| จริยธรรมและความยั่งยืน | / | / | / | / | / | / | / | / | / |
| การบริหารกิจการในต่าง ประเทศ | / | / | / | / | / | | / | / | |

โดยมีองค์ประกอบดังนี้

- กรรมการอิสระ มีจำนวน 4 ท่าน คิดเป็นสัดส่วนร้อยละ 44.44
- กรรมการที่ไม่เป็นผู้บริหาร มีจำนวน 6 ท่าน คิดเป็นสัดส่วนร้อยละ 66.66
- กรรมการที่เป็นผู้บริหาร มีจำนวน 3 ท่าน คิดเป็นสัดส่วนร้อยละ 33.33

รายละเอียดชื่อและตำแหน่ง เป็นดังนี้

| ชื่อ | ตำแหน่ง | ประเภทกรรมการ |
|----------------------------|---|----------------------------|
| นายพรวุฒิ สารสิน | ประธานกรรมการ | กรรมการที่ไม่เป็นผู้บริหาร |
| นายพลสิทธิ์ ภิรมย์ภักดี | กรรมการ | กรรมการที่ไม่เป็นผู้บริหาร |
| นางสุทธารักษ์ ปัญญา | รองประธานกรรมการ ประธานกรรมการตรวจสอบ หัวหน้ากรรมการอิสระ | กรรมการอิสระ |
| นายสมชาย ศิริวิชัยกุล | ประธานกรรมการสรรหาและกำหนดค่าตอบแทน | กรรมการอิสระ |
| นางคันสนีย์ สุภักธวณิชย์ | ประธานกรรมการกำกับดูแลกิจการที่ดีและความยั่งยืน | กรรมการอิสระ |
| นายปัญญา เกษมทรัพย์ | กรรมการ | กรรมการอิสระ |
| นายบวิณ ภิรมย์ภักดี | ประธานกรรมการบริหาร | กรรมการที่เป็นผู้บริหาร |
| นางอัมรรัตน์ ภูววีรานินทร์ | กรรมการ | กรรมการที่เป็นผู้บริหาร |
| นายศิลปรัตน์ วัฒนเกษตร | ประธานเจ้าหน้าที่บริหาร | กรรมการที่เป็นผู้บริหาร |

โดยกรรมการแต่ละท่านจะดำรงตำแหน่งเป็นกรรมการในบริษัทจดทะเบียนได้ไม่เกิน 5 แห่ง เพื่อให้เกิดประสิทธิภาพในการปฏิบัติหน้าที่ในการเป็นกรรมการ และประธานเจ้าหน้าที่บริหารไม่ดำรงตำแหน่งกรรมการหรือผู้บริหารในบริษัทอื่น นอกจากบริษัทลูก หรือบริษัทในเครือเท่านั้น

5.8 กรรมการอิสระ

กรรมการอิสระของบริษัทฯ ต้องมีคุณสมบัติครบถ้วนตามที่กฎหมายกำหนด และไม่มีลักษณะต้องห้ามตามกฎหมายพระราชบัญญัติ หรือข้อกำหนดที่เกี่ยวข้อง มีความเป็นอิสระจากฝ่ายจัดการและผู้ถือหุ้นที่มีอำนาจควบคุม รวมถึงไม่มีหน้าที่ในการบริหารจัดการธุรกิจของบริษัทฯ โดยได้กำหนดนิยามของกรรมการอิสระตามหลักการกำกับดูแลกิจการที่ดี ซึ่งสอดคล้องกับแนวปฏิบัติที่ดีและหลักเกณฑ์ของสำนักงานคณะกรรมการกำกับหลักทรัพย์และตลาดหลักทรัพย์ เพื่อให้มีความเป็นอิสระในการตัดสินใจและแสดงความเห็น รวมถึงดูแลรักษาผลประโยชน์ต่อผู้ถือหุ้นทุกรายให้มีความเท่าเทียมกัน ดังนี้

- 1) ถือหุ้นไม่เกินร้อยละ 0.9 (ศูนย์จุดเก้า) ของจำนวนหุ้นที่มีสิทธิออกเสียงทั้งหมดในบริษัทฯ บริษัทใหญ่ บริษัทย่อย บริษัทร่วม หรือนิติบุคคลที่อาจมีความขัดแย้ง โดยให้นับรวมการถือหุ้นของผู้ที่เกี่ยวข้องกับกรรมการอิสระรายนั้นๆ ด้วย

- 2) ไม่เป็นหรือเคยเป็นกรรมการที่มีส่วนร่วมบริหารงาน ลูกจ้าง พนักงาน ที่ปรึกษาที่ได้เงินเดือนประจำ หรือผู้มีอำนาจควบคุมของบริษัทฯ บริษัทใหญ่ บริษัทย่อย บริษัทร่วม หรือนิติบุคคลที่อาจมีความขัดแย้ง เว้นแต่จะได้พ้นจากการมีลักษณะดังกล่าวมาแล้วไม่น้อยกว่า 2 ปี ก่อนรับตำแหน่ง ทั้งนี้ ลักษณะต้องห้ามดังกล่าว ไม่รวมถึงกรณีที่กรรมการอิสระเคยเป็นข้าราชการ หรือที่ปรึกษาของส่วนราชการซึ่งเป็นผู้ถือหุ้นรายใหญ่ หรือผู้มีอำนาจควบคุมของบริษัทฯ
- 3) ไม่เป็นบุคคลที่มีความสัมพันธ์ทางสายโลหิต ทางการสมรส หรือโดยการจดทะเบียนตามกฎหมายในลักษณะที่เป็นบิดา มารดา คู่สมรส พี่น้องและบุตร รวมทั้งคู่สมรสของบุตรของกรรมการรายอื่น ผู้บริหาร ผู้ถือหุ้นรายใหญ่ ผู้มีอำนาจควบคุม หรือบุคคลที่จะได้รับการเสนอให้เป็นกรรมการ ผู้บริหารหรือผู้มีอำนาจควบคุมของบริษัทฯ หรือบริษัทย่อย

- 4) ไม่มีหรือเคยมีความสัมพันธ์ทางธุรกิจกับบริษัทฯ บริษัทใหญ่ บริษัทย่อย บริษัทร่วม ผู้ถือหุ้นรายใหญ่ ผู้มีอำนาจควบคุมของบริษัทฯ หรือมีบุคคลที่อาจมีความขัดแย้ง ในลักษณะที่อาจเป็นการขัดขวางการใช้วิจารณญาณอย่างอิสระ เว้นแต่จะได้พ้นจากการมีลักษณะดังกล่าวมาแล้วไม่น้อยกว่า 2 ปีก่อนรับตำแหน่ง
- 5) ไม่มีหรือเคยเป็นผู้ถือหุ้นที่มีนัย หรือผู้มีอำนาจควบคุมของผู้ที่มีความสัมพันธ์ทางธุรกิจกับบริษัท บริษัทใหญ่ บริษัทย่อย บริษัทร่วม เว้นแต่จะได้พ้นจากการมีลักษณะดังกล่าวมาแล้วไม่น้อยกว่า 2 ปีก่อนรับตำแหน่ง
- 6) ไม่มีหรือเคยเป็นผู้สอบบัญชีของบริษัทฯ บริษัทใหญ่ บริษัทย่อย บริษัทร่วม ผู้ถือหุ้นรายใหญ่ หรือผู้มีอำนาจควบคุมของบริษัทฯ และไม่เป็นผู้ถือหุ้นที่มีนัย ผู้มีอำนาจควบคุมหรือหุ้นส่วนของสำนักงานสอบบัญชี ซึ่งมีผู้สอบบัญชีของบริษัทฯ บริษัทใหญ่ บริษัทย่อย บริษัทร่วม ผู้ถือหุ้นรายใหญ่ หรือผู้มีอำนาจควบคุมของผู้ขออนุญาตสังกัดอยู่ เว้นแต่จะได้พ้นจากการมีลักษณะดังกล่าวมาแล้วไม่น้อยกว่า 2 ปีก่อนรับตำแหน่ง
- 7) ไม่มีหรือเคยเป็นผู้ให้บริการทางวิชาชีพใดๆ รวมถึงการให้บริการเป็นที่ปรึกษากฎหมายหรือที่ปรึกษาทางการเงิน ซึ่งได้รับค่าบริการเกินกว่า 2 ล้านบาทต่อปีจากบริษัทฯ บริษัทใหญ่ บริษัทย่อย บริษัทร่วม ผู้ถือหุ้นรายใหญ่ หรือผู้มีอำนาจควบคุมของบริษัทฯ และไม่เป็นผู้ถือหุ้นที่มีนัย ผู้มีอำนาจควบคุม หรือหุ้นส่วนของผู้ให้บริการทางวิชาชีพนั้นด้วย เว้นแต่จะได้พ้นจากการมีลักษณะดังกล่าวมาแล้วไม่น้อยกว่า 2 ปี ก่อนรับตำแหน่ง
- 8) ไม่เป็นกรรมการที่ได้รับการแต่งตั้งขึ้นเพื่อเป็นตัวแทนของกรรมการของบริษัทฯ ผู้ถือหุ้นรายใหญ่ หรือผู้ถือหุ้นซึ่งเป็นผู้ที่เกี่ยวข้องกับผู้ถือหุ้นรายใหญ่
- 9) ไม่ประกอบกิจการที่มีสภาพอย่างเดียวกันและเป็นการแข่งขันที่มีนัยกับกิจการของบริษัทฯ หรือบริษัทย่อย หรือไม่เป็นหุ้นส่วนที่มีนัยในห้างหุ้นส่วน หรือเป็นกรรมการที่มีส่วนร่วมบริหารงาน ลูกจ้าง พนักงาน ที่ปรึกษาที่รับเงินเดือนประจำ หรือถือหุ้นเกินร้อยละ 1 ของจำนวนหุ้นที่มีสิทธิออกเสียงทั้งหมดของบริษัทอื่น ซึ่งประกอบกิจการที่มีสภาพอย่างเดียวกันและเป็นการแข่งขันที่มีนัยกับกิจการของบริษัทฯ หรือบริษัทย่อย
- 10) ไม่มีลักษณะอื่นใดที่ทำให้ไม่สามารถให้ความเห็นอย่างเป็นอิสระเกี่ยวกับการดำเนินงานของบริษัทฯ

ในปี 2566 กรรมการอิสระของบริษัทฯ ทุกท่าน มีคุณสมบัติครบถ้วนตามนิยามที่กำหนดขึ้น และตามที่กฎหมายกำหนด รวมถึงไม่มีลักษณะต้องห้ามตามกฎหมาย พระราชบัญญัติ หรือข้อกำหนด

ที่เกี่ยวข้อง และไม่มีการถือหุ้น หลักทรัพย์ หรือตราสารอื่นใดของบริษัทฯ เพื่อให้เกิดความเป็นอิสระ ความโปร่งใส ความยุติธรรม ในการปฏิบัติหน้าที่และการตัดสินใจในวาระต่างๆ

5.9 ประธานกรรมการ

กำหนดให้ ประธานกรรมการ และ ประธานเจ้าหน้าที่บริหาร ต้องไม่เป็นบุคคลเดียวกัน เพื่อให้เกิดความชัดเจนในด้านความรับผิดชอบ และมีการถ่วงดุลอำนาจการดำเนินงาน ทั้งนี้ บริษัทฯ ได้แบ่งแยกบทบาทหน้าที่ความรับผิดชอบระหว่างคณะกรรมการบริษัท กับ ผู้บริหาร โดยคณะกรรมการบริษัททำหน้าที่ในการกำหนดนโยบายและกำกับดูแลการดำเนินงานของผู้บริหาร ในขณะที่ผู้บริหารทำหน้าที่บริหารงานของบริษัทฯ ในด้านต่างๆ ให้เป็นไปตามนโยบายที่กำหนด

นอกจากนี้ เนื่องจากประธานกรรมการของบริษัทฯ ไม่ได้เป็นกรรมการอิสระ คณะกรรมการบริษัทจึงส่งเสริมให้เกิดการถ่วงดุลอำนาจระหว่างคณะกรรมการ จึงได้แต่งตั้งกรรมการอิสระท่านหนึ่งให้เป็น Lead Independent Director เพื่อร่วมพิจารณากำหนดวาระการประชุมของคณะกรรมการ และประสานงานด้านต่างๆ ระหว่างกรรมการ โดยมีกฎบัตรในการปฏิบัติหน้าที่อย่างชัดเจน โดยบทบาทหน้าที่ของประธานกรรมการ มีดังนี้

- 1) เป็นประธานในการประชุมคณะกรรมการบริษัทฯ และการประชุมผู้ถือหุ้น
- 2) เป็นผู้เรียกประชุม หรือมอบหมายให้บุคคลใดเป็นผู้กำหนดวัน เวลา สถานที่ ในการประชุมคณะกรรมการบริษัทฯ และการประชุมผู้ถือหุ้น ตลอดจนมีบทบาทในการกำหนดระเบียบวาระการประชุมร่วมกับหัวหน้ากรรมการอิสระ
- 3) มีบทบาทในการควบคุมการประชุมให้มีประสิทธิภาพ เป็นไปตามระเบียบข้อบังคับของบริษัทฯ สนับสนุนและเปิดโอกาสให้กรรมการบริษัทฯ แสดงความคิดเห็นอย่างเป็นอิสระ
- 4) สนับสนุนและส่งเสริมให้คณะกรรมการบริษัทฯ ปฏิบัติหน้าที่อย่างเต็มความสามารถ ตามขอบเขตอำนาจหน้าที่ความรับผิดชอบและตามหลักการกำกับดูแลกิจการที่ดี
- 5) ส่งเสริมให้เกิดความร่วมมือและร่วมกันอุทิศตนเพื่อให้เกิดความสำเร็จขององค์กรอย่างยั่งยืน

5.10 คณะกรรมการชุดย่อย และหน้าที่ความรับผิดชอบ

คณะกรรมการบริษัทได้แต่งตั้งคณะกรรมการชุดย่อยจำนวน 5 คณะ ได้แก่ คณะกรรมการตรวจสอบ คณะกรรมการสรรหาและกำหนดค่าตอบแทน คณะกรรมการกำกับดูแลกิจการที่ดีและความยั่งยืน คณะกรรมการลงทุน และคณะกรรมการบริหาร โดยได้มีการกำหนดขอบเขต อำนาจ หน้าที่ และความรับผิดชอบของคณะกรรมการชุดย่อยแต่ละชุดไว้อย่างชัดเจน ดังนี้

คณะกรรมการตรวจสอบ

ประกอบด้วยกรรมการอิสระจำนวน 3 ท่าน ดังนี้

- | | |
|-------------------|--------------|
| 1. นางสาวสุภาภรณ์ | ปัญญา |
| 2. นางคันสนีย์ | สุภัทรวณิชย์ |
| 3. นายปัญญา | เกษมทรัพย์ |

ซึ่งทั้ง 3 ท่าน มีคุณสมบัติครบตามหลักเกณฑ์ของสำนักงานคณะกรรมการกำกับหลักทรัพย์และตลาดหลักทรัพย์ และตลาดหลักทรัพย์แห่งประเทศไทย โดยแต่งตั้งให้ คุณสุภาภรณ์ปัญญา เป็นประธานกรรมการตรวจสอบและหัวหน้ากรรมการอิสระ

คณะกรรมการตรวจสอบ มีอำนาจหน้าที่ และความรับผิดชอบตามที่กำหนดไว้ในกฎบัตร ซึ่งสอดคล้องกับกฎหมายและข้อกำหนดที่เกี่ยวข้อง และตามที่ได้รับมอบหมายจากคณะกรรมการบริษัท โดยมีความเป็นอิสระจากฝ่ายบริหาร

กรรมการตรวจสอบยังมีบทบาทหน้าที่ในฐานะกรรมการบริษัท ในการกำกับดูแลฝ่ายบริหารกำหนดนโยบายและให้ความเห็นชอบต่อ วัตถุประสงค์ กลยุทธ์ เป้าหมาย แผนธุรกิจ และงบประมาณของบริษัทฯ ติดตามการทำงานของฝ่ายบริหาร โดยจะมีการระดมทุนที่มากกว่ากรรมการท่านอื่นในเรื่องการดูแลความถูกต้องและความน่าเชื่อถือของรายงานทางการเงิน ระบบควบคุมภายใน การตรวจสอบภายใน การบริหารความเสี่ยง ดูแลให้มีการปฏิบัติตามกฎหมายและข้อกำหนดต่างๆ ที่เกี่ยวข้อง รวมถึงรักษาผลประโยชน์ของผู้ถือหุ้น

คณะกรรมการตรวจสอบได้จัดให้มีหน่วยงานตรวจสอบภายใน โดยแต่งตั้ง นางสาวสุธีณี บุญจันทา เป็นผู้ดูแลและเป็นเลขานุการคณะกรรมการตรวจสอบ เพื่อกำหนดหน้าที่ในการตรวจสอบระบบงาน กระบวนการควบคุมภายใน การบริหารความเสี่ยง ให้ความเห็นเพียงพอและเหมาะสมกับธุรกิจของบริษัทฯ ซึ่งจะรายงานไปยังคณะกรรมการตรวจสอบโดยตรง

ในปี 2566 คณะกรรมการตรวจสอบมีการปฏิบัติหน้าที่ครบตามกฎบัตร ดังนี้

- สอบถามความถูกต้องและความน่าเชื่อถือของรายงานทางการเงินให้เป็นไปตามมาตรฐานบัญชีโดยทั่วไป ก่อนนำเสนอต่อคณะกรรมการบริษัทหรือผู้ถือหุ้นเพื่ออนุมัติ และเปิดเผยให้ผู้ถือหุ้นได้รับทราบ
- สอบถามระบบควบคุมภายในและการบริหารความเสี่ยง เพื่อให้เกิดประสิทธิภาพ ความเพียงพอ และเหมาะสมกับบริษัทฯ
- พิจารณารายการต่างๆ ที่อาจมีความขัดแย้งของผลประโยชน์หรือรายการที่มีความเกี่ยวข้องกันของกรรมการ และ/หรือผู้บริหารระดับสูง

- สอบถามการปฏิบัติตามกฎหมาย และกฎระเบียบต่างๆ ทั้งนี้ได้นำเสนอต่อคณะกรรมการบริษัทเพื่ออนุมัติหรือเพื่อทราบ
- พิจารณากลั่นกรองในการเสนอชื่อผู้สอบบัญชีและค่าตอบแทนผู้สอบบัญชี

คณะกรรมการตรวจสอบได้จัดทำรายงานคณะกรรมการตรวจสอบเพื่อชี้แจงรายละเอียดในการปฏิบัติหน้าที่และการดำเนินงานที่สำคัญ รวมถึงมีการเปิดเผยข้อมูลรายการเกี่ยวข้องอย่างครบถ้วนไว้ในรายงานประจำปี โดยมีการทบทวนกฎบัตร และมีการประเมินผลการปฏิบัติงานทุกปี เพื่อพัฒนาและปรับปรุงการทำงานให้เกิดประโยชน์สูงสุด

คณะกรรมการสรรหาและกำหนดค่าตอบแทน

ประกอบด้วยกรรมการจำนวน 3 ท่าน โดยเป็นกรรมการอิสระ 2 ท่าน ดังนี้

- | | | |
|----------------|--------------|---------------------|
| 1. นายสมชาย | ศิริวิชัยกุล | กรรมการอิสระ |
| 2. นางคันสนีย์ | สุภัทรวณิชย์ | กรรมการอิสระ |
| 3. นายปวิณ | ภิรมย์ภักดี | ประธานกรรมการบริหาร |

โดยแต่งตั้ง นายสมชาย ศิริวิชัยกุล ซึ่งเป็นกรรมการอิสระ ทำหน้าที่ประธานกรรมการสรรหาและกำหนดค่าตอบแทน และแต่งตั้ง นายสุรวิช ยั่งยืนสวัสดิ์ ให้เป็นเลขานุการ มีอำนาจหน้าที่และความรับผิดชอบหลักตามที่กำหนดไว้ในกฎบัตรดังนี้

- กำหนดคุณสมบัติ หลักเกณฑ์ และวิธีการสรรหากรรมการ กรรมการชุดย่อย และประธานเจ้าหน้าที่บริหารของบริษัทฯ
- กลั่นกรองผู้ที่มีความเหมาะสมในการแต่งตั้งให้เป็นกรรมการของบริษัทฯ เพื่อเสนอเป็นความเห็นต่อที่ประชุมคณะกรรมการบริษัท ก่อนนำเสนอต่อที่ประชุมผู้ถือหุ้นเพื่ออนุมัติ
- พิจารณาโครงสร้างค่าตอบแทน รูปแบบและหลักเกณฑ์การจ่ายค่าตอบแทนของกรรมการ กรรมการชุดย่อย และประธานเจ้าหน้าที่บริหารของบริษัทฯ ทั้งในรูปของตัวเงินและไม่ใช้ตัวเงิน
- พิจารณาแผนสืบทอดและทดแทนตำแหน่ง

กรรมการสรรหาและกำหนดค่าตอบแทนยังมีบทบาทหน้าที่ในฐานะกรรมการบริษัท ในการกำกับดูแลฝ่ายจัดการ กำหนดนโยบายและให้ความเห็นชอบต่อ วัตถุประสงค์ กลยุทธ์ เป้าหมาย แผนธุรกิจ และงบประมาณของบริษัทฯ รวมถึงติดตามการทำงานของฝ่ายจัดการ

ในปี 2566 คณะกรรมการสรรหาและกำหนดค่าตอบแทนมีการปฏิบัติหน้าที่ครบตามกฎบัตร โดยนำเสนอบุคคลเพื่อเลือกตั้งเป็นกรรมการแทนกรรมการที่ต้องออกจากตำแหน่งตามวาระ พิจารณาและเสนอค่าตอบแทนกรรมการและกรรมการชุดย่อย พิจารณาแผน

สืบทอดและทดแทนตำแหน่ง และพิจารณาเรื่องอื่นๆ โดยได้นำเสนอต่อคณะกรรมการบริษัทเพื่อให้ความเห็นชอบหรือรับทราบ ทั้งนี้ มีการทบทวนกฎบัตร และมีการประเมินผลการปฏิบัติงานทุกปี เพื่อพัฒนาและปรับปรุงการทำงานให้เกิดประโยชน์สูงสุด

นอกจากนี้ ได้จัดทำรายงานคณะกรรมการสรรหาและกำหนดค่าตอบแทน เพื่อชี้แจงรายละเอียดในการปฏิบัติหน้าที่และการดำเนินงานที่สำคัญ ซึ่งเปิดเผยไว้ในรายงานประจำปี

คณะกรรมการกำกับดูแลกิจการที่ดีและความยั่งยืน

ประกอบด้วยกรรมการจำนวน 3 ท่าน ดังนี้

1. นางคันสนีย์ สุภัทรวณิชย์ กรรมการอิสระ
2. นายสมชาย ศิริวิชัยกุล กรรมการอิสระ
3. นายศิลปรัตน์ วัฒนเกษตร กรรมการบริหาร / ประธานเจ้าหน้าที่บริหาร

โดยแต่งตั้ง นางคันสนีย์ สุภัทรวณิชย์ ซึ่งเป็นกรรมการอิสระทำหน้าที่ประธานกรรมการกำกับดูแลกิจการที่ดีและความยั่งยืน และแต่งตั้ง นายสันติ ศานติวิวัฒน์กุล ให้เป็นเลขานุการ มีอำนาจหน้าที่และความรับผิดชอบหลักตามที่กำหนดไว้ในกฎบัตรดังนี้

- กำหนดแนวทางและนโยบายการกำกับดูแลกิจการที่ดีและความยั่งยืน ให้เหมาะสมกับธุรกิจของบริษัทฯ
- ดูแล ติดตาม และให้ข้อเสนอแนะในการปฏิบัติหน้าที่ของกรรมการให้เป็นไปตามนโยบายกำกับดูแลกิจการที่ดี
- ดูแล ติดตาม และให้ข้อเสนอแนะในการปฏิบัติหน้าที่ของฝ่ายบริหารให้ดำเนินธุรกิจตามหลักจริยธรรมและจรรยาบรรณทางธุรกิจที่กำหนดไว้
- ดูแลผู้ถือหุ้นรายย่อยให้ได้รับสิทธิและความเท่าเทียมตามที่กฎหมายกำหนดอย่างเต็มที่

ในปี 2566 คณะกรรมการกำกับดูแลกิจการที่ดีและความยั่งยืน มีการปฏิบัติหน้าที่ครบตามกฎบัตร โดยกำกับดูแลการจัดประชุมผู้ถือหุ้นให้เป็นไปด้วยความเรียบร้อย โปร่งใส มีประสิทธิภาพ ให้ได้รับสิทธิและความเท่าเทียมอย่างเต็มที่ กำกับดูแลการปฏิบัติงานและความรับผิดชอบของกรรมการ กำกับดูแลให้มีการเปิดเผยข้อมูลอย่างถูกต้อง ครบถ้วน และทันต่อเวลา ส่งเสริมเรื่องการต่อต้านทุจริต ส่งเสริมการดำเนินธุรกิจด้วยความรับผิดชอบต่อสังคมและความยั่งยืน และพิจารณาเรื่องอื่นๆ โดยได้นำเสนอต่อคณะกรรมการบริษัทเพื่อให้ความเห็นชอบหรือรับทราบ ทั้งนี้ มีการทบทวนกฎบัตร และมีการประเมินผลการปฏิบัติงานทุกปี เพื่อพัฒนาและปรับปรุงการทำงานให้เกิดประโยชน์สูงสุด

นอกจากนี้ ได้จัดทำรายงานคณะกรรมการกำกับดูแลกิจการที่ดีและความยั่งยืน และรายงานการกำกับดูแลกิจการของบริษัทฯ เพื่อชี้แจงรายละเอียดในการปฏิบัติหน้าที่และการดำเนินงานที่สำคัญ ซึ่งเปิดเผยไว้ในรายงานประจำปี

คณะกรรมการลงทุน

ประกอบด้วยกรรมการจำนวน 3 ท่าน ดังนี้

1. นายสมชาย ศิริวิชัยกุล กรรมการอิสระ
2. นายปัญญา เกษมทรัพย์ กรรมการอิสระ
3. นางอัมรัตน์ ภูววีรานินทร์ กรรมการบริหาร

โดยแต่งตั้ง นายสมชาย ศิริวิชัยกุล ซึ่งเป็นกรรมการอิสระ ทำหน้าที่ประธานกรรมการลงทุน และแต่งตั้ง นางสาวศิริกุล มังกรนอก ให้เป็นเลขานุการ มีอำนาจหน้าที่ และความรับผิดชอบหลักตามที่กำหนดไว้ในกฎบัตรดังนี้

- กำหนดกลยุทธ์และนโยบายการลงทุน นโยบายการบริหารสภาพคล่อง และนโยบายการจัดสรรแหล่งเงินทุน
- กำหนดกรอบการลงทุน การบริหารสภาพคล่อง และการจัดสรรแหล่งเงินทุนของบริษัท
- พิจารณาแผนกลยุทธ์ แผนการลงทุน แผนการบริหารสภาพคล่อง และแผนการจัดสรรแหล่งเงินทุน
- กำกับดูแลการลงทุน การบริหารสภาพคล่อง และการจัดสรรแหล่งเงินทุนของบริษัทให้เป็นไปตามกรอบนโยบายแผนดำเนินงาน ระเบียบวิธีปฏิบัติ รวมถึงนโยบายบริหารความเสี่ยง
- สอบถามและปรับเปลี่ยนกลยุทธ์ กรอบนโยบาย และแผนดำเนินการ ทั้งในส่วนของการลงทุนการบริหารสภาพคล่อง และการจัดสรรแหล่งเงินทุน ให้เหมาะสมกับสถานการณ์

ในปี 2566 คณะกรรมการการลงทุนมีการปฏิบัติหน้าที่ครบตามกฎบัตร โดยได้พิจารณาแผนการลงทุน แผนการบริหารสภาพคล่อง การจัดสรรแหล่งเงินทุนของบริษัท ตลอดจนการกำกับดูแลการลงทุนให้เป็นไปตามแผนงาน สอดคล้องกับเป้าหมายขององค์กร มีการทบทวนกฎบัตร และมีการประเมินผลการปฏิบัติงานทุกปี เพื่อพัฒนาและปรับปรุงการทำงานให้เกิดประโยชน์สูงสุด

นอกจากนี้ ได้จัดทำรายงานคณะกรรมการการลงทุน เพื่อชี้แจงรายละเอียดในการปฏิบัติหน้าที่และการดำเนินงานที่สำคัญ ซึ่งเปิดเผยไว้ในรายงานประจำปี

คณะกรรมการบริหาร

ประกอบด้วยกรรมการ และ/หรือ ผู้บริหารของบริษัทฯ จำนวน 4 คน ดังนี้

1. นายปวิณ ภิมย์ภักดี
2. นางอัมรินทร์ ภูววิธานนท์
3. นายศิลปรัตน์ วัฒนเกษตร
4. นายวิศาล ลอเอเสถียรกุล

โดยแต่งตั้ง นายปวิณ ภิมย์ภักดี ทำหน้าที่ประธานกรรมการบริหาร และแต่งตั้ง นายวสันต์ ศานติวิวัฒน์กุล ให้เป็นเลขานุการ มีอำนาจหน้าที่และความรับผิดชอบในการควบคุม กำกับดูแล และติดตามการดำเนินงานของบริษัทฯ ให้เป็นไปตามนโยบาย เป้าหมาย แผนการดำเนินงานธุรกิจ กลยุทธ์ทางธุรกิจ และงบประมาณที่กำหนดไว้ และตามที่ได้รับอนุมัติจากคณะกรรมการบริษัท ซึ่งได้กำหนดไว้เป็นกฎบัตรคณะกรรมการบริหาร

ในปี 2566 คณะกรรมการบริหารได้มีการปฏิบัติหน้าที่ในการกลั่นกรองข้อมูลเพื่อนำเสนอต่อคณะกรรมการบริษัทหรือคณะกรรมการชุดย่อยเพื่ออนุมัติหรือเพื่อทราบ รวมถึงมีการประสานงานและสื่อสารนโยบายกับแผนธุรกิจให้กับผู้บริหารหรือพนักงานที่เกี่ยวข้องทราบ รวมถึงมีการควบคุมและติดตามผลการปฏิบัติงานอย่างต่อเนื่อง เพื่อให้บรรลุตามวัตถุประสงค์ของบริษัทฯ

5.11 วาระการดำรงตำแหน่งของกรรมการ

ในการประชุมผู้ถือหุ้นสามัญประจำปีทุกครั้ง กรรมการจำนวนหนึ่งในสามจะต้องออกจากตำแหน่ง ถ้าจำนวนกรรมการที่จะแบ่งออกให้ตรงเป็นสามส่วนไม่ได้ ก็ให้ออกโดยจำนวนใกล้เคียงที่สุดกับส่วนหนึ่งในสาม กรรมการที่จะต้องออกจากตำแหน่งในปีแรก และปีที่สองภายหลังการแปรสภาพนั้นให้จับสลากกัน ส่วนปีหลังๆต่อไปให้กรรมการคนที่อยู่ในตำแหน่งนานที่สุดนั้นเป็นผู้ออกจากตำแหน่ง กรรมการซึ่งพ้นจากตำแหน่งอาจได้รับเลือกตั้งใหม่อีกได้โดยที่ประชุมผู้ถือหุ้น

บริษัทฯ กำหนดนโยบายให้กรรมการอิสระ มีการดำรงตำแหน่งต่อเนื่องไม่เกิน 9 ปี นับจากวันที่ได้รับการแต่งตั้งให้ดำรงตำแหน่งกรรมการอิสระครั้งแรก โดยในปี 2566 เป็นปีที่ 5 ของการเข้าเป็นบริษัทจดทะเบียนในตลาดหลักทรัพย์แห่งประเทศไทย ซึ่งกรรมการที่อยู่ในตำแหน่งนานที่สุดจะออกจากตำแหน่งจำนวน 3 ท่าน ได้แก่ นายพรวุฒิ สารสิน นางอัมรินทร์ ภูววิธานนท์ และนางศันสนีย์ สุภัทรวณิช และเพื่อส่งเสริมการกำกับดูแลกิจการที่ดี คณะกรรมการจึงเปิดโอกาสให้ผู้ถือหุ้นได้เสนอชื่อบุคคลเพื่อ

เลือกตั้งเป็นกรรมการเป็นการล่วงหน้า แต่ในช่วงเวลาดังกล่าวไม่มีผู้ถือหุ้นท่านใดเสนอชื่อบุคคลเพื่อเลือกตั้งเป็นกรรมการ ดังนั้น คณะกรรมการสรรหาและกำหนดค่าตอบแทนจึงได้พิจารณาถึงคุณสมบัติ ความรู้ ความสามารถ ความรับผิดชอบของกรรมการทั้ง 3 ท่าน และเห็นควรเสนอต่อคณะกรรมการบริษัท ซึ่งคณะกรรมการบริษัทให้ความเห็นชอบในการเสนอต่อที่ประชุมผู้ถือหุ้นเพื่อเลือกตั้งกรรมการทั้ง 3 ท่าน กลับเข้าดำรงตำแหน่งเป็นกรรมการของบริษัทฯ อีกวาระหนึ่ง โดยได้เสนอรายละเอียดไว้ในเอกสารเชิญประชุม ทั้งนี้ นางศันสนีย์ สุภัทรวณิช เป็นกรรมการอิสระมีการดำรงตำแหน่งต่อเนื่องไม่เกิน 9 ปี

5.12 ค่าตอบแทนกรรมการ

คณะกรรมการบริษัท ได้แต่งตั้งให้คณะกรรมการสรรหาและกำหนดค่าตอบแทน เป็นผู้พิจารณาหลักเกณฑ์และกำหนดค่าตอบแทนกรรมการ เพื่อเสนอเป็นความเห็นต่อคณะกรรมการบริษัท ซึ่งคณะกรรมการบริษัทจะพิจารณาเพื่อนำเสนอขออนุมัติต่อผู้ถือหุ้น โดยจะต้องมีความเหมาะสมกับคุณสมบัติของกรรมการตามความจำเป็นและสถานการณ์ของบริษัทฯ และสามารถจูงใจต่อการเป็นกรรมการหรือผู้บริหาร มีนโยบายและหลักเกณฑ์ในการกำหนดค่าตอบแทน ดังนี้

- 1) ผลประกอบการในปีที่ผ่านมาของบริษัทฯ
- 2) ขนาดธุรกิจ โดยเปรียบเทียบกับค่าตอบแทนกรรมการของบริษัทจดทะเบียนในตลาดหลักทรัพย์แห่งประเทศไทย ในประเภทหรือขนาดธุรกิจที่ใกล้เคียงกัน
- 3) บทบาท ภาระหน้าที่ ขอบเขตความรับผิดชอบ และผลการปฏิบัติงานของกรรมการ
- 4) ประโยชน์ที่คาดว่าจะได้รับจากกรรมการ
- 5) ผลสำรวจค่าตอบแทนกรรมการของหน่วยงานต่างๆ ที่เป็นมาตรฐาน

ค่าตอบแทนกรรมการและผู้บริหารสำหรับปี 2566 ที่ได้รับอนุมัติจากผู้ถือหุ้น มีดังนี้

1. ค่าตอบแทนรายเดือน

| ตำแหน่ง | ค่าตอบแทน |
|--|-------------------|
| ประธานกรรมการ | 120,000 บาท/เดือน |
| รองประธานกรรมการ | 100,000 บาท/เดือน |
| กรรมการ (ยกเว้นประธานเจ้าหน้าที่บริหาร) | 80,000 บาท/เดือน |

2. ค่าเบี้ยประชุม

| องค์ประกอบของค่าตอบแทน | เบี้ยประชุม/คน/ครั้ง |
|---|----------------------|
| ประธานกรรมการตรวจสอบ | 30,000 บาท |
| กรรมการตรวจสอบ | 20,000 บาท |
| ประธานกรรมการสรรหาและกำหนดค่าตอบแทน | 30,000 บาท |
| กรรมการสรรหาและกำหนดค่าตอบแทน | 20,000 บาท |
| ประธานกรรมการกำกับดูแลกิจการที่ดีและความยั่งยืน | 30,000 บาท |
| กรรมการกำกับดูแลกิจการที่ดีและความยั่งยืน | 20,000 บาท |
| ประธานกรรมการลงทุน | 30,000 บาท |
| กรรมการลงทุน | 20,000 บาท |

3 โบนัสหรือเงินรางวัลพิเศษ จะมีการจ่ายปีละ 1 ครั้ง โดยคณะกรรมการสรรหาและกำหนดค่าตอบแทนจะเป็นผู้พิจารณาตามผลการดำเนินงานและหลักเกณฑ์ที่กำหนดขึ้น

4. กำหนดงบประมาณในการจ่ายค่าตอบแทนกรรมการและกรรมการชุดย่อย ทั้งหมดยังไม่เกิน 15,200,000 บาท

ตารางแสดงค่าตอบแทนกรรมการและกรรมการชุดย่อยสำหรับปี 2566 มีรายละเอียดดังนี้

| ค่าตอบแทน | คุณพรเทพ สารสิน | คุณสุทธารักษ์ ปัญญา | คุณเสนาชัย ศิริวิชัยกุล | คุณคณิน สุทธิการณชัย | คุณปวิณ ภรณ์ภักดี | คุณปณิฏฐ์ เกษมทรัพย์ | คุณอัมรินทร์ ภูวรัตน์นทร์ | คุณพลสิทธิ์ ภรณ์ภักดี | คุณศิลปรัตน์ วัฒนเกษตร | รวมทั้งสิ้น |
|---|-----------------|-------------------------|---|---|---------------------|----------------------|---------------------------|-----------------------|-------------------------|-------------|
| | ประธานกรรมการ | ประธานคณะกรรมการตรวจสอบ | ประธานกรรมการสรรหาฯ ประธานกรรมการการลงทุน | ประธานกรรมการกำกับดูแลกิจการที่ดีและความยั่งยืน | ประธานกรรมการบริหาร | กรรมการ | กรรมการ | กรรมการ | ประธานเจ้าหน้าที่บริหาร | |
| ค่าตอบแทนกรรมการรายเดือน | 1,440,000 | 1,200,000 | 960,000 | 960,000 | 960,000 | 960,000 | 960,000 | 960,000 | | 8,400,000 |
| กรรมการตรวจสอบ | | 210,000 | | 140,000 | | 140,000 | | | | 490,000 |
| กรรมการสรรหาและกำหนดค่าตอบแทน | | | 60,000 | 40,000 | 40,000 | | | | | 140,000 |
| กรรมการกำกับดูแลกิจการที่ดีและความยั่งยืน | | | 40,000 | 60,000 | | | | | 40,000 | 140,000 |
| กรรมการการลงทุน | | | 150,000 | | | 100,000 | 100,000 | | | 350,000 |
| เงินรางวัลประจำปี | 740,000 | 715,000 | 687,000 | 687,000 | 687,000 | 687,000 | 687,000 | 687,000 | | 5,577,000 |
| รวม | 2,180,000 | 2,125,000 | 1,897,000 | 1,887,000 | 1,687,000 | 1,887,000 | 1,747,000 | 1,647,000 | 40,000 | 15,097,000 |

คำตอบแทนของผู้บริหารระดับสูง

คำตอบแทนของผู้บริหารระดับสูงจะพิจารณาผลการปฏิบัติงานเป็นรายบุคคล โดยมีการกำหนดตัววัดผลการปฏิบัติงาน (KPI) ล่วงหน้าเป็นประจำในทุกๆ ปี ซึ่งตัวชี้วัดประกอบด้วย ผลการดำเนินการของบริษัทฯ ทั้งรายได้และผลกำไร ผลการปฏิบัติรายบุคคลตามสายงานที่รับผิดชอบ และผลการประเมินสมรรถนะหลัก (Core competency) สมรรถนะผู้นำ (Leadership competency) นอกจากนี้ยังมีการสำรวจเปรียบเทียบคำตอบแทนของตลาดในกลุ่มธุรกิจเดียวกันหรือใกล้เคียงกันเพื่อเป็นข้อมูลในการกำหนดคำตอบแทน

| ประเภทของคำตอบแทน (บาท) | 2565 | 2566 |
|--|--------------|--------------|
| 1 เงินเดือน & โบนัส | 43,319,087.5 | 36,451,975.0 |
| 2 เงินกองทุนสำรองเลี้ยงชีพ (ส่วนที่บริษัทฯ สมทบ) | 2,400,268.5 | 2,038,230.6 |
| 3 ผลประโยชน์หลังออกจากงาน (เกษียณ) | 2,498,906.0 | 2,405,452.0 |
| 4 ผลประโยชน์ระยะยาวอื่น (ค่าทอง) | 4,159.0 | 9,148.0 |
| ทั้งหมด | 48,222,421.0 | 40,904,805.6 |

หมายเหตุ: คำตอบแทนของผู้บริหารระดับสูง คำนวณแบบรวมบริษัทฯ ย่อยทางอ้อม

นโยบายคำตอบแทนของประธานเจ้าหน้าที่บริหาร

การจ่ายผลตอบแทนของประธานเจ้าหน้าที่บริหาร ได้กำหนดหลักเกณฑ์ที่ชัดเจน ทั้งอัตราค่าตอบแทนในการปรับขึ้นเงินเดือน และการจ่ายโบนัส โดยให้เป็นไปตามผลการปฏิบัติงานที่ถูกประเมินในแต่ละปีจากคณะกรรมการสรรหาและกำหนดคำตอบแทน และให้สอดคล้องกับนโยบายการจ่ายค่าตอบแทนและโบนัสของพนักงานของบริษัทฯ ในภาพรวม

นโยบายการกำกับดูแลบริษัทย่อยและบริษัทร่วม

บริษัทฯ ได้กำหนดนโยบายการกำกับดูแลและบริหารจัดการกิจการของบริษัทย่อยและบริษัทร่วม ทั้งทางตรงและทางอ้อม พร้อมกำหนดมาตรการในการติดตามการบริหารงานของบริษัทย่อยและบริษัทร่วม โดยสรุปได้ดังนี้

- 1) คณะกรรมการบริษัทจะแต่งตั้งหรือเสนอชื่อบุคคลเพื่อแต่งตั้งเป็นกรรมการในบริษัทย่อย อย่างน้อยตามสัดส่วนการถือหุ้นในบริษัทย่อยดังกล่าว เว้นแต่จะมีข้อจำกัดตามกฎหมาย หรือกรณีอื่นใดตามที่กฎหมายหลักกฤษฎีฯ ตลอดจนประกาศ ข้อบังคับและหลักเกณฑ์ต่างๆ ที่เกี่ยวข้องของคณะกรรมการกำกับตลาดทุน สำนักงาน ก.ล.ต. และตลาดหลักทรัพย์แห่งประเทศไทยจะกำหนด
- 2) กำหนดให้กรรมการผู้แทนของบริษัทย่อยที่คณะกรรมการบริษัทแต่งตั้ง เปิดเผยข้อมูลเกี่ยวกับฐานะทางการเงินและผลการดำเนินงาน การทำรายการระหว่างกันของบริษัทฯ และบริษัทย่อย ตลอดจนการได้มาหรือจำหน่ายไปซึ่งทรัพย์สินที่มีนัยสำคัญให้แก่บริษัทฯ ทราบโดยครบถ้วนถูกต้อง และภายในกำหนดเวลาที่สมควรตามที่บริษัทกำหนด
- 3) กำหนดให้กรรมการผู้แทนของบริษัทย่อยที่คณะกรรมการบริษัทแต่งตั้ง ดูแลและรับผิดชอบให้บริษัทย่อยมีระบบควบคุมภายใน ระบบบริหารความเสี่ยง และระบบป้องกันการทุจริต อย่างเหมาะสม มีประสิทธิภาพและรัดกุมเพียงพอที่ทำให้มั่นใจได้ว่าการดำเนินการต่างๆ ของบริษัทย่อยจะเป็นไปตามนโยบายของบริษัทฯ กฎหมาย ประกาศ ข้อบังคับและหลักเกณฑ์ต่างๆ ที่เกี่ยวข้องของกฎหมายหลักกฤษฎีฯ ตลอดจนประกาศ ข้อบังคับและหลักเกณฑ์ต่างๆ ที่เกี่ยวข้องของคณะกรรมการกำกับตลาดทุน สำนักงาน ก.ล.ต. และตลาดหลักทรัพย์แห่งประเทศไทย ได้อย่างแท้จริง รวมทั้งการจัดให้มีระบบงานที่ชัดเจน เพื่อแสดงได้ว่าบริษัทย่อยมีระบบเพียงพอในการเปิดเผยข้อมูลการทำรายการที่มีนัยสำคัญตามหลักเกณฑ์ที่กำหนดได้อย่างต่อเนื่อง และน่าเชื่อถือ และมีช่องทางให้กรรมการของบริษัทฯ สามารถรับรู้ข้อมูลของบริษัทย่อยในการติดตามดูแลผลการดำเนินงานและฐานะการเงิน การทำรายการระหว่างบริษัทย่อยกับกรรมการของบริษัทย่อย และการทำรายการระหว่างบริษัทย่อย และกรรมการที่มีนัยสำคัญของบริษัทย่อยได้อย่างมีประสิทธิภาพ

นอกจากนี้ ต้องจัดให้มีกลไกการตรวจสอบระบบงานดังกล่าวในบริษัทย่อย โดยให้สำนักตรวจสอบภายในและกรรมการอิสระของบริษัทฯ สามารถเข้าถึงข้อมูลโดยตรง และให้มีการรายงานผลการตรวจสอบระบบงานดังกล่าวให้คณะกรรมการบริษัททราบเพื่อให้มั่นใจได้ว่าบริษัทย่อยมีการปฏิบัติงานตามระบบที่จัดทำไว้อย่างสม่ำเสมอ

โครงสร้างการกำกับดูแลกิจการ และข้อมูลสำคัญเกี่ยวกับคณะกรรมการ คณะกรรมการชุดย่อย ผู้บริหาร บุคลากร และอื่นๆ

1. โครงสร้างองค์กร



2. ข้อมูลเกี่ยวกับคณะกรรมการบริษัทและคณะกรรมการชุดย่อย

โครงสร้างกรรมการของบริษัทฯ ประกอบด้วย คณะกรรมการบริษัท และคณะกรรมการชุดย่อยจำนวน 5 คณะ ได้แก่ คณะกรรมการตรวจสอบ คณะกรรมการสรรหาและกำหนดค่าตอบแทน คณะกรรมการกำกับดูแลกิจการที่ดีและความยั่งยืน คณะกรรมการลงทุน และคณะกรรมการบริหาร โดยมีรายละเอียดดังนี้

2.1 คณะกรรมการบริษัท

คณะกรรมการบริษัท เป็นผู้ที่มีความรู้ ความสามารถ และประสบการณ์ในการดำเนินธุรกิจที่หลากหลายด้าน (Diversity Matrix) ที่ได้รับการแต่งตั้งจากผู้ถือหุ้น มีจำนวนไม่เกิน 12 คน ประกอบด้วยกรรมการอิสระ กรรมการที่ไม่เป็นผู้บริหาร และกรรมการที่เป็นผู้บริหาร ในจำนวนที่มีการถ่วงดุลกันอย่างเหมาะสม มีจำนวนกรรมการอิสระตามหลักเกณฑ์ที่หน่วยงานกำกับดูแลได้กำหนดไว้ โดยในปี 2566 คณะกรรมการของบริษัท มีจำนวน 9

ท่าน เป็นกรรมการชาย 6 ท่าน และกรรมการหญิง 3 ท่าน มีจำนวนที่เหมาะสมกับสภาพการดำเนินงานหรือเคยทำงานในตำแหน่งผู้บริหารระดับสูงสุดของหน่วยงานภาครัฐกิจ และจบการศึกษาบริหารธุรกิจ ด้านบัญชี ด้านการเงิน ด้านวิศวกรรม ด้านการตลาด ด้านกฎหมาย และด้านเศรษฐศาสตร์ ซึ่งทำให้องค์ประกอบของคณะกรรมการของบริษัทมาจากหลากหลายอาชีพ และ ครอบคลุมในทุกด้านอย่างเหมาะสมครบถ้วน (Board of Directors Skills Matrix) โดยมีองค์ประกอบดังนี้

| ประเภทกรรมการ | จำนวน (คน) | สัดส่วนต่อกรรมการทั้งหมด (ร้อยละ) |
|----------------------------|------------|-----------------------------------|
| กรรมการอิสระ | 4 | 44.44 |
| กรรมการที่ไม่เป็นผู้บริหาร | 6 | 66.66 |
| กรรมการที่เป็นผู้บริหาร | 3 | 33.33 |

รายละเอียดชื่อและตำแหน่ง เป็นดังนี้

| ชื่อ | ตำแหน่ง | ประเภทกรรมการ |
|-------------------------------|---|----------------------------|
| 1. นายพรวุฒิ สารสิน | ประธานกรรมการ | กรรมการที่ไม่เป็นผู้บริหาร |
| 2. นายพลสิทธิ์ ภิรมย์ภักดี | กรรมการ | |
| 3. นางสุทธารักษ์ ปัญญา | รองประธานกรรมการ ประธานกรรมการตรวจสอบ หัวหน้ากรรมการอิสระ | |
| 4. นายสมชาย ศิริวิชัยกุล | ประธานกรรมการสรรหาและกำหนดค่าตอบแทน ประธานกรรมการลงทุน | กรรมการอิสระ |
| 5. นางคันสนีย์ สุทธิกรวนิชย์ | ประธานกรรมการกำกับดูแลกิจการที่ดีและความยั่งยืน | กรรมการอิสระ |
| 6. นายปัญญา เกษมทรัพย์ | กรรมการ | กรรมการอิสระ |
| 7. นายบวรินทร์ ภิรมย์ภักดี | ประธานกรรมการบริหาร | กรรมการที่เป็นผู้บริหาร |
| 8. นางอัมรินทร์ ภูววิธานินทร์ | กรรมการ | กรรมการที่เป็นผู้บริหาร |
| 9. นายศิลปรัตน์ วัฒนเกษตร | ประธานเจ้าหน้าที่บริหาร | กรรมการที่เป็นผู้บริหาร |

โดยกรรมการแต่ละท่านจะดำรงตำแหน่งเป็นกรรมการในบริษัทจดทะเบียนได้ไม่เกิน 5 แห่ง เพื่อให้เกิดประสิทธิภาพในการปฏิบัติหน้าที่ในการเป็นกรรมการ และประธานเจ้าหน้าที่บริหารไม่ดำรงตำแหน่งกรรมการหรือผู้บริหารในบริษัทอื่น นอกจากบริษัทลูก หรือบริษัทในเครือเท่านั้น

ทั้งนี้ นายวสันต์ ศานติวิวัฒน์กุล เป็นเลขานุการคณะกรรมการบริษัท

ขอบเขตหน้าที่และความรับผิดชอบ ของคณะกรรมการบริษัท

- 1) คณะกรรมการบริษัทมีอำนาจ หน้าที่และความรับผิดชอบในการกำกับดูแลกิจการของบริษัทฯ ให้เป็นไปตามกฎหมาย วัตถุประสงค์ ข้อบังคับของบริษัทฯ ตลอดจนมติของที่ประชุมผู้ถือหุ้น ด้วยความซื่อสัตย์สุจริต และระมัดระวังรักษาผลประโยชน์ของบริษัทฯ และผู้ถือหุ้นทุกราย
- 2) กำหนดวัตถุประสงค์ เป้าหมายหลักของกิจการ วิสัยทัศน์ พันธกิจ นโยบาย เป้าหมาย กลยุทธ์ แผนการดำเนินธุรกิจ โครงสร้างการบริหารจัดการ อำนาจอนุมัติ และงบประมาณของบริษัทฯ และบริษัทย่อย รวมทั้งกำกับดูแลการจัดสรรทรัพยากรที่สำคัญ และพิจารณาอนุมัตินโยบายและทิศทางการดำเนินงานที่ฝ่ายบริหารเสนอ
- 3) กำกับดูแล (Monitoring and Supervision) การบริหารและการจัดการของฝ่ายบริหารและคณะกรรมการชุดย่อยของบริษัทฯ เพื่อให้เป็นไปตามวัตถุประสงค์ เป้าหมายหลักของกิจการ วิสัยทัศน์ พันธกิจ นโยบาย เป้าหมาย กลยุทธ์ แผนงาน และงบประมาณที่กำหนดไว้อย่างมีประสิทธิภาพและประสิทธิผล เพื่อเพิ่มมูลค่าสูงสุดให้แก่บริษัทฯ และผู้ถือหุ้น
- 4) พิจารณาทบทวน ตรวจสอบ และอนุมัตินโยบาย ทิศทาง กลยุทธ์ แผนงานการดำเนินธุรกิจ ของบริษัทฯ และบริษัทย่อยที่เสนอโดยฝ่ายบริหาร
- 5) กำกับดูแลกิจการให้มีการประกอบธุรกิจอย่างมีจริยธรรม เคารพสิทธิและมีความรับผิดชอบต่อผู้ถือหุ้น และผู้มีส่วนได้เสีย และดำเนินธุรกิจที่เป็นประโยชน์ต่อสังคมและสิ่งแวดล้อม รวมทั้งสามารถปรับตัวได้ภายใต้ปัจจัยการเปลี่ยนแปลง ตามหลักการกำกับดูแลกิจการที่ดี
- 6) ติดตามผลการดำเนินงานของบริษัทฯ อย่างต่อเนื่อง เพื่อให้เป็นไปตามแผนการดำเนินงานและงบประมาณของบริษัทฯ
- 7) จัดให้มีการทำงานการเงินของบริษัทและบริษัทย่อย ณ วันสิ้นสุดรอบระยะเวลาบัญชีของบริษัทฯ ซึ่งผู้สอบบัญชีตรวจสอบแล้ว และนำเสนอต่อที่ประชุมผู้ถือหุ้นเพื่อพิจารณาและอนุมัติ
- 8) พิจารณากำหนดนโยบายด้านการบริหารความเสี่ยง (Risk Management) ให้ครอบคลุมทั้งองค์กร และกำกับดูแลให้มีระบบหรือกระบวนการในการบริหารจัดการความเสี่ยงโดยมีมาตรการรองรับและวิธีควบคุมเพื่อลดผลกระทบต่อธุรกิจของบริษัทฯ และบริษัทย่อยอย่างเหมาะสม
- 9) ดำเนินการให้บริษัทฯ และบริษัทย่อยนำระบบงานบัญชีที่เหมาะสมและมีประสิทธิภาพมาใช้ รวมทั้งจัดให้มีระบบควบคุมภายใน และระบบการตรวจสอบภายในที่เพียงพอและมีประสิทธิภาพ รวมทั้งจัดให้มีกระบวนการประเมินความ

เหมาะสมของระบบการควบคุมภายในของบริษัทฯ และบริษัทย่อยอย่างสม่ำเสมอ

- 10) พิจารณากำหนดโครงสร้างการบริหารงาน มีอำนาจในการแต่งตั้งคณะกรรมการชุดย่อย ประธานเจ้าหน้าที่บริหาร และคณะกรรมการชุดอื่นตามความเหมาะสม รวมถึงการกำหนดขอบเขตอำนาจหน้าที่ของบุคคลดังกล่าว ทั้งนี้ การมอบอำนาจตามขอบเขตอำนาจหน้าที่ที่กำหนดนั้นต้องไม่มีลักษณะเป็นการมอบอำนาจที่ทำให้คณะกรรมการชุดย่อย ประธานเจ้าหน้าที่บริหาร และคณะกรรมการชุดต่างๆ ดังกล่าวสามารถพิจารณาและอนุมัติรายการที่อาจมีความขัดแย้งมีส่วนได้เสียหรือมีความขัดแย้งทางผลประโยชน์อื่นใดทำกับบริษัทฯ หรือบริษัทย่อย (ถ้ามี) ยกเว้นเป็นการอนุมัติรายการที่เป็นไปตามนโยบายและหลักเกณฑ์ที่คณะกรรมการบริษัทพิจารณาและอนุมัติไว้แล้ว
- 11) จัดให้มีการประชุมคณะกรรมการบริษัทอย่างน้อยไตรมาสละ 1 ครั้ง
- 12) จัดทำรายงานประจำปี และรับผิดชอบต่อการจัดทำและการเปิดเผยงบการเงิน เพื่อแสดงถึงฐานะการเงินและผลการดำเนินงานในรอบปีที่ผ่านมา รวมทั้งติดตามดูแลความเพียงพอของสภาพคล่องทางการเงินและความสามารถในการชำระหนี้ของบริษัทฯ และนำเสนอต่อที่ประชุมผู้ถือหุ้นเพื่อพิจารณาอนุมัติ
- 13) พิจารณาให้ความเห็นชอบในการคัดเลือกและเสนอแต่งตั้งผู้สอบบัญชี และกำหนดค่าตอบแทนที่เหมาะสมตามที่คณะกรรมการตรวจสอบนำเสนอ เพื่อนำเสนอต่อที่ประชุมผู้ถือหุ้นเพื่อพิจารณาอนุมัติ
- 14) จัดให้มีนโยบายเกี่ยวกับการกำกับดูแลกิจการตามหลักธรรมาภิบาลที่เป็นลายลักษณ์อักษรและการปรับใช้นโยบายดังกล่าวอย่างมีประสิทธิภาพ เพื่อให้มีการประกอบธุรกิจอย่างมีจริยธรรม เคารพสิทธิและมีความรับผิดชอบต่อผู้ถือหุ้น และผู้มีส่วนได้เสีย และดำเนินธุรกิจที่เป็นประโยชน์ต่อสังคมและสิ่งแวดล้อม รวมทั้งสามารถปรับตัวได้ภายใต้ปัจจัยการเปลี่ยนแปลง ตามหลักการกำกับดูแลกิจการที่ดี
- 15) กำหนดให้มีแผนสืบทอดตำแหน่ง (Succession Plan) เพื่อเป็นการเตรียมสืบทอดตำแหน่งประธานเจ้าหน้าที่บริหาร และผู้บริหารระดับสูง โดยให้ประธานเจ้าหน้าที่บริหารรายงานผลการดำเนินงานตามแผนสืบทอดตำแหน่งต่อคณะกรรมการบริษัทเพื่อทราบเป็นระยะด้วยอย่างน้อยปีละ 1 ครั้ง รวมถึงกำกับดูแลให้มีบุคคลเพื่อทำหน้าที่บริหารและพัฒนาบุคลากรให้มีจำนวน ความรู้ ทักษะ ประสบการณ์ และแรงจูงใจที่เหมาะสม

- 16) กำกับดูแลให้มีการกำหนดกรอบ นโยบาย และโครงสร้าง
คำตอบแทนที่เหมาะสมตามที่คณะกรรมการสรรหาและ
กำหนดคำตอบแทนนำเสนอ เพื่อจูงใจให้ผู้บริหารและ
พนักงานทุกระดับ ปฏิบัติงานให้สอดคล้องกับวัตถุประสงค์
และเป้าหมายหลักขององค์กร และสอดคล้องกับผล
ประโยชน์ของกิจการในระยะยาว ซึ่งรวมถึง
- 16.1 การพิจารณาความเหมาะสมของสัดส่วนคำตอบแทน
ที่เป็นเงินเดือน และคำตอบแทนที่สัมพันธ์กับผลการ
ดำเนินงานระยะสั้นและผลการดำเนินงานระยะยาว
ของกิจการ
- 16.2 การกำหนดนโยบายเกี่ยวกับการจ่ายคำตอบแทน
- 17) แต่งตั้งคณะกรรมการชุดย่อย เช่น คณะกรรมการตรวจสอบ
คณะกรรมการสรรหาและกำหนดคำตอบแทน และ/หรือ
คณะกรรมการชุดย่อยอื่นใด เพื่อช่วยเหลือและสนับสนุน
การปฏิบัติหน้าที่ของคณะกรรมการบริษัทตามความ
เหมาะสม
- 18) ประเมินผลการทำงานของกรรมการทั้งคณะ รวมทั้ง
ประเมินผลการทำงานของกรรมการรายบุคคลเพื่อ
พิจารณาบทลงโทษผลงาน ปัญหาและอุปสรรคในแต่ละปี
เพื่อสามารถนำผลการประเมินไปใช้ในการพัฒนาและ
ปรับปรุงการปฏิบัติงานในด้านต่างๆ ได้
- 19) กำกับและดูแลการบริหารจัดการและการดำเนินงานต่างๆ
ของบริษัทฯ และบริษัทย่อยให้เป็นไปตามนโยบายต่างๆ
ของบริษัทฯ กฎหมายหลักทรัพย์ ตลอดจนประกาศ ข้อ
บังคับและหลักเกณฑ์ต่างๆ ที่เกี่ยวข้องของคณะกรรมการ
กำกับตลาดทุน สำนักงาน ก.ล.ต. และตลาดหลักทรัพย์แห่ง
ประเทศไทย อาทิเช่น การทำรายการที่เกี่ยวข้องกัน การได้
มาหรือจำหน่ายไปซึ่งทรัพย์สินที่สำคัญ เท่าที่ไม่ขัดหรือแย้ง
กับกฎหมายอื่น รวมทั้งจัดให้มีระบบการควบคุมภายในและ
การตรวจสอบภายในที่เพียงพอและเหมาะสม
- 20) พิจารณาแต่งตั้งบุคคลเข้าไปดำรงตำแหน่งเป็นกรรมการ
หรือผู้บริหารของบริษัทย่อยอย่างน้อยตามสัดส่วนการ
ถือหุ้นในบริษัทย่อย และกำหนดขอบเขตหน้าที่และ
ความรับผิดชอบของกรรมการและผู้บริหารของบริษัทย่อย
ที่ได้รับการแต่งตั้งไว้อย่างชัดเจน ซึ่งรวมถึงการกำหนด
กรอบอำนาจในการใช้ดุลพินิจให้การออกเสียงในการประชุม
คณะกรรมการบริษัทย่อยในเรื่องสำคัญต้องได้รับความเห็น
จากคณะกรรมการบริษัทก่อน รวมทั้งควบคุมการบริหาร
ของบริษัทย่อยให้เป็นไปตามนโยบายของบริษัทฯ และ
การทำรายการต่างๆ ให้ถูกต้องตามกฎหมาย ซึ่งรวมถึง
การเปิดเผยข้อมูลฐานะการเงิน ผลการดำเนินงาน การ
ทำรายการระหว่างกัน และการได้มาหรือจำหน่ายไปซึ่ง

ทรัพย์สินที่มีนัยสำคัญให้ครบถ้วนถูกต้อง

- 21) พิจารณานโยบายแต่งตั้งบุคคลที่มีคุณสมบัติและไม่มี
คุณสมบัติต้องห้ามตามที่กำหนดในพระราชบัญญัติบริษัท
มหาชนจำกัด พ.ศ. 2535 (รวมถึงที่มีการแก้ไขเพิ่มเติม)
พระราชบัญญัติหลักทรัพย์และตลาดหลักทรัพย์ พ.ศ. 2535
(รวมถึงที่มีการแก้ไขเพิ่มเติม) รวมถึงประกาศ ข้อบังคับ
และ/หรือระเบียบที่เกี่ยวข้อง เข้าดำรงตำแหน่ง ในกรณีที่
ตำแหน่งกรรมการว่างลงเพราะเหตุอื่นนอกจากออกตาม
วาระและพิจารณาให้ความเห็นชอบแต่งตั้งกรรมการแทน
กรรมการที่ออกตามวาระ และการกำหนดคำตอบแทน
กรรมการเพื่อนำเสนอต่อที่ประชุมผู้ถือหุ้นเพื่อพิจารณ
าอนุมัติ
- 22) พิจารณานโยบายการจ่ายเงินปันผลระหว่างกาลให้แก่
ผู้ถือหุ้นของบริษัทฯ และรายงานการจ่ายเงินปันผลดังกล่าว
ให้ที่ประชุมผู้ถือหุ้นทราบในการประชุมผู้ถือหุ้นคราวต่อไป
- 23) ดูแลและจัดการความขัดแย้งทางผลประโยชน์ที่อาจเกิด
ขึ้นระหว่างผู้มีส่วนได้เสียของบริษัทฯ และบริษัทย่อย รวม
ไปถึงการป้องกันการใช้ประโยชน์อันมิควรในทรัพย์สิน
ข้อมูลและโอกาสของบริษัทฯ และการทำธุรกรรมกับผู้ที่
มีความสัมพันธ์เกี่ยวข้องกับบริษัทฯ ในลักษณะที่ไม่สมควร
ทั้งนี้ ในกรณีที่กรรมการรายใดมีส่วนได้เสียในธุรกรรมใดที่
กำกับบริษัทฯ หรือมีส่วนได้เสียในการถือหุ้นในบริษัทฯ และ/หรือ
บริษัทย่อยเพิ่มขึ้นหรือลดลง ให้กรรมการรายดังกล่าวแจ้ง
ให้บริษัทฯ ทราบโดยไม่ชักช้า
- 24) ให้ความสำคัญและสนับสนุนการสร้างนวัตกรรมที่ก่อให้เกิด
มูลค่าเพิ่มแก่ธุรกิจในระยะยาว ควบคู่ไปกับการสร้างคุณ
ประโยชน์ต่อลูกค้าหรือผู้ที่เกี่ยวข้อง มีความรับผิดชอบต่อ
สังคมและสิ่งแวดล้อม
- 25) จัดให้มีกลไกในการรับเรื่องร้องเรียนและการดำเนินการ
กรณีมีการชี้เบาะแส
- 26) สอบทานกฎบัตรคณะกรรมการบริษัทอย่างน้อยปีละ 1 ครั้ง
- 27) คณะกรรมการบริษัทอาจมอบอำนาจให้กรรมการคนหนึ่ง
หรือหลายคนหรือบุคคลอื่นใดปฏิบัติภารกิจอย่างหนึ่งอย่าง
ใดแทนคณะกรรมการบริษัทได้โดยอยู่ภายใต้การควบคุม
ของคณะกรรมการบริษัท หรืออาจมอบอำนาจเพื่อให้บุคคล
ดังกล่าวมีอำนาจตามที่คณะกรรมการบริษัทเห็นสมควร
และภายในระยะเวลาที่คณะกรรมการบริษัทเห็นสมควร
ซึ่งคณะกรรมการอาจยกเลิก เพิกถอน เปลี่ยนแปลงหรือ
แก้ไขการมอบอำนาจนั้นๆ ได้เมื่อเห็นสมควร
- ทั้งนี้ การมอบอำนาจนั้นต้องไม่มีลักษณะเป็นการมอบ
อำนาจที่ทำให้บุคคลดังกล่าวสามารถพิจารณาและอนุมัติ
รายการที่ตนหรือบุคคลที่อาจมีความขัดแย้ง มีส่วนได้เสีย

หรืออาจมีความขัดแย้งทางผลประโยชน์ในลักษณะอื่นใด ที่จะทำขึ้นกับบริษัทฯ หรือบริษัทย่อย (ถ้ามี) ตามที่นิยามไว้ในประกาศคณะกรรมการกำกับตลาดทุน และ/หรือ ตลาดหลักทรัพย์แห่งประเทศไทย และ/หรือประกาศอื่นใด ของหน่วยงานที่เกี่ยวข้อง เว้นแต่เป็นการอนุมัติรายการที่เป็นไปตามนโยบายและหลักเกณฑ์ที่คณะกรรมการบริษัท พิจารณาและอนุมัติไว้แล้ว

2.2 คณะกรรมการตรวจสอบ

ปัจจุบัน คณะกรรมการตรวจสอบ ประกอบด้วยกรรมการอิสระ จำนวน 3 ท่าน ซึ่งมีคุณสมบัติครบตามหลักเกณฑ์ของ สำนักงานคณะกรรมการกำกับหลักทรัพย์และตลาดหลักทรัพย์ และ ตลาดหลักทรัพย์แห่งประเทศไทย โดยมีรายละเอียดดังนี้

| รายชื่อ | ตำแหน่ง |
|-----------------------------|----------------------|
| 1. นางสาวราธิณี ปัญญา | ประธานกรรมการตรวจสอบ |
| 2. นางคันสนีย์ สุภัทรวณิชย์ | กรรมการตรวจสอบ |
| 3. นายปัญญา เกษมทรัพย์ | กรรมการตรวจสอบ |

ทั้งนี้ นางสาวราธิณี ปัญญา เป็นกรรมการที่มีความรู้และ ประสบการณ์ที่เพียงพอที่จะสามารถทำหน้าที่ในการสอบทานความ น่าเชื่อถือของงบการเงินของบริษัทฯ

โดยมี นางสาวสุรัชณี เบญจจินดา เป็นเลขานุการคณะกรรมการ ตรวจสอบ

ขอบเขตหน้าที่และความรับผิดชอบของคณะกรรมการ ตรวจสอบ

- 1) สอบทานให้บริษัทและบริษัทย่อยมีการรายงานทางการเงิน อย่างถูกต้องและเพียงพอ
- 2) สอบทานให้บริษัทและบริษัทย่อยมีระบบการควบคุมภายใน (Internal Control) และระบบการตรวจสอบภายใน (Internal Audit) ที่เหมาะสมและมีประสิทธิภาพ และพิจารณา ความเป็นอิสระของหน่วยงานตรวจสอบภายใน ตลอดจนให้ เห็นชอบในการพิจารณาแต่งตั้ง โยกย้าย เลิกจ้างหัวหน้า งานตรวจสอบภายใน หรือหน่วยงานอื่นใดที่รับผิดชอบ เกี่ยวกับการตรวจสอบภายใน
- 3) สอบทานให้มีการบริหารจัดการและปฏิบัติตามนโยบาย ด้านการบริหารความเสี่ยง (Risk Management) ตามที่ กำหนด

- 4) สอบทานให้บริษัทปฏิบัติตามกฎหมายว่าด้วยหลักทรัพย์ และตลาดหลักทรัพย์ ข้อกำหนดของตลาดหลักทรัพย์ และ กฎหมายที่เกี่ยวข้องกับธุรกิจของบริษัทและบริษัทย่อย
- 5) พิจารณา คัดเลือก เสนอแต่งตั้งและเลิกจ้างผู้สอบบัญชี ภายนอก รวมถึงพิจารณาเสนอค่าตอบแทน ของบุคคลดังกล่าวต่อคณะกรรมการบริษัท เพื่อประกอบความเห็นต่อที่ ประชุมผู้ถือหุ้น รวมทั้งเข้าร่วมประชุมกับผู้สอบบัญชี โดย ไม่มีฝ่ายจัดการเข้าร่วมประชุมด้วยอย่างน้อยปีละ 1 ครั้ง
- 6) พิจารณารายการที่เกี่ยวข้องกันหรือรายการที่อาจมีความ ขัดแย้งทางผลประโยชน์ ให้เป็นไปตามกฎหมายและข้อ กำหนดของตลาดหลักทรัพย์ ทั้งนี้ เพื่อให้มั่นใจว่ารายการ ดังกล่าวสมเหตุสมผลและเป็นประโยชน์สูงสุดต่อบริษัท
- 7) จัดทำรายงานของคณะกรรมการตรวจสอบโดยเปิดเผยไว้ ในรายงานประจำปีของบริษัท ซึ่งรายงานดังกล่าวต้องลง นามโดยประธานคณะกรรมการตรวจสอบและต้องประกอบ ข้อมูลอย่างน้อยดังต่อไปนี้
 - (ก) ความเห็นเกี่ยวกับความถูกต้อง ครบถ้วน เป็นที่เชื่อถือ ได้ของรายงานทางการเงินของบริษัท
 - (ข) ความเห็นเกี่ยวกับความเพียงพอของระบบควบคุม ภายในของบริษัท
 - (ค) ความเห็นเกี่ยวกับการปฏิบัติตามกฎหมายว่าด้วย หลักทรัพย์และตลาดหลักทรัพย์ ข้อกำหนดของ ตลาดหลักทรัพย์ หรือกฎหมายที่เกี่ยวข้องกับธุรกิจของ บริษัท
 - (ง) ความเห็นเกี่ยวกับความเหมาะสมของผู้สอบบัญชี
 - (จ) ความเห็นเกี่ยวกับรายการที่อาจมีความขัดแย้งทางผล ประโยชน์
 - (ฉ) จำนวนการประชุมคณะกรรมการตรวจสอบ และการ เข้าร่วมประชุมของกรรมการตรวจสอบแต่ละท่าน
 - (ช) ความเห็นหรือข้อสังเกต โดยรวมที่คณะกรรมการตรวจ สอบได้รับจากการปฏิบัติหน้าที่ตามกฎหมาย (Charter)
 - (ซ) รายการอื่นที่เห็นว่า ผู้ถือหุ้นและผู้ลงทุนทั่วไปควรทราบ ภายใต้ขอบเขตหน้าที่และความรับผิดชอบที่ได้รับมอบ หมายจากคณะกรรมการบริษัท
- 8) คณะกรรมการตรวจสอบมีอำนาจที่จะขอความเห็นที่เป็น อิสระจากที่ปรึกษาทางวิชาชีพอื่นใดเมื่อเห็นว่าจำเป็นด้วย ค่าใช้จ่ายของบริษัท
- 9) ทบทวนและปรับปรุงกฎบัตรคณะกรรมการตรวจสอบให้ เป็นปัจจุบันและเหมาะสมกับสภาพแวดล้อมของบริษัทอย่างน้อยปีละ 1 ครั้ง
- 10) ปฏิบัติการอื่นใดตามที่คณะกรรมการของบริษัทมอบหมาย ด้วยความเห็นชอบจากคณะกรรมการตรวจสอบ

2.3 คณะกรรมการสรรหาและกำหนดค่าตอบแทน

ปัจจุบัน คณะกรรมการสรรหาและกำหนดค่าตอบแทน ประกอบด้วยกรรมการสรรหาและกำหนดค่าตอบแทน จำนวน 3 ท่าน โดยมีรายละเอียดดังนี้

| รายชื่อ | ตำแหน่ง |
|--|--|
| 1. นายสมชาย ศิริวิชัยกุล ¹ | ประธานคณะกรรมการสรรหาและกำหนดค่าตอบแทน |
| 2. นางคณิสัย สุภัทรวณิชย์ ¹ | กรรมการสรรหาและกำหนดค่าตอบแทน |
| 3. นายปวิณ ภริมย์ภักดี | กรรมการสรรหาและกำหนดค่าตอบแทน |

หมายเหตุ : ¹ กรรมการอิสระ

โดยมี นายสุรวิษ ยิงสิทธิ์สวัสดิ์ เป็นเลขานุการคณะกรรมการสรรหาและกำหนดค่าตอบแทน

ขอบเขตหน้าที่และความรับผิดชอบ

ของคณะกรรมการสรรหาและกำหนดค่าตอบแทน

- 1) เสนอแนะโครงสร้าง ขนาด และองค์ประกอบของคณะกรรมการบริษัท และคณะกรรมการชุดย่อยต่างๆ ที่เหมาะสมกับลักษณะธุรกิจของบริษัท
- 2) กำหนดคุณสมบัติ หลักเกณฑ์ และวิธีการสรรหากรรมการชุดย่อย และประธานเจ้าหน้าที่บริหารของบริษัท และพิจารณาคัดเลือกผู้ที่มีความเหมาะสมในด้านความรู้ ประสบการณ์ และความเชี่ยวชาญ เพื่อเสนอชื่อให้คณะกรรมการบริษัทพิจารณาแต่งตั้ง และ/หรือ นำเสนอต่อที่ประชุมผู้ถือหุ้นพิจารณาแต่งตั้งต่อไป (แล้วแต่กรณี)
- 3) พิจารณาโครงสร้างค่าตอบแทน รูปแบบและหลักเกณฑ์การจ่ายค่าตอบแทนการทำงาน (ไม่ว่าจะอยู่ในรูปเงินสด หลักทรัพย์ หรือรูปแบบอื่นใด) ของกรรมการ กรรมการชุดย่อย และ ประธานเจ้าหน้าที่บริหารของบริษัทให้เหมาะสมเป็นธรรม และเป็นไปตามกฎหมายที่เกี่ยวข้อง รวมถึงการกำหนดอัตราค่าจ้าง ค่าตอบแทน บำเหน็จรางวัล เงินโบนัส และปรับขึ้นเงินเดือนสำหรับกรรมการ กรรมการชุดย่อย และประธานเจ้าหน้าที่บริหารของบริษัท เพื่อนำเสนอให้ที่ประชุมคณะกรรมการบริษัท และ/หรือ ที่ประชุมผู้ถือหุ้นพิจารณาต่อไป (แล้วแต่กรณี)
- 4) พิจารณาแนวทางการกำหนดค่าตอบแทนของกรรมการให้สอดคล้องกับกลยุทธ์และเป้าหมายระยะยาวของบริษัท ประสบการณ์ ภาระหน้าที่ ขอบเขตของบทบาทและความรับผิดชอบ (Accountability and Responsibility) รวมถึงประโยชน์ที่คาดว่าจะได้รับจากกรรมการแต่ละคน

ทั้งนี้ ค่าตอบแทนกรรมการควรอยู่ในลักษณะที่เปรียบเทียบได้กับระดับที่ปฏิบัติอยู่ในอุตสาหกรรม

- 5) พิจารณาลักษณะการมอบบุคคล เพื่อดำรงตำแหน่งเป็นกรรมการหรือผู้บริหารของบริษัทย่อย และกำหนดขอบเขตหน้าที่และความรับผิดชอบของกรรมการและผู้บริหารของบริษัทย่อยที่ได้รับการเสนอเพื่อนำเสนอต่อที่ประชุมคณะกรรมการบริษัท
- 6) พิจารณาเกณฑ์ประเมินผลประธานเจ้าหน้าที่บริหารของบริษัท และนำเสนอให้คณะกรรมการบริษัทพิจารณาให้ความเห็น
- 7) จัดทำและทบทวนแผนการพัฒนาประธานเจ้าหน้าที่บริหารและผู้บริหารระดับสูง เพื่อเตรียมความพร้อมเป็นแผนต่อเนื่องให้ผู้สืบทอดงาน (Succession Plan) ในกรณีที่ประธานเจ้าหน้าที่บริหาร หรือผู้บริหารระดับสูงในตำแหน่งนั้นๆ เกษียณอายุหรือไม่สามารถปฏิบัติหน้าที่ได้ เพื่อให้การบริหารงานของบริษัทสามารถดำเนินไปได้อย่างต่อเนื่อง
- 8) ปฏิบัติงานอื่นใดตามที่คณะกรรมการของบริษัทมอบหมาย

2.4 คณะกรรมการกำกับดูแลกิจการที่ดีและความยั่งยืน

ปัจจุบัน คณะกรรมการกำกับดูแลกิจการที่ดีและความยั่งยืน ประกอบด้วยกรรมการกำกับดูแลกิจการที่ดีและความยั่งยืน จำนวน 3 ท่าน โดยมีรายละเอียดดังนี้

| รายชื่อ | ตำแหน่ง |
|--|--|
| 1. นางคณิสัย สุภัทรวณิชย์ ¹ | ประธานคณะกรรมการกำกับดูแลกิจการที่ดีและความยั่งยืน |
| 2. นายสมชาย ศิริวิชัยกุล ¹ | กรรมการกำกับดูแลกิจการที่ดีและความยั่งยืน |
| 3. นายศิลปรัตน์ วัฒนเกษตร | กรรมการกำกับดูแลกิจการที่ดีและความยั่งยืน |

หมายเหตุ : ¹ กรรมการอิสระ

โดยมี นายวสันต์ ศานติวิวัฒน์กุล เป็นเลขานุการคณะกรรมการกำกับดูแลกิจการที่ดีและความยั่งยืน

ขอบเขตหน้าที่และความรับผิดชอบ ของคณะกรรมการกำกับดูแลกิจการที่ดีและความยั่งยืน

- 1) กำหนดและทบทวนนโยบายการกำกับดูแลกิจการที่ดี และนโยบายการพัฒนาอย่างยั่งยืนของบริษัทให้เหมาะสมกับธุรกิจของบริษัท โดยครอบคลุมทั้งด้านเศรษฐกิจ สังคม และสิ่งแวดล้อมเพื่อนำเสนอต่อคณะกรรมการบริษัท

- 1.1 ดูแลการดำเนินงานของผู้บริหารให้เป็นไปตามหลัก การกำกับดูแลกิจการที่ดี นโยบายต่อต้านการทุจริต คอรัปชันและนโยบายการพัฒนาอย่างยั่งยืน
- 1.2 พิจารณาและให้ความเห็นต่อประเด็นสำคัญด้านความ ยั่งยืนที่มีผลกระทบต่อการดำเนินธุรกิจของบริษัทฯ เพื่อให้เกิดการดูแลผู้มีส่วนได้เสียอย่างเหมาะสมและ นำไปสู่การพัฒนาอย่างยั่งยืน
- 2) ทบทวนกฎบัตรของคณะกรรมการบริษัท และกำกับดูแลให้ คณะกรรมการชุดย่อยมีการทบทวนกฎบัตรของตนอย่าง น้อยปีละ 1 ครั้ง
ทบทวนจริยธรรมทางธุรกิจและจรรยาบรรณพนักงาน ข้อพึงปฏิบัติที่สำคัญ แนวทางการปฏิบัติงานเพื่อให้เป็น ปัจจุบัน เหมาะสมกับธุรกิจของบริษัท และสอดคล้องกับแนว ปฏิบัติของตลาดหลักทรัพย์แห่งประเทศไทย สำนักงานคณะกรรมการกำกับหลักทรัพย์และตลาดหลักทรัพย์ และคณะ กรรมการกำกับตลาดทุน หรือกฎหมายอื่นใดที่ใช้บังคับกับ ธุรกิจของบริษัท
- 3) รายงานผลการปฏิบัติตามหลักการกำกับดูแลกิจการที่ดี และผลการดำเนินงานด้านการพัฒนาอย่างยั่งยืนต่อคณะ กรรมการบริษัท และกำหนดแนวทางในการรายงานผลการ ปฏิบัติตามหลักการกำกับดูแลกิจการที่ดีและผลการดำเนิน งานด้านการพัฒนาอย่างยั่งยืนในแบบแสดงรายการข้อมูล ประจำปี (แบบ 56-1) และรายงานประจำปี
- 4) ปฏิบัติหน้าที่อื่นตามที่คณะกรรมการบริษัทมอบหมายเป็น คราวๆ ไป

2.5 คณะกรรมการลงทุน

ปัจจุบัน คณะกรรมการลงทุน ประกอบด้วยกรรมการลงทุน จำนวน 3 ท่าน โดยมีรายละเอียดดังนี้

| รายชื่อ | ตำแหน่ง |
|-------------------------------|--------------------|
| 1. นายสมชาย ศิริวิชัยกุล | ประธานกรรมการลงทุน |
| 2. นายปัญญา เกษมทรัพย์ | กรรมการลงทุน |
| 3. นางอัมรินทร์ ภูววีรานินทร์ | กรรมการลงทุน |

โดยมี นางสาวศิริกุล มังกรกนก เป็นเลขานุการคณะกรรมการ ลงทุน

คณะกรรมการลงทุน มีอำนาจหน้าที่ และความรับผิดชอบหลัก ตามที่กำหนดไว้ในกฎบัตรดังนี้

- 1) กำหนดกลยุทธ์และนโยบายการลงทุน นโยบายการบริหาร สภาพคล่อง และนโยบายการจัดสรรแหล่งเงินทุนเพื่อเสนอ ขอความเห็นชอบต่อคณะกรรมการบริษัท
- 2) กำหนดกรอบการลงทุน การบริหารสภาพคล่อง และการ จัดสรรแหล่งเงินทุนของบริษัท
- 3) พิจารณาแผนกลยุทธ์ แผนการลงทุน แผนการบริหาร สภาพคล่อง และแผนการจัดสรรแหล่งเงินทุน ให้สอดคล้อง กับกรอบนโยบายที่อนุมัติโดยคณะกรรมการบริษัท รวมถึงให้สอดคล้องกับนโยบายบริหารความเสี่ยง ภายใต้ ข้อกำหนดของสำนักงานคณะกรรมการกำกับหลักทรัพย์ และตลาดหลักทรัพย์ ตลาดหลักทรัพย์แห่งประเทศไทย กฎระเบียบ รวมทั้งกฎหมายที่เกี่ยวข้อง
- 4) กำกับดูแลการลงทุน การบริหารสภาพคล่อง และการ จัดสรรแหล่งเงินทุนของบริษัทให้เป็นไปตามกรอบนโยบาย แผนดำเนินงาน ระเบียบวิธีปฏิบัติ รวมถึงนโยบายบริหาร ความเสี่ยง ที่ได้รับอนุมัติจากคณะกรรมการบริษัท
- 5) สอบทานและปรับเปลี่ยนกลยุทธ์ กรอบนโยบาย และ แผนดำเนินการ ทั้งในส่วนของการลงทุนการบริหาร สภาพคล่อง และการจัดสรรแหล่งเงินทุน ให้เหมาะสมกับ สถานการณ์ และให้นำเสนอกรอบนโยบายที่เปลี่ยนแปลงต่อ คณะกรรมการบริษัท เพื่อพิจารณาอนุมัติ
- 6) จัดทำรายงานของคณะกรรมการลงทุนที่ลงนามโดย ประธานกรรมการลงทุน และเปิดเผยไว้ในรายงานประจำปี ของบริษัท ตามหลักเกณฑ์ที่ตลาดหลักทรัพย์แห่ง ประเทศไทยกำหนด

2.6 คณะกรรมการบริหาร

ปัจจุบัน คณะกรรมการบริหาร ประกอบด้วยกรรมการบริหาร จำนวน 4 ท่าน โดยมีรายละเอียดดังนี้

| รายชื่อ | ตำแหน่ง |
|-------------------------------|---------------------|
| 1. นายปวิณ ภิมย์ภักดี | ประธานกรรมการบริหาร |
| 2. นางอัมรินทร์ ภูววีรานินทร์ | กรรมการบริหาร |
| 3. นายศิลาปรีดิ์ วัฒนเกษตร | กรรมการบริหาร |
| 4. นายวิศาล ลอเสถียรกุล | กรรมการบริหาร |

โดยมี นายวสันต์ ศานติวิวัฒน์กุล เป็นเลขานุการคณะกรรมการ บริหาร

ขอบเขตหน้าที่และความรับผิดชอบของ คณะกรรมการบริหาร

- 1) พิจารณากลับกรองข้อเสนองานของประธานเจ้าหน้าที่บริหาร และนำเสนอเป้าหมาย นโยบาย และแผนธุรกิจ รวมถึงงบประมาณประจำปีของบริษัท ให้คณะกรรมการบริษัท พิจารณานุมัติ
- 2) ควบคุม กำกับดูแล และติดตามผลการดำเนินงานของบริษัทฯ ให้เป็นไปตามนโยบาย เป้าหมาย แผนการดำเนินธุรกิจ กลยุทธ์ทางธุรกิจ และงบประมาณที่กำหนดไว้ และอำนาจบริหารต่างๆ ตามที่ได้รับอนุมัติจากคณะกรรมการบริษัท ให้เป็นไปอย่างมีประสิทธิภาพและประสิทธิผลเพื่อต่อสภาพธุรกิจ พร้อมให้คำปรึกษา แนะนำการบริหารจัดการแก่ผู้บริหารระดับสูง
- 3) ติดตามผลการดำเนินงานและความก้าวหน้าของโครงการลงทุนของแต่ละธุรกิจ และรายงานผลรวมทั้งปัญหาหรืออุปสรรคที่เกิดขึ้นและแนวทางในการปรับปรุงแก้ไขให้คณะกรรมการบริษัททราบ
- 4) พิจารณานุมัติการดำเนินงานที่เป็นธุรกรรมปกติธุรกิจของบริษัทฯ เช่น การลงทุนต่างๆ ตามงบลงทุนหรืองบประมาณที่ได้รับอนุมัติจากคณะกรรมการบริษัท เป็นต้น โดยวงเงินสำหรับแต่ละรายการเป็นไปตามตารางอำนาจอนุมัติที่ผ่านการอนุมัติจากคณะกรรมการบริษัท
- 5) พิจารณาผลกำไรและขาดทุนของบริษัทฯ การเสนอจ่ายเงินปันผลระหว่างกาลหรือเงินปันผลประจำปีเพื่อเสนอคณะกรรมการบริษัทอนุมัติ
- 6) นำเสนอโครงสร้างองค์กรที่เหมาะสมกับการดำเนินงานของบริษัทฯ ให้คณะกรรมการสรรหาและกำหนดค่าตอบแทน และ/หรือคณะกรรมการบริษัทพิจารณานุมัติ
- 7) มีอำนาจพิจารณานุมัติงบประมาณการขึ้นเงินเดือนหรือปรับระดับเงินเดือนพนักงานประจำปี และการจ่ายเงินรางวัลประจำปี (เงินโบนัส) ให้แก่พนักงานของบริษัทฯ และบริษัทย่อย
- 8) ดำเนินการให้ผู้บริหาร ฝ่ายจัดการ หรือพนักงานเข้าร่วมประชุมคณะกรรมการบริหาร หรือจัดทำและให้ข้อมูลที่เกี่ยวข้องกับเรื่องที่จะมีการหารือกันในที่ประชุมคณะกรรมการบริหาร
- 9) จัดหาที่ปรึกษา หรือบุคคลที่มีความเห็นอิสระเพื่อให้ความเห็นหรือคำแนะนำ ตามความจำเป็น
- 10) แต่งตั้ง และ/หรือ มอบหมายให้กรรมการบริหารหรือบุคคลอื่นใดหนึ่งคนหรือหลายคนปฏิบัติกรอย่างหนึ่งอย่างใด โดยอยู่ภายใต้การควบคุมของคณะกรรมการบริหาร หรืออาจมอบอำนาจเพื่อให้บุคคลดังกล่าวมีอำนาจตามที่คณะกรรมการบริหารเห็นสมควร และภายในระยะเวลาที่

คณะกรรมการบริหารเห็นสมควร ซึ่งคณะกรรมการบริหารอาจยกเลิก เพิกถอน เปลี่ยนแปลง หรือแก้ไขบุคคลที่ได้รับมอบอำนาจ หรือการมอบอำนาจนั้นๆ ได้ตามที่เห็นสมควร

- 11) ปฏิบัติหน้าที่อื่นๆ ตามที่คณะกรรมการบริษัทมอบหมายเป็นคราวๆ ไป

ทั้งนี้ การมอบหมายอำนาจหน้าที่และความรับผิดชอบของคณะกรรมการบริหารนั้น จะไม่มีลักษณะเป็นการมอบอำนาจหรือมอบอำนาจช่วงที่ทำให้ผู้รับมอบอำนาจจากคณะกรรมการบริหารสามารถอนุมัติรายการที่ตนหรือบุคคลที่อาจมีความขัดแย้ง (ตามนิยามประกาศคณะกรรมการกำกับตลาดทุน และ/หรือ ตลาดหลักทรัพย์แห่งประเทศไทย และ/หรือหน่วยงานที่เกี่ยวข้องกำหนด) มีส่วนได้เสีย หรืออาจมีความขัดแย้งทางผลประโยชน์อื่นใดกับบริษัทฯ หรือบริษัทย่อย และ/หรือ บริษัทที่เกี่ยวข้องของคณะกรรมการบริหารไม่มีอำนาจอนุมัติการดำเนินการในเรื่องดังกล่าว โดยเรื่องดังกล่าวจะต้องเสนอต่อที่ประชุมคณะกรรมการและ/หรือ ที่ประชุมผู้ถือหุ้น (แล้วแต่กรณี) เพื่ออนุมัติต่อไป ยกเว้นเป็นการอนุมัติรายการที่เป็นไปตามธุรกิจปกติและเงื่อนไขการค้าปกติซึ่งเป็นไปตามประกาศของคณะกรรมการกำกับตลาดทุน และ/หรือ ตลาดหลักทรัพย์แห่งประเทศไทย และ/หรือ หน่วยงานที่เกี่ยวข้องกำหนด

3. ข้อมูลเกี่ยวกับผู้บริหาร

ผู้บริหารของบริษัทฯ ตามคำนิยามของสำนักงานคณะกรรมการกำกับหลักทรัพย์และตลาดหลักทรัพย์ มีจำนวน 5 ท่าน ดังนี้

| รายชื่อ | ตำแหน่ง |
|-----------------------------|---|
| 1. นายศิลปรัตน์ วัฒนเกษตร | ประธานเจ้าหน้าที่บริหาร |
| 2. นายวิศาล ลอเสถียรกุล | ประธานเจ้าหน้าที่ฝ่ายกลยุทธ์ |
| 3. นายกิตติศักดิ์ โชคลาภทวี | ประธานเจ้าหน้าที่ฝ่ายปฏิบัติการ - Trading |
| 4. นายอดิศักดิ์ สุขประเสริฐ | ประธานเจ้าหน้าที่ฝ่ายปฏิบัติการ - ห่วงโซ่อุปทานบรรจุภัณฑ์อื่น |
| 5. นางสาวศิริกุล มังกรกนก | รักษาการประธานเจ้าหน้าที่ฝ่ายการเงิน |

ทั้งนี้ นางสาวศิริกุล มังกรกนก เข้ารับตำแหน่งรักษาการประธานเจ้าหน้าที่ฝ่ายการเงิน เมื่อวันที่ 17 พฤษภาคม 2566 เป็นผู้รับผิดชอบสูงสุดในสายงานบัญชีและการเงิน และนางกัลยา อุ่นใจ เป็นผู้ควบคุมดูแลการทำบัญชีของบริษัทฯ

ขอบเขตหน้าที่และความรับผิดชอบ ของประธานเจ้าหน้าที่บริหาร

- 1) ควบคุมดูแลการดำเนินงาน และ/หรือบริหารงานประจำวันของบริษัทฯ
- 2) จัดทำนโยบายและกำหนดแผนธุรกิจ แผนการดำเนินงาน และแผนงบประมาณประจำปี รวมถึงกลยุทธ์ทางธุรกิจของบริษัทฯ และบริษัทย่อย ตามที่ฝ่ายจัดการนำเสนอ รวมทั้งกำหนดโครงสร้าง และอำนาจบริหารงาน เพื่อเสนอต่อคณะกรรมการบริษัทเพื่อพิจารณาอนุมัติต่อ
- 3) กำกับดูแลการดำเนินงานหรือการปฏิบัติงานเพื่อประโยชน์ของบริษัทฯ ให้เป็นไปตามวิสัยทัศน์ ทัศนทางการดำเนินธุรกิจ นโยบาย กลยุทธ์ทางธุรกิจ เป้าหมาย แผนการดำเนินงาน และงบประมาณที่ได้รับอนุมัติจากคณะกรรมการของบริษัทฯ รวมถึงการตรวจสอบ ติดตาม และประเมินผลการดำเนินงานของบริษัทฯ ให้เป็นไปตามนโยบายที่กำหนด และมีหน้าที่รายงานผลการดำเนินการบริหารจัดการ รวมถึงความคืบหน้าในการดำเนินงานต่อคณะกรรมการตรวจสอบและคณะกรรมการบริษัท
- 4) พิจารณาอนุมัติการดำเนินงานที่เป็นธุรกรรมปกติธุรกิจของบริษัทฯ ตามงบลงทุนหรืองบประมาณที่ได้รับอนุมัติจากคณะกรรมการบริษัท โดยวงเงินสำหรับแต่ละรายการเป็นไปตามที่กำหนดไว้ในตารางอำนาจอนุมัติที่ผ่านการอนุมัติจากคณะกรรมการบริษัทแล้ว รวมถึงการเข้าทำสัญญาต่างๆ ที่เกี่ยวข้องกับเรื่องดังกล่าว โดยประธานเจ้าหน้าที่บริหารมีอำนาจการอนุมัติรายจ่ายลงทุนส่วนที่เกินงบประมาณประจำปี ไม่เกินร้อยละ 15.0 และเป็นจำนวนเงินไม่เกิน 20.0 ล้านบาท และมีอำนาจอนุมัติรายจ่ายลงทุนส่วนที่ไม่ได้ตั้งงบประมาณไว้ไม่เกิน 10.0 ล้านบาท
- 5) มีอำนาจพิจารณาอนุมัติการใช้จ่ายในการดำเนินการตามธุรกิจปกติของบริษัทฯ ตามงบประมาณที่ได้รับอนุมัติจากคณะกรรมการบริษัท และเป็นไปตามอำนาจอนุมัติที่ผ่านการอนุมัติจากคณะกรรมการบริษัทแล้ว
- 6) มีอำนาจในการอนุมัติอัตราค่าจ้าง การจ้างงานและบรรจุพนักงาน การกำหนดค่าจ้าง ค่าตอบแทน และโบนัส และการแต่งตั้งโยกย้ายพนักงาน รวมถึงพิจารณากำหนดหน้าที่และความรับผิดชอบของแต่ละหน่วยงานและตำแหน่งสำหรับพนักงานระดับรองกรรมการผู้จัดการลงไป
- 7) มีอำนาจออกคำสั่ง ระเบียบ ประกาศ และบันทึกต่างๆ เพื่อให้การดำเนินงานของบริษัทฯ เป็นไปตามนโยบายและเพื่อผลประโยชน์ของบริษัทฯ รวมถึงเพื่อรักษาระเบียบวินัยภายในองค์กร
- 8) มีอำนาจแต่งตั้งที่ปรึกษา หรือคณะทำงานชุดต่างๆ เพื่อประโยชน์และประสิทธิภาพการจัดการที่ดีและโปร่งใส และ

มีอำนาจในการมอบอำนาจให้บุคคลอื่นใดหนึ่งคนหรือหลายคนปฏิบัติกรอย่างหนึ่งอย่างใด โดยอยู่ภายใต้การควบคุมของประธานเจ้าหน้าที่บริหาร หรืออาจมอบอำนาจเพื่อให้บุคคลดังกล่าวมีอำนาจตามที่ประธานเจ้าหน้าที่บริหารเห็นสมควร และภายในระยะเวลาที่เห็นสมควร ซึ่งประธานเจ้าหน้าที่บริหารอาจยกเลิก เพิกถอน เปลี่ยนแปลง หรือแก้ไขบุคคลที่ได้รับมอบอำนาจ หรือการมอบอำนาจนั้นๆ ได้ตามที่เห็นสมควร

- 9) ปฏิบัติหน้าที่อื่นๆ ตามที่ได้รับมอบหมายจากคณะกรรมการบริษัท

ทั้งนี้ ในการดำเนินการเรื่องใดที่ประธานเจ้าหน้าที่บริหาร หรือผู้รับมอบอำนาจจากประธานเจ้าหน้าที่บริหาร หรือบุคคลที่อาจมีความขัดแย้ง (ตามนิยามประกาศคณะกรรมการกำกับตลาดทุน และ/หรือตลาดหลักทรัพย์แห่งประเทศไทย และ/หรือ หน่วยงานที่เกี่ยวข้องกำหนด) มีส่วนได้ส่วนเสีย หรือมีความขัดแย้งทางผลประโยชน์กับบริษัทฯ และ/หรือบริษัทย่อย และ/หรือบริษัทที่เกี่ยวข้อง ประธานเจ้าหน้าที่บริหารไม่มีอำนาจอนุมัติการดำเนินการในเรื่องดังกล่าว โดยเรื่องดังกล่าวจะต้องเสนอต่อที่ประชุมคณะกรรมการ และ/หรือที่ประชุมผู้ถือหุ้น (แล้วแต่กรณี) เพื่ออนุมัติต่อไป ยกเว้นเป็นการอนุมัติรายการที่เป็นไปตามธุรกิจปกติ และเงื่อนไขการค้าปกติซึ่งเป็นไปตามประกาศของคณะกรรมการกำกับตลาดทุน และ/หรือ ตลาดหลักทรัพย์แห่งประเทศไทย และ/หรือ หน่วยงานที่เกี่ยวข้องกำหนด

4. เลขาธิการบริษัท

เลขาธิการบริษัท ได้รับการแต่งตั้งจากคณะกรรมการบริษัท ซึ่งจะต้องผ่านการอบรมในหลักสูตรที่เกี่ยวข้อง โดยมีหน้าที่รับผิดชอบดำเนินการดังต่อไปนี้

- 1) ดูแลและให้คำแนะนำแก่กรรมการและผู้บริหารเกี่ยวกับการปฏิบัติตามกฎหมาย ข้อกำหนด กฎระเบียบ และข้อบังคับของบริษัทฯ และติดตามดูแลให้มีการปฏิบัติตามอย่างถูกต้องและสม่ำเสมอ
- 2) รับผิดชอบในการจัดประชุมคณะกรรมการบริษัท และการประชุมผู้ถือหุ้น รวมทั้งดูแลประสานงานให้มีการปฏิบัติตามมติของที่ประชุมดังกล่าว
- 3) ดูแลการเปิดเผยข้อมูลและการรายงานสารสนเทศในส่วนที่รับผิดชอบ ให้เป็นไปตามระเบียบและข้อกำหนดของตลาดหลักทรัพย์แห่งประเทศไทย และสำนักงานคณะกรรมการกำกับหลักทรัพย์และตลาดหลักทรัพย์ รวมถึงกฎหมายที่เกี่ยวข้อง

4) จัดทำและเก็บรักษาเอกสารดังต่อไปนี้

4.1 ทะเบียนกรรมการ

4.2 หนังสือนัดประชุมคณะกรรมการและรายงานการประชุมคณะกรรมการ

4.3 หนังสือนัดประชุมผู้ถือหุ้นและรายงานการประชุมผู้ถือหุ้น

4.4 รายงานประจำปีของบริษัทฯ

4.5 รายงานการมีส่วนได้เสียของกรรมการและผู้บริหาร

5) ปฏิบัติหน้าที่อื่นใด ตามที่คณะกรรมการบริษัทจะมอบหมายเป็นคราวๆ ไป

เมื่อวันที่ 23 กุมภาพันธ์ 2566 ที่ประชุมคณะกรรมการบริษัท ครั้งที่ 1/2566 ของบริษัท บีจี คอนเทนเนอร์ กลาส จำกัด (มหาชน) ได้มีการแต่งตั้ง นายวสันต์ ศานติวิวัฒน์กุล ให้เป็นเลขานุการบริษัท มีผลตั้งแต่วันที่ 23 กุมภาพันธ์ 2566 และในปี 2566 ได้มีการปฏิบัติหน้าที่ครบตามหน้าที่ที่ได้กำหนดไว้

5. บุคลากร

5.1 จำนวนพนักงาน

ณ วันที่ 31 ธันวาคม 2565 และวันที่ 31 ธันวาคม 2566 กลุ่มบริษัทฯ มีบุคลากรทั้งหมด จำนวน 3,620 คน และ 3,802 คน ตามลำดับ โดยมีรายละเอียดดังตารางดังต่อไปนี้

| หน่วยงาน | จำนวนพนักงาน (คน) ณ วันที่ 31 ธันวาคม | | |
|---|---------------------------------------|--------------|-------------|
| | 2565 | 2566 | เปลี่ยนแปลง |
| สำนักประธานเจ้าหน้าที่บริหาร | 80 | 55 | -25 |
| สำนักกลยุทธ์ | 274 | 286 | 12 |
| สำนักการเงินและการบัญชี | 23 | 14 | -9 |
| สำนักทรัพยากรบุคคล | 35 | 37 | 2 |
| ฝ่ายปฏิบัติการ - Glass Container Supply Chain | 2,423 | 2,412 | -11 |
| ฝ่ายปฏิบัติการ - Packaging Supply Chain | 473 | 631 | 158 |
| ฝ่ายปฏิบัติการ - Trading | 85 | 91 | 6 |
| หน่วยงานสนับสนุนธุรกิจอื่น | 227 | 276 | 49 |
| รวม | 3,620 | 3,802 | 182 |

จำนวนพนักงานของกลุ่มบริษัทฯ ณ วันที่ 31 ธันวาคม 2566 เพิ่มขึ้นจากจำนวนพนักงาน ณ วันที่ 31 ธันวาคม 2565 จำนวน 182 คน จากการปรับเปลี่ยนโครงสร้างองค์กร เพื่อความคล่องตัวและประสิทธิภาพในการบริหารจัดการงานของบริษัทฯ

5.2 ค่าตอบแทนพนักงาน

ค่าตอบแทนพนักงาน (ไม่รวมผู้บริหาร) ของบริษัทฯ และบริษัท ย่อย สำหรับปีบัญชีสิ้นสุดวันที่ 31 ธันวาคม 2565 และสำหรับปีบัญชีสิ้นสุดวันที่ 31 ธันวาคม 2566 เท่ากับ 1,632.1 ล้านบาท และ 1,667.1 ล้านบาท ตามลำดับ ทั้งนี้ ค่าตอบแทนพนักงานดังกล่าวประกอบด้วย เงินเดือน โบนัส และผลประโยชน์อื่นๆ

5.3 การเรียนรู้และพัฒนา

ในส่วนของการเรียนรู้และพัฒนา บริษัทฯ ได้จัดการอบรมในหลักสูตรต่างๆ ทั้งในรูปแบบการอบรมภายในองค์กร (In - House Training) และภายนอกองค์กร (Public Training) ที่มีประโยชน์ใน

การพัฒนาการทำงานของพนักงาน ให้มีประสิทธิภาพที่ดียิ่งขึ้น โดยตลอดปี 2566 จำนวนหลักสูตรที่พนักงานได้เข้าร่วมอบรม มีทั้งสิ้น 196 หลักสูตร และมีจำนวนชั่วโมงเฉลี่ยในการอบรมต่อพนักงานเท่ากับ 14 ชั่วโมง โดยมุ่งเน้นการเรียนรู้ออกเป็น 2 กลุ่มทักษะ/ ความรู้ ได้แก่

- 1) Soft / Managerial Skill หรือทักษะด้านการบริหารจัดการ โดยมุ่งเน้นไปที่การพัฒนา Mindset ของพนักงาน ซึ่งเป็นพื้นฐานของพฤติกรรมที่จะแสดงออกมาของพนักงานในองค์กร ก่อนที่จะสะท้อนกลับไปที่ผลลัพธ์ ซึ่งบริษัทฯ มุ่งเน้นที่แนวคิดของ Outward Mindset ของสถาบัน Arbinger ซึ่งเป็นวิธีการคิดที่สำคัญต่อการอยู่ร่วมกับผู้อื่นแบบ

สันติสุข ไม่ว่าจะเป็นในแง่ของการใช้ชีวิตประจำวัน และการทำงานเป็น mindset ที่ช่วยให้ใช้ชีวิตร่วมกับผู้อื่นราบรื่นขึ้น ซึ่งไม่ใช่เพียงแค่ประโยชน์ต่อการทำงานเท่านั้น ยังมีประโยชน์ต่อตัวเอง ต่อครอบครัว หรือบุคคลอื่นๆ ในชีวิต เพราะความคิดดังกล่าว คือการมุ่งเน้นประโยชน์เพื่อส่วนรวมเป็นที่ตั้งนั่นเอง

นอกจากนี้บริษัทฯ ยังเล็งเห็นความสำคัญของการพัฒนาผู้นำซึ่งเป็นกำลังหลักในอนาคตขององค์กรโดยมีการจัดโปรแกรม Path to PPM เป็นโครงการที่ต่อยอดมาจาก Design Thinking เพื่อพัฒนา และเตรียมความพร้อมให้กับผู้ที่เป็นผู้จัดการใหม่ ที่แต่ก่อนทำงานรับผิดชอบด้วยตัวคนเดียวไม่มีลูกน้อง มาเป็น People Manager ที่มีลูกน้องโดยมีผู้เข้าร่วมโครงการทั้งหมด 22 คน เริ่มโครงการตั้งแต่เดือนมิถุนายนจนถึงเดือนตุลาคม 2566 ซึ่งวัตถุประสงค์ก็เพื่อติดอาวุธทักษะสำคัญของการเป็นหัวหน้าให้กับผู้จัดการใหม่ที่จะทำให้มีความกล้า และเติมเต็มความมั่นใจที่จะนำทีมงานของตนเองให้บรรลุเป้าหมายที่คาดหวัง



ภาพบรรยากาศการอบรม Soft /

Managerial Skill หรือทักษะด้านการบริหารจัดการ ภายในบริษัทฯ

2) Hard / Functional Skill หรือทักษะเกี่ยวกับวิชาชีพ โดยมุ่งเน้นที่จะสร้างความแข็งแกร่งให้แก่พนักงานในการปฏิบัติงานในแต่ละสายงานผ่านการสร้างแผนการประเมิน และพัฒนาที่เป็นระบบ โดยนำเอา Skill Matrix และ Functional Competency Model มาปรับใช้ เพื่อต่อยอดสู่การพัฒนาความเชี่ยวชาญในสายอาชีพผ่านวิทยากรทั้งภายนอก และภายใน

ในส่วนของการความรู้ และสมรรถนะการทำงานทั่วไป ได้มีการจัดทำ Functional Competency เพื่อสามารถประเมินความรู้ ความสามารถเฉพาะทางของพนักงานในแต่ละสายงาน และมีการจัดทำแผนการพัฒนาฯ เพื่อให้พนักงานมีความพร้อมในการปฏิบัติหน้าที่อย่างเต็มความสามารถ โดยในปี 2023 ได้มีการจัดทำ Functional Competency ให้แก่ 2 หน่วยงาน คือ Sales & Marketing และ Technology & Innovation Center

ในส่วนของการรู้เชิงเทคนิค ดำเนินการโดยศูนย์ Technical Solutions Center หรือ TSC ที่มีวิทยากร และเนื้อหาหลักสูตร ที่ได้รับรองจากสถาบันพัฒนาฝีมือแรงงานแห่งชาติ ในการพัฒนาอบรม และสอบวัดระดับฝีมือแรงงาน ครอบคลุมถึง 6 สายงาน ได้แก่

1. สาขาช่างไฟฟ้าภายในอาคาร ระดับ 1
2. สาขาช่างไฟฟ้าอุตสาหกรรม ระดับ 1
3. สาขาพนักงานควบคุมเครื่องจักรรถยนต์ใช้เครื่องยนต์ ระดับ 1
4. สาขาผู้ควบคุมรถยกสินค้าขนาดไม่เกิน 10 ตัน ระดับ 1
5. สาขาช่างเชื่อมอาร์กโลหะด้วยมือ ระดับ 1
6. สาขาช่างควบคุมเครื่องกลึง CNC ระดับ 1

5.4 กองทุนสำรองเลี้ยงชีพ

กลุ่มบริษัทฯ และพนักงานของกลุ่มบริษัทฯ ได้ร่วมกันจัดตั้งกองทุนสำรองเลี้ยงชีพขึ้นตามพระราชบัญญัติกองทุนสำรองเลี้ยงชีพ พ.ศ. 2530 โดยกลุ่มบริษัทฯ และพนักงานจะจ่ายสมทบเข้ากองทุนเป็นรายเดือนในอัตราร้อยละ 4-15 ของเงินเดือนขึ้นอยู่กับอายุงานและสวัสดิการที่พนักงานได้รับ กองทุนสำรองเลี้ยงชีพนี้บริหารโดยบริษัทหลักทรัพย์จัดการกองทุน แลนด์ แอนด์ เฮาส์ จำกัด และจะจ่ายให้แก่พนักงานเมื่อพนักงานนั้นออกจากงานตามระเบียบว่าด้วยกองทุนของกลุ่มบริษัทฯ ในระหว่างปี 2565 และ 2566 กลุ่มบริษัทฯ รับรู้เงินสมทบดังกล่าวเป็นค่าใช้จ่ายจำนวน 39.2 ล้านบาท และ 43.6 ล้านบาท ตามลำดับ

5.5 ข้อพิพาทด้านแรงงานที่สำคัญในระยะ 3 ปีที่ผ่านมา

บริษัทฯ ไม่ได้เข้าทำสัญญาจ้างรวมเจรจาต่อรองกับพนักงานรายใดหรือสหภาพแรงงานใดๆ และพนักงานของบริษัทฯ ไม่ได้ก่อตั้งสหภาพแรงงาน บริษัทฯ ไม่เคยประสบปัญหาพนักงานหยุดงานหรือปัญหาส่วนตัวของพนักงานที่อาจกระทบต่อการดำเนินงานกิจการของบริษัทฯ

6. การแต่งตั้งผู้สอบบัญชี และค่าสอบบัญชี

บริษัท ไพร์ชวอเตอร์เฮาส์ คูเปอร์ส เอบีเอส จำกัด เป็นผู้สอบบัญชีของบริษัทฯ ซึ่งได้รับความเห็นชอบจากที่ประชุมสามัญผู้ถือหุ้น ประจำปี 2566 เป็นผู้สอบบัญชีที่มีความเป็นอิสระ มีความน่าเชื่อถือและไม่มีความสัมพันธ์ และ/หรือ มีส่วนได้เสียกับบริษัทฯ บริษัทฯ ย่อยกรรมการ ผู้ถือหุ้นรายใหญ่ หรือผู้ที่เกี่ยวข้อง

สำหรับค่าสอบบัญชีของบริษัทฯ ประจำปี 2566 (audit fee) จำนวน 1,608,000 บาท ไม่รวมค่าใช้จ่ายอื่นๆ ซึ่งเป็นอัตราที่เพิ่มขึ้นจากปี 2565 จำนวน 30,000 บาท หรือประมาณร้อยละ 2 โดยไม่รวมค่าใช้จ่ายเบ็ดเตล็ดที่เกิดขึ้นจริงระหว่างปฏิบัติงาน และค่าบริการดังกล่าวมีความเหมาะสมกับปริมาณงาน และบริษัทฯ ไม่มีการจ่ายค่าบริการอื่น (non-audit fee) ให้แก่ผู้สอบบัญชีในปี 2566

คณะกรรมการบริษัท



นายพรวุฒิ สารสิน

อายุ : 64 ปี

ตำแหน่ง : ประธานกรรมการ

วันที่ได้รับแต่งตั้ง : 21 มีนาคม 2561

คุณวุฒิทางการศึกษา

- ปริญญาโท สาขาบริหารธุรกิจ Pepperdine University
- ปริญญาตรี สาขาบริหารธุรกิจ Boston University

ประวัติการอบรมที่จัดโดยสมาคมส่งเสริมสถาบันกรรมการบริษัทไทย (IOD)

- Directors Accreditation Program (DAP) รุ่นที่ 45/2548

สัดส่วนการถือหุ้นในบริษัทฯ¹

- ไม่มี

ความสัมพันธ์ทางครอบครัวระหว่างกรรมการและผู้บริหาร

- ไม่มี

ประสบการณ์การทำงาน 5 ปีย้อนหลัง

ตำแหน่งในบริษัทมหาชนที่จดทะเบียนในตลาดหลักทรัพย์

2560 - ปัจจุบัน บริษัท บีจี คอนเทนเนอร์ กล๊าส จำกัด (มหาชน)
ประธานกรรมการ

2558 - ปัจจุบัน บริษัท ฝ้ายจิบ จำกัด (มหาชน)
กรรมการ

2558 - ปัจจุบัน บริษัท โฮม โปรดักส์ เซ็นเตอร์ จำกัด (มหาชน)
กรรมการ

2552 - ปัจจุบัน บริษัท เอฟพี (ไทยแลนด์) จำกัด (มหาชน)
กรรมการ

2529 - ปัจจุบัน บริษัท จรุงไทยไวร์แอนด์เคเบิล จำกัด (มหาชน)
กรรมการอิสระ
ประธานกรรมการตรวจสอบ

ตำแหน่งในบริษัทมหาชนที่ไม่ได้จดทะเบียนในตลาดหลักทรัพย์

2557 - ปัจจุบัน บริษัท บางกอกกล๊าส จำกัด (มหาชน)
กรรมการ

ตำแหน่งในกิจการอื่นที่ไม่ใช่บริษัทจดทะเบียน

- 20 แห่ง

ตำแหน่งในกิจการที่แข่งขัน/เกี่ยวเนื่องกับธุรกิจของบริษัท

- ไม่มี

หมายเหตุ : ¹ ข้อมูลการถือหุ้น ณ วันที่ 28 ธันวาคม 2566



นายปวิณ ภิรมย์ภักดี

อายุ : 48 ปี

ตำแหน่ง : กรรมการ

ประธานกรรมการบริหาร

กรรมการสรรหาและกำหนดค่าตอบแทน

กรรมการผู้มีอำนาจลงนาม

วันที่ได้รับแต่งตั้ง : 21 มีนาคม 2561

คุณวุฒิทางการศึกษา

- ปริญญาตรี สาขาบริหาร (General Management)
University of Denver

ประวัติการอบรมที่จัดโดยสมาคมส่งเสริมสถาบันกรรมการ บริษัทไทย (IOD)

- Corporate Governance for Executives (CGE) รุ่นที่ 11/2561
- Director Certificate Program (DCP) รุ่นที่ 122/2552
- Understanding the Fundamental of Financial Statements (UFS) รุ่นที่ 1/2549

สัดส่วนการถือหุ้นในบริษัทฯ¹

- ถือหุ้นทางอ้อมผ่าน บริษัท บีอี และ บุตร จำกัด จำนวน 4,155,726 หุ้น หรือร้อยละ 0.60
- คู่สมรสและบุตรที่ยังไม่บรรลุนิติภาวะถือหุ้นทางตรงจำนวน 1,810,000 หุ้น หรือร้อยละ 0.26 และถือหุ้นทางอ้อมผ่าน บริษัท บีอี และ บุตร จำกัด จำนวน 1,385,235 หุ้น หรือร้อยละ 0.20

ความสัมพันธ์ทางครอบครัวระหว่างกรรมการและผู้บริหาร

- เป็นน้องชายนายพลิชศรี ภิรมย์ภักดี

ประสบการณ์การทำงาน 5 ปีย้อนหลัง

ตำแหน่งในบริษัทมหาชนที่จดทะเบียนในตลาดหลักทรัพย์

2559 – ปัจจุบัน บริษัท บีจี คอนเทนเนอร์ กลาส จำกัด (มหาชน)
กรรมการ
ประธานกรรมการบริหาร
กรรมการสรรหาและกำหนดค่าตอบแทน

ตำแหน่งในบริษัทมหาชนที่ไม่ได้จดทะเบียนในตลาดหลักทรัพย์

2564 – ปัจจุบัน บริษัท บางกอกกล๊าส จำกัด (มหาชน)
ประธานเจ้าหน้าที่บริหาร
2558 – 2564 บริษัท บางกอกกล๊าส จำกัด (มหาชน)
กรรมการผู้จัดการใหญ่
2555 – ปัจจุบัน บริษัท บางกอกกล๊าส จำกัด (มหาชน)
กรรมการ

ตำแหน่งในกิจการอื่นที่ไม่ใช่บริษัทจดทะเบียน

- 8 แห่ง

ตำแหน่งในกิจการที่แข่งขัน/เกี่ยวเนื่องกับธุรกิจของบริษัท

- ไม่มี

หมายเหตุ : ¹ ข้อมูลการถือหุ้น ณ วันที่ 28 ธันวาคม 2566



นายพลักษณ์ ภิรมย์ภักดี

อายุ : 58 ปี

ตำแหน่ง : กรรมการ

วันที่ได้รับแต่งตั้ง : 29 เมษายน 2565

คุณวุฒิทางการศึกษา

- ปริญญาโท สาขาบริหารธุรกิจ สถาบันบัณฑิตบริหารธุรกิจ ศศินทร์แห่งจุฬาลงกรณ์มหาวิทยาลัย
- ปริญญาตรี สาขาเศรษฐศาสตร์ มหาวิทยาลัยมิชิแกน, แอน อาร์เบอร์

ประวัติการอบรมที่จัดโดยสมาคมส่งเสริมสถาบันกรรมการบริษัทไทย (IOD)

- Directors Certification Program (DCP) รุ่นที่ 94/2550

สัดส่วนการถือหุ้นในบริษัทฯ¹

- ไม่มี

ความสัมพันธ์ทางครอบครัวระหว่างกรรมการและผู้บริหาร

- เป็นพี่ชายนายปวิณ ภิรมย์ภักดี

ประสบการณ์การทำงาน 5 ปีย้อนหลัง

ตำแหน่งในบริษัทมหาชนที่จดทะเบียนในตลาดหลักทรัพย์

2565 - ปัจจุบัน บริษัท บีจี คอนเทนเนอร์ กล๊าส จำกัด (มหาชน)
กรรมการ

ตำแหน่งในบริษัทมหาชนที่ไม่ได้จดทะเบียนในตลาดหลักทรัพย์

2557 - ปัจจุบัน บริษัท บางกอกกล๊าส จำกัด (มหาชน)
กรรมการ

ตำแหน่งในกิจการอื่นที่ไม่ใช่บริษัทจดทะเบียน

- 11 แห่ง

ตำแหน่งในกิจการที่แข่งขัน/เกี่ยวเนื่องกับธุรกิจของบริษัท

- ไม่มี

หมายเหตุ : ¹ ข้อมูลการถือหุ้น ณ วันที่ 28 ธันวาคม 2566



นายคิลปรัตน์ วัฒนเกษตร

อายุ : 53 ปี

ตำแหน่ง : กรรมการ
กรรมการบริหาร
กรรมการกำกับดูแลกิจการที่ดีและความยั่งยืน
ประธานเจ้าหน้าที่บริหาร
กรรมการผู้มีอำนาจลงนาม

วันที่ได้รับแต่งตั้ง : 21 มีนาคม 2561

คุณวุฒิทางการศึกษา

- ปริญญาโท Master of International Management (MIM) University of Denver
- ปริญญาตรี สาขาเศรษฐศาสตร์ จุฬาลงกรณ์มหาวิทยาลัย

ประวัติการอบรมที่จัดโดยสมาคมส่งเสริมสถาบันกรรมการ บริษัทไทย (IOD)

- The Board's Role in Mergers and Acquisitions (BMA) รุ่นที่ 3/2566
- Ethical Leadership Program (ELP) รุ่นที่ ELP 28/2565
- Successful Formulation & Execution of Strategy (SFE) 37/2564
- Corporate Governance for Executives (CGE) รุ่นที่ 11/2561
- Director Certificate Program (DCP) รุ่นที่ 204/2558

การอบรมที่จัดโดยหน่วยงานอื่น

- Leadership in the Digital Age: Inspire. Connect. Transform
- หลักสูตรผู้บริหารระดับสูงด้านพลังงาน (วพ.18) รุ่นที่ 18/2566
- หลักสูตรผู้บริหารระดับสูงสถาบันวิทยาการตลาดทุน (วตท.21) รุ่นที่ 21/2565

สัดส่วนการถือหุ้นในบริษัทฯ¹

- ไม่มี

ความสัมพันธ์ทางครอบครัวระหว่างกรรมการและผู้บริหาร

- ไม่มี

ประสบการณ์การทำงาน 5 ปีย้อนหลัง

ตำแหน่งในบริษัทมหาชนที่จดทะเบียนในตลาดหลักทรัพย์

2560 – ปัจจุบัน บริษัท บีจี คอนเทนเนอร์ กลาส จำกัด (มหาชน)
กรรมการ
กรรมการบริหาร
ประธานเจ้าหน้าที่บริหาร
กรรมการกำกับดูแลกิจการที่ดีและความยั่งยืน

ตำแหน่งในกิจการอื่นที่ไม่ใช่บริษัทจดทะเบียน

- 10 แห่ง

ตำแหน่งในกิจการที่แข่งขัน/เกี่ยวเนื่องกับธุรกิจของบริษัท

- ไม่มี

หมายเหตุ : ¹ ข้อมูลการถือหุ้น ณ วันที่ 28 ธันวาคม 2566



นางอัมรินทร์ ภูววีรานินทร์

อายุ : 66 ปี

ตำแหน่ง : กรรมการ

กรรมการบริหาร

กรรมการลงทุน

กรรมการผู้มีอำนาจลงนาม

วันที่ได้รับแต่งตั้ง : 21 มีนาคม 2561

คุณวุฒิทางการศึกษา

- ปริญญาโท สาขาบริหารธุรกิจ จุฬาลงกรณ์มหาวิทยาลัย
- ปริญญาตรี สาขาบัญชี มหาวิทยาลัยธรรมศาสตร์

ประวัติการอบรมที่จัดโดยสมาคมส่งเสริมสถาบันกรรมการ บริษัทไทย (IOD)

- Directors Certification Program (DCP) รุ่นที่ 298/2563
- Directors Accreditation Program (DAP) รุ่นที่ SET/2555

สัดส่วนการถือหุ้นในบริษัทฯ¹

- ไม่มี

ความสัมพันธ์ทางครอบครัวระหว่างกรรมการและผู้บริหาร

- ไม่มี

ประสบการณ์การทำงาน 5 ปีย้อนหลัง

ตำแหน่งในบริษัทมหาชนที่จดทะเบียนในตลาดหลักทรัพย์

2559 – ปัจจุบัน บริษัท บีจี คอนเทนเนอร์ กล๊าส จำกัด (มหาชน)
กรรมการ

กรรมการบริหาร

กรรมการลงทุน

ตำแหน่งในบริษัทมหาชนที่ไม่ได้จดทะเบียนในตลาดหลักทรัพย์

2558 – 2564 บริษัท บางกอกกล๊าส จำกัด (มหาชน)
รองกรรมการผู้จัดการใหญ่อาวุโส

ตำแหน่งในกิจการอื่นที่ไม่ใช่บริษัทจดทะเบียน

- 14 แห่ง

ตำแหน่งในกิจการที่แข่งขัน/เกี่ยวเนื่องกับธุรกิจของบริษัท

- ไม่มี

หมายเหตุ : ¹ ข้อมูลการถือหุ้น ณ วันที่ 28 ธันวาคม 2566



นางสุทธารักษ์ ปัญญา

อายุ : 70 ปี

ตำแหน่ง : กรรมการอิสระ
รองประธานกรรมการ
ประธานกรรมการตรวจสอบ

วันที่ได้รับแต่งตั้ง : 21 มีนาคม 2561

คุณวุฒิทางการศึกษา

- ปริญญาโท สาขาบัญชี จุฬาลงกรณ์มหาวิทยาลัย
- ปริญญาตรี สาขาบัญชี จุฬาลงกรณ์มหาวิทยาลัย
- ประกาศนียบัตรการตรวจสอบบัญชีชั้นสูง
จุฬาลงกรณ์มหาวิทยาลัย

ประวัติการอบรมที่จัดโดยสมาคมส่งเสริมสถาบันกรรมการ บริษัทไทย (IOD)

- Board Nomination and Compensation Program (BNCP)
รุ่นที่ 17/2566
- Successful Formulation & Execution of Strategy (SFE)
รุ่นที่ 38/2565
- Board Matters and Trends รุ่นที่ 9/2563
- Ethical Leadership Program (ELP) รุ่นที่ 16/2562
- Advanced Audit Committee Program (AACP) รุ่นที่ 23/2559
- Director Certification Program (DCP) รุ่นที่ 45/2547

สัดส่วนการถือหุ้นในบริษัทฯ¹

- ไม่มี

ความสัมพันธ์ทางครอบครัวระหว่างกรรมการและผู้บริหาร

- ไม่มี

ประสบการณ์การทำงาน 5 ปีย้อนหลัง

ตำแหน่งในบริษัทมหาชนที่จดทะเบียนในตลาดหลักทรัพย์

2560 – ปัจจุบัน บริษัท บีจี คอนเทนเนอร์ กลาส จำกัด (มหาชน)
กรรมการอิสระ

รองประธานกรรมการ

ประธานกรรมการตรวจสอบ

2563 – ปัจจุบัน บริษัท บีโก (ไทยแลนด์) จำกัด (มหาชน)
กรรมการที่ไม่ใช่ผู้บริหาร

ตำแหน่งในกิจการอื่นที่ไม่ใช่บริษัทจดทะเบียน

- 2 แห่ง

ตำแหน่งในกิจการที่แข่งขัน/เกี่ยวเนื่องกับธุรกิจของบริษัท

- ไม่มี

หมายเหตุ : ¹ ข้อมูลการถือหุ้น ณ วันที่ 28 ธันวาคม 2566



นายสมชาย คีรีวิชกุล

อายุ : 66 ปี

ตำแหน่ง : กรรมการอิสระ

ประธานกรรมการสรรหาและกำหนดค่าตอบแทน

ประธานกรรมการลงทุน

กรรมการกำกับดูแลกิจการที่ดีและความยั่งยืน

วันที่ได้รับแต่งตั้ง : 21 มีนาคม 2561

คุณวุฒิทางการศึกษา

- ปริญญาโท สาขา Engineering (Civil Engineering) Tokyo Institute of Technology
- ปริญญาตรี สาขา Engineering (Civil Engineering, Structural Analysis) Tokyo Institute of Technology
- Accredited Gemologist สาขา Gemology (Diamond and Gems Stone Grading, Gemstone Identifications สถาบัน Asian Institute of Gemologist Sciences (AIGS)

ประวัติการอบรมที่จัดโดยสมาคมส่งเสริมสถาบันกรรมการบริษัทไทย (IOD)

- National Director Conference 2023 “Delivering NET ZERO Together”
- Ethical Leadership Program (ELP) รุ่นที่ 27/2565
- Monitoring Fraud Risk Management (MFM) รุ่น 6/2554
- Monitoring the Quality of Financial Reporting (MFR) รุ่นที่ 13/2554
- Monitoring the Internal Audit Function (MIA) รุ่นที่ 11/2554
- Monitoring the system of Internal Control and Risk Management (MIR) รุ่นที่ 9/2553
- Monitoring the System of Internal Control and Risk Management (MIR) รุ่นที่ 10/2553
- Successful Formulation & Execution of Strategy (SFE) รุ่นที่ 8/2553
- Role of the Compensation Committee (RCC) รุ่นที่ 8/2552
- Re - Refresher Course DCP (DCP Re) รุ่นที่ 2/2552
- Audit Committee Program (ACP) รุ่นที่ 2/2547
- Directors Accreditation Program (DAP) รุ่นที่ 9/2547
- Director Certification Program (DCP) รุ่นที่ 44/2547

สัดส่วนการถือหุ้นในบริษัทฯ¹

- ไม่มี

ความสัมพันธ์ทางครอบครัวระหว่างกรรมการและผู้บริหาร

- ไม่มี

ประสบการณ์การทำงาน 5 ปีย้อนหลัง

ตำแหน่งในบริษัทมหาชนที่จดทะเบียนในตลาดหลักทรัพย์

- 2560 - ปัจจุบัน บริษัท บีจี คอนเทนเนอร์ กล๊าส จำกัด (มหาชน)
กรรมการอิสระ / ประธานกรรมการสรรหาและกำหนดค่าตอบแทน / ประธานกรรมการลงทุน/ กรรมการกำกับดูแลกิจการที่ดีและความยั่งยืน
- 2552 - 2561 บริษัท เอสไอเอส ดิสทริบิวชั่น (ประเทศไทย) จำกัด (มหาชน)
ประธานคณะกรรมการสรรหาและกำหนดค่าตอบแทน
- 2547 - 2561 บริษัท เอสไอเอส ดิสทริบิวชั่น (ประเทศไทย) จำกัด (มหาชน)
กรรมการอิสระ / กรรมการตรวจสอบ

ตำแหน่งในกิจการอื่นที่ไม่ใช่บริษัทจดทะเบียน

- 3 แห่ง

ตำแหน่งในกิจการที่แข่งขัน/เกี่ยวเนื่องกับธุรกิจของบริษัท

- ไม่มี

หมายเหตุ : ¹ ข้อมูลการถือหุ้น ณ วันที่ 28 ธันวาคม 2566



นางคันสนีย์ สุกทรวณิชย์

อายุ : 65 ปี

ตำแหน่ง : กรรมการอิสระ
กรรมการตรวจสอบ
กรรมการสรรหาและกำหนดค่าตอบแทน
ประธานกรรมการกำกับดูแลกิจการที่ดีและความยั่งยืน

วันที่ได้รับแต่งตั้ง : 21 มีนาคม 2561

คุณวุฒิทางการศึกษา

- ปริญญาโท สาขาบริหารธุรกิจ มหาวิทยาลัยธรรมศาสตร์
- ปริญญาตรี สาขาอักษรศาสตร์ (เกียรตินิยม)
จุฬาลงกรณ์มหาวิทยาลัย

ประวัติการอบรมที่จัดโดยสมาคมส่งเสริมสถาบันกรรมการ
บริษัทไทย (IOD)

- National Director Conference 2023 “Delivering NET ZERO Together”
- Director Leadership Certification Program (DLCP)
รุ่นที่ 7/2565
- Ethical Leadership Program (ELP) รุ่นที่ 18/2563
- Advanced Audit Committee Program (AAP) รุ่นที่ 29/2561
- Corporate Governance for Executives (CGE) รุ่นที่ 12/2561
- Director Certificate Program (DCP) รุ่นที่ 129/2553
- Director Accreditation Program (DAP) รุ่นที่ 79/2552

การอบรมที่จัดโดยหน่วยงานอื่น

- Hot issue for Director: Climate Governance รุ่นที่ 4/2566

สัดส่วนการถือหุ้นในบริษัทฯ¹

- ไม่มี

ความสัมพันธ์ทางครอบครัวระหว่างกรรมการและผู้บริหาร

- ไม่มี

ประสบการณ์การทำงาน 5 ปีย้อนหลัง

ตำแหน่งในบริษัทมหาชนที่จดทะเบียนในตลาดหลักทรัพย์

2561 - ปัจจุบัน บริษัท บีจี คอนเทนเนอร์ กลาส จำกัด (มหาชน)
กรรมการอิสระ / กรรมการตรวจสอบ /
กรรมการสรรหาและกำหนดค่าตอบแทน /
ประธานกรรมการกำกับดูแลกิจการที่ดี
และความยั่งยืน

ตำแหน่งในกิจการอื่นที่ไม่ใช่บริษัทจดทะเบียน

- 3 แห่ง

ตำแหน่งในกิจการที่แข่งขัน/เกี่ยวเนื่องกับธุรกิจของบริษัท

- ไม่มี

หมายเหตุ : ¹ ข้อมูลการถือหุ้น ณ วันที่ 28 ธันวาคม 2566



นาย ปิณญ์ เกษมทรัพย์

อายุ : 55 ปี

ตำแหน่ง : กรรมการอิสระ

กรรมการตรวจสอบ

กรรมการลงทุน

วันที่ได้รับแต่งตั้ง : 21 มกราคม 2564

คุณวุฒิทางการศึกษา

- ปริญญาโท สาขากฎหมายเปรียบเทียบและกฎหมายระหว่างประเทศ มหาวิทยาลัยเซาเทิร์น เมโทดิสต์ ประเทศสหรัฐอเมริกา
- ปริญญาตรี นิติศาสตรบัณฑิต มหาวิทยาลัยธรรมศาสตร์

ประวัติการอบรมที่จัดโดยสมาคมส่งเสริมสถาบันกรรมการบริษัทไทย (IOD)

- Director Certificate Program (DCP) รุ่นที่ 140/2553
- Financial Statements for Directors (FSD) รุ่นที่ 10/2553
- Audit Committee Program (ACP) รุ่นที่ 37/2554
- Monitoring Fraud Risk Management (MFM) รุ่นที่ 6/2554
- Monitoring the Internal Audit Function (MIA) รุ่นที่ 11/2554
- Monitoring the Quality of Financial Reporting (MFR) รุ่นที่ 14/2555
- Monitoring the System of Internal Control and Risk Management (MIR) รุ่นที่ 12/2555

สัดส่วนการถือหุ้นในบริษัทฯ¹

- ไม่มี

ความสัมพันธ์ทางครอบครัวระหว่างกรรมการและผู้บริหาร

- ไม่มี

ประสบการณ์การทำงาน 5 ปีย้อนหลัง

ตำแหน่งในบริษัทมหาชนที่จดทะเบียนในตลาดหลักทรัพย์

- 2564 - ปัจจุบัน บริษัท บีจี คอนเทนเนอร์ กล๊าส จำกัด (มหาชน)
กรรมการอิสระ / กรรมการตรวจสอบ / กรรมการลงทุน
- 2561 - ปัจจุบัน บริษัท เด็มโก้ จำกัด (มหาชน)
กรรมการอิสระ / กรรมการตรวจสอบ / กรรมการสรรหาพิจารณาคำตอบแทน / กรรมการลงทุน
- 2561 - ปัจจุบัน บริษัท คอปเปอร์ไวร์ด จำกัด (มหาชน)
กรรมการอิสระ / กรรมการสรรหาและพิจารณาคำตอบแทน
- 2559 - ปัจจุบัน บริษัท วันทีคอม เทคโนโลยี จำกัด (มหาชน)
กรรมการอิสระ / ประธานกรรมการสรรหาและพิจารณาคำตอบแทน
- 2556 - ปัจจุบัน บริษัท เทพธานีกรีทา จำกัด (มหาชน)
กรรมการอิสระ / กรรมการตรวจสอบ

ตำแหน่งในกิจการอื่นที่ไม่ใช่บริษัทจดทะเบียน

- 7 แห่ง

ตำแหน่งในกิจการที่แข่งขัน/เกี่ยวเนื่องกับธุรกิจของบริษัท

- ไม่มี

หมายเหตุ : ¹ ข้อมูลการถือหุ้น ณ วันที่ 28 ธันวาคม 2566

คณะผู้บริหาร



นายวิศาล ลอเสถียรกุล

อายุ : 53 ปี

ตำแหน่ง : กรรมการบริหาร

ประธานเจ้าหน้าที่ฝ่ายกลยุทธ์

วันที่ได้รับแต่งตั้ง : 1 ตุลาคม 2565

คุณวุฒิทางการศึกษา

- ปริญญาโท สาขาบริหารธุรกิจ สถาบันบัณฑิตพัฒนบริหารศาสตร์
- ปริญญาตรี วิศวกรรมศาสตร์ สถาบันเทคโนโลยีพระจอมเกล้าเจ้าคุณทหารลาดกระบัง

การอบรม

- หลักสูตรผู้บริหารระดับสูงด้านวิทยาการพลังงาน วพน. 16

สัดส่วนการถือหุ้นในบริษัทฯ¹

- 151,600 หุ้น หรือร้อยละ 0.02

ความสัมพันธ์ทางครอบครัวระหว่างกรรมการและผู้บริหาร

- ไม่มี

ประสบการณ์การทำงาน 5 ปีย้อนหลัง

ตำแหน่งในบริษัทมหาชนที่จดทะเบียนในตลาดหลักทรัพย์

2565 - ปัจจุบัน บริษัท บีจี คอนเทนเนอร์ กลาส จำกัด (มหาชน)

ประธานเจ้าหน้าที่ฝ่ายกลยุทธ์

2561 - 2565 บริษัท บีจี คอนเทนเนอร์ กลาส จำกัด (มหาชน)

ประธานเจ้าหน้าที่ฝ่ายปฏิบัติการ -

Glass Container Supply Chain

ตำแหน่งในบริษัทมหาชนที่ไม่ได้จดทะเบียนในตลาดหลักทรัพย์

2560 - 2561 บริษัท บางกอกกลาส จำกัด (มหาชน)

ผู้ช่วยกรรมการผู้จัดการใหญ่

ตำแหน่งในกิจการอื่นที่ไม่ใช่บริษัทจดทะเบียน

- 1 แห่ง

ตำแหน่งในกิจการที่แข่งขัน/เกี่ยวเนื่องกับธุรกิจของบริษัท

- ไม่มี

หมายเหตุ : ¹ ข้อมูลการถือหุ้น ณ วันที่ 28 ธันวาคม 2566



นายกิตติศักดิ์ โชคลาภทวี

อายุ : 45 ปี

ตำแหน่ง : ประธานเจ้าหน้าที่ฝ่ายปฏิบัติการ - Trading

วันที่ได้รับแต่งตั้ง : 2 เมษายน 2561

คุณวุฒิทางการศึกษา

- ปริญญาโท สาขาการตลาด University of Leicester
- ปริญญาตรี สาขาการบริหารธุรกิจระหว่างประเทศ มหาวิทยาลัยอีสต์แฮมป์ไชร์

สัดส่วนการถือหุ้นในบริษัทฯ¹

- 95,000 หุ้น หรือร้อยละ 0.01

ความสัมพันธ์ทางครอบครัวระหว่างกรรมการและผู้บริหาร

- ไม่มี

ประสบการณ์การทำงาน 5 ปีย้อนหลัง

ตำแหน่งในบริษัทมหาชนที่จดทะเบียนในตลาดหลักทรัพย์

2561 - ปัจจุบัน บริษัท บีจี คอนเทนเนอร์ กล๊าส จำกัด (มหาชน)
ประธานเจ้าหน้าที่ฝ่ายปฏิบัติการ - Trading

ตำแหน่งในกิจการอื่นที่ไม่ใช่บริษัทจดทะเบียน

2555 - 2561 บริษัท บีพี-คาสตรอล (ประเทศไทย) จำกัด
Channel Sales Manager

ตำแหน่งในกิจการอื่นที่ไม่ใช่บริษัทจดทะเบียน

- 1 แห่ง

ตำแหน่งในกิจการที่แข่งขัน/เกี่ยวเนื่องกับธุรกิจของบริษัท

- ไม่มี

หมายเหตุ : ¹ ข้อมูลการถือหุ้น ณ วันที่ 28 ธันวาคม 2566



นางสาวศิริกุล มังกรนก

อายุ : 40 ปี

ตำแหน่ง : รักษาการประธานเจ้าหน้าที่ฝ่ายการเงิน

ผู้รับผิดชอบสูงสุดในสายงานบัญชีและการเงิน

วันที่ได้รับแต่งตั้ง : 17 พฤษภาคม 2566

คุณวุฒิทางการศึกษา

- ปริญญาโท สาขา Management in Finance University of Melbourne
- ปริญญาตรี สาขาบัญชี จุฬาลงกรณ์มหาวิทยาลัย

ประวัติการอบรมที่จัดโดยสมาคมส่งเสริมสถาบันกรรมการ บริษัทไทย (IOD)

- Corporate Governance for Executives (CGE) รุ่นที่ 12/2018

การอบรมหลักสูตรการพัฒนาความรู้ต่อเนื่องด้านบัญชีปี 2566

- CFO Training จัดโดย Price Waterhouse Thailand
- Governance System for Fraud Detection จัดโดยตลาดหลักทรัพย์แห่งประเทศไทย

สัดส่วนการถือหุ้นในบริษัทฯ¹

- ไม่มี

ความสัมพันธ์ทางครอบครัวระหว่างกรรมการและผู้บริหาร

- ไม่มี

ประสบการณ์การทำงาน 5 ปีย้อนหลัง

ตำแหน่งในบริษัทมหาชนที่จดทะเบียนในตลาดหลักทรัพย์

2566 – ปัจจุบัน บริษัท บีจี คอนเทนเนอร์ กลาส จำกัด (มหาชน)
รักษาการประธานเจ้าหน้าที่ฝ่ายการเงิน

2560 – 2564 บริษัท บีจี คอนเทนเนอร์ กลาส จำกัด (มหาชน)
ประธานเจ้าหน้าที่ฝ่ายการเงิน

ตำแหน่งในบริษัทมหาชนที่ไม่ได้จดทะเบียนในตลาดหลักทรัพย์

2565 – ปัจจุบัน บริษัท บางกอกกล๊าส จำกัด (มหาชน)
ประธานเจ้าหน้าที่การเงิน

ตำแหน่งในกิจการอื่นที่ไม่ใช่บริษัทจดทะเบียน

- 12 แห่ง

ตำแหน่งในกิจการที่แข่งขัน/เกี่ยวเนื่องกับธุรกิจของบริษัท

- ไม่มี

หมายเหตุ : ¹ ข้อมูลการถือหุ้น ณ วันที่ 28 ธันวาคม 2566



นายอดิศักดิ์ สุขประเสริฐ

อายุ : 52 ปี

ตำแหน่ง : ประธานเจ้าหน้าที่ฝ่ายปฏิบัติการ – ห่วงโซ่อุปทานบรรจุภัณฑ์อื่น

วันที่ได้รับแต่งตั้ง : 11 สิงหาคม 2564

คุณวุฒิทางการศึกษา

- ปริญญาตรี เทคโนโลยีอุตสาหกรรมเกษตร มหาวิทยาลัยเทคโนโลยีพระจอมเกล้าพระนครเหนือ
- ปริญญาโท MBA มหาวิทยาลัยรามคำแหง
- ปริญญาโท Engineering มหาวิทยาลัยเทคโนโลยีพระจอมเกล้าธนบุรี

ตำแหน่งในบริษัทมหาชนที่ไม่ได้จดทะเบียนในตลาดหลักทรัพย์

2554 – 2561 บริษัท บางกอกกล๊าส จำกัด (มหาชน)
ผู้ช่วยกรรมการผู้จัดการใหญ่

ตำแหน่งในกิจการอื่นที่ไม่ใช่บริษัทจดทะเบียน

- ไม่มี

สัดส่วนการถือหุ้นในบริษัทฯ¹

- 100,000 หุ้น หรือร้อยละ 0.01

ตำแหน่งในกิจการที่แข่งขัน/เกี่ยวเนื่องกับธุรกิจของบริษัท

- ไม่มี

ความสัมพันธ์ทางครอบครัวระหว่างกรรมการและผู้บริหาร
ไม่มี

หมายเหตุ : ¹ ข้อมูลการถือหุ้น ณ วันที่ 28 ธันวาคม 2566

ประสบการณ์การทำงาน 5 ปีย้อนหลัง

ตำแหน่งในบริษัทมหาชนที่จดทะเบียนในตลาดหลักทรัพย์

2564 – ปัจจุบัน บริษัท บีจี คอนเทนเนอร์ กล๊าส จำกัด (มหาชน)

ประธานเจ้าหน้าที่ฝ่ายปฏิบัติการ –

Packaging Supply Chain

นางกัลยา อุ่นใจ

อายุ : 57 ปี

ตำแหน่ง : ผู้จัดการฝ่ายบัญชี

ผู้ควบคุมดูแลการทำบัญชี

เป็นผู้ทำบัญชีที่มีคุณสมบัติและเงื่อนไขของการเป็นผู้ทำบัญชี

ตามหลักเกณฑ์ที่กำหนดในประกาศกรมพัฒนาธุรกิจการค้า

วันที่ได้รับแต่งตั้ง : 1 กันยายน 2560

คุณวุฒิทางการศึกษา

- ปริญญาตรี สาขาบริหารธุรกิจ การจัดการทั่วไป
มหาวิทยาลัยราชภัฏเพชรบุรีวิทยาเขตกรณ
- ปริญญาตรี สาขาบริหารธุรกิจ การบัญชี
มหาวิทยาลัยสุโขทัยธรรมมาธิราช

การอบรมการพัฒนาความรู้ต่อเนื่องด้านบัญชี

จัดโดยหน่วยงานภายนอก

- มาตรฐานการรายงานทางการเงิน TFRS ปี 2566 และ
ประเด็นทางบัญชีที่น่าสนใจ สำหรับบริษัทจดทะเบียน
จัดโดยศูนย์ส่งเสริมการพัฒนาความรู้ตลาดหลักทรัพย์แห่งประเทศไทย 20/10/2566 จำนวน 3.00 ชั่วโมง
- การออกแบบระบบควบคุมภายในที่ดีให้แก่องค์กร
จัดโดยบริษัท ซีพีดี ทิวเตอร์ จำกัด 15/02/2566
จำนวน 6.00 ชั่วโมง
- ภาษีเงินได้นิติบุคคล จัดโดยบริษัท ซีพีดี ทิวเตอร์ จำกัด
15/02/2566 จำนวน 6.00 ชั่วโมง

สัดส่วนการถือหุ้นในบริษัทฯ¹

- ไม่มี

ความสัมพันธ์ทางครอบครัวระหว่างกรรมการและผู้บริหาร

- ไม่มี

ประสบการณ์การทำงาน 5 ปีย้อนหลัง

ตำแหน่งในบริษัทมหาชนที่จดทะเบียนในตลาดหลักทรัพย์

2560 – ปัจจุบัน บริษัท บีจี คอนเทนเนอร์ กลาส จำกัด (มหาชน)

ผู้จัดการฝ่ายบัญชี

ตำแหน่งในบริษัทมหาชนที่ไม่ได้จดทะเบียนในตลาดหลักทรัพย์

- ไม่มี

ตำแหน่งในกิจการอื่นที่ไม่ใช่บริษัทจดทะเบียน

- ไม่มี

ตำแหน่งในกิจการที่แข่งขัน/เกี่ยวเนื่องกับธุรกิจของบริษัท

- ไม่มี

หมายเหตุ : ¹ ข้อมูลการถือหุ้น ณ วันที่ 28 ธันวาคม 2566

นายวสันต์ ศานติวิวัฒน์กุล

อายุ : 35 ปี

ตำแหน่ง : เลขานุการบริษัท

วันที่ได้รับแต่งตั้ง : 23 กุมภาพันธ์ 2566

คุณวุฒิทางการศึกษา

- เนติบัณฑิต สำนักอบรมศึกษากฎหมายแห่งเนติบัณฑิตยสภา
- ปริญญาตรี สาขานิติศาสตร์ (เกียรตินิยมอันดับ 2) มหาวิทยาลัยธรรมศาสตร์

ประวัติการอบรมที่จัดโดยสมาคมส่งเสริมสถาบันกรรมการบริษัทไทย (IOD)

- Board Reporting Program (BRP) รุ่นที่ 43/2566
- Company Secretary Program (CSP) รุ่นที่ 133/2565

สัดส่วนการถือหุ้นในบริษัทฯ¹

- ไม่มี

ความสัมพันธ์ทางครอบครัวระหว่างกรรมการและผู้บริหาร

- ไม่มี

ประสบการณ์การทำงาน 5 ปีย้อนหลัง

ตำแหน่งในบริษัทมหาชนที่จดทะเบียนในตลาดหลักทรัพย์

- 2566 - ปัจจุบัน บริษัท บีจี คอนเทนเนอร์ กล๊าส จำกัด (มหาชน)
เลขานุการบริษัท
- 2564 - ปัจจุบัน บริษัท บีจี คอนเทนเนอร์ กล๊าส จำกัด (มหาชน)
ผู้จัดการส่วนกฎหมาย
- 2563 - 2564 บริษัท บีจี คอนเทนเนอร์ กล๊าส จำกัด (มหาชน)
หัวหน้าส่วนงานกฎหมาย

ตำแหน่งในบริษัทมหาชนที่ไม่ได้จดทะเบียนในตลาดหลักทรัพย์

- 2562 - 2563 บริษัท บางกอกกล๊าส จำกัด (มหาชน)
หัวหน้าส่วนงานกฎหมาย

ตำแหน่งในกิจการอื่นที่ไม่ใช่บริษัทจดทะเบียน

- 1 แห่ง

ตำแหน่งในกิจการที่แข่งขัน/เกี่ยวเนื่องกับธุรกิจของบริษัท

- ไม่มี

หมายเหตุ : ¹ ข้อมูลการถือหุ้น ณ วันที่ 28 ธันวาคม 2566

นางสุรัชณี เเบญจจินดา

อายุ : 52 ปี

ตำแหน่ง : ผู้อำนวยการสำนักงานตรวจสอบภายใน

หัวหน้างานตรวจสอบภายใน

วันที่ได้รับแต่งตั้ง : 1 กันยายน 2560

คุณวุฒิทางการศึกษา

- ปริญญาตรี สาขาบัญชี มหาวิทยาลัยหอการค้าไทย
- ปริญญาโท สาขาบริหารธุรกิจ Southeastern University, USA

ประวัติการอบรมที่จัดโดยสมาคมส่งเสริมสถาบันกรรมการบริษัทไทย (IOD)

- Risk Management Program for Corporate Leader (RCL) 30/2023
- Company Secretary Program (CSP) รุ่นที่ 113/2020
- Anti-Corruption the Practical Guide (ACPG) รุ่นที่ 44/2018
- Corporate Governance for Executives (CGE) รุ่นที่ 12/2018

สัดส่วนการถือหุ้นในบริษัทฯ¹

- 128,100 หุ้น หรือร้อยละ 0.02

ความสัมพันธ์ทางครอบครัวระหว่างกรรมการและผู้บริหาร

- ไม่มี

ประสบการณ์การทำงาน 5 ปีย้อนหลัง

ตำแหน่งในบริษัทมหาชนที่จดทะเบียนในตลาดหลักทรัพย์

2560 – ปัจจุบัน บริษัท บีจี คอนเทนเนอร์ กลาส จำกัด (มหาชน)
ผู้อำนวยการสำนักงานตรวจสอบภายใน

ตำแหน่งในกิจการอื่นที่ไม่ใช่บริษัทจดทะเบียน

- ไม่มี

ตำแหน่งในกิจการที่แข่งขัน/เกี่ยวเนื่องกับธุรกิจของบริษัท

- ไม่มี

หมายเหตุ : ¹ ข้อมูลการถือหุ้น ณ วันที่ 28 ธันวาคม 2566

รายละเอียดการถือครองหุ้นของบริษัทฯ ของกรรมการและผู้บริหาร ปี 2566

| รายชื่อกรรมการและผู้บริหาร | ตำแหน่ง | จำนวนหุ้น | | | สัดส่วนการ ถือหุ้น (ร้อยละ) |
|---|--|---------------|----------------|------------------------------------|-----------------------------------|
| | | ณ 1 ม.ค. 2566 | ณ 31 ธ.ค. 2566 | การเปลี่ยนแปลง เพิ่มขึ้น (ลดลง) | |
| 1. นายพรวุฒิ สารสิน | ประธานกรรมการ | - | - | - | - |
| คู่สมรสและบุตรที่ยังไม่บรรลุนิติภาวะ มีบุคคลที่ถือหุ้นมากกว่าร้อยละ 30 | | - | - | - | - |
| 2. นายบวิณ ภรณ์รักษ์ดี | กรรมการ ประธานกรรมการบริหาร กรรมการสรรหาและ กำหนดค่าตอบแทน และกรรมการผู้มีส่วนลงนาม | - | - | - | - |
| คู่สมรสและบุตรที่ยังไม่บรรลุนิติภาวะ มีบุคคลที่ถือหุ้นมากกว่าร้อยละ 30 | | 1,505,000 | 1,810,000 | 305,000 | 0.26 |
| | | 3,181,371 | 4,155,726 | 974,356 | 0.60 |
| 3. นายพพลักษณ์ ภรณ์รักษ์ดี | กรรมการ | - | - | - | - |
| คู่สมรสและบุตรที่ยังไม่บรรลุนิติภาวะ มีบุคคลที่ถือหุ้นมากกว่าร้อยละ 30 | | - | - | - | - |
| | | - | - | - | - |
| 4. นายศิวปรัตน์ วัฒนเกษมร1 | กรรมการ กรรมการบริหาร กรรมการกำกับดูแลกิจการ ที่ดีและความยั่งยืน ประธานเจ้าหน้าที่บริหาร และ กรรมการผู้มีส่วนลงนาม | - | - | - | - |
| คู่สมรสและบุตรที่ยังไม่บรรลุนิติภาวะ มีบุคคลที่ถือหุ้นมากกว่าร้อยละ 30 | | - | - | - | - |
| | | - | - | - | - |
| 5. นางอัมรินทร์ ภูวโรจน์นทร์ | กรรมการ กรรมการบริหาร กรรมการลงทุน และ กรรมการผู้มีส่วนลงนาม | - | - | - | - |
| คู่สมรสและบุตรที่ยังไม่บรรลุนิติภาวะ มีบุคคลที่ถือหุ้นมากกว่าร้อยละ 30 | | - | - | - | - |
| | | - | - | - | - |

| รายชื่อกรรมการและผู้บริหาร | ตำแหน่ง | จำนวนหุ้น | | | สัดส่วนการถือหุ้น (ร้อยละ) |
|---|---|---------------|----------------|--------------------------------|----------------------------|
| | | ณ 1 ม.ค. 2566 | ณ 31 ธ.ค. 2566 | การเปลี่ยนแปลงเพิ่มขึ้น (ลดลง) | |
| 6. นางสุทธารักษ์ ปัญญา | รองประธานกรรมการ กรรมการอิสระ และประธานกรรมการตรวจสอบ | - | - | - | - |
| คู่สมรสและบุตรที่ยังไม่บรรลุนิติภาวะ มีบุคคลที่ถือหุ้นมากกว่าร้อยละ 30 | | - | - | - | - |
| | | - | - | - | - |
| | | - | - | - | - |
| 7. นายสมชาย ศรีชัยกุล | กรรมการอิสระ กรรมการตรวจสอบ ประธานกรรมการสรรหาและกำหนดค่าตอบแทน ประธานกรรมการลงทุน และกรรมการกำกับดูแลกิจการที่ดีและความยั่งยืน | - | - | - | - |
| คู่สมรสและบุตรที่ยังไม่บรรลุนิติภาวะ มีบุคคลที่ถือหุ้นมากกว่าร้อยละ 30 | | - | - | - | - |
| | | - | - | - | - |
| 8. นางคันสนีย์ สุภัทรวณิชย์ | กรรมการอิสระ กรรมการตรวจสอบ กรรมการสรรหาและกำหนดค่าตอบแทน และประธานกรรมการกำกับดูแลกิจการที่ดีและความยั่งยืน | - | - | - | - |
| คู่สมรสและบุตรที่ยังไม่บรรลุนิติภาวะ มีบุคคลที่ถือหุ้นมากกว่าร้อยละ 30 | | - | - | - | - |
| | | - | - | - | - |
| 9. นาย ปัญญ์ เกษมทรัพย์ | กรรมการอิสระ กรรมการตรวจสอบ และกรรมการลงทุน | - | - | - | - |
| คู่สมรสและบุตรที่ยังไม่บรรลุนิติภาวะ มีบุคคลที่ถือหุ้นมากกว่าร้อยละ 30 | | - | - | - | - |
| | | - | - | - | - |
| 10. นายวิฑาล ลอเสถียรกุล ¹ | กรรมการบริหาร และประธานเจ้าหน้าที่ฝ่ายกลยุทธ์ | 97,200 | 151,600 | 54,400 | 0.02 |
| คู่สมรสและบุตรที่ยังไม่บรรลุนิติภาวะ มีบุคคลที่ถือหุ้นมากกว่าร้อยละ 30 | | - | - | - | - |
| | | - | - | - | - |

| รายชื่อกรรมการและผู้บริหาร | ตำแหน่ง | จำนวนหุ้น | | | สัดส่วนการถือหุ้น (ร้อยละ) |
|---|---|---------------|----------------|--------------------------------|----------------------------|
| | | ณ 1 ม.ค. 2566 | ณ 31 ธ.ค. 2566 | การเปลี่ยนแปลงเพิ่มขึ้น (ลดลง) | |
| 11. นายกิตติศักดิ์ โชคลาภวดี ¹ | ประธานเจ้าหน้าที่ฝ่ายปฏิบัติการ - Trading | 95,000 | 95,000 | - | 0.01 |
| คู่สมรสและบุตรที่ยังไม่บรรลุนิติภาวะ มีบุคคลที่ถือหุ้นมากกว่าร้อยละ 30 | | - | - | - | - |
| 12. นางสาวศิริกุล มังกรนก ¹ | รักษาการประธานเจ้าหน้าที่ฝ่ายการเงิน และผู้รับผิดชอบ สูงสุดในสายงานบัญชีและการเงิน | - | - | - | - |
| คู่สมรสและบุตรที่ยังไม่บรรลุนิติภาวะ มีบุคคลที่ถือหุ้นมากกว่าร้อยละ 30 | | - | - | - | - |
| 13. นายอดิศักดิ์ สุขประเสริฐ ¹ | ประธานเจ้าหน้าที่ฝ่ายปฏิบัติการ - ห่วงโซ่อุปทาน บรรจุภัณฑ์อื่น | 59,200 | 100,000 | 40,800 | 0.01 |
| คู่สมรสและบุตรที่ยังไม่บรรลุนิติภาวะ มีบุคคลที่ถือหุ้นมากกว่าร้อยละ 30 | | - | - | - | - |
| 14. นางกัลยา อนุใจ ¹ | ผู้จัดการฝ่ายบัญชี และผู้ควบคุมดูแลการทำบัญชี | - | - | - | - |
| คู่สมรสและบุตรที่ยังไม่บรรลุนิติภาวะ มีบุคคลที่ถือหุ้นมากกว่าร้อยละ 30 | | - | - | - | - |

¹ ผู้บริหารของบริษัทฯ ตามคำนิยามของสำนักงานคณะกรรมการกำกับหลักทรัพย์และตลาดหลักทรัพย์

รายงานผลการดำเนินงานสำคัญด้านการกำกับดูแลกิจการ

1. การปฏิบัติหน้าที่ของคณะกรรมการ

1.1 การประชุมคณะกรรมการบริษัท และคณะกรรมการชุดย่อย

คณะกรรมการบริษัท ได้กำหนดให้มีการประชุม เพื่อพิจารณา วาระตามที่กฎหมายกำหนด พิจารณาแผนกลยุทธ์ทางธุรกิจ และ วาระสำคัญที่เกี่ยวกับการดำเนินธุรกิจของบริษัทฯ โดยอาจมีการ ประชุมพิเศษเพิ่มตามความจำเป็นและเหมาะสม ซึ่งจะแจ้งล่วงหน้า อย่างน้อย 7 วัน

การประชุมทุกครั้งจะต้องมีกรรมการมาประชุมไม่น้อยกว่า กึ่งหนึ่งของจำนวนกรรมการทั้งหมด จึงจะครบเป็นองค์ประชุม และมีการประชุมระหว่างกรรมการที่ไม่ได้เป็นผู้บริหาร เพื่อให้ สามารถหาข้อสร้อย่างอิสระ มีการกำหนดวาระการประชุมอย่าง ชัดเจนล่วงหน้า โดยมีประธานกรรมการ กรรมการอิสระที่เป็น หัวหน้ากรรมการอิสระ (Lead Independent Director) และประธาน เจ้าหน้าที่ยบริหารร่วมกันพิจารณาเรื่องที่จะเข้าเป็นวาระการประชุม ทั้งนี้ เลขานุการบริษัทมีหน้าที่ดูแลให้กรรมการได้รับเอกสารการ ประชุมล่วงหน้าก่อนการประชุมเพื่อให้มีเวลาเพียงพอสำหรับการ ศึกษาข้อมูล ก่อนพิจารณาให้ความเห็น และออกเสียงลงคะแนน และเพื่อให้การนัดประชุมเป็นไปอย่างมีประสิทธิภาพ ทางเลขานุการ

บริษัท จะกำหนดและแจ้งตารางการประชุมของทั้งปีเป็นการล่วงหน้าทุกปี

ในระหว่างการประชุม จะมีการจัดสรรเวลาอย่างเพียงพอ ให้ฝ่ายบริหารนำเสนอเอกสารและข้อมูลในประเด็นสำคัญ โดย ประธานกรรมการได้เปิดโอกาสและสนับสนุนให้กรรมการแต่ละท่าน แสดงความคิดเห็นอย่างอิสระ ก่อนสรุปความเห็นที่ได้จากที่ประชุม เป็นมติ ซึ่งในการพิจารณาระเบียบวาระต่าง ๆ กรรมการซึ่งมี ส่วนได้เสียในเรื่องที่พิจารณา จะไม่มีสิทธิออกเสียง และหากเป็น การพิจารณารายการที่เกี่ยวข้อง กรรมการที่มีส่วนได้เสียจะต้อง ไม่อยู่ในที่ประชุมในวาระดังกล่าว

หลังจากจบการประชุม ต้องจัดทำบันทึกการประชุมเป็น ลายลักษณ์อักษร และจัดเก็บรายงานการประชุมที่ผ่านการรับรอง จากคณะกรรมการ หรือคณะกรรมการชุดย่อย ให้พร้อมที่จะ ตรวจสอบได้ โดยในปี 2566 มีการเข้าร่วมประชุมดังนี้

การประชุมคณะกรรมการบริษัท

| | การประชุมคณะกรรมการบริษัท เพื่อพิจารณา วาระตามกฎหมาย กำหนดแผนกลยุทธ์ และวาระสำคัญที่เกี่ยวกับการดำเนินธุรกิจ | | | การประชุมกรรมการ ที่ไม่เป็นผู้บริหาร | การประชุม กรรมการอิสระ |
|---------------------------|--|-----------|------------------------|--------------------------------------|------------------------|
| | รวม | ด้วยตนเอง | ผ่านสื่ออิเล็กทรอนิกส์ | | |
| นายพรวุฒิ สารสิน | 5/5 | 1 | 4 | 1/1 | - |
| นางสุทธารักษ์ ปัญญา | 4/5 | 2 | 2 | 1/1 | 1/1 |
| นายสมชาย ศิริวิชัยกุล | 5/5 | 2 | 3 | 1/1 | 1/1 |
| นางคันสนีย์ สุภักธวณิชย์ | 5/5 | 1 | 4 | 1/1 | 1/1 |
| นายปัญญา เกษมทรัพย์ | 5/5 | 2 | 3 | 1/1 | 1/1 |
| นายบวณ ภิรมย์ภักดี | 5/5 | - | 5 | - | - |
| นายพลักษณ์ ภิรมย์ภักดี | 3/5 | - | 3 | 1/1 | - |
| นางอัมรินทร์ ภูววิธานันท์ | 5/5 | 1 | 4 | - | - |
| นายศิลปรัตน์ วัฒนเกษตร | 5/5 | 3 | 2 | - | - |

การประชุมคณะกรรมการชุดย่อย

| | คณะกรรมการ ตรวจสอบ | คณะกรรมการ สรรหาและกำหนด ค่าตอบแทน | คณะกรรมการ กำกับดูแลกิจการที่ ดีและความยั่งยืน | คณะกรรมการ ลงทุน | คณะกรรมการ บริหาร |
|--------------------------|-----------------------|--|--|---------------------|----------------------|
| นางสุทธารักษ์ ปัญญา | 7/7 | | | | |
| นายสมชาย ศิริวิชยกุล | | 2/2 | 3/3 | 5/5 | |
| นางคันสนีย์ สุภัทรวณิชย์ | 7/7 | 2/2 | 3/3 | | |
| นายปัญญา เกษมทรัพย์ | 7/7 | | | 5/5 | |
| นายปวิณ ภริมย์ภักดี | | 2/2 | | | 12/12 |
| นางอัมรรัตน์ ภูววิธานนท์ | | | | 5/5 | 12/12 |
| นายศิลปรัตน์ วัฒนเกษตร | | | 3/3 | | 10/12 |
| นายวิศาล ลอเสถียรกุล | | | | | 11/12 |

1.2 การเสริมความรู้ และมุมมองในธุรกิจแก่กรรมการ

คณะกรรมการบริษัท มุ่งเน้นให้มีการเสริมความรู้และมุมมองใหม่ ๆ ให้แก่กรรมการ และกรรมการชุดย่อย โดยส่งเสริมให้กรรมการแต่ละท่านเข้าร่วมอบรมหรือสัมมนากับหน่วยงานที่มีมาตรฐานสากล เช่น สมาคมส่งเสริมสถาบันกรรมการบริษัทไทย (IOD) เพื่อพัฒนาความเป็นมืออาชีพของกรรมการ ส่งเสริมให้เกิดการกำกับดูแลกิจการที่ดี และยกระดับมาตรฐานการปฏิบัติหน้าที่ของกรรมการให้เกิดประสิทธิภาพทัดเทียมกับมาตรฐานสากล รวมถึงจัดให้มีโครงการสำหรับพัฒนาผู้บริหารเพื่อประโยชน์ในการพิจารณาประกอบแผนการสืบทอดตำแหน่ง

ปัจจุบันมีกรรมการบริษัทเข้ารับการอบรมในหลักสูตรที่เกี่ยวกับการปฏิบัติหน้าที่กรรมการ ได้แก่ Director Certification Program (DCP) และ Director Accreditation Program (DAP) ของ IOD ครบทุกท่าน และในปี 2566 บริษัทได้แจ้งข้อมูลข่าวสารการอบรมและการสัมมนาที่เป็นประโยชน์ต่อคณะกรรมการอย่างสม่ำเสมอ ทั้งนี้ มีรายละเอียดการเข้าอบรมหลักสูตรหลักของคณะกรรมการปรากฏใน “รายละเอียดเกี่ยวกับกรรมการ ผู้บริหาร ผู้มีอำนาจควบคุม และเลขานุการ”

1.3 กระบวนการและหลักเกณฑ์ในการประเมินผลงานคณะกรรมการทั้งคณะและรายบุคคล

กระบวนการประเมินผลงานทั้งคณะและรายบุคคล

ในปี 2566 คณะกรรมการบริษัทอนุมัติแบบประเมินตนเองของคณะกรรมการทั้งคณะ โดยใช้หลักเกณฑ์และแนวทางการประเมินตามหลักเกณฑ์ของตลาดหลักทรัพย์แห่งประเทศไทย ปรับปรุงให้เหมาะสมกับ สภาพแวดล้อมของธุรกิจและกิจการของบริษัทฯ โดยเลขานุการบริษัทเป็นผู้จัดเตรียมแบบประเมินตนเองให้กับคณะกรรมการและคณะกรรมการชุดย่อยในช่วงปลายเดือนพฤศจิกายนและรวบรวมแบบประเมินกลับภายในสิ้นเดือนธันวาคม เพื่อประมวลผลและรายงานสรุปผลการประเมินให้กับคณะกรรมการทุกท่านได้รับทราบในการประชุมคณะกรรมการบริษัทเมื่อวันที่ 23 กุมภาพันธ์ 2566 เพื่อเป็นการพัฒนาและเพิ่มประสิทธิภาพในการปฏิบัติหน้าที่ของคณะกรรมการบริษัทต่อไป

หลักเกณฑ์การประเมินผลงานของทั้งคณะ

ในปี 2566 คณะกรรมการได้จัดให้มีการประเมินผลงานประจำปีของคณะกรรมการทั้งคณะ โดยมีหลักเกณฑ์การประเมินผลประกอบไปด้วย 6 หัวข้อหลัก ในการประเมิน ดังนี้

- 1) โครงสร้างและคุณสมบัติของคณะกรรมการ
- 2) บทบาท หน้าที่ และความรับผิดชอบของคณะกรรมการ
- 3) การประชุมคณะกรรมการ
- 4) การทำหน้าที่ของกรรมการ
- 5) ความสัมพันธ์กับฝ่ายจัดการ
- 6) การพัฒนาตนเองของกรรมการและการพัฒนาผู้บริหาร

หลักเกณฑ์การประเมินผลงานรายบุคคล

ในปี 2566 คณะกรรมการได้จัดให้มีการประเมินผลงานประจำปีของคณะกรรมการบริษัทฯรายบุคคล ประกอบไปด้วย 3 หัวข้อหลักในการประเมิน ดังนี้

- 1) โครงสร้างและคุณสมบัติของคณะกรรมการ
- 2) การประชุมคณะกรรมการ
- 3) บทบาท หน้าที่ และความรับผิดชอบของคณะกรรมการ

โดยผลการประเมินคณะกรรมการทั้งรายคณะและรายบุคคล ในปี 2566 อยู่ในเกณฑ์ที่ดี

การประเมินผลงานของคณะกรรมการชุดย่อยทุกชุด

ในปี 2566 คณะกรรมการได้จัดให้มีการประเมินผลงานของคณะกรรมการชุดย่อยครบทั้ง 5 ชุด ได้แก่ คณะกรรมการตรวจสอบ คณะกรรมการสรรหาและกำหนดค่าตอบแทน คณะกรรมการกำกับดูแลกิจการที่ดีและความยั่งยืน คณะกรรมการลงทุน และคณะกรรมการบริหาร ทั้งรายคณะและรายบุคคล ประกอบไปด้วย 3 หัวข้อหลัก ในการประเมิน ดังนี้

- 1) โครงสร้างและคุณสมบัติของคณะกรรมการ
- 2) การประชุมคณะกรรมการชุดย่อย
- 3) บทบาท หน้าที่ และความรับผิดชอบของคณะกรรมการชุดย่อย

โดยผลการประเมินของคณะกรรมการชุดย่อยทุกชุดทั้งรายคณะและรายบุคคลในปี 2566 อยู่ในเกณฑ์ที่ดี

ทั้งนี้ สำหรับข้อเสนอแนะต่างๆ จากผลการประเมินคณะกรรมการและคณะกรรมการชุดย่อยทุกชุด บริษัทได้นำมาใช้ในการปรับปรุงประสิทธิภาพการทำงานของคณะกรรมการ เพื่อให้เกิดประโยชน์สูงสุดในการกำกับดูแลกิจการ

การประเมินการปฏิบัติงานของประธานเจ้าหน้าที่บริหาร

คณะกรรมการบริษัทได้แต่งตั้งประธานเจ้าหน้าที่บริหารเป็นผู้บริหารสูงสุดขององค์กร โดยมอบหมายให้เป็นผู้ดำเนินการด้านการบริหารและจัดการบริษัทฯ ให้เป็นไปตามกลยุทธ์ นโยบาย วัตถุประสงค์ และข้อบังคับของบริษัทฯ ภายใต้ขอบเขตอำนาจหน้าที่ และความรับผิดชอบ ตามงบประมาณที่ได้รับอนุมัติจากคณะกรรมการบริษัท รวมถึงตรวจสอบ ติดตาม และประเมินผลการดำเนินงานของบริษัทฯ ให้เป็นไปตามนโยบายที่กำหนด รายงานผลการดำเนินงานการบริหารจัดการ รวมถึงความคืบหน้าในการดำเนินงานต่อคณะกรรมการบริษัทและคณะกรรมการชุดย่อย

ทั้งนี้ การประเมินการปฏิบัติงานของประธานเจ้าหน้าที่บริหาร มีการดำเนินการเป็นประจำทุกปี เพื่อให้เป็นไปตามหลักการกำกับดูแลกิจการที่ดี โดยคณะกรรมการสรรหาและกำหนดค่าตอบแทนเป็นผู้ประเมิน

หลักเกณฑ์การประเมินการปฏิบัติงานของประธานเจ้าหน้าที่บริหาร ประกอบด้วยหัวข้อดังต่อไปนี้

- 1) เป้าหมายที่เกี่ยวกับการเงินและการดำเนินกลยุทธ์องค์กร เช่น ผลประกอบการของบริษัทฯ ทั้งในด้านการยอดขาย และผลกำไร อัตราผลตอบแทนต่อสินทรัพย์รวม
- 2) เป้าหมายที่ไม่เกี่ยวกับการเงิน เช่น การกำกับบรรษัทภิบาล การบริหารทรัพยากรบุคคล การวางแผนการทำงาน รวมถึงประสิทธิภาพการปฏิบัติการขององค์กร

โดยผลการประเมินการปฏิบัติงานของประธานเจ้าหน้าที่บริหาร ในปี 2566 อยู่ในเกณฑ์ที่ดี

2. รายงานคณะกรรมการตรวจสอบ

เรียน ท่านผู้ถือหุ้น

คณะกรรมการตรวจสอบ บริษัท บีจี คอนเทนเนอร์ กลาส จำกัด (มหาชน) (บริษัทฯ) ประกอบด้วยกรรมการอิสระ ซึ่งเป็นผู้ทรงคุณวุฒิ มีคุณสมบัติครบถ้วนตามข้อกำหนดของคณะกรรมการกำกับหลักทรัพย์และตลาดหลักทรัพย์จำนวน 3 คน มีนางสุทธารักษ์ ปัญญา เป็นประธานกรรมการตรวจสอบ โดยในปี 2566 มีรายนามคณะกรรมการตรวจสอบ ดังนี้

- 1) นางสุทธารักษ์ ปัญญา ประธานกรรมการตรวจสอบ
- 2) นางคันสนีย์ สุทธิกรวณิชย์ กรรมการตรวจสอบ
- 3) นายปัญญา เกษมทรัพย์ กรรมการตรวจสอบ

และมี นางสุรัชณี เภยจจินดา ผู้อำนวยการสำนักงานตรวจสอบ ภายในเป็นเลขานุการคณะกรรมการตรวจสอบ

คณะกรรมการตรวจสอบได้ปฏิบัติหน้าที่อย่างเป็นอิสระตามขอบเขต หน้าที่ ความรับผิดชอบที่ได้รับมอบหมายจากคณะกรรมการบริษัท โดยถือปฏิบัติตามกฎบัตรของคณะกรรมการตรวจสอบ ซึ่งสอดคล้องตามแนวปฏิบัติที่ดีของคณะกรรมการตรวจสอบตามที่ตลาดหลักทรัพย์แห่งประเทศไทยและสำนักงานคณะกรรมการกำกับหลักทรัพย์และตลาดหลักทรัพย์กำหนด มีการสอบทานการบริหารงานการดำเนินงานของบริษัทด้านการกำกับดูแลกิจการที่ดี การควบคุมภายใน การตรวจสอบภายใน การบริหารความเสี่ยง รายงานทางการเงิน และการปฏิบัติงานด้านต่างๆ ของบริษัทให้เป็นไปตามที่กฎหมาย กฎข้อบังคับ และระเบียบที่เกี่ยวข้อง เพื่อให้การดำเนินงานเป็นไปอย่างมีประสิทธิภาพ และเกิดประสิทธิผล รวมทั้งส่งเสริมและสนับสนุนให้มีการปฏิบัติตามแนวทางการต่อต้านการคอร์รัปชันของบริษัท เพื่อสร้างความโปร่งใสให้กับองค์กร

ในปี 2566 คณะกรรมการตรวจสอบมีการประชุมจำนวน 7 ครั้ง โดยมีกรรมการตรวจสอบเข้าร่วมประชุมครบองค์ประชุมทุกครั้ง เป็นการประชุมกับผู้สอบบัญชีโดยไม่ผ่านฝ่ายบริหาร 1 ครั้ง ในการประชุม คณะกรรมการตรวจสอบได้เชิญฝ่ายบริหารผู้เกี่ยวข้อง และผู้สอบบัญชีเข้าร่วมประชุมในวาระต่างๆ ทั้งนี้ คณะกรรมการตรวจสอบได้จัดทำรายงานผลการปฏิบัติหน้าที่ของคณะกรรมการตรวจสอบเสนอให้คณะกรรมการบริษัททราบอย่างต่อเนื่อง โดยสรุปสาระสำคัญของการปฏิบัติหน้าที่ ดังนี้

- 1) **การสอบทานรายงานทางการเงิน** คณะกรรมการตรวจสอบได้สอบทานรายงานทางการเงินของบริษัททั้งข้อมูลทางการเงินระหว่างกาล และงบการเงินประจำปีของบริษัท รวมถึงรายการระหว่างกัน รายการที่มีความขัดแย้งทาง

ผลประโยชน์ ซึ่งรายงานทางการเงินของบริษัทได้จัดทำตามมาตรฐานการรายงานทางการเงิน โดยสอบทานประเด็นที่เป็นสาระสำคัญ และได้รับคำชี้แจงจากผู้สอบบัญชีฝ่ายบริหาร และผู้อำนวยการสำนักงานตรวจสอบภายในในเรื่องความถูกต้องครบถ้วนของรายงานทางการเงิน และงบการเงิน การปรับปรุงรายการบัญชีที่สำคัญที่มีผลกระทบต่อข้อมูลทางการเงินและงบการเงิน ความเพียงพอ เหมาะสมของวิธีการบันทึกบัญชี และขอบเขตการตรวจสอบจนเชื่อมั่นได้ว่าการจัดทำข้อมูลทางการเงินและงบการเงินรวมทั้งหมายเหตุประกอบในงบการเงินถูกต้องตามที่ควรในสาระสำคัญเป็นไปตามข้อกำหนดของกฎหมาย และมาตรฐานการรายงานทางการเงิน จึงให้ความเห็นชอบในข้อมูลทางการเงินและงบการเงินดังกล่าวที่ผู้สอบบัญชีได้สอบทานและตรวจสอบแล้ว ซึ่งเป็นรายงานความเห็นอย่างไม่มีเงื่อนไข และข้อมูลที่มีสาระสำคัญในการจัดทำข้อมูลทางการเงินและงบการเงิน การเปิดเผยข้อมูล การนำเสนอเรื่องสำคัญในการตรวจสอบ ที่ปรากฏในรายงานของผู้สอบบัญชี โดยให้ความสำคัญกับการนำเสนอข้อมูลอย่างถูกต้อง ครบถ้วน เพียงพอ รวมทั้งความเป็นอิสระของผู้สอบบัญชี เพื่อให้มั่นใจว่าการจัดทำข้อมูลทางการเงินและงบการเงินเป็นไปตามข้อกำหนดของกฎหมายและมาตรฐานการรายงานทางการเงิน มีความเชื่อถือได้และทันเวลา รวมทั้งมีการเปิดเผยข้อมูลที่สำคัญอย่างพอเพียง เพื่อประโยชน์กับนักลงทุนหรือผู้ใช้งบการเงิน

- 2) **การสอบทานการกำกับดูแลกิจการที่ดี** คณะกรรมการตรวจสอบส่งเสริมให้มีการบริหารจัดการเพื่อให้เกิดการกำกับดูแลกิจการที่ดี มีความโปร่งใส น่าเชื่อถือ ซึ่งเป็นปัจจัยสำคัญในการสร้างมูลค่าเพิ่มให้กับบริษัท และผู้มีส่วนได้เสียทุกฝ่าย โดยสอบทานการปฏิบัติงานตามระบบงานที่กำหนดไว้ เพื่อให้มีการปฏิบัติตามกฎระเบียบและข้อกำหนดของตลาดหลักทรัพย์แห่งประเทศไทย ตลอดจนกฎหมายอื่นๆ ที่เกี่ยวข้องกับการดำเนินธุรกิจของบริษัท และได้สอบทานการปฏิบัติตามมาตรการต่อต้านทุจริตและคอร์รัปชัน (CAC) เพื่อให้สอดคล้องตามหลักการกำกับดูแลกิจการที่ดี ส่งเสริมและสนับสนุนให้มีกระบวนการรับเรื่องร้องเรียนและแจ้งเบาะแสการทุจริต (Whistleblowing) เพื่อให้เกิดความโปร่งใสและเป็นธรรม โดยคณะกรรมการตรวจสอบได้ประชุมหารือกับฝ่ายบริหารเกี่ยวกับผลการดำเนินงานตามนโยบายต่อต้านการคอร์รัปชันและรายงานผลการดำเนินการให้คณะกรรมการบริษัททราบ เพื่อให้

คำแนะนำข้อควรปฏิบัติที่เป็นประโยชน์ โดยในปี 2565 บริษัท ได้ยื่นต่ออายุการรับรองครั้งที่ 1 และได้รับการรับรองเป็น สมาชิกแนวร่วมต่อต้าน คอรัปชันของภาคเอกชนไทย อย่างต่อเนื่อง และในปี 2564 ได้รับรางวัล CAC Change Agent Award และมีแผนในการดำเนินการเชิญชวนคู่ค้า เพิ่มเติมในปี 2567 เพื่อแสดงถึงการเป็นส่วนหนึ่งในการผลักดันและขยายเครือข่ายในการต่อต้านคอรัปชัน ตลอดทั้งระบบห่วงโซ่อุปทาน (Supply Chain)

3) การสอบทานรายการที่เกี่ยวข้องกันและรายการที่อาจมี

ความขัดแย้งทางผลประโยชน์ คณะกรรมการตรวจสอบ ได้สอบทานรายการที่เกี่ยวข้องกันตามประกาศ คณะกรรมการตลาดหลักทรัพย์แห่งประเทศไทย รายการที่ อาจมีความขัดแย้งทางผลประโยชน์ และการเปิดเผยข้อมูล รายการระหว่างกัน เพื่อให้มั่นใจว่ารายการดังกล่าวสมเหตุ สมผล มีความถูกต้องครบถ้วน และเป็นประโยชน์ต่อบริษัท

4) การสอบทานประสิทธิภาพของระบบการควบคุมภายใน

และการบริหารความเสี่ยง คณะกรรมการตรวจสอบได้ สอบทานให้บริษัทมีระบบการควบคุมภายในที่เพียงพอ เหมาะสม และมีประสิทธิผล โดยสนับสนุนให้มีระบบการ ควบคุมเชิงป้องกัน (Preventive Control) ในขั้นตอนการ ดำเนินงานต่างๆ ที่เพียงพอ เหมาะสม และสอดคล้องกับ แนวทางปฏิบัติที่ดีของตลาดหลักทรัพย์ และคณะกรรมการ กำกับหลักทรัพย์และตลาดหลักทรัพย์ รวมทั้งกรอบการ ควบคุมภายในตามมาตรฐานสากล (The Committee of Sponsoring Organizations of the Treadway Commission : COSO 2013) โดยมีผลการประเมินที่เชื่อมั่น ได้ว่าการควบคุมภายในของบริษัทเป็นไปตามมาตรฐาน ที่กำหนด นอกจากนี้ คณะกรรมการตรวจสอบได้มีการ สอบทานความสอดคล้องการบริหารความเสี่ยงระดับ องค์กร แผนงาน และแนวทางการบริหารจัดการความ เสี่ยงที่อาจจะส่งผลกระทบต่อการทำงานตามกรอบการ บริหารความเสี่ยงตามมาตรฐานสากล (The Committee of Sponsoring Organizations of the Treadway Commission : COSO-ERM 2017) โดยมีผลการประเมินที่ เชื่อมั่นได้ว่าการบริหารความเสี่ยงของบริษัทมีความ สอดคล้องตามสมควรตามมาตรฐานที่กำหนด พร้อมทั้ง ให้ข้อเสนอแนะ เพื่อนำไปปรับปรุงให้ดียิ่งขึ้น

5) **การกำกับดูแลงานตรวจสอบภายใน** คณะกรรมการตรวจ สอบได้กำกับดูแลให้หน่วยงานตรวจสอบภายในมีความเป็น อิสระ โดยให้รายงานตรงต่อคณะกรรมการตรวจสอบ ตามที่ ได้รับไว้ในกฎบัตรสำนักงานตรวจสอบภายใน ตลอดจน

สอบทานและอนุมัติแผนการตรวจสอบภายในประจำปี แผนการตรวจสอบระยะยาว และการปรับแผนการตรวจ สอบให้เชื่อมโยงกับเป้าหมายขององค์กร สอดคล้องกับ สภาพแวดล้อมและความเสี่ยงที่เปลี่ยนแปลงไป มีการ สอบทานการปฏิบัติงานและผลการปฏิบัติงานตามแผน การตรวจสอบที่กำหนด โดยให้ข้อเสนอแนะและติดตาม การดำเนินการแก้ไขในประเด็นที่มีนัยสำคัญตามรายงาน ผลการตรวจสอบอย่างต่อเนื่อง เพื่อให้เกิดการกำกับดูแล กิจการที่ดี และมีการควบคุมภายในที่เพียงพอ อีกทั้งมี การสนับสนุนให้มีการพัฒนานุเคราะห์ในสำนักงานการ ตรวจสอบให้มีความรู้ ความสามารถในการปฏิบัติหน้าที่ คณะกรรมการตรวจสอบได้สนับสนุนให้เจ้าหน้าที่ตรวจสอบ พัฒนาความรู้ ประสบการณ์ เพื่อพัฒนาเจ้าหน้าที่ตรวจสอบ ภายในให้มีความรู้ความสามารถในการปฏิบัติงานตรวจสอบ อย่างมืออาชีพและมีประสิทธิภาพ รวมทั้งพิจารณาความ เพียงพอเหมาะสมของทรัพยากรของสำนักงานตรวจสอบ ภายใน และประเมินผลการปฏิบัติงานและพิจารณาความดี ความชอบประจำปีของผู้ช่วยการสำนักงานตรวจสอบ ภายใน

6) การรักษาคุณภาพคณะกรรมการตรวจสอบ

คณะกรรมการตรวจสอบได้ทบทวนกฎบัตรของ คณะกรรมการตรวจสอบอย่างน้อยปีละ 1 ครั้ง ให้มีความ เหมาะสม เป็นไปตามกฎ ระเบียบ หลักเกณฑ์ของหน่วยงาน กำกับดูแล และสอดคล้องกับการกิจที่ได้รับมอบหมาย จากคณะกรรมการบริษัท คณะกรรมการตรวจสอบมี การประเมินผลการปฏิบัติงานของคณะกรรมการตรวจสอบ โดยรวมทั้งคณะ และประเมินตนเองแบบรายบุคคลตามแบบ ประเมินตามแนวทางของตลาดหลักทรัพย์แห่งประเทศไทย เพื่อให้มั่นใจว่าการปฏิบัติงานของคณะกรรมการตรวจ สอบเป็นไปอย่างมีประสิทธิภาพ และบรรลุผลตามที่กำหนด ไว้ โดยผลการประเมินรวมอยู่ในเกณฑ์ดีมาก นอกจากนี้ คณะกรรมการตรวจสอบมีการรายงานผลการปฏิบัติหน้าที่ ให้คณะกรรมการบริษัททราบทุกไตรมาส เพิ่มเติมข้อคิด เห็นเพื่อปรับปรุงกระบวนการกำกับดูแล การบริหารความ เสี่ยง การควบคุมภายใน และการปฏิบัติตามข้อกำหนด กฎระเบียบของบริษัทฯ

7) การพิจารณาเสนอแต่งตั้งผู้สอบบัญชี

คณะกรรมการตรวจสอบได้พิจารณาให้ความเห็นชอบการเสนอให้ผู้สอบ บัญชีจาก บริษัท ไพรซ์วอเตอร์เฮาส์คูเปอร์ส เอ็มเอเอส จำกัด (PwC) เป็นผู้ตรวจสอบบัญชีของบริษัท การเสนอค่า บริการการสอบบัญชี ประจำปี 2566 และเสนอคณะกรรมการ

บริษัท เพื่อนำเสนอขออนุมัติต่อที่ประชุมสามัญผู้ถือหุ้น ประจำปี 2566 เพื่อพิจารณาแต่งตั้ง นายพงทวิ รัตนโกเศศ ผู้สอบบัญชีรับอนุญาตเลขที่ 7795 หรือ นายชาญชัย ชัยประสิทธิ์ ผู้สอบบัญชีรับอนุญาตเลขที่ 3760 หรือ นายบุญเรือง เลิศวิเศษวิทย์ ผู้สอบบัญชีรับอนุญาตทะเบียนเลขที่ 6552 แห่งบริษัท ไพร่ชวอเตอร์เฮาส์คูเปอร์ส เอ็มบีเอส จำกัด เป็นผู้สอบบัญชีของบริษัท และอนุมัติค่าบริการการสอบบัญชี ประจำปี 2566

โดยสรุปคณะกรรมการตรวจสอบได้ปฏิบัติหน้าที่และความรับผิดชอบตามที่ได้ระบุไว้ในกฎบัตรของคณะกรรมการตรวจสอบที่ได้รับอนุมัติจากคณะกรรมการบริษัท โดยใช้ความรู้ ความสามารถ และความระมัดระวังรอบคอบ ความเป็นอิสระอย่างเพียงพอ รวมทั้งได้ให้ความเห็นและข้อเสนอแนะ เพื่อเป็นประโยชน์ต่อผู้มี

ส่วนได้เสียทุกฝ่ายอย่างเท่าเทียมกัน คณะกรรมการตรวจสอบมีความเห็นว่าการบริหารและการดำเนินงานของบริษัท มีการพัฒนา ด้านการกำกับดูแลกิจการที่ดีอย่างต่อเนื่อง มีระบบบริหารจัดการ ความเสี่ยง มีการจัดวางระบบควบคุมภายใน และระบบการตรวจสอบที่เหมาะสม เพียงพอ และมีประสิทธิภาพ รายงานข้อมูลทางการเงินของบริษัทมีความถูกต้องตามที่ควรในสาระสำคัญ เชื่อถือได้ สอดคล้องกับมาตรฐานการบัญชีที่รับรองทั่วไป มีการเปิดเผยข้อมูล อย่างเพียงพอ รวมทั้งบริษัทมีการปฏิบัติงานสอดคล้องตาม กฎหมาย กฎระเบียบที่เกี่ยวข้องกับการดำเนินธุรกิจ

ในนามคณะกรรมการตรวจสอบ

สุกฤษฎา ภิรมย์

(นางสุทธารักษ์ ปัญญา)
ประธานกรรมการตรวจสอบ

3. รายงานคณะกรรมการสรรหาและกำหนดค่าตอบแทน

คณะกรรมการบริษัท ตระหนักถึงความสำคัญต่อความเชื่อมั่นของผู้ถือหุ้นและนักลงทุนที่มีต่อการบริหารงานของกรรมการและผู้บริหารระดับสูงของบริษัทฯ จึงได้มีมติแต่งตั้งคณะกรรมการสรรหาและกำหนดค่าตอบแทน เมื่อวันที่ 14 กุมภาพันธ์ 2561 เพื่อสรรหาคณะมาดำรงตำแหน่งเป็นกรรมการ และผู้บริหารระดับสูง รวมถึงพิจารณาการจ่ายค่าตอบแทนหรือผลประโยชน์อื่น ให้กับกรรมการ กรรมการชดเชย และผู้บริหารระดับสูง โดยมีหลักเกณฑ์ที่ชัดเจน โปร่งใส เป็นธรรม เหมาะสมกับภาระหน้าที่ และคุณค่าที่ได้รับจากการปฏิบัติหน้าที่ของกรรมการและผู้บริหารแต่ละท่าน รวมถึงสอดคล้องกับผลการดำเนินงานของบริษัทฯ

คณะกรรมการสรรหาและกำหนดค่าตอบแทน ประกอบด้วย กรรมการ 3 ท่าน โดยได้แต่งตั้ง นายสมชาย ศิริวิชัยกุล ซึ่งเป็นกรรมการอิสระ เป็นประธานกรรมการสรรหาและกำหนดค่าตอบแทน และกรรมการ 2 ใน 3 ท่าน เป็นกรรมการอิสระ ดังนี้

- 1) นายสมชาย ศิริวิชัยกุล กรรมการอิสระ
- 2) นางคันสนีย์ สุภักธวณิชย์ กรรมการอิสระ
- 3) นายปวิณ ภิมย์ภักดี ประธานกรรมการบริหาร

ในปี 2566 ได้ปฏิบัติหน้าที่อย่างอิสระ รอบคอบ โปร่งใส ครบถ้วนตามที่กำหนดไว้ในกฎบัตร และตามที่ได้รับมอบหมายจากคณะกรรมการบริษัท โดยมีการประชุมรวม 2 ครั้ง ซึ่งมีสาระสำคัญสรุปได้ดังนี้

- 1) ให้ความสำคัญต่อการสรรหากรรมการและผู้บริหารระดับสูงให้สอดคล้องกับโครงสร้างองค์ประกอบของคณะกรรมการบริษัท และคุณสมบัติทักษะด้านที่จำเป็นสำหรับการสรรหากรรมการ (Board Skill Matrix) โดยกำหนดคุณสมบัติหลักเกณฑ์ และวิธีการสรรหาคณะมาดำรงตำแหน่งเป็นกรรมการ และผู้บริหารระดับสูงไว้อย่างชัดเจน นอกจากนี้ ได้ให้ความสำคัญกับผู้ถือหุ้นที่จะใช้สิทธิตามกฎหมาย โดยในปี 2566 บริษัทฯ เปิดโอกาสให้ผู้ถือหุ้นเสนอชื่อบุคคลเพื่อเลือกตั้งเป็นกรรมการแทนกรรมการที่ต้องออกจากตำแหน่งตามวาระ โดยในช่วงเวลาดังกล่าว ไม่มีผู้ถือหุ้นท่านใดเสนอชื่อบุคคลมาเพื่อให้คณะกรรมการพิจารณา คณะกรรมการสรรหาและกำหนดค่าตอบแทนได้พิจารณาแล้ว จึงเห็นควรเสนอให้ผู้ถือหุ้นเลือกตั้งกรรมการที่ออกจากตำแหน่งตามวาระ ซึ่งมีคุณสมบัติครบถ้วน และ

ไม่มีลักษณะต้องห้ามตามพระราชบัญญัติและกฎหมายที่เกี่ยวข้อง เพื่อดำรงตำแหน่งกรรมการต่อไปอีกวาระหนึ่ง

- 2) ให้ความสำคัญต่อการพิจารณาค่าตอบแทนและเงินรางวัลของกรรมการ และกรรมการชดเชย โดยกำหนดโครงสร้างค่าตอบแทน รูปแบบและหลักเกณฑ์การจ่ายค่าตอบแทนของกรรมการและกรรมการชดเชย ให้เหมาะสมกับภาระหน้าที่เป็นธรรม และเป็นไปตามกฎหมายที่เกี่ยวข้อง สอดคล้องกับข้อกำหนดของหน่วยงานกำกับดูแล ผลประกอบการของธุรกิจ และอ้างอิงได้กับบริษัทอื่นที่อยู่ในอุตสาหกรรมเดียวกัน มีขนาดและลักษณะของธุรกิจที่ใกล้เคียงกัน ซึ่งได้แสดงรายละเอียดไว้ในแบบ 56-1 One Report โดยจะนำเสนอต่อที่ประชุมผู้ถือหุ้น เพื่อใช้สิทธิในการพิจารณาอนุมัติต่อไป
- 3) ให้ความสำคัญต่อการพิจารณาค่าหนดตัวชี้วัดและเกณฑ์การประเมินผลประธานเจ้าหน้าที่บริหาร ให้สอดคล้องกับกลยุทธ์ และเป้าหมายทั้งระยะสั้นและระยะยาวของบริษัทฯ รวมถึงภาระหน้าที่ ขอบเขตของบทบาทและความรับผิดชอบ โดยในปี 2566 ได้มีการประเมินผลประธานเจ้าหน้าที่บริหารเพื่อกำหนดผลตอบแทนตามหลักเกณฑ์ที่ได้กำหนดไว้ และรายงานให้กับคณะกรรมการบริษัท ได้รับทราบถึงผลการประเมิน
- 4) ให้ความสำคัญต่อการสนับสนุนแนวทางการพัฒนากรรมการและผู้บริหารระดับสูงตามภาระหน้าที่และทักษะด้านที่จำเป็น เพื่อให้สอดคล้องกับเป้าหมายของบริษัทฯ โดยส่งเสริมให้กรรมการได้เข้าอบรมกับหน่วยงานหรือองค์กรที่มีมาตรฐานในการพัฒนาความเป็นมืออาชีพของกรรมการ เช่น สมาคมส่งเสริมสถาบันกรรมการบริษัทไทย (IOD) เพื่อเพิ่มศักยภาพและยกระดับมาตรฐานการเป็นกรรมการที่จะก่อให้เกิดประโยชน์ต่อผู้ถือหุ้น และผู้มีส่วนได้เสียทุกฝ่าย โดยได้แสดงรายละเอียดไว้ในแบบ 56-1 One Report
- 5) ให้ความสำคัญต่อการจัดทำและทบทวนแผนสืบทอดตำแหน่ง (Succession Plan) ของประธานเจ้าหน้าที่บริหาร และผู้บริหารระดับสูง ให้สอดคล้องกับกลยุทธ์ วิสัยทัศน์ และเป้าหมายระยะยาวขององค์กร โดยให้คำแนะนำและพิจารณาความเหมาะสมของกระบวนการ หลักเกณฑ์ในการสรรหาพัฒนา เพื่อเตรียมความพร้อมไว้ในกรณีที่

ประธานเจ้าหน้าที่บริหารและผู้บริหารระดับสูงในตำแหน่ง
นั้นๆ เกษียณอายุหรือไม่สามารถปฏิบัติหน้าที่ได้ โดยจัด
ทำเป็นแผนระยะยาวเพื่อให้การบริหารงานของบริษัทฯ
สามารถดำเนินไปได้อย่างต่อเนื่องและยั่งยืน

- 6) ให้ความสำคัญต่อการพัฒนา การปรับปรุงบทบาทหน้าที่
และความรับผิดชอบของคณะกรรมการสรรหาและกำหนด
ค่าตอบแทน โดยในปี 2566 ได้มีการดำเนินการดังนี้

6.1 พิจารณาทบทวนกฎบัตรของคณะกรรมการสรรหา
และกำหนดค่าตอบแทน ให้ครอบคลุมและสอดคล้อง
กับแนวทางการดำเนินธุรกิจของบริษัทฯ ตามนโยบาย
การกำกับดูแลกิจการที่ดี เพื่อประโยชน์สูงสุดของ
ผู้ถือหุ้น

6.2 ประเมินผลการปฏิบัติงานสำหรับปี 2566 ซึ่งผลการ
ประเมินอยู่ในเกณฑ์ที่ดีมาก โดยสามารถปฏิบัติหน้าที่
ได้ครบถ้วนตามความรับผิดชอบและตามที่ได้รับ
มอบหมาย

6.3 รายงานผลการปฏิบัติงานและผลการประเมินประจำปี
ให้คณะกรรมการบริษัท ได้รับทราบ และนำเสนอราย
ละเอียดต่อผู้ถือหุ้นในแบบ 56-1 One Report 2566
และรายงานความยั่งยืนปี 2566

คณะกรรมการสรรหาและกำหนดค่าตอบแทนได้ปฏิบัติหน้าที่
ด้วยความรอบคอบ ะมัดระวัง โดยใช้ความรู้ ความสามารถ รวมถึง
มีความเป็นอิสระอย่างเพียงพอในการให้ความเห็นและข้อเสนอแนะ
ต่างๆ เพื่อให้เกิดความเท่าเทียม และเกิดประโยชน์สูงสุดต่อ
ผู้ถือหุ้น สอดคล้องกับหลักการกำกับดูแลกิจการที่ดี โดยจะ
พัฒนาการดำเนินงานต่อไป เพื่อให้ผู้ถือหุ้นทุกรายมีความเชื่อมั่น
และไว้วางใจ อันจะทำให้ดำเนินธุรกิจได้อย่างยั่งยืน



(นายสมชาย ศิริวิชัยกุล)

ประธานกรรมการสรรหาและกำหนดค่าตอบแทน

4. รายงานคณะกรรมการกำกับดูแลกิจการที่ดีและความยั่งยืน

คณะกรรมการบริษัทให้ความสำคัญต่อการปฏิบัติหน้าที่ของกรรมการและผู้บริหาร ตามมาตรฐานสากล ภายใต้หลักการกำกับดูแลกิจการที่ดี การดำเนินงานอย่างรับผิดชอบต่อสิ่งแวดล้อม สังคม ภายใต้กรอบบรรษัทภิบาล เพื่อนำพาองค์กรไปสู่ความสำเร็จที่ยั่งยืน ด้วยการบริหารจัดการอย่างมีคุณธรรม โปร่งใส สามารถตรวจสอบได้ รวมถึงลดความขัดแย้งทางผลประโยชน์ขององค์กร อันจะเป็นประโยชน์และสร้างความมั่นใจต่อผู้มีส่วนได้เสียทุกฝ่ายและ ในปี 2566 บริษัทฯ ได้ตระหนักและให้ความสำคัญอย่างต่อเนื่องในเรื่องของการพัฒนาอย่างยั่งยืน

คณะกรรมการกำกับดูแลกิจการที่ดีและความยั่งยืนประกอบด้วยกรรมการ 3 ท่าน โดยได้แต่งตั้ง นางศันสนีย์ สุภัทรวณิชย์ ซึ่งเป็นกรรมการอิสระ เป็นประธานกรรมการกำกับดูแลกิจการที่ดีและความยั่งยืน และกรรมการ 2 ใน 3 ท่าน เป็นกรรมการอิสระ ดังนี้

- 1) นางศันสนีย์ สุภัทรวณิชย์ กรรมการอิสระ
- 2) นายสมชาย ศิริวิชัยกุล กรรมการอิสระ
- 3) นายศิลปรัตน์ วัฒนเกษตร กรรมการบริหาร

ในปี 2566 คณะกรรมการกำกับดูแลกิจการที่ดีและความยั่งยืนได้มีการประชุม 3 ครั้ง และได้ปฏิบัติหน้าที่ครบถ้วนตามที่กำหนดไว้ในกฎบัตร และตามที่ได้รับมอบหมายจากคณะกรรมการบริษัทสรุปได้ดังนี้

- 1) กำกับดูแลเรื่องการให้สิทธิของผู้ถือหุ้นและการปฏิบัติต่อผู้ถือหุ้นอย่างเท่าเทียมกัน
 - ส่งเสริมให้ผู้ถือหุ้นใช้สิทธิอย่างเต็มที่ โดยเปิดโอกาสให้ผู้ถือหุ้นเสนอวาระการประชุม และเสนอชื่อบุคคลเพื่อเลือกตั้งเป็นกรรมการเป็นการล่วงหน้า โดยแจ้งข่าวผ่านระบบของตลาดหลักทรัพย์แห่งประเทศไทย และเว็บไซต์ของบริษัทฯ
 - จัดให้มีการประชุมสามัญผู้ถือหุ้นประจำปี 2566 ผ่านระบบอิเล็กทรอนิกส์ โดยได้แจ้งข้อมูลเกี่ยวกับ วัน เวลา หลักเกณฑ์การประชุม รวมถึงข้อมูลประกอบการตัดสินใจในวาระต่างๆ เป็นการล่วงหน้าผ่านระบบข่าวของตลาดหลักทรัพย์แห่งประเทศไทย และเว็บไซต์ของบริษัทฯ เพื่อให้ผู้ถือหุ้นมีเวลาศึกษาข้อมูลอย่างเพียงพอ

- บริษัทฯ ได้จัดประชุมสามัญผู้ถือหุ้นประจำปี 2566 ภายใต้สถานการณ์โรคระบาด COVID-19 โดยจัดในรูปแบบอิเล็กทรอนิกส์และอำนวยความสะดวกในการเข้าร่วมประชุมของผู้ถือหุ้น โดยให้ผู้ถือหุ้นสามารถมอบอำนาจให้ผู้ถือหุ้นในปี 2566 จากการประเมินของสมาคมส่งเสริมผู้ลงทุนไทย ร้อยละ 100

2) กำกับดูแลการปฏิบัติงานและความรับผิดชอบต่อกรรมการ

- ส่งเสริมและติดตามให้กรรมการปฏิบัติตามนโยบายการกำกับการดูแลกิจการของบริษัทฯ ที่สอดคล้องกับกฎเกณฑ์ของหน่วยงานกำกับดูแลต่างๆ เพื่อให้เกิดความโปร่งใสในการดำเนินธุรกิจ และลดความเสี่ยงที่เกี่ยวกับกฎหมาย
- ส่งเสริมและติดตามให้กรรมการที่เป็นผู้บริหารและผู้บริหารระดับสูงมีการสื่อสารนโยบายการกำกับดูแลกิจการให้กับพนักงานทุกระดับเพื่อให้เกิดความเข้าใจและเกิดจิตสำนึกในการปฏิบัติ
- ส่งเสริมให้มีการพัฒนากรรมการ โดยกรรมการกำกับดูแลกิจการที่ดีและความยั่งยืนทั้ง 3 ท่านได้ผ่านการอบรมหลักสูตร Ethical Leadership Program ของสมาคมส่งเสริมสถาบันกรรมการบริษัทไทย (IOD)
- กำหนดให้คณะกรรมการบริษัทและคณะกรรมการชุดย่อยทบทวนกฎบัตร และต้องมีการประเมินตนเองเป็นประจำทุกปีและรายงานผลสรุปให้คณะกรรมการได้รับทราบรวมถึงคณะกรรมการชุดย่อยจะต้องมีการรายงานผลการปฏิบัติงานให้คณะกรรมการได้รับทราบ

3) กำกับดูแลเรื่องการเปิดเผยข้อมูลอย่างถูกต้อง ครบถ้วน และทันต่อเวลา

- ดูแลให้มีการเปิดเผยข้อมูลที่มีสาระสำคัญอย่างถูกต้องต่อผู้ถือหุ้นและนักลงทุน และข้อมูลการปฏิบัติตามหลักการกำกับดูแลกิจการที่ดี ผ่านช่องทางต่างๆ เช่น ระบบการแจ้งข่าวสารของตลาดหลักทรัพย์แห่งประเทศไทย เว็บไซต์ของบริษัทฯ และแบบแสดงรายการข้อมูลประจำปี/รายงานประจำปีให้ครบถ้วน
- กำหนดให้มีการรายงานการถือครองหลักทรัพย์ของกรรมการและผู้บริหารระดับสูงทุกไตรมาส รวมถึงข้อมูลการมีส่วนได้เสียของตนเองและผู้เกี่ยวข้องในรายงานประจำปี

- 4) กำกับดูแลให้มีการดำเนินธุรกิจอย่างโปร่งใสและดำเนินการพัฒนาความรู้ในการต่อต้านการทุจริตและสร้างการตระหนักรู้ของบุคลากรขององค์กรอย่างต่อเนื่อง ตลอดจนให้มีการรายงานการละเมิดจรรยาบรรณทางธุรกิจให้คณะกรรมการบริษัททราบอย่างสม่ำเสมอ ซึ่งในปี 2566 ไม่มีการร้องเรียนการละเมิดจรรยาบรรณทางธุรกิจตามช่องทางต่างๆ ที่บริษัทฯ กำหนด
- 5) กำกับดูแลและส่งเสริมให้มีการดำเนินธุรกิจตามกรอบนโยบายการพัฒนาอย่างยั่งยืนที่กำหนดไว้ ให้ข้อคิดเห็นและข้อเสนอแนะต่อตัวชี้วัดด้านความยั่งยืนและ Roadmap ระยะสั้น กลาง และยาว ติดตามโครงการต่างๆ ที่เป็นโครงการต่อเนื่องและยั่งยืน ให้เกิดผลสำเร็จต่อสังคมอย่างเป็นรูปธรรม
- บริษัทฯ ได้รับคัดเลือกจากตลาดหลักทรัพย์แห่งประเทศไทยให้อยู่ในรายชื่อหุ้นยั่งยืน หรือ SET ESG Rating ประจำปี 2566 เป็นปีที่สามติดต่อกัน โดยในปีที่ BGC ได้รับการจัดอันดับให้อยู่ในระดับ AA ซึ่งบริษัทได้รับการประเมินคะแนนเพิ่มขึ้นจากปี 2565 และได้รับการเสนอชื่อให้เข้าชิงรางวัล SET Awards เป็นครั้งที่สอง พร้อมการได้รับการเสนอชื่อเพื่อพิจารณาเข้าชิงรางวัล ในกลุ่ม Business Excellence จำนวน 2 ประเภทรางวัล ได้แก่ Best Innovative Company Awards และ Best Investor Relations Awards ซึ่งแสดงให้เห็นว่าบริษัทฯ มีการดำเนินธุรกิจอย่าง

ยั่งยืนและมีการพัฒนาอย่างต่อเนื่องโดยคำนึงถึงสิ่งแวดล้อม มีความรับผิดชอบต่อสังคม และมีการบริหารงานตามหลักบรรษัทภิบาล (Environmental, Social and Governance หรือ ESG) และการมีกลยุทธ์ด้านนวัตกรรมที่จะทำให้บริษัทฯ เติบโตและแข่งขันได้ในระยะยาว

- 6) กำกับดูแลการปฏิบัติงานให้เป็นไปตามกฎบัตร
- ผลการสำรวจการกำกับดูแลกิจการที่ดีของบริษัทจดทะเบียนในปี 2566 จากสมาคมส่งเสริมกรรมการบริษัทไทย (IOD) บริษัทฯ ได้รับคะแนนจากการประเมินในระดับ “ดีเลิศ” เป็นปีที่สามติดต่อกัน โดยในปีที่บริษัทได้รับการประเมินและได้รับคะแนนดีกว่าค่าเฉลี่ยของบริษัทในกลุ่มสินค้าอุตสาหกรรม และดีกว่าคะแนนค่าเฉลี่ยของบริษัทที่มีมูลค่าหลักทรัพย์ตามราคาตลาด (Market Cap.) ระหว่าง 3,000-9,999 ล้านบาท

คณะกรรมการกำกับดูแลกิจการที่ดีและความยั่งยืนจะดำเนินงานอย่างต่อเนื่อง เพื่อให้มั่นใจได้ว่ากรรมการ ผู้บริหาร และพนักงานทุกระดับ มีการดำเนินธุรกิจตามหลักการกำกับดูแลกิจการที่ดี การดำเนินงานอย่างรับผิดชอบต่อสิ่งแวดล้อม สังคม ภายใต้กรอบบรรษัทภิบาล ซึ่งจะสร้างความแข็งแกร่งและนำพาองค์กรให้ประสบความสำเร็จ เติบโตอย่างยั่งยืน ให้เกิดประโยชน์กับผู้มีส่วนได้เสียทุกกลุ่ม และเป็นองค์กรที่ยั่งยืนต่อไป

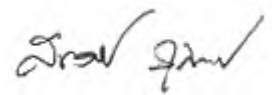

(นางสินันย์ สุทธิธรณิษฐ์)

ประธานกรรมการกำกับดูแลกิจการที่ดีและความยั่งยืน

5. รายงานคณะกรรมการลงทุน

บริษัทตั้งเป้าหมายที่จะเป็นผู้นำในธุรกิจบรรจุภัณฑ์ครบวงจร ด้วยรูปแบบการขยายการลงทุนทั้งในธุรกิจแก้วที่เป็นธุรกิจหลักของบริษัทและธุรกิจบรรจุภัณฑ์อื่นที่สามารถต่อยอดจากธุรกิจแก้วได้ โดยมุ่งเน้นการเติบโตอย่างมั่นคงและยั่งยืน ทั้งในด้านคุณภาพของสินทรัพย์ ความสามารถในการสร้างผลตอบแทนระยะยาวให้แก่ผู้ลงทุน และการบริหารจัดการความเสี่ยงที่เหมาะสม คณะกรรมการบริษัทจึงได้มีมติแต่งตั้งคณะกรรมการลงทุน (Investment Committee) เพื่อกำหนดนโยบายและแผนการลงทุนเพื่อตอบโจทย์วิสัยทัศน์ขององค์กร โดยคำนึงถึงผลตอบแทนการลงทุน สภาพคล่องของบริษัทและการจัดสรรเงินลงทุน ภายใต้กรอบนโยบายการบริหารความเสี่ยงและกฎบัตรของคณะกรรมการลงทุน

ในปี 2566 คณะกรรมการลงทุนประกอบด้วยกรรมการ 3 ท่าน โดยกรรมการ 2 ใน 3 ท่าน เป็นกรรมการที่ไม่ใช่ผู้บริหาร ดังนี้

- 1) นายสมชาย ศิริวิชัยกุล กรรมการอิสระ
- 2) นายปัญญา เกษมทรัพย์ กรรมการอิสระ
- 3) นางอัมรินทร์ ภูววีรานินทร์ กรรมการบริหาร

โดยได้แต่งตั้ง นายสมชาย ศิริวิชัยกุล ซึ่งเป็นกรรมการอิสระ เป็นประธานกรรมการลงทุน

ในปี 2566 คณะกรรมการลงทุน ได้ปฏิบัติหน้าที่ครบถ้วนตามที่กำหนดไว้ในกฎบัตร มีการจัดประชุมคณะกรรมการลงทุนทั้งสิ้น 5 ครั้ง มีการพิจารณาคลั่งงรองและเห็นชอบโครงการลงทุนเพื่อนำเสนอให้คณะกรรมการบริษัทพิจารณา รวมถึงติดตามความคืบหน้าของโครงการลงทุนเดิม กล่าวโดยสรุปโครงการลงทุนหลักๆ ได้ดังนี้

- 1) การจัดตั้งบริษัทบีจีซีซี ไซฟฟลายเซน เมเนจเม้นท์ จำกัด (BGCS) ซึ่งบริษัทฯ ถือหุ้นร้อยละ 100 เพื่อสร้างแหล่งที่มาของรายได้จากธุรกิจอื่นที่เกี่ยวข้องและสนับสนุนธุรกิจหลักของบริษัทฯ ประกอบกับการเล็งเห็นโอกาสในการเติบโตของธุรกิจบริหารจัดการไซฟฟลายเซน ซึ่งในเดือน พฤษภาคม 2566 BGCS ได้มีการเข้าลงทุนซื้ออาคารคลังสินค้าที่จังหวัดพระนครศรีอยุธยา เพื่อเป็นทรัพย์สิน และทำธุรกิจให้เช่าคลังสินค้าและบริการด้านไซฟฟลายเซน

- 2) การให้ บริษัท บีจีซี แพคเกจจิ้ง จำกัด (BGCP) ซึ่งเป็นบริษัทย่อยที่บริษัทฯ ถือหุ้นร้อยละ 100 เข้าลงนามในสัญญาซื้อขายหุ้นสามัญทั้งหมดของบริษัท ไพรม์ แพคเกจจิ้ง จำกัด (Prime) ซึ่งเป็นผู้ผลิตและจัดจำหน่ายบรรจุภัณฑ์พลาสติกชนิดอ่อนและม้วนฟิล์ม โดยในวันที่ 30 มีนาคม 2566 BGCP ได้รับการโอนหุ้นร้อยละ 75 จาก Prime เป็นที่เรียบร้อยแล้ว
- 3) การลงทุนโครงการซ่อมแซมเตาหลอมแก้วที่ 2 ของโรงงาน บริษัท ปทุมธานีกล๊าส อินดัสทรี จำกัด ในไตรมาสที่ 3 ของปี 2568 เพื่อปรับปรุงประสิทธิภาพในกระบวนการผลิตด้วยเทคโนโลยีที่ทันสมัย และเพิ่มกำลังการผลิตสำหรับรองรับความต้องการผลิตกับธุรกิจแก้วที่สูงขึ้น

นอกจากการลงทุนดังกล่าวข้างต้นที่ได้เสนอต่อคณะกรรมการบริษัทเพื่ออนุมัติการลงทุนแล้ว คณะกรรมการมีการพิจารณาการเข้าลงทุนในโครงการอื่น ๆ ที่อยู่ระหว่างการพิจารณาอนุมัติ โดยพิจารณาครอบคลุมถึงแผนการเติบโตของบริษัท โครงสร้างเงินลงทุน ความเสี่ยงในการเข้าลงทุน โครงสร้างองค์กร ตลอดจนให้คำแนะนำคณะกรรมการบริหารในการเพิ่มขีดความสามารถในการแข่งขันของบริษัทในอนาคต และมอบหมายให้คณะกรรมการบริหารไปดำเนินการจัดทำแผนดำเนินงานในรายละเอียดต่อไป

คณะกรรมการการลงทุนได้ปฏิบัติหน้าที่ครบถ้วนตามกฎบัตรและตามที่ได้รับมอบหมายจากคณะกรรมการบริษัท โดยได้พิจารณาเรื่องต่าง ๆ อย่างละเอียดรอบคอบ เพื่อให้มั่นใจได้ว่าผู้มีส่วนได้ส่วนเสียทุกฝ่ายจะได้รับประโยชน์สูงสุดอย่างมั่นคงยั่งยืนและมีความเท่าเทียมกันโปร่งใสตามเจตนารมณ์ของการกำกับดูแลกิจการที่ดี



(นายสมชาย ศิริวิชัยกุล)
ประธานกรรมการลงทุน

การควบคุมภายในและรายการระหว่างกัน

1. การควบคุมภายใน

การดำเนินธุรกิจในปัจจุบันเกิดการเปลี่ยนแปลงอย่างรวดเร็ว และมีความซับซ้อนที่แตกต่างไปจากในอดีต ซึ่งสาเหตุสำคัญมาจากการมีข้อมูลทางธุรกิจขนาดใหญ่ที่ซับซ้อนและเปลี่ยนแปลงตลอดเวลา แนวโน้มด้านความยั่งยืนที่เพิ่มขึ้น และกระแสการสร้างนวัตกรรมและพัฒนาเทคโนโลยีต่างๆ แม้ว่าการเปลี่ยนแปลงดังกล่าว ยังไม่ก่อให้เกิดผลกระทบอย่างชัดเจนกับธุรกิจปัจจุบันของบริษัทฯ แต่ก็อาจก่อให้เกิดโอกาสหรือความเสี่ยงใหม่ๆ ที่มีผลกระทบต่อ การดำเนินธุรกิจของบริษัทฯ ในอนาคตได้ บริษัทฯ จึงให้ความสำคัญในการเตรียมพร้อมของการมีระบบการควบคุมภายในที่ดีและการบริหารความเสี่ยงที่มีประสิทธิภาพ

1.1 ความเห็นของคณะกรรมการบริษัทต่อการควบคุมภายใน

คณะกรรมการบริษัทตระหนักถึงความสำคัญของการมีระบบการควบคุมภายในที่ดี และถือเป็นหน้าที่สำคัญที่จะต้องดำเนินการเพื่อให้มั่นใจได้ว่าบริษัทฯ มีระบบการควบคุมภายในที่เหมาะสมและเพียงพอในการดูแลการดำเนินงานให้เป็นไปตามเป้าหมายวัตถุประสงค์ ภายใต้กฎหมายและข้อกำหนดที่เกี่ยวข้องได้อย่างมีประสิทธิภาพ สามารถช่วยป้องกัน บริหารจัดการความเสี่ยง หรือความเสียหายต่างๆ ที่อาจเกิดขึ้นกับบริษัทฯ และผู้มีส่วนได้เสีย สามารถดูแลทรัพย์สินและป้องกันความเสียหายจากการทุจริต รวมทั้งมีการจัดทำบัญชีและรายงานทางการเงินที่ถูกต้องน่าเชื่อถือ มีการเปิดเผยข้อมูลอย่างครบถ้วน เพียงพอ และภายในขอบเขตเวลาที่เหมาะสม

ในการประชุมคณะกรรมการบริษัท ครั้งที่ 1/2566, 2/2566, 3/2566 และ 4/2566 โดยมีกรรมการตรวจสอบซึ่งเป็นกรรมการอิสระเข้าร่วมประชุมด้วย 3 ท่าน คณะกรรมการบริษัทได้สรุปความเห็นเกี่ยวกับระบบการควบคุมภายในของบริษัทฯ เป็นรายไตรมาสในเรื่องความเพียงพอ ความเหมาะสม ข้อบกพร่องและการแก้ไขข้อบกพร่องดังกล่าวของระบบควบคุมภายใน โดยการซักถามข้อมูลจากฝ่ายบริหารของบริษัทฯ และสำนักงานตรวจสอบภายใน โดยคณะกรรมการบริษัทมีความเห็นว่าระบบการควบคุมภายในของบริษัทฯ มีความเพียงพอและเหมาะสม โดยบริษัทฯ ได้จัดให้มีบุคลากรอย่างเพียงพอที่จะดำเนินการตามระบบได้อย่างมีประสิทธิภาพ รวมทั้งมีระบบการควบคุมภายใน ในเรื่องการติดตามควบคุมดูแลการดำเนินงานของบริษัทฯ และบริษัทย่อย สามารถป้องกันทรัพย์สินของบริษัทฯ และบริษัทย่อยจากการนำไปใช้โดยมิชอบหรือไม่ใช่อำนาจ รวมถึงการควบคุมในการทำธุรกรรม

กับบุคคลที่อาจมีความขัดแย้งและบุคคลที่เกี่ยวข้องกันอย่างเพียงพอ สำหรับการควบคุมภายในหัวข้ออื่น คณะกรรมการบริษัทเห็นว่าบริษัทฯ มีการควบคุมภายในที่เพียงพอแล้วเช่นกัน

1.2 การควบคุมภายในของบริษัทฯ

บริษัทฯ มีการกำหนดการควบคุมภายใน ให้เป็นไปตามกรอบการควบคุมภายในและการบริหารจัดการความเสี่ยงองค์กร (The Enterprise Risk Management Framework) มีผู้ตรวจสอบภายในทำหน้าที่ประเมินความเพียงพอของระบบการควบคุมภายในตามแผนการตรวจสอบภายในประจำปี จากนั้นนำเสนอต่อคณะกรรมการตรวจสอบเพื่อพิจารณาให้ความเห็นชอบก่อนรายงาน คณะกรรมการบริษัทในทุกไตรมาส บริษัทฯ มีโครงสร้างการควบคุมภายในครบทั้ง 5 องค์ประกอบ ตามแนวทางของ Committee of Sponsoring Organizations of The Treadway Commission : COSO 2013 ดังนี้

สภาพแวดล้อมของการควบคุม (Control Environment)

- 1) การกำหนดนโยบายและระเบียบปฏิบัติตามหลักการกำกับดูแลกิจการเป็นลายลักษณ์อักษร รวมถึงกำหนดจรรยาบรรณของคณะกรรมการ ผู้บริหารและพนักงาน และจรรยาบรรณทางธุรกิจ ซึ่งมุ่งเน้นการปฏิบัติบนหลักความซื่อตรงตามแนวทางในการดำเนินธุรกิจที่ดี โดยกำหนดให้เป็นหน้าที่และความรับผิดชอบของคณะกรรมการ ผู้บริหารและพนักงานทุกคนที่จะต้องปฏิบัติตามนโยบายและข้อกำหนดข้างต้น
- 2) การกำหนดจรรยาบรรณทางธุรกิจ (Code of Conduct) เป็นลายลักษณ์อักษร เพื่อเป็นแนวทางในการดำเนินธุรกิจที่ดี นอกจากนี้บริษัทฯ ได้จัดทำแนวทางปฏิบัติเพื่อป้องกันและต่อต้านการทุจริตคอร์รัปชันว่าด้วยการให้หรือรับของขวัญ หรือทรัพย์สิน หรือประโยชน์อื่นใด เพื่อเน้นย้ำให้ผู้บริหารและพนักงานประพฤติปฏิบัติตนให้สอดคล้องกับแนวปฏิบัติและจรรยาบรรณทางธุรกิจที่กำหนดไว้
- 3) คณะกรรมการบริษัทเป็นอิสระจากผู้บริหารด้วยการแบ่งแยกหน้าที่ความรับผิดชอบระหว่างกรรมการบริษัทและผู้บริหารอย่างชัดเจน โดยคณะกรรมการบริษัทมีบทบาทหน้าที่และความรับผิดชอบในการทบทวนและให้ความเห็นชอบกลยุทธ์และนโยบายที่สำคัญ รวมถึงกำหนดวัตถุประสงค์ เป้าหมายทางการเงิน ความเสี่ยงแผนงานและงบประมาณ รวมทั้งกำกับ ควบคุม ดูแลให้ผู้บริหารดำเนินงานตามนโยบายและแผนงานที่กำหนดไว้อย่างมีประสิทธิภาพและประสิทธิผล

- 4) การจัดโครงสร้างองค์กรมุ่งเน้นการควบคุมภายในที่มีประสิทธิภาพและมีการถ่วงดุลอำนาจภายใน ด้วยการแบ่งสายงานสำคัญออกจากกัน โดยอำนาจหน้าที่และความรับผิดชอบของทุกสายงานไม่ขึ้นตรงต่อกัน อีกทั้งในแต่ละสายงานจะมีผู้บริหารสูงสุดดูแลรับผิดชอบ นอกจากนี้ยังมีการทบทวนโครงสร้างองค์กรอย่างสม่ำเสมอ เพื่อให้สอดคล้องกับกลยุทธ์และแผนการดำเนินงาน
- 5) การกำหนดนโยบายการบริหารทรัพยากรบุคคล (Human Resource Policy) เพื่อยกระดับให้พนักงานมีความรู้ความสามารถอย่างเป็นระบบและยั่งยืน โดยครอบคลุมมิติการสรรหา (Attract) พัฒนา (Develop) และรักษา (Retain and Engage) บุคลากรอย่างเหมาะสม ทั้งยังมีกระบวนการประเมินผลการปฏิบัติงานอย่างเป็นธรรม สะท้อนให้เห็นถึงความสามารถในการปฏิบัติงานตามเป้าหมายดัชนีชี้วัดผลการดำเนินงาน (Key Performance Indicator : KPI) ที่แตกต่างกัน นอกจากนี้ยังสรรหาพนักงานตามนโยบายสรรหาคณาจารย์ โดยมีการทบทวนกลยุทธ์การสรรหาให้เหมาะสมกับสภาพแวดล้อมและความต้องการทางธุรกิจที่เปลี่ยนแปลงไป พร้อมทั้งมีการประเมินความพร้อมของพนักงานที่เป็นผู้สืบทอด (Successor) ตำแหน่งงานในระดับผู้บริหารอย่างครบถ้วน รวมทั้งการสร้างผูกพันของพนักงาน (Employee Engagement) ที่มีต่อบริษัทฯ เพื่อเสริมสร้างความสุขและความพึงพอใจในการทำงานของพนักงาน เพื่อมุ่งไปสู่เป้าหมายของทั้งพนักงานและบริษัทฯ อย่างมีประสิทธิภาพร่วมกัน

การประเมินความเสี่ยง (Risk Assessment)

บริษัทฯ ให้ความสำคัญกับการบริหารความเสี่ยงทั่วทั้งองค์กร และการเตรียมความพร้อมต่อสถานการณ์ภายใต้การเปลี่ยนแปลงจากปัจจัยทั้งภายในและภายนอกที่จะส่งผลกระทบต่อภารกิจในในระดับกระบวนการและระดับองค์กร บริษัทฯ มีการกำหนดนโยบาย แนวทางการบริหารความเสี่ยง พร้อมทั้งกำกับดูแล และติดตามการบริหารความเสี่ยงสำคัญในภาพรวมขององค์กรในการประเมินความเสี่ยงด้วย ฝ่ายบริหารและพนักงานทุกหน่วยงานมีส่วนร่วมในการประเมินปัจจัยและติดตามความเสี่ยงอย่างจริงจัง โดยมีการประเมินความเสี่ยงรอบด้าน ทั้งความเสี่ยงด้านกลยุทธ์ การดำเนินงาน การเงิน การปฏิบัติตามกฎหมาย และการทุจริตคอร์รัปชัน ครอบคลุมความเสี่ยงที่เกิดจากทั้งปัจจัยภายในและจากปัจจัยภายนอก เช่น สถานการณ์ทางการเมืองภายในประเทศ สภาวะเศรษฐกิจโลก กฎหมาย กฎระเบียบและนโยบายของรัฐบาล ความคาดหวังของผู้มีส่วนได้เสีย เป็นต้น พร้อมทั้งประเมินโอกาส

ความเป็นไปได้ที่จะเกิดเหตุการณ์ และขนาดของผลกระทบที่บริษัทฯ อาจจะได้รับหากเหตุการณ์นั้นเกิดขึ้น โดยมีหน่วยงานบริหารความเสี่ยงและการควบคุมภายในทำหน้าที่ในการติดตามความคืบหน้าของมาตรการและแผนบรรเทาความเสี่ยงอย่างต่อเนื่อง บริษัทฯ ได้จัดตั้งคณะกรรมการบริหารความเสี่ยงทำหน้าที่สอบทานและทบทวนความเสี่ยงระดับองค์กรที่สำคัญ พร้อมทั้งรายงานสถานการณ์บริหารความเสี่ยงต่อคณะกรรมการตรวจสอบและรายงานต่อคณะกรรมการบริษัททุกไตรมาส

กิจกรรมการควบคุม (Control Activities)

บริษัทฯ ได้กำหนดกิจกรรมควบคุมที่มีประสิทธิภาพและประสิทธิผล ซึ่งช่วยลดความเสี่ยงที่จะทำให้บริษัทฯ ไม่บรรลุวัตถุประสงค์ให้อยู่ในระดับที่ยอมรับได้ โดยมีมาตรการควบคุมที่สำคัญ ดังนี้

- 1) นโยบายการควบคุมภายใน รวมถึงระเบียบ คู่มือและขั้นตอนในการปฏิบัติงานที่ชัดเจน รวมถึงมีระเบียบกำหนดอำนาจอนุมัติรายการธุรกิจ (Table of Authority : TOA) เพื่อกำหนดขนาดวงเงินและลำดับชั้นผู้มีอำนาจอนุมัติ ซึ่งครอบคลุมเรื่องงบประมาณ การบริหารงานบุคคล การจัดซื้อจัดจ้างและการบัญชี การเงิน ตลอดจนการโอนย้ายและตัดจำหน่ายบัญชีทรัพย์สิน โดยมีการสอบทานและปรับปรุงให้สอดคล้องกับการเปลี่ยนแปลงและเติบโตของโครงสร้างบริษัทฯ โดยไม่ทำให้เกิดอุปสรรคในการดำเนินงาน
- 2) มาตรการควบคุมภายในที่ครอบคลุมกระบวนการหลักที่สำคัญ เช่น การแบ่งแยกหน้าที่ การอนุมัติ การสอบทาน การจัดเก็บเอกสาร เป็นต้น เพื่อให้มั่นใจว่าการดำเนินงานจะมีประสิทธิภาพและประสิทธิผลรายงานมีความเชื่อถือได้และมีการปฏิบัติตามกฎหมายและระเบียบข้อบังคับที่เกี่ยวข้อง
- 3) กิจกรรมควบคุมแบบป้องกันและติดตาม ทั้งการดำเนินงานด้วยตนเอง (Manual) และระบบอัตโนมัติ (Automated) ที่แฝงหรือแทรกอยู่ในกระบวนการทำงาน โดยกำหนดให้ผู้บริหารทุกระดับมีหน้าที่และความรับผิดชอบในการดูแลและตรวจสอบระบบการทำงานในหน่วยงานให้มีประสิทธิภาพและถูกต้องตามระเบียบการปฏิบัติงาน มีระบบการควบคุมภายในที่เหมาะสม รัดกุม และสามารถตรวจสอบได้
- 4) การกำหนดนโยบายการบริหารจัดการบริษัทฯ ในกลุ่ม เพื่อให้การบริหารงานของบริษัทฯ และบริษัทฯ ในกลุ่มเป็นไปในทิศทางเดียวกันโดยร่วมกันพิจารณาและตัดสินใจเรื่องสำคัญต่างๆ รวมทั้งมีการติดตามดูแลการดำเนิน

งานของบริษัทย่อยหรือบริษัทฯ ร่วมอย่างสม่ำเสมอ ทำให้บริษัทฯ มีส่วนร่วมในการกำหนดนโยบาย รับทราบข้อมูล และติดตามผลการดำเนินงานตามดัชนีวัดผลการดำเนินงานที่สำคัญของบริษัทย่อยและบริษัทร่วมได้เป็นระยะ

ระบบสารสนเทศและการสื่อสารข้อมูล (Information and communication)

บริษัทฯ ให้ความสำคัญต่อระบบข้อมูลสารสนเทศและการสื่อสารข้อมูลที่สนับสนุนการปฏิบัติงาน การดำเนินงานการบริหารจัดการ และการรายงานทางการเงินอย่างเป็นระบบ เพื่อช่วยในการตัดสินใจของคณะกรรมการและผู้บริหารและเพื่อสนับสนุนให้การควบคุมภายในสามารถดำเนินการได้อย่างมีประสิทธิภาพและประสิทธิผล ทั้งนี้บริษัทฯ ได้กำหนดนโยบายและระเบียบวิธีปฏิบัติในการใช้งานเทคโนโลยีสารสนเทศและการสื่อสารไว้อย่างเหมาะสม บริษัทฯ มีระบบสารสนเทศและกระบวนการสื่อสารข้อมูลภายในอย่างเพียงพอ และมีประสิทธิภาพ เพื่อให้พนักงานและผู้บริหารได้รับทราบ และสามารถเข้าถึงข้อมูลในการปฏิบัติงานได้อย่างรวดเร็วผ่านช่องทางต่างๆ เช่น การจัดให้มีการสื่อสารข้อมูลข่าวสารที่สำคัญและจำเป็นโดยผู้บริหารของบริษัทฯ (Town Hall) การอบรมภายในและการประชุมร่วมกัน Intranet การส่งจดหมายอิเล็กทรอนิกส์ (e-mail) การประชาสัมพันธ์ผ่านการจัดกิจกรรมต่างๆ วารสารภายในองค์กร และการสื่อสารผ่าน Social Media เฉพาะกลุ่ม เป็นต้น เพื่อให้มีการสื่อสารภายในองค์กรที่ทันต่อเหตุการณ์และเข้าถึงพนักงานทุกกลุ่ม รวมถึงมีการสื่อสารข้อมูลที่สำคัญ เพื่อใช้ประกอบการพิจารณาของคณะกรรมการบริษัทฯ อย่างเหมาะสม โดยมีการส่งเอกสารประกอบการประชุมให้คณะกรรมการบริษัทล่วงหน้าอย่างน้อย 7 วันก่อนการประชุม สำหรับการสื่อสารภายนอกองค์กร บริษัทฯ มีฝ่ายนักลงทุนสัมพันธ์และฝ่ายประชาสัมพันธ์องค์กร ทำหน้าที่รับผิดชอบในการเปิดเผยข้อมูลของบริษัทฯ และสื่อสารให้แก่ผู้มีส่วนได้เสียอย่างทั่วถึงและเท่าเทียมกันผ่านช่องทางเว็บไซต์ของบริษัทฯ และขององค์กรที่เกี่ยวข้อง เช่น ก.ล.ต. เพื่อให้กลุ่มผู้มีส่วนได้เสียภายนอกสามารถเข้าถึงข้อมูลสำคัญต่างๆ ได้อย่างเท่าเทียมสะดวกและรวดเร็วยิ่งขึ้น

บริษัทฯ ได้กำหนดมาตรการร้องเรียนและแจ้งเบาะแสเป็นลายลักษณ์อักษร ซึ่งครอบคลุมตั้งแต่ช่องทางการร้องเรียน กระบวนการรับเรื่องร้องเรียน รวมถึงการคุ้มครองผู้แจ้งเรื่อง

และบุคคลที่เกี่ยวข้อง เพื่อให้พนักงานและบุคคลภายนอก สามารถรายงานหรือให้ข้อมูลที่เกี่ยวข้องกับการกระทำผิดกฎหมายหรือระเบียบปฏิบัติต่างๆ การทุจริต หรือการกระทำใดๆ ที่แสวงหาประโยชน์ที่มิควรได้โดยชอบด้วยกฎหมาย

ระบบการติดตาม (Monitoring Activities)

บริษัทฯ มีการติดตามประเมินผลการควบคุมภายใน พร้อมทั้งกำหนดแนวทางพัฒนาปรับปรุง เพื่อให้มั่นใจได้ว่าระบบการควบคุมภายในของบริษัทฯ ถูกดำเนินไปด้วยความมีประสิทธิภาพและประสิทธิผล โดยกำหนดให้ผู้บริหารทุกระดับมีหน้าที่และความรับผิดชอบในการดูแล ตรวจสอบระบบการทำงานภายในหน่วยงานให้มีประสิทธิภาพ ถูกต้องตามนโยบาย ข้อกำหนดและระเบียบการปฏิบัติงาน รวมถึงให้เป็นไปตามแผนงานหรือเป้าหมายที่กำหนด เช่น จัดให้มีการประชุมภายในฝ่ายเพื่อติดตามผลการปฏิบัติงานให้บรรลุเป้าหมายตามดัชนีชี้วัดผลการปฏิบัติงาน (KPI) มีการจัดทำรายงานผลการปฏิบัติงานเปรียบเทียบกับเป้าหมายตามแผนงานหรืองบประมาณเสนอต่อผู้บริหารเพื่อพิจารณาปรับปรุงแก้ไขให้เป็นไปตามเป้าหมายอย่างสม่ำเสมอ บริษัทฯ ต้องดำเนินงานให้เป็นไปตามข้อกำหนดกฎเกณฑ์จากหน่วยงานภายนอกที่เกี่ยวข้อง เช่น สำนักงานคณะกรรมการกำกับหลักทรัพย์และตลาดหลักทรัพย์ กรมสรรพากร คณะกรรมการส่งเสริมการลงทุน (BOI) เป็นต้น รวมทั้งหน่วยงานตรวจสอบภายในมีการวางแผนตรวจสอบประจำปี โดยพิจารณาจากความเสี่ยงที่สำคัญ การเปลี่ยนแปลงหรือการเพิ่มขึ้นของกระบวนการ/ระบบงาน คำร้องขอจากผู้บริหารและคณะกรรมการตรวจสอบ (ถ้ามี) เพื่อสอบถามความเพียงพอ ความเหมาะสมของระบบการควบคุมภายในในแต่ละกิจกรรม พร้อมทั้งให้ข้อเสนอแนะเพื่อการแก้ไขปรับปรุง รวมทั้งติดตามผลการดำเนินการตามข้อเสนอแนะนำเสนอต่อผู้บริหารหน่วยรับตรวจและผู้บริหารระดับสูงที่เกี่ยวข้องเพื่อรับทราบและดำเนินการตามข้อเสนอแนะ โดยหน่วยงานตรวจสอบภายในมีการติดตามความคืบหน้าการดำเนินการตามข้อเสนอแนะในรายงานผลการตรวจสอบทุกประเด็นจนกว่าจะมีการดำเนินการแล้วเสร็จครบถ้วน รวมถึงสรุปผลความคืบหน้า นำเสนอต่อผู้บริหารและคณะกรรมการตรวจสอบทุกไตรมาส เพื่อให้มั่นใจว่ามีการนำข้อเสนอแนะไปปฏิบัติอย่างมีประสิทธิภาพ การควบคุมภายในและการบริหารจัดการความเสี่ยง

2. รายการระหว่างกัน

2.1 บุคคลที่อาจมีความขัดแย้งกับบริษัทฯ บริษัทย่อย สำหรับรอบปีบัญชีสิ้นสุดวันที่ 31 ธันวาคม 2566

| บุคคลที่อาจมีความขัดแย้ง | ลักษณะการประกอบธุรกิจ | ลักษณะความสัมพันธ์กับบริษัทฯ |
|---|---|--|
| กลุ่ม BG | | |
| 1. บริษัท บางกอกกลาส จำกัด (มหาชน) (“บีจี (BG)” “บริษัทใหญ่”) | ดำเนินธุรกิจผลิตและจัดจำหน่ายสินค้าและบริการเพื่อส่งมอบคุณค่าสู่สังคมอย่างยั่งยืน | <ul style="list-style-type: none"> เป็นผู้ถือหุ้นรายใหญ่ของบริษัทฯ โดยถือหุ้นร้อยละ 71.3 ของทุนจดทะเบียนชำระแล้ว มีกรรมการร่วมกัน 3 ท่าน ได้แก่ นายพรวุฒิ สารสิน นายปวิณ ภิรมย์ภักดี และนายพลสิทธิ์ ภิรมย์ภักดี |
| 2. บริษัท บีจี อลูมิเนียม จำกัด ¹ | โรงงานผลิตอลูมิเนียมภายใต้แบรนด์ BGF | <ul style="list-style-type: none"> บีจี (BG) ซึ่งเป็นผู้ถือหุ้นรายใหญ่ของบริษัทฯ ถือหุ้นทางอ้อมผ่านบริษัท กบินทร์บุรีกลาส อินดัสทรี จำกัด ซึ่งเป็นผู้ถือหุ้นรายใหญ่ของบริษัท โดยถือหุ้นร้อยละ 90.4 ของทุนจดทะเบียนชำระแล้ว มีกรรมการร่วมกัน 3 ท่าน ได้แก่ นายปวิณ ภิรมย์ภักดี นางอัมรินทร์ ภูววีรานินทร์ และนายศิลปรัตน์ วัฒนเกษตร |
| 3. บริษัท กบินทร์บุรีกลาส อินดัสทรี จำกัด | โรงงานผลิตกระจกแผ่นภายใต้แบรนด์ BGF | <ul style="list-style-type: none"> บีจี (BG) ซึ่งเป็นผู้ถือหุ้นรายใหญ่ของบริษัทฯ เป็นผู้ถือหุ้นร้อยละ 97.7 ของทุนจดทะเบียนชำระแล้ว มีกรรมการร่วมกัน 2 ท่าน ได้แก่ นายปวิณ ภิรมย์ภักดี และนางอัมรินทร์ ภูววีรานินทร์ |
| 4. บริษัท บีจี สपोर्टส์ จำกัด | ดำเนินธุรกิจบริหารจัดการสโมสรฟุตบอล | <ul style="list-style-type: none"> บีจี (BG) ซึ่งเป็นผู้ถือหุ้นรายใหญ่ของบริษัทฯ เป็นผู้ถือหุ้นร้อยละ 100.0 ของทุนจดทะเบียนชำระแล้ว มีกรรมการร่วมกัน 1 ท่าน ได้แก่ นายปวิณ ภิรมย์ภักดี |
| 5. บริษัท บีจี เอ็นเนอร์ยี โซลูชั่น จำกัด | ดำเนินธุรกิจด้านพลังงานสะอาดและพลังงานหมุนเวียน | <ul style="list-style-type: none"> บีจี (BG) ซึ่งเป็นผู้ถือหุ้นรายใหญ่ของบริษัทฯ เป็นผู้ถือหุ้นทั้งทางตรงและทางอ้อมผ่านบริษัทฯ โดยถือหุ้นร้อยละ 94.3 ของทุนจดทะเบียนชำระแล้ว มีกรรมการร่วมกัน 3 ท่าน ได้แก่ นายปวิณ ภิรมย์ภักดี นางอัมรินทร์ ภูววีรานินทร์ และนายพลสิทธิ์ ภิรมย์ภักดี |
| กลุ่มอื่น | | |
| 6. บริษัท ไทยน้ำทิพย์ คอร์ปอเรชั่น จำกัด ² | ผลิตและจำหน่ายเครื่องดื่มที่ไม่มีแอลกอฮอล์ | <ul style="list-style-type: none"> มีกรรมการร่วมกัน 1 ท่าน ได้แก่ นายพรวุฒิ สารสิน |
| 7. บริษัท ไทยเอเชีย แปซิฟิค บรีวเวอรี่ จำกัด | ผลิตและจำหน่ายเครื่องดื่มประเภทเบียร์ | <ul style="list-style-type: none"> มีกรรมการร่วมกัน 1 ท่าน ได้แก่ นายพรวุฒิ สารสิน |
| กลุ่มบุญรอด | | |
| 8. บริษัท บุญรอด บรีวเวอรี่ จำกัด | บริษัทโฮลดิ้ง | <ul style="list-style-type: none"> เป็นผู้ถือหุ้นรายใหญ่ทางอ้อมของบริษัทฯ โดยถือหุ้นผ่าน บีจี (BG) ในสัดส่วนร้อยละ 48.2 ของทุนจดทะเบียนชำระแล้วของบริษัทฯ มีกรรมการร่วมกัน 1 ท่าน ได้แก่ นายพลสิทธิ์ ภิรมย์ภักดี |

| บุคคลที่อาจมีความขัดแย้ง | ลักษณะการประกอบธุรกิจ | ลักษณะความสัมพันธ์กับบริษัทฯ |
|---|--|--|
| 9. บริษัท ปทุมธานี บริวเวอรี่ จำกัด | ผลิตและจำหน่ายเครื่อง ดื่มที่มีแอลกอฮอล์และไม่มี แอลกอฮอล์ | <ul style="list-style-type: none"> บริษัท บุญรอดบริวเวอรี่ จำกัด ซึ่งเป็นผู้ถือหุ้นรายใหญ่ทางอ้อม ของบริษัทฯ ถือหุ้นทางอ้อมผ่าน บริษัท สิงห์ คอร์เปอเรชั่น จำกัด ซึ่งเป็นผู้ถือหุ้นรายใหญ่ของบริษัทฯ โดยถือหุ้นร้อยละ 100.0 ของ ทุนจดทะเบียนชำระแล้ว มีกรรมการร่วมกัน 1 ท่าน ได้แก่ นายพลสิทธิ์ ภิรมย์ภักดี |
| 10. บริษัท เชียงใหม่ เบเวอเรจ จำกัด | ผลิตและจำหน่ายเครื่องดื่มที่ ไม่มีแอลกอฮอล์ | <ul style="list-style-type: none"> บริษัท บุญรอดบริวเวอรี่ จำกัด ซึ่งเป็นผู้ถือหุ้นรายใหญ่ทางอ้อม ของบริษัทฯ ถือหุ้นทางอ้อมผ่าน บริษัท สิงห์ คอร์เปอเรชั่น จำกัด ซึ่งเป็นผู้ถือหุ้นรายใหญ่ของบริษัทฯ โดยถือหุ้นร้อยละ 100.0 ของ ทุนจดทะเบียนชำระแล้ว |
| 11. บริษัท วังน้อย เบเวอเรจ จำกัด | ผลิตและจำหน่ายเครื่องดื่มที่ ไม่มีแอลกอฮอล์ | <ul style="list-style-type: none"> บริษัท บุญรอดบริวเวอรี่ จำกัด ซึ่งเป็นผู้ถือหุ้นรายใหญ่ทางอ้อม ของบริษัทฯ ถือหุ้นทางอ้อมผ่าน บริษัท สิงห์ คอร์เปอเรชั่น จำกัด ซึ่งเป็นผู้ถือหุ้นรายใหญ่ของบริษัทฯ โดยถือหุ้นร้อยละ 100.0 ของ ทุนจดทะเบียนชำระแล้ว |
| 12. บริษัท สุราษฎร์ธานี เบเวอเรจ จำกัด | ผลิตและจำหน่ายเครื่องดื่มที่ ไม่มีแอลกอฮอล์ | <ul style="list-style-type: none"> บริษัท บุญรอดบริวเวอรี่ จำกัด ซึ่งเป็นผู้ถือหุ้นรายใหญ่ทางอ้อม ของบริษัทฯ ถือหุ้นทางอ้อมผ่าน บริษัท สิงห์ คอร์เปอเรชั่น จำกัด ซึ่งเป็นผู้ถือหุ้นรายใหญ่ของบริษัทฯ โดยถือหุ้นร้อยละ 100.0 ของ ทุนจดทะเบียนชำระแล้ว |
| 13. บริษัท สิงห์ เบเวอเรจ จำกัด | ผลิตและจำหน่าย เครื่องดื่มที่มีแอลกอฮอล์ และไม่มีแอลกอฮอล์ | <ul style="list-style-type: none"> บริษัท บุญรอดบริวเวอรี่ จำกัด ซึ่งเป็นผู้ถือหุ้นรายใหญ่ทางอ้อม ของบริษัทฯ ถือหุ้นทางอ้อมผ่าน บริษัท สิงห์ คอร์เปอเรชั่น จำกัด ซึ่งเป็นผู้ถือหุ้นรายใหญ่ของบริษัทฯ โดยถือหุ้นร้อยละ 100.0 ของ ทุนจดทะเบียนชำระแล้ว มีกรรมการร่วมกัน 1 ท่าน ได้แก่ นายพลสิทธิ์ ภิรมย์ภักดี |
| 14. บริษัท บุญรอด เทรดดิ้ง จำกัด | จัดจำหน่ายเครื่องดื่มที่ มีแอลกอฮอล์และไม่มี แอลกอฮอล์ | <ul style="list-style-type: none"> บริษัท บุญรอดบริวเวอรี่ จำกัด ซึ่งเป็นผู้ถือหุ้นรายใหญ่ทางอ้อม ของบริษัทฯ เป็นผู้ถือหุ้นรายใหญ่ของบริษัทฯ โดยถือหุ้นละ 100.0 ของทุนจดทะเบียนชำระแล้ว |
| 15. บริษัท ขอนแก่น บริวเวอรี่ จำกัด | ผลิตและจำหน่ายเครื่อง ดื่มที่มีแอลกอฮอล์และไม่มี แอลกอฮอล์ | <ul style="list-style-type: none"> บริษัท บุญรอดบริวเวอรี่ จำกัด ซึ่งเป็นผู้ถือหุ้นรายใหญ่ทางอ้อม ของบริษัทฯ ถือหุ้นทางอ้อมผ่าน บริษัท สิงห์ คอร์เปอเรชั่น จำกัด ร้อยละ 81.7 ของทุนจดทะเบียนชำระแล้ว |
| 16. บริษัท สิงห์ปาร์ค เชียงราย จำกัด | แหล่งท่องเที่ยวเชิงเกษตร และจำหน่ายสินค้า | <ul style="list-style-type: none"> บริษัท บุญรอดบริวเวอรี่ จำกัด ซึ่งเป็นผู้ถือหุ้นรายใหญ่ทางอ้อม ของบริษัทฯ ถือหุ้นร้อยละ 100.0 ของทุนจดทะเบียนชำระแล้ว |
| 17. บริษัท มหาสารคาม เบเวอเรจ จำกัด | ผลิตและจำหน่ายเครื่องดื่ม ที่ไม่มีแอลกอฮอล์ | <ul style="list-style-type: none"> บริษัท บุญรอดบริวเวอรี่ จำกัด ซึ่งเป็นผู้ถือหุ้นรายใหญ่ทางอ้อม ของบริษัทฯ ถือหุ้นทางอ้อมผ่าน บริษัท สิงห์ คอร์เปอเรชั่น จำกัด ซึ่งเป็นผู้ถือหุ้นรายใหญ่ของบริษัทฯ โดยถือหุ้นร้อยละ 100.0 ของ ทุนจดทะเบียนชำระแล้ว |
| 18. บริษัท เบียร์สิงห์ จำกัด | จำหน่ายเครื่องดื่มที่มี แอลกอฮอล์ | <ul style="list-style-type: none"> บริษัท บุญรอดบริวเวอรี่ จำกัด ซึ่งเป็นผู้ถือหุ้นรายใหญ่ทางอ้อม ของบริษัทฯ ถือหุ้นทางตรง จำนวนร้อยละ 15.0 ของทุนจดทะเบียน ชำระแล้ว |

| บุคคลที่อาจมีความขัดแย้ง | ลักษณะการประกอบธุรกิจ | ลักษณะความสัมพันธ์กับบริษัทฯ |
|---|---|---|
| 19. บริษัท บุญรอด ซีพีวอลเลย์บอล จำกัด | บริการด้านซีพีวอลเลย์บอล และการให้เช่าทรัพย์สินที่เกี่ยวข้อง | • บริษัท บุญรอดบริวเวอรี่ จำกัด ซึ่งเป็นผู้ถือหุ้นรายใหญ่ทางอ้อม ของบริษัทฯ เป็นผู้ถือหุ้นรายใหญ่ของบริษัท โดยถือหุ้นทั้งทางตรง และทางอ้อมร้อยละ 75.1 ของทุนจดทะเบียนชำระแล้ว |
| 20. บริษัท บีอาร์เอฟ โลจิสติกส์ จำกัด | บริการด้านซีพีวอลเลย์บอล | • บริษัท บุญรอดบริวเวอรี่ จำกัด ซึ่งเป็นผู้ถือหุ้นรายใหญ่ทางอ้อม ของบริษัทฯ ถือหุ้นทางอ้อมผ่าน บริษัท บุญรอด ซีพีวอลเลย์บอล จำกัด ซึ่งเป็นผู้ถือหุ้นรายใหญ่ของบริษัท โดยถือหุ้นร้อยละ 37.5 ของทุนจดทะเบียนชำระแล้ว |
| 21. บริษัท วราฟู้ดแอนด์ดีริง จำกัด | ผลิตและจำหน่ายผลไม้ และผักบรรจุกระป๋อง | • บริษัท บุญรอดบริวเวอรี่ จำกัด ซึ่งเป็นผู้ถือหุ้นรายใหญ่ทางอ้อม ของบริษัทฯ ถือหุ้นทางอ้อมผ่าน บริษัท สิงห์ คอร์เปอเรชั่น จำกัด ร้อยละ 44.1 ของทุนจดทะเบียนชำระแล้ว |
| 22. บริษัท บุญรอด เอเชียเบเวอเรจ จำกัด | การผลิตน้ำดื่มบริสุทธิ์และ น้ำแร่บรรจุขวด | • บริษัท บุญรอดบริวเวอรี่ จำกัด ซึ่งเป็นผู้ถือหุ้นรายใหญ่ทางอ้อม ของบริษัทฯ ถือหุ้นทางอ้อมผ่าน บริษัท สิงห์ คอร์เปอเรชั่น จำกัด ซึ่งเป็นผู้ถือหุ้นรายใหญ่ของบริษัท โดยถือหุ้นร้อยละ 100.0 ของ ทุนจดทะเบียนชำระแล้ว |
| 23. บริษัท เอสบีพี ดีจิกัล เซอร์วิส จำกัด | บริการให้คำปรึกษาและบริการ ทางด้านเทคโนโลยีสารสนเทศ | • บริษัท บุญรอดบริวเวอรี่ จำกัด ซึ่งเป็นผู้ถือหุ้นรายใหญ่ทางอ้อม ของบริษัทฯ ถือหุ้นทางอ้อมผ่าน บริษัท บุญรอด ซีพีวอลเลย์บอล จำกัด ซึ่งเป็นผู้ถือหุ้นรายใหญ่ของบริษัท โดยถือหุ้นร้อยละ 75.1 ของทุนจดทะเบียนชำระแล้ว |
| 24. บริษัท สิงห์ อินเตอร์ เนชั่นแนล เฮดควอเตอร์ จำกัด | บริการเพื่อสนับสนุนธุรกิจ | • บริษัท บุญรอดบริวเวอรี่ จำกัด ซึ่งเป็นผู้ถือหุ้นรายใหญ่ทางอ้อม ของบริษัทฯ ถือหุ้นร้อยละ 100.0 ของทุนจดทะเบียนชำระแล้ว • มีกรรมการร่วมกัน 1 ท่าน ได้แก่ นายพลีสิทธิ์ ภิรมย์ภักดี |

^{1/} เดิมชื่อ บริษัท บีจี โพลี กลาส จำกัด โดยเปลี่ยนชื่อเมื่อวันที่ 31 สิงหาคม 2566

^{2/} เมื่อวันที่ 1 ธันวาคม 2565 บริษัท ไทยน้ำทิพย์ แมกซ์แพคเกจจิ้ง จำกัด ได้จดทะเบียนควบกับ บริษัท ไทยน้ำทิพย์ คอมเมอร์เชียล จำกัด เป็น บริษัท ไทยน้ำทิพย์ คอร์ปอเรชั่น จำกัด

2.2 รายการระหว่างกัน

รายการระหว่างกันของบริษัทฯ และบริษัทย่อย กับบุคคลที่อาจมีความขัดแย้งในรอบปีบัญชีสิ้นสุดวันที่ 31 ธันวาคม 2566 สามารถสรุปได้ดังนี้

| บุคคลที่อาจมีความขัดแย้ง | ลักษณะของรายการระหว่างกัน | มูลค่ารายการรอบปีบัญชีสิ้นสุดวันที่ 31 ธันวาคม 2565 (บาท) | มูลค่ารายการรอบปีบัญชีสิ้นสุดวันที่ 31 ธันวาคม 2566 (บาท) | ความจำเป็นและความสมเหตุสมผลของรายการ | ความเห็นของคณะกรรมการตรวจสอบ |
|--------------------------|--|---|---|---|---|
| กลุ่ม บีจี (BG) | | | | | |
| • บีจี (BG) | 1.1 ค่าใช้จ่ายในการบริหาร • ค่าบริการ • เจ้าหนี้ | 54,403,440.0 16,208,360.0 | 56,163,606.0 - | <ul style="list-style-type: none"> กลุ่มบริษัทฯ เข้าทำสัญญาบริการเกี่ยวกับงานบริหารและงานสนับสนุนทั่วไปกับบริษัทใหญ่ โดยมีอัตราค่าบริการตามที่ระบุในสัญญา กำหนดสัญญา 1 ปี และสามารถต่อสัญญาได้ปีต่อปี โดยมีขอบเขตการให้บริการ ดังนี้ <ol style="list-style-type: none"> การให้บริการด้านบริหาร (Management Service) การให้บริการด้านเทคโนโลยีสารสนเทศ และการสื่อสาร (Information Technology and Communication Technology) | <ul style="list-style-type: none"> เป็นรายการสนับสนุนธุรกิจปกติของกลุ่มบริษัทฯ ซึ่งไม่ทำให้กลุ่มบริษัทฯ เสียประโยชน์ จึงพิจารณาเห็นว่ารายการดังกล่าวมีความเหมาะสมและสมเหตุสมผล |
| • บีจี (BG) | 1.2 ค่าให้บริการด้านการเงินและบัญชี • ค่าบริการ • เจ้าหนี้ | 45,444,000.0 18,112,960.0 | 52,788,000.0 18,827,720.0 | <ul style="list-style-type: none"> กลุ่มบริษัทฯ เข้าทำสัญญาบริการด้านการเงินและบัญชี โดยเป็นลักษณะการให้บริการทั่วไป โดยมีอัตราค่าบริการตามที่ระบุในสัญญา กำหนดสัญญา 1 ปี และสามารถต่อสัญญาได้ปีต่อปี | <ul style="list-style-type: none"> เป็นรายการสนับสนุนธุรกิจปกติของกลุ่มบริษัทฯ ซึ่งไม่ทำให้กลุ่มบริษัทฯ เสียประโยชน์ จึงพิจารณาเห็นว่ารายการดังกล่าวมีความเหมาะสมและสมเหตุสมผล |
| • บีจี (BG) | 1.3 ค่าบริการเกี่ยวกับระบบซอฟต์แวร์ SAP • ค่าบริการ • เจ้าหนี้ | 23,940,000.0 1,682,090.3 | 30,884,366.0 3,216,911.7 | <ul style="list-style-type: none"> กลุ่มบริษัทฯ เข้าทำสัญญาบริการเกี่ยวกับระบบซอฟต์แวร์ SAP กับบริษัทใหญ่ โดยมีอัตราค่าบริการตามที่ระบุในสัญญา กำหนดสัญญา 5 ปี | <ul style="list-style-type: none"> เป็นรายการสนับสนุนธุรกิจปกติของกลุ่มบริษัทฯ ซึ่งไม่ทำให้กลุ่มบริษัทฯ เสียประโยชน์ จึงพิจารณาเห็นว่ารายการดังกล่าวมีความเหมาะสมและสมเหตุสมผล |

| บุคคลที่อาจมีความขัดแย้ง | ลักษณะของรายการระหว่างกัน | มูลค่ารายการรอบปีบัญชีสิ้นสุดวันที่ 31 ธันวาคม 2565 (บาท) | มูลค่ารายการรอบปีบัญชีสิ้นสุดวันที่ 31 ธันวาคม 2566 (บาท) | ความจำเป็นและความสมเหตุสมผลของรายการ | ความเห็นของคณะกรรมการตรวจสอบ |
|--------------------------------------|---|---|---|--|---|
| • บีจี (BG) | 1.4 ค่าต่ออายุสมาชิก • ค่าใช้จ่าย • เจ้าหนี้ | - - | 932,580.0 - | <ul style="list-style-type: none"> บริษัทฯ ชำระค่า Corporate Card Membership ระดับ Platinum แก่บริษัทใหญ่ เพื่อใช้บริการ Watermill Golf Club and Resort ซึ่งเป็นอัตราค่าบริการทั่วไปและเทียบเคียงได้กับที่บริษัทใหญ่ให้บริการแก่บุคคลภายนอก | <ul style="list-style-type: none"> เป็นรายการสนับสนุนธุรกิจปกติของกลุ่มบริษัทฯ โดยมีราคาและเงื่อนไขทางการค้าที่สมเหตุสมผล จึงพิจารณาเห็นว่ารายการดังกล่าวมีความเหมาะสม |
| • บริษัท บีจี เอ็นเนอวี่ ไซลูน จำกัด | 1.5 รายจ่ายค่าไฟฟ้า • ค่าใช้จ่าย • เจ้าหนี้ | 87,168,455.1 32,155,354.4 | 109,936,716.7 39,124,753.9 | <ul style="list-style-type: none"> กลุ่มบริษัทฯ เข้าทำสัญญาซื้อขายไฟฟ้ากับบริษัท บีจี เอ็นเนอวี่ ไซลูน จำกัด โดยกำหนดอัตราค่าไฟฟ้าตามที่มีการไฟฟ้าส่วนภูมิภาคประกาศ พร้อมส่วนลดตามที่ระบุในสัญญา กำหนดสัญญา 3-25 ปี | <ul style="list-style-type: none"> เป็นรายการสนับสนุนธุรกิจปกติของกลุ่มบริษัทฯ ซึ่งไม่ทำให้กลุ่มบริษัทฯ เสียประโยชน์ จึงพิจารณาเห็นว่ารายการดังกล่าวมีความเหมาะสมและสมเหตุสมผล |
| • บริษัท บีจี สपोर्टส์ จำกัด | 1.6 รายจ่ายค่าสินค้าพรีเมียม • ค่าใช้จ่าย • เจ้าหนี้ | 21,666,280.1 6,113,910.6 | 35,934,513.9 18,628,148.4 | <ul style="list-style-type: none"> กลุ่มบริษัทฯ จัดซื้อสินค้าพรีเมียมจากบริษัท บีจี เอฟซี สपोर्ट จำกัด เพื่อใช้ในกิจกรรม CSR ราคาสินค้าพรีเมียมเป็นราคาที่เทียบเคียงได้กับที่บริษัท บีจี สपोर्टส์ จำกัด จำหน่ายให้กับบุคคลภายนอก | <ul style="list-style-type: none"> เป็นรายการสนับสนุนธุรกิจปกติของกลุ่มบริษัทฯ โดยมีราคาและเงื่อนไขทางการค้าทั่วไปเสมือนทำการค้ากับบุคคลภายนอก จึงพิจารณาเห็นว่ารายการดังกล่าวมีความเหมาะสมและสมเหตุสมผล |
| • บริษัท บีจี สपोर्टส์ จำกัด | 1.7 รายจ่ายค่าอาหารและเครื่องดื่ม • ค่าใช้จ่าย • เจ้าหนี้ | 12,597,807.9 3,637,470.3 | 21,117,620.8 5,760,171.0 | <ul style="list-style-type: none"> กลุ่มบริษัทฯ จัดซื้ออาหารและเครื่องดื่มจากบริษัท บีจี สपोर्टส์ จำกัด เพื่อใช้ในกิจกรรมสัมมนาและเลี้ยงรับรองพนักงาน ราคาอาหารและเครื่องดื่มเป็นราคาที่เทียบเคียงได้กับที่บริษัท บีจี สपोर्टส์ จำกัด จำหน่ายให้กับบุคคลภายนอก | <ul style="list-style-type: none"> เป็นรายการสนับสนุนธุรกิจปกติของกลุ่มบริษัทฯ โดยมีราคาและเงื่อนไขทางการค้าทั่วไปเสมือนทำการค้ากับบุคคลภายนอก จึงพิจารณาเห็นว่ารายการดังกล่าวมีความเหมาะสมและสมเหตุสมผล |

| บุคคลที่อาจมีความขัดแย้ง | ลักษณะของรายการระหว่างกัน | มูลค่ารายการรอบบัญชีสิ้นสุดวันที่ 31 ธันวาคม 2565 (บาท) | มูลค่ารายการรอบบัญชีสิ้นสุดวันที่ 31 ธันวาคม 2566 (บาท) | ความจำเป็นและความเหมาะสมผลของรายการ | ความเห็นของคณะกรรมการตรวจสอบ |
|--|---|---|---|--|---|
| <ul style="list-style-type: none"> บริษัท บีจี สปอร์ตส์ จำกัด | <p>1.8 รายจ่ายค่าบัตรชมฟุตบอลและห้องพัก</p> <ul style="list-style-type: none"> ค่าใช้จ่าย เจ้าหน้าที่ | <p>2,793,781.9</p> <p>-</p> | <p>8,859,034.0</p> <p>9,041,666.7</p> | <ul style="list-style-type: none"> กลุ่มบริษัทฯ สนับสนุนบัตรชมฟุตบอลและห้องพักจากบริษัท บีจี สปอร์ตส์ จำกัด เพื่อใช้ในการรับรองลูกค้า และเพื่อเป็นขวัญกำลังใจแก่พนักงาน ราคาบัตรชมฟุตบอลและที่พักเป็นราคาที่เทียบเคียงได้กับที่บริษัท บีจี สปอร์ตส์ จำกัด จำหน่ายให้กับบุคคลภายนอก | <ul style="list-style-type: none"> เป็นรายการสนับสนุนธุรกิจปกติของกลุ่มบริษัทฯ โดยมีราคาและเงื่อนไขทางการค้าทั่วไปเสมือนทำการค้ากับบุคคลภายนอก จึงพิจารณาเห็นว่ารายการดังกล่าวมีความเหมาะสมและสมเหตุสมผล |
| <ul style="list-style-type: none"> บีจี (BG) | <p>1.9 รายจ่ายค่าเช่าและค่าบริการสำนักงาน</p> <ul style="list-style-type: none"> ค่าใช้จ่าย เจ้าหน้าที่ | <p>33,771,204.0</p> <p>42,183.0</p> | <p>53,553,170.9</p> <p>65,373.0</p> | <ul style="list-style-type: none"> บริษัทฯ ทำสัญญาเช่าและบริการรายปี ในพื้นที่ ดังนี้ 1) โครงการสำนักงาน ชั้น 38 อาคารสิงห์คอมเพล็กซ์ ขนาดพื้นที่รวมประมาณ 826.82 ตารางเมตร 2) อาคารสำนักงาน ขนาดพื้นที่รวมประมาณ 2,448.5 ตารางเมตร ที่อำเภอรัษฎา จังหวัดภูเก็ต และ 3) อาคารสำนักงาน วิศวกรรม ขนาดพื้นที่รวมประมาณ 2,891 ตารางเมตร ที่อำเภอรัษฎา จังหวัดภูเก็ต 4) BG Hall ที่อำเภอรัษฎา จังหวัดภูเก็ต 5) Hall of Glass ที่อำเภอรัษฎา จังหวัดภูเก็ต 6) พื้นที่จอดรถ Zone A, B, C, D ที่อำเภอรัษฎา จังหวัดภูเก็ต จาก บีจี (BG) เพื่อใช้เป็นที่ตั้งสำนักงานของบริษัทฯ ค่าเช่าและค่าบริการสำนักงาน (อาคารสิงห์คอมเพล็กซ์ ชั้น 38 เทียบเคียงได้กับอัตราค่าเช่าและค่าบริการสำนักงานในบริเวณใกล้เคียง และค่าเช่าพื้นที่อาคาร (จังหวัดภูเก็ต) เป็นราคาที่ประเมินโดยบริษัทผู้ประเมินอิสระที่ได้รับความเห็นชอบจากสำนักงาน ก.ล.ต. | <ul style="list-style-type: none"> เป็นรายการเช่าสำนักงานธุรกิจของบริษัทฯ โดยมีราคาและเงื่อนไขทางการค้าทั่วไปเสมือนทำการค้ากับบุคคลภายนอก จึงพิจารณาเห็นว่ารายการดังกล่าวมีความเหมาะสมและสมเหตุสมผล |

| บุคคลที่อาจมีความขัดแย้ง | ลักษณะของรายการระหว่างกัน | มูลค่ารายการรอบบัญชีสิ้นสุดวันที่ 31 ธันวาคม 2565 (บาท) | มูลค่ารายการรอบบัญชีสิ้นสุดวันที่ 31 ธันวาคม 2566 (บาท) | ความจำเป็นและความเหมาะสมผลของรายการ | ความเห็นของคณะกรรมการตรวจสอบ |
|---|--|---|---|--|---|
| • บีจี (BG) | 1.10 รายจ่ายค่าเช่าที่ดินและพื้นที่อาคาร | | | | |
| | <ul style="list-style-type: none"> • ต้นทุน • เจ้าหนี้ | 32,708,678.0 18,885.5 | 32,728,159.9 - | <ul style="list-style-type: none"> • กลุ่มบริษัทฯ มี (1) รายการเช่าที่ดินเพื่อเป็นที่ตั้งโรงงานของบริษัท ปทุมธานีกลาส อินดัสทรี จำกัด (2) รายการเช่าที่ดินเพื่อเป็นที่ตั้งแหล่งพลังงาน (Energy Zone) ของบริษัท ออยรียากลาส อินดัสทรี จำกัด และ (3) รายการเช่าพื้นที่ศูนย์แม่พิมพ์ (Mould Center) และศูนย์วางแผนและซ่อมบำรุงเครื่องจักรการผลิต (ISC) ที่จังหวัดพระนครศรีอยุธยา 4 ที่ดินและสิ่งปลูกสร้าง บีซีพี สาขาอยุธยา 1 5) บีซีซี กลาส โซลูชั่น เข้าช่วงที่ดิน และสิ่งปลูกสร้างของอเวทอเรียล • โดยค่าเช่าที่ดินและค่าเช่าพื้นที่เป็นไปตามราคาที่เป็นโดยบริษัทผู้ประเมินอิสระที่ได้รับความเห็นชอบจากสำนักงาน ก.ล.ด. โดยมีระยะเวลาสัญญา 1-10 ปี | <ul style="list-style-type: none"> • เป็นรายการเช่าอสังหาริมทรัพย์ของกลุ่มบริษัทฯ เพื่อการดำเนินธุรกิจของบริษัทฯ และเกิดขึ้นเพื่อความจำเป็น ทั้งนี้ ราคาเช่าเข้าเป็นไปตามราคาประเมินของบริษัทผู้ประเมินอิสระที่ได้รับความเห็นชอบจากสำนักงาน ก.ล.ด. |
| • บริษัท บีจี เอ็นเนอวี่ โซลูชั่น จำกัด | 1.11 รายได้ค่าเช่าหลังคา | | | | |
| | <ul style="list-style-type: none"> • รายได้ • ลูกหนี้ | 4,255,500.0 1,418,500.0 | 4,874,000.0 1,655,500.0 | <ul style="list-style-type: none"> • กลุ่มบริษัทฯ ให้บริษัท บีจี เอ็นเนอวี่ โซลูชั่น จำกัด เช่าพื้นที่หลังคาอาคารโกดังสินค้าและบริเวณสระน้ำ เพื่อใช้ในการติดตั้งแผงโซลาร์เซลล์ และอุปกรณ์สำหรับผลิตไฟฟ้าพลังงานแสงอาทิตย์บนหลังคา (Solar PV Rooftop) โดยมีกำหนดระยะเวลาเช่าตั้งแต่ 1-25 ปี และราคาเช่าเข้าเป็นไปตามราคาตลาด | <ul style="list-style-type: none"> • เป็นรายการสนับสนุนธุรกิจปกติของกลุ่มบริษัทฯ โดยมีราคาและเงื่อนไขทางภาระค่าที่ใกล้เคียงไปเสมือนทำการกับบุคคลภายนอก จึงพิจารณาเห็นว่ารายการดังกล่าวมีความเหมาะสมและสมเหตุสมผล |

| บุคคลที่อาจมีความขัดแย้ง | ลักษณะของรายการระหว่างกัน | มูลค่ารายการรอบปีบัญชีสิ้นสุดวันที่ 31 ธันวาคม 2565 (บาท) | มูลค่ารายการรอบปีบัญชีสิ้นสุดวันที่ 31 ธันวาคม 2566 (บาท) | ความจำเป็นและความเหมาะสมของรายการ | ความเห็นของคณะกรรมการตรวจสอบ |
|--|--|---|---|---|---|
| <ul style="list-style-type: none"> บริษัท บีจี เอ็นเนอร์ยี โซลูชั่น จำกัด | 1.12 ค่าบริหารจัดการทางเทคนิค <ul style="list-style-type: none"> ค่าบริการ เจ้าหน้าที่ | 1,680,000.0 497,550.0 | 1,505,000.0 524,300.0 | <ul style="list-style-type: none"> กลุ่มบริษัทฯ รับบริการด้านการบริหาร/จัดการ และคำปรึกษา คำแนะนำ และการอบรม รวมถึงการแก้ไขปัญหาทางด้านเทคนิคสำหรับโครงการ Waste Heat และ Solar Rooftop โดยมีอัตราค่าบริการตามที่ระบุในสัญญา กำหนดสัญญา 1 ปี และสามารถต่อสัญญาได้ปีต่อปี | <ul style="list-style-type: none"> เป็นรายการสนับสนุนธุรกิจปกติของกลุ่มบริษัทฯ โดยมีราคาและเงื่อนไขทางการค้าทั่วไปเสมือนทำรายการกับบุคคลภายนอก จึงพิจารณาเห็นว่ารายการดังกล่าวมีความเหมาะสมและสมเหตุสมผล |
| กลุ่มอื่น | | | | | |
| | 2.1 รายได้จากการขายบรรจุภัณฑ์แก้ว <ul style="list-style-type: none"> รายได้ ลูกหนี้ | 57,493,716.5 49,992,076.9 | 45,208,867.5 49,992,076.9 | <ul style="list-style-type: none"> กลุ่มบริษัทฯ จำหน่ายบรรจุภัณฑ์แก้วให้กับบริษัท ไทยน้ำทิพย์ คอร์ปอเรชั่น จำกัด และบริษัท ไทยเอเชีย แปซิฟิค บรีวเวอรี่ จำกัด ซึ่งเป็นการประกอบธุรกิจปกติของกลุ่มบริษัทฯ ราคาขายเป็นไปตามนโยบายราคาของกลุ่มบริษัทฯ ที่เทียบเคียงได้กับลูกค้ารายอื่น | <ul style="list-style-type: none"> เป็นรายการตามธุรกิจปกติของกลุ่มบริษัทฯ โดยมีราคาและเงื่อนไขทางการค้าทั่วไปเสมือนทำรายการกับบุคคลภายนอก จึงพิจารณาเห็นว่ารายการดังกล่าวมีความเหมาะสมและสมเหตุสมผล |
| | 2.2 รายได้จากการขายแวคเคอจิ้ง <ul style="list-style-type: none"> รายได้ ลูกหนี้ | 32,278,251.9 20,357,748.9 | 27,547,281.0 20,357,748.9 | <ul style="list-style-type: none"> กลุ่มบริษัทฯ จำหน่ายแวคเคอจิ้งให้กับบริษัท ไทยน้ำทิพย์ คอร์ปอเรชั่น จำกัด และบริษัท ไทยเอเชีย แปซิฟิค บรีวเวอรี่ จำกัด ซึ่งเป็นการประกอบธุรกิจปกติและเป็นไปตามกลยุทธ์ธุรกิจบรรจุภัณฑ์แบบครบวงจร (TOTAL PACKAGING SOLUTIONS) ราคาขายเป็นไปตามนโยบายราคาของกลุ่มบริษัทฯ ที่เทียบเคียงได้กับลูกค้ารายอื่น | <ul style="list-style-type: none"> เป็นรายการตามธุรกิจปกติของกลุ่มบริษัทฯ โดยมีราคาและเงื่อนไขทางการค้าทั่วไปเสมือนทำรายการกับบุคคลภายนอก จึงพิจารณาเห็นว่ารายการดังกล่าวมีความเหมาะสมและสมเหตุสมผล |

| บุคคลที่อาจมีความขัดแย้ง | ลักษณะของรายการระหว่างกัน | มูลค่ารายการรอบปีบัญชีสิ้นสุดวันที่ 31 ธันวาคม 2565 (บาท) | มูลค่ารายการรอบปีบัญชีสิ้นสุดวันที่ 31 ธันวาคม 2566 (บาท) | ความจำเป็นและความเหมาะสมผลของรายการ | ความเห็นของคณะกรรมการตรวจสอบ |
|-----------------------------------|---|---|---|--|---|
| 2.3 รายได้ค่าขนส่งบรรจุภัณฑ์ | <ul style="list-style-type: none"> รายได้ ลูกหนี้ | 11,973.5 | - | <ul style="list-style-type: none"> กลุ่มบริษัทฯ เรือยกเก็บค่าขนส่งบรรจุภัณฑ์ที่แก้วจากบริษัท ไทยน้ำทิพย์ คอร์ปอเรชั่น จำกัด ซึ่งเป็นกิจกรรมสนับสนุนการขายของกลุ่มบริษัทฯ ค่าขนส่งเป็นอัตราที่ใกล้เคียงกับการว่าจ้างบุคคลภายนอก | <ul style="list-style-type: none"> เป็นรายการตามธุรกิจปกติของกลุ่มบริษัทฯ โดยมีราคาและเงื่อนไขทางการค้าทั่วไปเสมือนทำการการกับบุคคลภายนอกจึงพิจารณาเห็นว่ารายการดังกล่าวมีความเหมาะสมและสมเหตุสมผล |
| กลุ่มบุญรอด | | | | | |
| 3.1 รายได้จากการขายบรรจุภัณฑ์แก้ว | <ul style="list-style-type: none"> รายได้ ลูกหนี้ | 7,130,426,423.5 | 8,210,215,706.8 | <ul style="list-style-type: none"> กลุ่มบริษัทฯ ขายบรรจุภัณฑ์แก้วให้กับบริษัทในกลุ่มบุญรอด ซึ่งเป็นการประกอบธุรกิจปกติของกลุ่มบริษัทฯ ราคายขายเป็นไปตามที่กำหนดในสัญญาซื้อขายบรรจุภัณฑ์ ซึ่งเป็นไปตามนโยบายราคาของกลุ่มบริษัทฯ ที่เกี่ยวข้องได้กับลูกค้ารายอื่น | <ul style="list-style-type: none"> เป็นรายการตามธุรกิจปกติของกลุ่มบริษัทฯ โดยมีราคาและเงื่อนไขทางการค้าทั่วไปเสมือนทำการการกับบุคคลภายนอกจึงพิจารณาเห็นว่ารายการดังกล่าวมีความเหมาะสมและสมเหตุสมผล |
| 3.2 รายได้จากการขายแก้วเคลือบ | <ul style="list-style-type: none"> รายได้ ลูกหนี้ | 839,536,583.2 | 940,110,047.0 | <ul style="list-style-type: none"> กลุ่มบริษัทฯ จำหน่ายแก้วเคลือบให้กับบริษัทในกลุ่มบุญรอด ซึ่งเป็นการประกอบธุรกิจปกติและเป็นไปตามกลยุทธ์ธุรกิจที่แบบครบวงจร (TOTAL PACKAGING SOLUTIONS) ราคายขายเป็นไปตามนโยบายราคาของกลุ่มบริษัทฯ ที่เกี่ยวข้องได้กับลูกค้ารายอื่น | <ul style="list-style-type: none"> เป็นรายการตามธุรกิจปกติของกลุ่มบริษัทฯ โดยมีราคาและเงื่อนไขทางการค้าทั่วไปเสมือนทำการการกับบุคคลภายนอกจึงพิจารณาเห็นว่ารายการดังกล่าวมีความเหมาะสมและสมเหตุสมผล |

| บุคคลที่อาจมีความขัดแย้ง | ลักษณะของรายการระหว่างกัน | มูลค่ารายการรอบปีบัญชีสิ้นสุดวันที่ 31 ธันวาคม 2565 (บาท) | มูลค่ารายการรอบปีบัญชีสิ้นสุดวันที่ 31 ธันวาคม 2566 (บาท) | ความจำเป็นและความเหมาะสมผลของรายการ | ความเห็นของคณะกรรมการตรวจสอบ |
|--|---------------------------|---|---|---|--|
| 3.3 รายได้ค่าขนส่งบรรจุกัญที <ul style="list-style-type: none"> • รายได้ • ลูกหนี้ | | 44,284,563.4 3,318,615.6 | 50,702,216.3 70,495,803.6 | <ul style="list-style-type: none"> • กลุ่มบริษัทฯ เรียกเก็บค่าขนส่งบรรจุกัญทีจากบริษัทฯ ในกลุ่มบุคคล ซึ่งเป็นการสนับสนุนการขายของกลุ่มบริษัทฯ • ค่าขนส่งเป็นอัตราที่ใกล้เคียงกับการว่าจ้างบุคคลภายนอก | <ul style="list-style-type: none"> • เป็นรายการตามธุรกิจปกติของกลุ่มบริษัทฯ โดยมีราคาและเงื่อนไขทางการค้าทั่วไปเสมือนทำการค้ากับบุคคลภายนอก จึงพิจารณาเห็นว่ารายการดังกล่าวมีความเหมาะสมและสมเหตุสมผล |
| 3.4 รายจ่ายค่าขนส่งบรรจุกัญที <ul style="list-style-type: none"> • ค่าใช้จ่าย • เจ้าหนี้ | | 27,546,064.7 3,293,131.6 | 30,812,519.0 7,084,598.0 | <ul style="list-style-type: none"> • กลุ่มบริษัทฯ ว่าจ้างบริษัท บีอาร์เอฟ โลจิสติกส์ จำกัด เพื่อขนส่งบรรจุกัญทีจากบริษัทฯ ไปยังลูกค้าและคลังสินค้าของลูกค้า • ค่าขนส่งเป็นอัตราที่ใกล้เคียงกับการว่าจ้างบุคคลภายนอกในการขนส่งบรรจุกัญที | <ul style="list-style-type: none"> • เป็นรายการตามธุรกิจปกติของกลุ่มบริษัทฯ โดยมีราคาและเงื่อนไขทางการค้าทั่วไปเสมือนทำการค้ากับบุคคลภายนอก จึงพิจารณาเห็นว่ารายการดังกล่าวมีความเหมาะสมและสมเหตุสมผล |
| 3.5 ค่าน้ำดื่ม <ul style="list-style-type: none"> • ค่าใช้จ่าย • เจ้าหนี้ | | 4,322,459.1 2,864,433.1 | 3,401,424.0 2,098,691.9 | <ul style="list-style-type: none"> • กลุ่มบริษัทฯ จัดซื้อน้ำดื่มตราสิงห์ จากบริษัท เบียร์สิงห์ จำกัด เพื่อใช้บริโภคภายในสถานประกอบการ • ราคาเป็นอัตราที่เทียบเคียงได้กับที่บริษัท เบียร์สิงห์ จำกัด จำหน่ายให้กับบุคคลภายนอก | <ul style="list-style-type: none"> • เป็นรายการตามธุรกิจปกติของกลุ่มบริษัทฯ โดยมีราคาและเงื่อนไขทางการค้าทั่วไปเสมือนทำการค้ากับบุคคลภายนอก จึงพิจารณาเห็นว่ารายการดังกล่าวมีความเหมาะสมและสมเหตุสมผล |

| บุคคลที่อาจมีความขัดแย้ง | ลักษณะของรายการระหว่างกัน | มูลค่ารายการรอบปีบัญชีสิ้นสุดวันที่ 31 ธันวาคม 2565 (บาท) | มูลค่ารายการรอบปีบัญชีสิ้นสุดวันที่ 31 ธันวาคม 2566 (บาท) | ความจำเป็นและความเหมาะสมผลของรายการ | ความเห็นของคณะกรรมการตรวจสอบ |
|--|---|---|---|--|--|
| | 3.6 รายได้จากการจำหน่ายสินค้า จัดเก็บยอดรายได้ รายได้ ลูกค้า | 916,905.0 - | 22,789,938.0 - | <ul style="list-style-type: none"> กลุ่มบริษัทฯ มีรายได้จากการจัดเก็บสินค้าให้แก่ลูกค้า เนื่องจากลูกค้าไม่สามารถรับสินค้าได้ทั้งหมดตามที่สั่งผลิตในบางช่วงเวลา กลุ่มบริษัทจึงมีการจัดเก็บสินค้าดังกล่าวเพื่อทยอยผ่อนชำระหนี้ของลูกค้านำเข้าสู่โรงงานของลูกค้านำเข้า อัตราค่าบริการเทียบเคียงได้กับค่าบริการที่กลุ่มบริษัทฯ เสนอบริการให้กับบุคคลภายนอก | <ul style="list-style-type: none"> เป็นรายการตามธุรกิจปกติของกลุ่มบริษัทฯ โดยมีราคาและเงื่อนไขทางการค้าทั่วไปเสมือนทำการค้ากับบุคคลภายนอก จึงพิจารณาเห็นว่ารายการดังกล่าวมีความเหมาะสมและสมเหตุสมผล |
| <ul style="list-style-type: none"> บริษัท บุญรอดฯ บริษัท ไลน์ บริษัท ไลน์ | 3.7 ค่าเช่าพาหนะ • ค่าใช้จ่าย • ค่าเช่า | 32,352,769.5 9,523,609.0 | 21,858,936.6 5,466,559.4 | <ul style="list-style-type: none"> กลุ่มบริษัทฯ ทำสัญญาเช่าพาหนะไปและพาสติคเพื่อใช้จัดเก็บและรักษาบรรจุภัณฑ์แก้วไม่ให้เกิดความเสียหายระหว่างการขนส่ง โดยมีระยะเวลาเช่า 3 ปี และมีอัตราค่าเช่าตามที่ระบุในสัญญา | <ul style="list-style-type: none"> เป็นรายการตามธุรกิจปกติของกลุ่มบริษัทฯ โดยมีราคาและเงื่อนไขทางการค้าทั่วไปเสมือนทำการค้ากับบุคคลภายนอก จึงพิจารณาเห็นว่ารายการดังกล่าวมีความเหมาะสมและสมเหตุสมผล |
| <ul style="list-style-type: none"> บริษัท เอสบีพี บริษัท เซอร์วิส บริษัท | 3.8 ค่าที่ปรึกษา • ค่าบริการ • ค่าเช่า | 3,312,600.0 862,687.5 | 1,876,350.0 - | <ul style="list-style-type: none"> บริษัทฯ จัดจ้างที่ปรึกษาสำหรับโครงการ SAP INTEGRATED BUSINESS PLANNING: DEMAND PLANNING (PROGRAM IBP) เพื่อปรับปรุงและวางแผนงาน DEMAND PLANNING ให้มีความแม่นยำและรวดเร็ว โดยมีอัตราค่าบริการตามที่ระบุในข้อตกลง ซึ่งระยะเวลาการดำเนินการ 3 ปี | <ul style="list-style-type: none"> เป็นรายการตามธุรกิจปกติของกลุ่มบริษัทฯ โดยมีราคาและเงื่อนไขทางการค้าทั่วไปเสมือนทำการค้ากับบุคคลภายนอก จึงพิจารณาเห็นว่ารายการดังกล่าวมีความเหมาะสมและสมเหตุสมผล |

| บุคคลที่อาจมีความขัดแย้ง | ลักษณะของรายการระหว่างกัน | มูลค่ารายการรอบปีบัญชีสิ้นสุดวันที่ 31 ธันวาคม 2565 (บาท) | มูลค่ารายการรอบปีบัญชีสิ้นสุดวันที่ 31 ธันวาคม 2566 (บาท) | ความจำเป็นและความเหมาะสมผลของรายการ | ความเห็นของคณะกรรมการตรวจสอบ |
|--|---|---|---|---|---|
| <ul style="list-style-type: none"> บริษัท บุนรอด ชีพพลายน จำกัด | <ul style="list-style-type: none"> ค่าบริการ เจ้าหนี้ | 5,016,663.5 2,108,274.51 | 941,437.5 445,387.5 | <ul style="list-style-type: none"> บริษัทฯ จัดจ้างที่ปรึกษาในการวิเคราะห์ และปรับปรุงกระบวนการทำงานที่เกี่ยวข้องกับการจัดการข้อมูลส่วนบุคคล ตามพรบ. คุ้มครองข้อมูลส่วนบุคคล พ.ศ. 2562 | <ul style="list-style-type: none"> เป็นรายการตามธุรกิจปกติของกลุ่มบริษัทฯ โดยมีราคาและเงื่อนไขทางการค้าทั่วไปเสมือนทำการกับบุคคลภายนอก จึงพิจารณาเห็นว่ารายการดังกล่าวมีความเหมาะสมและสมเหตุสมผล |
| <ul style="list-style-type: none"> บริษัท บุนรอด ชีพพลายน จำกัด | <ul style="list-style-type: none"> ค่าบริการ เจ้าหนี้ | 200,000.0 - | - - | <ul style="list-style-type: none"> บริษัทฯ จัดหาที่ปรึกษาด้านซอฟต์แวร์ โดยมีอัตราค่าบริการตามที่ระบุในข้อตกลง กำหนดการให้บริการ 1 ปี | |
| <ul style="list-style-type: none"> บริษัท บุนรอด ชีพพลายน จำกัด | <u>3.9 ค่าชดเชยความเสียหายจากพลาเภา</u> <ul style="list-style-type: none"> ค่าใช้จ่าย เจ้าหนี้ | 11,252,300.0 9,523,609.0 | 4,002,650.0 1,252,381.5 | <ul style="list-style-type: none"> BRS เรียกเก็บค่าชดเชยจาก BGC เนื่องจากพลาเภาเพื่อใช้ในการเข้าชำรุดเสียหายเกินซ่อมแซม | <ul style="list-style-type: none"> ราคาค่าชดเชยเป็นอัตราเดียวกับค่าเช่าพลาเภาที่อ้างอิงจากการบริหารจัดการพลาเภา |
| <ul style="list-style-type: none"> บริษัท วัจนน้อย เวนอเรช จำกัด | <u>3.10 ค่าชดเชยความเสียหายจากบรรจุภัณฑ์แก้ว</u> <ul style="list-style-type: none"> ค่าใช้จ่าย เจ้าหนี้ | 3,111,040.3 1,447,951.0 | 2,385,750.6 2,244,804.8 | <ul style="list-style-type: none"> AGI ชำระค่าเสียหายด้วยการมอบส่วนลด (REBATE) กรณีขวดโซดา 325 ML. แตกเสียหาย สาเหตุจากปัญหาคุณภาพขวด ในอัตราส่วนร้อยละ 48 โดยแบ่งชำระในเดือนมกราคม 2565 จำนวน 1,585,719 บาท และเดือนตุลาคม 2565 จำนวน 1,447,951 บาท | <ul style="list-style-type: none"> ค่าชดเชยความเสียหายกำหนดตามราคาขายบรรจุภัณฑ์แก้ว ณ ปัจจุบันที่ให้กับลูกค้า |
| <ul style="list-style-type: none"> บริษัท ขอนแก่น เบริวเวอรี่ จำกัด | <u>3.11 รายได้จากการขายไอน้ำ</u> <ul style="list-style-type: none"> รายได้ ลูกหนี้ | 13,378,008.0 4,809,231.4 | 5,849,729.1 1,933,417.7 | <ul style="list-style-type: none"> โรงงานของบริษัท บีจีซี กลาส ไซลิ่ง จำกัด มีการผลิตไอน้ำจากความร้อน (WASTE HEAT STREAM) ที่ได้จากหลอมแก้วในกระบวนการผลิตบรรจุภัณฑ์แก้ว และมีปริมาณที่เพียงพอสำหรับขายให้กับบริษัท ขอนแก่น เบริวเวอรี่ จำกัด ราคาไอน้ำคิดจากสูตรราคาที่ตกลงกัน โดยมีกำไรจากการขายไอน้ำ | <ul style="list-style-type: none"> เป็นรายการสนับสนุนธุรกิจปกติของกลุ่มบริษัทฯ โดยคิดราคาตามสูตรราคาที่ตกลงกัน ซึ่งมีกำไรจากการขายไอน้ำซึ่งไม่ทำให้กลุ่มบริษัทฯ เสียประโยชน์ จึงพิจารณาเห็นว่ารายการดังกล่าวมีความเหมาะสมและสมเหตุสมผล |

| บุคคลที่อาจมีความขัดแย้ง | ลักษณะของรายการระหว่างกัน | มูลค่ารายการรอบบัญชีสิ้นสุดวันที่ 31 ธันวาคม 2565 (บาท) | มูลค่ารายการรอบบัญชีสิ้นสุดวันที่ 31 ธันวาคม 2566 (บาท) | ความจำเป็นและความสมเหตุสมผลของรายการ | ความเห็นของคณะกรรมการตรวจสอบ |
|---|---|---|---|--|---|
| <ul style="list-style-type: none"> บริษัท ขอนแก่น บริวเวอรี่ จำกัด | 3.12 รายจ่ายค่าเช่าประปา <ul style="list-style-type: none"> ต้นทุน เจ้าหนี้ | 1,071,441.2 272,335.9 | 1,223,196.5 739,014.5 | <ul style="list-style-type: none"> บริษัท ขอนแก่น บริวเวอรี่ จำกัด ก่อสร้างหน่วยผลิตน้ำจากแหล่งน้ำธรรมชาติสำหรับใช้ในประเทศและการผลิต เพื่อองจากน้ำประปาในบริเวณนั้นไปเพียงพอ บริษัท บีจีซี ไชยบุรี จำกัด จึงมีการตกลงขอใช้น้ำดังกล่าวเพื่อใช้ในการเนื่องจากมีพื้นที่ใกล้เคียงกัน ดังนั้น บริษัท ขอนแก่น บริวเวอรี่ จำกัด จึงเรียกเก็บค่าน้ำประปาจากบริษัท บีจีซี ไชยบุรี จำกัด ค่าน้ำประปาคิดตามต้นทุนบวกค่าดำเนินการเล็กน้อย | <ul style="list-style-type: none"> เป็นรายการตามธุรกิจปกติของกลุ่มบริษัทฯ โดยมีราคาและเงื่อนไขทางการค้าทั่วไปเสมือนทำการการค้ากับบุคคลภายนอก จึงพิจารณาเห็นว่ารายการดังกล่าวมีความเหมาะสมและสมเหตุสมผล |
| <ul style="list-style-type: none"> บริษัท บุญรอด บริวเวอรี่ จำกัด | 3.13 ค่าบริการระยะยาว โครงการ Smart Office <ul style="list-style-type: none"> ค่าบริการ เจ้าหนี้ | 2,933,844.0 1,046,404.4 | 2,000,724.0 523,202.2 | <ul style="list-style-type: none"> บริษัทฯ ได้เข้าทำสัญญาบริการระยะยาวโครงการ SMART OFFICE เพื่อเพิ่มขีดความสามารถซอฟต์แวร์ที่จำเป็นแก่การให้บริการในพื้นที่เช่าของอาคาร SINGHA COMPLEX โดยมีอัตราค่าบริการตามที่ระบุในสัญญา กำหนดระยะเวลาสัญญา 4.5 ปี | <ul style="list-style-type: none"> เป็นรายการตามธุรกิจปกติของกลุ่มบริษัทฯ โดยมีราคาและเงื่อนไขทางการค้าทั่วไปเสมือนทำการการค้ากับบุคคลภายนอก จึงพิจารณาเห็นว่ารายการดังกล่าวมีความเหมาะสมและสมเหตุสมผล |
| <ul style="list-style-type: none"> บริษัท บุญรอด บริวเวอรี่ จำกัด | 3.14 ค่ากิจกรรมทางการตลาด <ul style="list-style-type: none"> ค่าใช้จ่าย เจ้าหนี้ | 2,000,000.0 - | - - | <ul style="list-style-type: none"> บริษัทฯ มอบเงินสนับสนุนแก่บริษัท บุญรอด บริวเวอรี่ จำกัด ในการจัดงาน "BGC POWER BOAT" โดยการสนับสนุนดังกล่าวเป็นส่วนหนึ่งของโครงการความรับผิดชอบต่อสังคมของบริษัทฯ และได้รับสิทธิในการโฆษณาเป็นการตอบแทน โดยรายการเงินสนับสนุนและค่าใช้จ่ายนี้เป็นไปตามงบประมาณค่าใช้จ่ายด้านการตลาดและด้าน CSR ของบริษัทฯ | <ul style="list-style-type: none"> เป็นรายการตามธุรกิจปกติของกลุ่มบริษัทฯ โดยมีราคาและเงื่อนไขทางการค้าทั่วไปเสมือนทำการการค้ากับบุคคลภายนอก จึงพิจารณาเห็นว่ารายการดังกล่าวมีความเหมาะสมและสมเหตุสมผล |

2.3 ความจำเป็นและความสมเหตุสมผลของรายการระหว่างกัน

ที่ประชุมคณะกรรมการตรวจสอบของบริษัทฯ ครั้งที่ 1/2567 เมื่อวันที่ 21 กุมภาพันธ์ 2567 ได้พิจารณาข้อมูลรายการระหว่างกันของกลุ่มบริษัทฯ สำหรับรอบบัญชีสิ้นสุดวันที่ 31 ธันวาคม 2566 ประกอบกับสอบถามข้อมูลต่างๆ จากฝ่ายบริหารของบริษัทฯ รวมทั้งสอบถามข้อมูลตามที่ระบุในหมายเหตุประกอบงบการเงิน รวมทั้งได้รับการตรวจสอบ และ/หรือสอบถาม โดยผู้สอบบัญชีของบริษัทฯ แล้วเห็นว่า รายการระหว่างกันของกลุ่มบริษัทฯ สำหรับรอบบัญชีสิ้นสุดวันที่ 31 ธันวาคม 2566 นั้น เป็นรายการที่มีความจำเป็นและเป็นประโยชน์ต่อการดำเนินธุรกิจของกลุ่มบริษัทฯ และ/หรือเป็นรายการที่เป็นไปเพื่อการดำเนินธุรกิจตามปกติของกลุ่มบริษัทฯ และเป็นไปตามเงื่อนไขการค้าทั่วไป ในลักษณะเดียวกับที่วิญญูชนจะพึงกระทำกับคู่สัญญาทั่วไปในสถานการณ์เดียวกัน ด้วยอำนาจต่อรองทางการค้าที่ปราศจากอิทธิพลในการที่คู่สัญญาอีกฝ่ายมีสถานะเป็นบุคคลที่อาจมีความขัดแย้ง (Arm's Length Basis)

2.4 มาตรการและขั้นตอนการอนุมัติการทำรายการระหว่างกันหรือรายการที่เกี่ยวข้องกัน

ที่ประชุมคณะกรรมการของบริษัทฯ ครั้งที่ 8/2560 เมื่อวันที่ 15 พฤศจิกายน 2560 ได้พิจารณาอนุมัตินโยบายการเข้าทำรายการระหว่างกันหรือรายการที่เกี่ยวข้องกัน เพื่อให้การทำรายการระหว่างบริษัทฯ และ/หรือ บริษัทย่อยของบริษัทฯ กับบุคคล หรือนิติบุคคลที่อาจมีความขัดแย้งเป็นไปอย่างโปร่งใส และเพื่อเป็นการรักษาผลประโยชน์ของกลุ่มบริษัทฯ โดยสามารถสรุปได้ดังนี้

เพื่อเป็นการคุ้มครองผู้ลงทุนในกรณีที่มีการทำรายการระหว่างกันหรือรายการที่เกี่ยวข้องกันของบริษัทฯ และบริษัทย่อย กับบุคคลที่อาจมีความขัดแย้งทางผลประโยชน์ บริษัทฯ จะดำเนินการโดยคำนึงถึงประโยชน์สูงสุดของบริษัทฯ เป็นสำคัญ และเพื่อให้มั่นใจว่าการทำรายการระหว่างกันหรือรายการที่เกี่ยวข้องกันทุกรายการของบริษัทฯ เป็นไปอย่างโปร่งใส ไม่มีความขัดแย้งทางผลประโยชน์ คณะกรรมการบริษัทฯ จึงมีการอนุมัติการเข้าทำรายการระหว่างกันหรือรายการที่เกี่ยวข้องกันตามหลักเกณฑ์ของพระราชบัญญัติหลักทรัพย์และตลาดหลักทรัพย์ พ.ศ. 2535 (รวมถึงที่มีการแก้ไขเพิ่มเติม) และหลักเกณฑ์ที่เกี่ยวข้องของ คณะกรรมการกำกับตลาดทุน และ/หรือ คณะกรรมการกำกับหลักทรัพย์และตลาดหลักทรัพย์ และตลาดหลักทรัพย์แห่งประเทศไทย ตลอดจนการปฏิบัติตามข้อกำหนดเกี่ยวกับการเปิดเผยรายการระหว่างกันในหมายเหตุประกอบงบการเงินที่ได้รับการตรวจสอบจากผู้สอบบัญชีของบริษัทฯ และแบบแสดงรายการข้อมูลประจำปี (56-1) ด้วย ในการทำรายการ

ดังกล่าวบริษัทฯ จะทำการตรวจสอบและดูแลธุรกรรมที่เกิดขึ้น โดยไม่ให้ผู้มีส่วนได้เสียที่เกี่ยวข้องกับผลประโยชน์ดังกล่าว มีส่วนร่วมในการตัดสินใจเกี่ยวกับรายการระหว่างกันที่เกิดขึ้น

คณะกรรมการบริษัทฯ ได้มีมติอนุมัติขั้นตอนการทำรายการระหว่างกันหรือรายการที่เกี่ยวข้องกัน ให้อยู่ภายใต้กรอบจริยธรรมที่ดี โดยผ่านการกลั่นกรองจากคณะกรรมการตรวจสอบ ซึ่งจะคำนึงถึงประโยชน์ของบริษัทฯ และผู้ถือหุ้นเป็นหลัก และดูแลให้การปฏิบัติเป็นไปตามเกณฑ์ของคณะกรรมการกำกับตลาดทุน คณะกรรมการกำกับหลักทรัพย์และตลาดหลักทรัพย์ และตลาดหลักทรัพย์แห่งประเทศไทย ตลอดจนพิจารณาการเปิดเผยข้อมูลการทำรายการระหว่างกันหรือรายการที่เกี่ยวข้องกันต่อสาธารณชน ให้มีความถูกต้องและครบถ้วน

ในกรณีที่เป็นการรายการธุรกิจปกติหรือรายการสนับสนุนธุรกิจปกติของบริษัทฯ และเป็นรายการที่อาจเกิดขึ้นต่อเนื่องในอนาคต บริษัทฯ มีนโยบายในการกำหนดกรอบของรายการดังกล่าวซึ่งจะต้องมีข้อตกลงทางการค้าในลักษณะเดียวกับที่วิญญูชนจะพึงกระทำกับคู่สัญญาทั่วไปในสถานการณ์เดียวกัน ด้วยอำนาจต่อรองทางการค้าที่ปราศจากอิทธิพลในการที่ตนมีสถานะเป็น กรรมการ ผู้บริหาร หรือบุคคลที่มีความเกี่ยวข้อง และไม่ก่อให้เกิดการถ่ายเทผลประโยชน์ และ/หรือ สามารถแสดงให้เห็นได้ว่าการทำรายการดังกล่าวมีการกำหนดราคาหรือเงื่อนไขที่สมเหตุสมผลหรือเป็นธรรม

ฝ่ายบริหารของบริษัทฯ สามารถดำเนินการทำรายการที่มีลักษณะตามกรอบที่กำหนดไว้ได้ในทันที โดยไม่ต้องนำรายการดังกล่าวเสนอขออนุมัติจากคณะกรรมการบริษัทฯ อีกครั้ง และบริษัทฯ จะจัดทำรายงานสรุปการทำธุรกรรมรายการระหว่างกันหรือรายการที่เกี่ยวข้องกัน เพื่อรายงานในที่ประชุมคณะกรรมการตรวจสอบของบริษัทฯ และการประชุมคณะกรรมการบริษัทฯ ในทุกไตรมาส เพื่อให้เป็นไปตามกฎหมายว่าด้วยหลักทรัพย์และตลาดหลักทรัพย์ ข้อบังคับ ประกาศ คำสั่ง หรือข้อกำหนดของสำนักงานคณะกรรมการกำกับหลักทรัพย์และตลาดหลักทรัพย์ คณะกรรมการกำกับตลาดทุน และตลาดหลักทรัพย์แห่งประเทศไทย

หากมีการเข้าทำรายการระหว่างกันหรือรายการที่เกี่ยวข้องกันที่เป็นธุรกรรมอื่น บริษัทฯ จะต้องเสนอให้คณะกรรมการตรวจสอบให้ความเห็นเกี่ยวกับความเหมาะสมของราคา รวมถึงความสมเหตุสมผลของรายการนั้นๆ ในกรณีที่คณะกรรมการตรวจสอบไม่มีความชำนาญในการพิจารณารายการที่เกี่ยวข้องกันที่เกิดขึ้น คณะกรรมการตรวจสอบสามารถว่าจ้างหรือจัดให้มี บุคคลที่มีความรู้ ความชำนาญพิเศษ เช่น ผู้สอบบัญชี หรือ ผู้ประเมินราคา

ทรัพย์สินที่มีความเป็นอิสระ เป็นผู้ให้ความเห็นเกี่ยวกับรายการที่เกี่ยวข้องกันดังกล่าว เพื่อประกอบการพิจารณาของคณะกรรมการบริษัทหรือผู้ถือหุ้น แล้วแต่กรณี โดยที่ผู้ที่มีความขัดแย้งทางผลประโยชน์หรือมีส่วนได้ส่วนเสียในการทำรายการจะไม่มีสิทธิออกเสียงในการพิจารณาอนุมัติการทำรายการที่เกี่ยวข้อง เพื่อให้มีความมั่นใจว่าการเข้าทำรายการดังกล่าวจะไม่เป็นการโยกย้ายหรือถ่ายเทผลประโยชน์ของบริษัทฯ แต่เป็นการทำรายการที่ได้คำนึงถึงประโยชน์สูงสุดของบริษัทฯ และผู้ถือหุ้นทุกรายเป็นสำคัญ

ทั้งนี้ บริษัทฯ จะเปิดเผยรายการระหว่างกันไว้ในหมายเหตุประกอบงบการเงินที่ได้รับการตรวจสอบจากผู้สอบบัญชีของบริษัทฯ และแบบ 56-1 One Report ตามที่กฎหมายหลักทรัพย์และตลาดหลักทรัพย์กำหนดไว้

2.5 นโยบายและแนวโน้มนำการทำรายการระหว่างกันในอนาคต

ในอนาคตหากบริษัทฯ และ/หรือบริษัทย่อยมีความจำเป็นต้องทำรายการระหว่างกันหรือรายการที่เกี่ยวข้องกัน บริษัทฯ จะต้องดำเนินการให้เป็นไปตามมาตรการและขั้นตอนการอนุมัติการทำรายการระหว่างกันหรือรายการที่เกี่ยวข้องกันตามที่บริษัทฯ กำหนด และกรรมการที่มีส่วนได้เสียจะไม่สามารถมีส่วนร่วมในการอนุมัติรายการดังกล่าว เพื่อให้การตัดสินใจเข้าทำรายการดังกล่าวไม่ก่อให้เกิดความขัดแย้งทางผลประโยชน์และเป็นประโยชน์สูงสุดแก่ผู้ถือหุ้นทุกราย ทั้งนี้ หากมีรายการระหว่างกันของบริษัทฯ หรือ

บริษัทย่อยกับบุคคลที่อาจมีความขัดแย้งทางผลประโยชน์ บริษัทฯ จะกำหนดหลักเกณฑ์ และแนวทางในการปฏิบัติให้เป็นไปตามลักษณะการค้าโดยทั่วไป โดยอ้างอิงกับราคาและเงื่อนไขที่เหมาะสมและยุติธรรม สมเหตุสมผล สามารถตรวจสอบได้ และนำเสนอให้คณะกรรมการตรวจสอบให้ความเห็น ในกรณีที่คณะกรรมการตรวจสอบไม่มีความชำนาญในการพิจารณารายการระหว่างกันที่อาจเกิดขึ้น บริษัทฯ จะให้ผู้เชี่ยวชาญอิสระหรือผู้สอบบัญชีของบริษัทเป็นผู้ให้ความเห็นเกี่ยวกับรายการระหว่างกันดังกล่าว เพื่อนำไปใช้ประกอบการตัดสินใจของคณะกรรมการบริษัท และ/หรือคณะกรรมการตรวจสอบ และ/หรือผู้ถือหุ้นตามแต่กรณี และเมื่อบริษัทเข้าจดทะเบียนในตลาดหลักทรัพย์แห่งประเทศไทยแล้ว คณะกรรมการบริษัทจะต้องดูแลให้บริษัทปฏิบัติตามกฎหมายว่าด้วยการกำกับหลักทรัพย์และตลาดหลักทรัพย์ และข้อบังคับ ประกาศ คำสั่ง หรือข้อกำหนดของตลาดหลักทรัพย์แห่งประเทศไทย รวมตลอดถึงการปฏิบัติตามข้อกำหนดเกี่ยวกับการเปิดเผยข้อมูลการทำรายการเกี่ยวข้อง และการได้มาหรือจำหน่ายทรัพย์สินที่สำคัญของบริษัทฯ หรือบริษัทย่อย รวมทั้งปฏิบัติตามมาตรฐานบัญชีที่กำหนดโดยสมาคมนักบัญชี

อย่างไรก็ดี บริษัทฯ จะดำเนินการทำรายการข้างต้นด้วยความโปร่งใสและปฏิบัติตามนโยบายการทำรายการระหว่างกันของบริษัทฯ และสอดคล้องกับข้อกำหนดของสำนักงาน ก.ล.ต. ตลาดหลักทรัพย์ และหน่วยงานอื่นๆ ที่เกี่ยวข้องอย่างเคร่งครัด

ส่วนที่ 3

งบการเงิน

รายงานของความรับผิดชอบของคณะกรรมการต่อรายงานทางการเงิน

เรียนท่านผู้ถือหุ้น

คณะกรรมการบริษัทเป็นผู้รับผิดชอบต่องบการเงินรวมและงบการเงินเฉพาะกิจการของบริษัท บีจี คอนเทนเนอร์ กลาส จำกัด (มหาชน) (“บริษัทฯ”) และบริษัทย่อย ซึ่งจัดทำขึ้นตามมาตรฐานการรายงานทางการเงิน โดยมีการพิจารณานโยบายการบัญชีที่เหมาะสมและถือปฏิบัติอย่างสม่ำเสมอ และใช้ดุลพินิจอย่างระมัดระวังและหลักการประมาณการที่สมเหตุสมผลในการจัดทำงบการเงิน รวมถึงให้มีการเปิดเผยข้อมูลสำคัญอย่างเพียงพอและโปร่งใสในหมายเหตุประกอบงบการเงินเพื่อเป็นประโยชน์ต่อผู้ถือหุ้นและนักลงทุนทั่วไป

คณะกรรมการบริษัทได้จัดให้มีการกำกับดูแลกิจการที่ดีและดำรงรักษาไว้ซึ่งระบบบริหารความเสี่ยงและการควบคุมภายใน เพื่อให้มั่นใจว่ามีการบันทึกข้อมูลทางบัญชีอย่างถูกต้อง ครบถ้วน แสดงข้อมูลตามข้อเท็จจริงอันเป็นสาระสำคัญ ทันเวลา และเพียงพอที่จะดำรงรักษาไว้ซึ่งทรัพย์สิน ตลอดจนป้องกันไม่ให้เกิดการทุจริตหรือการดำเนินการที่ผิดปกติดังกล่าวมีสาระสำคัญ

คณะกรรมการบริษัทได้แต่งตั้งคณะกรรมการตรวจสอบซึ่งประกอบด้วยกรรมการอิสระ เพื่อทำหน้าที่กำกับดูแลสอบทานความน่าเชื่อถือและความถูกต้องของรายงานทางการเงิน รวมถึงประเมินระบบการควบคุมภายในและการตรวจสอบภายในให้มีประสิทธิภาพ โดยความเห็นของคณะกรรมการตรวจสอบเกี่ยวกับเรื่องดังกล่าวปรากฏในรายงานของคณะกรรมการตรวจสอบซึ่งแสดงไว้แล้วในแบบ 56-1 One Report นี้

คณะกรรมการบริษัทมีความเห็นว่าระบบการควบคุมภายในและการตรวจสอบภายในของบริษัทฯ สามารถให้ความเชื่อมั่นได้ว่างบการเงินรวมของบริษัท บีจี คอนเทนเนอร์ กลาส จำกัด (มหาชน) และบริษัทย่อย และงบการเงินเฉพาะกิจการของบริษัทฯ สำหรับปีสิ้นสุดวันที่ 31 ธันวาคม 2566 แสดงฐานะการเงิน ผลการดำเนินงาน และกระแสเงินสด โดยถูกต้องตามที่ควรในสาระสำคัญตามมาตรฐานการรายงานทางการเงิน



(นายพรวุฒิ สารสิน)
ประธานกรรมการ



(นายซิลปรัตน์ วัฒนเกษตร)
ประธานเจ้าหน้าที่บริหาร

รายงานของผู้สอบบัญชีรับอนุญาต

เสนอผู้ถือหุ้นของบริษัท บีจี คอนเทนเนอร์ กลาส จำกัด (มหาชน)

ความเห็น

ข้าพเจ้าเห็นว่า งบการเงินรวมและงบการเงินเฉพาะกิจการแสดงฐานะการเงินรวมของบริษัท บีจี คอนเทนเนอร์ กลาส จำกัด (มหาชน) (บริษัท) และบริษัทย่อย (กลุ่มกิจการ) และฐานะการเงินเฉพาะกิจการของบริษัท ณ วันที่ 31 ธันวาคม พ.ศ. 2566 และผลการดำเนินงานรวมและผลการดำเนินงานเฉพาะกิจการ รวมถึงกระแสเงินสดรวมและกระแสเงินสดเฉพาะกิจการสำหรับปีสิ้นสุดวันเดียวกัน โดยถูกต้องตามที่ควรในสาระสำคัญตามมาตรฐานการรายงานทางการเงิน

งบการเงินที่ตรวจสอบ

งบการเงินรวมและงบการเงินเฉพาะกิจการประกอบด้วย

- งบฐานะการเงินรวมและงบฐานะการเงินเฉพาะกิจการ ณ วันที่ 31 ธันวาคม พ.ศ. 2566
- งบกำไรขาดทุนเบ็ดเสร็จรวมและงบกำไรขาดทุนเบ็ดเสร็จเฉพาะกิจการสำหรับปีสิ้นสุดวันเดียวกัน
- งบการเปลี่ยนแปลงส่วนของผู้ถือหุ้นรวมและงบการเปลี่ยนแปลงส่วนของผู้ถือหุ้นเฉพาะกิจการสำหรับปีสิ้นสุดวันเดียวกัน
- งบกระแสเงินสดรวมและงบกระแสเงินสดเฉพาะกิจการสำหรับปีสิ้นสุดวันเดียวกัน และ
- หมายเหตุประกอบงบการเงินรวมและงบการเงินเฉพาะกิจการซึ่งประกอบด้วยนโยบายการบัญชีที่สำคัญและหมายเหตุเรื่องอื่น ๆ

เกณฑ์ในการแสดงความเห็น

ข้าพเจ้าได้ปฏิบัติงานตรวจสอบตามมาตรฐานการสอบบัญชี ความรับผิดชอบของข้าพเจ้าได้กล่าวไว้ในส่วนของความรับผิดชอบของผู้สอบบัญชีต่อการตรวจสอบงบการเงินรวมและงบการเงินเฉพาะกิจการในรายงานของข้าพเจ้า ข้าพเจ้ามีความเป็นอิสระจากกลุ่มกิจการและบริษัทตามประมวลจริยบรรณของผู้ประกอบวิชาชีพบัญชี รวมถึงมาตรฐานเรื่องความเป็นอิสระที่กำหนดโดยสภาวิชาชีพบัญชีในส่วนที่เกี่ยวข้องกับการตรวจสอบงบการเงินรวมและงบการเงินเฉพาะกิจการ และข้าพเจ้าได้ปฏิบัติตามความรับผิดชอบด้านจริยบรรณอื่น ๆ ตามประมวลจริยบรรณดังกล่าว ข้าพเจ้าเชื่อว่าหลักฐานการสอบบัญชีที่ข้าพเจ้าได้รับเพียงพอและเหมาะสมเพื่อใช้เป็นเกณฑ์ในการแสดงความเห็นของข้าพเจ้า

เรื่องสำคัญในการตรวจสอบ

เรื่องสำคัญในการตรวจสอบคือเรื่องต่าง ๆ ที่มีนัยสำคัญที่สุดตามดุลยพินิจของผู้ประกอบวิชาชีพของข้าพเจ้าในการตรวจสอบงบการเงินรวมและงบการเงินเฉพาะกิจการสำหรับงวดปัจจุบัน ข้าพเจ้าได้ระบุเรื่องการประมาณมูลค่ายุติธรรมของสินทรัพย์ทางการเงินที่วัดมูลค่าด้วยวิธีมูลค่ายุติธรรมผ่านกำไรหรือขาดทุนเบ็ดเสร็จอื่น เป็นเรื่องสำคัญในการตรวจสอบและได้นำเรื่องนี้มาพิจารณาในบริบทของการตรวจสอบงบการเงินรวมและงบการเงินเฉพาะกิจการโดยรวมและในการแสดงความเห็นของข้าพเจ้า ทั้งนี้ ข้าพเจ้าไม่ได้แสดงความเห็นแยกต่างหากสำหรับเรื่องนี้

| เรื่องสำคัญในการตรวจสอบ | วิธีการตรวจสอบ |
|--|---|
| <p>การประมาณมูลค่ายุติธรรมของสินทรัพย์ทางการเงินที่วัดมูลค่าด้วยวิธีมูลค่ายุติธรรมผ่านกำไรหรือขาดทุนเบ็ดเสร็จอื่น</p> <p>อ้างอิงหมายเหตุฯ ข้อ 4.7 เรื่องนโยบายการบัญชีเกี่ยวกับสินทรัพย์ทางการเงิน หมายเหตุฯ ข้อ 7 มูลค่ายุติธรรม และหมายเหตุฯ ข้อ 13 สินทรัพย์ทางการเงินที่วัดมูลค่าด้วยมูลค่ายุติธรรมผ่านกำไรขาดทุนเบ็ดเสร็จอื่น</p> <p>ณ วันที่ 31 ธันวาคม พ.ศ. 2566 งบฐานะการเงินรวมของกลุ่มกิจการมีสินทรัพย์ทางการเงินที่วัดมูลค่าด้วยวิธีมูลค่ายุติธรรมผ่านกำไรหรือขาดทุนเบ็ดเสร็จอื่นจำนวน 852 ล้านบาท ซึ่งคิดเป็นสัดส่วนร้อยละ 4 ของสินทรัพย์รวม</p> <p>สินทรัพย์ทางการเงินที่วัดมูลค่าด้วยวิธีมูลค่ายุติธรรมผ่านกำไรหรือขาดทุนเบ็ดเสร็จอื่น คือตราสารทุนซึ่งวัดมูลค่ายุติธรรมโดยใช้ข้อมูลที่เป็นสาระสำคัญที่ไม่สามารถสังเกตได้ในตลาด (ข้อมูลระดับที่ 3) โดยผู้บริหารได้ทำการตั้งสมมติฐานเพื่อให้อ่อนความเสี่ยงและลักษณะของตราสารทุนดังกล่าว</p> <p>ข้าพเจ้าให้ความสำคัญกับเรื่องดังกล่าวเนื่องจากตราสารทุนที่วัดมูลค่าด้วยวิธีมูลค่ายุติธรรมผ่านกำไรหรือขาดทุนเบ็ดเสร็จอื่นมีมูลค่าที่เป็นสาระสำคัญต่องบการเงินรวมของกลุ่มกิจการ อีกทั้งการประเมินมูลค่ายุติธรรมมีความซับซ้อน และสำหรับการใช้ข้อมูลระดับที่ 3 ในการวัดมูลค่ายุติธรรม ผู้บริหารต้องใช้ดุลยพินิจที่สำคัญในการปรับปรุงข้อมูลที่ใช้เพื่อให้อ่อนความเสี่ยงและลักษณะของตราสารทุน ซึ่งมีผลต่อผลการดำเนินงานของกลุ่มกิจการ</p> | <p>วิธีปฏิบัติงานของข้าพเจ้ารวมถึงเรื่องดังต่อไปนี้</p> <ul style="list-style-type: none">ให้ผู้เชี่ยวชาญของผู้สอบบัญชีประเมินความเหมาะสมของวิธีที่กลุ่มกิจการนำมาใช้ในการประเมินมูลค่ายุติธรรมของสินทรัพย์ รวมถึงทดสอบอัตราคิดลดก่อนภาษีเงินได้นิติบุคคลที่ใช้ต้นทุนทางการเงินเฉลี่ย (Weighted Average Cost of Capital: WACC)สอบถามผู้บริหารในเชิงทดสอบความน่าเชื่อถือของประมาณการกระแสเงินสด รวมถึงทดสอบประมาณการอัตราการเติบโตของรายได้และสมมติฐานต่าง ๆ ที่เกี่ยวข้อง โดยการเปรียบเทียบกับข้อมูลภายนอกและข้อมูลในอดีต เช่น การคาดการณ์อัตราการเติบโตของตลาดวิเคราะห์ความอ่อนไหวของข้อสมมติฐานที่อธิบายไว้ข้างต้นที่ใช้ในการประเมินมูลค่ายุติธรรมของตราสารทุน โดยพิจารณาถึงความเป็นไปได้ของอัตราที่เปลี่ยนแปลงไปจากที่กำหนดไว้ซึ่งจะส่งผลให้มูลค่ายุติธรรมมีจำนวนแตกต่างกับมูลค่าตามบัญชีอย่างมีนัยสำคัญ <p>จากวิธีการตรวจสอบที่ข้าพเจ้าได้ปฏิบัติ ข้าพเจ้าพิจารณาว่าสมมติฐานที่ใช้ในการวัดมูลค่ายุติธรรมของสินทรัพย์ทางการเงินที่วัดมูลค่าด้วยวิธีมูลค่ายุติธรรมผ่านกำไรหรือขาดทุนเบ็ดเสร็จอื่นมีความสมเหตุสมผลตามหลักฐานสนับสนุน</p> |

ข้อมูลอื่น

กรรมการเป็นผู้รับผิดชอบต่อข้อมูลอื่น ข้อมูลอื่นประกอบด้วย ข้อมูลซึ่งรวมอยู่ในรายงานประจำปี แต่ไม่รวมถึงงบการเงินรวมและงบการเงินเฉพาะกิจการ และรายงานของผู้สอบบัญชีที่อยู่ในรายงานนั้น ข้าพเจ้าคาดว่าข้าพเจ้าจะได้รับรายงานประจำปีภายหลังวันที่ในรายงานของผู้สอบบัญชีนี้

ความเห็นของข้าพเจ้าต่องบการเงินรวมและงบการเงินเฉพาะกิจการไม่ครอบคลุมถึงข้อมูลอื่น และข้าพเจ้าไม่ได้ให้ความเชื่อมั่นต่อข้อมูลอื่น

ความรับผิดชอบของข้าพเจ้าที่เกี่ยวข้องกับการตรวจสอบงบการเงินรวมและงบการเงินเฉพาะกิจการคือ การอ่านและพิจารณาว่าข้อมูลอื่นมีความขัดแย้งที่มีสาระสำคัญกับงบการเงินรวมและงบการเงินเฉพาะกิจการ หรือกับความรู้ที่ได้รับจากการตรวจสอบของข้าพเจ้า หรือปรากฏว่าข้อมูลอื่นมีการแสดงข้อมูลที่ขัดต่อข้อเท็จจริงอันเป็นสาระสำคัญหรือไม่

เมื่อข้าพเจ้าได้อ่านรายงานประจำปี หากข้าพเจ้าสรุปได้ว่าการแสดงข้อมูลที่ขัดต่อข้อเท็จจริงอันเป็นสาระสำคัญ ข้าพเจ้าต้องสื่อสารเรื่องดังกล่าวกับคณะกรรมการตรวจสอบ

ความรับผิดชอบของกรรมการต่องบการเงินรวมและงบการเงินเฉพาะกิจการ

กรรมการมีหน้าที่รับผิดชอบในการจัดทำและนำเสนองบการเงินรวมและงบการเงินเฉพาะกิจการเหล่านี้ โดยถูกต้องตามที่ควรตามมาตรฐานการรายงานทางการเงิน และรับผิดชอบเกี่ยวกับการควบคุมภายในที่กรรมการพิจารณาว่าจำเป็น เพื่อให้สามารถจัดทำงบการเงินรวมและงบการเงินเฉพาะกิจการที่ปราศจากการแสดงข้อมูลที่ขัดต่อข้อเท็จจริงอันเป็นสาระสำคัญไม่ว่าจะเกิดจากการทุจริตหรือข้อผิดพลาด

ในการจัดทำงบการเงินรวมและงบการเงินเฉพาะกิจการ กรรมการรับผิดชอบในการประเมินความสามารถของกลุ่มกิจการและบริษัทในการดำเนินงานต่อเนื่อง เปิดเผยเรื่องที่เกี่ยวข้องกับการดำเนินงานต่อเนื่อง (ตามความเหมาะสม) และการใช้เกณฑ์การบัญชีสำหรับการดำเนินงานต่อเนื่อง เว้นแต่กรรมการมีความตั้งใจที่จะเลิกกลุ่มกิจการและบริษัท หรือหยุดดำเนินงาน หรือไม่สามารถดำเนินงานต่อเนื่องต่อไปได้

คณะกรรมการตรวจสอบมีหน้าที่ช่วยกรรมการในการกำกับดูแลกระบวนการในการจัดทำรายงานทางการเงินของกลุ่มกิจการและบริษัท

ความรับผิดชอบของผู้สอบบัญชีต่อการตรวจสอบงบการเงินรวมและงบการเงินเฉพาะกิจการ

การตรวจสอบของข้าพเจ้ามีวัตถุประสงค์เพื่อให้ได้ความเชื่อมั่นอย่างสมเหตุสมผลว่างบการเงินรวมและงบการเงินเฉพาะกิจการโดยรวมปราศจากการแสดงข้อมูลที่ขัดต่อข้อเท็จจริงอันเป็นสาระสำคัญหรือไม่ ไม่ว่าจะเกิดจากการทุจริตหรือข้อผิดพลาด และเสนอรายงานของผู้สอบบัญชีซึ่งรวมความเห็นของข้าพเจ้าอยู่ด้วย ความเชื่อมั่นอย่างสมเหตุสมผลคือความเชื่อมั่นในระดับสูง แต่ไม่ได้เป็นการรับประกันว่าการปฏิบัติงานตรวจสอบตามมาตรฐานการสอบบัญชีจะสามารถตรวจพบข้อมูลที่ขัดต่อข้อเท็จจริงอันเป็นสาระสำคัญที่มีอยู่ได้เสมอไป ข้อมูลที่ขัดต่อข้อเท็จจริงอาจเกิดจากการทุจริตหรือข้อผิดพลาด และถือว่ามีสาระสำคัญเมื่อคาดการณ์อย่างสมเหตุสมผลได้ว่ารายการที่ขัดต่อข้อเท็จจริงแต่ละรายการ หรือทุกรายการรวมกันจะมีผลต่อการตัดสินใจทางเศรษฐกิจของผู้ใช้งบการเงินรวมและงบการเงินเฉพาะกิจการเหล่านี้

ในการตรวจสอบของข้าพเจ้าตามมาตรฐานการสอบบัญชี ข้าพเจ้าได้ใช้ดุลยพินิจเกี่ยวกับผู้ประกอบวิชาชีพและการสังเกต และสงสัยเกี่ยวกับผู้ประกอบวิชาชีพตลอดการตรวจสอบ การปฏิบัติงานของข้าพเจ้ารวมถึง

- ระบุและประเมินความเสี่ยงจากการแสดงข้อมูลที่ขัดต่อข้อเท็จจริงอันเป็นสาระสำคัญในงบการเงินรวมและงบการเงินเฉพาะกิจการ ไม่ว่าจะเกิดจากการทุจริตหรือข้อผิดพลาด ออกแบบและปฏิบัติงานตามวิธีการตรวจสอบเพื่อตอบสนองต่อความเสี่ยงเหล่านั้น และได้หลักฐานการสอบบัญชีที่เพียงพอและเหมาะสมเพื่อเป็นเกณฑ์ในการแสดงความเห็นของข้าพเจ้า ความเสี่ยงที่ไม่พบข้อมูลที่ขัดต่อข้อเท็จจริงอันเป็นสาระสำคัญซึ่งเป็นผลมาจากการทุจริตจะสูงกว่าความเสี่ยงที่เกิดจากข้อผิดพลาดเนื่องจากการทุจริตอาจเกี่ยวกับการสมรู้ร่วมคิด การปลอมแปลงเอกสารหลักฐาน การตั้งใจละเว้นการแสดงผล การแสดงข้อมูลที่ตรงตามข้อเท็จจริงหรือการแทรกแซงการควบคุมภายใน
- ทำความเข้าใจในระบบการควบคุมภายในที่เกี่ยวข้องกับการตรวจสอบ เพื่อออกแบบวิธีการตรวจสอบที่เหมาะสมกับสถานการณ์ แต่ไม่ใช่เพื่อวัตถุประสงค์ในการแสดงความเห็นต่อความมีประสิทธิภาพของการควบคุมภายในของกลุ่มกิจการและบริษัท
- ประเมินความเหมาะสมของนโยบายการบัญชีที่กรรมการใช้และความสมเหตุสมผลของประมาณการทางบัญชี และการเปิดเผยข้อมูลที่เกี่ยวข้องซึ่งจัดทำขึ้นโดยกรรมการ
- สรุปเกี่ยวกับความเหมาะสมของการใช้เกณฑ์การบัญชีสำหรับการดำเนินงานต่อเนื่องของกรรมการจากหลักฐานการสอบบัญชีที่ได้รับ และประเมินว่ามีความไม่แน่นอนที่มีสาระสำคัญเกี่ยวกับเหตุการณ์หรือสถานการณ์ที่อาจเป็นเหตุให้เกิดข้อสงสัยอย่างมีนัยสำคัญต่อความสามารถของกลุ่มกิจการและบริษัทในการดำเนินงานต่อเนื่องหรือไม่ ถ้าข้าพเจ้าได้ข้อสรุปว่ามีความไม่แน่นอนที่มีสาระสำคัญ ข้าพเจ้าต้องกล่าวไว้ในรายงานของผู้สอบบัญชีของข้าพเจ้าโดยให้ข้อสังเกตถึงการเปิดเผยข้อมูลในงบการเงินรวมและงบการเงินเฉพาะกิจการที่เกี่ยวข้อง หรือถ้าการเปิดเผยดังกล่าวไม่เพียงพอ ความเห็นของข้าพเจ้าจะเปลี่ยนแปลงไป ข้อสรุปของข้าพเจ้าขึ้นอยู่กับหลักฐานการสอบบัญชีที่ได้รับจนถึงวันที่ในรายงานของผู้สอบบัญชีของข้าพเจ้า อย่างไรก็ตาม เหตุการณ์หรือสถานการณ์ในอนาคตอาจเป็นเหตุให้กลุ่มกิจการและบริษัทต้องหยุดการดำเนินงานต่อเนื่อง
- ประเมินการนำเสนอ โครงสร้างและเนื้อหาของงบการเงินรวมและงบการเงินเฉพาะกิจการโดยรวม รวมถึงการเปิดเผยข้อมูลว่างบการเงินรวมและงบการเงินเฉพาะกิจการแสดงรายการ และเหตุการณ์ในรูปแบบที่ทำให้การนำเสนอข้อมูลโดยถูกต้องตามที่ควรหรือไม่
- ได้รับหลักฐานการสอบบัญชีที่เหมาะสมอย่างเพียงพอเกี่ยวกับข้อมูลทางการเงินของกิจการภายในกลุ่มหรือกิจกรรมทางธุรกิจภายในกลุ่มกิจการเพื่อแสดงความเห็นต่องบการเงินรวม ข้าพเจ้ารับผิดชอบต่อการกำหนดแนวทาง การควบคุมดูแลและการปฏิบัติงานตรวจสอบกลุ่มกิจการ ข้าพเจ้าเป็นผู้รับผิดชอบแต่เพียงผู้เดียวต่อความเห็นของข้าพเจ้า

ข้าพเจ้าได้สื่อสารกับคณะกรรมการตรวจสอบในเรื่องต่าง ๆ ที่สำคัญซึ่งรวมถึงขอบเขตและช่วงเวลาของการตรวจสอบตามที่ได้วางแผนไว้ ประเด็นที่มีนัยสำคัญที่พบจากการตรวจสอบ และข้อบกพร่องที่มีนัยสำคัญในระบบการควบคุมภายในหากข้าพเจ้าได้พบในระหว่างการตรวจสอบของข้าพเจ้า

ข้าพเจ้าได้ให้คำรับรองแก่คณะกรรมการตรวจสอบว่า ข้าพเจ้าได้ปฏิบัติตามข้อกำหนดจรรยาบรรณที่เกี่ยวข้องกับความเป็นอิสระ และได้สื่อสารกับคณะกรรมการตรวจสอบเกี่ยวกับความสัมพันธ์ทั้งหมด ตลอดจนเรื่องอื่นซึ่งข้าพเจ้าเชื่อว่ามีเหตุผลที่บุคคลภายนอกอาจพิจารณาว่ากระทบต่อความเป็นอิสระของข้าพเจ้าและมาตรการที่ข้าพเจ้าใช้เพื่อป้องกันไม่ให้ข้าพเจ้าขาดความเป็นอิสระ

จากเรื่อง que สื่อสารกับคณะกรรมการตรวจสอบ ข้าพเจ้าได้พิจารณาเรื่องต่าง ๆ ที่มีนัยสำคัญที่สุดในการตรวจสอบงบการเงินรวมและงบการเงินเฉพาะกิจการในงวดปัจจุบันและกำหนดเป็นเรื่องสำคัญในการตรวจสอบ ข้าพเจ้าได้อธิบายเรื่องเหล่านี้ในรายงานของผู้สอบบัญชี เว้นแต่กฎหมายหรือข้อบังคับไม่ให้เปิดเผยต่อสาธารณะเกี่ยวกับเรื่องดังกล่าว หรือในสถานการณ์ที่ยากที่จะเกิดขึ้น ข้าพเจ้าพิจารณาว่าไม่ควรสื่อสารเรื่องดังกล่าวในรายงานของข้าพเจ้าเพราะการกระทำดังกล่าวสามารถคาดการณ์ได้อย่างสมเหตุสมผลว่าจะมีผลกระทบในทางลบมากกว่าผลประโยชน์ต่อส่วนได้เสียสาธารณะจากการสื่อสารดังกล่าว

บริษัท ไพร์ชวอเตอร์เฮาส์คูเปอร์ส เอบีเอส จำกัด

พงทวิ รัตน์โกเศศ

ผู้สอบบัญชีรับอนุญาตเลขที่ 7795

กรุงเทพมหานคร

29 กุมภาพันธ์ พ.ศ. 2567

บริษัท บีจี คอนเทนเนอร์ กลาส จำกัด (มหาชน)

งบแสดงฐานะการเงิน

ณ วันที่ 31 ธันวาคม พ.ศ. 2566

| หมายเหตุ | งบการเงินรวม | | งบการเงินเฉพาะกิจการ | |
|--|--------------|------------|----------------------|------------|
| | พ.ศ. 2566 | พ.ศ. 2565 | พ.ศ. 2566 | พ.ศ. 2565 |
| | พันบาท | พันบาท | พันบาท | พันบาท |
| สินทรัพย์ | | | | |
| สินทรัพย์หมุนเวียน | | | | |
| เงินสดและรายการเทียบเท่าเงินสด | 10 | 127,279 | 190,141 | 22,570 |
| ลูกหนี้การค้าและลูกหนี้อื่น สุทธิ | 11 | 2,018,100 | 1,537,570 | 888,817 |
| สินค้าคงเหลือ สุทธิ | 12 | 2,693,895 | 2,680,848 | 71,635 |
| เงินให้กู้ยืมระยะสั้นแก่กิจการที่เกี่ยวข้องกัน | 34.5 | - | - | 1,305,000 |
| ภาษีมูลค่าเพิ่มรอขอคืน | | 196,084 | 127,150 | 117,483 |
| สินทรัพย์หมุนเวียนอื่น | | 204,377 | 148,847 | 93,355 |
| รวมสินทรัพย์หมุนเวียน | | 5,239,735 | 4,684,556 | 2,498,860 |
| สินทรัพย์ไม่หมุนเวียน | | | | |
| สินทรัพย์ทางการเงินที่วัดมูลค่าด้วย | | | | |
| มูลค่ายุติธรรมผ่านกำไรขาดทุนเบ็ดเสร็จอื่น | 13 | 851,717 | 941,384 | 847,152 |
| เงินลงทุนในบริษัทย่อย สุทธิ | 14.1 | - | - | 9,669,108 |
| เงินลงทุนในบริษัทรวม | 14.2 | 151,011 | 152,047 | 145,738 |
| อสังหาริมทรัพย์เพื่อการลงทุน สุทธิ | 15 | 194,020 | - | - |
| ที่ดิน อาคารและอุปกรณ์ สุทธิ | 16 | 11,682,346 | 9,535,302 | 195,502 |
| สินทรัพย์สิทธิการใช้ สุทธิ | 17 | 456,076 | 320,680 | 269,499 |
| สินทรัพย์ไม่มีตัวตน สุทธิ | 19 | 122,753 | 75,565 | 54,816 |
| เงินมัดจำค่าซื้ออุปกรณ์ | | 249,852 | 136,021 | 437 |
| ค่าความนิยม | 18 | 70,960 | - | - |
| สินทรัพย์ภาษีเงินได้รอการตัดบัญชี สุทธิ | 20 | 104,533 | 194,214 | 15,602 |
| สินทรัพย์ไม่หมุนเวียนอื่น | | 16,774 | 15,633 | 9,327 |
| รวมสินทรัพย์ไม่หมุนเวียน | | 13,900,042 | 11,370,846 | 11,207,181 |
| รวมสินทรัพย์ | | 19,139,777 | 16,055,402 | 13,354,424 |

หมายเหตุประกอบงบการเงินเป็นส่วนหนึ่งของงบการเงินนี้

บริษัท บีจี คอนเทนเนอร์ กลาส จำกัด (มหาชน)

งบแสดงฐานะการเงิน

ณ วันที่ 31 ธันวาคม พ.ศ. 2566

| | | งบการเงินรวม | | งบการเงินเฉพาะกิจการ | |
|--|----------|--------------|------------|----------------------|-----------|
| | | พ.ศ. 2566 | พ.ศ. 2565 | พ.ศ. 2566 | พ.ศ. 2565 |
| | หมายเหตุ | พันบาท | พันบาท | พันบาท | พันบาท |
| หนี้สินและส่วนของผู้ถือหุ้น | | | | | |
| หนี้สินหมุนเวียน | | | | | |
| เจ้าหนี้การค้าและเจ้าหนี้อื่น | 21 | 1,808,399 | 1,875,442 | 936,770 | 2,780,643 |
| เงินกู้ยืมระยะสั้นจากสถาบันการเงิน | 22 | 7,286,000 | 5,256,000 | 4,642,000 | 2,404,000 |
| เงินกู้ยืมระยะสั้นจากกิจการที่เกี่ยวข้องกัน | 34.5 | - | - | 668,000 | 191,000 |
| เงินกู้ยืมระยะยาวจากสถาบันการเงิน | | | | | |
| ส่วนที่ถึงกำหนดชำระภายในหนึ่งปี สุทธิ | 23 | 1,097,000 | 1,201,967 | 660,000 | 660,000 |
| หุ้นกู้ส่วนที่ถึงกำหนดชำระภายในหนึ่งปี สุทธิ | 24 | 30,331 | 30,234 | 30,331 | 30,234 |
| หนี้สินตามสัญญาเช่า | | | | | |
| ส่วนที่ถึงกำหนดชำระภายในหนึ่งปี สุทธิ | 26 | 127,008 | 98,574 | 70,405 | 50,606 |
| ภาษีเงินได้ค้างจ่าย | | 22,093 | 20,590 | - | - |
| หนี้สินหมุนเวียนอื่น | | 83,488 | 60,487 | 13,431 | 23,932 |
| รวมหนี้สินหมุนเวียน | | 10,454,319 | 8,543,294 | 7,020,937 | 6,140,415 |
| หนี้สินไม่หมุนเวียน | | | | | |
| เงินกู้ยืมระยะยาวจากสถาบันการเงิน สุทธิ | 23 | 1,349,500 | 830,000 | - | 660,000 |
| หุ้นกู้ สุทธิ | 24 | 968,915 | 968,576 | 968,915 | 968,576 |
| หนี้สินตามสัญญาเช่า สุทธิ | 26 | 357,558 | 243,247 | 206,354 | 75,350 |
| ภาระผูกพันผลประโยชน์พนักงาน | 27 | 699,415 | 594,507 | 263,049 | 228,637 |
| หนี้สินภาษีเงินได้รอการตัดบัญชี สุทธิ | 20 | 18,904 | 2,687 | - | 2,687 |
| หนี้สินไม่หมุนเวียนอื่น | | 82,602 | - | - | - |
| รวมหนี้สินไม่หมุนเวียน | | 3,476,894 | 2,639,017 | 1,438,318 | 1,935,250 |
| รวมหนี้สิน | | 13,931,213 | 11,182,311 | 8,459,255 | 8,075,665 |

หมายเหตุประกอบงบการเงินเป็นส่วนหนึ่งของงบการเงินนี้

บริษัท บีจี คอนเทนเนอร์ กลาส จำกัด (มหาชน)

งบแสดงฐานะการเงิน

ณ วันที่ 31 ธันวาคม พ.ศ. 2566

| | งบการเงินรวม | | งบการเงินเฉพาะกิจการ | |
|---|--------------|------------|----------------------|------------|
| | พ.ศ. 2566 | พ.ศ. 2565 | พ.ศ. 2566 | พ.ศ. 2565 |
| | พันบาท | พันบาท | พันบาท | พันบาท |
| หนี้สินและส่วนของผู้ถือหุ้น (ต่อ) | | | | |
| ส่วนของผู้ถือหุ้น | | | | |
| ทุนเรือนหุ้น | | | | |
| ทุนจดทะเบียน | | | | |
| หุ้นสามัญ 694,444,000 หุ้น มูลค่าหุ้นละ 5 บาท | 3,472,220 | 3,472,220 | 3,472,220 | 3,472,220 |
| ทุนออกจำหน่ายและชำระแล้ว | | | | |
| หุ้นสามัญ 694,444,000 หุ้น มูลค่าหุ้นละ 5 บาท | 3,472,220 | 3,472,220 | 3,472,220 | 3,472,220 |
| ส่วนเกินมูลค่าหุ้น | 979,406 | 979,406 | 979,406 | 979,406 |
| กำไรสะสม | | | | |
| จัดสรรแล้ว - สรรองตามกฎหมาย | 357,063 | 311,919 | 159,961 | 136,954 |
| จัดสรรแล้ว - สรรองทั่วไป | 2,453 | 2,453 | - | - |
| ยังไม่ได้จัดสรร | 787,549 | 740,847 | 691,797 | 675,779 |
| องค์ประกอบอื่นของส่วนของผู้ถือหุ้น | (780,010) | (984,783) | (56,598) | 14,400 |
| ส่วนของผู้ที่เป็นเจ้าของของบริษัท | 4,818,681 | 4,522,062 | 5,246,786 | 5,278,759 |
| ส่วนของผู้มีส่วนได้เสียที่ไม่มีอำนาจควบคุม | 389,883 | 351,029 | - | - |
| รวมส่วนของผู้ถือหุ้น | 5,208,564 | 4,873,091 | 5,246,786 | 5,278,759 |
| รวมหนี้สินและส่วนของผู้ถือหุ้น | 19,139,777 | 16,055,402 | 13,706,041 | 13,354,424 |

หมายเหตุประกอบงบการเงินเป็นส่วนหนึ่งของงบการเงินนี้

บริษัท บีจี คอนเทนเนอร์ กลาส จำกัด (มหาชน)

งบกำไรขาดทุนเบ็ดเสร็จ

สำหรับปีสิ้นสุดวันที่ 31 ธันวาคม พ.ศ. 2566

| หมายเหตุ | งบการเงินรวม | | งบการเงินเฉพาะกิจการ | | |
|--------------------------------------|--------------|--------------|----------------------|-------------|-------------|
| | พ.ศ. 2566 | พ.ศ. 2565 | พ.ศ. 2566 | พ.ศ. 2565 | |
| | พันบาท | พันบาท | พันบาท | พันบาท | |
| รายได้จากการขาย | 9 | 15,005,389 | 14,192,231 | 5,329,317 | 6,783,130 |
| ต้นทุนขาย | | (12,985,516) | (12,455,075) | (5,119,186) | (6,450,945) |
| กำไรขั้นต้น | | 2,019,873 | 1,737,156 | 210,131 | 332,185 |
| รายได้ดอกเบี้ย | | 204 | 484 | 39,875 | 22,384 |
| รายได้เงินปันผล | 34.1 | - | - | 470,988 | 443,238 |
| รายได้อื่น | | 110,704 | 170,368 | 712,358 | 664,161 |
| กำไรก่อนค่าใช้จ่าย | | 2,130,781 | 1,908,008 | 1,433,352 | 1,461,968 |
| ค่าใช้จ่ายในการขาย | | (329,620) | (401,458) | (174,613) | (275,226) |
| ค่าใช้จ่ายในการบริหาร | | (1,122,650) | (854,863) | (804,414) | (602,235) |
| กำไร (ขาดทุน) อื่น สุทธิ | 25 | 10,564 | 45,499 | (2,360) | 15,574 |
| ต้นทุนทางการเงิน | 29 | (282,456) | (168,288) | (178,549) | (103,175) |
| กำไรก่อนส่วนแบ่งกำไร | | | | | |
| จากเงินลงทุนในบริษัทร่วม | | 406,619 | 528,898 | 273,416 | 496,906 |
| ส่วนแบ่งกำไรจากเงินลงทุนในบริษัทร่วม | 14.2 | 5,525 | 8,048 | - | - |
| กำไรก่อนภาษีเงินได้ | | 412,144 | 536,946 | 273,416 | 496,906 |
| ภาษีเงินได้ | 31 | (62,070) | (10,365) | 539 | 81 |
| กำไรสำหรับปี | | 350,074 | 526,581 | 273,955 | 496,987 |

หมายเหตุประกอบข้อมูลทางการเงินเป็นส่วนหนึ่งของข้อมูลทางการเงินนี้

บริษัท บีจี คอนเทนเนอร์ กลาส จำกัด (มหาชน)

งบกำไรขาดทุนเบ็ดเสร็จ

สำหรับปีสิ้นสุดวันที่ 31 ธันวาคม พ.ศ. 2566

| หมายเหตุ | งบการเงินรวม | | งบการเงินเฉพาะกิจการ | |
|--|--------------|-----------|----------------------|-----------|
| | พ.ศ. 2566 | พ.ศ. 2565 | พ.ศ. 2566 | พ.ศ. 2565 |
| | พันบาท | พันบาท | พันบาท | พันบาท |
| กำไร (ขาดทุน) เบ็ดเสร็จอื่น | | | | |
| รายการที่ไม่จัดประเภทรายการใหม่ | | | | |
| ไปยังกำไรหรือขาดทุนในภายหลัง | | | | |
| การเปลี่ยนแปลงในมูลค่าสุทธิของ | | | | |
| ตราสารหนี้จากภาษีเงินได้ | (71,733) | 12,718 | (70,998) | 14,400 |
| การวัดมูลค่าใหม่ของภาระผูกพัน | | | | |
| ผลประโยชน์พนักงานสุทธิจากภาษีเงินได้ | (10,848) | 28,608 | (12,708) | 12,916 |
| การตีมูลค่าที่ดินสุทธิจากภาษีเงินได้ | 343,021 | - | - | - |
| รวมรายการที่ไม่จัดประเภทรายการใหม่ | | | | |
| ไปยังกำไรหรือขาดทุนในภายหลัง | 260,440 | 41,326 | (83,706) | 27,316 |
| กำไร (ขาดทุน) เบ็ดเสร็จอื่นสำหรับปี | 260,440 | 41,326 | (83,706) | 27,316 |
| กำไรเบ็ดเสร็จรวมสำหรับปี | 610,514 | 567,907 | 190,249 | 524,303 |
| การแบ่งปันกำไร: | | | | |
| ส่วนของผู้เป็นเจ้าของของบริษัท | 324,439 | 506,611 | 273,955 | 496,987 |
| ส่วนของผู้มีส่วนได้เสียที่ไม่มีอำนาจควบคุม | 25,635 | 19,970 | - | - |
| | 350,074 | 526,581 | 273,955 | 496,987 |
| การแบ่งปันกำไรเบ็ดเสร็จรวม: | | | | |
| ส่วนของผู้เป็นเจ้าของของบริษัท | 599,728 | 547,544 | 190,249 | 524,303 |
| ส่วนของผู้มีส่วนได้เสียที่ไม่มีอำนาจควบคุม | 10,786 | 20,363 | - | - |
| | 610,514 | 567,907 | 190,249 | 524,303 |
| กำไรต่อหุ้นส่วนของผู้เป็นเจ้าของของบริษัท | | | | |
| กำไรต่อหุ้นขั้นพื้นฐาน | 0.47 | 0.73 | 0.39 | 0.72 |

หมายเหตุประกอบงบการเงินเป็นส่วนหนึ่งของงบการเงินนี้

บริษัท บี จอนเทนเนอร์ กล๊าส จำกัด (มหาชน)
พบแสงการเปลี่ยนแปลงส่วนของผู้ถือหุ้น

| | ส่วนของผู้เป็นเจ้าของบริษัท | | | | | | | | |
|--|-----------------------------|--------------------|-----------------------|------------------------------|---------------------------------------|-----------------------------------|----------|-------------------|-----------|
| | ส่วนลงทุน | | | องค์ประกอบอื่นของส่วนเจ้าของ | | | | | |
| | | | กำไรสะสม | กำไร (ขาดทุน) เบ็ดเสร็จอื่น | | | | | |
| | หุ้นที่ออกและชำระแล้ว | ส่วนเกินมูลค่าหุ้น | จัดสรรแล้ว - ส่วนเกิน | จัดสรรแล้ว - ส่วนเกิน | การแปลงค่าจากการซื้อราคาต่ำกว่ามูลค่า | ส่วนเกินทุน การวัดมูลค่าเงินลงทุน | รวม | รวมส่วนของเจ้าของ | |
| | พันบาท | พันบาท | พันบาท | พันบาท | พันบาท | พันบาท | พันบาท | พันบาท | พันบาท |
| หมายเหตุ | | | | | | | | | |
| | 3,472,220 | 979,406 | 251,254 | 2,453 | 575,714 | 101,258 | (798) | (896,243) | 4,384,804 |
| ยอดคงเหลือ ณ วันที่ 1 มกราคม พ.ศ. 2565 | | | | | | | | | 1,103,925 |
| | | | | | | | | | |
| การเปลี่ยนแปลงในส่วนของผู้ถือหุ้น | | | | | | | | | |
| กำไรเบ็ดเสร็จรวมสำหรับปี | - | - | - | - | 534,826 | - | 12,718 | 12,718 | 547,544 |
| เงินปันผลจ่าย | - | - | - | - | (309,028) | - | - | - | (38,220) |
| สำรองตามกฎหมาย | - | - | 60,665 | - | (60,665) | - | - | - | - |
| การปรับโครงสร้างธุรกิจไฟฟ้าพลังงานแสงอาทิตย์ | - | - | - | - | - | (101,258) | - | (101,258) | (735,039) |
| ยอดคงเหลือ ณ วันที่ 31 ธันวาคม พ.ศ. 2565 | 3,472,220 | 979,406 | 311,919 | 2,453 | 740,847 | - | 11,920 | (984,783) | 4,522,062 |
| | | | | | | | | | |
| ยอดคงเหลือ ณ วันที่ 1 มกราคม พ.ศ. 2566 | 3,472,220 | 979,406 | 311,919 | 2,453 | 740,847 | - | 11,920 | (984,783) | 4,522,062 |
| การเปลี่ยนแปลงในส่วนของผู้ถือหุ้น | | | | | | | | | |
| กำไรเบ็ดเสร็จรวมสำหรับปี | - | - | - | - | 314,068 | - | 357,393 | 285,660 | 599,728 |
| เงินปันผลจ่าย | - | - | - | - | (222,222) | - | - | - | (222,222) |
| สำรองตามกฎหมาย | - | - | 45,144 | - | (45,144) | - | - | - | - |
| การรวมธุรกิจ | - | - | - | - | - | - | (80,887) | (80,887) | 47,766 |
| ยอดคงเหลือ ณ วันที่ 31 ธันวาคม พ.ศ. 2566 | 3,472,220 | 979,406 | 357,063 | 2,453 | 787,549 | - | 357,393 | (780,010) | 4,818,681 |

หมายเหตุประกอบการเงินเป็นส่วนหนึ่งของงบการเงิน

บริษัท บีจี คอนเทนเนอร์ กล๊าส จำกัด (มหาชน)
 งบแสดงการเปลี่ยนแปลงส่วนของผู้ถือหุ้น

| งบการเงินเฉพาะกิจการ | | | | | |
|--|-----------------------|----------------------------------|--|--|--|
| หมายเหตุ | ส่วนลงทุน | | กำไรสะสม | กำไรขาดทุนเบ็ดเสร็จอื่น | |
| | ทุนออก และชำระแล้ว | ส่วนเกิน มูลค่าหุ้น พันบาท | จัดสรรแล้ว - สำรองตามกฎหมาย พันบาท | กำไรขาดทุนเบ็ดเสร็จอื่น ยังไม่ได้จัดสรร พันบาท | กำไรขาดทุนเบ็ดเสร็จอื่น ผ่านกำไรขาดทุนเบ็ดเสร็จอื่น พันบาท |
| | 3,472,220 | 979,406 | 115,040 | 496,818 | - |
| ยอดคงเหลือ ณ วันที่ 1 มกราคม พ.ศ. 2565 | | | | | 5,063,484 |
| การเปลี่ยนแปลงในส่วนของเจ้าของสำหรับปี | | | | | |
| กำไรเบ็ดเสร็จรวมสำหรับปี | - | - | - | 509,903 | 14,400 |
| เงินปันผลจ่าย | - | - | - | (309,028) | - |
| สำรองตามกฎหมาย | - | - | 21,914 | (21,914) | - |
| 28 | | | | | |
| ยอดคงเหลือ ณ วันที่ 31 ธันวาคม พ.ศ. 2565 | 3,472,220 | 979,406 | 136,954 | 675,779 | 14,400 |
| | | | | | 5,278,759 |
| ยอดคงเหลือ ณ วันที่ 1 มกราคม พ.ศ. 2566 | 3,472,220 | 979,406 | 136,954 | 675,779 | 14,400 |
| การเปลี่ยนแปลงในส่วนของเจ้าของสำหรับปี | | | | | |
| กำไรเบ็ดเสร็จรวมสำหรับปี | - | - | - | 261,247 | (70,998) |
| เงินปันผลจ่าย | - | - | - | (222,222) | - |
| สำรองตามกฎหมาย | - | - | 23,007 | (23,007) | - |
| 33 | | | | | |
| 28 | | | | | |
| ยอดคงเหลือ ณ วันที่ 31 ธันวาคม พ.ศ. 2566 | 3,472,220 | 979,406 | 159,961 | 691,797 | (56,598) |
| | | | | | 5,246,786 |

หมายเหตุประกอบการเงินเป็นส่วนหนึ่งของงบการเงิน

บริษัท บีจี คอนเทนเนอร์ กลาส จำกัด (มหาชน)

งบกระแสเงินสด

สำหรับปีสิ้นสุดวันที่ 31 ธันวาคม พ.ศ. 2566

| หมายเหตุ | งบการเงินรวม | | งบการเงินเฉพาะกิจการ | |
|--|-----------------|-----------|----------------------|-----------|
| | พ.ศ. 2566 | พ.ศ. 2565 | พ.ศ. 2566 | พ.ศ. 2565 |
| | พันบาท | พันบาท | พันบาท | พันบาท |
| กระแสเงินสดจากกิจกรรมดำเนินงาน | | | | |
| กำไรก่อนภาษีเงินได้ | 412,144 | 536,946 | 273,416 | 496,906 |
| รายการปรับกระทบกำไรจากการดำเนินงาน | | | | |
| ค่าเสื่อมราคาและค่าตัดจำหน่าย | 1,595,536 | 1,472,950 | 138,995 | 103,255 |
| กลับรายการค่าเผื่อผลขาดทุนด้านเครดิตที่คาดว่าจะเกิดขึ้น | 6.1 (861) | (745) | (50) | (100) |
| (กลับรายการ) ขาดทุนจากการลดมูลค่าของสินค้าคงเหลือ | (67,353) | 26,531 | (1,341) | 5,984 |
| (กำไร) ขาดทุนจากการจำหน่ายอุปกรณ์ | (1,544) | (6,956) | 3,244 | (1,776) |
| ขาดทุนจากการตัดจำหน่ายอุปกรณ์และสินทรัพย์ไม่มีตัวตน | 1,752 | 1,188 | - | - |
| กลับรายการจากการด้อยค่าอุปกรณ์ | 16, 25 (10,315) | (25,992) | - | - |
| กำไรจากการจำหน่ายสินทรัพย์ที่ถือไว้เพื่อขาย | 36 - | (80,524) | - | (140,845) |
| ส่วนแบ่งกำไรจากเงินลงทุนในบริษัทร่วม | 14.2 (5,525) | (8,048) | - | - |
| ค่าใช้จ่ายผลประโยชน์พนักงาน | 27 99,062 | 62,139 | 32,474 | 30,125 |
| รายได้เงินปันผล | - | - | (470,988) | (443,238) |
| รายได้ดอกเบี้ย | (204) | (484) | (39,875) | (22,384) |
| (กำไร) ขาดทุนจากอัตราแลกเปลี่ยน | (4,547) | 7,240 | (2,963) | 8,440 |
| ดอกเบี้ยจ่าย | 279,633 | 166,313 | 177,736 | 102,176 |
| กระแสเงินสดก่อนการเปลี่ยนแปลง | | | | |
| ของสินทรัพย์และหนี้สินดำเนินงาน | 2,297,778 | 2,150,558 | 110,648 | 138,543 |
| การเปลี่ยนแปลงในสินทรัพย์และหนี้สินดำเนินงาน | | | | |
| ลูกหนี้การค้าและลูกหนี้อื่น (เพิ่มขึ้น) ลดลง | (387,494) | (135,765) | 75,122 | (7,414) |
| สินค้าคงเหลือลดลง (เพิ่มขึ้น) | 45,680 | 103,347 | (29,584) | 9,996 |
| ภาษีมูลค่าเพิ่มรอขอคืนและสินทรัพย์หมุนเวียนอื่นเพิ่มขึ้น | (91,202) | (52,941) | (27,742) | (16,600) |
| สินทรัพย์ไม่หมุนเวียนอื่นลดลง (เพิ่มขึ้น) | 24,152 | 24 | 270 | (1,441) |
| เจ้าหนี้การค้าและเจ้าหนี้อื่น (ลดลง) เพิ่มขึ้น | (101,217) | 200,308 | (1,852,323) | (615,643) |
| หนี้สินหมุนเวียนอื่นเพิ่มขึ้น (ลดลง) | 11,907 | (12,931) | (10,500) | 13,581 |
| เงินสดได้มาจาก (ใช้ไปใน) การดำเนินงาน | | | | |
| รับดอกเบี้ย | 349 | 2,900 | 30,756 | 7,879 |
| จ่ายดอกเบี้ย | (273,690) | (144,796) | (167,494) | (87,937) |
| จ่ายภาระผูกพันผลประโยชน์พนักงาน | 27 (11,054) | (75,532) | (6,725) | (51,184) |
| จ่ายภาษีเงินได้ | (73,717) | (91,334) | (4,209) | (19,660) |
| รับภาษีเงินได้ | - | 14,309 | - | - |
| เงินสดสุทธิได้มาจาก (ใช้ไปใน) กิจกรรมดำเนินงาน | | | | |
| | 1,441,492 | 1,958,147 | (1,881,781) | (629,880) |

หมายเหตุประกอบงบการเงินเป็นส่วนหนึ่งของงบการเงินนี้

บริษัท บีจี คอนเทนเนอร์ กลาส จำกัด (มหาชน)

งบกระแสเงินสด

สำหรับปีสิ้นสุดวันที่ 31 ธันวาคม พ.ศ. 2566

| หมายเหตุ | งบการเงินรวม | | งบการเงินเฉพาะกิจการ | |
|--|--------------|--------------------|----------------------|------------------|
| | พ.ศ. 2566 | พ.ศ. 2565 | พ.ศ. 2566 | พ.ศ. 2565 |
| | พันบาท | พันบาท | พันบาท | พันบาท |
| กระแสเงินสดจากกิจกรรมลงทุน | | | | |
| เงินสดจ่ายเพื่อการรวมธุรกิจสุทธิจากเงินสดที่ได้มา | 14.1 | (174,676) | - | - |
| เงินสดจ่ายเพื่อซื้อเงินลงทุนในบริษัทย่อย | 14.1 | - | (100,000) | - |
| เงินสดจ่ายซื้อที่ดิน อาคารและอุปกรณ์ | | (3,217,305) | (1,387,680) | (87,571) |
| เงินสดจ่ายซื้อสินทรัพย์ไม่มีตัวตน | | (5,936) | (35,700) | (3,790) |
| เงินสดรับจากการจำหน่ายอุปกรณ์ | | 19,605 | 6,989 | 8,667 |
| เงินสดจ่ายซื้ออสังหาริมทรัพย์เพื่อการลงทุน | | (194,930) | - | - |
| เงินสดรับจากการจำหน่ายสินทรัพย์ทางการเงินที่วัดมูลค่าด้วยมูลค่ายุติธรรมผ่านกำไรขาดทุนเบ็ดเสร็จอื่น | 36 | - | 338,350 | - |
| เงินสดจ่ายเงินให้กู้ยืมระยะสั้นแก่กิจการที่เกี่ยวข้องกัน | 34.5 | - | (2,726,000) | (1,334,000) |
| เงินสดรับคืนเงินให้กู้ยืมระยะสั้นแก่กิจการที่เกี่ยวข้องกัน | 34.5 | - | 2,506,750 | 1,320,000 |
| เงินสดรับคืนเงินให้กู้ยืมระยะยาวแก่กิจการที่เกี่ยวข้องกัน | | - | 261,683 | - |
| เงินสดรับจากเงินปันผล | 34.1 | 6,561 | 6,038 | 443,238 |
| เงินสดสุทธิ (ใช้ไปใน) ได้มาจากกิจกรรมลงทุน | | (3,566,681) | (810,320) | 69,044 |
| กระแสเงินสดจากกิจกรรมจัดหาเงิน | | | | |
| เงินสดรับจากเงินกู้ยืมระยะสั้นจากสถาบันการเงิน | | 43,964,000 | 23,696,000 | 27,094,000 |
| เงินสดจ่ายคืนเงินกู้ยืมระยะสั้นจากสถาบันการเงิน | | (41,934,000) | (23,814,000) | (24,856,000) |
| เงินสดรับจากเงินกู้ยืมระยะสั้นจากกิจการที่เกี่ยวข้องกัน | 34.5 | - | - | 3,584,000 |
| เงินสดจ่ายคืนเงินกู้ยืมระยะสั้นจากกิจการที่เกี่ยวข้องกัน | 34.5 | - | - | (3,107,000) |
| เงินสดรับจากเงินกู้ยืมระยะยาวจากสถาบันการเงิน | 23 | 1,766,500 | - | - |
| เงินสดจ่ายคืนเงินกู้ยืมระยะยาวจากสถาบันการเงิน | 23 | (1,352,000) | (1,532,000) | (660,000) |
| เงินสดรับจากการออกหุ้นกู้ | | - | 1,000,000 | - |
| เงินสดจ่ายคืนหนี้สินตามสัญญาเช่า | | (140,273) | (100,581) | (78,919) |
| เงินสดจ่ายชำระค่าธรรมเนียมหุ้นกู้ | | - | (1,331) | - |
| เงินปันผลจ่ายให้แก่ผู้เป็นเจ้าของของบริษัทใหญ่ | | (222,222) | (309,028) | (222,222) |
| เงินปันผลจ่ายให้แก่ส่วนได้เสียที่ไม่มีอำนาจควบคุม | | (19,698) | (38,220) | - |
| เงินสดสุทธิได้มาจาก (ใช้ไปใน) กิจกรรมจัดหาเงิน | | 2,062,307 | (1,099,160) | 1,753,859 |

หมายเหตุประกอบงบการเงินเป็นส่วนหนึ่งของงบการเงินนี้

บริษัท บีจี คอนเทนเนอร์ กลาส จำกัด (มหาชน)

งบกระแสเงินสด

สำหรับปีสิ้นสุดวันที่ 31 ธันวาคม พ.ศ. 2566

| หมายเหตุ | งบการเงินรวม | | งบการเงินเฉพาะกิจการ | |
|---|--------------|-------------|----------------------|-------------|
| | พ.ศ. 2566 | พ.ศ. 2565 | พ.ศ. 2566 | พ.ศ. 2565 |
| | พันบาท | พันบาท | พันบาท | พันบาท |
| เงินสดและรายการเทียบเท่าเงินสด (ลดลง) เพิ่มขึ้นสุทธิ | (62,882) | 48,667 | (58,878) | 39,228 |
| เงินสดและรายการเทียบเท่าเงินสดต้นปี | 190,141 | 141,051 | 81,428 | 41,777 |
| ผลต่างของอัตราแลกเปลี่ยนของเงินสดและรายการเทียบเท่าเงินสด | 20 | 423 | 20 | 423 |
| เงินสดและรายการเทียบเท่าเงินสดปลายปี | 127,279 | 190,141 | 22,570 | 81,428 |
| รายการที่ไม่ใช่เงินสด: | | | | |
| โอนสินค้าคงเหลือไปที่ดิน อาคารและอุปกรณ์ | 74,999 | 13 | - | - |
| โอนเงินมัดจำค่าอุปกรณ์ไปที่ดิน อาคารและอุปกรณ์ | 108,247 | 18,487 | - | - |
| เจ้าหนี้ค่าซื้อที่ดิน อาคารและอุปกรณ์เพิ่มขึ้น | 281,033 | 437,407 | 9,338 | 8,851 |
| หนี้สินไม่หมุนเวียนอื่นเพิ่มขึ้นจากการรวมธุรกิจ | 14.1 80,887 | - | - | - |
| เงินกู้ยืมระยะยาวลดลงจากการโอนสัญญากู้เงินไปยังบริษัทย่อย | - | - | - | 900,000 |
| กลุ่มสินทรัพย์ไม่หมุนเวียนที่ถือไว้เพื่อขายลดลง | 36 | 4,173,142 | - | 1,115,405 |
| หนี้สินที่เกี่ยวข้องโดยตรงกับกลุ่มสินทรัพย์ไม่หมุนเวียนที่ถือไว้เพื่อขายลดลง | 36 - | (1,897,020) | - | - |
| สินทรัพย์ทางการเงินที่วัดมูลค่าด้วยมูลค่ายุติธรรม | | | | |
| ผ่านกำไรขาดทุนเบ็ดเสร็จอื่นเพิ่มขึ้นจากการปรับโครงสร้างธุรกิจไฟฟ้าพลังงานแสงอาทิตย์ | 36 - | (1,256,250) | - | (1,256,250) |

หมายเหตุประกอบงบการเงินเป็นส่วนหนึ่งของงบการเงินนี้

บริษัท บีจี คอนเทนเนอร์ กลาส จำกัด (มหาชน)

หมายเหตุประกอบงบการเงินรวมและงบการเงินเฉพาะกิจการ

สำหรับปีสิ้นสุดวันที่ 31 ธันวาคม พ.ศ. 2566

1 ข้อมูลทั่วไป

บริษัท บีจี คอนเทนเนอร์ กลาส จำกัด (มหาชน) (“บริษัท”) เป็นบริษัทมหาชนจำกัด ซึ่งจัดตั้งและจดทะเบียนในประเทศไทย และมีที่อยู่ตามที่ได้จดทะเบียนคือ 47/1 หมู่ที่ 2 ถนนรังสิต-นครนายก ตำบลบึงยี่โถ อำเภอรัญบุรี จังหวัดปทุมธานี บริษัทมีสำนักงานสาขา 2 แห่งในจังหวัดกรุงเทพมหานครและพระนครศรีอยุธยา

เพื่อวัตถุประสงค์ในการรายงานข้อมูล จึงรวมเรียกบริษัทและบริษัทย่อยว่า “กลุ่มกิจการ”

บริษัทใหญ่คือ บริษัท บางกอกกลาส จำกัด (มหาชน) และบริษัทใหญ่ลำดับสูงสุดคือ บริษัท บุญรอดบริวเวอรี่ จำกัด ซึ่งจัดตั้งและจดทะเบียนในประเทศไทย

กลุ่มกิจการและบริษัทประกอบกิจการในประเทศไทย ธุรกิจหลักของบริษัท คือ การบริหารงานกลุ่มธุรกิจจำหน่ายบรรจุภัณฑ์แก้วและบรรจุภัณฑ์อื่น รวมถึงการลงทุนในกิจการอื่น ธุรกิจหลักของบริษัทย่อย คือการผลิตและจำหน่ายบรรจุภัณฑ์แก้วและบรรจุภัณฑ์อื่น รวมถึงการบริหารจัดการด้านห่วงโซ่อุปทาน

งบการเงินรวมและงบการเงินเฉพาะกิจการนี้แสดงในสกุลเงินบาทด้วยหน่วยพันบาท เว้นแต่ได้ระบุเป็นอย่างอื่น

งบการเงินรวมและงบการเงินเฉพาะกิจการได้รับอนุมัติจากคณะกรรมการบริษัทเมื่อวันที่ 29 กุมภาพันธ์ พ.ศ. 2567

2 เกณฑ์การจัดทำงบการเงิน

งบการเงินรวมและงบการเงินเฉพาะกิจการได้จัดทำขึ้นตามมาตรฐานการรายงานทางการเงินของไทยและข้อกำหนดภายใต้พระราชบัญญัติหลักทรัพย์และตลาดหลักทรัพย์

งบการเงินรวมและงบการเงินเฉพาะกิจการจัดทำขึ้นโดยใช้เกณฑ์ราคาทุนเดิมในการวัดมูลค่าขององค์ประกอบของงบการเงิน ยกเว้นเรื่องที่เกี่ยวข้องในนโยบายการบัญชีในลำดับต่อไป

การจัดทำงบการเงินให้สอดคล้องกับหลักการบัญชีที่รับรองทั่วไปในประเทศไทยกำหนดให้ใช้ประมาณการทางบัญชีที่สำคัญและการใช้ดุลยพินิจของผู้บริหารตามกระบวนการในการนำนโยบายการบัญชีของกลุ่มกิจการไปถือปฏิบัติ กลุ่มกิจการเปิดเผยเรื่องการใช้ดุลยพินิจของผู้บริหารหรือรายการที่มีความซับซ้อน และรายการเกี่ยวกับข้อสมมติฐานและประมาณการที่มีนัยสำคัญต่องบการเงินรวมและงบการเงินเฉพาะกิจการในหมายเหตุฯ ข้อ 8

งบการเงินรวมและงบการเงินเฉพาะกิจการฉบับภาษาอังกฤษจัดทำขึ้นจากงบการเงินตามกฎหมายที่เป็นภาษาไทย ในกรณีที่มีความขัดแย้งกันหรือมีความกำกวมในสองภาษาแตกต่างกันให้ใช้งบการเงินตามกฎหมายฉบับภาษาไทยเป็นหลัก

บริษัท บีจี คอนเทนเนอร์ กลาส จำกัด (มหาชน)

หมายเหตุประกอบงบการเงินรวมและงบการเงินเฉพาะกิจการ

สำหรับปีสิ้นสุดวันที่ 31 ธันวาคม พ.ศ. 2566

3 มาตรฐานการรายงานทางการเงินฉบับใหม่และฉบับปรับปรุง

3.1 มาตรฐานการรายงานทางการเงินฉบับปรับปรุงที่ถือปฏิบัติสำหรับรอบระยะเวลาบัญชีที่เริ่มในหรือหลังวันที่ 1 มกราคม พ.ศ. 2566 ที่เกี่ยวข้องกับกลุ่มกิจการ

- ก) การปรับปรุงมาตรฐานการบัญชีฉบับที่ 16 เรื่อง ที่ดิน อาคารและอุปกรณ์ ได้อธิบายให้ชัดเจนโดยห้ามกิจการนำสิ่งตอบแทนที่ได้รับจากการขายชิ้นงานที่ผลิตในระหว่างการเตรียมความพร้อมของที่ดิน อาคารและอุปกรณ์ให้อยู่ในสถานที่และสภาพที่พร้อมจะใช้งานได้ตามความประสงค์ของฝ่ายบริหารไปหักต้นทุนของรายการที่ดิน อาคารและอุปกรณ์
- ข) การปรับปรุงมาตรฐานการบัญชีฉบับที่ 37 เรื่อง ภาระหนี้สิน หนี้สินที่อาจเกิดขึ้น และสินทรัพย์ที่อาจเกิดขึ้น ได้อธิบายให้ชัดเจนว่าในการพิจารณาว่าสัญญาเป็นสัญญาที่สร้างภาระ ต้นทุนการปฏิบัติตามสัญญาประกอบด้วยต้นทุนส่วนเพิ่มที่เกี่ยวข้องในการปฏิบัติตามสัญญาและการปันส่วนต้นทุนอื่นที่เกี่ยวข้องโดยตรงในการปฏิบัติตามสัญญา นอกจากนี้กิจการต้องรับรู้ผลขาดทุนจากการด้อยค่าที่เกิดขึ้นจากสินทรัพย์ที่ใช้ในการปฏิบัติตามสัญญาก่อนที่จะตั้งประมาณการหนี้สินแยกต่างหากสำหรับสัญญาที่สร้างภาระ
- ค) การปรับปรุงมาตรฐานการบัญชีฉบับที่ 41 เรื่อง เกษตรกรรม ได้ยกเลิกข้อกำหนดเกี่ยวกับกระแสเงินสดจากการจ่ายชำระภาษีที่ไม่ให้นามารวมในการวัดมูลค่ายุติธรรมของสินทรัพย์ชีวภาพ
- ง) การปรับปรุงมาตรฐานการรายงานทางการเงินฉบับที่ 3 เรื่องการรวมธุรกิจ ได้อธิบายให้ชัดเจนเกี่ยวกับการปรับการอ้างอิงกรอบแนวคิดรายงานทางการเงินให้เป็นฉบับปัจจุบัน และเพิ่มการพิจารณาการรับรู้หนี้สินและหนี้สินที่อาจเกิดขึ้นที่รับมาจากการรวมธุรกิจ และไม่รับรู้สินทรัพย์ที่อาจเกิดขึ้น ณ วันที่ซื้อ
- จ) การปรับปรุงมาตรฐานการรายงานทางการเงินฉบับที่ 9 เรื่อง เครื่องมือทางการเงิน ได้อธิบายให้ชัดเจนเกี่ยวกับการพิจารณาการตัดรายการหนี้สินทางการเงินด้วยวิธีทดสอบร้อยละ 10 โดยให้รวมเฉพาะค่าธรรมเนียมที่เกิดขึ้นระหว่างผู้กู้ยืมและผู้ให้กู้ยืม

ผู้บริหารของกลุ่มกิจการประเมินและพิจารณาว่ามาตรฐานการรายงานทางการเงินฉบับปรับปรุงข้างต้นไม่มีผลกระทบที่มีนัยสำคัญต่อกลุ่มกิจการ

3.2 มาตรฐานการรายงานทางการเงินฉบับปรับปรุงที่มีผลบังคับใช้สำหรับรอบระยะเวลาบัญชีที่เริ่มในหรือหลังวันที่ 1 มกราคม พ.ศ. 2567 ที่เกี่ยวข้องต่อกลุ่มกิจการ

กลุ่มกิจการไม่ได้นำมาตราฐานการรายงานทางการเงินที่มีการปรับปรุงใหม่ดังต่อไปนี้มาถือปฏิบัติก่อนวันบังคับใช้

- ก) การปรับปรุงมาตรฐานการบัญชีฉบับที่ 1 เรื่อง การนำเสนองบการเงิน ได้แก้ไขข้อกำหนดของการเปิดเผยจาก “การเปิดเผยนโยบายการบัญชีที่มีนัยสำคัญ” เป็น “การเปิดเผยข้อมูลนโยบายการบัญชีที่มีสาระสำคัญ” ทั้งนี้ การแก้ไขเพิ่มเติมได้มีการให้แนวทางการพิจารณาว่านโยบายบัญชีเป็นนโยบายบัญชีที่มีสาระสำคัญ ดังนั้นกลุ่มกิจการจึงไม่จำเป็นต้องเปิดเผยข้อมูลนโยบายการบัญชีที่ไม่มีสาระสำคัญ หากกลุ่มกิจการเปิดเผยข้อมูลดังกล่าวจะต้องไม่บดบังข้อมูลนโยบายการบัญชีที่มีสาระสำคัญ

บริษัท บีจี คอนเทนเนอร์ กลาส จำกัด (มหาชน)

หมายเหตุประกอบงบการเงินรวมและงบการเงินเฉพาะกิจการ

สำหรับปีสิ้นสุดวันที่ 31 ธันวาคม พ.ศ. 2566

ข) การปรับปรุงมาตรฐานการบัญชีฉบับที่ 8 เรื่อง นโยบายการบัญชี การเปลี่ยนแปลงประมาณการทางบัญชีและข้อผิดพลาด ได้แก้ไขคำนิยามของประมาณการทางบัญชีเพื่อช่วยให้กลุ่มกิจการจำแนกความแตกต่างของ “การเปลี่ยนแปลงประมาณการทางบัญชี” จาก “การเปลี่ยนแปลงนโยบายการบัญชี” การจำแนกความแตกต่างนั้นมีความสำคัญ เนื่องจากการเปลี่ยนแปลงประมาณการทางบัญชีรับรู้ผลกระทบโดยวิธีเปลี่ยนทันทีเป็นต้นไป ซึ่งถือปฏิบัติกับรายการ เหตุการณ์อื่นและสถานการณ์ที่เกิดขึ้นนับตั้งแต่วันที่ที่มีการเปลี่ยนแปลงเป็นต้นไป ในขณะที่การเปลี่ยนแปลงนโยบายการบัญชีรับรู้ผลกระทบโดยการนำนโยบายการบัญชีใหม่มาถือปฏิบัติย้อนหลังไปที่รายการและเหตุการณ์ในอดีตรวมถึงปัจจุบัน โดยถือเสมือนว่าได้มีการนำนโยบายการบัญชีใหม่มาถือปฏิบัติโดยตลอด

ค) การปรับปรุงมาตรฐานการบัญชีฉบับที่ 12 เรื่อง ภาษีเงินได้

ค1) กำหนดให้กลุ่มกิจการรับรู้ภาษีเงินได้รอตัดบัญชีที่เกี่ยวข้องกับสินทรัพย์และหนี้สินที่เกิดขึ้นจากรายการเดี่ยว ซึ่ง ณ การรับรู้เมื่อเริ่มแรกก่อให้เกิดผลแตกต่างชั่วคราวที่ต้องเสียภาษีและผลแตกต่างชั่วคราวที่ใช้หักภาษีที่มูลค่าเท่ากัน ตัวอย่างของรายการ เช่น สัญญาเช่า และภาระผูกพันจากการรื้อถอน

ค2) กำหนดให้บริษัทนำภาษีเงินได้ที่เกิดขึ้นจากกฎหมายภาษีอากรที่มีผลบังคับใช้อยู่หรือจะมีผลบังคับใช้อย่างแน่นอนเกี่ยวกับกฎการคำนวณภาษีเงินได้เสาหลักที่สอง (Pillar Two model rule) ที่เผยแพร่โดยองค์การเพื่อความร่วมมือทางเศรษฐกิจและการพัฒนา (OECD) ซึ่งเป็นองค์การระหว่างประเทศนั้นมาถือปฏิบัติ

ในเดือนธันวาคม พ.ศ. 2564 OECD ได้ออกกฎการคำนวณภาษีเงินได้เสาหลักที่สอง (Pillar Two model rule) ซึ่งใช้กฎ Global anti-Base Erosion Proposal (GloBE) เพื่อปฏิรูปภาษีนิติบุคคลระหว่างประเทศ บริษัทขนาดใหญ่ภายในขอบเขตของกฎดังกล่าวจะต้องคำนวณอัตราภาษีที่แท้จริงตามกฎหมาย GloBE ของแต่ละประเทศที่กลุ่มกิจการนั้นดำเนินงาน โดยบริษัทขนาดใหญ่ภายในขอบเขตจะต้องรับผิดชอบในการจ่ายภาษีเพิ่มเติม (Top-up tax) สำหรับส่วนต่างระหว่างอัตราภาษีดังกล่าวและอัตราภาษีที่แท้จริงขั้นต่ำร้อยละ 15

ในเดือนธันวาคม พ.ศ. 2566 การปรับปรุงมาตรฐานการบัญชีฉบับที่ 12 เรื่อง ภาษีเงินได้ ได้ให้ข้อยกเว้นเป็นการชั่วคราวจากข้อกำหนดการรับรู้รายการและเปิดเผยข้อมูล เกี่ยวกับสินทรัพย์และหนี้สินภาษีเงินได้รอการตัดบัญชีที่เกิดขึ้นจากภาษีเงินได้เสาหลักที่สอง (Pillar Two) ที่มีผลบังคับใช้อยู่หรือจะมีผลบังคับใช้แน่นอนในการนำกฎการคำนวณภาษีเงินได้เสาหลักที่สอง (Pillar Two model rule) มาถือปฏิบัติ รวมถึงกฎหมายภาษีอากรที่ให้มีการจัดเก็บภาษีอากรเพิ่มเติมขั้นต่ำภายในประเทศ (domestic minimum top-up taxes) ตามเกณฑ์ดังกล่าว นอกจากนี้ การปรับปรุงยังกำหนดให้เปิดเผยดังนี้

- เปิดเผยข้อเท็จจริงว่ากลุ่มกิจการได้ถือปฏิบัติตามข้อยกเว้นในการรับรู้และการเปิดเผยข้อมูลเกี่ยวกับสินทรัพย์และหนี้สินภาษีเงินได้รอการตัดบัญชีที่เกี่ยวข้องกับภาษีเงินได้เสาหลักที่สอง
- เปิดเผยค่าใช้จ่ายภาษีเงินได้ของงวดปัจจุบันที่เกี่ยวข้องกับภาษีเงินได้เสาหลักที่สอง (ถ้ามี) และ
- ในรอบระยะเวลาที่นิติบัญญัติเสาหลักที่สอง (Pillar Two legislation) ที่มีผลบังคับใช้อยู่หรือจะมีผลบังคับใช้แน่นอน แต่ยังไม่มียกเว้นในปัจจุบัน บริษัทต้องเปิดเผยข้อมูลที่ทราบหรือข้อมูลที่ประมาณได้อย่างสมเหตุสมผลที่จะช่วยให้ผู้ใช้งบการเงินเข้าใจฐานะเปิดของบริษัทต่อภาษีเงินได้เสาหลักที่สองที่เกิดขึ้นจากนิติบัญญัติดังกล่าว ถ้ายังไม่ทราบข้อมูลหรือยังประมาณไม่ได้อย่างสมเหตุสมผล บริษัทต้องเปิดเผยข้อความเกี่ยวกับผลกระทบนั้นและเปิดเผยข้อมูลเกี่ยวกับความคืบหน้าของบริษัทในการประเมินฐานะเปิดดังกล่าวแทน

บริษัท บีจี คอนเทนเนอร์ กลาส จำกัด (มหาชน)

หมายเหตุประกอบงบการเงินรวมและงบการเงินเฉพาะกิจการ

สำหรับปีสิ้นสุดวันที่ 31 ธันวาคม พ.ศ. 2566

4 นโยบายการบัญชี

4.1 การบัญชีสำหรับงบการเงินรวม และงบการเงินตามวิธีส่วนได้เสีย

ก) บริษัทย่อย

บริษัทย่อยหมายถึงกิจการทั้งหมดที่กลุ่มกิจการมีอำนาจควบคุม กลุ่มกิจการมีอำนาจควบคุมเมื่อกลุ่มกิจการรับหรือมีสิทธิในผลตอบแทนผันแปรจากการเกี่ยวข้องกับผู้ที่ได้รับการลงทุน และสามารถใช้อำนาจเหนือผู้ได้รับการลงทุนเพื่อให้ได้ผลตอบแทนผันแปร กลุ่มกิจการรวมงบการเงินของบริษัทย่อยไว้ในงบการเงินรวมตั้งแต่วันที่กลุ่มกิจการมีอำนาจในการควบคุมบริษัทย่อยจนถึงวันที่กลุ่มกิจการสูญเสียอำนาจควบคุมในบริษัทย่อยนั้น

ในงบการเงินเฉพาะกิจการ เงินลงทุนในบริษัทย่อยบันทึกด้วยวิธีราคาทุน

ข) บริษัทร่วม

บริษัทร่วมเป็นกิจการที่กลุ่มกิจการมีอิทธิพลอย่างเป็นสาระสำคัญแต่ไม่ถึงกับมีอำนาจควบคุมหรือมีการควบคุมร่วม เงินลงทุนในบริษัทร่วมรับรู้โดยใช้วิธีส่วนได้เสียในการแสดงในงบการเงินรวม

ในงบการเงินเฉพาะกิจการ เงินลงทุนในบริษัทร่วมบันทึกด้วยวิธีราคาทุน

ค) การบันทึกเงินลงทุนตามวิธีส่วนได้เสีย

กลุ่มกิจการรับรู้เงินลงทุนเมื่อเริ่มแรกด้วยราคาทุน ซึ่งประกอบด้วยเงินที่จ่ายซื้อรวมกับต้นทุนทางตรงของเงินลงทุน

กลุ่มกิจการจะรับรู้มูลค่าภายหลังวันที่ได้มาของเงินลงทุนในบริษัทร่วมด้วยส่วนแบ่งกำไรหรือขาดทุนของผู้ที่ได้รับการลงทุนตามสัดส่วนที่ผู้ลงทุนมีส่วนได้เสียอยู่ในกำไรขาดทุนและกำไรขาดทุนเบ็ดเสร็จอื่น ผลสะสมของการเปลี่ยนแปลงภายหลังการได้มาดังกล่าวข้างต้นจะปรับปรุงกับราคาตามบัญชีของเงินลงทุน

เมื่อส่วนแบ่งขาดทุนของกลุ่มกิจการในบริษัทร่วมมีมูลค่าเท่ากับหรือเกินกว่ามูลค่าส่วนได้เสียของกลุ่มกิจการในบริษัทร่วมนั้นซึ่งรวมถึงส่วนได้เสียระยะยาวอื่น กลุ่มกิจการจะไม่รับรู้ส่วนแบ่งขาดทุนที่เกินกว่าส่วนได้เสียในบริษัทร่วมนั้น เว้นแต่กลุ่มกิจการมีภาระผูกพันหรือได้จ่ายเงินเพื่อชำระภาระผูกพันแทนบริษัทร่วม

บริษัท บีจี คอนเทนเนอร์ กลาส จำกัด (มหาชน)**หมายเหตุประกอบงบการเงินรวมและงบการเงินเฉพาะกิจการ**

สำหรับปีสิ้นสุดวันที่ 31 ธันวาคม พ.ศ. 2566

ง) การเปลี่ยนแปลงสัดส่วนการถือครองกิจการ

ในกรณีที่กลุ่มกิจการยังคงมีอำนาจควบคุมบริษัทย่อย กลุ่มกิจการปฏิบัติต่อรายการกับส่วนได้เสียที่ไม่มีอำนาจควบคุม เช่นเดียวกันกับรายการกับผู้เป็นเจ้าของของกลุ่มกิจการ ผลต่างระหว่างราคาจ่ายซื้อหรือราคาขายจากการเปลี่ยนแปลงสัดส่วนในบริษัทย่อยกับราคาตามบัญชีของส่วนได้เสียที่ไม่มีอำนาจควบคุมที่ลดลงหรือเพิ่มขึ้นตามสัดส่วนที่เปลี่ยนแปลงไปจะถูกรับรู้ในส่วนของผู้เจ้าของ

ถ้าสัดส่วนการถือครองในบริษัทร่วมและการร่วมค้าลดลง แต่กลุ่มกิจการยังคงมีอิทธิพลอย่างมีนัยสำคัญหรือยังมีการควบคุมร่วม กำไรหรือขาดทุนที่เคยบันทึกไว้ในกำไรขาดทุนเบ็ดเสร็จอื่นเฉพาะส่วนที่ลดลงจะถูกโอนไปยังกำไรหรือขาดทุน กำไรหรือขาดทุนจากการลดสัดส่วนการถือครองในบริษัทร่วมและการร่วมค้าจะถูกรับรู้ในงบกำไรขาดทุน

เมื่อกลุ่มกิจการสูญเสียอำนาจควบคุม การควบคุมร่วม หรือการมีอิทธิพลอย่างมีนัยสำคัญในเงินลงทุนนั้น เงินลงทุนที่เหลืออยู่จะวัดมูลค่าใหม่ด้วยมูลค่ายุติธรรม ส่วนต่างที่เกิดขึ้นจะถูกรับรู้ในกำไรหรือขาดทุน มูลค่ายุติธรรมของเงินลงทุนจะกลายเป็นมูลค่าเริ่มแรกในการบันทึกบัญชีเงินลงทุนและจะจัดประเภทใหม่ตามสัดส่วนการถือครองที่เหลืออยู่เป็นเงินลงทุนในบริษัทร่วม, การร่วมค้า หรือสินทรัพย์ทางการเงิน

จ) รายการระหว่างกันในงบการเงินรวม

รายการ ยอดคงเหลือ และกำไรที่ยังไม่เกิดขึ้นจริงระหว่างกันในกลุ่มกิจการจะถูกตัดออก กำไรที่ยังไม่เกิดขึ้นจริงในรายการระหว่างกลุ่มกิจการกับบริษัทร่วมและการร่วมค้าจะถูกตัดออกตามสัดส่วนที่กลุ่มกิจการมีส่วนได้เสียในบริษัทร่วม และการร่วมค้า ขาดทุนที่ยังไม่เกิดขึ้นจริงในรายการระหว่างกลุ่มกิจการจะถูกตัดออกเช่นเดียวกัน ยกเว้นรายการนั้นจะมีหลักฐานว่าเกิดจากการต่อจ่ายของสินทรัพย์ที่โอน

4.2 การรวมธุรกิจ

กลุ่มกิจการถือปฏิบัติตามวิธีซื้อสำหรับการรวมธุรกิจที่ไม่ใช่การรวมธุรกิจภายใต้การควบคุมเดียวกัน สิ่งตอบแทนที่โอนให้สำหรับการซื้อธุรกิจประกอบด้วย

- มูลค่ายุติธรรมของสินทรัพย์ที่โอนไป
- หนี้สินที่ก่อขึ้นเพื่อจ่ายชำระให้แก่เจ้าของเดิม
- ส่วนได้เสียในส่วนของเจ้าของที่ออกโดยกลุ่มกิจการ

สินทรัพย์ที่ระบุได้ที่ได้มา หนี้สิน และหนี้สินที่อาจเกิดขึ้นจากการรวมธุรกิจจะถูกวัดมูลค่าเริ่มแรกด้วยมูลค่ายุติธรรม ณ วันที่ซื้อ

ในการรวมธุรกิจแต่ละครั้ง กลุ่มกิจการมีทางเลือกที่จะวัดมูลค่าของส่วนได้เสียที่ไม่มีอำนาจควบคุมในผู้ถูกซื้อด้วยมูลค่ายุติธรรม หรือด้วยมูลค่ายุติธรรมของสินทรัพย์สุทธิของผู้ถูกซื้อตามสัดส่วนของส่วนได้เสียที่ไม่มีอำนาจควบคุม

ผลรวมของมูลค่าสิ่งตอบแทนที่โอนให้และมูลค่าของส่วนได้เสียที่ไม่มีอำนาจควบคุมในผู้ถูกซื้อและมูลค่ายุติธรรม ของส่วนได้เสียในผู้ได้รับการลงทุนซึ่งถืออยู่ก่อนการรวมธุรกิจ (ในกรณีที่เป็นการรวมธุรกิจจากการทยอยซื้อ) ในจำนวนที่เกินกว่ามูลค่ายุติธรรมของสินทรัพย์สุทธิที่ระบุได้ที่ได้มาต้องรับรู้เป็นค่าความนิยม แต่หากน้อยกว่ามูลค่ายุติธรรมของสินทรัพย์สุทธิที่ระบุได้ที่ได้มา จะรับรู้ส่วนต่างโดยตรงไปยังกำไรหรือขาดทุน

บริษัท บีจี คอนเทนเนอร์ กลาส จำกัด (มหาชน)**หมายเหตุประกอบงบการเงินรวมและงบการเงินเฉพาะกิจการ**

สำหรับปีสิ้นสุดวันที่ 31 ธันวาคม พ.ศ. 2566

ต้นทุนทางตรงที่เกี่ยวกับการซื้อธุรกิจ

ต้นทุนที่เกี่ยวกับการซื้อธุรกิจจะถูกรับรู้เป็นค่าใช้จ่ายในกำไรหรือขาดทุนในงบการเงินรวม

การเปลี่ยนแปลงในมูลค่ายุติธรรมของสิ่งตอบแทนที่คาดว่าจะต้องจ่ายและ/หรือได้รับ

การเปลี่ยนแปลงในมูลค่ายุติธรรมในภายหลังของสิ่งตอบแทนที่คาดว่าจะต้องจ่ายและ/หรือได้รับที่รับรู้ไว้เป็นสินทรัพย์หรือหนี้สิน จะรับรู้ในกำไรหรือขาดทุน สิ่งตอบแทนที่คาดว่าจะต้องจ่ายซึ่งจัดประเภทเป็นส่วนของผู้ถือหุ้นจะไม่มีผลกระทบต่อมูลค่าใหม่

การรวมธุรกิจภายใต้การควบคุมเดียวกัน

กลุ่มกิจการรับรู้รายการการรวมธุรกิจภายใต้การควบคุมเดียวกัน โดยรับรู้สินทรัพย์และหนี้สินของกิจการที่ถูกนำมารวมด้วยมูลค่าตามบัญชีของกิจการที่ถูกนำมารวมตามมูลค่าที่แสดงอยู่ในงบการเงินรวมของบริษัทใหญ่ในลำดับสูงสุดที่ต้องจัดทำงบการเงินรวม โดยกลุ่มกิจการต้องปรับปรุงรายการเสมือนว่าการรวมธุรกิจได้เกิดขึ้นตั้งแต่วันต้นปีในงบการเงินปีก่อนที่นำมาแสดงเปรียบเทียบหรือตั้งแต่วันที่กิจการดังกล่าวอยู่ภายใต้การควบคุมเดียวกันกับกลุ่มกิจการ (หากเกิดขึ้นหลังจากวันต้นปีของงบการเงินเปรียบเทียบ)

ต้นทุนการรวมธุรกิจภายใต้การควบคุมเดียวกันเป็นผลรวมของมูลค่ายุติธรรมของสินทรัพย์ที่หายไป หนี้สินที่เกิดขึ้นหรือรับมา และตราสารทุนที่ออกโดยผู้ซื้อ ณ วันที่มีการแลกเปลี่ยนเพื่อให้ได้มาซึ่งการควบคุม

ส่วนต่างระหว่างต้นทุนของการรวมธุรกิจภายใต้การควบคุมเดียวกันกับส่วนได้เสียของผู้ซื้อในมูลค่าตามบัญชีของกิจการที่ถูกนำมารวมแสดงเป็นรายการ “ส่วนเกินทุนจากการรวมธุรกิจภายใต้การควบคุมเดียวกัน” ในส่วนของผู้ถือหุ้น โดยกลุ่มกิจการจะตัดรายการนี้ออกเมื่อขายเงินลงทุนออกไปโดยโอนไปยังกำไรสะสม

4.3 การแปลงค่าเงินตราต่างประเทศ**ก) สกุลเงินที่ใช้ในการดำเนินงานและสกุลเงินที่ใช้นำเสนองบการเงิน**

งบการเงินแสดงในสกุลเงินบาท ซึ่งเป็นสกุลเงินที่ใช้ในการดำเนินงานของกิจการและเป็นสกุลเงินที่ใช้นำเสนองบการเงินของบริษัท

ข) รายการและยอดคงเหลือ

รายการที่เป็นสกุลเงินตราต่างประเทศแปลงค่าเป็นสกุลเงินที่ใช้ในการดำเนินงานโดยใช้อัตราแลกเปลี่ยน ณ วันที่เกิดรายการ

รายการกำไรและรายการขาดทุนที่เกิดจากการรับหรือจ่ายชำระที่เป็นเงินตราต่างประเทศ และที่เกิดจากการแปลงค่าสินทรัพย์และหนี้สินทางการเงินโดยใช้อัตราแลกเปลี่ยน ณ สิ้นรอบระยะเวลารายงาน ได้บันทึกไว้ในกำไรหรือขาดทุน

เมื่อมีการรับรู้รายการกำไรหรือขาดทุนของรายการที่ไม่เป็นตัวเงินไว้ในงบกำไรขาดทุนเบ็ดเสร็จอื่น องค์ประกอบของอัตราแลกเปลี่ยนทั้งหมดของกำไรหรือขาดทุนนั้นจะรับรู้ไว้ในกำไรขาดทุนเบ็ดเสร็จอื่นด้วย ในทางตรงข้ามการรับรู้กำไรหรือขาดทุนของรายการที่ไม่เป็นตัวเงินไว้ในกำไรหรือขาดทุน องค์ประกอบของอัตราแลกเปลี่ยนทั้งหมดของกำไรหรือขาดทุนนั้นจะรับรู้ไว้ในกำไรขาดทุนด้วย

บริษัท บีจี คอนเทนเนอร์ กลาส จำกัด (มหาชน)**หมายเหตุประกอบงบการเงินรวมและงบการเงินเฉพาะกิจการ**

สำหรับปีสิ้นสุดวันที่ 31 ธันวาคม พ.ศ. 2566

ค) กลุ่มกิจการ

การแปลงค่าผลการดำเนินงานและฐานะการเงินของบริษัทในกลุ่มกิจการ (ที่มีใช้สกุลเงินของเศรษฐกิจที่มีภาวะเงินเฟ้อรุนแรง) ซึ่งมีสกุลเงินที่ใช้ในการดำเนินงานแตกต่างจากสกุลเงินที่ใช้นำเสนองบการเงินได้ถูกแปลงค่าเป็นสกุลเงินที่ใช้นำเสนองบการเงินดังนี้

- สินทรัพย์และหนี้สินที่แสดงอยู่ในฐานะการเงินแปลงค่าด้วยอัตราปิด ณ วันที่ในฐานะการเงิน
- รายได้และค่าใช้จ่ายในงบกำไรขาดทุนและงบกำไรขาดทุนเบ็ดเสร็จแปลงค่าด้วยอัตราถัวเฉลี่ย และ
- ผลต่างของอัตราแลกเปลี่ยนทั้งหมดรับรู้ในกำไรขาดทุนเบ็ดเสร็จอื่น

4.4 เงินสดและรายการเทียบเท่าเงินสด

ในงบกระแสเงินสด เงินสดและรายการเทียบเท่าเงินสดรวมถึงเงินสดในมือ เงินฝากธนาคารประเภทจ่ายคืนเมื่อทวงถาม เงินลงทุนระยะสั้นอื่นที่มีสภาพคล่องสูงซึ่งมีอายุไม่เกินสามเดือนนับจากวันที่ได้มา

4.5 ลูกหนี้การค้า

ลูกหนี้การค้าแสดงถึงจำนวนเงินที่ลูกค้านำมาชำระซึ่งเกิดจากการขายสินค้าและ/หรือให้บริการตามปกติของธุรกิจ ซึ่งลูกหนี้โดยส่วนใหญ่จะมีระยะเวลาคืนเชื่อ 30 วัน ดังนั้นลูกหนี้การค้าจึงแสดงอยู่ในรายการหมุนเวียน

กลุ่มกิจการรับรู้ลูกหนี้การค้าเมื่อเริ่มแรกด้วยจำนวนเงินของสิ่งที่ตอบแทนที่ปราศจากเงื่อนไขในการได้รับชำระ ยกเว้นในกรณีที่เป็นรายการที่มีองค์ประกอบด้านการจัดหาเงินที่มีนัยสำคัญ กลุ่มกิจการจะรับรู้ลูกหนี้ด้วยมูลค่าปัจจุบันของสิ่งที่ตอบแทน และจะวัดมูลค่าในภายหลังด้วยราคาทุนตัดจำหน่ายเนื่องจากกลุ่มกิจการตั้งใจที่จะรับชำระกระแสเงินสดตามสัญญา

ทั้งนี้ การพิจารณาการด้อยค่าของลูกหนี้การค้าได้เปิดเผยในหมายเหตุฯ ข้อ 4.7

4.6 สินค้าคงเหลือ

สินค้าคงเหลือแสดงด้วยราคาทุนหรือมูลค่าสุทธิที่จะได้รับแล้วแต่ราคาใดจะต่ำกว่า

สินค้าสำเร็จรูปและสินค้าระหว่างผลิตแสดงมูลค่าราคาทุนตามวิธีเข้าก่อนออกก่อน ต้นทุนของสินค้าสำเร็จรูปและงานระหว่างทำประกอบด้วยค่าวัตถุดิบ ค่าแรงทางตรง ค่าใช้จ่ายอื่นทางตรง ค่าสูญหายในการผลิต และค่าใช้จ่ายที่เกี่ยวข้องโดยตรงเพื่อให้สินค้านั้นอยู่ในสภาพและสถานที่ปัจจุบัน

วัตถุดิบ อะไหล่เครื่องจักร วัสดุโรงงานและวัสดุหีบห่อแสดงมูลค่าราคาทุนตามวิธีถัวเฉลี่ยเคลื่อนที่และวิธีเข้าก่อนออกก่อน ต้นทุนของวัตถุดิบ อะไหล่เครื่องจักร วัสดุโรงงานและวัสดุหีบห่อ ประกอบด้วยราคาซื้อและค่าใช้จ่ายที่เกี่ยวข้องโดยตรงกับการซื้อ หักด้วยส่วนลดที่เกี่ยวข้องทั้งหมด และจะถือเป็นส่วนหนึ่งของต้นทุนการผลิตเมื่อมีการเบิกใช้

บริษัท บีจี คอนเทนเนอร์ กลาส จำกัด (มหาชน)

หมายเหตุประกอบงบการเงินรวมและงบการเงินเฉพาะกิจการ

สำหรับปีสิ้นสุดวันที่ 31 ธันวาคม พ.ศ. 2566

4.7 สินทรัพย์ทางการเงิน

การจัดประเภทรายการ

กลุ่มกิจการจัดประเภทสินทรัพย์ทางการเงินประเภทตราสารหนี้ตามลักษณะการวัดมูลค่า โดยพิจารณาจาก ก) โมเดลธุรกิจในการบริหารสินทรัพย์ดังกล่าว และ ข) ลักษณะกระแสเงินสดตามสัญญาว่าเข้าเงื่อนไขของการเป็นเงินต้นและดอกเบี้ย (SPPI) หรือไม่ ดังนี้

- รายการที่วัดมูลค่าภายหลังด้วยมูลค่ายุติธรรม (ผ่านกำไรขาดทุนเบ็ดเสร็จอื่นหรือผ่านกำไรหรือขาดทุน) และ
- รายการที่วัดมูลค่าด้วยราคาทุนตัดจำหน่าย

กลุ่มกิจการจะสามารถจัดประเภทเงินลงทุนในตราสารหนี้ใหม่ก็ต่อเมื่อมีการเปลี่ยนแปลงในโมเดลธุรกิจในการบริหารสินทรัพย์เท่านั้น

สำหรับเงินลงทุนในตราสารทุน กลุ่มกิจการสามารถเลือก (ซึ่งไม่สามารถเปลี่ยนแปลงได้) ที่จะวัดมูลค่าเงินลงทุนในตราสารทุน ณ วันที่รับรู้เริ่มแรกด้วยมูลค่ายุติธรรมผ่านกำไรขาดทุน (FVPL) หรือด้วยมูลค่ายุติธรรมผ่านกำไรขาดทุนเบ็ดเสร็จอื่น (FVOCI) ยกเว้นเงินลงทุนในตราสารทุนที่ถือไว้เพื่อค่าจะวัดมูลค่าด้วย FVPL เท่านั้น

การรับรู้รายการและการตัดรายการ

ในการซื้อหรือได้มาหรือขายสินทรัพย์ทางการเงินโดยปกติ กลุ่มกิจการจะรับรู้รายการ ณ วันที่ทำการการค้า ซึ่งเป็นวันที่กลุ่มกิจการเข้าทำการซื้อขายสินทรัพย์นั้น โดยกลุ่มกิจการจะตัดรายการสินทรัพย์ทางการเงินออกเมื่อสิทธิในการได้รับกระแสเงินสดจากสินทรัพย์นั้นสิ้นสุดลงหรือได้ถูกโอนไปและกลุ่มกิจการได้โอนความเสี่ยงและผลประโยชน์ที่เกี่ยวข้องกับการเป็นเจ้าของสินทรัพย์ออกไป

การวัดมูลค่า

ในการรับรู้รายการเมื่อเริ่มแรก กลุ่มกิจการวัดมูลค่าของสินทรัพย์ทางการเงินด้วยมูลค่ายุติธรรมบวกต้นทุนการทำรายการซึ่งเกี่ยวข้องโดยตรงกับการได้มาซึ่งสินทรัพย์นั้นในกรณีสินทรัพย์ทางการเงินที่ไม่ได้วัดมูลค่าด้วย FVPL สำหรับสินทรัพย์ทางการเงินที่วัดมูลค่าด้วย FVPL กลุ่มกิจการจะรับรู้ต้นทุนการทำรายการที่เกี่ยวข้องเป็นค่าใช้จ่ายในกำไรหรือขาดทุน

สินทรัพย์ทางการเงินซึ่งประกอบด้วยอนุพันธ์แฝงจะพิจารณาในภาพรวมว่ากระแสเงินสดที่เกิดจากสินทรัพย์ทางการเงินนั้นเป็นการจ่ายเพียงเงินต้นและดอกเบี้ยหรือไม่ (Solely Payments of Principal and Interest)

บริษัท บีจี คอนเทนเนอร์ กลาส จำกัด (มหาชน)

หมายเหตุประกอบงบการเงินรวมและงบการเงินเฉพาะกิจการ

สำหรับปีสิ้นสุดวันที่ 31 ธันวาคม พ.ศ. 2566

ตราสารหนี้

การวัดมูลค่าในภายหลังของตราสารหนี้ขึ้นอยู่กับโมเดลธุรกิจของกลุ่มกิจการในการจัดการสินทรัพย์ทางการเงิน และลักษณะของกระแสเงินสดตามสัญญาของสินทรัพย์ทางการเงิน การวัดมูลค่าสินทรัพย์ทางการเงินประเภทตราสารหนี้สามารถแบ่งได้เป็น 3 ประเภทดังนี้

- ราคาทุนตัดจำหน่าย - สินทรัพย์ทางการเงินที่กลุ่มกิจการถือไว้เพื่อรับชำระกระแสเงินสดตามสัญญาซึ่งประกอบด้วยเงินต้นและดอกเบี้ยเท่านั้น จะวัดมูลค่าด้วยราคาทุนตัดจำหน่าย และรับรู้รายได้ดอกเบี้ยจากสินทรัพย์ทางการเงินดังกล่าวตามวิธีอัตราดอกเบี้ยที่แท้จริงและแสดงในรายการดอกเบี้ยรับ กำไรหรือขาดทุนที่เกิดขึ้นจากการตัดรายการจะรับรู้โดยตรงในกำไรหรือขาดทุน และแสดงรายการในกำไร/(ขาดทุน)อื่นพร้อมกับกำไร/ขาดทุนจากอัตราแลกเปลี่ยน รายการขาดทุนจากการด้อยค่าแสดงเป็นรายการแยกต่างหากในงบกำไรขาดทุนเบ็ดเสร็จ
- มูลค่ายุติธรรมผ่านกำไรขาดทุนเบ็ดเสร็จอื่น (FVOCI) - สินทรัพย์ทางการเงินต้องวัดมูลค่าด้วยมูลค่ายุติธรรมผ่านกำไรขาดทุนเบ็ดเสร็จอื่นเมื่อกลุ่มกิจการถือครองสินทรัพย์ทางการเงินตามโมเดลธุรกิจที่มีวัตถุประสงค์เพื่อรับกระแสเงินสดตามสัญญาและเพื่อขายสินทรัพย์ทางการเงิน และข้อกำหนดตามสัญญาของสินทรัพย์ทางการเงินซึ่งทำให้เกิดกระแสเงินสดซึ่งเป็นการจ่ายเพียงเงินต้นและดอกเบี้ยจากยอดคงเหลือของเงินต้นในวันที่กำหนดไว้ การเปลี่ยนแปลงของมูลค่าของสินทรัพย์ทางการเงินรับรู้ผ่านกำไรขาดทุนเบ็ดเสร็จอื่น ยกเว้น รายการขาดทุนจากการด้อยค่า รายได้ดอกเบี้ย และกำไรขาดทุนจากอัตราแลกเปลี่ยนที่เกี่ยวข้องจะรับรู้เป็นกำไรหรือขาดทุน เมื่อมีการตัดรายการสินทรัพย์ทางการเงิน กำไรหรือขาดทุนสะสมที่เคยรับรู้รายการในกำไรขาดทุนเบ็ดเสร็จอื่นจะต้องจัดประเภทรายการใหม่เข้ากำไรหรือขาดทุน และแสดงรายการในกำไร/(ขาดทุน)อื่น รายได้ดอกเบี้ยจากสินทรัพย์ทางการเงินดังกล่าวต้องคำนวณโดยใช้วิธีอัตราดอกเบี้ยที่แท้จริง รายการขาดทุนจากการด้อยค่าแสดงเป็นรายการแยกต่างหากในงบกำไรขาดทุน
- มูลค่ายุติธรรมผ่านกำไรหรือขาดทุน (FVPL) - กลุ่มกิจการจะวัดมูลค่าสินทรัพย์ทางการเงินอื่นที่ไม่เข้าเงื่อนไขการวัดมูลค่าด้วยราคาทุนตัดจำหน่ายหรือ FVOCI ข้างต้น ด้วย FVPL โดยกำไรหรือขาดทุนที่เกิดจากการวัดมูลค่ายุติธรรมจะรับรู้ในกำไรหรือขาดทุนและแสดงเป็นรายการสุทธิในกำไร/(ขาดทุน)อื่นในรอบระยะเวลาที่เกิดรายการ

ตราสารทุน

กลุ่มกิจการวัดมูลค่าตราสารทุนด้วยมูลค่ายุติธรรม ในกรณีที่กลุ่มกิจการเลือกรับรู้กำไร/ขาดทุนจากมูลค่ายุติธรรมในกำไรขาดทุนเบ็ดเสร็จอื่น (FVOCI) กลุ่มกิจการจะไม่โอนจัดประเภทกำไร/ขาดทุนที่รับรู้สะสมดังกล่าวไปยังกำไรหรือขาดทุนเมื่อมีการตัดรายการเงินลงทุนในตราสารทุนดังกล่าวออกไป ทั้งนี้ เงินปันผลจากเงินลงทุนในตราสารทุนดังกล่าวจะรับรู้ในกำไรหรือขาดทุน และแสดงในรายการเงินปันผลรับ เมื่อกลุ่มกิจการมีสิทธิได้รับเงินปันผลนั้น

การเปลี่ยนแปลงในมูลค่ายุติธรรมของสินทรัพย์ทางการเงินที่วัดมูลค่าด้วยมูลค่ายุติธรรมผ่านกำไรหรือขาดทุน (FVPL) จะรับรู้เป็นกำไร/(ขาดทุน)อื่นในงบกำไรขาดทุน รายการขาดทุนจากการด้อยค่า (และการกลับรายการขาดทุนจากการด้อยค่า) ของตราสารทุนที่วัดมูลค่าด้วยมูลค่ายุติธรรมผ่านกำไรขาดทุนเบ็ดเสร็จอื่น (FVOCI) จะไม่แยกแสดงรายการต่างหากจากรายการเปลี่ยนแปลงอื่น ๆ ในมูลค่ายุติธรรม

บริษัท บีจี คอนเทนเนอร์ กลาส จำกัด (มหาชน)

หมายเหตุประกอบงบการเงินรวมและงบการเงินเฉพาะกิจการ

สำหรับปีสิ้นสุดวันที่ 31 ธันวาคม พ.ศ. 2566

การด้อยค่า

กลุ่มกิจการใช้วิธีอย่างง่าย (Simplified approach) ตาม TFRS 9 ในการรับรู้การด้อยค่าของลูกหนี้การค้า ตามประมาณการผลขาดทุนด้านเครดิตตลอดอายุของสินทรัพย์ดังกล่าวตั้งแต่วันที่กลุ่มกิจการเริ่มรับรู้ลูกหนี้การค้า

ในการพิจารณาผลขาดทุนด้านเครดิตที่คาดว่าจะเกิดขึ้น ผู้บริหารได้จัดกลุ่มลูกหนี้ตามความเสี่ยงด้านเครดิตที่มีลักษณะร่วมกัน และตามกลุ่มระยะเวลาที่เกินกำหนดชำระ ทั้งนี้เนื่องจากสินทรัพย์ที่เกิดจากสัญญานั้นเป็นงานที่ส่งมอบแต่ยังไม่ได้เรียกเก็บ ซึ่งมีลักษณะความเสี่ยงใกล้เคียงกับลูกหนี้สำหรับสัญญาประเภทเดียวกัน ผู้บริหารจึงได้ใช้อัตราผลขาดทุนด้านเครดิตของลูกหนี้กับสินทรัพย์ที่เกิดจากสัญญาที่เกี่ยวข้องด้วย อัตราขาดทุนด้านเครดิตที่คาดว่าจะเกิดขึ้นพิจารณาจากลักษณะการจ่ายชำระในอดีต ข้อมูลผลขาดทุนด้านเครดิตจากประสบการณ์ในอดีต รวมทั้งข้อมูลและปัจจัยในอนาคตที่อาจมีผลกระทบต่อการจ่ายชำระของลูกหนี้

สำหรับสินทรัพย์ทางการเงินอื่นที่วัดมูลค่าด้วยราคาทุนตัดจำหน่าย และ FVOCI กลุ่มกิจการใช้วิธีการทั่วไป (General approach) ตาม TFRS 9 ในการวัดมูลค่าผลขาดทุนด้านเครดิตที่คาดว่าจะเกิดขึ้น ซึ่งกำหนดให้พิจารณาผลขาดทุนที่คาดว่าจะเกิดขึ้นภายใน 12 เดือนหรือตลอดอายุสินทรัพย์ ขึ้นอยู่กับว่ามีการเพิ่มขึ้นของความเสียหายด้านเครดิตอย่างมีนัยสำคัญหรือไม่ และรับรู้ผลขาดทุนจากการด้อยค่าตั้งแต่เริ่มรับรู้สินทรัพย์ทางการเงินดังกล่าว

กลุ่มกิจการประเมินความเสี่ยงด้านเครดิตของสินทรัพย์ทางการเงินดังกล่าว ณ ทุกสิ้นรอบระยะเวลารายงาน ว่ามีการเพิ่มขึ้นอย่างมีนัยสำคัญนับตั้งแต่การรับรู้รายการเมื่อแรกเริ่มหรือไม่ (เปรียบเทียบความเสี่ยงของการผิดสัญญาที่จะเกิดขึ้น ณ วันที่รายงาน กับความเสี่ยงของการผิดสัญญาที่จะเกิดขึ้น ณ วันที่รับรู้รายการเริ่มแรก)

กลุ่มกิจการพิจารณาและรับรู้ผลขาดทุนด้านเครดิตที่คาดว่าจะเกิดขึ้น โดยพิจารณาถึงการคาดการณ์ในอนาคตมาประกอบกับประสบการณ์ในอดีต โดยผลขาดทุนด้านเครดิตที่รับรู้เกิดจากประมาณการความน่าจะเป็นของผลขาดทุนด้านเครดิตถ่วงเฉลี่ยถ่วงน้ำหนัก (เช่น มูลค่าปัจจุบันของจำนวนเงินสดที่คาดว่าจะไม่ได้รับทั้งหมดถ่วงเฉลี่ยถ่วงน้ำหนัก) โดยจำนวนเงินสดที่คาดว่าจะไม่ได้รับ หมายถึงผลต่างระหว่างกระแสเงินสดตามสัญญาทั้งหมดและกระแสเงินสดซึ่งกลุ่มกิจการคาดว่าจะได้รับ คัดลดด้วยอัตราดอกเบี้ยที่แท้จริงเมื่อแรกเริ่มของสัญญา

กลุ่มกิจการวัดมูลค่าผลขาดทุนด้านเครดิตที่คาดว่าจะเกิดขึ้นโดยสะท้อนถึงปัจจัยต่อไปนี้

- จำนวนเงินที่คาดว่าจะไม่ได้รับถ่วงน้ำหนักตามประมาณการความน่าจะเป็น
- มูลค่าเงินตามเวลา
- ข้อมูลสนับสนุนและความสมเหตุสมผล ณ วันที่รายงาน เกี่ยวกับประสบการณ์ในอดีต สภาพการณ์ในปัจจุบัน และการคาดการณ์ไปในอนาคต

ผลขาดทุนและการกลับรายการผลขาดทุนจากการด้อยค่าบันทึกในกำไรหรือขาดทุน โดยแสดงรวมอยู่ในรายการค่าใช้จ่ายในการบริหาร

บริษัท บีจี คอนเทนเนอร์ กลาส จำกัด (มหาชน)**หมายเหตุประกอบงบการเงินรวมและงบการเงินเฉพาะกิจการ**

สำหรับปีสิ้นสุดวันที่ 31 ธันวาคม พ.ศ. 2566

4.8 อสังหาริมทรัพย์เพื่อการลงทุน

อสังหาริมทรัพย์เพื่อการลงทุนของกลุ่มกิจการส่วนใหญ่คือ ที่ดินและอาคารให้เช่า ซึ่งกลุ่มกิจการถือไว้ เพื่อหาประโยชน์จากรายได้ค่าเช่าในระยะยาว หรือจากการเพิ่มขึ้นของมูลค่าของสินทรัพย์ และไม่ได้มีไว้ใช้งานโดยกิจการในกลุ่มกิจการ

อสังหาริมทรัพย์เพื่อการลงทุนรับรู้รายการเริ่มแรกด้วยราคาทุน รวมถึงต้นทุนในการทำรายการและต้นทุนในการกู้ยืม

กลุ่มกิจการรวมรายจ่ายในภายหลังเป็นส่วนหนึ่งของมูลค่าตามบัญชีของสินทรัพย์ก็ต่อเมื่อมีความเป็นไปได้ค่อนข้างแน่ที่กลุ่มกิจการจะได้รับประโยชน์เชิงเศรษฐกิจในอนาคตในรายจ่ายนั้น เมื่อมีการเปลี่ยนแปลงขึ้นส่วนของอสังหาริมทรัพย์เพื่อการลงทุน กลุ่มกิจการจะตัดมูลค่าตามบัญชีของส่วนที่ถูกเปลี่ยนแปลงออก

หลังจากการรับรู้เมื่อเริ่มแรก อสังหาริมทรัพย์เพื่อการลงทุนจะบันทึกด้วยวิธีราคาทุนหักค่าเสื่อมราคาสะสม และค่าเผื่อผลขาดทุนจากการด้อยค่า

ที่ดินไม่มีการหักค่าเสื่อมราคา ค่าเสื่อมราคาของอสังหาริมทรัพย์เพื่อการลงทุนอื่น ๆ จะคำนวณตามวิธีเส้นตรง เพื่อที่ปันส่วนราคาทุนตลอดประมาณการอายุการให้ประโยชน์ดังนี้

อาคารและส่วนปรับปรุงอาคาร

20 ปี

4.9 ที่ดิน อาคาร และอุปกรณ์

ที่ดินรับรู้ด้วยมูลค่ายุติธรรม ซึ่งมูลค่ายุติธรรมนั้นมาจากการประเมินโดยผู้ประเมินราคาอิสระภายนอก โดยจะมีการทบทวนการประเมินอย่างสม่ำเสมอทุก ๆ 3 ปีเป็นอย่างน้อย

การตีราคาที่ดินที่ทำให้มูลค่าตามบัญชีเพิ่มขึ้นจะรับรู้ในกำไรขาดทุนเบ็ดเสร็จอื่นและจะแสดงอยู่ภายใต้ส่วนเกินทุนจากการตีราคาสินทรัพย์ในส่วนของผู้ถือหุ้น และหากมูลค่าของส่วนที่เคยตีราคาเพิ่มนั้นลดลง ส่วนที่ลดลงจากการตีราคาใหม่จะรับรู้ในกำไรขาดทุนเบ็ดเสร็จอื่นและรับรู้ลดผลสะสมในส่วนของผู้ถือหุ้นเท่ากับผลสะสมของราคาที่ตีเพิ่มที่รับรู้ไว้ ส่วนที่ลดลงที่เหลือจะบันทึกไปยังกำไรหรือขาดทุน ส่วนเกินทุนจากการตีราคาสินทรัพย์จะถูกโอนไปยังกำไรสะสมเมื่อสินทรัพย์นั้นถูกจำหน่ายออกไป

อาคารและอุปกรณ์ทั้งหมดวัดมูลค่าด้วยราคาทุนหักด้วยค่าเสื่อมราคาสะสมและผลขาดทุนจากการด้อยค่าสะสม ต้นทุนเริ่มแรกจะรวมต้นทุนทางตรงอื่นๆ ที่เกี่ยวข้องโดยตรงกับการซื้อสินทรัพย์นั้น

ต้นทุนที่เกิดขึ้นภายหลังจะรวมอยู่ในมูลค่าตามบัญชีของสินทรัพย์ เมื่อต้นทุนนั้นคาดว่าจะก่อให้เกิดประโยชน์เชิงเศรษฐกิจในอนาคต มูลค่าตามบัญชีของส่วนที่ถูกเปลี่ยนแปลงจะถูกตัดรายการออกไป

บริษัท บีจี คอนเทนเนอร์ กลาส จำกัด (มหาชน)

หมายเหตุประกอบงบการเงินรวมและงบการเงินเฉพาะกิจการ

สำหรับปีสิ้นสุดวันที่ 31 ธันวาคม พ.ศ. 2566

ที่ดินไม่มีการคิดค่าเสื่อมราคา ค่าเสื่อมราคาของสินทรัพย์อื่นคำนวณโดยใช้วิธีเส้นตรง โดยอายุการให้ประโยชน์ประมาณการไว้มีดังต่อไปนี้

| | |
|--|--------------------------|
| ส่วนปรับปรุงที่ดิน | 5 และ 20 ปี |
| อาคารและส่วนปรับปรุงอาคาร | 5, 20, 30 และ 50 ปี |
| เตาหลอมแก้ว | 5 ถึง 7 และ 10 ถึง 12 ปี |
| เครื่องจักรและอุปกรณ์โรงงาน | 5 ถึง 20 ปี |
| ยานพาหนะ | 5 ปี |
| เครื่องตกแต่ง ติดตั้ง อุปกรณ์สำนักงานและอุปกรณ์ดำเนินงาน | 3 และ 5 ปี |

ต้นทุนในการซ่อมแซมใหญ่ของเตาหลอมแก้วคิดค่าเสื่อมราคาโดยวิธีเส้นตรงตามอายุการให้ประโยชน์โดยประมาณที่เพิ่มขึ้น

แม้พิมพ์ชุดคิดค่าเสื่อมราคาตามสัดส่วนของจำนวนผลผลิตจริงเทียบกับประมาณการผลผลิตที่คาดว่าจะผลิตได้

กลุ่มกิจการได้มีการทบทวนและปรับปรุงมูลค่าคงเหลือและอายุการให้ประโยชน์ของสินทรัพย์ให้เหมาะสมทุกสิ้นรอบระยะเวลา
รายงาน

ผลกำไรหรือขาดทุนที่เกิดจากการจำหน่ายที่ดิน อาคารและอุปกรณ์ คำนวณโดยเปรียบเทียบจากสิ่งตอบแทนสุทธิที่ได้รับจากการจำหน่ายสินทรัพย์กับมูลค่าตามบัญชีของสินทรัพย์ และแสดงในกำไรหรือขาดทุนอื่น

4.10 ค่าความนิยม

กลุ่มกิจการจะทดสอบการด้อยค่าของค่าความนิยมทุกปี และเมื่อมีการเปลี่ยนแปลงในเหตุการณ์หรือสถานการณ์ที่บ่งชี้ว่าค่าความนิยมอาจจะด้อยค่า โดยค่าความนิยมจะแสดงด้วยราคาทุนหักการด้อยค่าสะสม

เพื่อวัตถุประสงค์ของการทดสอบการด้อยค่า ค่าความนิยมจะถูกปันส่วนไปยังหน่วยสินทรัพย์ที่ก่อให้เกิดเงินสดหรือกลุ่มของหน่วยสินทรัพย์ที่ก่อให้เกิดเงินสดที่คาดว่าจะได้รับประโยชน์จากการรวมธุรกิจที่ก่อให้เกิดค่าความนิยมดังกล่าวขึ้น โดยหน่วยที่ก่อให้เกิดกระแสเงินสดหรือกลุ่มของหน่วยที่ก่อให้เกิดกระแสเงินสดนั้นจะต้องเป็นหน่วยที่เล็กที่สุดที่กลุ่มกิจการที่ใช้ในการประเมินค่าความนิยมเพื่อประโยชน์ในการบริหารภายในกิจการ

4.11 สินทรัพย์ไม่มีตัวตน

สินทรัพย์ไม่มีตัวตนของกลุ่มกิจการเป็นสินทรัพย์ที่มีอายุการให้ประโยชน์จำกัด ได้แก่ สิทธิบัตร โปรแกรมคอมพิวเตอร์และความสัมพันธ์กับลูกค้า จะวัดมูลค่าในเวลาต่อมาด้วยราคาทุนหักค่าตัดจำหน่ายสะสมและผลขาดทุนจากการด้อยค่าสะสม ค่าตัดจำหน่ายคำนวณโดยใช้วิธีเส้นตรง ตลอดอายุการให้ประโยชน์ที่ประมาณการไว้ของสินทรัพย์ดังต่อไปนี้

| | |
|-----------------------|----------------|
| โปรแกรมคอมพิวเตอร์ | 3, 5 และ 10 ปี |
| ความสัมพันธ์กับลูกค้า | 12 ปี |

ต้นทุนที่เกี่ยวข้องกับการบำรุงรักษาโปรแกรมคอมพิวเตอร์บันทึกเป็นค่าใช้จ่ายเมื่อเกิดขึ้น

บริษัท บีจี คอนเทนเนอร์ กลาส จำกัด (มหาชน)**หมายเหตุประกอบงบการเงินรวมและงบการเงินเฉพาะกิจการ**

สำหรับปีสิ้นสุดวันที่ 31 ธันวาคม พ.ศ. 2566

4.12 การด้อยค่าของสินทรัพย์

กลุ่มกิจการทดสอบการด้อยค่าของสินทรัพย์ที่มีอายุการให้ประโยชน์ที่ไม่ทราบได้แน่นอนเป็นประจำทุกปี และเมื่อมีเหตุการณ์หรือสถานการณ์ที่บ่งชี้ว่าสินทรัพย์ดังกล่าวอาจมีการด้อยค่า สำหรับสินทรัพย์อื่น กลุ่มกิจการจะทดสอบการด้อยค่าเมื่อมีเหตุการณ์หรือสถานการณ์ที่บ่งชี้ว่าสินทรัพย์ดังกล่าวอาจมีการด้อยค่า รายการขาดทุนจากการด้อยค่าจะรับรู้เมื่อมูลค่าตามบัญชีของสินทรัพย์สูงกว่ามูลค่าที่คาดว่าจะได้รับคืน โดยมูลค่าที่คาดว่าจะได้รับคืนหมายถึงจำนวนที่สูงกว่าระหว่างมูลค่ายุติธรรมหักต้นทุนในการจำหน่ายและมูลค่าจากการใช้

เมื่อมีเหตุให้เชื่อว่าสาเหตุที่ทำให้เกิดการด้อยค่าในอดีตได้หมดไป กลุ่มกิจการจะกลับรายการขาดทุนจากด้อยค่าสำหรับสินทรัพย์อื่น ๆ ที่ไม่ใช่ค่าความนิยม

4.13 สัญญาเช่า**สัญญาเช่า - กรณีที่กลุ่มกิจการเป็นผู้เช่า**

กลุ่มกิจการรับรู้สัญญาเช่าเมื่อกลุ่มกิจการสามารถเข้าถึงสินทรัพย์ตามสัญญาเช่า เป็นสินทรัพย์สิทธิการใช้และหนี้สินตามสัญญาเช่า โดยค่าเช่าที่ชำระจะปันส่วนเป็นการจ่ายชำระหนี้สินและต้นทุนทางการเงิน โดยต้นทุนทางการเงินจะรับรู้ในกำไรหรือขาดทุนตลอดระยะเวลาสัญญาเช่าด้วยอัตราดอกเบี้ยคงที่จากยอดหนี้สินตามสัญญาเช่าที่คงเหลืออยู่ กลุ่มกิจการคิดค่าเสื่อมราคาสินทรัพย์สิทธิการใช้ตามวิธีเส้นตรงตามอายุที่สั้นกว่าระหว่างอายุสินทรัพย์และระยะเวลาการเช่า

กลุ่มกิจการปันส่วนสิ่งตอบแทนในสัญญาไปยังส่วนประกอบของสัญญาที่เป็นการเช่าและส่วนประกอบของสัญญาที่ไม่เป็นการเช่าตามราคาแยกเทศเปรียบเทียบของแต่ละส่วนประกอบ สำหรับสัญญาที่ประกอบด้วยส่วนประกอบของสัญญาที่เป็นการเช่าและส่วนประกอบของสัญญาที่ไม่เป็นการเช่า ยกเว้นสัญญาเช่าสังหาริมทรัพย์ซึ่งกลุ่มกิจการเป็นผู้เช่า โดยกลุ่มกิจการเลือกที่จะไม่แยกส่วนประกอบของสัญญา และรวมแต่ละส่วนประกอบเป็นส่วนประกอบที่เป็นการเช่าเท่านั้น

สินทรัพย์และหนี้สินตามสัญญาเช่ารับรู้เริ่มแรกด้วยมูลค่าปัจจุบัน หนี้สินตามสัญญาเช่าประกอบด้วยมูลค่าปัจจุบันของการจ่ายชำระตามสัญญาเช่า ดังนี้

- ค่าเช่าคงที่ (รวมถึงการจ่ายชำระคงที่โดยเนื้อหา) สุทธิด้วยเงินจูงใจค้างรับ
- ค่าเช่าผันแปรที่อ้างอิงจากอัตราหรือดัชนี
- มูลค่าที่คาดว่าจะต้องจ่ายจากการรับประกันมูลค่าคงเหลือ
- ราคาสิทธิเลือกซื้อหากมีความแน่นอนอย่างสมเหตุสมผลที่กลุ่มกิจการจะใช้สิทธิ และ
- ค่าปรับจากการยกเลิกสัญญา หากอายุของสัญญาเช่าสะท้อนถึงการที่กลุ่มกิจการคาดว่าจะยกเลิกสัญญานั้น

บริษัท บีจี คอนเทนเนอร์ กลาส จำกัด (มหาชน)**หมายเหตุประกอบงบการเงินรวมและงบการเงินเฉพาะกิจการ**

สำหรับปีสิ้นสุดวันที่ 31 ธันวาคม พ.ศ. 2566

การจ่ายชำระตามสัญญาเช่าในช่วงการต่ออายุสัญญาเช่าได้รวมอยู่ในการคำนวณหนี้สินตามสัญญาเช่า หากกลุ่มกิจการมีความแน่นอนอย่างสมเหตุสมผลในการใช้สิทธิต่ออายุสัญญาเช่า

กลุ่มกิจการจะคิดลดค่าเช่าจ่ายข้างต้นด้วยอัตราดอกเบี้ยโดยนัยตามสัญญา หากไม่สามารถหาอัตราดอกเบี้ยโดยนัยได้ กลุ่มกิจการจะคิดลดด้วยอัตราการกู้ยืมส่วนเพิ่มของผู้เช่า ซึ่งก็คืออัตราที่สะท้อนถึงการกู้ยืมเพื่อให้ได้มาซึ่งสินทรัพย์ที่มีมูลค่าใกล้เคียงกัน ในสถานะเศรษฐกิจ อายุสัญญา และเงื่อนไขที่ใกล้เคียงกัน

สินทรัพย์สิทธิการใช้จะรับรู้ด้วยราคาทุน ซึ่งประกอบด้วย

- จำนวนที่รับรู้เริ่มแรกของหนี้สินตามสัญญาเช่า
- ค่าเช่าจ่ายที่ได้ชำระก่อนเริ่ม หรือ ณ วันทำสัญญา สุทธิจากเงินงูใจที่ได้รับตามสัญญาเช่า
- ต้นทุนทางตรงเริ่มแรก
- ต้นทุนการปรับปรุงสภาพสินทรัพย์

ค่าเช่าที่จ่ายตามสัญญาเช่าระยะสั้นจะรับรู้เป็นค่าใช้จ่ายตามวิธีเส้นตรง สัญญาเช่าระยะสั้นคือสัญญาเช่าที่มีอายุสัญญาเช่าน้อยกว่าหรือเท่ากับ 12 เดือน ซึ่งประกอบด้วย ที่ดินพร้อมอาคาร และยานพาหนะ

สัญญาเช่า - กรณีที่กลุ่มกิจการเป็นผู้ให้เช่า

สินทรัพย์ที่ให้เช่าตามสัญญาเช่าเงินทุนบันทึกเป็นลูกหนี้สัญญาเช่าเงินทุนด้วยมูลค่าปัจจุบันของจำนวนเงินที่จ่ายตามสัญญาเช่า ผลต่างระหว่างยอดรวมของลูกหนี้ที่ยังไม่ได้คิดลดกับมูลค่าปัจจุบันของลูกหนี้จะทยอยรับรู้เป็นรายได้ทางการเงินโดยใช้วิธีเงินลงทุนสุทธิซึ่งสะท้อนอัตราผลตอบแทนคงที่ ต้นทุนทางตรงเริ่มแรกที่ยรวมอยู่ในการวัดมูลค่าลูกหนี้สัญญาเช่าเงินทุนเริ่มแรก และจะทยอยรับรู้โดยลดจากรายได้ตลอดอายุของสัญญาเช่า

รายได้ค่าเช่าตามสัญญาเช่าดำเนินงาน (สุทธิจากสิ่งตอบแทนงูใจที่ได้จ่ายให้แก่ผู้เช่า) รับรู้ด้วยวิธีเส้นตรงตลอดช่วงเวลาการให้เช่า กลุ่มกิจการต้องรวมต้นทุนทางตรงเริ่มแรกที่เกิดขึ้นจากการได้มาซึ่งสัญญาเช่าดำเนินงานในมูลค่าตามบัญชีของสินทรัพย์อ้างอิง และรับรู้ต้นทุนดังกล่าวเป็นค่าใช้จ่ายตลอดอายุสัญญาเช่า โดยใช้เกณฑ์เดียวกันกับรายได้จากสัญญาเช่าสินทรัพย์ที่ให้เช่าได้รวมอยู่ในงบฐานะการเงินตามลักษณะของสินทรัพย์

บริษัท บีจี คอนเทนเนอร์ กลาส จำกัด (มหาชน)

หมายเหตุประกอบงบการเงินรวมและงบการเงินเฉพาะกิจการ

สำหรับปีสิ้นสุดวันที่ 31 ธันวาคม พ.ศ. 2566

4.14 หนี้สินทางการเงิน

การจัดประเภท

กลุ่มกิจการจะพิจารณาจัดประเภทเครื่องมือทางการเงินที่กลุ่มกิจการเป็นผู้ออกเป็นหนี้สินทางการเงินหรือตราสารทุนโดยพิจารณาภาระผูกพันตามสัญญา ดังนี้

- หากกลุ่มกิจการมีภาระผูกพันตามสัญญาที่จะต้องส่งมอบเงินสดหรือสินทรัพย์ทางการเงินอื่นให้กับกิจการอื่น โดยไม่สามารถปฏิเสธการชำระหรือเลื่อนการชำระออกไปอย่างไม่มีกำหนดได้นั้น เครื่องมือทางการเงินนั้นจะจัดประเภทเป็นหนี้สินทางการเงิน เว้นแต่ว่าการชำระนั้นสามารถชำระโดยการออกตราสารทุนของกลุ่มกิจการเองด้วยจำนวนตราสารทุนที่คงที่เพื่อแลกเปลี่ยนกับจำนวนเงินที่คงที่
- หากกลุ่มกิจการไม่มีภาระผูกพันตามสัญญาหรือสามารถเลื่อนการชำระภาระผูกพันตามสัญญาไปได้ เครื่องมือทางการเงินดังกล่าวจะจัดประเภทเป็นตราสารทุน

เงินกู้ยืมจัดประเภทเป็นหนี้สินหมุนเวียนเมื่อกลุ่มกิจการไม่มีสิทธิอันปราศจากเงื่อนไขให้เลื่อนชำระหนี้ออกไปอีกเป็นเวลาไม่น้อยกว่า 12 เดือน นับจากวันสิ้นรอบระยะเวลารายงาน

การวัดมูลค่า

ในการรับรู้รายการเมื่อเริ่มแรกกลุ่มกิจการต้องวัดมูลค่าหนี้สินทางการเงินด้วยมูลค่ายุติธรรม และวัดมูลค่าหนี้สินทางการเงินทั้งหมดภายหลังการรับรู้รายการด้วยราคาทุนตัดจำหน่าย

การตัดรายการและการเปลี่ยนแปลงเงื่อนไขของสัญญา

กลุ่มกิจการตัดรายการหนี้สินทางการเงินเมื่อภาระผูกพันที่ระบุในสัญญาได้มีการปฏิบัติตามแล้ว หรือได้มีการยกเลิกไป หรือสิ้นสุดลงแล้ว

หากกลุ่มกิจการมีการเจรจาต่อรองหรือเปลี่ยนแปลงเงื่อนไขของหนี้สินทางการเงิน กลุ่มกิจการจะต้องพิจารณาว่ารายการดังกล่าวเข้าเงื่อนไขของการตัดรายการหรือไม่ หากเข้าเงื่อนไขของการตัดรายการ กลุ่มกิจการจะต้องรับรู้หนี้สินทางการเงินใหม่ด้วยมูลค่ายุติธรรมของหนี้สินใหม่นั้น และตัดรายการหนี้สินทางการเงินนั้นด้วยมูลค่าตามบัญชีที่เหลืออยู่ และรับรู้ส่วนต่างในรายการกำไร/ขาดทุนอื่นในกำไรหรือขาดทุน

หากกลุ่มกิจการพิจารณาแล้วว่าการต่อรองเงื่อนไขดังกล่าวไม่เข้าเงื่อนไขของการตัดรายการ กลุ่มกิจการจะปรับปรุงมูลค่าของหนี้สินทางการเงินโดยการคิดลดกระแสเงินสดใหม่ตามสัญญาด้วยอัตราดอกเบี้ยที่แท้จริงเดิม (Original effective interest rate) ของหนี้สินทางการเงินนั้น และรับรู้ส่วนต่างในรายการกำไรหรือขาดทุนอื่นในกำไรหรือขาดทุน

บริษัท บีจี คอนเทนเนอร์ กลาส จำกัด (มหาชน)

หมายเหตุประกอบงบการเงินรวมและงบการเงินเฉพาะกิจการ

สำหรับปีสิ้นสุดวันที่ 31 ธันวาคม พ.ศ. 2566

4.15 ต้นทุนการกู้ยืม

ต้นทุนการกู้ยืมของเงินกู้ยืมที่กู้มาโดยทั่วไปและที่กู้มาเป็นการเฉพาะที่เกี่ยวข้องโดยตรงกับการได้มา การก่อสร้าง หรือ การผลิตสินทรัพย์ที่เข้าเงื่อนไข (สินทรัพย์ที่ต้องใช้ระยะเวลานานในการทำให้พร้อมใช้หรือพร้อมขายได้ตามประสงค์) ต้องนำมารวมเป็นส่วนหนึ่งของราคาทุนของสินทรัพย์ หักด้วยรายได้จากการลงทุนที่เกิดจากการนำเงินกู้ยืมที่กู้มาโดยเฉพาะ การรวมต้นทุนการกู้ยืมเป็นราคาทุนของสินทรัพย์สิ้นสุดลงเมื่อการดำเนินการที่จำเป็นในการเตรียมสินทรัพย์ที่เข้าเงื่อนไขให้อยู่ในสภาพพร้อมที่จะใช้ได้ตามประสงค์หรือพร้อมที่จะขายได้เสร็จสิ้นลง

ต้นทุนการกู้ยืมอื่น ๆ รับรู้เป็นค่าใช้จ่ายในปีที่เกิดขึ้น

4.16 ภาษีเงินได้ปัจจุบันและภาษีเงินได้รอการตัดบัญชี

ค่าใช้จ่ายภาษีเงินได้สำหรับปีประกอบด้วยภาษีเงินได้ของปีปัจจุบันและภาษีเงินได้รอการตัดบัญชี ภาษีเงินได้จะรับรู้ในงบกำไรขาดทุน ยกเว้นส่วนภาษีเงินได้ที่เกี่ยวข้องกับรายการที่รับรู้ในกำไรขาดทุนเบ็ดเสร็จอื่นหรือรายการที่รับรู้โดยตรงไปยังส่วนของผู้ถือหุ้น

ภาษีเงินได้ของงวดปัจจุบัน

ภาษีเงินได้ของปีปัจจุบันคำนวณจากอัตราภาษีตามกฎหมายภาษีที่มีผลบังคับใช้อยู่หรือที่คาดได้ค่อนข้างแน่ว่าจะมีผลบังคับใช้ภายในสิ้นรอบระยะเวลาที่รายงาน ผู้บริหารจะประเมินสถานะของการยื่นแบบแสดงรายการภาษีเป็นงวด ๆ ในกรณีที่มีการนำกฎหมายภาษีไปปฏิบัติขึ้นอยู่กับความ กลุ่มกิจการจะตั้งประมาณการค่าใช้จ่ายภาษีที่เหมาะสมจากจำนวนที่คาดว่าจะต้องจ่ายชำระแก่หน่วยงานจัดเก็บภาษี

ภาษีเงินได้รอการตัดบัญชี

ภาษีเงินได้รอการตัดบัญชีรับรู้เมื่อเกิดผลต่างชั่วคราวระหว่างฐานภาษีของสินทรัพย์และหนี้สิน และราคาตามบัญชีที่แสดงอยู่ในงบการเงิน อย่างไรก็ตามกลุ่มกิจการจะไม่รับรู้ภาษีเงินได้รอการตัดบัญชีสำหรับผลต่างชั่วคราวที่เกิดจากเหตุการณ์ต่อไปนี้

- การรับรู้เริ่มแรกของรายการสินทรัพย์หรือรายการหนี้สินที่เกิดจากรายการที่ไม่ใช่การรวมธุรกิจ และไม่มีผลกระทบต่อกำไรหรือขาดทุนทั้งทางบัญชีและทางภาษี
- ผลต่างชั่วคราวของเงินลงทุนในบริษัทย่อย บริษัทร่วม และส่วนได้เสียในการร่วมค้าที่กลุ่มกิจการสามารถควบคุมจังหวะเวลาของการกลับรายการผลต่างชั่วคราวและการกลับรายการผลต่างชั่วคราวมีความเป็นไปได้ค่อนข้างแน่ว่าจะไม่เกิดขึ้นภายในระยะเวลาที่คาดการณ์ได้ในอนาคต

ภาษีเงินได้รอการตัดบัญชีคำนวณจากอัตราภาษีที่มีผลบังคับใช้อยู่หรือที่คาดได้ค่อนข้างแน่ว่าจะมีผลบังคับใช้ภายในสิ้นรอบระยะเวลาที่รายงาน และคาดว่าจะอัตราภาษีดังกล่าวจะนำไปใช้เมื่อสินทรัพย์ภาษีเงินได้รอการตัดบัญชีที่เกี่ยวข้องได้ใช้ประโยชน์หรือหนี้สินภาษีเงินได้รอการตัดบัญชีได้มีการจ่ายชำระ

สินทรัพย์ภาษีเงินได้รอการตัดบัญชีจะรับรู้หากมีความเป็นไปได้ค่อนข้างแน่ว่ากลุ่มกิจการจะมีกำไรทางภาษีเพียงพอที่จะนำจำนวนผลต่างชั่วคราวนั้นมาจ่ายประโยชน์

สินทรัพย์ภาษีเงินได้รอการตัดบัญชีและหนี้สินภาษีเงินได้รอการตัดบัญชีจะแสดงหักกลบกันกันก็ต่อเมื่อกิจการมีสิทธิตามกฎหมายที่จะนำสินทรัพย์ภาษีเงินได้ของงวดปัจจุบันมาหักกลบกับหนี้สินภาษีเงินได้ของงวดปัจจุบัน และทั้งสินทรัพย์และหนี้สินภาษีเงินได้ของงวดปัจจุบันเกี่ยวข้องกับภาษีเงินได้ที่ประเมินโดยหน่วยงานจัดเก็บภาษีหน่วยงานเดียวกันซึ่งตั้งใจจะจ่ายหนี้สินและสินทรัพย์ภาษีเงินได้ของงวดปัจจุบันด้วยยอดสุทธิ

บริษัท บีจี คอนเทนเนอร์ กลาส จำกัด (มหาชน)

หมายเหตุประกอบงบการเงินรวมและงบการเงินเฉพาะกิจการ

สำหรับปีสิ้นสุดวันที่ 31 ธันวาคม พ.ศ. 2566

4.17 ผลประโยชน์พนักงาน

ก) ผลประโยชน์พนักงานระยะสั้น

ผลประโยชน์พนักงานระยะสั้น คือ ผลประโยชน์ที่คาดว่าจะต้องจ่ายชำระภายใน 12 เดือนหลังจากวันสิ้นรอบระยะเวลาบัญชี เช่น ค่าจ้าง เงินเดือน โบนัส และเงินสมทบประกันสังคม โดยรับรู้ตามช่วงเวลาการให้บริการของพนักงานไปจนถึงวันสิ้นสุดรอบระยะเวลารายงาน กลุ่มกิจการจะบันทึกหนี้สินด้วยจำนวนที่คาดว่าจะต้องจ่าย

ข) โครงการสมทบเงิน

กลุ่มกิจการจะจ่ายสมทบให้กับกองทุนกองทุนสำรองเลี้ยงชีพตามสัญญา กลุ่มกิจการไม่มีภาระผูกพันที่ต้องจ่ายชำระเพิ่มเติมเมื่อได้จ่ายเงินสมทบแล้ว เงินสมทบจะถูกรับรู้เป็นค่าใช้จ่ายผลประโยชน์พนักงานเมื่อถึงกำหนดชำระ

ค) ผลประโยชน์เมื่อเกษียณอายุ

โครงการผลประโยชน์เมื่อเกษียณอายุ กำหนดจำนวนเงินผลประโยชน์ที่พนักงานจะได้รับเมื่อเกษียณอายุ โดยมักขึ้นอยู่กับปัจจัยหลายประการ เช่น อายุ จำนวนปีที่ให้บริการ และค่าตอบแทนเมื่อเกษียณอายุ

ภาระผูกพันผลประโยชน์นี้คำนวณโดยนักคณิตศาสตร์ประกันภัยอิสระ ด้วยวิธีคิดลดแต่ละหน่วยที่ประมาณการไว้ ซึ่งมูลค่าปัจจุบันของโครงการผลประโยชน์จะประมาณโดยการคิดลดกระแสเงินสดจ่ายในอนาคต โดยใช้อัตราผลตอบแทนในตลาดของพันธบัตรรัฐบาล ซึ่งเป็นสกุลเงินเดียวกับสกุลเงินประมาณการกระแสเงินสด และวันครบกำหนดของหุ้นกู้ใกล้เคียงกับระยะเวลาที่ต้องชำระภาระผูกพันโครงการผลประโยชน์เมื่อเกษียณอายุ

กำไรและขาดทุนจากการวัดมูลค่าใหม่จะรับรู้ในส่วนของเจ้าของผ่านกำไรขาดทุนเบ็ดเสร็จอื่นในงวดที่เกิดขึ้น และรวมอยู่ในกำไรสะสมในงบแสดงการเปลี่ยนแปลงในส่วนของเจ้าของ

ต้นทุนบริการในอดีตจะถูกรับรู้ทันทีในกำไรหรือขาดทุน

ง) ผลประโยชน์ระยะยาวอื่นของพนักงาน

กลุ่มกิจการให้ทองเป็นรางวัลแก่พนักงาน เมื่อพนักงานทำงานให้กลุ่มกิจการเป็นเวลาที่กำหนดตามโครงการเงินรางวัล การปฏิบัติงานครบกำหนดระยะเวลา

หนี้สินผลประโยชน์พนักงานจะถูกรับรู้ทันทีกับผลประโยชน์เมื่อเกษียณอายุ ยกเว้นการรับรู้กำไรและขาดทุนจากการวัดมูลค่าใหม่ที่บันทึกในกำไรหรือขาดทุน

4.18 ประเมินการหนี้สิน

กลุ่มกิจการมีภาระผูกพันในปัจจุบันตามกฎหมายหรือตามข้อตกลงที่จัดทำไว้ อันเป็นผลสืบเนื่องมาจากเหตุการณ์ในอดีต ซึ่งการชำระภาระผูกพันนั้นมีความเป็นไปได้ค่อนข้างแน่นอนว่าจะส่งผลให้บริษัทต้องสูญเสียทรัพยากรออกไป และประมาณการจำนวนที่ต้องจ่ายได้

กลุ่มกิจการจะวัดมูลค่าของจำนวนประมาณการหนี้สินโดยใช้มูลค่าปัจจุบันของรายจ่ายที่คาดว่าจะต้องนำมาจ่ายชำระภาระผูกพัน การเพิ่มขึ้นของประมาณการหนี้สินเนื่องจากมูลค่าของเงินตามเวลาจะรับรู้เป็นดอกเบียจ่าย

บริษัท บีจี คอนเทนเนอร์ กลาส จำกัด (มหาชน)

หมายเหตุประกอบงบการเงินรวมและงบการเงินเฉพาะกิจการ

สำหรับปีสิ้นสุดวันที่ 31 ธันวาคม พ.ศ. 2566

4.19 ทุนเรือนหุ้น

หุ้นสามัญที่กิจการสามารถกำหนดการจ่ายเงินปันผลได้อย่างอิสระจะจัดประเภทไว้เป็นส่วนของผู้ถือหุ้น

ต้นทุนส่วนเพิ่มที่เกี่ยวข้องกับการออกหุ้นใหม่หรือการออกสิทธิในการซื้อหุ้นซึ่งสิทธิจากภาษีจะถูกแสดงเป็นยอดหักในส่วนของผู้ถือหุ้น

4.20 การรับรู้รายได้

รายได้หลักรวมถึงรายได้ที่เกิดจากกิจกรรมปกติทางธุรกิจทุกประเภท รวมถึงรายได้อื่น ๆ ที่กลุ่มกิจการได้รับการส่งคืนจากผู้ขายสินค้าและบริการในกิจกรรมตามปกติธุรกิจ

กลุ่มกิจการรับรู้รายได้สุทธิจากภาษีมูลค่าเพิ่มซึ่งกลุ่มกิจการจะรับรู้รายได้เมื่อคาดว่าจะมีความเป็นไปได้ค่อนข้างแน่ที่จะได้รับชำระเมื่อส่งมอบสินค้าหรือให้บริการ

สำหรับสัญญาที่มีหลายองค์ประกอบที่กลุ่มกิจการจะต้องส่งมอบสินค้าหรือให้บริการหลายประเภท กลุ่มกิจการต้องแยกเป็นแต่ละภาระที่ต้องปฏิบัติที่แยกต่างหากจากกัน และต้องปันส่วนราคาขายของรายการของสัญญาดังกล่าวไปยังแต่ละภาระที่ต้องปฏิบัติตามสัดส่วนของราคาขายแบบเอกเทศหรือประมาณการราคาขายแบบเอกเทศ กลุ่มกิจการจะรับรู้รายได้ของแต่ละภาระที่ต้องปฏิบัติแยกต่างหากจากกันเมื่อกลุ่มกิจการได้ปฏิบัติตามภาระนั้นแล้ว

รายได้จากการขาย

กลุ่มกิจการรับรู้รายได้จากการขายสินค้า ณ จุดใดจุดหนึ่งของเวลาเมื่อได้อิโณการควบคุมในสินค้าให้แก่ลูกค้า ณ จุดส่งมอบ ซึ่งการโอนการควบคุมในสินค้าเกิดขึ้นเมื่อกลุ่มกิจการได้นำส่งสินค้าไปยังจุดหมายที่ลูกค้าได้ระบุไว้ตามสัญญาโดยรายได้จากการขายสินค้าในลักษณะดังกล่าวจะรับรู้ตามราคาของรายการซึ่งคาดว่าจะมีสิทธิได้รับสุทธิจากภาษีขาย เงินคืนและส่วนลด

รายได้ค่าเช่า

กลุ่มกิจการรับรู้รายได้ค่าเช่าจากอสังหาริมทรัพย์เพื่อการลงทุนในงบกำไรขาดทุนตามเกณฑ์คงค้างตลอดอายุสัญญาเช่า โดยที่ไม่ได้คำนึงถึงรอบระยะเวลาการชำระเงินตามสัญญา

รายได้ค่าบริการ

กลุ่มกิจการรับรู้รายได้ค่าบริการเมื่อได้ให้บริการแล้ว โดยพิจารณาถึงขั้นความสำเร็จของงาน

รายได้ดอกเบี้ย

กลุ่มกิจการรับรู้รายได้ดอกเบี้ยตามเกณฑ์คงค้างด้วยวิธีดอกเบี้ยที่แท้จริง โดยจะนำมูลค่าตามบัญชีขั้นต้นของสินทรัพย์ทางการเงินมาคูณกับอัตราดอกเบี้ยที่แท้จริง ยกเว้นสินทรัพย์ทางการเงินที่เกิดการด้อยค่าด้านเครดิตในภายหลัง ที่จะนำมูลค่าตามบัญชีสุทธิของสินทรัพย์ทางการเงิน (สุทธิจากค่าเผื่อผลขาดทุนด้านเครดิตที่คาดว่าจะเกิดขึ้น) มาคูณกับอัตราดอกเบี้ยที่แท้จริง

รายได้เงินปันผล

กลุ่มกิจการรับรู้รายได้เงินปันผลเมื่อเกิดสิทธิที่จะได้รับเงินปันผลนั้น

บริษัท บีจี คอนเทนเนอร์ กลาส จำกัด (มหาชน)**หมายเหตุประกอบงบการเงินรวมและงบการเงินเฉพาะกิจการ**

สำหรับปีสิ้นสุดวันที่ 31 ธันวาคม พ.ศ. 2566

4.21 การจ่ายเงินปันผล

เงินปันผลที่จ่ายไปยังผู้ถือหุ้นของกิจการจะรับรู้เป็นหนี้สินในงบการเงินเมื่อการจ่ายเงินปันผลระหว่างกาลได้รับการอนุมัติจากที่ประชุมคณะกรรมการบริษัท และการจ่ายเงินปันผลประจำปีได้รับอนุมัติจากที่ประชุมผู้ถือหุ้นของบริษัท

5 การเปลี่ยนแปลงนโยบายการบัญชี

กลุ่มกิจการได้มีการเปลี่ยนแปลงนโยบายการบัญชีสำหรับการวัดมูลค่าภายหลังการรับรู้เริ่มแรกของสินทรัพย์ประเภทที่ดิน จากวิธีราคาทุน (Cost model) เป็นวิธีการตีราคาใหม่ (Revaluation model) เพื่อให้งบการเงินสะท้อนมูลค่ายุติธรรมของที่ดินซึ่งเป็นสินทรัพย์ที่มีนัยสำคัญของกลุ่มกิจการ โดยมีผลตั้งแต่วันที่ 1 มกราคม พ.ศ. 2566 เป็นต้นไป

สำหรับการวัดมูลค่าที่ดินดังกล่าว กลุ่มกิจการได้แจ้งผู้ประเมินราคาอิสระที่ได้รับความเห็นชอบโดยสำนักงานคณะกรรมการกำกับหลักทรัพย์และตลาดหลักทรัพย์ ทั้งนี้ กลุ่มกิจการได้ปฏิบัติตามมาตรฐานการบัญชีฉบับที่ 8 เรื่อง นโยบายการบัญชี การเปลี่ยนแปลงประมาณการทางบัญชีและข้อผิดพลาด ซึ่งระบุว่า การเริ่มนำนโยบายการบัญชีสำหรับการวัดมูลค่าสินทรัพย์ด้วยวิธีการตีราคาใหม่ตามมาตรฐานการบัญชีฉบับที่ 16 เรื่อง ที่ดิน อาคารและอุปกรณ์ ถือเป็นการเปลี่ยนแปลงนโยบายการบัญชีเกี่ยวกับการปรับมูลค่าของสินทรัพย์ โดยผลกระทบจากการตีราคาใหม่จะถูกรับรู้ในปีปัจจุบัน

ผลกระทบจากการเปลี่ยนแปลงนโยบายการบัญชีข้างต้น มีดังต่อไปนี้

| | งบการเงินรวม พันบาท |
|---|------------------------|
| งบฐานะการเงิน | |
| สินทรัพย์ | |
| ที่ดิน อาคารและอุปกรณ์ สุทธิ เพิ่มขึ้น | 428,775 |
| หนี้สินภาษีเงินได้รอการตัดบัญชี เพิ่มขึ้น | (85,754) |
| ส่วนของผู้ถือหุ้น | |
| องค์ประกอบอื่นของส่วนของผู้ถือหุ้น เพิ่มขึ้น | 357,393 |
| ส่วนของผู้มีส่วนได้เสียที่ไม่มีอำนาจควบคุม ลดลง | (14,372) |
| งบกำไรขาดทุนเบ็ดเสร็จ | |
| กำไรเบ็ดเสร็จอื่น | |
| กำไรจากการตีราคาที่ดิน | 428,775 |
| ผลกระทบทางภาษีจากการตีราคาที่ดิน | (85,754) |

บริษัท บีจี คอนเทนเนอร์ กลาส จำกัด (มหาชน)
หมายเหตุประกอบงบการเงินรวมและงบการเงินเฉพาะกิจการ
สำหรับปีสิ้นสุดวันที่ 31 ธันวาคม พ.ศ. 2566

6 การจัดการความเสี่ยงทางการเงิน

หน่วยงานบริหารความเสี่ยงของกลุ่มกิจการขึ้นตรงกับแผนการเงินกลางของกลุ่มกิจการ ซึ่งคณะกรรมการบริษัทเป็นผู้อนุมัตินโยบายที่เกี่ยวข้องต่าง ๆ แผนการเงินกลางของกลุ่มกิจการเป็นผู้กำหนด ประเมิน บริหารและป้องกันความเสี่ยงด้านการเงิน โดยจะทำงานอย่างใกล้ชิดกับหน่วยปฏิบัติงานของกลุ่มกิจการ คณะกรรมการบริษัทจะกำหนดหลักการในการบริหารความเสี่ยงในภาพรวม รวมถึงกำหนดนโยบายเฉพาะด้านต่าง ๆ เช่น การบริหารความเสี่ยงด้านอัตราแลกเปลี่ยน การบริหารความเสี่ยงด้านอัตราดอกเบี้ย การบริหารความเสี่ยงด้านสินเชื่อ การเข้าทำตราสารอนุพันธ์และเครื่องมือทางการเงินอื่น รวมทั้งการลงทุนในกรณีที่มีสภาพคล่องส่วนเกิน

ความเสี่ยงทางการเงินและผลกระทบที่อาจมีต่อผลการดำเนินงานในอนาคตของกลุ่มกิจการ มีดังนี้

6.1 ปัจจัยความเสี่ยงด้านการเงิน

6.1.1 ความเสี่ยงจากตลาด

ก) ความเสี่ยงจากอัตราแลกเปลี่ยน

เนื่องจากกลุ่มกิจการมีการดำเนินงานระหว่างประเทศจึงมีความเสี่ยงจากอัตราแลกเปลี่ยนเงินตราต่างประเทศ โดยเฉพาะจาก สกุลเงินดอลลาร์สหรัฐและสกุลเงินยูโร อันเกี่ยวเนื่องมาจากรายการซื้อและขายสินค้า และรายการซื้อเครื่องจักร

ความเสี่ยง

กลุ่มกิจการมีความเสี่ยงจากอัตราแลกเปลี่ยน ณ วันสิ้นรอบระยะเวลารายงาน ซึ่งสรุปเป็นสกุลเงินบาท ดังนี้

| | งบการเงินรวม | | | |
|--------------------------------|----------------------|--------|----------------------|---------|
| | 31 ธันวาคม พ.ศ. 2566 | | 31 ธันวาคม พ.ศ. 2565 | |
| | ดอลลาร์สหรัฐ | ยูโร | ดอลลาร์สหรัฐ | ยูโร |
| | พันบาท | พันบาท | พันบาท | พันบาท |
| เงินสดและรายการเทียบเท่าเงินสด | 2,184 | 390 | 2,234 | 374 |
| ลูกหนี้การค้า | 201,906 | - | 221,872 | 5,450 |
| เจ้าหนี้การค้าและเจ้าหนี้อื่น | 9,551 | 97,076 | 90,965 | 285,813 |

| | งบการเงินเฉพาะกิจการ | | | |
|--------------------------------|----------------------|--------|----------------------|--------|
| | 31 ธันวาคม พ.ศ. 2566 | | 31 ธันวาคม พ.ศ. 2565 | |
| | ดอลลาร์สหรัฐ | ยูโร | ดอลลาร์สหรัฐ | ยูโร |
| | พันบาท | พันบาท | พันบาท | พันบาท |
| เงินสดและรายการเทียบเท่าเงินสด | 2,184 | 390 | 2,234 | 374 |
| ลูกหนี้การค้า | 201,906 | - | 221,872 | 5,450 |
| เจ้าหนี้การค้าและเจ้าหนี้อื่น | 907 | 150 | 7,423 | - |

บริษัท บีจี คอนเทนเนอร์ กลาส จำกัด (มหาชน)

หมายเหตุประกอบงบการเงินรวมและงบการเงินเฉพาะกิจการ

สำหรับปีสิ้นสุดวันที่ 31 ธันวาคม พ.ศ. 2566

กำไร/ขาดทุนจากอัตราแลกเปลี่ยนสุทธิที่รับรู้ในกำไรหรือขาดทุน สามารถสรุปได้ดังนี้

| | งบการเงินรวม | | งบการเงินเฉพาะกิจการ | |
|--|--------------|-----------|----------------------|-----------|
| | พ.ศ. 2566 | พ.ศ. 2565 | พ.ศ. 2566 | พ.ศ. 2565 |
| | พันบาท | พันบาท | พันบาท | พันบาท |
| กำไรจากอัตราแลกเปลี่ยนสุทธิที่รับรู้ เป็นรายได้ | 315 | 15,979 | 884 | 13,797 |
| รวมกำไรจากอัตราแลกเปลี่ยนสุทธิ ที่รับรู้ในกำไรก่อนภาษีเงินได้ | 315 | 15,979 | 884 | 13,797 |

การวิเคราะห์ความอ่อนไหว

ดังที่แสดงในตารางข้างต้น กลุ่มกิจการมีความเสี่ยงหลักจากการเปลี่ยนแปลงในอัตราแลกเปลี่ยนระหว่างเงินบาทกับเงินดอลลาร์สหรัฐและเงินยูโร ความอ่อนไหวในกำไรหรือขาดทุนต่อการเปลี่ยนแปลงในอัตราแลกเปลี่ยนส่วนใหญ่มาจากสินทรัพย์และหนี้สินทางการเงินในสกุลเงินดอลลาร์สหรัฐและสกุลเงินยูโร

| | ผลกระทบต่อกำไรสุทธิ | |
|--------------------------------------|---------------------|----------------------|
| | งบการเงินรวม | งบการเงินเฉพาะกิจการ |
| | พ.ศ. 2566 พันบาท | พ.ศ. 2566 พันบาท |
| อัตราแลกเปลี่ยน (บาทต่อดอลลาร์สหรัฐ) | | |
| - เพิ่มขึ้นร้อยละ 5 | 9,727 | 10,159 |
| - ลดลงร้อยละ 5 | (9,727) | (10,159) |
| อัตราแลกเปลี่ยน (บาทต่อยูโร) | | |
| - เพิ่มขึ้นร้อยละ 5 | (4,834) | 12 |
| - ลดลงร้อยละ 5 | 4,834 | (12) |

ข) ความเสี่ยงในมูลค่าธุรกรรมและความเสี่ยงในกระแสเงินสดที่เกิดจากการเปลี่ยนแปลงอัตราดอกเบี้ย

ความเสี่ยงจากอัตราดอกเบี้ยส่วนใหญ่ของกลุ่มกิจการเกิดจากเงินกู้ยืมระยะยาวที่มีอัตราดอกเบี้ยผันแปร ซึ่งส่งผลให้กลุ่มกิจการมีความเสี่ยงในกระแสเงินสดที่เกิดจากการเปลี่ยนแปลงอัตราดอกเบี้ย เงินกู้ยืมของกลุ่มกิจการที่มีอัตราดอกเบี้ยผันแปรนั้นอยู่ในสกุลเงินบาท

เงินกู้ยืมได้แสดงด้วยราคาทุนตัดจำหน่าย ทั้งนี้ ตามที่ได้กำหนดไว้ในสัญญา เงินกู้จะมีการปรับอัตราดอกเบี้ยใหม่ตามระยะเวลาที่กำหนดไว้ (ดังตาราง) จึงส่งผลให้กลุ่มกิจการมีความเสี่ยงที่เกิดจากการเปลี่ยนแปลงของอัตราดอกเบี้ยในตลาด

บริษัท บีจี คอนเทนเนอร์ กลาส จำกัด (มหาชน)
หมายเหตุประกอบงบการเงินรวมและงบการเงินเฉพาะกิจการ
สำหรับปีสิ้นสุดวันที่ 31 ธันวาคม พ.ศ. 2566

ความเสี่ยงจากการเปลี่ยนแปลงอัตราดอกเบี้ยและการปรับอัตราดอกเบี้ยใหม่ของเงินกู้ยืม ณ วันสิ้นรอบระยะเวลารายงาน มีดังนี้

| | งบการเงินรวม | | | |
|---|---------------------|---------|---------------------|---------|
| | พ.ศ. 2566 | | พ.ศ. 2565 | |
| | ร้อยละของ พันบาท | เงินกู้ | ร้อยละของ พันบาท | เงินกู้ |
| เงินกู้ยืมที่มีอัตราดอกเบี้ยผันแปร | 1,616,500 | 66 | - | - |
| เงินกู้ยืมที่มีอัตราดอกเบี้ยคงที่ | | | | |
| - วันที่มีการปรับอัตราใหม่หรือวันครบกำหนด | | | | |
| น้อยกว่า 1 ปี | 772,000 | 32 | 1,201,967 | 59 |
| 1-5 ปี | 58,000 | 2 | 830,000 | 41 |
| | 2,446,500 | 100 | 2,031,967 | 100 |

| | งบการเงินเฉพาะกิจการ | | | |
|---|----------------------|---------|---------------------|---------|
| | พ.ศ. 2566 | | พ.ศ. 2565 | |
| | ร้อยละของ พันบาท | เงินกู้ | ร้อยละของ พันบาท | เงินกู้ |
| เงินกู้ยืมที่มีอัตราดอกเบี้ยผันแปร | - | - | - | - |
| เงินกู้ยืมที่มีอัตราดอกเบี้ยคงที่ | | | | |
| - วันที่มีการปรับอัตราใหม่หรือวันครบกำหนด | | | | |
| น้อยกว่า 1 ปี | 660,000 | 100 | 660,000 | 50 |
| 1-5 ปี | - | - | 660,000 | 50 |
| | 660,000 | 100 | 1,320,000 | 100 |

6.1.2 ความเสี่ยงด้านเครดิต

ความเสี่ยงด้านเครดิตโดยส่วนใหญ่เกิดจากรายการเงินสดและรายการเทียบเท่าเงินสด กระแสเงินสดตามสัญญาจากเงินลงทุนในตราสารหนี้ที่วัดมูลค่าด้วยราคาทุนตัดจำหน่าย และเงินฝากธนาคารและสถาบันการเงิน รวมถึงความเสี่ยงด้านเครดิตจากลูกค้าและลูกหนี้ค้าง

ก) การบริหารความเสี่ยง

กลุ่มกิจการบริหารความเสี่ยงด้านเครดิตโดยการจัดกลุ่มของความเสี่ยง สำหรับเงินฝากธนาคารและสถาบันการเงิน กลุ่มกิจการจะเลือกทำรายการกับสถาบันการเงินที่มีความน่าเชื่อถือ สำหรับการทำธุรกรรมกับลูกค้า กลุ่มกิจการมีนโยบายที่ทำให้เชื่อมั่นได้ว่าได้ขายสินค้าให้แก่ลูกค้าที่มีประวัติสินเชื่ออยู่ในระดับที่เหมาะสม โดยพิจารณาจากฐานะการเงิน ประสิทธิภาพที่ผ่านมา และปัจจัยอื่น ๆ และกำหนดการให้วงเงินสินเชื่อจากผลการประเมินตามนโยบายดังกล่าว นอกจากนั้น ผู้บริหารในสายงานที่เกี่ยวข้องจะทำการตรวจสอบการปฏิบัติตามข้อกำหนดด้านวงเงินเครดิตของลูกค้าอย่างสม่ำเสมอ กลุ่มกิจการไม่มีการกระจุกตัวของความเสี่ยงด้านเครดิตที่เป็นสาระสำคัญ

บริษัท บีจี คอนเทนเนอร์ กลาส จำกัด (มหาชน)

หมายเหตุประกอบงบการเงินรวมและงบการเงินเฉพาะกิจการ

สำหรับปีสิ้นสุดวันที่ 31 ธันวาคม พ.ศ. 2566

ข) หลักประกัน

กลุ่มกิจการอาจขอหลักประกันในรูปของการค้ำประกัน หรือเลตเตอร์ออฟเครดิต ซึ่งให้สิทธิกลุ่มกิจการในการเรียกชำระได้ หากคู่สัญญาผิดนัดตามเงื่อนไขของสัญญาสำหรับลูกหนี้การค้าบางราย

ค) การด้อยค่าของสินทรัพย์ทางการเงิน

สินทรัพย์ทางการเงินที่ต้องมีการพิจารณาตามโมเดลการวัดมูลค่าผลขาดทุนด้านเครดิตที่คาดว่าจะเกิดขึ้นคือลูกหนี้การค้า

แม้ว่ากลุ่มกิจการจะมีรายการเงินสดและรายการเทียบเท่าเงินสดซึ่งเข้าเงื่อนไขการพิจารณาการด้อยค่าภายใต้ TFRS 9 แต่กลุ่มกิจการพิจารณาว่าการด้อยค่าของรายการดังกล่าวเป็นจำนวนเงินที่ไม่มีความสำคัญ

ลูกหนี้การค้า

กลุ่มกิจการใช้วิธีอย่างง่าย (Simplified approach) ตาม TFRS 9 ในการวัดมูลค่าผลขาดทุนด้านเครดิตที่คาดว่าจะเกิดขึ้นซึ่งคำนวณค่าเผื่อผลขาดทุนด้านเครดิตที่คาดว่าจะเกิดขึ้นตลอดอายุลูกหนี้การค้าและสินทรัพย์ที่เกิดจากสัญญาทั้งหมด

ประมาณการอัตราผลขาดทุนด้านเครดิตที่คาดว่าจะเกิดขึ้นพิจารณาจากประวัติการชำระเงินจากการขายในช่วงระยะเวลา 5 ปีย้อนหลัง และประสบการณ์ผลขาดทุนด้านเครดิตที่เกิดขึ้นในช่วงระยะเวลาดังกล่าว ทั้งนี้ อัตราผลขาดทุนด้านเครดิตในอดีตจะถูกปรับปรุงเพื่อให้สะท้อนถึงข้อมูลที่เป็นปัจจุบันและคาดการณ์ล่วงหน้าเกี่ยวกับปัจจัยทางเศรษฐกิจมหภาคที่มีผลต่อความสามารถในการจ่ายชำระของลูกค้า

จากหลักการดังกล่าวค่าเผื่อผลขาดทุนด้านเครดิตสำหรับลูกหนี้การค้า เป็นดังนี้

| | งบการเงินรวม | | | | |
|-------------------------------|-------------------------------|----------------------------|-------------------------|------------------------------|----------------|
| | ยังไม่ถึงกำหนดชำระ พันธบาท | ไม่เกิน 3 เดือน พันธบาท | 3 - 12 เดือน พันธบาท | เกินกว่า 12 เดือน พันธบาท | รวม พันธบาท |
| ณ วันที่ 31 ธันวาคม พ.ศ. 2566 | | | | | |
| มูลค่าตามบัญชีขั้นต้น | 684,359 | 175,767 | 1,614 | 31,905 | 893,645 |
| ค่าเผื่อผลขาดทุน | - | - | - | (31,483) | (31,483) |
| ณ วันที่ 31 ธันวาคม พ.ศ. 2565 | | | | | |
| มูลค่าตามบัญชีขั้นต้น | 582,306 | 172,260 | 658 | 26,400 | 781,624 |
| ค่าเผื่อผลขาดทุน | - | - | - | (25,396) | (25,396) |

บริษัท บีจี คอนเทนเนอร์ กลาส จำกัด (มหาชน)
หมายเหตุประกอบงบการเงินรวมและงบการเงินเฉพาะกิจการ
สำหรับปีสิ้นสุดวันที่ 31 ธันวาคม พ.ศ. 2566

| | งบการเงินเฉพาะกิจการ | | | | |
|--------------------------------------|----------------------|-----------------|--------------|-------------------|----------|
| | ยังไม่ถึงกำหนดชำระ | ไม่เกิน 3 เดือน | 3 - 12 เดือน | เกินกว่า 12 เดือน | รวม |
| | พันบาท | พันบาท | พันบาท | พันบาท | พันบาท |
| ณ วันที่ 31 ธันวาคม พ.ศ. 2566 | | | | | |
| มูลค่าตามบัญชีขั้นต้น | 435,277 | 96,637 | - | 17,929 | 549,843 |
| ค่าเผื่อผลขาดทุน | - | - | - | (17,659) | (17,659) |
| ณ วันที่ 31 ธันวาคม พ.ศ. 2565 | | | | | |
| มูลค่าตามบัญชีขั้นต้น | 474,377 | 135,270 | 658 | 18,177 | 628,482 |
| ค่าเผื่อผลขาดทุน | - | - | - | (17,709) | (17,709) |

รายการกระทบบยอดค่าเผื่อผลขาดทุนสำหรับลูกหนี้การค้าสำหรับปีสิ้นสุดวันที่ 31 ธันวาคม มีดังนี้

| | งบการเงินรวม | | งบการเงินเฉพาะกิจการ | |
|--------------------------------------|--------------|-----------|----------------------|-----------|
| | พ.ศ. 2566 | พ.ศ. 2565 | พ.ศ. 2566 | พ.ศ. 2565 |
| | พันบาท | พันบาท | พันบาท | พันบาท |
| ค่าเผื่อผลขาดทุน ณ วันที่ 1 มกราคม | 25,396 | 26,141 | 17,709 | 17,809 |
| เพิ่มขึ้นจากการซื้อธุรกิจ | 6,948 | - | - | - |
| กลับรายการค่าเผื่อผลขาดทุน | (861) | (745) | (50) | (100) |
| ค่าเผื่อผลขาดทุน ณ วันที่ 31 ธันวาคม | 31,483 | 25,396 | 17,659 | 17,709 |

กลุ่มกิจการตัดจำหน่ายลูกหนี้การค้าเมื่อคาดว่าจะไม่ได้รับชำระคืน ข้องบ่งชี้ที่คาดว่าจะไม่ได้รับชำระคืน เช่น การไม่ยอมปฏิบัติตามหรือเข้าร่วมในแผนการชำระหนี้หรือทยอยชำระหนี้ การไม่ชำระเงินตามสัญญาหรือไม่สามารถติดต่อได้เป็นระยะเวลา มากกว่า 90 วัน นับจากวันครบกำหนดชำระ

ผลขาดทุนจากการด้อยค่าของลูกหนี้การค้าจะแสดงรวมอยู่ในค่าใช้จ่ายในการบริหาร กลุ่มกิจการจะรับรู้จำนวนที่ได้รับชำระสำหรับจำนวนที่ได้ตัดจำหน่ายไปแล้วเป็นยอดหักจากรายการที่ไต่บันทึกผลขาดทุนจากการด้อยค่าในค่าใช้จ่ายในการบริหาร

บริษัท บีจี คอนเทนเนอร์ กลาส จำกัด (มหาชน)**หมายเหตุประกอบงบการเงินรวมและงบการเงินเฉพาะกิจการ**

สำหรับปีสิ้นสุดวันที่ 31 ธันวาคม พ.ศ. 2566

6.1.3 ความเสี่ยงด้านสภาพคล่อง

การจัดการความเสี่ยงด้านสภาพคล่องอย่างรอบคอบคือ การมีเงินสด หลักทรัพย์ที่อยู่ในความต้องการของตลาด และการมีแหล่งเงินทุนที่สามารถเบิกใช้ได้จากวงเงินด้านสินเชื่อที่เพียงพอต่อการชำระภาระผูกพันเมื่อถึงกำหนดชำระ และเพียงพอต่อการปิดสถานะ ทั้งนี้ ณ วันสิ้นรอบระยะเวลาบัญชี กลุ่มกิจการมีเงินฝากธนาคารที่สามารถเบิกใช้ได้ทันทีจำนวน 127 ล้านบาท (พ.ศ. 2565 : 189 ล้านบาท) เพื่อใช้ในการบริหารสภาพคล่องของกลุ่มกิจการ

จากลักษณะของการดำเนินธุรกิจของกลุ่มกิจการซึ่งเป็นธุรกิจที่มีความยืดหยุ่นและเปลี่ยนแปลงอยู่ตลอดเวลา ส่วนงานบริหารการเงินของกลุ่มกิจการได้คงไว้ซึ่งความยืดหยุ่นในแหล่งเงินทุนโดยการคงไว้ซึ่งวงเงินสินเชื่อที่เพียงพอ

ผู้บริหารได้พิจารณาประมาณการกระแสเงินสดของกลุ่มกิจการอย่างสม่ำเสมอโดยพิจารณาจาก ก) เงินสำรองหมุนเวียน (จากวงเงินสินเชื่อที่ยังไม่ได้เบิกใช้) และ ข) เงินสดและรายการเทียบเท่าเงินสด นอกเหนือจากนี้ กลุ่มกิจการยังได้ทำการประมาณการกระแสเงินสดในสกุลเงินหลักต่าง ๆ พิจารณาสินทรัพย์ที่มีสภาพคล่องสูงและอัตราส่วนสภาพคล่องตามข้อกำหนดต่าง ๆ และคงไว้ซึ่งแผนการจัดหาเงิน

วันครบกำหนดของหนี้สินทางการเงิน

ตารางต่อไปนี้แสดงให้เห็นถึงหนี้สินทางการเงินที่จัดประเภทตามระยะเวลาการครบกำหนดตามสัญญาของหนี้สินทางการเงินที่ไม่ใช่สัญญาอนุพันธ์ จำนวนเงินในตารางแสดงด้วยจำนวนเงินตามสัญญาที่ไม่ได้มีการคิดลด ทั้งนี้ ยอดคงเหลือที่ครบกำหนดภายในระยะเวลา 12 เดือน จะเท่ากับมูลค่าตามบัญชีเนื่องจากการคิดลดไม่มีนัยสำคัญ

| วันครบกำหนดตามสัญญา ของหนี้สินทางการเงิน วันที่ 31 ธันวาคม พ.ศ. 2566 | งบการเงินรวม | | | | | |
|--|--------------|------------|------------|---------|-----------|-----------|
| | เมื่อ | | | | | |
| | เรียกชำระ | ภายใน 1 ปี | ระหว่าง | มากกว่า | รวม | มูลค่า |
| | พันธบาท | พันธบาท | 1 ถึง 5 ปี | 5 ปี | | ตามบัญชี |
| | | | พันธบาท | พันธบาท | พันธบาท | พันธบาท |
| เงินกู้ยืมระยะสั้นจากสถาบันการเงิน | 3,312,651 | 3,983,123 | - | - | 7,295,774 | 7,286,000 |
| เจ้าหนี้การค้าและเจ้าหนี้อื่น | 19,326 | 1,734,807 | - | - | 1,754,133 | 1,808,399 |
| เงินกู้ยืมระยะยาวจากสถาบันการเงิน | - | 1,178,726 | 1,419,814 | - | 2,598,540 | 2,446,500 |
| หุ้นกู้ | - | 29,882 | 1,019,839 | - | 1,049,721 | 999,246 |
| หนี้สินตามสัญญาเช่า | - | 138,219 | 305,850 | 75,015 | 519,084 | 484,566 |

บริษัท บีจี คอนเทนเนอร์ กลาส จำกัด (มหาชน)

หมายเหตุประกอบงบการเงินรวมและงบการเงินเฉพาะกิจการ

สำหรับปีสิ้นสุดวันที่ 31 ธันวาคม พ.ศ. 2566

| วันครบกำหนดตามสัญญา ของหนี้สินทางการเงิน วันที่ 31 ธันวาคม พ.ศ. 2565 | งบการเงินรวม | | | | | |
|--|--------------|------------|------------|--------|-----------|-----------|
| | เมื่อ | ระหว่าง | มากกว่า | | | มูลค่า |
| | เรียกชำระ | ภายใน 1 ปี | 1 ถึง 5 ปี | 5 ปี | รวม | ตามบัญชี |
| | พันบาท | พันบาท | พันบาท | พันบาท | พันบาท | พันบาท |
| เงินกู้ยืมระยะสั้นจากสถาบันการเงิน | 3,907,313 | 1,352,364 | - | - | 5,259,677 | 5,256,000 |
| เจ้าหนี้การค้าและเจ้าหนี้อื่น | 3,987 | 1,830,126 | - | - | 1,834,113 | 1,875,442 |
| เงินกู้ยืมระยะยาวจากสถาบันการเงิน | - | 1,244,941 | 846,067 | - | 2,091,008 | 2,031,967 |
| หุ้นกู้ | - | 29,800 | 1,049,721 | - | 1,079,521 | 998,810 |
| หนี้สินตามสัญญาเช่า | - | 106,421 | 253,408 | - | 359,829 | 341,821 |

| วันครบกำหนดตามสัญญา ของหนี้สินทางการเงิน วันที่ 31 ธันวาคม พ.ศ. 2566 | งบการเงินเฉพาะกิจการ | | | | | |
|--|----------------------|------------|------------|--------|-----------|-----------|
| | เมื่อ | ระหว่าง | มากกว่า | | | มูลค่า |
| | เรียกชำระ | ภายใน 1 ปี | 1 ถึง 5 ปี | 5 ปี | รวม | ตามบัญชี |
| | พันบาท | พันบาท | พันบาท | พันบาท | พันบาท | พันบาท |
| เงินกู้ยืมระยะสั้นจากสถาบันการเงิน | 1,542,517 | 3,107,190 | - | - | 4,649,707 | 4,642,000 |
| เงินกู้ยืมระยะสั้นจากกิจการที่เกี่ยวข้องกัน | 670,243 | - | - | - | 670,243 | 668,000 |
| เจ้าหนี้การค้าและเจ้าหนี้อื่น | 679,348 | 243,325 | - | - | 922,673 | 936,770 |
| เงินกู้ยืมระยะยาวจากสถาบันการเงิน | - | 671,943 | - | - | 671,943 | 660,000 |
| หุ้นกู้ | - | 29,882 | 1,019,839 | - | 1,049,721 | 999,246 |
| หนี้สินตามสัญญาเช่า | - | 76,630 | 149,205 | 75,015 | 300,850 | 276,759 |

| วันครบกำหนดตามสัญญา ของหนี้สินทางการเงิน วันที่ 31 ธันวาคม พ.ศ. 2565 | งบการเงินเฉพาะกิจการ | | | | | |
|--|----------------------|------------|------------|--------|-----------|-----------|
| | เมื่อ | ระหว่าง | มากกว่า | | | มูลค่า |
| | เรียกชำระ | ภายใน 1 ปี | 1 ถึง 5 ปี | 5 ปี | รวม | ตามบัญชี |
| | พันบาท | พันบาท | พันบาท | พันบาท | พันบาท | พันบาท |
| เงินกู้ยืมระยะสั้นจากสถาบันการเงิน | 2,104,894 | 300,734 | - | - | 2,405,628 | 2,404,000 |
| เงินกู้ยืมระยะสั้นจากกิจการที่เกี่ยวข้องกัน | 191,201 | - | - | - | 191,201 | 191,000 |
| เจ้าหนี้การค้าและเจ้าหนี้อื่น | 2,603,201 | 165,360 | - | - | 2,768,561 | 2,780,643 |
| เงินกู้ยืมระยะยาวจากสถาบันการเงิน | - | 691,306 | 671,733 | - | 1,363,039 | 1,320,000 |
| หุ้นกู้ | - | 29,800 | 1,049,721 | - | 1,079,521 | 998,810 |
| หนี้สินตามสัญญาเช่า | - | 53,053 | 77,300 | - | 130,353 | 125,956 |

บริษัท บีจี คอนเทนเนอร์ กลาส จำกัด (มหาชน)**หมายเหตุประกอบงบการเงินรวมและงบการเงินเฉพาะกิจการ**

สำหรับปีสิ้นสุดวันที่ 31 ธันวาคม พ.ศ. 2566

6.2 การจัดการความเสี่ยงในส่วนลงทุน

วัตถุประสงค์ของการบริหารส่วนลงทุน คือ

- การรักษาไว้ซึ่งความสามารถในการดำเนินงานต่อเนื่อง เพื่อที่จะสามารถก่อให้เกิดผลตอบแทนแก่ผู้ถือหุ้นและก่อให้เกิดประโยชน์แก่ผู้มีส่วนได้เสียอื่นๆ และ
- การรักษาโครงสร้างเงินทุนไว้ให้อยู่ในระดับที่ก่อให้เกิดประโยชน์สูงสุดเพื่อลดต้นทุนเงินทุน

การที่จะรักษาหรือปรับโครงสร้างของเงินทุนนั้น กลุ่มกิจการอาจต้องปรับจำนวนเงินปันผลจ่าย ปรับการคืนทุนให้แก่ผู้ถือหุ้น ออกหุ้นใหม่ หรือขายสินทรัพย์เพื่อลดภาระหนี้สิน อย่างไรก็ตาม กลุ่มกิจการและบริษัทจะต้องปฏิบัติตามเงื่อนไขต่าง ๆ ที่กำหนดไว้ตามสัญญาเงินกู้ยืม (หมายเหตุฯ ข้อ 23 และ 24)

เช่นเดียวกับกิจการอื่นในอุตสาหกรรมเดียวกัน กลุ่มกิจการพิจารณาระดับเงินทุนอย่างสม่ำเสมอจากอัตราส่วนหนี้สินต่อทุน โดย ณ วันที่ 31 ธันวาคม กลุ่มกิจการมีอัตราส่วนหนี้สินต่อทุน ดังนี้

| | งบการเงินรวม | | งบการเงินเฉพาะกิจการ | |
|-------------------------------------|--------------|------------|----------------------|-----------|
| | พ.ศ. 2566 | พ.ศ. 2565 | พ.ศ. 2566 | พ.ศ. 2565 |
| | พันบาท | พันบาท | พันบาท | พันบาท |
| หนี้สินสุทธิ | 13,931,213 | 11,182,311 | 8,459,255 | 8,075,665 |
| ส่วนของผู้ถือหุ้น | | | | |
| (รวมส่วนได้เสียที่ไม่มีอำนาจควบคุม) | 5,208,564 | 4,873,091 | 5,246,786 | 5,278,759 |
| อัตราส่วนหนี้สินต่อทุน | 2.67 เท่า | 2.29 เท่า | 1.61 เท่า | 1.53 เท่า |

อัตราส่วนหนี้สินต่อทุนของกลุ่มกิจการเพิ่มจาก 2.29 เท่า มาที่ 2.67 เท่า โดยมีสาเหตุหลักมาจากหนี้สินที่ได้รับมาจากการซื้อธุรกิจ (หมายเหตุฯ ข้อ 14.1)

บริษัท บีจี คอนเทนเนอร์ กลาส จำกัด (มหาชน)
หมายเหตุประกอบงบการเงินรวมและงบการเงินเฉพาะกิจการ
สำหรับปีสิ้นสุดวันที่ 31 ธันวาคม พ.ศ. 2566

7 มูลค่ายุติธรรม

ตารางต่อไปนี้แสดงการจัดประเภทรายการของสินทรัพย์ทางการเงินและหนี้สินทางการเงินในแต่ละประเภท ดังนี้

| | งบการเงินรวม | | |
|---|---|---------------------------------|---------------|
| | มูลค่ายุติธรรม ผ่านกำไรขาดทุน เบ็ดเสร็จอื่น พันบาท | ราคาทุน ตัดจำหน่าย พันบาท | รวม พันบาท |
| ณ วันที่ 31 ธันวาคม พ.ศ. 2566 | | | |
| สินทรัพย์ทางการเงิน | | | |
| เงินสดและรายการเทียบเท่าเงินสด | - | 127,279 | 127,279 |
| ลูกหนี้การค้าและลูกหนี้อื่น สุทธิ | - | 2,018,100 | 2,018,100 |
| เงินลงทุนในตราสารทุนของบริษัทที่ไม่ใช่บริษัทจดทะเบียน | 851,717 | - | 851,717 |
| | 851,717 | 2,145,379 | 2,997,096 |
| หนี้สินทางการเงิน | | | |
| เจ้าหนี้การค้าและเจ้าหนี้อื่น | - | 1,808,399 | 1,808,399 |
| เงินกู้ยืมระยะสั้นจากสถาบันการเงิน | - | 7,286,000 | 7,286,000 |
| เงินกู้ยืมระยะยาวจากสถาบันการเงิน สุทธิ | - | 2,446,500 | 2,446,500 |
| หุ้นกู้ สุทธิ | - | 999,246 | 999,246 |
| หนี้สินตามสัญญาเช่า สุทธิ | - | 484,566 | 484,566 |
| | - | 13,024,711 | 13,024,711 |
| ณ วันที่ 31 ธันวาคม พ.ศ. 2565 | | | |
| สินทรัพย์ทางการเงิน | | | |
| เงินสดและรายการเทียบเท่าเงินสด | - | 190,141 | 190,141 |
| ลูกหนี้การค้าและลูกหนี้อื่น สุทธิ | - | 1,537,570 | 1,537,570 |
| เงินลงทุนในตราสารทุนของบริษัทที่ไม่ใช่บริษัทจดทะเบียน | 941,384 | - | 941,384 |
| | 941,384 | 1,727,711 | 2,669,095 |
| หนี้สินทางการเงิน | | | |
| เจ้าหนี้การค้าและเจ้าหนี้อื่น | - | 1,875,442 | 1,875,442 |
| เงินกู้ยืมระยะสั้นจากสถาบันการเงิน | - | 5,256,000 | 5,256,000 |
| เงินกู้ยืมระยะยาวจากสถาบันการเงิน สุทธิ | - | 2,031,967 | 2,031,967 |
| หุ้นกู้ สุทธิ | - | 998,810 | 998,810 |
| หนี้สินตามสัญญาเช่า สุทธิ | - | 341,821 | 341,821 |
| | - | 10,504,040 | 10,504,040 |

บริษัท บีจี คอนเทนเนอร์ กลาส จำกัด (มหาชน)

หมายเหตุประกอบงบการเงินรวมและงบการเงินเฉพาะกิจการ

สำหรับปีสิ้นสุดวันที่ 31 ธันวาคม พ.ศ. 2566

| | งบการเงินเฉพาะกิจการ | | |
|---|---|---------------------------------|---------------|
| | มูลค่ายุติธรรม ผ่านกำไรขาดทุน เบ็ดเสร็จอื่น พันบาท | ราคาทุน ตัดจำหน่าย พันบาท | รวม พันบาท |
| ณ วันที่ 31 ธันวาคม พ.ศ. 2566 | | | |
| สินทรัพย์ทางการเงิน | | | |
| เงินสดและรายการเทียบเท่าเงินสด | - | 22,570 | 22,570 |
| ลูกหนี้การค้าและลูกหนี้อื่น สุทธิ | - | 888,817 | 888,817 |
| เงินให้กู้ยืมระยะสั้นแก่กิจการที่เกี่ยวข้องกัน | - | 1,305,000 | 1,305,000 |
| เงินลงทุนในตราสารทุนของบริษัทที่ไม่ใช่บริษัทจดทะเบียน | 847,152 | - | 847,152 |
| | 847,152 | 2,216,387 | 3,063,539 |
| หนี้สินทางการเงิน | | | |
| เจ้าหนี้การค้าและเจ้าหนี้อื่น | - | 936,770 | 936,770 |
| เงินกู้ยืมระยะสั้นจากสถาบันการเงิน | - | 4,642,000 | 4,642,000 |
| เงินกู้ยืมระยะสั้นจากกิจการที่เกี่ยวข้องกัน | - | 668,000 | 668,000 |
| เงินกู้ยืมระยะยาวจากสถาบันการเงิน สุทธิ | - | 660,000 | 660,000 |
| หุ้นกู้ สุทธิ | - | 999,246 | 999,246 |
| หนี้สินตามสัญญาเช่า สุทธิ | - | 276,759 | 276,759 |
| | - | 8,182,775 | 8,182,775 |
| ณ วันที่ 31 ธันวาคม พ.ศ. 2565 | | | |
| สินทรัพย์ทางการเงิน | | | |
| เงินสดและรายการเทียบเท่าเงินสด | - | 81,428 | 81,428 |
| ลูกหนี้การค้าและลูกหนี้อื่น สุทธิ | - | 949,924 | 949,924 |
| เงินให้กู้ยืมระยะสั้นแก่กิจการที่เกี่ยวข้องกัน | - | 1,085,750 | 1,085,750 |
| เงินลงทุนในตราสารทุนของบริษัทที่ไม่ใช่บริษัทจดทะเบียน | 935,900 | - | 935,900 |
| | 935,900 | 2,117,102 | 3,053,002 |
| หนี้สินทางการเงิน | | | |
| เจ้าหนี้การค้าและเจ้าหนี้อื่น | - | 2,780,643 | 2,780,643 |
| เงินกู้ยืมระยะสั้นจากสถาบันการเงิน | - | 2,404,000 | 2,404,000 |
| เงินกู้ยืมระยะสั้นจากกิจการที่เกี่ยวข้องกัน | - | 191,000 | 191,000 |
| เงินกู้ยืมระยะยาวจากสถาบันการเงิน สุทธิ | - | 1,320,000 | 1,320,000 |
| หุ้นกู้ สุทธิ | - | 998,810 | 998,810 |
| หนี้สินตามสัญญาเช่า สุทธิ | - | 125,956 | 125,956 |
| | - | 7,820,409 | 7,820,409 |

กลุ่มกิจการประมาณมูลค่ายุติธรรมของเครื่องมือทางการเงินใกล้เคียงกับมูลค่าตามบัญชีที่แสดงในงบฐานะการเงิน เนื่องจากเครื่องมือทางการเงินส่วนใหญ่ของกลุ่มกิจการจัดอยู่ในประเภทระยะสั้น ทั้งนี้ เงินให้กู้ยืมระยะยาวและเงินกู้ยืมระยะยาวมีอัตราดอกเบี้ยใกล้เคียงกับอัตราดอกเบี้ยในตลาด รวมถึงมูลค่าตามบัญชีของหุ้นกู้ไม่แตกต่างอย่างมีนัยสำคัญกับมูลค่ายุติธรรมอ้างอิงจากสมาคมตลาดตราสารหนี้ไทย (หมายเหตุฯ ข้อ 24)

บริษัท บีจี คอนเทนเนอร์ กลาส จำกัด (มหาชน)
หมายเหตุประกอบงบการเงินรวมและงบการเงินเฉพาะกิจการ
สำหรับปีสิ้นสุดวันที่ 31 ธันวาคม พ.ศ. 2566

ตารางต่อไปนี้จะแสดงสินทรัพย์ทางการเงินที่วัดมูลค่าด้วยวิธีตามลำดับชั้นของมูลค่าสุทธิ

| งบการเงินรวม | | งบการเงินเฉพาะกิจการ | |
|---|----------------------|----------------------|----------------------|
| ข้อมูลระดับที่ 3 | | ข้อมูลระดับที่ 3 | |
| 31 ธันวาคม พ.ศ. 2566 | 31 ธันวาคม พ.ศ. 2565 | 31 ธันวาคม พ.ศ. 2566 | 31 ธันวาคม พ.ศ. 2565 |
| พันบาท | พันบาท | พันบาท | พันบาท |
| สินทรัพย์ทางการเงินที่วัดมูลค่าด้วย | | | |
| มูลค่าสุทธิผ่านกำไรขาดทุนเบ็ดเสร็จอื่น | | | |
| เงินลงทุนในตราสารทุนของบริษัทที่ไม่ใช่บริษัท | | | |
| จดทะเบียน (หมายเหตุ ข้อ 13) | | | |
| 851,717 | 941,384 | 847,152 | 935,900 |

มูลค่าสุทธิแบ่งออกเป็นลำดับชั้นตามข้อมูลที่ใช้ดังนี้

- ข้อมูลระดับ 1 : มูลค่าสุทธิของเครื่องมือทางการเงินอ้างอิงจากราคาเสนอซื้อปัจจุบันที่อ้างอิงจากตลาดหลักทรัพย์แห่งประเทศไทย
- ข้อมูลระดับ 2 : มูลค่าสุทธิของเครื่องมือทางการเงินวัดมูลค่าโดยใช้เทคนิคการประเมินมูลค่าซึ่งใช้ข้อมูลที่สามารถสังเกตได้อย่างมีนัยสำคัญและอ้างอิงจากประมาณการของกิจการเองมาใช้น้อยที่สุดเท่าที่เป็นไปได้
- ข้อมูลระดับ 3 : มูลค่าสุทธิของเครื่องมือทางการเงินวัดมูลค่าโดยใช้เทคนิคการประเมินมูลค่าซึ่งไม่ได้มาจากข้อมูลที่สังเกตได้ในตลาด

เทคนิคการประเมินมูลค่าสุทธิ

กลุ่มกิจการใช้เทคนิคการประเมินมูลค่าสำหรับการวัดมูลค่าสุทธิระดับที่ 3 โดยใช้วิธีแบบจำลองการกำหนดราคา และการคิดลดกระแสเงินสด โดยข้อมูลที่เป็นสาระสำคัญมาจากทั้งข้อมูลที่สังเกตได้ และไม่สามารถสังเกตได้ในตลาด เช่น ราคาหุ้น ส่วนต่างอัตราผลตอบแทน และอัตราคิดลดที่ปรับค่าความเสี่ยง

อัตราคิดลดที่ปรับค่าความเสี่ยงถือเป็นข้อมูลที่ไม่สามารถสังเกตได้ที่มีสาระสำคัญใช้ในการวัดมูลค่าสุทธิของเงินลงทุนในตราสารทุนของบริษัทที่ไม่ใช่บริษัทจดทะเบียน โดย ณ วันที่ 31 ธันวาคม พ.ศ. 2566 กลุ่มกิจการวัดมูลค่าสุทธิโดยใช้อัตราคิดลดที่ปรับค่าความเสี่ยงระหว่างร้อยละ 8.50 ถึง 10.00 ในกรณีที่อัตราคิดลดที่ปรับค่าความเสี่ยงเพิ่มขึ้นร้อยละ 1 จะทำให้มูลค่าสุทธิลดลงจำนวน 63 ล้านบาท ในกรณีที่อัตราคิดลดที่ปรับค่าความเสี่ยงลดลงร้อยละ 1 จะทำให้มูลค่าสุทธิเพิ่มขึ้นจำนวน 76 ล้านบาท ทั้งนี้ กลุ่มกิจการไม่มีการเปลี่ยนแปลงวิธีการประมาณมูลค่าสุทธิและไม่มีรายการโอนระหว่างลำดับชั้นมูลค่าสุทธิในระหว่างปี

ขั้นตอนการประเมินมูลค่าสุทธิ

ฝ่ายการเงินของกลุ่มกิจการรวมถึงคณะทำงานที่ได้ทำการประเมินมูลค่าสุทธิของสินทรัพย์ทางการเงินสำหรับการรายงานในงบการเงิน รวมถึงมูลค่าสุทธิระดับที่ 3 คณะทำงานนี้ได้รายงานโดยตรงต่อผู้อำนวยการสายการเงิน (CFO) และคณะกรรมการบริหารการเงินของกลุ่มกิจการ การประชุมระหว่างผู้อำนวยการสายการเงิน และคณะทำงานเกี่ยวกับการประเมินมูลค่าสุทธิได้จัดขึ้นอย่างน้อยหนึ่งครั้งในแต่ละไตรมาสซึ่งสอดคล้องกับวันที่รายงานไตรมาสของกลุ่มกิจการ

บริษัท บีจี คอนเทนเนอร์ กลาส จำกัด (มหาชน)**หมายเหตุประกอบงบการเงินรวมและงบการเงินเฉพาะกิจการ**

สำหรับปีสิ้นสุดวันที่ 31 ธันวาคม พ.ศ. 2566

8 ประเมินการทางบัญชีที่สำคัญ และการใช้ดุลยพินิจ

การประมาณการข้อสมมติฐานและการใช้ดุลยพินิจได้มีการประเมินทบทวนอย่างต่อเนื่อง และอยู่บนพื้นฐานของประสบการณ์ในอดีตและปัจจัยอื่น ๆ ซึ่งรวมถึงการคาดการณ์ถึงเหตุการณ์ในอนาคตที่เชื่อว่ามีสมเหตุสมผลในสถานการณ์ขณะนั้น

ก) การระบุพันธผลประโยชน์เมื่อเกษียณอายุ

มูลค่าปัจจุบันของการระบุพันธผลประโยชน์เมื่อเกษียณอายุขึ้นอยู่กับข้อสมมติฐานหลายข้อ ข้อสมมติฐานที่ใช้และผลกระทบจากการเปลี่ยนแปลงที่เป็นไปได้ของข้อสมมติฐานได้เปิดเผยข้อมูลอยู่ในหมายเหตุฯ ข้อ 27

ข) สินทรัพย์ภาษีเงินได้รอการตัดบัญชี

กลุ่มกิจการจะรับรู้สินทรัพย์ภาษีเงินได้รอการตัดบัญชีสำหรับผลแตกต่างชั่วคราวที่ใช้หักภาษีและขาดทุนทางภาษีที่ไม่ได้ใช้เมื่อมีความเป็นไปได้ค่อนข้างแน่ว่ากลุ่มกิจการจะมีกำไรทางภาษีในอนาคตเพียงพอที่จะใช้ประโยชน์จากผลแตกต่างชั่วคราวและขาดทุนนั้น ในการนี้ฝ่ายบริหารจำเป็นต้องประมาณการว่ากลุ่มกิจการควรรับรู้จำนวนสินทรัพย์ภาษีเงินได้รอการตัดบัญชีเป็นจำนวนเท่าใด โดยพิจารณาถึงจำนวนกำไรทางภาษีที่คาดว่าจะเกิดในอนาคตในแต่ละช่วงเวลา

ค) การตีมูลค่าที่ดิน

กลุ่มกิจการได้ทำการประเมินมูลค่ายุติธรรมของที่ดินโดยผู้ประเมินอิสระ ด้วยเทคนิคการประเมินมูลค่าเพื่อให้ได้มาซึ่งข้อมูลระดับ 2 ของมูลค่ายุติธรรม ซึ่งอ้างอิงจากวิธีเปรียบเทียบราคาขาย โดยนำราคาขายของที่ดินที่เปรียบเทียบกันได้บริเวณใกล้เคียงกันมาปรับปรุงด้วยความแตกต่างของคุณสมบัติที่สำคัญ เช่น ทำเลที่ตั้งของที่ดินและลักษณะทางกายภาพ

ง) มูลค่ายุติธรรมของสินทรัพย์ทางการเงินซึ่งวัดมูลค่ายุติธรรมผ่านกำไรหรือขาดทุนเบ็ดเสร็จอื่น

มูลค่ายุติธรรมของสินทรัพย์ทางการเงินซึ่งไม่มีการซื้อขายในตลาดซื้อขายคล่องวัดมูลค่าโดยใช้เทคนิคการประเมินมูลค่ากลุ่มกิจการใช้ดุลยพินิจในการเลือกวิธีการและตั้งข้อสมมติฐานซึ่งส่วนใหญ่อ้างอิงจากสถานะของตลาดที่มีอยู่ ณ วันสิ้นรอบระยะเวลารายงาน รายละเอียดของข้อสมมติฐานหลักที่ใช้รวมอยู่ในหมายเหตุฯ ข้อ 7

จ) การด้อยค่าของค่าความนิยม

มูลค่าที่คาดว่าจะได้รับคืนของหน่วยสินทรัพย์ที่ก่อให้เกิดเงินสดพิจารณาจากการคำนวณมูลค่าจากการใช้ การคำนวณนี้ใช้ประมาณการกระแสเงินสดซึ่งอ้างอิงจากงบประมาณทางการเงินครอบคลุมระยะเวลา 7 ปี ซึ่งได้รับอนุมัติจากผู้บริหาร

กระแสเงินสดหลังจากปี 7 ใช้ประมาณการของอัตราการเติบโตดังกล่าวตามหมายเหตุฯ ข้อ 18 อัตราการเติบโตดังกล่าวสอดคล้องกับการคาดการณ์อัตราการเติบโตที่รวมอยู่ในรายงานของอุตสาหกรรม โดยเฉพาะของหน่วยสินทรัพย์ที่ก่อให้เกิดเงินสดนั้นดำเนินการอยู่

ฉ) การด้อยค่าของสินทรัพย์ทางการเงิน

ผลขาดทุนจากการด้อยค่าของสินทรัพย์ทางการเงินอ้างอิงจากสมมติฐานที่เกี่ยวกับความเสี่ยงในการผิดนัดชำระหนี้และอัตราขาดทุนที่คาดว่าจะเกิด กลุ่มกิจการใช้ดุลยพินิจในการประเมินข้อสมมติฐานเหล่านี้ และพิจารณาเลือกปัจจัยที่ส่งผลต่อการคำนวณการด้อยค่าบนพื้นฐานของข้อมูลในอดีตของกลุ่มกิจการและสภาวะแวดล้อมทางตลาดที่เกิดขึ้น รวมทั้งการคาดการณ์เหตุการณ์ในอนาคต ณ ทุกสิ้นรอบระยะเวลารายงาน

บริษัท บีจี คอนเทนเนอร์ กลาส จำกัด (มหาชน)

หมายเหตุประกอบงบการเงินรวมและงบการเงินเฉพาะกิจการ

สำหรับปีสิ้นสุดวันที่ 31 ธันวาคม พ.ศ. 2566

ข) การกำหนดอายุสัญญาเช่า

กลุ่มกิจการพิจารณาข้อเท็จจริงและสภาพแวดล้อมที่เกี่ยวข้องทั้งหมดที่ทำให้เกิดสิ่งจูงใจทางเศรษฐกิจสำหรับผู้เช่า ในการใช้สิทธิ ขยายอายุสัญญาเช่าหรือไม่ใช้สิทธิในการยกเลิกสัญญาเช่าเพื่อกำหนดอายุสัญญาเช่า กลุ่มกิจการพิจารณาการกำหนดอายุสัญญาเช่า ที่ต่อเมื่อสัญญาเช่านั้นมีความแน่นอนอย่างสมเหตุสมผลที่ระยะเวลาการเช่าจะถูกขยายหรือถูกยกเลิก

สำหรับการเช่าสังหาริมทรัพย์ ปัจจัยหลักที่เกี่ยวข้องมากที่สุดคือระยะสัญญาเช่าในอดีต ค่าใช้จ่าย และสภาพของสินทรัพย์ที่เช่า

สิทธิขยายอายุสัญญาเช่าส่วนใหญ่ไม่ได้ถูกรวมอยู่ในหนี้สินตามสัญญาเช่า เนื่องจากกลุ่มกิจการพิจารณา ก) สภาพของสินทรัพย์ที่เช่า และ/หรือ ข) การเปลี่ยนแทนสินทรัพย์จะไม่ก่อให้เกิดต้นทุนอย่างมีสาระสำคัญ

อายุสัญญาเช่าจะถูกประเมินใหม่เมื่อกลุ่มกิจการใช้ (หรือไม่ใช้) สิทธิหรือกลุ่มกิจการมีภาระผูกพันในการใช้ (หรือไม่ใช้สิทธิ) การประเมินความแน่นอนอย่างสมเหตุสมผลจะเกิดขึ้นเมื่อเกิดเหตุการณ์ที่มีนัยสำคัญหรือการเปลี่ยนแปลงของสภาพแวดล้อม ที่มีนัยสำคัญ ซึ่งผลกระทบต่อการประเมินอายุสัญญาเช่าและอยู่ภายใต้การควบคุมของกลุ่มกิจการ

ข) การกำหนดอัตราดอกเบี้ยของหนี้สินตามสัญญาเช่า

กลุ่มกิจการประเมินอัตราดอกเบี้ยการกู้ยืมส่วนเพิ่มของผู้เช่าดังนี้

- ใช้ข้อมูลที่ใช้จัดหาเงินทุนจากบุคคลที่สามของแต่ละกิจการที่เป็นผู้เช่าและปรับปรุงข้อมูลที่ได้รับให้สะท้อนกับการเปลี่ยนแปลง ในปัจจัยทางด้านการเงินของผู้เช่าหากเป็นไปได้
- ปรับปรุงสัญญาเช่าโดยเฉพาะเจาะจง เช่น อายุสัญญาเช่า ประเทศ สกุลเงิน และหลักประกัน

9 ข้อมูลตามส่วนงานและรายได้

ข้อมูลส่วนงานดำเนินงานที่นำเสนอนี้สอดคล้องกับรายงานภายในของกลุ่มกิจการที่มีอำนาจตัดสินใจสูงสุดด้านการดำเนินงานได้รับ และสอบทานอย่างสม่ำเสมอเพื่อใช้ในการตัดสินใจในการจัดสรรทรัพยากรให้กับส่วนงานและประเมินผลการดำเนินงานของส่วนงาน

เพื่อวัตถุประสงค์ในการบริหารงาน กลุ่มกิจการจัดโครงสร้างองค์กรเป็นหน่วยธุรกิจตามประเภทของผลิตภัณฑ์ กลุ่มกิจการมีส่วนงาน ที่รายงานทั้งสิ้น 3 ส่วนงาน ดังนี้

- ส่วนงานผลิตและจำหน่ายขวดแก้ว
- ส่วนงานผลิตและจำหน่ายบรรจุภัณฑ์อื่น
- ธุรกิจอื่น

กลุ่มกิจการไม่มีการรวมส่วนงานดำเนินงานเป็นส่วนงานที่รายงานข้างต้น

ผู้มีอำนาจตัดสินใจสูงสุดสอบทานผลการดำเนินงานของแต่ละหน่วยธุรกิจแยกจากกันเพื่อวัตถุประสงค์ในการตัดสินใจเกี่ยวกับการจัดสรร ทรัพยากรและการประเมินผลการปฏิบัติงาน กลุ่มกิจการประเมินผลการปฏิบัติงานของส่วนงานโดยพิจารณาจากกำไรหรือขาดทุนจากการดำเนินงานและสินทรัพย์รวมซึ่งวัดมูลค่าโดยใช้เกณฑ์เดียวกับที่ใช้ในการวัดกำไรหรือขาดทุนจากการดำเนินงานและสินทรัพย์รวม ในงบการเงิน

การบันทึกบัญชีสำหรับรายการระหว่างส่วนงานที่รายงานเป็นไปในลักษณะเดียวกับการบันทึกบัญชีสำหรับรายการธุรกิจกับบุคคลภายนอก

บริษัท บีจี คอนเทนเนอร์ กลาส จำกัด (มหาชน)
หมายเหตุประกอบงบการเงินรวมและงบการเงินเฉพาะกิจการ
 สำหรับปีสิ้นสุดวันที่ 31 ธันวาคม พ.ศ. 2566

ข้อมูลเกี่ยวกับรายได้และกำไรเริ่มต้นของข้อมูลจำแนกตามส่วนงานของกลุ่มกิจการสำหรับปีสิ้นสุดวันที่ 31 ธันวาคม พ.ศ. 2566 และ พ.ศ. 2565 มีดังต่อไปนี้

| | สำหรับปีสิ้นสุดวันที่ 31 ธันวาคม | | | | | | | | | |
|--|----------------------------------|------------|------------|-----------|---------------------|-----------|-----------|-----------|-------------|------------|
| | ผลิตและจำหน่าย บรรจุภัณฑ์อื่น | | ธุรกิจอื่น | | ตัดรายการระหว่างกัน | | รวม | | | |
| | พ.ศ. 2566 | พ.ศ. 2565 | พ.ศ. 2566 | พ.ศ. 2565 | พ.ศ. 2566 | พ.ศ. 2565 | พ.ศ. 2566 | พ.ศ. 2565 | พ.ศ. 2566 | พ.ศ. 2565 |
| | พันบาท | พันบาท | พันบาท | พันบาท | พันบาท | พันบาท | พันบาท | พันบาท | พันบาท | พันบาท |
| รายได้จากลูกค้าภายนอก | 12,746,633 | 12,366,777 | 2,506,781 | 2,081,268 | 5,715 | - | (253,740) | (255,814) | 15,005,389 | 14,192,231 |
| กำไรขั้นต้น | | | | | | | | | | |
| รายได้ดอกเบี้ย | | | | | | | | | 2,019,873 | 1,737,156 |
| รายได้อื่น | | | | | | | | | 204 | 484 |
| กำไรก่อนค่าใช้จ่าย | | | | | | | | | 110,704 | 170,368 |
| ค่าใช้จ่ายในการขาย | | | | | | | | | 2,130,781 | 1,908,008 |
| ค่าใช้จ่ายในการบริหาร | | | | | | | | | (329,620) | (401,458) |
| กำไรอื่นสุทธิ | | | | | | | | | (1,122,650) | (854,863) |
| ต้นทุนทางการเงิน | | | | | | | | | 10,564 | 45,499 |
| | | | | | | | | | (282,456) | (168,288) |
| กำไรก่อนส่วนแบ่งกำไรจากเงินลงทุนในบริษัทร่วม | | | | | | | | | 406,619 | 528,898 |
| ส่วนแบ่งกำไรจากเงินลงทุนในบริษัทร่วม | | | | | | | | | 5,525 | 8,048 |
| กำไรก่อนภาษีเงินได้ | | | | | | | | | 412,144 | 536,946 |
| ภาษีเงินได้ | | | | | | | | | (62,070) | (10,365) |
| กำไรสำหรับปี | | | | | | | | | 350,074 | 526,581 |
| จังหวะเวลาการรับรู้รายได้ | | | | | | | | | | |
| ณ เวลาใดเวลาหนึ่ง | 12,746,633 | 12,366,777 | 2,506,781 | 2,081,268 | - | - | (250,418) | (255,814) | 15,002,996 | 14,192,231 |
| ตลอดช่วงเวลา | - | - | - | - | 5,715 | - | (3,322) | - | 2,393 | - |
| รวมรายได้ | 12,746,633 | 12,366,777 | 2,506,781 | 2,081,268 | 5,715 | - | (253,740) | (255,814) | 15,005,389 | 14,192,231 |

บริษัท บีจี คอนเทนเนอร์ กลาส จำกัด (มหาชน)
หมายเหตุประกอบงบการเงินรวมและงบการเงินเฉพาะกิจการ
สำหรับปีสิ้นสุดวันที่ 31 ธันวาคม พ.ศ. 2566

ข้อมูลเกี่ยวกับเขตภูมิศาสตร์

รายได้จากลูกค้าภายนอกกำหนดขึ้นตามสถานที่ตั้งของลูกค้า

สำหรับปีสิ้นสุดวันที่ 31 ธันวาคม

รายได้จากลูกค้าภายนอก

ประเทศไทย

กลุ่มประเทศเอเชียตะวันออกเฉียงใต้

ประเทศอื่น ๆ

รวมรายได้จากลูกค้าภายนอก

| งบการเงินรวม | |
|--------------|------------|
| พ.ศ. 2566 | พ.ศ. 2565 |
| พันบาท | พันบาท |
| | |
| 13,995,789 | 12,748,508 |
| 731,320 | 942,478 |
| 278,280 | 501,245 |
| 15,005,389 | 14,192,231 |

สำหรับปีสิ้นสุดวันที่ 31 ธันวาคม พ.ศ. 2566 กลุ่มกิจการมีรายได้จากลูกค้ารายใหญ่ซึ่งเป็นกิจการที่ไม่เกี่ยวข้องกัน 1 ราย เป็นจำนวนเงิน 1,429.25 ล้านบาท คิดเป็นร้อยละ 10 ของรายได้รวม (พ.ศ. 2565 : จำนวน 1 ราย เป็นจำนวน 1,374.55 ล้านบาท คิดเป็นร้อยละ 10 ของรายได้รวม)

10 เงินสดและรายการเทียบเท่าเงินสด

| | งบการเงินรวม | | งบการเงินเฉพาะกิจการ | |
|-----------------------------------|--------------|-----------|----------------------|-----------|
| | พ.ศ. 2566 | พ.ศ. 2565 | พ.ศ. 2566 | พ.ศ. 2565 |
| | พันบาท | พันบาท | พันบาท | พันบาท |
| เงินสดในมือ | 572 | 741 | 356 | 357 |
| เงินฝากธนาคาร | 126,707 | 189,400 | 22,214 | 81,071 |
| รวมเงินสดและรายการเทียบเท่าเงินสด | 127,279 | 190,141 | 22,570 | 81,428 |

ณ วันที่ 31 ธันวาคม พ.ศ. 2566 เงินสดและรายการเทียบเท่าเงินสดส่วนใหญ่เป็นเงินฝากธนาคารซึ่งมีอัตราดอกเบี้ยร้อยละ 0.10 ถึง ร้อยละ 0.60 ต่อปี (พ.ศ. 2565 : อัตราดอกเบี้ยร้อยละ 0.10 ถึงร้อยละ 0.35 ต่อปี)

บริษัท บีจี คอนเทนเนอร์ กลาส จำกัด (มหาชน)

หมายเหตุประกอบงบการเงินรวมและงบการเงินเฉพาะกิจการ

สำหรับปีสิ้นสุดวันที่ 31 ธันวาคม พ.ศ. 2566

11 ลูกหนี้การค้า สุทธิ

ณ วันที่ 31 ธันวาคม พ.ศ. 2566 และ พ.ศ. 2565 ลูกหนี้การค้าซึ่งแสดงรวมในรายการลูกหนี้การค้าและลูกหนี้อื่นในงบฐานะการเงินสามารถวิเคราะห์ตามอายุหนี้ที่ค้างชำระได้ดังนี้

| | งบการเงินรวม | | งบการเงินเฉพาะกิจการ | |
|---|--------------|-----------|----------------------|-----------|
| | พ.ศ. 2566 | พ.ศ. 2565 | พ.ศ. 2566 | พ.ศ. 2565 |
| | พันบาท | พันบาท | พันบาท | พันบาท |
| ลูกหนี้การค้า - กิจการอื่น | | | | |
| ยังไม่ครบกำหนดชำระ | 684,359 | 582,306 | 435,277 | 474,377 |
| ครบกำหนดชำระไม่เกิน 3 เดือน | 175,767 | 172,260 | 96,637 | 135,270 |
| มากกว่า 3 เดือน แต่ไม่เกิน 12 เดือน | 1,614 | 658 | - | 658 |
| ครบกำหนดชำระเกินกว่า 12 เดือน | 31,905 | 26,400 | 17,929 | 18,177 |
| | 893,645 | 781,624 | 549,843 | 628,482 |
| หัก ค่าเผื่อผลขาดทุนที่คาดว่าจะเกิดขึ้น | (31,483) | (25,396) | (17,659) | (17,709) |
| | 862,162 | 756,228 | 532,184 | 610,773 |
| ลูกหนี้การค้า - กิจการที่เกี่ยวข้องกัน | | | | |
| ยังไม่ครบกำหนดชำระ | 1,078,404 | 684,610 | 155,036 | 161,557 |
| ครบกำหนดชำระไม่เกิน 3 เดือน | 54,310 | 73,235 | 9,918 | 40,010 |
| | 1,132,714 | 757,845 | 164,954 | 201,567 |
| รวมลูกหนี้การค้า สุทธิ | 1,994,876 | 1,514,073 | 697,138 | 812,340 |

12 สินค้าคงเหลือ สุทธิ

| | งบการเงินรวม | | งบการเงินเฉพาะกิจการ | |
|--|--------------|-----------|----------------------|-----------|
| | พ.ศ. 2566 | พ.ศ. 2565 | พ.ศ. 2566 | พ.ศ. 2565 |
| | พันบาท | พันบาท | พันบาท | พันบาท |
| สินค้าสำเร็จรูป | 1,543,377 | 1,675,443 | 47,699 | 25,723 |
| งานระหว่างทำ | 56,503 | 52,922 | 25,098 | 20,709 |
| วัตถุดิบ | 399,237 | 369,458 | - | - |
| สินค้าระหว่างทาง | 25,079 | 12,153 | 8 | 21 |
| อะไหล่และของใช้สิ้นเปลือง | 737,238 | 744,992 | 778 | 733 |
| ภาชนะบรรจุ | 46,958 | 45,086 | - | 688 |
| | 2,808,392 | 2,900,054 | 73,583 | 47,874 |
| หัก ค่าเผื่อมูลค่าสุทธิที่คาดว่าจะได้รับ | (114,497) | (219,206) | (1,948) | (7,164) |
| รวมสินค้าคงเหลือ สุทธิ | 2,693,895 | 2,680,848 | 71,635 | 40,710 |

บริษัท บีจี คอนเทนเนอร์ กลาส จำกัด (มหาชน)

หมายเหตุประกอบงบการเงินรวมและงบการเงินเฉพาะกิจการ

สำหรับปีสิ้นสุดวันที่ 31 ธันวาคม พ.ศ. 2566

13 สินทรัพย์ทางการเงินที่วัดมูลค่าด้วยมูลค่ายุติธรรมผ่านกำไรขาดทุนเบ็ดเสร็จอื่น

รายละเอียดของสินทรัพย์ทางการเงินที่วัดมูลค่าด้วยมูลค่ายุติธรรมผ่านกำไรขาดทุนเบ็ดเสร็จอื่น (FVOCI) มีดังต่อไปนี้

| ชื่อบริษัท | จัดตั้งขึ้นใน ประเทศ | สัดส่วนเงินลงทุน | | ราคาทุน | | มูลค่ายุติธรรม | |
|---|-------------------------|-------------------------|-------------------------|-------------------------|-------------------------|-------------------------|-------------------------|
| | | 31 ธันวาคม พ.ศ. 2566 | 31 ธันวาคม พ.ศ. 2565 | 31 ธันวาคม พ.ศ. 2566 | 31 ธันวาคม พ.ศ. 2565 | 31 ธันวาคม พ.ศ. 2566 | 31 ธันวาคม พ.ศ. 2565 |
| | | ร้อยละ | ร้อยละ | พันบาท | พันบาท | พันบาท | พันบาท |
| บริษัท บีจี เอ็นเนอวี่ โซลูชั่น จำกัด | ไทย | 19.92 | 19.92 | 917,900 | 917,900 | 847,152 | 935,900 |
| บริษัท วอเตอร์มิลล์ กอล์ฟ รีสอร์ท จำกัด | ไทย | 16.67 | 16.67 | 8,586 | 8,586 | 4,565 | 5,484 |
| | | | | 926,486 | 926,486 | 851,717 | 941,384 |

การเปลี่ยนแปลงของสินทรัพย์ทางการเงินที่วัดมูลค่าด้วย FVOCI มีดังต่อไปนี้

| สำหรับปีสิ้นสุดวันที่ 31 ธันวาคม พ.ศ. 2566 | งบการเงินรวม |
|---|--------------|
| | พันบาท |
| ราคาตามบัญชีต้นปี | 941,384 |
| การวัดมูลค่ายุติธรรมผ่านกำไรขาดทุนเบ็ดเสร็จอื่น | (89,667) |
| ราคาตามบัญชีปลายปี | 851,717 |

สำหรับเงินลงทุนในหุ้นสามัญของบริษัท บีจี เอ็นเนอวี่ โซลูชั่น จำกัด และ บริษัท วอเตอร์มิลล์ กอล์ฟ รีสอร์ท จำกัด เนื่องจากกลุ่มกิจการพิจารณาการจัดประเภทเป็นเงินลงทุนในตราสารทุนที่ไม่ได้ถือไว้เพื่อค้า กลุ่มกิจการเลือกใช้สิทธิในการวัดมูลค่ายุติธรรมผ่านกำไรขาดทุนเบ็ดเสร็จอื่น (FVOCI) ณ วันรับรู้รายการเริ่มแรก โดยเป็นไปตามมาตรฐานการรายงานทางการเงินฉบับที่ 9 เรื่อง เครื่องมือทางการเงิน

บริษัท บีจี คอนเทนเนอร์ กลาส จำกัด (มหาชน)
หมายเหตุประกอบงบการเงินรวมและงบการเงินเฉพาะกิจการ
สำหรับปีสิ้นสุดวันที่ 31 ธันวาคม พ.ศ. 2566

14 เงินลงทุนในบริษัทย่อย และเงินลงทุนในบริษัทร่วม

14.1 เงินลงทุนในบริษัทย่อย

รายละเอียดเงินลงทุนในบริษัทย่อยของกิจการมีดังต่อไปนี้

| ชื่อบริษัท | ลักษณะธุรกิจ | ทุนจดทะเบียน | | สัดส่วนเงินลงทุนที่ถือ | | ราคาหุ้น | | ค่าเผื่อการด้อยค่า | | มูลค่าตามบัญชีสุทธิ | | เงินปันผลรับระหว่างปี | |
|----------------------------------|---------------------------------------|----------------------|----------------------|------------------------|----------------------|----------------------|----------------------|----------------------|----------------------|----------------------|----------------------|-----------------------|----------------------|
| | | 31 ธันวาคม พ.ศ. 2566 | 31 ธันวาคม พ.ศ. 2565 | 31 ธันวาคม พ.ศ. 2566 | 31 ธันวาคม พ.ศ. 2565 | 31 ธันวาคม พ.ศ. 2566 | 31 ธันวาคม พ.ศ. 2565 | 31 ธันวาคม พ.ศ. 2566 | 31 ธันวาคม พ.ศ. 2565 | 31 ธันวาคม พ.ศ. 2566 | 31 ธันวาคม พ.ศ. 2565 | 31 ธันวาคม พ.ศ. 2566 | 31 ธันวาคม พ.ศ. 2565 |
| บริษัท ออมภากลาส อินดัสทรี จำกัด | ผลิตและจำหน่ายบรรจุภัณฑ์แก้ว | ไทย | 3,000,000 | 100 | 100 | 3,699,889 | 3,699,889 | - | - | 3,699,889 | 3,699,889 | 300,000 | 195,000 |
| | บริษัท บีจีซี กลาส โซลูชั่น จำกัด | ไทย | 1,515,000 | 100 | 100 | 2,147,279 | 2,147,279 | (35,525) | (35,525) | 2,111,754 | 2,111,754 | 143,925 | 193,920 |
| | บริษัท ปทุมธานีกลาส อินดัสทรี จำกัด | ไทย | 1,190,000 | 100 | 100 | 1,407,090 | 1,407,090 | - | - | 1,407,090 | 1,407,090 | - | 8,500 |
| | บริษัท ราชบุรีกลาส อินดัสทรี จำกัด | ไทย | 1,500,000 | 100 | 100 | 1,479,075 | 1,479,075 | - | - | 1,479,075 | 1,479,075 | - | - |
| | บริษัท ปราจีนบุรีกลาส อินดัสทรี จำกัด | ไทย | 600,000 | 51 | 51 | 371,300 | 371,300 | - | - | 371,300 | 371,300 | 20,502 | 39,780 |
| บริษัท บีจีซี ทัพพลาย เซน | บริหารจัดการด้านห่วงโซ่อุปทาน | ไทย | 100,000 | 100 | - | 100,000 | - | - | - | 100,000 | - | - | - |
| | บริษัท บีจีซี แพคเกจจิ้ง จำกัด | ไทย | 500,000 | 100 | 100 | 500,000 | 500,000 | - | - | 500,000 | 500,000 | - | - |
| รวม | | | | | | 9,704,633 | 9,604,633 | (35,525) | (35,525) | 9,669,108 | 9,569,108 | 464,427 | 437,200 |

บริษัทที่อยู่ภายใต้บริษัทย่อยของบริษัทที่รวมอยู่ในการจัดทำงบการเงินรวม มีดังนี้

| ชื่อบริษัท | ลักษณะธุรกิจ | จัดตั้งขึ้นในประเทศไทย | สัดส่วนเงินลงทุน | |
|--|------------------------------|------------------------|----------------------|----------------------|
| | | | 31 ธันวาคม พ.ศ. 2566 | 31 ธันวาคม พ.ศ. 2565 |
| บริษัท บีจี แพคเกจจิ้ง จำกัด (ถือหุ้นโดย บริษัท บีจีซี แพคเกจจิ้ง จำกัด ร้อยละ 100) | ผลิตและจำหน่ายบรรจุภัณฑ์อื่น | ไทย | 100 | 100 |
| บริษัท บงกชกร บรรจุภัณฑ์ จำกัด (ถือหุ้นโดย บริษัท บีจีซี กลาส โซลูชั่น จำกัด ร้อยละ 100) | ผลิตและจำหน่ายบรรจุภัณฑ์อื่น | ไทย | 100 | 100 |
| บริษัท ไพรม์ แพคเกจจิ้ง จำกัด (ถือหุ้นโดย บริษัท บีจีซี แพคเกจจิ้ง จำกัด ร้อยละ 75) | ผลิตและจำหน่ายบรรจุภัณฑ์อื่น | ไทย | 75 | - |

บริษัท บีจี คอนเทนเนอร์ กลาส จำกัด (มหาชน)
หมายเหตุประกอบงบการเงินรวมและงบการเงินเฉพาะกิจการ
สำหรับปีสิ้นสุดวันที่ 31 ธันวาคม พ.ศ. 2566

การเปลี่ยนแปลงของเงินลงทุนในบริษัทย่อยระหว่างปีมีดังต่อไปนี้

| | งบการเงินเฉพาะกิจการ | |
|--------------------|----------------------|-----------|
| | พ.ศ. 2566 | พ.ศ. 2565 |
| | พันบาท | พันบาท |
| ราคาตามบัญชีต้นปี | 9,569,108 | 9,569,108 |
| การลงทุนเพิ่มขึ้น | 100,000 | - |
| ราคาตามบัญชีปลายปี | 9,669,108 | 9,569,108 |

รายการที่เกิดขึ้นระหว่าง พ.ศ. 2566

การจัดตั้งบริษัท บีจีซี ซัพพลาย เซน เมเนจเม้นท์ จำกัด

เมื่อวันที่ 27 กุมภาพันธ์ พ.ศ. 2566 ที่ประชุมการจัดตั้งบริษัทของ บริษัท บีจีซี ซัพพลาย เซน เมเนจเม้นท์ จำกัด (BGCS) ซึ่งเป็นบริษัทย่อยของ บริษัท มีมติจดทะเบียนหุ้นสามัญจำนวน 50,000 หุ้น มูลค่าที่ตราไว้หุ้นละ 100 บาท คิดเป็นมูลค่าจำนวน 5 ล้านบาท ซึ่งบริษัทมีสัดส่วนในการถือหุ้นร้อยละ 100 ของทุนจดทะเบียน โดยบริษัทได้ชำระค่าหุ้นสามัญจำนวนดังกล่าวเรียบร้อยแล้วเมื่อวันที่ 12 พฤษภาคม พ.ศ. 2566

การเพิ่มทุนของ บริษัท บีจีซี ซัพพลาย เซน เมเนจเม้นท์ จำกัด

เมื่อวันที่ 19 เมษายน พ.ศ. 2566 ที่ประชุมวิสามัญผู้ถือหุ้นของ บริษัท บีจีซี ซัพพลาย เซน เมเนจเม้นท์ จำกัด (BGCS) มีมติอนุมัติให้เพิ่มทุนจดทะเบียนจากจำนวน 5 ล้านบาท เป็นจำนวน 100 ล้านบาท โดยการออกหุ้นสามัญจดทะเบียนจำนวน 950,000 หุ้น มูลค่าที่ตราไว้หุ้นละ 100 บาท คิดเป็นมูลค่าจำนวน 95 ล้านบาท ซึ่งบริษัทมีสัดส่วนในการถือหุ้นร้อยละ 100 ของทุนจดทะเบียน โดยบริษัทได้จ่ายชำระค่าหุ้นสามัญจำนวนดังกล่าวเรียบร้อยแล้วเมื่อวันที่ 27 เมษายน พ.ศ. 2566

การซื้อธุรกิจ บริษัท ไพรม์ แพ็คเกจจิ้ง จำกัด

เมื่อวันที่ 23 กุมภาพันธ์ พ.ศ. 2566 ที่ประชุมคณะกรรมการบริษัท มีมติอนุมัติให้บริษัท บีจีซี แพ็คเกจจิ้ง จำกัด (BGCP) ซึ่งเป็นบริษัทย่อยของ บริษัท ดำเนินการซื้อหุ้นสามัญของ บริษัท ไพรม์ แพ็คเกจจิ้ง จำกัด (PRIME) ในสัดส่วนร้อยละ 75 ของทุนจดทะเบียนที่ออกและเรียกชำระแล้ว โดยมีมูลค่าสิ่งตอบแทนโอนให้จำนวน 214 ล้านบาท ซึ่ง BGCP ได้จ่ายชำระค่าหุ้นสามัญจำนวนดังกล่าวเรียบร้อยแล้วเมื่อวันที่ 31 มีนาคม พ.ศ. 2566

นอกจากนี้ BGCP ยังมีภาระผูกพันตามสัญญาในการซื้อส่วนได้เสียคงเหลือจำนวนร้อยละ 25 ภายในวันที่ 30 เมษายน พ.ศ. 2568 โดยจำนวนเงินไม่คิดลดที่กลุ่มกิจการคาดว่าจะต้องจ่ายในอนาคตภายใต้ข้อตกลงนี้อยู่ระหว่าง 75 ล้านบาท ถึง 86 ล้านบาท กลุ่มกิจการได้บันทึกภาระผูกพันดังกล่าวไว้เป็นส่วนหนึ่งของหนี้สินไม่หมุนเวียนอื่น คู่กับองค์ประกอบอื่นของส่วนของผู้ถือหุ้นจำนวน 81 ล้านบาท ซึ่งคำนวณจากอัตราคิดลดร้อยละ 2.80 ต่อปี ตามการคาดการณ์ของผู้บริหาร ณ วันที่ได้มา

บริษัท บีจี คอนเทนเนอร์ กลาส จำกัด (มหาชน)

หมายเหตุประกอบงบการเงินรวมและงบการเงินเฉพาะกิจการ

สำหรับปีสิ้นสุดวันที่ 31 ธันวาคม พ.ศ. 2566

สิ่งตอบแทนที่จ่ายเพื่อซื้อเงินลงทุนใน PRIME รวมถึงจำนวนสินทรัพย์และหนี้สินที่ได้รับมา ณ วันรวมธุรกิจ มีดังต่อไปนี้

สิ่งตอบแทนที่จ่าย ณ วันที่ซื้อกิจการ

| | พันบาท |
|-------------------|---------|
| เงินสด | 214,260 |
| สิ่งตอบแทนทั้งหมด | 214,260 |

ต้นทุนที่เกี่ยวข้องกับการซื้อจำนวน 11 ล้านบาท แสดงรวมในค่าใช้จ่ายในการบริหารในกำไรหรือขาดทุนสำหรับปีสิ้นสุดวันที่ 31 ธันวาคม พ.ศ. 2566

มูลค่าของรายการที่รับรู้ ณ วันที่ซื้อสำหรับสินทรัพย์และหนี้สินที่ได้รับมา

| | พันบาท |
|--|-----------|
| เงินสดและรายการเทียบเท่าเงินสด | 39,584 |
| ลูกหนี้การค้าและลูกหนี้อื่น สุทธิ | 83,438 |
| สินค้าคงเหลือ สุทธิ | 66,373 |
| ภาษีมูลค่าเพิ่มรอขอคืน | 172 |
| สินทรัพย์หมุนเวียนอื่น | 5,905 |
| เงินฝากสถาบันการเงินที่มีภาระค้ำประกัน | 25,000 |
| ที่ดิน อาคารและอุปกรณ์ สุทธิ | 285,406 |
| ความสัมพันธ์กับลูกค้า | 63,000 |
| สินทรัพย์ไม่หมุนเวียนอื่น | 293 |
| เจ้าหนี้การค้าและเจ้าหนี้อื่น | (336,552) |
| ภาษีเงินได้ค้างจ่าย | (117) |
| หนี้สินหมุนเวียนอื่น | (11,095) |
| ภาระผูกพันผลประโยชน์พนักงาน | (6,978) |
| หนี้สินภาษีเงินได้รอตัดบัญชี สุทธิ | (23,363) |
| รวมสินทรัพย์สุทธิที่สามารถระบุได้ | 191,066 |
| ส่วนได้เสียที่ไม่มีอำนาจควบคุม | (47,766) |
| ค่าความนิยม | 70,960 |
| รวม | 214,260 |

กลุ่มกิจการทำการวัดมูลค่ายุติธรรมของสินทรัพย์ที่ระบุได้และหนี้สินที่รับมาสุทธิของบริษัท ไพร์ม แพคเกจจิง จำกัด เสร็จสมบูรณ์ในระหว่างไตรมาสที่ 4 ของปี พ.ศ. 2566 โดยการวัดมูลค่ายุติธรรมของสินทรัพย์ที่ระบุได้และหนี้สินที่ได้รับมามีความน่าเชื่อถือ

บริษัท บีจี คอนเทนเนอร์ กลาส จำกัด (มหาชน)
หมายเหตุประกอบงบการเงินรวมและงบการเงินเฉพาะกิจการ
สำหรับปีสิ้นสุดวันที่ 31 ธันวาคม พ.ศ. 2566

สินทรัพย์ไม่มีตัวตนที่ได้มาที่ระบุได้

มูลค่ายุติธรรมของสินทรัพย์ไม่มีตัวตนที่ระบุได้จำนวน 63 ล้านบาท ถูกประเมินโดยผู้เชี่ยวชาญอิสระ

ข้อมูลทางการเงินโดยสรุปของบริษัทย่อยที่มีส่วนได้เสียที่ไม่มีอำนาจควบคุมที่มีสาระสำคัญ

รายละเอียดด้านล่างแสดงข้อมูลทางการเงินโดยสรุปของบริษัทย่อยแต่ละรายที่มีส่วนได้เสียที่ไม่มีอำนาจควบคุมที่มีสาระสำคัญ ต่อกลุ่มกิจการ จำนวนที่เปิดเผยสำหรับบริษัทย่อยแต่ละรายแสดงด้วยจำนวนก่อนการตัดรายการระหว่างกัน

ก) งบฐานะการเงินโดยสรุป

| ณ วันที่ 31 ธันวาคม | บริษัท ปราจินบุรีกลาส อินดัสทรี จำกัด | | บริษัท ไพร์ม แพคเกจจิ้ง จำกัด |
|--------------------------------|--|-----------|----------------------------------|
| | พ.ศ. 2566 | พ.ศ. 2565 | พ.ศ. 2566 |
| | พันบาท | พันบาท | พันบาท |
| สินทรัพย์หมุนเวียน | 236,007 | 234,755 | 159,749 |
| หนี้สินหมุนเวียน | (278,704) | (144,030) | (405,153) |
| รวมสินทรัพย์หมุนเวียนสุทธิ | (42,697) | 90,725 | (245,404) |
| สินทรัพย์ไม่หมุนเวียน | 748,736 | 649,941 | 488,851 |
| หนี้สินไม่หมุนเวียน | (19,963) | (22,711) | (30,515) |
| รวมสินทรัพย์ไม่หมุนเวียนสุทธิ | 728,773 | 627,230 | 458,336 |
| สินทรัพย์สุทธิ | 686,076 | 717,955 | 212,932 |
| ส่วนได้เสียที่ไม่มีอำนาจควบคุม | 335,409 | 351,798 | 54,474 |

ข) งบกำไรขาดทุนเบ็ดเสร็จโดยสรุป

| สำหรับปีสิ้นสุดวันที่ 31 ธันวาคม | บริษัท ปราจินบุรีกลาส อินดัสทรี จำกัด | | บริษัท ไพร์ม แพคเกจจิ้ง จำกัด |
|---|--|-----------|----------------------------------|
| | พ.ศ. 2566 | พ.ศ. 2565 | พ.ศ. 2566 |
| | พันบาท | พันบาท | พันบาท |
| รายได้ | 792,154 | 747,510 | 301,729 |
| กำไรสำหรับปี | 37,108 | 41,558 | 29,807 |
| กำไร (ขาดทุน) เบ็ดเสร็จอื่น | (28,787) | 803 | (2,972) |
| กำไรเบ็ดเสร็จรวม | 8,321 | 42,361 | 26,835 |
| กำไรส่วนที่เป็นของส่วนได้เสียที่ไม่มีอำนาจควบคุม | 4,077 | 20,363 | 6,709 |
| เงินปันผลจ่ายให้กับส่วนได้เสียที่ไม่มีอำนาจควบคุม | 19,698 | 38,220 | - |

บริษัท บีจี คอนเทนเนอร์ กลาส จำกัด (มหาชน)

หมายเหตุประกอบงบการเงินรวมและงบการเงินเฉพาะกิจการ

สำหรับปีสิ้นสุดวันที่ 31 ธันวาคม พ.ศ. 2566

ค) งบกระแสเงินสดโดยสรุป

| | บริษัท ปราจินบุรีกลาส | | บริษัท ไพรม์ |
|--|-----------------------|-----------|------------------|
| | อินดัสทรี จำกัด | | แพคเกจจิ้ง จำกัด |
| | พ.ศ. 2566 | พ.ศ. 2565 | พ.ศ. 2566 |
| | พันบาท | พันบาท | พันบาท |
| สำหรับปีสิ้นสุดวันที่ 31 ธันวาคม | | | |
| เงินสดสุทธิได้มาจาก (ใช้ไปใน) กิจกรรมดำเนินงาน | 108,716 | 58,740 | (215,359) |
| เงินสดสุทธิ (ใช้ไปใน) ได้มาจากกิจกรรมลงทุน | (208,382) | 5,293 | (162,820) |
| เงินสดสุทธิได้มาจาก (ใช้ไปใน) กิจกรรมจัดหาเงิน | 88,099 | (51,169) | 323,000 |
| เงินสดและรายการเทียบเท่า | | | |
| เงินสด (ลดลง) เพิ่มขึ้น สุทธิ | (11,567) | 12,864 | (55,179) |

14.2 เงินลงทุนในบริษัทร่วม

| | | | | มูลค่าตามบัญชี | | | | | |
|-----------------------------------|-------------------------|-------------|-------------|------------------|------------|------------|------------|--------------------|------------|
| | | | | สัดส่วนเงินลงทุน | | ราคาทุน | | ตามวิธีส่วนได้เสีย | |
| | | | | 31 ธันวาคม | 31 ธันวาคม | 31 ธันวาคม | 31 ธันวาคม | 31 ธันวาคม | 31 ธันวาคม |
| ชื่อบริษัท | ลักษณะธุรกิจ | จัดตั้งขึ้น | ในประเทศไทย | พ.ศ. 2566 | พ.ศ. 2565 | พ.ศ. 2566 | พ.ศ. 2565 | พ.ศ. 2566 | พ.ศ. 2565 |
| | | | | ร้อยละ | ร้อยละ | พันบาท | พันบาท | พันบาท | พันบาท |
| บริษัท บี เอส กลาส รีไซเคิล จำกัด | ซื้อขายเศษแก้ว | | ไทย | 26 | 26 | 45,738 | 45,738 | 48,121 | 46,677 |
| บริษัท ทวีทรัพย์ (จีแจะเฮง) จำกัด | ซื้อขายและคัดแยกเศษแก้ว | | ไทย | 25 | 25 | 100,000 | 100,000 | 102,890 | 105,370 |
| | เศษกระดาษและเศษโลหะ | | | | | | | | |
| | | | | | | 145,738 | 145,738 | 151,011 | 152,047 |

| สำหรับปีสิ้นสุดวันที่ 31 ธันวาคม พ.ศ. 2566 | งบการเงิน | |
|--|--------------|-------------|
| | งบการเงินรวม | เฉพาะกิจการ |
| | พันบาท | พันบาท |
| ราคาตามบัญชีต้นปี | 152,047 | 145,738 |
| ส่วนแบ่งกำไร | 5,525 | - |
| เงินปันผลรับ | (6,561) | - |
| ราคาตามบัญชีปลายปี | 151,011 | 145,738 |

บริษัท บีจี คอนเทนเนอร์ กลาส จำกัด (มหาชน)
หมายเหตุประกอบงบการเงินรวมและงบการเงินเฉพาะกิจการ
สำหรับปีสิ้นสุดวันที่ 31 ธันวาคม พ.ศ. 2566

ข้อมูลทางการเงินโดยสรุปสำหรับบริษัทร่วม

ตารางต่อไปนี้แสดงข้อมูลทางการเงินแบบสรุปสำหรับบริษัทร่วมที่มีสาระสำคัญต่อกลุ่มกิจการ ข้อมูลทางการเงินที่เปิดเผยมเป็นจำนวนที่แสดงอยู่ในงบการเงินของบริษัทร่วม ซึ่งได้ปรับปรุงด้วยรายการปรับปรุงที่จำเป็นสำหรับการปฏิบัติตามวิธีส่วนได้เสีย รวมถึงการปรับปรุงมูลค่ายุติธรรมและการปรับปรุงเกี่ยวกับความแตกต่างของนโยบายการบัญชีของกลุ่มกิจการและบริษัทร่วม

| | บริษัท บี เอส กลาส รีไซเคิล จำกัด | | บริษัท ทวีทรัพย์ (จิ๋วแจะเฮง) จำกัด | |
|--|--------------------------------------|-----------|--|-----------|
| | พ.ศ. 2566 | พ.ศ. 2565 | พ.ศ. 2566 | พ.ศ. 2565 |
| | พันบาท | พันบาท | พันบาท | พันบาท |
| ผลการดำเนินงานโดยสรุป | | | | |
| รายได้ | 945,496 | 854,321 | 2,127,818 | 2,145,099 |
| กำไรสำหรับปี | 14,193 | 14,670 | 8,641 | 24,383 |
| กำไรเบ็ดเสร็จรวม | 14,193 | 14,670 | 8,641 | 24,383 |
| เงินปันผลรับจากบริษัทร่วม | 2,311 | 1,913 | 4,250 | 4,125 |
| งบฐานะการเงินโดยสรุป | | | | |
| สินทรัพย์หมุนเวียน | 70,024 | 85,033 | 248,669 | 262,942 |
| สินทรัพย์ไม่หมุนเวียน | 104,874 | 108,440 | 191,443 | 202,948 |
| หนี้สินหมุนเวียน | 61,339 | 72,032 | 242,904 | 254,170 |
| หนี้สินไม่หมุนเวียน | 13,882 | 27,319 | 46,695 | 51,287 |
| สินทรัพย์สุทธิ | 99,677 | 94,122 | 150,513 | 160,433 |
| การกระทบยอดไปยังมูลค่าตามบัญชี | | | | |
| สินทรัพย์สุทธิสิ้นปี | 99,677 | 94,122 | 150,513 | 160,433 |
| ส่วนได้เสียของกลุ่มกิจการในบริษัทร่วม (ร้อยละ) | 26 | 26 | 25 | 25 |
| ส่วนได้เสียของกลุ่มกิจการในบริษัทร่วม (บาท) | 25,916 | 24,472 | 37,628 | 40,108 |
| ค่าความนิยม | 22,205 | 22,205 | 65,262 | 65,262 |
| มูลค่าตามบัญชีของบริษัทร่วม | 48,121 | 46,677 | 102,890 | 105,370 |

บริษัท บีจี คอนเทนเนอร์ กลาส จำกัด (มหาชน)

หมายเหตุประกอบงบการเงินรวมและงบการเงินเฉพาะกิจการ

สำหรับปีสิ้นสุดวันที่ 31 ธันวาคม พ.ศ. 2566

15 อสังหาริมทรัพย์เพื่อการลงทุน สุทธิ

| | งบการเงินรวม | | | |
|---|--------------|--------------|------------|----------|
| | ที่ดินและ | อาคารและ | งานระหว่าง | รวม |
| | ส่วนปรับปรุง | ส่วนปรับปรุง | ก่อสร้าง | |
| | ที่ดิน | อาคาร | พื้นที่ | |
| | พื้นที่ | พื้นที่ | พื้นที่ | พื้นที่ |
| ยอดยกมา ณ วันที่ 1 มกราคม พ.ศ. 2566 | - | - | - | - |
| การเพิ่มขึ้น | 118,925 | 74,506 | 83,239 | 276,670 |
| การจัดประเภทรายการใหม่ | (38,429) | (43,311) | - | (81,740) |
| ค่าเสื่อมราคา | - | (910) | - | (910) |
| มูลค่าตามบัญชีสุทธิ ณ วันที่ 31 ธันวาคม พ.ศ. 2566 | 80,496 | 30,285 | 83,239 | 194,020 |

มูลค่ายุติธรรมของอสังหาริมทรัพย์เพื่อการลงทุนอ้างอิงจากวิธีเปรียบเทียบราคาตลาด โดยการใช้การพิจารณาราคาขายของทรัพย์สินที่มีลักษณะคล้ายคลึงกันและข้อมูลตลาดที่เกี่ยวข้อง มูลค่ายุติธรรมอยู่ในระดับ 2 ของลำดับชั้นมูลค่ายุติธรรม

จำนวนเงินที่เกี่ยวข้องกับอสังหาริมทรัพย์เพื่อการลงทุนที่ได้รับรู้ในกำไรหรือขาดทุน ได้แก่ รายได้จากการให้เช่าที่ดินและอาคารแก่กิจการที่ไม่เกี่ยวข้องกันจำนวน 2.39 ล้านบาท

กลุ่มกิจการมีอสังหาริมทรัพย์เพื่อการลงทุนซึ่งเป็นที่ดินและอาคาร และกลุ่มกิจการไม่มีค่าใช้จ่ายในการดำเนินงานโดยตรงที่เกิดจากอสังหาริมทรัพย์เพื่อการลงทุน

บริษัท บีจี คอนเทนเนอร์ กล๊าส จำกัด (มหาชน)

หมายเหตุประกอบงบการเงินรวมและงบการเงินเฉพาะกิจการ

สำหรับปีสิ้นสุดวันที่ 31 ธันวาคม พ.ศ. 2566

16

ที่ดิน อาคารและอุปกรณ์ สุทธิ

การเปลี่ยนแปลงของ ที่ดิน อาคารและอุปกรณ์ สำหรับปีมีดังนี้

| | งบการเงินรวม | | | | | |
|--|--|--|--|--|-----------|----------------|
| | ที่ดินและ ส่วนปรับปรุงที่ดิน พื้นบาท | อาคารและ ส่วนปรับปรุง อาคาร พื้นบาท | เครื่องจักร และอุปกรณ์โรงงาน พื้นบาท | เครื่องตกแต่ง อุปกรณ์สำนักงาน และอุปกรณ์ ดำเนินงานอื่น พื้นบาท | | รวม พื้นบาท |
| | | | | งานระหว่างก่อสร้าง พื้นบาท | พื้นบาท | |
| ณ วันที่ 1 มกราคม พ.ศ. 2565 | | | | | | |
| ราคาทุน | 1,464,685 | 5,520,385 | 16,192,137 | 143,935 | 478,303 | 24,365,921 |
| หัก ค่าเสื่อมราคาสะสม | (41,209) | (2,499,611) | (11,904,134) | (92,755) | (347,123) | (14,884,832) |
| หัก ค่าเผื่อการด้อยค่าสะสม | - | (19,954) | (137,503) | - | - | (202,767) |
| ราคาตามบัญชี สุทธิ | 1,423,476 | 3,000,820 | 4,150,500 | 51,180 | 131,180 | 9,278,322 |
| สำหรับปีสิ้นสุดวันที่ 31 ธันวาคม พ.ศ. 2565 | | | | | | |
| ราคาตามบัญชีต้นปี สุทธิ | 1,423,476 | 3,000,820 | 4,150,500 | 51,180 | 131,180 | 9,278,322 |
| ซื้อสินทรัพย์ | 123 | 22,254 | 217,705 | 34,086 | 48,581 | 1,581,226 |
| จัดประเภทรายการใหม่ | - | - | 188 | - | 576 | 9,886 |
| โอนเปลี่ยนประเภทสินทรัพย์ | 7,665 | 257,800 | 310,157 | 351 | 81,845 | - |
| จำหน่ายและตัดจำหน่ายระหว่างปี สุทธิ | - | - | (749) | (109) | (12) | (1,219) |
| ค่าเสื่อมราคา | (12,266) | (264,190) | (995,209) | (18,983) | (68,797) | (1,359,445) |
| กลับรายการขาดทุนจากการจัดซื้อค่า ดอกเบี้ยจ่ายที่ถือเป็นต้นทุน | - | - | 2,049 | - | - | 25,992 |
| ราคาตามบัญชีปลายปี สุทธิ | 1,418,998 | 3,016,684 | 3,684,641 | 66,525 | 193,373 | 9,535,302 |
| ณ วันที่ 31 ธันวาคม พ.ศ. 2565 | | | | | | |
| ราคาทุน | 1,472,473 | 5,795,236 | 16,559,956 | 173,810 | 606,123 | 25,784,046 |
| หัก ค่าเสื่อมราคาสะสม | (53,475) | (2,758,598) | (12,763,394) | (107,285) | (412,750) | (16,095,502) |
| หัก ค่าเผื่อการด้อยค่าสะสม | - | (19,954) | (111,921) | - | - | (153,242) |
| ราคาตามบัญชี สุทธิ | 1,418,998 | 3,016,684 | 3,684,641 | 66,525 | 193,373 | 9,535,302 |

บริษัท บีจี คอนเทนเนอร์ กลาส จำกัด (มหาชน)
หมายเหตุประกอบงบการเงินรวมและงบการเงินเฉพาะกิจการ

สำหรับปีสิ้นสุดวันที่ 31 ธันวาคม พ.ศ. 2566

ณ วันที่ 1 มกราคม พ.ศ. 2566

ราคาทุน

หัก ค่าเสื่อมราคาสะสม

หัก ค่าเผื่อการด้อยค่าสะสม

ราคาตามบัญชี สุทธิ

สำหรับปีสิ้นสุดวันที่ 31 ธันวาคม พ.ศ. 2566

ราคาตามบัญชีต้นปี สุทธิ

การตีราคาใหม่

การซื้อธุรกิจ (หมายเหตุฯ ข้อ 14.1)

ซื้อสินทรัพย์

จัดประเภทรายการใหม่

โอนเปลี่ยนแปลงจัดจำหน่ายทรัพย์สิน

จำหน่ายและตัดจำหน่ายระหว่างปี สุทธิ

ค่าเสื่อมราคา

กลับริบายการ (ขาดทุน) จากการซื้อขาย

ดอกเบี้ยจ่ายที่ถือเป็นต้นทุน

ราคาตามบัญชีปลายปี สุทธิ

ณ วันที่ 31 ธันวาคม พ.ศ. 2566

ราคาทุนหรือราคาที่ได้ใหม่

หัก ค่าเสื่อมราคาสะสม

หัก ค่าเผื่อการด้อยค่าสะสม

ราคาตามบัญชี สุทธิ

| งบการเงินรวม | | | | | | | | | |
|-----------------|---------------------------------|--|--|-------------------|---|--|---------------------------------|-----|-------|
| ที่ดิน พัฒนา | ส่วนปรับปรุง ที่ดิน พัฒนา | อาคารและ ส่วนปรับปรุง อาคาร พัฒนา | เครื่องจักร และอุปกรณ์ โรงงาน พัฒนา | ยานพาหนะ พัฒนา | อุปกรณ์สำนักงาน และอุปกรณ์ ดำเนินงานอื่น พัฒนา | เครื่องตกแต่ง อุปกรณ์สำนักงาน และอุปกรณ์ ดำเนินงานอื่น พัฒนา | งานระหว่าง ก่อสร้าง พัฒนา | รวม | พัฒนา |
| | | | | | | | | | |
| 1,286,248 | 186,225 | 5,795,236 | 16,559,956 | 173,810 | 606,123 | 1,176,448 | 25,784,046 | | |
| - | (53,475) | (2,758,598) | (12,763,394) | (107,285) | (412,750) | - | (16,095,502) | | |
| - | - | (19,954) | (111,921) | - | - | (21,367) | (153,242) | | |
| 1,286,248 | 132,750 | 3,016,684 | 3,684,641 | 66,525 | 193,373 | 1,155,081 | 9,535,302 | | |
| 1,286,248 | 132,750 | 3,016,684 | 3,684,641 | 66,525 | 193,373 | 1,155,081 | 9,535,302 | | |
| 428,775 | - | - | - | - | - | - | 428,775 | | |
| 23,686 | 609 | 79,599 | 75,438 | 2,672 | 1,388 | 102,014 | 285,406 | | |
| - | 575 | 10,933 | 169,471 | 53,140 | 40,487 | 2,327,502 | 2,602,108 | | |
| 38,429 | - | 43,311 | 1,021 | - | - | 179,922 | 262,683 | | |
| - | 25,941 | 146,079 | 2,538,822 | 6,742 | 24,720 | (2,742,304) | - | | |
| - | - | (982) | (6,523) | (12,525) | (131) | (248) | (20,409) | | |
| - | (16,173) | (287,287) | (1,031,821) | (24,450) | (77,267) | - | (1,436,998) | | |
| - | - | - | (802) | - | - | 11,117 | 10,315 | | |
| - | - | - | - | - | - | 15,164 | 15,164 | | |
| 1,777,138 | 143,702 | 3,008,337 | 5,430,247 | 92,104 | 182,570 | 1,048,248 | 11,682,346 | | |
| 1,777,138 | 213,350 | 6,014,586 | 17,830,088 | 214,440 | 655,683 | 1,058,498 | 27,763,783 | | |
| - | (69,648) | (2,986,295) | (12,287,118) | (122,336) | (473,113) | - | (15,938,510) | | |
| - | - | (19,954) | (112,723) | - | - | (10,250) | (142,927) | | |
| 1,777,138 | 143,702 | 3,008,337 | 5,430,247 | 92,104 | 182,570 | 1,048,248 | 11,682,346 | | |

บริษัท บีจี คอนเทนเนอร์ กล๊าส จำกัด (มหาชน)

หมายเหตุประกอบงบการเงินรวมและงบการเงินเฉพาะกิจการ

สำหรับปีสิ้นสุดวันที่ 31 ธันวาคม พ.ศ. 2566

| | | งบการเงินเฉพาะกิจการ | | | | | |
|--|-------|----------------------|----------|------------------|----------|--------------------|-----------|
| | | อาคารและ | | เครื่องจักร | | เครื่องตกแต่ง | |
| | | ส่วนปรับปรุง | | และอุปกรณ์ | | อุปกรณ์สำนักงาน | |
| | | อาคาร | | และอุปกรณ์โรงงาน | | และอุปกรณ์ | |
| | | ยานพาหนะ | | ดำเนินการอื่น | | งานระหว่างก่อสร้าง | |
| | | พื้นที่ | | พื้นที่ | | พื้นที่ | |
| | | รวม | | | | พื้นที่ | |
| | | พื้นที่ | | | | พื้นที่ | |
| ส่วนปรับปรุงที่ดิน | 454 | 72,494 | 44,683 | 26,006 | 81,670 | 6,165 | 231,472 |
| | (114) | (8,475) | (12,264) | (8,456) | (35,364) | - | (64,673) |
| | 340 | 64,019 | 32,419 | 17,550 | 46,306 | 6,165 | 166,799 |
| | | | | | | | |
| สำหรับปีสิ้นสุดวันที่ 31 ธันวาคม พ.ศ. 2565 | 340 | 64,019 | 32,419 | 17,550 | 46,306 | 6,165 | 166,799 |
| | - | - | 5,545 | 27,322 | 11,043 | 4,480 | 48,390 |
| | - | 450 | - | - | 509 | (959) | - |
| จัดประเภทรายการใหม่ | - | - | - | - | 576 | (2,741) | (2,165) |
| | - | - | (29) | (108) | (45) | - | (182) |
| | (91) | (7,589) | (8,260) | (7,413) | (20,473) | - | (43,826) |
| ราคาตามบัญชีปลายปี สุทธิ | 249 | 56,880 | 29,675 | 37,351 | 37,916 | 6,945 | 169,016 |
| | | | | | | | |
| ณ วันที่ 31 ธันวาคม พ.ศ. 2565 | 454 | 72,944 | 45,115 | 49,858 | 93,712 | 6,945 | 269,028 |
| | (205) | (16,064) | (15,440) | (12,507) | (55,796) | - | (100,012) |
| | 249 | 56,880 | 29,675 | 37,351 | 37,916 | 6,945 | 169,016 |

บริษัท บีจี คอนเทนเนอร์ กลาส จำกัด (มหาชน)
หมายเหตุประกอบงบการเงินรวมและงบการเงินเฉพาะกิจการ

สำหรับปีสิ้นสุดวันที่ 31 ธันวาคม พ.ศ. 2566

ณ วันที่ 1 มกราคม พ.ศ. 2566

ราคาทุน

หัก ค่าเสื่อมราคาสะสม

ราคาตามบัญชี สุทธิ

สำหรับปีสิ้นสุดวันที่ 31 ธันวาคม พ.ศ. 2566

ราคาตามบัญชีต้นปี สุทธิ

ซื้อสินทรัพย์

โอนเปลี่ยนแปลงประเภทสินทรัพย์

จัดประเภทรายการใหม่

จำหน่ายและตัดจำหน่ายระหว่างปี สุทธิ

ค่าเสื่อมราคา

ราคาตามบัญชีปลายปี สุทธิ

ณ วันที่ 31 ธันวาคม พ.ศ. 2566

ราคาทุน

หัก ค่าเสื่อมราคาสะสม

ราคาตามบัญชี สุทธิ

| งบการเงินเฉพาะกิจการ | | | | | | | | | |
|----------------------|--------------------|--------------------|--------------------|--------------------|--------------------|--------------------|--------------------|--------------------|--------------------|
| | | | อาคารและ | | เครื่องจักร | | เครื่องตกแต่ง | | |
| | | | ส่วนปรับปรุง | | และอุปกรณ์โรงงาน | | อุปกรณ์สำนักงาน | | |
| | | | อาคาร | | ยานพาหนะ | | ดำเนินการอื่น | | รวม |
| ส่วนปรับปรุงที่ดิน | ส่วนปรับปรุงที่ดิน | ส่วนปรับปรุงที่ดิน | ส่วนปรับปรุงที่ดิน | ส่วนปรับปรุงที่ดิน | ส่วนปรับปรุงที่ดิน | ส่วนปรับปรุงที่ดิน | ส่วนปรับปรุงที่ดิน | ส่วนปรับปรุงที่ดิน | ส่วนปรับปรุงที่ดิน |
| พื้นที่บาท | พื้นที่บาท | พื้นที่บาท | พื้นที่บาท | พื้นที่บาท | พื้นที่บาท | พื้นที่บาท | พื้นที่บาท | พื้นที่บาท | พื้นที่บาท |
| 454 | 72,944 | 45,115 | 49,858 | 93,712 | 6,945 | 269,028 | | | |
| (205) | (16,064) | (15,440) | (12,507) | (55,796) | - | (100,012) | | | |
| 249 | 56,880 | 29,675 | 37,351 | 37,916 | 6,945 | 169,016 | | | |
| 249 | 56,880 | 29,675 | 37,351 | 37,916 | 6,945 | 169,016 | | | |
| - | 69 | 8,246 | 33,025 | 16,871 | 29,412 | 87,623 | | | |
| - | 17,812 | 7,449 | - | 9,947 | (35,208) | - | | | |
| - | - | - | - | - | (50) | (50) | | | |
| - | - | (6) | (11,906) | - | - | (11,912) | | | |
| (91) | (8,993) | (7,948) | (10,616) | (21,527) | - | (49,175) | | | |
| 158 | 65,768 | 37,416 | 47,854 | 43,207 | 1,099 | 195,502 | | | |
| 454 | 90,825 | 60,804 | 70,977 | 120,530 | 1,099 | 344,689 | | | |
| (296) | (25,057) | (23,388) | (23,123) | (77,323) | - | (149,187) | | | |
| 158 | 65,768 | 37,416 | 47,854 | 43,207 | 1,099 | 195,502 | | | |

บริษัท บีจี คอนเทนเนอร์ กลาส จำกัด (มหาชน)

หมายเหตุประกอบงบการเงินรวมและงบการเงินเฉพาะกิจการ

สำหรับปีสิ้นสุดวันที่ 31 ธันวาคม พ.ศ. 2566

ต้นทุนการกู้ยืมจำนวน 15.16 ล้านบาท (พ.ศ. 2565 : 0.54 ล้านบาท) เกิดจากเงินกู้ยืมที่ยืมมาเพื่อใช้ในการก่อสร้างและติดตั้งเครื่องจักรและอุปกรณ์โรงงาน และได้บันทึกเป็นต้นทุนของสินทรัพย์รวมและอยู่ในต้นทุนของสินทรัพย์ที่เพิ่มขึ้น โดยกลุ่มกิจการได้ใช้เงินกู้ยืมที่มีวัตถุประสงค์เฉพาะเพื่อการจัดหาสินทรัพย์ที่เข้าเงื่อนไขซึ่งมีอัตราดอกเบี้ยระหว่างร้อยละ 3.53 ถึง 4.33 และเงินกู้ยืมเพื่อวัตถุประสงค์ทั่วไปซึ่งมีอัตราดอกเบี้ยตั้งขึ้นเป็นทุนร้อยละ 2.38 (พ.ศ. 2565 : ร้อยละ 1.05)

ในระหว่างปี พ.ศ. 2566 บริษัทย่อยได้กลับรายการขาดทุนจากการด้อยค่าของอุปกรณ์และอะไหล่สุทธิจำนวน 10.31 ล้านบาท เนื่องจากมีแผนจะใช้ประโยชน์จากสินทรัพย์ดังกล่าว (พ.ศ. 2565 : บันทึกกลับรายการขาดทุนจากการด้อยค่าของอุปกรณ์และอะไหล่สุทธิจำนวน 25.99 ล้านบาท)

ณ วันที่ 31 ธันวาคม พ.ศ. 2566 กลุ่มกิจการและบริษัทไม่มีการนำรายการคงเหลือของที่ดิน อาคารและอุปกรณ์ ไปใช้ในการค้ำประกันเงินกู้ยืมระยะสั้นและเงินกู้ยืมระยะยาว

มูลค่ายุติธรรมของที่ดิน

ในระหว่างปี พ.ศ. 2565 กลุ่มกิจการได้ทำการประเมินมูลค่ายุติธรรมของที่ดินโดยผู้ประเมินอิสระ โดยบริษัทประเมินชื่อ บริษัท เอเจนซี่ ฟอร์ เรียลเอสเตท แอฟแฟร์ส จำกัด และ บริษัท โปรสเปค แอฟแฟร์ส จำกัด โดยส่วนเกินทุนจากการตีราคาสินทรัพย์สุทธิจากภาษีเงินได้รอการตัดบัญชีที่เกี่ยวข้องจะรับรู้ไปยังงบกำไรขาดทุนเบ็ดเสร็จอื่นและแสดงในรายการ “ส่วนเกินทุนจากการตีราคาสินทรัพย์” ในส่วนของเจ้าของ

ตารางต่อไปนี้แสดงการวิเคราะห์ที่ดินที่แสดงด้วยวิธีมูลค่ายุติธรรมตามการจัดประเภทลำดับชั้นมูลค่ายุติธรรมเป็นดังนี้

| | ข้อมูลอื่นที่สังเกต ได้ที่มีนัยสำคัญ (ระดับ 2) พันบาท |
|--|--|
| การวัดมูลค่ายุติธรรมที่เกิดขึ้นประจำ ที่ดิน | 1,777,138 |
| | 1,777,138 |

กลุ่มกิจการไม่มีการโอนระหว่างลำดับชั้นมูลค่ายุติธรรมในระหว่างปี

เทคนิคการประเมินมูลค่าที่ใช้เพื่อให้ได้มาซึ่งข้อมูลระดับ 2 ของมูลค่ายุติธรรม

มูลค่ายุติธรรมระดับ 2 ของที่ดินได้อ้างอิงจากวิธีเปรียบเทียบราคาขาย โดยนำราคาขายของที่ดินที่เปรียบเทียบกันได้ภายในบริเวณใกล้เคียงกันมาปรับปรุงด้วยความแตกต่างของคุณสมบัติที่สำคัญเช่น ทำเลที่ตั้งของที่ดินและลักษณะทางกายภาพ ข้อมูลที่สำคัญที่สุดในวิธีการประเมินมูลค่านี้คือราคาต่อตารางวาของข้อมูลเปรียบเทียบ

บริษัท บีจี คอนเทนเนอร์ กลาส จำกัด (มหาชน)

หมายเหตุประกอบงบการเงินรวมและงบการเงินเฉพาะกิจการ

สำหรับปีสิ้นสุดวันที่ 31 ธันวาคม พ.ศ. 2566

17 สินทรัพย์สิทธิการใช้ สุทธิ

| | งบการเงินรวม | | | | |
|---|---------------------------------|-------------------------------|-----------------------------|----------|-----------|
| | ที่ดินและส่วน ปรับปรุงที่ดิน | อาคารและส่วน ปรับปรุงอาคาร | เครื่องตกแต่ง และอุปกรณ์ | ยานพาหนะ | รวม |
| | พันบาท | พันบาท | พันบาท | พันบาท | พันบาท |
| ยอดยกมา ณ วันที่ 1 มกราคม พ.ศ. 2565 | 113,824 | 124,059 | 72 | 83,503 | 321,458 |
| การเพิ่มขึ้น | - | - | - | 89,058 | 89,058 |
| การเปลี่ยนแปลงสัญญาเช่าและการประเมิน หนี้สินตามสัญญาเช่าใหม่ | - | 7,743 | - | - | 7,743 |
| ค่าเสื่อมราคา | (23,125) | (35,446) | (72) | (38,936) | (97,579) |
| มูลค่าตามบัญชีสุทธิ ณ วันที่ 31 ธันวาคม พ.ศ. 2565 | 90,699 | 96,356 | - | 133,625 | 320,680 |
| ยอดยกมา ณ วันที่ 1 มกราคม พ.ศ. 2566 | 90,699 | 96,356 | - | 133,625 | 320,680 |
| การเพิ่มขึ้น | - | 224,987 | - | 43,986 | 268,973 |
| ค่าเสื่อมราคา | (22,569) | (63,043) | - | (47,965) | (133,577) |
| มูลค่าตามบัญชีสุทธิ ณ วันที่ 31 ธันวาคม พ.ศ. 2566 | 68,130 | 258,300 | - | 129,646 | 456,076 |

| | งบการเงินเฉพาะกิจการ | | | |
|---|-------------------------------|-----------------------------|----------|----------|
| | อาคารและส่วน ปรับปรุงอาคาร | เครื่องตกแต่ง และอุปกรณ์ | ยานพาหนะ | รวม |
| | พันบาท | พันบาท | พันบาท | พันบาท |
| ยอดยกมา ณ วันที่ 1 มกราคม พ.ศ. 2565 | 122,549 | 72 | 26,373 | 148,994 |
| การเพิ่มขึ้น | - | - | 11,943 | 11,943 |
| การเปลี่ยนแปลงสัญญาเช่าและการประเมินหนี้สินตามสัญญาเช่าใหม่ | 7,743 | - | - | 7,743 |
| ค่าเสื่อมราคา | (35,446) | (72) | (11,770) | (47,288) |
| มูลค่าตามบัญชีสุทธิ ณ วันที่ 31 ธันวาคม พ.ศ. 2565 | 94,846 | - | 26,546 | 121,392 |
| ยอดยกมา ณ วันที่ 1 มกราคม พ.ศ. 2566 | 94,846 | - | 26,546 | 121,392 |
| การเพิ่มขึ้น | 202,307 | - | 19,623 | 221,930 |
| ค่าเสื่อมราคา | (59,262) | - | (14,561) | (73,823) |
| มูลค่าตามบัญชีสุทธิ ณ วันที่ 31 ธันวาคม พ.ศ. 2566 | 237,891 | - | 31,608 | 269,499 |

ค่าใช้จ่ายที่เกี่ยวข้องกับสัญญาเช่าที่ไม่ได้รวมรับรู้ในหนี้สินตามสัญญาเช่าและสินทรัพย์สิทธิการใช้ และกระแสเงินสดจ่ายทั้งหมดของสัญญาเช่า

| | งบการเงินรวม | | งบการเงินเฉพาะกิจการ | |
|---|--------------|-----------|----------------------|-----------|
| | พ.ศ. 2566 | พ.ศ. 2565 | พ.ศ. 2566 | พ.ศ. 2565 |
| | พันบาท | พันบาท | พันบาท | พันบาท |
| ค่าใช้จ่ายที่เกี่ยวข้องกับสัญญาเช่าระยะสั้น | 33,818 | 26,167 | 2,324 | 3,707 |
| กระแสเงินสดจ่ายทั้งหมดของสัญญาเช่า | 33,818 | 26,167 | 2,324 | 3,707 |

บริษัท บีจี คอนเทนเนอร์ กลาส จำกัด (มหาชน)
หมายเหตุประกอบงบการเงินรวมและงบการเงินเฉพาะกิจการ
สำหรับปีสิ้นสุดวันที่ 31 ธันวาคม พ.ศ. 2566

18 ค่าความนิยม

สำหรับปีสิ้นสุดวันที่ 31 ธันวาคม

ราคาตามบัญชีต้นปี - สุทธิ

การได้มาจากการซื้อธุรกิจ (หมายเหตุ ข้อ 14.1)

ราคาตามบัญชีปลายปี - สุทธิ

| งบการเงินรวม |
|--------------|
| พ.ศ. 2566 |
| พันบาท |
| - |
| 70,960 |
| 70,960 |

กลุ่มกิจการทดสอบการด้อยค่าของค่าความนิยมทุกปี การปันส่วนดังกล่าวคำนวณจากประมาณการกระแสเงินสดก่อนภาษีเงินได้ ซึ่งอ้างอิงจากงบประมาณทางการเงินครอบคลุมระยะเวลา 7 ปี ซึ่งได้รับอนุมัติจากผู้บริหาร กระแสเงินสดหลังจากปีที่ 7 ใช้ประมาณการของอัตราการเติบโตในตารางด้านล่าง อัตราการเติบโตดังกล่าวไม่สูงกว่าอัตราการเติบโตเฉลี่ยของธุรกิจที่หน่วยสินทรัพย์ก่อให้เกิดเงินสดนั้นดำเนินงานอยู่

ข้อสมมติฐานสำคัญที่ใช้ในการคำนวณมูลค่าจากการใช้สำหรับหน่วยทรัพย์สินที่ก่อให้เกิดเงินสด (CGU) ที่มีมูลค่าค่าความนิยมที่มีสาระสำคัญแสดงดังต่อไปนี้

กำไรขั้นต้น¹

อัตราการเติบโต²

อัตราคิดลด³

อัตราการเติบโตระยะยาว⁴

| ร้อยละ |
|--------|
| 20.44 |
| 8.10 |
| 14.28 |
| 1.00 |

¹ ประมาณการกำไรขั้นต้นอ้างอิงจากผลประกอบการในอดีตที่ผ่านมาประกอบกับการคาดการณ์การเติบโต

² อัตราเติบโตต่อปีเฉลี่ยในระยะเวลาประมาณการ 7 ปีอ้างอิงจากแนวโน้มของอุตสาหกรรมในปัจจุบัน รวมถึงประมาณการอัตราเงินเฟ้อระยะยาวของแต่ละประเทศ

³ อัตราที่ใช้สะท้อนถึงความเสี่ยงซึ่งเป็นลักษณะเฉพาะที่เกี่ยวข้องกับส่วนงานนั้นๆ และประเทศที่ดำเนินงานอยู่

⁴ อัตราการเติบโตเฉลี่ยถ่วงน้ำหนักเพื่อใช้ในการประมาณกระแสเงินสดสำหรับรอบระยะเวลาหลังจากประมาณการกระแสเงินสดตามระยะเวลาในงบประมาณ ซึ่งอัตราที่ใช้สอดคล้องกับการคาดการณ์อัตราการเติบโตที่รวมอยู่ในรายงานของอุตสาหกรรม

ข้อสมมติฐานเหล่านี้ได้ถูกใช้เพื่อการวิเคราะห์หน่วยสินทรัพย์ที่ก่อให้เกิดเงินสดภายในส่วนงานธุรกิจ

ผู้บริหารพิจารณาอัตรากำไรขั้นต้นจากงบประมาณโดยอ้างอิงจากผลประกอบการในอดีตที่ผ่านมาประกอบกับการคาดการณ์การเติบโตของตลาด อัตราการเติบโตถ่วงน้ำหนักที่จะสอดคล้องกับประมาณการที่รวมอยู่ในรายงานของอุตสาหกรรม ส่วนอัตราคิดลดที่ใช้เป็นอัตราก่อนหักภาษีที่สะท้อนถึงความเสี่ยงซึ่งเป็นลักษณะเฉพาะที่เกี่ยวข้องกับส่วนงานดังกล่าว

มูลค่าที่คาดว่าจะได้รับคืนของของหน่วยสินทรัพย์ที่ก่อให้เกิดเงินสดข้างต้น มีจำนวนมากกว่ามูลค่าตามบัญชี

บริษัท บีจี คอนเทนเนอร์ กลาส จำกัด (มหาชน)

หมายเหตุประกอบงบการเงินรวมและงบการเงินเฉพาะกิจการ

สำหรับปีสิ้นสุดวันที่ 31 ธันวาคม พ.ศ. 2566

19 สินทรัพย์ไม่มีตัวตน สุทธิ

| | งบการเงินรวม | | | |
|--|--------------|----------------|--------------|----------|
| | โปรแกรม | | | รวม |
| | โปรแกรม | คอมพิวเตอร์ | ความสัมพันธ์ | |
| | คอมพิวเตอร์ | ระหว่างติดตั้ง | กับลูกค้า | |
| | พันบาท | พันบาท | พันบาท | พันบาท |
| ณ วันที่ 1 มกราคม พ.ศ. 2565 | | | | |
| ราคาทุน | 69,545 | 13,290 | - | 82,835 |
| หัก ค่าตัดจำหน่ายสะสม | (35,657) | - | - | (35,657) |
| ราคาตามบัญชี สุทธิ | 33,888 | 13,290 | - | 47,178 |
| สำหรับปีสิ้นสุด วันที่ 31 ธันวาคม พ.ศ. 2565 | | | | |
| ราคาตามบัญชีต้นปี สุทธิ | 33,888 | 13,290 | - | 47,178 |
| ซื้อสินทรัพย์ | 1,628 | 34,072 | - | 35,700 |
| ค่าตัดจำหน่าย | (15,926) | - | - | (15,926) |
| จัดประเภทรายการใหม่ | 9,191 | (576) | - | 8,615 |
| ตัดจำหน่ายระหว่างปี สุทธิ | (2) | - | - | (2) |
| โอนเปลี่ยนประเภทสินทรัพย์ | 24,608 | (24,608) | - | - |
| ราคาตามบัญชีปลายปี สุทธิ | 53,387 | 22,178 | - | 75,565 |
| ณ วันที่ 31 ธันวาคม พ.ศ. 2565 | | | | |
| ราคาทุน | 103,789 | 22,178 | - | 125,967 |
| หัก ค่าตัดจำหน่ายสะสม | (50,402) | - | - | (50,402) |
| ราคาตามบัญชี สุทธิ | 53,387 | 22,178 | - | 75,565 |
| ณ วันที่ 1 มกราคม พ.ศ. 2566 | | | | |
| ราคาทุน | 103,789 | 22,178 | - | 125,967 |
| หัก ค่าตัดจำหน่ายสะสม | (50,402) | - | - | (50,402) |
| ราคาตามบัญชี สุทธิ | 53,387 | 22,178 | - | 75,565 |
| สำหรับปีสิ้นสุด วันที่ 31 ธันวาคม พ.ศ. 2566 | | | | |
| ราคาตามบัญชีต้นปี สุทธิ | 53,387 | 22,178 | - | 75,565 |
| ซื้อสินทรัพย์ | 2,427 | 3,509 | - | 5,936 |
| การซื้อธุรกิจ (หมายเหตุฯ ข้อ 14.1) | - | - | 63,000 | 63,000 |
| ค่าตัดจำหน่าย | (20,013) | - | (4,038) | (24,051) |
| จัดประเภทรายการใหม่ | 2,303 | - | - | 2,303 |
| โอนเปลี่ยนประเภทสินทรัพย์ | 9,550 | (9,550) | - | - |
| ราคาตามบัญชีปลายปี สุทธิ | 47,654 | 16,137 | 58,962 | 122,753 |
| ณ วันที่ 31 ธันวาคม พ.ศ. 2566 | | | | |
| ราคาทุน | 117,384 | 16,137 | 63,000 | 196,521 |
| หัก ค่าตัดจำหน่ายสะสม | (69,730) | - | (4,038) | (73,768) |
| ราคาตามบัญชี สุทธิ | 47,654 | 16,137 | 58,962 | 122,753 |

บริษัท บีจี คอนเทนเนอร์ กลาส จำกัด (มหาชน)
หมายเหตุประกอบงบการเงินรวมและงบการเงินเฉพาะกิจการ
สำหรับปีสิ้นสุดวันที่ 31 ธันวาคม พ.ศ. 2566

| | งบการเงินเฉพาะกิจการ | | |
|---|--------------------------------------|--------------------------------------|----------|
| | โปรแกรม | | รวม |
| | โปรแกรมคอมพิวเตอร์ ระหว่างติดตั้ง | โปรแกรมคอมพิวเตอร์ ระหว่างติดตั้ง | |
| | พันบาท | พันบาท | พันบาท |
| ณ วันที่ 1 มกราคม พ.ศ. 2565 | | | |
| ราคาทุน | 38,250 | 13,290 | 51,540 |
| <u>หัก</u> ค่าตัดจำหน่ายสะสม | (9,721) | - | (9,721) |
| ราคาตามบัญชี สุทธิ | 28,529 | 13,290 | 41,819 |
| สำหรับปีสิ้นสุดวันที่ 31 ธันวาคม พ.ศ. 2565 | | | |
| ราคาตามบัญชีต้นปี สุทธิ | 28,529 | 13,290 | 41,819 |
| ซื้อสินทรัพย์ | 1,059 | 34,072 | 35,131 |
| จัดประเภทรายการใหม่ | 24,608 | (24,608) | - |
| โอนเปลี่ยนแปลงประเภทสินทรัพย์ | 2,741 | (576) | 2,165 |
| ค่าตัดจำหน่าย | (12,141) | - | (12,141) |
| ราคาตามบัญชีปลายปี สุทธิ | 44,796 | 22,178 | 66,974 |
| ณ วันที่ 31 ธันวาคม พ.ศ. 2565 | | | |
| ราคาทุน | 66,658 | 22,178 | 88,836 |
| <u>หัก</u> ค่าตัดจำหน่ายสะสม | (21,862) | - | (21,862) |
| ราคาตามบัญชี สุทธิ | 44,796 | 22,178 | 66,974 |
| ณ วันที่ 1 มกราคม พ.ศ. 2566 | | | |
| ราคาทุน | 66,658 | 22,178 | 88,836 |
| <u>หัก</u> ค่าตัดจำหน่ายสะสม | (21,862) | - | (21,862) |
| ราคาตามบัญชี สุทธิ | 44,796 | 22,178 | 66,974 |
| สำหรับปีสิ้นสุดวันที่ 31 ธันวาคม พ.ศ. 2566 | | | |
| ราคาตามบัญชีต้นปี สุทธิ | 44,796 | 22,178 | 66,974 |
| ซื้อสินทรัพย์ | 281 | 3,509 | 3,790 |
| จัดประเภทรายการใหม่ | 50 | - | 50 |
| โอนเปลี่ยนแปลงประเภทสินทรัพย์ | 9,550 | (9,550) | - |
| ค่าตัดจำหน่าย | (15,998) | - | (15,998) |
| ราคาตามบัญชีปลายปี สุทธิ | 38,679 | 16,137 | 54,816 |
| ณ วันที่ 31 ธันวาคม พ.ศ. 2566 | | | |
| ราคาทุน | 76,539 | 16,137 | 92,676 |
| <u>หัก</u> ค่าตัดจำหน่ายสะสม | (37,860) | - | (37,860) |
| ราคาตามบัญชี สุทธิ | 38,679 | 16,137 | 54,816 |

บริษัท บีจี คอนเทนเนอร์ กลาส จำกัด (มหาชน)

หมายเหตุประกอบงบการเงินรวมและงบการเงินเฉพาะกิจการ

สำหรับปีสิ้นสุดวันที่ 31 ธันวาคม พ.ศ. 2566

20 ภาษีเงินได้รอการตัดบัญชี

สินทรัพย์และหนี้สินภาษีเงินได้รอการตัดบัญชีสามารถวิเคราะห์ได้ดังนี้

| | งบการเงินรวม | | งบการเงินเฉพาะกิจการ | |
|-----------------------------------|--------------|-----------|----------------------|-----------|
| | พ.ศ. 2566 | พ.ศ. 2565 | พ.ศ. 2566 | พ.ศ. 2565 |
| | พันบาท | พันบาท | พันบาท | พันบาท |
| สินทรัพย์ภาษีเงินได้รอการตัดบัญชี | 287,936 | 255,639 | 69,502 | 23,643 |
| หนี้สินภาษีเงินได้รอการตัดบัญชี | 202,307 | 64,112 | 53,900 | 26,330 |
| ภาษีเงินได้รอการตัดบัญชี สุทธิ | 85,629 | 191,527 | 15,602 | (2,687) |

รายการเคลื่อนไหวของสินทรัพย์และหนี้สินภาษีเงินได้รอการตัดบัญชีมีดังนี้

| | งบการเงินรวม | | |
|---------------------------------------|-----------------------------------|--------------------------|-------------------------------------|
| | บันทึกเป็นรายได้ | | |
| | (รายจ่าย) ใน | | |
| | ณ วันที่ 1 มกราคม พ.ศ. 2565 | กำไร ขาดทุน พันบาท | ณ วันที่ 31 ธันวาคม พ.ศ. 2565 |
| | พันบาท | กำไร ขาดทุน พันบาท | พันบาท |
| สินทรัพย์ภาษีเงินได้รอการตัดบัญชี | | | |
| ค่าเผื่อการด้อยค่าของสินทรัพย์ | 21,424 | (2,611) | - |
| ค่าเผื่อผลขาดทุนลูกหนี้การค้า | 445 | 1,092 | - |
| ค่าเผื่อการลดลงของสินค้าคงเหลือ | 28,461 | 3,583 | - |
| การเปลี่ยนแปลงมูลค่าสุทธิของเงินลงทุน | 199 | - | 422 |
| ผลขาดทุนทางภาษี | 71,000 | 462 | - |
| หนี้สินตามสัญญาเช่า | 64,673 | (1,152) | - |
| ภาระผูกพันผลประโยชน์พนักงาน | 60,411 | 10,942 | (3,712) |
| รวม | 246,613 | 12,316 | (3,290) |
| หนี้สินภาษีเงินได้รอการตัดบัญชี | | | |
| สินทรัพย์สิทธิการใช้ | 62,291 | (1,779) | - |
| การเปลี่ยนแปลงมูลค่าสุทธิของเงินลงทุน | - | - | 3,600 |
| รวม | 62,291 | (1,779) | 3,600 |
| ภาษีเงินได้รอการตัดบัญชี สุทธิ | 184,322 | 14,095 | (6,890) |

บริษัท บีจี คอนเทนเนอร์ กลาส จำกัด (มหาชน)

หมายเหตุประกอบงบการเงินรวมและงบการเงินเฉพาะกิจการ

สำหรับปีสิ้นสุดวันที่ 31 ธันวาคม พ.ศ. 2566

| งบการเงินรวม | | | | | |
|--|--------------|------------------|---------------|----------|------------|
| ณ วันที่ | | บันทึกเป็นรายได้ | | | ณ วันที่ |
| | | (รายจ่าย) ใน | | | |
| 1 มกราคม | เพิ่มขึ้นจาก | กำไร | กำไรขาดทุน | | 31 ธันวาคม |
| พ.ศ. 2566 | การซื้อขาย | ขาดทุน | เบ็ดเสร็จอื่น | | พ.ศ. 2566 |
| พันบาท | พันบาท | พันบาท | พันบาท | | พันบาท |
| สินทรัพย์ภาษีเงินได้รอการตัดบัญชี | | | | | |
| ค่าเผื่อการด้อยค่าของสินทรัพย์ | 18,813 | 1,319 | (3,969) | - | 16,163 |
| ค่าเผื่อผลขาดทุนลูกหนี้การค้า | 1,537 | 1,388 | (162) | - | 2,763 |
| ค่าเผื่อการลดลงของสินค้าคงเหลือ | 32,044 | 99 | (16,974) | - | 15,169 |
| การเปลี่ยนแปลงมูลค่ายุติธรรมของเงินลงทุน | 621 | - | - | 14,334 | 14,955 |
| ผลขาดทุนทางภาษี | 71,462 | - | (4,945) | - | 66,517 |
| หนี้สินตามสัญญาเช่า | 63,521 | - | 30,223 | - | 93,744 |
| ภาระผูกพันผลประโยชน์พนักงาน | 67,641 | 1,396 | 10,150 | (562) | 78,625 |
| รวม | 255,639 | 4,202 | 14,323 | 13,772 | 287,936 |
| หนี้สินภาษีเงินได้รอการตัดบัญชี | | | | | |
| สินทรัพย์สิทธิการใช้ | 60,512 | - | 29,280 | - | 89,792 |
| การเปลี่ยนแปลงมูลค่ายุติธรรมของเงินลงทุน | 3,600 | - | - | (3,600) | - |
| การตีราคาที่ดิน | - | - | - | 85,754 | 85,754 |
| ที่ดิน อาคารและอุปกรณ์ | - | 15,226 | (242) | - | 14,984 |
| ความสัมพันธ์กับลูกค้า | - | 12,339 | (562) | - | 11,777 |
| รวม | 64,112 | 27,565 | 28,476 | 82,154 | 202,307 |
| ภาษีเงินได้รอการตัดบัญชี สุทธิ | 191,527 | (23,363) | (14,153) | (68,382) | 85,629 |

สินทรัพย์ภาษีเงินได้รอการตัดบัญชีสำหรับรายการขาดทุนทางภาษีที่ยังไม่ได้ใช้ยกไปจะรับรู้ไม่เกินจำนวนที่เป็นไปได้ค่อนข้างแน่นอน จะมีกำไรทางภาษีในอนาคตเพียงพอที่จะใช้ประโยชน์ทางภาษีนั้น กลุ่มกิจการไม่ได้รับรู้สินทรัพย์ภาษีเงินได้ที่เกิดจากรายการขาดทุนสะสมทางภาษีจำนวน 260 ล้านบาท (พ.ศ. 2565 : 217 ล้านบาท) ที่สามารถยกไปเพื่อหักลบกับกำไรทางภาษีในอนาคต โดยรายการขาดทุนดังกล่าวจะหมดอายุในช่วงระหว่าง พ.ศ. 2569 ถึง พ.ศ. 2573

บริษัท บีจี คอนเทนเนอร์ กลาส จำกัด (มหาชน)

หมายเหตุประกอบงบการเงินรวมและงบการเงินเฉพาะกิจการ

สำหรับปีสิ้นสุดวันที่ 31 ธันวาคม พ.ศ. 2566

สินทรัพย์ภาษีเงินได้รอการตัดบัญชี

หนี้สินตามสัญญาเช่า

รวม

| งบการเงินเฉพาะกิจการ | | | |
|----------------------|-------------------------------|---------------|------------|
| ณ วันที่ | บันทึกเป็นรายได้ (รายจ่าย) ใน | | ณ วันที่ |
| 1 มกราคม | กำไร | กำไรขาดทุน | 31 ธันวาคม |
| พ.ศ. 2565 | ขาดทุน | เบ็ดเสร็จอื่น | พ.ศ. 2565 |
| พันบาท | พันบาท | พันบาท | พันบาท |

30,631 (6,988) - 23,643

30,631 (6,988) - 23,643

หนี้สินภาษีเงินได้รอการตัดบัญชี

สินทรัพย์สิทธิการใช้

การเปลี่ยนแปลงมูลค่ายุติธรรมของเงินลงทุน

รวม

29,799 (7,069) - 22,730

- - 3,600 3,600

29,799 (7,069) 3,600 26,330

ภาษีเงินได้รอการตัดบัญชี สุทธิ

832 81 (3,600) (2,687)

สินทรัพย์ภาษีเงินได้รอการตัดบัญชี

หนี้สินตามสัญญาเช่า

การเปลี่ยนแปลงมูลค่ายุติธรรมของเงินลงทุน

รวม

| งบการเงินเฉพาะกิจการ | | | |
|----------------------|-------------------------------|---------------|------------|
| ณ วันที่ | บันทึกเป็นรายได้ (รายจ่าย) ใน | | ณ วันที่ |
| 1 มกราคม | กำไร | กำไรขาดทุน | 31 ธันวาคม |
| พ.ศ. 2566 | ขาดทุน | เบ็ดเสร็จอื่น | พ.ศ. 2566 |
| พันบาท | พันบาท | พันบาท | พันบาท |

23,643 31,709 - 55,352

- - 14,150 14,150

23,643 31,709 14,150 69,502

หนี้สินภาษีเงินได้รอการตัดบัญชี

สินทรัพย์สิทธิการใช้

การเปลี่ยนแปลงมูลค่ายุติธรรมของเงินลงทุน

รวม

22,730 31,170 - 53,900

3,600 - (3,600) -

26,330 31,170 (3,600) 53,900

ภาษีเงินได้รอการตัดบัญชี สุทธิ

(2,687) 539 17,750 15,602

บริษัท บีจี คอนเทนเนอร์ กลาส จำกัด (มหาชน)

หมายเหตุประกอบงบการเงินรวมและงบการเงินเฉพาะกิจการ

สำหรับปีสิ้นสุดวันที่ 31 ธันวาคม พ.ศ. 2566

21 เจ้าหนี้การค้าและเจ้าหนี้อื่น

| | งบการเงินรวม | | งบการเงินเฉพาะกิจการ | |
|---|--------------|-----------|----------------------|-----------|
| | พ.ศ. 2566 | พ.ศ. 2565 | พ.ศ. 2566 | พ.ศ. 2565 |
| | พันบาท | พันบาท | พันบาท | พันบาท |
| เจ้าหนี้การค้า - กิจการอื่น | 1,339,722 | 1,222,871 | 49,820 | 152,336 |
| เจ้าหนี้การค้า - กิจการที่เกี่ยวข้องกัน | 124,262 | 124,627 | 809,871 | 2,586,206 |
| เจ้าหนี้ค้างงานก่อสร้าง - กิจการอื่น | 187,695 | 442,111 | 9,338 | 8,851 |
| ค่าใช้จ่ายค้างจ่าย | 156,720 | 85,833 | 67,741 | 33,250 |
| รวมเจ้าหนี้การค้าและเจ้าหนี้อื่น | 1,808,399 | 1,875,442 | 936,770 | 2,780,643 |

22 เงินกู้ยืมระยะสั้นจากสถาบันการเงิน

ณ วันที่ 31 ธันวาคม พ.ศ. 2566 กลุ่มกิจการและบริษัทมีเงินกู้ยืมระยะสั้นจากสถาบันการเงินซึ่งมีอัตราดอกเบี้ยอยู่ระหว่างร้อยละ 3.00 ต่อปี ถึงร้อยละ 3.10 ต่อปี (พ.ศ. 2565 : ระหว่างร้อยละ 1.75 ต่อปี ถึงร้อยละ 2.15 ต่อปี) เงินกู้ยืมระยะสั้นดังกล่าวเป็นเงินกู้ยืมสกุลบาทและไม่ต้องใช้หลักทรัพย์ค้ำประกัน

23 เงินกู้ยืมระยะยาวจากสถาบันการเงิน สุทธิ

| | งบการเงินรวม | | งบการเงินเฉพาะกิจการ | |
|--|--------------|-----------|----------------------|-----------|
| | พ.ศ. 2566 | พ.ศ. 2565 | พ.ศ. 2566 | พ.ศ. 2565 |
| | พันบาท | พันบาท | พันบาท | พันบาท |
| ส่วนของเงินกู้ยืมระยะยาวจากสถาบันการเงิน | | | | |
| ที่ถึงกำหนดชำระภายในหนึ่งปี | 1,097,000 | 1,201,967 | 660,000 | 660,000 |
| ส่วนที่ไม่หมุนเวียนของเงินกู้ยืมระยะยาว | | | | |
| จากสถาบันการเงิน | 1,349,500 | 830,000 | - | 660,000 |
| รวมเงินกู้ยืมระยะยาวจากสถาบันการเงิน | 2,446,500 | 2,031,967 | 660,000 | 1,320,000 |

เงินกู้ยืมระยะยาวจากสถาบันการเงินเป็นเงินกู้ยืมที่ไม่ต้องใช้หลักทรัพย์ค้ำประกัน

บริษัท บีจี คอนเทนเนอร์ กลาส จำกัด (มหาชน)
หมายเหตุประกอบงบการเงินรวมและงบการเงินเฉพาะกิจการ
สำหรับปีสิ้นสุดวันที่ 31 ธันวาคม พ.ศ. 2566

การเปลี่ยนแปลงของเงินกู้ยืมระยะยาวจากสถาบันการเงินสามารถวิเคราะห์ได้ดังนี้

| | งบการเงินรวม | | งบการเงินเฉพาะกิจการ | |
|--|---------------------|---------------------|----------------------|---------------------|
| | พ.ศ. 2566 พันบาท | พ.ศ. 2565 พันบาท | พ.ศ. 2566 พันบาท | พ.ศ. 2565 พันบาท |
| ราคาตามบัญชีต้นปี | 2,031,967 | 3,563,759 | 1,320,000 | 2,550,000 |
| เงินกู้ยืมเพิ่มขึ้น | 1,766,500 | - | - | - |
| จ่ายคืนเงินกู้ยืม | (1,352,000) | (1,532,000) | (660,000) | (330,000) |
| โอนสัญญาเงินกู้ยืมระยะยาวไปยังบริษัทย่อย | - | - | - | (900,000) |
| ปรับปรุงเงินกู้ยืมจากอัตราดอกเบี้ยที่แท้จริง | 33 | 208 | - | - |
| เงินกู้ระยะยาวจากสถาบันการเงิน สุทธิ | 2,446,500 | 2,031,967 | 660,000 | 1,320,000 |

ภายใต้สัญญาเงินกู้ กลุ่มกิจการต้องปฏิบัติตามเงื่อนไขทางการเงินบางประการตามที่ระบุในสัญญา เช่น การดำรงอัตราส่วนหนี้สินต่อส่วนของผู้ถือหุ้น และอัตราส่วนความสามารถในการชำระหนี้ให้เป็นไปตามอัตราที่กำหนดในสัญญา เป็นต้น นอกจากนี้ กลุ่มกิจการมีเงื่อนไขภายใต้สัญญาเงินกู้ว่าจะไม่นำสินทรัพย์ของกลุ่มกิจการไปก่อภาระผูกพัน (Negative pledge) เว้นแต่เป็นการดำเนินการตามปกติธุรกิจของกลุ่มกิจการ

ณ วันที่ 31 ธันวาคม พ.ศ. 2566 มีวงเงินกู้ยืมระยะยาวที่ยังมิได้เบิกใช้ จำนวน 135 ล้านบาท (พ.ศ. 2565 : กลุ่มกิจการไม่มีวงเงินกู้ยืมระยะยาวตามสัญญาเงินกู้ที่ยังมิได้เบิกใช้)

มูลค่ายุติธรรมของเงินกู้ยืมส่วนที่หมุนเวียนมีมูลค่าเท่ากับราคาตามบัญชี เนื่องจากผลกระทบของการคิดลดไม่มีสาระสำคัญ

ระยะเวลาการครบกำหนดของเงินกู้ยืมระยะยาวมีดังต่อไปนี้

| | งบการเงินรวม | | งบการเงินเฉพาะกิจการ | |
|---------------------------------------|---------------------|---------------------|----------------------|---------------------|
| | พ.ศ. 2566 พันบาท | พ.ศ. 2565 พันบาท | พ.ศ. 2566 พันบาท | พ.ศ. 2565 พันบาท |
| ครบกำหนดภายใน 1 ปี | 1,097,000 | 1,201,967 | 660,000 | 660,000 |
| ครบกำหนดเกินกว่า 1 ปี แต่ไม่เกิน 5 ปี | 1,349,500 | 830,000 | - | 660,000 |
| รวมเงินกู้ยืมระยะยาว | 2,446,500 | 2,031,967 | 660,000 | 1,320,000 |

บริษัท บีจี คอนเทนเนอร์ กลาส จำกัด (มหาชน)
หมายเหตุประกอบงบการเงินรวมและงบการเงินเฉพาะกิจการ
สำหรับปีสิ้นสุดวันที่ 31 ธันวาคม พ.ศ. 2566

24 หนี้ สุทธิ

บริษัทได้ออกหุ้นกู้ชนิดไม่มีหลักประกัน ระบุชื่อผู้ถือ ไม่มีผู้แทนถือหุ้นกู้และไม่ด้อยสิทธิ ซึ่งมีรายละเอียดดังนี้

| | | | | | งบการเงินรวมและ งบการเงินเฉพาะกิจการ | |
|---|--------------------------------|------|----------------------|-------------------------|---|-------------------------|
| | | | | | 31 ธันวาคม พ.ศ. 2566 | 31 ธันวาคม พ.ศ. 2565 |
| หุ้นกู้ | อัตราดอกเบี้ย (ร้อยละต่อปี) | อายุ | วันครบกำหนด | จำนวนหน่วย พันธหน่วย | พันบาท | พันบาท |
| ครั้งที่ 1/2565 | 2.98 | 3 ปี | 31 สิงหาคม พ.ศ. 2568 | 1,000 | 1,000,000 | 1,000,000 |
| | | | | | งบการเงินรวมและ งบการเงินเฉพาะกิจการ | |
| | | | | | 31 ธันวาคม พ.ศ. 2566 | 31 ธันวาคม พ.ศ. 2565 |
| | | | | | พันบาท | พันบาท |
| หุ้นกู้ - ราคาตามมูลค่า | | | | | 1,000,000 | 1,000,000 |
| หัก ค่าใช้จ่ายทางตรงในการออกหุ้นกู้รอตัดจ่าย | | | | | (754) | (1,190) |
| หุ้นกู้ สุทธิ | | | | | 999,246 | 998,810 |
| หัก ส่วนของหุ้นกู้ที่ถึงกำหนดชำระภายในหนึ่งปี | | | | | (30,331) | (30,234) |
| หุ้นกู้ระยะยาว สุทธิ | | | | | 968,915 | 968,576 |

หุ้นกู้ดังกล่าวข้างต้นระบุให้กลุ่มกิจการต้องปฏิบัติตามข้อกำหนดต่าง ๆ เช่น การรักษาอัตราส่วนหนี้สินสุทธิต่อส่วนของผู้ถือหุ้นของกลุ่มกิจการที่ไม่เกินกว่า 3 เท่า โดย ณ วันที่ 31 ธันวาคม พ.ศ. 2566 อัตราส่วนหนี้สินสุทธิต่อส่วนของผู้ถือหุ้น เท่ากับ 2.67 เท่า ซึ่งเป็นไปตามข้อกำหนด

การเปลี่ยนแปลงของหุ้นกู้ในระหว่างปีสามารถวิเคราะห์ได้ดังนี้

| | | งบการเงินรวมและ งบการเงินเฉพาะกิจการ |
|--|--|---|
| สำหรับปีสิ้นสุดวันที่ 31 ธันวาคม พ.ศ. 2566 | | พันบาท |
| ราคาตามบัญชีต้นปี | | 998,810 |
| ตัดจำหน่ายค่าใช้จ่ายในการออกหุ้นกู้รอตัดจ่าย | | 436 |
| ราคาตามบัญชีปลายปี | | 999,246 |

มูลค่ายุติธรรมของหุ้นกู้ ณ วันที่ 31 ธันวาคม พ.ศ. 2566 มีจำนวน 990.78 ล้านบาท มูลค่ายุติธรรมดังกล่าวอ้างอิงจากสมาคมตลาดตราสารหนี้ไทย ซึ่งจัดเป็นข้อมูลระดับที่ 2 ในการประมาณมูลค่ายุติธรรม

บริษัท บีจี คอนเทนเนอร์ กลาส จำกัด (มหาชน)

หมายเหตุประกอบงบการเงินรวมและงบการเงินเฉพาะกิจการ

สำหรับปีสิ้นสุดวันที่ 31 ธันวาคม พ.ศ. 2566

25 กำไร (ขาดทุน) อื่น สุทธิ

| สำหรับปีสิ้นสุดวันที่ 31 ธันวาคม | งบการเงินรวม | | งบการเงินเฉพาะกิจการ | |
|---|--------------|-----------|----------------------|-----------|
| | พ.ศ. 2566 | พ.ศ. 2565 | พ.ศ. 2566 | พ.ศ. 2565 |
| | พันบาท | พันบาท | พันบาท | พันบาท |
| กำไรจากอัตราแลกเปลี่ยน สุทธิ | 315 | 15,979 | 884 | 13,797 |
| (ขาดทุน) กำไรจากการจำหน่ายและตัดจำหน่าย ที่ดิน อาคารและอุปกรณ์ สุทธิ | (66) | 3,528 | (3,244) | 1,777 |
| กลับรายการจากการด้อยค่าอุปกรณ์ | 10,315 | 25,992 | - | - |
| รวมกำไร (ขาดทุน) อื่น สุทธิ | 10,564 | 45,499 | (2,360) | 15,574 |

26 หนี้สินตามสัญญาเช่า สุทธิ

หนี้สินตามสัญญาเช่ามีรายละเอียดดังต่อไปนี้

| | งบการเงินรวม | | งบการเงินเฉพาะกิจการ | |
|--|--------------|-----------|----------------------|-----------|
| | พ.ศ. 2566 | พ.ศ. 2565 | พ.ศ. 2566 | พ.ศ. 2565 |
| | พันบาท | พันบาท | พันบาท | พันบาท |
| จำนวนเงินที่ต้องจ่ายตามสัญญาเช่า | 519,084 | 359,829 | 300,850 | 130,353 |
| หัก ดอกเบี้ยรอการตัดจำหน่าย | (34,518) | (18,008) | (24,091) | (4,397) |
| | 484,566 | 341,821 | 276,759 | 125,956 |
| หัก หนี้สินตามสัญญาเช่า ส่วนที่ถึงกำหนดชำระภายในหนึ่งปี สุทธิ | (127,008) | (98,574) | (70,405) | (50,606) |
| หนี้สินตามสัญญาเช่า สุทธิ | 357,558 | 243,247 | 206,354 | 75,350 |

27 ภาระผูกพันผลประโยชน์พนักงาน

| | งบการเงินรวม | | งบการเงินเฉพาะกิจการ | |
|---------------------------|--------------|-----------|----------------------|-----------|
| | พ.ศ. 2566 | พ.ศ. 2565 | พ.ศ. 2566 | พ.ศ. 2565 |
| | พันบาท | พันบาท | พันบาท | พันบาท |
| ผลประโยชน์เมื่อเกษียณอายุ | 699,415 | 594,507 | 263,049 | 228,637 |
| หนี้สินในงบฐานะการเงิน | 699,415 | 594,507 | 263,049 | 228,637 |

โครงการผลประโยชน์เมื่อเกษียณอายุ

โครงการเป็นโครงการเกษียณอายุ โดยผลประโยชน์ที่จะขึ้นอยู่กับระยะเวลาการทำงานและเงินเดือนในปีสุดท้ายของสมาชิกก่อนที่จะเกษียณอายุ

บริษัท บีจี คอนเทนเนอร์ กลาส จำกัด (มหาชน)

หมายเหตุประกอบงบการเงินรวมและงบการเงินเฉพาะกิจการ

สำหรับปีสิ้นสุดวันที่ 31 ธันวาคม พ.ศ. 2566

รายการเคลื่อนไหวของภาระผูกพันผลประโยชน์ที่กำหนดไว้ระหว่างปีมีดังนี้

| | งบการเงินรวม | | งบการเงินเฉพาะกิจการ | |
|--|--------------|-----------|----------------------|-----------|
| | พ.ศ. 2566 | พ.ศ. 2565 | พ.ศ. 2566 | พ.ศ. 2565 |
| | พันบาท | พันบาท | พันบาท | พันบาท |
| ณ วันที่ 1 มกราคม | 594,507 | 662,125 | 228,637 | 234,358 |
| ต้นทุนบริการปัจจุบัน | 51,251 | 51,051 | 22,482 | 26,120 |
| ต้นทุนบริการในอดีต | 36,081 | - | 5,416 | - |
| ค่าใช้จ่ายดอกเบี้ย | 11,730 | 11,088 | 4,576 | 4,005 |
| เพิ่มขึ้นจากการซื้อธุรกิจ (หมายเหตุฯ ข้อ 14.1) | 6,978 | - | - | - |
| ผลประโยชน์ที่จ่ายในระหว่างปี | (11,054) | (75,532) | (6,725) | (51,184) |
| โอนระหว่างกิจการที่เกี่ยวข้องกัน | (363) | (21,905) | (4,045) | 28,254 |
| | 689,130 | 626,827 | 250,341 | 241,553 |
| การวัดมูลค่าใหม่: | | | | |
| ผลกำไรที่เกิดขึ้นจากการเปลี่ยนแปลง | | | | |
| ข้อสมมติทางการเงิน | (39,567) | (32,320) | (16,087) | (12,916) |
| ผลขาดทุนที่เกิดจากประสบการณ์ | 49,852 | - | 28,795 | - |
| ณ วันที่ 31 ธันวาคม | 699,415 | 594,507 | 263,049 | 228,637 |

ข้อสมมติหลักในการประมาณการตามหลักคณิตศาสตร์ประกันภัยที่ใช้เป็นดังนี้

| | งบการเงินรวม | | งบการเงินเฉพาะกิจการ | |
|---|---------------------|---------------------|----------------------|---------------------|
| | พ.ศ. 2566 | พ.ศ. 2565 | พ.ศ. 2566 | พ.ศ. 2565 |
| อัตราคิดลด | ร้อยละ 2.65 | ร้อยละ 2.52 | ร้อยละ 2.65 | ร้อยละ 2.52 |
| อัตราการเพิ่มขึ้นของเงินเดือน | ร้อยละ 4.00 - 8.00 | ร้อยละ 4.00 - 8.00 | ร้อยละ 4.00 - 8.00 | ร้อยละ 4.00 - 8.00 |
| อัตราการเปลี่ยนแปลงในจำนวนพนักงาน (ขึ้นกับช่วงอายุ) | ร้อยละ 0.00 - 12.00 | ร้อยละ 0.00 - 12.00 | ร้อยละ 0.00 - 12.00 | ร้อยละ 0.00 - 12.00 |

การวิเคราะห์ความอ่อนไหวของข้อสมมติหลักในการประมาณการตามหลักคณิตศาสตร์ประกันภัยเป็นดังนี้

| | งบการเงินรวม | | | | | |
|-------------------------------|---|-----------|-------------------------|-----------------------|----------------------|-----------------------|
| | ผลกระทบต่อการผูกพันโครงการผลประโยชน์เมื่อเกษียณอายุ | | | | | |
| | การเปลี่ยนแปลงในข้อสมมติ | | การเพิ่มขึ้นของข้อสมมติ | | การลดลงของข้อสมมติ | |
| | พ.ศ. 2566 | พ.ศ. 2565 | พ.ศ. 2566 | พ.ศ. 2565 | พ.ศ. 2566 | พ.ศ. 2565 |
| อัตราคิดลด | ร้อยละ 1 | ร้อยละ 1 | ลดลงร้อยละ 6.92 | ลดลงร้อยละ 9.08 | เพิ่มขึ้นร้อยละ 7.94 | เพิ่มขึ้นร้อยละ 10.53 |
| อัตราการเพิ่มขึ้นของเงินเดือน | ร้อยละ 1 | ร้อยละ 1 | เพิ่มขึ้นร้อยละ 7.32 | เพิ่มขึ้นร้อยละ 10.07 | ลดลงร้อยละ 6.51 | ลดลงร้อยละ 8.89 |

บริษัท บีจี คอนเทนเนอร์ กลาส จำกัด (มหาชน)
หมายเหตุประกอบงบการเงินรวมและงบการเงินเฉพาะกิจการ
สำหรับปีสิ้นสุดวันที่ 31 ธันวาคม พ.ศ. 2566

| | | งบการเงินเฉพาะกิจการ | | | |
|-------------------------------|----------|--|-------------------------|----------------------|----------------------|
| | | ผลกระทบต่อภาระผูกพันโครงการผลประโยชน์เมื่อเกษียณอายุ | | | |
| | | การเปลี่ยนแปลงในข้อสมมติ | การเพิ่มขึ้นของข้อสมมติ | | การลดลงของข้อสมมติ |
| | | พ.ศ. 2566 | พ.ศ. 2565 | พ.ศ. 2566 | พ.ศ. 2565 |
| อัตราคิดลด | ร้อยละ 1 | ร้อยละ 1 | ลดลงร้อยละ 6.95 | ลดลงร้อยละ 8.02 | เพิ่มขึ้นร้อยละ 7.96 |
| อัตราการเพิ่มขึ้นของเงินเดือน | ร้อยละ 1 | ร้อยละ 1 | เพิ่มขึ้นร้อยละ 7.54 | เพิ่มขึ้นร้อยละ 8.90 | ลดลงร้อยละ 6.72 |
| | | | | | ลดลงร้อยละ 7.85 |

การวิเคราะห์ความอ่อนไหวข้างต้นนี้อ้างอิงจากการเปลี่ยนแปลงข้อสมมติใดข้อสมมติหนึ่ง ขณะที่ให้ข้อสมมติอื่นคงที่ ในทางปฏิบัติ สถานการณ์ดังกล่าวยากที่จะเกิดขึ้น และการเปลี่ยนแปลงในข้อสมมติบางเรื่องอาจมีความสัมพันธ์กัน ในการคำนวณการวิเคราะห์ ความอ่อนไหวของภาระผูกพันผลประโยชน์เมื่อเกษียณอายุที่มีต่อการเปลี่ยนแปลงในข้อสมมติหลักได้ใช้วิธีเดียวกันกับการคำนวณหนี้สินผลประโยชน์เมื่อเกษียณอายุที่รับรู้ในงบฐานะการเงิน

วิธีการและประเภทของข้อสมมติที่ใช้ในการจัดทำกรวิเคราะห์ความอ่อนไหวไม่ได้เปลี่ยนแปลงจากปีก่อน

28 สำรองตามกฎหมาย

| | งบการเงินรวม | | งบการเงินเฉพาะกิจการ | |
|---------------------|--------------|-----------|----------------------|-----------|
| | พ.ศ. 2566 | พ.ศ. 2565 | พ.ศ. 2566 | พ.ศ. 2565 |
| | พันบาท | พันบาท | พันบาท | พันบาท |
| ณ วันที่ 1 มกราคม | 311,919 | 251,254 | 136,954 | 115,040 |
| จัดสรรระหว่างปี | 45,144 | 60,665 | 23,007 | 21,914 |
| ณ วันที่ 31 ธันวาคม | 357,063 | 311,919 | 159,961 | 136,954 |

ตามพระราชบัญญัติบริษัทมหาชนจำกัด พ.ศ. 2535 บริษัทต้องกันเงินสำรองตามกฎหมายอย่างน้อยร้อยละ 5 ของกำไรสุทธิ หลังจากหักส่วนของขาดทุนสะสมยกมา (ถ้ามี) จนกว่าสำรองนี้จะมีมูลค่าไม่น้อยกว่าร้อยละ 10 ของทุนจดทะเบียน สำรองนี้ไม่สามารถนำไปจ่ายเงินปันผลได้

29 ต้นทุนทางการเงิน

| | งบการเงินรวม | | งบการเงินเฉพาะกิจการ | |
|--|--------------|-----------|----------------------|-----------|
| | พ.ศ. 2566 | พ.ศ. 2565 | พ.ศ. 2566 | พ.ศ. 2565 |
| | พันบาท | พันบาท | พันบาท | พันบาท |
| ดอกเบี้ยจ่ายของเงินกู้ยืม | 267,977 | 159,747 | 170,323 | 99,488 |
| ตัดจำหน่ายค่าใช้จ่ายในการออกหุ้นกู้รอตัดจ่าย | 434 | 141 | 434 | 141 |
| ดอกเบี้ยจ่ายของหนี้สินตามสัญญาเช่า | 14,045 | 8,400 | 7,792 | 3,546 |
| รวมต้นทุนทางการเงิน | 282,456 | 168,288 | 178,549 | 103,175 |

บริษัท บีจี คอนเทนเนอร์ กลาส จำกัด (มหาชน)

หมายเหตุประกอบงบการเงินรวมและงบการเงินเฉพาะกิจการ

สำหรับปีสิ้นสุดวันที่ 31 ธันวาคม พ.ศ. 2566

30 ค่าใช้จ่ายตามลักษณะ

| | งบการเงินรวม | | งบการเงินเฉพาะกิจการ | |
|--|--------------|-----------|----------------------|-----------|
| | พ.ศ. 2566 | พ.ศ. 2565 | พ.ศ. 2566 | พ.ศ. 2565 |
| | พันบาท | พันบาท | พันบาท | พันบาท |
| เงินเดือนและค่าแรงและผลประโยชน์อื่นของพนักงาน | 2,340,047 | 1,941,110 | 372,087 | 199,655 |
| ค่าเสื่อมราคาและค่าตัดจำหน่าย | 1,595,536 | 1,472,950 | 138,995 | 103,255 |
| กลับรายการขาดทุนจากการด้อยค่าของสินทรัพย์ถาวร | (10,315) | (25,992) | - | - |
| วัตถุดิบและวัสดุสิ้นเปลืองใช้ไป | 8,836,329 | 8,801,591 | - | - |
| ซื้อสินค้า | 156,486 | 173,040 | 5,126,658 | 6,424,657 |
| การลดลง (เพิ่มขึ้น) ในสินค้าสำเร็จรูปและงานระหว่างทำ | 128,485 | 118,617 | (26,365) | 12,012 |
| (กลับรายการ) ขาดทุนจากการลดลงของมูลค่าสินค้าคงเหลือ | (67,353) | 26,531 | (1,341) | 5,984 |

31 ภาษีเงินได้

ภาษีเงินได้สำหรับปีประกอบด้วยรายการดังต่อไปนี้

| | งบการเงินรวม | | งบการเงินเฉพาะกิจการ | |
|---|--------------|-----------|----------------------|-----------|
| | พ.ศ. 2566 | พ.ศ. 2565 | พ.ศ. 2566 | พ.ศ. 2565 |
| | พันบาท | พันบาท | พันบาท | พันบาท |
| ภาษีเงินได้งวดปัจจุบัน: | | | | |
| ภาษีเงินได้งวดปัจจุบันสำหรับกำไร | | | | |
| ทางภาษีสำหรับปี | 47,917 | 24,460 | - | - |
| รวมภาษีเงินได้ปีปัจจุบัน | 47,917 | 24,460 | - | - |
| ภาษีเงินได้รอการตัดบัญชี (หมายเหตุฯ ข้อ 20): | | | | |
| (เพิ่ม) ลดในสินทรัพย์ภาษีเงินได้รอการตัดบัญชี | (14,323) | (12,316) | (31,709) | 6,988 |
| (ลด) เพิ่มในหนี้สินภาษีเงินได้รอการตัดบัญชี | 28,476 | (1,779) | 31,170 | (7,069) |
| รวมภาษีเงินได้รอการตัดบัญชี | 14,153 | (14,095) | (539) | (81) |
| รวมภาษีเงินได้ | 62,070 | 10,365 | (539) | (81) |

บริษัท บีจี คอนเทนเนอร์ กลาส จำกัด (มหาชน)

หมายเหตุประกอบงบการเงินรวมและงบการเงินเฉพาะกิจการ

สำหรับปีสิ้นสุดวันที่ 31 ธันวาคม พ.ศ. 2566

ภาษีเงินได้สำหรับกำไรก่อนหักภาษีของกลุ่มกิจการมียอดจำนวนเงินที่แตกต่างจากการคำนวณกำไรทางบัญชีที่คู่กันกับภาษีของประเทศที่บริษัทตั้งอยู่ โดยมีรายละเอียดดังนี้:

| | งบการเงินรวม | | งบการเงินเฉพาะกิจการ | |
|---|---------------------|---------------------|----------------------|---------------------|
| | พ.ศ. 2566 พันบาท | พ.ศ. 2565 พันบาท | พ.ศ. 2566 พันบาท | พ.ศ. 2565 พันบาท |
| กำไรก่อนภาษีเงินได้ | 412,144 | 536,946 | 273,416 | 496,906 |
| ภาษีคำนวณจากอัตราภาษี ร้อยละ 20 (พ.ศ. 2565 : ร้อยละ 20) | 82,429 | 107,389 | 54,683 | 99,381 |
| ผลกระทบ: | | | | |
| รายได้ที่ไม่ต้องเสียภาษี | (61,786) | (38,735) | (94,197) | (88,648) |
| ค่าใช้จ่ายที่สามารถหักภาษีเพิ่มเติม | (728) | (2,005) | (511) | (1,796) |
| ค่าใช้จ่ายที่ไม่สามารถหักภาษี | 15,335 | 8,123 | 12,758 | 3,260 |
| การใช้ขาดทุนทางภาษีที่ผ่านมาซึ่งยังไม่เคยมีการรับรู้ | (745) | (12,278) | - | (12,278) |
| การรับรู้สินทรัพย์ภาษีเงินได้รอการตัดบัญชีจากขาดทุนทางภาษีและผลแตกต่างชั่วคราวที่ยังไม่เคยมีการรับรู้ | (5,112) | (56,109) | (54) | - |
| ขาดทุนทางภาษีและผลแตกต่างชั่วคราวที่ไม่ได้บันทึกเป็นสินทรัพย์ภาษีเงินได้รอการตัดบัญชี | 26,782 | 2,952 | 26,782 | - |
| กลับรายการสินทรัพย์ภาษีเงินได้รอการตัดบัญชีที่ไม่ได้ใช้ประโยชน์ | 14,264 | - | - | - |
| ปรับปรุงผลกระทบทางภาษีจากงวดก่อน | - | (13,361) | - | - |
| ผลกระทบทางภาษีจากการปรับโครงสร้างธุรกิจพลังงาน | - | 12,064 | - | - |
| ผลกระทบทางภาษีจากการตัดรายการระหว่างกัน | (8,369) | 2,325 | - | - |
| ภาษีเงินได้ | 62,070 | 10,365 | (539) | (81) |

อัตราภาษีเงินได้ตัวเฉลี่ยของกลุ่มกิจการคิดเป็นร้อยละ 15.06 (พ.ศ. 2565 : ร้อยละ 1.93) โดยการเพิ่มขึ้นเกิดจากขาดทุนทางภาษีในปีปัจจุบันที่ไม่ได้บันทึกเป็นสินทรัพย์ภาษีเงินได้รอการตัดบัญชีและการกลับรายการสินทรัพย์ภาษีเงินได้รอการตัดบัญชีที่ไม่ได้ใช้ประโยชน์ และอัตราภาษีเงินได้ตัวเฉลี่ยของบริษัทคิดเป็นติดลบร้อยละ 0.20 (พ.ศ. 2565 : ติดลบร้อยละ 0.02) เนื่องจากขาดทุนทางภาษีในปีปัจจุบันที่ไม่ได้บันทึกเป็นสินทรัพย์ภาษีเงินได้รอการตัดบัญชี

บริษัท บีจี คอนเทนเนอร์ กลาส จำกัด (มหาชน)
หมายเหตุประกอบงบการเงินรวมและงบการเงินเฉพาะกิจการ
สำหรับปีสิ้นสุดวันที่ 31 ธันวาคม พ.ศ. 2566

ภาษีเงินได้ที่ (เพิ่ม)/ลด ที่เกี่ยวข้องกับองค์ประกอบในกำไรขาดทุนเบ็ดเสร็จอื่นมีดังนี้

| สำหรับปีสิ้นสุดวันที่ 31 ธันวาคม | งบการเงินรวม | | | | | |
|---|--------------------|-----------------------|--------------------|--------------------|-----------------------|--------------------|
| | พ.ศ. 2566 | | | พ.ศ. 2565 | | |
| | ภาษี | | | ภาษี | | |
| | ก่อนภาษี พันบาท | (เพิ่ม) /ลด พันบาท | หลังภาษี พันบาท | ก่อนภาษี พันบาท | (เพิ่ม) /ลด พันบาท | หลังภาษี พันบาท |
| การเปลี่ยนแปลงมูลค่าสุทธิของตราสารทุน | (89,667) | 17,934 | (71,733) | 15,896 | (3,178) | 12,718 |
| การวัดมูลค่าใหม่ของการผูกพันผลประโยชน์พนักงาน | (10,286) | (562) | (10,848) | 32,320 | (3,712) | 28,608 |
| การตีมูลค่าที่ดิน | 428,775 | (85,754) | 343,021 | - | - | - |
| กำไร (ขาดทุน) เบ็ดเสร็จอื่น | 328,822 | (68,382) | 260,440 | 48,216 | (6,890) | 41,326 |

32 กำไรต่อหุ้น

กำไรต่อหุ้นขั้นพื้นฐานคำนวณโดยการหารกำไรสุทธิที่เป็นของผู้ถือหุ้นสามัญของบริษัทใหญ่ด้วยจำนวนหุ้นสามัญถัวเฉลี่ยถ่วงน้ำหนักที่ถือโดยผู้ถือหุ้น

| สำหรับปีสิ้นสุดวันที่ 31 ธันวาคม | งบการเงินรวม | | งบการเงินเฉพาะกิจการ | |
|--|--------------|-----------|----------------------|-----------|
| | พ.ศ. 2566 | พ.ศ. 2565 | พ.ศ. 2566 | พ.ศ. 2565 |
| กำไรสุทธิสำหรับปีที่เป็นของผู้เป็นเจ้าของ ของบริษัทใหญ่ (พันบาท) | 324,439 | 506,611 | 273,955 | 496,987 |
| กำไรสุทธิสำหรับปีที่เป็นของผู้เป็นเจ้าของ ของบริษัทใหญ่ (พันบาท) | 324,439 | 506,611 | 273,955 | 496,987 |
| จำนวนหุ้นสามัญถัวเฉลี่ยถ่วงน้ำหนักที่ถือโดย ผู้เป็นเจ้าของของบริษัทใหญ่ (พันหุ้น) | 694,444 | 694,444 | 694,444 | 694,444 |
| กำไรต่อหุ้นขั้นพื้นฐาน (บาทต่อหุ้น) | 0.47 | 0.73 | 0.39 | 0.72 |

กลุ่มกิจการไม่มีการออกหุ้นสามัญเทียบเท่าปรับลดในระหว่างปีที่น่าเสนอรายงาน ดังนั้น จึงไม่มีการนำเสนอกำไรต่อหุ้นปรับลด

บริษัท บีจี คอนเทนเนอร์ กลาส จำกัด (มหาชน)**หมายเหตุประกอบงบการเงินรวมและงบการเงินเฉพาะกิจการ**

สำหรับปีสิ้นสุดวันที่ 31 ธันวาคม พ.ศ. 2566

33 เงินปันผลจ่าย

เมื่อวันที่ 18 เมษายน พ.ศ. 2566 ที่ประชุมสามัญผู้ถือหุ้นของบริษัทได้อนุมัติการจ่ายเงินปันผลประจำปี พ.ศ. 2565 จากกำไรสุทธิสำหรับผลการดำเนินงานสำหรับปีสิ้นสุดวันที่ 31 ธันวาคม พ.ศ. 2565 จำนวน 0.12 บาท รวมเป็นเงินจำนวน 83.33 ล้านบาท และบริษัทได้จัดสรรกำไรสะสมจำนวน 11.26 ล้านบาทไว้เป็นทุนสำรองตามกฎหมาย

เมื่อวันที่ 15 พฤษภาคม พ.ศ. 2566 ที่ประชุมคณะกรรมการของบริษัทได้อนุมัติการจ่ายเงินปันผลจากกำไรสุทธิสำหรับงวดสามเดือนสิ้นสุดวันที่ 31 มีนาคม พ.ศ. 2566 จำนวน 0.08 บาทต่อหุ้น รวมเป็นจำนวนเงินทั้งสิ้น 55.55 ล้านบาท และบริษัทได้จัดสรรกำไรสะสมจำนวน 4.05 ล้านบาทไว้เป็นทุนสำรองตามกฎหมาย

เมื่อวันที่ 9 สิงหาคม พ.ศ. 2566 ที่ประชุมคณะกรรมการของบริษัทได้อนุมัติการจ่ายเงินปันผลจากกำไรสุทธิสำหรับงวดสามเดือนสิ้นสุดวันที่ 30 มิถุนายน พ.ศ. 2566 จำนวน 0.06 บาทต่อหุ้น รวมเป็นจำนวนเงินทั้งสิ้น 41.67 ล้านบาท และบริษัทได้จัดสรรกำไรสะสมจำนวน 5.15 ล้านบาทไว้เป็นทุนสำรองตามกฎหมาย

เมื่อวันที่ 14 พฤศจิกายน พ.ศ. 2566 ที่ประชุมคณะกรรมการของบริษัทได้อนุมัติการจ่ายเงินปันผลจากกำไรสุทธิสำหรับงวดสามเดือนสิ้นสุดวันที่ 30 กันยายน พ.ศ. 2566 จำนวน 0.06 บาทต่อหุ้น รวมเป็นจำนวนเงินทั้งสิ้น 41.67 ล้านบาท และบริษัทได้จัดสรรกำไรสะสมจำนวน 2.55 ล้านบาทไว้เป็นทุนสำรองตามกฎหมาย

34 รายการกับบุคคลหรือกิจการที่เกี่ยวข้องกัน**34.1 รายได้จากการขาย**

| | งบการเงินรวม | | งบการเงินเฉพาะกิจการ | |
|----------------------------------|--------------|-----------|----------------------|-----------|
| | พ.ศ. 2566 | พ.ศ. 2565 | พ.ศ. 2566 | พ.ศ. 2565 |
| สำหรับปีสิ้นสุดวันที่ 31 ธันวาคม | พันบาท | พันบาท | พันบาท | พันบาท |
| รายได้จากการขายสินค้า | | | | |
| บริษัทย่อย | - | - | 17,648 | 40,620 |
| บริษัทที่เกี่ยวข้องกันอื่น | 10,643,057 | 9,558,625 | 2,558,651 | 2,687,595 |
| | 10,643,057 | 9,558,625 | 2,576,299 | 2,728,215 |
| รายได้ดอกเบี้ย | | | | |
| บริษัทย่อย | - | - | 39,875 | 21,947 |
| | - | - | 39,875 | 21,947 |
| รายได้เงินปันผล | | | | |
| บริษัทย่อย | - | - | 464,427 | 437,200 |
| บริษัทร่วม | - | - | 6,561 | 6,038 |
| | - | - | 470,988 | 443,238 |
| รายได้อื่น | | | | |
| บริษัทย่อย | - | - | 704,345 | 519,143 |
| บริษัทที่เกี่ยวข้องกันอื่น | 28,823 | 7,242 | 73 | 1,286 |
| | 28,823 | 7,242 | 704,418 | 520,429 |

บริษัท บีจี คอนเทนเนอร์ กลาส จำกัด (มหาชน)

หมายเหตุประกอบงบการเงินรวมและงบการเงินเฉพาะกิจการ

สำหรับปีสิ้นสุดวันที่ 31 ธันวาคม พ.ศ. 2566

34.2 การซื้อสินค้าและบริการ

| สำหรับปีสิ้นสุดวันที่ 31 ธันวาคม | งบการเงินรวม | | งบการเงินเฉพาะกิจการ | |
|----------------------------------|--------------|-----------|----------------------|-----------|
| | พ.ศ. 2566 | พ.ศ. 2565 | พ.ศ. 2566 | พ.ศ. 2565 |
| | พันบาท | พันบาท | พันบาท | พันบาท |
| ซื้อสินค้าและบริการ | | | | |
| บริษัทใหญ่ | 239,098 | 200,721 | 142,837 | 109,907 |
| บริษัทย่อย | - | - | 4,995,053 | 6,261,758 |
| บริษัทร่วม | 1,916,667 | 1,663,937 | - | - |
| บริษัทที่เกี่ยวข้องกันอื่น | 78,731 | 220,524 | 33,498 | 67,252 |
| | 2,234,496 | 2,085,182 | 5,171,388 | 6,438,917 |
| ดอกเบี้ยจ่าย | | | | |
| บริษัทย่อย | - | - | 15,336 | 12,096 |
| | - | - | 15,336 | 12,096 |

34.3 ยอดค้างชำระที่เกิดจากการขายและซื้อสินค้าและบริการ และซื้อสินทรัพย์ถาวร

| ณ วันที่ 31 ธันวาคม | งบการเงินรวม | | งบการเงินเฉพาะกิจการ | |
|----------------------------|--------------|-----------|----------------------|-----------|
| | พ.ศ. 2566 | พ.ศ. 2565 | พ.ศ. 2566 | พ.ศ. 2565 |
| | พันบาท | พันบาท | พันบาท | พันบาท |
| ลูกหนี้การค้า | | | | |
| บริษัทที่เกี่ยวข้องกันอื่น | 1,132,714 | 757,845 | 164,954 | 201,567 |
| | 1,132,714 | 757,845 | 164,954 | 201,567 |
| ลูกหนี้อื่น | | | | |
| บริษัทใหญ่ | 7,979 | 356 | 354 | 226 |
| บริษัทย่อย | - | - | 181,625 | 133,300 |
| บริษัทที่เกี่ยวข้องกันอื่น | 5,671 | 3,879 | 4,876 | 2,493 |
| | 13,650 | 4,235 | 186,855 | 136,019 |
| เจ้าหนี้การค้า | | | | |
| บริษัทใหญ่ | 14,473 | 17,184 | 8,636 | 11,833 |
| บริษัทย่อย | - | - | 794,539 | 2,572,426 |
| บริษัทร่วม | 90,956 | 91,038 | - | - |
| บริษัทที่เกี่ยวข้องกันอื่น | 18,833 | 16,405 | 6,696 | 1,947 |
| | 124,262 | 124,627 | 809,871 | 2,586,206 |

บริษัท บีจี คอนเทนเนอร์ กลาส จำกัด (มหาชน)
หมายเหตุประกอบงบการเงินรวมและงบการเงินเฉพาะกิจการ
สำหรับปีสิ้นสุดวันที่ 31 ธันวาคม พ.ศ. 2566

34.4 ยอดค้างชำระที่เกิดขึ้นตามสัญญาเช่า

| ณ วันที่ 31 ธันวาคม | งบการเงินรวม | | งบการเงินเฉพาะกิจการ | |
|---------------------|--------------|-----------|----------------------|-----------|
| | พ.ศ. 2566 | พ.ศ. 2565 | พ.ศ. 2566 | พ.ศ. 2565 |
| | พันบาท | พันบาท | พันบาท | พันบาท |
| หนี้สินตามสัญญาเช่า | | | | |
| บริษัทใหญ่ | 343,337 | 212,233 | 251,037 | 98,928 |
| | 343,337 | 212,233 | 251,037 | 98,928 |

34.5 เงินให้กู้ยืมระยะสั้นแก่กิจการที่เกี่ยวข้องกัน และเงินกู้ยืมระยะสั้นจากกิจการที่เกี่ยวข้องกัน

เงินให้กู้ยืมระยะสั้นแก่กิจการที่เกี่ยวข้องกัน

| ณ วันที่ 31 ธันวาคม | งบการเงินรวม | | งบการเงินเฉพาะกิจการ | |
|--|--------------|-----------|----------------------|-----------|
| | พ.ศ. 2566 | พ.ศ. 2565 | พ.ศ. 2566 | พ.ศ. 2565 |
| | พันบาท | พันบาท | พันบาท | พันบาท |
| เงินให้กู้ยืมระยะสั้นแก่กิจการที่เกี่ยวข้องกัน | | | | |
| บริษัทย่อย | - | - | 1,305,000 | 1,085,750 |
| | - | - | 1,305,000 | 1,085,750 |

เงินให้กู้ยืมระยะสั้นแก่กิจการที่เกี่ยวข้องกัน เป็นไปตามข้อกำหนดและเงื่อนไขการกู้ยืมปกติ เงินให้กู้ยืมดังกล่าว มีกำหนดจ่ายชำระคืนเมื่อทวงถาม และมีอัตราดอกเบี้ยร้อยละ 3.25 ต่อปี (พ.ศ. 2565 : ร้อยละ 2.65 ต่อปี) กลุ่มกิจการไม่ได้ตั้งค่าเผื่อหนี้สงสัยจะสูญในรอบปีปัจจุบัน และรอบปีบัญชี พ.ศ. 2565 สำหรับเงินให้กู้ยืมดังกล่าว

การเปลี่ยนแปลงในเงินให้กู้ยืมระยะสั้นแก่กิจการที่เกี่ยวข้องกันระหว่างปีสามารถวิเคราะห์ได้ดังนี้

| สำหรับปีสิ้นสุดวันที่ 31 ธันวาคม | งบการเงินรวม | | งบการเงินเฉพาะกิจการ | |
|----------------------------------|--------------|-----------|----------------------|-------------|
| | พ.ศ. 2566 | พ.ศ. 2565 | พ.ศ. 2566 | พ.ศ. 2565 |
| | พันบาท | พันบาท | พันบาท | พันบาท |
| ราคาตามบัญชีต้นปี | - | - | 1,085,750 | 1,071,750 |
| เงินให้กู้ยืมเพิ่มขึ้น | - | - | 2,726,000 | 1,334,000 |
| รับคืนเงินให้กู้ยืม | - | - | (2,506,750) | (1,320,000) |
| ราคาตามบัญชีปลายปี | - | - | 1,305,000 | 1,085,750 |

บริษัท บีจี คอนเทนเนอร์ กลาส จำกัด (มหาชน)

หมายเหตุประกอบงบการเงินรวมและงบการเงินเฉพาะกิจการ

สำหรับปีสิ้นสุดวันที่ 31 ธันวาคม พ.ศ. 2566

เงินกู้ยืมระยะสั้นจากกิจการที่เกี่ยวข้องกัน

| ณ วันที่ 31 ธันวาคม | งบการเงินรวม | | งบการเงินเฉพาะกิจการ | |
|---|--------------|-----------|----------------------|-----------|
| | พ.ศ. 2566 | พ.ศ. 2565 | พ.ศ. 2566 | พ.ศ. 2565 |
| | พันบาท | พันบาท | พันบาท | พันบาท |
| เงินกู้ยืมระยะสั้นจากกิจการที่เกี่ยวข้องกัน | | | | |
| บริษัทย่อย | - | - | 668,000 | 191,000 |
| | - | - | 668,000 | 191,000 |

เงินกู้ยืมระยะสั้นจากกิจการที่เกี่ยวข้องกันมีกำหนดจ่ายชำระคืนเมื่อทวงถาม มีอัตราดอกเบี้ยร้อยละ 3.75 ต่อปี (พ.ศ. 2565 : ร้อยละ 1.60 ต่อปี) และไม่มีหลักประกัน

การเปลี่ยนแปลงในเงินกู้ยืมระยะสั้นจากกิจการที่เกี่ยวข้องกันระหว่างปีสามารถวิเคราะห์ได้ดังนี้

| สำหรับปีสิ้นสุดวันที่ 31 ธันวาคม | งบการเงินรวม | | งบการเงินเฉพาะกิจการ | |
|----------------------------------|--------------|-----------|----------------------|-------------|
| | พ.ศ. 2566 | พ.ศ. 2565 | พ.ศ. 2566 | พ.ศ. 2565 |
| | พันบาท | พันบาท | พันบาท | พันบาท |
| ราคาตามบัญชีต้นปี | - | - | 191,000 | 265,800 |
| เงินกู้ยืมเพิ่มขึ้น | - | - | 3,584,000 | 2,367,000 |
| จ่ายคืนเงินกู้ยืม | - | - | (3,107,000) | (2,441,800) |
| ราคาตามบัญชีปลายปี | - | - | 668,000 | 191,000 |

34.6 ค่าตอบแทนกรรมการและผู้บริหารสำคัญ

ค่าตอบแทนที่จ่ายหรือค้างจ่ายสำหรับกรรมการและผู้บริหารสำคัญมีดังนี้

| สำหรับปีสิ้นสุดวันที่ 31 ธันวาคม | งบการเงินรวม | | งบการเงินเฉพาะกิจการ | |
|----------------------------------|--------------|-----------|----------------------|-----------|
| | พ.ศ. 2566 | พ.ศ. 2565 | พ.ศ. 2566 | พ.ศ. 2565 |
| | พันบาท | พันบาท | พันบาท | พันบาท |
| ผลประโยชน์ระยะสั้น | 55,836 | 60,682 | 52,416 | 56,647 |
| ผลประโยชน์หลังออกจากงาน | 4,453 | 4,903 | 4,453 | 4,903 |
| | 60,289 | 65,585 | 56,869 | 61,550 |

บริษัท บีจี คอนเทนเนอร์ กลาส จำกัด (มหาชน)
หมายเหตุประกอบงบการเงินรวมและงบการเงินเฉพาะกิจการ
สำหรับปีสิ้นสุดวันที่ 31 ธันวาคม พ.ศ. 2566

35 การเปลี่ยนแปลงในหนี้สินที่เกิดขึ้นจากกิจกรรมจัดหาเงิน

| | งบการเงินรวม | | | | |
|---|--|--------------------------|---|---------------------|-------------------------------------|
| | เงินกู้ยืมระยะสั้น จากสถาบันการเงิน พันธบัตร | ดอกเบี้ยจ่าย พันธบัตร | เงินกู้ยืมระยะยาว จากสถาบันการเงิน พันธบัตร | หุ้นกู้ พันธบัตร | หนี้สิน ตามสัญญาเช่า พันธบัตร |
| ณ วันที่ 1 มกราคม พ.ศ. 2565 | 5,374,000 | 773 | 3,563,759 | - | 337,202 |
| การเคลื่อนไหวในกระแสดังกล่าว | (118,000) | (144,796) | (1,532,000) | 998,669 | (100,581) |
| การเปลี่ยนแปลงของรายการที่ไม่ใช้เงินสด | | | | | |
| การเพิ่มขึ้น | - | 158,103 | - | - | 89,057 |
| การเปลี่ยนแปลงสัญญาเช่าและการประเมินหนี้สินตามสัญญาเช่าใหม่ | - | - | - | - | 7,743 |
| ตัดจำหน่ายต้นทุนทางการเงิน | - | - | - | 141 | 8,400 |
| ปรับปรุงเงินกู้ยืมจากอัตราดอกเบี้ยที่แท้จริง | - | - | 208 | - | - |
| ณ วันที่ 31 ธันวาคม พ.ศ. 2565 | 5,256,000 | 14,080 | 2,031,967 | 998,810 | 341,821 |
| การเคลื่อนไหวในกระแสดังกล่าว | 2,030,000 | (273,690) | 414,500 | - | (140,273) |
| การเปลี่ยนแปลงของรายการที่ไม่ใช้เงินสด | | | | | |
| การเพิ่มขึ้น | - | 275,976 | - | - | 268,973 |
| ตัดจำหน่ายต้นทุนทางการเงิน | - | - | - | 436 | 14,045 |
| ปรับปรุงเงินกู้ยืมจากอัตราดอกเบี้ยที่แท้จริง | - | - | 33 | - | - |
| ณ วันที่ 31 ธันวาคม พ.ศ. 2566 | 7,286,000 | 16,366 | 2,446,500 | 999,246 | 484,566 |

บริษัท บีจี คอนเทนเนอร์ กล๊าส จำกัด (มหาชน)

หมายเหตุประกอบงบการเงินรวมและงบการเงินเฉพาะกิจการ

สำหรับปีสิ้นสุดวันที่ 31 ธันวาคม พ.ศ. 2566

| | งบการเงินเฉพาะกิจการ | | | | | |
|---|--|--|--|-------------------------|--|------------------------------------|
| | เงินกู้ยืมระยะสั้น จากสถาบันการเงิน ที่เกี่ยวข้อกัน ทั้งหมด | เงินกู้ยืมระยะสั้น จากกิจการ ที่เกี่ยวข้องกัน ทั้งหมด | เงินกู้ยืมระยะยาว จากสถาบันการเงิน ทั้งหมด | ดอกเบี้ยจ่าย ทั้งหมด | เงินกู้ยืมระยะยาว จากสถาบันการเงิน ทั้งหมด | หนี้สิน ตามสัญญาเช่า ทั้งหมด |
| ณ วันที่ 1 มกราคม พ.ศ. 2565 | 2,919,000 | 265,800 | 1,531 | 98,489 | - | 153,155 |
| การเคลื่อนไหวในกระแสเงินสด | (515,000) | (74,800) | (87,937) | - | 998,669 | (50,432) |
| การเปลี่ยนแปลงของรายการที่ไม่ใช้เงินสด | - | - | - | - | - | - |
| การเพิ่มขึ้น | - | - | - | - | - | 11,944 |
| การเปลี่ยนแปลงสัญญาเช่าและการประเมินหนี้สินตามสัญญาเช่าใหม่ | - | - | - | - | - | 7,743 |
| ตัดจำหน่ายต้นทุนทางการเงิน | - | - | - | - | 141 | 3,546 |
| การยกเลิกสัญญาเช่า | - | - | - | - | (900,000) | - |
| ณ วันที่ 31 ธันวาคม พ.ศ. 2565 | 2,404,000 | 191,000 | 12,083 | - | 998,810 | 125,956 |
| การเคลื่อนไหวในกระแสเงินสด | 2,238,000 | 477,000 | (167,494) | (660,000) | - | (78,919) |
| การเปลี่ยนแปลงของรายการที่ไม่ใช้เงินสด | - | - | - | - | - | - |
| การเพิ่มขึ้น | - | - | 169,508 | - | - | 221,930 |
| ตัดจำหน่ายต้นทุนทางการเงิน | - | - | - | - | 436 | 7,792 |
| ณ วันที่ 31 ธันวาคม พ.ศ. 2566 | 4,642,000 | 668,000 | 14,097 | - | 999,246 | 276,759 |

บริษัท บีจี คอนเทนเนอร์ กลาส จำกัด (มหาชน)

หมายเหตุประกอบงบการเงินรวมและงบการเงินเฉพาะกิจการ

สำหรับปีสิ้นสุดวันที่ 31 ธันวาคม พ.ศ. 2566

36 การปรับโครงสร้างธุรกิจไฟฟ้าพลังงานแสงอาทิตย์

เมื่อวันที่ 12 มกราคม พ.ศ. 2565 บริษัทได้จำหน่ายหุ้นสามัญร้อยละ 100 ของจำนวนหุ้นที่ออกและจำหน่ายแล้วของ บริษัท โซล่า พาวเวอร์ แมเนจเม้นท์ (ประเทศไทย) จำกัด (SPM) ให้แก่ บริษัท บีจี เอ็นเนอวี่ โซลูชั่น จำกัด (BGE) โดยบริษัทได้รับการชำระค่าหุ้นเป็นหุ้นสามัญเพิ่มทุนของ BGE จำนวน 7.50 ล้านหุ้น เป็นสัดส่วนร้อยละ 27.27 ของหุ้นที่ออกและจำหน่ายแล้ว คิดเป็นมูลค่ายุติธรรมรวม 1,256.25 ล้านบาท โดยผลกระทบในงบกำไรขาดทุนเบ็ดเสร็จสำหรับปีสิ้นสุดวันที่ 31 ธันวาคม พ.ศ. 2565 มีรายละเอียดดังต่อไปนี้

| | งบการเงิน | |
|--|--------------|-------------|
| | งบการเงินรวม | เฉพาะกิจการ |
| | พันบาท | พันบาท |
| มูลค่าตามบัญชีของรายการคงเหลือที่เกี่ยวข้องกับธุรกิจพลังงาน | | |
| กลุ่มสินทรัพย์ไม่หมุนเวียนที่ถือไว้เพื่อขาย | 4,173,142 | 1,115,405 |
| หนี้สินที่เกี่ยวข้องโดยตรงกับกลุ่มสินทรัพย์ไม่หมุนเวียนที่ถือไว้เพื่อขาย | (1,897,020) | - |
| ส่วนได้เสียที่ไม่มีอำนาจควบคุม | (735,039) | - |
| การแปลงค่าทางการเงินในองค์ประกอบอื่นของส่วนของผู้ถือหุ้น | (101,258) | - |
| รวม | 1,439,825 | 1,115,405 |
| สิ่งตอบแทนที่ได้รับและสินทรัพย์ที่เพิ่มขึ้นจากการปรับโครงสร้างธุรกิจ | | |
| หุ้นสามัญเพิ่มทุนของ BGE | 1,256,250 | 1,256,250 |
| เงินให้กู้ยืมระยะยาวแก่กิจการที่เกี่ยวข้องกัน | 261,683 | - |
| ดอกเบี้ยค้างรับ | 2,416 | - |
| รวม | 1,520,349 | 1,256,250 |
| กำไรจากการจำหน่ายกลุ่มสินทรัพย์ที่ถือไว้เพื่อขาย | 80,524 | 140,845 |

ต่อมาเมื่อวันที่ 31 มกราคม พ.ศ. 2565 บริษัทได้จำหน่ายหุ้นสามัญร้อยละ 7.35 ของจำนวนหุ้นที่ออกและจำหน่ายแล้วของ BGE ให้แก่บริษัทใหญ่ของกลุ่มกิจการ คิดเป็นมูลค่ายุติธรรมรวม 338.35 ล้านบาท สำหรับเงินลงทุนในหุ้นสามัญคงเหลือร้อยละ 19.92 กลุ่มกิจการพิจารณาจัดประเภทเป็นเงินลงทุนในตราสารทุนที่ไม่ได้ถือไว้เพื่อค่า กลุ่มกิจการเลือกใช้สิทธิในการวัดมูลค่ายุติธรรมผ่านกำไรขาดทุนเบ็ดเสร็จอื่น (FVOCI) ณ วันรับรู้รายการเริ่มแรก โดยเป็นไปตามมาตรฐานการรายงานทางการเงินฉบับที่ 9 เรื่อง เครื่องมือทางการเงิน (หมายเหตุฯ ข้อ 13)

บริษัท บีจี คอนเทนเนอร์ กลาส จำกัด (มหาชน)

หมายเหตุประกอบงบการเงินรวมและงบการเงินเฉพาะกิจการ

สำหรับปีสิ้นสุดวันที่ 31 ธันวาคม พ.ศ. 2566

37 ภาระผูกพันและหนี้สินที่อาจเกิดขึ้น

37.1 ภาระผูกพันที่เป็นรายการจ่ายฝ่ายทุน

ณ วันที่ 31 ธันวาคม พ.ศ. 2566 กลุ่มกิจการมีภาระผูกพันเกี่ยวกับรายการจ่ายฝ่ายทุนเป็นจำนวนเงิน 201 ล้านบาท จำนวน 9 ล้านยูโร และ จำนวน 0.3 ล้านเหรียญดอลลาร์สหรัฐ (พ.ศ. 2565 : จำนวน 410 ล้านบาท จำนวน 33 ล้านยูโร และ จำนวน 5 ล้านเหรียญดอลลาร์สหรัฐ) และเฉพาะของบริษัทจำนวน 6 ล้านบาท และ 0.12 ล้านเหรียญดอลลาร์สหรัฐ (พ.ศ. 2565 : จำนวน 14 ล้านบาท) ซึ่งเกี่ยวข้องกับโครงการก่อสร้างคลังสินค้า การปรับปรุงอาคาร การซื้อเครื่องจักรและการพัฒนาระบบ

37.2 หนังสือค้ำประกันของสถาบันการเงิน

ณ วันที่ 31 ธันวาคม พ.ศ. 2566 กลุ่มกิจการ และบริษัทมีหนังสือค้ำประกันที่ออกโดยสถาบันการเงิน จำนวน 230 ล้านบาท และ 2 ล้านบาท ตามลำดับ (พ.ศ. 2565 : จำนวน 235 ล้านบาท และ 2 ล้านบาท ตามลำดับ) ซึ่งเกี่ยวเนื่องกับการระดมทุนทางปฏิบัติการตามปกติธุรกิจ โดยส่วนใหญ่ประกอบด้วยหนังสือค้ำประกันการใช้ไฟฟ้า น้ำมันเชื้อเพลิง การบำบัดน้ำเสีย และการเช่าอาคาร

37.3 ภาระผูกพันเกี่ยวกับสัญญาบริการ

กลุ่มกิจการได้เข้าทำสัญญาบริการ อายุของสัญญามีระยะเวลาตั้งแต่ 1 ถึง 5 ปี โดยมีจำนวนเงินขั้นต่ำที่ต้องจ่ายในอนาคตทั้งสิ้น ภายใต้สัญญาที่บอกเลิกไม่ได้ จำนวน 64 ล้านบาท (พ.ศ. 2565 : จำนวน 33 ล้านบาท)

37.4 ภาระผูกพันเกี่ยวกับสัญญาซื้อขายระยะยาว

กลุ่มกิจการมีภาระผูกพันเกี่ยวกับสัญญาซื้อขายวัตถุดิบล่วงหน้า 10 ปี กับกิจการที่เกี่ยวข้องกันแห่งหนึ่ง 20 ปี และ 5 ปี กับกิจการที่ไม่เกี่ยวข้องกันสองแห่ง โดยมีปริมาณและราคาตามที่ระบุไว้ในข้อตกลงและสัญญา โดยสัญญาฉบับแรกมีผลบังคับใช้จนถึงวันที่ 30 มิถุนายน พ.ศ. 2570 สัญญาฉบับที่สองมีผลบังคับใช้จนถึงวันที่ 30 มิถุนายน พ.ศ. 2576 และสัญญาฉบับที่สามมีผลบังคับใช้จนถึงวันที่ 31 ธันวาคม พ.ศ. 2567 ตามลำดับ

กลุ่มกิจการมีภาระผูกพันเกี่ยวกับสัญญาซื้อขายพลังงานเชื้อเพลิงกับกิจการที่ไม่เกี่ยวข้องกันแห่งหนึ่ง โดยมีปริมาณการซื้อขาย ราคา และค่าใช้จ่ายที่เกี่ยวข้องเป็นไปตามที่ระบุไว้ในสัญญา สัญญาดังกล่าวมีระยะเวลา 10 ปีและ 5 ปี ตามลำดับ โดยสัญญาฉบับแรกมีผลบังคับใช้จนถึงวันที่ 30 มิถุนายน พ.ศ. 2571 สัญญาฉบับที่สองมีผลบังคับใช้จนถึงวันที่ 30 มิถุนายน พ.ศ. 2570 และสัญญาฉบับที่สามมีผลบังคับใช้จนถึงวันที่ 31 ธันวาคม พ.ศ. 2570 ตามลำดับ

37.5 เลตเตอร์ออฟเครดิต

ณ วันที่ 31 ธันวาคม พ.ศ. 2566 กลุ่มกิจการมีภาระผูกพันจากการทำเลตเตอร์ออฟเครดิตเป็นจำนวนเงิน 2.93 ล้านยูโร และ 0.60 ล้านปอนด์สเตอร์ลิง ซึ่งเกี่ยวเนื่องกับการซื้อเครื่องจักรและการก่อสร้างเตาผลิต (พ.ศ. 2565: จำนวนเงิน 14.40 ล้านยูโร 3.90 ล้านดอลลาร์สหรัฐ และ 1.20 ล้านปอนด์สเตอร์ลิง)

บริษัท บีจี คอนเทนเนอร์ กลาส จำกัด (มหาชน)

หมายเหตุประกอบงบการเงินรวมและงบการเงินเฉพาะกิจการ

สำหรับปีสิ้นสุดวันที่ 31 ธันวาคม พ.ศ. 2566

38 เหตุการณ์ภายหลังรอบระยะเวลารายงาน

เมื่อวันที่ 29 กุมภาพันธ์ พ.ศ. 2567 ที่ประชุมคณะกรรมการบริษัทได้มีมติอนุมัติเพื่อนำเสนอต่อที่ประชุมผู้ถือหุ้นสามัญประจำปี ซึ่งจะจัดขึ้นในเดือนเมษายน พ.ศ. 2567 เพื่อพิจารณาอนุมัติการจ่ายเงินปันผลจากกำไรสุทธิจากผลการดำเนินงานประจำปี พ.ศ. 2566 ให้แก่ผู้ถือหุ้นรวมเป็นจำนวนเงิน 194.44 ล้านบาท แต่เนื่องจากคณะกรรมการบริษัทได้อนุมัติการจ่ายเงินปันผลระหว่างกาลจากผลการดำเนินงานประจำปี พ.ศ. 2566 ไปแล้วเป็นเงินจำนวน 138.89 ล้านบาท จึงคงเหลือเงินปันผลจ่ายในอัตราหุ้นละ 0.080 บาท รวมเป็นเงินจำนวน 55.55 ล้านบาท โดยกำหนดจ่ายในวันที่ 17 พฤษภาคม พ.ศ. 2567



BG Container Glass Public Company Limited

บริษัท บีจี คอนเทนเนอร์ กลาส จำกัด (มหาชน)
47/1 หมู่ 2 ถนนรังสิต-นครนายก กม.7 ตำบลบึงยี่โถ
อำเภอธัญบุรี จังหวัดปทุมธานี 12130
โทรศัพท์ : +66 (0) 2834 7000
โทรสาร : +66 (0) 2834 7021
www.bgc.co.th

จัดทำโดย สำนักกิจการเพื่อสังคมและสื่อสารองค์กร

A MEMBER OF **BG** GROUP