

แบบแสดงรายการข้อมูลประจำปี
รายงานประจำปี

2567

(แบบ 56-1 One Report)

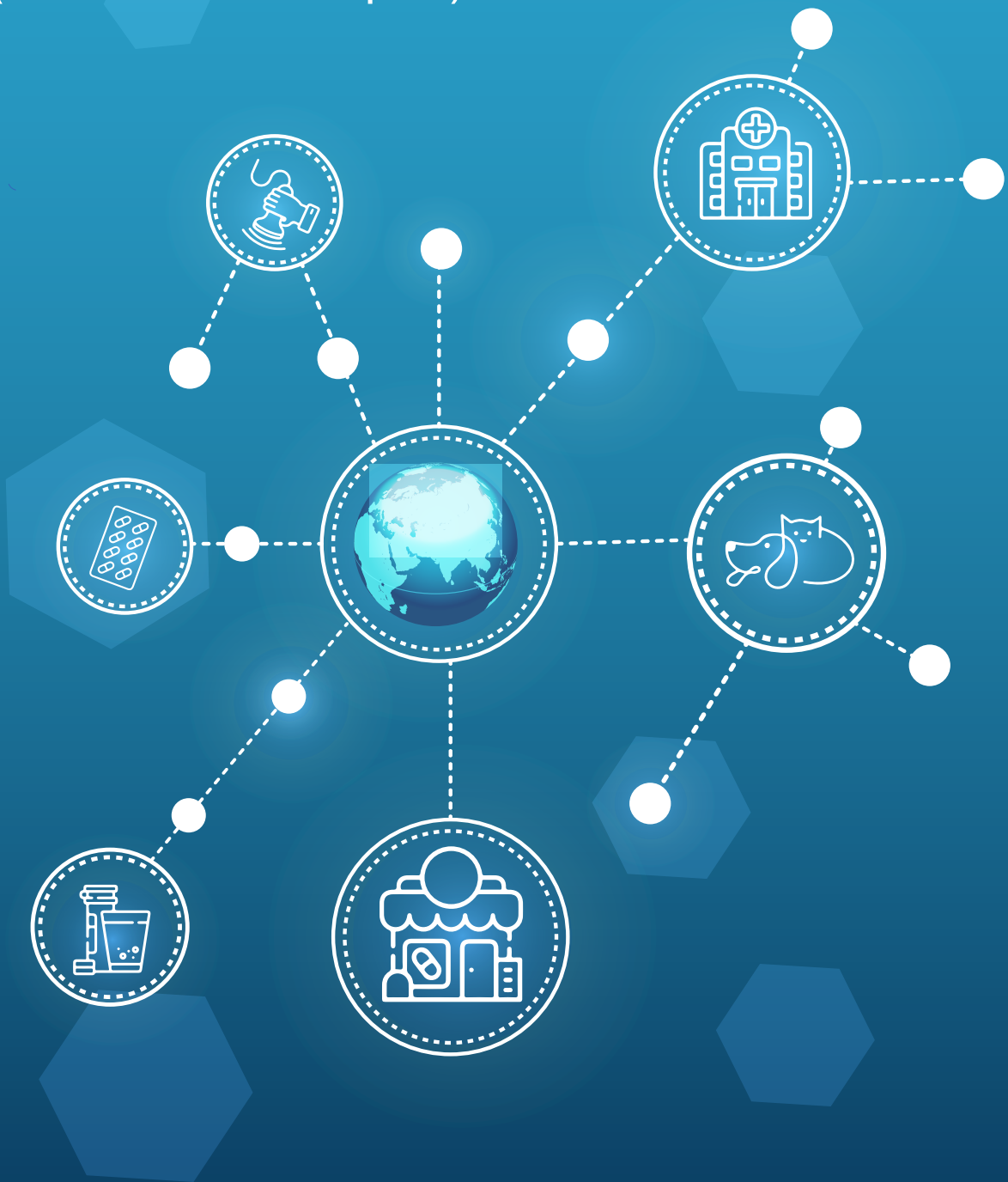

บริษัท อินเตอร์ ฟาร์มา จำกัด (มหาชน)

สารบัญ

	หน้า
สารจากประธานกรรมการและประธานเจ้าหน้าที่บริหาร	1
ข้อมูลทางการเงินที่สำคัญ	2
ส่วนที่ 1 การประกอบธุรกิจและผลการดำเนินงาน	
1. โครงสร้างและการดำเนินงานของกลุ่มบริษัท	4
2. การบริหารจัดการความเสี่ยง	74
3. การขับเคลื่อนทางธุรกิจเพื่อความยั่งยืน	80
4. การวิเคราะห์และคำอธิบายของฝ่ายจัดการ (Management Discussion and Analysis: MD&A)	99
5. ข้อมูลทั่วไปและข้อมูลสำคัญอื่น	115
ส่วนที่ 2 การกำกับดูแลกิจการ	
6. นโยบายการกำกับดูแลกิจการ	117
7. โครงสร้างการกำกับดูแลกิจการ และข้อมูลสำคัญเกี่ยวกับคณะกรรมการ คณะกรรมการชุดย่อย ผู้บริหาร พนักงานและอื่น ๆ	127
8. รายงานผลการดำเนินงานสำคัญด้านการกำกับดูแลกิจการ	146
9. การควบคุมภายในและรายการระหว่างกัน	162
ส่วนที่ 3 งบการเงิน	
รายงานความรับผิดชอบของคณะกรรมการต่อรายงานทางการเงิน	165
งบการเงินประจำปี 2567	166
เอกสารแนบ	
เอกสารแนบ 1	รายละเอียดเกี่ยวกับกรรมการ ผู้บริหาร ผู้มีอำนาจควบคุม ผู้ที่ได้รับมอบหมายให้รับผิดชอบ สูงสุดในสายงานบัญชีและการเงิน ผู้ที่ได้รับมอบหมายให้รับผิดชอบโดยตรงในการควบคุมดูแลการ ทำบัญชี เลขาธิการบริษัทและตัวแทนติดต่อประสานงานกรณีเป็นบริษัทต่างประเทศ
เอกสารแนบ 2	รายละเอียดเกี่ยวกับกรรมการของบริษัทย่อย
เอกสารแนบ 3	รายละเอียดเกี่ยวกับหัวหน้างานตรวจสอบภายใน และหัวหน้างานกำกับดูแลการปฏิบัติงานของ บริษัท (compliance)
เอกสารแนบ 4	ทรัพย์สินที่ใช้ในการประกอบธุรกิจและรายละเอียดเกี่ยวกับรายการประเมินราคาทรัพย์สิน
เอกสารแนบ 5	นโยบายและแนวปฏิบัติการทำกับดูแลกิจการฉบับเต็ม และจรรยาบรรณธุรกิจ ฉบับเต็มที่บริษัทได้ จัดทำ
เอกสารแนบ 6	รายงานคณะกรรมการตรวจสอบ

สารจากประธานกรรมการและประธานเจ้าหน้าที่บริหาร

เรียน ท่านผู้ถือหุ้น

บริษัท อินเตอร์ ฟาร์มา จำกัด (มหาชน) (“บริษัท”) ได้ตระหนักถึงการรับผิดชอบต่อความยั่งยืนและการเติบโตทางธุรกิจของบริษัท โดยบริษัทให้ความสำคัญต่อการดูแลสิ่งแวดล้อม ความรับผิดชอบต่อสังคม และการกำกับดูแลกิจการที่ดีอย่างต่อเนื่องควบคู่ไปกับการดำเนินธุรกิจของบริษัท ผ่านการคิดค้นและพัฒนาผลิตภัณฑ์สุขภาพสำหรับคนและสัตว์แบบครบวงจร รวมถึง การขยายการลงทุนในธุรกิจที่เกี่ยวข้องกับธุรกิจหลักของบริษัทอย่างต่อเนื่อง โดยบริษัทได้มุ่งเน้นแนวทางการบริหารงานภายใต้ 3 องค์ประกอบสำคัญ ได้แก่

(1) การมุ่งสู่องค์กรขับเคลื่อนโดยนวัตกรรม (Innovation Driven Organization)

(2) การกำกับดูแลกิจการที่ดี การบริหารความเสี่ยง และการกำกับการปฏิบัติตามกฎเกณฑ์ (Corporate Governance, Risk Management and Compliance) และ

(3) การสร้างคุณค่าในระยะยาวให้แก่ผู้มีส่วนได้ส่วนเสีย (Stakeholder Long Term Value Creation)

ทั้งนี้ บริษัทมีความเชื่อมั่นว่าเมื่อบริษัทมีการปฏิบัติตามแนวทางการกำกับดูแลกิจการที่ดี ใส่ใจ ดูแลและรับผิดชอบต่อสังคมและสิ่งแวดล้อมอย่างต่อเนื่อง จะสามารถสร้างความเติบโตและความยั่งยืนต่อธุรกิจของบริษัท

ในปี 2567 บริษัทได้ตระหนักถึงปัญหาสิ่งแวดล้อมและปัญหาการปล่อยก๊าซเรือนกระจก บริษัทจึงได้ดำเนินการติดตั้งระบบผลิตพลังงานจากแสงอาทิตย์ (Solar Rooftop) ขนาดรวม 851.20 kWp ที่โรงงานจังหวัดอยุธยา เพื่อลดการปล่อยก๊าซเรือนกระจกและลดการซื้อไฟฟ้าจากการไฟฟ้าส่วนภูมิภาค

และพร้อมกันนี้ บริษัทได้ลงทุนในบริษัท อินเตอร์ ฟาร์มา เมดเทค จำกัด ซึ่งประกอบธุรกิจจำหน่ายเครื่องมือแพทย์และอุปกรณ์การแพทย์ และให้บริการด้านเวชศาสตร์ฟื้นฟูและกายภาพบำบัด การลงทุนนี้ถือเป็นส่วนหนึ่งของการขยายการลงทุนที่ส่งผลให้บริษัทก้าวสู่การเป็นผู้นำในธุรกิจสุขภาพแบบครบวงจรสอดคล้องกับเป้าหมายและกลยุทธ์ของบริษัท

ในนามของคณะกรรมการบริษัท ผู้บริหาร และพนักงานของบริษัท ขอขอบคุณผู้มีส่วนได้เสียทุกท่าน ที่ให้ความร่วมมือ ความไว้วางใจ และการสนับสนุนอย่างต่อเนื่อง ทำให้บริษัทสามารถบรรลุถึงเป้าหมายที่สำคัญและสร้างคุณค่าในระยะยาวให้ผู้มีส่วนได้เสียทุกท่านต่อไป



(ศ. คลินิกเกียรติคุณ นพ. อุดม คชินธร)
ประธานกรรมการ





(ดร. ตฤณวรรณ รัตนนิรพนธ์)
ประธานเจ้าหน้าที่บริหาร

ข้อมูลทางการเงินที่สำคัญ

สัดส่วนรายได้ปี 2567

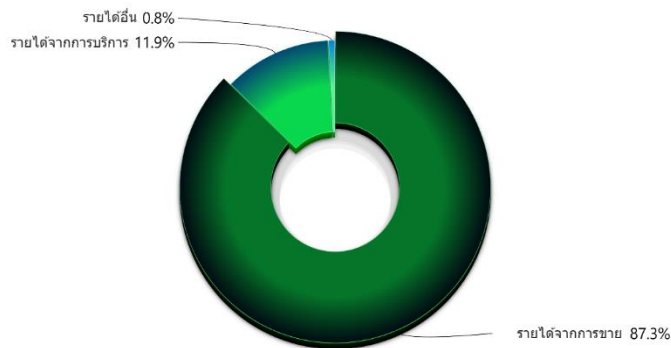
หน่วย : ร้อยละ



สัดส่วนรายได้แยกตามธุรกิจปี 2567

หน่วย : ล้านบาท

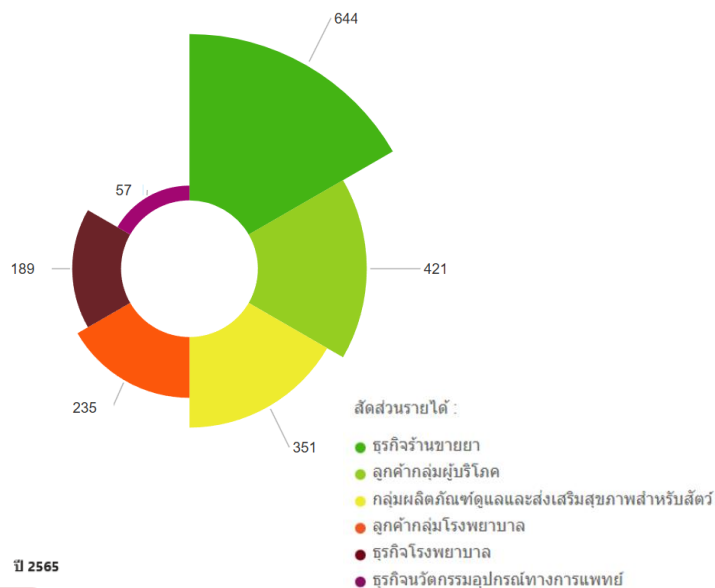

งบฐานะการเงิน

หน่วย : ล้านบาท

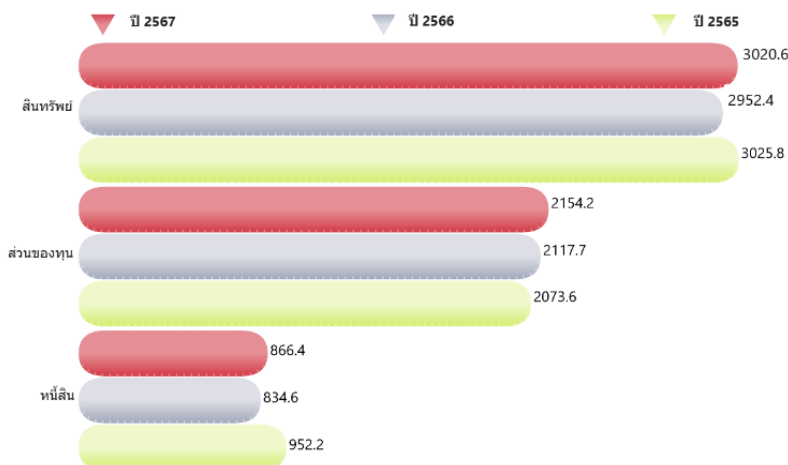

กำไรสุทธิ ประจำปี 2567

หน่วย : ล้านบาท

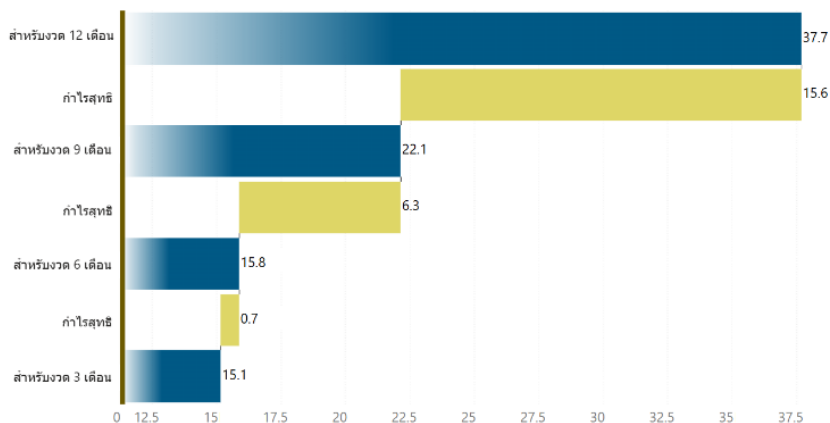

ส่วนที่ 1

การประกอบธุรกิจและผลการดำเนินงาน

1. โครงสร้างและการดำเนินงานของกลุ่มบริษัท

1.1 นโยบายและภาพรวมการประกอบธุรกิจ

บริษัท อินเตอร์ ฟาร์มา จำกัด (มหาชน) และบริษัทย่อย ดำเนินธุรกิจด้านการพัฒนา คิดค้น และจำหน่ายผลิตภัณฑ์สุขภาพและนวัตกรรมความงามสำหรับคน และผลิตภัณฑ์สุขภาพสำหรับสัตว์เลี้ยงและปศุสัตว์ โดยผลิตภัณฑ์ที่จำหน่ายแบ่งออกเป็นกลุ่ม ดังนี้

ผลิตภัณฑ์สุขภาพและนวัตกรรมความงามสำหรับคน ดำเนินการโดยบริษัท แบ่งผลิตภัณฑ์เป็น 3 กลุ่ม ได้แก่

1) ผลิตภัณฑ์ยารักษาโรค (Pharmaceutical Products)



เป็นผลิตภัณฑ์กลุ่มฟาร์มาซูติคอล ซึ่งให้ความสำคัญต่อยาเพื่อรักษาโรคที่เกี่ยวข้องกับระบบทางเดินอาหาร ระบบทางเดินหายใจ โรคเบาหวาน กลุ่มยากลับเนื้อและโครงสร้างกระดูก กลุ่มยาแก้ปวด และยารักษาการติดเชื้อทั่วไป บริษัทมุ่งเน้นให้ผลิตภัณฑ์ของบริษัท สร้างประโยชน์สูงสุดในการรักษาผู้ป่วย และในขณะเดียวกันสามารถตอบสนองความต้องการที่เพิ่มขึ้นทั้งจากแพทย์และผู้รับประกันสุขภาพผลิตภัณฑ์ในกลุ่มนี้ ประกอบด้วยผลิตภัณฑ์ภายใต้ตราสินค้าของบริษัท อาทิเช่น ได้แก่ Zensil, Bella Para, Zimmex, Virogon, Aller-Tab, Ingesic, Merforin, P-Fen, Omezole, Supenac, Bubble-X, Itrazole, Zyritine, Pyrana ซึ่งบริษัทมีโรงงานผลิตยาของตัวเองในประเทศไทย 2 แห่ง ตั้งอยู่ที่จังหวัดพระนครศรีอยุธยาและที่จังหวัดสมุทรปราการ

2) ผลิตภัณฑ์รักษาสุขภาพและชะลอวัย (Wellness and Anti-Aging Products)



เป็นผลิตภัณฑ์ที่ช่วยดูแลสุขภาพให้แข็งแรงและชะลอวัยที่ไม่ใช่ยา ที่เน้นการสร้างสมดุลให้อวัยวะภายในต่างๆ ที่เรียกว่า โทซินเกสซ หรือ “Nutraceuticals” เป็นผลิตภัณฑ์ที่พัฒนามาจากสารอาหารที่มีหลักฐานการวิจัยแล้วว่า มีประสิทธิภาพในการรักษาป้องกันโรค และส่งเสริมสุขภาพ โดยปราศจากผลข้างเคียง ผลิตภัณฑ์ในกลุ่มนี้ประกอบด้วยผลิตภัณฑ์ภายใต้ตราสินค้าของบริษัท ได้แก่ Probac 7, Probac 10 Plus, Probac BL, Beta Glucan Plus, Pure Krill Oil, PreBO, Astacurmin, ProLivo, Bravo Fit, Wonder Fit, Probac Fit, Fibo Fit, Protein Fit plus, Probac Ultra Collagen, Multivitamin, Magnesium plus B complex, Probac mood, D choless และ Prohare และผลิตภัณฑ์ที่บริษัทเป็นตัวแทนจำหน่ายให้กับเจ้าของสินค้ารายอื่น ได้แก่ TS6 - Synbiotic

3) ผลิตภัณฑ์นวัตกรรมความงาม (Aesthetic Innovation Products)



เป็นผลิตภัณฑ์นวัตกรรมเกี่ยวกับความงามด้านต่างๆ ทั้งที่ช่วยลดเลือนริ้วรอย และผลิตภัณฑ์ที่ช่วยดูแลความสะอาด ผลิตภัณฑ์ในกลุ่มนี้ประกอบด้วย ผลิตภัณฑ์ที่บริษัทเป็นตัวแทนจำหน่ายให้กับเจ้าของสินค้ารายอื่น ได้แก่ TS6 - Lady Health และผลิตภัณฑ์ภายใต้ตราสินค้าของบริษัท ได้แก่ YUUU toothpaste



2) ผลิตภัณฑ์สำหรับปศุสัตว์ (Livestock Products) ได้แก่

- ผลิตภัณฑ์สารผสมล่วงหน้า (Premix) ซึ่งประกอบด้วยสารสกัด แร่ธาตุ และเอนไซม์ต่างๆ ที่ใช้ผสมในอาหารสัตว์ มีคุณสมบัติช่วยด้านสุขภาพและรักษาอาการของโรคต่างๆ ที่ช่วยส่งเสริมให้การเลี้ยงสัตว์เพื่อการบริโภคสามารถลดการใช้ยาปฏิชีวนะได้ ซึ่งอยู่บนพื้นฐานของแนวคิดอาหารปลอดภัย (Food Safety) ผลิตภัณฑ์ในกลุ่มนี้ส่วนใหญ่ประกอบด้วยผลิตภัณฑ์ภายใต้ตราสินค้าของบริษัทย่อย ได้แก่ MaxiGut Powder, MaxiMune Solution, MaxiDigest Solution, MaxiLyte Tab และ MaxiGut Paste Tube ที่เหลือเป็นผลิตภัณฑ์ของเจ้าของสินค้ารายอื่นที่บริษัทย่อยซื้อมาเพื่อจำหน่ายต่อให้แก่ลูกค้า ได้แก่ MFeed, PRORELEASE, BUTYRICA และ EDG-SP เป็นต้น
- ผลิตภัณฑ์สุขภาพสัตว์ (Hygiene) เป็นผลิตภัณฑ์ที่ช่วยรักษาสุขภาพและป้องกันการแพร่โรค เช่น แป้งสูลงนามิยาเพื่อดูดซับความชื้นบนพื้น จุลินทรีย์บำบัดน้ำเสียและลดแอมโมเนียในโรงเรือนปศุสัตว์ เป็นต้น ผลิตภัณฑ์ในกลุ่มนี้ประกอบด้วยผลิตภัณฑ์ภายใต้ตราสินค้าของบริษัทย่อย ได้แก่ OCLAY และผลิตภัณฑ์ของเจ้าของสินค้ารายอื่นที่บริษัทย่อยซื้อมาเพื่อจำหน่ายต่อให้แก่ลูกค้า ได้แก่ ECOTRU EXTRA
- ผลิตภัณฑ์ยาปฏิชีวนะ (Antibiotic) เพื่อรักษาโรคที่เกิดจากการติดเชื้อแบคทีเรียสำหรับปศุสัตว์ และยากันบิดสำหรับไก่เนื้อ โดยบริษัทย่อยส่งซื้อยาปฏิชีวนะหลากหลายชนิดจากผู้ผลิตยาสำหรับสัตว์ เพื่อให้สินค้ามีความหลากหลายและครบวงจร

ผลิตภัณฑ์ที่บริษัทและบริษัทย่อยนำมาจำหน่ายได้รับอนุญาตหรือขึ้นทะเบียนจากหน่วยงานที่เกี่ยวข้องทุกผลิตภัณฑ์ โดยเป็นผลิตภัณฑ์ที่ผลิตจากโรงงานที่ได้มาตรฐานและเป็นผลิตภัณฑ์ที่ได้รับการขึ้นทะเบียนอย่างถูกต้องครบถ้วนมาแล้วจากผู้ผลิตนั้นๆ สำหรับผลิตภัณฑ์ที่สั่งซื้อหรือสั่งผลิตจากต่างประเทศและบริษัทหรือบริษัทย่อยเป็นผู้นำเข้ามานั้น ก่อนการนำเข้ามาเพื่อจำหน่าย บริษัทหรือบริษัทย่อยมีการดำเนินการขออนุญาตหรือขึ้นทะเบียนจากหน่วยงานที่เกี่ยวข้องต่างๆ ซึ่งได้แก่ สำนักงานคณะกรรมการอาหารและยา (อย.)¹ หรือกรมปศุสัตว์ (แล้วแต่กรณี)² ซึ่งรับรองว่าผลิตภัณฑ์ได้ผ่านการพิจารณาคุณภาพ ประสิทธิภาพ และความปลอดภัย ตามหลักเกณฑ์การพิจารณาของหน่วยงานกำกับดูแลดังกล่าวแล้ว

บริษัทและบริษัทย่อยจำหน่ายผลิตภัณฑ์ในประเทศทั้งหมด โดยมีการจำหน่ายผ่านช่องทางต่างๆ ได้แก่ โรงพยาบาล คลินิก ร้านขายยา โรงพยาบาลและคลินิกสัตว์เลี้ยง ร้านแพ็ชชอป และร้านค้าปลีกสมัยใหม่ (โมเดิร์นเทรด) เพื่อนำไปจำหน่ายหรือให้บริการแก่ผู้บริโภคขั้นสุดท้าย (End Users) อีกทอดหนึ่ง รวมทั้งการจำหน่ายถึงผู้บริโภคขั้นสุดท้ายโดยตรงโดยใช้ทีมงานขายของบริษัทและบริษัทย่อย และช่องทางจำหน่ายแบบออนไลน์ ทั้งนี้ ในปี 2562 - 2567 บริษัทและบริษัทย่อยไม่มีรายได้จากการขายสินค้าให้แก่ลูกค้ารายใดรายหนึ่งที่มีสัดส่วนเกินกว่าร้อยละ 30 ของรายได้จากการขายรวม

ในปี 2565 บริษัทย่อยของบริษัทได้เข้าลงทุนโดยการซื้อหุ้นในธุรกิจร้านขายยาและธุรกิจโรงพยาบาล และในปี 2567 บริษัทได้เข้าลงทุนโดยการซื้อหุ้นบริษัท อินเตอร์ ฟาร์มา เมดเทค จำกัด (ชื่อเดิม “บริษัท เมดตา เมดเทค จำกัด”) ซึ่งประกอบธุรกิจจำหน่ายเครื่องมือแพทย์และอุปกรณ์การแพทย์ รวมทั้งการให้เช่าและซ่อมบำรุงเครื่องมือและอุปกรณ์ดังกล่าว และให้บริการด้านเวชศาสตร์ฟื้นฟูและกายภาพบำบัด ซึ่งมีรายละเอียดปรากฏตามข้อ 1.2.2 ข้อมูลเกี่ยวกับผลิตภัณฑ์ (1) ลักษณะผลิตภัณฑ์หรือบริการ

¹ ผู้รับอนุญาตผลิตอาหาร / ยา / ยาสัตว์ หรือผู้รับอนุญาตนำเข้าหรือส่งอาหาร / ยา / ยาสัตว์ เข้ามาในประเทศไทย เมื่อจะผลิตหรือนำหรือส่งเข้ามาซึ่งผลิตภัณฑ์ดังกล่าว ต้องมาขอขึ้นทะเบียนต่อสำนักงานคณะกรรมการอาหารและยา (อย.) และเมื่อได้รับใบสำคัญการขึ้นทะเบียนผลิตภัณฑ์นั้นแล้ว จึงจะผลิตหรือนำหรือส่งเข้ามาในประเทศไทยได้

² ผู้รับอนุญาตผลิตอาหารสัตว์ หรือผู้รับอนุญาตนำเข้าหรือส่งอาหารสัตว์ เข้ามาในประเทศไทย เมื่อจะผลิต หรือนำหรือส่งเข้ามาซึ่งอาหารสัตว์ ต้องมาขอขึ้นทะเบียนต่อกรมปศุสัตว์ และเมื่อได้รับใบสำคัญการขึ้นทะเบียนอาหารสัตว์นั้นแล้ว จึงจะผลิตหรือนำหรือส่งเข้ามาในประเทศไทยได้

1.1.1 วิสัยทัศน์ พันธกิจ และเป้าหมายการดำเนินงานธุรกิจ

วิสัยทัศน์

“เป็นผู้นำในการคิดค้นและนำเสนอผลิตภัณฑ์สุขภาพ ที่แตกต่าง ที่มีประสิทธิภาพและความปลอดภัย เพื่อการป้องกันและรักษาโรค การมีชีวิตที่ยืนยาวขึ้นและชะลอวัย”

พันธกิจ

เพื่อให้องค์กรได้บรรลุถึงวิสัยทัศน์ที่ถูกต้องไว้ พันธกิจของบริษัทจึงได้กำหนดเป็น 6 ข้อ คือ

1. สินค้าและบริการที่โดดเด่นและแตกต่าง
2. การวิจัยและการพัฒนาสินค้าอย่างต่อเนื่อง
3. การเข้าถึงสินค้าและบริการในระดับสากล
4. บุคลากรที่ทรงคุณภาพและเปี่ยมไปด้วยประสิทธิภาพ
5. ความรับผิดชอบต่อสังคมและสิ่งแวดล้อม
6. องค์กรแห่งธรรมาภิบาล

เป้าหมายการดำเนินงานธุรกิจ

บริษัทดำเนินธุรกิจด้านการพัฒนา คิดค้น และจำหน่ายผลิตภัณฑ์สุขภาพและนวัตกรรมความงามสำหรับคน และผลิตภัณฑ์สุขภาพสำหรับสัตว์เลี้ยงและปศุสัตว์ ที่ประกอบด้วย เวชภัณฑ์ (Pharmaceuticals) โภชนเภสัช (Nutraceuticals) เวชสำอาง (Cosmeceuticals) อาหารสุขภาพ (Healthy Foods) และอุปกรณ์ทางการแพทย์ (Medical Devices) สำหรับทั้งคนและสัตว์ (Human Health and Animal Health) ภายใต้แนวคิด “VALUE YOUR LIFE” ที่เชื่อว่า คุณค่าของชีวิต คือสุขภาพที่ดีและการมีชีวิตที่ยืนยาวอย่างมีคุณภาพ ซึ่งแนวคิดดังกล่าวได้สะท้อนออกมาเป็นผลิตภัณฑ์ของบริษัท เพื่อให้ผู้บริโภคมีสุขภาพร่างกายแข็งแรงและมีความสุขในระบบของร่างกาย บริษัทให้ความสำคัญละเอียดทุกขั้นตอนการคิดสรรเพื่อให้ผลิตภัณฑ์ของบริษัทมีคุณภาพที่ดีเยี่ยม ตั้งแต่การคิดค้นและนำเสนอผลิตภัณฑ์สุขภาพที่ใช้เทคโนโลยีชีวภาพเพื่อการป้องกันโรค การมีชีวิตที่ยืนยาวขึ้นและชะลอวัย

ภายใต้เครื่องหมายการค้า “INTERPHARMA” บริษัทวางเป้าหมาย ภายใน 5 ปีจะเติบโตเป็นบริษัทชั้นนำในการนำเสนอผลิตภัณฑ์สุขภาพ และจะขยายช่องทางจัดจำหน่ายและทำการตลาดในประเทศและต่างประเทศ เพื่อให้กลุ่มลูกค้าเป้าหมายสามารถเข้าถึงผลิตภัณฑ์ได้ง่าย สามารถจดจำเครื่องหมายการค้าของบริษัทได้เป็นอย่างดี และเพื่อให้ผู้บริโภคมีสุขภาพที่ดีขึ้น นอกจากนี้ บริษัทจะพัฒนาระบบภายในขององค์กรอย่างต่อเนื่อง เพื่อเพิ่มประสิทธิภาพและความรวดเร็วในการทำงาน จะรักษาสัมพันธ์อันดีต่อกู้ค้า และเข้าร่วมเป็นส่วนหนึ่งในการให้ความช่วยเหลือ พัฒนาสังคมและรับผิดชอบต่อสิ่งแวดล้อมเพื่อความยั่งยืนในระยะยาว

1.1.2 การเปลี่ยนแปลงและพัฒนาการที่สำคัญ

บริษัทก่อตั้งเมื่อวันที่ 20 เมษายน 2549 ในนาม “บริษัท อินเตอร์ ฟาร์มา จำกัด” ด้วยทุนจดทะเบียน 1 ล้านบาท วัตถุประสงค์แรกเริ่มเพื่อประกอบธุรกิจนำเข้าและจำหน่ายผลิตภัณฑ์สุขภาพทั่วไป ต่อมาในปี 2556 บริษัทได้ปรับโครงสร้างการถือหุ้นมาเป็นการถือหุ้นโดย ดร.ตฤณวรรณ ธนิตนิธิพันธ์ ร้อยละ 94.90 ของทุนจดทะเบียนชำระแล้วของบริษัท โดย ดร.ตฤณวรรณ ธนิตนิธิพันธ์ มีวิสัยทัศน์ที่จะนำเสนอนวัตกรรมที่เป็นทางเลือกใหม่ๆ ในการป้องกันและรักษาโรคสำหรับคน จึงได้เข้ามาบริหารงานในบริษัท และเป็นจุดเริ่มการขยายธุรกิจด้านผลิตภัณฑ์เพื่อสุขภาพกลุ่มโภชนเภสัชภัณฑ์ (Nutraceuticals Product) ภายใต้เครื่องหมายการค้า “INTERPHARMA” โดยเริ่มต้นจากกลุ่มผลิตภัณฑ์รักษาสุขภาพและชะลอวัย (Wellness & Anti-Aging) จำหน่ายให้กับกลุ่มโรงพยาบาลและคลินิก ซึ่งได้รับความนิยมและเป็นที่รู้จักมากขึ้น

โดยเฉพาะผลิตภัณฑ์ Probac 7 และ Probac 10 Plus ซึ่งเป็นผลิตภัณฑ์ชั้นไบโอติกที่ช่วยสร้างสมดุลของระบบขับถ่ายที่ดีและสร้างระบบภูมิคุ้มกัน ซึ่งถือเป็นจุดเริ่มต้นของสุขภาพที่ดีจากภายในสู่ภายนอก หลังจากนั้น บริษัทได้ขยายไปสู่กลุ่มผลิตภัณฑ์นวัตกรรมความงาม (Aesthetic Innovation) และจากการเล็งเห็นถึงการเติบโตของการเลี้ยงสุนัขและแมว จึงขยายไปสู่กลุ่มผลิตภัณฑ์สำหรับสัตว์เลี้ยง ซึ่งนำเสนอทั้งเวชภัณฑ์ เวชสำอาง โภชนเภสัช และอาหารสุขภาพสำหรับสัตว์เลี้ยง

ทั้งนี้ จากแนวโน้มการตระหนักในเรื่องของความปลอดภัยของอาหาร บริษัทจึงได้ขยายธุรกิจไปยังกลุ่มผลิตภัณฑ์ปศุสัตว์ และได้นำเสนอผลิตภัณฑ์ใหม่ๆ โดยมุ่งเน้นความปลอดภัยของอาหาร (Food Safety) ส่งผลให้บริษัทมีผลประกอบการที่เติบโตอย่างต่อเนื่อง นอกจากนี้ บริษัทไม่หยุดนิ่งที่จะพัฒนาผลิตภัณฑ์และนวัตกรรมใหม่ๆ อย่างสม่ำเสมอ เพื่อให้ผลิตภัณฑ์ที่จำหน่ายมีความโดดเด่นและแตกต่างจากผลิตภัณฑ์อื่นในท้องตลาด

บริษัทได้เข้าเป็นหลักทรัพย์จดทะเบียนและเริ่มทำการซื้อขายหลักทรัพย์เป็นวันแรกในตลาดหลักทรัพย์ เอ็ม เอ ไอ กลุ่มอุตสาหกรรม สินค้าอุปโภคบริโภค โดยมีชื่อย่อหลักทรัพย์ “IP” เมื่อวันที่ 5 พฤศจิกายน 2562

พัฒนาการที่สำคัญของบริษัทในช่วง 5 ปีที่ผ่านมา สรุปได้ดังนี้

- ปี 2563**
- ต้นปี 2563 ได้เกิดการแพร่ระบาดของไวรัสโคโรนา สายพันธุ์ใหม่ 2019 (COVID-19) ทั้งประเทศไทยและทั่วโลก ซึ่งการแพร่ระบาดของโรค COVID-19 ส่งผลทำให้เกิดการชะลอตัวของเศรษฐกิจและมีผลกระทบต่อธุรกิจและอุตสาหกรรมโดยรวม สถานการณ์ดังกล่าว บริษัทได้ออกผลิตภัณฑ์ใหม่ คือ หน้ากากอนามัยผลิตด้วยเส้นใยนาโนและเส้นใยโพรสสมชาติ และแอลกอฮอล์ทำความสะอาดมือ ชนิดหลอดและซอง เพื่อจำหน่ายให้ลูกค้า
 - วันที่ 1 เมษายน 2563 ที่ประชุมสามัญผู้ถือหุ้นประจำปี 2563 มีมติอนุมัติให้จ่ายเงินปันผลจากกำไรสุทธิประจำปี 2562 หลังหักสำรองตามกฎหมายให้แก่ผู้ถือหุ้นในอัตราหุ้นละ 0.185 บาท รวมเป็นเงินทั้งสิ้น 38.11 ล้านบาท และจัดสรรกำไรเป็นสำรองตามกฎหมายจำนวน 2.10 ล้านบาท โดยบริษัทกำหนดรายชื่อผู้ถือหุ้นที่มีสิทธิได้รับปันผลตามรายชื่อที่ปรากฏอยู่ในสมุดทะเบียนผู้ถือหุ้น ณ วันที่ 9 เมษายน 2563 และกำหนดจ่ายเงินปันผลภายใน 30 วัน นับจากมีมติที่ประชุมสามัญผู้ถือหุ้น โดยบริษัทได้จ่ายเงินปันผลเมื่อวันที่ 27 เมษายน 2563
 - วันที่ 6 สิงหาคม 2563 ที่ประชุมวิสามัญผู้ถือหุ้น ครั้งที่ 1/2563 มีมติอนุมัติให้ออกหุ้นกู้ในวงเงินไม่เกิน 300 ล้านบาท ทั้งนี้ การหนี้รวมทั้งหมด ณ เวลาใดเวลาหนึ่งจะต้องไม่เกิน 460 ล้านบาท เพื่อวัตถุประสงค์ในการชำระคืนหนี้เงินกู้ซึ่งมีอยู่ในปัจจุบัน และ/หรือใช้ในการดำเนินงาน และ/หรือขยายธุรกิจ และ/หรือเป็นเงินทุนหมุนเวียนของบริษัท หรือเพื่อวัตถุประสงค์อื่นๆ ตามที่คณะกรรมการบริษัทเห็นสมควร
 - ผลิตภัณฑ์ Probac และ ผลิตภัณฑ์ยาสีฟัน YUUBU เป็นสินค้าที่ขายดีที่สุดอันดับ 1 จากร้านขายยา LAB Pharmacy
 - วันที่ 17 กรกฎาคม 2563 ที่ประชุมคณะกรรมการบริษัทครั้งที่ 5/2563 มีมติอนุมัติให้บริษัทจ่ายเงินลงทุนในหุ้นสามัญของบริษัท อินเตอร์สตีมา จำกัด ทั้งหมดในราคาตามมูลค่าเป็นจำนวนเงิน 6.25 ล้านบาทให้กับผู้ถือหุ้นกลุ่มเดิมของบริษัท
 - ดร. ทรงวุฒิ ศักดิ์ชารรร ได้เปลี่ยนชื่อและชื่อสกุลเป็น ดร. ตฤณวรรณ ธนิตนิธิพันธ์ เมื่อวันที่ 23 กันยายน 2563
 - ผลิตภัณฑ์ใหม่ ได้แก่ PROBIOTA BL, PROIMMO, VITAMUNE, MOUTH SPRAY YUUBU HONEY BEE PROPOLIS NATURAL MOUTH SPRAY

- บริษัทได้ซื้อกิจการบริษัท โมเดอร์น ฟาร์มา จำกัด จำนวนเงิน 295 ล้านบาท เมื่อวันที่ 27 พฤศจิกายน 2563
- ปี 2564
 - วันที่ 7 มกราคม 2564 บริษัทได้จัดตั้งบริษัทร่วมลงทุน ชื่อ “บริษัท อินเตอร์ฟาร์มา-ชีวต้า จำกัด” โดยมีวัตถุประสงค์เพื่อวิจัยและพัฒนา ผลิตภัณฑ์และจำหน่ายผลิตภัณฑ์เพื่อสุขภาพ กุณจกระเบียนจำนวน 20 ล้านบาท โดยบริษัทถือหุ้นร้อยละ 60 และบริษัท ไทยยูเนี่ยน อินกรีเดียนท์ จำกัด ถือหุ้นร้อยละ 40
 - วันที่ 8 กุมภาพันธ์ 2564 คณะกรรมการบริษัทได้อนุมัติการเข้าทำรายการได้มาซึ่งสินทรัพย์โดยการซื้อที่ดินจำนวน 20 ไร่ โรงงานผลิตยาและเครื่องจักร และทะเบียนยาจำนวน 4 ตำรับ มูลค่ารวมจำนวน 160 ล้านบาท จากบริษัท เทวา ฟาร์มา (ประเทศไทย) จำกัด
 - วันที่ 26 เมษายน 2564 ที่ประชุมสามัญผู้ถือหุ้นประจำปี 2564 มีมติอนุมัติจัดสรรกำไรเป็นทุนสำรองตามกฎหมายจำนวน 2.56 ล้านบาท และจ่ายเงินปันผลสำหรับผลการดำเนินงานปี 2563 ให้แก่ผู้ถือหุ้นจำนวน 46.02 ล้านบาท ในอัตราหุ้นละ 0.2234 บาท โดยการจ่ายปันผลเป็นหุ้นสามัญและเงินสด ดังนี้
 - 1) จ่ายปันผลเป็นเงินสดในอัตราหุ้นละ 0.0234 บาท คิดเป็นเงินจำนวน 4,820,400 บาท
 - 2) จ่ายปันผลเป็นหุ้นสามัญของบริษัทจำนวน 82,400,000 หุ้น มูลค่าที่ตราไว้หุ้นละ 0.50 บาท ให้แก่ผู้ถือหุ้นในอัตรา 2.5 หุ้นเดิมต่อ 1 หุ้นปันผล รวมเป็นมูลค่าทั้งสิ้นจำนวน 41,200,000 บาท คิดเป็นการจ่ายเงินปันผลด้วยหุ้นสามัญในอัตราหุ้นละ 0.20 บาท ในกรณีหากมีเศษ บริษัทจะจ่ายเงินปันผลเป็นเงินสด แทนการจ่ายหุ้นปันผลในอัตราหุ้นละ 0.20 บาท

โดยบริษัทกำหนดรายชื่อผู้ถือหุ้นที่มีสิทธิได้รับปันผลตามรายชื่อที่ปรากฏอยู่ในสมุดทะเบียนผู้ถือหุ้น ณ วันที่ 12 มีนาคม 2564 และกำหนดวันจ่ายเงินปันผลวันที่ 18 พฤษภาคม 2564
 - วันที่ 19 พฤษภาคม 2564 บริษัทได้ลงนามความร่วมมือทางวิชาการ ระหว่างมหาวิทยาลัยสงขลานครินทร์ (ม.อ.) และบริษัท เพื่อพัฒนาต่อยอดงานวิจัยและพัฒนาที่เกี่ยวกับกระเทียม และสารสกัดจากกระเทียมสู่การผลิตที่ได้มาตรฐานและนำไปใช้ประโยชน์เพื่อการเป็นอาหารเสริม โภชนบำบัด ยา และผลิตภัณฑ์สุขภาพต่าง ๆ โดยบันทึกข้อตกลงนี้มีผลบังคับใช้ระยะเวลา 5 ปี จนถึงเดือนพฤษภาคม 2569
 - วันที่ 14 กรกฎาคม 2564 ที่ประชุมสามัญผู้ถือหุ้น ครั้งที่ 1/2564 มีมติอนุมัติเรื่องสำคัญดังนี้
 - อนุมัติให้แก้ไขเพิ่มเติมข้อบังคับข้อ 31 เรื่องการประชุมคณะกรรมการผ่านสื่ออิเล็กทรอนิกส์ ทั้งนี้เพื่อให้สอดคล้องกับกฎหมายที่เปลี่ยนแปลงไปในปัจจุบัน
 - อนุมัติการออกและเสนอขายหุ้นสามัญเพิ่มทุนของบริษัทให้แก่ผู้ถือหุ้นเดิมตามสัดส่วนจำนวนหุ้นที่ผู้ถือหุ้นแต่ละรายถืออยู่ (Rights Offering) จำนวนไม่เกิน 9,613,320 หุ้น ในอัตราส่วนการจัดสรร 30 หุ้นสามัญเดิม ต่อ 1 หุ้นสามัญเพิ่มทุน โดยมีราคาเสนอขายหุ้นละ 20 บาท โดยกำหนดให้วันกำหนดรายชื่อผู้ถือหุ้นที่มีสิทธิได้รับการจัดสรรและเสนอขายสามัญเพิ่มทุนพร้อมใบสำคัญแสดงสิทธิ IP-W1 (Record Date) ในวันที่ 21 กรกฎาคม 2564 และกำหนดวันจองซื้อและชำระเงินค่าหุ้นสามัญเพิ่มทุนในระหว่างวันที่ 9 สิงหาคม 2564 ถึงวันที่ 13 สิงหาคม 2564
 - อนุมัติการออกและจัดสรรใบสำคัญแสดงสิทธิที่จะซื้อหุ้นสามัญของบริษัทครั้งที่ 1 (“IP-W1”) เพื่อจัดสรรให้แก่ผู้ถือหุ้นเดิมของบริษัทที่จองซื้อและชำระค่าหุ้นสามัญเพิ่มทุนตามสัดส่วนการถือหุ้นจำนวนไม่เกิน 19,226,640 หน่วย โดยไม่คิดมูลค่า
 - อนุมัติเพิ่มทุนจดทะเบียนของบริษัทแบบมอบอำนาจทั่วไป (General Mandate) จำนวนไม่เกิน 38,839,959 หุ้น มูลค่าที่ตราไว้หุ้นละ 0.50 บาท โดยมีรายละเอียดการจัดสรรดังนี้

- (1) จัดสรรหุ้นสามัญเพิ่มทุนใหม่เป็นจำนวนไม่เกิน 10,000,000 หุ้น มูลค่าที่ตราไว้หุ้นละ 0.50 บาท คิดเป็นไม่เกินร้อยละ 3.47 ของทุนชำระแล้ว เพื่อเสนอขายให้แก่ผู้ถือหุ้นเดิมของบริษัท ตามสัดส่วนการถือหุ้น (Right Offering) หรือ
- (2) จัดสรรหุ้นสามัญเพิ่มทุนใหม่เป็นจำนวนไม่เกิน 28,839,959 หุ้น มูลค่าที่ตราไว้หุ้นละ 0.50 บาท คิดเป็นไม่เกินร้อยละ 10 ของทุนชำระแล้ว เพื่อเสนอขายให้แก่บุคคลในวงจำกัด (Private Placement)
- อนุมัติเพิ่มทุนจดทะเบียนของบริษัทจำนวน 33,839,959.50 บาท จากทุนจดทะเบียนเดิม 144,199,795.50 บาท เป็นทุนจดทะเบียนใหม่จำนวน 178,039,755 บาท โดยการออกหุ้นสามัญเพิ่มทุนจำนวนไม่เกิน 67,679,919 หุ้น มูลค่าที่ตราไว้หุ้นละ 0.50 บาท
- วันที่ 9 -16 สิงหาคม 2564 บริษัทได้ออกและเสนอขายหุ้นสามัญเพิ่มทุนให้แก่ผู้ถือหุ้นเดิมของบริษัทตามสัดส่วนการถือหุ้น (Right Offering) จำนวน 9,610,933 หุ้น คิดเป็นเงินจำนวน 192,218,660 บาท
- วันที่ 26 สิงหาคม 2564 บริษัทได้ดำเนินการจดทะเบียนเพิ่มทุนชำระแล้ว จากเดิม 144,199,795.50 บาท เป็น 149,005,262 บาท ต่อกรมพัฒนาธุรกิจการค้า กระทรวงพาณิชย์
- วันที่ 7 กันยายน 2564 บริษัทได้ลงนามในบันทึกข้อตกลงระหว่างบริษัทและบริษัท อาร์ แอนด์ บี ฟู้ด ชีฟ พลาซ่า จำกัด (มหาชน) เกี่ยวกับการวิจัย พัฒนาและต่อยอดการผลิตที่เกี่ยวข้องกับผลิตภัณฑ์กัญชงและกัญชาที่ได้รับอนุญาตตามกฎหมายที่เกี่ยวข้อง โดยบันทึกข้อตกลงนี้มีผลบังคับใช้ระยะเวลา 1 ปี นับตั้งแต่วันที่ลงนามในบันทึกข้อตกลง
- วันที่ 1 ตุลาคม 2564 บริษัทได้ออกใบสำคัญแสดงสิทธิที่จะซื้อหุ้นสามัญของบริษัทครั้งที่ 1 (“IP-W1”) ให้แก่ผู้ถือหุ้นเดิมของบริษัทที่จองซื้อและชำระค่าหุ้นสามัญเพิ่มทุนตามสัดส่วนการถือหุ้นจำนวน 19,221,866 หน่วย
- ที่ประชุมคณะกรรมการบริษัทครั้งที่ 7/2564 เมื่อวันที่ 9 พฤศจิกายน 2564 มีมติอนุมัติให้บริษัท อินเตอร์ ฟาร์มาซี จำกัด เข้าลงทุนโดยการเข้าซื้อหุ้นบริษัท ดริก แคร่ จำกัด (“ดริกแคร่”) ในสัดส่วนร้อยละ 88.67 ของทุนจดทะเบียนที่ออกและชำระแล้วของดริกแคร่ โดยมีวัตถุประสงค์เพื่อเป็นการต่อยอดการดำเนินธุรกิจของบริษัทที่สามารถดำเนินกิจการได้อย่างครบวงจรมากยิ่งขึ้น ซึ่งบริษัทคาดว่าจะสามารถชำระเงินและโอนหุ้นของดริกแคร่ (Closing date) ได้ภายในไตรมาส 1 ปี 2565
- วันที่ 7 ธันวาคม 2564 บริษัทได้เข้าทำบันทึกข้อตกลงเบื้องต้น กับบริษัท อินโน ฮับ จำกัด ซึ่งเป็นบริษัทย่อยของบริษัท วันกูวัน คอนแทคส์ จำกัด (มหาชน) ซึ่งประกอบธุรกิจเกี่ยวกับการการวิจัย/พัฒนาซอฟต์แวร์ และให้บริการพัฒนานวัตกรรมด้านดิจิทัล (“ผู้ร่วมทุน”) โดยมีวัตถุประสงค์ในการจัดตั้งบริษัทร่วมทุน เพื่อลงทุนร่วมกันในการประกอบธุรกิจจำหน่ายผลิตภัณฑ์สุขภาพ รวมถึงการให้คำปรึกษาด้านเภสัชกรรมออนไลน์ (“ธุรกิจ Telepharmacy”) โดยบริษัทจะถือหุ้นในบริษัทร่วมทุนในสัดส่วนร้อยละ 50 ของจำนวนหุ้นทั้งหมดของบริษัทร่วมทุน (“บริษัทร่วมทุน”)
- ปี 2564 บริษัทได้ออกผลิตภัณฑ์ใหม่ รวม 6 รายการ ดังนี้
 - Probac FIT 2 sku : ซินไบโอติกเพื่อการควบคุมน้ำหนัก
 - Bravo FIT 10 capsules : เพื่อสุขภาพของกระเพาะสำหรับผู้ชายโดยเฉพาะ
 - Wonder FIT 30 capsules : เพื่อสุขภาพของกระเพาะสำหรับผู้หญิงโดยเฉพาะ ลดอาการปวดประจำเดือน และลดอาการวัยทอง
 - TS6 10 sachets (For skin) : ซินไบโอติกเพื่อผิวพรรณ
 - Probac Ultra Collagen 30 sachets : คอลลาเจนผสมซินไบโอติกเพื่อผิวพรรณ และลดริ้วรอย

- Protein Fit x2 10 sachets : โปตีนจากพืชเพื่อการควบน้ำหนัก และสร้างมวลกล้ามเนื้อ

ปี 2565

- วันที่ 1 เมษายน 2565 บริษัทได้ดำเนินการจดทะเบียนจัดตั้งบริษัทย่อยใหม่ คือ บริษัท อินเตอร์ ฟาร์มาซี จำกัด กุณจดทะเบียนจำนวน 315,000,000 บาท โดยมีวัตถุประสงค์เพื่อดำเนินการและ/หรือลงทุนในธุรกิจใหม่ของกลุ่มบริษัท
- วันที่ 8 เมษายน 2565 บริษัท อินเตอร์ ฟาร์มาซี จำกัด ได้ดำเนินการชำระเงินค่าหุ้นให้กับผู้ถือหุ้นเดิมของบริษัท คริก แคร จำกัด เป็นที่เรียบร้อยแล้ว
- วันที่ 1 กรกฎาคม 2565 เปลี่ยนแปลงผู้อำนวยการฝ่ายบัญชีและการเงิน (CFO) จากเดิมนางสาว สุภาภรณ์ ฤกษ์พิทักษ์พานิช เป็นนางณัฐรินทร์ พลพิชน์
- วันที่ 20 กรกฎาคม 2565 ที่ประชุมสามัญผู้ถือหุ้น ครั้งที่ 1/2565 มีมติอนุมัติเรื่องสำคัญดังนี้
 - อนุมัติลดทุนจดทะเบียนของบริษัท จำนวน 19,423,560 บาท จากทุนจดทะเบียนจำนวน 178,039,755 บาท เป็น 158,616,195 บาท โดยการตัดหุ้นสามัญที่ยังไม่ได้จำหน่ายออกจำนวน 38,847,120 หุ้น มูลค่าที่ตราไว้หุ้นละ 0.50 บาท ซึ่งเป็นหุ้นสามัญที่เหลือจากการจัดสรรให้แก่ผู้ถือหุ้นเดิมของบริษัทตามสัดส่วนการถือหุ้น (Rights Offering) จำนวน 2,387 หุ้น และเหลือจากการสำรองสำหรับการใช้สิทธิแปลงสภาพของใบสำคัญแสดงสิทธิที่จะซื้อหุ้นสามัญของบริษัทครั้งที่ 1 (IP-W1) จำนวน 4,774 หุ้น และหุ้นสำรองสำหรับการใช้สิทธิการเพิ่มทุนแบบมอบอำนาจทั่วไป จำนวน 38,839,959 หุ้น
 - อนุมัติออกและเสนอขายหุ้นสามัญเพิ่มทุนจำนวนไม่เกิน 74,510,000 หุ้น เพื่อเสนอขายแบบเฉพาะเจาะจงแก่บุคคลในวงจำกัด ให้กับบริษัท อินโนบิก แอลแอล โฮลดิ้ง จำกัด (“INNOBIC LL”) (ซึ่งเป็นบริษัทย่อยทางอ้อมของ บริษัท ปตท. จำกัด (มหาชน) (“PTT”) ที่ PTT ถือหุ้นทางอ้อมผ่านบริษัทย่อยในสัดส่วนร้อยละ 100) ซึ่ง INNOBIC LL จะถือหุ้นในบริษัทคิดเป็นสัดส่วนร้อยละ 20 ของทุนจดทะเบียนภายหลังการเพิ่มทุน
 - อนุมัติเพิ่มทุนจดทะเบียนของบริษัท แบบมอบอำนาจทั่วไป (General Mandate) เป็นจำนวนไม่เกิน 38,839,959 หุ้น มูลค่าที่ตราไว้หุ้นละ 0.50 บาท
 - อนุมัติเพิ่มทุนจดทะเบียนของบริษัทจำนวน 57,602,430.50 บาท จากทุนจดทะเบียนเดิมจำนวน 158,616,195 บาท เป็นทุนจดทะเบียนจำนวน 216,218,625.50 บาท โดยการออกหุ้นสามัญเพิ่มทุนจำนวน 115,204,861 หุ้น มูลค่าหุ้นที่ตราไว้หุ้นละ 0.50 บาท เพื่อจัดสรรให้แก่บุคคลในวงจำกัด (Private Placement) จำนวน 74,510,000 หุ้น สำรองเพิ่มไว้สำหรับการปรับสิทธิของใบสำคัญแสดงสิทธิที่จะซื้อหุ้นสามัญของบริษัทครั้งที่ 1 (IP-W1) จำนวน 1,854,902 หุ้น และสำรองสำหรับการเพิ่มทุนแบบมอบอำนาจทั่วไป (General Mandate) จำนวน 38,839,959 หุ้น
 - อนุมัติเพิ่มจำนวนกรรมการจากเดิม 7 คน เป็น 10 คน เพื่อให้สอดคล้องกับการขยายตัวทางธุรกิจของบริษัท และอนุมัติแต่งตั้งกรรมการเข้าใหม่จำนวน 3 ท่าน คือ นางอภิรตน์ โพธิ์ศรี นางณัฐรินทร์ พลพิชน์ และนางสาวชมภูณัฐ มีหวัง
- วันที่ 9 สิงหาคม 2565 ที่ประชุมคณะกรรมการบริษัท ครั้งที่ 8/2565 มีมติอนุมัติเรื่องสำคัญดังนี้
 - กำหนดวันออกและเสนอขายหุ้นให้กับบุคคลในวงจำกัด (Private Placement) คือ บริษัท อินโนบิก แอลแอล โฮลดิ้ง จำกัด จำนวน 74,510,000 หุ้น โดยมีระยะเวลาการจองซื้อและชำระค่าหุ้นสามัญเพิ่มทุน คือ วันที่ 10 สิงหาคม 2565 ในราคาหุ้นละ 14 บาท รวมเป็นเงินทั้งสิ้น 1,043.14 ล้านบาท

- ปรับสิทธิ IP-W1 สืบเนื่องจากการที่บริษัทเสนอขายหุ้นสามัญที่ออกใหม่ให้แก่บุคคลในวงจำกัด ในราคาเสนอขายต่ำกว่าร้อยละ 90 ของราคาตลาด เป็นดังนี้
 - ราคาการใช้สิทธิ (บาท : หุ้น) เดิมหุ้นละ 25 บาท เป็น 23.915 บาท
 - อัตราการใช้สิทธิ เดิม 1:1 เป็น 1:1.045
 - แต่งตั้งนายเทอดเกียรติ พร้อมมูล และ ดร. ณัฐ อธิวิทวัส เข้าเป็นกรรมการแทนนางสาวสุภาภรณ์ ฤกษ์พิทักษ์พานิช และนางสาวชมภูณัฐ มีหวัง ตามลำดับ
 - เปลี่ยนแปลงอำนาจกรรมการเป็นดังนี้

จากเดิม “นายตฤณวรรณ ธนิตนิธิพันธ์ ลงลายมือชื่อร่วมกับ นางสาวนภาพกรณ์ เดชอักษร หรือ นางสาวสุภาภรณ์ ฤกษ์พิทักษ์พานิช รวมเป็นสองคนและประทับตราสำคัญของบริษัท”

แก้ไขเป็น “นายตฤณวรรณ ธนิตนิธิพันธ์ ลงลายมือชื่อร่วมกับ นางสาวนภาพกรณ์ เดชอักษร หรือ นางอภิสรา โพธิ์ศรี หรือ นางณัฐรินทร์ พลพันธ์ รวมเป็นสองคนและประทับตราสำคัญของบริษัท”
 - วันที่ 10 สิงหาคม 2565 บริษัทได้ดำเนินการจดทะเบียนเพิ่มทุนชำระแล้วอีกจำนวน 37,255,000 บาท จึงทำให้บริษัทมีทุนจดทะเบียนชำระแล้วจำนวน 186,260,262 บาท
 - วันที่ 1 ตุลาคม 2565 บริษัทได้ดำเนินการจดทะเบียนจัดตั้งบริษัทย่อยใหม่ คือ บริษัท อินเตอร์ เวเลนส์ จำกัด ทุนจดทะเบียนจำนวน 1,000,000 บาท โดยมีวัตถุประสงค์เพื่อดำเนินการและ/หรือลงทุนในธุรกิจใหม่ของกลุ่มบริษัท
 - วันที่ 28 ตุลาคม 2565 บริษัทได้รับรางวัล Best Innovative Company Awards จากงาน SET AWARDS 2022 ที่จัดขึ้นโดยตลาดหลักทรัพย์แห่งประเทศไทย ซึ่งบริษัทส่งหัวข้อส่งนวัตกรรม “Specialized Probiotic Nutraceuticals: โภชนบำบัด โปรไบโอติก เพื่อการดูแลสุขภาพเฉพาะทาง” เข้าประกวด
 - วันที่ 2 พฤศจิกายน 2565 ที่ประชุมคณะกรรมการบริษัท ครั้งที่ 8/2565 มีมติอนุมัติเรื่องสำคัญดังนี้
 - อนุมัติให้บริษัท อินเตอร์ เวเลนส์ จำกัด ซึ่งเป็นบริษัทย่อยของบริษัทเข้าลงทุนโดยการเข้าซื้อหุ้นบริษัท นครพัฒน์ จำกัด (“นครพัฒน์”) ในสัดส่วนร้อยละ 50 ของทุนจดทะเบียนที่ออกและชำระแล้วของ นครพัฒน์ ซึ่งนครพัฒน์ประกอบธุรกิจโรงพยาบาลขนาด 59 เตียง ตั้งอยู่ที่จังหวัดนครศรีธรรมราช
 - อนุมัติการเพิ่มทุนจดทะเบียนของบริษัท อินเตอร์ เวเลนส์ จำกัด ซึ่งเป็นบริษัทย่อยที่บริษัทถือหุ้น ร้อยละ 100 อีกจำนวน 429 ล้านบาท จากทุนจดทะเบียนเดิม 1 ล้านบาท เป็น 430 ล้านบาท แบ่งออกเป็นหุ้นสามัญจำนวน 4,300,000 หุ้น มูลค่าที่ตราไว้หุ้นละ 100 บาท โดยมีวัตถุประสงค์ในการเพิ่มทุนเพื่อเข้าลงทุนโดยการซื้อหุ้นของบริษัท นครพัฒน์ จำกัด จำนวน 400 ล้านบาท และเป็นเงินลงทุนในธุรกิจคลินิก จำนวน 30 ล้านบาท
 - วันที่ 16 พฤศจิกายน 2565 บริษัท อินเตอร์ เวเลนส์ จำกัด ได้ดำเนินการชำระเงินค่าหุ้นให้กับผู้ถือหุ้นเดิมของบริษัท นครพัฒน์ จำกัด เป็นที่เรียบร้อยแล้ว
- 2566**
- วันที่ 27 กุมภาพันธ์ 2566 ที่ประชุมคณะกรรมการบริษัทครั้งที่ 1/2566 ได้มีมติแต่งตั้งดร. ยุทธนา สุวรรณโชติ เข้าเป็นกรรมการแทนนายเทอดเกียรติ พร้อมมูล
 - วันที่ 27 เมษายน 2566 ที่ประชุมสามัญผู้ถือหุ้นประจำปี 2566 ได้มีมติเรื่องสำคัญดังนี้
 - อนุมัติจ่ายเงินปันผลในอัตราหุ้นละ 0.18 บาทต่อหุ้น
 - อนุมัติออกและเสนอขายใบสำคัญแสดงสิทธิที่จะซื้อหุ้นสามัญของบริษัทครั้งที่ 2 (IP-W2) จำนวน 93,130,131 หน่วย ให้กับผู้ถือหุ้นเดิมตามสัดส่วนการถือหุ้นโดยไม่คิดมูลค่า

- อนุมัติลดทุนจดทะเบียนจำนวน 19,419,979.50 บาท โดยตัดหุ้นสามัญที่ยังไม่ได้จำหน่ายจำนวน 38,839,959 หุ้น
 - อนุมัติเพิ่มทุนจดทะเบียนจำนวน 46,565,065.50 บาท โดยการออกหุ้นสามัญเพิ่มทุนจำนวน 93,130,131 หุ้น เพื่อรองรับการใช้สิทธิตามใบสำคัญการแสดงสิทธิครั้งที่ 2
 - อนุมัติจัดสรรหุ้นสามัญเพิ่มทุนจำนวนไม่เกิน 93,130,131 หุ้น เพื่อรองรับการใช้สิทธิตามใบสำคัญการแสดงสิทธิครั้งที่ 2
 - อนุมัติแก้ไขข้อบังคับของบริษัทจำนวน 6 ข้อ ได้แก่ ข้อ 29, 35, 38, 39, 51 และ 57 เพื่อให้สอดคล้องกับพระราชบัญญัติมหาชนจำกัด พ.ศ. 2535
 - อนุมัติแก้ไขเพิ่มเติมวัตถุประสงค์และหนังสือบริคณห์สนธิ ข้อ 3 (วัตถุประสงค์) เพื่อให้ครอบคลุมการดำเนินธุรกิจของบริษัทในปัจจุบันและอนาคต
 - วันที่ 1 พฤษภาคม 2566 ดำเนินการจดทะเบียนลดทุนจดทะเบียน จากเดิม 216,218,625.50 บาท เป็นจำนวน 196,798,646 บาท โดยการตัดหุ้นที่ยังไม่ได้จำหน่ายจำนวน 38,839,959 หุ้น กับกรมพัฒนาธุรกิจการค้า
 - วันที่ 2 พฤษภาคม 2566 ดำเนินการจดทะเบียนเพิ่มทุนจดทะเบียน จากเดิม 196,798,646 บาท เป็นจำนวน 243,363,711.50 บาท โดยการออกหุ้นสามัญเพิ่มทุนจำนวน 93,130,131 หุ้น เพื่อรองรับการใช้สิทธิตามใบสำคัญแสดงสิทธิครั้งที่ 2 กับกรมพัฒนาธุรกิจการค้า
 - วันที่ 15 พฤษภาคม 2566 เปลี่ยนแปลงผู้ควบคุมการทำบัญชีจากเดิมนางสาวนาฏยา นวลคล้าย เป็นนางสาวสุภาภรณ์ ฉันทวงษ์งาม
 - วันที่ 21 มิถุนายน 2566 บริษัทได้ออกและเสนอขายใบสำคัญแสดงสิทธิที่จะซื้อหุ้นสามัญของบริษัทครั้งที่ 2 (IP-W2) ให้กับผู้ถือหุ้นเดิมตามสัดส่วนการถือหุ้น จำนวน 93,129,691 หน่วย
 - วันที่ 23 มิถุนายน 2566 นางณัฐรินทร์ พลพิชน์ ได้ขอลาออกจากการเป็นกรรมการบริษัท กรรมการชุดย่อย และผู้อำนวยการฝ่ายบัญชีและการเงิน และบริษัทได้แต่งตั้งนางสาวฉัตรแก้ว กรุดโกศล เข้าดำรงตำแหน่งรักษาการผู้อำนวยการฝ่ายบัญชีและการเงินแทน
 - วันที่ 30 กันยายน 2566 ใบสำคัญแสดงสิทธิที่จะซื้อหุ้นสามัญของบริษัทครั้งที่ 1 (IP-W1) พ้นสภาพจากการเป็นหลักทรัพย์จดทะเบียน
- 2567**
- วันที่ 26 เมษายน 2567 ที่ประชุมสามัญผู้ถือหุ้นประจำปี 2567 ได้มีมติเรื่องสำคัญดังนี้
 - อนุมัติจ่ายปันผลเป็นหุ้นสามัญในอัตรา 8 หุ้นเดิมต่อ 5 หุ้นปันผล จำนวนไม่เกิน 232,825,328 หุ้น มูลค่าที่ตราไว้หุ้นละ 0.50 บาท หรือคิดเทียบเป็นมูลค่าเท่ากับอัตราการจ่ายเงินปันผลประมาณ 0.3125 บาทต่อหุ้น รวมมูลค่าประมาณ 116,412,664 บาท และจ่ายปันผลเป็นเงินสดในอัตราหุ้นละ 0.0348 บาท หรือคิดเป็นจำนวนเงินประมาณ 12,963,714.2352 บาท (เพื่อรองรับภาษีหัก ณ ที่จ่ายในอัตราร้อยละ 10 ของเงินได้ตามมาตรา 50 (2) (จ) แห่งประมวลรัษฎากรให้กับผู้รับปันผล) รวมเป็นการจ่ายปันผลในอัตราประมาณ 0.3473 บาทต่อหุ้น หรือคิดเป็นมูลค่า 129,376,378.2352 บาท โดยบริษัทได้กำหนดรายชื่อผู้ถือหุ้นที่มีสิทธิในการรับหุ้นปันผลในวันที่ 8 พฤษภาคม 2567 (Record Date) และกำหนดจ่ายเงินปันผลในวันที่ 24 พฤษภาคม 2567
 - อนุมัติจัดสรรเงินกำไรสุทธิของปี 2566 เป็นทุนสำรองตามกฎหมายจำนวน 2.91 ล้านบาท

- อนุมัติลดทุนจดทะเบียนจำนวน 10,538,604 บาท จากเดิม 243,363,711.50 บาท เป็น 232,825,107.50 บาท โดยตัดหุ้นสามัญที่ยังไม่ได้จำหน่ายจำนวน 21,077,208 หุ้น
- อนุมัติเพิ่มทุนจดทะเบียนจำนวน 145,562,257.50 บาท จากเดิม 232,825,107.50 บาท เป็น 378,387,365 บาท โดยการออกหุ้นสามัญเพิ่มทุนจำนวน 291,124,515 หุ้น เพื่อรองรับการจ่ายหุ้นปันผลจำนวนไม่เกิน 232,825,328 หุ้น และเพื่อรองรับการปรับอัตราการใช้สิทธิตามใบสำคัญการแสดงสิทธิครั้งที่ 2 (IP-W2) จำนวน 58,299,187 หุ้น
- อนุมัติจัดสรรหุ้นสามัญเพิ่มทุนจำนวนไม่เกิน 291,124,515 หุ้น เพื่อรองรับการจ่ายปันผลเป็นหุ้นสามัญ และเพื่อรองรับการปรับอัตราการใช้สิทธิตามใบสำคัญการแสดงสิทธิครั้งที่ 2 (IP-W2)
- วันที่ 14 พฤษภาคม 2567 จดทะเบียนลดทุนจดทะเบียน จากเดิม 243,363,711.50 บาท เป็นจำนวน 232,825,107.50 บาท โดยการตัดหุ้นที่ยังไม่ได้จำหน่ายจำนวน 21,077,208 หุ้น กับกรมพัฒนาธุรกิจการค้า
- วันที่ 15 พฤษภาคม 2567 จดทะเบียนเพิ่มทุนจดทะเบียน จากเดิม 243,363,711.50 บาท เป็นจำนวน 378,387,365 บาท โดยการออกหุ้นสามัญเพิ่มทุนจำนวน 291,124,515 หุ้น เพื่อรองรับการจ่ายปันผลเป็นหุ้นสามัญ และเพื่อรองรับการปรับอัตราการใช้สิทธิตามใบสำคัญการแสดงสิทธิครั้งที่ 2 (IP-W2) กับกรมพัฒนาธุรกิจการค้า
- วันที่ 24 พฤษภาคม 2567 จดทะเบียนเพิ่มทุนชำระแล้ว จากเดิม 186,260,262 บาท เป็น 302,672,149.50 กับกรมพัฒนาธุรกิจการค้า
- วันที่ 1 สิงหาคม 2567 ย้ายหลักทรัพย์ IP เข้าซื้อขายในตลาดหลักทรัพย์ (SET)
- วันที่ 3 กันยายน 2567 ที่ประชุมคณะกรรมการบริษัท ครั้งที่ 4/2567 ได้มีมติอนุมัติให้บริษัทเข้าลงทุนโดยการซื้อหุ้นบริษัท เมตตา เมดเทค จำกัด (“เมตตา”) ซึ่งประกอบธุรกิจจำหน่ายเครื่องมือแพทย์และอุปกรณ์การแพทย์ รวมถึงการให้เช่าและซ่อมบำรุงเครื่องมือและอุปกรณ์ดังกล่าว และให้บริการด้านเวชศาสตร์ฟื้นฟูและกายภาพบำบัด ในสัดส่วนร้อยละ 60 ของทุนจดทะเบียนที่ออกและชำระแล้วของเมตตา

1.1.3 การใช้เงินจากการเสนอขายหุ้นสามัญ

- บริษัท อินเตอร์ ฟาร์มา จำกัด (มหาชน) ได้เสนอขายหุ้นสามัญเพิ่มทุนที่ออกใหม่ต่อประชาชน (IPO) จำนวน 46,000,000 หุ้น มูลค่าที่ตราไว้หุ้นละ 0.50 บาท ในราคาเสนอขายหุ้นละ 7 บาท รวมเป็นเงิน 322,000,000 บาท ซึ่งหลังหักค่าใช้จ่ายในการเสนอขายหลักทรัพย์แล้วคงเหลือ 304,482,430 บาท ณ วันที่ 30 มิถุนายน 2565 บริษัทได้ใช้เงินเพิ่มทุนตามวัตถุประสงค์การใช้เงินเป็นที่เรียบร้อยแล้ว
- เมื่อวันที่ 9 -16 สิงหาคม 2564 บริษัทได้เสนอขายหุ้นสามัญเพิ่มทุนให้แก่ผู้ถือหุ้นเดิมของบริษัทตามสัดส่วนการถือหุ้น (RO) จำนวน 9,610,933 หุ้น มูลค่าที่ตราไว้หุ้นละ 0.50 บาท ในราคาเสนอขายหุ้นละ 20 บาท รวมเป็นเงิน 192,218,660 บาท ซึ่งหลังหักค่าใช้จ่ายในการเสนอขายหลักทรัพย์แล้วคงเหลือ คิดเป็นเงินจำนวน 192,145,660 บาท ณ วันที่ 31 ธันวาคม 2564 บริษัทได้ใช้เงินเพิ่มทุนตามวัตถุประสงค์การใช้เงินเป็นที่เรียบร้อยแล้ว
- เมื่อวันที่ 10 สิงหาคม 2565 บริษัทได้ออกและเสนอขายหุ้นให้กับบุคคลในวงจำกัด (Private Placement) คือ บริษัท อินโนบิก ออลแอล โฮลดิ้ง จำกัด จำนวน 74,510,000 หุ้น ในราคาหุ้นละ 14 บาท รวมเป็นเงินทั้งสิ้น 1,043.14 ล้านบาท โดยมีรายละเอียดการใช้เงินเพิ่มทุนดังนี้

(หน่วย : บาท)

วัตถุประสงค์ การใช้เงิน	แผนการใช้เงิน	จำนวนเงินที่ใช้ไป ณ วันที่ 31 ธ.ค. 2567	จำนวนเงินคงเหลือ ณ วันที่ 31 ธ.ค. 2567
1. ขยายกิจการไปยังธุรกิจที่เกี่ยวข้องกับธุรกิจ ในปัจจุบันของบริษัทซึ่งเกี่ยวเนื่องกับสุขภาพ	500,000,000	500,000,000	0
2. โครงการ EU standard ของการผลิตยาตา ของโรงงานอินเตอร์ ฟาร์มา ออยุธยา	100,000,000	100,000,000	0
3. สร้างแผนกผลิตเวชสำอางและเม็ดพู่ของ โรงงาน Modern Pharma	50,000,000	50,000,000	0
4. ขยายสาขาร้านขายยา LAB Pharmacy*	100,000,000	79,000,000	0
5. จ่ายค่าน้ำ	150,000,000	150,000,000	0
6. เพื่อใช้เป็นเงินหมุนเวียน*	143,140,000	164,140,000	0
รวม	1,043,140,000	1,043,140,000	0

หมายเหตุ: *ที่ประชุมสามัญผู้ถือหุ้นประจำปี 2567 ได้มีมติอนุมัติให้เปลี่ยนแปลงวัตถุประสงค์ การใช้เงินเพิ่มทุนจำนวน 21,000,000 บาท จากเดิมเพื่อใช้สำหรับขยายสาขาร้านขายยา ไปเป็นเงินหมุนเวียนในกิจการ เนื่องจากปัจจุบันการขยายสาขาร้านขายยาจะดำเนินการ โดยบริษัท ดรัก แคร่ จำกัด

1.1.4 ชื่อ สถานที่ตั้งสำนักงานใหญ่ ประเภทธุรกิจ เลขทะเบียนบริษัท

- บริษัทที่ออกหลักทรัพย์ : บริษัท อินเตอร์ ฟาร์มา จำกัด (มหาชน)
- ที่ตั้งสำนักงานใหญ่ : เลขที่ 140/9 อาคารไอทีเอฟ ทาวเวอร์ ชั้น 9 ถนนสีลม แขวงสุริยวงค์ เขตบางรัก กรุงเทพมหานคร
- ที่ตั้งสำนักงานสาขา : (1) เลขที่ 160/74-75 อาคารไอทีเอฟ-สีลมพลาซ่า ชั้น 10 ถนนสีลม แขวงสุริยวงค์ เขตบางรัก กรุงเทพมหานคร
(2) เลขที่ 140/10 อาคารไอทีเอฟ ทาวเวอร์ ชั้น 9 ถนนสีลม แขวงสุริยวงค์ เขตบางรัก กรุงเทพมหานคร
(3) เลขที่ 99/19 หมู่ที่ 3 ถนนบางนา-ตราด กม.23 ตำบลบางเสาธง อำเภอบางเสาธง จังหวัดสมุทรปราการ
(4) เลขที่ 99/20 หมู่ที่ 3 ถนนบางนา-ตราด กม.23 ตำบลบางเสาธง อำเภอบางเสาธง จังหวัดสมุทรปราการ
(5) เลขที่ 99/2 หมู่ที่ 3 ถนนบางนา-ตราด กม.23 ตำบลบางเสาธง อำเภอบางเสาธง จังหวัดสมุทรปราการ
(6) เลขที่ 89 หมู่ที่ 1 ตำบลบ้านช้าง อำเภอกุย จังหวัดพระนครศรีอยุธยา
(7) เลขที่ 197/1 หมู่ที่ 1 ตำบลปากคลองบางปลากด อำเภพระสมุทรเจดีย์ จังหวัดสมุทรปราการ
(8) เลขที่ 33/2 หมู่ที่ 7 ตำบลบางปลา อำเภอบางพลี จังหวัดสมุทรปราการ
- ประเภทธุรกิจ : ธุรกิจด้านการพัฒนา คัดค้น และจำหน่ายผลิตภัณฑ์สุขภาพและนวัตกรรม ความงามสำหรับคน และผลิตภัณฑ์สุขภาพสำหรับสัตว์เลี้ยงและปศุสัตว์

เลขทะเบียนบริษัท : 0107562000203
โทรศัพท์ : 02-634-0225
โทรสาร : 02-634-0135
เว็บไซต์ : www.interpharma.co.th
ทุนจดทะเบียน : 378,387,365 บาท แบ่งออกเป็นหุ้นสามัญจำนวน 756,774,730 หุ้น
ทุนชำระแล้ว : 302,672,149.50 บาท แบ่งออกเป็นหุ้นสามัญจำนวน 605,344,299 หุ้น
มูลค่าที่ตราไว้ต่อหุ้น : 0.50 บาท

1.2 ลักษณะการประกอบธุรกิจ

1.2.1 โครงสร้างรายได้

โครงสร้างรายได้ของบริษัทย่อยสำหรับปี 2565 - 2567 ตามกลุ่มประเภทผลิตภัณฑ์ได้ดังนี้

ประเภทรายได้	ดำเนินการโดย	%การถือหุ้นของ บริษัท	ปี 2565		ปี 2566		ปี 2567	
			ล้านบาท	ร้อยละ	ล้านบาท	ร้อยละ	ล้านบาท	ร้อยละ
รายได้จากการขาย								
1. ผลิตภัณฑ์ยาโรค ผลิตภัณฑ์สุขภาพและ นวัตกรรมความงาม อุปกรณ์ ทางการแพทย์สำหรับคน	บริษัท โมเดิร์น ฟาร์มา อินเตอร์ฟาร์มา-ชีวิต้า ดรัก แคร่ อินเตอร์ เวลเนส นครพัฒน์ อินเตอร์ ฟาร์มา เมดเทค	- 100.00 51.00 88.67 100.00 50.00 60.00	1,165.34	75.95	1,429.18	79.45	1,603.63	83.88
2. ผลิตภัณฑ์สุขภาพสำหรับสัตว์	อินเตอร์ เวกต้า อินเตอร์ เพ็ทกรีน	55.00 60.00						
รายได้จากการขายรวม			1,523.33	99.27	1,781.24	99.02	1,897.33	99.24
รายได้อื่น	บริษัทและบริษัทย่อย	-	11.12	0.73	17.54	0.98	14.62	0.76
รายได้รวม			1,534.45	100.00	1,798.78	100.00	1,911.95	100.00

1.2.2 ข้อมูลเกี่ยวกับผลิตภัณฑ์

(1) ลักษณะผลิตภัณฑ์หรือบริการ

บริษัทดำเนินธุรกิจด้านการพัฒนา คิดค้น และจัดจำหน่ายผลิตภัณฑ์สุขภาพและนวัตกรรมความงามสำหรับคน และผลิตภัณฑ์สุขภาพสำหรับสัตว์เลี้ยงและปศุสัตว์ โดยแบ่งกลุ่มผลิตภัณฑ์ออกเป็น 5 กลุ่ม ประกอบด้วย

- 1) ผลิตภัณฑ์สุขภาพและนวัตกรรมความงามสำหรับคน ได้แก่
 - 1.1) ผลิตภัณฑ์ยาโรค (Pharmaceutical Products)
 - 1.2) ผลิตภัณฑ์รักษาสุขภาพและชะลอวัย (Wellness and Anti-Aging Products)
 - 1.3) ผลิตภัณฑ์นวัตกรรมความงาม (Aesthetic Innovation Products) และ
- 2) ผลิตภัณฑ์สุขภาพสำหรับสัตว์ ได้แก่

2.1) ผลิตภัณฑ์ดูแลและส่งเสริมสุขภาพของสัตว์เลี้ยง (Companion Animal Health Products)

2.2) ผลิตภัณฑ์สำหรับปศุสัตว์ (Livestock Products)

ในปี 2565 บริษัทได้ดำเนินการขยายธุรกิจไปยังธุรกิจร้านขายยาและธุรกิจโรงพยาบาล โดยการลงทุนผ่านบริษัทย่อยของบริษัท และปี 2567 บริษัทได้เข้าลงทุนในธุรกิจจำหน่ายเครื่องมือแพทย์และอุปกรณ์การแพทย์ รวมถึงการให้เช่าและซ่อมบำรุงเครื่องมือและอุปกรณ์ดังกล่าว และให้บริการด้านเวชศาสตร์ฟื้นฟูและกายภาพบำบัด

รายละเอียดของแต่ละผลิตภัณฑ์ มีดังนี้

1) **ผลิตภัณฑ์ยา ผลิตภัณฑ์สุขภาพและนวัตกรรมความงามสำหรับคน** ดำเนินการโดยบริษัท แบ่งผลิตภัณฑ์เป็น 3 กลุ่ม ได้แก่

1.1) ผลิตภัณฑ์ยารักษาโรค (Pharmaceutical Products)

เป็นผลิตภัณฑ์กลุ่มฟาร์มาซูติคอล ซึ่งบริษัทให้ความสำคัญต่อยาเพื่อรักษาโรคที่เกี่ยวข้องกับระบบทางเดินอาหาร ระบบทางเดินหายใจ โรคเบาหวาน กลุ่มยาลดไขมัน กลุ่มยาแก้ปวด และยารักษาการติดเชื้อทั่วไป เรามุ่งมั่นให้ผลิตภัณฑ์ของเรา สร้างประโยชน์สูงสุดในการรักษาผู้ป่วย และในขณะเดียวกันสามารถตอบสนองความต้องการที่เพิ่มขึ้นทั้งจากแพทย์และผู้รับประกันสุขภาพ ซึ่งปัจจุบันบริษัทจำหน่ายผลิตภัณฑ์ในกลุ่มยารักษาโรคกลุ่มต่างๆดังนี้ ประกอบด้วย

1. ผลิตภัณฑ์ยาลดไขมัน (Dyslipidemia Agent)



ZIMMEX



ZIMMEX 20

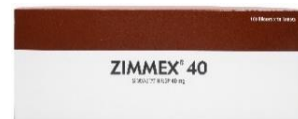

ZIMMEX 40

2. ผลิตภัณฑ์ต้านไวรัส (Anti-Viral)



Virogon 200 mg.



Virogon 400 mg.



Virogon 800 mg.

3. ผลิตภัณฑ์ยาบรรเทาอาการแพ้ (Anti-Allergic)



Zensil



Zyratine

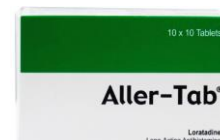

Aller – Tab

4. ผลิตภัณฑ์ยาฆ่าเชื้อ/ปฏิชีวนะ (Antibiotic)



ZYFOPRO – 250



ZYFOPRO – 500



M-Flox 400



ITRAZOLE

5. ผลิตภัณฑ์ยากลุ่มระบบทางเดินหายใจ (Respiratory Tract)



SUPENAC

6. ผลิตภัณฑ์ยากลุ่มระบบทางอาหาร (Gastrointestinal Tract)



Bubble – X สลั่น



OMEZOLE



Bubble – X สลั่น



Bubble – X สมนาว

7. ผลิตภัณฑ์ยากลุ่มกล้ามเนื้อและโครงสร้างกระดูก (Musculoskeletal system)



P-FEN



P-FEN 400



P-FEN 600



P-FEN PLUS



MENOPANE

8. ผลิตภัณฑ์ยาแก้ปวด ยาลดไข้ (Analgesic Antipyretics)



Bella Para



PYRANA / PYRANAR



INGESIC

9. ผลิตภัณฑ์ยาขับปัสสาวะ (Diuretic)



ROSEMIDE



HY Dril - F

10. ผลิตภัณฑ์ยารักษาเบาหวาน (Anti-Diabetic)



Metforin



Metforin-850

11. ผลิตภัณฑ์ยาทาภายนอกเฉพาะที่ (Topical)



DRAGON Muscle Rub



CALAMINE 888



ยาใส่แผลโพวโดน - โอโอติน ตราพระเจดีย์

12. ผลิตภัณฑ์กลุ่มวิตามินและแร่ธาตุ (Vitamin & Mineral)



Interpharma Vitamin C

1.2) ผลิตภัณฑ์รักษาสุขภาพและชะลอวัย (Wellness and Anti-Aging Products)

เป็นผลิตภัณฑ์ที่ช่วยดูแลสุขภาพให้แข็งแรงและชะลอวัยที่ไม่ใช่ยา โดยเน้นการสร้างสมดุลให้อวัยวะภายในต่างๆ ที่เรียกว่า “โภชนเภสัช” หรือ “Nutraceuticals” เป็นผลิตภัณฑ์ที่พัฒนาจากสารอาหารที่มีหลักฐานการวิจัยแล้วว่า มีประสิทธิภาพในการรักษาป้องกันโรคและส่งเสริมสุขภาพโดยปราศจากผลข้างเคียง ซึ่งปัจจุบันบริษัทจำหน่ายผลิตภัณฑ์ในกลุ่มนี้ 6 ประเภท ประกอบด้วย

- ผลิตภัณฑ์ภายใต้ตราสินค้าของบริษัท³ : ได้แก่ ผลิตภัณฑ์ Probac 7, Probac 10 Plus, ProBac BL, Beta Glucan Plus, Pure Krill Oil, PreBO, Astacurmin และ Multivitamin
- ผลิตภัณฑ์ที่บริษัทเป็นตัวแทนจำหน่ายให้กับเจ้าของสินค้ารายอื่น : ได้แก่ ผลิตภัณฑ์ TS6 – Synbiotic รายละเอียดแต่ละผลิตภัณฑ์ มีดังนี้

1. ผลิตภัณฑ์ซิมไบโอติก (Total Synbiotics)



โปรแบค 7



ทีเอส 6



โปรแบค 10 พลัส



โปรแบค บีแอล



โปรแบค อัลตรา คอลลาเจน

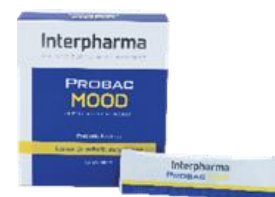

โปรแบค มู้ด

³ ตราสินค้าของบริษัท หมายถึง ตราสินค้าหรือเครื่องหมายการค้าที่บริษัทหรือบริษัทย่อยเป็นเจ้าของโดยตรงหรือได้รับสิทธิให้ใช้กับสินค้าของบริษัทหรือบริษัทย่อย

2. ผลิตภัณฑ์เพื่อกระตุ้นภูมิคุ้มกันร่างกาย (Immune Booster)



เบต้ากลูแคนพลัส

3. ผลิตภัณฑ์โอเมก้า 3 (New Generation Omega 3)



เพียว คริลล์ ออย

4. ผลิตภัณฑ์รวมสารอาหารเพื่ออวัยวะสำคัญ (The Holistic Nutrients for Vital Organ)



พลีโบ



ดี คอเลส



โปรลิโว

5. ผลิตภัณฑ์รวมสารต้านอนุมูลอิสระและสารต้านการอักเสบ (High Efficacy Antioxidant)



แอสต้าเคอร์มิน

6. ผลิตภัณฑ์วิตามินรวม (Family Vitamins)



มัลติวิตามิน



แมกนีเซียม พลัส บี คอมเพล็กซ์



วิตามินซี 1000 มิลลิกรัม

7. ผลิตภัณฑ์เสริมอาหาร เพื่อการควบคุมน้ำหนัก



โปรแบค ฟิต



โปรตีน ฟิต พลัส



ไฟโบ ฟิต

8. ผลิตภัณฑ์เสริมอาหาร สำหรับบำรุงสุขภาพคุณผู้ชายโดยเฉพาะ



บราโว่ ฟิต

9. ผลิตภัณฑ์เสริมอาหาร แบนด์ อินเตอร์ฟาร์มา-ซีวิต้า (Interpharma-Zeavita)

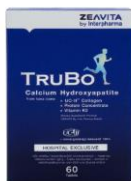

Tuna Bone



LISA DHA SHOT

10. ผลิตภัณฑ์ชุดเก็บตัวอย่างเพื่อประเมินสุขภาพ



ชุดเก็บตัวอย่างเส้นผม ตรวจภูมิแพ้แฝงและความไม่สมดุลของร่างกาย



ชุดเก็บตัวอย่างสารพันธุกรรม ตรวจหาความสามารถแต่กำเนิด การดูดซึมวิตามินแร่ธาตุ ลักษณะผิว ประเมินการออกกำลังกายที่เหมาะสม และความเสี่ยงการเกิดโรคเรื้อรัง

1.3) ผลิตภัณฑ์นวัตกรรมความงาม (Aesthetic Innovation Products)

เป็นผลิตภัณฑ์กลุ่มเวชสำอาง ที่ช่วยดูแลตั้งแต่ช่องปาก ผิวหน้า และผิวกาย รายละเอียดแต่ละผลิตภัณฑ์มีดังนี้

1. ผลิตภัณฑ์ทำความสะอาดช่องปาก



ยาสีฟัน YUUU

2. ผลิตภัณฑ์โปรไบโอติกเพื่อการดูแลผิวหน้า (Probiotic Cosmetic for Facial Care)



YUUU Probiotic Premium Cleansing mousse

3. ผลิตภัณฑ์ดูแลจุดซ่อนเร้น (Intimate Care)



TS6 - Lady Health Cleansing mousse

2) ผลิตภัณฑ์สุขภาพสำหรับสัตว์ ดำเนินการโดยบริษัทย่อย คือ อินเตอร์เวกต้า และอินเตอร์เฟ็กทริกา แบ่งผลิตภัณฑ์เป็น 2 กลุ่ม ได้แก่

2.1 ผลิตภัณฑ์ดูแลและส่งเสริมสุขภาพของสัตว์เลี้ยง (Companion Animal Health Products)

เป็นผลิตภัณฑ์ดูแลสุขภาพสำหรับสุนัขและแมวที่ผ่านการคัดสรรวัตถุดิบมาให้เหมาะกับสุนัขและแมวมากที่สุด ด้วยมาตรฐานการผลิตแบบเดียวกับผลิตภัณฑ์ดูแลสุขภาพสำหรับคน ภายใต้การควบคุมของทีมงานสัตวแพทย์และเภสัชกรผู้เชี่ยวชาญ ซึ่งปัจจุบันบริษัทย่อยจำหน่ายผลิตภัณฑ์ในกลุ่มนี้ 7 ประเภท ประกอบด้วย

- ผลิตภัณฑ์ภายใต้ตราสินค้าของบริษัทย่อย : ได้แก่ ผลิตภัณฑ์โภชนเภสัชสำหรับสัตว์เลี้ยงภายใต้ตราสินค้า Katimun Qcer, SAME, QrillMega และ Ocluvita Soft Chew ผลิตภัณฑ์อาหารสัตว์เลี้ยง (Pet Food) ภายใต้

ตราสินค้า MARIA ผลิตภัณฑ์แผ่นรองขับสำหรับสัตว์เลี้ยงภายใต้ตราสินค้า Raku Pad ผลิตภัณฑ์เวชสำอางสำหรับสัตว์เลี้ยงภายใต้ตราสินค้า EARKleen EARKleen PLUS DENTAkare GEL, Qbac และ Qcer Gel

- ผลิตภัณฑ์ที่บริษัทเป็นตัวแทนจำหน่ายให้กับเจ้าของสินค้ารายอื่น : ได้แก่ ผลิตภัณฑ์แชมพูรักษาโรคผิวหนังภายใต้ตราสินค้า Dermcare MALASEB และ Dermcare PYOHEX ผลิตภัณฑ์เวชสำอางสำหรับสัตว์เลี้ยงภายใต้ตราสินค้า Dermcare Aloveen, Dermcare Natural ผลิตภัณฑ์โภชนเภสัชสำหรับสัตว์เลี้ยงภายใต้ตราสินค้า Dr.Choice และ SYN BIO-B ผลิตภัณฑ์อาหารสัตว์เลี้ยง (Pet Food) ภายใต้ตราสินค้า Choo Choo ผลิตภัณฑ์เวชภัณฑ์สำหรับสัตว์เลี้ยงภายใต้ตราสินค้า MOXCLAVET, ENROPHAR, MARBOFLOX, FENAMAX TABLET, OTOPET OINTMENT และ PRABENGUARD ผลิตภัณฑ์วัคซีนสำหรับสุนัขภายใต้ตราสินค้า Biocan NOVEL, CANGLOB และ Felimun

รายละเอียดของแต่ละผลิตภัณฑ์ มีดังนี้

1) โภชนเภสัชสำหรับสัตว์เลี้ยง (Nutraceuticals for pets) เป็นผลิตภัณฑ์เสริมอาหารเพื่อดูแลสุขภาพสำหรับสุนัขและแมว ที่มีส่วนประกอบของวัตถุดิบที่เหมาะสมกับสุนัขและแมว ด้วยมาตรฐานการผลิตแบบเดียวกับผลิตภัณฑ์ดูแลสุขภาพสำหรับคน โดยปัจจุบันบริษัทย่อย (อินเตอร์เวกต้า) เป็นผู้จำหน่ายผลิตภัณฑ์ดังกล่าวภายใต้ 9 ตราสินค้า ได้แก่ Dr.Choice, Pet Select, Katimun, Qcer, SAME SYN BIO-B, Ocluvita Soft Chew



ผลิตภัณฑ์ Dr.Choice Cal-B



ผลิตภัณฑ์ Dr.Choice Cardi-B



ผลิตภัณฑ์ Dr.Choice Livo-B



ผลิตภัณฑ์ Dr.Choice Ferro-B



ผลิตภัณฑ์ Dr.Choice Derma-B



ผลิตภัณฑ์ Dr.Choice B-Young



ผลิตภัณฑ์ Pet Select Senior



ผลิตภัณฑ์ Pet Select Osteoflex



ผลิตภัณฑ์ Pet Select DCM



ผลิตภัณฑ์ Pet Select Ocluvita



ผลิตภัณฑ์ Pet Select Ferro-Boost



ผลิตภัณฑ์ Pet Select Cal-mag



ผลิตภัณฑ์ Ocluvita



ผลิตภัณฑ์ KATimun



ผลิตภัณฑ์ Qcer



ผลิตภัณฑ์ SAME



ผลิตภัณฑ์ SYN BIO-B



ผลิตภัณฑ์ QrilMega

2) แชมพูรักษาโรคผิวหนังสำหรับสัตว์เลี้ยง (Medicated Shampoo for pets) เป็นแชมพูเพื่อรักษาอาการติดเชื้อที่ผิวหนังในสุนัขและแมว ซึ่งปัจจุบันบริษัทย่อย (อินเตอร์เวกต้า) จำหน่ายผลิตภัณฑ์ในกลุ่มนี้ ประกอบด้วย Dermcare MALASEB Shampoo และ Dermcare PYOHEX Shampoo



ผลิตภัณฑ์ Dermcare MALASEB Shampoo



ผลิตภัณฑ์ Dermcare PYOHEX Shampoo

3) เวชสำอางสำหรับสัตว์เลี้ยง (Cosmeceuticals for pets) ประกอบด้วย ผลิตภัณฑ์แชมพู และครีมนวด สำหรับสุนัขและแมวที่มีผิวแห้ง คัน และผิวแพ้ง่าย มีส่วนผสมของสารสกัดจากธรรมชาติไม่ทำลายไขมันบนผิวหนัง มีค่า pH เหมาะสมสำหรับผิวหนังของสุนัขและแมวทุกช่วงอายุปลอดภัยแม้กระทั่งในลูกสัตว์ ซึ่งปัจจุบันบริษัทย่อย (อินเตอร์เวกต้า) จำหน่ายผลิตภัณฑ์ในกลุ่มนี้ ประกอบด้วย ผลิตภัณฑ์ Dermcare Aloveen Shampoo, Dermcare Aloveen Conditioner และ Dermcare Natural Shampoo ผลิตภัณฑ์ทำความสะอาดช่องหูสำหรับสุนัขและแมว ประกอบด้วย ผลิตภัณฑ์ EARKleen และ EARKleen PLUS สเปรย์อเนกประสงค์สำหรับสัตว์เลี้ยง ประกอบด้วยผลิตภัณฑ์ Qbac และ ผลิตภัณฑ์ดูแลสุขภาพฟันสำหรับสุนัขและแมว ประกอบด้วยผลิตภัณฑ์ DENTAKare GEL ผลิตภัณฑ์ดูแลสัตว์เลี้ยง ประกอบด้วย ผลิตภัณฑ์ Qcer Gel



ผลิตภัณฑ์

Dermcare Aloveen Shampoo



ผลิตภัณฑ์

Dermcare Aloveen Conditioner



ผลิตภัณฑ์

Dermcare Natural Shampoo



ผลิตภัณฑ์ EARKleen



ผลิตภัณฑ์ EARKleen PLUS



ผลิตภัณฑ์ Qbac



ผลิตภัณฑ์ DENTakare GEL



ผลิตภัณฑ์ Qcer Gel

4) เวชภัณฑ์สำหรับสัตว์เลี้ยง (Pharmaceuticals for pets) เป็นผลิตภัณฑ์ยาสำหรับสัตว์เลี้ยง ซึ่งปัจจุบันบริษัทย่อย (อินเตอร์เวท) จำหน่ายผลิตภัณฑ์ในกลุ่มนี้ ภายใต้ตราสินค้า MOXCLAVET, ENROPHAR, MARBOFLOX, FENAMAX TABLET, OTOPET OINTMENT และ PRABENGUARD



ผลิตภัณฑ์ MOXCLAVET



ผลิตภัณฑ์ ENROPHAR



ผลิตภัณฑ์ MARBOFLOX



ผลิตภัณฑ์ FENAMAX TABLET



ผลิตภัณฑ์ OTOPET



ผลิตภัณฑ์ PRABENGUARD

5) วัคซีนสำหรับสัตว์เลี้ยง (Vaccine for pets) ได้แก่ วัคซีนสำหรับสุนัข เป็นวัคซีนรวมเพื่อป้องกันโรคไวรัสติดต่อที่สำคัญในสุนัข รวมทั้งโรคพิษสุนัขบ้า ผลิตภัณฑ์ในกลุ่มนี้ประกอบด้วยผลิตภัณฑ์ที่บริษัทย่อยเป็นตัวแทนจำหน่ายให้กับเจ้าของสินค้ารายอื่น ได้แก่ Biocan NOVEL DHPPi/L4R, CANGLOB P และ CANGLOB D และ Felimun



Felimun



Biocan NOVEL DHPPi/L4R



CANGLOB P



CANGLOB D FORTE

6) อาหารสัตว์เลี้ยง (Pet Food) ปัจจุบัน บริษัทย่อย (อินเตอร์เฟ็กกรินา) จำหน่ายผลิตภัณฑ์อาหารสัตว์เลี้ยง ภายใต้ตราสินค้า “MARIA” ซึ่งเป็นอาหารสุนัขและแมวแบบพรีเมียม มีหลากหลายรสชาติและสูตรส่วนผสม รวม 20 ชนิด ใช้วัตถุดิบเกรดเดียวกับที่ใช้ผลิตอาหารคน เพื่อตอบสนองไลฟ์สไตล์ของคนรักสัตว์เลี้ยง ที่ต้องการเอาใจใส่ในเรื่องสุขภาพและความปลอดภัยของสัตว์เลี้ยงเป็นพิเศษ นอกจากนี้ บริษัทย่อย (อินเตอร์เฟ็กกต้า) ยังเป็นตัวแทนจำหน่ายผลิตภัณฑ์อาหารสำหรับสัตว์เลี้ยงภายใต้ตราสินค้า “Choo Choo” ซึ่งประกอบด้วย ชูชูสก็ดจ์เข้มข้นบำรุงสุขภาพ ประกอบด้วย อะมิโนเปปไทด์โปรตีนธรรมชาติ 20 ชนิด ชูชูยาลลี่เสริมอาหารสำหรับแมว และ ชูชูสมูทตี้บำรุงสุขภาพแมว

MARIA for Dogs



มาเรีย ปลาทูน่า ปลาแซลมอนและปลาข้าวสาลีในน้ำเกรวี่



มาเรีย ไก่กับผักในน้ำเกรวี่



มาเรีย ไก่และปลาทูน่าในน้ำเกรวี่



มาเรีย ปลาทูน่าและตับในน้ำเกรวี่



มาเรีย ไก่และตับในเจลลี่

MARIA for Cats



มาเรีย ไก่และปลาคัตสึโอะบูชิในน้ำเกรวี่



มาเรีย ปลาทูน่าและปลาข้าวสาลีในน้ำเกรวี่



มาเรีย ไก่และปลาแซลมอนในน้ำเกรวี่



มาเรีย ปลาทูน่าและปลาแซลมอนในน้ำเกรวี่

Choo Choo



ซูซู ซุปปลาสดกักเก็บไขมัน



ซูซู ซุปไก่สดกักเก็บไขมัน



ซูซู ซูเปอร์โปรตีนบูสเตอร์



ซูซู สมูทตี้ สูตรไข่ขาวดูแลไต



ซูซู สมูทตี้ สูตรปลาสดกลีโอ-



ซูซู เบบีแคท ซุปบำรุงลูกแมว



ซูซู ซุปปลาแซลมอนสดกักเก็บไขมัน



ซูซู สมูทตี้ สูตรปลาแซลมอน

7) แผ่นรองขับสำหรับสัตว์เลี้ยง (Pet Pee Pad) เป็นผลิตภัณฑ์แผ่นรองขับปัสสาวะหรือสิ่งขับถ่ายสำหรับสุนัข แมว และสัตว์เลี้ยงทั่วไป ซึ่งปัจจุบันบริษัทย่อย (อินเตอร์เวกต้า) จำหน่ายผลิตภัณฑ์ในกลุ่มนี้ ภายใต้ตราสินค้า Raku Pad



ผลิตภัณฑ์ Raku Pad

2.2 ผลิตภัณฑ์สำหรับปศุสัตว์ (Livestock Products)

เป็นผลิตภัณฑ์ที่ใช้ในการเลี้ยงปศุสัตว์เพื่อการบริโภค เช่น สุกร โค ไก่ เป็นต้น โดยเน้นผลิตภัณฑ์สารผสมล่วงหน้า (Premix) ประเภทแร่ธาตุและเอนไซม์ ที่ส่งเสริมการเลี้ยงสัตว์เพื่อการบริโภคโดยลดการใช้ยาปฏิชีวนะ อยู่บนพื้นฐานของแนวคิดอาหารปลอดภัย (Food Safety) ซึ่งโรงงานผลิตอาหารสัตว์ หรือฟาร์มเลี้ยงปศุสัตว์ควรจะมี การเลี้ยงตั้งแต่ต้นน้ำถึงปลายน้ำนิยมใช้สารผสมล่วงหน้าเป็นส่วนผสมในอาหารสัตว์ นอกจากนี้ ยังมีผลิตภัณฑ์จุลินทรีย์และผลิตภัณฑ์ยาปฏิชีวนะหลายชนิดสำหรับใช้ในฟาร์มเลี้ยงปศุสัตว์ เพื่อช่วยให้การเลี้ยงปศุสัตว์มีประสิทธิภาพและมีผลผลิตที่ดียิ่งขึ้น ซึ่งปัจจุบันบริษัทย่อย (อินเตอร์เวกต้า) จำหน่ายผลิตภัณฑ์ในกลุ่มนี้ 3 ประเภท ประกอบด้วย

- ผลิตภัณฑ์ภายใต้ตราสินค้าของบริษัทย่อย : ได้แก่ สารผสมล่วงหน้า (Premix) สำหรับสัตว์ภายใต้ตราสินค้า MaxiGut Powder, MaxiMune Solution, MaxiDigest Solution, MaxiLyte Tab และ MaxiGut Paste Tube และผลิตภัณฑ์จุลินทรีย์ภายใต้ตราสินค้า OCLAY

- ผลิตภัณฑ์ของเจ้าของสินค้ารายอื่นที่บริษัทย่อยซื้อมาเพื่อจำหน่ายให้แก่ลูกค้า : ได้แก่ สารผสมล่วงหน้า (Premix) เช่น MFeed, PRORELEASE, BUTYRICA, EDG-SP เป็นต้น ผลิตภัณฑ์สุขภาพสัตว์ ECOTRU EXTRA และยาปฏิชีวนะที่ใช้ในการรักษาสัตว์ เช่น Natidox - 50, Tilmiguard Solution, Moxyguard 50% S, Tarlosin, Ceftiofur Crystalline Free Acid Sterile Suspension, Colicure 40% เป็นต้น

ทั้งนี้ ผลิตภัณฑ์สารผสมล่วงหน้า (Premix) และผลิตภัณฑ์สุขภาพสัตว์ที่บริษัทย่อยซื้อมาเพื่อจำหน่ายให้แก่ลูกค้า นั้นไม่มีผลิตภัณฑ์ใดที่มีชนิดและคุณสมบัติคล้ายคลึงกับผลิตภัณฑ์ภายใต้ตราสินค้าของบริษัทย่อย รายละเอียดของแต่ละผลิตภัณฑ์ มีดังนี้

1) ผลิตภัณฑ์สารผสมล่วงหน้า (Premix)



ผลิตภัณฑ์ MaxiGut Powder



ผลิตภัณฑ์ MaxiMune Solution



ผลิตภัณฑ์ MaxiDigest Solution



ผลิตภัณฑ์ MaxiLyte Tab



ผลิตภัณฑ์ MaxiGut Paste Tube



ผลิตภัณฑ์ MFeed



ผลิตภัณฑ์ PRORELEASE 3X



ผลิตภัณฑ์ PRORELEASE Pro 3



ผลิตภัณฑ์ PRORELEASE P5000



ผลิตภัณฑ์ BUTYRICA

2) ผลิตภัณฑ์สุขภาพสัตว์ (Hygiene)



ผลิตภัณฑ์ผงแป้งเพื่อสุขภาพสัตว์ (Sanitary Clay)



ผลิตภัณฑ์สารบำบัดของเสีย

3) ยาปฏิชีวนะ (Antibiotic)

เป็นผลิตภัณฑ์ยาปฏิชีวนะสำหรับปศุสัตว์ มีทั้งรูปแบบฉีด ละลายน้ำ หรือผสมอาหาร เพื่อใช้ในการรักษาโรคที่เกิดจากการติดเชื้อแบคทีเรีย ได้แก่ Natidox - 50, Tilmiguard Solution, Moxygaurd 50% S, Tarlosin, Ceftiofur Crystalline Free Acid Sterile Suspension, Colicure 40% ตลอดจนผลิตภัณฑ์ Salinox 12% ซึ่งเป็นกลุ่มยาเกินบดที่ใช้ผสมในอาหารไก่เนื้อ เป็นต้น โดยบริษัทย่อยสั่งซื้อยาปฏิชีวนะจากผู้ผลิตและผู้จำหน่ายยาสำหรับสัตว์ในประเทศ เพื่อให้สินค้ามีความหลากหลายและครบวงจร สามารถตอบสนองความต้องการของลูกค้าและแก้ปัญหาให้ลูกค้าได้ครอบคลุมมากขึ้น

คลังสินค้าและการจัดส่งสินค้าให้แก่ลูกค้า

ปัจจุบันบริษัทและบริษัทย่อยไม่ได้บริหารจัดการคลังสินค้าและจัดส่งสินค้าให้แก่ลูกค้าด้วยตนเอง แต่ได้จ้างผู้ให้บริการจากภายนอก คือ บริษัท ซิลลิค ฟาร์มา จำกัด (“ซิลลิคฟาร์มา”) ซึ่งเป็นบริษัทที่ไม่มีความเกี่ยวข้องหรือไม่ได้เป็นบุคคลที่เกี่ยวข้องกับบริษัท ให้เป็นผู้ดำเนินการแทนตั้งแต่เดือนกันยายน 2561 เป็นต้นมา โดยมีขอบเขตบริการครอบคลุมตั้งแต่การจัดเก็บสินค้า การบริหารสินค้าคงคลัง การดำเนินการตามคำสั่งซื้อของลูกค้า การจัดส่งและรับคืนสินค้า การติดตามสินค้า การเปิดบัญชีลูกค้าใหม่ การควบคุมสินค้า การวางบิลและการรับชำระสินค้า และการจัดทำรายงานต่างๆ สำหรับการกระจายสินค้าในประเทศของบริษัทและบริษัทย่อย ในทุกช่องทางการจำหน่าย ซึ่งรวมถึงช่องทางออนไลน์ โดยใช้ Social Network ต่างๆ ของบริษัท

สินค้าที่บริษัทจัดหาเพื่อจำหน่ายทั้งภายในประเทศและนำเข้าจากต่างประเทศ จะถูกส่งจากซัพพลายเออร์หรือผู้ผลิตมาเก็บไว้ที่คลังสินค้าสหวิทย์ของซิลลิคฟาร์มา ซึ่งตั้งอยู่เลขที่ 99/2, 99/19-20 หมู่ 3 ถนนบางนา-ตราด กม 23 ตำบลบางเสาธง อำเภอบางเสาธง จังหวัดสมุทรปราการ โดยฝ่ายจัดซื้อของบริษัทจะประสานงานกับซัพพลายเออร์หรือผู้ผลิตสินค้า เพื่อแจ้งกำหนดการส่งสินค้า รายละเอียดสินค้าและเอกสารที่เกี่ยวข้องไปยังคลังสินค้าล่วงหน้าก่อนวันส่งสินค้าเข้าคลังสินค้า และเมื่อสินค้ามาถึงคลังสินค้า เจ้าหน้าที่ของซิลลิคฟาร์มา จะดำเนินการตามขั้นตอนการควบคุมการรับสินค้าเข้าคลังสินค้าตามมาตรฐานและวิธีการปฏิบัติงานของซิลลิคฟาร์มา เช่น การตรวจสอบเอกสารที่เกี่ยวข้อง การถ่ายรูปสินค้า การนำสินค้าออกจากรถบรรทุก การนับจำนวนสินค้า การตรวจสอบสภาพสินค้าจากภายนอก การเก็บตัวอย่างสินค้า และการรับสินค้าเข้าเก็บในคลังสินค้า เพื่อรอคำสั่งปล่อยหรือกระจายสินค้าไปยังลูกค้าของบริษัทและบริษัทย่อยต่อไป

ในด้านการกระจายสินค้าหรือการจัดส่งสินค้าให้แก่ลูกค้าของบริษัทและบริษัทย่อยตามช่องทางการจัดจำหน่ายต่างๆ นั้น เมื่อบริษัทได้รับคำสั่งซื้อสินค้าจากลูกค้าแล้ว เจ้าหน้าที่ประสานงานขาย (Sale Administration) ของบริษัทจะดำเนินการตรวจสอบรายชื่อลูกค้า รายละเอียดสินค้า ราคาสินค้า และโปรแกรมการส่งเสริมการขายต่างๆ เพื่อกรอกแบบฟอร์มคำสั่งซื้อ และแบบฟอร์มการเปิดบัญชีลูกค้าใหม่ (กรณีลูกค้าใหม่) พร้อมเอกสารหลักฐานที่เกี่ยวข้อง ส่งให้ซิลลิคฟาร์มา เพื่อดำเนินการจัดส่งสินค้าตามคำสั่งซื้อให้แก่ลูกค้าของบริษัทและบริษัทย่อยต่อไป ซึ่งซิลลิคฟาร์มา ดำเนินการจัดส่งสินค้าทุกวันยกเว้นวันอาทิตย์ ในกรณีที่ลูกค้าสั่งซื้อสินค้าภายในเวลา 16.00 น. สำหรับการจัดส่งสินค้าในเขตกรุงเทพมหานครและปริมณฑล ซิลลิคฟาร์มาจะดำเนินการจัดส่งเพื่อให้ลูกค้าได้รับสินค้าโดยประมาณภายใน 1 วันทำการนับจากวันสั่งซื้อ (T+1) และสำหรับการจัดส่งสินค้าไปยังต่างจังหวัด ลูกค้าจะได้รับสินค้าภายใน 3 วันทำการนับจากวันสั่งซื้อ (T+3) และในกรณีที่ลูกค้าสั่งซื้อสินค้าภายในเวลา 16.00 น. ก็จะได้รับสินค้าถัดจากวันดังกล่าวข้างต้นอีก 1 วันทำการ (T+2 หรือ T+4) ทั้งนี้ การจัดส่งสินค้าของซิลลิคฟาร์มา ครอบคลุมถึงการรับคืนหรือเปลี่ยนสินค้าในกรณีต่างๆ เช่น สินค้าชำรุด เสียหาย ไม่ตรงกับคำสั่งซื้อ เป็นต้น

ซิลลิคฟาร์มาเป็นผู้อนุมัติบัญชีลูกค้าและให้วงเงินเครดิตต่อลูกค้าของบริษัทและบริษัทย่อยตามนโยบายและขั้นตอนการปฏิบัติงานของซิลลิคฟาร์มา ซึ่งซิลลิคฟาร์มาเป็นผู้ออกบิลและเรียกเก็บเงินค่าสินค้าจากลูกค้าของบริษัทและบริษัทย่อย โดยบริษัทจะบันทึกซิลลิคฟาร์มาเป็นลูกหนี้และเรียกเก็บเงินค่าสินค้าไปที่ซิลลิคฟาร์มาเพียงรายเดียวตามระยะเวลาเครดิตที่บริษัทให้แก่ซิลลิคฟาร์มา นอกจากนี้ ซิลลิคฟาร์มามีระบบการรายงานข้อมูลที่ได้มาตรฐาน รวดเร็ว

สม่ำเสมอ และทันต่อความต้องการ เพื่อให้บริษัทได้รับทราบข้อมูลความเคลื่อนไหวด้านต่างๆ ที่สำคัญ ได้แก่ ข้อมูลรายงานการขาย ข้อมูลสต็อกสินค้าประเภทต่างๆ ข้อมูลการจัดส่งและรับคืนสินค้าจากลูกค้า รายงานอายุลูกค้าหนี้การค้าค้างชำระ เป็นต้น เพื่อประโยชน์ในการบริหารจัดการและการวางแผนดำเนินงานของบริษัทได้อย่างถูกต้องและรวดเร็ว

ทั้งนี้ ซิลลิคฟาร์มาเป็นผู้นำด้านการจัดจำหน่ายเวชภัณฑ์และผลิตภัณฑ์เพื่อสุขภาพในประเทศไทยและภูมิภาคเอเชีย โดยกลุ่มซิลลิคฟาร์มา มีการดำเนินการในประเทศไทยมาเป็นเวลาประมาณ 70 ปี และมีการจดทะเบียนจัดตั้งเป็นบริษัทซิลลิค ฟาร์มา จำกัด เมื่อปี 2539 ด้วยทุนจดทะเบียนจำนวน 2 ล้านบาท ปัจจุบันมีทุนจดทะเบียนและเรียกชำระแล้วจำนวน 428 ล้านบาท ถือหุ้นโดยซิลลิค ฟาร์มา โฮลดิ้ง ลิมิเต็ด (บริษัทสัญชาติมาเลเซีย) ร้อยละ 99.9994 โดยในปี 2565 ซิลลิคฟาร์มา มีรายได้รวม 84,602.40 ล้านบาท สินทรัพย์รวม 30,790.97 ล้านบาท หนี้สินรวม 28,864.27 ล้านบาท และมีส่วนของผู้ถือหุ้น 1,926.71 ล้านบาท⁴ ซิลลิคฟาร์มา มีการให้บริการที่หลากหลาย ครอบคลุมตั้งแต่การขนส่งและการกระจายสินค้า เช่น ยา อุปกรณ์ทางการแพทย์ และวัสดุการทดลองทางคลินิก บริการดูแลด้านการขายและการตลาด จนถึงการให้บริการครบวงจรไปยังร้านค้าปลีก โดยมีเครือข่ายและสิ่งอำนวยความสะดวกใน 13 ประเทศในภูมิภาคเอเชีย รวมถึงการให้บริการแก่แพทย์ โรงพยาบาล ร้านขายยา และคลินิกกว่า 290,000 แห่ง⁵ มีความเชี่ยวชาญและนวัตกรรมที่ทันสมัยในการบริหารจัดการด้านโลจิสติกส์ ทั้งระบบสต็อกสินค้า ระบบจัดการคำสั่งซื้อ ระบบจัดส่ง ระบบวางบิล ซึ่งการว่าจ้างซิลลิคฟาร์มา จะสามารถช่วยให้บริษัทมีระบบการจัดเก็บสินค้าที่ดีและมีมาตรฐาน สามารถตรวจเช็คสินค้าในคลังได้อย่างถูกต้อง การจัดส่งสินค้ามีความสะดวก รวดเร็ว สินค้าส่งถึงมือลูกค้าในสภาพสมบูรณ์และตรงตามกำหนดเวลา และยังช่วยลดความเสี่ยงจากการจัดเก็บหนี้

ใบอนุญาตที่สำคัญในการประกอบธุรกิจ

การประกอบธุรกิจของบริษัทและบริษัทย่อยเกี่ยวข้องกับการจัดจำหน่ายและการนำเข้าผลิตภัณฑ์ด้านอาหารและยา ซึ่งต้องมีใบอนุญาตที่สำคัญที่ใช้ในการประกอบธุรกิจดังนี้

ผู้ได้รับใบอนุญาต

บริษัท อินเตอร์ฟาร์มา จำกัด (มหาชน)

ใบอนุญาต

1. ใบอนุญาตนำเข้าหรือส่งอาหารเข้ามาในราชอาณาจักร (อ.7) เลขที่ 10-3-21349 จากสำนักงานคณะกรรมการอาหารและยา (อย.)
2. ใบอนุญาตนำเข้าหรือส่งยาแผนปัจจุบันเข้ามาในราชอาณาจักร (น.ย.2) เลขที่ กก 26/2549 จาก อย. โดยใบอนุญัตินำเข้าหรือส่งต้องมีเกสเซอร์ขึ้นหนึ่งปฏิบัติงานประจำในบริษัทเพื่อทำหน้าที่ควบคุมยาที่นำเข้าหรือส่งเข้ามาในราชอาณาจักรให้เป็นไปตามข้อกำหนดที่ต้องปฏิบัติตามที่ได้ขึ้นทะเบียนไว้ ควบคุมการปฏิบัติเกี่ยวกับฉลาก ควบคุมการปฏิบัติเกี่ยวกับใบรับรองของผู้ผลิตแสดงรายละเอียด การวิเคราะห์ยา และเอกสารกำกับยา ควบคุมการทำบัญชียาและการเก็บยาตัวอย่าง ควบคุมการนำเข้าหรือส่งยาเข้ามาในราชอาณาจักร และควบคุมการจัดเก็บยาที่นำเข้าหรือส่งเข้ามาในราชอาณาจักร ณ สถานที่เก็บยา เป็นต้น
3. ใบอนุญาตขายส่งยาแผนปัจจุบัน (ข.ย.8) เลขที่ กก 15/2560 จาก อย. โดยใบอนุญัตินำเข้าหรือส่งต้องมีเกสเซอร์ขึ้นหนึ่งปฏิบัติงานประจำในบริษัทเพื่อทำหน้าที่ควบคุมการแยกเก็บยา ควบคุมการปฏิบัติเกี่ยวกับฉลาก ควบคุมการทำบัญชียา ควบคุมการขายส่งยาแผนปัจจุบัน เป็นต้น
4. ใบอนุญาตผลิตยาแผนปัจจุบัน (ผ.ย.2) เลขที่ กก 1/2564 จาก อย.

⁴ ที่มา : ข้อมูลจาก <http://www.dbd.go.th>

⁵ ที่มา : ข้อมูลจาก <http://www.zuelligfirst.com>

5. ใบอนุญาตนำเข้าอาหารสัตว์ควบคุมเฉพาะ (บ.น.ส.1) เล่มที่ 34 ฉบับที่ 26/2559 จากกรมปศุสัตว์
 6. ใบอนุญาตขายอาหารสัตว์ควบคุมเฉพาะ (บ.ว.ส.1) เลขที่ 61260000307646 จากกรมปศุสัตว์
 7. ใบจดทะเบียนสถานประกอบการนำเข้าเครื่องมือแพทย์ กก.สน.178/2563
- อินเตอร์ เวกต้า :
1. ใบอนุญาตนำเข้าอาหารสัตว์ควบคุมเฉพาะ (บ.น.ส.1) เล่มที่ 34 ฉบับที่ 29/2559 จากกรมปศุสัตว์
 2. ใบอนุญาตขายอาหารสัตว์ควบคุมเฉพาะ (บ.ว.ส.1) เลขที่ 62260000300388 จากกรมปศุสัตว์
 3. ใบอนุญาตขายส่งยาแผนปัจจุบัน (ว.ย.8) เลขที่ กก 11/2561 จาก อย. โดย ใบอนุญาตกำหนดต้องมีเอกสารขึ้นหนึ่งปฏิบัติงานประจำในบริษัทเพื่อทำหน้าที่ ควบคุมการแยกเก็บยา ควบคุมการปฏิบัติเกี่ยวกับฉลาก ควบคุมการทำบัญชียา ควบคุมการขายส่งยาแผนปัจจุบัน เป็นต้น
- อินเตอร์ แพ็กกรีน :
1. ใบอนุญาตขายอาหารสัตว์ (บ.ว.ส.1) เลขที่ 65260000300018 จากกรมปศุสัตว์
- โมเดิร์น ฟาร์มา :
1. ใบอนุญาตนำเข้าหรือส่งยาแผนปัจจุบันเข้ามาในราชอาณาจักร (น.ย.2) เลขที่ สป 4/2555 จาก อย.
 2. ใบอนุญาตผลิตยาแผนปัจจุบัน (ผ.ย.2) เลขที่ 1/2554 จาก อย.
 3. ใบอนุญาตขายส่งยาแผนปัจจุบัน (ว.ย.8) เลขที่ สป 20/2562 จาก อย.
 4. ใบอนุญาตผลิตอาหาร (อ.2) เลขที่ 11-1-13-164 จาก อย.
 5. ใบอนุญาตผลิตผลิตภัณฑ์สมุนไพร (สมพ. 2) เลขที่ HB 11-1-65-1 จาก อย.

นอกจากนี้ ผลิตภัณฑ์ที่บริษัทและบริษัทย่อยนำมาจำหน่ายได้รับอนุญาตหรือขึ้นทะเบียนจากหน่วยงานที่เกี่ยวข้องทุกผลิตภัณฑ์ โดยเป็นผลิตภัณฑ์ที่ผลิตจากโรงงานที่ได้มาตรฐานและผลิตภัณฑ์ได้รับการขึ้นทะเบียนอย่างถูกต้องครบถ้วนมาแล้วจากผู้ผลิตนั้นๆ สำหรับผลิตภัณฑ์ที่สั่งซื้อหรือสั่งผลิตจากต่างประเทศและบริษัทหรือบริษัทย่อยเป็นผู้นำเข้ามานั้น ก่อนการนำเข้ามาเพื่อจำหน่าย บริษัทหรือบริษัทย่อยต้องดำเนินการขออนุญาตหรือขึ้นทะเบียนจากหน่วยงานต่างๆ ได้แก่ ผลิตภัณฑ์เสริมอาหารต้องได้รับอนุญาตนำเข้าจาก อย. ผลิตภัณฑ์เครื่องสำอางต้องขอจดแจ้งเครื่องสำอางกับ อย. ผลิตภัณฑ์เสริมอาหารและอาหารสัตว์ สารผสมล่วงหน้าและผลิตภัณฑ์สูตรสำหรับสัตว์ ต้องได้รับอนุญาตนำเข้าจาก กองควบคุมอาหารและยาสัตว์ กรมปศุสัตว์ และยาสัตว์ ต้องได้รับอนุญาตนำเข้าจาก อย. เป็นต้น

สำหรับบริษัท โมเดิร์น ฟาร์มา จำกัด เป็นบริษัทย่อยของบริษัท อินเตอร์ ฟาร์มา จำกัด (มหาชน) โดยการซื้อกิจการบริษัท โมเดิร์น ฟาร์มา จำกัด เมื่อวันที่ 27 พฤศจิกายน 2563 สถานที่ตั้งเลขที่ 197/1 หมู่ 1 ถนนสุขสวัสดิ์ ตำบลปากคลองบางปลากด อำเภอพระสมุทรเจดีย์ จังหวัดสมุทรปราการ 10290 บริษัท โมเดิร์น ฟาร์มา จำกัด ประกอบธุรกิจหลัก ผลิตยาแผนปัจจุบันสำหรับมนุษย์และยาสำหรับสัตว์ และผลิตภัณฑ์สมุนไพรสำหรับใช้ภายใน โรงงานของบริษัท โมเดิร์น ฟาร์มา จำกัด ได้รับรองมาตรฐาน GMP PIC/S จาก อย. และได้รับรองจาก ISO 9001 : 2015 คือ มาตรฐานของระบบบริหาร คุณภาพ ตรงตามความต้องการของลูกค้าอย่างสม่ำเสมอ สินค้าที่โรงงานผลิตแบ่งออกเป็น 5 หมวด ได้แก่ ยาเม็ด ยาน้ำ ยาฉีดหรือครีม ยาแคปซูล และ ยาผง แต่ละประเภทยาได้รับความนิยมนจากผู้บริโภคเป็นอย่างมาก อาทิเช่น

1. หมวดยาเม็ด



METFORIN (ยาเบาหวาน)



METFORIN 850 (ยาเบาหวาน)



INGESIC (ยาลดอาการกล้ามเนื้อ)



ZYRITINE (ยาแก้แพ้)



ZYFOPRO-500 (ยาฆ่าเชื้อแบคทีเรีย)



ZYFOPRO-250



M-FLOX (ยาฆ่าเชื้อแบคทีเรีย)



Bubble-X (ยาขับลม)

2. หมวดยาน้ำ



คาลาโมน 888 โลชั่น
(ยากลากัดแพ้ – แก้คัน)



POVIDONE IODINE PRAJADEE
(ยารักษาแผลสด)

3. หมวดยาขี้ผึ้งหรือครีม



DRAGON MUSCLE RUB
(ยากลากัดปวดเมื่อย)

4. หมวดยาแก้ปวด



OMEZOLE (ยารักษาโรคกระเพาะ)



ITRAZOLE (ยาฆ่าเชื้อรา)



VENSIX
(ยาแก้คลื่นไส้ อาเจียน, เมารถ, เมาเรือ)

5. หมวดยาผง



SUPENAC (ยาละลายเสมหะ)



VICHLOTEP (ยาสำหรับสัตว์)

กำลังการผลิตผลิตภัณฑ์ยา / ปี :

รายการ	จำนวน	หน่วยนับ
1. ยารูปแบบน้ำ	90,000	Ltr.
2. ยารูปแบบผง	60,000	Kg.
3. ยารูปแบบเม็ดตอก	600,000,000	Tabs.
4. ยารูปแบบครีม	10,000	Kg.
5. ยารูปแบบแคปซูล	50,000,000	Cabs.

การจัดจำหน่ายผลิตภัณฑ์ของบริษัท โมเดอร์น ฟาร์มา จำกัด ได้จัดจำหน่ายหลายช่องทางทั้งภายในประเทศ ประกอบด้วย โรงพยาบาลทั้งภาครัฐและเอกชน คลินิก ร้านขาย และออกส่งต่างประเทศ อาทิเช่น เวียดนาม กัมพูชา ลาว และฮ่องกง บริษัท โมเดอร์น ฟาร์มา จำกัด ยังเปิดช่องทางในรับจ้างผลิตยาให้กับลูกค้าอีกด้วย ผลิตภัณฑ์ยาของบริษัท โมเดอร์น ฟาร์มา จำกัด ได้รับมาตรฐาน GMP จาก ออย. และระบบ ISO 9001:2015 โดยบริษัทมีนโยบายด้านคุณภาพ “มุ่งมั่นพัฒนาคุณภาพ ด้านเวชภัณฑ์ยา สู่มาตรฐานระดับสากล” ซึ่งบริษัทยึดมั่นมาโดยตลอด ทั้งระบบการควบคุมคุณภาพ วัตถุดิบ การผลิต การบรรจุ และการจัดส่งให้กับลูกค้า รวมถึงการดูแลในเรื่องของสิ่งแวดล้อม และการลดการใช้พลังงานในสถานประกอบการ นอกจากนี้บริษัท ยังได้มีการเข้าร่วมโครงการโรงงานสีขาวกับทางกรมสวัสดิการและคุ้มครองแรงงานกับทางจังหวัดสมุทรปราการ และได้ใบรับรองตามมาตรฐานที่กำหนด

โครงการพัฒนาศักยภาพการใช้ประโยชน์จากของเสีย

นอกจากโครงการทางด้านสิ่งแวดล้อม ในปี 2564 บริษัท โมเดอร์น ฟาร์มา จำกัด ร่วมพัฒนาบุคลากรทางด้านเภสัชศาสตร์ให้กับนักศึกษา เพื่อฝึกประสบการณ์วิชาชีพ (On site) สาขาวิชาเภสัชศาสตร์ (สายผลิต) โดยให้นักศึกษาเภสัชมีโอกาสได้แลกเปลี่ยนเรียนรู้ในสายงานทางด้านการผลิต การควบคุมคุณภาพ การประกันคุณภาพของโรงงานผลิตยา และการผลิตผลิตภัณฑ์เสริมอาหาร

ในปี 2564 บริษัท โมเดอร์น ฟาร์มา จำกัด ได้มีการลงทุนเพิ่มเติม โดยเพิ่มอาคารผลิตผลิตภัณฑ์เสริมอาหาร และได้รับใบอนุญาตผลิตและจำหน่ายผลิตภัณฑ์เสริมอาหาร ในกลุ่มรูปแบบเม็ดตอก ชนิดผง และชนิดแคปซูล เมื่อวันที่ 11 ตุลาคม 2564 เพื่อรองรับการรับจ้างผลิตผลิตภัณฑ์เสริมอาหาร และได้รับความไว้วางใจจากบริษัทคู่ค้า มีการร่วมวิจัยและพัฒนาผลิตภัณฑ์เสริมอาหาร และผลิตเพื่อส่งมอบให้กับบริษัทคู่ค้า นอกจากนี้ ยังสร้างความมั่นใจให้กับบริษัทคู่ค้าต่าง ๆ โดยการขอรับรองระบบคุณภาพตามข้อกำหนดมาตรฐานระบบคุณภาพ GHP และ HACCP ซึ่งได้รับการรับรองเมื่อวันที่ 25 พฤศจิกายน 2564 นอกจากนี้เพื่อเป็นการเพิ่มโอกาสทางการค้าให้กับผู้ว่าจ้างผลิต ทางบริษัทได้ขอการรับรองผลิตภัณฑ์ฮาลาล ให้กับกระบวนการผลิตผลิตภัณฑ์เสริมอาหาร โดยได้รับการรับรองจากฮาลาล เมื่อวันที่ 22 พฤศจิกายน 2564 การรับรองต่อเนื่องถึงปัจจุบัน และในปี 2565 ได้มีการลงทุนสร้างอาคารผลิตผลิตภัณฑ์เครื่องสำอาง เพื่อรองรับความต้องการของลูกค้าจากบริษัทแม่ คือ บริษัท อินเตอร์ ฟาร์มา จำกัด(มหาชน) รวมถึงลูกค้าผู้ว่าจ้างผลิต (OEM) ซึ่งได้รับใบอนุญาตสถานที่ผลิตเลขที่ 116700011 และสถานที่เก็บรักษาเครื่องสำอางเลขที่ 116700012 ในปี 2567 โดยสามารถผลิตผลิตภัณฑ์ประเภทตกแต่งหน้า, บำรุงผิว, ทากันแดด และแต่งเล็บ ซึ่งเป็นเนื้อสัมผัสครีม/ เจล/ ของเหลว/ โลชั่น และน้ำมัน

ต้นปี 2567 บริษัทได้ขึ้นทะเบียนห้องปฏิบัติการที่ผ่านการรับรองความสามารถในการทดสอบยา Metformin ตามมาตรฐาน ISO/IEC 17025:2017 เป็นผลิตภัณฑ์หลักที่ได้รับความไว้วางใจจากกลุ่มคู่ค้า และในช่วงไตรมาสที่ 3 ของปี 2567 ได้มีการลงทุนสร้างอาคารผลิตผลิตภัณฑ์สมุนไพรสำหรับใช้ภายนอก และได้ขอเพิ่มรายการผลิตภัณฑ์สมุนไพรแผนไทย/ ยาตามองค์ความรู้การแพทย์ทางเลือกรูปแบบของเหลว และขึ้นส่วนสมุนไพรสำหรับสูดดม ยาพัฒนาจากสมุนไพรรูปแบบของเหลว รวมถึงผลิตภัณฑ์สมุนไพรเพื่อสุขภาพ ปัจจุบันบริษัท โมเดอร์น ฟาร์มา จำกัด ยังคงมีความมุ่งมั่นที่จะพัฒนาอย่างต่อเนื่อง เพื่อสร้างความมั่นใจในผลิตภัณฑ์ให้กับผู้บริโภค โดยคำนึงถึงความปลอดภัย จึงได้มีการพัฒนาระบบการจัดการให้เป็นไปตามระบบคุณภาพต่างๆ ที่เกี่ยวข้องกับการผลิตผลิตภัณฑ์เสริมอาหาร นอกจากนี้ยังเป็นพันธมิตรที่ดีกับคู่ค้า ในการค้นหาและคัดเลือกวัตถุดิบที่มีคุณภาพมาทำการผลิตและส่งมอบผลิตภัณฑ์ที่ดีให้เป็นไปตามความต้องการของลูกค้า

ในปี 2565 บริษัทย่อยของบริษัทได้เข้าลงทุนโดยการซื้อหุ้นในธุรกิจร้านขายยาและโรงพยาบาล ซึ่งมีรายละเอียดดังนี้

ธุรกิจร้านขายยา

บริษัท อินเตอร์ ฟาร์มา จำกัด ซึ่งเป็นบริษัทย่อยของบริษัท ได้เข้าลงทุนโดยการซื้อหุ้นของบริษัท ดรัก แคร่ จำกัด (“ดรักแคร่”) ในสัดส่วนร้อยละ 88.67 ซึ่งดรักแคร่ดำเนินธุรกิจขายปลีกสินค้าทางเวชกรรม เวชสำอางและสินค้าทางการแพทย์ เพื่อจำหน่ายให้แก่ลูกค้าในประเทศ มีผลิตภัณฑ์ยา เวชภัณฑ์ และผลิตภัณฑ์เพื่อสุขภาพให้ลูกค้าเลือกซื้อถึง 7,000 กว่ารายการ และดำเนินงานภายใต้เครื่องหมายการค้า **LAB Pharmacy** โดยมีช่องทางการขายและบริการ ดังนี้

1. สาขา LAB Pharmacy ปัจจุบันมีจำนวนสาขากทั้งสิ้น 41 สาขา โดยมีสาขาเพิ่มขึ้นจากปี 2566 จำนวน 11 สาขา

ลำดับที่	สาขา
1	สีลมคอมเพล็กซ์
2	เอ็มโพเรียม
3	เดอะมอลล์ ท่าพระ

ลำดับที่	สาขา
4	เค วิลเลจ
5	เทอมินอล 21
6	เดอะวอล์ค สาขาราชพฤกษ์
7	พรอมานาด
8	เดอะมอลล์ บางแค
9	เดอะ คริสตัล ราชพฤกษ์
10	เอ็มควอเทียร์
11	สยามพารากอน จุด 1
12	เซ็นทรัลเวิลด์
13	เดอะมอลล์ นครราชสีมา (โคราช)
14	บลูพอร์ต หัวหิน
15	MRT สถานีลาดพร้าว
16	ไอคอนสยาม
17	ดีไซน์ วิลเลจ พุทธมณฑล
18	LAB Online Store
19	เดอะมอลล์ งามวงศ์วาน
20	วิลล่า@เวลา สีนธรวิลเลจ
21	สยามพารากอน จุด 2
22	ฟิวเจอร์พาร์ครังสิต
23	มาร์เช่ ทองหล่อ
24	ท่าอากาศยานดอนเมือง
25	ซีค ราชพฤกษ์
26	Design Village บางนา
27	เดอะมอลล์ บางกะปิ
28	ลิตเติ้ล วอล์ค บางนา
29	PTT Station วิกาวดีรังสิต62
30	เอ็มสเฟียร์
31	ดิอเวนิว พัทยา
32	วิลล่า มาร์เก็ต สุขุมวิท33
33	PTT Station หนองแขม
34	เกษรอินน์
35	วิลล่า มาร์เก็ต นางลิ้นจี่
36	วิลล่า มาร์เก็ต โป้ง ลาгуน ภูเก็ต
37	วิลล่า มาร์เก็ต บุษิสุ ภูเก็ต
38	วิลล่า มาร์เก็ต ลาгуน่า ภูเก็ต
39	ซีค รัฟฟอบลิค ภูเก็ต
40	Villa Market Homepro เชียงทะเล
41	Villa Market Homepro กมลา

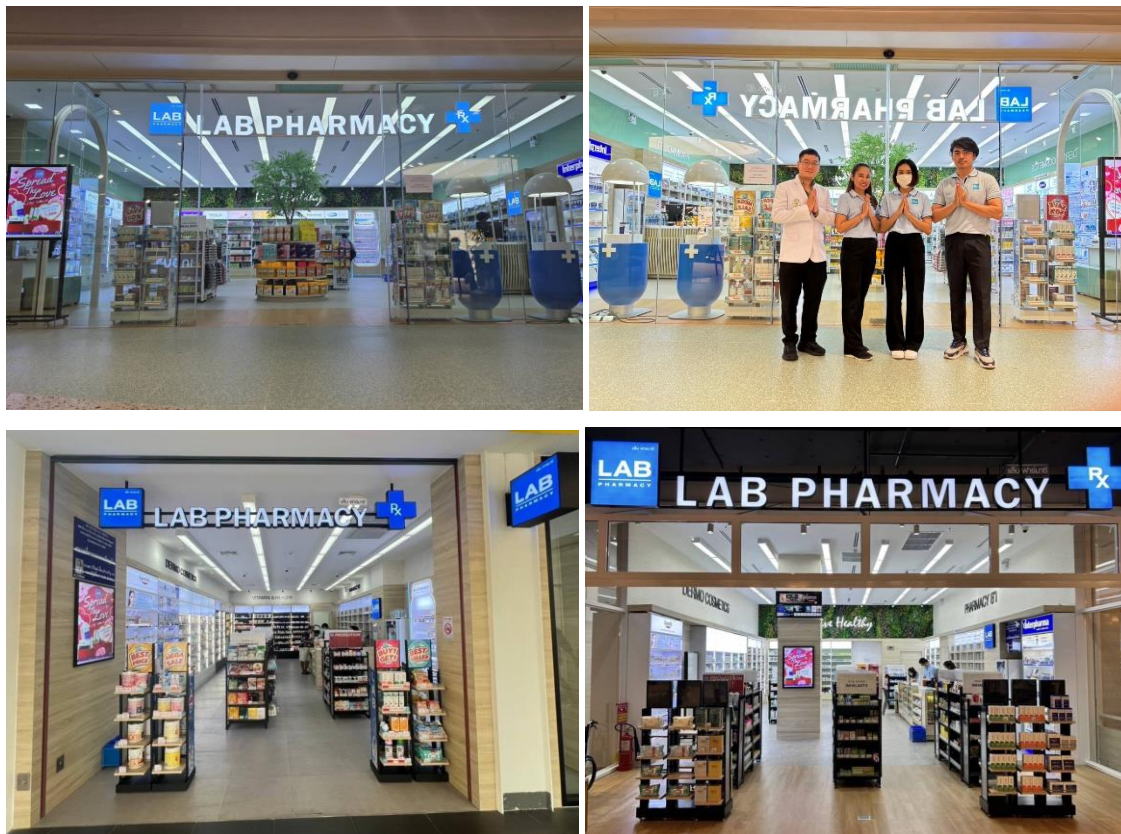

2. ช่องทางออนไลน์แพลตฟอร์ม (Shopee, LAZADA,)

ธุรกิจโรงพยาบาล

บริษัท อินเตอร์ เวลเนส จำกัด ซึ่งเป็นบริษัทย่อยของบริษัท ได้เข้าลงทุนโดยการซื้อหุ้นของบริษัท นครพัฒน์ อินเตอร์ จำกัด (“นครพัฒน์ อินเตอร์”) (เดิมชื่อ “บริษัท นครพัฒน์ จำกัด”) ในสัดส่วนร้อยละ 50 ซึ่งนครพัฒน์ อินเตอร์ ประกอบธุรกิจโรงพยาบาลเอกชน สถานพยาบาล รับรักษาคนไข้และผู้ป่วย มีสถานะเป็นโรงพยาบาลทั่วไปขนาดกลาง จำนวน 59 เตียง ชื่อโรงพยาบาลนครพัฒน์ อินเตอร์ ตามใบอนุญาตให้ประกอบกิจการสถานพยาบาล เลขที่ 10201001661 ลงวันที่ 30 เมษายน 2561 และใบอนุญาตให้ดำเนินการสถานพยาบาล เลขที่ 10201001851 ลงวันที่ 30 เมษายน 2561 ซึ่งเป็นฉบับปัจจุบัน โรงพยาบาลนครพัฒน์ อินเตอร์ ตั้งอยู่บนที่ดินโฉนดที่ดินเลขที่ 62887 และ 62889 ตำบลในเมือง อำเภอเมืองนครศรีธรรมราช จังหวัดนครศรีธรรมราช มีเนื้อที่ดิน 6 ไร่ 84.6 ตารางวา และ 1 ไร่ 3 ตารางวา โดยมีนายแพทย์พรชัย สีสานิพนธ์ เป็นผู้อำนวยการสถานพยาบาล โรงพยาบาลประกอบด้วย แผนกผู้ป่วยใน แผนกผู้ป่วยนอก (OPD) แผนก ICU แผนกสูติศาสตร์เวช แผนกผ่าตัด แผนกอายุรกรรมหัวใจ แผนกหัวใจและทรวงอก แผนกไตเทียม แผนก MRI แผนก X-RAY แผนกกทันตกรรม แผนกกายภาพและฟื้นฟูและแผนกฉุกเฉิน



ในปี 2567 บริษัทได้เข้าลงทุนโดยการซื้อหุ้นในธุรกิจจำหน่ายเครื่องมือแพทย์ ซึ่งมีรายละเอียดดังนี้

ธุรกิจจำหน่ายเครื่องมือแพทย์

บริษัทได้เข้าลงทุนโดยการซื้อหุ้นของบริษัท อินเตอร์ ฟาร์มา เมดเทค จำกัด (“IPM”) (“เดิมชื่อ บริษัท เมตตา เมดเทค จำกัด”) ในสัดส่วนร้อยละ 60 ซึ่ง IPM ประกอบธุรกิจจำหน่ายเครื่องมือแพทย์ ตามใบจดทะเบียนสถานประกอบการนำเข้าเครื่องมือแพทย์ ใบจดทะเบียน ส.น.39/2560 ลงวันที่ 15 กุมภาพันธ์ 2560 และคลินิกกายภาพบำบัด จำนวน 2 สาขา ชื่อ Inter Rehab Clinic Sammakorn Place Ramkhamhaeng - Neurobridge Clinic ตามใบอนุญาตประกอบกิจการสถานพยาบาล เลขที่ 10110002365 ลงวันที่ 2 กรกฎาคม และ InterRehab Clinic Asoke - The Office Syndrome Solution (Brain&Pain) อยู่ระหว่างการดำเนินการขอใบอนุญาตประกอบกิจการสถานพยาบาล

COSMO ROBOTICS –SOUTH KOREA
Model: Bambini Teens



Interpharma
medtech



COSMO ROBOTICS - SOUTH KOREA
MODEL - EXOATLET II

Medical exoskeleton for adult rehabilitation
ExoAtlet-II is a second-generation exoskeleton that has acquired KFDA certification, European CE certification and US FDA clearance as a medical device. ExoAtlet-II features a faster and more convenient way to don and doff the exoskeleton, and a more sophisticated product design. The wearable rehab exoskeleton, with an ergonomic design and natural walking pattern, is designed to make patients feel less of the weight of the Exoskeleton. ExoAtlet-II will make a significant impact in the lives of each user.



Measure by EEG/PPG > Analysis > Guide > Healing, Training
One Stop Solution OMNIFIT

Interpharma
medtech



(2) การตลาดและการแข่งขัน

1) กลยุทธ์การแข่งขัน

1.1) นำเสนอผลิตภัณฑ์ที่มีคุณภาพสูง

บริษัทเชื่อว่าปัจจัยที่มีผลต่อความสำเร็จและการเติบโตอย่างยั่งยืนทางธุรกิจ คือ คุณภาพของผลิตภัณฑ์ ที่ช่วยสร้างความพึงพอใจและอัตราการซื้อซ้ำของลูกค้า รวมถึงการพัฒนาผลิตภัณฑ์ การนำเสนอผลิตภัณฑ์และนวัตกรรมใหม่ๆ ที่มีคุณภาพออกสู่ตลาดอย่างต่อเนื่อง โดยบริษัทให้ความสำคัญกับการคิดค้น พัฒนา และนำเสนอผลิตภัณฑ์ที่ดีมีคุณภาพและประสิทธิภาพสูง ได้มาตรฐานและปลอดภัยต่อผู้บริโภค เพื่อสร้างความน่าเชื่อถือ ความแตกต่างจากผลิตภัณฑ์ประเภทเดียวกันในตลาด และเพื่อตอบสนองความต้องการของผู้บริโภคได้อย่างครบถ้วน

บริษัทมีนโยบายคัดเลือกและจ้างผู้ผลิตทั้งในประเทศและต่างประเทศ ที่มีการผลิตที่ได้มาตรฐาน สามารถผลิตและจัดหาวัตถุดิบที่มีคุณภาพและมีประสิทธิภาพตรงตามส่วนประกอบที่บริษัทต้องการ ซึ่งเป็นสูตรและการผลิตเฉพาะของบริษัท รวมทั้งมีการทดสอบผลิตภัณฑ์ทุกชนิดก่อนการวางตลาด เพื่อให้มั่นใจได้ว่าเป็นผลิตภัณฑ์ที่ดี มีคุณภาพ และเชื่อถือได้ อันเป็นการเสริมสร้างแบรนด์สินค้าของบริษัทให้มีความแข็งแกร่ง และมีศักยภาพในการแข่งขันในระยะยาว ในส่วนของงานจัดหาผลิตภัณฑ์อื่นๆ จากภายนอกเพื่อบำรุงรักษานั้น บริษัทมีการคัดเลือกผลิตภัณฑ์ที่เชื่อถือได้ ภายใต้การผลิตที่ได้มาตรฐานและได้รับอนุญาตอย่างถูกต้อง รวมทั้งเป็นผลิตภัณฑ์ที่ได้รับการยอมรับและสามารถแข่งขันในตลาดได้

นอกจากนี้ บริษัทมีการติดตามและวิเคราะห์สภาวะตลาดอย่างต่อเนื่อง เพื่อการพัฒนาผลิตภัณฑ์และการสรรหาผลิตภัณฑ์ใหม่ๆ ให้เหมาะสมกับสภาพการแข่งขันในตลาด กระแสความนิยมและความต้องการที่เปลี่ยนแปลงไปของผู้บริโภค รวมทั้งเพื่อการใช้ประโยชน์จากผลิตภัณฑ์ได้มากขึ้น

1.2) ส่งเสริมผลิตภัณฑ์และตราสินค้าให้เป็นที่รู้จักในวงกว้าง

บริษัทมุ่งเน้นการทำการตลาดเพื่อสร้างความรู้ ความเข้าใจ เกี่ยวกับคุณสมบัติและจุดเด่นของผลิตภัณฑ์ ให้แก่ผู้บริโภคได้รู้จักในวงกว้าง เพื่อให้เกิดการรับรู้ เชื่อมั่น และจดจำตราสินค้าของบริษัท ซึ่งมีผลต่อการตัดสินใจเลือกซื้อสินค้าของผู้บริโภค ซึ่งบริษัทเชื่อว่าการทำการตลาดเพื่อกระตุ้นให้ผู้บริโภคมีความสนใจในคุณภาพมากขึ้น จะส่งผลต่อผลิตภัณฑ์ของบริษัท โดยผลิตภัณฑ์ที่เกี่ยวข้องกับสุขภาพของบริษัท มีส่วนประกอบของสารอาหาร และแร่ธาตุต่างๆ มากมาย ที่มีคุณสมบัติหลากหลาย เป็นที่ยอมรับโดยทั่วไปผ่านทางผลงานวิชาการที่เกี่ยวข้องกับคุณสมบัติและประสิทธิภาพของส่วนประกอบของผลิตภัณฑ์นั้นๆ ซึ่งบริษัทมีการนำเสนอความรู้เกี่ยวกับผลิตภัณฑ์อย่างต่อเนื่องเป็นประจำ เพื่อสร้างความสนใจแก่ผู้บริโภคผ่านการทำการตลาด การโฆษณาประชาสัมพันธ์ การให้ข้อมูลทางวิชาการ การเผยแพร่ความรู้ ความเข้าใจ และคุณสมบัติต่างๆ ของแต่ละผลิตภัณฑ์ ในรูปแบบที่เข้าใจง่าย ผ่านสื่อต่างๆ อาทิ นิตยสาร แผ่นพับ โบรชัวร์ รายการโทรทัศน์ และเว็บไซต์ต่างๆ เป็นต้น รวมถึงการให้ตัวอย่างสินค้าเพื่อกระตุ้นให้เกิดการทดลองใช้ผลิตภัณฑ์ และความต้องการในผลิตภัณฑ์นั้นๆ ซึ่งจะช่วยให้บริษัทมีรายได้และส่วนแบ่งตลาดที่เพิ่มสูงขึ้นในอนาคต

บริษัทมีการประชาสัมพันธ์สินค้าและส่งเสริมการขายผ่านช่องทางออนไลน์ต่างๆ ทำให้เกิดการติดต่อสื่อสารกับลูกค้าได้อย่างสะดวก รวดเร็ว โดยบริษัทได้จัดทำมีสื่อออนไลน์ ได้แก่ Facebook: Interpharma Thailand, Instagram: interpharmaofficial, Line@ID: @interpharma, TikTok เป็นต้น ช่องทางซื้อสินค้าออนไลน์ผ่านทางเว็บไซต์ www.interpharmastore.com, Shopee, Lazada รวมทั้งจัดให้มี Call Center ทางโทรศัพท์หมายเลข 0-2634-0225 หรือ 08-2422-5999 เพื่ออำนวยความสะดวกให้แก่ลูกค้าในการติดต่อกับบริษัทได้โดยตรง ซึ่งลูกค้าสามารถสอบถามรายละเอียดเกี่ยวกับผลิตภัณฑ์ แสดงความคิดเห็น แนะนำ ชื่นชม หรือแจ้งปัญหาเกี่ยวกับสินค้าหรือบริการต่างๆ เพื่อรับทราบความต้องการของลูกค้าแต่ละราย และรับทราบปัญหาเพื่อการแก้ไขปรับปรุงต่อไป ตลอดจนเป็นการสร้างความสัมพันธ์ที่ดีระหว่างบริษัทกับลูกค้าในระยะยาว

1.3) ขยายช่องทางจำหน่ายไปสู่ตลาดต่างประเทศ

บริษัทมีเป้าหมายการดำเนินธุรกิจที่จะเติบโตเป็นบริษัทชั้นนำในการนำเสนอผลิตภัณฑ์สุขภาพ และจะขยายช่องทางจัดจำหน่ายและทำการตลาดทั้งในประเทศและต่างประเทศ เพื่อให้กลุ่มลูกค้าเป้าหมายสามารถเข้าถึงผลิตภัณฑ์ได้ง่าย ซึ่งในปัจจุบันบริษัทและบริษัทย่อยจำหน่ายผลิตภัณฑ์เฉพาะในประเทศผ่านช่องทางการจำหน่ายต่างๆ ที่ครอบคลุมทั้งสถานพยาบาล ร้านค้า ร้านขายยา เครือข่ายร้านค้าปลีกสมัยใหม่ (Modern Trade) ร้านค้าปลีกแบบดั้งเดิม (Traditional trade) และช่องทางออนไลน์ต่างๆ ซึ่งตามแผนการสร้างความเติบโตในอนาคต บริษัทมีเป้าหมายที่จะขยายช่องทางการจำหน่ายผลิตภัณฑ์ภายใต้ตราสินค้าของบริษัทไปยังตลาดใหม่ๆ ในต่างประเทศ เพื่อเป็นโอกาสในการเพิ่มยอดขายให้แก่บริษัท โดยวางแผนการทำการตลาดและการจำหน่ายผลิตภัณฑ์ของบริษัททุกผลิตภัณฑ์ในภูมิภาคเอเชียตะวันออกเฉียงใต้ ได้แก่ ประเทศในกลุ่ม CLMV และประเทศอื่นๆ ในเอเชีย เช่น ประเทศเกาหลีใต้ และจีน เป็นต้น รวมถึงการหาพันธมิตรทางธุรกิจในการเปิดตลาดในภูมิภาคยุโรป และอเมริกา

ทั้งนี้ บริษัทอยู่ในช่วงเริ่มต้นของการทำการตลาดในต่างประเทศ ที่ได้เริ่มวางรากฐานทางธุรกิจ โดยเฉพาะในด้านบุคลากร ความรู้ ความเข้าใจ ขั้นตอนการขึ้นทะเบียนผลิตภัณฑ์ และกฎระเบียบต่างๆ ที่เกี่ยวข้องกับการทำการค้าในประเทศนั้นๆ ซึ่งบริษัทมุ่งเน้นการสร้างความสัมพันธ์อันดีกับคู่ค้า เครือข่ายทางธุรกิจในประเทศ โดยมีการเข้าร่วมงานสัมมนา งานประชุมนิทรรศการ งานแสดงสินค้า รวมถึงการร่วมมือกับหน่วยงานที่เกี่ยวข้องกับการจำหน่ายสินค้าในต่างประเทศ เช่น กรมส่งเสริมการค้าระหว่างประเทศ กรมส่งเสริมการส่งออก เป็นต้น เพื่อเป็นการสำรวจตลาดและสร้างโอกาสในการเข้าสู่ตลาดของประเทศนั้นๆ

1.4) เพิ่มผลิตภัณฑ์ให้มีความหลากหลายมากขึ้น

บริษัทให้ความสำคัญกับการพัฒนา คิดค้น และนำเสนอผลิตภัณฑ์ใหม่ๆ ที่มีความหลากหลายมากขึ้น เพื่อตอบสนองความต้องการที่แตกต่างกันของลูกค้าแต่ละกลุ่มให้ครอบคลุมมากขึ้น โดยบริษัทจะได้ประโยชน์จากกลุ่มลูกค้าเดิมที่ชื่นชอบในผลิตภัณฑ์เดิมของบริษัทอยู่แล้ว ทำให้เกิดความสนใจซื้อผลิตภัณฑ์ใหม่เพิ่มขึ้น อีกทั้งยังสามารถเพิ่มฐานลูกค้าใหม่จากผลิตภัณฑ์ใหม่ที่เพิ่มขึ้นด้วย ซึ่งในแต่ละปีบริษัทได้มีการออกผลิตภัณฑ์ใหม่เพิ่มขึ้นทุกปี ซึ่งแต่ละผลิตภัณฑ์มีคุณสมบัติแตกต่างกันไปและสามารถครอบคลุมการดูแลด้านสุขภาพและความงามได้มากขึ้น

ในปี 2564 บริษัทได้ออกผลิตภัณฑ์ใหม่ รวม 6 รายการ ได้แก่ *Probac FIT 2 sku* ซินไบโอติกเพื่อการควบคุมน้ำหนัก *Bravo FIT 10 capsules* เพื่อสุขภาพของกระเพาะอาหารสำหรับคุณผู้ชายโดยเฉพาะ *Wonder FIT 30 capsules* เพื่อสุขภาพของกระเพาะอาหารสำหรับคุณผู้หญิงโดยเฉพาะ ลดอาการปวดประจำเดือน และลดอาการวัยทอง *TS6 10 sachets (For skin)* ซินไบโอติกเพื่อผิวพรรณ *Probac Ultra Collagen 30 sachets* คอลลาเจนผสมซินไบโอติกเพื่อผิวพรรณ และลดริ้วรอย *Protein Fit x2 10 sachets* โปรตีนจากพืชเพื่อการควบคุมน้ำหนัก และสร้างมวลกล้ามเนื้อ

ปี 2565 บริษัทได้ออกผลิตภัณฑ์ใหม่รวม 3 รายการ ได้แก่ *Probac Mood* ซินไบโอติกเพื่อช่วยลดความเครียด *Magnesium* แมกนีเซียมเม็ดผสมวิตามินบีรวม ช่วยลดการอักเสบของกล้ามเนื้อ ไมเกรน *D cholests* ลดไขมันในเลือด และกระตุ้นการไหลเวียนโลหิต ปี 2566 บริษัทได้ออกผลิตภัณฑ์ใหม่ 1 รายการ ได้แก่ *Prohare* ลดผมร่วง ผมบาง และสร้างผมใหม่ *Bella, trinn*

ในปี 2567 บริษัทได้ออกผลิตภัณฑ์ใหม่ 1 รายการ ได้แก่ *Probac Bio Active* โปรไบโอติก อยู่ในรูปแบบ Vegan Capsule

1.5) วิจัยและพัฒนาผลิตภัณฑ์เพื่อการสร้างแบรนด์ให้มีความแข็งแกร่ง

บริษัทมุ่งเน้นการสร้างแบรนด์หรือตราสินค้าของบริษัทให้มีความแข็งแกร่ง ด้วยการวิจัยและพัฒนาผลิตภัณฑ์ให้ดีขึ้นอย่างต่อเนื่อง เพื่อให้บรรลุเป้าหมายในการเป็นบริษัทชั้นนำในการนำเสนอผลิตภัณฑ์ด้านสุขภาพ โดยให้ความสำคัญกับผลิตภัณฑ์ที่ดีเยี่ยม เพื่อให้ผู้บริโภคมีสุขภาพที่ดี ซึ่งที่ผ่านมาบริษัทประสบความสำเร็จในการค้นคว้าและพัฒนา

ผลิตภัณฑ์ที่มีคุณสมบัติโดดเด่น หลากหลาย และมีความแตกต่างจากผลิตภัณฑ์อื่นๆ ในตลาด เช่น การนำเทคโนโลยีชีวภาพ โดยการใช้โปรไบโอติก (Probiotic) และพรีไบโอติก (Prebiotic) มาเป็นส่วนประกอบในผลิตภัณฑ์ที่บริษัทคิดค้นขึ้น เพื่อสร้างความสมดุลในระบบของร่างกาย ป้องกันโรค และช่วยให้ร่างกายแข็งแรงขึ้น ซึ่งสามารถตอบสนองความต้องการของผู้บริโภค ที่มีแนวโน้มใส่ใจดูแลสุขภาพ เพื่อการมีสุขภาพที่ดี ชะลอวัย และมีชีวิตที่ยืนยาวขึ้นได้เป็นอย่างดี นอกจากนี้ บริษัทได้ร่วมมือกับ คู่ค้าที่เป็นผู้รับจ้างผลิตสินค้าให้กับบริษัททั้งในประเทศและต่างประเทศในการพัฒนาสูตรการผลิตและเทคโนโลยีการผลิต เพื่อให้ได้ผลิตภัณฑ์ที่มีประสิทธิภาพและมีคุณสมบัติเพิ่มขึ้น สร้างความน่าเชื่อถือและการยอมรับในตลาดมากขึ้น อีกทั้งยัง เป็นการสร้างชื่อเสียงและความแข็งแกร่งให้กับแบรนด์ของ INTERPHARMA ด้วยการมีสินค้าที่ดี มีคุณภาพสูงเทียบเท่ากับ ผลิตภัณฑ์แบรนด์ชั้นนำ ซึ่งบริษัทเชื่อว่าการให้การวิจัยและพัฒนาผลิตภัณฑ์ที่ดีและต่อเนื่อง จะทำให้บริษัทมีความได้เปรียบทางการแข่งขันเหนือคู่แข่งในอุตสาหกรรมเดียวกันในระยะยาว

นอกจากนี้ บริษัทยังได้มีการทำวิจัยร่วมกับผู้ร่วมทุนของบริษัท ซึ่งมีรายละเอียดดังนี้

1. งานวิจัยร่วมกับบริษัท ห้างเย็นเอเซีย ชีฟู้ด จำกัด (มหาชน) เพื่อการพัฒนาอาหารสุนัขและแมว ภายใต้แบรนด์ “MARIA” โดยการคิดค้นสูตรอาหารสุนัขและแมวซึ่งเป็นสูตรของบริษัท และส่งออกจำหน่ายในต่างประเทศ



2. งานวิจัยร่วมกับบริษัท ไทยยูเนียน กรุ๊ป จำกัด (มหาชน) ในการพัฒนาผลิตภัณฑ์ที่มาจากกระดูกปลาน้ำมันปลาภายใต้แบรนด์ “ZEAVITA by Interpharma” ได้แก่ ZEAVITA LISA DHA SHOT, TUNA BONE และ FISH PRO เป็นสูตรที่บริษัทคิดค้นขึ้นเอง ซึ่งบริษัทมีแผนที่จะส่งออกจำหน่ายในตลาดต่างประเทศ และเป็นการดำเนินการจากต้นน้ำไปถึงปลายน้ำ



ในปี 2564 บริษัทได้ลงนามบันทึกข้อตกลงความร่วมมือ (MOU) กับมหาวิทยาลัยสงขลานครินทร์ (ม.อ.) เพื่อร่วมวิจัยและพัฒนากระท่อม และสารสกัดจากกระท่อม เป็นผลิตภัณฑ์สุขภาพครบวงจรมาตรฐานระดับสากล อาทิ เวชภัณฑ์, โภชนาบำบัด, อาหารเสริม และเครื่องสำอางสุขภาพ เป็นต้น โครงการความร่วมมือครั้งนี้ ส่วนหนึ่งได้รับงบประมาณสนับสนุนงานวิจัยและพัฒนานวัตกรรมจาก หน่วยบริหารและจัดการทุนด้านการเพิ่มความสามารถในการแข่งขันของประเทศ (บพข.) ซึ่งนับเป็นอีกก้าวอย่างสำคัญของการเดินทางสู่บริษัทชั้นนำในการวิจัยพัฒนาและนำเสนอผลิตภัณฑ์สุขภาพแบบครบวงจรมาตรฐานโลก ปัจจุบันได้ดำเนินการก่อสร้างโรงงานเป็นที่เรียบร้อยแล้ว



ในปี 2565 บริษัทได้มีการวิจัยและพัฒนาผลิตภัณฑ์ยาตา เพื่อผลิตยาหยอดตา และยารักษาโรคต้อกระจก ตาม EU standard ที่โรงงานของบริษัทในจังหวัดอยุธยา ซึ่งบริษัทคาดว่าจะดำเนินการแล้วเสร็จภายในปี 2569



บริษัทได้รับรางวัล Best Innovative Company Awards จากงาน SET AWARDS 2022 ที่จัดขึ้นโดยตลาดหลักทรัพย์แห่งประเทศไทย เมื่อวันที่ 28 ตุลาคม 2565 ซึ่งบริษัทส่งหัวข้อนวัตกรรม เรื่อง “Specialized Probiotic Nutraceuticals: โภชนบำบัด โปรไบโอติก เพื่อการดูแลสุขภาพเฉพาะทาง” เข้าประกวด



ในปี 2567 บริษัทได้วิจัยและพัฒนาโปรไบโอติก ในรูปแบบ Vegan Capsule ซึ่งเป็นแคปซูลที่มีนวัตกรรม Time Release Capsule ซึ่งสามารถทนกรดในบริเวณกระเพาะอาหารและค่อยๆ แตกตัวได้ดี ปกป้อง Probiotic ให้รอดชีวิตจากการโดนทำลายจากกรดในกระเพาะอาหาร ทำให้โปรไบโอติกสามารถทำงานได้เต็มประสิทธิภาพในบริเวณลำไส้



2) ภาพอุตสาหกรรมและการแข่งขัน

ผลิตภัณฑ์รักษาสุขภาพและชะลอวัยที่บริษัทจำหน่ายจัดประเภทเป็นผลิตภัณฑ์เสริมอาหาร ซึ่งมีสถานการณ์การแข่งขันสูง โดยมีผู้ประกอบการในธุรกิจนี้เป็นจำนวนมากทั้งโรงงานที่ผลิตและจำหน่ายเอง โรงงานรับจ้างผลิตสินค้าให้ผู้ประกอบการต่างๆ ผู้ประกอบการนำเข้าสินค้าจากต่างประเทศ หรือบริษัทสาขาของบริษัทในต่างประเทศที่มีสาขาในประเทศไทย ซึ่งทิศทางการแข่งขันสอดคล้องกับพฤติกรรมของผู้บริโภคที่หันมาใส่ใจดูแลสุขภาพมากขึ้น การให้ความสำคัญต่อการดูแลและเสริมสร้างภาพลักษณ์ทั้งรูปร่างและหน้าตาให้ดูดี ตลอดจนทิศทางของประชากรของประเทศไทยที่กำลังจะก้าวสู่สังคมผู้สูงอายุโดยสมบูรณ์ในปี 2564 รวมทั้งการที่ผู้บริโภคต้องการหลีกเลี่ยงผลข้างเคียงจากการใช้ยาในการรักษา ต่างเป็นปัจจัยสำคัญในการเลือกใช้ผลิตภัณฑ์สุขภาพมากขึ้น โดยเฉพาะอย่างยิ่งกลุ่มผลิตภัณฑ์รักษาสุขภาพและชะลอวัยที่มีนวัตกรรมที่ให้คุณค่าทางโภชนาการและมีหลักฐานการวิจัยแล้วว่า สารอาหารบางชนิดมีประสิทธิภาพในการป้องกันโรคและส่งเสริมสุขภาพโดยปราศจากผลข้างเคียง เช่น ช่วยเรื่องความจำ ระบบย่อยอาหาร การดูดซึม การไหลเวียนเลือด การนอนหลับ บำรุงสายตา กระดูก กล้ามเนื้อ ช่วยขับถ่าย เป็นต้น นอกจากนี้ การแข่งขันของผู้ประกอบการต่างๆ ยังมาจากการค้นหาผลิตภัณฑ์ของผู้บริโภคสามารถทำได้ง่ายจากการรับรู้และเข้าถึงข้อมูลข่าวสารที่เกี่ยวข้องได้อย่างรวดเร็วผ่านช่องทางที่หลากหลายโดยเฉพาะสื่อสังคมออนไลน์ต่างๆ และสามารถหาซื้อผลิตภัณฑ์สุขภาพได้สะดวกมากขึ้นจากหลายช่องทาง เช่น ร้านขายยาและร้านค้าปลีกสมัยใหม่ ช่องทางออนไลน์ ตัวแทนขายตรง เป็นต้น ทำให้มีการนำเสนอผลิตภัณฑ์ต่างๆ เพื่อเพิ่มทางเลือกให้กับผู้บริโภคมากขึ้น

ตลาดผลิตภัณฑ์สุขภาพสำหรับสัตว์เลี้ยงมีการแข่งขันสูง มีผู้ประกอบการในธุรกิจเป็นจำนวนมาก เนื่องจากปัจจุบันสัตว์เลี้ยงนับเป็นส่วนหนึ่งที่เข้ามาจับบทบาทต่อไลฟ์สไตล์การดำรงชีวิต มีคนที่ครองใสมากขึ้น คู่แต่งงานที่ไม่มีบุตรและการก้าวเข้าสู่สังคมผู้สูงอายุ มีคนอายุที่ยืนยาวมากขึ้น มีลูกน้อยลง ทำให้สัตว์เลี้ยงเสมือนเป็นเพื่อนหรือเป็นเสมือนลูกทดแทน ทำให้เกิดจำนวนสัตว์เลี้ยงในประเทศไทยขยายตัวมากขึ้น และส่งผลต่อธุรกิจที่เกี่ยวข้องกับสัตว์เลี้ยงได้รับผลดีและมีการเติบโตเพิ่มขึ้นตามไปด้วย

สำหรับตลาดผลิตภัณฑ์สำหรับปศุสัตว์มีการแข่งขันค่อนข้างสูง โดยมีผู้ประกอบการในธุรกิจเป็นจำนวนมาก ทั้งผู้ประกอบการในธุรกิจเกษตรอุตสาหกรรมและอาหาร ธุรกิจตัวแทนจำหน่ายผลิตภัณฑ์สำหรับสัตว์เลี้ยงและปศุสัตว์ เป็นต้น โดยทิศทางการแข่งขันสอดคล้องกับการขยายตัวของการใช้ผลิตภัณฑ์สุขภาพในภาคการผลิตปศุสัตว์และโรงงานอาหารสัตว์ที่เพิ่มขึ้นอย่างต่อเนื่อง นอกจากนี้ กรมปศุสัตว์ กระทรวงเกษตรและสหกรณ์ ในฐานะเป็นหน่วยงานหลักที่สำคัญในการทำกับดูแลการผลิตปศุสัตว์ที่มีความปลอดภัยต่อผู้บริโภคและเป็นไปตามมาตรฐาน ได้สนับสนุนโครงการเลี้ยงสัตว์ปลอดการใช้ยาปฏิชีวนะในระบบการผลิตสินค้าปศุสัตว์แบบครบวงจร ซึ่งเป็นการดำเนินการตามแผนยุทธศาสตร์ว่าด้วยการจัดการการดื้อยาต้านจุลชีพประเทศไทย พ.ศ. 2560 - 2564 โดยมีเป้าหมายในการลดการใช้ยาต้านจุลชีพในสัตว์ลงร้อยละ 30 ภายในปี พ.ศ. 2564 ซึ่งจากปัจจัยสนับสนุนดังกล่าวทำให้ปริมาณความต้องการใช้ผลิตภัณฑ์ที่ส่งเสริมการเลี้ยงสัตว์เพื่อการบริโภคโดยลดการใช้ยาปฏิชีวนะมีแนวโน้มสูงขึ้น และส่งผลทำให้ธุรกิจที่เกี่ยวข้องกับผลิตภัณฑ์สำหรับปศุสัตว์มีโอกาสเติบโตเพิ่มขึ้น

ทิศทางเศรษฐกิจการปศุสัตว์ของประเทศไทย จากการสำรวจพฤติกรรมผู้บริโภคอาหารของประชากรไทยของสำนักงานสถิติพบว่า ประชากรไทย ที่บริโภคอาหารกลุ่มเนื้อสัตว์และผลิตภัณฑ์จากสัตว์นั้นมีจำนวนมากถึง 59,066,157 คน ซึ่งคิดเป็นสัดส่วนร้อยละ 95.78 ของจำนวนประชากรทั้งหมด (สำนักงานสถิติแห่งชาติ, 2557) โดยเป็นกลุ่มที่มีการบริโภคทุกวันร้อยละ 31.98 ซึ่งในกลุ่มนี้โดยส่วนใหญ่เป็นเพศหญิงมากถึงร้อยละ 16.21 สะท้อนให้เห็นได้ว่าประชากรไทยเป็นกลุ่มบริโภคเนื้อสัตว์อย่างชัดเจน ปัจจุบันประเทศไทยมีจำนวนประชากรมากเป็นอันดับที่ 21 ของโลก โดยจากสถิติในเดือนกรกฎาคม พ.ศ. 2559 อยู่ที่ 68,200,824 คน (Central Intelligence Agency, 2016) และจำนวนประชากรของไทย ปี พ.ศ. 2558 อยู่ที่ 67,959,359 คน โดยเฉลี่ยแล้วประชากรของประเทศไทยมีอัตราการขยายตัวในช่วง 20 ปี ที่ผ่านมามีอยู่ที่ประมาณร้อยละ 0.71

นอกจากนี้ ด้วยพลวัตของโลกที่เปลี่ยนแปลง ทำให้ผู้บริโภคคำนึงถึงการมีชีวิตที่ยืนยาว ด้วยวิถีของการรักสุขภาพมากขึ้น ตาม 4 Good ได้แก่ Good Food, Good Mood, Good Health และ Good Life ซึ่งในส่วนของกรมีชีวิตยืนยาวด้วยอาหาร หรือ Good Food นั้น ทำให้คาดการณ์ได้ว่ากลุ่มอาหารที่ตอบโจทย์ผู้บริโภคในปัจจุบันและอนาคตจะมีลักษณะดังนี้ (มติชนออนไลน์, 2559)

- (1) อาหารเพื่อสุขภาพ และอาหารจากธรรมชาติ เช่น Sugar Free, Fat Free, Dairy Free, Organic, Probiotic, Vegan
- (2) อาหารสำหรับผู้สูงอายุ เนื่องจากในอีก 5 ปีข้างหน้า ประเทศไทยจะก้าวเข้าสู่สังคมผู้สูงอายุ อย่างเต็มขั้น
- (3) อาหารฟิวชั่นยุคใหม่ เช่น อาหารที่ผสมผสานวัฒนธรรมดั้งเดิมกับการพัฒนาให้ดูแปลกตา และมีความทันสมัยเพิ่มมากขึ้น
- (4) อาหารสำเร็จรูปหรือกึ่งสำเร็จรูป เพื่อตอบสนองความต้องการของคนเมือง
- (5) อาหารฮาลาล เนื่องจากการขยายตัวที่เพิ่มมากขึ้นของประชากรมุสลิม
- (6) อาหารเสริมและเครื่องดื่มต่างๆ
- (7) อาหารที่ได้รับการยืนยันความปลอดภัยจากระบบต่างๆ โดยองค์กรที่น่าเชื่อถือ
- (8) อาหารที่ได้รับความสนใจ และสามารถเข้าถึงได้ง่าย
- (9) อาหารที่ได้รับอิทธิพลจากโลกดิจิทัลสู่พฤติกรรมผู้บริโภค
- (10) อาหารที่ตอบโจทย์ความต้องการของคนกลุ่ม Generation Z

ดังนั้นสารเสริมหรือสารผสมล่วงหน้าเพื่อเป็นวัตถุดิบต้นน้ำเพื่อผลิตอาหารสัตว์เพื่อเลี้ยงสัตว์ให้เป็นอาหารที่ปลอดภัย แตกต่าง และเพื่อสุขภาพ จึงเป็นที่ต้องการของผู้ผลิตปศุสัตว์ในอนาคต ทางบริษัทจึงเล็งเห็นถึงการตอบสนองผู้ผลิตปศุสัตว์ด้วยการนำผลิตภัณฑ์ที่สามารถช่วยผู้ผลิตปศุสัตว์สามารถผลิตอาหารที่สามารถตอบสนองผู้บริโภคภายใต้ต้นทุนการผลิตที่เป็นไปได้

ภาพรวมการแข่งขันในกลุ่มผลิตภัณฑ์สุขภาพทั้งสำหรับคนและสำหรับสัตว์นั้น ผู้ประกอบการส่วนใหญ่เน้นการแข่งขันด้านคุณภาพและสูตรของผลิตภัณฑ์ ภาพลักษณ์ของตราสินค้า และทัศนคติที่มีต่อตราสินค้าและผลิตภัณฑ์เป็นหลัก โดยมีปัจจัยเสริมอื่นๆ ที่เป็นองค์ประกอบสำคัญในการพิจารณาเลือกซื้อสินค้าของผู้บริโภค เช่น ชื่อเสียงของผู้ผลิต ราคา กิจกรรมส่งเสริมการตลาด นวัตกรรมและเทคโนโลยีการผลิต รูปแบบของบรรจุภัณฑ์ ช่องทางการจัดจำหน่าย เป็นต้น หากผลิตภัณฑ์ใดมีความน่าเชื่อถือสูง มีภาพลักษณ์ของตราสินค้าที่ดี มีความแตกต่างโดดเด่นเหนือผลิตภัณฑ์คู่แข่งรายอื่น ผลิตภัณฑ์ที่มีความหลากหลายและตอบโจทย์ความต้องการของผู้บริโภคมากที่สุด รวมทั้งยังมีช่องทางในการเลือกซื้อสินค้าที่ง่ายและสะดวก ผลิตภัณฑ์นั้นก็จะมีโอกาสได้รับการเลือกซื้อหรือเลือกใช้จากผู้บริโภคสูงขึ้น สภาพการแข่งขันในตลาดในแต่ละกลุ่มผลิตภัณฑ์ที่บริษัทและบริษัทย่อยจำหน่าย แบ่งออกเป็น 4 กลุ่ม ดังนี้

- **กลุ่มผลิตภัณฑ์ยาเวชภัณฑ์ (Pharmaceutical Products)**

เป็นผลิตภัณฑ์ยาเวชภัณฑ์ บริษัทให้ความสำคัญต่อยาเพื่อรักษาโรค โดยมุ่งเน้นเรื่องคุณภาพสินค้า ซึ่งเป็นสิ่งที่ผู้บริโภคให้ความสำคัญมากที่สุด โดยให้ความสำคัญต่อกระบวนการผลิต การควบคุมคุณภาพสินค้าเป็นหลัก นอกจากนี้ยังมีการวิเคราะห์ผลิตภัณฑ์ ในสายการผลิตทุกผลิตภัณฑ์ ก่อนส่งสินค้าออกจำหน่ายให้ผู้บริโภค เพราะเราตระหนักเรื่องความปลอดภัยของผู้บริโภคเป็นหลัก บริษัทมีโรงงานผลิตยาที่ได้มาตรฐานเป็นที่ยอมรับระดับสากล (GMP-PIC/S) มุ่งมั่นพัฒนายาและนวัตกรรมการผลิตอันทันสมัย เพื่อรองรับการเติบโตของตลาดยาในประเทศและตลาดส่งออก บริษัทมีพนักงานขายและทีมงานที่มีประสบการณ์ มีความเชี่ยวชาญ สำหรับขายผ่านช่องทางการจำหน่ายยาผ่านโรงพยาบาล (Hospital Channel) , การจำหน่ายผ่านร้านขายยา (Over-The-Counter: OTC), ร้านค้าปลีกแบบดั้งเดิม (Traditional Trade) และคลินิกแพทย์ต่างๆ ในราคาที่เหมาะสม ทำให้ผู้ป่วยสามารถเข้าถึงยาได้มากขึ้นและง่ายขึ้น เมื่อผนวกกับจุดขายด้านคุณภาพยาและมาตรฐานการบริการส่งมอบยา ที่มีค่าใช้จ่ายต่ำกว่าเมื่อเทียบกับยาต้นแบบ (original

product) ปัจจัยข้างต้นจะดึงดูดให้ผู้ป่วยสามารถเข้าถึงยาและบริการรักษาพยาบาลของบริษัท ซึ่งมีส่วนหนุนความต้องการบริโภคยาเพิ่มขึ้นตามมา

- **กลุ่มผลิตภัณฑ์รักษาสุขภาพและชะลอวัย**

ผลิตภัณฑ์กลุ่มซินไบโอติก ได้แก่ Probac 7, Probac 10 Plus ซึ่งเป็นผลิตภัณฑ์สุขภาพที่บริษัทเป็นผู้บุกเบิก และมีความแตกต่างจากผลิตภัณฑ์เสริมอาหารอื่นๆ ที่จำหน่ายในตลาด มีคู่แข่งในตลาดเพียงไม่กี่ราย ซึ่งส่วนใหญ่เป็นบริษัทที่นำเข้าผลิตภัณฑ์ยาและเวชภัณฑ์หลากหลายกลุ่มสินค้าและตราสินค้าจากต่างประเทศ เช่น บริษัท แอ็บบอตลาบอแอสตอรัส จำกัด (ผลิตภัณฑ์เสริมอาหาร Biogaia) ซึ่งมีขนาดธุรกิจทั้งรายได้และสินทรัพย์ที่แตกต่างจากบริษัท ทำให้ไม่สามารถเปรียบเทียบกันได้หากพิจารณาเพียงขนาดธุรกิจว่าบริษัทใดเป็นคู่แข่งสำคัญในระดับเดียวกับบริษัท โดยการแข่งขันจะเป็นการแข่งขันด้านคุณภาพของผลิตภัณฑ์ที่ผู้บริโภครับรู้ได้จากการสื่อสารผ่านช่องทางต่างๆ เพื่อให้ผู้บริโภคตระหนักและรับรู้คุณประโยชน์ของผลิตภัณฑ์ ทำให้เกิดการซื้อใหม่และการซื้อซ้ำ

สำหรับผลิตภัณฑ์เสริมอาหารอื่นๆ ในกลุ่มนี้ที่บริษัทจำหน่าย เช่น ผลิตภัณฑ์เพื่อกระตุ้นภูมิคุ้มกันร่างกาย ผลิตภัณฑ์โอเมก้า 3 ผลิตภัณฑ์รวมสารอาหารเพื่ออวัยวะสำคัญ ผลิตภัณฑ์รวมสารต้านอนุมูลอิสระ ผลิตภัณฑ์วิตามินรวม คู่แข่งเป็นบริษัทผู้ผลิตหรือผู้แทนจำหน่ายผลิตภัณฑ์เสริมอาหารทั้งในประเทศและต่างประเทศ ซึ่งมีลักษณะจำหน่ายผลิตภัณฑ์เสริมอาหารทั่วไปที่ผู้บริโภครับประทานเพื่อได้รับสารอาหารครบถ้วน หรือบริโภคให้มีสุขภาพแข็งแรง เช่น บริษัท เมก้าไลฟ์ไซเ็นซ์ จำกัด (มหาชน) (ผลิตภัณฑ์เสริมอาหารภายใต้ตราสินค้า MEGA We Care) บริษัท เอ็นบีดี เฮลท์แคร์ จำกัด (ผลิตภัณฑ์เสริมอาหารภายใต้ตราสินค้า Vistra) บริษัท แบลคมอร์ส จำกัด (ผลิตภัณฑ์เสริมอาหารภายใต้ตราสินค้า Blackmores) เป็นต้น ซึ่งบริษัทคู่แข่งดังกล่าวมีขนาดธุรกิจทั้งรายได้และสินทรัพย์ที่แตกต่างจากบริษัท ทำให้ไม่สามารถเปรียบเทียบกันได้หากพิจารณาเพียงขนาดธุรกิจว่าบริษัทใดเป็นคู่แข่งสำคัญในระดับเดียวกับบริษัท

- **กลุ่มผลิตภัณฑ์ในวัตรกรรมความงาม**

ผลิตภัณฑ์หลักของบริษัทในกลุ่มผลิตภัณฑ์ในวัตรกรรมความงาม ได้แก่ ผลิตภัณฑ์ยาสีฟัน **YUUU Advance Probiotic & Pine Needle Toothpaste** โดยมีคู่แข่งที่สำคัญ คือ บริษัท สยามเฮลท์ กรุ๊ป จำกัด (ผลิตภัณฑ์ยาสีฟัน เดนทิสเต้)

- **กลุ่มผลิตภัณฑ์สุขภาพสำหรับสัตว์**

- *ผลิตภัณฑ์เพื่อดูแลและส่งเสริมสุขภาพของสัตว์เลี้ยง* แบ่งออกเป็น 2 กลุ่มตามลักษณะผลิตภัณฑ์ คือ

- 1) กลุ่มผลิตภัณฑ์สุขภาพสำหรับสัตว์เลี้ยงที่ไม่นับอาหารสัตว์เลี้ยง คู่แข่งที่สำคัญในกลุ่มนี้ประกอบด้วย

- กลุ่มธุรกิจผลิตภัณฑ์โภชนเภสัชสำหรับสัตว์เลี้ยง : คู่แข่งในกลุ่มนี้ส่วนใหญ่เป็นผู้ผลิตและจำหน่ายผลิตภัณฑ์เสริมอาหารสำหรับสัตว์เลี้ยงในประเทศไทย ได้แก่ บริษัท โอ สแควร์ ดิสทริบิวชั่น จำกัด (ผลิตภัณฑ์เสริมอาหาร Mega O.F.A. Plus) บริษัท ยูโนเวก เน็ตเวิร์ค จำกัด (ผลิตภัณฑ์เสริมอาหาร Ferric Plus-K, Caredio-Balance เป็นต้น) บริษัท ที.เจ.แอนนิมัล เฮลท์ จำกัด (ผลิตภัณฑ์เสริมอาหาร AKTIVAIT, COATEX, SAMYLIN, SYNOQUINU) เป็นต้น

- กลุ่มธุรกิจผลิตภัณฑ์แชมพูรักษาโรคผิวหนัง เวชสำอาง และเวชภัณฑ์สำหรับสัตว์เลี้ยง : คู่แข่งในกลุ่มนี้มีทั้งบริษัทที่นำเข้าสินค้ามาเพื่อจำหน่ายและบริษัทที่เป็นผู้ผลิตและจำหน่ายเอง ได้แก่ บริษัท แอนิเทค ไทเทิล โซลูชั่น จำกัด (ผลิตภัณฑ์แชมพู Hartz) บริษัท เวอร์สแบค (ประเทศไทย) จำกัด (ผลิตภัณฑ์แชมพู Allermyl) บริษัท ที.เจ.แอนนิมัล เฮลท์ จำกัด (ผลิตภัณฑ์แชมพู Vet Novel) บริษัท เบสซี่ แอรอน จำกัด (ผลิตภัณฑ์แชมพู Canine Care) บริษัท เว็ทเทอริน่า (ประเทศไทย) จำกัด (ผลิตภัณฑ์แชมพู Dermasebb) เป็นต้น

ทั้งนี้ คู่แข่งที่มีขนาดธุรกิจ (วัดตามขนาดรายได้) และมีสายผลิตภัณฑ์ใกล้เคียงกันกับบริษัทย่อย (อินเทอร์เน็ตเวกต้า) เช่น บริษัท ยูโนเวก เน็ตเวิร์ค จำกัด บริษัท ที.เจ.แอนนิมัล เฮลท์ จำกัด บริษัท เบสซ์ แอรอน จำกัด เป็นต้น

2) กลุ่มผลิตภัณฑ์อาหารสัตว์เลี้ยง : คู่แข่งทางตรงในกลุ่มผลิตภัณฑ์อาหารสัตว์เลี้ยง คือ ผู้ผลิตและจำหน่ายอาหารแปรรูปสำหรับสัตว์เลี้ยงในประเทศไทยซึ่งผลิตจากวัตถุดิบเนื้อไก่และปลาคุณภาพสูงเช่นเดียวกับวัตถุดิบที่ใช้ในการผลิตอาหารสำหรับคน เช่น บริษัท ฟู้ดอินโนวา เทรดดิ้ง แอนด์ เซอร์วิส จำกัด (ผลิตภัณฑ์อาหารแมว Nekko) บริษัท โฮ คิว ผลิตภัณฑ์อาหาร จำกัด (ผลิตภัณฑ์อาหารสัตว์เลี้ยง Felina Canino) เป็นต้น สำหรับคู่แข่งทางอ้อมส่วนใหญ่เป็นบริษัทข้ามชาติที่เป็นผู้ผลิตอาหารสัตว์เลี้ยงชั้นนำและมีสาขาในประเทศไทย เช่น บริษัท โรยัล คานิน (ประเทศไทย) จำกัด (ผลิตภัณฑ์อาหารสัตว์เลี้ยง Royal Canin) บริษัท ฮิลล์ เพ็ท นูทริชั่น (ประเทศไทย) จำกัด (ผลิตภัณฑ์อาหารสัตว์เลี้ยง Hill's Science Diet) เป็นต้น ที่เหลือเป็นผู้นำเข้าผู้ผลิตอาหารสัตว์เลี้ยง และอุปกรณ์สำหรับสัตว์เลี้ยง เช่น บริษัท เยี่ยมพาณิชย์ เพ็ทฟู้ด จำกัด (ผลิตภัณฑ์อาหารสัตว์เลี้ยง Orijen) เป็นต้น อย่างไรก็ตาม เนื่องจากบริษัทย่อย (อินเทอร์เน็ตเพ็ทกรีนนา) เพิ่งเริ่มประกอบธุรกิจและจำหน่ายผลิตภัณฑ์ในปี 2561 ดังนั้น ขนาดธุรกิจของกลุ่มผลิตภัณฑ์อาหารสัตว์เลี้ยงของอินเทอร์เน็ตเพ็ทกรีนนาจึงยังไม่สามารถเปรียบเทียบกับคู่แข่งรายอื่นๆ ในอุตสาหกรรมได้ ทั้งขนาดรายได้และสินทรัพย์

- *กลุ่มผลิตภัณฑ์สำหรับปศุสัตว์*

ผลิตภัณฑ์หลักในกลุ่มผลิตภัณฑ์สำหรับปศุสัตว์ส่วนใหญ่เป็นผลิตภัณฑ์สารผสมล่วงหน้าและผลิตภัณฑ์สูงศาสตร์ โดยคู่แข่งในธุรกิจที่สำคัญในกลุ่มนี้ทั้งหมดเป็นผู้ผลิตและจำหน่ายผลิตภัณฑ์สำหรับปศุสัตว์ทั้งในประเทศและต่างประเทศ ได้แก่ บริษัท อีแลนโค (ประเทศไทย) จำกัด (ผู้ผลิตและจัดจำหน่ายเวชภัณฑ์สำหรับสัตว์สุขภาพอเมริกา) บริษัท แอนิเมค โทเทิล โซลูชั่น จำกัด (ธุรกิจสุขภาพสัตว์เครื่องของ บริษัท เบทาโกร จำกัด (มหาชน)) บริษัท ออลเทค ไบโอเทคโนโลยี คอร์ปอเรชั่น จำกัด บริษัท เวกโปรดักส์ แอนด์ คอนซิลแตนท์ จำกัด ทั้งเป็นต้น อย่างไรก็ตาม เนื่องจากบริษัทย่อย (อินเทอร์เน็ตเวกต้า) เพิ่งเริ่มประกอบธุรกิจและจำหน่ายผลิตภัณฑ์สำหรับปศุสัตว์ในไตรมาส 4 ปี 2560 ดังนั้น ขนาดธุรกิจของกลุ่มผลิตภัณฑ์สำหรับปศุสัตว์ของอินเทอร์เน็ตเวกต้าจึงไม่สามารถเปรียบเทียบกับคู่แข่งรายอื่นๆ ในอุตสาหกรรมได้ ทั้งขนาดรายได้และสินทรัพย์

3) ลักษณะลูกค้าและลูกค้ากลุ่มเป้าหมาย

ลูกค้าที่สั่งซื้อผลิตภัณฑ์ของบริษัทและบริษัทย่อย ส่วนใหญ่เป็นลูกค้าที่เป็นผู้ประกอบการต่างๆ ได้แก่ สถานพยาบาล ร้านเพ็ทซ็อบ ธุรกิจฟาร์มปศุสัตว์ ร้านขายยาอิสระแบบดั้งเดิม ร้านขายยาสมัยใหม่ และร้านค้าปลีกสมัยใหม่ (โมเดิร์นเทรด) เป็นต้น ซึ่งซื้อผลิตภัณฑ์ของบริษัทและบริษัทย่อยไปเพื่อจำหน่ายหรือให้บริการแก่ผู้บริโภคสุดท้าย (End Users) อีกทอดหนึ่ง นอกจากนี้ ยังมีลูกค้าที่เป็นผู้บริโภคสุดท้าย (End Users) ได้แก่ บุคคลทั่วไป ผู้ใช้บริการสถานพยาบาล เจ้าของสัตว์เลี้ยง ผู้ประกอบการปศุสัตว์ เกษตรกร เป็นต้น ซึ่งมีการสั่งซื้อผลิตภัณฑ์โดยตรงจากบริษัทและบริษัทย่อย ผ่านทีมงานขายของบริษัทและบริษัทย่อย และช่องทางจำหน่ายแบบออนไลน์โดยใช้ Social Network ต่างๆ ของบริษัท เช่น เว็บไซต์ www.interpharmastore.com, Facebook, Line@ และ Instagram เป็นต้น รวมทั้งสั่งซื้อผ่านทีมงานขายของซัลลิกฟาร์มา ในกรณีของลูกค้านอกประเทศร้านขายยาอิสระ (Independent Pharmacies)

บริษัทและบริษัทย่อย ได้แต่งตั้งให้ บริษัท ซัลลิก ฟาร์มา จำกัด เป็นผู้แทนจำหน่าย โดยบริษัทและบริษัทย่อยบันทึก ซัลลิกฟาร์มาเป็นลูกหนี้การค้าและเรียกเก็บเงินค่าสินค้าไปที่ซัลลิกฟาร์มาเพียงรายเดียว อย่างไรก็ตาม หากพิจารณารายได้จากการขายในปี 2564-2567 โดยพิจารณาจากกลุ่มลูกค้าทั้งที่ซื้อสินค้าจากบริษัทและบริษัทย่อยโดยตรงหรือซื้อผ่านซัลลิกฟาร์มา บริษัทและบริษัทย่อยไม่มีรายได้จากการขายจากลูกค้ารายใดรายหนึ่งที่มีสัดส่วนเกินกว่าร้อยละ 30 ของรายได้จากการขายรวม

นอกจากนี้ หากพิจารณากลุ่มลูกค้าเป้าหมายซึ่งเป็นผู้บริโภคหรือผู้ใช้ผลิตภัณฑ์ (End Users) ที่มีแนวโน้มความต้องการผลิตภัณฑ์กลุ่มต่างๆ ของบริษัทและบริษัทย่อย สามารถแบ่งตามลักษณะผลิตภัณฑ์ได้ดังนี้

- **ผลิตภัณฑ์สุขภาพและนวัตกรรมความงามสำหรับคน**

ผลิตภัณฑ์รักษาสุขภาพและชะลอวัย มีกลุ่มลูกค้าเป้าหมาย ได้แก่ กลุ่มคนวัยทำงาน และผู้สูงอายุ ที่มีระดับรายได้ปานกลางถึงสูง และให้ความสำคัญกับการดูแลสุขภาพให้แข็งแรงด้วยการใช้สารอาหารทดแทนโดยไม่ใช้ยา

ผลิตภัณฑ์นวัตกรรมความงาม มีกลุ่มลูกค้าเป้าหมาย ได้แก่ กลุ่มวัยรุ่น วัยทำงาน ที่มีระดับรายได้ปานกลางถึงสูง มีความใส่ใจด้านสุขภาพความงาม และให้ความสำคัญกับการมีใบหน้าและผิวพรรณที่สวยงาม

- **ผลิตภัณฑ์สุขภาพสำหรับสัตว์** มีกลุ่มลูกค้าเป้าหมาย ได้แก่ เกษตรกรผู้เลี้ยงสัตว์ ผู้ประกอบการปศุสัตว์ ผู้ผลิตอาหารสัตว์ และเจ้าของสัตว์เลี้ยงที่มีความใส่ใจในสุขภาพ อนามัย และความปลอดภัยของสัตว์ที่เลี้ยง

4) นโยบายกำหนดราคา

ผลิตภัณฑ์ที่บริษัทและบริษัทย่อยจำหน่ายมีทั้งผลิตภัณฑ์ภายใต้ตราสินค้าของบริษัทและบริษัทย่อยเอง ผลิตภัณฑ์ของเจ้าของสินค้ารายอื่นที่บริษัทเป็นตัวแทนจำหน่ายหรือซื้อมาเพื่อมาจำหน่ายต่อให้แก่ลูกค้า ซึ่งในกรณีที่บริษัทภายใต้ตราสินค้าของบริษัทและบริษัทย่อยเอง บริษัทกำหนดราคายาวด้วยวิธีต้นทุนบวกอัตรากำไร (Cost Plus Margin) โดยพิจารณาถึงต้นทุนสินค้าและค่าใช้จ่ายที่เกี่ยวข้อง รวมทั้งปัจจัยอื่นๆ เช่น การวางตำแหน่งทางการตลาดของผลิตภัณฑ์ การยอมรับในตัวผลิตภัณฑ์ของลูกค้า ความต้องการซื้อสินค้า ขนาดบรรจุของสินค้า เป็นต้น โดยมีการกำหนดราคาสินค้ามาตรฐาน (Standard Price List) ของแต่ละสินค้าในแต่ละช่องทางการจำหน่ายตามความเหมาะสม โดยราคายาวสินค้าต้องสามารถแข่งขันกับคู่แข่งในตลาดได้ อย่างไรก็ตาม ราคายาวสินค้าอาจมีการปรับลดราคาลงจากราคามาตรฐานเพื่อรองรับกิจกรรมส่งเสริมการขายหรือโปรโมชั่นในรูปแบบต่างๆ เช่น การให้ส่วนลดราคา การให้ของแถม เป็นต้น ในขณะเดียวกันก็ต้องรักษาอัตรากำไรขั้นต้นที่เพียงพอรองรับกับค่าใช้จ่ายในการขาย บริหารและค่าใช้จ่ายดำเนินงานต่างๆ ของบริษัทได้

สำหรับกรณีสินค้าที่บริษัทและบริษัทย่อยเป็นตัวแทนจำหน่ายหรือซื้อมาเพื่อมาจำหน่ายต่อให้แก่ลูกค้า ราคายาวสินค้าส่วนใหญ่ถูกกำหนดโดยเจ้าของสินค้าหรือตัวแทนจำหน่ายสินค้านั้นๆ ซึ่งต้องเป็นราคาที่บริษัทสามารถทำกำไรได้ตามสมควรหลังหักต้นทุนขายและค่าใช้จ่ายต่างๆ ที่เกี่ยวข้อง อย่างไรก็ตาม การเปลี่ยนแปลงราคาสินค้าโดยเจ้าของสินค้าหรือตัวแทนจำหน่ายสินค้านั้นๆ จะมีการแจ้งให้บริษัทและบริษัทย่อยทราบล่วงหน้า เพื่อให้บริษัทได้เตรียมการวางแผนการขายได้อย่างเหมาะสม

5) การจำหน่ายและช่องทางการจำหน่าย

บริษัทและบริษัทย่อยจำหน่ายสินค้าในประเทศทั้งหมด โดยจำหน่ายผ่านช่องทางการจำหน่าย 2 ช่องทาง คือ

1) ทีมงานขายของบริษัทและบริษัทย่อย

บริษัทและบริษัทย่อยมีทีมงานขายทำหน้าที่เป็นผู้หา ติดต่อ สร้างสัมพันธ์ และดูแลการขายสินค้ากับลูกค้ากลุ่มต่างๆ ได้แก่ ผู้ประกอบการสถานพยาบาลทั้งคนและสัตว์ สถานเสริมความงาม ร้านแพ็คเกจ บริษัททั่วไป ร้านขายยาสมัยใหม่และร้านค้าปลีกสมัยใหม่ (โมเดิร์นเทรด) ซึ่งลูกค้ากลุ่มนี้จะนำสินค้าของบริษัทและบริษัทย่อยไปจำหน่ายหรือให้บริการต่อแก่ลูกค้าของตนที่เป็นผู้บริโภคสุดท้าย (End-Users) อีกทอดหนึ่ง ดังนั้น ลูกค้ากลุ่มนี้จึงเปรียบเสมือนเป็นช่องทางการจำหน่ายสินค้าของบริษัทและบริษัทย่อยด้วย นอกจากนี้ บริษัทและบริษัทย่อยยังมีการขายสินค้าโดยตรงให้แก่ผู้บริโภคสุดท้ายโดยใช้ทีมงานขายของบริษัทและบริษัทย่อย และขายผ่านช่องทางออนไลน์โดยใช้ Social Network ต่างๆ ของบริษัท เช่น เว็บไซต์ www.interpharma.co.th, Facebook, Line Official Account และ TikTok เป็นต้น รวมถึงช่องทาง E-Commerce ได้แก่ Shopee และ Lazada

บริษัทและบริษัทย่อยมีทีมงานขายที่มีความรู้และมีประสบการณ์เกี่ยวกับผลิตภัณฑ์สุขภาพและนวัตกรรมความงามสำหรับคน และผลิตภัณฑ์สุขภาพสำหรับสัตว์เป็นอย่างดี โดยทีมงานขายรับผิดชอบงานการขายตั้งแต่การเข้าพบเพื่อรับทราบข้อมูลความต้องการของลูกค้า นำเสนอผลิตภัณฑ์และคุณสมบัติต่างๆ ของผลิตภัณฑ์ โดยมีสินค้าตัวอย่างให้

ทดลองใช้ รวมถึงงานดูแลการขายสินค้าให้แก่ลูกค้ากลุ่มต่างๆ ทั้งนี้ พนักงานฝ่ายขายได้รับผลตอบแทนในรูปของเงินเดือนประจำและเงินจูงใจในการขายหรือค่าคอมมิชชั่นซึ่งกำหนดตามเป้าหมายการขายเป็นรายปีและมีการทบทวนเป็นประจำทุกปี โดยการอนุมัติของฝ่ายบริหาร ซึ่งบริษัทและบริษัทย่อยจ่ายค่าคอมมิชชั่นให้พนักงานฝ่ายขายโดยแบ่งจ่ายเป็นงวดและจะจ่ายครบทุกงวดสำหรับการขายที่ได้รับชำระเงินครบทั้งหมดแล้วเท่านั้น

2) ทีมงานขายของซิลลิคฟาร์มา

บริษัทมีการทำสัญญาส่งเสริมการขาย (Contract Sales Organisation Promotion Agreement) กับซิลลิคฟาร์มา เพื่อให้ซิลลิคฟาร์มาเป็นผู้รับผิดชอบในการขายผลิตภัณฑ์ของบริษัทในช่องทางร้านขายยาอิสระ (Independent Pharmacies) ทั่วประเทศ โดยซิลลิคฟาร์มาเป็นผู้จัดหาและว่าจ้างทีมงานขายเพื่อขายและส่งเสริมการขายผลิตภัณฑ์ของบริษัทตามที่กำหนดในสัญญา ได้แก่ Probac 7, PreBS, PreBO, Astacurmin, Multivitamin, YUUU Cleansing Mousse, ยาสีฟัน YUUU และ TS6 - Lady Health เป็นต้น ให้แก่ลูกค้าประเภทร้านขายยาอิสระในประเทศไทยเท่านั้น โดยบริษัทจะเป็นผู้รับผิดชอบค่าใช้จ่ายทางการตลาดและการส่งเสริมการขาย ค่าโฆษณา และค่าใช้จ่ายอื่นๆ ที่เกี่ยวข้อง

ทั้งนี้ บริษัทและบริษัทย่อยมีช่องทางประชาสัมพันธ์และให้ความรู้เกี่ยวกับผลิตภัณฑ์สุขภาพที่บริษัทและบริษัทย่อยจำหน่ายผ่านทางสื่อต่างๆ เช่น นิตยสาร โบชัวร์ แผ่นพับ เว็บไซต์ของบริษัท เป็นต้น รวมทั้งยังสามารถติดตามข้อมูลข่าวสารของบริษัทและบริษัทย่อยผ่านช่องทางออนไลน์ ได้แก่ เว็บไซต์ www.interpharma.co.th และ www.mariapetfood.com ; Facebook: Interpharma Thailand และ Intervetta: Line ID:@interpharma และ @intervetta นอกจากนี้ ลูกค้าสามารถติดต่อสอบถามข้อมูลเพิ่มเติมได้ที่ Call Center ทางโทรศัพท์หมายเลข 0-2634-0225, 08-2422-5999 ระหว่างเวลา 8:30 - 17:00 น. และทางอีเมล cs@interpharma.co.th

(3) การจัดหาผลิตภัณฑ์และบริการ

บริษัทและบริษัทย่อยจัดหาผลิตภัณฑ์เพื่อนำมาจำหน่ายให้แก่ลูกค้า โดยแบ่งออกเป็น 3 ประเภท ตามลักษณะที่มาของผลิตภัณฑ์ คือ

1) ผลิตภัณฑ์ภายใต้ตราสินค้าของบริษัทเอง

บริษัทและบริษัทย่อยมีการว่าจ้างผู้ผลิตสินค้าจากภายนอกที่ไม่มีความเกี่ยวข้องกับบริษัท ทั้งจากในประเทศและต่างประเทศ เช่น ไต้หวัน เกาหลีใต้ ญี่ปุ่น จีน เยอรมนี และฝรั่งเศส เป็นต้น ให้เป็นผู้ผลิตสินค้าแต่ละประเภทตามสูตรและการผลิตเฉพาะของบริษัท โดยบริษัทเน้นการพัฒนา คัดค้น และร่วมมือกับผู้เชี่ยวชาญในต่างประเทศในการผลิตผลิตภัณฑ์ต่างๆ โดยบริษัทมีทีมผู้เชี่ยวชาญด้านโภชนาการ เภสัชกร เทคนิคการแพทย์ สัตวแพทย์ และผู้เชี่ยวชาญด้านอาหาร ที่พร้อมพัฒนานวัตกรรม คัดค้นสูตรผลิตภัณฑ์ ซึ่งในการผลิตบริษัทมีการคัดเลือกโรงงานผลิตที่มีคุณภาพและมาตรฐานการผลิต (Quality and Manufacturing Standard) ที่ได้รับการรับรองมาตรฐานต่างๆ เช่น GMP และ/หรือ ISO หรือมาตรฐานอื่นๆ ที่เทียบเท่าหรือสูงกว่ามาตรฐานดังกล่าว และเป็นโรงงานที่มีความเชี่ยวชาญในการผลิตและการจัดหาวัตถุดิบที่ดี มีคุณภาพ มีการผลิตที่ได้มาตรฐาน สะอาด และปลอดภัยต่อผู้บริโภค เพื่อให้ได้ผลิตภัณฑ์ที่มีมาตรฐานและมีคุณสมบัติตามที่บริษัทต้องการ รวมทั้งบริษัทมีการทดลองผลลัพธ์ที่ได้จากผลิตภัณฑ์ต่างๆ ก่อนที่จะมีการผลิตจริงเพื่อนำมาจำหน่ายให้แก่ลูกค้าหรือผู้บริโภคต่อไป

2) ผลิตภัณฑ์ที่บริษัทเป็นตัวแทนจำหน่ายให้กับเจ้าของสินค้ารายอื่น

บริษัทและบริษัทย่อยได้รับการแต่งตั้งเป็นตัวแทนจำหน่ายผลิตภัณฑ์ต่างๆ จากเจ้าของสินค้าจำนวน 5 ราย ได้แก่ (1) Tensall Bio-Tech Co., Ltd. (ประเทศไต้หวัน) สำหรับผลิตภัณฑ์ TS6 (2) บริษัท แควง ฟาร์มาซูติคอล (ไทยแลนด์) จำกัด สำหรับผลิตภัณฑ์ Perfectha ซึ่งผลิตในประเทศฝรั่งเศส และผลิตภัณฑ์ NABOTA ซึ่งผลิตในประเทศเกาหลีใต้ (3) บริษัท Dermcare-Vet Pty Ltd. (ประเทศออสเตรเลีย) สำหรับผลิตภัณฑ์ Dermcare ได้แก่ Dermcare MALASEB,

Dermcare PYOHEX, Dermcare Aloveen และ Dermcare Natural (4) บริษัท เวท ซุปเฟรีย คอนซัลแตนท์ จำกัด สำหรับผลิตภัณฑ์ Dr.Choice, Pet Select และ Petinol และ (5) บริษัท บิ๊ก เคมีคอล จำกัด สำหรับผลิตภัณฑ์เวชภัณฑ์สำหรับสัตว์เลี้ยง

3) ผลิตภัณฑ์ของเจ้าของสินค้ารายอื่นที่บริษัทซื้อมาเพื่อจำหน่ายต่อให้แก่ลูกค้า

บริษัทและบริษัทย่อยสั่งซื้อสินค้ามาเพื่อจำหน่ายต่อให้แก่ลูกค้า โดยเป็นการสั่งซื้อผลิตภัณฑ์ต่างๆ หลากหลายผลิตภัณฑ์จากเจ้าของสินค้าหรือผู้จำหน่ายหลายราย เช่น บริษัท บิ๊ก เคมีคอล จำกัด สำหรับผลิตภัณฑ์ ยาปฏิชีวนะสำหรับปศุสัตว์ บริษัท เจริญโภคภัณฑ์อิน-เอ็กซ์ จำกัด และบริษัท ซาโมออส จำกัด สำหรับผลิตภัณฑ์สารผสมล่วงหน้า (Premix) สำหรับปศุสัตว์ เป็นต้น

สำหรับการจัดหาผลิตภัณฑ์เพื่อมาจำหน่ายต่อให้แก่ลูกค้านั้น บริษัทมีการวางแผนการสั่งซื้อสินค้าล่วงหน้า ในปริมาณที่เหมาะสม โดยพิจารณาจากปริมาณสินค้าคงคลัง ระยะเวลาในการสั่งซื้อจนถึงการส่งมอบสินค้าของผู้ผลิตหรือผู้จำหน่ายสินค้าแต่ละราย สถานการณ์ตลาด แนวโน้มความต้องการสินค้า เพื่อจัดเตรียมสินค้าให้เพียงพอต่อการจำหน่าย และลดการสูญเสียโอกาสในการขายสินค้าเนื่องจากการขาดแคลนสินค้าคงคลัง ในขณะเดียวกันก็ต้องควบคุมปริมาณสินค้าคงคลังให้เหมาะสม เพื่อลดการสูญเสียจากการมีสินค้าคงคลังในคลังสินค้าเป็นระยะเวลานานเกินไป

ทั้งนี้ บริษัทมีการจัดหาผลิตภัณฑ์ใหม่ๆ เพื่อมาจำหน่ายเพิ่มขึ้นในแต่ละปี โดยมีการศึกษาวัฒนธรรมของสินค้าใหม่ๆ ที่เป็นประโยชน์ต่อสุขภาพและร่างกาย ช่วยสร้างสมดุลให้ร่างกายและลดความเสี่ยงจากการเป็นโรคต่างๆ เพื่อตอบสนองความต้องการของผู้บริโภคที่มีกระแสการใส่ใจสุขภาพมากขึ้น นอกจากนี้ บริษัทยังเพิ่มโอกาสการเข้าถึงผลิตภัณฑ์ใหม่ๆ เพิ่มขึ้น ด้วยการสร้างความสัมพันธ์อันดีกับลูกค้า เครือข่ายทางธุรกิจ ผู้เชี่ยวชาญด้านสุขภาพและ ความงามในการแลกเปลี่ยนและพัฒนาความรู้ใหม่ๆ อยู่เสมอ รวมถึงการเข้าร่วมงานสัมมนา งานประชุมนิทรรศการ หรืองานอีเวนต์ที่เกี่ยวข้องกับธุรกิจผลิตภัณฑ์สุขภาพและนวัตกรรมความงามทั้งในภายในประเทศและต่างประเทศ เพื่อเพิ่มโอกาสในการหาลูกค้าหรือพันธมิตรทางธุรกิจที่มีศักยภาพ และทางเลือกในการสรรหาผลิตภัณฑ์ใหม่ๆ ที่สามารถตอบสนองความต้องการของลูกค้าและแนวโน้มของตลาดในปัจจุบันและอนาคตได้เป็นอย่างดี

(4) ทรัพย์สินที่ใช้ในการประกอบธุรกิจ

บริษัทและบริษัทย่อย ครอบครองสินทรัพย์ประเภท ที่ดิน อาคาร และอุปกรณ์ มูลค่าสุทธิทางบัญชี ณ วันที่ 31 ธันวาคม 2567 เป็น จำนวน 822.38 ล้านบาท โดยมีรายละเอียดแสดงตามตารางดังนี้

ประเภท/ ลักษณะทรัพย์สิน	กรรมสิทธิ์	มูลค่าสุทธิทางบัญชี (ล้านบาท)	ภาระผูกพัน
ที่ดิน	บริษัท อินเตอร์ ฟาร์มา จำกัด (มหาชน), บริษัท โมเดอร์น ฟาร์มา จำกัด, บริษัท นครพัฒน์ อินเตอร์ จำกัด	327.63	ค้ำประกันวงเงินสินเชื่อ กับสถาบันการเงิน
อาคารและส่วนปรับปรุง ที่ดินและอาคาร	บริษัท อินเตอร์ ฟาร์มา จำกัด (มหาชน), บริษัท โมเดอร์น ฟาร์มา จำกัด, บริษัท ดรัก แคร่ จำกัด, บริษัท อินเตอร์ เวลเนส จำกัด, บริษัท นครพัฒน์ อินเตอร์ จำกัด	279.57	ค้ำประกันวงเงินสินเชื่อ กับสถาบันการเงิน
อาคารชุด	บริษัทเป็นเจ้าของ	5.43	-
เครื่องจักรและอุปกรณ์	บริษัท อินเตอร์ ฟาร์มา จำกัด (มหาชน), บริษัท โมเดอร์น ฟาร์มา จำกัด,	90.38	ค้ำประกันวงเงินสินเชื่อ กับสถาบันการเงิน

ประเภท/ ลักษณะทรัพย์สิน	กรรมสิทธิ์	มูลค่าสุทธิทางบัญชี (ล้านบาท)	ภาระผูกพัน
	บริษัท นครพัฒน์ อินเตอร์ จำกัด		
เครื่องมือเครื่องใช้และ อุปกรณ์สำนักงาน	บริษัท อินเตอร์ ฟาร์มา จำกัด (มหาชน), บริษัท อินเตอร์ เวกต้า จำกัด, บริษัท อินเตอร์ เพ็กทรีนา จำกัด, บริษัท โมเดิร์น ฟาร์มา จำกัด, บริษัท ดรัก แคร จำกัด, บริษัท อินเตอร์ เวลเนส จำกัด, บริษัท นครพัฒน์ อินเตอร์ จำกัด	39.29	ไม่มี
เครื่องตกแต่งสำนักงาน	บริษัท อินเตอร์ ฟาร์มา จำกัด (มหาชน), บริษัท อินเตอร์ เวกต้า จำกัด, บริษัท ดรัก แคร จำกัด, บริษัท อินเตอร์ เวลเนส จำกัด, บริษัท นครพัฒน์ อินเตอร์ จำกัด	1.04	ไม่มี
ยานพาหนะ	บริษัท อินเตอร์ ฟาร์มา จำกัด (มหาชน), บริษัท นครพัฒน์ อินเตอร์ จำกัด	20.91	ไม่มี
ระบบน้ำ	บริษัท โมเดิร์น ฟาร์มา จำกัด	0.97	ไม่มี
สินทรัพย์ระหว่างติดตั้ง	บริษัท โมเดิร์น ฟาร์มา จำกัด, บริษัท ดรัก แคร จำกัด, บริษัท นครพัฒน์ อินเตอร์ จำกัด	57.16	ไม่มี
รวม		822.38	

4.1 สินทรัพย์ไม่มีตัวตน

ณ วันที่ 31 ธันวาคม 2567 บริษัทและบริษัทย่อยเป็นเจ้าของลิขสิทธิ์เพลง, โปรแกรมคอมพิวเตอร์, ทะเบียนคำรับยาออนไลน์, และชื่อการค้าซึ่งมีมูลค่าตามบัญชีสุทธิ 204.46 ล้านบาท โดยมีนโยบายตัดจำหน่ายตามวิธีเส้นตรงตามอายุการใช้งานของสินทรัพย์จำนวน 3-10 ปี

4.2 เครื่องหมายการค้าที่สำคัญ

บริษัทได้รับอนุญาตให้ใช้เครื่องหมายการค้าสำหรับผลิตภัณฑ์ของบริษัท จำนวน 7 เครื่องหมายการค้า จาก ดร. ตฤณวรรณ ธนิตนิธิพันธ์ กรรมการและผู้ถือหุ้นรายใหญ่ของบริษัท ซึ่งเป็นเจ้าของกรรมสิทธิ์เครื่องหมายการค้าดังกล่าวที่ได้จดทะเบียนไว้กับสำนักเครื่องหมายการค้า กรมทรัพย์สินทางปัญญา กระทรวงพาณิชย์ ประเภทอาหารเสริมใช้ในการแพทย์ อาหารเสริมสำหรับผู้ป่วยใช้ในการแพทย์ โดยเครื่องหมายการค้าดังกล่าวมีอายุการจดทะเบียน 10 ปี นับแต่วันที่จดทะเบียนในวันที่ 20 มิถุนายน 2560 หรือมีระยะเวลาตั้งแต่วันที่ 20 มิถุนายน 2560 ถึงวันที่ 19 มิถุนายน 2570 และอาจต่ออายุการจดทะเบียนได้ทุกๆ 10 ปี ดังนี้

รูปเครื่องหมายการค้า	เลขทะเบียน เครื่องหมายการค้า	การใช้เครื่องหมายการค้า กับผลิตภัณฑ์ของบริษัท
PROBAC¹⁰ PLUS	191104183	ผลิตภัณฑ์ซันไบโอติก
PROBAC⁷	191104184	ผลิตภัณฑ์ซันไบโอติก
PREMI	181125311	ผลิตภัณฑ์รวมสารอาหารเพื่ออวัยวะสำคัญ (ช่วยควบคุมระดับไขมัน)
PRECOG	181125312	ผลิตภัณฑ์รวมสารอาหารเพื่ออวัยวะสำคัญ (ช่วยบำรุงสมอง)
PREBS	181125313	ผลิตภัณฑ์รวมสารอาหารเพื่ออวัยวะสำคัญ (ช่วยควบคุมระดับน้ำตาลในเลือด)
ASTA CURMIN	181125314	ผลิตภัณฑ์ด้านอนุมูลอิสระและด้านการอักเสบ
YUUU	181125310	ผลิตภัณฑ์ยาเสพติด และผลิตภัณฑ์โปรไบโอติกเพื่อ การดูแลผิวหน้า

ปัจจุบัน บริษัทย่อย (อินเทอร์เน็ตฟาร์มา) ใช้เครื่องหมายการค้า MARIA สำหรับผลิตภัณฑ์อาหารสุนัขและแมว โดยมีรูป
เครื่องหมายการค้า คือ **MARIA**

4.3 สัญญาที่สำคัญที่เกี่ยวข้องกับการประกอบธุรกิจของบริษัทและบริษัทย่อย

4.3.1 สัญญาเช่าพื้นที่อาคาร

บริษัทและบริษัทย่อยทำสัญญาเช่าพื้นที่อาคารกับบุคคลภายนอกซึ่งไม่มีความเกี่ยวข้องกับบริษัทและบริษัท
ย่อย เพื่อใช้เป็นที่ตั้งสำนักงาน สรุปได้ดังนี้

คู่สัญญาของบริษัท และบริษัทย่อย	สถานที่เช่า	ระยะเวลาการเช่า			พื้นที่เช่า (ตร.ม.)
		อายุ สัญญาเช่า	วันเริ่ม สัญญา	วันสิ้นสุด สัญญา	
<u>บริษัท</u>					
1. บจก. นันทนา พรอฟ เพอตี้	140/9 อาคารโอทีเอฟทาวเวอร์ ชั้น 9 ถนนสีลม แขวงสุริยวงค์ เขตบางรัก กรุงเทพมหานคร	3 ปี	19 ต.ค. 2565	18 ต.ค. 2568	214.02
2. บจก. แกรนด์นิตแวร์	140/10 อาคารโอทีเอฟทาวเวอร์ ชั้น 9 ถนนสีลม แขวงสุริยวงค์ เขตบางรัก กรุงเทพมหานคร	4 ปี	1 ก.ย. 2566	31 ส.ค. 2570	146.00
<u>บริษัท ดรีก แคร่ จำกัด</u>					
1. บจก. สีลมอาคาร และ บริการ	อาคาร สีลมคอมเพล็กซ์ ห้องเลขที่ ยูนิต 1 ชั้นที่ 21 เลขที่ 191 ถนน สีลม แขวงสีลม เขตบางรัก กรุงเทพมหานคร	3 ปี	1 มี.ค. 2566	28 ก.พ. 2569	249.23
2. บจก. สีลมอาคาร และ-บริการ	อาคารศูนย์การค้าสีลมคอม เพล็กซ์ ห้องเลขที่ 201-202 ชั้นที่ 2 เลขที่ 191 ถนนสีลม แขวงสีลม เขตบางรัก กรุงเทพมหานคร	3 ปี	23 ต.ค. 2567	23 ต.ค. 2570	107.95

คู่สัญญาของบริษัท และบริษัทย่อย	สถานที่เช่า	ระยะเวลาการเช่า			พื้นที่เช่า (ตร.ม.)
		อายุ สัญญาเช่า	วันเริ่ม สัญญา	วันสิ้นสุด สัญญา	
3. บจก. ซิตีมอลล์กรุ๊ป สำนักงานใหญ่	เลขที่ 622 ถนนสุขุมวิท แขวงคลอง ตัน เขตคลองเตย กรุงเทพมหานคร	3 ปี	1 ม.ค. 2565	31 ส.ค. 2567	62.23
4. บจก. เดอะ มอลล์กรุ๊ป	อาคาร เดอะมอลล์ ซุปเปอร์ คอม เพล็กซ์ ชั้นที่ B เลขที่ 99 ถนน รัชดาภิเษก(ตากสิน-ท่าพระ) แขวงบวรบุรี เขตธนบุรี กรุงเทพมหานคร	3 ปี	1 ม.ค. 2565	31 ส.ค. 2567	61.20
5. บจก. คณานันต์	เลขที่ 93,95. ซอยสุขุมวิท 26 ถนนสุขุมวิท แขวงคลองตัน เขตคลองเตย กรุงเทพมหานคร	3 ปี	19 ก.ย. 2565	18 ก.ย. 2568	39.30
6. บจก. เอ็มโพเรียม ฟู้ด แกลเลอรี (สำนักงานใหญ่)	อาคาร ศูนย์การค้าเทอมินอล 21 ชั้นที่ 1 เลขที่ 2,88 ซอย สุขุมวิท 19 (วัฒนา) ถนน สุขุมวิท แขวงคลองเตยเหนือ เขตวัฒนา กรุงเทพมหานคร	3 ปี	1 ม.ค. 2565	31 ส.ค. 2567	50.00
7. บจก. เดอะ วอล์ค	อาคารศูนย์การค้า THE WALK สาขาราชพฤกษ์ ห้องเลขที่ 118 A ชั้นที่ 1 เลขที่ 189 หมู่ที่ 2 ถนนราช พฤกษ์ ตำบลบางขุนทอง อำเภอ บางกรวย จังหวัดนนทบุรี	3 ปี	23 ก.พ. 2567	22 ก.พ. 2570	47.67
8. บจก. พรอมานาด โฮมเพอร์ชเมิร์ท	อาคาร ศูนย์การค้า THE PROMENADE ชั้นที่ 1 เลขที่ 587,589,589/7-9 ถนนรามอินทรา แขวงคันนายาว เขตคันนายาว กรุงเทพมหานคร	3 ปี	1 ม.ค. 2565	31 ส.ค. 2567	36.00
9. บจก. เดอะมอลล์ กรุ๊ป	อาคาร ศูนย์การค้าเดอะมอลล์บาง แค ชั้นที่ G เลขที่ 518 ตรอก/ซอย บางแค ถนนเพชรเกษม แขวงบางแค เหนือ เขตบางแค กรุงเทพมหานคร	3 ปี	15 ส.ค. 2566	14 ส.ค. 2568	47.00
10. บจก. เดอะมอลล์ กรุ๊ป	อาคาร ดี ศูนย์การค้า เดอะ คริสตัล ราชพฤกษ์ ชั้นที่ หนึ่ง เลขที่ 555/9 หมู่ที่ 1 ถนนราชพฤกษ์ ตำบลบางขุนทอง อำเภอบางกรวย จังหวัดนนทบุรี	3 ปี	1 ม.ค. 2565	31 ส.ค. 2567	36.00
11. บจก. ซิตีมอลล์กรุ๊ป	อาคาร ศูนย์การค้าเอ็มควอเทียร์ ชั้นที่ จี เลขที่ 8 ซอยสุขุมวิท 35 (เจริญนิเวศน์) ถนนสุขุมวิท แขวงคลองตันเหนือ เขตวัฒนา กรุงเทพมหานคร	3 ปี	1 ม.ค. 2565	31 ส.ค. 2567	35.00

คู่สัญญาของบริษัท และบริษัทย่อย	สถานที่เช่า	ระยะเวลาการเช่า			พื้นที่เช่า (ตร.ม.)
		อายุ สัญญาเช่า	วันเริ่ม สัญญา	วันสิ้นสุด สัญญา	
12. บจก. สยามพารากอน รีเทล	อาคาร ศูนย์การค้าสยามพารากอน ชั้นที่ จี เลขที่ 991 ถนนพระราม 1 แขวงปทุมวัน เขตปทุมวัน กรุงเทพมหานคร	3 ปี	1 ม.ค. 2565	31 ส.ค. 2567	90.62
13. บมจ. เซ็นทรัลพัฒนา	อาคาร ศูนย์การค้าเซ็นทรัลเวิลด์ ห้องเลขที่ บี 210 ชั้นที่ 2 เลขที่ 4,4/1-2,4/4 ถนนราชดำริห์ แขวงปทุมวัน เขตปทุมวัน กรุงเทพมหานคร	3 ปี	1 พ.ย. 2566	31 ต.ค. 2569	151.91
14. บจก.เดอะมอลล์ ราชสีมา	อาคาร ศูนย์การค้าเดอะมอลล์ นครราชสีมา ชั้นที่ 1 เลขที่ 1242/2 ถนนมิตรภาพ ตำบลในเมือง อำเภอเมืองนครราชสีมา จังหวัดนครราชสีมา	3 ปี	1 ม.ค. 2565	31 ส.ค. 2567	58.00
15. บจก. ห้างหุ้น รีเทล สำนักงานใหญ่	อาคาร ศูนย์การค้าบลูพอร์ต ห้างหุ้น รัสออร์ก มอลล์ ชั้นที่ จี เลขที่ 8/89 หมู่บ้านหนองแก ตำบลหนองแก อำเภอหัวหิน จังหวัดประจวบคีรีขันธ์	3 ปี	1 ม.ค. 2565	31 ส.ค. 2567	88.00
16. บจก. เดอะมอลล์ กรุ๊ป จำกัด	อาคาร สถานี รฟม. ลาดพร้าว เลขที่ 471 ถนน รชดาภิเษก แขวงจอมพล เขตจตุจักร กรุงเทพมหานคร	3 ปี	1 ม.ค. 2565	31 ส.ค. 2567	152
17. บจก. สยาม ทาคาชิ มาย่า (ประเทศไทย)	อาคาร ศูนย์การค้าไอคอนสยาม ชั้นที่ จี เลขที่ 299 ถนนเจริญนคร แขวงคลองตันไทร เขตคลองสาน กรุงเทพมหานคร	3 ปี	1 ม.ค. 2565	31 ส.ค. 2567	21
18. บจก. เดอะมอลล์ กรุ๊ป	อาคาร โครงการดิไซน์ วิลเลจ พุทธมณฑล ชั้นที่ 1 เลขที่ 469 ถนนบรมราชชนนี แขวงศาลาธรรมสพน์ เขตทวีวัฒนา กรุงเทพมหานคร	3 ปี	1 ม.ค. 2565	31 ส.ค. 2567	53
19. สาขาออนไลน์	เลขที่ 2/26 หมู่ที่ 1 ตำบลบางไฉลง อำเภอบางพลี จังหวัดสมุทรปราการ	-	-	-	-
20. บจก. วิลล่า มาร์เก็ต เจพี	อาคาร โครงการเวลา แอควา สีนธร วิลเลจ ชั้นที่ บี1 เลขที่ 87 ซอยหลังสวน แขวงลุมพินี เขตปทุมวัน กรุงเทพมหานคร	3 ปี	ไม่มีวันที่ระบุ	ไม่มีวันที่ระบุ	จุด 1

คู่สัญญาของบริษัท และบริษัทย่อย	สถานที่เช่า	ระยะเวลาการเช่า			พื้นที่เช่า (ตร.ม.)
		อายุ สัญญาเช่า	วันเริ่ม สัญญา	วันสิ้นสุด สัญญา	
21. บจก. สยามพารากอน รีเทล สำนักงานใหญ่	อาคาร ศูนย์การค้า สยามพารากอน ชั้นที่ จี เลขที่ 991 ถนนพระราม 1 แขวงปทุมวัน เขตปทุมวัน กรุงเทพมหานคร	3 ปี	21 ก.พ.2566	20 ก.พ.2569	42
22. บจก. รังสิตพลาซ่า สำนักงานใหญ่	อาคาร ศูนย์การค้าฟิวเจอร์พาร์ค รังสิต ห้องเลขที่ PLZ.2.SHP054 ชั้นที่ 2 เลขที่ 94 ถนนพหลโยธิน ตำบลประชาธิปัตย์ อำเภอธัญบุรี จังหวัดปทุมธานี	2 ปี 11 เดือน 16 วัน	16 ม.ค.2566	31 ธ.ค.2568	153.64
23. บมจ. สยามฟิวเจอร์ ดีเวลลอปเม้นท์	อาคาร ศูนย์การค้ามาร์เช่ ทองหล่อ ห้องเลขที่ 302 เลขที่ 150 ซอย สุขุมวิท55 (ทองหล่อ) แขวงคลองตันเหนือ เขตวัฒนา กรุงเทพมหานคร	3 ปี	26 มี.ค. 2566	25 มี.ค. 2569	151.91
24. บมจ. ท่าอากาศยานไทย	อาคาร อาคาร 2 ภายในประเทศ ท่าอากาศยานดอนเมือง ห้องเลขที่ LDD-301-10 ชั้นที่ 3 เลขที่ 222 หมู่ที่ 10 ถนนวิภาวดีรังสิต แขวงสนามบิน เขตดอนเมือง กรุงเทพมหานคร	5 ปี	15 มี.ค.2566	14 มี.ค. 2571	30
25. บมจ. ชิค ไลฟ์บลิค	อาคาร ชิค ไลฟ์บลิค สาธารณสุข พุทธรักษ์ เลขที่ 6/15 หมู่ที่ 2 ตำบลอ้อมเกร็ด อำเภอปากเกร็ด จังหวัดนนทบุรี	3 ปี	1 เม.ย.2566	31 มี.ค. 2569	50.40
26. บจก. เดอะมอลล์ กรุ๊ป	อาคาร โครงการดีไซน์ วิลเลจ บางนา อาคาร ซี ชั้นที่ 1 เลขที่ 15/2 หมู่ที่ 14 ตำบลบางพลีใหญ่ อำเภอบางพลี จังหวัดสมุทรปราการ	3 ปี	1 เม.ย.2566	31 มี.ค.2569	24.28
27. บจก.เดอะมอลล์ กรุ๊ป	อาคาร ศูนย์การค้าเดอะมอลล์ บางกะปิ ชั้นที่ จี เลขที่ 3522 ถนนลาดพร้าว แขวงคลองจั่น เขตบางกะปิ กรุงเทพมหานคร	3 ปี	15 ส.ค.2566	14 ส.ค.2568	47
28. บจก. เดอะ วอล์ค	อาคาร ศูนย์การค้าลิโด้วอล์ค สาขาบางนา ห้องเลขที่ LBNAF1A-13_14 ชั้นที่ 1 เลขที่ 769 ถนนเทพรัตน แขวงบางนาเหนือ เขตบางนา กรุงเทพมหานคร	3 ปี	1 ต.ค.2566	30 ก.ย.2569	26

คู่สัญญาของบริษัท และบริษัทย่อย	สถานที่เช่า	ระยะเวลาการเช่า			พื้นที่เช่า (ตร.ม.)
		อายุ สัญญาเช่า	วันเริ่ม สัญญา	วันสิ้นสุด สัญญา	
29. บมจ. ปตท.น้ำมัน และการค้าปลีก สำนักงานใหญ่	อาคาร PTT Station สาขาวิภาวดี รังสิต 62 เลขที่ 599 ถนนวิภาวดี รังสิต แขวงตลาด บางเขน เขตหลักสี่ กรุงเทพมหานคร	3 ปี	27 ต.ค.2566	26 ต.ค. 2569	60
30. บจก. ชิติมอลล์	อาคาร ศูนย์การค้าเอ็มสเฟียร์ ชั้นที่ จี เลขที่ 628 ถนนสุขุมวิท แขวงคลองตัน เขตคลองเตย กรุงเทพมหานคร	3 ปี	1 ส.ค.2566	31 พ.ย. 2569	42
31. บจก. วิลล่า มาร์เก็ต เจพี	ชั้นที่ 1 เลขที่ 399/9 หมู่ที่ 10 ตำบลหนองปรือ อำเภอบางละมุง จังหวัดชลบุรี	1 ปี	01 ม.ค.2567	31 ส.ค.2570	30.89
32. บจก. วิลล่า มาร์เก็ต เจพี	อาคาร Villa Market ชั้นที่ M เลขที่ 591/1 ถนน สุขุมวิท แขวง คลองตันเหนือ เขตวัฒนา กรุงเทพมหานคร	3 ปี	17 มี.ค.2567	16 มี.ค.2570	32.63
33. บมจ. ปตท.น้ำมัน และการค้าปลีก สำนักงานใหญ่	อาคาร PTT Station เลขที่ 15/4 ถนน เพชรเกษม แขวงหนองค้างพลู เขตหนองแขม กรุงเทพมหานคร	3 ปี	01 มี.ย.2567	30 พ.ค.2570	50
34. บจก.อัมรินทร์ ราช ประสงค์	อาคาร เกษรอัมรินทร์ ห้องเลขที่ GF-S11-01 ชั้นที่ จี เลขที่ 496- 502 ถนนเพลินจิต แขวงลุมพินี เขตปทุมวัน กรุงเทพมหานคร	3 ปี	1 เม.ย.2567	31 มี.ค.2570	70.7
35. บจก. วิลล่า มาร์เก็ต เจพี	อาคาร วิลล่า มาร์เก็ต เลขที่ 26/62 ถนนนางลิ้นจี่ แขวงทุ่งมหาเมฆ เขตสาทร กรุงเทพมหานคร	3 ปี	07 ส.ค.2567	06 ส.ค.2570	77.47
36. บจก.วิลล่า มาร์เก็ต เจพี	ชั้นที่ 1 เลขที่ 14/1 หมู่ที่ 2 ถนน เทพกระษัตริย์ ตำบลเกาะแก้ว อำเภอเมืองภูเก็ต จังหวัด ภูเก็ต	3 ปี	01 ก.ย.2567	31 ส.ค.2570	17.07
37. บจก.วิลล่า มาร์เก็ต เจพี	ชั้นที่ 1 เลขที่ 89 หมู่ที่ 5 ตำบลวิชิต อำเภอเมืองภูเก็ต จังหวัด ภูเก็ต	3 ปี	01 ก.ย.2567	31 ส.ค.2570	24
38. บจก.วิลล่า มาร์เก็ต เจพี	เลขที่ 49/13 ถนน บ้านดอน-เชิง ทะเล ตำบลเชิงทะเล อำเภอ กลาง จังหวัด ภูเก็ต	3 ปี	01 ก.ย.2567	31 ส.ค.2570	31.73
39. บจก.ซิค ธิปไตย	อาคาร ซิค ธิปไตย ห้องเลขที่ 3 เลขที่ 90 หมู่ที่ 5 ถนน เทพกระษัตริย์ ตำบลเกาะแก้ว อำเภอเมืองภูเก็ต จังหวัด ภูเก็ต	3 ปี	05 ส.ค.2567	04 ส.ค.2570	55
40. บจก.วิลล่า มาร์เก็ต เจพี	อาคาร โอมโปร เซิงทะเล ห้องเลขที่ ANC 101 ชั้นที่ 1 เลขที่ 59 ถนน	1 ปี	20 ส.ค. 2567	19 ส.ค. 2568	50.15

คู่สัญญาของบริษัท และบริษัทย่อย	สถานที่เช่า	ระยะเวลาการเช่า			พื้นที่เช่า (ตร.ม.)
		อายุ สัญญาเช่า	วันเริ่ม สัญญา	วันสิ้นสุด สัญญา	
	ศรีสุนทร ตำบลเชิงทะเล อำเภอ กลาง จังหวัด ภูเก็ต				
41. บจก.วิลล่า มาร์เก็ต เจพี	อาคาร วิลล่า มาร์เก็ต เลขที่ 9/266 หมู่ที่ 6 ถนน กมลา-ป่าตอง ตำบล กมลา อำเภอ ภูเก็ต จังหวัด ภูเก็ต	3 ปี	25 ส.ค.2567	24 ส.ค.2570	51.65
42. นายณัฐวุฒิ กรรณ	อาคาร ITF Silom ห้องเลขที่ 160/817 ชั้น 32 ถนนสีลม แขวงสีลม เขตบางรัก กรุงเทพฯ	1 ปี	01 พ.ย.2567	31 ต.ค.2568	49.43
บริษัท อินเตอร์ เวลเนส จำกัด					
1. บจก. ปลิมบุญ ลักษณะ	193/27 ชั้น 6 อาคารเลอริชดา ออฟฟิศคอมเพล็กซ์ ถนน รัชดาภิเษก แขวงคลองเตย เขต คลองเตย กรุงเทพมหานคร	3 ปี	17 พ.ย. 2565	16 มิ.ย. 2568	217

4.3.2 กรณธรรม์ประกันภัยทรัพย์สิน

บริษัทและบริษัทย่อยได้ทำประกันภัยความเสี่ยงภัยสำหรับทรัพย์สินและประกันภัยความรับผิดต่อบุคคลภายนอก กุณประกันรวม 468.45 ล้านบาท ซึ่งกุณประกันของทรัพย์สินที่ทำประกันภัยครอบคลุมมูลค่าตามบัญชีของสินทรัพย์ดังกล่าวสาระสำคัญของกรณธรรม์ประกันภัยสรุปได้ดังนี้

ประเภทกรณธรรม์	บริษัทประกัน	ผู้เอา ประกันภัย	ทรัพย์สินที่เอาประกันภัย	กุณประกัน (ล้านบาท)	ระยะเวลา ประกันภัย
1. กรณธรรม์ประกันภัย ทรัพย์สิน	บมจ. ไทยไฟนอล ประกันภัย	บมจ. อินเตอร์ ฟาร์มา	<ul style="list-style-type: none"> คุ้มครองความเสียหาย (All Risks) ต่อสิ่งปลูกสร้าง ตัวอาคาร (ไม่รวมรากฐานของโครงสร้าง) รวมทั้งส่วนปรับปรุงต่อเติม โครงสร้างถาวรต่างๆ เฟอร์นิเจอร์ เครื่องมือเครื่องใช้ทุกชนิด เครื่องตกแต่ง ติดตั้งติดตั้ง อุปกรณ์เครื่องใช้สำนักงาน คอมพิวเตอร์ โน้ตบุ๊ก ระบบคอมพิวเตอร์ เครื่องจักร อะไหล่ สต็อกสินค้าทุกชนิด และอุปกรณ์ที่เกี่ยวข้อง ที่เป็นของผู้เอาประกันภัย ภายในสำนักงานของบริษัท ดังนี้ เลขที่ 140/9, 140/10 อาคารไอทีเอฟ ทาวเวอร์ ชั้น 9 ถนนสีลม แขวงสุริยวงค์ เขตบางรัก กรุงเทพมหานคร เลขที่ 160/74-75 อาคารไอทีเอฟสีลม พาเลส ชั้น 10 ถนนสีลม แขวงสุริยวงค์ เขตบางรัก กรุงเทพมหานคร 	10.00	9 เม.ย. 2567 - 9 เม.ย. 2568

ประเภทกรมธรรม์	บริษัทประกัน	ผู้เอาประกันภัย	ทรัพย์สินที่เอาประกันภัย	ทุนประกัน (ล้านบาท)	ระยะเวลาประกันภัย
			<ul style="list-style-type: none"> เลขที่ 89 หมู่ที่ 1 ถนน โรจนะ ตำบล/แขวง บ้านช้าง อำเภอ/เขต อุทัย จังหวัด พระนครศรีอยุธยา 	180.00	9 เม.ย. 2567 - 9 เม.ย. 2568
			<ul style="list-style-type: none"> เลขที่ 33/2 หมู่ที่ 7 ตำบลบางปลา อำเภอบางพลี จังหวัด สมุทรปราการ 	5.00	9 เม.ย. 2567 - 9 เม.ย. 2568
			<ul style="list-style-type: none"> คุ้มครองความเสียหาย (All Risks) ต่อสต็อกสินค้าของบริษัทที่อยู่ในความดูแลของ บริษัท ซิลลิก ฟาร์มา จำกัด ภายในคลังสินค้า เลขที่ 99/9 หมู่ 3 ถนนบางนา-ตราด กม 23 ตำบลบางเสาธง อำเภอบางเสาธง จังหวัดสมุทรปราการ 	40.00	9 เม.ย. 2567 - 9 เม.ย. 2568
		บจก. อินเตอร์เวกต้า	<ul style="list-style-type: none"> คุ้มครองความเสียหาย (All Risks) ต่อสต็อกสินค้าของอินเตอร์เวกต้าที่อยู่ในความดูแลของ บริษัท ซิลลิก ฟาร์มา จำกัด ภายในคลังสินค้า เลขที่ 99/9 หมู่ 3 ถนนบางนา-ตราด กม. 23 ตำบลบางเสาธง อำเภอบางเสาธง จังหวัดสมุทรปราการ 	50.00	9 เม.ย. 2567 - 9 เม.ย. 2568
2. กรมธรรม์ประกันภัย ความรับผิด ชอบตามกฎหมายจากผลิตภัณฑ์	บมจ. ซันบี สามีคี่ ประกันภัย	บจก. โมเดิร์น ฟาร์มา	<ul style="list-style-type: none"> ZEAVITA Activ70X Collagen and ZEAVITA Tuna Bone Calcium and ZEAVITA IMM 8PLUS 	20.00	14 มี.ค. 2565-9 มี.ค. 2566
3. กรมธรรม์ประกันภัย ความเสี่ยงทรัพย์สิน	บมจ. ไทยไฟนอลย์ ประกันภัย	บจก. โมเดิร์น ฟาร์มา	<ul style="list-style-type: none"> คุ้มครองความเสียหาย (All Risks) ต่อสิ่งปลูกสร้าง ตัวอาคาร (ไม่รวมรากฐานของโครงสร้าง) รวมทั้งส่วนปรับปรุงต่อเติม โครงสร้างถาวรต่างๆ เฟอร์นิเจอร์ เครื่องมือเครื่องใช้ทุกชนิด เครื่องตกแต่ง ติดตั้งติดตั้ง อุปกรณ์ เครื่องใช้สำนักงาน คอมพิวเตอร์ โน้ตบุ๊ก ระบบคอมพิวเตอร์ เครื่องจักร อะไหล่ สต็อกสินค้าทุกชนิด และอุปกรณ์ที่เกี่ยวข้อง ที่เป็นของผู้เอาประกันภัย ภายในสำนักงานของบริษัท 	180.00	9 เม.ย. 2567 - 9 เม.ย. 2568
4. กรมธรรม์ประกันภัย ทรัพย์สิน	บมจ. ไทยไฟนอลย์ ประกันภัย	บจก. ดรีก แคร่	<ul style="list-style-type: none"> คุ้มครองความเสียหาย (All Risks) ต่อสต็อกสินค้าและเฟอร์นิเจอร์ เครื่องตกแต่ง ติดตั้งตราตั้ง 	133.00	31 ส.ค. 2567-31 ส.ค. 2568

ประเภทกรรมสิทธิ์	บริษัทประกัน	ผู้เอาประกันภัย	ทรัพย์สินที่เอาประกันภัย	ทุนประกัน (ล้านบาท)	ระยะเวลาประกันภัย
5. กรรมสิทธิ์ประกันภัยทรัพย์สิน	บมจ. ไทยไฟฟูลย์ประกันภัย	บจก. นครพัฒน์อินเตอร์	• คุ้มครองความสูญเสียหรือเสียหายต่ออุปกรณ์สำนักงาน เครื่องตกแต่งสำนักงาน เครื่องใช้และอุปกรณ์ห้องครัว สัตว์เลี้ยง (สัตว์เลี้ยงและเวชภัณฑ์) และเครื่องมือแพทย์	135.97	17 พ.ย.2566-17 พ.ย. 2567

4.3.3 สัญญาตัวแทนจำหน่าย

(1) สัญญาให้สิทธิการเป็นตัวแทนจำหน่าย - ผลิตภัณฑ์ TS6 - (TS6 series) สำคัญของสัญญาสรุปได้ดังนี้

ชื่อสัญญา	SOLE DISTRIBUTION RIGHTS AGREEMENT
คู่สัญญา	1. TENSALL BIO-TECH CO., LTD. ("Tensall") 2. บริษัท อินเตอร์ ฟาร์มา จำกัด (มหาชน)
สาระสำคัญของสัญญา	• Tensall ให้สิทธิการเป็นตัวแทนจำหน่ายแก่บริษัทแต่เพียงผู้เดียว (Exclusive Rights) ในการจำหน่ายผลิตภัณฑ์ TS6 series ในประเทศไทย
ระยะเวลาของสัญญา	• 5 ปี เริ่มต้นตั้งแต่วันที่ 1 มกราคม 2567 ถึงวันที่ 31 ธันวาคม 2571 • เมื่อครบอายุสัญญาแล้ว หากบริษัทมียอดขายซื้อผลิตภัณฑ์จาก Tensall เป็นไปตามเป้าหมายการสั่งซื้อผลิตภัณฑ์ที่กำหนดในสัญญาแล้ว สัญญาจะถูกต่อออกไปโดยอัตโนมัติอีก 1 ปี เว้นแต่บริษัทไม่ประสงค์จะต่ออายุสัญญา ทั้งนี้ Tensall ไม่มีสิทธิที่จะปฏิเสธความต่อเนื่อง/การขยาย/การต่ออายุสัญญาได้ หากบริษัทมียอดขายซื้อผลิตภัณฑ์จาก Tensall เป็นไปตามเป้าหมายการสั่งซื้อผลิตภัณฑ์ประจำปีตามที่กำหนดในสัญญา

หมายเหตุ : * สัญญาฉบับปัจจุบันใช้แทนสัญญาฉบับเดิมที่ได้มีผลบังคับใช้เมื่อวันที่ 1 พฤษภาคม 2559 อายุสัญญา 5 ปี นับตั้งแต่วันที่ 1 พฤษภาคม 2559 จนถึงวันที่ 30 เมษายน 2564 ที่ได้ถูกยกเลิกไปและทดแทนด้วยสัญญาฉบับปัจจุบันนี้

(2) สัญญาแต่งตั้งตัวแทนจำหน่าย - กลุ่มผลิตภัณฑ์ Dermcare มีสาระสำคัญของสัญญาสรุปได้ดังนี้

ชื่อสัญญา	EXCLUSIVE DISTRIBUTION AGREEMENT / VARIATION AGREEMENT
คู่สัญญา	1. DERM CARE-VET PTY LTD ("Dermcare") 2. บริษัท อินเตอร์ ฟาร์มา จำกัด (มหาชน)
สาระสำคัญของสัญญา	• Dermcare แต่งตั้งให้บริษัทเป็นตัวแทนจำหน่ายแต่เพียงผู้เดียว (Exclusive Distributor) สำหรับการจำหน่ายผลิตภัณฑ์ตามที่กำหนดในสัญญา ("ผลิตภัณฑ์") ได้แก่ ผลิตภัณฑ์ Malaseb Shampoo, Pyohex Shampoo, Aloveen Shampoo, Aloveen Conditioner, Natural Shampoo เป็นต้น ในอาณาเขตประเทศไทยและกลุ่มประเทศ CLMV (กัมพูชา ลาว เมียนมาร์ และเวียดนาม)

- การแต่งตั้งนี้เป็นเอกสิทธิ์เฉพาะ โดยที่ทั้ง Dermcare และบริษัทในเครือของ Dermcare จะไม่จำหน่ายผลิตภัณฑ์ และ/หรือแต่งตั้งตัวแทนจำหน่ายรายอื่นสำหรับการขายผลิตภัณฑ์ ในประเทศไทยและกลุ่มประเทศ CLMV
- 5 ปี เริ่มตั้งแต่วันที่ 21 มกราคม 2567 จนถึงวันที่ 20 มกราคม 2572* และเมื่อครบกำหนดอายุสัญญาแล้ว สามารถต่ออายุสัญญาออกไปโดยอัตโนมัติคราวละ 1 ปี

หมายเหตุ : * สัญญาระดับปัจจุบัน เป็นการต่ออายุจากสัญญาระดับเดิมที่มีอายุสัญญา 3 ปี นับตั้งแต่วันที่ 21 มกราคม 2559 จนถึงวันที่ 20 มกราคม 2562

นอกจากนี้ บริษัทได้ทำสัญญาแต่งตั้งตัวแทนจำหน่ายช่วง (Sub Distributor) โดยมอบหมายให้อินเตอร์เวกต้าเป็นตัวแทนจำหน่ายช่วง มีสิทธิแต่เพียงผู้เดียวในการจำหน่าย ทำการตลาด และให้บริการหลังการขายสำหรับผลิตภัณฑ์ ให้แก่บริษัท โรงพยาบาลสัตว์ คลินิกสัตว์ และร้านเพ็ทช็อป สัญญามีระยะเวลา 5 ปี ตั้งแต่วันที่ 1 มกราคม 2561 ถึงวันที่ 31 ธันวาคม 2565 และสามารถต่ออายุสัญญาออกไปโดยอัตโนมัติคราวละ 1 ปี หากไม่มีคู่สัญญาฝ่ายใดฝ่ายหนึ่งแจ้งบอกเลิกสัญญา ซึ่งการแต่งตั้งตัวแทนจำหน่ายช่วงดังกล่าวได้รับอนุญาตเป็นลายลักษณ์อักษรจาก Dermcare แล้ว

4.3.4 สัญญาแต่งตั้งตัวแทนกระจายสินค้าและสัญญาส่งเสริมการขาย

(1) สัญญาแต่งตั้งตัวแทนกระจายสินค้า มีสาระสำคัญของสัญญาสรุปได้ดังนี้

ชื่อสัญญา	DISTRIBUTION AGREEMENT (Consignment)
คู่สัญญา	1. บริษัท อินเตอร์ ฟาร์มา จำกัด (มหาชน) 2. บริษัท ซิลลิก ฟาร์มา จำกัด (“ซิลลิกฟาร์มา”)
สาระสำคัญของสัญญา	<ul style="list-style-type: none"> • บริษัทแต่งตั้งให้ซิลลิกฟาร์มาเป็นตัวแทนกระจายสินค้าแต่เพียงผู้เดียว (Exclusive Distributor) ในการกระจายสินค้าที่บริษัทจำหน่ายในประเทศไทย • บริษัทต้องไม่แต่งตั้งบุคคลอื่นเป็นผู้แทนหรือตัวแทนกระจายสินค้าในประเทศไทย ครอบคลุมถึงการนำเข้า จำหน่าย จัดหา หรือจัดส่งผลิตภัณฑ์ใดๆ ให้แก่บุคคลอื่นในประเทศไทยไม่ว่าทางตรงหรือทางอ้อม • ซิลลิกฟาร์มาจะต้องไม่กระจายสินค้าหรือจำหน่ายสินค้าไปยังต่างประเทศ เว้นแต่บริษัทจะแต่งตั้งให้ซิลลิกเป็นตัวแทนกระจายสินค้าไปยังต่างประเทศเป็นลายลักษณ์อักษร • ผลิตภัณฑ์ทุกชนิดที่จัดหามาโดยบริษัทจะถูกจัดเก็บในคลังสินค้าของซิลลิกฟาร์มาในลักษณะของสินค้าฝากขาย (Consignment Basis) บริษัทรับทราบและตกลงว่าซิลลิกฟาร์มาไม่มีการะในการซื้อผลิตภัณฑ์ใดๆ มาเป็นสินค้าคงเหลือของซิลลิกฟาร์มาเอง โดยซิลลิกฟาร์มาไม่มีการะเพียงการซื้อผลิตภัณฑ์ตามจำนวนสินค้าที่ซิลลิกฟาร์มาได้รับคำสั่งซื้อสินค้าจากลูกค้าแล้วเท่านั้น • บริษัทรับทราบและตกลงว่าซิลลิกฟาร์มาไม่มีการะในการจัดทำประกันภัยสำหรับสต็อกสินค้า โดยบริษัทจะต้องเป็นผู้จัดทำประกันภัยอย่างเหมาะสมเพื่อคุ้มครองความเสี่ยงจากกรณีสินค้าสูญหายหรือเสียหาย

- ในกรณีที่เกิดการสูญหายหรือเสียหายต่อผลิตภัณฑ์ใดๆ ซึ่งอยู่ภายใต้ความรับผิดชอบดูแลของซิลลิคฟาร์มา ทางซิลลิคฟาร์มาจะชดเชยค่าเสียหายคืนให้แก่บริษัทตามเงื่อนไขที่ระบุในสัญญา
- ซิลลิคฟาร์มามีสิทธิแต่เพียงผู้เดียวในการจัดการความเสี่ยงด้านเครดิตของลูกค้า และเป็นผู้พิจารณากำหนดวงเงินเครดิตสำหรับลูกค้าของบริษัทแต่ละราย⁶ รวมถึงการใช้เครื่องมือเครดิต (credit Tools) เช่น ส่วนลดการชำระเงินที่เร็วขึ้น อย่างไรก็ตามในกรณีที่บริษัทมีความประสงค์ที่จะให้ซิลลิคฟาร์มาขายสินค้าโดยการให้เครดิตแก่ลูกค้าที่ซิลลิคฟาร์มาได้ระงับวงเงินเครดิตไว้ อันเนื่องจากวงเงินเครดิตคงเหลือของลูกค้ารายนั้นไม่เพียงพอสำหรับยอดการสั่งซื้อสินค้า (credit Limit) และ/หรือ การค้างชำระหนี้เกินกำหนดของลูกค้ารายนั้น บริษัทจะต้องเป็นผู้รับผิดชอบต่อความเสี่ยงด้านเครดิตที่อาจเกิดขึ้นจากการขายสินค้าให้แก่ลูกค้าดังกล่าว โดยทำเป็นหนังสือแจ้งเป็นลายลักษณ์อักษรถึงซิลลิคฟาร์มาเพื่อแสดงความรับผิดชอบต่อการให้เครดิตสำหรับยอดขายนั้น
- ระยะเวลาสัญญาครั้งแรก (Initial Term) 5 ปี เริ่มตั้งแต่วันที่ 1 กันยายน 2561 จนถึงวันที่ 31 สิงหาคม 2566 และเมื่อครบกำหนดอายุสัญญานี้แล้ว สามารถต่ออายุสัญญาออกไปโดยอัตโนมัติคราวละ 2 ปี

ระยะเวลาของสัญญา

นอกจากนี้ อินเตอร์เวกต้าได้ทำสัญญาแต่งตั้งให้ซิลลิคฟาร์มาดำเนินการเป็นตัวแทนกระจายสินค้าแต่เพียงผู้เดียว (Exclusive Distributor) ในการกระจายสินค้าที่อินเตอร์เวกต้าจำหน่ายในประเทศไทย โดยรายละเอียดของข้อกำหนดและเงื่อนไขในสัญญาเกือบทั้งหมดมีลักษณะเดียวกันกับสัญญาแต่งตั้งตัวแทนกระจายสินค้าที่ซิลลิคฟาร์มาทำกับบริษัท ยกเว้น อินเตอร์เวกต้าต้องเป็นผู้รับผิดชอบต่อซิลลิคฟาร์มาถึงความเสี่ยงด้านเครดิตทั้งหมดที่อาจเกิดขึ้นจากการขายสินค้าให้แก่ลูกค้าของอินเตอร์เวกต้า และจ่ายค่าชดเชยจากความสูญเสียหรือความเสียหายที่เกิดขึ้น ซึ่งรวมถึงค่าใช้จ่ายในการดำเนินการทางกฎหมาย และ/หรือ ต้นทุน ค่าใช้จ่ายอื่นๆ อันเป็นผลจากการขายสินค้านั้น และ/หรือ การผิดนัดชำระหนี้ค่าสินค้าทั้งหมด

4.3.5 สัญญาร่วมทุน มีสาระสำคัญของสัญญาสรุปได้ดังนี้

ชื่อสัญญา	สัญญาร่วมทุน / สัญญาแก้ไขเพิ่มเติมสัญญาร่วมทุน ฉบับที่ 1
คู่สัญญา	1. บริษัท เอเชียน กรุ๊ป เซอร์วิส จำกัด (“หุ้นส่วนที่ 1”) 2. บริษัท อินเตอร์ ฟาร์มา จำกัด (มหาชน) (“หุ้นส่วนที่ 2”)
สาระสำคัญของสัญญา	<ul style="list-style-type: none"> • คู่สัญญาตกลงเข้าร่วมเป็นหุ้นส่วนกันตั้งกิจการค้าโดยใช้ชื่อว่า “บริษัท อินเตอร์ เพ็ทกรินา จำกัด” (“อินเตอร์เพ็ทกรินา”) กิจการจะเปิดขึ้นจัดตั้งจำนวน 4 ล้านบาท โดยมีวัตถุประสงค์เพื่อดำเนินกิจการค้าด้านอาหารสัตว์เลี้ยง สร้างผลิตภัณฑ์และจัดจำหน่ายให้แก่กลุ่มผู้เลี้ยงและลูกค้า

⁶ เมื่อลูกค้าสั่งซื้อสินค้าจากบริษัท ซิลลิคฟาร์มาจะเป็นผู้ดำเนินการส่งสินค้าและให้เครดิตการค้าแก่ลูกค้า รวมทั้งเป็นผู้วางบิล ออกใบกำกับภาษี (ในนามซิลลิคฟาร์มา) และเรียกเก็บเงินค่าสินค้าจากลูกค้า โดยบริษัทเป็นผู้ให้เครดิตการค้าแก่ซิลลิคฟาร์มา และเป็นผู้วางบิล ออกใบกำกับภาษีของบริษัท เพื่อเรียกเก็บเงินค่าสินค้านี้จากซิลลิคฟาร์มา เป็นจำนวนเงินเท่ากับค่าสินค้าที่ขายให้แก่ลูกค้า หักด้วยส่วนลดที่เป็นค่าธรรมเนียมการจ้างซิลลิคฟาร์มาให้ดำเนินการตามสัญญา

ภายในประเทศไทย กับพม่า ลาว เมียนมา และเวียดนาม (กลุ่ม CLMVT) เป็นหลัก เท่านั้น

- คู่สัญญาตกลงให้บริษัทในกลุ่มธุรกิจของหุ้นส่วนที่ 1 เป็นผู้รับจ้างทำการผลิตทั้งหมด เว้นแต่จะตกลงร่วมกันให้เป็นอย่างอื่น
- คู่สัญญาตกลงจะสร้างผลิตภัณฑ์ อาหารสัตว์ และอาหารเสริมสำหรับสัตว์เลี้ยง โดยใช้ชื่อของผลิตภัณฑ์อาหารสัตว์เลี้ยง (“แบรนด์”) ภาษาอังกฤษว่า “MARIA” และภาษาไทยว่า “มาเรีย”
- คู่สัญญาแต่ละฝ่ายตกลงที่จะไม่ประกอบกิจการใดๆ ไม่ว่าด้วยตนเอง หรือโดยบริษัทในเครือของตนและไม่ว่าโดยทางตรงหรือทางอ้อมซึ่งเป็นการค้าแข่งกับกิจการของอินเตอร์เพ็กทรีนา ยกเว้นแต่
 - (1) กิจการดังกล่าวเป็นกิจการที่ได้ดำเนินการอยู่ก่อนแล้วในวันที่ทำสัญญาร่วมทุน อย่างไรก็ตาม หุ้นส่วนที่ 1 ตกลงไม่ผลิตและ/หรือจำหน่ายไม่ว่าโดยทางตรงหรือทางอ้อม ผลิตภัณฑ์อาหารสัตว์เลี้ยงในสูตรเดียวกันกับผลิตภัณฑ์อาหารสัตว์เลี้ยงของอินเตอร์เพ็กทรีนา
 - (2) คู่สัญญาอีกฝ่ายได้ให้ความยินยอมเป็นลายลักษณ์อักษรแก่คู่สัญญาฝ่ายนั้นให้สามารถดำเนินการได้
- กรณีที่เป็นการขยายกิจการค้าไปยังนอกเขตการค้าออกเนื่องจากกลุ่ม CLMVT คู่สัญญาตกลงให้มีการจัดตั้งบริษัทขึ้นใหม่ร่วมกันอีกหนึ่งบริษัท โดยบริษัทใหม่นี้ คู่สัญญาตกลงปรับเปลี่ยนสัดส่วนการลงทุนใหม่ โดยให้หุ้นส่วนที่ 1 และหุ้นส่วนที่ 2 มีสิทธิ์ถือสัดส่วนการลงทุนร้อยละ 60 และร้อยละ 40 ของกิจการทั้งหมดของบริษัทใหม่ ตามลำดับ

4.3.6 สัญญาบริหารจัดการ

(ก) สัญญาบริหารจัดการ (ด้านการจัดการและจัดทำบัญชี) มีสาระสำคัญของสัญญาสรุปได้ดังนี้

ชื่อสัญญา	สัญญาบริหารจัดการ
คู่สัญญา	1. บริษัท อินเตอร์ ฟาร์มา จำกัด (มหาชน) 2. บริษัท อินเตอร์ เพ็กทรีนา จำกัด (“อินเตอร์เพ็กทรีนา”)
สาระสำคัญของสัญญา	• บริษัทมีหน้าที่ให้บริการด้านการจัดการและจัดทำบัญชีให้เป็นไปตามกฎหมายที่เกี่ยวข้องแก่อินเตอร์เพ็กทรีนา
ระยะเวลาของสัญญา	• ระยะเวลาสัญญา 1 ปี เริ่มตั้งแต่วันที่ 1 มกราคม 2567 จนถึงวันที่ 31 ธันวาคม 2567

(ข) สัญญาบริหารจัดการ (ด้านการขายสินค้า) มีสาระสำคัญของสัญญาสรุปได้ดังนี้

ชื่อสัญญา	สัญญาบริหารจัดการ
คู่สัญญา	1. บริษัท อินเตอร์ เวกต้า จำกัด (“อินเตอร์เวกต้า”) 2. บริษัท อินเตอร์ เพ็กทรีนา จำกัด (“อินเตอร์เพ็กทรีนา”)
สาระสำคัญของสัญญา	• อินเตอร์เวกต้า มีหน้าที่ให้บริการเกี่ยวกับการจัดการในการขายสินค้าของอินเตอร์ เพ็กทรีนา
ระยะเวลาของสัญญา	• ระยะเวลาสัญญา 1 ปี เริ่มตั้งแต่วันที่ 1 มกราคม 2568 จนถึงวันที่ 31 ธันวาคม 2568

ชื่อสัญญา	สัญญาบริหารจัดการ (ด้านการขายสินค้า)
คู่สัญญา	1. บริษัท อินเตอร์ ฟาร์มา จำกัด (มหาชน) (“อินเตอร์ฟาร์มา”) 2. บริษัท โมเดอร์นฟาร์มา จำกัด (“โมเดอร์นฟาร์มา”)
สาระสำคัญของสัญญา	• อินเตอร์ฟาร์มา มีหน้าที่ให้บริการเกี่ยวกับการจัดการในการขายสินค้าของ โมเดอร์นฟาร์มา
ระยะเวลาของสัญญา	• ระยะเวลาสัญญา 1 ปี เริ่มตั้งแต่วันที่ 1 ตุลาคม 2566 จนถึงวันที่ 31 ธันวาคม 2567

(ค) สัญญาบริหารจัดการ มีสาระสำคัญของสัญญาสรุปได้ดังนี้

ชื่อสัญญา	สัญญาบริหารจัดการ
คู่สัญญา	1. บริษัท อินเตอร์ ฟาร์มา จำกัด (มหาชน) 2. บริษัท อินเตอร์ เวกต้า จำกัด (“อินเตอร์เวกต้า”)
สาระสำคัญของสัญญา	• บริษัทมีหน้าที่ให้บริการทรัพยากรบุคคล ทั้งด้านการบริหารจัดการและพนักงานฝ่ายสนับสนุน ตลอดจนเครื่องมือ เครื่องใช้ เครื่องอำนวยความสะดวกต่างๆ เพื่อดำเนินธุรกิจของอินเตอร์เวกต้า
ระยะเวลาของสัญญา	• ระยะเวลาสัญญา 1 ปี เริ่มตั้งแต่วันที่ 1 มกราคม 2567 จนถึงวันที่ 31 ธันวาคม 2567

ชื่อสัญญา	สัญญาบริหารจัดการ
คู่สัญญา	1. บริษัท อินเตอร์ ฟาร์มา จำกัด (มหาชน) 2. บริษัท ดร็ก แคร่ จำกัด (“ดร็กแคร่”)
สาระสำคัญของสัญญา	• บริษัทมีหน้าที่ให้บริการทรัพยากรบุคคล ทั้งด้านการบริหารจัดการและพนักงาน ฝ่ายสนับสนุน ตลอดจนเครื่องมือ เครื่องใช้ เครื่องอำนวยความสะดวกต่างๆ เพื่อดำเนินธุรกิจของดร็กแคร่
ระยะเวลาของสัญญา	• ระยะเวลาสัญญา 1 ปี เริ่มตั้งแต่วันที่ 1 มกราคม 2567 จนถึงวันที่ 31 ธันวาคม 2567

สัญญาจัดจำหน่าย มีสาระสำคัญของสัญญาสรุปได้ดังนี้

ชื่อสัญญา	สัญญาจัดจำหน่าย
คู่สัญญา	1. บริษัท อินเตอร์ เวกต้า จำกัด (“อินเตอร์เวกต้า”) 2. บริษัท อินเตอร์ เพ็กกรินา จำกัด (“อินเตอร์เพ็กกรินา”)
สาระสำคัญของสัญญา	• อินเตอร์เวกต้ามีหน้าที่ให้บริการจัดจำหน่ายสินค้าของอินเตอร์เพ็กกรินา โดยค่าบริการนั้นรวมถึงการจัดส่งสินค้าจนถึงมือผู้บริโภค
ระยะเวลาของสัญญา	• ระยะเวลาสัญญา 1 ปี เริ่มตั้งแต่วันที่ 1 มกราคม 2567 จนถึงวันที่ 31 ธันวาคม 2567

4.4 นโยบายการลงทุนในบริษัทย่อยและบริษัทร่วม

บริษัทมีนโยบายลงทุนในธุรกิจที่มีความเกี่ยวเนื่องกับธุรกิจหลักของบริษัท ที่มีศักยภาพในการสร้างผลกำไรและมีโอกาสในการเจริญเติบโต เพื่อเพิ่มความสามารถในการทำกำไรของบริษัท หรือเป็นธุรกิจที่เอื้อประโยชน์ (Synergy) ให้แก่บริษัท โดยตระหนักถึงผลตอบแทนที่จะได้รับจากการลงทุน ผ่านการควบคุมและกำกับดูแลการบริหารงานในบริษัทย่อย เสมือนเป็นหน่วยงานหนึ่งของบริษัท ตลอดจนติดตามการบริหารงานเพื่อดูแลรักษาผลประโยชน์ในเงินลงทุนของบริษัทได้อย่างต่อเนื่อง

และยั่งยืน ตลอดจนการสร้างมูลค่าเพิ่มและความเชื่อมั่นให้กับผู้มีส่วนได้เสียของบริษัท ดังนั้น บริษัทจึงได้กำหนดนโยบาย การควบคุมและกำกับดูแลบริษัทย่อยและบริษัทร่วมที่บริษัทเข้าไปลงทุน โดยบริษัทจะกำหนดโครงสร้างการบริหารจัดการ บริษัทย่อยและบริษัทร่วมเพื่อควบคุมดูแลการจัดการและรับผิดชอบการดำเนินงานของบริษัทย่อยและบริษัทร่วม โดยการ เสนอชื่อบุคคลเป็นกรรมการและผู้บริหารของบริษัทย่อยและบริษัทร่วมตามสัดส่วนการถือหุ้นของบริษัทในบริษัทย่อยหรือ เป็นไปตามข้อตกลงร่วมกันเป็นสำคัญ สำหรับการลงทุนในบริษัทร่วม บริษัทไม่มีนโยบายเข้าไปควบคุมมากนัก การส่ง ตัวแทนเข้าร่วมเป็นกรรมการของบริษัทร่วมจะพิจารณาตามความเหมาะสม และขึ้นกับข้อตกลงร่วมกันเป็นสำคัญ โดยบุคคล ดังกล่าวต้องมีคุณสมบัติและประสบการณ์ที่เหมาะสมในการบริหารกิจการของบริษัทย่อยและบริษัทร่วมนั้นๆ

(5) งานที่ยังไม่ได้ส่งมอบ

- ไม่มี -

1.3 โครงสร้างการถือหุ้นของกลุ่มบริษัท

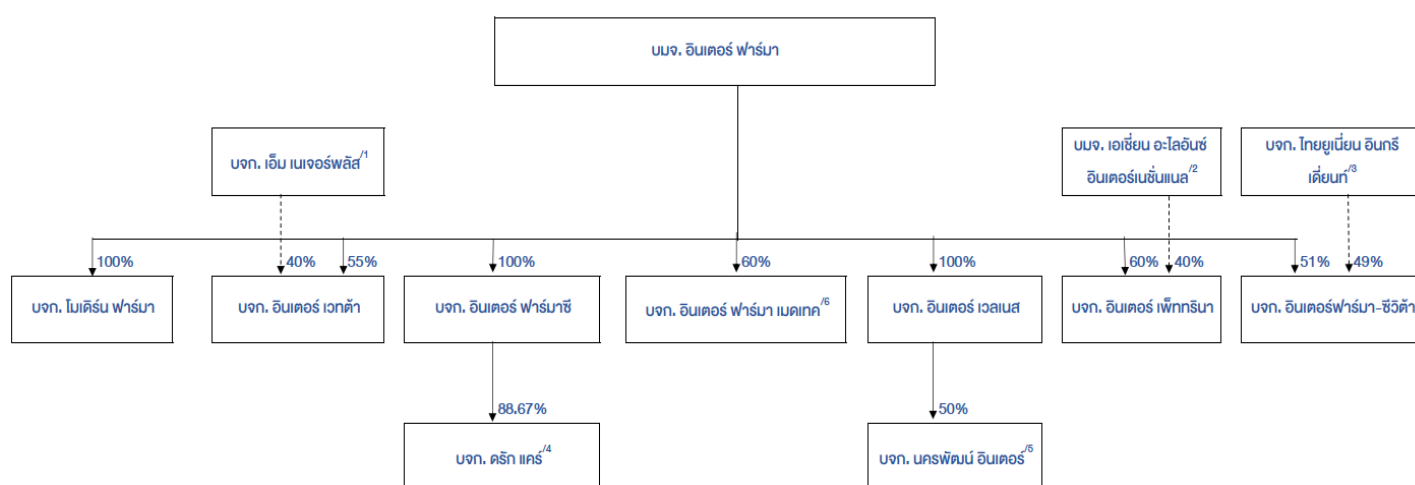

หมายเหตุ ^{1/}บริษัท เอ็ม เนเจอร์พลัส จำกัด ถือหุ้นโดยบุคคลที่ไม่มีความเกี่ยวข้องกับกรรมการผู้บริหาร

^{2/}บริษัท เอเชียน อะโลอินซ์ อินเตอร์ จำกัด (มหาชน) ถือหุ้นร้อยละ 70 โดยบริษัท เอเชียนซี คอร์ปอเรชั่น จำกัด (มหาชน) ซึ่งเป็นบริษัทจดทะเบียนในตลาดหลักทรัพย์แห่งประเทศไทย

^{3/}บริษัท ไทยยูเนี่ยน อินทรีย์เคียนท์ จำกัด ถือหุ้นร้อยละ 100 โดยบริษัท ไทยยูเนี่ยน กรุ๊ป จำกัด (มหาชน) ซึ่งเป็นบริษัทจดทะเบียนในตลาดหลักทรัพย์แห่งประเทศไทย

^{4/}บริษัท ดริก แคร จำกัด – ผู้ถือหุ้นเดิมของบริษัท ดริก แคร จำกัด ซึ่งไม่มีความเกี่ยวข้องกับกรรมการผู้บริหาร และผู้ถือหุ้นรายใหญ่ของบริษัท ถือหุ้นร้อยละ 11.33

^{5/}บริษัท นครพัฒน์ อินเตอร์ จำกัด – ผู้ถือหุ้นเดิมของบริษัท นครพัฒน์ อินเตอร์ จำกัด ซึ่งไม่มีความเกี่ยวข้องกับกรรมการผู้บริหาร และผู้ถือหุ้นรายใหญ่ของบริษัท ถือหุ้นร้อยละ 50

^{6/}บริษัท อินเตอร์ ฟาร์มา เมดเทค จำกัด – ผู้ถือหุ้นเดิมของบริษัท อินเตอร์ ฟาร์มา เมดเทค จำกัด ซึ่งไม่มีความเกี่ยวข้องกับกรรมการผู้บริหาร และผู้ถือหุ้นรายใหญ่ของบริษัท ถือหุ้นร้อยละ 40

รายละเอียดโดยสรุปของบริษัทย่อย มีดังนี้

1. บริษัท โมเดิร์น ฟาร์มา จำกัด (บริษัทย่อย) (“โมเดิร์น ฟาร์มา”)

การประกอบธุรกิจ	ผลิตและจำหน่ายผลิตภัณฑ์เพื่อสุขภาพสำหรับคนและสัตว์
ที่ตั้งสำนักงานใหญ่	เลขที่ 197/1 หมู่ที่ 1 ถนนสุขสวัสดิ์ ตำบลปากคลองบางปลากด อำเภอพระสมุทรเจดีย์ จังหวัดสมุทรปราการ
วันที่จดทะเบียนจัดตั้ง	18 พฤศจิกายน 2553
ทุนจดทะเบียน	ณ วันที่ 31 ธันวาคม 2567 มีทุนจดทะเบียนและชำระแล้ว 295 ล้านบาท แบ่งเป็นหุ้นสามัญจำนวน 2,950,000 หุ้น มูลค่าที่ตราไว้หุ้นละ 100 บาท
ผู้ถือหุ้น	ณ วันที่ 31 ธันวาคม 2567 มีรายชื่อผู้ถือหุ้นดังนี้

ลำดับ	รายชื่อ	จำนวนหุ้น	ร้อยละ
1.	บริษัท อินเตอร์ ฟาร์มา จำกัด (มหาชน)	2,949,998	99.990
2.	นายตฤณวรรณ ธนิตนิธิพันธ์	1	0.005
3.	นางสาวสุภาภรณ์ ฤกษ์พิทักษ์พานิช	1	0.005
รวม		2,950,000	100.00

คณะกรรมการ	มีกรรมการ 3 ท่าน ดังนี้ 1. นายตฤณวรรณ ธนิตนิธิพันธ์ (กรรมการผู้มีอำนาจลงนามผูกพัน) 2. นางสาวสุภาภรณ์ ฤกษ์พิทักษ์พานิช 3. นางอภิญญา โพธิ์ศรี จำนวนหรือชื่อกรรมการซึ่งลงชื่อผูกพันบริษัทได้ คือ 1. นายตฤณวรรณ ธนิตนิธิพันธ์ ลงลายมือชื่อ และประทับตราสำคัญของบริษัท 2. นางอภิญญา โพธิ์ศรี ลงนามในเอกสารเสนอขาย การประมูลหรือลงนามในสัญญาที่เกี่ยวข้องกับการประมูลกับโรงพยาบาล สถานพยาบาล กันตกรรม องค์การเภสัชกรรม สภาวิชาชีพไทย หน่วยงานราชการ รัฐวิสาหกิจ เอกชน หรือหน่วยงานอื่น ๆ ของรัฐบาล
------------	--

2. บริษัท อินเตอร์ เวกต้า จำกัด (บริษัทย่อย) (“อินเตอร์ เวกต้า”)

การประกอบธุรกิจ	นำเข้าและจำหน่ายผลิตภัณฑ์สุขภาพสำหรับสัตว์เลี้ยงและปศุสัตว์ ซึ่งผลิตภัณฑ์สำหรับสัตว์เลี้ยง ได้แก่ โทซนเกสซ์ ซึ่งเป็นผลิตภัณฑ์เสริมอาหารเพื่อช่วยดูแลสุขภาพ แชมพูรักษาโรคผิวหนัง เวชสำอาง เวชภัณฑ์ วัคซีน อาหารสัตว์เลี้ยง และแผ่นรองขับสำหรับสัตว์เลี้ยง ภายใต้ตราสินค้าที่มีชื่อเสียงต่างๆ เช่น Dr.Choice, Pet Select, Petinol, Katimun, Dermcare (MALASEB, PYOHEX, Aloveen II และ Natural), Biocan NOVEL, Monchou, EARKleen, และ Raku Pad เป็นต้น และผลิตภัณฑ์สำหรับปศุสัตว์ ได้แก่ สารผสมล่องหน้า ผลิตภัณฑ์สูงค่าสัตว์ และยาปฏิชีวนะต่างๆ ที่ใช้ในการเลี้ยงและดูแลปศุสัตว์เพื่อการบริโภค เช่น สุก ร โด โก เป็นต้น
ที่ตั้งสำนักงาน	140/9 อาคารไอทีเอฟ/ ทาวเวอร์ ชั้น 9 ถนนสีลม แขวงสุริยวงศ์ เขตบางรัก กรุงเทพฯ
วันที่จดทะเบียนจัดตั้ง	วันที่ 3 กุมภาพันธ์ 2549
ทุนจดทะเบียน	ณ วันที่ 31 ธันวาคม 2567 อินเตอร์ เวกต้า มีทุนจดทะเบียนและชำระแล้ว 5 ล้านบาท แบ่งเป็นหุ้นสามัญจำนวน 50,000 หุ้น มูลค่าที่ตราไว้หุ้นละ 100 บาท

ผู้ถือหุ้น

ณ วันที่ 31 ธันวาคม 2567 อินเตอร์ เวกต้า มีรายชื่อผู้ถือหุ้นดังนี้

ลำดับ	รายชื่อ	จำนวนหุ้น	ร้อยละ
1.	บริษัท อินเตอร์ ฟาร์มา จำกัด (มหาชน)	27,500	55.00
2.	บริษัท เอ็ม เนเจอร์พลัส จำกัด*	20,000	40.00
3.	ผู้ถือหุ้นอื่นๆ (บุคคลธรรมดา 2 ราย)*	2,500	5.00
รวม		50,000	100.00

*ผู้ถือหุ้นลำดับที่ 2 และ 3 ไม่มีความเกี่ยวข้องกับกรรมการ ผู้บริหาร และผู้ถือหุ้นรายใหญ่ของบริษัท โดยบริษัท เอ็ม เนเจอร์พลัส จำกัด ประกอบธุรกิจลงทุนในบริษัทอื่น ณ วันที่ 31 ธันวาคม 2567 มีทุนจดทะเบียน 1 ล้านบาท

คณะกรรมการ

บริษัท อินเตอร์ เวกต้า จำกัด มีกรรมการ 3 ท่าน ดังนี้

1. นายตฤณวรรณ ธนนิธิพันธ์ (กรรมการผู้มีอำนาจลงนามผูกพัน)
2. นายอรรถพล นิมโรธธรรม
3. นางสาวหทัยกาญจน์ จิรพิทักษ์กุล

จำนวนหรือชื่อกรรมการซึ่งลงชื่อผูกพันบริษัทได้ คือ นายตฤณวรรณ ธนนิธิพันธ์ ลงลายมือชื่อ และประทับตราสำคัญของบริษัท

3. บริษัท อินเตอร์ เพ็ทกรีน จำกัด (บริษัทย่อย) (“อินเตอร์ เพ็ทกรีน”)

การประกอบธุรกิจ

อินเตอร์เพ็ทกรีน เป็นบริษัทย่อยที่เกิดจากการร่วมทุนระหว่างบริษัท และบริษัท เอเชียน กรุ๊ป เซอร์วิส จำกัด เพื่อดำเนินธุรกิจเกี่ยวกับผลิตภัณฑ์อาหารสัตว์เลี้ยง โดยเป็นเจ้าของตราสินค้า “MARIA” และได้ออกผลิตภัณฑ์อาหารสุนัขและแมว MARIA ซึ่งเป็นอาหารเปียกผลิตจากวัตถุดิบต่างๆ ที่เป็นเนื้อจริง (Real Meat) เช่น เนื้อไก่ ปลาทูน่า ปลาแซลมอน ปลาข้าวสาร ปลาคัตสึโอะบูชิ และตับ เป็นต้น ซึ่งเป็นวัตถุดิบเกรดเดียวกับที่ผลิตอาหารคน โดยการว่าจ้างผลิตจากโรงงานในเครือของบริษัท เอเชียน กรุ๊ป เซอร์วิส จำกัด ซึ่งเป็นผู้ร่วมทุนอีกฝ่ายหนึ่ง ที่มีความเชี่ยวชาญในการผลิตอาหารสัตว์เลี้ยงระดับพรีเมียม (Premium Wet Pet Food) มีนวัตกรรมการผลิตที่มีคุณภาพมาตรฐานที่ได้รับการยอมรับจากตลาดชั้นแนวหน้าของโลก และเป็นผู้รับจ้างผลิต (OEM) ให้กับแบรนด์ชั้นนำในกลุ่มอาหารสัตว์เลี้ยง

ผลิตภัณฑ์ของอินเตอร์เพ็ทกรีนมีการจัดจำหน่ายและทำการตลาดโดยอินเตอร์เวกต้าซึ่งเป็นบริษัทย่อยของบริษัท โดยเน้นตลาดในประเทศ ผ่านช่องทางการจัดจำหน่ายที่อินเตอร์เวกต้ามีความเชี่ยวชาญอยู่แล้ว ได้แก่ โรงพยาบาลและคลินิกสัตว์เลี้ยง เพ็ทช็อป ร้านค้าปลีกสมัยใหม่ (โมเดิร์นเทรด) และช่องทางออนไลน์ต่างๆ โดยวางตำแหน่งทางการตลาดอาหารสัตว์เลี้ยงระดับพรีเมียม เพื่อตอบสนองไลฟ์สไตล์ของคนรักสัตว์เลี้ยง ที่ต้องการความใส่ใจเรื่องสุขภาพและความปลอดภัยเป็นพิเศษ

ที่ตั้งสำนักงาน

140/9 อาคารไอทีเอฟ/ ทาวเวอร์ ชั้น 9 ถนนสีลม แขวงสุริยวงศ์ เขตบางรัก กรุงเทพฯ

วันที่จดทะเบียนจัดตั้ง

วันที่ 19 มีนาคม 2561

โครงสร้างทุน

ณ วันที่ 31 ธันวาคม 2567 อินเตอร์เพ็ทกรีน มีทุนจดทะเบียนและชำระแล้ว 4 ล้านบาท แบ่งเป็นหุ้นสามัญจำนวน 40,000 หุ้น มูลค่าที่ตราไว้หุ้นละ 100 บาท

ผู้ถือหุ้น

ณ วันที่ 31 ธันวาคม 2567 อินเตอร์เพ็ทกรีน มีรายชื่อผู้ถือหุ้นดังนี้

ลำดับ	รายชื่อ	จำนวนหุ้น	ร้อยละ
1.	บริษัท อินเตอร์ ฟาร์มา จำกัด (มหาชน)	23,997	59.9925
2.	บมจ. เอเชียน อะโลอินซ์ อินเตอร์เนชั่นแนล*	16,000	40.0000
3.	ผู้ถือหุ้นรายย่อย 3 ราย**	3	0.0075
รวม		40,000	100.00

* บริษัท เอเชียน อะโลอินซ์ อินเตอร์เนชั่นแนล จำกัด (มหาชน) (AAI) ประกอบธุรกิจธุรกิจรับจ้างผลิตและจำหน่ายอาหารสัตว์เลี้ยง (Pet food) อาหารพร้อมทานบรรจุภาชนะปิดผนึก (Human food) และผลิตภัณฑ์ผลพลอยได้จากการแปรรูปปลาทูน่า ณ วันที่ 31 ธันวาคม 2567 มีทุนจดทะเบียนจำนวน 2,125 ล้านบาท เป็นบริษัทจดทะเบียนในตลาดหลักทรัพย์แห่งประเทศไทย มีผู้ถือหุ้นรายใหญ่ (ถือหุ้นตั้งแต่ร้อยละ 10) ณ วันที่ 11 มีนาคม 2567 (XM) ได้แก่ บริษัท เอเชียนซี คอร์ปอเรชั่น จำกัด (มหาชน) (ASIAN) ถือหุ้นร้อยละ 70 ของจำนวนหุ้นที่จำหน่ายได้แล้วทั้งหมดของ AAI ตามลำดับ

** ผู้ถือหุ้นรายย่อย 3 ราย ประกอบด้วย นายตฤณวรรณ ธนิตนิธิพันธ์ นางสาวสุภากรณ์ ฤกษ์พิทักษ์พานิช และนางสาวหทัยกาญจน์ จิรพิทักษ์กุล

คณะกรรมการ

บริษัท อินเตอร์ เพ็ทกรีน จำกัด มีกรรมการ 5 ท่าน ดังนี้

1. นายตฤณวรรณ ธนิตนิธิพันธ์ (กรรมการผู้มีอำนาจลงนามผูกพัน)
2. นางสาวสุภากรณ์ ฤกษ์พิทักษ์พานิช
3. นางสาวหทัยกาญจน์ จิรพิทักษ์กุล
4. นางสาววรัญธิดา อัสสาณพงศ์
5. นายบัณฑิต พิเชฐพงศ์

จำนวนหรือชื่อกรรมการซึ่งลงชื่อผูกพันบริษัทได้ คือ นายตฤณวรรณ ธนิตนิธิพันธ์ ลงลายมือชื่อ และประทับตราสำคัญของบริษัท

4. บริษัท อินเตอร์ฟาร์มา-ชีวิต้า จำกัด (บริษัทร่วมทุน) (“อินเตอร์ฟาร์มา-ชีวิต้า”)

การประกอบธุรกิจ

ผลิตและจำหน่ายผลิตภัณฑ์เพื่อสุขภาพสำหรับคน

ที่ตั้งสำนักงาน

140/9 อาคารไอทีเอฟ ทาวเวอร์ ชั้น 9 ถนนสีลม แขวงสุริยวงค์ เขตบางรัก กรุงเทพฯ

วันที่จดทะเบียนจัดตั้ง

7 มกราคม 2564

ทุนจดทะเบียน

ณ วันที่ 31 ธันวาคม 2567 มีทุนจดทะเบียนและชำระแล้ว 20 ล้านบาท แบ่งเป็นหุ้นสามัญจำนวน 2,000,000 หุ้น มูลค่าที่ตราไว้หุ้นละ 10 บาท

ผู้ถือหุ้น

ณ วันที่ 31 ธันวาคม 2567 มีรายชื่อผู้ถือหุ้นดังนี้

ลำดับ	รายชื่อ	จำนวนหุ้น	ร้อยละ
1.	บมจ. อินเตอร์ ฟาร์มา	1,019,999	51.00
2.	บริษัท ไทยยูเนียน อินทรีย์เดียนท์ จำกัด*	980,000	49.00
3.	นายตฤณวรรณ ธนิตนิธิพันธ์	1	0.00
รวม		2,000,000	100.00

* บริษัท ไทยยูเนียน อินทรีย์เดียนท์ จำกัด ประกอบธุรกิจจำหน่ายผลิตภัณฑ์ส่วนประกอบอาหาร ณ วันที่ 31 ธันวาคม 2567 มีทุนจดทะเบียน 450 ล้านบาท ถือหุ้นร้อยละ 100 โดย บริษัท ไทยยูเนียน กรุ๊ป จำกัด (มหาชน) (“TU”) ซึ่งเป็นบริษัทจดทะเบียนในตลาดหลักทรัพย์แห่งประเทศไทย ณ วันที่ปิดสมุดทะเบียนผู้ถือหุ้นล่าสุด (XM) ในวันที่ 3 มีนาคม 2568 TU ไม่มีผู้ถือหุ้นรายใดถือหุ้นเกินร้อยละ 10 ของจำนวนหุ้นที่จำหน่ายได้แล้วทั้งหมดของ TU

คณะกรรมการ	<p>มีกรรมการ 5 ท่าน ดังนี้</p> <ol style="list-style-type: none"> 1. นายตฤณวรรณ รัตนนิธิพันธ์ 2. นางสาวหทัยกาญจน์ จิรพิทักษ์กุล 3. นางสาวชุติมา อัสวปยุตต์กุล 4. นายชู ชง ชาน 5. นายรัช สุราสินันท์ <p>จำนวนหรือชื่อกรรมการซึ่งลงชื่อผูกพันบริษัทได้ คือ นายตฤณวรรณ รัตนนิธิพันธ์ หรือ นางสาวหทัยกาญจน์ จิรพิทักษ์กุล หรือ นางสาวชุติมา อัสวปยุตต์กุล คนใดคนหนึ่งลงลายมือชื่อร่วมกับ นายชู ชง ชาน หรือ นายรัช สุราสินันท์ รวมเป็นสองคน และประทับตราสำคัญของบริษัท</p>
------------	--

5. บริษัท อินเตอร์ ฟาร์มาซี จำกัด (บริษัทย่อย) (“อินเตอร์ฟาร์มาซี”)

การประกอบธุรกิจ	ลงทุนในธุรกิจอื่น (Holding Company)
ที่ตั้งสำนักงาน	140/9 อาคารไอทีเอฟ ทาวเวอร์ ชั้น 9 ถนนสีลม แขวงสุริยวงค์ เขตบางรัก กรุงเทพฯ
วันที่จดทะเบียนจัดตั้ง	1 เมษายน 2565
ทุนจดทะเบียน	ณ วันที่ 31 ธันวาคม 2567 มีทุนจดทะเบียนและชำระแล้ว 363,515,000 บาท แบ่งเป็นหุ้นสามัญจำนวน 3,635,150 หุ้น มูลค่าที่ตราไว้หุ้นละ 100 บาท
ผู้ถือหุ้น	ณ วันที่ 31 ธันวาคม 2567 มีรายชื่อผู้ถือหุ้นดังนี้

ลำดับ	รายชื่อ	จำนวนหุ้น	ร้อยละ
1.	บริษัท อินเตอร์ ฟาร์มา จำกัด (มหาชน)	3,635,147	100.00
2.	นายตฤณวรรณ รัตนนิธิพันธ์	1	0.00
3.	นางอภรณ์มณ โพรศรี	1	0.00
4.	นางสาวหทัยกาญจน์ จิรพิทักษ์กุล	1	0.00
รวม		3,635,150	100.00

คณะกรรมการ	<p>มีกรรมการ 3 ท่าน ดังนี้</p> <ol style="list-style-type: none"> 1. นายตฤณวรรณ รัตนนิธิพันธ์ 2. นางอภรณ์มณ โพรศรี 3. นางสาวหทัยกาญจน์ จิรพิทักษ์กุล <p>จำนวนหรือชื่อกรรมการซึ่งลงชื่อผูกพันบริษัทได้ คือ นางสาวหทัยกาญจน์ จิรพิทักษ์กุล หรือ นางอภรณ์มณ โพรศรี คนใดคนหนึ่งลงลายมือชื่อร่วมกับนายตฤณวรรณ รัตนนิธิพันธ์ และประทับตราสำคัญของบริษัท</p>
------------	--

6. บริษัท อินเตอร์ เวลเนส จำกัด (บริษัทย่อย) (“อินเตอร์เวลเนส”)

การประกอบธุรกิจ	ลงทุนในธุรกิจอื่น (Holding Company)
ที่ตั้งสำนักงาน	160/74 อาคารไอทีเอฟ/สลิมนพาส ชั้น 10 ถนนสีลม แขวงสุริยวงค์ เขตบางรัก กรุงเทพฯ
วันที่จดทะเบียนจัดตั้ง	11 ตุลาคม 2565

ทุนจดทะเบียน ณ วันที่ 31 ธันวาคม 2567 มีทุนจดทะเบียนและชำระแล้ว 430 ล้านบาท แบ่งเป็นหุ้นสามัญจำนวน 4,300,000 หุ้น มูลค่าที่ตราไว้หุ้นละ 100 บาท

ผู้ถือหุ้น ณ วันที่ 31 ธันวาคม 2567 มีรายชื่อผู้ถือหุ้นดังนี้

ลำดับ	รายชื่อ	จำนวนหุ้น	ร้อยละ
1.	บริษัท อินเตอร์ ฟาร์มา จำกัด (มหาชน)	4,299,997	100.00
2.	นายตฤณวรรณ ธนิตนิธิพันธ์	1	0.00
3.	นางสาวสุภาภรณ์ ฤกษ์พิทักษ์พานิช	1	0.00
4.	นางสาวหทัยกาญจน์ จิรพิทักษ์กุล	1	0.00
รวม		4,300,000	100.00

คณะกรรมการ มีกรรมการ 3 ท่าน ดังนี้
 1. นายตฤณวรรณ ธนิตนิธิพันธ์
 2. นางสาวสุภาภรณ์ ฤกษ์พิทักษ์พานิช
 3. นางสาวหทัยกาญจน์ จิรพิทักษ์กุล
 จำนวนหรือชื่อกรรมการซึ่งลงชื่อผูกพันบริษัทได้ คือ นางสาวสุภาภรณ์ ฤกษ์พิทักษ์พานิช หรือ นางสาวหทัยกาญจน์ จิรพิทักษ์กุล คนใดคนหนึ่งลงลายมือชื่อร่วมกับนายตฤณวรรณ ธนิตนิธิพันธ์ และประทับตราสำคัญของบริษัท

7. บริษัท ดรัก แคร่ จำกัด (บริษัทย่อยทางอ้อม) (“ดรักแคร่”)

การประกอบธุรกิจ ร้านขายยา

ที่ตั้งสำนักงาน 191 อาคารสีลมคอมเพล็กซ์ ยูนิต 1 ชั้น 21 ถนนสีลม แขวงสีลม เขตบางรัก กรุงเทพฯ

วันที่จดทะเบียนจัดตั้ง 25 กรกฎาคม 2534

ทุนจดทะเบียน ณ วันที่ 31 ธันวาคม 2567 มีทุนจดทะเบียนและชำระแล้ว 72,365,000 บาท แบ่งเป็นหุ้นสามัญจำนวน 723,650 หุ้น มูลค่าที่ตราไว้หุ้นละ 100 บาท

ผู้ถือหุ้น ณ วันที่ 31 ธันวาคม 2567 มีรายชื่อผู้ถือหุ้นดังนี้

ลำดับ	รายชื่อ	จำนวนหุ้น	ร้อยละ
1.	บริษัท อินเตอร์ ฟาร์มาซี จำกัด	641,650	88.67
2.	นายวินัย ศานติวงศ์การ	41,000	5.67
3.	นางประไพศรี ศานติวงศ์การ	41,000	5.67
รวม		723,650	100.00

คณะกรรมการ มีกรรมการ 7 ท่าน ดังนี้
 1. นายตฤณวรรณ ธนิตนิธิพันธ์
 2. นางสาวหทัยกาญจน์ จิรพิทักษ์กุล
 3. นางสาวสุภาภรณ์ ฤกษ์พิทักษ์พานิช
 4. นางสาววิธดา ศานติวงศ์การ
 5. นายบพพร วิฑูรชาติ
 6. นายณัฐกิตติ์ ตั้งพูลสินธนา

7. นายสุริ โภทะเวส

จำนวนหรือชื่อกรรมการซึ่งลงชื่อผูกพันบริษัทได้ คือ (1) นายตฤณวรรณ ธนินธิพันธ์ ลงลายมือชื่อ และประทับตราสำคัญของบริษัท หรือ (2) นางสาวหทัยกาญจน์ จิรพิทักษ์กุล หรือ นางสาวสุภาภรณ์ ฤกษ์พิทักษ์พานิช หรือ นางสาววิธดา ศานติวงศ์การ ลงลายมือชื่อรวมเป็นสองคน และประทับตราสำคัญของบริษัท

8. บริษัท นครพัฒน์ อินเตอร์ จำกัด (บริษัทย่อยทางอ้อม) (“นครพัฒน์ อินเตอร์”)

การประกอบธุรกิจ	โรงพยาบาล
ที่ตั้งสำนักงาน	2/99 ถนนพัฒนาการคูขวาง ตำบลในเมือง อำเภอเมืองนครศรีธรรมราช จังหวัดนครศรีธรรมราช
วันที่จดทะเบียนจัดตั้ง	20 มิถุนายน 2549
ทุนจดทะเบียน	ณ วันที่ 31 ธันวาคม 2567 มีทุนจดทะเบียนและชำระแล้ว 50 ล้านบาท แบ่งเป็นหุ้นสามัญ จำนวน 5,000,000 หุ้น มูลค่าที่ตราไว้หุ้นละ 10 บาท
ผู้ถือหุ้น	ณ วันที่ 31 ธันวาคม 2567 มีรายชื่อผู้ถือหุ้นดังนี้

ลำดับ	รายชื่อ	จำนวนหุ้น	ร้อยละ
1.	บริษัท อินเตอร์ เวเลนส์ จำกัด	2,500,000	50.00
2.	นายพรชัย สีลาพันธ์	2,470,000	49.40
3.	นางวันรัชดา สีลาพันธ์	30,000	0.60
รวม		5,000,000	100.00

คณะกรรมการ	มีกรรมการ 3 ท่าน ดังนี้ 1. นายพรชัย สีลาพันธ์ 2. นายตฤณวรรณ ธนินธิพันธ์ 3. นางสาวสุภาภรณ์ ฤกษ์พิทักษ์พานิช จำนวนหรือชื่อกรรมการซึ่งลงชื่อผูกพันบริษัทได้ คือ กรรมการสองในสามคนลงลายมือ ชื่อร่วมกัน และประทับตราสำคัญของบริษัท
------------	--

9. บริษัท อินเตอร์ ฟาร์มา เมดเทค จำกัด (บริษัทย่อย) (“เมดเทค”)

การประกอบธุรกิจ	จำหน่ายเครื่องมือแพทย์และอุปกรณ์การแพทย์ และให้บริการด้านเวชศาสตร์ฟื้นฟูและ กายภาพบำบัด
ที่ตั้งสำนักงาน	118/110-111 ถนนลาดกระบัง แขวงลาดกระบัง เขตลาดกระบัง กรุงเทพมหานคร 10520
วันที่จดทะเบียนจัดตั้ง	9 มิถุนายน 2554
ทุนจดทะเบียน	ณ วันที่ 31 ธันวาคม 2567 มีทุนจดทะเบียนและชำระแล้ว 10 ล้านบาท แบ่งเป็นหุ้นสามัญ จำนวน 100,000 หุ้น มูลค่าที่ตราไว้หุ้นละ 100 บาท

ผู้ถือหุ้น

ณ วันที่ 31 ธันวาคม 2567 มีรายชื่อผู้ถือหุ้นดังนี้

ลำดับ	รายชื่อ	จำนวนหุ้น	ร้อยละ
1	บริษัท อินเตอร์ ฟาร์มา จำกัด (มหาชน)	60,000	60.00
2	นายสิริศักดิ์ วัฒนิตพจมาน	34,000	34.00
3	นางมยุรี วัฒนิตพจมาน	1,000	1.00
4	นางสุชาดา ศรีทอง	5,000	5.00
รวม		100,000	100.00

คณะกรรมการ

มีกรรมการ 5 ท่าน ดังนี้

1. นายตฤณวรรณ ธนิตนิธิพันธ์
2. นางอภิรมณ โพธิ์ศรี
3. นางสาวหทัยกาญจน์ จิรพิทักษ์กุล
4. นางสาวฉัตรแก้ว กรุดโกศล
5. นายสิริศักดิ์ วัฒนิตพจมาน

จำนวนหรือชื่อกรรมการซึ่งลงชื่อผูกพันบริษัทได้ คือ (1) กรรมการสองคนลงลายมือชื่อร่วมกัน และประทับตราสำคัญของบริษัท (2) นายสิริศักดิ์ วัฒนิตพจมาน ลงนามในเอกสารเสนอขาย, การประมูล, หรือลงนามในสัญญาที่เกี่ยวข้องกับการประมูลกับโรงพยาบาลสถานพยาบาล กันตกรรม องค์การเภสัชกรรม สภากาชาดไทย หน่วยงานราชการรัฐวิสาหกิจเอกชนหรือหน่วยงานอื่นๆของรัฐบาลและรวมถึงการลงนามมอบอำนาจให้บุคคลอื่นดำเนินการแทนในการเสนอขาย

รายชื่อผู้ถือหุ้นใหญ่

รายชื่อและสัดส่วนการถือหุ้นของผู้ถือหุ้น 10 รายแรกของบริษัท ข้อมูล ณ วันปิดสมุดทะเบียน วันที่ 12 มีนาคม 2568

ลำดับ	รายชื่อ	จำนวนหุ้น	ร้อยละ
1	นายตฤณวรรณ ธนิตนิธิพันธ์	193,562,067	31.976
2	บริษัท อินโนบิก แอลแอล โฮลดิ้ง จำกัด	121,078,750	20.002
3	นายพิริยรัชต์ ภัทรกิตต์เกษม	16,629,550	2.747
4	นายวิทยา เทพนมิตร	12,838,796	2.121
5	นายภาววิทย์ กลิ่นประทุม	7,810,000	1.290
6	นายรุ่งรัชชัย เอกอมรวงศ์	7,796,348	1.288
7	นายมนต์ชัย สิริสิริกุล	7,263,750	1.200
8	นางสาวพิภพภัทรา ศุภพัชรวงศ์	5,812,500	0.960
9	นางสาวพรเพ็ญ เดชวิไลศรี	4,874,964	0.805
10	นายกฤตภาส จิรยั้งยืน	4,479,862	0.787
11	ผู้ถือหุ้นรายย่อยอื่นๆ	223,197,712	36.824
รวม		605,344,299	100.000

1.4 จำนวนทุนจดทะเบียนและทุนชำระแล้ว

ณ วันที่ 31 ธันวาคม 2567 บริษัทมีทุนจดทะเบียนจำนวน 378,387,365 บาท แบ่งออกเป็นหุ้นสามัญจำนวน 756,774,730 หุ้น และทุนชำระแล้วจำนวน 302,672,149.50 บาท แบ่งออกเป็นหุ้นสามัญจำนวน 605,344,299 หุ้น มูลค่าที่ตราไว้หุ้นละ 0.50 บาท

1.5 การออกหลักทรัพย์อื่น

ที่ประชุมสามัญผู้ถือหุ้นประจำปี 2566 เมื่อวันที่ 27 เมษายน 2566 มีมติอนุมัติให้ออกและจัดสรรใบสำคัญแสดงสิทธิที่จะซื้อหุ้นสามัญของบริษัทครั้งที่ 2 (“IP-W2”) จำนวนไม่เกิน 93,130,131 หน่วย โดยจัดสรรให้แก่ผู้ถือหุ้นเดิมตามสัดส่วนการถือหุ้นของบริษัทที่มีรายชื่อปรากฏอยู่ในทะเบียนผู้ถือหุ้น ณ วันที่ 9 พฤษภาคม 2566 (Record Date) โดยไม่คิดมูลค่า ในอัตราส่วน 4 หุ้นสามัญเดิม ต่อ 1 หน่วยใบสำคัญแสดงสิทธิ ซึ่งบริษัทได้ดำเนินการออกและจัดสรร IP-W2 ให้กับผู้ถือหุ้นแล้วเมื่อวันที่ 21 มิถุนายน 2566 รายละเอียดของใบสำคัญแสดงสิทธิ IP-W2 มีดังนี้

ประเภทหลักทรัพย์	: ใบสำคัญแสดงสิทธิที่จะซื้อหุ้นสามัญของบริษัท อินเตอร์ ฟาร์มา จำกัด (มหาชน) ครั้งที่ 2 (“ใบสำคัญแสดงสิทธิ ครั้งที่ 2” หรือ “IP-W2”)
ชนิดของใบสำคัญแสดงสิทธิ	: ชนิดระบุชื่อผู้ถือและโอนเปลี่ยนมือได้
วันที่ออกใบสำคัญแสดงสิทธิ	: วันที่ 21 มิถุนายน 2566
อายุของใบสำคัญแสดงสิทธิ	: 2 ปี นับแต่วันที่ออกใบสำคัญแสดงสิทธิ (วันที่ 21 มิถุนายน 2566)
จำนวนใบสำคัญแสดงสิทธิที่ออกและเสนอขาย	: 93,129,691 หน่วย
จำนวนหุ้นสามัญที่จัดสรรไว้เพื่อรองรับการใช้สิทธิตามใบสำคัญแสดงสิทธิ	: 151,428,878 หุ้น
ราคาเสนอขายต่อหน่วย	: หน่วยละ 0 บาท
อัตราการใช้สิทธิของใบสำคัญแสดงสิทธิ*	: ใบสำคัญแสดงสิทธิจำนวน 1 หน่วย สามารถซื้อหุ้นสามัญได้ 1.625 หุ้น
ราคาใช้สิทธิในการซื้อหุ้นสามัญ*	: ราคาหุ้นละ 12.308 บาท โดยมีมูลค่าหุ้นที่ตราไว้หุ้นละ 0.50 บาท
ระยะเวลาการใช้สิทธิ	: ผู้ถือใบสำคัญแสดงสิทธิสามารถใช้สิทธิตามใบสำคัญแสดงสิทธิได้ในวันทำการสุดท้ายของเดือนธันวาคมของแต่ละปี คือใช้สิทธิได้ปีละ 1 ครั้ง ยกเว้นการใช้สิทธิครั้งสุดท้ายจะสามารถใช้สิทธิได้ในวันที่ใบสำคัญแสดงสิทธิครั้งที่ 2 มีอายุครบ 2 ปี หากวันดังกล่าวตรงกับวันหยุดทำการของบริษัทให้เลื่อนเป็นวันทำการสุดท้ายก่อนหน้าวันดังกล่าว
ระยะเวลาแจ้งความจำนงค์การใช้สิทธิ	: 5 วันทำการ ก่อนวันกำหนดการใช้สิทธิในแต่ละครั้ง กรณีของวันใช้สิทธิครั้งสุดท้าย ผู้ถือใบสำคัญแสดงสิทธิ IP-W2 ซึ่งประสงค์จะใช้สิทธิซื้อหุ้นสามัญของบริษัท จะต้องแจ้งความจำนงค์ในการใช้สิทธิซื้อหุ้นสามัญ ภายในระยะเวลา 15 วัน ก่อนวันใช้สิทธิครั้งสุดท้าย หากวันใช้สิทธิตรงกับวันหยุดทำการของบริษัทให้เลื่อนวันดังกล่าวเป็นวันสุดท้าย ก่อนหน้าวันใช้สิทธิดังกล่าว

หมายเหตุ: *เมื่อวันที่ 7 พฤษภาคม 2567 บริษัทมีการปรับราคาการใช้สิทธิจากเดิม 20 บาทต่อหุ้น เป็น 12.308 บาทต่อหุ้น และปรับอัตราการใช้สิทธิจากเดิม 1 หน่วย ต่อ 1 หุ้น เป็น 1 หน่วยต่อ 1.625 หุ้น เนื่องจากบริษัทมีการจ่ายปันผลเป็นหุ้นสามัญ ดังนั้น บริษัทจึงต้องดำเนินการปรับสิทธิตามข้อกำหนดสิทธิข้อ 2.2.2

1.6 นโยบายการจ่ายเงินปันผล

นโยบายการจ่ายเงินปันผลของบริษัท

บริษัทมีนโยบายการจ่ายเงินปันผลไม่น้อยกว่าร้อยละ 50 ของกำไรสุทธิหลังหักภาษีเงินได้และหลังหักสำรองต่างๆ ครอบคลุมตามกฎหมายกำหนด โดยการพิจารณาจากงบการเงินเฉพาะกิจการของบริษัท ซึ่งการพิจารณาจ่ายเงินปันผลจะขึ้นอยู่กับกระแสเงินสด ความเพียงพอของเงินทุนหมุนเวียนในการดำเนินธุรกิจ แผนการลงทุน การจ่ายชำระคืนเงินกู้ยืม เงื่อนไขและข้อกำหนดในสัญญาต่างๆ ที่บริษัทผูกพันอยู่ รวมทั้งข้อจำกัดทางกฎหมาย ความจำเป็นและความเหมาะสมอื่นๆ ในอนาคต

ทั้งนี้ มติของคณะกรรมการบริษัทที่อนุมัติให้จ่ายเงินปันผลจะต้องถูกนำเสนอเพื่อขออนุมัติจากที่ประชุมผู้ถือหุ้น เว้นแต่การจ่ายเงินปันผลระหว่างกาล ซึ่งคณะกรรมการของบริษัทมีอำนาจอนุมัติให้จ่ายเงินปันผลได้เป็นครั้งคราว เมื่อเห็นว่าบริษัทมีผลกำไรสมควรพอจะทำเช่นนั้นได้ โดยจะต้องรายงานให้ที่ประชุมผู้ถือหุ้นทราบในการประชุมคราวถัดไป

นโยบายการจ่ายเงินปันผลของบริษัทย่อย

บริษัทย่อยมีนโยบายการจ่ายเงินปันผลไม่น้อยกว่าร้อยละ 50 ของกำไรสุทธิหลังหักภาษีเงินได้และหลังหักสำรองต่างๆ ครอบคลุมตามกฎหมายกำหนด โดยการพิจารณาจากงบการเงินเฉพาะกิจการของบริษัท ซึ่งการพิจารณาจ่ายเงินปันผลจะขึ้นอยู่กับกระแสเงินสด ความเพียงพอของเงินทุนหมุนเวียนในการดำเนินธุรกิจ แผนการลงทุน การจ่ายชำระคืนเงินกู้ยืม เงื่อนไขและข้อกำหนดในสัญญาต่างๆ ที่บริษัทผูกพันอยู่ รวมทั้งข้อจำกัดทางกฎหมาย ความจำเป็นและความเหมาะสมอื่นๆ ในอนาคต

ทั้งนี้ ในการพิจารณาจ่ายเงินปันผลของบริษัทย่อย อยู่ภายใต้อำนาจการอนุมัติของคณะกรรมการบริษัทย่อย และ/หรือที่ประชุมผู้ถือหุ้นของบริษัทย่อยแต่ละบริษัท คณะกรรมการบริษัทย่อยอาจพิจารณาจ่ายเงินปันผลประจำปีของบริษัทย่อย โดยจะต้องได้รับความเห็นชอบจากที่ประชุมผู้ถือหุ้นของบริษัทย่อย เว้นแต่เป็นการจ่ายเงินปันผลระหว่างกาล ซึ่งคณะกรรมการบริษัทย่อยมีอำนาจอนุมัติให้จ่ายเงินปันผลได้เป็นครั้งคราว และให้คณะกรรมการบริษัทย่อยรายงานให้ที่ประชุมผู้ถือหุ้นทราบในการประชุมคราวถัดไป

ข้อมูลการจ่ายเงินปันผลย้อนหลัง 3 ปี มีรายละเอียดดังนี้

รายละเอียด	2566	2565	2564
การจ่ายเงินปันผลเป็นจำนวนเงิน (ล้านบาท)	129.38	67.05	-
● เงินปันผลประจำปี (บาท : หุ้น)	0.3473	0.18	-
○ อัตราการจ่ายหุ้นปันผล (หุ้นเดิม : หุ้นปันผล)	8 : 5	-	-
○ อัตราการจ่ายปันผลเป็นหุ้น (บาท : หุ้น)	0.3125	-	-
○ อัตราการจ่ายปันผลเป็นเงินสด (บาท : หุ้น)	0.0348	0.18	-
อัตราส่วนการจ่ายเงินปันผลต่อกำไรสุทธิ (%)	62.12	69.44	-

2. การบริหารจัดการความเสี่ยง

2.1 นโยบายและแผนการบริหารความเสี่ยง

บริษัทตระหนักและเล็งเห็นความสำคัญต่อการบริหารความเสี่ยงองค์กรที่ดีเพื่อขับเคลื่อนองค์กรให้มีการเจริญเติบโต และขยายธุรกิจได้อย่างมีประสิทธิภาพ มีฐานะการเงินที่มั่นคงและสามารถสร้างผลตอบแทนให้แก่ผู้ถือหุ้นในระดับที่เหมาะสมได้อย่างยั่งยืน ตลอดจนเพื่อเป็นการดำเนินตามหลักการกำกับดูแลกิจการที่ดี (Good Corporate Governance) รวมทั้งการถ่วงดุลอำนาจ (Check and Balance) ในภาวะการแข่งขันทางธุรกิจที่บริษัทต้องเผชิญอยู่ในปัจจุบัน ซึ่งเกิดการเปลี่ยนแปลงอยู่ตลอดเวลา ไม่ว่าจะเป็นจากปัจจัยภายนอกหรือปัจจัยภายใน อาจส่งผลกระทบต่อความสามารถในการบรรลุเป้าหมายและการกิจหลักของบริษัท โดยมอบหมายให้คณะกรรมการบริหารความเสี่ยงรับผิดชอบในการกำหนดนโยบายด้านการบริหารความเสี่ยงให้ครอบคลุมทั้งองค์กร กำกับดูแลให้มีระบบหรือกระบวนการบริหารจัดการความเสี่ยงเพื่อลดผลกระทบต่อธุรกิจของบริษัทอย่างเหมาะสม

2.2 ปัจจัยความเสี่ยงต่อการดำเนินธุรกิจของบริษัท

(1) ความเสี่ยงด้านการปฏิบัติตามกฎหมาย กฎระเบียบ กฎเกณฑ์ที่เกี่ยวข้องกับธุรกิจ

ผลิตภัณฑ์ที่บริษัทและบริษัทย่อยนำมาจำหน่ายต้องได้รับอนุญาตหรือขึ้นทะเบียนจากหน่วยงานที่เกี่ยวข้องทุกผลิตภัณฑ์ โดยต้องเป็นผลิตภัณฑ์ที่ผลิตจากโรงงานที่ได้มาตรฐานและผลิตภัณฑ์ได้รับการขึ้นทะเบียนอย่างถูกต้องครบถ้วนมาแล้วจากผู้ผลิตนั้นๆ สำหรับผลิตภัณฑ์ที่สั่งซื้อหรือสั่งผลิตจากต่างประเทศและบริษัทหรือบริษัทย่อยเป็นผู้นำเข้ามานั้น ก่อนการนำเข้ามาเพื่อจำหน่าย บริษัทหรือบริษัทย่อยต้องดำเนินการขออนุญาตหรือขึ้นทะเบียนจากหน่วยงานต่างๆ ได้แก่ ผลิตภัณฑ์เสริมอาหารต้องได้รับอนุญาตนำเข้าจากสำนักงานคณะกรรมการอาหารและยา (อย.) ผลิตภัณฑ์เครื่องสำอางต้องขอจดแจ้งเครื่องสำอางกับ อย. ผลิตภัณฑ์เสริมอาหารและอาหารสัตว์ สารผสมล่อหน้และผลิตภัณฑ์ สุนัขสำหรับสัตว์ ต้องได้รับอนุญาตจากกองควบคุมอาหารและยาสัตว์ กรมปศุสัตว์ และผลิตภัณฑ์ยาสัตว์ต้องได้รับอนุญาตนำเข้าจาก อย. เป็นต้น รวมทั้งบริษัทและบริษัทย่อยยังต้องปฏิบัติตามเงื่อนไขของใบอนุญาตต่างๆ ที่ได้รับในการดำเนินธุรกิจอย่างเคร่งครัด

ดังนั้น การปฏิบัติตามกฎหมาย กฎระเบียบ หลักเกณฑ์ และมาตรฐานการควบคุมต่างๆ ที่เกี่ยวข้อง ทั้งที่บังคับใช้ในปัจจุบัน รวมถึงการเปลี่ยนแปลงที่อาจเกิดขึ้นในอนาคต จึงมีความสำคัญต่อการดำเนินธุรกิจของบริษัทและบริษัทย่อยเป็นอย่างมาก ซึ่งบริษัทต้องมีการติดตามเพื่อให้การดำเนินงานสอดคล้องกับกฎระเบียบที่เกี่ยวข้องอยู่ตลอดเวลา ซึ่งบางครั้งการเปลี่ยนแปลงกฎระเบียบต่างๆ อาจทำให้บริษัทมีต้นทุนหรือค่าใช้จ่ายเพิ่มขึ้น ทั้งนี้ หากมีการตรวจพบว่าบริษัทไม่ปฏิบัติตามกฎระเบียบที่เกี่ยวข้อง หรือผลิตภัณฑ์ที่บริษัทและบริษัทย่อยนำมาจำหน่ายไม่ผ่านการขึ้นทะเบียนหรือได้รับอนุญาตตามที่กฎหมายกำหนด หรือไม่สอดคล้องอายุใบอนุญาตใดๆ ที่มีผลต่อการดำเนินธุรกิจ ของบริษัทและบริษัทย่อย อาจส่งผลกระทบต่อในทางลบต่อผลิตภัณฑ์ ชื่อเสียง การดำเนินธุรกิจ หรือโอกาสทางธุรกิจของบริษัทและบริษัทย่อยอย่างมีนัยสำคัญ บริษัทจึงต้องให้ความสำคัญต่อการปฏิบัติตามกฎหมาย กฎระเบียบ หลักเกณฑ์ และมาตรฐานในการควบคุมต่างๆ ที่เกี่ยวข้องอย่างเคร่งครัด โดยบริษัทมีฝ่ายจดทะเบียนผลิตภัณฑ์และลิขสิทธิ์เป็นผู้รับผิดชอบในการดำเนินการดังกล่าว รวมทั้งติดตามแนวโน้มการเปลี่ยนแปลงในกฎหมาย กฎระเบียบ หลักเกณฑ์ และมาตรฐานการควบคุมต่างๆ ที่เกี่ยวข้องกับบริษัทอย่างใกล้ชิด และมีการรายงานผู้บริหารให้ทราบถึงการเปลี่ยนแปลง และแนวโน้มการเปลี่ยนที่อาจเกิดขึ้นในอนาคตอย่างรวดเร็ว สม่ำเสมอ เพื่อที่บริษัทจะได้เตรียมการเพื่อรองรับกับการเปลี่ยนแปลงต่างๆ ได้อย่างมีประสิทธิภาพและทันเวลาที่ และไม่เป็นอุปสรรคต่อการดำเนินธุรกิจของบริษัทในอนาคต

(2) ความเสี่ยงจากการแข่งขันในตลาดผลิตภัณฑ์สุขภาพและความงาม

จากพฤติกรรมของผู้บริโภคที่หันมาใส่ใจดูแลสุขภาพและความงามมากขึ้น โดยให้ความสำคัญมากขึ้นกับผลิตภัณฑ์เสริมอาหารที่เป็นทางเลือกเพื่อเสริมภูมิคุ้มกันหรือบำรุงร่างกายให้แข็งแรง หลีกเลี่ยงการใช้ยาและผลข้างเคียงจากการใช้ยาในการรักษา รวมทั้งมีความใส่ใจด้านความงามและรูปลักษณ์ภายนอกเพิ่มขึ้นตามกำลังซื้อของผู้บริโภค ทำให้ผลิตภัณฑ์เพื่อสุขภาพและความงาม มีแนวโน้มเติบโตเพิ่มขึ้น มีผู้ประกอบการเข้ามาในตลาดเพิ่มมากขึ้น ส่งผลให้สภาพการแข่งขันในตลาดมีแนวโน้มสูงขึ้น ซึ่งปัจจุบันมีผู้ประกอบการในธุรกิจผลิตภัณฑ์สุขภาพ/ความงามสำหรับคนและสัตว์เป็นจำนวนมาก ทั้งผู้ประกอบการที่มีโรงงานผลิตสินค้าของตนเอง และผู้ประกอบการที่มีการว่าจ้างผู้รับจ้างผลิตสินค้าจากภายนอกหรือนำเข้าสินค้าจากต่างประเทศมาจำหน่าย รวมถึงบริษัทสาขาของบริษัทข้ามชาติที่มีตราสินค้าเป็นของตนเองในประเทศไทย เป็นต้น ส่งผลให้มีผลิตภัณฑ์ในตลาดจำนวนมากหรือมีสินค้าทดแทนที่มีลักษณะเดียวกัน คุณสมบัติใกล้เคียงกัน ในตลาดจำนวนมากหลากหลายตราสินค้า ประกอบกับการรับรู้ข่าวสารข้อมูลเกี่ยวกับคุณสมบัติของผลิตภัณฑ์ต่างๆ เป็นไปอย่างกว้างขวาง ทำให้ผู้บริโภคมีทางเลือกเพิ่มขึ้น ผู้ผลิตและผู้จำหน่ายสินค้าต่างก็ต้องพัฒนาสินค้าให้ทันกับสถานการณ์ตลาด กระแสความนิยม และพฤติกรรมของผู้บริโภคที่เปลี่ยนแปลงไปตามความนิยมและทัศนคติต่อการบริโภคผลิตภัณฑ์แต่ละประเภท ซึ่งหากบริษัทและบริษัทย่อยไม่สามารถสร้างความได้เปรียบทางการแข่งขันเหนือคู่แข่ง ทั้งผู้ประกอบการรายเดิมและผู้ประกอบการรายใหม่ได้ อาจส่งผลกระทบต่อรายได้ และผลการดำเนินงานโดยรวมของบริษัทในระยะยาว

บริษัทตระหนักถึงความเสี่ยงดังกล่าว จึงได้กำหนดกลยุทธ์การแข่งขันในรูปแบบต่างๆ เช่น การนำเสนอผลิตภัณฑ์ที่มีคุณภาพ และมีความหลากหลายของผลิตภัณฑ์เพื่อให้สามารถตอบสนองต่อความต้องการของกลุ่มลูกค้าเป้าหมายได้ครอบคลุมมากขึ้น ส่งเสริมผลิตภัณฑ์และตราสินค้าให้เป็นที่รู้จักในวงกว้างในด้านภาพลักษณ์และค่านาเชื่อถือและคุณภาพที่พึงพอใจให้มีความสำคัญกับการวิจัยและพัฒนาเพื่อการสร้างตราสินค้าให้แข็งแกร่ง วางตำแหน่งทางการตลาดเพื่อสร้างความแตกต่างและความโดดเด่นของผลิตภัณฑ์ และการเพิ่มช่องทางการจำหน่ายเพื่อเพิ่มการเข้าถึงของลูกค้าให้มากขึ้น เป็นต้น ซึ่งบริษัทเชื่อว่าการดำเนินกลยุทธ์ดังกล่าวจะทำให้บริษัทมีศักยภาพเพิ่มขึ้นและสามารถแข่งขันกับคู่แข่งในตลาดได้อย่างยั่งยืน

(3) ความเสี่ยงจากอัตราแลกเปลี่ยนเงินตราต่างประเทศ

บริษัทมีการทำธุรกรรมที่เกี่ยวข้องกับเงินตราต่างประเทศในส่วนของการนำเข้าและการส่งผลิตสินค้าคุณภาพจากต่างประเทศ ได้แก่ ประเทศออสเตรเลีย ไต้หวัน และเกาหลีใต้ เป็นต้น โดยมีการจ่ายชำระเป็นสกุลเงินดอลลาร์ออสเตรเลียและดอลลาร์สหรัฐเป็นหลัก ในขณะที่บริษัทมีรายได้จากการขายสินค้าทั้งหมดเป็นเงินสกุลบาท

บริษัทอาจมีความเสี่ยงจากความผันผวนของเงินตราต่างประเทศ ในกรณีที่อัตราแลกเปลี่ยนระหว่างสกุลเงินบาทและสกุลเงินต่างประเทศมีความผันผวนหรือค่าเงินบาทอ่อนตัว จะทำให้บริษัทมีต้นทุนค่าสินค้าเพิ่มขึ้น และหากบริษัทไม่สามารถปรับราคาสินค้าขึ้นได้ตามการเปลี่ยนแปลงของค่าเงินบาทเมื่อเทียบกับสกุลเงินต่างประเทศ ก็จะส่งผลกระทบต่ออัตราการทำกำไรของบริษัทได้ รวมทั้งอาจเกิดผลขาดทุนจากอัตราแลกเปลี่ยนในกรณีที่ค่าเงินบาท ณ วันที่จ่ายชำระเงินค่าสินค้านี้น่าจะมีแนวโน้มอ่อนตัวลงกว่าวันที่ทำการบันทึกบัญชีค่าซื้อสินค้า

อย่างไรก็ตาม เพื่อเป็นการลดความเสี่ยงจากความผันผวนของอัตราแลกเปลี่ยนดังกล่าว ผู้บริหารของบริษัทได้มีการติดตามการเปลี่ยนแปลงของอัตราแลกเปลี่ยนอย่างใกล้ชิด เพื่อประเมินสถานการณ์และแนวโน้มของอัตราแลกเปลี่ยนสกุลเงินที่เกี่ยวข้อง เพื่อกำหนดแนวทางในการสั่งซื้อสินค้าให้เหมาะสมกับสถานการณ์ที่มีความผันผวนของอัตราแลกเปลี่ยน ทั้งนี้ การสั่งซื้อสินค้าจากต่างประเทศบางรายการ บริษัทมีการสั่งซื้อจากคู่ค้าหรือตัวแทนจำหน่ายสินค้าในประเทศและมีการซื้อขายสินค้าเป็นสกุลเงินบาท ซึ่งช่วยลดความเสี่ยงจากความผันผวนของอัตราแลกเปลี่ยน นอกจากนี้ บริษัทอาจพิจารณาการทำสัญญาซื้อขายเงินตราต่างประเทศล่วงหน้า (Forward Contract) ในสถานะที่อัตราแลกเปลี่ยนมีความผันผวนมาก ซึ่งขึ้นอยู่กับดุลยพินิจของผู้บริหารและเป็นไปตามนโยบายที่ได้รับอนุมัติจากคณะกรรมการบริษัท โดยจะมีการสอบทานความ

เพียงพองบนโยบายป้องกันความเสี่ยงจากอัตราแลกเปลี่ยนเป็นประจำทุกปี ทั้งนี้ บริษัทไม่มีนโยบายเก็งกำไรจากอัตราแลกเปลี่ยน

(4) ความเสี่ยงจากการมีผู้ถือหุ้นรายใหญ่ที่มีอำนาจกำหนดนโยบายการบริหาร

ณ วันที่ 31 ธันวาคม 2567 ดร.ตฤณวรรณ ธนิตนิธิพันธ์ ซึ่งเป็นผู้ถือหุ้นรายใหญ่ของบริษัท โดยถือหุ้นร้อยละ 31.44 ของจำนวนหุ้นที่จำหน่ายแล้ว ซึ่งสัดส่วนการถือหุ้นดังกล่าวเป็นสัดส่วนที่สามารถควบคุมมติที่ประชุมผู้ถือหุ้นได้เกือบทั้งหมด รวมทั้งสามารถควบคุมนโยบายและการบริหารงานในบริษัทได้ ไม่ว่าจะเป็นการแต่งตั้งกรรมการ หรือ การขอมติในเรื่องอื่นที่ต้องใช้เสียงส่วนใหญ่ของที่ประชุมผู้ถือหุ้น ยกเว้น เรื่องที่กฎหมายหรือข้อบังคับบริษัทกำหนดให้ต้องได้รับคะแนนเสียง 3 ใน 4 ของที่ประชุมผู้ถือหุ้น ดังนั้น ผู้ถือหุ้นรายอื่นของบริษัทอาจมีความเสี่ยงจากการไม่สามารถรวบรวมคะแนนเสียงเพื่อท้วงติงเรื่องที่ผู้ถือหุ้นรายใหญ่เสนอให้ที่ประชุมผู้ถือหุ้นพิจารณาได้

อย่างไรก็ตาม เพื่อให้การดำเนินธุรกิจของบริษัทเป็นไปอย่างโปร่งใส และมีการท้วงติงอำนาจดังกล่าว บริษัทจึงได้จัดโครงสร้างการบริหารจัดการโดยบุคลากรที่มีความรู้ความสามารถ และได้กำหนดขอบเขตการดำเนินงาน การมอบอำนาจให้แก่กรรมการและผู้บริหารอย่างชัดเจน มีการแต่งตั้งบุคคลภายนอกที่เป็นอิสระเข้าร่วมในคณะกรรมการบริษัทจำนวน 4 ท่าน จากจำนวนกรรมการทั้งสิ้น 9 ท่าน โดยมีกรรมการอิสระ 3 ท่าน ดำรงตำแหน่งกรรมการตรวจสอบของบริษัท เพื่อกำหนดที่ตรวจสอบ ท่วงตุลการตัดสินใจ และพิจารณาอนุมัติรายการต่างๆ ก่อนนำเสนอต่อที่ประชุมผู้ถือหุ้น รวมทั้งบริษัทได้กำหนดมาตรการการทำการรายการกับบุคคลที่อาจมีความขัดแย้งทางผลประโยชน์ โดยจำกัดการออกเสียงของผู้ที่เกี่ยวข้อง

นอกจากนี้ บริษัทยังจัดให้มีหน่วยงานตรวจสอบภายในโดยการว่าจ้างบริษัทผู้ชำนาญการจากภายนอกที่ปฏิบัติงานเป็นอิสระและขึ้นตรงต่อคณะกรรมการตรวจสอบ โดยมีหน้าที่หลักในการดูแลระบบการควบคุมภายในเพื่อให้เป็นไปตามระบบที่ได้กำหนดไว้ ทั้งนี้เพื่อสร้างความมั่นใจให้แก่ผู้ถือหุ้นถึงความโปร่งใสและท่วงตุลอำนาจในการบริหารงานของบริษัท นอกจากนี้ บริษัทมีหน้าที่ที่จะต้องเปิดเผยข้อมูลและปฏิบัติตามหลักเกณฑ์และกฎระเบียบที่เกี่ยวข้องของสำนักงานคณะกรรมการกำกับหลักทรัพย์และตลาดหลักทรัพย์ และตลาดหลักทรัพย์แห่งประเทศไทย เช่น รายการที่เกี่ยวข้องกัน และรายการได้มาและจำหน่ายไปซึ่งสินทรัพย์ของบริษัท เป็นต้น เพื่อผลประโยชน์สูงสุดของบริษัทและผู้ถือหุ้นทุกราย

(5) ความเสี่ยงจากการพึ่งพาศักยภาพบุคลากรที่มีความสามารถ

การประกอบธุรกิจของบริษัทและบริษัทย่อย ต้องพึ่งพาศักยภาพบุคลากรที่มีความรู้ ความสามารถในการปฏิบัติงาน มีประสบการณ์ ความเชี่ยวชาญในการทำการตลาดและการจำหน่ายในทุกช่องทางจำหน่าย มีความเข้าใจในผลิตภัณฑ์และการคิดค้นให้เกิดผลิตภัณฑ์ใหม่ออกสู่ตลาดอย่างต่อเนื่อง ซึ่งเป็นปัจจัยสำคัญต่อความสำเร็จในการดำเนินธุรกิจและการเติบโตให้แก่บริษัท อย่างไรก็ตาม ในอนาคตหากบริษัทไม่สามารถรักษาศักยภาพบุคลากรที่มีความสามารถไว้ได้ หรือไม่อาจหาบุคลากรมาทดแทนได้ภายในเวลาอันเหมาะสม อาจส่งผลกระทบต่อผลการดำเนินงานของบริษัทอย่างมีนัยสำคัญได้

บริษัทตระหนักถึงความสำคัญของบุคลากรดังกล่าวเป็นอย่างดี และได้ให้ความสำคัญกับการพัฒนาบุคลากร การสร้างแรงจูงใจให้ทำงานกับบริษัทอย่างต่อเนื่องในระยะยาว การสนับสนุนความก้าวหน้าทางสายงานของบุคลากร ตลอดจนการจัดสรรผลตอบแทนที่เหมาะสมกับความรู้ ความสามารถของแต่ละบุคคล นอกจากนี้ บริษัทมีการสรรหาบุคลากรใหม่เพื่อรองรับการขยายงานหรือเพื่อทดแทนบุคลากรที่สูญเสียไปอย่างรวดเร็วและต่อเนื่อง เพื่อให้มีบุคลากรที่เพียงพอต่อการดำเนินงานของบริษัท

(6) ความเสี่ยงจากการพึ่งพิงผู้กระจายสินค้ารายใหญ่

ปัจจุบันบริษัทและบริษัทย่อยไม่ได้บริหารจัดการคลังสินค้าและจัดส่งสินค้าให้แก่ลูกค้าด้วยตนเอง แต่ได้ว่าจ้างบริษัท ซิลลิก ฟาร์มา จำกัด (“ซิลลิกฟาร์มา”) เป็นผู้กระจายสินค้าและบริหารจัดการระบบโลจิสติกส์ทั้งหมดให้แก่บริษัทและบริษัท

ย่อยแต่เพียงรายเดียว ครอบคลุมการรับสินค้า การจัดเก็บสินค้า การบริหารคลังสินค้า การจัดส่งสินค้าให้แก่ลูกค้า การเรียกเก็บและรับชำระเงินค่าสินค้าในทุกช่องทางการจำหน่ายสินค้า โดยมีวัตถุประสงค์เพื่อให้เกิดความคล่องตัว ความรวดเร็ว และมีประสิทธิภาพในการให้บริการแก่ลูกค้า รวมทั้งเพื่อการลดต้นทุนโดยเฉพาะต้นทุนคงที่ด้านบุคลากร และ Fixed Asset ที่เกี่ยวข้องทำงานโลจิสติกส์ และปรับเป็นต้นทุนที่ผันแปรกับรายได้มากขึ้น เพื่อให้การบริหารต้นทุนโดยรวมมีประสิทธิภาพเพิ่มขึ้น

อย่างไรก็ตาม บริษัทอาจมีความเสี่ยงหากซิลลิคฟาร์มา ไม่สามารถให้บริการตามข้อตกลงกับบริษัท หรือมีการยกเลิกสัญญาหรือไม่มีการต่อสัญญาเมื่ออายุสัญญาการให้บริการสิ้นสุดลง ซึ่งอาจทำให้เกิดผลกระทบต่อการดำเนินงาน และรายได้ของบริษัทอย่างมีนัยสำคัญได้ในกรณีที่บริษัทไม่สามารถจัดหาบุคลากรและสินทรัพย์ที่เกี่ยวข้องเพื่อดำเนินการได้อย่างต่อเนื่องทันที รวมถึงความเสี่ยงกรณีที่มีการเปลี่ยนแปลงเงื่อนไขในการต่อสัญญา เช่น การเพิ่มอัตราค่าบริการอย่างมีนัยสำคัญ ที่ส่งผลกระทบต่อต้นทุนการดำเนินงานและผลการดำเนินงานโดยรวมของบริษัท

บริษัทตระหนักถึงความเสี่ยงที่อาจเกิดขึ้นดังกล่าว จึงได้ให้ความสำคัญในการคัดเลือกผู้ให้บริการจากภายนอกที่มีความน่าเชื่อถือ มีฐานะการเงินที่มั่นคง มีประสบการณ์ ความเชี่ยวชาญเฉพาะ มีกระบวนการและขั้นตอนการทำงานที่ได้มาตรฐานและมีประสิทธิภาพ และเป็นผู้ดำเนินธุรกิจจัดจำหน่ายเวชภัณฑ์และผลิตภัณฑ์เพื่อสุขภาพรายใหญ่ของประเทศ และภูมิภาคเอเชียมาเป็นเวลานาน ในส่วนของบริษัทเองก็เน้นให้ผู้ปฏิบัติงานที่เกี่ยวข้องปฏิบัติตามเงื่อนไขต่างๆ ของสัญญาอย่างเคร่งครัด และรักษาความสัมพันธ์ที่ดีกับผู้ให้บริการดังกล่าว ตลอดจนประสานให้เกิดผลประโยชน์ร่วมกันให้มากที่สุด ทั้งนี้ สัญญาการให้บริการที่บริษัทและบริษัทย่อยทำกับซิลลิคฟาร์มา มีอายุสัญญา 5 ปี เริ่มตั้งแต่วันที่ 1 กันยายน 2561 ถึงวันที่ 31 สิงหาคม 2566 และเมื่อครบกำหนดสัญญาดังกล่าว คู่สัญญาสามารถต่ออายุสัญญาออกไปโดยอัตโนมัติคราวละ 2 ปี ซึ่งบริษัทเชื่อว่าการดำเนินงานร่วมกันกับซิลลิคฟาร์มา จะไปด้วยดีต่อไปในอนาคต ประกอบกับความเชี่ยวชาญในธุรกิจและการมีระบบงานที่ดีของซิลลิคฟาร์มา จะสามารถช่วยให้การบริหารจัดการสินค้าและช่องทางการจำหน่ายของบริษัทและบริษัทย่อยเป็นไปอย่างมีประสิทธิภาพมากขึ้น อย่างไรก็ตาม หากในกรณีซิลลิคฟาร์มายกเลิกบริการกับบริษัท บริษัทก็สามารถดำเนินการเองได้และว่าจ้างบริษัทผู้ให้บริการขนส่งภายนอกเป็นผู้ให้บริการส่งสินค้าให้กับลูกค้า

ทั้งนี้ บริษัทได้ลดความเสี่ยงที่อาจเกิดขึ้นโดยมีการใช้บริการจัดเก็บ และจัดส่งสินค้าของบริษัท เคอรี่ เอ็กซ์เพรส (ประเทศไทย) จำกัด (มหาชน) ในส่วนของการขายช่องทางออนไลน์ และเริ่มใช้บริการในเดือนสิงหาคม 2564

(7) ความเสี่ยงจากการลงทุนขยายธุรกิจ

บริษัทมีแผนการขยายธุรกิจอย่างต่อเนื่อง ส่งผลให้บริษัทมีความเสี่ยงที่เกี่ยวข้องกับการลงทุนใหม่ๆ อาทิ การเปลี่ยนแปลงของมูลค่าการลงทุน ความสำเร็จในการริเริ่มโครงการ การผูกพัน ที่เกี่ยวข้องเกี่ยวกับสัญญา การขอใบอนุญาต และกฎหมายที่เกี่ยวข้อง นอกเหนือไปจากความเสี่ยงโดยทั่วไปในแต่ละประเทศ อย่างไรก็ตาม บริษัทมีมาตรการในการควบคุมดูแลการพัฒนาโครงการใหม่ๆ อย่างใกล้ชิด ทั้งผ่านการทำ Due Diligence อย่างละเอียด การจัดทำแผนงาน และขั้นตอนมาตรฐาน การวางหลักเกณฑ์ในการลงทุนที่รอบคอบ เป็นต้น โดยบริษัทจะว่าจ้างผู้เชี่ยวชาญที่มีความรู้ และความชำนาญ เช่น ที่ปรึกษาด้านกฎหมาย ที่ปรึกษาด้านบัญชี ซึ่งจะทำงานร่วมกับทีมงานที่มีความเชี่ยวชาญของบริษัท เพื่อให้มั่นใจว่าบริษัทจะประสบความสำเร็จในการเข้าซื้อกิจการ เพื่อให้มีผลกำไรที่น่าพอใจรวมถึงการปฏิบัติตามกฎระเบียบที่เกี่ยวข้อง นอกจากนี้ บริษัทมีมาตรการลดความเสี่ยงสำหรับการลงทุนโดยบริษัทจะร่วมลงทุนกับคู่ค้าทางธุรกิจที่มีความรู้ ความชำนาญในการดำเนินธุรกิจนั้น ๆ

(8) ความเสี่ยงจากผลกระทบของการแพร่ระบาดของเชื้อไวรัสโคโรนา 2019 (COVID-19)

สถานการณ์การแพร่ระบาดของเชื้อไวรัสโคโรนา 2019 ส่งผลกระทบต่อธุรกิจและเศรษฐกิจอย่างมีนัยสำคัญ รวมถึง มีการออกกฎหมายหรือข้อบังคับเพื่อป้องกันการแพร่ระบาด เช่น การสั่งปิดร้านค้า ห้างสรรพสินค้า การห้ามออกนอกเคหสถานภายในเวลาที่กำหนด เพื่อเป็นการป้องกันการแพร่กระจายของเชื้อไวรัส ส่งผลกระทบต่อการทำงาน และความเสี่ยงต่อสุขภาพของพนักงาน ทำให้การดำเนินธุรกิจของบริษัทนั้นไม่สามารถใช้กลยุทธ์หรือวิธีการปฏิบัติแบบเดิมได้

ส่งผลให้บริษัทต้องเตรียมความพร้อมในทุกด้าน ทั้งการบริหารสภาพคล่องการจัดการความเสี่ยงภายในองค์กร เพื่อให้เกิดความต่อเนื่องในการดำเนินธุรกิจ บริษัทยังสามารถผลิตสินค้า และจัดส่งสินค้าให้ลูกค้าได้ทันต่อเวลา และไม่ส่งผลกระทบต่อสุขภาพและความปลอดภัยของพนักงาน

บริษัทมีแนวทางในการลดผลกระทบและความเสี่ยงจากสถานการณ์ดังกล่าว และได้มีการปฏิบัติตามนโยบายของรัฐบาล โดยให้พนักงานสามารถทำงานจากที่บ้านได้ มีการใช้เทคโนโลยีมาใช้ในการดำเนินการประชุม และการทำงาน นอกจากนี้ยังได้จัดหาอุปกรณ์เพื่อดูแลความสะอาดและความปลอดภัย เช่น การจัดหาเจลและสเปรย์แอลกอฮอล์เพื่อให้พนักงานทำความสะอาดและส่งเสริมให้พนักงานสวมหน้ากากอนามัย มีการจัดคัดกรองคนเข้าออกภายในเขตโรงงาน และมีมาตรการดูแลความสะอาดและความปลอดภัยของสายการผลิต เพื่อส่งมอบสินค้าที่มีคุณภาพและมีความปลอดภัย

(9) ความเสี่ยงด้านการปฏิบัติตามกฎหมายคุ้มครองข้อมูลส่วนบุคคล (PERSONAL DATA PROTECTION ACT – PDPA)

ปัจจุบันมีการล่วงละเมิดความเป็นส่วนตัวเป็นส่วนตัวของข้อมูลส่วนบุคคลมาก ซึ่งสร้างความเดือนร้อนหรือเสียหายให้กับเจ้าของข้อมูล ประกอบกับความก้าวหน้าของเทคโนโลยีทำให้การเก็บรวบรวม ใช้ หรือเปิดเผยข้อมูลทำได้ง่ายและรวดเร็ว ประเทศไทยจึงประกาศ พ.ร.บ. คุ้มครองข้อมูลส่วนบุคคล พ.ศ. 2562 ซึ่งจะมีผลบังคับใช้ในเดือนมิถุนายน 2565 นั้น ทั้งนี้ บริษัทจึงกำหนดนโยบายให้มีการกำกับดูแลการบริหารจัดการเพื่อคุ้มครองข้อมูลส่วนบุคคลของผู้ถือหุ้น ลูกค้า พนักงาน และผู้มีส่วนได้ส่วนเสียของบริษัทที่สอดคล้องกับกฎหมายคุ้มครองข้อมูลส่วนบุคคล โดยให้มีผลบังคับใช้กับผู้บริหาร พนักงาน และบุคคลภายนอก รวมไปถึงลูกค้า และให้ผู้บริหารทุกหน่วยงานมีหน้าที่รับผิดชอบในการสนับสนุน ผลักดัน และตรวจสอบการดำเนินการให้เป็นไปตามนโยบายและกฎหมายคุ้มครองข้อมูลส่วนบุคคลอย่างเคร่งครัด

(10) ความเสี่ยงด้านสภาพคล่อง

กลุ่มบริษัทมีการติดตามความเสี่ยงจากการขาดสภาพคล่องโดยการใช้เงินเบิกเกินบัญชี เงินกู้ยืมธนาคารและสัญญาเช่า กลุ่มบริษัทมีความสามารถในการเข้าถึงแหล่งของเงินทุนที่หลากหลายอย่างเพียงพอ ความเสี่ยงดังกล่าวจึงอยู่ในระดับต่ำ

(11) ความเสี่ยงจากอัตราดอกเบี้ย

กลุ่มบริษัทมีความเสี่ยงจากอัตราดอกเบี้ยที่สำคัญอันเกี่ยวเนื่องกับเงินให้กู้ยืมแก่บริษัทย่อย เงินกู้ยืมระยะสั้นและเงินกู้ยืมระยะยาวจากธนาคาร สินทรัพย์และหนี้สินทางการเงินส่วนใหญ่มีอัตราดอกเบี้ยที่ปรับขึ้นลงตามอัตราตลาดหรือมีอัตราดอกเบี้ยคงที่ซึ่งใกล้เคียงกับอัตราตลาดในปัจจุบัน อย่างไรก็ตามกลุ่มบริษัทเชื่อว่าความผันผวนของอัตราดอกเบี้ยในอนาคตจะไม่ส่งผลกระทบต่ออย่างเป็นสาระสำคัญต่อผลการดำเนินงานและกระแสเงินสดของกิจการ กลุ่มบริษัทมิได้ใช้ตราสารอนุพันธ์ทางการเงินอื่นเพื่อป้องกันความเสี่ยงดังกล่าว

(12) ความเสี่ยงจากการที่มีผลิตภัณฑ์ลอกเลียนแบบ

ผลิตภัณฑ์กลุ่มอาหารเสริมเพื่อสุขภาพบางชนิด อาจได้รับการผลิตแบบผิดกฎหมายโดยบุคคลอื่นและไม่ได้ได้รับการอนุญาตโดยถูกต้องตามกฎหมาย และอาจมีการแอบอ้างชื่อผู้ผลิตโดยมิชอบซึ่งถือเป็นของลอกเลียนแบบ โดยจะจำหน่ายในราคาที่ถูกลงกว่าผลิตภัณฑ์ของแท้ เนื่องจากมีต้นทุนการผลิตที่ต่ำ และผลิตภัณฑ์ลอกเลียนแบบอาจมีหรืออาจไม่มีส่วนประกอบทางเคมีเหมือนกับผลิตภัณฑ์ของแท้ ดังนั้น การเพิ่มขึ้นของผลิตภัณฑ์ลอกเลียนแบบอย่างต่อเนื่องอาจส่งผลกระทบต่อภาพลักษณ์ และความน่าเชื่อถือของบริษัทได้ ซึ่งอาจจะทำให้ลูกค้าสูญเสียความไว้วางใจ และทำให้ลดมูลค่าของแบรนด์ได้

บริษัทได้ตระหนักถึงความเสี่ยงดังกล่าว จึงดำเนินการให้มีการติดตามและอัปเดตข้อมูลอยู่ตลอดเวลา และหากพบมีการจำหน่ายผลิตภัณฑ์ลอกเลียนแบบผลิตภัณฑ์ของบริษัท หรือได้รับแจ้งเบาะแส บริษัทจะดำเนินการแจ้งให้หน่วยงานที่เกี่ยวข้องดำเนินการตามขั้นตอนของกฎหมาย พร้อมกันนี้ บริษัทจะแจ้งเตือนผู้บริโภคให้ระมัดระวังผลิตภัณฑ์ดังกล่าว และ

แนะนำให้ซื้อสินค้าจากช่องทางการขายของบริษัทโดยตรงเท่านั้น เพื่อที่จะรับได้สินค้าของแท้และมีความปลอดภัยในการบริโภค

(13) ความเสี่ยงด้านการเปลี่ยนแปลงสภาพภูมิอากาศ

การเปลี่ยนแปลงสภาพภูมิอากาศยังคงเป็นประเด็นอันดับต้นๆ ของโลกรวมทั้งของบริษัท โดยอาจจะทำให้เกิดผลกระทบต่อธุรกิจอันเนื่องมาจากภัยธรรมชาติ การขาดแคลนซึ่งวัตถุดิบในการผลิต และข้อกีดกันทางการค้า สามารถส่งผลกระทบต่อ การดำเนินธุรกิจของบริษัท และอาจก่อให้เกิดการหยุดชะงักของการดำเนินธุรกิจในห่วงโซ่คุณค่า

บริษัทจึงให้ความสำคัญในการบริหารจัดการด้านการเปลี่ยนแปลงสภาพภูมิอากาศ และตระหนักถึงความสำคัญของความเสี่ยงและโอกาสที่เกี่ยวข้องกับสภาพภูมิอากาศ โดยมุ่งหวังที่จะลดการปล่อยก๊าซเรือนกระจก บริษัทจึงได้ทำการติดตั้งระบบผลิตพลังงานจากแสงอาทิตย์ (Solar Rooftop) เพื่อลดการปล่อยก๊าซเรือนกระจกและลดค่าใช้จ่ายของบริษัท

(14) ความเสี่ยงด้านอาชีวอนามัยและความปลอดภัย

การดำเนินงานของบริษัทมีความเสี่ยงและโอกาสที่จะเกิดอุบัติเหตุจากการปฏิบัติงาน ซึ่งอาจส่งผลให้เกิดการเจ็บป่วย การบาดเจ็บ การเสียชีวิต และเกิดความเสียหายต่อทรัพย์สินของพนักงานและของบริษัท

บริษัทได้ตระหนักถึงความเสี่ยงด้านอาชีวอนามัยและความปลอดภัยในสถานที่ทำงาน จึงดำเนินการจัดสถานที่ทำงานให้มีสภาพแวดล้อมที่มีความปลอดภัยและอาชีวอนามัยที่ดี รวมถึงมีการดูแลความปลอดภัยในชีวิตและทรัพย์สินของพนักงานอย่างเหมาะสม เพื่อลดความเสี่ยงจากการเจ็บป่วย บาดเจ็บ หรือเสียชีวิต โดยบริษัทได้ปฏิบัติในเรื่องดังกล่าวตามข้อกำหนดและกฎหมายที่เกี่ยวข้องอย่างเคร่งครัด และจัดให้มีกิจกรรมสนับสนุนและส่งเสริมความปลอดภัยอยู่เป็นประจำ

3. การขับเคลื่อนทางธุรกิจเพื่อความยั่งยืน

3.1 นโยบายและเป้าหมายการจัดการด้านความยั่งยืน

บริษัทมีความมุ่งมั่นในการดำเนินธุรกิจและการพัฒนาอย่างยั่งยืน โดยบริษัทได้จัดทำนโยบายการพัฒนาธุรกิจอย่างยั่งยืน ครอบคลุมใน 3 มิติ คือ มิติด้านสิ่งแวดล้อม มิติด้านสังคม และมิติด้านบรรษัทภิบาล โดยยึดหลักการกำกับดูแลกิจการที่ดี จรรยาบรรณธุรกิจ และการเคารพสิทธิมนุษยชน เพื่อสร้างความเจริญเติบโตอย่างยั่งยืนและสร้างมูลค่าเพิ่มให้กับผู้มีส่วนได้เสียทุกฝ่าย และมีการดำเนินธุรกิจให้สอดคล้องกับวิสัยทัศน์ พันธกิจ และเป้าหมายการดำเนินธุรกิจของบริษัท ซึ่งบริษัทมีแผนระยะยาว 5 ปี ดังนี้

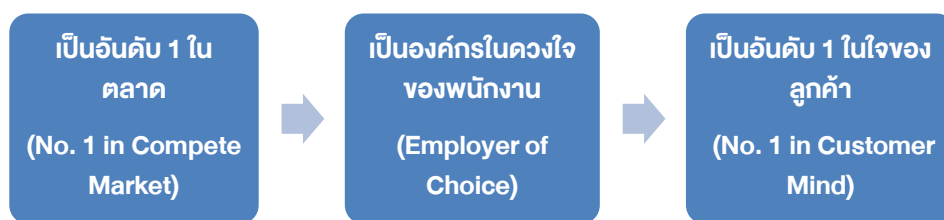

เป้าหมายการพัฒนาด้านความยั่งยืน

มิติด้านสิ่งแวดล้อม

- ลดการปล่อยก๊าซเรือนกระจกในขอบเขตที่ 1, 2 และ 3 และการปล่อยก๊าซเรือนกระจกสุทธิเป็นศูนย์ในปี 2593
- ลดการปล่อยน้ำเสีย และลดการฝังกลบของเสีย
- ดำเนินธุรกิจด้วยความรับผิดชอบต่อสังคมและสิ่งแวดล้อม



มิติด้านสังคม

- ให้ความสำคัญในความปลอดภัยทางเพศ และยอมรับความหลากหลายทางเพศ บริษัทมีผู้บริหารระดับสูงเป็นผู้หญิงร้อยละ 75
- มีการจ้างงานที่ถูกต้องกฎหมาย ไม่จ้างแรงงานเด็ก จัดสถานที่ทำงานให้มีความปลอดภัย และจ่ายค่าตอบแทนและจัดให้มีสวัสดิการที่เหมาะสมและเป็นธรรม
- ดูแลและรับผิดชอบต่อสังคมอย่างสม่ำเสมอ โดยการจัดกิจกรรม CSR



มิติด้านเศรษฐกิจ

- บริษัทมุ่งเน้นการผลิตผลิตภัณฑ์ที่ดีต่อสุขภาพคนและสัตว์เลี้ยง
- มีกระบวนการผลิตที่มีความรับผิดชอบต่อสิ่งแวดล้อมและสร้างความยั่งยืน
- สนับสนุนให้มีการพัฒนานวัตกรรมอยู่เสมอ



3.2 การจัดการผลกระทบต่อผู้มีส่วนได้เสียในห่วงโซ่คุณค่าของธุรกิจ

3.2.1 ห่วงโซ่คุณค่าของธุรกิจ

บริษัทดำเนินธุรกิจโดยให้ความสำคัญและคำนึงถึงกลุ่มผู้มีส่วนได้เสียทุกกลุ่ม และมุ่งมั่นบริหารจัดการความยั่งยืน ของกิจกรรมตลอดห่วงโซ่คุณค่าของธุรกิจตั้งแต่ธุรกิจต้นน้ำจนถึงปลายน้ำ โดยกิจกรรมหลักและกิจกรรมรองของห่วงโซ่คุณค่าดังนี้

กิจกรรมหลัก

1. การจัดหาวัตถุดิบ
 - บริษัทมีการจัดหาวัตถุดิบที่ดีมีคุณภาพ มีการผลิตที่ได้มาตรฐาน สะอาด และปลอดภัยต่อผู้บริโภค เพื่อให้ได้ผลิตภัณฑ์ที่มีมาตรฐานและมีคุณสมบัติตามที่บริษัทต้องการ รวมทั้งบริษัทมีการทดลองผลลัพธ์ที่ได้จากผลิตภัณฑ์ต่างๆ ก่อนที่จะมีการผลิตจริงเพื่อจำหน่ายให้แก่ลูกค้าหรือผู้บริโภคต่อไป
 - บริษัทจะรักษาสัมพันธ์อันดีต่อกู้ค้า และเข้าร่วมเป็นส่วนหนึ่งในการให้ความช่วยเหลือ พัฒนาสังคมและรับผิดชอบต่อสิ่งแวดล้อมเพื่อความยั่งยืนในระยะยาว
2. การปฏิบัติการ
 - บริษัทจะทำการวิจัยและทดลองจนได้ผลที่น่าพอใจจึงจะดำเนินการผลิต
 - บริษัทจะมีการตรวจสอบคุณภาพของสินค้าอยู่เสมอ เพื่อให้มั่นใจได้ว่าสินค้าของบริษัทเป็นสินค้าที่มีมาตรฐาน มีความปลอดภัย และมีประโยชน์ต่อผู้บริโภค
3. การกระจายสินค้าและบริการ
 - บริษัทได้ว่าจ้างผู้ให้บริการจากภายนอก คือ บริษัท ซิลลิก ฟาร์มา จำกัด ("ซิลลิกฟาร์มา") ทำหน้าที่บริหารจัดการคลังสินค้าและจัดส่งสินค้าให้แก่ลูกค้า ซึ่งซิลลิกฟาร์มา มีความเชี่ยวชาญและมีนวัตกรรมที่ทันสมัยในการบริหารจัดการด้านโลจิสติกส์ ทั้งระบบสต็อกสินค้า ระบบจัดการคำสั่งซื้อ ระบบจัดส่ง ระบบวางบิล ช่วยให้บริษัทมีระบบการจัดเก็บสินค้าที่ดีและมีมาตรฐาน สามารถตรวจสอบเช็คสินค้าในคลังได้อย่างถูกต้อง การจัดส่งสินค้ามีความสะดวก รวดเร็ว สินค้าส่งถึงมือลูกค้าในสภาพสมบูรณ์และตรงตามกำหนดเวลา และยังช่วยลดความเสี่ยงจากการจัดเก็บหนี้
4. การตลาดและการขาย
 - บริษัทมีการนำเสนอผลิตภัณฑ์และนวัตกรรมใหม่ๆ อย่างสม่ำเสมอ เพื่อให้ได้ผลิตภัณฑ์ที่จำหน่ายมีความโดดเด่นและแตกต่างจากผลิตภัณฑ์อื่นในท้องตลาด



- บริษัทมีการติดตามและวิเคราะห์สภาวะตลาดอย่างต่อเนื่อง เพื่อการพัฒนาผลิตภัณฑ์และการสรรหาผลิตภัณฑ์ใหม่ๆ ให้เหมาะสมกับสภาพการแข่งขันในตลาด กระแสความนิยมและความต้องการที่เปลี่ยนแปลงไปของผู้บริโภค รวมทั้งเพื่อการใช้ประโยชน์จากผลิตภัณฑ์ได้มากขึ้น
- บริษัทมีช่องทางการจัดจำหน่ายหลายช่องทาง เช่น สถานพยาบาล ร้านขายยา ร้านค้าปลีกสมัยใหม่ ช่องทางออนไลน์ ตัวแทนขายตรง เป็นต้น ทำให้มีการนำเสนอผลิตภัณฑ์ต่างๆ เพิ่มทางเลือกให้กับผู้บริโภคมากขึ้น
- 5. การบริการหลังการขาย
 - บริษัทให้ความสำคัญกับการบริหารความสัมพันธ์กับลูกค้า โดยมีการดำเนินการสำรวจความพึงพอใจของลูกค้า ตลอดจนจัดทำช่องทางการร้องเรียนเกี่ยวกับคุณภาพของผลิตภัณฑ์ เพื่อการพัฒนาปรับปรุงสินค้าและบริการของบริษัท



กิจกรรมสนับสนุน

1. การจัดซื้อจัดหา
 - มีระบบการจัดซื้อจัดหาอย่างโปร่งใส
 - ปฏิบัติตามเงื่อนไขทางการค้าและการปฏิบัติต่อคู่ค้าอย่างเป็นธรรม
2. การพัฒนาเทคโนโลยีเพื่อสินค้าและบริการ
 - ศึกษาและพัฒนานวัตกรรมของสินค้าใหม่ๆ ที่เป็นประโยชน์ต่อสุขภาพและร่างกาย เพื่อตอบสนองความต้องการของผู้บริโภคที่มีกระแสการใส่ใจสุขภาพมากขึ้น
 - พัฒนาเครื่องจักรและเทคโนโลยีในการผลิตให้มีความทันสมัยและมีมาตรฐานสากล เพื่อเพิ่มประสิทธิภาพของสินค้าให้สามารถส่งขายได้ทั่วโลก
3. การบริหารทรัพยากรบุคคล
 - ส่งเสริมความรู้ และเพิ่มพูนทักษะให้กับพนักงานอยู่เสมอ
 - จัดให้มีผลตอบแทนและสวัสดิการที่ดีและมีความเหมาะสม
 - ปฏิบัติต่อพนักงานทุกคนอย่างเท่าเทียมกัน
4. โครงสร้างพื้นฐาน
 - นำระบบบริหารจัดการทรัพยากรองค์กร NetSuite Enterprise Resource Planning (ERP) มาใช้ในบริษัท เพื่อให้เกิดความเชื่อมต่อการทำงานระหว่างหน่วยงานเข้าด้วยกัน

3.2.2 การจัดการผลกระทบต่อผู้มีส่วนได้เสียในห่วงโซ่มูลค่าของธุรกิจ

ผู้มีส่วนได้เสีย	ช่องทาง	ความคาดหวัง	วิธีการปฏิบัติ
ผู้มีส่วนได้เสียภายในองค์กร			
 ผู้ถือหุ้น	- การประชุมผู้ถือหุ้น - รายงานประจำปี - งบการเงิน - สารสนเทศที่แจ้งผ่านระบบของตลาดหลักทรัพย์แห่งประเทศไทย - งาน Opportunity Day - เว็บไซต์ของบริษัท (ในหัวข้อ “นักลงทุนสัมพันธ์”)	- การเติบโตในธุรกิจและมีผลประโยชน์ที่ดี - การดำเนินงานที่คำนึงถึงหลักธรรมาภิบาล - จรรยาบรรณธุรกิจ และ - ความรับผิดชอบต่อสังคม และสิ่งแวดล้อม - เปิดเผยข้อมูลอย่างโปร่งใส	- มีการดำเนินธุรกิจตามหลักการทำกับดูแลกิจการที่ดี - ปกป้องผลประโยชน์ของบริษัทและผู้ถือหุ้น - เปิดเผยข้อมูลอย่างโปร่งใส ถูกต้อง และทันเวลา - ปฏิบัติต่อผู้ถือหุ้นอย่างเท่าเทียมกันและเป็นธรรม

ผู้มีส่วนได้เสีย	ช่องทาง	ความคาดหวัง	วิธีการปฏิบัติ
	https://investor.interpharma.co.th - โทรศัพท์ 02-634-0225 - อีเมล ir@interpharma.co.th	- การปฏิบัติต่อผู้ถือหุ้นอย่างเท่าเทียมกัน	- จัดงาน Opportunity Day และ Company Visit อย่างสม่ำเสมอ - จัดให้มีช่องทางในการติดต่อขอข้อมูลอย่างเหมาะสม
พนักงาน 	- การประชุมภายในของบริษัท - การสื่อสารจากผู้บริหารระดับสูงมายังหัวหน้างานเพื่อถ่ายทอดมายังพนักงาน - การจัดอบรม - แอปพลิเคชัน (Line) - ช่องทางการแจ้งเบาะแสและข้อร้องเรียน - อีเมล hr@interpharma.co.th	- การปฏิบัติต่อพนักงานทุกคนอย่างเท่าเทียมกัน - ค่าตอบแทนที่เป็นธรรมและมีสวัสดิการที่เหมาะสม - การปฏิบัติด้านแรงงานที่ดี - ความปลอดภัยในการทำงาน - โอกาสก้าวหน้าในหน้าที่การงาน - การพัฒนาความรู้ความสามารถอยู่เสมอ - ไม่ละเมิดต่อสิทธิมนุษยชน	- จัดให้มีค่าตอบแทนและสวัสดิการที่เหมาะสม - จัดสภาพแวดล้อมในการทำงานที่ดี คำนึงถึงความปลอดภัยและสุขอนามัยที่ดี - จัดอบรมและส่งเสริมการพัฒนาศักยภาพแก่พนักงานทุกระดับชั้นอย่างเท่าเทียมกัน - ปฏิบัติต่อพนักงานอย่างเท่าเทียมกัน - เคารพสิทธิมนุษยชน - มีการเก็บรักษาข้อมูลพนักงานเป็นความลับตามนโยบาย PDPA - มีช่องทางรับข้อร้องเรียน
ผู้มีส่วนได้เสียภายนอกองค์กร			
ลูกค้า 	- มีเจ้าหน้าที่ให้คำแนะนำและให้คำปรึกษาเกี่ยวกับสินค้าอย่างเพียงพอต่อการตัดสินใจ - การพบปะลูกค้าอย่างสม่ำเสมอ - เว็บไซต์ของบริษัท: www.interpharma.co.th - โทรศัพท์ 02-634-0225 - ช่องทางการแจ้งเบาะแสและข้อร้องเรียน	- การส่งมอบสินค้าที่มีคุณภาพ และมีความปลอดภัย - กำหนดราคาที่เป็นธรรม - การติดตามและให้บริการหลังการขาย - การปฏิบัติต่อลูกค้าอย่างเท่าเทียมกัน	- จัดหาผลิตภัณฑ์และบริการที่มีคุณภาพและมีความปลอดภัย - มีเจ้าหน้าที่ให้คำแนะนำและคำปรึกษาเกี่ยวกับผลิตภัณฑ์/สินค้าอย่างเพียงพอต่อการตัดสินใจ - จัดให้มีบริการหลังการขาย - มีการเก็บรักษาข้อมูลและความลับของลูกค้าตามนโยบาย PDPA - จัดให้มีช่องทางการแจ้งเบาะแส
คู่ค้า 	- การประชุมหารือ - เจ้าหน้าที่ของบริษัท - เว็บไซต์ของบริษัท: www.interpharma.co.th - โทรศัพท์ 02-634-0225	- การปฏิบัติตามเงื่อนไขทางการค้าและการปฏิบัติต่อคู่ค้าอย่างเป็นธรรม - เคารพสิทธิมนุษยชน - การต่อต้านทุจริตคอร์รัปชัน - การรักษาข้อมูลและความลับ	- ปฏิบัติตามเงื่อนไขและข้อตกลงทางการค้าอย่างเคร่งครัด - ปฏิบัติต่อคู่ค้าด้วยความเป็นธรรมและเท่าเทียมกัน

ผู้มีส่วนได้เสีย	ช่องทาง	ความคาดหวัง	วิธีการปฏิบัติ
	<ul style="list-style-type: none"> - ช่องทางการแจ้งเบาะแสและข้อร้องเรียน 		<ul style="list-style-type: none"> - ดำเนินธุรกิจตามหลักการกำกับดูแลกิจการที่ดีและจรรยาบรรณธุรกิจ - มีการเก็บรักษาข้อมูลและปฏิบัติตามนโยบาย PDPA - จัดให้มีช่องทางการแจ้งเบาะแส
เจ้าหนี้ 	<ul style="list-style-type: none"> - รายงานทางการเงิน - เว็บไซต์ของบริษัท www.interpharma.co.th - โทรศัพท์ 02-634-0225 - เจ้าหน้าที่ของบริษัท - ช่องทางการแจ้งเบาะแสและข้อร้องเรียน 	<ul style="list-style-type: none"> - การปฏิบัติตามเงื่อนไขและข้อตกลงอย่างเคร่งครัด - การปฏิบัติตามเงื่อนไขอย่างเท่าเทียมกัน - ชำระหนี้ตามระยะเวลาที่กำหนด 	<ul style="list-style-type: none"> - ปฏิบัติตามเงื่อนไขและข้อตกลงอย่างเคร่งครัด - เปิดเผยข้อมูลอย่างโปร่งใสและเชื่อถือได้ - ชำระหนี้ตามระยะเวลาที่กำหนด - จัดให้มีช่องทางการแจ้งเบาะแส
คู่แข่ง 	<ul style="list-style-type: none"> - เว็บไซต์ของบริษัท www.interpharma.co.th - รายงานทางการเงิน 	<ul style="list-style-type: none"> - การปฏิบัติตามกติกากการแข่งขันที่ดี - ไม่ละเมิดลิขสิทธิ์หรือทรัพย์สินทางปัญญา - การปฏิบัติตามกฎหมายที่เกี่ยวข้อง 	<ul style="list-style-type: none"> - ไม่ทำลายชื่อเสียงของคู่แข่งทางการค้า - ปฏิบัติตามกติกากการแข่งขันที่ดี - ไม่กระทำการละเมิดลิขสิทธิ์หรือทรัพย์สินทางปัญญา - จัดให้มีช่องทางการแจ้งเบาะแส
ชุมชนและสังคม 	<ul style="list-style-type: none"> - การจัดกิจกรรมร่วมกับชุมชนและสังคม - เว็บไซต์ของบริษัท - โทรศัพท์และอีเมล - เจ้าหน้าที่ของบริษัท - ช่องทางการร้องเรียน 	<ul style="list-style-type: none"> - ดำเนินธุรกิจอย่างมีความรับผิดชอบต่อสังคม - ส่งเสริมการจัดกิจกรรมที่เป็นประโยชน์ต่อชุมชนสังคม และสิ่งแวดล้อม - การปฏิบัติตามกฎหมายที่เกี่ยวข้อง - ไม่ละเมิดสิทธิมนุษยชน 	<ul style="list-style-type: none"> - ส่งเสริมและสนับสนุนกิจกรรมที่เกี่ยวข้องกับ ชุมชน สังคม และสิ่งแวดล้อม อย่างสม่ำเสมอ - จัดหาผลิตภัณฑ์และบริการที่เป็นมิตรกับสิ่งแวดล้อม - ดำเนินงานด้วยความรับผิดชอบต่อสังคม - เคารพสิทธิมนุษยชน - ปฏิบัติตามกฎหมายที่เกี่ยวข้องอย่างเคร่งครัด - จัดให้มีช่องทางการแจ้งเบาะแส

บริษัทได้เปิดโอกาสให้ผู้มีส่วนได้เสียทุกกลุ่ม มีช่องทางในการติดต่อกับบริษัท ในกรณีที่มิใช้องค์กร หรือมีข้อเสนอแนะ โดยผู้มีส่วนได้เสียสามารถร้องเรียน แสดงความเห็น และแจ้งเบาะแสต่าง ๆ ได้โดยผ่านช่องทางดังต่อไปนี้

1. ทางไปรษณีย์นำส่งที่:
ประธานกรรมการ และ/หรือ ประธานกรรมการตรวจสอบ
บริษัท อินเตอร์ ฟาร์มา จำกัด (มหาชน)
เลขที่ 140/9 อาคารไอทีเอฟ ทาวเวอร์ ชั้น 9
ถนนสีลม แขวงสุริยวงค์ เขตบางรัก กรุงเทพฯ 10500
2. ทางจดหมายอิเล็กทรอนิกส์: comsec@interpharma.co.th
3. เว็บไซต์ของบริษัท: www.interpharma.co.th

3.3 การจัดการด้านความยั่งยืนในมิติสิ่งแวดล้อม

บริษัทมีความมุ่งมั่นในการดำเนินธุรกิจและการพัฒนาอย่างยั่งยืน โดยบริษัทได้ยึดหลักการกำกับดูแลกิจการที่ดี จรรยาบรรณธุรกิจ และการเคารพสิทธิมนุษยชน เพื่อสร้างความเจริญเติบโตอย่างยั่งยืนและสร้างมูลค่าเพิ่มให้กับผู้มีส่วนได้เสียทุกฝ่าย โดยการดำเนินธุรกิจให้สอดคล้องกับวิสัยทัศน์ พันธกิจ และเป้าหมายการดำเนินธุรกิจของบริษัท นอกจากนี้ บริษัทยังให้ความสำคัญในการดูแลและรับผิดชอบต่อสังคมและสิ่งแวดล้อม จึงมีการกำหนดนโยบายด้านสิ่งแวดล้อม เป้าหมายด้านสิ่งแวดล้อม ตลอดจนโครงการและการดำเนินการต่างๆ เพื่อลดผลกระทบต่อสิ่งแวดล้อมในด้านการใช้ทรัพยากร การกำจัดและบำบัดของเสียอันตราย รวมถึงการบริหารจัดการการเปลี่ยนแปลงทางสภาพภูมิอากาศ

รวมถึง สร้างเสริมการปลูกจิตสำนึกให้กับพนักงานทุกคนในบริษัทให้ตระหนักถึงความสำคัญและการมีส่วนร่วมในความรับผิดชอบต่อสิ่งแวดล้อม โดยให้ความรู้ผ่านการอบรม การสื่อสารและการประชาสัมพันธ์ภายในบริษัท ซึ่งบริษัทได้ส่งเสริมและสนับสนุนให้พนักงานมีส่วนร่วมในการอนุรักษ์สิ่งแวดล้อมและใช้ทรัพยากรธรรมชาติอย่างคุ้มค่า เช่น ปิดเครื่องใช้ไฟฟ้าหลังเลิกใช้งานทุกครั้ง เลือกใช้ผลิตภัณฑ์ที่มีฉลากประหยัดน้ำ และประหยัดไฟ ลดปริมาณการใช้ กระดาษ สนับสนุนการใช้ถุงผ้าแทนถุงพลาสติก รวมถึงการดำเนินการเกี่ยวกับการเปลี่ยนแปลงทางสภาพภูมิอากาศ

3.3.1 นโยบายและแนวปฏิบัติด้านสิ่งแวดล้อม

บริษัทมีความตั้งใจมุ่งมั่นที่จะปรับปรุงและรักษาสิ่งแวดล้อมให้เป็นไปตามมาตรฐานที่กำหนดไว้อย่างเหมาะสม ตลอดจนปรับปรุงคุณภาพสิ่งแวดล้อมอย่างต่อเนื่องและยั่งยืน และเพื่อให้มั่นใจได้ว่าบรรลุตามวัตถุประสงค์ บริษัทจึงได้จัดทำนโยบายด้านสิ่งแวดล้อม เพื่อเป็นแนวทางในการดำเนินงานดังต่อไปนี้

1. ยึดมั่นในการปฏิบัติตามกฎหมายและข้อกำหนดด้านสิ่งแวดล้อม ที่เกี่ยวข้องกับกิจกรรมของบริษัท

บริษัทมีการติดตามและประเมินความสอดคล้องของข้อกำหนดและกฎหมายด้านสิ่งแวดล้อมเป็นประจำทุกเดือน เพื่อให้มั่นใจว่าการดำเนินงานของบริษัทสอดคล้องกับข้อกำหนดและกฎหมาย

2. มุ่งมั่นในการควบคุมและป้องกันมลพิษทั้งในด้านการจัดการน้ำเสีย คุณภาพอากาศ ภาวะเสียง เหตุเดือดร้อนรำคาญต่อชุมชนและสิ่งแวดล้อม

บริษัทมีการบำบัดมลพิษก่อนปล่อยออกสู่สิ่งแวดล้อม รวมทั้งได้มีการเฝ้าระวังโดยการตรวจวัดค่ามลพิษจากปล่อยระบายอากาศเป็นประจำทุกปี

3. มุ่งเน้นการใช้ทรัพยากรหรือพลังงานให้เกิดประสิทธิภาพสูงสุด และส่งเสริมการนำกลับมาใช้ใหม่

บริษัทจัดให้มีการใช้ทรัพยากรอย่างเกิดประโยชน์สูงสุด เช่น การใช้กระดาษ Re-use (กรณีที่ไม่ใช่เอกสารในระบบยา), มีการคัดแยกขยะเพื่อลดการใช้ทรัพยากรใหม่ และรณรงค์เกี่ยวกับการประหยัดพลังงาน

4. ปรับปรุงและพัฒนากิจการด้านการสิ่งแวดล้อมอย่างต่อเนื่องและมีประสิทธิภาพ

บริษัทมีการประเมินลักษณะปัญหาด้านสิ่งแวดล้อม เพื่อนำลักษณะปัญหาที่มีนัยสำคัญมาดำเนินการแก้ไข หรือควบคุมให้อยู่ในเกณฑ์ที่ยอมรับได้ รวมทั้งมีการปรับปรุงซ่อมบำรุงระบบที่เกี่ยวข้องกับการจัดการสิ่งแวดล้อมอย่างสม่ำเสมอเพื่อให้พร้อมใช้งาน เช่น ระบบ Dust collector, Fume Hood เป็นต้น

5. ประชาสัมพันธ์ข้อมูลข่าวสารและส่งเสริมการมีส่วนร่วมในการจัดการสิ่งแวดล้อม พร้อมทั้งสื่อสารไปยังผู้ที่มีส่วนเกี่ยวข้อง

บริษัทจัดให้มีการประชุมประชาสัมพันธ์นโยบายสิ่งแวดล้อมไปยังพนักงานและผู้มีส่วนได้ส่วนเสีย รวมทั้งจัดให้มีการกิจกรรมส่งเสริมและกระตุ้นจิตสำนึกด้านสิ่งแวดล้อมให้กับพนักงาน

3.3.2 ผลการดำเนินงานด้านสิ่งแวดล้อม

1. การควบคุมและการป้องกันมลพิษ

มลพิษทางอากาศ

บริษัทจัดให้มีการควบคุมคุณภาพอากาศก่อนปล่อยสู่ภายนอกด้วยวิธีการที่เหมาะสมได้แก่

- อนุภาคฝุ่น บำบัดผ่านตัวกรองประเภทถุงกรองหรือแผ่นกรองตามแต่ละระบบ
- ไอระเหยของสารเคมี ผ่านระบบบำบัดอากาศแบบเปียก (Wet scrubber)

นอกจากนี้ยังมีการเฝ้าระวังผ่านการตรวจวัดคุณภาพอากาศตามความถี่และพารามิเตอร์ที่เหมาะสมดังนี้

การตรวจวัด (โรงงานสมุทรปราการ)

ลำดับ	พื้นที่ตรวจวัด	ดัชนีวิเคราะห์	ผลวิเคราะห์	ค่ามาตรฐาน	หน่วย	เทียบมาตรฐาน
1	ปล่องระบายอากาศฝ่ายผลิต	ปริมาณฝุ่นละออง (TSP)	0.8	400	mg/Nm ³	ผ่าน
2	ปล่องระบายอากาศห้องปฏิบัติการ	ไฮโดรเจนคลอไรด์ (HCl)	0.162	200	mg/m ³	ผ่าน

การตรวจวัดครั้งที่ 1/2567 (โรงงานอยุธยา)

ลำดับ	พื้นที่ตรวจวัด	ดัชนีวิเคราะห์	ผลวิเคราะห์	ค่ามาตรฐาน	หน่วย	เทียบมาตรฐาน
1	Stack Boiler No.1	ปริมาณฝุ่นละออง (TSP)	5.7	320	mg/Nm ³	ผ่าน
		ซัลเฟอร์ไดออกไซด์ (SO ₂)	<1	60	ppm	ผ่าน
		ออกไซด์ของไนโตรเจน (NO _x as NO ₂)	68	200	ppm	ผ่าน
		คาร์บอนมอนอกไซด์ (CO)	163	690	ppm	ผ่าน
2	Stack Boiler No.2	ปริมาณฝุ่นละออง (TSP)	6.2	320	mg/Nm ³	ผ่าน
		ซัลเฟอร์ไดออกไซด์ (SO ₂)	<1	60	ppm	ผ่าน
		ออกไซด์ของไนโตรเจน (NO _x as NO ₂)	64	200	ppm	ผ่าน
		คาร์บอนมอนอกไซด์ (CO)	174	690	ppm	ผ่าน
3	Stack Boiler No.3	ปริมาณฝุ่นละออง (TSP)	6.8	320	mg/Nm ³	ผ่าน
		ซัลเฟอร์ไดออกไซด์ (SO ₂)	<1	60	ppm	ผ่าน
		ออกไซด์ของไนโตรเจน (NO _x as NO ₂)	75	200	ppm	ผ่าน
		คาร์บอนมอนอกไซด์ (CO)	165	690	ppm	ผ่าน

ลำดับ	พื้นที่ตรวจวัด	ดัชนีวิเคราะห์	ผลวิเคราะห์	ค่ามาตรฐาน	หน่วย	เทียบมาตรฐาน
4	Stack Dust Collector No.1	ปริมาณฝุ่นละออง (TSP)	11	400	mg/Nm ³	ผ่าน
5	Stack Dust Collector No.2	ปริมาณฝุ่นละออง (TSP)	12.8	400	mg/Nm ³	ผ่าน
6	Stack Dust Collector No.3	ปริมาณฝุ่นละออง (TSP)	11.5	400	mg/Nm ³	ผ่าน
7	Stack (Lab Room 508)	ปริมาณฝุ่นละออง (TSP)	7.2	400	mg/Nm ³	ผ่าน
8	Stack No.1 (Lab Room 505)	กรดซัลฟิวริก (H ₂ SO ₄)	0.01	25	ppm	ผ่าน
		ไฮโดรเจนคลอไรด์ (HCl)	<0.010 ⁽²⁾	200	mg/Nm ³	ผ่าน
9	Stack No.2 (Lab Room 505)	กรดซัลฟิวริก (H ₂ SO ₄)	0.01	25	ppm	ผ่าน
		ไฮโดรเจนคลอไรด์ (HCl)	<0.010 ⁽²⁾	200	mg/Nm ³	ผ่าน

การตรวจวัดครั้งที่ 2/2567 (โรงงานอยุธยา)

ลำดับ	พื้นที่ตรวจวัด	ดัชนีวิเคราะห์	ผลวิเคราะห์	ค่ามาตรฐาน	หน่วย	เทียบมาตรฐาน
1	Stack Boiler No.1	ปริมาณฝุ่นละออง (TSP)	5.9	320	mg/Nm ³	ผ่าน
		ซัลเฟอร์ไดออกไซด์ (SO ₂)	<1	60	ppm	ผ่าน
		ออกไซด์ของไนโตรเจน (NO _x as NO ₂)	63	200	ppm	ผ่าน
		คาร์บอนมอนอกไซด์ (CO)	150	690	ppm	ผ่าน
2	Stack Boiler No.2	ปริมาณฝุ่นละออง (TSP)	6.4	320	mg/Nm ³	ผ่าน
		ซัลเฟอร์ไดออกไซด์ (SO ₂)	<1	60	ppm	ผ่าน
		ออกไซด์ของไนโตรเจน (NO _x as NO ₂)	56	200	ppm	ผ่าน
		คาร์บอนมอนอกไซด์ (CO)	176	690	ppm	ผ่าน
3	Stack Boiler No.3	ปริมาณฝุ่นละออง (TSP)	6.4	320	mg/Nm ³	ผ่าน
		ซัลเฟอร์ไดออกไซด์ (SO ₂)	<1	60	ppm	ผ่าน
		ออกไซด์ของไนโตรเจน (NO _x as NO ₂)	72	200	ppm	ผ่าน
		คาร์บอนมอนอกไซด์ (CO)	168	690	ppm	ผ่าน
4	Stack Dust Collector No.1	ปริมาณฝุ่นละออง (TSP)	10.6	400	mg/Nm ³	ผ่าน
5	Stack Dust Collector No.2	ปริมาณฝุ่นละออง (TSP)	12.4	400	mg/Nm ³	ผ่าน
6	Stack Dust Collector No.3	ปริมาณฝุ่นละออง (TSP)	11.7	400	mg/Nm ³	ผ่าน
7	Stack (Lab Room 508)	ปริมาณฝุ่นละออง (TSP)	6.0	400	mg/Nm ³	ผ่าน
8	Stack No.1 (Lab Room 505)	กรดซัลฟิวริก (H ₂ SO ₄)	0.01	25	ppm	ผ่าน
		ไฮโดรเจนคลอไรด์ (HCl)	<0.010 ⁽²⁾	200	mg/Nm ³	ผ่าน
9	Stack No.2 (Lab Room 505)	กรดซัลฟิวริก (H ₂ SO ₄)	0.01	25	ppm	ผ่าน
		ไฮโดรเจนคลอไรด์ (HCl)	<0.010 ⁽²⁾	200	mg/Nm ³	ผ่าน

มลพิษทางน้ำ

บริษัท จัดให้มีการจัดการน้ำเสียผ่านระบบบำบัดเบื้องต้นก่อนปล่อยสู่ระบบบำบัดกลางของสวนอุตสาหกรรมโรจนะและปล่อยสู่สิ่งแวดล้อม นอกจากนี้ยังมีการเฝ้าระวังผ่านการตรวจวัดคุณภาพน้ำเป็นประจำตามรอบที่กำหนด ซึ่งผลการตรวจวัดคุณภาพน้ำทั้งอยู่ในเกณฑ์มาตรฐานตามที่กำหนด

นอกจากนี้ยังมีการตรวจวัดคุณภาพน้ำก่อนเข้า Boiler และน้ำใน Boiler โดยมีการวัดค่าความเป็นกรดและด่าง (pH), ความกระด้างทั้งหมด (Total Hardness) และของแข็งละลายน้ำทั้งหมด (TDS) ซึ่งผลการตรวจวัดคุณภาพน้ำอยู่ในเกณฑ์มาตรฐานตามที่กำหนด

***อ้างอิงตามประกาศของสวนอุตสาหกรรมโรจนะ ฉบับที่ 1/2559 เรื่อง การปล่อยน้ำเสียของโรงงานภายในสวนอุตสาหกรรมโรจนะ (อยุธยา), ประกาศกระทรวงอุตสาหกรรม เรื่อง กำหนดมาตรฐานควบคุมการระบายน้ำทิ้งจากโรงงาน พ.ศ. 2560 และประกาศกระทรวงอุตสาหกรรม เรื่อง คุณสมบัติของน้ำสำหรับหม้อน้ำ พ.ศ. 2549

มลพิษทางเสียง

บริษัท จัดให้มีการตรวจวัดเสียงรบกวนจากภายในโรงงานที่อาจจะส่งผลกระทบต่อสิ่งแวดล้อมและชุมชนโดยรอบเป็นประจำทุกปี โดยได้ทำการวัดลักษณะเสียงของแหล่งกำเนิดที่เกิดขึ้นต่อเนื่องตั้งแต่ 1 ชั่วโมงขึ้นไป ช่วงเวลากลางวัน (06:00-22:00) บริเวณรั้วโรงงาน พบว่าไม่เป็นเสียงรบกวน

***อ้างอิงตามประกาศกรมโรงงานอุตสาหกรรม เรื่อง วิธีการตรวจวัดระดับเสียงรบกวน ระดับเสียงเฉลี่ย 24 ชั่วโมงและระดับสูงสุดที่เกิดจากการประกอบกิจการโรงงาน พ.ศ. 2567

2. การจัดการพลังงาน

2.1 การจัดการเพื่อลดปัญหาก๊าซเรือนกระจก การเปลี่ยนแปลงสภาพภูมิอากาศยังคงเป็นประเด็นอันดับต้นๆของโลกรวมทั้งของบริษัฯ โดยอาจจะทำให้เกิดผลกระทบต่อธุรกิจอันเนื่องมาจากภัยธรรมชาติ การขาดแคลนซึ่งวัตถุดิบในการผลิตและจำกัดกันทางด้านการค้า บริษัฯ จึงได้เล็งเห็นความสำคัญถึงปัญหาดังกล่าวจึงได้ริเริ่มโครงการเพื่อลดปัญหาก๊าซเรือนกระจกดังนี้

การประเมินคาร์บอนฟุตพริ้นท์ขององค์กรประจำปี 2566

บริษัท ได้มีการจัดเก็บข้อมูลปีฐานประจำปี 2566 เกี่ยวกับแหล่งปล่อยก๊าซเรือนกระจกทั้งทางตรงและทางอ้อมขอบเขตที่ 1 และ 2 เช่น การใช้น้ำมันดีเซล, การใช้ก๊าซ, การใช้ไฟฟ้า, การใช้สารดับเพลิง, การใช้สารทำความเย็น, การใช้ห้องน้ำ เป็นต้น พร้อมทั้งได้มีการจัดทำรายงานการปล่อยและดูดกลืนก๊าซเรือนกระจกขององค์กร เพื่อใช้ในการทวนสอบและรับรองผลการประเมินคาร์บอนฟุตพริ้นท์ขององค์กร อีกทั้งยังนำผลการประเมินก๊าซเรือนกระจกมาจัดทำมาตรการในการจัดการลดก๊าซเรือนกระจกที่เหมาะสม

กราฟสัดส่วนการปล่อยก๊าซเรือนกระจกปี 2566 ขอบเขตที่ 1 และ 2

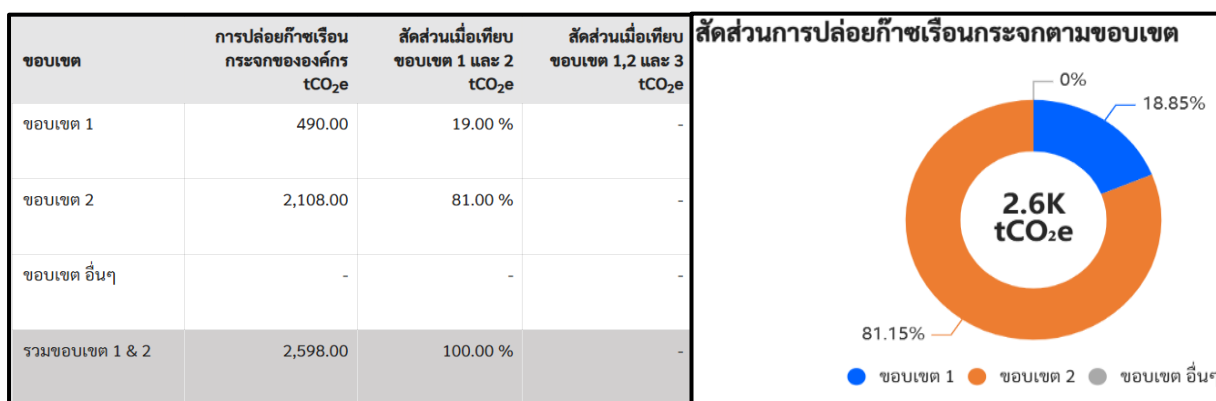

การทวนสอบคาร์บอนฟุตพริ้นท์ขององค์กร

บริษัทจัดให้มีการทวนสอบรายงานการปล่อยและการดูดกลืนก๊าซเรือนกระจกประจำปี 2566 เมื่อวันที่ 21 ตุลาคม 2567 ซึ่งทำการทวนสอบเฉพาะแหล่งปล่อยและดูดกลืนก๊าซเรือนกระจกในขอบเขตที่ 1 และ 2 โดยบริษัท บูโรเวอร์กิส เซอกิฟเคชั่น (ประเทศไทย) จำกัด ผลจากการทวนสอบไม่พบหลักฐานที่แสดงว่ามีข้อมูลที่มีสาระสำคัญที่ไม่ถูกต้อง และไม่พบว่าการแสดงปริมาณคาร์บอนฟุตพริ้นท์ขององค์กรที่ไม่สมคว

การประเมินคาร์บอนฟุตพริ้นท์ขององค์กร ประจำปี 2567

บริษัทได้มีการจัดเก็บข้อมูลปีฐานประจำปี 2567 เกี่ยวกับแหล่งปล่อยก๊าซเรือนกระจกทั้งทางตรงและทางอ้อม ขอบเขตที่ 1 และ 2 เช่น การใช้น้ำมันดีเซล, การใช้ก๊าซ, การใช้ไฟฟ้า, การใช้สารดับเพลิง, การใช้สารทำความเย็น, การใช้ห้องน้ำ เป็นต้น

กราฟสัดส่วนการปล่อยก๊าซเรือนกระจกปี 2567 ขอบเขตที่ 1 และ 2

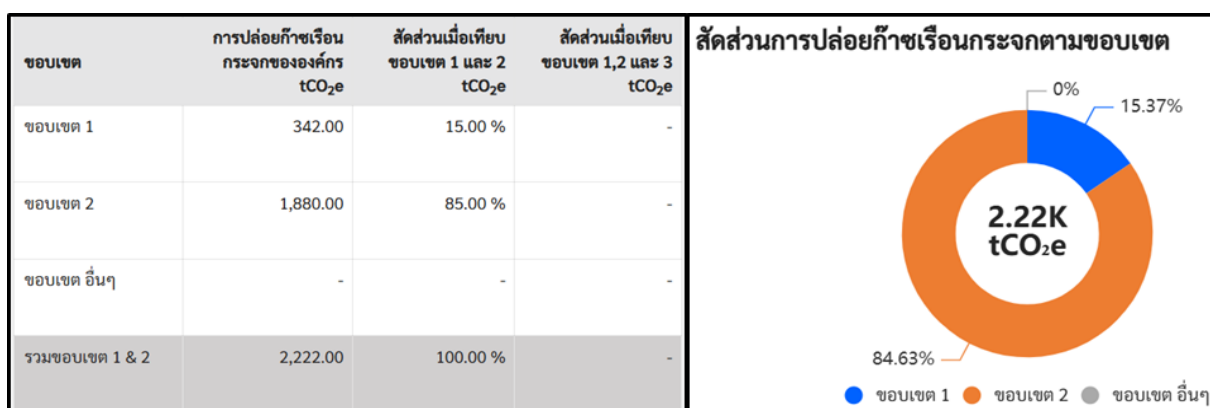

งานเสวนา SET Carbon: Digital Solution for Sustainable Business

ในปี 2567 บริษัทได้รับคัดเลือกให้เป็น 1 ใน 20 บริษัท ที่ทดลองใช้ระบบ SETCarbon sandbox เพื่อใช้ในการจัดทำบัญชีรายชื้อก๊าซเรือนกระจก และใช้ในการจัดทำการประเมินคาร์บอนฟุตพริ้นท์ขององค์กรเพื่อใช้ในการทวนสอบ รวมทั้งบริษัทยังได้รับการคัดเลือกจากตลาดหลักทรัพย์แห่งประเทศไทยในการเข้าร่วมเป็นวิทยากรเสวนาในหัวข้อ Beyond Numbers: Leveraging GHG Report for Competitive Advantage เพื่อบอกเล่าประสบการณ์ สร้างแรงบันดาลใจ และมุมมองใหม่ๆ ให้กับผู้เข้าร่วมสัมมนาในการนำข้อมูลคาร์บอนฟุตพริ้นท์มาใช้ประโยชน์ในการสร้างความได้เปรียบในการแข่งขันของธุรกิจ



2.2 เทคโนโลยีและพลังงานสะอาด

บริษัทได้ดำเนินการติดตั้งระบบผลิตพลังงานจากแสงอาทิตย์ (Solar Rooftop) ขนาดรวม 851.20 kWp โดยคาดการณ์ว่าจะสามารถลดการปล่อยก๊าซคาร์บอนไดออกไซด์ได้ถึง 630 ตัน/ปี (tCO₂eq) และได้เริ่มทดลองใช้งานเมื่อวันที่ 18 เมษายน 2567 จากการเก็บข้อมูลแบบเต็มเดือนในช่วงเดือนพฤษภาคม - ธันวาคม 2567 พบว่า Solar Rooftop System สามารถผลิตกระแสไฟฟ้าได้ถึง 759,370 kWh ลดการปล่อยก๊าซคาร์บอนไดออกไซด์ได้ถึง 379.609 ตัน/ปี (tCO₂eq) และลดการซื้อไฟฟ้าจากการไฟฟ้าส่วนภูมิภาคคลง 25%

***ค่า EF ไฟฟ้าสำนักงานและไฟฟ้าสาธารณูปโภคเท่ากับ 0.499 kgCO₂e/kWh อ้างอิงจาก Thai National LCI Database, TII/SMTEC-NSTDA, AR5 (with TGO electricity 2016-2018)



2.3 อุตสาหกรรมสีเขียว จากการกำหนดยุทธศาสตร์ในการพัฒนาอุตสาหกรรมเพื่อสิ่งแวดล้อมและสังคม โดยกระทรวงอุตสาหกรรมได้ดำเนินการในเชิงรุกที่มุ่งเน้นส่งเสริมและพัฒนาภาคอุตสาหกรรมให้เติบโตและพัฒนาอย่างยั่งยืน จนกระทั่งในปี พ.ศ. 2553 กระทรวงอุตสาหกรรมจึงได้เริ่มดำเนินโครงการอุตสาหกรรมสีเขียว ทางบริษัทได้เล็งเห็นถึงความสำคัญของโครงการดังกล่าวจึงได้เข้าร่วมเป็นส่วนหนึ่งของโครงการ

- บริษัท อินเตอร์ ฟาร์มา จำกัด (มหาชน) โรงงานอยุธยา เข้าร่วมครั้งแรกในปี พ.ศ. 2565 และขอยกระดับอุตสาหกรรมสีเขียวระดับที่ 2 ในปี พ.ศ. 2567

- บริษัท โมเดอร์น ฟาร์มา จำกัด โรงงานสมุทรปราการ เข้าร่วมครั้งแรกในปี พ.ศ. 2561 และขอยกระดับอุตสาหกรรมสีเขียวระดับที่ 2 ในปี พ.ศ. 2567

อุตสาหกรรมสีเขียวระดับที่ 2 ปฏิบัติการสีเขียว (Green Activity) คือ การดำเนินกิจกรรมตามนโยบายเป้าหมายและแผนงานที่กำหนดเพื่อลดผลกระทบต่อสิ่งแวดล้อมอย่างเป็นรูปธรรมและสำเร็จตามความมุ่งมั่นที่ตั้งไว้



3. การจัดการขยะและของเสีย

บริษัทยังคงให้ความสำคัญกับการกำจัด/บำบัดของเสียทุกประเภท ได้แก่ ของเสียอันตราย, ของเสียรีไซเคิล และของเสียทั่วไป โดยบริษัทได้เลือกใช้หน่วยงานหรือบริษัทที่ได้รับอนุญาตในการกำจัดของเสียแต่ละประเภทดังนี้

- สิ่งปฏิกูลและมูลฝอยทั่วไป ส่งกำจัดกับหน่วยงานหรือบุคคลที่ได้รับอนุญาตจากหน่วยงานท้องถิ่น เช่น อบต., เทศบาล เป็นต้น และมีใบอนุญาตที่ยังไม่หมดอายุ
- ของเสียรีไซเคิล ส่งกำจัดกับหน่วยงานหรือบุคคล ประเภท 105 และมีการขออนุญาตประจำปีอย่างถูกต้อง
- ของเสียอันตราย ส่งกำจัดกับหน่วยงานหรือบุคคล ประเภท 101 หรือ 106 และมีการขออนุญาตประจำปีอย่างถูกต้อง

3.1 ลดปริมาณการกำจัด/บำบัดของเสียอันตรายโดยวิธีการฝังกลบ

การกำจัดของเสียโดยวิธีการฝังกลบเป็นวิธีการที่ง่ายที่สุด จึงเป็นที่นิยมของผู้รับกำจัด/บำบัดและก่อให้เกิดผลกระทบต่อสิ่งแวดล้อมมากที่สุด ดังนี้

- ด้านการเกิดปรากฏการณ์เรือนกระจก มีการปล่อยก๊าซคาร์บอนไดออกไซด์โดยมาจากการขึ้นตอนการฝังกลบเป็นหลักเนื่องจากเกิดก๊าซชีวภาพในกระบวนการหมักขยะในหลุมฝังและใช้เวลานานในการย่อยสลาย
- ด้านการใช้พลังงาน โดยเกิดขึ้นในขั้นตอนการเก็บและขนส่งของเสียมาคือ ขั้นตอนการฝังกลบ และการอัด-ห่อขยะ

บริษัทได้ตระหนักถึงปัญหาที่จะตามมาจากการกำจัด/บำบัดของเสียโดยวิธีการฝังกลบ จึงได้ริเริ่มโครงการฝังกลบเป็นศูนย์หรือลดการฝังกลบโดยมีขั้นตอนดังนี้

1. สรรหาผู้รับกำจัด/บำบัดที่สามารถดำเนินการด้วยวิธีอื่นๆ
2. ลดปริมาณของเสียประเภท Use Lamp และตลับหมึกที่ส่งไปยังผู้รับกำจัด/บำบัดด้วยวิธีการฝังกลบ โดยทางบริษัทได้ดำเนินการคัดแยกวัสดุห่อหลอดไฟและกล่องตลับหมึกออกจากกันก่อนส่งกำจัด เพื่อลดปริมาณของเสียที่จะนำไปฝังกลบ ลดค่าใช้จ่ายในการกำจัด/บำบัด และยังสมารถนำบรรจุภัณฑ์จากกระดาษส่งไปรีไซเคิลเพื่อลดการตัดต้นไม้สำหรับผลิตกระดาษ



4. การจัดการใช้ทรัพยากรอื่น ๆ

บริษัทจัดให้มีกิจกรรมและการปฏิบัติเกี่ยวกับการใช้ทรัพยากรอย่างคุ้มค่าและก่อให้เกิดประโยชน์สูงสุด อาทิเช่น การปิดระบบส่องสว่างและเครื่องปรับอากาศในเวลาพักเที่ยง, การณรงค์กระตุ้นจิตสำนึกผ่านป้ายเตือน, การแยกขยะแต่ละประเภทเพื่อลดค่าใช้จ่ายในการกำจัด/บำบัดและเพิ่มรายได้จากการขายขยะรีไซเคิล เป็นต้น

3.4 การจัดการด้านความยั่งยืนในมิติสังคม

3.4.1 นโยบายและแนวปฏิบัติด้านสังคม

บริษัทได้ตระหนักถึงความรับผิดชอบต่อชุมชนและสังคม ซึ่งรวมถึงการเคารพสิทธิมนุษยชนตลอดห่วงโซ่คุณค่า ซึ่งบริษัทมีความมุ่งมั่นที่จะพัฒนาธุรกิจให้มีความเจริญเติบโตอย่างยั่งยืนควบคู่ไปกับการรับผิดชอบต่อสังคมและสิ่งแวดล้อม และปฏิบัติตามกฎหมาย ระเบียบและข้อบังคับที่เกี่ยวข้องกับการจัดการด้านสังคมในกระบวนการดำเนินงานธุรกิจ ทั้งนี้ บริษัทได้จัดทำนโยบายด้านสิทธิมนุษยชน โดยมีรายละเอียดของนโยบายสิทธิมนุษยชนปรากฏบนเว็บไซต์ของบริษัท

3.4.2 ผลการดำเนินงานด้านสังคม

(1) พนักงานและแรงงาน

บริษัทให้ความสำคัญต่อพนักงานซึ่งถือเป็นกำลังสำคัญในการดำเนินธุรกิจ โดยบริษัทปฏิบัติต่อพนักงานอย่างเท่าเทียมกันและไม่เลือกปฏิบัติ และคำนึงถึงสิทธิมนุษยชน มีการจ้างงานอย่างเป็นธรรม กำหนดค่าตอบแทนอย่างเป็นธรรมและเหมาะสม และจัดให้มีสวัสดิการที่เหมาะสม เช่น เงินกองทุนสำรองเลี้ยงชีพ ประกันชีวิต ประกันสุขภาพ และค่าทันตกรรม จัดอบรมให้พนักงานอย่างสม่ำเสมอ เพื่อพัฒนาความรู้และสร้างโอกาสความก้าวหน้าในอาชีพ รวมถึงจัดสภาพแวดล้อมในการทำงานที่ดี คำนึงถึงความปลอดภัยและสุขอนามัยที่ดี

การจ้างงาน

ในปี 2567 บริษัทมีการจ้างงานพนักงานประจำของบริษัท โดยแบ่งออกเป็นพนักงานชายจำนวน 64 คน และพนักงานหญิงจำนวน 98 คน

การฝึกอบรมพนักงาน

ในปี 2567 บริษัทจัดหลักสูตรอบรมพนักงานเพื่อเพิ่มทักษะและศักยภาพในการทำงานแก่พนักงานจำนวน 24 หลักสูตร โดยมีจำนวนชั่วโมงอบรมหรือกิจกรรมพัฒนาความรู้เฉลี่ยของพนักงาน 1.1 ชั่วโมงต่อคนต่อปี จากเป้าหมาย 1 ชั่วโมงต่อคนต่อปี

ความปลอดภัย อาชีวอนามัย และสภาพแวดล้อมในการทำงาน

ในปี 2567 บริษัทได้จัดสถานที่ทำงานให้มีสภาพแวดล้อมและอาชีวอนามัยที่ดี รวมถึงจัดให้มีการดูแลสุขภาพปลอดภัยในชีวิตและทรัพย์สินของพนักงานอย่างเหมาะสม เพื่อลดความเสี่ยงจากการเจ็บป่วย บาดเจ็บ หรือเสียชีวิต และดูแลคุณภาพชีวิตของพนักงานอย่างเหมาะสม รวมทั้งได้มีการกำหนดเป้าหมายด้านความปลอดภัยดังนี้

1. Injury Frequency Rate (IFR) มีเป้าหมายไม่เกิน 2.5 โดยมีผลลัพธ์ที่ 0.804
2. Injury Severity Rate (ISR) มีเป้าหมายไม่เกิน 50 โดยมีผลลัพธ์ที่ 32.179

การปฏิบัติตามข้อกำหนดและกฎหมาย

บริษัทได้จัดให้มีการปฏิบัติตามข้อกำหนดและกฎหมายอันเป็นข้อปฏิบัติขั้นพื้นฐาน เช่น

- ตรวจสอบความปลอดภัยของระบบไฟฟ้าและอาคารประจำปี
- ตรวจสอบลิฟต์ขนส่งวัสดุและลิฟต์โดยสารประจำปี
- ฝึกอบรมการจับพรีทกอย่างปลอดภัย
- ฝึกอบรมดับเพลิงและซ้อมอพยพหนีไฟประจำปี

- ตรวจสอบความปลอดภัยหม้อไอน้ำประจำปี
- ตรวจสอบสถานที่ใช้ก๊าซปิโตรเลียมเหลวเพื่อต่ออายุใบอนุญาตประจำปี



กิจกรรมสนับสนุนและส่งเสริมความปลอดภัย

บริษัทได้จัดให้มีการกิจกรรมเพื่อสนับสนุนและส่งเสริมความปลอดภัย ผ่านโครงการและกิจกรรมที่ผ่อนคลายให้กับพนักงาน เช่น

- อบรมการปฐมพยาบาลเบื้องต้น
- ตรวจหาสารเสพติดในปัสสาวะ



ความผูกพันของพนักงาน

บริษัทมีแผนการพัฒนาความผูกพันของพนักงาน ในปี 2567 มีพนักงานลาออกจากการงานโดยสมัครใจ (Turn over rate) ร้อยละ 17.58 มีอัตราลดลงร้อยละ 1.5 จากปีก่อน และมีผลประเมินความผูกพันของพนักงานต่อองค์กร เท่ากับร้อยละ 46 จากเป้าหมายเท่ากับร้อยละ 55

แผนการพัฒนาความผูกพันของพนักงานในองค์กร ประจำปี 2567

ลำดับ	กิจกรรม	กำหนดการจัดกิจกรรม											
		ม.ค.	ก.พ.	มี.ค.	เม.ย.	พ.ค.	มิ.ย.	ก.ค.	ส.ค.	ก.ย.	ต.ค.	พ.ย.	ธ.ค.
1	กิจกรรมชุมชนสัมพันธ์: จัดกิจกรรมวันเด็กให้กับนักเรียนโรงเรียนวัดโตนดเค็ด												
2	กิจกรรมทำบุญและถวายเทียนจำนำพรรษา												
3	อบรมความรู้ด้านประกันสิทธิประกันสังคม และกองทุนทดแทนโดยสำนักงานประกันสังคม อำเภออุทัย จังหวัดพระนครศรีอยุธยา												
4	อบรมความรู้ด้านกฎหมายที่ลูกจ้างควรรู้ โดยสำนักงานสวัสดิการและคุ้มครองแรงงาน จังหวัด พระนครศรีอยุธยา												
5	กิจกรรมอื่นบุญ: จัดอาสาทำความสะอาดวัด และบวชนกขิมะ ณ วัดมเหยงค์												
6	สวัสดิการยืดหยุ่น: การพัฒนาตนเองและดูแลสุขภาพเชิงป้องกัน												
7	ประกวดกระทงแฟนซี (ทำจากนมปลา) เนื่องในวันลอยกระทง												
8	กิจกรรมชวนพาเรทส่งความสุขและขอบคุณพนักงานจากผู้บริหาร												
9	กิจกรรมงานเลี้ยงสังสรรค์ส่งท้ายปีเก่าต้อนรับปีใหม่												
10	กิจกรรมปันสุข: บริจาคสิ่งของให้กับผู้ขาดแคลนผ่านมูลนิธิกระจกเงา												

(2) ลูกค้า

บริษัทได้มุ่งเน้นการพัฒนาสินค้าและบริการของบริษัทอย่างต่อเนื่อง เพื่อตอบสนองความพึงพอใจของลูกค้าด้วยความรับผิดชอบต่อ ชื่อสัตย์ และมีจริยธรรม โดยในปี 2567 บริษัทได้รับความพึงพอใจจากลูกค้าในระดับดี และไม่มีข้อร้องเรียนจากลูกค้าในเรื่องสำคัญ

(3) ชุมชนและสังคม

บริษัทดำเนินธุรกิจด้วยความรับผิดชอบต่อชุมชนและสังคม โดยให้ความสำคัญกับการสผลกระทบบ้างแวดล้อมและหลีกเลี่ยงการดำเนินงานที่อาจสร้างผลกระทบต่อคุณภาพชีวิตของชุมชนรอบสถานประกอบการ ในปี 2567 บริษัทไม่พบข้อร้องเรียนจากชุมชนในประเด็นด้านสังคมหรือสิ่งแวดล้อม

ปี 2565 บริษัทได้เข้าร่วมกิจกรรมปลูกป่า ในโครงการ Care the Wild “ปลูกป้อง” plant & Protect บนพื้นที่ปลูกรวม 91 ไร่ ณ ป่าชุมชนบ้านอ้อย และบ้านบุญเรือง อ.ร้องกวาง จ.แพร่ ที่จัดขึ้นโดยสมาคมบริษัทจดทะเบียนในตลาดหลักทรัพย์เอเอ็ม เอ ไอ และสมาชิกสมาคมฯ ร่วมกับ ตลาดหลักทรัพย์แห่งประเทศไทย โดยมีกิจกรรมปลูกร่วมกันในวันที่ 11 มิถุนายน 2565



นอกจากนี้ บริษัทตระหนักถึงภารกิจสำคัญที่นอกเหนือไปจากการทำธุรกิจ คือ การแบ่งปันความสุขให้กับบุคคลผู้เกี่ยวข้อง ดังนั้น การบริจาคโลหิตให้กับบุคคลที่มีความเจ็บป่วย จะทำให้ผู้บริจาคโลหิตและผู้รับโลหิตต่างก็มีความสุข บริษัทจึงได้มีโครงการ “DONATE BLOOD DONATE LOVE” ขึ้น เพื่อร่วมบริจาคโลหิตให้กับสภากาชาดไทย เพื่อนำไปใช้ประโยชน์กับเพื่อนมนุษย์ต่อไป

และในปี 2567 บริษัทร่วมกับศูนย์บริการโลหิตแห่งชาติ สภากาชาดไทย ได้เชิญชวนพนักงานบริษัท ลูกค้า และประชาชน ร่วมบริจาคโลหิต ในโครงการ “DONATE BLOOD DONATE LOVE” จำนวน 4 ครั้ง ได้รับโลหิตจำนวนรวมทั้งสิ้น 246,355 ซี.ซี. เพื่อเป็นคลังสำรองโลหิต ถึงแม้จะเป็นปริมาณที่ไม่มาก แต่ทุกๆ คนได้ร่วมใจมอบให้กับเพื่อนมนุษย์ และบริษัทได้มอบผลิตภัณฑ์ของบริษัทให้กับผู้ที่ได้รับบริจาคโลหิตให้กับสภากาชาดไทย และจะดำเนินโครงการนี้ต่อไป เพื่อสังคมไทยของเรา





และบริษัทได้ดำเนินกิจกรรมทางด้าน CSR โดยการแจกจ่ายกล่องให้กับประชาชนในชุมชนแออัดวันละ 60 กล่อง เป็นระยะเวลา 60 วัน โดยเริ่มตั้งแต่วันที่ 11 กุมภาพันธ์ 2567 ถึงวันที่ 30 เมษายน 2567 ซึ่งมีประชาชนมารับจ่ายกล่องเป็นจำนวนรวมทั้งสิ้น 3,600 คน โดยมีชุมชนที่ได้รับแจกจ่ายกล่องจำนวน 35 ชุมชน ซึ่งมีรายชื่อดังนี้

1. ชุมชนสามัคคีธรรม เขตประเวศ ศาลปู่แดง (จำนวน 3 วัน)
2. จุดแจกอาหาร ตรอกสาเก เขตพระนคร (จำนวน 3 วัน)
3. วัดบรมนิวาสราชวรวิหาร โรงทาน เขตปทุมวัน (จำนวน 2 วัน)
4. ชุมชนสามัคคีธรรม (ที่ทำการประธานชุมชน) เขตประเวศ (จำนวน 3 วัน)
5. ชุมชนริมคลองประเวศ ช.อ่อนนุช 73 เขตประเวศ (จำนวน 2 วัน)
6. ชุมชนเทพรักษา ช.อ่อนนุช 84 เขตประเวศ (จำนวน 3 วัน)
7. ชุมชนหลังวัดลานบุญ เขตลาดกระบัง (จำนวน 2 วัน)
8. ชุมชนรุ่งเรืองพัฒนา ช.ลาดกระบัง 1/10 เขตลาดกระบัง (จำนวน 1 วัน)
9. ชุมชนหลังสน.ประเวศ เขตประเวศ (จำนวน 2 วัน)
10. ชุมชนมินบุรี-ร่มเกล้า เขตมีนบุรี (จำนวน 1 วัน)
11. ชุมชนชิงสะพาน สน.ประเวศ เขตประเวศ (จำนวน 2 วัน)
12. ชุมชนทวิปัญญารักษ์ เขตลาดกระบัง (จำนวน 2 วัน)
13. ชุมชนมะพร้าวคู่ เขตบางพลัด (จำนวน 2 วัน)
14. ชุมชนโรงถ่าน เขตสุภาพิบาล 2 (จำนวน 2 วัน)
15. ชุมชนประชาร่วมใจ เขตลาดกระบัง (จำนวน 2 วัน)
16. ชุมชนสี่กั๊ก 4-5-6 เขตคลองเตย (จำนวน 2 วัน)
17. ชุมชนวัดมหาบุศย์ เขตพระโขนง (จำนวน 2 วัน)
18. มูลนิธิเด็กอ่อนในสลัม ช.เสือใหญ่ เขตจตุจักร (จำนวน 1 วัน)
19. ชุมชนวัดทองเจ้าพัฒนา เขตสวนหลวง (จำนวน 1 วัน)
20. ชุมชนหลังวัดปากบ่อ เขตสวนหลวง (จำนวน 2 วัน)
21. ชุมชนเทพรักษา ช.อ่อนนุช 86 เขตประเวศ (จำนวน 3 วัน)
22. ชุมชนบ้านกล้วย เขตคลองเตย (จำนวน 1 วัน)
23. ชุมชนริมทางรถไฟสายท่าเรือ เขตคลองเตย (จำนวน 1 วัน)
24. ชุมชนวัดแสนสุข เขตมีนบุรี (จำนวน 1 วัน)
25. ชุมชนเบ็ญพระราม 9 พัฒนา เขตห้วยขวาง (จำนวน 1 วัน)
26. ชุมชนวังหิน เขตจตุจักร (จำนวน 1 วัน)
27. ชุมชนสี่กั๊ก 1-2-3 เขตคลองเตย (จำนวน 1 วัน)
28. ชุมชนเรืองพัฒนา เขตลาดกระบัง (จำนวน 1 วัน)

- 15. ชุมชนเกาะกลาง เขตคลองเตย (จำนวน 2 วัน)
- 16. ชุมชนวัดปากบึง เขตมีนบุรี (จำนวน 1 วัน)
- 17. ชุมชนพหลโยธิน 32 เขตจตุจักร (จำนวน 2 วัน)
- 18. ชุมชนวัดสังฆราชา เขตลาดกระบัง (จำนวน 2 วัน)



- 33. บ้านคามิลเลียนเพื่อเด็กพิการ เขตลาดกระบัง (จำนวน 1 วัน)
- 34. ชุมชนเคหะบางบัว (จำนวน 1 วัน)
- 35. ชุมชนพรพณิ เขตจตุจักร (จำนวน 1 วัน)



4. การวิเคราะห์และคำอธิบายของฝ่ายจัดการ

4.1 คำอธิบายและการวิเคราะห์ผลการดำเนินงานและฐานะการเงิน

คำอธิบายและการวิเคราะห์ผลการดำเนินงานและฐานะการเงินของบริษัทในส่วนนี้ อ้างอิงจากงบการเงินรวมของบริษัทและบริษัทย่อย

สรุปเหตุการณ์และพัฒนาการที่สำคัญ

การเข้าลงทุนในหุ้นของบริษัท อินเตอร์ฟาร์มา เมดเทค จำกัด (เดิมชื่อ “บริษัท เมตตา เมดเทค จำกัด”) ตามมติที่ประชุมคณะกรรมการบริษัท อินเตอร์ ฟาร์มา จำกัด (มหาชน) (“บริษัท”) ครั้งที่ 4/2567 เมื่อวันที่ 3 กันยายน 2567 ได้มีมติอนุมัติให้บริษัทเข้าซื้อหุ้นสามัญของบริษัท อินเตอร์ฟาร์มา เมดเทค จำกัด (“IPM”) ในสัดส่วนร้อยละ 60 ของจำนวนหุ้นทั้งหมด ซึ่ง IPM ประกอบธุรกิจขายเครื่องมือทางการแพทย์และคลินิกทางด้านเวชศาสตร์ฟื้นฟูและกายภาพบำบัด โดยการเข้าลงทุนดังกล่าวสอดคล้องกับกลยุทธ์หลักของบริษัทที่จะขยายกิจการให้มีการเติบโตอย่างมั่นคงและรวดเร็ว (Growth Strategy) และสามารถต่อยอดการดำเนินธุรกิจให้ครบวงจรมากยิ่งขึ้น ซึ่งการขยายกิจการจะเป็นกลยุทธ์ที่สำคัญของบริษัทที่จะสามารถก้าวไปข้างหน้าให้ธุรกิจมีการเติบโตของรายได้และกำไรของบริษัทได้อย่างเพิ่มขึ้นและมั่นคงได้ในอนาคต

ปัจจัยที่อาจมีผลต่อการดำเนินงานหรือการเติบโตในอนาคต

ไตรมาส 4 ปี 2567 บริษัทและบริษัทย่อยยังคงดำเนินธุรกิจในตลาดสุขภาพที่มีการเติบโตอย่างต่อเนื่อง ซึ่งสะท้อนถึงพฤติกรรมผู้บริโภคที่ให้ความสำคัญกับสุขภาพและการใช้ผลิตภัณฑ์สุขภาพเพิ่มขึ้น โดยเฉพาะในกลุ่มวิตามิน อาหารเสริม และยาที่ไม่ต้องใช้ใบสั่งแพทย์ ซึ่งเป็นปัจจัยที่ทำให้บริษัทสามารถขยายรายการสินค้าที่มีคุณภาพได้อย่างต่อเนื่อง ผ่านช่องทางทั้ง B2B และ B2C เช่น ร้านเลิฟฟาร์มาซีและแพลตฟอร์มออนไลน์ต่างๆ ที่สะดวกและเข้าถึงผู้บริโภคได้ง่ายขึ้น

ในขณะเดียวกัน บริษัทยังคงเผชิญกับความท้าทายจากสินค้าปลอมและลอกเลียนแบบในตลาด ซึ่งอาจกระทบต่อภาพลักษณ์และความเชื่อมั่นในคุณภาพของผลิตภัณฑ์จากผู้บริโภค

ในด้านการรับมือกับการเปลี่ยนแปลงของนโยบายภาครัฐ เช่น การควบคุมราคาและการเบิกจ่ายจากสปสช. หรือโครงการ UCEP ซึ่งมีผลกระทบต่อกำไรของธุรกิจร้านยาและโรงพยาบาล บริษัทได้มีการวางแผนปรับกลยุทธ์เพื่อลดต้นทุน โดยยังคงให้ความสำคัญกับการรักษาคุณภาพของบุคลากรทางการแพทย์และเภสัชกร เพื่อรักษาฐานลูกค้าและความภักดีของแบรนด์ต่าง ๆ

ทั้งนี้ บริษัทได้ดำเนินการปรับมาตรฐานการผลิตของโรงงานให้สูงขึ้นตามมาตรฐาน EU เพื่อเสริมสร้างความสามารถในการแข่งขันในตลาดโลก พร้อมทั้งเตรียมแผนการขยายตลาดไปยังต่างประเทศ โดยการส่งออกผลิตภัณฑ์ยาตา ซึ่งคาดว่าจะช่วยให้บริษัทมีฐานลูกค้าใหม่และเพิ่มโอกาสในการเติบโตในตลาดต่างประเทศในอนาคต

สรุปผลการดำเนินงาน

หน่วย : ล้านบาท	2567	2566	เปลี่ยนแปลง		ไตรมาส 4 ปี 2567	ไตรมาส 4 ปี 2566	เปลี่ยนแปลง	
	ล้านบาท	ล้านบาท	ล้านบาท	%	ล้านบาท	ล้านบาท	ล้านบาท	%
รายได้จากการขายและบริการ	1,897.3	1,781.2	116.1	6.5	532.0	425.1	106.9	25.1
รายได้อื่น	14.6	17.5	-2.9	-16.7	3.7	5.5	-1.8	-33.0
รวมรายได้	1,911.9	1,798.7	113.3	6.3	535.6	430.6	105.1	24.4
ต้นทุนขายและบริการ	1,187.3	1,121.8	65.5	5.8	324.9	281.6	43.3	15.4
กำไรขั้นต้น	710.0	659.4	50.6	7.7	207.1	143.5	63.6	44.3
% กำไรขั้นต้น	37.4%	37.0%			38.9%	33.8%		
ค่าใช้จ่ายในการขายและจัดจำหน่าย	442.8	376.8	66.0	17.5	126.0	118.1	7.9	6.7
ค่าใช้จ่ายในการบริหาร	206.3	190.8	15.5	8.1	58.3	42.2	16.1	38.1
ค่าใช้จ่ายในการขาย จัดจำหน่ายและบริหาร	649.1	567.6	81.5	14.4	184.3	160.3	24.0	14.9
กำไรสุทธิสำหรับงวด	37.7	58.9	-21.2	-36.0	15.6	-13.3	28.8	217.1
% กำไรสุทธิ	2.0%	3.3%			2.9%	-3.1%		

ภาพรวม

ผลการดำเนินงานสำหรับปี 2567 บริษัทฯ มีรายได้รวม 1,897.3 ล้านบาท เพิ่มขึ้น 116.1 ล้านบาท หรือร้อยละ 6.5 เมื่อเทียบกับปีก่อนโดยหลักเกิดจากรุทกิจร้านขายยา 56 ล้านบาทและการรวมรุทกิจนวัตกรรมอุปกรณ์ทางการแพทย์ 57 ล้านบาท

สำหรับไตรมาส 4 ปี 2567 บริษัทฯ มีรายได้รวม 532 ล้านบาท เพิ่มขึ้น 106.9 ล้านบาท หรือร้อยละ 25.1 โดยหลักเกิดจากลูกค้ากลุ่ม Consumer market 74 ล้านบาท และการรวมรุทกิจนวัตกรรมอุปกรณ์ทางการแพทย์ 36 ล้านบาทในไตรมาส 3 ปี 2567 ซึ่งการเพิ่มขึ้นของยอดขายดังกล่าวสะท้อนถึงการขยายตัวของกิจกรรมทางรุทกิจในภาพรวม โดยเฉพาะในช่วงไตรมาสที่ 4 ของปี 2567 ที่รายได้เพิ่มขึ้นอย่างมีนัยสำคัญ จากไตรมาสก่อนหน้า ซึ่งหมายถึงการเติบโตที่แข็งแกร่งในช่วงสิ้นปี

กำไรขั้นต้นสำหรับปี 2567 มีจำนวน 710 ล้านบาท เพิ่มขึ้น 50.6 ล้านบาท หรือร้อยละ 7.7 อัตรากำไรขั้นต้นอยู่ที่ร้อยละ 37.4 ใกล้เคียงกันกับปีก่อน กำไรขั้นต้นสำหรับไตรมาส 4 ปี 2567 มีจำนวน 207 ล้านบาท เพิ่มขึ้น 63.6 ล้านบาท หรือร้อยละ 44.3 อัตรากำไรขั้นต้นเพิ่มขึ้นร้อยละ 5 เมื่อเทียบกับไตรมาสเดียวกันของปีก่อน เกิดจาก

สัดส่วนของรายได้ที่เพิ่มขึ้นจากผลิตภัณฑ์กลุ่มโภชนเภสัช อาหารเสริม และจากการรวมรุทกิจนวัตกรรมอุปกรณ์ทางการแพทย์

ค่าใช้จ่ายในการขายและจัดจำหน่ายสำหรับปี 2567 สูงขึ้น 66 ล้านบาท หรือร้อยละ 17.5 และสำหรับไตรมาส 4 ปี 2567 เพิ่มขึ้น 7.9 ล้านบาทหรือร้อยละ 6.7 เมื่อเทียบกับไตรมาสเดียวกันของปีก่อน จากการที่ในไตรมาส 4 ปี 2566 บริษัทฯ มีค่าใช้จ่ายโฆษณาแบรนด์และกิจกรรมทางการตลาด เป็นการลงทุนในการสร้างการรับรู้และการเชื่อมต่อกับกลุ่มลูกค้าเป้าหมาย การลงทุนในด้านนี้สะท้อนถึงกลยุทธ์ที่มุ่งเน้นในการเพิ่มความแข็งแกร่งของแบรนด์ และการขยายฐานลูกค้าในระยะยาว ซึ่งเป็นส่วนสำคัญในการรักษาความสามารถในการแข่งขันในตลาดที่มีความเปลี่ยนแปลงอย่างรวดเร็ว ยังเป็นการปรับตัวให้ทันกับการเปลี่ยนแปลงในพฤติกรรมของผู้บริโภคที่มีความซับซ้อนมากขึ้นในยุคดิจิทัล การใช้ช่องทางทางการตลาดใหม่ ๆ เช่น โซเชียลมีเดีย คอนเทนต์มาร์เก็ตติ้ง หรือการตลาดผ่านอินฟลูเอนเซอร์ อาจต้องการการลงทุนที่เพิ่มขึ้นเพื่อเข้าถึงและสร้างปฏิสัมพันธ์กับกลุ่มเป้าหมายอย่างมีประสิทธิภาพ

ค่าใช้จ่ายในการขยายสาขาของธุรกิจร้านขายยา (ขยายสาขาเพิ่มขึ้น 10 สาขาจากปีก่อนที่มี 31 สาขา เพิ่มขึ้นเป็น 41 สาขาและสำหรับไตรมาส 4 ปี 2567 เพิ่มขึ้น 4 สาขาจากไตรมาส 3) และจากการรวมธุรกิจนวัตกรรมอุปกรณ์ทางการแพทย์

ค่าใช้จ่ายในการบริหารสำหรับปี 2567 จำนวน 15.5 ล้านบาท หรือร้อยละ 8.1 และสำหรับไตรมาส 4 ปี 2567 เพิ่มขึ้น 16.1 ล้านบาทหรือร้อยละ 38.1 เมื่อเทียบกับไตรมาสเดียวกันของปีก่อน จากค่าใช้จ่ายเกี่ยวกับพนักงานของกลุ่มบริษัท และจากการรวมธุรกิจนวัตกรรมอุปกรณ์ทางการแพทย์ 4 ล้านบาท ส่งผลให้บริษัทมีกำไรสุทธิสำหรับปี 2567 จำนวนเงิน 37.7 ล้านบาท ลดลง 21.2 ล้านบาทหรือร้อยละ 36 เมื่อเทียบกับปีก่อน และสำหรับไตรมาส 4 ปี 2567 เพิ่มขึ้น 28.8 ล้านบาท หรือคิดเป็นร้อยละ 217.1เมื่อเทียบกับไตรมาสเดียวกันของปีก่อน แสดงให้เห็นถึงการเติบโตที่มีความยั่งยืนในธุรกิจหลัก และยังสามารถควบคุมต้นทุนและเพิ่มอัตรากำไรขั้นต้นได้อย่างมีประสิทธิภาพ แม้ว่าจะมีค่าใช้จ่ายที่เพิ่มขึ้นในบางส่วนเช่น การลงทุนในโฆษณาสร้างแบรนด์ และการ ขยายสาขาธุรกิจร้านขายยา ซึ่งเป็นการเตรียมความพร้อมสำหรับการเติบโตในอนาคต

รายได้แบ่งตามธุรกิจ

ประเภทรายได้	สำหรับปี 2567 ล้านบาท	สำหรับปี 2566 ล้านบาท	เปลี่ยนแปลง ล้านบาท	%	ไตรมาส 4 ปี 2567 ล้านบาท	ไตรมาส 4 ปี 2566 ล้านบาท	เปลี่ยนแปลง ล้านบาท	%
1. ลูกค้าย่อยโรงพยาบาล	235.4	206.8	28.6	13.8	61.6	65.7	-4.1	-6.2
2. ลูกค้าย่อยผู้บริโภค	421.3	415.0	6.3	1.5	137.9	63.7	74.2	116.5
3. กลุ่มผลิตภัณฑ์ดูแลและส่งเสริมสุขภาพสำหรับสัตว์	350.6	348.1	2.5	0.7	95.6	91.8	3.8	4.2
4. ธุรกิจร้านขายยา	644.0	588.0	56.0	9.5	157.4	150.4	7.0	4.6
5. ธุรกิจโรงพยาบาล	188.8	223.3	-34.5	-15.5	43.4	53.5	-10.1	-18.8
6. ธุรกิจนวัตกรรมอุปกรณ์ทางการแพทย์	57.2	-	57.2	-	36.1	-	36.1	-
รวม	1,897.3	1,781.2	116.1	6.5	532.0	425.1	106.9	25.2

รายได้จากลูกค้าย่อยโรงพยาบาล (Hospital Market)

สำหรับปี 2567 เติบโตเพิ่มขึ้น 28.6 ล้านบาทหรือร้อยละ 13.8 ถือเป็นหนึ่งในสัญญาณที่ชัดเจนถึงความสำเร็จของบริษัทในการขยายฐานลูกค้าและการสร้างความเชื่อมั่นในตลาดสุขภาพ สะท้อนถึงการขยายตัวของตลาดในภาพรวมที่บ่งบอกถึงความต้องการสินค้าหรือบริการในกลุ่มโรงพยาบาลที่มีความยั่งยืนและเติบโตอย่างต่อเนื่อง และสำหรับไตรมาส 4 ปี 2567 ลดลงเล็กน้อยเป็นจำนวน 4.1 ล้านบาท หรือร้อยละ 6.2 เมื่อเทียบกับช่วงเวลาเดียวกันของปีก่อนแม้จะมีการลดลงในไตรมาสที่ 4 แต่ยังคงสามารถมองเห็นภาพรวมของการเติบโตในระยะยาวที่แข็งแกร่ง โดยเฉพาะในส่วนที่เป็นการเติบโตทั้งปี 2567

รายได้จากลูกค้าย่อยผู้บริโภค (Consumer Market)

สำหรับปี 2567 เติบโตเพิ่มขึ้น 6.3 ล้านบาทหรือร้อยละ 1.5 และสำหรับไตรมาส 4 ปี 2567 เติบโตเพิ่มขึ้น 74.2 ล้านบาทหรือร้อยละ 116.5 เมื่อเทียบกับช่วงเวลาเดียวกันของปีก่อน ทั้งจากกลุ่มผลิตภัณฑ์เวชภัณฑ์รักษาโรค และกลุ่มโภชนเภสัช อาหารเสริม สะท้อนถึงความมั่นคงและความยั่งยืนในตลาดผู้บริโภคที่ยังคงมีความต้องการสินค้าหรือบริการจากบริษัทในระดับที่คงที่ในช่วงเวลานี้ ซึ่งเป็นสัญญาณที่ดีในการเติบโตอย่างยั่งยืนในอนาคต

รายได้จากกลุ่มผลิตภัณฑ์ดูแลและส่งเสริมสุขภาพของสัตว์ (Animal Healthcare)

สำหรับปี 2567 เติบโตเพิ่มขึ้น 2.5 ล้านบาทหรือร้อยละ 0.7 และสำหรับไตรมาส 4 ปี 2567 เติบโตเพิ่มขึ้น 3.8 ล้านบาทหรือร้อยละ 4.2 เห็นได้ว่ากลุ่มผลิตภัณฑ์นี้ยังคงทรงตัวเมื่อเทียบกับช่วงเวลาเดียวกันของปีก่อน ซึ่งสะท้อนถึงความมั่นคงและเสถียรภาพในตลาดผลิตภัณฑ์นี้แม้จะเป็นช่วงที่ตลาดมีการแข่งขันสูง นอกจากนี้ ยังสะท้อนถึงการวางกลยุทธ์การตลาดที่มีประสิทธิภาพในการเพิ่มยอดขายและการรักษาลูกค้าในระยะยาว

รายได้จากธุรกิจร้านขายยา

สำหรับปี 2567 เติบโตเพิ่มขึ้น 56 ล้านบาทหรือร้อยละ 9.5 และสำหรับไตรมาส 4 ปี 2567 เพิ่มขึ้น 7 ล้านบาทหรือร้อยละ 4.6 โดยได้รับผลดีจากการขยายสาขาเพิ่มขึ้นเป็น 41 สาขา (ขยายเพิ่ม 10 สาขาในปี 2567 และ 4 สาขาในไตรมาส 4 ปี 2567) ซึ่งการขยายสาขาให้ครอบคลุมมากขึ้นจะช่วยเพิ่มการเข้าถึงลูกค้าทั่วทุกพื้นที่ ไม่ว่าจะเป็นการเพิ่มช่องทางขายออนไลน์หรือการสร้างการรับรู้ในพื้นที่ใหม่ๆ ช่วยให้การบริการมีประสิทธิภาพและสามารถตอบสนองต่อความต้องการของลูกค้าได้รวดเร็วและทั่วถึงเป็นการเพิ่มโอกาสในการเติบโตในอนาคต

รายได้จากธุรกิจโรงพยาบาลและคลินิก

สำหรับปี 2567 ลดลง 34.5 ล้านบาทหรือร้อยละ 15.5 และสำหรับไตรมาส 4 ปี 2567 ลดลง 10.1 ล้านบาทหรือร้อยละ 18.8 โดยได้รับผลกระทบจากการปรับปรุงพื้นที่และการตกแต่งโรงพยาบาลใหม่ เพื่อพัฒนาภาพลักษณ์ใหม่ของโรงพยาบาล อย่างไรก็ตาม ในเดือนพฤศจิกายน 2567 ได้เริ่มทยอยเปิดโซนศูนย์ CT Scan โซนผู้ป่วยนอก ศูนย์ MRI และศูนย์ Cath Lab ใหม่แล้ว คาดว่ารายได้จากธุรกิจนี้จะเริ่มปรับตัวดีขึ้นในไตรมาสถัดไป

รายได้จากธุรกิจนวัตกรรมอุปกรณ์ทางการแพทย์

สำหรับปี 2567 เพิ่มขึ้น 57.2 ล้านบาทหรือร้อยละ 100 และสำหรับไตรมาส 4 ปี 2567 เพิ่มขึ้น 36.1 ล้านบาทหรือร้อยละ 100 จากการร่วมลงทุนในเดือนกันยายน 2567 โดยวัตถุประสงค์ของการเข้าลงทุนในธุรกิจดังกล่าว เพื่อสร้างรากฐานที่มั่นคงสำหรับการเติบโตในอนาคตและเสริมสร้างความแข็งแกร่งให้กับบริษัทในอุตสาหกรรมสุขภาพ ได้อย่างมั่นคงและรวดเร็วให้สอดคล้องกับเป้าหมายในการดำเนินธุรกิจที่เกี่ยวข้องกับสุขภาพและความเป็นอยู่ที่ดีของผู้นับถือ ได้อย่างครบวงจรมากยิ่งขึ้น

หน่วย : ล้านบาท	2567	2566	เปลี่ยนแปลง	%	ไตรมาส 4 ปี 2567	ไตรมาส 4 ปี 2566	เปลี่ยนแปลง	%
	ล้านบาท	ล้านบาท	ล้านบาท		ล้านบาท	ล้านบาท	ล้านบาท	
ต้นทุนขายและบริการ	1,187.3	1,121.8	65.5	5.8	324.9	281.6	43.3	15.4
ค่าใช้จ่ายในการขายและจัดจำหน่าย	442.8	376.8	66.0	17.5	126.0	118.1	7.9	6.7
ค่าใช้จ่ายในการบริหาร	206.3	190.8	15.5	8.1	58.3	42.2	16.1	38.1
รวมค่าใช้จ่าย	1,836.4	1,689.4	147.0	8.7	509.1	441.9	67.2	15.2

ต้นทุนขายและกำไรขั้นต้น

สำหรับปีสิ้นสุดวันที่ 31 ธันวาคม 2567 ต้นทุนขายและบริการจำนวน 1,187.3 ล้านบาท เพิ่มขึ้น 65.5 ล้านบาทหรือคิดเป็น ร้อยละ 5.8 จากปีก่อน และสำหรับไตรมาส 4 ปี 2567 เพิ่มขึ้น 43.3 ล้านบาทหรือร้อยละ 15.4 สอดคล้องกับรายได้จากการขายและบริการที่เพิ่มขึ้น โดยต้นทุนขายและบริการเพิ่มขึ้นในสัดส่วนที่น้อยกว่าการเพิ่มขึ้นของรายได้จากการขายและบริการ ส่งผลให้กำไรขั้นต้นเพิ่มขึ้น 50.6 ล้านบาท หรือคิดเป็นร้อยละ 7.7 จากปีก่อน โดยอัตรากำไรขั้นต้นเป็นสัดส่วนต่อรายได้จากการขายและบริการร้อยละ 37.4 หรือ 710 ล้านบาท

การเปลี่ยนแปลงส่วนของต้นทุนจากการขายและบริการ โดยหลักมาจากผลประกอบการในกลุ่มผลิตภัณฑ์เวชภัณฑ์รักษาโรค และกลุ่มธุรกิจร้านขายยา ประกอบกับไตรมาส 3 บริษัทฯ ได้มีการขยายการลงทุนเพิ่มในกลุ่มธุรกิจนวัตกรรมอุปกรณ์ทางการแพทย์ ทำให้มีการเพิ่มขึ้นของต้นทุนจากการดำเนินงานอันเนื่องมาจากการขยายการลงทุน

ดังกล่าวจำนวน 29.2 ล้านบาท ส่งผลให้กำไรขั้นต้นเติบโตจากรูจิ้นวัตกรรมอุปกรณ์ทางการแพทย์ จำนวน 27.9 ล้านบาท คิดเป็นร้อยละ 3.9 ของกำไรขั้นต้นสุทธิสำหรับปี 2567

เพื่อให้การดำเนินธุรกิจทั้งในส่วนการขายและการให้บริการ มีความครอบคลุมและสามารถตอบสนองต่อความต้องการของผู้บริโภค บริษัทได้เล็งเห็นถึงโอกาสในการรวบรวมกลุ่มธุรกิจอันมีลักษณะการดำเนินกิจการภายใต้กลุ่มอุตสาหกรรมอันเกี่ยวโยงกัน ก่อให้เกิดการผลักดันการบริหารงานในหลายแง่มุม และมีการส่งเสริมข้อมูลที่สอดคล้องกันได้ดียิ่งขึ้น ทั้งในส่วนของ การสนับสนุนกลยุทธ์ต่างๆ ส่วนงานวิเคราะห์ การตลาด แนวโน้มเศรษฐกิจ อัตราการเติบโตของธุรกิจ การเข้าถึงความต้องการของผู้บริโภคได้อย่างครบถ้วนและตรงตามกลุ่มเป้าหมาย ครอบคลุมในเรื่องของผลิตภัณฑ์ยา โภชนเภสัช ร้านขายยา อาหารสัตว์ โรงพยาบาล และเครื่องมือแพทย์ กลยุทธ์ในลักษณะดังกล่าวส่งผลต่อการตัดสินใจในเรื่องต่างๆ อันจะนำไปสู่การบริหารงานประสิทธิภาพและประสิทธิผล อีกทั้งยังเสริมสร้างการเติบโตของธุรกิจให้มีความยั่งยืนและมั่นคงได้อย่างต่อเนื่อง

ค่าใช้จ่ายในการขายและจัดจำหน่าย

สำหรับปีสิ้นสุดวันที่ 31 ธันวาคม 2567 ค่าใช้จ่ายในการขายและจัดจำหน่าย จำนวน 442.8 ล้านบาท โดยคิดเป็นสัดส่วนต่อรายได้จากการดำเนินงานร้อยละ 23.3 เพิ่มขึ้นเป็นจำนวน 66 ล้านบาท หรือร้อยละ 17.5 จากปีก่อน และสำหรับไตรมาส 4 ปี 2567 เพิ่มขึ้น 7.9 ล้านบาทหรือร้อยละ 6.7 ค่าใช้จ่ายในการขายและจัดจำหน่ายที่สำคัญประกอบด้วย การลงทุนในค่าโฆษณา กิจกรรมทางการตลาด รวมถึงค่าใช้จ่ายในการกระจายสินค้า นอกจากนี้ในไตรมาส 3 บริษัทฯ ได้ขยายการลงทุนในกลุ่มธุรกิจนวัตกรรมอุปกรณ์ทางการแพทย์ ส่งผลให้มีการเพิ่มขึ้นของค่าใช้จ่ายในการขายและจัดจำหน่าย เนื่องมาจากการขยายการลงทุนดังกล่าวจำนวน 13.4 ล้านบาท หรือคิดเป็นร้อยละ 3 ของค่าใช้จ่ายในการขายและจัดจำหน่ายในปี 2567

บริษัทฯ มุ่งเน้นการประชาสัมพันธ์ส่วนงานของผลิตภัณฑ์ไปยังกลุ่มผู้บริโภค เพื่อให้เป็นในผลิตภัณฑ์และบริการเป็นที่รู้จักอย่างกว้างขวาง ถือเป็นการลงทุนเพื่อขยายโอกาสในการเพิ่มส่วนแบ่งการตลาดและขยายฐานผู้บริโภคมากยิ่งขึ้นทั้งภายในและต่างประเทศ โดยบริษัทฯ ให้ความสำคัญกับการเพิ่มประสิทธิภาพในการจัดจำหน่ายกระจายสินค้าในหลายช่องทางเพื่อให้ผลิตภัณฑ์สามารถไปถึงมือผู้บริโภคในสภาพสมบูรณ์ ตรงตามความต้องการและทันเวลา ส่งผลให้เกิดความไว้วางใจในคุณภาพของสินค้าและมาตรฐานในการจัดส่งและจัดจำหน่ายในระยะยาว

ค่าใช้จ่ายในการบริหาร

สำหรับปีสิ้นสุดวันที่ 31 ธันวาคม 2567 ค่าใช้จ่ายในการบริหารจำนวน 206.3 ล้านบาท เพิ่มขึ้นร้อยละ 8.1 หรือ 15.5 ล้านบาท คิดเป็นสัดส่วนต่อรายได้เท่ากับร้อยละ 10.9 และสำหรับไตรมาส 4 ปี 2567 เพิ่มขึ้น 16.1 ล้านบาทหรือร้อยละ 38.1 เป็นผลจากการขยายสาขาของธุรกิจร้านขายยา การเพิ่มขึ้นของค่าใช้จ่ายเกี่ยวกับพนักงานของบริษัทเพื่อรองรับการขยายตัวทางธุรกิจ โดยการเพิ่มกำลังการสนับสนุน เป็นการสะท้อนถึงการเตรียมพร้อมในการรับมือกับสถานการณ์การขยายตัวทางเศรษฐกิจได้เป็นอย่างดี และจากการขยายการลงทุนในกลุ่มธุรกิจนวัตกรรมอุปกรณ์ทางการแพทย์ในไตรมาส 4 ส่งผลให้มีการเพิ่มขึ้นของค่าใช้จ่ายในการบริหารจำนวน 6.2 ล้านบาท หรือคิดเป็นสัดส่วนร้อยละ 3 ของค่าใช้จ่ายในการบริหารในปี 2567

กำไรสุทธิ

สำหรับปีสิ้นสุดวันที่ 31 ธันวาคม 2567 กำไรสุทธิจำนวน 37.7 ล้านบาท คิดเป็นอัตราส่วนต่อรายได้ ร้อยละ 2 โดยอัตราส่วนต่อรายได้ลดลงเมื่อเทียบกับปีก่อนร้อยละ 36 หรือ 21.2 ล้านบาท โดยอัตราส่วนกำไรสุทธิปรับตัวลดลงเมื่อเทียบกับช่วงเวลาเดียวกันของปีก่อน และสำหรับไตรมาส 4 ปี 2567 เพิ่มขึ้น 28.8 ล้านบาทหรือร้อยละ 217.1 สาเหตุหลักมาจากในไตรมาส 4 ปี 2566 บริษัทฯเริ่มมีการเพิ่มการลงทุนเพื่อขยายธุรกิจและเสริมสร้างแบรนด์ การลงทุนหลักในช่วงเวลานี้

รวมถึงค่าใช้จ่ายในการโฆษณาผ่านสื่อโทรทัศน์, ป้ายโฆษณา, และแพลตฟอร์มออนไลน์ รวมถึงค่าจัดกิจกรรมทางการตลาดที่มุ่งเน้นการสร้างการรับรู้และขยายฐานลูกค้า

นอกจากนี้ยังมีค่าใช้จ่ายในด้านเงินเดือนและค่าจ้างจากการขยายทีมขาย ค่าเช่าพื้นที่ของธุรกิจร้านขายยา ในไตรมาสที่ 3 ปี 2567 บริษัทจะลดการผลิตเพื่อปรับปรุงโรงงานและระบบสาธารณูปโภคต่างๆ เพื่อตอบสนองความต้องการในการรองรับโครงการ EU Standard สำหรับการผลิทยาตรา รวมถึงการรวมธุรกิจนวัตกรรมอุปกรณ์ทางการแพทย์ ซึ่งเป็นการต่อยอดและขยายกลุ่มธุรกิจให้ครอบคลุมและครบวงจร

การลงทุนเหล่านี้แสดงให้เห็นถึงกลยุทธ์ในการพัฒนาธุรกิจอย่างยั่งยืน ซึ่งจะช่วยเสริมสร้างความแข็งแกร่งให้กับแบรนด์และเพิ่มศักยภาพในการเติบโตในอนาคต การมุ่งเน้นในการขยายธุรกิจและการสร้างการรับรู้ของตลาด จะเป็นปัจจัยสำคัญในการเพิ่มรายได้และกำไรในระยะยาว

ฐานะการเงิน

	ณ วันที่ 31 ธันวาคม 2567	ณ วันที่ 31 ธันวาคม 2566	เปลี่ยนแปลง	%
	ล้านบาท	ล้านบาท	ล้านบาท	
รวมสินทรัพย์	3,020.5	2,952.4	68.1	2.3
รวมหนี้สิน	866.3	834.7	31.7	3.8
รวมส่วนของผู้ถือหุ้น	2,154.2	2,117.7	36.4	1.7

สินทรัพย์

สินทรัพย์รวมของบริษัทและบริษัทย่อย ณ วันที่ 31 ธันวาคม 2567 มีจำนวน 3,020.5 ล้านบาท เพิ่มขึ้นจำนวน 68.1 ล้านบาท หรือคิดเป็นร้อยละ 2.3 เมื่อเทียบกับ ณ วันที่ 31 ธันวาคม 2566 สาเหตุหลักเกิดจากการลดลงของสินทรัพย์หมุนเวียน 228 ล้านบาท จากเงินสดและรายการเทียบเท่าเงินสด และการเพิ่มขึ้นของสินทรัพย์ไม่หมุนเวียน 289.1 ล้านบาท จากที่ดินอาคารและอุปกรณ์ สินทรัพย์ไม่มีตัวตน และประมาณการผลแตกต่างระหว่างต้นทุนการซื้อเงินลงทุนในบริษัทย่อยกับสินทรัพย์ที่ระบุได้ของผู้ถูกซื้อ

หนี้สิน

หนี้สินรวมของบริษัทและบริษัทย่อย ณ วันที่ 31 ธันวาคม 2567 มีจำนวน 866.3 ล้านบาท เพิ่มขึ้นจำนวน 31.7 ล้านบาท หรือร้อยละ 3.8 เมื่อเทียบกับ ณ วันที่ 31 ธันวาคม 2566 สาเหตุหลักเกิดจากการเพิ่มขึ้นของหนี้สินหมุนเวียน 37.3 ล้านบาท จากเงินกู้ยืมระยะสั้นและเจ้าหนี้อื่น และการลดลงของหนี้สินไม่หมุนเวียน 5.6 ล้านบาท จากเงินกู้ยืมระยะยาว

ส่วนของผู้ถือหุ้น

ส่วนของผู้ถือหุ้นของบริษัทและบริษัทย่อย ณ วันที่ 31 ธันวาคม 2567 มีจำนวน 2,154.2 ล้านบาท เพิ่มขึ้นจำนวน 36.4 ล้านบาท คิดเป็นร้อยละ 1.7 เมื่อเทียบกับ ณ วันที่ 31 ธันวาคม 2566 สาเหตุหลักมาจากบริษัทมีกำไรสุทธิสำหรับงวดจำนวน 37.7 ล้านบาท ส่วนของผู้มีส่วนได้เสียที่ไม่มีอำนาจควบคุมของบริษัทย่อยเพิ่มขึ้น 13 ล้านบาท และการจ่ายเงินปันผลจำนวน 129 ล้านบาทเป็นหุ้นสามัญของบริษัทจำนวน 116 ล้านบาทและจ่ายเป็นเงินสด 13 ล้านบาท

พัฒนาการด้านความยั่งยืน

บริษัทได้ให้ความสำคัญในการดำเนินธุรกิจอย่างยั่งยืน และมีความรับผิดชอบต่อสังคมและสิ่งแวดล้อม เพื่อสร้างความเจริญเติบโตอย่างยั่งยืนและสร้างมูลค่าเพิ่มให้กับผู้มีส่วนได้เสียทุกฝ่าย บริษัทได้มีการกำหนดกลยุทธ์ เป้าหมาย และแผนการดำเนินงานทั้งระยะสั้น ระยะกลาง และระยะยาว ซึ่งคณะกรรมการบริษัทและผู้บริหารได้ให้ความสำคัญเกี่ยวกับการพัฒนาความยั่งยืน เพื่อให้มั่นใจได้ว่าบริษัทสามารถดำเนินการพัฒนาองค์กรอย่างยั่งยืนครบทุกภาคส่วน รวมถึงการ

ดูแลรับผิดชอบต่อสังคมและสิ่งแวดล้อม และกำกับดูแลกิจการตามหลักการกำกับดูแลกิจการที่ดี ซึ่งในไตรมาสที่ผ่านมา บริษัทได้ดำเนินการดังต่อไปนี้

- ติดตั้งระบบผลิตพลังงานจากแสงอาทิตย์ (Solar Rooftop) ขนาดรวม 851.20 kWp โดยคาดการณ์ว่าจะสามารถลดการปล่อยก๊าซคาร์บอนไดออกไซด์ได้ถึง 630 ตัน/ปี (tCO₂eq) ปัจจุบันได้ดำเนินการติดตั้งเป็นที่เรียบร้อยแล้ว พบว่า Solar rooftop system สามารถผลิตกระแสไฟฟ้าได้ถึง 759,370 kWh ลดการปล่อยก๊าซคาร์บอนไดออกไซด์ได้ถึง 379.609 ตัน/ปี (tCO₂eq) และลดการซื้อไฟฟ้าจากการไฟฟ้าส่วนภูมิภาคลง 25%
- ยกระดับอุตสาหกรรมสีเขียวระดับที่ 2 ปฏิบัติการสีเขียว (Green Activity) ของโรงงานที่จังหวัดอยุธยา และโรงงานที่จังหวัดสมุทรปราการ
- การควบคุมการจัดการมลพิษและของเสียให้อยู่ในค่ามาตรฐานอยู่เป็นประจำ

4.2 ปัจจัยหรือเหตุการณ์ที่อาจมีผลต่อฐานะการเงินหรือการดำเนินงานอย่างมีนัยสำคัญในอนาคต (forward looking)

- ความผันผวนทางเศรษฐกิจจากปัจจัยต่างๆ เช่น อัตราเงินเฟ้อ อัตราดอกเบี้ย และค่าเงินบาท
- ภาวะการแข่งขันของตลาดอาหารเสริมที่มีการแข่งขันสูง และความต้องการของผู้บริโภคที่มีการเปลี่ยนแปลงอย่างรวดเร็ว บริษัทจึงต้องทำการพัฒนาผลิตภัณฑ์และสรรหานวัตกรรมใหม่ๆ เพื่อให้สอดคล้องกับความต้องการของตลาดและผู้บริโภค
- การเปลี่ยนแปลงด้านกฎหมายและกฎระเบียบที่เกี่ยวข้อง เช่น กฎระเบียบของสำนักงานคณะกรรมการอาหารและยา (“อย.”) หากมีการเปลี่ยนแปลง อาจจะส่งผลกระทบต่อขั้นตอนการผลิตและการขออนุญาตจัดจำหน่าย บริษัทได้ติดตามการเปลี่ยนแปลงของกฎหมายและกฎระเบียบที่เกี่ยวข้องอยู่เป็นประจำ
- การเกิดโรคระบาดใหม่ บริษัทได้ส่งเสริมให้พนักงานใส่ใจในสุขภาพ
- การเปลี่ยนแปลงด้านภูมิอากาศ บริษัทได้ตระหนักและให้ความสำคัญกับการเปลี่ยนแปลงของภูมิอากาศ โดยได้ดำเนินการที่เกี่ยวข้องกับการลดการปล่อยก๊าซเรือนกระจก เช่น ติดตั้งระบบผลิตพลังงานจากแสงอาทิตย์ (Solar Rooftop)

สรุปรายงานการสอบบัญชี

สรุปรายงานของผู้สอบบัญชีจากงบการเงินรวมและข้อมูลทางการเงินรวมระหว่างกาลสามารถสรุปได้ดังนี้

งบการเงิน/ข้อมูลทางการเงิน	สรุปรายงานการสอบบัญชี
งบการเงินรวม สำหรับปีบัญชีสิ้นสุดวันที่ 31 ธันวาคม 2567 (ตรวจสอบแล้ว)	ตรวจสอบโดยนางสาวศิริวรรณ นิตยดำรง ผู้สอบบัญชีรับอนุญาตเลขทะเบียน 5906 บริษัท สำนักงาน อีวาย จำกัด ซึ่งเป็นผู้สอบบัญชีที่ได้รับความเห็นชอบจากสำนักงาน ก.ล.ต. ได้แสดงความเห็นอย่างไม่มีเงื่อนไขต่องบการเงินที่ตรวจสอบ แสดงฐานะการเงิน ณ วันที่ 31 ธันวาคม 2567 ผลการดำเนินงานและกระแสเงินสดสำหรับปีสิ้นสุดวันเดียวกันของ บริษัท อินเตอร์ ฟาร์มา จำกัด (มหาชน) และบริษัทย่อย และเฉพาะของ บริษัท อินเตอร์ ฟาร์มา จำกัด (มหาชน) โดยถูกต้องตามที่ควรในสาระสำคัญตามมาตรฐานการรายงานทางการเงิน
งบการเงินรวม สำหรับปีบัญชีสิ้นสุดวันที่ 31 ธันวาคม 2566 (ตรวจสอบแล้ว)	ตรวจสอบโดยนางสาวศิริวรรณ นิตยดำรง ผู้สอบบัญชีรับอนุญาตเลขทะเบียน 5906 บริษัท สำนักงาน อีวาย จำกัด ซึ่งเป็นผู้สอบบัญชีที่ได้รับความเห็นชอบจากสำนักงาน ก.ล.ต. ได้แสดงความเห็นอย่างไม่มีเงื่อนไขต่องบการเงินที่ตรวจสอบ แสดงฐานะการเงิน ณ วันที่ 31 ธันวาคม 2566 ผลการดำเนินงานและกระแสเงินสดสำหรับปีสิ้นสุดวันเดียวกันของ บริษัท อินเตอร์ ฟาร์มา จำกัด (มหาชน) และบริษัทย่อย และเฉพาะของ บริษัท อินเตอร์ ฟาร์มา จำกัด (มหาชน) โดยถูกต้องตามที่ควรในสาระสำคัญตามมาตรฐานการรายงานทางการเงิน
งบการเงินรวม สำหรับปีบัญชีสิ้นสุดวันที่ 31 ธันวาคม 2565 (ตรวจสอบแล้ว)	ตรวจสอบโดยนางสาวศิริวรรณ นิตยดำรง ผู้สอบบัญชีรับอนุญาตเลขทะเบียน 5906 บริษัท สำนักงาน อีวาย จำกัด ซึ่งเป็นผู้สอบบัญชีที่ได้รับความเห็นชอบจากสำนักงาน ก.ล.ต. ได้แสดงความเห็นอย่างไม่มีเงื่อนไขต่องบการเงินที่ตรวจสอบ แสดงฐานะการเงิน ณ วันที่ 31 ธันวาคม 2565 ผลการดำเนินงานและกระแสเงินสดสำหรับปีสิ้นสุดวันเดียวกันของ บริษัท อินเตอร์ ฟาร์มา จำกัด (มหาชน) และบริษัทย่อย และเฉพาะของ บริษัท อินเตอร์ ฟาร์มา จำกัด (มหาชน) โดยถูกต้องตามที่ควรในสาระสำคัญตามมาตรฐานการรายงานทางการเงิน

ก) ตารางสรุปงบการเงิน

งบแสดงฐานะการเงินของบริษัทและบริษัทย่อย ณ วันที่ 31 ธันวาคม 2565-2567

งบแสดงฐานะการเงิน	งบการเงินเฉพาะกิจการ						งบการเงินรวม					
	ณ วันที่ 31 ธันวาคม						ณ วันที่ 31 ธันวาคม					
	ปี 2565		ปี 2566		ปี 2567		ปี 2565		ปี 2566		ปี 2567	
	(ตรวจสอบ)		(ตรวจสอบ)		(ตรวจสอบ)		(ตรวจสอบ)		(ตรวจสอบ)		(ตรวจสอบ)	
	ล้านบาท	%	ล้านบาท	%	ล้านบาท	%	ล้านบาท	%	ล้านบาท	%	ล้านบาท	%
สินทรัพย์												
สินทรัพย์หมุนเวียน												
เงินสดและรายการเทียบเท่าเงินสด	599.12	25.16	252.17	11.26	69.88	3.14	776.42	25.12	412.39	13.97	184.60	6.11
ลูกหนี้การค้าและลูกหนี้อื่น	254.69	10.70	253.48	11.32	299.91	13.47	392.19	12.96	425.06	14.40	440.50	14.58
ลูกหนี้ตามสัญญาผ่อนชำระที่ถึงกำหนดชำระภายในหนึ่งปี	-	-	-	-	-	-	-	-	-	-	6.93	0.23
เงินจ่ายล่วงหน้าเพื่อซื้อสินค้า	5.76	0.24	6.55	0.29	9.58	0.43	5.92	0.19	6.55	0.22	9.58	0.32
สินค้าคงเหลือ	97.90	4.11	100.35	4.48	94.80	4.26	327.07	10.58	345.27	11.69	329.91	10.92
สินทรัพย์ทางการเงินหมุนเวียนอื่น	0.32	0.01	0.32	0.01	0.33	0.02	0.83	0.03	0.86	0.03	0.93	0.03
สินทรัพย์หมุนเวียนอื่น	2.59	0.11	3.65	0.16	1.70	0.08	12.78	0.41	12.72	0.43	9.35	0.31
รวมสินทรัพย์หมุนเวียน	960.38	40.34	616.52	27.53	476.20	21.40	1,515.21	49.03	1,202.85	40.74	981.80	32.50
สินทรัพย์ไม่หมุนเวียน												
เงินฝากธนาคารเพื่อการค้ำประกัน	0.80	0.03	50.80	2.27	6.10	0.27	7.96	0.26	61.55	2.08	21.87	0.72
เงินให้กู้ยืมระยะยาวแก่บริษัทย่อย	150.20	6.31	141.20	6.31	86.20	3.87	-	-	-	-	-	-
สินทรัพย์ทางการเงินไม่หมุนเวียนอื่น	-	-	36.29	1.62	36.29	1.63	-	-	36.29	1.23	36.29	1.20
เงินลงทุนในบริษัทย่อย	1,053.71	44.26	1,102.23	49.22	1,214.74	54.58	-	-	-	-	-	-
เงินลงทุนในการร่วมค้า	10.20	0.43	10.20	0.46	10.20	0.46	9.35	0.30	7.08	0.24	5.49	0.18
อสังหาริมทรัพย์เพื่อการลงทุน	-	-	-	-	-	-	-	-	0.81	0.03	0.46	0.02
ที่ดิน อาคารและอุปกรณ์	179.50	7.54	211.62	9.45	314.36	14.12	760.65	24.61	822.37	27.85	1,042.91	34.53
สินทรัพย์สิทธิการใช้	1.68	0.07	2.88	0.13	2.20	0.10	120.11	3.89	106.90	3.62	107.17	3.55
ค่าความนิยม	-	-	-	-	-	-	477.85	15.46	477.85	16.19	477.85	15.82
ประมาณการผลแตกต่างระหว่างต้นทุนการซื้อเงินลงทุน ในบริษัทย่อยกับสินทรัพย์สุทธิที่ระบุได้ของผู้ถูกซื้อ	-	-	-	-	-	-	-	-	-	-	92.26	3.05
สินทรัพย์ไม่มีตัวตน	14.72	0.62	58.27	2.60	68.62	3.08	167.79	5.43	197.36	6.68	204.46	6.77
สินทรัพย์ภาษีเงินได้รอตัดบัญชี	5.20	0.22	5.37	0.24	7.35	0.33	9.81	0.32	15.91	0.54	20.17	0.67
เงินมัดจำ	1.92	0.08	2.09	0.09	2.10	0.09	18.94	0.61	21.22	0.72	26.33	0.87
สินทรัพย์ไม่หมุนเวียนอื่น	2.51	0.11	1.77	0.08	1.32	0.06	2.63	0.09	2.17	0.07	3.51	0.12
รวมสินทรัพย์ไม่หมุนเวียน	1,420.45	59.66	1,622.73	72.47	1,749.48	78.60	1,575.10	50.97	1,749.52	59.26	2,038.76	67.50
รวมสินทรัพย์	2,380.83	100.00	2,239.25	100.00	2,225.68	100.00	3,090.31	100.00	2,952.37	100.00	3,020.56	100.00

งบแสดงฐานะการเงิน	งบการเงินเฉพาะกิจการ						งบการเงินรวม					
	ณ วันที่ 31 ธันวาคม						ณ วันที่ 31 ธันวาคม					
	ปี 2565		ปี 2566		ปี 2567		ปี 2565		ปี 2566		ปี 2567	
	(ตรวจสอบ)		(ตรวจสอบ)		(ตรวจสอบ)		(ตรวจสอบ)		(ตรวจสอบ)		(ตรวจสอบ)	
	ล้านบาท	%	ล้านบาท	%	ล้านบาท	%	ล้านบาท	%	ล้านบาท	%	ล้านบาท	%
หนี้สินและส่วนของผู้ถือหุ้น												
หนี้สินหมุนเวียน												
เงินเบิกเกินบัญชีและเงินกู้ยืมระยะสั้นจากธนาคาร	-	-	-	-	-	-	40.00	1.29	40.00	1.35	62.78	2.08
เจ้าหนี้การค้าและเจ้าหนี้อื่น	68.24	2.87	64.35	2.87	64.07	2.88	311.01	10.06	321.51	10.89	324.68	10.75
เงินลงทุนค้างจ่าย	-	-	-	-	10.64	0.48	-	-	-	-	10.65	0.35
เงินกู้ยืมระยะสั้นจากบุคคลและกิจการที่เกี่ยวข้องกัน	-	-	-	-	-	-	0.20	0.01	-	-	11.00	0.36
เงินกู้ยืมระยะสั้นจากบุคคลอื่น	-	-	-	-	-	-	8.50	0.28	6.10	0.21	6.10	0.20
เงินกู้ยืมระยะยาวจากธนาคารที่ถึงกำหนดภายในหนึ่งปี	61.57	2.59	46.05	2.06	46.09	2.07	72.51	2.35	54.43	1.84	55.20	1.83
หนี้สินตามสัญญาเช่าที่ถึงกำหนดภายในหนึ่งปี	0.62	0.03	0.61	0.03	0.66	0.03	30.46	0.99	38.89	1.32	26.64	0.88
ภาษีเงินได้ค้างจ่าย	13.50	0.57	0.87	0.04	6.73	0.30	25.18	0.81	4.11	0.14	11.84	0.39
สำรองผลประโยชน์ระยะยาวของพนักงานที่ถึงกำหนดชำระภายในหนึ่งปี	0.24	0.01	1.18	0.05	0.50	0.02	0.24	0.01	2.79	0.09	1.31	0.04
หนี้สินหมุนเวียนอื่น	7.62	0.32	8.33	0.37	11.33	0.51	9.85	0.32	10.91	0.37	16.09	0.53
รวมหนี้สินหมุนเวียน	151.79	6.38	121.39	5.42	140.02	6.29	497.95	16.11	478.75	16.22	526.29	17.42
หนี้สินไม่หมุนเวียน												
เงินกู้ยืมระยะยาวจากธนาคาร - สุทธิจากส่วนที่ถึงกำหนด	290.79	12.21	184.79	8.25	138.71	6.23	314.81	10.19	200.66	6.80	162.39	5.38
เงินกู้ยืมระยะยาวจากกิจการที่เกี่ยวข้องกัน	-	-	-	-	-	-	4.80	0.16	4.80	0.16	4.80	0.16
หนี้สินตามสัญญาเช่า-สุทธิจากส่วนที่ถึงกำหนดชำระภายในหนึ่งปี	1.28	0.05	2.35	0.10	1.69	0.08	67.69	2.19	54.83	1.86	65.50	2.17
สำรองผลประโยชน์ระยะยาวของพนักงาน	15.02	0.63	15.05	0.67	17.67	0.79	31.14	1.01	32.75	1.11	40.88	1.35
หนี้สินภาษีเงินได้รอการตัดบัญชี	-	-	-	-	-	-	55.33	1.79	59.21	2.01	58.22	1.93
ประมาณการหนี้สินการรื้อถอน	-	-	-	-	-	-	2.14	0.07	3.19	0.11	5.36	0.18
หนี้สินไม่หมุนเวียนอื่น	-	-	-	-	-	-	-	-	0.46	0.02	2.96	0.10
รวมหนี้สินไม่หมุนเวียน	307.09	12.90	202.19	9.03	158.07	7.10	475.91	15.40	355.90	12.05	340.11	11.26
รวมหนี้สิน	458.88	19.27	323.59	14.45	298.09	13.39	973.86	31.51	834.65	28.27	866.40	28.68
ส่วนของผู้ถือหุ้น												
ทุนจดทะเบียน	216.22		243.36		378.39		216.22		243.36		378.39	
ทุนที่ออกจำหน่ายและเรียกชำระแล้ว	186.26	7.82	186.26	8.32	302.67	13.60	186.26	6.03	186.26	6.31	302.67	10.02

งบแสดงฐานะการเงิน	งบการเงินเฉพาะกิจการ						งบการเงินรวม					
	ณ วันที่ 31 ธันวาคม						ณ วันที่ 31 ธันวาคม					
	ปี 2565		ปี 2566		ปี 2567		ปี 2565		ปี 2566		ปี 2567	
	(ตรวจสอบ)		(ตรวจสอบ)		(ตรวจสอบ)		(ตรวจสอบ)		(ตรวจสอบ)		(ตรวจสอบ)	
	ล้านบาท	%	ล้านบาท	%	ล้านบาท	%	ล้านบาท	%	ล้านบาท	%	ล้านบาท	%
ส่วนเกินมูลค่าหุ้น	1,479.70	62.15	1,479.70	66.08	1,479.70	66.48	1,479.70	47.88	1,479.70	50.12	1,479.70	48.99
ส่วนเกินทุนจากการจ่ายโดยใช้หุ้นเป็นเกณฑ์	18.27	0.77	18.27	0.82	18.27	0.82	18.27	0.59	18.27	0.62	18.27	0.60
ผลต่างจากการจัดโครงสร้างของกลุ่มบริษัทภายใต้การควบคุมเดียวกัน	-	-	-	-	-	-	3.70	0.12	3.70	0.13	3.70	0.12
กำไรสะสม												
จัดสรรแล้ว - ทุนสำรองตามกฎหมาย	20.24	0.85	23.15	1.03	24.42	1.10	20.24	0.66	23.15	0.78	24.42	0.81
ยังไม่ได้จัดสรร	217.48	9.13	208.28	9.30	102.53	4.61	218.02	7.05	202.10	6.85	108.00	3.58
รวมส่วนของผู้ถือหุ้นบริษัทใหญ่	1,921.96	80.73	1,915.66	85.55	1,927.59	86.61	1,926.20	62.33	1,913.19	64.80	1,936.76	64.12
ส่วนของผู้ถือหุ้นที่มิใช่ส่วนของผู้ถือหุ้นบริษัทใหญ่	-	-	-	-	-	-	190.25	6.16	204.53	6.93	217.40	7.20
รวมส่วนของผู้ถือหุ้น	1,921.96	80.73	1,915.66	85.55	1,927.59	86.61	2,116.45	68.49	2,117.72	71.73	2,154.16	71.32
รวมหนี้สินและส่วนของผู้ถือหุ้น	2,380.83	100.00	2,239.25	100.00	2,225.68	100.00	3,090.31	100.00	2,952.37	100.00	3,020.56	100.00

งบกำไรขาดทุนเบ็ดเสร็จของบริษัทย่อยและบริษัทย่อย สำหรับปีสิ้นสุดวันที่ 31 ธันวาคม 2565 – 2567

งบกำไรขาดทุนเบ็ดเสร็จ	งบการเงินเฉพาะกิจการ						งบการเงินรวม					
	สำหรับปีสิ้นสุดวันที่ 31 ธันวาคม						สำหรับปีสิ้นสุดวันที่ 31 ธันวาคม					
	ปี 2565		ปี 2566		ปี 2567		ปี 2565		ปี 2566		ปี 2567	
	(ตรวจสอบ)		(ตรวจสอบ)		(ตรวจสอบ)		(ตรวจสอบ)		(ตรวจสอบ)		(ตรวจสอบ)	
	ล้านบาท	%	ล้านบาท	%	ล้านบาท	%	ล้านบาท	%	ล้านบาท	%	ล้านบาท	%
รายได้												
รายได้	586.55	94.11	563.02	90.82	597.67	91.46	1,523.33	99.28	1,781.23	99.02	1,897.33	99.24
รายได้อื่น	36.69	5.89	56.90	9.18	55.80	8.54	11.12	0.72	17.54	0.98	14.62	0.76
รวมรายได้	623.24	100	619.91	100	653.47	100	1,534.45	100	1,798.78	100	1,911.95	100
ค่าใช้จ่าย												
ต้นทุนขายและบริการ	277.92	44.59	322.14	51.97	378.96	57.99	905.42	59.01	1,121.79	62.36	1,187.31	62.10
ค่าใช้จ่ายในการขายและจัดจำหน่าย	102.96	16.52	125.68	20.27	143.19	21.91	279.33	18.20	376.78	20.95	442.80	23.16
ค่าใช้จ่ายในการบริหาร	99.02	15.89	82.90	13.37	87.77	13.43	178.90	11.66	190.80	10.61	206.30	10.79
ต้นทุนทางการเงิน	15.82	2.54	15.14	2.44	10.61	1.62	23.34	1.52	25.76	1.43	19.85	1.04
รวมค่าใช้จ่าย	495.71	79.54	545.86	88.05	620.53	94.96	1,386.99	90.33	1,715.13	95.35	1,856.26	97.09
ส่วนแบ่งขาดทุนจากเงินลงทุนในการร่วมค้า	-		-		-		-0.77		-2.27		-1.59	
กำไรก่อนค่าใช้จ่ายภาษีเงินได้	127.53	20.46	74.06	11.95	32.94	5.04	146.69	9.56	81.37	4.52	54.10	2.83
ค่าใช้จ่ายภาษีเงินได้	25.87	4.15	15.86	2.56	7.63	1.17	19.41	1.26	22.47	1.25	16.42	0.86
กำไรสำหรับปี	101.66	16.31	58.20	9.39	25.31	3.87	127.29	8.30	58.90	3.27	37.68	1.97
กำไรขาดทุนเบ็ดเสร็จอื่น												
กำไร(ขาดทุน)จากการประมาณการตามหลักคณิตศาสตร์ประกันภัย	-0.81		3.20		-0.52		3.40		4.03		-0.46	
หัก: ผลกระทบของภาษีเงินได้	0.16		-0.64		0.10		-0.68		-0.81		0.09	
กำไรขาดทุนเบ็ดเสร็จอื่นสำหรับปี - สุทธิจากภาษี	-0.65		2.56		-0.42		2.72		3.22		-0.37	
กำไรขาดทุนเบ็ดเสร็จรวมสำหรับปี	101.01		60.76		24.89		130.00		62.12		37.31	
การแบ่งปันกำไร												
ส่วนที่เป็นของผู้ถือหุ้นบริษัทใหญ่	101.66		58.20		25.31		118.88		50.79		37.28	
ส่วนที่เป็นของส่วนได้เสียที่ไม่มีอำนาจควบคุม	-		-		-		8.40		8.11		0.40	
	101.66		58.20		25.31		127.29		58.90		37.68	
การแบ่งปันกำไรเบ็ดเสร็จรวม												
ส่วนที่เป็นของผู้ถือหุ้นบริษัทใหญ่	101.01		60.76		24.89		121.41		54.05		36.54	
ส่วนที่เป็นของส่วนได้เสียที่ไม่มีอำนาจควบคุม	-		-		-		8.59		8.08		0.77	
	101.01		60.76		24.89		130.00		62.12		37.31	
กำไรต่อหุ้นพื้นฐาน												
กำไรต่อหุ้นส่วนที่เป็นของบริษัทใหญ่ (บาทต่อหุ้น)	0.31		0.10		0.04		0.36		0.08		0.06	
จำนวนหุ้นสามัญถ่วงเฉลี่ยถ่วงน้ำหนัก (ล้านหุ้น)	327.41		605.34		605.34		327.41		605.34		605.34	

งบกระแสเงินสดของบริษัทย่อยและบริษัทย่อย สำหรับปีสิ้นสุดวันที่ 31 ธันวาคม 2565 - 2567

งบกระแสเงินสด (หน่วย : ล้านบาท)	งบการเงินเฉพาะกิจการ			งบการเงินรวม		
	สำหรับปีสิ้นสุดวันที่ 31 ธันวาคม			สำหรับปีสิ้นสุดวันที่ 31 ธันวาคม		
	ปี 2565	ปี 2566	ปี 2567	ปี 2565	ปี 2566	ปี 2567
	(ตรวจสอบ)	(ตรวจสอบ)	(ตรวจสอบ)	(ตรวจสอบ)	(ตรวจสอบ)	(ตรวจสอบ)
กระแสเงินสดจากกิจกรรมดำเนินงาน						
ทำไรก่อนภาษี	127.53	74.06	32.94	146.69	81.37	54.10
รายการปรับกระทบยอดทำไรก่อนภาษีเป็นเงินสดรับ(จ่าย)						
จากกิจกรรมดำเนินงาน						
ค่าเสื่อมราคาและค่าตัดจำหน่าย	12.29	10.55	12.32	65.74	98.25	111.26
ขาดทุนจากการด้อยค่าของสินทรัพย์ทางการเงิน (โอนกลับ)	-	0.17	0.09	5.17	3.89	8.14
ขาดทุนจากการด้อยค่าของสินทรัพย์เพื่อการลงทุน	-	-	-	-	3.05	0.13
การปรับลดสินค้าคงเหลือเป็นมูลค่าสุทธิที่ได้รับ (โอนกลับ)	2.13	-0.92	5.64	3.57	0.34	7.03
ขาดทุนจากการทำลายสินค้า	1.18	5.86	2.58	1.18	5.86	2.58
ประมาณการรับคืนสินค้า	2.38	0.76	2.14	2.34	0.97	2.07
ขาดทุนจากการจำหน่าย/ตัดจำหน่ายที่ดิน อาคารและอุปกรณ์ และสินทรัพย์ไม่มีตัวตน	0.68	0.005	0.47	0.83	0.47	1.08
ผลต่างของสินทรัพย์สิทธิการใช้และหนี้สินตามสัญญาเช่า จากการยกเลิกสัญญา	-	-	-	-	-0.70	-0.85
ส่วนแบ่งขาดทุนจากเงินลงทุนในการร่วมค้า	-	-	-	0.77	2.27	1.59
สำรองผลประโยชน์ระยะยาวของพนักงาน	3.19	3.79	3.09	5.21	7.50	5.05
ขาดทุน(กำไร)จากอัตราแลกเปลี่ยนที่ยังไม่เกิดขึ้นจริง	-0.24	0.32	-0.13	-0.05	0.27	-0.86
รายได้ทางการเงิน	-5.14	-9.50	-6.34	-1.06	-2.78	-1.76
ต้นทุนทางการเงิน	15.82	15.14	10.61	23.34	25.76	19.85
ทำไรจากกิจกรรมดำเนินงานก่อนการเปลี่ยนแปลง						
ในสินทรัพย์และหนี้สินดำเนินงาน	159.83	100.22	63.41	253.74	226.52	209.42
สินทรัพย์ดำเนินงาน(เพิ่มขึ้น)ลดลง						
ลูกหนี้การค้าและลูกหนี้อื่น	-19.73	-6.01	-46.56	-43.02	-43.82	-10.54
ลูกหนี้ตามสัญญาผ่อนชำระ-ที่ถึงกำหนดชำระ	-	-	-	-	-	-5.09
เงินจ่ายล่วงหน้าเพื่อซื้อสินค้า	-0.90	-0.79	-3.02	-1.05	-0.64	-3.02
สินค้าคงเหลือ	-19.83	-7.38	-2.68	-60.61	-24.40	20.79
สินทรัพย์หมุนเวียนอื่น	-2.22	-1.06	1.95	-2.39	0.23	3.52
เงินมัดจำ	-0.47	-0.17	-0.01	-0.42	-2.28	-5.11
สินทรัพย์ไม่หมุนเวียนอื่น	-1.79	0.74	0.45	-1.91	0.46	-0.29
หนี้สินดำเนินงานเพิ่มขึ้น(ลดลง)						
เจ้าหนี้การค้าและเจ้าหนี้อื่น	22.09	-13.70	8.60	26.32	10.15	-15.88
หนี้สินหมุนเวียนอื่น	2.34	-0.05	0.86	3.14	0.09	-0.84

งบกระแสเงินสด (หน่วย : ล้านบาท)	งบการเงินเฉพาะกิจการ			งบการเงินรวม		
	สำหรับปีสิ้นสุดวันที่ 31 ธันวาคม			สำหรับปีสิ้นสุดวันที่ 31 ธันวาคม		
	ปี 2565	ปี 2566	ปี 2567	ปี 2565	ปี 2566	ปี 2567
	(ตรวจสอบ)	(ตรวจสอบ)	(ตรวจสอบ)	(ตรวจสอบ)	(ตรวจสอบ)	(ตรวจสอบ)
หนี้สินไม่หมุนเวียนอื่น	-	-	-	-	0.46	2.50
เงินสดจาก(ใช้ไป)กิจกรรมดำเนินงาน	139.33	71.79	23.01	173.80	166.77	195.45
เงินสดรับจากดอกเบี้ย	0.79	1.03	0.61	1.05	1.53	1.35
จ่ายชำระผลประโยชน์พนักงาน	-0.03	-	-1.26	-0.19	-0.15	-2.48
ภาษีหัก ณ ที่จ่ายขอคืน	-	-	-	-	-	0.64
จ่ายภาษีเงินได้	-27.83	-29.30	-3.63	-31.56	-46.73	-17.12
เงินสดสุทธิจาก(ใช้ไป)กิจกรรมดำเนินงาน	112.26	43.52	18.72	143.09	121.42	177.84
กระแสเงินสดจากกิจกรรมลงทุน						
เงินฝากคิดการค่าประกัน(เพิ่มขึ้น)ลดลง	-	-50.00	44.70	-	-53.59	44.70
เงินสดจ่ายเพิ่มทุนในบริษัทย่อย	-	-48.52	-	-	-	-
เงินสดจ่ายเพื่อลงทุนในบริษัทย่อย (สุทธิจากเงินสดที่ได้มา)	-745.00	-	-102.10	-635.02	-	-95.18
สินทรัพย์ทางการเงินไม่หมุนเวียนอื่นเพิ่มขึ้น	-	-36.29	-	-	-36.29	-
รับคืนเงินสดจ่ายล่วงหน้าเพื่อศึกษากิจการ	96.57	-	-	96.57	-	-
เงินให้กู้ยืมระยะสั้นแก่บริษัทย่อย	-	-	-5.00	-	-	-
รับคืนเงินให้กู้ยืมระยะสั้นแก่บริษัทย่อย	-	-	5.00	-	-	-
เงินให้กู้ยืมระยะยาวแก่บริษัทย่อย	-60.00	-89.00	-2.00	-	-	-
รับคืนเงินให้กู้ยืมระยะยาวแก่บริษัทย่อย	-	98.00	57.00	-	-	-
รับคืนเงินให้กู้ยืมระยะยาวแก่พนักงาน	0.06	0.01	-	0.06	0.01	-
สินทรัพย์ทางการเงินหมุนเวียนอื่นเพิ่มขึ้น	-	-	-0.01	-0.02	-0.03	-0.07
เงินสดจ่ายในการซื้อที่ดิน อาคารและอุปกรณ์	-5.65	-38.35	-115.62	-27.37	-106.46	-237.43
เงินสดจ่ายในการซื้อสินทรัพย์ไม่มีตัวตน	-2.58	-30.98	-19.56	-2.60	-37.63	-21.63
เงินสดรับจากการขายที่ดิน อาคารและอุปกรณ์	0.23	0.02	0.60	0.25	0.05	1.54
เงินสดจ่ายค่าสิทธิการเช่า	-20.00	-	-	-20.00	-	-2.40
เงินสดรับจากดอกเบี้ย	4.34	8.39	5.77	0.01	1.18	0.46
เงินสดสุทธิใช้ไปในกิจกรรมลงทุน	-732.04	-186.72	-131.23	-588.13	-232.77	-310.01
กระแสเงินสดจากกิจกรรมจัดหาเงิน						
เงินเบิกเกินบัญชีและเงินสดรับจากการกู้ยืมระยะสั้นจากธนาคาร	20.00	-	-	20.00	45.00	82.78
เงินสดจ่ายคืนเงินกู้ยืมระยะสั้นจากธนาคาร	-100.00	-	-	-112.06	-45.00	-60.00
เงินสดรับเงินกู้ยืมระยะสั้นจากบุคคลและกิจการที่เกี่ยวข้องกัน	-	-	-	-	-	16.40
เงินสดจ่ายคืนเงินกู้ยืมระยะสั้นจากบุคคลและกิจการที่เกี่ยวข้องกัน	-	-	-	-	-2.60	-5.40

งบกระแสเงินสด (หน่วย : ล้านบาท)	งบการเงินเฉพาะกิจการ			งบการเงินรวม		
	สำหรับปีสิ้นสุดวันที่ 31 ธันวาคม			สำหรับปีสิ้นสุดวันที่ 31 ธันวาคม		
	ปี 2565	ปี 2566	ปี 2567	ปี 2565	ปี 2566	ปี 2567
	(ตรวจสอบ)	(ตรวจสอบ)	(ตรวจสอบ)	(ตรวจสอบ)	(ตรวจสอบ)	(ตรวจสอบ)
เงินสดรับจากการกู้ยืมระยะยาวจากธนาคาร	200.00	-	-	200.00	-	-
เงินสดจ่ายค่าธรรมเนียมในการจัดหาเงินกู้ยืมระยะยาวจากธนาคาร	-0.50	-	-	-0.50	-	-
เงินสดจ่ายคืนเงินกู้ยืมระยะยาวจากธนาคาร	-52.20	-121.83	-46.20	-56.61	-132.55	-55.47
เงินสดรับจากการกู้ยืมระยะยาวจากกิจการที่เกี่ยวข้องกัน	-	-	-	-	6.00	-
เงินสดจ่ายจากเงินกู้ยืมระยะยาวจากบุคคลและกิจการที่เกี่ยวข้องกัน	-	-	-	-	-6.00	-
ชำระคืนเงินต้นของหนี้สินตามสัญญาเช่า	-1.03	-0.55	-0.61	-23.07	-32.88	-41.17
จ่ายดอกเบี้ย	-15.29	-14.43	-9.81	-23.05	-24.03	-19.62
เงินสดรับจากการเพิ่มทุน	1,043.14	-	-	1,043.14	-	-
เงินสดรับจากผู้มีส่วนได้เสียที่ไม่มีอำนาจควบคุมบริษัทย่อยจากการเพิ่มทุนของบริษัทย่อย	-	-	-	-	6.20	-
เงินปันผลจ่าย	-	-67.00	-12.97	-	-67.00	-12.97
เงินสดสุทธิจากกิจกรรมจัดหาเงิน	1,094.12	-203.81	-69.58	1,047.85	-252.86	-95.45
เงินสดและรายการเทียบเท่าเงินสดเพิ่มขึ้น(ลดลง)สุทธิ	474.35	-347.00	-182.09	602.81	-364.20	-227.62
เงินสดและรายการเทียบเท่าเงินสด ณ ต้นปี	124.83	599.12	252.17	173.87	776.42	412.39
ผลกระทบจากการเปลี่ยนแปลงอัตราแลกเปลี่ยน	-0.06	0.06	-0.21	-0.26	0.17	-0.17
เงินสดและรายการเทียบเท่าเงินสด ณ วันสิ้นปี	599.12	252.17	69.88	776.42	412.39	184.60

ข้อมูลกระแสเงินสดเปิดเผยเพิ่มเติม

รายการที่ไม่เกี่ยวข้องกับเงินสด

เจ้าหนี้จากการซื้อที่ดิน อาคารและอุปกรณ์เพิ่มขึ้น

และสินทรัพย์ไม่มีตัวตนเพิ่มขึ้น(ลดลง)

- 9.38 -9.38 5.30 -0.71 1.21

เงินลงทุนค้างจ่ายเพิ่มขึ้น

- - 10.64 - 10.64

โอนเงินให้กู้ยืมระยะสั้นแก่บริษัทย่อยเป็นเงินกู้ยืมระยะยาว

90.20 - - - -

เงินปันผลค้างจ่ายเพิ่มขึ้น (ลดลง)

- 0.05 - - 0.05 -

ออกหุ้นสามัญเพิ่มทุนเพื่อจ่ายหุ้นปันผล

- - 116.41 - - 116.41

ลูกหนี้จากการขายที่ดิน อาคารและอุปกรณ์ สิทธิการเช่า และ

สินทรัพย์ไม่มีตัวตนเพิ่มขึ้น

20.83 - - - -

การได้มาซึ่งสินทรัพย์สิทธิการเช่าภายใต้สัญญาเช่า

6.05 1.60 - 7.92 43.98 41.18

สินทรัพย์สิทธิการใช้ลดลงจากการยกเลิกสัญญาเช่า

- - - - 14.82 9.44

หนี้สินตามสัญญาเช่าลดลงจากการยกเลิกสัญญาเช่า

- - - - 15.52 10.17

โอนสำรองผลประโยชน์ระยะยาวของพนักงานไปยังบริษัท ย่อย

- - 0.84 - - -

โอนสินค้าคงเหลือเป็นอุปกรณ์

- - - - - 0.97

โอนค่าใช้จ่ายจ่ายล่วงหน้าเป็นสินทรัพย์ไม่มีตัวตน

- 7.14 - - 7.14 -

โอนสินทรัพย์สิทธิการใช้เป็นอสังหาริมทรัพย์เพื่อการลงทุน

- - - - 4.49 -

โอนสินทรัพย์สิทธิการใช้เป็นอุปกรณ์

- - - - - 0.19

ตารางแสดงอัตราส่วนทางการเงินที่สำคัญ

		งบการเงินเฉพาะกิจการ			งบการเงินรวม		
		ปี 2565	ปี 2566	ปี 2567	ปี 2565	ปี 2566	ปี 2567
อัตราส่วนสภาพคล่อง (Liquidity Ratio)							
อัตราส่วนสภาพคล่อง	(เท่า)	6.33	10.15	3.40	3.04	2.52	1.87
อัตราส่วนสภาพคล่องหมุนเร็ว	(เท่า)	5.63	8.89	2.72	2.35	1.80	1.24
อัตราส่วนสภาพคล่องกระแสเงินสด	(เท่า)	0.68	0.38	0.14	0.34	0.34	0.35
อัตราส่วนหมุนเวียนลูกหนี้การค้า	(เท่า)	2.50	3.07	3.03	4.45	5.26	5.37
ระยะเวลาเก็บหนี้เฉลี่ย	(วัน)	146	119	121	82	69	68
อัตราส่วนหมุนเวียนสินค้าคงเหลือ	(เท่า)	2.56	5.56	6.10	5.21	4.69	4.55
ระยะเวลายขายสินค้าเฉลี่ย	(วัน)	143	66	60	70	78	80
อัตราส่วนหมุนเวียนเจ้าหนี้	(เท่า)	4.85	9.30	11.92	3.93	3.67	6.17
ระยะเวลาชำระหนี้เฉลี่ย	(วัน)	75	40	31	93	99	59
วงจรเงินสด	(วัน)	213	145	150	59	48	89
อัตราส่วนแสดงความสามารถในการทำกำไร (Profitability Ratio)							
อัตรากำไรขั้นต้น	(%)	52.62	42.78	35.86	40.60	37.02	37.42
อัตรากำไรจากการดำเนินงาน	(%)	24.44	13.15	7.29	11.27	6.14	3.98
อัตรากำไรอื่น	(%)	6.26	9.18	8.54	0.73	0.98	0.76
อัตราส่วนเงินสดต่อการทำกำไร	(%)	78.31	58.76	43.00	83.34	153.49	235.45
อัตรากำไรสุทธิ	(%)	16.21	9.39	3.87	8.52	6.08	1.97
อัตราผลตอบแทนผู้ถือหุ้น	(%)	7.48	3.03	1.32	9.15	5.21	1.76
อัตราส่วนแสดงประสิทธิภาพในการดำเนินงาน (Efficiency Ratio)							
อัตราผลตอบแทนจากสินทรัพย์	(%)	5.74	2.52	1.13	6.01	3.72	1.26
อัตราผลตอบแทนจากสินทรัพย์ถาวร	(%)	59.68	27.62	13.43	28.96	24.45	12.90
อัตราการใช้หนี้ของสินทรัพย์	(เท่า)	0.35	0.24	0.27	0.71	0.61	0.64
อัตราส่วนวิเคราะห์นโยบายทางการเงิน (Financial Policy Ratio)							
อัตราส่วนหนี้สินต่อส่วนของผู้ถือหุ้น	(เท่า)	0.24	0.17	0.15	0.46	0.40	0.40
อัตราส่วนความสามารถชำระดอกเบี้ย	(เท่า)	9.73	5.44	4.10	7.97	9.38	9.33
อัตราส่วนความสามารถชำระภาระผูกพัน	(เท่า)	59.88	53.33	23.79	2.40	2.22	2.01
อัตราการใช้เงินเป็นผล	(%)	-	90.47	51.23	-	61.24	34.41
อัตราส่วนอื่นๆ							
มูลค่าตามบัญชีต่อหุ้น	(บาท)	5.16	5.11	3.18	5.57	5.60	3.56
กำไรต่อหุ้นขั้นพื้นฐาน	(บาท)	0.31	0.10	0.04	0.36	0.08	0.06
จำนวนหุ้นสามัญ ณ วันสิ้นสุด	(ล้านหุ้น)	327.41	605.34	605.34	327.41	605.34	605.34

5. ข้อมูลทั่วไปและข้อมูลสำคัญอื่น

5.1 ข้อมูลทั่วไป

นายทะเบียนหลักทรัพย์

บริษัท	:	บริษัท ศูนย์รับฝากหลักทรัพย์ (ประเทศไทย) จำกัด
ที่ตั้งสำนักงานใหญ่	:	เลขที่ 93 ถนนรัชดาภิเษก แขวงดินแดง เขตดินแดง กรุงเทพมหานคร 10400
โทรศัพท์	:	02-009-9000
โทรสาร	:	02-009-9991

ผู้สอบบัญชี

บริษัท	:	บริษัท สำนักงาน อีวาย จำกัด
ชื่อผู้สอบบัญชี	:	นางสาวศิริวรรณ นิตยดำรง ผู้สอบบัญชีรับอนุญาต เลขทะเบียน 5906
ที่ตั้งสำนักงานใหญ่	:	193/136-137 อาคารเลอริชดา ออฟฟิศคอมเพล็กซ์ ชั้น 33 ถนนรัชดาภิเษก แขวงคลองเตย เขตคลองเตย กรุงเทพมหานคร 10110
โทรศัพท์	:	02-264-9090
โทรสาร	:	02-264-0789-90

ผู้ตรวจสอบภายใน

บริษัท	:	บริษัท สำนักงาน เอ.เอ็ม.ที โซลูชั่น จำกัด
ที่ตั้งสำนักงานใหญ่	:	เลขที่ 79/109 หมู่ 2 ซอยลาดกระบัง 54 ตำบลศีรษะจรเข้น้อย อำเภอบางเสาธง จังหวัดสมุทรปราการ 10570
โทรศัพท์	:	02-184-1846

5.2 ข้อมูลสำคัญอื่น

-ไม่มี-

5.3 ข้อพิพาททางกฎหมาย

-ไม่มี-

ส่วนที่ 2

การกำกับดูแลกิจการ

6. นโยบายการกำกับดูแลกิจการ

บริษัทได้ตระหนักถึงความสำคัญของการกำกับดูแลกิจการที่ดีว่า เป็นสิ่งสำคัญที่ช่วยส่งเสริมการดำเนินงานของบริษัทให้มีประสิทธิภาพและมีการเติบโตอย่างยั่งยืน ซึ่งจะนำไปสู่ประโยชน์สูงสุดต่อผู้มีส่วนเกี่ยวข้องทุกฝ่าย ตั้งแต่พนักงาน ผู้ลงทุน ผู้ถือหุ้น และผู้มีส่วนได้เสียอื่นๆ ดังนั้น คณะกรรมการบริษัทจึงเห็นควรให้มีการจัดทำนโยบายการกำกับดูแลกิจการที่ดีขึ้นโดยครอบคลุมเนื้อหาหลักการสำคัญตั้งแต่ โครงสร้าง บทบาทหน้าที่ และความรับผิดชอบของคณะกรรมการ จนถึงหลักการในการบริหารงานของผู้บริหารอย่างโปร่งใส ชัดเจน และสามารถตรวจสอบได้ เพื่อเป็นแนวทางในการบริหารองค์กร ทำให้เกิดความเชื่อมั่นว่า การดำเนินงานใดๆ ของบริษัทเป็นไปด้วยความเป็นธรรม และคำนึงถึงประโยชน์สูงสุดของผู้ถือหุ้น และผู้มีส่วนได้เสียทุกฝ่าย คณะกรรมการบริษัทได้ให้ความสำคัญต่อการปฏิบัติตามหลักการกำกับดูแลกิจการที่ดี ซึ่งบริษัทได้จัดทำนโยบายการกำกับดูแลกิจการที่ดี (Good Corporate Governance Policy) เป็นลายลักษณ์อักษร โดยจัดทำตามหลักการกำกับดูแลกิจการที่ดีสำหรับบริษัทจดทะเบียนปี 2560 ของสำนักงานคณะกรรมการกำกับหลักทรัพย์และตลาดหลักทรัพย์ 2560 เพื่อเป็นแนวทางในการกำกับดูแลกิจการของบริษัท โดยมีหลักปฏิบัติ 8 ข้อ ดังต่อไปนี้

- | | |
|----------------------|---|
| หลักปฏิบัติ 1 | ตระหนักถึงบทบาทความรับผิดชอบของคณะกรรมการบริษัท ในฐานะผู้นำองค์กรที่สร้างคุณค่าให้แก่กิจการอย่างยั่งยืน |
| หลักปฏิบัติ 2 | กำหนดวัตถุประสงค์และเป้าหมายหลักของกิจการที่เป็นไปเพื่อความยั่งยืน |
| หลักปฏิบัติ 3 | เสริมสร้างคณะกรรมการที่มีประสิทธิภาพ |
| หลักปฏิบัติ 4 | สรรหาและพัฒนาผู้บริหารระดับสูงและการบริหารบุคลากร |
| หลักปฏิบัติ 5 | ส่งเสริมวัฒนธรรมและการประกอบธุรกิจอย่างมีความรับผิดชอบ |
| หลักปฏิบัติ 6 | ดูแลให้มีระบบการบริหารความเสี่ยงและการควบคุมภายในที่เหมาะสม |
| หลักปฏิบัติ 7 | รักษาความน่าเชื่อถือทางการเงินและการเปิดเผยข้อมูล |
| หลักปฏิบัติ 8 | สนับสนุนการมีส่วนร่วมและการสื่อสารกับผู้ถือหุ้น |

(รายละเอียดปรากฏบนเว็บไซต์ของบริษัท www.interpharma.co.th หัวข้อนักลงทุนสัมพันธ์ เมื่อย่อยการกำกับดูแลกิจการ)

6.1 ภาพรวมของนโยบายและแนวปฏิบัติการกำกับดูแลกิจการ

6.1.1 นโยบายและแนวปฏิบัติที่เกี่ยวกับคณะกรรมการ

คณะกรรมการบริษัทประกอบด้วยผู้มีความรู้ ความสามารถ มีความเชี่ยวชาญและประสบการณ์ที่สามารถ αξιοประโยชน์ต่อบริษัทได้เป็นอย่างดี มีเวลาอย่างเพียงพอต่อการปฏิบัติหน้าที่การเป็นกรรมการของบริษัท คณะกรรมการบริษัทได้รับการแต่งตั้งจากที่ประชุมผู้ถือหุ้น คณะกรรมการบริษัทได้แต่งตั้งคณะกรรมการชุดย่อยเพื่อรับผิดชอบเฉพาะเรื่องที่ได้รับมอบหมาย และแต่งตั้งเลขานุการบริษัทเพื่อทำหน้าที่รับผิดชอบการดำเนินการจัดการประชุมและการปฏิบัติตามกฎหมาย โดยมีการกำหนดหัวข้อที่เกี่ยวข้องกับนโยบายและแนวปฏิบัติ ที่เกี่ยวกับคณะกรรมการ ดังนี้

องค์ประกอบของคณะกรรมการบริษัท

1. คณะกรรมการบริษัทให้มีจำนวนตามที่ประชุมผู้ถือหุ้นกำหนด แต่ต้องประกอบด้วยกรรมการจำนวนอย่างน้อย 5 คน แต่ไม่เกิน 12 คน และกรรมการไม่น้อยกว่าหนึ่งในห้าของจำนวนกรรมการทั้งหมดนั้นต้องมีถิ่นที่อยู่ในราชอาณาจักร
2. คณะกรรมการบริษัทประกอบด้วยกรรมการอิสระอย่างน้อย 1 ใน 3 ของจำนวนกรรมการทั้งหมดแต่ต้องไม่น้อยกว่า 3 คน อีกทั้งมีคุณสมบัติครบถ้วนตามหลักเกณฑ์คุณสมบัติกรรมการอิสระตามที่กำหนดในประกาศคณะกรรมการกำกับตลาดทุน และมีขอบเขตหน้าที่และความรับผิดชอบตามที่ตลาดหลักทรัพย์ฯ ประกาศกำหนด
3. มีความหลากหลายในโครงสร้าง (Board Diversity) ทั้ง ความเชี่ยวชาญ ความรู้ ความสามารถ เพศ อายุ และประสบการณ์ในสาขาต่างๆ ที่เกี่ยวข้องกับการดำเนินธุรกิจ
4. ประธานกรรมการควรเป็นกรรมการอิสระ และต้องไม่เป็นบุคคลเดียวกันกับประธานเจ้าหน้าที่บริหาร เพื่อให้มีการแบ่งแยกบทบาทอย่างชัดเจน และมีการถ่วงดุลอำนาจในการดำเนินงาน

คุณสมบัติของกรรมการบริษัท

1. เป็นบุคคลที่มีความรู้ความสามารถ มีความซื่อสัตย์สุจริต มีจริยธรรมในการดำเนินธุรกิจ และมีเวลาเพียงพอที่จะอุทิศความรู้ความสามารถและปฏิบัติหน้าที่ให้แก่บริษัทได้
2. มีคุณสมบัติครบถ้วนและไม่มีลักษณะต้องห้ามตามกฎหมายว่าด้วยบริษัทมหาชนจำกัด กฎหมายว่าด้วยหลักทรัพย์และตลาดหลักทรัพย์ และกฎหมายอื่นที่เกี่ยวข้อง รวมทั้งต้องไม่มีลักษณะที่แสดงถึงการขาดความเหมาะสมที่จะได้รับความไว้วางใจให้บริหารจัดการกิจการที่มีมหาชนเป็นผู้ถือหุ้นตามที่คณะกรรมการกำกับตลาดทุนกำหนด
3. ไม่เป็นบุคคลที่ประกอบกิจการอันมีสภาพอย่างเดียวกันและเป็นการแข่งขันกับกิจการของบริษัท หรือเข้าเป็นหุ้นส่วนหรือกรรมการในนิติบุคคลอื่น ซึ่งประกอบกิจการอันมีสภาพอย่างเดียวกันและเป็นการแข่งขันกับกิจการของบริษัทไม่ว่าจะทำเพื่อประโยชน์ของตนเองหรือผู้อื่น เว้นแต่จะได้แจ้งให้ที่ประชุมผู้ถือหุ้นทราบก่อนที่จะมีมติแต่งตั้ง
4. กรรมการอิสระต้องมีคุณสมบัติเกี่ยวกับความเป็นอิสระตามที่บริษัทกำหนด และเป็นไปตามแนวทางที่กำหนดไว้ในประกาศคณะกรรมการกำกับตลาดทุน รวมถึงประกาศแก้ไขเพิ่มเติมซึ่งอาจมีในอนาคต และต้องเป็นบุคคลซึ่งสามารถดูแลผลประโยชน์ของผู้ถือหุ้นทุกรายได้เท่าเทียมกัน เพื่อป้องกันความขัดแย้งทางผลประโยชน์ นอกจากนั้น ยังต้องสามารถเข้าร่วมประชุมคณะกรรมการบริษัทโดยให้ความเห็นอย่างเป็นอิสระได้ ทั้งนี้ บริษัทได้กำหนดให้กรรมการที่ไม่ทำหน้าที่เป็นผู้บริหารเป็นกรรมการที่อิสระจากฝ่ายจัดการ ผู้ถือหุ้นรายใหญ่ และผู้มีอำนาจควบคุม และเป็นผู้ซึ่งไม่มีความสัมพันธ์ทางธุรกิจกับบริษัทในลักษณะที่จะให้มีข้อจำกัดในการแสดงความเห็นที่เป็นอิสระ และจะต้องมีคุณสมบัติเพิ่มเติมตามกฎระเบียบของสำนักงานคณะกรรมการกำกับหลักทรัพย์และตลาดหลักทรัพย์ และตลาดหลักทรัพย์แห่งประเทศไทย

คุณสมบัติกรรมการอิสระ

บริษัทกำหนดองค์ประกอบคณะกรรมการบริษัทให้ประกอบด้วยกรรมการอิสระอย่างน้อย 1 ใน 3 ของจำนวนกรรมการทั้งหมดของบริษัท คณะกรรมการบริษัท หรือที่ประชุมผู้ถือหุ้น (แล้วแต่กรณี) เป็นผู้แต่งตั้งกรรมการอิสระเข้าร่วมในคณะกรรมการบริษัท ซึ่งปัจจุบันบริษัทมีกรรมการอิสระจำนวน 4 คน

หลักเกณฑ์ในการคัดเลือกกรรมการอิสระอิงตามหลักเกณฑ์การคัดเลือกกรรมการบริษัท โดยคุณสมบัติของผู้ที่จะมาทำหน้าที่เป็นกรรมการอิสระ พิจารณาจากคุณสมบัติและลักษณะต้องห้ามของกรรมการตามพระราชบัญญัติบริษัทมหาชนจำกัด และกฎหมายว่าด้วยหลักทรัพย์และตลาดหลักทรัพย์ รวมถึงประกาศ ข้อบังคับ และ/หรือระเบียบที่เกี่ยวข้อง โดยกรรมการอิสระจะมีคุณวุฒิการศึกษา ความเชี่ยวชาญเฉพาะด้าน ประสบการณ์การทำงาน และความเหมาะสมอื่นๆ ประกอบกัน เพื่อนำเสนอต่อที่ประชุมผู้ถือหุ้นเพื่อพิจารณาแต่งตั้งเป็นกรรมการของบริษัทต่อไป ทั้งนี้ หากมีกรรมการอิสระคนหนึ่งคนใดพ้นจากตำแหน่งก่อนครบวาระ คณะกรรมการบริษัทอาจแต่งตั้งกรรมการอิสระที่มีคุณสมบัติตามที่กำหนด

จ้างต้นเข้ามาดำรงตำแหน่งแทน โดยกรรมการอิสระที่เข้าเป็นกรรมการแทนจะอยู่ในตำแหน่งได้เพียงเท่าวาระที่ยังเหลืออยู่ของกรรมการอิสระที่ต้นแทน (รายละเอียดคุณสมบัติกรรมการอิสระปรากฏในข้อ 8.1.1)

การสรรหากรรมการบริษัท

คณะกรรมการสรรหาและพิจารณาคำตอบแทนมีหน้าที่สรรหาบุคคลผู้ทรงคุณวุฒิเป็นกรรมการแทนกรรมการที่ครบกำหนดออกตามวาระหรือในกรณีอื่นๆ เสนอต่อคณะกรรมการบริษัทเพื่อพิจารณาคำตอบแทนที่ได้รับการเสนอชื่อเข้ารับการเลือกตั้งจากที่ประชุมผู้ถือหุ้นต่อไป โดยคณะกรรมการสรรหาและพิจารณาคำตอบแทนคัดเลือกจากผู้ทรงคุณวุฒิและความเชี่ยวชาญจากหลากหลายอาชีพ มีภาวะผู้นำ วิทยาลัยนักกว้างไกล เป็นผู้มีคุณธรรมและจริยธรรม มีประวัติการทำงานโปร่งใส ไม่ต่างพร้อย รวมทั้งมีความสามารถในการแสดงความคิดเห็นอย่างเป็นอิสระ (รายละเอียดการสรรหากรรมการบริษัทปรากฏในข้อ 8.1.1)

การประเมินผลการปฏิบัติงานของคณะกรรมการ

คณะกรรมการบริษัทมีหน้าที่ต้องจัดทำแบบประเมินผลการปฏิบัติงานเป็นประจำทุกปี เพื่อเป็นกรอบในการตรวจสอบการปฏิบัติหน้าที่ของคณะกรรมการ และนำผลการประเมินมาพัฒนาปรับปรุงการทำงานต่อไป (รายละเอียดการสรรหากรรมการบริษัทปรากฏในข้อ 8.1.1)

6.1.2 นโยบายและแนวปฏิบัติเกี่ยวกับผู้ถือหุ้นและผู้มีส่วนได้เสีย

1. แนวปฏิบัติเกี่ยวกับผู้ถือหุ้น

บริษัทตระหนักและให้ความสำคัญในสิทธิพื้นฐานต่างๆ ของผู้ถือหุ้น โดยอำนวยความสะดวกให้ผู้ถือหุ้นทุกรายได้รับสิทธิพื้นฐานต่างๆ ทั้งในฐานะนักลงทุนในหลักทรัพย์ และในฐานะผู้ถือหุ้นหรือเป็นเจ้าของบริษัท ด้วยวิธีการตามมาตรฐานที่เป็นที่ยอมรับและเชื่อถือได้ โดยให้สิทธิในการซื้อ ขาย โอน หลักทรัพย์ที่ตนถืออยู่อย่างเป็นอิสระ สิทธิในการได้รับส่วนแบ่งผลกำไรจากบริษัทในรูปแบบต่างๆ การได้รับข้อมูลอย่างเพียงพอ การเข้าร่วมประชุมผู้ถือหุ้น การเสนอวาระการประชุมล่วงหน้า การเสนอชื่อบุคคลเพื่อเข้ารับการเลือกตั้งเป็นกรรมการบริษัท การเปิดโอกาสให้ผู้ถือหุ้นได้แสดงความคิดเห็นในที่ประชุมอย่างเป็นอิสระรวมถึงการร่วมตัดสินใจในเรื่องสำคัญของบริษัท เช่น การจัดสรรเงินปันผล การแต่งตั้งหรือถอดถอนกรรมการ การแต่งตั้งผู้สอบบัญชี การอนุมัติธุรกรรมที่สำคัญและมีผลต่อทิศทางในการดำเนินธุรกิจของบริษัท การแก้ไขหนังสือบริคณห์สนธิ จ้างบังคับของบริษัท ทั้งนี้ ผู้ถือหุ้นทุกคนมีสิทธิออกเสียงตามจำนวนหุ้นที่ถืออยู่ โดยแต่ละหุ้นมีสิทธิออกเสียงหนึ่งเสียง และไม่มีหุ้นใดมีสิทธิพิเศษเหนือผู้ถือหุ้นรายอื่น

นอกเหนือจากสิทธิพื้นฐานต่างๆ จ้างต้นแล้ว บริษัทยังได้ดำเนินการในเรื่องต่างๆ ที่เป็นการส่งเสริม และอำนวยความสะดวกในการใช้สิทธิของผู้ถือหุ้น ดังนี้

- 1.1) บริษัทได้กำหนดให้มีการประชุมสามัญผู้ถือหุ้นปีละครั้ง ภายในเวลา 4 เดือนนับแต่วันสิ้นสุดรอบปีบัญชีของบริษัท และในกรณีที่มีความจำเป็นเร่งด่วนต้องเสนอวาระเป็นกรณีพิเศษ ซึ่งเป็นเรื่องที่เกี่ยวข้องหรือเกี่ยวข้องกับผลประโยชน์ของผู้ถือหุ้น หรือเกี่ยวข้องกับเงื่อนไขหรือกฎเกณฑ์ กฎหมายที่ใช้บังคับที่ต้องได้รับการอนุมัติจากผู้ถือหุ้นแล้ว บริษัทจะเรียกประชุมวิสามัญผู้ถือหุ้นเป็นกรณีไป โดยจะจัดหาสถานที่จัดประชุมที่เหมาะสมและอำนวยความสะดวกแก่ผู้ถือหุ้นมากที่สุด และ/หรือการจัดประชุมผ่านสื่ออิเล็กทรอนิกส์ (E-Meeting) ซึ่งในปี 2567 บริษัทได้จัดประชุมสามัญผู้ถือหุ้นเมื่อวันที่ 26 เมษายน 2567 โดยจัดประชุมในรูปแบบการประชุมผ่านสื่ออิเล็กทรอนิกส์ (E-Meeting)
- 1.2) บริษัทให้สิทธิแก่ผู้ถือหุ้นส่วนน้อยในการเสนอเรื่องเพื่อพิจารณากำหนดเป็นวาระการประชุม และเสนอชื่อบุคคลที่มีคุณสมบัติเหมาะสมเพื่อเข้ารับการคัดเลือกเป็นกรรมการบริษัทในการประชุมสามัญผู้ถือหุ้นประจำปี โดยบริษัทจะประกาศและเผยแพร่หลักเกณฑ์และวิธีการที่ชัดเจนผ่านช่องทางของตลาดหลักทรัพย์แห่งประเทศไทย และบนเว็บไซต์บริษัท (www.interpharma.co.th)

ทั้งนี้ คณะกรรมการบริษัทจะแจ้งผลการพิจารณาพร้อมชี้แจงเหตุผลให้ผู้ถือหุ้นทราบในที่ประชุมผู้ถือหุ้น

- 1.3) บริษัทจะจัดส่งหนังสือเชิญประชุม พร้อมทั้งข้อมูลประกอบการประชุมในวาระต่างๆ อย่างเพียงพอให้ผู้ถือหุ้นล่วงหน้าภายใน 21 วัน ก่อนวันประชุม รวมทั้งเผยแพร่ในเว็บไซต์ของบริษัท (www.interpharma.co.th) ล่วงหน้าไม่น้อยกว่า 28 วันก่อนวันประชุม เพื่อให้ผู้ถือหุ้นได้ศึกษาข้อมูลก่อนวันประชุม
- 1.4) บริษัทไม่มีการเพิ่มวาระการประชุม หรือเปลี่ยนแปลงข้อมูลสำคัญ โดยไม่ได้แจ้งให้ผู้ถือหุ้นทราบล่วงหน้า โดยเฉพาะวาระที่มีความสำคัญและต้องใช้เวลาในการศึกษาข้อมูลก่อนการตัดสินใจ
- 1.5) บริษัทเปิดโอกาสให้ผู้ถือหุ้นส่งคำถามเพื่อสอบถามข้อมูลในแต่ละวาระ หรือข้อมูลอื่นๆ ของบริษัทล่วงหน้าก่อนวันประชุม
- 1.6) ในกรณีที่ผู้ถือหุ้นไม่สามารถเข้าร่วมประชุมด้วยตนเอง บริษัทเปิดโอกาสให้ผู้ถือหุ้นมอบอำนาจแก่ตัวแทนผู้ถือหุ้น หรือกรรมการอิสระของบริษัทตามที่เสนอ เป็นผู้รับมอบอำนาจเข้าร่วมประชุมแทนได้ โดยใช้หนังสือมอบอำนาจของบริษัทตามแบบที่กระทรวงพาณิชย์กำหนด และผู้ถือหุ้นยังสามารถดาวน์โหลดแบบหนังสือมอบอำนาจผ่านทางหน้าเว็บไซต์ของบริษัทได้
- 1.7) บริษัทกำหนดวัน เวลา และสถานที่ประชุม โดยคำนึงถึงความสะดวกในการเข้าร่วมประชุม และจัดให้มีการใช้ระบบ Barcode ในการลงทะเบียนและประมวลผลการลงคะแนน เพื่อความสะดวกรวดเร็ว และเปิดให้ผู้ถือหุ้นลงทะเบียนล่วงหน้าก่อนการประชุมไม่น้อยกว่า 2 ชั่วโมง
- 1.8) บริษัทสนับสนุนให้คณะกรรมการบริษัท ผู้บริหารและหน่วยงานที่เกี่ยวข้อง รวมถึง ผู้สอบบัญชี เข้าร่วมประชุมผู้ถือหุ้นอย่างพร้อมเพรียงกัน
- 1.9) บริษัทสนับสนุนให้มีการใช้บัตรลงคะแนนเสียงในวาระที่สำคัญ และส่งเสริมให้มีบุคคลที่เป็นอิสระเป็นผู้ตรวจนับหรือตรวจสอบคะแนนเสียงในการประชุมผู้ถือหุ้น และเปิดเผยผลการลงคะแนนเสียงที่เห็นด้วย ไม่เห็นด้วย และงดออกเสียงในแต่ละวาระให้ที่ประชุมทราบ พร้อมบันทึกไว้ในรายงานการประชุม
- 1.10) การประชุมเปิดโอกาสให้ผู้ถือหุ้นมีสิทธิอย่างเท่าเทียมกันในการแสดงความคิดเห็น และให้ข้อเสนอแนะ ก่อนการลงมติในวาระใดๆ ทั้งนี้ ในการประชุมผู้ถือหุ้นจะมีกรรมการและผู้บริหารที่ตอบประเด็นข้อซักถามและมีการบันทึกประเด็นซักถาม และข้อคิดเห็นที่สำคัญแสดงไว้ในรายงานการประชุมเพื่อตรวจสอบได้
- 1.11) บริษัทจัดให้มีการบันทึกเทปการประชุมผู้ถือหุ้น และจัดทำรายงานการประชุมผู้ถือหุ้น โดยแสดงข้อมูลอย่างถูกต้อง ครบถ้วน ซึ่งรวมถึงการบันทึกประเด็นคำถามคำตอบในที่ประชุม รวมทั้งชื่อและนามสกุลของผู้ถามและผู้ตอบ และผลการลงคะแนนในแต่ละวาระโดยแยกจำนวนเสียงของผู้ถือหุ้นที่เห็นด้วย ไม่เห็นด้วย งดออกเสียง และบัตรเสีย รวมถึงบันทึกรายชื่อกรรมการผู้เข้าร่วมประชุม และกรรมการที่ลาประชุม โดยนำเสนอรายงานการประชุมผู้ถือหุ้นให้ตลาดหลักทรัพย์แห่งประเทศไทย พร้อมทั้งเผยแพร่บนเว็บไซต์ของบริษัท (www.interpharma.co.th) ภายใน 14 วันนับจากวันประชุมผู้ถือหุ้น เพื่อให้ผู้ถือหุ้นสามารถตรวจสอบได้
- 1.12) บริษัทให้ความสำคัญต่อการเปิดเผยข้อมูลที่มีความถูกต้อง ทันเวลา เพื่อให้ผู้ลงทุน ผู้เกี่ยวข้องและผู้สนใจทั่วไปได้รับทราบผ่านเว็บไซต์ของตลาดหลักทรัพย์แห่งประเทศไทย หรือ เว็บไซต์ของบริษัท นอกจากนี้ หากผู้ถือหุ้นมีประเด็นคำถาม หรือข้อสงสัยประการใด สามารถติดต่อได้ที่หน่วยงานนักลงทุนสัมพันธ์โดยทางโทรศัพท์ 02-634-0225 หรือ อีเมล ir@interpharma.co.th

2. การปฏิบัติต่อผู้ถือหุ้นอย่างเท่าเทียมกัน (The Equitable Treatment of Shareholders)

บริษัทมีนโยบายในการปฏิบัติต่อผู้ถือหุ้นทุกรายทุกกลุ่มอย่างเท่าเทียมกัน ไม่ว่าจะเป็นผู้ถือหุ้นรายใหญ่หรือรายย่อย ผู้ถือหุ้นที่เป็นผู้บริหาร หรือไม่เป็นผู้บริหาร บริษัทเปิดโอกาสให้ผู้ถือหุ้นส่วนน้อยสามารถเสนอข้อบุคคลเพื่อ

เข้าดำรงตำแหน่งกรรมการล่วงหน้าในเวลาอันสมควร เปิดโอกาสให้ผู้ถือหุ้นที่ไม่สามารถเข้าประชุมด้วยตนเอง สามารถใช้สิทธิออกเสียงโดยมอบฉันทะให้ผู้อื่นมาประชุมและออกเสียงลงมติแทน และเปิดโอกาสให้ผู้ถือหุ้นส่วนน้อยสามารถเสนอเพิ่มวาระการประชุมล่วงหน้าก่อนวันประชุมผู้ถือหุ้น โดยมีรายละเอียดดังนี้

(1) การดูแลผู้ถือหุ้นส่วนน้อย

- 1.1) บริษัทมีการดูแลผู้ถือหุ้นส่วนน้อย โดยผู้ถือหุ้นส่วนน้อยสามารถเสนอแนะ แสดงความคิดเห็น แจ้งเบาะแส หรือแจ้งข้อร้องเรียนผ่านช่องทางที่บริษัทกำหนด ได้แก่ ทางไปรษณีย์ หรือนำส่งที่ ประธานกรรมการบริษัท และ/หรือ ประธานกรรมการตรวจสอบ ตามที่อยู่ของบริษัท หรือ ทางจดหมายอิเล็กทรอนิกส์ (อีเมล) comsec@interpharma.co.th หรือทางเว็บไซต์บริษัท www.interpharma.co.th ซึ่งผู้รับเรื่องร้องเรียนจะเป็นผู้พิจารณาดำเนินการให้เหมาะสมในแต่ละเรื่อง หรือดำเนินการส่งเรื่องให้ผู้ตรวจสอบเรื่องร้องเรียน ซึ่งเป็นบุคคล กลุ่มบุคคล หรือหน่วยงานที่พิจารณาแล้วเห็นว่าเหมาะสม โดยพิจารณาถึงความจำเป็นอิสระในการดำเนินการตามเนื้อหาหรือประเด็นที่ได้รับการร้องเรียน เพื่อตรวจสอบเรื่องร้องเรียนหรือการส่อหาข้อเท็จจริง พร้อมทั้งติดตามความคืบหน้า เพื่อให้มั่นใจว่ามีการดำเนินการที่เหมาะสมกับข้อร้องเรียนที่ได้รับ หรือกรณีเป็นข้อเสนอแนะที่พิจารณาแล้วมีความเห็นว่าเป็นเรื่องสำคัญที่มีผลต่อผู้มีส่วนได้เสียโดยรวม หรือ มีผลต่อการประกอบธุรกิจของบริษัท จะเสนอเรื่องดังกล่าวต่อที่ประชุมคณะกรรมการบริษัทเพื่อพิจารณากำหนดเป็นวาระการประชุมในการประชุมผู้ถือหุ้น
- 1.2) บริษัทกำหนดหลักเกณฑ์การให้ผู้ถือหุ้นส่วนน้อยเสนอเพิ่มวาระการประชุมล่วงหน้าก่อนวันประชุมผู้ถือหุ้น ให้ชัดเจนเป็นการล่วงหน้า เพื่อแสดงถึงความเป็นธรรมและความโปร่งใสในการพิจารณาเพิ่มหรือไม่เพิ่มวาระที่ผู้ถือหุ้นส่วนน้อยได้เสนอมา

คุณสมบัติของผู้ถือหุ้นที่จะเสนอระเบียบวาระการประชุมดังกล่าวข้างต้น เป็นไปตามที่กำหนดในพระราชบัญญัติหลักทรัพย์และตลาดหลักทรัพย์มาตรา 89/28 ซึ่งกำหนดให้ผู้ถือหุ้นคนหนึ่งหรือหลายคนซึ่งถือหุ้นและมีสิทธิออกเสียง นับรวมกันได้ไม่น้อยกว่าร้อยละ 5 ของจำนวนสิทธิออกเสียงทั้งหมดของบริษัท และเป็นการถือหุ้นอย่างต่อเนื่องนับจากวันที่ถือหุ้นจนถึงวันที่เสนอวาระการประชุมดังกล่าวเป็นเวลาไม่น้อยกว่า 12 เดือน และต้องถือครองหุ้นจนถึงวันที่จัดการประชุมสามัญผู้ถือหุ้น มีสิทธิทำหนังสือเสนอเรื่องที่จะขอให้คณะกรรมการบรรจุเป็นวาระการประชุมผู้ถือหุ้นดังกล่าวข้างต้นได้ การเสนอวาระในการประชุมสามัญผู้ถือหุ้นนั้น ผู้ถือหุ้นจะต้องระบุวัตถุประสงค์ และรายละเอียดของเรื่องที่เสนอ พร้อมข้อมูลที่เป็นประโยชน์ประกอบการพิจารณา

บริษัทขอสงวนสิทธิ์ที่จะปฏิเสธการนำเรื่องเข้าบรรจุเป็นวาระการประชุม ในกรณีดังต่อไปนี้ ได้แก่

- 1) เรื่องที่เกี่ยวกับการดำเนินธุรกิจปกติของบริษัท โดยที่ข้อเท็จจริงมิได้แสดงถึงเหตุอันควรสงสัยเกี่ยวกับความไม่ปกติในเรื่องดังกล่าว
- 2) เรื่องที่อยู่นอกเหนืออำนาจที่บริษัทจะดำเนินการได้
- 3) เรื่องซึ่งตามปกติกฎหมายกำหนดให้ต้องได้รับการพิจารณาจากที่ประชุมผู้ถือหุ้นและ บริษัทได้ดำเนินการกำหนดเป็นวาระการประชุมทุกครั้ง
- 4) เรื่องที่ไม่เป็นประโยชน์ต่อการดำเนินงานของบริษัท
- 5) เรื่องที่ขัดกับกฎหมาย ประกาศ ข้อบังคับ กฎและระเบียบต่างๆ ของหน่วยงานราชการหรือหน่วยงานที่กำกับดูแลบริษัท
- 6) เรื่องที่ขัดกับวัตถุประสงค์ ข้อบังคับ มติที่ประชุมผู้ถือหุ้น และหลักการกำกับดูแลกิจการที่ดีของบริษัท
- 7) เรื่องที่ผู้ถือหุ้นให้ข้อมูลไม่ครบถ้วน หรือ ไม่ถูกต้อง หรือกรณีบริษัทต้องการข้อมูลเพิ่มเติมแล้วไม่สามารถติดต่อกับผู้ถือหุ้นที่เสนอเรื่องได้

- 8) เรื่องที่ผู้ถือหุ้นได้เคยเสนอต่อที่ประชุมผู้ถือหุ้นเพื่อพิจารณาในรอบ 12 เดือนที่ผ่านมา และได้รับมติสนับสนุนด้วยเสียงที่น้อยกว่าร้อยละ 10 ของจำนวนสิทธิออกเสียงทั้งหมดของบริษัท โดยที่ข้อเท็จจริงยังไม่ได้เปลี่ยนแปลงอย่างมีนัยสำคัญจากข้อเท็จจริงในขณะที่น่าเสนอต่อที่ประชุมผู้ถือหุ้นครั้งก่อน
- 9) เรื่องที่บริษัทได้ดำเนินการแล้ว
- 10) เรื่องอื่นๆ เช่น เรื่องที่ซ้ำกับเรื่องที่ได้เสนอมามาก่อนแล้ว เป็นต้น

ในกรณีที่ผู้ถือหุ้นไม่ได้ปฏิบัติตามหลักเกณฑ์ที่กำหนด บริษัทจะแจ้งเรื่องดังกล่าวให้ผู้ถือหุ้นทราบในการประชุมผู้ถือหุ้นในครั้งนั้น โดยจะระบุเหตุผลในการปฏิเสธการบรรจุเรื่องดังกล่าวไว้

ข้อเสนอที่จะได้รับการบรรจุเป็นวาระการประชุมสามัญผู้ถือหุ้น เลขาธิการบริษัทจะพิจารณากลับกรองและนำเสนอต่อคณะกรรมการบริษัทเพื่อพิจารณาและสรุปให้ความเห็นเพื่อบรรจุเป็นวาระการประชุม โดยให้ถือว่าความเห็นของคณะกรรมการบริษัทถือเป็นที่สุด

- 1.3) กำหนดวิธีการให้ผู้ถือหุ้นส่วนน้อยเสนอชื่อบุคคลให้เข้ารับการพิจารณาเพื่อดำรงตำแหน่งกรรมการ โดยให้เสนอชื่อผ่านเลขาธิการบริษัทล่วงหน้าไม่น้อยกว่า 3 เดือนก่อนวันประชุมผู้ถือหุ้น พร้อมข้อมูลประกอบการพิจารณาด้านคุณสมบัติ และการให้ความยินยอมของผู้ได้รับการเสนอชื่อ

คุณสมบัติของผู้ถือหุ้นที่จะเสนอชื่อบุคคลให้เข้ารับการพิจารณาเพื่อดำรงตำแหน่งกรรมการดังกล่าวข้างต้น เป็นไปตามที่กำหนดในพระราชบัญญัติหลักทรัพ์และตลาดหลักทรัพ์มาตรา 89/28 ซึ่งกำหนดให้ผู้ถือหุ้นคนหนึ่งหรือหลายคนซึ่งถือหุ้นและมีสิทธิออกเสียงนับรวมกันได้ไม่น้อยกว่าร้อยละ 5 ของจำนวนสิทธิออกเสียงทั้งหมดของบริษัท และเป็น การถือหุ้นอย่างต่อเนื่องนับจากวันที่ถือหุ้นจนถึงวันที่เสนอวาระการประชุมดังกล่าวเป็นเวลาไม่น้อยกว่า 12 เดือน และต้องถือครองหุ้นจนถึงวันที่จัดการประชุมสามัญผู้ถือหุ้น มีสิทธิเสนอชื่อบุคคลเพื่อให้เข้ารับการพิจารณาเลือกตั้งให้ดำรงตำแหน่งกรรมการบริษัท

บุคคลที่จะได้รับการเสนอชื่อให้เข้ารับการพิจารณาเพื่อดำรงตำแหน่งกรรมการบริษัท ต้องมีคุณสมบัติครบถ้วนตามพระราชบัญญัติบริษัทมหาชนจำกัด พระราชบัญญัติหลักทรัพ์และตลาดหลักทรัพ์ ตลอดจนระเบียบของสำนักงานคณะกรรมการกำกับหลักทรัพ์และตลาดหลักทรัพ์ คณะกรรมการกำกับตลาดทุน ตลาดหลักทรัพ์แห่งประเทศไทย และข้อบังคับของบริษัท รวมทั้งมีคุณสมบัติอื่นๆตามที่บริษัทกำหนด คุณสมบัติของกรรมการ ได้แก่ มีความรู้ความสามารถความเชี่ยวชาญและประสบการณ์ที่สามารถเอื้อประโยชน์และเหมาะสมกับลักษณะธุรกิจของบริษัท มีประวัติการทำงานที่ดี ความเป็นอิสระ ปฏิบัติหน้าที่กรรมการด้วยความซื่อสัตย์ มีคุณธรรม จริยธรรม และสามารถเข้าร่วมการประชุมคณะกรรมการได้อย่างสม่ำเสมอ เป็นต้น

รายชื่อบุคคลใดที่จะได้รับการเสนอชื่อคัดเลือกเป็นกรรมการบริษัทนั้น คณะกรรมการสรรหาและพิจารณาคำตอบแทนจะทำหน้าที่พิจารณากลับกรองและนำเสนอต่อคณะกรรมการบริษัท เพื่อพิจารณาว่าจะนำเสนอรายชื่อให้แก่ที่ประชุมผู้ถือหุ้นหรือไม่ โดยให้ถือว่าความเห็นของคณะกรรมการบริษัทถือเป็นที่สุด

1.4) เปิดโอกาสให้ผู้ถือหุ้นได้ใช้สิทธิในการแต่งตั้งกรรมการเป็นรายคน โดยการเลือกและแต่งตั้งกรรมการเป็นไปตามวิธีการที่ระบุไว้ในข้อบังคับของบริษัท ซึ่งผู้ถือหุ้นคนหนึ่งมีคะแนนเสียงเท่ากับหนึ่งหุ้นต่อหนึ่งเสียง และในการเลือกตั้งกรรมการให้ใช้วิธีการออกเสียงเลือกกรรมการเป็นรายบุคคล และผู้ถือหุ้นมีสิทธิเลือกตั้งบุคคลที่ได้รับการเสนอชื่อเป็นกรรมการได้ไม่เกินจำนวนกรรมการที่เลือกตั้งในครั้งนั้น โดยจะแบ่งคะแนนเสียงไม่ได้ และในกรณีเลือกตั้งบุคคลหลายคนเป็นกรรมการ ให้บุคคลที่ได้รับคะแนนเสียงสูงสุดตามลำดับลงมาเป็นผู้ได้รับเลือกตั้งเป็นกรรมการเท่าจำนวนกรรมการที่จะพึงมีหรือจะพึงเลือกตั้งในครั้งนั้น ในกรณีที่บุคคลซึ่งได้รับการเลือกตั้งในลำดับถัดมามีคะแนนเสียงเท่ากับเกินจำนวนกรรมการที่จะพึงมีหรือจะพึงเลือกตั้งในครั้งนั้น ให้ประธานที่ประชุมเป็นผู้ออกเสียงชี้ขาด ซึ่งกรรมการที่ได้รับการแต่งตั้งจะต้องได้รับอนุมัติจากที่ประชุมผู้ถือหุ้น มติที่ประชุมผู้ถือหุ้นให้ถือคะแนนเสียงข้างมากของผู้ถือหุ้นซึ่งมาประชุมและมีสิทธิออกเสียงลงคะแนน

1.5) บริษัทไม่มีนโยบายที่จะเพิ่มวาระการประชุมผู้ถือหุ้นในที่ประชุมโดยไม่ได้แจ้งให้ผู้ถือหุ้นทราบล่วงหน้าโดยไม่จำเป็น โดยเฉพาะวาระสำคัญที่ผู้ถือหุ้นต้องใช้เวลาในการศึกษาข้อมูลก่อนตัดสินใจ เพื่อให้ผู้ถือหุ้นได้มีโอกาสศึกษาข้อมูลประกอบการประชุมก่อนตัดสินใจ รวมทั้งไม่จำกัดสิทธิในการเข้าประชุมของผู้ถือหุ้นที่มาสาย เป็นต้น

3. การปฏิบัติต่อผู้มีส่วนได้เสีย

บริษัทได้ให้ความสำคัญต่อสิทธิของผู้มีส่วนได้เสียทุกกลุ่ม ไม่ว่าจะเป็นผู้มีส่วนได้เสียภายใน เช่น ผู้ถือหุ้น หรือนักลงทุน และพนักงานของบริษัท ผู้มีส่วนได้เสียภายนอก เช่น ลูกค้า คู่ค้า เจ้าหนี้ คู่แข่งทางการเงินการค้า สังคม และชุมชน เป็นต้น ในการดำเนินธุรกิจของบริษัท ได้คำนึงถึงสิทธิของผู้มีส่วนได้เสียทุกฝ่ายตามแนวทางดังต่อไปนี้

1. ด้านสิทธิมนุษยชน

- บริษัทยึดถือหลักสิทธิมนุษยชนเป็นหลักปฏิบัติร่วมกัน โดยคำนึงถึงศักดิ์ศรีความเป็นมนุษย์ เสรีภาพ และความเสมอภาคของบุคคล ไม่กระทำความผิด และไม่ส่งเสริมให้มีการละเมิดสิทธิมนุษยชน ซึ่งบริษัทจะไม่ข้องเกี่ยวกับหน่วยงานองค์กร หรือบุคคลใดที่ละเมิดสิทธิมนุษยชนทุกกรณี และไม่สนับสนุนกิจการที่ละเมิดหลักสิทธิมนุษยชน

- บริษัทส่งเสริมการเคารพต่อสิทธิและเสรีภาพด้วยการไม่เลือกปฏิบัติ ส่งเสริมความเสมอภาคแก่ผู้ด้อยโอกาส และคนพิการ รวมทั้งส่งเสริมความเสมอภาคในโอกาสระหว่างหญิงชาย ไม่แบ่งแยกเพศและชนชั้น ไม่ใช้แรงงานเด็ก

2. ด้านการพหุรัพยาธิ์สินทางปัญญา

- พนักงานทุกคนมีหน้าที่รักษาความลับทางการค้า อันได้แก่ ข้อมูลทางธุรกิจ และข้อมูลอื่นๆ ที่เกี่ยวข้องกับบริษัท ซึ่งพนักงานต้องปกป้องรักษาข้อมูลที่เป็นความลับของบริษัท หรือ คู่ค้าทางธุรกิจของบริษัท โดยภาระหน้าที่ในการปกป้องรักษาข้อมูลนี้ จะต่อเนื่องไปจนถึงเมื่อพนักงานผู้นั้นได้ออกจากบริษัท โดยจัดให้มีการสัมภาษณ์ก่อนออกจางาน พร้อมลงนามทำเป็นหนังสือรับทราบไว้ด้วย

- บริษัทจะไม่เปิดเผยข้อมูลโดยไม่ได้รับอนุญาตจนทำให้เกิดความเสียหาย ต้องรับผิดชอบตามกฎหมายใช้โปรแกรมคอมพิวเตอร์ที่มีลิขสิทธิ์ถูกต้อง

- บริษัทไม่เรียกร้อง รับเอา หรือ ใช้ข้อมูลทางธุรกิจ ซึ่งได้มาโดยวิธีการที่มีขบด้วยกฎหมาย หรือ ผิดศีลธรรม รวมถึงบริษัทจะไม่ละเมิดลิขสิทธิ์ สิทธิบัตร และเครื่องหมายการค้าของผู้อื่น

3. ด้านผู้มีส่วนได้เสีย

ผู้ถือหุ้น นอกจากสิทธิขั้นพื้นฐาน สิทธิที่กำหนดไว้ในกฎหมาย และข้อบังคับบริษัท เช่น สิทธิในการตรวจสอบจำนวนหุ้น สิทธิในการได้รับใบหุ้น สิทธิในการเข้าประชุมผู้ถือหุ้นและออกเสียงลงคะแนน สิทธิในการแสดงความคิดเห็นอย่างอิสระในที่ประชุมผู้ถือหุ้น รวมถึงสิทธิที่จะได้รับผลตอบแทนอย่างเป็นธรรมแล้ว ยังได้ให้สิทธิผู้ถือหุ้นในการเสนอแนะข้อคิดเห็นต่างๆ เกี่ยวกับการดำเนินธุรกิจของบริษัทในฐานะเจ้าของบริษัทผ่านช่องทางที่บริษัทกำหนด โดยทุกๆ ข้อคิดเห็นจะได้รับการรวบรวมเพื่อเสนอต่อคณะกรรมการบริษัทพิจารณาต่อไป

พนักงาน บริษัทให้ความสำคัญกับพนักงานโดยถือว่าเป็นทรัพยากรที่มีค่า มุ่งมั่นที่จะพัฒนาความสามารถพนักงานทุกคนอย่างต่อเนื่อง ให้ความมั่นใจในคุณภาพชีวิตการทำงานของพนักงานทัดเทียมบริษัทชั้นนำ มีความสุขในการทำงาน ความภาคภูมิใจ และสร้างความผูกพันต่อองค์กร ที่ผ่านมา บริษัทได้จัดทำโครงการต่างๆ เพื่อสนับสนุนและเสริมสร้างบรรยากาศการทำงานร่วมกัน เพื่อสร้างสรรค์สิ่งใหม่ๆ เสริมศักยภาพของพนักงานให้พร้อมสำหรับการปฏิบัติงานและรับมือกับสภาวะการณในทุกระดับที่อาจมีผลกระทบโดยองค์รวม นอกจากนี้ ยังให้ความสำคัญกับการรักษาสุขภาพ ความปลอดภัยและสภาพแวดล้อมในการทำงาน รวมถึงค่าตอบแทนที่เหมาะสม

<u>ลูกค้า</u>	บริษัทมีความมุ่งมั่นที่จะให้ผู้ซื้อสินค้าและบริการได้รับประโยชน์สูงสุดทั้งด้านคุณภาพและราคาเป็นธรรม ตลอดจนมุ่งพัฒนาและรักษาสัมพันธภาพที่ยั่งยืน สร้างความพึงพอใจและความผูกพันแก่ลูกค้า รวมทั้งจัดให้มีหน่วยงานรับผิดชอบในการให้ข้อเสนอแนะในสินค้า คำปรึกษาวิธีการแก้ปัญหา และรับข้อร้องเรียน เพื่อให้ลูกค้าได้รับความพึงพอใจอย่างสูงสุดในสินค้าและบริการระดับมาตรฐานสากล
<u>คู่ค้า</u>	บริษัทปฏิบัติตามกรอบการแข่งขันทางการค้าที่สุจริต คำนึงถึงไว้กับลูกค้าอย่างเคร่งครัด โดยยึดถือการปฏิบัติตามสัญญาต่อคู่ค้าอย่างยุติธรรม สร้างความไว้วางใจ ความสัมพันธ์และความร่วมมือที่ดี เพื่อพัฒนาศักยภาพและประสิทธิภาพในการดำเนินธุรกิจร่วมกันในระยะยาว และมีนโยบายในการส่งมอบสินค้าตามคุณภาพและตรงตามกำหนดเวลา
<u>คู่แข่งทางการค้า</u>	บริษัทปฏิบัติตามกรอบการแข่งขันทางการค้าที่สุจริต โดยยึดมั่นในการดำเนินธุรกิจด้วยความเป็นธรรม ภายใต้กรอบของกฎหมาย และจรรยาบรรณทางธุรกิจ ที่ผ่านมามีบริษัทไม่มีข้อพิพาทใดๆ ในเรื่องที่เกี่ยวข้องกับคู่แข่งทางการค้า
<u>เจ้าหนี้</u>	บริษัทรักษาคำมั่นสัญญาและปฏิบัติตามเงื่อนไขและหน้าที่ที่พึงมีต่อเจ้าหนี้โดยเคร่งครัด ทั้งเจ้าหนี้ทางธุรกิจ เจ้าหนี้สถาบันการเงิน เป็นต้น และนอกจากนี้ บริษัทเข้าร่วมกิจกรรม/โครงการต่างๆ ของเจ้าหนี้ เพื่อสร้างความสัมพันธ์ที่ดีกับเจ้าหนี้อีกด้วย
<u>สังคมและส่วนรวม</u>	บริษัทจะดำเนินธุรกิจอย่างมีคุณธรรมต่อผู้มีส่วนเกี่ยวข้องทุกฝ่ายและยึดมั่นในการพัฒนาคุณภาพชีวิตให้ดียิ่งขึ้นในทุกท้องถิ่นที่บริษัทได้เข้าไปดำเนินงานเพื่อสังคมในด้านต่างๆ รวมทั้งการช่วยเหลือบรรเทาทุกข์และสาธารณภัย นอกจากนี้ ยังส่งเสริมให้พนักงานและผู้เกี่ยวข้องมีส่วนร่วมในการปฏิบัติตนเป็นพลเมืองดีที่ทำประโยชน์ให้กับชุมชนและสังคมให้เติบโตเคียงคู่กันไปอย่างยั่งยืน แม้กระทั่งในช่วงที่เกิดภาวะวิกฤตทางเศรษฐกิจ บริษัทก็ยังคงดำเนินกิจกรรมเพื่อชุมชนและสังคมอย่างต่อเนื่อง โดยทุ่มเทความคิดสร้างสรรค์ ความรู้ ความสามารถ เพื่อเพิ่มประสิทธิภาพการบริหารจัดการโครงการเพื่อสังคมให้มีประสิทธิผล ก่อให้เกิดประโยชน์ต่อชุมชนและสังคมสูงสุด
<u>สิ่งแวดล้อม</u>	บริษัทร่วมดูแลรักษาสภาพแวดล้อม และอนุรักษ์ทรัพยากรธรรมชาติ และการใช้ทรัพยากรอย่างรู้คุณค่า และรักษาสมาคมดูแลระบบนิเวศอย่างยั่งยืน อาทิ การนำกระดาษใช้แล้วนำกลับมาใช้ในงานชั่วคราวที่ไม่เป็นทางการ การส่งเสริมการพัฒนาผลิตภัณฑ์โดยคำนึงถึงการเป็นมิตรต่อสิ่งแวดล้อม เป็นต้น พร้อมทั้ง ส่งเสริมให้พนักงานและผู้มีส่วนเกี่ยวข้องทุกฝ่ายมีส่วนร่วมในการดูแลรักษาสิ่งแวดล้อม

การดูแลเรื่องการใช้ข้อมูลภายใน

1. กรรมการ ผู้บริหาร ผู้ดำรงตำแหน่งระดับบริหารในสายงานบัญชีหรือการเงินหรือเทียบเท่า และพนักงานในหน่วยงานที่เกี่ยวข้องกับข้อมูลภายใน ซึ่งมีผลต่อการเปลี่ยนแปลงราคาหลักทรัพย์ของบริษัท ต้องไม่ใช้ข้อมูลภายในก่อนเปิดเผยสู่สาธารณชน และห้ามบุคคลดังกล่าวซื้อขายหลักทรัพย์ของบริษัทโดยตนเอง คู่สมรส บุตรที่ยังไม่บรรลุนิติภาวะไม่ว่าจะเป็นการซื้อขายโดยตรงหรือทางอ้อม ภายในเวลา 1 เดือน ก่อนมีการเปิดเผยงบการเงินรายไตรมาสและงบการเงินประจำปี และหลังการเปิดเผยข้อมูลดังกล่าวอย่างน้อย 24 ชั่วโมง
2. กรรมการ ผู้บริหาร และพนักงานที่อยู่ในหน่วยงานที่ได้รับข้อมูลภายในที่ยังไม่เปิดเผยสู่สาธารณชน ซึ่งอาจมีผลต่อการเปลี่ยนแปลงราคาหลักทรัพย์ของบริษัท หรือบริษัทจดทะเบียนอื่นที่เกี่ยวข้องกับข้อมูลภายใน ต้องไม่ทำการซื้อขายหลักทรัพย์ของบริษัทดังกล่าวโดยตนเอง คู่สมรส บุตรที่ยังไม่บรรลุนิติภาวะไม่ว่าจะเป็นการซื้อขายโดยตรงหรือทางอ้อม จนกว่าจะพ้นระยะเวลา 24 ชั่วโมง นับแต่ได้มีการเปิดเผยข้อมูลนั้นสู่สาธารณชนแล้ว

- กำหนดให้กรรมการและผู้บริหารที่มีหน้าที่รายงานการถือครองหลักทรัพย์ที่ออกโดยบริษัท ซึ่งเป็นของตนเอง คู่สมรส และบุตรที่ยังไม่บรรลุนิติภาวะ ต่อสำนักงานคณะกรรมการกำกับหลักทรัพย์และตลาดหลักทรัพย์ ตามข้อกำหนดที่เกี่ยวข้อง รวมถึงแจ้งการเปลี่ยนแปลงการถือครองหลักทรัพย์ดังกล่าวต่อคณะกรรมการเป็นประจำ
- กำหนดให้กรรมการ และผู้บริหารที่จะมีการเปลี่ยนแปลงการถือครองหลักทรัพย์ที่ออกโดยบริษัท จะต้องแจ้งเลขานุการบริษัทล่วงหน้าอย่างน้อย 1 วัน
- กรรมการและผู้บริหารจะต้องเปิดเผยข้อมูลเกี่ยวกับส่วนได้ส่วนเสียและผู้เกี่ยวข้องเพื่อให้คณะกรรมการได้พิจารณาธุรกรรมของบริษัทที่อาจมีความขัดแย้งทางผลประโยชน์ และตัดสินใจเพื่อประโยชน์ของบริษัทโดยรวม ทั้งนี้ กรรมการและผู้บริหารที่มีส่วนได้ส่วนเสียกับธุรกรรมที่ทำกับบริษัทต้องไม่มีส่วนร่วมในการตัดสินใจทำธุรกรรมดังกล่าว ทั้งนี้ ให้เป็นไปตามขั้นตอนหรือมาตรการการอนุมัติการทำรายการระหว่างกันของบริษัท
- บริษัทได้แจ้งและให้ความรู้แก่กรรมการ ผู้บริหาร และพนักงานของบริษัทเกี่ยวกับการป้องกันการใช้อิทธิพลภายใน และการป้องกันความขัดแย้งทางผลประโยชน์อย่างสม่ำเสมอ และมีการจัดทำนโยบายดังกล่าวให้ทุกคนได้รับทราบและถือปฏิบัติ

การต่อต้านทุจริตคอร์รัปชัน

บริษัทได้จัดทำนโยบายต่อต้านการคอร์รัปชันเป็นลายลักษณ์อักษร กำหนดให้คณะกรรมการ ผู้บริหารและพนักงานของบริษัทต้องปฏิบัติตามนโยบายต่อต้านการคอร์รัปชันอย่างเคร่งครัด โดยต้องไม่เข้าไปเกี่ยวข้องกับการกระทำที่เข้าข่ายคอร์รัปชันทุกรูปแบบ ไม่ว่าโดยทางตรงหรือทางอ้อม คณะกรรมการบริษัทได้พิจารณาทบทวนนโยบายต่อต้านการคอร์รัปชันเป็นประจำทุกปี (รายละเอียดของนโยบายต่อต้านการคอร์รัปชันปรากฏบนเว็บไซต์ของบริษัท www.interpharma.co.th หัวข้อนักลงทุนสัมพันธ์ เมนูย่อย การกำกับดูแลกิจการ)

การแจ้งเบาะแสหรือร้องเรียน

บริษัทกำหนดให้มีนโยบายรับเรื่องร้องเรียน เพื่อเปิดโอกาสให้ผู้พบเห็น สงสัย หรือได้รับผลกระทบจากการกระทำที่ผิดกฎหมาย จรรยาบรรณ การกระทำที่สื่อถึงการทุจริต หรือพฤติกรรมที่อาจก่อให้เกิดความเสียหายต่อบริษัท ได้มีช่องทางในการร้องเรียนหรือแจ้งเบาะแสมายังบริษัท โดยผู้แจ้งเรื่องร้องเรียน ได้แก่ ผู้พบเห็น ทราบเบาะแส หรือสงสัยโดยสุจริต ไม่ว่าตนเองจะได้รับความเสียหายหรือผลกระทบหรือไม่ก็ตามจากการดำเนินธุรกิจของบริษัท หรือจากการปฏิบัติหน้าที่ของกรรมการ ผู้บริหาร และพนักงานของบริษัทที่ฝ่าฝืน หรือไม่ปฏิบัติตามกฎหมายและกฎระเบียบของรัฐ หรือหลักการกำกับดูแลกิจการที่ดี จรรยาบรรณธุรกิจ นโยบาย และระเบียบข้อบังคับของบริษัท รวมถึงการกระทำที่อาจสื่อถึงการทุจริต ผู้ที่พบเห็นการละเมิดสามารถแจ้งการพบเห็นดังกล่าวต่อคณะกรรมการตามช่องทางที่บริษัทกำหนด ทั้งนี้ เรื่องที่ถูกแจ้งเข้ามาจะถูกนำเข้าสู่กระบวนการตรวจสอบข้อเท็จจริงต่อไป และผู้รายงานจะได้รับการคุ้มครองจากบริษัทอย่างดีที่สุด ทั้งนี้ ในปี 2567 ไม่พบการแจ้งเบาะแสหรือร้องเรียนใดๆ ที่เกี่ยวข้องกับการไม่ปฏิบัติตามจรรยาบรรณธุรกิจ การทุจริตคอร์รัปชัน การละเมิดสิทธิมนุษยชน

มาตรการคุ้มครองผู้แจ้งเบาะแส หรือผู้ร้องเรียน

- บริษัทจะเก็บข้อมูลและตัวตนของผู้แจ้งเบาะแส หรือผู้ร้องเรียน และผู้ถูกร้องเรียน เป็นความลับ
- บริษัทจะเปิดเผยข้อมูลเท่าที่จำเป็น โดยคำนึงถึงความปลอดภัย และความเสียหายของผู้รายงานแหล่งที่มาของข้อมูล หรือบุคคลที่เกี่ยวข้อง
- ผู้ที่ได้รับความเสียหายจะได้รับการบรรเทาความเสียหายด้วยกระบวนการที่เหมาะสม และเป็นธรรม
- บริษัทจะไม่กระทำการใดอันไม่เป็นธรรมต่อผู้แจ้งเบาะแสหรือผู้ร้องเรียน ไม่ว่าจะโดยการ เปลี่ยนแปลงตำแหน่งงาน ลักษณะงาน สถานที่ทำงาน สัมพันธภาพ เลิกจ้าง หรือกระทำการอื่นใดที่มีลักษณะเป็นการปฏิบัติอย่างไม่เป็นธรรมต่อผู้แจ้งเบาะแสหรือผู้ร้องเรียน หรือผู้ให้ความร่วมมือในการตรวจสอบข้อเท็จจริง

ช่องทางในการแจ้งเบาะแส หรือ ร้องเรียนการแจ้งเบาะแสดังกล่าวหรือข้อร้องเรียน

(1) ทางไปรษณีย์ หรือนำส่งที่

ประธานกรรมการบริษัท และ/หรือ ประธานกรรมการตรวจสอบ

บริษัท อินเตอร์ ฟาร์มา จำกัด (มหาชน)

เลขที่ 140/9 อาคารไอทีเอฟ ทาวเวอร์ ชั้น 9 ถนนสีลม แขวงสุริยวงศ์ เขตบางรัก กรุงเทพฯ 10500

(2) จดหมายอิเล็กทรอนิกส์ หรือ อีเมล comsec@interpharma.co.th

(3) เว็บไซต์ของบริษัท www.interpharma.co.th

กระบวนการดำเนินการสืบสวนและบทลงโทษ

บริษัทเปิดโอกาสให้พนักงานมีช่องทางการร้องเรียนและแสดงความเห็นอย่างเป็นอิสระ เพื่อเป็นแนวทางสู่การพัฒนา และสร้างความยั่งยืนให้กับองค์กร ดังนี้

- (1) เมื่อได้รับการแจ้งเบาะแส คณะกรรมการตรวจสอบจะมอบหมายให้ผู้ตรวจสอบภายใน หรือแต่งตั้งคณะกรรมการสืบสวนข้อเท็จจริง เป็นผู้ลั่นกรอสืบสวนข้อเท็จจริง และแจ้งผลการตรวจสอบเป็นระยะให้ผู้แจ้งเบาะแสดังกล่าวหรือผู้ร้องเรียนได้ทราบ
- (2) หากการสืบสวนข้อเท็จจริงแล้วพบว่าข้อมูล หรือหลักฐานที่มีเหตุผลอันควรเชื่อได้ว่าผู้ถูกกล่าวหาได้กระทำความผิดจริง บริษัทจะให้สิทธิผู้ถูกกล่าวหาได้รับทราบข้อกล่าวหา และพิสูจน์ตนเอง โดยการหาข้อมูลหรือหลักฐานเพิ่มเติม ที่แสดงให้เห็นว่าตนเองไม่มีส่วนเกี่ยวข้องกับการกระทำความผิดตามที่ผู้ถูกกล่าวหา
- (3) หากผู้ถูกกล่าวหาได้กระทำความผิดจริง ผู้กระทำความผิดไม่ว่าจะเป็นกรรมการ ผู้บริหาร หรือพนักงาน ถือว่าเป็นการกระทำความผิด จะต้องได้รับการพิจารณาโทษทางวินัยตามระเบียบที่บริษัทกำหนดไว้ และหากการกระทำความผิดนั้นเป็นการกระทำที่ผิดต่อกฎหมาย ผู้กระทำความผิดนั้นจะต้องได้รับโทษทางกฎหมาย ทั้งนี้โทษทางวินัยตามระเบียบของบริษัท คำตัดสินของคณะกรรมการตรวจสอบถือเป็นอันสิ้นสุด
- (4) การรายงานผล ประธานกรรมการตรวจสอบ หรือ กรรมการอิสระ หรือเลขาธิการบริษัท รายงานต่อคณะกรรมการเพื่อทราบและรายงานผลให้ผู้มีส่วนได้เสียซึ่งเป็นผู้ร้องเรียนทราบ หากผู้ร้องเรียนเปิดเผยตนเอง

6.2 จรรยาบรรณธุรกิจ

คณะกรรมการบริษัทได้ส่งเสริมให้จัดทำจรรยาบรรณธุรกิจในการดำเนินธุรกิจ สำหรับกรรมการ ผู้บริหาร และพนักงาน ได้ยึดถือและปฏิบัติโดยถือความรับผิดชอบร่วมกัน รวมถึงส่งเสริมให้เกิดการปฏิบัติ และติดตามการปฏิบัตินั้น เพื่อประโยชน์สูงสุดแก่ผู้มีส่วนได้ส่วนเสียของบริษัท ตลอดจนสร้างความน่าเชื่อถือในการดำเนินกิจการอันจะทำให้บริษัทเติบโตอย่างยั่งยืน ซึ่งคณะกรรมการบริษัทได้พิจารณาทบทวนจรรยาบรรณธุรกิจเป็นประจำทุกปี (รายละเอียดปรากฏบนเว็บไซต์ของบริษัท www.interpharma.co.th หัวข้อนักลงทุนสัมพันธ์ เมื่อย่อยการกำกับดูแลกิจการ)

การเปลี่ยนแปลงและพัฒนาการที่สำคัญของนโยบาย แนวปฏิบัติและระบบการกำกับดูแลกิจการในรอบปี 2567

1. คณะกรรมการบริษัทได้มีการทบทวนและปรับปรุงนโยบายที่สำคัญ รวมถึงกฎบัตรของคณะกรรมการบริษัท และคณะกรรมการชุดย่อยเป็นประจำทุกปี ซึ่งในปี 2567 คณะกรรมการบริษัทได้มีการจัดทำนโยบายเพิ่มเติม ได้แก่ นโยบายและแนวปฏิบัติการให้และรับของขวัญ และนโยบายและแนวปฏิบัติการจ้างพนักงานรัฐ เพื่อให้บริษัทมีการดำเนินธุรกิจตามหลักการกำกับดูแลกิจการที่ดี และปฏิบัติในเรื่องดังกล่าวอย่างถูกต้องตามกฎหมายและหลักเกณฑ์ที่เกี่ยวข้อง

ผลสรุปจากการปฏิบัติตามหลักการกำกับดูแลกิจการประจำปี 2567

- บริษัทได้รับคะแนน 96 คะแนนจากการประเมินคุณภาพการจัดประชุมผู้ถือหุ้นสามัญประจำปี 2567 ซึ่งประเมินโดยสมาคมส่งเสริมผู้ลงทุนไทย
- บริษัทได้รับคะแนนในระดับ  “ดีเลิศ” ของการปฏิบัติตามหลักการกำกับดูแลกิจการของบริษัทจดทะเบียน ซึ่งประเมินโดยสมาคมส่งเสริมสถาบันกรรมการบริษัทไทย โดยการสนับสนุนของตลาดหลักทรัพย์แห่งประเทศไทย และสำนักงานคณะกรรมการ ก.ล.ต. ซึ่งคะแนนของระดับดีเลิศ คือ คะแนนในช่วงร้อยละ 80-100

7. โครงสร้างการจัดการ

7.1 โครงสร้างการกำกับดูแลกิจการ

โครงสร้างการจัดการของบริษัท ประกอบด้วย คณะกรรมการบริษัท คณะกรรมการตรวจสอบ คณะกรรมการสรรหาและพิจารณาคำตอบแทน คณะกรรมการบริหารความเสี่ยง คณะกรรมการบรรษัทภิบาลและการพัฒนาความยั่งยืน และคณะกรรมการบริหาร ซึ่งประกอบด้วยผู้ทรงคุณวุฒิที่มีคุณสมบัติครบตามมาตรา 68 แห่งพระราชบัญญัติบริษัทมหาชน จำกัด พ.ศ. 2535 และตามประกาศคณะกรรมการกำกับตลาดทุนที่เกี่ยวข้อง

แผนภาพโครงสร้างการจัดการของบริษัท ณ วันที่ 31 ธันวาคม 2567

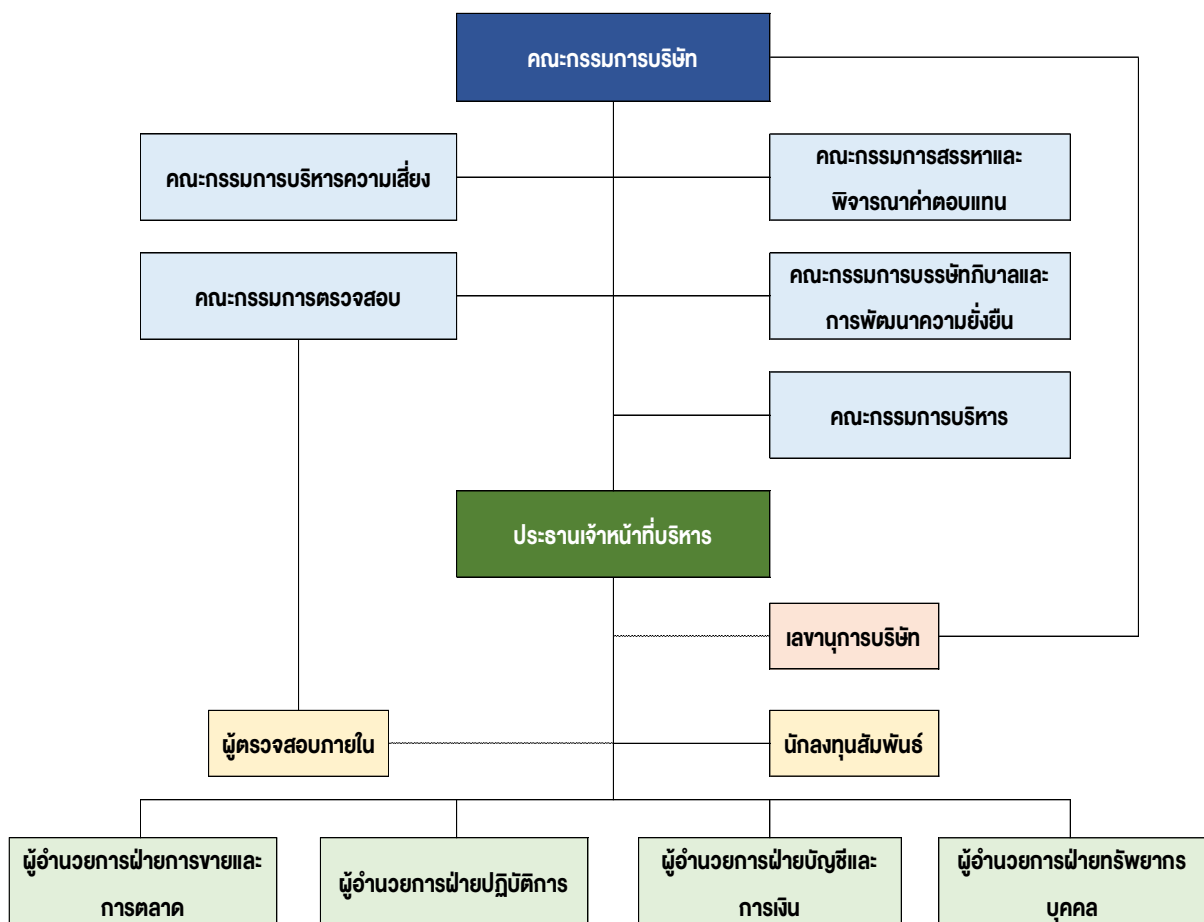

7.2 คณะกรรมการบริษัท

7.2.1 องค์ประกอบของคณะกรรมการบริษัท



การแพทย์  3 คน	บัญชี/การเงิน  2 คน	วิทยาศาสตร์  3 คน	เทคโนโลยีสารสนเทศ  2 คน	นวัตกรรม  2 คน
วิศวกรรม  2 คน	ทรัพยากรบุคคล  2 คน	การตลาด  2 คน	การบริหารจัดการ/ การกำกับดูแล กิจการ  9 คน	วิจัยและพัฒนา  5 คน

7.2.2 ข้อมูลคณะกรรมการและผู้มีอำนาจควบคุมบริษัท

ณ วันที่ 31 ธันวาคม 2567 คณะกรรมการบริษัทมีจำนวน 9 ท่าน ประกอบด้วย

ชื่อ	ตำแหน่ง
1. ศ. คลินิกเกียรติคุณ นพ. อุดม ชื่นกร	ประธานกรรมการ / กรรมการอิสระ และ ประธานคณะกรรมการบริษัทและการพัฒนาความ ยั่งยืน
2. ศ. ดร. ศันสนีย์ ไซโรจน์	กรรมการอิสระ / กรรมการตรวจสอบ / ประธานคณะกรรมการบริหารความเสี่ยง และ กรรมการบริษัทและการพัฒนาความยั่งยืน
3. นายกำธร ศิลาอ่อน	กรรมการอิสระ / ประธานคณะกรรมการตรวจสอบ / ประธานคณะกรรมการสรรหาและพิจารณาคำตอบแทน และ กรรมการบริษัทและการพัฒนาความยั่งยืน
4. ดร. เปาว์ ศรีประเสริฐสุข	กรรมการอิสระ / กรรมการตรวจสอบ / กรรมการสรรหาและพิจารณาคำตอบแทน และ กรรมการบริษัทและการพัฒนาความยั่งยืน
5. ดร. ตฤณวรรณ ธนิตนิธิพันธ์	กรรมการ / กรรมการสรรหาและพิจารณาคำตอบแทน / กรรมการบริหารความเสี่ยง และประธานคณะกรรมการบริหาร (กรรมการผู้มีอำนาจลงนามผูกพันบริษัท)
6. นางสาวภากรณ์ เดชอักษร	กรรมการ / กรรมการบริหารความเสี่ยง และกรรมการบริหาร (กรรมการผู้มีอำนาจลงนามผูกพันบริษัท)
7. นางอภิรณ โพธิ์ศรี	กรรมการ และกรรมการบริหาร (กรรมการผู้มีอำนาจลงนามผูกพันบริษัท)
8. ดร. วัชร อธิวิวัฒน์	กรรมการ
9. ดร. ยุทธนา สุวรรณโชติ	กรรมการ

โดยมี นางสาวชมนุช มีหวัง ทำหน้าที่เลขานุการคณะกรรมการบริษัท

ทั้งนี้ บริษัทมีโครงสร้างคณะกรรมการบริษัทที่มีกรรมการอิสระจำนวน 4 คน ซึ่งเป็นจำนวนที่ไม่น้อยกว่าหนึ่งในสามของจำนวนกรรมการทั้งหมดของบริษัท และมีกรรมการตรวจสอบไม่น้อยกว่า 3 คน โดยกรรมการอิสระและกรรมการตรวจสอบทุกคนมีคุณสมบัติเป็นไปตามหลักเกณฑ์ของประกาศคณะกรรมการกำกับตลาดทุน ที่ กจ. 39/2559

กรรมการผู้มีอำนาจลงนามผูกพันบริษัท

นายตฤณวรรณ ธนิตนิธิพันธ์ ลงลายมือชื่อร่วมกับ นางสาวภากรณ์ เดชอักษร หรือ นางอภิรณ โพธิ์ศรี รวมเป็นสองคนและประทับตราสำคัญของบริษัท

วาระการดำรงตำแหน่งของกรรมการบริษัท

ในการประชุมผู้ถือหุ้นสามัญประจำปีทุกครั้ง ให้กรรมการออกจากตำแหน่งจำนวน 1 ใน 3 ของกรรมการทั้งหมด ถ้าจำนวนกรรมการจะแบ่งออกให้ตรงเป็นสามส่วนไม่ได้ ก็ให้ออกโดยจำนวนใกล้เคียงที่สุดกับส่วน 1 ใน 3 โดยกรรมการซึ่งพ้นจากตำแหน่งอาจได้รับเลือกให้กลับเข้ามารับตำแหน่งได้ ทั้งนี้ กรรมการที่จะต้องออกจากตำแหน่งในปีแรกและปีที่สอง ภายหลังจดทะเบียนบริษัทนั้น ให้จับสลากกัน ส่วนปีต่อไป ให้กรรมการคนที่อยู่ในตำแหน่งนานที่สุดเป็นผู้ออกจากตำแหน่ง

คณะกรรมการบริษัทได้กำหนดนโยบายให้กรรมการอิสระมีการดำรงตำแหน่งต่อเนื่องไม่เกิน 9 ปี นับจากวันที่ได้รับการแต่งตั้งให้ดำรงตำแหน่งกรรมการอิสระครั้งแรก ในกรณีที่คณะกรรมการอิสระนั้นให้ดำรงตำแหน่งต่อไป คณะกรรมการจะพิจารณาอย่างสมเหตุสมผลถึงความจำเป็นดังกล่าว

ทั้งนี้ คณะกรรมการบริษัทได้กำหนดหลักเกณฑ์ในการดำรงตำแหน่งในบริษัทอื่นของกรรมการโดยพิจารณาถึงประสิทธิภาพการทำงานของกรรมการที่ดำรงตำแหน่งหลายบริษัท และเพื่อให้มั่นใจว่ากรรมการสามารถทุ่มเทเวลาในการปฏิบัติหน้าที่ในบริษัทได้อย่างเพียงพอ โดยกำหนดจำนวนบริษัทจดทะเบียนที่กรรมการแต่ละคนจะไปดำรงตำแหน่งให้เหมาะสมกับลักษณะหรือสภาพธุรกิจของบริษัท แต่รวมแล้วไม่เกิน 5 บริษัทจดทะเบียน

ขอบเขตอำนาจหน้าที่ และความรับผิดชอบของคณะกรรมการบริษัท

คณะกรรมการบริษัทมีบทบาทสำคัญในการกำกับดูแลการจัดการของบริษัท รวมถึงการกำหนดทิศทาง นโยบาย และกลยุทธ์ทางธุรกิจของบริษัทเพื่อประโยชน์สูงสุดของบริษัทและผู้ถือหุ้น และการติดตามการดำเนินงานของคณะกรรมการชุดย่อยต่างๆ ของบริษัท ทั้งนี้ คณะกรรมการบริษัทยังมีอำนาจหน้าที่ และความรับผิดชอบตามที่กำหนดไว้ในกฎหมาย ข้อบังคับ วัตถุประสงค์ และมติของที่ประชุมผู้ถือหุ้นของบริษัท โดยรวมถึงอำนาจหน้าที่ และความรับผิดชอบที่สำคัญ ดังนี้

1. ปฏิบัติหน้าที่ให้เป็นไปตามกฎหมาย วัตถุประสงค์ ข้อบังคับของบริษัท มติคณะกรรมการบริษัทและมติที่ประชุมผู้ถือหุ้น ด้วยความรับผิดชอบ ความระมัดระวัง และความซื่อสัตย์สุจริต
2. พิจารณานุมัตินโยบายทางธุรกิจ เป้าหมายแผนการดำเนินงาน กลยุทธ์ทางธุรกิจและงบประมาณประจำปีของบริษัท
3. กำกับดูแลการบริหารงานและผลการปฏิบัติงานของประธานเจ้าหน้าที่บริหาร ฝ่ายจัดการ หรือบุคคลใดๆ ซึ่งได้รับมอบหมายให้ทำหน้าที่ดังกล่าว เพื่อให้เป็นไปตามนโยบายที่คณะกรรมการบริษัทกำหนด
4. จัดให้มีนโยบายเกี่ยวกับการกำกับดูแลกิจการตามหลักธรรมาภิบาลที่เป็นลายลักษณ์อักษร และการปรับใช้นโยบายดังกล่าวอย่างมีประสิทธิภาพ เพื่อให้เชื่อมั่นได้ว่าบริษัทมีความรับผิดชอบต่อผู้มีส่วนเกี่ยวข้องทุกกลุ่ม ด้วยความเป็นธรรม
5. ส่งเสริมให้พนักงานทุกระดับมีจิตสำนึกในจริยธรรม และปฏิบัติตามหลักบรรษัทภิบาล จรรยาบรรณ และนโยบายเกี่ยวกับการต่อต้านทุจริตหรือคอร์รัปชันของบริษัท พร้อมทั้งกำกับดูแลให้มีระบบการควบคุมภายใน และการตรวจสอบภายในที่เหมาะสม เพื่อลดความเสี่ยงด้านการทุจริตและคอร์รัปชัน และการใช้อำนาจอย่างไม่ถูกต้อง รวมทั้งป้องกันการกระทำผิดกฎหมาย
6. กำหนดอำนาจอนุมัติในเรื่องต่างๆ นอกเหนือจากอำนาจที่ได้มอบหมายให้ประธานเจ้าหน้าที่บริหารไว้ในข้อกำหนดบริษัท ได้แก่ การอนุมัติงบประมาณการลงทุน การดำเนินโครงการต่างๆ ของบริษัท และบริษัทย่อย ตลอดจนอนุมัติการเข้าทำสัญญาที่สำคัญ รวมถึงการแต่งตั้งกรรมการที่อกระหว่างปี การแต่งตั้งกรรมการเฉพาะเรื่อง การกำหนดรายชื่อกรรมการผู้มีอำนาจลงนามผูกพันบริษัท การกำหนดวันประชุมสามัญผู้ถือหุ้นประจำปี และการจ่ายเงินปันผลระหว่างกาล
7. แต่งตั้งคณะกรรมการตรวจสอบ หรือ คณะกรรมการชุดย่อยอื่นใด และกำหนดอำนาจหน้าที่ของคณะกรรมการชุดย่อยดังกล่าว เพื่อช่วยเหลือและสนับสนุนการปฏิบัติหน้าที่ของคณะกรรมการ
8. พิจารณาถึงปัจจัยเสี่ยงสำคัญที่อาจเกิดขึ้น และกำหนดแนวทางการบริหารจัดการความเสี่ยงอย่างครบถ้วนและครอบคลุม ดูแลให้ผู้บริหารมีระบบหรือกระบวนการที่มีประสิทธิภาพในการบริหารจัดการความเสี่ยงรวมถึงการแสวงหาโอกาสทางธุรกิจที่อาจเกิดขึ้นจากความเสี่ยงดังกล่าว ตลอดจนจัดให้มีการควบคุมภายในที่เพียงพอและมีประสิทธิภาพ

9. สอดส่องดูแลและจัดการแก้ไขปัญหาคความขัดแย้งทางผลประโยชน์ที่อาจจะเกิดขึ้น รวมถึงรายการที่เกี่ยวข้องกันให้มีความสำคัญในการพิจารณาธุรกรรมหลักที่มีความสำคัญตามอำนาจการอนุมัติ โดยมุ่งเน้นให้เกิดประโยชน์สูงสุดต่อผู้ถือหุ้นและผู้มีส่วนได้ส่วนเสียโดยรวม
10. ประเมินผลงานและทบทวนการปฏิบัติหน้าที่ของตนเองและของประธานเจ้าหน้าที่บริหารอย่างสม่ำเสมอ
11. จัดให้มีระบบหรือกลไกการกำหนดค่าตอบแทนผู้บริหารระดับสูงของบริษัทที่เหมาะสม สอดคล้องกับผลการดำเนินงาน เพื่อก่อให้เกิดแรงจูงใจทั้งในระยะสั้นและระยะยาว
12. เป็นผู้นำและเป็นแบบอย่างในการปฏิบัติงานที่ดี มีจรรยาบรรณ สอดคล้องกับนโยบายการกำกับดูแลกิจการที่ดีของบริษัท
13. จัดให้มีการประเมินผลการปฏิบัติตามนโยบายการกำกับดูแลกิจการที่ดีและจรรยาบรรณธุรกิจของบริษัท
14. จัดให้มีระบบการคัดสรรบุคลากรที่จะเข้ามารับผิดชอบในตำแหน่งบริหารที่สำคัญทุกระดับอย่างเหมาะสม และมีการบวนการสรรหาที่โปร่งใสเป็นธรรม โดยผู้บริหารระดับสูงของบริษัท ตั้งแต่ระดับผู้อำนวยการขึ้นไปถึงประธานเจ้าหน้าที่บริหาร จะได้รับการแต่งตั้งโดยใช้มติเสียงข้างมากของคณะกรรมการบริษัท
15. ต้องรายงานให้บริษัททราบถึงการมีส่วนได้เสียของตนเองและผู้เกี่ยวข้องซึ่งเป็นส่วนได้เสียเกี่ยวกับการบริหารจัดการของบริษัทและ/หรือบริษัทย่อย
16. กรรมการบริษัททุกคน มีหน้าที่ต้องเข้าร่วมประชุมคณะกรรมการบริษัท และการประชุมผู้ถือหุ้นทุกครั้ง หากมีภารกิจสำคัญที่ไม่สามารถเข้าร่วมประชุมได้ให้แจ้งต่อประธานกรรมการบริษัท
17. พิจารณานุมัติการทำรายการได้มาหรือจำหน่ายไปซึ่งสินทรัพย์ เว้นแต่รายการดังกล่าวจะต้องได้รับอนุมัติจากที่ประชุมผู้ถือหุ้น ทั้งนี้ ในการพิจารณานุมัติดังกล่าวจะเป็นไปตามประกาศคณะกรรมการกำกับตลาดทุนและ/หรือประกาศ ข้อบังคับและ/หรือระเบียบที่เกี่ยวข้องของตลาดหลักทรัพย์ฯ
18. พิจารณานุมัติการทำรายการที่เกี่ยวข้องกัน เว้นแต่รายการดังกล่าวจะต้องได้รับอนุมัติจากที่ประชุมผู้ถือหุ้น ทั้งนี้ ในการพิจารณานุมัติดังกล่าวจะเป็นไปตามประกาศคณะกรรมการกำกับตลาดทุนและ/หรือ ประกาศ ข้อบังคับและ/หรือระเบียบที่เกี่ยวข้องของตลาดหลักทรัพย์ฯ
19. จัดให้มีการประชุมระหว่างกันของกรรมการที่ไม่เป็นผู้บริหาร เพื่ออภิปรายทั่วไปเกี่ยวกับการจัดการ หรือปรึกษาหารือประเด็นต่างๆ เพื่อปรับปรุงพัฒนาด้านต่างๆ อย่างน้อยปีละ 1 ครั้ง และแจ้งผลแก่ประธานเจ้าหน้าที่บริหารทราบและดำเนินการเกี่ยวกับประเด็นดังกล่าว และรายงานแก่ที่ประชุมทราบในการประชุมคราวต่อไป
20. แต่งตั้งเลขาธิการบริษัทเพื่อทำหน้าที่เลขานุการคณะกรรมการและเลขานุการบริษัท ตามพระราชบัญญัติหลักทรัพย์และตลาดหลักทรัพย์
21. คณะกรรมการอาจมอบหมายให้กรรมการคนหนึ่งหรือหลายคนหรือบุคคลอื่นใด โดยบุคคลหนึ่งหรือหลายคน ปฏิบัติการอย่างหนึ่งอย่างใดแทนคณะกรรมการบริษัทได้ตามที่เห็นสมควร โดยอยู่ภายใต้การควบคุมและกำกับดูแลของคณะกรรมการหรืออาจมอบหมายเพื่อให้บุคคลดังกล่าวมีอำนาจตามที่คณะกรรมการบริษัทเห็นสมควร และภายในระยะเวลาที่คณะกรรมการเห็นสมควร ซึ่งคณะกรรมการอาจยกเลิก เพิกถอน เปลี่ยนแปลง หรือแก้ไขการมอบอำนาจนั้นๆ ได้เมื่อเห็นสมควร

ทั้งนี้ การมอบหมายอำนาจหน้าที่และความรับผิดชอบของคณะกรรมการบริษัทนั้น จะไม่มีลักษณะเป็นการมอบอำนาจ หรือมอบอำนาจช่วงที่ทำได้คณะกรรมการบริษัท หรือผู้รับมอบอำนาจจากคณะกรรมการบริษัทสามารถอนุมัติรายการที่ตนหรือบุคคลที่อาจมีความขัดแย้ง (ตามที่นิยามไว้ในประกาศคณะกรรมการกำกับหลักทรัพย์และตลาดหลักทรัพย์ หรือประกาศคณะกรรมการกำกับตลาดทุน) อาจมีส่วนได้เสีย หรืออาจได้รับประโยชน์ในลักษณะใดๆ หรืออาจมีความขัดแย้งทางผลประโยชน์อื่นใดกับบริษัท หรือบริษัทย่อยของบริษัท ยกเว้นเป็นการอนุมัติรายการธุรกิจปกติ และเป็นไปตามเงื่อนไขการค้าโดยทั่วไป หรือเป็นไปตามนโยบาย และหลักเกณฑ์ที่ที่ประชุมผู้ถือหุ้นหรือคณะกรรมการบริษัทพิจารณานุมัติไว้

หน้าที่และความรับผิดชอบของประธานกรรมการบริษัท

เพื่อให้การแบ่งแยกอำนาจหน้าที่ในเรื่องการกำหนดนโยบายและการบริหารงานของบริษัทแยกจากกันอย่างชัดเจน บริษัทจึงกำหนดให้ประธานกรรมการ และประธานเจ้าหน้าที่บริหารเป็นคนละบุคคลกัน โดยประธานกรรมการมีบทบาทหน้าที่ ดังนี้

1. เป็นผู้นำของคณะกรรมการบริษัทและเป็นประธานในการประชุมคณะกรรมการบริษัท
 - 1.1 กำหนดวาระการประชุมคณะกรรมการโดยหารือร่วมกับกรรมการผู้จัดการใหญ่ และมีมาตรการที่ดูแลให้เรื่องสำคัญได้ถูกบรรจุเป็นวาระการประชุม
 - 1.2 จัดสรรเวลาอย่างเพียงพอที่ฝ่ายจัดการจะเสนอเรื่อง และมากพอที่กรรมการจะอภิปรายประเด็นสำคัญกันอย่างรอบคอบโดยทั่วกัน
 - 1.3 ส่งเสริมให้กรรมการมีการใช้ดุลยพินิจและแสดงความคิดเห็นได้อย่างเป็นอิสระ
2. เป็นผู้นำในการประชุมผู้ถือหุ้นให้เป็นไปตามระเบียบวาระ ข้อบังคับของบริษัท และกฎหมาย โดยจัดสรรเวลาให้เหมาะสม รวมทั้งเปิดโอกาสให้ผู้ถือหุ้นแสดงความคิดเห็นอย่างเท่าเทียม และดูแลให้มีการตอบข้อซักถามของผู้ถือหุ้นอย่างเหมาะสมและโปร่งใส
3. กำกับดูแลให้การดำเนินงานของคณะกรรมการที่มีประสิทธิภาพ และบรรลุตามวัตถุประสงค์และเป้าหมายหลักขององค์กร
4. ส่งเสริมและสนับสนุนให้กรรมการทุกท่านมีส่วนร่วมในการทำให้เกิดวัฒนธรรมองค์กรที่มีจริยธรรมและดำเนินธุรกิจตามหลักการค้ากับดูแลกิจการที่ดี
5. สนับสนุนให้เกิดการประสานความร่วมมือกันระหว่างคณะกรรมการ ฝ่ายจัดการ และเลขาธิการบริษัท เพื่อให้ทุกฝ่ายสามารถทำงานร่วมกันได้อย่างราบรื่นและมีประสิทธิภาพ
6. กำกับดูแลให้มีการเปิดเผยข้อมูลและการจัดการอย่างโปร่งใส ในกรณีที่มีความขัดแย้งทางผลประโยชน์
7. กำกับดูแลให้คณะกรรมการบริษัทมีองค์ประกอบ และโครงสร้างให้มีความเหมาะสม และหลากหลาย
8. กำกับดูแลให้การบริหารหน้าที่ของคณะกรรมการบริษัทโดยรวม คณะกรรมการชุดย่อยต่าง ๆ และกรรมการบริษัทรายบุคคล เป็นไปอย่างมีประสิทธิภาพ
9. กำกับดูแลให้มีกระบวนการประเมินผลการปฏิบัติงานของคณะกรรมการ คณะกรรมการชุดย่อย กรรมการรายบุคคล และประธานเจ้าหน้าที่บริหาร พร้อมสนับสนุนให้กรรมการทุกท่านแสวงหาแนวทางพัฒนาปรับปรุงการทำหน้าที่ของตนอย่างต่อเนื่อง
10. เสริมสร้างความสัมพันธ์อันดีระหว่างกรรมการที่เป็นผู้บริหารและกรรมการที่ไม่เป็นผู้บริหาร และระหว่างคณะกรรมการและฝ่ายจัดการ

การดำรงตำแหน่งในคณะกรรมการชุดย่อยของบริษัท ณ วันที่ 31 ธันวาคม 2567

คณะกรรมการ	AC	NRC	CG/SD	RMC	Excom
1. ศ. คลินิกเกียรติคุณ นพ. อุดม คชินทร	-	-	ประธาน	-	-
2. ศ. ดร. คีนสไนย์ ไชยโรจน์	กรรมการ	-	กรรมการ	ประธาน	-
3. นายถาวร ศิลาอ่อน	ประธาน	ประธาน	กรรมการ	-	-
4. ดร. เปาว์ ศรีประเสริฐสุข	กรรมการ	กรรมการ	กรรมการ	-	-
5. ดร. ตฤณวรรณ ธนิตนิธิพันธ์	-	กรรมการ	-	กรรมการ	ประธาน
6. นางสาวนภาพรณ เดชอักษร	-	-	-	กรรมการ	กรรมการ
7. นางอภีร์มณ โพธิ์ศรี	-	-	-	-	กรรมการ
8. ดร. ญัฐ อธิวิทิส	-	-	-	-	-
9. ดร. ยุทธนา สุวรรณโชติ	-	-	-	-	-

หมายเหตุ :

AC = คณะกรรมการตรวจสอบ

NRC = คณะกรรมการสรรหาและพิจารณาคำตอบแทน

CG/SD = คณะกรรมการบรรษัทภิบาลและการพัฒนาความยั่งยืน

RMC = คณะกรรมการบริหารความเสี่ยง

Excom = คณะกรรมการบริหาร

รายงานการเปลี่ยนแปลงการถือหลักทรัพ์ของกรรมการบริษัท ในรอบปี 2567 ข้อมูล ณ วันที่ 31 ธันวาคม 2567

ลำดับที่	รายชื่อคณะกรรมการ	จำนวนหุ้น (หุ้น)		
		ณ วันที่ 1 มกราคม 2567	ณ วันที่ 31 ธันวาคม 2567	เพิ่ม/(ลด) ระหว่างปี (หุ้น)
1	ศ. คลินิกเกียรติคุณ นพ. อุดม คชินทร	-ไม่มี-	-ไม่มี-	-ไม่มีการถือหุ้น-
2	ศ. ดร. ศันสนีย์ ไซโรจน์	-ไม่มี-	-ไม่มี-	-ไม่มีการถือหุ้น-
3	นายกำธร ศีลาอ่อน	-ไม่มี-	-ไม่มี-	-ไม่มีการถือหุ้น-
4	ดร. เปาว์ ศรีประเสริฐสุข	-ไม่มี-	-ไม่มี-	-ไม่มีการถือหุ้น-
5	ดร. ตฤณวรรณ รัตนนิธิพันธ์	114,581,670	190,334,067	75,752,397
6	นางสาวนภาภรณ์ เดชอัครราช	144	234	90
7	นางอภิมณ ไพศรีศรี	144	234	90
8	ดร. ณัฐ อธิวิทวัส	-ไม่มี-	-ไม่มี-	-ไม่มีการถือหุ้น-
9	ดร. ยุทธนา สุวรรณโชติ	-ไม่มี-	-ไม่มี-	-ไม่มีการถือหุ้น-

หมายเหตุ: เมื่อวันที่ 24 พฤษภาคม 2567 บริษัทได้จ่ายปันผลเป็นหุ้นให้กับผู้ถือหุ้นของบริษัท และกรรมการที่ถือหุ้นและได้รับหุ้นปันผลดังนี้

- 1) ดร. ตฤณวรรณ รัตนนิธิพันธ์ ได้รับหุ้นปันผลจำนวน 72,641,564 หุ้น
- 2) น.ส. นภาภรณ์ เดชอัครราช ได้รับหุ้นปันผลจำนวน 90 หุ้น
- 3) นางอภิมณ ไพศรีศรี ได้รับหุ้นปันผลจำนวน 90 หุ้น

7.3 คณะกรรมการชุดย่อย

คณะกรรมการชุดย่อยของบริษัท ประกอบด้วย คณะกรรมการตรวจสอบ คณะกรรมการสรรหาและพิจารณาคำตอบแทน คณะกรรมการบริหารความเสี่ยง คณะกรรมการบรรษัทภิบาลและการพัฒนาความยั่งยืน และคณะกรรมการบริหาร เพื่อปฏิบัติหน้าที่เฉพาะเรื่องและเสนอเรื่องให้คณะกรรมการบริษัทพิจารณาหรือรับทราบ ซึ่งคณะกรรมการชุดย่อยดังกล่าวมีสิทธิหน้าที่ตามที่กำหนดไว้ในขอบเขตอำนาจ หน้าที่ และความรับผิดชอบของคณะกรรมการชุดย่อย ดังต่อไปนี้

1) คณะกรรมการตรวจสอบ

ณ วันที่ 31 ธันวาคม 2567 คณะกรรมการตรวจสอบ มีจำนวน 3 คน ประกอบด้วย

ชื่อ	ตำแหน่ง
1. นายกำธร ศีลาอ่อน	ประธานกรรมการตรวจสอบ
2. ศ. ดร. ศันสนีย์ ไซโรจน์	กรรมการตรวจสอบ
3. ดร. เปาว์ ศรีประเสริฐสุข	กรรมการตรวจสอบ

โดยมีนายกำธร ศีลาอ่อน เป็นผู้มีความรู้และประสบการณ์เพียงพอที่จะทำหน้าที่ในการสอบทานความน่าเชื่อถือของงบการเงิน โดย นายกำธร ศีลาอ่อน จบการศึกษาปริญญาโท บริหารธุรกิจมหาบัณฑิต สาขาวิศวกรรมการเงิน MIT

Sloan School, Massachusetts ประเทศสหรัฐอเมริกา และมีนางสาวชนกนุช มีหวัง เป็นเลขานุการคณะกรรมการตรวจสอบ

วาระการดำรงตำแหน่งของกรรมการตรวจสอบ

คณะกรรมการตรวจสอบมีวาระการดำรงตำแหน่งคราวละ 3 ปี นับตั้งแต่วันที่ได้รับแต่งตั้ง กรรมการตรวจสอบซึ่งพ้นตำแหน่งตามวาระอาจได้รับการแต่งตั้งให้กลับเข้าดำรงตำแหน่งได้อีก ให้กรรมการตรวจสอบที่พ้นตำแหน่งตามวาระอยู่รักษาการในตำแหน่งเพื่อปฏิบัติหน้าที่ต่อไปจนกว่าจะมีการแต่งตั้งกรรมการตรวจสอบมาแทนตำแหน่ง กรณีที่ตำแหน่งกรรมการตรวจสอบว่างลงเพราะเหตุอื่นใดนอกจากถึงคราวออกตามวาระ ให้คณะกรรมการบริษัทหรือที่ประชุมผู้ถือหุ้นเลือกกรรมการที่มีคุณสมบัติและไม่มีลักษณะต้องห้ามเข้าเป็นกรรมการตรวจสอบแทน โดยกรรมการตรวจสอบที่เข้าดำรงตำแหน่งแทนนั้นจะอยู่ในตำแหน่งได้เพียงวาระที่เหลืออยู่ของกรรมการตรวจสอบซึ่งตนแทน อย่างไรก็ตาม กรรมการตรวจสอบจะมีวาระการดำรงตำแหน่งต่อเนื่องไม่เกิน 9 ปี เว้นแต่คณะกรรมการบริษัทเห็นว่าบุคคลนั้นสมควรดำรงตำแหน่งกรรมการตรวจสอบของบริษัทต่อไปเพื่อประโยชน์สูงสุดของบริษัท

ขอบเขตอำนาจหน้าที่ และความรับผิดชอบของคณะกรรมการตรวจสอบ

1. สอบทานให้บริษัทมีการรายงานทางการเงินอย่างถูกต้องและเพียงพอ
2. สอบทานให้บริษัทมีระบบการควบคุมภายใน (Internal Control) และระบบการตรวจสอบภายใน (Internal Audit) ที่เหมาะสมและมีประสิทธิภาพ และพิจารณาความเป็นอิสระของหน่วยงานตรวจสอบภายใน ตลอดจนให้ความเห็นชอบในการพิจารณาแต่งตั้ง โยกย้าย เลิกจ้างหัวหน้าหน่วยงานตรวจสอบภายใน หรือ หน่วยงานอื่นใดที่รับผิดชอบเกี่ยวกับการตรวจสอบภายใน
3. สอบทานให้บริษัทปฏิบัติตามกฎหมายว่าด้วยหลักทรัพย์และตลาดหลักทรัพย์ ข้อกำหนดของตลาดหลักทรัพย์ และกฎหมายที่เกี่ยวข้องกับธุรกิจของบริษัท
4. พิจารณา คัดเลือก เสนอแต่งตั้งบุคคลซึ่งมีความเป็นอิสระเพื่อทำหน้าที่เป็นผู้สอบบัญชีของบริษัท และเสนอคำตอบแทนของบุคคลดังกล่าว รวมทั้งเข้าร่วมประชุมกับผู้สอบบัญชีโดยไม่มีฝ่ายจัดการเข้าร่วมประชุมด้วยอย่างน้อยปีละ 1 ครั้ง
5. พิจารณารายการที่เกี่ยวข้องกัน หรือ รายการที่อาจมีความขัดแย้งทางผลประโยชน์ให้เป็นไปตามกฎหมายและข้อกำหนดของตลาดหลักทรัพย์ ทั้งนี้ เพื่อให้มั่นใจว่ารายการดังกล่าวสมเหตุสมผลและเป็นประโยชน์สูงสุดต่อบริษัท
6. จัดทำรายงานของคณะกรรมการตรวจสอบ โดยเปิดเผยไว้ในรายงานประจำปีของบริษัท ซึ่งรายงานดังกล่าวต้องลงนามโดยประธานคณะกรรมการตรวจสอบและต้องประกอบด้วยข้อมูลอย่างน้อยดังต่อไปนี้
 - (ก) ความเห็นเกี่ยวกับความถูกต้อง ครบถ้วน เป็นที่เชื่อถือได้ของรายงานทางการเงินของบริษัท
 - (ข) ความเห็นเกี่ยวกับความเพียงพอของระบบการควบคุมภายในของบริษัท
 - (ค) ความเห็นเกี่ยวกับการปฏิบัติตามกฎหมายว่าด้วยหลักทรัพย์และตลาดหลักทรัพย์ ข้อกำหนดของตลาดหลักทรัพย์ หรือ กฎหมายที่เกี่ยวข้องกับธุรกิจของบริษัท
 - (ง) ความเห็นเกี่ยวกับความเหมาะสมของผู้สอบบัญชี
 - (จ) ความเห็นเกี่ยวกับรายการที่อาจมีความขัดแย้งทางผลประโยชน์
 - (ฉ) จำนวนการประชุมคณะกรรมการตรวจสอบ และการเข้าร่วมประชุมของกรรมการตรวจสอบแต่ละท่าน
 - (ช) ความเห็นหรือข้อสังเกตโดยรวมที่คณะกรรมการตรวจสอบได้รับจากการปฏิบัติหน้าที่ตามกฎหมาย
 - (ซ) รายการอื่นที่เห็นว่าผู้ถือหุ้นและผู้ลงทุนทั่วไปควรทราบ ภายใต้ขอบเขตหน้าที่และความรับผิดชอบที่ได้รับมอบหมายจากคณะกรรมการบริษัท

7. พิจารณา คัดเลือก แต่งตั้ง บริษัทภายนอกเพื่อความเป็นอิสระในการทำหน้าที่เป็นผู้ตรวจสอบภายในของ บริษัท และเสนอคำตอบแทนของบริษัทภายนอกดังกล่าว รวมทั้งเข้าร่วมประชุมกับผู้ตรวจสอบภายในโดยไม่มีฝ่ายจัดการ เข้าร่วมประชุมด้วย อย่างน้อยปีละ 1 ครั้ง

8. พิจารณาให้ความเห็นชอบในการแต่งตั้ง โยกย้าย หรือ เลิกจ้าง รวมทั้งการประเมินผลงานของบริษัทภายนอก ที่ทำหน้าที่ผู้ตรวจสอบภายใน

9. อนุมัติแผนการตรวจสอบภายใน และกฎบัตรของผู้ตรวจสอบภายใน

10. พิจารณาทบทวนกฎบัตรคณะกรรมการตรวจสอบปีละ 1 ครั้ง หรือ ตามความจำเป็นและความเหมาะสม

11. ปฏิบัติการอื่นใดตามที่คณะกรรมการของบริษัทมอบหมายด้วยความเห็นชอบจากคณะกรรมการตรวจสอบ

ในการปฏิบัติหน้าที่ของคณะกรรมการตรวจสอบ หากพบหรือมีข้อสงสัยว่ามีรายการหรือการกระทำดังต่อไปนี้ ซึ่งอาจมีผลกระทบอย่างมีนัยสำคัญต่อฐานะทางการเงินและผลการดำเนินงานของบริษัท ให้คณะกรรมการตรวจสอบ รายงานต่อคณะกรรมการบริษัทโดยทันที เพื่อให้คณะกรรมการบริษัทดำเนินการปรับปรุงแก้ไขภายในระยะเวลาที่ คณะกรรมการตรวจสอบเห็นสมควร

(1) รายการที่เกิดความขัดแย้งทางผลประโยชน์

(2) การทุจริตหรือมีสิ่งผิดปกติหรือมีความบกพร่องที่สำคัญในระบบควบคุมภายใน

(3) การฝ่าฝืนกฎหมายว่าด้วยหลักทรัพย์และตลาดหลักทรัพย์ ข้อบังคับและประกาศของตลาดหลักทรัพย์ แห่งประเทศไทย หรือกฎหมายอื่นที่เกี่ยวข้อง และมีผลใช้บังคับกับบริษัทและ / หรือธุรกิจของบริษัท

หากคณะกรรมการบริษัทหรือผู้บริหารไม่ดำเนินการให้มีการปรับปรุงแก้ไขภายในเวลาข้างต้น กรรมการ ตรวจสอบรายใดรายหนึ่งอาจรายงานว่ามีรายการหรือการกระทำตามข้างต้นต่อสำนักงานคณะกรรมการกำกับ และตลาดหลักทรัพย์ หรือตลาดหลักทรัพย์แห่งประเทศไทย

ทั้งนี้ บริษัทยังไม่มีฝ่ายตรวจสอบภายใน จึงได้ว่าจ้าง บริษัท สำนักงาน เอ.เอ็ม.ที. โซลูชั่น จำกัด ซึ่งเป็น บุคคลภายนอกและไม่มี ความเกี่ยวข้องใดๆ กับบริษัทเป็นผู้ตรวจสอบภายใน (Internal Audit) โดยทำหน้าที่ตรวจสอบระบบ การควบคุมภายในของบริษัทเพื่อให้มั่นใจว่าบริษัทมีระบบการควบคุมภายในที่เพียงพอเหมาะสม

2) คณะกรรมการสรรหาและพิจารณาคำตอบแทน

คณะกรรมการสรรหาและพิจารณาคำตอบแทน ประกอบด้วย กรรมการอย่างน้อย 3 ท่าน และต้องมีกรรมการ อิสระอย่างน้อยหนึ่ง ท่าน โดยประธานกรรมการสรรหาและพิจารณาคำตอบแทนต้องเป็นกรรมการอิสระ

ณ วันที่ 31 ธันวาคม 2567 คณะกรรมการสรรหาและพิจารณาคำตอบแทน มีจำนวน 3 ท่าน ประกอบด้วย

ชื่อ	ตำแหน่ง
1. นายถาวร ศิลาอ่อน	ประธานกรรมการสรรหาและพิจารณาคำตอบแทน
2. ดร. เปาว์ ศรีประเสริฐสุข	กรรมการสรรหาและพิจารณาคำตอบแทน
3. ดร. ตฤณวรรณ ธนินธิพันธ์	กรรมการสรรหาและพิจารณาคำตอบแทน

โดยมี นางอภิญญา โพธิ์ศรี ทำหน้าที่เลขานุการคณะกรรมการสรรหาและพิจารณาคำตอบแทน

วาระการดำรงตำแหน่ง

กรรมการสรรหาและกำหนดคำตอบแทนซึ่งพ้นจากตำแหน่งตามวาระอาจได้รับเลือกเข้ามาดำรงตำแหน่งใหม่ก็ได้ โดยผ่านการพิจารณาตามหลักเกณฑ์และวิธีการสรรหากรรมการ นอกจากพ้นตำแหน่งตามวาระแล้ว กรรมการสรรหาและ พิจารณาคำตอบแทนอาจพ้นจากตำแหน่งเมื่อ ตาย ลาออก และขาดคุณสมบัติ

ขอบเขตอำนาจหน้าที่ และความรับผิดชอบของคณะกรรมการสรรหาและพิจารณาค่าตอบแทน

• การสรรหา

1. พิจารณากำหนดหลักเกณฑ์และวิธีการในการสรรหากรรมการบริษัท และผู้บริหารสูงสุด
2. พิจารณาโครงสร้าง ขนาด และองค์ประกอบของคณะกรรมการบริษัทและคณะกรรมการชุดย่อยให้มีความเหมาะสมกับกลยุทธ์ของบริษัท และสถานการณ์ที่เปลี่ยนแปลงไป
3. พิจารณาสรรหา คัดเลือก และเสนอบุคคลที่เหมาะสมให้ดำรงตำแหน่งกรรมการบริษัทที่ครบวาระและ/หรือ มีตำแหน่งว่างลง และ/หรือ แต่งตั้งเพิ่ม โดยคำนึงถึงความหลากหลายทางด้านความรู้ ความเชี่ยวชาญ ทักษะ และประสบการณ์ที่เป็นประโยชน์ต่อการดำเนินธุรกิจของบริษัทและการอุทิศเวลา
4. สนับสนุนให้บริษัทเปิดโอกาสให้ผู้ถือหุ้นรายย่อยเสนอรายชื่อบุคคลเข้ารับการสรรหาเป็นกรรมการบริษัท
5. พิจารณาคัดเลือกกรรมการบริษัทที่มีคุณสมบัติเหมาะสมเป็นกรรมการในคณะกรรมการชุดย่อยเพื่อเสนอคณะกรรมการบริษัทพิจารณาแต่งตั้งตามความเหมาะสม หรือเมื่อมีตำแหน่งว่างลง
6. พิจารณาคูณสมบัติของผู้บริหารสูงสุดที่เหมาะสมกับการบริหารจัดการธุรกิจของบริษัท รวมทั้งสรรหาคัดเลือก และเสนอบุคคลที่เหมาะสมให้ดำรงดังกล่าวเมื่อมีตำแหน่งว่างลง โดยให้ครอบคลุมทั้งในด้านการศึกษา ประสบการณ์ ความรู้ ความเชี่ยวชาญ ตลอดจนนำปัจจัยด้านสภาพแวดล้อมและภาวะการแข่งขันทางธุรกิจมาประกอบการพิจารณาด้วย
7. พิจารณากบวบนแผนการสืบทอดตำแหน่งผู้บริหารสูงสุดของบริษัท พร้อมทั้งรายชื่อผู้ที่เหมาะสมที่จะได้รับการพิจารณาสืบทอดตำแหน่งอย่างสม่ำเสมอ และเสนอคณะกรรมการบริษัทพิจารณาแต่งตั้งเมื่อตำแหน่งว่างลง
8. ปฏิบัติการอื่นใดเกี่ยวกับการสรรหาตามที่คณะกรรมการบริษัทมอบหมาย

• การพิจารณาค่าตอบแทน

1. ดูแลให้กรรมการ และผู้บริหารระดับสูงของบริษัทได้รับผลตอบแทนที่เหมาะสมกับหน้าที่ ความรับผิดชอบที่มีต่อบริษัท โดยกรรมการที่ได้รับมอบหมายให้มีหน้าที่และความรับผิดชอบเพิ่มขึ้น ควรได้รับค่าตอบแทนที่เหมาะสมกับหน้าที่และความรับผิดชอบที่ได้รับมอบหมายนั้น
2. กำหนดค่าตอบแทนที่จำเป็นและเหมาะสมทั้งที่เป็นตัวเงินและมีใช้ตัวเงินของกรรมการ โดยเชื่อมโยงค่าตอบแทนกับภาระหน้าที่ ความรับผิดชอบ ผลงาน ผลการดำเนินงานของบริษัทโดยรวม และเปรียบเทียบกับบริษัทในธุรกิจที่คล้ายคลึงกัน และประโยชน์ที่คาดว่าจะได้รับจากกรรมการ เพื่อให้สามารถจูงใจ และรักษากรรมการที่มีความสามารถ มีคุณภาพและศักยภาพ โดยเสนอให้คณะกรรมการบริษัทพิจารณาให้ความเห็นชอบก่อนนำเสนอต่อที่ประชุมผู้ถือหุ้นเพื่ออนุมัติ
3. พิจารณานุมัติ และกบวบนโครงสร้างองค์ประกอบค่าตอบแทนสำหรับผู้บริหารสูงสุดของบริษัท รวมทั้งประเมินผลการปฏิบัติงานประจำปี และพิจารณาปรับอัตราค่าตอบแทนที่เหมาะสมให้แก่ผู้บริหารสูงสุดของบริษัท เพื่อเสนอขออนุมัติต่อคณะกรรมการบริษัท
4. รับทราบเกณฑ์และแนวทางจัดสรรงบประมาณโบนัส (Performance Bonus) และการปรับเงินเดือนประจำปีของพนักงานและผู้บริหารขึ้นไป โดยพิจารณาจากปัจจัยองค์ประกอบด้านต่างๆ อาทิ ผลประกอบการของบริษัท อุตสาหกรรมเดียวกันหรืออุตสาหกรรมที่ใกล้เคียง เป็นต้น เพื่อจัดทำภายใต้กรอบงบประมาณประจำปีและหลักการบริหารค่าตอบแทนที่ผลตอบแทนรวม (Total Compensation) ตามที่บริษัทกำหนด
5. ปฏิบัติการอื่นใดที่เกี่ยวข้องกับการกำหนดค่าตอบแทนตามที่คณะกรรมการบริษัทมอบหมาย

โดยฝ่ายบริหาร และหน่วยงานต่างๆ จะต้องรายงานหรือนำเสนอข้อมูลและเอกสารที่เกี่ยวข้องต่อ คณะกรรมการสรรหาและพิจารณาคำตอบแทน เพื่อสนับสนุนการปฏิบัติงานของคณะกรรมการสรรหาและพิจารณา คำตอบแทนให้บรรลุตามหน้าที่ที่ได้รับมอบหมาย

ทั้งนี้ คณะกรรมการสรรหาและพิจารณาคำตอบแทนจะมีการพิจารณาทบทวนกฎบัตรปีละ 1 ครั้ง หรือตาม ความจำเป็นและความเหมาะสม

3) คณะกรรมการบรรษัทภิบาลและการพัฒนาความยั่งยืน

คณะกรรมการบรรษัทภิบาลและการพัฒนาความยั่งยืน ประกอบด้วยกรรมการอิสระทั้งคณะ ซึ่งได้รับการแต่งตั้ง โดยคณะกรรมการบริษัท

ณ วันที่ 31 ธันวาคม 2567 คณะกรรมการบรรษัทภิบาลและการพัฒนาความยั่งยืนมีจำนวน 4 ท่าน ประกอบด้วย

ชื่อ	ตำแหน่ง
1. ศ. คลินิกเกียรติคุณ นพ. อุดม คชินทร	ประธานกรรมการบรรษัทภิบาลและการพัฒนาความยั่งยืน
2. ศ. ดร. ศันสนีย์ ไซโรจน์	กรรมการบรรษัทภิบาลและการพัฒนาความยั่งยืน
3. นายกำธร ศิลาอ่อน	กรรมการบรรษัทภิบาลและการพัฒนาความยั่งยืน
4. ดร. เปาว์ ศรีประเสริฐสุข	กรรมการบรรษัทภิบาลและการพัฒนาความยั่งยืน

โดยมี นางสาวชมภูษ มีหวัง ทำหน้าที่เลขานุการคณะกรรมการบรรษัทภิบาลและการพัฒนาความยั่งยืน

วาระการดำรงตำแหน่ง

คณะกรรมการบรรษัทภิบาลและการพัฒนาความยั่งยืนมีวาระการดำรงตำแหน่งคราวละ 3 ปี นับตั้งแต่วันที่ ได้รับ แต่งตั้ง กรรมการบรรษัทภิบาลและการพัฒนาความยั่งยืนซึ่งพ้นตำแหน่งตามวาระอาจได้รับการแต่งตั้งให้กลับเข้าดำรง ตำแหน่งได้อีก

ขอบเขตอำนาจหน้าที่ และความรับผิดชอบของคณะกรรมการบรรษัทภิบาลและการพัฒนาความยั่งยืน

1. พิจารณา ทบทวน นำเสนอ เพื่อให้คณะกรรมการบริษัทอนุมัติในเรื่อง นโยบายกำกับดูแลกิจการที่ดี จรรยาบรรณทางธุรกิจ นโยบายความรับผิดชอบต่อสังคม สิ่งแวดล้อม นโยบายเพื่อพัฒนาอย่างยั่งยืนของ บริษัท นโยบายและแนวปฏิบัติอื่นใดที่จะสนับสนุนการดำเนินงานของบริษัทตามแนวทางของธรรมาภิบาลเพื่อ ก่อให้เกิดความโปร่งใสเป็นธรรมและสนับสนุนการเติบโตของบริษัทอย่างยั่งยืน
2. ดูแลให้ฝ่ายบริหารจัดการนำนโยบายและแนวปฏิบัติต่างๆ ในข้อ 1 ไปใช้พัฒนามาตรฐานอย่างต่อเนื่อง โดยนโยบายและแนวปฏิบัติดังกล่าวต้องสอดคล้องและเหมาะสมกับธุรกิจของบริษัท ข้อเสนอแนะของหน่วยงาน ที่กำกับดูแล หรือ เกี่ยวข้องและเทียบเคียงได้กับมาตรฐานสากล
3. ติดตามและทบทวนระบบงานต่างๆ ภายในองค์กรให้สอดคล้องกับจรรยาบรรณและแนวปฏิบัติที่ดีตามที่ได้ กำหนดไว้
4. ติดตามและสั่งการในกรณีที่การปฏิบัติงานของฝ่ายจัดการและพนักงานมีประเด็นในการไม่ปฏิบัติตาม นโยบายและแนวปฏิบัติที่วางไว้
5. ติดตามและรายงานผลการปฏิบัติงานขององค์กร ตามนโยบายการกำกับดูแลกิจการที่ดีและนโยบายอื่นๆ ที่เกี่ยวข้อง เพื่อรายงานแก่คณะกรรมการบริษัทและองค์กรภายนอกตามความเหมาะสม
6. กำกับดูแลให้มีนโยบายต่อต้านคอร์รัปชันที่เหมาะสมเพียงพอต่อการดำเนินธุรกิจ

7. การพัฒนาอย่างยั่งยืนในการดำเนินธุรกิจ โดยยึดมั่นในความรับผิดชอบต่อผู้มีส่วนได้เสียทุกฝ่าย เพื่อประโยชน์ร่วมกันอย่างยั่งยืน ซึ่งครอบคลุมทั้งด้านเศรษฐกิจ สังคมและสิ่งแวดล้อม ภายใต้หลักบรรษัทภิบาลที่ดี
8. ให้คำปรึกษาและสนับสนุนประธานเจ้าหน้าที่บริหารอันเกี่ยวข้องเนื่องกับการปฏิบัติงานด้านการพัฒนาสู่ความยั่งยืน
9. มีอำนาจเชิญฝ่ายจัดการ ผู้บริหาร หรือบุคคลใดที่เกี่ยวข้องของบริษัتماให้ความเห็นเข้าร่วมประชุม หรือให้ข้อมูลที่เกี่ยวข้อง
10. การปฏิบัติหน้าที่อื่นใดตามที่คณะกรรมการบริษัทมอบหมาย

4) คณะกรรมการบริหารความเสี่ยง

คณะกรรมการบริหารความเสี่ยง ประกอบด้วยกรรมการอิสระ และกรรมการที่เป็นผู้บริหาร ซึ่งได้รับการแต่งตั้งโดยคณะกรรมการบริษัท

ณ วันที่ 31 ธันวาคม 2567 คณะกรรมการบริหารความเสี่ยงมีจำนวน 3 ท่าน ประกอบด้วย

ชื่อ	ตำแหน่ง
1. ศ. ดร. ศันสนีย์ ไซโยจน์	ประธานกรรมการบริหารความเสี่ยง
2. ดร. ตฤณวรรณ ธนิตนิธิพันธ์	กรรมการบริหารความเสี่ยง
3. น.ส. นภาพรณ์ เดชอักษร	กรรมการบริหารความเสี่ยง

โดยมี นางสาวนภาพรณ์ เดชอักษร เป็นเลขาธิการคณะกรรมการบริหารความเสี่ยง

วาระการดำรงตำแหน่งของกรรมการบริหารความเสี่ยง

กรรมการบริหารความเสี่ยง มีวาระการดำรงตำแหน่งคราวละไม่เกิน 3 ปี นับจากวันที่ได้รับการแต่งตั้ง นอกจากนี้พ้นตำแหน่งตามวาระแล้ว กรรมการบริหารความเสี่ยงอาจพ้นจากตำแหน่งเมื่อ ตาย ลาออก และขาดคุณสมบัติ

ขอบเขตอำนาจหน้าที่ และความรับผิดชอบของคณะกรรมการบริหารความเสี่ยง

1. กำหนดนโยบายการบริหารความเสี่ยง ระดับความเสี่ยงที่ยอมรับได้ (Risk Appetite) และระดับความเสี่ยงสูงสุดที่องค์กรจะยอมรับ (Risk Tolerance) และนำเสนอนโยบายการบริหารความเสี่ยงให้คณะกรรมการบริษัทพิจารณาอนุมัติ ซึ่งต้องครอบคลุมถึงความเสี่ยงประเภทต่าง ๆ ทั้งจากภายนอกและภายในองค์กรที่สำคัญ
2. วางกลยุทธ์และแผนการดำเนินการในการบริหารความเสี่ยงให้สอดคล้องกับนโยบายการบริหารความเสี่ยง โดยสามารถประเมิน ติดตาม และกำกับดูแลให้มีระบบหรือกระบวนการบริหารจัดการความเสี่ยงโดยรวมให้อยู่ในระดับที่เหมาะสมและยอมรับได้
3. ควบคุม ติดตาม ตรวจสอบ ประเมินผลการบริหารความเสี่ยง และดูแลให้บริษัทมีการบริหารและดำเนินการตามนโยบายบริหารความเสี่ยงที่บริษัทกำหนด ตลอดจนการปฏิบัติตามหลักเกณฑ์ที่กำหนด
4. สอบทานรายงานการบริหารความเสี่ยง และดำเนินการเพื่อให้มั่นใจได้ว่าองค์กรมีการจัดการความเสี่ยงอย่างเหมาะสม และมีความเพียงพอของนโยบายและระบบการบริหารความเสี่ยง โดยรวมถึงความมีประสิทธิภาพของระบบ และการปฏิบัติตามนโยบายที่กำหนด
5. พิจารณาการปรับปรุง แก้ไข และให้ความเห็นต่อนโยบาย แผนงาน และกระบวนการบริหารความเสี่ยงด้านต่างๆ และนำเสนอต่อคณะกรรมการบริษัทเพื่อพิจารณาอนุมัติ

6. รายงานสถานะความเสี่ยงของบริษัท แนวทางที่ต้องปรับปรุงแก้ไข รวมถึงผลการดำเนินการต่อคณะกรรมการบริษัททุกไตรมาส
7. กำกับดูแล สนับสนุน ผลักดันให้เกิดความร่วมมือในการบริหารความเสี่ยงของบริษัท และทบทวนความเพียงพอของนโยบาย และระบบการบริหารความเสี่ยงอย่างต่อเนื่อง เพื่อให้การบริหารความเสี่ยงเป็นไปอย่างมีประสิทธิภาพ
8. มีอำนาจในการจัดตั้งคณะทำงานเพื่อทำหน้าที่ด้านบริหารความเสี่ยง และรายงานต่อคณะกรรมการตรวจสอบ
9. ให้คำแนะนำแก่คณะกรรมการบริษัทและฝ่ายบริหารเรื่องการบริหารความเสี่ยง
10. รายงานต่อที่ประชุมคณะกรรมการบริษัทเกี่ยวกับรายการความเสี่ยงที่สำคัญ การประเมินสถานะความเสี่ยง การบริหารความเสี่ยง ผลกระทบที่จะเกิดขึ้นในการดำเนินงาน รวมถึงวิธีป้องกันและสิ่งที่ต้องดำเนินการปรับปรุงแก้ไข ในกรณีที่มีเรื่องสำคัญซึ่งกระทบต่อบริษัทอย่างมีนัยสำคัญ ต้องรายงานต่อคณะกรรมการบริษัทโดยเร็ว
11. ปฏิบัติงานอื่นใดตามที่คณะกรรมการบริษัทมอบหมาย
12. พิจารณาทบทวนกฎบัตรคณะกรรมการบริหารความเสี่ยงปีละ 1 ครั้ง หรือ ตามความจำเป็นและความเหมาะสม

5) คณะกรรมการบริหาร

คณะกรรมการบริหาร ประกอบด้วย กรรมการที่เป็นผู้บริหาร และผู้แทนจากบริษัท อินโนบิก แอลแอล โฮลดิ้ง จำกัด (ผู้ถือหุ้นรายใหญ่ของบริษัท)

ณ วันที่ 31 ธันวาคม 2567 คณะกรรมการบริหารมีจำนวน 4 ท่าน ประกอบด้วย

ชื่อ	ตำแหน่ง
1. ดร. ตฤณวรรณ ธนินิธิพันธ์	ประธานกรรมการบริหาร
2. น.ส. นภาพรณ์ เดชอักษร	กรรมการบริหาร
3. นางอภิญญา โพธิ์ศรี	กรรมการบริหาร
4. นายศรณันท์ แจ่มใส	กรรมการบริหาร

โดยมี นางสาวชมภูษ มีหวั่ง ทำหน้าที่เลขานุการคณะกรรมการบริหาร

คณะกรรมการบริหารมีการจัดประชุมอย่างน้อยไตรมาสละ 1 ครั้ง ในปี 2567 มีการจัดประชุมจำนวน 6 ครั้ง คณะกรรมการบริหารได้เข้าร่วมประชุมทุกท่านคิดเป็นร้อยละ 100

ขอบเขตอำนาจหน้าที่ และความรับผิดชอบของคณะกรรมการบริหาร

1. นำเสนอเป้าหมาย นโยบาย แผนธุรกิจ รวมถึงกลยุทธ์ในการดำเนินธุรกิจ และงบประมาณประจำปีของบริษัท การขยายกิจการ การกำหนดแผนการเงินนโยบาย การบริหารทรัพยากรบุคคล ตลอดจนพิจารณาและกลั่นกรองข้อเสนอของฝ่ายบริหารเพื่อนำเสนอต่อคณะกรรมการบริษัทพิจารณานุมัติ
2. ควบคุมดูแลการดำเนินงาน และติดตามผลการดำเนินงานของบริษัทให้เป็นไปตามนโยบาย เป้าหมาย กลยุทธ์ แผนงาน เป้าหมายที่กำหนดไว้ และงบประมาณที่ได้รับอนุมัติจากคณะกรรมการบริษัทให้เป็นไปอย่างมีประสิทธิภาพ รวมถึงให้ข้อเสนอแนะการบริหารจัดการแก่ผู้บริหารระดับสูง
3. พิจารณานุมัติการดำเนินงานที่เป็นธุรกรรมปกติธุรกิจตลอดจนการดำเนินงานที่เป็นรายการสนับสนุนธุรกิจปกติของบริษัทซึ่งมีเงื่อนไขทางการเงินการค้ำทั่วไป ในวงเงินแต่ละรายการไม่เกิน 100 ล้านบาท แต่ไม่เกินงบประมาณที่ได้รับอนุมัติจากคณะกรรมการบริษัท หรือตามที่คณะกรรมการบริษัทได้มีมติอนุมัติใน

หลักการไว้แล้ว ทั้งนี้ ภายใต้บังคับของหลักเกณฑ์ของสำนักงานคณะกรรมการกำกับหลักทรัพย์และตลาดหลักทรัพย์ รวมถึงตลาดหลักทรัพย์แห่งประเทศไทย เกี่ยวกับการทำรายการที่เกี่ยวข้องกันและรายการได้มาจำหน่ายไปซึ่งสินทรัพย์

4. พิจารณาการเสนอจ่ายเงินปันผลระหว่างกาลหรือเงินปันผลประจำปี เพื่อเสนอคณะกรรมการบริษัทอนุมัติหรือเห็นชอบ เพื่อเสนอต่อที่ประชุมผู้ถือหุ้นต่อไปแล้วแต่กรณี
5. พิจารณานโยบายการทำรายการระหว่างกันใด ๆ ที่ไม่เข้าข่ายเป็นผู้มีส่วนได้เสียซึ่งเป็นรายการ มีข้อตกลงทางการค้าในลักษณะเดียวกับที่วิญญูจะพึงกระทำกับคู่สัญญาทั่วไปในสถานการณ์เดียวกัน ด้วยอำนาจต่อการค้าที่ปราศจากอิทธิพลระหว่างบริษัทและบริษัทย่อยกับกรรมการ ผู้บริหารหรือบุคคลที่มีความเกี่ยวข้อง ตลอดจนดำเนินการในขั้นตอนต่าง ๆ ที่จำเป็นเกี่ยวเนื่อง ในการทำธุรกรรมนั้น ๆ รวมถึงพิจารณามอบหมายให้บุคคลใดดำเนินการในเรื่องดังกล่าวภายใต้ขอบเขตการมอบอำนาจเป็นครั้งคราว โดยคณะกรรมการบริหารจะรายงานการทำธุรกรรมประเภท ดังกล่าวที่มีมูลค่าสูงอย่างมีนัยสำคัญในการประชุมคณะกรรมการบริษัททุกไตรมาสหรือตามความประสงค์ของคณะกรรมการบริษัท
6. มอบอำนาจให้กรรมการบริหาร หรือกรรมการผู้จัดการ หรือ บุคคลอื่นใด คนเดียวหรือหลายคนรวมกัน ปฏิบัติการอย่างหนึ่งอย่างใดแทนคณะกรรมการบริหารโดยอยู่ภายใต้การควบคุมและกำกับดูแลของคณะกรรมการบริหาร และภายในระยะเวลาที่คณะกรรมการเห็นสมควร ซึ่งคณะกรรมการบริหาร อาจยกเลิกเพิกถอน เปลี่ยนแปลงหรือแก้ไขการมอบอำนาจนั้น ๆ ได้เมื่อเห็นสมควร
7. มีอำนาจแต่งตั้งคณะทำงานเพื่อพิจารณาเรื่องหนึ่งเรื่องใดที่คณะกรรมการบริหารเห็นสมควร
8. มีอำนาจแต่งตั้งที่ปรึกษาด้านต่าง ๆ ที่จำเป็นต่อการดำเนินงานของบริษัท โดยอยู่ภายใต้กรอบงบประมาณที่ผ่านการอนุมัติจากคณะกรรมการในแต่ละปี

การมอบหมายดังกล่าวต้องจัดทำเป็นลายลักษณ์อักษร หรือบันทึกเป็นมติคณะกรรมการบริหาร รวมถึงระบุขอบเขตอำนาจหน้าที่และระยะเวลา (ถ้ามี) ของผู้รับมอบอำนาจไว้อย่างชัดเจน

ทั้งนี้ การมอบอำนาจดังกล่าวต้องไม่มีลักษณะเป็นการมอบอำนาจที่ทำให้บุคคลที่ได้รับมอบอำนาจ มีอำนาจพิจารณาและอนุมัติรายการที่บุคคลดังกล่าวอาจมีความขัดแย้ง มีส่วนได้เสีย หรืออาจเกิดการขัดแย้งทางผลประโยชน์ในลักษณะอื่นใดที่จะทำขึ้นกับบริษัท เว้นแต่เป็นการอนุมัติรายการที่เป็นไปตามนโยบายและหลักเกณฑ์ที่คณะกรรมการบริษัทพิจารณาและอนุมัติไว้แล้ว หรือเป็นรายการธุรกิจปกติที่มีเงื่อนไขการค้าโดยทั่วไป ซึ่งการเข้าทำรายการดังกล่าวต้องอยู่ภายใต้ หลักเกณฑ์ เงื่อนไข และวิธีการตามที่กำหนดเกี่ยวกับรายการที่เกี่ยวข้องกัน และรายการได้มาหรือ จำหน่ายไปซึ่งทรัพย์สินของบริษัทจดทะเบียนตามประกาศคณะกรรมการกำกับตลาดทุน และ/หรือ ประกาศอื่นใดของหน่วยงานที่เกี่ยวข้องด้วย

9. พิจารณากลับกรองงานทุกประเภทที่จะต้องเสนอต่อที่ประชุมคณะกรรมการบริษัท เว้นแต่เป็นงานที่อยู่ภายใต้อำนาจหน้าที่ความรับผิดชอบ และ/หรือ เป็นอำนาจของคณะกรรมการชุดย่อยอื่นของบริษัทที่จะเป็นผู้พิจารณากลับกรองเพื่อเสนอต่อคณะกรรมการบริษัทโดยตรง
10. พิจารณาทบทวนและปรับปรุงกฎบัตรคณะกรรมการบริหารเป็นประจำทุกปี
11. ปฏิบัติหน้าที่อื่น ๆ ตามที่คณะกรรมการบริษัทมอบหมาย

ทั้งนี้ มีอำนาจปรับเปลี่ยนขอบเขตอำนาจการพิจารณาอนุมัติของคณะกรรมการบริหารตามข้อ (1) – (11) เพื่อให้เกิดความเหมาะสม และเป็นไปตามกฎหมายที่บังคับใช้อยู่ ณ เวลานั้น

7.4 ผู้บริหาร

ณ วันที่ 31 ธันวาคม 2567 คณะผู้บริหารมีจำนวน 4 ท่าน ประกอบด้วย

ชื่อ	ตำแหน่ง
1. ดร. ตฤณวรรณ รัตนนิธิพันธ์	ประธานเจ้าหน้าที่บริหาร และ รักษาการผู้อำนวยการฝ่ายการขายและการตลาด
2. นางสาวฉัตรแก้ว กรุดโกศล	รักษาการผู้อำนวยการฝ่ายบัญชีและการเงิน
3. นางสาวนภาพรณ เดชอัครราช	ผู้อำนวยการฝ่ายปฏิบัติการ
4. นางอภิรตน์ โพธิ์ศรี	ผู้อำนวยการฝ่ายทรัพยากรบุคคล

ขอบเขตอำนาจหน้าที่ และความรับผิดชอบของประธานเจ้าหน้าที่บริหาร

- บริหารจัดการ ควบคุมดูแล และอนุมัติการดำเนินงานที่เกี่ยวข้องกับการบริหารงานประจำวันทั่วไปของบริษัท เพื่อให้เป็นไปตามนโยบาย กลยุทธ์ และแผนการดำเนินงานของบริษัทเพื่อประโยชน์ของบริษัท และเป็นไปตามวัตถุประสงค์ จวับังคับ กฎระเบียบ คำสั่ง มติที่ประชุมคณะกรรมการบริษัท และมติที่ประชุมผู้ถือหุ้นของบริษัท ภายใต้กรอบของกฎหมายที่เกี่ยวข้อง และขอบเขตอำนาจหน้าที่ที่คณะกรรมการบริษัทกำหนด
- จัดเตรียมนโยบาย กลยุทธ์ เป้าหมาย แผนการดำเนินงานธุรกิจ และงบประมาณประจำปี ตลอดจนโครงสร้างการบริหารงานและอำนาจบริหารต่างๆ ของบริษัท เพื่อเสนอให้คณะกรรมการบริษัทให้ความเห็นชอบและอนุมัติ
- ติดตาม ตรวจสอบ ควบคุม และรายงานผลการดำเนินงานโดยรวมของบริษัทต่อคณะกรรมการบริษัทเป็นประจำ
- ดูแลให้ผู้บริหารระดับสูงและบุคลากรในฝ่ายงานต่างๆ ปฏิบัติหน้าที่และดำเนินงานอย่างมีประสิทธิภาพและประสิทธิผล รวมถึงผลักดันให้มีการพัฒนาองค์กรและบุคลากรอย่างต่อเนื่อง ตลอดจนดูแลและรักษาภาพลักษณ์ที่ดีขององค์กร
- มีอำนาจกำหนดและปรับเปลี่ยนโครงสร้างการจัดการ การบริหารของบริษัทให้สอดคล้องกับนโยบายการดำเนินการของบริษัท และสภาพการแข่งขันของอุตสาหกรรม
- มีอำนาจว่าจ้าง แต่งตั้ง โยกย้าย ปลดออก เลิกจ้าง และกำหนดค่าตอบแทนสำหรับพนักงานในระดับที่ต่ำกว่าประธานเจ้าหน้าที่บริหาร โดยอยู่ในขอบเขตที่เป็นไปตามระเบียบข้อกำหนดของบริษัท
- มีอำนาจในการออก แก้ไข เพิ่มเติม ปรับปรุง ระเบียบ จวับังคับ และคำสั่งเกี่ยวกับการปฏิบัติงานของบริษัท เพื่อให้การปฏิบัติงานเป็นไปตามนโยบายบริษัท ที่วางไว้ ตลอดจนช่วยรักษาผลประโยชน์ของบริษัทและเพื่อรักษาระเบียบวินัยการทำงานภายในองค์กร
- มอบอำนาจ และ/หรือ มอบหมายให้บุคคลอื่นปฏิบัติงานและ/หรือดำเนินการในเรื่องใดๆ แทนได้ โดยอยู่ในขอบเขตที่เป็นไปตามหลักเกณฑ์อำนาจอนุมัติ หรือ ระเบียบข้อกำหนด หรือ คำสั่งที่คณะกรรมการบริษัทได้กำหนดไว้
- มีอำนาจกระทำการและแสดงตนเป็นตัวแทนของบริษัทต่อบุคคลภายนอกในกิจการที่เกี่ยวข้องและเป็นประโยชน์ต่อบริษัท
- มีอำนาจอนุมัติค่าใช้จ่ายดำเนินการต่างๆ และ/หรือ ค่าใช้จ่ายอื่นๆ ซึ่งเป็นค่าใช้จ่ายปกติของบริษัท ในวงเงินที่ได้รับ การอนุมัติไว้ รวมทั้งมีอำนาจในการพิจารณาเจรจาต่อรองและอนุมัติการเข้าทำนิติกรรมสัญญา และ/หรือการดำเนินการใดๆ ที่เกี่ยวข้องกับการดำเนินงานของบริษัทตามอำนาจ และ/หรือวงเงินที่ได้รับอนุมัติไว้จากคณะกรรมการบริษัท
- มีอำนาจอนุมัติการลงทุนหรือค่าใช้จ่ายในการดำเนินธุรกิจของบริษัท หรือค่าใช้จ่ายอื่นๆ ที่เกี่ยวข้องกับการดำเนินธุรกิจของบริษัท ภายในวงเงินที่กำหนดจากคณะกรรมการบริษัทตามตารางอำนาจอนุมัติ
- ดำเนินการใดๆ ตามที่ได้รับมอบหมายจากคณะกรรมการบริษัท

13. การไปดำรงตำแหน่งกรรมการที่บริษัทอื่นของประธานเจ้าหน้าที่บริหาร ซึ่งสามารถไปดำรงตำแหน่งกรรมการบริษัทอื่นที่ไม่ใช่บริษัทย่อยหรือบริษัทร่วมของบริษัทได้ไม่เกิน 3 บริษัท

ทั้งนี้ การมอบอำนาจนั้นต้องไม่มีลักษณะเป็นการมอบอำนาจที่ทำให้บุคคลดังกล่าวสามารถพิจารณาและอนุมัติรายการที่ตน หรือบุคคลที่อาจมีความขัดแย้ง มีส่วนได้เสีย หรืออาจมีความขัดแย้งทางผลประโยชน์ในลักษณะอื่นใดที่จะทำขึ้นกับบริษัทหรือบริษัทย่อย เว้นแต่เป็นการอนุมัติรายการธุรกิจปกติ และเป็นไปตามเงื่อนไขการคำโดยทั่วไป ซึ่งเป็นไปตามประกาศคณะกรรมการกำกับตลาดทุน และ/หรือตลาดหลักทรัพย์แห่งประเทศไทย และ/หรือหน่วยงานที่เกี่ยวข้องกำหนด

นโยบายกำหนดค่าตอบแทนผู้บริหารระดับสูง

บริษัทได้กำหนดนโยบายในกำหนดค่าตอบแทนผู้บริหารระดับสูง โดยคณะกรรมการสรรหาและพิจารณาค่าตอบแทนจะพิจารณาค่าตอบแทนของประธานเจ้าหน้าที่บริหาร โดยพิจารณาจากภาระหน้าที่ ความรับผิดชอบ ผลงาน และผลประกอบการของบริษัท โดยบริษัทจะกำหนดโครงสร้างค่าตอบแทนที่เป็นเครื่องจูงใจให้ประธานเจ้าหน้าที่บริหาร และผู้บริหารระดับสูง ปฏิบัติงานให้สอดคล้องกับวัตถุประสงค์และเป้าหมายหลักขององค์กร และสอดคล้องกับผลประโยชน์ของกิจการในระยะยาว ซึ่งรวมถึงการพิจารณาตามความเหมาะสมของสัดส่วนค่าตอบแทนที่เป็นเงินเดือน ผลการดำเนินงานระยะสั้น เช่น โบนัส และผลการดำเนินงานระยะยาว เช่น Employee Stock Ownership Plan ทั้งนี้ อัตราค่าตอบแทนของผู้บริหารระดับสูงเป็นอัตราที่เปรียบเทียบกับธุรกิจอุตสาหกรรมเดียวกัน

(1) ค่าตอบแทนของผู้บริหารที่เป็นตัวเงิน

ในปี 2567 บริษัทได้จ่ายค่าตอบแทนประกอบด้วย เงินเดือนและค่าตอบแทนพิเศษ ให้กับผู้บริหารจำนวน 4 ราย รวมทั้งสิ้น 18.44 ล้านบาท

(2) ค่าตอบแทนอื่นของผู้บริหาร

บริษัทได้จัดให้มีกองทุนสำรองเลี้ยงชีพให้แก่ผู้บริหารโดยบริษัทได้สมทบในอัตราส่วนร้อยละ 5% ของเงินเดือน โดยในปี 2567 บริษัทได้จ่ายเงินสมทบกองทุนสำรองเลี้ยงชีพสำหรับผู้บริหาร 4 ราย รวมทั้งสิ้น 908,798 บาท

7.5 ข้อมูลเกี่ยวกับพนักงาน

ณ วันที่ 31 ธันวาคม 2567 บริษัทมีพนักงานทั้งหมดจำนวน 162 คน (แบ่งออกเป็นพนักงานชายจำนวน 64 คน และพนักงานหญิงจำนวน 98 คน) บริษัทได้จ่ายผลตอบแทนให้แก่พนักงานของบริษัท (ไม่นับรวมค่าตอบแทนผู้บริหาร) จำนวนรวมทั้งสิ้น 117.17 ล้านบาท ซึ่งค่าตอบแทน ได้แก่ เงินเดือน ค่าล่วงเวลา เงินช่วยเหลือค่าครองชีพ ค่าคอมมิชชั่น ค่าเบี้ยเลี้ยง ค่าวิชาชีพ เบี้ยยยัน เงินโบนัส เงินช่วยเหลือพิเศษ เงินประกันสังคม และเงินสมทบกองทุนสำรองเลี้ยงชีพ เป็นต้น

นอกจากนี้ บริษัทย่อยของบริษัทได้จ่ายค่าตอบแทนให้แก่พนักงานในลักษณะเดียวกันกับบริษัทรวม 248.02 ล้านบาท

ณ วันที่ 31 ธันวาคม 2567 บริษัทและบริษัทย่อยมีจำนวนพนักงาน จำนวนรวมทั้งสิ้น 723 คน ตามลำดับ โดยสามารถแบ่งตามสายงานได้ดังนี้

บริษัท (สายงาน)	จำนวนพนักงาน (คน)
บริษัท อินเตอร์ ฟาร์มา จำกัด (มหาชน) แบ่งตามสายงานดังนี้	162
1. ฝ่ายบริหาร	5
2. ฝ่ายเลขานุการบริษัท	2
3. ฝ่ายการขายและการตลาด	52
4. ฝ่ายบัญชีและการเงิน	7
5. ฝ่ายผลิต	18
6. ฝ่าย Supply Chain & procurement	2
7. ฝ่ายคลังสินค้า	4
8. ฝ่าย Packing	20
9. ฝ่ายซ่อมบำรุง	8
10. ฝ่ายทรัพยากรบุคคล	7
11. ฝ่ายควบคุมคุณภาพ (QA, QC, QS)	22
12. ฝ่าย RD	3
13. ฝ่ายบริการลูกค้า	3
14. ฝ่าย IT	1
15. ฝ่ายจดทะเบียนผลิตภัณฑ์และลิขสิทธิ์	4
16. ฝ่ายพัฒนาผลิตภัณฑ์	4
บริษัท อินเตอร์ เวทต้า จำกัด	22
บริษัท โมเดิร์น ฟาร์มา จำกัด	103
บริษัท ครัก แคร่ จำกัด	183
บริษัท นครพัฒน์ อินเตอร์ จำกัด	194
บริษัท อินเตอร์ ฟาร์มา เมดเทค จำกัด	59
จำนวนรวมทั้งสิ้น	723

กองทุนสำรองเลี้ยงชีพ

บริษัทได้จัดตั้งกองทุนสำรองเลี้ยงชีพภายใต้การจัดการของบริษัทหลักทรัพย์จัดการกองทุน กิสโก้ จำกัด โดยมีวัตถุประสงค์เพื่อสร้างขวัญและกำลังใจให้แก่พนักงาน และเพื่อช่วยให้พนักงานทำงานกับบริษัทในระยะยาว ทั้งนี้บริษัทได้เริ่มสมทบเงินเข้ากองทุนสำรองเลี้ยงชีพให้แก่พนักงานตั้งแต่วันที่ 1 มกราคม 2559 โดยปี 2567 มีจำนวนพนักงานที่เข้าร่วมกองทุนสำรองเลี้ยงชีพดังนี้

ชื่อบริษัท/บริษัทย่อย	มี/ไม่มี PVD	จำนวนพนักงานที่ เข้าร่วม PVD (คน)	สัดส่วนพนักงานเข้าร่วม PVD/ พนักงานทั้งหมด (%)
บริษัท บริษัท อินเตอร์ ฟาร์มา จำกัด (มหาชน)	มี	117	72%
บริษัท อินเตอร์ เวทต้า จำกัด	มี	20	91%
บริษัท โมเดิร์น ฟาร์มา จำกัด	มี	28	27

7.6 ข้อมูลสำคัญอื่นๆ

• เลขาธิการบริษัท

เพื่อให้เป็นไปตามข้อกำหนดในมาตรา 89/15 ของพระราชบัญญัติหลักทรัพ์และตลาดหลักทรัพ์ พ.ศ. 2535 ที่ประชุมคณะกรรมการบริษัท ครั้งที่ 7/2564 เมื่อวันที่ 9 พฤศจิกายน 2564 มีมติแต่งตั้งนางสาวชมภูณัฐ มีหวั่ง ดำรงตำแหน่งเลขาธิการบริษัท (รายละเอียดประวัติของเลขาธิการบริษัทปรากฏตามเอกสารแนบ 1) โดยบทบาทและหน้าที่ความรับผิดชอบของเลขาธิการบริษัทมีดังนี้

- 1) ปฏิบัติหน้าที่ด้วยความรับผิดชอบ ความระมัดระวัง และความซื่อสัตย์สุจริต เป็นไปตามกฎหมาย และกฎระเบียบอื่นที่เกี่ยวข้อง
- 2) ปฏิบัติหน้าที่จัดการประชุมคณะกรรมการบริษัทและประชุมผู้ถือหุ้นให้เป็นไปตามข้อบังคับของบริษัท
- 3) จัดทำ และเก็บรักษา ทะเบียนกรรมการ หนังสือนัดประชุมคณะกรรมการ รายงานการประชุมคณะกรรมการ หนังสือนัดประชุมผู้ถือหุ้น รายการการประชุมผู้ถือหุ้น และรายงานประจำปีของบริษัท
- 4) เก็บรักษารายงานการมีส่วนได้เสียที่รายงานโดยกรรมการ หรือ ผู้บริหาร และจัดส่งสำเนารายงานการมีส่วนได้เสียให้ประธานกรรมการ และประธานกรรมการตรวจสอบทราบภายใน 7 วัน นับแต่วันที่บริษัทได้รับรายงานนั้น
- 5) ติดต่อประสานงานกับหน่วยงานที่กำกับดูแล เช่น สำนักงานคณะกรรมการกำกับหลักทรัพ์และตลาดหลักทรัพ์ ตลาดหลักทรัพ์แห่งประเทศไทย และบริษัท ศูนย์รับฝากหลักทรัพ์ (ประเทศไทย) จำกัด
- 6) ดูแลการเปิดเผยข้อมูลและรายงานสารสนเทศต่อหน่วยงานที่กำกับดูแล ให้ถูกต้องครบถ้วนตามกฎหมายเกณฑ์ของหน่วยงานที่กำกับดูแล

• ผู้ควบคุมดูแลการทำบัญชี

บริษัทได้แต่งตั้งนางสาวสุภาภรณ์ อ้นวงษ์งาม ตำแหน่ง ผู้จัดการฝ่ายบัญชี เป็นผู้ควบคุมดูแลการทำบัญชี เมื่อวันที่ 15 พฤษภาคม 2566 (รายละเอียดประวัติของผู้ควบคุมดูแลการทำบัญชี ปรากฏตามเอกสารแนบ 1)

• ผู้ตรวจสอบภายใน

บริษัทได้แต่งตั้งบริษัท สำนักงาน เอ.เอ็ม.ที. โซลูชั่น จำกัด ซึ่งเป็นสำนักงานตรวจสอบจากภายนอก (Outsource) เพื่อทำหน้าที่ตรวจสอบระบบการควบคุมภายในของบริษัทและประเมินความเพียงพอของระบบควบคุมภายใน ซึ่งผู้ตรวจสอบภายในจะนำเสนอรายงานผลการตรวจสอบภายในต่อที่ประชุมคณะกรรมการตรวจสอบทุกไตรมาส และบริษัทได้ดำเนินการแก้ไขปรับปรุงและพัฒนาคุณภาพการควบคุมภายในอย่างต่อเนื่อง โดยบริษัท สำนักงาน เอ.เอ็ม.ที. โซลูชั่น จำกัด ได้มอบหมายให้ นายสุพจน์ ปานน้อย ตำแหน่ง กรรมการผู้จัดการ เป็นผู้รับผิดชอบหลักในการปฏิบัติหน้าที่ผู้ตรวจสอบภายในของบริษัท (รายละเอียดประวัติของผู้ตรวจสอบภายใน ปรากฏตามเอกสารแนบ 3) ทั้งนี้ บริษัท สำนักงาน เอ.เอ็ม.ที. โซลูชั่น จำกัด ได้เริ่มปฏิบัติงานตรวจสอบระบบการควบคุมภายในของบริษัทมาตั้งแต่ไตรมาสที่ 1 ปี 2565

• หัวหน้างานกำกับดูแลการปฏิบัติงานของบริษัท (Compliance)

สำหรับงานกำกับดูแลการปฏิบัติงาน บริษัทได้มีการจัดตั้งหน่วยงานกำกับดูแลการปฏิบัติงานของบริษัทขึ้น ซึ่งงานกำกับดูแลการปฏิบัติงานจะอยู่ภายใต้การดูแลของหน่วยงานเลขาธิการบริษัท โดยจะมีหน้าที่ความรับผิดชอบในการกำกับดูแลการดำเนินธุรกิจของบริษัทให้เป็นไปตามกฎหมาย กฎระเบียบ ข้อบังคับ นโยบาย และตามหลักเกณฑ์และประกาศของสำนักงานคณะกรรมการกำกับหลักทรัพ์และตลาดหลักทรัพ์ ตลาดหลักทรัพ์แห่งประเทศไทย และหน่วยงานราชการอื่นๆที่เกี่ยวข้อง

• **นักลงทุนสัมพันธ์**

บริษัทจัดให้มีหน่วยงานนักลงทุนสัมพันธ์ เพื่อกำหนดที่ติดต่อสื่อสารกับนักลงทุนสถาบัน ผู้ถือหุ้น รวมทั้ง นักวิเคราะห์หลักทรัพย์ และ/หรือหน่วยงานอื่นๆที่เกี่ยวข้องอย่างเท่าเทียมและเป็นปัจจุบัน โดยหากผู้ถือหุ้น ต้องการข้อมูลเพิ่มเติม สามารถติดต่อเลขานุการบริษัท/นักลงทุนสัมพันธ์ของบริษัทได้ที่ หมายเลขโทรศัพท์ 02-634-0225 ต่อ 18 หรือผ่านทางอีเมล ir@interpharma.co.th นอกจากนี้ บริษัทยังเปิดโอกาสให้ผู้บริหารได้ พบปะกับนักลงทุนรายย่อย นักลงทุนสถาบัน และนักวิเคราะห์อย่างสม่ำเสมอ เพื่อให้รับทราบผลการดำเนินงาน งบการเงิน ฐานะการเงิน คำอธิบายและวิเคราะห์ของฝ่ายจัดการ (Management Discussion & Analysis) ตลอดจนแนวโน้มในอนาคต ในปี 2567 บริษัทได้จัดกิจกรรมในรูปแบบต่างๆ เพื่อนำเสนอผลการดำเนินงานและ สื่อสารผ่านช่องทางต่างๆ ต่อนักวิเคราะห์ นักลงทุน ดังนี้

- | | |
|---|---------------|
| - บริษัทจัดระเบียบพบผู้ลงทุน (Opportunity Day) | จำนวน 4 ครั้ง |
| - ผู้บริหารพบนักวิเคราะห์หลักทรัพย์ (Analyst Meeting) | จำนวน 4 ครั้ง |
| - จัดทำ Press Release | จำนวน 7 ครั้ง |
| - สัมภาษณ์พิเศษ | จำนวน 5 ครั้ง |
| - Site Visit | จำนวน 2 ครั้ง |

• **ผู้สอบบัญชี**

ที่ประชุมสามัญผู้ถือหุ้นประจำปี 2567 เมื่อวันที่ 26 เมษายน 2567 ได้มีมติอนุมัติแต่งตั้ง บริษัท สำนักงาน อีวาย จำกัด เป็นผู้สอบบัญชีของบริษัท โดยมีรายชื่อผู้สอบบัญชีดังนี้

- | | |
|-----------------------------------|--|
| 1. นางสาวศิริวรรณ นิตยดำรง | ผู้สอบบัญชีรับอนุญาตเลขที่ 5906 และ/หรือ |
| 2. นางสาวกมลทิพย์ เลิศวิทย์วรเทพ | ผู้สอบบัญชีรับอนุญาตเลขที่ 4377 และ/หรือ |
| 3. นางสาวสาริดา รัตนานุรักษ์ | ผู้สอบบัญชีรับอนุญาตเลขที่ 4753 และ/หรือ |
| 4. นางสาวธิดา ศิริบุญประเสริฐวุฒิ | ผู้สอบบัญชีรับอนุญาตเลขที่ 4799 |

คำตอบแทนผู้สอบบัญชีของบริษัทและบริษัทย่อย ที่จ่ายในปี 2567 มีรายละเอียดดังนี้

- ค่าสอบบัญชี จำนวน 8,920,000 บาท
- ค่าบริการอื่น -ไม่มี-

8. รายงานผลการดำเนินงานสำคัญด้านการกำกับดูแลกิจการ

8.1 สรุปผลการปฏิบัติหน้าที่ของคณะกรรมการในรอบปีที่ผ่านมา

คณะกรรมการบริษัทได้มีการกำกับดูแลและติดตามการปฏิบัติงานของบริษัทให้เป็นไปตามหลักการกำกับดูแลกิจการที่ดีเป็นประจำทุกปี ซึ่งในปี 2567 บริษัทได้นำหลักปฏิบัติการกำกับดูแลกิจการที่ดีส่วนใหญ่มาปรับใช้เป็นแนวปฏิบัติของบริษัทแล้ว

8.1.1 การสรรหา พัฒนา และประเมินผลการปฏิบัติหน้าที่ของคณะกรรมการ

(1) กรรมการอิสระ

● คุณสมบัติกรรมการอิสระ

หลักเกณฑ์ในการคัดเลือกกรรมการอิสระอิงตามหลักเกณฑ์การคัดเลือกกรรมการบริษัท โดยคุณสมบัติของผู้ที่จะมาทำหน้าที่เป็นกรรมการอิสระ พิจารณาจากคุณสมบัติและลักษณะต้องห้ามของกรรมการตามพระราชบัญญัติบริษัทมหาชนจำกัด และกฎหมายว่าด้วยหลักทรัพย์และตลาดหลักทรัพย์ รวมถึงประกาศ จอ.บงค.บ และ/หรือระเบียบที่เกี่ยวข้อง โดยกรรมการอิสระจะมีคุณสมบัติการศึกษา ความเชี่ยวชาญเฉพาะด้าน ประสบการณ์การทำงาน และความเหมาะสมอื่นๆ ประกอบกัน เพื่อนำเสนอต่อที่ประชุมผู้ถือหุ้นเพื่อพิจารณาแต่งตั้งเป็นกรรมการของบริษัทต่อไป ทั้งนี้ หากมีกรรมการอิสระคนหนึ่งคนใดพ้นจากตำแหน่งก่อนครบวาระ คณะกรรมการบริษัทอาจแต่งตั้งกรรมการอิสระที่มีคุณสมบัติตามที่กำหนดข้างต้นเข้ามาดำรงตำแหน่งแทน โดยกรรมการอิสระที่เข้าเป็นกรรมการแทนจะอยู่ในตำแหน่งได้เพียงเท่าวาระที่ยังเหลืออยู่ของกรรมการอิสระที่ตนแทน

ทั้งนี้ คณะกรรมการบริษัทได้กำหนดคุณสมบัติของกรรมการอิสระ ดังนี้

1. ถือหุ้นไม่เกินร้อยละ 1 ของจำนวนหุ้นที่มีสิทธิออกเสียงทั้งหมดของบริษัท บริษัทใหญ่ บริษัทย่อย บริษัทร่วม ผู้ถือหุ้นรายใหญ่ หรือผู้มีอำนาจควบคุมของบริษัท ทั้งนี้ให้นับรวมการถือหุ้นของผู้ที่เกี่ยวข้องของกรรมการอิสระรายนั้นๆ ด้วย
2. ไม่เป็นหรือเคยเป็นกรรมการที่มีส่วนร่วมบริหารงาน ลูกจ้าง พนักงาน ที่ปรึกษาที่ได้เงินเดือนประจำ หรือผู้มีอำนาจควบคุมของบริษัท บริษัทใหญ่ บริษัทย่อย บริษัทร่วม บริษัทย่อยลำดับเดียวกัน ผู้ถือหุ้นรายใหญ่ หรือผู้มีอำนาจควบคุมของบริษัท เว้นแต่จะได้ออกจากการมีลักษณะดังกล่าวมาแล้วไม่น้อยกว่า 2 ปีก่อนได้รับการแต่งตั้ง ทั้งนี้ ลักษณะต้องห้ามดังกล่าวไม่รวมถึงกรณีที่กรรมการอิสระเคยเป็นข้าราชการ หรือที่ปรึกษาของส่วนราชการซึ่งเป็นผู้ถือหุ้นรายใหญ่ หรือผู้มีอำนาจควบคุมของบริษัท
3. ไม่เป็นบุคคลที่มีความสัมพันธ์ทางสายโลหิต หรือโดยการจดทะเบียนตามกฎหมายในลักษณะที่เป็นบิดา มารดา คู่สมรส พี่น้อง และบุตร รวมทั้งคู่สมรสของบุตรของกรรมการรายอื่น ผู้บริหาร ผู้ถือหุ้นรายใหญ่ ผู้มีอำนาจควบคุม หรือบุคคลที่จะได้รับการเสนอให้เป็นกรรมการ ผู้บริหาร หรือผู้มีอำนาจควบคุมของบริษัท หรือบริษัทย่อย
4. ไม่มีหรือเคยมีความสัมพันธ์ทางธุรกิจกับบริษัท บริษัทใหญ่ บริษัทย่อย บริษัทร่วม ผู้ถือหุ้นรายใหญ่ หรือผู้มีอำนาจควบคุมของบริษัท ในลักษณะที่อาจเป็นการขัดขวางการใช้วิจารณญาณอย่างอิสระของตน รวมทั้งไม่เป็น หรือเคยเป็นผู้ถือหุ้นที่มีนัย หรือผู้มีอำนาจควบคุมของผู้ที่มีความสัมพันธ์ทางธุรกิจกับบริษัท บริษัทใหญ่ บริษัทย่อย บริษัทร่วม ผู้ถือหุ้นรายใหญ่ หรือผู้มีอำนาจควบคุมของบริษัท เว้นแต่จะได้ออกจากการมีลักษณะดังกล่าวมาแล้วไม่น้อยกว่าสองปีก่อนได้รับการแต่งตั้ง

ความสัมพันธ์ทางธุรกิจดังกล่าว รวมถึงการทำรายการทางการเงินที่กระทำเป็นปกติเพื่อประกอบกิจการ การเช่าหรือให้เช่าอสังหาริมทรัพย์ รายการเกี่ยวกับสินทรัพย์หรือบริการ หรือการให้หรือรับความช่วยเหลือ

ทางการเงินด้วยการรับหรือให้กู้ยืม คำประกัน การให้สินทรัพย์เป็นหลักประกันหนี้สิน รวมถึงพฤติการณ์อื่นใดในทำนองเดียวกัน ซึ่งเป็นผลให้บริษัทหรือคู่สัญญามีการะหนี้ที่ต้องชำระต่ออีกฝ่ายหนึ่ง ตั้งแต่ร้อยละ 3 ของสินทรัพย์ที่มีตัวตนสุทธิของบริษัทหรือตั้งแต่ 20 ล้านบาทขึ้นไป แล้วแต่จำนวนใดจะต่ำกว่า ทั้งนี้ การคำนวณการหนี้ดังกล่าวให้เป็นไปตามวิธีการคำนวณมูลค่าของรายการที่เกี่ยวข้องกันตามประกาศคณะกรรมการกำกับตลาดทุนว่าด้วยหลักเกณฑ์ในการทำรายการที่เกี่ยวข้องกัน โดยอนุโลมสำหรับการพิจารณาการหนี้ดังกล่าว ให้นับรวมการหนี้ที่เกิดขึ้นในระหว่าง 1 ปีก่อนวันที่มีความสัมพันธ์ทางธุรกิจกับบุคคลเดียวกัน

5. ไม่เป็นหรือเคยเป็นผู้สอบบัญชีของบริษัท บริษัทใหญ่ บริษัทย่อย บริษัทร่วม ผู้ถือหุ้นรายใหญ่ หรือผู้มีอำนาจควบคุมของบริษัท และไม่เป็นผู้ถือหุ้นที่มีนัย ผู้มีอำนาจควบคุม หรือหุ้นส่วนของสำนักงานสอบบัญชี ซึ่งมีผู้สอบบัญชีของบริษัท บริษัทใหญ่ บริษัทย่อย บริษัทร่วม ผู้ถือหุ้นรายใหญ่ หรือผู้มีอำนาจควบคุมของบริษัทสังกัดอยู่ เว้นแต่จะได้พ้นจากการมีลักษณะดังกล่าวมาแล้วไม่น้อยกว่า 2 ปีก่อนได้รับการแต่งตั้ง
6. ไม่เป็นหรือเคยเป็นผู้ให้บริการทางวิชาชีพใดๆ ซึ่งรวมถึงการให้บริการเป็นที่ปรึกษากฎหมายหรือที่ปรึกษาทางการเงิน ซึ่งได้รับค่าบริการเกินกว่าสองล้านบาทต่อปีจากบริษัท บริษัทใหญ่ บริษัทย่อย บริษัทร่วม ผู้ถือหุ้นรายใหญ่ หรือผู้มีอำนาจควบคุมของบริษัท และไม่เป็นผู้ถือหุ้นที่มีนัย ผู้มีอำนาจควบคุม หรือหุ้นส่วนของผู้ให้บริการทางวิชาชีพนั้นด้วย เว้นแต่จะได้พ้นจากการมีลักษณะดังกล่าวมาแล้วไม่น้อยกว่า 2 ปีก่อนได้รับการแต่งตั้ง
7. ไม่เป็นกรรมการที่ได้รับการแต่งตั้งขึ้นเพื่อเป็นตัวแทนของกรรมการของบริษัท ผู้ถือหุ้นรายใหญ่ หรือผู้ถือหุ้น ซึ่งเป็นผู้ที่เกี่ยวข้องกับผู้ถือหุ้นรายใหญ่
8. ไม่เป็นบุคคลซึ่งประกอบกิจการที่มีสภาพอย่างเดียวกันและเป็นการแข่งขันที่มีนัยกับกิจการของบริษัทหรือบริษัทย่อย หรือเข้าเป็นหุ้นส่วนที่มีนัยในห้างหุ้นส่วน หรือเป็นกรรมการที่มีส่วนร่วมบริหารงาน ลูกจ้าง พนักงาน ที่ปรึกษาที่รับเงินเดือนประจำ หรือถือหุ้นเกินร้อยละ 1 ของจำนวนหุ้นที่มีสิทธิออกเสียงทั้งหมดของบริษัทอื่น ซึ่งประกอบกิจการที่มีสภาพอย่างเดียวกันและเป็นการแข่งขันที่มีนัยกับกิจการของบริษัทหรือบริษัทย่อย
9. ไม่มีลักษณะอื่นใดที่ทำให้ไม่สามารถให้ความเห็นอย่างเป็นอิสระเกี่ยวกับการดำเนินงานของบริษัท

กรรมการอิสระอาจได้รับมอบหมายจากคณะกรรมการบริษัทให้ตัดสินใจในการดำเนินกิจการของบริษัท บริษัทใหญ่ บริษัทย่อย บริษัทร่วม บริษัทย่อยลำดับเดียวกัน ผู้ถือหุ้นรายใหญ่ หรือผู้มีอำนาจควบคุมของบริษัท โดยมีการตัดสินใจในรูปแบบขององค์คณะ (COLLECTIVE DECISION) ได้

ในกรณีที่บุคคลที่บริษัทให้ดำรงตำแหน่งกรรมการอิสระเป็นบุคคลที่มีความสัมพันธ์ทางธุรกิจหรือการให้บริการวิชาชีพเกินมูลค่าที่กำหนดตามข้อ (4) หรือข้อ (6) คณะกรรมการบริษัทอาจผ่อนผันให้ได้ หากเห็นว่า การแต่งตั้งบุคคลดังกล่าวไม่มีผลกระทบต่อปฏิบัติหน้าที่และการให้ความเห็นเป็นอิสระ และบริษัทได้เปิดเผยข้อมูลต่อไปนี้ในหนังสือนัดประชุมผู้ถือหุ้นในวาระพิจารณาแต่งตั้งกรรมการอิสระดังกล่าวแล้ว

ก) ลักษณะความสัมพันธ์ทางธุรกิจหรือการให้บริการทางวิชาชีพ ที่ทำให้บุคคลดังกล่าวมีคุณสมบัติไม่เป็นไปตามหลักเกณฑ์ที่กำหนด

ข) เหตุผลและความจำเป็นที่ยังคงหรือแต่งตั้งให้บุคคลดังกล่าวเป็นกรรมการอิสระ

ค) ความเห็นของคณะกรรมการบริษัทในการเสนอให้มีการแต่งตั้งบุคคลดังกล่าวเป็นกรรมการอิสระ

ทั้งนี้ กรรมการอิสระจะตรวจสอบและรับรองคุณสมบัติความเป็นอิสระของตนเอง อย่างน้อยปีละ 1 ครั้ง โดยจะแจ้งพร้อมกับการรายงานข้อมูลประวัติกรรมการ ณ สิ้นปี สำหรับจัดทำแบบแสดงรายการข้อมูลประจำปี (แบบ 56-1) และรายงานประจำปีของบริษัท

(2) การสรรหาและแต่งตั้งกรรมการและผู้บริหารระดับสูงสุด

● คณะกรรมการบริษัท

ในการแต่งตั้งกรรมการ คณะกรรมการสรรหาและพิจารณาคำตอบแทนซึ่งประกอบด้วยกรรมการอิสระจำนวน 2 รายจากจำนวนคณะกรรมการสรรหาและพิจารณาคำตอบแทนทั้งหมดจำนวน 3 ราย มีหน้าที่รับผิดชอบในการพิจารณาคัดเลือกและกลั่นกรองสรรหาบุคคลที่มีคุณสมบัติเหมาะสมตามข้อบังคับของบริษัท เพื่อให้ได้กรรมการมืออาชีพและมีความหลากหลาย โดยจะพิจารณาจากโครงสร้าง ขนาดองค์ประกอบของคณะกรรมการ โดยจำนวนกรรมการที่เสนอเข้าเป็นกรรมการจะเท่ากับจำนวนกรรมการที่ครบกำหนดออกตามวาระหรือในกรณีอื่นๆ โดยจะเสนอความเห็นต่อคณะกรรมการบริษัทเพื่อพิจารณาคัดเลือกบุคคลที่จะได้รับการเสนอชื่อเข้ารับการเลือกตั้งและเสนอต่อที่ประชุมผู้ถือหุ้นเพื่อพิจารณาอนุมัติต่อไป ซึ่งในการลงคะแนนเสียงเลือกตั้งกรรมการ บริษัทจะให้ผู้ถือหุ้นเลือกตั้งกรรมการเป็นรายบุคคลโดยให้ผู้ถือหุ้นลงคะแนนเสียงทั้งหมดที่ตนมีอยู่เลือกบุคคลที่ได้รับการเสนอชื่อเป็นกรรมการที่ละคน โดยคณะกรรมการสรรหาและพิจารณาคำตอบแทนจะพิจารณาคัดเลือกผู้ทรงคุณวุฒิ มีความเชี่ยวชาญจากหลากหลายอาชีพ มีภาวะผู้นำ ทัศนคติกว้างไกล เป็นผู้มีคุณธรรมและจริยธรรม และมีประวัติการทำงานโปร่งใส รวมทั้งมีความสามารถในการแสดงความคิดเห็นอย่างเป็นอิสระ โดยคำนึงถึงองค์ประกอบสำคัญ ดังนี้

- 1) คุณลักษณะเฉพาะบุคคลของผู้ที่จะคัดเลือกเพื่อเสนอชื่อเป็นกรรมการในด้านต่างๆ คือ
 - ความมีคุณธรรมและความรับผิดชอบ (INTEGRITY AND ACCOUNTABILITY)
 - การตัดสินใจด้วยข้อมูลและเหตุผล (INFORMED JUDGMENT)
 - ความมีวุฒิภาวะและความมั่นคง เป็นผู้รับฟังที่ดีและกล้าแสดงความคิดเห็นที่แตกต่างและเป็นอิสระ
 - ยึดมั่นในการทำงานอย่างมีหลักการและมาตรฐานเยี่ยงมืออาชีพ
 - คุณลักษณะอื่นๆ ที่คณะกรรมการตรวจสอบเห็นว่ามีความสำคัญ
- 2) ความรู้ความชำนาญเฉพาะด้านที่จำเป็นต้องมีในคณะกรรมการ เพื่อให้คณะกรรมการสามารถกำหนดกลยุทธ์ นโยบาย และกำกับดูแลให้มีการปฏิบัติตามกลยุทธ์ได้อย่างมีประสิทธิภาพ อาทิเช่น
 - ความรู้ด้านวิทยาศาสตร์สุขภาพ (HEALTH SCIENCES)
 - ความรู้ทางบัญชีและการเงิน (ACCOUNTING AND FINANCE)
 - การบริหารจัดการองค์รวมถึงการบริหารจัดการด้านทรัพยากรมนุษย์ (ORGANIZATION AND HUMAN RESOURCE MANAGEMENT)
 - การบริหารความเสี่ยง (RISK MANAGEMENT)
 - การจัดการในภาวะวิกฤต (CRISIS MANAGEMENT)
 - ความรู้เกี่ยวกับธุรกิจของบริษัท (INDUSTRY KNOWLEDGE)
 - ความรู้ด้านการตลาดทั้งภายในและระหว่างประเทศ (STRATEGIC-DOMESTIC AND INTERNATIONAL MARKETING)
 - การกำหนดวิสัยทัศน์และกลยุทธ์ (STRATEGIC PLANNING)
 - ความรู้และความชำนาญเฉพาะด้านอื่นๆ ที่คณะกรรมการบริษัทเห็นว่าจำเป็นต่อการดำเนินธุรกิจของบริษัทในระยะ 3-5 ปี ข้างหน้า รวมถึงความรู้ที่เกี่ยวข้องกับกลยุทธ์ในการดำเนินธุรกิจของบริษัท เช่น ความรู้เกี่ยวกับข้อกำหนดกฎหมายที่เกี่ยวข้องกับธุรกิจอาหารอนามัยและความปลอดภัย (HEALTH AND SAFETY REGULATIONS), การวิจัยและพัฒนา (RESEARCH & DEVELOPMENT), ความรู้เกี่ยวกับการพาณิชย์อิเล็กทรอนิกส์ต่าง ๆ (E-COMMERCE) หรือ การควบรวมกิจการ (MERGER & ACQUISITION) เป็นต้น

นอกจากนี้ คณะกรรมการสรรหาและพิจารณาคำตอบแทนได้เปิดโอกาสให้ผู้ถือหุ้นมีส่วนร่วมในการเสนอชื่อกรรมการที่มีคุณสมบัติเหมาะสม เพื่อเสนอต่อที่ประชุมสามัญผู้ถือหุ้นประจำปี 2568 ในช่วงระหว่างวันที่ 1 ตุลาคม 2567

ถึงวันที่ 31 ธันวาคม 2567 ซึ่งปรากฏว่าไม่มีผู้ถือหุ้นเสนอวาระและรายชื่อบุคคลเพื่อเข้ารับการพิจารณาเลือกตั้งเป็นกรรมการบริษัท

● ผู้บริหารระดับสูงสุด

บริษัทมีนโยบายที่จะสรรหาผู้บริหารโดยคัดเลือกบุคคลที่มีความรู้ ความสามารถ และมีประสบการณ์ที่เกี่ยวข้องกับธุรกิจ โดยดำเนินการคัดเลือกตามระเบียบเกี่ยวกับการบริหารทรัพยากรบุคคล และจะต้องได้รับการอนุมัติจากคณะกรรมการบริษัทหรือบุคคลที่คณะกรรมการบริษัทมอบหมาย

คณะกรรมการบริษัทได้พิจารณาและมอบหมายให้คณะกรรมการสรรหาและพิจารณาคำตอบแทนพิจารณาหลักเกณฑ์และวิธีการสรรหาบุคคลที่มีคุณสมบัติเหมาะสมเพื่อดำรงตำแหน่งประธานเจ้าหน้าที่บริหาร และเสนอชื่อบุคคลที่เห็นว่าเหมาะสม พร้อมเหตุผลเพื่อให้คณะกรรมการบริษัทพิจารณาแต่งตั้งต่อไป โดยในการสรรหาประธานเจ้าหน้าที่บริหาร คณะกรรมการสรรหาและพิจารณาคำตอบแทนจะพิจารณากลับกรองสรรหาบุคคลที่มีคุณสมบัติครบถ้วนเหมาะสม มีความรู้ ความสามารถ และประสบการณ์ที่เป็นประโยชน์ต่อการดำเนินงานของบริษัท มีความเข้าใจในธุรกิจของบริษัทเป็นอย่างดี และสามารถบริหารงานให้บรรลุวัตถุประสงค์ และเป้าหมายที่บริษัทกำหนดไว้ได้ และนำเสนอต่อคณะกรรมการบริษัทเพื่อพิจารณาอนุมัติแต่งตั้งต่อไป

ทั้งนี้ คณะกรรมการบริษัทได้มอบหมายให้ประธานเจ้าหน้าที่บริหารพิจารณาแต่งตั้งบุคคลที่มีคุณสมบัติครบถ้วนเหมาะสม มีความรู้ ความสามารถ และมีประสบการณ์ในตำแหน่งเป็นอย่างดี เข้าเป็นผู้บริหารระดับสูงและพนักงานในระดับต่างๆ นอกจากนี้ การแต่งตั้งหัวหน้าหรือผู้รับผิดชอบเกี่ยวกับงานด้านการตรวจสอบและการควบคุมภายใน จะต้องได้รับความเห็นชอบจากคณะกรรมการตรวจสอบก่อน

● แผนการสืบทอดตำแหน่ง

คณะกรรมการบริษัทเห็นความสำคัญและสนับสนุนให้มีการพัฒนาแผนการสืบทอดตำแหน่งประธานเจ้าหน้าที่บริหาร และ/หรือ ผู้บริหารในตำแหน่งที่มีความสำคัญ ซึ่งเป็นส่วนหนึ่งในยุทธศาสตร์การวางแผนทรัพยากรมนุษย์ โดยได้พิจารณากำหนดตัวบุคคลเพื่อรองรับแผนสืบทอดงาน และกำหนดให้ผู้บริหารในระดับใกล้เคียงหรือระดับรองขึ้นมาเป็นผู้รักษาการในตำแหน่งแทน โดยมีวัตถุประสงค์เพื่อสร้างความต่อเนื่องในการปฏิบัติงานและการบริหารจัดการจนกว่าจะมีการสรรหาและคัดเลือกบุคคลที่มีคุณสมบัติตามหลักเกณฑ์ที่บริษัทกำหนด เพื่อให้สามารถดำรงตำแหน่งงานที่สำคัญขององค์กรได้อย่างมีประสิทธิภาพและตรงตามวัตถุประสงค์ โดยคณะกรรมการสรรหาและพิจารณาคำตอบแทนจะเป็นผู้พิจารณาและนำเสนอต่อคณะกรรมการบริษัทเพื่อพิจารณาอนุมัติแต่งตั้งผู้ที่มีความเหมาะสมให้ดำรงตำแหน่งแทนต่อไป เพื่อให้มั่นใจว่าบริษัทได้ผู้บริหารที่มีความเป็นมืออาชีพและบริหารงานได้

(3) การประเมินผลการปฏิบัติงานและการพัฒนาความรู้

เพื่อให้เป็นไปตามหลักการกำกับดูแลกิจการที่ดี บริษัทได้กำหนดให้คณะกรรมการบริษัททำการประเมินตนเองเพื่อใช้เป็นกรอบในการตรวจสอบการปฏิบัติงานในหน้าที่ของคณะกรรมการอย่างสม่ำเสมอ ซึ่งในปี 2567 บริษัทได้จัดทำแบบประเมินตามแนวทางของตลาดหลักทรัพย์แห่งประเทศไทยจำนวน 4 แบบ ประกอบด้วย แบบประเมินตนเองของคณะกรรมการทั้งคณะ/ แบบประเมินตนเองของคณะกรรมการรายบุคคล/ แบบประเมินตนเองคณะกรรมการชุดย่อย (กรรมการชุดย่อยประเมินการทำงานของกรรมการชุดย่อยที่ตนเองดำรงตำแหน่ง) / แบบประเมินผลงานของประธานเจ้าหน้าที่บริหาร (กรรมการที่ไม่เป็นผู้บริหารจะประเมินการทำงานของประธานเจ้าหน้าที่บริหาร) โดยแบบประเมินผลทั้ง 4 แบบ มีเกณฑ์การประเมินผล คิดเป็นร้อยละจากคะแนนเต็มในแต่ละข้อทั้งหมด ตามหลักเกณฑ์ คือ มากกว่าร้อยละ 91-100 = ดีเยี่ยม, มากกว่าร้อยละ 81-90 = ดีมาก, มากกว่าร้อยละ 71-80 = ดี, มากกว่าร้อยละ 60-70 = พอใช้, ต่ำกว่าร้อยละ 59 = ควรปรับปรุง โดยสรุปผลการประเมินได้ ดังนี้

1) แบบประเมินตนเองของคณะกรรมการทั้งคณะ ประกอบด้วย 6 หัวข้อ คือ (1) โครงสร้างและคุณสมบัติของคณะกรรมการ (2) บทบาท หน้าที่ และความรับผิดชอบของคณะกรรมการ (3) การประชุมคณะกรรมการ (4) การทำหน้าที่ของกรรมการ (5) ความสัมพันธ์กับฝ่ายจัดการ (6) การพัฒนาตนเองของกรรมการและการพัฒนาผู้บริหาร สรุปผลการประเมินตนเองของคณะกรรมการทั้งคณะ ในภาพรวม 6 หัวข้อ เห็นว่าการดำเนินการส่วนใหญ่จัดทำได้ดีเยี่ยมและมีความเหมาะสมที่สุด มีคะแนนเฉลี่ยอยู่ในเกณฑ์ดีมาก เท่ากับร้อยละ 87.58

2) แบบประเมินตนเองของคณะกรรมการรายบุคคล ประกอบด้วย 3 หัวข้อ คือ (1) โครงสร้างและคุณสมบัติของคณะกรรมการ (2) การประชุมคณะกรรมการ (3) บทบาท หน้าที่ และความรับผิดชอบของคณะกรรมการ สรุปผลการประเมินคณะกรรมการรายบุคคล ในภาพรวม 3 หัวข้อ เห็นว่ากรรมการส่วนใหญ่ถือปฏิบัติเป็นประจำ คะแนนเฉลี่ยอยู่ในเกณฑ์ดีมาก เท่ากับร้อยละ 90.00

3) แบบประเมินตนเองของคณะกรรมการชุดย่อย ประกอบด้วย 3 หัวข้อ คือ (1) โครงสร้างและคุณสมบัติของคณะกรรมการ เพื่อทำให้การทำงานของคณะกรรมการมีประสิทธิภาพ (2) การประชุมคณะกรรมการ เพื่อให้คณะกรรมการสามารถปฏิบัติหน้าที่ในการประชุมได้อย่างมีประสิทธิภาพ (3) บทบาท หน้าที่ และความรับผิดชอบของคณะกรรมการ เพื่อให้คณะกรรมการได้ทบทวนการปฏิบัติหน้าที่และความรับผิดชอบตามกฎบัตรของคณะกรรมการชุดย่อย สรุปผลการประเมินคณะกรรมการรายบุคคล ทั้ง 5 คณะ เห็นว่า มีการดำเนินการอย่างมีประสิทธิภาพ ดังมีรายละเอียดดังนี้

3.1 คณะกรรมการตรวจสอบ มีคะแนนเฉลี่ย อยู่ในเกณฑ์ดีมาก เท่ากับร้อยละ 82.90

3.2 คณะกรรมการสรรหาและพิจารณาค่าตอบแทน มีคะแนนเฉลี่ย อยู่ในเกณฑ์ดีมาก เท่ากับร้อยละ 89.70

3.3 คณะกรรมการบริหารความเสี่ยง มีคะแนนเฉลี่ย อยู่ในเกณฑ์ดีเยี่ยม เท่ากับร้อยละ 95.15

3.4 คณะกรรมการบรรษัทภิบาลและการพัฒนาความยั่งยืน มีคะแนนเฉลี่ย อยู่ในเกณฑ์ดีมาก เท่ากับร้อยละ 87.13

3.5 คณะกรรมการบริหาร มีคะแนนเฉลี่ย อยู่ในเกณฑ์ดีมาก เท่ากับร้อยละ 87.73

4) แบบประเมินผลงานของประธานเจ้าหน้าที่บริหาร ประกอบด้วย 10 หัวข้อ คือ (1) ความเป็นผู้นำ (2) การกำหนดกลยุทธ์ (3) การปฏิบัติตามกลยุทธ์ (4) การวางแผนและผลปฏิบัติงานทางการเงิน (5) ความสัมพันธ์กับคณะกรรมการ (6) ความสัมพันธ์กับภายนอก (7) การบริหารงานและความสัมพันธ์กับบุคลากร (8) การสืบทอดตำแหน่ง (9) ความรู้ด้านผลิตภัณฑ์และบริการ (10) คุณลักษณะส่วนตัว สรุปผลการประเมินผลงานของประธานเจ้าหน้าที่บริหาร เห็นว่าประธานเจ้าหน้าที่บริหารได้ปฏิบัติหน้าที่อย่างดีและมีความเหมาะสม คะแนนเฉลี่ยอยู่ในเกณฑ์ดีมาก เท่ากับร้อยละ 84.30

ทั้งนี้ คณะกรรมการบริษัท ได้มีความเห็นให้มีการพัฒนาการปฏิบัติงานของคณะกรรมการบริษัทอย่างต่อเนื่อง โดยให้มีการพัฒนาและฝึกอบรมที่เกี่ยวข้อง เพื่อเพิ่มประสิทธิภาพ ประสิทธิผล และยกระดับการปฏิบัติงาน ให้เป็นไปตามแนวทางมาตรฐานสากล และตามที่ตลาดหลักทรัพย์แห่งประเทศไทย และหน่วยงานที่เกี่ยวข้องได้กำหนดไว้

การพัฒนากรรมการและผู้บริหาร

คณะกรรมการบริษัทสนับสนุนและส่งเสริมการพัฒนาความรู้ให้แก่กรรมการบริษัทเข้าร่วมอบรมหลักสูตรต่างๆ ที่เป็นประโยชน์ต่อการปฏิบัติหน้าที่ของกรรมการ ให้ได้ความรู้ที่ทันต่อเหตุการณ์ นวัตกรรม การบริหารจัดการแนวใหม่ของธุรกิจที่มีการแข่งขันตลอดเวลา สามารถนำความรู้มาปรับใช้ให้เหมาะสม ซึ่งกรรมการของบริษัททุกท่านได้ผ่านการอบรมหลักสูตรกรรมการจากสถาบันกรรมการบริษัทไทย (IOD) และเข้ารับการอบรมอื่นๆ เพิ่มเติมอย่างสม่ำเสมอ รายละเอียดตามเอกสารแนบ 1

8.1.2 การประชุมและการจ่ายค่าตอบแทนของคณะกรรมการ

(1) การประชุมคณะกรรมการบริษัทและคณะกรรมการชุดย่อย สำหรับปี 2567

กรรมการ	ปี 2567						
	BOD ¹	AC ²	NRC	CG/SD	RMC	Excom	AGM
1. ศ. คลินิกเกียรติคุณ นพ. อุดม คชินทร	6/6	-	-	2/2	-	-	1
2. นายถาวร ศิลาอ่อน	6/6	4/4	2/2	2/2	-	-	1
3. ศ. ดร. ศันสนีย์ ไซโรจน์	6/6	4/4	-	2/2	2/2	-	1
4. ดร. เปาว์ ศรีประเสริฐสุข	6/6	4/4	2/2	2/2	-	-	1
5. ดร. ญัฐ อริวิภาส	6/6	-	-	-	-	-	1
6. ดร. ยุทธนา สุวรรณโชติ ³	6/6	-	-	-	-	-	1
7. ดร. ตฤณวรรณ รณนิธิพันธ์	6/6	-	2/2	-	2/2	6/6	1
8. นางสาวภากรณ เดชอักษร	6/6	-	-	-	2/2	6/6	1
9. นางอภิมณ ไพร์ศรี	6/6	-	-	-	-	6/6	1
10. นายดรานันท์ แจ่มใส	-	-	-	-	-	6/6	1

BOD = คณะกรรมการบริษัท AC = คณะกรรมการตรวจสอบ RMC = คณะกรรมการบริหารความเสี่ยง
NRC = คณะกรรมการสรรหาและพิจารณาค่าตอบแทน CG/SD = คณะกรรมการบรรษัทภิบาลและการพัฒนาความยั่งยืน
Excom = คณะกรรมการบริหาร AGM = ประชุมสามัญผู้ถือหุ้น

หมายเหตุ: 1. บริษัทได้จัดประชุมคณะกรรมการบริษัทที่ไม่เป็นผู้บริหาร และไม่มีกรรมการที่เป็นผู้บริหารเข้าร่วมประชุม จำนวน 1 ครั้ง เมื่อวันที่ 20 ธันวาคม 2567
2. บริษัทได้จัดประชุมคณะกรรมการตรวจสอบและผู้สอบบัญชี โดยไม่มีฝ่ายบริหารเข้าร่วมประชุม จำนวน 1 ครั้ง เมื่อวันที่ 14 พฤศจิกายน 2567

(2) ค่าตอบแทนรายเดือน และเบี้ยประชุม

นโยบายกำหนดค่าตอบแทนกรรมการ

บริษัทได้กำหนดนโยบายในการกำหนดค่าตอบแทนของกรรมการให้มีความสอดคล้องกับกลยุทธ์และเป้าหมายระยะยาวของบริษัท โดยพิจารณาจากประสบการณ์ การหน้าที่ ขอบเขตของบทบาทและความรับผิดชอบ (accountability and responsibility) รวมถึงประโยชน์ที่คาดว่าจะได้รับ กรรมการที่ได้รับมอบหมายหน้าที่และความรับผิดชอบ เพิ่มขึ้น เช่น เป็นสมาชิกของคณะกรรมการชุดย่อยจะได้รับค่าตอบแทนเพิ่มที่เหมาะสมด้วย ทั้งนี้ อัตราค่าตอบแทนของกรรมการเป็นอัตราที่เปรียบเทียบกับธุรกิจในกลุ่มอุตสาหกรรมเดียวกัน ซึ่งคณะกรรมการบริษัทได้มอบหมายให้คณะกรรมการสรรหาและพิจารณาค่าตอบแทนพิจารณาโครงสร้างและอัตราค่าตอบแทนกรรมการทั้งรูปแบบที่เป็นตัวเงินและไม่ใช้ตัวเงินให้มีความเหมาะสม ทั้งค่าตอบแทนในอัตราคงที่ (เช่น ค่าตอบแทนประจำ ค่าเบี้ยประชุม) และค่าตอบแทนตามผลดำเนินงานของบริษัท (เช่น โบนัส บำเหน็จ) และเสนอต่อที่ประชุมคณะกรรมการบริษัทเพื่อพิจารณาและนำเสนอต่อที่ประชุมผู้ถือหุ้นเพื่ออนุมัติเป็นประจำปี

ในปี 2567 ที่ประชุมสามัญผู้ถือหุ้นประจำปี 2567 ซึ่งประชุมเมื่อวันที่ 26 เมษายน 2567 ได้พิจารณานุมัติค่าตอบแทนรายเดือนและค่าเบี้ยประชุมของคณะกรรมการบริษัท และคณะกรรมการชุดย่อย ดังนี้

รายละเอียด	ปี 2567	
ค่าตอบแทนรายเดือน (คน:เดือน)		
● ประธาน	30,000	บาท/คน/เดือน
● กรรมการ	20,000	บาท/คน/เดือน
ค่าเบี้ยประชุม สำหรับกรรมการที่ไม่เป็นผู้บริหาร (บาท : ครั้ง) (จ่ายเฉพาะผู้เข้าร่วมประชุมเท่านั้น) <u>คณะกรรมการบริษัท</u>		
● ประธาน	20,000	บาท/ครั้ง/คน
● กรรมการ	15,000	บาท/ครั้ง/คน
<u>คณะกรรมการตรวจสอบ</u>		
● ประธาน	22,500	บาท/ครั้ง/คน
● กรรมการ	15,000	บาท/ครั้ง/คน
<u>คณะกรรมการสรรหาและพิจารณาค่าตอบแทน</u>		
● ประธาน	15,000	บาท/ครั้ง/คน
● กรรมการ	10,000	บาท/ครั้ง/คน
<u>คณะกรรมการบรรษัทภิบาลและพัฒนาที่ยั่งยืน</u>		
● ประธาน	15,000	บาท/ครั้ง/คน
● กรรมการ	10,000	บาท/ครั้ง/คน
<u>คณะกรรมการบริหารความเสี่ยง</u>		
● ประธาน	15,000	บาท/ครั้ง/คน
● กรรมการ	10,000	บาท/ครั้ง/คน

ทั้งนี้ กรรมการที่ดำรงตำแหน่งบริหารหรือพนักงานของบริษัทจะไม่ได้รับค่าตอบแทนรายเดือนและเบี้ยประชุมในการดำรงตำแหน่งกรรมการดังกล่าวข้างต้น เนื่องจากได้รับค่าตอบแทนจากบริษัทเป็นเงินเดือนในฐานะพนักงานของบริษัทแล้ว

โบนัสกรรมการบริษัท หรือผลประโยชน์ตอบแทนในลักษณะอื่น

คณะกรรมการเป็นผู้มีอำนาจในการจัดสรรเงินค่าตอบแทนดังกล่าวสำหรับปี 2567 ให้แก่กรรมการบริษัทตามความเหมาะสม ทั้งนี้ ในการพิจารณากำหนดค่าตอบแทนกรรมการบริษัท จะต้องคำนึงถึงผลประโยชน์ของบริษัทในปีที่ผ่านมา ประกอบกับการเปรียบเทียบกับบริษัทซึ่งอยู่ในอุตสาหกรรมประเภทเดียวกับบริษัท และค่าตอบแทนที่เฉลี่ยตามขนาดธุรกิจที่ใกล้เคียงกับกับบริษัท รวมถึงพิจารณาจากการขยายตัวทางธุรกิจและการเติบโตทางผลกำไรของบริษัท นอกจากนี้ เมื่อรวมค่าตอบแทนรายเดือน เบี้ยประชุม โบนัสกรรมการบริษัท หรือผลประโยชน์ตอบแทนในลักษณะอื่นของคณะกรรมการ รวมกันแล้วจะต้องไม่เกิน 4,000,000 บาทต่อปี

บริษัทจ่ายค่าตอบแทนให้แก่กรรมการแต่ละท่าน สำหรับปี 2567 ดังนี้

รายชื่อกรรมการ	ตำแหน่ง	ค่าตอบแทนรายเดือน	ค่าเบี้ยประชุม (บาท) (จ่ายเฉพาะผู้เข้าร่วมประชุมเท่านั้น)					โบนัสกรรมการ	รวม (บาท)
			คณะกรรมการบริษัท	คณะกรรมการตรวจสอบ	คณะกรรมการสรรหาและพิจารณา ค่าตอบแทน	คณะกรรมการ บรรษัทภิบาลและ พัฒนาความยั่งยืน	คณะกรรมการ บริหารความเสี่ยง		
1. ศ. คลินิกเกียรติคุณ นพ. อุดม คชินทร	ประธานกรรมการ/ กรรมการอิสระ	360,000.00	120,000.00	-	-	30,000.00	-	110,880	620,880
2. นายทำรร ศิลาอ่อน	กรรมการอิสระ	240,000.00	90,000.00	90,000.00	30,000.00	20,000.00	-	110,880	580,880
3. ศ. ดร. ศันสนีย์ ไขยโรจน์	กรรมการอิสระ	240,000.00	90,000.00	60,000.00	-	20,000.00	30,000.00	110,880	550,880
4. ดร. เปาว์ ศรีประเสริฐสุข	กรรมการอิสระ	240,000.00	90,000.00	60,000.00	20,000.00	20,000.00	-	110,880	540,880
5. ดร. ณัฐ อธิวิวัฒน์	กรรมการ	240,000.00	90,000.00	-	-	-	-	92,400	440,880
6. ดร. ยุทธนา สุวรรณโชติ	กรรมการ	240,000.00	90,000.00	-	-	-	-	-	422,400
7. ดร. ตฤณวรรณ รัตนนิธิพันธ์	กรรมการที่เป็นผู้บริหาร*	-	-	-	-	-	-	-	-
8. นางสาวภาภรณ์ เดชอัคราช	กรรมการที่เป็นผู้บริหาร*	-	-	-	-	-	-	-	-
9. นางอภิรณ โพธิ์ศรี	กรรมการที่เป็นผู้บริหาร*	-	-	-	-	-	-	-	-
รวมเป็นเงิน		1,560,000.00	570,000.00	210,000.00	50,000.00	90,000.00	30,000.00	646,800	3,156,800

หมายเหตุ: * กรรมการที่เป็นผู้บริหาร จะไม่ได้รับค่าตอบแทนรายเดือนและค่าเบี้ยประชุม เนื่องจากได้รับค่าตอบแทนในฐานะพนักงานบริษัทแล้ว

8.1.3 การกำกับดูแลบริษัทย่อยและบริษัทร่วม

ก) กลไกการกำกับดูแลบริษัทย่อยและบริษัทร่วม

1. บริษัทมีนโยบายลงทุนในธุรกิจที่มีความเกี่ยวเนื่องกับธุรกิจหลักของบริษัทที่มีศักยภาพในการสร้างผลกำไร และมีโอกาสในการเจริญเติบโต เพื่อเพิ่มความสามารถในการทำกำไรของบริษัท หรือเป็นธุรกิจที่เอื้อประโยชน์ (Synergy) ให้แก่บริษัท โดยตระหนักถึงผลตอบแทนที่จะได้รับจากการลงทุน ผ่านการควบคุมและกำกับดูแลการบริหารงานในบริษัทย่อย เสมือนเป็นหน่วยงานหนึ่งของบริษัท ตลอดจนติดตามการบริหารงานเพื่อดูแลรักษาผลประโยชน์ในเงินลงทุนของบริษัทได้อย่างต่อเนื่องและยั่งยืน ตลอดจนการสร้างมูลค่าเพิ่มและความเชื่อมั่นให้กับผู้มีส่วนได้เสียของบริษัท ดังนั้น บริษัทจึงได้กำหนดนโยบายการควบคุมและกำกับดูแลบริษัทย่อยและบริษัทร่วมที่บริษัทเข้าไปลงทุน โดยมีรายละเอียดต่อไปนี้ บริษัทกำหนดโครงสร้างการบริหารจัดการบริษัทย่อยและบริษัทร่วมเพื่อควบคุมดูแลการจัดการและรับผิดชอบการดำเนินงานของบริษัทย่อยและบริษัทร่วม ดังนี้

การเสนอชื่อบุคคลเป็นกรรมการและผู้บริหารของบริษัทย่อยและบริษัทร่วม

1.1 บริษัทจะส่งบุคคลที่ได้รับความเห็นชอบจากที่ประชุมคณะกรรมการบริษัทเข้าร่วมเป็นกรรมการและผู้บริหารในบริษัทย่อยและบริษัทร่วม เพื่อควบคุมดูแลและกำหนดนโยบายการบริหารงานเสมือนเป็นหน่วยงานหนึ่งของบริษัท โดยจำนวนบุคคลที่จะเข้าร่วมเป็นกรรมการในบริษัทย่อยเป็นไปตามสัดส่วนการถือหุ้นของบริษัทในบริษัทย่อยหรือเป็นไปตามข้อตกลงร่วมกันเป็นสำคัญ สำหรับการลงทุนในบริษัทร่วม บริษัทไม่มีนโยบายเข้าไปควบคุมมากนัก การส่งตัวแทนเข้าร่วมเป็นกรรมการของบริษัทร่วมจะพิจารณาตามความเหมาะสม และขึ้นกับข้อตกลงร่วมกันเป็นสำคัญ โดยบุคคลดังกล่าวต้องมีคุณสมบัติและประสบการณ์ที่เหมาะสมในการบริหารกิจการของบริษัทย่อยและบริษัทร่วมนั้นๆ

1.2 ขอบเขตหน้าที่ความรับผิดชอบของกรรมการและผู้บริหารในบริษัทย่อยและบริษัทร่วม

- ติดตามการดำเนินงานของบริษัทย่อยและบริษัทร่วมอย่างใกล้ชิดเพื่อให้เป็นไปตามเป้าหมายของบริษัทได้กำหนดไว้
- ปฏิบัติหน้าที่ตามแต่ที่คณะกรรมการของบริษัทย่อยและบริษัทร่วม และ/หรือที่ประชุมผู้ถือหุ้นของบริษัทย่อยหรือบริษัทร่วมนั้นกำหนด
- พิจารณาและออกเสียงในการประชุมคณะกรรมการของบริษัทย่อยและบริษัทร่วมในเรื่องที่เกี่ยวกับการดำเนินงานทั่วไปตามธุรกิจปกติของบริษัทย่อยและบริษัทร่วมนั้น ตามแต่ที่กรรมการและผู้บริหารของบริษัทย่อยและบริษัทร่วมจะเห็นสมควร เพื่อประโยชน์สูงสุดของบริษัทย่อย บริษัทร่วมและบริษัท ยกเว้นการพิจารณาและออกเสียงในเรื่องดังต่อไปนี้ จะต้องได้รับความเห็นชอบจากคณะกรรมการบริษัท และ/หรือที่ประชุมผู้ถือหุ้นของบริษัท แล้วแต่กรณีก่อนดำเนินการ
 - (1) การทำรายการของบริษัทย่อย ตามประกาศรายการที่เกี่ยวข้องกัน¹และประกาศการได้มาและจำหน่ายไป²
 - (2) การทำรายการซึ่งอาจมีผลกระทบอย่างมีนัยสำคัญต่อฐานะการเงินและผลการดำเนินงานของบริษัทย่อย ได้แก่
 - การขายหรือโอนกิจการของบริษัทย่อยทั้งหมดหรือบางส่วนที่เป็นสาระสำคัญให้แก่บุคคลอื่น
 - การซื้อหรือรับโอนกิจการของบริษัทอื่นมาเป็นของบริษัทย่อย

¹ ประกาศรายการที่เกี่ยวข้องกัน หมายถึง ประกาศคณะกรรมการกำกับตลาดทุนที่ กจ.21/2551 เรื่อง หลักเกณฑ์ในการทำรายการที่เกี่ยวข้องกัน และประกาศคณะกรรมการตลาดหลักทรัพย์ เรื่อง การเปิดเผยข้อมูลและการปฏิบัติการของบริษัทจดทะเบียนในรายการที่เกี่ยวข้องกัน พ.ศ. 2546 และได้แก้ไขเพิ่มเติม

² ประกาศรายการได้มาและจำหน่ายไป หมายถึง ประกาศคณะกรรมการกำกับตลาดทุน ที่ กจ. 20/2551 เรื่อง หลักเกณฑ์ในการทำรายการที่มีนัยสำคัญที่เข้าข่ายเป็นการได้มาหรือจำหน่ายไปซึ่งทรัพย์สิน และประกาศคณะกรรมการตลาดหลักทรัพย์แห่งประเทศไทย เรื่อง การเปิดเผยข้อมูลและการปฏิบัติการของบริษัทจดทะเบียนในการได้มาหรือจำหน่ายไปซึ่งสินทรัพย์ พ.ศ. 2547 และได้แก้ไขเพิ่มเติม

- การเลิกกิจการของบริษัทย่อย
 - การโอนหรือสละสิทธิประโยชน์ สิทธิเรียกร้องที่เป็นสาระสำคัญต่อความเสียหายของบริษัทย่อย
 - การกู้ยืมเงิน การให้กู้ยืมเงิน การค้ำประกัน การก่อการผูกพัน หรือการให้ความช่วยเหลือทางการเงินแก่บริษัทอื่นที่มีผลต่อฐานะการเงินของบริษัทย่อยอย่างมีนัยสำคัญ
 - การแก้ไขข้อบังคับของบริษัทย่อย
 - การเพิ่มทุน การจัดสรรหุ้นเพิ่มทุน และการลดทุนจดทะเบียนของบริษัทย่อย ตลอดจนการดำเนินการอื่นใดที่เป็นผลให้สัดส่วนการถือหุ้นทั้งทางตรงและทางอ้อมของบริษัทในบริษัทย่อยไม่ว่าทอดใดๆ ลดลงตั้งแต่ร้อยละ 10 ของทุนชำระแล้วของบริษัทย่อยนั้น หรือลดลงจนถือหุ้มน้อยกว่าร้อยละ 50 ของทุนชำระแล้วของบริษัทย่อยนั้น
2. กรรมการ และผู้บริหารของบริษัทย่อย รวมถึงบุคคลที่เกี่ยวข้องของกรรมการและผู้บริหารดังกล่าว มีหน้าที่แจ้งให้คณะกรรมการของบริษัทย่อยทราบถึงความสัมพันธ์ และการทำธุรกรรมกับบริษัทย่อยในลักษณะที่อาจก่อให้เกิดความขัดแย้งทางผลประโยชน์ และหลีกเลี่ยงการทำรายการที่อาจก่อให้เกิดความขัดแย้งทางผลประโยชน์กับบริษัทย่อยดังกล่าว โดยคณะกรรมการบริษัทย่อยมีหน้าที่แจ้งเรื่องดังกล่าวให้แก่บริษัททราบ กรรมการและผู้บริหารของบริษัทย่อยต้องไม่มีส่วนร่วมอนุมัติในเรื่องที่ตนเองมีส่วนได้เสียหรือมีความขัดแย้งทางผลประโยชน์
3. ให้บริษัทย่อยต้องรายงานแผนการประกอบธุรกิจ โครงการลงทุน การเข้าร่วมลงทุนกับผู้ประกอบการรายอื่นต่อบริษัท ผ่านการรายงานผลการดำเนินงานประจำเดือนของบริษัทย่อย รวมทั้งบริษัทย่อยต้องนำส่งข้อมูลหรือเอกสารที่เกี่ยวข้องกับการดำเนินงานให้กับบริษัทเมื่อได้รับการร้องขอตามความเหมาะสม ในกรณีที่บริษัทตรวจพบประเด็นที่มีนัยสำคัญใดๆ อาจแจ้งให้บริษัทย่อยชี้แจง และ/หรือนำส่งเอกสารเพื่อประกอบการพิจารณาของบริษัท
4. บริษัทกำหนดนโยบายการควบคุมด้านการเงินของบริษัทย่อยและบริษัทร่วม โดยกำหนดให้บริษัทย่อยและบริษัทร่วมมีหน้าที่ ดังต่อไปนี้
- นำส่งผลการดำเนินงานรายเดือน และงบการเงินฉบับผ่านการสอบทานโดยผู้สอบบัญชีรับอนุญาตรายไตรมาส ตลอดจนข้อมูลประกอบการจัดทำงบการเงินดังกล่าวของบริษัทย่อยและบริษัทร่วมกับบริษัทเพื่อประกอบการจัดทำงบการเงินรวมหรือรายงานผลประกอบการของบริษัทประจำไตรมาสหรือประจำปีนั้นแล้วแต่กรณี
 - จัดทำประมาณการผลการดำเนินงาน และสรุปเปรียบเทียบกับผลการดำเนินงานตามแผนกับการดำเนินงานจริงเป็นรายไตรมาส รวมถึงติดตามผลการดำเนินงานให้เป็นไปตามแผนงานที่ได้กำหนดไว้เพื่อรายงานต่อบริษัท
 - รายงานประเด็นปัญหาทางการเงินที่มีนัยสำคัญต่อบริษัทเมื่อตรวจพบ หรือได้รับการร้องขอจากบริษัทให้ดำเนินการตรวจสอบและรายงาน
- ๗) ข้อตกลงระหว่างบริษัทและผู้ถือหุ้นรายอื่นในการบริหารจัดการบริษัทย่อย
- บริษัทมีการทำสัญญาร่วมทุนกับผู้ถือหุ้นอื่นในการบริหารจัดการบริษัทย่อย (อินเตอร์ เพ็กทรีนา) รายละเอียดสัญญาร่วมทุน แสดงไว้ในส่วนที่ 1 ข้อ 1.2.2 (4) ทรัพย์สินที่ใช้ในการประกอบธุรกิจ จ้อย่อย 4.3.5 สัญญาร่วมทุน ซึ่งปัจจุบันอินเตอร์เพ็กทรีนายังมีรายได้ในการดำเนินธุรกิจที่ไม่มีนัยสำคัญต่อการดำเนินงานของกลุ่มบริษัท

8.1.4 การติดตามให้มีการปฏิบัติตามนโยบายและแนวปฏิบัติในการกำกับดูแลกิจการ

บริษัทให้ความสำคัญในการกำกับดูแลกิจการที่ดี โดยได้กำหนดนโยบายและแนวปฏิบัติที่เกี่ยวข้องไว้ในนโยบายการกำกับดูแลกิจการของบริษัทและจรรยาบรรณธุรกิจ พร้อมทั้งส่งเสริมให้เกิดการปฏิบัติตามอย่างแท้จริงเพื่อสร้างความเชื่อมั่นต่อผู้มีส่วนได้เสียทุกกลุ่ม ในปีที่ผ่านมา บริษัทได้มีการติดตามเพื่อให้เกิดการปฏิบัติตามการกำกับดูแลกิจการที่ดีครอบคลุมเรื่อง 1) การดูแลพนักงานและการไม่เลือกปฏิบัติ 2) การต่อต้านการแข่งขันที่ไม่เป็นธรรม 3) การดูแลสิ่งแวดล้อม สุขอนามัยและความปลอดภัยในองค์กร 4) การรักษาความปลอดภัยของข้อมูลสารสนเทศ 5) สิทธิมนุษยชน 6) การต่อต้านคอร์รัปชัน ซึ่งผลการติดตามพบว่าบริษัทได้ดำเนินการตามแนวทางของแต่ละประเด็นได้อย่างครบถ้วนแล้ว นอกจากนี้ ให้บริษัทติดตามเพื่อให้เกิดการปฏิบัติตามการกำกับดูแลกิจการที่ดีอีก 4 ประเด็น ดังนี้

(1) ความขัดแย้งทางผลประโยชน์

คณะกรรมการบริษัทได้พิจารณาเรื่องความขัดแย้งทางผลประโยชน์อย่างรอบคอบ และพิจารณามาตรการป้องกันความขัดแย้งทางผลประโยชน์ โดยได้กำหนดให้กรรมการตรวจสอบเข้าร่วมพิจารณาอนุมัติรายการระหว่างกัน นอกจากนี้ บริษัทได้เปิดเผยรายละเอียดของรายการระหว่างกันที่เกิดขึ้นในงบการเงิน ตามมาตรฐานการบัญชีที่กำหนด และมีนโยบายห้ามไม่ให้กรรมการและผู้บริหารนำข้อมูลของบริษัทไปใช้ไม่ว่าทางตรงหรือทางอ้อม ทั้งนี้ บริษัทต้องปฏิบัติตามประกาศตลาดหลักทรัพย์แห่งประเทศไทยที่ใช้บังคับกับการทำรายการที่เกี่ยวข้องกันของบริษัทจดทะเบียน หรือการได้มาและจำหน่ายไปซึ่งสินทรัพย์ของบริษัทจดทะเบียนแล้วแต่กรณี ในปี 2567 บริษัทไม่มีการทำธุรกรรมที่อาจก่อให้เกิดความขัดแย้งทางผลประโยชน์

(2) การใช้ข้อมูลภายในเพื่อแสวงหาผลประโยชน์

บริษัทมีการดูแลเรื่องการใช้ข้อมูลภายในให้เป็นไปตามกฎหมายและตามหลักการกำกับดูแลกิจการที่ดี โดยได้กำหนดไว้เป็นลายลักษณ์อักษรในจรรยาบรรณธุรกิจของบริษัท เพื่อป้องกันการนำข้อมูลไปใช้เพื่อการซื้อขายหลักทรัพย์ของบริษัท โดยมีรายละเอียดดังนี้

1. กรรมการ ผู้บริหาร ผู้ดำรงตำแหน่งระดับบริหารในสายงานบัญชีหรือการเงินหรือเทียบเท่า และพนักงานในหน่วยงานที่เกี่ยวข้องกับข้อมูลภายในซึ่งมีผลต่อการเปลี่ยนแปลงราคาหลักทรัพย์ของบริษัท ต้องไม่ใช้ข้อมูลภายในก่อนเปิดเผยสู่สาธารณชน และห้ามบุคคลดังกล่าวซื้อขายหลักทรัพย์ของบริษัทโดยตนเอง คู่สมรส บุตรที่ยังไม่บรรลุนิติภาวะไม่ว่าจะเป็นการซื้อขายโดยตรงหรือทางอ้อม ภายในเวลา 1 เดือน ก่อนมีการเปิดเผยงบการเงินรายไตรมาสและงบการเงินประจำปี และสามารถซื้อขายหลักทรัพย์ของบริษัทได้ภายหลังการเปิดเผยข้อมูลดังกล่าวอย่างน้อย 24 ชั่วโมง

2. กรรมการ ผู้บริหาร และพนักงานที่อยู่ในหน่วยงานที่ได้รับข้อมูลภายในที่ยังไม่เปิดเผยสู่สาธารณชน ซึ่งอาจมีผลต่อการเปลี่ยนแปลงราคาหลักทรัพย์ของบริษัท หรือบริษัทจดทะเบียนอื่นที่เกี่ยวข้องกับข้อมูลภายใน ต้องไม่ทำการซื้อขายหลักทรัพย์ของบริษัทดังกล่าวโดยตนเอง คู่สมรส บุตรที่ยังไม่บรรลุนิติภาวะไม่ว่าจะเป็นการซื้อขายโดยตรงหรือทางอ้อม จนกว่าจะพ้นระยะเวลา 24 ชั่วโมง นับแต่ได้มีการเปิดเผยข้อมูลนั้นสู่สาธารณชนแล้ว

3. กำหนดให้กรรมการ และผู้บริหารที่จะมีการเปลี่ยนแปลงการถือครองหลักทรัพย์ที่ออกโดยบริษัท จะต้องแจ้งเลขานุการบริษัทล่วงหน้าอย่างน้อย 1 วัน

4. กำหนดให้กรรมการและผู้บริหารที่มีหน้าที่รายงานการถือครองหลักทรัพย์ที่ออกโดยบริษัท ซึ่งเป็นของตนเอง คู่สมรส และบุตรที่ยังไม่บรรลุนิติภาวะ ต่อสำนักงานคณะกรรมการกำกับหลักทรัพย์และตลาดหลักทรัพย์ ตามข้อกำหนดที่เกี่ยวข้อง รวมถึงแจ้งการเปลี่ยนแปลงการถือครองหลักทรัพย์ดังกล่าวต่อคณะกรรมการเป็นประจำ

5. กรรมการและผู้บริหารจะต้องเปิดเผยข้อมูลเกี่ยวกับส่วนได้ส่วนเสียและผู้เกี่ยวข้อง เพื่อให้คณะกรรมการได้พิจารณารูขุมทรัพย์ของบริษัทที่อาจมีความขัดแย้งทางผลประโยชน์ และตัดสินใจเพื่อประโยชน์ของ บริษัทโดยรวม ทั้งนี้ กรรมการและผู้บริหารที่มีส่วนได้ส่วนเสียกับธุรกรรมที่ทำกับบริษัทต้องไม่มีส่วนร่วมในการตัดสินใจทำธุรกรรมดังกล่าว ทั้งนี้ ให้เป็นไปตามขั้นตอนหรือมาตรการการอนุมัติการทำรายการระหว่างกันของบริษัท

ทั้งนี้ ในปี 2567 ไม่พบว่ากรรมการผู้บริหาร ผู้ดำรงตำแหน่งระดับบริหารในสายงานบัญชีหรือการเงินหรือเทียบเท่า และพนักงานในหน่วยงานที่เกี่ยวข้องกับข้อมูลภายใน มีการซื้อขายหลักทรัพย์ในช่วงที่บริษัทกำหนดห้ามทำการซื้อขายหลักทรัพย์ของบริษัท

(3) การต่อต้านทุจริตคอร์รัปชัน

บริษัทได้กำหนดนโยบายและกระบวนการเพื่อต่อต้านการทุจริตคอร์รัปชัน โดยคณะกรรมการได้มอบหมายให้คณะกรรมการตรวจสอบกำกับดูแลและระบบควบคุมภายใน และผู้บริหารมีหน้าที่สร้างความตระหนักและสื่อสารการปฏิบัติหน้าที่โดยสุจริตกับพนักงานทุกคน บริษัทได้มีการดำเนินการให้เป็นไปตามนโยบายการต่อต้านทุจริตและคอร์รัปชัน ดังนี้

(1) บริษัทได้สื่อสารไปถึงระดับกรรมการ ผู้บริหาร และพนักงาน โดยกำหนดให้การดำเนินการทุกกระบวนการอยู่ในขอบเขตกฎหมายอย่างเคร่งครัด

(2) บริษัทจัดให้มีช่องทางในการรายงานหากมีการพบเห็นการฝ่าฝืนนโยบาย หรือพบเห็นการกระทำทุจริตคอร์รัปชัน และมีมาตรการคุ้มครองให้แก่ผู้รายงาน

บริษัทได้เปิดเผยรายละเอียดของนโยบายและการดำเนินการเพื่อป้องกันการมีส่วนเกี่ยวข้องกับการทุจริตคอร์รัปชันไว้ในเว็บไซต์ของบริษัท www.interpharma.co.th ภายใต้หัวข้อ “นักลงทุนสัมพันธ์” หัวข้อย่อย “การกำกับดูแลกิจการ” และเลือก “นโยบายการกำกับดูแลกิจการ” และในปี 2567 บริษัทไม่ได้รับการแจ้งเบาะแสหรือข้อร้องเรียนใดๆ ที่เกี่ยวข้องกับการทุจริตคอร์รัปชัน

บริษัทได้แสดงเจตนารมณ์เข้าร่วมกับโครงการแนวร่วมปฏิบัติของภาคเอกชนไทยในการต่อต้านการทุจริต (CAC) เมื่อวันที่ 3 มกราคม 2567

(4) การแจ้งเบาะแส (Whistleblowing)

บริษัทได้เปิดช่องทางให้ผู้มีส่วนได้เสียสามารถแจ้งเบาะแสและร้องเรียนผ่านช่องทางที่บริษัทจัดไว้ ผ่านช่องทางดังต่อไปนี้

- (1) ทางไปรษณีย์ หรือนำส่งที่
ประธานกรรมการบริษัท และ/หรือ ประธานกรรมการตรวจสอบ
บริษัท อินเตอร์ ฟาร์มา จำกัด (มหาชน)
เลขที่ 140/9 อาคารไอทีเอฟ ทาวเวอร์ ชั้น 9 ถนนสีลม แขวงสุริยวงศ์ เขตบางรัก กรุงเทพฯ 10500
- (2) จดหมายอิเล็กทรอนิกส์ comsec@interpharma.co.th
- (3) เว็บไซต์บริษัท www.interpharma.co.th

โดยมีคณะกรรมการตรวจสอบซึ่งมีความเป็นอิสระจากฝ่ายจัดการเป็นผู้พิจารณา และคณะกรรมการสืบสวนข้อเท็จจริงจะทำหน้าที่กลั่นกรองเบาะแสและข้อร้องเรียนดังกล่าว

ในปี 2567 บริษัทไม่พบเบาะแสและข้อร้องเรียนใด ๆ ที่เกี่ยวข้องกับการทุจริตคอร์รัปชันหรือละเมิดนโยบายการกำกับดูแลกิจการของบริษัท การกระทำผิดจรรยาบรรณธุรกิจ และการละเมิดสิทธิมนุษยชน

8.2 รายงานของคณะกรรมการตรวจสอบ

รายงานของคณะกรรมการตรวจสอบ รายละเอียดปรากฏตามเอกสารแนบ 6

8.3 รายงานผลการปฏิบัติหน้าที่ของคณะกรรมการชุดย่อย

• รายงานของคณะกรรมการสรรหาและพิจารณาคำตอบแทน

คณะกรรมการบริษัท อินเตอร์ ฟาร์มา จำกัด (มหาชน) ได้แต่งตั้งคณะกรรมการสรรหาและพิจารณาคำตอบแทน เพื่อกำหนดหน้าที่ในการสรรหาบุคคลที่มีคุณสมบัติเหมาะสมเข้าเป็นกรรมการบริษัท กรรมการชุดย่อย และประธานเจ้าหน้าที่บริหาร และพิจารณากำหนดคำตอบแทนของคณะกรรมการ คณะกรรมการชุดย่อย และประธานเจ้าหน้าที่บริหาร โดยจะพิจารณาจากผลประโยชน์และขนาดของธุรกิจ และสามารถเทียบเคียงได้กับบริษัทจดทะเบียนในอุตสาหกรรมเดียวกัน

ตามกฎบัตรคณะกรรมการสรรหาและพิจารณาคำตอบแทนของบริษัท ได้กำหนดให้คณะกรรมการสรรหาและพิจารณาคำตอบแทนประกอบด้วยกรรมการอย่างน้อย 3 ท่าน และต้องมีกรรมการอิสระอย่างน้อยหนึ่งท่าน โดยมีนายถาวร ศิลาอ่อน กรรมการอิสระ ทำหน้าที่ประธานกรรมการสรรหาและพิจารณาคำตอบแทน และกรรมการอีก 2 คน คือ ดร. เปาว์ ศรีประเสริฐสูง กรรมการอิสระ และดร. ตฤณวรรณ ธนินิธิพันธ์ กรรมการ โดยมีนางอภิญญา โพธิ์ศรี ทำหน้าที่เป็นเลขานุการคณะกรรมการสรรหาและพิจารณาคำตอบแทน

ในปี 2567 คณะกรรมการสรรหาและพิจารณาคำตอบแทน มีการประชุมจำนวน 2 ครั้ง ซึ่งสามารถสรุปสาระสำคัญดังนี้

1. พิจารณาแต่งตั้งกรรมการแทนกรรมการที่ออกจากตำแหน่งตามวาระ โดยจะพิจารณาคัดเลือกบุคคลหลากหลายอาชีพ ที่มีความรู้ ความสามารถ และประสบการณ์ที่เป็นประโยชน์ต่อบริษัท รวมถึงมีคุณสมบัติตามกฎหมายที่เกี่ยวข้อง เพื่อเสนอคณะกรรมการบริษัทพิจารณาให้ความเห็นชอบเสนอชื่อบุคคลที่มีความเหมาะสมต่อที่ประชุมผู้ถือหุ้นเพื่อพิจารณาแต่งตั้งต่อไป
2. พิจารณาแต่งตั้งบุคคลเข้าดำรงตำแหน่งกรรมการแทนกรรมการที่ลาออกก่อนครบวาระ โดยคำนึงถึงความรู้ ความเชี่ยวชาญ ทักษะ และประสบการณ์ที่เป็นประโยชน์ต่อการดำเนินธุรกิจของบริษัท รวมถึงมีคุณสมบัติตามกฎหมายที่เกี่ยวข้อง ซึ่งคณะกรรมการสรรหาและพิจารณาคำตอบแทนจะพิจารณาด้วยความรอบคอบ โปร่งใส และเป็นธรรม เพื่อเสนอต่อคณะกรรมการบริษัทพิจารณาแต่งตั้งเป็นกรรมการ
3. พิจารณากำหนดหลักเกณฑ์ที่กำหนดคำตอบแทนสำหรับคณะกรรมการบริษัท และกรรมการชุดย่อย และเสนอต่อที่ประชุมคณะกรรมการบริษัท และ/หรือที่ประชุมผู้ถือหุ้นเพื่อพิจารณา โดยจะพิจารณาจากผลประโยชน์และขนาดของธุรกิจ และสามารถเทียบเคียงได้กับบริษัทจดทะเบียนในอุตสาหกรรมเดียวกัน
4. พิจารณาแนวทางการประเมินตนเองของคณะกรรมการบริษัท คณะกรรมการชุดย่อย และประธานเจ้าหน้าที่บริหาร เพื่อนำผลการประเมินตนเองมาเป็นข้อมูลประกอบการพิจารณากำหนดคำตอบแทนของคณะกรรมการบริษัท คณะกรรมการชุดย่อย และประธานเจ้าหน้าที่บริหาร
5. พิจารณาหลักเกณฑ์การเปิดโอกาสให้ผู้ถือหุ้นเสนอวาระการประชุมและเสนอชื่อบุคคลเพื่อเข้ารับการเลือกตั้งเป็นกรรมการบริษัทล่วงหน้า สำหรับการประชุมสามัญผู้ถือหุ้นประจำปี 2567
6. พิจารณากฎบัตรคณะกรรมการสรรหาและพิจารณาคำตอบแทน ให้ความมีความครบถ้วน เหมาะสม และสอดคล้องกับนโยบายการกำกับดูแลกิจการที่ดีของบริษัท

ทั้งนี้ คณะกรรมการสรรหาและพิจารณาคำตอบแทนได้ปฏิบัติหน้าที่ด้วยความระมัดระวัง รอบคอบ โปร่งใส และมีความเป็นอิสระในการแสดงความคิดเห็นที่เป็นประโยชน์ต่อคณะกรรมการบริษัท และผู้มีส่วนได้เสียทุกกลุ่มของบริษัทอย่างเหมาะสม

• รายงานของคณะกรรมการบริหารความเสี่ยง

บริษัท อินเตอร์ ฟาร์มา จำกัด (มหาชน) ได้ตระหนักถึงความสำคัญในการกำกับดูแลการบริหารความเสี่ยงขององค์กร ดังนั้น คณะกรรมการบริษัท ได้แต่งตั้งคณะกรรมการบริหารความเสี่ยง เพื่อกำหนดทิศทางการบริหารความเสี่ยงให้ครอบคลุมทุกด้าน รวมทั้งกำกับดูแลให้มีระบบหรือกระบวนการบริหารความเสี่ยงเพื่อลดผลกระทบต่อกิจการของบริษัทอย่างเหมาะสมและกำกับดูแลให้มีระบบหรือกระบวนการบริหารจัดการความเสี่ยงโดยรวมให้อยู่ในระดับที่ยอมรับได้

โดยคณะกรรมการบริหารความเสี่ยงประกอบด้วยสมาชิกจำนวน 3 ท่าน ดังนี้

- | | |
|----------------------------|---|
| 1. ศ. ดร. ศันสนีย์ ไซโรจน์ | ประธานคณะกรรมการบริหารความเสี่ยง/กรรมการอิสระ |
| 2. ดร. ตฤณวรรณ ธนินธิพันธ์ | กรรมการบริหารความเสี่ยง |
| 3. นางสาวณัฏฐา เดชอักษร | กรรมการบริหารความเสี่ยง |

ในปี 2567 คณะกรรมการบริหารความเสี่ยง มีการประชุมจำนวน 2 ครั้ง และกรรมการบริหารความเสี่ยงเข้าร่วมประชุมทุกท่าน โดยสรุปสาระสำคัญดังนี้

1. พิจารณาให้ความเห็นชอบต่อนโยบายการคุ้มครองข้อมูลส่วนบุคคลของบริษัทและบริษัทย่อย เพื่อรักษาความปลอดภัยและความเป็นส่วนตัวของข้อมูลส่วนบุคคลของผู้ที่เกี่ยวข้องทุกภาคส่วน และเพื่อเตรียมความพร้อมที่จะปฏิบัติตามกฎหมาย และกฎระเบียบที่เกี่ยวข้องต่างๆ โดย บริษัท อินเตอร์ ฟาร์มา จำกัด (มหาชน) ได้เริ่มปฏิบัติตามนโยบายการคุ้มครองข้อมูลส่วนบุคคลของบริษัทและบริษัทย่อยตั้งแต่วันที่ 1 มิถุนายน พ.ศ. 2564
2. สอบทานการบริหารความเสี่ยงและการกำกับดูแลความเสี่ยงของบริษัท ให้มีความเหมาะสม และมีประสิทธิภาพ เพื่อลดผลกระทบต่อการดำเนินธุรกิจของบริษัท
3. ประเมินผลการปฏิบัติหน้าที่ของคณะกรรมการบริหารความเสี่ยง โดยการประเมินตนเองแบบรายคณะตามแนวทางของตลาดหลักทรัพย์แห่งประเทศไทย โดยผลการประเมินอยู่ในระดับดีเยี่ยม แสดงได้ว่า คณะกรรมการบริหารความเสี่ยงได้ทำหน้าที่ตามขอบเขต หน้าที่และความรับผิดชอบตามกฎหมายของคณะกรรมการบริหารความเสี่ยงอย่างเพียงพอและเหมาะสม

ทั้งนี้ คณะกรรมการบริหารความเสี่ยงจะมุ่งมั่นในการกำกับดูแลการบริหารความเสี่ยงของบริษัทให้มีประสิทธิภาพเหมาะสม และควบคุมให้อยู่ในระดับที่ยอมรับได้ เพื่อสร้างความเติบโตอย่างยั่งยืนให้กับบริษัทในระยะยาว

• รายงานของคณะกรรมการบรรษัทภิบาลและการพัฒนาความยั่งยืน

บริษัท อินเตอร์ ฟาร์มา จำกัด (มหาชน) (“บริษัท”) ได้ตระหนักถึงความสำคัญของการกำกับดูแลกิจการที่ดีว่า เป็นสิ่งสำคัญที่ช่วยส่งเสริมการดำเนินงานของบริษัทให้มีประสิทธิภาพและมีการเติบโตอย่างยั่งยืน ซึ่งจะนำไปสู่ประโยชน์สูงสุดต่อผู้มีส่วนได้เสียทุกกลุ่ม รวมถึง สร้างคุณค่าของกิจการและสังคมอย่างยั่งยืน ซึ่งบริษัทมีความมุ่งมั่นที่จะดำเนินธุรกิจด้วยความโปร่งใส ซื่อสัตย์ สุจริต มีคุณธรรม และต่อต้านการทุจริตคอร์รัปชันทุกรูปแบบ โดยบริษัทได้ยึดหลักการดำเนินงานตามหลักการกำกับดูแลกิจการที่ดี และจรรยาบรรณธุรกิจของบริษัท คณะกรรมการบริษัทจึงได้แต่งตั้งคณะกรรมการบรรษัทภิบาลและการพัฒนาความยั่งยืน เพื่อกำหนดที่กำกับดูแล ติดตาม และประเมินผลการดำเนินงานตามแผนงานหลักการกำกับดูแลกิจการที่ดี และจรรยาบรรณธุรกิจของบริษัท

คณะกรรมการบรรษัทภิบาลและการพัฒนาความยั่งยืน ประกอบด้วยกรรมการจำนวน 4 ท่าน ซึ่งเป็นกรรมการอิสระทั้งคณะ โดยมี ศาสตราจารย์คลินิกเกียรติคุณ นายแพทย์อุดม คชินทร ทำหน้าที่ประธานคณะกรรมการบรรษัทภิบาลและการพัฒนาความยั่งยืน และ ศ. ดร. ศันสนีย์ ไขয়োจน์ นายกำธร ศิลาอ่อน และ ดร. เปาว์ ศรีประเสริฐสุข เป็นกรรมการบรรษัทภิบาลและการพัฒนาความยั่งยืน

ในปี 2567 คณะกรรมการบรรษัทภิบาลและการพัฒนาความยั่งยืน ได้จัดประชุมจำนวน 2 ครั้ง กรรมการทุกท่าน เข้าร่วมประชุมทุกครั้ง โดยมีสาระสำคัญดังนี้

1. กำกับ ดูแล และส่งเสริมให้กรรมการ ผู้บริหารและพนักงานของบริษัทและบริษัทย่อยปฏิบัติตามที่ตามนโยบายการกำกับดูแลกิจการที่ดี และจรรยาบรรณธุรกิจของบริษัทอย่างเคร่งครัด
2. มีการจัดทำแบบแสดงรายการข้อมูลประจำปี/รายงานประจำปี และการเปิดเผยผลการดำเนินงานของบริษัททุกไตรมาส รวมถึงข้อมูลสำคัญสำหรับผู้ถือหุ้น และนักลงทุนทั่วไป โดยมีสาระสำคัญครบถ้วน เพียงพอ เชื่อถือได้ และกันเหตุการณ์ ผ่านช่องทางต่างๆ เช่น ผ่านระบบของตลาดหลักทรัพย์แห่งประเทศไทย และเว็บไซต์ของบริษัท เป็นต้น
3. ติดตามความคืบหน้าที่เกี่ยวข้องกับการดำเนินงานด้านความยั่งยืนสำหรับปี 2567
4. ทบทวนนโยบายการกำกับดูแลกิจการที่ดี จรรยาบรรณธุรกิจ และนโยบายที่สำคัญของบริษัท เพื่อให้มีความเหมาะสม ครบถ้วน และเป็นปัจจุบัน ให้มีความสอดคล้องกับนโยบายการกำกับดูแลกิจการที่ดี และกฎเกณฑ์ที่เกี่ยวข้อง
5. ทบทวนกฎบัตรคณะกรรมการบรรษัทภิบาลและการพัฒนาความยั่งยืนให้มีความเหมาะสม เพียงพอกับธุรกิจของบริษัท และสอดคล้องกับนโยบายการกำกับดูแลกิจการที่ดี และกฎระเบียบที่เกี่ยวข้อง
6. ประเมินผลการปฏิบัติหน้าที่ของคณะกรรมการบรรษัทภิบาลและการพัฒนาความยั่งยืน โดยการประเมินตนเองแบบรายคณะตามแนวทางของตลาดหลักทรัพย์แห่งประเทศไทย โดยผลการประเมินอยู่ในระดับดีมาก แสดงได้ว่าคณะกรรมการบรรษัทภิบาลและการพัฒนาความยั่งยืน ได้ทำหน้าที่ตามขอบเขต หน้าที่และความรับผิดชอบตามกฎบัตรของคณะกรรมการบรรษัทภิบาลและการพัฒนาความยั่งยืนอย่างเพียงพอและเหมาะสม

• รายงานของคณะกรรมการบริหาร

คณะกรรมการบริษัท อินเตอร์ ฟาร์มา จำกัด (มหาชน) ได้แต่งตั้งคณะกรรมการบริหาร เพื่อกำหนดที่พิจารณา กลั่นกรอง ควบคุมดูแลการดำเนินงานและติดตามผลการดำเนินงานของบริษัทให้เป็นไปตามนโยบาย เป้าหมาย กลยุทธ์ แผนงาน เป้าหมายที่กำหนดไว้ และงบประมาณที่ได้รับอนุมัติจากคณะกรรมการบริษัท

โดยคณะกรรมการบริหารประกอบด้วยสมาชิกจำนวน 4 ท่าน ดังนี้

1. ดร. ตฤณวรรณ ธนินิธิพันธ์	ประธานคณะกรรมการบริหาร
2. นางสาวนภาภรณ์ เดชอัศราษ	กรรมการบริหาร
3. นางอภรณ์ โพธิ์ศรี	กรรมการบริหาร
4. นายดรานันท์ แจ่มใส	กรรมการบริหาร

ในปี 2567 คณะกรรมการบริหาร มีการประชุมจำนวน 6 ครั้ง และกรรมการบริหารเข้าร่วมประชุมทุกท่าน โดยสรุปสาระสำคัญดังนี้

1. พิจารณาและกลั่นกรองเป้าหมาย นโยบาย แผนธุรกิจ กลยุทธ์ในการดำเนินธุรกิจ งบประมาณประจำปีของบริษัท รวมถึง การลงทุนและการขยายกิจการ เพื่อนำเสนอต่อคณะกรรมการบริษัทพิจารณา
2. ควบคุมดูแลการดำเนินงาน และติดตามผลการดำเนินงานของบริษัทให้เป็นไปตามนโยบาย เป้าหมาย กลยุทธ์ แผนงาน เป้าหมายที่กำหนดไว้ และงบประมาณที่ได้รับอนุมัติจากคณะกรรมการบริษัทให้เป็นไปอย่างมีประสิทธิภาพ
3. ประเมินผลการปฏิบัติงานที่ของคณะกรรมการบริหาร โดยการประเมินตนเองแบบรายคณะตามแนวทางของ ตลาดหลักทรัพย์แห่งประเทศไทย โดยผลการประเมินอยู่ในระดับดีมาก แสดงได้ว่าคณะกรรมการบริหารได้ทำหน้าที่ตามขอบเขต หน้าที่และความรับผิดชอบตามกฎหมายของคณะกรรมการบริหารอย่างเพียงพอและเหมาะสม

9. การควบคุมภายในและรายการระหว่างกัน

9.1 การควบคุมภายใน

9.1.1 ความเพียงพอและความเหมาะสมของระบบการควบคุมภายใน

ในการประชุมคณะกรรมการของบริษัท ครั้งที่ 1/2568 เมื่อวันที่ 25 กุมภาพันธ์ 2568 โดยมีกรรมการตรวจสอบทั้ง 3 ท่านเข้าร่วมประชุมด้วย คณะกรรมการบริษัทได้พิจารณาแบบประเมินความเพียงพอของระบบการควบคุมภายในระดับองค์กร ปี 2567 จัดทำโดยบริษัท สำนักงาน เอ.เอ็ม.ที. โซลูชั่น จำกัด ซึ่งเป็นผู้ตรวจสอบภายในของบริษัท ตามแบบประเมินความเพียงพอของระบบการควบคุมภายในของสำนักงานคณะกรรมการกำกับหลักทรัพย์และตลาดหลักทรัพย์ ซึ่งสามารถสรุปได้ว่าบริษัทมีระบบการควบคุมภายในด้านต่างๆ ตามแนวทางของ The Committee of Sponsoring Organizations of Treadway Commission (“COSO”) ซึ่งประกอบด้วย

- (1) การควบคุมภายในองค์กร (Control Environment)
- (2) การประเมินความเสี่ยง (Risk Assessment)
- (3) การควบคุมการปฏิบัติงาน (Control Activities)
- (4) ระบบสารสนเทศและการสื่อสารข้อมูล (Information and Communication)
- (5) ระบบการติดตาม (Monitoring Activities)

จากการประเมินการควบคุมภายในของบริษัทและบริษัทย่อยในด้านต่างๆ ทั้ง 5 องค์ประกอบ คณะกรรมการบริษัทเห็นว่า ระบบการควบคุมภายในของบริษัทและบริษัทย่อยมีความเพียงพอและเหมาะสม โดยบริษัทมีบุคลากรอย่างเพียงพอที่จะดำเนินการตามระบบได้อย่างมีประสิทธิภาพ รวมทั้งมีระบบควบคุมภายในและการติดตามควบคุมดูแลการดำเนินงานที่จะสามารถป้องกันทรัพย์สินของบริษัทอันเกิดจากการที่กรรมการหรือผู้บริหารนำไปใช้โดยมิชอบหรือโดยไม่มีอำนาจเพียงพอได้ รวมถึงการกำรธุรกรรมกับบุคคลที่อาจมีความขัดแย้งหรือบุคคลที่เกี่ยวข้องกันอย่างเพียงพอแล้ว

9.1.2 การแต่งตั้ง ถอดถอน และโยกย้ายผู้ดำรงตำแหน่งหัวหน้างานตรวจสอบภายใน

ในการประชุมคณะกรรมการตรวจสอบ ครั้งที่ 1/2568 เมื่อวันที่ 25 กุมภาพันธ์ 2568 ได้แต่งตั้งบริษัท สำนักงาน เอ.เอ็ม.ที. โซลูชั่น จำกัด (outsourcing) ให้ปฏิบัติหน้าที่ผู้ตรวจสอบภายในของบริษัท ซึ่งบริษัท สำนักงาน เอ.เอ็ม.ที. โซลูชั่น จำกัด ได้มอบหมายให้ นายสุพจน์ ปานน้อย ตำแหน่ง กรรมการผู้จัดการ เป็นผู้รับผิดชอบหลักในการปฏิบัติหน้าที่ผู้ตรวจสอบภายในของบริษัท โดยได้เริ่มปฏิบัติงานตรวจสอบระบบควบคุมภายในของบริษัทมาตั้งแต่ไตรมาส 1 ปี 2565

คณะกรรมการตรวจสอบได้พิจารณาคุณสมบัติของ นายสุพจน์ ปานน้อย แล้วเห็นว่ามีความเหมาะสมเพียงพอกับการปฏิบัติหน้าที่ดังกล่าว เนื่องจากมีความเป็นอิสระ มีความรู้ ความสามารถ และประสบการณ์ในการปฏิบัติงานด้านการตรวจสอบภายในมาเป็นระยะเวลา 8 ปี นอกจากนี้ นายสุพจน์ ปานน้อย เคยเข้ารับการอบรมในหลักสูตรที่เกี่ยวข้องกับการปฏิบัติงานด้านการตรวจสอบภายใน ได้แก่ หลักสูตรผู้ตรวจสอบภายใน Certified Professional Internal Audit of Thailand (CPIAT) เป็นต้น

ทั้งนี้ การพิจารณาและอนุมัติ แต่งตั้ง ถอดถอน ผู้ตรวจสอบภายในของบริษัทจะต้องผ่านการอนุมัติหรือได้รับความเห็นชอบจากคณะกรรมการตรวจสอบ โดยข้อมูลของผู้ดำรงตำแหน่งหัวหน้างานตรวจสอบภายในปรากฏในเอกสารแนบ 3 – รายละเอียดเกี่ยวกับหัวหน้างานตรวจสอบภายใน

9.2 รายการระหว่างกัน

ในรอบปีบัญชีสิ้นสุดวันที่ 31 ธันวาคม 2567 บริษัทและบริษัทย่อยมีการทำรายการระหว่างกันกับบุคคลที่เกี่ยวข้อง ซึ่งการทำรายการดังกล่าวมีความจำเป็นและสมเหตุสมผล เนื่องจากเป็นการดำเนินธุรกิจปกติ หรือสนับสนุนธุรกิจปกติของ บริษัทและบริษัทย่อย ซึ่งมีเงื่อนไขการค้าทั่วไปในลักษณะเดียวกับที่วิญญูชนพึงจะกระทำกับคู่สัญญาทั่วไปในสถานการณ์ เดียวกัน ด้วยอำนาจต่อรองทางการค้าที่ปราศจากอิทธิพลในการที่คู่สัญญาอีกฝ่ายมีสถานะเป็นบุคคลที่อาจมีความ ขัดแย้ง และไม่ทำให้บริษัทและบริษัทย่อยเสียประโยชน์จากการเข้าทำรายการ ในปี 2565-2567 บริษัทและบริษัทย่อยไม่มีการ ทำรายการระหว่างกันกับบุคคลและนิติบุคคลที่อาจมีความขัดแย้งของ บริษัทและบริษัทย่อย

ส่วนที่ 3

งบการเงิน

รายงานความรับผิดชอบของคณะกรรมการต่อรายงานทางการเงิน

คณะกรรมการบริษัทเป็นผู้รับผิดชอบต่อการเงินของบริษัท อินเตอร์ ฟาร์มา จำกัด (มหาชน) และบริษัทย่อย ซึ่งจัดทำขึ้นตามมาตรฐานการรายงานทางการเงิน โดยได้มีการพิจารณานโยบายการบัญชีที่เหมาะสมและถือปฏิบัติอย่างสม่ำเสมอ และใช้ดุลยพินิจอย่างระมัดระวัง และหลักการประมาณการที่สมเหตุสมผลในการจัดทำงบการเงิน รวมทั้งมีการเปิดเผยข้อมูลที่สำคัญอย่างเพียงพอในหมายเหตุประกอบงบการเงิน โดยผู้สอบบัญชีได้สอบทาน ตรวจสอบงบการเงิน และแสดงความเห็นในรายงานของผู้สอบบัญชีอย่างไม่มีเงื่อนไข

คณะกรรมการบริษัทได้จัดให้มีการกำกับดูแลกิจการที่ดี จรรยาบรรณธุรกิจ การต่อต้านคอร์รัปชัน และดำรงไว้ซึ่งระบบบริหารความเสี่ยงและการควบคุมภายใน เพื่อให้มั่นใจได้ว่าการบันทึกข้อมูลทางบัญชีถูกต้องครบถ้วน ทันเวลา และเพียงพอที่จะดำรงรักษาไว้ซึ่งสินทรัพย์ ตลอดจนป้องกันไม่ให้เกิดการทุจริตหรือการดำเนินการที่ผิดปกติดังกล่าวอย่างมีสาระสำคัญ

คณะกรรมการบริษัทได้แต่งตั้งคณะกรรมการตรวจสอบ ซึ่งประกอบด้วยกรรมการอิสระ ทำหน้าที่สอบทานความน่าเชื่อถือและความถูกต้องของรายงานทางการเงิน ความมีประสิทธิภาพและประสิทธิภาพของระบบการควบคุมภายในและการตรวจสอบภายใน โดยความเห็นของคณะกรรมการตรวจสอบเกี่ยวกับเรื่องนี้ปรากฏในรายงานของคณะกรรมการตรวจสอบ ซึ่งแสดงไว้ในรายงานประจำปีแล้ว

คณะกรรมการบริษัทมีความเห็นว่าระบบการควบคุมภายในและการตรวจสอบภายในของบริษัท สามารถให้ความเชื่อมั่นได้ว่างบการเงินของบริษัท อินเตอร์ ฟาร์มา จำกัด (มหาชน) และบริษัทย่อย สำหรับปีสิ้นสุดวันที่ 31 ธันวาคม 2567 แสดงฐานะการเงิน ผลการดำเนินงาน และกระแสเงินสด โดยถูกต้องตามที่ควรในสาระสำคัญตามมาตรฐานการรายงานทางการเงิน



(ศาสตราจารย์คลินิกเกียรติคุณ นายแพทย์อุดม คชินทร)

ประธานกรรมการ

บริษัท อินเตอร์ ฟาร์มา จำกัด (มหาชน) และบริษัทย่อย
รายงาน และ งบการเงินรวมและงบการเงินเฉพาะกิจการ
31 ธันวาคม 2567

รายงานของผู้สอบบัญชีรับอนุญาต

เสนอต่อผู้ถือหุ้นของบริษัท อินเตอร์ ฟาร์มา จำกัด (มหาชน)

ความเห็น

ข้าพเจ้าได้ตรวจสอบงบการเงินรวมของบริษัท อินเตอร์ ฟาร์มา จำกัด (มหาชน) และบริษัทย่อย (กลุ่มบริษัท) ซึ่งประกอบด้วยงบฐานะการเงินรวม ณ วันที่ 31 ธันวาคม 2567 งบกำไรขาดทุนเบ็ดเสร็จรวม งบการเปลี่ยนแปลง ส่วนของผู้ถือหุ้นรวมและงบกระแสเงินสดรวมสำหรับปีสิ้นสุดวันเดียวกัน และหมายเหตุประกอบงบการเงินรวม รวมถึงหมายเหตุข้อมูลนโยบายการบัญชีที่มีสาระสำคัญ และได้ตรวจสอบงบการเงินเฉพาะกิจการของบริษัท อินเตอร์ ฟาร์มา จำกัด (มหาชน) ด้วยเช่นกัน (รวมเรียกว่า “งบการเงิน”)

ข้าพเจ้าเห็นว่า งบการเงินข้างต้นนี้แสดงฐานะการเงิน ณ วันที่ 31 ธันวาคม 2567 ผลการดำเนินงานและกระแสเงินสด สำหรับปีสิ้นสุดวันเดียวกันของบริษัท อินเตอร์ ฟาร์มา จำกัด (มหาชน) และบริษัทย่อย และเฉพาะของบริษัท อินเตอร์ ฟาร์มา จำกัด (มหาชน) โดยถูกต้องตามที่ควรในสาระสำคัญตามมาตรฐานการรายงานทางการเงิน

เกณฑ์ในการแสดงความเห็น

ข้าพเจ้าได้ปฏิบัติงานตรวจสอบตามมาตรฐานการสอบบัญชี ความรับผิดชอบของข้าพเจ้าได้กล่าวไว้ในวรรคความ รับผิดชอบของผู้สอบบัญชีต่อการตรวจสอบงบการเงินในรายงานของข้าพเจ้า ข้าพเจ้ามีความเป็นอิสระจาก กลุ่มบริษัทตามประมวลจริยบรรณของผู้ประกอบวิชาชีพบัญชีรวมถึงมาตรฐานเรื่องความเป็นอิสระที่กำหนด โดยสภาวิชาชีพบัญชี (ประมวลจริยบรรณของผู้ประกอบวิชาชีพบัญชี) ในส่วนที่เกี่ยวข้องกับการตรวจสอบงบการเงิน และข้าพเจ้าได้ปฏิบัติตามความรับผิดชอบด้านจริยบรรณอื่นๆตามประมวลจริยบรรณของผู้ประกอบวิชาชีพบัญชี ข้าพเจ้าเชื่อว่าหลักฐานการสอบบัญชีที่ข้าพเจ้าได้รับเพียงพอและเหมาะสมเพื่อใช้เป็นเกณฑ์ในการแสดงความเห็นของข้าพเจ้า

ข้อมูลและเหตุการณ์ที่เน้น

ข้าพเจ้าขอให้สังเกตตามที่กล่าวไว้ในหมายเหตุประกอบงบการเงินข้อ 11 ว่าเมื่อวันที่ 4 กันยายน 2567 บริษัทฯ ได้เข้าซื้อหุ้นสามัญของบริษัท อินเตอร์ ฟาร์มา เมคเทค จำกัด ปัจจุบัน บริษัทฯ อยู่ในระหว่างการดำเนินการให้มีการ วัตถุประสงค์ธุรกรรมของสินทรัพย์ที่ระบุได้ที่ได้มาและหนี้สินที่รับมา ณ วันที่ซื้อกิจการ กระบวนการวัตถุประสงค์นี้ จะถูกดำเนินการให้แล้วเสร็จภายในระยะเวลาในการวัตถุประสงค์ 12 เดือนนับจากวันที่ซื้อกิจการตามที่กำหนดไว้ใน มาตรฐานการรายงานทางการเงิน ฉบับที่ 3 เรื่อง การรวมธุรกิจ และในช่วงระยะเวลาในการวัตถุประสงค์ บริษัทฯ จะทำการปรับปรุงย้อนหลังประมาณการที่เคยรับรู้ไว้ ณ วันที่ซื้อกิจการ เมื่อได้รับข้อมูลทางบัญชีที่ สมบูรณ์เพื่อรายงานในงบการเงิน ทั้งนี้ ข้าพเจ้ามิได้แสดงความเห็นอย่างมีเงื่อนไขต่อกรณีนี้แต่อย่างใด

เรื่องสำคัญในการตรวจสอบ

เรื่องสำคัญในการตรวจสอบคือเรื่องต่าง ๆ ที่มีนัยสำคัญที่สุดตามดุลยพินิจของผู้ประกอบวิชาชีพของข้าพเจ้าในการตรวจสอบงบการเงินสำหรับงวดปัจจุบัน ข้าพเจ้าได้นำเรื่องเหล่านี้มาพิจารณาในบริบทของการตรวจสอบงบการเงินโดยรวมและในการแสดงความเห็นของข้าพเจ้า ทั้งนี้ ข้าพเจ้าไม่ได้แสดงความเห็นแยกต่างหากสำหรับเรื่องเหล่านี้ ข้าพเจ้าได้ปฏิบัติงานตามความรับผิดชอบที่ได้กล่าวไว้ในวรรคความรับผิดชอบของผู้สอบบัญชีต่อการตรวจสอบงบการเงินในรายงานของข้าพเจ้า ซึ่งได้รวมความรับผิดชอบที่เกี่ยวกับเรื่องเหล่านี้ด้วย การปฏิบัติงานของข้าพเจ้าได้รวมวิธีการตรวจสอบที่ออกแบบมาเพื่อตอบสนองต่อการประเมินความเสี่ยงจากการแสดงข้อมูลที่ขัดต่อข้อเท็จจริงอันเป็นสาระสำคัญในงบการเงิน ผลของวิธีการตรวจสอบของข้าพเจ้า ซึ่งได้รวมวิธีการตรวจสอบสำหรับเรื่องเหล่านี้ด้วย ได้ใช้เป็นเกณฑ์ในการแสดงความเห็นของข้าพเจ้าต่องบการเงินโดยรวม

เรื่องสำคัญในการตรวจสอบ พร้อมวิธีการตรวจสอบมีดังต่อไปนี้

การรับรู้รายได้

รายได้จากการขายสินค้าถือเป็นรายการบัญชีที่มีสาระสำคัญและส่งผลกระทบโดยตรงต่อกำไรขาดทุนของกลุ่มบริษัท ประกอบกับกลุ่มบริษัทมีรายการขายผ่านผู้จัดจำหน่ายซึ่งจะรับรู้รายได้ก็ต่อเมื่อผู้จัดจำหน่ายขายสินค้าไปยังลูกค้ารายย่อยแล้ว นอกจากนี้กลุ่มบริษัทมีนโยบายการให้สิทธิคืนสินค้าตามเงื่อนไขที่กลุ่มบริษัทกำหนด ข้าพเจ้าจึงให้ความสำคัญเป็นพิเศษต่อการรับรู้รายได้ของกลุ่มบริษัท

ข้าพเจ้าตรวจสอบการรับรู้รายได้ของกลุ่มบริษัทโดยการประเมินและทดสอบระบบการควบคุมภายในของกลุ่มบริษัทที่เกี่ยวข้องกับวงจรรายได้และการรับคืนสินค้า สุ่มตัวอย่างรายการขายที่เกิดขึ้นในระหว่างปีและช่วงใกล้สิ้นรอบระยะเวลาบัญชีเพื่อตรวจสอบกับเอกสารประกอบรายการขายและสอบถามใบลดหนี้ที่กลุ่มบริษัทออกภายหลังวันสิ้นรอบระยะเวลาบัญชีว่าเป็นไปตามเงื่อนไขที่ระบุไว้ในข้อตกลงการให้ส่วนลดแก่ลูกค้าของกลุ่มบริษัทและสอดคล้องกับนโยบายการรับรู้รายได้ของกลุ่มบริษัท ทดสอบข้อมูลที่กลุ่มบริษัทนำมาใช้ในการคำนวณและบันทึกประมาณการรับคืนสินค้า ณ วันสิ้นรอบระยะเวลารายงาน ประกอบกับการวิเคราะห์เปรียบเทียบข้อมูลบัญชีรายได้แบบแยกย่อย (Disaggregated data) เพื่อตรวจสอบความผิดปกติที่อาจเกิดขึ้นของรายการขายตลอดรอบระยะเวลาบัญชี โดยเฉพาะรายการบัญชีที่ทำผ่านใบสำคัญทั่วไป

การรวมธุรกิจ

ตามที่กล่าวไว้ในหมายเหตุประกอบงบการเงินข้อ 11 ในระหว่างปี 2567 บริษัทฯ ได้เข้าซื้อหุ้นสามัญของบริษัท อินเตอร์ ฟาร์มา เมคเทค จำกัด จำกัด ณ วันที่ 31 ธันวาคม 2567 บริษัทฯ ได้บันทึกรายการบัญชีเกี่ยวกับการซื้อธุรกิจนี้ เบื้องต้นโดยใช้ประมาณการมูลค่าที่ดีที่สุดสำหรับสินทรัพย์ที่ระบุได้ที่ได้มาและหนี้สินที่รับมา จากการวัดมูลค่าตาม วิธีซื้อ ซึ่งบริษัทฯ จะสรุปผลการบันทึกบัญชีการซื้อธุรกิจให้เสร็จสิ้นในระหว่างปี 2568 และจำนวนเงินของรายการที่ บันทึกไว้ ณ 31 ธันวาคม 2567 อาจต้องมีการเปลี่ยนแปลง ข้าพเจ้าให้ความสำคัญกับรายการซื้อธุรกิจนี้ เนื่องจากเป็น รายการที่มีสาระสำคัญต่องบการเงินโดยรวมและฝ่ายบริหารจำเป็นต้องใช้ดุลยพินิจอย่างมากในการประเมินมูลค่า ยุติธรรมของสินทรัพย์ที่ได้มาและหนี้สินที่รับมาดังกล่าว รวมถึงส่วนต่างในเบื้องต้นจากการซื้อธุรกิจ

ข้าพเจ้าได้สอบถามข้อตกลงและเงื่อนไขในสัญญาซื้อขายธุรกิจ และสอบถามฝ่ายบริหารถึงลักษณะและวัตถุประสงค์ ในการเข้าทำรายการซื้อดังกล่าวเพื่อประเมินว่ารายการซื้อธุรกิจดังกล่าวเป็นไปตามคำนิยามของการรวมธุรกิจภายใต้ มาตรฐานการรายงานทางการเงิน ฉบับที่ 3 เรื่อง การรวมธุรกิจหรือไม่ นอกจากนี้ ข้าพเจ้าได้ตรวจสอบมูลค่าการ ซื้อธุรกิจกับเอกสารประกอบการซื้อธุรกิจและการจ่ายเงินเพื่อประเมินว่ามูลค่าดังกล่าวสะท้อนมูลค่ายุติธรรมของ สิ่งตอบแทนที่โอนให้และไม่รวมถึงต้นทุนที่เกี่ยวข้องกับการซื้อธุรกิจ พิจารณาวิธีการและข้อสมมติต่างๆ ที่สำคัญที่ ผู้บริหารใช้ในการประมาณมูลค่าที่ใช้ในการบันทึกการซื้อธุรกิจในเบื้องต้น โดยการสอบถามผู้บริหารที่รับผิดชอบ การประมาณมูลค่า ประเมินความสอดคล้องของวิธีการที่ผู้บริหารใช้กับประเภทของสินทรัพย์ ทดสอบข้อสมมติต่างๆ กับแผนงานของบริษัทฯ สภาพเศรษฐกิจและอุตสาหกรรม นอกจากนี้ ข้าพเจ้าทดสอบการคำนวณ รวมถึงพิจารณา เหตุผลสนับสนุนส่วนต่างในเบื้องต้นที่เกิดขึ้นจากการซื้อธุรกิจที่บริษัทฯ บันทึกไว้ ตลอดจนพิจารณาการเปิดเผย ข้อมูลเกี่ยวกับรายการซื้อธุรกิจในหมายเหตุประกอบงบการเงิน

ค่าความนิยม

ข้าพเจ้าให้ความสำคัญเรื่องการพิจารณาการด้อยค่าของค่าความนิยม ตามที่กล่าวไว้ในหมายเหตุประกอบงบการเงิน ข้อ 15 เนื่องจากการประเมินการด้อยค่าของค่าความนิยมถือเป็นประมาณการทางบัญชีที่สำคัญที่ฝ่ายบริหารต้องใช้ ดุลยพินิจอย่างสูงในการระบุหน่วยสินทรัพย์ที่ก่อให้เกิดเงินสดและการประมาณการกระแสเงินสดในอนาคตที่กิจการ คาดว่าจะได้รับจากกลุ่มสินทรัพย์นั้น รวมถึงการกำหนดอัตราคิดลดและอัตราการเติบโตในระยะยาวที่เหมาะสม ซึ่งทำให้เกิดความเสี่ยงเกี่ยวกับมูลค่าค่าความนิยม

ในการพิจารณาการค้ำค่าของค่าความนิยม ข้าพเจ้าได้ประเมินการกำหนดหน่วยสินทรัพย์ที่ก่อให้เกิดเงินสดและแบบจำลองทางการเงินที่ฝ่ายบริหารของบริษัทฯเลือกใช้โดยการทำความเข้าใจกระบวนการพิจารณาของฝ่ายบริหารว่าสอดคล้องตามลักษณะการให้ประโยชน์ของสินทรัพย์หรือไม่ นอกจากนี้ ข้าพเจ้าได้ทำการทดสอบข้อสมมติที่สำคัญที่ใช้ในการประมาณการกระแสเงินสด ที่คาดว่าจะได้รับในอนาคตจากสินทรัพย์ที่จัดทำโดยฝ่ายบริหารของบริษัทฯ โดยการเปรียบเทียบข้อสมมติดังกล่าวกับแหล่งข้อมูลภายในและภายนอกของบริษัทฯ รวมถึงเปรียบเทียบประมาณการกระแสเงินสดในอดีตกับผลการดำเนินงานที่เกิดขึ้นจริงเพื่อประเมินการใช้ดุลพินิจของฝ่ายบริหารในการประมาณการกระแสเงินสดที่คาดว่าจะได้รับในอนาคตดังกล่าว และพิจารณาอัตราคิดลดที่ฝ่ายบริหารของบริษัทฯเลือกใช้โดยการวิเคราะห์ต้นทุนทางการเงินถ่วงน้ำหนักของบริษัทฯ และของอุตสาหกรรม ตลอดจนทดสอบการคำนวณมูลค่าที่คาดว่าจะได้รับคืนของสินทรัพย์ดังกล่าวตามแบบจำลองทางการเงิน และพิจารณาผลกระทบของการเปลี่ยนแปลงข้อสมมติที่สำคัญต่อมูลค่าที่คาดว่าจะได้รับคืน โดยเฉพาะอัตราคิดลด และอัตราการเติบโตของรายได้ในระยะยาว นอกจากนี้ ข้าพเจ้าได้สอบถามการเปิดเผยข้อมูลเกี่ยวกับการประเมินการค้ำค่าของค่าความนิยม

ข้อมูลอื่น

ผู้บริหารเป็นผู้รับผิดชอบต่อข้อมูลอื่น ซึ่งรวมถึงข้อมูลทั้งหมดอยู่ในรายงานประจำปีของกลุ่มบริษัท (แต่ไม่รวมถึงงบการเงินและรายงานของผู้สอบบัญชีที่แสดงอยู่ในรายงานนั้น) ซึ่งคาดว่าจะถูกจัดเตรียมให้กับข้าพเจ้าภายหลังวันที่ในรายงานของผู้สอบบัญชีนี้

ความเห็นของข้าพเจ้าต้องบการเงินไม่ครอบคลุมถึงข้อมูลอื่นและข้าพเจ้าไม่ได้ให้ข้อสรุปในลักษณะการให้ความเชื่อมั่นในรูปแบบใดๆต่อข้อมูลอื่นนั้น

ความรับผิดชอบของข้าพเจ้าที่เกี่ยวข้องกับการตรวจสอบงบการเงินคือ การอ่านและพิจารณาว่าข้อมูลอื่นนั้นมีความขัดแย้งที่มีสาระสำคัญกับงบการเงินหรือกับความรู้ที่ได้รับจากการตรวจสอบของข้าพเจ้าหรือไม่ หรือปรากฏว่าข้อมูลอื่นแสดงขัดต่อข้อเท็จจริงอันเป็นสาระสำคัญหรือไม่

เมื่อข้าพเจ้าได้อ่านรายงานประจำปีของกลุ่มบริษัทตามที่กล่าวข้างต้นแล้ว และหากสรุปได้ว่าการแสดงข้อมูลที่ขัดต่อข้อเท็จจริงอันเป็นสาระสำคัญ ข้าพเจ้าจะสื่อสารเรื่องดังกล่าวให้ผู้มีหน้าที่ในการกำกับดูแลทราบเพื่อให้มีการดำเนินการแก้ไขที่เหมาะสมต่อไป

ความรับผิดชอบของผู้บริหารและผู้มีหน้าที่ในการกำกับดูแลต้องการเงิน

ผู้บริหารมีหน้าที่รับผิดชอบในการจัดทำและนำเสนองบการเงินเหล่านี้โดยถูกต้องตามที่ควรตามมาตรฐานการรายงานทางการเงิน และรับผิดชอบเกี่ยวกับการควบคุมภายในที่ผู้บริหารพิจารณาว่าจำเป็นเพื่อให้สามารถจัดทำงบการเงินที่ปราศจากการแสดงข้อมูลที่ขัดต่อข้อเท็จจริงอันเป็นสาระสำคัญไม่ว่าจะเกิดจากการทุจริตหรือข้อผิดพลาด

ในการจัดทำงบการเงิน ผู้บริหารรับผิดชอบในการประเมินความสามารถของกลุ่มบริษัทในการดำเนินงานต่อเนื่อง การเปิดเผยเรื่องที่เกี่ยวข้องกับการดำเนินงานต่อเนื่องในกรณีที่มีเรื่องดังกล่าว และการใช้เกณฑ์การบัญชีสำหรับกิจการที่ดำเนินงานต่อเนื่องเว้นแต่ผู้บริหารมีความตั้งใจที่จะเลิกกลุ่มบริษัทหรือหยุดดำเนินงานหรือไม่สามารถดำเนินงานต่อเนื่องอีกต่อไปได้

ผู้มีหน้าที่ในการกำกับดูแลมีหน้าที่ในการกำกับดูแลกระบวนการในการจัดทำรายงานทางการเงินของกลุ่มบริษัท

ความรับผิดชอบของผู้สอบบัญชีต่อการตรวจสอบงบการเงิน

การตรวจสอบของข้าพเจ้ามีวัตถุประสงค์เพื่อให้ได้ความเชื่อมั่นอย่างสมเหตุสมผลว่างบการเงินโดยรวมปราศจากการแสดงข้อมูลที่ขัดต่อข้อเท็จจริงอันเป็นสาระสำคัญหรือไม่ ไม่ว่าจะเกิดจากการทุจริตหรือข้อผิดพลาด และเสนอรายงานของผู้สอบบัญชีซึ่งรวมความเห็นของข้าพเจ้าอยู่ด้วย ความเชื่อมั่นอย่างสมเหตุสมผลคือความเชื่อมั่นในระดับสูงแต่ไม่ได้เป็นการรับประกันว่าการปฏิบัติงานตรวจสอบตามมาตรฐานการสอบบัญชีจะสามารถตรวจพบข้อมูลที่ขัดต่อข้อเท็จจริงอันเป็นสาระสำคัญที่มีอยู่ได้เสมอไป ข้อมูลที่ขัดต่อข้อเท็จจริงอาจเกิดจากการทุจริตหรือข้อผิดพลาด และถือว่ามีสาระสำคัญเมื่อคาดการณ์อย่างสมเหตุสมผลได้ว่ารายการที่ขัดต่อข้อเท็จจริงแต่ละรายการหรือทุกรายการรวมกันจะมีผลต่อการตัดสินใจทางเศรษฐกิจของผู้ใช้งบการเงินจากการใช้งบการเงินเหล่านี้

ในการตรวจสอบของข้าพเจ้าตามมาตรฐานการสอบบัญชี ข้าพเจ้าใช้ดุลยพินิจและการสังเกตและสงสัยเยี่ยงผู้ประกอบวิชาชีพตลอดการตรวจสอบ และข้าพเจ้าได้ปฏิบัติงานดังต่อไปนี้ด้วย

- ระบุและประเมินความเสี่ยงจากการแสดงข้อมูลที่ขัดต่อข้อเท็จจริงอันเป็นสาระสำคัญในงบการเงิน ไม่ว่าจะเกิดจากการทุจริตหรือข้อผิดพลาด ออกแบบและปฏิบัติงานตามวิธีการตรวจสอบเพื่อตอบสนองต่อความเสี่ยงเหล่านั้น และได้หลักฐานการสอบบัญชีที่เพียงพอและเหมาะสมเพื่อเป็นเกณฑ์ในการแสดงความเห็นของข้าพเจ้า ความเสี่ยงที่ไม่พบข้อมูลที่ขัดต่อข้อเท็จจริงอันเป็นสาระสำคัญซึ่งเป็นผลมาจากการทุจริตจะสูงกว่าความเสี่ยงที่เกิดจากข้อผิดพลาด เนื่องจากการทุจริตอาจเกี่ยวกับการสมรู้ร่วมคิด การปลอมแปลงเอกสารหลักฐาน การตั้งใจละเว้นการแสดงผลข้อมูล การแสดงผลข้อมูลที่ไม่ตรงตามข้อเท็จจริง หรือการแทรกแซงการควบคุมภายใน

- ทำความเข้าใจเกี่ยวกับระบบการควบคุมภายในที่เกี่ยวข้องกับการตรวจสอบ เพื่อออกแบบวิธีการตรวจสอบให้เหมาะสมกับสถานการณ์ แต่ไม่ใช่เพื่อวัตถุประสงค์ในการแสดงความเห็นต่อความมีประสิทธิภาพของการควบคุมภายในของกลุ่มบริษัท
- ประเมินความเหมาะสมของนโยบายการบัญชีที่ผู้บริหารใช้และความสมเหตุสมผลของประมาณการทางบัญชีและการเปิดเผยข้อมูลที่เกี่ยวข้องที่ผู้บริหารจัดทำ
- สรุปเกี่ยวกับความเหมาะสมของการใช้เกณฑ์การบัญชีสำหรับกิจการที่ดำเนินงานต่อเนื่องของผู้บริหาร และสรุปจากหลักฐานการสอบบัญชีที่ได้รับว่ามีความไม่แน่นอนที่มีสาระสำคัญที่เกี่ยวกับเหตุการณ์หรือสถานการณ์ที่อาจเป็นเหตุให้เกิดข้อสงสัยอย่างมีนัยสำคัญต่อความสามารถของกลุ่มบริษัทในการดำเนินงานต่อเนื่องหรือไม่ หากข้าพเจ้าได้ข้อสรุปว่ามีความไม่แน่นอนที่มีสาระสำคัญ ข้าพเจ้าจะต้องให้ข้อสังเกตไว้ในรายงานของผู้สอบบัญชีของข้าพเจ้าถึงการเปิดเผยข้อมูลที่เกี่ยวข้องในงบการเงิน หรือหากเห็นว่าการเปิดเผยดังกล่าวไม่เพียงพอ ข้าพเจ้าจะแสดงความเห็นที่เปลี่ยนแปลงไป ข้อสรุปของข้าพเจ้าขึ้นอยู่กับหลักฐานการสอบบัญชีที่ได้รับจนถึงวันที่ในรายงานของผู้สอบบัญชีของข้าพเจ้า อย่างไรก็ตาม เหตุการณ์หรือสถานการณ์ในอนาคตอาจเป็นเหตุให้กลุ่มบริษัทต้องหยุดการดำเนินงานต่อเนื่องได้
- ประเมินการนำเสนอ โครงสร้างและเนื้อหาของงบการเงินโดยรวม รวมถึงการเปิดเผยข้อมูลที่เกี่ยวข้อง ตลอดจนประเมินว่างบการเงินแสดงรายการและเหตุการณ์ที่เกิดขึ้น โดยถูกต้องตามที่ควรหรือไม่
- รวบรวมเอกสารหลักฐานการสอบบัญชีที่เหมาะสมอย่างเพียงพอเกี่ยวกับข้อมูลทางการเงินของกิจการหรือของกิจกรรมทางธุรกิจภายในกลุ่มกิจการเพื่อแสดงความเห็นต่องบการเงินรวม ข้าพเจ้ารับผิดชอบต่อการกำหนดแนวทาง การควบคุมดูแล และการปฏิบัติงานตรวจสอบกลุ่มกิจการ ข้าพเจ้าเป็นผู้รับผิดชอบแต่เพียงผู้เดียวต่อความเห็นของข้าพเจ้า

ข้าพเจ้าได้สื่อสารกับผู้มีหน้าที่ในการกำกับดูแลในเรื่องต่างๆซึ่งรวมถึงขอบเขตและช่วงเวลาของการตรวจสอบตามที่ได้วางแผนไว้ ประเด็นที่มีนัยสำคัญที่พบจากการตรวจสอบรวมถึงข้อบกพร่องที่มีนัยสำคัญในระบบการควบคุมภายในหากข้าพเจ้าได้พบในระหว่างการตรวจสอบของข้าพเจ้า

ข้าพเจ้าได้ให้คำรับรองแก่ผู้มีหน้าที่ในการกำกับดูแลแล้วข้าพเจ้าได้ปฏิบัติตามข้อกำหนดจรรยาบรรณที่เกี่ยวข้องกับความเป็นอิสระและได้สื่อสารกับผู้มีหน้าที่ในการกำกับดูแลเกี่ยวกับความสัมพันธ์ทั้งหมดตลอดจนเรื่องอื่นซึ่งข้าพเจ้าเชื่อว่ามีเหตุผลที่บุคคลภายนอกอาจพิจารณาว่ากระทบต่อความเป็นอิสระและการดำเนินการเพื่อขจัดอุปสรรคหรือมาตรการป้องกันของข้าพเจ้า (ถ้ามี)

จากเรื่องทั้งหลายที่สื่อสารกับผู้มีส่วนที่ในการกำกับดูแล ข้าพเจ้าได้พิจารณาเรื่องต่าง ๆ ที่มีนัยสำคัญที่สุดใน การตรวจสอบงบการเงินในงวดปัจจุบันและกำหนดเป็นเรื่องสำคัญในการตรวจสอบ ข้าพเจ้าได้อธิบายเรื่องเหล่านี้ ไว้ในรายงานของผู้สอบบัญชี เว้นแต่กฎหมายหรือข้อบังคับห้ามไม่ให้เปิดเผยเรื่องดังกล่าวต่อสาธารณะ หรือ ในสถานการณ์ที่ยากที่จะเกิดขึ้น ข้าพเจ้าพิจารณาว่าไม่ควรสื่อสารเรื่องดังกล่าวในรายงานของข้าพเจ้าเพราะ การกระทำดังกล่าวสามารถคาดการณ์ได้อย่างสมเหตุสมผลว่าจะมีผลกระทบในทางลบมากกว่าผลประโยชน์ที่ ผู้มีส่วนได้เสียสาธารณะจะได้จากการสื่อสารดังกล่าว

ข้าพเจ้าเป็นผู้รับผิดชอบงานสอบบัญชีและการนำเสนอรายงานฉบับนี้

ศิริวรรณ นิตยดำรง

ศิริวรรณ นิตยดำรง

ผู้สอบบัญชีรับอนุญาต เลขทะเบียน 5906

บริษัท สำนักงาน อีวาย จำกัด

กรุงเทพฯ: 25 กุมภาพันธ์ 2568

บริษัท อินเตอร์ ฟาร์มา จำกัด (มหาชน) และบริษัทย่อย

งบฐานะการเงิน

ณ วันที่ 31 ธันวาคม 2567

(หน่วย: บาท)

		งบการเงินรวม		งบการเงินเฉพาะกิจการ	
	หมายเหตุ	2567	2566	2567	2566
สินทรัพย์					
สินทรัพย์หมุนเวียน					
เงินสดและรายการเทียบเท่าเงินสด	7	184,601,901	412,390,348	69,876,143	252,170,454
ลูกหนี้การค้าและลูกหนี้อื่น	8	440,499,768	425,060,118	299,908,474	253,476,255
ลูกหนี้ตามสัญญาผ่อนชำระที่ถึงกำหนดชำระภายในหนึ่งปี	9	6,934,415	-	-	-
เงินจ่ายล่วงหน้าเพื่อซื้อสินค้า		9,576,164	6,553,646	9,576,164	6,553,646
สินค้าคงเหลือ	10	329,910,575	345,269,608	94,804,097	100,347,226
สินทรัพย์ทางการเงินหมุนเวียนอื่น		927,746	855,452	334,197	322,843
สินทรัพย์หมุนเวียนอื่น		9,350,020	12,719,832	1,698,361	3,650,444
รวมสินทรัพย์หมุนเวียน		981,800,589	1,202,849,004	476,197,436	616,520,868
สินทรัพย์ไม่หมุนเวียน					
เงินฝากธนาคารที่มีภาระค้ำประกัน	18, 33.5	21,868,468	61,546,865	6,100,000	50,800,000
เงินให้กู้ยืมระยะยาวแก่บริษัทย่อย	6	-	-	86,200,000	141,200,000
สินทรัพย์ทางการเงินไม่หมุนเวียนอื่น	11	36,288,635	36,288,635	36,288,635	36,288,635
เงินลงทุนในบริษัทย่อย	12	-	-	1,214,739,895	1,102,229,590
เงินลงทุนในการร่วมค้า	13	5,489,658	7,078,631	10,199,990	10,199,990
อสังหาริมทรัพย์เพื่อการลงทุน	14	458,047	814,893	-	-
ที่ดิน อาคารและอุปกรณ์	15	1,042,905,853	822,374,837	314,363,798	211,615,545
สินทรัพย์สิทธิการใช้	22	107,172,496	106,896,853	2,205,712	2,884,542
ค่าความนิยม	16	477,850,864	477,850,864	-	-
ประมาณการผลแตกต่างระหว่างต้นทุนการซื้อเงินลงทุน					
ในบริษัทย่อยกับสินทรัพย์สุทธิที่ระบุได้ของผู้ถูกซื้อ	12	92,258,772	-	-	-
สินทรัพย์ไม่มีตัวตน	17	204,464,484	197,363,693	68,618,309	58,274,822
สินทรัพย์ภาษีเงินได้รอการตัดบัญชี	28	20,167,604	15,910,540	7,346,911	5,373,091
เงินมัดจำ		26,326,983	21,219,251	2,100,249	2,092,249
สินทรัพย์ไม่หมุนเวียนอื่น		3,509,175	2,172,348	1,316,028	1,767,770
รวมสินทรัพย์ไม่หมุนเวียน		2,038,761,039	1,749,517,410	1,749,479,527	1,622,726,234
รวมสินทรัพย์		3,020,561,628	2,952,366,414	2,225,676,963	2,239,247,102

หมายเหตุประกอบงบการเงินเป็นส่วนหนึ่งของงบการเงินนี้



บริษัท อินเตอร์ ฟาร์มา จำกัด (มหาชน) และบริษัทย่อย

งบฐานะการเงิน (ต่อ)

ณ วันที่ 31 ธันวาคม 2567

(หน่วย: บาท)

หมายเหตุ	งบการเงินรวม		งบการเงินเฉพาะกิจการ	
	2567	2566	2567	2566
หนี้สินและส่วนของผู้ถือหุ้น				
หนี้สินหมุนเวียน				
เงินเบิกเกินบัญชีและเงินกู้ยืมระยะสั้นจากธนาคาร	18	62,780,854	40,000,000	-
เข้าหนี้การค้าและเจ้าหนี้อื่น	19	324,676,332	321,510,311	64,069,368
เงินลงทุนค้างจ่าย	12	10,643,800	-	10,643,800
เงินกู้ยืมระยะสั้นจากกิจการที่เกี่ยวข้องกัน	6	11,000,000	-	-
เงินกู้ยืมระยะสั้นจากบุคคลอื่น	20	6,100,000	6,100,000	-
ส่วนของเงินกู้ยืมระยะยาวจากธนาคารที่ถึงกำหนดชำระภายในหนึ่งปี	21	55,203,393	54,427,310	46,084,848
ส่วนของหนี้สินตามสัญญาเช่าที่ถึงกำหนดชำระภายในหนึ่งปี	22	26,642,874	38,892,140	656,100
ภาษีเงินได้ค้างจ่าย		11,843,213	4,114,567	6,734,078
ส่วนของสำรองผลประโยชน์ระยะยาวของพนักงานที่ถึงกำหนดชำระภายในหนึ่งปี	23	1,307,174	2,787,358	495,594
หนี้สินหมุนเวียนอื่น		16,088,044	10,914,616	11,334,526
รวมหนี้สินหมุนเวียน		526,285,684	478,746,302	140,018,314
หนี้สินไม่หมุนเวียน				
เงินกู้ยืมระยะยาวจากธนาคาร - สุทธิจากส่วนที่ถึงกำหนดชำระภายในหนึ่งปี	21	162,389,275	200,657,025	138,707,027
เงินกู้ยืมระยะยาวจากกิจการที่เกี่ยวข้องกัน	6	4,800,000	4,800,000	-
หนี้สินตามสัญญาเช่า - สุทธิจากส่วนที่ถึงกำหนดชำระภายในหนึ่งปี	22	65,501,448	54,831,409	1,692,400
สำรองผลประโยชน์ระยะยาวของพนักงาน - สุทธิจากส่วนที่ถึงกำหนดชำระภายในหนึ่งปี	23	40,879,643	32,747,513	17,669,121
หนี้สินภาษีเงินได้รอการตัดบัญชี	28	58,220,639	59,206,242	-
ประมาณการหนี้สินการรื้อถอน		5,357,155	3,193,970	-
หนี้สินไม่หมุนเวียนอื่น		2,963,881	462,753	-
รวมหนี้สินไม่หมุนเวียน		340,112,041	355,898,912	158,068,548
รวมหนี้สิน		866,397,725	834,645,214	298,086,862

หมายเหตุประกอบงบการเงินเป็นส่วนหนึ่งของงบการเงินนี้

บริษัท อินเตอร์ ฟาร์มา จำกัด (มหาชน) และบริษัทย่อย
 งบฐานะการเงิน (ต่อ)
 ณ วันที่ 31 ธันวาคม 2567

(หน่วย: บาท)

		งบการเงินรวม		งบการเงินเฉพาะกิจการ	
	หมายเหตุ	2567	2566	2567	2566
หนี้สินและส่วนของผู้ถือหุ้น (ต่อ)					
ส่วนของผู้ถือหุ้น					
ทุนเรือนหุ้น	24				
ทุนจดทะเบียน					
หุ้นสามัญ 756,774,730 หุ้น มูลค่าหุ้นละ 0.50 บาท					
(2566: หุ้นสามัญ 486,727,423 หุ้น มูลค่าหุ้นละ 0.50 บาท)		378,387,365	243,363,712	378,387,365	243,363,712
ทุนออกจำหน่ายและชำระเต็มมูลค่าแล้ว					
หุ้นสามัญ 605,344,299 หุ้น มูลค่าหุ้นละ 0.50 บาท					
(2566: หุ้นสามัญ 372,520,524 หุ้น มูลค่าหุ้นละ 0.50 บาท)		302,672,150	186,260,262	302,672,150	186,260,262
ส่วนเกินมูลค่าหุ้นสามัญ		1,479,697,946	1,479,697,946	1,479,697,946	1,479,697,946
ส่วนเกินทุนจากการจ่ายโดยใช้หุ้นเป็นเกณฑ์		18,272,800	18,272,800	18,272,800	18,272,800
ส่วนเกินทุนจากการรวมธุรกิจภายใต้การควบคุมเดียวกัน		3,703,228	3,703,228	-	-
กำไรสะสม					
จัดสรรแล้ว - สรรองตามกฎหมาย	25	24,418,401	23,152,901	24,418,401	23,152,901
ยังไม่ได้จัดสรร		107,996,560	202,100,531	102,528,804	208,277,584
ส่วนของผู้ถือหุ้นของบริษัทฯ		1,936,761,085	1,913,187,668	1,927,590,101	1,915,661,493
ส่วนของผู้มีส่วนได้เสียที่ไม่มีอำนาจควบคุมของบริษัทย่อย		217,402,818	204,533,532	-	-
รวมส่วนของผู้ถือหุ้น		2,154,163,903	2,117,721,200	1,927,590,101	1,915,661,493
รวมหนี้สินและส่วนของผู้ถือหุ้น		3,020,561,628	2,952,366,414	2,225,676,963	2,239,247,102

หมายเหตุประกอบงบการเงินเป็นส่วนหนึ่งของงบการเงินนี้

กรรมการ

งบการเงินนี้ได้รับการอนุมัติจากที่ประชุมผู้ถือหุ้น
 ครั้งที่.....เมื่อวันที่.....

บริษัท อินเตอร์ ฟาร์มา จำกัด (มหาชน) และบริษัทย่อย
งบกำไรขาดทุนเบ็ดเสร็จ
สำหรับปีสิ้นสุดวันที่ 31 ธันวาคม 2567

(หน่วย: บาท)

หมายเหตุ	งบการเงินรวม		งบการเงินเฉพาะกิจการ	
	2567	2566	2567	2566
กำไรขาดทุน:				
รายได้				
รายได้	1,897,329,639	1,781,234,157	597,669,251	563,017,563
รายได้อื่น	14,618,294	17,541,171	55,799,744	56,896,749
รวมรายได้	1,911,947,933	1,798,775,328	653,468,995	619,914,312
ค่าใช้จ่าย	27			
ต้นทุนขายและบริการ	1,187,312,396	1,121,794,309	378,955,236	322,143,895
ค่าใช้จ่ายในการขายและจัดจำหน่าย	442,805,924	376,781,362	143,194,807	125,676,831
ค่าใช้จ่ายในการบริหาร	206,298,974	190,795,042	87,772,123	82,897,229
รวมค่าใช้จ่าย	1,836,417,294	1,689,370,713	609,922,166	530,717,955
กำไรจากการดำเนินงาน	75,530,639	109,404,615	43,546,829	89,196,357
ส่วนแบ่งขาดทุนจากเงินลงทุนในการร่วมค้า	13.2	(1,588,973)	(2,274,483)	-
ต้นทุนทางการเงิน	(19,846,280)	(25,758,638)	(10,609,675)	(15,137,982)
กำไรก่อนค่าใช้จ่ายภาษีเงินได้	54,095,386	81,371,494	32,937,154	74,058,375
ค่าใช้จ่ายภาษีเงินได้	28	(16,418,096)	(22,469,807)	(7,628,041)
กำไรสำหรับปี	37,677,290	58,901,687	25,309,113	58,198,015
กำไรขาดทุนเบ็ดเสร็จอื่น:				
รายการที่จะไม่ถูกบันทึกในส่วนของกำไรหรือขาดทุนในภายหลัง				
ผลกำไร(ขาดทุน)จากการประมาณการตามหลัก				
คณิตศาสตร์ประกันภัย	23	(461,932)	4,027,883	(520,022)
หัก: ผลกระทบของภาษีเงินได้	28	92,386	(805,577)	104,004
รายการที่จะไม่ถูกบันทึกในส่วนของกำไรหรือขาดทุน				
ในภายหลัง - สุทธิจากภาษีเงินได้		(369,546)	3,222,306	(416,018)
กำไรขาดทุนเบ็ดเสร็จอื่นสำหรับปี		(369,546)	3,222,306	(416,018)
กำไรขาดทุนเบ็ดเสร็จรวมสำหรับปี		37,307,744	62,123,993	24,893,095
		60,758,981		

หมายเหตุประกอบงบการเงินเป็นส่วนหนึ่งของงบการเงินนี้



บริษัท อินเตอร์ ฟาร์มา จำกัด (มหาชน) และบริษัทย่อย
งบกำไรขาดทุนเบ็ดเสร็จ (ต่อ)
สำหรับปีสิ้นสุดวันที่ 31 ธันวาคม 2567

		(หน่วย: บาท)			
		งบการเงินรวม		งบการเงินเฉพาะกิจการ	
หมายเหตุ		2567	2566	2567	2566
การแบ่งปันกำไร					
	ส่วนที่เป็นของผู้ถือหุ้นของบริษัทฯ	37,278,096	50,788,295	25,309,113	58,198,015
	ส่วนที่เป็นของผู้มีส่วนได้เสียที่ไม่มีอำนาจควบคุมของบริษัทย่อย	399,194	8,113,392		
		37,677,290	58,901,687		
การแบ่งปันกำไรเบ็ดเสร็จรวม					
	ส่วนที่เป็นของผู้ถือหุ้นของบริษัทฯ	36,537,904	54,045,089	24,893,095	60,758,981
	ส่วนที่เป็นของผู้มีส่วนได้เสียที่ไม่มีอำนาจควบคุมของบริษัทย่อย	769,840	8,078,904		
		37,307,744	62,123,993		
กำไรต่อหุ้น	29				
กำไรต่อหุ้นขั้นพื้นฐาน (บาท)					
	กำไรส่วนที่เป็นของผู้ถือหุ้นของบริษัทฯ	0.062	0.084	0.042	0.096
จำนวนหุ้นสามัญเฉลี่ยถ่วงน้ำหนัก (หุ้น)					
		605,344,299	605,344,299	605,344,299	605,344,299
หมายเหตุประกอบงบการเงินเป็นส่วนหนึ่งของงบการเงินนี้					

8

บริษัท อินดอร์ ฟาร์ม จำกัด (มหาชน) และบริษัทย่อย
 งบการเงินเปลี่ยนแปลงส่วนของผู้ถือหุ้น
 สำหรับปีสิ้นสุดวันที่ 31 ธันวาคม 2567

(หน่วย: บาท)

งบการเงินรวม									
ส่วนของผู้ถือหุ้นของบริษัทฯ									
ส่วนเกินทุน		ส่วนเกินทุน		กำไรสะสม		รวมส่วนของผู้ถือหุ้นของบริษัทฯ		ส่วนของผู้มีส่วนได้เสียที่ไม่มีอำนาจควบคุมของบริษัทฯ	
ทุนเรือนหุ้นที่ออกและชำระแล้ว	ส่วนเกินมูลค่าหุ้นสามัญ	จากการจ่ายโดยผู้ถือหุ้นเป็นเกณฑ์	จากการรวมธุรกิจภายใต้การควบคุมเดียวกัน	จัดสรรแล้ว - ดำรงตามกฎหมายยังไม่จัดสรร	ส่วนของผู้ถือหุ้นของบริษัทฯ	รวมส่วนของผู้ถือหุ้นของบริษัทฯ	ส่วนของผู้มีส่วนได้เสียที่ไม่มีอำนาจควบคุมของบริษัทฯ	รวม	
186,260,262	1,479,697,946	18,272,800	3,703,228	20,243,000	1,926,196,236	1,926,196,236	190,254,628	2,116,450,864	
-	-	-	-	-	50,788,295	50,788,295	8,113,392	58,901,687	
-	-	-	-	-	3,256,794	3,256,794	(34,488)	3,222,306	
-	-	-	-	-	54,045,089	54,045,089	8,078,904	62,123,993	
-	-	-	-	-	-	-	6,200,000	6,200,000	
-	-	-	-	-	(67,053,657)	(67,053,657)	-	(67,053,657)	
-	-	-	-	2,909,901	(2,909,901)	-	-	-	
186,260,262	1,479,697,946	18,272,800	3,703,228	23,152,901	202,100,531	1,913,187,668	204,533,532	2,117,721,200	
186,260,262	1,479,697,946	18,272,800	3,703,228	23,152,901	202,100,531	1,913,187,668	204,533,532	2,117,721,200	
-	-	-	-	-	36,537,904	36,537,904	769,840	37,307,744	
-	-	-	-	-	-	-	12,099,446	12,099,446	
116,411,888	-	-	-	(116,411,888)	-	-	-	-	
-	-	-	-	(12,964,487)	(12,964,487)	(12,964,487)	-	(12,964,487)	
-	-	-	-	(1,265,500)	(1,265,500)	-	-	-	
302,672,150	1,479,697,946	18,272,800	3,703,228	24,418,401	107,996,560	1,936,761,085	217,402,818	2,154,163,903	

หมายเหตุประกอบงบการเงินเป็นส่วนหนึ่งของงบการเงินนี้



บริษัท อินเตอร์ ฟรามา จำกัด (มหาชน) และบริษัทย่อย
 งบการเงินเปลี่ยนแปลงส่วนของผู้ถือหุ้น (ต่อ)
 สำหรับปีสิ้นสุดวันที่ 31 ธันวาคม 2567

(หน่วย: บาท)

งบการเงินเฉพาะกิจการ

	ทุนเรือนหุ้น ที่ออกและชำระแล้ว	ส่วนเกินมูลค่า หุ้นสามัญ	ส่วนเกินทุน		กำไรสะสม		รวม
			จากการจ่าย	จัดสรรแล้ว -	ยังไม่ได้จัดสรร	ส่วนของผู้ถือหุ้น	
			โดยใช้หุ้นเป็นเกณฑ์	สำรองตามกฎหมาย			
ยอดคงเหลือ ณ วันที่ 1 มกราคม 2566	186,260,262	1,479,697,946	18,272,800	20,243,000	217,482,161		1,921,956,169
กำไรสำหรับปี	-	-	-	-	58,198,015		58,198,015
กำไรขาดทุนเบ็ดเสร็จก่อนสำหรับปี	-	-	-	-	2,560,966		2,560,966
กำไรขาดทุนเบ็ดเสร็จรวมสำหรับปี	-	-	-	-	60,758,981		60,758,981
เงินปันผลจ่าย (หมายเหตุ 31)	-	-	-	-	(67,053,657)		(67,053,657)
โอนกำไรสะสมที่ยังไม่ได้จัดสรรเป็นสำรองตามกฎหมาย (หมายเหตุ 25)	-	-	-	2,909,901	(2,909,901)		-
ยอดคงเหลือ ณ วันที่ 31 ธันวาคม 2566	186,260,262	1,479,697,946	18,272,800	23,152,901	208,277,584		1,915,661,493
ยอดคงเหลือ ณ วันที่ 1 มกราคม 2567	186,260,262	1,479,697,946	18,272,800	23,152,901	208,277,584		1,915,661,493
กำไรสำหรับปี	-	-	-	-	25,309,113		25,309,113
กำไรขาดทุนเบ็ดเสร็จก่อนสำหรับปี	-	-	-	-	(416,018)		(416,018)
กำไรขาดทุนเบ็ดเสร็จรวมสำหรับปี	-	-	-	-	24,893,095		24,893,095
ออกหุ้นสามัญเพิ่มทุนเพื่อจ่ายหุ้นปันผล (หมายเหตุ 24, 31)	116,411,888	-	-	-	(116,411,888)		-
เงินปันผลจ่าย (หมายเหตุ 31)	-	-	-	-	(12,964,487)		(12,964,487)
โอนกำไรสะสมที่ยังไม่ได้จัดสรรเป็นสำรองตามกฎหมาย (หมายเหตุ 25)	-	-	-	1,265,500	(1,265,500)		-
ยอดคงเหลือ ณ วันที่ 31 ธันวาคม 2567	302,672,150	1,479,697,946	18,272,800	24,418,401	102,528,804		1,927,590,101

หมายเหตุประกอบงบการเงินเป็นส่วนหนึ่งของงบการเงินนี้

8

บริษัท อินเทอร์เน็ต ฟาร์ม จำกัด (มหาชน) และบริษัทย่อย

งบกระแสเงินสด

สำหรับปีสิ้นสุดวันที่ 31 ธันวาคม 2567

(หน่วย: บาท)

	งบการเงินรวม		งบการเงินเฉพาะกิจการ	
	2567	2566	2567	2566
กระแสเงินสดจากกิจกรรมดำเนินงาน				
กำไรก่อนภาษี	54,095,386	81,371,494	32,937,154	74,058,375
รายการปรับกระทบยอดกำไรก่อนภาษีเป็นเงินสดรับ(จ่าย)				
จากกิจกรรมดำเนินงาน				
ค่าเสื่อมราคาและค่าตัดจำหน่าย	111,262,110	98,254,346	12,322,967	10,546,876
ขาดทุนจากการค้อยค่าของสินทรัพย์ทางการเงิน	8,141,549	3,894,184	91,664	167,187
ขาดทุนจากการค้อยค่าของสินทรัพย์เพื่อการลงทุน	129,433	3,049,386	-	-
การปรับลดสินค้าคงเหลือเป็นมูลค่าสุทธิที่ได้รับ(โอนกลับ)	7,029,943	339,184	5,636,722	(923,691)
ขาดทุนจากการทำลายสินค้า	2,583,999	5,857,400	2,583,999	5,857,400
ประมาณการรับคืนสินค้า	2,074,440	967,817	2,144,567	760,794
ขาดทุนจากการจำหน่าย/ตัดจำหน่ายที่ดิน อาคารและอุปกรณ์				
และสินทรัพย์ไม่มีตัวตน	1,084,090	471,135	471,074	4,852
ผลต่างของสินทรัพย์สิทธิการใช้และหนี้สินตามสัญญาเช่า				
จากการยกเลิกสัญญา	(848,496)	(699,668)	-	-
ส่วนแบ่งขาดทุนจากเงินลงทุนในการร่วมค้า	1,588,973	2,274,483	-	-
สำรองผลประโยชน์ระยะยาวของพนักงาน	5,052,200	7,497,767	3,085,166	3,787,220
ขาดทุน(กำไร)จากอัตราแลกเปลี่ยนที่ยังไม่เกิดขึ้นจริง	(859,173)	269,969	(133,055)	322,017
รายได้ทางการเงิน	(1,762,740)	(2,782,505)	(6,337,220)	(9,501,964)
ต้นทุนทางการเงิน	19,846,280	25,758,638	10,609,675	15,137,982
กำไรจากกิจกรรมดำเนินงานก่อนการเปลี่ยนแปลง				
ในสินทรัพย์และหนี้สินดำเนินงาน	209,417,994	226,523,630	63,412,713	100,217,048
สินทรัพย์ดำเนินงาน(เพิ่มขึ้น)ลดลง				
ลูกหนี้การค้าและลูกหนี้อื่น	(10,544,667)	(43,821,512)	(46,562,337)	(6,012,713)
ลูกหนี้ตามสัญญาผ่อนชำระที่ถึงกำหนดชำระ	(5,085,349)	-	-	-
เงินย่ำล่วงหน้าเพื่อซื้อสินค้า	(3,022,518)	(636,797)	(3,022,518)	(789,846)
สินค้าคงเหลือ	20,786,682	(24,399,033)	(2,677,593)	(7,381,698)
สินทรัพย์หมุนเวียนอื่น	3,518,650	226,648	1,952,083	(1,060,787)
เงินมัดจำ	(5,107,732)	(2,280,560)	(8,000)	(169,350)
สินทรัพย์ไม่หมุนเวียนอื่น	(293,837)	455,534	451,742	738,362
หนี้สินดำเนินงานเพิ่มขึ้น(ลดลง)				
เจ้าหนี้การค้าและเจ้าหนี้อื่น	(15,880,655)	10,145,721	8,601,323	(13,703,894)
หนี้สินหมุนเวียนอื่น	(843,480)	94,067	858,408	(49,039)
หนี้สินไม่หมุนเวียนอื่น	2,501,128	462,753	-	-
เงินสดจากกิจกรรมดำเนินงาน	195,446,216	166,770,451	23,005,821	71,788,083
เงินสดรับจากดอกเบี้ย	1,352,046	1,527,701	609,199	1,026,952
จ่ายชำระผลประโยชน์พนักงาน	(2,477,961)	(150,000)	(1,259,133)	-
ภาษีหัก ณ ที่จ่ายขอคืน	636,937	-	-	-
จ่ายภาษีเงินได้	(17,117,412)	(46,726,278)	(3,630,922)	(29,297,314)
เงินสดสุทธิจากกิจกรรมดำเนินงาน	177,839,826	121,421,874	18,724,965	43,517,721

หมายเหตุประกอบงบการเงินเป็นส่วนหนึ่งของงบการเงินนี้

m

บริษัท อินเทอร์เน็ต ฟาร์ม จำกัด (มหาชน) และบริษัทย่อย

งบกระแสเงินสด (ต่อ)

สำหรับปีสิ้นสุดวันที่ 31 ธันวาคม 2567

(หน่วย: บาท)

	งบการเงินรวม		งบการเงินเฉพาะกิจการ	
	2567	2566	2567	2566
กระแสเงินสดจากกิจกรรมลงทุน				
เงินฝากคิดการค่าประกัน(เพิ่มขึ้น)ลดลง	44,695,397	(53,588,527)	44,700,000	(50,000,000)
เงินสดจ่ายเพิ่มทุนในบริษัทย่อย	-	-	-	(48,515,000)
เงินสดจ่ายเพื่อลงทุนในบริษัทย่อย(สุทธิจากเงินสดที่ได้มา)	(95,177,878)	-	(102,102,365)	-
สินทรัพย์ทางการเงินไม่หมุนเวียนอื่นเพิ่มขึ้น	-	(36,288,635)	-	(36,288,635)
เงินให้กู้ยืมระยะสั้นแก่บริษัทย่อย	-	-	(5,000,000)	-
รับคืนเงินให้กู้ยืมระยะสั้นแก่บริษัทย่อย	-	-	5,000,000	-
เงินให้กู้ยืมระยะยาวแก่บริษัทย่อย	-	-	(2,000,000)	(89,000,000)
รับคืนเงินให้กู้ยืมระยะยาวแก่บริษัทย่อย	-	-	57,000,000	98,000,000
รับคืนเงินให้กู้ยืมระยะยาวแก่พนักงาน	-	5,000	-	5,000
สินทรัพย์ทางการเงินหมุนเวียนอื่นเพิ่มขึ้น	(72,294)	(27,262)	(11,354)	(4,153)
เงินสดจ่ายในการซื้อที่ดิน อาคารและอุปกรณ์	(237,431,846)	(106,463,100)	(115,624,635)	(38,350,913)
เงินสดจ่ายในการซื้อสินทรัพย์ไม่มีตัวตน	(21,628,973)	(37,631,154)	(19,562,189)	(30,976,521)
เงินสดรับจากการขายที่ดิน อาคารและอุปกรณ์	1,540,748	48,000	604,673	20,500
เงินสดจ่ายค่าสิทธิการเช่า	(2,400,000)	-	-	-
เงินสดรับจากดอกเบี้ย	462,504	1,180,482	5,766,475	8,394,225
เงินสดสุทธิใช้ไปในกิจกรรมลงทุน	(310,012,342)	(232,765,196)	(131,229,395)	(186,715,497)
กระแสเงินสดจากกิจกรรมจัดหาเงิน				
เงินเบิกเกินบัญชีและเงินสดรับจากการกู้ยืมระยะสั้นจากธนาคาร	82,780,854	45,000,000	-	-
เงินสดจ่ายคืนเงินกู้ยืมระยะสั้นจากธนาคาร	(60,000,000)	(45,000,000)	-	-
เงินสดรับเงินกู้ยืมระยะสั้นจากบุคคลและกิจการที่เกี่ยวข้องกัน	16,400,000	-	-	-
เงินสดจ่ายคืนเงินกู้ยืมระยะสั้นจากบุคคลและกิจการที่เกี่ยวข้องกัน	(5,400,000)	(2,600,000)	-	-
เงินสดจ่ายคืนเงินกู้ยืมระยะยาวจากธนาคาร	(55,472,091)	(132,549,927)	(46,200,000)	(121,828,877)
เงินสดรับจากการกู้ยืมระยะยาวจากกิจการที่เกี่ยวข้องกัน	-	6,000,000	-	-
เงินสดจ่ายคืนเงินกู้ยืมระยะยาวจากบุคคลและกิจการที่เกี่ยวข้องกัน	-	(6,000,000)	-	-
ชำระคืนเงินต้นของหนี้สินตามสัญญาเช่า	(41,170,303)	(32,883,295)	(610,589)	(548,428)
จ่ายดอกเบี้ย	(19,620,305)	(24,025,157)	(9,805,509)	(14,428,600)
เงินสดรับจากผู้มีส่วนได้เสียที่ไม่มีอำนาจควบคุมบริษัทย่อยจาก				
การเพิ่มทุนของบริษัทย่อย	-	6,200,000	-	-
เงินปันผลจ่าย	(12,965,129)	(67,000,593)	(12,965,129)	(67,000,593)
เงินสดสุทธิใช้ไปในกิจกรรมจัดหาเงิน	(95,446,974)	(252,858,972)	(69,581,227)	(203,806,498)
เงินสดและรายการเทียบเท่าเงินสดลดลงสุทธิ	(227,619,490)	(364,202,294)	(182,085,657)	(347,004,274)
เงินสดและรายการเทียบเท่าเงินสด ณ วันต้นปี	412,390,348	776,421,809	252,170,454	599,116,620
ผลกระทบจากการเปลี่ยนแปลงอัตราแลกเปลี่ยน	(168,957)	170,833	(208,654)	58,108
เงินสดและรายการเทียบเท่าเงินสด ณ วันสิ้นปี	184,601,901	412,390,348	69,876,143	252,170,454

หมายเหตุประกอบงบการเงินเป็นส่วนหนึ่งของงบการเงินนี้

บริษัท อินเตอร์ ฟาร์มา จำกัด (มหาชน) และบริษัทย่อย

งบกระแสเงินสด (ต่อ)

สำหรับปีสิ้นสุดวันที่ 31 ธันวาคม 2567

(หน่วย: บาท)

	งบการเงินรวม		งบการเงินเฉพาะกิจการ	
	2567	2566	2567	2566
ข้อมูลกระแสเงินสดเปิดเผยเพิ่มเติม				
รายการที่ไม่เกี่ยวข้องกับเงินสด				
เจ้าหนี้จากการซื้อที่ดิน อาคารและอุปกรณ์				
และสินทรัพย์ไม่มีตัวตนเพิ่มขึ้น(ลดลง)	1,205,444	(711,050)	(9,375,200)	9,375,200
เงินลงทุนค้างจ่ายเพิ่มขึ้น	10,643,800	-	10,643,800	-
เงินปันผลค้างจ่ายเพิ่มขึ้น(ลดลง)	(642)	53,064	(642)	53,064
ออกหุ้นสามัญเพิ่มทุนเพื่อจ่ายหุ้นปันผล	116,411,888	-	116,411,888	-
การได้มาซึ่งสินทรัพย์สิทธิการใช้จ่ายได้สัญญาเช่า	41,180,839	43,975,971	-	1,604,562
สินทรัพย์สิทธิการใช้จ่ายลดลงจากการยกเลิกสัญญาเช่า	9,440,699	14,821,548	-	-
หนี้สินตามสัญญาเช่าลดลงจากการยกเลิกสัญญาเช่า	10,166,195	15,521,216	-	-
โอนสำรองผลประโยชน์ระยะยาวของพนักงานไปยังบริษัทย่อย	-	-	838,825	-
โอนสินค้าคงเหลือเป็นอุปกรณ์	971,200	-	-	-
โอนค่าใช้จ่ายจ่ายล่วงหน้าเป็นสินทรัพย์ไม่มีตัวตน	-	7,135,266	-	7,135,266
โอนสินทรัพย์สิทธิการใช้เป็นอสังหาริมทรัพย์เพื่อการลงทุน	-	4,493,348	-	-
โอนสินทรัพย์สิทธิการใช้เป็นอุปกรณ์	191,299	-	-	-

หมายเหตุประกอบงบการเงินเป็นส่วนหนึ่งของงบการเงินนี้

บริษัท อินเตอร์ ฟาร์มา จำกัด (มหาชน) และบริษัทย่อย

หมายเหตุประกอบงบการเงิน

สำหรับปีสิ้นสุดวันที่ 31 ธันวาคม 2567

1. ข้อมูลทั่วไป

บริษัท อินเตอร์ ฟาร์มา จำกัด (มหาชน) (“บริษัทฯ”) ได้จัดตั้งขึ้นเป็นบริษัทจำกัดตามกฎหมายไทยและได้จดทะเบียนการแปรสภาพเป็นบริษัทมหาชนจำกัดตามกฎหมายว่าด้วยบริษัทมหาชนจำกัดเมื่อวันที่ 15 พฤษภาคม 2562 และจดทะเบียนกับตลาดหลักทรัพย์ เอ็มเอไอ เมื่อวันที่ 5 พฤศจิกายน 2562 บริษัทฯ ประกอบธุรกิจหลักเกี่ยวกับการนำเข้า ผลิตและจำหน่ายยา ผลิตภัณฑ์เสริมอาหารของคนและสัตว์ โดยบริษัทฯ ได้ทำสัญญาแต่งตั้งบริษัทแห่งหนึ่งเป็นผู้จัดจำหน่ายสินค้าเพื่อทำหน้าที่บริหารจัดการจำหน่ายสินค้า

เมื่อวันที่ 1 สิงหาคม 2567 บริษัทฯ ได้จดทะเบียนย้ายจากตลาดหลักทรัพย์ เอ็ม เอ ไอ มาเป็นตลาดหลักทรัพย์แห่งประเทศไทย (Stock Exchange of Thailand)

บริษัทฯ มีที่อยู่ตามที่ได้จดทะเบียนไว้ดังนี้

สำนักงานใหญ่ตั้งอยู่เลขที่ 140/9 อาคารไอทีเอฟ ทาวเวอร์ ชั้นที่ 9 ถนนสีลม แขวงสุริยวงศ์ เขตบางรัก กรุงเทพมหานคร ประเทศไทย

สำนักงานสาขที่ตั้งอยู่

- (1) เลขที่ 160/74 - 75 อาคารไอทีเอฟ - สีลมพาลีส ชั้น 10 ถนนสีลม แขวงสุริยวงศ์ เขตบางรัก กรุงเทพมหานคร ประเทศไทย
- (2) เลขที่ 140/10 อาคารไอทีเอฟ ทาวเวอร์ ชั้นที่ 9 ถนนสีลม แขวงสุริยวงศ์ เขตบางรัก กรุงเทพมหานคร ประเทศไทย
- (3) เลขที่ 99/19 หมู่ที่ 3 ถนนบางนา-ตราด กม.23 ตำบลบางเสาธง อำเภอบางเสาธง จังหวัดสมุทรปราการ ประเทศไทย
- (4) เลขที่ 99/20 หมู่ที่ 3 ถนนบางนา-ตราด กม.23 ตำบลบางเสาธง อำเภอบางเสาธง จังหวัดสมุทรปราการ ประเทศไทย
- (5) เลขที่ 99/2 หมู่ที่ 3 ถนนบางนา-ตราด กม.23 ตำบลบางเสาธง อำเภอบางเสาธง จังหวัดสมุทรปราการ ประเทศไทย
- (6) เลขที่ 89 หมู่ที่ 1 ตำบลบ้านช้าง อำเภอยุทัย จังหวัดพระนครศรีอยุธยา ประเทศไทย
- (7) เลขที่ 197/1 หมู่ที่ 1 ตำบลปากคลองบางปลากด อำเภพระสมุทรเจดีย์ จังหวัดสมุทรปราการ ประเทศไทย
- (8) เลขที่ 33/2 หมู่ที่ 7 ตำบลบางปลา อำเภอบางพลี จังหวัดสมุทรปราการ ประเทศไทย

2. เกณฑ์ในการจัดทำงบการเงิน

- 2.1 งบการเงินนี้จัดทำขึ้นตามมาตรฐานการรายงานทางการเงินที่กำหนดในพระราชบัญญัติวิชาชีพบัญชี พ.ศ. 2547 โดยแสดงรายการในงบการเงินตามข้อกำหนดในประกาศกรมพัฒนาธุรกิจการค้าออกตามความในพระราชบัญญัติการบัญชี พ.ศ. 2543

งบการเงินฉบับภาษาไทยเป็นงบการเงินฉบับที่บริษัทฯ ใช้เป็นทางการตามกฎหมาย งบการเงินฉบับภาษาอังกฤษแปลจากงบการเงินฉบับภาษาไทยนี้

งบการเงินนี้ได้จัดทำขึ้นโดยใช้เกณฑ์ราคาทุนเดิมวันแต่จะเปิดเผยเป็นอย่างอื่นในนโยบายการบัญชี

2.2 เกณฑ์ในการจัดทำงบการเงินรวม

- ก) งบการเงินรวมนี้ได้จัดทำขึ้นโดยรวมงบการเงินของบริษัท อินเตอร์ ฟาร์มา จำกัด (มหาชน) (ซึ่งต่อไปนี้จะเรียกว่า “บริษัทฯ”) และบริษัทย่อย (ซึ่งต่อไปนี้จะเรียกว่า “บริษัทย่อย”) (รวมเรียกว่า “กลุ่มบริษัท”) ดังนี้

บริษัทย่อย	ลักษณะของธุรกิจ	จัดตั้งขึ้น ในประเทศ	อัตราร้อยละของการถือหุ้น	
			2567 ร้อยละ	2566 ร้อยละ
ถือหุ้นโดยบริษัทฯ				
บริษัท อินเตอร์ เวทต้า จำกัด	จำหน่ายอาหาร และผลิตภัณฑ์เสริมอาหารสำหรับสัตว์เลี้ยงและปศุสัตว์	ไทย	55	55
บริษัท อินเตอร์ เฟ็คทรีนา จำกัด	จำหน่ายอาหารสัตว์	ไทย	60	60
บริษัท โมเดิร์น ฟาร์มา จำกัด	ผลิตและจำหน่ายยา	ไทย	100	100
บริษัท อินเตอร์ ฟาร์มาซี จำกัด	ธุรกิจลงทุน	ไทย	100	100
บริษัท อินเตอร์ เวลเนส จำกัด	ธุรกิจลงทุนและคลินิกดูแลป้องกันและฟื้นฟูสุขภาพ	ไทย	100	100
บริษัท อินเตอร์ ฟาร์มา เมดเทค จำกัด (เดิมชื่อ “บริษัท เมดตา เมดเทค จำกัด”)	จำหน่ายเครื่องมือแพทย์และอุปกรณ์การแพทย์ และให้บริการด้านเวชศาสตร์ฟื้นฟูและกายภาพบำบัด	ไทย	60	-
ถือหุ้นโดยบริษัท อินเตอร์ ฟาร์มาซี จำกัด				
บริษัท ครีก แคร่ จำกัด	การขายปลีกสินค้าทางเวชกรรมเวชสำอางและสินค้าทางการแพทย์ภายใต้แบรนด์ “Lab Pharmacy”	ไทย	88.67	88.67
ถือหุ้นโดยบริษัท อินเตอร์ เวลเนส จำกัด				
บริษัท นครพัฒน์ อินเตอร์ จำกัด (เดิมชื่อ “บริษัท นครพัฒน์ จำกัด”)	โรงพยาบาล	ไทย	50	50

- ข) บริษัทจะถือว่ามีการควบคุมกิจการที่เข้าไปลงทุนหรือบริษัทย่อยได้ หากบริษัทมีสิทธิได้รับหรือมีส่วนได้เสียในผลตอบแทนของกิจการที่เข้าไปลงทุน และสามารถใช้อำนาจในการสั่งการกิจกรรมที่ส่งผลกระทบอย่างมีนัยสำคัญต่อจำนวนเงินผลตอบแทนนั้นได้
 - ค) บริษัทนำงบการเงินของบริษัทย่อยมารวมในการจัดทำงบการเงินรวมตั้งแต่วันที่บริษัทมีอำนาจในการควบคุมบริษัทย่อย จนถึงวันที่บริษัทสิ้นสุดการควบคุมบริษัทย่อยนั้น
 - ง) งบการเงินของบริษัทย่อยได้จัดทำขึ้นโดยใช้นโยบายการบัญชีที่สำคัญเช่นเดียวกันกับของบริษัทฯ
 - จ) ยอดคงค้างระหว่างกลุ่มบริษัท รายการค้าระหว่างกันที่มีสาระสำคัญได้ถูกตัดออกจากงบการเงินรวมนี้แล้ว
 - ฉ) ส่วนของผู้มีส่วนได้เสียที่ไม่มีอำนาจควบคุม คือ จำนวนกำไรหรือขาดทุนและสินทรัพย์สุทธิของบริษัทย่อยส่วนที่ไม่ได้เป็นของบริษัทฯ และแสดงเป็นรายการแยกต่างหากในส่วนของกำไรหรือขาดทุนรวมและส่วนของผู้ถือหุ้นในงบฐานะการเงินรวม
 - ช) กลุ่มบริษัทบันทึกบัญชีสำหรับการรวมธุรกิจ โดยปฏิบัติตามวิธีราคาซื้อ ยกเว้นกรณีที่เป็นการรวมธุรกิจภายใต้การควบคุมเดียวกัน
- กลุ่มบริษัทวัดมูลค่าส่วนได้เสียที่ไม่มีอำนาจควบคุมตามสัดส่วนได้เสียในสินทรัพย์สุทธิที่ได้มาจากผู้ถูกซื้อ
- ต้นทุนที่เกี่ยวข้องกับการซื้อของกลุ่มบริษัทที่เกิดขึ้นซึ่งเป็นผลมาจากการรวมธุรกิจ เช่น ค่าที่ปรึกษาถือเป็นค่าใช้จ่ายเมื่อเกิดขึ้น

2.3 บริษัทจัดทำงบการเงินเฉพาะกิจการ โดยแสดงเงินลงทุนในบริษัทย่อยและการร่วมค้าตามวิธีราคาทุน

3. มาตรฐานการรายงานทางการเงินใหม่

3.1 มาตรฐานการรายงานทางการเงินใหม่ที่เริ่มมีผลบังคับใช้ในปีปัจจุบัน

ในระหว่างปี กลุ่มบริษัทได้นำมาตรฐานการรายงานทางการเงินฉบับปรับปรุงหลายฉบับ ซึ่งมีผลบังคับใช้สำหรับงบการเงินที่มีรอบระยะเวลาบัญชีที่เริ่มในหรือหลังวันที่ 1 มกราคม 2567 มาถือปฏิบัติ มาตรฐานการรายงานทางการเงินดังกล่าวได้รับการปรับปรุงหรือจัดให้มีขึ้นเพื่อให้มีเนื้อหาเท่าเทียมกับมาตรฐานการรายงานทางการเงินระหว่างประเทศ โดยส่วนใหญ่เป็นการอธิบายให้ชัดเจนเกี่ยวกับวิธีปฏิบัติทางการบัญชีและการให้แนวปฏิบัติทางการบัญชีกับผู้ใช้งมาตรฐาน

การนำมาตรฐานการรายงานทางการเงินดังกล่าวมาถือปฏิบัตินี้ไม่มีผลกระทบอย่างมีนัยสำคัญต่อการเงินของกลุ่มบริษัท

3.2 มาตรฐานการรายงานทางการเงินที่จะมีผลบังคับใช้สำหรับงบการเงินที่มีรอบระยะเวลาบัญชีที่เริ่มในหรือหลังวันที่ 1 มกราคม 2568

สภาวิชาชีพบัญชีได้ประกาศใช้มาตรฐานการรายงานทางการเงินฉบับปรับปรุงหลายฉบับ ซึ่งจะมีผลบังคับใช้สำหรับงบการเงินที่มีรอบระยะเวลาบัญชีที่เริ่มในหรือหลังวันที่ 1 มกราคม 2568 มาตรฐานการรายงานทางการเงินดังกล่าวได้รับการปรับปรุงหรือจัดให้มีขึ้นเพื่อให้มีเนื้อหาเท่าเทียมกับมาตรฐานการรายงานทางการเงินระหว่างประเทศ โดยส่วนใหญ่เป็นการอธิบายให้ชัดเจนเกี่ยวกับวิธีปฏิบัติทางการบัญชีและการให้แนวปฏิบัติทางการบัญชีกับผู้ใช้งานมาตรฐาน

ฝ่ายบริหารของกลุ่มบริษัทเชื่อว่าการปรับปรุงมาตรฐานนี้จะไม่มีผลกระทบอย่างเป็นสาระสำคัญต่องบการเงินของกลุ่มบริษัท

4. นโยบายการบัญชี

4.1 การรับรู้รายได้และค่าใช้จ่าย

ขายสินค้า

รายได้จากการขายสินค้ารับรู้เมื่อกลุ่มบริษัทได้โอนอำนาจควบคุมในสินค้าให้แก่ลูกค้าแล้ว กล่าวคือ เมื่อมีการส่งมอบสินค้า รายได้จากการขายแสดงตามมูลค่าที่ได้รับหรือคาดว่าจะได้รับสำหรับสินค้าที่ได้ส่งมอบหลังจากหักประมาณการสินค้ารับคืนและส่วนลด โดยไม่รวมภาษีมูลค่าเพิ่ม

สำหรับการขายที่ให้สิทธิในการคืนสินค้า กลุ่มบริษัทบันทึกจำนวนที่คาดว่าจะต้องคืนให้แก่ลูกค้าโดยพิจารณาจากความสอดคล้องกับรายการส่งคืนสินค้าในอดีตซึ่งมีความเป็นไปได้ค่อนข้างแน่นอนว่าจะไม่เกิดการกลับรายการรายได้ที่รับรู้ไปแล้วอย่างมีสาระสำคัญ เป็นประมาณการหนี้สินจากการรับคืนสินค้า และบันทึกสินค้าที่คาดว่าจะได้รับคืนจากลูกค้าเป็นสินทรัพย์ในงบฐานะการเงิน ซึ่งสินทรัพย์ดังกล่าววัดมูลค่าโดยอ้างอิงกับมูลค่าตามบัญชีเดิมของสินค้าคงเหลือหักด้วยต้นทุนที่คาดว่าจะเกิดขึ้นในการรับคืนสินค้า รวมถึงการลดลงที่อาจเกิดขึ้นในมูลค่าของสินค้าที่คาดว่าจะได้รับคืน

รายได้ค่าบริการ

รายได้ค่าบริการรับรู้เมื่อกลุ่มบริษัทให้บริการเสร็จสิ้น

รายได้ดอกเบี้ย

รายได้ดอกเบี้ยรับรู้ตามเกณฑ์คงค้างด้วยวิธีดอกเบี้ยที่แท้จริง โดยจะนำมูลค่าตามบัญชีขั้นต้นของสินทรัพย์ทางการเงินมาคูณกับอัตราดอกเบี้ยที่แท้จริง ยกเว้นสินทรัพย์ทางการเงินที่เกิดการด้อยค่าด้านเครดิตในภายหลัง ที่จะนำมูลค่าตามบัญชีสุทธิของสินทรัพย์ทางการเงิน (สุทธิจากค่าเผื่อผลขาดทุนด้านเครดิตที่คาดว่าจะเกิดขึ้น) มาคูณกับอัตราดอกเบี้ยที่แท้จริง

ต้นทุนทางการเงิน

ค่าใช้จ่ายดอกเบี้ยจากหนี้สินทางการเงินที่วัดมูลค่าด้วยราคาทุนตัดจำหน่ายคำนวณโดยใช้วิธีดอกเบี้ยที่แท้จริงและรับรู้ตามเกณฑ์คงค้าง

4.2 เงินสดและรายการเทียบเท่าเงินสด

เงินสดและรายการเทียบเท่าเงินสด หมายถึง เงินสดและเงินฝากธนาคาร และเงินลงทุนระยะสั้นที่มีสภาพคล่องสูง ซึ่งถึงกำหนดขายคืนภายในระยะเวลาไม่เกิน 3 เดือนนับจากวันที่ได้มาและไม่มีข้อจำกัดในการเบิกใช้

4.3 สินค้าคงเหลือ

สินค้าสำเร็จรูปและสินค้าระหว่างผลิตแสดงมูลค่าตามราคาทุน (ตามวิธีเข้าก่อนออกก่อน) หรือมูลค่าสุทธิที่จะได้รับแล้วแต่ราคาใดจะต่ำกว่า ราคาทุนดังกล่าวประกอบด้วยต้นทุนวัตถุดิบ แรงงานและค่าวัสดุในการผลิตวัตถุดิบและวัสดุสิ้นเปลืองแสดงมูลค่าตามวิธีเข้าก่อนออกก่อนหรือมูลค่าสุทธิที่จะได้รับแล้วแต่อย่างใดจะต่ำกว่า และจะถือเป็นส่วนหนึ่งของต้นทุนการผลิตเมื่อมีการเบิกใช้

มูลค่าสุทธิที่จะได้รับของสินค้าประมาณจากราคาที่คาดว่าจะขายได้ตามปกติของธุรกิจหักด้วยประมาณการต้นทุนในการผลิตสินค้านั้นให้เสร็จและค่าใช้จ่ายที่จำเป็นในการขาย

ค่าเผื่อผลขาดทุนจากการลดลงของมูลค่าสินค้าจะตั้งขึ้นสำหรับสินค้าล้าสมัย เคลื่อนไหวช้าหรือเสื่อมคุณภาพ

4.4 เงินลงทุนในบริษัทย่อยและการร่วมค้า

ก) เงินลงทุนในการร่วมค้าที่แสดงอยู่ในงบการเงินรวมแสดงมูลค่าตามวิธีส่วนได้เสีย

ข) เงินลงทุนในบริษัทย่อยและการร่วมค้าที่แสดงอยู่ในงบการเงินเฉพาะกิจการแสดงมูลค่าตามวิธีราคาทุน

4.5 อสังหาริมทรัพย์เพื่อการลงทุน

กลุ่มบริษัทบันทึกมูลค่าเริ่มแรกของอสังหาริมทรัพย์เพื่อการลงทุนในราคาทุนซึ่งรวมต้นทุนการทำรายการ หลังจากนั้น กลุ่มบริษัทจะบันทึกอสังหาริมทรัพย์เพื่อการลงทุนด้วยราคาทุนหักค่าเสื่อมราคาสะสมและค่าเพื่อการด้อยค่า (ถ้ามี)

ค่าเสื่อมราคาของอสังหาริมทรัพย์เพื่อการลงทุนคำนวณจากราคาทุน โดยวิธีเส้นตรงตามอายุการให้ประโยชน์โดยประมาณ 4 ปี ค่าเสื่อมราคาของอสังหาริมทรัพย์เพื่อการลงทุนรวมอยู่ในการคำนวณผลการดำเนินงาน

กลุ่มบริษัทรับรู้ผลต่างระหว่างจำนวนเงินที่ได้รับสุทธิจากการจำหน่ายกับมูลค่าตามบัญชีของสินทรัพย์ในส่วนของการขายขาดทุนในปีที่ตัดรายการอสังหาริมทรัพย์เพื่อการลงทุนออกจากบัญชี

4.6 ที่ดิน อาคารและอุปกรณ์ และค่าเสื่อมราคา

ที่ดินแสดงมูลค่าตามราคาทุน อาคารและอุปกรณ์แสดงมูลค่าตามราคาทุนหักค่าเสื่อมราคาสะสม และค่าเพื่อการด้อยค่าของสินทรัพย์ (ถ้ามี)

ค่าเสื่อมราคาของอาคารและอุปกรณ์คำนวณจากราคาทุนของสินทรัพย์โดยวิธีเส้นตรงตามอายุการให้ประโยชน์โดยประมาณดังนี้

อาคารและส่วนปรับปรุงที่ดินและอาคาร	-	5 - 50 ปี
อาคารชุด	-	20 ปี
เครื่องจักรและอุปกรณ์	-	5 - 10 ปี
เครื่องมือเครื่องใช้และอุปกรณ์สำนักงาน	-	3 - 10 ปี
เครื่องตกแต่งสำนักงาน	-	5 ปี
ยานพาหนะ	-	5 ปี
ระบบน้ำ	-	10 ปี

ค่าเสื่อมราคารวมอยู่ในการคำนวณผลการดำเนินงาน

ไม่มีการคิดค่าเสื่อมราคาสำหรับที่ดินและสินทรัพย์ระหว่างติดตั้ง

กลุ่มบริษัทตัดรายการที่ดิน อาคาร และอุปกรณ์ ออกจากบัญชี เมื่อจำหน่ายสินทรัพย์หรือคาดว่าจะไม่ได้รับประโยชน์เชิงเศรษฐกิจในอนาคตจากการใช้หรือการจำหน่ายสินทรัพย์ รายการผลกำไรหรือขาดทุนจากการจำหน่ายสินทรัพย์ จะรับรู้ในส่วนของกำไรหรือขาดทุนเมื่อกลุ่มบริษัทตัดรายการสินทรัพย์นั้นออกจากบัญชี

4.7 สัญญาเช่า

ณ วันเริ่มต้นของสัญญาเช่า กลุ่มบริษัทจะประเมินว่าสัญญาเป็นสัญญาเช่าหรือประกอบด้วยสัญญาเช่าหรือไม่ โดยสัญญาจะเป็นสัญญาเช่าหรือประกอบด้วยสัญญาเช่า ก็ต่อเมื่อสัญญานั้นมีการให้สิทธิในการควบคุมการใช้สินทรัพย์ที่ระบุได้สำหรับช่วงเวลาหนึ่งเพื่อเป็นการแลกเปลี่ยนกับสิ่งตอบแทน

กลุ่มบริษัทในฐานะผู้เช่า

กลุ่มบริษัทใช้วิธีการบัญชีเดียวสำหรับการรับรู้รายการและการวัดมูลค่าสัญญาเช่าทุกสัญญา เว้นแต่สัญญาเช่าระยะสั้นและสัญญาเช่าที่สินทรัพย์อ้างอิงมีมูลค่าต่ำ ณ วันที่สัญญาเช่าเริ่มมีผล (วันที่สินทรัพย์อ้างอิงพร้อมใช้งาน) กลุ่มบริษัทบันทึกสินทรัพย์สิทธิการใช้ซึ่งแสดงสิทธิในการใช้สินทรัพย์อ้างอิงและหนี้สินตามสัญญาเช่าตามการจ่ายชำระตามสัญญาเช่า

สินทรัพย์สิทธิการใช้

สินทรัพย์สิทธิการใช้วัดมูลค่าด้วยราคาทุนหักค่าเสื่อมราคาสะสม ผลขาดทุนจากการด้อยค่าสะสม และปรับปรุงด้วยการวัดมูลค่าของหนี้สินตามสัญญาเช่าใหม่ ราคาทุนของสินทรัพย์สิทธิการใช้ประกอบด้วยจำนวนเงินของหนี้สินตามสัญญาเช่าจากการรับรู้เริ่มแรก ต้นทุนทางตรงเริ่มแรกที่เกิดขึ้น จำนวนเงินที่จ่ายชำระตามสัญญาเช่า ณ วันที่สัญญาเช่าเริ่มมีผลหรือก่อนวันที่สัญญาเช่าเริ่มมีผล และหักด้วยสิ่งงูใจตามสัญญาเช่าที่ได้รับ

ค่าเสื่อมราคาของสินทรัพย์สิทธิการใช้คำนวณจากราคาทุน โดยวิธีเส้นตรงตามอายุสัญญาเช่าหรืออายุการให้ประโยชน์โดยประมาณของสินทรัพย์สิทธิการใช้แล้วแต่ระยะเวลาใดจะสั้นกว่า ดังนี้

อาคาร	3 - 9 ปี
ยานพาหนะ	4 ปี

หากความเป็นเจ้าของในสินทรัพย์อ้างอิงได้โอนให้กับกลุ่มบริษัทเมื่อสิ้นสุดอายุสัญญาเช่าหรือราคาทุนของสินทรัพย์ดังกล่าวได้รวมถึงการใช้สิทธิเลือกซื้อ ค่าเสื่อมราคาจะคำนวณจากอายุการให้ประโยชน์โดยประมาณของสินทรัพย์

หนี้สินตามสัญญาเช่า

หนี้สินตามสัญญาเช่าวัดมูลค่าด้วยมูลค่าปัจจุบันของจำนวนเงินที่ต้องจ่ายตามสัญญาเช่าตลอดอายุสัญญาเช่า จำนวนเงินที่ต้องจ่ายตามสัญญาเช่าประกอบด้วยค่าเช่าคงที่หักด้วยสิ่งจูงใจตามสัญญาเช่า ค่าเช่าผันแปรที่ขึ้นอยู่กับดัชนีหรืออัตรา จำนวนเงินที่คาดว่าจะจ่ายภายใต้การรับประกันมูลค่าคงเหลือ รวมถึงราคาใช้สิทธิของสิทธิเลือกซื้อซึ่งมีความแน่นอนอย่างสมเหตุสมผลที่กลุ่มบริษัทจะใช้สิทธินั้น และการจ่ายค่าปรับเพื่อการยกเลิกสัญญาเช่า หากข้อกำหนดของสัญญาเช่าแสดงให้เห็นว่ากลุ่มบริษัทจะใช้สิทธิในการยกเลิกสัญญาเช่า กลุ่มบริษัทบันทึกค่าเช่าผันแปรที่ไม่ขึ้นอยู่กับดัชนีหรืออัตราเป็นค่าใช้จ่ายในปีที่เหตุการณ์หรือเงื่อนไขซึ่งเกี่ยวข้องกับการจ่ายชำระนั้นได้เกิดขึ้น

กลุ่มบริษัทคิดลดมูลค่าปัจจุบันของจำนวนเงินที่ต้องจ่ายตามสัญญาเช่าด้วยอัตราดอกเบี้ยตามนัยของสัญญาเช่าหรืออัตราดอกเบี้ยการกู้ยืมส่วนเพิ่มของกลุ่มบริษัท หลังจากวันที่สัญญาเช่าเริ่มมีผล มูลค่าตามบัญชีของหนี้สินตามสัญญาเช่าจะเพิ่มขึ้นจากดอกเบี้ยของหนี้สินตามสัญญาเช่าและลดลงจากการจ่ายชำระหนี้สินตามสัญญาเช่า นอกจากนี้ มูลค่าตามบัญชีของหนี้สินตามสัญญาเช่าจะถูกรวบรวมมูลค่าใหม่เมื่อมีการเปลี่ยนแปลงอายุสัญญาเช่า การเปลี่ยนแปลงการจ่ายชำระตามสัญญาเช่า หรือการเปลี่ยนแปลงในการประเมินสิทธิเลือกซื้อสินทรัพย์อ้างอิง

สัญญาเช่าระยะสั้นและสัญญาเช่าซึ่งสินทรัพย์อ้างอิงมีมูลค่าต่ำ

สัญญาเช่าที่มีอายุสัญญาเช่า 12 เดือนหรือน้อยกว่านับตั้งแต่วันที่สัญญาเช่าเริ่มมีผล หรือสัญญาเช่าซึ่งสินทรัพย์อ้างอิงมีมูลค่าต่ำ จะบันทึกเป็นค่าใช้จ่ายตามวิธีเส้นตรงตลอดอายุสัญญาเช่า

กลุ่มบริษัทในฐานะผู้ให้เช่า

สัญญาเช่าที่ความเสี่ยงและผลตอบแทนของความเป็นเจ้าของส่วนใหญ่ไม่ได้โอนไปให้กับผู้เช่าถือเป็นสัญญาเช่าดำเนินงาน กลุ่มบริษัทบันทึกจำนวนเงินที่ได้รับตามสัญญาเช่าดำเนินงานเป็นรายได้ในส่วนของการกำไรหรือขาดทุนตามวิธีเส้นตรงตลอดอายุของสัญญาเช่า ต้นทุนทางตรงเริ่มแรกที่เกิดขึ้นจากการได้มาซึ่งสัญญาเช่าดำเนินงานรวมในมูลค่าตามบัญชีของสินทรัพย์อ้างอิงและรับรู้เป็นค่าใช้จ่ายตลอดอายุสัญญาเช่า โดยใช้เกณฑ์เดียวกันกับรายได้จากสัญญาเช่า

4.8 ค่าความนิยม

กลุ่มบริษัทบันทึกมูลค่าเริ่มแรกของค่าความนิยมในราคาทุน ซึ่งเท่ากับต้นทุนการรวมธุรกิจส่วนที่สูงกว่ามูลค่ายุติธรรมของสินทรัพย์สุทธิที่ได้มา หากมูลค่ายุติธรรมของสินทรัพย์สุทธิที่ได้มาสูงกว่าต้นทุนการรวมธุรกิจ กลุ่มบริษัทจะรับรู้ส่วนที่สูงกว่านี้เป็นกำไรในส่วนของกำไรหรือขาดทุนรวมทันที

กลุ่มบริษัทแสดงค่าความนิยมตามราคาทุนหักค่าเพื่อการด้อยค่าสะสม (ถ้ามี) และจะทดสอบการด้อยค่าของค่าความนิยมทุกปีหรือเมื่อใดก็ตามที่มีข้อบ่งชี้ของการด้อยค่าเกิดขึ้น

เพื่อวัตถุประสงค์ในการทดสอบการด้อยค่า กลุ่มบริษัทจะปันส่วนค่าความนิยมที่เกิดขึ้นจากการรวมกิจการให้กับหน่วยสินทรัพย์ที่ก่อให้เกิดเงินสด (หรือกลุ่มของหน่วยสินทรัพย์ที่ก่อให้เกิดเงินสด) ที่คาดว่าจะได้รับประโยชน์เพิ่มขึ้นจากการรวมกิจการ และกลุ่มบริษัทจะทำการประเมินมูลค่าที่คาดว่าจะได้รับคืนของหน่วยของสินทรัพย์ที่ก่อให้เกิดเงินสดแต่ละรายการ (หรือกลุ่มของหน่วยของสินทรัพย์ที่ก่อให้เกิดเงินสด) หากมูลค่าที่คาดว่าจะได้รับคืนของหน่วยของสินทรัพย์ที่ก่อให้เกิดเงินสดต่ำกว่ามูลค่าตามบัญชี กลุ่มบริษัทจะรับรู้ขาดทุนจากการด้อยค่าในส่วนของกำไรหรือขาดทุนรวม และกลุ่มบริษัทไม่สามารถกลับบัญชีขาดทุนจากการด้อยค่าของค่าความนิยมได้ในอนาคต

4.9 สินทรัพย์ไม่มีตัวตน

กลุ่มบริษัทบันทึกต้นทุนเริ่มแรกของสินทรัพย์ไม่มีตัวตนที่ได้มาจากการรวมธุรกิจตามมูลค่ายุติธรรมของสินทรัพย์นั้น ณ วันที่ซื้อธุรกิจ ส่วนสินทรัพย์ไม่มีตัวตนอื่น กลุ่มบริษัทจะบันทึกต้นทุนเริ่มแรกของสินทรัพย์นั้นตามราคาทุน ภายหลังการรับรู้รายการเริ่มแรก สินทรัพย์ไม่มีตัวตนแสดงมูลค่าตามราคาทุนหักค่าตัดจำหน่ายสะสมและค่าเพื่อการด้อยค่าสะสม (ถ้ามี) ของสินทรัพย์นั้น

กลุ่มบริษัทตัดจำหน่ายสินทรัพย์ไม่มีตัวตนที่มีอายุการให้ประโยชน์จำกัดโดยวิธีเส้นตรงตามอายุการให้ประโยชน์เชิงเศรษฐกิจของสินทรัพย์นั้น และจะประเมินการด้อยค่าของสินทรัพย์ดังกล่าวเมื่อมีข้อบ่งชี้ว่าสินทรัพย์นั้นเกิดการด้อยค่า กลุ่มบริษัทจะทบทวนระยะเวลาการตัดจำหน่ายและวิธีการตัดจำหน่ายของสินทรัพย์ไม่มีตัวตนดังกล่าวทุกสิ้นปีเป็นอย่างน้อย ค่าตัดจำหน่ายรับรู้เป็นค่าใช้จ่ายในส่วนของกำไรหรือขาดทุน

สินทรัพย์ไม่มีตัวตนที่มีอายุการให้ประโยชน์จำกัดมีดังนี้

	อายุการให้ประโยชน์	
โปรแกรมคอมพิวเตอร์	3 - 10	ปี
ลิขสิทธิ์	5	ปี
เครื่องหมายการค้า	10	ปี
ใบอนุญาตทะเบียนยา	10	ปี
ชื่อการค้า	30.75	ปี
ความสัมพันธ์กับลูกค้า	5.50	ปี

4.10 รายการธุรกิจกับบุคคลหรือกิจการที่เกี่ยวข้องกัน

บุคคลหรือกิจการที่เกี่ยวข้องกันกับบริษัทฯ หมายถึง บุคคลหรือกิจการที่มีอำนาจควบคุมบริษัทฯ หรือถูกบริษัทฯ ควบคุมไม่ว่าจะเป็นโดยตรงหรือทางอ้อม หรืออยู่ภายใต้การควบคุมเดียวกันกับบริษัทฯ

นอกจากนี้บุคคลหรือกิจการที่เกี่ยวข้องกันยังหมายรวมถึงบริษัทร่วมและบุคคลหรือกิจการที่มีสิทธิออกเสียงโดยตรงหรือทางอ้อมซึ่งทำให้มีอิทธิพลอย่างเป็นสาระสำคัญต่อบริษัทฯ ผู้บริหารสำคัญ กรรมการหรือพนักงานของบริษัทฯ ที่มีอำนาจในการวางแผนและควบคุมการดำเนินงานของบริษัทฯ

4.11 การด้อยค่าของสินทรัพย์ที่ไม่ใช่สินทรัพย์ทางการเงิน

ทุกวันสิ้นรอบระยะเวลารายงาน กลุ่มบริษัทจะทำการประเมินการด้อยค่าของที่ดิน อาคารและอุปกรณ์สินทรัพย์สิทธิการใช้หรือสินทรัพย์ที่ไม่มีตัวตนอื่นของกลุ่มบริษัทหากมีข้อบ่งชี้ว่าสินทรัพย์ดังกล่าวอาจด้อยค่าและจะทำการประเมินการด้อยค่าของความนิยมเป็นรายปี กลุ่มบริษัทรับรู้ขาดทุนจากการด้อยค่าเมื่อมูลค่าที่คาดว่าจะได้รับคืนของสินทรัพย์มีมูลค่าต่ำกว่ามูลค่าตามบัญชีของสินทรัพย์นั้น ทั้งนี้มูลค่าที่คาดว่าจะได้รับคืนหมายถึงมูลค่ายุติธรรมหักต้นทุนในการขายของสินทรัพย์หรือมูลค่าจากการใช้สินทรัพย์แล้วแต่ราคาใดจะสูงกว่า ในการประเมินมูลค่าจากการใช้สินทรัพย์ กลุ่มบริษัทประมาณการกระแสเงินสดในอนาคตที่กิจการคาดว่าจะได้รับจากสินทรัพย์และคำนวณคิดลดเป็นมูลค่าปัจจุบันโดยใช้อัตราคิดลดก่อนภาษีที่สะท้อนถึงการประเมินความเสี่ยงในสภาพตลาดปัจจุบันของเงินสดตามระยะเวลาและความเสี่ยงซึ่งเป็นลักษณะเฉพาะของสินทรัพย์ที่กำลังพิจารณาอยู่ ในการประเมินมูลค่ายุติธรรมหักต้นทุนในการขาย กลุ่มบริษัทใช้แบบจำลองการประเมินมูลค่าที่ดีที่สุดซึ่งเหมาะสมกับสินทรัพย์ ซึ่งสะท้อนถึงจำนวนเงินที่กิจการสามารถจะได้มาจากการจำหน่ายสินทรัพย์หักด้วยต้นทุนในการจำหน่าย โดยการจำหน่ายนั้นผู้ซื้อกับผู้ขายมีความรอบรู้และเต็มใจในการแลกเปลี่ยนและสามารถต่อรองราคากันได้อย่างเป็นอิสระในลักษณะของผู้ที่ไม่มีความเกี่ยวข้องกัน

กลุ่มบริษัทจะรับรู้รายการขาดทุนจากการด้อยค่าในส่วนของกำไรหรือขาดทุน

หากในการประเมินการด้อยค่าของสินทรัพย์ (ยกเว้นค่าความนิยม) มีข้อบ่งชี้ที่แสดงให้เห็นว่าผลขาดทุนจากการด้อยค่าของสินทรัพย์ที่รับรู้ในงวดก่อนได้หมดไปหรือลดลง กลุ่มบริษัทจะประมาณมูลค่าที่คาดว่าจะได้รับคืนของสินทรัพย์นั้น และจะกลับรายการผลขาดทุนจากการด้อยค่าที่รับรู้ในงวดก่อนก็ต่อเมื่อมีการเปลี่ยนแปลงประมาณการที่ใช้กำหนดมูลค่าที่คาดว่าจะได้รับคืนภายหลังจากการรับรู้ผลขาดทุนจากการด้อยค่าครั้งล่าสุด โดยมูลค่าตามบัญชีของสินทรัพย์ที่เพิ่มขึ้นจากการกลับรายการผลขาดทุนจากการด้อยค่าต้องไม่สูงกว่ามูลค่าตามบัญชีที่ควรจะเป็นหากกิจการไม่เคยรับรู้ผลขาดทุนจากการด้อยค่าของสินทรัพย์ในงวดก่อน ๆ กลุ่มบริษัทจะบันทึกกลับรายการผลขาดทุนจากการด้อยค่าของสินทรัพย์โดยรับรู้ไปยังส่วนของกำไรหรือขาดทุนทันที

4.12 ผลประโยชน์ของพนักงาน

ผลประโยชน์ระยะสั้นของพนักงาน

กลุ่มบริษัทรับรู้ เงินเดือน ค่าจ้าง โบนัส และเงินสมทบกองทุนประกันสังคมเป็นค่าใช้จ่ายเมื่อเกิดรายการ

ผลประโยชน์หลังออกจางานของพนักงาน

โครงการสมทบเงิน

กลุ่มบริษัทและพนักงานได้ร่วมกันจัดตั้งกองทุนสำรองเลี้ยงชีพ ซึ่งประกอบด้วยเงินที่พนักงานจ่ายสะสม และเงินที่กลุ่มบริษัทจ่ายสมทบให้เป็นรายเดือน สิทธิประโยชน์ของกองทุนสำรองเลี้ยงชีพได้แยกออกจากสิทธิประโยชน์ของกลุ่มบริษัท เงินที่กลุ่มบริษัทจ่ายสมทบกองทุนสำรองเลี้ยงชีพบันทึกเป็นค่าใช้จ่ายในปีที่เกิดรายการ

โครงการผลประโยชน์หลังออกจางาน

กลุ่มบริษัทมีภาระสำหรับเงินชดเชยที่ต้องจ่ายให้แก่พนักงานเมื่อออกจางานตามกฎหมายแรงงาน ซึ่งกลุ่มบริษัทถือว่าเงินชดเชยดังกล่าวเป็นโครงการผลประโยชน์หลังออกจางานสำหรับพนักงาน

กลุ่มบริษัทคำนวณหนี้สินตามโครงการผลประโยชน์หลังออกจางานของพนักงาน โดยใช้วิธีคิดลดแต่ละหน่วยที่ประมาณการไว้ (Projected Unit Credit Method) โดยผู้เชี่ยวชาญอิสระได้ทำการประเมินภาระผูกพันดังกล่าวตามหลักคณิตศาสตร์ประกันภัย

ผลกำไรหรือขาดทุนจากการประมาณการตามหลักคณิตศาสตร์ประกันภัย (Actuarial gains and losses) สำหรับโครงการผลประโยชน์หลังออกจางานของพนักงานจะรับรู้ทันทีในกำไรขาดทุนเบ็ดเสร็จอื่น

ต้นทุนบริการในอดีตจะรับรู้ทั้งจำนวนในส่วนของกำไรหรือขาดทุนทันทีที่มีการแก้ไขโครงการหรือลดขนาดโครงการ หรือเมื่อกิจการรับรู้ต้นทุนการปรับโครงสร้างที่เกี่ยวข้อง แล้วแต่เหตุการณ์ใดจะเกิดขึ้นก่อน

4.13 เงินตราต่างประเทศ

บริษัทฯ แสดงงบการเงินรวมและงบการเงินเฉพาะกิจการเป็นสกุลเงินบาท ซึ่งเป็นสกุลเงินที่ใช้และวัดมูลค่าในการดำเนินงานของบริษัทฯ

รายการที่เป็นเงินตราต่างประเทศแปลงค่าเป็นเงินบาท โดยใช้อัตราแลกเปลี่ยน ณ วันที่เกิดรายการ สิทธิประโยชน์และหนี้สินที่เป็นตัวเงินซึ่งอยู่ในสกุลเงินตราต่างประเทศได้แปลงค่าเป็นเงินบาทโดยใช้อัตราแลกเปลี่ยน ณ วันสิ้นรอบระยะเวลารายงาน

กำไรและขาดทุนที่เกิดจากการเปลี่ยนแปลงในอัตราแลกเปลี่ยนได้รวมอยู่ในการคำนวณผลการดำเนินงาน

4.14 ประมาณการหนี้สิน

กลุ่มบริษัทจะบันทึกประมาณการหนี้สินไว้ในบัญชีเมื่อภาระผูกพันซึ่งเป็นผลมาจากเหตุการณ์ในอดีตได้เกิดขึ้นแล้ว และมีความเป็นไปได้ค่อนข้างแน่นอนว่ากลุ่มบริษัทจะเสียทรัพยากรเชิงเศรษฐกิจไปเพื่อปลดปล่อยภาระผูกพันนั้น และกลุ่มบริษัทสามารถประมาณมูลค่าภาระผูกพันนั้นได้อย่างน่าเชื่อถือ

4.15 การจ่ายโดยใช้หุ้นเป็นเกณฑ์

กลุ่มบริษัทรับรู้การจ่ายโดยใช้หุ้นเป็นเกณฑ์ ณ วันที่ให้สิทธิ ตามมูลค่ายุติธรรมของสิทธิในการซื้อหุ้น โดยบันทึกเป็นค่าใช้จ่ายตามอายุของสิทธิซื้อหุ้นในกำไรหรือขาดทุน และการเพิ่มขึ้นของส่วนเกินทุนจากการจ่ายโดยใช้หุ้นเป็นเกณฑ์ในส่วนของผู้ถือหุ้น

4.16 ภาษีเงินได้

ภาษีเงินได้ประกอบด้วยภาษีเงินได้ปัจจุบันและภาษีเงินได้รอการตัดบัญชี

ภาษีเงินได้ปัจจุบัน

กลุ่มบริษัทบันทึกภาษีเงินได้ปัจจุบันตามจำนวนที่คาดว่าจะจ่ายให้กับหน่วยงานจัดเก็บภาษีของรัฐ โดยคำนวณจากกำไรทางภาษีตามหลักเกณฑ์ที่กำหนดในกฎหมายภาษีอากร

ภาษีเงินได้รอการตัดบัญชี

กลุ่มบริษัทบันทึกภาษีเงินได้รอการตัดบัญชีของผลแตกต่างชั่วคราวระหว่างราคาตามบัญชีของสินทรัพย์และหนี้สิน ณ วันสิ้นรอบระยะเวลารายงานกับฐานภาษีของสินทรัพย์และหนี้สินที่เกี่ยวข้องนั้น โดยใช้อัตราภาษีที่มีผลบังคับใช้ ณ วันสิ้นรอบระยะเวลารายงาน

กลุ่มบริษัทรับรู้หนี้สินภาษีเงินได้รอการตัดบัญชีของผลแตกต่างชั่วคราวที่ต้องเสียภาษีทุกรายการ แต่รับรู้สินทรัพย์ภาษีเงินได้รอการตัดบัญชีสำหรับผลแตกต่างชั่วคราวที่ใช้หักภาษี รวมทั้งผลขาดทุนทางภาษีที่ยังไม่ได้ใช้ในจำนวนเท่าที่มีความเป็นไปได้ก่อนข้างแผนที่บริษัทจะมีกำไรทางภาษีในอนาคตเพียงพอที่จะใช้ประโยชน์จากผลแตกต่างชั่วคราวที่ใช้หักภาษีและผลขาดทุนทางภาษีที่ยังไม่ได้ใช้นั้น

กลุ่มบริษัทจะทบทวนมูลค่าตามบัญชีของสินทรัพย์ภาษีเงินได้รอการตัดบัญชีทุกสิ้นรอบระยะเวลารายงาน และจะทำการปรับลดมูลค่าตามบัญชีดังกล่าว หากมีความเป็นไปได้ก่อนข้างแผนที่กลุ่มบริษัทจะไม่มีกำไรทางภาษีเพียงพอต่อการนำสินทรัพย์ภาษีเงินได้รอการตัดบัญชีทั้งหมดหรือบางส่วนมาใช้ประโยชน์

กลุ่มบริษัทจะบันทึกภาษีเงินได้รอการตัดบัญชีโดยตรงไปยังส่วนของผู้ถือหุ้นหากภาษีที่เกิดขึ้นเกี่ยวข้องกับรายการที่ได้บันทึกโดยตรงไปยังส่วนของผู้ถือหุ้น

4.17 เครื่องมือทางการเงิน

กลุ่มบริษัทรับรู้รายการเมื่อเริ่มแรกของสินทรัพย์ทางการเงินด้วยมูลค่ายุติธรรม และบวกด้วยต้นทุนการทำรายการเฉพาะในกรณีที่สินทรัพย์ทางการเงินที่ไม่ได้วัดมูลค่าด้วยมูลค่ายุติธรรมผ่านกำไรหรือขาดทุน อย่างไรก็ตาม สำหรับลูกหนี้การค้าที่ไม่มีองค์ประกอบเกี่ยวกับการจัดหาเงินที่มีนัยสำคัญ กลุ่มบริษัทจะรับรู้สินทรัพย์ทางการเงินดังกล่าวด้วยราคาของรายการ ตามที่กล่าวไว้ในนโยบายการบัญชีเรื่องการรับรู้รายได้

การจัดประเภทรายการและการวัดมูลค่าของสินทรัพย์ทางการเงิน

กลุ่มบริษัทจัดประเภทสินทรัพย์ทางการเงิน ณ วันที่รับรู้รายการเริ่มแรก เป็นสินทรัพย์ทางการเงินที่วัดมูลค่าในภายหลังด้วยราคาทุนตัดจำหน่าย สินทรัพย์ทางการเงินที่วัดมูลค่าในภายหลังด้วยมูลค่ายุติธรรมผ่านกำไรขาดทุนเบ็ดเสร็จอื่น และสินทรัพย์ทางการเงินที่วัดมูลค่าในภายหลังด้วยมูลค่ายุติธรรมผ่านกำไรหรือขาดทุน โดยพิจารณาจากแผนธุรกิจของกิจการในการจัดการสินทรัพย์ทางการเงิน และลักษณะของกระแสเงินสดตามสัญญาของสินทรัพย์ทางการเงิน

สินทรัพย์ทางการเงินที่วัดมูลค่าด้วยราคาทุนตัดจำหน่าย

กลุ่มบริษัทวัดมูลค่าสินทรัพย์ทางการเงินด้วยราคาทุนตัดจำหน่าย เมื่อกลุ่มบริษัทถือครองสินทรัพย์ทางการเงินนั้นเพื่อรับกระแสเงินสดตามสัญญา และเงื่อนไขตามสัญญาของสินทรัพย์ทางการเงินก่อให้เกิดกระแสเงินสดที่เป็นการรับชำระเพียงเงินต้นและดอกเบี้ยจากยอดคงเหลือของเงินต้นในวันที่ระบุไว้เท่านั้น

สินทรัพย์ทางการเงินดังกล่าววัดมูลค่าในภายหลังโดยใช้วิธีดอกเบี้ยที่แท้จริงและต้องมีการประเมินการด้อยค่า ทั้งนี้ ผลกำไรและขาดทุนที่เกิดขึ้นจากการตัดรายการ การเปลี่ยนแปลง หรือการด้อยค่าของสินทรัพย์ดังกล่าวจะรับรู้ในส่วนของกำไรหรือขาดทุน

สินทรัพย์ทางการเงินที่วัดมูลค่าด้วยมูลค่ายุติธรรมผ่านกำไรขาดทุนเบ็ดเสร็จอื่น (ตราสารหนี้)

กลุ่มบริษัทวัดมูลค่าสินทรัพย์ทางการเงินด้วยมูลค่ายุติธรรมผ่านกำไรขาดทุนเบ็ดเสร็จอื่น เมื่อกลุ่มบริษัทถือครองสินทรัพย์ทางการเงินนั้นเพื่อรับกระแสเงินสดตามสัญญาและเพื่อขายสินทรัพย์ทางการเงิน และเงื่อนไขตามสัญญาของสินทรัพย์ทางการเงินก่อให้เกิดกระแสเงินสดที่เป็นการรับชำระเพียงเงินต้นและดอกเบี้ยจากยอดคงเหลือของเงินต้นในวันที่ระบุไว้เท่านั้น

ทั้งนี้ รายได้ดอกเบี้ย กำไรหรือขาดทุนจากอัตราแลกเปลี่ยน และผลขาดทุนจากการด้อยค่าหรือการโอนกลับรายการผลขาดทุนนั้นจะรับรู้ในส่วนของกำไรหรือขาดทุนและคำนวณด้วยวิธีการเช่นเดียวกับสินทรัพย์ทางการเงินที่วัดมูลค่าด้วยราคาทุนตัดจำหน่าย ในขณะที่การเปลี่ยนแปลงในมูลค่ายุติธรรมอื่น ๆ จะรับรู้ผ่านกำไรขาดทุนเบ็ดเสร็จอื่น ผลสะสมของการเปลี่ยนแปลงในมูลค่ายุติธรรมที่เคยรับรู้ในกำไรขาดทุนเบ็ดเสร็จอื่นจะโอนเข้าไปยังส่วนของกำไรหรือขาดทุนเมื่อมีการตัดรายการสินทรัพย์ทางการเงินนั้น

สินทรัพย์ทางการเงินที่มีการกำหนดให้วัดมูลค่าด้วยมูลค่ายุติธรรมผ่านกำไรขาดทุนเบ็ดเสร็จอื่น (ตราสารทุน)

ณ วันที่รับรู้รายการวันแรก กลุ่มบริษัทสามารถเลือกจัดประเภทเงินลงทุนในตราสารทุนซึ่งไม่ได้ถือไว้เพื่อค้า เป็นตราสารทุนที่กำหนดให้วัดมูลค่าด้วยมูลค่ายุติธรรมผ่านกำไรขาดทุนเบ็ดเสร็จอื่น โดยไม่สามารถเปลี่ยนการจัดประเภทในภายหลังได้ ทั้งนี้ การจัดประเภทรายการจะพิจารณาเป็นรายตราสาร

ผลกำไรและขาดทุนที่รับรู้ในกำไรขาดทุนเบ็ดเสร็จอื่นของสินทรัพย์ทางการเงินนี้จะไม่สามารถโอนไปรับรู้ในส่วนของกำไรหรือขาดทุนได้ในภายหลัง

เงินปันผลรับจากเงินลงทุนดังกล่าวถือเป็นรายได้อื่นในส่วนของการกำไรหรือขาดทุน เว้นแต่ในกรณีที่เป็นการได้รับคืนของต้นทุนการลงทุนในสินทรัพย์ทางการเงินอย่างชัดเจน กลุ่มบริษัทจะรับรู้รายการนั้นในการกำไรขาดทุนเบ็ดเสร็จอื่น

นอกจากนี้ เงินลงทุนในตราสารทุนที่กำหนดให้วัดมูลค่าด้วยมูลค่ายุติธรรมผ่านกำไรหรือขาดทุนเบ็ดเสร็จอื่น ไม่มีข้อกำหนดให้ประเมินการด้อยค่า

สินทรัพย์ทางการเงินที่วัดมูลค่าด้วยมูลค่ายุติธรรมผ่านกำไรหรือขาดทุน

สินทรัพย์ทางการเงินที่วัดมูลค่าด้วยมูลค่ายุติธรรมผ่านกำไรหรือขาดทุน จะแสดงในงบฐานะการเงินด้วยมูลค่ายุติธรรม โดยรับรู้การเปลี่ยนแปลงสุทธิของมูลค่ายุติธรรมซึ่งรวมถึงดอกเบี้ยรับในส่วนของการกำไรหรือขาดทุน

ทั้งนี้ สินทรัพย์ทางการเงินดังกล่าว หมายความว่ารวมถึง ตราสารอนุพันธ์ เงินลงทุนในหลักทรัพย์ที่ถือไว้เพื่อค่าเงินลงทุนในตราสารทุนซึ่งกลุ่มบริษัท ไม่ได้เลือกจัดประเภทให้วัดมูลค่าด้วยมูลค่ายุติธรรมผ่านกำไรหรือขาดทุนเบ็ดเสร็จอื่น และสินทรัพย์ทางการเงินที่มีกระแสเงินสดที่ไม่ได้รับชำระเพียงเงินต้นและดอกเบี้ย

เงินปันผลรับจากเงินลงทุนในตราสารทุนของบริษัทจดทะเบียนถือเป็นรายได้อื่นในส่วนของการกำไรหรือขาดทุน

การจัดประเภทรายการและการวัดมูลค่าของหนี้สินทางการเงิน

ยกเว้นหนี้สินตราสารอนุพันธ์ กลุ่มบริษัทรับรู้รายการเมื่อเริ่มแรกสำหรับหนี้สินทางการเงินด้วยมูลค่ายุติธรรมหักต้นทุนการทำรายการ และจัดประเภทหนี้สินทางการเงินเป็นหนี้สินทางการเงินที่วัดมูลค่าในภายหลังด้วยราคาทุนตัดจำหน่าย โดยใช้วิธีดอกเบี้ยที่แท้จริง ทั้งนี้ ผลกำไรและขาดทุนที่เกิดขึ้นจากการตัดรายการหนี้สินทางการเงินและการตัดจำหน่ายตามวิธีดอกเบี้ยที่แท้จริงจะรับรู้ในส่วนของการกำไรหรือขาดทุน โดยการคำนวณมูลค่าราคาทุนตัดจำหน่ายคำนึงถึงค่าธรรมเนียมหรือต้นทุนที่ถือเป็นส่วนหนึ่งของอัตราดอกเบี้ยที่แท้จริงนั้นด้วย ทั้งนี้ ค่าตัดจำหน่ายตามวิธีดอกเบี้ยที่แท้จริงแสดงเป็นส่วนหนึ่งของต้นทุนทางการเงินในส่วนของการกำไรหรือขาดทุน

การตัดรายการของเครื่องมือทางการเงิน

สินทรัพย์ทางการเงินจะถูกตัดรายการออกจากบัญชี เมื่อสิทธิที่จะได้รับกระแสเงินสดของสินทรัพย์นั้นได้สิ้นสุดลง หรือได้มีการโอนสิทธิที่จะได้รับกระแสเงินสดของสินทรัพย์นั้น รวมถึงได้มีการโอนความเสี่ยงและผลตอบแทนเกือบทั้งหมดของสินทรัพย์นั้น หรือมีการโอนการควบคุมในสินทรัพย์นั้น

กลุ่มบริษัทตัดรายการหนี้สินทางการเงินก็ต่อเมื่อได้มีการปฏิบัติตามภาระผูกพันของหนี้สินนั้นแล้ว มีการยกเลิกภาระผูกพันนั้น หรือมีการสิ้นสุดลงของภาระผูกพันนั้น ในกรณีที่มีการเปลี่ยนหนี้สินทางการเงินที่มีอยู่ให้เป็นหนี้สินใหม่จากผู้ให้กู้รายเดียวกันซึ่งมีข้อกำหนดที่แตกต่างกันอย่างมาก หรือมีการแก้ไขข้อกำหนดของหนี้สินที่มีอยู่อย่างเป็นสาระสำคัญ จะถือว่าเป็นการตัดรายการหนี้สินเดิมและรับรู้หนี้สินใหม่ โดยรับรู้ผลแตกต่างของมูลค่าตามบัญชีดังกล่าวในส่วนของการกำไรหรือขาดทุน

การด้อยค่าของสินทรัพย์ทางการเงิน

กลุ่มบริษัทรับรู้ค่าเผื่อผลขาดทุนด้านเครดิตที่คาดว่าจะเกิดขึ้นของตราสารหนี้ทั้งหมดที่ไม่ได้วัดมูลค่าด้วยมูลค่ายุติธรรมผ่านกำไรหรือขาดทุน ผลขาดทุนด้านเครดิตที่คาดว่าจะเกิดขึ้นคำนวณจากผลต่างของกระแสเงินสดที่จะครบกำหนดชำระตามสัญญากับกระแสเงินสดทั้งหมดที่กลุ่มบริษัทคาดว่าจะได้รับชำระ และคิดลดด้วยอัตราดอกเบี้ยที่แท้จริง โดยประมาณของสินทรัพย์ทางการเงิน ณ วันที่ได้มา

ในกรณีที่ความเสี่ยงด้านเครดิตของสินทรัพย์ไม่ได้เพิ่มขึ้นอย่างมีนัยสำคัญนับตั้งแต่การรับรู้รายการเริ่มแรก กลุ่มบริษัทวัดมูลค่าผลขาดทุนด้านเครดิตที่คาดว่าจะเกิดขึ้นโดยพิจารณาจากการผิดสัญญาที่อาจจะเกิดขึ้นใน 12 เดือนข้างหน้า ในขณะที่หากความเสี่ยงด้านเครดิตของสินทรัพย์เพิ่มขึ้นอย่างมีนัยสำคัญนับตั้งแต่การรับรู้รายการเริ่มแรก กลุ่มบริษัทวัดมูลค่าผลขาดทุนด้วยจำนวนเงินที่เท่ากับผลขาดทุนด้านเครดิตที่คาดว่าจะเกิดขึ้นตลอดอายุที่เหลืออยู่ของเครื่องมือทางการเงิน

กลุ่มบริษัทพิจารณาว่าความเสี่ยงด้านเครดิตจะเพิ่มขึ้นอย่างมีนัยสำคัญ เมื่อมีการค้างชำระการจ่ายเงินตามสัญญาเกินกว่า 30 วัน และพิจารณาว่าสินทรัพย์ทางการเงินนั้นมีการด้อยค่าด้านเครดิตหรือมีการผิดสัญญาเมื่อมีการค้างชำระการจ่ายเงินตามสัญญาเกินกว่า 90 วัน อย่างไรก็ตาม ในบางกรณี กลุ่มบริษัทอาจพิจารณาว่าสินทรัพย์ทางการเงินนั้นมีการเพิ่มขึ้นของความเสี่ยงด้านเครดิตอย่างมีนัยสำคัญและมีการผิดสัญญาโดยพิจารณาจากข้อมูลภายในหรือข้อมูลภายนอกอื่น เช่น อันดับความน่าเชื่อถือด้านเครดิตของผู้ออกตราสาร

กลุ่มบริษัทใช้วิธีการอย่างง่ายในการคำนวณผลขาดทุนด้านเครดิตที่คาดว่าจะเกิดขึ้นสำหรับลูกหนี้การค้า ดังนั้น ทุกวันสิ้นรอบระยะเวลารายงาน กลุ่มบริษัทจึงไม่มีการติดตามการเปลี่ยนแปลงของความเสี่ยงทางด้านเครดิต แต่จะรับรู้ค่าเผื่อผลขาดทุนด้านเครดิตที่คาดว่าจะเกิดขึ้นตลอดอายุของลูกหนี้การค้า

การคำนวณผลขาดทุนด้านเครดิตที่คาดว่าจะเกิดขึ้นข้างต้นอ้างอิงจากข้อมูลผลขาดทุนด้านเครดิตจากประสบการณ์ในอดีต ปรับปรุงด้วยข้อมูลการคาดการณ์ไปในอนาคตเกี่ยวกับลูกหนี้และสภาพแวดล้อมทางด้านเศรษฐกิจ

สินทรัพย์ทางการเงินจะถูกตัดจำหน่ายออกจากบัญชี เมื่อกิจการคาดว่าจะไม่ได้รับคืนกระแสเงินสดตามสัญญาอีกต่อไป

การหักกลับของเครื่องมือทางการเงิน

สินทรัพย์ทางการเงินและหนี้สินทางการเงินจะนำมาหักกลับกัน และแสดงด้วยยอดสุทธิในงบฐานะการเงินก็ต่อเมื่อกิจการมีสิทธิบังคับใช้ได้ตามกฎหมายอยู่แล้วในการหักกลับจำนวนเงินที่รับรู้ และกิจการมีความตั้งใจที่จะชำระด้วยยอดสุทธิ หรือตั้งใจที่จะรับสินทรัพย์และชำระหนี้สินพร้อมกัน

4.18 การวัดมูลค่ายุติธรรม

มูลค่ายุติธรรม หมายถึง ราคาที่คาดว่าจะได้รับจากการขายสินทรัพย์หรือเป็นราคาที่จะต้องจ่ายเพื่อโอนหนี้สินให้ผู้อื่น โดยรายการดังกล่าวเป็นรายการที่เกิดขึ้นในสภาพปกติระหว่างผู้ซื้อและผู้ขาย (ผู้ร่วมในตลาด) ณ วันที่วัดมูลค่า กลุ่มบริษัทใช้ราคาเสนอซื้อขายในตลาดที่มีสภาพคล่องในการวัดมูลค่ายุติธรรมของสินทรัพย์และหนี้สินซึ่งมาตรฐานการรายงานทางการเงินที่เกี่ยวข้องกำหนดให้ต้องวัดมูลค่าด้วยมูลค่ายุติธรรม ยกเว้นในกรณีที่ไม่มีตลาดที่มีสภาพคล่องสำหรับสินทรัพย์หรือหนี้สินที่มีลักษณะเดียวกันหรือไม่สามารถหาราคาเสนอซื้อขายในตลาดที่มีสภาพคล่องได้ กลุ่มบริษัทจะประมาณมูลค่ายุติธรรมโดยใช้เทคนิคการประเมินมูลค่าที่เหมาะสมกับแต่ละสถานการณ์ และพยายามใช้ข้อมูลที่สามารถสังเกตได้ที่เกี่ยวข้องกับสินทรัพย์หรือหนี้สินที่จะวัดมูลค่ายุติธรรมนั้นให้มากที่สุด

ลำดับชั้นของมูลค่ายุติธรรมที่ใช้วัดมูลค่าและเปิดเผยมูลค่ายุติธรรมของสินทรัพย์และหนี้สินในงบการเงินแบ่งออกเป็นสามระดับตามประเภทของข้อมูลที่นำมาใช้ในการวัดมูลค่ายุติธรรม ดังนี้

ระดับ 1 ใช้ข้อมูลราคาเสนอซื้อขายของสินทรัพย์หรือหนี้สินอย่างเดียวกันในตลาดที่มีสภาพคล่อง

ระดับ 2 ใช้ข้อมูลอื่นที่สามารถสังเกตได้ของสินทรัพย์หรือหนี้สิน ไม่ว่าจะเป็นข้อมูลทางตรงหรือทางอ้อม

ระดับ 3 ใช้ข้อมูลที่ไม่สามารถสังเกตได้ เช่น ข้อมูลเกี่ยวกับกระแสเงินสดในอนาคตที่กิจการประมาณขึ้นทุกวันสิ้นรอบระยะเวลารายงาน กลุ่มบริษัทจะประเมินความจำเป็นในการโอนรายการระหว่างลำดับชั้นของมูลค่ายุติธรรมสำหรับสินทรัพย์และหนี้สินที่ถืออยู่ ณ วันสิ้นรอบระยะเวลารายงานที่มีการวัดมูลค่ายุติธรรมแบบเกิดขึ้นประจำ

5. การใช้ดุลยพินิจและประมาณการทางบัญชีที่สำคัญ

ในการจัดทำงบการเงินตามมาตรฐานการรายงานทางการเงิน ฝ่ายบริหารจำเป็นต้องใช้ดุลยพินิจและการประมาณการในเรื่องที่มีความไม่แน่นอนเสมอ การใช้ดุลยพินิจและการประมาณการดังกล่าวนี้ส่งผลกระทบต่อจำนวนเงินที่แสดงในงบการเงินและต่อข้อมูลที่แสดงในหมายเหตุประกอบงบการเงิน ผลที่เกิดขึ้นจริงอาจแตกต่างไปจากจำนวนที่ประมาณการไว้ การใช้ดุลยพินิจและการประมาณการที่สำคัญมีดังนี้

ค่าเผื่อผลขาดทุนด้านเครดิตที่คาดว่าจะเกิดขึ้นของลูกหนี้การค้า

ในการประมาณค่าเผื่อผลขาดทุนด้านเครดิตที่คาดว่าจะเกิดขึ้นของลูกหนี้การค้า ฝ่ายบริหารจำเป็นต้องใช้ดุลยพินิจในการประมาณการผลขาดทุนด้านเครดิตที่คาดว่าจะเกิดขึ้นจากลูกหนี้แต่ละราย โดยคำนึงถึงประสิทธิภาพการเก็บเงินในอดีต อายุของหนี้ที่ค้างและสถานะเศรษฐกิจที่คาดการณ์ไว้ของกลุ่มลูกค้าที่มีความเสี่ยงด้านเครดิตที่คล้ายคลึงกัน เป็นต้น ทั้งนี้ ข้อมูลผลขาดทุนด้านเครดิตจากประสิทธิภาพในอดีตและการคาดการณ์สถานะเศรษฐกิจของกลุ่มบริษัทอาจไม่ได้บ่งบอกถึงการผิดสัญญาของลูกค้าที่เกิดขึ้นจริงในอนาคต

การปรับลดลงของมูลค่าสินค้านำเข้า

ในการประมาณรายการปรับลดลงของมูลค่าสินค้านำเข้าฝ่ายบริหารได้ใช้ดุลยพินิจในการประมาณการผลขาดทุนที่คาดว่าจะเกิดขึ้นจากสินค้านำเข้านั้น โดยรายการปรับลดเป็นมูลค่าสุทธิที่จะได้รับพิจารณาจากราคาที่คาดว่าจะขายได้ตามปกติของธุรกิจหักด้วยค่าใช้จ่ายในการขายสินค้านั้น และการปรับลดมูลค่าสินค้านำเข้าสำหรับสินค้าเก่าล้าสมัย เคลื่อนไหวช้าหรือเสื่อมคุณภาพพิจารณาจากอายุโดยประมาณของสินค้าแต่ละชนิดและผลการตรวจสอบจากฝ่ายควบคุมคุณภาพ

ค่าเผื่อการด้อยค่าของเงินลงทุน

บริษัทฯ จะตั้งค่าเผื่อการด้อยค่าของเงินลงทุน เมื่อมูลค่ายุติธรรมของเงินลงทุนดังกล่าวได้ลดลงอย่างมีสาระสำคัญและเป็นระยะเวลานานหรือเมื่อมีข้อบ่งชี้ของการด้อยค่า การที่จะสรุปว่าเงินลงทุนดังกล่าวได้ลดลงอย่างมีสาระสำคัญหรือเป็นระยะเวลานานหรือไม่นั้นจำเป็นต้องใช้ดุลยพินิจของฝ่ายบริหาร

ที่ดิน อาคารและอุปกรณ์และค่าเสื่อมราคา

ในการคำนวณค่าเสื่อมราคาของอาคารและอุปกรณ์ ฝ่ายบริหารจำเป็นต้องทำการประมาณอายุการให้ประโยชน์และมูลค่าคงเหลือเมื่อเลิกใช้งานของอาคารและอุปกรณ์ และต้องทำการทบทวนอายุการให้ประโยชน์และมูลค่าคงเหลือใหม่หากมีการเปลี่ยนแปลงเกิดขึ้น

นอกจากนี้ ฝ่ายบริหารจำเป็นต้องสอบทานการด้อยค่าของที่ดิน อาคารและอุปกรณ์ในแต่ละช่วงเวลาและบันทึกขาดทุนจากการด้อยค่าหากคาดว่ามูลค่าที่คาดว่าจะได้รับคืนต่ำกว่ามูลค่าตามบัญชีของสินทรัพย์นั้น ในการนี้ฝ่ายบริหารจำเป็นต้องใช้ดุลยพินิจที่เกี่ยวข้องกับการคาดการณ์รายได้และค่าใช้จ่ายในอนาคตซึ่งเกี่ยวเนื่องกับสินทรัพย์นั้น

ค่าความนิยม

ในการบันทึกและวัดมูลค่าของค่าความนิยม ณ วันที่ได้มา ตลอดจนการทดสอบการด้อยค่าในภายหลัง ฝ่ายบริหารจำเป็นต้องประมาณการกระแสเงินสดที่คาดว่าจะได้รับในอนาคตจากสินทรัพย์ หรือหน่วยของสินทรัพย์ที่ก่อให้เกิดเงินสด รวมทั้งการเลือกอัตราคิดลดที่เหมาะสมในการคำนวณหามูลค่าปัจจุบันของกระแสเงินสดนั้น ๆ

สัญญาเช่า

การกำหนดอายุสัญญาเช่าที่มีสิทธิการเลือกในการขยายอายุสัญญาเช่าหรือยกเลิกสัญญาเช่า - กลุ่มบริษัทในฐานะผู้เช่า

ในการกำหนดอายุสัญญาเช่า ฝ่ายบริหารจำเป็นต้องใช้ดุลยพินิจในการประเมินว่ากลุ่มบริษัทมีความแน่นอนอย่างสมเหตุสมผลหรือไม่ที่จะใช้สิทธิเลือกในการขยายอายุสัญญาเช่าหรือยกเลิกสัญญาเช่าโดยคำนึงถึงข้อเท็จจริงและสภาพแวดล้อมที่เกี่ยวข้องทั้งหมดที่ทำให้เกิดสิ่งจูงใจทางเศรษฐกิจสำหรับกลุ่มบริษัทในการใช้หรือไม่ใช้สิทธิเลือกนั้น

การกำหนดอัตราดอกเบี้ยการกู้ยืมส่วนเพิ่ม - กลุ่มบริษัทในฐานะผู้เช่า

กลุ่มบริษัทไม่สามารถกำหนดอัตราดอกเบี้ยตามนัยของสัญญาเช่า ดังนั้น ฝ่ายบริหารจำเป็นต้องใช้ดุลยพินิจในการกำหนดอัตราดอกเบี้ยการกู้ยืมส่วนเพิ่มของกลุ่มบริษัทในการคิดลดหนี้สินตามสัญญาเช่า โดยอัตราดอกเบี้ยการกู้ยืมส่วนเพิ่มเป็นอัตราดอกเบี้ยที่กลุ่มบริษัทจะต้องจ่ายในการกู้ยืมเงินที่จำเป็นเพื่อให้ได้มาซึ่งสินทรัพย์ที่มีมูลค่าใกล้เคียงกับสินทรัพย์สิทธิการใช้ในสภาพแวดล้อมทางเศรษฐกิจที่คล้ายคลึง โดยมีระยะเวลาการกู้ยืมและหลักประกันที่คล้ายคลึง

การจัดประเภทของสัญญาเช่า - กลุ่มบริษัทในฐานะผู้ให้เช่า

ในการพิจารณาประเภทของสัญญาเช่าว่าเป็นสัญญาเช่าดำเนินงานหรือสัญญาเช่าเงินทุน ฝ่ายบริหารได้ใช้ดุลยพินิจในการประเมินเงื่อนไขและรายละเอียดของสัญญาเพื่อพิจารณาว่ากลุ่มบริษัทได้โอนความเสี่ยงและผลตอบแทนของความเป็นเจ้าของในสินทรัพย์ที่เช่าดังกล่าวแล้วหรือไม่

สินทรัพย์ภาษีเงินได้รอการตัดบัญชี

กลุ่มบริษัทจะรับรู้สินทรัพย์ภาษีเงินได้รอการตัดบัญชีสำหรับผลแตกต่างชั่วคราวที่ใช้หักภาษีและขาดทุนทางภาษีที่ไม่ได้ใช้เมื่อมีความเป็นไปได้ค่อนข้างแน่ที่กลุ่มบริษัทจะมีกำไรทางภาษีในอนาคตเพียงพอที่จะใช้ประโยชน์จากผลแตกต่างชั่วคราวและขาดทุนนั้น ในการนี้ฝ่ายบริหารจำเป็นต้องประมาณการว่ากลุ่มบริษัทควรรับรู้จำนวนสินทรัพย์ภาษีเงินได้รอการตัดบัญชีเป็นจำนวนเท่าใด โดยพิจารณาถึงจำนวนกำไรทางภาษีที่คาดว่าจะเกิดในอนาคตในแต่ละช่วงเวลา

ผลประโยชน์หลังออกจากรางานของพนักงานตามโครงการผลประโยชน์

หนี้สินตามโครงการผลประโยชน์หลังออกจากรางานของพนักงาน ประมาณขึ้นตามหลักคณิตศาสตร์ประกันภัย ซึ่งต้องอาศัยข้อสมมติฐานต่าง ๆ ในการประมาณการนั้น เช่น อัตราคิดลด อัตราการขึ้นเงินเดือนในอนาคต อัตราการเกษียณ และอัตราการเปลี่ยนแปลงในจำนวนพนักงาน เป็นต้น

6. รายการธุรกิจกับกิจการที่เกี่ยวข้องกัน

ในระหว่างปี กลุ่มบริษัทมีรายการธุรกิจที่สำคัญกับบุคคลหรือกิจการที่เกี่ยวข้องกัน รายการธุรกิจดังกล่าวเป็นไปตามเงื่อนไขทางการค้าและเกณฑ์ตามที่ตกลงร่วมกันระหว่างกลุ่มบริษัท และบุคคลหรือกิจการที่เกี่ยวข้องกันเหล่านั้น ซึ่งเป็นไปตามปกติธุรกิจ โดยสามารถสรุปรายการที่สำคัญได้ดังนี้

	งบการเงินรวม		งบการเงินเฉพาะกิจการ		(หน่วย: พันบาท)
	นโยบายการ		กำหนดราคา		
	2567	2566	2567	2566	
<u>รายการธุรกิจกับบริษัทย่อย</u>					
(ตัดออกจากงบการเงินรวมแล้ว)					
ขายสินค้า	-	-	134,641	149,089	ราคาที่ตกลงร่วมกัน
รายได้อื่น	-	-	44,033	42,127	อัตราที่ตกลงร่วมกัน
ดอกเบี้ยรับ	-	-	5,330	7,225	ร้อยละ 5 ต่อปี
ซื้อสินค้า	-	-	3,302	158	ราคาที่ตกลงร่วมกัน
ซื้อสินทรัพย์	-	-	-	7,250	ราคาที่ตกลงร่วมกัน
ค่าใช้จ่ายอื่น	-	-	74	-	ราคาที่ตกลงร่วมกัน
<u>รายการธุรกิจกับการร่วมค้า</u>					
รายได้อื่น	2,321	1,979	2,321	1,979	อัตราที่ตกลงร่วมกัน
ซื้อสินค้า	4,498	4,512	4,498	4,512	ราคาที่ตกลงร่วมกัน
<u>รายการธุรกิจกับบริษัทที่เกี่ยวข้องกัน</u>					
ขายสินค้า	65,458	7,017	57,076	-	ราคาที่ตกลงร่วมกัน
รายได้ค่าบริการ	4,505	-	4,396	-	ราคาที่ตกลงร่วมกัน
ซื้อสินค้า	43,155	49,959	5,481	-	ราคาที่ตกลงร่วมกัน
ดอกเบี้ยจ่าย	374	192	-	-	ร้อยละ 2.5 และ 4 ต่อปี
ต้นทุนบริการ	21,143	20,803	-	-	อัตราที่ตกลงร่วมกัน

ยอดคงค้างระหว่างบริษัทและกิจการที่เกี่ยวข้องกัน ณ วันที่ 31 ธันวาคม 2567 และ 2566 มีรายละเอียดดังนี้

(หน่วย: ล้านบาท)

	งบการเงินรวม		งบการเงินเฉพาะกิจการ	
	2567	2566	2567	2566
ลูกหนี้การค้าและลูกหนี้อื่น - กิจการที่เกี่ยวข้องกัน				
บริษัทย่อย	-	-	128,698	101,875
การร่วมค้า	253	1,619	233	1,619
บริษัทที่เกี่ยวข้องกัน (มีผู้ถือหุ้นและ/หรือกรรมการร่วมกัน)	42,641	734	41,690	-
รวมลูกหนี้การค้าและลูกหนี้อื่น - กิจการที่เกี่ยวข้องกัน	42,894	2,353	170,621	103,494
หัก: ค่าเผื่อผลขาดทุนด้านเครดิตที่คาดว่าจะเกิดขึ้น	(37)	(9)	(25)	-
ลูกหนี้การค้าและลูกหนี้อื่น - กิจการที่เกี่ยวข้องกัน - สุทธิ	42,857	2,344	170,596	103,494
(หมายเหตุ 8)				

เงินให้กู้ยืมระยะยาวแก่กิจการที่เกี่ยวข้องกัน

บริษัทย่อย

บริษัท อินเตอร์ เวลเนส จำกัด	-	-	3,000	1,000
บริษัท อินเตอร์ เวทต้า จำกัด	-	-	7,000	7,000
บริษัท อินเตอร์ เพ็ทพรีนา จำกัด	-	-	7,200	7,200
บริษัท โมเดิร์น ฟาร์มา จำกัด	-	-	69,000	126,000
รวมเงินให้กู้ยืมระยะยาวแก่กิจการที่เกี่ยวข้องกัน	-	-	86,200	141,200

ณ วันที่ 31 ธันวาคม 2567 บริษัทฯมีเงินให้กู้ยืมระยะยาวแก่กิจการที่เกี่ยวข้องกันจำนวน 86.2 ล้านบาท (2566: 141.2 ล้านบาท) ซึ่งคิดดอกเบี้ยในอัตราร้อยละ 5.0 ต่อปี โดยมีกำหนดการชำระคืนภายในวันที่ 31 ธันวาคม 2570 (2566: ร้อยละ 5.0 ต่อปี โดยมีกำหนดการชำระคืนภายในวันที่ 31 ธันวาคม 2568 ถึงวันที่ 31 ธันวาคม 2570)

ในระหว่างปีสิ้นสุดวันที่ 31 ธันวาคม 2567 เงินให้กู้ยืมระยะสั้นและเงินให้กู้ยืมระยะยาวแก่กิจการที่เกี่ยวข้องกันมีการเคลื่อนไหวดังนี้

เงินให้กู้ยืมระยะสั้นแก่กิจการที่เกี่ยวข้องกัน

	(หน่วย: พันบาท)	
	งบการเงินรวม	งบการเงินเฉพาะกิจการ
ยอดคงเหลือ ณ วันที่ 1 มกราคม 2567	-	-
เพิ่มขึ้นระหว่างปี	-	5,000
ลดลงระหว่างปี	-	(5,000)
ยอดคงเหลือ ณ วันที่ 31 ธันวาคม 2567	-	-

เงินให้กู้ยืมระยะยาวแก่กิจการที่เกี่ยวข้องกัน

	(หน่วย: พันบาท)	
	งบการเงินรวม	งบการเงินเฉพาะกิจการ
ยอดคงเหลือ ณ วันที่ 1 มกราคม 2567	-	141,200
เพิ่มขึ้นระหว่างปี	-	2,000
ลดลงระหว่างปี	-	(57,000)
ยอดคงเหลือ ณ วันที่ 31 ธันวาคม 2567	-	86,200

	(หน่วย: พันบาท)			
	งบการเงินรวม		งบการเงินเฉพาะกิจการ	
	2567	2566	2567	2566
เจ้าหนี้การค้าและเจ้าหนี้อื่น - กิจการที่เกี่ยวข้องกัน				
บริษัทย่อย	-	-	4,432	10,254
การร่วมค้า	453	251	453	251
บริษัทที่เกี่ยวข้องกัน (มีผู้ถือหุ้นและ/หรือกรรมการร่วมกัน)	5,455	3,364	3,472	-
บุคคลที่เกี่ยวข้องกัน - กรรมการ	2,970	1,879	-	-
รวมเจ้าหนี้การค้าและเจ้าหนี้อื่น - กิจการที่เกี่ยวข้องกัน (หมายเหตุ 19)	8,878	5,494	8,357	10,505
หนี้สินตามสัญญาเช่า - บุคคลที่เกี่ยวข้องกัน				
บุคคลที่เกี่ยวข้องกัน - กรรมการ	3,050	-	-	-
รวมหนี้สินตามสัญญาเช่า - บุคคลที่เกี่ยวข้องกัน (หมายเหตุ 22)	3,050	-	-	-
เงินกู้ยืมระยะสั้นจากกิจการที่เกี่ยวข้องกัน				
บุคคลที่เกี่ยวข้องกัน - กรรมการ	11,000	-	-	-
รวมเงินกู้ยืมระยะสั้นจากกิจการที่เกี่ยวข้องกัน	11,000	-	-	-

ณ วันที่ 31 ธันวาคม 2567 กลุ่มบริษัทมีเงินกู้ยืมระยะสั้นจากกิจการที่เกี่ยวข้องกันจำนวน 11 ล้านบาท ซึ่งคิดดอกเบี้ยในอัตราร้อยละ 2.5 ต่อปี และมีกำหนดชำระคืนเมื่อทวงถาม (2566: ไม่มี)

ในระหว่างปีสิ้นสุดวันที่ 31 ธันวาคม 2567 เงินกู้ยืมระยะสั้นจากกิจการที่เกี่ยวข้องกันมีการเคลื่อนไหว ดังนี้

(หน่วย: พันบาท)

	งบการเงิน	
	งบการเงินรวม	เฉพาะกิจการ
ยอดคงเหลือ ณ วันที่ 1 มกราคม 2567	-	-
เพิ่มขึ้นระหว่างปี	16,400	-
ลดลงระหว่างปี	(5,400)	-
ยอดคงเหลือ ณ วันที่ 31 ธันวาคม 2567	11,000	-

(หน่วย: พันบาท)

	งบการเงินรวม		งบการเงินเฉพาะกิจการ	
	2567	2566	2567	2566
<u>เงินกู้ยืมระยะยาวจากกิจการที่เกี่ยวข้องกัน</u>				
บริษัทที่เกี่ยวข้องกัน (มีผู้ถือหุ้นและ/หรือกรรมการร่วมกัน)	4,800	4,800	-	-
รวมเงินกู้ยืมระยะยาวจากกิจการที่เกี่ยวข้องกัน	4,800	4,800	-	-

ณ วันที่ 31 ธันวาคม 2567 กลุ่มบริษัทมีเงินกู้ยืมระยะยาวจากกิจการที่เกี่ยวข้องกันจำนวน 4.8 ล้านบาท (2566: 4.8 ล้านบาท) ซึ่งคิดดอกเบี้ยในอัตราร้อยละ 4 ต่อปี และมีกำหนดชำระคืนภายหลังจากวันที่ 31 ธันวาคม 2568 (2566: ร้อยละ 4 ต่อปี และมีกำหนดชำระคืนภายหลังจากวันที่ 31 ธันวาคม 2567)

ในระหว่างปีสิ้นสุดวันที่ 31 ธันวาคม 2567 เงินกู้ยืมระยะยาวจากกิจการที่เกี่ยวข้องกันไม่มีการเคลื่อนไหว

ค่าตอบแทนกรรมการและผู้บริหาร

ในระหว่างปีสิ้นสุดวันที่ 31 ธันวาคม 2567 และ 2566 กลุ่มบริษัทมีค่าใช้จ่ายผลประโยชน์พนักงานของกรรมการและผู้บริหาร ดังต่อไปนี้

(หน่วย: พันบาท)

	งบการเงินรวม		งบการเงินเฉพาะกิจการ	
	2567	2566	2567	2566
ผลประโยชน์ระยะสั้น	45,607	41,496	22,527	21,350
ผลประโยชน์หลังออกจากงาน	1,651	964	1,323	793
รวม	47,258	42,460	23,850	22,143

7. เงินสดและรายการเทียบเท่าเงินสด

	(หน่วย: พันบาท)			
	งบการเงินรวม		งบการเงินเฉพาะกิจการ	
	2567	2566	2567	2566
เงินสด	834	2,057	30	30
เงินฝากธนาคาร	183,768	410,333	69,846	252,140
รวมเงินสดและรายการเทียบเท่าเงินสด	184,602	412,390	69,876	252,170

ณ วันที่ 31 ธันวาคม 2567 เงินฝากออมทรัพย์และเงินฝากประจำ มีอัตราดอกเบี้ยระหว่างร้อยละ 0.15 ถึง 1.15 ต่อปี (2566: ร้อยละ 0.15 ถึง 1.15 ต่อปี) และเฉพาะบริษัทฯ 2567: ร้อยละ 0.40 ถึง 1.00 ต่อปี (2566: ร้อยละ 0.30 ถึง 1.00 ต่อปี)

8. ลูกหนี้การค้าและลูกหนี้อื่น

	(หน่วย: พันบาท)			
	งบการเงินรวม		งบการเงินเฉพาะกิจการ	
	2567	2566	2567	2566
<u>ลูกหนี้การค้า - กิจการที่เกี่ยวข้องกัน</u>				
อายุหนี้คงค้างนับจากวันที่ถึงกำหนดชำระ				
ยังไม่ถึงกำหนดชำระ	42,553	726	76,863	36,872
ค้างชำระไม่เกิน 30 วัน	5	6	3,390	5,512
ค้างชำระ 31 ถึง 60 วัน	-	-	20,711	12,093
ค้างชำระ 61 ถึง 90 วัน	1	2	5,826	4,896
ค้างชำระ 91 ถึง 180 วัน	25	-	11,470	3,530
ค้างชำระ 181 ถึง 365 วัน	4	-	-	-
รวมลูกหนี้การค้า - กิจการที่เกี่ยวข้องกัน	42,588	734	118,260	62,903
หัก: ค่าเผื่อผลขาดทุนด้านเครดิตที่คาดว่าจะเกิดขึ้น	(37)	(9)	(25)	-
รวมลูกหนี้การค้า - กิจการที่เกี่ยวข้องกัน - สุทธิ				
(หมายเหตุ 6)	42,551	725	118,235	62,903
<u>ลูกหนี้การค้าที่ขายผ่านผู้จัดจำหน่าย</u>				
อายุหนี้คงค้างนับจากวันที่ถึงกำหนดชำระ				
ยังไม่ถึงกำหนดชำระ	199,568	173,184	104,565	66,379
ค้างชำระไม่เกิน 30 วัน	17,209	26,415	-	-
ค้างชำระ 31 ถึง 60 วัน	6,511	7,294	-	-
ค้างชำระ 61 ถึง 90 วัน	3,825	4,387	-	-
ค้างชำระ 91 ถึง 180 วัน	2,324	1,793	-	-
ค้างชำระ 181 ถึง 365 วัน	3,126	2,107	-	-
ค้างชำระเกินกว่า 365 วัน	8,975	4,108	167	167
รวมลูกหนี้การค้าที่ขายผ่านผู้จัดจำหน่าย	241,538	219,288	104,732	66,546
หัก: ค่าเผื่อผลขาดทุนด้านเครดิตที่คาดว่าจะเกิดขึ้น	(13,388)	(7,555)	(232)	(167)
รวมลูกหนี้การค้าที่ขายผ่านผู้จัดจำหน่าย - สุทธิ	228,150	211,733	104,500	66,379

(หน่วย: พันบาท)

	งบการเงินรวม		งบการเงินเฉพาะกิจการ	
	2567	2566	2567	2566
ลูกหนี้การค้า - กิจการที่ไม่เกี่ยวข้องกัน				
อายุนี้นับตั้งแต่วันที่ถึงกำหนดชำระ				
ยังไม่ถึงกำหนดชำระ	70,177	84,516	1,655	36,972
ค้างชำระไม่เกิน 30 วัน	13,304	18,270	27	581
ค้างชำระ 31 ถึง 60 วัน	9,393	7,936	13	152
ค้างชำระ 61 ถึง 90 วัน	3,014	3,459	-	725
ค้างชำระ 91 ถึง 180 วัน	2,831	8,930	-	2,836
ค้างชำระ 181 ถึง 365 วัน	2,057	5,166	-	-
ค้างชำระเกินกว่า 365 วัน	16,727	13,470	4,357	4,357
รวมลูกหนี้การค้า - กิจการที่ไม่เกี่ยวข้องกัน	117,503	141,747	6,052	45,623
หัก: ค่าเผื่อผลขาดทุนด้านเครดิตที่คาดว่าจะเกิดขึ้น	(19,074)	(16,889)	(4,359)	(4,357)
รวมลูกหนี้การค้า - กิจการที่ไม่เกี่ยวข้องกัน - สุทธิ	98,429	124,858	1,693	41,266
รวมลูกหนี้การค้า - สุทธิ	369,130	337,316	224,428	170,548
ลูกหนี้อื่น				
ลูกหนี้อื่น - กิจการที่เกี่ยวข้องกัน (หมายเหตุ 6)	306	1,619	52,361	40,591
ลูกหนี้อื่น - กิจการที่ไม่เกี่ยวข้องกัน	71,064	86,125	23,119	42,337
รวมลูกหนี้อื่น	71,370	87,744	75,480	82,928
รวมลูกหนี้การค้าและลูกหนี้อื่น - สุทธิ	440,500	425,060	299,908	253,476

ลูกหนี้รายย่อยที่ขายผ่านผู้จัดจำหน่ายแสดงด้วยยอดก่อนหักส่วนลดค่าบริการจัดจำหน่ายสินค้าที่กลุ่มบริษัทจะต้องจ่ายให้แก่ผู้จัดจำหน่ายเมื่อมีการขายสินค้าให้แก่ลูกค้ารายย่อยผ่านผู้จัดจำหน่าย

การนับอายุของลูกหนี้รายย่อยที่ขายผ่านผู้จัดจำหน่ายมีหลักเกณฑ์ ดังนี้

- (1) กรณีผู้จัดจำหน่ายเป็นผู้รับผิดชอบต่อความเสี่ยงในด้านเครดิตของลูกหนี้รายย่อย การนับอายุนี้นี้จะถือตามระยะเวลาการให้เครดิตเทอมที่กลุ่มบริษัทให้แก่ผู้จัดจำหน่ายตามที่กำหนดในสัญญาผู้จัดจำหน่าย โดยจะเริ่มต้นนับอายุนี้นี้จากวันสิ้นเดือนที่กลุ่มบริษัทขายสินค้าให้แก่ลูกค้ารายย่อยผ่านผู้จัดจำหน่าย
- (2) กรณีกลุ่มบริษัทเป็นผู้รับผิดชอบความเสี่ยงในด้านเครดิตของลูกหนี้รายย่อย การนับอายุนี้นี้จะถือตามระยะเวลาการให้เครดิตเทอมที่ผู้จัดจำหน่ายให้แก่ลูกหนี้รายย่อย แต่ผู้จัดจำหน่ายจะรับผิดชอบเฉพาะการจัดเก็บหนี้ให้ โดยจะเริ่มต้นนับอายุนี้นี้จากวันที่กลุ่มบริษัทขายสินค้าให้แก่ลูกค้ารายย่อยผ่านผู้จัดจำหน่าย

การเปลี่ยนแปลงของบัญชีค่าเผื่อผลขาดทุนด้านเครดิตที่คาดว่าจะเกิดขึ้นของลูกหนี้การค้า มีรายละเอียดดังนี้

(หน่วย: พันบาท)

	งบการเงินรวม		งบการเงินเฉพาะกิจการ	
	<u>2567</u>	<u>2566</u>	<u>2567</u>	<u>2566</u>
ยอดคงเหลือต้นปี	24,453	20,558	4,524	4,357
เพิ่มขึ้นจากการรวมธุรกิจ	28	-	-	-
สำรองผลขาดทุนด้านเครดิตที่คาดว่าจะเกิดขึ้น	8,018	3,895	92	167
ยอดคงเหลือปลายปี	<u>32,499</u>	<u>24,453</u>	<u>4,616</u>	<u>4,524</u>

9. ลูกหนี้ตามสัญญาผ่อนชำระ

(หน่วย: พันบาท)

	งบการเงินรวม	
	<u>2567</u>	<u>2566</u>
ลูกหนี้ตามสัญญาผ่อนชำระ	7,058	-
หัก: ค่าเผื่อผลขาดทุนด้านเครดิตที่คาดว่าจะเกิดขึ้น	(124)	-
ลูกหนี้ตามสัญญาผ่อนชำระ - ส่วนที่ถึงกำหนดรับชำระภายในหนึ่งปี	<u>6,934</u>	<u>-</u>

สัญญาผ่อนชำระมีระยะเวลาตั้งแต่ 3 ถึง 13 เดือน

10. สินค้าคงเหลือ

(หน่วย: พันบาท)

	งบการเงินรวม					
	ราคาทุน		รายการปรับลดเป็น มูลค่าสุทธิที่จะได้รับ		สินค้าคงเหลือ - สุทธิ	
	<u>2567</u>	<u>2566</u>	<u>2567</u>	<u>2566</u>	<u>2567</u>	<u>2566</u>
สินค้าสำเร็จรูป	271,507	268,797	(13,071)	(5,304)	258,436	263,493
งานระหว่างทำ	3,089	2,128	(790)	(790)	2,299	1,338
วัตถุดิบ	43,457	51,701	(815)	(987)	42,642	50,714
บรรจุภัณฑ์	23,354	29,725	(1)	-	23,353	29,725
อะไหล่และวัสดุ	2,310	-	-	-	2,310	-
สินค้าระหว่างทาง	871	-	-	-	871	-
รวม	<u>344,588</u>	<u>352,351</u>	<u>(14,677)</u>	<u>(7,081)</u>	<u>329,911</u>	<u>345,270</u>

(หน่วย: พันบาท)

	งบการเงินเฉพาะกิจการ					
	ราคาทุน		รายการปรับลดเป็นมูลค่าสุทธิที่จะได้รับ		สินค้าคงเหลือ - สุทธิ	
	2567	2566	2567	2566	2567	2566
สินค้าสำเร็จรูป	66,699	68,978	(8,508)	(2,871)	58,191	66,107
วัตถุดิบ	26,125	23,386	-	-	26,125	23,386
บรรจุภัณฑ์	10,488	10,854	-	-	10,488	10,854
รวม	103,312	103,218	(8,508)	(2,871)	94,804	100,347

ในระหว่างปีปัจจุบัน กลุ่มบริษัทบันทึกการปรับลดราคาทุนของสินค้าคงเหลือให้เป็นมูลค่าสุทธิที่จะได้รับเป็นจำนวน 7.03 ล้านบาท (เฉพาะบริษัทฯ: 5.64 ล้านบาท) โดยแสดงเป็นส่วนหนึ่งของต้นทุนขาย (2566: บันทึกการปรับลดราคาทุนของสินค้าคงเหลือให้เป็นมูลค่าสุทธิที่จะได้รับเป็นจำนวน 0.34 ล้านบาท โดยแสดงเป็นส่วนหนึ่งของต้นทุนขาย (เฉพาะบริษัทฯ: บันทึกกลับรายการปรับลดมูลค่าสินค้าคงเหลือเป็นจำนวน 0.92 ล้านบาท โดยนำไปหักจากมูลค่าสินค้าคงเหลือที่รับรู้เป็นค่าใช้จ่ายในระหว่างปี))

11. สินทรัพย์ทางการเงินไม่หมุนเวียนอื่น

	(หน่วย: พันบาท)	
	งบการเงินรวมและ	
	งบการเงินเฉพาะกิจการ	
	2567	2566
<u>ตราสารทุนที่กำหนดให้วัดมูลค่าด้วยมูลค่ายุติธรรมผ่านกำไรขาดทุนเบ็ดเสร็จอื่น</u>		
ตราสารทุนของบริษัทที่ไม่ใช่บริษัทจดทะเบียน		
กลุ่มยารักษาโรค	36,289	36,289
รวมสินทรัพย์ทางการเงินไม่หมุนเวียนอื่น	36,289	36,289

ตราสารทุนที่กำหนดให้วัดมูลค่าด้วยมูลค่ายุติธรรมผ่านกำไรขาดทุนเบ็ดเสร็จอื่น ได้แก่ เงินลงทุนในตราสารทุนของบริษัทที่ไม่ใช่บริษัทจดทะเบียน ซึ่งกลุ่มบริษัทพิจารณาว่าเป็นการลงทุนในเชิงกลยุทธ์

12. เงินลงทุนในบริษัทย่อย

12.1 รายละเอียดของเงินลงทุนในบริษัทย่อยตามที่แสดงในงบการเงินเฉพาะกิจการ

(หน่วย: พันบาท)

ชื่อบริษัท	ลักษณะธุรกิจ	งบการเงินเฉพาะกิจการ							
		ทุนที่ออกและ		สัดส่วนเงินลงทุน		ราคาทุน		เงินปันผลที่บริษัทฯ	
		ชำระแล้ว		(ร้อยละ)				ระหว่างปี	
		2567	2566	2567	2566	2567	2566	2567	2566
บริษัท อินเตอร์ เวทต้า จำกัด	จำหน่ายอาหาร และผลิตภัณฑ์เสริมอาหารสำหรับสัตว์เลี้ยงและปศุสัตว์	5,000	5,000	55	55	2,750	2,750	-	-
บริษัท อินเตอร์ เพ็ทพรีนา จำกัด	จำหน่ายอาหารสัตว์	4,000	4,000	60	60	2,400	2,400	-	-
บริษัท โมเดิร์น ฟาร์มา จำกัด	ผลิตและจำหน่ายยา	295,000	295,000	100	100	303,565	303,565	-	-
บริษัท อินเตอร์ ฟาร์มาซี จำกัด	ธุรกิจลงทุน	363,515	363,515	100	100	363,515	363,515	-	-
บริษัท อินเตอร์ เวลเนส จำกัด	ธุรกิจลงทุนและศูนย์การแพทย์ด้านเวชศาสตร์ชะลอวัยและฟื้นฟูสุขภาพ	430,000	430,000	100	100	430,000	430,000	-	-
บริษัท อินเตอร์ ฟาร์มา เมดเทค จำกัด (เดิมชื่อ “บริษัท เมตตา เมดเทค จำกัด”)	ธุรกิจจำหน่ายเครื่องมือแพทย์และอุปกรณ์การแพทย์ และให้บริการด้านเวชศาสตร์ฟื้นฟูและกายภาพบำบัด	10,000	-	60	-	112,510	-	-	-
รวม						1,214,740	1,102,230	-	-

บริษัท อินเตอร์ ฟาร์มา เมดเทค จำกัด (เดิมชื่อ “บริษัท เมตตา เมดเทค จำกัด”)

ในระหว่างไตรมาสที่ 1 ของปี 2567 บริษัทฯ ได้จ่ายเงินมัดจำเพื่อศึกษาบริษัท เมตตา เมดเทค จำกัด เป็นจำนวน 10 ล้านบาท ต่อมาเมื่อวันที่ 2 พฤษภาคม 2567 บริษัทฯ ได้รับเงินมัดจำดังกล่าวคืนเป็นจำนวน 10 ล้านบาทแล้ว

ต่อมาเมื่อวันที่ 4 กันยายน 2567 บริษัทฯ ได้เข้าซื้อหุ้นสามัญของบริษัท เมตตา เมดเทค จำกัด ซึ่งดำเนินธุรกิจจำหน่ายเครื่องมือแพทย์และอุปกรณ์การแพทย์ รวมถึงการให้เช่าและซ่อมบำรุงเครื่องมือและอุปกรณ์ดังกล่าว และให้บริการด้านเวชศาสตร์ฟื้นฟูและกายภาพบำบัด จากผู้ถือหุ้นเดิมเป็นจำนวน 60,000 หุ้น คิดเป็นสัดส่วนร้อยละ 60 ของหุ้นทั้งหมดของบริษัทดังกล่าว รวมเป็นจำนวนเงิน 111.43 ล้านบาท โดยเงินจำนวน 11.43 ล้านบาทจะจ่ายโดยอิงตามผลการดำเนินงานของบริษัท เมตตา เมดเทค จำกัด ตามที่ตกลงกันไว้ ทั้งนี้ การเข้าซื้อหุ้นดังกล่าวนี้ เป็นไปตามมติที่ประชุมคณะกรรมการบริษัทฯ ครั้งที่ 4/2567 เมื่อวันที่ 3 กันยายน 2567 โดยวัตถุประสงค์ของการเข้าลงทุนในธุรกิจดังกล่าวเพื่อให้สอดคล้องกับเป้าหมายในการดำเนินธุรกิจที่เกี่ยวข้องกับสุขภาพได้อย่างครบวงจรมากยิ่งขึ้น

การซื้อขายธุรกิจมีผลทำให้บริษัทฯ ควบคุมบริษัท เมตตา เมคเทค จำกัด ดังนั้นบริษัท เมตตา เมคเทค จำกัด จึงมีสถานะเป็นบริษัทย่อยและรวมอยู่ในการจัดทำงบการเงินรวมของกลุ่มบริษัท ตั้งแต่วันที่ 4 กันยายน 2567 เป็นต้นไป

เมื่อวันที่ 8 ตุลาคม 2567 ที่ประชุมวิสามัญประจำปีผู้ถือหุ้นของบริษัทย่อยดังกล่าวมีอนุมัติการเปลี่ยนชื่อ บริษัทจากบริษัท เมตตา เมคเทค จำกัด เป็นบริษัท อินเตอร์ ฟาร์มา เมคเทค จำกัด และได้จดทะเบียนเปลี่ยนชื่อกับกระทรวงพาณิชย์แล้วเมื่อวันที่ 11 ตุลาคม 2567

รายได้และกำไรของบริษัท อินเตอร์ ฟาร์มา เมคเทค จำกัด ถูกรวมอยู่ในงบกำไรขาดทุนเบ็ดเสร็จรวมสำหรับปีสิ้นสุดวันที่ 31 ธันวาคม 2567 ตั้งแต่วันที่ซื้อกิจการ สรุปได้ดังนี้

(หน่วย: ล้านบาท)

รายได้	58
กำไร	6

หากการรวมธุรกิจเกิดขึ้นตั้งแต่ต้นงวดของปีปัจจุบัน รายได้และกำไรของบริษัท อินเตอร์ ฟาร์มา เมคเทค จำกัด ที่จะถูกรวมอยู่ในงบกำไรขาดทุนเบ็ดเสร็จรวมสำหรับปีสิ้นสุดวันที่ 31 ธันวาคม 2567 สรุปได้ดังนี้

(หน่วย: ล้านบาท)

รายได้	151
กำไร	18

ณ ปัจจุบัน บริษัทฯ อยู่ระหว่างการดำเนินการให้มีการวัดมูลค่ายุติธรรมของสินทรัพย์ที่ระบุได้ที่ได้มา และหนี้สินที่รับมา ณ วันซื้อ ซึ่งการวัดมูลค่าดังกล่าวยังไม่เสร็จสมบูรณ์ภายในวันสิ้นรอบระยะเวลา รายงานที่การรวมธุรกิจเกิดขึ้น ทำให้บริษัทฯ ต้องประมาณการมูลค่าของรายการเพื่อรายงานใน งบการเงิน ในระหว่างช่วงระยะเวลาในการวัดมูลค่า บริษัทฯ จะปรับย้อนหลังประมาณการที่เคยรับรู้ไว้ ณ วันที่ซื้อ เพื่อสะท้อนผลของข้อมูลเพิ่มเติมที่ได้รับเกี่ยวกับข้อเท็จจริงและสถานการณ์แวดล้อมที่มีอยู่ ณ วันซื้อ อย่างไรก็ตาม การวัดมูลค่าจะถูกดำเนินการให้แล้วเสร็จภายในไม่เกินกว่าหนึ่งปีนับจากวันที่ซื้อ

ประมาณการมูลค่ายุติธรรมของสินทรัพย์ที่ระบุได้ที่ได้มาและหนี้สินที่รับมาของบริษัท อินเตอร์ ฟาร์มา เมคเทค จำกัด ณ วันซื้อกิจการ เป็นดังนี้

(หน่วย: พันบาท)

สินทรัพย์

เงินสดและรายการเทียบเท่าเงินสด	4,822
ลูกหนี้การค้าและลูกหนี้อื่น	12,964
ลูกหนี้ตามสัญญาผ่อนชำระที่ถึงกำหนดชำระภายในหนึ่งปี	1,973
สินค้าคงเหลือ	16,013
สินทรัพย์หมุนเวียนอื่น	648
ที่ดิน อาคารและอุปกรณ์ (หมายเหตุ 15)	34,568
สินทรัพย์สิทธิการใช้ (หมายเหตุ 22)	9,911
สินทรัพย์ไม่มีตัวตน (หมายเหตุ 17)	87
เงินฝากธนาคารที่มีภาระค้ำประกัน	5,017
สินทรัพย์ไม่หมุนเวียนอื่น	1,043

หนี้สิน

เจ้าหนี้การค้าและเจ้าหนี้อื่น	20,037
ภาษีเงินได้ค้างจ่าย	2,939
หนี้สินหมุนเวียนอื่น	3,942
เงินกู้ยืมระยะยาวจากธนาคาร (หมายเหตุ 21)	17,832
หนี้สินตามสัญญาเช่า (หมายเหตุ 22)	8,577
สำรองผลประโยชน์ระยะยาวของพนักงาน (หมายเหตุ 23)	2,607
หนี้สินภาษีเงินได้รอตัดบัญชี	201
ประมาณการหนี้สินในการรื้อถอน	663
สินทรัพย์สุทธิ ณ วันซื้อ	30,248
ส่วนของคู่มีส่วนได้เสียที่ไม่มีอำนาจควบคุม	(12,099)
สินทรัพย์สุทธิที่ได้รับ	18,149
สิ่งตอบแทนในการซื้อ - เงินสดจ่าย	110,408
ประมาณการผลแตกต่างระหว่างต้นทุนการซื้อเงินลงทุนในบริษัทย่อยกับ สินทรัพย์สุทธิที่ระบุได้ของผู้ถูกซื้อ	92,259

รายละเอียดของมูลค่ายุติธรรมของสิ่งตอบแทนในการซื้อธุรกิจ มีดังนี้

(หน่วย: พันบาท)

เงินสดจ่าย	100,000
หนี้สินจากสิ่งตอบแทนที่คาดว่าจะต้องจ่าย	10,408
รวมสิ่งตอบแทนในการซื้อ	110,408

หนี้สินจากสิ่งตอบแทนที่คาดว่าจะต้องจ่าย

หนี้สินจากสิ่งตอบแทนที่คาดว่าจะต้องจ่ายให้แก่กลุ่มผู้ถือหุ้นเดิมตามสัญญาซื้อขายหุ้นของบริษัท อินเตอร์ ฟาร์มา เมดเทค จำกัด มีรายละเอียดดังนี้

- กิจการจะต้องจ่ายเงินสดเพิ่มจำนวน 11.43 ล้านบาท หาก บริษัท อินเตอร์ ฟาร์มา เมดเทค จำกัด มีกำไรสุทธิในช่วงระยะเวลา 12 เดือนนับจากวันที่ซื้อเป็นจำนวน 20 ล้านบาทหรือมากกว่า

ณ วันที่ซื้อ บริษัทฯ ประมาณมูลค่ายุติธรรมของสิ่งตอบแทนที่คาดว่าจะต้องจ่ายเป็นจำนวน 10.41 ล้านบาท โดยใช้วิธีคิดลดกระแสเงินสด และ ณ วันที่ 31 ธันวาคม 2567 มูลค่ายุติธรรมของหนี้สินดังกล่าวเป็น 10.64 ล้านบาท จำนวนของหนี้สินดังกล่าวจะวัดมูลค่าได้อย่างแน่นอนและต้องจ่ายชำระให้แก่ผู้ถือหุ้นเดิมในเดือนตุลาคม 2568

(หน่วย: พันบาท)

ต้นทุนการซื้อเงินลงทุนในบริษัทย่อย - เงินสด	100,000
หัก: เงินสดและรายการเทียบเท่าเงินสดของบริษัทย่อยที่ซื้อ	(4,822)
เงินสดจ่ายสุทธิเพื่อซื้อเงินลงทุนในบริษัทย่อย	95,178

ต้นทุนที่เกี่ยวข้องกับการรวมธุรกิจจำนวน 2.1 ล้านบาท ได้บันทึกเป็นค่าใช้จ่ายไว้ในงบกำไรขาดทุน เบ็ดเสร็จรวมสำหรับปีสิ้นสุดวันที่ 31 ธันวาคม 2567

12.2 รายละเอียดของบริษัทย่อยซึ่งมีส่วนได้เสียที่ไม่มีอำนาจควบคุมที่มีสาระสำคัญ

(หน่วย: พันบาท)

ชื่อบริษัท	สัดส่วนที่ถือโดยส่วนได้เสียที่ไม่มีอำนาจควบคุม		ส่วนได้เสียที่ไม่มีอำนาจควบคุมในบริษัทย่อยสะสม		กำไรขาดทุนเบ็ดเสร็จที่แบ่งให้กับส่วนได้เสียที่ไม่มีอำนาจควบคุมในบริษัทย่อยในระหว่างปี		เงินปันผลจ่ายให้กับส่วนได้เสียที่ไม่มีอำนาจควบคุมในระหว่างปี	
	2567 (ร้อยละ)	2566 (ร้อยละ)	2567	2566	2567	2566	2567	2566
ถือหุ้นโดยบริษัทฯ								
บริษัท อินเตอร์ เวทต้า จำกัด	45	45	19,048	22,911	(3,863)	(3,778)	-	-
บริษัท อินเตอร์ เพ็ททรีนา จำกัด	40	40	(3,311)	(407)	(2,904)	504	-	-
บริษัท อินเตอร์ ฟาร์มา เมดเทค จำกัด	40	-	15,082	-	2,983	-	-	-
ถือหุ้นโดยบริษัทย่อย								
บริษัท ครัก แคร่ จำกัด	11.33	11.33	28,092	25,622	2,470	2,254	-	-
บริษัท นครพัฒน์ อินเตอร์ จำกัด	50	50	158,491	156,408	2,083	9,099	-	-
รวม			217,402	204,534	769	8,079	-	-

12.3 ข้อมูลทางการเงินโดยสรุปของบริษัทที่มีส่วนได้เสียที่ไม่สามารถควบคุมที่มีสาระสำคัญ ซึ่งเป็นข้อมูลก่อนการคัดรายการระหว่างกัน

สรุปรายการฐานะทางการเงิน

(หน่วย: พันบาท)

ณ วันที่ 31 ธันวาคม

	บริษัท อินเตอร์ เวกต้า จำกัด				บริษัท อินเตอร์ เพ็ทพริมา จำกัด		บริษัท อินเตอร์ แฟร์รี่ จำกัด		บริษัท อินเตอร์ แฟร์รี่ จำกัด		บริษัท อินเตอร์ แฟร์รี่ จำกัด	
	2567	2566	2567	2566	2567	2566	2567	2566	2567	2566	2567	2566
สินทรัพย์หมุนเวียน	216,415	208,109	22,052	24,069	236,135	254,832	45,393	88,460	43,345	-	43,345	-
สินทรัพย์ไม่หมุนเวียน	10,820	8,868	1,733	1,118	253,199	244,617	391,066	312,865	69,475	-	69,475	-
หนี้สินหมุนเวียน	174,591	156,890	20,064	14,206	174,825	195,439	53,174	34,304	47,565	-	47,565	-
หนี้สินไม่หมุนเวียน	10,315	9,174	12,000	12,000	66,564	77,866	66,302	54,206	27,947	-	27,947	-

สรุปรายการกำไรขาดทุนเบ็ดเสร็จ

(หน่วย: พันบาท)

สำหรับปีสิ้นสุดวันที่ 31 ธันวาคม

	บริษัท อินเตอร์ เวกต้า จำกัด				บริษัท อินเตอร์ เพ็ทพริมา จำกัด		บริษัท อินเตอร์ แฟร์รี่ จำกัด		บริษัท อินเตอร์ แฟร์รี่ จำกัด		บริษัท อินเตอร์ แฟร์รี่ จำกัด	
	2567	2566	2567	2566	2567	2566	2567	2566	2567	2566	2567	2566
รายได้	358,753	364,325	55,674	55,624	645,742	580,494	191,832	226,470	57,500	-	57,500	-
กำไร (ขาดทุน)	(8,071)	(8,645)	(7,261)	1,259	22,649	19,313	3,648	18,623	6,363	-	6,363	-
กำไรขาดทุนเบ็ดเสร็จอื่น	(514)	249	-	-	(849)	585	519	(425)	1,096	-	1,096	-
กำไรขาดทุนเบ็ดเสร็จรวม	(8,585)	(8,396)	(7,261)	1,259	21,800	19,898	4,167	18,198	7,459	-	7,459	-

13. เงินลงทุนในการร่วมค้า

13.1 รายละเอียดของเงินลงทุนในการร่วมค้า

เงินลงทุนในการร่วมค้าซึ่งเป็นเงินลงทุนในกิจการที่บริษัทฯ และบริษัทอื่นควบคุมร่วมกัน มีรายละเอียดดังต่อไปนี้

		(หน่วย: พันบาท)							
						งบการเงิน			
						งบการเงินรวม		เฉพาะกิจการ	
		ทุนที่ออกและชำระแล้ว		สัดส่วนเงินลงทุน (ร้อยละ)		มูลค่าตามบัญชีตามวิธีส่วนได้เสีย		มูลค่าตามบัญชีตามวิธีราคาทุน	
ชื่อบริษัท	ลักษณะธุรกิจ	2567	2566	2567	2566	2567	2566	2567	2566
บริษัท อินเทอร์เน็ตฯ-ซีวิต้า จำกัด	วิจัยและพัฒนา ผลิตภัณฑ์และจำหน่ายผลิตภัณฑ์เพื่อสุขภาพ	20,000	20,000	51	51	5,490	7,079	10,200	10,200
รวม						5,490	7,079	10,200	10,200

13.2 ส่วนแบ่งกำไรขาดทุนเบ็ดเสร็จและเงินปันผลรับ

ในระหว่างปี บริษัทฯรับรู้ส่วนแบ่งกำไรขาดทุนเบ็ดเสร็จจากเงินลงทุนในการร่วมค้าในงบการเงินรวมและรับรู้เงินปันผลรับในงบการเงินเฉพาะกิจการดังนี้

		(หน่วย: พันบาท)			
		งบการเงินรวม		งบการเงินเฉพาะกิจการ	
		ส่วนแบ่งขาดทุนจากเงินลงทุนในการร่วมค้าในระหว่างปี		เงินปันผลที่บริษัทฯ รับในระหว่างปี	
ชื่อบริษัท		2567	2566	2567	2566
บริษัท อินเทอร์เน็ตฯ-ซีวิต้า จำกัด		(1,589)	(2,274)	-	-

13.3 ข้อมูลทางการเงินโดยสรุปของการร่วมค้าที่มีสาระสำคัญ

สรุปรายการฐานะการเงิน

	(หน่วย: พันบาท)	
	<u>2567</u>	<u>2566</u>
เงินสดและรายการเทียบเท่าเงินสด	8,676	11,693
ลูกหนี้การค้าและลูกหนี้อื่น	902	770
สินค้าคงเหลือ	1,122	842
เงินจ่ายล่วงหน้าเพื่อซื้อสินค้า	20	1,543
สินทรัพย์หมุนเวียนอื่น	28	119
สินทรัพย์ถาวรที่ได้รับการตัดบัญชี	581	950
เจ้าหนี้อื่น	(565)	(2,037)
สินทรัพย์สุทธิ	10,764	13,880
สัดส่วนเงินลงทุน (ร้อยละ)	51	51
มูลค่าตามบัญชีของส่วนได้เสียของกิจการในการร่วมค้า	5,490	7,079

สรุปรายการกำไรขาดทุนเบ็ดเสร็จ

	(หน่วย: พันบาท)	
	<u>2567</u>	<u>2566</u>
รายได้จากการขาย	5,865	5,872
รายได้อื่น	1	1
ต้นทุนขาย	(3,028)	(3,194)
ค่าใช้จ่ายในการขายและจัดจำหน่าย	(4,758)	(6,844)
ค่าใช้จ่ายในการบริหาร	(827)	(832)
ภาษีเงินได้	(369)	537
ขาดทุน	(3,116)	(4,460)
กำไรขาดทุนเบ็ดเสร็จอื่น	-	-
กำไรขาดทุนเบ็ดเสร็จรวม	(3,116)	(4,460)

14. อสังหาริมทรัพย์เพื่อการลงทุน

มูลค่าสุทธิตามบัญชีของอสังหาริมทรัพย์เพื่อการลงทุน ณ วันที่ 31 ธันวาคม 2567 และ 2566 แสดงได้ดังนี้

(หน่วย: พันบาท)

	งบการเงินรวม - สินทรัพย์สิทธิการใช้ให้เช่า	
	2567	2566
ราคาทุน	16,176	16,176
หัก: ค่าเสื่อมราคาสะสม	(12,539)	(12,312)
หัก: ค่าเพื่อการด้อยค่า	(3,179)	(3,049)
มูลค่าสุทธิตามบัญชี	458	815

การกระทบยอดมูลค่าสุทธิตามบัญชีของอสังหาริมทรัพย์เพื่อการลงทุนสำหรับปี 2567 และ 2566 แสดงได้ดังนี้

(หน่วย: พันบาท)

	งบการเงินรวม	
	2567	2566
มูลค่าสุทธิตามบัญชีต้นปี	815	-
โอนเปลี่ยนประเภทสินทรัพย์	-	4,493
ค่าเสื่อมราคา	(227)	(629)
ผลขาดทุนจากการด้อยค่า	(130)	(3,049)
มูลค่าสุทธิตามบัญชีปลายปี	458	815

ข้อมูลเพิ่มเติมของอสังหาริมทรัพย์เพื่อการลงทุน ณ วันที่ 31 ธันวาคม 2567 และ 2566 แสดงได้ดังนี้

(หน่วย: พันบาท)

	งบการเงินรวม	
	2567	2566
มูลค่ายุติธรรม	458	815

มูลค่ายุติธรรมประเมินโดยใช้เกณฑ์วิธีพิจารณาจากรายได้ (Income Approach) สำหรับสินทรัพย์สิทธิการใช้ให้เช่า ข้อสมมติฐานหลักที่ใช้ในการประเมินมูลค่ายุติธรรมของสินทรัพย์ดังกล่าวประกอบด้วย อัตราผลตอบแทนและอัตราพื้นที่ว่างระยะยาว

15. ที่ดิน อาคารและอุปกรณ์

รายการเปลี่ยนแปลงของบัญชีที่ดิน อาคารและอุปกรณ์สำหรับปีสิ้นสุดวันที่ 31 ธันวาคม 2567 และ 2566 สรุปได้ดังนี้

(หน่วย: พันบาท)

ราคาทุน	งบการเงินรวม									
	ที่ดิน	อาคารและส่วน ปรับปรุงที่ดิน และอาคาร	อาคารชุด	เครื่องมือ		เครื่องจักรและ อุปกรณ์ สำนักงาน	เครื่องตกแต่ง สำนักงาน		ยานพาหนะ	ระบบน้ำ
				เครื่องใช้และ อุปกรณ์	สำนักงาน		สำนักงาน	ระหว่างติดตั้ง		
รวม										
1 มกราคม 2566	327,628	398,239	6,310	206,166	81,147	15,859	5,448	1,893	15,974	1,058,664
ซื้อเพิ่ม	-	10,778	-	15,045	6,260	753	13,244	-	59,672	105,752
โอนเข้า/ออก	-	15,756	-	2,610	56	58	-	-	(18,480)	-
จำหน่าย/ตัดจำหน่าย	-	(1,000)	-	(1,479)	(347)	(53)	-	-	-	(2,879)
31 ธันวาคม 2566	327,628	423,773	6,310	222,342	87,116	6,206	29,103	1,893	57,166	1,161,537
เพิ่มขึ้นจากการรวมธุรกิจ (หมายเหตุ 12)	6,269	19,008	-	23,769	1,237	399	998	-	-	51,680
ซื้อเพิ่ม	-	31,605	-	11,037	9,338	1,966	465	-	184,226	238,637
โอนเข้า/ออก	-	57,482	-	5,771	3,974	292	191	-	(66,547)	1,163
จำหน่าย/ตัดจำหน่าย	-	(3,198)	-	(18,430)	(5,442)	(493)	(1,889)	-	-	(29,452)
31 ธันวาคม 2567	333,897	528,670	6,310	244,489	96,223	8,370	28,868	1,893	174,845	1,423,565

(หน่วย: พันบาท)

	งบการเงินรวม							
	ที่ดิน	อาคารและส่วน ปรับปรุงที่ดิน และอาคาร	อาคารชุด	เครื่องมือ เครื่องใช้และ				รวม
				เครื่องจักรและ อุปกรณ์	อุปกรณ์ สำนักงาน	เครื่องตกแต่ง สำนักงาน	ยานพาหนะ	
ค่าเสื่อมราคาสะสม								
1 มกราคม 2566	-	126,231	619	120,388	38,552	4,939	6,548	298,011
ค่าเสื่อมราคาสำหรับปี	-	18,497	260	13,050	9,585	283	1,644	43,511
ค่าเสื่อมราคาสำหรับส่วนที่จำหน่าย/ ตัดจำหน่าย	-	(526)	-	(1,474)	(307)	(53)	-	(2,360)
31 ธันวาคม 2566	-	144,202	879	131,964	47,830	5,169	8,192	339,162
เพิ่มขึ้นจากการรวมธุรกิจ (หมายเหตุ 12)	-	5,113	-	10,439	630	137	793	17,112
ค่าเสื่อมราคาสำหรับปี	-	21,647	260	16,190	9,670	504	2,755	51,217
ค่าเสื่อมราคาสำหรับส่วนที่จำหน่าย/ ตัดจำหน่าย	-	(2,280)	-	(18,442)	(4,740)	(481)	(889)	(26,832)
31 ธันวาคม 2567	-	168,682	1,139	140,151	53,390	5,329	10,851	380,659
มูลค่าสุทธิตามบัญชี								
31 ธันวาคม 2566	327,628	279,571	5,431	90,378	39,286	1,037	20,911	822,375
31 ธันวาคม 2567	333,897	339,988	5,171	104,338	42,833	3,041	18,017	1,042,906
ค่าเสื่อมราคาสำหรับปี								
2566 (27.43 ล้านบาท รวมอยู่ในต้นทุนขายและบริการ ส่วนที่เหลือรวมอยู่ในค่าใช้จ่ายในการบริหาร)								43,511
2567 (29.65 ล้านบาท รวมอยู่ในต้นทุนขายและบริการ ส่วนที่เหลือรวมอยู่ในค่าใช้จ่ายในการบริหาร)								51,217

(หน่วย: พันบาท)

งบการเงินเฉพาะกิจการ

รายการ	งบการเงินเฉพาะกิจการ							รวม
	ที่ดิน	อาคารและส่วน ปรับปรุงที่ดิน และอาคาร	อาคารชุด	เครื่องจักรและ อุปกรณ์	เครื่องมือ เครื่องใช้และ อุปกรณ์ สำนักงาน	เครื่องตกแต่ง สำนักงาน	ยานพาหนะ	สินทรัพย์ ระหว่างคิดตั้ง
ราคาทุน								
1 มกราคม 2566	65,948	85,575	6,310	16,593	6,418	382	12,333	194,214
ซื้อเพิ่ม	-	690	-	2,268	1,361	403	9,880	40,477
จำหน่าย/ตัดจำหน่าย	-	-	-	-	(75)	-	-	(75)
31 ธันวาคม 2566	65,948	86,265	6,310	18,861	7,704	785	22,213	234,616
ซื้อเพิ่ม	-	-	-	29	2,926	569	-	113,500
โอนเข้า(ออก)	-	17,678	-	280	1,936	-	-	-
จำหน่าย/ตัดจำหน่าย	-	-	-	(66)	(470)	-	(1,400)	(1,936)
31 ธันวาคม 2567	65,948	103,943	6,310	19,104	12,096	1,354	20,813	346,180
ค่าเสื่อมราคาสะสม								
1 มกราคม 2566	-	5,260	619	2,259	3,216	338	3,022	14,714
ค่าเสื่อมราคาสำหรับปี	-	3,505	260	1,789	1,171	56	1,554	8,335
ค่าเสื่อมราคาสำหรับส่วนที่จำหน่าย/ตัดจำหน่าย	-	-	-	-	(49)	-	-	(49)
31 ธันวาคม 2566	-	8,765	879	4,048	4,338	394	4,576	23,000
ค่าเสื่อมราคาสำหรับปี	-	3,590	261	1,957	1,528	145	2,195	9,676
ค่าเสื่อมราคาสำหรับส่วนที่จำหน่าย/ตัดจำหน่าย	-	-	-	(20)	(440)	-	(400)	(860)
31 ธันวาคม 2567	-	12,355	1,140	5,985	5,426	539	6,371	31,816
มูลค่าสุทธิตามบัญชี								
31 ธันวาคม 2566	65,948	77,500	5,431	14,813	3,366	391	17,637	211,616
31 ธันวาคม 2567	65,948	91,588	5,170	13,119	6,670	815	14,442	314,364
ค่าเสื่อมราคาสำหรับปี								
2566 (5.86 ล้านบาท รวมอยู่ในต้นทุนการผลิต ส่วนที่เหลือรวมอยู่ในค่าใช้จ่ายในการบริหาร)								8,335
2567 (6.51 ล้านบาท รวมอยู่ในต้นทุนการผลิต ส่วนที่เหลือรวมอยู่ในค่าใช้จ่ายในการบริหาร)								9,676

ณ วันที่ 31 ธันวาคม 2567 และ 2566 กลุ่มบริษัทมีอุปกรณ์จำนวนหนึ่ง ซึ่งตัดค่าเสื่อมราคาหมดแล้วแต่ยังใช้งานอยู่ มูลค่าตามบัญชีก่อนหักค่าเสื่อมราคาสะสมของสินทรัพย์ดังกล่าวมีจำนวนเงิน 149.46 ล้านบาท และ 160.34 ล้านบาท ตามลำดับ (งบการเงินเฉพาะกิจการ: 3.41 ล้านบาท และ 4.99 ล้านบาท ตามลำดับ)

กลุ่มบริษัทได้นำที่ดินพร้อมสิ่งปลูกสร้างและเครื่องจักรบางส่วนมูลค่าสุทธิตามบัญชี จำนวนประมาณ 326 ล้านบาท (2566: 302.74 ล้านบาท) ไปค้ำประกันวงเงินสินเชื่อที่ได้รับจากสถาบันการเงิน (งบการเงินเฉพาะกิจการ: 126.82 ล้านบาท 2566: 128.42 ล้านบาท)

16. ค่าความนิยม

รายการเปลี่ยนแปลงของบัญชีค่าความนิยมสำหรับปีสิ้นสุดวันที่ 31 ธันวาคม 2567 และ 2566 สรุปได้ดังนี้
(หน่วย: พันบาท)

มูลค่าตามบัญชี ณ วันที่ 1 มกราคม 2566	477,851
มูลค่าตามบัญชี ณ วันที่ 31 ธันวาคม 2566	477,851
มูลค่าตามบัญชี ณ วันที่ 31 ธันวาคม 2567	477,851

กลุ่มบริษัทปันส่วนค่าความนิยมที่เกิดจากการรวมกิจการให้กับหน่วยสินทรัพย์ที่ก่อให้เกิดเงินสดเพื่อทดสอบการค้ำค่าประจำปี ดังนี้

(หน่วย: พันบาท)

	31 ธันวาคม 2567			
	บริษัท			รวม
	บริษัท โมเดิร์น	บริษัท ตรีท	นครพัฒน์	
	ฟาร์มา จำกัด	แคร์ จำกัด	อินเตอร์ จำกัด	
ค่าความนิยม	22,160	201,505	254,186	477,851

(หน่วย: พันบาท)

	31 ธันวาคม 2566			
	บริษัท			รวม
	บริษัท โมเดิร์น	บริษัท ตรีท	นครพัฒน์	
	ฟาร์มา จำกัด	แคร์ จำกัด	อินเตอร์ จำกัด	
ค่าความนิยม	22,160	201,505	254,186	477,851

กลุ่มบริษัทพิจารณามูลค่าที่คาดว่าจะได้รับคืนของหน่วยสินทรัพย์ที่ก่อให้เกิดเงินสดจากมูลค่าจากการใช้สินทรัพย์โดยประมาณการจากกระแสเงินสดในอนาคตที่กิจการคาดว่าจะได้รับอ้างอิงจากประมาณการทางการเงินซึ่งได้รับอนุมัติจากฝ่ายบริหาร ประมาณการกระแสเงินสดดังกล่าวครอบคลุมระยะเวลาห้าปี

ข้อสมมติที่สำคัญในการคำนวณมูลค่าจากการใช้สินทรัพย์ ณ วันที่ 31 ธันวาคม 2567 และ 2566 สรุปได้ดังนี้

(หน่วย: ร้อยละต่อปี)

	31 ธันวาคม 2567		
	บริษัท โมเดิร์น ฟาร์มา จำกัด	บริษัท ครีก แกร์ จำกัด	บริษัท นครพัฒน์ อินเตอร์ จำกัด
อัตราการเติบโตระยะยาว	3	2	3
อัตราคิดลดก่อนภาษี	9	11	10

(หน่วย: ร้อยละต่อปี)

	31 ธันวาคม 2566		
	บริษัท โมเดิร์น ฟาร์มา จำกัด	บริษัท ครีก แกร์ จำกัด	บริษัท นครพัฒน์ อินเตอร์ จำกัด
อัตราการเติบโตระยะยาว	2	2	2
อัตราคิดลดก่อนภาษี	10	10	10

ฝ่ายบริหารพิจารณาอัตราการเติบโตระยะยาวจากการคาดการณ์การเติบโตของตลาดและอัตราคิดลดเป็นอัตราก่อนภาษีที่สะท้อนถึงความเสี่ยงซึ่งเป็นลักษณะเฉพาะที่เกี่ยวข้องกับส่วนงาน

ฝ่ายบริหารพิจารณาแล้วเชื่อว่าค่าความนิยมไม่เกิดการด้อยค่า

17. สินทรัพย์ไม่มีตัวตน

การเปลี่ยนแปลงบัญชีสินทรัพย์ไม่มีตัวตนสำหรับปีสิ้นสุดวันที่ 31 ธันวาคม 2567 และ 2566 สรุปได้ดังนี้

(หน่วย: พันบาท)

รายการ	งบการเงินรวม						สินทรัพย์ ระหว่าง ดำเนินการ	รวม
	โปรแกรม คอมพิวเตอร์	ลิขสิทธิ์	เครื่องหมาย การค้า	ใบอนุญาต ทะเบียนยา	ซื้อการค้า	ความสัมพันธ์ กับลูกค้า		
ราคาทุน								
1 มกราคม 2566	15,257	850	219	53,711	101,718	15,183	1,600	188,538
ซื้อเพิ่ม	1,312	-	-	-	-	-	36,306	37,618
โอนเข้า(ออก)	5,191	-	-	-	-	-	1,944	7,135
31 ธันวาคม 2566	21,760	850	219	53,711	101,718	15,183	39,850	233,291
เพิ่มขึ้นจากการรวมธุรกิจ (หมายเหตุ 12)	145	-	-	-	-	-	-	145
ซื้อเพิ่ม	8,732	441	79	-	-	-	12,377	21,629
โอนเข้า(ออก)	2,391	-	-	2,586	-	-	(4,977)	-
จำหน่าย/ตัดจำหน่าย	(13)	-	-	-	-	-	-	(13)
31 ธันวาคม 2567	33,015	1,291	298	56,297	101,718	15,183	47,250	255,052
ค่าตัดจำหน่ายสะสม								
1 มกราคม 2566	8,953	667	50	10,728	-	348	-	20,746
ค่าตัดจำหน่ายสำหรับปี	1,070	170	21	5,371	5,791	2,758	-	15,181
31 ธันวาคม 2566	10,023	837	71	16,099	5,791	3,106	-	35,927
เพิ่มขึ้นจากการรวมธุรกิจ (หมายเหตุ 12)	58	-	-	-	-	-	-	58
ค่าตัดจำหน่ายสำหรับปี	3,045	46	25	5,422	3,308	2,766	-	14,612
ค่าตัดจำหน่ายสำหรับส่วนที่จำหน่าย/ตัดจำหน่าย	(9)	-	-	-	-	-	-	(9)
31 ธันวาคม 2567	13,117	883	96	21,521	9,099	5,872	-	50,588
มูลค่าสุทธิตามบัญชี								
31 ธันวาคม 2566	11,737	13	148	37,612	95,927	12,077	39,850	197,364
31 ธันวาคม 2567	19,898	408	202	34,776	92,619	9,311	47,250	204,464

(หน่วย: พันบาท)

	งบการเงินเฉพาะกิจการ					
	โปรแกรมคอมพิวเตอร์	ลิขสิทธิ์	เครื่องหมายการค้า	ใบอนุญาตทะเบียนยา	สินทรัพย์ระหว่างดำเนินการ	รวม
ราคาทุน						
1 มกราคม 2566	7,530	850	206	7,700	1,600	17,886
ซื้อเพิ่ม	1,251	-	-	-	36,975	38,226
โอนเข้า	-	-	-	-	7,135	7,135
31 ธันวาคม 2566	8,781	850	206	7,700	45,710	63,247
ซื้อเพิ่ม	550	-	80	-	11,682	12,312
โอนเข้า/(ออก)	306	-	-	2,586	(2,892)	-
31 ธันวาคม 2567	9,637	850	286	10,286	54,500	75,559
ค่าตัดจำหน่ายสะสม						
1 มกราคม 2566	1,379	667	47	1,072	-	3,165
ค่าตัดจำหน่ายสำหรับปี	847	170	20	770	-	1,807
31 ธันวาคม 2566	2,226	837	67	1,842	-	4,972
ค่าตัดจำหน่ายสำหรับปี	1,112	13	23	821	-	1,969
31 ธันวาคม 2567	3,338	850	90	2,663	-	6,941
มูลค่าสุทธิตามบัญชี						
31 ธันวาคม 2566	6,555	13	139	5,858	45,710	58,275
31 ธันวาคม 2567	6,299	-	196	7,623	54,500	68,618

ณ วันที่ 31 ธันวาคม 2567 และ 2566 กลุ่มบริษัทมีสินทรัพย์ไม่มีตัวตนซึ่งตัดค่าเสื่อมราคาหมดแล้ว แต่ยังใช้งานอยู่ มูลค่าตามบัญชีก่อนหักค่าเสื่อมราคาสะสมของสินทรัพย์ดังกล่าวมีจำนวนเงิน 7.98 ล้านบาท และ 7.68 ล้านบาท ตามลำดับ (งบการเงินเฉพาะกิจการ: 1.73 ล้านบาท และ 0.62 ล้านบาท ตามลำดับ)

18. เงินเบิกเกินบัญชีและเงินกู้ยืมระยะสั้นจากธนาคาร

(หน่วย: พันบาท)

	อัตราดอกเบี้ย (ร้อยละต่อปี)		งบการเงินรวม		งบการเงินเฉพาะกิจการ	
	2567	2566	2567	2566	2567	2566
เงินเบิกเกินบัญชี	MLR + 2	-	2,781	-	-	-
ตัวสัญญาใช้เงิน	MLR - 1, 3.35 - 4.65	MLR - 1.0, MLR - 1.5	60,000	40,000	-	-
รวม			62,781	40,000	-	-

ในระหว่างปีสิ้นสุดวันที่ 31 ธันวาคม 2567 และ 2566 เงินเบิกเกินบัญชีและเงินกู้ยืมระยะสั้นจากธนาคาร มีการเคลื่อนไหวดังนี้

	(หน่วย: พันบาท)			
	งบการเงินรวม		งบการเงินเฉพาะกิจการ	
	2567	2566	2567	2566
ยอดคงเหลือต้นปี	40,000	40,000	-	-
บวก: เพิ่มขึ้นระหว่างปี	82,781	45,000	-	-
หัก: ชำระคืนระหว่างปี	(60,000)	(45,000)	-	-
ยอดคงเหลือปลายปี	62,781	40,000	-	-

กลุ่มบริษัท

กลุ่มบริษัทมีเงินกู้ยืมระยะสั้นจากธนาคารในรูปตัวสัญญาใช้เงิน เงินกู้ยืมดังกล่าวค้ำประกันโดยการจำนองที่ดินพร้อมสิ่งปลูกสร้างและการค้ำประกันลูกหนี้การค้าของบริษัทย่อย

บริษัทฯ

เมื่อวันที่ 30 พฤษภาคม 2566 บริษัทฯ ได้ทำสัญญาสินเชื่อกับธนาคารพาณิชย์แห่งหนึ่งในประเทศในวงเงินรวม 50 ล้านบาท เพื่อใช้เป็นเงินทุนหมุนเวียนและขยายธุรกิจ วงเงินสินเชื่อดังกล่าวมีอายุสัญญา 20 ปี และค้ำประกันโดยเงินฝากธนาคารของบริษัทฯ จำนวน 50 ล้านบาทพร้อมดอกเบี้ย โดยหลักประกันเงินฝากจะลดลงตามการเบิกใช้ ซึ่ง ณ วันที่ 31 ธันวาคม 2567 หลักประกันเงินฝากคงเหลือ 5 ล้านบาท (2566: 50 ล้านบาท)

19. เจ้าหนี้การค้าและเจ้าหนี้อื่น

	(หน่วย: พันบาท)			
	งบการเงินรวม		งบการเงินเฉพาะกิจการ	
	2567	2566	2567	2566
เจ้าหนี้การค้า - กิจการที่เกี่ยวข้องกัน (หมายเหตุ 6)	5,860	3,567	3,925	251
เจ้าหนี้การค้า - กิจการที่ไม่เกี่ยวข้องกัน	178,735	196,955	28,958	30,453
เจ้าหนี้อื่น - กิจการที่เกี่ยวข้องกัน (หมายเหตุ 6)	70	-	4,432	10,254
เจ้าหนี้อื่น - กิจการที่ไม่เกี่ยวข้องกัน	22,507	20,632	8,825	12,346
ตัวเงินจ่าย	28	240	10	121
รายได้รับล่วงหน้า	4,594	-	-	-
ค่าใช้จ่ายค้างจ่าย - กิจการที่เกี่ยวข้องกัน (หมายเหตุ 6)	2,948	1,927	-	-
ค่าใช้จ่ายค้างจ่าย - กิจการที่ไม่เกี่ยวข้องกัน	41,771	42,350	3,995	4,658
เจ้าหนี้ผู้จัดจำหน่าย	35,714	27,664	8,159	4,935
อื่นๆ	32,449	28,175	5,765	1,329
รวมเจ้าหนี้การค้าและเจ้าหนี้อื่น	324,676	321,510	64,069	64,347

20. เงินกู้ยืมระยะสั้นจากบุคคลอื่น

ณ วันที่ 31 ธันวาคม 2567 บริษัทย่อยมีเงินกู้ยืมระยะสั้นจากบุคคลอื่นในรูปตั๋วสัญญาใช้เงินจำนวน 6.1 ล้านบาท (2566: 6.1 ล้านบาท) โดยคิดดอกเบี้ยในอัตราร้อยละ 2 - 4 ต่อปี (2566: ร้อยละ 2 - 4 ต่อปี) และมีกำหนดชำระคืนเมื่อทวงถาม เงินกู้ยืมดังกล่าวไม่มีการค้ำประกัน

21. เงินกู้ยืมระยะยาวจากธนาคาร

	(หน่วย: พันบาท)			
	งบการเงินรวม		งบการเงินเฉพาะกิจการ	
	2567	2566	2567	2566
เงินกู้ยืมระยะยาวจากธนาคาร	217,871	255,511	185,071	231,271
หัก : ต้นทุนทางการเงินรอตัดบัญชี	(279)	(427)	(279)	(427)
เงินกู้ยืมระยะยาวจากธนาคาร - สุทธิ	217,592	255,084	184,792	230,844
หัก: ส่วนที่ถึงกำหนดชำระภายในหนึ่งปี	(55,203)	(54,427)	(46,085)	(46,052)
เงินกู้ยืมระยะยาวจากธนาคาร - สุทธิจากส่วนที่ถึงกำหนดชำระภายในหนึ่งปี	162,389	200,657	138,707	184,792

การเปลี่ยนแปลงของบัญชีเงินกู้ยืมระยะยาวสำหรับปีสิ้นสุดวันที่ 31 ธันวาคม 2567 และ 2566 มีรายละเอียดดังนี้

	(หน่วย: พันบาท)			
	งบการเงินรวม		งบการเงินเฉพาะกิจการ	
	2567	2566	2567	2566
ยอดคงเหลือต้นปี	255,084	387,320	230,844	352,359
บวก: เพิ่มขึ้นจากการรวมธุรกิจ (หมายเหตุ 12)	17,832	-	-	-
ตัดจำหน่ายค่าธรรมเนียมทางการเงิน	148	314	148	314
หัก: ชำระคืนระหว่างปี	(55,472)	(132,550)	(46,200)	(121,829)
ยอดคงเหลือปลายปี	217,592	255,084	184,792	230,844

บริษัทฯ

1. เมื่อวันที่ 25 สิงหาคม 2564 บริษัทฯ ได้ทำสัญญาเงินกู้ยืมระยะยาวกับธนาคารพาณิชย์แห่งหนึ่งในวงเงินรวม 120 ล้านบาท เพื่อใช้เป็นเงินทุนหมุนเวียนและขยายธุรกิจ เงินกู้ยืมดังกล่าวมีอายุสัญญา 7 ปี มีกำหนดชำระคืนเป็นรายเดือนจำนวน 84 งวด งวดละ 1.45 ล้านบาท และมีการคิดดอกเบี้ยในอัตราคอกเบี้ยดังนี้

- ระยะเวลาตั้งแต่เดือนที่ 1 ถึงเดือนที่ 24 อัตราดอกเบี้ยร้อยละ MLR - 1.50 ต่อปี
- ระยะเวลาตั้งแต่เดือนที่ 25 เป็นต้นไป อัตราดอกเบี้ยร้อยละ MLR - 1.25 ต่อปี

เมื่อวันที่ 23 พฤศจิกายน 2566 ธนาคารได้มีการปรับอัตราดอกเบี้ยเป็น MLR-2.50 ต่อปี มีผลตั้งแต่วันที่ 28 ตุลาคม 2566 เป็นต้นไป

2. เมื่อวันที่ 28 มีนาคม 2565 บริษัทฯ ได้ทำสัญญาเงินกู้ยืมระยะยาวกับธนาคารพาณิชย์ดังกล่าวเพิ่มเติมในวงเงินรวม 200 ล้านบาท เพื่อใช้เป็นเงินทุนหมุนเวียนและขยายธุรกิจ เงินกู้ยืมดังกล่าวมีอายุสัญญา 7 ปี มีกำหนดชำระคืนเป็นรายเดือนจำนวน 84 งวด งวดละ 2.4 ล้านบาท และมีการคิดดอกเบี้ยในอัตราดอกเบี้ยดังนี้

- ระยะเวลาตั้งแต่เดือนที่ 1 ถึงเดือนที่ 24 อัตราดอกเบี้ยร้อยละ MLR - 1.50 ต่อปี
- ระยะเวลาตั้งแต่เดือนที่ 25 เป็นต้นไป อัตราดอกเบี้ยร้อยละ MLR - 1.25 ต่อปี

เมื่อวันที่ 23 พฤศจิกายน 2566 ธนาคารได้มีการปรับอัตราดอกเบี้ยเป็น MLR-2.50 ต่อปี มีผลตั้งแต่วันที่ 8 ตุลาคม 2566 เป็นต้นไป

บริษัท โมเดอร์น ฟาร์มา จำกัด

เมื่อวันที่ 9 กรกฎาคม 2564 บริษัท โมเดอร์น ฟาร์มา จำกัด ได้ทำสัญญาเงินกู้ยืมระยะยาวกับธนาคารพาณิชย์แห่งหนึ่งในประเทศในวงเงินรวม 19 ล้านบาท เพื่อขยายธุรกิจ เงินกู้ยืมดังกล่าวมีอายุสัญญา 7 ปี มีกำหนดชำระคืนเป็นรายเดือนจำนวน 84 งวด งวดละ 0.23 ล้านบาท และมีการคิดดอกเบี้ยในอัตราดอกเบี้ยดังนี้

- ระยะเวลาตั้งแต่เดือนที่ 1 ถึงเดือนที่ 24 อัตราดอกเบี้ยร้อยละ MLR - 1.50 ต่อปี
- ระยะเวลาตั้งแต่เดือนที่ 25 เป็นต้นไป อัตราดอกเบี้ยร้อยละ MLR - 1.25 ต่อปี

เมื่อวันที่ 23 พฤศจิกายน 2566 ธนาคารได้มีการปรับอัตราดอกเบี้ยเป็น MLR-2.50 ต่อปี มีผลตั้งแต่วันที่ 22 ตุลาคม 2566 เป็นต้นไป

บริษัท นครพัฒน์ อินเตอร์ จำกัด (เดิมชื่อ “บริษัท นครพัฒน์ จำกัด”)

1. เมื่อวันที่ 9 กันยายน 2564 บริษัท นครพัฒน์ อินเตอร์ จำกัด ได้ทำสัญญาเงินกู้ยืมระยะยาวกับธนาคารพาณิชย์แห่งหนึ่งเพิ่มเติมในวงเงินรวม 18 ล้านบาท เพื่อใช้เป็นเงินทุนหมุนเวียนและขยายธุรกิจ เงินกู้ยืมดังกล่าวมีอายุสัญญา 4 ปี 2 เดือน มีกำหนดชำระคืนเป็นรายเดือนจำนวน 50 งวด งวดละ 0.36 ล้านบาท และมีการคิดดอกเบี้ยในอัตราดอกเบี้ยร้อยละ MLR - 0.25 ต่อปี

บริษัท อินเตอร์ ฟาร์มา เมดเทค จำกัด (เดิมชื่อ “บริษัท เมตตา เมดเทค จำกัด”)

1. เมื่อวันที่ 17 เมษายน 2565 บริษัท อินเตอร์ ฟาร์มา เมดเทค จำกัด (บริษัทย่อย) ได้ทำสัญญาเงินกู้ยืมระยะยาวกับธนาคารพาณิชย์แห่งหนึ่งในประเทศในวงเงินรวม 5 ล้านบาท เพื่อใช้เป็นเงินทุนหมุนเวียนเงินกู้ยืมดังกล่าวมีอายุสัญญา 10 ปี มีกำหนดชำระคืนเป็นรายเดือนจำนวน 120 งวด งวดละ 0.05 ล้านบาท และมีการคิดดอกเบี้ยในอัตราดอกเบี้ยร้อยละ 2 ต่อปี
2. เมื่อวันที่ 24 มีนาคม 2566 บริษัทย่อยได้ทำสัญญาเงินกู้ยืมระยะยาวกับธนาคารพาณิชย์ดังกล่าวเพิ่มเติม ในวงเงินรวม 14 ล้านบาท เพื่อใช้เป็นเงินทุนหมุนเวียน เงินกู้ยืมดังกล่าวมีอายุสัญญา 12 ปี มีกำหนดชำระคืนเป็นรายเดือนจำนวน 144 งวด งวดละ 0.2 ล้านบาท และมีการคิดดอกเบี้ยในอัตราดอกเบี้ยดังนี้
 - ระยะเวลาตั้งแต่เดือนที่ 1 ถึงเดือนที่ 24 อัตราดอกเบี้ยร้อยละ 2 ต่อปี
 - ระยะเวลาตั้งแต่เดือนที่ 25 ถึงเดือนที่ 60 อัตราดอกเบี้ยร้อยละ 6.5 ต่อปี
 - ระยะเวลาตั้งแต่เดือนที่ 61 เป็นต้นไป อัตราดอกเบี้ยร้อยละ $MRR + 3.19$ ต่อปี
3. เมื่อวันที่ 14 กุมภาพันธ์ 2567 บริษัทย่อยได้ทำสัญญาเงินกู้ยืมระยะยาวกับธนาคารพาณิชย์ดังกล่าวเพิ่มเติมในวงเงินรวม 3 ล้านบาท เพื่อใช้เป็นเงินทุนหมุนเวียน เงินกู้ยืมดังกล่าวมีอายุสัญญา 5 ปี มีกำหนดชำระคืนเงินต้น ณ วันที่ครบสัญญา และมีการคิดดอกเบี้ยในอัตราดอกเบี้ยดังนี้
 - ระยะเวลาตั้งแต่เดือนที่ 1 ถึงเดือนที่ 24 อัตราดอกเบี้ยร้อยละ 2 ต่อปี
 - ระยะเวลาตั้งแต่เดือนที่ 25 ถึงเดือนที่ 36 อัตราดอกเบี้ยร้อยละ 4 ต่อปี
 - ระยะเวลาตั้งแต่เดือนที่ 36 ถึงเดือนที่ 48 อัตราดอกเบี้ยร้อยละ 6 ต่อปี
 - ระยะเวลาตั้งแต่เดือนที่ 49 เป็นต้นไป อัตราดอกเบี้ยร้อยละ 7 ต่อปี

ณ วันที่ 31 ธันวาคม 2567 กลุ่มบริษัทมียอดคงเหลือของเงินกู้ยืมระยะยาวเป็นจำนวน 217.59 ล้านบาท (2566: 255.08 ล้านบาท) และเฉพาะของบริษัทฯ มียอดคงเหลือของเงินกู้ยืมระยะยาวเป็นจำนวน 184.79 ล้านบาท (2566: 230.84 ล้านบาท)

ณ วันที่ 31 ธันวาคม 2567 และ 2566 กลุ่มบริษัทไม่มีวงเงินกู้ยืมระยะยาวตามสัญญาเงินกู้ที่ยังไม่ได้เบิกใช้ เงินกู้ยืมดังกล่าวค้ำประกันโดยการจำนองที่ดินพร้อมสิ่งปลูกสร้างและเครื่องจักรของกลุ่มบริษัท

สัญญาเงินกู้ยืมดังกล่าวได้กำหนดเงื่อนไขบางประการที่กลุ่มบริษัทต้องถือปฏิบัติ เช่น การดำรงอัตราส่วนหนี้สินต่อส่วนของผู้ถือหุ้น อัตราการถือหุ้นของผู้ถือหุ้นใหญ่และผู้บริหารหลักของบริษัทฯ

22. สัญญาเช่า

22.1 กลุ่มบริษัทในฐานะผู้เช่า

กลุ่มบริษัททำสัญญาเช่าสินทรัพย์ เพื่อใช้ในการดำเนินงานของกลุ่มบริษัท โดยมีอายุสัญญาเช่าระหว่าง 3 - 9 ปี

ก) สินทรัพย์สิทธิการใช้

รายการเปลี่ยนแปลงของบัญชีของสินทรัพย์สิทธิการใช้สำหรับปีสิ้นสุดวันที่ 31 ธันวาคม 2567 และ 2566 สรุปได้ดังนี้

(หน่วย: พันบาท)

	งบการเงินรวม		
	อาคาร	ยานพาหนะ	รวม
1 มกราคม 2566	119,651	463	120,114
เพิ่มขึ้น	45,029	-	45,029
ลดลงจากการยกเลิกสัญญาเช่า	(14,821)	-	(14,821)
โอนไปอสังหาริมทรัพย์เพื่อการลงทุน	(4,493)	-	(4,493)
ค่าเสื่อมราคาสำหรับปี	(38,714)	(218)	(38,932)
31 ธันวาคม 2566	106,652	245	106,897
เพิ่มขึ้นจากการรวมธุรกิจ (หมายเหตุ 12)	7,332	2,579	9,911
เพิ่มขึ้น	45,204	-	45,204
ลดลงจากการยกเลิกสัญญาเช่า	(9,441)	-	(9,441)
โอนไปสินทรัพย์	-	(191)	(191)
ค่าเสื่อมราคาสำหรับปี	(45,039)	(169)	(45,208)
31 ธันวาคม 2567	104,708	2,464	107,172

(หน่วย: พันบาท)

	งบการเงิน เฉพาะกิจการ - อาคาร
1 มกราคม 2566	1,685
เพิ่มขึ้น	1,605
ค่าเสื่อมราคาสำหรับปี	(405)
31 ธันวาคม 2566	2,885
ค่าเสื่อมราคาสำหรับปี	(679)
31 ธันวาคม 2567	2,206

ข) หนี้สินตามสัญญาเช่า

	(หน่วย: พันบาท)			
	งบการเงินรวม		งบการเงินเฉพาะกิจการ	
	2567	2566	2567	2566
หนี้สินตามสัญญาเช่า	102,704	105,114	2,634	3,407
หัก: ดอกเบี้ยรอการตัดจำหน่าย	(10,560)	(11,391)	(286)	(448)
รวม	92,144	93,723	2,348	2,959
หัก: ส่วนที่ถึงกำหนดชำระภายในหนึ่งปี	(26,643)	(38,892)	(656)	(610)
หนี้สินตามสัญญาเช่า - สุทธิจากส่วนที่ถึงกำหนดชำระภายในหนึ่งปี	65,501	54,831	1,692	2,349
ซึ่งส่วนหนึ่งเป็นหนี้สินตามสัญญาเช่ากับบุคคลที่เกี่ยวข้องกัน	3,050	-	-	-

ในระหว่างปีสิ้นสุดวันที่ 31 ธันวาคม 2567 และ 2566 หนี้สินตามสัญญาเช่ามีการเคลื่อนไหวดังนี้

	(หน่วย: พันบาท)			
	งบการเงินรวม		งบการเงินเฉพาะกิจการ	
	2567	2566	2567	2566
ยอดคงเหลือต้นปี	93,723	98,152	2,959	1,903
บวก: เพิ่มขึ้นจากการรวมธุรกิจ (หมายเหตุ 12)	8,577	-	-	-
เพิ่มขึ้นระหว่างปี	41,181	43,975	-	1,605
หัก: ชำระค่าเช่าระหว่างปี	(41,171)	(32,883)	(611)	(549)
การยกเลิกสัญญาเช่าจากการปิดสาขา				
ในระหว่างปี	(10,166)	(15,521)	-	-
ยอดคงเหลือปลายปี	92,144	93,723	2,348	2,959

การวิเคราะห์การครบกำหนดของจำนวนเงินที่ต้องจ่ายตามสัญญาเช่าเปิดเผยข้อมูลอยู่ในหมายเหตุข้อ 35.1 ภายใต้หัวข้อความเสี่ยงด้านสภาพคล่อง

ค) ค่าใช้จ่ายเกี่ยวกับสัญญาเช่าที่รับรู้ในส่วนของการกำไรหรือขาดทุน

	(หน่วย: พันบาท)			
	งบการเงินรวม		งบการเงินเฉพาะกิจการ	
	2567	2566	2567	2566
ค่าเสื่อมราคาของสินทรัพย์สิทธิการใช้	45,399	38,932	679	405
ดอกเบี้ยจ่ายของหนี้สินตามสัญญาเช่า	5,536	5,230	162	224
ค่าใช้จ่ายที่เกี่ยวกับสัญญาเช่าระยะสั้นและสัญญาเช่าสินทรัพย์อ้างอิงมีมูลค่า	1,355	1,369	-	-
ค่าใช้จ่ายที่เกี่ยวกับสัญญาเช่าผันแปรที่ไม่อิงดัชนีหรืออัตรา	9,185	7,131	-	-

กลุ่มบริษัทมีสัญญาเช่าพื้นที่ในอาคารซึ่งมีการจ่ายชำระค่าเช่าผันแปรตามยอดขาย

ง) อื่นๆ

กลุ่มบริษัทมีกระแสเงินสดจ่ายทั้งหมดของสัญญาเช่าสำหรับปีสิ้นสุดวันที่ 31 ธันวาคม 2567 จำนวน 51.71 ล้านบาท (2566: 41.38 ล้านบาท) (เฉพาะของบริษัทฯ: 0.6 ล้านบาท 2566: 0.5 ล้านบาท) ซึ่งรวมถึงกระแสเงินสดจ่ายของค่าเช่าผันแปรที่ไม่ขึ้นอยู่กับดัชนีหรืออัตรา

22.2 กลุ่มบริษัทในฐานะผู้ให้เช่า

กลุ่มบริษัทเช่าทำสัญญาเช่าดำเนินงานสำหรับอสังหาริมทรัพย์เพื่อการลงทุนซึ่งประกอบด้วยอาคาร (ดูหมายเหตุ 14) โดยมีอายุสัญญา 3 ปี

กลุ่มบริษัทมีจำนวนเงินขั้นต่ำที่คาดว่าจะได้รับในอนาคตจากการให้เช่าภายใต้สัญญาเช่าดำเนินงานที่ยกเลิกไม่ได้ ณ วันที่ 31 ธันวาคม 2567 และ 2566 ดังนี้

	งบการเงินรวม		งบการเงินเฉพาะกิจการ	
	2567	2566	2567	2566
ภายใน 1 ปี	391	372	-	-
มากกว่า 1 ปี แต่ไม่เกิน 5 ปี	132	523	-	-
รวม	523	895	-	-

ในระหว่างปี 2567 กลุ่มบริษัทมีรายได้จากการให้เช่าช่วงเป็นจำนวนเงิน 0.4 ล้านบาท (2566: 0.2 ล้านบาท)

23. ดำรงผลประโยชน์ระยะยาวของพนักงาน

จำนวนเงินสำรองผลประโยชน์ระยะยาวของพนักงานซึ่งเป็นเงินชดเชยพนักงานเมื่อออกจากงานแสดงได้ดังนี้

	งบการเงินรวม		งบการเงินเฉพาะกิจการ	
	2567	2566	2567	2566
สำรองผลประโยชน์ระยะยาวของพนักงานต้นปี	35,535	31,376	16,237	15,256
ส่วนที่รับรู้ในกำไรหรือขาดทุน:				
ต้นทุนบริการในปัจจุบัน	5,978	7,498	3,085	3,787
ต้นทุนดอกเบี้ย	1,034	839	421	395
ต้นทุนบริการในอดีต	(951)	-	-	-
ส่วนที่รับรู้ในกำไรขาดทุนเบ็ดเสร็จอื่น:				
(กำไร) ขาดทุนจากการประมาณการตามหลักคณิตศาสตร์				
ประกันภัย				
ส่วนที่เกิดจากการเปลี่ยนแปลงข้อสมมติด้านประชากรศาสตร์	-	609	-	(203)
ส่วนที่เกิดจากการเปลี่ยนแปลงข้อสมมติทางการเงิน	1,706	(945)	408	138
ส่วนที่เกิดจากการปรับปรุงจากประสบการณ์	(1,244)	(3,692)	112	(3,136)
เพิ่มขึ้นจากการรวมธุรกิจ (หมายเหตุ 12)	2,607	-	-	-
โอนสำรองผลประโยชน์ระยะยาวของพนักงานไปยังบริษัทย่อย	-	-	(839)	-
ผลประโยชน์จ่ายระหว่างปี	(2,478)	(150)	(1,259)	-
สำรองผลประโยชน์ระยะยาวของพนักงานปลายปี	42,187	35,535	18,165	16,237
สำรองผลประโยชน์ของพนักงาน				
หมุนเวียน	1,307	2,787	496	1,183
ไม่หมุนเวียน	40,880	32,748	17,669	15,054
	42,187	35,535	18,165	16,237

กลุ่มบริษัทคาดว่าจะจ่ายชำระผลประโยชน์ระยะยาวของพนักงานภายใน 1 ปีข้างหน้า เป็นจำนวนประมาณ 1.31 ล้านบาท (งบการเงินเฉพาะกิจการ: 0.49 ล้านบาท) (2566: 2.79 ล้านบาท (งบการเงินเฉพาะกิจการ: 1.18 ล้านบาท))

ณ วันที่ 31 ธันวาคม 2567 ระยะเวลาเฉลี่ยถ่วงน้ำหนักในการจ่ายชำระผลประโยชน์ระยะยาวของพนักงานของกลุ่มบริษัทประมาณ 12 - 22 ปี (งบการเงินเฉพาะกิจการ: 12 ปี) (2566: 12 - 22 ปี (งบการเงินเฉพาะกิจการ: 12 ปี))

สมมติฐานที่สำคัญในการประมาณการตามหลักคณิตศาสตร์ประกันภัย สรุปได้ดังนี้

	งบการเงินรวม		งบการเงินเฉพาะกิจการ	
	2567	2566	2567	2566
อัตราคิดลด	2.45 - 2.87	2.76 - 3.59	2.45	2.76
อัตราการขึ้นเงินเดือน	3.00 - 6.00	3.0 - 5.0	5.0	5.0
อัตราการเปลี่ยนแปลงในจำนวนพนักงาน	0.96 - 45.84	0.96 - 45.84	1.91 - 45.84	1.91 - 45.84

ผลกระทบของการเปลี่ยนแปลงสมมติฐานที่สำคัญต่อมูลค่าปัจจุบันของภาระผูกพันผลประโยชน์ระยะยาวของพนักงาน ณ วันที่ 31 ธันวาคม 2567 และ 2566 สรุปได้ดังนี้

(หน่วย: พันบาท)

	ณ วันที่ 31 ธันวาคม 2567			
	งบการเงินรวม		งบการเงินเฉพาะกิจการ	
	เพิ่มขึ้น 1%	ลดลง 1%	เพิ่มขึ้น 1%	ลดลง 1%
อัตราคิดลด	(4,468)	5,301	(1,299)	1,469
อัตราการขึ้นเงินเดือน	5,015	(4,327)	1,381	(1,250)
อัตราการเปลี่ยนแปลงในจำนวนพนักงาน (ร้อยละ 20 จากฐานเดิม)	(3,098)	3,699	(996)	1,198

(หน่วย: พันบาท)

	ณ วันที่ 31 ธันวาคม 2566			
	งบการเงินรวม		งบการเงินเฉพาะกิจการ	
	เพิ่มขึ้น 1%	ลดลง 1%	เพิ่มขึ้น 1%	ลดลง 1%
อัตราคิดลด	(3,440)	4,043	(1,207)	1,362
อัตราการขึ้นเงินเดือน	3,904	(3,395)	1,299	(1,176)
อัตราการเปลี่ยนแปลงในจำนวนพนักงาน (ร้อยละ 20 จากฐานเดิม)	(2,466)	2,945	(887)	1,059

24. พუნเรือหนี้

ปี 2567

เมื่อวันที่ 26 เมษายน 2567 ที่ประชุมสามัญประจำปีผู้ถือหุ้นของบริษัทฯ ได้มีมติอนุมัติดังนี้

- อนุมัติการลดทุนจดทะเบียนจากทุนจดทะเบียนเดิม 243,363,711.50 บาท (หุ้นสามัญ 486,727,423 หุ้น มูลค่าหุ้นละ 0.50 บาท) เป็น 232,825,107.50 บาท (หุ้นสามัญ 465,650,215 หุ้น มูลค่าหุ้นละ 0.50 บาท) โดยการตัดหุ้นสามัญที่ยังไม่ได้นำออกจำหน่าย จำนวน 21,077,208 หุ้น มูลค่าที่ตราไว้หุ้นละ 0.50 บาท ที่จัดสรรไว้เพื่อรองรับการใช้สิทธิตามใบสำคัญแสดงสิทธิครั้งที่ 1 และหุ้นที่เหลือจากการสำรองไว้เพื่อการรองรับการแปลงสภาพของใบสำคัญแสดงสิทธิที่จะซื้อหุ้นสามัญของบริษัทครั้งที่ 2

โดยบริษัทฯ ได้จดทะเบียนการลดทุนกับกระทรวงพาณิชย์แล้วเมื่อวันที่ 14 พฤษภาคม 2567

2. อนุมัติการเพิ่มทุนจดทะเบียนจาก 232,825,107.50 บาท (หุ้นสามัญ 465,650,215 หุ้น มูลค่าหุ้นละ 0.50 บาท) เป็นทุนจดทะเบียนใหม่ 378,387,365 บาท (หุ้นสามัญ 756,774,730 หุ้น มูลค่าหุ้นละ 0.50 บาท) โดยออกหุ้นสามัญใหม่จำนวน 291,124,515 หุ้น มูลค่าที่ตราไว้หุ้นละ 0.50 บาท เพื่อรองรับการจ่ายหุ้นปันผลและเพื่อรองรับการปรับอัตราการใช้สิทธิของใบสำคัญแสดงสิทธิที่จะซื้อหุ้นสามัญของบริษัทครั้งที่ 2

โดยบริษัทฯ ได้จดทะเบียนการเพิ่มทุนกับกระทรวงพาณิชย์แล้วเมื่อวันที่ 15 พฤษภาคม 2567

ปี 2566

เมื่อวันที่ 27 เมษายน 2566 ที่ประชุมสามัญผู้ถือหุ้นของบริษัทฯ ได้มีมติอนุมัติดังนี้

- (1) อนุมัติการลดทุนจดทะเบียนจากทุนจดทะเบียนเดิม 216,218,625.50 บาท (หุ้นสามัญ 432,437,251 หุ้น มูลค่าหุ้นละ 0.50 บาท) เป็น 196,798,646 บาท (หุ้นสามัญ 393,597,292 หุ้น มูลค่าหุ้นละ 0.50 บาท) โดยการลดหุ้นสามัญจำนวน 38,839,959 หุ้น มูลค่าที่ตราไว้หุ้นละ 0.50 บาท ที่จัดสรรไว้เพื่อรองรับการออกหุ้นเพิ่มทุนแบบมอบอำนาจทั่วไป บริษัทฯ ได้จดทะเบียนลดทุนกับกระทรวงพาณิชย์แล้วเมื่อวันที่ 1 พฤษภาคม 2566
- (2) อนุมัติการเพิ่มทุนจดทะเบียนจาก 196,798,646 บาท (หุ้นสามัญ 393,597,292 หุ้น มูลค่าหุ้นละ 0.50 บาท) เป็นทุนจดทะเบียนใหม่ 243,363,711.50 บาท (หุ้นสามัญ 486,727,423 หุ้น มูลค่าหุ้นละ 0.50 บาท) โดยออกหุ้นสามัญใหม่จำนวน 93,130,131 หุ้น มูลค่าที่ตราไว้หุ้นละ 0.50 บาท เพื่อรองรับการใช้สิทธิตามใบสำคัญแสดงสิทธิครั้งที่ 2 บริษัทฯ ได้จดทะเบียนเพิ่มทุนกับกระทรวงพาณิชย์แล้วเมื่อวันที่ 2 พฤษภาคม 2566

25. อ้างอิงตามกฎหมาย

ภายใต้บทบัญญัติของมาตรา 116 แห่งพระราชบัญญัติบริษัทมหาชนจำกัด พ.ศ. 2535 บริษัทฯจะต้องจัดสรรกำไรสุทธิประจำปีส่วนหนึ่งไว้เป็นทุนสำรองตามกฎหมายไม่น้อยกว่าร้อยละ 5 ของกำไรสุทธิประจำปีหักด้วยยอดขาดทุนสะสมยกมา (ถ้ามี) จนกว่าทุนสำรองนี้จะมีจำนวนไม่น้อยกว่าร้อยละ 10 ของทุนจดทะเบียน อ้างอิงตามกฎหมายดังกล่าวไม่สามารถจ่ายเป็นเงินปันผลได้ ในระหว่างปีสิ้นสุดวันที่ 31 ธันวาคม 2567 บริษัทฯได้จัดสรรสำรองตามกฎหมายเป็นจำนวนเงิน 1.27 ล้านบาท (2566: 2.91 ล้านบาท)

26. ใบสำคัญแสดงสิทธิ

26.1 ใบสำคัญแสดงสิทธิ IP-W1

เมื่อวันที่ 14 กรกฎาคม 2564 ที่ประชุมวิสามัญประจำปีผู้ถือหุ้นของบริษัทฯ มีมติอนุมัติออกและจัดสรรใบสำคัญแสดงสิทธิที่จะซื้อหุ้นสามัญเพิ่มทุนของบริษัทฯ ครั้งที่ 1 (“ใบสำคัญแสดงสิทธิ IP-W1”) จำนวนไม่เกิน 19,226,640 หน่วย ให้แก่ผู้ถือหุ้นเดิมของบริษัทฯ ที่จองซื้อและชำระค่าหุ้นสามัญเพิ่มทุนตามสัดส่วนการถือหุ้น โดยมีรายละเอียดดังนี้

จำนวนใบสำคัญแสดงสิทธิที่ออกและเสนอขาย	:	19,226,640 หน่วย
จำนวนใบสำคัญแสดงสิทธิที่จองซื้อ	:	19,221,866 หน่วย
ราคาเสนอขาย	:	หน่วยละ 0 บาท
วิธีการเสนอขาย	:	จัดสรรให้ผู้ถือหุ้นเดิมของบริษัทฯ ในอัตราส่วน 1 หุ้นสามัญใหม่ ต่อ 2 หน่วยใบสำคัญแสดงสิทธิ
อัตราการใช้สิทธิและราคาใช้สิทธิ	:	ใบสำคัญแสดงสิทธิ 1 หน่วย มีสิทธิซื้อหุ้นสามัญ 1 หุ้น ในราคา 25 บาทต่อหุ้น
วันที่ออกใบสำคัญแสดงสิทธิ	:	1 ตุลาคม 2564
อายุของใบสำคัญแสดงสิทธิ	:	2 ปี นับแต่วันที่ออกและเสนอขายใบสำคัญแสดงสิทธิ
วันสิ้นสุดอายุ	:	30 กันยายน 2566
วันกำหนดการใช้สิทธิ	:	ทุกวันทำการสุดท้ายของทุก ๆ ไตรมาส โดยวันกำหนดการใช้สิทธิครั้งแรกคือวันที่ 30 ธันวาคม 2564 และวันกำหนดการใช้สิทธิครั้งสุดท้ายคือวันที่ 30 กันยายน 2566

ต่อมา เมื่อวันที่ 20 กรกฎาคม 2565 ที่ประชุมวิสามัญประจำปีผู้ถือหุ้นของบริษัทฯ มีมติอนุมัติการปรับสิทธิของใบสำคัญแสดงสิทธิ จากเดิมใบสำคัญแสดงสิทธิ 1 หน่วย มีสิทธิซื้อหุ้นสามัญ 1 หุ้น ในราคา 25 บาทต่อหุ้น เป็นใบสำคัญแสดงสิทธิ 1 หน่วย มีสิทธิซื้อหุ้นสามัญ 1.045 หุ้น ในราคา 23.915 บาทต่อหุ้น

ใบสำคัญแสดงสิทธิ IP-W1 ได้หมดอายุแล้วในระหว่างปี 2566

26.2 ใบสำคัญแสดงสิทธิ IP-W2

เมื่อวันที่ 27 เมษายน 2566 ที่ประชุมสามัญประจำปีผู้ถือหุ้นของบริษัทฯ มีมติอนุมัติออกและจัดสรรใบสำคัญแสดงสิทธิที่จะซื้อหุ้นสามัญเพิ่มทุนของบริษัทฯ ครั้งที่ 2 (“ใบสำคัญแสดงสิทธิ IP-W2”) โดยมีรายละเอียดดังนี้

จำนวนใบสำคัญแสดงสิทธิที่ออก	: 93,129,691 หน่วย
ราคาเสนอขาย	: หน่วยละ 0 บาท
วิธีการเสนอขาย	: จัดสรรให้ผู้ถือหุ้นเดิมของบริษัทฯ ในอัตราส่วน 4 หุ้นสามัญเดิม ต่อ 1 หน่วยใบสำคัญแสดงสิทธิ
อัตราการใช้สิทธิและราคาใช้สิทธิ	: ใบสำคัญแสดงสิทธิ 1 หน่วย มีสิทธิซื้อหุ้นสามัญ 1 หุ้น ในราคา 20 บาทต่อหุ้น
วันที่ออกใบสำคัญแสดงสิทธิ	: 21 มิถุนายน 2566
อายุของใบสำคัญแสดงสิทธิ	: 2 ปี นับแต่วันที่ออกและเสนอขายใบสำคัญแสดงสิทธิ
วันสิ้นสุดอายุ	: 20 มิถุนายน 2568
วันกำหนดการใช้สิทธิ	: ทุกวันทำการสุดท้ายของเดือนธันวาคม โดยวันกำหนดการใช้สิทธิ ครั้งแรกคือวันที่ 29 ธันวาคม 2566 และวันกำหนดการใช้สิทธิ ครั้งสุดท้ายคือวันที่ 20 มิถุนายน 2568

ต่อมาเมื่อวันที่ 26 เมษายน 2567 ที่ประชุมสามัญประจำปีผู้ถือหุ้นของบริษัทฯ มีมติอนุมัติการปรับสิทธิของใบสำคัญแสดงสิทธิ จากเดิมใบสำคัญแสดงสิทธิ 1 หน่วย มีสิทธิซื้อหุ้นสามัญ 1 หุ้น ในราคา 20 บาทต่อหุ้น เป็นใบสำคัญแสดงสิทธิ 1 หน่วย มีสิทธิซื้อหุ้นสามัญ 1.626 หุ้น ในราคา 12.308 บาทต่อหุ้น

การเปลี่ยนแปลงระหว่างปีของใบสำคัญแสดงสิทธิมีรายละเอียดดังนี้

	จำนวนหน่วย (หน่วย)
จำนวนใบสำคัญแสดงสิทธิ ณ วันที่ 1 มกราคม 2566	19,221,866
บวก: ออกใบสำคัญแสดงสิทธิในระหว่างปี	93,129,691
หัก: ใบสำคัญแสดงสิทธิหมดอายุในระหว่างปี	(19,221,866)
จำนวนใบสำคัญแสดงสิทธิ ณ วันที่ 31 ธันวาคม 2566	93,129,691
จำนวนใบสำคัญแสดงสิทธิ ณ วันที่ 31 ธันวาคม 2567	93,129,691

27. ค่าใช้จ่ายตามลักษณะ

รายการค่าใช้จ่ายแบ่งตามลักษณะประกอบด้วยรายการค่าใช้จ่ายที่สำคัญดังต่อไปนี้

	(หน่วย: พันบาท)			
	งบการเงินรวม		งบการเงินเฉพาะกิจการ	
	<u>2567</u>	<u>2566</u>	<u>2567</u>	<u>2566</u>
การเปลี่ยนแปลงในสินค้าสำเร็จรูปและงานระหว่างทำ	8,719	(33,473)	2,279	(4,240)
วัตถุดิบและบรรจุภัณฑ์ที่ใช้ไป	249,712	203,139	147,956	99,149
ซื้อสินค้าสำเร็จรูป	623,193	672,848	134,378	139,699
ค่าเสื่อมราคาและค่าตัดจำหน่าย	111,262	98,253	12,323	10,547
ค่าใช้จ่ายเกี่ยวกับพนักงาน	365,195	322,623	117,173	103,725
ค่าโฆษณา	93,136	70,610	56,746	46,818
ค่าใช้จ่ายเกี่ยวกับการจัดจำหน่าย	46,215	58,459	9,908	16,775
ค่าตอบแทนผู้บริหาร	47,258	42,460	23,850	22,143

28. ภาษีเงินได้

ค่าใช้จ่ายภาษีเงินได้สำหรับปีสิ้นสุดวันที่ 31 ธันวาคม 2567 และ 2566 สรุปได้ดังนี้

	(หน่วย: พันบาท)			
	งบการเงินรวม		งบการเงินเฉพาะกิจการ	
	<u>2567</u>	<u>2566</u>	<u>2567</u>	<u>2566</u>
ภาษีเงินได้ปัจจุบัน:				
ภาษีเงินได้นิติบุคคลสำหรับปี	21,769	25,499	9,498	16,668
ภาษีเงินได้รอการตัดบัญชี:				
ภาษีเงินได้รอการตัดบัญชีจากการเกิดผลแตกต่าง				
ชั่วคราวและการกลับรายการผลแตกต่างชั่วคราว	(5,351)	(3,029)	(1,870)	(808)
ค่าใช้จ่ายภาษีเงินได้ที่แสดงอยู่ในส่วนของกำไรขาดทุน	<u>16,418</u>	<u>22,470</u>	<u>7,628</u>	<u>15,860</u>

จำนวนภาษีเงินได้ที่เกี่ยวข้องกับส่วนประกอบแต่ละส่วนของกำไรขาดทุนเบ็ดเสร็จอื่นสำหรับปี
สิ้นสุดวันที่ 31 ธันวาคม 2567 และ 2566 สรุปได้ดังนี้

(หน่วย: พันบาท)

	งบการเงินรวม		งบการเงินเฉพาะกิจการ	
	2567	2566	2567	2566
ภาษีเงินได้รอการตัดบัญชีเกี่ยวกับผลกำไร(ขาดทุน)				
จากการประมาณการตามหลักคณิตศาสตร์ประกันภัย	(92)	806	(104)	640

รายการกระทบยอดระหว่างกำไรทางบัญชีกับค่าใช้จ่ายภาษีเงินได้มีดังนี้

(หน่วย: พันบาท)

	งบการเงินรวม		งบการเงินเฉพาะกิจการ	
	2567	2566	2567	2566
กำไรทางบัญชีก่อนภาษีเงินได้นิติบุคคล	54,095	81,371	32,937	74,058

อัตราภาษีเงินได้นิติบุคคล	20%	20%	20%	20%
กำไรทางบัญชีก่อนภาษีเงินได้นิติบุคคลคูณอัตราภาษี	10,819	16,274	6,587	14,812

ผลกระทบทางภาษีสำหรับ:

ค่าใช้จ่ายต้องห้าม	2,588	1,830	1,383	1,048
ค่าใช้จ่ายที่มีสิทธิหักได้เพิ่มขึ้น	(627)	(41)	(510)	-
ส่วนแบ่งขาดทุนจากเงินลงทุนในการร่วมค้า	318	455	-	-
ขาดทุนทางภาษีที่ไม่ได้บันทึกเป็นสินทรัพย์				
ภาษีเงินได้รอการตัดบัญชี	2,710	1,733	-	-
กลับรายการสินทรัพย์และหนี้สินภาษีเงินได้				
รอการตัดบัญชี	610	2,219	168	-
รวม	5,599	6,196	1,041	1,048
ค่าใช้จ่ายภาษีเงินได้ที่แสดงอยู่ในส่วนของกำไรหรือ				
ขาดทุน	16,418	22,470	7,628	15,860

ส่วนประกอบของสินทรัพย์ภายในเงินได้รอการตัดบัญชีและหนี้สินภายในเงินได้รอการตัดบัญชีประกอบด้วยรายการดังต่อไปนี้

(หน่วย: พันบาท)

	งบการเงินรวม		งบการเงินเฉพาะกิจการ	
	2567	2566	2567	2566
สินทรัพย์ภายในเงินได้รอการตัดบัญชี				
อาคาร	-	862	-	-
ค่าเผื่อผลขาดทุนด้านเครดิตที่คาดว่าจะเกิดขึ้น	6,701	4,891	923	905
ค่าเผื่อการลดลงของมูลค่าสินค้าคงเหลือ	2,935	1,416	1,701	574
ค่าเผื่อการค้อยค่าของสินทรัพย์	636	610	-	-
กำไรในสินค้าคงเหลือ	5,923	5,679	-	-
ประมาณการการรับคืนสินค้า	1,667	1,248	1,565	1,136
สัญญาเช่า	1,513	1,141	29	15
สำรองผลประโยชน์ระยะยาวของพนักงาน	7,765	6,603	3,129	2,743
ขาดทุนทางภาษีที่ยังไม่ได้ใช้	2,397	5,435	-	-
รวม	29,537	27,885	7,347	5,373
หนี้สินภายในเงินได้รอการตัดบัญชี				
ที่ดิน อาคารและอุปกรณ์	44,606	45,989	-	-
สินทรัพย์ไม่มีตัวตน	22,984	25,191	-	-
รวม	67,590	71,180	-	-
สินทรัพย์(หนี้สิน)ภายในเงินได้รอการตัดบัญชี - สุทธิ	(38,053)	(43,295)	7,347	5,373
งบฐานะการเงิน				
สินทรัพย์ภายในเงินได้รอการตัดบัญชี	20,168	15,911	7,347	5,373
หนี้สินภายในเงินได้รอการตัดบัญชี	(58,221)	(59,206)	-	-
สินทรัพย์(หนี้สิน)ภายในเงินได้รอการตัดบัญชี - สุทธิ	(38,053)	(43,295)	7,347	5,373

ณ วันที่ 31 ธันวาคม 2567 บริษัทย่อยมีขาดทุนทางภาษีที่ยังไม่ได้ใช้จำนวน 23.84 ล้านบาท (2566: 9.08 ล้านบาท) ที่ไม่ได้บันทึกสินทรัพย์ภายในเงินได้รอการตัดบัญชี เนื่องจากบริษัทย่อยพิจารณาแล้วเห็นว่าอาจไม่มีกำไรทางภาษีในอนาคตเพียงพอที่จะนำขาดทุนทางภาษีที่ยังไม่ได้ใช้ข้างต้นมาใช้ประโยชน์ได้

29. กำไรต่อหุ้น

กำไรต่อหุ้นขั้นพื้นฐานคำนวณโดยหารกำไรสำหรับปี (ไม่รวมกำไรขาดทุนเบ็ดเสร็จอื่น) ด้วยจำนวนถัวเฉลี่ยถ่วงน้ำหนักของหุ้นสามัญที่ออกอยู่ในระหว่างปี และได้ปรับจำนวนหุ้นสามัญตามสัดส่วนที่เปลี่ยนไปของจำนวนหุ้นสามัญที่เกิดจากการใช้สิทธิตามใบสำคัญแสดงสิทธิ

กำไรต่อหุ้นปรับลดคำนวณโดยหารกำไรสำหรับปี (ไม่รวมกำไรขาดทุนเบ็ดเสร็จอื่น) ด้วยผลรวมของจำนวนถัวเฉลี่ยถ่วงน้ำหนักของหุ้นสามัญที่ออกอยู่ในระหว่างปีกับจำนวนถัวเฉลี่ยถ่วงน้ำหนักของหุ้นสามัญที่บริษัทอาจต้องออกเพื่อแปลงหุ้นสามัญเทียบเท่าปรับลดทั้งสิ้นให้เป็นหุ้นสามัญ โดยสมมติว่าได้มีการแปลงเป็นหุ้นสามัญ ณ วันต้นปีหรือ ณ วันออกหุ้นสามัญเทียบเท่า

ณ วันที่ 31 ธันวาคม 2567 และ 2566 ไม่มีการคำนวณจำนวนของหุ้นสามัญเทียบเท่าที่บริษัทฯ อาจต้องออกสำหรับใบสำคัญแสดงสิทธิที่จะซื้อหุ้นสามัญ เนื่องจากราคาใช้สิทธิสูงกว่ามูลค่ายุติธรรมของหุ้นสามัญ

บริษัทฯ ได้ปรับปรุงจำนวนหุ้นสามัญเพื่อสะท้อนการออกหุ้นปันผลในระหว่างปีเสมือนว่าเหตุการณ์ดังกล่าวได้เกิดขึ้นตั้งแต่วันเริ่มต้นของปีที่น่าเสนอ ดังนั้น กำไรต่อหุ้นสำหรับปี 2566 จึงปรับปรุงเพื่อการเปรียบเทียบ

(หน่วย: พันบาท ยกเว้นกำไรต่อหุ้นแสดงเป็นบาท)
สำหรับปีสิ้นสุดวันที่ 31 ธันวาคม

	งบการเงินรวม		งบการเงินเฉพาะกิจการ	
	2567	2566	2567	2566
ส่วนแบ่งกำไรสำหรับปีที่เป็นของผู้ถือหุ้นของบริษัทฯ	37,278	50,788	25,309	58,198
จำนวนหุ้นสามัญถัวเฉลี่ยถ่วงน้ำหนักที่ออกจำหน่ายและชำระแล้วหลังปรับปรุงด้วยหุ้นปันผล (พันหุ้น)	605,344	605,344	605,344	605,344
กำไรต่อหุ้นขั้นพื้นฐาน (บาทต่อหุ้น)	0.062	0.084	0.042	0.096

30. กองทุนสำรองเลี้ยงชีพ

กลุ่มบริษัทและพนักงานได้ร่วมกันจัดตั้งกองทุนสำรองเลี้ยงชีพขึ้นตามพระราชบัญญัติกองทุนสำรองเลี้ยงชีพ พ.ศ. 2530 โดยกลุ่มบริษัทและพนักงานจะจ่ายสมทบเข้ากองทุนเป็นรายเดือนในอัตราร้อยละ 5 ของเงินเดือน กองทุนสำรองเลี้ยงชีพนี้นับบริหารโดยบริษัทหลักทรัพย์จัดการกองทุนที่สก็อต จำกัด และจะจ่ายให้แก่พนักงานเมื่อพนักงานนั้นออกจากงานตามระเบียบว่าด้วยกองทุนของกลุ่มบริษัท ในระหว่างปีปัจจุบัน กลุ่มบริษัทรับรู้เงินสมทบดังกล่าวเป็นค่าใช้จ่ายจำนวน 6.27 ล้านบาท (2566: 4.33 ล้านบาท) และเฉพาะบริษัทฯ 3.38 ล้านบาท (2566: 3.49 ล้านบาท)

31. เงินปันผลจ่าย

2567

เมื่อวันที่ 26 เมษายน 2567 ที่ประชุมสามัญประจำปีผู้ถือหุ้นของบริษัทฯ มีมติอนุมัติให้จ่ายเงินปันผลประจำปีสำหรับผลการดำเนินงานในรอบปี 2566 ในอัตราหุ้นละ 0.3473 บาท คิดเป็นเงินปันผลทั้งสิ้น 129.38 ล้านบาท โดยกำหนดการจ่ายดังนี้

- (1) จ่ายเป็นหุ้นสามัญของบริษัทฯ ในอัตรา 8 หุ้นเดิมต่อ 5 หุ้นปันผล รวมเป็นหุ้นปันผลทั้งสิ้น 232.83 ล้านหุ้นมูลค่าที่ตราไว้หุ้นละ 0.50 บาท รวมมูลค่าทั้งสิ้น 116.41 ล้านบาท หรือคิดเป็นอัตรการจ่ายหุ้นปันผลในอัตราหุ้นละ 0.3125 บาท ในกรณีที่ผู้ถือหุ้นรายใดมีเศษของหุ้นเดิมหลังจัดสรรหุ้นปันผลแล้วให้จ่ายปันผลเป็นเงินสดแทนการจ่ายเป็นหุ้นปันผลในอัตราหุ้นละ 0.3125 บาท
- (2) จ่ายเป็นเงินสดในอัตราหุ้นละ 0.0348 บาท เป็นจำนวนเงินทั้งสิ้น 12.96 ล้านบาท (เพื่อรองรับภาษีหัก ณ ที่จ่ายที่จ่ายตามอัตราที่กฎหมายกำหนดไว้)

โดยบริษัทฯ ได้จ่ายเงินปันผลดังกล่าวแล้ว เมื่อวันที่ 24 พฤษภาคม 2567

2566

เมื่อวันที่ 27 เมษายน 2566 ที่ประชุมสามัญประจำปีผู้ถือหุ้นของบริษัทฯ มีมติอนุมัติให้จ่ายเงินปันผลประจำปีสำหรับผลการดำเนินงานในรอบปี 2565 ในอัตราหุ้นละ 0.18 บาท เป็นจำนวนเงินทั้งสิ้น 67.05 ล้านบาท โดยบริษัทฯ ได้จ่ายเงินปันผลดังกล่าวแล้วเมื่อวันที่ 26 พฤษภาคม 2566

32. ข้อมูลทางการเงินจำแนกตามส่วนงาน

ข้อมูลส่วนงานดำเนินงานที่นำเสนอนี้สอดคล้องกับรายงานภายในของบริษัทฯ ที่มีอำนาจตัดสินใจสูงสุดด้านการดำเนินงาน ได้รับและสอบถามอย่างสม่ำเสมอเพื่อใช้ในการตัดสินใจในการจัดสรรทรัพยากรให้กับส่วนงานและประเมินผลการดำเนินงานของส่วนงาน ทั้งนี้ ผู้มีอำนาจตัดสินใจสูงสุดด้านการดำเนินงานของกลุ่มบริษัท คือ กรรมการผู้จัดการ

เพื่อวัตถุประสงค์ในการบริหารงาน กลุ่มบริษัทจัดโครงสร้างองค์กรเป็นหน่วยธุรกิจตามประเภทของผลิตภัณฑ์ โดยมีเขตภูมิศาสตร์หลักตั้งอยู่ในประเทศไทย กลุ่มบริษัทมีส่วนงานที่รายงานทั้งสิ้น 3 ส่วนงาน ดังนี้

1. ผลิตภัณฑ์สุขภาพสำหรับมนุษย์ (Human Healthcare)

ผลิตภัณฑ์ดูแลสุขภาพ ชะลอวัย และความงามของมนุษย์ ได้แก่ เวชภัณฑ์ โภชนบำบัด เวชสำอาง ผลิตภัณฑ์เสริมอาหาร ผลิตภัณฑ์โปรไบโอติกและพรีไบโอติก (Probiotic & Prebiotic) ผลิตภัณฑ์อาหารสุขภาพ ผลิตภัณฑ์อาหารทั่วไป อุปกรณ์เครื่องมือทางการแพทย์และยารักษาโรค เป็นต้น

2. ผลิตภัณฑ์สุขภาพสำหรับสัตว์ (Animal Healthcare)

ผลิตภัณฑ์ดูแลสุขภาพของสัตว์เลี้ยงและปศุสัตว์ ได้แก่ เวชภัณฑ์ โภชนบำบัด เวชภัณฑ์เสริมอาหาร ผลิตภัณฑ์โปรไบโอติกและพรีไบโอติก (Probiotic & Prebiotic) ผลิตภัณฑ์อาหารสัตว์สุขภาพ ผลิตภัณฑ์อาหารสัตว์เกรดพรีเมียม ผลิตภัณฑ์อาหารสัตว์สูตรทั่วไป และอุปกรณ์เครื่องมือทางการแพทย์ที่เกี่ยวข้องกับการดูแลสุขภาพสัตว์เลี้ยงและปศุสัตว์ เป็นต้น

3. โรงพยาบาล (Hospital) และคลินิก

ดำเนินธุรกิจให้บริการดูแลรักษาผู้ป่วยทั่วไปและโดยแพทย์เฉพาะทางที่มีความเชี่ยวชาญเฉพาะโรคต่างๆ เช่น โรคหัวใจและหลอดเลือด โรคกระดูกและข้อ โรคระบบประสาททางอายุรกรรม โรคไต โรคทางสูติรีเวช โรคทางระบบหู ตา คอ จมูก โรคเลือด และคลินิกกุมารเวช เป็นต้น

กลุ่มบริษัทไม่มีการรวมส่วนงานดำเนินงานเป็นส่วนงานที่รายงานข้างต้น

ผู้มีอำนาจตัดสินใจสูงสุดสอบทานผลการดำเนินงานของแต่ละหน่วยธุรกิจแยกจากกันเพื่อวัตถุประสงค์ในการตัดสินใจเกี่ยวกับการจัดสรรทรัพยากรและการประเมินผลการปฏิบัติงาน กลุ่มบริษัทประเมินผลการปฏิบัติงานของส่วนงานโดยพิจารณาจากกำไรหรือขาดทุนจากการดำเนินงานและสินทรัพย์รวมซึ่งวัดมูลค่าโดยใช้เกณฑ์เดียวกับที่ใช้ในการวัดกำไรหรือขาดทุนจากการดำเนินงานและสินทรัพย์รวมในงบการเงิน

การบันทึกบัญชีสำหรับรายการระหว่างส่วนงานที่รายงานเป็นไปในลักษณะเดียวกับการบันทึกบัญชีสำหรับรายการธุรกิจกับบุคคลภายนอก

ข้อมูลรายได้และกำไรของส่วนงานของกลุ่มบริษัทสำหรับปีสิ้นสุดวันที่ 31 ธันวาคม 2567 และ 2566 มีดังต่อไปนี้

(หน่วย: พันบาท)

	งบการเงินรวม							
	สำหรับปีสิ้นสุดวันที่ 31 ธันวาคม							
	ผลิตภัณฑ์สุขภาพ สำหรับมนุษย์		ผลิตภัณฑ์สุขภาพ สำหรับสัตว์		โรงพยาบาลและคลินิก		รวม	
	2567	2566	2567	2566	2567	2566	2567	2566
รายได้	1,406,340	1,204,342	293,698	352,055	197,291	224,837	1,897,329	1,781,234
ต้นทุนขายและบริการ	(808,112)	(742,273)	(207,082)	(200,926)	(172,118)	(178,595)	(1,187,312)	(1,121,794)
กำไรขั้นต้น	598,228	462,069	86,616	151,129	25,173	46,242	710,017	659,440
ค่าใช้จ่ายในการขาย และจัดจำหน่าย							(442,806)	(376,781)
รายได้อื่น							14,618	17,541
ค่าใช้จ่ายในการบริหาร							(206,299)	(190,795)
ต้นทุนทางการเงิน							(19,846)	(25,759)
ส่วนแบ่งขาดทุนจาก เงินลงทุนในการร่วมค้า							(1,589)	(2,274)
ค่าใช้จ่ายภาษีเงินได้							(16,418)	(22,470)
กำไรสำหรับปี							37,677	58,902

ข้อมูลเกี่ยวกับเขตภูมิศาสตร์

กลุ่มบริษัทดำเนินธุรกิจในเขตภูมิศาสตร์เดียว คือ ประเทศไทย ดังนั้น รายได้และสินทรัพย์ที่แสดงอยู่ในงบการเงิน จึงถือเป็นการรายงานตามเขตภูมิศาสตร์แล้ว

ลูกค้ารายใหญ่

กลุ่มบริษัทไม่มีรายได้จากการขายจากลูกค้ารายย่อยผ่านผู้แทนจำหน่ายรายใดรายหนึ่งมากกว่าร้อยละ 10 ของรายได้จากการขายของกลุ่มบริษัท

33. ภาระผูกพันและหนี้สินที่อาจเกิดขึ้น

33.1 ภาระผูกพันเกี่ยวกับสัญญาบริการ

ณ วันที่ 31 ธันวาคม 2567 และ 2566 กลุ่มบริษัทมีภาระผูกพันเกี่ยวกับสัญญาบริการที่สำคัญซึ่งมีจำนวนเงินขั้นต่ำที่ต้องจ่ายในอนาคตทั้งสิ้นภายใต้สัญญาบริการดังนี้

(หน่วย: ล้านบาท)

	งบการเงินรวม		งบการเงินเฉพาะกิจการ	
	2567	2566	2567	2566
จ่ายชำระ				
ภายใน 1 ปี	18.04	16.0	1.0	1.4
มากกว่า 1 ปี แต่ไม่เกิน 5 ปี	16.98	12.7	0.9	1.8
รวม	35.02	28.7	1.9	3.2

33.2 ภาระผูกพันเกี่ยวกับการซื้อสินค้าและบริการ

ณ วันที่ 31 ธันวาคม 2567 กลุ่มบริษัทมีภาระผูกพันเกี่ยวกับการซื้อสินค้าและบริการเป็นจำนวน 126.63 ล้านบาท (2566: 131.37 ล้านบาท) และเฉพาะของบริษัทฯ เป็นจำนวน 79.87 ล้านบาท (2566: 75.14 ล้านบาท)

33.3 ภาระผูกพันเกี่ยวกับรายจ่ายฝ่ายทุน

ณ วันที่ 31 ธันวาคม 2567 กลุ่มบริษัทมีภาระผูกพันเกี่ยวกับสัญญาก่อสร้างอาคารและซื้อเครื่องจักรและติดตั้งโปรแกรมคอมพิวเตอร์เป็นจำนวนเงิน 16.97 ล้านบาท (เฉพาะของบริษัทฯ: 3.55 ล้านบาท) (2566: 80.53 ล้านบาท (เฉพาะของบริษัทฯ: 36.9 ล้านบาท))

33.4 ภาระผูกพันเกี่ยวกับสัญญาการกระจายสินค้า

ณ วันที่ 31 ธันวาคม 2567 กลุ่มบริษัทมีภาระผูกพันตามสัญญาผู้จัดจำหน่ายกับบริษัทแห่งหนึ่งในประเทศ ซึ่งสัญญาผู้จัดจำหน่ายดังกล่าวมีผลตั้งแต่วันที่ 1 กันยายน 2561 สิ้นสุดวันที่ 31 สิงหาคม 2566 และได้มีการขยายอายุสัญญาเป็นสิ้นสุดวันที่ 31 สิงหาคม 2572 โดยกลุ่มบริษัทมีภาระผูกพันที่จะต้องจ่ายค่าบริการจัดจำหน่ายสินค้าให้กับบริษัทดังกล่าวในอัตราร้อยละของยอดขายตามที่กำหนดในสัญญา

33.5 หนังสือค้ำประกันธนาคาร

ณ วันที่ 31 ธันวาคม 2567 บริษัทย่อยมีหนังสือค้ำประกันที่ออกโดยธนาคารในนามบริษัทย่อยเป็นจำนวน 8.55 ล้านบาท (2566: 6.7 ล้านบาท) ซึ่งเกี่ยวเนื่องกับการผูกพันทางปฏิบัติบางประการตามปกติธุรกิจของบริษัทย่อย

ณ วันที่ 31 ธันวาคม 2567 กลุ่มบริษัทได้นำเงินฝากประจำจำนวน 11.85 ล้านบาท (2566: 11.85 ล้านบาท) และเฉพาะของบริษัทจำนวน 1.1 ล้านบาท (2566: 0.8 ล้านบาท) ไปวางไว้กับธนาคารเพื่อเป็นการประกันการออกหนังสือค้ำประกันธนาคารและบัตรเติมน้ำมัน

34. คดีฟ้องร้อง

เมื่อวันที่ 26 กุมภาพันธ์ 2565 บริษัทฯและบริษัทย่อยถูกฟ้องร้องเกี่ยวกับการโอนสิทธิเรียกร้องลูกหนี้จากบริษัทแห่งหนึ่ง ขณะนี้ คดีอยู่ในระหว่างการพิจารณาของศาลอุทธรณ์ บริษัทฯและบริษัทย่อยพิจารณาแล้ว คาดว่าจะไม่มีหนี้สินที่ต้องบันทึกเพิ่มเติม

35. ลำดับชั้นของมูลค่ายุติธรรม

ณ วันที่ 31 ธันวาคม 2567 และ 2566 กลุ่มบริษัทมีสินทรัพย์และหนี้สินที่วัดมูลค่าด้วยมูลค่ายุติธรรมหรือเปิดเผยมูลค่ายุติธรรม โดยแยกแสดงตามลำดับชั้นของมูลค่ายุติธรรม ดังนี้

(หน่วย: ล้านบาท)

	งบการเงินรวม			
	ณ วันที่ 31 ธันวาคม 2567		ณ วันที่ 31 ธันวาคม 2566	
	ระดับ 3	รวม	ระดับ 3	รวม
สินทรัพย์ที่วัดมูลค่าด้วยมูลค่ายุติธรรม				
สินทรัพย์ทางการเงินที่วัดมูลค่าด้วยมูลค่ายุติธรรมผ่านกำไรขาดทุนเบ็ดเสร็จอื่น				
เงินลงทุนในตราสารทุน	36.3	36.3	36.3	36.3
สินทรัพย์ที่เปิดเผยมูลค่ายุติธรรม				
อสังหาริมทรัพย์เพื่อการลงทุน	0.5	0.5	0.8	0.8

(หน่วย: ล้านบาท)

	งบการเงินเฉพาะกิจการ			
	ณ วันที่ 31 ธันวาคม 2567		ณ วันที่ 31 ธันวาคม 2566	
	ระดับ 3	รวม	ระดับ 3	รวม
สินทรัพย์ที่วัดมูลค่าด้วยมูลค่ายุติธรรม				
สินทรัพย์ทางการเงินที่วัดมูลค่าด้วยมูลค่ายุติธรรมผ่านกำไรขาดทุนเบ็ดเสร็จอื่น				
เงินลงทุนในตราสารทุน	36.3	36.3	36.3	36.3

36. เครื่องมือทางการเงิน

36.1 วัตถุประสงค์และนโยบายการบริหารความเสี่ยงทางการเงิน

เครื่องมือทางการเงินที่สำคัญของกลุ่มบริษัท ประกอบด้วยเงินสดและรายการเทียบเท่าเงินสด ลูกหนี้การค้า เงินให้กู้ยืม เงินลงทุน เงินกู้ยืมระยะสั้นและเงินกู้ยืมระยะยาว กลุ่มบริษัทมีความเสี่ยงทางการเงินที่เกี่ยวข้องกับเครื่องมือทางการเงินดังกล่าว และมีนโยบายการบริหารความเสี่ยง ดังนี้

ความเสี่ยงด้านเครดิต

กลุ่มบริษัทมีความเสี่ยงด้านเครดิตที่เกี่ยวข้องกับลูกหนี้การค้า เงินให้กู้ยืม เงินฝากกับธนาคารและสถาบันการเงิน โดยจำนวนเงินสูงสุดที่กลุ่มบริษัทอาจต้องสูญเสียจากการให้สินเชื่อคือมูลค่าตามบัญชีที่แสดงอยู่ในงบฐานะการเงิน

ลูกหนี้การค้า

กลุ่มบริษัทบริหารความเสี่ยงโดยใช้นโยบายและขั้นตอนในการควบคุมการให้สินเชื่ออย่างเหมาะสม จึงไม่คาดว่าจะเกิดผลขาดทุนทางการเงินที่มีสาระสำคัญ นอกจากนี้ กลุ่มบริษัทมีการติดตามยอดคงค้างของลูกหนี้การค้าอย่างสม่ำเสมอ ระยะเวลาการให้สินเชื่อแก่ลูกค้าโดยปกติมีระยะเวลา 15 วัน ถึง 90 วัน

กลุ่มบริษัทพิจารณาการด้อยค่าทุกวันสิ้นรอบระยะเวลารายงาน อัตราการตั้งสำรองของผลขาดทุนด้านเครดิตที่คาดว่าจะเกิดขึ้นคำนวณโดยพิจารณาจากอายุหนี้คงค้างนับจากวันที่ถึงกำหนดชำระสำหรับกลุ่มลูกค้าที่มีรูปแบบของความเสี่ยงด้านเครดิตที่คล้ายคลึงกัน การคำนวณผลขาดทุนจากการด้อยค่าด้านเครดิตที่คาดว่าจะเกิดขึ้นคำนึงถึงผลของความน่าจะเป็นถ่วงน้ำหนัก มูลค่าของเงินตามเวลาและข้อมูลที่มีความสมเหตุสมผลและสามารถสนับสนุนได้ที่มีอยู่ ณ วันที่รายงานเกี่ยวกับเหตุการณ์ในอดีต สภาพการณ์ปัจจุบันและการคาดการณ์สถานะเศรษฐกิจในอนาคต

เงินฝากธนาคาร

กลุ่มบริษัทบริหารความเสี่ยงด้านเครดิตที่เกี่ยวข้องกับยอดคงเหลือกับธนาคารและสถาบันการเงิน โดยจะลงทุนกับคู่สัญญาที่ได้รับการอนุมัติแล้วเท่านั้นและอยู่ในวงเงินสินเชื่อที่กำหนดให้กับคู่สัญญาแต่ละราย โดยวงเงินสินเชื่อจะถูกสอบทานโดยคณะกรรมการบริษัทเป็นประจำทุกปีและอาจมีการปรับปรุงในระหว่างปีขึ้นอยู่กับความเห็นชอบของคณะกรรมการบริหารของกลุ่มบริษัท การกำหนดวงเงินดังกล่าวเป็นการช่วยลดความเสี่ยงของการกระจุกตัวและบรรเทาผลขาดทุนทางการเงินที่อาจเกิดขึ้นจากผิดนัดชำระของคู่สัญญา

ความเสี่ยงด้านตลาด

กลุ่มบริษัทมีความเสี่ยงด้านตลาด 2 ประเภท ได้แก่ ความเสี่ยงจากอัตราแลกเปลี่ยนและความเสี่ยงจากอัตราดอกเบี้ย

ความเสี่ยงจากอัตราแลกเปลี่ยน

กลุ่มบริษัทมีความเสี่ยงจากอัตราแลกเปลี่ยนที่สำคัญอันเกี่ยวเนื่องจากการซื้อสินค้าเป็นเงินตราต่างประเทศ อย่างไรก็ตามกลุ่มบริษัทเชื่อว่าความผันผวนของอัตราแลกเปลี่ยนในอนาคตจะไม่ส่งผลกระทบอย่างเป็นสาระสำคัญต่อผลการดำเนินงานและกระแสเงินสดของกิจการ กลุ่มบริษัทมิได้ใช้ตราสารอนุพันธ์ทางการเงินอื่นเพื่อป้องกันความเสี่ยงดังกล่าว

ณ วันที่ 31 ธันวาคม 2567 และ 2566 กลุ่มบริษัทมียอดคงเหลือของสินทรัพย์และหนี้สินทางการเงินที่เป็นสกุลเงินตราต่างประเทศ ดังนี้

สกุลเงิน	ณ วันที่ 31 ธันวาคม 2567				อัตราแลกเปลี่ยนตัวเฉลี่ย ณ วันที่ 31 ธันวาคม 2567 (บาทต่อหน่วยเงินตราต่างประเทศ)
	งบการเงินรวม		งบการเงินเฉพาะกิจการ		
	สินทรัพย์	หนี้สิน	สินทรัพย์	หนี้สิน	
	(พัน)	(พัน)	(พัน)	(พัน)	
เหรียญสหรัฐอเมริกา	24	286	24	257	33.9879
ยูโร	229	-	48	-	35.4284
ดอลลาร์ออสเตรเลีย	32	54	32	54	21.1800
ฟรังก์สวิส	1	-	1	-	37.7009
เยน	-	13,534	-	13,534	0.2155

สกุลเงิน	ณ วันที่ 31 ธันวาคม 2566				อัตราแลกเปลี่ยนตัวเฉลี่ย ณ วันที่ 31 ธันวาคม 2566 (บาทต่อหน่วยเงินตราต่างประเทศ)
	งบการเงินรวม		งบการเงินเฉพาะกิจการ		
	สินทรัพย์	หนี้สิน	สินทรัพย์	หนี้สิน	
	(พัน)	(พัน)	(พัน)	(พัน)	
เหรียญสหรัฐอเมริกา	24	48	24	48	34.2233
ยูโร	229	-	48	-	38.0334
ดอลลาร์ออสเตรเลีย	32	402	32	402	23.4595
ฟรังก์สวิส	1	-	1	-	40.7035

ความเสี่ยงจากอัตราดอกเบี้ย

กลุ่มบริษัทมีความเสี่ยงจากอัตราดอกเบี้ยที่สำคัญอันเกี่ยวกับเงินให้กู้ยืมแก่บริษัทย่อย เงินกู้ยืมระยะสั้นและเงินกู้ยืมระยะยาวจากธนาคาร สินทรัพย์และหนี้สินทางการเงินส่วนใหญ่มีอัตราดอกเบี้ยที่ปรับขึ้นลงตามอัตราตลาดหรือมีอัตราดอกเบี้ยคงที่ซึ่งใกล้เคียงกับอัตราตลาดในปัจจุบัน อย่างไรก็ตามกลุ่มบริษัทเชื่อว่าความผันผวนของอัตราดอกเบี้ยในอนาคตจะไม่ส่งผลกระทบอย่างเป็นสาระสำคัญต่อผลการดำเนินงานและกระแสเงินสดของกิจการ กลุ่มบริษัทมิได้ใช้ตราสารอนุพันธ์ทางการเงินอื่นเพื่อป้องกันความเสี่ยงดังกล่าว

ณ วันที่ 31 ธันวาคม 2567 และ 2566 สิ้นทรัพย์ทางการเงินและหนี้สินทางการเงินที่สำคัยสามารถจัดตามประเภทอัตราดอกเบี้ย และสำหรับสินทรัพย์และหนี้สินทางการเงินที่มีอัตราดอกเบี้ยคงที่สามารถแยกตามวันที่ครบกำหนด หรือวันที่มีการกำหนดอัตราดอกเบี้ยใหม่ (หากวันที่มีการกำหนดอัตราดอกเบี้ยใหม่ถึงก่อน) ได้ดังนี้

(หน่วย: พันบาท)

ณ วันที่ 31 ธันวาคม 2567											
	งบการเงินรวม				งบการเงินเฉพาะกิจการ						
	อัตราดอกเบี้ยคงที่		อัตราดอกเบี้ย		อัตราดอกเบี้ยคงที่	อัตราดอกเบี้ย		อัตราดอกเบี้ยคงที่	อัตราดอกเบี้ย		
	ภายใน 1 ปี	1 - 5 ปี	ปรับขึ้นลงตาม ราคาตลาด	ไม่มีอัตรา ดอกเบี้ย		ภายใน 1 ปี	1 - 5 ปี			ปรับขึ้นลงตาม ราคาตลาด	ไม่มีอัตรา ดอกเบี้ย
	รวม		รวม		รวม		รวม		รวม		
(ร้อยละต่อปี)											
สินทรัพย์ทางการเงิน	-	-	100,197	84,405	184,602	0.15 - 1.15	-	25,218	44,658	69,876	0.40 - 1.00
เงินสดและรายการเทียบเท่าเงินสด	-	-	-	-	440,500	-	-	-	299,908	299,908	-
ลูกหนี้การค้าและลูกหนี้อื่น	-	-	-	6,934	6,934	-	-	-	-	-	-
ลูกหนี้ตามสัญญาผ่อนชำระ	928	-	-	-	928	0.375 - 1.125	334	-	-	-	-
สินทรัพย์ทางการเงินหมุนเวียนอื่น	17,981	-	3,887	-	21,868	0.3 - 1.15	5,800	300	-	6,100	1.125 - 1.225
เงินฝากธนาคารที่คิดการระงับประกัน	-	-	-	-	-	-	-	86,200	-	-	0.4 - 1.225
เงินให้กู้ยืมระยะยาวแก่บริษัทย่อย	-	-	-	-	36,289	-	-	-	-	86,200	5.00
สินทรัพย์ทางการเงินไม่หมุนเวียนอื่น	-	-	-	-	-	-	-	-	36,289	36,289	-
	18,909	-	104,084	568,128	691,121		6,134	86,200	25,518	380,855	498,707

ณ วันที่ 31 ธันวาคม 2566

	งบการเงินรวม				งบการเงินเฉพาะกิจการ			
	อัตราดอกเบี้ยคงที่		อัตราดอกเบี้ย		อัตราดอกเบี้ยคงที่		อัตราดอกเบี้ย	
	ภายใน 1 ปี	1 - 5 ปี	ปรับขึ้นลงตามราคาตลาด	ไม่มีอัตราดอกเบี้ย	ภายใน 1 ปี	1 - 5 ปี	ปรับขึ้นลงตามราคาตลาด	ไม่มีอัตราดอกเบี้ย
สินทรัพย์ทางการเงิน								
เงินสดและรายการเทียบเท่าเงินสด	1,618	-	302,516	108,256	412,390	0.15 - 1.15	1,618	198,102
ลูกหนี้การค้าและลูกหนี้อื่น	-	-	-	425,060	425,060	-	-	-
สินทรัพย์ทางการเงินหมุนเวียนอื่น	855	-	-	-	855	0.375 - 1.125	323	-
เงินฝากธนาคารที่คิดการหักประกัน	61,547	-	-	-	61,547	0.3 - 1.15	50,800	-
เงินให้กู้ยืมระยะยาวแก่บริษัทย่อย	-	-	-	-	-	-	141,200	-
สินทรัพย์ทางการเงินไม่หมุนเวียนอื่น	-	-	-	36,289	36,289	-	-	-
	64,020	-	302,516	569,605	936,141		193,941	
หนี้สินทางการเงิน								
เงินกู้ยืมระยะสั้นจากธนาคาร	40,000	-	-	-	40,000	MLR - 1.00, MLR - 1.50	-	-
เจ้าหนี้การค้าและเจ้าหนี้อื่น	-	-	-	321,510	321,510	-	-	-
เงินกู้ยืมระยะสั้นจากบุคคลอื่น	6,100	-	-	-	6,100	2.00 - 4.00	-	-
เงินกู้ยืมระยะยาวจากกิจการที่เกี่ยวข้องกัน	-	4,800	-	-	4,800	4.00	-	-
เงินกู้ยืมระยะยาวจากธนาคาร	-	-	255,084	-	255,084	MLR ถึง MLR - 2.50	-	-
	38,892	54,831	-	-	93,723	4.60 - 8.70	610	-
หนี้สินตามสัญญาเช่า	84,992	59,631	255,084	321,510	721,217		610	-

ความเสี่ยงด้านสภาพคล่อง

กลุ่มบริษัทมีการติดตามความเสี่ยงจากการขาดสภาพคล่องโดยการใช้จ่ายเงินเป็นกิลบิซึ เงินกู้ยืมธนาคารและสัญญาเช่า กลุ่มบริษัทมีความสามารถในการเข้าถึงแหล่งของเงินทุนที่หลากหลายเพียงพอ ความเสี่ยงดังกล่าวจึงอยู่ในระดับต่ำ

รายละเอียดการครบกำหนดชำระหนี้สินทางการเงินที่ไม่ใช่ตราสารอนุพันธ์ของกลุ่มบริษัท ณ วันที่ 31 ธันวาคม 2567 และ 2566 ซึ่งพิจารณากระแสเงินสดตามสัญญาที่ยังไม่คิดลดเป็นมูลค่าปัจจุบัน สามารถแสดงได้ดังนี้

ณ วันที่ 31 ธันวาคม 2567										(หน่วย: พันบาท)
งบการเงินรวม					งบการเงินเฉพาะกิจการ					
เมื่อทวงถาม	ไม่เกิน		มากกว่า		รวม	ไม่เกิน		มากกว่า		รวม
	1 ปี	1 - 5 ปี	5 ปี	รวม		1 ปี	1 - 5 ปี	5 ปี		
รายการที่ไม่ใช่ตราสารอนุพันธ์										
เงินกู้ยืมระยะสั้นจากธนาคาร	-	62,781	-	-	62,781	-	-	-	-	-
เจ้าหนี้การค้าและเจ้าหนี้อื่น	-	324,676	-	-	324,676	64,069	-	-	-	64,069
เงินกู้ยืมระยะสั้นจากบุคคลอื่น	6,100	-	-	-	6,100	-	-	-	-	-
เงินกู้ยืมระยะสั้นจากกิจการที่เกี่ยวข้องกัน	11,000	-	-	-	11,000	-	-	-	-	-
เงินกู้ยืมระยะยาวจากกิจการที่เกี่ยวข้องกัน	-	-	4,800	-	4,800	-	-	-	-	-
เงินกู้ยืมระยะยาวจากธนาคาร	-	55,318	161,795	758	217,871	46,200	138,871	-	-	185,071
หนี้สินตามสัญญาเช่า	-	30,208	70,936	1,560	102,704	784	1,850	-	-	2,634
รวมรายการที่ไม่ใช่ตราสารอนุพันธ์	17,100	472,983	237,531	2,318	729,932	111,053	140,721	-	-	251,774

(หน่วย: พันบาท)

ณ วันที่ 31 ธันวาคม 2566

เมื่อทวงถาม	งบการเงินรวม				งบการเงินเฉพาะกิจการ			
	ไม่เดิน		มากกว่า		ไม่เกิน		มากกว่า	
	1 ปี	1 - 5 ปี	5 ปี	รวม	1 ปี	1 - 5 ปี	5 ปี	รวม
รายการที่ไม่ใช้ตราสารอนุพันธ์								
เงินกู้ยืมระยะสั้นจากธนาคาร	-	-	-	40,000	-	-	-	-
เจ้าหนี้การค้าและเจ้าหนี้อื่น	-	-	-	321,510	64,347	-	-	64,347
เงินกู้ยืมระยะสั้นจากบุคคลอื่น	6,100	-	-	6,100	-	-	-	-
เงินกู้ยืมระยะยาวจากกิจการที่เกี่ยวข้องกัน	-	4,800	-	4,800	-	-	-	-
เงินกู้ยืมระยะยาวจากธนาคาร	-	193,065	7,871	255,511	46,200	177,200	7,871	231,271
หนี้สินตามสัญญาเช่า	-	60,104	1,472	105,114	773	2,634	-	3,407
รวมรายการที่ไม่ใช้ตราสารอนุพันธ์	6,100	257,969	9,343	733,035	111,320	179,834	7,871	299,025

36.2 มูลค่ายุติธรรมของเครื่องมือทางการเงิน

เนื่องจากเครื่องมือทางการเงินส่วนใหญ่ของกลุ่มบริษัทจัดอยู่ในประเภทระยะสั้นหรือมีอัตราดอกเบี้ยใกล้เคียงกับอัตราดอกเบี้ยในตลาด กลุ่มบริษัทจึงประมาณมูลค่ายุติธรรมของเครื่องมือทางการเงินใกล้เคียงกับมูลค่าตามบัญชีที่แสดงในงบฐานะการเงิน

37. การบริหารจัดการทุน

วัตถุประสงค์ในการบริหารจัดการทุนที่สำคัญของกลุ่มบริษัทคือการจัดให้มีซึ่งโครงสร้างทุนที่เหมาะสมเพื่อสนับสนุนการดำเนินธุรกิจของกลุ่มบริษัทและเสริมสร้างมูลค่าการถือหุ้น โดย ณ วันที่ 31 ธันวาคม 2567 กลุ่มบริษัทมีอัตราส่วนหนี้สินต่อทุนเท่ากับ 0.40:1 (2566: 0.39:1) และเฉพาะบริษัทฯ: 0.15:1 (2566: 0.17:1)

38. การอนุมัติงบการเงิน

งบการเงินนี้ได้รับอนุมัติให้ออกโดยคณะกรรมการของบริษัทฯ เมื่อวันที่ 25 กุมภาพันธ์ 2568

เอกสารแนบ 1

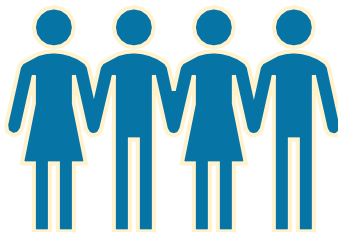

รายละเอียดเกี่ยวกับกรรมการ ผู้บริหารผู้มีอำนาจควบคุม ผู้ที่ได้รับมอบหมายให้
รับผิดชอบสูงสุดในสายงานบัญชีและการเงิน ผู้ที่ได้รับมอบหมายให้รับผิดชอบ
โดยตรงในการควบคุมดูแลการทำบัญชี เลขานุการบริษัท

ชื่อ นามสกุล ศาสตราจารย์คลินิกเกียรติคุณ นายแพทย์ อุดม คชินทร
อายุ 70 ปี
ตำแหน่งในบริษัท กรรมการอิสระ / ประธานกรรมการ และ
ประธานกรรมการบรรษัทภิบาลและการพัฒนาความยั่งยืน
วันที่ได้รับแต่งตั้งครั้งแรก 17 ธันวาคม 2562



ประวัติการศึกษา

- แพทยศาสตรบัณฑิต คณะแพทยศาสตร์ศิริราชพยาบาล
- วว. อายุรศาสตร์ แพทยสภา

ประวัติการอบรมหลักสูตรกรรมการของสมาคมส่งเสริมสถาบันกรรมการบริษัทไทย (IOD)

- Director Certification Program (DCP) รุ่น 211/2015
- Director Accreditation Program (DAP) รุ่น 124/2016

ประวัติการอบรมอื่นๆ

- ออบู Hot issue for Director หัวข้อ “Empowering Boards: Enhancing Governance, Standards, and Financial Insights” รุ่นที่ 1/2024

Working Experience in the 5 Preceding Years

บริษัทจดทะเบียนในตลาดหลักทรัพย์แห่งประเทศไทย			
ช่วงเวลา	ตำแหน่ง	ชื่อหน่วยงาน	ประเภทธุรกิจ
ร.ค. 2562 - ปัจจุบัน	ประธานกรรมการ/ กรรมการอิสระ/ ประธานกรรมการบรรษัทภิบาล และการพัฒนาความยั่งยืน	บริษัท อินเตอร์ ฟาร์มา จำกัด (มหาชน)	พัฒนา คัดค้น และจำหน่าย ผลิตภัณฑ์สุขภาพสำหรับคน และสัตว์
หน่วยงานหรือบริษัทที่ไม่ใช่บริษัทจดทะเบียนในตลาดหลักทรัพย์แห่งประเทศไทย			
ช่วงเวลา	ตำแหน่ง	ชื่อหน่วยงาน	ประเภทธุรกิจ
พ.ย. 2566 - ปัจจุบัน	ประธานกรรมการ/ ประธานคณะกรรมการกำกับ ดูแลกิจการที่ดี	บริษัท พี ซี แอล โฮลดิ้ง จำกัด (มหาชน)	นำเข้าและจำหน่ายเครื่องมือ อุปกรณ์ทางการแพทย์ และ น้ำยาตรวจวิเคราะห์โรค
พ.ค. 2562 – ก.พ. 2563	สมาชิกวุฒิสภา	รัฐสภา	รับราชการ
พ.ย. 2560 – พ.ค. 2562	รัฐมนตรีช่วย	กระทรวงศึกษาธิการ	รับราชการ
ม.ค. 2558 – ก.ค. 2560	อธิการบดี	มหาวิทยาลัยมหิดล	สถาบันการศึกษา

จำนวนบริษัทจดทะเบียนที่เป็นกรรมการ 1 บริษัท

สัดส่วนการถือหุ้น ณ วันที่ 31 ธันวาคม 2567 (ร้อยละ) ไม่มี

ความสัมพันธ์ทางครอบครัวระหว่างกรรมการและผู้บริหาร ไม่มี

ประวัติการกระทำผิดกฎหมายในระยะ 10 ปี ย้อนหลัง ไม่มี

ชื่อ นามสกุล ศ. ดร. คັນสนีย์ ไชยโรจน์
อายุ 62 ปี
ตำแหน่งในบริษัท กรรมการอิสระ / กรรมการตรวจสอบ / ประธานกรรมการบริหารความเสี่ยง และ กรรมการบรรษัทภิบาลและการพัฒนาความยั่งยืน
วันที่ได้รับแต่งตั้งครั้งแรก 1 สิงหาคม 2563



ประวัติการศึกษา

- Ph.D. (Immunobiology), Georgetown University, U.S.A.
- M.Sc. (Immunobiology) (Distinction), Georgetown University, U.S.A.
- วท.บ. (เกียรตินิยมอันดับ 1 เทคนิคการแพทย์), มหาวิทยาลัยมหิดล

ประวัติการอบรมหลักสูตรกรรมการของสมาคมส่งเสริมสถาบันกรรมการบริษัทไทย (IOD)

- Financial Statements for Directors (FSD) รุ่น 11/2011
- Director Certification Program (DCP) รุ่น 302/2021

ประวัติการอบรมอื่นๆ

- หลักสูตรผู้บริหารระดับสูงด้านการค้าและการพาณิชย์ (TEPCoT) ของหอการค้าไทย รุ่นที่ 12
- หลักสูตรผู้บริหารระดับสูง สถาบันวิทยาการตลาดทุน (วตท.) รุ่นที่ 25 โดยตลาดหลักทรัพย์แห่งประเทศไทย
- หลักสูตรผู้บริหารกระบวนการยุติธรรมระดับสูง (บยส.) รุ่นที่ 27 โดยสถาบันพัฒนาข้าราชการฝ่ายตุลาการศาลยุติธรรม
- หลักสูตร Symposium for Entrepreneurship Education โดย Babson College
- หลักสูตร Strategy and Innovation for Businesses in Asia –SIBA รุ่นที่ 6 โดยวิทยาลัยการจัดการ-CMMU ร่วมกับ Sloan School of Management, Massachusetts Institute of Technology-MIT
- หลักสูตรเตรียมความพร้อมเพื่อการทำงานวิจัยและพัฒนา ร่วมกับองค์กรธุรกิจและอุตสาหกรรมของประเทศไทย ภายใต้โครงการ TALENT MOBILITY โดย มหาวิทยาลัยมหิดล
- หลักสูตรการบริหารจัดการนโยบายวิทยาศาสตร์ เทคโนโลยีและนวัตกรรมสำหรับนัก-บริหารระดับสูง โดย สวทช. กระทรวงวิทยาศาสตร์ฯ ร่วมกับ สมาคมการจัดการธุรกิจแห่งประเทศไทย –TMA
- หลักสูตรการบริหารจัดการทรัพย์สินทางปัญญา Licensing Executive Society (LES) และ Certified Patent Valuation Analyst (CPVA)

ประวัติการทำงานย้อนหลัง 5 ปี

บริษัทจดทะเบียนในตลาดหลักทรัพย์แห่งประเทศไทย			
ช่วงเวลา	ตำแหน่ง	ชื่อหน่วยงาน	ประเภทธุรกิจ
ส.ค. 2563 – ปัจจุบัน	กรรมการอิสระ/ กรรมการตรวจสอบ/ ประธานกรรมการบริหารความเสี่ยง/ กรรมการบรรษัทภิบาล และการพัฒนาความยั่งยืน	บริษัท อินเตอร์ ฟาร์มา จำกัด (มหาชน)	พัฒนา คิดค้น และจำหน่าย ผลิตภัณฑ์สุขภาพสำหรับคน และสัตว์

หน่วยงานหรือบริษัทที่ไม่ใช่บริษัทจดทะเบียนในตลาดหลักทรัพย์แห่งประเทศไทย			
ช่วงเวลา	ตำแหน่ง	ชื่อหน่วยงาน	ประเภทธุรกิจ
2552 - ปัจจุบัน	กรรมการและกรรมการบริหาร	เครือข่ายไบโอโซนซ์	วิจัยและพัฒนาด้านวิศวกรรมและเทคโนโลยี
2556 - 2565	กรรมการ	กองทุนศาสตราจารย์เกียรติยศพระบาทสมเด็จพระเจ้าอยู่หัวภูมิพลอดุลยเดช เพื่อศิลาศาสตร์จำเพาะ	บริหารเงินลงทุน
2561 - ปัจจุบัน	อนุกรรมการกฎหมายความหลากหลายทางชีวภาพ	กระทรวงทรัพยากรและสิ่งแวดล้อม	
2562 - ปัจจุบัน	อนุกรรมการสิทธิบัตรสาขาเทคโนโลยีชีวภาพ	กระทรวงพาณิชย์	
2562 - ปัจจุบัน	กรรมการผู้ทรงคุณวุฒิ	ศูนย์ความเป็นเลิศด้านชีววิทยาศาสตร์ (TCELS) องค์การมหาชน	
2567 - ปัจจุบัน	กรรมการผู้ทรงคุณวุฒิ	สำนักงานพัฒนาเศรษฐกิจจากฐานชีวภาพ (BEDO) องค์การมหาชน	

จำนวนบริษัทจดทะเบียนที่เป็นกรรมการ

1 บริษัท

สัดส่วนการถือหุ้น ณ วันที่ 31 ธันวาคม 2567 (ร้อยละ)

ไม่มี

ความสัมพันธ์ทางครอบครัวระหว่างกรรมการและผู้บริหาร

ไม่มี

ประวัติการกระทำผิดกฎหมายในระยะ 10 ปี ย้อนหลัง

ไม่มี

ชื่อ นามสกุล

นายกำธร ศีลาอ่อน

อายุ

54 ปี

ตำแหน่งในบริษัท

กรรมการอิสระ / ประธานกรรมการตรวจสอบ /
ประธานกรรมการสรรหาและพิจารณาค่าตอบแทน และ
กรรมการบรรษัทภิบาลและการพัฒนาความยั่งยืน



วันที่ได้รับแต่งตั้งครั้งแรก

8 กุมภาพันธ์ 2564

ประวัติการศึกษา/ประวัติอบรม

- ปริญญาโท บริหารธุรกิจมหาบัณฑิต สาขาวิศวกรรมการเงิน MIT Sloan School, Massachusetts, สหรัฐอเมริกา
- ปริญญาโท สาขาวิศวกรรมเคมี Imperial College of Science Technology and Medicine, London, England

ประวัติการอบรมหลักสูตรกรรมการของสมาคมส่งเสริมสถาบันกรรมการบริษัทไทย (IOD)

- หลักสูตรประกาศนียบัตรสำหรับกรรมการบริษัท (DCP) รุ่นที่ 148/2011
- หลักสูตรประกาศนียบัตรสำหรับกรรมการตรวจสอบ (ACP) รุ่นที่ 41/2012

ประวัติการอบรมอื่นๆ

- TLCA CFO CPD ครั้งที่ 1/2024 หัวข้อ” แนวทางการยกระดับคุณภาพรายงานทางการเงินของบริษัทจดทะเบียน”
- TLCA CFO CPD ครั้งที่ 2/2024 หัวข้อ “Economic Update for CFO”
- TLCA CFO CPD ครั้งที่ 3/2024 หัวข้อ “ Tax Governance ”
- TLCA CFO CPD ครั้งที่ 4/2024 หัวข้อ “มาตรฐานบัญชีที่เกี่ยวข้องกับการออกหลักทรัพย์ด้าน ESG”
- TLCA CFO CPD ครั้งที่ 5/2024 หัวข้อ “ESG Bond : การออกตราสารหนี้ด้านความยั่งยืน”
- TLCA CFO CPD ครั้งที่ 6/2024 หัวข้อ “Cybersecurity & Risk Management for CFOs”
- TLCA CFO CPD ครั้งที่ 7/2024 หัวข้อ “Economic Update for CFO ” (ครั้งที่ 2)
- หลักสูตรผู้บริหารระดับสูงความร่วมมือ ญี่ปุ่น-ไทย รุ่นที่ 2

ประวัติการทำงานย้อนหลัง 5 ปี

บริษัทจดทะเบียนในตลาดหลักทรัพย์แห่งประเทศไทย			
ช่วงเวลา	ตำแหน่ง	ชื่อหน่วยงาน	ประเภทธุรกิจ
2563 - ปัจจุบัน	กรรมการอิสระ/ ประธานกรรมการตรวจสอบ/ ประธานกรรมการสรรหาและ พิจารณาค่าตอบแทน/ กรรมการบรรษัทภิบาลและการ พัฒนาความยั่งยืน	บริษัท อินเตอร์ ฟาร์มา จำกัด (มหาชน)	พัฒนา คัดค้น และจำหน่าย ผลิตภัณฑ์สุขภาพสำหรับ คนและสัตว์
2557 - ปัจจุบัน	กรรมการผู้จัดการใหญ่ สายการผลิตและการเงิน	บริษัท เอส แอนด์ พี ซินดิเคท จำกัด (มหาชน)	อาหารและเครื่องดื่ม
2554 - ปัจจุบัน	กรรมการอิสระ/ ประธานคณะกรรมการตรวจสอบ และกำกับดูแลกิจการ/ ประธานกรรมการกำหนด ค่าตอบแทน/ กรรมการสรรหา	บริษัท พร็เซียส ซิฟปิง จำกัด (มหาชน)	ขนส่งและโลจิสติกส์

หน่วยงานหรือบริษัทที่ไม่ใช่บริษัทจดทะเบียนในตลาดหลักทรัพย์แห่งประเทศไทย			
ช่วงเวลา	ตำแหน่ง	ชื่อหน่วยงาน	ประเภทธุรกิจ
2558 - ปัจจุบัน	กรรมการ	สภาอุตสาหกรรมไทย กลุ่มอาหาร	
2557 - ปัจจุบัน	กรรมการ	บริษัท เรือด่วนเจ้าพระยา จำกัด	ธุรกิจขนส่งทางน้ำ

จำนวนบริษัทจดทะเบียนที่เป็นกรรมการ

3 บริษัท

สัดส่วนการถือหุ้น ณ วันที่ 31 ธันวาคม 2567 (ร้อยละ)

ไม่มี

ความสัมพันธ์ทางครอบครัวระหว่างกรรมการและผู้บริหาร

ไม่มี

ประวัติการกระทำผิดกฎหมายในระยะ 10 ปี ย้อนหลัง

ไม่มี

ชื่อ นามสกุล

ดร. เปาว์ ศรีประเสริฐสุข

อายุ

49 ปี

ตำแหน่งในบริษัท

กรรมการอิสระ / กรรมการตรวจสอบ /
กรรมการสรรหาและพิจารณาค่าตอบแทน และ
กรรมการบรรษัทภิบาลและการพัฒนาความยั่งยืน



วันที่ได้รับแต่งตั้งครั้งแรก

10 พฤศจิกายน 2564

ประวัติการศึกษา

- ปริญญาเอก Computer Science, Waseda University
- ปริญญาโท Computer Science, Waseda University

ประวัติการอบรมหลักสูตรกรรมการของสมาคมส่งเสริมสถาบันกรรมการบริษัทไทย (IOD)

- Director Accreditation Program (DAP) รุ่น 109/2022

ประวัติการทำงานย้อนหลัง 5 ปี

บริษัทจดทะเบียนในตลาดหลักทรัพย์แห่งประเทศไทย			
ช่วงเวลา	ตำแหน่ง	ชื่อหน่วยงาน	ประเภทธุรกิจ
2564 – ปัจจุบัน	กรรมการอิสระ/ กรรมการตรวจสอบ/ กรรมการสรรหาและพิจารณา ค่าตอบแทน/ กรรมการบรรษัทภิ บาลและการพัฒนาความยั่งยืน	บริษัท อินเตอร์ ฟาร์มา จำกัด (มหาชน)	พัฒนา คิดค้น และจำหน่าย ผลิตภัณฑ์สุขภาพสำหรับคน และสัตว์
2564 – ปัจจุบัน	Senior Vice President, Innovation Department Manager	ธนาคารกรุงเทพ จำกัด (มหาชน)	ธนาคารพาณิชย์
2562 – 2563	Vice President, Innovation Department Manager	ธนาคารกรุงเทพ จำกัด (มหาชน)	ธนาคารพาณิชย์
หน่วยงานหรือบริษัทที่ไม่ใช่บริษัทจดทะเบียนในตลาดหลักทรัพย์แห่งประเทศไทย			
ช่วงเวลา	ตำแหน่ง	ชื่อหน่วยงาน	ประเภทธุรกิจ
2563 – ปัจจุบัน	กรรมการ	บริษัท คลินิกเซอร์ จำกัด	การวิจัยและพัฒนาเชิงทดลอง ด้าน เทคโนโลยีชีวภาพ
2562 – ปัจจุบัน	กรรมการ	บริษัท อินโนสเปซ (ประเทศไทย) จำกัด	เทคโนโลยีและนวัตกรรม
2559 – ปัจจุบัน	กรรมการ	บริษัท มิตรเทคนิคคอนซัลแตนท์ จำกัด	ที่ปรึกษาทางด้านวิศวกรรม งานระบบประกอบอาคาร

จำนวนบริษัทจดทะเบียนที่เป็นกรรมการ

1 บริษัท

สัดส่วนการถือหุ้น ณ วันที่ 31 ธันวาคม 2567 (ร้อยละ)

ไม่มี

ความสัมพันธ์ทางครอบครัวระหว่างกรรมการและผู้บริหาร

ไม่มี

ประวัติการกระทำผิดกฎหมายในระยะ 10 ปี ย้อนหลัง

ไม่มี



ชื่อ นามสกุล **ดร. นัฐ อธิวิวัฒน์**
อายุ 50 ปี
ตำแหน่งในบริษัท กรรมการ
วันที่ได้รับแต่งตั้งครั้งแรก 10 สิงหาคม 2565

ประวัติการศึกษา

- ปริญญาเอก Doctor of Philosophy (Ph.D.), Civil Engineering, The University of Texas at Austin
- ปริญญาโท Master of Science (M.S.), Civil Engineering, The University of Texas at Austin
- ปริญญาตรี วิศวกรรมศาสตรบัณฑิต สาขาวิศวกรรมโยธา จุฬาลงกรณ์มหาวิทยาลัย

ประวัติการอบรมหลักสูตรกรรมการของสมาคมส่งเสริมสถาบันกรรมการบริษัทไทย (IOD)

- Director Accreditation Program (DAP) รุ่น 199/2022

ประวัติการทำงานย้อนหลัง 5 ปี

บริษัทจดทะเบียนในตลาดหลักทรัพย์แห่งประเทศไทย			
ช่วงเวลา	ตำแหน่ง	ชื่อหน่วยงาน	ประเภทธุรกิจ
ต.ค. 2565 – ปัจจุบัน	ผู้ช่วยกรรมการผู้จัดการใหญ่	บริษัท ปตท. จำกัด (มหาชน)	ธุรกิจปิโตรเคมี
ส.ค. 2565 – ปัจจุบัน	กรรมการ	บริษัท อินเตอร์ ฟาร์มา จำกัด (มหาชน)	พัฒนา คัดค้น และจำหน่ายผลิตภัณฑ์สุขภาพสำหรับคนและสัตว์
2563 – 2564	ผู้จัดการฝ่ายพัฒนาธุรกิจปิโตรเคมีและการกลั่น	บริษัท ปตท. จำกัด (มหาชน)	ธุรกิจปิโตรเคมี
หน่วยงานหรือบริษัทที่ไม่ใช่บริษัทจดทะเบียนในตลาดหลักทรัพย์แห่งประเทศไทย			
ช่วงเวลา	ตำแหน่ง	ชื่อหน่วยงาน	ประเภทธุรกิจ
2565 – ปัจจุบัน	กรรมการผู้จัดการใหญ่	บริษัท อินโนบิก (เอเซีย) จำกัด	ธุรกิจวิทยาศาสตร์เพื่อสุขภาพ
2564 – 2565	รองกรรมการผู้จัดการใหญ่	บริษัท อินโนบิก (เอเซีย) จำกัด	ธุรกิจวิทยาศาสตร์เพื่อสุขภาพ
2560 – 2563	ผู้จัดการฝ่ายปฏิบัติการ	บริษัท พีทีที แทงค์ เทอร์มินัล จำกัด	การให้บริการคลังและท่าเทียบเรือ สำหรับขนถ่ายผลิตภัณฑ์เหลว

จำนวนบริษัทจดทะเบียนที่เป็นกรรมการ 1 บริษัท
สัดส่วนการถือหุ้น ณ วันที่ 31 ธันวาคม 2567 (ร้อยละ) ไม่มี
ความสัมพันธ์ทางครอบครัวระหว่างกรรมการและผู้บริหาร ไม่มี
ประวัติการกระทำผิดกฎหมายในระยะ 10 ปี ย้อนหลัง ไม่มี

ชื่อ นามสกุล **ดร. ยุทธนา สุวรรณโชติ**

อายุ 54 ปี

ตำแหน่งในบริษัท กรรมการ

วันที่ได้รับแต่งตั้งครั้งแรก 27 กุมภาพันธ์ 2566



ประวัติการศึกษา

- ปริญญาเอก Doctor of Philosophy, Chemistry, University of Innsbruck
- ปริญญาโท วิทยาศาสตร์มหาบัณฑิต, เคมี จุฬาลงกรณ์มหาวิทยาลัย
- ปริญญาตรี วิทยาศาสตร์บัณฑิต, เคมี จุฬาลงกรณ์มหาวิทยาลัย

ประวัติการอบรมหลักสูตรกรรมการของสมาคมส่งเสริมสถาบันกรรมการบริษัทไทย (IOD)

- Director Accreditation Program (DAP) รุ่น 212/2023

ประวัติการทำงานย้อนหลัง 5 ปี

บริษัทจดทะเบียนในตลาดหลักทรัพย์แห่งประเทศไทย			
ช่วงเวลา	ตำแหน่ง	ชื่อหน่วยงาน	ประเภทธุรกิจ
ก.พ. 2566 – ปัจจุบัน	กรรมการ	บริษัท อินเตอร์ ฟาร์มา จำกัด (มหาชน)	พัฒนา คัดค้น และจำหน่ายผลิตภัณฑ์สุขภาพสำหรับคนและสัตว์
2565 – ปัจจุบัน	ผู้ช่วยกรรมการผู้จัดการใหญ่สถาบันนวัตกรรม	บริษัท ปตท. จำกัด (มหาชน)	ธุรกิจพลังงาน
2563 – 2565	ผู้จัดการฝ่ายวิจัยผลิตภัณฑ์ปิโตรเลียมและยานยนต์	บริษัท ปตท. จำกัด (มหาชน)	ธุรกิจพลังงาน
2562 – 2562	ผู้จัดการฝ่ายวิจัยผลิตภัณฑ์ปิโตรเลียมและเทคโนโลยีเชื้อเพลิงทางเลือก	บริษัท ปตท. จำกัด (มหาชน)	ธุรกิจพลังงาน
2561 - 2562	ผู้จัดการฝ่ายแผนและบริหารงานวิจัยและนวัตกรรม	บริษัท ปตท. จำกัด (มหาชน)	ธุรกิจพลังงาน
หน่วยงานหรือบริษัทที่ไม่ใช่บริษัทจดทะเบียนในตลาดหลักทรัพย์แห่งประเทศไทย			
ช่วงเวลา	ตำแหน่ง	ชื่อหน่วยงาน	ประเภทธุรกิจ
2566	กรรมการ	บริษัท นูออโอ พลัส จำกัด	ระบบกักเก็บพลังงาน (แบตเตอรี่)

จำนวนบริษัทจดทะเบียนที่เป็นกรรมการ 1 บริษัท

สัดส่วนการถือหุ้น ณ วันที่ 31 ธันวาคม 2567 (ร้อยละ) ไม่มี

ความสัมพันธ์ทางครอบครัวระหว่างกรรมการและผู้บริหาร ไม่มี

ประวัติการกระทำผิดกฎหมายในระยะ 10 ปี ย้อนหลัง ไม่มี

ชื่อ นามสกุล **ดร. ตฤณวรรณ รัตนนิธิพันธ์**

อายุ 54 ปี

ตำแหน่งในบริษัท กรรมการ / กรรมการสรรหาและพิจารณาค่าตอบแทน /
กรรมการบริหารความเสี่ยง / ประธานคณะกรรมการ
บริหาร และประธานเจ้าหน้าที่บริหาร (CEO)
(กรรมการผู้มีอำนาจลงนามผูกพันบริษัท)

วันที่ได้รับแต่งตั้งครั้งแรก 1 กุมภาพันธ์ 2557



ประวัติการศึกษา

- ปริญญาเอก สาขาด้านพัฒนาก่อสร้าง มหาวิทยาลัยธรรมศาสตร์
- ปริญญาโท บริหารธุรกิจสาขาการเงินและธนาคารระหว่างประเทศ The University of Birmingham ประเทศอังกฤษ
- ปริญญาโท บริหารธุรกิจ สาขาการตลาด จุฬาลงกรณ์มหาวิทยาลัย
- ปริญญาตรี คณะเกษตรศาสตร์บัณฑิต จุฬาลงกรณ์มหาวิทยาลัย

ประวัติการอบรมหลักสูตรกรรมการของสมาคมส่งเสริมสถาบันกรรมการบริษัทไทย (IOD)

- Director Certification Program (DCP) รุ่น 167/2012

ประวัติการอบรมอื่นๆ

- หลักสูตรวิทยาลัยป้องกันราชอาณาจักร (วปอ.) รุ่น 64
- หลักสูตรวิทยาการเกษตร ระดับสูง (วกส.) รุ่น 2
- หลักสูตรประกาศนียบัตรธรรมาภิบาลทางการแพทย์สำหรับผู้บริหารระดับสูง (ปสพ.) รุ่น 9
- หลักสูตรสถาบันวิทยาการตลาดทุน (วตท.) รุ่น 24
- หลักสูตรสถาบันวิทยาการการค้า (TEPCOT) รุ่น 9
- หลักสูตรผู้บริหารระดับสูงด้านวิทยาการพลังงาน (วพน.) รุ่น 11
- หลักสูตรสถาบันวิทยาการประกันภัยระดับสูง (วปส.) รุ่น 7
- หลักสูตรวิทยาการผู้นำไทย-จีน (วทจ.) รุ่นที่ 2
- หลักสูตรภูมิพลังแผ่นดิน รุ่นที่ 4 จุฬาลงกรณ์มหาวิทยาลัย
- หลักสูตร Director Certification Program (DCP) รุ่น 167 Thai institute of Director
- หลักสูตร Executive Development Program (EDP) รุ่น 14 สมาคมบริษัทจดทะเบียนไทย
- หลักสูตรสถาบันความคิดสร้างสรรค์เชิงธุรกิจ (ABC) รุ่น 8

ประวัติการทำงานย้อนหลัง 5 ปี

บริษัทจดทะเบียนในตลาดหลักทรัพย์แห่งประเทศไทย			
ช่วงเวลา	ตำแหน่ง	ชื่อหน่วยงาน	ประเภทธุรกิจ
16 ม.ค. 2566 - ปัจจุบัน	กรรมการอิสระ และกรรมการ ตรวจสอบ	บริษัท พี. เอส. พี. สเปเชียลตี้ส์ จำกัด (มหาชน)	ให้บริการโซลูชันธุรกิจ ผลิตภัณฑ์หล่อลื่นแบบครบวงจร

บริษัทจดทะเบียนในตลาดหลักทรัพย์แห่งประเทศไทย			
ช่วงเวลา	ตำแหน่ง	ชื่อหน่วยงาน	ประเภทธุรกิจ
2557 - ปัจจุบัน	กรรมการ / กรรมการสรรหา และพิจารณาคำตอบแทน / กรรมการบริหารความเสี่ยง / ประธานคณะกรรมการ บริหาร และ CEO	บริษัท อินเตอร์ ฟาร์มา จำกัด (มหาชน)	พัฒนา คิดค้น และจำหน่าย ผลิตภัณฑ์สุขภาพสำหรับคนและ สัตว์
หน่วยงานหรือบริษัทที่ไม่ใช่บริษัทจดทะเบียนในตลาดหลักทรัพย์แห่งประเทศไทย			
ช่วงเวลา	ตำแหน่ง	ชื่อหน่วยงาน	ประเภทธุรกิจ
2567 – ปัจจุบัน	กรรมการ	บก. เอ็นเคพี เมเนจเม้นท์	กิจการประกอบอาหารสำหรับ ผู้ป่วยและบริการซักผ้าเปื้อน ผู้ป่วย
11 ต.ค 2567 – ปัจจุบัน	กรรมการ	บริษัท อินเตอร์ ฟาร์มา เมด เทค จำกัด	นำเข้าและจัดจำหน่ายเครื่องมือ แพทย์
พ.ย. 2565 – ปัจจุบัน	กรรมการ	บริษัท นครพัฒน์ อินเตอร์ จำกัด	โรงพยาบาล
ต.ค. 2565 – ปัจจุบัน	กรรมการ	บริษัท อินเตอร์ เวลเนส จำกัด	Holding Company
เม.ย. 2565 – ปัจจุบัน	กรรมการ	บริษัท ดริก แคร่ จำกัด	ร้านขายยา
เม.ย. 2565 – ปัจจุบัน	กรรมการ	บริษัท อินเตอร์ ฟาร์มาซี จำกัด	Holding Company
2564 – ปัจจุบัน	กรรมการ	บริษัท อินเตอร์ฟาร์มา-ชีวิต้า จำกัด	ผลิตและจำหน่ายผลิตภัณฑ์ อาหารเสริมและผลิตภัณฑ์บำรุง สุขภาพ
27 พ.ย. 63 - ปัจจุบัน	กรรมการ	บริษัท โมเดอร์น ฟาร์มา จำกัด	ผลิตและจำหน่ายผลิตภัณฑ์ สุขภาพสำหรับคนและสัตว์
2561 - ปัจจุบัน	กรรมการ	บริษัท อินเตอร์ เพ็ทกรีน จำกัด	จำหน่ายอาหารสัตว์เลี้ยง
2557 - ปัจจุบัน	กรรมการ และประธาน เจ้าหน้าที่บริหาร	บริษัท อินเตอร์ เวกต้า จำกัด	จำหน่ายผลิตภัณฑ์ยาและ อาหารสุขภาพสำหรับสัตว์

จำนวนบริษัทจดทะเบียนที่เป็นกรรมการ 2 บริษัท

สัดส่วนการถือหุ้น ณ วันที่ 31 ธันวาคม 2567 (ร้อยละ) 31.44

ความสัมพันธ์ทางครอบครัวระหว่างกรรมการและผู้บริหาร ไม่มี

ประวัติการกระทำผิดกฎหมายในระยะ 10 ปี ย้อนหลัง ไม่มี

ชื่อ นามสกุล นางสาวนภาพรณ เดชอักษร
อายุ 49 ปี
ตำแหน่งในบริษัท กรรมการ / กรรมการบริหารความเสี่ยง /
กรรมการบริหาร และ ผู้อำนวยการฝ่ายปฏิบัติการ
(กรรมการผู้มีอำนาจลงนามผูกพันบริษัท)
วันที่ได้รับแต่งตั้งครั้งแรก 14 มิถุนายน 2560



ประวัติการศึกษา

- ปริญญาตรี บริหารธุรกิจ มหาวิทยาลัยหอการค้าไทย

ประวัติการอบรมหลักสูตรกรรมการของสมาคมส่งเสริมสถาบันกรรมการบริษัทไทย (IOD)

- Director Accreditation Program (DAP) รุ่น 152/2018

ประวัติการทำงานย้อนหลัง 5 ปี

บริษัทจดทะเบียนในตลาดหลักทรัพย์แห่งประเทศไทย			
ช่วงเวลา	ตำแหน่ง	ชื่อหน่วยงาน	ประเภทธุรกิจ
พ.ศ. 2562 - ปัจจุบัน	กรรมการ / กรรมการบริหารความเสี่ยง / กรรมการบริหาร และ ผู้อำนวยการฝ่ายปฏิบัติการ	บริษัท อินเตอร์ ฟาร์มา จำกัด (มหาชน)	พัฒนา คิดค้น และจำหน่าย ผลิตภัณฑ์สุขภาพสำหรับคน และสัตว์
หน่วยงานหรือบริษัทที่ไม่ใช่บริษัทจดทะเบียนในตลาดหลักทรัพย์แห่งประเทศไทย			
ช่วงเวลา	ตำแหน่ง	ชื่อหน่วยงาน	ประเภทธุรกิจ
2559 – พ.ศ. 2562	เลขาธุรการและผู้จัดการฝ่าย ปฏิบัติการ	บริษัท อินเตอร์ ฟาร์มา จำกัด	พัฒนา คิดค้น และจำหน่าย ผลิตภัณฑ์สุขภาพสำหรับคน และสัตว์

จำนวนบริษัทจดทะเบียนที่เป็นกรรมการ 1 บริษัท
สัดส่วนการถือหุ้น ณ วันที่ 31 ธันวาคม 2567 (ร้อยละ) 0.000039
ความสัมพันธ์ทางครอบครัวระหว่างกรรมการและผู้บริหาร ไม่มี
ประวัติการกระทำผิดกฎหมายในระยะ 10 ปี ย้อนหลัง ไม่มี

ชื่อ นามสกุล นางอภิรณ โพธิ์ศรี
อายุ 54 ปี
ตำแหน่งในบริษัท กรรมการ / กรรมการบริหาร และ
ผู้อำนวยการฝ่ายทรัพยากรบุคคล
วันที่ได้รับแต่งตั้งครั้งแรก 20 กรกฎาคม 2565



ประวัติการศึกษา

- ปริญญาตรี สาขา BBA in Computer Information Systems, Baruch College, The City University of New York

ประวัติการอบรมหลักสูตรกรรมการของสมาคมส่งเสริมสถาบันกรรมการบริษัทไทย (IOD)

- Director Accreditation Program (DAP) รุ่น 199/2022

ประวัติการทำงานย้อนหลัง 5 ปี

บริษัทจดทะเบียนในตลาดหลักทรัพย์แห่งประเทศไทย			
ช่วงเวลา	ตำแหน่ง	ชื่อหน่วยงาน	ประเภทธุรกิจ
ก.ค. 2565 - ปัจจุบัน	กรรมการ/ กรรมการบริหาร และผู้อำนวยการฝ่ายทรัพยากรบุคคล	บริษัท อินเตอร์ ฟาร์มา จำกัด (มหาชน)	พัฒนา คิดค้น และจำหน่ายผลิตภัณฑ์สุขภาพสำหรับคนและสัตว์
ก.ค. 2563 - ปัจจุบัน	กรรมการบริหาร และผู้อำนวยการฝ่ายทรัพยากรบุคคล	บริษัท อินเตอร์ ฟาร์มา จำกัด (มหาชน)	พัฒนา คิดค้น และจำหน่ายผลิตภัณฑ์สุขภาพสำหรับคนและสัตว์
หน่วยงานหรือบริษัทที่ไม่ใช่บริษัทจดทะเบียนในตลาดหลักทรัพย์แห่งประเทศไทย			
ช่วงเวลา	ตำแหน่ง	ชื่อหน่วยงาน	ประเภทธุรกิจ
11 ต.ค 2567 – ปัจจุบัน	กรรมการ	บริษัท อินเตอร์ ฟาร์มา เมดเทค จำกัด	นำเข้าและจัดจำหน่ายเครื่องมือแพทย์
เม.ย. 2565 – ปัจจุบัน	กรรมการ	บริษัท อินเตอร์ ฟาร์มาซี จำกัด	Holding Company
พ.ย. 2565 - ปัจจุบัน	กรรมการ	บริษัท โมเดอร์น ฟาร์มา จำกัด	ผลิตและจำหน่ายผลิตภัณฑ์สุขภาพสำหรับคนและสัตว์
ปัจจุบัน	กรรมการ	บริษัท ดิจิลฟวี่ จำกัด	ขายและให้บริการสินค้าเกี่ยวกับระบบ Smart Home/Home Automation อิเล็กทรอนิกส์ แสงและภาพ และเครื่องเสียง hi-end
ก.พ. 2558 – ก.พ. 2563	Executive Assistant & Communication Manager	Boehringer Ingelheim Co., Ltd.	จำหน่ายเวชภัณฑ์สำหรับคนและสัตว์

จำนวนบริษัทจดทะเบียนที่เป็นกรรมการ 1 บริษัท
สัดส่วนการถือหุ้น ณ วันที่ 31 ธันวาคม 2567 (ร้อยละ) 0.000039
ความสัมพันธ์ทางครอบครัวระหว่างกรรมการและผู้บริหาร ไม่มี
ประวัติการกระทำผิดกฎหมายในระยะ 10 ปี ย้อนหลัง ไม่มี

ชื่อ นามสกุล นางสาวฉัตรแก้ว กรุดโกศล
อายุ 55 ปี
ตำแหน่งในบริษัท รักษาการผู้อำนวยการฝ่ายบัญชีและการเงิน (CFO)
วันที่ได้รับแต่งตั้งครั้งแรก 23 มิถุนายน 2566

ประวัติการศึกษา

- ประกาศนียบัตรชั้นสูงทางการสอบบัญชี มหาวิทยาลัยธรรมศาสตร์
- ปริญญาตรี การบัญชี มหาวิทยาลัยรามคำแหง

ประวัติการอบรมอื่นๆ

- หลักสูตร Orientation Course – CFO Focus on Financial Reporting
- Insight in SET : ฐรรอบเพื่อการเติบโตและยั่งยืนในตลาดทุน รุ่นที่ 3/2567
- TLCA CFO CPD ครั้งที่ 2/2024 หัวข้อ “Economic Update for CFO”
- TLCA CFO CPD ครั้งที่ 3/2024 หัวข้อ “Tax Governance”
- หลักการสำคัญของ Three-Lines of Defense Model & GRC
- การปรับปรุงหลักเกณฑ์การทำรายการที่มีนัยสำคัญ (MT) และการทำรายการที่เกี่ยวข้องกัน (RPT)

ประวัติการทำงานย้อนหลัง 5 ปี

บริษัทจดทะเบียนในตลาดหลักทรัพย์แห่งประเทศไทย			
ช่วงเวลา	ตำแหน่ง	ชื่อหน่วยงาน	ประเภทธุรกิจ
23 มิ.ย. 2566 – ปัจจุบัน	รักษาการผู้อำนวยการฝ่ายบัญชีและการเงิน	บริษัท อินเตอร์ ฟาร์มา จำกัด (มหาชน)	พัฒนา คัดค้น และจำหน่ายผลิตภัณฑ์สุขภาพสำหรับคนและสัตว์
หน่วยงานหรือบริษัทที่ไม่ใช่บริษัทจดทะเบียนในตลาดหลักทรัพย์แห่งประเทศไทย			
ช่วงเวลา	ตำแหน่ง	ชื่อหน่วยงาน	ประเภทธุรกิจ
11 ต.ค 2567 – ปัจจุบัน	กรรมการ	บริษัท อินเตอร์ ฟาร์มา เมดเทค จำกัด	นำเข้าและจัดจำหน่ายเครื่องมือแพทย์
16 ม.ค. 2566– 20 มิ.ค. 2566	Accounting Director	บริษัท เอ็ม คอนกรีต จำกัด	การผลิตคอนกรีตผสมเสร็จ
1 เม.ย. 2565–15 ม.ค. 2566	Director	บริษัท พียากร จำกัด	การทำบัญชีและการตรวจสอบบัญชี การให้คำปรึกษาด้านภาษี
1 ก.ย. 2564–31 มิ.ค. 2565	Project Manager	บริษัท เอบีบี ออโตเมชั่น (ประเทศไทย) จำกัด	ขายส่งเครื่องจักรและอุปกรณ์
15 มิ.ย. 2563 –31 ส.ค. 2564	Senior Manager	บริษัท เดอบล จำกัด	ขายส่งเครื่องดื่มที่ไม่มีแอลกอฮอล์
1 ก.ย. 2557–30 เม.ย. 2563	Management Accounting Manager	บริษัท จีเอฟซีเอ จำกัด	ให้คำปรึกษาด้านการบริหารจัดการ

จำนวนบริษัทจดทะเบียนที่เป็นกรรมการ ไม่มี
สัดส่วนการถือหุ้น ณ วันที่ 31 ธันวาคม 2567 (ร้อยละ) ไม่มี
ความสัมพันธ์ทางครอบครัวระหว่างกรรมการและผู้บริหาร ไม่มี
ประวัติการกระทำผิดกฎหมายในระยะ 10 ปี ย้อนหลัง ไม่มี

ชื่อ นามสกุล

นางสาวชนกนุช มีหวัง

อายุ

52 ปี

ตำแหน่งในบริษัท

เลขานุการบริษัท

วันที่ได้รับแต่งตั้งครั้งแรก

9 พฤศจิกายน 2564

ประวัติการศึกษา

- ปริญญาตรี สาขาเศรษฐศาสตร์การเงิน มหาวิทยาลัยรามคำแหง

ประวัติการอบรมหลักสูตรกรรมการของสมาคมส่งเสริมสถาบันกรรมการบริษัทไทย (IOD)

- Company Secretary Program (CSP) รุ่น 101/2019
- Insight in SET : ฐรรอบเพื่อการเติบโตและยั่งยืนในตลาดทุน รุ่นที่ 3/2566
- Ethical Leadership Program (ELP) รุ่น 33/2024
- Corruption Risk and Control Workshop (CRC) รุ่น 20/2024

ประวัติการทำงานย้อนหลัง 5 ปี

บริษัทจดทะเบียนในตลาดหลักทรัพย์แห่งประเทศไทย			
ช่วงเวลา	ตำแหน่ง	ชื่อหน่วยงาน	ประเภทธุรกิจ
พ.ย. 2564 - ปัจจุบัน	เลขานุการบริษัท/ เลขานุการคณะกรรมการบริษัท / เลขานุการคณะกรรมการตรวจสอบ/ เลขานุการคณะกรรมการบรรษัทภิบาล และการพัฒนาความยั่งยืน และ เลขานุการคณะกรรมการบริหาร	บริษัท อินเตอร์ ฟาร์มา จำกัด (มหาชน)	ธุรกิจพัฒนา คัดค้าน และจำหน่ายผลิตภัณฑ์ สุขภาพสำหรับคนและ สัตว์
2562 – พ.ค. 2564	เลขานุการบริษัท และเลขานุการ คณะกรรมการบริษัท	บริษัท โซมิส แอสเสท จำกัด (มหาชน)	พัฒนาอสังหาริมทรัพย์

สัดส่วนการถือหุ้น ณ วันที่ 31 ธันวาคม 2567 (ร้อยละ)

0.0008

ความสัมพันธ์ทางครอบครัวระหว่างกรรมการและผู้บริหาร

ไม่มี

ประวัติการกระทำผิดกฎหมายในระยะ 10 ปี ย้อนหลัง

ไม่มี

หน้าที่ความรับผิดชอบของเลขานุการบริษัท

- ปฏิบัติหน้าที่ด้วยความรับผิดชอบ ความระมัดระวัง และความซื่อสัตย์สุจริต เป็นไปตามกฎหมาย และกฎระเบียบอื่นที่เกี่ยวข้อง
- ปฏิบัติหน้าที่จัดการประชุมคณะกรรมการบริษัทและประชุมผู้ถือหุ้นให้เป็นไปตามข้อบังคับของบริษัท
- ทำหน้าที่กำกับดูแลให้บริษัท และคณะกรรมการให้มีการปฏิบัติที่สอดคล้อง และเป็นไปตามกฎหมาย ข้อบังคับที่เกี่ยวข้องตลอดจนมติที่ประชุมคณะกรรมการ/ ผู้ถือหุ้น และหลักการกำกับดูแลกิจการที่ดี
- สนับสนุนการจัดให้กรรมการ ผู้บริหารได้รับความรู้และเข้าอบรมหลักสูตรต่างๆ ที่เกี่ยวข้องกับการปฏิบัติหน้าที่กรรมการและกรรมการเฉพาะเรื่อง
- จัดอบรม/ปฐมนิเทศตลอดจนให้ข้อมูลที่จำเป็นต่อการปฏิบัติหน้าที่แก่กรรมการปัจจุบันและที่ได้รับแต่งตั้งใหม่
- ให้คำแนะนำเกี่ยวกับข้อกำหนดกฎเกณฑ์ต่างๆ ที่คณะกรรมการบริษัทและผู้บริหารควรรับทราบ
- ทำหน้าที่จัดทำ และจัดเก็บรักษาเอกสารสำคัญของบริษัทได้แก่ ทะเบียนกรรมการ หนังสือนัดประชุม และรายงานการประชุมคณะกรรมการบริษัทและผู้ถือหุ้น รายงานประจำปี รายงานการมีส่วนได้เสียของกรรมการและผู้บริหาร
- ติดต่อประสานงานกับหน่วยงานที่กำกับดูแล เช่น สำนักงานตลาดหลักทรัพย์ฯ และดูแลการเปิดเผยข้อมูลและรายงานสารสนเทศต่อหน่วยงานที่กำกับดูแล ให้ถูกต้องครบถ้วนตามกฎหมายของหน่วยงานที่กำกับดูแล

ผู้รับผิดชอบสูงสุดฝ่ายการเงินและบัญชี และผู้ควบคุมดูแลการทำบัญชีของบริษัท

บริษัทได้แต่งตั้ง นางสาวฉัตรแก้ว กรุดโกศล เป็นผู้รับผิดชอบสูงสุดฝ่ายบัญชีและการเงิน ตั้งแต่วันที่ 23 มิถุนายน 2566 ซึ่งเป็นผู้มีคุณสมบัติครบถ้วนตามที่สำนักงาน ก.ล.ต. กำหนด ปัจจุบัน นางสาวฉัตรแก้ว กรุดโกศล ดำรงตำแหน่ง วิชาการผู้อำนวยการฝ่ายบัญชีและการเงิน

และบริษัทได้แต่งตั้ง นางสาวสุภาภรณ์ อินวงษ์งาม ตำแหน่ง ผู้จัดการฝ่ายบัญชี ให้เป็นผู้ควบคุมดูแลการทำบัญชีของบริษัท (สมุห์บัญชี) แต่งตั้งวันที่ 15 พฤษภาคม 2566 เป็นผู้มีคุณสมบัติครบถ้วนตามที่สำนักงาน ก.ล.ต. กำหนด

รายละเอียดเกี่ยวกับผู้ควบคุมดูแลการทำบัญชี

ชื่อ นามสกุล นางสาวสุภาภรณ์ อินวงษ์งาม
อายุ 45 ปี
ตำแหน่งในบริษัท สมุห์บัญชี / ผู้จัดการฝ่ายบัญชี
วันที่ได้รับแต่งตั้งครั้งแรก 15 พฤษภาคม 2566

ประวัติการศึกษา

- ปริญญาตรี สาขาการบัญชีทั่วไป

ประวัติการฝึกอบรม

- ยกระดับ Accounting Cycle แบบเดิมสู่ Accounting Cycle ในยุคดิจิทัล
- นักบัญชีกับเคล็ดลับสู่การจัดการภาษีอย่างมืออาชีพ

ประวัติการทำงานย้อนหลัง 5 ปี

บริษัทจดทะเบียนในตลาดหลักทรัพย์แห่งประเทศไทย			
ช่วงเวลา	ตำแหน่ง	ชื่อหน่วยงาน	ประเภทธุรกิจ
15 พ.ค. 2566 - ปัจจุบัน	สมุห์บัญชี	บริษัท อินเตอร์ ฟาร์มา จำกัด (มหาชน)	พัฒนา คัดค้น และจำหน่ายผลิตภัณฑ์สุขภาพสำหรับคนและสัตว์
17 ก.ค. 2560 – 2 มิ.ย. 2565	ผู้จัดการฝ่ายบัญชี	บริษัท อินเตอร์ ฟาร์มา จำกัด (มหาชน)	พัฒนา คัดค้น และจำหน่ายผลิตภัณฑ์สุขภาพสำหรับคนและสัตว์
หน่วยงานหรือบริษัทที่ไม่ใช่บริษัทจดทะเบียนในตลาดหลักทรัพย์แห่งประเทศไทย			
ช่วงเวลา	ตำแหน่ง	ชื่อหน่วยงาน	ประเภทธุรกิจ
12 ก.ย. 2565 – 7 เม.ย. 2566	ผู้จัดการฝ่ายบัญชี	บริษัท หยินไห้ พร็อพเพอร์ตี้ (ประเทศไทย) จำกัด	อสังหาริมทรัพย์
16 พ.ย. 2558 – 15 ก.ค. 2560	พนักงานบัญชี	บริษัท แคคคาส์ จำกัด	จำหน่ายอุปกรณ์และซ่อมเครื่องมือทำเครื่องประดับ
16 ก.ค. 2546 – 15 ต.ค. 2549	ผู้ช่วยผู้ตรวจสอบบัญชี	สำนักงาน เอ.เอ็ม.ที. แอสโซซิเอท	ตรวจสอบบัญชี

สัดส่วนการถือหุ้น ณ วันที่ 31 ธันวาคม 2567 (ร้อยละ) ไม่มี

ความสัมพันธ์ทางครอบครัวระหว่างกรรมการและผู้บริหาร ไม่มี

ประวัติการกระทำผิดกฎหมายในระยะ 10 ปี ย้อนหลัง ไม่มี

3. ข้อมูลการดำเนินงานของกรรมการและผู้บริหารในบริษัทที่เกี่ยวข้อง

รายชื่อบริษัท	รายชื่อกรรมการ								
	1. ศ. ศลิษาเกียรติคุณ บพ. จุฑม คชินทร	2. ศ. ดร. ศันสนีย์ ไซโรจน์	3. นายกำรณ ศิลาอ่อน	4. ดร. เปาหว์ ศรีประเสริฐสุข	5. ดร. ตฤณวรรณ รัตนนิธิพันธ์	6. นางสาวภาณุเดช อัครราช	7. นางอภิรตน์ โพธิ์ศรี	8. ดร. ณัฐ อธิวิวัฒน์	9. ดร. ยุทธนา สุวรรณโชติ
1. บมจ. อินเตอร์ ฟาร์มา	X	/	/	/	/, //	/, //	//	/	/
บริษัทย่อย									
2. บจก. อินเตอร์ เวกต้า					/				
3. บจก. อินเตอร์ เพ็ทกรีน					/				
4. บจก. โมเดิร์น ฟาร์มา					/		/		
5. บจก. อินเตอร์ฟาร์มา-ชีวิต้า					/				
6. บจก. อินเตอร์ ฟาร์มาชี					/		/		
7. บจก. ดรัก แคร่					/				
8. บจก. อินเตอร์ เวเลนส์					/				
9. บจก. นครพัฒน์ อินเตอร์					/				
10. บจก. อินเตอร์ ฟาร์มา เมดเทค					/		/		
บริษัทที่เกี่ยวข้องกัน									
11. บมจ. พี ซี แอล โฮลดิ้ง	X								
12. บจก. สยามไบโอไซเอนซ์		/							
13. บมจ. เอส แอนด์ พี ซินดิเคท			//						
14. บมจ. พรีเมียม ชีฟฟิง			/						
15. บจก. เรือด่วนเจ้าพระยา			/						
16. บจก. มิตรเทคนิคัล คอนซัลแตนท์				/					
17. บจก. คลินิกเซอร์				/					
18. บจก. อินโนสเปซ				/					
19. บมจ. ปตท.								//	//
20. บจก. อินโนบิก (เอเซีย)								//	
21. บจก. นูอโอ พลัส									/
22. บมจ. พี. เอส. พี. สเปเชียลตี้ส์					/				

รายชื่อบริษัท	รายชื่อกรรมการ								
	1. ศ. คลินิกเกียรติคุณ บพ. จดุม คชินทร	2. ศ. ดร. ศันสนีย์ ไซโรจน์	3. นายกำธร ศีลาอ่อน	4. ดร. เป่าว์ ศรีประเสริฐสูง	5. ดร. ตฤณวรรณ รมิตนิธิพันธ์	6. นางสาวมภาพรณ์ เดชอัคราช	7. นางอภิรมณ ไพร์ศรี	8. ดร. ณัฐ อธิวิวัฒน์	9. ดร. ยุทธนา สุวรรณโชติ
23. บจก. ดิจลิฟวิ่ง							/		

หมายเหตุ X = ประธานกรรมการ / = กรรมการ // = ผู้บริหาร

เอกสารแนบ 2

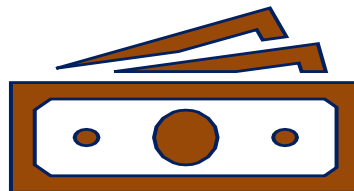

รายละเอียดเกี่ยวกับกรรมการของบริษัทย่อยและบริษัทร่วม

รายละเอียดเกี่ยวกับกรรมการของบริษัทย่อยและบริษัทร่วม

รายชื่อกรรมการ	รายชื่อบริษัทย่อยและบริษัทร่วม								
	อินเตอร์ เวกต้า	อินเตอร์ เพิทกรินา	โมเดิร์น ฟาร์มา	อินเตอร์ฟาร์ มา-ชีว์ต้า	อินเตอร์ ฟาร์มาซี	อินเตอร์ เวลเนส	ดรัก แคร์	นครพัฒน์ อินเตอร์	อินเตอร์ ฟาร์มา เมดเทค
1. นายตฤณวรรณ ธนิตนิธิพันธ์	/	/	/	/	/	/	/	/	/
2. นายอรรถพล นิมโรธธรรม	/								
3. นางสาวหทัยกาญจน์ จิรพิทักษ์กุล	/	/		/	/	/	/		/
4. นางสาวสุภาภรณ์ ฤกษ์พิทักษ์พานิช		/	/			/	/	/	
5. นางสาววรัญรัชต์ อัสสาบุญพงศ์		/							
6. นายบัณฑิต พิเชษฐพงศ์		/							
7. นางอภรณ์มณ โพรศรี			/		/				/
8. นางสาวชุติมา อัครปยุตกุล				/					
9. นายชง ชู ชาน				/					
10. นายธวัช สุราสินันท์				/					
11. นางสาววีรดา ศานติวงศ์การ							/		
12. นายณพพร วัชรชาติ							/		
13. นายณัฐกิตต์ ตั้งพูลสินธนา							/		
14. นายสุธี โมกขะเวส							/		
15. นายพรชัย สีสานิพนธ์								/	
16. นายสิทธิศักดิ์ วัฒนิตพพมาน									/
17. นางสาวฉัตรแก้ว กรุดโกศล									/

หมายเหตุ / = กรรมการ

เอกสารแนบ 3



รายละเอียดเกี่ยวกับหัวหน้างานตรวจสอบภายใน

รายละเอียดเกี่ยวกับหัวหน้างานตรวจสอบภายใน

บริษัทได้แต่งตั้งบริษัท เอ.เอ็ม.ที. โซลูชั่น จำกัด (“เอเอ็มที”) เป็นผู้ให้บริการตรวจสอบภายใน และเอเอ็มที ได้มอบหมายให้นายสุพจน์ ปานน้อย เป็นหัวหน้างานตรวจสอบภายในประจำปี 2567 โดยมีรายละเอียดดังนี้

ชื่อ-สกุล	อายุ (ปี)	คุณวุฒิทางการศึกษา / ประวัติอบรม	ประสบการณ์ทำงาน			
			ช่วงเวลา	ตำแหน่ง	ชื่อหน่วยงาน/บริษัท	ประเภทธุรกิจ
นายสุพจน์ ปานน้อย	43	คุณวุฒิทางการศึกษา: <ul style="list-style-type: none"> ปริญญาโท สาขาบริหารธุรกิจ (MBA) มหาวิทยาลัยรามคำแหง ปริญญาตรี สาขาตรวจสอบบัญชี (Audit) มหาวิทยาลัยราชภัฏวชิรเวศน์ Mini Master of Business Economics (MBE) จุฬาลงกรณ์มหาวิทยาลัย ผู้ตรวจสอบบัญชีรับอนุญาต Certified Public Accountant (CPA) ผู้ตรวจสอบภายใน Certified Professional Internal Audit of Thailand (CPIAT) ผู้ตรวจสอบบัญชี สหกรณ์ Cooperative Auditor นักบัญชีวิชาชีพอาเซียน ASEAN Chartered Professional Accountant (ASEAN CPA) CAC SME Certification 	2558 – ปัจจุบัน	กรรมการผู้จัดการ	บริษัท สำนักงาน เอ.เอ็ม.ที. โซลูชั่น จำกัด	ให้บริการด้านตรวจสอบภายใน
			2553 – ปัจจุบัน	กรรมการบริษัท	บริษัท สำนักงาน เอ.เอ็ม.ที. ออดิท กรุ๊ป จำกัด	ให้บริการด้านตรวจสอบบัญชี
			2566 - ปัจจุบัน	กรรมการจรรยาบรรณ	สภาวิชาชีพบัญชี	บริการด้านวิชาชีพบัญชี
			2566 - ปัจจุบัน	กรรมการตรวจสอบ	บริษัท กรีน เพาเวอร์ 2 จำกัด	ธุรกิจโรงไฟฟ้า
			2562 - 2566	กรรมการตรวจสอบ	มหาวิทยาลัยราชภัฏวชิรเวศน์	บริการด้านการศึกษา
			2560 - 2566	กรรมการตรวจสอบ	รัตนโกสินทร์	ธุรกิจผลิตหนัง
			2552 – 2553	ผู้จัดการฝ่ายตรวจสอบ	บริษัท ชัยวัฒนา แทนเนอรี่ กรุ๊ป จำกัด (มหาชน)	ให้บริการด้านตรวจสอบบัญชี
			2547 - 2552	หัวหน้างานตรวจสอบ	บริษัท เอ เอ ซี ออดิท เฟิร์ม จำกัด	ให้บริการด้านตรวจสอบบัญชี

ชื่อ-สกุล	อายุ (ปี)	คุณวุฒิทางการศึกษา / ประวัติอบรม	ประสบการณ์ทำงาน			
			ช่วงเวลา	ตำแหน่ง	ชื่อหน่วยงาน/บริษัท	ประเภทธุรกิจ
		<u>ประวัติอบรม:</u> <ul style="list-style-type: none"> • Directors Accreditation Program (DAP) Class 119/2558 • Advanced Audit Committee Program (AACP) Class 27/2560 				

เอกสารแบบ 4



ทรัพย์สินที่ใช้ในการประกอบธุรกิจและรายละเอียดเกี่ยวกับ
รายการประเมินราคาทรัพย์สิน

ทรัพย์สินที่ใช้ในการประกอบธุรกิจและรายละเอียดเกี่ยวกับรายการประเมินราคาทรัพย์สิน

-ไม่มี-

เอกสารแบบ 5



นโยบายและแนวปฏิบัติการกำกับดูแลกิจการ และจรรยาบรรณธุรกิจ

นโยบายและแนวปฏิบัติการทำกับดูละเลกิจการ และจรรยาบรรณธุรกิจ

บริษัท อินเตอร์ ฟาร์มา จำกัด (มหาชน) (“บริษัท”) ได้จัดทำนโยบายการทำกับดูละเลกิจการที่ดี เพื่อให้คณะกรรมการบริษัท ผู้บริหาร และพนักงานทุกคนยึดถือเป็นแนวทางในการปฏิบัติงาน เพื่อส่งเสริมให้บริษัทมีการดำเนินธุรกิจตามหลักการทำกับดูละเลกิจการที่ดี มีคุณธรรม ซื่อสัตย์สุจริต มีความโปร่งใส และตรวจสอบได้

และจัดทำจรรยาบรรณธุรกิจของบริษัท เพื่อให้คณะกรรมการ ผู้บริหาร และพนักงานของบริษัททุกคนได้รับทราบ และถือเป็นหลักปฏิบัติในการดำเนินงาน

รายละเอียดของนโยบายการทำกับดูละเลกิจการที่ดีและจรรยาบรรณธุรกิจของบริษัท ปรากฏอยู่บนเว็บไซต์ของ บริษัท www.interpharma.co.th/ นวัตกรรมสัมพันธ/ การทำกับดูละเลกิจการที่ดี

กฎบัตรของคณะกรรมการบริษัท (รายงานไว้ภายใต้ส่วนที่ 2 หัวข้อ โครงสร้างการจัดการ/ข้อมูลคณะกรรมการ)

กฎบัตรของคณะกรรมการชุดย่อย ประกอบด้วย คณะกรรมการตรวจสอบ/ คณะกรรมการสรรหาและพิจารณาตอบแทน/ คณะกรรมการบริหารความเสี่ยง/ คณะกรรมการบรรษัทภิบาลและการพัฒนาความยั่งยืน/ คณะกรรมการบริหาร (รายงานไว้ภายใต้ส่วนที่ 2 หัวข้อ โครงสร้างการจัดการ/ข้อมูลคณะกรรมการชุดย่อย)

เอกสารแนบ 6



รายงานของคณะกรรมการตรวจสอบ

รายงานของคณะกรรมการตรวจสอบ

คณะกรรมการตรวจสอบของบริษัท ประกอบด้วยกรรมการที่เป็นอิสระ จำนวน 3 ท่าน ได้แก่ นายกำธร ศิลาอ่อน เป็นประธานกรรมการตรวจสอบ ศ. ดร. คັນนีย์ ไชยโรจน์ และ ดร. เปาว์ ศรีประเสริฐสุข เป็นกรรมการตรวจสอบ ในปี 2567 คณะกรรมการตรวจสอบได้ปฏิบัติหน้าที่อย่างเป็นอิสระตามที่ได้รับมอบหมายและตามขอบเขตหน้าที่ที่ระบุไว้ในกฎบัตรคณะกรรมการตรวจสอบ ซึ่งมีการทบทวนให้สอดคล้องกับสถานการณ์ปัจจุบัน และอนุมัติโดยคณะกรรมการบริษัทเป็นประจำทุกปี

และในปี 2567 บริษัทได้จัดให้มีจัดประชุมคณะกรรมการตรวจสอบจำนวน 4 ครั้ง และกรรมการตรวจสอบทุกท่านได้เข้าร่วมการประชุมทุกครั้ง ซึ่งสามารถสรุปสาระสำคัญในการปฏิบัติหน้าที่ในรอบปี 2567 ดังนี้

การสอบทานงบการเงิน

คณะกรรมการตรวจสอบได้สอบทานงบการเงินรายไตรมาสและงบการเงินประจำปี 2567 รวมถึงรายการระหว่างกัน รายการที่อาจมีความขัดแย้งทางผลประโยชน์ร่วมกับฝ่ายบริหารและผู้ตรวจสอบภายใน และได้เชิญผู้สอบบัญชีเข้าร่วมประชุมทุกครั้งที่มีการพิจารณางบการเงิน โดยได้สอบถามและรับฟังคำชี้แจงจากผู้บริหารรายงานบัญชีและการเงินและผู้สอบบัญชีในเรื่องความถูกต้องครบถ้วนของงบการเงินของบริษัทและงบการเงินรวม และความเพียงพอในการเปิดเผยข้อมูลและหมายเหตุประกอบงบการเงินของบริษัทและความคิดเห็นของผู้สอบบัญชี ซึ่งคณะกรรมการตรวจสอบมีความเห็นสอดคล้องกับผู้สอบบัญชีว่ารายงานการเงินดังกล่าวมีความถูกต้องตามที่ควรในสาระสำคัญ เชื่อถือได้ตามมาตรฐานการบัญชีที่รับรองทั่วไป โดยนำเสนอผ่านคณะกรรมการบริษัทเพื่อพิจารณารับทราบทุกครั้ง

การสอบทานข้อมูลการดำเนินงานและระบบการควบคุมภายใน

คณะกรรมการตรวจสอบได้สอบทานระบบการควบคุมภายในจากการรายงานของผู้ตรวจสอบภายในทุกไตรมาส โดยพิจารณาในเรื่องการดำเนินงาน การใช้ทรัพยากร การดูแลทรัพย์สิน การป้องกันหรือลดความผิดพลาด ความเสียหาย หรือการทุจริต ความเชื่อถือได้ของรายงานทางการเงิน การปฏิบัติตามกฎหมาย ระเบียบ ข้อบังคับ ซึ่งไม่พบข้อบกพร่องที่เป็นสาระสำคัญ อีกทั้งยังได้ติดตามผลการสอบทานของผู้สอบบัญชีของบริษัท ซึ่งได้ให้ความเห็นสอดคล้องกันว่าไม่พบประเด็นปัญหาหรือข้อบกพร่องที่เป็นสาระสำคัญ และมั่นใจได้ว่าการปฏิบัติงานของทุกหน่วยงานของบริษัทเป็นไปอย่างมีประสิทธิภาพ โดยมีผู้ตรวจสอบภายในทำหน้าที่ในการตรวจสอบความถูกต้องเหมาะสมอย่างเป็นอิสระและรายงานตรงต่อคณะกรรมการตรวจสอบตามแผนงานการตรวจสอบที่ได้รับอนุมัติซึ่งครอบคลุมระบบงานที่สำคัญของบริษัท

การสอบทานการปฏิบัติงานตามกฎหมาย ระเบียบ และข้อบังคับ

คณะกรรมการตรวจสอบได้ร่วมประชุมกับฝ่ายตรวจสอบภายในและฝ่ายบริหารที่เกี่ยวข้อง พบว่าหน่วยงานที่ได้รับการตรวจสอบได้ปฏิบัติตามข้อกำหนดกฎหมายและข้อบังคับที่กำหนดไว้ ตลอดจนได้พิจารณาถึงการเปลี่ยนแปลงกฎหมาย มาตรฐานการบัญชี และเรื่องอื่นๆ ที่เกี่ยวข้องกับบริษัท ในแต่ละไตรมาสจากผู้สอบบัญชีภายนอกด้วย เพื่อให้ได้มีการศึกษาและทำความเข้าใจก่อนนำมาใช้ในการกิจการเพื่อให้ข้อมูลมีความถูกต้อง และสอดคล้องกับกฎหมายและข้อบังคับที่เปลี่ยนแปลงไป

การสอบทานรายการที่เกี่ยวข้องโยงกันหรือรายการที่อาจก่อให้เกิดความขัดแย้งทางผลประโยชน์

คณะกรรมการตรวจสอบได้สอบทานความเหมาะสมและความเพียงพอในการทำรายการระหว่างกัน รวมถึงรายการที่เกี่ยวข้องกันที่อาจก่อให้เกิดความขัดแย้งทางผลประโยชน์ พบว่า ในรอบปี 2567 การตกลงเข้าทำรายการระหว่างกันของบริษัทมีลักษณะที่เป็นธุรกรรมการค้าปกติ มีความสมเหตุสมผล และเป็นประโยชน์สูงสุดต่อการดำเนินธุรกิจของบริษัท มีความโปร่งใส และมีการเปิดเผยข้อมูลอย่างถูกต้องและครบถ้วน

การสอบทานการกำกับดูแลกิจการที่ดี

คณะกรรมการตรวจสอบได้สอบทานการปฏิบัติงานของบริษัทให้เป็นไปตามกฎหมายว่าด้วยหลักทรัพย์และตลาดหลักทรัพย์ กฎระเบียบของสำนักงานคณะกรรมการกำกับหลักทรัพย์และตลาดหลักทรัพย์ ข้อกำหนดของตลาดหลักทรัพย์แห่งประเทศไทย และกฎหมายอื่นๆ ที่เกี่ยวข้องกับการดำเนินธุรกิจของบริษัท ซึ่งพบว่าบริษัทได้ปฏิบัติตามกฎหมายและข้อกำหนดต่างๆ ที่เกี่ยวข้องอย่างถูกต้องเหมาะสม รวมถึงส่งเสริมและสนับสนุนให้ผู้บริหารและพนักงานทุกคนปฏิบัติ ตามนโยบายดังกล่าว เพื่อให้การดำเนินธุรกิจของบริษัทเป็นไปอย่างมีประสิทธิภาพมากขึ้น

การพิจารณาเสนอแต่งตั้งผู้สอบบัญชีและค่าสอบบัญชีประจำปี 2567

คณะกรรมการตรวจสอบพิจารณาผลการปฏิบัติงานในปีที่ผ่านมาของผู้สอบบัญชี โดยคำนึงถึงความน่าเชื่อถือ ความเป็นอิสระของผู้สอบบัญชี ความรู้ ความสามารถในการให้บริการ และการให้คำปรึกษาในมาตรฐานการบัญชี การสอบบัญชี และรับรองงบการเงินได้ทันเวลา คณะกรรมการตรวจสอบเสนอให้คณะกรรมการบริษัทพิจารณา เสนอขออนุมัติจากที่ประชุมสามัญผู้ถือหุ้นประจำปี 2567 แต่งตั้งผู้สอบบัญชีจากบริษัท สำนักงาน อีวาย จำกัด เป็นผู้สอบบัญชีของบริษัทประจำปี 2567

ทั้งนี้ สามารถสรุปได้ว่าคณะกรรมการตรวจสอบได้ปฏิบัติตามหน้าที่และความรับผิดชอบที่ได้ระบุไว้ในกฎบัตรของคณะกรรมการตรวจสอบ โดยใช้ความรู้ความสามารถ ความระมัดระวัง ความรอบคอบ และมีความเป็นอิสระอย่างเพียงพอ ตลอดจนได้ให้ความเห็นและข้อเสนอแนะ เพื่อประโยชน์ต่อผู้มีส่วนได้ส่วนเสียอย่างเท่าเทียมกัน คณะกรรมการตรวจสอบมีความเห็นว่า งบการเงินของบริษัทมีความถูกต้อง เชื่อถือได้ สอดคล้องตามมาตรฐานการบัญชีที่รับรองทั่วไป รวมถึง มีระบบการกำกับดูแลกิจการที่ดี มีระบบการบริหารความเสี่ยงและการควบคุมภายในที่เพียงพอ



(นายกำร สีสานอาน)
ประธานกรรมการตรวจสอบ

บริษัท อินเตอร์ ฟาร์มา จำกัด (มหาชน)
แบบ 56-1 One Report 2567