



**แบบแสดงรายการข้อมูลประจำปี/รายงานประจำปี 2568**  
**แบบ 56-1 One Report**  
**ในรูปแบบอิเล็กทรอนิกส์ (e-One Report)**

**บริษัท สยามเทคนิคคอนกรีต จำกัด (มหาชน)**

สิ้นสุดวันที่ 31 ธันวาคม 2568

# สารบัญ

หน้า

## ส่วนที่ 1 การประกอบธุรกิจและผลการดำเนินงาน

### 1. โครงสร้างและการดำเนินงานของกลุ่มบริษัท

1.1 นโยบายและภาพรวมการประกอบธุรกิจ	1
1.2 ลักษณะการประกอบธุรกิจ	5
1.3 โครงสร้างการถือหุ้นของกลุ่มบริษัท	20
1.4 จำนวนทุนจดทะเบียนและทุนชำระแล้ว	27
1.5 การออกหลักทรัพย์อื่น	28
1.6 นโยบายการจ่ายเงินปันผล	29

### 2. การบริหารจัดการความเสี่ยง

2.1 นโยบายและแผนการบริหารความเสี่ยง	30
2.2 ปัจจัยความเสี่ยงต่อการดำเนินธุรกิจของบริษัท	31

### 3. การขับเคลื่อนธุรกิจเพื่อความยั่งยืน

3.1 นโยบายและเป้าหมายการจัดการด้านความยั่งยืน	39
3.2 การจัดการผลกระทบต่อผู้มีส่วนได้เสียในห่วงโซ่มูลค่าของธุรกิจ	40
3.3 การจัดการด้านความยั่งยืนในมิติสิ่งแวดล้อม	45
3.4 การจัดการความยั่งยืนในมิติสังคม	48

### 4. การวิเคราะห์และคำอธิบายของฝ่ายจัดการ

4.1 วิเคราะห์การดำเนินงานและฐานะทางการเงินการเปลี่ยนแปลงที่สำคัญ	72
4.2 ปัจจัยหรือเหตุการณ์ที่อาจมีผลต่อฐานะการเงินหรือการดำเนินงานอย่างมีนัยสำคัญ	74
4.3 ข้อมูลจากงบการเงิน และอัตราส่วนทางการเงินที่สำคัญ	75

### 5. ข้อมูลทั่วไปและข้อมูลสำคัญอื่น

5.1 ข้อมูลทั่วไป	87
5.2 ข้อมูลสำคัญอื่น	88
5.3 ข้อพิพาททางกฎหมาย	89
5.4 ตลาดรอง	91
5.5 สถาบันการเงินที่ติดต่oprประจำ (กรณีออกตราสารหนี้)	92

# สารบัญ (ต่อ)

หน้า

## ส่วนที่ 2 การกำกับดูแลกิจการ

### 6. นโยบายการกำกับดูแลกิจการ

6.1 ภาพรวมของนโยบายและแนวปฏิบัติการกำกับดูแลกิจการ	93
6.2 จรรยาบรรณธุรกิจ (ถ้ามี)	100
6.3 การเปลี่ยนแปลงและพัฒนาการที่สำคัญของนโยบายและระบบการกำกับดูแลกิจการในรอบปีที่ผ่านมา	105

### 7. โครงสร้างการกำกับดูแลกิจการ และข้อมูลสำคัญเกี่ยวกับคณะกรรมการคณะกรรมการชุดย่อย ผู้บริหาร พนักงานและอื่น ๆ

7.1 โครงสร้างการกำกับดูแลกิจการ	106
7.2 ข้อมูลเกี่ยวกับคณะกรรมการ	107
7.3 ข้อมูลเกี่ยวกับคณะกรรมการชุดย่อย	121
7.4 ข้อมูลเกี่ยวกับผู้บริหาร	126
7.5 ข้อมูลเกี่ยวกับพนักงาน	130
7.6 ข้อมูลสำคัญอื่น ๆ	133

### 8. รายงานผลการดำเนินงานสำคัญด้านการกำกับดูแลกิจการ

8.1 สรุปผลการปฏิบัติหน้าที่ของคณะกรรมการในรอบปีที่ผ่านมา	135
8.2 รายงานผลการปฏิบัติหน้าที่ของคณะกรรมการตรวจสอบในรอบปีที่ผ่านมา	153
8.3 สรุปผลการปฏิบัติหน้าที่ของคณะกรรมการชุดย่อยอื่น ๆ	156

### 9. การควบคุมภายในและรายการระหว่างกัน

9.1 การควบคุมภายใน	161
9.2 รายการระหว่างกัน	164

## ส่วนที่ 3 งบการเงิน

รายงานความรับผิดชอบของคณะกรรมการต่อรายงานทางการเงิน	188
รายงานของผู้สอบบัญชีอนุญาต	190
งบการเงิน	197
หมายเหตุประกอบงบการเงิน	206

### เอกสารแนบ

เอกสารแนบ	280
-----------	-----

## ส่วนที่ 1 การประกอบธุรกิจและผลการดำเนินงาน



## 1. โครงสร้างและการดำเนินงานของกลุ่มบริษัท

### 1.1 นโยบายและภาพรวมการประกอบธุรกิจ

#### 1.1.1 วิสัยทัศน์ วัตถุประสงค์ เป้าหมาย หรือกลยุทธ์ในการดำเนินงาน

##### วิสัยทัศน์

มุ่งมั่นในความเป็นผู้นำในด้านผลิตภัณฑ์คอนกรีตอัดแรงของประเทศ ภายใต้การจัดการที่มีประสิทธิภาพ โดยบุคลากรที่มีคุณภาพ สามารถตอบสนองความต้องการของลูกค้าเพื่อให้ได้รับความพึงพอใจสูงสุด

##### วัตถุประสงค์

1. การสร้างความเข้มแข็งและพัฒนาด้านการผลิต
2. การสร้างระบบบริหารจัดการที่มีประสิทธิภาพ
3. การเสริมสร้างศักยภาพบุคลากรให้มีคุณภาพ
4. การพัฒนาองค์กรให้เติบโตอย่างยั่งยืน

##### เป้าหมาย

บริษัทฯ มุ่งเน้นพัฒนากระบวนการผลิต ศักยภาพบุคลากร ประสิทธิภาพเครื่องจักร เทคโนโลยี และคุณภาพของผลิตภัณฑ์อย่างต่อเนื่อง เพื่อให้ได้ผลิตภัณฑ์คอนกรีตอัดแรงที่มีคุณภาพได้มาตรฐาน แข็งแรง สวยงาม และทนทาน ภายใต้เครื่องหมายการค้า "STEC" ภายใต้สโลแกน “ทุกคนคือคุณค่า ทุกสินค้าคือคุณภาพ” และมุ่งมั่นให้บริการที่เป็นเลิศภายใต้สโลแกน “ความพึงพอใจของท่าน คือเป้าหมายในการบริการของเรา”

##### กลยุทธ์ในการดำเนินงาน

1. กลยุทธ์ด้านการเจริญเติบโตขององค์กร
2. กลยุทธ์ด้านการลดต้นทุน
3. กลยุทธ์การพัฒนาด้านการตลาด
4. กลยุทธ์การพัฒนาศักยภาพของพนักงาน
5. กลยุทธ์ด้านการพัฒนากระบวนการผลิต

#### 1.1.2 การเปลี่ยนแปลงและแผนการที่สำคัญ

## รายละเอียดการเปลี่ยนแปลงและพัฒนาการที่สำคัญ

ปี	การเปลี่ยนแปลงและพัฒนาการที่สำคัญ
2567	เปิดโรงงาน สยามสตีลไวร์ เริ่มกระบวนการผลิต และรับรู้รายได้  ลงทุนในบริษัท วังคอนกรีต จำกัด จังหวัดสุราษฎร์ธานี  เลิกกิจการของบริษัทย่อย 1. บริษัท สยามเทคนิค ไมโครโพล์ จำกัด 2. บริษัท สยามเทคนิคคอนกรีต (สระบุรี) จำกัด 3. บริษัท สยามเทคนิคคอนกรีต (นครราชสีมา) จำกัด 4. บริษัท สยามเทคนิคคอนกรีต (ลำพูน) จำกัด 5. บริษัท สยามสตีลไวร์เทรดดิ้ง จำกัด
2566	จัดตั้ง บริษัท สยามสตีลไวร์เทรดดิ้ง จำกัด
2565	จัดตั้ง บริษัท สยามสตีลไวร์ จำกัด
2564	เข้าจดทะเบียนในตลาดหลักทรัพย์  ลงทุนสร้าง โรงงานชลบุรี 2 และจัดตั้งบริษัทย่อย 9 บริษัท
2562	แปรสภาพเป็นบริษัทมหาชนและเพิ่มทุนจดทะเบียนเป็น 725 ล้านบาทเพื่อรองรับการเสนอขาย IPO
2561	ยกเลิกการประกอบธุรกิจรับเหมาก่อสร้างเพื่อขจัด การประกอบธุรกิจที่อาจมีความขัดแย้งกับบริษัทที่เกี่ยวข้อง
2560	ลงทุนสร้าง โรงงานนครราชสีมา
2559	ลงทุนสร้างโรงงานเสาเข็มสปัน และเปลี่ยนชื่อจาก สระบุรีเทคนิคคอนกรีต เป็น สยามเทคนิคคอนกรีต
2551	ลงทุนสร้าง โรงงานชลบุรี
2550	ลงทุนซื้อ โรงงานขอนแก่น
2549	ลงทุนซื้อ โรงงานอุบลราชธานี
2547	ลงทุนซื้อ โรงงานบุรีรัมย์
2546	ลงทุนซื้อโรงงานที่ ลำพูนและสุโขทัย พร้อมกับ เริ่มธุรกิจรับเหมาก่อสร้าง
2544	ก่อตั้งบริษัท โดยการลงทุน ซื้อโรงงานแรกที่บ้านดอนพุด จังหวัดสระบุรี

### 1.1.3 การใช้เงินระดมทุนตามวัตถุประสงค์ที่แจ้งในแบบแสดงรายการข้อมูลการเสนอขายหลักทรัพย์

มีการเสนอขายตราสารทุน หรือตราสารหนี้หรือไม่ : ไม่มี

### 1.1.4 ข้อผูกพันที่บริษัทให้คำมั่นไว้ในแบบแสดงรายการข้อมูล รวมทั้งการปฏิบัติให้เป็นไปตามข้อผูกพันหรือเงื่อนไขดังกล่าวในปีต่อ ๆ มา

มีการออกตราสารที่มีข้อผูกพันหรือเงื่อนไขหรือไม่ : ไม่มี

### 1.1.5 ข้อมูลทั่วไปของบริษัท

ชื่อบริษัท : บริษัท สยามเทคนิคคอนกรีต จำกัด (มหาชน)

ชื่อย่อหลักทรัพย์ : STECH

สถานที่ตั้งสำนักงานใหญ่ : 50 ซอยงามวงศ์วาน 47 แขวง 20 (ชินเขต 2/18) ถนน  
งามวงศ์วาน แขวงทุ่งสองห้อง เขตหลักสี่

จังหวัด : กรุงเทพฯ

รหัสไปรษณีย์ : 10210

ประเภทธุรกิจ : ผลิตและจำหน่ายผลิตภัณฑ์คอนกรีตอัดแรงภายใต้  
เครื่องหมายการค้า "STEC" ได้แก่ เสาเข็ม เสาไฟฟ้า เป็นต้น  
และให้บริการขนส่งผลิตภัณฑ์และบริการตอกเสาเข็ม รวมทั้งให้  
บริการรับเหมาก่อสร้างที่เกี่ยวข้องกับธุรกิจหลักของบริษัท

เลขทะเบียนบริษัท : 0107562000254

โทรศัพท์ : 0-2589-3888

โทรสาร : 0-2589-8911

เว็บไซต์บริษัท : [www.stec.co.th](http://www.stec.co.th)

อีเมล : [panchaporn.ch@stec.co.th](mailto:panchaporn.ch@stec.co.th) (Investor Relation)

จำนวนหุ้นที่จำหน่ายได้แล้วทั้งหมด (หุ้น)

หุ้นสามัญ : 725,000,000

หุ้นบุริมสิทธิ : 0



## 1.2 ลักษณะการประกอบธุรกิจ

### 1.2.1 โครงสร้างรายได้

โครงสร้างรายได้ของสายผลิตภัณฑ์หรือกลุ่มธุรกิจ

	2566	2567	2568
รายได้จากการดำเนินงานรวม (พันบาท)	2,001,562.00	2,096,152.00	2,197,555.73
รายได้จากการขายและบริการ (พันบาท)	1,791,568.00	2,039,538.00	2,170,428.60
รายได้จากงานก่อสร้างโครงการ (พันบาท)	177,864.00	42,815.00	10,322.86
อื่น ๆ (พันบาท)	32,130.00	13,799.00	16,804.27
รายได้จากการดำเนินงานรวม (%)	100.00%	100.00%	100.00%
รายได้จากการขายและบริการ (%)	89.51%	97.30%	98.77%
รายได้จากงานก่อสร้างโครงการ (%)	8.89%	2.04%	0.47%
อื่น ๆ (%)	1.61%	0.66%	0.76%

รูปภาพโครงสร้างรายได้ของสายผลิตภัณฑ์หรือกลุ่มธุรกิจ

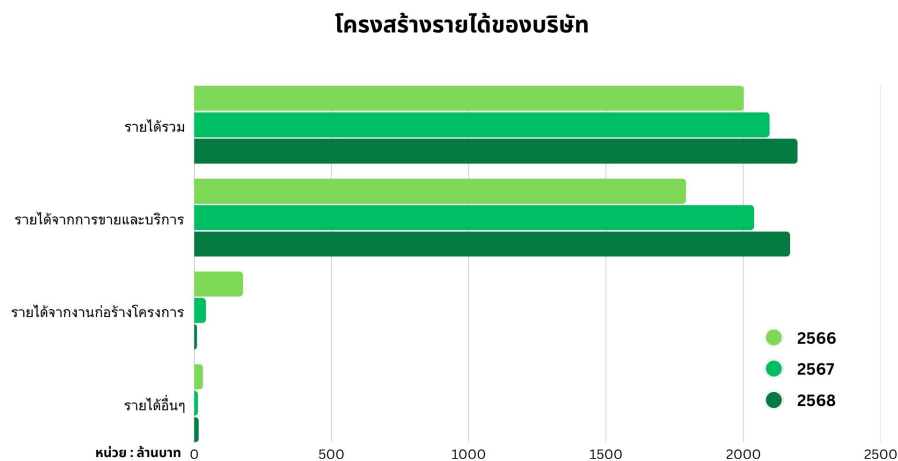

โครงสร้างรายได้จากในประเทศและจากต่างประเทศ

	2566	2567	2568
รายได้รวม (พันบาท)	2,001,562.00	2,096,152.00	2,197,555.73
รายได้จากในประเทศ (พันบาท)	2,001,562.00	2,096,152.00	2,197,555.73
รายได้จากต่างประเทศ (พันบาท)	0.00	0.00	0.00
รายได้รวม (%)	100.00%	100.00%	100.00%
รายได้จากในประเทศ (%)	100.00%	100.00%	100.00%
รายได้จากต่างประเทศ (%)	0.00%	0.00%	0.00%

รายได้อื่น ตามที่ระบุในงบการเงิน

	2566	2567	2568
รายได้อื่นรวม (พันบาท)	32,130.00	13,799.00	16,804.27
รายได้อื่นจากการดำเนินงาน (พันบาท)	0.00	0.00	0.00
รายได้อื่นนอกเหนือจากการดำเนินงาน (พันบาท)	32,130.00	13,799.00	16,804.27

ส่วนแบ่งกำไร (ขาดทุน) ของการร่วมค้าและบริษัทร่วมตามวิธีส่วนได้เสีย

	2566	2567	2568
ส่วนแบ่งกำไร (ขาดทุน) (พันบาท)	0.00	0.00	0.00

## 1.2.2 ข้อมูลเกี่ยวกับผลิตภัณฑ์

### 1.2.2.1 ลักษณะผลิตภัณฑ์หรือบริการ และการพัฒนานวัตกรรมธุรกิจ

#### 1. เสาค้ำคอนกรีตอัดแรง

เสาค้ำคอนกรีตอัดแรงเป็นวัสดุที่มีความสำคัญของงานก่อสร้างฐานราก โดยจะตอกฝังลงไประดับชั้นดินแข็งเพื่อทำหน้าที่รับน้ำหนักของโครงสร้างอาคารสิ่งปลูกสร้างต่างๆ แล้วถ่ายลงสู่ดินโดยอาศัยแรงเสียดทานระหว่างผิวของเสาค้ำกับดินและแรงต้านที่ปลายเสา เสาค้ำคอนกรีตอัดแรงมีกระบวนการผลิตสำคัญโดยอาศัยเทคนิคการดึงลวดอัดแรง (PC Wire) แล้วเทคอนกรีตที่ทำจากปูนซีเมนต์ชนิดแข็งตัวเร็วลงในแบบ เมื่อคอนกรีตแข็งจนได้กำลังจึงทำการตัดลวดอัดแรงดึงสูง ในขณะที่ลวดอัดแรงดึงสูงอัดเข้าในนั้น จะเกิดแรงอัดเข้าสู่คอนกรีต จะทำให้คอนกรีตสามารถรับแรงดัดได้มากขึ้น อีกทั้ง การอัดแรงให้คอนกรีตยังช่วยลดปัญหาการแตกร้าวของเสาค้ำ ทั้งนี้ เสาค้ำของบริษัทฯ ผลิตขึ้นภายใต้ข้อกำหนดและมาตรฐานผลิตภัณฑ์อุตสาหกรรม (มอก.) ที่ออกโดยสำนักงานมาตรฐานผลิตภัณฑ์อุตสาหกรรม (สมอ.)

#### รูปภาพ1. เสาค้ำคอนกรีตอัดแรง

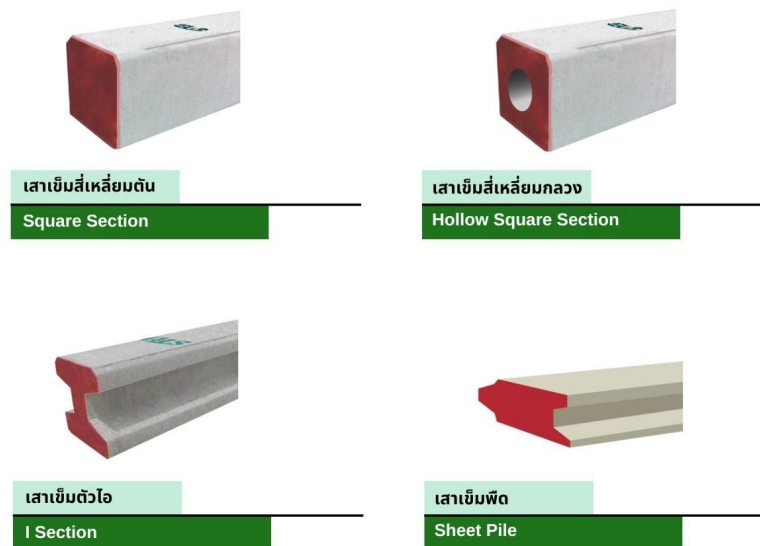

#### 2. เสาค้ำคอนกรีตอัดแรง และผลิตภัณฑ์คอนกรีตอัดแรงที่ใช้ประกอบเสาค้ำคอนกรีตอัดแรง

เสาค้ำคอนกรีตอัดแรง และผลิตภัณฑ์คอนกรีตอัดแรงที่ใช้ประกอบเสาค้ำคอนกรีตอัดแรง เป็นกลุ่มผลิตภัณฑ์ที่ใช้ในงานก่อสร้างและติดตั้งสายส่งไฟฟ้าแรงสูงของการไฟฟ้า ซึ่งผลิตภัณฑ์กลุ่มนี้จะผลิตขึ้นภายใต้ข้อกำหนดและมาตรฐานของหน่วยงานรัฐวิสาหกิจ ได้แก่ การไฟฟ้าส่วนภูมิภาค (กฟภ.) การไฟฟ้านครหลวง (กฟน.) และการไฟฟ้าฝ่ายผลิต (กฟผ.) อีกทั้ง ยังได้รับการรับรองระบบบริหารคุณภาพตามมาตรฐานสากล ISO 9001:2015 ทำให้บริษัทฯ มีผลิตภัณฑ์ที่มีคุณภาพเป็นที่ยอมรับและสอดคล้องกับความต้องการของผู้บริโภค โดยผลิตภัณฑ์ที่ใช้ประกอบเสาค้ำคอนกรีตอัดแรงแต่ละประเภทจะมีคุณสมบัติสำคัญที่แตกต่างกันออกไป ดังนี้

#### รูปภาพ2. เสาค้ำคอนกรีตอัดแรง และผลิตภัณฑ์คอนกรีตอัดแรงที่ใช้ประกอบเสาค้ำคอนกรีตอัดแรง

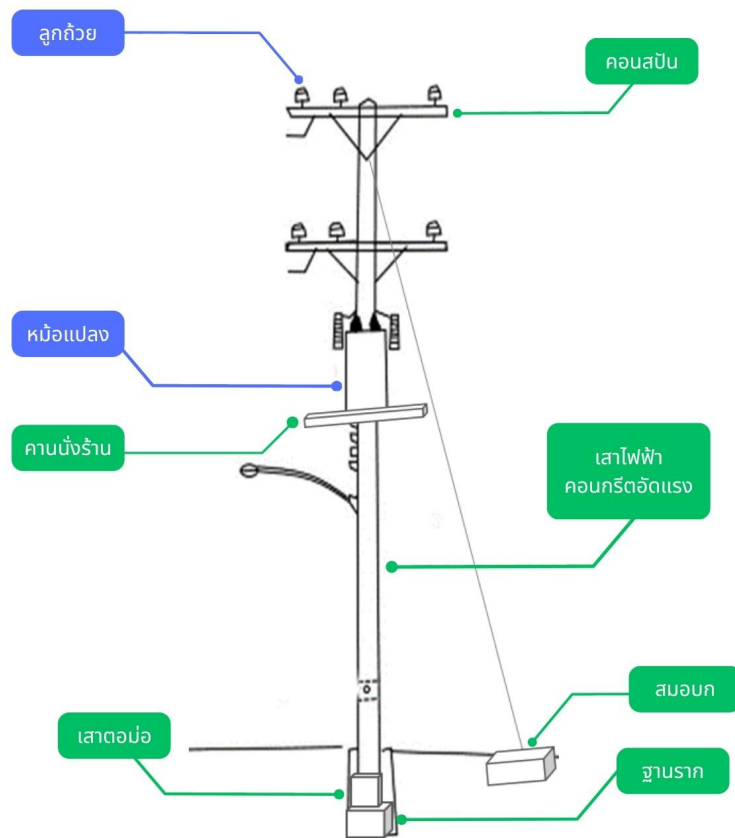

ที่มา: ฐานข้อมูลอุปกรณ์ไฟฟ้า แผนกวิจัยอุปกรณ์ไฟฟ้า กองวิจัย (www.dkttc.ac.th)



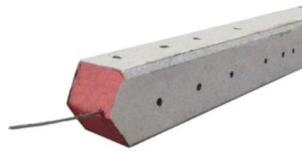

เสาไฟฟ้าคอนกรีตอัดแรง

Electric Pole

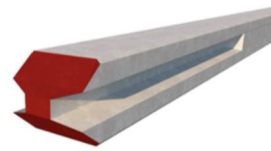

เสาตอม่อ

Stub



คอนสปีน

Cross Arm Spun

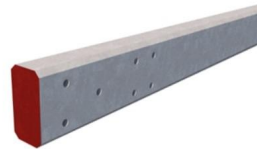

คานนั่งร้าน

Beam



ฐานรากเสาไฟฟ้า

Pole Foundation

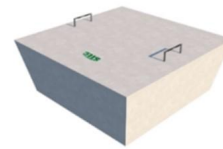

สมอบก

Anchor

### 3. ผลิตภัณฑ์คานสะพานและพื้นสะพานคอนกรีตอัดแรง (Girder)

คานสะพานคอนกรีตเป็นส่วนหนึ่งของโครงสร้างส่วนบนของสะพาน โดยคานสะพานเป็นผลิตภัณฑ์ส่วนที่รองรับน้ำหนักของตัวสะพานและน้ำหนักของการจราจรบนสะพานที่คาดว่าจะมีแนวโน้มสูงขึ้น ด้วยเหตุนี้ คานสะพานจะต้องมีความแข็งแรงทนทาน สามารถรับแรงดัดได้สูง บริษัทฯ จะผลิตคานสะพานตามแบบโครงสร้าง ข้อกำหนด และความต้องการของลูกค้า ซึ่งจะกำหนดตามมาตรฐานของกรมทางหลวง (ทล.) มาตรฐานกรมทางหลวงชนบท (ทช.) และมาตรฐานกรมโยธาธิการและผังเมือง (มยผ.)

พื้นสะพานคอนกรีตเป็นส่วนหนึ่งของโครงสร้างสะพานส่วนบนเช่นเดียวกับคานสะพาน โดยมีลักษณะเป็นแผ่นคอนกรีตขนาดใหญ่ความยาวประมาณ 5 – 12 เมตร ใช้สำหรับวางบนคานคอนกรีต ซึ่งจะเป็นส่วนที่ทำหน้าที่รับน้ำหนักของการจราจรโดยตรง พื้นสะพานคอนกรีตจะผลิตขึ้นตามมาตรฐานกรมทางหลวง (ทล.) มาตรฐานกรมทางหลวงชนบท (ทช.) และมาตรฐานกรมโยธาธิการและผังเมือง (มยผ.)

#### รูปภาพ3. ผลิตภัณฑ์คานสะพานและพื้นสะพานคอนกรีตอัดแรง (Girder)

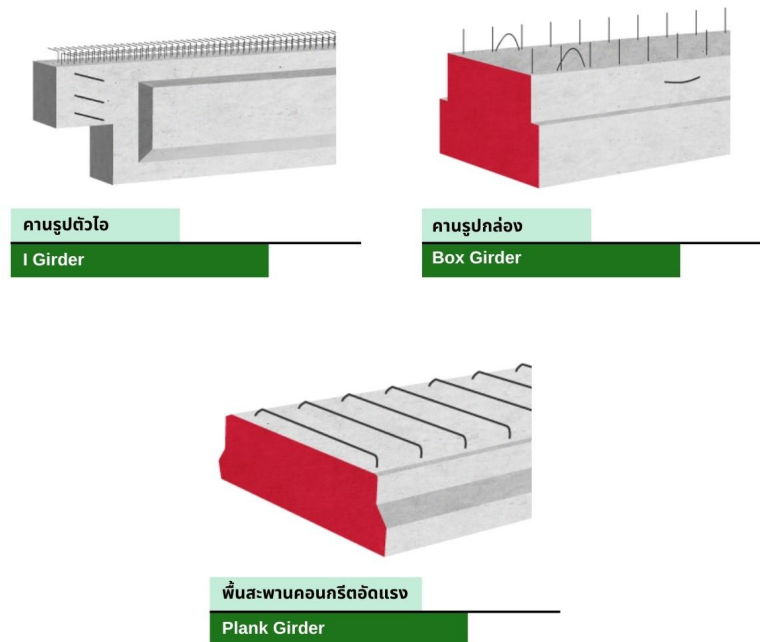

#### 4. เสาค้ำคอนกรีตเสริมเหล็กอัดแรง โดยใช้แรงเหวี่ยง (เสาค้ำสับ / เสาค้ำกลม)

เสาค้ำสับ มีลักษณะเป็นเสากลม ตรงกลางกลวง มีโครงลวดเหล็กอัดแรงฝังอยู่ในเนื้อคอนกรีตโดยรอบ ซึ่งมีกระบวนการผลิตโดยการปั่นคอนกรีตซึ่งหมุนด้วยความเร็วสูง คอนกรีตจะอัดตัวแน่นทำให้มีกำลังสูงขึ้น เนื่องจากเนื้อคอนกรีตมีความหนาแน่นสูงกว่าคอนกรีตที่หล่อด้วยวิธีอื่น ทำให้เสาค้ำสับรับน้ำหนักได้มากกว่าเสาค้ำชนิดอื่น โดยทั่วไปนั้น เสาค้ำสับจะนำไปใช้ในอุตสาหกรรมการก่อสร้างขนาดใหญ่ที่จำเป็นต้องใช้เสาค้ำฐานรากที่มีความแข็งแรงและมีความสามารถรับน้ำหนักได้มาก เพื่อป้องกันการเกิดความเสียหายแก่โครงสร้างด้วยเหตุจากภัยพิบัติและอุบัติเหตุร้ายแรงต่างๆ ที่อาจเกิดขึ้น เสาค้ำสับจึงนิยมใช้ในการก่อสร้างงานโครงสร้างขนาดใหญ่ และ/หรือโครงสร้างที่ต้องการความปลอดภัยสูง อาทิ สนามบิน ท่าเรือ มอเตอร์เวย์ และอาคารขนาดใหญ่ เป็นต้น โดยเสาค้ำสับของบริษัทฯ ผลิตภายใต้ใบอนุญาตแสดงเครื่องหมายมาตรฐานอุตสาหกรรม เลขที่ มอก. 398-2563

การตอกเสาชนิดนี้สามารถทำได้หลายแบบ ทั้งวิธีการตอกด้วยปั้นจั่นแบบธรรมดา (ปั้นจั่นโครง) บันจั่นไฮดรอลิก (Hydraulic) และวิธีการตอกด้วยระบบกดเสาค้ำ (Hydraulic Static Pile Driver) ทั้งนี้ อาจจะมีการเจาะนำร่อง (Preboring) ร่วมกับการตอกด้วย ขึ้นอยู่กับข้อกำหนดหรือข้อกำหนดด้านสภาพพื้นที่ ผลิตภัณฑ์เสาค้ำสับของบริษัทฯ มีหลายขนาด ตั้งแต่ขนาดเส้นผ่านศูนย์กลางตั้งแต่ 300-800 มิลลิเมตร มีความยาวได้สูงสุดถึง 18 เมตร และสามารถเชื่อมต่อกันถึง 3 ท่อน

#### รูปภาพ4. เสาค้ำคอนกรีตเสริมเหล็กอัดแรง โดยใช้แรงเหวี่ยง (เสาค้ำสับ / เสาค้ำกลม)

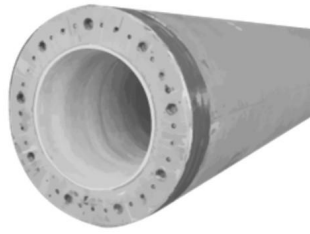

เสาเข็มสปัน / เสาเข็มกลม

Spun pile / Round pile



## 5. ผลิตภัณฑ์คอนกรีตอื่นๆ

### แผ่นพื้นท้องเรียบ (Slab)

แผ่นพื้นท้องเรียบมีลักษณะเป็นรูปหน้าตัดเหมือนแผ่นกระดานทำหน้าที่รองรับน้ำหนัก เหมาะสำหรับงานก่อสร้างอาคารทั่วไป เนื่องจากทำให้การก่อสร้างสะดวก รวดเร็ว และประหยัดค่าใช้จ่ายกว่าพื้นระบบหล่อ แผ่นพื้นสามารถวางชิดกันตลอด โดยเมื่อเทคอนกรีตทับหน้า (Structural Topping) แล้วจะทำงานเป็นเนื้อเดียว (Composite) กับตัวพื้นสำเร็จรูปโดยแผ่นพื้นท้องเรียบที่บริษัทฯ ผลิตจะมีหน้าตัดสี่เหลี่ยมตัน (Solid Plank) กว้าง 35 เซนติเมตร หนา 5 เซนติเมตร และจำนวนลวดอัดแรงตามการออกแบบ ซึ่งจะใช้สำหรับงานขนาดเล็กที่มีช่วงความยาว (Span) ไม่เกิน 4.50 เมตร เช่น งานก่อสร้างอาคารทั่วไป แผ่นพื้นท้องเรียบ ที่บริษัทฯ ผลิตและจำหน่าย ได้รับใบอนุญาตแสดงเครื่องหมายมาตรฐานอุตสาหกรรม เลขที่ มอก.828-2546 มีขนาดตั้งแต่ 2 – 4 เมตร

### รางระบายน้ำ (Gutter)

มีลักษณะเป็นรางระบายน้ำคอนกรีตหล่อสำเร็จ ผลิตมาจากคอนกรีตคุณภาพสูง มีหลายขนาดให้เลือกตามความต้องการของลูกค้า ปัจจุบันนิยมใช้รางระบายน้ำในบริเวณอาคาร โรงงานอุตสาหกรรม โครงการบ้านจัดสรร บ้านพักอาศัย สถานที่ราชการ บั๊มน้ำมัน เป็นต้น

### บ่อพักน้ำคอนกรีต (Manhole)

มีลักษณะเป็นบ่อสี่เหลี่ยม โดยมีความลึกประมาณ 1.65 เมตร ผลิตมาจากคอนกรีตเสริมเหล็กคุณภาพสูง มีหลายขนาดสัมพันธ์กับขนาดท่อระบายน้ำ ปัจจุบันนิยมใช้บ่อพักน้ำคอนกรีตในอาคาร ถนน โรงงานอุตสาหกรรม โครงการบ้านจัดสรร บ้านพักอาศัย สถานที่ราชการ บั๊มน้ำมัน เป็นต้น

### คานสำเร็จรูป (Precast beams)

ใช้เป็นส่วนประกอบทางแนวนอนของโครงสร้างซึ่งเป็นรูปแบบโครงสร้างที่ใช้เป็นหลักสำหรับอาคาร หรือบ้านพักอาศัยทั่วไป ผลิตมาจากคอนกรีตเสริมเหล็ก หรือ คอนกรีตอัดแรงคุณภาพสูง มีหลายขนาดให้เลือกตามความต้องการของลูกค้า

### เสาสำเร็จรูป (Precast column)

เสาสำเร็จรูปใช้เป็นส่วนประกอบทางแนวตั้งของโครงสร้างซึ่งเป็นรูปแบบโครงสร้างที่ใช้เป็นหลักสำหรับอาคาร หรือบ้านพักอาศัยทั่วไป ผลิตมาจากคอนกรีตเสริมเหล็ก หรือ คอนกรีตอัดแรงคุณภาพสูง มีหลายขนาดให้เลือกตามความต้องการของลูกค้า

## รูปภาพ5. ผลิตภัณฑ์คอนกรีตอื่นๆ



แผ่นพื้นท้องเรียบ

Slab

## 6. การให้บริการอื่น ๆ

### บริการขนส่งผลิตภัณฑ์คอนกรีตประเภทต่างๆ

บริษัทฯ มีการให้บริการขนส่งที่เหมาะสมกับลักษณะผลิตภัณฑ์ โดยใช้รถบรรทุกขนส่งหัวลาก และรถพ่วงขนส่งของบริษัทฯ อีกทั้งมีความร่วมมือกับพันธมิตรจากบริษัทขนส่งภายนอกที่เป็นผู้เชี่ยวชาญด้านการขนส่งเสาเข็ม เพื่อรองรับการขนส่งผลิตภัณฑ์ให้ได้ตามความต้องการของลูกค้าที่อยู่ครอบคลุมทั่วประเทศ และตรงตามระยะเวลาที่กำหนด

### บริการตอกเสาเข็ม

บริษัทฯ ให้บริการตอกสำหรับผลิตภัณฑ์ประเภทเสาเข็ม และเสาเข็มสปัน ด้วยเครื่องจักรที่ทันสมัย การตอกเสาเข็มถือเป็นอีกหนึ่งหัวใจหลักที่บริษัทฯ มีความชำนาญ เนื่องจากบริการดังกล่าวเป็นจุดเริ่มต้นของความแข็งแรงของงานก่อสร้าง และทำหน้าที่ถ่ายน้ำหนักสิ่งก่อสร้างลงสู่พื้นดิน ด้วยเหตุนี้หากไม่มีความชำนาญในการตอกเสาเข็ม และตอกเสาเข็มด้วยความลึกที่ไม่เท่ากัน จะทำให้สิ่งก่อสร้างจะทรุดตัวและแตกร้าวในที่สุด ดังนั้น การให้บริการตอกเสาเข็มของบริษัทฯ จะมีวิศวกรตลอดจนผู้เชี่ยวชาญที่พร้อมให้คำแนะนำและแก้ไขปัญหาที่อาจเกิดขึ้นในระหว่างการตอกเสาเข็ม เพื่อให้ลูกค้าเชื่อมั่นถึงบริการที่มีประสิทธิภาพและรวดเร็ว สำหรับบริการตอกเสาเข็ม บริษัทฯ มีเครื่องจักรที่ใช้ในการตอกเสาเข็มหลากหลายประเภท เพื่อรองรับกับขนาดผลิตภัณฑ์และลักษณะของพื้นที่ที่เหมาะสม โดยเครื่องตอกเสาเข็มของบริษัทฯ จะมีการบำรุงรักษาอย่างสม่ำเสมอ และมีการตรวจสอบความพร้อมของเครื่องจักรก่อนเข้าให้บริการทุกครั้ง

### การตอกเสาเข็มตามปกติ

การตอกเสาเข็มด้วยปั้นจั่นโครง บันจั่นแทรก บันจั่นล้อยาง บันจั่นไฮดรอลิค เป็นวิธีการตอกโดยใช้ปั้นจั่นยกลูกตุ้มขึ้นสูงแล้วปล่อยให้ตกกระทบที่หัวเสาเข็ม (Drop Hammer) ซึ่งปัจจุบันใช้กันอย่างแพร่หลายเนื่องจากมีราคาที่ไม่สูงนัก แต่มีข้อเสีย คือ ทำให้เกิดแรงสั่นสะเทือนมาก

### รูปภาพการตอกเสาเข็มตามปกติ



#### ปั้นจั่นล้อแทร็ก

##### Track Pile Driver

- ★ ใช้ตอกเสาเข็มได้ในแนวตั้ง เช่น
  - งานตอกอาคาร
  - งานตอกท้าวไป
- ★ สามารถเคลื่อนย้ายและติดตั้งได้รวดเร็ว
- ★ สามารถทำงานในพื้นที่หน้าดินอ่อนได้



#### ปั้นจั่นรถล้อยาง

##### Mobile machine

- ★ ใช้ตอกเสาเข็มได้ในแนวตั้ง เช่น
  - งานตอกอาคาร
  - งานตอกท้าวไป
- ★ สามารถเคลื่อนย้ายและติดตั้งได้รวดเร็ว



#### ปั้นจั่นโครง

##### Rig

- ★ ใช้ตอกเสาเข็มได้ในแนวตั้ง เช่น
  - งานตอกอาคาร
  - งานตอกท้าวไป
- ★ สามารถเคลื่อนย้ายและติดตั้งได้รวดเร็ว

### การตอกเสาเข็มโดยระบบเจาะนำ

การตอกเสาเข็มโดยระบบเจาะนำ จะใช้ในกรณีที่ชั้นดินบริเวณนั้นมีความแข็งมาก จนไม่สามารถตอกหรือกดอัดตามปกติได้โดยไม่ทำความเสียหายแก่ตัวเสาเข็มเอง โดยขั้นตอนนี้จะเจาะจนทะลุชั้นดินที่มีปัญหาแล้วจึงทำการตอกหรือเจาะกดตามวิธีปกติต่อไปจนถึงความลึกที่ต้องการ วิธีนี้จะสามารถแก้ปัญหาการตอกเสาเข็มไม่ลง หรือไม่ได้ความลึกที่ต้องการได้เป็นอย่างดี

### รูปภาพการตอกเสาเข็มโดยระบบเจาะนำ



#### ปั้นจั่นสำหรับเจาะนำเสาเข็ม

##### Crane for pre-boring

- ★ เป็นการเจาะนำก่อนตอกเสาเข็ม เพื่อเป็นการป้องกันความเสียหายที่อาจเกิดขึ้นกับอาคารข้างเคียงเนื่องจากแรงสั่นสะเทือนจากการตอกเสาเข็ม
- ★ เป็นการเจาะนำก่อนตอกเสาเข็ม เพื่อป้องกันความเสียหายที่อาจเกิดขึ้นกับอาคารข้างเคียง เนื่องจากแรงดันดินจากการตอกเสาเข็ม
- ★ เป็นการเจาะนำก่อนตอกเสาเข็ม เพื่อให้พื้นชั้นดินแข็งได้ ซึ่งจะเป็นการป้องกันความเสียหายที่อาจเกิดขึ้นกับเสาเข็ม ในระหว่างการตอกเสาเข็มให้ผ่านช่วงชั้นดินแข็ง

#### การเจาะและกดเสาเข็มแทนที่ดิน

ใช้สำหรับเสาเข็มสปัน (Spun Pile) โดยเครื่องปั้นจั่นดังกล่าวจะมีหัวเกลียวคว้านดินด้านในของเสาเข็มและดันเสาเข็มกดลงไปในดิน ซึ่งจะลดแรงสั่นสะเทือนได้อย่างมาก และลดการเคลื่อนตัวของดินสู่พื้นที่รอบข้าง เนื่องจากการนำดินออกระหว่างการติดตั้งเสาเข็ม วิธีนี้ได้รับความนิยมบริเวณดินอ่อน เช่น เขตกรุงเทพและปริมณฑลและพื้นที่ก่อสร้างที่ใกล้เคียงกับอาคารอื่น

#### รูปภาพการเจาะและกดเสาเข็มแทนที่ดิน



#### รกลดเสาเข็มแทนที่ดินด้วยระบบการติดตั้งแบบเจาะเสียบ

##### Hydraulic static pile driver with auger press installation system

- ★ ใช้ตอกเสาเข็มได้ใบนแนวตั้งและเอียง
- ★ ให้ความถูกต้องแม่นยำในการตอกสูง
- ★ งานตอกเสาเข็มในพื้นที่มีคุณสมบัติดินที่อ่อนนุ่มและปลอดภัยสูง

#### การกดโดยใช้เครื่องกดเข็ม

ทำงานโดยการจับกดเสาเข็มลงไปในพื้นดินจนกระทั่งเสาเข็มสามารถรับน้ำหนักได้ตามที่ต้องการ โดยขนาดน้ำหนักที่กดจะขึ้นอยู่กับสัดส่วนความปลอดภัย วิธีการติดตั้งนี้จึงไม่มีแรงสั่นสะเทือน และเสียงจากการตอกเสาเข็ม ดังนั้นการติดตั้งเสาเข็มวิธีนี้เหมาะสำหรับพื้นที่เขตเมืองที่มีอาคารสูงใกล้เคียง

#### รูปภาพการกดโดยใช้เครื่องกดเข็ม



#### รถยกเสาเข็มไฮดรอลิก

#### Jack-in pile

- ★ ใช้ตอกเสาเข็มได้ในแนวตั้ง
- ★ ให้ความถูกต้องแม่นยำในการตอกสูง
- ★ งานตอกเสาเข็มในพื้นที่ที่มีคนอยู่อาศัยที่ต้องการความแม่นยำและปลอดภัยสูง

นโยบายการวิจัยและพัฒนาในด้านต่าง ๆ และรายละเอียดเกี่ยวกับการพัฒนานวัตกรรมในกระบวนการ สินค้าและ/หรือบริการ หรือโมเดลธุรกิจ

นโยบายการวิจัยและพัฒนา (R&D) : ไม่มี

ค่าใช้จ่ายการทำวิจัยและพัฒนา (R&D) ในระยะเวลา 3 ปีที่ผ่านมา

	2566	2567	2568
ค่าใช้จ่ายการทำวิจัยและพัฒนา (R&D) ในระยะเวลา 3 ปีที่ผ่านมา (ล้านบาท)	0.00	0.00	0.00

#### 1.2.2.2 นโยบายการตลาดของผลิตภัณฑ์หรือบริการที่สำคัญในปีที่ผ่านมา

บริษัทฯ มีนโยบายในการกำหนดราคาสินค้าและบริการ ดังนี้

##### 1) การกำหนดราคาสินค้าและบริการ: ราคาที่สามารถแข่งขันได้ (Competitive Price)

เนื่องจากธุรกิจผลิตและจำหน่ายคอนกรีตอัดแรงเป็นธุรกิจที่มีการแข่งขันสูง บริษัทฯ จะกำหนดราคาให้สามารถแข่งขันได้ โดยใช้วิธีกำไรส่วนเพิ่มจากต้นทุน (Cost Plus) ด้วยการนำเอาราคาต้นทุนของผลิตภัณฑ์บวกอัตรากำไรขั้นต้นที่เหมาะสม และเป็นไปตามภาวะอุปสงค์และอุปทานในตลาด ณ ขณะนั้น โดยเป็นราคาที่สามารถแข่งขันในตลาดและลูกค้าสามารถควบคุมงบประมาณก่อสร้างของโครงการได้ โดยบริษัทฯ มุ่งเน้นคุณภาพและการบริการ เพื่อให้ต้นทุนของลูกค้าไม่สูงกว่างบประมาณที่ตั้งไว้

##### 2) การกำหนดราคาบริการขนส่ง

บริษัทฯ มีนโยบายเสนอราคาตามเงื่อนไขที่เหมาะสมกับลูกค้า ซึ่งพิจารณาจากเงื่อนไขของการบริการขนส่ง โดยปัจจัยที่สำคัญที่นำมาพิจารณาในการคิดค่าบริการ คือ ระยะทาง ค่าน้ำมัน ค่าแรงงาน ทั้งนี้ อัตราค่าบริการสามารถปรับเปลี่ยนได้ตามปัจจัยข้างต้น ทำให้บริษัทฯ สามารถลดความเสี่ยงจากผลกระทบของความผันผวนของราคาน้ำมันได้

##### 3) การกำหนดราคาบริการตอกเสาเข็ม

บริษัทฯ มีนโยบายเสนอราคาตามความยากง่ายในแต่ละงานและประเภทการให้บริการตอกเสาเข็ม โดยบริษัทฯ จะมีวิศวกรผู้เชี่ยวชาญในการให้คำแนะนำและควบคุมหน้างานเพื่อให้การดำเนินการตอกเสาเข็มเป็นไปอย่างมีประสิทธิภาพ โดยบริษัทฯ มีบุคลากรที่มีความเชี่ยวชาญ และเครื่องจักรที่ทันสมัยอย่างหลากหลาย ทั้งเครื่องยกเสาเข็ม เครื่องตอกปั้นจั่นไฮดรอลิก บันจันล้อยี่ห้อ บันจันล้อยาง และบันจันโครง เป็นต้น

สภาพการแข่งขันภายในอุตสาหกรรมในปีที่ผ่านมา

## สภาพการแข่งขันภายในอุตสาหกรรมผลิตและจำหน่ายผลิตภัณฑ์คอนกรีตอัดแรงในปี 2568

ในปี 2568 อุตสาหกรรมวัสดุก่อสร้างประเภทคอนกรีตอัดแรงยังคงเผชิญกับความท้าทายจากความผันผวนทางเศรษฐกิจ อย่างไรก็ตาม ภาพรวมของอุตสาหกรรมยังคงมีเสถียรภาพและสามารถเติบโตได้ โดยมีปัจจัยขับเคลื่อนหลัก (Key Growth Driver) จากการลงทุนโครงสร้างพื้นฐานของภาครัฐ (Public Infrastructure Investment) ซึ่งเป็นกลไกสำคัญในการขยายตัวของภาคอสังหาริมทรัพย์ภาคเอกชน

### 1. ภาพรวมตลาดและปัจจัยขับเคลื่อน (Market Overview & Drivers)

จากการวิเคราะห์สภาพแวดล้อมทางธุรกิจ พบว่าโครงสร้างอุปสงค์ (Demand Structure) มีความชัดเจนในสองมิติ:

- **งานโครงการภาครัฐ (Government Sector):** ถือเป็นปัจจัยบวกหลัก (Key Catalyst) ต่ออุตสาหกรรม สืบเนื่องจากความต้องการของการเบิกจ่ายงบประมาณประจำปี 2568 และการเดินหน้าโครงการเมกะโปรเจกต์ (Mega Projects) อาทิ โครงการรถไฟฟ้าทางคู่, รถไฟฟ้าขนส่งมวลชน, ทางด่วนพิเศษ และการพัฒนาโครงสร้างพื้นฐานในเขตพัฒนาพิเศษภาคตะวันออก (EEC) ส่งผลให้ความต้องการผลิตภัณฑ์ **เสาเข็มสับ (Spun Pile)** และ **เสาเข็มขนาดใหญ่** ในปริมาณสูง
  - นอกจากนี้ แผนงานขยายเขตและพัฒนาระบบสายส่งไฟฟ้าของการไฟฟ้าส่วนภูมิภาค (กฟภ.) ยังช่วยสร้างอุปสงค์ที่มั่นคง (Recurring Demand) ให้กับผลิตภัณฑ์ **เสาไฟฟ้าคอนกรีตอัดแรง** อย่างต่อเนื่อง
- **งานภาคเอกชน (Private Sector):** มีแนวโน้มชะลอตัวตามวัฏจักรเศรษฐกิจและภาวะหนี้ครัวเรือน ซึ่งส่งผลกระทบต่อกำลังซื้อในภาคอสังหาริมทรัพย์เพื่อการอยู่อาศัย ทำให้ความต้องการผลิตภัณฑ์เสาเข็มสำหรับโครงการหมู่บ้านจัดสรรและอาคารพาณิชย์ปรับตัวลดลง แต่อย่างไรก็ดี ยังมีงานก่อสร้างโรงไฟฟ้าภาคเอกชน (IPP&SPP) และการปักเสาพาดสายที่กระจายตัวกันอยู่ทั่วประเทศ โดยเฉพาะในนิคมอุตสาหกรรม ซึ่งเป็นงานก่อสร้างที่มีปริมาณมาก

### 2. สภาพการแข่งขัน (Competitive Landscape)

สภาพการแข่งขันในปี 2568 มีลักษณะแตกต่างกันตามประเภทผลิตภัณฑ์ (Product Segmentation):

- **กลุ่มผลิตภัณฑ์เสาไฟฟ้า (Electric Poles):** ตลาดมีลักษณะเป็น **Oligopoly (ผู้ขายน้อยราย)** เนื่องจากมีอุปสรรคในการเข้าสู่ตลาด (Barrier to Entry) สูง ผู้ผลิตต้องผ่านการรับรองมาตรฐานและขึ้นทะเบียนผู้ค้า (Vendor List) กับหน่วยงานการไฟฟ้า ความสำเร็จในการแข่งขันจึงไม่ได้ขึ้นอยู่กับราคาเพียงอย่างเดียว แต่อยู่ที่ **ประสิทธิภาพการบริหารจัดการโลจิสติกส์ (Logistics Efficiency)** และเครือข่ายโรงงานที่ครอบคลุมพื้นที่ทั่วประเทศ เพื่อบริหารจัดการต้นทุนค่าขนส่งให้ต่ำที่สุด
- **กลุ่มผลิตภัณฑ์เสาเข็ม (Concrete Piles):**
  - **เสาเข็มไอ (I-Shape Pile) และ เสาเข็มเหลี่ยม (Square Pile):** มีการแข่งขันด้านราคาสูง (High Price Sensitivity) เนื่องจากมีผู้ผลิตทั้งรายใหญ่และรายย่อยในท้องถิ่นจำนวนมาก
  - **เสาเข็มสับ (Spun Pile):** การแข่งขันจำกัดอยู่ในกลุ่มผู้ประกอบการรายใหญ่ที่มีเทคโนโลยีการผลิตขั้นสูง และมีความสามารถในการรองรับงานโครงการขนาดใหญ่ได้

### 3. การบริหารจัดการต้นทุนและความเสี่ยง (Cost Management & Risk Factors)

ผู้ประกอบการในอุตสาหกรรมให้ความสำคัญกับการรักษามาร์จิ้นกำไรขั้นต้น (Gross Profit Margin) ภายใต้แรงกดดันจากต้นทุนการผลิต:

1. **ต้นทุนพลังงาน:** ความผันผวนของราคาน้ำมันดิบและค่าขนส่งผลโดยตรงต่อต้นทุนค่าขนส่ง ซึ่งเป็นสัดส่วนต้นทุนที่สำคัญ
2. **วัตถุดิบ:** ราคาเหล็กและลวดแรงดึง (PC Wire/Strand) ที่เปลี่ยนแปลงตามราคาตลาดโลก เป็นปัจจัยที่ต้องติดตามอย่างใกล้ชิด
3. **ต้นทุนแรงงาน:** การปรับขึ้นค่าแรงขั้นต่ำ ส่งผลให้ผู้ประกอบการต้องเร่งปรับตัวโดยนำเทคโนโลยีเครื่องจักรเข้ามาทดแทน
4. **การนำเข้าเสาเข็มสับที่ผลิตในประเทศจีน:** โดยมีการนำเข้าเสาเข็มสับที่ผลิตในประเทศจีนมาใช้กับงานของลูกค้าที่เป็นชาวจีนด้วยกัน ทำให้เกิดการแย่งส่วนแบ่งตลาดจากผู้ผลิตเสาสับในประเทศ

#### 1.2.2.3 การจัดหาผลิตภัณฑ์และบริการ

กระบวนการผลิต

ขั้นตอนที่ 1 เตรียมเหล็กขึ้นรูป ทาแบบ ติดตั้งเหล็กปลอกและลวดอัดแรง

ขั้นตอนที่ 2 ดึงลวดอัดแรง

ขั้นตอนที่ 3 ผูกเหล็กปลอก ตรวจสอบ และจัดระยะเหล็กปลอก

ขั้นตอนที่ 4 ชั่งน้ำหนักวัสดุ ตรวจสอบวัสดุ ผสมคอนกรีต การทดสอบความชื้นเหลว และเตรียมลูกปูน

ขั้นตอนที่ 5 เทคอนกรีตต่อเนื่องและทำคอนกรีตให้แน่นโดยทั่วถึงกัน

ขั้นตอนที่ 6 ปาดผิวหน้า กำจัดรอยสันหรือรูบนผิวคอนกรีต เพื่อให้ได้ผิวหน้าคอนกรีตที่เรียบเนียน

ขั้นตอนที่ 7 ประทับตราบริษัทฯ และมาตรฐานอุตสาหกรรม

ขั้นตอนที่ 8 บ่มคอนกรีต จากนั้นทดสอบความแข็งแรง และกำลังอัดของลูกปูน



ขั้นตอนที่ 9 ตัดลวด ทำการเคลื่อนย้ายและจัดเก็บที่กองเก็บผลิตภัณฑ์

ขั้นตอนที่ 10 นำผลิตภัณฑ์ขึ้นรถจัดส่ง ทำการตรวจสอบผลิตภัณฑ์ขึ้นรถจัดส่งครั้งสุดท้ายก่อนนำจัดส่ง

#### กำลังการผลิตของบริษัท

	กำลังการผลิต	ใช้ไปทั้งหมด (ร้อยละ)
สระบุรี (ดอนพุด) (คิว)	125,000.00	73.70
สุโขทัย (คิว)	24,000.00	65.50
บุรีรัมย์ (คิว)	18,500.00	63.70
อุบลราชธานี (คิว)	30,000.00	37.90
ขอนแก่น (คิว)	48,000.00	37.10
ลำพูน (คิว)	20,000.00	41.90
ชลบุรี (คิว)	178,500.00	68.30
สระบุรี (พระพุทธบาท) (คิว)	34,000.00	71.60
รวม (คิว)	478,000.00	60.70

ในการผลิตคอนกรีตอัดแรงนั้น บริษัทฯ จะทำการผลิตสินค้าตามคำสั่งของลูกค้า (Made to order) เป็นหลัก เริ่มตั้งแต่การผสมวัสดุดิบ เพื่อเทคอนกรีตลงบนแบบ การขนส่ง ตลอดจนการติดตั้งเสาเข็ม โดยระยะเวลาตั้งแต่การผลิตไปจนถึงการส่งมอบให้กับลูกค้าใช้ระยะเวลาประมาณ 2 – 3 สัปดาห์ ขึ้นอยู่จำนวนผลิตภัณฑ์ และความยากง่ายของการตอกเสาเข็ม

#### การจัดหาวัตถุดิบที่ใช้ในการผลิตหรือ การให้บริการ

ในการผลิตคอนกรีตอัดแรงนั้น บริษัทฯ จะทำการผลิตสินค้าตามคำสั่งของลูกค้า (Made to order) เป็นหลัก เริ่มตั้งแต่การผสมวัสดุดิบ เพื่อเทคอนกรีตลงบนแบบ การขนส่ง ตลอดจนการติดตั้งเสาเข็ม โดยระยะเวลาตั้งแต่การผลิตไปจนถึงการส่งมอบให้กับลูกค้าใช้ระยะเวลาประมาณ 2 – 3 สัปดาห์ ขึ้นอยู่จำนวนผลิตภัณฑ์ และความยากง่ายของการตอกเสาเข็ม

#### การจัดหาวัตถุดิบและผลิตภัณฑ์

บริษัทฯ มีการจัดหาวัตถุดิบหลักของการผลิตผลิตภัณฑ์คอนกรีตอัดแรงจากผู้ผลิตและจำหน่ายหลายรายซึ่งเป็นผู้ผลิตในประเทศเป็นหลัก โดยมีรายละเอียดดังนี้

- 1) วัตถุดิบหลักที่ใช้ในการผลิต ได้แก่ ปูนซีเมนต์ หิน และทราย ซึ่งเป็นส่วนผสมหลักของคอนกรีต รวมถึง ลวดเหล็กแรงดึงสูง (PC Wire) เหล็กเส้นกลม และเหล็กข้ออ้อย เพื่อใช้ในการกระบวนการอัดแรงแบบดึงเหล็กก่อนเทคอนกรีต ทั้งนี้ บริษัทฯ จะสั่งซื้อวัตถุดิบจากผู้ผลิตและจำหน่ายในประเทศทั้งรายใหญ่และรายย่อย
- 2) วัตถุดิบและวัสดุสิ้นเปลืองอื่นๆ เช่น น้ำมันผลิตคอนกรีต ข้อต่อ เหล็กแบน เหล็กแผ่น หัวน็อต และโครงไม้ เป็นต้น ซึ่งบริษัทฯ จะสั่งซื้อวัสดุสิ้นเปลืองจากผู้ผลิตและจำหน่ายในประเทศ

#### นโยบายการจัดซื้อวัตถุดิบ

เพื่อให้การจัดซื้อวัตถุดิบมีประสิทธิภาพและมั่นใจได้ว่าบริษัทฯ จะได้รับวัตถุดิบตรงตามคุณภาพและปริมาณที่สั่งซื้อในราคาที่เหมาะสม สำหรับวัตถุดิบหลัก บริษัทฯ จะมีการตกลงราคาล่วงหน้าโดยมีกำหนดระยะเวลาที่ชัดเจน เพื่อป้องกันความเสี่ยงจากการผันผวนของราคาวัตถุดิบ และจะมีวัตถุดิบในปริมาณที่เพียงพอ ในการจัดซื้อวัตถุดิบ บริษัทฯ จะพิจารณาคัดเลือกผู้ผลิตโดยคำนึงถึงคุณภาพของผลิตภัณฑ์ การส่งมอบสินค้าที่ตรงต่อเวลา และความน่าเชื่อถือของผู้จัดจำหน่ายวัตถุดิบเป็นสำคัญ นอกจากนี้ บริษัทฯ จึงเสริมสร้างความสัมพันธ์ที่ใกล้ชิดและยาวนานกับผู้จัดจำหน่ายปูนซีเมนต์ และลวดอัดแรง เพื่อป้องกันสภาวะการขาดแคลนวัตถุดิบ

นอกจากนี้ เพื่อให้สอดคล้องกับนโยบายการมุ่งเน้นในการรักษาสิ่งแวดล้อม บริษัทฯ ยังมียุทธศาสตร์จัดซื้อวัตถุดิบจากผู้ผลิตที่มุ่งเน้นการรักษาและอนุรักษ์สิ่งแวดล้อม เช่น ปูนคาร์บอนต่ำ หรือลวดที่ผลิตจากกรรมวิธีที่เป็นมิตรต่อสิ่งแวดล้อม หรือ "ลวดรักษ์โลก" ของบริษัท สยามสตีลเวิร์ จำกัด เพื่อเป็นส่วนหนึ่งในการช่วยอนุรักษ์สิ่งแวดล้อม

#### สัดส่วนการซื้อวัตถุดิบในประเทศและต่างประเทศ

ประเทศ	ชื่อวัตถุดิบ	มูลค่า (บาท)
ไทย	ปูนซีเมนต์ผง	217,935,358.10
ไทย	ลวดเหล็ก	232,020,386.62
ไทย	เหล็ก	103,797,476.13
ไทย	หิน	104,974,543.06
ไทย	ทราย	53,050,489.23

#### 1.2.2.4 ทรัพย์สินที่ใช้ในการประกอบธุรกิจ

##### ทรัพย์สินถาวรหลัก

ณ วันที่ 31 ธันวาคม 2568 สินทรัพย์ถาวรใช้ในการประกอบธุรกิจของบริษัทฯ มีมูลค่าตามบัญชีสุทธิตามที่ปรากฏในงบการเงินเท่ากับ 1,269.90 ล้านบาท ซึ่งมีรายละเอียดสรุปได้ดังนี้  
(หน่วย : ล้านบาท)

##### ราคาประเมินทรัพย์สินถาวรหลัก

ชื่อสินทรัพย์	มูลค่าตามบัญชี / ราคาประเมิน	ลักษณะกรรมสิทธิ์	ภาระผูกพัน	รายละเอียดเพิ่มเติม
ที่ดินและส่วนปรับปรุงที่ดิน	556.39	เป็นเจ้าของ	จดจำนองบางส่วน	-
อาคารและโรงงาน	262.89	เป็นเจ้าของ	จดจำนองบางส่วน	-
เครื่องจักรและอุปกรณ์	336.27	เป็นเจ้าของ และ บางส่วนอยู่ระหว่าง ผ่อนชำระตาม สัญญาเช่าการเงิน	เครื่องจักรและ อุปกรณ์บางส่วนจด ทะเบียนเป็นหลัก ประกันทางธุรกิจ	-
เครื่องตกแต่ง ติดตั้งและเครื่องใช้ สำนักงาน	2.67	เป็นเจ้าของ	ไม่มี	-
ยานพาหนะ	53.11	เป็นเจ้าของ และ บางส่วนอยู่ระหว่าง ผ่อนชำระตาม สัญญาเช่าการเงิน	ไม่มี	-
สินทรัพย์ระหว่างก่อสร้าง	20.66	เป็นเจ้าของ	ไม่มี	-
สินทรัพย์สิทธิการใช้	33.85	เป็นเจ้าของ	ไม่มี	-

## สินทรัพย์ไม่มีตัวตน

บริษัทฯ มีสินทรัพย์ไม่มีตัวตน ได้แก่ สิทธิในการใช้ซอฟต์แวร์คอมพิวเตอร์ เช่น ซอฟต์แวร์ด้านบัญชี และด้านบริหารจัดการทรัพยากร (Enterprise Resource Planning หรือ ERP) โดย ณ วันที่ 31 ธันวาคม 2568 สินทรัพย์ไม่มีตัวตนของบริษัทฯ มีมูลค่าสุทธิตามบัญชีหลังหักค่าตัดจำหน่ายในงบการเงินเท่ากับ 4.06 ล้านบาท สรุปได้ดังนี้  
(หน่วย : ล้านบาท)

### ราคาประเมินสินทรัพย์ไม่มีตัวตนที่สำคัญ

ชื่อสินทรัพย์	ประเภท	มูลค่าตามบัญชี / ราคาประเมิน	รายละเอียดเพิ่มเติม
ซอฟต์แวร์ด้านบัญชีและด้านบริหารจัดการทรัพยากร	ซอฟต์แวร์	4.06	-

### นโยบายการลงทุนในบริษัทย่อยและบริษัทร่วม

นโยบายการลงทุนในบริษัทย่อยและบริษัทร่วม : ไม่มี

#### 1.2.2.5 งานที่ยังไม่ได้ส่งมอบ

งานที่ยังไม่ได้ส่งมอบ : มี

โครงการรับจ้างสำรวจ ออกแบบและก่อสร้างโรงงานผลิตแปรรูปอาหารและผลิตภัณฑ์เสริมอาหาร

#### รายละเอียดงานที่ยังไม่ได้ส่งมอบ

จำนวนงานทั้งหมด : 1

มูลค่างานทั้งหมด : 29.23

มูลค่ารับรู้แล้ว : 9.99

มูลค่างานคงเหลือที่ยังไม่รับรู้ : 19.24

รายละเอียดเพิ่มเติม : หน่วย : ล้านบาท

#### การแจกแจงรายละเอียดงานที่ยังไม่ได้ส่งมอบ

ชื่องาน	การรับรู้รายได้ของ โครงการ (ร้อยละ)	ประมาณการระยะเวลา (ปี)	ประมาณการเวลาแล้วเสร็จ	มูลค่าของงาน (ล้านบาท)	รายละเอียด เพิ่มเติม
โครงการรับจ้างสำรวจ ออกแบบและก่อสร้าง โรงงานผลิตแปรรูปอาหารและผลิตภัณฑ์เสริมอาหาร	34.17	0 ปี 6 เดือน	มี.ค. 2569	29.23	-

### 1.3 โครงสร้างการถือหุ้นของกลุ่มบริษัท

#### 1.3.1 โครงสร้างการถือหุ้นของกลุ่มบริษัท

นโยบายการแบ่งการดำเนินงานของบริษัทในกลุ่ม

ณ วันที่ 31 ธันวาคม 2568 บริษัทฯ มีโครงสร้างการถือหุ้นหรือลงทุนในบริษัทย่อย ดังนี้

แผนผังโครงสร้างการถือหุ้นของกลุ่มบริษัท

บริษัทของท่านมีการถือหุ้นในบริษัทอื่นหรือไม่ : มี

รูปแผนผังโครงสร้างการถือหุ้นของกลุ่มบริษัท

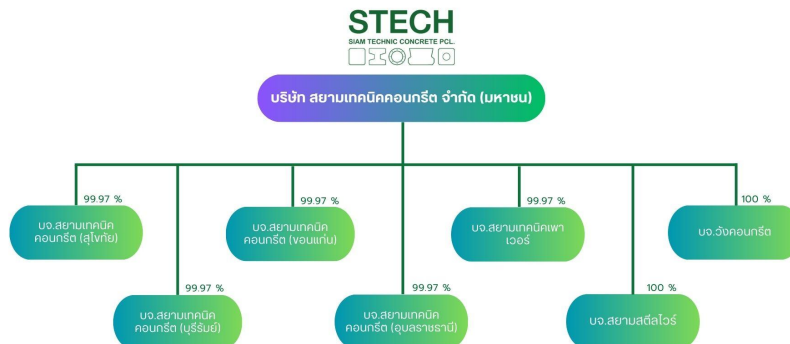

บริษัทย่อย

ชื่อบริษัท	นิติบุคคลที่ถือหุ้นในบริษัทนี้	สัดส่วนการถือหุ้น (%)	สัดส่วนสิทธิออกเสียง (%)
บริษัท สยามเทคนิคคอนกรีต (สุโขทัย) จำกัด	บริษัท สยามเทคนิคคอนกรีต จำกัด (มหาชน)	99.97%	99.97%
บริษัท สยามเทคนิคคอนกรีต (บุรีรัมย์) จำกัด	บริษัท สยามเทคนิคคอนกรีต จำกัด (มหาชน)	99.97%	99.97%
บริษัท สยามเทคนิคคอนกรีต (ขอนแก่น) จำกัด	บริษัท สยามเทคนิคคอนกรีต จำกัด (มหาชน)	99.97%	99.97%
บริษัท สยามเทคนิคคอนกรีต (อุบลราชธานี) จำกัด	บริษัท สยามเทคนิคคอนกรีต จำกัด (มหาชน)	99.97%	99.97%
บริษัท สยามเทคนิคเพาเวอร์ จำกัด	บริษัท สยามเทคนิคคอนกรีต จำกัด (มหาชน)	99.97%	99.97%
บริษัท สยามสตีลไวร์ จำกัด	บริษัท สยามเทคนิคคอนกรีต จำกัด (มหาชน)	100.00%	100.00%
บริษัท วงคอนกรีต จำกัด	บริษัท สยามเทคนิคคอนกรีต จำกัด (มหาชน)	100.00%	100.00%

บริษัทที่ถือหุ้นตั้งแต่ร้อยละ 10 ขึ้นไปของจำนวนหุ้นที่จำหน่ายได้แล้วทั้งหมด

ชื่อบริษัทและสถานที่ตั้ง สำนักงานใหญ่	ลักษณะธุรกิจ	ประเภทหุ้น	จำนวนหุ้น	จำนวนหุ้น ที่จำหน่ายแล้ว
บริษัท สยามเทคนิคคอนกรีต (สุโขทัย) จำกัด 221 หมู่ 4 ถนนสิงหวัฒน์ ตำบลบ้านหลุม อำเภอเมืองสุโขทัย จังหวัดสุโขทัย 64000 โทรศัพท์ : 055-611612 โทรสาร : -	จำหน่ายผลิตภัณฑ์คอนกรีตอัดแรง และรับเหมาก่อสร้างในงานติดตั้งระบบสายส่งไฟฟ้า 115 kV และงานออกแบบจัดหาพร้อมติดตั้งเคเบิลใยแก้วนำแสง และงานโครงการนำสายไฟฟ้าลงใต้ดิน	หุ้นสามัญ	10,000	10,000

ชื่อบริษัทและสถานที่ตั้ง สำนักงานใหญ่	ลักษณะธุรกิจ	ประเภทหุ้น	จำนวนหุ้น	จำนวนหุ้น ที่จำหน่ายแล้ว
บริษัท สยามเทคนิคคอนกรีต (บุรีรัมย์) จำกัด 333 หมู่ 16 ตำบลเสม็ด อำเภอเมืองบุรีรัมย์ จังหวัดบุรีรัมย์ 31000 โทรศัพท์ : 044-613301 โทรสาร : -	จำหน่ายผลิตภัณฑ์คอนกรีตอัดแรง และรับเหมาก่อสร้างในงานติดตั้งระบบสายส่งไฟฟ้า 115 kV และงานออกแบบจัดหาพร้อมติดตั้งเคเบิลใยแก้วนำแสง และงานโครงการนำสายไฟฟ้าลงใต้ดิน	หุ้นสามัญ	10,000	10,000
บริษัท สยามเทคนิคคอนกรีต (ขอนแก่น) จำกัด 113 หมู่ 4 ตำบลบ้านแฮด อำเภอบ้านแฮด จังหวัดขอนแก่น 40110 โทรศัพท์ : 043-306500-1 โทรสาร : -	จำหน่ายผลิตภัณฑ์คอนกรีตอัดแรง และรับเหมาก่อสร้างในงานติดตั้งระบบสายส่งไฟฟ้า 115 kV และงานออกแบบจัดหาพร้อมติดตั้งเคเบิลใยแก้วนำแสง และงานโครงการนำสายไฟฟ้าลงใต้ดิน	หุ้นสามัญ	10,000	10,000
บริษัท สยามเทคนิคคอนกรีต (อุบลราชธานี) จำกัด 34 หมู่ 4 ตำบลโคกก่อ อำเภอสำโรง จังหวัดอุบลราชธานี 34360 โทรศัพท์ : 045-303137 โทรสาร : -	จำหน่ายผลิตภัณฑ์คอนกรีตอัดแรง และรับเหมาก่อสร้างในงานติดตั้งระบบสายส่งไฟฟ้า 115 kV และงานออกแบบจัดหาพร้อมติดตั้งเคเบิลใยแก้วนำแสง และงานโครงการนำสายไฟฟ้าลงใต้ดิน	หุ้นสามัญ	10,000	10,000
บริษัท สยามเทคนิคเพาเวอร์ จำกัด 50 ซอยงามวงศ์วาน 47 แขวง 20 ถนนงามวงศ์วาน แขวงทุ่งสองห้อง เขตหลักสี่ จังหวัดกรุงเทพ 10210 โทรศัพท์ : 02-589-3888 โทรสาร : -	จำหน่ายผลิตภัณฑ์คอนกรีตอัดแรง และรับเหมาก่อสร้างในงานติดตั้งระบบสายส่งไฟฟ้า 115 kV และงานออกแบบจัดหาพร้อมติดตั้งเคเบิลใยแก้วนำแสง และงานโครงการนำสายไฟฟ้าลงใต้ดิน	หุ้นสามัญ	10,000	10,000
บริษัท สยามสตีลไอร์ จำกัด 212 หมู่ที่ 2 ตำบลหนองอิรุณ อำเภอบ้านบึง จังหวัดชลบุรี 20170 โทรศัพท์ : 02-589-3888 โทรสาร : -	ผลิตและจำหน่ายลวดเหล็ก	หุ้นสามัญ	3,500,000	3,500,000
บริษัท วังคอนกรีต จำกัด 133 หมู่ที่ 2 ตำบลทุ่งกง อำเภอกาญจนดิษฐ์ จังหวัดสุราษฎร์ธานี 84290 โทรศัพท์ : 077-227-298 โทรสาร : -	จำหน่ายผลิตภัณฑ์คอนกรีตอัดแรง และรับเหมาก่อสร้างในงานติดตั้งระบบสายส่งไฟฟ้า 115 kV และงานออกแบบจัดหาพร้อมติดตั้งเคเบิลใยแก้วนำแสง และงานโครงการนำสายไฟฟ้าลงใต้ดิน	หุ้นสามัญ	30,000	30,000

### 1.3.2 การถือหุ้นของบุคคลที่อาจมีความขัดแย้งถือหุ้นในบริษัทย่อยหรือบริษัทรวมเกินกว่า ร้อยละ 10 ของจำนวนหุ้นที่มีสิทธิออกเสียงของบริษัท

บริษัทที่มีการถือหุ้นของบุคคลที่อาจมีความขัดแย้งถือหุ้น ในบริษัทย่อย : ไม่มี  
หรือบริษัทรวมหรือไม่

### 1.3.3 ความสัมพันธ์กับกลุ่มธุรกิจของผู้ถือหุ้นใหญ่

บริษัทมีความสัมพันธ์กับกลุ่มธุรกิจของผู้ถือหุ้นใหญ่หรือไม่ : มี

บริษัท ร่วมชัยกิจ จำกัด เป็นผู้ถือหุ้นรายใหญ่ของบริษัทฯ ในสัดส่วนร้อยละ 49.24 ของจำนวนหุ้นที่ออกและชำระแล้วทั้งหมดของ STECH ( ข้อมูล ณ วันที่ 31 ธันวาคม 2568 ) และครอบครัวมงคลศรีสวัสดิ เป็นผู้ถือหุ้นรายใหญ่ ในสัดส่วนร้อยละ 9.83 โดยโครงสร้างการถือหุ้นในบริษัทอื่นของผู้ถือหุ้นรายใหญ่ มีรายละเอียดดังนี้

#### แผนภาพโครงสร้างธุรกิจของผู้ถือหุ้นใหญ่

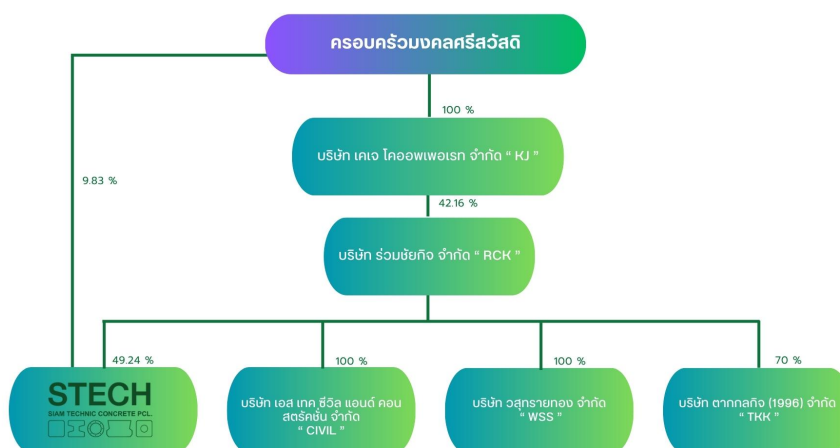

## บริษัท ร่วมชัยกิจ จำกัด “RCK”

รายชื่อผู้ถือหุ้น	ยอดยกมา	เพิ่ม/ลด ระหว่างปี	ณ วันที่ 12 มกราคม 2569	
	จำนวนหุ้น	จำนวนหุ้น	จำนวนหุ้น	ร้อยละ
1 บริษัท เคเจ โคอเพอเรท จำกัด	26,311,195	0	26,311,195	42.16%
2 ครอบครัววงศนันท์	10,699,614	0	10,699,614	17.14%
- นายชัยยงค์ วงศนันท์	2,229,078	0	2,229,078	3.57%
- นางสาวธันกร คงยืนงวณิชย์	2,229,078	0	2,229,078	3.57%
- นายชาญชน วงศนันท์	3,120,729	0	3,120,729	5.00%
- นางสาววิศรุต วงศนันท์	3,120,729	0	3,120,729	5.00%
3 นายวัฒน์ชัย มงคลศรีสวัสดิ์	4,855,082	5,832,871	10,687,953	17.12%
4 นายสุวัฒน์ ศุภกุลเสณีย์	6,954,742	0	6,954,742	11.14%
5 ครอบครัวโอภาไพบูลย์	3,120,734	0	3,120,734	5.00%
- นางสาวอารัตน์ โอภาไพบูลย์	1,486,049	0	1,486,049	2.38%
- นายจตุพล โอภาไพบูลย์	1,486,050	0	1,486,050	2.38%
- นายโสภณ โอภาไพบูลย์	148,635	0	148,635	0.24%
6 นายรุ่งศักดิ์ ยนต์พร	2,021,076	0	2,021,076	3.24%
7 นายธนวัฒน์ ยุกติยาพานิช	802,531	0	802,531	1.29%
8 นางสาวปิยภรณ์ มงคลศรีสวัสดิ์	657,686	0	657,686	1.05%
9 ร้อยเอกหญิงกฤษฎา พันพิภาค	624,147	0	624,147	1.00%
10 นายนิติ รัตนกัมภพณิชย์	535,022	0	535,022	0.86%
11 ครอบครัวอัคคไพบูลย์	5,832,871	-5,832,871	0	0.00%
- นายพงษ์ไพบูลย์ อัคคไพบูลย์	2,496,588	-2,496,588	0	0.00%
- นางนุสรา อัคคไพบูลย์	1,872,441	-1,872,441	0	0.00%
- นายสมยศ อัคคไพบูลย์	1,339,012	-1,339,012	0	0.00%
- นางสาวณิฏฐา อัคคไพบูลย์	124,830	-124,830	0	0.00%
รวมสุทธิ			62,414,700	100.00%

### 1.3.4 ผู้ถือหุ้น

#### รายชื่อผู้ถือหุ้นใหญ่

กลุ่ม/รายชื่อผู้ถือหุ้นใหญ่	จำนวนหุ้น (หุ้น)	% หุ้น
1. บริษัท ร่วมชัยกิจ จำกัด	357,000,000	49.24
2. ครอบครัวมงคลศรีสวัสดิ์	71,243,350	9.83
2.1. นายวัฒน์ชัย มงคลศรีสวัสดิ์	2,041,160	0.28
2.2. นายเคนทร์ มงคลศรีสวัสดิ์	34,202,190	4.72
2.3. นายเจริญกรณ์ มงคลศรีสวัสดิ์	35,000,000	4.83



กลุ่ม/รายชื่อผู้ถือหุ้นใหญ่	จำนวนหุ้น (หุ้น)	% หุ้น
3. ครอบครัววงศ์นันทน์	31,783,820	4.38
3.1. นายชัยยงค์ วงศ์นันทน์	5,875,000	0.81
3.2. นางสาวรัชชนกร คงยืนยวงพาณิชย์	5,875,000	0.81
3.3. นายชาญชนน วงศ์นันทน์	8,896,510	1.23
3.4. นางสาววิศฐา วงศ์นันทน์	11,137,310	1.54
4. นายเชษฐะ ดำรงผล	24,529,500	3.38
5. นายสุวัฒน์ ศุภกมลเสนีย์	12,541,500	1.73
6. ครอบครัวอัคคไพบูลย์	12,944,000	1.79
6.1. นางนุสรา อัคคไพบูลย์	4,935,000	0.68
6.2. นายสมยศ อัคคไพบูลย์	7,680,000	1.06
6.3. นางสาวณัฐา อัคคไพบูลย์	329,000	0.05
7. ครอบครัวโอภาไพบูลย์	9,190,290	1.27
7.1. นายจตุพล โอภาไพบูลย์	6,391,030	0.88
7.2. นายโสภณ โอภาไพบูลย์	2,799,260	0.39
8. นายเสด็จ ผลประโยชน์	9,153,300	1.26
9. นายจักรพันธ์ มงคลศรีสวัสดิ์	9,045,400	1.25
10. นางสาวกนกนุช จินดาโชตสิริ	8,336,500	1.15
11. นางนวลจันทร์ ถาวรวงศ์ขจร	7,500,000	1.03
12. นายวิริทธิ์ วงศ์ยศ	6,423,900	0.89
13. ครอบครัวคำภักดี	5,970,700	0.82
13.1. นายโสภณ คำภักดี	2,902,900	0.40
13.2. นางญาติ คำภักดี	2,196,400	0.30
13.3. นางสาวฐิตวรรณ คำภักดี	871,400	0.12
14. นายนรบุญ แนนหนา	5,854,700	0.81

กลุ่ม/รายชื่อผู้ถือหุ้นใหญ่	จำนวนหุ้น (หุ้น)	% หุ้น
15. นายรุ่งศักดิ์ ยันตพร	5,100,000	0.70
16. นายธนภูมิ ศรีนวกุล	4,581,650	0.63
17. นายสว่าง ทังวัฒนทัย	3,867,400	0.53
18. นายไชยวัฒน์ ชวงชู	3,654,000	0.50

**ข้อตกลงระหว่างผู้ถือหุ้นใหญ่ (shareholders' agreement)**

บริษัทมีข้อตกลงระหว่างผู้ถือหุ้นใหญ่หรือไม่ : ไม่มี

## 1.4 จำนวนทุนจดทะเบียนและทุนชำระแล้ว

### 1.4.1 ทุนจดทะเบียนและทุนชำระแล้ว

#### ทุนจดทะเบียนและทุนชำระแล้ว

ทุนจดทะเบียน (ล้านบาท) : 725,000,000.00

เรียกชำระแล้ว (ล้านบาท) : 725,000,000.00

หุ้นสามัญ (จำนวนหุ้น) : 725,000,000

มูลค่าหุ้นสามัญ (หุ้นละ) (บาท) : 1.00

หุ้นบุริมสิทธิ (จำนวนหุ้น) : 0

มูลค่าหุ้นบุริมสิทธิ (หุ้นละ) (บาท) : 0.00

#### บริษัทได้เข้าไปจดทะเบียนในตลาดหลักทรัพย์อื่นหรือไม่

บริษัทได้เข้าไปจดทะเบียนในตลาดหลักทรัพย์อื่นหรือไม่ : ไม่มี

### 1.4.2 หุ้นประเภทอื่นที่มีสิทธิหรือเงื่อนไขแตกต่างจากหุ้นสามัญ

หุ้นประเภทอื่นที่มีสิทธิหรือเงื่อนไขแตกต่างจากหุ้นสามัญ : ไม่มี

### 1.4.3 การถือหุ้นโดย บริษัท ไทยเอ็นวีดีอาร์ จำกัด (NVDR)

มีการถือหุ้นโดย บริษัท ไทยเอ็นวีดีอาร์ จำกัด (NVDR) : ไม่มี

## 1.5 การออกหลักทรัพย์อื่น

### 1.5.1 หลักทรัพย์แปลงสภาพ

หลักทรัพย์แปลงสภาพ : ไม่มี

### 1.5.2 หลักทรัพย์ที่เป็นตราสารหนี้

หลักทรัพย์ที่เป็นตราสารหนี้ : ไม่มี

## 1.6 นโยบายการจ่ายเงินปันผล

### นโยบายการจ่ายเงินปันผลของบริษัท

บริษัทฯ มีนโยบายจ่ายเงินปันผลในอัตราไม่น้อยกว่าร้อยละ 40 (สี่สิบ) ของกำไรสุทธิจากงบการเงินเฉพาะกิจการ ภายหลังจากหักภาษีเงินได้นิติบุคคลและเงินสำรองต่าง ๆ ทุกประเภทตามที่ได้กำหนดไว้ในกฎหมายที่เกี่ยวข้องและข้อบังคับของบริษัท โดยบริษัทฯ จะคำนึงถึงปัจจัยต่างๆ เพื่อก่อให้เกิดประโยชน์สูงสุดแก่ผู้ถือหุ้นเป็นหลัก และการจ่ายเงินปันผลนั้นจะต้องไม่มีผลกระทบต่อการดำเนินการตามปกติของบริษัทฯ อย่างมีนัยสำคัญ ทั้งนี้ การจ่ายเงินปันผลดังกล่าวอาจมีการเปลี่ยนแปลงได้ ขึ้นอยู่กับผลการดำเนินงานและฐานะทางการเงิน สภาพคล่อง แผนการขยายธุรกิจ ภาวะเศรษฐกิจ ความจำเป็นและความเหมาะสมอื่นใดในอนาคตและปัจจัยอื่นๆ ที่เกี่ยวข้องในการบริหารงานของบริษัทฯ ตามความเห็นสมควรหรือเหมาะสมของคณะกรรมการบริษัท

ทั้งนี้ การจ่ายเงินปันผลประจำปีของบริษัทฯ จะต้องได้รับอนุมัติจากที่ประชุมผู้ถือหุ้น เว้นแต่เป็นการจ่ายเงินปันผลระหว่างกาลซึ่งคณะกรรมการบริษัทของบริษัทฯ มีอำนาจอนุมัติให้จ่ายเงินปันผลระหว่างกาลได้ เมื่อเห็นว่าบริษัทฯ มีกำไรสมควรพอที่จะจ่ายเงินปันผลโดยไม่มีผลกระทบต่อการทำงานของบริษัทฯ และจะรายงานให้ที่ประชุมผู้ถือหุ้นรับทราบในการประชุมคราวต่อไป

### นโยบายการจ่ายเงินปันผลของบริษัทย่อย

ไม่มี

### ข้อมูลการจ่ายเงินปันผลย้อนหลัง

	2564	2565	2566	2567	2568
อัตรากำไรสุทธิต่อหุ้น (บาท : หุ้น)	0.1500	0.1400	0.1800	0.1600	0.2000
อัตราเงินปันผลต่อหุ้น (บาท : หุ้น)	0.3800	0.0500	0.0300	0.0300	0.0400
อัตราส่วนหุ้นปันผล (จำนวนหุ้นเดิม : หุ้นปันผล)	0.0000 : 0.0000	0.0000 : 0.0000	0.0000 : 0.0000	0.0000 : 0.0000	0.0000 : 0.0000
มูลค่าหุ้นปันผลต่อหุ้น (บาท : หุ้น)	0.0000	0.0000	0.0000	0.0000	0.0000
รวมมูลค่าการจ่ายปันผล (บาท : หุ้น)	0.3800	0.0500	0.0300	0.0000	0.0000
อัตราการจ่ายเงินปันผลเทียบกับกำไรสุทธิ (%)	189.46	37.31	13.81	0.00	20.99

## 2. การบริหารจัดการความเสี่ยง

### 2.1 นโยบายและแผนการบริหารความเสี่ยง

#### นโยบายและแผนการบริหารความเสี่ยง

บริษัท สยามเทคนิคคอนกรีต จำกัด (มหาชน) ให้ความสำคัญต่อการบริหารความเสี่ยงขององค์กร โดยได้มีการจัดตั้งคณะกรรมการบริหารความเสี่ยง ซึ่งประกอบไปด้วยฝ่ายบริหารและกรรมการอิสระ ร่วมกันประเมินความเสี่ยงที่อาจเกิดขึ้นรวมทั้งหาแนวทางจัดการกับความเสี่ยงที่อาจเกิดขึ้นดังกล่าว เพื่อให้สามารถบริหารความเสี่ยงให้เป็นไปอย่างเป็นระบบ อยู่ในระดับที่ยอมรับได้ คณะกรรมการบริหารความเสี่ยงจะมีการประชุมเพื่อประเมินความเสี่ยงรวมทั้งหาแนวทางจัดการกับความเสี่ยงที่อาจเกิดขึ้นอย่างน้อย ปีละ 1 ครั้ง ซึ่งนโยบายบริหารความเสี่ยงของบริษัทฯ จะกำหนดให้การบริหารความเสี่ยงเป็นเรื่องของพนักงานทุกระดับชั้น เพื่อให้มีความเข้าใจและความรับผิดชอบร่วมกัน อันจะทำให้การบริหารความเสี่ยงอย่างมีประสิทธิภาพได้ต่อไป

## 2.2 ปัจจัยความเสี่ยงต่อการดำเนินธุรกิจของบริษัท

### 2.2.1 ความเสี่ยงต่อการดำเนินธุรกิจของบริษัทหรือกลุ่มบริษัทในปัจจุบัน

#### ความเสี่ยงที่ 1 ความเสี่ยงจากการแข่งขันของผู้ประกอบการรายใหม่และที่มีอยู่ในอุตสาหกรรม

หัวข้อความเสี่ยงที่เกี่ยวข้อง : ความเสี่ยงด้านกลยุทธ์และการประกอบธุรกิจ

- การแข่งขัน / การเพิ่มขึ้นของคู่แข่ง / การเข้ามา

ดำเนินธุรกิจได้โดยง่ายของผู้

ค้ารายใหม่

#### ลักษณะความเสี่ยง

อุตสาหกรรมการผลิตและจำหน่ายคอนกรีตอัดแรงในปัจจุบัน มีผู้ประกอบการหลายราย ซึ่งมีทั้งผู้ผลิตที่มีขนาดเล็กจนถึง ขนาดใหญ่ และมีผู้ประกอบการรายใหม่ในแต่ละปี เนื่องจากยังมีความต้องการผลิตภัณฑ์คอนกรีตอัดแรงอยู่ซึ่งเป็นตามไปการเติบโตของภาคอสังหาริมทรัพย์และโครงสร้างพื้นฐาน อีกทั้งธุรกิจผลิตและจำหน่ายคอนกรีตอัดแรงเป็นธุรกิจที่ใช้เงินลงทุนจำนวนไม่สูงมาก และมีกระบวนการผลิตที่ไม่ซับซ้อน อีกทั้งผลิตภัณฑ์คอนกรีตของผู้ประกอบการแต่ละรายในอุตสาหกรรมมีลักษณะที่คล้ายคลึงกันกับผลิตภัณฑ์ของบริษัทฯ ทำให้เกิดผู้ประกอบการรายใหม่ในธุรกิจผลิตและจำหน่ายคอนกรีตอัดแรงได้เสมอ ซึ่งทำให้การแข่งขันรุนแรงมากยิ่งขึ้น

#### ผลกระทบจากความเสียง

จากความเสียงข้างต้นที่อาจเกิดผู้ประกอบการผลิตและจำหน่ายคอนกรีตอัดแรงรายใหม่เกิดขึ้นในตลาดหรือผู้ประกอบการรายเดิมที่มีอยู่แล้ว ทำให้บริษัทฯ มีความเสี่ยงที่จะเผชิญกับสภาพแวดล้อมการแข่งขันที่รุนแรงจากคู่แข่ง เนื่องจากลูกค้ามีทางเลือกในการซื้อที่มากขึ้น และคู่แข่งอาจใช้กลยุทธ์การแข่งขันด้านราคา เพื่อแย่งชิงส่วนแบ่งตลาด และอาจทำให้บริษัทฯ ต้องปรับราคาสินค้าลงตามภาวะตลาดและทำให้บริษัทฯ มีรายได้จากการขายลดลง

#### มาตรการจัดการความเสี่ยง

บริษัทฯ มีวิธีกำหนดราคาขายโดยพิจารณาจากหลายปัจจัย รวมถึงความสามารถของบริษัทฯ ให้อยู่ในระดับที่แข่งขันได้ โดยใช้วิธีกำไรส่วนเพิ่มจากต้นทุน (Cost Plus Margin) ตามราคาต้นทุนของผลิตภัณฑ์บวกอัตรากำไรขั้นต้นที่เหมาะสม เพื่อใช้เป็นราคาที่แข่งขันในตลาด และยังคงมุ่งเน้นการจำหน่ายผลิตภัณฑ์และการให้บริการที่มีประสิทธิภาพ นอกจากนี้ บริษัทฯ ใช้กลยุทธ์ในการขยายสาขาไปตามภูมิภาคต่างๆ รวม 11 สาขา อันได้แก่ (1) จังหวัดสระบุรี อำเภอคอนทนต์ (2) จังหวัดสระบุรี อำเภอพระพุทธบาท (3) จังหวัดสุโขทัย (4) จังหวัดบุรีรัมย์ (5) จังหวัดอุบลราชธานี (6) จังหวัดขอนแก่น (7) จังหวัดลำพูน (8) จังหวัดชลบุรี (9) จังหวัดนครราชสีมา (10) จังหวัดชลบุรี ตำบลหนองอีรุณ และ (11) จังหวัดสุราษฎร์ธานี เพื่อให้ครอบคลุมพื้นที่หลายๆ ภูมิภาคในประเทศ ส่งผลให้บริษัทฯ มีความได้เปรียบด้านการแข่งขัน (Competitive Advantage) เนื่องจากจำนวนสาขาที่กระจายอยู่ในหลายๆ จังหวัด ทำให้บริษัทฯ สามารถเข้าถึงฐานลูกค้าได้กว้างขึ้น และมีความได้เปรียบจากต้นทุนที่ลดลง เช่น ค่าใช้จ่ายและเวลาที่ใช้ในการขนส่งที่ลดลง เป็นต้น

นอกจากนี้ บริษัทฯ ได้จัดให้มีการประชุมในระดับผู้บริหารในแต่ละเดือน เพื่อติดตามสถานการณ์การผลิตและจัดจำหน่ายผลิตภัณฑ์ของแต่ละสาขาอย่างใกล้ชิดเพื่อบริหารจัดการกำลังการผลิต และต้นทุนวัตถุดิบในการผลิตในภาพรวมให้มีความเหมาะสมและมีประสิทธิภาพที่สุด อีกทั้งบริษัทฯ มุ่งเน้นการวิจัยและพัฒนาในด้านเทคโนโลยีต่างๆ เช่น เครื่องตัดแผ่นเหล็กด้วยพลาสมา, เครื่องร้อยลวดอัดแรงดึง (Wire Feeder Machine) และเครื่องมือเก็บตัวอย่าง (Sampling Collector) เป็นต้น เพื่อเพิ่มความสามารถในการแข่งขัน ลดต้นทุนการผลิต ลดขั้นตอนและความซับซ้อนในการผลิต และลดอัตราการสูญเสียในการผลิต เพื่อเพิ่มส่วนแบ่งทางการตลาดของบริษัทฯ ดังนั้น ด้วยข้อได้เปรียบและนโยบายการดำเนินธุรกิจของบริษัทฯ ที่กล่าวมาข้างต้นช่วยให้บริษัทฯ สามารถแข่งขันในอุตสาหกรรมได้อย่างมีประสิทธิภาพและยั่งยืน

#### ความเสี่ยงที่ 2 ความเสี่ยงจากการเปลี่ยนแปลงนโยบายการลงทุนของภาครัฐและเอกชน

หัวข้อความเสี่ยงที่เกี่ยวข้อง : ความเสี่ยงด้านกลยุทธ์และการประกอบธุรกิจ

- นโยบายของรัฐ

### ลักษณะความเสี่ยง

บริษัทฯ มีการประกอบธุรกิจหลักคือการผลิตและจำหน่ายผลิตภัณฑ์คอนกรีตอัดแรง ซึ่งเป็นวัตถุดิบหลักในการก่อสร้างโครงสร้างพื้นฐาน รากของอาคารและสิ่งปลูกสร้างต่างๆ ดังนั้น รายได้ของบริษัทฯ อาจเปลี่ยนแปลงไปตามสภาวะอุตสาหกรรมการก่อสร้างของประเทศ ที่เปลี่ยนแปลงตามแผนพัฒนาโครงสร้างพื้นฐานของภาครัฐและการลงทุนในโครงการก่อสร้างของภาคเอกชน ดังนั้น หากสภาวะเศรษฐกิจประเทศไทยชะลอตัว รวมถึงหากมีการเปลี่ยนแปลงของนโยบายลงทุนของรัฐบาล อาทิเช่น การเปลี่ยนแปลงนโยบายจากโครงการพัฒนาระเบียงเศรษฐกิจพิเศษภาคตะวันออก (EEC) ที่มุ่งเน้นการลงทุนในโครงสร้างพื้นฐานและระบบสาธารณูปโภค เพื่อเพิ่มศักยภาพรองรับการลงทุนและการพัฒนา กิจกรรมทางเศรษฐกิจและการอำนวยความสะดวกต่างๆ ในพื้นที่ภาคตะวันออกของประเทศไทย จะทำให้อุปสงค์การใช้วัสดุก่อสร้างของภาครัฐ ลด น้อยลง และอาจส่งผลทำให้อุปสงค์ของการใช้วัสดุก่อสร้างของภาคเอกชนลดลงจากความไม่แน่นอนของแผนงานและนโยบายของภาครัฐเช่นกัน

### ผลกระทบจากความเสี่ยง

ความเสี่ยงจากความผันผวนของสภาวะเศรษฐกิจรวมถึงการเปลี่ยนแปลงนโยบายการลงทุนของรัฐบาลดังกล่าวอาจส่งผลต่อผลการดำเนินงานของบริษัทฯ และทำให้ปริมาณยอดขายและรายได้ของ บริษัทฯ มีความไม่สม่ำเสมอได้

### มาตรการจัดการความเสี่ยง

บริษัทฯ มีแนวทางการลดความเสี่ยงดังกล่าว โดยการขยายฐานลูกค้าให้กว้างขึ้น ทั้งจากกลุ่มลูกค้าที่เป็นผู้รับเหมาก่อสร้าง หน่วยงานภาครัฐบาล รวมถึงการจำหน่ายให้แก่ลูกค้าที่เป็นผู้พัฒนาอสังหาริมทรัพย์โดยตรง เพื่อกระจายความเสี่ยงจากการลดลงของจำนวน โครงการก่อสร้างแต่ละประเภทในอุตสาหกรรม ซึ่งจะช่วยให้บริษัทฯ มีฐานรายได้ที่มั่นคงมากขึ้น นอกจากนี้ จากประสบการณ์และความเชี่ยวชาญ ในการทำธุรกิจของกลุ่มผู้บริหารของบริษัทฯ รวมถึงผลงานที่ดีในอดีตและความสัมพันธ์อันดีระหว่างบริษัทฯ กับลูกค้าแต่ละราย บริษัทฯ จึงมั่นใจว่าจะสามารถรักษาลูกค้าเดิมและสร้างฐานลูกค้าใหม่ได้อย่างต่อเนื่องในอนาคต อีกทั้ง บริษัทฯ ได้มีการติดตามนโยบายการลงทุนของภาครัฐอย่างสม่ำเสมอ พบว่าภาครัฐยังมีการประมูลโครงการใหม่ๆ ที่มีการขยายตัวตามการทยอยเบิกจ่ายงบประมาณภายหลังจากที่พระราชบัญญัติ งบประมาณรายจ่ายประจำปีงบประมาณปี 2568 มีผลบังคับใช้ รวมถึงนโยบายจากโครงการพัฒนาระเบียงเศรษฐกิจพิเศษภาคตะวันออก (EEC) ส่งผลให้มีอุปสงค์ต่อวัสดุก่อสร้างจากโรงงานในพื้นที่บริเวณนั้นเพิ่มขึ้นอย่างมาก โดยบริษัทฯ ได้ลงทุนก่อสร้างโรงงานชลบุรี สาขา 2 เพื่อเพิ่มกำลัง การผลิตโรงงานชลบุรีเพื่อให้สามารถรองรับอุปสงค์ที่เพิ่มมากขึ้นได้

### ความเสี่ยงที่ 3 ความเสี่ยงจากการพึ่งพิงลูกค้ารายใหญ่ซึ่งเป็นบุคคลที่เกี่ยวข้องกัน

หัวข้อความเสี่ยงที่เกี่ยวข้อง : ความเสี่ยงด้านกลยุทธ์และการประกอบธุรกิจ

- การพึ่งพิงลูกค้ารายใหญ่หรือน้อยราย

### ลักษณะความเสี่ยง

บริษัทฯ มีลูกค้ารายใหญ่ที่เป็นบุคคลที่เกี่ยวข้องกันจำนวน 1 ราย คือ บริษัท เอสเทค ซีวิล แอนด์ คอนสตรัคชั่น จำกัด (“CIVIL”) ซึ่งมีสถานะเป็นบริษัทที่มีผู้ถือหุ้นใหญ่ร่วมกันกับบริษัทฯ คือ บริษัท ร่วมชัยกิจ จำกัด (“RCK”) ซึ่ง ณ วันที่ 31 ธันวาคม 2568 RCK เป็นผู้ถือหุ้นรายใหญ่ของบริษัทฯ โดยถือหุ้นสัดส่วนร้อยละ 49.24 ของหุ้นที่ออกจำหน่ายและชำระแล้วทั้งหมดของบริษัทฯ และ RCK เป็นผู้ถือหุ้นรายใหญ่ของ CIVIL โดยถือหุ้นในสัดส่วนร้อยละ 100.00 ของหุ้นที่ออกจำหน่ายและชำระแล้วทั้งหมดของ CIVIL โดย ณ ปัจจุบัน CIVIL ประกอบธุรกิจรับเหมาก่อสร้าง ซึ่งรับงานก่อสร้างทั้งจากหน่วยงานภาครัฐและเอกชน โดยเป็นทั้งผู้รับเหมาหลัก (Main Contractor) และผู้รับเหมาช่วง (Subcontractor) ผ่านวิธีการประมูล การประกวดราคา และการเจรจาต่อรองร่วมกับบริษัทผู้รับเหมารายอื่นในลักษณะกิจการร่วมค้า (Joint Venture) หรือกลุ่มร่วมค้า (Consortium) โดยบริษัทฯ เป็นผู้จำหน่ายผลิตภัณฑ์คอนกรีตอัดแรงให้แก่ CIVIL สำหรับประกอบธุรกิจรับเหมาก่อสร้างของ CIVIL ซึ่งในปี 2568 บริษัทฯ มีรายได้จากการขายและการให้บริการแก่ CIVIL จำนวน 106.32 ล้านบาท คิดเป็นสัดส่วนร้อยละ 5.69 ของรายได้จากการขายและการให้บริการรวมของบริษัทฯ ในแต่ละปี

### ผลกระทบจากความเสี่ยง

หากโครงการรับเหมาก่อสร้างของ CIVIL เผชิญสภาวะความไม่แน่นอน เช่น การลดลงของโครงการรับเหมาก่อสร้างหรือ CIVIL ถูกหน่วยงานภาครัฐยกเลิกการว่าจ้าง เป็นต้น อาจส่งผลให้เกิดความผันผวนต่อรายได้จากการจำหน่ายและการให้บริการของบริษัท



## มาตรการจัดการความเสี่ยง

อย่างไรก็ดี บริษัทฯ มีสัดส่วนรายได้จากการขายและการให้บริการแก่ CIVIL ในสัดส่วนที่สูง และบริษัทฯ ไม่ได้พึ่งพิงรายได้จาก CIVIL เพียงรายเดียว โดยกลุ่มลูกค้าของบริษัทฯ สามารถจำแนกออกเป็น 3 กลุ่มหลัก คือ กลุ่มลูกค้าเจ้าของโครงการภาคเอกชน (Project Owner), กลุ่มลูกค้าผู้รับเหมาก่อสร้าง (Contractor) และกลุ่มลูกค้าภาครัฐวิสาหกิจ หรือรัฐบาล รวมทั้งบริษัทฯ มีกลุ่มลูกค้าประจำที่มีการซื้อผลิตภัณฑ์จากบริษัทฯ อย่างต่อเนื่องจำนวนหลายราย โดยมีลูกค้าประจำที่เป็นบริษัทรับเหมาก่อสร้างที่จดทะเบียนในตลาดหลักทรัพย์แห่งประเทศไทย เช่น บริษัท ช.การช่าง จำกัด (มหาชน) เป็นต้น นอกจากนี้ บริษัทฯ มีลูกค้าประจำที่เป็นหน่วยงานภาครัฐ เช่น การไฟฟ้าส่วนภูมิภาค ซึ่งเป็นลูกค้าที่ดำเนินธุรกิจกับบริษัทฯ และไว้วางใจใช้ผลิตภัณฑ์คอนกรีตอัดแรงของบริษัทฯ มาอย่างยาวนาน ซึ่งแสดงให้เห็นถึงคุณภาพของสินค้าของบริษัทฯ และความเชื่อมั่นและไว้วางใจของลูกค้าที่มีต่อบริษัทฯ นอกจากนี้ เพื่อลดความเสี่ยงจากการพึ่งพิงลูกค้า บริษัทฯ มีพนักงานฝ่ายขายที่มีหน้าที่สรรหาลูกค้ารายใหม่ และติดตามการประมูลงานจัดหาคอนกรีตอัดแรงของโครงการต่างๆ ของทั้งภาครัฐและภาคเอกชนอย่างสม่ำเสมอ อีกทั้ง ตลอดระยะเวลาการดำเนินธุรกิจที่ผ่านมา บริษัทฯ ได้รับความสัมพันธ์อันดีกับลูกค้าทุกรายไม่ว่าจะเป็นรายเล็กหรือรายใหญ่ผ่านการผลิตสินค้าที่ได้คุณภาพในราคาที่เหมาะสมและสามารถแข่งขันได้ การส่งมอบสินค้าตรงเวลา และมีการติดตามดูแลผลิตภัณฑ์ที่ได้จัดจำหน่ายไป ทำให้บริษัทฯ สามารถรักษาสถานลูกค้าเดิม และสร้างฐานลูกค้าใหม่ได้อย่างต่อเนื่อง ทำให้บริษัทฯ ไม่ได้พึ่งพิงรายได้จากลูกค้ารายใหญ่รายใดรายหนึ่งแต่อย่างใด

อีกทั้ง บริษัทฯ มีนโยบายและระเบียบปฏิบัติการทำการค้าที่เกี่ยวข้องกัน เพื่อเป็นแนวปฏิบัติในการทำรายการระหว่างบริษัทฯ กับ CIVIL และกับบุคคลที่เกี่ยวข้องกันอื่นๆ ให้เป็นไปด้วยความโปร่งใส และไม่มีความขัดแย้งทางผลประโยชน์ โดยบริษัทฯ มีแนวทางการพิสูจน์ความเป็นธรรมของราคาและเงื่อนไขในการจำหน่ายสินค้าและให้บริการแก่บุคคลที่เกี่ยวข้องกัน ว่ามีราคาและเงื่อนไขการค้าทั่วไป (Arm's Length) เสมือนทำการค้ากับบุคคลภายนอก

## ความเสี่ยงที่ 4 ความเสี่ยงจากผลกระทบจากการก่อสร้างล่าช้าหรือหยุดชะงัก

หัวข้อความเสี่ยงที่เกี่ยวข้อง : ความเสี่ยงด้านการบริหารจัดการและการปฏิบัติงาน

- การดำเนินโครงการในอนาคตไม่เป็นไปตามแผน

### ลักษณะความเสี่ยง

บริษัทฯ ยังดำเนินธุรกิจรับเหมาก่อสร้างเฉพาะโครงการที่เกี่ยวข้องกับธุรกิจหลักของบริษัทฯ และงานก่อสร้างที่บริษัทฯ มีผลงานและประสบการณ์ ได้แก่ งานติดตั้งระบบสายส่งไฟฟ้าแรงสูง 115 kV และงานออกแบบจัดหาพร้อมติดตั้งเคเบิลใยแก้วนำแสงซึ่งอาจมีความเสี่ยงจากการกรณีการก่อสร้างล่าช้าหรือหยุดชะงัก เนื่องจากเหตุการณ์ต่าง ๆ ที่อาจส่งผลกระทบต่อการทำงานก่อสร้าง เช่น ภัยพิบัติทางธรรมชาติ เป็นต้น

### ผลกระทบจากความเสี่ยง

หากเกิดกรณีความเสี่ยงดังกล่าวเกิดขึ้น จะทำให้บริษัทฯ อาจไม่สามารถส่งมอบงานได้ตามระยะเวลาที่สัญญากำหนด และอาจมีภาระค่าใช้จ่ายที่ อาจจะเกิดขึ้นได้ อาทิ ค่าปรับการส่งมอบงานล่าช้า และต้นทุนส่วนเพิ่ม เป็นต้น

## มาตรการจัดการความเสี่ยง

การทำงานก่อสร้างดังกล่าวเป็นงานก่อสร้างที่บริษัทฯ มีความเชี่ยวชาญ มีความชำนาญ โดยเฉพาะงานติดตั้งระบบสายส่งไฟฟ้าแรงสูง 115 kV บริษัทฯ เป็นผู้ผลิตวัสดุหลักที่ใช้ในการทำงานโครงการดังกล่าว ตั้งแต่ ฐานราก, เสาไฟฟ้า, คอนสตัน ซึ่งทำให้บริษัทฯ สามารถวางแผนการผลิตและแผนการทำงานเพื่อบริหารงานก่อสร้างได้อย่างเหมาะสม ทั้งสามารถปรับเปลี่ยนแผนการผลิตและแผนการทำงานได้อย่างรวดเร็วตามสถานการณ์ที่มีการเปลี่ยนแปลงไป ทำให้บริษัทฯ ลดความเสี่ยงที่อาจเกิดขึ้นเนื่องจากเหตุการณ์ต่างๆ ที่เกิดขึ้นได้

## ความเสี่ยงที่ 5 ความเสี่ยงจากการพึ่งพิงผู้จัดจำหน่ายวัตถุดิบ (Suppliers)

หัวข้อความเสี่ยงที่เกี่ยวข้อง : ความเสี่ยงด้านกลยุทธ์และการประกอบธุรกิจ

- การพึ่งพาผู้ค้าหรือตัวแทนจำหน่ายรายใหญ่หรือน้อยราย

### ลักษณะความเสี่ยง

วัตถุดิบหลักที่ต้องใช้ในกระบวนการผลิตคอนกรีตอัดแรง ได้แก่ ลวดเหล็กแรงดึงสูง และปูนซีเมนต์ โดย บริษัทฯ ซื้อวัตถุดิบ เช่น ปูนซีเมนต์ ลวด หิน หินทราย เหล็ก จากผู้จำหน่ายวัตถุดิบหลายบริษัท โดยไม่มีผู้จำหน่ายรายใดที่บริษัทฯ มียอดซื้อตั้งแต่ ร้อยละ 30.00 ของยอดการซื้อวัตถุดิบรวมในแต่ละปี

### ผลกระทบจากความเสียง

หากผู้จำหน่ายวัตถุดิบรายใหญ่รายใด ไม่สามารถจัดหาวัตถุดิบให้กับบริษัทฯ ได้ตามจำนวนที่ตกลงไว้ หรือตามเงื่อนไขทางการค้าที่ยอมรับได้ ซึ่งอาจส่งผลให้บริษัทฯ ไม่สามารถจัดหาวัตถุดิบจากแหล่งอื่นเข้ามาทดแทนได้ทันแผนการผลิตตามที่ได้รับคำสั่งซื้อสินค้าจากลูกค้า

### มาตรการจัดการความเสี่ยง

อย่างไรก็ตาม บริษัทฯ มีแนวทางในการลดความเสี่ยงจากเหตุการณ์ดังกล่าวโดยการพิจารณาคัดเลือกผู้จำหน่ายวัตถุดิบอย่างละเอียดถี่ถ้วนทั้งในเรื่องของคุณภาพ ราคา และโรงงานผลิตวัตถุดิบ โดยผู้จำหน่ายวัตถุดิบหลักของบริษัทฯ ไม่ว่าจะเป็นปูนซีเมนต์ ลวดเหล็ก เป็นผู้ผลิต และจำหน่ายรายใหญ่ที่มีชื่อเสียงเป็นที่รู้จักทั่วไป และไม่เคยประสบปัญหาที่ไม่สามารถจัดหาวัตถุดิบให้กับบริษัทฯ ได้ นอกจากนี้ วัตถุดิบในการผลิตของบริษัทฯ เป็นสินค้าที่มีผู้ผลิตหลายราย ทำให้บริษัทฯ สามารถสั่งซื้อวัตถุดิบจากผู้จำหน่ายรายอื่นแทนได้ หากผู้ผลิตรายใดรายหนึ่งเกิดปัญหาในการจัดหาหรือจัดส่งวัตถุดิบให้กับบริษัทฯ ซึ่งช่วยลดผลกระทบต่อแผนการผลิตของบริษัทฯ ในกรณีที่ผู้จำหน่ายวัตถุดิบรายใดไม่สามารถจัดหาวัตถุดิบให้กับบริษัทฯ ได้ตามที่ตกลงกัน หรือไม่สมารถตกลงเงื่อนไขที่เหมาะสมได้

### ความเสี่ยงที่ 6 ความเสี่ยงจากการประมาณการต้นทุนการก่อสร้างคลาดเคลื่อน

หัวข้อความเสี่ยงที่เกี่ยวข้อง : ความเสี่ยงด้านการบริหารจัดการและการปฏิบัติงาน

- การดำเนินโครงการในอนาคตไม่เป็นไปตามแผน

### ลักษณะความเสี่ยง

ในการทำงานรับเหมาก่อสร้าง อาจมีเหตุปัจจัยต่างๆ ที่ทำให้ต้นทุนที่เกิดขึ้นจริงสูงขึ้นกว่าประมาณการต้นทุนที่วางแผนไว้ เนื่องด้วยเหตุการณ์พิเศษ หรือเหตุสุดวิสัย เช่น เหตุการณ์ความไม่สงบ เหตุอุทกภัย หรือเหตุอื่นๆ ที่เป็นผลให้บริษัทฯ ไม่สามารถปฏิบัติงานได้อย่างมีประสิทธิภาพ ทำให้งานก่อสร้างต้องล่าช้าหรือต้องใช้ระยะเวลาการทำงานที่ยาวนานขึ้น ซึ่งทำให้เกิดค่าใช้จ่ายสูงขึ้นกว่าที่ประมาณการไว้

### ผลกระทบจากความเสียง

ซึ่งหากเกิดเหตุความเสี่ยงดังกล่าวเกิดขึ้น ก็อาจเป็นเหตุที่ทำให้การดำเนินโครงการก่อสร้างดังกล่าวของบริษัทฯ ต้องขาดทุนเนื่องจากต้นทุนที่สูงขึ้นดังกล่าวได้

### มาตรการจัดการความเสี่ยง

ปัจจุบัน บริษัทฯ พิจารณารับงานรับเหมาก่อสร้างเพียง 2 ประเภท คือ งานติดตั้งระบบสายส่งไฟฟ้าแรงสูง และงานออกแบบจัดหาพร้อมติดตั้งเคเบิลใยแก้วนำแสง ซึ่งสามารถประมาณการต้นทุนได้อย่างมีประสิทธิภาพ มากขึ้น โดยมีกระบวนการสำคัญ ดังนี้

(1) ประมาณราคาต้นทุนโครงการที่จะก่อสร้าง ทั้งปริมาณวัสดุและราคาเบื้องต้นเพื่อนำเสนอราคาที่ผู้ใช้ประกวดราคาเบื้องต้น โดยพิจารณาปัจจัยอันได้แก่

- ความยากง่ายของเนื้อหา ความยากง่ายของการจัดหาวัสดุตลอดจนแรงงาน
- ต้นทุนที่จะเกิดขึ้น และอัตรากำไรส่วนเพิ่ม (Mark up) ที่ต้องการ เทียบกับราคากลางของผู้ว่าจ้าง
- ระยะเวลาในการดำเนินโครงการที่ผู้ว่าจ้างกำหนด- ศักยภาพของบริษัทในการดำเนินการก่อสร้าง
- ความเพียงพอของกระแสเงินสดระหว่างดำเนินการ

(2) มาตรการในการบริหารงานโครงการก่อสร้างเพื่อควบคุมต้นทุนในการให้บริการ

- ทุกสิ้นเดือน จัดทำสรุปข้อมูลค่าใช้จ่ายของโครงการที่เกิดขึ้นจริง
- ควบคุมต้นทุนงานก่อสร้าง โดยตรวจสอบรายงานความก้าวหน้าของงานโครงการ เทียบกับค่าใช้จ่ายที่เกิดขึ้นจริง ให้มีความสอดคล้องกัน
- ดำเนินการสุ่มตรวจสอบผลงานก่อสร้างจริงที่โครงการ เปรียบเทียบกับรายงานความ คืบหน้าของงานโครงการ เพื่อประเมินความสำเร็จของงานตามที่หน่วยงานโครงการรายงาน หากพบข้อแตกต่างมากกว่าร้อยละ 5 ต้องแจ้งให้ผู้จัดการโครงการตรวจสอบและชี้แจงเหตุผล และให้ผู้จัดการฝ่ายก่อสร้างให้ความเห็นชอบ

และเมื่อใดก็ตามที่มีเหตุที่ทำให้ค่าใช้จ่ายโครงการสูงโดยไม่ก่อให้เกิดผลงาน หรือเกิดความเสียหาย ซึ่งมีผลกระทบให้อัตรากำไรของการ ดำเนินโครงการเปลี่ยนแปลงไป ฝ่ายงานก่อสร้างจะต้องพิจารณาและปรับปรุงประมาณการต้นทุน และนำส่งกลับให้แก่ฝ่ายบัญชีของบริษัทฯ มีการรายงานประจำเดือนแต่ละโครงการในที่ประชุมคณะกรรมการบริหาร ซึ่งสามารถช่วยลดความเสี่ยงดังกล่าวได้

## ความเสี่ยงที่ 7 ความเสี่ยงจากการขัดข้องหรือเสียหายของเครื่องจักรหรืออุปกรณ์ที่ใช้ในการผลิต

หัวข้อความเสี่ยงที่เกี่ยวข้อง : ความเสี่ยงด้านการบริหารจัดการและการปฏิบัติงาน

- อื่น ๆ : ความเสี่ยงจากการขัดข้องหรือเสียหายของ

เครื่องจักรหรืออุปกรณ์ที่ใช้ใน

การผลิต

### ลักษณะความเสี่ยง

เนื่องจากเครื่องจักรและอุปกรณ์ของบริษัทฯ ที่ใช้สำหรับการผลิตคอนกรีตอัดแรง และการตอกเสาเข็ม เป็นเครื่องมือที่จำเป็นต่อการใช้ผลิตสินค้ารวมถึงการให้บริการของบริษัทฯ

### ผลกระทบจากความเสี่ยง

ดังนั้น หากเกิดความขัดข้องในการทำงานของเครื่องจักรและอุปกรณ์ อาจทำให้อัตราการผลิตสินค้า และความสามารถให้บริการของบริษัทฯ ไม่เป็นไปตามแผนงาน และอาจส่งผลให้เกิดความล่าช้าและไม่สามารถส่งมอบสินค้าได้ตามกำหนดการ ซึ่งจะส่งผลกระทบโดยตรงต่อความน่าเชื่อถือของบริษัทฯ ในภาพรวมได้

### มาตรการจัดการความเสี่ยง

อย่างไรก็ตาม บริษัทฯ มีการตรวจดูแลและซ่อมบำรุงเครื่องจักรและอุปกรณ์โดยผู้เชี่ยวชาญเป็นประจำ รวมถึงจัดเตรียมวัสดุหรืออะไหล่ที่ใช้ในการซ่อมบำรุงเครื่องจักรไว้ล่วงหน้าสำหรับเปลี่ยนทดแทนหากเกิดเหตุขัดข้อง นอกจากนี้ หากเครื่องจักรเกิดเหตุขัดข้องระหว่างทำงานและบริษัทฯ ไม่สามารถผลิตสินค้า เพื่อส่งมอบให้แก่ลูกค้าได้ทันเวลา บริษัทฯ จะมีแผนสำรอง โดยการนำสินค้าจากโรงงานสาขาอื่นของบริษัทฯ มาส่งให้แก่ลูกค้าก่อน เพื่อให้สอดคล้องกับกำหนดการส่งมอบสินค้า และเพื่อให้ลูกค้าสามารถดำเนินการก่อสร้างได้ตามแผนที่วางไว้

## ความเสี่ยงที่ 8 ความเสี่ยงจากความผันผวนของราคาวัตถุดิบ

หัวข้อความเสี่ยงที่เกี่ยวข้อง : ความเสี่ยงด้านการบริหารจัดการและการปฏิบัติงาน

- การขาดแคลนหรือความผันผวนของราคาวัตถุดิบ

หรือปัจจัยการผลิต

### ลักษณะความเสี่ยง

เนื่องด้วยวัตถุดิบหลักในการผลิตสินค้าของบริษัทฯ เช่น ลวดเหล็กแรงดึงสูง (PC Wire / PC Strand) เหล็กข้ออ้อย เหล็กเส้นกลม และปูนซีเมนต์ มีความผันผวนด้านราคาในแต่ละปีตามการเปลี่ยนแปลงของราคาตลาดโลก เช่น ราคาของเหล็กและปูน เป็นต้น

### ผลกระทบจากความเสี่ยง

ซึ่งหากเกิดกรณีที่ราคาวัตถุดิบเกิดความผันผวนทางด้านราคาดังกล่าวขึ้น อาจส่งผลกระทบทำให้ต้นทุนในการผลิตสินค้าแต่ละปีเกิดความผันผวนตามราคาของวัตถุดิบดังกล่าว

### มาตรการจัดการความเสี่ยง

อย่างไรก็ดี ผู้บริหารของบริษัทฯ มีการติดตามและบริหารต้นทุนวัตถุดิบ รวมถึงปริมาณวัตถุดิบคงเหลือ และการสั่งซื้อวัตถุดิบของบริษัทฯ อย่างต่อเนื่อง เพื่อลดความเสี่ยงจากความผันผวนของราคาวัตถุดิบ นอกจากนี้ สำหรับสินค้าประเภทลวดเหล็กแรงดึงสูง ซึ่งมีความผันผวนของราคามากกว่าเมื่อเปรียบเทียบกับวัตถุดิบอื่นๆ นั้น บริษัทฯ จะใช้วิธีสั่งซื้อสินค้าล่วงหน้า ภายใต้ราคาที่ตกลงเจรจาไว้ ซึ่งจะช่วยให้บริษัทฯ สามารถบริหารต้นทุนที่ใช้ในการผลิตสินค้า และช่วยลดความเสี่ยงจากการผันผวนของราคาวัตถุดิบได้อย่างมีประสิทธิภาพ

## ความเสี่ยงที่ 9 ความเสี่ยงจากการพึ่งพิงผู้บริหารหลัก

หัวข้อความเสี่ยงที่เกี่ยวข้อง : ความเสี่ยงด้านการบริหารจัดการและการปฏิบัติงาน

- การพึ่งพิงบุคลากรในตำแหน่งงานสำคัญ

### ลักษณะความเสี่ยง

ปัจจุบัน นายวัฒน์ชัย มงคลศรีสวัสดิ์ เป็นประธานเจ้าหน้าที่บริหาร เป็นผู้บริหารหลักของบริษัทฯ ที่มีความรู้และประสบการณ์ในธุรกิจมายาวนาน โดยเฉพาะความชำนาญด้านวิศวกรรม ทั้งในเรื่องของการก่อสร้างโรงงาน การคัดเลือก และจัดหาเครื่องจักรที่มีประสิทธิภาพ การวางแผนและกลยุทธ์ในการขยาย สาขาและลงทุน รวมถึงการสร้างความน่าเชื่อถือและความสัมพันธ์อันดีกับลูกค้า

### ผลกระทบจากความเสี่ยง

ดังนั้น หากมีเหตุการณ์ที่ต้องมีการเปลี่ยนแปลงบุคลากรดังกล่าวของบริษัทฯ ในอนาคต การเปลี่ยนแปลงบุคลากรดังกล่าวของบริษัทฯ อาจส่งผลกระทบในการดำเนินธุรกิจของบริษัทฯ ได้

### มาตรการจัดการความเสี่ยง

อย่างไรก็ตาม บริษัทฯ ตระหนักถึงความเสี่ยงที่อาจเกิดขึ้นดังกล่าว จึงได้วางระบบการบริหารจัดการโรงงาน เครื่องจักร และ กระบวนการผลิตต่างๆ ไว้เป็นอย่างดี รวมถึงให้ความสำคัญกับการคัดเลือกบุคลากรที่มีความรู้ความสามารถ ควบคู่ไปกับการสนับสนุนและพัฒนา อบรมพนักงานอย่างสม่ำเสมอ ทั้งที่จัดขึ้นภายในและภายนอกบริษัทฯ เพื่อมุ่งเน้นในการสร้างและพัฒนาบุคลากรที่มีคุณภาพ มีความรู้ความสามารถให้แก่บริษัทฯ อีกทั้ง บริษัทฯ มีการจัดโครงสร้างองค์กรที่ชัดเจน โดยแบ่งแยกหน้าที่และความรับผิดชอบของแต่ละฝ่ายงานเพื่อกระจายอำนาจและความรับผิดชอบตามความเหมาะสม และบริษัทฯ มีนโยบายแผนสืบทอดตำแหน่ง (Succession Planning) เพื่อให้สามารถพัฒนาบุคลากรของบริษัทฯ ได้อย่างเป็นระบบ และมีความพร้อมที่จะปฏิบัติงานแทนผู้บริหารหลักของบริษัทฯ ได้ตลอดเวลา เพื่อลดความเสี่ยงจากการพึ่งพิงผู้บริหารหลักเพียงรายเดียวที่อาจส่งผลกระทบต่อการดำเนินธุรกิจของบริษัทฯ

## ความเสี่ยงที่ 10 ความเสี่ยงจากการขาดแคลนแรงงานที่มีทักษะ

หัวข้อความเสี่ยงที่เกี่ยวข้อง : ความเสี่ยงด้านการบริหารจัดการและการปฏิบัติงาน

- การขาดแคลนหรือพึ่งพิงแรงงานที่มีศักยภาพ

### ลักษณะความเสี่ยง

ในการผลิตและให้บริการติดตั้งผลิตภัณฑ์คอนกรีตอัดแรงประเภทต่าง ๆ นั้น จำเป็นต้องอาศัยแรงงานที่มีทักษะฝีมือ ความชำนาญ และประสบการณ์ ซึ่งจะช่วยให้กระบวนการทำงานเป็นไปอย่างราบรื่น ทันเวลา ปลอดภัย มีประสิทธิภาพ และลดความผิดพลาดที่อาจเกิดขึ้นเพื่อสร้างความพึงพอใจจากลูกค้า หลังจากได้รับสินค้าหรือบริการ อีกทั้งจะช่วยลดการสูญเสียที่เกิดขึ้นในการผลิตได้ ดังนั้น บริษัทฯ จึงให้ความสำคัญในการจัดหาแรงงานที่มีคุณภาพในกระบวนการผลิตและบริการเสมอมา ทั้งนี้ ในบางช่วงเวลา อาจเกิดการขาดแคลนด้านแรงงานที่มีทักษะจากกรณีที่บริษัทฯ ไม่สามารถสรรหาพนักงานเพิ่มเติมตามจำนวนสาขาหรือปริมาณการผลิตที่เพิ่มขึ้น หรือเกิดการแข่งขันด้านสรรหาพนักงานในอุตสาหกรรมขึ้น

### ผลกระทบจากความเสี่ยง

หากเกิดกรณีดังกล่าวเกิดขึ้น อาจส่งผลให้เกิดการขาดแคลนแรงงานหรือไม่มีแรงงานเพียงพอต่อการปฏิบัติงาน ทำให้การผลิตหรือการส่งมอบสินค้าได้ล่าช้ากว่าระยะเวลาที่กำหนด

### มาตรการจัดการความเสี่ยง

อย่างไรก็ดี บริษัทฯ มีแนวทางป้องกันความเสี่ยงดังกล่าว โดยการวางแผนว่าจ้างแรงงานให้เหมาะสมกับการดำเนินงานตามสาขาต่างๆ รวมทั้งบริษัทฯ มีการปรับปรุงฐานโครงสร้างเงินเดือนให้มีความเหมาะสมตามภาวะตลาด เพื่อให้สามารถแข่งขันได้กับบริษัทอื่นในอุตสาหกรรมเดียวกัน ตลอดจนมีการฝึกอบรมและให้ความรู้ต่อบุคลากร แรงงาน อย่างต่อเนื่อง ทั้งบริษัทฯ มีสวัสดิการต่างๆ ที่เหมาะสมและสามารถสร้างความพึงพอใจให้แก่พนักงานได้ ซึ่งเป็นการสร้างแรงจูงใจแก่พนักงานของบริษัทฯ เพื่อลดอัตราการลาออกของพนักงานและสามารถสรรหาพนักงานเพิ่มเติมได้ง่ายขึ้น

## ความเสี่ยงที่ 11 ความเสี่ยงจากการไม่ได้รับชำระเงินหรือรับชำระเงินล่าช้า

- การผิณฑ์ชำระหนี้หรือการแลกเปลี่ยนสินค้า

### ลักษณะความเสี่ยง

เนื่องด้วยบริษัทฯ ประกอบธุรกิจหลัก คือ เป็นผู้ผลิตและจัดจำหน่ายผลิตภัณฑ์คอนกรีต รวมถึงการขนส่งและดอกเสาเข็มให้กับลูกค้า โดยบริษัทฯ จะกำหนดระยะเวลาการให้ชำระค่าสินค้าหรือเครดิตเทอมแก่ลูกค้าแต่ละรายประมาณ 30 ถึง 90 วัน ซึ่งแตกต่างกันไปตามการเจรจา ระหว่างบริษัทฯ กับลูกค้า ทั้งนี้ ลูกค้าของบริษัทฯ อาจมีการชำระค่าสินค้าล่าช้ากว่าที่กำหนดไว้ ซึ่งสามารถจำแนกออกเป็น (1) ลูกค้าการค้ำที่เกินกำหนดชำระน้อยกว่า 3 เดือน ซึ่งส่วนใหญ่มีสาเหตุของการค้างชำระจากขั้นตอนการเบิกชำระค่าสินค้าและบริการของลูกค้าที่อาจเกิดความล่าช้า ส่งผลให้การชำระค่าสินค้าและบริการเกินจากเทอมการชำระหนี้ และ (2) ลูกค้าการค้ำที่เกินกำหนดชำระมากกว่า 3 เดือน ซึ่งส่วนใหญ่มีสาเหตุของการค้างชำระจากปัญหาด้านสถานะการเงินและสภาพคล่องของลูกค้าที่ไม่ดี เช่น ลูกค้าที่เป็นผู้รับเหมาก่อสร้างไม่สามารถส่งมอบงานได้ ตามกำหนดการ และไม่ได้รับชำระค่าก่อสร้างจากผู้พัฒนาโครงการหรือเจ้าของโครงการ ทำให้ลูกค้ารายดังกล่าวมีเงินทุนหมุนเวียนไม่พอสำหรับ ชำระค่าสินค้าและบริการของบริษัทฯ

### ผลกระทบจากความเสี่ยง

หากเกิดกรณีที่ลูกหนี้ผิณฑ์ชำระหนี้หรือชำระหนี้ล่าช้าเกินกำหนดดังกล่าว อาจส่งผลกระทบต่อกระแสเงินสดหมุนเวียนในการประกอบกิจการของบริษัทได้

### มาตรการจัดการความเสี่ยง

อย่างไรก็ดี บริษัทฯ มีคู่มือปฏิบัติงานเรื่องการบริหารลูกหนี้อย่างเป็นลายลักษณ์อักษรเพื่อให้ฝ่ายและพนักงานที่เกี่ยวข้องมีแนวทางและขั้นตอนการทำงานที่เป็นรูปแบบและถูกต้อง นอกจากนี้ บริษัทฯ มีแนวทางการป้องกันความเสี่ยงจากการผิณฑ์ชำระหนี้ของลูกค้าผ่านการตรวจสอบข้อมูล ประวัติ ผลการดำเนินงาน และฐานะการเงินของลูกค้าใหม่ทั้งหมด รวมถึงมีการเรียกเก็บค้ำมัดจำกับลูกค้าเพื่อลดผลกระทบจากการผิณฑ์ชำระหนี้

## ความเสี่ยงที่ 12 ความเสี่ยงจากการทุจริตคอร์รัปชัน

- การทุจริตคอร์รัปชัน

### ลักษณะความเสี่ยง

บริษัทฯ ดำเนินธุรกิจผลิตและจำหน่ายผลิตภัณฑ์คอนกรีตอัดแรง รวมถึงงานรับเหมาก่อสร้างที่เกี่ยวข้อง ซึ่งต้องมีการติดต่อประสานงานกับหน่วยงานหลายภาคส่วน ทั้งภาครัฐวิสาหกิจ (กฟผ. กปน. กฟน.) หน่วยงานราชการ (ทล. ทช. มยผ.) และภาคเอกชน รวมถึงมีกระบวนการจัดซื้อจัดจ้างวัตถุดิบหลักจำนวนมาก เช่น ปูนซีเมนต์ ลวดเหล็กแรงดึงสูง หิน และทราย ตลอดจนการขอใบอนุญาตต่างๆ ในการขยายสาขาโรงงานทั่วประเทศ ความซับซ้อนของห่วงโซ่อุปทานและกระบวนการอนุมัติโครงการก่อสร้างอาจสร้างโอกาสให้เกิดการทุจริตคอร์รัปชัน ทั้งในรูปแบบการจ่ายสินบนเพื่อให้ได้รับงานโครงการ การทุจริตในกระบวนการจัดซื้อจัดจ้าง หรือการใช้ข้อมูลภายในเพื่อหาประโยชน์

### ผลกระทบจากความเสี่ยง

หากเกิดการทุจริตคอร์รัปชันภายในองค์กร หรือบริษัทฯ เข้าไปมีส่วนเกี่ยวข้องกับพฤติกรรมมิชอบ จะส่งผลกระทบอย่างรุนแรงต่อชื่อเสียงและความน่าเชื่อถือของบริษัทฯ ในสายตาของนักลงทุนและผู้ถือหุ้น นอกจากนี้ อาจถูกลงโทษทางกฎหมาย ถูกระงับสิทธิในการเข้าประมูลงานโครงการภาครัฐ ซึ่งเป็นกลุ่มลูกค้าหลักกลุ่มหนึ่งของบริษัทฯ ส่งผลให้รายได้และกำไรของบริษัทฯ ลดลงอย่างมีนัยสำคัญ รวมถึงอาจเกิดความเสียหายทางการเงินจากค่าปรับหรือการสูญเสียสินทรัพย์จากการทุจริตคอร์รัปชัน

### มาตรการจัดการความเสี่ยง

บริษัทฯ มีมาตรการเชิงรุกเพื่อป้องกันและจัดการความเสี่ยงดังนี้:

- **นโยบายต่อต้านคอร์รัปชัน:** กำหนดนโยบาย "ไม่ยอมรับการคอร์รัปชันทุกรูปแบบทั้งทางตรงและทางอ้อม" โดยพนักงานทุกระดับต้องถือปฏิบัติอย่างเคร่งครัด
- **นโยบายการรับ-ให้ของขวัญ (No Gift Policy):** สื่อสารไปยังลูกค้าและผู้มีส่วนได้เสียทุกฝ่ายเรื่องการงดรับของขวัญตามธรรมเนียมนิยมเพื่อป้องกันการเลือกปฏิบัติ

- **ระบบควบคุมภายใน:** นำหลักการ COSO มาใช้ในการตรวจสอบความโปร่งใสของกระบวนการทำงาน โดยมีฝ่ายตรวจสอบภายในที่มีอิสระและรายงานตรงต่อคณะกรรมการตรวจสอบ
- **ช่องทางการแจ้งเบาะแส (Whistleblowing):** จัดให้มีช่องทางรับเรื่องร้องเรียนผ่านคณะกรรมการตรวจสอบ (Email: auditcommittee@stec.co.th) โดยมีมาตรการคุ้มครองผู้แจ้งเบาะแสเป็นความลับ
- **การประเมินความเสี่ยงประจำปี:** คณะกรรมการบริหารความเสี่ยงจะทำการทบทวนและประเมินความเสี่ยงจากการดำเนินงานที่อาจก่อให้เกิดการทุจริตอย่างน้อยปีละ 1 ครั้ง
- **การกำกับดูแลรายการที่เกี่ยวข้องกัน:** กำหนดแนวปฏิบัติการทำรายการกับบุคคลที่อาจมีความขัดแย้งทางผลประโยชน์ให้เป็นธรรม สมเหตุสมผล และมีเงื่อนไขการค้าทั่วไป (Arm's Length)

## 2.2.2 ความเสี่ยงต่อการลงทุนของผู้ถือหุ้นหลักทรัพย์

มีปัจจัยความเสี่ยงต่อการลงทุนของ : มี

ผู้ถือหุ้นหลักทรัพย์หรือไม่

ความเสี่ยงที่ 1 ความเสี่ยงต่อการลงทุนของผู้ถือหุ้นหลักทรัพย์

หัวข้อความเสี่ยงที่เกี่ยวข้อง : ความเสี่ยงการลงทุนของผู้ถือหุ้นหลักทรัพย์

• อื่น ๆ : ความเสี่ยงต่อการลงทุนของผู้ถือหุ้น

### ลักษณะความเสี่ยง

การลงทุนในหลักทรัพย์ของบริษัทฯ เป็นเช่นเดียวกับการลงทุนในหลักทรัพย์อื่นๆ ในตลาดหลักทรัพย์แห่งประเทศไทยที่มีความเสี่ยง โดยหากผลการดำเนินงานของบริษัทฯ ไม่เป็นไปตามที่ประมาณการไว้ หรือมีหนี้สินหรือมีผลขาดทุนเกิดขึ้นเป็นจำนวนมากก็อาจส่งผลให้เกิดความเสี่ยงต่อเงินลงทุนของผู้ถือหุ้นหลักทรัพย์ได้

### ผลกระทบจากความเสี่ยง

หากผลการดำเนินงานของบริษัทฯ ไม่เป็นไปตามที่ประมาณการไว้ อาจเกิดความเสี่ยงต่อเงินลงทุนของผู้ถือหุ้นหลักทรัพย์ได้

### มาตรการจัดการความเสี่ยง

ณ วันที่ 31 ธันวาคม 2568 บริษัทฯ มีสินทรัพย์รวม 3,091.24 ล้านบาท ซึ่งเมื่อเทียบกับหนี้สินรวมที่ 1,465.66 ล้านบาท ถือว่าบริษัทมีสินทรัพย์มากกว่าหนี้สินอยู่ในเกณฑ์สูง มีกำไรสะสมที่ยังไม่จัดสรรอยู่ทั้งสิ้น 478.57 ล้านบาท และมีอัตราส่วนสภาพคล่อง (สัดส่วนทรัพย์สินหมุนเวียนต่อหนี้สินหมุนเวียน) คิดเป็น 0.95 เท่า อัตราส่วนหนี้สินต่อส่วนของผู้ถือหุ้น (D/E Ratio) (สัดส่วนหนี้สินรวมต่อส่วนของผู้ถือหุ้น) คิดเป็น 0.90 เท่า และอัตราผลตอบแทนของผู้ถือหุ้น (สัดส่วนกำไรสุทธิต่อส่วนของผู้ถือหุ้นเฉลี่ย) คิดเป็นร้อยละ 9.07 ซึ่งบริษัทฯ ได้พิจารณาแล้วเห็นว่า ความเสี่ยงที่จะทำให้ผู้ลงทุนสูญเสียเงินลงทุนทั้งจำนวนอยู่ในระดับต่ำ

## 2.2.3 ความเสี่ยงต่อการลงทุนในหลักทรัพย์ต่างประเทศ (กรณีผู้ออกหลักทรัพย์เป็นบริษัทต่างประเทศ)

มีปัจจัยความเสี่ยงต่อการลงทุน ในหลักทรัพย์ต่างประเทศของบริษัท : ไม่มี

หรือไม่

### 3. การขับเคลื่อนธุรกิจเพื่อความยั่งยืน

#### 3.1 นโยบายและเป้าหมายการจัดการด้านความยั่งยืน

##### นโยบายด้านความยั่งยืน

นโยบายด้านความยั่งยืน : มี

บริษัทฯ ตระหนักถึงการทำให้องค์กรเติบโตอย่างยั่งยืน ไม่ใช่เพียงการให้ความสำคัญเฉพาะการเติบโตของผลการดำเนินงานทางการเงินเท่านั้น โดยบริษัทฯ ได้มุ่งเน้นถึงการเติบโตของผลประกอบการพร้อมๆ กับการบริหารความเสี่ยง การคำนึงถึงผลกระทบทั้งทางบวกและทางลบต่อผู้มีส่วนได้เสียทุกกลุ่มที่เกี่ยวข้องกับธุรกิจตั้งแต่ผู้ถือหุ้น พนักงาน ลูกค้า คู่ค้า ชุมชน สังคม สิ่งแวดล้อม ภายใต้การมีระบบการกำกับดูแลกิจการที่ดี ทั้งนี้ บริษัทฯ มีนโยบายที่เกี่ยวข้องกับการจัดการด้านความยั่งยืนดังนี้

- นโยบายการกำกับดูแลกิจการที่ดี
- นโยบายความรับผิดชอบต่อสังคม
- จรรยาบรรณทางธุรกิจ
- นโยบายการต่อต้านคอร์รัปชัน
- นโยบายความเสี่ยง

ลิงก์นโยบายด้านความยั่งยืน : [https://www.stec.co.th/stech/Corporate\\_Policies](https://www.stec.co.th/stech/Corporate_Policies)

##### เป้าหมายการจัดการด้านความยั่งยืน

บริษัทมีการตั้งเป้าหมายการจัดการด้านความยั่งยืนหรือไม่ : ไม่มี

##### การทบทวนนโยบายและ/หรือเป้าหมายการจัดการด้านความยั่งยืนในรอบปีที่ผ่านมา

ในรอบปีที่ผ่านมาบริษัทมีการทบทวนนโยบายและ/หรือ : ไม่มี

เป้าหมายการจัดการด้านความยั่งยืน

ในรอบปีที่ผ่านมาบริษัทมีการเปลี่ยนแปลงและพัฒนากิจการเกี่ยวกับ : ไม่มี

นโยบายและ/หรือเป้าหมายการจัดการด้านความยั่งยืน

## 3.2 การจัดการผลกระทบต่อผู้มีส่วนได้เสียในห่วงโซ่มูลค่าของธุรกิจ

### 3.2.1 ห่วงโซ่มูลค่าธุรกิจ

ห่วงโซ่มูลค่า (Value Chain) ของธุรกิจ ซึ่งเป็นเครื่องมือที่ช่วยวิเคราะห์กิจกรรมต่างๆ ที่สร้างมูลค่าเพิ่มให้กับสินค้าหรือบริการของธุรกิจ โดยแบ่งออกเป็น 2 ส่วนหลักคือ กิจกรรมหลัก (Primary Activities) และ กิจกรรมสนับสนุน (Support Activities)

**1. กิจกรรมหลัก (Primary Activities):** คือกิจกรรมที่เกี่ยวข้องโดยตรงกับการผลิตและส่งมอบสินค้าหรือบริการ ซึ่งประกอบด้วย:

**ผลิต (Production):** กระบวนการผลิตสินค้าหรือบริการ แสดงถึงการผลิตในโรงงาน

**ขนส่ง (Transportation):** การขนส่งสินค้าจากสถานที่ผลิตไปยังลูกค้าหรือสถานที่อื่นๆ ที่เกี่ยวข้อง

**ติดตั้ง (Installation):** การติดตั้งสินค้าให้กับลูกค้า (อาจเป็นเครื่องจักรหรืออุปกรณ์ที่ต้องติดตั้ง)

**บริการหลังการขาย (After-Sales Service):** การให้บริการหลังการขายแก่ลูกค้า เช่น การซ่อมบำรุง การให้คำปรึกษา เป็นต้น

**2. กิจกรรมสนับสนุน (Support Activities):** คือกิจกรรมที่สนับสนุนกิจกรรมหลักให้ดำเนินไปได้อย่างราบรื่น ซึ่งประกอบด้วย:

**การจัดซื้อจัดจ้าง (Procurement):** การจัดหาวัตถุดิบหรือสินค้าที่จำเป็นสำหรับการผลิต

**ระบบเทคโนโลยีสารสนเทศ (Information Technology):** การนำเทคโนโลยีมาใช้ในการจัดการข้อมูลและสนับสนุนการทำงานของธุรกิจ

**การบริหารทรัพยากรบุคคล (Human Resource Management):** การบริหารจัดการบุคลากรในองค์กร

**บัญชี การเงิน สินเชื่อ (Accounting, Finance, Credit):** การจัดการด้านการเงินของธุรกิจ

**กฎหมาย (Legal):** การจัดการด้านกฎหมายที่เกี่ยวข้องกับธุรกิจ

นอกจากนี้ ยังมี คู่ค้า (Suppliers) ซึ่งเป็นผู้จัดหาวัตถุดิบหรือสินค้าให้กับธุรกิจ และ ผู้มีส่วนได้เสีย (Stakeholders) ซึ่งเป็นกลุ่มต่างๆ ที่ได้รับผลกระทบจากธุรกิจ เช่น ผู้ถือหุ้น เจ้าหนี้ หน่วยงานกำกับดูแล ลูกค้า พนักงาน ชุมชน และสังคม

โดยรวมแล้ว ห่วงโซ่มูลค่าแสดงให้เห็นถึงกระบวนการทำงานของธุรกิจตั้งแต่ต้นจนจบ โดยเริ่มจากการจัดหาวัตถุดิบ การผลิต การขนส่ง การติดตั้ง ไปจนถึงการให้บริการหลังการขาย ซึ่งทุกขั้นตอนล้วนมีความสำคัญและส่งผลกระทบต่อความสำเร็จของธุรกิจ

**รูปภาพห่วงโซ่มูลค่าธุรกิจ**



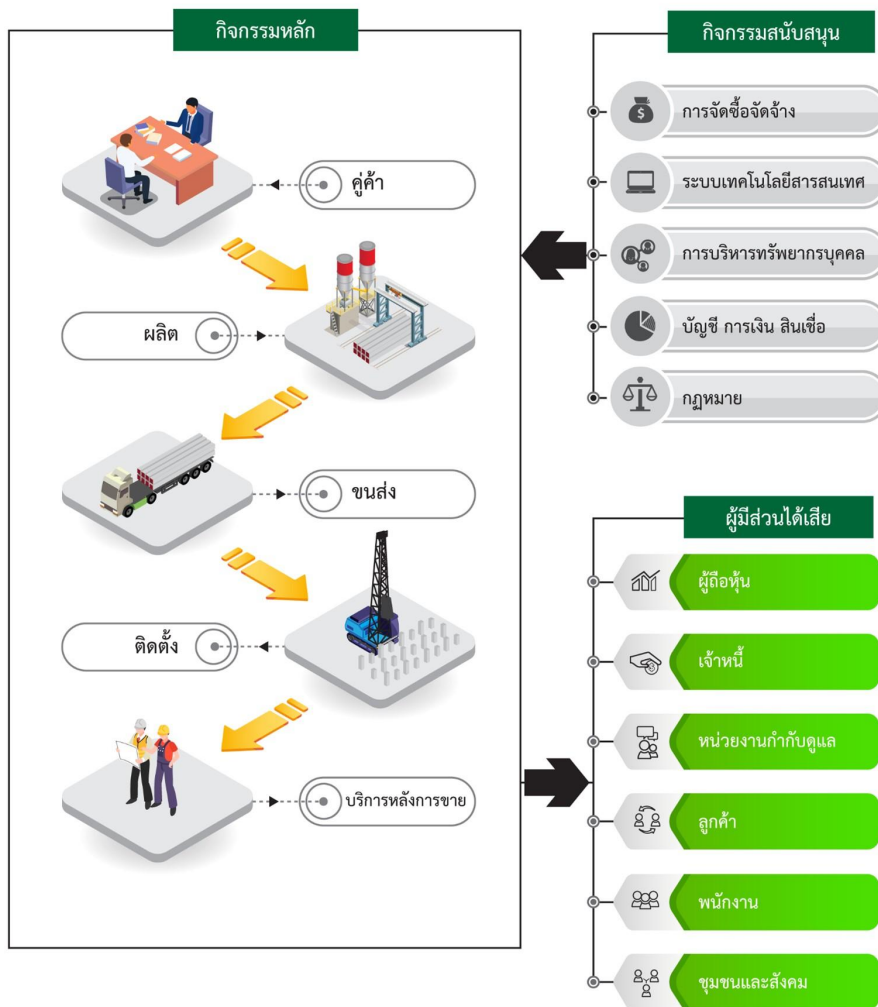

### 3.2.2 การวิเคราะห์ผู้มีส่วนได้เสียในห่วงโซ่คุณค่าของธุรกิจ

รายละเอียดการวิเคราะห์ผู้มีส่วนได้เสียในห่วงโซ่คุณค่าธุรกิจ

กลุ่มผู้มีส่วนได้เสีย	ความคาดหวังของผู้มีส่วนได้เสีย	การตอบสนองความคาดหวังของผู้มีส่วนได้เสีย	ช่องทางการมีส่วนร่วมและสื่อสาร
ผู้มีส่วนได้เสียภายในองค์กร			

กลุ่มผู้มีส่วนได้เสีย	ความคาดหวังของผู้มีส่วนได้เสีย	การตอบสนองความคาดหวังของผู้มีส่วนได้เสีย	ช่องทางการมีส่วนร่วมและสื่อสาร
<ul style="list-style-type: none"> <li>พนักงาน</li> </ul>	<ul style="list-style-type: none"> <li>-การได้รับค่าตอบแทนและสวัสดิการที่เป็นธรรม จูงใจและเทียบเคียงได้กับธุรกิจเดียวกัน</li> <li>-การพัฒนาศักยภาพพนักงาน</li> <li>-ความปลอดภัยและสภาพแวดล้อมที่ดีในการทำงาน</li> </ul>	<ul style="list-style-type: none"> <li>-การทบทวนโครงสร้างและอัตราผลตอบแทนเทียบกับอุตสาหกรรมเดียวกันอย่างสม่ำเสมอ</li> <li>-สื่อสารให้พนักงานทราบถึงโครงสร้างองค์กรเพื่อให้ทราบถึงโอกาสของการเติบโตและรักษาพนักงานที่มีความสามารถสูงไว้ได้</li> <li>-จัดทำแผนการอบรมพนักงานเพื่อส่งเสริมศักยภาพ และพัฒนาความรู้ความสามารถของพนักงาน</li> </ul>	<ul style="list-style-type: none"> <li>• การประชุมภายในองค์กร</li> <li>• การสำรวจความผูกพันพนักงาน</li> <li>• การอบรม / สัมมนา</li> </ul>
<b>ผู้มีส่วนได้เสียภายนอกองค์กร</b>			
<ul style="list-style-type: none"> <li>• ผู้ถือหุ้น</li> </ul>	<ul style="list-style-type: none"> <li>-บริหารองค์กรได้อย่างมีประสิทธิภาพ และมีกำไรเติบโต</li> <li>-รายได้ ราคาหุ้น และเงินปันผลที่ดี สร้างผลตอบแทนที่คุ้มค่า</li> <li>-การดำเนินธุรกิจเป็นธรรมและโปร่งใส เปิดเผยข้อมูลอย่างพอเพียงและทันกาล</li> </ul>	<ul style="list-style-type: none"> <li>-จัดทำแผนธุรกิจที่มีเป้าหมายชัดเจนในการเติบโตทั้งในด้านรายได้ และกำไร</li> <li>-พิจารณาลงทุนในด้านต่างๆ เพื่อเพิ่มกำลังผลิตเพื่อเพิ่มรายได้</li> <li>-จัดประชุมผู้ถือหุ้นเพื่อเป็นเวทีที่ผู้ถือหุ้นสามารถซักถามข้อมูล และแสดงความคิดเห็น</li> </ul>	<ul style="list-style-type: none"> <li>• การเยี่ยมชม</li> <li>• การติดต่อและสื่อสารผ่านช่องทางออนไลน์</li> <li>• การประชุมสามัญผู้ถือหุ้นประจำปี</li> </ul>
<b>ผู้มีส่วนได้เสียภายนอกองค์กร</b>			

กลุ่มผู้มีส่วนได้เสีย	ความคาดหวังของผู้มีส่วนได้เสีย	การตอบสนองความคาดหวังของผู้มีส่วนได้เสีย	ช่องทางการมีส่วนร่วมและสื่อสาร
<ul style="list-style-type: none"> <li>• เจ้าหนี้</li> </ul>	<ul style="list-style-type: none"> <li>-การมีวินัยทางการเงินและความสามารถในการชำระหนี้</li> <li>-ความสามารถในการบริหารสินทรัพย์ ต้นทุน และสภาพคล่องเพื่อรักษาความมั่นคงทางการเงิน</li> <li>-การปฏิบัติตามกฎหมายที่เกี่ยวข้องกับการดำเนินธุรกิจอย่างโปร่งใสและเป็นธรรมชื่อเสียงและความน่าเชื่อถือของบริษัทฯ</li> </ul>	<ul style="list-style-type: none"> <li>-ปฏิบัติตามกฎหมายที่เกี่ยวข้องกับธุรกิจ สิ่งแวดล้อม ความปลอดภัย และแรงงานอย่างเคร่งครัด</li> <li>-ปฏิบัติตามแผนการชำระหนี้อย่างเคร่งครัดเพื่อสร้างความมั่นใจต่อเจ้าหนี้</li> </ul>	<ul style="list-style-type: none"> <li>• การเยี่ยมชม</li> <li>• การติดต่อและสื่อสารผ่านช่องทางออนไลน์</li> <li>• การสำรวจความพึงพอใจ</li> </ul>
<b>ผู้มีส่วนได้เสียภายนอกองค์กร</b>			
<ul style="list-style-type: none"> <li>• หน่วยงานภาครัฐและหน่วยงานกำกับดูแล</li> </ul>	<ul style="list-style-type: none"> <li>-การปฏิบัติตามกฎหมายและข้อกำหนดที่เกี่ยวข้อง</li> <li>-การดำเนินธุรกิจอย่างเป็นธรรมและโปร่งใส</li> <li>-การเปิดเผยข้อมูลอย่างโปร่งใส ครบถ้วนและทันการณ์</li> </ul>	<ul style="list-style-type: none"> <li>-การติดตามการเปลี่ยนแปลงของกฎหมายและข้อกำหนดที่เกี่ยวข้องอย่างสม่ำเสมอ</li> <li>-การรายงานข้อมูลให้ครบถ้วนและตรงตามข้อกำหนดของกฎหมาย</li> </ul>	<ul style="list-style-type: none"> <li>• การเยี่ยมชม</li> <li>• การประชุมร่วมกับองค์กรภายนอก</li> </ul>
<b>ผู้มีส่วนได้เสียภายนอกองค์กร</b>			
<ul style="list-style-type: none"> <li>• ลูกค้า</li> </ul>	<ul style="list-style-type: none"> <li>-การผลิตและส่งมอบผลิตภัณฑ์คอนกรีตได้ตามสัญญาทั้งในด้านปริมาณและคุณภาพ</li> <li>-การผลิตผลิตภัณฑ์คอนกรีตที่เป็นมิตรต่อสิ่งแวดล้อมและไม่ส่งผลกระทบต่อชุมชน</li> <li>-การจำหน่ายสินค้าด้วยราคาที่สมเหตุสมผล</li> <li>-การแก้ไขปัญหาที่เกิดขึ้นอย่างรวดเร็ว ชัดเจน</li> </ul>	<ul style="list-style-type: none"> <li>-การมีแผนการซ่อมบำรุงและดำเนินการตามแผนซ่อมบำรุงเพื่อให้เครื่องจักรมีสภาพพร้อมใช้งานเพื่อให้กำลังผลิตเป็นไปตามแผน</li> <li>-การจัดการด้านสิ่งแวดล้อมตามที่กฎหมายกำหนดอย่างถูกต้อง รวมทั้งดูแลชุมชนอย่างต่อเนื่อง</li> <li>-การควบคุมต้นทุนเพื่อให้ราคาสามารถแข่งขันได้</li> <li>-การมีทีมงานที่เป็นมืออาชีพที่พร้อมเข้าแก้ไขปัญหาทันทีที่ได้รับแจ้ง</li> </ul>	<ul style="list-style-type: none"> <li>• การติดต่อและสื่อสารผ่านช่องทางออนไลน์</li> <li>• การประชุมร่วมกับองค์กรภายนอก</li> <li>• การสำรวจความพึงพอใจ</li> </ul>

กลุ่มผู้มีส่วนได้เสีย	ความคาดหวังของผู้มีส่วนได้เสีย	การตอบสนองความคาดหวังของผู้มีส่วนได้เสีย	ช่องทางการมีส่วนร่วมและสื่อสาร
<b>ผู้มีส่วนได้เสียภายนอกองค์กร</b>			
<ul style="list-style-type: none"> <li>ชุมชน</li> <li>สังคม</li> </ul>	<p>-ดำเนินกิจการด้วยความรับผิดชอบต่อและไม่สร้างผลกระทบทางลบต่อชุมชนและสิ่งแวดล้อม</p> <p>-การดูแล พัฒนา และส่งเสริมคุณภาพชีวิตของชุมชนและสังคมอย่างต่อเนื่อง</p> <p>-การมีส่วนร่วมกับชุมชนและการรับฟังความคิดเห็น</p>	<p>-การจัดการด้านสิ่งแวดล้อมตามที่กฎหมายกำหนดอย่างถูกต้อง รวมทั้งดูแลชุมชนอย่างต่อเนื่อง</p> <p>-การสื่อสารทำความเข้าใจกับชุมชนอย่างต่อเนื่อง เช่น การแจ้งข่าว การพบปะและเยี่ยมเยียนตามวาระ และกิจกรรมพัฒนาชุมชน</p>	<ul style="list-style-type: none"> <li>การจัดกิจกรรมเพื่อสังคม</li> <li>อื่น ๆ <ul style="list-style-type: none"> <li>กิจกรรมพัฒนาชุมชน</li> </ul> </li> </ul>

### 3.3 การจัดการด้านความยั่งยืนในมิติสิ่งแวดล้อม

บริษัทฯ ให้ความสำคัญต่อการส่งเสริมและรณรงค์การใช้ทรัพยากรอย่างรู้คุณค่าอย่างต่อเนื่อง โดยบริษัทฯ มีกระบวนการบริหารจัดการการใช้ทรัพยากรอย่างคุ้มค่าพร้อมการควบคุมและติดตามผลอย่างสม่ำเสมอ ทั้งนี้ ในปี 2568 บริษัทฯ สามารถสรุปผลการดำเนินงานด้านการใช้ทรัพยากรภายในองค์กร ดังนี้

#### 3.3.1 นโยบายและแนวปฏิบัติด้านสิ่งแวดล้อม

##### นโยบายและแนวปฏิบัติด้านสิ่งแวดล้อม

นโยบายและแนวปฏิบัติด้านสิ่งแวดล้อม : มี

แนวปฏิบัติด้านสิ่งแวดล้อม : การจัดการพลังงานทดแทน/พลังงานสะอาด,  
การจัดการขยะและของเสีย,

บริษัทฯ ตระหนักถึงความสำคัญของการดำเนินธุรกิจให้เติบโตอย่างยั่งยืนควบคู่กับการมีความรับผิดชอบต่อสังคม โดยบริษัทฯ มุ่งเน้นการรักษาสิ่งแวดล้อม เพื่อยุบรวมและเติบโตไปพร้อมกับชุมชนตลอดจนผู้มีส่วนได้เสียอื่นอย่างยั่งยืน บริษัทฯ มุ่งเน้นและดำเนินการติดตั้ง Solar Roof Top ในพื้นที่โรงงานของบริษัทฯ ทั้งหมด รวมทั้งหมด 11 แห่ง ซึ่งเป็นไปตามนโยบายของบริษัทฯ ที่มุ่งเน้นการใช้พลังงานสะอาดได้แก่พลังงานแสงอาทิตย์ในกระบวนการผลิตเพื่อเป็นส่วนหนึ่งในการช่วยรักษาสิ่งแวดล้อม นอกจากนี้ บริษัทฯ ยังมีมาตรการอย่างเข้มงวดในการจัดการขยะและของเสียที่เกิดจากการผลิต เพื่อไม่ให้เกิดของเสียไปส่งผลกระทบต่อชุมชนโดยรอบ ซึ่งเป็นการแสดงออกถึงความมุ่งมั่นในการดำเนินธุรกิจภายใต้ความรับผิดชอบต่อสังคมของบริษัทฯ

##### การทบทวนนโยบาย แนวปฏิบัติ และ/หรือเป้าหมายด้านสิ่งแวดล้อมในรอบปีที่ผ่านมา

การทบทวนนโยบาย แนวปฏิบัติ และ/หรือเป้าหมายด้านสิ่งแวดล้อม : ไม่มี

ในรอบปีที่ผ่านมา

#### 3.3.2 ผลการดำเนินงานด้านสิ่งแวดล้อม

##### ข้อมูลเกี่ยวกับการจัดการพลังงาน

##### แผนการจัดการพลังงาน

แผนการจัดการพลังงานของบริษัท : ไม่มี

##### การตั้งเป้าหมายการจัดการไฟฟ้าและ/หรือน้ำมันและเชื้อเพลิง

บริษัทมีการตั้งเป้าหมายการจัดการไฟฟ้า : ไม่มี

และ/หรือน้ำมันและเชื้อเพลิงหรือไม่

##### ผลการดำเนินงานและผลลัพธ์ด้านการจัดการพลังงาน

ผลการดำเนินงานและผลลัพธ์ด้านการจัดการพลังงาน : ไม่มี

##### การจัดการพลังงาน : การใช้ไฟฟ้า

	2566	2567	2568
ปริมาณการใช้ไฟฟ้ารวม (กิโลวัตต์-ชั่วโมง)	0.00	N/A	N/A

##### ข้อมูลเกี่ยวกับการจัดการน้ำ

##### แผนการจัดการน้ำ

แผนการจัดการน้ำของบริษัท : ไม่มี

#### การตั้งเป้าหมายการจัดการน้ำ

บริษัทมีการตั้งเป้าหมายการจัดการน้ำหรือไม่ : ไม่มี

#### ผลการดำเนินงานและผลลัพธ์ด้านการจัดการน้ำ

ผลการดำเนินงานและผลลัพธ์ด้านการจัดการน้ำ : ไม่มี

การจัดการน้ำ : ปริมาณการใช้น้ำของบริษัท จำแนกตามแหล่งน้ำ

	2566	2567	2568
ปริมาณการใช้น้ำรวม (ลูกบาศก์เมตร)	0.00	N/A	N/A

### ข้อมูลเกี่ยวกับการจัดการขยะและของเสีย

#### แผนการจัดการขยะและของเสีย

แผนการจัดการขยะและของเสียของบริษัท : ไม่มี

#### การตั้งเป้าหมายการจัดการขยะและของเสีย

บริษัทมีการตั้งเป้าหมายการจัดการขยะและของเสียหรือไม่ : ไม่มี

#### ผลการดำเนินงานและผลลัพธ์ด้านการจัดการขยะและของเสีย

ผลการดำเนินงานและผลลัพธ์ด้านการจัดการขยะและของเสีย : ไม่มี

การจัดการขยะและของเสีย : ปริมาณขยะและของเสียของบริษัท

	2566	2567	2568
ปริมาณขยะและของเสียรวม (กิโลกรัม)	0.00	N/A	N/A

### ข้อมูลเกี่ยวกับการจัดการก๊าซเรือนกระจก

#### แผนการจัดการก๊าซเรือนกระจก

แผนการจัดการก๊าซเรือนกระจกของบริษัท : ไม่มี

#### การตั้งเป้าหมายการปล่อยก๊าซเรือนกระจก

บริษัทมีการตั้งเป้าหมายการจัดการก๊าซเรือนกระจก : ไม่มี

#### ผลการดำเนินงานและผลลัพธ์ด้านการจัดการก๊าซเรือนกระจก

ผลการดำเนินงานและผลลัพธ์ด้านการจัดการก๊าซเรือนกระจก : ไม่มี

การจัดการเพื่อลดปัญหาก๊าซเรือนกระจก : ปริมาณการปล่อยก๊าซเรือนกระจกขององค์กร

	2566	2567	2568
ปริมาณการปล่อยก๊าซเรือนกระจกรวม (ต้นคาร์บอนไดออกไซด์เทียบเท่า)	0.00	N/A	N/A

การจัดการเพื่อลดปัญหาก๊าซเรือนกระจก : การทวนสอบปริมาณการปล่อยก๊าซเรือนกระจกของบริษัทในรอบปีที่ผ่านมา

การทวนสอบปริมาณการปล่อยก๊าซเรือนกระจกของบริษัท : ไม่มี

### ข้อมูลเหตุการณ์เกี่ยวกับละเมิดกฎหมายหรือสร้างผลกระทบทางลบต่อสิ่งแวดล้อม

จำนวนกรณีและเหตุการณ์ที่ละเมิดกฎหมายหรือสร้างผลกระทบทางลบต่อสิ่งแวดล้อม

	2566	2567	2568
จำนวนกรณีหรือเหตุการณ์ที่ละเมิดกฎหมายหรือสร้างผลกระทบทางลบต่อสิ่งแวดล้อมอย่างมีนัยสำคัญ ((กรณี))	0	0	0

### 3.4 การจัดการความยั่งยืนในมิติสังคม

#### 3.4.1 นโยบายและแนวปฏิบัติด้านสังคม

นโยบายและแนวปฏิบัติด้านสังคมและสิทธิมนุษยชน : มี

แนวปฏิบัติด้านสังคมและสิทธิมนุษยชน : สิทธิของพนักงาน, แรงงานข้ามชาติ/ต่างด้าว, สิทธิชุมชนและสิ่งแวดล้อม, ความปลอดภัยและอาชีวอนามัยในการทำงาน

คณะกรรมการบริษัทตระหนักถึงความรับผิดชอบต่อสังคม โดยประกอบกิจการด้วยความสมดุลระหว่างการมุ่งสู่ผลลัพธ์ด้านเศรษฐกิจ ควบคู่ไปกับการดูแลชุมชนและสิ่งแวดล้อม และเน้นการนำแนวคิดของความรับผิดชอบต่อสังคมมาเป็นส่วนหนึ่งของการดำเนินธุรกิจ ใน ขณะเดียวกันก็ส่งเสริมความเป็นจิตอาสาของพนักงานผ่านการจัดกิจกรรมเพื่อประโยชน์ต่อสังคมและสิ่งแวดล้อมในโอกาสที่เหมาะสม

ลิงก์นโยบายและแนวปฏิบัติด้านสังคมและสิทธิมนุษยชน : [https://www.stec.co.th/stech/pdf/Corporate\\_Policies/นโยบายความรับผิดชอบต่อสังคม.pdf](https://www.stec.co.th/stech/pdf/Corporate_Policies/นโยบายความรับผิดชอบต่อสังคม.pdf)

#### การทบทวนนโยบาย แนวปฏิบัติและ/หรือเป้าหมายด้านสังคมและสิทธิมนุษยชนในรอบปีที่ผ่านมา

การทบทวนนโยบาย แนวปฏิบัติ และ/หรือเป้าหมายด้านสังคมและ : มี

สิทธิมนุษยชนในรอบปีที่ผ่านมา

#### การตรวจสอบด้านสิทธิมนุษยชนอย่างรอบด้าน (Human Rights Due Diligence: HRDD)

บริษัทมีกระบวนการตรวจสอบ HRDD : ไม่มี

#### 3.4.2 ผลการดำเนินงานด้านสังคม

##### ข้อมูลเกี่ยวกับพนักงานและแรงงาน

##### แผนการจัดการพนักงานและแรงงาน

แผนการจัดการพนักงานและแรงงานของบริษัท : มี

แผนการจัดการพนักงานและแรงงานที่บริษัทดำเนินการในรอบปีที่ผ่านมา : การจ่ายค่าตอบแทนพนักงานอย่างเป็นธรรม, การฝึกอบรมและพัฒนาพนักงาน, การส่งเสริมความสัมพันธ์และการมีส่วนร่วมของพนักงาน, แรงงานข้ามชาติ/ต่างด้าว, แรงงานเด็ก, ความปลอดภัยและอาชีวอนามัยในการทำงาน

บริษัทฯ ปฏิบัติตามหลักสิทธิมนุษยชนตั้งแต่การจ้างงาน การจ่ายค่าตอบแทนที่เป็นธรรม เป็นไปตามที่กฎหมายกำหนด ทั้งมุ่งเน้นเรื่องการฝึกอบรมและพัฒนาพนักงาน การจัดการด้านความปลอดภัย อาชีวอนามัยและสภาพแวดล้อมในการทำงาน จนถึงการดูแลบุคลากรเพื่อให้บุคลากรทุกคนเกิดความรู้สึกผูกพันกับองค์กร นอกจากนี้ บริษัทฯ ยังมุ่งเน้นการปฏิบัติตามกฎหมายในเรื่องการจ้างแรงงานต่างด้าว และแรงงานเด็กที่ต้องปฏิบัติตามข้อบังคับที่กฎหมายกำหนดไว้

##### การตั้งเป้าหมายการจัดการพนักงานและแรงงาน

บริษัทมีการตั้งเป้าหมายการจัดการพนักงานและแรงงานหรือไม่ : ไม่มี

##### ผลการดำเนินงานและผลลัพธ์ด้านการจัดการพนักงานและแรงงาน

ผลการดำเนินงานและผลลัพธ์ด้านการจัดการพนักงานและแรงงาน : ไม่มี

##### พนักงานและแรงงาน

บริษัทฯ ปฏิบัติตามหลักสิทธิมนุษยชนตั้งแต่การจ้างงาน การจ่ายค่าตอบแทนที่เป็นธรรม เป็นไปตามที่กฎหมายกำหนด ทั้งมุ่งเน้นเรื่องการฝึกอบรมและพัฒนาพนักงาน การจัดการด้านความปลอดภัย อาชีวอนามัยและสภาพแวดล้อมในการทำงาน จนถึงการดูแลบุคลากรเพื่อให้บุคลากร



ทุกคนเกิดความรู้สึกผูกพันกับองค์กร นอกจากนี้ บริษัทฯ ยังมุ่งเน้นการปฏิบัติตามกฎหมายในเรื่องการจ้างแรงงานต่างด้าว และแรงงานเด็กที่ต้องปฏิบัติตามข้อบังคับที่กฎหมายกำหนดไว้ ดังนี้

### การจ้างงาน

ณ วันที่ 31 ธันวาคม 2568 บริษัทฯ มีการจ้างงานพนักงานประจำและพนักงานผู้พิการดังนี้

รายละเอียด	พนักงานชาย	พนักงานหญิง
พนักงานประจำ	212	140
พนักงานผู้พิการ	2	1
รวม	214	141

บริษัทฯ ได้ปฏิบัติตามที่กฎหมายกำหนดในเรื่องการจ้างงานคนพิการกำหนดไว้ โดยมีการจ้างงานคนพิการในจำนวนที่ไม่ต่ำกว่าจำนวนที่กฎหมายกำหนด

### การอบรมและพัฒนาพนักงาน

บริษัทฯ เล็งเห็นถึงความสำคัญของการพัฒนาศักยภาพการทำงานรวมถึงการพัฒนาความรู้ความสามารถในหน้าที่ความรับผิดชอบของ พนักงานอย่างต่อเนื่อง โดยมุ่งเน้นการศึกษาเรียนรู้และฝึกอบรมให้บุคลากรในองค์กร ด้วยรูปแบบการจัดสัมมนาและฝึกอบรม ทั้งภายในและ ภายนอกองค์กรโดยวิทยากร/ผู้สอนที่มีชื่อเสียงและมีความเชี่ยวชาญเฉพาะทาง โดยทางบริษัทฯ มีความเชื่อมั่นว่าการพัฒนาความรู้ความสามารถ ของบุคลากรอย่างต่อเนื่องไปพร้อมกับการพัฒนาเทคโนโลยีและรูปแบบปฏิบัติงานให้เกิดความทันสมัย จะเป็นส่วนช่วยผลักดันให้เกิดการพัฒนา ผลงานอย่างเป็นระบบและมีประสิทธิภาพ

ในปี 2568 บริษัทฯ ได้จัดหลักสูตรอบรมพนักงานเพื่อเพิ่มทักษะและศักยภาพในการทำงานแก่พนักงานจำนวน 133 หลักสูตร โดยจำนวน ชั่วโมงอบรมเฉลี่ยของพนักงาน 6 ชั่วโมงต่อคนต่อปี จากเป้าหมาย คืออบรมมากกว่า 85% ของจำนวนหลักสูตร ตามแผนฝึกอบรม ประจำปี และมีค่าใช้จ่ายในการฝึกอบรมพัฒนาบุคลากรเป็นจำนวนเงินรวม 432,699.17 บาท

### ความผูกพันต่อองค์กร

จากค่านิยมของบริษัทฯ “ทุกคนคือคุณค่า ทุกสินค้าคือคุณภาพ” บริษัทฯ ได้มุ่งเน้นการสร้าง ความผูกพันในองค์กรอย่างต่อเนื่องโดยเน้นสวัสดิการของพนักงาน และการพัฒนาพนักงานอย่างต่อเนื่องในปี 2568 บริษัทฯ มีพนักงานรายเดือนลาออกจากงานโดยสมัครใจ (Turn over rate) ร้อยละ 1.23 มีอัตรา (ลดลง) ร้อยละ 0.20 จากปี 2567

### ความปลอดภัย อาชีวอนามัย และสภาพแวดล้อมในการทำงาน

บริษัทฯ พัฒนาและปรับปรุงประสิทธิภาพการดำเนินงานด้านความปลอดภัยอย่างต่อเนื่องเพื่อลดความเสี่ยงจากความเจ็บป่วย บาดเจ็บ หรือเสียชีวิต โดยบริษัทฯ ได้มีการจัดอบรมเกี่ยวกับความปลอดภัยในการทำงานได้แก่ การอบรมดับเพลิง, การฝึกซ้อมอพยพหนีไฟ, การอบรม เรื่องความปลอดภัยในการทำงานโดย จป.วิชาชีพ

### รูปภาพผลการดำเนินงานและผลลัพธ์ด้านการจัดการพนักงานและแรงงาน

## การอบรมดับเพลิงและการซ้อมอพยพหนีไฟ ประจำปี 2568

จัดการอบรมดับเพลิงและการซ้อมอพยพหนีไฟ ประจำปี 2568 เพื่อสร้างความรู้ความเข้าใจและเตรียมความพร้อมให้กับพนักงานทุกคนในการรับมือกับเหตุการณ์อัคคีภัยที่อาจเกิดขึ้น

- |                                 |                                  |
|---------------------------------|----------------------------------|
| 1. สำนักงานใหญ่ (กรุงเทพมหานคร) | 7. บุรีรัมย์                     |
| 2. สระบุรี (ดอนพุด)             | 8. อุบลราชธานี                   |
| 3. สระบุรี (พระพุทธรบาท)        | 9. ชลบุรี                        |
| 4. สุโขทัย                      | 10. บจ.สยามสตีลไวย์ (บริษัทย่อย) |
| 5. ลำพูน                        | 11. บจ.วังคอนกรีต (บริษัทย่อย)   |
| 6. ขอนแก่น                      |                                  |



การอบรมดับเพลิงและการซ้อมอพยพหนีไฟ ประจำปี 2568

## การฝึกอบรม ประจำปี 2568

สำนักงานใหญ่	: การสร้างทัศนคติและแรงจูงใจ เพื่อพัฒนางานอย่างต่อเนื่อง / กฎหมายความปลอดภัย
(กรุงเทพมหานคร)	อาชีวอนามัย และสภาพแวดล้อมในการทำงาน
สระบุรี (ดอนพุด)	: อบรมการบำรุงรักษารถขนส่ง / อบรมการทำงานเป็นทีม / อบรมวิธีการใช้เครน
สระบุรี (พระพุทธรบาท)	: อบรมการเชื่อมชิ้นงานที่มีคุณภาพและความปลอดภัยในการทำงาน / อบรมการจัดเก็บกอง เสาและการปฏิบัติงานขึ้นเสาอย่างปลอดภัย / อบรมการตรวจสอบและบำรุงรักษาเครื่องมือ / อบรมการตรวจสอบคุณภาพผลิตภัณฑ์ / อบรมการปฏิบัติงานในคลังสินค้าและการบริหาร จัดการสินค้า
สุโขทัย	: อบรมการเก็บตัวอย่างคอนกรีต / อบรมทักษะงานช่างเชื่อม
ลำพูน	: อบรมการเพิ่มประสิทธิภาพการทำงานของแผนกผลิต / อบรมทักษะการสื่อสารสำหรับ หัวหน้างานที่ดี



การฝึกอบรม ประจำปี 2568



## การฝึกอบรม ประจำปี 2568

- ขอนแก่น : เทคนิคและข้อควรระวังในการจัดท่างานการเดิน / เทคนิคการเช็คสต็อกอย่างมีประสิทธิภาพ  
/ การบริหารจัดการขนส่งและการกระจายสินค้าอย่างมีประสิทธิภาพ
- บุรีรัมย์ : อบรมเทคนิคการผลิตคอนกรีตเสาะเข็ม , การผลิตพื้นสะพาน / อบรมการตรวจสอบรถ  
ขนส่งก่อนส่งสินค้า / อบรมการบำรุงรักษาเครื่องจักรให้อยู่ในสภาพการใช้งาน / อบรม  
ความรู้พื้นฐาน เกี่ยวกับขั้นตอนการเติมน้ำมันในโรงงาน
- อุบลราชธานี : อบรมการผลิตเสาไฟฟ้า / อบรมกระบวนการตรวจสอบคุณภาพสินค้า
- ชลบุรี : อบรม Internal audit ISO 19011-2015 / อบรมการจัดระบบและบริหารคลังสินค้า  
อย่างมีประสิทธิภาพ / อบรมขั้นตอนการส่งเสาเข็มและลงเสาเข็มหน้างาน / อบรมงานคลังที่  
มีคุณภาพ ในระบบอุตสาหกรรม
- บจ.สยามสตีลไอร์ : อบรมหลักสูตร-ISO 140012015 : Awareness and Requirement



## การฝึกอบรม ประจำปี 2568

การจัดการพนักงานและแรงงาน : การจ้างงาน

การจ้างงานพนักงาน

	2566	2567	2568
พนักงานรวม (คน)	354	364	355
พนักงานชาย (คน)	216	220	214
พนักงานหญิง (คน)	138	144	141

การจ้างงานผู้พิการ

	2566	2567	2568
การจ้างงานผู้พิการรวม (คน)	3	3	3
พนักงานผู้พิการรวม (คน)	3	3	3
พนักงานผู้พิการชาย (คน)	2	2	2
พนักงานผู้พิการหญิง (คน)	1	1	1
ลูกจ้างผู้พิการที่ไม่ใช่พนักงานรวม (คน)	0	0	0
การส่งเงินเข้ากองทุนส่งเสริมและพัฒนาคุณภาพชีวิตคนพิการ	ไม่มี	ไม่มี	ไม่มี

การจัดการพนักงานและแรงงาน : การจ่ายค่าตอบแทน

การจ่ายค่าตอบแทนพนักงาน

	2566	2567	2568
ค่าตอบแทนพนักงานรวม (บาท)	145,149,524.91	145,878,550.84	152,866,100.81
ค่าตอบแทน พนักงานชาย (บาท)	93,541,927.08	91,689,164.07	94,520,312.10
ค่าตอบแทน พนักงานหญิง (บาท)	51,607,597.83	54,189,386.77	58,345,788.71

การจัดการพนักงานและแรงงาน : การฝึกอบรมและพัฒนาพนักงาน

	2566	2567	2568
จำนวนชั่วโมงอบรมเฉลี่ยของพนักงาน (ชั่วโมง/คน/ปี)	6.00	6.00	6.00
ค่าใช้จ่ายในการฝึกอบรมและพัฒนาพนักงาน (บาท)	316,636.59	515,710.99	432,699.17

การจัดการพนักงานและแรงงาน : ความปลอดภัย อาชีวอนามัย และสภาพแวดล้อมในการทำงาน

ความปลอดภัย อาชีวอนามัย และสภาพแวดล้อมในการทำงาน

	2566	2567	2568
จำนวนเหตุการณ์บาดเจ็บจากการทำงานของพนักงานจนถึงขั้นหยุดงาน (ครั้ง)	1	2	N/A

การจัดการพนักงานและแรงงาน : ความผูกพันของพนักงานและการรวมกลุ่มของพนักงานภายในองค์กร

## ความผูกพันของพนักงาน

	2566	2567	2568
พนักงานที่ลาออกโดยความสมัครใจรวม (คน)	83	58	53
พนักงานชายที่ลาออกโดยความสมัครใจ (คน)	46	45	37
พนักงานหญิงที่ลาออกโดยความสมัครใจ (คน)	37	13	16
สัดส่วนพนักงานที่ลาออกโดยสมัครใจ (%)	23.45	15.93	14.93
	2566	2567	2568
ผลประเมินความผูกพันของพนักงานต่อองค์กร	มี	มี	มี

## การรวมกลุ่มของพนักงานภายในองค์กร

การรวมกลุ่มของพนักงานภายในองค์กร : มี

รูปแบบการรวมกลุ่มของพนักงานภายในองค์กร : คณะกรรมการสวัสดิการ

## ข้อมูลเกี่ยวกับลูกค้า

### แผนการจัดการลูกค้า

แผนการจัดการลูกค้าของบริษัท : มี

แผนการจัดการลูกค้าที่บริษัทดำเนินการในรอบปีที่ผ่านมา : การผลิตและบริการอย่างมีความรับผิดชอบต่อลูกค้า, การพัฒนาความพึงพอใจและการเสริมสร้างความสัมพันธ์กับลูกค้า, การรักษาข้อมูลส่วนบุคคลของลูกค้า

บริษัทฯ มุ่งเน้นการประกอบกิจการโดยมีความรับผิดชอบต่อลูกค้า โดยบริษัทฯ มุ่งเน้นการผลิตสินค้าและบริการอย่างมีคุณภาพ ได้มาตรฐานตามที่กำหนดไว้ เพื่อให้ลูกค้ามั่นใจได้ว่า สินค้าของบริษัทฯ จะเป็นสินค้าที่มีคุณภาพตามที่มุ่งหวังไว้อย่างแน่นอน นอกจากนี้ บริษัทฯ ยังมุ่งเน้นในการพัฒนาความพึงพอใจและการเสริมสร้างความสัมพันธ์กับลูกค้า โดยบริษัทฯ มีกระบวนการสอบถามความพึงพอใจหรือข้อควรปรับปรุงหรือข้อเสนอแนะจากลูกค้าเสมอ โดยบริษัทฯ แจ้งช่องทางติดต่อผู้บริหารระดับสูงในสายงานการขายแก่ลูกค้าเพื่อให้มั่นใจได้ว่า ในกรณีที่ลูกค้ามีข้อมูลสำคัญที่ต้องการจะแจ้งแก่บริษัทฯ ลูกค้าจะสามารถเข้าถึงช่องทางการติดต่อผู้บริหารได้อย่างแน่นอน

### การตั้งเป้าหมายการจัดการลูกค้า

บริษัทมีการตั้งเป้าหมายการจัดการลูกค้าหรือไม่ : ไม่มี

### ผลการดำเนินงานและผลลัพธ์ด้านการจัดการลูกค้า

ผลการดำเนินงานและผลลัพธ์ด้านการจัดการลูกค้า : ไม่มี

### การจัดการลูกค้า : ความพึงพอใจของลูกค้า

## ความพึงพอใจของลูกค้า

	2566	2567	2568
ผลประเมินความพึงพอใจของลูกค้า	มี	มี	มี

## ข้อมูลเกี่ยวกับชุมชนและสังคม

### แผนการจัดการชุมชนและสังคม

แผนการจัดการชุมชนและสังคมของบริษัท : มี

แผนการจัดการชุมชนและสังคมที่บริษัทดำเนินการในรอบปีที่ผ่านมา : การศึกษา, ศาสนาและวัฒนธรรม, อาชีวอนามัย ความปลอดภัย สุขภาพและคุณภาพชีวิต, ผู้ด้อยโอกาสและกลุ่มผู้เปราะบาง

บริษัทฯ มุ่งเน้นการดำเนินธุรกิจอย่างมีธรรมาภิบาลที่ดี โปร่งใส ตรวจสอบได้ ควบคู่ไปกับการสร้างผลประกอบการที่ดีให้กับองค์กร โดยบริษัทฯ ให้ความสำคัญในเรื่องการศึกษา, ศาสนาและวัฒนธรรม, อาชีวอนามัย ความปลอดภัย สุขภาพ และคุณภาพชีวิต การให้โอกาสแก่ผู้ด้อยโอกาสและกลุ่มเปราะบาง โดยบริษัทฯ มีการจัดอบรมทั้งภายในองค์กรหรือการส่งพนักงานไปอบรมภายนอกองค์กรเพื่อเพิ่มพูนความรู้ และความสามารถให้กับพนักงาน, ส่งเสริมและสนับสนุนด้านศาสนา ได้แก่การถวายเทียนพรรษาแก่วัดที่อยู่ใกล้เคียงกับโรงงาน เป็นต้น การส่งเสริมด้านอาชีวอนามัย ความปลอดภัย ได้แก่การอบรมเรื่องความปลอดภัยในการทำงาน การเน้นย้ำการสวมใส่ชุดสวมใส่และอุปกรณ์เพื่อความปลอดภัยในการทำงาน เป็นต้น และมุ่งเน้นการให้โอกาสแก่ผู้ด้อยโอกาสและกลุ่มเปราะบาง โดยการให้โอกาสในการทำงานแก่ผู้พิการ และการมีโครงการ "ปันน้ำใจ" เพื่อเป็นการมอบโอกาสให้แก่ผู้ยากไร้

### การตั้งเป้าหมายการจัดการชุมชนและสังคม

บริษัทมีการตั้งเป้าหมายการจัดการชุมชนและสังคมหรือไม่ : ไม่มี

### ผลการดำเนินงานและผลลัพธ์ด้านการจัดการชุมชนและสังคม

ผลการดำเนินงานและผลลัพธ์ด้านการจัดการชุมชนและสังคม : มี

บริษัทดำเนินธุรกิจด้วยความรับผิดชอบต่อชุมชนและสังคม โดยให้ความสำคัญกับการลดผลกระทบสิ่งแวดล้อมและหลีกเลี่ยงการดำเนินงานที่อาจสร้างผลกระทบเชิงลบต่อคุณภาพชีวิตของชุมชนรอบสถานประกอบการ ในปี2568 บริษัทฯ ไม่พบข้อร้องเรียนจากชุมชนในประเด็นด้านสังคมหรือสิ่งแวดล้อม นอกจากนี้ บริษัทฯ ได้จัดกิจกรรมเพื่อสังคม ซึ่งมีแนวคิดในการรับผิดชอบต่อสังคม และสิ่งแวดล้อม สามารถจัดกิจกรรมได้ทั้งภายในและภายนอกองค์กร เป็น กิจกรรมทำประโยชน์ให้กับสังคม ภายใต้ โครงการ “ปันน้ำใจ” ประจำปี 2568 ซึ่งมีทั้งการร่วมจัดกิจกรรมวันเด็กกับชุมชนใกล้เคียง การบริจาคโลหิตกับสภาอากาศไทย การบริจาคเงินเพื่อมอบเป็นทุนการศึกษาตลอดจนสิ่งของต่างๆ แก่หน่วยงานต่างๆ, การถวายเทียนพรรษา การถวายปัจจัย ข้าวสารน้ำดื่มกับวัดในชุมชน

### รูปภาพผลการดำเนินงานและผลลัพธ์ด้านการจัดการชุมชนและสังคม

## STECH มอบเงินสนับสนุน มูลนิธิรามาริบดี 500,000 บาท

ร่วมมอบเงินบริจาคมูลนิธิรามาริบดี สทบทพ. เพื่อช่วยเหลือและสนับสนุนโครงการ  
สร้างอาคารโรงพยาบาลรามาริบดี และยำนวัตกรรมโยธี จำนวน 500,000 บาท  
เพื่อพัฒนาพื้นที่โรงพยาบาลรามาริบดีให้ทันสมัยและรองรับผู้ป่วยและบุคลากรได้มากขึ้น





## STECH มอบเสื้อกีฬาสับสนุนการแข่งขัน “ไร้รอยเกมส์ 2568” แก่โรงเรียนวัดไร่อ้อย จังหวัดอุดรดิตถ์

ร่วมส่งเสริมกิจกรรมด้านการศึกษาและการพัฒนาเยาวชน โดยมอบเสื้อกีฬา  
ให้นักเรียน โรงเรียนวัดไร่อ้อย จังหวัดอุดรดิตถ์ เพื่อใช้ในการแข่งขันกีฬา  
“ไร้รอยเกมส์ 2568”



## สาขาสอนแก่น

- ร่วมสนับสนุนงานกีฬาสี จร.เทศบาลบ้านแฮด ปี 68
- ร่วมสนับสนุนบุญกฐินสามัคคี อ.บ้านแฮด ปี 68
- ร่วมสนับสนุนวันตำรวจแห่งชาติ ปี 68



## STECH ส่งต่อกำลังใจ ช่วยเหลือผู้ประสบอุทกภัยภาคใต้

ร่วมสนับสนุนการช่วยเหลือผู้ประสบอุทกภัยในพื้นที่ภาคใต้ โดยส่งมอบสิ่งของจำเป็น อาหารแห้ง และน้ำดื่ม ให้กับงานป้องกันและบรรเทาสาธารณภัย เทศบาลตำบลดอนพุด เพื่อใช้ในการกระจายความช่วยเหลือแก่ผู้ประสบภัยอย่างทั่วถึงและรวดเร็ว





**STECH ร่วมสนับสนุนการรักษาเพื่อผ่าตัดหัวใจ  
กับมูลนิธิเพื่อสนับสนุนการผ่าตัดหัวใจเด็ก**

ร่วมบริจาคเงินเพื่อสนับสนุนการรักษาและการผ่าตัดหัวใจกับ  
มูลนิธิเพื่อสนับสนุนการผ่าตัดหัวใจเด็ก ขอร่วมเป็นกำลังใจให้น้อง ๆ  
ผู้ป่วยโรคหัวใจทุกคนมีหัวใจที่แข็งแรง และสามารถใช้ชีวิตได้อย่างมีความสุข



## STECH ร่วมบริจาคโลหิต ส่งต่อพลังแห่งการให้เพื่อเพื่อนมนุษย์

ร่วมกิจกรรม บริจาคโลหิต ณ ศูนย์บริการโลหิตแห่งชาติ สภากาชาดไทย  
สำหรับกิจกรรมดังกล่าวจัดขึ้นเพื่อส่งเสริมให้พนักงานตระหนัก  
ถึงคุณค่าของการเสียสละและการช่วยเหลือเพื่อนมนุษย์



**สาขาชลบุรี**

- โครงการแพทย์ชนเข้าพรรษา
- โครงการวัด ประชา รัฐ สร้างสุข
- งานกฐินสามัคคี





## STECH ร่วมส่งต่อกำลังใจ มอบสิ่งของช่วยเหลือผู้ประสบภัยชายแดนไทย - กัมพูชา

STECH สาขาอุบลราชธานี และ สาขาสระบุรี ส่งต่อความห่วงใยร่วมกับเทศบาล  
บริจาคมอบของอุปโภค บริโภค และสิ่งของ ที่จำเป็น เพื่อช่วยเหลือผู้ประสบภัยและ  
ทหารไทยในพื้นที่ชายแดน จากสถานการณ์ปะทะบริเวณแนวชายแดนไทย - กัมพูชา



## STECH ร่วมกับเทศบาลดอนพุด ปรับปรุงซ่อมแซมบ้านให้กับผู้สูงอายุ

ร่วมปรับปรุงซ่อมแซมบ้านให้กับนายสิทธิกัน เอิบกมล (ลุงกัน) ผู้สูงอายุ เพื่อให้บ้านของผู้สูงอายุมีความมั่นคงแข็งแรง ร่วมกันขับเคลื่อนการพัฒนาคุณภาพชีวิตที่ดี คนสระบุรีไม่ทิ้งกัน และการแก้ไขปัญหาเชิงพื้นที่ทุกมิติ ภายใต้แนวคิด “สุขโสภะ โมเดล (Sook Sopha Model)”





## STECH ร่วมปันน้ำใจ จัดกิจกรรมวันเด็กประจำปี 2568

STECH สำนักงานใหญ่ ร่วมออกบูธจัดงานวันเด็กกับสถานีตำรวจทุ่งสองห้อง นำของเล่นและเครื่องมื้อมอบให้เด็ก ๆ ในชุมชน และพื้นที่ใกล้เคียง เพื่อสร้างรอยยิ้มและเสียงหัวเราะของเด็กๆ เพราะเด็ก คือ อนาคตของชาติ



## STECH ร่วมปันน้ำใจ จัดกิจกรรมวันเด็กประจำปี 2568

STECH สาขาสระบุรี (ดอนพุด) ร่วมออกบูธจัดงานวันเด็กกับ รร.วัดดอนทอง (ราษฎร์ร่วมจิต) นำของเล่น อาหารและเครื่องดื่ม พร้อมทั้งจัดกิจกรรมเกมส์สนุกๆ ให้เด็ก ๆ ในชุมชน และพื้นที่ใกล้เคียง เพื่อสร้างรอยยิ้มและเสียงหัวเราะของเด็กๆ เพราะเด็ก คือ อนาคตของชาติ



## STECH ร่วมปันน้ำใจ จัดกิจกรรมวันเด็กประจำปี 2568

STECH สาขาสระบุรี (พระพุทธบาท) ร่วมออกบูธจัดงานวันเด็กกับเทศบาลตำบลธารเกษม , โรงเรียนนิคมสร้างตนเอง , โรงเรียนบ้านชัยครก , โรงเรียนวัดตรีบุญ โดยมอบจักรยานและเงินบริจาคให้เด็ก ๆ ในชุมชน และพื้นที่ใกล้เคียง เพื่อสร้างรอยยิ้มและเสียงหัวเราะของเด็กๆ เพราะเด็ก คือ อนาคตของชาติ





## STECH ร่วมปันน้ำใจมอบทุนการศึกษา เพื่อช่วยเหลือบุตรของ พนักงานที่มีผลการเรียนดี

STECH เล็งเห็นการศึกษาเป็นสิ่งสำคัญและจำเป็นต่อการพัฒนาคุณภาพชีวิตทางบริษัทฯ มีนโยบายมอบทุนการศึกษาเพื่อช่วยเหลือบุตรของพนักงานที่มีผลการเรียนดีตั้งแต่ขาดแคลนทุนทรัพย์ และเพื่อเป็นทุนช่วยเหลือค่าเล่าเรียนใช้ในการศึกษา



## STECH ร่วมส่งต่อความห่วงใย ช่วยเหลือผู้ประสบอุทกภัยจังหวัดสุโขทัย

ร่วมส่งต่อความห่วงใยมอบสิ่งของจำเป็นสำหรับประกอบอาหาร  
เพื่อสนับสนุนการช่วยเหลือผู้ประสบอุทกภัยในพื้นที่อำเภอเมือง จังหวัดสุโขทัย



## STECH ปันน้ำใจ ร่วมบรรเทาทุกข์ ผู้ได้รับผลกระทบชายแดนไทย-กัมพูชา

ร่วมส่งต่อความห่วงใยปันน้ำใจ มอบของอุปโภค บริโภค และสิ่งของ ที่จำเป็น ให้กับ  
ศูนย์ฟื้นฟู โรงพยาบาลบุรีรัมย์ เพื่อนำไปบรรเทาความเดือดร้อนและช่วยเหลือ  
ประชาชนที่ได้รับผลกระทบจากสถานการณ์ความไม่สงบในพื้นที่ชายแดนไทย-กัมพูชา



ข้อมูลเหตุการณ์ที่เกี่ยวข้องกับละเมิดกฎหมายหรือข้อบังคับด้านสังคมและสิทธิมนุษยชน

จำนวนกรณีและเหตุการณ์ที่ละเมิดกฎหมายหรือข้อบังคับด้านสังคมและสิทธิมนุษยชนอย่างมีนัยสำคัญ

	2566	2567	2568
<b>จำนวนกรณีหรือเหตุการณ์ที่ละเมิดกฎหมายหรือข้อบังคับด้านสังคมและสิทธิมนุษยชนอย่างมีนัยสำคัญรวม กรณี</b>	0	0	0
จำนวนกรณีหรือเหตุการณ์ที่ทำให้เกิดข้อพิพาทด้านแรงงานที่สำคัญ (กรณี)	0	0	0
จำนวนเหตุการณ์หรือข้อร้องเรียนที่เกี่ยวข้องกับการละเมิดสิทธิผู้บริโภค (กรณี)	0	0	0
จำนวนเหตุการณ์หรือข้อร้องเรียนที่เกี่ยวข้องกับการละเมิดสิทธิคู่ค้า (กรณี)	0	0	0
จำนวนกรณีหรือเหตุการณ์ที่ทำให้เกิดข้อพิพาทกับชุมชน / สังคม (กรณี)	0	0	0
จำนวนกรณีหรือเหตุการณ์ที่เกี่ยวข้องความปลอดภัยของไซเบอร์หรือข้อมูลลูกค้ารั่วไหล (กรณี)	0	0	0
จำนวนกรณีหรือเหตุการณ์ที่เกี่ยวข้องความปลอดภัยและอาชีวอนามัยในการทำงาน (กรณี)	0	0	0

## 4. การวิเคราะห์และคำอธิบายของฝ่ายจัดการ

### 4.1 วิเคราะห์การดำเนินงานและฐานะทางการเงินการเปลี่ยนแปลงที่สำคัญ

#### ภาพรวมของการดำเนินงาน

ภาพรวมการดำเนินงานของบริษัท สยามเทคนิคคอนกรีต จำกัด (มหาชน) ในปี 2568 แสดงให้เห็นถึงการเติบโตในภาพรวมของกลุ่มบริษัท แม้ในส่วนของบริษัทเฉพาะกิจการจะมีรายได้ลดลงเล็กน้อยก็ตาม

- **งบการเงินรวม:** บริษัทมีรวมรายได้ในปี 2568 จำนวน 2,180.75 ล้านบาท ซึ่งเพิ่มขึ้นร้อยละ 4.73 เมื่อเทียบกับปี 2567
- **งบการเงินรวม:** กำไรสุทธิสำหรับปี 2568 อยู่ที่ 142.18 ล้านบาท ซึ่งปรับตัวเพิ่มขึ้นจาก 117.31 ล้านบาทในปี 2567
- **งบการเงินเฉพาะกิจการ:** รายได้รวมในปี 2568 อยู่ที่ 1,878.24 ล้านบาท ซึ่งลดลงร้อยละ 1.31 เมื่อเทียบกับปี 2567
- **งบการเงินเฉพาะกิจการ:** กำไรสุทธิสำหรับปี 2568 ทำได้ 138.13 ล้านบาท ซึ่งลดลงเล็กน้อยจาก 141.12 ล้านบาทในปี 2567

#### ข้อมูลในการวิเคราะห์การดำเนินงานและฐานะทางการเงิน

##### ผลการดำเนินงาน และความสามารถในการทำกำไร

ความสามารถในการทำกำไรของบริษัท สยามเทคนิคคอนกรีต จำกัด (มหาชน) ในภาพรวมปรับตัวดีขึ้นจากการควบคุมต้นทุน แม้จะเผชิญกับสภาวะการแข่งขันด้านราคาในธุรกิจหลัก

- **การเติบโตของรายได้หลัก:** รายได้จากการขายและบริการ (งบรวม) ทำได้ 2,170.43 ล้านบาท เพิ่มขึ้นร้อยละ 6.42 จากปีก่อนหน้า ซึ่งเป็นผลจากการส่งมอบงานในปริมาณที่สูงขึ้นจากยอดขายที่เพิ่มขึ้น
- **รายได้จากงานโครงการ:** รายได้จากงานก่อสร้างโครงการ (งบรวม) ลดลงเหลือ 10.32 ล้านบาท หรือลดลงร้อยละ 75.92 เนื่องจากโครงการขนาดใหญ่หลายโครงการ (งานก่อสร้างสายส่งระบบ 115 เควี) ได้ดำเนินการส่งมอบเสร็จสิ้นไปแล้วตั้งแต่ช่วงปี 2567
- **กำไรขั้นต้น:** อัตรากำไรขั้นต้นจากการขายและบริการ (งบรวม) ลดลงจากร้อยละ 20.85 ในปี 2567 มาอยู่ที่ร้อยละ 19.35 ในปี 2568 โดยมีสาเหตุหลักมาจากสภาวะการแข่งขันทางด้านราคาขายที่สูงขึ้น
- **กำไรสุทธิ:** อัตรากำไรสุทธิ (งบรวม) ปรับตัวดีขึ้นเป็นร้อยละ 6.47 เทียบกับร้อยละ 5.60 ในปีก่อนหน้า เนื่องจากบริษัทมีการบริหารต้นทุนได้อย่างมีประสิทธิภาพที่ดีขึ้น

##### ความสามารถในการบริหารทรัพย์สิน

การลดลงของสินทรัพย์เกิดจากการบริหารจัดการลูกหนี้และสินทรัพย์ถาวร รวมถึงการได้รับคืนภาษี

- **การเปลี่ยนแปลงของสินทรัพย์:** สินทรัพย์รวม ณ วันที่ 31 ธันวาคม 2568 มีจำนวน 3,091.24 ล้านบาท ลดลงร้อยละ 3.45 จากปี 2567
- **ปัจจัยหลัก:** สาเหตุหลักที่สินทรัพย์ลดลงมาจากการลดลงของลูกหนี้การค้า อาคารและอุปกรณ์ รวมถึงการที่บริษัทย่อย (บริษัท สยามสตีลไวย์ จำกัด) ได้รับคืนเงินภาษีจากกรมสรรพากร
- **ผลตอบแทนจากสินทรัพย์:** อัตราผลตอบแทนจากสินทรัพย์ (ROA) สำหรับงบรวมปรับตัวดีขึ้นเป็นร้อยละ 4.52 จากร้อยละ 3.77 ในปี 2567

##### สภาพคล่องและความเพียงพอของเงินทุน

โครงสร้างทางการเงินของบริษัทมีความแข็งแกร่งขึ้นอย่างชัดเจนจากการลดลงของภาระหนี้สิน

- **ภาระหนี้สิน:** หนี้สินรวมลดลงมาอยู่ที่ 1,465.66 ล้านบาท หรือลดลงร้อยละ 13.46 จากปี 2567 โดยปัจจัยหลักมาจากการชำระคืนและลดลงของเงินกู้ยืมระยะสั้นและระยะยาวจากสถาบันการเงิน
- **ส่วนของผู้ถือหุ้น:** ส่วนของผู้ถือหุ้นรวมเพิ่มขึ้นเป็น 1,625.58 ล้านบาท ซึ่งเป็นผลมาจากการรับรู้กำไรเบ็ดเสร็จรวมของปี 2568 จำนวน 142.18 ล้านบาท หักลบกับการจ่ายเงินปันผล 24.65 ล้านบาท
- **ความเสี่ยงทางการเงิน:** อัตราส่วนหนี้สินต่อส่วนของผู้ถือหุ้น (D/E Ratio) ปรับตัวลดลงเหลือ 0.90 เท่า จากระดับ 1.12 เท่าในปี 2567 สะท้อนถึงภาระหนี้ที่ลดลงและความเสี่ยงทางการเงินที่ต่ำลง
- **สภาพคล่อง:** วงจรเงินสด (Cash Cycle) ในปี 2568 อยู่ที่ 100 วัน เพิ่มขึ้น 3 วันจากปี 2567 โดยมีสาเหตุหลักจากระยะเวลาชำระหนี้ที่ลดลง



การออกตราสารหนี้ซึ่งมีข้อกำหนดให้บริษัทต้องคงอัตราส่วนทางการเงิน

การออกตราสารหนี้ซึ่งมีข้อกำหนดให้บริษัทต้องคงอัตราส่วนทางการเงิน : ไม่มี  
เงินหรือไม่

## 4.2 ปัจจัยหรือเหตุการณ์ที่อาจมีผลต่อฐานะการเงินหรือการดำเนินงานอย่างมีนัยสำคัญ

### ปัจจัยหรือเหตุการณ์สำคัญที่มีผลต่อฐานะการเงินหรือการดำเนินงานในอนาคต

#### 1. ปัจจัยภายนอก (External Factors): ภาวะเศรษฐกิจและอุตสาหกรรม

- **แนวโน้มการลงทุนโครงสร้างพื้นฐานและ EEC:** บริษัทฯ คาดการณ์ว่าในปี 2568 การทยอยเบิกจ่ายงบประมาณภาครัฐและโครงการลงทุนโครงสร้างพื้นฐานขนาดใหญ่ (Mega Projects) จะเป็นปัจจัยบวกสำคัญ โดยเฉพาะในเขตพัฒนาพิเศษภาคตะวันออก (EEC) ซึ่งบริษัทฯ มีความได้เปรียบทางยุทธศาสตร์จากการมีโรงงานชลบุรี สาขา 2 ปัจจัยนี้จะส่งผลโดยตรงต่อออร์เดอร์รายได้ (Backlog) และโอกาสในการคว้างงานใหม่จากทั้งภาครัฐและเอกชนที่เข้ามาลงทุนในพื้นที่
- **ความผันผวนของต้นทุนพลังงานและวัสดุก่อสร้าง:** แนวโน้มราคาพลังงานและวัตถุดิบ (เหล็กและปูนซีเมนต์) ในตลาดโลกยังคงมีความไม่แน่นอน ซึ่งอาจกระทบต่อต้นทุนขาย อย่างไรก็ตาม บริษัทฯ ประเมินว่าผลกระทบนี้จะถูกบรรเทาจากการเริ่มเดินเครื่องผลิตเชิงพาณิชย์ของบริษัทย่อย (ดูปัจจัยภายใน) และนโยบายการปรับราคาค่าขนส่งตามจริง

#### 2. ปัจจัยภายใน (Internal Factors): ยุทธศาสตร์และการบริหารจัดการ

- **การบริหารต้นทุนเชิงรุก (Strategic Cost Management):** เหตุการณ์สำคัญที่จะมีผลต่อการเงินอย่างมีนัยสำคัญในปี 2568 คือการดำเนินงานเต็มรูปแบบของ **บริษัท สยามสตีลไวร์ จำกัด (บริษัทย่อย)** ซึ่งผลิตลวดเหล็กแรงดึงสูง (PC Wire/Strand) บ่อนให้กับโรงงานของบริษัทฯ การดำเนินการนี้คาดว่าจะช่วยลดต้นทุนวัตถุดิบหลักลงได้ประมาณ 20-30% ซึ่งจะส่งผลโดยตรงต่อการเพิ่มขึ้นของอัตรากำไรขั้นต้น (Gross Profit Margin) และเพิ่มขีดความสามารถในการแข่งขันด้านราคา
- **การขยายฐานลูกค้าเชิงรุก:** บริษัทฯ ปรับกลยุทธ์มุ่งเน้นเจาะกลุ่มลูกค้าผู้รับเหมารายใหญ่และนักลงทุนต่างชาติในคมนาคมอุตสาหกรรม เพื่อลดการพึ่งพิงลูกค้ารายใดรายหนึ่งและกระจายความเสี่ยงของรายได้

#### 3. ปัจจัยด้านความยั่งยืน (ESG Factors): สิ่งแวดล้อม สังคม และธรรมาภิบาล

- **ด้านสิ่งแวดล้อม (Environmental):** แนวโน้มข้อกำหนดด้านสิ่งแวดล้อม (Carbon Tax/Credit) ที่เข้มงวดขึ้น อาจเป็นทั้งโอกาสและความเสี่ยง บริษัทฯ ได้เตรียมพร้อมโดยการติดตั้งระบบ Solar Rooftop ในโรงงานทั้ง 11 แห่ง ซึ่งนอกจากจะช่วยลดการปล่อยก๊าซเรือนกระจกแล้ว ยังช่วยลดค่าใช้จ่ายด้านพลังงานไฟฟ้าในระยะยาวอย่างมีนัยสำคัญ สะท้อนถึงการบริหารจัดการต้นทุนที่มีประสิทธิภาพควบคู่กับความรับผิดชอบต่อสิ่งแวดล้อม
- **ด้านสังคมและสิทธิมนุษยชน (Social):** การขาดแคลนแรงงานทักษะเป็นความเสี่ยงในอนาคตของอุตสาหกรรมก่อสร้าง บริษัทฯ จึงมุ่งเน้นนโยบายการพัฒนาบุคลากรและดูแลสิทธิมนุษยชนอย่างเคร่งครัด เพื่อรักษาฐานแรงงานฝีมือและลดอัตราการลาออก (Turnover Rate) ซึ่งเป็นปัจจัยสำคัญในการรักษาเสถียรภาพการผลิตและคุณภาพสินค้า

#### 4.3 ข้อมูลจากงบการเงิน และอัตราส่วนทางการเงินที่สำคัญ

##### ข้อมูลจากงบการเงินที่สำคัญ

##### ตารางสรุปฐานะการเงิน

	บาท (THB)		
	31 ธ.ค. 2566	31 ธ.ค. 2567	31 ธ.ค. 2568
	งบรวม	งบรวม	งบรวม
	ตรวจสอบ	ตรวจสอบ	ตรวจสอบ
<b>สินทรัพย์</b>			
เงินสดและรายการเทียบเท่าเงินสด (พันบาท)	48,029.21	74,464.11	87,238.01
ลูกหนี้การค้าและลูกหนี้หมุนเวียน อื่น - สุทธิ (พันบาท)	403,643.79	400,824.27	281,859.15
ลูกหนี้หมุนเวียนอื่น (พันบาท)	31,775.90	9,013.32	12,834.27
สินค้าคงเหลือ - สุทธิ (พันบาท)	415,082.50	470,223.13	551,336.86
สินทรัพย์ที่เกิดจากสัญญา - หมุนเวียน (พันบาท)	73,607.50	9,381.42	6,658.47
สินทรัพย์หมุนเวียนอื่น (พันบาท)	48,440.11	67,653.12	24,202.87
สินทรัพย์หมุนเวียนอื่น - อื่น ๆ (พันบาท)	48,440.11	67,653.12	24,202.87
<b>รวมสินทรัพย์หมุนเวียน</b> (พันบาท)	<b>988,803.11</b>	<b>1,022,546.04</b>	<b>951,295.35</b>
เงินฝากสถาบันการเงินที่มีข้อจำกัด ในการใช้ - ไม่หมุนเวียน (พันบาท)	-	135.93	137.48
เงินลงทุนระยะยาว - สุทธิ (พันบาท)	-	360.00	360.00
อสังหาริมทรัพย์เพื่อการลงทุน - สุทธิ (พันบาท)	67,787.09	67,787.09	67,787.09
ที่ดิน อาคาร และอุปกรณ์ - สุทธิ (พันบาท)	1,834,421.37	1,989,262.45	1,946,592.25

	บาท (THB)		
	31 ธ.ค. 2566	31 ธ.ค. 2567	31 ธ.ค. 2568
	งบรวม	งบรวม	งบรวม
	ตรวจสอบ	ตรวจสอบ	ตรวจสอบ
สินทรัพย์สิทธิการใช้ - สุทธิ (พันบาท)	63,326.60	34,950.62	40,494.07
สินทรัพย์ไม่มีตัวตน - สุทธิ (พันบาท)	5,344.25	8,791.09	7,921.96
สินทรัพย์ไม่มีตัวตน - อื่น ๆ (พันบาท)	5,344.25	8,791.09	7,921.96
ค่าความนิยม - สุทธิ (พันบาท)	-	5,512.64	5,512.64
สินทรัพย์ภาษีเงินได้รอตัดบัญชี (พันบาท)	25,504.61	23,367.43	26,598.82
สินทรัพย์ไม่หมุนเวียนอื่น (พันบาท)	42,977.75	48,945.18	44,537.44
สินทรัพย์ไม่หมุนเวียนอื่น - อื่น ๆ (พันบาท)	42,977.75	48,945.18	44,537.44
<b>รวมสินทรัพย์ไม่หมุนเวียน</b> (พันบาท)	2,039,361.66	2,179,112.43	2,139,941.74
<b>รวมสินทรัพย์</b> (พันบาท)	3,028,164.77	3,201,658.47	3,091,237.10
<b>หนี้สิน</b>			
เงินเบิกเกินบัญชีและเงินกู้ยืมระยะ สั้นจากสถาบันการเงิน (พันบาท)	775,591.60	586,078.25	506,308.07
เจ้าหนี้การค้าและเจ้าหนี้หมุนเวียน อื่น (พันบาท)	338,250.89	215,754.01	214,441.49
เจ้าหนี้หมุนเวียนอื่น (พันบาท)	70,823.66	49,814.10	70,503.53
ส่วนของหนี้สินระยะยาวส่วนที่ถึง กำหนดชำระภายในหนึ่งปี (พันบาท)	90,002.28	145,203.25	126,213.34
ส่วนของหนี้สินระยะยาวส่วนที่ ถึงกำหนดชำระภายในหนึ่งปี - อื่น ๆ (พันบาท)	90,002.28	145,203.25	126,213.34

	บาท (THB)		
	31 ธ.ค. 2566	31 ธ.ค. 2567	31 ธ.ค. 2568
	งบรวม	งบรวม	งบรวม
	ตรวจสอบ	ตรวจสอบ	ตรวจสอบ
หนี้สินทางการเงินหมุนเวียนอื่น (พันบาท)	-	82,641.09	114,238.03
เงินมัดจำ (พันบาท)	-	82,641.09	114,238.03
หนี้สินตามสัญญาเช่า - ส่วนที่ถึง กำหนดชำระภายในหนึ่งปี (พันบาท)	15,774.12	13,851.62	12,051.01
ประมาณการหนี้สินผลประโยชน์ พนักงาน - หมุนเวียน (พันบาท)	-	17,750.56	3,727.18
ภาษีเงินได้นิติบุคคลค้างจ่าย (พันบาท)	18,334.08	17,530.03	8,299.59
หนี้สินหมุนเวียนอื่น (พันบาท)	10,886.20	8,891.94	12,048.57
<b>รวมหนี้สินหมุนเวียน</b> (พันบาท)	<b>1,325,361.13</b>	<b>1,087,700.75</b>	<b>997,327.29</b>
หนี้สินระยะยาว - ส่วนที่ถึงกำหนด ชำระเกินกว่าหนึ่งปี (พันบาท)	227,892.76	529,378.54	389,701.98
สถาบันการเงิน (พันบาท)	227,892.76	529,378.54	389,701.98
หนี้สินตามสัญญาเช่า - ส่วนที่ถึง กำหนดชำระเกินกว่าหนึ่งปี (พันบาท)	20,746.90	10,996.53	10,172.78
ประมาณการหนี้สินผลประโยชน์ พนักงาน - ไม่หมุนเวียน (พันบาท)	54,093.12	37,876.20	43,246.04
หนี้สินภาษีเงินได้รอตัดบัญชี (พันบาท)	-	21,462.17	20,766.61
หนี้สินไม่หมุนเวียนอื่น (พันบาท)	9,338.15	6,199.80	4,447.27
<b>รวมหนี้สินไม่หมุนเวียน</b> (พันบาท)	<b>312,070.92</b>	<b>605,913.24</b>	<b>468,334.68</b>
<b>รวมหนี้สิน</b> (พันบาท)	<b>1,637,432.06</b>	<b>1,693,613.98</b>	<b>1,465,661.96</b>

	บาท (THB)		
	31 ธ.ค. 2566	31 ธ.ค. 2567	31 ธ.ค. 2568
	งบรวม	งบรวม	งบรวม
	ตรวจสอบ	ตรวจสอบ	ตรวจสอบ
<b>ส่วนของผู้ถือหุ้น</b>			
ทุนจดทะเบียน (พันบาท)	725,000.00	725,000.00	725,000.00
หุ้นสามัญจดทะเบียน (พันบาท)	725,000.00	725,000.00	725,000.00
ทุนที่ออกและชำระแล้ว (พันบาท)	725,000.00	725,000.00	725,000.00
หุ้นสามัญชำระแล้ว (พันบาท)	725,000.00	725,000.00	725,000.00
ส่วนเกิน (ต่ำกว่า) มูลค่าหุ้น (พันบาท)	345,715.91	345,715.91	345,715.91
ส่วนเกิน (ต่ำกว่า) มูลค่าหุ้น สามัญ (พันบาท)	345,715.91	345,715.91	345,715.91
กำไร (ขาดทุน) สะสม (พันบาท)	316,233.03	433,544.85	551,074.11
กำไรสะสม - จัดสรรแล้ว (พันบาท)	67,975.58	72,500.00	72,500.00
สำรองตามกฎหมาย (พันบาท)	67,975.58	72,500.00	72,500.00
กำไร (ขาดทุน) สะสม - ยังไม่ ได้จัดสรร (พันบาท)	248,257.45	361,044.85	478,574.11
องค์ประกอบอื่นของส่วนของผู้ถือหุ้น (พันบาท)	3,356.96	3,356.96	3,356.96
ส่วนของทุนที่เกิดจากรายการ จ่ายโดยหุ้นเป็นเกณฑ์ (พันบาท)	3,356.96	3,356.96	3,356.96
<b>รวมส่วนของผู้ถือหุ้นของบริษัทใหญ่</b> (พันบาท)	<b>1,390,305.90</b>	<b>1,507,617.72</b>	<b>1,625,146.98</b>
ส่วนได้เสียที่ไม่มีอำนาจควบคุม (พันบาท)	426.81	426.76	428.15
<b>รวมส่วนของผู้ถือหุ้น</b> (พันบาท)	<b>1,390,732.71</b>	<b>1,508,044.48</b>	<b>1,625,575.13</b>

	บาท (THB)		
	31 ธ.ค. 2566	31 ธ.ค. 2567	31 ธ.ค. 2568
	งบรวม	งบรวม	งบรวม
	ตรวจสอบ	ตรวจสอบ	ตรวจสอบ
<b>รวมหนี้สินและส่วนของผู้ถือหุ้น</b> (พันบาท)	3,028,164.77	3,201,658.47	3,091,237.10

### ตารางสรุปงบกำไรขาดทุน

	บาท (THB)		
	31 ธ.ค. 2566	31 ธ.ค. 2567	31 ธ.ค. 2568
	งบรวม	งบรวม	งบรวม
	ตรวจสอบ	ตรวจสอบ	ตรวจสอบ
<b>งบกำไรขาดทุนเบ็ดเสร็จ</b>			
รายได้จากการดำเนินงานธุรกิจ (พันบาท)	1,969,432.02	2,082,352.99	2,180,751.46
รายได้จากการขายและให้บริการ (พันบาท)	1,791,568.06	2,039,537.89	2,170,428.60
รายได้จากการให้บริการ (พันบาท)	177,863.96	42,815.11	10,322.86
รายได้อื่น (พันบาท)	32,129.62	13,798.83	16,804.28
<b>รวมรายได้</b> (พันบาท)	2,001,561.64	2,096,151.82	2,197,555.73
ต้นทุน (พันบาท)	1,611,617.00	1,660,405.95	1,760,474.28
ต้นทุนการให้บริการ (พันบาท)	159,615.26	46,065.07	9,989.73
ค่าใช้จ่ายในการขายและบริหาร (พันบาท)	203,710.71	219,472.72	215,078.11
ค่าใช้จ่ายในการขาย (พันบาท)	24,516.81	29,353.32	27,937.30
ค่าใช้จ่ายในการบริหาร (พันบาท)	179,193.90	190,119.40	187,140.80

	บาท (THB)		
	31 ธ.ค. 2566	31 ธ.ค. 2567	31 ธ.ค. 2568
	งบรวม	งบรวม	งบรวม
	ตรวจสอบ	ตรวจสอบ	ตรวจสอบ
<b>รวมต้นทุนและค่าใช้จ่าย</b> (พันบาท)	1,815,327.71	1,879,878.67	1,975,552.39
<b>กำไร (ขาดทุน) ก่อนต้นทุนทางการเงิน เงิน และภาษีเงินได้</b> (พันบาท)	186,233.93	216,273.15	222,003.35
ต้นทุนทางการเงิน (พันบาท)	28,943.32	53,669.50	42,298.95
ภาษีเงินได้ (พันบาท)	29,713.05	45,291.88	37,520.76
<b>กำไร (ขาดทุน) จากการดำเนินงาน ต่อเนื่อง</b> (พันบาท)	127,577.57	117,311.77	142,183.65
<b>กำไร (ขาดทุน) สุทธิ สำหรับงวด</b> (พันบาท)	127,577.57	117,311.77	142,183.65
กำไร (ขาดทุน) สุทธิ สำหรับ งวด / กำไร (ขาดทุน) จากการ ดำเนินงานต่อเนื่อง (พันบาท)	127,577.57	117,311.77	142,183.65
<b>กำไร (ขาดทุน) เบ็ดเสร็จรวม สำหรับ งวด</b> (พันบาท)	139,428.01	117,311.77	142,183.65
การแบ่งปันกำไร (ขาดทุน) สุทธิ : ผู้ถือหุ้นบริษัทใหญ่ (พันบาท)	127,360.57	117,311.82	142,182.25
การแบ่งปันกำไร (ขาดทุน) สุทธิ : ส่วนได้เสียที่ไม่มีอำนาจ ควบคุม (พันบาท)	217.00	(0.05)	1.39
การแบ่งปันกำไร (ขาดทุน) เบ็ดเสร็จรวม : ผู้ถือหุ้นบริษัท ใหญ่ (พันบาท)	139,211.01	117,311.82	142,182.25
การแบ่งปันกำไร (ขาดทุน) เบ็ดเสร็จรวม : ส่วนได้เสียที่ ไม่มีอำนาจควบคุม (พันบาท)	217.00	(0.05)	1.39



	บาท (THB)		
	31 ธ.ค. 2566	31 ธ.ค. 2567	31 ธ.ค. 2568
	งบรวม	งบรวม	งบรวม
	ตรวจสอบ	ตรวจสอบ	ตรวจสอบ
กำไร (ขาดทุน) ต่อหุ้นชั้นพื้นฐาน (พันบาท)	0.17567	0.16181	0.19611
กำไรก่อนหัก ดอกเบี้ย ภาษีเงินได้ ค่า เสื่อมราคา และค่าตัดจำหน่าย (พันบาท)	307,845.70	345,192.50	359,286.37
กำไรจากการดำเนินงาน (พันบาท)	154,104.31	202,474.32	205,199.07
กำไรจากการดำเนินงานปกติ (พันบาท)	127,577.57	117,311.77	142,183.65

### ตารางสรุปงบกระแสเงินสด

	บาท (THB)		
	31 ธ.ค. 2566	31 ธ.ค. 2567	31 ธ.ค. 2568
	งบรวม	งบรวม	งบรวม
	ตรวจสอบ	ตรวจสอบ	ตรวจสอบ
<b>งบกระแสเงินสด</b>			
กำไร (ขาดทุน) สุทธิสำหรับงวด / ของบริษัทใหญ่ (พันบาท)	127,577.57	117,311.77	142,183.65
ค่าเสื่อมราคาและค่าตัดจำหน่าย (พันบาท)	121,611.77	128,919.35	137,283.02
ค่าเสื่อมราคา (พันบาท)	121,052.21	128,163.09	136,184.90
ค่าตัดจำหน่าย (พันบาท)	559.56	756.25	1,098.13
(โอนกลับ) ผลขาดทุนด้านเครดิตที่ คาดว่าจะเกิดขึ้น (พันบาท)	36,854.13	19,660.11	22,053.17
(โอนกลับ) ขาดทุนจากการลด มูลค่าของสินค้าคงเหลือ (พันบาท)	1,716.89	2,306.03	1,893.47

	บาท (THB)		
	31 ธ.ค. 2566	31 ธ.ค. 2567	31 ธ.ค. 2568
	งบรวม	งบรวม	งบรวม
	ตรวจสอบ	ตรวจสอบ	ตรวจสอบ
(กำไร) ขาดทุนจากการขายและตัด จำหน่ายสินทรัพย์ถาวร (พันบาท)	(768.18)	(1,355.40)	30.78
(กำไร) ขาดทุนจากการขายและตัด จำหน่ายสินทรัพย์อื่น (พันบาท)	-	-	(3,891.81)
ต้นทุนทางการเงิน (พันบาท)	28,943.32	53,669.50	42,298.95
ภาษีเงินได้ (พันบาท)	32,675.66	45,291.88	37,520.76
ค่าใช้จ่ายผลประโยชน์พนักงาน (พันบาท)	4,515.68	5,840.10	5,964.77
<b>เงินสดได้มาจาก (ใช้ไปใน) การ ดำเนินงานก่อนการเปลี่ยนแปลง ในสินทรัพย์และหนี้สินดำเนินงาน</b> (พันบาท)	349,401.40	371,645.35	385,336.74
ลูกหนี้การค้าและลูกหนี้อื่น (เพิ่ม ขึ้น) ลดลง (พันบาท)	(3,131.82)	(13,622.03)	96,911.96
สินค้าคงเหลือ (เพิ่มขึ้น) ลดลง (พันบาท)	(129,565.72)	6,882.72	(80,284.25)
สินทรัพย์ดำเนินงานอื่น (เพิ่มขึ้น) ลดลง (พันบาท)	17,594.15	(22,658.14)	63,693.91
เจ้าหนี้การค้าและเจ้าหนี้อื่น เพิ่ม ขึ้น (ลดลง) (พันบาท)	17,740.49	(134,996.46)	(19,077.37)
หนี้สินดำเนินงานอื่น เพิ่มขึ้น (ลด ลง) (พันบาท)	1,246.28	407.31	33,001.04
<b>เงินสดรับ (จ่าย) จากการดำเนินงาน</b> (พันบาท)	253,284.80	207,658.75	479,582.03
จ่ายดอกเบี้ย (พันบาท)	(28,378.03)	(54,191.22)	(40,838.83)

	บาท (THB)		
	31 ธ.ค. 2566	31 ธ.ค. 2567	31 ธ.ค. 2568
	งบรวม	งบรวม	งบรวม
	ตรวจสอบ	ตรวจสอบ	ตรวจสอบ
(จ่าย) คืนภาษีเงินได้ (พันบาท)	(25,744.02)	(44,932.79)	(51,489.58)
<b>เงินสดสุทธิได้มาจาก (ใช้ไปใน) กิจกรรมดำเนินงาน</b> (พันบาท)	199,162.75	108,534.74	387,253.62
เงินสดรับจากการขายสินทรัพย์ ถาวร (พันบาท)	1,090.18	4,569.64	5,219.64
ที่ดิน อาคาร และอุปกรณ์ (พันบาท)	1,090.18	4,569.64	5,219.64
เงินสดจ่ายจากการซื้อสินทรัพย์ ถาวร (พันบาท)	(571,891.41)	(140,931.26)	(101,111.67)
ที่ดิน อาคาร และอุปกรณ์ (พันบาท)	(570,819.76)	(139,446.09)	(100,882.67)
สินทรัพย์ไม่มีตัวตน (พันบาท)	(1,071.65)	(1,485.17)	(229.00)
เงินฝากสถาบันการเงินที่มีข้อจำกัด การใช้ (เพิ่มขึ้น) ลดลง (พันบาท)	-	896.67	(1.55)
<b>เงินสดสุทธิได้มาจาก (ใช้ไปใน) กิจกรรมลงทุน</b> (พันบาท)	(570,801.23)	(233,260.65)	(95,893.57)
เงินสดรับจากเงินกู้ยืม (พันบาท)	412,610.25	473,969.58	75,543.08
เงินสดรับจากเงินกู้ยืมระยะ ยาว (พันบาท)	130,000.00	473,969.58	75,543.08
เงินสดรับจากเงินกู้ยืม ระยะยาว - สถาบันการ เงิน (พันบาท)	130,000.00	473,969.58	75,543.08
เงินสดจ่ายชำระหนี้เงินกู้ยืม (พันบาท)	(83,834.82)	(306,796.18)	(313,979.72)

	บาท (THB)		
	31 ธ.ค. 2566	31 ธ.ค. 2567	31 ธ.ค. 2568
	งบรวม	งบรวม	งบรวม
	ตรวจสอบ	ตรวจสอบ	ตรวจสอบ
เงินสดจ่ายชำระหนี้ระยะสั้น (พันบาท)	-	(189,513.35)	(79,770.18)
เงินสดจ่ายชำระหนี้ระยะสั้น - สถาบันการเงิน (พันบาท)	-	(189,513.35)	(79,770.18)
เงินสดจ่ายชำระหนี้ระยะยาว (พันบาท)	(83,834.82)	(117,282.83)	(234,209.54)
เงินสดจ่ายชำระหนี้ระยะยาว - สถาบันการเงิน (พันบาท)	(83,834.82)	(117,282.83)	(234,209.54)
เงินสดจ่ายชำระหนี้สินตามสัญญาเช่า (พันบาท)	(25,112.79)	(16,012.60)	(15,507.93)
จ่ายเงินปันผล (พันบาท)	(18,849.99)	-	(24,641.57)
<b>เงินสดสุทธิได้มาจาก (ใช้ไปใน) กิจกรรมจัดหาเงิน</b> (พันบาท)	284,813.11	151,160.80	(278,586.14)
<b>เงินสดและรายการเทียบเท่าเงินสดเพิ่มขึ้น (ลดลง) สุทธิ</b> (พันบาท)	(86,825.37)	26,434.89	12,773.90
เงินสดและรายการเทียบเท่าเงินสดต้นงวด (พันบาท)	134,854.58	48,029.21	74,464.11
<b>เงินสดและรายการเทียบเท่าเงินสด สิ้นงวด</b> (พันบาท)	48,029.21	74,464.11	87,238.01

## อัตราส่วนทางการเงินที่สำคัญ

	2566	2567	2568
อัตราส่วนสภาพคล่อง (Liquidity ratio)			
อัตราส่วนสภาพคล่อง (เท่า)	0.75	0.94	0.95
อัตราส่วนหมุนเวียนลูกหนี้การค้า (เท่า)	5.07	5.45	6.60
ระยะเวลาเก็บหนี้เฉลี่ย (วัน)	72.00	66.93	55.30
อัตราส่วนหมุนเวียนสินค้าคงเหลือ (เท่า)	4.20	3.75	3.45
ระยะเวลายขายสินค้าเฉลี่ย (วัน)	86.85	97.31	105.90
อัตราส่วนหมุนเวียนเจ้าหนี้ (เท่า)	5.87	7.66	11.36
ระยะเวลารับหนี้ (วัน)	62.14	47.63	32.12
วงจรเงินสด (Cash Cycle) (วัน)	96.71	116.60	129.08
อัตราส่วนแสดงความสามารถในการทำกำไร (Profitability ratio)			
อัตรากำไรขั้นต้น (ร้อยละ)	18.17	20.26	19.27
อัตรากำไรสุทธิ (ร้อยละ)	6.37	5.60	6.47
อัตราผลตอบแทนผู้ถือหุ้น (ร้อยละ)	9.58	8.10	9.08
อัตราส่วนวิเคราะห์นโยบายทางการเงิน (Financial policy ratio)			
อัตราส่วนหนี้สินต่อส่วนของผู้ถือหุ้น (เท่า)	1.18	1.12	0.90
อัตราดอกเบี้ยเงินปันผล (ร้อยละ)	20.42	0.00	18.05

	2566	2567	2568
อัตราส่วนแสดงประสิทธิภาพในการดำเนินงาน (Efficiency ratio)			
อัตราผลตอบแทนจากสินทรัพย์ (ร้อยละ)	6.64	6.94	7.06

## 5. ข้อมูลทั่วไปและข้อมูลสำคัญอื่น

### 5.1 ข้อมูลทั่วไป

#### ข้อมูลทั่วไป

##### นายทะเบียนหลักทรัพย์

**ชื่อนายทะเบียนหลักทรัพย์ :** บริษัท ศูนย์รับฝากหลักทรัพย์ (ประเทศไทย) จำกัด  
**ที่อยู่/สถานที่ตั้ง :** 93 ถนนรัชดาภิเษก  
**แขวง/ตำบล :** ดินแดง  
**เขต/อำเภอ :** ดินแดง  
**จังหวัด :** กรุงเทพมหานคร  
**รหัสไปรษณีย์ :** 10400  
**โทรศัพท์ :** 02-009-9000  
**โทรสาร :** 02-009-9991

##### บริษัทผู้สอบบัญชี

**ชื่อบริษัทผู้สอบบัญชี :** บริษัท สอบบัญชี ดี ไอ เอ อินเตอร์เนชั่นแนล จำกัด  
**ที่อยู่/สถานที่ตั้ง :** เลขที่ 31632 ซอยสุขุมวิท 22  
**แขวง/ตำบล :** แขวงคลองเตย  
**เขต/อำเภอ :** เขตคลองเตย  
**จังหวัด :** กรุงเทพมหานคร  
**รหัสไปรษณีย์ :** 10110  
**โทรศัพท์ :** +66 2259 5300-2  
**โทรสาร :** +66 2260 1553,+66 2259 8959

**รายชื่อผู้สอบบัญชี :** นางสาว สุภาภรณ์ มั่งจิตร

เลขที่ใบอนุญาต : 8125

**รายชื่อผู้สอบบัญชี :** นาย อภิพงศ์ เหลืองนาคทองดี

เลขที่ใบอนุญาต : 12199

**รายชื่อผู้สอบบัญชี :** นาย วิโรจน์ สัจจธรรมนกุล

เลขที่ใบอนุญาต : 5128

## 5.2 ข้อมูลสำคัญอื่น

### 5.2.1 ข้อมูลอื่นที่อาจมีผลกระทบต่อการตัดสินใจของผู้ลงทุนอย่างมีนัยสำคัญ

ข้อมูลอื่นที่อาจมีผลกระทบต่อการตัดสินใจของผู้ลงทุน : ไม่มี

### 5.2.2 ข้อจำกัดของผู้ถือหุ้นในต่างประเทศ

มีข้อจำกัดของผู้ถือหุ้นในต่างประเทศหรือไม่ : ไม่มี



### 5.3 ข้อพิพาททางกฎหมาย

#### ข้อพิพาททางกฎหมาย

มีข้อพิพาททางกฎหมายหรือไม่ : มี

#### รายละเอียดข้อพิพาททางกฎหมาย

ปีเหตุการณ์	รายละเอียด	สถานะความคืบหน้า
2568	<p><b>ข้อคดี</b></p> <p>การรถไฟแห่งประเทศไทยฟ้องเพิกถอนที่ดินของบริษัทฯ</p> <p><b>โจทก์</b></p> <p>การรถไฟแห่งประเทศไทย</p> <p><b>จำเลย</b></p> <p>บริษัท สยามเทคนิคคอนกรีต จำกัด (มหาชน)</p>	

ปีเหตุการณ์	รายละเอียด	สถานะความคืบหน้า
	<p><b>ข้อพิพาทที่ 1</b></p> <p><u>ระยะเวลาที่ใช้โดยประมาณ</u></p> <p>วันที่คาดว่าจะสิ้นสุด : ธ.ค. 2570</p> <p><u>อธิบายข้อพิพาท</u></p> <p>การรถไฟแห่งประเทศไทยกล่าวอ้างว่าที่ดินบริเวณตำบลอโศก และตำบลเสม็ด อำเภอเมือง จังหวัดบุรีรัมย์ จำนวนเนื้อที่ 5,083 ไร่ เป็นกรรมสิทธิ์ของการรถไฟฯ โดยสำนักงานที่ดินจังหวัดบุรีรัมย์ได้ออกเอกสารสิทธิที่ดินทับซ้อนที่ดินของการรถไฟฯ การรถไฟฯ จึงฟ้องเพื่อเพิกถอนที่ดินในบริเวณดังกล่าว โดยที่ดินของบริษัทยา จำนวน 58-1-63.80 ไร่ อยู่ในบริเวณที่การรถไฟฯ อ้างสิทธิ์</p> <p><u>ผลพิจารณาข้อพิพาท / ความคืบหน้าของข้อพิพาท</u></p> <p>คดีอยู่ระหว่างขั้นตอนการจัดทำแผนที่พิพาท</p> <p><u>อธิบายเพิ่มเติม</u></p> <p>-</p>	อยู่ระหว่างดำเนินการ

## 5.4 ตลาดรอง

### ตลาดรอง

มีการจดทะเบียนในตลาดหลักทรัพย์แห่งประเทศไทยหรือไม่ : ไม่มี

## 5.5 สถาบันการเงินที่ติดต่อประจำ (กรณีออกตราสารหนี้)

สถาบันทางการเงินที่ติดต่อประจำ

มีการออกตราสารหนี้ : ไม่มี

## ส่วนที่ 2 การกำกับดูแลกิจการ

## 6. นโยบายการกำกับดูแลกิจการ

### 6.1 ภาพรวมของนโยบายและแนวปฏิบัติการกำกับดูแลกิจการ

#### ภาพรวมของนโยบายและแนวปฏิบัติการกำกับดูแลกิจการ

นโยบายและแนวปฏิบัติการกำกับดูแลกิจการ : มี

บริษัทฯ ตระหนักถึงความสำคัญของการกำกับดูแลกิจการที่ดี โดย เชื่อมั่นว่าการกำกับดูแลกิจการที่ดีจะเป็นประโยชน์ต่อการดำเนินธุรกิจ บริษัทฯ จึงได้กำหนดนโยบายการกำกับดูแลกิจการเป็นลายลักษณ์อักษร เพื่อเป็นแนวทางในการปฏิบัติหน้าที่ของบุคลากรในบริษัทฯ โดยรับเอาหลักการกำกับดูแลกิจการที่ดีสำหรับบริษัทจดทะเบียน ปี 2560 หรือ CG Code 2560 มาเป็นแนวทางในการกำหนดนโยบายการกำกับดูแลกิจการของบริษัทฯ เพื่อการสร้างความเชื่อมั่นให้แก่ผู้ถือหุ้น ผู้ลงทุน ผู้ที่เกี่ยวข้อง และสร้างคุณค่าให้แก่กิจการอย่างยั่งยืน บริษัทฯ กำหนดให้กรรมการ ผู้บริหาร พนักงานทุกคน รับทราบ ทำความเข้าใจ และยึดถือปฏิบัติในจรรยาบรรณในการประกอบธุรกิจ, นโยบายการกำกับดูแลกิจการ, นโยบายความรับผิดชอบต่อสังคม, นโยบายการต่อต้านคอร์รัปชัน นอกจากนี้ บริษัทฯ ยังได้เผยแพร่เอกสารนโยบายข้างต้นในเวปไซต์บริษัท เพื่อเป็นการสื่อสารให้ผู้มีส่วนได้เสียและผู้ที่เกี่ยวข้องได้ทราบ และยังกำหนดให้มีการทบทวนเอกสารดังกล่าวเป็นประจำทุกปี

บริษัทฯ ได้กำหนดนโยบายการกำกับดูแลกิจการที่ดี และได้กำหนดให้บุคลากรทุกระดับยึดถือเป็นแนวทางปฏิบัติ โดยแบ่งออกเป็น 5 หมวด ดังนี้

1. สิทธิของผู้ถือหุ้น
2. การปฏิบัติต่อผู้ถือหุ้นอย่างเท่าเทียม
3. การคำนึงถึงบทบาทของผู้มีส่วนได้เสีย
4. การเปิดเผยข้อมูลและความโปร่งใส
5. ความรับผิดชอบต่อคณะกรรมการ

ลิงก์นโยบายและแนวปฏิบัติการกำกับดูแลกิจการฉบับเต็ม : [https://www.stec.co.th/stech/pdf/Corporate\\_Policies/นโยบายการกำกับดูแลกิจการ.pdf](https://www.stec.co.th/stech/pdf/Corporate_Policies/นโยบายการกำกับดูแลกิจการ.pdf)

#### 6.1.1 นโยบายและแนวปฏิบัติเกี่ยวกับคณะกรรมการ

นโยบายและแนวปฏิบัติเกี่ยวกับคณะกรรมการ : มี

แนวปฏิบัติเกี่ยวกับคณะกรรมการ : การสรรหากรรมการ, การกำหนดค่าตอบแทนกรรมการ, ความเป็นอิสระของคณะกรรมการจากฝ่ายจัดการ, การกำกับดูแลบริษัทย่อยและบริษัทร่วม, แนวปฏิบัติอื่น ๆ เกี่ยวกับคณะกรรมการ

#### การสรรหากรรมการ

##### การสรรหาและแต่งตั้งกรรมการบริษัท

- 1) บริษัทฯ มีคณะกรรมการสรรหาและกำหนดค่าตอบแทน ทำหน้าที่สรรหาคัดเลือกและเสนอบุคคลที่ทรงคุณวุฒิ มีคุณธรรม จริยธรรม และคุณสมบัติเหมาะสมและมีความหลากหลายทั้งในด้านคุณวุฒิ วิชาชีพ ทักษะ อายุ ประสบการณ์ เพศ เชื้อชาติ ศาสนา ถิ่นกำเนิด ความเชี่ยวชาญ และความสามารถเฉพาะด้าน ตามหลักเกณฑ์มาตรา 68 แห่งพระราชบัญญัติบริษัทมหาชนจำกัด พ.ศ. 2535 และตามประกาศคณะกรรมการกำกับหลักทรัพย์และตลาดหลักทรัพย์ที่เกี่ยวข้อง รวมทั้งยังพิจารณาถึงประสบการณ์ ความรู้ความสามารถ ที่เกี่ยวข้องกับธุรกิจ จากนั้นจึงนำรายชื่อเสนอต่อคณะกรรมการบริษัท เพื่อให้คณะกรรมการบริษัทพิจารณาเสนอชื่อต่อที่ประชุมผู้ถือหุ้น เพื่อพิจารณาแต่งตั้งต่อไป
- 2) บริษัทฯ เปิดโอกาสให้ผู้ถือหุ้นเสนอชื่อบุคคลเข้ารับการคัดเลือกเป็นกรรมการเพื่อให้คณะกรรมการสรรหาและกำหนดค่าตอบแทนพิจารณาเสนอคณะกรรมการบริษัทก่อนเสนอชื่อต่อที่ประชุมผู้ถือหุ้น

- 3) ในการประชุมผู้ถือหุ้นประจำปีทุกครั้ง ให้กรรมการออกจากตำแหน่งเป็นจำนวนหนึ่งในสาม ถ้าจำนวนที่แบ่งออกให้ตรงเป็นส่วนไม่ได้ ก็ให้ออกโดยจำนวนที่ใกล้ที่สุดกับส่วนหนึ่งในสามของคณะกรรมการที่จะต้องออกจากตำแหน่งในปีแรก และปีที่สองภายหลังจดทะเบียนบริษัทนั้น ให้จับสลากกันว่าผู้ใดจะต้องออกจากการเป็นกรรมการ ส่วนปีหลังๆ ต่อไป ให้กรรมการที่อยู่ตำแหน่งนานที่สุดนั้นเป็นผู้ออกจากตำแหน่ง โดยกรรมการซึ่งพ้นจากตำแหน่งแล้วอาจได้รับเลือกตั้งใหม่ได้
- 4) ที่ประชุมผู้ถือหุ้นเป็นผู้แต่งตั้งกรรมการ ตามหลักเกณฑ์และวิธีการดังต่อไปนี้
- 4.1 ผู้ถือหุ้นคนหนึ่งมีคะแนนเสียงเท่ากับจำนวนหุ้นที่ตนถือ
- 4.2 ผู้ถือหุ้นแต่ละคนจะต้องใช้คะแนนเสียงที่มีอยู่ทั้งหมดตามข้อ 4.1 เลือกตั้งบุคคลเดียว หรือหลายบุคคลเป็นกรรมการได้ แต่จะแยกคะแนนเสียงให้แก่ผู้ใดมากน้อยเพียงใดไม่ได้
- 4.3 บุคคลซึ่งได้รับคะแนนเสียงสูงสุดตามลำดับลงมาเป็นกรรมการทำจำนวนกรรมการที่ที่ประชุมผู้ถือหุ้นต้องเลือกตั้งในครั้งนั้น ในกรณีที่บุคคลซึ่งได้รับการเลือกตั้งในลำดับถัดมา มีคะแนนเสียงเท่ากันเกินจำนวนกรรมการที่ที่ประชุมผู้ถือหุ้นต้องเลือกตั้งในครั้งนั้น ให้ประธานในที่ประชุมเป็นผู้ออกเสียงชี้ขาด
- 5) ในกรณีที่ตำแหน่งกรรมการว่างลงเพราะเหตุอื่นนอกจากถึงคราวออกตามวาระ ให้คณะกรรมการบริษัทเลือกบุคคลซึ่งมีคุณสมบัติและไม่มีลักษณะต้องห้ามตามกฎหมายบริษัทมหาชนและกฎหมายว่าด้วยหลักทรัพย์และตลาดหลักทรัพย์ เข้าเป็นกรรมการแทนในการประชุมคณะกรรมการบริษัทคราวถัดไป เว้นแต่วาระของกรรมการผู้นั้นจะเหลือน้อยกว่าสอง (2) เดือน โดยบุคคลซึ่งเข้าเป็นกรรมการแทนดังกล่าวจะอยู่ในตำแหน่งกรรมการได้เพียงเท่าวาระที่ยังเหลืออยู่ของกรรมการซึ่งตนแทน มติของคณะกรรมการจะต้องประกอบด้วยคะแนนเสียงไม่น้อยกว่าสามในสี่ของจำนวนกรรมการที่เหลือ
- 6) ที่ประชุมผู้ถือหุ้นอาจจะลงมติให้กรรมการคนใดออกจากตำแหน่งก่อนถึงคราวออกตามวาระได้ ด้วยคะแนนไม่น้อยกว่า 3 ใน 4 ของจำนวนผู้ถือหุ้นที่มาประชุมและมีสิทธิออกเสียงและมีหุ้นนับรวมกันได้ไม่น้อยกว่ากึ่งหนึ่งของจำนวนหุ้นที่ถือโดยผู้ถือหุ้นที่มาประชุมและมีสิทธิออกเสียง

### การกำหนดค่าตอบแทนกรรมการ

บริษัทฯ มีแนวปฏิบัติเกี่ยวกับการกำหนดค่าตอบแทนกรรมการ โดยบริษัทฯ มีหลักเกณฑ์การกำหนดค่าตอบแทนกรรมการอยู่ในระบบที่เหมาะสม อยู่ในระดับเดียวกันกับอุตสาหกรรมประเภทเดียวกัน และเหมาะสมกับหน้าที่และความรับผิดชอบของกรรมการแต่ละท่าน โดยได้ผ่านการพิจารณาจากคณะกรรมการสรรหาและพิจารณาตอบแทนซึ่งได้พิจารณาตอบแทนกรรมการและกรรมการชุดย่อยโดยได้เปรียบเทียบกับอุตสาหกรรมประเภทเดียวกันแล้วว่า ค่าตอบแทนกรรมการและกรรมการชุดย่อยของบริษัทฯ มีความเหมาะสม

### ความเป็นอิสระของคณะกรรมการจากฝ่ายจัดการ

บริษัทฯ มีแนวปฏิบัติเพื่อให้มั่นใจได้ว่า คณะกรรมการบริษัทเป็นอิสระจากฝ่ายจัดการ โดยบริษัทฯ มีจำนวนคณะกรรมการบริษัทสามคนซึ่งเป็นไปตามเกณฑ์ที่กฎหมายกำหนด และทั้งสามท่านเป็นผู้มีความเป็นอิสระ ไม่มีความสัมพันธ์ทางธุรกิจกับบริษัทหรือไม่มีลักษณะต้องห้ามอื่นใดที่จะทำให้มีลักษณะต้องห้ามตามที่ประกาศคณะกรรมการกำกับตลาดทุนกำหนดไว้ และบริษัทฯ ยังกำหนดให้ประธานกรรมการเป็นกรรมการอิสระ เพื่อให้แน่ใจได้ว่า การกำหนดวาระการประชุมตลอดจนการประชุมคณะกรรมการบริษัท จะเป็นอิสระจากการครอบงำจากฝ่ายจัดการ

### การกำกับดูแลบริษัทย่อยและบริษัทร่วม

ที่ประชุมคณะกรรมการบริษัท ได้มีมติอนุมัตินโยบายการกำกับดูแลบริษัทย่อยและบริษัทร่วม เพื่อให้มีการกำกับดูแลบริษัทย่อยและบริษัทร่วมให้เป็นไปตามจรรยาบรรณในการประกอบธุรกิจ รวมทั้งระเบียบ ข้อบังคับ กฎหมายที่เกี่ยวข้อง รวมทั้งเพื่อให้บริษัทย่อยและบริษัทร่วมดำเนินธุรกิจไปในทิศทางเดียวกันกับบริษัทฯ โดยบริษัทฯ ได้ส่งบุคคลเพื่อเป็นตัวแทนของบริษัทฯ ไปเป็นกรรมการ ผู้บริหาร หรือผู้มีอำนาจควบคุมในบริษัทย่อยและบริษัทร่วม ดังกล่าวตามสัดส่วนการถือหุ้น โดยบุคคลที่ได้รับแต่งตั้งให้เป็นกรรมการในบริษัทย่อยหรือบริษัทร่วมนั้น มีหน้าที่ดำเนินการเพื่อประโยชน์ที่ดีที่สุดของบริษัทย่อยและบริษัทร่วม นอกจากนี้ บริษัทฯ กำหนดให้บุคคลที่ได้รับแต่งตั้งจากบริษัทนั้น ต้องดูแลให้บริษัทย่อยและบริษัทร่วมมีข้อบังคับในเรื่องการทำรายการเกี่ยวโยงกัน การได้มาหรือจำหน่ายไปซึ่งทรัพย์สิน หรือการทำรายการสำคัญอื่นใดของบริษัทย่อยและบริษัทร่วมให้ครบถ้วนถูกต้อง และใช้หลักเกณฑ์ที่เกี่ยวข้องกับการเปิดเผยข้อมูลและการทำรายการข้างต้นในลักษณะเดียวกับหลักเกณฑ์ของบริษัทฯ รวมถึงต้องกำกับดูแลให้มีการจัดเก็บข้อมูล และการบันทึกบัญชีของบริษัทย่อยและบริษัทร่วม ให้บริษัทฯ สามารถตรวจสอบและรวบรวมเพื่อจัดทำงบการเงินรวมได้ทันกำหนดเช่นกัน

ลิงก์นโยบายและแนวปฏิบัติที่เกี่ยวข้องกับการกำกับดูแลบริษัทย่อยและ : [https://www.stec.co.th/stech/pdf/Corporate\\_Policies/](https://www.stec.co.th/stech/pdf/Corporate_Policies/)  
บริษัทร่วม นโยบายการกำกับดูแลการดำเนินงานในบริษัทย่อยและบริษัท  
รวม.pdf

## แนวปฏิบัติอื่น ๆ เกี่ยวกับคณะกรรมการ

### แนวปฏิบัติอื่น ๆ เกี่ยวกับคณะกรรมการ

#### องค์ประกอบ คุณสมบัติของคณะกรรมการและการแต่งตั้งกรรมการ

- กำหนดให้คณะกรรมการบริษัทต้องมีกรรมการจำนวนไม่น้อยกว่า 5 คน แต่ไม่เกิน 15 คน โดยกรรมการไม่น้อยกว่ากึ่งหนึ่งของจำนวนกรรมการทั้งหมดต้องมีถิ่นที่อยู่ในประเทศไทย
- คณะกรรมการบริษัท ประกอบด้วย กรรมการอิสระอย่างน้อย 1 ใน 3 ของจำนวนกรรมการทั้งหมด และ/หรือ มีจำนวนไม่น้อยกว่า 3 คน
- ประธานกรรมการและประธานเจ้าหน้าที่บริหาร ไม่เป็นบุคคลเดียวกัน เพื่อให้มีการแบ่งแยกบทบาทอย่างชัดเจน และมีการถ่วงดุลอำนาจในการดำเนินงาน
- โครงสร้างของคณะกรรมการบริษัท ณ วันที่ 31 ธันวาคม 2568 มีจำนวนทั้งสิ้น 8 คน ประกอบด้วยกรรมการที่มีคุณสมบัติหลากหลาย ทั้งในด้านทักษะประสบการณ์ ความสามารถเฉพาะด้านที่เป็นประโยชน์กับบริษัทฯ โดยกรรมการมีความรู้และประสบการณ์ ทางด้านการก่อสร้าง, การบัญชี, การเงิน, ธนาคาร, กฎหมาย, การบริหาร, ทรัพยากรบุคคล, การกำกับดูแลกิจการ เป็นต้น
- คณะกรรมการบริษัท มีกรรมการอิสระที่สามารถให้ความเห็นเกี่ยวกับการทำงานของฝ่ายจัดการได้อย่างอิสระในจำนวนที่สำนักงาน ก.ล.ด. ประกาศกำหนด
- วาระการดำรงตำแหน่งของกรรมการบริษัท จำนวนปีที่ดำรงตำแหน่งของกรรมการบริษัท ตามข้อบังคับของบริษัทฯ ได้กำหนดจำนวนปีที่ดำรงตำแหน่งในแต่ละวาระของกรรมการบริษัท ให้เป็นไปตามพระราชบัญญัติบริษัทมหาชนจำกัด โดยในการประชุมสามัญผู้ถือหุ้นประจำปี กรรมการบริษัทต้องออกจากตำแหน่งจำนวน 1 ใน 3 ถ้าจำนวนกรรมการแบ่งออกให้ตรงเป็น 3 ส่วนไม่ได้ก็ให้ออกโดยจำนวนใกล้เคียงที่สุดกับส่วน 1 ใน 3 ทั้งนี้ กรรมการที่จะต้องออกจากตำแหน่งในปีแรกและปีที่สองภายหลังจดทะเบียนบริษัทนั้นให้จับสลากกัน ทุกปีต่อไปให้กรรมการซึ่งอยู่ในตำแหน่งนานที่สุดเป็นผู้ออกจากตำแหน่งอย่างไรก็ตาม กรรมการที่ออกตามวาระอาจได้รับเลือกกลับเข้ามาดำรงตำแหน่งอีกได้
- บริษัทฯ ได้กำหนดคุณสมบัติของบุคคลที่จะเป็น “กรรมการอิสระ” ตามหลักเกณฑ์ที่สำนักงาน ก.ล.ด. และตลาดหลักทรัพย์ฯ กำหนด
- การกำหนดจำนวนบริษัทจดทะเบียนที่กรรมการบริษัทจะไปดำรงตำแหน่งกรรมการ คณะกรรมการบริษัทตระหนักถึงการกำกับดูแลกิจการที่ดี ในเรื่องจำนวนบริษัทจดทะเบียนที่กรรมการบริษัทจะไปดำรงตำแหน่งเป็นกรรมการ ทั้งนี้ เพื่อให้บริษัทฯ ได้รับประโยชน์สูงสุดในการที่กรรมการบริษัทสามารถอุทิศเวลาสำหรับการปฏิบัติหน้าที่ได้อย่างมีประสิทธิภาพ ซึ่งกรรมการบริษัทไม่มีท่านใดดำรงตำแหน่งกรรมการในบริษัทจดทะเบียนอื่นเกินกว่า 4 แห่ง
- คณะกรรมการบริษัทแต่งตั้งคณะกรรมการสรรหาและพิจารณาคำตอบแทนเพื่อทำหน้าที่คัดสรรกรรมการบริษัท พร้อมทั้งกำหนดหลักเกณฑ์คำตอบแทนกรรมการบริษัท กรรมการชุดย่อย และผู้บริหารระดับสูง โดยผ่านกระบวนการ ขั้นตอน และหลักเกณฑ์ นิยามและข้อบังคับของบริษัทฯ และกฎเกณฑ์ที่เกี่ยวข้อง
- คณะกรรมการบริษัทแต่งตั้งเลขานุการบริษัท ซึ่งมีความรู้ มีประสบการณ์ ทางด้านกฎหมาย หรือบัญชี และผ่านการฝึกอบรมหลักสูตรเลขานุการบริษัท จากสมาคมส่งเสริมสถาบันกรรมการบริษัทไทย หรือ สมาคมบริษัทจดทะเบียนไทย

#### การประชุมคณะกรรมการบริษัท

- คณะกรรมการต้องประชุมอย่างน้อยสาม (3) เดือนต่อครั้ง โดยกำหนดวันประชุมไว้ล่วงหน้าตลอดทั้งปี และอาจมีการประชุมวาระพิเศษตามความจำเป็น
- ในการประชุมคณะกรรมการบริษัทต้องมีกรรมการประชุมไม่น้อยกว่ากึ่งหนึ่ง (1/2) ของจำนวนกรรมการทั้งหมดจึงจะครบองค์ประชุม
- ในการเรียกประชุมคณะกรรมการบริษัท ให้ประธานกรรมการหรือผู้ซึ่งได้รับมอบหมาย ส่งหนังสือนัดประชุมและเอกสารประกอบการประชุมไปยังกรรมการไม่น้อยกว่าเจ็ด (7) วันก่อนวันประชุม เว้นแต่ในกรณีจำเป็นเร่งด่วนเพื่อรักษาสิทธิและประโยชน์ของบริษัทฯ จะแจ้งการนัดประชุมโดยวิธีอื่นและกำหนดวันประชุมให้เร็วกว่านั้นก็ไ้
- กรรมการที่ไม่เป็นผู้บริหาร มีการประชุมกันอย่างน้อยปีละ 1 ครั้ง โดยไม่มีกรรมการที่เป็นผู้บริหารหรือฝ่ายจัดการเข้าร่วมประชุม เพื่อเปิดโอกาสให้อภิปรายปัญหาต่างๆ เกี่ยวกับการดำเนินธุรกิจของบริษัทฯ หรือเรื่องที่อยู่ในความสนใจ โดยมีการรายงานให้ประธานกรรมการบริหารรับทราบผลการประชุมด้วย
- บริษัทฯ กำหนดการประชุมและวาระหลักของการประชุมคณะกรรมการบริษัท และคณะกรรมการชุดย่อยทั้งปีเป็นการล่วงหน้า และแจ้งให้กรรมการแต่ละคนทราบกำหนดการดังกล่าว เพื่อให้กรรมการสามารถจัดเวลาและเข้าร่วมประชุมได้
- คณะกรรมการบริษัท ได้จัดให้มีการประชุมอย่างสม่ำเสมอ เพื่อรับทราบและร่วมกันตัดสินใจในการดำเนินธุรกิจของบริษัทฯ มีการกำหนดวาระ การประชุมล่วงหน้าไว้ชัดเจน และอาจมีการประชุมครั้งพิเศษเพิ่มเติมเพื่อพิจารณาเรื่องที่มีความสำคัญเร่งด่วน โดยในปี 2568 บริษัทฯ มีการประชุมคณะกรรมการบริษัท จำนวน 5 ครั้ง และในการประชุมคณะกรรมการบริษัทแต่ละครั้งได้จัดสรรเวลาไว้อย่างเพียงพอที่ฝ่ายจัดการและผู้ที่เกี่ยวข้องจะเสนอข้อมูล และให้เวลาอย่างเพียงพอที่กรรมการจะพิจารณาข้อมูลที่สำคัญอย่างรอบคอบโดยทั่วกัน ในการประชุมคณะ



กรรมการบริษัททุกครั้ง ประธานกรรมการบริษัทจะขอให้กรรมการทุกท่านใช้ดุลยพินิจอย่างรอบคอบก่อน รวมทั้งแสดงความคิดเห็นได้อย่างอิสระ การลงมติในที่ประชุมคณะกรรมการบริษัทให้ถือมติของเสียงข้างมาก โดยให้กรรมการหนึ่งคนมีหนึ่งเสียง หากคะแนนเสียงเท่ากัน ประธานในที่ประชุมจะออกเสียงเพิ่มขึ้นอีกหนึ่งเสียงเป็นเสียงชี้ขาด ในการประชุมแต่ละครั้งได้จัดส่งเอกสารประกอบวาระการประชุมให้กับกรรมการบริษัทล่วงหน้า เพื่อให้มีเวลาศึกษาข้อมูลอย่างเพียงพอ ในการพิจารณาเรื่องต่างๆ ประธานกรรมการบริษัท ซึ่งทำหน้าที่ประธานในที่ประชุมได้เปิดโอกาสให้กรรมการบริษัทแสดงความคิดเห็นอย่างเหมาะสม

ทั้งนี้คณะกรรมการตรวจสอบได้จัดให้มีการประชุมระหว่างกรรมการที่ไม่เป็นผู้บริหาร โดยไม่มีฝ่ายจัดการเข้าร่วมประชุมในการประชุมคณะกรรมการตรวจสอบครั้งที่ 5/2568 วันที่ 17 ธันวาคม 2568 ซึ่งพิจารณาเรื่องปัญหาอุปสรรค ข้อสังเกตที่พบจากการตรวจสอบบัญชีและการตรวจสอบภายใน รวมไปถึงข้อเสนอแนะของผู้สอบบัญชีและผู้ตรวจสอบภายใน

- ในการพิจารณาเรื่องเข้าเป็นวาระการประชุมคณะกรรมการบริษัท ประธานเจ้าหน้าที่บริหาร ทำหน้าที่เสนอเรื่องต่อประธานกรรมการบริษัท เพื่อพิจารณาเรื่องเข้าเป็นวาระการประชุมคณะกรรมการบริษัท
- คณะกรรมการบริษัท เปิดโอกาสและเชิญผู้บริหารระดับสูงเข้าร่วมประชุมคณะกรรมการบริษัท เพื่อให้ข้อมูลรายละเอียดเพิ่มเติมในสถานะที่เกี่ยวข้องกับข้อมูลโดยตรง และเพื่อให้มีโอกาสรู้จักผู้บริหารระดับสูงสำหรับใช้ประกอบการพิจารณาแผนการสืบทอดงาน

### บทบาทหน้าที่ความรับผิดชอบของประธานกรรมการบริษัท

- ประธานกรรมการบริษัทมีบทบาทหน้าที่กำกับดูแลการดำเนินงาน และแนวทางปฏิบัติงานเชิงกลยุทธ์ของฝ่ายจัดการ รวมทั้งให้คำแนะนำและสนับสนุนการดำเนินธุรกิจของฝ่ายจัดการ แต่ไม่มีส่วนร่วมในการบริหารงานประจำของบริษัทฯ
- ประธานกรรมการบริษัททำหน้าที่เป็นประธานในที่ประชุมคณะกรรมการบริษัทและที่ประชุมผู้ถือหุ้น และสนับสนุนให้กรรมการทุกคนมีส่วนร่วมในการประชุมตลอดจนดูแลให้การประชุมคณะกรรมการบริษัทและผู้ถือหุ้นดำเนินไปอย่างมีประสิทธิภาพจนสำเร็จลุล่วง
- รับผิดชอบในฐานะผู้นำของคณะกรรมการบริษัท ในการกำกับ ติดตาม ดูแลการบริหารงานของคณะกรรมการบริหาร และคณะอนุกรรมการอื่นๆ ให้บรรลุวัตถุประสงค์ตามแผนงานที่กำหนดไว้
- เป็นผู้ลงคะแนนเสียงชี้ขาดในกรณีที่ที่ประชุมคณะกรรมการบริษัทมีการลงคะแนนเสียง 2 ฝ่ายเท่ากัน

### เลขานุการบริษัท

คณะกรรมการบริษัท แต่งตั้งเลขานุการบริษัท ตามมาตรา 89/15 ของพระราชบัญญัติหลักทรัพย์และตลาดหลักทรัพย์ พ.ศ. 2535 และฉบับที่ที่มีการแก้ไขเพิ่มเติม เพื่อทำหน้าที่จัดทำและจัดเก็บเอกสารสำคัญของบริษัท ได้แก่ ทะเบียนกรรมการ หนังสือนัดประชุมคณะกรรมการ รายงานการประชุมคณะกรรมการ รายงานประจำปีของบริษัท หนังสือนัดประชุมผู้ถือหุ้น รายงานการประชุมผู้ถือหุ้น และการจัดเก็บรายงานการมีส่วนได้เสียที่รายงานโดยกรรมการหรือผู้บริหารบริษัท รวมถึงการดำเนินการอื่นๆ ตามที่คณะกรรมการกำกับตลาดทุนประกาศกำหนดไว้ในกฎหมายว่าด้วยหลักทรัพย์และตลาดหลักทรัพย์

### 6.1.2 นโยบายและแนวปฏิบัติ และมาตรการที่เกี่ยวกับผู้ถือหุ้นและผู้มีส่วนได้เสีย

นโยบายและแนวปฏิบัติ และมาตรการดำเนินการ ที่เกี่ยวกับผู้ถือหุ้น : มี

และผู้มีส่วนได้เสีย

แนวปฏิบัติและมาตรการดำเนินการ ที่เกี่ยวกับผู้ถือหุ้นและผู้มีส่วนได้ : ผู้ถือหุ้น, พนักงาน, ลูกค้า, เจ้าหนี้, หน่วยงานราชการหรือภาค

เสีย รัฐ, ชุมชนและสังคม

#### ผู้ถือหุ้น

#### สิทธิของผู้ถือหุ้น

บริษัทฯ มุ่งส่งเสริมการใช้สิทธิของผู้ถือหุ้น และการปกป้องคุ้มครองสิทธิของผู้ถือหุ้นทุกรายดังนี้

##### 1) สิทธิของผู้ถือหุ้น

- สิทธิในการเป็นเจ้าของหุ้นของบริษัทฯ
- สิทธิในการซื้อขายโอนหุ้น
- สิทธิในการได้รับทราบข้อมูลข่าวสารบริษัทฯ อย่างครบถ้วน
- สิทธิในการเข้าร่วมประชุม เพื่อออกเสียงในที่ประชุมผู้ถือหุ้นของบริษัทฯ
- สิทธิในการแต่งตั้งหรือถอดถอนกรรมการของบริษัทฯ
- สิทธิในการรับส่วนแบ่งกำไรของบริษัทฯ
- สิทธิในการเข้าร่วมตัดสินใจ และรับทราบถึงผลของการตัดสินใจของบริษัทฯ ที่เกี่ยวกับการเปลี่ยนแปลงในปัจจัยพื้นฐานของบริษัทฯ ได้แก่

- (1) การขาย หรือโอนกิจการของบริษัทฯ ทั้งหมด หรือบางส่วนที่สำคัญ ให้แก่บุคคลอื่น
- (2) การซื้อ หรือรับโอนกิจการของบริษัทอื่น หรือบริษัทเอกชน มาเป็นของบริษัทฯ
- (3) การทำ แก้วไข หรือเลิกสัญญาเกี่ยวกับการให้เข้ากิจการของบริษัทฯ ทั้งหมด หรือบางส่วนที่สำคัญ การมอบหมายให้บุคคลอื่นเข้ามาจัดการธุรกิจของบริษัทฯ หรือการรวมกิจการกับบุคคลอื่นโดยมีวัตถุประสงค์จะแบ่งกำไรขาดทุน
- (4) การเปลี่ยนแปลงหนังสือบริคณห์สนธิ หรือข้อบังคับบริษัทฯ หรือข้อกำหนดอื่นๆ ที่มีลักษณะเดียวกัน
- (5) การเพิ่มทุน หรือลดทุน ของบริษัทฯ
- (6) การควบ หรือเลิกบริษัทฯ
- (7) การออกหุ้นกู้
- (8) รายการพิเศษอื่นๆ ที่มีรายการที่เกิดขึ้นตามปกติ

- สิทธิในการเสนอเรื่องเพื่อบรรจุเป็นวาระ
- สิทธิในการเสนอชื่อบุคคลที่มีคุณสมบัติเหมาะสม เพื่อรับการพิจารณาเลือกตั้งเป็นกรรมการบริษัทฯ ตามหลักเกณฑ์ที่กำหนด ในการประชุมผู้ถือหุ้น

## 2) การประชุมผู้ถือหุ้น

ผู้ถือหุ้นของบริษัทฯ รวมทั้งนักลงทุนสถาบัน มีโอกาสอย่างเต็มที่ในการเข้าร่วมประชุมผู้ถือหุ้น และออกเสียงลงมติในที่ประชุม โดยมีการปฏิบัติอย่างเท่าเทียมกับทุกราย และจะไม่กระทำการใดๆ ที่มีลักษณะเป็นการจำกัดสิทธิในการเข้าถึงสารสนเทศของบริษัทฯ หรือการเข้าร่วมประชุมผู้ถือหุ้นโดยดำเนินการต่างๆ ในการประชุมผู้ถือหุ้นดังต่อไปนี้

- การจัดประชุมผู้ถือหุ้น ในปี 2568 บริษัทฯ กำหนดให้มีการประชุมสามัญผู้ถือหุ้นประจำปี 2568 วันที่ 25 เมษายน 2568 เวลา 13.30 น. บริษัทฯ จัดประชุมผ่านสื่ออิเล็กทรอนิกส์ (E-AGM) ถ่ายทอดสดจากห้องประชุมบริษัทฯ เลขที่ 50 ซอยงามวงศ์วาน 47 แขวง 20 ถนนงามวงศ์วาน แขวงทุ่งสองห้อง เขตหลักสี่ กรุงเทพมหานคร 10210
- การจัดประชุมบริษัทฯ ได้ปฏิบัติตามภายใต้พระราชกำหนดว่าด้วยการประชุมผ่านสื่ออิเล็กทรอนิกส์ พ.ศ. 2563 และกฎหมายที่เกี่ยวข้องและได้ปฏิบัติตามแนวทางของโครงการประเมินคุณภาพการจัดประชุมผู้ถือหุ้น (AGM Checklist) ของสมาคมส่งเสริมผู้ลงทุนไทย สมาคมบริษัทจดทะเบียนและ ก.ล.ต. โดยการประชุมแบบอิเล็กทรอนิกส์ บริษัทฯ ใช้บริการการจัดประชุมผู้ถือหุ้นอิเล็กทรอนิกส์จากผู้ให้บริการที่ใช้ระบบ E-AGM ที่ผ่านมาตรฐานของสำนักงานพัฒนาธุรกรรมทางอิเล็กทรอนิกส์ หรือ ETDA
- ผู้ถือหุ้นจะได้รับหนังสือเชิญประชุมที่มีข้อมูลครบถ้วน ทันเวลา เกี่ยวกับ วัน เวลา สถานที่ และระเบียบวาระในการประชุมผู้ถือหุ้น ตลอดจนรายละเอียดประกอบการตัดสินใจในแต่ละวาระการประชุมล่วงหน้าก่อนวันประชุม เพื่อให้ผู้ถือหุ้นมีเวลาเพียงพอในการศึกษาข้อมูลประกอบการตัดสินใจลงคะแนนในวาระต่างๆ โดยไม่มีการเพิ่มวาระนอกเหนือจากที่ระบุไว้ในหนังสือเชิญประชุม หรือเปลี่ยนแปลงข้อมูลที่สำคัญโดยไม่แจ้งให้ผู้ถือหุ้นทราบล่วงหน้า
- บริษัทฯ จัดให้มีการเผยแพร่เอกสารเชิญประชุมผู้ถือหุ้น พร้อมทั้งรายละเอียดประกอบต่างๆ ทั้งภาษาไทย และภาษาอังกฤษ ล่วงหน้าก่อนวันประชุมผู้ถือหุ้นไม่น้อยกว่า 30 วัน ทางเว็บไซต์ของบริษัทฯ ที่ [www.stec.co.th](http://www.stec.co.th) หัวข้อ "นักลงทุนสัมพันธ์" และจัดส่งเอกสารล่วงหน้าก่อนวันประชุมไม่น้อยกว่า 7 วัน สำหรับวาระปกติ และไม่น้อยกว่า 14 วัน สำหรับวาระที่ต้องใช้มติพิเศษ นอกจากนี้ ยังได้ชี้แจงสิทธิของผู้ถือหุ้นในการเข้าประชุม และสิทธิออกเสียงลงคะแนนของผู้ถือหุ้น การมอบฉันทะ และหนังสือมอบฉันทะ ข้อมูลกรรมการอิสระที่เป็นตัวแทนรับมอบฉันทะ ข้อกำหนดการเข้าร่วมประชุมผ่านสื่ออิเล็กทรอนิกส์ ไว้อย่างชัดเจนในหนังสือเชิญประชุมที่บริษัทฯ จัดส่งให้
- สำหรับการประชุมสามัญผู้ถือหุ้น ประจำปี 2568 บริษัทฯ ได้จัดส่งหนังสือเชิญประชุมให้แก่ผู้ถือหุ้นล่วงหน้าไม่น้อยกว่า 21 วันก่อนวันประชุม และเผยแพร่บนเว็บไซต์บริษัทฯ ล่วงหน้า 30 วัน เพื่อให้ผู้ถือหุ้นได้มีโอกาสศึกษาข้อมูล
- บริษัทฯ แจ้งกฎระเบียบต่างๆ ที่ใช้ในการประชุมผู้ถือหุ้น รวมถึงกระบวนการในการออกเสียงลงคะแนนอย่างชัดเจนในเอกสารเชิญประชุม ผู้ถือหุ้น และชี้แจงให้ผู้ถือหุ้นทราบในที่ประชุมผู้ถือหุ้น
- บริษัทฯ เปิดโอกาสให้ผู้ถือหุ้นสามารถเสนอวาระการประชุม เสนอชื่อบุคคลเป็นกรรมการ และส่งคำถามเกี่ยวกับวาระในการประชุม ผู้ถือหุ้นล่วงหน้ามาที่บริษัทฯ พร้อมทั้งแจ้งชื่อที่อยู่ เบอร์โทรศัพท์ ที่สามารถติดต่อได้ โดยมีช่องทางการติดต่อดังต่อไปนี้

บริษัท สยามเทคนิคคอนกรีต จำกัด (มหาชน)

เลขานุการบริษัทฯ (นายสุริพัฒน์ ชุ่มธรรม)

เลขที่ 50 ซอยงามวงศ์วาน 47 แขวง 20 ถนนงามวงศ์วาน แขวงทุ่งสองห้อง เขตหลักสี่ กรุงเทพมหานคร 10210

โทร : 0 2589-3888 ต่อ 102

email : [puripat.ch@stec.co.th](mailto:puripat.ch@stec.co.th)

- บริษัทฯ ได้กำหนดหลักเกณฑ์ และแบบฟอร์มเพื่อเปิดโอกาสให้ผู้ถือหุ้นรายย่อย เสนอชื่อบุคคลเพื่อรับการคัดเลือกเป็นกรรมการ และการให้ความยินยอมของผู้ได้รับการเสนอชื่อ ซึ่งมีคณะกรรมการสรรหาและพิจารณาคำตอบแทน พิจารณาแบบฟอร์มเพื่อเสนอชื่อบุคคลเข้าเพื่อรับการคัดเลือกเป็นกรรมการ
- การประชุมสามัญผู้ถือหุ้นประจำปี 2568 กำหนดการเสนอระเบียบวาระ, เสนอชื่อบุคคลเพื่อเข้ารับการคัดเลือกเป็นกรรมการล่วงหน้า ตั้งแต่ วันที่ 15 ตุลาคม 2568 ถึง 31 ธันวาคม 2568 เพื่อความเป็นธรรมและความโปร่งใส ซึ่งแบบการเสนอเพิ่มวาระ และเสนอชื่อบุคคลเป็นกรรมการ สามารถ download ได้จาก website ของ บริษัทฯ โดยในปี 2568 ไม่มีผู้ถือหุ้นรายใดเสนอระเบียบวาระและเสนอชื่อบุคคลเพื่อรับการพิจารณาเป็นกรรมการ มายังบริษัทฯ
- ผู้ถือหุ้นสามารถซักถาม แสดงความคิดเห็น และขอรับการชี้แจงจากคณะกรรมการบริษัทฯ หรือฝ่ายบริหาร เกี่ยวกับวาระในการประชุม นโยบาย ผลการดำเนินงานของบริษัทฯ ผลการตรวจสอบประจำปีของผู้สอบบัญชีภายนอก นโยบายการกำหนดคำตอบแทนกรรมการและผู้บริหาร หรือเรื่องอื่นๆ ที่เกี่ยวข้อง
- กรณีที่ผู้ถือหุ้นไม่สามารถเข้าร่วมประชุมด้วยตนเอง ผู้ถือหุ้นสามารถออกเสียงลงคะแนนโดยการมอบฉันทะให้กรรมการอิสระของบริษัทฯ หรือบุคคลอื่นที่ผู้ถือหุ้นเห็นสมควรเข้าร่วมประชุมได้ โดยจัดส่งหนังสือมอบฉันทะในรูปแบบที่ผู้ถือหุ้นสามารถกำหนดทิศทางลงคะแนนได้ ระบุรายการเอกสารประกอบการมอบฉันทะไว้อย่างชัดเจนในหนังสือเชิญประชุมผู้ถือหุ้น โดยในปี 2568 บริษัทฯ ได้จัดให้มีการใช้ระบบ Application เพื่อให้ผู้ถือหุ้นสามารถเข้าร่วมการประชุมสามัญผู้ถือหุ้นแบบ Online ผ่านโทรศัพท์มือถือและ Web Application โดยสามารถดูคู่มือการเข้าร่วมประชุมได้บนเว็บไซต์ของบริษัทฯ
- เปิดโอกาสให้ผู้ถือหุ้นสามารถลงคะแนนเสียงเลือกตั้งกรรมการเป็นรายบุคคล เพื่อเป็นการเลือกผู้แทนที่มีคุณสมบัติเหมาะสมเข้าทำหน้าที่กรรมการในการดูแลรักษาผลประโยชน์ของผู้ถือหุ้น
- จัดสรรเวลาในการประชุมผู้ถือหุ้นอย่างเหมาะสม และส่งเสริมให้ผู้ถือหุ้นมีโอกาสแสดงความคิดเห็นและซักถามข้อมูลเพิ่มเติมในที่ประชุมผู้ถือหุ้นได้อย่างเต็มที่
- ส่งเสริมให้กรรมการ ผู้บริหารระดับสูง และผู้สอบบัญชีเข้าร่วมประชุมผู้ถือหุ้น เพื่อประโยชน์ในการตอบข้อซักถามในประเด็นต่างๆ ของผู้ถือหุ้น โดยในการประชุมสามัญผู้ถือหุ้นประจำปี 2568 มีประธานกรรมการบริษัท ประธานกรรมการตรวจสอบ ประธานกรรมการชุดย่อยอื่นๆ ได้แก่ ประธานกรรมการสรรหาและพิจารณาคำตอบแทน และประธานกรรมการบริหารความเสี่ยง กรรมการบริษัท รวมทั้งประธานเจ้าหน้าที่บริหาร และผู้บริหารทุกท่าน ได้เข้าร่วมการประชุมครบทุกท่าน โดยมีผู้สอบบัญชีเข้าร่วมประชุมผ่านสื่ออิเล็กทรอนิกส์
- เลขาธิการบริษัท จัดทำรายงานการประชุมผู้ถือหุ้นที่ถูกต้อง ครบถ้วน และชัดเจน เพื่อนำส่งต่อตลาดหลักทรัพย์แห่งประเทศไทย รวมทั้งเผยแพร่ให้ผู้ถือหุ้นทราบผ่านทางเว็บไซต์บริษัทฯ ภายใน 14 วัน นับจากการประชุมผู้ถือหุ้นแล้วเสร็จ

## การปฏิบัติต่อผู้ถือหุ้นอย่างเท่าเทียม

บริษัทฯ ได้กำหนดนโยบายเพื่อการปกป้องคุ้มครองสิทธิให้ผู้ถือหุ้นได้รับการปฏิบัติอย่างเท่าเทียมและเป็นธรรม รวมทั้งนักลงทุนรายย่อย นักลงทุนสถาบัน ทั้งในประเทศและต่างประเทศ ในการใช้สิทธิของตน

### พนักงาน

บริษัทฯ มีแนวปฏิบัติต่อพนักงานโดยมุ่งเน้นตอบสนองความต้องการของพนักงานในเรื่องการได้รับค่าตอบแทนและสวัสดิการที่เป็นธรรม จูงใจ และเทียบเคียงได้กับธุรกิจเดียวกัน โดยบริษัทฯ มีการทบทวนโครงสร้างและอัตราผลตอบแทนเทียบกับอุตสาหกรรมเดียวกันอย่างสม่ำเสมอ เพื่อให้แน่ใจได้ว่า บริษัทฯ ยังสามารถรักษานักงานที่มีความสามารถไว้ได้ นอกจากนี้ บริษัทฯ ยังมุ่งเน้นการพัฒนาศักยภาพพนักงาน โดยบริษัทฯ มีการจัดอบรมเพื่อพัฒนาทักษะความสามารถของพนักงานอยู่เสมอๆ เพื่อมุ่งเน้นให้พนักงานเพิ่มคุณค่าในการทำงานได้อย่างต่อเนื่อง และบริษัทฯ ยังมุ่งเน้นการสร้างสังคมในการทำงานที่มีสภาพแวดล้อมที่มีความปลอดภัยในการทำงาน โดยมุ่งเน้นการปฏิบัติตามข้อกำหนดเรื่องความปลอดภัยเพื่อลดอุบัติเหตุในการทำงานให้เป็นศูนย์ให้ได้ เพื่อสวัสดิภาพและความปลอดภัยในการทำงานของพนักงาน

### ลูกค้า

บริษัทฯ มีแนวปฏิบัติเกี่ยวกับลูกค้าโดยบริษัทมุ่งเน้นการผลิตและส่งมอบผลิตภัณฑ์คอนกรีตได้ตามสัญญาทั้งในด้านปริมาณและคุณภาพ โดยบริษัทฯ มีแผนการซ่อมบำรุงเครื่องจักรและมีการดำเนินการตามแผนการซ่อมบำรุงอย่างต่อเนื่องเพื่อให้แน่ใจว่า เครื่องจักรจะมีสภาพพร้อมใช้งานเสมอเพื่อให้การผลิตและส่งมอบผลิตภัณฑ์แก่ลูกค้าเป็นไปได้ตามแผน บริษัทฯ ให้ข้อมูลเกี่ยวกับสินค้าและบริการอย่างครบถูกต้อง ครบถ้วน ไม่บิดเบือนข้อเท็จจริง และบริษัทฯ มุ่งเน้นการรับฟังความคิดเห็นจากลูกค้าเพื่อนำมุมมองและความคิดเห็นจากลูกค้ามาปรับปรุงและพัฒนาการทำงานของบริษัทฯ และบริษัทฯ มีทีมงานในเรื่องการผลิต ส่งมอบ ติดตั้งผลิตภัณฑ์คอนกรีตที่เป็นมืออาชีพเพื่อให้แน่ใจได้ว่า บริษัทฯ สามารถแก้ไขปัญหาที่เกิดขึ้นให้แก่ลูกค้าได้อย่างรวดเร็ว ฉับไว และถูกต้องตรงจุดกับปัญหาที่เกิดขึ้น

### เจ้าหนี้

บริษัทฯ มีแนวปฏิบัติเกี่ยวกับเจ้าหนี้ โดยบริษัทฯ มุ่งเน้นการปฏิบัติตามแผนการชำระหนี้ที่มีต่อเจ้าหนี้อย่างเคร่งครัด มุ่งเน้นการชำระหนี้ตามกำหนดชำระเงิน เพื่อเป็นการสร้างความมั่นใจให้แก่เจ้าหนี้ว่าจะได้รับชำระหนี้ตามกำหนดอย่างแน่นอน ทำให้เจ้าหนี้มีความมั่นใจที่จะค้าขายกับบริษัทฯ และเพื่อเป็นการรักษาความมั่นคงทางการเงินให้แก่บริษัทฯ บริษัทฯ จึงมุ่งเน้นการบริหารสินทรัพย์ ต้นทุน และสภาพคล่องของกิจการอย่างเหมาะสม เพื่อให้แน่ใจได้ว่า บริษัทฯ จะมีความสามารถในการชำระหนี้ให้แก่เจ้าหนี้ได้

### **หน่วยงานราชการหรือภาครัฐ**

บริษัทฯ มีแนวปฏิบัติเกี่ยวกับหน่วยงานราชการหรือภาครัฐโดยการมุ่งเน้นการดำเนินธุรกิจตามที่กฎหมายที่เกี่ยวข้องกำหนดไว้ และมีการติดตามการเปลี่ยนแปลงของกฎหมายและข้อกำหนดที่เกี่ยวข้องอย่างสม่ำเสมอ เพื่อให้มั่นใจได้ว่า บริษัทฯ สามารถปฏิบัติตามกฎหมายและข้อกำหนดที่เกี่ยวข้องได้อย่างถูกต้อง นอกจากนี้ บริษัทฯ ยังมุ่งเน้นการดำเนินธุรกิจอย่างเป็นธรรมและโปร่งใส โดยบริษัทฯ มีนโยบายป้องกันการทุจริตคอร์รัปชัน และเน้นย้ำการสื่อสารไปยังทุกระดับเพื่อให้มั่นใจได้ว่านโยบายดังกล่าวจะได้รับการถือปฏิบัติเพื่อให้มั่นใจได้ว่า บริษัทฯ ดำเนินธุรกิจอย่างโปร่งใส และเป็นธรรม

### **ชุมชนและสังคม**

บริษัทฯ มีแนวปฏิบัติเกี่ยวกับชุมชนและสังคม โดยบริษัทฯ มุ่งเน้นการผลิตผลิตภัณฑ์คอนกรีตที่เป็นมิตรต่อสิ่งแวดล้อมและไม่ส่งผลกระทบต่อชุมชน โดยการใช้วัตถุดิบที่เป็นมิตรต่อสิ่งแวดล้อม การใช้พลังงานแสงอาทิตย์ที่เป็นพลังงานสะอาดในการผลิตผลิตภัณฑ์ เพื่อร่วมเป็นส่วนหนึ่งในการรักษาสิ่งแวดล้อมและลดผลกระทบที่มีต่อทั้งสิ่งแวดล้อมและชุมชน และบริษัทฯ ยังมีมาตรการการจัดการของเสียที่เกิดขึ้นจากการผลิตเพื่อให้มั่นใจได้ว่า บริษัทฯ ไม่มีการปล่อยของเสียที่เกิดจากการผลิตไปสร้างผลกระทบต่อชุมชนและสิ่งแวดล้อม และบริษัทฯ ยังมีกิจกรรมร่วมกับชุมชนอย่างต่อเนื่องเพื่อให้แน่ใจได้ว่า บริษัทฯ ร่วมเป็นส่วนหนึ่งในการร่วมพัฒนาชุมชนให้เติบโตไปพร้อมๆ กับกิจการของบริษัทฯ อย่างยั่งยืน

## 6.2 จรรยาบรรณธุรกิจ

### จรรยาบรรณธุรกิจ

จรรยาบรรณธุรกิจ : มี

เพื่อให้เป็นไปตามนโยบายการกำกับดูแลกิจการที่ดีของบริษัทฯ บริษัทฯ จึงได้มีการกำหนดจรรยาบรรณทางธุรกิจให้ผู้บริหาร พนักงาน ยึดถือ และปฏิบัติตามควบคู่ไปกับข้อบังคับและระเบียบของบริษัทฯ โดยมุ่งหวังให้การบริหารและการปฏิบัติงานมีความโปร่งใส ชัดเจน เป็นธรรม มีประสิทธิภาพ ควบคู่ความเชื่อมั่นและไว้วางใจของลูกค้า ครอบคลุมในเรื่องดังนี้

1. จริยธรรมทางธุรกิจ
2. ข้อพึงปฏิบัติสำหรับผู้บริหาร
3. ข้อไม่พึงปฏิบัติสำหรับผู้บริหาร
4. การกำหนดโทษผู้บริหาร
5. ข้อพึงปฏิบัติสำหรับพนักงาน
6. บทกำหนดโทษพนักงาน

นโยบายและแนวปฏิบัติเกี่ยวกับจรรยาบรรณธุรกิจ : [https://www.stec.co.th/stech/pdf/Code\\_of\\_Conduct/จรรยาบรรณทางธุรกิจ.pdf](https://www.stec.co.th/stech/pdf/Code_of_Conduct/จรรยาบรรณทางธุรกิจ.pdf)

เลขหน้าของลิงก์ : 1

### นโยบายและแนวปฏิบัติเกี่ยวกับจรรยาบรรณธุรกิจ

แนวปฏิบัติเกี่ยวกับจรรยาบรรณธุรกิจ : การป้องกันความขัดแย้งทางผลประโยชน์, การต่อต้านทุจริตและคอร์รัปชัน, การแจ้งเบาะแสและคุ้มครองผู้ร้องเรียน, การป้องกันการใช้อำนาจในเพื่อแสวงหาผลประโยชน์, การให้หรือรับของขวัญ การบันเทิง หรือการเลี้ยงรับรองทางธุรกิจ, การปฏิบัติตามกฎหมาย ข้อบังคับ และกฎระเบียบต่าง ๆ, การใช้และรักษาข้อมูลและทรัพย์สิน, การต่อต้านการแข่งขันที่ไม่เป็นธรรม, การรักษาความปลอดภัยของข้อมูลและระบบสารสนเทศ

#### การป้องกันความขัดแย้งทางผลประโยชน์

คณะกรรมการบริษัทได้กำหนดให้มั่นนโยบายป้องกันความขัดแย้งทางผลประโยชน์ โดยมีสาระสำคัญดังนี้

**1. วัตถุประสงค์และขอบเขตบริษัท** ให้มีความสำคัญกับความโปร่งใสและการป้องกันรายการที่อาจขัดแย้งทางผลประโยชน์ โดยกำหนดแนวปฏิบัติให้กรรมการ ผู้บริหาร และพนักงาน ยึดถือปฏิบัติ เพื่อไม่ให้เกิดการแสวงหาผลประโยชน์ส่วนตนหรือทำให้บริษัทเสียประโยชน์

#### 2. แนวปฏิบัติหลักสำหรับกรรมการ ผู้บริหาร และพนักงาน

- **การเปิดเผยข้อมูล:** ต้องเปิดเผยข้อมูลส่วนได้เสียของตนและผู้เกี่ยวข้องต่อคณะกรรมการบริษัททันทีก่อนทำรายการ โดยเลขานุการบริษัท จะทำการสำรวจข้อมูลนี้เป็นประจำทุกสิ้นปี
- **การหลีกเลี่ยงและงดออกเสียง:** ต้องหลีกเลี่ยงการทำรายการที่เกี่ยวข้องกับตนเองที่อาจก่อให้เกิดความขัดแย้งทางผลประโยชน์ และกรรมการบริษัทต้องมีส่วนร่วมแสดงความเห็นหรืออนุมัติในเรื่องที่ตนมีส่วนได้เสีย
- **ข้อสันนิษฐานการขัดแย้งทางผลประโยชน์:** การกระทำที่ทำให้ได้รับประโยชน์ทางการเงินเกินปกติ หรือทำให้บริษัทเสียหาย ถือว่าขัดแย้งกับผลประโยชน์อย่างมีนัยสำคัญ ได้แก่:
  - การทำธุรกรรมที่ไม่เป็นไปตามหลักเกณฑ์รายการที่เกี่ยวข้องกัน
  - การใช้อำนาจในที่ยังไม่เปิดเผยต่อสาธารณะ
  - การใช้ทรัพย์สินหรือโอกาสทางธุรกิจของบริษัทโดยฝ่าฝืนหลักเกณฑ์

#### 3. การจัดการรายการธุรกรรม

- **ธุรกรรมปกติ (Arm's Length Basis):** หากเป็นรายการที่มีข้อตกลงทางการค้าทั่วไป ให้จัดทำสรุปเสนอคณะกรรมการตรวจสอบและคณะกรรมการบริษัททุกไตรมาส
- **ธุรกรรมอื่น (รายการเกี่ยวโยงกัน):** ให้ดำเนินการตามกฎหมายหลักทรัพย์ฯ และนโยบายของบริษัทฯ อย่างเคร่งครัด

#### 4. การกำกับดูแลและระบบควบคุม

- **ระบบภายใน:** ต้องจัดให้มีระบบควบคุมภายใน บริหารความเสี่ยง และป้องกันการทุจริตที่เหมาะสม
- **การกำกับดูแลบริษัทย่อย:** จัดให้มีระบบเปิดเผยข้อมูลการทำรายการของบริษัทย่อยที่น่าเชื่อถือ โดยกรรมการตรวจสอบและผู้ตรวจสอบภายในต้องสามารถเข้าถึงข้อมูลได้
- **การไปดำรงตำแหน่งอื่น:** พึงหลีกเลี่ยงการถือหุ้นหรือเป็นผู้บริหารในกิจการคู่แข่ง เว้นแต่จะไม่ขัดต่อผลประโยชน์ของบริษัทฯ และถูกต้องตามกฎหมาย

และบริษัทฯ กำหนดให้มีการทบทวนนโยบายดังกล่าวเป็นประจำทุกปี

ลิงก์การป้องกันความขัดแย้งทางผลประโยชน์ : [https://www.stec.co.th/stech/pdf/Corporate\\_Policies/นโยบายป้องกันความขัดแย้งทางผลประโยชน์.pdf](https://www.stec.co.th/stech/pdf/Corporate_Policies/นโยบายป้องกันความขัดแย้งทางผลประโยชน์.pdf)

เลขหน้าของลิงก์ : 1

#### การต่อต้านทุจริตและคอร์รัปชัน

บริษัทฯ ให้ความสำคัญกับการต่อต้านทุจริตและคอร์รัปชัน โดยบริษัทฯ มีนโยบายต่อต้านการทุจริตและคอร์รัปชัน มีรายละเอียดดังนี้

- 1. เจตนารมณ์และความมุ่งมั่น (Commitment)** บริษัทฯ ยึดมั่นในการดำเนินธุรกิจด้วยความซื่อสัตย์สุจริต โปร่งใส และเป็นธรรม ภายใต้หลักการกำกับดูแลกิจการที่ดี บริษัทฯ มีนโยบาย **“ไม่ยอมรับการทุจริตคอร์รัปชันโดยสิ้นเชิง” (Zero Tolerance)** ในทุกรูปแบบ ไม่ว่าทางตรงหรือทางอ้อม ครอบคลุมถึงกรรมการ ผู้บริหาร พนักงาน และผู้ที่เกี่ยวข้องกับบริษัททั้งหมด
- 2. แนวปฏิบัติที่สำคัญ (Key Practices)** เพื่อให้มั่นใจว่าการดำเนินงานโปร่งใสและตรวจสอบได้ บริษัทฯ ได้กำหนดแนวทางปฏิบัติที่เคร่งครัด ดังนี้:
  - **การให้และรับสินบน:** ห้ามดำเนินการหรือยอมรับการให้สินบนทุกรูปแบบเพื่อผลประโยชน์ทางธุรกิจ
  - **ค่าอำนวยความสะดวก (Facilitation Payment):** ห้ามจ่ายค่าอำนวยความสะดวกแก่เจ้าหน้าที่รัฐในทุกกรณี
  - **ความเป็นกลางทางการเมือง:** บริษัทฯ งดเว้นการสนับสนุนทางการเงินหรือทรัพย์สินแก่พรรคการเมืองหรือกลุ่มการเมืองใดๆ
  - **ของขวัญและการเลี้ยงรับรอง:** งดเว้นการรับหรือให้ของขวัญ เว้นแต่เป็นไปตามประเพณีนิยมในมูลค่าที่เหมาะสมและโปร่งใส
  - **การจ้างเจ้าหน้าที่รัฐ (Revolving Door):** มีกระบวนการตรวจสอบสถานะ (Due Diligence) อย่างเข้มงวดในการว่าจ้างอดีตเจ้าหน้าที่รัฐ และกำหนดระยะเวลาเว้นวรรค (Cooling-off period) 2 ปี สำหรับผู้ที่เคยกำกับดูแลบริษัทโดยตรง เพื่อป้องกันความขัดแย้งทางผลประโยชน์

#### 3. การบริหารความเสี่ยงและการกำกับดูแล (Risk Management & Oversight)

- บริษัทฯ จัดให้มีการประเมินความเสี่ยงด้านการทุจริตคอร์รัปชันเป็นประจำทุกปี และรายงานต่อคณะกรรมการบริหารความเสี่ยง

คณะกรรมการตรวจสอบและฝ่ายตรวจสอบภายใน มีหน้าที่สอบทานระบบควบคุมภายในเพื่อให้มั่นใจว่าเพียงพอและมีประสิทธิภาพในการป้องกันการทุจริต

- 4. การแจ้งเบาะแสและมาตรการคุ้มครอง (Whistleblowing & Protection)** บริษัทฯ เปิดช่องทางให้ผู้มีส่วนได้เสียแจ้งเบาะแสการทุจริตได้อย่างปลอดภัย ผ่านช่องทางต่างๆ เช่น อีเมลถึงคณะกรรมการตรวจสอบ (auditcommittee@stec.co.th) หรือเลขานุการบริษัท โดยบริษัทฯ มีมาตรการคุ้มครองผู้ร้องเรียนและเก็บรักษาข้อมูลเป็นความลับสูงสุด เพื่อความปลอดภัยของผู้แจ้งเบาะแส

และบริษัทฯ กำหนดให้มีการทบทวนนโยบายดังกล่าวเป็นประจำทุกปี

บริษัทฯ ให้ความสำคัญในการปฏิบัติตามนโยบายเรื่องการต่อต้านการทุจริตคอร์รัปชัน จึงได้มีการสื่อสารให้ความรู้โดยการจัดทำสื่อการเรียนรู้ให้กับทั้งกรรมการ ผู้บริหาร พนักงาน เพื่อให้มั่นใจได้ว่าจะมีการปฏิบัติตามในเรื่งดังกล่าวตามที่กำหนดไว้ โดยกรรมการ ผู้บริหาร พนักงานของบริษัทฯ เข้าร่วมเรียนรู้ในอัตราร้อยละ 100 ผ่านสื่อการเรียนรู้ดังกล่าว

ลิงก์การต่อต้านทุจริตและคอร์รัปชัน : [https://www.stec.co.th/stech/pdf/Corporate\\_Policies/นโยบายต่อต้านการทุจริตคอร์รัปชัน.pdf](https://www.stec.co.th/stech/pdf/Corporate_Policies/นโยบายต่อต้านการทุจริตคอร์รัปชัน.pdf)

## การแจ้งเบาะแสและคุ้มครองผู้ร้องเรียน

บริษัทฯ ได้จัดให้มีนโยบายการแจ้งเบาะแสเกี่ยวกับการกระทำผิดโดยกำหนดแนวทางในการแจ้งเบาะแสหรือข้อร้องเรียนการไม่ปฏิบัติตามจรรยาบรรณ หรือการกระทำผิดกฎหมาย หรือพฤติกรรมที่อาจสื่อถึงการทุจริต หรือประพฤติดีมิชอบของบุคคลในบริษัท รวมถึงความบกพร่องของระบบควบคุมภายในจากพนักงาน และผู้มีส่วนได้เสียอื่น โดย สามารถแจ้งเบาะแสหรือข้อร้องเรียนได้ที่

1. คณะกรรมการตรวจสอบ Email address : auditcommittee@stec.co.th
2. หัวหน้าฝ่ายทรัพยากรบุคคล
3. หัวหน้าหน่วยงานตรวจสอบภายใน Email address : internaldudit@stec.co.th
4. เลขานุการบริษัท Email address : puripat.ch@stec.co.th

หรือส่งจดหมายมาที่

คณะกรรมการตรวจสอบ หรือ เลขานุการบริษัท หรือ หัวหน้าฝ่ายทรัพยากรบุคคล หรือ หัวหน้าฝ่ายตรวจสอบภายใน บริษัท สยามเทคนิคคอนกรีต จำกัด (มหาชน) (แจ้งข้อร้องเรียน)

เลขที่ 50 ซอยงามวงศ์วาน 47 แยก 20 ถนนงามวงศ์วาน แขวงทุ่งสองห้อง เขตหลักสี่ กรุงเทพมหานคร 10210

โดยบริษัทฯ จะเก็บข้อมูลการแจ้งเบาะแสหรือข้อร้องเรียนดังกล่าวเป็นความลับ

หรือแจ้งทางเว็บไซต์ของบริษัทฯ ในส่วนของนักลงทุนสัมพันธ์ หัวข้อการกำกับดูแลกิจการที่ดี - ช่องทางการร้องเรียน

ทั้งนี้ ในปี 2568 ไม่มีกรณีการแจ้งเบาะแสในเรื่องการไม่ปฏิบัติตามจรรยาบรรณ หรือการกระทำผิดกฎหมาย หรือพฤติกรรมที่อาจสื่อถึงการทุจริต หรือประพฤติดีมิชอบของบุคคลในบริษัท รวมถึงความบกพร่องของระบบควบคุมภายในจากพนักงาน และผู้มีส่วนได้เสียอื่นแต่อย่างใด

ลิงก์การแจ้งเบาะแสและคุ้มครองผู้ร้องเรียน : [https://www.stec.co.th/stech/pdf/Corporate\\_Policies/นโยบายการแจ้งเบาะแสเกี่ยวกับการกระทำผิด.pdf](https://www.stec.co.th/stech/pdf/Corporate_Policies/นโยบายการแจ้งเบาะแสเกี่ยวกับการกระทำผิด.pdf)

เลขหน้าของลิงก์ : 1

## การป้องกันการใช้อข้อมูลภายในเพื่อแสวงหาผลประโยชน์

คณะกรรมการบริษัทได้อนุมัตินโยบายการใช้อข้อมูลภายในของบริษัทฯ ซึ่งกำหนดแนวทางและวิธีการตรวจสอบ กรรมการและผู้บริหารในการนำข้อมูลภายในของบริษัทฯ ซึ่งยังไม่เปิดเผยต่อสาธารณชนไปใช้แสวงหาประโยชน์ส่วนตนในการซื้อขายหลักทรัพย์ ดังนี้

(1) ให้กรรมการและผู้บริหารของบริษัทฯ รวมถึงคู่สมรสและบุตรที่ยังไม่บรรลุนิติภาวะ จัดทำและเปิดเผยรายงานการถือครองหลักทรัพย์ และรายงานการเปลี่ยนแปลงการถือครองหลักทรัพย์ของบริษัทฯ ต่อสำนักงาน ก.ล.ต. ตามมาตรา 59 และบทกำหนดโทษ ตามมาตรา 275 แห่ง พ.ร.บ. หลักทรัพย์ฯ

(2) บริษัทฯ กำหนดให้กรรมการ ผู้บริหาร รวมถึงผู้ดำรงตำแหน่งระดับบริหารในสายงานบัญชีหรือการเงินที่เป็นระดับผู้จัดการฝ่ายขึ้นไป หรือเทียบเท่า และผู้ปฏิบัติงานที่เกี่ยวข้องที่ได้รับทราบข้อมูลภายในที่เป็นสาระสำคัญ ซึ่งมีผลต่อการเปลี่ยนแปลงราคาหลักทรัพย์จะต้องระงับการซื้อขายหลักทรัพย์ของบริษัทฯ ในช่วงเวลาก่อนที่จะเผยแพร่ทางการเงินหรือเผยแพร่เกี่ยวกับฐานะการเงินและสถานะ ของบริษัทฯ จนกว่าบริษัทฯ จะได้เปิดเผยข้อมูลต่อสาธารณชนแล้ว โดยบริษัทฯ จะแจ้งให้กรรมการและผู้บริหาร รวมถึงผู้ดำรงตำแหน่ง ระดับบริหารในสายงานบัญชีหรือการเงินที่เป็นระดับผู้จัดการฝ่ายขึ้นไปหรือเทียบเท่า งดการซื้อขายหลักทรัพย์ของบริษัทฯ อย่างเป็นทางการโดยลายลักษณ์อักษรเป็นเวลาอย่างน้อย 30 วันล่วงหน้าก่อนการเปิดเผยข้อมูลต่อสาธารณชน และควรรอคอยอย่างน้อย 24 ชั่วโมง ภายหลังการเปิดเผยข้อมูลให้แก่สาธารณชนแล้ว รวมทั้งห้ามไม่ให้เปิดเผยข้อมูลที่เป็นสาระสำคัญนั้นต่อบุคคลอื่น บริษัทฯ กำหนดบทลงโทษทางวินัยหากมีการฝ่าฝืนนำข้อมูลภายในไปใช้หาประโยชน์ส่วนตนซึ่งเริ่มตั้งแต่การตกเตือนเป็นหนังสือ ตัด ค่าจ้าง พักงานชั่วคราวโดยไม่ได้รับค่าจ้าง หรือให้ออกจากงาน ซึ่งการลงโทษจะพิจารณาจากเจตนาของการกระทำและความร้ายแรง ของความผิดนั้นๆ

(3) ห้ามมิให้กรรมการ ผู้บริหาร และพนักงานของบริษัทฯ ใช้อข้อมูลภายในของบริษัทฯ ที่มีหรืออาจมีผลกระทบต่อการเปลี่ยนแปลงราคาของหลักทรัพย์ของบริษัทฯ ซึ่งยังมิได้เปิดเผยต่อสาธารณชน ซึ่งตนได้ล่วงรู้มาในตำแหน่งหรือฐานะเช่นนั้น มาใช้เพื่อการซื้อหรือขายหรือ เสนอซื้อหรือเสนอขาย หรือชักชวนให้บุคคลอื่นซื้อหรือขาย หรือเสนอซื้อ หรือเสนอขายซึ่งหุ้นหรือหลักทรัพย์อื่น (ถ้ามี) ของบริษัทฯ ไม่ว่าทางตรงหรือทางอ้อม ในประการที่นำจะเกิดความเสียหายแก่บริษัทฯ ไม่ว่าทางตรงหรือทางอ้อม และไม่ว่าการกระทำดังกล่าว จะทำเพื่อประโยชน์ต่อตนเองหรือผู้อื่น หรือนำข้อเท็จจริงเช่นนั้นออกเปิดเผยเพื่อให้ผู้อื่นกระทำการดังกล่าว โดยตนได้รับผลประโยชน์ตอบแทนหรือไม่ก็ตาม

- (4) ห้ามมิให้กรรมการ ผู้บริหาร และพนักงานของบริษัทฯ หรืออดีตกรรมการ ผู้บริหาร และพนักงานที่ลาออกแล้ว เผยข้อมูลภายใน หรือความลับของบริษัทฯ ตลอดจนข้อมูลความลับของลูกค้าของบริษัทฯ ที่ตนได้รับทราบจากการปฏิบัติหน้าที่ให้บุคคลภายนอกรับทราบ แม้ว่า การเปิดเผยข้อมูลดังกล่าวจะไม่ทำให้เกิดผลเสียหายแก่บริษัทฯ และลูกค้าของบริษัทฯ
- (5) กรรมการ ผู้บริหาร และพนักงานของบริษัทฯ หรืออดีตกรรมการ ผู้บริหาร และพนักงาน มีหน้าที่เก็บรักษาความลับ และ/หรือ ข้อมูลภายในของบริษัทฯ และมีหน้าที่ในการใช้ข้อมูลภายในของบริษัทฯ เพื่อประโยชน์การดำเนินธุรกิจของบริษัทฯ เท่านั้น ทั้งนี้ ห้ามมิให้ กรรมการ ผู้บริหาร และพนักงานของบริษัทฯ นำความลับ และ/หรือ ข้อมูลภายในของบริษัทฯ ไปใช้ประโยชน์ให้แก่บริษัทอื่นที่ตนเอง เป็นผู้ถือหุ้น กรรมการ ผู้บริหาร พนักงานและลูกจ้าง

บริษัทฯ ให้ความสำคัญในการปฏิบัติตามนโยบายการใช้ข้อมูลภายใน จึงได้มีการสื่อสารให้ความรู้โดยการจัดทำสื่อการเรียนรู้ให้กับทั้งกรรมการ ผู้บริหาร พนักงานเพื่อให้มั่นใจได้ว่าจะมีการปฏิบัติตามในเรื่องดังกล่าวตามที่กำหนดไว้ โดยกรรมการ ผู้บริหาร พนักงานของบริษัทฯ เข้าร่วมเรียนรู้ในอัตราร้อยละ 100 ผ่านสื่อการเรียนรู้ดังกล่าว

ลิงก์การป้องกันการใช้ข้อมูลภายในเพื่อแสวงหาผลประโยชน์ : [https://www.stec.co.th/stech/pdf/Corporate\\_Policies/นโยบายการใช้ข้อมูลภายในของบริษัท.pdf](https://www.stec.co.th/stech/pdf/Corporate_Policies/นโยบายการใช้ข้อมูลภายในของบริษัท.pdf)

เลขหน้าของลิงก์ : 1

### **การให้หรือรับของขวัญ การบันเทิง หรือการเลี้ยงรับรองทางธุรกิจ**

บริษัทฯ มีจรรยาบรรณทางธุรกิจที่มีข้อกำหนด ห้ามพนักงาน ผู้บริหาร เรียก รับ ยอมจะรับทรัพย์สินหรือประโยชน์อื่นใดจากลูกค้า ผู้ค้า คู่แข่ง หรือบุคคลใดที่ทำธุรกิจกับบริษัท หรือการเลี้ยงรับรอง ซึ่งพิสูจน์ได้ว่าเกินกว่าความเหมาะสม ยกเว้นของขวัญตามประเพณีนิยม หรือการเลี้ยงรับรองทางธุรกิจตามปกติ หรือค่าใช้จ่ายในการส่งเสริมธุรกิจอันนำมาซึ่งชื่อเสียงทางการค้า เพื่อเป็นการแลกเปลี่ยนตามธรรมเนียม ทั้งนี้บริษัทฯ ยังได้ประกาศนโยบายการงดรับของขวัญ "No Gift Policy" และได้สื่อสารถึงนโยบายดังกล่าวให้แก่ลูกค้าทราบมาโดยตลอด

### **การปฏิบัติตามกฎหมาย ข้อบังคับ และกฎระเบียบต่าง ๆ**

บริษัทฯ มุ่งเน้นการปฏิบัติตามกฎหมาย ข้อบังคับ ระเบียบต่างๆ ที่หน่วยงานต่างๆ กำหนดขึ้นซึ่งเกี่ยวข้องกับการประกอบธุรกิจของบริษัทฯ โดยบริษัทฯ มุ่งเน้นการประกอบธุรกิจด้วยความซื่อสัตย์ สุจริต และดำเนินธุรกิจอย่างมีความรับผิดชอบต่อสังคม ทั้งทางกฎหมาย จรรยาบรรณ และมุ่งเน้นการดำเนินธุรกิจอย่างมีความรับผิดชอบต่อชุมชน สังคม และสิ่งแวดล้อม

### **การใช้และรักษาข้อมูลและทรัพย์สิน**

บริษัทฯ มีจรรยาบรรณทางธุรกิจที่กำหนดให้ผู้บริหารและพนักงานทุกระดับ ต้องช่วยกันระมัดระวังและป้องกันทรัพย์สินของบริษัทฯ มิให้สูญหายหรือเสียหาย ทั้งต้องไม่นำทรัพย์สินและข้อมูลของบริษัทฯ ไปใช้ประโยชน์ส่วนตัวหรือเพื่อประโยชน์ของผู้อื่นที่ไม่เกี่ยวข้องกับการดำเนินธุรกิจของบริษัทฯ

บริษัทฯ มีข้อกำหนดการรักษาความลับของบริษัทฯ ของลูกค้า ซึ่งการเปิดเผยข้อมูลดังกล่าวจะต้องกระทำตามแนวทางที่ถูกต้องเหมาะสมตามที่ได้รับอนุญาตเท่านั้น

### **การต่อต้านการแข่งขันที่ไม่เป็นธรรม**

บริษัทฯ มีจรรยาบรรณทางธุรกิจในเรื่องการต่อต้านการแข่งขันที่ไม่เป็นธรรม โดยบริษัทฯ มุ่งปฏิบัติต่อลูกค้าอย่างเป็นธรรมในเรื่องของสินค้าและบริการโดยไม่เลือกปฏิบัติ โดยบริษัทฯ มีกระบวนการจัดซื้อจัดจ้างและเงื่อนไขสัญญาหรือข้อตกลงที่เป็นธรรม มุ่งเน้นการประกอบธุรกิจอย่างเปิดเผย โปร่งใส และไม่สร้างความได้เปรียบจากการแข่งขันอย่างไม่เป็นธรรม ทั้งบริษัทฯ จะไม่แสวงหาข้อมูลที่เป็นความลับของคู่แข่งทางการค้าด้วยวิธีการที่ไม่สุจริตหรือไม่เหมาะสม หรือไม่ทำลายชื่อเสียงคู่แข่งทางการค้าด้วยการกล่าวหาที่ไม่มีมูลความจริง

### **การรักษาความปลอดภัยของข้อมูลและระบบสารสนเทศ**

บริษัทฯ ตระหนักถึงความปลอดภัยของระบบเทคโนโลยีสารสนเทศ จึงได้มีการวางแผนจัดทำนโยบาย และแนวปฏิบัติในการรักษาความมั่นคงปลอดภัยด้านเทคโนโลยีสารสนเทศขึ้น เพื่อให้ระบบสารสนเทศของบริษัทฯ มีความปลอดภัยในที่ดี มีความมั่นคงปลอดภัย ถูกต้อง เชื่อถือได้ สามารถดำเนินงานได้อย่างต่อเนื่อง และสามารถป้องกันรักษาสารสนเทศที่เป็นความลับของบริษัทฯ ทั้งที่เป็นข้อมูลของบริษัทฯ ข้อมูลลูกค้า และข้อมูลส่วนบุคคล

### **การส่งเสริมการปฏิบัติตามจรรยาบรรณธุรกิจ**



การส่งเสริมให้คณะกรรมการ ผู้บริหาร และพนักงาน ปฏิบัติตาม : มี

#### จรรยาบรรณธุรกิจ

บริษัทฯ มีกระบวนการสื่อสารและเน้นย้ำความสำคัญของจรรยาบรรณธุรกิจ รวมทั้งเน้นย้ำการให้ผู้มีส่วนเกี่ยวข้องในทุกระดับทั้งผู้บริหาร พนักงาน ยึดถือปฏิบัติตามจรรยาบรรณธุรกิจที่บริษัทฯ กำหนดขึ้นอย่างเคร่งครัดในทุกปี โดยได้มีการสื่อสารในเรื่องดังกล่าวมาอย่างต่อเนื่อง มาโดยตลอด เพื่อให้พนักงานและผู้บริหารทุกระดับเห็นความสำคัญในเรื่องการยึดถือและปฏิบัติตามจรรยาบรรณธุรกิจ

บริษัทฯ ให้ความสำคัญในการปฏิบัติตามนโยบายการกำกับดูแลกิจการ, จริยธรรมธุรกิจ จรรยาบรรณทางธุรกิจ ทั้งในเรื่องการป้องกันความขัดแย้งทางผลประโยชน์, การใช้ข้อมูลภายใน, การต่อต้านการทุจริตคอร์รัปชัน จึงได้มีการสื่อสารให้ความรู้โดยการจัดทำสื่อการเรียนรู้ให้กับทั้งกรรมการ ผู้บริหาร พนักงานเพื่อให้มั่นใจได้ว่าจะมีการปฏิบัติตามในเรื่องดังกล่าวตามที่กำหนดไว้ โดยกรรมการ ผู้บริหาร พนักงานของบริษัทฯ เข้าร่วมเรียนรู้ในอัตราร้อยละ 100 ผ่านสื่อการเรียนรู้ดังกล่าว

#### การเข้าร่วมเครือข่ายในการต่อต้านทุจริตและคอร์รัปชัน

เข้าร่วมหรือประกาศเจตนารมณ์เป็นภาคีเครือข่ายใน : ไม่มี

การต่อต้านทุจริตและคอร์รัปชัน

## 6.3 การเปลี่ยนแปลงและพัฒนาการที่สำคัญของนโยบายและระบบการกำกับดูแลกิจการในรอบปีที่ผ่านมา

### 6.3.1 การเปลี่ยนแปลงและพัฒนาการที่สำคัญเกี่ยวกับการทบทวนนโยบายและแนวปฏิบัติของระบบการกำกับดูแลกิจการ หรือกฎบัตรคณะกรรมการ

ในรอบปีที่ผ่านมาบริษัทมีการทบทวนนโยบายและ แนวปฏิบัติการ : มี

กำกับดูแลกิจการ หรือกฎบัตรคณะกรรมการ

ในรอบปีที่ผ่านมาบริษัทมีการเปลี่ยนแปลง และพัฒนาการที่สำคัญ : มี

เกี่ยวกับนโยบายและแนวปฏิบัติ

บริษัทฯ ให้ความสำคัญกับการกำกับดูแลกิจการ กฎบัตร และนโยบายต่างๆ ทั้งมุ่งเน้นสื่อสารเรื่องดังกล่าวให้กรรมการ ผู้บริหาร และพนักงาน ให้ความสำคัญในทุกระดับเพื่อสามารถนำไปปฏิบัติได้ถูกต้อง นอกจากนี้ บริษัทฯ ยังมีการทบทวนกฎบัตร นโยบายดังกล่าวในทุกปี เพื่อให้มั่นใจได้ว่าเอกสารดังกล่าวจะยังเหมาะสมและเป็นไปตามหลักการกำกับดูแลกิจการที่ดี

### 6.3.2 การนำหลักการกำกับดูแลกิจการที่ดีสำหรับบริษัทจดทะเบียน (CG Code) มาปฏิบัติ

การนำหลักการ CG Code ตามที่ : นำมาปฏิบัติครบถ้วน

สำนักงาน ก.ล.ต. กำหนดมาปฏิบัติ

บริษัทฯ สยามเทคนิคคอนกรีต จำกัด (มหาชน) (“บริษัทฯ” หรือ “STECH”) ตระหนักถึงความสำคัญของการกำกับดูแลกิจการที่ดี โดย เชื่อมั่นว่าการกำกับดูแลกิจการที่ดีจะเป็นประโยชน์ต่อการดำเนินธุรกิจ บริษัทฯ จึงได้กำหนดนโยบายการกำกับดูแลกิจการเป็นลายลักษณ์อักษร เพื่อเป็นแนวทางในการปฏิบัติหน้าที่ของบุคลากรในบริษัทฯ โดยรับเอาหลักการกำกับดูแลกิจการที่ดีสำหรับบริษัทจดทะเบียน ปี 2560 หรือ CG Code 2560 มาเป็นแนวทางในการกำหนดนโยบายการกำกับดูแลกิจการของบริษัทฯ เพื่อการสร้างความเชื่อมั่นให้แก่ผู้ถือหุ้น ผู้ลงทุน ผู้ที่เกี่ยวข้อง และสร้างคุณค่าให้แก่กิจการอย่างยั่งยืน

### 6.3.3 ผลการดำเนินงานและผลลัพธ์ด้านการกำกับดูแลกิจการที่ดีอื่น ๆ

บริษัทฯ มุ่งเน้นหลักการกำกับดูแลกิจการที่ดี ยึดมั่นหลักการดำเนินธุรกิจด้วยจรรยาบรรณและธรรมาภิบาล โดยในปี 2568 บริษัทฯ มีผลการดำเนินงานดังนี้

- 1.รับรางวัลสถานประกอบกิจการดีเด่น ด้านแรงงานสัมพันธ์และสวัสดิการแรงงานระดับประเทศ ประจำปี พ.ศ. 2568 ต่อเนื่องเป็นปีที่ 4
- 2.รับมอบใบประกาศเกียรติคุณจากกิจกรรม การรณรงค์ลดสถิติอุบัติเหตุจากการทำงานให้เป็นศูนย์ ประจำปี 2568 (Zero Accident Campaign 2025) ต่อเนื่องเป็นปีที่ 2 ในระดับ ทองแดง (Bronze)
- 3.รับใบประกาศเกียรติคุณจาก “โครงการอบรมเชิงปฏิบัติการเพื่อขับเคลื่อนความปลอดภัยในการทำงานเชิงรุกของสถานประกอบกิจการประเภทก่อสร้าง ประจำปี 2568”

## 7. โครงสร้างการกำกับดูแลกิจการ และข้อมูลสำคัญเกี่ยวกับคณะกรรมการคณะกรรมการชุดย่อย ผู้บริหาร พนักงานและอื่น ๆ

### 7.1 โครงสร้างการกำกับดูแลกิจการ

แผนภาพโครงสร้างการกำกับดูแลกิจการ

รูปแผนภาพโครงสร้างการกำกับดูแลกิจการ

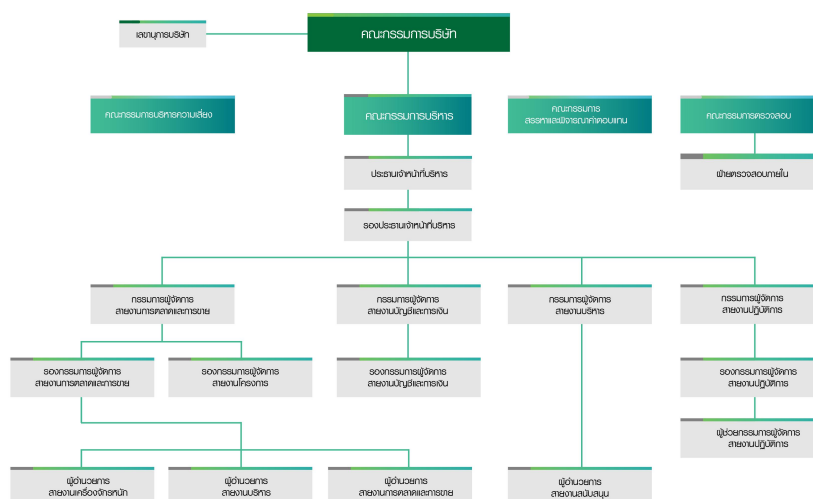

## 7.2 ข้อมูลเกี่ยวกับคณะกรรมการ

### 7.2.1 องค์ประกอบของคณะกรรมการบริษัท

	จำนวน (คน)	ร้อยละ (%)
<b>กรรมการรวม</b>	<b>8</b>	<b>100.00</b>
กรรมการชาย	6	75.00
กรรมการหญิง	2	25.00
กรรมการที่เป็นผู้บริหาร	5	62.50
กรรมการที่ไม่เป็นผู้บริหาร	3	37.50
กรรมการอิสระ	3	37.50
กรรมการที่ไม่เป็นผู้บริหารและไม่ดำรงตำแหน่งกรรมการอิสระ	0	0.00

### 7.2.2 ข้อมูลคณะกรรมการและผู้มีอำนาจควบคุมบริษัทรายบุคคล

#### รายชื่อคณะกรรมการบริษัท

รายชื่อกรรมการ	ตำแหน่ง	วันที่ดำรงตำแหน่ง	ทักษะและความชำนาญ
----------------	---------	-------------------	-------------------

รายชื่อกรรมการ	ตำแหน่ง	วันที่ดำรงตำแหน่ง	ทักษะและความชำนาญ
<p>1. นาย ทศพร สิริโกศล</p> <p>เพศ: ชาย</p> <p>อายุ : 65 ปี</p> <p>วุฒิการศึกษา :ปริญญาโท</p> <p>สาขา : บริหารธุรกิจ</p> <p>สัญชาติไทย : ใช่</p> <p>ถิ่นที่อยู่ในประเทศไทย : ใช่</p> <p>ความสัมพันธ์ทางครอบครัวระหว่างกรรมการและผู้บริหาร : ไม่มี</p> <p>การกระทำความผิดตามกฎหมายในระยะ 5 ปีที่ผ่านมา (*) : ไม่มี</p> <p>ผ่านการอบรมหลักสูตร Director Accreditation Program (DAP) : ใช่</p> <p>ผ่านการอบรมหลักสูตร Director Certification Program (DCP) : ไม่ใช่</p> <p><b>การถือครองหุ้นในบริษัท</b></p> <ul style="list-style-type: none"> <li>• การถือหุ้นทางตรง : 1,000,000 หุ้น (0.137931 %)</li> <li>• การถือหุ้นโดยบุคคลที่มีความสัมพันธ์กับกรรมการ ผู้บริหารตามมาตรา 59 (**): 0 หุ้น (0.000000 %)</li> </ul>	<p>ประธานกรรมการ</p> <p>(กรรมการที่ไม่เป็นผู้บริหาร, กรรมการอิสระ)</p> <p>กรรมการผู้มีอำนาจลงนาม</p> <p>ผูกพันบริษัทตามหนังสือรับรอง : ไม่ใช่</p> <p>ประเภทของกรรมการ :</p> <p>กรรมการเดิม (กรรมการที่ยังดำรงตำแหน่งตามงบปีที่รายงานและไม่มีลาออกระหว่างปี)</p>	31 มี.ค. 2563	<p>เศรษฐศาสตร์,</p> <p>ธนาคาร, ตรวจสอบภายใน, บรรษัทภิบาล/ การกำกับดูแล, บัญชี</p>

รายชื่อกรรมการ	ตำแหน่ง	วันที่ดำรงตำแหน่ง	ทักษะและความชำนาญ
<p>2. นาย วัฒนชัย มงคลศรีสวัสดิ์</p> <p>เพศ: ชาย</p> <p>อายุ : 70 ปี</p> <p>วุฒิการศึกษา : ปริญญาตรี</p> <p>สาขา : วิศวกรรม</p> <p>สัญชาติไทย : ใช่</p> <p>ถิ่นที่อยู่ในประเทศไทย : ใช่</p> <p>ความสัมพันธ์ทางครอบครัวระหว่างกรรมการและผู้บริหาร : มี</p> <p>การกระทำความผิดตามกฎหมายในระยะ 5 ปีที่ผ่านมา (*) : ไม่มี</p> <p>ผ่านการอบรมหลักสูตร Director Accreditation Program (DAP) : ใช่</p> <p>ผ่านการอบรมหลักสูตร Director Certification Program (DCP) : ใช่</p> <p><b>การถือครองหุ้นในบริษัท</b></p> <ul style="list-style-type: none"> <li>• การถือหุ้นทางตรง : 2,041,160 หุ้น (0.281539 %)</li> <li>• การถือหุ้นโดยบุคคลที่มีความสัมพันธ์กับกรรมการ ผู้บริหารตามมาตรา 59 (**): 0 หุ้น (0.000000 %)</li> </ul>	<p>รองประธานกรรมการ (กรรมการที่เป็นผู้บริหาร)</p> <p>กรรมการผู้มีอำนาจลงนามผูกพันบริษัทตามหนังสือรับรอง : ใช่</p> <p>ประเภทของกรรมการ : กรรมการที่หมดวาระและได้รับการแต่งตั้งกลับเข้ามาใหม่</p>	24 มิ.ย. 2562	<p>บริการรับเหมาก่อสร้าง, วัสดุก่อสร้าง, การตลาด, การจัดการองค์กร, ผู้นำ</p>

รายชื่อกรรมการ	ตำแหน่ง	วันที่ดำรงตำแหน่ง	ทักษะและความชำนาญ
<p>3. นาย โสภณ คำภักดี</p> <p>เพศ: ชาย</p> <p>อายุ : 64 ปี</p> <p>วุฒิการศึกษา : ปริญญาตรี</p> <p>สาขา : วิศวกรรม</p> <p>สัญชาติไทย : ใช่</p> <p>ถิ่นที่อยู่ในประเทศไทย : ใช่</p> <p>ความสัมพันธ์ทางครอบครัวระหว่างกรรมการและผู้บริหาร : ไม่มี</p> <p>การกระทำความผิดตามกฎหมายในระยะ 5 ปีที่ผ่านมา (*) : ไม่มี</p> <p>ผ่านการอบรมหลักสูตร Director Accreditation Program (DAP) : ใช่</p> <p>ผ่านการอบรมหลักสูตร Director Certification Program (DCP) : ไม่ใช่</p> <p><b>การถือครองหุ้นในบริษัท</b></p> <ul style="list-style-type: none"> <li>• การถือหุ้นทางตรง : 2,902,900 หุ้น (0.400400 %)</li> <li>• การถือหุ้นโดยบุคคลที่มีความสัมพันธ์กับ</li> </ul> <p>กรรมการ ผู้บริหารตามมาตรา 59 (**): 2,196,400 หุ้น (0.302952 %)</p>	<p>กรรมการ</p> <p>(กรรมการที่เป็นผู้บริหาร)</p> <p>กรรมการผู้มีอำนาจลงนาม</p> <p>ผูกพันบริษัทตามหนังสือรับรอง : ใช่</p> <p>ประเภทของกรรมการ : กรรมการเดิม (กรรมการที่ยังดำรงตำแหน่งตามงบปีที่ย่างงานและไม่มีผลลาออกระหว่างปี)</p>	24 มิ.ย. 2562	<p>วัสดุก่อสร้าง, บริการรับ</p> <p>เหมาก่อสร้าง,</p> <p>วิศวกรรม</p>

รายชื่อกรรมการ	ตำแหน่ง	วันที่ดำรงตำแหน่ง	ทักษะและความชำนาญ
<p>4. นางสาว ปิยาภรณ์ มงคลศรีสวัสดิ์</p> <p>เพศ: หญิง</p> <p>อายุ : 47 ปี</p> <p>วุฒิการศึกษา : ปริญญาโท</p> <p>สาขา : บริหารธุรกิจ</p> <p>สัญชาติไทย : ใช่</p> <p>ถิ่นที่อยู่ในประเทศไทย : ใช่</p> <p>ความสัมพันธ์ทางครอบครัวระหว่างกรรมการและผู้บริหาร : มี</p> <p>การกระทำความผิดตามกฎหมายในระยะ 5 ปีที่ผ่านมา (*) : ไม่มี</p> <p>ผ่านการอบรมหลักสูตร Director Accreditation Program (DAP) : ใช่</p> <p>ผ่านการอบรมหลักสูตร Director Certification Program (DCP) : ไม่ใช่</p> <p><b>การถือครองหุ้นในบริษัท</b></p> <ul style="list-style-type: none"> <li>• การถือหุ้นทางตรง : 2,833,510 หุ้น (0.390829 %)</li> <li>• การถือหุ้นโดยบุคคลที่มีความสัมพันธ์กับกรรมการ ผู้บริหารตามมาตรา 59 (**): 0 หุ้น (0.000000 %)</li> </ul>	<p>กรรมการ</p> <p>(กรรมการที่เป็นผู้บริหาร)</p> <p>กรรมการผู้มีอำนาจลงนาม</p> <p>ผูกพันบริษัทตามหนังสือรับรอง : ใช่</p> <p>ประเภทของกรรมการ : กรรมการเดิม (กรรมการที่ยังดำรงตำแหน่งตามงบปีที่ย่างกายและไม่มีลาออกระหว่างปี)</p>	24 มิ.ย. 2562	<p>วัสดุก่อสร้าง, บริการรับ</p> <p>เหมาก่อสร้าง, การ</p> <p>จัดการทรัพยากร</p> <p>มนุษย์, จัดซื้อ,</p> <p>วิศวกรรม</p>



รายชื่อกรรมการ	ตำแหน่ง	วันที่ดำรงตำแหน่ง	ทักษะและความชำนาญ
<p>5. นาย เจษฎ์กรณ์ มงคลศรีสวัสดิ์</p> <p>เพศ: ชาย</p> <p>อายุ : 36 ปี</p> <p>วุฒิการศึกษา : ปริญญาโท</p> <p>สาขา : บริหารธุรกิจ</p> <p>สัญชาติไทย : ใช่</p> <p>ถิ่นที่อยู่ในประเทศไทย : ใช่</p> <p>ความสัมพันธ์ทางครอบครัวระหว่างกรรมการและผู้บริหาร : มี</p> <p>การกระทำความผิดตามกฎหมายในระยะ 5 ปีที่ผ่านมา (*) : ไม่มี</p> <p>ผ่านการอบรมหลักสูตร Director Accreditation Program (DAP) : ใช่</p> <p>ผ่านการอบรมหลักสูตร Director Certification Program (DCP) : ไม่ใช่</p> <p><b>การถือครองหุ้นในบริษัท</b></p> <ul style="list-style-type: none"> <li>• การถือหุ้นทางตรง : 35,000,000 หุ้น (4.827586 %)</li> <li>• การถือหุ้นโดยบุคคลที่มีความสัมพันธ์กับกรรมการ ผู้บริหารตามมาตรา 59 (**): 300,000 หุ้น (0.041379 %)</li> </ul>	<p>กรรมการ</p> <p>(กรรมการที่เป็นผู้บริหาร)</p> <p>กรรมการผู้มีอำนาจลงนามผูกพันบริษัทตามหนังสือรับรอง : ใช่</p> <p>ประเภทของกรรมการ : กรรมการเดิม (กรรมการที่ยังดำรงตำแหน่งตามงบปีที่รายงานและไม่ได้มีการลาออกระหว่างปี)</p>	24 มิ.ย. 2562	<p>วัสดุก่อสร้าง, จัดซื้อ, การจัดการข้อมูล, การวิเคราะห์ข้อมูล, บริหารธุรกิจ</p>

รายชื่อกรรมการ	ตำแหน่ง	วันที่ดำรงตำแหน่ง	ทักษะและความชำนาญ
<p>6. นางสาว ณิชดา ทังวัฒนชัย</p> <p>เพศ: หญิง</p> <p>อายุ : 36 ปี</p> <p>วุฒิการศึกษา : ปริญญาโท</p> <p>สาขา : บริหารธุรกิจ</p> <p>สัญชาติไทย : ใช่</p> <p>ถิ่นที่อยู่ในประเทศไทย : ใช่</p> <p>ความสัมพันธ์ทางครอบครัวระหว่างกรรมการและผู้บริหาร : มี</p> <p>การกระทำความผิดตามกฎหมายในระยะ 5 ปีที่ผ่านมา (*) : ไม่มี</p> <p>ผ่านการอบรมหลักสูตร Director Accreditation Program (DAP) : ใช่</p> <p>ผ่านการอบรมหลักสูตร Director Certification Program (DCP) : ไม่ใช่</p> <p><b>การถือครองหุ้นในบริษัท</b></p> <ul style="list-style-type: none"> <li>• การถือหุ้นทางตรง : 300,000 หุ้น (0.041379 %)</li> <li>• การถือหุ้นโดยบุคคลที่มีความสัมพันธ์กับกรรมการ ผู้บริหารตามมาตรา 59 (**): 35,000,000 หุ้น (4.827586 %)</li> </ul>	<p>กรรมการ</p> <p>(กรรมการที่เป็นผู้บริหาร)</p> <p>กรรมการผู้มีอำนาจลงนามผูกพันบริษัทตามหนังสือรับรอง : ใช่</p> <p>ประเภทของกรรมการ : กรรมการที่หมดวาระและได้รับการแต่งตั้งกลับเข้ามาใหม่</p>	14 ส.ค. 2563	วัสดุก่อสร้าง, บัญชี, การเงิน

รายชื่อกรรมการ	ตำแหน่ง	วันที่ดำรงตำแหน่ง	ทักษะและความชำนาญ
<p>7. นาย สุคุณ พรหมยาน</p> <p>เพศ: ชาย</p> <p>อายุ : 62 ปี</p> <p>วุฒิการศึกษา : ปริญญาโท</p> <p>สาขา : รัฐศาสตร์</p> <p>สัญชาติไทย : ใช่</p> <p>ถิ่นที่อยู่ในประเทศไทย : ใช่</p> <p>ความสัมพันธ์ทางครอบครัวระหว่างกรรมการและผู้บริหาร : ไม่มี</p> <p>การกระทำความผิดตามกฎหมายในระยะ 5 ปีที่ผ่านมา (*) : ไม่มี</p> <p>ผ่านการอบรมหลักสูตร Director Accreditation Program (DAP) : ไม่ใช่</p> <p>ผ่านการอบรมหลักสูตร Director Certification Program (DCP) : ใช่</p> <p><b>การถือครองหุ้นในบริษัท</b></p> <ul style="list-style-type: none"> <li>• การถือหุ้นทางตรง : 1,000,000 หุ้น (0.137931 %)</li> <li>• การถือหุ้นโดยบุคคลที่มีความสัมพันธ์กับกรรมการ ผู้บริหารตามมาตรา 59 (**): 0 หุ้น (0.000000 %)</li> </ul>	<p>กรรมการ</p> <p>(กรรมการที่ไม่เป็นผู้บริหาร, กรรมการอิสระ)</p> <p>กรรมการผู้มีอำนาจลงนาม</p> <p>ผูกพันบริษัทตามหนังสือรับรอง : ไม่ใช่</p> <p>ประเภทของกรรมการ :</p> <p>กรรมการที่หมดวาระและได้รับการแต่งตั้งกลับเข้ามาใหม่</p>	14 ส.ค. 2563	กฎหมาย, ตรวจสอบภายใน, บรรษัทภิบาล/ การกำกับดูแล

รายชื่อกรรมการ	ตำแหน่ง	วันที่ดำรงตำแหน่ง	ทักษะและความชำนาญ
<p>8. ผศ.ดร. คณิศ คัจฉสุวรรณมณี</p> <p>เพศ: ชาย</p> <p>อายุ : 39 ปี</p> <p>วุฒิการศึกษา : ปริญญาเอก</p> <p>สาขา : วิศวกรรม</p> <p>สัญชาติไทย : ใช่</p> <p>ถิ่นที่อยู่ในประเทศไทย : ใช่</p> <p>ความสัมพันธ์ทางครอบครัวระหว่างกรรมการและผู้บริหาร : ไม่มี</p> <p>การกระทำความผิดตามกฎหมายในระยะ 5 ปีที่ผ่านมา (*) : ไม่มี</p> <p>ผ่านการอบรมหลักสูตร Director Accreditation Program (DAP) : ไม่ใช่</p> <p>ผ่านการอบรมหลักสูตร Director Certification Program (DCP) : ใช่</p> <p><b>การถือครองหุ้นในบริษัท</b></p> <ul style="list-style-type: none"> <li>• การถือหุ้นทางตรง : 0 หุ้น (0.000000 %)</li> <li>• การถือหุ้นโดยบุคคลที่มีความสัมพันธ์กับกรรมการ ผู้บริหารตามมาตรา 59 (**): 0 หุ้น (0.000000 %)</li> </ul>	<p>กรรมการ</p> <p>(กรรมการที่ไม่เป็นผู้บริหาร, กรรมการอิสระ)</p> <p>กรรมการผู้มีอำนาจลงนามผูกพันบริษัทตามหนังสือรับรอง : ไม่ใช่</p> <p>ประเภทของกรรมการ : กรรมการเดิม (กรรมการที่ยังดำรงตำแหน่งตามงบปีที่รายงานและไม่มีผลการลาออกระหว่างปี)</p>	14 ส.ค. 2567	<p>วัสดุอุตสาหกรรมและเครื่องจักร, วัสดุก่อสร้าง, วิศวกรรม, การตรวจสอบ, ตรวจสอบภายใน</p>

คำอธิบายเพิ่มเติม:

(\*) ความผิดตามพระราชบัญญัติหลักทรัพย์และตลาดหลักทรัพย์ พ.ศ. 2535 หรือพระราชบัญญัติสัญญาซื้อขายล่วงหน้า พ.ศ. 2546 ทั้งนี้ เฉพาะความผิดในเรื่องดังต่อไปนี้

(1) การกระทำการโดยไม่สุจริต หรือประมาทเลินเล่ออย่างร้ายแรง

(2) การเปิดเผย หรือเผยแพร่ข้อมูล หรือข้อความอันเป็นเท็จที่อาจทำให้สำคัญผิด หรือปกปิดข้อเท็จจริงที่ควรบอกให้แจ้งในสาระสำคัญซึ่งอาจมีผลกระทบต่อการตัดสินใจของผู้ถือหุ้น ผู้ลงทุน หรือ ผู้ที่เกี่ยวข้อง

(3) การกระทำอันไม่เป็นธรรมหรือการเอาเปรียบผู้ลงทุนในการซื้อขายหลักทรัพย์หรือสัญญาซื้อขายล่วงหน้า หรือมีหรือเคยมีส่วนร่วมหรือสนับสนุนการกระทำความผิด

(\*\*) การถือหุ้นโดยบุคคลที่มีความสัมพันธ์กับกรรมการ ผู้บริหาร ตามมาตรา 59 พระราชบัญญัติหลักทรัพย์และตลาดหลักทรัพย์ พ.ศ. 2535 เช่น คู่สมรสหรือผู้ที่อยู่กินด้วยกันฉันสามีภริยา (ชายหญิงที่ไม่ได้จดทะเบียนสมรสแต่อยู่กินกันอย่างเปิดเผย) บุตรที่ยังไม่บรรลุนิติภาวะ เป็นต้น

## รูปภาพรายชื่อคณะกรรมการบริษัท

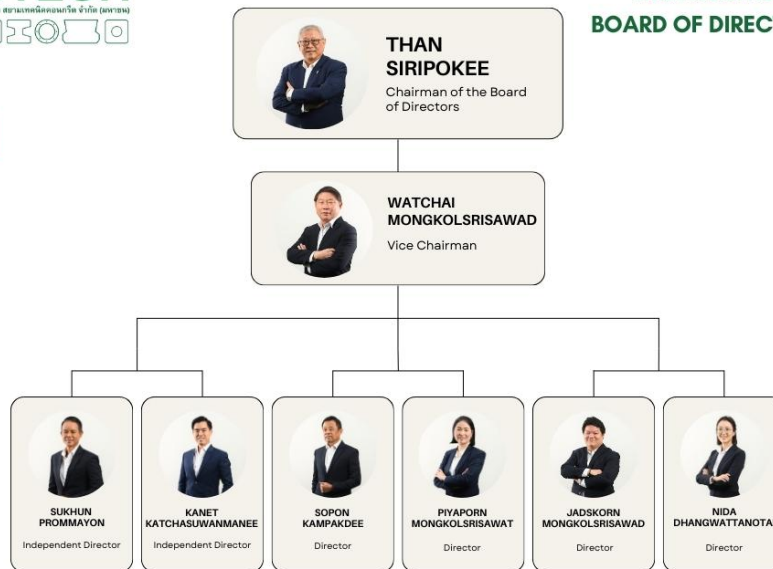

รายชื่อกรรมการ จำแนกตามตำแหน่ง

รายชื่อกรรมการ	ตำแหน่ง	กรรมการ ที่เป็น ผู้ บริหาร	กรรมการ ที่ไม่เป็น ผู้บริหาร	กรรมการ อิสระ	กรรมการ ที่ไม่ เป็น ผู้บริหาร และไม่ดำรง ตำแหน่ง กรรมการ อิสระ	กรรมการ ผู้มี อำนาจ ลงนาม ผูกพันบริษัท ตามหนังสือ รับรอง
1. นาย ทัทห์ สิริโกตี	ประธาน กรรมการ		✓	✓		
2. นาย วัฒนชัย มงคล ศรีสวัสดิ์	รองประธาน กรรมการ	✓				✓
3. นาย โสภณ คำภักดี	กรรมการ	✓				✓
4. นางสาว ปิยาภรณ์ มงคลศรีสวัสดิ์	กรรมการ	✓				✓
5. นาย เจษฎ์กรณ์ มงคลศรีสวัสดิ์	กรรมการ	✓				✓
6. นางสาว ณิชดา ทั้ง วัฒนชัย	กรรมการ	✓				✓
7. นาย สุคุณ พรหมาย น	กรรมการ		✓	✓		
8. พศ.ดร. คณิศ คัจฉ สุวรรณมณี	กรรมการ		✓	✓		
<b>รวม (คน)</b>		<b>5</b>	<b>3</b>	<b>3</b>	<b>0</b>	<b>5</b>

ภาพรวมทักษะและความชำนาญของกรรมการ

ทักษะและความชำนาญ	จำนวน (คน)	ร้อยละ (%)
1. เศรษฐศาสตร์	1	12.50
2. ธนาคาร	1	12.50
3. วัสดุอุตสาหกรรมและเครื่องจักร	1	12.50
4. วัสดุก่อสร้าง	6	75.00
5. บริการรับเหมาก่อสร้าง	3	37.50
6. กฎหมาย	1	12.50
7. การตลาด	1	12.50
8. บัญชี	2	25.00
9. การเงิน	1	12.50
10. การจัดการทรัพยากรมนุษย์	1	12.50
11. จัดซื้อ	2	25.00
12. การจัดการข้อมูล	1	12.50
13. การวิเคราะห์ข้อมูล	1	12.50
14. การจัดการองค์กร	1	12.50
15. วิศวกรรม	3	37.50
16. ผู้นำ	1	12.50
17. การตรวจสอบ	1	12.50
18. ตรวจสอบภายใน	3	37.50
19. บรรษัทภิบาล/ การกำกับดูแล	2	25.00
20. บริหารธุรกิจ	1	12.50

ข้อมูลเกี่ยวกับคณะกรรมการอื่นๆ

ประธานกรรมการและผู้บริหารสูงสุดเป็นบุคคลเดียวกัน : ไม่ใช่

ประธานกรรมการเป็นกรรมการอิสระ : ใช่

ประธานกรรมการและผู้บริหารสูงสุดเป็นบุคคลในครอบครัวเดียวกัน : ไม่ใช่

ประธานกรรมการเป็นสมาชิกในคณะกรรมการบริหาร : ไม่ใช่

หรือคณะทำงาน

บริษัทแต่งตั้งกรรมการอิสระอย่างน้อยหนึ่งคนเพื่อกำหนดวาระ : ใช่

การประชุมคณะกรรมการ

## มาตรการถ่วงดุลอำนาจระหว่างคณะกรรมการและฝ่ายจัดการ

มาตรการถ่วงดุลอำนาจระหว่างคณะกรรมการและฝ่ายจัดการ : มี

วิธีการถ่วงดุลอำนาจระหว่างคณะกรรมการและฝ่ายจัดการ : การแต่งตั้งกรรมการอิสระคนหนึ่ง ร่วมพิจารณากำหนดวาระการประชุมคณะ  
กรรมการ, อื่น ๆ : ประธานกรรมการบริษัทและประธานเจ้าหน้าที่บริหารเป็น  
คนละบุคคลกัน

บริษัทฯ มีการถ่วงดุลอำนาจระหว่างคณะกรรมการและฝ่ายจัดการอย่างเหมาะสม โดยการให้กรรมการอิสระซึ่งมีความเป็นอิสระทำหน้าที่เป็นประธานกรรมการ เพื่อให้การกำหนดวาระการประชุมรวมทั้งการทำหน้าที่ประธานในที่ประชุมเป็นไปได้อย่างเหมาะสมและเป็นกลางที่สุด และยังกำหนดให้ประธานกรรมการและประธานเจ้าหน้าที่บริหารเป็นคนละบุคคลกันเพื่อแบ่งแยกบทบาทหน้าที่กันอย่างชัดเจน

### 7.2.3 ข้อมูลเกี่ยวกับบทบาทหน้าที่ของคณะกรรมการบริษัท

กฎบัตรคณะกรรมการ (Board charter) : มี

#### 1.วัตถุประสงค์และหลักการ

- มุ่งเน้นการดำเนินงานตามหลักบริษัทภิบาลและความรับผิดชอบต่อสังคม
- สร้างความเชื่อมั่นให้กับผู้ถือหุ้นและผู้มีส่วนได้เสีย
- ประธานกรรมการเป็นกรรมการอิสระ

#### 2.องค์ประกอบที่สำคัญ

- กรรมการ 5-12 คน โดยกึ่งหนึ่งต้องมีถิ่นที่อยู่ในประเทศไทย
- ต้องมีกรรมการอิสระอย่างน้อย 3 คน หรือ 1/3 ของจำนวนกรรมการทั้งหมด
- ผู้ถือหุ้นเป็นผู้แต่งตั้งกรรมการ (1 หุ้น = 1 เสียง)

#### 3.คุณสมบัติกรรมการที่สำคัญ

- มีคุณสมบัติและไม่มีลักษณะต้องห้ามตามกฎหมายว่าด้วยบริษัทมหาชนจำกัด กฎหมายว่าด้วยหลักทรัพย์และตลาดหลักทรัพย์และกฎหมายอื่นที่เกี่ยวข้อง รวมทั้งไม่มีลักษณะที่แสดงถึงการขาดความเหมาะสมที่จะได้รับความไว้วางใจให้บริหารกิจการที่มีมหาชนเป็นผู้ถือหุ้นตามที่ ก.ล.ต. ประกาศกำหนด
- มีความรู้ในกิจการบริษัทและสามารถอุทิศเวลาได้เพียงพอ
- มีความซื่อสัตย์สุจริตและจริยธรรมสูง ไม่ประกอบกิจการแข่งขันกับบริษัท
- กรรมการอิสระต้องมีคุณสมบัติตามที่กฎหมายกำหนด

#### 4.อำนาจหน้าที่หลัก

- กำหนดวิสัยทัศน์ พันธกิจ นโยบาย และกลยุทธ์
- ควบคุมดูแลระบบบริหารความเสี่ยงและการควบคุมภายใน
- อนุมัติการลงทุน การกู้ยืม และการดำเนินงานสำคัญ
- กำกับดูแลระบบบัญชีและการรายงานทางการเงิน
- แต่งตั้งผู้บริหารระดับสูงและคณะกรรมการชุดย่อย

#### 5.การประชุม

- ต้องประชุมอย่างน้อยทุก 3 เดือน
- ต้องมีกรรมการเข้าร่วมไม่น้อยกว่ากึ่งหนึ่ง
- กรรมการที่มีส่วนได้เสียไม่มีสิทธิออกเสียง

#### 6.วาระการดำรงตำแหน่ง

- กรรมการ 1/3 ต้องออกตามวาระทุกปี
- สามารถได้รับเลือกกลับเข้ามาใหม่ได้
- พ้นตำแหน่งเมื่อเสียชีวิต ลาออก ขาดคุณสมบัติ หรือที่ประชุมผู้ถือหุ้นมีมติให้ออก
- กรรมการอิสระมีวาระต่อเนื่องไม่เกิน 9 ปี

#### 7.การประเมินผล



- มีการประเมินผลการปฏิบัติงานประจำปี
- นำผลประเมินมาปรับปรุงการดำเนินงาน

### อำนาจ หน้าที่ และความรับผิดชอบของประธานกรรมการบริษัท

คณะกรรมการบริษัทมีมติแต่งตั้งให้นายทัพพ์ สิริโกศล กรรมการอิสระ เป็นประธานกรรมการบริษัท โดยนายทัพพ์เป็นผู้มีความรู้ ความสามารถ เป็นผู้มีความเข้าใจในลักษณะการประกอบธุรกิจของบริษัทฯ ทั้งยังมีความรู้ในเรื่องการเงิน การธนาคาร การกำกับดูแลกิจการ สามารถสร้างความเชื่อมั่นต่อผู้ถือหุ้นและผู้มีส่วนได้เสียได้ว่า การตัดสินใจในเรื่องต่างๆ ของคณะกรรมการบริษัทได้ใช้ดุลพินิจที่เป็นอิสระ ระมัดระวัง รอบคอบ และเป็นไปเพื่อประโยชน์สูงสุดของบริษัท

ประธานกรรมการไม่เป็นกรรมการที่เป็นผู้บริหาร และไม่เป็นบุคคลคนเดียวเท่ากับประธานเจ้าหน้าที่บริหาร และไม่มีความสัมพันธ์ใดๆ กับฝ่ายจัดการ เพื่อให้มั่นใจได้ว่าประธานกรรมการจะเป็นอิสระและสามารถทำหน้าที่ประธานกรรมการบริษัทได้อย่างเป็นอิสระและปราศจากการครอบงำหรือแทรกแซงจากฝ่ายจัดการ

ประธานกรรมการมีบทบาทเป็นผู้นำของคณะกรรมการบริษัท โดยหน้าที่ของประธานกรรมการตามที่กำหนดไว้ ครอบคลุมเรื่องดังต่อไปนี้

- (1) เป็นผู้นำของคณะกรรมการบริษัท รับผิดชอบในการกำกับ ติดตาม ดูแลการบริหารงานของคณะกรรมการบริษัท ให้เป็นไปอย่างมีประสิทธิภาพ และบรรลุวัตถุประสงค์ตามแผนงานที่กำหนดไว้
- (2) เป็นประธานที่ประชุมคณะกรรมการบริษัท และในกรณีที่คะแนนเสียงเท่ากันทั้ง 2 ฝ่าย ประธานกรรมการจะเป็นผู้ลงคะแนนเสียงชี้ขาดในที่ประชุมคณะกรรมการบริษัท
- (3) เป็นประธานที่ประชุมผู้ถือหุ้น และควบคุมการประชุมให้เป็นไปตามระเบียบวาระที่กำหนดไว้
- (4) เป็นผู้นำให้บริษัทมีการกำกับดูแลกิจการที่ดี

ลิงก์กฎบัตรคณะกรรมการ (Board charter) : [www.stec.co.th/stech/pdf/Charters/กฎบัตรคณะกรรมการบริษัท.pdf](http://www.stec.co.th/stech/pdf/Charters/กฎบัตรคณะกรรมการบริษัท.pdf)

เลขหน้าของลิงก์ : 1

## 7.3 ข้อมูลเกี่ยวกับคณะกรรมการชุดย่อย

### 7.3.1 ข้อมูลเกี่ยวกับบทบาทหน้าที่ของคณะกรรมการชุดย่อย

#### บทบาทหน้าที่ของคณะกรรมการชุดย่อย

##### คณะกรรมการตรวจสอบ

#### บทบาทหน้าที่

- การสอบทานรายงานทางการเงินและระบบควบคุมภายใน

#### ขอบเขต อำนาจ หน้าที่และบทบาทความรับผิดชอบ

คณะกรรมการตรวจสอบบริษัท สยามเทคนิคคอนกรีต จำกัด (มหาชน) มีบทบาทหน้าที่ในการสอบทานให้บริษัทมีรายงานทางการเงินที่ถูกต้อง, สอบทานให้บริษัทปฏิบัติตามกฎหมายว่าด้วยหลักทรัพย์และตลาดหลักทรัพย์ ข้อกำหนดของตลาดหลักทรัพย์ และกฎหมายที่เกี่ยวข้องกับการประกอบธุรกิจของบริษัทสอบทานกระบวนการควบคุมภายในรายละเอียด “กฎบัตรคณะกรรมการตรวจสอบ” ปรากฏอยู่ใน Website บริษัท [www.stec.co.th](http://www.stec.co.th) ในหัวข้อ “นักลงทุนสัมพันธ์”

#### ลิงก์กฎบัตร

<https://www.stec.co.th/stech/pdf/Charters/กฎบัตรคณะกรรมการตรวจสอบ.pdf>

##### คณะกรรมการบริหาร

#### บทบาทหน้าที่

- อื่น ๆ
- บริหารงานของบริษัทฯตามนโยบายที่คณะกรรมการบริษัทกำหนด

#### ขอบเขต อำนาจ หน้าที่และบทบาทความรับผิดชอบ

คณะกรรมการบริหารมีบทบาทและหน้าที่ในการพิจารณาจัดทำนโยบาย กลยุทธ์ทางธุรกิจ เป้าหมายและแผนการดำเนินงาน เป้าหมายทางการเงินและงบประมาณของบริษัท เพื่อนำเสนอและขออนุมัติต่อคณะกรรมการบริษัท รวมทั้งกำกับ ดูแล ติดตามการดำเนินธุรกิจของบริษัทให้เป็นไปตามนโยบาย กลยุทธ์ทางธุรกิจ เป้าหมายและแผนการดำเนินงาน เป้าหมายทางการเงิน และงบประมาณของบริษัทที่ได้รับอนุมัติจากคณะกรรมการบริษัทให้เป็นไปอย่างมีประสิทธิภาพ ตลอดจนมีอำนาจหน้าที่และความรับผิดชอบใดๆ ตามที่ได้รับมอบหมายหรือตามนโยบายที่ได้รับมอบหมายจากคณะกรรมการบริษัท รายละเอียด “กฎบัตรคณะกรรมการบริหาร” ปรากฏอยู่ใน Website บริษัท [www.stec.co.th](http://www.stec.co.th) ในหัวข้อ “นักลงทุนสัมพันธ์”

#### ลิงก์กฎบัตร

<https://www.stec.co.th/stech/pdf/Charters/กฎบัตรคณะกรรมการบริหาร.pdf>

##### คณะกรรมการสรรหาและพิจารณาค่าตอบแทน

#### บทบาทหน้าที่

- การสรรหากรรมการ / ผู้บริหารระดับสูง
- การพิจารณาค่าตอบแทน

#### ขอบเขต อำนาจ หน้าที่และบทบาทความรับผิดชอบ

คณะกรรมการสรรหาและพิจารณาค่าตอบแทนมีบทบาทหน้าที่ในการพิจารณาสรรหาคัดเลือกบุคคลผู้มีคุณสมบัติเหมาะสมที่จะเข้าดำรงตำแหน่งกรรมการบริษัท ตลอดจนพิจารณาคัดเลือกผู้ที่จะดำรงตำแหน่งประธานเจ้าหน้าที่บริษัท ในกรณีที่ตำแหน่งดังกล่าวว่างลง และพิจารณารูปแบบและหลักเกณฑ์การจ่ายค่าตอบแทนของกรรมการและประธานเจ้าหน้าที่บริหาร ให้มีความเหมาะสม รายละเอียด “กฎบัตรคณะกรรมการสรรหาและพิจารณาค่าตอบแทน” ปรากฏอยู่ใน Website บริษัท [www.stec.co.th](http://www.stec.co.th) ในหัวข้อ “นักลงทุนสัมพันธ์”

## ลิงก์กฏบัตร

<https://www.stec.co.th/stech/pdf/Charters/กฏบัตรคณะกรรมการสรรหาและพิจารณาคำตอบแทน.pdf>

### คณะกรรมการบริหารความเสี่ยง

#### บทบาทหน้าที่

- การกำกับดูแลด้านความเสี่ยง

#### ขอบเขต อำนาจ หน้าที่และบทบาทความรับผิดชอบ

คณะกรรมการบริหารความเสี่ยงมีบทบาทหน้าที่ในการกำหนดและทบทวนกรอบการบริหารความเสี่ยงนโยบายและแนวทางกระบวนการบริหารความเสี่ยง รวมทั้งเสนอแนะแนวทางการบริหารความเสี่ยงต่างๆ ที่เกี่ยวข้องกับการดำเนินธุรกิจของบริษัทอย่างเหมาะสมและมีประสิทธิภาพ สอดคล้องต่อทิศทาง กลยุทธ์การดำเนินงาน แผนธุรกิจ และสถานการณ์ที่เปลี่ยนแปลง รายละเอียด “กฏบัตรคณะกรรมการบริหารความเสี่ยง” ปรากฏอยู่ใน Website บริษัท [www.stec.co.th](http://www.stec.co.th) ในหัวข้อ “นักลงทุนสัมพันธ์”

## ลิงก์กฏบัตร

<https://www.stec.co.th/stech/pdf/Charters/กฏบัตรคณะกรรมการบริหารความเสี่ยง.pdf>

### 7.3.2 ข้อมูลคณะกรรมการชุดย่อยแต่ละชุด

## รายชื่อคณะกรรมการตรวจสอบ

รายชื่อกรรมการ	ตำแหน่ง	วันที่ดำรงตำแหน่ง	ทักษะและความชำนาญ
1. ผศ.ดร. คณิศ คัจฉสุวรรณมณี เพศ: ชาย อายุ : 39 ปี วุฒิการศึกษา : ปริญญาเอก สาขา : วิศวกรรม สัญชาติไทย : ใช่ ถิ่นที่อยู่ในประเทศไทย : ใช่ มีประสบการณ์ความรู้ด้านการตรวจสอบบัญชี : ไม่ใช่	ประธานกรรมการตรวจสอบ (กรรมการที่ไม่เป็นผู้บริหาร, กรรมการอิสระ)  ประเภทของกรรมการ : กรรมการใหม่ที่ได้รับการแต่งตั้งทดแทนกรรมการที่หมดวาระ/ลาออก	14 ส.ค. 2567	วัสดุอุตสาหกรรมและเครื่องจักร, วัสดุก่อสร้าง, วิศวกรรม, การตรวจสอบ, ตรวจสอบภายใน
2. นาย สุคุณ พรหมายน เพศ: ชาย อายุ : 62 ปี วุฒิการศึกษา : ปริญญาโท สาขา : รัฐศาสตร์ สัญชาติไทย : ใช่ ถิ่นที่อยู่ในประเทศไทย : ใช่ มีประสบการณ์ความรู้ด้านการตรวจสอบบัญชี : ไม่ใช่	กรรมการตรวจสอบ (กรรมการที่ไม่เป็นผู้บริหาร, กรรมการอิสระ)  ประเภทของกรรมการ : กรรมการเดิม (กรรมการที่ยังดำรงตำแหน่งตามงบปีที่รายงานและไม่มีการลาออกระหว่างปี)	14 ส.ค. 2563	กฎหมาย, ตรวจสอบภายใน, บริษัทภิบาล/ การกำกับดูแล
3. นาย ทัพพ์ สิริโกติ(*) เพศ: ชาย อายุ : 65 ปี วุฒิการศึกษา : ปริญญาโท สาขา : บริหารธุรกิจ สัญชาติไทย : ใช่ ถิ่นที่อยู่ในประเทศไทย : ใช่ มีประสบการณ์ความรู้ด้านการตรวจสอบบัญชี : ใช่	กรรมการตรวจสอบ (กรรมการที่ไม่เป็นผู้บริหาร, กรรมการอิสระ)  ประเภทของกรรมการ : กรรมการที่หมดวาระและได้รับการแต่งตั้งกลับเข้ามาใหม่	31 มี.ค. 2563	เศรษฐศาสตร์, ธนาคาร, ตรวจสอบภายใน, บริษัทภิบาล / การกำกับดูแล, บัญชี

คำอธิบายเพิ่มเติม:

(\*) กรรมการที่มีความรู้และประสบการณ์ในการสอบทานงบการเงินของบริษัท

## รายชื่อคณะกรรมการบริหาร

รายชื่อกรรมการ	ตำแหน่ง	วันที่ดำรงตำแหน่ง
1. นาย วัฒนชัย มงคลศรีสวัสดิ์ เพศ: ชาย อายุ : 70 ปี วุฒิการศึกษา : ปริญญาตรี สาขา : วิศวกรรม สัญชาติไทย : ใช่ ถิ่นที่อยู่ในประเทศไทย : ใช่	ประธานกรรมการบริหาร	24 มิ.ย. 2562
2. นาย โสภณ คำภักดี เพศ: ชาย อายุ : 64 ปี วุฒิการศึกษา : ปริญญาตรี สาขา : วิศวกรรม สัญชาติไทย : ใช่ ถิ่นที่อยู่ในประเทศไทย : ใช่	กรรมการบริหาร	24 มิ.ย. 2562
3. นางสาว ปิยาภรณ์ มงคลศรีสวัสดิ์ เพศ: หญิง อายุ : 47 ปี วุฒิการศึกษา : ปริญญาโท สาขา : บริหารธุรกิจ สัญชาติไทย : ใช่ ถิ่นที่อยู่ในประเทศไทย : ใช่	กรรมการบริหาร	24 มิ.ย. 2562
4. นาย เจษฎ์กรณ์ มงคลศรีสวัสดิ์ เพศ: ชาย อายุ : 36 ปี วุฒิการศึกษา : ปริญญาโท สาขา : บริหารธุรกิจ สัญชาติไทย : ใช่ ถิ่นที่อยู่ในประเทศไทย : ใช่	กรรมการบริหาร	24 มิ.ย. 2562
5. นางสาว ณิชดา ทังวัฒนชัย เพศ: หญิง อายุ : 36 ปี วุฒิการศึกษา : ปริญญาโท สาขา : บริหารธุรกิจ สัญชาติไทย : ใช่ ถิ่นที่อยู่ในประเทศไทย : ใช่	กรรมการบริหาร	14 ส.ค. 2563

รายชื่อคณะกรรมการชุดย่อยอื่น ๆ

ชื่อคณะกรรมการชุดย่อย	รายชื่อ	ตำแหน่ง
คณะกรรมการสรรหาและพิจารณาคำตอบแทน	นาย สุคุณ พรหมยาน	ประธานกรรมการชุดย่อย (กรรมการอิสระ)
	นาย วัฒนชัย มงคลศรีสวัสดิ์	กรรมการชุดย่อย
	ผศ.ดร. คณิศ คัจฉสุวรรณมณี	กรรมการชุดย่อย (กรรมการอิสระ)
คณะกรรมการบริหารความเสี่ยง	ผศ.ดร. คณิศ คัจฉสุวรรณมณี	ประธานกรรมการชุดย่อย (กรรมการอิสระ)
	นาย วัฒนชัย มงคลศรีสวัสดิ์	กรรมการชุดย่อย
	นาย เจษฎ์กรณ์ มงคลศรีสวัสดิ์	กรรมการชุดย่อย

รายชื่อคณะกรรมการชุดย่อยอื่น ๆ ที่ลาออก/พ้นตำแหน่งระหว่างปี

ชื่อคณะกรรมการชุดย่อย	รายชื่อ	ตำแหน่ง	วันที่ลาออก/พ้นตำแหน่ง	กรรมการที่มาแทน
คณะกรรมการสรรหาและพิจารณาคำตอบแทน	1. นาย เจษฎ์กรณ์ มงคลศรีสวัสดิ์	กรรมการชุดย่อย	26 ก.พ. 2569	ผศ.ดร. คณิศ คัจฉสุวรรณมณี  วันที่ดำรงตำแหน่งแทน : 26 ก.พ. 2569

## 7.4 ข้อมูลเกี่ยวกับผู้บริหาร

### 7.4.1 รายชื่อและตำแหน่งของผู้บริหาร

รายชื่อผู้บริหารสูงสุดและผู้บริหาร 4 รายแรกนับจากผู้บริหารสูงสุด

รายชื่อผู้บริหาร	ตำแหน่ง	วันที่ดำรงตำแหน่ง	ทักษะและความชำนาญ
1. นาย วัฒนชัย มงคลศรีสวัสดิ์ เพศ: ชาย อายุ : 70 ปี วุฒิการศึกษา : ปริญญาตรี สาขา : วิศวกรรม สัญชาติไทย : ใช่ ถิ่นที่อยู่ในประเทศไทย : ใช่ ผู้รับผิดชอบสูงสุดในสายงานบัญชีและการเงิน : ไม่ใช่ ผู้ควบคุมดูแลการบัญชี : ไม่ใช่	ประธานเจ้าหน้าที่บริหาร (ผู้บริหารสูงสุด)	24 มิ.ย. 2562	บริการรับเหมาก่อสร้าง, วัสดุ ก่อสร้าง, การ ตลาด, การจัดการองค์กร, ผู้นำ
2. นาย โสภณ คำภักดี เพศ: ชาย อายุ : 64 ปี วุฒิการศึกษา : ปริญญาตรี สาขา : วิศวกรรม สัญชาติไทย : ใช่ ถิ่นที่อยู่ในประเทศไทย : ใช่ ผู้รับผิดชอบสูงสุดในสายงานบัญชีและการเงิน : ไม่ใช่ ผู้ควบคุมดูแลการบัญชี : ไม่ใช่	กรรมการผู้จัดการ สา งานปฏิบัติการ	24 มิ.ย. 2562	วัสดุก่อสร้าง, บริการรับเหมา ก่อสร้าง, วิศวกรรม
3. นาย เจษฎ์กรณ์ มงคลศรีสวัสดิ์ เพศ: ชาย อายุ : 36 ปี วุฒิการศึกษา : ปริญญาโท สาขา : บริหารธุรกิจ สัญชาติไทย : ใช่ ถิ่นที่อยู่ในประเทศไทย : ใช่ ผู้รับผิดชอบสูงสุดในสายงานบัญชีและการเงิน : ไม่ใช่ ผู้ควบคุมดูแลการบัญชี : ไม่ใช่	กรรมการผู้จัดการ สายงานการ ตลาดและการขาย	24 มิ.ย. 2562	วัสดุก่อสร้าง, จัดซื้อ, การ จัดการข้อมูล, การวิเคราะห์ ข้อมูล, บริหารธุรกิจ

รายชื่อผู้บริหาร	ตำแหน่ง	วันที่ดำรงตำแหน่ง	ทักษะและความชำนาญ
4. นางสาว ณิชดา ทังวัฒนไทย์ <sup>(*)(**)</sup> เพศ: หญิง อายุ : 36 ปี วุฒิการศึกษา : ปริญญาโท สาขา : บริหารธุรกิจ สัญชาติไทย : ใช่ ถิ่นที่อยู่ในประเทศไทย : ใช่ ผู้รับผิดชอบสูงสุดในสายงานบัญชีและการเงิน : ใช่ ผู้ควบคุมดูแลการบัญชี : ใช่	กรรมการผู้จัดการ สายงานบัญชีและการเงิน	14 ส.ค. 2563	วัสดุก่อสร้าง, บัญชี, การเงิน
5. นางสาว ปิยาภรณ์ มงคลศรีสวัสดิ์ เพศ: หญิง อายุ : 47 ปี วุฒิการศึกษา : ปริญญาโท สาขา : บริหารธุรกิจ สัญชาติไทย : ใช่ ถิ่นที่อยู่ในประเทศไทย : ใช่ ผู้รับผิดชอบสูงสุดในสายงานบัญชีและการเงิน : ไม่ใช่ ผู้ควบคุมดูแลการบัญชี : ไม่ใช่	กรรมการผู้จัดการ สายงานบริหาร	24 มิ.ย. 2562	วัสดุก่อสร้าง, บริการรับเหมาก่อสร้าง, การจัดการทรัพยากรมนุษย์, จัดซื้อ, วิศวกรรม
6. นาง พัชรารรณ พุ่ม <sup>(**)</sup> เพศ: หญิง อายุ : 55 ปี วุฒิการศึกษา : ปริญญาตรี สาขา : บัญชี สัญชาติไทย : ใช่ ถิ่นที่อยู่ในประเทศไทย : ใช่ ผู้รับผิดชอบสูงสุดในสายงานบัญชีและการเงิน : ไม่ใช่ ผู้ควบคุมดูแลการบัญชี : ใช่	ผู้จัดการฝ่ายบัญชีและการเงินอาวุโส	1 พ.ย. 2557	บัญชี, การเงิน

คำอธิบายเพิ่มเติม :

(\*) ผู้รับผิดชอบสูงสุดในสายงานบัญชีและการเงิน

(\*\*) ผู้ควบคุมดูแลการทำบัญชี

(\*\*\*) แต่งตั้งภายหลังวันสิ้นสุดปีบัญชี ณ ปีรายงาน

#### แผนภาพโครงสร้างผู้บริหารสูงสุดและผู้บริหาร 4 รายแรกนับจากผู้บริหารสูงสุด

โครงสร้างผู้บริหารสูงสุดและผู้บริหาร 4 รายแรกนับจากผู้บริหาร : 31 ธ.ค. 2568

สูงสุด ณ วันที่

#### รูปแผนภาพโครงสร้างผู้บริหารสูงสุดและผู้บริหาร 4 รายแรกนับจากผู้บริหารสูงสุด



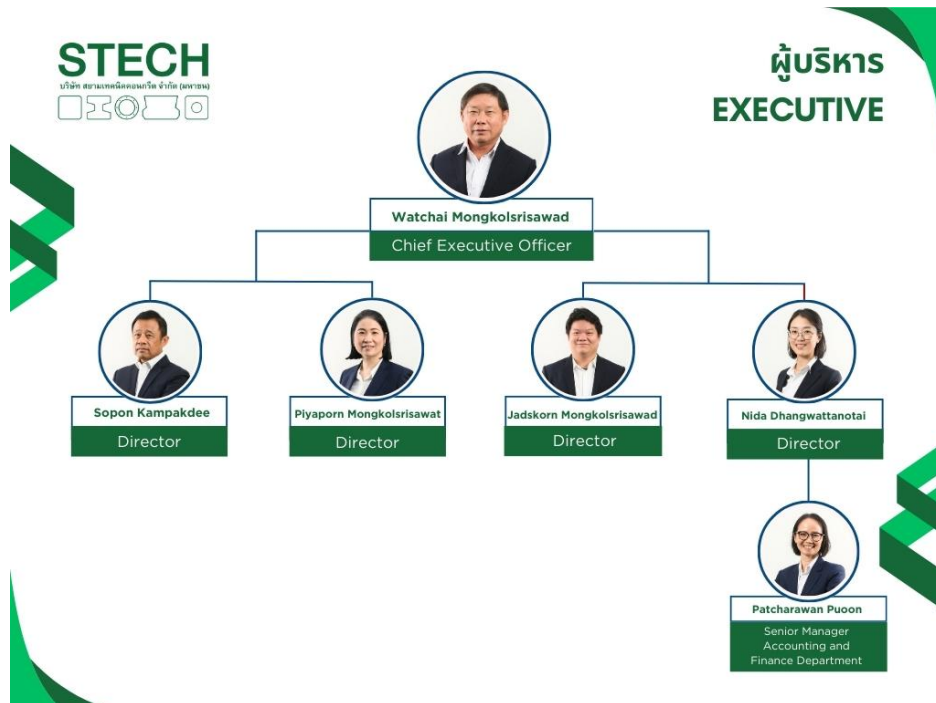

#### 7.4.2 นโยบายการจ่ายค่าตอบแทนกรรมการบริหารและผู้บริหาร

บริษัทฯ ได้กำหนดนโยบายค่าตอบแทนผู้บริหารไว้อย่างชัดเจนอย่างโปร่งใส โดยมีคณะกรรมการ HR Committee ทำหน้าที่ทบทวนและพิจารณาถึงความเหมาะสมและสอดคล้องกับขอบเขตหน้าที่ความรับผิดชอบของผู้บริหารแต่ละท่าน โดยพิจารณาเปรียบเทียบกับค่าตอบแทนผู้บริหารในอุตสาหกรรมเดียวกัน โดยคณะกรรมการ HR Committee จะเป็นผู้พิจารณากำหนดและเสนอค่าตอบแทนของผู้บริหารในแต่ละปีให้ประธานเจ้าหน้าที่บริหารเป็นผู้พิจารณาอนุมัติ

คณะกรรมการบริษัทหรือคณะกรรมการพิจารณาค่าตอบแทนมีความ : ไม่มี

เห็น

ต่อนโยบายการจ่ายค่าตอบแทนกรรมการบริหารและผู้บริหารหรือไม่

#### 7.4.3 ค่าตอบแทนกรรมการบริหารและผู้บริหาร

ค่าตอบแทนที่เป็นตัวเงินของกรรมการบริหารและผู้บริหาร

	2566	2567	2568
<b>ค่าตอบแทนกรรมการบริหารและผู้บริหารรวม</b> (บาท)	35,438,445.00	31,694,759.00	28,038,960.00
ค่าตอบแทนกรรมการบริหาร (บาท)	33,341,205.00	31,291,519.00	28,038,960.00
ค่าตอบแทนผู้บริหาร (บาท)	2,097,240.00	403,240.00	0.00

ค่าตอบแทนกรรมการประกอบไปด้วยค่าตอบแทนรายเดือนและเบี้ยประชุม โดยบริษัทฯ จ่ายค่าตอบแทนกรรมการในอัตราที่เหมาะสม โดยได้ผ่านความเห็นชอบจากคณะกรรมการสรรหาและพิจารณาค่าตอบแทน และได้ผ่านการพิจารณาจากที่ประชุมคณะกรรมการบริษัทและที่ประชุมผู้ถือหุ้น โดยอัตราค่าตอบแทนกรรมการเป็นอัตราที่เทียบเคียงได้กับค่าตอบแทนของบริษัทจดทะเบียนอื่นในตลาดหลักทรัพย์ที่ประกอบธุรกิจอย่างเดียวกัน

ค่าตอบแทนผู้บริหารประกอบไปด้วยเงินเดือน โบนัส ซึ่งแปรตามผลประกอบการของบริษัทฯ

**คำตอบแทนอื่นของกรรมการบริหารและผู้บริหาร**

	2566	2567	2568
เงินที่บริษัทสมทบเข้ากองทุนสำรองเลี้ยงชีพสำหรับ กรรมการผู้บริหารและผู้บริหาร (บาท)	2,143,641.00	2,004,973.00	1,799,460.00
Employee Stock Ownership Plan (ESOP)	ไม่มี	ไม่มี	ไม่มี
Employee Joint Investment Program (EJIP)	ไม่มี	ไม่มี	ไม่มี

**คำตอบแทนหรือผลประโยชน์ค้างจ่ายของกรรมการบริหารและผู้บริหาร**

คำตอบแทนหรือผลประโยชน์ค้างจ่ายของกรรมการบริหารและผู้ : 0.00

บริหารในรอบปีที่ผ่านมา

ประมาณคำตอบแทนของกรรมการบริหารและผู้บริหารในรอบปี : 2,540,000.00

ปัจจุบัน

## 7.5 ข้อมูลเกี่ยวกับพนักงาน

### ข้อมูลเกี่ยวกับพนักงานของบริษัท

#### จำนวนพนักงาน

	2566	2567	2568
พนักงานรวม (คน)	354	364	355
พนักงานชาย (คน)	216	220	214
พนักงานหญิง (คน)	138	144	141

#### จำนวนพนักงาน จำแนกตามตำแหน่งและสายงาน

##### จำนวนพนักงานชาย จำแนกตามตำแหน่ง

	2566	2567	2568
จำนวนพนักงานชาย ระดับปฏิบัติการ (คน)	174	179	177
จำนวนพนักงานชาย ระดับบริหาร (คน)	31	32	29
จำนวนพนักงานชาย ผู้บริหารระดับสูง (คน)	11	9	8

##### จำนวนพนักงานหญิง จำแนกตามตำแหน่ง

	2566	2567	2568
จำนวนพนักงานหญิง ระดับปฏิบัติการ (คน)	108	113	112
จำนวนพนักงานหญิง ระดับบริหาร (คน)	28	29	27
จำนวนพนักงานหญิง ผู้บริหารระดับสูง (คน)	2	2	2

#### การเปลี่ยนแปลงจำนวนพนักงานอย่างมีนัยสำคัญ

จำนวนพนักงานเปลี่ยนแปลงอย่างมีนัยสำคัญในระยะ 3 ปีที่ผ่านมา : ไม่ใช่

#### ข้อมูลเกี่ยวกับค่าตอบแทนพนักงาน

## คำตอบแทนของพนักงาน

	2566	2567	2568
คำตอบแทนพนักงานรวม (บาท)	145,149,524.91	145,878,550.84	152,866,100.81
คำตอบแทน พนักงานชาย (บาท)	93,541,927.08	91,689,164.07	94,520,312.10
คำตอบแทน พนักงานหญิง (บาท)	51,607,597.83	54,189,386.77	58,345,788.71

## ข้อมูลเกี่ยวกับการจัดการกองทุนสำรองเลี้ยงชีพ (Provident fund: PVD)

### นโยบายและแนวปฏิบัติการจัดการกองทุนสำรองเลี้ยงชีพ (Provident fund: PVD)

นโยบายการจัดการกองทุนสำรองเลี้ยงชีพ : มี

บริษัทฯ จัดให้มีกองทุนสำรองเลี้ยงชีพ โดยบริษัทฯ สนับสนุนให้พนักงานเข้าร่วมกองทุนสำรองเลี้ยงชีพเพื่อส่งเสริมการออมของพนักงานผ่านกองทุนสำรองเลี้ยงชีพเพื่อเป็นหลักประกันทางการเงินของลูกจ้าง โดยบริษัทฯ เปิดโอกาสให้พนักงานในทุกระดับที่ผ่านการทดลองงานสามารถสมัครเข้าร่วมกองทุนสำรองเลี้ยงชีพได้

พนักงานสามารถเลือกจ่ายเงินสะสมเข้ากองทุนฯ ได้ในอัตราตั้งแต่ร้อยละ 2 ถึงร้อยละ 15 ของค่าจ้าง

บริษัทฯ ในฐานะนายจ้างจะจ่ายเงินสมทบเข้ากองทุนฯ ในอัตราเดียวกันกับที่ลูกจ้างจ่ายเงินสะสม แต่ไม่เกินอัตราที่กำหนดไว้ในข้อบังคับกองทุน กล่าวคือ นายจ้างจะจ่ายเงินสมทบที่อัตราร้อยละ 3 ถึงร้อยละ 5 ของค่าจ้างตามอายุงานของลูกจ้าง

### ภาพรวมวิธีการกำหนดอัตราเงินสะสมของลูกจ้างและอัตราเงินสมทบของนายจ้าง

อัตราเงินสะสมของลูกจ้างและอัตราเงินสมทบของนายจ้างที่นำส่งเข้า PVD

- (1) อัตราเงินสะสมของลูกจ้าง 2-15% ของค่าจ้าง
- (2) อัตราเงินสมทบของนายจ้าง 3-5% ของค่าจ้างขึ้นอยู่กับอายุงานของลูกจ้าง

คณะกรรมการกองทุนสำรองเลี้ยงชีพของบริษัทมีกรรมการนำ : ไม่มี

หลักธรรมาภิบาลการลงทุนสำหรับผู้ลงทุนสถาบัน ("I Code") มาใช้

ในการดำเนินงานและบริหารจัดการกองทุนหรือไม่

### การเข้าร่วมเป็นสมาชิกกองทุนสำรองเลี้ยงชีพ (PVD)

### รายละเอียดการเข้าร่วมเป็นสมาชิกกองทุนสำรองเลี้ยงชีพ (PVD)

### จำนวนพนักงานที่เข้าร่วม PVD

	2566	2567	2568
จำนวนพนักงานที่มีสิทธิเข้าร่วม PVD (คน)	343	350	350
จำนวนพนักงานที่เข้าร่วม PVD (คน)	192	209	277
สัดส่วนพนักงานที่เข้าร่วม PVD / พนักงานทั้งหมด (%)	54.24	57.42	78.03
สัดส่วนพนักงานที่เข้าร่วม PVD / พนักงานที่มีสิทธิเข้าร่วม (%)	55.98	59.71	79.14

### จำนวนเงินของกองทุนสำรองเลี้ยงชีพ

	2566	2567	2568
จำนวนเงินที่นายจ้างสมทบเข้ากองทุนสำรองเลี้ยงชีพสำหรับพนักงาน (บาท)	5,110,741.15	3,110,656.00	5,066,086.57
จำนวนเงินที่ลูกจ้างสะสมเข้ากองทุนสำรองเลี้ยงชีพ (บาท)	9,909,570.07	9,363,014.56	9,868,142.18

### รายละเอียดสรุปการเข้าร่วมเป็นสมาชิก PVD ของพนักงานในรอบปีที่ผ่านมา

รายชื่อบริษัท	มีพนักงานเข้าร่วมเป็นสมาชิก PVD	จำนวนพนักงาน (คน)	จำนวนพนักงานที่มีสิทธิเข้าร่วม PVD (คน)	จำนวนพนักงานที่เข้าร่วม PVD (คน)	สัดส่วนพนักงานที่เข้าร่วม PVD จากพนักงานทั้งหมด (%)	สัดส่วนพนักงานที่เข้าร่วม PVD จากพนักงานที่มีสิทธิเข้าร่วม PVD (%)
บริษัท สยามเทคนิค คอนกรีต จำกัด (มหาชน)	มี	355	350	277	78.03%	79.14%

### นโยบายและแนวปฏิบัติเกี่ยวกับการส่งเสริมการออมผ่านกองทุนสำรองเลี้ยงชีพสำหรับลูกจ้างที่ยังไม่ได้เข้าเป็นสมาชิก PVD (ถ้ามี)

นโยบายและแนวปฏิบัติเกี่ยวกับการส่งเสริมการออมผ่านกองทุน : การให้ความรู้ หรือข้อมูลเกี่ยวกับการคัดเลือกนโยบายการลงทุน  
สำรองเลี้ยงชีพสำหรับลูกจ้างที่ยังไม่ได้เข้าเป็นสมาชิก PVD ที่เหมาะสม

### การให้ความรู้ หรือข้อมูลเกี่ยวกับการคัดเลือกนโยบายการลงทุนที่เหมาะสม

บริษัทฯ มีการจัดให้ผู้บริหารกองทุน, ผู้แนะนำการลงทุนจากสถาบันการเงิน หรือ บริษัทหลักทรัพย์ เข้ามาแนะนำให้ความรู้แก่พนักงานของบริษัทฯ โดยการบรรยายไม่จำกัดว่าจะต้องเป็นพนักงานที่เข้าร่วมกองทุนสำรองเลี้ยงชีพ โดยการบรรยายมีวัตถุประสงค์ในการให้ความรู้แก่พนักงานของบริษัทฯ ในเรื่องความสำคัญของการออมเงิน วิธีการ ช่องทางและประโยชน์ของการออมเงิน ซึ่งพนักงานที่เข้าร่วมให้ความสนใจการบรรยายให้ความรู้ดังกล่าวเป็นอย่างมาก

## 7.6 ข้อมูลสำคัญอื่น ๆ

### 7.6.1 ผู้ที่ได้รับมอบหมาย

รายชื่อผู้ควบคุมดูแลการทำบัญชี

ข้อมูลทั่วไป	อีเมล	โทรศัพท์
1. นาง พัชรารวรรณ พุฒัน	patcharawan.pu@stec.co.th	02-589-3888 # 120

รายชื่อเลขานุการบริษัท

ข้อมูลทั่วไป	อีเมล	โทรศัพท์
1. นาย ฐิรพัฒน์ ชุ่มธรรม	puripat.ch@stec.co.th	0863050407

รายชื่อหัวหน้างานตรวจสอบภายในหรือผู้ตรวจสอบภายในที่ว่างจากภายนอก

ข้อมูลทั่วไป	อีเมล	โทรศัพท์
1. นางสาว ทศนีย์ ศรีไพบูลย์	internalaudit@stec.co.th	02-589-3888 # 320

รายชื่อหัวหน้างานกำกับดูแลการปฏิบัติงานของบริษัท (Compliance)

ข้อมูลทั่วไป	อีเมล	โทรศัพท์
1. นางสาว ทศนีย์ ศรีไพบูลย์	internalaudit@stec.co.th	02-589-3888 # 320

### 7.6.2 หัวหน้างานนักลงทุนสัมพันธ์

บริษัทมีการแต่งตั้งหัวหน้างานนักลงทุนสัมพันธ์หรือไม่ : มี

รายชื่อหัวหน้างานนักลงทุนสัมพันธ์

ข้อมูลทั่วไป	อีเมล	โทรศัพท์
1. นางสาว ปัญจพร ชุ่มธรรม	panchaporn.ch@stec.co.th	02-589-3888 # 140

### 7.6.3 ผู้สอบบัญชีของบริษัท

รายละเอียดการสอบบัญชีของบริษัท

บริษัทผู้สอบบัญชี	ค่าสอบบัญชี (บาท)	ค่าบริการอื่น ๆ	รายชื่อและข้อมูลทั่วไปของ ผู้ สอบบัญชี
บริษัท สอบบัญชี ดี ไอ เอ อินเตอร์ เนชั่นแนล จำกัด เลขที่ 31632 ซอยสุขุมวิท 22 แขวง คลองเตย เขตคลองเตย กรุงเทพมหานคร 10110 โทรศัพท์ +66 2259 5300-2	1,930,000.00	-	1. นางสาว สุภาภรณ์ มั่งจิตร อีเมล: - เลขที่ใบอนุญาต: 8125  2. นาย อภิพงศ์ เหลืองนาค ทองดี อีเมล: - เลขที่ใบอนุญาต: 12199  3. นาย วิโรจน์ สัจจธรรมนกุล อีเมล: - เลขที่ใบอนุญาต: 5128

#### รายละเอียดการสอบบัญชีของบริษัทย่อย

ค่าสอบบัญชี (บาท)	ค่าบริการอื่น ๆ
620,000.00	-

#### 7.6.4 บุคลากรที่ได้รับมอบหมาย กรณีที่เป็นบริษัทต่างประเทศ

บริษัทมีบุคลากรที่ได้รับมอบหมายให้เป็นตัวแทนในประเทศไทยหรือไม่ : ไม่มี

รายชื่อบุคลากรที่ได้รับมอบหมายให้เป็นตัวแทนในประเทศไทย

## 8. รายงานผลการดำเนินงานสำคัญด้านการกำกับดูแลกิจการ

### 8.1 สรุปผลการปฏิบัติหน้าที่ของคณะกรรมการในรอบปีที่ผ่านมา

#### สรุปผลการปฏิบัติหน้าที่ของคณะกรรมการในรอบปีที่ผ่านมา

บริษัทฯ ยึดมั่นและปฏิบัติตามหลักการกำกับดูแลกิจการที่ดีสำหรับบริษัทจดทะเบียนของคณะกรรมการกำกับหลักทรัพย์และตลาดหลักทรัพย์ (ก.ล.ต.) และของตลาดหลักทรัพย์แห่งประเทศไทยรวมถึงหลักเกณฑ์ตามโครงการสำรวจการกำกับดูแล กิจการของบริษัทจดทะเบียน (Corporate Governance Report of Thai Listed Companies - CGR) ของสมาคมส่งเสริมสถาบันกรรมการบริษัทไทย (IOD) มาอย่างต่อเนื่อง

คณะกรรมการบริษัทเป็นผู้รับผิดชอบในการกำหนดนโยบายของบริษัทฯ โดยร่วมกับคณะกรรมการบริหารในการกำหนดค่านิยม วิสัยทัศน์ พันธกิจ จุดประสงค์ธุรกิจ นโยบายการเงิน การบริหารความเสี่ยง กลยุทธ์แผนการดำเนินงาน และงบประมาณของบริษัทฯ เป็นประจำทุกปี ตลอดจนกำกับดูแลเพื่อให้มั่นใจว่า การจัดทำกลยุทธ์ และแผนงานประจำปีสอดคล้องกับวัตถุประสงค์และเป้าหมายหลักของบริษัทฯ ซึ่งในการกำหนดกลยุทธ์และแผนงานประจำปี ได้มีการวิเคราะห์สภาพแวดล้อม ความท้าทายและโอกาสที่ส่งผลกระทบต่อการดำเนินธุรกิจ การเพิ่มขีดความสามารถในการแข่งขัน การกำกับดูแลความเพียงพอของระบบการควบคุมภายใน เพื่อให้ออกมาเป็นวัตถุประสงค์เชิงกลยุทธ์และกลยุทธ์หลักที่องค์กรให้ความสำคัญ

คณะกรรมการบริษัทดำเนินการประชุมให้เป็นไปตามข้อบังคับของบริษัทฯ กฎหมายที่เกี่ยวข้องกับบริษัทมหาชนจำกัด และกฎระเบียบของตลาดหลักทรัพย์ฯ และจะจัดการประชุมพิเศษเพิ่มเติมตามความจำเป็น โดยประธานกรรมการในฐานะประธานในที่ประชุมจะส่งเสริม ให้มีการใช้ดุลยพินิจที่รอบคอบ และจัดสรรเวลาให้เพียงพอในการประชุมเพื่อที่จะให้ฝ่ายจัดการเสนอเรื่องและสามารถอภิปรายปัญหาสำคัญได้อย่างรอบคอบโดยทั่วกัน โดยบริษัทฯ กำหนดให้มีการประชุมอย่างน้อยปีละ 4 ครั้ง และตามความจำเป็น โดยมีกำหนดการประชุมและวาระการประชุมล่วงหน้าตลอดทั้งปี และนำส่งหนังสือนัดประชุมพร้อมระเบียบวาระการประชุม และเอกสารการประชุมให้แก่คณะกรรมการบริษัทล่วงหน้าไม่น้อยกว่า 7 วัน ก่อนวันประชุม พร้อมทั้งกำหนดให้กรรมการมีหน้าที่ต้องเข้าประชุมคณะกรรมการบริษัททุกครั้ง เว้นแต่กรณีที่มีเหตุจำเป็น นอกจากนี้บริษัทฯ จะมีการบันทึกการประชุมอย่างถูกต้อง และครบถ้วน เพื่อให้ผู้ถือหุ้นสามารถตรวจสอบได้

ในรอบปีที่ผ่านมา คณะกรรมการบริษัทมีการประชุมทั้งสิ้นจำนวน 5 ครั้ง และได้พิจารณาในเรื่องสำคัญต่างๆ ดังนี้

- คณะกรรมการเป็นผู้รับผิดชอบในการจัดให้มีการจัดทำรายงานทางการเงิน ซึ่งรวมถึงงบการเงินของบริษัททั้งงบการเงินรวมของบริษัท และบริษัทย่อยและสารสนเทศทางการเงินที่ปรากฏในรายงานประจำปี ทั้งนี้ รายงานทางการเงินดังกล่าวจัดทำขึ้นตามมาตรฐานการบัญชีที่รับรองทั่วไปในประเทศไทย โดยเลือกใช้นโยบายบัญชีที่เหมาะสม และเป็นที่ยอมรับ และถือปฏิบัติอย่างสม่ำเสมอ รวมทั้งได้ใช้ดุลยพินิจอย่างระมัดระวังในการจัดทำ และดูแลให้มีการเปิดเผยข้อมูลสำคัญอย่างเพียงพอในหมายเหตุประกอบงบการเงิน
- บริษัทฯ ได้กำหนดให้กรรมการ กรรมการบริหาร และผู้บริหาร รายงานการมีส่วนได้เสียของตนและบุคคลที่เกี่ยวข้อง เมื่อเริ่มดำรงตำแหน่ง และทุกครั้งเมื่อมีการเปลี่ยนแปลงข้อมูลการมีส่วนได้เสียรวมทั้งรายงานเป็นประจำทุกปี ตามหลักเกณฑ์และวิธีการรายงานการมีส่วนได้เสียของกรรมการและผู้บริหารของบริษัทฯ ซึ่งกำหนดโดยคณะกรรมการบริษัท โดยเลขานุการบริษัทจะจัดส่งสำเนารายงานการมีส่วนได้เสียให้ประธานกรรมการบริษัท และประธานกรรมการตรวจสอบรับทราบภายใน 7 วันนับแต่บริษัทฯ ได้รับรายงานดังกล่าว
- กำกับดูแลการดำเนินธุรกิจของบริษัท และการบริหารจัดการและผลการปฏิบัติงานของฝ่ายจัดการ เพื่อให้เป็นไปตามวิสัยทัศน์ พันธกิจ กลยุทธ์ทางธุรกิจ ทิศทางของธุรกิจ นโยบายทางธุรกิจ เป้าหมาย แนวทาง แผนการดำเนินงาน และงบประมาณที่คณะกรรมการบริษัทกำหนดไว้อย่างมีประสิทธิภาพ
- กำกับดูแลให้บริษัทฯ มีระบบควบคุมภายใน และระบบการตรวจสอบภายในที่เพียงพอและมีประสิทธิผล รวมทั้งจัดให้มีกระบวนการประเมินความเหมาะสมของระบบการควบคุมภายในของบริษัทอย่างสม่ำเสมอ
- คณะกรรมการบริษัทได้กำหนดนโยบายบริหารความเสี่ยงเพื่อให้การบริหารความเสี่ยงของบริษัทฯ มีกรอบการปฏิบัติงานในกระบวนการบริหารความเสี่ยงที่ชัดเจน และสอดคล้องกับวัตถุประสงค์เป้าหมายหลักขององค์กร และมีการสื่อสารให้พนักงานทราบ
- กำกับดูแลให้บริษัทฯ ดำเนินธุรกิจให้เป็นไปตามกรอบและกระบวนการที่กฎหมายกำหนด
- คณะกรรมการบริษัทได้กำหนดนโยบายให้มีการทบทวน และปรับปรุงนโยบายการกำกับดูแลกิจการที่ดี จริยธรรมทางธุรกิจ สำหรับกรรมการผู้บริหาร และพนักงาน นโยบายการต่อต้านการทุจริตคอร์รัปชันของบริษัทฯ นโยบายการใช้ข้อมูลภายใน นโยบายการแจ้งเบาะแสการกระทำความผิด รวมทั้ง กฎบัตรของคณะกรรมการบริษัท และคณะกรรมการชุดย่อย รวมทั้งนโยบายอื่นของบริษัทฯ เพื่อให้มีความทันสมัย เหมาะ



สมกับระยะเวลาที่เปลี่ยนแปลงไปและสอดคล้องกับแผนการดำเนินงาน กลยุทธ์ระยะสั้นและระยะยาวของบริษัทฯ รวมทั้งสอดคล้องกับหลัก การกำกับดูแลกิจการที่ดีสำหรับบริษัทจดทะเบียน ปี 2560 อยู่เสมอ

8.1.1 การสรรหาคณะกรรมการ / การพัฒนากรรมการ / การประเมินผลการปฏิบัติงานที่ของกรรมการ

ข้อมูลเกี่ยวกับการสรรหาคณะกรรมการ

รายชื่อกรรมการที่หมดวาระและได้รับการแต่งตั้งกลับเข้ามาใหม่

รายชื่อกรรมการ	ตำแหน่ง	วันที่ดำรงตำแหน่ง	ทักษะและความชำนาญ
1. นาย วัฒนชัย มงคลศรีสวัสดิ์	รองประธานกรรมการ (กรรมการที่เป็นผู้บริหาร)	24 มิ.ย. 2562	บริการรับเหมาก่อสร้าง, วัสดุ ก่อสร้าง, การตลาด, การ จัดการองค์กร, ผู้นำ
2. นางสาว ณิชดา ทังวัฒนชัย	กรรมการ (กรรมการที่เป็นผู้ บริหาร)	14 ส.ค. 2563	วัสดุก่อสร้าง, บัญชี, การเงิน
3. นาย สุคุณ พรหมายน	กรรมการ (กรรมการที่ไม่เป็นผู้ บริหาร, กรรมการอิสระ)	14 ส.ค. 2563	กฎหมาย, ตรวจสอบภายใน, บรรษัทภิบาล/ การกำกับดูแล

การสรรหากรรมการอิสระ

หลักเกณฑ์ในการสรรหากรรมการอิสระ

ในการสรรหาและคัดเลือกกรรมการอิสระ คณะกรรมการสรรหาและพิจารณาคำตอบแทนจะพิจารณาคูบุคคลที่มีคุณสมบัติของกรรมการอิสระ ตามค่านิยมกรรมการอิสระที่บริษัทฯ ได้กำหนดขึ้น โดยบริษัทฯ มีนโยบายแต่งตั้งกรรมการอิสระไม่น้อยกว่า 1 ใน 3 ของกรรมการบริษัท ทั้งหมด และมีกรรมการอิสระอย่างน้อย 3 ท่าน ทั้งนี้ บริษัทฯ ได้กำหนดคุณสมบัติของกรรมการอิสระไว้ให้สอดคล้องกับข้อกำหนดของคณะ กรรมการกำกับตลาดทุน

ปัจจุบัน บริษัทฯ มีกรรมการอิสระจำนวน 3 ท่าน ได้แก่ (1) ผศ.ดร.คณศ คัจฉสุวรรณมณี (2) นายทัฬห สิริโกศล และ (3) นายสุคุณ พรหมาย น โดยกรรมการอิสระมีความเป็นอิสระจาก ผู้ถือหุ้นรายใหญ่และฝ่ายบริหารของบริษัทฯ และมีคุณสมบัติครบถ้วน ตามหลักเกณฑ์ที่กำหนดข้าง ต้น ทั้งนี้ ในรอบระยะเวลาบัญชีที่ผ่านมา กรรมการอิสระไม่มีความสัมพันธ์ทางธุรกิจ หรือให้บริการทางวิชาชีพแก่บริษัทฯ

นอกจากนี้ บริษัทฯ ได้กำหนดให้กรรมการอิสระของบริษัทฯ มีวาระการดำรงตำแหน่งต่อเนื่องไม่เกิน 9 ปี นับจากวันที่ได้รับการแต่งตั้งให้ดำรง ตำแหน่งกรรมการอิสระครั้งแรก และปัจจุบัน ไม่มีกรรมการอิสระท่านใดดำรงตำแหน่งเกินวาระที่กำหนด

คณะกรรมการสรรหาและพิจารณาคำตอบแทนเป็นผู้มีหน้าที่สรรหาบุคคลที่จะมาดำรงตำแหน่งกรรมการ โดยคณะกรรมการสรรหาและ พิจารณาคำตอบแทนประกอบด้วยกรรมการบริษัทจำนวน 3 ท่าน โดยมีกรรมการอิสระไม่น้อยกว่ากึ่งหนึ่ง และมีประธานกรรมการสรรหาและ พิจารณาคำตอบแทนเป็นกรรมการอิสระ โดยคณะกรรมการสรรหาและพิจารณาคำตอบแทนจะสรรหาบุคคลเพื่อเสนอชื่อให้คณะกรรมการ บริษัทหรือที่ประชุมผู้ถือหุ้นพิจารณาแต่งตั้งแล้วแต่กรณี โดยคณะกรรมการสรรหาและพิจารณาคำตอบแทนจะสรรหากรรมการโดยคำนึงถึง โครงสร้างคณะกรรมการ ความรู้ความสามารถ ประสบการณ์ในการทำงาน ทั้งยังเป็นผู้มีคุณสมบัติตามที่ พระราชบัญญัติบริษัทมหาชนจำกัด พ.ศ.2535 (และที่แก้ไขเพิ่มเติม) กำหนดไว้ และในกรณีของกรรมการอิสระ ต้องมีคุณสมบัติตามที่ประกาศ คณะกรรมการกำกับตลาดทุนหรือ กฎหมายอื่นที่เกี่ยวข้องกำหนดไว้

บริษัทฯ ได้กำหนดคุณสมบัติของกรรมการอิสระไว้ให้สอดคล้องกับข้อกำหนดของคณะกรรมการกำกับตลาดทุน โดยกรรมการอิสระของบริษัทฯ ทุกท่านมีคุณสมบัติครบถ้วนดังนี้

- (1) ถือหุ้นไม่เกินร้อยละ 1 ของจำนวนหุ้นที่มีสิทธิออกเสียงทั้งหมดของบริษัทฯ บริษัทใหญ่ บริษัทย่อย บริษัทร่วม ผู้ถือหุ้นรายใหญ่ หรือผู้มีอำนาจควบคุมของบริษัทฯ ทั้งนี้ ให้นับรวมการถือหุ้นของผู้ที่เกี่ยวข้องของกรรมการอิสระรายนั้นๆ ด้วย
  - (2) ไม่เป็นหรือเคยเป็นกรรมการที่มีส่วนร่วมบริหารงาน ลูกจ้าง พนักงาน ที่ปรึกษาที่ได้เงินเดือนประจำ หรือผู้มีอำนาจควบคุมของบริษัทฯ บริษัทใหญ่ บริษัทย่อย บริษัทร่วม บริษัทย่อยลำดับเดียวกัน ผู้ถือหุ้นรายใหญ่ หรือของผู้มีอำนาจควบคุมของบริษัทฯ เว้นแต่จะได้พ้นจากกรณีลักษณะดังกล่าวมาแล้วไม่น้อยกว่า 2 ปีก่อนวันที่ยื่นคำขออนุญาตต่อสำนักงาน ทั้งนี้ ลักษณะต้องห้ามดังกล่าวไม่รวมถึงกรณีที่กรรมการอิสระเคยเป็นข้าราชการ หรือที่ปรึกษา ของส่วนราชการซึ่งเป็นผู้ถือหุ้นรายใหญ่ หรือผู้มีอำนาจควบคุมของบริษัทฯ
  - (3) ไม่เป็นบุคคลที่มีความสัมพันธ์ทางสายโลหิต หรือโดยการจดทะเบียนตามกฎหมายในลักษณะที่เป็นบิดา มารดา คู่สมรส พี่น้อง และบุตร รวมทั้งคู่สมรสของบุตร ของกรรมการรายอื่น ผู้บริหาร ผู้ถือหุ้นรายใหญ่ ผู้มีอำนาจควบคุม หรือบุคคลที่จะได้รับการเสนอให้เป็นกรรมการ ผู้บริหาร หรือผู้มีอำนาจควบคุมของบริษัทฯหรือบริษัทย่อย
  - (4) ไม่มีหรือเคยมีความสัมพันธ์ทางธุรกิจกับบริษัทฯ บริษัทใหญ่ บริษัทย่อย บริษัทร่วม ผู้ถือหุ้นรายใหญ่ หรือผู้มีอำนาจควบคุมของบริษัทฯ ในลักษณะที่อาจเป็นการขัดขวางการพิจารณาอย่างอิสระของตน รวมทั้งไม่เป็นหรือเคยเป็นผู้ถือหุ้นที่มีนัย หรือผู้มีอำนาจควบคุมของผู้ที่มีความสัมพันธ์ทางธุรกิจกับบริษัทฯ บริษัทใหญ่ บริษัทย่อย บริษัทร่วม ผู้ถือหุ้นรายใหญ่ หรือผู้มีอำนาจควบคุมของบริษัทฯ เว้นแต่จะได้พ้นจากการมีลักษณะดังกล่าวมาแล้วไม่น้อยกว่า 2 ปีก่อนวันที่ยื่นคำขออนุญาตต่อสำนักงาน
- ความสัมพันธ์ทางธุรกิจตามวรรคหนึ่ง รวมถึงการทำรายการทางการเงินที่กระทำ เป็นปกติเพื่อประกอบกิจการ การเช่าหรือให้เช่า อสังหาริมทรัพย์ รายการเกี่ยวกับสินทรัพย์หรือบริการ หรือการให้หรือรับความช่วยเหลือทางการเงิน ด้วยการรับหรือให้กู้ยืม ค่าประกัน การให้สินทรัพย์เป็นหลักประกันหนี้สิน รวมถึงพฤติการณ์อื่นที่ตนเองเดียวกัน ซึ่งเป็นผลให้บริษัทฯ หรือคู่สัญญาที่มีภาระหนี้ที่ต้องชำระต่ออีกฝ่ายหนึ่ง ตั้งแต่ร้อยละ 3 ของสินทรัพย์ที่มีตัวตนสุทธิของบริษัทฯหรือตั้งแต่ 20 ล้านบาทขึ้นไป แล้วแต่จำนวนใดจะต่ำกว่า ทั้งนี้ การคำนวณภาระหนี้ดังกล่าวให้เป็นไปตามวิธีการคำนวณมูลค่าของรายการที่เกี่ยวข้องกันตามประกาศคณะกรรมการกำกับตลาดทุนว่าด้วยหลักเกณฑ์ในการทำรายการที่เกี่ยวข้องกัน โดยอนุโลม แต่ในการพิจารณาภาระหนี้ดังกล่าว ให้นับรวมภาระหนี้ที่เกิดขึ้นในระหว่าง 1 ปีก่อนวันที่มีความสัมพันธ์ทางธุรกิจกับบุคคลเดียวกัน
- (5) ไม่เป็นหรือเคยเป็นผู้สอบบัญชีของบริษัทฯ บริษัทใหญ่ บริษัทย่อย บริษัทร่วม ผู้ถือหุ้นรายใหญ่ หรือผู้มีอำนาจควบคุมของบริษัทฯ และไม่เป็นผู้ถือหุ้นที่มีนัย ผู้มีอำนาจควบคุม หรือหุ้นส่วนของสำนักงานสอบบัญชี ซึ่งมีผู้สอบบัญชีของบริษัทฯ บริษัทใหญ่ บริษัทย่อย บริษัทร่วม ผู้ถือหุ้นรายใหญ่ หรือผู้มีอำนาจควบคุมของบริษัทฯ สังกัดอยู่เว้นแต่จะได้พ้นจากการมีลักษณะดังกล่าวมาแล้วไม่น้อยกว่า 2 ปีก่อนวันที่ยื่นคำขออนุญาตต่อสำนักงาน
  - (6) ไม่เป็นหรือเคยเป็นผู้ให้บริการทางวิชาชีพใด ๆ ซึ่งรวมถึงการให้บริการเป็นที่ปรึกษากฎหมายหรือที่ปรึกษาทางการเงิน ซึ่งได้รับค่าบริการเกินกว่า 2 ล้านบาทต่อปีจากบริษัทฯ บริษัทใหญ่ บริษัทย่อย บริษัทร่วม ผู้ถือหุ้นรายใหญ่ หรือผู้มีอำนาจควบคุมของบริษัทฯ และไม่เป็นผู้ถือหุ้นที่มีนัย ผู้มีอำนาจควบคุม หรือหุ้นส่วนของผู้ให้บริการทางวิชาชีพนั้นด้วย เว้นแต่จะได้พ้นจากการมีลักษณะดังกล่าวมาแล้วไม่น้อยกว่า 2 ปีก่อนวันที่ยื่นคำขออนุญาตต่อสำนักงาน
  - (7) ไม่เป็นกรรมการที่ได้รับการแต่งตั้งขึ้นเพื่อเป็นตัวแทนของกรรมการของบริษัทฯ ผู้ถือหุ้นรายใหญ่ หรือผู้ถือหุ้นซึ่งเป็นผู้ที่เกี่ยวข้องกับผู้ถือหุ้นรายใหญ่
  - (8) ไม่ประกอบกิจการที่มีสภาพอย่างเดียวกันและเป็นการแข่งขันที่มีนัยกับกิจการของบริษัทฯ หรือบริษัทย่อย หรือไม่เป็นหุ้นส่วนที่มีนัยในหุ้นส่วน หรือเป็นกรรมการที่มีส่วนร่วมบริหารงาน ลูกจ้าง พนักงาน ที่ปรึกษาที่รับเงินเดือนประจำ หรือถือหุ้นเกินร้อยละ 1 ของจำนวนหุ้นที่มีสิทธิออกเสียงทั้งหมดของบริษัทอื่น ซึ่งประกอบกิจการที่มีสภาพอย่างเดียวกันและเป็นการแข่งขันที่มีนัยกับกิจการของบริษัทฯหรือบริษัทย่อย
  - (9) ไม่มีลักษณะอื่นใดที่ทำให้ไม่สามารถให้ความเห็นอย่างเป็นอิสระเกี่ยวกับการดำเนินงานของบริษัทฯ

### ความสัมพันธ์ทางธุรกิจหรือการให้บริการทางวิชาชีพของกรรมการอิสระในรอบปีที่ผ่านมา

ความสัมพันธ์ทางธุรกิจหรือการให้บริการทางวิชาชีพ ของกรรมการ : ไม่มี

อิสระในรอบปีที่ผ่านมา

### การสรรหากรรมการและผู้บริหารระดับสูงสุด

#### วิธีการสรรหากรรมการและผู้บริหารระดับสูงสุด

ในปี 2568 บริษัทฯ มีกรรมการที่ครบวาระในการประชุมสามัญผู้ถือหุ้น ประจำปี 2568 จำนวน 3 ท่าน คณะกรรมการสรรหาและพิจารณาค่าตอบแทน (โดยกรรมการที่ไม่มีส่วนได้เสีย) และคณะกรรมการบริษัทได้พิจารณากลับกรองด้วยความรอบคอบ ระมัดระวังแล้วเห็นว่า กรรมการที่จะต้องออกจากตำแหน่งตามวาระทั้งสามท่านดังกล่าวข้างต้น เป็นผู้ที่มีความรู้ ความสามารถ ประสบการณ์ และความเชี่ยวชาญ อันเป็นประโยชน์ต่อการดำเนินงานของบริษัทฯ นอกจากนี้ กรรมการทั้งสามท่านยังมีคุณสมบัติและไม่มีลักษณะต้องห้ามตามพระราช

บัญญัติบริษัทมหาชนจำกัด และพระราชบัญญัติหลักทรัพย์และตลาดหลักทรัพย์ พ.ศ.2535 (รวมทั้งที่มีการแก้ไขเพิ่มเติม) ตลอดจนประกาศ คณะกรรมการกำกับตลาดทุนที่เกี่ยวข้อง ซึ่งมีความเหมาะสมที่จะดำรงตำแหน่งกรรมการบริษัท

นอกจากนี้ คณะกรรมการบริษัทได้พิจารณาแล้วเห็นว่า บุคคลที่ได้รับการเสนอชื่อให้เป็นกรรมการอิสระ มีคุณสมบัติเป็นไปตาม กฎหมายที่เกี่ยวข้องและข้อกำหนดที่เกี่ยวกับกรรมการอิสระ

นอกจากนี้ บริษัทฯ ได้เปิดโอกาสให้ผู้ถือหุ้นเสนอรายชื่อบุคคลเข้ารับการพิจารณาเลือกตั้งเป็นกรรมการระหว่างวันที่ 15 ตุลาคม 2567 ถึงวันที่ 31 ธันวาคม 2567 ซึ่งไม่มีผู้ถือหุ้นท่านใดเสนอรายชื่อบุคคลใดเข้ารับการพิจารณาเลือกตั้งเป็นกรรมการ

## 1. การสรรหากรรมการ

คณะกรรมการสรรหาและพิจารณาคำตอบแทนจะสรรหาบุคคลที่มีคุณสมบัติเหมาะสมเพื่อเสนอชื่อเป็นกรรมการบริษัท โดยต้องเป็นผู้มีความรู้ ในกิจการของบริษัท ต้องสามารถอุทิศเวลาได้อย่างเพียงพอ ตลอดจนใช้ความรู้ความสามารถที่มีปฏิบัติหน้าที่เพื่อประโยชน์ของบริษัท เป็นผู้มีความซื่อสัตย์สุจริตและมีจริยธรรมสูงในการดำเนินธุรกิจ ทั้งนี้ มีขั้นตอนการสรรหากรรมการดังนี้

- คณะกรรมการสรรหาและพิจารณาคำตอบแทนสรรหาบุคคลที่มีคุณสมบัติเหมาะสมเพื่อดำรงตำแหน่งกรรมการแทนกรรมการที่ว่างลง
- ในกรณีที่ผู้ถือหุ้นรายย่อยเสนอชื่อบุคคลเข้ารับการแต่งตั้งเป็นกรรมการบริษัท ตามที่บริษัทได้เปิดโอกาสให้ผู้ถือหุ้นเสนอชื่อเป็นการล่วงหน้า คณะกรรมการสรรหาและพิจารณาคำตอบแทนจะพิจารณาบุคคลที่ผู้ถือหุ้นรายย่อยเสนอชื่อมาดังกล่าวด้วย
- จัดทำรายชื่อ ประวัติการศึกษา ประวัติการทำงาน รูปภาพบุคคลที่มีคุณสมบัติตามหลักเกณฑ์ พร้อมเหตุผลในการคัดเลือก เพื่อเตรียมนำเสนอ ให้คณะกรรมการบริษัท และ/หรือผู้ถือหุ้นของบริษัทฯ พิจารณาแต่งตั้งต่อไป

ในการประชุมสามัญผู้ถือหุ้นประจำปีทุกครั้งที่ กรรมการต้องพ้นจากตำแหน่งหนึ่งในสามของจำนวนกรรมการ ถ้าจำนวนกรรมการจะ แบ่งออกให้ ตรงเป็นสามส่วนไม่ได้ ก็ให้ออกโดยจำนวนที่ใกล้ที่สุดกับส่วนหนึ่งในสาม กรรมการที่พ้นจากตำแหน่งอาจได้รับเลือกให้กลับเข้ามารับ ตำแหน่ง อีกได้ และกำหนดให้ที่ประชุมผู้ถือหุ้นตั้งกรรมการบริษัท ตามหลักเกณฑ์ และวิธีการที่กำหนดอยู่ในข้อบังคับของบริษัท ดังนี้

- 1) ผู้ถือหุ้นแต่ละคนมีคะแนนเสียงเท่ากับหนึ่งหุ้นต่อหนึ่งเสียง
- 2) ผู้ถือหุ้นแต่ละคนจะต้องใช้คะแนนเสียงที่มีอยู่ทั้งหมดเลือกตั้งบุคคลคนเดียวหรือหลายคนเป็นกรรมการก็ได้ ในกรณีที่เลือกตั้งบุคคล หลาย คนเป็นกรรมการ จะแบ่งคะแนนเสียงให้แก่ผู้ใดมากน้อยเพียงใดไม่ได้3) บุคคลซึ่งได้รับคะแนนเสียงสูงสุดตามลำดับลงมาเป็นผู้ได้รับการเลือกตั้ง เป็นกรรมการเท่าจำนวนกรรมการที่จะพึงมีหรือพึงเลือกตั้งใน ครั้นนั้น ในกรณีที่บุคคลซึ่งได้รับเลือกตั้งในลำดับถัดลงมา มีคะแนนเสียงเท่ากับกัน เกินจำนวนกรรมการที่จะพึงมีหรือจะพึงเลือกตั้งในครั้งนั้น ให้ผู้เป็น ประธานที่ประชุมเป็นผู้ออกเสียงชี้ขาด

## 2. การสรรหาผู้บริหารระดับสูง

ในกรณีที่ตำแหน่งผู้บริหารสูงสุดของบริษัท ได้แก่ ประธานเจ้าหน้าที่บริหารว่างลง คณะกรรมการสรรหาและพิจารณาคำตอบแทนจะ สรรหา บุคคลที่มีความรู้ ความสามารถ ประสบการณ์ที่เป็นประโยชน์ต่อการบริหารจัดการ และมีความเข้าใจในธุรกิจของบริษัทเป็นอย่างดี ตลอดจนมี วิสัยทัศน์ ภาวะผู้นำ ทั้งต้องสามารถอุทิศเวลาให้กับบริษัทได้ โดยจะเสนอชื่อบุคคลที่มีความเหมาะสมให้คณะกรรมการบริษัทพิจารณา แต่งตั้ง ต่อไป

วิธีการสรรหาบุคคลที่จะแต่งตั้ง เป็นกรรมการ ผ่านคณะกรรมการ : ใช่

สรรหาหรือไม่

วิธีการสรรหาบุคคลที่จะแต่งตั้ง เป็นผู้บริหารระดับสูงสุด ผ่านคณะ : ใช่

กรรมการสรรหาหรือไม่

## สิทธิของผู้ลงรายย่อยในการแต่งตั้งกรรมการ

บริษัทฯ เล็งเห็นความสำคัญของการส่งเสริมให้ผู้ถือหุ้นมีส่วนร่วมในการแต่งตั้งกรรมการ เพื่อให้เป็นไปตามหลักการกำกับดูแลกิจการที่ดีเกี่ยวกับการดูแลสิทธิของผู้ถือหุ้น บริษัทฯ จึงได้เปิดโอกาสให้ผู้ถือหุ้นเสนอชื่อบุคคลที่มีคุณสมบัติเหมาะสมเพื่อรับการพิจารณาเลือกตั้งเป็น กรรมการบริษัทเป็นการล่วงหน้า โดยบริษัทได้เปิดโอกาสให้ผู้ถือหุ้นเสนอชื่อบุคคลเพื่อเข้ารับเลือกตั้งเป็นกรรมการบริษัทได้ตั้งแต่วันที่ 15 ตุลาคม 2567 ถึงวันที่ 31 ธันวาคม 2567 ซึ่งปรากฏว่าเมื่อพ้นกำหนดดังกล่าว ไม่มีผู้ถือหุ้นเสนอชื่อบุคคลเข้ารับการเลือกตั้งเป็นกรรมการ บริษัทแต่อย่างใด

วิธีการแต่งตั้งกรรมการ : วิธีการแต่งตั้งกรรมการแต่ละรายต้องได้รับคะแนนเสียงเห็นชอบ  
เกินกว่ากึ่งหนึ่งของ  
จำนวนเสียงทั้งหมดของผู้ถือหุ้นซึ่งมาประชุมและออกเสียงลง  
คะแนน

## ข้อมูลเกี่ยวกับการพัฒนากรรมการ

คณะกรรมการบริษัทให้ความสำคัญต่อการเข้าร่วมอบรมหลักสูตรที่เกี่ยวข้องกับการพัฒนาความรู้ความสามารถในการปฏิบัติหน้าที่กรรมการอย่างสม่ำเสมอ โดยกรรมการของบริษัทได้เข้ารับการอบรมกับสมาคมส่งเสริมสถาบันกรรมการบริษัทไทย (IOD) ในหลักสูตรที่เกี่ยวข้องกับการปฏิบัติหน้าที่กรรมการ ร้อยละ 100 ของจำนวนกรรมการทั้งหมด โดยมีหลักสูตรของ IOD คือ Directors Certification Program (DCP), Directors Accreditation Program (DAP), Advance Audit Committee Program (AAP)

การพัฒนากรรมการในรอบปีที่ผ่านมา

## รายละเอียดการพัฒนากรรมการในรอบปีที่ผ่านมา

รายชื่อกรรมการ	เข้าร่วมอบรมในรอบปีบัญชีที่ผ่านมา	ประวัติการเข้าร่วมอบรม
1. นาย ทัท สิริโกศล (ประธานกรรมการ, กรรมการอิสระ)	ไม่เข้าร่วม	Thai Institute of Directors (IOD) • 2563: Director Accreditation Program (DAP)
2. นาย วัฒนชัย มงคลศรีสวัสดิ์ (รองประธานกรรมการ)	ไม่เข้าร่วม	Thai Institute of Directors (IOD) • 2563: Director Certification Program (DCP) • 2558: Director Accreditation Program (DAP)
3. นาย โสภณ คำภักดี (กรรมการ)	ไม่เข้าร่วม	Thai Institute of Directors (IOD) • 2558: Director Accreditation Program (DAP)
4. นางสาว ปิยาภรณ์ มงคลศรีสวัสดิ์ (กรรมการ)	ไม่เข้าร่วม	Thai Institute of Directors (IOD) • 2558: Director Accreditation Program (DAP)
5. นาย เจษฎ์กรณ์ มงคลศรีสวัสดิ์ (กรรมการ)	ไม่เข้าร่วม	Thai Institute of Directors (IOD) • 2562: Director Accreditation Program (DAP)
6. นางสาว ณิชาทังวัฒนชัย (กรรมการ)	ไม่เข้าร่วม	Thai Institute of Directors (IOD) • 2562: Director Accreditation Program (DAP)
7. นาย สุคุณ พรหมายน (กรรมการ, กรรมการอิสระ)	ไม่เข้าร่วม	Thai Institute of Directors (IOD) • 2563: Director Certification Program (DCP)
8. ผศ.ดร. คณิศ คัจฉสุวรรณมณี (กรรมการ, กรรมการอิสระ)	เข้าร่วม	Thai Institute of Directors (IOD) • 2569: Advanced Audit Committee Program (AACP) • 2568: Director Certification Program (DCP)

## ข้อมูลเกี่ยวกับการประเมินผลการปฏิบัติหน้าที่ของกรรมการ

### เกณฑ์การประเมินผลการปฏิบัติหน้าที่ของคณะกรรมการ

บริษัทฯ มีการประเมินผลการปฏิบัติหน้าที่ของคณะกรรมการบริษัทในรูปแบบการประเมินทั้งคณะ โดยประเมินการปฏิบัติหน้าที่ของคณะกรรมการว่าปฏิบัติหน้าที่ในเรื่องต่างๆ ครบถ้วน ตามที่กำหนดไว้ในกฎบัตรคณะกรรมการบริษัทรวมถึงกฎหมายอื่นที่เกี่ยวข้องหรือไม่ และคณะกรรมการบริษัทมีโครงสร้างและคุณสมบัติเหมาะสมเพียงพอต่อการปฏิบัติหน้าที่หรือไม่ และคณะกรรมการบริษัทมีการอุทิศเวลาหรือให้ความสำคัญในการพิจารณาเรื่องต่างๆ ที่เป็นหน้าที่ความรับผิดชอบของคณะกรรมการบริษัทตามที่กำหนดไว้หรือไม่

### การประเมินผลการปฏิบัติหน้าที่ของคณะกรรมการในรอบปีที่ผ่านมา

คณะกรรมการบริษัทได้ประเมินผลการปฏิบัติหน้าที่ของคณะกรรมการแล้ว มีความเห็นว่า คณะกรรมการบริษัทปฏิบัติหน้าที่ได้ครบถ้วนตามที่กำหนดไว้ในกฎบัตรคณะกรรมการบริษัทและกฎหมาย ประกาศ ข้อบังคับอื่นที่เกี่ยวข้องในเรื่องดังกล่าว โดยคณะกรรมการบริษัทให้ความสำคัญ ใช้เวลาในการพิจารณา ทบทวนในเรื่องทิศทาง กลยุทธ์ และแผนการดำเนินธุรกิจของบริษัท, การกำกับดูแลกิจการของบริษัท, จรรยาบรรณธุรกิจของบริษัท, การดูแลรายการที่มีความขัดแย้งทางผลประโยชน์, การดูแลรายการเกี่ยวโยงกัน, การควบคุมภายใน, การบริหารจัดการความเสี่ยง, การจัดทางการเงิน, การสรรหาและพิจารณาค่าตอบแทนกรรมการ และเรื่องอื่นๆ ที่กำหนดไว้ในกฎบัตรคณะกรรมการบริษัท

## 8.1.2 การเข้าร่วมประชุมและการจ่ายค่าตอบแทนคณะกรรมการรายบุคคล

### การเข้าร่วมประชุมของคณะกรรมการบริษัท

บริษัทฯ จะจัดให้มีการประชุมคณะกรรมการบริษัท และดำเนินการประชุมให้เป็นไปตามข้อบังคับของบริษัทฯ กฎหมายที่เกี่ยวข้องกับบริษัทมหาชนจำกัด และกฎระเบียบของตลาดหลักทรัพย์ฯ และจะจัดการประชุมพิเศษเพิ่มเติมตามความจำเป็น โดยประธานกรรมการในฐานะประธานในที่ประชุมจะส่งเสริมให้มีการใช้ดุลยพินิจที่รอบคอบ และจัดสรรเวลาให้เพียงพอในการประชุมเพื่อที่จะให้ฝ่ายจัดการเสนอเรื่อง และสามารถอภิปรายปัญหาสำคัญได้อย่างรอบคอบโดยทั่วกัน โดยบริษัทฯ กำหนดให้มีการประชุมอย่างน้อยปีละ 4 ครั้ง และตามความจำเป็น โดยมีกำหนดการประชุมและวาระการประชุมล่วงหน้าตลอดทั้งปีในแต่ละปี และจะแจ้งให้กรรมการทราบล่วงหน้าตั้งแต่ในช่วงปลายปีก่อนการประชุมปีถัดไป และทั้งนี้ บริษัทฯ ได้นำส่งหนังสือนัดประชุมพร้อมระเบียบวาระการประชุม และเอกสารการประชุมให้แก่คณะกรรมการบริษัทล่วงหน้าไม่น้อยกว่า 7 วันก่อนวันประชุม พร้อมทั้งกำหนดให้กรรมการมีหน้าที่ต้องเข้าประชุมคณะกรรมการบริษัททุกครั้ง เว้นแต่กรณีที่มีเหตุจำเป็นนอกจากนี้ บริษัทฯ จะมีการบันทึกการประชุมอย่างถูกต้อง และครบถ้วน

ในปี 2568 มีการประชุมคณะกรรมการบริษัททั้งหมด 5 ครั้ง รายละเอียดสรุปได้ดังตาราง

### การเข้าร่วมประชุมของคณะกรรมการบริษัท

จำนวนการประชุมของคณะกรรมการบริษัท ในรอบปีที่ผ่านมา (ครั้ง) : 5

การประชุมสามัญผู้ถือหุ้นประจำปี (AGM) : 25 เม.ย. 2568

การประชุมวิสามัญผู้ถือหุ้น (EGM) : ไม่มี

รายละเอียดการเข้าร่วมประชุมของคณะกรรมการบริษัท

รายชื่อกรรมการ	การเข้าร่วมประชุมของกรรมการ			เข้าประชุม AGM			เข้าประชุม EGM		
	การเข้าประชุม (ครั้ง)	/	สิทธิในการประชุม (ครั้ง)	การเข้าประชุม (ครั้ง)	/	สิทธิในการประชุม (ครั้ง)	การเข้าประชุม (ครั้ง)	/	สิทธิในการประชุม (ครั้ง)
1. นาย ทัทพ์ สิริโกคี (ประธานกรรมการ, กรรมการอิสระ)	5	/	5	1	/	1	N/A	/	N/A
2. นาย วัฒนชัย มงคลศรีสวสติ (รองประธานกรรมการ)	5	/	5	1	/	1	N/A	/	N/A
3. นาย โสภณ คำภักดี (กรรมการ)	5	/	5	1	/	1	N/A	/	N/A
4. นางสาว ปิยาภรณ์ มงคลศรีสวสติ (กรรมการ)	5	/	5	1	/	1	N/A	/	N/A
5. นาย เจษฎ์กรณ์ มงคลศรีสวสติ (กรรมการ)	5	/	5	1	/	1	N/A	/	N/A
6. นางสาว ณิชาทังวัฒนชัย (กรรมการ)	5	/	5	1	/	1	N/A	/	N/A
7. นาย สุคุณ พรหมายน (กรรมการ, กรรมการอิสระ)	5	/	5	1	/	1	N/A	/	N/A
8. ผศ.ดร. คณิศ คัจฉสุวรรณณี (กรรมการ, กรรมการอิสระ)	5	/	5	1	/	1	N/A	/	N/A

## รายละเอียดการสรุปสัดส่วนการเข้าร่วมประชุมของคณะกรรมการบริษัท

รายชื่อกรรมการ	อัตราการเข้าประชุมคณะกรรมการบริษัท	อัตราการเข้าประชุม AGM	อัตราการเข้าประชุม EGM
1. นาย ทัทห์ สิริโกตี (ประธานกรรมการ, กรรมการอิสระ)	5/5 (100.00%)	1/1 (100.00%)	N/A
2. นาย วัฒนชัย มงคลศรีสวัสดิ์ (รองประธานกรรมการ)	5/5 (100.00%)	1/1 (100.00%)	N/A
3. นาย โสภณ คำภักดิ์ (กรรมการ)	5/5 (100.00%)	1/1 (100.00%)	N/A
4. นางสาว ปิยาภรณ์ มงคลศรีสวัสดิ์ (กรรมการ)	5/5 (100.00%)	1/1 (100.00%)	N/A
5. นาย เจษฎ์กรณ์ มงคลศรีสวัสดิ์ (กรรมการ)	5/5 (100.00%)	1/1 (100.00%)	N/A
6. นางสาว ณิชดา ทังวัฒนชัย (กรรมการ)	5/5 (100.00%)	1/1 (100.00%)	N/A
7. นาย สุคุณ พรหมายน (กรรมการ, กรรมการอิสระ)	5/5 (100.00%)	1/1 (100.00%)	N/A
8. ผศ.ดร. คณิศ คัจฉสุวรรณมณี (กรรมการ, กรรมการอิสระ)	5/5 (100.00%)	1/1 (100.00%)	N/A
<b>อัตราการเข้าร่วมประชุมเฉลี่ย</b>	<b>(100.00%)</b>	<b>100.00%</b>	<b>N/A</b>

## คำตอบแทนของคณะกรรมการ

### ลักษณะคำตอบแทนของคณะกรรมการ

ตามพระราชบัญญัติบริษัทมหาชนจำกัด พ.ศ. 2535 มาตรา 71 และ ข้อบังคับบริษัท ข้อ 22 กำหนดให้กรรมการของบริษัทมีสิทธิได้รับคำตอบแทนกรรมการจากบริษัท ในรูปของเงินรางวัล เบี้ยประชุม บำเหน็จ โบนัส หรือผลประโยชน์ตอบแทนในลักษณะอื่น ตามที่ที่ประชุมผู้ถือหุ้นจะพิจารณาและลงมติ

บริษัทฯ มีนโยบายการจ่ายคำตอบแทนกรรมการอยู่ในระดับที่เหมาะสม อยู่ในระดับเดียวกันกับอุตสาหกรรมประเภทเดียวกัน และเหมาะสมกับหน้าที่และความรับผิดชอบของกรรมการแต่ละท่าน โดยคณะกรรมการสรรหาและพิจารณาคำตอบแทนเป็นผู้พิจารณาเห็นชอบคำตอบแทนกรรมการและกรรมการชุดย่อย และได้นำเสนอคณะกรรมการบริษัทพิจารณาก่อนที่จะนำเสนอที่ประชุมผู้ถือหุ้นพิจารณาอนุมัติต่อไป โดยคำตอบแทนของกรรมการจะมีทั้งคำตอบแทนรายเดือนและคำตอบแทนที่เป็นเบี้ยประชุม

ในปี 2568 มีการจ่ายคำตอบแทนให้คณะกรรมการบริษัทจำนวน 2,540,000 บาท

### คำตอบแทนของคณะกรรมการ



รายละเอียดคำตอบแทนของกรรมการแต่ละรายบุคคลในรอบปีที่ผ่านมา

รายชื่อกรรมการ / คณะกรรมการ	บริษัท				คำตอบแทนที่เป็น ตัวเงินของบริษัท ย่อยรวม (บาท)
	ค่าเบี้ยประชุม ต่อปี	คำตอบแทนที่เป็นตัวเงินอื่นๆ	รวม (บาท)	คำตอบแทนที่ไม่เป็นตัวเงิน	
<b>1. นาย ทัท สิริโกตี</b> (ประธานกรรมการ, กรรมการอิสระ)			464,000.00		N/A
คณะกรรมการบริษัท (ประธานกรรมการ)	40,000.00	300,000.00	340,000.00	ไม่มี	
คณะกรรมการตรวจสอบ (กรรมการตรวจสอบ)	40,000.00	84,000.00	124,000.00	ไม่มี	
<b>2. นาย วัฒนชัย มงคลศรีสวัสดิ์</b> (รองประธานกรรมการ)			250,000.00		N/A
คณะกรรมการบริษัท (รองประธานกรรมการ)	40,000.00	210,000.00	250,000.00	ไม่มี	
คณะกรรมการบริหาร (ประธานกรรมการบริหาร)	0.00	0.00	0.00	ไม่มี	
คณะกรรมการสรรหาและพิจารณาคำตอบแทน (กรรมการชุดย่อย)	0.00	0.00	0.00	ไม่มี	
คณะกรรมการบริหารความเสี่ยง (กรรมการชุดย่อย)	0.00	0.00	0.00	ไม่มี	
<b>3. นาย โสภณ คำภักดี</b> (กรรมการ)			250,000.00		N/A
คณะกรรมการบริษัท (กรรมการ)	40,000.00	210,000.00	250,000.00	ไม่มี	
คณะกรรมการบริหาร (กรรมการบริหาร)	0.00	0.00	0.00	ไม่มี	
<b>4. นางสาว ปิยาภรณ์ มงคลศรีสวัสดิ์</b> (กรรมการ)			250,000.00		N/A
คณะกรรมการบริษัท (กรรมการ)	40,000.00	210,000.00	250,000.00	ไม่มี	

รายชื่อกรรมการ / คณะกรรมการ	บริษัท				คำตอบแทนที่เป็น ตัวเงินของบริษัท ย่อยรวม (บาท)
	ค่าเบี้ยประชุมต่อปี	คำตอบแทนที่เป็นตัวเงินอื่นๆ	รวม (บาท)	คำตอบแทนที่ไม่เป็นตัวเงิน	
คณะกรรมการบริหาร (กรรมการบริหาร)	0.00	0.00	0.00	ไม่มี	
<b>5. นาย เจษฎ์กรณ์ มงคลศรีสวัสดิ์ (กรรมการ)</b>			<b>250,000.00</b>		<b>N/A</b>
คณะกรรมการบริษัท (กรรมการ)	40,000.00	210,000.00	250,000.00	ไม่มี	
คณะกรรมการบริหาร (กรรมการบริหาร)	0.00	0.00	0.00	ไม่มี	
คณะกรรมการบริหารความเสี่ยง (กรรมการชุดย่อย)	0.00	0.00	0.00	ไม่มี	
คณะกรรมการสรรหาและพิจารณาคำตอบแทน (กรรมการชุดย่อย)	0.00	0.00	0.00	ไม่มี	
<b>6. นางสาว นิศา ทังวันโนทัย (กรรมการ)</b>			<b>250,000.00</b>		<b>N/A</b>
คณะกรรมการบริษัท (กรรมการ)	40,000.00	210,000.00	250,000.00	ไม่มี	
คณะกรรมการบริหาร (กรรมการบริหาร)	0.00	0.00	0.00	ไม่มี	
<b>7. นาย สุคุณ พรหมยาน (กรรมการ, กรรมการอิสระ)</b>			<b>416,000.00</b>		<b>N/A</b>
คณะกรรมการบริษัท (กรรมการ)	40,000.00	210,000.00	250,000.00	ไม่มี	
คณะกรรมการตรวจสอบ (กรรมการตรวจสอบ)	40,000.00	84,000.00	124,000.00	ไม่มี	
คณะกรรมการสรรหาและพิจารณาคำตอบแทน (ประธานกรรมการชุดย่อย)	0.00	42,000.00	42,000.00	ไม่มี	
<b>8. ผศ.ดร. คณิศ คัจฉสุวรรณ์ (กรรมการ, กรรมการอิสระ)</b>			<b>410,000.00</b>		<b>N/A</b>

รายชื่อกรรมการ / คณะกรรมการ	บริษัท				คำตอบแทนที่เป็น ตัวเงินของบริษัท ย่อยรวม (บาท)
	ค่าเบี้ยประชุมต่อปี	คำตอบแทนที่เป็นตัวเงินอื่นๆ	รวม (บาท)	คำตอบแทนที่ไม่เป็นตัวเงิน	
คณะกรรมการบริษัท (กรรมการ)	40,000.00	210,000.00	250,000.00	ไม่มี	
คณะกรรมการตรวจสอบ (ประธานกรรมการตรวจสอบ)	40,000.00	120,000.00	160,000.00	ไม่มี	
คณะกรรมการบริหารความเสี่ยง (ประธานกรรมการชุดย่อย)	0.00	0.00	0.00	ไม่มี	
คณะกรรมการสรรหาและพิจารณาคำตอบแทน (กรรมการชุดย่อย)	0.00	0.00	0.00	ไม่มี	

รายละเอียดสรุปคำตอบแทนแต่ละรายคณะกรรมการในรอบปีที่ผ่านมา

รายชื่อคณะกรรมการ	ค่าเบี้ยประชุมต่อปี	คำตอบแทนที่เป็นตัวเงินอื่นๆ	รวม (บาท)
1. คณะกรรมการบริษัท	320,000.00	1,770,000.00	2,090,000.00
2. คณะกรรมการตรวจสอบ	120,000.00	288,000.00	408,000.00
3. คณะกรรมการบริหาร	0.00	0.00	0.00
4. คณะกรรมการสรรหาและพิจารณาคำตอบแทน	0.00	42,000.00	42,000.00
5. คณะกรรมการบริหารความเสี่ยง	0.00	0.00	0.00

คำตอบแทนหรือผลประโยชน์ค้ำจ่ายของกรรมการบริษัท

คำตอบแทนหรือผลประโยชน์ค้ำจ่าย ของกรรมการบริษัทในรอบปีที่ : 0.00

ผ่านมา

(บาท)

### 8.1.3 การกำกับดูแลบริษัทย่อยและบริษัทร่วม

กลไกการกำกับดูแลบริษัทย่อยและบริษัทร่วม

บริษัทมีบริษัทย่อยและบริษัทร่วมหรือไม่ : มี

กลไกการกำกับดูแลบริษัทย่อยและบริษัทร่วม : มี

กลไกในการกำกับดูแลการจัดการและ รับผิดชอบการดำเนินงานใน : การส่งตัวแทนไปเป็นกรรมการ ผู้บริหาร หรือผู้มีอำนาจ

บริษัทย่อยและ บริษัทร่วมที่อนุมัติโดยคณะกรรมการ  
ควบคุม ตามสัดส่วนการถือ  
ครองหุ้น, การกำหนดขอบเขตอำนาจหน้าที่และความรับผิดชอบ  
ของกรรมการและผู้

บริหารที่เป็นตัวแทนของบริษัทในการกำหนดนโยบายที่

สำคัญ, การเปิดเผยข้อมูล

ฐานะทางการเงินและผลการดำเนินงาน, การทำรายการระหว่าง

บริษัทกับบุคคลที่

เกี่ยวข้อง, การทำรายการอื่นที่สำคัญ, การได้มาหรือจำหน่ายไป

ซึ่งสินทรัพย์,

ระบบการควบคุมภายในของบริษัทย่อยที่ประกอบธุรกิจหลักมี

ความเหมาะสมและรัดกุม

เพียงพอในบริษัทย่อยที่เป็นบริษัทที่ประกอบธุรกิจหลัก

คณะกรรมการบริษัทได้มีมติอนุมัตินโยบายการกำกับดูแลบริษัทย่อยและบริษัทร่วม เพื่อให้การกำกับดูแลบริษัทย่อยและบริษัทร่วมให้เป็นไป  
ตามจรรยาบรรณในการประกอบธุรกิจ รวมทั้งระเบียบ ข้อบังคับ กฎหมายที่เกี่ยวข้อง รวมทั้งเพื่อให้บริษัทย่อยและบริษัทร่วมดำเนินธุรกิจไปใน  
ทิศทางเดียวกันกับบริษัทฯ ทั้งนี้ มีรายละเอียดดังนี้

1. บริษัทจะส่งบุคคลที่เป็นตัวแทนของบริษัท เข้าไปเป็นกรรมการในแต่ละบริษัทย่อย และ/หรือ บริษัทร่วมตามสัดส่วนการถือหุ้นในแต่ละ  
บริษัท เพื่อทำหน้าที่กำกับดูแลให้บริษัทย่อย และ/หรือ บริษัทร่วมดำเนินการให้สอดคล้องกับกฎหมาย นโยบายการกำกับดูแลกิจการที่รวมทั้ง  
นโยบายอื่น ๆ ของบริษัท อย่างไรก็ตาม การส่งตัวแทนของบริษัทเข้าไปเป็นกรรมการในแต่ละบริษัทย่อย และ/หรือ บริษัทร่วมจะต้องได้รับการ  
พิจารณาและเห็นชอบโดยที่ประชุมคณะกรรมการบริษัท โดยคำนึงถึงความเหมาะสมของแต่ละบริษัท

2. หากในการเข้าทำรายการ หรือการดำเนินการใด ๆ ของบริษัทย่อยที่เข้าขายหรือเป็นการได้มาหรือจำหน่ายไปซึ่งทรัพย์สินตามประกาศ  
รายการได้มาหรือจำหน่ายไปซึ่งสินทรัพย์ หรือรายการที่เกี่ยวข้องกันตามประกาศรายการที่เกี่ยวข้องกันที่เกี่ยวข้อง ซึ่งจะส่งผลให้บริษัทมีหน้าที่  
ต้องขออนุมัติที่ประชุมคณะกรรมการของบริษัท และ/หรือ ขออนุมัติจากที่ประชุมผู้ถือหุ้นของบริษัท หรือขออนุมัติจากหน่วยงานที่เกี่ยวข้อง  
ตามกฎหมายก่อนการเข้าทำรายการ บริษัทย่อยจะเข้าทำรายการหรือดำเนินการนั้นได้ต่อเมื่อได้รับอนุมัติจากที่ประชุมคณะกรรมการของ  
บริษัท และ/หรือที่ประชุมผู้ถือหุ้นของบริษัท และ/หรือ หน่วยงานที่เกี่ยวข้อง (แล้วแต่กรณี) เป็นที่เรียบร้อยแล้ว

3. คณะกรรมการและผู้บริหารของบริษัทย่อย และ/หรือ บริษัทร่วมแต่ละบริษัทจะมีขอบเขตอำนาจหน้าที่และความรับผิดชอบที่สำคัญตาม  
กฎหมายที่เกี่ยวข้อง เช่น เปิดเผยข้อมูลเกี่ยวกับฐานะทางการเงินและผลการดำเนินงานให้แก่บริษัททราบ โดยนำประกาศที่เกี่ยวข้องของคณะ  
กรรมการกำกับตลาดทุน และประกาศคณะกรรมการตลาดหลักทรัพย์ฯ มาใช้บังคับโดยอนุโลม รวมทั้งเปิดเผยและนำส่งข้อมูลส่วนได้เสียของ  
ตนและบุคคลที่มีความเกี่ยวข้องต่อคณะกรรมการบริษัทให้ทราบถึงความสัมพันธ์ และการทำธุรกรรมกับบริษัท บริษัทย่อย และ/หรือ บริษัท  
ร่วมในลักษณะที่อาจก่อให้เกิดความขัดแย้งทางผลประโยชน์ และหลีกเลี่ยงการทำรายการที่อาจก่อให้เกิดความขัดแย้งทางผลประโยชน์

นอกจากนี้ หากในการเข้าทำรายการหรือการเกิดเหตุการณ์บางกรณีของบริษัทย่อย อันทำให้บริษัทมีหน้าที่ต้องเปิดเผยสารสนเทศต่อ ตลาด  
หลักทรัพย์ฯ ตามหลักเกณฑ์ที่กำหนดประกาศที่เกี่ยวข้อง คณะกรรมการตลาดหลักทรัพย์ฯ กรรมการผู้แทนของบริษัทย่อย ดังกล่าวนั้นมีหน้าที่  
ต้องแจ้งมายังฝ่ายจัดการของบริษัทในทันทีที่ทราบว่าบริษัทย่อยมีแผนจะเข้าทำรายการหรือเกิดเหตุการณ์ดังกล่าว

4. บริษัทจะกำหนดแผนงานและดำเนินการที่จำเป็น เพื่อทำให้มั่นใจได้ว่าบริษัทย่อย และ/หรือ บริษัทร่วมมีการเปิดเผยข้อมูลเกี่ยวกับผลการ  
ดำเนินงานและฐานะทางการเงินให้แก่บริษัทแม่ และบริษัทจะดำเนินการที่จำเป็นและติดตามให้บริษัทย่อย และ/หรือ บริษัทร่วมมีระบบในการ  
เปิดเผยข้อมูลและระบบควบคุมภายในที่เพียงพอและเหมาะสมในการดำเนินธุรกิจ

นอกจากนี้ บริษัทจะติดตามอย่างใกล้ชิดถึงผลประกอบการและการดำเนินงานของบริษัทย่อย และ/หรือ บริษัทร่วมดังกล่าวและนำเสนอ ผลการวิเคราะห์รวมถึงแสดงความคิดเห็นหรือข้อเสนอแนะต่อคณะกรรมการบริษัท และคณะกรรมการบริษัทย่อยหรือบริษัทร่วมนั้น ๆ เพื่อใช้ประกอบการพิจารณากำหนดนโยบายหรือปรับปรุงส่งเสริมให้ธุรกิจของบริษัทย่อย และ/หรือ บริษัทร่วม มีการพัฒนาและ เจริญเติบโตอย่างต่อเนื่อง

#### 8.1.4 การติดตามให้มีการปฏิบัติตามนโยบายและแนวปฏิบัติในการกำกับดูแลกิจการ

บริษัทฯ ให้ความสำคัญกับการกำกับดูแลกิจการ โดยได้กำหนดนโยบายและแนวปฏิบัติที่เกี่ยวข้องไว้ พร้อมทั้งเน้นย้ำให้บุคลากรทุกระดับขององค์กร ทั้งกรรมการ ผู้บริหาร พนักงานให้เกิดการปฏิบัติตามนโยบายที่ประกาศใช้อย่างจริงจังเพื่อเป็นการสร้างความเชื่อมั่นให้แก่ผู้มีส่วนได้เสีย

ในปี 2568 บริษัทฯ ได้ติดตามให้เกิดการปฏิบัติตามจรรยาบรรณและหลักการดูแลกิจการ ครอบคลุมประเด็นที่สำคัญ อาทิ การปฏิบัติต่อผู้มีส่วนได้เสียอย่างเป็นธรรม การเคารพสิทธิมนุษยชน การดูแลพนักงานและการไม่เลือกปฏิบัติ การส่งเสริมความปลอดภัยและอาชีวอนามัย การดูแลสังคม ชุมชนและสิ่งแวดล้อม การรักษาความปลอดภัยสารสนเทศ การคุ้มครองข้อมูลส่วนบุคคลของผู้มีส่วนได้เสียที่เกี่ยวข้อง ตลอดจน กำกับดูแลให้การดำเนินงาน เป็นไปอย่างโปร่งใส ดังนี้

### การป้องกันความขัดแย้งทางผลประโยชน์

#### การดำเนินงานในเรื่องการป้องกันความขัดแย้งทางผลประโยชน์ในรอบปีที่ผ่านมา

บริษัทมีการดำเนินงานในเรื่องการป้องกันความขัดแย้ง ทางผล : มี

ประโยชน์ในรอบปีที่ผ่านมาหรือไม่

คณะกรรมการบริษัทได้กำหนดการป้องกันความขัดแย้งทางผลประโยชน์ไว้ในนโยบายการกำกับดูแลกิจการที่ดีของบริษัทฯ รวมทั้งนโยบายการทำ รายการที่เกี่ยวข้องกัน โดยมีรายละเอียดดังนี้

- (1) กำหนดให้บริษัทฯ หลีกเลี่ยงการทำรายการที่เกี่ยวข้องกันที่อาจก่อให้เกิดความขัดแย้งทางผลประโยชน์ ทั้งผู้มีส่วนได้เสียกับรายการ ที่เกี่ยวข้องกันจะไม่สามารถเป็นผู้อนุมัติหรือออกเสียงลงมติในเรื่องดังกล่าวได้
- (2) การทำรายการที่เกี่ยวข้องกันจะต้องเป็นไปตามเงื่อนไขทางการค้าทั่วไปที่ได้รับอนุมัติจากคณะกรรมการบริษัท และในกรณีที่เป็นการ ทำรายการเกี่ยวข้องกันที่ไม่เป็นไปตามเงื่อนไขทางการค้าทั่วไป จะต้องได้รับการพิจารณาสอบทานจากคณะกรรมการตรวจสอบ ก่อน ก่อนนำเสนอคณะกรรมการบริษัท หรือที่ประชุมผู้ถือหุ้น (แล้วแต่กรณี) พิจารณานุมัติต่อไป
- (3) การทำรายการเกี่ยวข้องกันต้องกำหนดราคาและเงื่อนไขของรายการเสมือนทำรายการกับบุคคลภายนอกซึ่งต้องเป็นธรรม สมเหตุสมผล และก่อให้เกิดประโยชน์สูงสุดแก่บริษัท กรณีที่ไม่มีราคาดังกล่าว บริษัทและบริษัทย่อยจะเปรียบเทียบราคาสินค้าหรือ บริการกับราคาภายนอกภายในเงื่อนไขที่เหมือนหรือคล้ายคลึงกัน

บริษัทฯ ได้มีการสื่อสารนโยบายการกำกับดูแลกิจการที่ดี จริยธรรมทางธุรกิจ นโยบายการใช้ข้อมูลภายใน นโยบายที่เกี่ยวกับความขัดแย้งทางผลประโยชน์ รวมถึงนโยบายอื่นๆ ที่สำคัญผ่านช่องทาง Intranet รวมถึงเว็บไซต์ของบริษัทฯ รวมทั้งมีการจัดทำสื่อ Infographic เพื่อใช้ในการสื่อสารนโยบายดังกล่าวด้วย ทั้งนี้เพื่อให้กรรมการ ผู้บริหารและพนักงานทุกระดับมีความรู้ความเข้าใจ ตระหนักถึงความสำคัญของการกำกับดูแลกิจการที่ดี จริยธรรมทางธุรกิจ และสามารถนำไปปฏิบัติใช้ในการดำเนินงานได้อย่างมีประสิทธิภาพ

#### จำนวนกรณีหรือประเด็นที่เกี่ยวข้องกับความขัดแย้งทางผลประโยชน์

	2566	2567	2568
จำนวนกรณีหรือประเด็นที่เกี่ยวข้องกับความขัดแย้งทางผลประโยชน์รวม (กรณี)	0	0	0

### การป้องกันการใช้อข้อมูลภายในเพื่อแสวงหาผลประโยชน์

การดำเนินงานในเรื่องการป้องกันการใช้ข้อมูลภายในเพื่อแสวงหาผลประโยชน์ในรอบปีที่ผ่านมา

บริษัทมีการดำเนินงานในเรื่องการป้องกันการใช้ข้อมูลภายใน เพื่อ : มี

แสวงหาผลประโยชน์ในรอบปีที่ผ่านมาหรือไม่

คณะกรรมการบริษัทได้อนุมัตินโยบายการซื้อขายหลักทรัพย์ของกรรมการ ผู้บริหาร และพนักงานและนโยบายการใช้ข้อมูลภายใน ซึ่งกำหนดแนวทางและวิธีการตรวจสอบกรรมการและผู้บริหารในการนำข้อมูลภายในของบริษัทฯ ซึ่งยังไม่เปิดเผยต่อสาธารณชนไปใช้แสวงหาประโยชน์ส่วนตนในการซื้อขายหลักทรัพย์ ดังนี้

(1) ให้กรรมการและผู้บริหารของบริษัทฯ รวมถึงคู่สมรสและบุตรที่ยังไม่บรรลุนิติภาวะ จัดทำและเปิดเผยรายงานการถือครองหลักทรัพย์ และรายงานการเปลี่ยนแปลงการถือครองหลักทรัพย์ของบริษัทฯ ต่อสำนักงาน ก.ล.ด. ตามมาตรา 59 และบทกำหนดโทษ ตามมาตรา 275 แห่ง พ.ร.บ. หลักทรัพย์ฯ

(2) บริษัทฯ กำหนดให้กรรมการ ผู้บริหาร รวมถึงผู้ดำรงตำแหน่งระดับบริหารในสายงานบัญชีหรือการเงินที่เป็นระดับผู้จัดการฝ่ายขึ้นไป หรือเทียบเท่า และผู้ปฏิบัติงานที่เกี่ยวข้องที่ได้รับทราบข้อมูลภายในที่เป็นสาระสำคัญ ซึ่งมีผลต่อการเปลี่ยนแปลงราคาหลักทรัพย์ จะต้องระงับการซื้อขายหลักทรัพย์ของบริษัทฯ ในช่วงเวลาก่อนที่จะเผยแพร่ทางการเงินหรือเผยแพร่เกี่ยวกับฐานะการเงินและสถานะของบริษัทฯ จนกว่าบริษัทฯ จะได้เปิดเผยข้อมูลต่อสาธารณชนแล้ว โดยบริษัทฯ จะแจ้งให้กรรมการและผู้บริหาร รวมถึงผู้ดำรงตำแหน่ง ระดับบริหารในสายงานบัญชีหรือการเงินที่เป็นระดับผู้จัดการฝ่ายขึ้นไปหรือเทียบเท่า งดการซื้อขายหลักทรัพย์ของบริษัทฯ อย่างเป็นทางการโดยลายลักษณ์อักษรเป็นเวลาอย่างน้อย 30 วันล่วงหน้าก่อนการเปิดเผยข้อมูลต่อสาธารณชน และควรรอคอยอย่างน้อย 24 ชั่วโมง ภายหลังการเปิดเผยข้อมูลให้แก่สาธารณชนแล้ว รวมทั้งกำหนดให้บุคคลดังกล่าวจะต้องรายงานต่อคณะกรรมการบริษัท หรือ ผู้ที่คณะกรรมการบริษัทมอบหมาย เกี่ยวกับการซื้อขายหลักทรัพย์ของบริษัทฯ ล่วงหน้าอย่างน้อย 1 วัน ก่อนดำเนินการซื้อขายหลักทรัพย์ รวมทั้งห้ามไม่ให้เปิดเผยข้อมูลที่เป็นสาระสำคัญนั้นต่อบุคคลอื่นบริษัทฯ กำหนดบทลงโทษทางวินัยหากมีการฝ่าฝืนนำข้อมูลภายในไปใช้หาประโยชน์ส่วนตนซึ่งเริ่มตั้งแต่การดักเตือนเป็นหนังสือ ตัด ค่าจ้าง พักงานชั่วคราวโดยไม่ได้รับค่าจ้าง หรือให้ออกจากงาน ซึ่งการลงโทษจะพิจารณาจากเจตนาของการกระทำและความร้ายแรง ของความผิดนั้นๆ

(3) ห้ามมิให้กรรมการ ผู้บริหาร และพนักงานของบริษัทฯ ใช้ข้อมูลภายในของบริษัทฯ ที่มีหรืออาจมีผลกระทบต่อการเปลี่ยนแปลงราคาของหลักทรัพย์ของบริษัทฯ ซึ่งยังมิได้เปิดเผยต่อสาธารณชน ซึ่งตนได้ล่วงรู้มาในตำแหน่งหรือฐานะเช่นนั้น มาใช้เพื่อการซื้อหรือขายหรือ เสนอซื้อหรือเสนอขาย หรือชักชวนให้บุคคลอื่นซื้อหรือขาย หรือเสนอซื้อ หรือเสนอขายซึ่งหุ้นหรือหลักทรัพย์อื่น (ถ้ามี) ของบริษัทฯ ไม่ว่าทั้งทางตรงหรือทางอ้อม ในประการที่อาจจะเกิดความเสียหายแก่บริษัทฯ ไม่ว่าทั้งทางตรงหรือทางอ้อม และไม่ว่าการกระทำได้กล่าว จะทำเพื่อประโยชน์ต่อตนเองหรือผู้อื่น หรือนำข้อเท็จจริงเช่นนั้นออกเปิดเผยเพื่อให้ผู้อื่นกระทำได้กล่าว โดยตนได้รับผลประโยชน์ตอบแทนหรือไม่ก็ตาม

(4) ห้ามมิให้กรรมการ ผู้บริหาร และพนักงานของบริษัทฯ หรืออดีตกรรมการ ผู้บริหาร และพนักงานที่ลาออกแล้ว เปิดเผยข้อมูลภายใน หรือความลับของบริษัทฯ ตลอดจนข้อมูลความลับของคู่ค้าของบริษัทฯ ที่ตนได้รับทราบจากการปฏิบัติหน้าที่ให้บุคคลภายนอก รับทราบ แม้ว่าการเปิดเผยข้อมูลดังกล่าวจะไม่ทำให้เกิดผลเสียหายแก่บริษัทฯ และคู่ค้าของบริษัทฯ

(5) กรรมการ ผู้บริหาร และพนักงานของบริษัทฯ หรืออดีตกรรมการ ผู้บริหาร และพนักงาน มีหน้าที่เก็บรักษาความลับ และ/หรือ ข้อมูลภายในของบริษัทฯ และมีหน้าที่ในการใช้ข้อมูลภายในของบริษัทฯ เพื่อประโยชน์การดำเนินธุรกิจของบริษัทฯ เท่านั้น ทั้งนี้ ห้ามมิให้ กรรมการ ผู้บริหาร และพนักงานของบริษัทฯ นำความลับ และ/หรือ ข้อมูลภายในของบริษัทฯ ไปใช้ประโยชน์ให้แก่บริษัทอื่นที่ตนเอง เป็นผู้ถือหุ้น กรรมการ ผู้บริหาร พนักงานและลูกจ้าง

ในปี 2568 กรรมการและผู้บริหารมีการซื้อขายหลักทรัพย์ มีการรายงานการซื้อขายหลักทรัพย์ต่อสำนักงาน ก.ล.ด. และปฏิบัติตามนโยบายที่กำหนดไว้อย่างถูกต้องครบถ้วน ไม่มีการกระทำที่ละเมิดนโยบายที่กำหนดไว้แต่อย่างใด

จำนวนกรณีหรือประเด็นที่เกี่ยวข้องกับการใช้ข้อมูลภายในเพื่อแสวงหาผลประโยชน์

	2566	2567	2568
จำนวนกรณีหรือประเด็นที่เกี่ยวข้องกับ การใช้ข้อมูลภายในเพื่อแสวงหาผลประโยชน์รวม (กรณี)	0	0	0

การต่อต้านทุจริตคอร์รัปชัน

## การดำเนินงานในเรื่องการต่อต้านทุจริตคอร์รัปชันในรอบปีที่ผ่านมา

บริษัทมีการดำเนินงานในเรื่องการต่อต้าน ทุจริตคอร์รัปชันในรอบปีที่ : มี  
ผ่านหรือไม่

รูปแบบการดำเนินงานในเรื่องการต่อต้านทุจริตคอร์รัปชัน : การทบทวนความเหมาะสมในเรื่องการต่อต้านทุจริตคอร์รัปชัน, การประเมินและระบุความเสี่ยงด้านคอร์รัปชัน, การสื่อสารและฝึกอบรมแก่พนักงานเกี่ยวกับนโยบายและแนวปฏิบัติในการต่อต้านทุจริตคอร์รัปชัน, การติดตามประเมินผลการปฏิบัติตามนโยบายการต่อต้านทุจริตคอร์รัปชัน, การตรวจสอบความครบถ้วนเพียงพอของกระบวนการจากคณะกรรมการตรวจสอบหรือผู้สอบบัญชี

บริษัทฯ ยึดมั่นในการดำเนินธุรกิจด้วยความซื่อสัตย์ สุจริต โปร่งใส และเป็นไปตามหลักการกำกับดูแลกิจการที่ดี จึงได้กำหนดนโยบายต่อต้านคอร์รัปชันเพื่อให้บุคลากรของบริษัทฯ ยึดถือปฏิบัติและใช้เป็นแนวทางในการปฏิบัติงาน โดยมีหลักการสำคัญคือ “บริษัทไม่ยอมรับการคอร์รัปชันทุกรูปแบบทั้งทางตรงและทางอ้อม” และมีรายละเอียดนโยบายดังนี้

1. บุคลากรของบริษัท ต้องไม่ดำเนินการหรือเข้าไปมีส่วนร่วมในการคอร์รัปชันทุกรูปแบบ ทั้งทางตรงและทางอ้อม
2. บุคลากรของบริษัท ต้องปฏิบัติตามความระมัดระวังในเรื่องที่เกี่ยวข้องกับการรับ การให้ของขวัญ ทริพยีนส์ หรือประโยชน์อื่นใด การให้ หรือรับของขวัญและการเลี้ยงรับรองควรเป็นไปเพื่อวัตถุประสงค์ทางธุรกิจเท่านั้น โดยมีมูลค่าที่เหมาะสม และไม่ส่งผลกระทบต่อการตัดสินใจอย่างมีนัยสำคัญ
3. จัดให้มีระบบการควบคุมภายในและการประเมินความเสี่ยงที่มีประสิทธิภาพและเหมาะสมอย่างสม่ำเสมอ เพื่อป้องกันการคอร์รัปชัน ทบทวนและประเมินความเสี่ยงจากการดำเนินงานที่อาจก่อให้เกิดการคอร์รัปชันอย่างน้อยปีละหนึ่ง (1) ครั้ง
4. จัดให้มีกลไกการรายงานทางการเงินที่โปร่งใสและถูกต้อง ภายใต้อาณัติมาตรฐานการบัญชีที่ได้รับการยอมรับในระดับสากล
5. มีกระบวนการบริหารทรัพยากรบุคคล ที่สะท้อนถึงความมุ่งมั่นต่อมาตรการต่อต้านการคอร์รัปชัน
6. จัดช่องทางการสื่อสารให้บุคลากรสามารถแจ้งเบาะแส ข้อเสนอแนะ และข้อร้องเรียนเกี่ยวกับการคอร์รัปชัน โดยมีมาตรการคุ้มครอง ผู้แจ้งเบาะแส 7. ดำเนินงานให้สอดคล้องกับกฎหมายที่เกี่ยวข้องกับการต่อต้านคอร์รัปชัน
8. การกระทำใด ๆ ที่ฝ่าฝืนหรือไม่เป็นไปตามนโยบายฉบับนี้ ไม่ว่าทางตรงหรือทางอ้อม จะได้รับการพิจารณาทางวินัยตามระเบียบที่ บริษัทฯ กำหนดไว้หรือมีโทษทางกฎหมาย

**ในเรื่องการประเมินและระบุความเสี่ยงด้านคอร์รัปชัน** บริษัทฯ มีการประเมินความเสี่ยงด้านการทุจริตคอร์รัปชัน เป็นประจำทุกปี ซึ่งมีการนำผลไปรายงานในคณะกรรมการบริหารความเสี่ยง คณะกรรมการตรวจสอบ และคณะกรรมการบริษัท ตามลำดับ โดยได้ดำเนินการแก้ไขปรับปรุงกระบวนการควบคุมภายใน และกระบวนการดำเนินงานของบริษัทฯ เพื่อลดความเสี่ยงและผลกระทบที่อาจเกิดขึ้น

**ในเรื่องการสื่อสารและการจัดอบรมนั้น** บริษัทฯ จัดให้มีการสื่อสารและอบรมกับทั้งกรรมการ ผู้บริหาร และพนักงานในทุกระดับเพื่อทำความเข้าใจนโยบายต่อต้านการทุจริตคอร์รัปชันและให้ความสำคัญในการนำนโยบายดังกล่าวไปปฏิบัติ โดยบริษัทฯ มีช่องทางการสื่อสารทั้งการใช้ Intranet, เว็บไซต์บริษัทฯ รวมทั้งการจัดทำ Infographic เพื่อเป็นสื่อในการสื่อสารอบรมด้วย

**ในเรื่องการติดตามประเมินผลการปฏิบัติตามนโยบายการต่อต้านการทุจริตคอร์รัปชัน** เพื่อเป็นการกำกับดูแลการปฏิบัติตามนโยบายการต่อต้านการทุจริต บริษัทฯ สนับสนุนให้มีส่วนได้เสียรายงานการละเมิดนโยบายของบริษัทฯ รวมถึงการปฏิบัติที่ไม่เป็นธรรม โดยจัดให้มีช่องทางสำหรับผู้มีส่วนได้เสียสามารถแจ้งเบาะแสการกระทำผิดใดๆ ทั้งผิดหลักธรรมาภิบาล จรรยาบรรณ กฎระเบียบ ข้อบังคับของบริษัทฯ หรือกฎหมายใดๆ โดยการส่งจดหมายทางไปรษณีย์ กล่องรับข้อร้องเรียน ส่งจดหมายอิเล็กทรอนิกส์ (e-mail) หรือ เว็บไซต์ของบริษัทฯ เป็นต้น ทั้งนี้บริษัทฯ จะปกป้องผู้แจ้งเบาะแสโดยไม่มีการเปิดเผยชื่อผู้แจ้งเบาะแสแก่ผู้ใดทั้งสิ้น

## จำนวนกรณีหรือประเด็นที่เกี่ยวข้องกับการทุจริตคอร์รัปชัน

	2566	2567	2568
จำนวนกรณีหรือประเด็นที่เกี่ยวข้องกับการทุจริตคอร์รัปชันรวม (กรณี)	0	0	0

## การแจ้งเบาะแส (Whistleblowing)

### การดำเนินงานในเรื่องการแจ้งเบาะแสในรอบปีที่ผ่านมา

บริษัทมีการดำเนินงานในเรื่องการแจ้งเบาะแส ในรอบปีที่ผ่านมาหรือ : มี  
ไม่

### การรับเรื่องร้องเรียน

บริษัทฯ มีความมุ่งมั่นในการดำเนินธุรกิจด้วยความโปร่งใส ยุติธรรม และสามารถตรวจสอบได้ สอดคล้องตามหลักการกำกับดูแลกิจการที่ดี จึงจัดทำนโยบายการแจ้งเบาะแสการกระทำผิด (Whistleblowing Regulations) จากผู้มีส่วนได้เสียทุกฝ่าย โดยบริษัทฯ ได้มีช่องทางสำหรับกรรมการ ผู้บริหาร และพนักงานของบริษัท และบริษัทยินยอมตลอดจนผู้มีส่วนได้เสียทุกฝ่ายทั้งภายในและภายนอกองค์กรสามารถแจ้งเบาะแสหรือเรื่องร้องเรียนเกี่ยวกับการกระทำผิดกฎหมาย กฎระเบียบของบริษัทฯ จริยธรรมทางธุรกิจ ตลอดจนรายงานทางการเงินที่ไม่ถูกต้อง และระบบควบคุมภายในที่บกพร่องของบริษัทฯ

### ช่องทางรับข้อร้องเรียน

สามารถส่งข้อร้องเรียนหรือเบาะแสมายัง กรรมการอิสระ คณะกรรมการตรวจสอบเลขานุการบริษัท หรือ หัวหน้าฝ่ายทรัพยากรบุคคล หรือ หัวหน้าฝ่ายตรวจสอบภายใน ผ่าน 3 ช่องทาง ดังนี้

#### 1 ช่องทางอีเมล

auditcommittee@stec.co.th สำหรับการส่งข้อร้องเรียนมายัง กรรมการอิสระ หรือ กรรมการตรวจสอบ  
puripat.ch@stec.co.th สำหรับการส่งข้อร้องเรียนมายัง เลขานุการบริษัท  
internalaudit@stec.co.th สำหรับการส่งข้อร้องเรียนมายัง หัวหน้าฝ่ายตรวจสอบภายใน

#### 2 ช่องทางไปรษณีย์

ผู้รับ กรรมการอิสระ หรือ กรรมการตรวจสอบ หรือ เลขานุการบริษัท หรือ หัวหน้าฝ่ายทรัพยากรบุคคล หรือหัวหน้าฝ่ายตรวจสอบภายใน

ที่อยู่ บริษัท สยามเทคนิคคอนกรีต จำกัด (มหาชน) (แจ้งข้อร้องเรียน)

เลขที่ 50 ซอยงามวงศ์วาน 47 แยก 20 ถนนงามวงศ์วาน แขวงทุ่งสองห้อง เขตหลักสี่กรุงเทพมหานคร 10210

#### 3 เว็บไซต์

นกลงทุนสัมพันธ์ของบริษัท (https://www.stec.co.th/stech/complaints) (หัวข้อการกำกับดูแลกิจการที่ดี >> ช่องทางการ ร้องเรียน)

ในกรณีผู้แจ้งเบาะแสหรือผู้ร้องเรียน ประสงค์ร้องเรียนหรือแจ้งเบาะแสการกระทำผิดของประธานเจ้าหน้าที่บริหารหรือคณะ กรรมการบริหาร ขอให้ส่งเรื่องร้องเรียนมายังคณะกรรมการตรวจสอบโดยตรงทั้งทางอีเมลหรือไปรษณีย์

ทั้งนี้ การร้องเรียนจะถือเป็นความลับที่สุด และผู้ร้องเรียนสามารถร้องเรียนได้มากกว่าหนึ่งช่องทาง และ ไม่จำเป็นต้องเปิดเผยตัวตนผู้ร้องเรียน เว้นแต่หากเปิดเผยตนเองจะทำให้บริษัทสามารถแจ้งผลการดำเนินการหรือรายละเอียดเพิ่มเติมในเรื่องที่ ร้องเรียนให้ทราบได้

### ขั้นตอนการตรวจสอบข้อเท็จจริง

- เมื่อได้รับการแจ้งเบาะแสหรือข้อร้องเรียน ผู้รับข้อร้องเรียนจะดำเนินการรวบรวมข้อมูล กลั่นกรอง ตรวจสอบ และสืบสวน ข้อเท็จจริง
- ข้อร้องเรียน เบาะแสการกระทำผิด หรือพฤติกรรมอันเป็นการประพฤติผิดตามนโยบายนี้ ให้ดำเนินการสอบสวนโดยผู้รับผิดชอบ



คณะทำงานสอบสวนข้อเท็จจริงสามารถเชิญให้พนักงานคนหนึ่งคนใดมาให้อ้างอิง หรือขอให้จัดส่งเอกสารใด ๆ ที่เกี่ยวข้องมา เพื่อการตรวจสอบข้อเท็จจริงได้ ทั้งนี้ระหว่างการสืบสวนข้อเท็จจริง ผู้รับข้อร้องเรียนอาจแจ้งผลความคืบหน้าให้ผู้แจ้งเบาะแส หรือผู้ร้องเรียนได้ทราบเป็นระยะ หรือแจ้งเมื่อการสอบสวนเสร็จสิ้นก็ได้

3. ภายหลังจากที่คณะทำงานสอบสวนข้อเท็จจริงดำเนินการสืบสวนข้อเท็จจริงแล้วพบว่า ข้อมูลหรือหลักฐานที่มี มีเหตุอันควรเชื่อได้ว่า ผู้ที่ถูกกล่าวหาหรือผู้ถูกร้องเรียนได้กระทำความผิดจริง ผู้ถูกกล่าวหาจะได้รับทราบข้อกล่าวหาและมีสิทธิพิสูจน์หรือเสนอ ข้อเท็จจริง หรือให้การชี้แจงตนเองโดยการหาข้อมูลหรือแสดงพยานหลักฐานเพิ่มเติมที่แสดงให้เห็นว่าตนเองไม่มีส่วนเกี่ยวข้องกับ การกระทำความผิดตามที่ได้ถูกกล่าวหา ทั้งนี้ ระยะเวลาการแสดงผลข้อมูลหรือหลักฐานชี้แจง ข้อกล่าวหาให้เป็นไปตามดุลยพินิจของ คณะทำงานสอบสวนข้อเท็จจริง

4. หากครบกำหนดเวลาการพิสูจน์หรือการเสนอพยานหลักฐานตามข้อ 3 แล้ว ให้คณะทำงานสอบสวนข้อเท็จจริงพิจารณา ข้อมูลหรือหลักฐาน ที่มีทั้งหมดเพื่อหาข้อสรุป และหากมีเหตุอันควรเชื่อได้ว่าผู้ถูกกล่าวหาหรือผู้ถูกร้องเรียนได้กระทำความผิดจริง คณะทำงานสอบสวนข้อเท็จจริงจะเสนอเรื่องพร้อมความเห็นไปยังกรรมการอิสระ และ/หรือ คณะกรรมการตรวจสอบแล้วแต่ กรณี เพื่อพิจารณาและกำหนดโทษตามที่เห็นสมควร

5. กรณีปรากฏข้อเท็จจริงว่าผู้กระทำความผิดดำรงตำแหน่งเป็นกรรมการบริษัทหรือผู้บริหารระดับสูง (C-Level) ให้ คณะกรรมการ บริษัท พิจารณาลงโทษตามฐานความผิดและผลกระทบที่เกิดขึ้น และอาจดำเนินคดีกับกรรมการ บริษัทหรือผู้บริหารระดับสูงตาม กฎหมายทั้งทางแพ่ง และทางอาญา

6. กรณีที่ข้อร้องเรียนใดก่อให้เกิดความเสียหายต่อผู้ใดผู้หนึ่ง ผู้รับข้อร้องเรียนจะเสนอวิธีการบรรเทาความเสียหายที่เหมาะสม และ เป็นธรรมให้กับผู้เสียหายตามที่เห็นสมควรด้วยก็ได้

7. หากผลการสอบสวนพบว่าข้อมูลที่แจ้งไม่มีมูลความจริงใด และผู้แจ้งเบาะแสดำเนินการโดยเจตนาไม่สุจริต ให้ข้อมูลอันเป็นเท็จ หรือกระทำการอื่นใดซึ่งจงใจให้บริษัทและ/หรือผู้ถูกต้องเรียนได้รับความเสียหาย บริษัทจะพิจารณา ดำเนินการลงโทษผู้แจ้ง เบาะแสดังนี้  
กรณีผู้แจ้งเบาะแสเป็นพนักงาน บริษัทอาจพิจารณาสอบสวนและดำเนินการตามข้อบังคับเกี่ยวกับการทำงาน ซึ่งมีบทลงโทษตั้งแต่ ตักเตือน ด้วยวาจาหรือลายลักษณ์อักษร หรือตามเรื่องวินัย พักงาน จนถึงให้ออกจากงาน รวมทั้งดำเนินการตามกระบวนการของกฎหมายทั้งทางแพ่ง และอาญาต่อไป

กรณีผู้แจ้งเบาะแสเป็นคู่ค้าธุรกิจ พันธมิตรทางธุรกิจ บริษัทจะพิจารณายุติการร่วมธุรกิจตลอดจนดำเนินการตามกระบวนการทางกฎหมายทั้งทางแพ่งและทางอาญาต่อไป

กรณีที่ผู้แจ้งเบาะแสเป็นบุคคลภายนอก บริษัทจะพิจารณาดำเนินการตามกระบวนการของกฎหมายทั้งทางแพ่งและอาญา

8. ให้หัวหน้าฝ่ายทรัพยากรบุคคล เป็นผู้ทำหน้าที่และรับผิดชอบในการรวบรวมข้อมูลการรับแจ้งแนวทางการจัดการ ตลอดจนข้อสรุป ของ เบาะแสด และ/หรือ ข้อร้องเรียนในแต่ละเรื่องจากคณะทำงานสอบสวนข้อเท็จจริง เพื่อสรุปผล และรายงานต่อคณะกรรมการ ตรวจสอบ และ คณะกรรมการบริษัทรับทราบ อย่างน้อยปีละ 1 ครั้ง

**จำนวนกรณีหรือประเด็นที่เกี่ยวข้องกับการแจ้งเบาะแส**

	2566	2567	2568
จำนวนกรณีหรือประเด็นที่ได้รับผ่านช่องทางการแจ้งเบาะแสรวม (กรณี)	0	0	0

**การติดตามการปฏิบัติตามนโยบายและแนวปฏิบัติในการกำกับดูแลกิจการอื่น ๆ**

บริษัทฯ ให้ความสำคัญในเรื่องการกำกับดูแลกิจการที่ดีโดยได้กำหนดนโยบายและแนวปฏิบัติที่เกี่ยวข้องไว้ในนโยบายการกำกับดูแลกิจการของ บริษัทฯ และจรรยาบรรณธุรกิจ รวมทั้งส่งเสริมให้เกิดการปฏิบัติอย่างแท้จริงเพื่อสร้างความเชื่อมั่นต่อผู้มีส่วนได้เสียทุกกลุ่ม

ในรอบปีที่ผ่านมา บริษัทฯ ได้มีการติดตามเพื่อให้เกิดการปฏิบัติตามการกำกับดูแลกิจการที่ดี ครอบคลุมเรื่อง 1) การดูแลพนักงานและ การไม่เลือกปฏิบัติ 2) การต่อต้านการแข่งขันที่ไม่เป็นธรรม 3) การดูแลสิ่งแวดล้อม สุขอนามัยและความปลอดภัยในองค์กร 4) การรักษาความปลอดภัยของข้อมูลสารสนเทศ ซึ่งผลการติดตามพบว่า บริษัทฯ ได้ดำเนินการตามแนวทางของแต่ละประเด็นได้อย่างครบถ้วนแล้ว

## 8.2 รายงานผลการปฏิบัติหน้าที่ของคณะกรรมการตรวจสอบในรอบปีที่ผ่านมา

### 8.2.1 การเข้าร่วมประชุมของคณะกรรมการตรวจสอบ

การประชุมคณะกรรมการตรวจสอบ (ครั้ง) : 5

รายชื่อกรรมการ	การเข้าประชุมคณะกรรมการตรวจสอบ			เข้าร่วมประชุมเฉลี่ย
	การเข้าประชุม (ครั้ง)	/	สิทธิในการประชุม (ครั้ง)	
1. ผศ.ดร. คณศ คัจฉสุวรรณมณี (ประธานกรรมการตรวจสอบ)	5	/	5	5/5 (100.00%)
2. นาย สุคุณ พรหมยาน (กรรมการตรวจสอบ)	5	/	5	5/5 (100.00%)
3. นาย ทัท สิริโกศล (กรรมการตรวจสอบ)	5	/	5	5/5 (100.00%)
อัตราการเข้าร่วมประชุมเฉลี่ย				100.00%

### 8.2.2 ผลการปฏิบัติหน้าที่ของคณะกรรมการตรวจสอบ

คณะกรรมการตรวจสอบ บริษัท สยามเทคนิคคอนกรีต จำกัด (มหาชน) ประกอบด้วยกรรมการอิสระ ผู้ทรงคุณวุฒิ 3 ท่าน ซึ่งมีคุณสมบัติครบถ้วนตามที่กำหนดไว้ในกฎบัตรคณะกรรมการตรวจสอบของบริษัท และ สอดคล้องกับข้อกำหนดของสำนักงานคณะกรรมการกำกับหลักทรัพย์ (ก.ล.ต.) และ ตลาดหลักทรัพย์แห่งประเทศไทย (ตลท.)

คณะกรรมการตรวจสอบ ปฏิบัติหน้าที่อย่างเป็นอิสระ เที่ยงธรรม และปฏิบัติหน้าที่ตามกฎหมายที่ตามกฎบัตรคณะกรรมการตรวจสอบ ซึ่งได้รับการทบทวนให้สอดคล้องกับสถานการณ์ปัจจุบัน และ ผ่านการอนุมัติโดยคณะกรรมการบริษัท

ในปี 2568 คณะกรรมการตรวจสอบมีการประชุมทั้งสิ้น 4 ครั้ง โดยมีกรรมการตรวจสอบเข้าประชุมครบองค์ประชุมทุกครั้ง โดยมีรายละเอียดการเข้าร่วมประชุมของกรรมการตรวจสอบแต่ละท่าน ดังนี้

- ผศ.ดร.คณศ คัจฉสุวรรณมณี ประธานกรรมการตรวจสอบ เข้าร่วมประชุม 4/4 ครั้ง
- นายทัท สิริโกศล กรรมการตรวจสอบ เข้าร่วมประชุม 4/4 ครั้ง
- พล.ต.ท.สุคุณ พรหมยาน กรรมการตรวจสอบเข้าร่วมประชุม 4/4 ครั้ง

นอกจากนี้ มีการประชุมร่วมกับผู้สอบบัญชี โดยไม่มีผู้บริหาร หรือ บุคคลอื่นเข้าร่วมประชุม จำนวน 1 ครั้ง เพื่อ รับทราบผลการปฏิบัติงานของผู้สอบบัญชี และ พิจารณาข้อ ตรวจสอบจากการสอบบัญชี

สรุปสาระสำคัญในการปฏิบัติหน้าที่ของคณะกรรมการ ตรวจสอบในรอบปี 2568 ดังนี้

#### 1. สอบทานความถูกต้องของรายงานทางการเงิน และ ความ เพียงพอของการเปิดเผยข้อมูลของบริษัท

คณะกรรมการตรวจสอบ ได้สอบทานงบการเงินรายไตรมาส และ งบการเงินประจำปี 2568ของบริษัท และ บริษัทย่อย รวมทั้งสอบทานประเด็นเกี่ยวกับ นโยบายการบัญชีที่สำคัญ และการเปิดเผยข้อมูลในหมายเหตุประกอบงบการเงินซึ่งผ่านการตรวจสอบจากผู้สอบ บัญชี และ ผู้สอบบัญชีเข้าร่วมประชุมเพื่อให้ข้อมูลและ ข้อสังเกตของผู้สอบบัญชี ก่อนจะให้ความเห็นและนำเสนอ ต่อคณะกรรมการบริษัท เพื่อพิจารณาอนุมัติ

คณะกรรมการตรวจสอบมีความเห็นสอดคล้องกับผู้สอบบัญชี ว่ากระบวนการจัดทำรายงานทางการเงินของบริษัท และบริษัทย่อย มีระบบการควบคุมภายในที่ดีเพียงพอที่ทำให้มั่นใจได้ว่า รายงานทางการเงินจัดทำขึ้นตามมาตรฐานบัญชีที่รับรองทั่วไป ได้แสดงฐานะทางการเงินและผล

การดำเนินงาน และกระแสเงินสดของบริษัท อย่างครบถ้วนถูกต้อง ตามที่ควรในสาระสำคัญ รวมทั้งมีการเปิดเผยข้อมูลอย่างเพียงพอและทันต่อเวลา เป็นประโยชน์ต่อผู้ถือหุ้น นักลงทุน และผู้ใช้งบการเงิน

## 2.การสอบทานรายการที่เกี่ยวข้องกันหรือรายการที่อาจมี ความขัดแย้งทางผลประโยชน์

คณะกรรมการตรวจสอบได้สอบทานรายการระหว่างกัน หรือรายการที่อาจมีความขัดแย้งทางผลประโยชน์ ที่เข้าข่าย รายการเกี่ยวข้องกัน ตามประกาศ ของสำนักงาน คณะกรรมการกำกับหลักทรัพย์ ( ก.ล.ต. ) และ ตลาด หลักทรัพย์แห่งประเทศไทย ( ตลท. )

พบว่า บริษัทฯ ได้ดำเนินการตามเงื่อนไขการค้าทั่วไป มีความเป็นธรรม สมเหตุสมผล และ ไม่ก่อให้เกิดการถ่ายเท ผลประโยชน์ รวมทั้งมีการเปิดเผยข้อมูลสารสนเทศอย่าง ครบถ้วนและเพียงพอ โดยยึดถือการปฏิบัติตามนโยบาย การกำกับดูแลกิจการที่ดี

## 3.การสอบทานระบบควบคุมภายใน และ การกำกับดูแลงานตรวจสอบภายใน

คณะกรรมการตรวจสอบได้สอบทานความเพียงพอของ ระบบควบคุมภายใน และ กำกับดูแลงานตรวจสอบภายใน โดยพิจารณาแผนการตรวจสอบภายในและรายงานผลการตรวจสอบภายในของผู้ตรวจสอบภายใน ซึ่งผู้ตรวจสอบภายในได้ตรวจและรายงานผลตรวจระบบควบคุมภายใน ตรงต่อคณะกรรมการตรวจสอบ ทุกไตรมาส ซึ่งไม่พบ ข้อบกพร่องที่เป็นสาระสำคัญและไม่มีข้อสังเกตเป็นพิเศษ เกี่ยวกับรายงานทางการเงินและการควบคุมภายใน ซึ่ง สอดคล้องกับความเห็นของผู้สอบบัญชี

คณะกรรมการตรวจสอบมีความเห็นว่า ระบบควบคุมภายใน ของบริษัทฯ มีความเหมาะสมและมีประสิทธิภาพเพียงพอกับ การดำเนินธุรกิจ โดยไม่พบประเด็นที่เป็นสาระสำคัญอันอาจส่งผลกระทบต่อบริษัทฯ

## 4.สอบทานการปฏิบัติตามกฎหมาย

คณะกรรมการตรวจสอบได้สอบทานและกำกับดูแลให้บริษัทฯ มีการดำเนินกิจการต่าง ๆ อย่างถูกต้องตามกฎหมายว่าด้วยหลักทรัพย์และตลาดหลักทรัพย์ และ กฎหมายที่เกี่ยวข้องกับธุรกิจ

ในปี 2568 คณะกรรมการบริษัท ไม่พบข้อบกพร่องชี้ว่าบริษัทฯ มี การกระทำที่ขัดต่อกฎหมาย

## 5.สอบทานการบริหารความเสี่ยง

คณะกรรมการบริษัท ได้แต่งตั้งคณะกรรมการบริหารความเสี่ยง เพื่อประเมินความเสี่ยงทั้งปัจจัยภายในและปัจจัยภายนอก โอกาสที่จะเกิดผลกระทบ และ จัดทำแผนจัดการความเสี่ยง เพื่อลดผลกระทบที่อาจเกิดขึ้นต่อการดำเนินธุรกิจ ให้อยู่ในระดับที่ยอมรับได้

โดยคณะกรรมการตรวจสอบได้สอบทานประสิทธิภาพของการบริหารความเสี่ยงจากรายงานผลการดำเนินงานของบริษัท และ ผลการตรวจสอบของผู้ตรวจสอบภายในและผู้สอบบัญชี ซึ่งสามารถเชื่อมั่นได้ว่า บริษัทฯ มีการจัดการความเสี่ยงให้อยู่ในระดับที่ยอมรับได้

## 6.สอบทานและกำกับดูแลตามนโยบายต่อต้านการทุจริตคอร์รัปชัน

คณะกรรมการตรวจสอบได้สอบทานความเหมาะสมของนโยบายและคู่มือมาตรการต่อต้านการคอร์รัปชันและด้านการแจ้งเบาะแสเกี่ยวกับการกระทำความผิด คณะกรรมการตรวจสอบเห็นว่านโยบายและมาตรการดังกล่าวเหมาะสมเพียงพอในด้านการป้องกันการทุจริตคอร์รัปชัน และปกป้องผู้แจ้งเบาะแสดการกระทำความผิดแล้ว

## 7.พิจารณาเสนอแต่งตั้งผู้สอบบัญชีและคำตอบแทนผู้สอบ บัญชี ประจำปี 2569

คณะกรรมการตรวจสอบได้พิจารณาคัดเลือกผู้สอบบัญชี โดยพิจารณาจาก ความเป็นอิสระ ทักษะความรู้ ความสามารถ และผลงานการตรวจสอบที่ผ่านมา รวมถึง พิจารณาค่าสอบบัญชี และมีมติเสนอต่อคณะกรรมการ บริษัท เพื่อให้เห็นชอบและนำเสนอต่อที่ประชุมสามัญผู้ถือหุ้น ประจำปี 2569 เพื่อพิจารณา อนุมัติแต่งตั้งผู้สอบบัญชี ของ บริษัท สอบบัญชี ดี โอ เอ อินเตอร์เนชั่นแนล จำกัด โดย มีรายชื่อและเลขทะเบียนผู้สอบบัญชีฯ ดังนี้

1. นางสาวสุภาภรณ์ มั่งจิตร 8125
2. นายอภิพงศ์ เหลืองนาทองดี 12199
3. นายวิโรจน์ สัจจธรรมนุกูล 5128

สรุปภาพรวมการปฏิบัติหน้าที่ของคณะกรรมการตรวจสอบ สำหรับรอบบัญชีปี 2568 คณะกรรมการตรวจสอบได้ปฏิบัติหน้าที่เป็นไปตามกฎบัตรที่ได้รับมอบหมายจากคณะกรรมการบริษัทอย่างครบถ้วน เป็นอิสระ โดยมีความเห็นว่า บริษัทฯ ได้ จัดทำงบการเงินตามมาตรฐานการบัญชีที่รับรองทั่วไป และมีการเปิดเผยหมายเหตุประกอบงบการเงินอย่างเพียงพอ การทำรายการที่เกี่ยวข้องกันได้ดำเนินการตามเงื่อนไขการค้าทั่วไป มีความเป็นธรรม ไม่ก่อให้เกิดการถ่ายเทผลประโยชน์ รวมถึงบริษัทฯ มีระบบการกำกับดูแลกิจการทั้งระบบควบคุมภายใน การตรวจสอบ

ภายใน และการบริหารความเสี่ยงที่มีประสิทธิภาพ เหมาะสม เพียงพอในการควบคุมดูแลการดำเนินงานธุรกิจให้บรรลุเป้าหมายที่วางไว้และเป็นประโยชน์กับผู้ถือหุ้น

### 8.3 สรุปผลการปฏิบัติหน้าที่ของคณะกรรมการชุดย่อยอื่น ๆ

#### 8.3.1 - 8.3.2 การเข้าประชุมและผลการปฏิบัติหน้าที่ของคณะกรรมการชุดย่อยอื่น ๆ

##### การเข้าประชุมของคณะกรรมการบริหาร

การประชุมคณะกรรมการบริหาร (ครั้ง) : 11

รายชื่อกรรมการ	การเข้าประชุมของคณะกรรมการบริหาร			เข้าร่วมประชุมเฉลี่ย
	การเข้าประชุม (ครั้ง)	/	สิทธิในการประชุม (ครั้ง)	
1. นาย วัฒนชัย มงคลศรีสวัสดิ์ (ประธานกรรมการบริหาร)	11	/	11	11 / 11 (100.00%)
2. นาย โสภณ คำภักดี (กรรมการบริหาร)	11	/	11	11 / 11 (100.00%)
3. นางสาว ปิยาภรณ์ มงคลศรีสวัสดิ์ (กรรมการบริหาร)	10	/	11	10 / 11 (90.91%)
4. นาย เจษฎ์กรณ์ มงคลศรีสวัสดิ์ (กรรมการบริหาร)	10	/	11	10 / 11 (90.91%)
5. นางสาว ณิชดา ทังวัฒนชัย (กรรมการบริหาร)	11	/	11	11 / 11 (100.00%)
อัตราการเข้าร่วมประชุมเฉลี่ย				96.36%

##### ผลการปฏิบัติหน้าที่ของคณะกรรมการบริหาร

คณะกรรมการบริหาร บริษัท สยามเทคนิคคอนกรีต จำกัด (มหาชน) ได้ปฏิบัติหน้าที่ตามที่ได้รับมอบหมายจากคณะกรรมการบริษัท ภายใต้หน้าที่และความรับผิดชอบที่กำหนดไว้ในกฎบัตรคณะกรรมการบริหาร เพื่อสนับสนุนการปฏิบัติงานของคณะกรรมการบริษัทในการกำกับดูแลการปฏิบัติงานของฝ่ายบริหาร ในการบริหารกิจการของบริษัทฯ ให้เป็นไปตามนโยบาย แผนงาน และเป้าหมายที่กำหนดไว้ รวมทั้งปฏิบัติตามกฎหมาย กฎเกณฑ์ต่างๆ เพื่อส่งเสริมให้เกิดการกำกับดูแลกิจการที่ดี ปัจจุบัน คณะกรรมการบริหาร ประกอบด้วยกรรมการบริหารจำนวน 5 คน ทั้งนี้ ในปี 2568 ได้มีการประชุมคณะกรรมการบริหาร รวม 11 ครั้ง

คณะกรรมการบริหารได้ปฏิบัติหน้าที่เพื่อติดตามและพิจารณาเรื่องสำคัญที่ได้รับมอบหมายจากคณะกรรมการบริษัท สรุปได้ดังนี้

- 1 พิจารณาและจัดทำกลยุทธ์ โครงสร้างการบริหารงาน แผนธุรกิจ (ทั้งระยะสั้น ระยะกลาง ระยะยาว) รวมถึง งบประมาณประจำปี เพื่อนำเสนอและพิจารณาต่อไป
- 2 บริหารธุรกิจของบริษัทให้บรรลุตามวัตถุประสงค์และเป้าหมายที่วางไว้ รวมถึงแสวงหาและประเมินโอกาสในการลงทุนในธุรกิจ ใหม่
- 3 กำกับและติดตามผลการดำเนินงานและฐานะการเงินของบริษัทและบริษัทย่อย และรายงานผลการดำเนินงานและฐานะทางการเงินให้แก่คณะกรรมการบริษัททราบ
- 4 พิจารณาสอบสวนและอนุมัติรายการเกี่ยวกับการลงทุนและจำหน่ายทรัพย์สิน การบริหารทรัพยากรบุคคลการเงินและการบริหาร เงิน การบริหารงานทั่วไป และรายการอื่นใดเกี่ยวกับธุรกิจของบริษัทภายในขอบเขตอำนาจที่ได้รับอนุมัติจากคณะกรรมการบริษัท
- 5 พิจารณากลับกรองงานทุกประเภทที่เสนอคณะกรรมการบริษัทพิจารณา ยกเว้นงานที่อยู่ภายใต้หน้าที่ความรับผิดชอบ และ/หรือ เป็นอำนาจของคณะกรรมการชุดย่อยอื่นของบริษัทที่จะเป็นผู้พิจารณากลับกรองเพื่อนำเสนอคณะกรรมการบริษัทโดยตรง

- 6 จัดทำนโยบาย ทิศทาง กลยุทธ์ แผนธุรกิจ งบประมาณ โครงสร้างและอำนาจการบริหารงานเพื่อเสนอให้คณะกรรมการบริษัท เห็นชอบ และดำเนินการตามที่ได้รับความเห็นชอบจากคณะกรรมการบริษัท รวมถึงตรวจสอบและติดตามผลการดำเนินงาน ดังกล่าวให้เป็นไปอย่างมีประสิทธิภาพและประสิทธิผล
- 7 บริหารจัดการและควบคุมดูแลการดำเนินกิจการทั่วไปตามปกติของธุรกิจของบริษัทให้เป็นไปตามเป้าหมายแนวทาง นโยบาย แผนการ ดำเนินงาน ธุรกิจและงบประมาณของบริษัท รวมถึงวัตถุประสงค์การประกอบกิจการของบริษัท ตามนโยบายที่คณะกรรมการ บริษัทกำหนด
- 8 อนุมัติการเข้าทำสัญญา และ/หรือธุรกรรมใด ๆ ที่เกี่ยวกับการดำเนินธุรกิจปกติของบริษัท (เช่น การซื้อขาย การลงทุนหรือร่วมทุนกับบุคคลอื่นเพื่อการทำธุรกรรมตามปกติของบริษัท และเป็นไปเพื่อประโยชน์ในการดำเนินงานตามวัตถุประสงค์ของบริษัท) ภายในวงเงินตามที่กำหนดไว้ในอำนาจอนุมัติ หรือตามที่คณะกรรมการบริษัทกำหนด
- 9 อนุมัติแต่งตั้งที่ปรึกษาด้านต่าง ๆ ที่จำเป็นต่อการดำเนินงานของบริษัท โดยอยู่ภายใต้กรอบงบประมาณที่ผ่านการอนุมัติจาก คณะกรรมการบริษัทในแต่ละปี
- 10 อนุมัติระเบียบงาน คำสั่ง ข้อกำหนด หลักเกณฑ์ต่าง ๆ เกี่ยวกับการปฏิบัติงาน การควบคุม และการบริหารงาน ในทุกสายงาน ตามอำนาจที่ได้รับอนุมัติจากคณะกรรมการบริษัท

### การเข้าประชุมของคณะกรรมการสรรหาและพิจารณาค่าตอบแทน

การประชุมคณะกรรมการสรรหาและพิจารณาค่าตอบแทน (ครั้ง) : 1

รายชื่อกรรมการ	การเข้าประชุมของคณะกรรมการสรรหาและพิจารณาค่าตอบแทน			เข้าร่วมประชุมเฉลี่ย
	การเข้าประชุม (ครั้ง)	/	สิทธิในการประชุม (ครั้ง)	
1. นาย สุคุณ พรหมยาน (ประธานกรรมการชุดย่อย, กรรมการอิสระ)	1	/	1	1 / 1 (100.00%)
2. นาย วัฒนชัย มงคลศรีสวัสดิ์ (กรรมการชุดย่อย)	1	/	1	1 / 1 (100.00%)
3. ผศ.ดร. คณศ คัจฉสุวรรณมณี (กรรมการชุดย่อย, กรรมการอิสระ)	0	/	1	0 / 1 (0.00%)
4. นาย เจษฎ์กรณ์ มงคลศรีสวัสดิ์ (กรรมการชุดย่อย)	1	/	1	1 / 1 (100.00%)
อัตราการเข้าร่วมประชุมเฉลี่ย				75.00%

### ผลการปฏิบัติหน้าที่ของคณะกรรมการสรรหาและพิจารณาค่าตอบแทน

คณะกรรมการสรรหาและพิจารณาค่าตอบแทน บริษัท สยามเทคนิคคอนกรีต จำกัด (มหาชน) ได้ปฏิบัติหน้าที่ตามที่ได้รับมอบหมายจากคณะกรรมการบริษัท ภายใต้หน้าที่และความรับผิดชอบที่กำหนดไว้ในกฎบัตรคณะกรรมการสรรหาและพิจารณาค่าตอบแทน ในการสรรหา คัดเลือก บุคคลที่มีคุณสมบัติเหมาะสมตามหลักเกณฑ์ และกระบวนการที่กำหนดไว้เพื่อเสนอเข้ารับการแต่งตั้งให้ดำรงตำแหน่งกรรมการ ผู้บริหารระดับสูง รวมทั้ง นำเสนอนโยบายและหลักเกณฑ์ในการกำหนดค่าตอบแทน และผลประโยชน์ตอบแทนอื่นๆ สำหรับคณะกรรมการบริษัท คณะกรรมการชุดย่อย ซึ่งคณะกรรมการสรรหาและพิจารณาค่าตอบแทนประกอบด้วยกรรมการที่เป็นอิสระเกินกว่ากึ่งหนึ่งของกรรมการทั้งหมด และประธานกรรมการสรรหาและพิจารณาค่าตอบแทนเป็นกรรมการอิสระเพื่อให้มั่นใจได้ว่าการทำหน้าที่ของคณะกรรมการสรรหาและ

พิจารณาคำตอบแทนจะมีความเป็นอิสระ โปร่งใส และปราศจากการแทรกแซงจากฝ่ายจัดการ ปัจจุบัน คณะกรรมการสรรหาและพิจารณาคำตอบแทน ประกอบด้วยกรรมการจำนวน 3 คน ทั้งนี้ ในปี 2568 ได้มีการประชุมคณะกรรมการสรรหาและพิจารณาคำตอบแทน รวม 1 ครั้ง

คณะกรรมการสรรหาและพิจารณาคำตอบแทนได้ปฏิบัติหน้าที่เพื่อติดตามและพิจารณาเรื่องสำคัญที่ได้รับมอบหมายจากคณะกรรมการบริษัท สรุปได้ดังนี้

## 1. ด้านการสรรหา

1.1 พิจารณาเลือกตั้งกรรมการแทนกรรมการที่ออกตามวาระการดำรงตำแหน่ง โดยคณะกรรมการสรรหาและกำหนดคำตอบแทนได้ดำเนินการตามกระบวนการสรรหาและหลักเกณฑ์ที่กำหนดไว้ เพื่อเสนอต่อคณะกรรมการบริษัทและที่ประชุมสามัญผู้ถือหุ้นเพื่อพิจารณาอนุมัติ โดยกรรมการผู้มีส่วนได้เสีย จะไม่เข้าร่วมประชุมและออกเสียงในเรื่องดังกล่าว

ทั้งนี้ ในปี 2568 คณะกรรมการบริษัท ได้เปิดโอกาสให้ผู้ถือหุ้นรายย่อยมีส่วนในการดูแลกิจการ การเสนอวาระและเสนอชื่อบุคคลเข้าเป็นกรรมการแทนกรรมการที่ครบวาระเป็นการล่วงหน้า สำหรับการประชุมสามัญผู้ถือหุ้นประจำปี 2568 โดยมีกำหนดระยะเวลาระหว่างวันที่ 15 ตุลาคม 2567 จนถึงวันที่ 31 ธันวาคม 2567 ผ่านทางเว็บไซต์ของบริษัทฯ ซึ่งปรากฏว่าไม่มีผู้ถือหุ้นรายใดเสนอรายชื่อบุคคลเพื่อเข้าสู่กระบวนการสรรหากรรมการในการประชุมสามัญผู้ถือหุ้นประจำปี 2568

## 2. ด้านการพิจารณาคำตอบแทน

2.1 พิจารณากันกรองนโยบายและหลักเกณฑ์ในการกำหนดคำตอบแทนและผลประโยชน์อื่นของกรรมการบริษัท คณะกรรมการชุดย่อย ผู้บริหารระดับสูง ประจำปี 2568 โดยพิจารณาจากหน้าที่ความรับผิดชอบ ขนาดของธุรกิจ สภาพแวดล้อมทางธุรกิจ ตลอดจนภาวะทางเศรษฐกิจโดยรวม ผลการดำเนินการที่เชื่อมโยงกับผลประโยชน์โดยรวมและสอดคล้องกับกลยุทธ์และเป้าหมายระยะยาวของบริษัทฯ รวมทั้งพิจารณาเปรียบเทียบกับอัตราค่าตอบแทนของบริษัทฯ ในกลุ่มอุตสาหกรรมเดียวกัน ซึ่งอยู่ในระดับที่สามารถแข่งขันได้ และมีความสมเหตุสมผล และเปิดเผยข้อมูลไว้ในรายงานประจำปีของบริษัทฯ

3. จัดให้มีรายงานผลการปฏิบัติงานของคณะกรรมการสรรหาและพิจารณาคำตอบแทนให้คณะกรรมการบริษัทรับทราบ และเปิดเผยไว้ในแบบแสดงรายการข้อมูลประจำปี/รายงานประจำปี (แบบ 56-1 One Report) ของบริษัทฯ

คณะกรรมการสรรหาและพิจารณาคำตอบแทนได้ปฏิบัติงานตามหน้าที่ที่ได้รับมอบหมายด้วยความระมัดระวังรอบคอบ โปร่งใส และให้ความเห็นอย่างตรงไปตรงมา เป็นอิสระ โดยในการแสดงความเห็นและลงมตินั้น กรรมการสรรหาและพิจารณาคำตอบแทนท่านที่มีส่วนได้เสียในเรื่องที่พิจารณานั้นไม่อยู่ในที่ประชุมและไม่มีสิทธิแสดงความเห็นและออกเสียงลงคะแนนในเรื่องนั้น ตามหลักการกำกับดูแลกิจการที่ดี เพื่อประโยชน์สูงสุดต่อผู้ถือหุ้นนักลงทุน และผู้มีส่วนได้เสียทุกฝ่ายเป็นสำคัญ

## การเข้าประชุมของคณะกรรมการบริหารความเสี่ยง

การประชุมคณะกรรมการบริหารความเสี่ยง (ครั้ง) : 1

รายชื่อกรรมการ	การเข้าประชุมของคณะกรรมการบริหารความเสี่ยง			เข้าร่วมประชุมเฉลี่ย
	การเข้าประชุม (ครั้ง)	/	สิทธิในการประชุม (ครั้ง)	
1. ผศ.ดร. คณศ คัจฉสุวรรณมณี (ประธานกรรมการชุดย่อย, กรรมการ อิสระ)	1	/	1	1 / 1 (100.00%)
2. นาย วัฒนชัย มงคลศรีสวัสดิ์ (กรรมการชุดย่อย)	1	/	1	1 / 1 (100.00%)
3. นาย เจษฎ์กรณ์ มงคลศรีสวัสดิ์ (กรรมการชุดย่อย)	1	/	1	1 / 1 (100.00%)
อัตราการเข้าร่วมประชุมเฉลี่ย				100.00%

### ผลการปฏิบัติหน้าที่ของคณะกรรมการบริหารความเสี่ยง

คณะกรรมการบริหารความเสี่ยง บริษัท สยามเทคนิคคอนกรีต จำกัด (มหาชน) ได้ตระหนักถึงความสำคัญเป็นอย่างยิ่งต่อการบริหารความเสี่ยง (Risk Management) และการควบคุมความเสี่ยงอย่างเป็นระบบ และมีประสิทธิภาพ ภายใต้ภาวะการเปลี่ยนแปลง และการขยายตัวอย่างต่อเนื่องของบริษัทฯ เพื่อให้บริษัทฯ สามารถบรรลุเป้าหมายทางธุรกิจที่ตั้งไว้ สร้างความมั่นใจ และความน่าเชื่อถือให้กับผู้ถือหุ้น และผู้มีส่วนได้เสียอย่างเหมาะสมในการดำเนินธุรกิจของบริษัทฯ คณะกรรมการบริษัทจึงได้แต่งตั้ง คณะกรรมการบริหารความเสี่ยง ซึ่งประกอบด้วยกรรมการ ผู้มีความรู้ ความสามารถ และประสบการณ์ ตลอดจนมีความรู้ความเข้าใจ ในการดำเนินธุรกิจ จำนวน 3 คน ทั้งนี้ ในปี 2568 ได้มีการประชุม คณะกรรมการนโยบายความเสี่ยง รวม 1 ครั้ง

คณะกรรมการบริหารความเสี่ยงทำหน้าที่กำหนดกรอบการดำเนินงานด้านการบริหารความเสี่ยงของบริษัทฯ รวมทั้งกำหนดนโยบายโครงสร้าง บทบาท หน้าที่ และความรับผิดชอบของผู้ที่เกี่ยวข้องกับกิจกรรมการบริหารความเสี่ยง และกำกับดูแลความเสี่ยงที่อาจเกิดขึ้นกับบริษัทฯ ตลอดจนให้ข้อเสนอแนะเกี่ยวกับแนวทางในการบริหารจัดการ ความเสี่ยงให้เหมาะสมกับการดำเนินธุรกิจอย่างมีประสิทธิภาพ สอดคล้องต่อ ทิศทางกลยุทธ์การดำเนินงานและแผนธุรกิจ รวมทั้งสนับสนุนและพัฒนาการบริหารความเสี่ยงในทุกระดับทั่วทั้งองค์กรอย่างต่อเนื่องและมี ประสิทธิภาพ

ในปี 2568 คณะกรรมการนโยบายความเสี่ยงได้ปฏิบัติหน้าที่ โดยติดตามและพิจารณาเรื่องสำคัญที่ได้รับมอบหมายจากคณะกรรมการบริษัท สรุปได้ดังนี้

1. ประเมินและทบทวนลักษณะความเสี่ยงที่บริษัทประสบอยู่หรือคาดว่าจะเกิดขึ้นและส่งผลกระทบต่อบริษัท ( Risk Identification) และ กำหนดระดับความเสี่ยงที่ยอมรับได้ของบริษัท (Risk Appetite)
2. พิจารณากำหนดและกำกับดูแลการปฏิบัติตามนโยบายการบริหารความเสี่ยง ทั้งจากปัจจัยภายนอกและปัจจัยภายใน บริษัท ซึ่ง ครอบคลุมและสอดคล้องกับกลยุทธ์และทิศทางธุรกิจของบริษัท
3. พิจารณากำหนดกลยุทธ์และแนวทางปฏิบัติในการบริหารความเสี่ยงให้สอดคล้องกับนโยบายการบริหารความเสี่ยงเพื่อให้สามารถ ประเมิน ติดตามผล และกำกับดูแลระดับความเสี่ยงให้อยู่ในระดับที่ยอมรับได้
4. พิจารณากำหนดโครงสร้างและแต่งตั้งคณะทำงานบริหารความเสี่ยงตามความเหมาะสม กำหนดบทบาทหน้าที่ความรับผิดชอบเพื่อ ประโยชน์ในการดำเนินการตามวัตถุประสงค์ ตลอดจนประเมินและติดตามผลการจัดการความเสี่ยง
5. ทบทวนความเหมาะสมและเพียงพอของนโยบาย กลยุทธ์ มาตรการป้องกัน และแนวปฏิบัติในการบริหารความเสี่ยงของบริษัท เพื่อให้ มั่นใจว่านโยบาย กลยุทธ์ มาตรการป้องกันและแนวปฏิบัติดังกล่าวมีความสอดคล้องกับกลยุทธ์ และ ทิศทางธุรกิจของบริษัท และสามารถ กำกับดูแลระดับความเสี่ยงให้อยู่ในระดับที่เหมาะสมและยอมรับได้



6. ประเมินและกำกับดูแลกระบวนการบริหารความเสี่ยง และสอบทานรายงานการบริหารความเสี่ยงเพื่อติดตามความเสี่ยงที่มีสาระสำคัญ เพื่อให้มั่นใจว่าองค์กรมีการบริหารความเสี่ยงอย่างเพียงพอและเหมาะสม
7. จัดให้มีรายงานผลการปฏิบัติงานของคณะกรรมการนโยบายความเสี่ยงให้คณะกรรมการบริษัทรับทราบ และเปิดเผยไว้ในแบบแสดงรายการข้อมูลประจำปี/รายงานประจำปี (แบบ 56-1 One Report) ของบริษัทฯ

โดยสรุป คณะกรรมการบริหารความเสี่ยง มีความเห็นว่า นโยบายการบริหารความเสี่ยงและแผนบริหารความเสี่ยงในปี 2568 มีระบบการบริหารจัดการความเสี่ยงที่สำคัญได้อย่างมีประสิทธิภาพ เหมาะสม สอดคล้องกับสถานการณ์ที่เปลี่ยนแปลงไป และมีการปฏิบัติตามกฎหมาย และมาตรฐานที่เกี่ยวข้อง นอกจากนี้ คณะกรรมการนโยบายความเสี่ยงยังได้ติดตามและให้ข้อคิดเห็นในการบริหารความเสี่ยงองค์กรอย่างต่อเนื่องและครอบคลุมทุกประเด็นความเสี่ยงที่สำคัญทั้งในระยะสั้นและระยะยาว รวมทั้งให้ความสำคัญกับปัจจัยความเสี่ยงใหม่ที่อาจกระทบกับการดำเนินธุรกิจของบริษัทฯ ในอนาคต ทั้งนี้ เพื่อให้มั่นใจว่า บริษัทฯ ได้มีการบริหารความเสี่ยงระดับองค์กรอย่างมีประสิทธิภาพ เหมาะสม และควบคุมให้อยู่ในระดับที่ยอมรับได้ ซึ่งจะทำให้บริษัทฯ สามารถบรรลุเป้าหมายและสร้างคุณค่าให้กับกิจการอย่างยั่งยืนในระยะยาว

## 9. การควบคุมภายในและรายการระหว่างกัน

### 9.1 การควบคุมภายใน

#### สรุปความเห็นของคณะกรรมการบริษัทเกี่ยวกับระบบการควบคุมภายในของบริษัท

คณะกรรมการบริษัทตระหนักถึงความสำคัญของการมีระบบการควบคุมภายในที่ดี และถือเป็นหน้าที่สำคัญที่จะต้องดำเนินการเพื่อให้มั่นใจได้ว่าบริษัทฯ มีระบบการควบคุมภายในที่เหมาะสมและเพียงพอในการดูแลการดำเนินงานให้เป็นไปตามเป้าหมาย วัตถุประสงค์ กฎหมาย และข้อกำหนดที่เกี่ยวข้องได้อย่างมีประสิทธิภาพ สามารถช่วยป้องกัน บริหารจัดการความเสี่ยง หรือความเสียหายต่างๆ ที่อาจเกิดขึ้นกับบริษัทฯ และผู้มีส่วนได้เสีย สามารถป้องกันทรัพย์สินจากการทุจริต เสียหาย รวมทั้งมีการจัดทำบัญชีและรายงานทางการเงินที่ถูกต้อง น่าเชื่อถือ และมีการเปิดเผยข้อมูลอย่างครบถ้วน เพียงพอ และในระยะเวลาที่เหมาะสม

ทั้งนี้ ในการประชุมคณะกรรมการบริษัท ครั้งที่ 1/2569 เมื่อวันที่ 25 กุมภาพันธ์ 2569 มีคณะกรรมการบริษัททุกท่านเข้าร่วมประชุม ประกอบด้วย (1) กรรมการอิสระ ซึ่งเป็นคณะกรรมการตรวจสอบของบริษัทฯ จำนวน 3 ท่าน และ (2) กรรมการบริษัท จำนวน 5 ท่าน โดยการ เข้าร่วมประชุมดังกล่าวคณะกรรมการได้มีการซักถามข้อมูลจากฝ่ายบริหารเกี่ยวกับความเพียงพอของระบบควบคุมภายในของบริษัทฯ ทั้ง 5 องค์ประกอบ ประกอบด้วย

- 1) การควบคุมภายในองค์กร (Control Environment)
- 2) การบริหารความเสี่ยง (Risk Assessment)
- 3) การควบคุมการปฏิบัติงาน (Control Activities)
- 4) ระบบสารสนเทศและการสื่อสารข้อมูล (Information & Communication)
- 5) ระบบการติดตาม (Monitoring Activities)

คณะกรรมการบริษัทมีความเห็นว่าระบบการควบคุมภายในของบริษัทฯ มีความเพียงพอและเหมาะสมตามแบบประเมินความเพียงพอของระบบการควบคุมภายในของคณะกรรมการกำกับหลักทรัพย์และตลาดหลักทรัพย์ โดยบริษัทฯ ได้จัดให้มีบุคลากรอย่างเพียงพอที่จะดำเนินการตามระบบ ได้อย่างมีประสิทธิภาพรวมทั้งมีระบบควบคุมภายในในเรื่องการติดตามควบคุมดูแลการดำเนินงานของบริษัทฯ ให้สามารถป้องกันทรัพย์สินของ บริษัทฯ จากการที่กรรมการหรือผู้บริหารนำไปใช้โดยมิชอบ หรือโดยไม่มีอำนาจ รวมถึงการทำธุรกรรมกับบุคคลที่อาจมีความขัดแย้ง และบุคคลที่ เกี่ยวโยงกันอย่างเพียงพอแล้ว สำหรับการควบคุมภายในในหัวข้ออื่น คณะกรรมการบริษัทเห็นว่าบริษัทฯ มีการควบคุมภายในที่เพียงพอแล้วเช่นกัน

#### 9.1.1 ความเพียงพอและความเหมาะสมของระบบการควบคุมภายใน

ระบบการควบคุมภายในของบริษัท : The Committee of Sponsoring Organizations of the Treadway Commission (COSO)

The Committee of Sponsoring Organizations of the Treadway Commission (COSO)

##### ภาพรวมการควบคุมภายในองค์กร

บริษัทฯ ให้ความสำคัญกับระบบควบคุมภายใน โดยตระหนักว่าระบบการควบคุมภายในที่เพียงพอเหมาะสม จะทำให้กิจการของบริษัทฯ ดำเนินไปอย่างมั่นคง ยั่งยืน จึงนำหลักการและแนวคิดด้านการควบคุมภายในตามแนวทางของCOSO มาใช้ โดยการปฏิบัติตามองค์ประกอบทั้ง 5 ส่วน ดังนี้

1. สภาพแวดล้อมการควบคุม (Control Environment)
2. การประเมินความเสี่ยง (Risk Assessment)
3. กิจกรรมการควบคุม (Control Activities)
4. ข้อมูลสารสนเทศ และการสื่อสารในองค์กร (Information and Communication)
5. การติดตามและประเมินผล (Monitoring)

โดยการนำแนวทางของCOSO มาปฏิบัติ นั้น บริษัทฯ ได้มีการดำเนินการในด้านต่างๆ ดังนี้

##### **1. สภาพแวดล้อมของการควบคุม (Control Environment)**

บริษัทฯ ส่งเสริมให้ทุกคนในองค์กรตระหนักถึงความสำคัญจำเป็นของระบบการควบคุมภายใน และส่งเสริมให้ทุกคนในองค์กรรู้บทบาทหน้าที่ และปฏิบัติหน้าที่ด้วยความซื่อสัตย์และมีจริยธรรม โดยในด้านความซื่อสัตย์และจริยธรรม และหน้าที่ของผู้บริหารและบุคลากร บริษัทฯจัดทำ จริยธรรมองค์กร(Code of Conduct) กฎบัตร กำหนดนโยบายต่างๆ ที่สำคัญ และเพื่อให้มีมาตรฐานการปฏิบัติงาน บริษัทฯมีการจัดทำคู่มือ ปฏิบัติครอบคลุมกิจกรรมที่สำคัญของการดำเนินธุรกิจของบริษัทฯ

บริษัทฯ มีการกำหนดโครงสร้างองค์กรและกำหนดอำนาจหน้าที่อย่างชัดเจน ซึ่งมีผลให้การปฏิบัติงานในแต่ละส่วนงานได้รับการกำกับดูแลให้ สอดคล้องเป็นไปตามแนวทางที่บริษัทฯ กำหนด

บริษัทฯ มีฝ่ายตรวจสอบภายในซึ่งอยู่ภายใต้การกำกับดูแลของคณะกรรมการตรวจสอบ เพื่อเป็นหน่วยงานที่ตรวจสอบ ประเมินประสิทธิภาพ และความเพียงพอของการควบคุมภายใน โดยฝ่ายตรวจสอบภายในมีอิสระในการรายงานผลการตรวจสอบให้คณะกรรมการตรวจสอบได้ โดยตรง

บริษัทฯ แต่งตั้งผู้สอบบัญชี ซึ่งเป็นบุคคลภายนอก โดยมีอิสระในการปฏิบัติงานตรวจสอบและรายงานตามมาตรฐานการสอบบัญชีและ มาตรฐานอื่น ๆ ที่เกี่ยวข้อง

## 2. การประเมินความเสี่ยง (Risk Assessment)

บริษัทฯ มีการสอบทานการควบคุมภายใน โดยมีการประเมินความเพียงพอของระบบควบคุม ภายในสำหรับกระบวนการทางธุรกิจ(Business Cycles)ที่สำคัญของบริษัทฯ โดยการระบุความเสี่ยง จัดลำดับความเสี่ยง เพื่อทราบว่าในแต่ละกระบวนการทำงานของบริษัทฯ มีความเสี่ยงใน เรื่องใดบ้าง และกำหนดนโยบายและคู่มือปฏิบัติเพื่อควบคุมความเสี่ยงนั้น

บริษัทฯ จัดตั้งคณะกรรมการบริหารความเสี่ยง โดยมีวัตถุประสงค์เพื่อกำหนดนโยบายด้านการบริหารความเสี่ยงให้ครอบคลุมทั้งองค์กร รวมทั้ง กำกับดูแลให้มีระบบหรือกระบวนการบริหารจัดการความเสี่ยงเพื่อลดผลกระทบต่อบริษัทอย่างเหมาะสม

## 3. กิจกรรมการควบคุม (Control Activities)

ในกระบวนการปฏิบัติงาน ผู้ปฏิบัติงานจะมีแนวทางในการปฏิบัติตามนโยบาย คู่มือปฏิบัติ ตารางอำนาจอนุมัติ ตารางอำนาจดำเนินการ ซึ่ง กำหนดให้ในการปฏิบัติงานมีการพิจารณาตามสายงาน และมีการสอบทานระหว่างสายงานเพื่อป้องกัน/ลดการเกิดความเสี่ยง (ควบคุมแบบ ป้องกัน)

บริษัทฯ มีการกำหนดดัชนีชี้วัดในธุรกรรมที่สำคัญ และมีการสรุปและรายงานผล ประเมินผลการปฏิบัติงานอย่างสม่ำเสมอ เพื่อให้ทราบว่าการ ดำเนินงานของบริษัทฯเป็นไปตามกำหนดหรือเป้าหมายหรือไม่ และหากมีส่วนใดที่ไม่เป็นไปตามเป้าหมายที่กำหนดจะมีการวิเคราะห์หาสาเหตุ และหาแนวทางในการแก้ไข/ปรับปรุง(ควบคุมแบบค้นพบ,การควบคุมแบบแก้ไข,การควบคุมแบบส่งเสริม)

## 4. ข้อมูลสารสนเทศ และการสื่อสารในองค์กร (Information and Communication)

ข้อมูลสารสนเทศ และการสื่อสารในองค์กร บริษัทฯ มีช่องทางการสื่อสารข้อมูลทั้งภายในและภายนอกองค์กร หลายช่องทาง ทั้งเว็บไซต์ , Intranet(อีเมลล์ภายในบริษัทฯ) , Share drive ฯลฯ

## 5. การติดตามและประเมินผล (Monitoring and Evaluation)

ในธุรกรรมที่สำคัญของบริษัทฯ จะมีการกำหนดเป้าหมาย แผนงาน และมีการสรุปผลและรายงานให้คณะกรรมการบริหารทราบทุกเดือน บริษัทฯ มีฝ่ายตรวจสอบภายใน ที่เป็นหน่วยงานในการสอบทานผลการปฏิบัติงานว่าเป็นไปตามกระบวนการ/นโยบายที่กำหนดไว้ และ ประสิทธิภาพเป็นไปตามเป้าหมายที่กำหนดหรือไม่ โดยฝ่ายตรวจสอบภายในสามารถให้ข้อเสนอแนะและรายงานได้อย่างเป็นอิสระ และขึ้นตรง กับคณะกรรมการตรวจสอบ

### 9.1.2 ข้อบกพร่องเกี่ยวกับระบบควบคุมภายใน

	2566	2567	2568
จำนวนข้อบกพร่องเกี่ยวกับระบบควบคุมภายใน รวม (กรณี)	0	0	0

### 9.1.3 ความเห็นของคณะกรรมการตรวจสอบและข้อสังเกตจากผู้สอบบัญชีเกี่ยวกับการควบคุมภายใน

คณะกรรมการตรวจสอบมีความเห็นเกี่ยวกับการควบคุมภายใน : ไม่มี

ต่างจากความเห็นของคณะกรรมการบริษัทหรือไม่

ผู้สอบบัญชีมีข้อสังเกตเกี่ยวกับการควบคุมภายในของบริษัทหรือไม่ : ไม่มี

#### 9.1.4 ความเห็นของคณะกรรมการตรวจสอบต่อการดำรงตำแหน่งหัวหน้างานตรวจสอบภายใน

หัวหน้างานตรวจสอบภายใน : เป็นบุคลากรภายในบริษัท

ในการประชุมคณะกรรมการตรวจสอบ ครั้งที่ 1/2568 เมื่อวันที่ 26 กุมภาพันธ์ 2568 ได้แต่งตั้งนางสาวทัศนีย์ ศรีไพบุลย์ ผู้จัดการฝ่ายตรวจสอบภายในของบริษัทฯ ให้ดำรงตำแหน่ง หัวหน้างานตรวจสอบภายในของบริษัทตั้งแต่วันที่ 26 กุมภาพันธ์ 2568 เนื่องจากนางสาวทัศนีย์มีความรู้ คุณวุฒิ ประสบการณ์ในการตรวจสอบภายในในธุรกิจผลิตภัณฑ์คอนกรีตอัดแรงมากกว่า 10 ปี ทั้งเคยผ่านการอบรมหลักสูตรที่เกี่ยวข้องกับการตรวจสอบภายใน ได้แก่ วุฒิปริญญาบัตรการตรวจสอบภายใน (Internal Auditing Certificate Program – IACP) สาขาวิชาชีพบัญชี ในพระบรมราชูปถัมภ์ (TFAC) และมีความเข้าใจในกิจกรรมและการดำเนินงานของบริษัท จึงเห็นว่า มีความเหมาะสมที่จะปฏิบัติหน้าที่ดังกล่าวได้อย่างเหมาะสมเพียงพอทั้งนี้ การพิจารณาและอนุมัติ แต่งตั้ง ถอดถอน โยกย้ายผู้ดำรงตำแหน่งหัวหน้าหน่วยงานตรวจสอบภายใน ของบริษัทจะต้องผ่านการอนุมัติ (หรือได้รับความเห็นชอบ) จากคณะกรรมการตรวจสอบ โดยคุณสมบัติของผู้ดำรงตำแหน่งหัวหน้างานตรวจสอบภายในปรากฏในเอกสารแนบ 3

#### 9.1.5 การแต่งตั้ง ถอดถอน และโยกย้ายผู้ดำรงตำแหน่งหัวหน้างานตรวจสอบภายใน

การแต่งตั้ง ถอดถอน และโยกย้าย : มี

หัวหน้างานตรวจสอบภายใน

ต้องได้รับอนุมัติจากคณะกรรมการตรวจสอบหรือไม่

คณะกรรมการตรวจสอบเป็นผู้พิจารณาอนุมัติการแต่งตั้ง ถอดถอน โยกย้าย ผู้ดำรงตำแหน่งหัวหน้างานตรวจสอบภายใน ซึ่งปัจจุบัน คณะกรรมการตรวจสอบได้พิจารณาอนุมัติแต่งตั้ง นางสาวทัศนีย์ ศรีไพบุลย์ ผู้จัดการฝ่ายตรวจสอบภายในของบริษัทฯ ซึ่งเป็นผู้มีคุณวุฒิ ประสบการณ์ ความรู้ ความสามารถในงานตรวจสอบภายใน ขึ้นเป็นผู้ตรวจสอบภายในของบริษัทฯ

## 9.2 รายการระหว่างกัน

### รายการระหว่างกัน

บริษัทมีการทำรายการระหว่างกันหรือไม่ : มี

#### 9.2.1 - 9.2.2 ชื่อกลุ่มบุคคลที่อาจมีความขัดแย้ง ลักษณะความสัมพันธ์ และข้อมูลรายการระหว่างกัน

##### บุคคล/นิติบุคคลที่อาจมีความขัดแย้ง

ชื่อบุคคลหรือนิติบุคคล /ลักษณะการประกอบธุรกิจ	ลักษณะความสัมพันธ์	ข้อมูล ณ วันที่
บริษัท เอสเทค ซีวิล แอนด์ คอนสตรัคชั่น จำกัด  ประกอบธุรกิจรับเหมา ก่อสร้าง สะพาน ถนน เขื่อน ตลอดจนงานระบบสาธารณูปโภคอื่นจากหน่วยงานราชการ รัฐวิสาหกิจ องค์กรอิสระ หรือหน่วยงานเอกชน	บริษัทฯ และบริษัท เอสเทค ซีวิล แอนด์ คอนสตรัคชั่น จำกัด ("Civil") มีผู้ถือหุ้นรายใหญ่ร่วมกัน คือ บริษัท ร่วมชัยกิจ จำกัด ("RCK") ซึ่ง ณ วันที่ 31 ธันวาคม 2568 RCK เป็นผู้ถือหุ้นรายใหญ่ของบริษัทฯ โดยถือหุ้นสัดส่วนร้อยละ 49.24 ของหุ้นที่ออกจำหน่ายและชำระแล้วทั้งหมดของบริษัทฯ และ RCK เป็นผู้ถือหุ้นรายใหญ่ของ CIVIL โดยถือหุ้นในสัดส่วนร้อยละ 100.00 ของหุ้นที่ออกจำหน่ายและชำระแล้วทั้งหมดของ CIVIL	31 ธ.ค. 2568
บริษัท สยามเทคนิคคอนกรีต (สุโขทัย) จำกัด  จำหน่ายผลิตภัณฑ์คอนกรีตอัดแรงภายใต้เครื่องหมายการค้า "STEC" ได้แก่ เสาเข็มคอนกรีตอัดแรง เสาไฟฟ้าคอนกรีตอัดแรง และผลิตภัณฑ์คอนกรีตอัดแรงต่างๆ ให้แก่ ภาครัฐบาลและเอกชน ตลอดจนการให้บริการขนส่งผลิตภัณฑ์และบริการตอกเสาเข็ม	บริษัท สยามเทคนิคคอนกรีต (สุโขทัย) จำกัด ("STEC SK") เป็นบริษัทย่อยของบริษัทที่บริษัทถือหุ้นในอัตราร้อยละ 99.97	31 ธ.ค. 2568

ชื่อบุคคลหรือนิติบุคคล /ลักษณะการประกอบธุรกิจ	ลักษณะความสัมพันธ์	ข้อมูล ณ วันที่
<p>บริษัท สยามเทคนิคคอนกรีต (บุรีรัมย์) จำกัด</p> <p>บริษัท สยามเทคนิคคอนกรีต (บุรีรัมย์) จำกัด</p> <p>จำหน่ายผลิตภัณฑ์คอนกรีตอัดแรงภายใต้เครื่องหมายการค้า “STEC” ได้แก่ เสาค้ำคอนกรีตอัดแรง เสาค้ำไฟฟ้า คอนกรีตอัดแรง และผลิตภัณฑ์คอนกรีตอัดแรงต่างๆ ให้แก่ ภาครัฐบาลและเอกชน ตลอดจนการให้บริการขนส่งผลิตภัณฑ์และบริการต่อกลเสาเข็ม</p>	<p>บริษัท สยามเทคนิคคอนกรีต (บุรีรัมย์) จำกัด (“STEC BR”) เป็นบริษัทย่อยของบริษัทที่บริษัทถือหุ้นในอัตราร้อยละ 99.97</p>	<p>31 ธ.ค. 2568</p>
<p>บริษัท สยามเทคนิคคอนกรีต (อุบลราชธานี) จำกัด</p> <p>บริษัท สยามเทคนิคคอนกรีต (อุบลราชธานี) จำกัด</p> <p>จำหน่ายผลิตภัณฑ์คอนกรีตอัดแรงภายใต้เครื่องหมายการค้า “STEC” ได้แก่ เสาค้ำคอนกรีตอัดแรง เสาค้ำไฟฟ้า คอนกรีตอัดแรง และผลิตภัณฑ์คอนกรีตอัดแรงต่างๆ ให้แก่ ภาครัฐบาลและเอกชน ตลอดจนการให้บริการขนส่งผลิตภัณฑ์และบริการต่อกลเสาเข็ม</p>	<p>บริษัท สยามเทคนิคคอนกรีต (อุบลราชธานี) จำกัด (“STEC UB”) เป็นบริษัทย่อยของบริษัทที่บริษัทถือหุ้นในอัตราร้อยละ 99.97</p>	<p>31 ธ.ค. 2568</p>

ชื่อบุคคลหรือนิติบุคคล /ลักษณะการประกอบธุรกิจ	ลักษณะความสัมพันธ์	ข้อมูล ณ วันที่
<p>บริษัท สยามเทคนิคคอนกรีต (ขอนแก่น) จำกัด</p> <p>บริษัท สยามเทคนิคคอนกรีต (ขอนแก่น) จำกัด</p> <p>จำหน่ายผลิตภัณฑ์คอนกรีตอัดแรงภายใต้เครื่องหมายการค้า “STEC” ได้แก่ เสาค้ำคอนกรีตอัดแรง เสาค้ำไฟฟ้า คอนกรีตอัดแรง และผลิตภัณฑ์ คอนกรีตอัดแรงต่างๆ ให้แก่ ภาครัฐบาลและเอกชน ตลอดจนการให้บริการขนส่งผลิตภัณฑ์และบริการต่อกลเสาเข็ม</p>	<p>บริษัท สยามเทคนิคคอนกรีต (ขอนแก่น) จำกัด (“STEC KK”) เป็นบริษัทย่อยของบริษัทที่บริษัทถือหุ้นในอัตราร้อยละ 99.97</p>	31 ธ.ค. 2568
<p>บริษัท สยามเทคนิคคอนกรีต (ลำพูน) จำกัด</p> <p>บริษัท สยามเทคนิคคอนกรีต (ลำพูน) จำกัด</p> <p>จำหน่ายผลิตภัณฑ์คอนกรีตอัดแรงภายใต้เครื่องหมายการค้า “STEC” ได้แก่ เสาค้ำคอนกรีตอัดแรง เสาค้ำไฟฟ้า คอนกรีตอัดแรง และผลิตภัณฑ์ คอนกรีตอัดแรงต่างๆ ให้แก่ ภาครัฐบาลและเอกชน ตลอดจนการให้บริการขนส่งผลิตภัณฑ์และบริการต่อกลเสาเข็ม</p>	<p>บริษัท สยามเทคนิคคอนกรีต (ลำพูน) จำกัด (“STEC LP”) เป็นบริษัทย่อยของบริษัทที่บริษัทถือหุ้นในอัตราร้อยละ 99.97</p>	31 ธ.ค. 2568
<p>บริษัท สยามสตีลไวร์ จำกัด</p> <p>บริษัท สยามสตีลไวร์ จำกัด ประกอบกิจการผลิตและจำหน่ายลวดเหล็กแรงดึงสูง</p>	<p>บริษัท สยามสตีลไวร์ จำกัด (“SSW”) เป็นบริษัทย่อยของบริษัท ที่บริษัทถือหุ้นในอัตราร้อยละ 100</p>	31 ธ.ค. 2568

ชื่อบุคคลหรือนิติบุคคล /ลักษณะการประกอบธุรกิจ	ลักษณะความสัมพันธ์	ข้อมูล ณ วันที่
บริษัท สยามเทคนิคเพาเวอร์ จำกัด บริษัท สยามเทคนิคเพาเวอร์ จำกัด จำหน่ายผลิตภัณฑ์คอนกรีตอัดแรงภายใต้เครื่องหมายการค้า “STEC” ได้แก่ เสาค้ำคอนกรีตอัดแรง เสาค้ำไฟฟ้า คอนกรีตอัดแรง และผลิตภัณฑ์คอนกรีตอัดแรงต่างๆ ให้แก่ ภาครัฐบาลและเอกชน ตลอดจนการให้บริการขนส่งผลิตภัณฑ์และบริการต่อเสาค้ำ	บริษัท สยามเทคนิคเพาเวอร์ จำกัด (“STEC Power”) เป็นบริษัทย่อยของบริษัทที่บริษัทถือหุ้นในอัตราร้อยละ 99.97	31 ธ.ค. 2568
บริษัท วังคอนกรีต จำกัด บริษัท วังคอนกรีต จำกัด จำหน่ายผลิตภัณฑ์คอนกรีตอัดแรง ได้แก่ เสาค้ำคอนกรีตอัดแรง เสาค้ำไฟฟ้าคอนกรีตอัดแรง และผลิตภัณฑ์คอนกรีตอัดแรงต่างๆ ให้แก่ ภาครัฐบาลและเอกชน ตลอดจนการให้บริการขนส่งผลิตภัณฑ์และบริการต่อเสาค้ำ	บริษัท วังคอนกรีต จำกัด (“Wang”) เป็นบริษัทย่อยของบริษัทที่บริษัทถือหุ้นในอัตราร้อยละ 100	31 ธ.ค. 2568
บริษัท วสุทรายทอง จำกัด บริษัท วสุทรายทอง จำกัด ประกอบธุรกิจดูแลและดัดแปลงไปจนถึงจำหน่ายในที่ดินกรรมสิทธิ์	บริษัทฯ และบริษัท วสุทรายทอง จำกัด (“WSS”) มีผู้ถือหุ้นรายใหญ่ร่วมกัน คือ บริษัท ร่วมชัยกิจ จำกัด (“RCK”) ซึ่ง ณ วันที่ 31 ธันวาคม 2568 RCK เป็นผู้ถือหุ้นรายใหญ่ของบริษัทฯ โดยถือหุ้นสัดส่วนร้อยละ 49.24 ของหุ้นที่ออกจำหน่ายและชำระแล้วทั้งหมดของบริษัทฯ และ RCK เป็นผู้ถือหุ้นรายใหญ่ของ WSS โดยถือหุ้นในสัดส่วนร้อยละ 100.00 ของหุ้นที่ออกจำหน่ายและชำระแล้วทั้งหมดของ WSS	31 ธ.ค. 2568
บริษัท เคเจ โคออฟเพอเรท จำกัด บริษัท เคเจ โคออฟเพอเรท จำกัด ประกอบธุรกิจเป็นตัวแทนขายส่งน้ำมัน	บริษัท เคเจ โคออฟเพอเรท จำกัด (“KJ”) มีกรรมการและผู้ถือหุ้นใหญ่ คือ นายวัฒน์ชัย มงคลศรีสวัสดิ์, และนายเจษฎ์กรณ์ มงคลศรีสวัสดิ์ ซึ่งเป็นกรรมการและผู้บริหารของบริษัทฯ	31 ธ.ค. 2567
บริษัท มงคลเสริมกิจ จำกัด บริษัท มงคลเสริมกิจ จำกัด ประกอบกิจการขนส่งและจำหน่ายสินค้า	บริษัท มงคลเสริมกิจ จำกัด (“MSK”) มีผู้ถือหุ้นรายใหญ่คือนายเจษฎ์กรณ์ มงคลศรีสวัสดิ์ ซึ่งเป็นกรรมการและผู้บริหารคนหนึ่งของบริษัทฯ โดยนายเจษฎ์กรณ์ ถือหุ้นใน MSK ในสัดส่วนร้อยละ 90 ของหุ้นทั้งหมด	31 ธ.ค. 2568



ชื่อบุคคลหรือนิติบุคคล /ลักษณะการประกอบธุรกิจ	ลักษณะความสัมพันธ์	ข้อมูล ณ วันที่
บริษัท ร่วมชัยกิจ จำกัด บริษัท ร่วมชัยกิจ จำกัด ประกอบธุรกิจ เข้าลงทุนโดยการถือหุ้นในบริษัท อื่น และเข้าลงทุนในอสังหาริมทรัพย์ ต่างๆ	บริษัท ร่วมชัยกิจ จำกัด ("RCK") เป็นผู้ถือหุ้นรายใหญ่ในบริษัทฯ โดย ณ วันที่ 31 ธันวาคม 2568 RCK ถือหุ้นในสัดส่วน 46.24 ของหุ้นที่จำหน่ายได้แล้วทั้งหมดของบริษัทฯ	31 ธ.ค. 2568

#### รายละเอียดรายการระหว่างกัน

รายการระหว่างกัน	มูลค่ารายการสิ้นสุดรอบปีบัญชี (ล้านบาท)		
	2566	2567	2568
บริษัท เอสเทค ซิวิล แอนด์ คอนสตรัคชั่น จำกัด			
<b>รายการที่ 1</b>  <u>ลักษณะรายการ</u> <p>รายได้จากการขายสินค้าและบริการ</p> <u>รายละเอียด</u> <p>บริษัทฯ จำหน่ายผลิตภัณฑ์คอนกรีตอัดแรง ให้แก่ CIVIL อาทิ เสาเข็มคอนกรีตอัดแรง เสาไฟฟ้า และแผ่นพื้นสะพาน ซึ่งนำไปใช้สำหรับงานรับเหมาก่อสร้างที่ CIVIL ได้รับมา</p> <u>ความจำเป็น/ความสมเหตุสมผล</u> <p>ราคาขายสินค้านี้มีราคาและเงื่อนไขทั่วไปเสมือนกับการทำรายการกับบุคคลภายนอก</p> <u>ความเห็นของคณะกรรมการตรวจสอบ</u> <p>การทำรายการดังกล่าวเป็นรายการธุรกิจปกติของบริษัทฯ โดยมีราคาและเงื่อนไขทั่วไปเสมือนการทำรายการกับบุคคลภายนอก จึงพิจารณาเห็นว่ารายการดังกล่าวมีความเหมาะสมและสมเหตุสมผล พร้อมทั้ง ให้อยู่ใต้การจัดการของบริษัทฯ ดูแล และ ตรวจสอบแผนการชำระเงินค่าสินค้าจาก CIVIL ให้ครบถ้วนและตรงตามกำหนดเวลาชำระ และรายงานให้คณะกรรมการตรวจสอบรับทราบรายได้ไตรมาส</p>	94.14	90.05	106.32
<b>รายการที่ 2</b>  <u>ลักษณะรายการ</u> <p>รายได้ค่าเช่า</p> <u>รายละเอียด</u>	0.90	0.90	0.98

รายการระหว่างกัน	มูลค่ารายการสิ้นสุดรอบปีบัญชี (ล้านบาท)		
	2566	2567	2568
<p>เมื่อวันที่ 3 มกราคม 2567 บริษัทได้ทำสัญญาให้เช่าสิ่งปลูกสร้างกับ CIVIL สัญญาเช่ามีกำหนดระยะเวลา 1 ปี สิ้นสุดวันที่ 31 ธันวาคม 2567 และวันที่ 2 มกราคม 2568 บริษัทได้ทำสัญญาให้เช่าสิ่งปลูกสร้างกับ CIVIL สัญญาเช่ามีกำหนดระยะเวลา 1 ปี และจะครบกำหนดวันที่ 31 ธันวาคม 2568</p> <p><u>ความจำเป็น/ความสมเหตุสมผล</u></p> <p>ราคาค่าเช่าที่ให้ CIVIL เข้าเป็นราคาที่เทียบได้กับค่าเช่าในบริเวณดังกล่าว</p> <p><u>ความเห็นของคณะกรรมการตรวจสอบ</u></p> <p>การทำรายการดังกล่าวเป็นรายการธุรกิจปกติของบริษัทฯ โดยมีราคาและเงื่อนไขทั่วไปเสมือนการทำรายการกับบุคคลภายนอก จึงพิจารณาเห็นว่ารายการดังกล่าวมีความเหมาะสมและสมเหตุสมผล พร้อมทั้งให้ฝ่ายจัดการของบริษัทฯ ดูแลและ ตรวจสอบแผนการชำระเงินจาก CIVIL ให้ครบถ้วนและตรงตามกำหนดเวลาชำระ และรายงานให้คณะกรรมการตรวจสอบรับทราบรายละเอียด</p>			
<p><b>รายการที่ 3</b></p> <p><u>ลักษณะรายการ</u></p> <p>ค่าบริการ</p> <p><u>รายละเอียด</u></p> <p>บริษัทฯ ว่าจ้างรถผสมคอนกรีตจากบริษัท เอสเทค ซีวิล แอนด์ คอนสตรัคชั่น จำกัด ("CIVIL") เพื่อใช้ในการทำงานของบริษัท</p> <p><u>ความจำเป็น/ความสมเหตุสมผล</u></p> <p>ราคาค่าจ้างบริการรถผสมคอนกรีตดังกล่าวมีความสมเหตุสมผล เป็นไปตามเงื่อนไขการค้าทั่วไป ซึ่งสามารถเทียบเคียงได้กับราคาตลาด</p> <p><u>ความเห็นของคณะกรรมการตรวจสอบ</u></p> <p>การทำรายการดังกล่าวเป็นรายการธุรกิจปกติของบริษัทฯ โดยมีราคาและเงื่อนไขทั่วไปเสมือนการทำรายการกับบุคคลภายนอก จึงพิจารณาเห็นว่ารายการดังกล่าวมีความเหมาะสมและสมเหตุสมผล</p>	0.06	0.00	0.00
<p><b>รายการที่ 4</b></p> <p><u>ลักษณะรายการ</u></p>	23.83	23.83	23.83

รายการระหว่างกัน	มูลค่ารายการสิ้นสุดรอบปีบัญชี (ล้านบาท)		
	2566	2567	2568
<p>เงินประกันผลงาน</p> <p><u>รายละเอียด</u></p> <p>เมื่อวันที่ 12 ก.ย. 2559 บริษัทฯ เข้าทำสัญญาให้บริการเป็นผู้รับเหมาช่วง (Sub Contractor) ให้แก่ CIVIL ในโครงการก่อสร้างเขื่อนพร้อมทางเดินริมคลองแสนแสบ โดยรายการดังกล่าวเป็นรายการธุรกิจปกติที่มีราคาและเงื่อนไขของสัญญาการรับเหมาช่วงเสมือนการทำรายการกับบุคคลทั่วไป โดยวิธีกำหนดราคาก่อสร้างแบบต้นทุนบวกกำไรส่วนเพิ่ม</p> <p>ณ วันที่ 31 ธ.ค. 2563 บริษัทฯ มีเงินประกันผลงานก่อสร้างกับ CIVIL ค้างของโครงการสร้างเขื่อน ค.ส.ล. ริมคลองแสนแสบ ซึ่งบริษัทฯ ได้รับชำระค่าจ้างตามสัญญาครบถ้วนแล้วเมื่อเดือน พ.ย. 2562 ทั้งนี้ บริษัทฯ มีหน้าที่ในการค้ำประกันผลงานตามสัญญา จำนวน 23.83 ล้านบาท เป็นระยะเวลา 2 ปี นับจากวันที่ CIVIL ส่งมอบงานให้แก่ผู้ว่าจ้าง และผู้ว่าจ้างตรวจรับมอบงานงวดสุดท้ายแล้ว</p> <p><u>ความจำเป็น/ความสมเหตุสมผล</u></p> <p>การทำรายการดังกล่าวเป็นรายการธุรกิจปกติของบริษัทฯ ที่มีเงื่อนไขการค้ำประกันเสมือนการทำรายการกับบุคคลภายนอก</p> <p><u>ความเห็นของคณะกรรมการตรวจสอบ</u></p> <p>การทำรายการดังกล่าวเป็นรายการธุรกิจปกติของบริษัทฯ ที่มีเงื่อนไขการค้ำประกันเสมือนการทำรายการกับบุคคลภายนอก ทั้งนี้ รายการดังกล่าวจะไม่เกิดขึ้นอีกในอนาคต เนื่องจากบริษัทฯ จะไม่รับงานรับเหมาก่อสร้างที่ทับซ้อนกับ CIVIL</p>			
บริษัท สยามเทคนิคคอนกรีต (สุโขทัย) จำกัด			
<p><b>รายการที่ 1</b></p> <p><u>ลักษณะรายการ</u></p> <p>รายได้จากการขายสินค้าและบริการ</p> <p><u>รายละเอียด</u></p> <p>บริษัทฯ จำหน่ายผลิตภัณฑ์คอนกรีตอัดแรง ประเภทเสาไฟฟ้าให้แก่ STEC SK ซึ่งนำไปจำหน่ายให้กับ กฟผ. สำหรับงวดปีบัญชีสิ้นสุดวันที่ 31 ธ.ค. 2567 และ 2568 บริษัทฯ มีการจำหน่ายเสาไฟฟ้าให้แก่ STEC SK คิดเป็นสัดส่วนร้อยละ 0.27 และร้อยละ 0.10 ของรายได้จากการขายและบริการในแต่ละงวดตามลำดับ</p>	10.42	5.05	1.78

รายการระหว่างกัน	มูลค่ารายการสิ้นสุดรอบปีบัญชี (ล้านบาท)		
	2566	2567	2568
<p><u>ความจำเป็น/ความสมเหตุสมผล</u></p> <p>ราคาขายสินค้าดังกล่าวมีราคาและเงื่อนไขทั่วไปเสมือนกับการทำรายการกับบุคคลภายนอก</p> <p><u>ความเห็นของคณะกรรมการตรวจสอบ</u></p> <p>การทำรายการดังกล่าวเป็นรายการธุรกิจปกติของบริษัทฯ โดยมีราคาและเงื่อนไขทั่วไปเสมือนการทำรายการกับบุคคลภายนอก จึงพิจารณาเห็นว่ารายการดังกล่าวมีความเหมาะสมและสมเหตุสมผล พร้อมทั้ง ให้อยู่ภายใต้การจัดการของบริษัทฯ ดูแลและตรวจสอบแผนการชำระสินค้าจาก STEC SK ให้ครบถ้วนและตรงตามกำหนดเวลาชำระ และรายงานให้คณะกรรมการตรวจสอบรับทราบรายไตรมาส</p>			
<p><b>รายการที่ 2</b></p> <p><u>ลักษณะรายการ</u></p> <p>เงินกู้ยืมระยะสั้น</p> <p><u>รายละเอียด</u></p> <p>ในปี 2567 บริษัทฯ กู้ยืมเงินจาก STEC SK เพื่อใช้เป็นเงินทุนหมุนเวียนในกิจการ โดยมีอัตราดอกเบี้ยร้อยละ 1.50 ต่อปี และในปี 2568 บริษัทฯ ได้ชำระหนี้เรียบร้อยแล้ว</p> <p><u>ความจำเป็น/ความสมเหตุสมผล</u></p> <p>การทำรายการดังกล่าวเป็นไปเพื่อการบริหารสภาพคล่องของ STEC SK ซึ่งเป็นบริษัทย่อยของบริษัทฯ และเป็นการเสริมสภาพคล่องทางการเงินของบริษัทฯ โดยธุรกรรมดังกล่าวมีความสมเหตุสมผลและเป็นประโยชน์ต่อ STEC SK โดยได้รับผลตอบแทนและมีความเสี่ยงต่ำ</p> <p><u>ความเห็นของคณะกรรมการตรวจสอบ</u></p> <p>การทำรายการดังกล่าวเป็นรายการธุรกิจปกติของบริษัทฯ โดยมีราคาและเงื่อนไขทั่วไปเสมือนการทำรายการกับบุคคลภายนอก จึงพิจารณาเห็นว่ารายการดังกล่าวมีความเหมาะสมและสมเหตุสมผล พร้อมทั้ง ให้อยู่ภายใต้การจัดการของบริษัทฯ ดูแลและตรวจสอบแผนการชำระหนี้ให้แก่ STEC SK ให้ครบถ้วนและตรงตามกำหนดเวลาชำระ และรายงานให้คณะกรรมการตรวจสอบรับทราบรายไตรมาส</p>	0.00	2.87	0.00
บริษัท สยามเทคนิคคอนกรีต (บุรีรัมย์) จำกัด			
<b>รายการที่ 1</b>	7.25	15.00	2.46

รายการระหว่างกัน	มูลค่ารายการสิ้นสุดรอบปีบัญชี (ล้านบาท)		
	2566	2567	2568
<p><u>ลักษณะรายการ</u></p> <p>รายได้จากการขายสินค้าและบริการ</p> <p><u>รายละเอียด</u></p> <p>บริษัทฯ จำหน่ายผลิตภัณฑ์คอนกรีตอัดแรง ประเภทเสาไฟฟ้าให้แก่ STEC BR ซึ่งนำไปจำหน่ายให้กับ กฟผ. สำหรับงวดปีบัญชีสิ้นสุดวันที่ 31 ธ.ค. 2567 และ 2568 บริษัทฯ มีการจำหน่ายเสาไฟฟ้าให้แก่ STEC BR คิดเป็นสัดส่วนร้อยละ 0.80 และร้อยละ 0.13 ของรายได้จากการขายและบริการ ในแต่ละงวดตามลำดับ</p> <p><u>ความจำเป็น/ความสมเหตุสมผล</u></p> <p>ราคาขายสินค้าดังกล่าวมีราคาและเงื่อนไขทั่วไปเสมือนกับการทำรายการกับบุคคลภายนอก</p> <p><u>ความเห็นของคณะกรรมการตรวจสอบ</u></p> <p>การทำรายการดังกล่าวเป็นรายการธุรกิจปกติของบริษัทฯ โดยมีราคาและเงื่อนไขทั่วไปเสมือนการทำรายการกับบุคคลภายนอก จึงพิจารณาเห็นว่ารายการดังกล่าวมีความเหมาะสมและสมเหตุสมผล พร้อมทั้ง ให้อยู่ภายใต้การจัดการของบริษัทฯ ดูแลและ ตรวจสอบแผนการชำระหนี้สินจาก STEC BR ให้ครบถ้วนและตรงตามกำหนดเวลาชำระ และรายงานให้คณะกรรมการตรวจสอบรับทราบรายไตรมาส</p>			
<p><b>รายการที่ 2</b></p> <p><u>ลักษณะรายการ</u></p> <p>เงินกู้ยืมระยะสั้น</p> <p><u>รายละเอียด</u></p> <p>ในปี 2567 บริษัทฯ กู้ยืมเงินจาก STEC BR เพื่อใช้เป็นเงินทุนหมุนเวียนในกิจการ โดยมีอัตราดอกเบี้ยร้อยละ 1.50 ต่อปี และในปี 2568 บริษัทฯ ได้ชำระหนี้เรียบร้อยแล้ว</p> <p><u>ความจำเป็น/ความสมเหตุสมผล</u></p> <p>การทำรายการดังกล่าวเป็นไปเพื่อการบริหารสภาพคล่องของ STEC BR ซึ่งเป็นบริษัทย่อยของบริษัทฯ และเป็นการเสริมสภาพคล่องทางการเงินของบริษัทฯ โดยธุรกรรมดังกล่าวมีความสมเหตุสมผลและเป็นประโยชน์ต่อ STEC BR โดยได้รับผลตอบแทนและความเสี่ยงต่ำ</p>	0.00	2.50	0.00

รายการระหว่างกัน	มูลค่ารายการสิ้นสุดรอบปีบัญชี (ล้านบาท)		
	2566	2567	2568
<p><u>ความเห็นของคณะกรรมการตรวจสอบ</u></p> <p>การทำรายการดังกล่าวเป็นรายการธุรกิจปกติของบริษัทฯ โดยมีราคาและเงื่อนไขทั่วไปเสมือนการทำรายการกับบุคคลภายนอก จึงพิจารณาเห็นว่ารายการดังกล่าวมีความเหมาะสมและสมเหตุสมผล พร้อมทั้ง ให้อยู่ภายใต้การจัดการของบริษัทฯ ดูแลและตรวจสอบแผนการชำระหนี้ให้แก่ STEC BR ให้ครบถ้วนและตรงตามกำหนดเวลาชำระ และรายงานให้คณะกรรมการตรวจสอบรับทราบรายไตรมาส</p>			
บริษัท สยามเทคนิคคอนกรีต (อุบลราชธานี) จำกัด			
<p><b>รายการที่ 1</b></p> <p><u>ลักษณะรายการ</u></p> <p>รายได้จากการขายสินค้าและบริการ</p> <p><u>รายละเอียด</u></p> <p>บริษัทฯ จำหน่ายผลิตภัณฑ์คอนกรีตอัดแรง ประเภทเสาไฟฟ้าให้แก่ STEC UB ซึ่งนำไปจำหน่ายให้กับ กฟภ. สำหรับงวดปีบัญชีสิ้นสุดวันที่ 31 ธ.ค.2567 และ 2568 บริษัทฯ มีการจำหน่ายเสาไฟฟ้าให้แก่ STEC UB คิดเป็นสัดส่วนร้อยละ 2.03 และร้อยละ 0.01 ของรายได้จากการขายและบริการในแต่ละงวดตามลำดับ</p> <p><u>ความจำเป็น/ความสมเหตุสมผล</u></p> <p>ราคาขายสินค้านี้มีราคาและเงื่อนไขทั่วไปเสมือนกับการทำรายการกับบุคคลภายนอก</p> <p><u>ความเห็นของคณะกรรมการตรวจสอบ</u></p> <p>การทำรายการดังกล่าวเป็นรายการธุรกิจปกติของบริษัทฯ โดยมีราคาและเงื่อนไขทั่วไปเสมือนการทำรายการกับบุคคลภายนอก จึงพิจารณาเห็นว่ารายการดังกล่าวมีความเหมาะสมและสมเหตุสมผล พร้อมทั้ง ให้อยู่ภายใต้การจัดการของบริษัทฯ ดูแลและ ตรวจสอบแผนการชำระหนี้ค่าสินค้าจาก STEC UB ให้ครบถ้วนและตรงตามกำหนดเวลาชำระ และรายงานให้คณะกรรมการตรวจสอบรับทราบรายไตรมาส</p>	25.65	38.15	0.11
<p><b>รายการที่ 2</b></p> <p><u>ลักษณะรายการ</u></p> <p>เงินกู้ยืมระยะสั้น</p> <p><u>รายละเอียด</u></p>	0.00	4.90	0.00

รายการระหว่างกัน	มูลค่ารายการสิ้นสุดรอบปีบัญชี (ล้านบาท)		
	2566	2567	2568
<p>ในปี 2567 บริษัทฯ กู้ยืมเงินจาก STEC UB เพื่อใช้เป็นเงินทุนหมุนเวียนในกิจการ โดยมีอัตราดอกเบี้ยร้อยละ 1.50 ต่อปี และในปี 2568 บริษัทฯ ได้ชำระหนี้เรียบร้อยแล้ว</p> <p><u>ความจำเป็น/ความสมเหตุสมผล</u></p> <p>การทำรายการดังกล่าวเป็นไปเพื่อการบริหารสภาพคล่องของ STEC UB ซึ่งเป็นบริษัทย่อยของบริษัทฯ และเป็นการเสริมสภาพคล่องทางการเงินของบริษัทฯ โดยธุรกรรมดังกล่าวมีความสมเหตุสมผลและเป็นประโยชน์ต่อ STEC UB โดยได้รับผลตอบแทนและมีความเสี่ยงต่ำ</p> <p><u>ความเห็นของคณะกรรมการตรวจสอบ</u></p> <p>การทำรายการดังกล่าวเป็นรายการธุรกิจปกติของบริษัทฯ โดยมีราคาและเงื่อนไขทั่วไปเสมือนการทำรายการกับบุคคลภายนอก จึงพิจารณาเห็นว่ารายการดังกล่าวมีความเหมาะสมและสมเหตุสมผล พร้อมทั้ง ให้ฝ่ายจัดการของบริษัทฯ ดูแลและตรวจสอบแผนการชำระเงินให้แก่ STEC UB ให้ครบถ้วนและตรงตามกำหนดเวลาชำระ และรายงานให้คณะกรรมการตรวจสอบรับทราบรายไตรมาส</p>			
บริษัท สยามเทคนิคคอนกรีต (ขอนแก่น) จำกัด			
<p><b>รายการที่ 1</b></p> <p><u>ลักษณะรายการ</u></p> <p>รายได้จากการขายสินค้าและบริการ</p> <p><u>รายละเอียด</u></p> <p>บริษัทฯ จำหน่ายผลิตภัณฑ์คอนกรีตอัดแรง ประเภทเสาไฟฟ้าให้แก่ STEC KK ซึ่งนำไปจำหน่ายให้กับ กฟภ. สำหรับงวดปีบัญชีสิ้นสุดวันที่ 31 ธ.ค.2566 บริษัทฯ มีการจำหน่ายเสาไฟฟ้าให้แก่ STEC KK คิดเป็นสัดส่วนร้อยละ 0.75 ของรายได้จากการขายและบริการ ปี 2567 และปี 2568 ไม่มีรายได้จากการขายสินค้าระหว่างกัน</p> <p><u>ความจำเป็น/ความสมเหตุสมผล</u></p> <p>ราคาขายสินค้าดังกล่าวมีราคาและเงื่อนไขทั่วไปเสมือนกับการทำรายการกับบุคคลภายนอก</p> <p><u>ความเห็นของคณะกรรมการตรวจสอบ</u></p>	13.75	0.00	0.00

รายการระหว่างกัน	มูลค่ารายการสิ้นสุดรอบปีบัญชี (ล้านบาท)		
	2566	2567	2568
<p>การทำรายการดังกล่าวเป็นรายการธุรกิจปกติของบริษัทฯ โดยมีราคาและเงื่อนไขทั่วไปเสมือนการทำรายการกับบุคคลภายนอก จึงพิจารณาเห็นว่ารายการดังกล่าวมีความเหมาะสมและสมเหตุสมผล พร้อมทั้ง ให้ฝ่ายจัดการของบริษัทฯ ดูแล และ ตรวจสอบแผนการชำระเงินค่าสินค้าจาก STEC KK ให้ครบถ้วนและตรงตามกำหนดเวลาชำระ และรายงานให้คณะกรรมการตรวจสอบรับทราบรายไตรมาส</p>			
<p><b>รายการที่ 2</b></p> <p><u>ลักษณะรายการ</u></p> <p>เงินกู้ยืมระยะสั้น</p> <p><u>รายละเอียด</u></p> <p>ในปี 2567 บริษัทฯ กู้ยืมเงินจาก STEC KK เพื่อใช้เป็นเงินทุนหมุนเวียนในกิจการ โดยมีอัตราดอกเบี้ยร้อยละ 1.50 ต่อปี และในปี 2568 บริษัทฯ ได้ชำระหนี้เรียบร้อยแล้ว</p> <p><u>ความจำเป็น/ความสมเหตุสมผล</u></p> <p>การทำรายการดังกล่าวเป็นไปเพื่อการบริหารสภาพคล่องของ STEC KK ซึ่งเป็นบริษัทย่อยของบริษัทฯ และเป็นการเสริมสภาพคล่องทางการเงินของบริษัทฯ โดยธุรกรรมดังกล่าวมีความสมเหตุสมผลและเป็นประโยชน์ต่อ STEC KK โดยได้รับผลตอบแทนและมีความเสี่ยงต่ำ</p> <p><u>ความเห็นของคณะกรรมการตรวจสอบ</u></p> <p>การทำรายการดังกล่าวเป็นรายการธุรกิจปกติของบริษัทฯ โดยมีราคาและเงื่อนไขทั่วไปเสมือนการทำรายการกับบุคคลภายนอก จึงพิจารณาเห็นว่ารายการดังกล่าวมีความเหมาะสมและสมเหตุสมผล พร้อมทั้ง ให้ฝ่ายจัดการของบริษัทฯ ดูแล และตรวจสอบแผนการชำระเงินค่าสินค้าให้แก่ STEC KK ให้ครบถ้วนและตรงตามกำหนดเวลาชำระ และรายงานให้คณะกรรมการตรวจสอบรับทราบรายไตรมาส</p>	0.00	0.93	0.00
บริษัท สยามเทคนิคคอนกรีต (ลำพูน) จำกัด			
<p><b>รายการที่ 1</b></p> <p><u>ลักษณะรายการ</u></p> <p>รายได้จากการขายสินค้าและบริการ</p>	0.08	0.00	0.00



รายการระหว่างกัน	มูลค่ารายการสิ้นสุดรอบปีบัญชี (ล้านบาท)		
	2566	2567	2568
<p><u>รายละเอียด</u></p> <p>บริษัทฯ จำหน่ายผลิตภัณฑ์คอนกรีตอัดแรง ประเภทเสาไฟฟ้าให้แก่ STEC LP ซึ่งนำไปจำหน่ายให้กับ กฟผ. สำหรับงวดปีบัญชีสิ้นสุดวันที่ 31 ธ.ค.2566 และ 2566 บริษัทฯ มีการจำหน่ายเสาไฟฟ้าให้แก่ STEC LP คิดเป็นสัดส่วนร้อยละ 0.04 ของรายได้จากการขายและบริการ สำหรับปี 2567 และปี 2568 ไม่มีรายได้จากการขายสินค้าระหว่างกัน</p> <p><u>ความจำเป็น/ความสมเหตุสมผล</u></p> <p>ราคาขายสินค้าดังกล่าวมีราคาและเงื่อนไขทั่วไปเสมือนกับการทำรายการกับบุคคลภายนอก</p> <p><u>ความเห็นของคณะกรรมการตรวจสอบ</u></p> <p>การทำรายการดังกล่าวเป็นรายการธุรกิจปกติของบริษัทฯ โดยมีราคาและเงื่อนไขทั่วไปเสมือนการทำรายการกับบุคคลภายนอก จึงพิจารณาเห็นว่ารายการดังกล่าวมีความเหมาะสมและสมเหตุสมผล พร้อมทั้ง ให้อยู่ภายใต้การจัดการของบริษัทฯ ดูแล และ ตรวจสอบแผนการชำระสินค้าจาก STEC LP ให้ครบถ้วนและตรงตามกำหนดเวลาชำระ และรายงานให้คณะกรรมการตรวจสอบรับทราบรายไตรมาส</p>			
บริษัท สยามสตีลไวร์ จำกัด			
<p><b>รายการที่ 1</b></p> <p><u>ลักษณะรายการ</u></p> <p>รายได้จากการขายสินค้าและบริการ</p> <p><u>รายละเอียด</u></p> <p>บริษัทฯ จำหน่ายผลิตภัณฑ์คอนกรีตอัดแรง ประเภทเสาเข็ม และเหล็กหลอดคาร์บอนสูง (HCWR) ให้แก่ SSW ซึ่งนำไปใช้ในการก่อสร้างโรงงานของ SSW เสาเข็ม และเหล็กหลอดคาร์บอนสูง (HCWR) ให้แก่ SSW เพื่อนำไปผลิตสินค้า สำหรับงวดปีบัญชีสิ้นสุดวันที่ 31 ธ.ค. 2566 และ 2567 บริษัทฯ มีการจำหน่ายเสาเข็มและเหล็กหลอดคาร์บอนสูง (HCWR) ให้แก่ SSW คิดเป็นสัดส่วนร้อยละ 2.81 และร้อยละ 0.52 ของรายได้จากการขายและบริการ ในแต่ละงวดตามลำดับ</p> <p><u>ความจำเป็น/ความสมเหตุสมผล</u></p> <p>ราคาขายสินค้าดังกล่าวมีราคาและเงื่อนไขทั่วไปเสมือนกับการทำรายการกับบุคคลภายนอก</p> <p><u>ความเห็นของคณะกรรมการตรวจสอบ</u></p>	51.89	9.73	0.00

รายการระหว่างกัน	มูลค่ารายการสิ้นสุดรอบปีบัญชี (ล้านบาท)		
	2566	2567	2568
<p>การทำรายการดังกล่าวเป็นรายการธุรกิจปกติของบริษัทฯ โดยมีราคาและเงื่อนไขทั่วไปเสมือนการทำรายการกับบุคคลภายนอก จึงพิจารณาเห็นว่ารายการดังกล่าวมีความเหมาะสมและสมเหตุสมผล พร้อมทั้ง ให้อำนาจจัดการของบริษัทฯ ดูแล และ ตรวจสอบแผนการชำระหนี้สินจาก SSW ให้ครบถ้วนและตรงตามกำหนดเวลาชำระ และรายงานให้คณะกรรมการตรวจสอบรับทราบรายไตรมาส</p>			
<p><b>รายการที่ 2</b></p> <p><u>ลักษณะรายการ</u></p> <p>รายได้ค่าเช่า</p> <p><u>รายละเอียด</u></p> <p>เมื่อวันที่ 1 กันยายน 2566 บริษัทได้ทำสัญญาให้เช่าที่ดินกับ SSW สัญญาเช่ามีกำหนดระยะเวลา 3 ปี และจะครบกำหนดวันที่ 31 สิงหาคม 2569</p> <p><u>ความจำเป็น/ความสมเหตุสมผล</u></p> <p>ราคาค่าเช่าดังกล่าวมีราคาและเงื่อนไขทั่วไปเสมือนกับการทำรายการกับบุคคลภายนอก</p> <p><u>ความเห็นของคณะกรรมการตรวจสอบ</u></p> <p>การทำรายการดังกล่าวเป็นรายการธุรกิจปกติของบริษัทฯ โดยมีราคาและเงื่อนไขทั่วไปเสมือนการทำรายการกับบุคคลภายนอก จึงพิจารณาเห็นว่ารายการดังกล่าวมีความเหมาะสมและสมเหตุสมผล พร้อมทั้ง ให้อำนาจจัดการของบริษัทฯ ดูแล และ ตรวจสอบแผนการชำระหนี้จาก SSW ให้ครบถ้วนและตรงตามกำหนดเวลาชำระ และรายงานให้คณะกรรมการตรวจสอบรับทราบรายไตรมาส</p>	0.46	1.39	1.39
<p><b>รายการที่ 3</b></p> <p><u>ลักษณะรายการ</u></p> <p>ต้นทุนซื้อวัตถุดิบ(ลวดเหล็กกล้า)</p> <p><u>รายละเอียด</u></p> <p>บริษัทฯ ซื้อวัตถุดิบประเภทลวดเหล็กกล้า ซึ่งเป็นวัตถุดิบหลักในการผลิตผลิตภัณฑ์คอนกรีตอัดแรง สัดส่วนการซื้อวัตถุดิบจาก SSW คิดเป็นร้อยละ 12.20 และร้อยละ 16.79 ของต้นทุนขายและบริการในปี 2567 และปี 2568</p> <p><u>ความจำเป็น/ความสมเหตุสมผล</u></p>	0.00	179.53	253.44

รายการระหว่างกัน	มูลค่ารายการสิ้นสุดรอบปีบัญชี (ล้านบาท)		
	2566	2567	2568
<p>ราคาซื้อขายเป็นราคาตลาด ณ ช่วงเวลานั้น ๆ</p> <p><u>ความเห็นของคณะกรรมการตรวจสอบ</u></p> <p>การทำรายการดังกล่าวเป็นรายการธุรกิจปกติของบริษัทฯ โดยมีราคาและเงื่อนไขทั่วไปเสมือนการทำรายการกับบุคคลภายนอก จึงพิจารณาเห็นว่ารายการดังกล่าวมีความเหมาะสมและสมเหตุสมผล พร้อมทั้ง ให้อยู่ภายใต้การจัดการของบริษัทฯ ดูแล และ ตรวจสอบแผนการชำระเงินค่าสินค้าให้แก่ SSW ให้ครบถ้วนและตรงตามกำหนดเวลาชำระ และรายงานให้คณะกรรมการตรวจสอบรับทราบรายไตรมาส</p>			
<p><b>รายการที่ 4</b></p> <p><u>ลักษณะรายการ</u></p> <p>เงินให้กู้ยืมระยะสั้นแก่กิจการที่เกี่ยวข้อง</p> <p><u>รายละเอียด</u></p> <p>บริษัทฯ ให้เงินกู้ยืมระยะสั้นแก่SSW โดยคิดอัตราดอกเบี้ยร้อยละ 2.05 บาทต่อปี</p> <p><u>ความจำเป็น/ความสมเหตุสมผล</u></p> <p>อัตราดอกเบี้ยที่บริษัทฯ ให้SSWกู้ยืมเงินดังกล่าวเป็นอัตราที่ไม่ต่ำกว่าอัตราต้นทุนดอกเบี้ยของบริษัทฯ</p> <p><u>ความเห็นของคณะกรรมการตรวจสอบ</u></p> <p>การทำรายการดังกล่าวเป็นรายการธุรกิจปกติของบริษัทฯ โดยมีราคาและเงื่อนไขทั่วไปเสมือนการทำรายการกับบุคคลภายนอก จึงพิจารณาเห็นว่ารายการดังกล่าวมีความเหมาะสมและสมเหตุสมผล พร้อมทั้ง ให้อยู่ภายใต้การจัดการของบริษัทฯ ดูแล และ ตรวจสอบแผนการชำระเงินจาก SSW ให้ครบถ้วนและตรงตามกำหนดเวลาชำระ และรายงานให้คณะกรรมการตรวจสอบรับทราบรายไตรมาส</p>	0.00	50.00	20.00
<p><b>รายการที่ 5</b></p> <p><u>ลักษณะรายการ</u></p> <p>ค้ำประกันวงเงินกู้ยืมสถาบันการเงินในประเทศ 3 แห่ง</p> <p><u>รายละเอียด</u></p>	756.60	1,103.40	1,003.40

รายการระหว่างกัน	มูลค่ารายการสิ้นสุดรอบปีบัญชี (ล้านบาท)		
	2566	2567	2568
<p>บริษัทฯ ในฐานะเป็นผู้ถือหุ้นรายใหญ่ของ SSW ได้ค้าประกันวงเงินกู้ของ SSW เพื่อนำเงินจำนวนดังกล่าวมาใช้เป็นเงินทุนหมุนเวียนในการดำเนินธุรกิจของ SSW ซึ่งเป็นไปตามเงื่อนไขปกติของการให้สินเชื่อของธนาคาร โดยบริษัทฯ ไม่มีการรับค่าตอบแทนในการค้าประกันดังกล่าวแต่อย่างใด</p> <p><u>ความจำเป็น/ความสมเหตุสมผล</u></p> <p>การค้าประกันดังกล่าวเป็นเงื่อนไขปกติของการให้สินเชื่อของธนาคารฯ</p> <p><u>ความเห็นของคณะกรรมการตรวจสอบ</u></p> <p>การเข้าทำรายการดังกล่าวเป็นการให้ความช่วยเหลือทางการเงิน เกิดขึ้นตามความจำเป็นในการประกอบธุรกิจ คณะกรรมการตรวจสอบพิจารณาแล้วเห็นว่า รายการดังกล่าวมีความจำเป็นและมีความเหมาะสมในการเข้าทำรายการแล้ว</p>			
<p><b>รายการที่ 6</b></p> <p><u>ลักษณะรายการ</u></p> <p>ลูกหนี้อื่น</p> <p><u>รายละเอียด</u></p> <p>ในระหว่างปี 2568 บริษัทได้ดำเนินการจัดซื้อวัตถุดิบจากต่างประเทศให้ SSW บริษัทได้ดำเนินการต่าง ๆ รวมทั้งการชำระค่าสินค้าและค่าใช้จ่ายที่เกี่ยวข้อง รวมถึงการออกใบกำกับภาษีในการเรียกเก็บเงินจาก SSW โดยบริษัทไม่มีการควบคุมสินค้าดังกล่าวก่อนส่งมอบ และไม่มีการกำหนดราคาขายซึ่งแตกต่างจากต้นทุนจริง ดังนั้น รายได้จากธุรกรรมลักษณะนี้ จึงไม่ถูกนำไปรวมเป็นรายได้จากการขายของบริษัท และไม่มีการรับรู้ต้นทุนขายที่เกี่ยวข้องในข้อมูลทางการเงินเฉพาะกิจการ</p> <p><u>ความจำเป็น/ความสมเหตุสมผล</u></p> <p>ราคาซื้อขายเป็นราคาตลาด ณ ช่วงเวลานั้น ๆ</p> <p><u>ความเห็นของคณะกรรมการตรวจสอบ</u></p>	0.00	0.00	124.79

รายการระหว่างกัน	มูลค่ารายการสิ้นสุดรอบปีบัญชี (ล้านบาท)		
	2566	2567	2568
<p>การทำรายการดังกล่าวเป็นรายการธุรกิจปกติของบริษัทฯ โดยมีราคาและเงื่อนไขทั่วไปเสมือนการทำรายการกับบุคคลภายนอก จึงพิจารณาเห็นว่ารายการดังกล่าวมีความเหมาะสมและสมเหตุสมผล พร้อมทั้ง ให้อำนาจจัดการของบริษัทฯ ดูแล และ ตรวจสอบแผนการชำระหนี้จาก SSW ให้ครบถ้วนและตรงตามกำหนดเวลาชำระ และรายงานให้คณะกรรมการตรวจสอบรับทราบรายไตรมาส</p>			
บริษัท สยามเทคนิคเพาเวอร์ จำกัด			
<p><b>รายการที่ 1</b></p> <p><u>ลักษณะรายการ</u></p> <p>รายได้จากการขายสินค้าและบริการ</p> <p><u>รายละเอียด</u></p> <p>บริษัทฯ จำหน่ายผลิตภัณฑ์คอนกรีตอัดแรง ประเภทเสาเข็ม เสาไฟฟ้าให้แก่ STEC POWER ซึ่งนำไปจำหน่ายให้การไฟฟ้าส่วนภูมิภาค และภาคเอกชน และนำไปใช้ในโครงการก่อสร้างสายส่งระบบ 115 เควี ช่วงทางหลวงหมายเลข 3 กิโลเมตรที่ 397+750 (ทางเข้าถนนองค์การบริหารส่วนตำบลวังกระแจะ) ถึงสถานีไฟฟ้าแหลมทอง จังหวัดตราด สำหรับงวดบัญชีสิ้นสุดวันที่ 31 ธ.ค.2567 และ 2568 บริษัทฯ มีการจำหน่ายเสาไฟฟ้าให้แก่ STEC POWER คิดเป็นสัดส่วนร้อยละ 1.33 และ ร้อยละ 2.07 ของรายได้จากการขายและบริการ</p> <p><u>ความจำเป็น/ความสมเหตุสมผล</u></p> <p>ราคาขายสินค้านี้มีราคาและเงื่อนไขทั่วไปเสมือนกับการทำรายการกับบุคคลภายนอก</p> <p><u>ความเห็นของคณะกรรมการตรวจสอบ</u></p> <p>การทำรายการดังกล่าวเป็นรายการธุรกิจปกติของบริษัทฯ โดยมีราคาและเงื่อนไขทั่วไปเสมือนการทำรายการกับบุคคลภายนอก จึงพิจารณาเห็นว่ารายการดังกล่าวมีความเหมาะสมและสมเหตุสมผล พร้อมทั้ง ให้อำนาจจัดการของบริษัทฯ ดูแล และ ตรวจสอบแผนการชำระหนี้ค่าสินค้าจาก STEC POWER ให้ครบถ้วนและตรงตามกำหนดเวลาชำระ และรายงานให้คณะกรรมการตรวจสอบรับทราบรายไตรมาส</p>	14.96	24.99	38.74
<p><b>รายการที่ 2</b></p> <p><u>ลักษณะรายการ</u></p>	0.00	12.60	0.00

รายการระหว่างกัน	มูลค่ารายการสิ้นสุดรอบปีบัญชี (ล้านบาท)		
	2566	2567	2568
<p>เงินให้กู้ยืมระยะสั้นแก่กิจการที่เกี่ยวข้อง</p> <p><u>รายละเอียด</u></p> <p>ปี 2567 บริษัทฯ ให้เงินกู้ยืมระยะสั้นแก่ STEC Power โดยคิดอัตราดอกเบี้ยร้อยละ 3.85 บาทต่อปี และในปี 2568 ชำระคืนเรียบร้อยแล้ว</p> <p><u>ความจำเป็น/ความสมเหตุสมผล</u></p> <p>อัตราดอกเบี้ยที่บริษัทฯ ให้ STEC Power กู้ยืมเงินดังกล่าวเป็นอัตราที่ไม่ต่ำกว่าอัตราต้นทุนดอกเบี้ยของบริษัทฯ</p> <p><u>ความเห็นของคณะกรรมการตรวจสอบ</u></p> <p>การทำรายการดังกล่าวเป็นรายการธุรกิจปกติของบริษัทฯ โดยมีราคาและเงื่อนไขทั่วไปเสมือนการทำรายการกับบุคคลภายนอก จึงพิจารณาเห็นว่ารายการดังกล่าวมีความเหมาะสมและสมเหตุสมผล พร้อมทั้งให้ฝ่ายจัดการของบริษัทฯ ดูแลและตรวจสอบแผนการชำระเงินจาก STEC POWER ให้ครบถ้วนและตรงตามกำหนดเวลาชำระ และรายงานให้คณะกรรมการตรวจสอบรับทราบรายไตรมาส</p>			
บริษัท วังคอนกรีต จำกัด			
<p><b>รายการที่ 1</b></p> <p><u>ลักษณะรายการ</u></p> <p>รายได้จากการขายสินค้าและบริการ</p> <p><u>รายละเอียด</u></p> <p>บริษัทฯ จำหน่ายเหล็กวางน้ำ เหล็กฉาก และค่าบริการขนส่งให้แก่บริษัท วังคอนกรีต จำกัด เพื่อใช้ในธุรกิจปกติของ บริษัท วังคอนกรีต จำกัด สำหรับงวดปีบัญชีสิ้นสุดวันที่ 31 ธ.ค. 2567 และ 2568 คิดเป็นสัดส่วนร้อยละ 0.01 และร้อยละ 0.22 ของรายได้จากการขายและบริการ</p> <p><u>ความจำเป็น/ความสมเหตุสมผล</u></p> <p>ราคาขายสินค้านี้มีราคาและเงื่อนไขทั่วไปเสมือนกับการทำรายการกับบุคคลภายนอก</p> <p><u>ความเห็นของคณะกรรมการตรวจสอบ</u></p>	0.00	0.11	4.02

รายการระหว่างกัน	มูลค่ารายการสิ้นสุดรอบปีบัญชี (ล้านบาท)		
	2566	2567	2568
<p>การทำรายการดังกล่าวเป็นรายการธุรกิจปกติของบริษัทฯ โดยมีราคาและเงื่อนไขทั่วไปเสมือนการทำรายการกับบุคคลภายนอก จึงพิจารณาเห็นว่ารายการดังกล่าวมีความเหมาะสมและสมเหตุสมผล พร้อมทั้ง ให้อำนาจจัดการของบริษัทฯ ดูแล และ ตรวจสอบแผนการชำระสินค้าจาก WANG ให้ครบถ้วนและตรงตามกำหนดเวลาชำระ และรายงานให้คณะกรรมการตรวจสอบรับทราบรายไตรมาส</p>			
<p><b>รายการที่ 2</b></p> <p><u>ลักษณะรายการ</u></p> <p>กำไรจากการจำหน่ายสินทรัพย์</p> <p><u>รายละเอียด</u></p> <p>ในไตรมาส 4 ปี 2567 บริษัทฯ ขายเครื่องจักร อุปกรณ์ ให้แก่ Wang ในราคา 1.40 ล้านบาท ทำให้บริษัทฯ มีกำไรจากการจำหน่ายทรัพย์สิน 0.11 ล้านบาท</p> <p><u>ความจำเป็น/ความสมเหตุสมผล</u></p> <p>ราคาซื้อขายดังกล่าวสามารถเทียบเคียงได้กับราคาตลาด</p> <p><u>ความเห็นของคณะกรรมการตรวจสอบ</u></p> <p>การทำรายการดังกล่าวเป็นรายการธุรกิจปกติของบริษัทฯ โดยมีราคาและเงื่อนไขทั่วไปเสมือนการทำรายการกับบุคคลภายนอก จึงพิจารณาเห็นว่ารายการดังกล่าวมีความเหมาะสมและสมเหตุสมผล</p>	0.00	0.11	0.00
<p><b>รายการที่ 3</b></p> <p><u>ลักษณะรายการ</u></p> <p>ต้นทุนซื้อสินค้า (เสาเข็ม)</p> <p><u>รายละเอียด</u></p> <p>บริษัทฯ ซื้อสินค้าประเภทเสาเข็มสี่เหลี่ยม สัดส่วนการซื้อสินค้าจาก WANG คิดเป็นร้อยละ 0.19 สำหรับงวดบัญชีสิ้นสุดวันที่ 31 ธ.ค. 2568</p> <p><u>ความจำเป็น/ความสมเหตุสมผล</u></p> <p>ราคาซื้อขายเป็นราคาตลาด ณ ช่วงเวลานั้น ๆ</p> <p><u>ความเห็นของคณะกรรมการตรวจสอบ</u></p>	0.00	0.00	2.86

รายการระหว่างกัน	มูลค่ารายการสิ้นสุดรอบปีบัญชี (ล้านบาท)		
	2566	2567	2568
<p>การทำรายการดังกล่าวเป็นรายการธุรกิจปกติของบริษัทฯ โดยมีราคาและเงื่อนไขทั่วไปเสมือนการทำรายการกับบุคคลภายนอก จึงพิจารณาเห็นว่ารายการดังกล่าวมีความเหมาะสมและสมเหตุสมผล พร้อมทั้ง ให้อำนาจจัดการของบริษัทฯ ดูแล และ ตรวจสอบแผนการชำระสินค้าจาก WANG ให้ครบถ้วนและตรงตามกำหนดเวลาชำระ และรายงานให้คณะกรรมการตรวจสอบรับทราบรายไตรมาส</p>			
<p><b>รายการที่ 4</b></p> <p><u>ลักษณะรายการ</u></p> <p>ค้ำประกันวงเงินกู้ยืมสถาบันการเงินในประเทศ 1 แห่ง</p> <p><u>รายละเอียด</u></p> <p>บริษัทฯ ในฐานะเป็นผู้ถือหุ้นรายใหญ่ของ WANG ได้ค้ำประกันวงเงินกู้ของ WANG เพื่อนำเงินจำนวนดังกล่าวมาใช้เป็นเงินทุนหมุนเวียนในการดำเนินธุรกิจของ WANG ซึ่งเป็นไปตามเงื่อนไขปกติของการให้สินเชื่อของธนาคาร โดยบริษัทฯ ไม่มีการรับค่าตอบแทนในการค้ำประกันดังกล่าวแต่อย่างใด</p> <p><u>ความจำเป็น/ความสมเหตุสมผล</u></p> <p>การค้ำประกันดังกล่าวเป็นเงื่อนไขปกติของการให้สินเชื่อของธนาคารฯ</p> <p><u>ความเห็นของคณะกรรมการตรวจสอบ</u></p> <p>การเข้าทำรายการดังกล่าวเป็นการให้ความช่วยเหลือทางการเงิน เกิดขึ้นตามความจำเป็นในการประกอบธุรกิจ คณะกรรมการตรวจสอบพิจารณาแล้วเห็นว่า รายการดังกล่าวมีความจำเป็นและมีความเหมาะสมในการเข้าทำรายการแล้ว</p>	0.00	0.00	98.00
บริษัท วสุทรายทอง จำกัด			
<p><b>รายการที่ 1</b></p> <p><u>ลักษณะรายการ</u></p> <p>รายได้จากการขายสินค้าและบริการ</p> <p><u>รายละเอียด</u></p>	0.56	1.04	-0.56



รายการระหว่างกัน	มูลค่ารายการสิ้นสุดรอบปีบัญชี (ล้านบาท)		
	2566	2567	2568
<p>บริษัทฯ จำหน่ายผลิตภัณฑ์คอนกรีตอัดแรงประเภท คาน สะพาน แผ่นพื้นสะพาน ซึ่งนำไปใช้สำหรับทำสินทรัพย์ สำหรับงวดบัญชีสิ้นสุดวันที่ 31 ธ.ค. 2567 บริษัทฯ มีการจำหน่ายผลิตภัณฑ์คอนกรีตอัดแรงให้แก่ WSS คิดเป็นสัดส่วนร้อยละ 0.06 และในปี 2568 มีการลดหนี้สินสินค้าคิดเป็นร้อยละ 0.03 ของรายได้จากการขายและบริการ</p> <p><u>ความจำเป็น/ความสมเหตุสมผล</u></p> <p>ราคาขายสินค้านี้มีราคาและเงื่อนไขทั่วไปเสมือนกับการทำรายการกับบุคคลภายนอก</p> <p><u>ความเห็นของคณะกรรมการตรวจสอบ</u></p> <p>รายการดังกล่าวเป็นรายการธุรกิจปกติ โดยมีราคาและเงื่อนไขทั่วไปเสมือนการทำรายการกับบุคคลภายนอก จึงพิจารณาเห็นว่ารายการดังกล่าวมีความเหมาะสมและสมเหตุสมผล</p>			
บริษัท เคเจ โคออปเพอเรท จำกัด			
<p><b>รายการที่ 1</b></p> <p><u>ลักษณะรายการ</u></p> <p>ต้นทุนการซื้อวัตถุดิบ (น้ำมัน)</p> <p><u>รายละเอียด</u></p> <p>บริษัทฯ ซื้อน้ำมันดีเซลจาก KJ ซึ่งประกอบธุรกิจเป็นตัวแทนขายส่งน้ำมัน (Jobber) ซึ่งเป็นต้นทุนสำหรับการบริการขนส่งผลิตภัณฑ์คอนกรีตอัดแรงในหลายสาขา โดยสัดส่วนการซื้อน้ำมันจาก KJ คิดเป็นร้อยละ 2.39 และร้อยละ 2.78 ของต้นทุนขายและบริการในปี 2567 และปี 2568</p> <p><u>ความจำเป็น/ความสมเหตุสมผล</u></p> <p>ราคาซื้อขายเป็นราคาตลาด ณ ช่วงเวลานั้น ๆ</p> <p><u>ความเห็นของคณะกรรมการตรวจสอบ</u></p> <p>รายการดังกล่าวเป็นรายการธุรกิจปกติ โดยมีพิจารณาซื้อน้ำมันในราคาตลาด ณ ช่วงเวลานั้น ๆ และเงื่อนไขทั่วไปเสมือนการทำรายการกับบุคคลภายนอก จึงพิจารณาเห็นว่ารายการดังกล่าวมีความเหมาะสมและสมเหตุสมผล</p>	28.79	35.12	42.00
<p><b>รายการที่ 2</b></p> <p><u>ลักษณะรายการ</u></p> <p>รายจ่ายค่าเช่าที่ดิน</p>	0.36	0.36	0.36

รายการระหว่างกัน	มูลค่ารายการสิ้นสุดรอบปีบัญชี (ล้านบาท)		
	2566	2567	2568
<p><u>รายละเอียด</u></p> <p>เมื่อวันที่ 3 มกราคม 2567 บริษัทได้ทำสัญญาเช่าที่ดินกับ บริษัท เคเจ โคอฟเพอเรท จำกัด เพื่อใช้เป็นลานจอดรถ สัญญาเช่ามีกำหนดระยะเวลา 1 ปี สิ้นสุด วันที่ 31 ธันวาคม 2567 และเมื่อวันที่ 2 มกราคม 2568 บริษัทได้ทำ สัญญาเช่าที่ดินกับบริษัท เคเจ โคอฟเพอเรท จำกัด เพื่อใช้ เป็นลานจอดรถ สัญญาเช่ามีกำหนดระยะเวลา 1 ปี และจะ ครบกำหนดวันที่ 31 ธันวาคม 2568</p> <p><u>ความจำเป็น/ความสมเหตุสมผล</u></p> <p>ราคาค่าเช่าที่เช่าจาก KJ เช่าเป็นราคาที่ยียบได้กับค่าเช่าใน บริเวณดังกล่าว</p> <p><u>ความเห็นของคณะกรรมการตรวจสอบ</u></p> <p>การทำรายการดังกล่าวเป็นรายการธุรกิจปกติของบริษัทฯ โดยมีราคาและเงื่อนไขทั่วไปเสมือนการทำรายการกับบุคคล ภายนอก จึงพิจารณาเห็นว่ารายการดังกล่าวมีความเหมาะสม และสมเหตุสมผล</p>			
บริษัท มงคลเสริมกิจ จำกัด			
<p><b>รายการที่ 1</b></p> <p>40.45</p> <p>54.95</p> <p>64.13</p> <p><u>ลักษณะรายการ</u></p> <p>ต้นทุนการซื้อวัตถุดิบ (นํ้ายาผสมคอนกรีต ปูนซีเมนต์ผง ค่า บริการขนส่งปูนซีเมนต์ผง)</p> <p><u>รายละเอียด</u></p> <p>บริษัทฯ ซื้อนํ้ายาผสมคอนกรีต ปูนซีเมนต์ผง และมีค่าบริการ ขนส่งปูนผงจาก MSK ซึ่งประกอบธุรกิจขนส่ง และจำหน่าย สิ้นค้า ซึ่งเป็นต้นทุนสำหรับการการผลิตผลิตภัณฑ์ คอนกรีตอัดแรงในหลายสาขา อย่างไรก็ดี สัดส่วนการซื้อสินค้า และบริการจาก MSK คิดเป็นร้อยละ 3.73 และร้อยละ 4.25 ของต้นทุนขายและบริการในปี 2567 และปี 2568 ตามลำดับ</p> <p><u>ความจำเป็น/ความสมเหตุสมผล</u></p> <p>ราคาซื้อขายเป็นราคาตลาด ณ ช่วงเวลานั้น ๆ</p> <p><u>ความเห็นของคณะกรรมการตรวจสอบ</u></p> <p>รายการดังกล่าวเป็นรายการธุรกิจปกติ โดยมีราคาและเงื่อนไข ทั่วไปเสมือนการทำรายการกับบุคคลภายนอก จึงพิจารณาเห็น ว่ารายการดังกล่าวมีความเหมาะสมและสมเหตุสมผล</p>			

รายการระหว่างกัน	มูลค่ารายการสิ้นสุดรอบปีบัญชี (ล้านบาท)		
	2566	2567	2568
บริษัท รวมชัยกิจ จำกัด			
<b>รายการที่ 1</b>  <u>ลักษณะรายการ</u> <p>คำประกันวงเงินสินเชื่อจากสถาบันการเงินในประเทศ 2 แห่ง</p> <u>รายละเอียด</u> <p>RCK ในฐานะเป็นผู้ถือหุ้นรายใหญ่ของบริษัทฯ ได้คำประกันวงเงินสินเชื่อของบริษัทฯ และได้นำโฉนดที่ดินที่เป็นกรรมสิทธิ์ของ RCK เข้าคำประกันวงเงินสินเชื่อให้กับบริษัทฯ เพื่อนำวงเงินจำนวนดังกล่าวมาเพื่อใช้เป็นเงินทุนหมุนเวียนในการดำเนินธุรกิจของบริษัทฯ ซึ่งเป็นไปตามเงื่อนไขปกติของการให้สินเชื่อของธนาคาร โดยบริษัทฯ ไม่มีการจ่ายค่าตอบแทนในการคำประกันดังกล่าวแต่อย่างใด</p> <u>ความจำเป็น/ความสมเหตุสมผล</u> <p>การคำประกันดังกล่าวเป็นไปตามเงื่อนไขปกติของการให้สินเชื่อของธนาคารฯ</p> <u>ความเห็นของคณะกรรมการตรวจสอบ</u> <p>การเข้าทำรายการดังกล่าวเป็นรายการรับความช่วยเหลือทางการเงิน ซึ่งเกิดขึ้นในอดีต และเกิดขึ้นตามความจำเป็น ซึ่งไม่ทำให้บริษัทฯ เสียประโยชน์</p>	627.00	827.00	827.00

### 9.2.3 นโยบายและแนวโน้มนำการทำรายการระหว่างกันในอนาคตรวมทั้งการปฏิบัติตามข้อผูกพันที่บริษัทให้ไว้ในหนังสือชี้ชวน

#### มาตรการและขั้นตอนการอนุมัติรายการระหว่างกันหรือรายการที่เกี่ยวข้องกัน

ที่ประชุมคณะกรรมการบริษัท ครั้งที่ 5/2568 เมื่อวันที่ 14 พฤศจิกายน 2568 ได้มีมติกำหนดหลักการเกี่ยวกับข้อตกลงทางการค้าที่มีเงื่อนไขทางการค้าโดยทั่วไปในการทำธุรกรรมระหว่างบริษัทฯ หรือบริษัทย่อย กับกรรมการ ผู้บริหาร ผู้ถือหุ้นรายใหญ่ หรือบุคคลที่มีความเกี่ยวข้องโดยบริษัทฯ จะปฏิบัติตามกฎหมายว่าด้วยหลักทรัพย์และตลาดหลักทรัพย์ ข้อบังคับประกาศคำสั่งหรือข้อกำหนดของสำนักงานคณะกรรมการกำกับหลักทรัพย์และตลาดหลักทรัพย์ คณะกรรมการกำกับตลาดทุน และตลาดหลักทรัพย์แห่งประเทศไทยที่เกี่ยวข้องในเรื่องดังกล่าว รวมถึงการปฏิบัติตามข้อกำหนดที่เกี่ยวข้องกับการเปิดเผยข้อมูลการทำรายการเกี่ยวข้องกันของบริษัทฯ ตามมาตรฐานการบัญชีที่กำหนดโดยสภาวิชาชีพบัญชีในพระบรมราชูปถัมภ์ ทั้งนี้ ผู้ที่อาจมีความขัดแย้งทางผลประโยชน์หรือมีส่วนได้ส่วนเสียในการทำรายการ จะไม่สามารถมีส่วนร่วมหรือไม่มีสิทธิออกเสียงในการอนุมัติรายการดังกล่าวได้

ในกรณีที่กฎหมายกำหนดให้ต้องได้รับอนุมัติการเข้าทำรายการระหว่างกันจากคณะกรรมการบริษัท หรือที่ประชุมผู้ถือหุ้นของบริษัทฯ บริษัทฯ จะจัดให้มีคณะกรรมการตรวจสอบเข้าร่วมประชุมเพื่อพิจารณาและให้ความเห็นเกี่ยวกับความจำเป็นในการทำรายการและความสมเหตุสมผลของรายการนั้นๆ

ทั้งนี้ การทำรายการระหว่างกันที่เป็นรายการทางการค้าที่มีเงื่อนไขการค้าทั่วไป และการทำรายการทางการค้าที่ไม่เป็นเงื่อนไขการค้าทั่วไปหรือธุรกรรมอื่นๆ ให้มีหลักการดังนี้

### **การทำรายการทางการค้าที่มีเงื่อนไขการค้าทั่วไป**

ในกรณีที่บริษัทฯ และบริษัทย่อยเข้าทำรายการธุรกิจปกติหรือรายการสนับสนุนธุรกิจปกติ กับกรรมการ ผู้บริหาร ผู้ถือหุ้นรายใหญ่ หรือบุคคลที่มีความเกี่ยวข้อง และเป็นรายการที่อาจเกิดขึ้นต่อเนื่องในอนาคต บริษัทฯ มีนโยบายในการกำหนดกรอบของรายการดังกล่าว โดยรายการดังกล่าวจะต้องมีข้อตกลงทางการค้าในลักษณะเดียวกับที่วิญญูชนจะพึงกระทำกับคู่สัญญาทั่วไปในสถานการณ์เดียวกันด้วย อำนาจต่อรองทางการค้าที่ปราศจากอิทธิพลในการที่ตนมีสถานะเป็นกรรมการ ผู้บริหาร ผู้ถือหุ้นรายใหญ่ หรือบุคคลที่มีความเกี่ยวข้อง รวมทั้งต้องไม่ก่อให้เกิดการถ่ายเทผลประโยชน์ และหากคณะกรรมการบริษัทมีมติอนุมัติกรอบการทำรายการข้างต้นเป็นหลักการทั่วไปแล้ว ให้ฝ่ายจัดการสามารถอนุมัติการทำธุรกรรมระหว่างบริษัทฯ หรือบริษัทย่อย กับกรรมการ ผู้บริหาร ผู้ถือหุ้นรายใหญ่ หรือบุคคลที่มีความเกี่ยวข้องที่มีลักษณะเป็นไปตามกรอบที่กำหนดไว้ได้ โดยไม่ต้องนำรายการดังกล่าวเสนอขออนุมัติจากคณะกรรมการบริษัทอีก ทั้งนี้ ให้เป็นไปตามกฎหมายว่าด้วยหลักทรัพย์และตลาดหลักทรัพย์ ข้อบังคับ ประกาศ คำสั่ง หรือข้อกำหนดของสำนักงานคณะกรรมการกำกับหลักทรัพย์และตลาดหลักทรัพย์ คณะกรรมการกำกับตลาดทุน และตลาดหลักทรัพย์แห่งประเทศไทย โดยบริษัทจะจัดทำรายงานสรุปการทำธุรกรรมดังกล่าวเพื่อรายงานในการประชุมคณะกรรมการตรวจสอบและการประชุมคณะกรรมการบริษัททุกไตรมาส

### **การทำรายการทางการค้าที่ไม่เป็นเงื่อนไขการค้าทั่วไป หรือการทำธุรกรรมอื่นๆ**

การทำรายการทางการค้าที่ไม่เป็นเงื่อนไขการค้าทั่วไป หรือการทำธุรกรรมอื่นๆ ที่เกิดขึ้นระหว่างบริษัทฯ กับบุคคลที่อาจมีความขัดแย้งทางผลประโยชน์ มีส่วนได้เสียหรืออาจมีความขัดแย้งทางผลประโยชน์ในอนาคต บริษัทฯ จะต้องเสนอให้คณะกรรมการตรวจสอบพิจารณาและให้ความเห็นเกี่ยวกับความจำเป็นและความเหมาะสมในการเข้าทำรายการ ตลอดจนความเหมาะสมด้านราคาและเงื่อนไขในการเข้าทำรายการนั้นๆ และมีการเปรียบเทียบกับราคาที่ทำกับบุคคลภายนอกหรือราคาตลาด ก่อนนำเสนอต่อคณะกรรมการบริษัท และ/หรือที่ประชุมผู้ถือหุ้นตามแต่กรณี เพื่อพิจารณาอนุมัติต่อไป ในกรณีที่คณะกรรมการตรวจสอบไม่มีความชำนาญในการพิจารณารายการระหว่างกันที่อาจเกิดขึ้น บริษัทฯ จะให้ผู้เชี่ยวชาญอิสระหรือผู้สอบบัญชีของบริษัทฯ เป็นผู้ให้ความเห็นเกี่ยวกับรายการระหว่างกันดังกล่าว เพื่อนำไปใช้ประกอบการตัดสินใจของคณะกรรมการตรวจสอบ คณะกรรมการบริษัท และ/หรือที่ประชุมผู้ถือหุ้นตามแต่กรณี ซึ่งผู้ที่มีความขัดแย้งทางผลประโยชน์หรือมีส่วนได้เสียในการทำรายการ จะไม่สามารถมีส่วนร่วมหรือไม่มีสิทธิออกเสียงในการอนุมัติการทำรายการระหว่างกันดังกล่าว

### **แนวโน้มในการทำรายการเกี่ยวโยงกันในอนาคต**

บริษัทฯ คาดว่ารายการระหว่างกันที่เกิดขึ้นจากการประกอบธุรกิจปกติของบริษัทฯ จะยังคงมีอยู่ต่อไปในอนาคตตามความจำเป็นและเหมาะสม เช่น รายการขายสินค้าและบริการ และรายการซื้อวัตถุดิบ เป็นต้น โดยที่การเข้าทำรายการระหว่างกันดังกล่าวจะเป็นไปตามลักษณะการทำการค้าที่มีเงื่อนไขการค้าโดยทั่วไป ซึ่งมีการกำหนดแนวทางการพิสูจน์ความเป็นธรรมของการเข้าทำรายการระหว่างกันที่เป็นรายการธุรกิจปกติไว้อย่างชัดเจน โดยต้องมีราคาและเงื่อนไขที่เหมาะสมเป็นธรรม คำนึงถึงผลประโยชน์ของบริษัทฯ และไม่ก่อให้เกิดการถ่ายเทผลประโยชน์รวมทั้งคำนึงถึงผลประโยชน์ของบริษัทฯ เป็นสำคัญ โดยคณะกรรมการตรวจสอบของบริษัทฯ จะสอบทานและให้ความเห็นต่อรายการระหว่างกันที่เป็นรายการธุรกิจปกติหรือสนับสนุนธุรกิจปกติเป็นรายไตรมาส อย่างไรก็ตาม การค้าประกันวงเงินกู้ยืมจากสถาบันการเงินแล้วแต่กิจการที่เกี่ยวข้องกันได้รับการปลดการค้ำประกันดังกล่าวจากสถาบันการเงินแล้วเมื่อวันที่ 15 มกราคม 2563

สำหรับการทำรายการระหว่างกันกับบุคคลที่อาจมีความขัดแย้งทางผลประโยชน์ ที่มีลักษณะนอกเหนือจากวรรคแรก ได้แก่ การทำรายการธุรกิจปกติและรายการสนับสนุนธุรกิจปกติ ซึ่งไม่มีเงื่อนไขการค้าทั่วไป และรายการระหว่างกันอื่นๆ บริษัทฯ ได้กำหนดนโยบายให้ดำเนินการตามมาตรการและขั้นตอนในการอนุมัติการทำรายการระหว่างกัน และเปิดเผยข้อมูลในการทำรายการตามที่ได้ระบุไว้ข้างต้น

### **9.2.4 ข้อมูลเกี่ยวกับทรัพย์สินที่มีการประเมินราคาและราคาประเมินประกอบการทำรายการระหว่างกัน**

สามารถดูรายละเอียดได้ที่เอกสารแนบ 4 ทรัพย์สินที่ใช้ในการประกอบธุรกิจและรายละเอียดเกี่ยวกับรายการประเมินราคาทรัพย์สิน

## ส่วนที่ 3 งบการเงิน

## รายงานความรับผิดชอบของคณะกรรมการต่อรายงานทางการเงิน

## รายงานความรับผิดชอบของคณะกรรมการต่อรายงานทางการเงิน

คณะกรรมการบริษัทได้ให้ความสำคัญต่อหน้าที่และความรับผิดชอบในการดูแลกิจการบริษัทให้มีการจัดการที่ดีให้เป็นไปตามกฎหมาย วัตถุประสงค์ และข้อบังคับของบริษัท ตลอดจนมติที่ประชุมผู้ถือหุ้นด้วยความซื่อสัตย์สุจริต ระมัดระวัง รักษาผลประโยชน์ของบริษัท ผู้ถือหุ้น และผู้ลงทุนทั่วไป โดยกำกับดูแลให้รายงานทางการเงินของบริษัทมีการบันทึกข้อมูลทางบัญชีที่ถูกต้อง ครบถ้วน สามารถสะท้อนฐานะการเงินและผลการดำเนินงานที่เป็นจริงของบริษัท

คณะกรรมการบริษัทได้แต่งตั้งคณะกรรมการตรวจสอบ ซึ่งประกอบด้วยกรรมการอิสระที่เป็นผู้ทรงคุณวุฒิ มีคุณสมบัติครบถ้วนตามข้อกำหนดของตลาดหลักทรัพย์แห่งประเทศไทยให้เข้ามาทำหน้าที่สอบทานให้บริษัทมีการรายงานการเงินอย่างถูกต้องเพียงพอ รวมทั้งมีการเปิดเผยรายการที่เกี่ยวข้องกัน หรือที่อาจมีความขัดแย้งทางผลประโยชน์อย่างถูกต้องและครบถ้วนตามข้อกำหนดตลาดหลักทรัพย์แห่งประเทศไทยและกฎระเบียบที่เกี่ยวข้อง ซึ่งคณะกรรมการตรวจสอบได้รายงานผลการปฏิบัติงานต่อคณะกรรมการบริษัทแล้ว

คณะกรรมการบริษัทมีความเห็นว่า งบการเงินประจำปี 2568 ของบริษัทและบริษัทย่อยที่คณะกรรมการตรวจสอบได้สอบทานร่วมกับฝ่ายบริหาร และผู้สอบบัญชีของบริษัทได้ตรวจสอบแล้ว ได้แสดงฐานะการเงินและผลการดำเนินงาน โดยถูกต้องตามที่ควรในสาระสำคัญตามหลักการบัญชีที่รับรองทั่วไป



นายทัณฑ์ สิริโลเก  
ประธานกรรมการบริษัท  
25 กุมภาพันธ์ 2569



นายวิวัฒน์ชัย มงคลศรีสวัสดิ์  
ประธานเจ้าหน้าที่บริหาร  
25 กุมภาพันธ์ 2569

## รายงานของผู้สอบบัญชีอนุญาติ



บริษัท สยามเทคนิคคอนกรีต จำกัด (มหาชน) และบริษัทย่อย

รายงานของผู้สอบบัญชีและงบการเงิน

สำหรับปี สิ้นสุดวันที่ 31 ธันวาคม 2568

## รายงานของผู้สอบบัญชีรับอนุญาต

เสนอ ผู้ถือหุ้นบริษัท สยามเทคนิคคอนกรีต จำกัด (มหาชน)

### ความเห็น

ข้าพเจ้าได้ตรวจสอบงบการเงินรวมและงบการเงินเฉพาะกิจการของ บริษัท สยามเทคนิคคอนกรีต จำกัด (มหาชน) และบริษัทย่อย (กลุ่มบริษัท) และของเฉพาะบริษัท สยามเทคนิคคอนกรีต จำกัด (มหาชน) (บริษัท) ซึ่งประกอบด้วย งบฐานะการเงินรวมและงบฐานะการเงินเฉพาะกิจการ ณ วันที่ 31 ธันวาคม 2568 งบกำไรขาดทุนเบ็ดเสร็จรวมและ งบกำไรขาดทุนเบ็ดเสร็จเฉพาะกิจการ งบการเปลี่ยนแปลงส่วนของผู้ถือหุ้นรวมและงบการเปลี่ยนแปลงส่วนของผู้ถือหุ้นเฉพาะกิจการ และงบกระแสเงินสดรวมและงบกระแสเงินสดเฉพาะกิจการ สำหรับปีสิ้นสุดวันเดียวกันและหมายเหตุประกอบงบการเงินรวมและเฉพาะกิจการ รวมถึงข้อมูลนโยบายการบัญชีที่มีสาระสำคัญ

ข้าพเจ้าเห็นว่า งบการเงินรวมและงบการเงินเฉพาะกิจการข้างต้นนี้แสดงฐานะการเงินรวมและฐานะการเงินเฉพาะกิจการของบริษัท สยามเทคนิคคอนกรีต จำกัด (มหาชน) และบริษัทย่อย และของเฉพาะบริษัท สยามเทคนิคคอนกรีต จำกัด (มหาชน) ณ วันที่ 31 ธันวาคม 2568 ผลการดำเนินงานรวมและผลการดำเนินงานเฉพาะกิจการ และกระแสเงินสดรวมและกระแสเงินสดเฉพาะกิจการ สำหรับปีสิ้นสุดวันเดียวกัน โดยถูกต้องตามที่ควรในสาระสำคัญ ตามมาตรฐานการรายงานทางการเงิน

### เกณฑ์ในการแสดงความเห็น

ข้าพเจ้าได้ปฏิบัติงานตรวจสอบตามมาตรฐานการสอบบัญชี ความรับผิดชอบของข้าพเจ้าได้กล่าวไว้ในวรรคความรับผิดชอบของผู้สอบบัญชีต่อการตรวจสอบงบการเงินรวมและงบการเงินเฉพาะกิจการ ในรายงานของข้าพเจ้า ข้าพเจ้ามีความเป็นอิสระจากกลุ่มบริษัทตามประมวลจริยบรรณของผู้ประกอบวิชาชีพบัญชี รวมถึง มาตรฐานเรื่องความเป็นอิสระที่กำหนดโดยสภาวิชาชีพบัญชี (ประมวลจริยบรรณของผู้ประกอบวิชาชีพบัญชี) ในส่วนที่เกี่ยวข้องกับการตรวจสอบงบการเงินรวมและงบการเงินเฉพาะกิจการ และข้าพเจ้าได้ปฏิบัติตามความรับผิดชอบด้านจริยบรรณอื่น ๆ ตามประมวลจริยบรรณของผู้ประกอบวิชาชีพบัญชี ข้าพเจ้าเชื่อว่าหลักฐานการสอบบัญชีที่ข้าพเจ้าได้รับเพียงพอและเหมาะสมเพื่อใช้เป็นเกณฑ์ในการแสดงความเห็นของข้าพเจ้า

### เรื่องสำคัญในการตรวจสอบ

เรื่องสำคัญในการตรวจสอบคือเรื่องต่าง ๆ ที่มีนัยสำคัญที่สุดตามดุลยพินิจของผู้ประกอบวิชาชีพของข้าพเจ้าในการตรวจสอบงบการเงินรวมและงบการเงินเฉพาะกิจการสำหรับงวดปัจจุบัน ข้าพเจ้าได้นำเรื่องเหล่านี้มาพิจารณาในบริบทของการตรวจสอบงบการเงินรวมและงบการเงินเฉพาะกิจการ โดยรวมและในการแสดงความเห็นของข้าพเจ้า ทั้งนี้ ข้าพเจ้าไม่ได้แสดงความเห็นแยกต่างหากสำหรับเรื่องเหล่านี้

### การรับรู้รายได้จากการขายสินค้าและบริการ

ตามที่กล่าวไว้ในหมายเหตุประกอบงบการเงินข้อ 3(ก) และข้อ 24 เกี่ยวกับการรับรู้รายได้จากการขายสินค้าและบริการซึ่งแสดงในงบการเงินรวมและงบการเงินเฉพาะกิจการจำนวน 2,170 ล้านบาท และ 1,867 ล้านบาทตามลำดับ การรับรู้รายได้ของกลุ่มบริษัทจะทำเมื่อลูกค้ามีอำนาจควบคุมในสินค้าหรือบริการ โดยรับรู้ในจำนวนที่มีความเป็นไปได้ค่อนข้างแน่ในระดับสูงมากกว่าจะไม่มี การกลับรายการอย่างมีนัยสำคัญของรายได้ ซึ่งมีความเสี่ยงที่กลุ่มบริษัทจะรับรู้รายได้จากการขายสินค้าและบริการไม่เหมาะสม ดังนั้น ข้าพเจ้าจึงพิจารณาเป็นเรื่องสำคัญในการตรวจสอบ

ข้าพเจ้าได้รับความเชื่อมั่น เกี่ยวกับการรับรู้รายได้จากการขายสินค้าและบริการของกลุ่มบริษัท โดย

- ทำความเข้าใจเกี่ยวกับกระบวนการรับรู้รายได้จากการขายพร้อมบริการและคำนึงถึงภาระที่ต้องปฏิบัติตามสัญญา อำนาจควบคุมในสินค้าและบริการ และระบบการควบคุมภายในที่เกี่ยวข้อง
- สอบทานการออกแบบและทดสอบระบบการควบคุมที่สำคัญเกี่ยวกับการรับรู้รายได้
- วิเคราะห์เปรียบเทียบรายการขายสินค้าและบริการที่เกิดขึ้น
- สุ่มตรวจสอบเอกสารประกอบรายการขายสินค้าและบริการที่เกิดขึ้นในระหว่างปีและ ช่วงใกล้สิ้นรอบระยะเวลาในงบการเงิน รวมถึงรายการลดหนี้ที่ออกภายหลังระยะเวลาในงบการเงิน และ
- สอบทานใบสำคัญทั่วไปเพื่อตรวจหาความผิดปกติที่อาจเกิดขึ้นของรายการขายสินค้าและบริการ

### ข้อมูลอื่น

ผู้บริหารเป็นผู้รับผิดชอบต่อข้อมูลอื่น ข้อมูลอื่นประกอบด้วยข้อมูลซึ่งรวมอยู่ในรายงานประจำปีของกลุ่มบริษัท (แต่ไม่รวมถึงงบการเงินรวมและงบการเงินเฉพาะกิจการและรายงานของผู้สอบบัญชีที่อยู่ในรายงานนั้น) ข้าพเจ้าคาดว่าข้าพเจ้าจะได้รับรายงานประจำปีภายหลังวันที่ในรายงานของผู้สอบบัญชีนี้

ความเห็นของข้าพเจ้าต่องบการเงินรวมและงบการเงินเฉพาะกิจการไม่ครอบคลุมถึงข้อมูลอื่นและข้าพเจ้าไม่ได้ให้ความเชื่อมั่นต่อข้อมูลอื่น

ความรับผิดชอบของข้าพเจ้าที่เกี่ยวข้องเนื่องกับการตรวจสอบงบการเงินรวมและงบการเงินเฉพาะกิจการคือ การอ่านและพิจารณาว่าข้อมูลอื่นมีความขัดแย้งที่มีสาระสำคัญกับงบการเงินหรือกับความรู้ที่ได้รับจากการตรวจสอบของข้าพเจ้า หรือปรากฏว่ามีการแสดงข้อมูลที่ขัดต่อข้อเท็จจริงอันเป็นสาระสำคัญหรือไม่

เมื่อข้าพเจ้าได้อ่านรายงานประจำปีของกลุ่มบริษัท หากข้าพเจ้าสรุปได้ว่าการแสดงข้อมูลที่ขัดต่อข้อเท็จจริงอันเป็นสาระสำคัญ ข้าพเจ้าต้องสื่อสารเรื่องดังกล่าวกับผู้มีส่วนที่ในการกำกับดูแล เพื่อให้ผู้มีส่วนที่ในการกำกับดูแลดำเนินการแก้ไขข้อมูลที่แสดงขัดต่อข้อเท็จจริง

#### **ความรับผิดชอบของผู้บริหารและผู้มีส่วนที่ในการกำกับดูแลต้องงบการเงินรวมและงบการเงินเฉพาะกิจการ**

ผู้บริหารมีหน้าที่รับผิดชอบในการจัดทำและการนำเสนองบการเงินรวมและงบการเงินเฉพาะกิจการเหล่านี้ โดยถูกต้องตามที่ควรตามมาตรฐานการรายงานทางการเงินและรับผิดชอบเกี่ยวกับการควบคุมภายในที่ผู้บริหารพิจารณาว่าจำเป็นเพื่อให้สามารถจัดทำงบการเงินรวมและงบการเงินเฉพาะกิจการที่ปราศจากการแสดงข้อมูลที่ขัดต่อข้อเท็จจริงอันเป็นสาระสำคัญ ไม่ว่าจะเกิดจากการทุจริตหรือข้อผิดพลาด

ในการจัดทำงบการเงินรวมและงบการเงินเฉพาะกิจการ ผู้บริหารรับผิดชอบในการประเมินความสามารถของกลุ่มบริษัท และบริษัทในการดำเนินงานต่อเนื่อง เปิดเผยเรื่องที่เกี่ยวข้องกับการดำเนินงานต่อเนื่องตามความเหมาะสม และการใช้เกณฑ์การบัญชีสำหรับการดำเนินงานต่อเนื่องเว้นแต่ผู้บริหารมีความตั้งใจที่จะเลิกกลุ่มบริษัทหรือหยุดดำเนินงานหรือไม่สามารถดำเนินงานต่อเนื่องต่อไปได้

ผู้มีส่วนที่ในการกำกับดูแลมีหน้าที่ในการสอดส่องดูแลกระบวนการในการจัดทำรายงานทางการเงินของกลุ่มบริษัท

#### **ความรับผิดชอบของผู้สอบบัญชีต่อการตรวจสอบงบการเงินรวมและงบการเงินเฉพาะกิจการ**

การตรวจสอบของข้าพเจ้ามีวัตถุประสงค์เพื่อให้ได้ความเชื่อมั่นอย่างสมเหตุสมผลว่างบการเงินรวมและงบการเงินเฉพาะกิจการโดยรวมปราศจากการแสดงข้อมูลที่ขัดต่อข้อเท็จจริงอันเป็นสาระสำคัญหรือไม่ไม่ว่าจะเกิดจากการทุจริตหรือข้อผิดพลาด และเสนอรายงานของผู้สอบบัญชีซึ่งรวมความเห็นของข้าพเจ้าอยู่ด้วย ความเชื่อมั่นอย่างสมเหตุสมผลคือความเชื่อมั่นในระดับสูงแต่ไม่ได้เป็นการรับประกันว่าการปฏิบัติงานตรวจสอบตามมาตรฐานการสอบบัญชีจะสามารถตรวจพบข้อมูลที่ขัดต่อข้อเท็จจริงอันเป็นสาระสำคัญที่มีอยู่ได้เสมอไป ข้อมูลที่ขัดต่อข้อเท็จจริงอาจเกิดจากการทุจริตหรือข้อผิดพลาดและถือว่ามีสาระสำคัญเมื่อการคำนึงอย่างสมเหตุสมผลได้ว่ารายการที่ขัดต่อข้อเท็จจริงแต่ละรายการหรือทุกรายการรวมกันจะมีผลต่อการตัดสินใจทางเศรษฐกิจของผู้ใช้งบการเงินรวมและงบการเงินเฉพาะกิจการจากการใช้งบการเงินเหล่านี้

ในการตรวจสอบของข้าพเจ้าตามมาตรฐานการสอบบัญชีข้าพเจ้าได้ใช้ดุลยพินิจและการสังเกตและสงสัยเกี่ยวกับผู้ประกอบวิชาชีพตลอดการตรวจสอบ การปฏิบัติงานของข้าพเจ้ารวมถึง

- ระบุนและประเมินความเสี่ยงจากการแสดงข้อมูลที่ขัดต่อข้อเท็จจริงอันเป็นสาระสำคัญในงบการเงินรวมและงบการเงินเฉพาะกิจการไม่ว่าจะเกิดจากการทุจริตหรือข้อผิดพลาด ออกแบบและปฏิบัติตามวิธีการตรวจสอบเพื่อตอบสนองต่อความเสี่ยงเหล่านั้น และได้หลักฐานการสอบบัญชีที่เพียงพอและเหมาะสมเพื่อเป็นเกณฑ์ในการแสดงความเห็นของข้าพเจ้า ความเสี่ยงที่ไม่พบข้อมูลที่ขัดต่อข้อเท็จจริงอันเป็นสาระสำคัญซึ่งเป็นผลมาจากการทุจริตจะสูงกว่าความเสี่ยงที่เกิดจากข้อผิดพลาด เนื่องจากการทุจริตอาจเกี่ยวกับการสมรู้ร่วมคิด การปลอมแปลงเอกสารหลักฐาน การตั้งใจละเว้นการแสดงข้อมูล การแสดงข้อมูลที่ไมตรงตามข้อเท็จจริงหรือการแทรกแซงการควบคุมภายใน
- ทำความเข้าใจในระบบการควบคุมภายในที่เกี่ยวข้องกับการตรวจสอบ เพื่อออกแบบวิธีการตรวจสอบที่เหมาะสมกับสถานการณ์ แต่ไม่ใช่เพื่อวัตถุประสงค์ในการแสดงความเห็นต่อความมีประสิทธิภาพของการควบคุมภายในของกลุ่มบริษัท
- ประเมินความเหมาะสมของนโยบายการบัญชีที่ผู้บริหารใช้และความสมเหตุสมผลของประมาณการทางบัญชีและการเปิดเผยข้อมูลที่เกี่ยวข้องซึ่งจัดทำขึ้นโดยผู้บริหาร
- สรุปเกี่ยวกับความเหมาะสมของการใช้เกณฑ์การบัญชีสำหรับการดำเนินงานต่อเนื่องของผู้บริหารและจากหลักฐานการสอบบัญชีที่ได้รับ สรุปว่ามีความไม่แน่นอนที่มีสาระสำคัญเกี่ยวกับเหตุการณ์หรือสถานการณ์ที่อาจเป็นเหตุให้เกิดข้อสงสัยอย่างมีนัยสำคัญต่อความสามารถของกลุ่มบริษัทและบริษัทในการดำเนินงานต่อเนื่องหรือไม่ ถ้าข้าพเจ้าได้ข้อสรุปว่ามีความไม่แน่นอนที่มีสาระสำคัญ ข้าพเจ้าต้องกล่าวไว้ในรายงานของผู้สอบบัญชีของข้าพเจ้าโดยให้ข้อสังเกตถึงการเปิดเผยข้อมูลในงบการเงินรวมและงบการเงินเฉพาะกิจการที่เกี่ยวข้องหรือถ้าการเปิดเผยข้อมูลดังกล่าวไม่เพียงพอ ความเห็นของข้าพเจ้าจะเปลี่ยนแปลงไป ข้อสรุปของข้าพเจ้าขึ้นอยู่กับหลักฐานการสอบบัญชีที่ได้รับจนถึงวันที่ในรายงานของผู้สอบบัญชีของข้าพเจ้า อย่างไรก็ตามเหตุการณ์หรือสถานการณ์ในอนาคตอาจเป็นเหตุให้กลุ่มบริษัทและบริษัทต้องหยุดการดำเนินงานต่อเนื่อง
- ประเมินการนำเสนอ โครงสร้างและเนื้อหาของงบการเงินรวมและงบการเงินเฉพาะกิจการโดยรวม รวมถึงการเปิดเผยข้อมูลว่างบการเงินรวมและงบการเงินเฉพาะกิจการแสดงรายการและเหตุการณ์ในรูปแบบที่ทำให้มีการนำเสนอข้อมูลโดยถูกต้องตามที่ควรหรือไม่
- ได้รับหลักฐานการสอบบัญชีที่เหมาะสมอย่างเพียงพอเกี่ยวกับข้อมูลทางการเงินของกิจการภายในกลุ่มหรือกิจกรรมทางธุรกิจภายในกลุ่มบริษัทเพื่อแสดงความเห็นต่องบการเงินรวม ข้าพเจ้ารับผิดชอบต่อการกำหนดแนวทาง การควบคุมดูแล และการปฏิบัติงานตรวจสอบกลุ่มบริษัท ข้าพเจ้าเป็นผู้รับผิดชอบแต่เพียงผู้เดียวต่อความเห็นของข้าพเจ้า

ข้าพเจ้าได้สื่อสารกับผู้มีหน้าที่ในการกำกับดูแลในเรื่องต่าง ๆ ที่สำคัญ ซึ่งรวมถึงขอบเขตและช่วงเวลาของการตรวจสอบตามที่ได้อ้างอิงไว้ ประเด็นที่มีนัยสำคัญที่พบจากการตรวจสอบ รวมถึงข้อบกพร่องที่มีนัยสำคัญในระบบการควบคุมภายในหากข้าพเจ้าได้พบในระหว่างการตรวจสอบของข้าพเจ้า

ข้าพเจ้าได้ให้คำรับรองแก่ผู้มีหน้าที่ในการกำกับดูแลว่าข้าพเจ้าได้ปฏิบัติตามประมวลจริยบรรณของผู้ประกอบวิชาชีพบัญชีที่เกี่ยวข้องกับความเป็นอิสระ และได้สื่อสารกับผู้มีหน้าที่ในการกำกับดูแลเกี่ยวกับความสัมพันธ์ทั้งหมดตลอดจนเรื่องอื่นซึ่งข้าพเจ้าเชื่อว่ามีเหตุผลที่บุคคลภายนอกอาจพิจารณาว่ากระทบต่อความเป็นอิสระของข้าพเจ้าและมาตรการที่ข้าพเจ้าใช้เพื่อป้องกันไม่ให้ข้าพเจ้าขาดความเป็นอิสระ

จากเรื่องที่ได้สื่อสารกับผู้มีหน้าที่ในการกำกับดูแล ข้าพเจ้าได้พิจารณาเรื่องต่าง ๆ ที่มีนัยสำคัญมากที่สุดในการตรวจสอบงบการเงินรวมและงบการเงินเฉพาะกิจการในงวดปัจจุบันและกำหนดเป็นเรื่องสำคัญในการตรวจสอบ ข้าพเจ้าได้อธิบายเรื่องเหล่านี้ไว้ในรายงานของผู้สอบบัญชี เว้นแต่กฎหมายหรือข้อบังคับไม่ให้เปิดเผยต่อสาธารณะเกี่ยวกับเรื่องดังกล่าว หรือในสถานการณ์ที่ยากที่จะเกิดขึ้น ข้าพเจ้าพิจารณาว่าไม่ควรสื่อสารเรื่องดังกล่าวในรายงานของข้าพเจ้าเพราะการกระทำดังกล่าวสามารถคาดการณ์ได้อย่างสมเหตุสมผลว่าจะมีผลกระทบในทางลบมากกว่าผลประโยชน์ต่อส่วนได้เสียสาธารณะจากการสื่อสารดังกล่าว

บริษัท สอบบัญชี ดี ไอ เอ อินเตอร์เนชั่นแนล จำกัด

(นางสาวสุภาภรณ์ มั่งจิตร)

ผู้สอบบัญชีรับอนุญาต เลขทะเบียน 8125

วันที่ 25 กุมภาพันธ์ 2569

## งบการเงิน

บริษัท สยามเทคนิคคอนกรีต จำกัด (มหาชน) และบริษัทย่อย  
งบฐานะการเงิน  
ณ วันที่ 31 ธันวาคม 2568

		งบการเงินรวม		งบการเงินเฉพาะกิจการ	
	หมายเหตุ	2568	2567	2568	2567
		(หน่วย : บาท)			
สินทรัพย์					
สินทรัพย์หมุนเวียน					
เงินสดและรายการเทียบเท่าเงินสด	5	87,238,007	74,464,105	61,087,071	51,998,755
ลูกหนี้การค้า	4, 6	269,024,871	391,810,954	215,118,765	337,088,771
ลูกหนี้หมุนเวียนอื่น	4, 7	12,834,274	9,013,316	136,648,241	10,302,246
สินทรัพย์ที่เกิดจากสัญญาก่อสร้าง	8	6,658,469	9,381,421	6,658,469	-
เงินให้กู้ยืมระยะสั้นแก่กิจการเกี่ยวข้องกัน	4	-	-	20,000,000	62,600,000
สินค้าคงเหลือ	9	551,336,863	470,223,125	315,570,442	325,525,558
สินทรัพย์หมุนเวียนอื่น		24,202,870	67,653,118	14,132,739	33,454,779
รวมสินทรัพย์หมุนเวียน		951,295,354	1,022,546,039	769,215,727	820,970,109
สินทรัพย์ไม่หมุนเวียน					
เงินฝากธนาคารที่มีภาระค้ำประกัน		137,476	135,929	-	-
เงินลงทุนในบริษัทย่อย	10	-	-	473,998,200	463,998,200
เงินลงทุนระยะยาวอื่น		360,000	360,000	-	-
อสังหาริมทรัพย์เพื่อการลงทุน	11	67,787,090	67,787,090	67,787,090	67,787,090
ที่ดิน อาคารและอุปกรณ์	12	1,946,592,250	1,989,262,446	1,231,974,785	1,285,762,497
สินทรัพย์สิทธิการใช้	13	40,494,070	34,950,624	33,614,768	33,849,199
ค่าความนิยม		5,512,639	5,512,639	-	-
สินทรัพย์ไม่มีตัวตน	14	7,921,959	8,791,086	4,057,941	4,626,245
สินทรัพย์ภายในเงินได้รอการตัดบัญชี	15	26,598,822	23,367,434	25,762,941	22,921,070
สินทรัพย์ไม่หมุนเวียนอื่น		44,537,436	48,945,178	27,992,531	41,825,691
รวมสินทรัพย์ไม่หมุนเวียน		2,139,941,742	2,179,112,426	1,865,188,256	1,920,769,992
รวมสินทรัพย์		3,091,237,096	3,201,658,465	2,634,403,983	2,741,740,101

หมายเหตุประกอบงบการเงินเป็นส่วนหนึ่งของงบการเงินนี้



บริษัท สยามเทคนิคคอนกรีต จำกัด (มหาชน) และบริษัทย่อย  
งบฐานะการเงิน  
ณ วันที่ 31 ธันวาคม 2568

		งบการเงินรวม		งบการเงินเฉพาะกิจการ	
	หมายเหตุ	2568	2567	2568	2567
		(หน่วย : บาท)			
หนี้สินและส่วนของผู้ถือหุ้น					
หนี้สินหมุนเวียน					
เงินเบิกเกินบัญชีและเงินกู้ยืมระยะสั้นจากสถาบันการเงิน	16	506,308,070	586,078,246	382,407,490	500,690,852
เจ้าหนี้การค้า	4, 17	143,937,961	165,939,912	161,075,759	191,720,662
เจ้าหนี้หมุนเวียนอื่น	4, 18	70,503,532	49,814,100	68,190,439	45,240,480
เงินกู้ยืมระยะสั้นกิจการที่เกี่ยวข้องกัน	4	-	-	-	11,200,000
ส่วนของหนี้สินระยะยาวที่ถึงกำหนดชำระภายในหนึ่งปี	16	126,213,342	145,203,250	55,663,842	87,503,913
ส่วนของหนี้สินตามสัญญาเช่าที่ถึงกำหนดชำระภายในหนึ่งปี	16	12,051,008	13,851,617	10,132,684	13,601,947
ภาษีเงินได้นิติบุคคลค้างจ่าย		8,299,590	17,530,029	7,437,744	17,080,776
เงินรับล่วงหน้าส่วนที่เกินกว่างานส่วนที่เสร็จ - หมุนเวียน		114,238,032	82,641,093	113,187,102	79,761,394
ประมาณการหนี้สินหมุนเวียนสำหรับผลประโยชน์พนักงาน	19	3,727,182	17,750,558	3,693,432	17,750,558
หนี้สินหมุนเวียนอื่น	20	12,048,570	8,891,942	11,794,715	8,774,053
รวมหนี้สินหมุนเวียน		997,327,287	1,087,700,747	813,583,207	973,324,635
หนี้สินไม่หมุนเวียน					
เงินกู้ยืมระยะยาวจากสถาบันการเงิน	16	389,701,977	529,378,538	132,700,000	191,713,842
หนี้สินตามสัญญาเช่า	16	10,172,775	10,996,529	6,262,953	10,173,534
หนี้สินภาษีเงินได้รอการตัดบัญชี	15	20,766,612	21,462,165	132,496	29,677
ประมาณการหนี้สินไม่หมุนเวียน					
สำหรับผลประโยชน์พนักงาน	19	43,246,038	37,876,203	39,100,383	35,644,382
หนี้สินไม่หมุนเวียนอื่น		4,447,274	6,199,801	3,704,459	5,414,526
รวมหนี้สินไม่หมุนเวียน		468,334,676	605,913,236	181,900,291	242,975,961
รวมหนี้สิน		1,465,661,963	1,693,613,983	995,483,498	1,216,300,596

หมายเหตุประกอบงบการเงินเป็นส่วนหนึ่งของงบการเงินนี้

บริษัท สยามเทคนิคคอนกรีต จำกัด (มหาชน) และบริษัทย่อย

งบฐานะการเงิน

ณ วันที่ 31 ธันวาคม 2568

หมายเหตุ	งบการเงินรวม		งบการเงินเฉพาะกิจการ	
	2568	2567	2568	2567
(หน่วย : บาท)				
<b>หนี้สินและส่วนของผู้ถือหุ้น</b>				
<b>ส่วนของผู้ถือหุ้น</b>				
<b>ทุนเรือนหุ้น</b>				
ทุนจดทะเบียน (หุ้นสามัญ 725,000,000 หุ้น หุ้นละ 1 บาท) 21	725,000,000	725,000,000	725,000,000	725,000,000
<b>ทุนที่ออกและชำระแล้ว</b>				
ทุนที่ออกและชำระแล้ว (หุ้นสามัญ 725,000,000 หุ้น หุ้นละ 1 บาท)	725,000,000	725,000,000	725,000,000	725,000,000
ส่วนเกินมูลค่าหุ้นสามัญ	345,715,911	345,715,911	345,715,911	345,715,911
ส่วนเกินทุนจากการจ่ายโดยใช้หุ้นเป็นเกณฑ์	3,356,964	3,356,964	3,356,964	3,356,964
<b>กำไรสะสม</b>				
<b>จัดสรรแล้ว</b>				
ทุนสำรองตามกฎหมาย 22	72,500,000	72,500,000	72,500,000	72,500,000
ยังไม่ได้จัดสรร	478,574,106	361,044,847	492,347,610	378,866,630
<b>รวมส่วนของบริษัทใหญ่</b>	<b>1,625,146,981</b>	<b>1,507,617,722</b>	<b>1,638,920,485</b>	<b>1,525,439,505</b>
ส่วนได้เสียที่ไม่มีอำนาจควบคุม	428,152	426,760	-	-
<b>รวมส่วนของผู้ถือหุ้น</b>	<b>1,625,575,133</b>	<b>1,508,044,482</b>	<b>1,638,920,485</b>	<b>1,525,439,505</b>
<b>รวมหนี้สินและส่วนของผู้ถือหุ้น</b>	<b>3,091,237,096</b>	<b>3,201,658,465</b>	<b>2,634,403,983</b>	<b>2,741,740,101</b>

หมายเหตุประกอบงบการเงินเป็นส่วนหนึ่งของงบการเงินนี้

บริษัท สยามเทคนิคคอนกรีต จำกัด (มหาชน) และบริษัทย่อย

งบกำไรขาดทุนเบ็ดเสร็จ

สำหรับปีสิ้นสุดวันที่ 31 ธันวาคม 2568

		งบการเงินรวม		งบการเงินเฉพาะกิจการ	
	หมายเหตุ	2568	2567	2568	2567
รายได้		(หน่วย : บาท)			
รายได้จากการขายและให้บริการ	4, 24	2,170,428,601	2,039,537,886	1,867,923,534	1,876,007,236
รายได้ตามสัญญาก่อสร้าง	24	10,322,855	42,815,108	10,322,855	27,117,667
รายได้อื่น	23	16,804,278	13,798,828	26,083,598	17,007,309
รวมรายได้		2,197,555,734	2,096,151,822	1,904,329,987	1,920,132,212
ค่าใช้จ่าย					
ต้นทุนขายและบริการ		1,750,484,550	1,614,340,881	1,509,628,324	1,471,822,613
ต้นทุนงานก่อสร้างโครงการ		9,989,729	46,065,072	9,989,729	24,781,915
ต้นทุนในการจัดจำหน่าย	25	27,937,302	29,353,319	24,196,925	25,556,294
ค่าใช้จ่ายในการบริหาร	26	187,140,804	190,119,401	162,151,261	176,947,553
ต้นทุนทางการเงิน	30	42,298,946	53,669,498	23,693,340	35,373,353
รวมค่าใช้จ่าย		2,017,851,331	1,933,548,171	1,729,659,579	1,734,481,728
กำไรก่อนภาษีเงินได้		179,704,403	162,603,651	174,670,408	185,650,484
ค่าใช้จ่ายภาษีเงินได้	31	(37,520,757)	(45,291,882)	(36,539,802)	(44,530,489)
กำไรสำหรับปี		142,183,646	117,311,769	138,130,606	141,119,995
กำไร (ขาดทุน) เบ็ดเสร็จอื่นสำหรับปี		-	-	-	-
กำไร (ขาดทุน) เบ็ดเสร็จรวมสำหรับปี		142,183,646	117,311,769	138,130,606	141,119,995
การแบ่งปันกำไรสำหรับปี					
ส่วนที่เป็นของผู้ถือหุ้นบริษัทใหญ่		142,182,254	117,311,821	138,130,606	141,119,995
ส่วนที่เป็นของส่วนได้เสียที่ไม่มีอำนาจควบคุม		1,392	(52)	-	-
		142,183,646	117,311,769	138,130,606	141,119,995
การแบ่งปันกำไร (ขาดทุน) เบ็ดเสร็จรวมสำหรับปี					
ส่วนที่เป็นของผู้ถือหุ้นบริษัทใหญ่		142,182,254	117,311,821	138,130,606	141,119,995
ส่วนที่เป็นของส่วนได้เสียที่ไม่มีอำนาจควบคุม		1,392	(52)	-	-
		142,183,646	117,311,769	138,130,606	141,119,995
กำไรต่อหุ้น					
กำไรต่อหุ้นขั้นพื้นฐาน	32	0.20	0.16	0.19	0.19
จำนวนหุ้นสามัญถ่วงเฉลี่ยถ่วงน้ำหนัก		725,000,000	725,000,000	725,000,000	725,000,000

หมายเหตุประกอบงบการเงินเป็นส่วนหนึ่งของงบการเงินนี้

บริษัท สยามเทคนิคคอนกรีต จำกัด (มหาชน) และบริษัทย่อย  
 งบการเปลี่ยนแปลงส่วนของผู้ถือหุ้น  
 สำหรับปีสิ้นสุดวันที่ 31 ธันวาคม 2568

หมายเหตุ	งบการเงินรวม						ส่วนของ	
	ทุนเรือนหุ้น	ส่วนเกิน	ส่วนเกินทุนจาก	กำไรสะสม		รวมส่วนของ	ส่วนได้เสีย	รวมส่วนของ
	ที่ออก	มูลค่า	การจ่ายโดยใช้	ทุนสำรอง		ผู้ถือหุ้น	ที่ไม่มีอำนาจ	
	และชำระแล้ว	หุ้นสามัญ	หุ้นเป็นเกณฑ์	ตามกฎหมาย	ยังไม่ได้จัดสรร	ของบริษัท	ควบคุม	ผู้ถือหุ้น
	(หน่วย : บาท)							
สำหรับปีสิ้นสุดวันที่ 31 ธันวาคม 2567								
ยอดคงเหลือ ณ วันที่ 1 มกราคม 2567	725,000,000	345,715,911	3,356,964	67,975,576	248,257,450	1,390,305,901	426,812	1,390,732,713
กำไรสำหรับปี	-	-	-	-	117,311,821	117,311,821	(52)	117,311,769
กำไร (ขาดทุน) เบ็ดเสร็จอื่นสำหรับปี	-	-	-	-	-	-	-	-
กำไร (ขาดทุน) เบ็ดเสร็จรวมสำหรับปี	-	-	-	-	117,311,821	117,311,821	(52)	117,311,769
โอนกำไรสะสมเป็นทุนสำรองตามกฎหมาย	-	-	-	4,524,424	(4,524,424)	-	-	-
รวมกำไร (ขาดทุน) เบ็ดเสร็จสำหรับปี	-	-	-	4,524,424	112,787,397	117,311,821	(52)	117,311,769
ยอดคงเหลือ ณ วันที่ 31 ธันวาคม 2567	725,000,000	345,715,911	3,356,964	72,500,000	361,044,847	1,507,617,722	426,760	1,508,044,482
สำหรับปีสิ้นสุดวันที่ 31 ธันวาคม 2568								
ยอดคงเหลือ ณ วันที่ 1 มกราคม 2568	725,000,000	345,715,911	3,356,964	72,500,000	361,044,847	1,507,617,722	426,760	1,508,044,482
กำไรสำหรับปี	-	-	-	-	142,182,254	142,182,254	1,392	142,183,646
กำไร (ขาดทุน) เบ็ดเสร็จอื่นสำหรับปี	-	-	-	-	-	-	-	-
กำไร (ขาดทุน) เบ็ดเสร็จรวมสำหรับปี	-	-	-	-	142,182,254	142,182,254	1,392	142,183,646
เงินปันผลจ่าย	-	-	-	-	(24,652,995)	(24,652,995)	-	(24,652,995)
รวมกำไร (ขาดทุน) เบ็ดเสร็จสำหรับปี	-	-	-	-	117,529,259	117,529,259	1,392	117,530,651
ยอดคงเหลือ ณ วันที่ 31 ธันวาคม 2568	725,000,000	345,715,911	3,356,964	72,500,000	478,574,106	1,625,146,981	428,152	1,625,575,133

หมายเหตุประกอบงบการเงินเป็นส่วนหนึ่งของงบการเงินนี้

บริษัท สยามเทคนิคคอนกรีต จำกัด (มหาชน) และบริษัทย่อย  
 งบการเปลี่ยนแปลงส่วนของผู้ถือหุ้น  
 สำหรับปีสิ้นสุดวันที่ 31 ธันวาคม 2568

หมายเหตุ	งบการเงินเฉพาะกิจการ					
	ทุนเรือนหุ้น	ส่วนเกิน	ส่วนเกินทุนจาก	กำไรสะสม		รวมส่วนของ
	ที่ออก	มูลค่า	การขายโดยใช้	ทุนสำรอง		
	และชำระแล้ว	หุ้นสามัญ	หุ้นเป็นเกณฑ์	ตามกฎหมาย	ยังไม่ได้จัดสรร	ผู้ถือหุ้น
	(หน่วย : บาท)					
สำหรับปีสิ้นสุดวันที่ 31 ธันวาคม 2567						
ยอดคงเหลือ ณ วันที่ 1 มกราคม 2567	725,000,000	345,715,911	3,356,964	67,975,576	242,271,059	1,384,319,510
กำไรสำหรับปี	-	-	-	-	141,119,995	141,119,995
กำไร(ขาดทุน)เบ็ดเสร็จอื่นสำหรับปี	-	-	-	-	-	-
กำไร(ขาดทุน)เบ็ดเสร็จรวมสำหรับปี	-	-	-	-	141,119,995	141,119,995
โอนกำไรสะสมเป็นสำรองตามกฎหมาย	-	-	-	4,524,424	(4,524,424)	-
รวมกำไร(ขาดทุน)เบ็ดเสร็จสำหรับปี	-	-	-	4,524,424	136,595,571	141,119,995
ยอดคงเหลือ ณ วันที่ 31 ธันวาคม 2567	725,000,000	345,715,911	3,356,964	72,500,000	378,866,630	1,525,439,505
สำหรับปีสิ้นสุดวันที่ 31 ธันวาคม 2568						
ยอดคงเหลือ ณ วันที่ 1 มกราคม 2568	725,000,000	345,715,911	3,356,964	72,500,000	378,866,630	1,525,439,505
กำไรสำหรับปี	-	-	-	-	138,130,606	138,130,606
กำไร(ขาดทุน)เบ็ดเสร็จอื่นสำหรับปี	-	-	-	-	-	-
กำไร(ขาดทุน)เบ็ดเสร็จรวมสำหรับปี	-	-	-	-	138,130,606	138,130,606
เงินปันผลจ่าย	-	-	-	-	(24,649,626)	(24,649,626)
รวมกำไร(ขาดทุน)เบ็ดเสร็จสำหรับปี	-	-	-	-	113,480,980	113,480,980
ยอดคงเหลือ ณ วันที่ 31 ธันวาคม 2568	725,000,000	345,715,911	3,356,964	72,500,000	492,347,610	1,638,920,485

หมายเหตุประกอบงบการเงินเป็นส่วนหนึ่งของการเงินนี้

บริษัท สยามเทคนิคคอนกรีต จำกัด (มหาชน) และบริษัทย่อย  
งบกระแสเงินสด  
สำหรับปีสิ้นสุดวันที่ 31 ธันวาคม 2568

	งบการเงินรวม		งบการเงินเฉพาะกิจการ	
	2568	2567	2568	2567
หมายเหตุ	(หน่วย : บาท)			
<b>กระแสเงินสดจากกิจกรรมดำเนินงาน</b>				
กำไรสำหรับปี	142,183,646	117,311,769	138,130,606	141,119,995
<b>ปรับรายการที่กระทบกำไรเป็นเงินสดรับ (จ่าย)</b>				
ค่าเสื่อมราคา	136,184,898	128,163,094	111,641,618	110,650,652
ค่าตัดจำหน่าย	1,098,126	756,252	665,304	676,133
(กลับรายการ) ค่าเพื่อการลดมูลค่าของสินค้าคงเหลือ	1,893,467	2,306,029	1,801,286	1,955,028
ผลประโยชน์พนักงาน	8,448,730	7,765,597	6,292,427	7,528,745
ต้นทุนทางการเงิน 30	42,298,946	53,669,498	23,693,340	35,373,353
(กลับรายการ) ค่าเพื่อผลขาดทุนด้านเครดิตที่คาดว่าจะเกิดขึ้น	22,053,166	19,660,109	22,053,166	19,660,109
(กำไร) ขาดทุนจากการจำหน่ายที่ดิน อาคารและอุปกรณ์	(3,891,813)	(1,452,254)	(2,642,281)	(1,452,254)
(กำไร) ขาดทุนจากการตัดจำหน่ายสินทรัพย์	30,781	96,850	30,781	96,850
ภาษีเงินได้หัก ณ ที่จ่ายตัดจ่าย	-	2,020	-	-
รายได้จากเงินปันผล	-	-	(11,226,631)	-
กำไรจากเงินลงทุน	-	-	-	(312,178)
ภาษีเงินได้	37,520,757	45,291,882	36,539,802	44,530,489
ลูกหนี้การค้า	100,689,632	(38,995,835)	99,873,556	43,292,508
ลูกหนี้หมุนเวียนอื่น	(3,777,672)	25,373,809	(126,302,710)	55,405,748
งานก่อสร้างตามสัญญาระหว่างก่อสร้าง	2,722,952	64,226,074	(6,658,469)	42,425,878
สินค้าคงเหลือ	(83,007,205)	(57,343,354)	8,153,830	38,057,227
สินทรัพย์หมุนเวียนอื่น	45,046,660	(16,693,715)	19,751,522	(11,776,451)
สินทรัพย์ไม่หมุนเวียนอื่น	18,647,247	(5,964,429)	13,833,160	(3,353,996)
เจ้าหนี้การค้า	(23,676,948)	(104,742,976)	(30,644,904)	(70,745,092)
เจ้าหนี้หมุนเวียนอื่น	4,599,579	(30,253,481)	6,887,703	(3,717,510)
เงินรับล่วงหน้าส่วนที่เกินกว่างานส่วนที่เสร็จ - หมุนเวียน	31,596,939	5,585,750	33,425,708	7,727,849
หนี้สินหมุนเวียนอื่น	3,156,628	(2,040,095)	3,020,663	(1,803,889)
หนี้สินไม่หมุนเวียนอื่น	(1,752,527)	(3,138,345)	(1,710,067)	(713,330)
<b>กระแสเงินสดสุทธิได้มาจาก (ใช้ไป) การดำเนินงาน</b>	<b>482,065,989</b>	<b>209,584,249</b>	<b>346,609,410</b>	<b>454,625,864</b>
จ่ายภาษีเงินได้	(51,803,447)	(45,182,099)	(48,921,885)	(42,826,537)
รับคืนเงินภาษี	313,866	249,309	-	-
จ่ายดอกเบี้ย	(40,838,831)	(54,191,224)	(22,325,531)	(35,940,276)
เงินสด (จ่าย) ผลประโยชน์พนักงาน	(2,483,960)	(1,925,496)	(2,210,533)	(1,544,400)
<b>กระแสเงินสดสุทธิได้มาจาก (ใช้ไป) กิจกรรมดำเนินงาน</b>	<b>387,253,617</b>	<b>108,534,739</b>	<b>273,151,461</b>	<b>374,314,651</b>

หมายเหตุประกอบงบการเงินเป็นส่วนหนึ่งของงบการเงินนี้

บริษัท สยามเทคนิคคอนกรีต จำกัด (มหาชน) และบริษัทย่อย

งบกระแสเงินสด

สำหรับปีสิ้นสุดวันที่ 31 ธันวาคม 2568

	งบการเงินรวม		งบการเงินเฉพาะกิจการ	
	2568	2567	2568	2567
	(หน่วย : บาท)			
กระแสเงินสดจากกิจกรรมลงทุน				
เงินฝากธนาคารที่มีภาระค้ำประกัน	(1,547)	896,669	-	-
ซื้อที่ดิน อาคารและอุปกรณ์	(100,882,666)	(139,446,094)	(51,664,530)	(48,380,173)
ขายที่ดิน อาคารและอุปกรณ์	5,219,639	4,569,643	3,970,106	4,569,643
ซื้อสินทรัพย์ไม่มีตัวตน	(229,000)	(1,485,170)	(97,000)	-
เงินให้กู้ยืมระยะสั้นแก่กิจการที่เกี่ยวข้องกัน	-	-	(124,500,000)	(62,600,000)
รับคืนเงินให้กู้ยืมระยะสั้นแก่กิจการที่เกี่ยวข้องกัน	-	-	167,100,000	-
จ่ายชำระหนี้ระยะสั้นแก่กิจการที่เกี่ยวข้องกัน	-	-	(11,200,000)	-
เงินลงทุนในบริษัทย่อย	-	(97,795,696)	(10,000,000)	(309,000,000)
รับคืนเงินลงทุนในบริษัทย่อย	-	-	-	4,310,978
รับเงินปันผล	-	-	11,226,631	-
กระแสเงินสดสุทธิได้มาจาก (ใช้ไปใน) กิจกรรมลงทุน	(95,893,574)	(233,260,648)	(15,164,793)	(411,099,552)
กระแสเงินสดจากกิจกรรมจัดหาเงิน				
จ่ายเงินปันผลให้ผู้ถือหุ้นของบริษัท	(24,638,199)	-	(24,638,199)	-
จ่ายเงินปันผลให้ผู้ถือหุ้นส่วนน้อยของบริษัทย่อย	(3,369)	-	-	-
จ่ายชำระหนี้สินตามสัญญาเช่า	(15,507,928)	(16,012,602)	(15,122,878)	(15,870,313)
เงินกู้ยืมระยะสั้นสุทธิ (รายการที่หมุนเวียนเร็ว)	(79,770,176)	(189,513,350)	(118,283,362)	(29,653,887)
เงินสดรับจากเงินกู้ยืมระยะยาวจากสถาบันการเงิน	75,543,075	473,969,581	73,500,000	200,000,000
จ่ายชำระคืนเงินกู้ยืมระยะยาวจากสถาบันการเงิน	(234,209,544)	(117,282,827)	(164,353,913)	(108,677,280)
กระแสเงินสดสุทธิได้มาจาก (ใช้ไปใน) กิจกรรมจัดหาเงิน	(278,586,141)	151,160,802	(248,898,352)	45,798,520
เงินสดและรายการเทียบเท่าเงินสดเพิ่มขึ้น (ลดลง) สุทธิ				
เงินสดและรายการเทียบเท่าเงินสด ณ วันที่ 1 มกราคม	12,773,902	26,434,893	9,088,316	9,013,619
เงินสดและรายการเทียบเท่าเงินสด ณ วันที่ 31 ธันวาคม	74,464,105	48,029,212	51,998,755	42,985,136
เงินสดและรายการเทียบเท่าเงินสด ณ วันที่ 31 ธันวาคม	87,238,007	74,464,105	61,087,071	51,998,755
รายการที่ไม่ใช่เงินสด				
ซื้อสินทรัพย์โดยสัญญาเช่าทางการเงิน	13,726,804	4,339,730	8,292,964	3,124,777
โอนสินทรัพย์สิทธิการใช้ที่ดิน อาคารและอุปกรณ์	288,999	22,665,781	288,999	22,665,781

หมายเหตุประกอบงบการเงินเป็นส่วนหนึ่งของงบการเงินนี้

## หมายเหตุประกอบงบการเงิน



บริษัท สยามเทคนิคคอนกรีต จำกัด (มหาชน) และบริษัทย่อย

หมายเหตุประกอบงบการเงิน

สำหรับปีสิ้นสุดวันที่ 31 ธันวาคม 2568

หมายเหตุ	สารบัญ
1	ข้อมูลทั่วไป
2	เกณฑ์การจัดทำงบการเงิน
3	ข้อมูลนโยบายการบัญชีที่มีสาระสำคัญ
4	บุคคลหรือกิจการที่เกี่ยวข้องกัน
5	เงินสดและรายการเทียบเท่าเงินสด
6	ลูกหนี้การค้า
7	ลูกหนี้หมุนเวียนอื่น
8	สินทรัพย์ที่เกิดจากสัญญาก่อสร้าง
9	สินค้าคงเหลือ
10	เงินลงทุนในบริษัทย่อย
11	อสังหาริมทรัพย์เพื่อการลงทุน
12	ที่ดิน อาคารและอุปกรณ์
13	สินทรัพย์สิทธิการใช้
14	สินทรัพย์ไม่มีตัวตน
15	ภาษีเงินได้รอการตัดบัญชี
16	หนี้สินที่มีภาระดอกเบี้ย
17	เจ้าหนี้การค้า
18	เจ้าหนี้หมุนเวียนอื่น
19	ประมาณการหนี้สิน ไม่หมุนเวียนสำหรับผลประโยชน์พนักงาน
20	หนี้สินหมุนเวียนอื่น
21	ทุนเรือนหุ้น
22	ทุนสำรองตามกฎหมาย
23	รายได้อื่น
24	ส่วนงานดำเนินงาน
25	ต้นทุนในการจัดจำหน่าย
26	ค่าใช้จ่ายในการบริหาร
27	ค่าใช้จ่ายผลประโยชน์ของพนักงาน
28	ภาระผูกพันและหนี้สินที่อาจเกิดขึ้น
29	ค่าใช้จ่ายตามธรรมชาติ
30	ต้นทุนทางการเงิน

บริษัท สยามเทคนิคคอนกรีต จำกัด (มหาชน) และบริษัทย่อย

หมายเหตุประกอบงบการเงิน

สำหรับปีสิ้นสุดวันที่ 31 ธันวาคม 2568

หมายเหตุ	สารบัญ
31	ภาษีเงินได้
32	กำไรต่อหุ้น
33	เงินปันผล
34	สิทธิและหน้าที่ในการได้รับการส่งเสริมการลงทุน
35	เครื่องมือทางการเงิน
36	ภาระผูกพันกับบุคคลหรือกิจการที่ไม่เกี่ยวข้องกัน
37	คดีฟ้องร้อง
38	เหตุการณ์ภายหลังรอบระยะเวลารายงาน

## บริษัท สยามเทคนิคคอนกรีต จำกัด (มหาชน) และบริษัทย่อย

### หมายเหตุประกอบงบการเงิน

สำหรับปีสิ้นสุดวันที่ 31 ธันวาคม 2568

หมายเหตุประกอบงบการเงินเป็นส่วนหนึ่งของงบการเงินนี้

งบการเงินนี้ได้รับอนุมัติให้ออกงบการเงินจากคณะกรรมการเมื่อวันที่ 25 กุมภาพันธ์ 2569

#### 1 ข้อมูลทั่วไป

บริษัท สยามเทคนิคคอนกรีต จำกัด (มหาชน) “บริษัท” เป็นนิติบุคคลที่จัดตั้งขึ้นในประเทศไทย และมีที่อยู่จดทะเบียนตั้งอยู่ที่สำนักงานใหญ่และสาขาดังต่อไปนี้

สำนักงานใหญ่	: 50 ซอยงามวงศ์วาน 47 แยก 20 แขวงทุ่งสองห้อง เขตหลักสี่ กรุงเทพมหานคร
สาขา สระบุรี	: 113 หมู่ที่ 2 ตำบลคอนพุด อำเภอคอนพุด จังหวัดสระบุรี
สาขา สุโขทัย	: 221 หมู่ที่ 4 ตำบลบ้านหลุม อำเภอเมืองสุโขทัย จังหวัดสุโขทัย
สาขา บุรีรัมย์	: 333 หมู่ที่ 16 ตำบลเสม็ด อำเภอเมืองบุรีรัมย์ จังหวัดบุรีรัมย์
สาขา อุบลราชธานี	: 34 หมู่ที่ 4 ตำบลโคกก่อง อำเภอสำโรง จังหวัดอุบลราชธานี
สาขา ขอนแก่น	: 113 หมู่ที่ 4 ตำบลบ้านแฮด อำเภอบ้านแฮด จังหวัดขอนแก่น
สาขา ลำพูน	: 131 หมู่ที่ 15 ตำบลป่าสัก อำเภอเมืองลำพูน จังหวัดลำพูน
สาขา ชลบุรี	: 999 หมู่ที่ 5 ตำบลหนองไผ่แก้ว อำเภอบ้านบึง จังหวัดชลบุรี
สาขา พระพุทธบาท	: 41 หมู่ที่ 7 ตำบลนายาว อำเภอพระพุทธบาท จังหวัดสระบุรี
สาขา นครราชสีมา	: 160-161 หมู่ที่ 3 ถนนมิตรภาพ ตำบลโคกกรวด อำเภอเมืองนครราชสีมา จังหวัดนครราชสีมา
สาขาชลบุรี 2	: 311 หมู่ที่ 2 ตำบลหนองอิรุณ อำเภอบ้านบึง จังหวัดชลบุรี
สาขาสุราษฎร์ธานี	: 133 หมู่ที่ 2 ตำบลทุ่งกง อำเภอกาญจนดิษฐ์ จังหวัดสุราษฎร์ธานี

บริษัทใหญ่ในระหว่างปีได้แก่ บริษัท ร่วมชัยกิจ จำกัด (ถือหุ้นร้อยละ 49.24) ซึ่งบริษัทเป็นนิติบุคคลที่จัดตั้งขึ้นในประเทศไทย

#### ประกอบธุรกิจ

บริษัท ดำเนินธุรกิจหลักเกี่ยวกับการผลิตผลิตภัณฑ์คอนกรีตอัดแรง และ รับเหมาก่อสร้าง

บริษัทย่อย ดำเนินธุรกิจหลักเกี่ยวกับการจำหน่ายผลิตภัณฑ์คอนกรีตอัดแรง และรับเหมาก่อสร้างในงานติดตั้งระบบสายส่งไฟฟ้าแรงสูง และงานออกแบบจัดหาพร้อมติดตั้งเคเบิลใยแก้วนำแสง และงานโครงการนำสายไฟฟ้าลงใต้ดิน และดำเนินธุรกิจผลิตและจำหน่ายลวดเหล็ก

บริษัท สยามเทคนิคคอนกรีต จำกัด (มหาชน) และบริษัทย่อย

หมายเหตุประกอบงบการเงิน

สำหรับปีสิ้นสุดวันที่ 31 ธันวาคม 2568

2 เกณฑ์การจัดทำงบการเงิน

2.1 เกณฑ์การถือปฏิบัติ

งบการเงินนี้จัดทำขึ้นตามมาตรฐานการรายงานทางการเงิน รวมถึงแนวปฏิบัติทางการบัญชีที่ประกาศใช้โดยสภาวิชาชีพบัญชีในพระบรมราชูปถัมภ์ (“สภาวิชาชีพบัญชี”) กฎระเบียบและประกาศคณะกรรมการกำกับหลักทรัพย์และตลาดหลักทรัพย์ที่เกี่ยวข้อง

2.2 เกณฑ์ในการจัดทำงบการเงินรวม

ก) งบการเงินรวมนี้ได้จัดทำขึ้นโดยรวมงบการเงินของบริษัท สยามเทคนิคคอนกรีต จำกัด (มหาชน) (“บริษัทฯ”) และบริษัทย่อย (ซึ่งต่อไปนี้จะเรียกว่า “บริษัทย่อย”) (รวมเรียกว่า “กลุ่มบริษัท”) ดังต่อไปนี้

บริษัทย่อย	จัดตั้งขึ้น	ประเภทธุรกิจ	ร้อยละ	
	ในประเทศ		สัดส่วนการถือหุ้น	
			2568	2567
บริษัทย่อยทางตรง				
บริษัท สยามเทคนิคเพาเวอร์ จำกัด	ไทย	จำหน่ายผลิตภัณฑ์คอนกรีตอัดแรง	99.9700	99.9700
บริษัท สยามเทคนิคคอนกรีต (สุโขทัย) จำกัด	ไทย	จำหน่ายผลิตภัณฑ์คอนกรีตอัดแรง	99.9700	99.9700
บริษัท สยามเทคนิคคอนกรีต (บุรีรัมย์) จำกัด	ไทย	จำหน่ายผลิตภัณฑ์คอนกรีตอัดแรง	99.9700	99.9700
บริษัท สยามเทคนิคคอนกรีต (อุบลราชธานี) จำกัด	ไทย	จำหน่ายผลิตภัณฑ์คอนกรีตอัดแรง	99.9700	99.9700
บริษัท สยามเทคนิคคอนกรีต (ขอนแก่น) จำกัด	ไทย	จำหน่ายผลิตภัณฑ์คอนกรีตอัดแรง	99.9700	99.9700
บริษัท สยามสตีลไวร์ จำกัด	ไทย	ผลิตและจำหน่ายลวดเหล็ก	99.9998	99.9998
บริษัท วงคอนกรีต จำกัด	ไทย	ผลิตและจำหน่ายผลิตภัณฑ์		
		คอนกรีตอัดแรง	99.9999	99.9999

- ข) บริษัทจะถือว่ามี การควบคุมกิจการที่เข้าไปลงทุนหรือบริษัทย่อยได้ หากบริษัทฯมีสิทธิได้รับหรือมีส่วนได้เสียในผลตอบแทนของกิจการที่เข้าไปลงทุน และสามารถใช้อำนาจในการสั่งการกิจกรรมที่ส่งผลกระทบอย่างมีนัยสำคัญต่อจำนวนเงินผลตอบแทนนั้นได้
- ค) บริษัทนำงบการเงินของบริษัทย่อยมารวมในการจัดทำงบการเงินรวมตั้งแต่วันที่บริษัทมีอำนาจในการควบคุมบริษัทย่อยจนถึงวันที่บริษัทสิ้นสุดการควบคุมบริษัทย่อยนั้น
- ง) งบการเงินของบริษัทย่อยได้จัดทำขึ้นโดยใช้นโยบายการบัญชีที่สำคัญเช่นเดียวกันกับของบริษัท
- จ) ยอดคงค้างระหว่างกลุ่มบริษัท รายการค้าระหว่างกันที่มีสาระสำคัญของกลุ่มบริษัท ราคาตามบัญชีของเงินลงทุนในบริษัทย่อยในงบการเงินของบริษัทฯ กับส่วนของผู้ถือหุ้นของบริษัทย่อยได้ตัดออกจากงบการเงินรวมแล้ว

บริษัท สยามเทคนิคคอนกรีต จำกัด (มหาชน) และบริษัทย่อย

หมายเหตุประกอบงบการเงิน

สำหรับปีสิ้นสุดวันที่ 31 ธันวาคม 2568

ฉ) ส่วนของผู้มีส่วนได้เสียที่ไม่มีอำนาจควบคุม คือ จำนวนกำไรหรือขาดทุนและสินทรัพย์สุทธิของบริษัทย่อยส่วนที่ไม่ได้เป็นของบริษัท และแสดงเป็นรายการแยกต่างหากในส่วนของกำไรหรือขาดทุนรวมและส่วนของผู้ถือหุ้นในงบฐานะการเงินรวม

### 3 ข้อมูลนโยบายการบัญชีที่มีสาระสำคัญ

ข้อมูลนโยบายการบัญชีที่มีสาระสำคัญที่นำเสนอต่อไปนี้ได้ถือปฏิบัติโดยสม่ำเสมอสำหรับงบการเงินทุกรอบระยะเวลาที่รายงาน

#### (ก) เงินตราต่างประเทศ

รายการบัญชีที่เป็นเงินตราต่างประเทศ

รายการบัญชีที่เป็นเงินตราต่างประเทศแปลงค่าเป็นสกุลเงินที่ใช้ในการดำเนินงานของแต่ละบริษัทในกลุ่มบริษัท โดยใช้ อัตราแลกเปลี่ยน ณ วันที่เกิดรายการ

สินทรัพย์และหนี้สินที่เป็นตัวเงินและเป็นเงินตราต่างประเทศ ณ วันที่รายงาน แปลงค่าเป็นสกุลเงินที่ใช้ในการดำเนินงาน โดยใช้อัตราแลกเปลี่ยน ณ วันนั้น

สินทรัพย์และหนี้สินที่ไม่เป็นตัวเงินซึ่งเกิดจากรายการบัญชีที่เป็นเงินตราต่างประเทศซึ่งบันทึกตามเกณฑ์ราคาทุนเดิม แปลงค่าเป็นสกุลเงินที่ใช้ในการดำเนินงานโดยใช้อัตราแลกเปลี่ยน ณ วันที่เกิดรายการ

ผลต่างของอัตราแลกเปลี่ยนที่เกิดขึ้นจากการแปลงค่า ให้รับรู้เป็นกำไรหรือขาดทุนในปีบัญชีนั้น

#### (ข) เงินสดและรายการเทียบเท่าเงินสด

เงินสดและรายการเทียบเท่าเงินสดในงบกระแสเงินสดประกอบด้วย ยอดเงินสด ยอดเงินฝากธนาคารประเภทเพื่อเรียก และเงินลงทุนระยะสั้นที่มีสภาพคล่องสูง เงินเบิกเกินบัญชีธนาคารซึ่งจะต้องชำระคืนเมื่อทวงถามถือเป็นส่วนหนึ่งของเงินสดและรายการเทียบเท่าเงินสดในงบกระแสเงินสด

นอกจากนี้ เงินเบิกเกินบัญชีธนาคารซึ่งจะต้องชำระคืนเมื่อทวงถามถือเป็นส่วนหนึ่งของกิจกรรมจัดหาเงินในงบกระแสเงินสด

#### (ค) สินค้าคงเหลือ

สินค้าคงเหลือวัดมูลค่าด้วยราคาทุนหรือมูลค่าสุทธิที่จะได้รับแล้วแต่ราคาใดจะต่ำกว่า

กลุ่มบริษัท กำหนดต้นทุนของสินค้าโดยใช้วิธีเข้าก่อนออกก่อน ยกเว้น บริษัทย่อยแห่งหนึ่งดำเนินธุรกิจผลิตและจำหน่าย ลวดเหล็ก กำหนดต้นทุนสินค้าของวัตถุดิบและสินค้าสำเร็จรูปโดยใช้วิธีเฉพาะเจาะจง

## บริษัท สยามเทคนิคคอนกรีต จำกัด (มหาชน) และบริษัทย่อย

### หมายเหตุประกอบงบการเงิน

สำหรับปีสิ้นสุดวันที่ 31 ธันวาคม 2568

ต้นทุนสินค้าประกอบด้วยราคาทุนที่ซื้อ ต้นทุนแปลงสภาพหรือต้นทุนอื่นเพื่อให้สินค้าอยู่ในสถานที่และสภาพปัจจุบัน ในกรณีของสินค้าสำเร็จรูปและสินค้าระหว่างผลิตที่ผลิตเอง ต้นทุนสินค้า รวมการปันส่วนของค่าสิทธิการผลิตอย่างเหมาะสมโดยคำนึงถึงระดับกำลังการผลิตตามปกติ มูลค่าสุทธิที่จะได้รับเป็นการประมาณราคาที่จะขายได้จากการดำเนินการธุรกิจปกติหักด้วยค่าใช้จ่ายที่จำเป็นโดยประมาณในการขาย

กลุ่มบริษัทตั้งค่าเผื่อมูลค่าสินค้าลดลง สำหรับสินค้าที่เสื่อมคุณภาพ เสียหาย ล้าสมัยและค้างนาน

#### (ง) งานก่อสร้างตามสัญญาระหว่างก่อสร้าง

งานก่อสร้างตามสัญญาระหว่างก่อสร้างแสดงถึงมูลค่างานที่ยังไม่เรียกเก็บซึ่งคาดว่าจะมีสิทธิได้รับจากลูกค้าสำหรับ สัญญางานก่อสร้างที่มีอยู่ ณ วันนั้น ต้นทุนงานระหว่างก่อสร้างวัดมูลค่าด้วยต้นทุนการก่อสร้างบวกค่าอะไรที่รับรู้ หัก ด้วยจำนวนที่เรียกเก็บจากลูกค้าและขาดทุนที่รับรู้ ต้นทุนการก่อสร้างรวมค่าใช้จ่ายที่เกี่ยวข้องโดยตรงกับงานก่อสร้าง ตามสัญญาทั้งหมดและการปันส่วนต้นทุนคงที่และต้นทุนผันแปรซึ่งเกิดขึ้นตามสัญญาก่อสร้างของกลุ่มบริษัทโดยขึ้นอยู่กับความสามารถในการดำเนินงานตามปกติ

มูลค่างานก่อสร้างตามสัญญาระหว่างก่อสร้างแสดงเป็นรายการแยกต่างหากภายใต้สินทรัพย์หมุนเวียนในงบฐานะการเงิน ผลต่างของจำนวนที่เรียกเก็บจากลูกค้าที่สูงกว่ารายได้ค่าก่อสร้างที่รับรู้แสดงเป็นเงินรับล่วงหน้าจากลูกค้าภายใต้หนี้สิน หมุนเวียนในงบฐานะการเงิน

#### (จ) เงินลงทุน

เงินลงทุนในบริษัทย่อย

เงินลงทุนในบริษัทย่อย ในงบการเงินเฉพาะกิจการของบริษัท บันทึกบัญชีโดยใช้วิธีราคาทุน

#### (ฉ) อสังหาริมทรัพย์เพื่อการลงทุน

อสังหาริมทรัพย์เพื่อการลงทุนได้แก่อสังหาริมทรัพย์ที่ถือครองเพื่อหาประโยชน์จากรายได้ค่าเช่าหรือจากมูลค่าที่เพิ่มขึ้น หรือทั้งสองอย่าง ทั้งนี้ไม่ได้มีไว้เพื่อขายตามปกติธุรกิจหรือใช้ในการผลิตหรือจัดหาสินค้าหรือให้บริการหรือใช้ในการ บริหารงาน

อสังหาริมทรัพย์เพื่อการลงทุนวัดมูลค่าเมื่อเริ่มแรกด้วยราคาทุนหักค่าเสื่อมราคาสะสมและขาดทุนจากการด้อยค่า

ต้นทุนรวมค่าใช้จ่ายทางตรงเพื่อให้ได้มาซึ่งอสังหาริมทรัพย์เพื่อการลงทุน ต้นทุนการก่อสร้างที่กิจการก่อสร้างเองรวมถึง ต้นทุนวัตถุดิบ ค่าแรงทางตรงและต้นทุนทางตรงอื่นเพื่อให้อสังหาริมทรัพย์เพื่อการลงทุนอยู่ในสภาพพร้อมใช้งาน

## บริษัท สยามเทคนิคคอนกรีต จำกัด (มหาชน) และบริษัทย่อย

### หมายเหตุประกอบงบการเงิน

สำหรับปีสิ้นสุดวันที่ 31 ธันวาคม 2568

ค่าเสื่อมราคาจะบันทึกในกำไรหรือขาดทุน ซึ่งคำนวณโดยวิธีเส้นตรงตามอายุการให้ประโยชน์โดยประมาณของสินทรัพย์แต่ละรายการ ประมาณการอายุการให้ประโยชน์ของสินทรัพย์

กลุ่มบริษัทไม่คิดค่าเสื่อมราคาสำหรับที่ดิน

#### (ข) ที่ดิน อาคารและอุปกรณ์

การรับรู้และการวัดมูลค่า

สินทรัพย์ที่เป็นกรรมสิทธิ์ของกิจการ

ที่ดิน อาคารและอุปกรณ์แสดงด้วยราคาทุนหักค่าเสื่อมราคาสะสมและขาดทุนจากการด้อยค่า (ถ้ามี)

ราคาทุนรวมถึงต้นทุนทางตรง ที่เกี่ยวข้องกับการได้มาของสินทรัพย์ ต้นทุนของการก่อสร้างสินทรัพย์ที่กิจการก่อสร้างเอง รวมถึงต้นทุนของวัสดุ แรงงานทางตรง และต้นทุนทางตรงอื่น ๆ ที่เกี่ยวข้องกับการจัดหาสินทรัพย์เพื่อให้สินทรัพย์นั้นอยู่ในสภาพที่พร้อมจะใช้งานได้ตามความประสงค์ ต้นทุนในการรื้อถอน การขนย้าย การบูรณะสถานที่ตั้งของสินทรัพย์และต้นทุนการกู้ยืม สำหรับเครื่องมือที่ควบคุมโดยลิขสิทธิ์ซอฟต์แวร์ซึ่งไม่สามารถทำงานได้โดยปราศจากลิขสิทธิ์ซอฟต์แวร์นั้นให้ถือว่าลิขสิทธิ์ซอฟต์แวร์ดังกล่าวเป็นส่วนหนึ่งของอุปกรณ์

ส่วนประกอบของรายการที่ดิน อาคารและอุปกรณ์แต่ละรายการที่มีอายุการให้ประโยชน์ไม่เท่ากันต้องบันทึกแต่ละส่วนประกอบที่มีนัยสำคัญแยกต่างหากหากต่างกัน

กำไรหรือขาดทุนจากการจำหน่ายที่ดิน อาคารและอุปกรณ์ คือผลต่างระหว่างสิ่งตอบแทนสุทธิที่ได้รับจากการจำหน่ายกับมูลค่าตามบัญชีของที่ดิน อาคารและอุปกรณ์ โดยรับรู้สุทธิเป็นรายได้อื่นในกำไรหรือขาดทุน

ต้นทุนที่เกิดขึ้นในภายหลัง

ต้นทุนในการเปลี่ยนแปลงส่วนประกอบจะรับรู้เป็นส่วนหนึ่งของมูลค่าตามบัญชีของรายการที่ดิน อาคารและอุปกรณ์ ถ้ามีความเป็นไปได้ก่อนข้างต้นที่กลุ่มบริษัทจะได้รับประโยชน์เชิงเศรษฐกิจในอนาคตจากรายการนั้น และสามารถวัดมูลค่าต้นทุนของรายการนั้นได้อย่างน่าเชื่อถือ ชิ้นส่วนที่ถูกเปลี่ยนแปลงจะถูกตัดจำหน่ายตามมูลค่าตามบัญชี ต้นทุนที่เกิดขึ้นในการซ่อมบำรุงที่ดิน อาคารและอุปกรณ์ที่เกิดขึ้นเป็นประจำจะรับรู้ในกำไรหรือขาดทุนเมื่อเกิดขึ้น

ค่าเสื่อมราคา

ค่าเสื่อมราคาคำนวณจากมูลค่าเสื่อมสภาพของรายการอาคารและอุปกรณ์ ซึ่งประกอบด้วยราคาทุนของสินทรัพย์หรือต้นทุนในการเปลี่ยนแปลงอื่น หักด้วยมูลค่าคงเหลือของสินทรัพย์

## บริษัท สยามเทคนิคคอนกรีต จำกัด (มหาชน) และบริษัทย่อย

### หมายเหตุประกอบงบการเงิน

สำหรับปีสิ้นสุดวันที่ 31 ธันวาคม 2568

ค่าเสื่อมราคามันทึบเป็นค่าใช้จ่ายในกำไรหรือขาดทุน คำนวณโดยวิธีเส้นตรงตามเกณฑ์อายุการให้ประโยชน์โดยประมาณของส่วนประกอบของสินทรัพย์แต่ละรายการ ประมาณการอายุการให้ประโยชน์ของสินทรัพย์แสดงได้ดังนี้

ส่วนปรับปรุงที่ดิน	5 ปี
อาคารและโรงงาน	5-30 ปี
เครื่องจักรและอุปกรณ์	2-15 ปี
เครื่องตกแต่ง ติดตั้งและเครื่องใช้สำนักงาน	3-10 ปี
ยานพาหนะ	5-15 ปี

กลุ่มบริษัทไม่คิดค่าเสื่อมราคาสำหรับที่ดินและสินทรัพย์ที่อยู่ระหว่างการก่อสร้าง

วิธีการคิดค่าเสื่อมราคา อายุการให้ประโยชน์ของสินทรัพย์ และมูลค่าคงเหลือ ถูกทบทวนอย่างน้อยที่สุดทุกสิ้นรอบปีบัญชี และปรับปรุงตามความเหมาะสม

#### (ซ) สัญญาเช่า

ณ วันเริ่มต้นของสัญญา กลุ่มบริษัทประเมินว่าสัญญาเป็นสัญญาเช่าหรือประกอบด้วยสัญญาเช่าหรือไม่ โดยสัญญาจะเป็นสัญญาเช่าหรือประกอบด้วยสัญญาเช่า ถ้าสัญญาเช่านั้นเป็นการให้สิทธิในการควบคุมการใช้สินทรัพย์ที่ระบุสำหรับช่วงเวลาหนึ่งเพื่อการแลกเปลี่ยนกับสิ่งตอบแทน

#### ก) สินทรัพย์สิทธิการใช้

สินทรัพย์สิทธิการใช้วัดมูลค่าด้วยราคาทุนหักค่าเสื่อมราคาสะสม ผลขาดทุนจากการด้อยค่าสะสม และปรับปรุงด้วยการวัดมูลค่าของหนี้สินตามสัญญาเช่าใหม่ ราคาทุนของสินทรัพย์สิทธิการใช้ ประกอบด้วยจำนวนเงินของหนี้สินตามสัญญาเช่าจากการรับรู้เริ่มแรก ต้นทุนทางตรงเริ่มแรกที่เกิดขึ้น จำนวนเงินที่จ่ายชำระตามสัญญาเช่า ณ วันที่สัญญาเช่าเริ่มมีผลหรือก่อนวันที่สัญญาเช่าเริ่มมีผล และหักด้วยสิ่งจูงใจตามสัญญาเช่าที่ได้รับ

ราคาทุนของสินทรัพย์สิทธิการใช้รวมถึงประมาณการต้นทุนที่จะเกิดขึ้นสำหรับผู้เช่าในการรื้อและขนย้ายสินทรัพย์อ้างอิง การบูรณะสถานที่ตั้งของสินทรัพย์อ้างอิงหรือการบูรณะสินทรัพย์อ้างอิงให้อยู่ในสภาพตามที่กำหนดไว้ในข้อตกลงและเงื่อนไขของสัญญาเช่า

ค่าเสื่อมราคาของสินทรัพย์สิทธิการใช้คำนวณจากราคาทุนของสินทรัพย์โดยวิธีเส้นตรงตามอายุของสัญญาเช่าหรืออายุการให้ประโยชน์โดยประมาณของสินทรัพย์สิทธิการใช้แต่ละประเภทแล้วแต่ระยะเวลาใดจะสั้นกว่า ดังนี้

เครื่องจักรและอุปกรณ์	5 - 15 ปี
ยานพาหนะ	5 - 15 ปี



## บริษัท สยามเทคนิคคอนกรีต จำกัด (มหาชน) และบริษัทย่อย

### หมายเหตุประกอบงบการเงิน

สำหรับปีสิ้นสุดวันที่ 31 ธันวาคม 2568

#### ข) หนี้สินตามสัญญาเช่า

หนี้สินตามสัญญาเช่าวัดมูลค่าด้วยมูลค่าปัจจุบันของจำนวนเงินที่ต้องจ่ายตามสัญญาเช่าตลอดอายุสัญญาเช่า จำนวนเงินที่ต้องจ่ายตามสัญญาเช่าประกอบด้วยค่าเช่าคงที่หักด้วยสิ่งจูงใจตามสัญญาเช่า จำนวนเงินที่คาดว่าจะจ่ายภายใต้การรับประกันมูลค่าคงเหลือ รวมถึงราคาใช้สิทธิของสิทธิเลือกซื้อซึ่งมีความแน่นอนอย่างสมเหตุสมผล ที่กลุ่มบริษัทจะใช้สิทธินั้น และการจ่ายค่าปรับเพื่อการยกเลิกสัญญาเช่า หากข้อกำหนดของสัญญาเช่าแสดงให้เห็นว่ากลุ่มบริษัทจะใช้สิทธิในการยกเลิกสัญญาเช่า กลุ่มบริษัทบันทึกค่าเช่าผันแปรที่ไม่ขึ้นอยู่กับดัชนีหรืออัตราเป็นค่าใช้จ่ายในงวดที่เหตุการณ์หรือเงื่อนไขซึ่งเกี่ยวข้องกับการจ่ายชำระหนี้ได้เกิดขึ้น

กลุ่มบริษัทคิดลดมูลค่าปัจจุบันของจำนวนเงินที่ต้องจ่ายตามสัญญาเช่าโดยใช้อัตราดอกเบี้ยการกู้ยืมส่วนเพิ่ม ณ วันที่สัญญาเช่ามีผล หากอัตราดอกเบี้ยตามนโยบายของหนี้สินสัญญาเช่าไม่สามารถกำหนดได้ ทั้งนี้อัตราดอกเบี้ยการกู้ยืมส่วนเพิ่มอ้างอิงจากอัตราผลตอบแทนของพันธบัตรรัฐบาลปรับด้วยค่าความเสี่ยงที่เหมาะสมตามระยะเวลาของสัญญาเช่านั้น หลังจากวันที่สัญญาเช่าเริ่มมีผล มูลค่าตามบัญชีของหนี้สินตามสัญญาเช่าจะเพิ่มขึ้นจากดอกเบี้ยของหนี้สินตามสัญญาเช่า และลดลงจากการจ่ายชำระหนี้สินตามสัญญาเช่า นอกจากนี้ มูลค่าตามบัญชีของหนี้สินตามสัญญาเช่าจะถูกจัดมูลค่าใหม่เมื่อมีการเปลี่ยนแปลงอายุสัญญาเช่า การเปลี่ยนแปลงการจ่ายชำระตามสัญญาเช่า หรือการเปลี่ยนแปลงในการประเมินสิทธิเลือกซื้อสินทรัพย์อ้างอิง

#### ค) สัญญาเช่าระยะสั้นและสัญญาเช่าซึ่งสินทรัพย์อ้างอิงมีมูลค่าต่ำ

สัญญาเช่าที่มีอายุสัญญาเช่า 12 เดือนหรือน้อยกว่านับตั้งแต่วันที่สัญญาเช่าเริ่มมีผล หรือสัญญาเช่าซึ่งสินทรัพย์อ้างอิงมีมูลค่าต่ำ จะบันทึกเป็นค่าใช้จ่ายตามวิธีเส้นตรงตลอดอายุสัญญาเช่า

#### (ง) ค่าความนิยม

- กลุ่มบริษัท บันทึกมูลค่าเริ่มแรกของค่าความนิยมในราคาทุน ซึ่งเท่ากับต้นทุนการรวมธุรกิจส่วนที่สูงกว่ามูลค่ายุติธรรมของสินทรัพย์สุทธิที่ได้มา หากมูลค่ายุติธรรมของสินทรัพย์สุทธิที่ได้มาสูงกว่าต้นทุนการรวมธุรกิจ กลุ่มบริษัท จะรับรู้ส่วนที่สูงกว่านี้เป็นกำไรในส่วนของกำไรหรือขาดทุนทันที
- กลุ่มบริษัท แสดงค่าความนิยมตามราคาทุนหักค่าเผื่อการด้อยค่าสะสม (ถ้ามี) และจะทดสอบการด้อยค่าของ ค่าความนิยมทุกปีหรือเมื่อใดก็ตามที่มีข้อบ่งชี้ของการด้อยค่าเกิดขึ้น

#### (ญ) สินทรัพย์ไม่มีตัวตน

##### สินทรัพย์ไม่มีตัวตน

สินทรัพย์ไม่มีตัวตนที่กลุ่มบริษัทซื้อและมีอายุการใช้งานจำกัด แสดงในราคาทุนหักค่าตัดจำหน่ายสะสมและขาดทุนจากการด้อยค่าสะสม (ถ้ามี)

## บริษัท สยามเทคนิคคอนกรีต จำกัด (มหาชน) และบริษัทย่อย

### หมายเหตุประกอบงบการเงิน

สำหรับปีสิ้นสุดวันที่ 31 ธันวาคม 2568

#### รายจ่ายภายหลังการรับรู้รายการ

รายจ่ายภายหลังการรับรู้รายการจะรับรู้เป็นสินทรัพย์เมื่อก่อให้เกิดประโยชน์เชิงเศรษฐกิจในอนาคต โดยรวมเป็นสินทรัพย์ที่สามารถระบุได้ที่เกี่ยวข้องนั้น ค่าใช้จ่ายอื่น รวมถึงค่าความนิยมและตราผลิตภัณฑ์ที่เกิดขึ้นภายในรับรู้ในกำไรหรือขาดทุนเมื่อเกิดขึ้น

#### คำตัดจำหน่าย

คำตัดจำหน่ายคำนวณจากราคาทุนของสินทรัพย์หรือจำนวนอื่นที่ใช้แทนราคาทุนหักด้วยมูลค่าคงเหลือ

คำตัดจำหน่ายรับรู้ในกำไรหรือขาดทุนโดยวิธีเส้นตรงซึ่งโดยส่วนใหญ่จะสะท้อนรูปแบบที่คาดว่าจะได้รับประโยชน์เชิงเศรษฐกิจในอนาคตจากสินทรัพย์นั้นตามระยะเวลาที่คาดว่าจะได้รับประโยชน์จากสินทรัพย์ไม่มีตัวตนซึ่งไม่รวมค่าความนิยม โดยเริ่มตัดจำหน่ายสินทรัพย์ไม่มีตัวตนเมื่อสินทรัพย์นั้นพร้อมที่จะให้ประโยชน์ระยะเวลาที่คาดว่าจะได้รับประโยชน์สำหรับปีปัจจุบันและปีเปรียบเทียบแสดงได้ดังนี้

ค่าลิขสิทธิ์ซอฟต์แวร์

3-5 ปี

วิธีการตัดจำหน่าย ระยะเวลาที่คาดว่าจะได้รับประโยชน์ และ มูลค่าคงเหลือ จะได้รับการทบทวนทุกสิ้นรอบปีบัญชีและปรับปรุงตามความเหมาะสม

#### (ก) การด้อยค่าของสินทรัพย์ที่ไม่ใช่สินทรัพย์ทางการเงิน

ยอดสินทรัพย์ตามบัญชีของกลุ่มบริษัทได้รับการทบทวน ณ ทุกวันที่รายงานว่ามีข้อบ่งชี้เรื่องการด้อยค่าหรือไม่ ในกรณีที่มีข้อบ่งชี้จะทำการประมาณมูลค่าสินทรัพย์ที่คาดว่าจะได้รับคืน สำหรับค่าความนิยมและสินทรัพย์ไม่มีตัวตนที่มีอายุการให้ประโยชน์ไม่ทราบแน่นอน หรือ ยังไม่พร้อมใช้งาน จะประมาณมูลค่าที่คาดว่าจะได้รับคืนทุกปีในช่วงเวลาเดียวกัน

ขาดทุนจากการด้อยค่ารับรู้เมื่อมูลค่าตามบัญชีของสินทรัพย์ สูงกว่ามูลค่าที่จะได้รับคืน ขาดทุนจากการด้อยค่าบันทึกในกำไรหรือขาดทุน เว้นแต่เมื่อมีการกลับรายการการประเมินมูลค่าของสินทรัพย์เพิ่มของสินทรัพย์ขึ้นเดียวกันที่เคยรับรู้ในส่วนของผู้ถือหุ้นและมีการด้อยค่าในเวลาต่อมา ในกรณีนี้จะรับรู้ในส่วนของผู้ถือหุ้น

เมื่อมีการลดลงในมูลค่ายุติธรรมของสินทรัพย์ทางการเงินเพื่อขาย ซึ่งได้บันทึกในส่วนของผู้ถือหุ้น และมีความชัดเจนว่าสินทรัพย์ดังกล่าวมีการด้อยค่า ยอดขาดทุนซึ่งเคยบันทึกในส่วนของผู้ถือหุ้นจะถูกบันทึกในกำไรหรือขาดทุนโดยไม่ต้องปรับกับยอดสินทรัพย์ทางการเงินดังกล่าว ยอดขาดทุนที่บันทึกในกำไรหรือขาดทุนเป็นผลต่างระหว่างราคาทุนที่ซื้อกับมูลค่ายุติธรรมในปัจจุบันของสินทรัพย์ หักขาดทุนจากการด้อยค่าของสินทรัพย์ทางการเงินนั้น ๆ ซึ่งเคยรับรู้แล้วในกำไรหรือขาดทุน

## บริษัท สยามเทคนิคคอนกรีต จำกัด (มหาชน) และบริษัทย่อย

### หมายเหตุประกอบงบการเงิน

สำหรับปีสิ้นสุดวันที่ 31 ธันวาคม 2568

#### การคำนวณมูลค่าที่คาดว่าจะได้รับคืน

มูลค่าที่คาดว่าจะได้รับคืนของหลักทรัพย์ที่ถือไว้จนกว่าจะครบกำหนดที่บันทึกโดยวิธีราคาทุนตัดจำหน่าย คำนวณโดยการหามูลค่าปัจจุบันของประมาณการกระแสเงินสดที่จะได้รับในอนาคต คัดลดด้วยอัตราดอกเบี้ยที่แท้จริง

มูลค่าที่คาดว่าจะได้รับคืนของสินทรัพย์ทางการเงินสำหรับหลักทรัพย์เพื่อขาย คำนวณโดยอ้างอิงถึงมูลค่ายุติธรรม มูลค่าที่คาดว่าจะได้รับคืนของสินทรัพย์ที่ไม่ใช่สินทรัพย์ทางการเงิน หมายถึง มูลค่าจากการใช้ของสินทรัพย์หรือมูลค่ายุติธรรมของสินทรัพย์หักต้นทุนในการขายแล้วแต่มูลค่าใดจะสูงกว่า ในการประเมินมูลค่าจากการใช้ของสินทรัพย์ ประมาณการกระแสเงินสดที่จะได้รับในอนาคตจะคิดลดเป็นมูลค่าปัจจุบันโดยใช้อัตราคิดลดก่อนคำนึงภาษีเงินได้เพื่อให้สะท้อนมูลค่าที่อาจประเมินได้ในตลาดปัจจุบัน ซึ่งแปรไปตามเวลาและความเสี่ยงที่มีต่อสินทรัพย์ สำหรับสินทรัพย์ที่ไม่ก่อให้เกิดกระแสเงินสดรับโดยอิสระจากสินทรัพย์อื่น จะพิจารณามูลค่าที่คาดว่าจะได้รับคืนรวมกับหน่วยสินทรัพย์ที่ก่อให้เกิดเงินสดที่สินทรัพย์นั้นเกี่ยวข้องด้วย

#### การกลับรายการด้อยค่า

ขาดทุนจากการด้อยค่าของสินทรัพย์ทางการเงินจะถูกกลับรายการ เมื่อมูลค่าที่คาดว่าจะได้รับคืนเพิ่มขึ้นในภายหลัง และการเพิ่มขึ้นนั้นสัมพันธ์โดยตรงกับขาดทุนจากการด้อยค่าที่เคยรับรู้ในกำไรหรือขาดทุนสำหรับสินทรัพย์ทางการเงินที่บันทึกโดยวิธีราคาทุนตัดจำหน่ายและตราสารหนี้ที่จัดประเภทเป็นหลักทรัพย์เพื่อขาย การกลับรายการจะถูกบันทึกในกำไรหรือขาดทุน ส่วนสินทรัพย์ทางการเงินที่เป็นตราสารหนี้ที่จัดประเภทเป็นหลักทรัพย์เพื่อขาย การกลับรายการจะถูกรับรู้โดยตรงในกำไรขาดทุนเบ็ดเสร็จอื่น

ขาดทุนจากการด้อยค่าของสินทรัพย์ที่ไม่ใช่สินทรัพย์ทางการเงินอื่น ๆ ที่เคยรับรู้ในปีก่อนจะถูกประเมินทุกวันที่ที่ออกรายงานว่ามีข้อบ่งชี้เรื่องการด้อยค่าหรือไม่ ขาดทุนจากการด้อยค่าจะถูกกลับรายการ หากมีการเปลี่ยนแปลงประมาณการที่ใช้ในการคำนวณมูลค่าที่คาดว่าจะได้รับคืน ขาดทุนจากการด้อยค่าจะถูกกลับรายการเพียงเท่าที่มูลค่าตามบัญชีของสินทรัพย์ไม่เกินกว่ามูลค่าตามบัญชีภายหลังหักค่าเสื่อมราคาหรือค่าตัดจำหน่าย เสมือนหนึ่งไม่เคยมีการบันทึกขาดทุนจากการด้อยค่ามาก่อน ยกเว้นผลขาดทุนจากการด้อยค่าของค่าความนิยม กลุ่มบริษัทไม่สามารถกลับรายการผลขาดทุนจากการด้อยค่าดังกล่าวได้ในอนาคต

#### (ญ) หนี้สินที่มีภาระดอกเบี้ย

หนี้สินที่มีภาระดอกเบี้ยบันทึกเริ่มแรกในมูลค่ายุติธรรมหักค่าใช้จ่ายที่เกี่ยวข้องกับการเกิดหนี้สิน ภายหลังจากการบันทึกหนี้สินที่มีภาระดอกเบี้ยจะบันทึกต่อมาโดยวิธีราคาทุนตัดจำหน่าย ผลต่างระหว่างยอดหนี้เริ่มแรกและยอดหนี้เมื่อครบกำหนดไถ่ถอนจะบันทึกในกำไรหรือขาดทุนตลอดอายุการกู้ยืมโดยใช้วิธีอัตราดอกเบี้ยที่แท้จริง

บริษัท สยามเทคนิคคอนกรีต จำกัด (มหาชน) และบริษัทย่อย

หมายเหตุประกอบงบการเงิน

สำหรับปีสิ้นสุดวันที่ 31 ธันวาคม 2568

(จ) **เจ้าหนี้การค้าและเจ้าหนี้หมุนเวียนอื่น**

เจ้าหนี้การค้าและเจ้าหนี้หมุนเวียนอื่นแสดงในราคาทุน

(ก) **ผลประโยชน์ของพนักงาน**

**โครงการสมทบเงิน**

ภาระผูกพันในการสมทบเข้าโครงการสมทบเงินจะถูกรับรู้เป็นค่าใช้จ่ายพนักงานในกำไรหรือขาดทุนในรอบระยะเวลาที่พนักงานได้ทำงานให้กับกิจการ

**โครงการผลประโยชน์ที่กำหนดไว้**

ภาระผูกพันสุทธิของกลุ่มบริษัทจากโครงการผลประโยชน์ที่กำหนดไว้ถูกคำนวณแยกต่างหากเป็นรายโครงการจากการประมาณผลประโยชน์ในอนาคตที่เกิดจากการทำงานของพนักงานในปีปัจจุบันและปีก่อน ๆ ผลประโยชน์ดังกล่าวได้มีการคิดลดกระแสเงินสดเพื่อให้เป็นมูลค่าปัจจุบัน

การคำนวณภาระผูกพันของโครงการผลประโยชน์ที่กำหนดไว้ นั้นจัดทำโดยนักคณิตศาสตร์ประกันภัยที่ได้รับอนุญาต โดยวิธีคิดลดแต่ละหน่วยที่ประมาณการไว้ ผลจากการคำนวณอาจทำให้กลุ่มบริษัทมีสินทรัพย์เกิดขึ้น ซึ่งการรับรู้เป็นสินทรัพย์จะใช้มูลค่าปัจจุบันของประโยชน์เชิงเศรษฐกิจที่มีในรูปของการได้รับคืนในอนาคตจากโครงการหรือการหักการสมทบเข้าโครงการในอนาคต ในการคำนวณมูลค่าปัจจุบันของประโยชน์เชิงเศรษฐกิจได้มีการพิจารณาถึงความต้องการเงินทุนขั้นต่ำสำหรับโครงการต่าง ๆ ของกลุ่มบริษัท

ในการวัดมูลค่าใหม่ของหนี้สินผลประโยชน์ที่กำหนดไว้สุทธิ กำไรหรือขาดทุนจากการประมาณการตามหลักคณิตศาสตร์ประกันภัยจะถูกรับรู้รายการในกำไรขาดทุนเบ็ดเสร็จอื่นทันที กลุ่มบริษัทกำหนดดอกเบี้ยจ่ายของหนี้สินผลประโยชน์ที่กำหนดไว้สุทธิโดยใช้อัตราคิดลดที่ใช้วัดมูลค่าภาระผูกพันตามโครงการผลประโยชน์ ณ ต้นปี โดยคำนึงถึงการเปลี่ยนแปลงใด ๆ ในหนี้สินผลประโยชน์ที่กำหนดไว้สุทธิซึ่งเป็นผลมาจากการสมทบเงินและการจ่ายชำระผลประโยชน์ดอกเบี้ยจ่ายสุทธิและค่าใช้จ่ายอื่น ๆ ที่เกี่ยวข้องกับโครงการผลประโยชน์รับรู้รายการในกำไรหรือขาดทุน

เมื่อมีการเปลี่ยนแปลงผลประโยชน์ของโครงการหรือการลดขนาดโครงการ การเปลี่ยนแปลงในผลประโยชน์ที่เกี่ยวข้องกับการบริการในอดีต หรือ กำไรหรือขาดทุนจากการลดขนาดโครงการต้องรับรู้ในกำไรหรือขาดทุนทันที กลุ่มบริษัทรับรู้กำไรและขาดทุนจากการจ่ายชำระผลประโยชน์พนักงานเมื่อเกิดขึ้น

บริษัท สยามเทคนิคคอนกรีต จำกัด (มหาชน) และบริษัทย่อย

หมายเหตุประกอบงบการเงิน

สำหรับปีสิ้นสุดวันที่ 31 ธันวาคม 2568

#### ผลประโยชน์ระยะสั้นของพนักงาน

ผลประโยชน์ระยะสั้นของพนักงานรับรู้เป็นค่าใช้จ่ายเมื่อพนักงานทำงานให้ หนี้สินรับรู้ด้วยมูลค่าที่คาดว่าจะจ่ายชำระหากกลุ่มบริษัทมีภาระผูกพันตามกฎหมายหรือภาระผูกพัน โดยอนุमानที่จะต้องจ่ายอันเป็นผลมาจากการที่พนักงานได้ทำงานให้ในอดีตและภาระผูกพันนี้สามารถประมาณได้อย่างสมเหตุสมผล

#### (ค) การจ่ายโดยให้หุ้นเป็นเกณฑ์

มูลค่ายุติธรรมของสิทธิซื้อหุ้น ณ วันที่ให้สิทธิแก่พนักงาน (ชำระด้วยตราสารทุน) รับรู้เป็นค่าใช้จ่ายพร้อม ๆ กับการเพิ่มขึ้นในส่วนของผู้ถือหุ้น ตลอดระยะเวลาที่พนักงานสามารถเข้าใช้สิทธิได้อย่างไม่มีเงื่อนไข จำนวนที่รับรู้เป็นค่าใช้จ่ายจะถูกปรับปรุงเพื่อให้สะท้อนถึงจำนวนสิทธิซื้อหุ้นที่แท้จริงซึ่งเข้าเงื่อนไขการให้บริการที่เกี่ยวข้องและเงื่อนไขการได้รับสิทธิที่ไม่ใช่เงื่อนไขเรื่องตลาดทุน ซึ่งเป็นจำนวนที่เดิมเคยรับรู้ตามจำนวนสิทธิซื้อหุ้นที่เข้าเงื่อนไขการให้บริการที่เกี่ยวข้องและเงื่อนไขการได้รับสิทธิที่ไม่ใช่เงื่อนไขเรื่องตลาดทุน ณ วันที่ได้รับสิทธิ สำหรับเงื่อนไขการได้รับสิทธิที่ไม่ใช่เงื่อนไขการบริการหรือผลงาน มูลค่ายุติธรรมของสิทธิซื้อหุ้น ณ วันที่ให้สิทธิจะถูกวัดค่าเพื่อให้สะท้อนถึงเงื่อนไขนั้นและไม่มีการปรับปรุงสำหรับผลต่างระหว่างจำนวนที่คาดไว้กับผลที่เกิดขึ้นจริง

มูลค่ายุติธรรมของจำนวนที่จ่ายให้แก่พนักงานจากราคาหุ้นที่เพิ่มขึ้นที่ชำระด้วยเงินสดรับรู้เป็นค่าใช้จ่ายพร้อม ๆ กับการเพิ่มขึ้นในส่วนของผู้ถือหุ้น ตลอดระยะเวลาที่พนักงานมีสิทธิได้รับชำระอย่างไม่มีเงื่อนไข หนี้สินถูกวัดมูลค่าใหม่ทุก ๆ วันที่ในรายงานและวันที่จ่ายชำระ การเปลี่ยนแปลงในมูลค่ายุติธรรมของหนี้สินรับรู้เป็นค่าใช้จ่ายพนักงานในกำไรหรือขาดทุน

#### (ณ) ประมาณการหนี้สิน

ประมาณการหนี้สินจะรับรู้ก็ต่อเมื่อกลุ่มบริษัทมีภาระผูกพันตามกฎหมายหรือภาระผูกพันจากการอนุमानที่เกิดขึ้นในปัจจุบันอันเป็นผลมาจากเหตุการณ์ในอดีต ซึ่งสามารถประมาณจำนวนของภาระผูกพันได้อย่างน่าเชื่อถือ และมีความเป็นไปได้ค่อนข้างแน่นอนว่าประโยชน์เชิงเศรษฐกิจจะต้องถูกจ่ายไปเพื่อชำระภาระผูกพันดังกล่าว

#### ประมาณการค่าประกันความเสียหาย

ประมาณการค่าประกันความเสียหายจะบันทึกเมื่อได้ขายสินค้าหรือให้บริการแก่ลูกค้าแล้ว ประมาณการค่าใช้จ่ายพิจารณาจากประวัติการจ่ายค่าประกันความเสียหาย และปัจจัยต่าง ๆ ที่อาจเกี่ยวข้องกับความน่าจะเป็นที่จะเกิดความเสียหายดังกล่าว

## บริษัท สยามเทคนิคคอนกรีต จำกัด (มหาชน) และบริษัทย่อย

### หมายเหตุประกอบงบการเงิน

สำหรับปีสิ้นสุดวันที่ 31 ธันวาคม 2568

#### ประมาณการค่าใช้จ่ายจากสัญญาที่เสียเปรียบหรือก่อให้เกิดภาระ

ประมาณการค่าใช้จ่ายของสัญญาที่เสียเปรียบหรือก่อให้เกิดภาระแก่กลุ่มบริษัทจะบันทึกเมื่อประโยชน์ที่กลุ่มบริษัทพึงได้รับน้อยกว่าต้นทุนที่จำเป็นในการดำเนินการตามข้อผูกพันในสัญญา การประมาณค่าใช้จ่ายรับรู้ด้วยมูลค่าปัจจุบันของต้นทุนที่คาดว่าจะเกิดขึ้นเมื่อสิ้นสุดสัญญา หรือ ต้นทุนสุทธิที่คาดว่าจะเกิดขึ้นเมื่อดำเนินสัญญาต่อ แล้วแต่มูลค่าใดจะต่ำกว่า กลุ่มบริษัทรับรู้ผลขาดทุนจากการด้อยค่าที่เกิดขึ้นจากสินทรัพย์ที่ระบุไว้ในสัญญาก่อนที่จะรับรู้และวัดมูลค่าประมาณการหนี้สิน

#### (ค) เครื่องมือทางการเงิน

กลุ่มบริษัทรับรู้รายการเมื่อเริ่มแรกของสินทรัพย์ทางการเงินด้วยมูลค่ายุติธรรม และบวกด้วยต้นทุนการทำรายการเฉพาะในกรณีที่สินทรัพย์ทางการเงินที่ไม่ได้วัดมูลค่าด้วยมูลค่ายุติธรรมผ่านกำไรหรือขาดทุน อย่างไรก็ตาม สำหรับลูกหนี้การค้าที่ไม่มีองค์ประกอบเกี่ยวกับการจัดหาเงินที่มีนัยสำคัญ กลุ่มบริษัทจะรับรู้สินทรัพย์ทางการเงินดังกล่าวด้วยราคาของรายการ ตามที่กล่าวไว้ในนโยบายการบัญชีเรื่องการรับรู้รายได้

#### การจัดประเภทรายการและการวัดมูลค่าของสินทรัพย์ทางการเงิน

กลุ่มบริษัทจัดประเภทสินทรัพย์ทางการเงิน ณ วันที่รับรู้รายการเริ่มแรก เป็นสินทรัพย์ทางการเงินที่วัดมูลค่าในภายหลังด้วยราคาทุนตัดจำหน่าย สินทรัพย์ทางการเงินที่วัดมูลค่าในภายหลังด้วยมูลค่ายุติธรรมผ่านกำไรหรือขาดทุนเบ็ดเสร็จอื่น หรือสินทรัพย์ทางการเงินที่วัดมูลค่าในภายหลังด้วยมูลค่ายุติธรรมผ่านกำไรหรือขาดทุน โดยพิจารณาจากแผนธุรกิจของกิจการในการจัดการสินทรัพย์ทางการเงิน และลักษณะของกระแสเงินสดตามสัญญาของสินทรัพย์ทางการเงิน

#### สินทรัพย์ทางการเงินที่วัดมูลค่าด้วยราคาทุนตัดจำหน่าย

กลุ่มบริษัทวัดมูลค่าสินทรัพย์ทางการเงินด้วยราคาทุนตัดจำหน่าย เมื่อกลุ่มบริษัทถือครองสินทรัพย์ทางการเงินนั้นเพื่อรับกระแสเงินสดตามสัญญา และเงื่อนไขตามสัญญาของสินทรัพย์ทางการเงินก่อให้เกิดกระแสเงินสดที่เป็นการรับชำระเพียงเงินต้นและดอกเบี้ยจากยอดคงเหลือของเงินต้นในวันที่ระบุไว้เท่านั้น

สินทรัพย์ทางการเงินดังกล่าววัดมูลค่าในภายหลังโดยใช้วิธีดอกเบี้ยที่แท้จริงและต้องมีการประเมินการด้อยค่า ทั้งนี้ ผลกำไรและขาดทุนที่เกิดขึ้นจากการตัดรายการ การเปลี่ยนแปลง หรือการด้อยค่าของสินทรัพย์ดังกล่าวจะรับรู้ในส่วนของกำไรหรือขาดทุน

#### สินทรัพย์ทางการเงินที่วัดมูลค่าด้วยมูลค่ายุติธรรมผ่านกำไรหรือขาดทุน

สินทรัพย์ทางการเงินที่วัดมูลค่าด้วยมูลค่ายุติธรรมผ่านกำไรหรือขาดทุน จะแสดงในงบฐานะการเงินด้วยมูลค่ายุติธรรม โดยรับรู้การเปลี่ยนแปลงสุทธิของมูลค่ายุติธรรมในส่วนของกำไรหรือขาดทุน

สินทรัพย์ทางการเงินดังกล่าว หมายรวมถึง ตราสารอนุพันธ์ เงินลงทุนในหลักทรัพย์ที่ถือไว้เพื่อค้า

## บริษัท สยามเทคนิคคอนกรีต จำกัด (มหาชน) และบริษัทย่อย

### หมายเหตุประกอบงบการเงิน

สำหรับปีสิ้นสุดวันที่ 31 ธันวาคม 2568

#### สินทรัพย์ทางการเงินที่วัดมูลค่าด้วยมูลค่ายุติธรรมผ่านกำไรหรือขาดทุนเบ็ดเสร็จอื่น

สินทรัพย์ทางการเงินประเภทเงินลงทุนในตราสารทุนซึ่งมิได้ถือไว้เพื่อการค้าแต่ถือเพื่อวัตถุประสงค์เชิงกลยุทธ์ หรือเป็นหลักทรัพย์ที่อาจมีความผันผวนของราคาสูงเป็นสินทรัพย์ทางการเงินที่วัดมูลค่าด้วยมูลค่ายุติธรรมผ่านกำไรหรือขาดทุนเบ็ดเสร็จอื่น โดยไม่สามารถเปลี่ยนการจัดประเภทในภายหลังได้ การจัดประเภทรายการพิจารณาเป็นรายตราสาร กำไรหรือขาดทุนจากการเปลี่ยนแปลงในมูลค่ายุติธรรมในภายหลังของเงินลงทุนในตราสารทุนนี้จะรับรู้ในกำไรหรือขาดทุนเบ็ดเสร็จอื่น และจะไม่มีโอกาสโอนไปรับรู้เป็นกำไรหรือขาดทุนในงบกำไรหรือขาดทุนในภายหลังเมื่อจำหน่ายเงินลงทุนดังกล่าว โดยจะถูกโอนไปกำไรหรือขาดทุน

เงินปันผลรับจากเงินลงทุนในตราสารทุนของกลุ่มบริษัทจดทะเบียนถือเป็นรายได้อื่นในส่วนของกำไรหรือขาดทุน

#### การจัดประเภทรายการและการวัดมูลค่าของหนี้สินทางการเงิน

ยกเว้นหนี้สินตราสารอนุพันธ์ กลุ่มบริษัทรับรู้รายการเมื่อเริ่มแรกสำหรับหนี้สินทางการเงินด้วยมูลค่ายุติธรรมหักต้นทุนการทำรายการ และจัดประเภทหนี้สินทางการเงินเป็นหนี้สินทางการเงินที่วัดมูลค่าในภายหลังด้วยราคาทุนตัดจำหน่าย โดยใช้วิธีดอกเบี้ยที่แท้จริง ทั้งนี้ ผลกำไรและขาดทุนที่เกิดขึ้นจากการตัดรายการหนี้สินทางการเงินและการตัดจำหน่ายตามวิธีดอกเบี้ยที่แท้จริงจะรับรู้ในส่วนของกำไรหรือขาดทุน โดยการคำนวณมูลค่าราคาทุนตัดจำหน่ายคำนึงถึงค่าธรรมเนียมหรือต้นทุนที่ถือเป็นส่วนหนึ่งของอัตราดอกเบี้ยที่แท้จริงนั้นด้วย ทั้งนี้ ค่าตัดจำหน่ายตามวิธีดอกเบี้ยที่แท้จริงแสดงเป็นส่วนหนึ่งของต้นทุนทางการเงินในส่วนของกำไรหรือขาดทุน

กลุ่มบริษัทอาจเลือกวัดมูลค่าหนี้สินทางการเงินด้วยมูลค่ายุติธรรมผ่านกำไรหรือขาดทุน เพื่อเป็นการขจัดหรือลดความไม่สอดคล้องของการรับรู้รายการอย่างมีนัยสำคัญ (บางครั้งเรียกว่าการไม่จับคู่ทางบัญชี)

#### การตัดรายการของเครื่องมือทางการเงิน

สินทรัพย์ทางการเงินจะถูกตัดรายการออกจากบัญชี เมื่อสิทธิที่จะได้รับกระแสเงินสดของสินทรัพย์นั้นได้สิ้นสุดลง หรือได้มีการโอนสิทธิที่จะได้รับกระแสเงินสดของสินทรัพย์นั้น รวมถึงได้มีการโอนความเสี่ยงและผลตอบแทนเกือบทั้งหมดของสินทรัพย์นั้น หรือมีการโอนการควบคุมในสินทรัพย์นั้น แม้ว่าจะไม่มีการโอนหรือไม่ได้คงไว้ซึ่งความเสี่ยงและผลตอบแทนเกือบทั้งหมดของสินทรัพย์นั้น

กลุ่มบริษัทตัดรายการหนี้สินทางการเงินก็ต่อเมื่อได้มีการปฏิบัติตามภาระผูกพันของหนี้สินนั้นแล้ว มีการยกเลิกภาระผูกพันนั้น หรือมีการสิ้นสุดลงของภาระผูกพันนั้น ในกรณีที่มีการเปลี่ยนหนี้สินทางการเงินที่มีอยู่ให้เป็นหนี้สินใหม่จากผู้ให้กู้รายเดียวกันซึ่งมีข้อกำหนดที่แตกต่างกันอย่างมากระหว่างหนี้สินเดิมและหนี้สินใหม่ หรือมีการแก้ไขข้อกำหนดของหนี้สินที่มีอยู่อย่างเป็นสาระสำคัญ จะถือว่าเป็นการตัดรายการหนี้สินเดิมและรับรู้หนี้สินใหม่ โดยรับรู้ผลแตกต่างของมูลค่าตามบัญชีดังกล่าวในส่วนของกำไรหรือขาดทุน

## บริษัท สยามเทคนิคคอนกรีต จำกัด (มหาชน) และบริษัทย่อย

### หมายเหตุประกอบงบการเงิน

สำหรับปีสิ้นสุดวันที่ 31 ธันวาคม 2568

#### การด้อยค่าของสินทรัพย์ทางการเงิน

กลุ่มบริษัทใช้วิธีการอย่างง่ายในการคำนวณผลขาดทุนด้านเครดิตที่คาดว่าจะเกิดขึ้นสำหรับลูกหนี้การค้าและสินทรัพย์ที่เกิดจากสัญญา ดังนั้น ทุกวันสิ้นรอบระยะเวลารายงาน กลุ่มบริษัทจึงไม่มีการติดตามการเปลี่ยนแปลงของความเสี่ยงทางด้านเครดิต แต่จะรับรู้ค่าเผื่อผลขาดทุนจากผลขาดทุนด้านเครดิตที่คาดว่าจะเกิดขึ้นตลอดอายุของลูกหนี้การค้าและสินทรัพย์ที่เกิดจากสัญญา โดยอ้างอิงจากข้อมูลผลขาดทุน

ด้านเครดิตจากประสบการณ์ในอดีต ปรับปรุงด้วยข้อมูลการคาดการณ์ไปในอนาคตเกี่ยวกับลูกหนี้หนี้และสภาพแวดล้อมทางด้านเศรษฐกิจ

สินทรัพย์ทางการเงินจะถูกตัดจำหน่ายออกจากบัญชี เมื่อกิจการคาดว่าจะไม่ได้รับคืนกระแสเงินสดตามสัญญาอีกต่อไป

#### (ค) ทุนเรือนหุ้น

หุ้นสามัญจัดประเภทเป็นทุน ต้นทุนส่วนเพิ่มที่เกี่ยวข้องโดยตรงกับการออกหุ้นสามัญและสิทธิซื้อหุ้น (สุทธิจากผลกระทบทางภาษี) รับรู้เป็นรายการหักจากส่วนของทุน

#### (ง) รายได้

รายได้รับรู้เมื่อลูกค้ามีอำนาจควบคุมในสินค้าหรือบริการด้วยจำนวนเงินที่สะท้อนถึงสิ่งตอบแทนที่กลุ่มบริษัทคาดว่าจะมีสิทธิได้รับซึ่งไม่รวมจำนวนเงินที่เก็บแทนบุคคลที่สาม ภาษีมูลค่าเพิ่มและแสดงสุทธิจากส่วนลดการค้า และส่วนลดตามปริมาณ

#### การขายสินค้าและบริการ

รายได้จากการขายสินค้ารับรู้เมื่อลูกค้ามีอำนาจควบคุมในสินค้าซึ่งโดยทั่วไปเกิดขึ้นเมื่อมีการส่งมอบสินค้าให้กับลูกค้า สำหรับสัญญาที่ให้สิทธิลูกค้าในการคืนสินค้า รายได้จะรับรู้ในจำนวนที่มีความเป็นไปได้ค่อนข้างแน่ในระดับสูงมากว่าจะไม่มีการกลับรายการอย่างมีนัยสำคัญของรายได้ที่รับรู้สะสม ดังนั้น รายได้ที่ได้รับรู้จะปรับปรุงด้วยประมาณการรับคืนสินค้าซึ่งประมาณการจากข้อมูลในอดีต

#### รายได้จากการให้บริการรับรู้เมื่อมีการให้บริการแล้วตามขั้นความสำเร็จของรายการ

สำหรับสัญญาที่มีการรวมการขายสินค้าและบริการเข้าด้วยกัน กลุ่มบริษัทบันทึกสินค้าและบริการแยกจากกัน หากสินค้าและบริการดังกล่าวแตกต่างกัน (เช่น หากสามารถแยกสินค้าหรือบริการดังกล่าวออกจากกันได้และลูกค้าได้รับประโยชน์จากสินค้าหรือบริการนั้น) หรือ มีการให้บริการหลาย ๆ ประเภทในรอบระยะเวลารายงานที่แตกต่างกัน สิ่งตอบแทนที่ได้รับจะถูกปันส่วนตามสัดส่วนของราคาขายที่เป็นเอกเทศของสินค้าและบริการนั้น ๆ ซึ่งได้ระบุไว้ในรายงานอัตราค่าสินค้าหรือบริการที่กลุ่มบริษัทขายสินค้าและบริการเป็นเอกเทศแยกต่างหาก



บริษัท สยามเทคนิคคอนกรีต จำกัด (มหาชน) และบริษัทย่อย

หมายเหตุประกอบงบการเงิน

สำหรับปีสิ้นสุดวันที่ 31 ธันวาคม 2568

ดอกเบี๋ยรับ

ดอกเบี๋ยรับบันทึกในกำไรหรือขาดทุนตามอัตราดอกเบี๋ยแท้จริง

(ท) **ต้นทุนทางการเงิน**

ดอกเบี๋ยจ่ายและค่าใช้จ่ายในทำนองเดียวกันบันทึกในกำไรหรือขาดทุนในปีที่ค่าใช้จ่ายดังกล่าวเกิดขึ้น ยกเว้นในกรณีที่มีการบันทึกเป็นต้นทุนส่วนหนึ่งของสินทรัพย์ อันเป็นผลมาจากการใช้เวลายาวนานในการจัดหา ก่อสร้าง หรือการผลิตสินทรัพย์ดังกล่าวก่อนที่จะนำมาใช้เองหรือเพื่อขาย ดอกเบี๋ยซึ่งเป็นส่วนหนึ่งของค่าปีตามสัญญาเช่าการเงินบันทึกในกำไรหรือขาดทุนโดยใช้วิธีอัตราดอกเบี๋ยที่แท้จริง

(ข) **ภาษีเงินได้**

ค่าใช้จ่ายภาษีเงินได้สำหรับปี ประกอบด้วย ภาษีเงินได้ของปีปัจจุบันและภาษีเงินได้รอการตัดบัญชี ภาษีเงินได้ของปีปัจจุบันและภาษีเงินได้รอการตัดบัญชีรับรู้ในกำไรหรือขาดทุน เว้นแต่ในส่วนที่เกี่ยวกับรายการที่รับรู้โดยตรงในส่วนของผู้ถือหุ้นหรือกำไรขาดทุนเบ็ดเสร็จอื่น

ภาษีเงินได้ของปีปัจจุบัน

ภาษีเงินได้ของปีปัจจุบันได้แก่ภาษีที่คาดว่าจะจ่ายชำระหรือได้รับชำระ โดยคำนวณจากผลกำไรหรือขาดทุนประจำปีที่ต้องเสียภาษี โดยใช้อัตราภาษีที่ประกาศใช้หรือที่คาดว่าจะมีผลบังคับใช้ ณ วันที่รายงาน ตลอดจนการปรับปรุงทางภาษีที่เกี่ยวข้องกับรายการในปีก่อน ๆ

ภาษีเงินได้รอการตัดบัญชี

ภาษีเงินได้รอการตัดบัญชีบันทึกโดยคำนวณจากผลแตกต่างชั่วคราวที่เกิดขึ้นระหว่างมูลค่าตามบัญชีของสินทรัพย์และหนี้สินและจำนวนที่ใช้เพื่อความมุ่งหมายทางภาษี ภาษีเงินได้รอการตัดบัญชีวัดมูลค่าโดยใช้อัตราภาษีที่คาดว่าจะใช้กับผลแตกต่างชั่วคราวเมื่อมีการกลับรายการ โดยใช้อัตราภาษีที่ประกาศใช้หรือที่คาดว่าจะมีผลบังคับใช้ ณ วันสิ้นรอบระยะเวลารายงาน

การวัดมูลค่าของสินทรัพย์และหนี้สินภาษีเงินได้รอการตัดบัญชีต้องสะท้อนถึงผลกระทบทางภาษีที่จะเกิดจากลักษณะวิธีการที่กลุ่มคาดว่าจะได้รับผลประโยชน์จากสินทรัพย์หรือจะจ่ายชำระหนี้สินตามมูลค่าตามบัญชี ณ วันสิ้นรอบระยะเวลารายงาน

## บริษัท สยามเทคนิคคอนกรีต จำกัด (มหาชน) และบริษัทย่อย

### หมายเหตุประกอบงบการเงิน

สำหรับปีสิ้นสุดวันที่ 31 ธันวาคม 2568

ในการกำหนดมูลค่าของภาษีเงินได้ปัจจุบันและภาษีเงินได้รอการตัดบัญชี กลุ่มบริษัทต้องคำนึงถึงผลกระทบของสถานการณ์ทางภาษีที่ไม่แน่นอนและอาจทำให้จำนวนภาษีที่ต้องจ่ายเพิ่มขึ้น และมีดอกเบี้ยที่ต้องชำระ กลุ่มบริษัทเชื่อว่าได้ตั้งภาษีเงินได้ค้างจ่ายเพียงพอสำหรับภาษีเงินได้ที่จะจ่ายในอนาคตซึ่งเกิดจากการประเมินผลกระทบจากหลายปัจจัย รวมถึงการตีความทางกฎหมายภาษี และจากประสบการณ์ในอดีตการประเมินนี้อยู่บนพื้นฐานการประมาณการและข้อสมมติ และอาจจะเกี่ยวข้องกับการตัดสินใจเกี่ยวกับเหตุการณ์ในอนาคต ข้อมูลใหม่ๆ อาจจะทำให้กลุ่มบริษัทเปลี่ยนการตัดสินใจโดยขึ้นอยู่กับความเพียงพอของภาษีเงินได้ค้างจ่ายที่มีอยู่ การเปลี่ยนแปลงในภาษีเงินได้ค้างจ่ายจะกระทบต่อค่าใช้จ่ายภาษีเงินได้ในปีที่เกิดการเปลี่ยนแปลง

สินทรัพย์ภาษีเงินได้รอการตัดบัญชีและหนี้สินภาษีเงินได้รอการตัดบัญชีสามารถหักกลบได้เมื่อกิจการมีสิทธิตามกฎหมายที่จะนำสินทรัพย์ภาษีเงินได้ของปีปัจจุบันมาหักกลบกับหนี้สินภาษีเงินได้ของปีปัจจุบันและภาษีเงินได้นี้ประเมินโดยหน่วยงานจัดเก็บภาษีหน่วยงานเดียวกันสำหรับหน่วยภาษีเดียวกันหรือหน่วยภาษีต่างกัน สำหรับหน่วยภาษีต่างกันนั้นกิจการมีความตั้งใจจะจ่ายชำระหนี้สินและสินทรัพย์ภาษีเงินได้ของปีปัจจุบันด้วยยอดสุทธิหรือตั้งใจจะรับคืนสินทรัพย์และจ่ายชำระหนี้สินในเวลาเดียวกัน

สินทรัพย์ภาษีเงินได้รอการตัดบัญชีจะบันทึกต่อเมื่อมีความเป็นไปได้ค่อนข้างแน่นอนว่ากำไรเพื่อเสียภาษีในอนาคตจะมีจำนวนเพียงพอต่อการใช้ประโยชน์จากผลแตกต่างชั่วคราวดังกล่าว สินทรัพย์ภาษีเงินได้รอการตัดบัญชีจะถูกทบทวน ณ วันสิ้นรอบระยะเวลารายงานและจะถูกปรับลดลงเท่าที่ประโยชน์ทางภาษีจะมีโอกาสถูกใช้จริง

#### (น) กำไรต่อหุ้นขั้นพื้นฐาน

กลุ่มบริษัทแสดงกำไรต่อหุ้นขั้นพื้นฐาน กำไรต่อหุ้นขั้นพื้นฐานคำนวณโดยการหารกำไรหรือขาดทุนของผู้ถือหุ้นสามัญของบริษัท ด้วยจำนวนหุ้นสามัญถัวเฉลี่ยถ่วงน้ำหนักที่ออกจำหน่ายระหว่างปี

#### (บ) รายงานทางการเงินจำแนกตามส่วนงาน

ผลการดำเนินงานของส่วนงานที่รายงานต่อประธานเจ้าหน้าที่บริหารของกลุ่มบริษัท (ผู้มีอำนาจตัดสินใจสูงสุดด้านการดำเนินงาน) จะแสดงถึงรายการที่เกิดขึ้นจากส่วนงานดำเนินงานนั้นโดยตรงรวมถึงรายการที่ได้รับการปันส่วนอย่างสมเหตุสมผล รายการที่ไม่สามารถปันส่วนได้ส่วนใหญ่เป็นรายการสินทรัพย์ หนี้สิน ค่าใช้จ่ายบริหารต้นทุนทางการเงินสินทรัพย์หรือหนี้สินภาษีเงินได้

#### 4 บุคคลหรือกิจการที่เกี่ยวข้องกัน

เพื่อวัตถุประสงค์ในการจัดทำงบการเงิน บุคคลหรือกิจการเป็นบุคคลหรือกิจการที่เกี่ยวข้องกันกับบริษัท หากบริษัทมีอำนาจควบคุมหรือควบคุมร่วมกันทั้งทางตรงและทางอ้อมหรือมีอิทธิพลอย่างมีสาระสำคัญต่อบุคคลหรือกิจการในการตัดสินใจทางการเงินและการบริหารหรือในทางกลับกัน โดยที่บริษัทมีการควบคุมเดียวกันหรือมีอิทธิพลอย่างมีสาระสำคัญเดียวกัน การเกี่ยวข้องกันนี้อาจเป็นรายบุคคลหรือเป็นกิจการ

**บริษัท สยามเทคนิคคอนกรีต จำกัด (มหาชน) และบริษัทย่อย**

**หมายเหตุประกอบงบการเงิน**

**สำหรับปีสิ้นสุดวันที่ 31 ธันวาคม 2568**

สำหรับความสัมพันธ์กับผู้บริหารสำคัญและบุคคลหรือกิจการที่เกี่ยวข้องกันอื่น มีดังนี้

ชื่อกิจการ	ประเทศที่จัดตั้ง/ สัญชาติ	ลักษณะความสัมพันธ์
ผู้บริหารสำคัญ	ไทย	บุคคลที่มีอำนาจและความรับผิดชอบการวางแผน สั่งการและควบคุมกิจกรรมต่าง ๆ ของกิจการไม่ว่า ทางตรงหรือทางอ้อม ทั้งนี้รวมถึงกรรมการของ บริษัท (ไม่ว่าจะทำหน้าที่ในระดับบริหารหรือไม่)
บริษัท ร่วมชัยกิจ จำกัด	ไทย	เป็นผู้ถือหุ้นรายใหญ่ ถือหุ้นในบริษัท ร้อยละ 49.24 และมีกรรมการร่วมกัน
บริษัท เอส เทค ซีวิล แอนด์ คอนสตรัคชั่น จำกัด	ไทย	มีบริษัท ร่วมชัยกิจ จำกัด เป็นผู้ถือหุ้นรายใหญ่
บริษัท แลนด์ โปร พลัส จำกัด	ไทย	มีกรรมการร่วมกัน
บริษัท เคเจ โคออปเพอเรท จำกัด (เดิมชื่อ บริษัท เค.เจ. ไนโตร จำกัด)	ไทย	มีกรรมการร่วมกัน
บริษัท ตากกลกิจ (1996) จำกัด	ไทย	มีบริษัท ร่วมชัยกิจ จำกัด เป็นผู้ถือหุ้นรายใหญ่ และมีกรรมการร่วมกัน
บริษัท วสุทราทอง จำกัด	ไทย	มีบริษัท ร่วมชัยกิจ จำกัด เป็นผู้ถือหุ้นรายใหญ่
บริษัท มงคลเสริมกิจ จำกัด	ไทย	มีกรรมการเป็นผู้ถือหุ้นรายใหญ่
บริษัท สยามเทคนิคเพาเวอร์ จำกัด	ไทย	บริษัทย่อย
บริษัท สยามเทคคอนกรีต (สุโขทัย) จำกัด	ไทย	บริษัทย่อย
บริษัท สยามเทคคอนกรีต (บุรีรัมย์) จำกัด	ไทย	บริษัทย่อย
บริษัท สยามเทคคอนกรีต (อุบลราชธานี) จำกัด	ไทย	บริษัทย่อย
บริษัท สยามเทคคอนกรีต (ขอนแก่น) จำกัด	ไทย	บริษัทย่อย
บริษัท สยามสตีลไวร์ จำกัด	ไทย	บริษัทย่อย
บริษัท วงคอนกรีต จำกัด	ไทย	บริษัทย่อย

นโยบายการกำหนดราคาสำหรับรายการแต่ละประเภทอธิบายได้ดังต่อไปนี้

รายการ	นโยบายการกำหนดราคา
ขายสินค้า	ราคาที่ตกลงกัน
การให้บริการ	ราคาตลาด
ขายสินทรัพย์ถาวร	ราคาตลาด
รายได้ค่าเช่า	ราคาตลาด
ซื้อวัตถุดิบ	ราคาที่ตกลงกัน

บริษัท สยามเทคนิคคอนกรีต จำกัด (มหาชน) และบริษัทย่อย

หมายเหตุประกอบงบการเงิน

สำหรับปีสิ้นสุดวันที่ 31 ธันวาคม 2568

รายการ	นโยบายการกำหนดราคา
ซื้อสินทรัพย์ถาวร	ราคาตลาด
รายจ่ายค่าเช่า	ราคาตลาด

รายการที่สำคัญกับบุคคลหรือกิจการที่เกี่ยวข้องกันสำหรับแต่ละปีสิ้นสุดวันที่ 31 ธันวาคม สรุปได้ดังนี้

	งบการเงินรวม		งบการเงินเฉพาะกิจการ	
สำหรับปีสิ้นสุดวันที่ 31 ธันวาคม	2568	2567	2568	2567
	(หน่วย : พันบาท)			
<b>บุคคลหรือกิจการที่เกี่ยวข้องกันอื่น</b>				
ขายสินค้าหรือการให้บริการ	136,772	91,093	155,919	184,120
ขายสินทรัพย์ถาวรหรือสินทรัพย์อื่น	896	-	896	115
รายได้ค่าเช่า	975	900	2,364	2,289
ดอกเบี้ยรับ	318		522	3,208
รายได้อื่น	-	-	25	-
ซื้อสินค้าหรือบริการ	131,303	108,909	351,159	269,605
ซื้อสินทรัพย์ถาวรหรือสินทรัพย์อื่น	1,867	2,320	1,547	-
ดอกเบี้ยจ่าย	-	101	83	269
รายจ่ายอื่น	360	360	360	360
<b>ผู้บริหารสำคัญ</b>				
ค่าตอบแทนผู้บริหารสำคัญ				
ผลประโยชน์ระยะสั้นของพนักงาน	28,771	32,476	28,771	32,476
ผลประโยชน์หลังออกจากงาน	1,419	1,685	1,419	1,685
<b>รวมค่าตอบแทนผู้บริหารสำคัญ</b>	<b>30,190</b>	<b>34,161</b>	<b>30,190</b>	<b>34,161</b>

ในระหว่างปี 2568 บริษัทได้ดำเนินธุรกรรมในการจัดซื้อสินค้าเฉพาะรายการจากต่างประเทศให้บริษัทย่อยแห่งหนึ่ง บริษัทได้ดำเนินการต่าง ๆ รวมทั้งการชำระค่าสินค้าและค่าใช้จ่ายที่เกี่ยวข้อง รวมถึงการออกไปกำกับภาษีในการเรียกเก็บเงินจากบริษัทย่อย โดยบริษัทไม่มีการควบคุมสินค้าดังกล่าวก่อนส่งมอบ และไม่มีการกำหนดราคาขายซึ่งแตกต่างจากต้นทุนจริง ดังนั้น รายได้จากธุรกรรมลักษณะนี้ จึงไม่ถูกนำไปรวมเป็นรายได้จากการขายของบริษัทและไม่มีการรับรู้ต้นทุนขายที่เกี่ยวข้องในงบการเงินเฉพาะกิจการ

บริษัท สยามเทคนิคคอนกรีต จำกัด (มหาชน) และบริษัทย่อย

หมายเหตุประกอบงบการเงิน

สำหรับปีสิ้นสุดวันที่ 31 ธันวาคม 2568

ยอดคงเหลือกับบุคคลหรือกิจการที่เกี่ยวข้องกัน ณ วันที่ 31 ธันวาคม 2568 และ 2567 มีดังนี้

	งบการเงินรวม		งบการเงินเฉพาะกิจการ	
	2568	2567	2568	2567
	(หน่วย : พันบาท)			
<b>ลูกหนี้การค้า</b>				
บริษัทย่อย	-	-	4,938	35,967
กิจการอื่นที่เกี่ยวข้องกัน	31,919	44,772	28,636	43,009
	<u>31,919</u>	<u>44,772</u>	<u>35,574</u>	<u>78,976</u>
<b>ลูกหนี้หมุนเวียนอื่น</b>				
บริษัทย่อย				
ลูกหนี้อื่น ๆ - ค่าเช่าคลังรับ	-	-	116	116
ลูกหนี้อื่น ๆ	-	-	63	3,233
ลูกหนี้อื่น - เงินมัดจำจ่ายค่าสินค้า	-	-	124,790	-
	<u>-</u>	<u>-</u>	<u>124,969</u>	<u>3,349</u>
<b>เงินให้กู้ยืมระยะสั้นแก่กิจการที่เกี่ยวข้องกัน</b>				
บริษัทย่อย	-	-	20,000	62,600
<b>เงินประกันผลงาน</b>				
กิจการอื่นที่เกี่ยวข้องกัน				
- ส่วนที่ไม่หมุนเวียน	23,827	23,827	23,827	23,827
<b>เจ้าหนี้การค้า</b>				
บริษัทย่อย	-	-	29,935	40,410
กิจการอื่นที่เกี่ยวข้องกัน	10,781	9,962	8,902	8,027
	<u>10,781</u>	<u>9,962</u>	<u>38,837</u>	<u>48,437</u>
<b>เจ้าหนี้หมุนเวียนอื่น</b>				
บริษัทย่อย	-	-	-	168
<b>เงินกู้ยืมระยะสั้นกิจการที่เกี่ยวข้องกัน</b>				
บริษัทย่อย	-	-	-	11,200

บริษัท สยามเทคนิคคอนกรีต จำกัด (มหาชน) และบริษัทย่อย

หมายเหตุประกอบงบการเงิน

สำหรับปีสิ้นสุดวันที่ 31 ธันวาคม 2568

**สัญญาสำคัญที่เกี่ยวกับกิจการที่เกี่ยวข้องกัน และภาระผูกพัน**

**สัญญาเช่า – ที่ดิน**

เมื่อวันที่ 5 มกราคม 2569 บริษัทได้ทำสัญญาเช่าที่ดินกับบริษัท เเคเจ โคออปเพอเรท จำกัด เพื่อใช้เป็นลานจอดรถ สัญญาเช่ามีกำหนดระยะเวลา 1 ปี และจะครบกำหนดวันที่ 31 ธันวาคม 2569

**สัญญาให้เช่า – ที่ดิน**

เมื่อวันที่ 1 กันยายน 2566 บริษัทได้ทำสัญญาให้เช่าที่ดินแก่บริษัท สยามสตีลไวร์ จำกัด สัญญาเช่ามีกำหนดระยะเวลา 3 ปี และจะครบกำหนดวันที่ 31 สิงหาคม 2569 โดย ณ วันที่ 31 ธันวาคม 2568 ยังมีภาระผูกพันต่อกิจการจำนวน 0.93 ล้านบาท (ปี 2567 จำนวน 2.32 ล้านบาท)

**สัญญาให้เช่า – สิ่งปลูกสร้าง**

เมื่อวันที่ 5 มกราคม 2569 บริษัทได้ทำสัญญาให้เช่าสิ่งปลูกสร้างกับบริษัท เอส เทค ซิวิล แอนด์ คอนสตรัคชั่น จำกัด สัญญาเช่ามีกำหนดระยะเวลา 1 ปี และจะครบกำหนดวันที่ 31 ธันวาคม 2569

**บันทึกข้อตกลงในการเข้าค้าประกัน**

ณ วันที่ 31 ธันวาคม 2568 และ 2567 บริษัทได้ลงนามในการเข้าค้าประกันให้แก่ บริษัท สยามสตีลไวร์ จำกัด และบริษัท วังคอนกรีต จำกัด ในการเข้ารับวงเงินสินเชื่อกับสถาบันการเงิน จำนวน 1,101.40 ล้านบาท และจำนวน 1,103.40 ล้านบาท ตามลำดับ

ณ วันที่ 31 ธันวาคม 2568 บริษัท สยามสตีลไวร์ จำกัด และบริษัท วังคอนกรีต จำกัด มีวงเงินสินเชื่อที่ใช้ร่วมกับบริษัทได้ จำนวน 160 ล้านบาท มีหลักทรัพย์ค้ำประกันตามหมายเหตุข้อ 16

**5 เงินสดและรายการเทียบเท่าเงินสด**

	งบการเงินรวม		งบการเงินเฉพาะกิจการ	
	2568	2567	2568	2567
	(หน่วย : พันบาท)			
เงินสดในมือ	21	18	-	-
เงินฝากธนาคารประเภทกระแสรายวัน	50,668	37,603	47,980	29,083
เงินฝากธนาคารประเภทออมทรัพย์	36,549	36,843	13,107	22,916
<b>รวม</b>	<b>87,238</b>	<b>74,464</b>	<b>61,087</b>	<b>51,999</b>

เงินสดและรายการเทียบเท่าเงินสด ณ วันที่ 31 ธันวาคม 2568 มีอัตราดอกเบี้ยระหว่างร้อยละ 0.25 – 0.50 ต่อปี

บริษัท สยามเทคนิคคอนกรีต จำกัด (มหาชน) และบริษัทย่อย

หมายเหตุประกอบงบการเงิน

สำหรับปีสิ้นสุดวันที่ 31 ธันวาคม 2568

6 ลูกหนี้การค้า

หมายเหตุ	งบการเงินรวม		งบการเงินเฉพาะกิจการ	
	2568	2567	2568	2567
(หน่วย : พันบาท)				
กิจการที่เกี่ยวข้องกัน 4	31,919	44,772	33,574	78,976
กิจการอื่น ๆ	353,518	438,513	294,357	348,828
<b>รวม</b>	<b>385,437</b>	<b>483,285</b>	<b>327,931</b>	<b>427,804</b>
หัก ค่าเพื่อผลขาดทุนด้านเครดิต ที่คาดว่าจะเกิดขึ้น	(116,412)	(91,474)	(112,812)	(90,715)
	<b>269,025</b>	<b>391,811</b>	<b>215,119</b>	<b>337,089</b>
ค่าเพื่อผลขาดทุนด้านเครดิตที่คาดว่าจะ เกิดขึ้นต้นงวด/ปี	91,473	68,444	90,715	68,444
เพิ่มขึ้น (ลดลง)	28,753	25,946	25,911	25,187
หนี้สูญที่ตัดจำหน่ายระหว่างงวด/ปี	(3,814)	(2,916)	(3,814)	(2,916)
ค่าเพื่อผลขาดทุนด้านเครดิตที่คาดว่าจะ เกิดขึ้นปลายงวด/ปี	<b>116,412</b>	<b>91,474</b>	<b>112,812</b>	<b>90,715</b>

บริษัท สยามเทคนิคคอนกรีต จำกัด (มหาชน) และบริษัทย่อย

หมายเหตุประกอบงบการเงิน

สำหรับปีสิ้นสุดวันที่ 31 ธันวาคม 2568

การวิเคราะห์อายุของลูกหนี้การค้า มีดังนี้

หมายเหตุ	งบการเงินรวม		งบการเงินเฉพาะกิจการ	
	2568	2567	2568	2567
	(หน่วย : พันบาท)			
<b>กิจการที่เกี่ยวข้องกัน</b>	<b>4</b>			
ยังไม่ครบกำหนดชำระ	27,722	28,179	27,724	36,681
เกินกำหนดชำระ				
น้อยกว่า 3 เดือน	3,913	16,593	5,566	31,088
3 - 6 เดือน	284	-	284	8,727
6 - 12 เดือน	-	-	-	2,480
	<b>31,919</b>	<b>44,772</b>	<b>33,574</b>	<b>78,976</b>
<b>กิจการอื่น ๆ</b>				
ยังไม่ครบกำหนดชำระ	177,817	193,687	129,718	133,323
เกินกำหนดชำระ				
น้อยกว่า 3 เดือน	69,927	112,534	65,692	93,464
3 - 6 เดือน	16,358	39,141	14,251	29,705
6 - 12 เดือน	8,769	8,134	6,769	8,077
มากกว่า 12 เดือน	80,647	85,017	77,927	84,259
	<b>353,518</b>	<b>438,513</b>	<b>294,357</b>	<b>348,828</b>
<b>หัก ค่าเพื่อผลขาดทุนด้านเครดิต</b>				
ที่คาดว่าจะเกิดขึ้น	(116,412)	(91,474)	(112,812)	(90,715)
	<b>237,106</b>	<b>347,039</b>	<b>181,545</b>	<b>258,113</b>
<b>รวม</b>	<b>269,025</b>	<b>391,811</b>	<b>215,119</b>	<b>337,089</b>

โดยปกติระยะเวลาการให้สินเชื่อแก่ลูกค้าของกลุ่มบริษัท มีระยะเวลาดังแต่ 30 วัน ถึง 90 วัน

ลูกหนี้การค้าทั้งหมดของกลุ่มบริษัท ณ วันที่ 31 ธันวาคม 2568 และ 2567 เป็นสกุลเงินบาท



บริษัท สยามเทคนิคคอนกรีต จำกัด (มหาชน) และบริษัทย่อย

หมายเหตุประกอบงบการเงิน

สำหรับปีสิ้นสุดวันที่ 31 ธันวาคม 2568

7 ลูกหนี้หมุนเวียนอื่น

		งบการเงินรวม		งบการเงินเฉพาะกิจการ	
หมายเหตุ		2568	2567	2568	2567
(หน่วย : พันบาท)					
กิจการที่เกี่ยวข้องกัน	4	-	-	124,969	3,349
กิจการอื่น					
เงินมัดจำจ่าย		2,103	3,648	1,856	1,992
ค่าใช้จ่ายจ่ายล่วงหน้า		3,930	3,093	3,358	2,879
ลูกหนี้ผู้รับเหมา		744	797	744	797
ลูกหนี้ส่วนลดปูน		4,334	354	4,334	354
เงินทรองแก่พนักงาน		864	-	822	-
อื่น ๆ		1,435	1,739	1,141	1,550
		13,410	9,632	12,255	7,573
หัก ค่าเผื่อผลขาดทุนด้านเครดิตที่คาดว่าจะเกิดขึ้น - กิจการอื่น		(576)	(619)	(576)	(619)
		12,834	9,013	11,679	6,954
รวมลูกหนี้หมุนเวียนอื่น		12,834	9,013	136,648	10,302

บริษัท สยามเทคนิคคอนกรีต จำกัด (มหาชน) และบริษัทย่อย

หมายเหตุประกอบงบการเงิน

สำหรับปีสิ้นสุดวันที่ 31 ธันวาคม 2568

8 สินทรัพย์ที่เกิดจากสัญญาก่อสร้าง

8.1 ยอดคงเหลือตามสัญญา

	งบการเงินรวม		งบการเงินเฉพาะกิจการ	
	2568	2567	2568	2567
	(หน่วย : พันบาท)			
มูลค่าสัญญาก่อสร้าง	29,232	341,487	29,232	282,786
รายได้จากการให้บริการที่รับรู้	10,323	341,487	10,323	282,786
หัก เงินงวดที่เรียกเก็บจากผู้จ้าง	(3,664)	(332,106)	(3,664)	(282,786)
สินทรัพย์ที่เกิดจากสัญญา	6,659	9,381	6,659	-
หัก ค่าเผื่อผลขาดทุนด้านเครดิตที่คาดว่าจะเกิดขึ้น - กิจการอื่น	-	-	-	-
สินทรัพย์ที่เกิดจากสัญญา - สุทธิ	6,659	9,381	6,659	-

	งบการเงินรวม		งบการเงินเฉพาะกิจการ	
	2568	2567	2568	2567
	(หน่วย : พันบาท)			
สัญญางานระหว่างก่อสร้าง				
มูลค่างานตามสัญญาก่อสร้าง	29,232	341,487	29,232	282,786
ต้นทุนการก่อสร้างที่เกิดขึ้นในปี	9,989	46,067	9,989	24,781
ต้นทุนการก่อสร้างที่เกิดขึ้นปรับปรุงด้วยกำไร				
หรือขาดทุนที่รับรู้จนถึงปัจจุบัน	9,989	319,750	9,989	259,693
หนี้สินที่เกิดจากสัญญาก่อสร้าง	22,500	739	22,500	-
จำนวนเงินทั้งสิ้นที่กิจการมีสิทธิเรียกร้องจาก				
ผู้จ้างสำหรับงานก่อสร้างซึ่งเป็นสินทรัพย์	10,323	341,487	10,323	282,786

8.2 รายได้ที่คาดว่าจะรับรู้สำหรับภาระที่ยังปฏิบัติไม่เสร็จสิ้น

ณ วันที่ 31 ธันวาคม 2568 กลุ่มบริษัทมีรายได้ที่รับรู้ในอนาคตสำหรับภาระที่ยังปฏิบัติไม่เสร็จสิ้น (หรือยังไม่เสร็จสิ้นบางส่วน) จำนวน 18.91 ล้านบาท

บริษัท สยามเทคนิคคอนกรีต จำกัด (มหาชน) และบริษัทย่อย

หมายเหตุประกอบงบการเงิน

สำหรับปีสิ้นสุดวันที่ 31 ธันวาคม 2568

9 สินค้ำคงเหลือ

	งบการเงินรวม		งบการเงินเฉพาะกิจการ	
	2568	2567	2568	2567
	(หน่วย : พันบาท)			
สินค้าสำเร็จรูป	300,276	285,189	222,338	222,825
วัตถุดิบ	231,306	174,982	89,337	98,240
วัสดุโรงงาน	28,899	22,788	19,700	18,464
งานระหว่างทำ	7,104	1,619	-	-
<b>รวม</b>	<b>567,585</b>	<b>484,578</b>	<b>331,375</b>	<b>339,529</b>
หัก ค่าเผื่อการลดมูลค่าของสินค้า	(16,248)	(14,355)	(15,805)	(14,003)
<b>รวมสินค้ำคงเหลือ</b>	<b>551,337</b>	<b>470,223</b>	<b>315,570</b>	<b>325,526</b>

ต้นทุนของสินค้ำคงเหลือที่บันทึกเป็นค่าใช้จ่ายและได้รวมในบัญชีต้นทุนขาย

	งบการเงินรวม		งบการเงินเฉพาะกิจการ	
	2568	2567	2568	2567
	(หน่วย : พันบาท)			
ต้นทุนขาย	1,748,591	1,616,646	1,507,827	1,473,777
การปรับลดมูลค่าเป็นมูลค่าสุทธิ				
ที่คาดว่าจะได้รับ	1,893	(2,306)	1,801	(1,955)
<b>รวม</b>	<b>1,750,484</b>	<b>1,614,340</b>	<b>1,509,628</b>	<b>1,471,822</b>

10 เงินลงทุนในบริษัทย่อย

	งบการเงินรวม		งบการเงินเฉพาะกิจการ	
	2568	2567	2568	2567
	(หน่วย : พันบาท)			
ณ วันที่ 1 มกราคม	-	-	463,998	158,997
ซื้อเงินลงทุน	-	-	10,000	309,000
ลดเงินลงทุน	-	-	-	(3,999)
<b>ณ วันที่ 31 ธันวาคม</b>	<b>-</b>	<b>-</b>	<b>473,998</b>	<b>463,998</b>

บริษัท สยามเทคนิคคอนกรีต จำกัด (มหาชน) และบริษัทย่อย

หมายเหตุประกอบงบการเงิน

สำหรับปีสิ้นสุดวันที่ 31 ธันวาคม 2568

เงินลงทุนในบริษัทย่อย ณ วันที่ 31 ธันวาคม 2568 และ 2567 และเงินปันผลรับจากเงินลงทุนสำหรับแต่ละปี ดังนี้

งบการเงินเฉพาะกิจการ									
\	ลักษณะ ธุรกิจ	สัดส่วนความเป็นเจ้าของ		ทุนชำระแล้ว		วิธีราคาทุน		เงินปันผลรับ	
		2568	2567	2568	2567	2568	2567	2568	2567
บริษัทย่อยที่ถือหุ้นโดยบริษัท		(ร้อยละ)		(หน่วย: พันบาท)					
บริษัท สยามเทคนิคเพาเวอร์ จำกัด	จำหน่ายผลิตภัณฑ์คอนกรีตอัดแรง	99.9700	99.9700	1,000	1,000	999.700	999.700	-	-
บริษัท สยามเทคนิคคอนกรีต (สุโขทัย) จำกัด	จำหน่ายผลิตภัณฑ์คอนกรีตอัดแรง	99.9700	99.9700	1,000	1,000	999.700	999.700	-	-
บริษัท สยามเทคนิคคอนกรีต (บุรีรัมย์) จำกัด	จำหน่ายผลิตภัณฑ์คอนกรีตอัดแรง	99.9700	99.9700	1,000	1,000	999.700	999.700	-	-
บริษัท สยามเทคนิคคอนกรีต (อุบลราชธานี) จำกัด	จำหน่ายผลิตภัณฑ์คอนกรีตอัดแรง	99.9700	99.9700	1,000	1,000	999.700	999.700	-	-
บริษัท สยามเทคนิคคอนกรีต (ขอนแก่น) จำกัด	จำหน่ายผลิตภัณฑ์คอนกรีตอัดแรง	99.9700	99.9700	1,000	1,000	999.700	999.700	-	-
บริษัท สยามสตีลไวร์ จำกัด	ผลิตและจำหน่ายลวดเหล็ก	99.9998	99.9998	350,000	350,000	349,999.700	349,999.700	-	-
บริษัท วังคอนกรีต จำกัด	ผลิตและจำหน่ายผลิตภัณฑ์คอนกรีตอัดแรง	99.9999	99.9999	30,000	20,000	119,000.000	109,000.000	-	-
หัก ค่าเพื่อการลดมูลค่าเงินลงทุน						-	-		
	รวม					473,998	463,998		

บริษัท สยามเทคนิคคอนกรีต จำกัด (มหาชน) และบริษัทย่อย

หมายเหตุประกอบงบการเงิน

สำหรับปีสิ้นสุดวันที่ 31 ธันวาคม 2568

11 อสังหาริมทรัพย์เพื่อการลงทุน

งบการเงินรวม และงบการเงินเฉพาะกิจการ

ที่ดิน

(หน่วย: ล้านบาท)

ราคาทุน

ณ วันที่ 1 มกราคม 2567	70,388
เพิ่มขึ้น	-
ลดลง	-
ณ วันที่ 31 ธันวาคม 2567 และ 1 มกราคม 2568	70,388
เพิ่มขึ้น	-
ลดลง	-
ณ วันที่ 31 ธันวาคม 2568	70,388

ค่าเผื่อการด้อยค่า

ณ วันที่ 1 มกราคม 2567	(2,601)
เพิ่มขึ้น	-
กลับรายการค่าเผื่อการด้อยค่า	-
ณ วันที่ 31 ธันวาคม 2567 และ 1 มกราคม 2568	(2,601)
เพิ่มขึ้น	-
กลับรายการค่าเผื่อการด้อยค่า	-
ณ วันที่ 31 ธันวาคม 2568	(2,601)

มูลค่าสุทธิทางบัญชี

ณ วันที่ 31 ธันวาคม 2567	67,787
ณ วันที่ 31 ธันวาคม 2568	67,787

อสังหาริมทรัพย์เพื่อการลงทุน เป็นที่ดินจังหวัดอุดรธานี มีราคาประเมินจำนวน 67.79 ล้านบาท ประเมินโดยผู้ประเมินราคาอิสระ โดยใช้วิธีเปรียบเทียบราคาตลาดตามรายงานลงวันที่ 30 มกราคม 2567

บริษัท สยามเทคนิคคอนกรีต จำกัด (มหาชน) และบริษัทย่อย

หมายเหตุประกอบงบการเงิน

สำหรับปีสิ้นสุดวันที่ 31 ธันวาคม 2568

12 ที่ดิน อาคารและอุปกรณ์

	งบการเงินรวม							รวม
	ที่ดิน	ส่วนปรับปรุง ที่ดิน	อาคาร และโรงงาน	เครื่องจักร และอุปกรณ์	เครื่องตกแต่งติดตั้ง และเครื่องใช้สำนักงาน	ยานพาหนะ	สินทรัพย์ ระหว่างก่อสร้าง	
(หน่วย : พันบาท)								
ราคาทุน								
ณ วันที่ 1 มกราคม 2567	535,438	34,777	379,420	1,105,563	30,585	230,389	637,615	2,953,787
เพิ่มขึ้น	5,758	-	23,244	11,885	3,059	2,633	94,256	140,835
เพิ่มจากการลงทุนในบริษัทย่อย	94,728	1,105	11,519	23,505	803	21,381	-	153,041
โอน	-	42,549	246,790	366,265	1,179	190	(656,973)	-
จำหน่ายและตัดจำหน่าย	-	-	-	(4,238)	(990)	(12,049)	-	(17,277)
รับโอนจากสินทรัพย์สิทธิการใช้	-	-	-	15,979	-	26,493	-	42,472
ณ วันที่ 31 ธันวาคม 2567 และ								
1 มกราคม 2568	635,924	78,431	660,974	1,518,959	34,636	269,036	74,898	3,272,858
เพิ่มขึ้น	8,747	-	829	27,120	1,446	6,353	44,282	88,777
โอน	-	5,571	53,527	22,626	42	(98)	(81,668)	-
จำหน่ายและตัดจำหน่าย	-	-	-	(24,349)	(1,901)	(12,282)	-	(38,532)
รับโอนจากสินทรัพย์สิทธิการใช้	-	-	-	-	-	435	-	435
ณ วันที่ 31 ธันวาคม 2568	644,671	84,002	715,330	1,544,356	34,223	263,444	37,512	3,323,538

บริษัท สยามเทคนิคคอนกรีต จำกัด (มหาชน) และบริษัทย่อย

หมายเหตุประกอบงบการเงิน

สำหรับปีสิ้นสุดวันที่ 31 ธันวาคม 2568

งบการเงินรวม								
	ที่ดิน	ส่วนปรับปรุง ที่ดิน	อาคาร และโรงงาน	เครื่องจักร และอุปกรณ์	เครื่องคกแต่งติดตั้ง และเครื่องใช้สำนักงาน	ยานพาหนะ	สินทรัพย์ ระหว่างก่อสร้าง	รวม
	ที่ดิน							
(หน่วย : พันบาท)								
ค่าเสื่อมราคาสะสม								
ณ วันที่ 1 มกราคม 2567	-	(23,846)	(126,130)	(759,240)	(25,549)	(184,601)	-	(1,119,366)
ค่าเสื่อมราคาสำหรับปี	-	(940)	(22,175)	(84,683)	(2,578)	(9,123)	-	(119,499)
เพิ่มจากการลงทุนในบริษัทย่อย	-	-	(4,642)	(17,731)	(790)	(15,825)	-	(38,988)
โอน	-	-	-	-	(21)	-	-	(21)
จำหน่ายและตัดจำหน่าย	-	-	-	2,306	954	10,825	-	14,085
รับโอนจากสินทรัพย์สิทธิการใช้	-	-	-	(8,346)	-	(11,461)	-	(19,807)
ณ วันที่ 31 ธันวาคม 2567 และ								
1 มกราคม 2568	-	(24,786)	(152,947)	(867,694)	(27,984)	(210,185)	-	(1,283,596)
ค่าเสื่อมราคาสำหรับปี	-	(2,382)	(26,892)	(89,939)	(2,648)	(8,516)	-	(130,377)
โอน	-	-	-	(98)	-	98	-	-
จำหน่ายและตัดจำหน่าย	-	-	-	24,080	1,895	11,198	-	37,173
รับโอนจากสินทรัพย์สิทธิการใช้	-	-	-	-	-	(146)	-	(146)
ณ วันที่ 31 ธันวาคม 2568	-	(27,168)	(179,839)	(933,651)	(28,737)	(207,551)	-	(1,376,946)

บริษัท สยามเทคนิคคอนกรีต จำกัด (มหาชน) และบริษัทย่อย

หมายเหตุประกอบงบการเงิน

สำหรับปีสิ้นสุดวันที่ 31 ธันวาคม 2568

	งบการเงินรวม						
	ที่ดิน	ส่วนปรับปรุง ที่ดิน	อาคาร และโรงงาน	เครื่องจักร และอุปกรณ์	เครื่องคกแคงคัดคั้ง และเครื่องใช้สำนักงาน	ยานพาหนะ	สินทรัพย์ ระหว่างก่อสร้าง
							รวม
	(หน่วย : พันบาท)						
มูลค่าสุทธิทางบัญชี							
ณ วันที่ 31 ธันวาคม 2567	635,924	53,645	508,027	651,265	6,652	58,851	1,989,262
ณ วันที่ 31 ธันวาคม 2568	644,671	56,834	535,491	610,705	5,486	55,893	1,946,592
ค่าเสื่อมราคาสำหรับปี สิ้นสุดวันที่ 31 ธันวาคม							
2567 (จำนวน 86,790 พันบาท รวมอยู่ในต้นทุนการผลิต)							119,499
2568 (จำนวน 93,159 พันบาท รวมอยู่ในต้นทุนการผลิต)							130,377



บริษัท สยามเทคนิคคอนกรีต จำกัด (มหาชน) และบริษัทย่อย

หมายเหตุประกอบงบการเงิน

สำหรับปีสิ้นสุดวันที่ 31 ธันวาคม 2568

	งบการเงินเฉพาะกิจการ							รวม
	ที่ดิน	ส่วนปรับปรุง ที่ดิน	อาคาร และโรงงาน	เครื่องจักร	เครื่องตกแต่งติดตั้ง	ยานพาหนะ	สินทรัพย์ ระหว่างก่อสร้าง	
				และอุปกรณ์	และเครื่องใช้สำนักงาน			
(หน่วย : พันบาท)								
ราคาทุน								
ณ วันที่ 1 มกราคม 2567	535,438	34,777	379,420	1,099,155	29,490	230,390	129,233	2,437,903
เพิ่มขึ้น	5,758	-	19	8,273	950	2,352	31,026	48,378
โอน	-	491	14,034	89,144	179	190	(104,038)	-
จำหน่ายและตัดจำหน่าย	-	-	-	(3,973)	(875)	(12,049)	-	(16,897)
รับโอนจากสินทรัพย์สิทธิการใช้	-	-	-	15,979	-	26,493	-	42,472
ณ วันที่ 31 ธันวาคม 2567 และ								
1 มกราคม 2568	541,196	35,268	393,473	1,208,578	29,744	247,376	56,221	2,511,856
เพิ่มขึ้น	-	-	369	23,283	1,094	6,353	18,329	49,428
โอน	-	5,571	28,134	20,245	42	(98)	(53,894)	-
จำหน่ายและตัดจำหน่าย	-	-	-	(24,348)	(1,854)	(6,689)	-	(32,891)
รับโอนจากสินทรัพย์สิทธิการใช้	-	-	-	-	-	435	-	435
ณ วันที่ 31 ธันวาคม 2568	541,196	40,839	421,976	1,227,758	29,026	247,377	20,656	2,528,828

## บริษัท สยามเทคนิคคอนกรีต จำกัด (มหาชน) และบริษัทย่อย

## หมายเหตุประกอบงบการเงิน

สำหรับปีสิ้นสุดวันที่ 31 ธันวาคม 2568

	ที่ดิน	ส่วนปรับปรุง ที่ดิน	อาคาร และโรงงาน	งบการเงินเฉพาะกิจการ		ยานพาหนะ	สินทรัพย์ ระหว่างก่อสร้าง	รวม
				เครื่องจักร และอุปกรณ์	เครื่องตกแต่งติดตั้ง และเครื่องใช้สำนักงาน			
				(หน่วย : พันบาท)				
<b>ค่าเสื่อมราคาสะสม</b>								
ณ วันที่ 1 มกราคม 2567	-	(23,846)	(126,129)	(759,191)	(25,490)	(184,601)	-	(1,119,257)
ค่าเสื่อมราคาสำหรับปี	-	(821)	(15,844)	(73,954)	(1,924)	(8,171)	-	(100,714)
โอน	-	-	-	(191)	-	191	-	-
จำหน่ายและตัดจำหน่าย	-	-	-	2,041	820	10,825	-	13,687
รับโอนจากสินทรัพย์สิทธิการใช้	-	-	-	(8,346)	-	(11,461)	-	(19,807)
ณ วันที่ 31 ธันวาคม 2567 และ								
1 มกราคม 2568	-	(24,667)	(141,973)	(839,641)	(26,595)	(193,217)	-	(1,226,093)
ค่าเสื่อมราคาสำหรับปี	-	(981)	(17,113)	(75,832)	(1,611)	(6,609)	-	(102,146)
โอน	-	-	-	(98)	-	98	-	-
จำหน่ายและตัดจำหน่าย	-	-	-	24,079	1,848	5,605	-	31,532
รับโอนจากสินทรัพย์สิทธิการใช้	-	-	-	-	-	(146)	-	(146)
ณ วันที่ 31 ธันวาคม 2568	-	(25,648)	(159,086)	(891,492)	(26,358)	(194,269)	-	(1,296,853)

บริษัท สยามเทคนิคคอนกรีต จำกัด (มหาชน) และบริษัทย่อย

หมายเหตุประกอบงบการเงิน

สำหรับปีสิ้นสุดวันที่ 31 ธันวาคม 2568

งบการเงินเฉพาะกิจการ								
	ที่ดิน	ส่วนปรับปรุง ที่ดิน	อาคาร และโรงงาน	เครื่องจักร และอุปกรณ์	เครื่องคกแห้งคัดคั้ง และเครื่องใช้สำนักงาน	ยานพาหนะ	สินทรัพย์ ระหว่างก่อสร้าง	รวม
	(หน่วย : พันบาท)							
มูลค่าสุทธิทางบัญชี								
ณ วันที่ 31 ธันวาคม 2567	541,196	10,601	251,500	368,937	3,149	54,159	56,221	1,285,763
ณ วันที่ 31 ธันวาคม 2568	541,196	15,191	262,890	336,266	2,668	53,108	20,656	1,231,975
ค่าเสื่อมราคาสำหรับปี สิ้นสุดวันที่ 31 ธันวาคม								
2567 (จำนวน 67,108 พันบาท รวมอยู่ในต้นทุนการผลิต)								100,714
2568 (จำนวน 70,000 พันบาท รวมอยู่ในต้นทุนการผลิต)								102,146

บริษัท สยามเทคนิคคอนกรีต จำกัด (มหาชน) และบริษัทย่อย

หมายเหตุประกอบงบการเงิน

สำหรับปีสิ้นสุดวันที่ 31 ธันวาคม 2568

ราคาทรัพย์สินของบริษัทก่อนหักค่าเสื่อมราคาสะสมของอาคารและอุปกรณ์ ซึ่งได้คิดค่าเสื่อมราคาเต็มจำนวนแล้ว แต่ยังคงใช้งานจนถึง ณ วันที่ 31 ธันวาคม 2568 มีจำนวน 856.03 ล้านบาท (2567 : 821.44 ล้านบาท)

ณ วันที่ 31 ธันวาคม 2568 ที่ดิน อาคารและอุปกรณ์ของกลุ่มบริษัทมูลค่าสุทธิทางบัญชีจำนวน 757.68 ล้านบาท (2567 : 636.69 ล้านบาท) และของเฉพาะบริษัท มูลค่าสุทธิทางบัญชี จำนวน 633.87 ล้านบาท (2567 : 616.87 ล้านบาท) ใช้เป็นหลักประกันเงินกู้ยืมจากสถาบันการเงิน (ดูหมายเหตุประกอบงบการเงินข้อ 16)

ณ วันที่ 31 ธันวาคม 2568 ที่ดินและอาคารของบริษัทฯ มูลค่าสุทธิทางบัญชีจำนวน 18.14 ล้านบาท ถูกการรถไฟแห่งประเทศไทยฟ้องร้องเนื่องจากอ้างว่าที่ดินเป็นกรรมสิทธิ์ของการรถไฟแห่งประเทศไทย ตามที่ได้เปิดเผยไว้ในหมายเหตุประกอบงบการเงิน ข้อ 37

13 สินทรัพย์สิทธิการใช้

รายการเปลี่ยนแปลงของบัญชีสินทรัพย์สิทธิการใช้/สิทธิการเช่าสิ้นสุดวันที่ 31 ธันวาคม สรุปได้ดังนี้

	งบการเงินรวม		
	เครื่องจักร และอุปกรณ์	ยานพาหนะ (หน่วย: พันบาท)	รวม
ราคาทุน			
ณ วันที่ 1 มกราคม 2567	15,979	87,843	103,822
เพิ่มขึ้น	1,215	3,125	4,340
โอน	-	-	-
โอนออกไปสินทรัพย์ถาวร	(15,979)	(26,493)	(42,472)
จำหน่าย/ตัดจำหน่าย	-	-	-
ณ วันที่ 31 ธันวาคม 2567 และ 1 มกราคม 2568	1,215	64,475	65,690
เพิ่มขึ้น	11,781	3,750	15,531
โอน	-	-	-
โอนออกไปสินทรัพย์ถาวร	-	(435)	(435)
จำหน่าย/ตัดจำหน่าย	-	(17,910)	(17,910)
ณ วันที่ 31 ธันวาคม 2568	12,996	49,880	62,876

บริษัท สยามเทคนิคคอนกรีต จำกัด (มหาชน) และบริษัทย่อย

หมายเหตุประกอบงบการเงิน

สำหรับปีสิ้นสุดวันที่ 31 ธันวาคม 2568

	เครื่องจักร และอุปกรณ์	งบการเงินรวม	
		ยานพาหนะ (หน่วย: พันบาท)	รวม
ค่าเสื่อมราคาสะสม			
ณ วันที่ 1 มกราคม 2567	(7,767)	(32,728)	(40,495)
ค่าเสื่อมราคาสำหรับปี	(693)	(9,357)	(10,050)
โอน	-	-	-
โอนออกไปสินทรัพย์ถาวร	8,346	11,461	19,807
จำหน่าย/ตัดจำหน่าย	-	-	-
ณ วันที่ 31 ธันวาคม 2567 และ 1 มกราคม 2568	(114)	(30,624)	(30,738)
ค่าเสื่อมราคาสำหรับปี	(508)	(9,190)	(9,698)
โอน	-	-	-
โอนออกไปสินทรัพย์ถาวร	-	146	146
จำหน่าย/ตัดจำหน่าย	-	17,910	17,910
ณ วันที่ 31 ธันวาคม 2568	(622)	(21,758)	(22,380)
มูลค่าสุทธิตามบัญชี			
31 ธันวาคม 2567	1,101	33,851	34,952
31 ธันวาคม 2568	12,374	28,122	40,496

ค่าเสื่อมราคาสำหรับปีสิ้นสุดวันที่ 31 ธันวาคม 2567 (จำนวน 693 พันบาท รวมอยู่ในต้นทุนผลิต)	10,050
ค่าเสื่อมราคาสำหรับปีสิ้นสุดวันที่ 31 ธันวาคม 2568 (จำนวน 508 พันบาท รวมอยู่ในต้นทุนผลิต)	9,698

บริษัท สยามเทคนิคคอนกรีต จำกัด (มหาชน) และบริษัทย่อย

หมายเหตุประกอบงบการเงิน

สำหรับปีสิ้นสุดวันที่ 31 ธันวาคม 2568

	งบการเงินเฉพาะกิจการ		
	เครื่องจักร และอุปกรณ์	ยานพาหนะ (หน่วย: พันบาท)	รวม
<b>ราคาทุน</b>			
ณ วันที่ 1 มกราคม 2567	15,979	87,843	103,822
เพิ่มขึ้น	-	3,125	3,125
โอน	-	-	-
โอนออกไปสินทรัพย์ถาวร	(15,979)	(26,493)	(42,472)
จำหน่าย/ตัดจำหน่าย	-	-	-
ณ วันที่ 31 ธันวาคม 2567 และ 1 มกราคม 2568	-	64,473	64,473
เพิ่มขึ้น	5,800	3,750	9,550
โอน	-	-	-
โอนออกไปสินทรัพย์ถาวร	-	(435)	(435)
จำหน่าย/ตัดจำหน่าย	-	(17,910)	(17,910)
ณ วันที่ 31 ธันวาคม 2568	5,800	49,878	55,678

บริษัท สยามเทคนิคคอนกรีต จำกัด (มหาชน) และบริษัทย่อย

หมายเหตุประกอบงบการเงิน

สำหรับปีสิ้นสุดวันที่ 31 ธันวาคม 2568

	งบการเงินเฉพาะกิจการ		
	เครื่องจักร และอุปกรณ์	ยานพาหนะ (หน่วย: พันบาท)	รวม
ค่าเสื่อมราคาสะสม			
ณ วันที่ 1 มกราคม 2567	(7,767)	(32,728)	(40,495)
ค่าเสื่อมราคาสำหรับปี	(579)	(9,357)	(9,936)
โอน	-	-	-
โอนออกไปสินทรัพย์ถาวร	8,346	11,461	19,807
จำหน่าย/ตัดจำหน่าย	-	-	-
ณ วันที่ 31 ธันวาคม 2567 และ 1 มกราคม 2568	-	(30,624)	(30,624)
ค่าเสื่อมราคาสำหรับปี	(305)	(9,190)	(9,495)
โอน	-	-	-
โอนออกไปสินทรัพย์ถาวร	-	146	146
จำหน่าย/ตัดจำหน่าย	-	17,910	17,910
ณ วันที่ 31 ธันวาคม 2568	(305)	(21,758)	(22,063)
มูลค่าสุทธิตามบัญชี			
ณ วันที่ 31 ธันวาคม 2567	-	33,849	33,849
ณ วันที่ 31 ธันวาคม 2568	5,495	28,120	33,615
ค่าเสื่อมราคาสำหรับปีสิ้นสุดวันที่ 31 ธันวาคม 2567 (จำนวน 579 พันบาท รวมอยู่ในต้นทุนผลิต)			9,936
ค่าเสื่อมราคาสำหรับปีสิ้นสุดวันที่ 31 ธันวาคม 2568 (จำนวน 305 พันบาท รวมอยู่ในต้นทุนผลิต)			9,495

บริษัท สยามเทคนิคคอนกรีต จำกัด (มหาชน) และบริษัทย่อย

หมายเหตุประกอบงบการเงิน

สำหรับปีสิ้นสุดวันที่ 31 ธันวาคม 2568

14 สินทรัพย์ไม่มีตัวตน

	ค่าลิขสิทธิ์ซอฟต์แวร์	
	งบการเงินรวม	งบการเงินเฉพาะกิจการ
	(หน่วย: พันบาท)	
<b>ราคาทุน</b>		
ณ วันที่ 1 มกราคม 2567	21,117	21,074
เพิ่มขึ้น	4,205	-
ลดลง	-	-
ณ วันที่ 31 ธันวาคม 2567 และ 1 มกราคม 2568	25,322	21,074
เพิ่มขึ้น	229	97
ลดลง	-	-
ณ วันที่ 31 ธันวาคม 2568	25,551	21,171
<b>ค่าตัดจำหน่ายสะสม</b>		
ณ วันที่ 1 มกราคม 2567	15,773	15,772
ค่าตัดจำหน่ายสำหรับปี	758	676
ตัดจำหน่ายสินทรัพย์ไม่มีตัวตน	-	-
ณ วันที่ 31 ธันวาคม 2567 และ 1 มกราคม 2568	16,531	16,448
ค่าตัดจำหน่ายสำหรับปี	1,098	665
ตัดจำหน่ายสินทรัพย์ไม่มีตัวตน	-	-
ณ วันที่ 31 ธันวาคม 2568	17,629	17,113
<b>มูลค่าสุทธิทางบัญชี</b>		
วันที่ 31 ธันวาคม 2567	8,791	4,626
วันที่ 31 ธันวาคม 2568	7,922	4,058
<b>ค่าตัดจำหน่ายที่อยู่ในงบกำไรขาดทุน สำหรับปีสิ้นสุด</b>		
วันที่ 31 ธันวาคม 2567	758	676
วันที่ 31 ธันวาคม 2568	1,098	665



บริษัท สยามเทคนิคคอนกรีต จำกัด (มหาชน) และบริษัทย่อย

หมายเหตุประกอบงบการเงิน

สำหรับปีสิ้นสุดวันที่ 31 ธันวาคม 2568

**15 ภาษีเงินได้รอการตัดบัญชี**

สินทรัพย์และหนี้สินภาษีเงินได้รอการตัดบัญชี ณ วันที่ 31 ธันวาคม มีดังนี้

รายการเคลื่อนไหวของสินทรัพย์และหนี้สินภาษีเงินได้รอการตัดบัญชีสำหรับปีสิ้นสุดวันที่ 31 ธันวาคม มีดังนี้

	งบการเงินรวม		
	บันทึกเป็น		
	(รายจ่าย) / รายได้		
	ณ วันที่ 1	ในกำไรหรือ	ณ วันที่ 31
	มกราคม 2568	ขาดทุน	ธันวาคม 2568
		(หมายเหตุ 31)	
		(หน่วย : พันบาท)	
<b>สินทรัพย์ภาษีเงินได้รอการตัดบัญชี</b>			
ลูกหนี้การค้า	10,386	1,750	12,136
ลูกหนี้หมุนเวียนอื่น	-	-	-
ประมาณการหนี้สินไม่หมุนเวียนสำหรับ			
ผลประโยชน์พนักงาน	12,462	1,481	13,943
ค่าเผื่อการด้อยค่าอสังหาริมทรัพย์เพื่อการลงทุน	520	-	520
<b>รวม</b>	<b>23,368</b>	<b>3,231</b>	<b>26,599</b>
<b>หนี้สินภาษีเงินได้รอการตัดบัญชี</b>			
หนี้สินภาษีเงินได้สัญญาเช่าการเงิน	(30)	(103)	(133)
ที่ดิน อาคาร และอุปกรณ์	(21,432)	798	(20,634)
<b>รวม</b>	<b>(21,462)</b>	<b>695</b>	<b>(20,767)</b>

บริษัท สยามเทคนิคคอนกรีต จำกัด (มหาชน) และบริษัทย่อย

หมายเหตุประกอบงบการเงิน

สำหรับปีสิ้นสุดวันที่ 31 ธันวาคม 2568

	งบการเงินเฉพาะกิจการ		
	บันทึกเป็น		
	(รายจ่าย) / รายได้		
	ณ วันที่ 1 มกราคม	ในกำไรหรือ	ณ วันที่ 31
	2568	ขาดทุน	ธันวาคม 2568
		(หมายเหตุ 31)	
		(หน่วย : พันบาท)	
<b>สินทรัพย์ภายใต้การตัดบัญชี</b>			
ลูกหนี้การค้า	10,386	1,750	12,136
ลูกหนี้หมุนเวียนอื่น	-	-	-
ประมาณการหนี้สินไม่หมุนเวียนสำหรับ			
ผลประโยชน์พนักงาน	12,015	1,092	13,107
ค่าเผื่อการด้อยค่าสังหาริมทรัพย์เพื่อการ			
ลงทุน	520	-	520
<b>รวม</b>	<b>22,921</b>	<b>2,842</b>	<b>25,763</b>
<b>หนี้สินภายใต้การตัดบัญชี</b>			
หนี้สินภายใต้สัญญาเช่าการเงิน	(30)	(103)	(133)
<b>รวม</b>	<b>(30)</b>	<b>(103)</b>	<b>(133)</b>

บริษัท สยามเทคนิคคอนกรีต จำกัด (มหาชน) และบริษัทย่อย

หมายเหตุประกอบงบการเงิน

สำหรับปีสิ้นสุดวันที่ 31 ธันวาคม 2568

งบการเงินรวม				
		บันทึกเป็น		
	ณ วันที่ 1	เพิ่มขึ้น	(รายจ่าย) / รายได้	ณ วันที่ 31
	มกราคม 2567	จากการ	ในกำไรหรือ	ธันวาคม 2567
		ซื้อกิจการ	ขาดทุน	
			(หมายเหตุ 31)	
			(หน่วย : พันบาท)	
สินทรัพย์ภายใต้การควบคุม				
ลูกหนี้การค้า	13,689	-	(3,303)	10,386
ลูกหนี้หมุนเวียนอื่น	646	-	(646)	-
ประมาณการหนี้สินไม่หมุนเวียนสำหรับ				
ผลประโยชน์พนักงาน	10,819	475	1,168	12,462
ค่าเผื่อการด้อยค่าสังหาริมทรัพย์เพื่อการลงทุน	520	-	-	520
รวม	25,674	475	(2,781)	23,368
หนี้สินภายใต้การควบคุม				
หนี้สินภายใต้สัญญาเช่าการเงิน	(169)	-	139	(30)
ที่ดิน อาคาร และอุปกรณ์	-	(21,753)	321	(21,432)
รวม	(169)	(21,753)	460	(21,462)

บริษัท สยามเทคนิคคอนกรีต จำกัด (มหาชน) และบริษัทย่อย

หมายเหตุประกอบงบการเงิน

สำหรับปีสิ้นสุดวันที่ 31 ธันวาคม 2568

	งบการเงินเฉพาะกิจการ		
	บันทึกเป็น		
	(รายจ่าย) / รายได้		
	ณ วันที่ 1	ในกำไรหรือ	ณ วันที่ 31
	มกราคม 2567	ขาดทุน	ธันวาคม 2567
		(หมายเหตุ 31)	
		(หน่วย : พันบาท)	
<b>สินทรัพย์ภายใต้การตัดบัญชี</b>			
ลูกหนี้การค้า	13,689	(3,303)	10,386
ลูกหนี้หมุนเวียนอื่น	646	(646)	-
ประมาณการหนี้สินไม่หมุนเวียนสำหรับ			
ผลประโยชน์พนักงาน	10,819	1,196	12,015
ค่าเพื่อการด้อยค่าสังหาริมทรัพย์เพื่อการ			
ลงทุน	520	-	520
<b>รวม</b>	<b>25,674</b>	<b>(2,753)</b>	<b>22,921</b>
<b>หนี้สินภายใต้การตัดบัญชี</b>			
หนี้สินภายใต้สัญญาเช่าการเงิน	(169)	139	(30)
<b>รวม</b>	<b>(169)</b>	<b>139</b>	<b>(30)</b>

บริษัท สยามเทคนิคคอนกรีต จำกัด (มหาชน) และบริษัทย่อย

หมายเหตุประกอบงบการเงิน

สำหรับปีสิ้นสุดวันที่ 31 ธันวาคม 2568

16 หนี้สินที่มีภาระดอกเบี้ย

	งบการเงินรวม	
	2568	2567
	(หน่วย : พันบาท)	
<b>ส่วนที่หมุนเวียน</b>		
เงินเบิกเกินบัญชีธนาคาร		
ส่วนที่มีหลักประกัน	-	-
เงินกู้ยืมระยะสั้นจากสถาบันการเงิน		
ส่วนที่มีหลักประกัน	506,308	586,078
<b>รวมเงินเบิกเกินบัญชีธนาคารและเงินกู้ระยะสั้นจากสถาบันการเงิน</b>	<b>506,308</b>	<b>586,078</b>
ส่วนของเงินกู้ยืมระยะยาวที่ถึงกำหนดชำระ		
ภายในหนึ่งปีส่วนที่มีหลักประกัน	126,213	145,203
ส่วนของหนี้สินตามสัญญาเช่าที่ถึงกำหนดชำระ		
ภายในหนึ่งปี	12,051	13,852
<b>รวมหนี้สินที่มีภาระดอกเบี้ยส่วนที่หมุนเวียน</b>	<b>644,572</b>	<b>745,133</b>
<b>ส่วนที่ไม่หมุนเวียน</b>		
เงินกู้ยืมระยะยาวจากสถาบันการเงินส่วนที่มีหลักประกัน	389,702	529,379
หนี้สินตามสัญญาเช่า	10,173	10,996
<b>รวมหนี้สินที่มีภาระดอกเบี้ยส่วนที่ไม่หมุนเวียน</b>	<b>399,875</b>	<b>540,375</b>
<b>รวมหนี้สินที่มีภาระดอกเบี้ย</b>	<b>1,044,447</b>	<b>1,285,508</b>

บริษัท สยามเทคนิคคอนกรีต จำกัด (มหาชน) และบริษัทย่อย

หมายเหตุประกอบงบการเงิน

สำหรับปีสิ้นสุดวันที่ 31 ธันวาคม 2568

	งบการเงินเฉพาะกิจการ	
	2568	2567
	(หน่วย : พันบาท)	
<b>ส่วนที่หมุนเวียน</b>		
เงินเบิกเกินบัญชีธนาคาร		
ส่วนที่มีหลักประกัน	-	-
เงินกู้ยืมระยะสั้นจากสถาบันการเงิน		
ส่วนที่มีหลักประกัน	382,407	500,691
<b>รวมเงินเบิกเกินบัญชีธนาคารและเงินกู้ยืมระยะสั้นจากสถาบันการเงิน</b>	<b>382,407</b>	<b>500,691</b>
ส่วนของเงินกู้ยืมระยะยาวที่ถึงกำหนดชำระ		
ภายในหนึ่งปีส่วนที่มีหลักประกัน	55,664	87,504
ส่วนของหนี้สินตามสัญญาเช่าที่ถึงกำหนดชำระ		
ภายในหนึ่งปี	10,133	13,602
<b>รวมหนี้สินที่มีภาระดอกเบี้ยส่วนที่หมุนเวียน</b>	<b>448,204</b>	<b>601,797</b>
<b>ส่วนที่ไม่หมุนเวียน</b>		
เงินกู้ยืมระยะยาวจากสถาบันการเงินส่วนที่มีหลักประกัน	132,700	191,714
หนี้สินตามสัญญาเช่า	6,263	10,173
<b>รวมหนี้สินที่มีภาระดอกเบี้ยส่วนที่ไม่หมุนเวียน</b>	<b>138,963</b>	<b>201,887</b>
<b>รวมหนี้สินที่มีภาระดอกเบี้ย</b>	<b>587,167</b>	<b>803,684</b>

หนี้สินที่มีภาระดอกเบี้ยซึ่งไม่รวมหนี้สินตามสัญญาเช่า แสดงตามระยะเวลาครบกำหนดการจ่ายชำระ ณ วันที่ 31 ธันวาคม 2568 และ 2567 ได้ดังนี้

	งบการเงินรวม		งบการเงินเฉพาะกิจการ	
	2568	2567	2568	2567
	(หน่วย : พันบาท)			
ครบกำหนดภายในหนึ่งปี	632,521	731,281	438,071	588,195
ครบกำหนดหลังจากหนึ่งปีแต่ไม่เกินห้าปี	389,702	529,379	132,700	191,714
<b>รวม</b>	<b>1,022,223</b>	<b>1,260,660</b>	<b>570,771</b>	<b>779,909</b>

บริษัท สยามเทคนิคคอนกรีต จำกัด (มหาชน) และบริษัทย่อย

หมายเหตุประกอบงบการเงิน

สำหรับปีสิ้นสุดวันที่ 31 ธันวาคม 2568

ลักษณะและรายละเอียดที่สำคัญต่าง ๆ ของเงินกู้ยืม มีดังนี้

เงินเบิกเกินบัญชีธนาคารและเงินกู้ยืมระยะสั้นกับสถาบันการเงิน

(ก) ณ วันที่ 31 ธันวาคม 2568 กลุ่มบริษัทมีวงเงินเบิกเกินบัญชีธนาคารรวมเป็นเงินจำนวน 90 ล้านบาท (งบการเงินเฉพาะกิจการจำนวน 73 ล้านบาท)

(ข) ณ วันที่ 31 ธันวาคม 2568 กลุ่มบริษัทมีเงินกู้ยืมระยะสั้นเป็นตั๋วสัญญาใช้เงินที่ออกให้กับสถาบันการเงินหลายแห่ง โดยมีอัตราดอกเบี้ยอ้างอิงกับอัตรา MMR MLR หักร้อยละ 2 ถึง MOR หักร้อยละ 2

เงินกู้ยืมระยะยาวจากสถาบันการเงิน

บริษัทมีเงินกู้ยืมจากสถาบันการเงินในประเทศสามแห่ง ซึ่งประกอบด้วย

			งบการเงินรวม	
วงเงิน			2568	2567
(ล้านบาท)	อัตราดอกเบี้ย	ระยะเวลาการจ่ายชำระ	(หน่วย : ล้านบาท)	
15.52	อัตราดอกเบี้ยร้อยละ 3.25	ชำระคืนเงินต้นและดอกเบี้ยเป็นรายเดือน ตั้งแต่เดือน กรกฎาคม 2563 ถึงเดือนมิถุนายน 2568	-	1.67
16.87	อัตราดอกเบี้ยร้อยละ 3.25	ชำระคืนเงินต้นและดอกเบี้ยเป็นรายเดือน ตั้งแต่เดือน สิงหาคม 2563 ถึงเดือนกรกฎาคม 2568	-	2.11
3.62	อัตราดอกเบี้ยร้อยละ 3.25	ชำระคืนเงินต้นและดอกเบี้ยเป็นรายเดือน ตั้งแต่เดือน พฤศจิกายน 2563 ถึงเดือนตุลาคม 2568	-	0.64
200	อัตราเงินกู้ยืมขั้นต่ำ ลบร้อยละ 2.5-2.75 ต่อปี	ชำระคืนเงินต้นทุกไตรมาส นับตั้งแต่เบิกเงินใช้ครั้งแรก โดยเริ่มชำระงวดแรกเดือนมกราคม 2565	-	99.50
4.60	อัตราดอกเบี้ยร้อยละ 2.80	ชำระคืนเงินต้นและดอกเบี้ยเป็นรายเดือน ตั้งแต่เดือน เมษายน 2564 ถึงเดือนมีนาคม 2569	0.24	1.21
10.10	อัตราดอกเบี้ยร้อยละ 2.80	ชำระคืนเงินต้นและดอกเบี้ยเป็นรายเดือน ตั้งแต่เดือน พฤษภาคม 2564 ถึงเดือนเมษายน 2569	0.72	2.83
80	อัตราเงินกู้ยืมขั้นต่ำ ลบร้อยละ 2.5 ต่อปี	ชำระคืนเงินต้นและดอกเบี้ยเป็นรายเดือนในงวดที่ 13	65.56	75.91
65	อัตราเงินกู้ยืมขั้นต่ำ ลบร้อยละ 2.5 ต่อปี	ชำระคืนเงินต้นและดอกเบี้ยเป็นรายเดือนในงวดที่ 9	49.65	60.49

บริษัท สยามเทคนิคคอนกรีต จำกัด (มหาชน) และบริษัทย่อย

หมายเหตุประกอบงบการเงิน

สำหรับปีสิ้นสุดวันที่ 31 ธันวาคม 2568

			งบการเงินรวม	
วงเงิน (ล้านบาท)	อัตราดอกเบี้ย	ระยะเวลาการจ่ายชำระ	2568	2567
			(หน่วย : ล้านบาท)	
175	อัตราเงินกู้ยืมขั้นต่ำ ลบร้อยละ 2.5-2.75	ชำระงวดแรก วันสุดท้ายของเดือนที่ 1 นับแต่เดือนที่มีการ เบิกรับเงินกู้งวดแรก	113.75	148.75
220	อัตราเงินกู้ยืมขั้นต่ำ ลบร้อยละ 2.5 ต่อปี	ชำระคืนเงินต้นและดอกเบี้ยเป็นรายเดือนในงวดที่ 13	170.30	218.97
25	อัตราเงินกู้ยืมขั้นต่ำ ลบร้อยละ 2.5-2.75	ชำระคืนเงินต้นทุกไตรมาส นับตั้งแต่เบิกเงินใช้ครั้งแรก โดย เริ่มชำระงวดแรกเดือนกรกฎาคม 2567	17.50	22.50
40	อัตราเงินกู้ยืมขั้นต่ำ ลบร้อยละ 2.5-2.75	ชำระคืนเงินต้นและดอกเบี้ยเป็นรายเดือนในงวดที่ 13	40.00	40.00
73.50	ดอกเบี้ย THOR NCCR บวกร้อยละ 2.4	ชำระคืนเงินต้นและดอกเบี้ยเป็นรายเดือน ตั้งแต่เดือน กรกฎาคม 2568 ถึงเดือน มิถุนายน 2573	56.15	-
40	ปีที่ 1-2 อัตรา ดอกเบี้ยร้อยละ 3.50 ปีที่ 3-5 อัตรา ดอกเบี้ย THOR บวก ร้อยละ 2.4	ชำระดอกเบี้ยทุก ๆ เดือน นับจากวันเบิกรับเงินกู้งวดแรก ชำระคืนเงินต้นเป็นรายเดือนในงวดที่ 13	2.04	-
10	ดอกเบี้ย THOR บวก ร้อยละ 2.4	ชำระดอกเบี้ยทุก ๆ เดือน นับจากวันเบิกรับเงินกู้งวดแรก ชำระคืนเงินต้นเป็นรายเดือนในงวดที่ 13	-	-
			515.91	674.58
หัก ส่วนของเงินกู้ยืมระยะยาวที่ถึงกำหนดชำระภายในหนึ่งปี			(126.21)	(145.20)
เงินกู้ยืมระยะยาวจากสถาบันการเงิน			389.70	529.38



บริษัท สยามเทคนิคคอนกรีต จำกัด (มหาชน) และบริษัทย่อย

หมายเหตุประกอบงบการเงิน

สำหรับปีสิ้นสุดวันที่ 31 ธันวาคม 2568

งบการเงินเฉพาะกิจการ

2568 2567

(หน่วย : ล้านบาท)

วงเงิน (ล้านบาท)	อัตราดอกเบี้ย	ระยะเวลาการจ่ายชำระ		
15.52	อัตราดอกเบี้ยร้อยละ 3.25	ชำระคืนเงินต้นและดอกเบี้ยเป็นรายเดือน ตั้งแต่เดือน กรกฎาคม 2563 ถึงเดือนมิถุนายน 2568	-	1.67
16.87	อัตราดอกเบี้ยร้อยละ 3.25	ชำระคืนเงินต้นและดอกเบี้ยเป็นรายเดือน ตั้งแต่เดือนสิงหาคม 2563 ถึงเดือนกรกฎาคม 2568	-	2.11
3.62	อัตราดอกเบี้ยร้อยละ 3.25	ชำระคืนเงินต้นและดอกเบี้ยเป็นรายเดือน ตั้งแต่เดือน พฤศจิกายน 2563 ถึงเดือนตุลาคม 2568	-	0.64
200	อัตราเงินกู้ยืมขั้นต่ำ ลบร้อยละ 2.5-2.75 ต่อปี	ชำระคืนเงินต้นทุกไตรมาส นับตั้งแต่เบิกเงินใช้ครั้งแรก โดย เริ่มชำระงวดแรกเดือนมกราคม 2565	-	99.50
4.60	อัตราดอกเบี้ยร้อยละ 2.80	ชำระคืนเงินต้นและดอกเบี้ยเป็นรายเดือน ตั้งแต่เดือน เมษายน 2564 ถึงเดือนมีนาคม 2569	0.24	1.21
10.10	อัตราดอกเบี้ยร้อยละ 2.80	ชำระคืนเงินต้นและดอกเบี้ยเป็นรายเดือน ตั้งแต่เดือน พฤษภาคม 2564 ถึงเดือนเมษายน 2569	0.72	2.83
175	อัตราเงินกู้ยืมขั้นต่ำ ลบร้อยละ 2.5-2.75	ชำระงวดแรก วันสุดท้ายของเดือนที่ 1 นับแต่เดือนที่มีการเบิก รับเงินกู้งวดแรก	113.75	148.75
25	อัตราเงินกู้ยืมขั้นต่ำ ลบร้อยละ 2.5-2.75	ชำระคืนเงินต้นทุกไตรมาส นับตั้งแต่เบิกเงินใช้ครั้งแรก โดย เริ่มชำระงวดแรกเดือนกรกฎาคม 2567	17.50	22.50
73.50	ดอกเบี้ย THOR NCCR บวกร้อยละ 2.4	ชำระคืนเงินต้นและดอกเบี้ยเป็นรายเดือน ตั้งแต่เดือน กรกฎาคม 2568 ถึงเดือน มิถุนายน 2573	56.15	-
			<b>188.36</b>	<b>279.21</b>
หัก ส่วนของเงินกู้ยืมระยะยาวที่ถึงกำหนดชำระภายในหนึ่งปี			(55.66)	(87.50)
เงินกู้ยืมระยะยาวจากสถาบันการเงิน			<b>132.70</b>	<b>191.71</b>

บริษัท สยามเทคนิคคอนกรีต จำกัด (มหาชน) และบริษัทย่อย

หมายเหตุประกอบงบการเงิน

สำหรับปีสิ้นสุดวันที่ 31 ธันวาคม 2568

หนี้สินที่มีการคดกเบี้ยส่วนที่มีหลักประกัน ณ วันที่ 31 ธันวาคม 2568 และ 2567 มีรายละเอียดของหลักประกันซึ่งเป็นสินทรัพย์ดังนี้

	งบการเงินรวม		งบการเงินเฉพาะกิจการ	
	2568	2567	2568	2567
	(หน่วย : พันบาท)			
ที่ดิน อาคารและอุปกรณ์	660,087	616,187	633,872	616,187

บริษัทได้นำที่ดิน อาคารและอุปกรณ์ของกลุ่มบริษัทมูลค่าสุทธิทางบัญชีจำนวน 757.68 ล้านบาท (2567 : 636.69 ล้านบาท) และของเฉพาะบริษัท มูลค่าสุทธิทางบัญชี จำนวน 633.87 ล้านบาท (2567 : 616.87 ล้านบาท) ไปจดจำนองไว้กับสถาบันการเงินเพื่อใช้เป็นหลักประกันวงเงินเบิกเกินบัญชี เงินกู้ยืมระยะสั้นและเงินกู้ยืมระยะยาวของบริษัท

ภายใต้สัญญาเงินกู้ยืมระยะยาวจากสองสถาบันการเงิน บริษัทต้องปฏิบัติตามเงื่อนไขบางประการเกี่ยวกับการรักษาอัตราส่วนของหนี้สินรวมต่อส่วนของผู้ถือหุ้นไม่เกินกว่า 1.5 เท่า, 2 เท่า และ 2.25 เท่าตามลำดับ และ อัตราส่วนความสามารถในการชำระหนี้ (DSCR) ต้องไม่น้อยกว่า 1.5 เท่า และ 1.3 เท่า

ณ วันที่ 31 ธันวาคม 2568 บริษัทมีสัดส่วนหนี้สินรวมต่อส่วนของผู้ถือหุ้น 0.60 เท่า และอัตราส่วนความสามารถในการชำระหนี้ (DSCR) 3.47 เท่า

ณ วันที่ 31 ธันวาคม 2568 และ 2567 บริษัท มีวงเงินที่ยังไม่ได้เบิกใช้ ดังนี้

	งบการเงินรวม		งบการเงินเฉพาะกิจการ	
	2568	2567	2568	2567
	(หน่วย : พันบาท)			
กลุ่มบริษัท/บริษัท	1,303,424	1,268,021	1,194,212	1,068,228

บริษัท สยามเทคนิคคอนกรีต จำกัด (มหาชน) และบริษัทย่อย

หมายเหตุประกอบงบการเงิน

สำหรับปีสิ้นสุดวันที่ 31 ธันวาคม 2568

**หนี้สินตามสัญญาเช่า**

หนี้สินตามสัญญาเช่า ณ วันที่ 31 ธันวาคม 2568 และ 2567 มีรายละเอียดดังนี้

	งบการเงินรวม		งบการเงินเฉพาะกิจการ	
	2568	2567	2568	2567
	(หน่วย : พันบาท)			
เจ้าหนี้ตามสัญญาเช่า	22,224	24,848	16,396	23,775
หัก : ส่วนที่ถึงกำหนดชำระภายในหนึ่งปี	(12,051)	(13,852)	(10,133)	(13,602)
<b>เจ้าหนี้ตามสัญญาเช่า- สุทธิ</b>	<b>10,173</b>	<b>10,996</b>	<b>6,263</b>	<b>10,173</b>

	งบการเงินรวม		มูลค่าปัจจุบันของจำนวนเงินขั้นต่ำที่ต้องจ่าย	
	จำนวนเงินขั้นต่ำที่ต้องจ่าย		ที่ต้องจ่าย	
	2568	2567	2568	2567
	(หน่วย : พันบาท)			
ภายใน 1 ปี	12,626	14,385	12,051	13,852
เกิน 1 ปี แต่ไม่เกิน 5 ปี	10,562	11,320	10,173	10,996
	23,188	25,705	22,224	24,848
หัก : ดอกเบี้ยจ่ายในอนาคตของสัญญาเช่า	(964)	(857)	-	-
<b>มูลค่าปัจจุบันของเจ้าหนี้ตามสัญญาเช่า</b>	<b>22,224</b>	<b>24,848</b>	<b>22,224</b>	<b>24,848</b>

บริษัท สยามเทคนิคคอนกรีต จำกัด (มหาชน) และบริษัทย่อย

หมายเหตุประกอบงบการเงิน

สำหรับปีสิ้นสุดวันที่ 31 ธันวาคม 2568

	งบการเงินเฉพาะกิจการ			
	จำนวนเงินขั้นต่ำที่ต้องจ่าย		มูลค่าปัจจุบันของจำนวนเงินขั้นต่ำที่ต้องจ่าย	
	2568	2567	2568	2567
	(หน่วย : พันบาท)			
ภายใน 1 ปี	10,521	14,092	10,133	13,602
เกิน 1 ปี แต่ไม่เกิน 5 ปี	6,502	10,438	6,263	10,173
	17,023	24,530	16,396	23,775
หัก : ดอกเบี้ยจ่ายในอนาคต ของสัญญาเช่า	(627)	(755)	-	-
มูลค่าปัจจุบันของเจ้าหนี้ตาม สัญญาเช่า	16,396	23,775	16,396	23,775

บริษัทได้ทำสัญญาเช่าเครื่องจักรและยานพาหนะกับบริษัทหลายแห่งในรูปแบบสัญญาเช่า มีกำหนดระยะเวลา 3-5 ปี และมีเงื่อนไขให้บริษัทซื้อเครื่องจักรและยานพาหนะตามสัญญาเช่าการเงินเมื่อสิ้นสุดสัญญาเช่า

หนี้สินที่มีภาระดอกเบี้ยทั้งหมดของบริษัท ณ วันที่ 31 ธันวาคม 2568 และ 2567 เป็นสกุลเงินบาท

17 เจ้าหนี้การค้า

หมายเหตุ	งบการเงินรวม		การเงินเฉพาะกิจการ	
	2568	2567	2568	2567
	(หน่วย : พันบาท)			
กิจการที่เกี่ยวข้องกัน 4	10,781	9,962	38,837	48,437
กิจการอื่น ๆ	133,157	155,978	122,239	143,284
รวม	143,938	165,940	161,076	191,721

เจ้าหนี้การค้าทั้งหมดของบริษัท ณ วันที่ 31 ธันวาคม 2568 และ 2567 เป็นสกุลเงินบาท

บริษัท สยามเทคนิคคอนกรีต จำกัด (มหาชน) และบริษัทย่อย

หมายเหตุประกอบงบการเงิน

สำหรับปีสิ้นสุดวันที่ 31 ธันวาคม 2568

18 เจ้าหนี้หมุนเวียนอื่น

หมายเหตุ	งบการเงินรวม		งบการเงินเฉพาะกิจการ	
	2568	2567	2568	2567
(หน่วย : พันบาท)				
กิจการที่เกี่ยวข้องกัน	4	-	-	168
กิจการอื่น				
ค่าใช้จ่ายค้างจ่าย		16,343	12,497	12,470
ผลประโยชน์พนักงานค้างจ่าย		22,741	22,741	6,683
อื่น ๆ		31,419	32,952	25,919
		<u>70,503</u>	<u>68,190</u>	<u>45,072</u>
รวม		<u>70,503</u>	<u>68,190</u>	<u>45,240</u>

19 ประมาณการหนี้สินไม่หมุนเวียนสำหรับผลประโยชน์พนักงาน

	งบการเงินรวม		งบการเงินเฉพาะกิจการ	
	2568	2567	2568	2567
(หน่วย : พันบาท)				
งบฐานะการเงิน				
ภาระผูกพันในงบฐานะการเงินสำหรับ				
โครงการผลประโยชน์ที่กำหนดไว้ – หมุนเวียน	3,727	17,750	3,693	17,750
โครงการผลประโยชน์ที่กำหนดไว้ – ไม่				
หมุนเวียน	43,246	37,876	39,100	35,644
รวม	<u>46,973</u>	<u>55,626</u>	<u>42,793</u>	<u>53,394</u>

บริษัท สยามเทคนิคคอนกรีต จำกัด (มหาชน) และบริษัทย่อย

หมายเหตุประกอบงบการเงิน

สำหรับปีสิ้นสุดวันที่ 31 ธันวาคม 2568

	งบการเงินรวม		งบการเงินเฉพาะกิจการ	
	2568	2567	2568	2567
	(หน่วย : พันบาท)			
งบกำไรขาดทุนเบ็ดเสร็จ				
รับรู้ในกำไรหรือขาดทุน				
โครงการผลประโยชน์ที่กำหนดไว้	9,889	7,765	7,668	7,529
รวม	<u>9,889</u>	<u>7,765</u>	<u>7,668</u>	<u>7,529</u>

บริษัทจัดการโครงการบำเหน็จบำนาญพนักงานตามข้อกำหนดของพระราชบัญญัติคุ้มครองแรงงาน พ.ศ. 2541 ในการให้ผลประโยชน์เมื่อเกษียณแก่พนักงานตามสิทธิและอายุงาน

การเปลี่ยนแปลงในมูลค่าปัจจุบันของภาระผูกพันของโครงการผลประโยชน์

	งบการเงินรวม	
	2568	2567
	(หน่วย : พันบาท)	
ภาระผูกพันของโครงการผลประโยชน์ ณ วันที่ 1 มกราคม	62,309	54,093
เพิ่มขึ้นจากการลงทุนในบริษัทย่อย	-	2,376
จ่ายภาระผูกพันของโครงการผลประโยชน์	(2,484)	(1,925)
รับรู้ในกำไรหรือขาดทุน		
ต้นทุนบริการปัจจุบัน	8,449	6,380
ดอกเบี้ยจากภาระผูกพัน	1,440	1,385
	<u>69,714</u>	<u>62,309</u>
หัก ผลประโยชน์พนักงานค้างจ่าย	(22,741)	(6,683)
หัก ประมาณการหนี้สินหมุนเวียนสำหรับผลประโยชน์พนักงาน	(3,727)	(17,750)
ภาระผูกพันของโครงการผลประโยชน์ ณ วันที่ 31 ธันวาคม	<u>43,246</u>	<u>37,876</u>

บริษัท สยามเทคนิคคอนกรีต จำกัด (มหาชน) และบริษัทย่อย

หมายเหตุประกอบงบการเงิน

สำหรับปีสิ้นสุดวันที่ 31 ธันวาคม 2568

	งบการเงินเฉพาะกิจการ	
	2568	2567
	(หน่วย : พันบาท)	
ภาระผูกพันของโครงการผลประโยชน์ ณ วันที่ 1 มกราคม	60,077	54,093
จ่ายภาระผูกพันของโครงการผลประโยชน์	(2,211)	(1,544)
<b>รับรู้ในกำไรหรือขาดทุน</b>		
ต้นทุนบริการปัจจุบัน	6,293	6,145
ดอกเบี้ยจากภาระผูกพัน	1,376	1,383
	<u>65,535</u>	<u>60,077</u>
หัก ผลประโยชน์พนักงานค้างจ่าย	(22,741)	(6,683)
หัก ประมาณการหนี้สินหมุนเวียนสำหรับผลประโยชน์พนักงาน	(3,693)	(17,750)
<b>ภาระผูกพันของโครงการผลประโยชน์ ณ วันที่ 31 ธันวาคม</b>	<b><u>39,101</u></b>	<b><u>35,644</u></b>

**ข้อสมมติในการประมาณการตามหลักคณิตศาสตร์ประกันภัย**

ข้อสมมติหลักในการประมาณการตามหลักคณิตศาสตร์ประกันภัย ณ วันที่รายงาน (แสดงโดยวิธีถ่วงเฉลี่ยถ่วงน้ำหนัก) ได้แก่

	งบการเงินเฉพาะกิจการ	
	2568	2567
	(ร้อยละ)	
อัตราคิดลด	2.59	2.59
การเพิ่มขึ้นของเงินเดือนในอนาคต	1.47-4.00	1.47-4.00
อัตราการลาออก	0-52	0-52
อัตรารณณะ	5.00 ของ TMO2017	5.00 ของ TMO2017

**การวิเคราะห์ความอ่อนไหว**

การเปลี่ยนแปลงในแต่ละข้อสมมติที่เกี่ยวข้องในการประมาณการตามหลักคณิตศาสตร์ประกันภัยที่อาจเป็นไปได้อย่างสมเหตุสมผล ณ วันที่รายงาน โดยถือว่าข้อสมมติอื่น ๆ คงที่ จะมีผลกระทบต่อภาระผูกพันผลประโยชน์ที่กำหนดไว้เป็นจำนวนเงินดังต่อไปนี้

บริษัท สยามเทคนิคคอนกรีต จำกัด (มหาชน) และบริษัทย่อย

หมายเหตุประกอบงบการเงิน

สำหรับปีสิ้นสุดวันที่ 31 ธันวาคม 2568

งบการเงินเฉพาะกิจการ

(หน่วย : พันบาท)

ภาระผูกพันของโครงการผลประโยชน์ ณ วันที่ 31 ธันวาคม 2568

	เพิ่มขึ้น	ลดลง
อัตราคิดลด (เปลี่ยนแปลงร้อยละ 1)	(3,474)	3,979
การเพิ่มขึ้นของเงินเดือนในอนาคต (เปลี่ยนแปลงร้อยละ 1)	4,785	(4,216)
อัตราการลาออก (เปลี่ยนแปลงร้อยละ 1)	(3,707)	1,095

งบการเงินเฉพาะกิจการ

(หน่วย : พันบาท)

ภาระผูกพันของโครงการผลประโยชน์ ณ วันที่ 31 ธันวาคม 2567

	เพิ่มขึ้น	ลดลง
อัตราคิดลด (เปลี่ยนแปลงร้อยละ 1)	(3,148)	3,609
การเพิ่มขึ้นของเงินเดือนในอนาคต (เปลี่ยนแปลงร้อยละ 1)	4,067	(3,618)
อัตราการลาออก (เปลี่ยนแปลงร้อยละ 1)	(3,360)	1,002

แม้ว่าการวิเคราะห์นี้ไม่ได้คำนึงการกระจายตัวแบบเต็มรูปแบบของกระแสเงินสดที่คาดหวังภายใต้โครงการดังกล่าว แต่ได้แสดงประมาณการความอ่อนไหวของข้อสมมติต่าง ๆ

20 หนี้สินหมุนเวียนอื่น

	งบการเงินรวม		งบการเงินเฉพาะกิจการ	
	2568	2567	2568	2567
	(หน่วย : พันบาท)			
ภาษีเงินได้หัก ณ ที่จ่ายค้างจ่าย	3,383	3,235	3,259	3,156
ภาษีมูลค่าเพิ่ม	8,666	5,657	8,536	5,618
<b>รวม</b>	<b>12,049</b>	<b>8,892</b>	<b>11,795</b>	<b>8,774</b>



บริษัท สยามเทคนิคคอนกรีต จำกัด (มหาชน) และบริษัทย่อย

หมายเหตุประกอบงบการเงิน

สำหรับปีสิ้นสุดวันที่ 31 ธันวาคม 2568

21 ทุนเรือนหุ้น

งบการเงินรวมและงบการเงินเฉพาะกิจการ						
	2568			2567		
	จำนวนหุ้น	มูลค่าต่อหุ้น (บาท)	จำนวนเงิน	จำนวนหุ้น	มูลค่าต่อหุ้น (บาท)	จำนวนเงิน
ทุนจดทะเบียน	(พันธุ้น / พันบาท)					
ณ วันที่ 1 มกราคม						
- หุ้นสามัญ	725,000	1	725,000	725,000	1	725,000
ณ วันที่ 31 ธันวาคม						
- หุ้นสามัญ	725,000	1	725,000	725,000	1	725,000
ทุนที่ออกและชำระแล้ว						
ณ วันที่ 1 มกราคม						
- หุ้นสามัญ	725,000	1	725,500	725,500	1	725,500
ณ วันที่ 31 ธันวาคม						
- หุ้นสามัญ	725,000	1	725,000	725,000	1	725,000

22 ทุนสำรองตามกฎหมาย

ตามพระราชบัญญัติบริษัทมหาชนจำกัด พ.ศ. 2535 บริษัทจะต้องจัดสรรกำไรสุทธิประจำปีส่วนหนึ่งไว้เป็นทุนสำรองตามกฎหมายไม่น้อยกว่าร้อยละห้าของกำไรสุทธิประจำปีหักด้วยยอดขาดทุนสะสมยกมา (ถ้ามี) จนกว่าทุนสำรองนี้จะมีจำนวนไม่น้อยกว่าร้อยละสิบของทุนจดทะเบียน สรรองตามกฎหมายดังกล่าวไม่สามารถนำไปจ่ายเป็นเงินปันผล

23 รายได้อื่น

รายได้อื่นประกอบด้วยรายละเอียดดังนี้

งบการเงินรวม		งบการเงินเฉพาะกิจการ	
2568	2567	2568	2567
(หน่วย : พันบาท)			
กำไรจากการจำหน่ายสินทรัพย์	3,893	1,337	2,642
รายได้อื่น	12,911	12,462	23,441
<b>รวม</b>	<u><b>16,804</b></u>	<u><b>13,799</b></u>	<u><b>26,083</b></u>
			<u><b>17,007</b></u>

บริษัท สยามเทคนิคคอนกรีต จำกัด (มหาชน) และบริษัทย่อย

หมายเหตุประกอบงบการเงิน

สำหรับปีสิ้นสุดวันที่ 31 ธันวาคม 2568

## 24 ส่วนงานดำเนินงาน

กลุ่มบริษัทมีสองส่วนงานที่รายงาน ดังรายละเอียดข้างล่าง ซึ่งเป็นหน่วยงานธุรกิจที่สำคัญของกลุ่มบริษัท หน่วยงานธุรกิจที่สำคัญนี้ผลิตสินค้าและให้บริการที่แตกต่างกัน และมีการบริหารจัดการแยกต่างหาก ผู้มีอำนาจตัดสินใจสูงสุดด้านการดำเนินงานสอบทานรายงานการจัดการภายในของแต่ละหน่วยงานธุรกิจที่สำคัญอย่างน้อยทุกไตรมาส การดำเนินงานของแต่ละส่วนงานที่รายงานของกลุ่มบริษัทโดยสรุปมีดังนี้

ส่วนงาน 1 การขายสินค้าและให้บริการ

ส่วนงาน 2 งานก่อสร้าง

ข้อมูลผลการดำเนินงานของแต่ละส่วนงานที่รายงานได้รวมอยู่ดังข้างล่างนี้ผลการดำเนินงานวัดโดยใช้กำไรก่อนภาษีเงินได้ของส่วนงานซึ่งนำเสนอในรายงานการจัดการภายในและสอบทานโดยผู้มีอำนาจตัดสินใจสูงสุดด้านการดำเนินงานของกลุ่มบริษัท ผู้บริหารเชื่อว่าการใช้กำไรก่อนภาษีเงินได้ในการวัดผลการดำเนินงานนั้นเป็นข้อมูลที่เหมาะสมในการประเมินผลการดำเนินงานของส่วนงานและสอดคล้องกับกิจการอื่นที่ดำเนินธุรกิจในอุตสาหกรรมเดียวกัน

บริษัท สยามเทคนิคคอนกรีต จำกัด (มหาชน) และบริษัทย่อย

หมายเหตุประกอบงบการเงิน

สำหรับปีสิ้นสุดวันที่ 31 ธันวาคม 2568

ข้อมูลเกี่ยวกับส่วนงานที่รายงาน

	งบการเงินรวม					
	ส่วนงานที่ 1		ส่วนงานที่ 2		รวม	
	2568	2567	2568	2567	2568	2567
	(หน่วย : พันบาท)					
รายได้จากการดำเนินงาน	2,170,429	2,039,538	10,323	42,815	2,180,752	2,082,353
รวมรายได้	2,170,429	2,039,538	10,323	42,815	2,180,752	2,082,353
รายได้อื่น					16,804	13,799
รวมรายได้					2,197,556	2,096,152
กำไรจากส่วนงานที่รายงานก่อนต้นทุนทางการเงินและภาษีเงินได้	419,844	425,197	333	(3,250)	222,003	216,273
ต้นทุนทางการเงิน					(42,299)	(53,669)
กำไรก่อนภาษีเงินได้					179,704	162,604
รายการที่ไม่เป็นตัวเงินอื่นที่มีสาระสำคัญ						
ค่าเสื่อมราคาและค่าตัดจำหน่าย	137,283	128,796	-	-	139,283	128,796
ค่าเพื่อการลดมูลค่าของสินค้าคงเหลือ	1,894	2,265	-	-	1,894	2,265
(กลับรายการ) หนี้สูญและหนี้สงสัยจะสูญ	24,895	20,418	-	-	24,895	20,418

บริษัท สยามเทคนิคคอนกรีต จำกัด (มหาชน) และบริษัทย่อย

หมายเหตุประกอบงบการเงิน

สำหรับปีสิ้นสุดวันที่ 31 ธันวาคม 2568

ข้อมูลเกี่ยวกับส่วนงานที่รายงาน

	งบการเงินเฉพาะกิจการ					
	ส่วนงานที่ 1		ส่วนงานที่ 2		รวม	
	2568	2567	2568	2567	2568	2567
	(หน่วย : พันบาท)					
รายได้จากการดำเนินงาน	1,867,924	1,876,007	10,323	27,118	1,878,247	1,903,125
รวมรายได้	1,867,924	1,876,007	10,323	27,118	1,878,247	1,903,125
รายได้อื่น					26,083	17,007
รวมรายได้					1,904,330	1,920,132
กำไรจากส่วนงานที่รายงานก่อนต้นทุนทางการเงินและภาษีเงินได้	358,295	404,185	333	2,336	198,364	221,023
ต้นทุนทางการเงิน					(23,693)	(35,373)
กำไรก่อนภาษีเงินได้					174,671	185,650
รายการที่ไม่เป็นตัวเงินอื่นที่มีสาระสำคัญ						
ค่าเสื่อมราคาและค่าตัดจำหน่าย	112,307	111,327	-	-	112,307	111,327
ค่าเพื่อการลดมูลค่าของสินค้าคงเหลือ	1,801	1,955	-	-	1,801	1,955
(กลับรายการ) หนี้สูญและหนี้สงสัยจะสูญ	22,053	19,660	-	-	22,053	19,660

บริษัท สยามเทคนิคคอนกรีต จำกัด (มหาชน) และบริษัทย่อย

หมายเหตุประกอบงบการเงิน

สำหรับปีสิ้นสุดวันที่ 31 ธันวาคม 2568

ส่วนงานภูมิศาสตร์

กลุ่มบริษัทดำเนินธุรกิจเฉพาะในประเทศเท่านั้น ไม่มีรายได้จากต่างประเทศหรือสินทรัพย์ในต่างประเทศที่มีสาระสำคัญ

ลูกค้ารายใหญ่

รายได้จากลูกค้ารายหนึ่งซึ่งเป็นกิจการที่เกี่ยวข้องกันของบริษัทเป็นจำนวนเงินประมาณ 103.90 ล้านบาท (2567 : 90.05 ล้านบาท) จากรายได้รวมของบริษัท

25 ต้นทุนในการจัดจำหน่าย

	งบการเงินรวม		งบการเงินเฉพาะกิจการ	
	2568	2567	2568	2567
	(หน่วย : พันบาท)			
ค่าใช้จ่ายเกี่ยวกับบุคลากร	22,893	21,308	20,104	18,351
ค่าใช้จ่ายการตลาด	1,050	3,231	909	3,191
อื่น ๆ	3,994	4,814	3,184	4,014
<b>รวม</b>	<b>27,937</b>	<b>29,353</b>	<b>24,197</b>	<b>25,556</b>

26 ค่าใช้จ่ายในการบริหาร

	งบการเงินรวม		งบการเงินเฉพาะกิจการ	
	2568	2567	2568	2567
	(หน่วย : พันบาท)			
ค่าใช้จ่ายเกี่ยวกับบุคลากร	94,010	96,483	87,907	93,877
ค่าเสื่อมราคาและค่าตัดจำหน่าย	14,967	12,757	10,953	11,117
ค่าเช่าอาคารสำนักงาน-ที่ดิน	360	360	360	360
ค่าบริการที่ปรึกษา	4,105	2,355	1,740	1,803
(กลับรายการ) หนี้สูญและ				
ค่าเพื่อผลขาดทุนด้านเครดิต				
ที่คาดว่าจะเกิดขึ้น	28,714	30,450	25,871	30,190
อื่น ๆ	44,986	47,714	35,320	39,601
<b>รวม</b>	<b>187,142</b>	<b>190,119</b>	<b>162,151</b>	<b>176,948</b>

บริษัท สยามเทคนิคคอนกรีต จำกัด (มหาชน) และบริษัทย่อย

หมายเหตุประกอบงบการเงิน

สำหรับปีสิ้นสุดวันที่ 31 ธันวาคม 2568

27 ค่าใช้จ่ายผลประโยชน์ของพนักงาน

	งบการเงินรวม		งบการเงินเฉพาะกิจการ	
	2568	2567	2568	2567
	(หน่วย : พันบาท)			
เงินเดือน ค่าแรง และโบนัส	232,572	223,043	207,845	206,564
สวัสดิการพนักงาน	14,479	16,015	12,378	14,485
โครงการผลประโยชน์ที่กำหนดไว้	6,414	6,278	6,292	6,145
โครงการสมทบเงินที่กำหนดไว้	6,192	5,405	5,060	4,831
<b>รวม</b>	<b>259,657</b>	<b>250,741</b>	<b>231,575</b>	<b>232,025</b>

โครงการสมทบเงินที่กำหนดไว้

บริษัทได้หักเงินเดือนพนักงานไว้เป็นเงินกองทุนสำรองเลี้ยงชีพในอัตราร้อยละ 2 ถึงอัตราร้อยละ 5 และจ่ายสมทบร้อยละ 2 ถึงอัตราร้อยละ 5 เงินกองทุนสำรองเลี้ยงชีพ ได้มอบให้บริษัทแห่งหนึ่งเป็นผู้จัดการกองทุนไว้เพื่อเป็นประโยชน์แก่พนักงานโดยเฉพาะ ณ วันที่ 31 ธันวาคม 2568 และ 2567 บริษัทได้จ่ายเงินสมทบกองทุนจำนวน 5.06 ล้านบาท และ 4.83 ล้านบาท ตามลำดับ

28 ภาระผูกพันและหนี้สินที่อาจเกิดขึ้น

ภาระผูกพันเกี่ยวกับสัญญาโครงการ

ณ วันที่ 31 ธันวาคม 2568 บริษัทมีภาระตามสัญญาโครงการงานก่อสร้างโครงการแก้มลิงอ่างเก็บน้ำหนองสำโรง โดยคู่สัญญาระบุให้บริษัทต้องจ่ายเงินซื้อดินที่ขุดได้จากการปฏิบัติงานตามสัญญา ในอัตราราคาปกติเมตรละ 10 บาท ทั้งนี้ บริษัทได้ดำเนินการก่อสร้างโครงการแก้มลิงอ่างเก็บน้ำหนองสำโรงแล้วเสร็จทั้งสัญญา

เมื่อวันที่ 23 มิถุนายน 2564 บริษัทได้ทำหนังสือส่งมอบงานและเบิกค่าจ้างทั้งหมดที่ได้ดำเนินการตามสัญญาแล้วเสร็จ ปัจจุบันเรื่องอยู่ระหว่างการพิจารณาตรวจสอบของหน่วยงาน

บริษัท สยามเทคนิคคอนกรีต จำกัด (มหาชน) และบริษัทย่อย

หมายเหตุประกอบงบการเงิน

สำหรับปีสิ้นสุดวันที่ 31 ธันวาคม 2568

29 ค่าใช้จ่ายตามธรรมชาติ

งบการเงินได้รวมการวิเคราะห์ค่าใช้จ่ายตามหน้าที่ ค่าใช้จ่ายตามธรรมชาติได้เปิดเผยตามข้อกำหนดในมาตรฐานการรายงานทางการเงินฉบับต่าง ๆ ดังนี้

หมายเหตุ	งบการเงินรวม		งบการเงินเฉพาะกิจการ	
	2568	2567	2568	2567
(หน่วย : พันบาท)				
<b>รวมอยู่ในต้นทุนขาย</b>				
การเปลี่ยนแปลงในสินค้าสำเร็จรูป	1,113,920	1,039,407	936,917	939,085
ค่าใช้จ่ายผลประโยชน์ตอบแทนพนักงาน	171,937	159,912	150,945	146,774
ค่าจ้างตอกและค่าแรงผู้รับเหมา	185,874	156,796	181,396	155,145
ค่าเสื่อมราคาอาคารและอุปกรณ์	125,556	116,062	100,690	99,496
ค่าขนส่ง	97,458	80,431	84,531	75,022
อื่น ๆ	55,839	61,733	55,150	56,301
<b>รวม</b>	<b>1,750,584</b>	<b>1,614,341</b>	<b>1,509,629</b>	<b>1,471,823</b>
<b>รวมอยู่ในต้นทุนในการจัดจำหน่าย</b> 25				
ค่าใช้จ่ายผลประโยชน์ตอบแทนพนักงาน	22,893	21,308	20,104	18,351
ค่าใช้จ่ายการตลาด	1,050	3,231	909	3,191
อื่น ๆ	3,994	4,814	3,184	4,014
<b>รวม</b>	<b>27,937</b>	<b>29,353</b>	<b>24,197</b>	<b>25,556</b>
<b>รวมอยู่ในค่าใช้จ่ายในการบริหาร</b> 26				
ค่าใช้จ่ายผลประโยชน์ตอบแทนพนักงาน	94,010	96,483	87,907	93,877
(กลับรายการ) หนี้สูญและหนี้สงสัยจะสูญ				
ด้านเครดิตที่คาดว่าจะเกิดขึ้น	28,714	30,450	25,871	30,190
ค่าเสื่อมราคาและค่าตัดจำหน่าย	14,967	12,756	10,953	11,117
อื่น ๆ	49,451	50,430	37,420	41,764
<b>รวม</b>	<b>187,142</b>	<b>190,119</b>	<b>162,151</b>	<b>176,948</b>

บริษัท สยามเทคนิคคอนกรีต จำกัด (มหาชน) และบริษัทย่อย

หมายเหตุประกอบงบการเงิน

สำหรับปีสิ้นสุดวันที่ 31 ธันวาคม 2568

30 ต้นทุนทางการเงิน

	งบการเงินรวม		งบการเงินเฉพาะกิจการ	
	2568	2567	2568	2567
<b>ดอกเบี้ยจ่าย</b>				
	(หน่วย : พันบาท)			
บุคคลหรือกิจการที่เกี่ยวข้อง	27	100	126	269
เงินเบิกเกินบัญชีและเงินกู้ยืมจาก				
สถาบันการเงิน	39,152	49,422	20,789	31,630
หนี้สินตามสัญญาเช่าการเงิน	775	868	715	812
<b>รวมดอกเบี้ยจ่าย</b>	<b>39,954</b>	<b>50,390</b>	<b>21,630</b>	<b>32,711</b>
ต้นทุนทางการเงินอื่น	2,345	3,279	2,063	2,662
<b>สุทธิ</b>	<b>42,299</b>	<b>53,669</b>	<b>23,693</b>	<b>35,373</b>

31 ภาษีเงินได้

ภาษีเงินได้ที่รับรู้ในกำไรหรือขาดทุน

	งบการเงินรวม		งบการเงินเฉพาะกิจการ	
	2568	2567	2568	2567
	(หน่วย : พันบาท)			
<b>ภาษีเงินได้ของงวดปัจจุบัน</b>				
สำหรับงวดปัจจุบัน	41,447	42,868	39,278	41,917
<b>ภาษีเงินได้รอการตัดบัญชี</b>				
การเปลี่ยนแปลงของผลต่างชั่วคราว	(3,926)	2,423	(2,739)	2,614
<b>รวมภาษีเงินได้</b>	<b>37,521</b>	<b>45,291</b>	<b>36,539</b>	<b>44,531</b>

ภาษีเงินได้ที่รับรู้ในกำไรขาดทุนเบ็ดเสร็จอื่น

ภาษีเงินได้ที่เกี่ยวข้องกับผลขาดทุนจากการ  
ประมาณการตามหลักคณิตศาสตร์ประกันภัย  
ที่บันทึกโดยตรงไปยังกำไรขาดทุนเบ็ดเสร็จอื่น

- - - -



บริษัท สยามเทคนิคคอนกรีต จำกัด (มหาชน) และบริษัทย่อย

หมายเหตุประกอบงบการเงิน

สำหรับปีสิ้นสุดวันที่ 31 ธันวาคม 2568

การกระทบยอดเพื่อหาอัตราภาษีที่แท้จริง

งบการเงินรวม

	2568		2567	
	อัตราภาษี		อัตราภาษี	
	(ร้อยละ)	(หน่วย : พันบาท)	(ร้อยละ)	(หน่วย : พันบาท)
กำไรก่อนภาษีเงินได้		179,704		162,604
จำนวนภาษีตามอัตราภาษีเงินได้	20	35,940	20	32,520
ผลกระทบทางภาษีสำหรับ:				
รายจ่ายอื่นที่เกณฑ์บัญชีต่างจากเกณฑ์ภาษี		(2,725)		2,321
รายจ่ายที่ไม่ถือเป็นค่าใช้จ่ายทางภาษี		10,097		4,782
ผลขาดทุนที่ไม่ได้บันทึกสินทรัพย์ภาษีเงินได้		(5,791)		5,668
<b>รวม</b>	<b>20.88</b>	<b>37,521</b>	<b>27.85</b>	<b>45,291</b>

งบการเงินเฉพาะกิจการ

	2568		2567	
	อัตราภาษี		อัตราภาษี	
	(ร้อยละ)	(หน่วย : พันบาท)	(ร้อยละ)	(หน่วย : พันบาท)
กำไรก่อนภาษีเงินได้		174,670		185,650
จำนวนภาษีตามอัตราภาษีเงินได้	20	34,934	20	37,130
ผลกระทบทางภาษีสำหรับ:				
รายจ่ายอื่นที่เกณฑ์บัญชีต่างจากเกณฑ์ภาษี		(2,640)		2,614
รายจ่ายที่ไม่ถือเป็นค่าใช้จ่ายทางภาษี		9,230		4,787
ผลขาดทุนที่ไม่ได้บันทึกสินทรัพย์ภาษีเงินได้		(4,985)		-
<b>รวม</b>	<b>20.92</b>	<b>36,539</b>	<b>23.99</b>	<b>44,531</b>

บริษัท สยามเทคนิคคอนกรีต จำกัด (มหาชน) และบริษัทย่อย

หมายเหตุประกอบงบการเงิน

สำหรับปีสิ้นสุดวันที่ 31 ธันวาคม 2568

### 32 กำไรต่อหุ้น

#### กำไรต่อหุ้นขั้นพื้นฐาน

กำไรต่อหุ้นขั้นพื้นฐานสำหรับแต่ละปีสิ้นสุดวันที่ 31 ธันวาคม 2568 และ 2567 คำนวณจากกำไรสำหรับปีที่เป็นส่วนของผู้ถือหุ้นสามัญของบริษัทและจำนวนหุ้นสามัญที่ออกจำหน่ายแล้วระหว่างปีโดยแสดงการคำนวณดังนี้

	งบการเงินรวม		งบการเงินเฉพาะกิจการ	
	2568	2567	2568	2567
	(พันบาท/หุ้น)			
กำไรที่เป็นส่วนของผู้ถือหุ้น				
สามัญของบริษัท (บาท)	<u>142,182</u>	<u>117,312</u>	<u>138,131</u>	<u>141,120</u>
จำนวนหุ้นสามัญเฉลี่ยถ่วงน้ำหนักที่จ่าย				
ชำระแล้วและถือโดยผู้ถือหุ้น (หุ้น)	<u>725,000</u>	<u>725,000</u>	<u>725,000</u>	<u>725,000</u>
กำไรต่อหุ้นขั้นพื้นฐาน (บาทต่อหุ้น)	<u>0.20</u>	<u>0.16</u>	<u>0.19</u>	<u>0.19</u>

### 33 เงินปันผล

มติที่ประชุมสามัญผู้ถือหุ้นประจำปี 2568 ประชุมเมื่อวันที่ 28 เมษายน 2568 อนุมัติจ่ายเงินปันผลประจำปี 2567 ให้แก่ผู้ถือหุ้นในอัตราหุ้นละ 0.034 บาท รวมเป็นเงินทั้งสิ้น 24.65 ล้านบาท หรือคิดเป็นร้อยละ 18.05 ของกำไรสุทธิ โดยจ่ายเงินปันผลแล้วในวันที่ 23 พฤษภาคม 2568

### 34 สิทธิและหน้าที่ในการได้รับการส่งเสริมการลงทุน

คณะกรรมการส่งเสริมการลงทุนอนุมัติให้บริษัทย่อยแห่งหนึ่งได้รับสิทธิประโยชน์หลายประการในฐานะผู้ได้รับการส่งเสริมการลงทุนตามพระราชบัญญัติส่งเสริมการลงทุน พ.ศ. 2520 เพื่อแสดงว่าเป็นผู้ได้รับการส่งเสริมการลงทุนในกิจการ ผลิตลวดเหล็กกล้าสำหรับคอนกรีตอัดแรง และลวดเหล็กกล้าตีเกลียวคอนกรีตอัดแรง ซึ่งพอสรุปสาระสำคัญได้ดังนี้

- ได้รับการยกเว้นอากรขาเข้าสำหรับเครื่องจักรตามที่คณะกรรมการพิจารณาอนุมัติ
- ได้รับการยกเว้นภาษีเงินได้นิติบุคคลสำหรับกำไรสุทธิ ที่ได้จากการประกอบกิจการที่ได้รับการส่งเสริมร่วมกันไม่เกิน ร้อยละ 100 ของเงินลงทุน โดยไม่รวมค่าที่ดินและทุนหมุนเวียนมีกำหนดเวลา 8 ปี นับแต่วันที่เริ่มมีรายได้จากการประกอบกิจการนั้น
- ได้รับการยกเว้นอากรขาเข้าสำหรับวัตถุดิบและวัสดุที่จำเป็นต้องนำเข้ามาจากต่างประเทศเพื่อใช้ในการผลิตเพื่อการส่งออกเป็นระยะเวลาหนึ่งปีนับแต่วันที่นำเข้าครั้งแรก

บริษัท สยามเทคนิคคอนกรีต จำกัด (มหาชน) และบริษัทย่อย

หมายเหตุประกอบงบการเงิน

สำหรับปีสิ้นสุดวันที่ 31 ธันวาคม 2568

- ได้รับยกเว้นอากรขาเข้าสำหรับของผู้ที่ได้รับการส่งเสริมนำเข้ามาเพื่อส่งกลับออกไปเป็นระยะเวลาหนึ่งปี นับแต่วันที่นำเข้าครั้งแรก

บริษัทฯ จึงต้องปฏิบัติตามเงื่อนไขต่าง ๆ ที่กำหนดไว้ในบัตรส่งเสริมการลงทุน

รายได้ของกลุ่มบริษัท จำแนกตามส่วนที่ได้รับการส่งเสริมการลงทุนและส่วนที่ไม่ได้รับการส่งเสริมการลงทุนมีดังนี้

	งบการเงินรวม					
	ส่วนที่ได้รับการส่งเสริม		ส่วนที่ไม่ได้รับการส่งเสริม		รวม	
	การลงทุน		การลงทุน			
	2568	2567	2568	2567	2568	2567
	(หน่วย : พันบาท)					
รายได้ขายและให้บริการ	218,376	144,813	1,952,053	1,894,023	2,170,429	2,039,538
รายได้ตามสัญญาก่อสร้าง	-	-	10,323	42,815	10,323	42,815
รายได้อื่น	1,506	1,360	15,298	12,439	16,804	13,799
รวมรายได้	<b>219,882</b>	<b>146,173</b>	<b>1,977,674</b>	<b>1,949,277</b>	<b>2,197,556</b>	<b>2,096,152</b>

	งบการเงินเฉพาะกิจการ					
	ส่วนที่ได้รับการส่งเสริม		ส่วนที่ไม่ได้รับการส่งเสริม		รวม	
	การลงทุน		การลงทุน			
	2568	2567	2568	2567	2568	2567
	(หน่วย : พันบาท)					
รายได้ขายและให้บริการ	-	-	1,867,924	1,876,007	1,867,924	1,876,007
รายได้ตามสัญญาก่อสร้าง	-	-	10,323	27,118	10,323	27,118
รายได้อื่น	-	-	26,083	17,007	26,083	17,007
รวมรายได้	<b>-</b>	<b>-</b>	<b>1,904,330</b>	<b>1,920,132</b>	<b>1,904,330</b>	<b>1,920,132</b>

### 35 เครื่องมือทางการเงิน

#### 35.1 วัตถุประสงค์และนโยบายการบริหารความเสี่ยงทางการเงิน

เครื่องมือทางการเงินที่สำคัญของกลุ่มบริษัทประกอบด้วย เงินสดและรายการเทียบเท่าเงินสด ลูกหนี้การค้าและลูกหนี้หมุนเวียนอื่น สินทรัพย์ทางการเงินอื่น เจ้าหนี้การค้าและเจ้าหนี้หมุนเวียนอื่น เงินกู้ยืมระยะยาว และหนี้สินตามสัญญาเช่า กลุ่มบริษัทมีความเสี่ยงที่เกี่ยวข้องกับเครื่องมือทางการเงินดังกล่าว และมีนโยบายการบริหารความเสี่ยงดังนี้

##### ความเสี่ยงด้านเครดิต

กลุ่มบริษัทมีความเสี่ยงด้านเครดิตที่เกี่ยวข้องกับลูกหนี้การค้าและลูกหนี้หมุนเวียนอื่น เงินฝากกับธนาคาร และเครื่องมือทางการเงินอื่น ๆ โดยจำนวนเงินสูงสุดที่กลุ่มบริษัทอาจต้องสูญเสียจากการให้สินเชื่อคือมูลค่า ตามบัญชีที่แสดงอยู่ในงบฐานะการเงิน ยกเว้นตราสารอนุพันธ์

##### ลูกหนี้การค้าและลูกหนี้หมุนเวียนอื่น

กลุ่มบริษัทบริหารความเสี่ยงโดยใช้นโยบายและขั้นตอนในการควบคุมการให้สินเชื่ออย่างเหมาะสม จึงไม่คาดว่าจะเกิดผลขาดทุนทางการเงินที่มีสาระสำคัญ นอกจากนี้กลุ่มบริษัทมีการติดตามยอดคงค้างของลูกหนี้การค้าอย่างสม่ำเสมอ และจัดส่งสินค้าให้กับลูกค้ารายใหญ่จะมีการประกันสินเชื่อจากธนาคาร อีกทั้ง การให้สินเชื่อของกลุ่มบริษัทไม่มีการกระจุกตัวเนื่องจากกลุ่มบริษัทมีฐานลูกค้าที่หลากหลายและมีจำนวนมากราย

กลุ่มบริษัทพิจารณาการด้อยค่าทุกวันสิ้นรอบระยะเวลารายงาน โดยมีการแบ่งกลุ่มลูกค้าที่มีรูปแบบของความเสี่ยงด้านเครดิตที่มีลักษณะคล้ายคลึงกัน และคำนวณหาอัตราการจัดสำรองของผลขาดทุนด้านเครดิตที่คาดว่าจะเกิดขึ้นจากอายุหนี้คงค้างนับจากวันที่ถึงกำหนดชำระสำหรับแต่ละกลุ่มนั้น ๆ การคำนวณผลขาดทุนจากการด้อยค่าด้านเครดิตที่คาดว่าจะเกิดขึ้นคำนึงถึงข้อมูลที่มีความสมเหตุสมผลและสามารถสนับสนุนได้ที่มีอยู่ ณ วันที่รายงานเกี่ยวกับเหตุการณ์ในอดีต สภาพการณ์ปัจจุบันและการคาดการณ์สถานะเศรษฐกิจในอนาคต โดยทั่วไป กลุ่มบริษัทจะตัดจำหน่ายลูกหนี้การค้าและลูกหนี้หมุนเวียนอื่นออกจากบัญชีตามนโยบายของกลุ่มบริษัทโดยพิจารณาตามความเหมาะสม

##### ความเสี่ยงด้านตลาด

##### ความเสี่ยงจากอัตราดอกเบี้ย

กลุ่มบริษัทมีความเสี่ยงเกี่ยวกับอัตราดอกเบี้ยอันเกี่ยวเนื่องกับเงินฝากธนาคาร สินทรัพย์ทางการเงินอื่น เงินกู้ยืมระยะยาว และหนี้สินตามสัญญาเช่า สินทรัพย์ทางการเงินและหนี้สินทางการเงินของกลุ่มบริษัทส่วนใหญ่มีอัตราดอกเบี้ยที่ปรับขึ้นลงตามอัตราตลาดหรืออัตราดอกเบี้ยคงที่ที่ใกล้เคียงกับอัตราตลาด

บริษัท สยามเทคนิคคอนกรีต จำกัด (มหาชน) และบริษัทย่อย

หมายเหตุประกอบงบการเงิน

สำหรับปีสิ้นสุดวันที่ 31 ธันวาคม 2568

ณ วันที่ 31 ธันวาคม 2568 สินทรัพย์ทางการเงินและหนี้สินทางการเงินที่สำคัญ สามารถจัดตามประเภทอัตราดอกเบี้ย และสำหรับสินทรัพย์และหนี้สินทางการเงินที่มีอัตราดอกเบี้ยคงที่สามารถแยกตามวันที่ครบกำหนด หรือวันที่มีการกำหนดอัตราดอกเบี้ยใหม่ (หากวันที่มีการกำหนดอัตราดอกเบี้ยใหม่ถึงก่อน) ได้ดังนี้

		งบการเงินรวม				
		ณ วันที่ 31 ธันวาคม 2568				
รายการ	หมายเหตุ	อัตราดอกเบี้ย ปรับขึ้นลง ตามราคาดลาด	อัตรา ดอกเบี้ยคงที่	ไม่มี อัตราดอกเบี้ย	รวม	อัตราดอกเบี้ย
(หน่วย : พันบาท)						
<u>สินทรัพย์ทางการเงิน</u>						
เงินสดและรายการเทียบเท่าเงินสด	5	36,549	-	50,689	87,238	0.25% - 0.50%
ลูกหนี้การค้า	6	-	-	269,025	269,025	-
ลูกหนี้หมุนเวียนอื่น	7	-	-	12,834	12,834	-
สินทรัพย์ที่เกิดจากสัญญาก่อสร้าง	8	-	-	10,323	10,323	-
<u>หนี้สินทางการเงิน</u>						
เงินเบิกเกินบัญชีธนาคารและเงิน						
กู้ยืมระยะสั้นจากสถาบันการเงิน	16	506,308	-	-	506,308	MOR-0.65-MOR
เจ้าหนี้การค้า	17	-	-	143,938	143,938	-
เจ้าหนี้หมุนเวียนอื่น	18	-	-	70,503	70,503	-
เงินกู้ยืมระยะยาวจากสถาบัน						
การเงิน	16	514,951	964	-	515,915	2.80%-4.65%
หนี้สินตามสัญญาเช่า	16	22,224	-	-	22,224	2.25%-6.04%

บริษัท สยามเทคนิคคอนกรีต จำกัด (มหาชน) และบริษัทย่อย

หมายเหตุประกอบงบการเงิน

สำหรับปีสิ้นสุดวันที่ 31 ธันวาคม 2568

งบการเงินเฉพาะกิจการ						
ณ วันที่ 31 ธันวาคม 2568						
รายการ	หมายเหตุ	อัตราดอกเบี้ย ปรับขึ้นลง ตามราคาดตลาด	อัตรา ดอกเบี้ยคงที่	ไม่มี อัตราดอกเบี้ย	รวม	อัตราดอกเบี้ย
(หน่วย : พันบาท)						
สินทรัพย์ทางการเงิน						
เงินสดและรายการเทียบเท่าเงินสด	5	13,107	-	47,980	61,087	0.25% - 0.50%
ลูกหนี้การค้า	6	-	-	215,118	215,118	-
ลูกหนี้หมุนเวียนอื่น	7	-	-	136,648	136,648	-
สินทรัพย์ที่เกิดจากสัญญาก่อสร้าง	8	-	-	10,323	10,323	-
หนี้สินทางการเงิน						
เงินเบิกเกินบัญชีธนาคารและเงิน กู้ยืมระยะสั้นจากสถาบันการเงิน	16	382,407	-	-	382,407	MOR-0.65-MOR
เจ้าหนี้การค้า	17	-	-	161,076	161,076	-
เจ้าหนี้หมุนเวียนอื่น	18	-	-	68,190	68,190	-
เงินกู้ยืมระยะยาวจากสถาบัน การเงิน	16	187,400	964	-	188,364	2.80%-4.65%
หนี้สินตามสัญญาเช่า	16	16,396	-	-	16,396	2.25%-6.04%

**ความเสี่ยงด้านสภาพคล่อง**

กลุ่มบริษัทกำกับดูแลความเสี่ยงด้านสภาพคล่องและรักษาระดับของเงินสดและรายการเทียบเท่าเงินสดที่ผู้บริหารพิจารณาว่าเพียงพอในการจัดหาเงินเพื่อใช้ในการดำเนินงานของกลุ่มบริษัท และลดผลกระทบจากความผันผวนในกระแสเงินสด

บริษัท สยามเทคนิคคอนกรีต จำกัด (มหาชน) และบริษัทย่อย

หมายเหตุประกอบงบการเงิน

สำหรับปีสิ้นสุดวันที่ 31 ธันวาคม 2568

อัตราผลตอบแทนที่แท้จริงของเงินให้กู้ยืมและหนี้สินทางการเงินที่มีภาระดอกเบี้ย ณ วันที่ 31 ธันวาคม และระยะเวลาที่ครบกำหนดชำระ มีดังนี้

งบการเงินรวม

	อัตรา			
	ผลตอบแทน		หลังจาก 1 ปี	
	ที่แท้จริง	ภายใน 1 ปี	แต่ไม่เกิน 5 ปี	รวม
	(ร้อยละต่อปี)			
ณ วันที่ 31 ธันวาคม 2568			(หน่วย: พันบาท)	
หนี้สินทางการเงินที่ไม่ใช่อนุพันธ์				
เงินเบิกเกินบัญชีธนาคารและเงินกู้ยืมระยะสั้นจากสถาบันการเงิน	MOR-0.65-MOR	506,308	-	506,308
เจ้าหนี้การค้า	-	143,938	-	143,938
เจ้าหนี้หมุนเวียนอื่น	-	70,503	-	70,503
เงินกู้ยืมระยะยาวจากสถาบันการเงิน	2.80%-4.65%	126,213	389,702	515,915
หนี้สินตามสัญญาเช่า	2.25%-6.04%	12,051	10,173	22,224
		859,013	399,875	1,258,888

งบการเงินเฉพาะกิจการ

	อัตรา			
	ผลตอบแทน		หลังจาก 1 ปี	
	ที่แท้จริง	ภายใน 1 ปี	แต่ไม่เกิน 5 ปี	รวม
	(ร้อยละต่อปี)			
ณ วันที่ 31 ธันวาคม 2568			(หน่วย: พันบาท)	
หนี้สินทางการเงินที่ไม่ใช่อนุพันธ์				
เงินเบิกเกินบัญชีธนาคารและเงินกู้ยืมระยะสั้นจากสถาบันการเงิน	MOR-0.65-MOR	382,407	-	382,407
เจ้าหนี้การค้า	-	161,076	-	161,076
เจ้าหนี้หมุนเวียนอื่น	-	68,190	-	68,190
เงินกู้ยืมระยะยาวจากสถาบันการเงิน	2.80%-3.65%	55,664	132,700	188,364
หนี้สินตามสัญญาเช่า	2.25%-6.04%	10,133	6,263	16,396
		677,470	138,963	816,433

บริษัท สยามเทคนิคคอนกรีต จำกัด (มหาชน) และบริษัทย่อย

หมายเหตุประกอบงบการเงิน

สำหรับปีสิ้นสุดวันที่ 31 ธันวาคม 2568

การบริหารจัดการส่วนทุน

ผู้บริหารของกลุ่มบริษัทมีนโยบายการบริหารจัดการส่วนทุน ซึ่งมีวัตถุประสงค์เพื่อดำรงฐานเงินทุนให้แข็งแกร่ง โดยการวางแผนการกำหนดกลยุทธ์ในการดำเนินงานเพื่อให้ธุรกิจมีผลประกอบการและการบริหารกระแสเงินสดที่ดีอย่างต่อเนื่อง นอกจากนี้กลุ่มบริษัทยังคำนึงถึงการมีฐานะการเงินที่ดี โดยพิจารณาลงทุนในโครงการที่มีอัตราผลตอบแทนอยู่ในเกณฑ์ดี รักษาระดับเงินทุนหมุนเวียนที่เหมาะสม รวมทั้งสร้างความแข็งแกร่ง ความมั่นคงของการดำรงเงินสด และมีโครงสร้างเงินทุนที่เหมาะสม ทั้งนี้ เพื่อดำรงไว้ซึ่งความสามารถในการดำเนินธุรกิจอย่างต่อเนื่องในอนาคต และรักษาความเชื่อมั่นต่อผู้ถือหุ้น นักลงทุน เจ้าหนี้ และผู้มีส่วนได้เสียอื่นๆ

36 ภาระผูกพันกับบุคคลหรือกิจการที่ไม่เกี่ยวข้องกัน

	งบการเงินรวม		งบการเงินเฉพาะกิจการ	
	2568	2567	2568	2567
	(หน่วย : พันบาท)			
ภาระผูกพันรายจ่ายฝ่ายทุน				
สัญญาที่ยังไม่ได้รับรู้				
เครื่องจักรและอุปกรณ์	-	11,391	-	-
อาคารและโรงงาน	-	-	-	-
อื่น ๆ	2,622	12,444	2,121	1,053
รวม	2,622	23,835	2,121	1,053
ภาระผูกพันอื่น ๆ				
คำสั่งซื้อที่ผู้ขายสินค้าตกลงแล้ว- งาน โครงการ	20,527	57,978	20,527	50,726
หนังสือค้ำประกันผลงาน/การขายสินค้า	29,721	28,736	20,302	22,149
หนังสือค้ำประกันการซื้อสินค้า	135,700	117,305	117,279	98,154
หนังสือค้ำประกันการใช้ไฟฟ้า	4,378	4,606	1,278	1,506
รวม	190,326	208,625	159,386	172,535



บริษัท สยามเทคนิคคอนกรีต จำกัด (มหาชน) และบริษัทย่อย

หมายเหตุประกอบงบการเงิน

สำหรับปีสิ้นสุดวันที่ 31 ธันวาคม 2568

### 37 คดีฟ้องร้อง

เมื่อวันที่ 29 ตุลาคม 2568 บริษัทฯ ถูกการรถไฟแห่งประเทศไทยฟ้องร้องให้เพิกถอนโฉนดที่ดิน (พื้นที่ตั้งของโรงงานสาขาบุรีรัมย์) ให้รื้อถอนสิ่งปลูกสร้างและขนย้ายทรัพย์สินพร้อมชดเชยค่าเสียหายเป็นเงินจำนวน 3.74 ล้านบาท พร้อมอัตราดอกเบี้ยร้อยละ 5 ต่อปีจนกว่าจะชำระเสร็จสิ้นและค่าใช้จ่ายประโยชน์เดือนละ 0.31 ล้านบาทนับจากวันฟ้อง เนื่องจากอ้างว่าที่ดินดังกล่าวเป็นกรรมสิทธิ์ของการรถไฟแห่งประเทศไทย โดยสำนักงานที่ดินจังหวัดบุรีรัมย์ได้ออกเอกสารสิทธิที่ดินทับซ้อนที่ดินของการรถไฟแห่งประเทศไทย ปัจจุบันคดีอยู่ระหว่างขั้นตอนการจัดทำแผนที่พิพาท

### 38 เหตุการณ์ภายหลังรอบระยะเวลารายงาน

เมื่อวันที่ 25 กุมภาพันธ์ 2569 ที่ประชุมคณะกรรมการบริษัทได้มีมติเห็นชอบให้เสนอที่ประชุมสามัญผู้ถือหุ้นเพื่ออนุมัติจ่ายเงินปันผลสำหรับปี 2568 ในอัตราหุ้นละ 0.04 บาทให้แก่ผู้ถือหุ้นเฉพาะผู้ที่มีสิทธิรับเงินปันผลเป็นจำนวน 29.00 ล้านบาท ทั้งนี้ การจ่ายเงินปันผลดังกล่าวขึ้นอยู่กับการอนุมัติจากที่ประชุมสามัญผู้ถือหุ้นในวันที่ 24 เมษายน 2569

เอกสารแนบ

## เอกสารแนบ

เอกสารแนบ 1 : รายละเอียดเกี่ยวกับกรรมการ ผู้บริหาร ผู้มีอำนาจควบคุม ผู้ที่ได้รับมอบหมายให้รับผิดชอบสูงสุดในสายงานบัญชีและการเงิน ผู้ที่ได้รับมอบหมายให้รับผิดชอบโดยตรงในการควบคุมดูแลการทำบัญชี เลขานุการบริษัทและตัวแทนติดต่อประสานงาน กรณีเป็นบริษัทต่างประเทศ

ลิงก์ URL ของเอกสารแนบ : <https://eonemedia.setlink.set.or.th/report/1562/2025/1773795862543.pdf>



เอกสารแนบ 2 : รายละเอียดเกี่ยวกับกรรมการของบริษัทย่อย

ลิงก์ URL ของเอกสารแนบ : <https://eonemedia.setlink.set.or.th/report/1562/2025/1773359669751.pdf>



เอกสารแนบ 3 : รายละเอียดเกี่ยวกับหัวหน้างานตรวจสอบภายใน และหัวหน้างานกำกับดูแลการปฏิบัติงานของบริษัท (compliance)

ลิงก์ URL ของเอกสารแนบ : <https://eonemedia.setlink.set.or.th/report/1562/2025/1773359669755.pdf>



เอกสารแนบ 4 : ทรัพย์สินที่ใช้ในการประกอบธุรกิจและรายละเอียดเกี่ยวกับรายการประเมินราคาทรัพย์สิน

ลิงก์ URL ของเอกสารแนบ : <https://eonemedia.setlink.set.or.th/report/1562/2025/1773359669763.pdf>



เอกสารแนบ 5 : นโยบายและแนวปฏิบัติการกำกับดูแลกิจการ ฉบับเต็ม และจรรยาบรรณธุรกิจ ฉบับเต็มที่บริษัทได้จัดทำ

ลิงก์ URL ของเอกสารแนบ : <https://eonemedia.setlink.set.or.th/report/1562/2025/1773359669770.pdf>



เอกสารแนบ 6 : รายงานคณะกรรมการตรวจสอบ

ลิงก์ URL ของเอกสารแนบ : <https://eonemedia.setlink.set.or.th/report/1562/2025/1773880148709.pdf>



เอกสารแนบ 7 : รายงานผลการปฏิบัติหน้าที่ของคณะกรรมการบริหารความเสี่ยง

ลิงก์ URL ของเอกสารแนบ : <https://eonemedia.setlink.set.or.th/report/1562/2025/1773359669779.pdf>



เอกสารแนบ 8 : รายงานของคณะกรรมการสรรหาและพิจารณาค่าตอบแทน

ลิงก์ URL ของเอกสารแนบ : <https://eonemedia.setlink.set.or.th/report/1562/2025/1773359669783.pdf>



เอกสารแนบ 9 : การถือครองหลักทรัพย์ของกรรมการ และผู้บริหาร

ลิงก์ URL ของเอกสารแนบ : <https://eonemedia.setlink.set.or.th/report/1562/2025/1773795862547.pdf>

