



แบบแสดงรายการข้อมูลประจำปี/รายงานประจำปี 2567

แบบ 56-1 One Report

ในรูปแบบอิเล็กทรอนิกส์ (e-One Report)

บริษัท สยามเทคนิคคอนกรีต จำกัด (มหาชน)

สิ้นสุดวันที่ 31 ธันวาคม 2567



สารบัญ

หน้า

ส่วนที่ 1 การประกอบธุรกิจและผลการดำเนินงาน

1. โครงสร้างและการดำเนินงานของกลุ่มบริษัท

1.1 นโยบายและภาพรวมการประกอบธุรกิจ	1
1.2 ลักษณะการประกอบธุรกิจ	4
1.3 โครงสร้างการถือหุ้นของกลุ่มบริษัท	22
1.4 จำนวนทุนจดทะเบียนและทุนชำระแล้ว	28
1.5 การออกหลักทรัพย์อื่น	29
1.6 นโยบายการจ่ายเงินปันผล	30

2. การบริหารจัดการความเสี่ยง

2.1 นโยบายและแผนการบริหารความเสี่ยง	31
2.2 ปัจจัยความเสี่ยงต่อการดำเนินธุรกิจของบริษัท	32

3. การขับเคลื่อนธุรกิจเพื่อความยั่งยืน

3.1 นโยบายและเป้าหมายการจัดการด้านความยั่งยืน	38
3.2 การจัดการผลกระทบต่อผู้มีส่วนได้เสียในห่วงโซ่มูลค่าของธุรกิจ	39
3.3 การจัดการด้านความยั่งยืนในมิติสิ่งแวดล้อม	44
3.4 การจัดการความยั่งยืนในมิติสังคม	47

4. การวิเคราะห์และคำอธิบายของฝ่ายจัดการ

4.1 วิเคราะห์การดำเนินงานและฐานะทางการเงินการเปลี่ยนแปลงที่สำคัญ	63
4.2 ปัจจัยหรือเหตุการณ์ที่อาจมีผลต่อฐานะการเงินหรือการดำเนินงานอย่างมีนัยสำคัญ	69
4.3 ข้อมูลจากงบการเงิน และอัตราส่วนทางการเงินที่สำคัญ	70

5. ข้อมูลทั่วไปและข้อมูลสำคัญอื่น

สารบัญ (ต่อ)

	หน้า
5.1 ข้อมูลทั่วไป	81
5.2 ข้อมูลสำคัญอื่น	82
5.3 ข้อพิพาททางกฎหมาย	83
5.4 ตลาดรอง	84
5.5 สถาบันการเงินที่ติดต่อประจำ (กรณีออกตราสารหนี้)	85
ส่วนที่ 2 การกำกับดูแลกิจการ	
6. นโยบายการกำกับดูแลกิจการ	
6.1 ภาพรวมของนโยบายและแนวปฏิบัติการกำกับดูแลกิจการ	86
6.2 จรรยาบรรณธุรกิจ (ถ้ามี)	88
6.3 การเปลี่ยนแปลงและพัฒนาการที่สำคัญของนโยบายและระบบการกำกับดูแลกิจการในรอบปีที่ผ่านมา	91
7. โครงสร้างการกำกับดูแลกิจการ และข้อมูลสำคัญเกี่ยวกับคณะกรรมการคณะกรรมการชุดย่อย ผู้บริหาร พนักงานและอื่น ๆ	
7.1 โครงสร้างการกำกับดูแลกิจการ	92
7.2 ข้อมูลเกี่ยวกับคณะกรรมการ	93
7.3 ข้อมูลเกี่ยวกับคณะกรรมการชุดย่อย	102
7.4 ข้อมูลเกี่ยวกับผู้บริหาร	107
7.5 ข้อมูลเกี่ยวกับพนักงาน	112
7.6 ข้อมูลสำคัญอื่น ๆ	114
8. รายงานผลการดำเนินงานสำคัญด้านการกำกับดูแลกิจการ	
8.1 สรุปผลการปฏิบัติหน้าที่ของคณะกรรมการในรอบปีที่ผ่านมา	116
8.2 รายงานผลการปฏิบัติหน้าที่ของคณะกรรมการตรวจสอบในรอบปีที่ผ่านมา	126
8.3 สรุปผลการปฏิบัติหน้าที่ของคณะกรรมการชุดย่อยอื่น ๆ	127

สารบัญ (ต่อ)

หน้า

9. การควบคุมภายในและรายการระหว่างกัน

9.1 การควบคุมภายใน 129

9.2 รายการระหว่างกัน 131

ส่วนที่ 3 งบการเงิน

รายงานของผู้สอบบัญชีอนุญาต 150

งบการเงิน 157

หมายเหตุประกอบงบการเงิน 168

เอกสารแนบ

เอกสารแนบ 245

ส่วนที่ 1 การประกอบธุรกิจและผลการดำเนินงาน

1. โครงสร้างและการดำเนินงานของกลุ่มบริษัท

1.1 นโยบายและภาพรวมการประกอบธุรกิจ

1.1.1 วิสัยทัศน์ วัตถุประสงค์ เป้าหมาย หรือกลยุทธ์ในการดำเนินงาน

วิสัยทัศน์

มุ่งมั่นในความเป็นผู้นำในด้านผลิตภัณฑ์คอนกรีตอัดแรงของประเทศ ภายใต้การจัดการที่มีประสิทธิภาพ โดยบุคลากรที่มีคุณภาพ สามารถตอบสนองความต้องการของลูกค้าเพื่อให้ได้รับความพึงพอใจสูงสุด

วัตถุประสงค์

1. การสร้างความเข้มแข็งและพัฒนาด้านการผลิต
2. การสร้างระบบบริหารจัดการที่มีประสิทธิภาพ
3. การเสริมสร้างศักยภาพบุคลากรให้มีคุณภาพ
4. การพัฒนาองค์กรให้เติบโตอย่างยั่งยืน

เป้าหมาย

บริษัทฯ มุ่งเน้นพัฒนากระบวนการผลิต ศักยภาพบุคลากร ประสิทธิภาพเครื่องจักร เทคโนโลยี และคุณภาพของผลิตภัณฑ์อย่างต่อเนื่อง เพื่อให้ได้ผลิตภัณฑ์คอนกรีตอัดแรงที่มีคุณภาพได้มาตรฐาน แข็งแรง สวยงาม และทนทาน ภายใต้เครื่องหมายการค้า "STEC" ภายใต้สโลแกน "ทุกคนคือคุณค่า ทุกสินค้าคือคุณภาพ" และมุ่งมั่นให้บริการที่เป็นเลิศภายใต้สโลแกน "ความพึงพอใจของท่าน คือเป้าหมายในการบริการของเรา"

กลยุทธ์ในการดำเนินงาน

1. กลยุทธ์ด้านการเจริญเติบโตขององค์กร
2. กลยุทธ์ด้านการลดต้นทุน
3. กลยุทธ์การพัฒนาด้านการตลาด
4. กลยุทธ์การพัฒนาศักยภาพของพนักงาน
5. กลยุทธ์ด้านการพัฒนากระบวนการผลิต

1.1.2 การเปลี่ยนแปลงและพัฒนาการที่สำคัญ

รายละเอียดการเปลี่ยนแปลงและพัฒนาการที่สำคัญ

ปี	การเปลี่ยนแปลงและพัฒนาการที่สำคัญ
2567	เปิดโรงงาน สยามสตีลไวร์ เริ่มกระบวนการผลิต และรับรัยรายได้ ลงทุนในบริษัท วังคอนกรีต จำกัด จังหวัดสุราษฎร์ธานี เลิกกิจการของบริษัทย่อย 1. บริษัท สยามเทคนิค ไมโครโพลี จำกัด 2. บริษัท สยามเทคนิคคอนกรีต (สระบุรี) จำกัด 3. บริษัท สยามเทคนิคคอนกรีต (นครราชสีมา) จำกัด 4. บริษัท สยามเทคนิคคอนกรีต (ลำพูน) จำกัด 5. บริษัท สยามสตีลไวร์เทรดดิ้ง จำกัด
2566	จัดตั้ง บริษัท สยามสตีลไวร์เทรดดิ้ง จำกัด
2565	จัดตั้ง บริษัท สยามสตีลไวร์ จำกัด
2564	เข้าจดทะเบียนในตลาดหลักทรัพย์ ลงทุนสร้าง โรงงานชลบุรี 2 และจัดตั้งบริษัทย่อย 9 บริษัท

ปี	การเปลี่ยนแปลงและพัฒนาการที่สำคัญ
2562	แปรสภาพเป็นบริษัทมหาชนและเพิ่มทุนจดทะเบียนเป็น 725 ล้านบาทเพื่อรองรับการเสนอขาย IPO
2561	ยกเลิกการประกอบธุรกิจรับเหมาก่อสร้างเพื่อจัด การประกอบธุรกิจที่อาจมีความขัดแย้งกับบริษัทที่เกี่ยวข้อง
2560	ลงทุนสร้าง โรงงานนครราชสีมา
2559	ลงทุนสร้างโรงงานเสาเข็มสับน และเปลี่ยนชื่อจาก สระบุรีเทคนิคคอนกรีต เป็น สยามเทคนิคคอนกรีต
2551	ลงทุนสร้าง โรงงานชลบุรี
2550	ลงทุนซื้อ โรงงานขอนแก่น
2549	ลงทุนซื้อ โรงงานอุบลราชธานี
2547	ลงทุนซื้อ โรงงานบุรีรัมย์
2546	ลงทุนซื้อโรงงานที่ ลำพูนและสุโขทัย พร้อมกับ เริ่มธุรกิจรับเหมาก่อสร้าง
2544	ก่อตั้งบริษัท โดยการลงทุน ซื้อโรงงานแรกที่อำเภอตอนตุด จังหวัดสระบุรี

1.1.3 การใช้เงินระดมทุนตามวัตถุประสงค์ที่แจ้งในแบบแสดงรายการข้อมูลการเสนอขายหลักทรัพย์

มีการเสนอขายตราสารทุน หรือตราสารหนี้หรือไม่ : ไม่มี

1.1.4 ข้อผูกพันที่บริษัทให้คำมั่นไว้ในแบบแสดงรายการข้อมูล รวมทั้งการปฏิบัติให้เป็นไปตามข้อผูกพันหรือเงื่อนไขดังกล่าวในปีต่อ ๆ มา

มีการออกตราสารที่มีข้อผูกพันหรือเงื่อนไขหรือไม่ : ไม่มี

1.1.5 ข้อมูลทั่วไปของบริษัท

ชื่อบริษัท :	บริษัท สยามเทคนิคคอนกรีต จำกัด (มหาชน)
ชื่อย่อหลักทรัพย์ :	STECH
สถานที่ตั้งสำนักงานใหญ่ :	50 ซอยงามวงศ์วาน 47 แยก 20 (ชินเขต 2/18) ถนนงามวงศ์วาน แขวงทุ่งสองห้อง เขตหลักสี่
จังหวัด :	กรุงเทพ
รหัสไปรษณีย์ :	10210
ประเภทธุรกิจ :	ผลิตและจำหน่ายผลิตภัณฑ์คอนกรีตอัดแรงภายใต้เครื่องหมายการค้า "STEC" ได้แก่ เสาเข็ม เสาไฟฟ้า เป็นต้น และให้บริการขนส่งผลิตภัณฑ์และบริการตอกเสาเข็ม รวมทั้งให้บริการรับเหมาก่อสร้างที่เกี่ยวข้องกับธุรกิจหลักของบริษัท
เลขทะเบียนบริษัท :	0107562000254
โทรศัพท์ :	0-2589-3888
โทรสาร :	0-2589-8911
เว็บไซต์บริษัท :	www.stec.co.th
อีเมล :	panchaporn.ch@stec.co.th (Investor Relation)
จำนวนหุ้นที่จำหน่ายได้แล้วทั้งหมด (หุ้น)	
หุ้นสามัญ :	725,000,000
หุ้นบุริมสิทธิ :	0

รูปภาพโลโก้ขององค์กร

STECH

SIAM TECHNIC CONCRETE PCL.



1.2 ลักษณะการประกอบธุรกิจ

1.2.1 โครงสร้างรายได้

โครงสร้างรายได้ของสายผลิตภัณฑ์หรือกลุ่มธุรกิจ

	2565	2566	2567
รายได้จากการดำเนินงานรวม (พันบาท)	2,125,484.00	2,001,562.00	2,096,152.00
รายได้จากการขายและบริการ (พันบาท)	2,000,223.00	1,791,568.00	2,039,538.00
รายได้จากงานก่อสร้างโครงการ (พันบาท)	116,823.00	177,864.00	42,815.00
อื่น ๆ (พันบาท)	8,438.00	32,130.00	13,799.00
รายได้จากการดำเนินงานรวม (%)	100.00%	100.00%	100.00%
รายได้จากการขายและบริการ (%)	94.11%	89.51%	97.30%
รายได้จากงานก่อสร้างโครงการ (%)	5.50%	8.89%	2.04%
อื่น ๆ (%)	0.40%	1.61%	0.66%

รูปภาพโครงสร้างรายได้ของสายผลิตภัณฑ์หรือกลุ่มธุรกิจ

โครงสร้างรายได้ของสายผลิตภัณฑ์หรือกลุ่มธุรกิจ



โครงสร้างรายได้จากในประเทศและจากต่างประเทศ

	2565	2566	2567
รายได้รวม (พันบาท)	2,125,484.00	2,001,562.00	2,096,152.00
รายได้จากในประเทศ (พันบาท)	2,125,484.00	2,001,562.00	2,096,152.00
รายได้จากต่างประเทศ (พันบาท)	0.00	0.00	0.00
รายได้รวม (%)	100.00%	100.00%	100.00%
รายได้จากในประเทศ (%)	100.00%	100.00%	100.00%
รายได้จากต่างประเทศ (%)	0.00%	0.00%	0.00%

รายได้อื่น ตามที่ระบุในงบการเงิน

	2565	2566	2567
รายได้อื่นรวม (พันบาท)	8,438.00	32,130.00	13,799.00
รายได้อื่นจากการดำเนินงาน (พันบาท)	0.00	0.00	0.00
รายได้อื่นนอกเหนือจากการดำเนินงาน (พันบาท)	8,438.00	32,130.00	13,799.00

ส่วนแบ่งกำไร (ขาดทุน) ของการร่วมค้าและบริษัทร่วมตามวิธีส่วนได้เสีย

	2565	2566	2567
ส่วนแบ่งกำไร (ขาดทุน) (พันบาท)	0.00	0.00	0.00

1.2.2 ข้อมูลเกี่ยวกับผลิตภัณฑ์

1.2.2.1 ลักษณะผลิตภัณฑ์หรือบริการ และการพัฒนานวัตกรรมธุรกิจ

1. เสาค้ำคอนกรีตอัดแรง

เสาค้ำคอนกรีตอัดแรงเป็นวัสดุที่มีความสำคัญองงานก่อสร้างฐานราก โดยจะตอกฝังลงไปจนถึงระดับชั้นดินแข็งเพื่อทำหน้าที่รับน้ำหนักของโครงสร้างอาคารสิ่งปลูกสร้างต่างๆ แล้วถ่ายลงสู่ดินโดยอาศัยแรงเสียดทานระหว่างผิวของเสาค้ำกับดินและแรงดันที่ปลายเสา เสาค้ำคอนกรีตอัดแรงมีกระบวนการผลิตสำคัญโดยอาศัยเทคนิคการดึงลวดอัดแรง (PC Wire) แล้วเทคอนกรีตที่ทำจากปูนซีเมนต์ชนิดแข็งตัวเร็วลงในแบบ เมื่อคอนกรีตแข็งจนได้กำลังจึงทำการตัดลวดอัดแรงตึงสูง ในขณะที่ลวดอัดแรงตึงสูงอัดเข้านั้น จะเกิดแรงอัดเข้าสู่คอนกรีต จะทำให้คอนกรีตสามารถรับแรงดัดได้มากขึ้น อีกทั้งการอัดแรงให้คอนกรีตยังช่วยลดปัญหาการแตกร้าวของเสาค้ำ ทั้งนี้ เสาค้ำของบริษัทฯ ผลิตขึ้นภายใต้ข้อกำหนดและมาตรฐานผลิตภัณฑ์อุตสาหกรรม (มอก.) ที่ออกโดยสำนักงานมาตรฐานผลิตภัณฑ์อุตสาหกรรม (สมอ.)

รูปภาพ1. เสาค้ำคอนกรีตอัดแรง

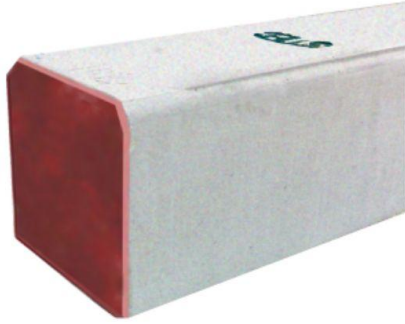

เสาเข็มสี่เหลี่ยมตัน

Square Section

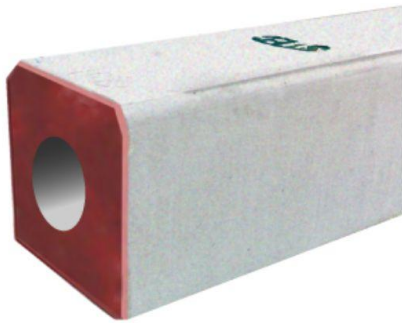

เสาเข็มสี่เหลี่ยมกลวง

Hollow Square Section



เสาเข็มตัวไอ

I Section

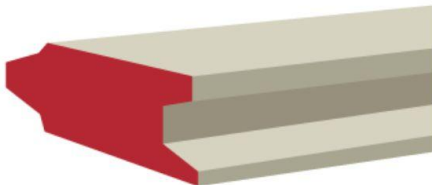

เสาเข็มพืด

Sheet Pile

2. เสาไฟฟ้าคอนกรีตอัดแรง และผลิตภัณฑ์คอนกรีตอัดแรงที่ใช้ประกอบเสาไฟฟ้า

เสาไฟฟ้าคอนกรีตอัดแรง และผลิตภัณฑ์คอนกรีตอัดแรงที่ใช้ประกอบเสาไฟฟ้า เป็นกลุ่มผลิตภัณฑ์ที่ใช้ในงานก่อสร้างและติดตั้งสายส่งไฟฟ้าแรงสูงของการ

ไฟฟ้า ซึ่งผลิตภัณฑ์กลุ่มนี้จะผลิตขึ้นภายใต้ข้อกำหนดและมาตรฐานของหน่วยงานรัฐวิสาหกิจ ได้แก่ การไฟฟ้าส่วนภูมิภาค (กฟภ.) การไฟฟ้านครหลวง (กฟน.) และการไฟฟ้าฝ่ายผลิต (กฟผ.) อีกทั้ง ยังได้รับการรับรองระบบบริหารคุณภาพตามมาตรฐานสากล ISO 9001:2015 ทำให้บริษัทฯ มีผลิตภัณฑ์ที่มีคุณภาพเป็นที่ยอมรับและสอดคล้องกับความต้องการของผู้บริโภค โดยผลิตภัณฑ์ที่ใช้ประกอบเสาไฟฟ้าแต่ละประเภทจะมีคุณสมบัติสำคัญที่แตกต่างกันออกไป ดังนี้

รูปภาพ2. เสาไฟฟ้าคอนกรีตอัดแรง และผลิตภัณฑ์คอนกรีตอัดแรงที่ใช้ประกอบเสาไฟฟ้า

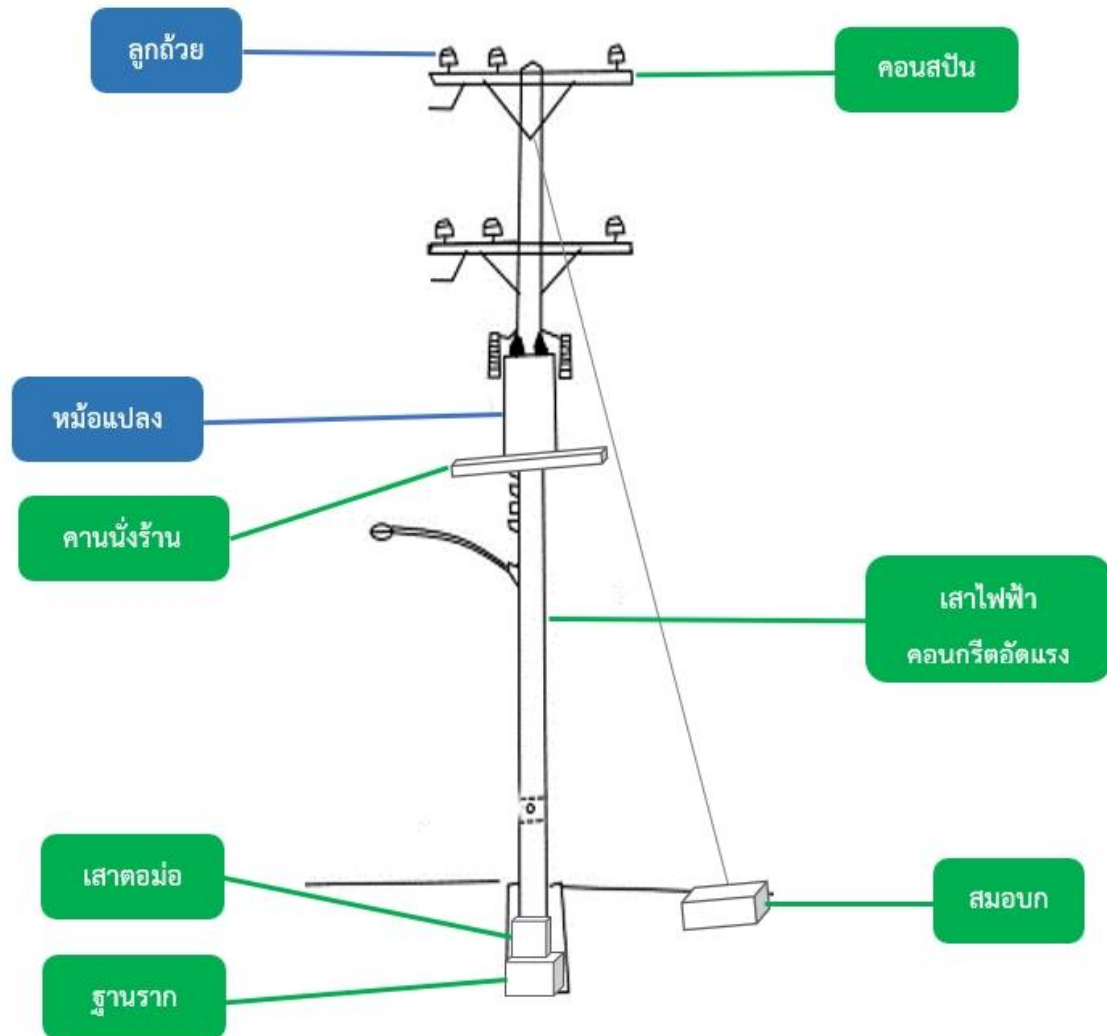

ที่มา: ฐานข้อมูลอุปกรณ์ไฟฟ้า แผนกวิจัยอุปกรณ์ไฟฟ้า กองวิจัย (www.dkttc.ac.th)

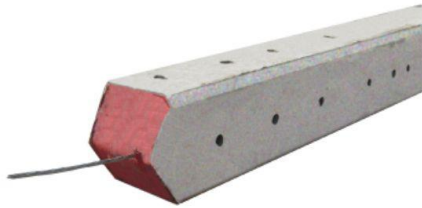

เสาไฟฟ้าคอนกรีตอัดแรง

Electric Pole

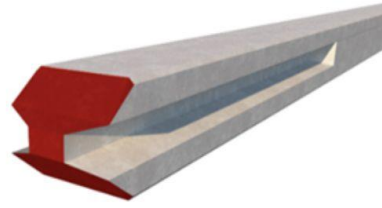

เสาต่อม่อ

Stub



คอนสปัน

Cross Arm Spun

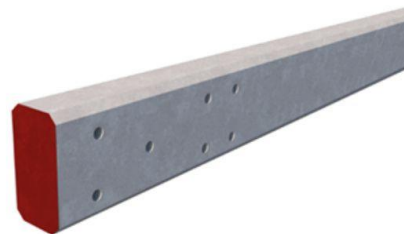

คานนั่งร้าน

Beam

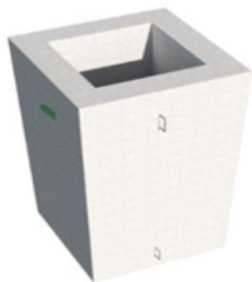

ฐานรากเสาไฟฟ้า

Pole Foundation

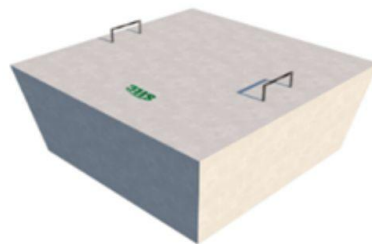

สมอบก

Anchor

3. ผลิตภัณฑ์คานสะพานและพื้นสะพานคอนกรีตอัดแรง (Girder)

คานสะพานคอนกรีตเป็นส่วนหนึ่งของโครงสร้างส่วนบนของสะพาน โดยคานสะพานเป็นผลิตภัณฑ์ส่วนที่รองรับน้ำหนักของตัวสะพานและน้ำหนักของการจราจร

บนสะพานที่คาดว่าจะมีแนวโน้มสูงขึ้น ด้วยเหตุนี้ คานสะพานจะต้องมีความแข็งแรงทนทาน สามารถรับแรงดัดได้สูง บริษัทฯ จะผลิตคานสะพานตามแบบโครงสร้าง ข้อกำหนด และความต้องการของลูกค้า ซึ่งจะกำหนดตามมาตรฐานของกรมทางหลวง (ทล.) มาตรฐานกรมทางหลวงชนบท (ทช.) และมาตรฐานกรมโยธาธิการและผังเมือง (มยผ.)

พื้นสะพานคอนกรีตเป็นส่วนหนึ่งของโครงสร้างสะพานส่วนบนเช่นเดียวกับคานสะพาน โดยมีลักษณะเป็นแผ่นคอนกรีตขนาดใหญ่ความยาวประมาณ 5 – 12 เมตร ใช้สำหรับวางบนคานคอนกรีต ซึ่งจะเป็นส่วนที่ทำหน้าที่รับน้ำหนักของการจราจรโดยตรง พื้นสะพานคอนกรีตจะผลิตขึ้นตามมาตรฐานกรมทางหลวง (ทล.) มาตรฐานกรมทางหลวงชนบท (ทช.) และมาตรฐานกรมโยธาธิการและผังเมือง (มยผ.)

รูปภาพ3. ผลิตภัณฑ์คานสะพานและพื้นสะพานคอนกรีตอัดแรง (Girder)

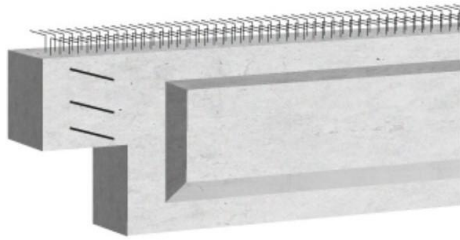

คานรูปตัวไอ

I Girder

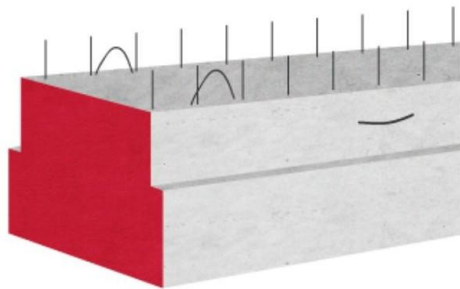

คานรูปกล่อง

Box Girder

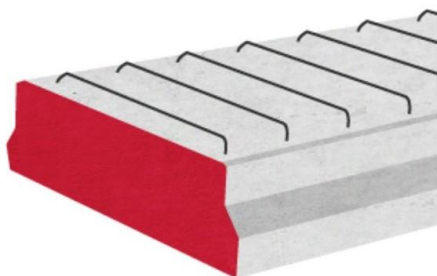

พื้นสะพานคอนกรีตอัดแรง

Plank Girder

4. เสาค้ำคอนกรีตเสริมเหล็กอัดแรง โดยใช้แรงเหวี่ยง (เสาค้ำสปัน / เสาค้ำกลม)

เสาค้ำสปัน มีลักษณะเป็นเสากลม ตรงกลางกลวง มีโครงสร้างเหล็กอัดแรงฝังอยู่ในเนื้อคอนกรีตโดยรอบ ซึ่งมีกระบวนการผลิตโดยการปั่นคอนกรีตซึ่งหมุนด้วยความเร็วสูง คอนกรีตจะอัดตัวแน่นทำให้มีกำลังสูงขึ้น เนื่องจากเนื้อคอนกรีตมีความหนาแน่นสูงกว่าคอนกรีตที่หล่อด้วยวิธีอื่น ทำให้เสาค้ำสปันรับน้ำหนักได้มากกว่าเสาค้ำชนิดอื่น โดยทั่วไปนั้น เสาค้ำสปันจะนำไปใช้ในอุตสาหกรรมการก่อสร้างขนาดใหญ่ที่จำเป็นต้องใช้เสาค้ำฐานรากที่มีความแข็งแรงและมีความสามารถรับน้ำหนักได้มาก เพื่อป้องกันการเกิดความเสียหายแก่โครงสร้างด้วยเหตุจากภัยพิบัติและอุบัติเหตุร้ายแรงต่างๆ ที่อาจเกิดขึ้น เสาค้ำสปันจึงนิยมใช้ในการก่อสร้างงานโครงสร้างขนาดใหญ่ และ/หรือโครงสร้างที่ต้องการความปลอดภัยสูง อาทิ สนามบิน ท่าเรือ มอเตอร์เวย์ และอาคารขนาดใหญ่ เป็นต้น โดยเสาค้ำสปันของบริษัทฯ ผลิตภายใต้ใบอนุญาตแสดงเครื่องหมายมาตรฐานอุตสาหกรรม เลขที่ มอก. 398-2563

การตอกเสาชนิดนี้สามารถทำได้หลายแบบ ทั้งวิธีการตอกด้วยปั้นจั่นแบบธรรมดา (ปั้นจั่นโครง) บันจั่นไฮดรอลิก (Hydraulic) และวิธีการตอกด้วยระบบกดเสาค้ำ (Hydraulic Static Pile Driver) ทั้งนี้ อาจจะมีการเจาะนำร่อง (Preboring) ร่วมกับการตอกด้วย ขึ้นอยู่กับข้อกำหนดหรือข้อจำกัดด้านสภาพพื้นที่ ผลิตภัณฑ์เสาค้ำสปันของบริษัทฯ มีหลายขนาด ตั้งแต่ขนาดเส้นผ่านศูนย์กลางตั้งแต่ 300-800 มิลลิเมตร มีความยาวได้สูงสุดถึง 18 เมตร และสามารถเชื่อมต่อกันถึง 3 ท่อน

รูปภาพ4. เสาค้ำคอนกรีตเสริมเหล็กอัดแรง โดยใช้แรงเหวี่ยง (เสาค้ำสปัน / เสาค้ำกลม)

เสาค้ำสปัน / เสาค้ำกลม

Spun pile / Round pile



5. ผลิตภัณฑ์คอนกรีตอื่นๆ

แผ่นพื้นท้องเรียบ (Slab)

แผ่นพื้นท้องเรียบมีลักษณะเป็นรูปหน้าตัดเหมือนแผ่นกระดานทำหน้าที่รองรับน้ำหนัก เหมาะสำหรับงานก่อสร้างอาคารทั่วไป เนื่องจากทำให้การก่อสร้างสะดวก รวดเร็ว และประหยัดค่าใช้จ่ายกว่าพื้นระบบหล่อ แผ่นพื้นสามารถวางชิดกันตลอด โดยเมื่อเทคอนกรีตทับหน้า (Structural Topping) แล้วจะทำงานเป็นเนื้อเดียว (Composite) กับตัวพื้นสำเร็จรูปโดยแผ่นพื้นท้องเรียบที่บริษัทฯ ผลิตจะมีหน้าตัดสี่เหลี่ยมตัน (Solid Plank) กว้าง 35 เซนติเมตร หนา 5 เซนติเมตร และจำนวนลวดอัดแรงตามการออกแบบ ซึ่งจะใช้สำหรับงานขนาดเล็กที่มีช่วงความยาว (Span) ไม่เกิน 4.50 เมตร เช่น งานก่อสร้างอาคารทั่วไป แผ่นพื้นท้องเรียบ ที่บริษัทฯ ผลิตและจำหน่าย ได้รับใบอนุญาตแสดงเครื่องหมายมาตรฐานอุตสาหกรรม เลขที่ มอก.828-2546 มีขนาดตั้งแต่ 2 – 4 เมตร

รางระบายน้ำ (Gutter)

มีลักษณะเป็นรางระบายน้ำคอนกรีตหล่อสำเร็จ ผลิตมาจากคอนกรีตคุณภาพสูง มีหลายขนาดให้เลือกตามความต้องการของลูกค้า ปัจจุบัน นิยมใช้รางระบายน้ำในบริเวณอาคาร โรงงานอุตสาหกรรม โครงการบ้านจัดสรร บ้านพักอาศัย สถานที่ราชการ บิมน้ำมัน เป็นต้น

บ่อพักน้ำคอนกรีต (Manhole)

มีลักษณะเป็นบ่อสี่เหลี่ยม โดยมีความลึกประมาณ 1.65 เมตร ผลิตมาจากคอนกรีตเสริมเหล็กคุณภาพสูง มีหลายขนาดสัมพันธ์กับขนาดท่อระบายน้ำ ปัจจุบัน นิยมใช้บ่อพักน้ำคอนกรีตในอาคาร ถนน โรงงานอุตสาหกรรม โครงการบ้านจัดสรร บ้านพักอาศัย สถานที่ราชการ บิมน้ำมัน เป็นต้น

คานสำเร็จรูป (Precast beams)

ใช้เป็นส่วนประกอบทางแนวนอนของโครงสร้างซึ่งเป็นรูปแบบโครงสร้างที่ใช้เป็นหลักสำหรับอาคาร หรือบ้านพักอาศัยทั่วไป ผลิตมาจากคอนกรีตเสริมเหล็ก หรือ คอนกรีตอัดแรงคุณภาพสูง มีหลายขนาดให้เลือกตามความต้องการของลูกค้า

เสาสำเร็จรูป (Precast column)

เสาสำเร็จรูปใช้เป็นส่วนประกอบทางแนวตั้งของโครงสร้างซึ่งเป็นรูปแบบโครงสร้างที่ใช้เป็นหลักสำหรับอาคาร หรือบ้านพักอาศัยทั่วไป ผลิตมาจากคอนกรีตเสริมเหล็ก หรือ คอนกรีตอัดแรงคุณภาพสูง มีหลายขนาดให้เลือกตามความต้องการของลูกค้า

รูปภาพ5. ผลิตภัณฑ์คอนกรีตอื่นๆ

แผ่นพื้นท้องเรียบ

Slab



6. การให้บริการอื่น ๆ

บริการขนส่งผลิตภัณฑ์คอนกรีตประเภทต่างๆ

บริษัทฯ มีการให้บริการขนส่งที่เหมาะสมกับลักษณะผลิตภัณฑ์ โดยใช้รถบรรทุกขนส่งหัวลาก และรถพ่วงขนส่งของบริษัทฯ อีกทั้งมีความร่วมมือกับพันธมิตรจากบริษัทขนส่งภายนอกที่เป็นผู้เชี่ยวชาญด้านการขนส่งเสาเข็ม เพื่อรองรับการขนส่งผลิตภัณฑ์ให้ได้ตามความต้องการของลูกค้าที่อยู่ครอบคลุมทั่วทุกภูมิภาคของประเทศ และตรงตามระยะเวลาที่กำหนด

บริการตอกเสาเข็ม

บริษัทฯ ให้บริการตอกสำหรับผลิตภัณฑ์ประเภทเสาเข็ม และเสาเข็มสปัน ด้วยเครื่องจักรที่ทันสมัย การตอกเสาเข็มถือเป็นอีกหนึ่งหัวใจหลักที่บริษัทฯ มีความชำนาญ เนื่องจากบริการดังกล่าวเป็นจุดเริ่มต้นของความแข็งแรงของงานก่อสร้าง และทำหน้าที่ถ่ายน้ำหนักสิ่งก่อสร้างลงสู่พื้นดิน ด้วยเหตุนี้หากไม่มีความชำนาญในการตอกเสาเข็ม และตอกเสาเข็มด้วยความลึกที่ไม่เท่ากัน จะทำให้สิ่งก่อสร้างจะทรุดตัวและแตกร้าวในที่สุด ดังนั้น การให้บริการตอกเสาเข็มของบริษัทฯ จะมีวิศวกรตลอดจนผู้เชี่ยวชาญที่พร้อมให้คำแนะนำและแก้ไขปัญหาที่อาจเกิดขึ้นในระหว่างการตอกเสาเข็ม เพื่อให้ลูกค้าเชื่อมั่นถึงการบริการที่มีประสิทธิภาพและรวดเร็ว สำหรับบริการตอกเสาเข็ม บริษัทฯ มีเครื่องจักรที่ใช้ในการตอกเสาเข็มหลากหลายประเภท เพื่อรองรับกับขนาดผลิตภัณฑ์และลักษณะของพื้นที่ที่เหมาะสม โดยเครื่องตอกเสาเข็มของบริษัทฯ จะมีการบำรุงรักษาอย่างสม่ำเสมอ และมีการตรวจสอบความพร้อมของเครื่องจักรก่อนเข้าให้บริการทุกครั้ง

การตอกเสาเข็มตามปกติ

การตอกเสาเข็มด้วยปั้นจั่นโครง ปั้นจั่นแทรก ปั้นจั่นลอยาง ปั้นจั่นไฮดรอลิค เป็นวิธีการตอกโดยใช้ปั้นจั่นยกลูกตุ้มขึ้นสูงแล้วปล่อยให้ตกกระทบที่หัวเสาเข็ม (Drop Hammer) ซึ่งปัจจุบันใช้น้อยลงเนื่องจากมีราคาที่สูงขึ้น และมีข้อเสีย คือ ทำให้เกิดแรงสั่นสะเทือนมาก

รูปภาพการตอกเสาเข็มตามปกติ



ปั้นจั่นล้อแทร็ก (Track Pile Driver)

- ใช้ตอกเสาเข็มได้ในแนวดิ่ง เช่น
 - งานตอกอาคาร
 - งานตอกทั่วไป
- สามารถเคลื่อนย้ายและติดตั้งได้รวดเร็ว
- สามารถทำงานในพื้นที่หน้าดินอ่อนได้



ปั้นจั่นรถล้อยาง (Mobile machine)

- ใช้ตอกเสาเข็มได้ในแนวดิ่ง เช่น
 - งานตอกอาคาร
 - งานตอกทั่วไป
- สามารถเคลื่อนย้ายและติดตั้งได้รวดเร็ว



ปั้นจั่นโครง (Rig)

- ใช้ตอกเสาเข็มได้ในแนวดิ่ง เช่น
 - งานตอกอาคาร
 - งานตอกทั่วไป
- สามารถเคลื่อนย้ายและติดตั้งได้รวดเร็ว

การตอกเสาเข็มโดยระบบเจาะนำ

การตอกเสาเข็มโดยระบบเจาะนำ จะใช้ในกรณีที่ชั้นดินบริเวณนั้นมีความแข็งมาก จนไม่สามารถตอกหรือกดตามปกติได้โดยไม่ทำความเสียหายแก่ตัวเสาเข็มเอง โดยขั้นตอนนี้จะเจาะจนทะลุชั้นดินที่มีปัญหาแล้วจึงทำการตอกหรือเจาะกดตามวิธีปกติต่อไปจนถึงความลึกที่ต้องการ วิธีนี้สามารถแก้ปัญหาการตอกเสาเข็มไม่ลง หรือไม่ได้ความลึกที่ต้องการได้เป็นอย่างดี

รูปภาพการตอกเสาเข็มโดยระบบเจาะนำ



ปั้นจั่นสำหรับเจาะนำเสาเข็ม

- เป็นการเจาะนำก่อนตอกเสาเข็ม เพื่อเป็นการป้องกันความเสียหายที่อาจเกิดขึ้นกับอาคารข้างเคียงเนื่องจากแรงสั่นสะเทือนจากการตอกเสาเข็ม
- เป็นการเจาะนำก่อนตอกเสาเข็ม เพื่อป้องกันความเสียหายที่อาจเกิดขึ้นกับอาคารข้างเคียง เนื่องจากแรงดันดินจากการตอกเสาเข็ม
- เป็นการเจาะนำก่อนตอกเสาเข็ม เพื่อให้พื้นชั้นดินแข็งได้ ซึ่งจะเป็นการป้องกันความเสียหายที่อาจเกิดขึ้นกับเสาเข็ม ในระหว่างการตอกเสาเข็มให้ผ่านช่วงชั้นดินแข็ง

การเจาะและกดเสาเข็มแทนที่ดิน

ใช้สำหรับเสาเข็มสปัน (Spun Pile) โดยเครื่องปั้นจั่นดังกล่าวจะมีหัวเกลียวคว้านดินด้านในของเสาเข็มและดันเสาเข็มกดลงไปในดิน ซึ่งจะลดแรงสั่นสะเทือนได้อย่างมาก และลดการเคลื่อนตัวของดินสู่พื้นที่รอบข้าง เนื่องจากการนำดินออกระหว่างการติดตั้งเสาเข็ม วิธีนี้ได้รับความนิยมบริเวณดินอ่อน เช่น เขตกรุงเทพและปริมณฑลและพื้นที่ก่อสร้างที่ใกล้เคียงกับอาคารอื่น

รูปภาพการเจาะและกดเสาเข็มแทนที่ดิน



รอกดเสาเข็มแทนที่ดิน (Hydraulic Static Pile Driver) ด้วยระบบการติดตั้งแบบเจาะเสียบ (Auger Press)

- ใช้ตอกเสาเข็มได้ในแนวตั้งและเอียง
- ให้ความถูกต้องแม่นยำในการตอกสูง
- งานตอกเสาเข็มในพื้นที่นครอุตสาหกรรมที่ต้องการความแม่นยำและปลอดภัยสูง

การก่อกำแพงโดยใช้เครื่องก่อกำแพง

ทำงานโดยการจับก่อกำแพงลงไปในพื้นดินจนกระทั่งเสาเข็มสามารถรับน้ำหนักได้ตามที่ต้องการ โดยขนาดน้ำหนักที่ก่อกำแพงจะขึ้นอยู่กับสัดส่วนความปลอดภัย วิธีการติดตั้งนี้จึงไม่มีแรงสั่นสะเทือน และเสียงจากการตอกเสาเข็ม ดังนั้นการติดตั้งเสาเข็มวิธีนี้เหมาะสำหรับพื้นที่เขตเมืองที่มีอาคารสูงใกล้เคียง

รูปภาพการก่อกำแพงโดยใช้เครื่องก่อกำแพง



รอกดเข็ม (Jack-in pile)

- ใช้ตอกเสาเข็มได้ในแนวตั้ง
- ให้ความถูกต้องแม่นยำในการตอกสูง
- งานตอกเสาเข็มในพื้นที่ที่คนอุตสาหกรรมที่ต้องการความแม่นยำและปลอดภัยสูง

นโยบายการวิจัยและพัฒนาในด้านต่าง ๆ และรายละเอียดเกี่ยวกับการพัฒนานวัตกรรมในกระบวนการสินค้าและ/หรือบริการ หรือโมเดลธุรกิจ

นโยบายการวิจัยและพัฒนา (R&D) : ไม่มี

ค่าใช้จ่ายการทำวิจัยและพัฒนา (R&D) ในระยะเวลา 3 ปีที่ผ่านมา

	2565	2566	2567
ค่าใช้จ่ายการทำวิจัยและพัฒนา (R&D) ในระยะเวลา 3 ปีที่ผ่านมา (ล้านบาท)	0.00	0.00	0.00

1.2.2.2 นโยบายการตลาดของผลิตภัณฑ์หรือบริการที่สำคัญในปีที่ผ่านมา

บริษัทฯ มีนโยบายในการกำหนดราคาผลิตภัณฑ์และบริการ ดังนี้

1) การกำหนดราคาผลิตภัณฑ์: ราคาที่สามารถแข่งขันได้ (Competitive Price)

เนื่องจากธุรกิจผลิตและจำหน่ายคอนกรีตอัดแรงเป็นธุรกิจที่มีการแข่งขันสูง บริษัทฯ จะกำหนดราคาให้สามารถแข่งขันได้ โดยใช้วิธีการส่วนเพิ่มจากต้นทุน (Cost Plus) ด้วยการนำเอาราคาต้นทุนของผลิตภัณฑ์บวกอัตรากำไรขั้นต้นที่เหมาะสม และเป็นไปตามภาวะอุปสงค์และอุปทานในตลาด ณ ขณะนั้น โดยเป็นราคาที่สามารถแข่งขันในตลาดและลูกค้าสามารถควบคุมงบประมาณก่อสร้างของโครงการได้ โดยบริษัทฯ มุ่งเน้นคุณภาพและการบริการเพื่อให้ต้นทุนของลูกค้าไม่สูงกว่างบประมาณที่ตั้งไว้

2) การกำหนดราคาบริการขนส่ง

บริษัทฯ มีนโยบายเสนอราคาตามเงื่อนไขที่เหมาะสมกับลูกค้า ซึ่งพิจารณาจากเงื่อนไขของการบริการขนส่ง โดยปัจจัยที่สำคัญที่นำมาพิจารณาในการคิดค่าบริการ คือ ระยะทาง ค่าน้ำมัน ค่าแรงงาน ทั้งนี้ อัตราค่าบริการสามารถปรับเปลี่ยนได้ตามปัจจัยข้างต้น ทำให้บริษัทฯ สามารถลดความเสี่ยงจากผลกระทบของความผันผวนของราคาน้ำมันได้

3) การกำหนดราคาบริการดอกเส้าเข็ม

บริษัทฯ มีนโยบายเสนอราคาตามความยากง่ายในแต่ละงานและประเภทการให้บริการดอกเส้าเข็ม โดยบริษัทฯ จะมีวิศวกรผู้เชี่ยวชาญในการให้คำแนะนำ และควบคุมหน้างานเพื่อให้การดำเนินการดอกเส้าเข็มเป็นไปอย่างมีประสิทธิภาพ โดยบริษัทฯ มีบุคลากรที่มีความเชี่ยวชาญ และเครื่องจักรที่ทันสมัยอย่างหลากหลาย ทั้งเครื่องดอกเส้าเข็ม เครื่องตอกปั้นจั่นไฮดรอลิก ปั้นจั่นล้อแทร็ค ปั้นจั่นล้อยาง และปั้นจั่นโครง เป็นต้น

สภาพการแข่งขันภายในอุตสาหกรรมในปีที่ผ่านมา

ธุรกิจเสาเข็มคอนกรีตอัดแรงในปี 2567 แสดงให้เห็นถึงแนวโน้มฟื้นตัวของภาคการก่อสร้างอย่างชัดเจน ทั้งงานภาครัฐและเอกชน แม้เศรษฐกิจภาพรวมยังคงต้องรับมือกับผลกระทบจากการระบาดของโควิด-19 และความผันผวนของราคาดูบิต เช่น เหล็กและปูนซีเมนต์ แต่โครงการโครงสร้างพื้นฐานสำคัญของภาครัฐ เช่น เมโทรแอร์เวย์และโครงการพัฒนาระบบขนส่งสาธารณะ รวมถึงโครงการด้านพลังงานและไฟฟ้า ได้กลับมาเดินหน้าดำเนินการอีกครั้ง ส่งผลให้ความต้องการใช้ผลิตภัณฑ์เสาเข็มคอนกรีตอัดแรงเพิ่มขึ้นอย่างต่อเนื่อง ในขณะที่ภาคเอกชนเริ่มฟื้นตัวด้วยการลงทุนในโครงการอสังหาริมทรัพย์ นิคมอุตสาหกรรม และระบบโลจิสติกส์ โดยเฉพาะในพื้นที่เศรษฐกิจพิเศษภาคตะวันออก (EEC) ซึ่งถือเป็นศูนย์กลางการลงทุนของต่างประเทศที่เน้นเทคโนโลยีขั้นสูงและอุตสาหกรรมยุคใหม่

อย่างไรก็ตาม ภาพรวมของตลาดในปี 2567 ย่อมมีความท้าทายที่ไม่อาจมองข้ามได้ ทั้งในเรื่องของต้นทุนการผลิตที่เพิ่มสูงขึ้นจากราคาดูบิตและพลังงาน รวมถึงความล่าช้าในการเบิกจ่ายงบประมาณภาครัฐที่ส่งผลให้หลายโครงการต้องดำเนินการพร้อมกันในช่วงเวลาเดียวกัน ส่งผลให้การแข่งขันในตลาดมีความเข้มข้นมากยิ่งขึ้น ผู้ผลิตที่สามารถควบคุมต้นทุนและปรับตัวได้รวดเร็วจึงจะมีข้อได้เปรียบในการครองส่วนแบ่งตลาด

ในมุมมองของผู้บริหารและนักลงทุน กลยุทธ์เพื่อความสำเร็จในปี 2568จึงต้องมุ่งเน้นทั้งการเพิ่มประสิทธิภาพการผลิตและการขยายตลาดอย่างเป็นระบบ ประการแรก การลงทุนในเทคโนโลยีและเครื่องจักรที่ทันสมัยจะช่วยลดต้นทุนต่อหน่วยและเพิ่มกำลังการผลิต โดยเฉพาะอย่างยิ่งการพัฒนาบริษัทย่อยเพื่อผลิตวัตถุดิบหลัก เช่น ลวดเหล็กแรงดึงสูง ซึ่งสามารถลดต้นทุนการผลิตลงได้ถึง 20-30% นอกจากนี้ ระบบควบคุมคุณภาพอัตโนมัติและการบำรุงรักษาเครื่องจักรอย่างต่อเนื่องจะช่วยให้กระบวนการผลิตมีประสิทธิภาพและลดการสูญเสียที่อาจเกิดขึ้น

ประการที่สอง การขยายฐานลูกค้าจึงเป็นสิ่งจำเป็นในปี 2568 โดยเฉพาะการเจาะตลาดในกลุ่มผู้รับเหมารายใหญ่และบริษัทต่างชาติที่เข้ามาลงทุนในประเทศไทย รวมถึงการขยายตลาดในพื้นที่ EEC ซึ่งเป็นภูมิภาคที่มีแนวโน้มเติบโตสูงในอุตสาหกรรมยานยนต์ไฟฟ้า (EV) ปีเตอร์เคมี และอิเล็กทรอนิกส์ การสร้างพันธมิตรทางธุรกิจที่เข้มแข็งกับผู้พัฒนาโครงการและหน่วยงานภาครัฐจะช่วยให้การเข้าถึงโอกาสทางการตลาดเป็นไปอย่างมีประสิทธิภาพ

ประการที่สาม ความแตกต่างและความยั่งยืนในผลิตภัณฑ์ถือเป็นปัจจัยสำคัญในการสร้างความเชื่อมั่นให้กับผู้ลงทุน โดยการนำเสนอผลิตภัณฑ์ที่เป็นมิตรกับสิ่งแวดล้อมและมีการบริหารจัดการตามหลัก ESG (Environmental, Social, Governance) จะช่วยให้ธุรกิจแสดงถึงความรับผิดชอบต่อสังคมและสิ่งแวดล้อมอย่างชัดเจน ซึ่งเป็นที่คาดหวังของนักลงทุนยุคใหม่ ทั้งนี้ การลดการใช้พลังงานและการติดตั้งระบบ Solar Rooftop ในโรงงานผลิต เป็นตัวอย่างที่แสดงถึงความมุ่งมั่นในการสร้างความยั่งยืนในระยะยาว

สุดท้าย การพัฒนาบุคลากรและการบริหารจัดการภายในองค์กรให้มีความโปร่งใสและมีประสิทธิภาพถือเป็นหัวใจสำคัญในการตอบสนองต่อความท้าทายที่เกิดขึ้นอย่างรวดเร็ว ผู้บริหารควรให้ความสำคัญกับการอบรมและพัฒนาศักยภาพของพนักงานในทุกกระดับ รวมถึงการใช้ระบบบริหารข้อมูลลูกค้า (CRM) เพื่อรวบรวมและวิเคราะห์ความต้องการของลูกค้าแบบเรียลไทม์ การประชุมทีมขายและทีมโรงงานอย่างสม่ำเสมอจะช่วยให้การตัดสินใจและการปรับกลยุทธ์เป็นไปอย่างทันท่วงที

1.2.2.3 การจัดหาผลิตภัณฑ์และบริการ

กระบวนการผลิต

ขั้นตอนที่ 1 เตรียมเหล็กขึ้นรูป ทาแบบ ติดตั้งเหล็กปลอกและลวดอัดแรง

ขั้นตอนที่ 2 ดึงลวดอัดแรง

ขั้นตอนที่ 3 ผูกเหล็กปลอก ตรวจสอบ และจัดระยะเหล็กปลอก

ขั้นตอนที่ 4 ชั่งน้ำหนักวัสดุ ตรวจสอบวัสดุ ผสมคอนกรีต การทดสอบความชื้นเหลว และเตรียมลูกปูน

ขั้นตอนที่ 5 เทคอนกรีตต่อเนื่องและทำคอนกรีตให้แน่นโดยทั่วถึงกัน

ขั้นตอนที่ 6 ปาดผิวหน้า กำจัดรอยสันหรือรูบนบนผิวคอนกรีต เพื่อให้ได้ผิวหน้าคอนกรีตที่เรียบเนียน

ขั้นตอนที่ 7 ประทับตราบริษัทฯ และมาตรฐานอุตสาหกรรม

ขั้นตอนที่ 8 บ่มคอนกรีต จากนั้นทดสอบความแข็งแรง และกำลังอัดของลูกปูน

ขั้นตอนที่ 9 ตัดลวด ทำการเคลื่อนย้ายและจัดเก็บที่กองเก็บผลิตภัณฑ์

ขั้นตอนที่ 10 นำผลิตภัณฑ์ขึ้นรถจัดส่ง ทำการตรวจสอบผลิตภัณฑ์ขึ้นรถจัดส่งครั้งสุดท้ายก่อนนำจัดส่ง

กำลังการผลิตของบริษัท

	กำลังการผลิต	ใช้ไปทั้งหมด (ร้อยละ)
สระบุรี (ดอนพุด) (คิว)	125,000.00	61.60
สุโขทัย (คิว)	24,000.00	60.40
บุรีรัมย์ (คิว)	18,500.00	64.70
อุบลราชธานี (คิว)	30,000.00	47.60
ขอนแก่น (คิว)	48,000.00	38.20
ลำพูน (คิว)	20,000.00	40.00
ชลบุรี (คิว)	178,500.00	57.20
สระบุรี (พระพุทธบาท) (คิว)	34,000.00	78.90
รวม (คิว)	478,000.00	57.10

ในการผลิตคอนกรีตอัดแรงนั้น บริษัทฯ จะทำการผลิตสินค้าตามคำสั่งของลูกค้า (Made to order) เป็นหลัก เริ่มตั้งแต่การผสมวัสดุดิบ เพื่อเท คอนกรีต ลงบนแบบ การขนส่ง ตลอดจนการติดตั้งเสาเข็ม โดยระยะเวลาตั้งแต่การผลิตไปจนถึงการส่งมอบให้กับลูกค้าใช้ระยะเวลาประมาณ 2 – 3 สัปดาห์ ขึ้นอยู่จำนวนผลิตภัณฑ์ และความยากง่ายของการตอกเสาเข็ม

การจัดหาวัตถุดิบที่ใช้ในการผลิตหรือ การให้บริการ

ในการผลิตคอนกรีตอัดแรงนั้น บริษัทฯ จะทำการผลิตสินค้าตามคำสั่งของลูกค้า (Made to order) เป็นหลัก เริ่มตั้งแต่การผสมวัสดุดิบ เพื่อเทคอนกรีต ลงบนแบบ การขนส่ง ตลอดจนการติดตั้งเสาเข็ม โดยระยะเวลาตั้งแต่การผลิตไปจนถึงการส่งมอบให้กับลูกค้าใช้ระยะเวลาประมาณ 2 – 3 สัปดาห์ ขึ้นอยู่จำนวนผลิตภัณฑ์ และความยากง่ายของการตอกเสาเข็ม

การจัดหาวัตถุดิบและผลิตภัณฑ์

บริษัทฯ มีการจัดหาวัตถุดิบหลักของการผลิตผลิตภัณฑ์คอนกรีตอัดแรงจากผู้ผลิตและจำหน่ายหลายรายซึ่งเป็นผู้ผลิตในประเทศเป็นหลัก โดยมีรายละเอียดดังนี้

- 1) วัตถุดิบหลักที่ใช้ในการผลิต ได้แก่ ปูนซีเมนต์ หิน และทราย ซึ่งเป็นส่วนผสมหลักของคอนกรีต รวมถึง ลวดเหล็กแรงดึงสูง (PC Wire) เหล็กเส้นกลม และเหล็กข้ออ้อย เพื่อใช้ในการกระบวนการอัดแรงแบบดึงเหล็กก่อนเทคอนกรีต ทั้งนี้ บริษัทฯ จะสั่งซื้อวัตถุดิบจากผู้ผลิตและจำหน่ายในประเทศทั้งรายใหญ่และรายย่อย
- 2) วัตถุดิบและวัสดุสิ้นเปลืองอื่นๆ เช่น น้ำมันผลิตคอนกรีต ขี้ตอ เหล็กแบน เหล็กแผ่น หัวน็อต และโครงไม้ เป็นต้น ซึ่งบริษัทฯ จะสั่งซื้อวัสดุสิ้นเปลืองจากผู้ผลิตและจำหน่ายในประเทศ

นโยบายการจัดซื้อวัตถุดิบ

เพื่อให้การจัดซื้อวัตถุดิบมีประสิทธิภาพและมั่นใจได้ว่าบริษัทฯ จะได้รับวัตถุดิบตรงตามคุณภาพและปริมาณที่สั่งซื้อในราคาที่เหมาะสม สำหรับวัตถุดิบหลัก บริษัทฯ จะมีการตกลงราคาล่วงหน้าโดยมีกำหนดระยะเวลาที่ชัดเจน เพื่อป้องกันความเสี่ยงจากการผันผวนของราคาวัตถุดิบ และจะมีวัตถุดิบในปริมาณที่เพียงพอ ในการจัดซื้อวัตถุดิบ บริษัทฯ จะพิจารณาคัดเลือกผู้ผลิตโดยคำนึงถึงคุณภาพของผลิตภัณฑ์ การส่งมอบสินค้าที่ตรงต่อเวลา และความน่าเชื่อถือของผู้จัดจำหน่ายวัตถุดิบเป็นสำคัญ นอกจากนี้ บริษัทฯ จึงเสริมสร้างความสัมพันธ์ที่ใกล้ชิดและยาวนานกับผู้จัดจำหน่ายปูนซีเมนต์ และลวดอัดแรง เพื่อป้องกันสถานะการขาดแคลนวัตถุดิบ

สัดส่วนการซื้อวัตถุดิบในประเทศและต่างประเทศ

ประเทศ	ชื่อวัตถุดิบ	มูลค่า (บาท)
ไทย	ปูนซีเมนต์ผง	175,064,967.17
ไทย	ลวดเหล็ก	271,020,327.10
ไทย	เหล็ก	134,653,238.68
ไทย	หิน	94,030,796.41
ไทย	ทราย	45,051,305.40

ประเทศ	ชื่อวัตถุดิบ	มูลค่า (บาท)
ไทย	น้ำยาผสมคอนกรีต	17,591,139.94

1.2.2.4 ทรัพย์สินที่ใช้ในการประกอบธุรกิจ

ทรัพย์สินถาวรหลัก

ณ วันที่ 31 ธันวาคม 2567 สินทรัพย์ถาวรใช้ในการประกอบธุรกิจของบริษัทฯ มีมูลค่าตามบัญชีสุทธิตามที่ปรากฏในงบการเงินเท่ากับ 1,324.24 ล้านบาท ซึ่งมีรายละเอียดสรุปได้ดังนี้
(หน่วย : บาท)

ราคาประเมินทรัพย์สินถาวรหลัก

ชื่อสินทรัพย์	มูลค่าตามบัญชี / ราคาประเมิน	ลักษณะกรรมสิทธิ์	ภาระผูกพัน	รายละเอียดเพิ่มเติม
ที่ดินและส่วนปรับปรุงที่ดิน	551.80	เป็นเจ้าของ	จดจำนองบางส่วน	-
อาคารและโรงงาน	251.50	เป็นเจ้าของ	จดจำนองบางส่วน	-
เครื่องจักรและอุปกรณ์	368.94	เป็นเจ้าของ และ บางส่วนอยู่ระหว่าง ผ่อนชำระตามสัญญา เช่าการเงิน	เครื่องจักรและ อุปกรณ์บางส่วน จดทะเบียนเป็น หลักประกันทางธุรกิจ	-
เครื่องตกแต่ง ติดตั้งและเครื่องใช้ สำนักงาน	3.15	เป็นเจ้าของ	ไม่มี	-
ยานพาหนะ	54.16	เป็นเจ้าของ และ บางส่วนอยู่ระหว่าง ผ่อนชำระตามสัญญา เช่าการเงิน	ไม่มี	-
สินทรัพย์ระหว่างก่อสร้าง	56.21	เป็นเจ้าของ	ไม่มี	-
สินทรัพย์สิทธิการใช้	33.85	เป็นเจ้าของ	ไม่มี	-

สินทรัพย์ไม่มีตัวตน

บริษัทฯ มีสินทรัพย์ไม่มีตัวตน ได้แก่ สิทธิในการใช้ซอฟต์แวร์คอมพิวเตอร์ เช่น ซอฟต์แวร์ด้านบัญชี และด้านบริหารจัดการทรัพยากร (Enterprise Resource Planning หรือ ERP) โดย ณ วันที่ 31 ธันวาคม 2567 สินทรัพย์ไม่มีตัวตนของบริษัทฯ มีมูลค่าสุทธิตามบัญชีหลังหักค่าตัดจำหน่ายในงบการเงินเท่ากับ 4.63 ล้านบาท สรุปได้ดังนี้
(หน่วย : บาท)

ราคาประเมินสินทรัพย์ไม่มีตัวตนที่สำคัญ

ชื่อสินทรัพย์	ประเภท	มูลค่าตามบัญชี / ราคาประเมิน	รายละเอียดเพิ่มเติม
ซอฟต์แวร์ด้านบัญชีและด้านบริหาร จัดการทรัพยากร	ซอฟต์แวร์	4.63	-

นโยบายการลงทุนในบริษัทย่อยและบริษัทร่วม

นโยบายการลงทุนในบริษัทย่อยและบริษัทร่วม : ไม่มี

1.2.2.5 งานที่ยังไม่ได้ส่งมอบ

งานที่ยังไม่ได้ส่งมอบ : ไม่มี

รายละเอียดงานที่ยังไม่ได้ส่งมอบ

จำนวนงานทั้งหมด : N/A

มูลค่างานทั้งหมด : N/A

มูลค่ารับรู้แล้ว : N/A

มูลค่างานคงเหลือที่ยังไม่รับรู้ : N/A

รายละเอียดเพิ่มเติม : -

1.3 โครงสร้างการถือหุ้นของกลุ่มบริษัท

1.3.1 โครงสร้างการถือหุ้นของกลุ่มบริษัท

นโยบายการแบ่งการดำเนินงานของบริษัทในกลุ่ม

ณ วันที่ 31 ธันวาคม 2567 บริษัทฯ มีโครงสร้างการถือหุ้นหรือลงทุนในบริษัทย่อย ดังนี้

แผนผังโครงสร้างการถือหุ้นของกลุ่มบริษัท

รูปแผนผังโครงสร้างการถือหุ้นของกลุ่มบริษัท

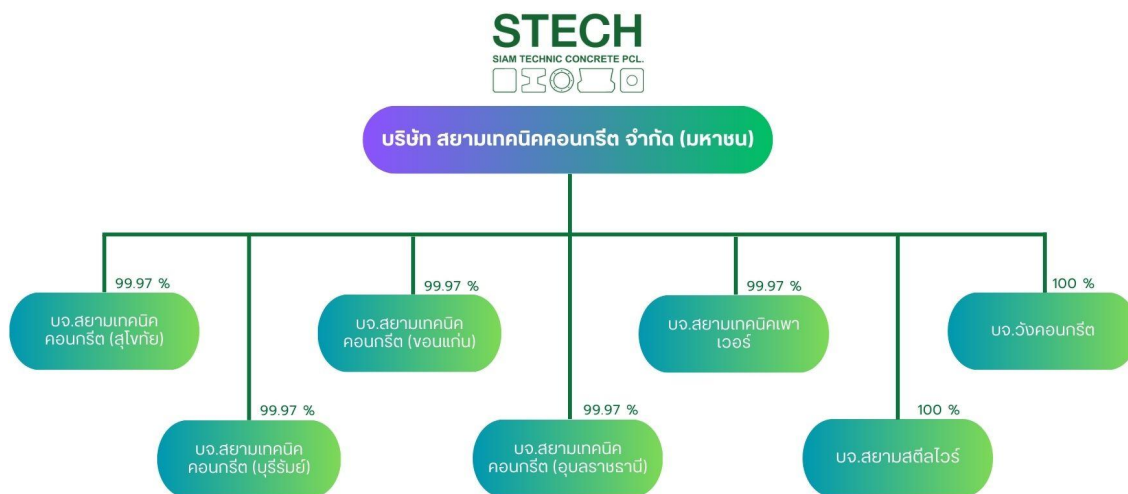

บริษัทย่อย

ชื่อบริษัท	นิติบุคคลที่ถือหุ้นในบริษัทนี้	สัดส่วนการถือหุ้น (%)	สัดส่วนสิทธิออกเสียง (%)
บริษัท สยามเทคนิคคอนกรีต (สุโขทัย) จำกัด	บริษัท สยามเทคนิคคอนกรีต จำกัด (มหาชน)	99.97%	99.97%
บริษัท สยามเทคนิคคอนกรีต (บุรีรัมย์) จำกัด	บริษัท สยามเทคนิคคอนกรีต จำกัด (มหาชน)	99.97%	99.97%
บริษัท สยามเทคนิคคอนกรีต (ขอนแก่น) จำกัด	บริษัท สยามเทคนิคคอนกรีต จำกัด (มหาชน)	99.97%	99.97%
บริษัท สยามเทคนิคคอนกรีต (อุบลราชธานี) จำกัด	บริษัท สยามเทคนิคคอนกรีต จำกัด (มหาชน)	99.97%	99.97%
บริษัท สยามเทคนิคเพาเวอร์ จำกัด	บริษัท สยามเทคนิคคอนกรีต จำกัด (มหาชน)	99.97%	99.97%
บริษัท สยามสตีลไวร์ จำกัด	บริษัท สยามเทคนิคคอนกรีต จำกัด (มหาชน)	100.00%	100.00%

ชื่อบริษัท	นิติบุคคลที่ถือหุ้นในบริษัทนี้	สัดส่วนการถือหุ้น (%)	สัดส่วนสิทธิออกเสียง (%)
บริษัท วังคอนกรีต จำกัด	บริษัท สยามเทคนิคคอนกรีต จำกัด (มหาชน)	100.00%	100.00%

บริษัทที่ถือหุ้นตั้งแต่ร้อยละ 10 ขึ้นไปของจำนวนหุ้นที่จำหน่ายได้แล้วทั้งหมด

ชื่อบริษัทและสถานที่ตั้งสำนักงานใหญ่	ลักษณะธุรกิจ	ประเภทหุ้น	จำนวนหุ้น	จำนวนหุ้นที่จำหน่ายแล้ว
บริษัท สยามเทคนิคคอนกรีต (สุโขทัย) จำกัด 221 หมู่ 4 ถนนสิงห์วัฒน์ ตำบลบ้านหลุม อำเภอเมืองสุโขทัย จังหวัดสุโขทัย 64000 โทรศัพท์ : 055-611612 โทรสาร : -	จำหน่ายผลิตภัณฑ์คอนกรีตอัดแรง และรับเหมาก่อสร้างในงานติดตั้ง ระบบสายส่งไฟฟ้า 115 kV และงานออกแบบจัดหา พร้อมติดตั้งเคเบิลใยแก้วนำแสง และงานโครงการนำสายไฟฟ้าลง ใต้ดิน	หุ้นสามัญ	1,000,000	1,000,000
บริษัท สยามเทคนิคคอนกรีต (บุรีรัมย์) จำกัด 333 หมู่ 16 ตำบลเสม็ด อำเภอเมือง บุรีรัมย์ จังหวัดบุรีรัมย์ 31000 โทรศัพท์ : 044-613301 โทรสาร : -	จำหน่ายผลิตภัณฑ์คอนกรีตอัดแรง และรับเหมาก่อสร้างในงานติดตั้ง ระบบสายส่งไฟฟ้า 115 kV และงานออกแบบจัดหา พร้อมติดตั้งเคเบิลใยแก้วนำแสง และงานโครงการนำสายไฟฟ้าลง ใต้ดิน	หุ้นสามัญ	1,000,000	1,000,000
บริษัท สยามเทคนิคคอนกรีต (ขอนแก่น) จำกัด 113 หมู่ 4 ตำบลบ้านแฮด อำเภอบ้านแฮด จังหวัดขอนแก่น 40110 โทรศัพท์ : 043-306500-1 โทรสาร : -	จำหน่ายผลิตภัณฑ์คอนกรีตอัดแรง และรับเหมาก่อสร้างในงานติดตั้ง ระบบสายส่งไฟฟ้า 115 kV และงานออกแบบจัดหา พร้อมติดตั้งเคเบิลใยแก้วนำแสง และงานโครงการนำสายไฟฟ้าลง ใต้ดิน	หุ้นสามัญ	1,000,000	1,000,000
บริษัท สยามเทคนิคคอนกรีต (อุบลราชธานี) จำกัด 34 หมู่ 4 ตำบลโคกก่อง อำเภอ สำโรง จังหวัดอุบลราชธานี 34360 โทรศัพท์ : 045-303137 โทรสาร : -	จำหน่ายผลิตภัณฑ์คอนกรีตอัดแรง และรับเหมาก่อสร้างในงานติดตั้ง ระบบสายส่งไฟฟ้า 115 kV และงานออกแบบจัดหา พร้อมติดตั้งเคเบิลใยแก้วนำแสง และงานโครงการนำสายไฟฟ้าลง ใต้ดิน	หุ้นสามัญ	1,000,000	1,000,000
บริษัท สยามเทคนิคเพาเวอร์ จำกัด 50 ซอยงามวงศ์วาน 47 แยก 20 ถนน งามวงศ์วาน แขวงทุ่งสองห้อง เขตหลัก สี่ จังหวัดกรุงเทพ 10210 โทรศัพท์ : 02-589-3888 โทรสาร : -	จำหน่ายผลิตภัณฑ์คอนกรีตอัดแรง และรับเหมาก่อสร้างในงานติดตั้ง ระบบสายส่งไฟฟ้า 115 kV และงานออกแบบจัดหา พร้อมติดตั้งเคเบิลใยแก้วนำแสง และงานโครงการนำสายไฟฟ้าลง ใต้ดิน	หุ้นสามัญ	1,000,000	1,000,000
บริษัท สยามสตีลไวร์ จำกัด 212 หมู่ที่ 2 ตำบลหนองอิรุณ อำเภอบ้าน บึง จังหวัดชลบุรี 20170 โทรศัพท์ : 02-589-3888 โทรสาร : -	ผลิตและจำหน่ายลวดเหล็ก	หุ้นสามัญ	350,000,000	350,000,000

ชื่อบริษัทและสถานที่ตั้งสำนักงานใหญ่	ลักษณะธุรกิจ	ประเภทหุ้น	จำนวนหุ้น	จำนวนหุ้นที่จำหน่ายแล้ว
บริษัท ริงคอนกรีต จำกัด 133 หมู่ที่ 2 ตำบลทุ่งกง อำเภอกาญจนดิษฐ์ จังหวัดสุราษฎร์ธานี 84290 โทรศัพท์ : 077-227-298 โทรสาร : -	จำหน่ายผลิตภัณฑ์คอนกรีตอัดแรงและรับเหมาก่อสร้างในงานติดตั้งระบบสายส่งไฟฟ้า 115 kV และงานออกแบบจัดทำพร้อมติดตั้งเคเบิลใยแก้วนำแสงและงานโครงการนำสายไฟฟ้าลงใต้ดิน	หุ้นสามัญ	20,000,000	20,000,000

1.3.2 การถือหุ้นของบุคคลที่อาจมีความขัดแย้งถือหุ้นในบริษัทย่อยหรือบริษัทรวมเกินกว่า ร้อยละ 10 ของจำนวนหุ้นที่มีสิทธิออกเสียงของบริษัท

บริษัทมีการถือหุ้นของบุคคลที่อาจมีความขัดแย้งถือหุ้น : ไม่มี
ในบริษัทย่อยหรือบริษัทรวมหรือไม่

1.3.3 ความสัมพันธ์กับกลุ่มธุรกิจของผู้ถือหุ้นใหญ่

บริษัทมีความสัมพันธ์กับกลุ่มธุรกิจของผู้ถือหุ้นใหญ่หรือไม่ : มี

บริษัท ร่วมชัยกิจ จำกัด เป็นผู้ถือหุ้นรายใหญ่ของบริษัทฯ ในสัดส่วนร้อยละ 49.24 ของจำนวนหุ้นที่ออกและชำระแล้วทั้งหมดของ STECH (ข้อมูล ณ วันที่ 31 ธันวาคม 2567) และครอบครัวมงคลศรีสวัสดิ์ เป็นผู้ถือหุ้นรายใหญ่ ในสัดส่วนร้อยละ 9.73 โดยโครงสร้างการถือหุ้นในบริษัทอื่นของผู้ถือหุ้นใหญ่ มีรายละเอียดดังนี้

แผนภาพโครงสร้างธุรกิจของผู้ถือหุ้นใหญ่

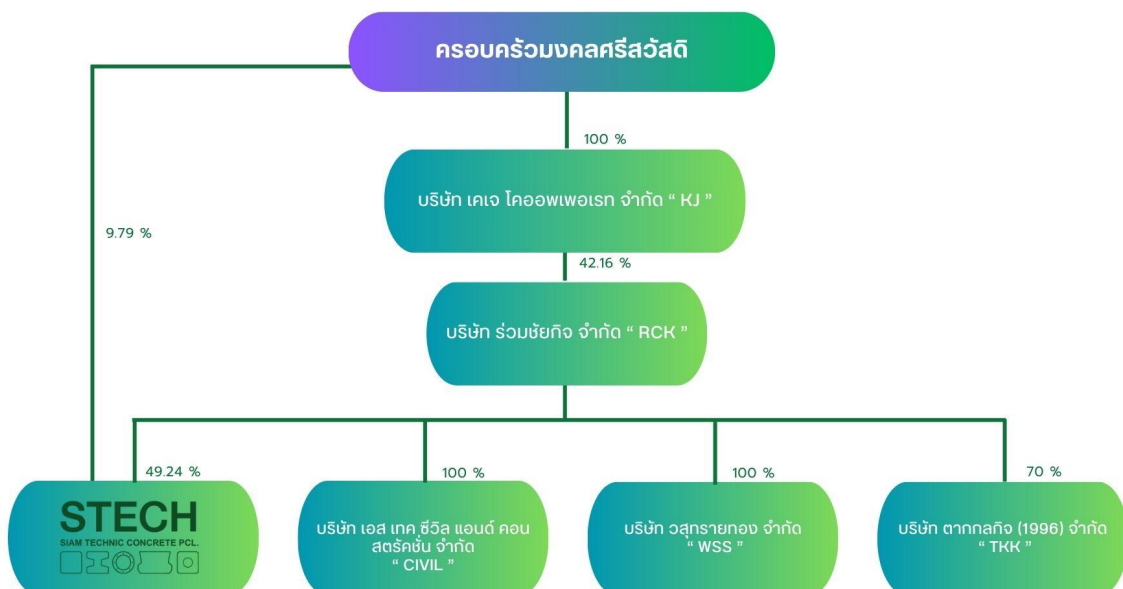

บริษัท ร่วมชัยกิจ จำกัด " RCK "

รายชื่อผู้ถือหุ้น		ณ วันที่ 31 ธันวาคม 2567	
		จำนวนหุ้น (หุ้น)	ร้อยละ
1	บริษัท เคเจ โคออปเพอเรท จำกัด	26,311,195	42.16%
2	ครอบครัววงศ์ธนานันท์	10,699,614	17.14%
	นายชัยงค์ วงศ์ธนานันท์	2,229,078	3.57%
	นางสาวรัชกร คงยืนยวงวณิชย์	2,229,078	3.57%
	นายชาญชน วงศ์ธนานันท์	3,120,729	5.00%
	นางสาววิศฐา วงศ์ธนานันท์	3,120,729	5.00%
3	นายสุวัฒน์ ศุภกมลเสนีย์	6,954,742	11.14%
4	ครอบครัวอัคคไพบูลย์	5,832,871	9.35%
	นายพงศ์ไพบูลย์ อัคคไพบูลย์	2,496,588	4.00%
	นางนุสรา อัคคไพบูลย์	1,872,441	3.00%
	นายสมยศ อัคคไพบูลย์	1,339,012	2.15%
	นางสาวณัฐา อัคคไพบูลย์	124,830	0.20%
5	นายวัฒน์ชัย มงคลศรีสวัสดิ์	4,855,082	7.78%
6	ครอบครัวโอภาไพบูลย์	3,120,734	5.00%
	นางสาวอารัตน์ โอภาไพบูลย์	1,486,049	2.38%
	นายจุฑพล โอภาไพบูลย์	1,486,050	2.38%
	นายโสภณ โอภาไพบูลย์	148,635	0.24%
7	นายรุ่งศักดิ์ ยันตพร	2,021,076	3.24%
8	ร้อยเอกหญิงกฤษฎา พิมพ์ภาค	624,147	1.00%
9	นางสาวปิยาภรณ์ มงคลศรีสวัสดิ์	657,686	1.05%
10	นายธนวัฒน์ ยุววิทยพานิช	802,531	1.29%
11	นายนิติ รัตนกันท์พาณิชย์	535,022	0.86%
รวมสุทธิ		62,414,700	100.00%

1.3.4 ผู้ถือหุ้น

รายชื่อผู้ถือหุ้นใหญ่

กลุ่ม/รายชื่อผู้ถือหุ้นใหญ่	จำนวนหุ้น (หุ้น)	% หุ้น
1. บริษัท ร่วมชัยกิจ จำกัด	357,000,000	49.24
2. ครอบครัวมงคลศรีสวัสดิ์	70,962,350	9.79
2.1. นายวัฒน์ชัย มงคลศรีสวัสดิ์	2,041,160	0.28
2.2. นายคเชนทร์ มงคลศรีสวัสดิ์	34,202,190	4.72
2.3. นายเจษฎ์กรณ์ มงคลศรีสวัสดิ์	34,719,000	4.79
3. ครอบครัววงค์นันทน์	31,311,520	4.32
3.1. นายชัยยงค์ วงค์นันทน์	5,875,000	0.81
3.2. นางสาวรัชกร คงยืนยวงนิชัย	5,875,000	0.81
3.3. นายชาญชน วงค์นันทน์	8,824,610	1.22
3.4. นางสาววิศุฐา วงค์นันทน์	10,736,910	1.48
4. นายเชษฐา คำรงผล	20,310,800	2.80
5. นายสุวัฒน์ ศุภกมลเสนีย์	12,541,500	1.73
6. ครอบครัวอัคคไพบูลย์	12,700,000	1.75
6.1. นางนุสรา อัคคไพบูลย์	4,935,000	0.68
6.2. นายสมยศ อัคคไพบูลย์	7,436,000	1.03
6.3. นางสาวณัฏฐา อัคคไพบูลย์	329,000	0.05
7. ครอบครัวโอภาไพบูลย์	9,200,290	1.27
7.1. นายจุฑาล โอภาไพบูลย์	6,401,030	0.88
7.2. นายโสภณ โอภาไพบูลย์	2,799,260	0.39
8. นายจักรพันธ์ มงคลศรีสวัสดิ์	9,045,400	1.25
9. นายเสด็จ ผลประโยชน์	8,485,600	1.17
10. นางนวลจันทร์ ถาวรวงศ์ขจร	7,500,000	1.03
11. นายธนภูมิ ศรีนวลกุล	7,113,300	0.98
12. นายวิวิธร์ วงศ์ยศ	6,287,400	0.87
13. ครอบครัวคำภักดี	6,021,500	0.83
13.1. นายโสภณ คำภักดี	2,902,900	0.40
13.2. นางญาตี คำภักดี	2,196,400	0.30

กลุ่ม/รายชื่อผู้ถือหุ้นใหญ่	จำนวนหุ้น (หุ้น)	% หุ้น
13.3. นางสาวจิตวรรณ คำภักดี	922,200	0.13
14. นางสาวกนกนุช จินดาโชตสิริ	6,035,000	0.83
15. นายนรบุญ แนนหนา	5,854,700	0.81
16. นายรุ่งศักดิ์ ยันตพร	5,100,000	0.70
17. นายไชยวัฒน์ ช่างชู	3,654,000	0.50

ข้อตกลงระหว่างผู้ถือหุ้นใหญ่ (shareholders' agreement)

บริษัทมีข้อตกลงระหว่างผู้ถือหุ้นใหญ่หรือไม่ : ไม่มี

1.4 จำนวนทุนจดทะเบียนและทุนชำระแล้ว

1.4.1 ทุนจดทะเบียนและทุนชำระแล้ว

ทุนจดทะเบียนและทุนชำระแล้ว

ทุนจดทะเบียน (ล้านบาท)	:	725,000,000.00
เรียกชำระแล้ว (ล้านบาท)	:	725,000,000.00
หุ้นสามัญ (จำนวนหุ้น)	:	725,000,000
มูลค่าหุ้นสามัญ (หุ้นละ) (บาท)	:	1.00
หุ้นบุริมสิทธิ (จำนวนหุ้น)	:	0
มูลค่าหุ้นบุริมสิทธิ (หุ้นละ) (บาท)	:	0.00

บริษัทได้เข้าไปจดทะเบียนในตลาดหลักทรัพย์อื่นหรือไม่

บริษัทได้เข้าไปจดทะเบียนในตลาดหลักทรัพย์อื่นหรือไม่ : ไม่มี

1.4.2 หุ้นประเภทอื่นที่มีสิทธิหรือเงื่อนไขแตกต่างจากหุ้นสามัญ

หุ้นประเภทอื่นที่มีสิทธิหรือเงื่อนไขแตกต่างจากหุ้นสามัญ : ไม่มี

1.4.3 การถือหุ้นโดย บริษัท ไทยเอ็นวีดีอาร์ จำกัด (NVDR)

มีการถือหุ้นโดย บริษัท ไทยเอ็นวีดีอาร์ จำกัด (NVDR) : ไม่มี

1.5 การออกหลักทรัพย์อื่น

1.5.1 หลักทรัพย์แปลงสภาพ

หลักทรัพย์แปลงสภาพ : ไม่มี

1.5.2 หลักทรัพย์ที่เป็นตราสารหนี้

หลักทรัพย์ที่เป็นตราสารหนี้ : ไม่มี

1.6 นโยบายการจ่ายเงินปันผล

นโยบายการจ่ายเงินปันผลของบริษัท

บริษัทฯ มีนโยบายในการจ่ายเงินปันผลให้แก่ผู้ถือหุ้นในอัตราไม่ต่ำกว่าร้อยละ 40.00 ของกำไรสุทธิหลังหักภาษีเงินได้นิติบุคคล และทุนสำรองตามกฎหมายในแต่ละปี โดยบริษัทฯ จะพิจารณาการจ่ายเงินปันผลโดยคำนึงถึงปัจจัยต่างๆ เพื่อก่อให้เกิดประโยชน์สูงสุดแก่ผู้ถือหุ้นเป็นหลัก และการจ่ายปันผลนั้นจะต้องไม่มีผลกระทบต่อการดำเนินงานตามปกติของบริษัทฯ อย่างมีนัยสำคัญ ทั้งนี้ การจ่ายเงินปันผลดังกล่าวอาจมีการเปลี่ยนแปลงได้ ขึ้นอยู่กับผลการดำเนินงานและฐานะทางการเงิน สภาพคล่อง แผนการขยายธุรกิจ ความจำเป็นและความเหมาะสมในอนาคตและปัจจัยอื่นๆ ที่เกี่ยวข้องในการบริหารงานของบริษัทฯ ตามความเห็นสมควรหรือเหมาะสมของคณะกรรมการบริษัทฯ

ทั้งนี้ การจ่ายเงินปันผลประจำปีของบริษัทฯ จะต้องได้รับอนุมัติจากที่ประชุมผู้ถือหุ้น เว้นแต่เป็นการจ่ายเงินปันผลระหว่างกาลซึ่งคณะกรรมการบริษัทของบริษัทฯ มีอำนาจอนุมัติให้จ่ายเงินปันผลระหว่างกาลได้ เมื่อเห็นว่าบริษัทฯ มีกำไรสมควรพอที่จะจ่ายเงินปันผลโดยไม่มีผลกระทบต่อการดำเนินงานของบริษัทฯ และจะรายงานให้ที่ประชุมผู้ถือหุ้นรับทราบในการประชุมคราวต่อไป

นโยบายการจ่ายเงินปันผลของบริษัทย่อย

ไม่มี

ข้อมูลการจ่ายเงินปันผลย้อนหลัง

	2563	2564	2565	2566	2567
อัตรากำไรสุทธิต่อหุ้น (บาท : หุ้น)	0.2700	0.1500	0.1400	0.1800	0.1600
อัตราเงินปันผลต่อหุ้น (บาท : หุ้น) ⁽¹⁾	0.0000	0.3800	0.0500	0.0300	0.0300
อัตราส่วนหุ้นปันผล (จำนวนหุ้นเดิม : หุ้นปันผล)	0.0000	0.0000	0.0000	0.0000	0.0000
มูลค่าหุ้นปันผลต่อหุ้น (บาท : หุ้น)	0.0000	0.0000	0.0000	0.0000	0.0000
รวมมูลค่าการจ่ายปันผล (บาท : หุ้น)	0.0000	0.3800	0.0500	0.0300	0.0000
อัตรารการจ่ายเงินปันผลเทียบกับกำไรสุทธิ (%)	0.00	189.46	37.31	13.81	0.00

หมายเหตุ : ⁽¹⁾ปี 2566 = 0.026
ปี 2567 = 0.034

2. การบริหารจัดการความเสี่ยง

2.1 นโยบายและแผนการบริหารความเสี่ยง

นโยบายและแผนการบริหารความเสี่ยง

บริษัท สยามเทคนิคคอนกรีต จำกัด (มหาชน) ให้ความสำคัญต่อการบริหารความเสี่ยงขององค์กร โดยได้มีการจัดตั้งคณะกรรมการบริหารความเสี่ยง ซึ่งประกอบไปด้วยฝ่ายบริหารและกรรมการอิสระ ร่วมกันประเมินความเสี่ยงที่อาจเกิดขึ้นรวมทั้งหาแนวทางจัดการกับความเสี่ยงที่อาจเกิดขึ้นดังกล่าว เพื่อให้สามารถบริหารความเสี่ยงให้เป็นไปอย่างเป็นระบบ อยู่ในระดับที่ยอมรับได้ คณะกรรมการบริหารความเสี่ยงจะมีการประชุมเพื่อประเมินความเสี่ยงรวมทั้งหาแนวทางจัดการกับความเสี่ยงที่อาจเกิดขึ้นอย่างน้อย ปีละ 1 ครั้ง ซึ่งนโยบายบริหารความเสี่ยงของ บริษัทฯ จะกำหนดให้การบริหารความเสี่ยงเป็นเรื่องของพนักงานทุกระดับชั้น เพื่อให้มีความเข้าใจและความรับผิดชอบร่วมกัน อันจะนำไปสู่การบริหารความเสี่ยงอย่างมีประสิทธิภาพได้ต่อไป

2.2 ปัจจัยความเสี่ยงต่อการดำเนินธุรกิจของบริษัท

2.2.1 ความเสี่ยงต่อการดำเนินธุรกิจของบริษัทหรือกลุ่มบริษัทในปัจจุบัน

ความเสี่ยงที่ 1 ความเสี่ยงจากการแข่งขันของผู้ประกอบการรายใหม่และที่มีอยู่ในอุตสาหกรรม

หัวข้อความเสี่ยงที่เกี่ยวข้อง : ความเสี่ยงด้านกลยุทธ์และการประกอบธุรกิจ

- การแข่งขัน / การเพิ่มขึ้นของคู่แข่ง / การเข้ามาดำเนินธุรกิจได้โดยง่ายของผู้ค้ารายใหม่

ลักษณะความเสี่ยง

อุตสาหกรรมการผลิตและจำหน่ายคอนกรีตอัดแรงในปัจจุบัน มีผู้ประกอบการหลายราย ซึ่งมีทั้งผู้ผลิตที่มีขนาดเล็กจนถึง ขนาดใหญ่ และมีผู้ประกอบการรายใหม่ในแต่ละปี เนื่องจากยังมีความต้องการผลิตภัณฑ์คอนกรีตอัดแรงอยู่ซึ่งเป็นตามไปการเติบโตของภาคอสังหาริมทรัพย์และโครงสร้างพื้นฐาน อีกทั้งธุรกิจผลิตและจำหน่ายคอนกรีตอัดแรงเป็นธุรกิจที่ใช้เงินลงทุนจำนวนไม่สูงมาก และมีกระบวนการผลิตที่ไม่ซับซ้อน อีกทั้งผลิตภัณฑ์คอนกรีตของผู้ประกอบการแต่ละรายในอุตสาหกรรมมีลักษณะที่คล้ายคลึงกันกับผลิตภัณฑ์ของบริษัทฯ ทำให้เกิดผู้ประกอบการรายใหม่ในธุรกิจผลิตและจำหน่ายคอนกรีตอัดแรงได้เสมอ ซึ่งทำให้การแข่งขันรุนแรงมากยิ่งขึ้น

ผลกระทบจากความเสียง

จากความเสี่ยงข้างต้นที่อาจเกิดผู้ประกอบการผลิตและจำหน่ายคอนกรีตอัดแรงรายใหม่เกิดขึ้นในตลาดหรือผู้ประกอบการรายเดิมที่มีอยู่แล้ว ทำให้บริษัทฯ มีความเสี่ยงที่จะเผชิญกับสภาพแวดล้อมการแข่งขันที่รุนแรงจากคู่แข่ง เนื่องจากลูกค้ามีทางเลือกในการซื้อที่มากขึ้น และคู่แข่งอาจใช้กลยุทธ์การแข่งขันด้านราคา เพื่อแย่งชิงส่วนแบ่งตลาด และอาจทำให้บริษัทฯ ต้องปรับราคาสินค้าลงตามภาวะตลาดและทำให้บริษัทฯ มีรายได้จากการขายลดลง

มาตรการจัดการความเสี่ยง

บริษัทฯ มีวิธีกำหนดราคาขายโดยพิจารณาจากหลายปัจจัย รวมถึงความสามารถของบริษัทฯ ให้อยู่ในระดับที่แข่งขันได้ โดยใช้วิธีกำไรส่วนเพิ่มจากต้นทุน (Cost Plus Margin) ตามราคาคำนวณของผลิตภัณฑ์บวกอัตรากำไรขั้นต้นที่เหมาะสม เพื่อใช้เป็นราคาที่แข่งขันในตลาด และยังคงมุ่งเน้นการจำหน่ายผลิตภัณฑ์และการให้บริการที่มีประสิทธิภาพ นอกจากนี้ บริษัทฯ ใช้กลยุทธ์ในการขยายสาขาไปตามภูมิภาคต่างๆ รวม 9 สาขา อันได้แก่ (1) จังหวัดสระบุรี อำเภอคอนทนต์ (2) จังหวัดสระบุรี อำเภอพระพุทธบาท (3) จังหวัดสุโขทัย (4) จังหวัดบุรีรัมย์ (5) จังหวัดอุบลราชธานี (6) จังหวัดขอนแก่น (7) จังหวัดลำพูน (8) จังหวัดชลบุรี (9) จังหวัดนครราชสีมา และ (10) จังหวัดชลบุรี ตำบลหนองอีรุณ เพื่อให้ครอบคลุมพื้นที่หลายๆ ภูมิภาคในประเทศ ส่งผลให้บริษัทฯ มีความได้เปรียบด้านการแข่งขัน (Competitive Advantage) เนื่องจากจำนวนสาขาที่กระจายอยู่ในหลายๆ จังหวัด ทำให้บริษัทฯ สามารถเข้าถึงฐานลูกค้าได้กว้างขึ้น และมีความได้เปรียบจากต้นทุนที่ลดลง เช่น ค่าใช้จ่ายและเวลาที่ใช้ในการขนส่งที่ลดลง เป็นต้น

นอกจากนี้ บริษัทฯ ได้จัดให้มีการประชุมในระดับผู้บริหารในแต่ละเดือน เพื่อติดตามสถานการณ์การผลิตและจัดจำหน่ายผลิตภัณฑ์ของแต่ละสาขาอย่างใกล้ชิด เพื่อบริหารจัดการกำลังการผลิต และต้นทุนวัตถุดิบในการผลิตในภาพรวมให้มีความเหมาะสมและมีประสิทธิภาพที่สุด อีกทั้ง บริษัทฯ มุ่งเน้นการวิจัยและพัฒนาในด้านเทคโนโลยีต่างๆ เช่น เครื่องตัดแผ่นเหล็กด้วยพลาสมา, เครื่องร้อยลวดอัดแรงดึง (Wire Feeder Machine) และเครื่องมือเก็บตัวอย่าง (Sampling Collector) เป็นต้น เพื่อเพิ่มความสามารถในการแข่งขัน ลดต้นทุนการผลิต ลดขั้นตอนและความซับซ้อนในการผลิต และลดอัตราการสูญเสียในการผลิต เพื่อเพิ่มส่วนแบ่งทางการตลาดของบริษัทฯ ดังนั้น ด้วยข้อได้เปรียบและนโยบายการดำเนินธุรกิจของบริษัทฯ ที่กล่าวมาข้างต้นช่วยให้บริษัทฯ สามารถแข่งขันในอุตสาหกรรมได้อย่างมีประสิทธิภาพและยั่งยืน

ความเสี่ยงที่ 2 ความเสี่ยงจากการเปลี่ยนแปลงนโยบายการลงทุนของภาครัฐและเอกชน

หัวข้อความเสี่ยงที่เกี่ยวข้อง : ความเสี่ยงด้านกลยุทธ์และการประกอบธุรกิจ

- นโยบายของรัฐ

ลักษณะความเสี่ยง

บริษัทฯ มีการประกอบธุรกิจหลักคือการผลิตและจำหน่ายผลิตภัณฑ์คอนกรีตอัดแรง ซึ่งเป็นวัตถุดิบหลักในการก่อสร้างโครงสร้างพื้นฐาน รากของอาคารและสิ่งปลูกสร้างต่างๆ ดังนั้น รายได้ของบริษัทฯ อาจเปลี่ยนแปลงไปตามสภาวะอุตสาหกรรมก่อสร้างของประเทศ ที่เปลี่ยนแปลงตามแผนพัฒนาโครงสร้างพื้นฐานของภาครัฐและการลงทุนในโครงการก่อสร้างของภาคเอกชน ดังนั้น หากสภาวะเศรษฐกิจประเทศ ไทยชะลอตัว รวมถึงหากมีการเปลี่ยนแปลงของนโยบายการลงทุนของรัฐบาล อาทิเช่น การเปลี่ยนแปลงนโยบายจากโครงการพัฒนาระเบียงเศรษฐกิจพิเศษภาคตะวันออก (EEC) ที่มุ่งเน้นการลงทุนในโครงสร้างพื้นฐานและระบบสาธารณูปโภค เพื่อเพิ่มศักยภาพรองรับการลงทุนและการพัฒนา กิจกรรมทางเศรษฐกิจและการอำนวยความสะดวกต่างๆ ในพื้นที่ภาคตะวันออกของประเทศไทย จะทำให้อุปสงค์การใช้วัสดุก่อสร้างของภาครัฐลด น้อยลง และอาจส่งผลทำให้อุปสงค์ของการใช้วัสดุก่อสร้างของภาคเอกชนลดลงจากความไม่แน่นอนของแผนงานและนโยบายของภาครัฐเช่นกัน

ผลกระทบจากความเสียง

ความเสี่ยงจากความผันผวนของสภาวะเศรษฐกิจรวมถึงการเปลี่ยนแปลงนโยบายการลงทุนของรัฐบาลดังกล่าวอาจส่งผลกระทบต่อผลการดำเนินงานของบริษัทฯ

และทำให้ปริมาณยอดขายและรายได้ของ บริษัทฯ มีความไม่สม่ำเสมอได้

มาตรการจัดการความเสี่ยง

บริษัทฯ มีแนวทางการลดความเสี่ยงดังกล่าว โดยการขยายฐานลูกค้าให้กว้างขึ้น ทั้งจากกลุ่มลูกค้าที่เป็นผู้รับเหมาก่อสร้าง หน่วยงานภาครัฐบาล รวมถึง การจำหน่ายให้แก่ลูกค้าที่เป็นผู้พัฒนาอสังหาริมทรัพย์โดยตรง เพื่อกระจายความเสี่ยงจากการลดลงของจำนวน โครงการก่อสร้างแต่ละประเภทใน อุตสาหกรรม ซึ่งจะช่วยให้บริษัทฯ มีฐานรายได้ที่มั่นคงมากขึ้น นอกจากนี้ จากประสบการณ์และความเชี่ยวชาญ ในการทำธุรกิจของกลุ่มผู้บริหารของบริษัทฯ รวมถึงผลงานที่ดีในอดีตและความสัมพันธ์อันดีระหว่างบริษัทฯ กับลูกค้าแต่ละราย บริษัทฯ จึงมั่นใจ ว่าจะสามารถรักษาลูกค้าเดิมและสร้างฐานลูกค้าใหม่ ได้อย่างต่อเนื่องในอนาคต อีกทั้ง บริษัทฯ ได้มีการติดตามนโยบายการลงทุนของภาครัฐอย่าง สม่ำเสมอ พบว่าภาครัฐยังมีการประมูลโครงการใหม่ๆ ที่มี การขยายตัวตามการทยอยเบิกจ่ายงบประมาณภายหลังจากที่พระราชบัญญัติ งบประมาณรายจ่ายประจำปีงบประมาณปี 2567 มีผลบังคับใช้ รวมถึง นโยบายจากโครงการพัฒนาระเบียงเศรษฐกิจพิเศษภาคตะวันออก (EEC) ส่งผลให้มีอุปสงค์ต่อวัสดุก่อสร้างจากโรงงานในพื้นที่บริเวณนั้นเพิ่มขึ้นอย่างมาก โดยบริษัทฯ ได้ลงทุนก่อสร้างโรงงานชลบุรี สาขา 2 เพื่อเพิ่มกำลัง การผลิตโรงงานชลบุรีเพื่อให้สามารถรองรับอุปสงค์ที่เพิ่มมากขึ้นได้

ความเสี่ยงที่ 3 ความเสี่ยงจากการพึ่งพิงลูกค้ารายใหญ่ซึ่งเป็นบุคคลที่เกี่ยวข้องกัน

หัวข้อความเสี่ยงที่เกี่ยวข้อง : ความเสี่ยงด้านกลยุทธ์และการประกอบธุรกิจ

- การพึ่งพาลูกค้ารายใหญ่หรือน้อยราย

ลักษณะความเสี่ยง

บริษัทฯ มีลูกค้ารายใหญ่ที่เป็นบุคคลที่เกี่ยวข้องกันจำนวน 1 ราย คือ บริษัท เอสเทค ซีวิล แอนด์ คอนสตรัคชั่น จำกัด (“CIVIL”) ซึ่งมี สถานะเป็น บริษัทที่มีผู้ถือหุ้นใหญ่ร่วมกันกับบริษัทฯ คือ บริษัท รวมชัยกิจ จำกัด (“RCK”) ซึ่ง ณ วันที่ 31 ธันวาคม 2564 RCK เป็นผู้ถือหุ้นราย ใหญ่ของบริษัทฯ โดย ถือหุ้นสัดส่วนร้อยละ 49.24 ของหุ้นที่ออกจำหน่ายและชำระแล้วทั้งหมดของบริษัทฯ และ RCK เป็นผู้ถือหุ้นรายใหญ่ของ CIVIL โดยถือหุ้นในสัดส่วนร้อยละ 100.00 ของหุ้นที่ออกจำหน่ายและชำระแล้วทั้งหมดของ CIVIL โดย ณ ปัจจุบัน CIVIL ประกอบธุรกิจรับเหมา ก่อสร้าง ซึ่งรับงานก่อสร้างทั้งจาก หน่วยงานภาครัฐและเอกชน โดยเป็นทั้งผู้รับเหมาหลัก (Main Contractor) และผู้รับเหมาช่วง (Subcontractor) ผ่านวิธีการประมูล การ ประกวดราคา และการเจรจาต่อรองร่วมกับบริษัทผู้รับเหมารายอื่นในลักษณะกิจการร่วมค้า (Joint Venture) หรือกลุ่มร่วมค้า (Consortium) โดย บริษัทฯ เป็นผู้จำหน่ายผลิตภัณฑ์คอนกรีตอัดแรงให้แก่ CIVIL สำหรับประกอบธุรกิจรับเหมาก่อสร้างของ CIVIL ซึ่งในปี 2566 และ 2567 บริษัทฯ มีรายได้จากการขายและการให้บริการแก่ CIVIL จำนวน 94.17 ล้านบาท และ xx.xx ล้านบาท ตามลำดับ คิดเป็นสัดส่วนร้อยละ 5.10 และร้อยละ x.xx ของรายได้จากการขายและการให้บริการรวมของบริษัทฯ ในแต่ละปี ตามลำดับ

ผลกระทบจากความเสี่ยง

หากโครงการรับเหมาก่อสร้างของ 63 รายงานประจำปี 2566 (56-1 One Report 2023) CIVIL เผชิญสภาวะความไม่แน่นอน เช่น การลดลงของ โครงการรับเหมาก่อสร้างหรือ CIVIL ถูกหน่วยงานภาครัฐยกเลิกการว่าจ้าง เป็นต้น อาจ ส่งผลให้เกิดความผันผวนต่อรายได้จากการจำหน่ายและการ ให้บริการของบริษัท

มาตรการจัดการความเสี่ยง

อย่างไรก็ดี บริษัทฯ มีสัดส่วนรายได้จากการขายและการให้บริการแก่ CIVIL ในสัดส่วนที่ไม่สูง และบริษัทฯ มิได้พึ่งพิงรายได้จาก CIVIL เพียงราย เดียว โดยกลุ่มลูกค้าของบริษัทฯ สามารถจำแนกออกเป็น 3 กลุ่มหลัก คือ กลุ่มลูกค้าเจ้าของโครงการภาคเอกชน (Project Owner), กลุ่มลูกค้า ผู้รับเหมาก่อสร้าง (Contractor) และกลุ่มลูกค้าภาครัฐวิสาหกิจ หรือรัฐบาล รวมทั้งบริษัทฯ มีกลุ่มลูกค้าประจำที่มีการซื้อผลิตภัณฑ์ จากบริษัทฯ อย่างต่อ เนื่องจำนวนหลายราย โดยมีลูกค้าประจำที่เป็นบริษัทรับเหมาก่อสร้างที่จดทะเบียนในตลาดหลักทรัพย์แห่งประเทศไทย เช่น บริษัท ช.การช่าง จำกัด (มหาชน) เป็นต้น นอกจากนี้ บริษัทฯ มีลูกค้าประจำที่เป็นหน่วยงานภาครัฐ เช่น การไฟฟ้าส่วนภูมิภาค ซึ่งเป็นลูกค้าที่ ดำเนินธุรกิจกับบริษัทฯ และไว้ วางใจใช้ผลิตภัณฑ์คอนกรีตอัดแรงของบริษัทฯ มาอย่างยาวนาน ซึ่งแสดงให้เห็นถึงคุณภาพของสินค้าของบริษัทฯ และความเชื่อมั่นและไว้วางใจของลูกค้าที่มี ต่อบริษัทฯ นอกจากนี้ เพื่อลดความเสี่ยงจากการพึ่งพิงลูกค้า บริษัทฯ มีพนักงานฝ่ายขายที่มีหน้าที่สรร หาลูกค้ารายใหม่ และติดตามการประมูลงานจัดหา คอนกรีตอัดแรงของโครงการต่างๆ ของทั้งภาครัฐและภาคเอกชนอย่างสม่ำเสมอ อีกทั้ง ตลอด ระยะเวลาการดำเนินธุรกิจที่ผ่านมา บริษัทฯ ได้รักษา ความสัมพันธ์อันดีกับลูกค้าทุกรายไม่ว่าจะเป็นรายเล็กหรือรายใหญ่ผ่านการผลิตสินค้าที่ได้ คุณภาพในราคาที่เหมาะสมและสามารถแข่งขันได้ การส่งมอบ สินค้าตรงเวลา และมีการติดตามดูแลผลิตภัณฑ์ที่ได้จัดจำหน่ายไป ทำให้บริษัทฯ สามารถรักษาลูกค้าเดิม และสร้างฐานลูกค้าใหม่ได้

อีกทั้ง บริษัทฯ มีนโยบายและระเบียบปฏิบัติการทำการที่เกี่ยวข้องกัน เพื่อเป็นแนวปฏิบัติในการทำการระหว่างบริษัทฯ กับ CIVIL และกับบุคคลที่ เกี่ยวข้องกันอื่นๆ ให้เป็นไปด้วยความโปร่งใส และไม่มีความขัดแย้งทางผลประโยชน์ โดยบริษัทฯ มีแนวทางการพิสูจน์ความ เป็นธรรมของราคาและ เงื่อนไขในการจำหน่ายสินค้าและบริการแก่บุคคลที่เกี่ยวข้องกัน ว่ามีราคาและเงื่อนไขการค้าทั่วไป (Arm's Length) เสมือนทำการการค้ากับบุคคล ภายนอก

ความเสี่ยงที่ 4 ความเสี่ยงจากผลกระทบจากการก่อสร้างล่าช้าหรือหยุดชะงัก

หัวข้อความเสี่ยงที่เกี่ยวข้อง : ความเสี่ยงด้านการบริหารจัดการและการปฏิบัติงาน

- การดำเนินโครงการในอนาคตไม่เป็นไปตามแผน

ลักษณะความเสี่ยง

บริษัทฯ ยังดำเนินธุรกิจรับเหมาก่อสร้างเฉพาะโครงการที่เกี่ยวข้องกับธุรกิจหลักของบริษัทฯ และงานก่อสร้างที่บริษัทฯ มี ผลงานและประสบการณ์ ได้แก่ งานติดตั้งระบบสายส่งไฟฟ้าแรงสูง 115 kV และงานออกแบบจัดหารวมติดตั้งเคเบิลใยแก้วนำแสงซึ่งอาจมี ความเสี่ยงจากการกรณีการก่อสร้างล่าช้า หรือหยุดชะงัก เนื่องด้วยเหตุการณ์ต่าง ๆ ที่อาจส่งผลกระทบ เช่น สถานการณ์การแพร่ระบาดของ COVID-19 ภัยพิบัติทางธรรมชาติ เป็นต้น

ผลกระทบจากความเสี่ยง

หากเกิดกรณีความเสี่ยงดังกล่าวเกิดขึ้น จะทำให้บริษัทฯ อาจไม่สามารถส่งมอบงานได้ตามระยะเวลาที่สัญญากำหนด และอาจมีภาระค่าใช้จ่ายที่อาจจะเกิดขึ้นได้ อาทิ ค่าปรับการส่งมอบงานล่าช้า และต้นทุนส่วนเพิ่ม เป็นต้น

มาตรการจัดการความเสี่ยง

การทำงานก่อสร้างดังกล่าวเป็นงานก่อสร้างที่บริษัทฯ มีความเชี่ยวชาญ มีความชำนาญ โดยเฉพาะงานติดตั้งระบบสายส่งไฟฟ้าแรงสูง 115 kV บริษัทฯ เป็นผู้ผลิตวัสดุหลักที่ใช้ในการทำงานโครงการดังกล่าว ตั้งแต่ ฐานราก, เสาไฟฟ้า, คอนสบัน ซึ่งทำให้บริษัทฯ สามารถวางแผนการผลิตและแผนการทำงานเพื่อบริหารงานก่อสร้างได้อย่างเหมาะสม ทั้งสามารถปรับเปลี่ยนแผนการผลิตและแผนการทำงานได้อย่าง รวดเร็วตามสถานการณ์ที่มีการเปลี่ยนแปลงให้บริษัทฯ ลดความเสี่ยงที่อาจเกิดขึ้นเนื่องจากเหตุการณ์ต่างๆ ที่เกิดขึ้นได้

ความเสี่ยงที่ 5 ความเสี่ยงจากการพึ่งพิงผู้จำหน่ายวัตถุดิบ (Suppliers)

หัวข้อความเสี่ยงที่เกี่ยวข้อง : ความเสี่ยงด้านกลยุทธ์และการประกอบธุรกิจ

- การพึ่งพาผู้จำหน่ายวัตถุดิบรายใหญ่หรือน้อยราย

ลักษณะความเสี่ยง

วัตถุดิบหลักที่ใช้ในกระบวนการผลิตคอนกรีตอัดแรง ได้แก่ ลวดเหล็กแรงดึงสูง และปูนซีเมนต์ โดย บริษัทฯ ซื้อวัตถุดิบ เช่น ปูนซีเมนต์ ลวด หินทราย เหล็ก จากผู้จำหน่ายวัตถุดิบหลายบริษัท โดยไม่มีผู้จำหน่ายรายใดที่บริษัทฯ มียอดซื้อตั้งแต่ ร้อยละ 30.00 ของยอดการซื้อวัตถุดิบรวมในแต่ละปี

ผลกระทบจากความเสี่ยง

หากผู้จำหน่ายวัตถุดิบรายใหญ่รายใด ไม่สามารถจัดหาวัตถุดิบให้กับบริษัทฯ ได้ตามจำนวนที่ตกลงไว้ หรือตามเงื่อนไขทางการค้าที่ยอมรับได้ ซึ่งอาจส่งผลกระทบต่อบริษัทฯ ไม่สามารถจัดหาวัตถุดิบจากแหล่งอื่นเข้ามาทดแทนได้ นั้น แผนการผลิตตามที่ได้รับคำสั่งซื้อสินค้าจากลูกค้า

มาตรการจัดการความเสี่ยง

อย่างไรก็ตาม บริษัทฯ มีแนวทางในการลดความเสี่ยงจากเหตุการณ์ดังกล่าวโดยการพิจารณาคัดเลือกผู้จำหน่ายวัตถุดิบอย่างละเอียดถี่ถ้วนทั้งในเรื่องของคุณภาพ ราคา และโรงงานผลิตวัตถุดิบ โดยผู้จำหน่ายวัตถุดิบหลักของบริษัทฯ ไม่ว่าจะเป็นปูนซีเมนต์ ลวด เหล็ก เป็นผู้ผลิต และจำหน่ายรายใหญ่ที่มีชื่อเสียงเป็นที่รู้จักทั่วไป และไม่เคยประสบปัญหาที่ไม่สามารถจัดหาวัตถุดิบให้กับบริษัทฯ ได้ นอกจากนี้ วัตถุดิบในการผลิตของบริษัทฯ เป็นสินค้าที่มีผู้ผลิตหลายราย ทำให้บริษัทฯ สามารถสั่งซื้อวัตถุดิบจากผู้จำหน่ายรายอื่นแทนได้ ซึ่งช่วยลดผลกระทบต่อการผลิตของบริษัทฯ ในกรณีที่ผู้จำหน่ายวัตถุดิบรายใดไม่สามารถจัดหาวัตถุดิบให้กับบริษัทฯ ได้ตามที่ตกลงกัน หรือไม่สามารรถตกลงเงื่อนไขที่เหมาะสมได้

ความเสี่ยงที่ 6 ความเสี่ยงจากการประมาณการต้นทุนงานก่อสร้างคลาดเคลื่อน

หัวข้อความเสี่ยงที่เกี่ยวข้อง : ความเสี่ยงด้านการบริหารจัดการและการปฏิบัติงาน

- การดำเนินโครงการในอนาคตไม่เป็นไปตามแผน

ลักษณะความเสี่ยง

ในการทำงานรับเหมาก่อสร้าง อาจมีเหตุปัจจัยต่างๆ ที่ทำให้เกิดต้นทุนที่เกิดขึ้นจริงสูงกว่าประมาณการต้นทุนที่วางแผนไว้ เนื่องด้วยเหตุการณ์พิเศษ หรือ เหตุสุดวิสัย เช่น เหตุการณ์ความไม่สงบ เหตุอุทกภัย หรือเหตุอื่นๆ ที่ เป็นผลให้บริษัทฯ ไม่สามารถปฏิบัติงานได้อย่างมีประสิทธิภาพ

ผลกระทบจากความเสี่ยง

ซึ่งหากเกิดเหตุความเสี่ยงดังกล่าวเกิดขึ้น ก็อาจเป็นเหตุที่ทำให้การดำเนินโครงการก่อสร้างดังกล่าวของบริษัทฯ ต้องขาดทุนเนื่องจากต้นทุนที่สูงขึ้นดังกล่าวได้

มาตรการจัดการความเสี่ยง

ปัจจุบัน บริษัทฯ พิจารณารับงานรับเหมาก่อสร้างเพียง 2 ประเภท คือ งานติดตั้งระบบสายส่งไฟฟ้าแรงสูง และงานออกแบบจัดหาพร้อมติดตั้งเคเบิลใยแก้วนำแสง ซึ่งสามารถประมาณการต้นทุนได้อย่างมีประสิทธิภาพ มากขึ้น โดยมีกระบวนการสำคัญ ดังนี้

(1) ประมาณราคาคำนวณต้นทุนโครงการที่จะก่อสร้าง ทั้งปริมาณวัสดุและราคาเบื้องต้นเพื่อนำเสนอราคาที่ผู้ใช้ประกวดราคาเบื้องต้น โดยพิจารณาปัจจัยอันได้แก่

- ความยากง่ายของงาน ความยากง่ายของการจัดหาวัสดุตลอดจนแรงงาน
- ต้นทุนที่จะเกิดขึ้น และอัตรากำไรส่วนเพิ่ม (Mark up) ที่ต้องการ เทียบกับราคากลางของผู้ว่าจ้าง
- ระยะเวลาในการดำเนินโครงการที่ผู้ว่าจ้างกำหนด- ศักยภาพของบริษัทในการดำเนินการก่อสร้าง
- ความเพียงพอของกระแสเงินสดระหว่างดำเนินการดำเนินการ

(2) มาตรการในการบริหารงานโครงการก่อสร้างเพื่อควบคุมต้นทุนในการให้บริการ

- ทุกสิ้นเดือน จัดทำสรุปข้อมูลค่าใช้จ่ายของโครงการที่เกิดขึ้นจริง
- ควบคุมต้นทุนงานก่อสร้าง โดยตรวจสอบรายงานความก้าวหน้าของงานโครงการ เทียบกับค่าใช้จ่ายที่เกิดขึ้นจริง ให้ความสำคัญสอดคล้องกัน
- ดำเนินการสุ่มตรวจสอบผลงานก่อสร้างจริงที่โครงการ เปรียบเทียบกับรายงานความ คืบหน้าของงานโครงการ เพื่อประเมินความสำเร็จของงานตามหน่วยงานโครงการรายงาน หากพบข้อแตกต่างมากกว่าร้อยละ 5 ต้องแจ้งให้ผู้จัดการโครงการตรวจสอบและชี้แจงเหตุผล และให้ผู้จัดการฝ่ายก่อสร้างให้ความเห็นชอบ

และเมื่อใดก็ตามที่มีเหตุที่ทำให้ค่าใช้จ่ายโครงการสูงโดยไม่ก่อให้เกิดผลงาน หรือเกิดความเสียหาย ซึ่งมีผลกระทบให้อัตรากำไรของการ ดำเนิน

โครงการเปลี่ยนแปลงไป ฝ่ายงานก่อสร้างจะต้องพิจารณาและปรับปรุงประมาณการต้นทุน และนำส่งกลับให้แก่ฝ่ายบัญชีของบริษัทฯ มีการ รายงาน ประจำเดือนแต่ละโครงการในที่ประชุมคณะกรรมการบริหาร ซึ่งสามารถช่วยลดความเสี่ยงดังกล่าวได้

ความเสี่ยงที่ 7 ความเสี่ยงจากการขัดข้องหรือเสียหายของเครื่องจักรหรืออุปกรณ์ที่ใช้ในการผลิต

หัวข้อความเสี่ยงที่เกี่ยวข้อง : ความเสี่ยงด้านการบริหารจัดการและการปฏิบัติงาน

- อื่น ๆ : ความเสี่ยงจากการขัดข้องหรือเสียหายของเครื่องจักรหรืออุปกรณ์ที่ใช้ในการผลิต

ลักษณะความเสี่ยง

เนื่องจากเครื่องจักรและอุปกรณ์ของบริษัทฯ ที่ใช้สำหรับการผลิตคอนกรีตอัดแรง และการตอกเสาเข็ม เป็นเครื่องมือที่จำเป็นต่อการใช้ ผลผลิตสินค้ารวมถึง การให้บริการของบริษัทฯ

ผลกระทบจากความเสียหาย

ดังนั้น หากเกิดความขัดข้องในการทำงานของเครื่องจักรและอุปกรณ์ อาจทำให้อัตราการผลิตสินค้า และความสามารถให้บริการของบริษัทฯ ไม่เป็นไปตามแผนงาน และอาจส่งผลให้เกิดความล่าช้าและไม่สามารถส่งมอบสินค้าได้ตามกำหนดการ ซึ่ง จะส่งผลกระทบโดยตรงต่อความน่าเชื่อถือของบริษัทฯ ในภาพรวมได้

มาตรการจัดการความเสี่ยง

อย่างไรก็ตาม บริษัทฯ มีการตรวจดูแลและซ่อมบำรุงเครื่องจักรและอุปกรณ์โดยผู้เชี่ยวชาญเป็นประจำ รวมถึงจัดเตรียมวัสดุหรืออะไหล่ ไว้ล่วงหน้าสำหรับ เปลี่ยนทดแทนหากเกิดเหตุขัดข้อง นอกจากนี้ หากเครื่องจักรเกิดเหตุขัดข้องระหว่างทำงานและบริษัทฯ ไม่สามารถผลิตสินค้า เพื่อส่งมอบให้แก่ลูกค้าได้ทันเวลา บริษัทฯ จะมีแผนสำรอง โดยการนำสินค้าจากโรงงานสาขาอื่นของบริษัทฯ มาส่งให้แก่ลูกค้าก่อน เพื่อให้ สอดคล้องกับกำหนดการส่งมอบสินค้า และเพื่อให้ลูกค้าสามารถดำเนินการก่อสร้างได้ตามแผนที่วางไว้

ความเสี่ยงที่ 8 ความเสี่ยงจากความผันผวนของราคาวัตถุดิบ

หัวข้อความเสี่ยงที่เกี่ยวข้อง : ความเสี่ยงด้านการบริหารจัดการและการปฏิบัติงาน

- การขาดแคลนหรือความผันผวนของราคาวัตถุดิบหรือปัจจัยการผลิต

ลักษณะความเสี่ยง

เนื่องด้วยวัตถุดิบหลักในการผลิตสินค้าของบริษัทฯ เช่น ลวดเหล็กแรงดึงสูง (PC Wire / PC Strand) เหล็กข้ออ้อย เหล็กเส้นกลม และ ปูนซีเมนต์ มีความผันผวนด้านราคาในแต่ละปีตามการเปลี่ยนแปลงของราคาตลาดโลก เช่น ราคาของเหล็กและปูน เป็นต้น

ผลกระทบจากความเสียหาย

ซึ่งหากเกิดกรณีที่ราคาวัตถุดิบเกิดความผันผวนทางด้านราคาดังกล่าวขึ้น อาจส่งผลกระทบทำให้ต้นทุนในการผลิตสินค้าแต่ละปีเกิดความผันผวนตามราคาของวัตถุดิบดังกล่าว

มาตรการจัดการความเสี่ยง

อย่างไรก็ดี ผู้บริหารของบริษัทฯ มีการติดตามและบริหาร ต้นทุนวัตถุดิบ รวมถึงปริมาณวัตถุดิบคงเหลือ และการสั่งซื้อวัตถุดิบของบริษัทฯ อย่างเป็นต่อเนื่อง เพื่อลดความเสี่ยงจากความผันผวนของราคาวัตถุดิบ นอกจากนี้ สำหรับสินค้าประเภทลวดเหล็กแรงดึงสูง ซึ่งมีความผันผวนของ ราคาสูงกว่าเมื่อเปรียบเทียบกับวัตถุดิบอื่นๆ นั้น บริษัทฯ จะใช้วิธีสั่งซื้อสินค้าล่วงหน้า ภายใต้ราคาที่ตกลงเจรจาไว้ ซึ่งจะช่วยให้บริษัทฯ สามารถ บริหารต้นทุนที่ใช้ในการผลิตสินค้า และช่วยลดความเสี่ยงจากการผันผวนของราคาวัตถุดิบได้อย่างมีประสิทธิภาพ

ความเสี่ยงที่ 9 ความเสี่ยงจากการพึ่งพิงผู้บริหารหลัก

หัวข้อความเสี่ยงที่เกี่ยวข้อง : ความเสี่ยงด้านการบริหารจัดการและการปฏิบัติงาน

- การพึ่งพิงบุคลากรในตำแหน่งงานสำคัญ

ลักษณะความเสี่ยง

ปัจจุบัน นายวันชัย มงคลศรีสวัสดิ์ เป็นผู้บริหารหลักของบริษัทฯ ที่มีความรู้และประสบการณ์ในธุรกิจมายาวนาน โดยเฉพาะความชำนาญด้านวิศวกรรม ทั้งในเรื่องของการก่อสร้างโรงงาน การคัดเลือก และจัดหาเครื่องจักรที่มีประสิทธิภาพ การวางแผนและกลยุทธ์ในการขยาย สาขาและลงทุน รวมถึงการสร้าง ความน่าเชื่อถือและความสัมพันธ์อันดีกับลูกค้า

ผลกระทบจากความเสียหาย

ดังนั้นการเปลี่ยนแปลงบุคลากรดังกล่าวของบริษัทฯ ในอนาคตอาจ ส่งผลกระทบในการดำเนินธุรกิจของบริษัทฯ ได้

มาตรการจัดการความเสี่ยง

อย่างไรก็ตาม บริษัทฯ ตระหนักถึงความเสี่ยงที่อาจเกิดขึ้นดังกล่าว จึงได้วางระบบการบริหารจัดการโรงงาน เครื่องจักร และ กระบวนการผลิตต่างๆ ไว้เป็นอย่างดี รวมถึงให้ความสำคัญกับการคัดเลือกบุคลากรที่มีความรู้ความสามารถ ควบคู่ไปกับการสนับสนุนและพัฒนา อบรมพนักงานอย่างสม่ำเสมอ ทั้งที่จัดขึ้นภายในและภายนอกบริษัทฯ อีกทั้ง บริษัทฯ มีการจัดโครงสร้างองค์กรที่ชัดเจน โดยแบ่งแยกหน้าที่และ ความรับผิดชอบของแต่ละฝ่ายงานเพื่อกระจายอำนาจและความรับผิดชอบตามความเหมาะสม และบริษัทฯ มีนโยบายแผนสืบทอดตำแหน่ง (Succession Planning) เพื่อให้สามารถพัฒนาบุคลากรของ บริษัทฯ ได้อย่างเป็นระบบ และมีความพร้อมที่จะปฏิบัติงานแทนผู้บริหารหลักของ บริษัทฯ เพื่อลดความเสี่ยงจากการพึ่งพิงผู้บริหารหลักที่อาจส่งผลกระทบต่อ การดำเนินธุรกิจของบริษัทฯ

ความเสี่ยงที่ 10 ความเสี่ยงจากการขาดแคลนแรงงานที่มีทักษะ

หัวข้อความเสี่ยงที่เกี่ยวข้อง : ความเสี่ยงด้านการบริหารจัดการและการปฏิบัติงาน

- การขาดแคลนหรือพึ่งพิงแรงงานที่มีศักยภาพ

ลักษณะความเสี่ยง

ในการผลิตและให้บริการติดตั้งผลิตภัณฑ์คอนกรีตอัดแรงประเภทต่าง ๆ นั้น จำเป็นต้องอาศัยแรงงานที่มีทักษะฝีมือ ความชำนาญ และ ประสบการณ์ ซึ่งจะช่วยให้กระบวนการทำงานเป็นไปอย่างราบรื่น ทันเวลา ปลอดภัย และมีประสิทธิภาพ เพื่อสร้างความพึงพอใจจากลูกค้า หลังจากได้รับสินค้าหรือบริการ อีกทั้งจะช่วยลดการสูญเสียที่เกิดขึ้นในการผลิตได้ ดังนั้น บริษัทฯ จึงให้ความสำคัญในการจัดหาแรงงาน ที่มีคุณภาพในกระบวนการผลิตและบริการเสมอมา ทั้งนี้ อาจเกิดความขาดแคลนด้านแรงงานที่มีทักษะจากกรณีที่บริษัทฯ ไม่สามารถสรรหาพนักงาน เพิ่มเติมตามจำนวนสาขาหรือปริมาณการผลิตที่เพิ่มขึ้น หรือเกิดการแข่งขันด้านสรรหาพนักงานในอุตสาหกรรมขึ้น

ผลกระทบจากความเสี่ยง

หากเกิดกรณีดังกล่าวเกิดขึ้น อาจส่งผลให้ไม่มี พนักงานเพียงพอต่อการปฏิบัติงาน ทำให้ส่งมอบสินค้าได้ล่าช้ากว่าระยะเวลาที่กำหนด

มาตรการจัดการความเสี่ยง

อย่างไรก็ดี บริษัทฯ มีแนวทางป้องกันความเสี่ยงดังกล่าว โดยการวางแผนว่าจ้างแรงงานให้เหมาะสมกับการดำเนินงานตามสาขาต่างๆ รวมทั้งบริษัทฯ มีการปรับปรุงฐานโครงสร้างเงินเดือนให้มีความเหมาะสมตามภาวะตลาด เพื่อให้สามารถแข่งขันได้กับบริษัทฯ อื่นในอุตสาหกรรมเดียวกัน ตลอดจนมีการฝึกอบรมและให้ความรู้ต่อบุคลากร แรงงาน อย่างต่อเนื่อง ซึ่งเป็นการสร้างแรงจูงใจแก่พนักงานของบริษัทฯ เพื่อลดอัตรา การลาออกของพนักงานและสามารถสรรหาพนักงานเพิ่มเติมได้ง่ายขึ้น

ความเสี่ยงที่ 11 ความเสี่ยงจากความผันผวนของอัตราดอกเบี้ย

หัวข้อความเสี่ยงที่เกี่ยวข้อง : ความเสี่ยงด้านการเงิน

- ความผันผวนของอัตราแลกเปลี่ยน / อัตราดอกเบี้ย / อัตราเงินเฟ้อ

ลักษณะความเสี่ยง

บริษัทฯ มีเงินกู้ยืมทั้งระยะสั้นและระยะยาวจากสถาบันการเงินในประเทศ เพื่อใช้เป็นเงินทุนในการดำเนินงานและการลงทุน และเงินกู้ยืมส่วนใหญ่มีอัตราดอกเบี้ยประเภทลอยตัว ดังนั้น ความผันผวนของอัตราดอกเบี้ยในตลาดเงินจึงมีผลกระทบต่อต้นทุนทางการเงินของบริษัทฯ

ผลกระทบจากความเสี่ยง

ความผันผวนของอัตราดอกเบี้ยในตลาดเงินจึงมีผลกระทบต่อต้นทุนทางการเงินของบริษัทฯ

มาตรการจัดการความเสี่ยง

ถึงแม้ว่าปัจจุบันอัตราดอกเบี้ยเริ่มปรับตัวสูงขึ้นมาตั้งแต่ปลายปี 2565 อย่างไรก็ตามเมื่อพิจารณาถึงการที่บริษัทฯ ดำรงอัตราส่วน ความสามารถชำระดอกเบี้ยในปี 2566 - 2567 อยู่ในระดับ 10.64 เท่า และ xx.xx เท่า ซึ่งถือว่าอยู่ในเกณฑ์ที่ดี แสดงให้เห็นถึงศักยภาพของ บริษัทฯ ว่าจะสามารถรับมือกับอัตราดอกเบี้ยที่ผันผวนในอนาคตได้อย่างแน่นอน

ความเสี่ยงที่ 12 ความเสี่ยงจากการไม่ได้รับชำระเงินหรือรับชำระเงินล่าช้า

หัวข้อความเสี่ยงที่เกี่ยวข้อง : ความเสี่ยงด้านการเงิน

- การผิดนัดชำระหนี้หรือการแลกเปลี่ยนสินค้า

ลักษณะความเสี่ยง

เนื่องด้วยบริษัทฯ ประกอบธุรกิจหลัก คือ เป็นผู้ผลิตและจัดจำหน่ายผลิตภัณฑ์คอนกรีต รวมถึงการขนส่งและต่อเสาเข็มให้กับลูกค้า โดยบริษัทฯ จะกำหนดระยะเวลาการให้ชำระค่าสินค้าหรือเครดิตเหมาแก่ลูกค้าแต่ละรายประมาณ 30 ถึง 90 วัน ซึ่งแตกต่างกันไปตามการเจรจา ระหว่างบริษัทฯ กับลูกค้า ทั้งนี้ ลูกค้าของบริษัทฯ อาจมีการชำระค่าสินค้าล่าช้ากว่าที่กำหนดไว้ ซึ่งสามารถจำแนกออกเป็น (1) ลูกค้าที่การค้าที่ เกินกำหนดชำระน้อยกว่า 3 เดือน ซึ่งส่วนใหญ่มีสาเหตุของการค้างชำระจากขั้นตอนการเบิกชำระค่าสินค้าและบริการของลูกค้าที่อาจเกิดความ ล่าช้า ส่งผลให้การชำระค่าสินค้าและบริการเกินจากเหมาการชำระหนี้ และ (2) ลูกค้าที่การค้าที่เกินกำหนดชำระมากกว่า 3 เดือน ซึ่งส่วนใหญ่มี สาเหตุของการค้างชำระจากปัญหาด้านสถานะการเงินและสภาพคล่องของลูกค้าที่ไม่ดี เช่น ลูกค้าที่เป็นผู้รับเหมาก่อสร้างไม่สามารถส่งมอบงานได้ ตามกำหนดการ และไม่ได้รับชำระค่าก่อสร้างจากผู้พัฒนาโครงการหรือเจ้าของโครงการ ทำให้ลูกค้ารายดังกล่าวมีเงินทุนหมุนเวียนไม่พอสำหรับ ชำระค่าสินค้าและบริการของบริษัทฯ

ผลกระทบจากความเสี่ยง

หากเกิดกรณีที่ลูกหนี้ผิดนัดชำระหนี้หรือชำระหนี้ล่าช้าเกินกำหนดดังกล่าว อาจส่งผลกระทบต่อกระแสเงินสดหมุนเวียนในการประกอบกิจการของบริษัทฯ ได้

มาตรการจัดการความเสี่ยง

อย่างไรก็ดี บริษัทฯ มีคู่มือปฏิบัติงานเรื่องการบริหารลูกหนี้อย่างเป็นลายลักษณ์อักษรเพื่อให้ฝ่ายและพนักงานที่เกี่ยวข้องมีแนวทางและ ขั้นตอนการทำงานที่เป็นรูปแบบและถูกต้อง นอกจากนี้ บริษัทฯ มีแนวทางการป้องกันความเสี่ยงจากการผิดนัดชำระของลูกค้าที่มีการคำนวณการ ตรวจสอบข้อมูล ประวัติ ผลการดำเนินงาน และฐานะการเงินของลูกค้าใหม่ทั้งหมด รวมถึงมีการเรียกเก็บค้ำมัดจำกับลูกค้าเพื่อลดผลกระทบจาก การผิดนัดชำระหนี้

2.2.2 ความเสี่ยงต่อการลงทุนของผู้ถือหุ้นหลักทรัพย์

มีปัจจัยความเสี่ยงต่อการลงทุนของ : มี

ผู้ถือหุ้นหลักทรัพย์หรือไม่

ความเสี่ยงที่ 1 ความเสี่ยงต่อการลงทุนของผู้ถือหลักทรัพย์

หัวข้อความเสี่ยงที่เกี่ยวข้อง : ความเสี่ยงการลงทุนของผู้ถือหลักทรัพย์

- อื่น ๆ : ความเสี่ยงต่อการลงทุนของผู้ถือหุ้น

ลักษณะความเสี่ยง

การลงทุนในหลักทรัพย์ของบริษัทฯ เป็นเช่นเดียวกับการลงทุนในหลักทรัพย์อื่นๆ ในตลาดหลักทรัพย์แห่งประเทศไทยที่มีความเสี่ยง โดยหากผลการดำเนินงานของบริษัทฯ ไม่เป็นไปตามที่ประมาณการไว้ หรือมีหนี้สินหรือมีผลขาดทุนเกิดขึ้นเป็นจำนวนมากก็อาจส่งผลให้เกิดความเสี่ยงต่อเงินลงทุนของผู้ถือหุ้นได้

ผลกระทบจากความเสี่ยง

หากผลการดำเนินงานของบริษัทฯ ไม่เป็นไปตามที่ประมาณการไว้ อาจเกิดความเสี่ยงต่อเงินลงทุนของผู้ถือหลักทรัพย์ได้

มาตรการจัดการความเสี่ยง

ณ วันที่ 31 ธันวาคม 2567 บริษัทฯ มีสินทรัพย์รวม 3,201.66 ล้านบาท ซึ่งเมื่อเทียบกับหนี้สินรวมที่ 1,087.70 ล้านบาท ถือว่าบริษัทมี สินทรัพย์มากกว่าหนี้สินอยู่ในเกณฑ์สูง มีกำไรสะสมที่ยังไม่จัดสรรอยู่ทั้งสิ้น 361.04 ล้านบาท และมีอัตราส่วนสภาพคล่อง (สัดส่วนทรัพย์สิน หมุนเวียนต่อหนี้สิน หมุนเวียน) คิดเป็น 0.75 เท่า อัตราส่วนหนี้สินต่อส่วนของผู้ถือหุ้น (D/E Ratio) (สัดส่วนหนี้สินรวมต่อส่วนของผู้ถือหุ้น) คิด เป็น 1.18 เท่า และ อัตราผลตอบแทนของผู้ถือหุ้น (สัดส่วนกำไรสุทธิต่อส่วนของผู้ถือหุ้นเฉลี่ย) คิดเป็นร้อยละ 9.59 ซึ่งบริษัทฯ ได้พิจารณาแล้ว เห็นว่า ความเสี่ยงที่จะทำให้ผู้ลงทุนสูญเสียเงินลงทุนทั้งจำนวนอยู่ในระดับต่ำ

2.2.3 ความเสี่ยงต่อการลงทุนในหลักทรัพย์ต่างประเทศ (กรณีผู้ออกหลักทรัพย์เป็นบริษัทต่างประเทศ)

มีปัจจัยความเสี่ยงต่อการลงทุน : ไม่มี
ในหลักทรัพย์ต่างประเทศของบริษัทหรือไม่

3. การขับเคลื่อนธุรกิจเพื่อความยั่งยืน

3.1 นโยบายและเป้าหมายการจัดการด้านความยั่งยืน

นโยบายด้านความยั่งยืน

นโยบายด้านความยั่งยืน : มี

บริษัทฯ ตระหนักถึงการทำให้องค์กรเติบโตอย่างยั่งยืน ไม่ใช่เพียงการให้ความสำคัญเฉพาะการเติบโตของผลการดำเนินงานทางการเงินเท่านั้น โดยบริษัทฯ ได้มุ่งเน้นถึงการเติบโตของผลประกอบการพร้อมๆ กับการบริหารความเสี่ยง การคำนึงถึงผลกระทบทั้งทางบวกและทางลบต่อผู้มีส่วนได้เสียทุกกลุ่มที่เกี่ยวข้องกับธุรกิจตั้งแต่ผู้ถือหุ้น พนักงาน ลูกค้า คู่ค้า ชุมชน สังคม สิ่งแวดล้อม ภายใต้การมีระบบการกำกับดูแลกิจการที่ดี ทั้งนี้ บริษัทฯ มีนโยบายที่เกี่ยวข้องกับการจัดการด้านความยั่งยืนดังนี้

- นโยบายการกำกับดูแลกิจการที่ดี
- นโยบายความรับผิดชอบต่อสังคม
- จรรยาบรรณทางธุรกิจ
- นโยบายการต่อต้านคอร์รัปชัน
- นโยบายความเสี่ยง

ลิงก์นโยบายด้านความยั่งยืน : <https://www.stec.co.th/stech>

เป้าหมายการจัดการด้านความยั่งยืน

บริษัทมีการตั้งเป้าหมายการจัดการด้านความยั่งยืนหรือไม่ : ไม่มี

การทบทวนนโยบายและ/หรือเป้าหมายการจัดการด้านความยั่งยืนในรอบปีที่ผ่านมา

ในรอบปีที่ผ่านมาบริษัทมีการทบทวนนโยบายและ/หรือ
เป้าหมายการจัดการด้านความยั่งยืน : มี

ในรอบปีที่ผ่านมาบริษัทมีการเปลี่ยนแปลงและพัฒนากฎเกี่ยวกับนโยบาย
และ/หรือเป้าหมายการจัดการด้านความยั่งยืน : ไม่มี

3.2 การจัดการผลกระทบต่อผู้มีส่วนได้เสียในห่วงโซ่คุณค่าของธุรกิจ

3.2.1 ห่วงโซ่คุณค่าธุรกิจ

ห่วงโซ่คุณค่า (Value Chain) ของธุรกิจ ซึ่งเป็นเครื่องมือที่ช่วยวิเคราะห์กิจกรรมต่างๆ ที่สร้างมูลค่าเพิ่มให้กับสินค้าหรือบริการของธุรกิจ โดยแบ่งออกเป็น 2 ส่วนหลักคือ กิจกรรมหลัก (Primary Activities) และ กิจกรรมสนับสนุน (Support Activities)

1. กิจกรรมหลัก (Primary Activities): คือกิจกรรมที่เกี่ยวข้องโดยตรงกับการผลิตและส่งมอบสินค้าหรือบริการ ซึ่งประกอบด้วย:

ผลิต (Production): กระบวนการผลิตสินค้าหรือบริการ แสดงถึงการผลิตในโรงงาน

ขนส่ง (Transportation): การขนส่งสินค้าจากสถานที่ผลิตไปยังลูกค้าหรือสถานที่อื่นๆ ที่เกี่ยวข้อง

ติดตั้ง (Installation): การติดตั้งสินค้าให้กับลูกค้า (อาจเป็นเครื่องจักรหรืออุปกรณ์ที่ต้องติดตั้ง)

บริการหลังการขาย (After-Sales Service): การให้บริการหลังการขายแก่ลูกค้า เช่น การซ่อมบำรุง การให้คำปรึกษา เป็นต้น

2. กิจกรรมสนับสนุน (Support Activities): คือกิจกรรมที่สนับสนุนกิจกรรมหลักให้ดำเนินไปได้อย่างราบรื่น ซึ่งประกอบด้วย:

การจัดซื้อจัดจ้าง (Procurement): การจัดหาวัตถุดิบหรือสินค้าที่จำเป็นสำหรับการผลิต

ระบบเทคโนโลยีสารสนเทศ (Information Technology): การนำเทคโนโลยีมาใช้ในการจัดการข้อมูลและสนับสนุนการทำงานของธุรกิจ

การบริหารทรัพยากรบุคคล (Human Resource Management): การบริหารจัดการบุคลากรในองค์กร

บัญชี การเงิน สินเชื่อ (Accounting, Finance, Credit): การจัดการด้านการเงินของธุรกิจ

กฎหมาย (Legal): การจัดการด้านกฎหมายที่เกี่ยวข้องกับธุรกิจ

นอกจากนี้ ยังมี คู่ค้า (Suppliers) ซึ่งเป็นผู้จัดหาวัตถุดิบหรือสินค้าให้กับธุรกิจ และ ผู้มีส่วนได้เสีย (Stakeholders) ซึ่งเป็นกลุ่มต่างๆ ที่ได้รับผลกระทบจากธุรกิจ เช่น ผู้ถือหุ้น เจ้าหนี้ หน่วยงานกำกับดูแล ลูกค้า พนักงาน ชุมชน และสังคม

โดยรวมแล้ว ห่วงโซ่คุณค่าแสดงให้เห็นถึงกระบวนการทำงานของธุรกิจตั้งแต่ต้นจนจบ โดยเริ่มจากการจัดหาวัตถุดิบ การผลิต การขนส่ง การติดตั้ง ไป

จนถึงการให้บริการหลังการขาย ซึ่งทุกขั้นตอนล้วนมีความสำคัญและส่งผลต่อความสำเร็จของธุรกิจ

รูปภาพห่วงโซ่คุณค่าธุรกิจ

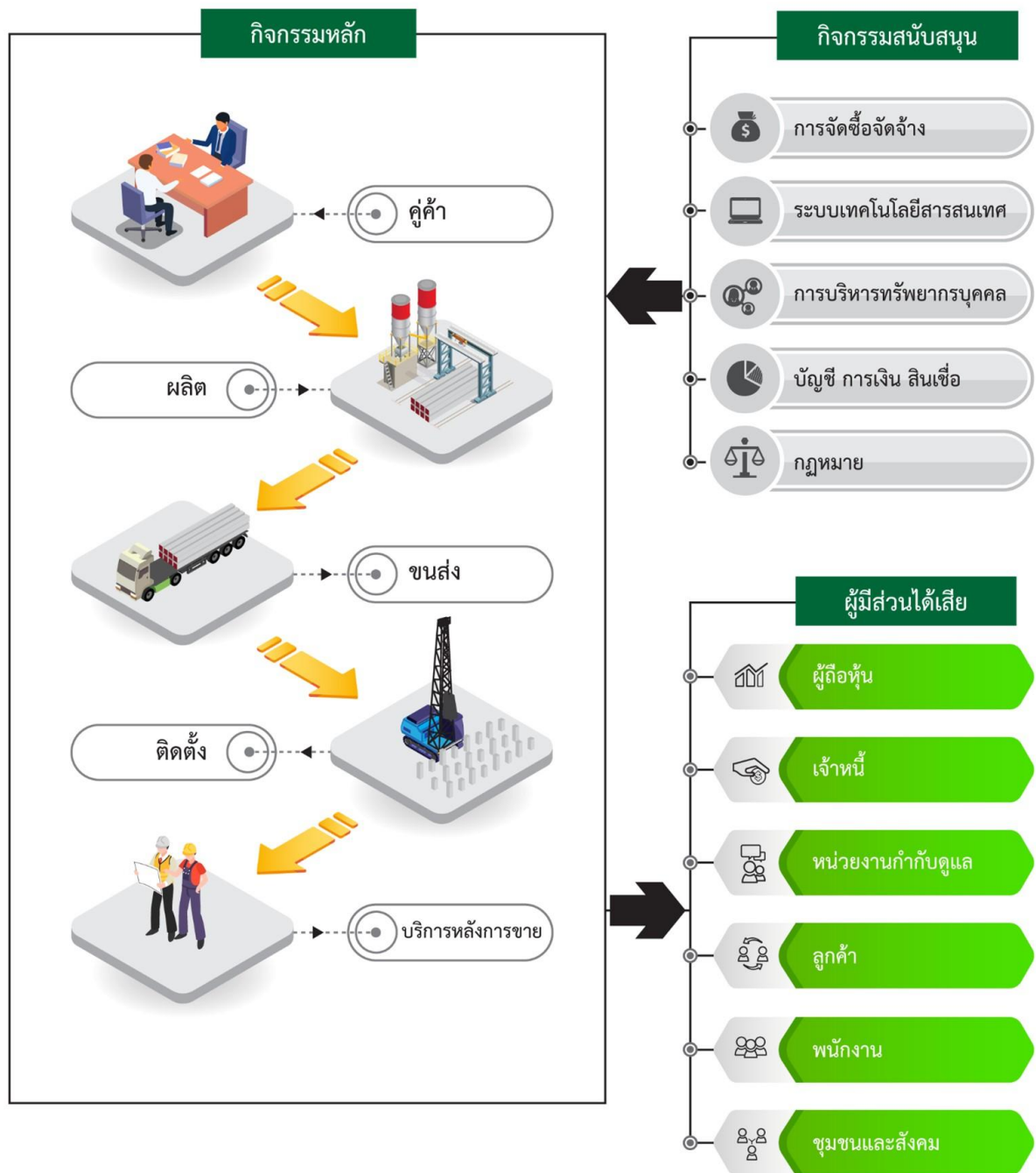

3.2.2 การวิเคราะห์ผู้มีส่วนได้เสียในห่วงโซ่คุณค่าของธุรกิจ รายละเอียดการวิเคราะห์ผู้มีส่วนได้เสียในห่วงโซ่คุณค่าธุรกิจ

กลุ่มผู้มีส่วนได้เสีย	ความคาดหวังของผู้มีส่วนได้เสีย	การตอบสนองความคาดหวังของผู้มีส่วนได้เสีย	ช่องทางการมีส่วนร่วมและสื่อสาร
ผู้มีส่วนได้เสียภายในองค์กร			
<ul style="list-style-type: none"> พนักงาน 	<ul style="list-style-type: none"> -การได้รับค่าตอบแทนและสวัสดิการที่เป็นธรรม จูงใจและเทียบเคียงได้กับธุรกิจเดียวกัน -การพัฒนาศักยภาพพนักงาน -ความปลอดภัยและสภาพแวดล้อมที่ดีในการทำงาน 	<ul style="list-style-type: none"> -การทบทวนโครงสร้างและอัตราผลตอบแทนเทียบกับอุตสาหกรรมเดียวกันอย่างสม่ำเสมอ -สื่อสารให้พนักงานทราบถึงโครงสร้างองค์กรเพื่อให้ทราบถึงโอกาสของการเติบโตและรักษาพนักงานที่มีความสามารถสูงไว้ได้ -จัดทำแผนการอบรมพนักงานเพื่อส่งเสริมศักยภาพ และพัฒนาความรู้ความสามารถของพนักงาน 	<ul style="list-style-type: none"> การประชุมภายในองค์กร การสำรวจความผูกพันพนักงาน การอบรม / สัมมนา

กลุ่มผู้มีส่วนได้เสีย	ความคาดหวังของผู้มีส่วนได้เสีย	การตอบสนองความคาดหวังของผู้มีส่วนได้เสีย	ช่องทางการมีส่วนร่วมและสื่อสาร
ผู้มีส่วนได้เสียภายนอกองค์กร			
<ul style="list-style-type: none"> • ผู้ถือหุ้น 	<ul style="list-style-type: none"> -บริหารองค์กรได้อย่างมีประสิทธิภาพ และมีกำไรเติบโต -รายได้ ราคาหุ้น และเงินปันผลที่ดี สร้างผลตอบแทนที่คุ้มค่า -การดำเนินธุรกิจเป็นธรรมและโปร่งใส เปิดเผยข้อมูลอย่างพอเพียงและทันกาล 	<ul style="list-style-type: none"> -จัดทำแผนธุรกิจที่มีเป้าหมายชัดเจนในการเติบโตทั้งในด้านรายได้ และกำไร -พิจารณาลงทุนในด้านต่างๆ เพื่อเพิ่มกำลังผลิตเพื่อเพิ่มรายได้ -จัดประชุมผู้ถือหุ้นเพื่อเป็นเวทีที่ผู้ถือหุ้นสามารถซักถามข้อมูลและแสดงความคิดเห็น 	<ul style="list-style-type: none"> • การเยี่ยมชม • การติดต่อและสื่อสารผ่านช่องทางออนไลน์ • การประชุมสามัญผู้ถือหุ้นประจำปี
<ul style="list-style-type: none"> • เจ้าหนี้ 	<ul style="list-style-type: none"> -การมีวินัยทางการเงินและความสามารถในการชำระหนี้ -ความสามารถในการบริหารสินทรัพย์ ต้นทุน และสภาพคล่องเพื่อรักษาความมั่นคงทางการเงิน -การปฏิบัติตามกฎหมายที่เกี่ยวข้องกับการดำเนินธุรกิจอย่างโปร่งใสและเป็นธรรมชื่อเสียงและความน่าเชื่อถือของบริษัทฯ 	<ul style="list-style-type: none"> -ปฏิบัติตามกฎหมายที่เกี่ยวข้องกับธุรกิจ สิ่งแวดล้อม ความปลอดภัย และแรงงานอย่างเคร่งครัด -ปฏิบัติตามแผนการชำระหนี้อย่างเคร่งครัดเพื่อสร้างความมั่นใจต่อเจ้าหนี้ 	<ul style="list-style-type: none"> • การเยี่ยมชม • การติดต่อและสื่อสารผ่านช่องทางออนไลน์ • การสำรวจความพึงพอใจ
<ul style="list-style-type: none"> • หน่วยงานภาครัฐและหน่วยงานกำกับดูแล 	<ul style="list-style-type: none"> -การปฏิบัติตามกฎหมายและข้อกำหนดที่เกี่ยวข้อง -การดำเนินธุรกิจอย่างเป็นธรรมและโปร่งใส -การเปิดเผยข้อมูลอย่างโปร่งใส ครบถ้วนและทันการณ์ 	<ul style="list-style-type: none"> -การติดตามการเปลี่ยนแปลงของกฎหมายและข้อกำหนดที่เกี่ยวข้องอย่างสม่ำเสมอ -การรายงานข้อมูลให้ครบถ้วนและตรงตามข้อกำหนดของกฎหมาย 	<ul style="list-style-type: none"> • การเยี่ยมชม • การประชุมร่วมกับองค์กรภายนอก
<ul style="list-style-type: none"> • ลูกค้า 	<ul style="list-style-type: none"> -การผลิตและส่งมอบผลิตภัณฑ์คอนกรีตได้ตามสัญญาทั้งในด้านปริมาณและคุณภาพ -การผลิตผลิตภัณฑ์คอนกรีตที่เป็นมิตรต่อสิ่งแวดล้อมและไม่ส่งผลกระทบต่อชุมชน -การจำหน่ายสินค้าด้วยราคาที่สมเหตุสมผล -การแก้ไขปัญหาที่เกิดขึ้นอย่างรวดเร็ว ฉับไว 	<ul style="list-style-type: none"> -การมีแผนการซ่อมบำรุงและดำเนินการตามแผนซ่อมบำรุงเพื่อให้เครื่องจักรมีสภาพพร้อมใช้งานเพื่อให้กำลังผลิตเป็นไปตามแผน -การจัดการด้านสิ่งแวดล้อมตามที่กฎหมายกำหนดอย่างถูกต้อง รวมทั้งดูแลชุมชนอย่างต่อเนื่อง -การควบคุมต้นทุนเพื่อให้ราคาสามารถแข่งขันได้ -การมีทีมงานที่เป็นมืออาชีพที่พร้อมเข้าแก้ไขปัญหาทันทีที่ได้รับแจ้ง 	<ul style="list-style-type: none"> • การติดต่อและสื่อสารผ่านช่องทางออนไลน์ • การประชุมร่วมกับองค์กรภายนอก • การสำรวจความพึงพอใจ

กลุ่มผู้มีส่วนได้เสีย	ความคาดหวังของผู้มีส่วนได้เสีย	การตอบสนองความคาดหวังของผู้มีส่วนได้เสีย	ช่องทางการมีส่วนร่วมและสื่อสาร
<ul style="list-style-type: none"> ชุมชน สังคม 	<p>-ดำเนินการด้วยความรับผิดชอบและไม่สร้างผลกระทบทางลบต่อชุมชนและสิ่งแวดล้อม</p> <p>-การดูแล พัฒนา และส่งเสริมคุณภาพชีวิตของชุมชนและสังคมอย่างต่อเนื่อง</p> <p>-การมีส่วนร่วมกับชุมชนและการรับฟังความคิดเห็น</p>	<p>-การจัดการด้านสิ่งแวดล้อมตามที่กฎหมายกำหนดอย่างถูกต้อง รวมทั้งดูแลชุมชนอย่างต่อเนื่อง</p> <p>-การสื่อสารทำความเข้าใจกับชุมชนอย่างต่อเนื่อง เช่น การแจ้งข่าว การพบปะและเยี่ยมเยียนตามวาระ และกิจกรรมพัฒนาชุมชน</p>	<ul style="list-style-type: none"> การจัดกิจกรรมเพื่อสังคม อื่น ๆ <ul style="list-style-type: none"> กิจกรรมพัฒนาชุมชน

3.3 การจัดการด้านความยั่งยืนในมิติสิ่งแวดล้อม

3.3.1 นโยบายและแนวปฏิบัติด้านสิ่งแวดล้อม

นโยบายและแนวปฏิบัติด้านสิ่งแวดล้อม

นโยบายและแนวปฏิบัติด้านสิ่งแวดล้อม : มี

แนวปฏิบัติด้านสิ่งแวดล้อม : การจัดการพลังงานทดแทน/พลังงานสะอาด, การจัดการขยะและของเสีย

บริษัทฯ มีการติดตั้ง Solar Roof Top ในพื้นที่โรงงานของบริษัทฯ ทั้งหมด รวมทั้งหมด 11 แห่ง ซึ่งเป็นไปตามนโยบายของบริษัทฯ ที่มุ่งเน้นการใช้พลังงานสะอาดได้แก่พลังงานแสงอาทิตย์ในกระบวนการผลิตเพื่อเป็นส่วนหนึ่งในการช่วยรักษาสิ่งแวดล้อม

การทบทวนนโยบาย แนวปฏิบัติ และ/หรือเป้าหมายด้านสิ่งแวดล้อมในรอบปีที่ผ่านมา

การทบทวนนโยบาย แนวปฏิบัติ : ไม่มี

และ/หรือเป้าหมายด้านสิ่งแวดล้อมในรอบปีที่ผ่านมา

3.3.2 ผลการดำเนินงานด้านสิ่งแวดล้อม

ข้อมูลเกี่ยวกับการจัดการพลังงาน

แผนการจัดการพลังงาน

แผนการจัดการพลังงานของบริษัท : ไม่มี

การตั้งเป้าหมายการจัดการไฟฟ้าและ/หรือน้ำมันและเชื้อเพลิง

บริษัทมีการตั้งเป้าหมายการจัดการไฟฟ้า : ไม่มี

และ/หรือน้ำมันและเชื้อเพลิงหรือไม่

ผลการดำเนินงานและผลลัพธ์ด้านการจัดการพลังงาน

ผลการดำเนินงานและผลลัพธ์ด้านการจัดการพลังงาน : ไม่มี

การจัดการพลังงาน : การใช้ไฟฟ้า

	2565	2566	2567
ปริมาณการใช้ไฟฟ้ารวม (กิโลวัตต์-ชั่วโมง)	0.00	0.00	N/A

ข้อมูลเกี่ยวกับการจัดการน้ำ

แผนการจัดการน้ำ

แผนการจัดการน้ำของบริษัท : ไม่มี

การตั้งเป้าหมายการจัดการน้ำ

บริษัทมีการตั้งเป้าหมายการจัดการน้ำหรือไม่ : ไม่มี

ผลการดำเนินงานและผลลัพธ์ด้านการจัดการน้ำ

ผลการดำเนินงานและผลลัพธ์ด้านการจัดการน้ำ : ไม่มี

การจัดการน้ำ : ปริมาณการใช้น้ำของบริษัท จำแนกตามแหล่งน้ำ

	2565	2566	2567
ปริมาณการใช้น้ำรวม (ลูกบาศก์เมตร)	0.00	0.00	N/A

ข้อมูลเกี่ยวกับการจัดการขยะและของเสีย

แผนการจัดการขยะและของเสีย

แผนการจัดการขยะและของเสียของบริษัท : ไม่มี

การตั้งเป้าหมายการจัดการขยะและของเสีย

บริษัทมีการตั้งเป้าหมายการจัดการขยะและของเสียหรือไม่ : ไม่มี

ผลการดำเนินงานและผลลัพธ์ด้านการจัดการขยะและของเสีย

ผลการดำเนินงานและผลลัพธ์ด้านการจัดการขยะและของเสีย : ไม่มี

การจัดการขยะและของเสีย : ปริมาณขยะและของเสียของบริษัท

	2565	2566	2567
ปริมาณขยะและของเสียรวม (กิโลกรัม)	0.00	0.00	N/A

ข้อมูลเกี่ยวกับการจัดการก๊าซเรือนกระจก

แผนการจัดการก๊าซเรือนกระจก

แผนการจัดการก๊าซเรือนกระจกของบริษัท : ไม่มี

การตั้งเป้าหมายการปล่อยก๊าซเรือนกระจก

บริษัทมีการตั้งเป้าหมายการจัดการก๊าซเรือนกระจกหรือไม่ : ไม่มี

ผลการดำเนินงานและผลลัพธ์ด้านการจัดการก๊าซเรือนกระจก

ผลการดำเนินงานและผลลัพธ์ด้านการจัดการก๊าซเรือนกระจก : ไม่มี

การจัดการเพื่อลดปัญหาการปล่อยก๊าซเรือนกระจก : ปริมาณการปล่อยก๊าซเรือนกระจกขององค์กร

	2565	2566	2567
ปริมาณการปล่อยก๊าซเรือนกระจกรวม (ตันคาร์บอนไดออกไซด์เทียบเท่า)	0.00	0.00	N/A

การจัดการเพื่อลดปัญหาการปล่อยก๊าซเรือนกระจก :

การทวนสอบปริมาณการปล่อยก๊าซเรือนกระจกของบริษัทในรอบปีที่ผ่านมา

การทวนสอบปริมาณการปล่อยก๊าซเรือนกระจกของบริษัท : ไม่มี

ข้อมูลเหตุการณ์ที่เกี่ยวกับละเมิดกฎหมายหรือสร้างผลกระทบทางลบต่อสิ่งแวดล้อม

จำนวนกรณีและเหตุการณ์ที่ละเมิดกฎหมายหรือสร้างผลกระทบทางลบต่อสิ่งแวดล้อม

	2565	2566	2567
จำนวนกรณีหรือเหตุการณ์ที่ละเมิดกฎหมายหรือสร้างผลกระทบทางลบต่อสิ่งแวดล้อมอย่างมีนัยสำคัญ (กรณี)	0	0	0

3.4 การจัดการความยั่งยืนในมิติสังคม

3.4.1 นโยบายและแนวปฏิบัติด้านสังคม

นโยบายและแนวปฏิบัติด้านสังคมและสิทธิมนุษยชน : มี

แนวปฏิบัติด้านสังคมและสิทธิมนุษยชน : สิทธิของพนักงาน, แรงงานข้ามชาติ/ต่างด้าว, สิทธิชุมชนและสิ่งแวดล้อม, ความปลอดภัยและอาชีวอนามัยในการทำงาน

คณะกรรมการบริษัทตระหนักถึงความรับผิดชอบต่อสังคม โดยประกอบกิจการด้วยความสมดุลระหว่างการมุ่งสู่ผลลัพธ์ด้านเศรษฐกิจ ควบคู่ไปกับการดูแลชุมชนและสิ่งแวดล้อม และเน้นการนำแนวคิดของความรับผิดชอบต่อสังคมมาเป็นส่วนหนึ่งของการดำเนินธุรกิจ ใน ขณะเดียวกันก็ส่งเสริมความเป็นจิตอาสาของพนักงานผ่านการจัดกิจกรรมเพื่อประโยชน์ต่อสังคมและสิ่งแวดล้อมในโอกาสที่เหมาะสม

ลิงก์นโยบายและแนวปฏิบัติด้านสังคมและสิทธิมนุษยชน : https://www.stec.co.th/stech/pdf/Social_Responsibility_Policy.pdf

การทบทวนนโยบาย แนวปฏิบัติและ/หรือเป้าหมายด้านสังคมและสิทธิมนุษยชนในรอบปีที่ผ่านมา

การทบทวนนโยบาย แนวปฏิบัติ : ไม่มี

และ/หรือเป้าหมายด้านสังคมและสิทธิมนุษยชนในรอบปีที่ผ่านมา

การตรวจสอบด้านสิทธิมนุษยชนอย่างรอบด้าน (Human Rights Due Diligence: HRDD)

3.4.2 ผลการดำเนินงานด้านสังคม

ข้อมูลเกี่ยวกับพนักงานและแรงงาน

แผนการจัดการพนักงานและแรงงาน

แผนการจัดการพนักงานและแรงงานของบริษัท : มี

แผนการจัดการพนักงานและแรงงานที่บริษัทดำเนินการในรอบปีที่ผ่านมา : การฝึกอบรมและพัฒนาพนักงาน, การส่งเสริมความสัมพันธ์และการมีส่วนร่วมของพนักงาน, ความปลอดภัยและอาชีวอนามัยในการทำงาน

บริษัทฯ ปฏิบัติตามหลักสิทธิมนุษยชนตั้งแต่การจ้างงาน การฝึกอบรมและพัฒนาพนักงาน การจัดการด้านความปลอดภัย อาชีวอนามัยและสภาพแวดล้อมในการทำงาน จนถึงการดูแลบุคลากรเพื่อให้บุคลากรทุกคนเกิดความรู้สึกผูกพันกับองค์กร

การตั้งเป้าหมายการจัดการพนักงานและแรงงาน

บริษัทมีการตั้งเป้าหมายการจัดการพนักงานและแรงงานหรือไม่ : ไม่มี

ผลการดำเนินงานและผลลัพธ์ด้านการจัดการพนักงานและแรงงาน

ผลการดำเนินงานและผลลัพธ์ด้านการจัดการพนักงานและแรงงาน : ไม่มี

พนักงานและแรงงาน

บริษัทฯ ปฏิบัติตามหลักสิทธิมนุษยชนตั้งแต่การจ้างงาน การฝึกอบรมและพัฒนาพนักงาน การจัดการด้านความปลอดภัย อาชีวอนามัยและสภาพแวดล้อมในการทำงาน จนถึงการดูแลบุคลากรเพื่อให้บุคลากรทุกคนเกิดความรู้สึกผูกพันกับองค์กรโดยมีการดำเนินงานด้าน พนักงานที่สำคัญ ดังนี้

การจ้างงาน

ณ วันที่ 31 ธันวาคม 2567 บริษัทฯ มีการจ้างงานพนักงานประจำและพนักงานผู้พิการดังนี้

รายละเอียด	พนักงานชาย	พนักงานหญิง
พนักงานประจำ	218	143
พนักงานผู้พิการ	2	1
รวม	220	
144		

บริษัทฯ ได้ปฏิบัติตามที่กฎหมายกำหนดในเรื่องการจ้างงานคนพิการกำหนดไว้ โดยมีการจ้างงานคนพิการในจำนวนที่ไม่ต่ำกว่าจำนวนที่กฎหมายกำหนด

การอบรมและพัฒนาพนักงาน

บริษัทฯ เล็งเห็นถึงความสำคัญของการพัฒนาศักยภาพการทำงานรวมถึงการพัฒนาความรู้ความสามารถในหน้าที่ความรับผิดชอบของ พนักงานอย่างต่อเนื่อง โดยมุ่งเน้นการศึกษาเรียนรู้และฝึกอบรมให้บุคลากรในองค์กร ด้วยรูปแบบการจัดสัมมนาและฝึกอบรม ทั้งภายในและ ภายนอกองค์กรโดยวิทยากร/ผู้สอนที่มีชื่อเสียงและมีความเชี่ยวชาญเฉพาะทาง โดยทางบริษัทฯ มีความเชื่อมั่นว่าการพัฒนาความรู้ความสามารถ ของบุคลากรอย่างต่อเนื่องไปพร้อมกับการพัฒนาเทคโนโลยีและรูปแบบปฏิบัติงานให้เกิดความทันสมัย จะเป็นส่วนช่วยผลักดันให้เกิดการพัฒนา ผลงานอย่างเป็นระบบและมีประสิทธิภาพ

ในปี 2567 บริษัทฯ ได้จัดหลักสูตรอบรมพนักงานเพื่อเพิ่มทักษะและศักยภาพในการทำงานแก่พนักงานจำนวน 28 หลักสูตร โดยจำนวนชั่วโมงอบรมเฉลี่ยของพนักงาน 7 ชั่วโมงต่อคนต่อปี จากเป้าหมาย คืออบรมมากกว่า 85% ของจำนวนหลักสูตร ตามแผนฝึกอบรม ประจำปี และมีค่าใช้จ่ายในการฝึกอบรมพัฒนาบุคลากรเป็นจำนวนเงินรวม 515,710.99 บาท

ความผูกพันต่อองค์กร

จากค่านิยมของบริษัท “ทุกคนคือคุณค่า ทุกสินค้าคือคุณภาพ” บริษัทได้มุ่งเน้นการสร้างความผูกพันในองค์กรอย่างต่อเนื่องโดยเน้นสวัสดิการของพนักงาน และการพัฒนาพนักงานอย่างต่อเนื่องในปี 2567 บริษัทฯ มีพนักงานรายเดือนลาออกจากงานโดยสมัครใจ (Turn over rate) ร้อยละ 1.43 มีอัตรา (ลดลง) ร้อยละ 0.38 จากปี 2566

ความปลอดภัย อาชีวอนามัย และสภาพแวดล้อมในการทำงาน

บริษัทฯ พัฒนาและปรับปรุงประสิทธิภาพการดำเนินงานด้านความปลอดภัยอย่างต่อเนื่องเพื่อลดความเสี่ยงจากความเจ็บป่วย บาดเจ็บ หรือเสียชีวิต โดยบริษัทฯ ได้มีการจัดอบรมเกี่ยวกับความปลอดภัยในการทำงานได้แก่ การอบรมดับเพลิง, การฝึกซ้อมอพยพหนีไฟ, การอบรม เรื่องความปลอดภัยในการทำงานโดย จป.วิชาชีพ

รูปภาพผลการดำเนินงานและผลลัพธ์ด้านการจัดการพนักงานและแรงงาน



การอบรมดับเพลิงขั้นต้นและการซ้อมอพยพหนีไฟ ประจำปี 2567



STECH

บริษัท สยามเทคโนโลยีคอนกรีต จำกัด (มหาชน)



การจัดการพนักงานและแรงงาน : การจ้างงาน

การจ้างงานพนักงาน

	2565	2566	2567
พนักงานรวม (คน)	381	354	364
พนักงานชาย (คน)	234	216	220
พนักงานหญิง (คน)	147	138	144

การจ้างงานผู้พิการ

	2565	2566	2567
การจ้างงานผู้พิการรวม (คน)	381	354	364
พนักงานผู้พิการรวม (คน)	2	3	3
พนักงานผู้พิการชาย (คน)	1	2	2
พนักงานผู้พิการหญิง (คน)	1	1	1
ลูกจ้างผู้พิการที่ไม่ใช่พนักงานรวม (คน)	379	351	361
การส่งเงินเข้ากองทุนส่งเสริมและพัฒนาคุณภาพชีวิตคนพิการ	ไม่มี	ไม่มี	ไม่มี

การจัดการพนักงานและแรงงาน : การจ่ายค่าตอบแทน

การจ่ายค่าตอบแทนพนักงาน

	2565	2566	2567
ค่าตอบแทนพนักงานรวม (บาท)	149,789,563.78	145,149,524.91	145,878,550.84
ค่าตอบแทน พนักงานชาย (บาท)	97,790,798.32	93,541,927.08	91,689,164.07
ค่าตอบแทน พนักงานหญิง (บาท)	51,998,765.46	51,607,597.83	54,189,386.77

การจัดการพนักงานและแรงงาน : การฝึกอบรมและพัฒนาพนักงาน

การฝึกอบรมและพัฒนาพนักงาน

	2565	2566	2567
จำนวนชั่วโมงอบรมเฉลี่ยของพนักงาน (ชั่วโมง/คน/ปี)	6.00	6.00	6.00
ค่าใช้จ่ายในการฝึกอบรมและพัฒนาพนักงาน (บาท)	819,620.00	316,636.59	515,710.99

การจัดการพนักงานและแรงงาน : ความปลอดภัย อาชีวอนามัย และสภาพแวดล้อมในการทำงาน

ความปลอดภัย อาชีวอนามัย และสภาพแวดล้อมในการทำงาน

	2565	2566	2567
จำนวนเหตุการณ์บาดเจ็บจากการทำงานของพนักงานจนถึงชั้นหยุดงาน (ครั้ง)	0	1	2

การจัดการพนักงานและแรงงาน : ความผูกพันของพนักงานและการรวมกลุ่มของพนักงานภายในองค์กร

ความผูกพันของพนักงาน

	2565	2566	2567
พนักงานที่ลาออกโดยความสมัครใจรวม (คน)	62	83	58
พนักงานชายที่ลาออกโดยความสมัครใจ (คน)	35	46	45
พนักงานหญิงที่ลาออกโดยความสมัครใจ (คน)	27	37	13
สัดส่วนพนักงานที่ลาออกโดยสมัครใจ (%)	16.27	23.45	15.93
	2565	2566	2567
ผลประเมินความผูกพันของพนักงานต่อองค์กร	มี	มี	มี

การรวมกลุ่มของพนักงานภายในองค์กร

การรวมกลุ่มของพนักงานภายในองค์กร : มี

รูปแบบการรวมกลุ่มของพนักงานภายในองค์กร : คณะกรรมการสวัสดิการ

ข้อมูลเกี่ยวกับลูกค้า

แผนการจัดการลูกค้า

แผนการจัดการลูกค้าของบริษัท : มี

แผนการจัดการลูกค้าที่บริษัทดำเนินการในรอบปีที่ผ่านมา : การผลิตและบริการอย่างมีความรับผิดชอบต่อลูกค้า, การพัฒนาความพึงพอใจและการเสริมสร้างความสัมพันธ์กับลูกค้า

บริษัทฯ มุ่งเน้นการประกอบกิจการโดยมีความรับผิดชอบต่อลูกค้า โดยบริษัทฯ มุ่งเน้นการผลิตสินค้าและบริการอย่างมีคุณภาพ ได้มาตรฐานตามที่กำหนดไว้ เพื่อให้ลูกค้ามั่นใจได้ว่า สินค้าของบริษัทฯ จะเป็นสินค้าที่มีคุณภาพตามที่มุ่งหวังไว้อย่างแน่นอน นอกจากนี้ บริษัทฯ ยังมุ่งเน้นในการพัฒนาความพึงพอใจและการเสริมสร้างความสัมพันธ์กับลูกค้า โดยบริษัทฯ มีกระบวนการสอบถามความพึงพอใจหรือข้อควรปรับปรุงหรือข้อเสนอแนะจากลูกค้าเสมอ โดยบริษัทฯ แจ้งช่องทางติดต่อผู้บริหารระดับสูงในสายงานการขายแก่ลูกค้าเพื่อให้มั่นใจได้ว่า ในกรณีที่ลูกค้ามีข้อมูลสำคัญที่ต้องการจะแจ้งแก่บริษัทฯ ลูกค้าจะสามารถเข้าถึงช่องทางการติดต่อผู้บริหารได้อย่างแน่นอน

การตั้งเป้าหมายการจัดการลูกค้า

บริษัทมีการตั้งเป้าหมายการจัดการลูกค้าหรือไม่ : ไม่มี

ผลการดำเนินงานและผลลัพธ์ด้านการจัดการลูกค้า

ผลการดำเนินงานและผลลัพธ์ด้านการจัดการลูกค้า : ไม่มี

การจัดการลูกค้า : ความพึงพอใจของลูกค้า

ความพึงพอใจของลูกค้า

	2565	2566	2567
ผลประโยชน์ความพึงพอใจของลูกค้า	มี	มี	มี

ข้อมูลเกี่ยวกับชุมชนและสังคม

แผนการจัดการชุมชนและสังคม

แผนการจัดการชุมชนและสังคมของบริษัท :

มี

แผนการจัดการชุมชนและสังคมที่บริษัทดำเนินการในรอบปีที่ผ่านมา :

การศึกษา, ศาสนาและวัฒนธรรม, อาชีวอนามัย ความปลอดภัย สุขภาพและคุณภาพชีวิต, ผู้ด้อยโอกาสและกลุ่มผู้เปราะบาง

บริษัท มุ่งเน้นการดำเนินธุรกิจอย่างมีธรรมาภิบาลที่ดี โปร่งใส ตรวจสอบได้ ควบคู่ไปกับการสร้างผลประกอบการที่ดีให้กับองค์กร โดยบริษัทฯ ให้ความสำคัญในเรื่องการศึกษา, ศาสนาและวัฒนธรรม, อาชีวอนามัย ความปลอดภัย สุขภาพ และคุณภาพชีวิต การให้โอกาสแก่ผู้ด้อยโอกาสและกลุ่มเปราะบาง โดยบริษัทฯ มีการจัดอบรมทั้งภายในองค์กรหรือการส่งพนักงานไปอบรมภายนอกองค์กรเพื่อเพิ่มพูนความรู้และความสามารถให้กับพนักงาน, ส่งเสริมและสนับสนุนศาสนา ได้แก่การถวายเทียนพรรษาแก่วัดที่อยู่ใกล้เคียงกับโรงงาน เป็นต้น การส่งเสริมदानอาชีวนามัย ความปลอดภัย ได้แก่การอบรมเรื่องความปลอดภัยในการทำงาน การเน้นย้ำการสวมใส่ชุดสวมใส่และอุปกรณ์เพื่อความปลอดภัยในการทำงาน เป็นต้น และมุ่งเน้นการให้โอกาสแก่ผู้ด้อยโอกาสและกลุ่มเปราะบาง โดยการให้โอกาสในการทำงานแก่ผู้พิการ และการมีโครงการ "ปันน้ำใจ" เพื่อเป็นการมอบโอกาสให้แก่ผู้ยากไร้

การตั้งเป้าหมายการจัดการชุมชนและสังคม

บริษัทมีการตั้งเป้าหมายการจัดการชุมชนและสังคมหรือไม่ :

ไม่มี

ผลการดำเนินงานและผลลัพธ์ด้านการจัดการชุมชนและสังคม

ผลการดำเนินงานและผลลัพธ์ด้านการจัดการชุมชนและสังคม :

มี

บริษัทดำเนินธุรกิจด้วยความรับผิดชอบต่อชุมชนและสังคม โดยให้ความสำคัญกับการ ลดผลกระทบสิ่งแวดล้อมและ หลีกเลี่ยงการดำเนินงานที่อาจสร้างผลกระทบเชิงลบต่อคุณภาพชีวิตของชุมชน รอบสถานประกอบการ ในปี2567 ไม่พบข้อร้องเรียนจากชุมชนในประเด็นด้านสังคมหรือสิ่งแวดล้อม นอกจากนี้ บริษัทฯ ได้จัดกิจกรรมเพื่อสังคม ซึ่งมีแนวคิดในการรับผิดชอบต่อสังคม และสิ่งแวดล้อม สามารถจัดกิจกรรมได้ทั้งภายในและภายนอกองค์กร เป็น กิจกรรมทำประโยชน์ให้กับสังคม ภายใต้ โครงการ “ปันน้ำใจ” ประจำปี 2567 ซึ่งมีทั้งการร่วมจัดกิจกรรมวันเด็กกับชุมชนใกล้เคียง การบริจาคเงินเพื่อมอบเป็นทุนการศึกษาตลอดจนสิ่งของต่างๆ แก่หน่วยงานต่างๆ, การถวายเทียนพรรษา การถวายปัจจัย ข้าวสารน้ำดื่มกับวัดในชุมชน

รูปภาพผลการดำเนินงานและผลลัพธ์ด้านการจัดการชุมชนและสังคม



จัดงานวันเด็กกับสถานีตำรวจทุ่งสองห้อง ให้เด็กๆ ในชุมชนใกล้เคียง

13 มกราคม 2567



STECH

บริษัท สยามเทคเทรดคอนกรีต จำกัด (มหาชน)





บริจาควัสดุ “หนึ่งคนให้ ล้านคนรับ” เพื่อ ช่วยเหลือผู้ที่ต้องการวัสดุ ให้แก่ศูนย์ บริการวัสดุแห่งชาติ สภาอากาศไทย

29 มกราคม 2567
15 พฤษภาคม 2567
6 กันยายน 2567



STECH
บริษัท สยามเทคเนคคอนกรีต จำกัด (มหาชน)
□ □ □ □ □



บริจาคเงินเพื่อช่วยเหลือและสนับสนุนในการรักษา
เพื่อผ่าตัดหัวใจ กับมูลนิธิเพื่อสนับสนุนการผ่าตัด
หัวใจเด็กสถาบันโรคหัวใจ โรงพยาบาลราชวิถี

13 มิถุนายน 2567





ถวายเทียนพรรษา ประจำปี 2567 และถวายปัจจัย
วัดหนองไผ่แก้ว อำเภอหนองไผ่แก้ว จังหวัดชลบุรี
วัดดอนพุท อำเภอดอนพุท จังหวัดสระบุรี

19 กรกฎาคม 2567



STECH
บริษัท สยามเทคนิคคอนกรีต จำกัด (มหาชน)
□ □ □ □ □



บริจาคคอมพิวเตอร์ อุปกรณ์ไอที ให้แก่ “โครงการปันน้ำใจเพื่อน้อง” มูลนิธิกระจกเงา

Sireethorn,
perfect living place
for happy family

บ้านสิริธร
สัมผัสความอบอุ่น หมดสิ้นความวุ่นวาย
ก่อเกิดความสุขที่ยั่งยืนของชีวิต



5 กันยายน 2567



STECH

บริษัท สยามเทคโคนกรีต จำกัด (มหาชน)





ร่วมบริจาคของใช้ที่จำเป็น , อุปกรณ์ทำความสะอาด
ช่วยเหลือผู้ประสบอุทกภัยน้ำท่วม ในจังหวัดเชียงราย

16 กันยายน 2567 สาขาสระบุรี (ดอนพุด)
18 กันยายน 2567 สาขาลำพูน



STECH
บริษัท สยามเทคนิคคอนกรีต จำกัด (มหาชน)
□ □ □ □ □



มอบเงินและบริจาคสิ่งของ เพื่อช่วยเหลือผู้ประสบอุทกภัย ผ่านสภาชาดไทย และกระทรวงแรงงาน



26 กันยายน 2567
24 ตุลาคม 2567

STECH
บริษัท สยามเทคคอนกรีต จำกัด (มหาชน)
□ □ ○ □ □



ซ่อมอาคารเรียน อาคารอเนกประสงค์ที่ชำรุด และปรับแต่งภูมิทัศน์
แปลงผักปลอดสารพิษของโรงเรียน รวมทั้ง มอบทุนการศึกษา
ของใช้ที่จำเป็น อาทิ อุปกรณ์กีฬา อุปกรณ์การเรียน ข้าวสารอาหาร
แห้ง ให้กับโรงเรียนวัดคลองใหญ่ อำเภอบ้านบึง จังหวัดชลบุรี

11 ธันวาคม 2567





มอบทรายยาง จำนวน 50 อัน และกระบอกไฟ จำนวน 50 อัน ให้กับ
งานป้องกันและปราบปรามสถานตำรวจนครบาลท่งสองห้อง
26 ธันวาคม 2567



STECH
บริษัท สยามเทคคอนกรีต จำกัด (มหาชน)
□ □ □ □ □

ข้อมูลเหตุการณ์ที่เกี่ยวกับละเมิดกฎหมายหรือข้อบังคับด้านสังคมและสิทธิมนุษยชน

จำนวนกรณีและเหตุการณ์ที่ละเมิดกฎหมายหรือข้อบังคับด้านสังคมและสิทธิมนุษยชนอย่างมีนัยสำคัญ

	2565	2566	2567
จำนวนกรณีหรือเหตุการณ์ที่ละเมิดกฎหมายหรือข้อบังคับด้านสังคมและสิทธิมนุษยชนอย่างมีนัยสำคัญรวม (กรณี)	0	0	0
จำนวนกรณีหรือเหตุการณ์ที่ทำให้เกิดข้อพิพาทด้านแรงงานที่สำคัญ (กรณี)	0	0	0
จำนวนเหตุการณ์หรือข้อร้องเรียนเกี่ยวกับการละเมิดสิทธิผู้บริโภค (กรณี)	0	0	0
จำนวนเหตุการณ์หรือข้อร้องเรียนเกี่ยวกับการละเมิดสิทธิลูกค้า (กรณี)	0	0	0
จำนวนกรณีหรือเหตุการณ์ที่ทำให้เกิดข้อพิพาทกับชุมชน / สังคม (กรณี)	0	0	0
จำนวนกรณีหรือเหตุการณ์ที่เกี่ยวกับความปลอดภัยของไซเบอร์หรือข้อมูลลูกค้ารั่วไหล (กรณี)	0	0	0
จำนวนกรณีหรือเหตุการณ์ที่เกี่ยวกับความปลอดภัยและอาชีวอนามัยในการทำงาน (กรณี)	0	0	0

4. การวิเคราะห์และคำอธิบายของฝ่ายจัดการ

4.1 วิเคราะห์การดำเนินงานและฐานะทางการเงินการเปลี่ยนแปลงที่สำคัญ

ภาพรวมของการดำเนินงาน

ภาพรวมการดำเนินงานในปี 2567 (งบการเงินรวม)

ในปี 2567 บริษัทฯ สามารถขายสินค้าให้กับลูกค้าทั้งภาครัฐและภาคเอกชน โดยเฉพาะในโครงการขนาดใหญ่ได้อย่างต่อเนื่อง แม้จะอยู่ในสภาพการแข่งขันที่รุนแรง และในปี 2567 บริษัทฯ ได้เริ่มดำเนินการผลิตและรับรู้อยู่ได้กิจการผลิตและจำหน่ายลวดเหล็กแรงดึงสูงของบริษัทฯ สยามสตีลไวร์ จำกัด ซึ่งเป็นบริษัทย่อยของบริษัทฯ ทำให้บริษัทฯ รับรู้อยู่ได้เพิ่มขึ้นเป็นอันมาก ส่งผลให้บริษัทฯ มีรายได้รวมเท่ากับ 2,082.36 ล้านบาท เพิ่มขึ้นมากกว่าปีก่อน 112.93 ล้านบาท หรือคิดเป็นร้อยละ 5.73 มีกำไรขั้นต้น 421.95 ล้านบาท คิดเป็นร้อยละ 20.26 และมีกำไรสุทธิที่ 117.31 ล้านบาท หรือร้อยละ 5.60

ภาพรวมการดำเนินงานในปี 2567 (งบเฉพาะกิจการ)

ในปี 2567 ธุรกิจผลิตภัณฑ์คอนกรีตอัดแรงมีการแข่งขันที่รุนแรง แม้บริษัทฯ จะได้พยายามเพิ่มช่องทางการจัดจำหน่าย ขยายตลาดไปยังกลุ่มลูกค้าใหม่ ๆ อย่างต่อเนื่อง แต่ก็ยังมีรายได้รวมที่น้อยกว่าปี 2566 โดยในปี 2567 บริษัทฯ มีรายได้รวมที่ 1,903.13 บาท ลดลงจากปีก่อน 76.79 ล้านบาท หรือคิดเป็นร้อยละ 3.88 แต่ด้วยการบริหารต้นทุนที่ดีขึ้น ทำให้บริษัทฯ มีกำไรขั้นต้นที่ 406.52 ล้านบาท คิดเป็นร้อยละ 21.36 และมีกำไรสุทธิที่ 141.12 ล้านบาท หรือคิดเป็นร้อยละ 7.35

รูปภาพรวมของการดำเนินงาน

สรุปผลการดำเนินงาน

รายการ	งบการเงินรวม						เทียบช่วงเดียวกัน			
	2567		2566		2565		2567/2566 (YOY)		2566/2565 (YOY)	
	ล้านบาท	%	ล้านบาท	%	ล้านบาท	%	ล้านบาท	ร้อยละ	ล้านบาท	ร้อยละ
รายได้										
รายได้จากการขายและบริการ	2,039.54	97.30	1,791.57	89.51	2,000.22	94.11	247.97	13.84	(208.65)	(10.43)
รายได้จากงานก่อสร้างโครงการ	42.82	2.04	177.86	8.89	116.82	5.50	(135.04)	(75.92)	61.04	52.25
รวมรายได้	2,082.36	99.34	1,969.43	98.39	2,117.04	99.60	112.93	5.73	(147.61)	(6.97)
ต้นทุน										
ต้นทุนการขายและบริการ	1,614.34	79.15	1,452.00	81.05	1,690.09	84.50		(1.89)		(3.45)
ต้นทุนงานก่อสร้างโครงการ	46.07	107.59	159.62	89.74	110.28	94.40		17.85		(4.66)
รวมต้นทุน	1,660.41	79.74	1,611.62	81.83	1,800.37	85.04		(2.09)		(3.21)
กำไรขั้นต้น										
กำไรขั้นต้นจากการขายและบริการ	425.20	20.85	339.57	18.95	310.13	15.50		1.89		3.45
กำไรขั้นต้นจากงานก่อสร้างโครงการ	(3.25)	(7.59)	18.24	10.26	6.54	5.60		(17.85)		4.66
กำไรขั้นต้นจากการดำเนินงาน	421.95	20.26	357.81	18.17	316.67	14.96		2.09		3.21
รายได้อื่น	13.79	0.66	32.13	1.61	8.44	0.40	(18.34)	(57.08)	23.69	280.69
ต้นทุนในการจัดจำหน่าย	29.35	1.40	24.52	1.23	23.50	1.11		0.18		0.12
ค่าใช้จ่ายในการบริหาร	190.12	9.07	179.19	8.95	158.09	7.44		0.12		1.51
ต้นทุนทางการเงิน	53.67	2.56	28.94	1.45	19.89	0.94		1.11		0.51
กำไรก่อนภาษีเงินได้	162.60	7.76	157.29	7.86	123.63	5.82		(0.10)		2.04
ค่าใช้จ่ายภาษีเงินได้	45.29	2.16	29.71	1.48	22.85	1.08		0.68		0.41
กำไรสุทธิสำหรับปี /งวด	117.31	5.60	127.58	6.37	100.78	4.74		(0.78)		1.63
กำไร(ขาดทุน) เบ็ดเสร็จอื่นสำหรับปี	-	-	11.85	0.59	-	-		(0.59)		0.59
กำไร(ขาดทุน)เบ็ดเสร็จรวมสำหรับปี	117.31	5.60	139.43	6.97	100.78	4.74		(1.37)		2.22
กำไรสุทธิต่อหุ้น (EPS) (บาทต่อหุ้น)	0.16		0.18		0.14					

รายการ	งบการเงินเฉพาะกิจการ						เทียบช่วงเดียวกัน			
	2567		2566		2565		2567/2566 (YOY)		2566/2565 (YOY)	
	ล้านบาท	%	ล้านบาท	%	ล้านบาท	%	ล้านบาท	ร้อยละ	ล้านบาท	ร้อยละ
รายได้										
รายได้จากการขายและบริการ	1,876.00	97.70	1,845.06	91.68	1,993.44	94.09	30.95	1.68	(148.38)	(7.44)
รายได้จากงานก่อสร้างโครงการ	27.12	1.41	134.86	6.70	116.82	5.51	(107.74)	(79.89)	18.04	15.44
รวมรายได้	1,903.13	99.11	1,979.92	98.38	2,110.26	99.60	(76.79)	(3.88)	(130.34)	(6.18)
ต้นทุน										
ต้นทุนการขายและบริการ	1,471.82	78.45	1,509.27	81.80	1,688.85	84.72		(3.35)		(2.92)
ต้นทุนงานก่อสร้างโครงการ	24.78	91.37	120.84	89.60	110.28	94.40		1.77		(4.80)
รวมต้นทุน	1,496.60	78.64	1,630.11	82.33	1,799.13	85.26		(3.69)		(2.92)
กำไรขั้นต้น										
กำไรขั้นต้นจากการขายและบริการ	404.18	21.55	335.79	18.20	304.59	15.28		3.35		2.92
กำไรขั้นต้นจากงานก่อสร้างโครงการ	2.34	8.63	14.02	10.40	6.54	5.60		(1.77)		4.80
กำไรขั้นต้นจากการดำเนินงาน	406.52	21.36	349.81	17.67	311.13	14.74		3.69		2.92
รายได้อื่น	17.00	0.89	32.61	1.62	8.48	0.40	(15.61)	(47.84)	24.13	284.55
ต้นทุนในการจัดจำหน่าย	25.56	1.33	23.72	1.18	23.50	1.11		0.15		0.07
ค่าใช้จ่ายในการบริหาร	176.95	9.22	176.84	8.79	157.69	7.44		0.43		1.34
ต้นทุนทางการเงิน	35.37	1.84	28.81	1.43	19.76	0.93		0.41		0.50
กำไรก่อนภาษีเงินได้	185.64	9.67	153.05	7.60	118.66	5.60		2.06		2.00
ค่าใช้จ่ายภาษีเงินได้	44.53	2.32	28.40	1.41	21.51	1.02		0.91		0.40
กำไรสุทธิสำหรับปี /งวด	141.12	7.35	124.65	6.19	97.15	4.59		1.16		1.61
กำไร(ขาดทุน) เบ็ดเสร็จอื่นสำหรับปี	-	-	11.85	0.59	-	-		(0.59)		0.59
กำไร(ขาดทุน)เบ็ดเสร็จรวมสำหรับปี	141.12	7.35	136.50	6.78	97.15	4.59		0.57		2.20
กำไรสุทธิต่อหุ้น (EPS) (บาทต่อหุ้น)	0.19		0.17		0.13					

ข้อมูลในการวิเคราะห์การดำเนินงานและฐานะทางการเงิน

ผลการดำเนินงาน และความสามารถในการทำกำไร

รายได้จากการขายและให้บริการ

ช่วงปี 2565 – 2567 บริษัทมีรายได้จากการขายและบริการจำนวน 2,000.22 ล้านบาท 1,791.57 ล้านบาท และ 2,039.54 ล้านบาทตามลำดับ สำหรับปี 2566 รายได้คิดเป็นสัดส่วนที่ลดลงจากปี 2565 ร้อยละ 10.43 และ ปี 2567 มีรายได้เพิ่มขึ้นจากปีก่อนหน้าร้อยละ 13.84 จากการส่งมอบงานในปริมาณที่สูงเมื่อเทียบกับปีก่อน จากยอดสั่งซื้อที่มีอยู่ในมือ

รายได้จากงานก่อสร้างโครงการ

ช่วงปี 2565 – 2567 บริษัทมีรายได้จากธุรกิจงานรับเหมาก่อสร้างจำนวน 116.82 ล้านบาท 177.86 ล้านบาท และ 42.82 ล้านบาทตามลำดับโดยคิดเป็นสัดส่วนร้อยละ 5.50 ร้อยละ 8.89 และร้อยละ 2.04 ของรายได้รวมของบริษัท ตามลำดับ

สำหรับปี 2565 บริษัทฯ มีรายได้จากโครงการก่อสร้างที่สำคัญ ได้แก่ โครงการสายส่งระบบ 115 kV สถานีไฟฟ้าสกกลนคร 2 จังหวัดสกกลนคร – สถานีไฟฟ้าศรีสงคราม จังหวัดนครพนม และโครงการสายส่งระบบ 115KV สถานีไฟฟ้าแรงสูงสวรรคโลก (การไฟฟ้าฝ่ายผลิตแห่งประเทศไทย) - ทางหลวงหมายเลข 101 กิโลเมตรที่ 102+052 จังหวัดสุโขทัย

สำหรับปี 2566 บริษัทฯ มีรายได้จากโครงการก่อสร้างสายส่งระบบ 115 kV สถานีไฟฟ้าแรงสูงสวรรคโลก (การไฟฟ้าฝ่ายผลิตแห่งประเทศไทย)-ทางหลวงหมายเลข 101 กิโลเมตรที่ 102+052 จังหวัดสุโขทัย โครงการก่อสร้างสายส่งระบบ 115 kV สถานีไฟฟ้าแรงสูงหนองหาน (การไฟฟ้าฝ่ายผลิตแห่งประเทศไทย) จังหวัดอุดรธานี – สถานีไฟฟ้าสว่างแดนดิน จังหวัดสกกลนคร และโครงการก่อสร้างสายส่งระบบ 115 kV ช่วงทางหลวงหมายเลข 3

กิโลเมตรที่ 397+750 (ทางเข้าถนนองค์การบริหารส่วนตำบลวังกระแจะ) ถึงสถานีไฟฟ้าแหลมวง จังหัดตราด ซึ่งทำให้ในปี 2566 บริษัทมีการรับรู้รายได้จากงานโครงการค่อนข้างสูงเมื่อเทียบกับทั้ง 2 ปีก่อนหน้า

สำหรับปี 2567 รับรู้รายได้จากโครงการก่อสร้างสายส่งระบบ 115 เควี สถานีไฟฟ้าแรงสูงสุวรรณโลก (การไฟฟ้าฝ่ายผลิตแห่งประเทศไทย)-ทางหลวงหมายเลข 101 กิโลเมตรที่ 102+052 จังหวัดสุโขทัย โครงการก่อสร้างสายส่งระบบ 115 เควี สถานีไฟฟ้าแรงสูงหนองหาน (การไฟฟ้าฝ่ายผลิตแห่งประเทศไทย) จังหวัดอุดรธานี – สถานีไฟฟ้าสว่างแดนดิน จังหวัดสกลนคร ทำงานแล้วเสร็จจบโครงการในไตรมาสที่ 2 ปี 2567 และโครงการก่อสร้างสายส่งระบบ 115 เควี ช่วงทางหลวงหมายเลข 3 กิโลเมตรที่ 397+750 (ทางเข้าถนนองค์การบริหารส่วนตำบลวังกระแจะ) ถึงสถานีไฟฟ้าแหลมวง จังหัดตราด ทำงานแล้วเสร็จจบโครงการในไตรมาสที่ 4 ปี 2567 ส่งผลให้บริษัทมีการรับรู้รายได้จากงานโครงการลดลงเมื่อเทียบกับทั้ง 2 ปีก่อนหน้า

รายได้อื่น

รายได้อื่นๆ ของบริษัทประกอบด้วย รายได้ดอกเบี้ยรับ รายได้ค่าเช่าหลัก กำไรจากการขายสินทรัพย์ ค่าเช่า โดยในปี 2565 – 2567 บริษัทฯ มีรายได้อื่นๆ จำนวน 8.44 ล้านบาท 32.13 ล้านบาท และ 13.79 ล้านบาท ตามลำดับ คิดเป็นสัดส่วนร้อยละ 0.40 , 1.61 และ 0.66 ของรายได้รวมของบริษัท ตามลำดับ

สำหรับปี 2566 บริษัทฯ มีรายได้อื่นๆ เพิ่มขึ้น 23.69 ล้านบาท หรือคิดเป็นเพิ่มขึ้นร้อยละ 280.69 ซึ่งมาจากการรับรู้รายได้จากการอุทธรณ์ค่าปรับส่งงานล่าช้าของโครงการจ้างเหมาออกแบบจัดท้าวพร้อมติดตั้งเคเบิลใยแก้วนำแสง และกลับรายการประมาณการหนี้สิน

สำหรับปี 2567 บริษัทฯ มีรายได้อื่นๆ ลดลง จำนวน 18.34 ล้านบาทหรือคิดเป็นการลดลงร้อยละ 57.08 เมื่อเปรียบเทียบกับปีก่อนหน้า จากการรับรู้รายได้จากการอุทธรณ์ค่าปรับส่งงานล่าช้าของโครงการจ้างเหมาออกแบบจัดท้าวพร้อมติดตั้งเคเบิลใยแก้วนำแสง และกลับรายการประมาณการหนี้สินของปี 2566

ต้นทุนขายและบริการ

ปี 2565 – 2567 บริษัทมีต้นทุนขายและบริการเป็น 1,690.09 ล้านบาท 1,452.00 ล้านบาท และ 1,614.34 ล้านบาท ตามลำดับ คิดเป็นสัดส่วนร้อยละ 84.50, 81.05 และ 79.15 ของรายได้ขายและบริการตามลำดับ สัดส่วนต้นทุนขายปี 2566 และปี 2567 ลดลงกว่าปีก่อนหน้าตามลำดับ จากการบริหารจัดการต้นทุนที่มีประสิทธิภาพมากขึ้น

ต้นทุนงานก่อสร้างโครงการ

ปี 2565 - 2567 บริษัทมีต้นทุนงานโครงการ 110.28 ล้านบาท 159.62 ล้านบาทและ 46.07 ล้านบาท ตามลำดับ คิดเป็นสัดส่วนร้อยละ 94.40 , 89.74 และ 107.59 ของรายได้งานก่อสร้างโครงการตามลำดับ

กำไรขั้นต้น

ในปี 2565 - 2567 บริษัทมีกำไรขั้นต้นจากธุรกิจการขายและให้บริการ จำนวน 310.13 ล้านบาท 339.57 ล้านบาท และ 425.20 ล้านบาท ตามลำดับ หรือคิดเป็นอัตรากำไรขั้นต้นร้อยละ 15.50 ร้อยละ 18.95 และร้อยละ 20.85 ในแต่ละปี ตามลำดับ

สำหรับปี 2566 บริษัทมีอัตรากำไรขั้นต้นเพิ่มขึ้นจากร้อยละ 15.50 ในปี 2565 เป็นร้อยละ 18.95 ในปี 2566

สำหรับปี 2567 บริษัทมีอัตรากำไรขั้นต้นเพิ่มขึ้นจากร้อยละ 18.95 ในปี 2566 เป็นร้อยละ 20.85 ในปี 2567 จากการบริหารต้นทุนที่มีประสิทธิภาพที่ดีขึ้น

ในส่วนของธุรกิจรับเหมาก่อสร้าง ในปี 2565 - 2567 บริษัทมีกำไรขั้นต้น จำนวน 6.54 ล้านบาท 18.24 ล้านบาท และ ขาดทุนขั้นต้น 3.25 ล้านบาท ตามลำดับ หรือคิดเป็นอัตรากำไรขั้นต้นร้อยละ 5.60 ร้อยละ 10.26 และขาดทุนขั้นต้นร้อยละ 7.59 ในแต่ละปี ตามลำดับ

สำหรับปี 2565 มีอัตรากำไรขั้นต้นจากงานโครงการเดิมที่ได้เริ่มทำในปี 2564 คืองานรับจ้างเหมาก่อสร้างสายส่งระบบ 115 kV สถานีไฟฟ้าสกลนคร 2 จังหวัดสกลนคร – สถานีไฟฟ้าศรีสงคราม จังหวัดนครพนม และมีโครงการใหม่ที่ได้รับภายในปี คือ โครงการสายส่งระบบ 115KV สถานีไฟฟ้าแรงสูงสุวรรณโลก (การไฟฟ้าฝ่ายผลิตแห่งประเทศไทย) - ทางหลวงหมายเลข 101 กิโลเมตรที่ 102+052 จังหวัดสุโขทัย

สำหรับปี 2566 มีอัตรากำไรขั้นต้นจากโครงการก่อสร้างสายส่งระบบ 115 เควี สถานีไฟฟ้าแรงสูงสุวรรณโลก (การไฟฟ้าฝ่ายผลิตแห่งประเทศไทย)-ทางหลวงหมายเลข 101 กิโลเมตรที่ 102+052 จังหวัดสุโขทัย โครงการก่อสร้างสายส่งระบบ 115 เควี สถานีไฟฟ้าแรงสูงหนองหาน (การไฟฟ้าฝ่ายผลิตแห่งประเทศไทย) จังหวัดอุดรธานี – สถานีไฟฟ้าสว่างแดนดิน จังหวัดสกลนคร และโครงการก่อสร้างสายส่งระบบ 115 เควี ช่วงทางหลวงหมายเลข 3 กิโลเมตรที่ 397+750 (ทางเข้าถนนองค์การบริหารส่วนตำบลวังกระแจะ) ถึงสถานีไฟฟ้าแหลมวง จังหัดตราด

สำหรับปี 2567 ขาดทุนจากงานโครงการก่อสร้างสายส่งระบบ 115 เควี ช่วงทางหลวงหมายเลข 3 กิโลเมตรที่ 397+750 (ทางเข้าถนนองค์การบริหารส่วนตำบลวังกระแจะ) ถึงสถานีไฟฟ้าแหลมวง จังหัดตราด

ต้นทุนในการจัดจำหน่าย

บริษัทมีต้นทุนในการจัดจำหน่ายในปี 2565 – 2567 จำนวน 23.50 ล้านบาท 24.52 ล้านบาท และ 29.35 ล้านบาท ตามลำดับ โดยบริษัทฯ มีต้นทุนในการจัดจำหน่ายหลักคือค่าใช้จ่ายผลประโยชน์ตอบแทนพนักงาน

สำหรับปี 2566 บริษัทมีต้นทุนในการจัดจำหน่ายเพิ่มขึ้นจำนวน 1.02 ล้านบาท หรือคิดเป็นสัดส่วนการเพิ่มขึ้นร้อยละ 4.34 โดยส่วนใหญ่มาจากค่าใช้จ่ายเกี่ยวกับการตลาด

ในปี 2567 บริษัทมีต้นทุนในการจัดจำหน่ายเพิ่มขึ้นจำนวน 4.83 ล้านบาท หรือคิดเป็นสัดส่วนการเพิ่มขึ้นร้อยละ 19.70 โดยมีสาเหตุหลักมาจากค่าใช้จ่ายผลประโยชน์ตอบแทนพนักงาน

ค่าใช้จ่ายในการบริหาร

บริษัทฯ มีค่าใช้จ่ายในการบริหารในปี 2565 – 2567 จำนวน 158.09 ล้านบาท 179.19 ล้านบาท และ 190.12 ล้านบาทตามลำดับ โดยค่าใช้จ่ายใน

การบริหารสามารถจำแนกออกเป็น ค่าใช้จ่ายผลประโยชน์พนักงาน ค่าเสื่อมราคาและค่าตัดจำหน่าย หนี้สูญและหนี้สงสัยจะสูญ และค่าใช้จ่ายอื่นๆ สำหรับปี 2566 บริษัทมีค่าใช้จ่ายบริหารเพิ่มขึ้นจำนวน 21.10 ล้านบาท หรือคิดเป็นการเพิ่มขึ้นร้อยละ 13.35 เมื่อเปรียบเทียบกับปี 2565 โดยมีสาเหตุหลักมาจากการเพิ่มขึ้นของหนี้สูญและหนี้สงสัยจะสูญจากลูกค้าบางรายที่ได้รับผลกระทบจากความล่าช้าในการจ่ายเงินจากภาครัฐ สำหรับปี 2567 บริษัทมีค่าใช้จ่ายบริหารเพิ่มขึ้นจำนวน 10.93 ล้านบาท หรือคิดเป็นการเพิ่มขึ้นร้อยละ 6.10 เมื่อเปรียบเทียบกับปี 2566 ค่าใช้จ่ายในการบริหาร คิดเป็น 9.07% ของรายได้รวม ซึ่งเป็นสัดส่วนใกล้เคียงกับปีที่แล้ว

ต้นทุนทางการเงิน

บริษัทมีต้นทุนทางการเงินในปี 2565 – 2567 จำนวน 19.89 ล้านบาท 28.94 ล้านบาท และ 53.67 ล้านบาทตามลำดับ ซึ่งต้นทุนทางการเงินของบริษัทสามารถจำแนกออกเป็น 3 ประเภทหลัก คือ ค่าใช้จ่ายดอกเบี้ยจากการกู้ยืมเงินจากสถาบันการเงิน ค่าใช้จ่ายดอกเบี้ยจากสัญญาเช่าการเงิน และต้นทุนทางการเงินอื่น โดยต้นทุนทางการเงินหลักของบริษัท ได้แก่ ค่าใช้จ่ายดอกเบี้ยจากการกู้ยืมเงินจากสถาบันการเงิน ซึ่งในปี 2565 – 2567 มีสัดส่วนของค่าใช้จ่ายดอกเบี้ยจากการกู้ยืมเงินจากสถาบันการเงินเฉลี่ยประมาณร้อยละ 85.11 ของต้นทุนทางการเงินรวม ในปี 2566 บริษัทฯ มีค่าใช้จ่ายดอกเบี้ยจากการกู้ยืมเงินจากสถาบันการเงินเพิ่มขึ้นจำนวน 9.09 ล้านบาท หรือคิดเป็นการเพิ่มขึ้น ร้อยละ 58.49 สาเหตุส่วนใหญ่คืออัตราดอกเบี้ยที่ปรับตัวสูงขึ้นในปี 2566 ในปี 2567 บริษัทฯ มีค่าใช้จ่ายดอกเบี้ยจากการกู้ยืมเงินจากสถาบันการเงินเพิ่มขึ้นจำนวน 24.73 ล้านบาท หรือคิดเป็นการเพิ่มขึ้น ร้อยละ 85.45 จากอัตราดอกเบี้ยที่ปรับตัวสูงขึ้นในปี 2567 และการเพิ่มขึ้นของเงินกู้ยืมระยะยาวจากสถาบันการเงิน ในส่วนของค่าใช้จ่ายดอกเบี้ยจากสัญญาเช่าการเงินจะแปรผันตามหนี้สินตามสัญญาเช่าทางการเงินของบริษัทซึ่งส่วนใหญ่เป็นการเช่าระยะยาวในเครื่องจักรและอุปกรณ์ที่ใช้ในการผลิตสินค้า การเช่าระยะยาวรถบรรทุก รถตอกกดเสาเข็ม รถปั้นจั่นตอกเสาเข็ม และยานพาหนะอื่นๆ เป็นต้น โดยในปี 2566 มีค่าใช้จ่ายดอกเบี้ยจากสัญญาเช่าการเงินลดลง 0.97 ล้านบาท หรือคิดเป็นการลดลงร้อยละ 40.25 เมื่อเทียบกับปีก่อนหน้า ในปี 2567 มีค่าใช้จ่ายดอกเบี้ยจากสัญญาเช่าการเงินลดลง 0.57 ล้านบาท หรือคิดเป็นการลดลงร้อยละ 39.58 เมื่อเทียบกับปีก่อนหน้า ซึ่งการลดลงในแต่ละปีมีสาเหตุหลักมาจากการทยอยชำระหนี้สินตามสัญญาเช่าการเงินของบริษัทฯ

กำไรสุทธิ

บริษัทมีกำไรสุทธิในปี 2565 – 2567 จำนวน 100.78 ล้านบาท 127.58 ล้านบาท และ 117.31 ล้านบาทตามลำดับ หรือคิดเป็นอัตรากำไรสุทธิร้อยละ 4.74 ร้อยละ 6.37 และร้อยละ 5.60 ตามลำดับ ในปี 2566 บริษัทมีกำไรสุทธิเพิ่มขึ้น 26.80 ล้านบาท หรือคิดเป็นการเพิ่มขึ้นร้อยละ 26.59 เมื่อเทียบกับปีก่อนหน้า สำหรับปี 2567 บริษัทมีกำไรสุทธิลดลง 10.26 ล้านบาท หรือคิดเป็นการลดลงร้อยละ 8.04 เมื่อเทียบกับปีก่อนหน้า

ความสามารถในการบริหารทรัพย์สิน

สินทรัพย์รวม

ณ 31 ธันวาคม 2567 บริษัท มีสินทรัพย์รวม 3,201.66 ล้านบาท เพิ่มขึ้นจากเดิมของปี 2566 ที่มีสินทรัพย์รวมจำนวน 3,028.33 ล้านบาทหรือคิดเป็นสัดส่วนที่เพิ่มขึ้นร้อยละ 5.72 สาเหตุหลักมาจากการเพิ่มขึ้นของสินค้าคงเหลือ ลูกหนี้การค้า รายการเทียบเท่าเงินสด งานระหว่างจัดสร้างสินทรัพย์ โรงงานบริษัทย่อย (บริษัท สยามสตีลไวร์ จำกัด) และสินทรัพย์จากการเช่าลงทุนในบริษัท วังคอนกรีต จำกัด

หนี้สินรวม

ณ 31 ธันวาคม 2567 บริษัท มีหนี้สินรวม 1,693.62 ล้านบาท เพิ่มขึ้นจากเดิมของปี 2566 ที่มีหนี้สินรวมจำนวน 1,637.60 ล้านบาทหรือคิดเป็นสัดส่วนที่เพิ่มขึ้นร้อยละ 3.42 จากการเพิ่มขึ้นของเงินกู้ระยะยาวจากสถาบันการเงิน

ส่วนของผู้ถือหุ้น

ส่วนของผู้ถือหุ้นของบริษัทฯ ณ วันที่ 31 ธันวาคม 2566 และ 2567 เท่ากับ 1,390.73 ล้านบาท และ 1,508.04 ล้านบาท ตามลำดับ โดย ณ วันที่ 31 ธันวาคม 2567 บริษัทฯ มีส่วนของผู้ถือหุ้นเพิ่มขึ้นจำนวน 117.31 ล้านบาท จากที่มีกำไรเบ็ดเสร็จรวมของปี 2567 ของบริษัทฯ จำนวน 117.31 ล้านบาท

สรุปความสามารถในการบริหารทรัพย์สิน

สรุปฐานะทางการเงิน

รายการ	งบการเงินรวม		การเปลี่ยนแปลง		งบการเงินเฉพาะกิจการ		การเปลี่ยนแปลง	
	ณ วันที่				ณ วันที่			
	31 ธ.ค. 2567	31 ธ.ค. 2566	31 ธ.ค. 2567		31 ธ.ค. 2567	31 ธ.ค. 2566	31 ธ.ค. 2567	
	ล้านบาท	ล้านบาท	ล้านบาท	ร้อยละ	ล้านบาท	ล้านบาท	ล้านบาท	ร้อยละ
สินทรัพย์รวม	3,201.66	3,028.33	173.33	5.72	2,741.74	2,616.58	125.16	4.78
หนี้สินรวม	1,693.62	1,637.60	56.02	3.42	1,216.30	1,232.26	(15.96)	(1.30)
ส่วนของผู้ถือหุ้นรวม	1,508.04	1,390.73	117.31	8.44	1,525.44	1,384.32	141.12	10.19

การออกตราสารหนี้ซึ่งมีข้อกำหนดให้บริษัทต้องคงอัตราส่วนทางการเงิน

การออกตราสารหนี้ซึ่งมีข้อกำหนดให้บริษัทต้องคงอัตราส่วน : ไม่มี
ทางการเงินหรือไม่

4.2 ปัจจัยหรือเหตุการณ์ที่อาจมีผลต่อฐานะการเงินหรือการดำเนินงานอย่างมีนัยสำคัญ

ปัจจัยหรือเหตุการณ์สำคัญที่มีผลต่อฐานะการเงินหรือการดำเนินงานในอนาคต

- ไม่มี -

4.3 ข้อมูลจากงบการเงิน และอัตราส่วนทางการเงินที่สำคัญ

ข้อมูลจากงบการเงินที่สำคัญ

ตารางสรุปงบแสดงฐานะทางการเงิน			
	บาท (THB)		
	31 ธ.ค. 2565	31 ธ.ค. 2566	31 ธ.ค. 2567
	งบรวม	งบรวม	งบรวม
	ตรวจสอบ	ตรวจสอบ	ตรวจสอบ
สินทรัพย์			
เงินสดและรายการเทียบเท่าเงินสด (พันบาท)	134,854.58	48,029.21	74,464.11
ลูกหนี้การค้าและลูกหนี้หมุนเวียนอื่น - สุทธิ (พันบาท)	437,366.11	403,643.79	400,824.27
ลูกหนี้หมุนเวียนอื่น (พันบาท)	32,237.60	31,775.90	9,013.32
สินค้าคงเหลือ - สุทธิ (พันบาท)	351,907.96	415,082.50	470,223.13
สินทรัพย์ที่เกิดจากสัญญา - หมุนเวียน (พันบาท)	8,933.21	73,607.50	9,381.42
สินทรัพย์หมุนเวียนอื่น (พันบาท)	16,414.78	48,440.11	67,653.12
สินทรัพย์หมุนเวียนอื่น - อื่น ๆ (พันบาท)	16,414.78	48,440.11	67,653.12
รวมสินทรัพย์หมุนเวียน (พันบาท)	949,476.64	988,803.11	1,022,546.04
เงินฝากสถาบันการเงินที่มีข้อจำกัดในการ ใช้ - ไม่หมุนเวียน (พันบาท)	0.00	0.00	135.93
เงินลงทุนระยะยาว - สุทธิ (พันบาท)	0.00	0.00	360.00
อสังหาริมทรัพย์เพื่อการลงทุน - สุทธิ (พันบาท)	64,061.66	67,787.09	67,787.09
ที่ดิน อาคาร และอุปกรณ์ - สุทธิ (พันบาท)	1,354,919.91	1,834,421.37	1,989,262.45
สินทรัพย์สิทธิการใช้ - สุทธิ (พันบาท)	92,198.26	63,326.60	34,950.62
สินทรัพย์ไม่มีตัวตน - สุทธิ (พันบาท)	4,832.16	5,344.25	8,791.09
สินทรัพย์ไม่มีตัวตน - อื่น ๆ (พันบาท)	4,832.16	5,344.25	8,791.09
ค่าความนิยม - สุทธิ (พันบาท)	0.00	0.00	5,512.64

	บาท (THB)		
	31 ธ.ค. 2565	31 ธ.ค. 2566	31 ธ.ค. 2567
	งบรวม	งบรวม	งบรวม
	ตรวจสอบ	ตรวจสอบ	ตรวจสอบ
สินทรัพย์ภาษีเงินได้รอตัดบัญชี (พันบาท)	20,216.01	25,504.61	23,367.43
สินทรัพย์ไม่หมุนเวียนอื่น (พันบาท)	92,543.05	42,977.75	48,945.18
สินทรัพย์ไม่หมุนเวียนอื่น - อื่น ๆ (พันบาท)	92,543.05	42,977.75	48,945.18
รวมสินทรัพย์ไม่หมุนเวียน (พันบาท)	1,628,771.05	2,039,361.66	2,179,112.43
รวมสินทรัพย์ (พันบาท)	2,578,247.69	3,028,164.77	3,201,658.47

	บาท (THB)		
	31 ธ.ค. 2565	31 ธ.ค. 2566	31 ธ.ค. 2567
	งบรวม	งบรวม	งบรวม
	ตรวจสอบ	ตรวจสอบ	ตรวจสอบ
หนี้สิน			
เงินเบิกเกินบัญชีและเงินกู้ยืมระยะสั้นจากสถาบันการเงิน (พันบาท)	492,981.35	775,591.60	586,078.25
เจ้าหนี้การค้าและเจ้าหนี้หมุนเวียนอื่น (พันบาท)	318,743.32	338,250.89	215,754.01
เจ้าหนี้หมุนเวียนอื่น (พันบาท)	37,409.83	70,823.66	49,814.10
ส่วนของหนี้สินระยะยาวส่วนที่ถึงกำหนดชำระภายในหนึ่งปี (พันบาท)	87,179.82	90,002.28	145,203.25
ส่วนของหนี้สินระยะยาวส่วนที่ถึงกำหนดชำระภายในหนึ่งปี - อื่น ๆ (พันบาท)	87,179.82	90,002.28	145,203.25
หนี้สินทางการเงินหมุนเวียนอื่น (พันบาท)	0.00	0.00	82,641.09
เงินมัดจำ (พันบาท)	0.00	0.00	82,641.09
หนี้สินตามสัญญาเช่า - ส่วนที่ถึงกำหนดชำระภายในหนึ่งปี (พันบาท)	24,360.13	15,774.12	13,851.62
ประมาณการหนี้สินผลประโยชน์พนักงาน - หมุนเวียน (พันบาท)	0.00	0.00	17,750.56
ภาษีเงินได้นิติบุคคลค้างจ่าย (พันบาท)	6,059.67	18,334.08	17,530.03
หนี้สินหมุนเวียนอื่น (พันบาท)	10,272.07	10,886.20	8,891.94
รวมหนี้สินหมุนเวียน (พันบาท)	1,013,400.61	1,325,361.13	1,087,700.75
หนี้สินระยะยาว - ส่วนที่ถึงกำหนดชำระเกินกว่าหนึ่งปี (พันบาท)	184,550.04	227,892.76	529,378.54
สถาบันการเงิน (พันบาท)	184,550.04	227,892.76	529,378.54
หนี้สินตามสัญญาเช่า - ส่วนที่ถึงกำหนดชำระเกินกว่าหนึ่งปี (พันบาท)	35,553.86	20,746.90	10,996.53
ประมาณการหนี้สินผลประโยชน์พนักงาน - ไม่หมุนเวียน (พันบาท)	63,165.24	54,093.12	37,876.20

	บาท (THB)		
	31 ธ.ค. 2565	31 ธ.ค. 2566	31 ธ.ค. 2567
	งบรวม	งบรวม	งบรวม
	ตรวจสอบ	ตรวจสอบ	ตรวจสอบ
หนี้สินภาษีเงินได้รอตัดบัญชี (พันบาท)	0.00	0.00	21,462.17
หนี้สินไม่หมุนเวียนอื่น (พันบาท)	11,423.70	9,338.15	6,199.80
รวมหนี้สินไม่หมุนเวียน (พันบาท)	294,692.84	312,070.92	605,913.24
รวมหนี้สิน (พันบาท)	1,308,093.44	1,637,432.06	1,693,613.98

	บาท (THB)		
	31 ธ.ค. 2565	31 ธ.ค. 2566	31 ธ.ค. 2567
	งบรวม	งบรวม	งบรวม
	ตรวจสอบ	ตรวจสอบ	ตรวจสอบ
ส่วนของผู้ถือหุ้น			
ทุนจดทะเบียน (พันบาท)	725,000.00	725,000.00	725,000.00
หุ้นสามัญจดทะเบียน (พันบาท)	725,000.00	725,000.00	725,000.00
ทุนที่ออกและชำระแล้ว (พันบาท)	725,000.00	725,000.00	725,000.00
หุ้นสามัญชำระแล้ว (พันบาท)	725,000.00	725,000.00	725,000.00
ส่วนเกิน (ต่ำกว่า) มูลค่าหุ้น (พันบาท)	345,715.91	345,715.91	345,715.91
ส่วนเกิน (ต่ำกว่า) มูลค่าหุ้นสามัญ (พันบาท)	345,715.91	345,715.91	345,715.91
กำไร (ขาดทุน) สะสม (พันบาท)	195,872.01	316,233.03	433,544.85
กำไรสะสม - จัดสรรแล้ว (พันบาท)	61,743.28	67,975.58	72,500.00
สำรองตามกฎหมาย (พันบาท)	61,743.28	67,975.58	72,500.00
กำไร (ขาดทุน) สะสม - ยังไม่ได้ จัดสรร (พันบาท)	134,128.72	248,257.45	361,044.85
องค์ประกอบอื่นของส่วนของผู้ถือหุ้น (พันบาท)	3,356.96	3,356.96	3,356.96
ส่วนของทุนที่เกิดจากรายการจ่ายโดย ใช้หุ้นเป็นเกณฑ์ (พันบาท)	3,356.96	3,356.96	3,356.96
รวมส่วนของผู้ถือหุ้นของบริษัทใหญ่ (พันบาท)	1,269,944.88	1,390,305.90	1,507,617.72
ส่วนได้เสียที่ไม่มีอำนาจควบคุม (พันบาท)	209.36	426.81	426.76
รวมส่วนของผู้ถือหุ้น (พันบาท)	1,270,154.25	1,390,732.71	1,508,044.48
รวมหนี้สินและส่วนของผู้ถือหุ้น (พันบาท)	2,578,247.69	3,028,164.77	3,201,658.47

ตารางสรุปงบกำไรขาดทุน

	บาท (THB)		
	31 ธ.ค. 2565	31 ธ.ค. 2566	31 ธ.ค. 2567
	งบรวม	งบรวม	งบรวม
	ตรวจสอบ	ตรวจสอบ	ตรวจสอบ
งบกำไรขาดทุนเบ็ดเสร็จ			
รายได้จากการดำเนินงานธุรกิจ (พันบาท)	2,117,045.76	1,969,432.02	2,082,352.99
รายได้จากการขายและให้บริการ (พันบาท)	2,000,223.07	1,791,568.06	2,039,537.89
รายได้จากการให้บริการ (พันบาท)	116,822.70	177,863.96	42,815.11
รายได้อื่น (พันบาท)	8,438.49	32,129.62	13,798.83
รวมรายได้ (พันบาท)	2,125,484.25	2,001,561.64	2,096,151.82
ต้นทุน (พันบาท)	1,800,373.26	1,611,617.00	1,660,405.95
ต้นทุนการให้บริการ (พันบาท)	110,279.89	159,615.26	46,065.07
ค่าใช้จ่ายในการขายและบริหาร (พันบาท)	181,591.91	203,710.71	219,472.72
ค่าใช้จ่ายในการขาย (พันบาท)	23,501.47	24,516.81	29,353.32
ค่าใช้จ่ายในการบริหาร (พันบาท)	158,090.45	179,193.90	190,119.40
รวมต้นทุนและค่าใช้จ่าย (พันบาท)	1,981,965.17	1,815,327.71	1,879,878.67
กำไร (ขาดทุน) ก่อนต้นทุนทางการเงิน และภาษีเงินได้ (พันบาท)	143,519.08	186,233.93	216,273.15
ต้นทุนทางการเงิน (พันบาท)	19,885.70	28,943.32	53,669.50
ภาษีเงินได้ (พันบาท)	22,854.80	29,713.05	45,291.88
กำไร (ขาดทุน) จากการดำเนินงานต่อ เนื่อง (พันบาท)	100,778.58	127,577.57	117,311.77
กำไร (ขาดทุน) สุทธิ สำหรับงวด (พันบาท)	100,778.58	127,577.57	117,311.77
กำไร (ขาดทุน) สุทธิ สำหรับงวด / กำไร (ขาดทุน) จากการดำเนินงานต่อ เนื่อง (พันบาท)	100,778.58	127,577.57	117,311.77

	บาท (THB)		
	31 ธ.ค. 2565	31 ธ.ค. 2566	31 ธ.ค. 2567
	งบรวม	งบรวม	งบรวม
	ตรวจสอบ	ตรวจสอบ	ตรวจสอบ
กำไร (ขาดทุน) เบ็ดเสร็จรวม สำหรับงวด (พันบาท)	100,778.58	139,428.01	117,311.77
การแบ่งปันกำไร (ขาดทุน) สุทธิ : ผู้ ถือหุ้นบริษัทใหญ่ (พันบาท)	100,567.56	127,360.57	117,311.82
การแบ่งปันกำไร (ขาดทุน) สุทธิ : ส่วนได้เสียที่ไม่มีอำนาจควบคุม (พันบาท)	211.03	217.00	-0.05
การแบ่งปันกำไร (ขาดทุน) เบ็ดเสร็จ รวม : ผู้ถือหุ้นบริษัทใหญ่ (พันบาท)	100,567.56	139,211.01	117,311.82
การแบ่งปันกำไร (ขาดทุน) เบ็ดเสร็จ รวม : ส่วนได้เสียที่ไม่มีอำนาจควบคุม (พันบาท)	211.03	217.00	-0.05
กำไร (ขาดทุน) ต่อหุ้นชั้นพื้นฐาน (บาท/ หุ้น) (พันบาท)	0.14	0.18	0.16
กำไรก่อนหัก ดอกเบี้ย ภาษีเงินได้ ค่าเสื่อม ราคา และค่าตัดจำหน่าย (พันบาท)	264,123.18	307,845.70	345,192.50
กำไรจากการดำเนินงาน (พันบาท)	135,080.60	154,104.31	202,474.32
กำไรจากการดำเนินงานปกติ (พันบาท)	100,778.58	127,577.57	117,311.77

ตารางสรุปงบกระแสเงินสด

	บาท (THB)		
	31 ธ.ค. 2565	31 ธ.ค. 2566	31 ธ.ค. 2567
	งบรวม	งบรวม	งบรวม
	ตรวจสอบ	ตรวจสอบ	ตรวจสอบ
งบกระแสเงินสด			
กำไร (ขาดทุน) สุทธิสำหรับงวด / ของบริษัทใหญ่ (พันบาท)	100,778.58	127,577.57	117,311.77
ค่าเสื่อมราคาและค่าตัดจำหน่าย (พันบาท)	120,604.10	121,611.77	128,919.35
ค่าเสื่อมราคา (พันบาท)	120,388.30	121,052.21	128,163.09
ค่าตัดจำหน่าย (พันบาท)	215.79	559.56	756.25
(โอนกลับ) ผลขาดทุนด้านเครดิตที่คาดว่าจะเกิดขึ้น (พันบาท)	10,409.80	36,854.13	19,660.11
(โอนกลับ) ขาดทุนจากการลดมูลค่าของสินค้าคงเหลือ (พันบาท)	772.69	1,716.89	2,306.03
(กำไร) ขาดทุนจากการขายและตัดจำหน่ายสินทรัพย์ถาวร (พันบาท)	-721.19	-768.18	-1,355.40
(กำไร) ขาดทุนจากการขายสินทรัพย์ถาวร (พันบาท)	-730.10	-760.06	-1,452.25
ต้นทุนทางการเงิน (พันบาท)	19,885.70	28,943.32	53,669.50
ภาษีเงินได้ (พันบาท)	22,854.80	32,675.66	45,291.88
ค่าใช้จ่ายผลประโยชน์พนักงาน (พันบาท)	1,858.67	4,515.68	5,840.10
รายการปรับปรุงอื่น ๆ (พันบาท)	0.00	0.00	2.02
เงินสดได้มาจาก (ใช้ไปใน) การดำเนินงานก่อนการเปลี่ยนแปลงในสินทรัพย์และหนี้สินดำเนินงาน (พันบาท)	276,443.15	349,401.40	371,645.35
ลูกหนี้การค้าและลูกหนี้อื่น (เพิ่มขึ้น) ลดลง (พันบาท)	-82,563.39	-3,131.82	-13,622.03
สินค้าคงเหลือ (เพิ่มขึ้น) ลดลง (พันบาท)	-14,316.13	-129,565.72	6,882.72

	บาท (THB)		
	31 ธ.ค. 2565	31 ธ.ค. 2566	31 ธ.ค. 2567
	งบรวม	งบรวม	งบรวม
	ตรวจสอบ	ตรวจสอบ	ตรวจสอบ
สินทรัพย์ดำเนินงานอื่น (เพิ่มขึ้น) ลดลง (พันบาท)	-56,190.20	17,594.15	-22,658.14
เจ้าหนี้การค้าและเจ้าหนี้อื่น เพิ่มขึ้น (ลดลง) (พันบาท)	30,968.72	17,740.49	-134,996.46
หนี้สินดำเนินงานอื่น เพิ่มขึ้น (ลดลง) (พันบาท)	-34,866.12	1,246.28	407.31
เงินสดรับ (จ่าย) จากการดำเนินงาน (พันบาท)	119,476.03	253,284.80	207,658.75
จ่ายดอกเบี้ย (พันบาท)	-18,187.92	-28,378.03	-54,191.22
(จ่าย) คืนภาษีเงินได้ (พันบาท)	-25,650.89	-25,744.02	-44,932.79
เงินสดสุทธิได้มาจาก (ใช้ไปใน) กิจกรรมดำเนินงาน (พันบาท)	75,637.21	199,162.75	108,534.74
เงินสดจ่ายซื้อเงินลงทุนในบริษัทย่อย บริษัทรวม และการรวมค่า (พันบาท)	0.00	0.00	-97,795.70
เงินสดรับจากการขายสินทรัพย์ถาวร (พันบาท)	2,214.95	1,090.18	4,569.64
ที่ดิน อาคาร และอุปกรณ์ (พันบาท)	2,214.95	1,090.18	4,569.64
เงินสดจ่ายจากการซื้อสินทรัพย์ถาวร (พันบาท)	-295,252.86	-571,891.41	-140,931.26
ที่ดิน อาคาร และอุปกรณ์ (พันบาท)	-291,496.46	-570,819.76	-139,446.09
สินทรัพย์ไม่มีตัวตน (พันบาท)	-3,756.40	-1,071.65	-1,485.17
เงินฝากสถาบันการเงินที่มีข้อจำกัดการใช้ (เพิ่มขึ้น) ลดลง (พันบาท)	0.00	0.00	896.67
เงินสดสุทธิได้มาจาก (ใช้ไปใน) กิจกรรมลงทุน (พันบาท)	-293,037.91	-570,801.23	-233,260.65
เงินสดรับจากเงินกู้ยืม (พันบาท)	65,000.00	412,610.25	473,969.58
เงินสดรับจากเงินกู้ยืมระยะยาว (พันบาท)	65,000.00	130,000.00	473,969.58
เงินสดรับจากเงินกู้ยืมระยะยาว - สถาบันการเงิน (พันบาท)	65,000.00	130,000.00	473,969.58

	บาท (THB)		
	31 ธ.ค. 2565	31 ธ.ค. 2566	31 ธ.ค. 2567
	งบรวม	งบรวม	งบรวม
	ตรวจสอบ	ตรวจสอบ	ตรวจสอบ
เงินสดจ่ายชำระหนี้เงินกู้ยืม (พันบาท)	-77,016.17	-83,834.82	-306,796.18
เงินสดจ่ายชำระหนี้เงินกู้ยืมระยะสั้น (พันบาท)	0.00	0.00	-189,513.35
เงินสดจ่ายชำระหนี้เงินกู้ยืมระยะสั้น - สถาบันการเงิน (พันบาท)	0.00	0.00	-189,513.35
เงินสดจ่ายชำระหนี้เงินกู้ยืมระยะยาว (พันบาท)	-77,016.17	-83,834.82	-117,282.83
เงินสดจ่ายชำระหนี้เงินกู้ยืมระยะยาว - สถาบันการเงิน (พันบาท)	-77,016.17	-83,834.82	-117,282.83
เงินสดจ่ายชำระหนี้สินตามสัญญาเช่า (พันบาท)	-34,341.33	-25,112.79	-16,012.60
เงินสดสุทธิได้มาจาก (ใช้ไปใน) กิจกรรม จัดหาเงิน (พันบาท)	180,376.84	284,813.11	151,160.80
เงินสดและรายการเทียบเท่าเงินสด เพิ่มขึ้น (ลดลง) สุทธิ (พันบาท)	-37,023.87	-86,825.37	26,434.89
เงินสดและรายการเทียบเท่าเงินสด ต้นงวด (พันบาท)	171,878.45	134,854.58	48,029.21
เงินสดและรายการเทียบเท่าเงินสด สิ้นงวด (พันบาท)	134,854.58	48,029.21	74,464.11

อัตราส่วนทางการเงินที่สำคัญ

	2565	2566	2567
อัตราส่วนสภาพคล่อง (Liquidity ratio)			
อัตราส่วนสภาพคล่อง (เท่า)	0.94	0.75	0.94
อัตราส่วนหมุนเวียนลูกหนี้การค้า (เท่า)	5.64	5.07	5.45
ระยะเวลาเก็บหนี้เฉลี่ย (วัน)	64.68	72.00	66.93
อัตราส่วนหมุนเวียนสินค้าคงเหลือ (เท่า)	5.18	4.20	3.75
ระยะเวลาขายสินค้าเฉลี่ย (วัน)	70.47	86.85	97.31
อัตราส่วนหมุนเวียนเจ้าหนี้ (เท่า)	6.72	5.87	7.66
ระยะเวลาชำระหนี้ (วัน)	54.28	62.14	47.63
วงจรเงินสด (Cash Cycle) (วัน)	80.88	96.71	116.60
อัตราส่วนแสดงความสามารถในการทำกำไร (Profitability ratio)			
อัตรากำไรขั้นต้น (ร้อยละ)	14.96	18.17	20.26
อัตรากำไรสุทธิ (ร้อยละ)	4.74	6.37	5.60
อัตราผลตอบแทนผู้ถือหุ้น (ร้อยละ)	8.12	9.58	8.10
อัตราส่วนวิเคราะห์นโยบายทางการเงิน (Financial policy ratio)			
อัตราส่วนหนี้สินต่อส่วนของผู้ถือหุ้น (เท่า)	1.03	1.18	1.12
อัตราการจ่ายเงินปันผล (ร้อยละ)	0.05	0.03	0.00
อัตราส่วนแสดงประสิทธิภาพในการดำเนินงาน (Efficiency ratio)			
อัตราผลตอบแทนจากสินทรัพย์ (ร้อยละ)	5.89	6.64	6.94
อัตราผลตอบแทนจากสินทรัพย์ถาวร (ร้อยละ)	15.51	14.29	12.15

5. ข้อมูลทั่วไปและข้อมูลสำคัญอื่น

5.1 ข้อมูลทั่วไป

ข้อมูลทั่วไป

นายทะเบียนหลักทรัพย์

ชื่อนายทะเบียนหลักทรัพย์ : บริษัท ศูนย์รับฝากหลักทรัพย์ (ประเทศไทย) จำกัด
ที่อยู่/สถานที่ตั้ง : 93 ถนนรัชดาภิเษก
แขวง/ตำบล : ดินแดง
เขต/อำเภอ : ดินแดง
จังหวัด : กรุงเทพมหานคร
รหัสไปรษณีย์ : 10400
โทรศัพท์ : 02-009-9000
โทรสาร : 02-009-9991

บริษัทผู้สอบบัญชี

ชื่อบริษัทผู้สอบบัญชี : บริษัท สอบบัญชี ดี ไอ เอ อินเตอร์เนชั่นแนล จำกัด
ที่อยู่/สถานที่ตั้ง : เลขที่ 31632 ซอยสุขุมวิท 22
แขวง/ตำบล : แขวงคลองเตย
เขต/อำเภอ : เขตคลองเตย
จังหวัด : กรุงเทพมหานคร
รหัสไปรษณีย์ : 10110
โทรศัพท์ : +66 2259 5300-2
โทรสาร : +66 2260 1553,+66 2259 8959
รายชื่อผู้สอบบัญชี : นางสาว สุภาภรณ์ มั่งจิตร
เลขที่ใบอนุญาต : 8125
รายชื่อผู้สอบบัญชี : นาย อภิพงศ์ เหลืองนาทองดี
เลขที่ใบอนุญาต : 12199
รายชื่อผู้สอบบัญชี : นาย วิโรจน์ สัจจธรรมนุกูล
เลขที่ใบอนุญาต : 5128

5.2 ข้อมูลสำคัญอื่น

5.2.1 ข้อมูลอื่นที่อาจมีผลกระทบต่อการตัดสินใจของผู้ลงทุนอย่างมีนัยสำคัญ

ข้อมูลอื่นที่อาจมีผลกระทบต่อการตัดสินใจของผู้ลงทุน : ไม่มี

5.2.2 ข้อจำกัดของผู้ถือหุ้นในต่างประเทศ

มีข้อจำกัดของผู้ถือหุ้นในต่างประเทศหรือไม่ : ไม่มี

5.3 ข้อพิพาททางกฎหมาย

ข้อพิพาททางกฎหมาย

มีข้อพิพาททางกฎหมายหรือไม่ : ไม่มี

รายละเอียดข้อพิพาททางกฎหมาย

5.4 ตลาดรอง

ตลาดรอง

มีการจดทะเบียนในตลาดหลักทรัพย์แห่งประเทศไทยหรือไม่ : ไม่มี

5.5 สถาบันการเงินที่ติดต่อประจำ (กรณีออกตราสารหนี้)

สถาบันทางการเงินที่ติดต่อประจำ

มีการออกตราสารหนี้ : ไม่มี

ส่วนที่ 2 การกำกับดูแลกิจการ

6. นโยบายการกำกับดูแลกิจการ

6.1 ภาพรวมของนโยบายและแนวปฏิบัติการกำกับดูแลกิจการ

ภาพรวมของนโยบายและแนวปฏิบัติการกำกับดูแลกิจการ

นโยบายและแนวปฏิบัติการกำกับดูแลกิจการ : มี

บริษัทฯ ตระหนักถึงความสำคัญของการกำกับดูแลกิจการที่ดี โดยเชื่อมั่นว่าการกำกับดูแลกิจการที่ดีจะเป็นประโยชน์ต่อการดำเนินธุรกิจ บริษัทฯ จึงได้กำหนดนโยบายการกำกับดูแลกิจการเป็นลายลักษณ์อักษร เพื่อเป็นแนวทางในการปฏิบัติหน้าที่ของบุคลากรในบริษัทฯ โดยรับเอาหลักการกำกับดูแลกิจการที่ดีสำหรับบริษัทจดทะเบียน ปี 2560 หรือ CG Code 2560 มาเป็นแนวทางในการกำหนดนโยบายการกำกับดูแลกิจการของบริษัทฯ เพื่อการสร้างความเชื่อมั่นให้แก่ผู้ถือหุ้น ผู้ลงทุน ผู้ที่เกี่ยวข้อง และสร้างคุณค่าให้แก่กิจการอย่างยั่งยืน

ลิงก์นโยบายและแนวปฏิบัติการกำกับดูแลกิจการฉบับเต็ม : https://www.stec.co.th/stech/pdf/governance_policy.pdf

6.1.1 นโยบายและแนวปฏิบัติที่เกี่ยวกับคณะกรรมการ

นโยบายและแนวปฏิบัติที่เกี่ยวกับคณะกรรมการ : มี

แนวปฏิบัติที่เกี่ยวกับคณะกรรมการ : การสรรหากรรมการ, การกำหนดค่าตอบแทนกรรมการ, ความเป็นอิสระของคณะกรรมการจากฝ่ายจัดการ, การกำกับดูแลบริษัทย่อยและบริษัทร่วม

การสรรหากรรมการ

บริษัทฯ มีคณะกรรมการสรรหาและพิจารณาค่าตอบแทนเป็นผู้ทำหน้าที่สรรหาบุคคลที่จะมาดำรงตำแหน่งกรรมการ โดยคณะกรรมการสรรหาและพิจารณา ค่าตอบแทนประกอบด้วยกรรมการบริษัทจำนวน 3 ท่าน และมีประธานกรรมการสรรหาและพิจารณาค่าตอบแทนเป็นกรรมการอิสระ โดยจะสรรหาบุคคลเพื่อเสนอชื่อให้คณะกรรมการบริษัทหรือที่ประชุมผู้ถือหุ้นพิจารณาแต่งตั้งแล้วแต่กรณี โดยคณะกรรมการสรรหาและพิจารณา ค่าตอบแทนจะสรรหากรรมการโดยคำนึงถึงโครงสร้างคณะกรรมการ ความสามารถ ประสบการณ์ในการทำงาน ความเชี่ยวชาญอันเป็นประโยชน์ต่อการดำเนินงานของบริษัทฯ ทั้งยังต้องเป็นผู้มีคุณสมบัติตามที่พระราชบัญญัติบริษัทมหาชนจำกัด พ.ศ.2535 (และที่แก้ไขเพิ่มเติม) กำหนดไว้ และในกรณีของกรรมการอิสระ ต้องมีคุณสมบัติตามที่ประกาศ คณะกรรมการกำกับตลาดทุนหรือกฎหมายอื่นที่เกี่ยวข้องกำหนดไว้

การกำหนดค่าตอบแทนกรรมการ

บริษัทฯ มีแนวปฏิบัติเกี่ยวกับการกำหนดค่าตอบแทนกรรมการ โดยบริษัทฯ มีหลักเกณฑ์การกำหนดค่าตอบแทนกรรมการอยู่ในระบบที่เหมาะสม อยู่ในระดับเดียวกันกับอุตสาหกรรมประเภทเดียวกัน และเหมาะสมกับหน้าที่และความรับผิดชอบของกรรมการแต่ละท่าน โดยได้ผ่านการพิจารณาจากคณะกรรมการสรรหาและพิจารณาค่าตอบแทนซึ่งได้พิจารณาค่าตอบแทนกรรมการและกรรมการชุดย่อยโดยได้เปรียบเทียบกับอุตสาหกรรมประเภทเดียวกันแล้วว่า ค่าตอบแทนกรรมการและกรรมการชุดย่อยของบริษัทฯ มีความเหมาะสม

ความเป็นอิสระของคณะกรรมการจากฝ่ายจัดการ

บริษัทฯ มีแนวปฏิบัติเพื่อให้อย่างมั่นใจได้ว่า คณะกรรมการบริษัทเป็นอิสระจากฝ่ายจัดการ โดยบริษัทฯ มีจำนวนคณะกรรมการบริษัทสามคนซึ่งเป็นไปตามเกณฑ์ที่กฎหมายกำหนด และทั้งสามท่านเป็นผู้มีความเป็นอิสระ ไม่มีความสัมพันธ์ทางธุรกิจกับบริษัทหรือไม่มีลักษณะต้องห้ามอื่นใดที่จะทำให้มีลักษณะต้องห้ามตามที่ประกาศคณะกรรมการกำกับตลาดทุนกำหนดไว้ และบริษัทฯ ยังกำหนดให้ประธานกรรมการเป็นกรรมการอิสระ เพื่อให้แน่ใจได้ว่า การกำหนดวาระการประชุมตลอดจนการประชุมคณะกรรมการบริษัท จะเป็นอิสระจากการครอบงำจากฝ่ายจัดการ

การกำกับดูแลบริษัทย่อยและบริษัทร่วม

ที่ประชุมคณะกรรมการบริษัท ได้มีมติอนุมัตินโยบายการกำกับดูแลบริษัทย่อยและบริษัทร่วม เพื่อให้มีการกำกับดูแลบริษัทย่อยและบริษัทร่วมให้เป็นไปตามจรรยาบรรณในการประกอบธุรกิจ รวมทั้งระเบียบ ข้อบังคับ กฎหมายที่เกี่ยวข้อง รวมทั้งเพื่อให้บริษัทย่อยและบริษัทร่วมดำเนินธุรกิจไปในทิศทางเดียวกันกับบริษัทฯ

6.1.2 นโยบายและแนวปฏิบัติ และมาตรการที่เกี่ยวกับผู้ถือหุ้นและผู้มีส่วนได้เสีย

นโยบายและแนวปฏิบัติ และมาตรการดำเนินการ : มี

ที่เกี่ยวกับผู้ถือหุ้นและผู้มีส่วนได้เสีย

แนวปฏิบัติและมาตรการดำเนินการ ที่เกี่ยวกับผู้ถือหุ้นและผู้มีส่วนได้เสีย : ผู้ถือหุ้น, พนักงาน, ลูกค้า, เจ้าหนี้, หน่วยงานราชการหรือภาครัฐ, ชุมชนและสังคม

ผู้ถือหุ้น

บริษัทฯ มีมาตรการที่เกี่ยวข้องกับผู้ถือหุ้นโดยบริษัทฯ มุ่งเน้นการดำเนินธุรกิจอย่างเป็นธรรม โปร่งใส เปิดเผยข้อมูลอย่างเพียงพอและทันเวลาที่กฎหมายกำหนด โดยเมื่อมีเหตุการณ์สำคัญตามที่กฎหมายที่เกี่ยวข้องกำหนด บริษัทฯ จะแจ้งเปิดเผยสารสนเทศในเรื่องดังกล่าวต่อช่องทางของตลาดหลักทรัพย์แห่งประเทศไทยรวมทั้งการให้ข้อมูลในเว็บไซต์บริษัทฯ เพื่อเปิดเผยข้อมูลต่อผู้ถือหุ้น นอกจากนี้ บริษัทฯ ยังมุ่งเน้นการให้อาสาผู้ถือหุ้นรายย่อยในการเสนอชื่อบุคคลเข้ารับการคัดเลือกเป็นกรรมการ ตลอดจนเสนอวาระเพื่อเข้าพิจารณาในการประชุมสามัญผู้ถือหุ้นมาโดยตลอด

พนักงาน

บริษัทฯ มีแนวปฏิบัติต่อพนักงานโดยมุ่งเน้นตอบสนองความต้องการของพนักงานในเรื่องการได้รับค่าตอบแทนและสวัสดิการที่เป็นธรรม จูงใจและเทียบเคียงได้กับธุรกิจเดียวกัน โดยบริษัทฯ มีการทบทวนโครงสร้างและอัตราผลตอบแทนเทียบกับอุตสาหกรรมเดียวกันอย่างสม่ำเสมอเพื่อให้แน่ใจได้ว่า บริษัทฯ ยังสามารถรักษากฎเกณฑ์ความสามารถไว้ได้ นอกจากนี้ บริษัทฯ ยังมุ่งเน้นการพัฒนาศักยภาพพนักงาน โดยบริษัทฯ มีการจัดอบรมเพื่อพัฒนาทักษะความสามารถของพนักงานอยู่เสมอๆ เพื่อมุ่งเน้นให้พนักงานเพิ่มคุณค่าในการทำงานได้อย่างต่อเนื่อง และบริษัทฯ ยังมุ่งเน้นการสร้างสังคมในการทำงานที่มีสภาพแวดล้อมที่มีความปลอดภัยในการทำงาน โดยมุ่งเน้นการปฏิบัติตามข้อกำหนดเรื่องความปลอดภัยเพื่อลดอุบัติเหตุในการทำงานให้เป็นศูนย์ให้ได้ เพื่อสวัสดิภาพและความปลอดภัยในการทำงานของพนักงาน

ลูกค้า

บริษัทฯ มีแนวปฏิบัติเกี่ยวกับลูกค้าโดยบริษัทฯ มุ่งเน้นการผลิตและส่งมอบผลิตภัณฑ์คอนกรีตได้ตามสัญญาทั้งในด้านปริมาณและคุณภาพ โดยบริษัทฯ มีแผนการซ่อมบำรุงเครื่องจักรและมีการดำเนินการตามแผนการซ่อมบำรุงอย่างต่อเนื่องเพื่อให้แน่ใจได้ว่า เครื่องจักรจะมีสภาพพร้อมใช้งานเสมอเพื่อให้การผลิตและส่งมอบผลิตภัณฑ์แก่ลูกค้าเป็นไปตามแผน และบริษัทฯ มุ่งเน้นการรับฟังความคิดเห็นจากลูกค้าเพื่อนำมุมมองและความคิดเห็นจากลูกค้ามาปรับปรุงและพัฒนาการทำงานของบริษัทฯ และบริษัทฯ มีทีมงานในเรื่องการผลิต ส่งมอบ ติดตั้งผลิตภัณฑ์คอนกรีตที่เป็นมืออาชีพเพื่อให้แน่ใจได้ว่า บริษัทฯ สามารถแก้ไขปัญหาที่เกิดขึ้นให้แก่ลูกค้าได้อย่างรวดเร็ว ฉับไว และถูกต้องตรงจุดกับปัญหาที่เกิดขึ้น

เจ้าหนี้

บริษัทฯ มีแนวปฏิบัติเกี่ยวกับเจ้าหนี้ โดยบริษัทฯ มุ่งเน้นการปฏิบัติตามแผนการชำระหนี้ที่มีต่อเจ้าหนี้อย่างเคร่งครัด มุ่งเน้นการชำระหนี้ตามกำหนดชำระเงิน เพื่อเป็นการสร้างความมั่นใจให้แก่เจ้าหนี้ว่าจะได้รับชำระหนี้ตามกำหนดอย่างแน่นอน ทำให้เจ้าหนี้มีความมั่นใจที่จะค้าขายกับบริษัทฯ และเพื่อเป็นการรักษาความมั่นคงทางการเงินให้แก่บริษัทฯ บริษัทฯ จึงมุ่งเน้นการบริหารสินทรัพย์ ต้นทุน และสภาพคล่องของกิจการอย่างเหมาะสม เพื่อให้แน่ใจได้ว่า บริษัทฯ จะมีความสามารถในการชำระหนี้ให้แก่เจ้าหนี้ได้

หน่วยงานราชการหรือภาครัฐ

บริษัทฯ มีแนวปฏิบัติเกี่ยวกับหน่วยงานราชการหรือภาครัฐโดยการมุ่งเน้นการดำเนินธุรกิจตามที่กฎหมายที่เกี่ยวข้องกำหนดไว้ และมีการติดตามการเปลี่ยนแปลงของกฎหมายและข้อกำหนดที่เกี่ยวข้องอย่างสม่ำเสมอ เพื่อให้มั่นใจได้ว่า บริษัทฯ สามารถปฏิบัติตามกฎหมายและข้อกำหนดที่เกี่ยวข้องได้อย่างถูกต้อง นอกจากนี้ บริษัทฯ ยังมุ่งเน้นการดำเนินธุรกิจอย่างเป็นธรรมและโปร่งใส โดยบริษัทฯ มีนโยบายป้องกันการทุจริตคอร์รัปชัน และเน้นย้ำการสื่อสารไปยังทุกระดับเพื่อให้มั่นใจได้ว่านโยบายดังกล่าวจะได้รับการถือปฏิบัติเพื่อให้มั่นใจได้ว่าบริษัทฯ ดำเนินธุรกิจอย่างโปร่งใส และเป็นธรรม

ชุมชนและสังคม

บริษัทฯ มีแนวปฏิบัติเกี่ยวกับชุมชนและสังคม โดยบริษัทฯ มุ่งเน้นการผลิตผลิตภัณฑ์คอนกรีตที่เป็นมิตรต่อสิ่งแวดล้อมและไม่ส่งผลกระทบต่อชุมชน โดยการใช้วัตถุดิบที่เป็นมิตรต่อสิ่งแวดล้อม การใช้พลังงานแสงอาทิตย์ที่เป็นพลังงานสะอาดในการผลิตผลิตภัณฑ์ เพื่อร่วมเป็นส่วนหนึ่งในการรักษาสิ่งแวดล้อมและลดผลกระทบที่มีต่อทั้งสิ่งแวดล้อมและชุมชน และบริษัทฯ ยังมีมาตรการการจัดการของเสียที่เกิดขึ้นจากการผลิตเพื่อให้มั่นใจได้ว่า บริษัทฯ ไม่มีการปล่อยของเสียที่เกิดจากการผลิตไปสร้างผลกระทบต่อชุมชนและสิ่งแวดล้อม และบริษัทฯ ยังมีกิจกรรมร่วมกับชุมชนอย่างต่อเนื่องเพื่อให้แน่ใจได้ว่า บริษัทฯ ร่วมเป็นส่วนหนึ่งในการร่วมพัฒนาชุมชนให้เติบโตไปพร้อมๆ กับกิจการของบริษัทฯ อย่างยั่งยืน

6.2 จรรยาบรรณธุรกิจ

จรรยาบรรณธุรกิจ

จรรยาบรรณธุรกิจ : มี

เพื่อให้เป็นไปตามนโยบายการกำกับดูแลกิจการที่ดีของบริษัทฯ บริษัทฯ จึงได้มีการกำหนดจรรยาบรรณทางธุรกิจให้ผู้บริหาร พนักงาน ยึดถือและปฏิบัติตามควบคู่ไปกับข้อบังคับและระเบียบของบริษัทฯ โดยมุ่งหวังให้การบริหารและการปฏิบัติงานมีความโปร่งใส ชัดเจน เป็นธรรมมีประสิทธิภาพ ครอบคลุมในเรื่องดังนี้

1. จริยธรรมทางธุรกิจ
2. ข้อพึงปฏิบัติสำหรับผู้บริหาร
3. ข้อไม่พึงปฏิบัติสำหรับผู้บริหาร
4. การกำหนดโทษผู้บริหาร
5. ข้อพึงปฏิบัติสำหรับพนักงาน
6. บทกำหนดโทษพนักงาน

นโยบายและแนวปฏิบัติที่เกี่ยวข้องกับจรรยาบรรณธุรกิจ : https://www.stec.co.th/stech/all_download

เลขหน้าของลิงก์ : 1

นโยบายและแนวปฏิบัติที่เกี่ยวข้องกับจรรยาบรรณธุรกิจ

แนวปฏิบัติที่เกี่ยวข้องกับจรรยาบรรณธุรกิจ : การป้องกันความขัดแย้งทางผลประโยชน์, การแจ้งเบาะแสและคุ้มครองผู้ร้องเรียน, การป้องกันการใช้อำนาจในเพื่อแสวงหาผลประโยชน์, การให้หรือรับของขวัญ การบันเทิง หรือการเลี้ยงรับรองทางธุรกิจ, การปฏิบัติตามกฎหมาย ข้อบังคับ และกฎระเบียบต่าง ๆ, การใช้และรักษาข้อมูลและทรัพย์สิน, การต่อต้านการแข่งขันที่ไม่เป็นธรรม, การรักษาความปลอดภัยของข้อมูลและระบบสารสนเทศ

การป้องกันความขัดแย้งทางผลประโยชน์

คณะกรรมการบริษัทได้กำหนดการป้องกันความขัดแย้งทางผลประโยชน์ไว้ในนโยบายการกำกับดูแลกิจการที่ดีของบริษัทฯ รวมทั้งนโยบายการทำรายการที่เกี่ยวข้องกัน โดยมีรายละเอียดดังนี้

- (1) กำหนดให้บริษัทฯ หลีกเลี่ยงการทำรายการที่เกี่ยวข้องกันที่อาจก่อให้เกิดความขัดแย้งทางผลประโยชน์ ทั้งผู้มีส่วนได้เสียกับรายการที่เกี่ยวข้องกันจะไม่สามารถเป็นผู้อนุมัติหรือออกเสียงลงมติในเรื่องดังกล่าวได้
- (2) การทำรายการที่เกี่ยวข้องกันจะต้องเป็นไปตามเงื่อนไขทางการค้าทั่วไปที่ได้รับอนุมัติจากคณะกรรมการบริษัท และในกรณีที่เป็นการทำรายการที่เกี่ยวข้องกันที่ไม่เป็นไปตามเงื่อนไขทางการค้าทั่วไป จะต้องได้รับการพิจารณาจากคณะกรรมการตรวจสอบ ก่อนนำเสนอคณะกรรมการบริษัท หรือที่ประชุมผู้ถือหุ้น (แล้วแต่กรณี) พิจารณาอนุมัติต่อไป
- (3) การทำรายการเกี่ยวข้องกันต้องกำหนดราคาและเงื่อนไขของรายการเสมือนทำรายการกับบุคคลภายนอกซึ่งต้องเป็นธรรม สมเหตุสมผล และก่อให้เกิดประโยชน์สูงสุดแก่บริษัท กรณีที่ไม่มีราคาคงกล่าว บริษัทและบริษัทย่อยจะเปรียบเทียบราคาสินค้าหรือบริการกับราคาภายนอก ภายในเงื่อนไขที่เหมือนหรือคล้ายคลึงกัน

การแจ้งเบาะแสและคุ้มครองผู้ร้องเรียน

บริษัทฯ ได้จัดให้มีแนวทางในการแจ้งเบาะแสหรือข้อร้องเรียนการไม่ปฏิบัติตามจรรยาบรรณ หรือการกระทำความผิดกฎหมาย หรือพฤติกรรมที่อาจสื่อถึงการทุจริต หรือประพฤติดีมิชอบของบุคคลในบริษัท รวมถึงความบกพร่องของระบบควบคุมภายในจากพนักงาน และผู้มีส่วนได้เสียอื่น โดย สามารถแจ้งเบาะแสหรือข้อร้องเรียนได้ที่คณะกรรมการตรวจสอบ Email address : auditcommittee@stec.co.th หรือส่งจดหมายมาที่

คณะกรรมการตรวจสอบ

บริษัท สยามเทคนิคคอนกรีต จำกัด (มหาชน)

เลขที่ 50 ซอยงามวงศ์วาน 47 แขวง 20 ถนนงามวงศ์วาน แขวงทุ่งสองห้อง เขตหลักสี่ กรุงเทพมหานคร 10210

โดยบริษัทฯ จะเก็บข้อมูลการแจ้งเบาะแสหรือข้อร้องเรียนดังกล่าวเป็นความลับ

ทั้งนี้ ในปี 2567 ไม่มีการแจ้งเบาะแสในเรื่องการไม่ปฏิบัติตามจรรยาบรรณ หรือการกระทำความผิดกฎหมาย หรือพฤติกรรมที่อาจสื่อถึงการทุจริต หรือประพฤติดีมิชอบของบุคคลในบริษัท รวมถึงความบกพร่องของระบบควบคุมภายในจากพนักงาน และผู้มีส่วนได้เสียอื่นแต่อย่างใด

การป้องกันการใช้อ้างอิงภายในเพื่อแสวงหาผลประโยชน์

คณะกรรมการบริษัทได้อนุมัตินโยบายการกำกับดูแลการซื้อขายหลักทรัพย์ภายในและการใช้อ้างอิงภายใน ซึ่งกำหนดแนวทางและวิธีการตรวจสอบ กรรมการและผู้บริหารในการนำข้อมูลภายในของบริษัทฯ ซึ่งยังไม่เปิดเผยต่อสาธารณชนไปใช้แสวงหาประโยชน์ส่วนตนในการซื้อขายหลักทรัพย์ ดังนี้

- (1) ให้กรรมการและผู้บริหารของบริษัทฯ รวมถึงคู่สมรสและบุตรที่ยังไม่บรรลุนิติภาวะ จัดทำและเปิดเผยรายงานการถือครองหลักทรัพย์ และรายงานการเปลี่ยนแปลงการถือครองหลักทรัพย์ของบริษัทฯ ต่อสำนักงาน ก.ล.ด. ตามมาตรา 59 และบทกำหนดโทษ ตามมาตรา 275 แห่ง พ.ร.บ. หลักทรัพย์ฯ
- (2) บริษัทฯ กำหนดให้กรรมการ ผู้บริหาร รวมถึงผู้ดำรงตำแหน่งระดับบริหารในสายงานบัญชีหรือการเงินที่เป็นระดับผู้จัดการฝ่ายขึ้นไป หรือเทียบเท่า และผู้ปฏิบัติงานที่เกี่ยวข้องที่ได้รับทราบข้อมูลภายในที่เป็นสาระสำคัญ ซึ่งมีผลต่อการเปลี่ยนแปลงราคาหลักทรัพย์จะต้องระงับการซื้อขายหลักทรัพย์ของบริษัทฯ ในช่วงเวลาที่จะเผยแพร่ทางการเงินหรือเผยแพร่เกี่ยวกับฐานะการเงินและสถานะ ของบริษัทฯ จนกว่าบริษัทฯ จะเปิดเผยข้อมูลต่อสาธารณชนแล้ว โดยบริษัทฯ จะแจ้งให้กรรมการและผู้บริหาร รวมถึงผู้ดำรงตำแหน่ง ระดับบริหารในสายงานบัญชีหรือการเงินที่เป็นระดับผู้จัดการฝ่ายขึ้นไปหรือเทียบเท่า การซื้อขายหลักทรัพย์ของบริษัทฯ อย่างเป็นทางการล่วงหน้าก่อนการเปิดเผยข้อมูลต่อสาธารณชน และควรรอคอยอย่างน้อย 24 ชั่วโมง ภายหลังการเปิดเผยข้อมูลให้แก่สาธารณชนแล้ว รวมทั้งห้ามไม่ให้เปิดเผยข้อมูลที่เป็นสาระสำคัญนั้นต่อบุคคลอื่น บริษัทฯ กำหนดบทลงโทษทางวินัยหากมีการฝ่าฝืนนำข้อมูลภายในไปใช้หาประโยชน์ส่วนตนซึ่งเริ่มตั้งแต่การตกเดือนเป็นหนังสือ ตัด ค่าจ้าง พักงานชั่วคราวโดยไม่ได้รับค่าจ้าง หรือให้ออกจากงาน ซึ่งการลงโทษจะพิจารณาจากเจตนาของการกระทำและความร้ายแรง ของความผิดนั้นๆ
- (3) ห้ามมิให้กรรมการ ผู้บริหาร และพนักงานของบริษัทฯ ใช้อ้างอิงภายในของบริษัทฯ ที่มีหรืออาจมีผลกระทบต่อการเปลี่ยนแปลงราคาของหลักทรัพย์ของบริษัทฯ ซึ่งยังมิได้เปิดเผยต่อสาธารณชน ซึ่งตนได้ล่วงรู้มาในตำแหน่งหรือฐานะเช่นนั้น มาใช้เพื่อการซื้อหรือขายหรือ เสนอซื้อหรือเสนอขาย หรือชักชวนให้บุคคลอื่นซื้อหรือขาย หรือเสนอซื้อ หรือเสนอขายซึ่งหุ้นหรือหลักทรัพย์อื่น (ถ้ามี) ของบริษัทฯ ไม่ว่าทั้งทางตรงหรือทางอ้อม ในประการที่นั้นจะเกิดความเสียหายแก่บริษัทฯ ไม่ว่าทั้งทางตรงหรือทางอ้อม และไม่ว่าการกระทำดังกล่าว จะทำเพื่อประโยชน์ต่อตนเองหรือผู้อื่น หรือนำขอเท็จจริงเช่นนั้นออกเปิดเผยเพื่อให้ผู้อื่นกระทำการดังกล่าว โดยตนได้รับผลประโยชน์ตอบแทนหรือไม่ก็ตาม
- (4) ห้ามมิให้กรรมการ ผู้บริหาร และพนักงานของบริษัทฯ หรืออดีตกรรมการ ผู้บริหาร และพนักงานที่ลาออกแล้ว เปิดเผยข้อมูลภายใน หรือความลับของบริษัทฯ ตลอดจนข้อมูลความลับของคู่ค้าของบริษัทฯ ที่ตนได้รับทราบจากการปฏิบัติหน้าที่ให้บุคคลภายนอกรับทราบ แม้ว่าการเปิดเผยข้อมูลดังกล่าวจะไม่ทำให้เกิดผลเสียหายแก่บริษัทฯ และคู่ค้าของบริษัทฯ
- (5) กรรมการ ผู้บริหาร และพนักงานของบริษัทฯ หรืออดีตกรรมการ ผู้บริหาร และพนักงาน มีหน้าที่เก็บรักษาความลับ และ/หรือ ข้อมูล ภายในของ บริษัทฯ และมีหน้าที่ในการใช้อ้างอิงภายในของบริษัทฯ เพื่อประโยชน์การดำเนินงานธุรกิจของบริษัทฯ เท่านั้น ทั้งนี้ ห้ามมิให้ กรรมการ ผู้บริหาร และพนักงานของบริษัทฯ นำความลับ และ/หรือ ข้อมูลภายในของบริษัทฯ ไปใช้ประโยชน์ให้แก่บริษัทอื่นที่ตนเอง เป็นผู้ถือหุ้น กรรมการ ผู้บริหาร พนักงานและลูกจ้าง

การให้หรือรับของขวัญ การบันเทิง หรือการเลี้ยงรับรองทางธุรกิจ

บริษัทฯ มีจรรยาบรรณทางธุรกิจที่มีข้อกำหนด ห้ามพนักงาน ผู้บริหาร เรียก รับ ยอมจะรับทรัพย์สินหรือประโยชน์อื่นใดจากลูกค้า ผู้ค้า คู่แข่ง หรือบุคคลใดที่ทำธุรกิจกับบริษัท หรือการเลี้ยงรับรอง ซึ่งพิสูจน์ได้ว่าเกินกว่าความเหมาะสม ยกเว้นของขวัญตามประเพณีนิยม หรือการเลี้ยงรับรองทางธุรกิจตามปกติ หรือค่าใช้จ่ายในการส่งเสริมธุรกิจอันนำมาซึ่งชื่อเสียงทางการค้า เพื่อเป็นการแลกเปลี่ยนตามธรรมเนียมนิยม ทั้งบริษัทฯ ยังได้ประกาศนโยบายการงดรับของขวัญ "No Gift Policy" และได้สื่อสารถึงนโยบายดังกล่าวให้แก่คู่ค้าทราบมาโดยตลอด

การปฏิบัติตามกฎหมาย ข้อบังคับ และกฎระเบียบต่าง ๆ

บริษัทฯ มุ่งเน้นการปฏิบัติตามกฎหมาย ข้อบังคับ ระเบียบต่างๆ ที่หน่วยงานต่างๆ กำหนดขึ้นซึ่งเกี่ยวข้องกับการประกอบธุรกิจของบริษัทฯ โดยบริษัทฯ มุ่งเน้นการประกอบธุรกิจด้วยความซื่อสัตย์ สุจริต และดำเนินธุรกิจอย่างมีความรับผิดชอบต่องสังคม ทั้งทางกฎหมาย จรรยาบรรณ และมุ่งเน้นการดำเนินธุรกิจอย่างมีความรับผิดชอบต่อชุมชน สังคม และสิ่งแวดล้อม

การใช้และรักษาข้อมูลและทรัพย์สิน

บริษัทฯ มีจรรยาบรรณทางธุรกิจที่กำหนดให้ผู้บริหารและพนักงานทุกระดับ ต้องช่วยกันระมัดระวังและป้องกันทรัพย์สินของบริษัทฯ มิให้สูญหายหรือเสียหาย ทั้งต้องไม่นำทรัพย์สินและข้อมูลของบริษัทฯ ไปใช้ประโยชน์ส่วนตัวหรือเพื่อประโยชน์ของผู้อื่นที่ไม่เกี่ยวข้องกับการดำเนินงานธุรกิจของบริษัทฯ บริษัทฯ มีข้อกำหนดการรักษาความลับของบริษัทฯ ของลูกค้า ซึ่งการเปิดเผยข้อมูลดังกล่าวจะต้องกระทำตามแนวทางที่ถูกต้องเหมาะสมตามที่ได้รับอนุญาตเท่านั้น

การต่อต้านการแข่งขันที่ไม่เป็นธรรม

บริษัทฯ มีจรรยาบรรณทางธุรกิจในเรื่องการต่อต้านการแข่งขันที่ไม่เป็นธรรม โดยบริษัทฯ มุ่งปฏิบัติต่อลูกค้าอย่างเป็นธรรมในเรื่องของสินค้าและบริการ โดยไม่เลือกปฏิบัติ โดยบริษัทฯ มีการควบคุมการจัดซื้อจัดจ้างและเงื่อนไขสัญญาหรือข้อตกลงที่เป็นธรรม มุ่งเน้นการประกอบธุรกิจอย่างเปิดเผย โปร่งใส และไม่สร้างรายได้เปรียบจากการแข่งขันอย่างไม่เป็นธรรม

การรักษาความปลอดภัยของข้อมูลและระบบสารสนเทศ

บริษัทฯ ตระหนักถึงความปลอดภัยของระบบเทคโนโลยีสารสนเทศ จึงได้มีการวางแผนจัดทำนโยบาย และแนวปฏิบัติในการรักษาความมั่นคงปลอดภัยด้านเทคโนโลยีสารสนเทศขึ้น เพื่อให้ระบบสารสนเทศของบริษัทฯ มีความมั่นคงปลอดภัย มีความมั่นคงปลอดภัย ถูกต้อง เชื่อถือได้ สามารถดำเนินงานได้อย่างต่อเนื่อง และสามารถป้องกันรักษาสารสนเทศที่เป็นความลับของบริษัทฯ ทั้งที่เป็นข้อมูลของบริษัทฯ ข้อมูลลูกค้า และข้อมูลส่วนบุคคล

การส่งเสริมการปฏิบัติตามจรรยาบรรณธุรกิจ

การส่งเสริมให้คณะกรรมการ ผู้บริหาร และพนักงาน : มี

ปฏิบัติตามจรรยาบรรณธุรกิจ

บริษัทฯ มีกระบวนการสื่อสารและเน้นย้ำความสำคัญของจรรยาบรรณธุรกิจ รวมทั้งเน้นย้ำการให้ผู้มีส่วนเกี่ยวข้องในทุกระดับทั้งผู้บริหาร พนักงาน ยึดถือปฏิบัติตามจรรยาบรรณธุรกิจที่บริษัทฯ กำหนดขึ้นอย่างเคร่งครัดในทุกปี โดยได้มีการสื่อสารในเรื่องดังกล่าวมาอย่างต่อเนื่องมาโดยตลอด เพื่อให้พนักงานและผู้บริหารทุกระดับเห็นความสำคัญในเรื่องการยึดถือและปฏิบัติตามจรรยาบรรณธุรกิจ

การเข้าร่วมเครือข่ายในการต่อต้านทุจริตและคอร์รัปชัน

เข้าร่วมหรือประกาศเจตนารมณ์เป็นภาคีเครือข่ายใน : ไม่มี

การต่อต้านทุจริตและคอร์รัปชัน

6.3 การเปลี่ยนแปลงและพัฒนากิจการที่สำคัญของนโยบายและระบบการกำกับดูแลกิจการในรอบปีที่ผ่านมา

6.3.1 การเปลี่ยนแปลงและพัฒนากิจการที่สำคัญเกี่ยวกับการทบทวนนโยบายและแนวปฏิบัติของระบบการกำกับดูแลกิจการ หรือกฎบัตรคณะกรรมการ

ในรอบปีที่ผ่านมาบริษัทมีการทบทวนนโยบายและ : มี
แนวปฏิบัติการกำกับดูแลกิจการ หรือกฎบัตรคณะกรรมการ
ในรอบปีที่ผ่านมาบริษัทมีการเปลี่ยนแปลง : ไม่มี
และพัฒนากิจการที่สำคัญเกี่ยวกับนโยบายและแนวปฏิบัติ

6.3.2 การนำหลักการกำกับดูแลกิจการที่ดีสำหรับบริษัทจดทะเบียน (CG Code) มาปฏิบัติ

การนำหลักการ CG Code ตามที่ : นำมาปฏิบัติครบถ้วน
สำนักงาน ก.ล.ต. กำหนดมาปฏิบัติ

บริษัท สยามเทคนิคคอนกรีต จำกัด (มหาชน) (“บริษัทฯ” หรือ “STECH”) ตระหนักถึงความสำคัญของการกำกับดูแลกิจการที่ดี โดย เชื่อมั่นว่าการกำกับดูแลกิจการที่ดีจะเป็นประโยชน์ต่อการดำเนินธุรกิจ บริษัทฯ จึงได้กำหนดนโยบายการกำกับดูแลกิจการเป็นลายลักษณ์อักษร เพื่อเป็นแนวทางในการปฏิบัติหน้าที่ของบุคลากรในบริษัทฯ โดยรับเอาหลักการกำกับดูแลกิจการที่ดีสำหรับบริษัทจดทะเบียน ปี 2560 หรือ CG Code 2560 มาเป็นแนวทางในการกำหนดนโยบายการกำกับดูแลกิจการของบริษัทฯ เพื่อการสร้างความเชื่อมั่นให้แก่ผู้ถือหุ้น ผู้ลงทุน ผู้ที่เกี่ยวข้อง และสร้างคุณค่าให้แก่กิจการอย่างยั่งยืน

6.3.3 ผลการดำเนินงานและผลลัพธ์ด้านการกำกับดูแลกิจการที่ดีอื่น ๆ

บริษัทฯ มุ่งเน้นหลักการกำกับดูแลกิจการที่ดี ยึดมั่นหลักการดำเนินธุรกิจด้วยจรรยาบรรณและธรรมาภิบาล โดยบริษัทฯ ได้รับประกาศเกียรติคุณ จรรยาบรรณดีเด่น หอการค้าไทย ประจำปี 2567

7. โครงสร้างการกำกับดูแลกิจการ และข้อมูลสำคัญเกี่ยวกับคณะกรรมการคณะกรรมการ ชุดย่อย ผู้บริหาร พนักงานและอื่นๆ

7.1 โครงสร้างการกำกับดูแลกิจการ

แผนภาพโครงสร้างการกำกับดูแลกิจการ

รูปแผนภาพโครงสร้างการกำกับดูแลกิจการ

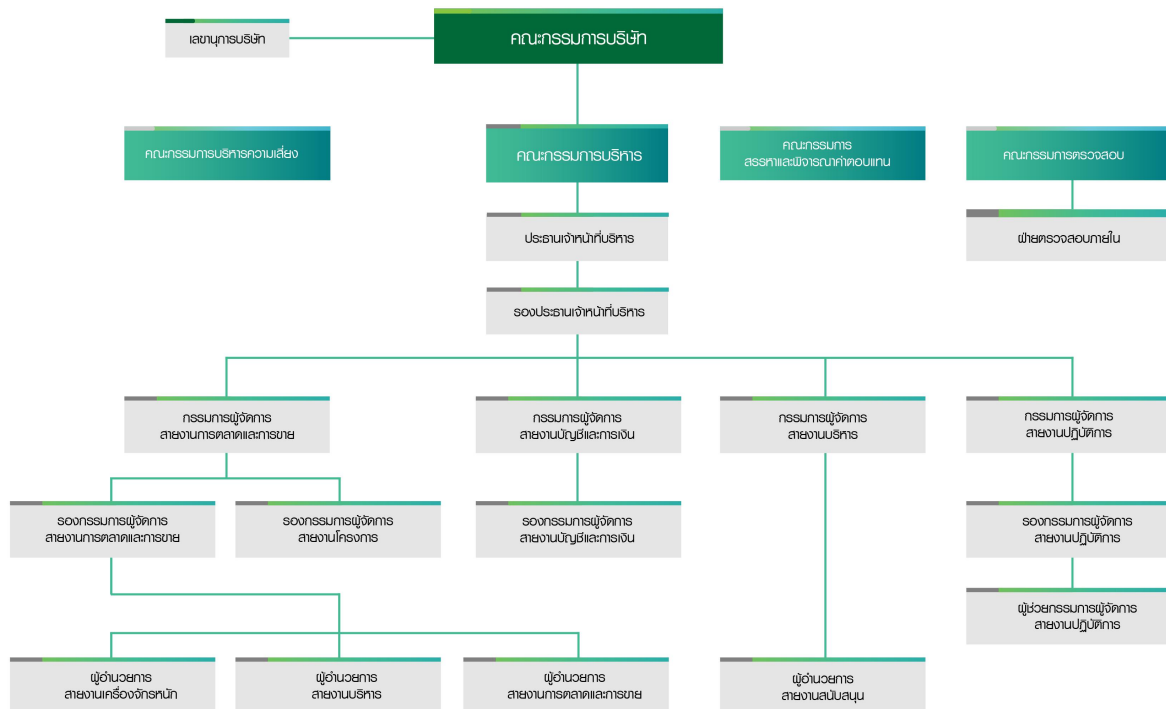

7.2 ข้อมูลเกี่ยวกับคณะกรรมการ

7.2.1 องค์ประกอบของคณะกรรมการบริษัท

	จำนวน (คน)	ร้อยละ (%)
กรรมการรวม	8	100.00
กรรมการชาย	6	75.00
กรรมการหญิง	2	25.00
กรรมการที่เป็นผู้บริหาร	5	62.50
กรรมการที่ไม่เป็นผู้บริหาร	3	37.50
กรรมการอิสระ	3	37.50
กรรมการที่ไม่เป็นผู้บริหารและไม่ดำรงตำแหน่งกรรมการอิสระ	0	0.00

7.2.2 ข้อมูลคณะกรรมการและผู้มีอำนาจควบคุมบริษัทรายบุคคล

รายชื่อคณะกรรมการบริษัท

รายชื่อกรรมการ	ตำแหน่ง	วันที่ดำรงตำแหน่ง	ทักษะและความชำนาญ
<p>1. นาย ทัทธ์ สิริโกติ</p> <p>เพศ: ชาย</p> <p>อายุ : 64 ปี</p> <p>วุฒิการศึกษา : ปริญญาโท</p> <p>สาขา : บริหารธุรกิจ</p> <p>สัญชาติไทย : ใช่</p> <p>ถิ่นที่อยู่ในประเทศไทย : ใช่</p> <p>ความสัมพันธ์ทางครอบครัวระหว่างกรรมการและผู้บริหาร : ไม่มี</p> <p>การกระทำความผิดตามกฎหมายในระยะ 5 ปีที่ผ่านมา ^(*) : ไม่มี</p> <p>ผ่านการอบรมหลักสูตร Director Accreditation Program (DAP) : ใช่</p> <p>ผ่านการอบรมหลักสูตร Director Certification Program (DCP) : ไม่ใช่</p>	<p>ประธานกรรมการ</p> <p>(กรรมการที่ไม่เป็นผู้บริหาร, กรรมการอิสระ)</p> <p>กรรมการผู้มีอำนาจลงนามผูกพันบริษัทตามหนังสือรับรอง : ไม่ใช่</p> <p>ประเภทของกรรมการ : กรรมการที่หมดวาระและได้รับการแต่งตั้งกลับเข้ามาใหม่</p>	31 มี.ค. 2563	เศรษฐศาสตร์, ธนาการ, ตรวจสอบภายใน, บรรษัทภิบาล/ การกำกับดูแล, บัญชี
<p>2. นาย วัฒนชัย มงคลศรีสวัสดิ์</p> <p>เพศ: ชาย</p> <p>อายุ : 69 ปี</p> <p>วุฒิการศึกษา : ปริญญาตรี</p> <p>สาขา : วิศวกรรม</p> <p>สัญชาติไทย : ใช่</p> <p>ถิ่นที่อยู่ในประเทศไทย : ใช่</p> <p>ความสัมพันธ์ทางครอบครัวระหว่างกรรมการและผู้บริหาร : มี</p> <p>การกระทำความผิดตามกฎหมายในระยะ 5 ปีที่ผ่านมา ^(*) : ไม่มี</p> <p>ผ่านการอบรมหลักสูตร Director Accreditation Program (DAP) : ใช่</p> <p>ผ่านการอบรมหลักสูตร Director Certification Program (DCP) : ใช่</p>	<p>รองประธานกรรมการ</p> <p>(กรรมการที่ไม่เป็นผู้บริหาร)</p> <p>กรรมการผู้มีอำนาจลงนามผูกพันบริษัทตามหนังสือรับรอง : ใช่</p> <p>ประเภทของกรรมการ : กรรมการเดิม (กรรมการที่ยังดำรงตำแหน่งตามงบปีที่รายงานและไม่มีผลการลาออกระหว่างปี)</p>	24 มิ.ย. 2562	บริการรับเหมาก่อสร้าง, วัสดุก่อสร้าง, การตลาด, การจัดการองค์กร, ผู้นำ
<p>3. นาย โสภณ คำภักดี</p> <p>เพศ: ชาย</p> <p>อายุ : 63 ปี</p> <p>วุฒิการศึกษา : ปริญญาตรี</p> <p>สาขา : วิศวกรรม</p> <p>สัญชาติไทย : ใช่</p> <p>ถิ่นที่อยู่ในประเทศไทย : ใช่</p> <p>ความสัมพันธ์ทางครอบครัวระหว่างกรรมการและผู้บริหาร : ไม่มี</p> <p>การกระทำความผิดตามกฎหมายในระยะ 5 ปีที่ผ่านมา ^(*) : ไม่มี</p> <p>ผ่านการอบรมหลักสูตร Director Accreditation Program (DAP) : ใช่</p> <p>ผ่านการอบรมหลักสูตร Director Certification Program (DCP) : ไม่ใช่</p>	<p>กรรมการ</p> <p>(กรรมการที่ไม่เป็นผู้บริหาร)</p> <p>กรรมการผู้มีอำนาจลงนามผูกพันบริษัทตามหนังสือรับรอง : ใช่</p> <p>ประเภทของกรรมการ : กรรมการเดิม (กรรมการที่ยังดำรงตำแหน่งตามงบปีที่รายงานและไม่มีผลการลาออกระหว่างปี)</p>	24 มิ.ย. 2562	วัสดุก่อสร้าง, บริการรับเหมาก่อสร้าง, วิศวกรรม

รายชื่อกรรมการ	ตำแหน่ง	วันที่ดำรงตำแหน่ง	ทักษะและความชำนาญ
<p>4. นางสาว ปิยาภรณ์ มงคลศรีสวัสดิ์</p> <p>เพศ: หญิง</p> <p>อายุ : 46 ปี</p> <p>วุฒิการศึกษา : ปริญญาโท</p> <p>สาขา : บริหารธุรกิจ</p> <p>สัญชาติไทย : ใช่</p> <p>ถิ่นที่อยู่ในประเทศไทย : ใช่</p> <p>ความสัมพันธ์ทางครอบครัวระหว่างกรรมการและผู้บริหาร : มี</p> <p>การกระทำความผิดตามกฎหมายในระยะ 5 ปีที่ผ่านมา ^(*) : ไม่มี</p> <p>ผ่านการอบรมหลักสูตร Director Accreditation Program (DAP) : ใช่</p> <p>ผ่านการอบรมหลักสูตร Director Certification Program (DCP) : ไม่ใช่</p>	<p>กรรมการ</p> <p>(กรรมการที่เป็นผู้บริหาร)</p> <p>กรรมการผู้มีอำนาจลงนามผูกพันบริษัทตามหนังสือรับรอง : ใช่</p> <p>ประเภทของกรรมการ : กรรมการที่หมดวาระและได้รับการแต่งตั้งกลับเข้ามาใหม่</p>	24 มิ.ย. 2562	<p>วัสดุก่อสร้าง,</p> <p>บริการรับเหมาก่อสร้าง,</p> <p>การจัดการทรัพยากรมนุษย์,</p> <p>จัดซื้อ, วิศวกรรม</p>
<p>5. นาย เจริญกรณ์ มงคลศรีสวัสดิ์</p> <p>เพศ: ชาย</p> <p>อายุ : 35 ปี</p> <p>วุฒิการศึกษา : ปริญญาโท</p> <p>สาขา : บริหารธุรกิจ</p> <p>สัญชาติไทย : ใช่</p> <p>ถิ่นที่อยู่ในประเทศไทย : ใช่</p> <p>ความสัมพันธ์ทางครอบครัวระหว่างกรรมการและผู้บริหาร : มี</p> <p>การกระทำความผิดตามกฎหมายในระยะ 5 ปีที่ผ่านมา ^(*) : ไม่มี</p> <p>ผ่านการอบรมหลักสูตร Director Accreditation Program (DAP) : ใช่</p> <p>ผ่านการอบรมหลักสูตร Director Certification Program (DCP) : ไม่ใช่</p>	<p>กรรมการ</p> <p>(กรรมการที่เป็นผู้บริหาร)</p> <p>กรรมการผู้มีอำนาจลงนามผูกพันบริษัทตามหนังสือรับรอง : ใช่</p> <p>ประเภทของกรรมการ : กรรมการเดิม (กรรมการที่ยังดำรงตำแหน่งตามงบปีที่รายงานและไม่มีผลการลาออกระหว่างปี)</p>	24 มิ.ย. 2562	<p>วัสดุก่อสร้าง, จัดซื้อ,</p> <p>การจัดการข้อมูล,</p> <p>การวิเคราะห์ข้อมูล</p>
<p>6. นางสาว ณิชดา ทังวัฒโนทัย</p> <p>เพศ: หญิง</p> <p>อายุ : 35 ปี</p> <p>วุฒิการศึกษา : ปริญญาโท</p> <p>สาขา : บริหารธุรกิจ</p> <p>สัญชาติไทย : ใช่</p> <p>ถิ่นที่อยู่ในประเทศไทย : ใช่</p> <p>ความสัมพันธ์ทางครอบครัวระหว่างกรรมการและผู้บริหาร : มี</p> <p>การกระทำความผิดตามกฎหมายในระยะ 5 ปีที่ผ่านมา ^(*) : ไม่มี</p> <p>ผ่านการอบรมหลักสูตร Director Accreditation Program (DAP) : ใช่</p> <p>ผ่านการอบรมหลักสูตร Director Certification Program (DCP) : ไม่ใช่</p>	<p>กรรมการ</p> <p>(กรรมการที่เป็นผู้บริหาร)</p> <p>กรรมการผู้มีอำนาจลงนามผูกพันบริษัทตามหนังสือรับรอง : ใช่</p> <p>ประเภทของกรรมการ : กรรมการเดิม (กรรมการที่ยังดำรงตำแหน่งตามงบปีที่รายงานและไม่มีผลการลาออกระหว่างปี)</p>	14 ส.ค. 2563	<p>วัสดุก่อสร้าง, บัญชี, การเงิน</p>

รายชื่อกรรมการ	ตำแหน่ง	วันที่ดำรงตำแหน่ง	ทักษะและความชำนาญ
<p>7. นาย สุคุณ พรหมยาน</p> <p>เพศ: ชาย</p> <p>อายุ : 61 ปี</p> <p>วุฒิการศึกษา : ปริญญาโท</p> <p>สาขา : รัฐศาสตร์</p> <p>สัญชาติไทย : ใช่</p> <p>ถิ่นที่อยู่ในประเทศไทย : ใช่</p> <p>ความสัมพันธ์ทางครอบครัวระหว่างกรรมการและผู้บริหาร : ไม่มี</p> <p>การกระทำความผิดตามกฎหมายในระยะ 5 ปีที่ผ่านมา (*) : ไม่มี</p> <p>ผ่านการอบรมหลักสูตร Director Accreditation Program (DAP) : ไม่ใช่</p> <p>ผ่านการอบรมหลักสูตร Director Certification Program (DCP) : ใช่</p>	<p>กรรมการ</p> <p>(กรรมการที่ไม่เป็นผู้บริหาร, กรรมการอิสระ)</p> <p>กรรมการผู้มีอำนาจลงนามผูกพันบริษัทตามหนังสือรับรอง : ไม่ใช่</p> <p>ประเภทของกรรมการ : กรรมการเดิม (กรรมการที่ยังดำรงตำแหน่งตามบัญชีรายการงานและไม่มีกรลาออกระหว่างปี)</p>	14 ส.ค. 2563	กฎหมาย, ตรวจสอบภายใน, บรรษัทภิบาล/ การกำกับดูแล
<p>8. ผศ.ดร. คณศ คัจฉสุวรรณมณี</p> <p>เพศ: ชาย</p> <p>อายุ : 38 ปี</p> <p>วุฒิการศึกษา : ปริญญาเอก</p> <p>สาขา : วิศวกรรม</p> <p>สัญชาติไทย : ใช่</p> <p>ถิ่นที่อยู่ในประเทศไทย : ใช่</p> <p>ความสัมพันธ์ทางครอบครัวระหว่างกรรมการและผู้บริหาร : ไม่มี</p> <p>การกระทำความผิดตามกฎหมายในระยะ 5 ปีที่ผ่านมา (*) : ไม่มี</p> <p>ผ่านการอบรมหลักสูตร Director Accreditation Program (DAP) : ไม่ใช่</p> <p>ผ่านการอบรมหลักสูตร Director Certification Program (DCP) : ไม่ใช่</p>	<p>กรรมการ</p> <p>(กรรมการที่ไม่เป็นผู้บริหาร, กรรมการอิสระ)</p> <p>กรรมการผู้มีอำนาจลงนามผูกพันบริษัทตามหนังสือรับรอง : ไม่ใช่</p> <p>ประเภทของกรรมการ : กรรมการใหม่ที่ได้รับการแต่งตั้งทดแทนกรรมการที่หมดวาระ/ลาออก</p>	14 ส.ค. 2567	วัสดุอุตสาหกรรมและเครื่องจักร, วัสดุก่อสร้าง, วิศวกรรม, การตรวจสอบ, ตรวจสอบภายใน

คำอธิบายเพิ่มเติม:

(*) ความผิดตามพระราชบัญญัติหลักทรัพย์และตลาดหลักทรัพย์ พ.ศ. 2535 หรือพระราชบัญญัติสัญญาซื้อขายล่วงหน้า พ.ศ. 2546 ทั้งนี้ เฉพาะความผิดในเรื่องดังต่อไปนี้

(1) การกระทำการโดยไม่สุจริต หรือประมาทเลินเล่ออย่างร้ายแรง

(2) การเปิดเผย หรือเผยแพร่ข้อมูล หรือข้อความอันเป็นเท็จที่อาจทำให้ลำคณผิด หรือปกปิดข้อความจริงที่ควรบอกให้แจ้งในสาระสำคัญซึ่งอาจมีผลกระทบต่อจิตใจของผู้ถือหุ้น ผู้ลงทุน หรือ ผู้ที่เกี่ยวข้อง

(3) การกระทำอันไม่เป็นธรรมหรือการเอาเปรียบผู้ลงทุนในการซื้อขายหลักทรัพย์หรือสัญญาซื้อขายล่วงหน้า หรือมีหรือเคยมีส่วนร่วมหรือสนับสนุนการกระทำความดังกล่าว

(**) การถือหุ้นโดยบุคคลที่มีความสัมพันธ์กับกรรมการ ผู้บริหาร ตามมาตรา 59 พระราชบัญญัติหลักทรัพย์และตลาดหลักทรัพย์ พ.ศ. 2535 เช่น คู่สมรสหรือผู้ที่ยู่กันด้วยกัณฉนสัมพันธ์

(ชายหญิงที่ไม่ได้จดทะเบียนสมรสแต่อยู่กันนอย่างเปิดเผย) บุตรที่ยังไม่บรรลุนิติภาวะ เป็นต้น

รูปภาพรายชื่อคณะกรรมการบริษัท



ผศ.ดร.คณศ คัจจสุวรรณมณี
Asst.Prof.Dr.Kanet
Katchasuwanmanee



นายทัพป์ สิริโกคิ
Mr.Than Siripokee



นายสุคุณ พรหมายน
Mr.Sukhun Prommayon



นายวัฒน์ชัย มงคลศรีสวัสดิ์
Mr.Watchai Mongkolsrisawat

BOARD OF DIRECTOR

คณะกรรมการบริษัท



นายเจษฎ์กรณ์ มงคลศรีสวัสดิ์
Mr.Jadskorn Mongkolsrisawat



นายโสภณ คำภักดิ์
Mr.Sopon Kampakdee



นางสาวปิยาภรณ์ มงคลศรีสวัสดิ์
Miss Piyaporn Mongkolsrisawat



นางสาวนิตา ทังวัฒนไทย์
Miss Nida Dhangwattanotai

รายชื่อกรรมการที่ลาออก / พ้นตำแหน่งระหว่างปี

รายชื่อกรรมการ	ตำแหน่ง	วันที่ลาออก / พ้นตำแหน่ง	กรรมการที่มาแทน
1. นาย เวทย์ นุชเจริญ เพศ: ชาย อายุ : 71 ปี วุฒิการศึกษา : ปริญญาโท สาขา : บัญชี สัญชาติไทย : ใช่ ถิ่นที่อยู่ในประเทศไทย : ใช่ ความสัมพันธ์ทางครอบครัวระหว่างกรรมการและ ผู้บริหาร : ไม่มี การกระทำความผิดตามกฎหมายในระยะ 5 ปีที่ผ่านมา (*) : ไม่มี ผ่านการอบรมหลักสูตร Director Accreditation Program (DAP) : ใช่ ผ่านการอบรมหลักสูตร Director Certification Program (DCP) : ไม่ใช่	ประธานกรรมการ (กรรมการที่ไม่เป็นผู้บริหาร, กรรมการอิสระ) กรรมการผู้มีอำนาจลงนามผูกพัน บริษัทตามหนังสือรับรอง : ไม่ใช่	14 ส.ค. 2567	ผศ.ดร. คณิศ คัจฉสุวรรณมณี วันที่ดำรงตำแหน่งแทน : 14 ส.ค. 2567
2. นาย ทรงศักดิ์ ปิยะวรรณรัตน์ เพศ: ชาย อายุ : 54 ปี วุฒิการศึกษา : ปริญญาโท สาขา : บริหารธุรกิจ สัญชาติไทย : ใช่ ถิ่นที่อยู่ในประเทศไทย : ใช่ ความสัมพันธ์ทางครอบครัวระหว่างกรรมการและ ผู้บริหาร : ไม่มี การกระทำความผิดตามกฎหมายในระยะ 5 ปีที่ผ่านมา (*) : ไม่มี ผ่านการอบรมหลักสูตร Director Accreditation Program (DAP) : ใช่ ผ่านการอบรมหลักสูตร Director Certification Program (DCP) : ไม่ใช่	กรรมการ (กรรมการที่ไม่เป็นผู้บริหาร) กรรมการผู้มีอำนาจลงนามผูกพัน บริษัทตามหนังสือรับรอง : ใช่	30 ส.ค. 2567	-

คำอธิบายเพิ่มเติม:

(*) ความผิดตามพระราชบัญญัติหลักทรัพย์และตลาดหลักทรัพย์ พ.ศ. 2535 หรือพระราชบัญญัติสัญญาซื้อขายล่วงหน้า พ.ศ. 2546 ทั้งนี้ เฉพาะความผิดในเรื่องดังต่อไปนี้

(1) การกระทำการโดยไม่สุจริต หรือประมาทเลินเล่ออย่างร้ายแรง

(2) การเปิดเผย หรือเผยแพร่ข้อมูล หรือข้อความอันเป็นเท็จที่อาจทำให้สำคัญผิด หรือปกปิดข้อเท็จจริงที่ควรบอกให้แจ้งในสาระสำคัญซึ่งอาจมีผลกระทบต่อตัดสินใจของผู้ถือหุ้น ผู้ลงทุน หรือ ผู้ที่เกี่ยวข้อง

(3) การกระทำอันไม่เป็นธรรมหรือการเอาเปรียบผู้ลงทุนในการซื้อขายหลักทรัพย์หรือสัญญาซื้อขายล่วงหน้า หรือมีหรือเคยมีส่วนร่วมหรือสนับสนุนการกระทำความผิดดังกล่าว

(**) การถือหุ้นโดยบุคคลที่มีความสัมพันธ์กับกรรมการ ผู้บริหาร ตามมาตรา 59 พระราชบัญญัติหลักทรัพย์และตลาดหลักทรัพย์ พ.ศ. 2535 เช่น คู่สมรสหรือผู้ที่ยู่กินด้วยกันอันสามีภรรยา

(ขายหญิงที่ไม่ได้จดทะเบียนสมรสแต่อยู่กินกันอย่างเปิดเผย) บุตรที่ยังไม่บรรลุนิติภาวะ เป็นต้น

รายชื่อกรรมการ จำแนกตามตำแหน่ง

รายชื่อกรรมการ	ตำแหน่ง	กรรมการ ที่เป็น ผู้บริหาร	กรรมการ ที่ไม่เป็น ผู้บริหาร	กรรมการ อิสระ	กรรมการ ที่ไม่เป็น ผู้บริหาร และไม่ดำรง ตำแหน่ง กรรมการ อิสระ	กรรมการ ผู้มีอำนาจ ลงนาม ผูกพันบริษัท ตามหนังสือ รับรอง
1. นาย ทิพย์ สิริโกตี	ประธานกรรมการ		✓	✓		
2. นาย วิวัฒน์ชัย มงคลศรีสวัสดิ์	รองประธานกรรมการ	✓				✓
3. นาย โสภณ คำภักดี	กรรมการ	✓				✓

รายชื่อกรรมการ	ตำแหน่ง	กรรมการ ที่เป็น ผู้บริหาร	กรรมการ ที่ไม่เป็น ผู้บริหาร	กรรมการ อิสระ	กรรมการ ที่ไม่เป็น ผู้บริหาร และไม่ดำรง ตำแหน่ง กรรมการ อิสระ	กรรมการ ผู้มีอำนาจ ลงนาม ผูกพันบริษัท ตามหนังสือ รับรอง
4. นางสาว ปิยาภรณ์ มงคลศรี สวัสดิ์	กรรมการ	✓				✓
5. นาย เจษฎ์กรณ์ มงคล ศรีสวัสดิ์	กรรมการ	✓				✓
6. นางสาว ณิชาทิพย์ วัฒนโนทัย	กรรมการ	✓				✓
7. นาย สุคุณ พรหมยาน	กรรมการ		✓	✓		
8. ผศ.ดร. คณิศ คัจจสุวรรณ มณี	กรรมการ		✓	✓		
รวม (คน)		5	3	3	0	5

ภาพรวมทักษะและความชำนาญของกรรมการ

ทักษะและความชำนาญ	จำนวน (คน)	ร้อยละ (%)
1. เศรษฐศาสตร์	1	12.50
2. ชนาคาร	1	12.50
3. วัสดุอุตสาหกรรมและเครื่องจักร	1	12.50
4. วัสดุก่อสร้าง	6	75.00
5. บริการรับเหมาก่อสร้าง	3	37.50
6. กฎหมาย	1	12.50
7. การตลาด	1	12.50
8. บัญชี	2	25.00
9. การเงิน	1	12.50
10. การจัดการทรัพยากรมนุษย์	1	12.50
11. จัดซื้อ	2	25.00
12. การจัดการข้อมูล	1	12.50
13. การวิเคราะห์ข้อมูล	1	12.50
14. การจัดการองค์กร	1	12.50
15. วิศวกรรม	3	37.50
16. ผู้นำ	1	12.50
17. การตรวจสอบ	1	12.50
18. ตรวจสอบภายใน	3	37.50

ทักษะและความชำนาญ	จำนวน (คน)	ร้อยละ (%)
19. บรรษัทภิบาล/ การกำกับดูแล	2	25.00

ข้อมูลเกี่ยวกับคณะกรรมการอื่นๆ

- ประธานกรรมการและผู้บริหารสูงสุดเป็นบุคคลเดียวกัน : ไม่ใช่
- ประธานกรรมการเป็นกรรมการอิสระ : ใช่
- ประธานกรรมการและผู้บริหารสูงสุดเป็นบุคคลในครอบครัวเดียวกัน : ไม่ใช่
- ประธานกรรมการเป็นสมาชิกในคณะกรรมการบริหาร : ไม่ใช่
- หรือคณะทำงาน
- บริษัทแต่งตั้งกรรมการอิสระอย่างน้อยหนึ่งคนเพื่อกำหนดวาระ : ใช่
- การประชุมคณะกรรมการ

มาตรการถ่วงดุลอำนาจระหว่างคณะกรรมการและฝ่ายจัดการ

- มาตรการถ่วงดุลอำนาจระหว่างคณะกรรมการและฝ่ายจัดการ : มี
- วิธีการถ่วงดุลอำนาจระหว่างคณะกรรมการและฝ่ายจัดการ : การแต่งตั้งกรรมการอิสระคนหนึ่ง ร่วมพิจารณากำหนดวาระการประชุมคณะกรรมการ, อื่น ๆ : ประธานกรรมการบริษัทและประธานเจ้าหน้าที่บริหารเป็นคนละบุคคลกัน

บริษัทฯ มีการถ่วงดุลอำนาจระหว่างคณะกรรมการและฝ่ายจัดการอย่างเหมาะสม โดยการให้กรรมการอิสระซึ่งมีความเป็นอิสระทำหน้าที่เป็นประธานกรรมการ เพื่อทำการกำหนดวาระการประชุมรวมทั้งการกำหนดหน้าที่ประธานในที่ประชุมเป็นไปได้อย่างเหมาะสมและเป็นกลางที่สุด และยังกำหนดให้ประธานกรรมการและประธานเจ้าหน้าที่บริหารเป็นคนละบุคคลกันเพื่อแบ่งแยกบทบาทหน้าที่กันอย่างชัดเจน

7.2.3 ข้อมูลเกี่ยวกับบทบาทหน้าที่ของคณะกรรมการบริษัท

กฎบัตรคณะกรรมการ (Board charter) : มี

- วัตถุประสงค์และหลักการ
 - มุ่งเน้นการดำเนินงานตามหลักบรรษัทภิบาลและความรับผิดชอบต่อสังคม
 - สร้างความเชื่อมั่นให้กับผู้ถือหุ้นและผู้มีส่วนได้เสีย
 - ดำเนินการเพื่อประโยชน์สูงสุดของผู้ถือหุ้นและผู้มีส่วนได้เสีย
- องค์ประกอบที่สำคัญ
 - กรรมการ 5-12 คน โดยกึ่งหนึ่งต้องมีถิ่นที่อยู่ในประเทศไทย
 - ต้องมีกรรมการอิสระอย่างน้อย 3 คน หรือ 1/3 ของจำนวนกรรมการทั้งหมด
 - ผู้ถือหุ้นเป็นผู้แต่งตั้งกรรมการ (1 หุ้น = 1 เสียง)
- คุณสมบัติกรรมการที่สำคัญ
 - จบการศึกษาระดับปริญญาตรีขึ้นไป
 - มีความรู้ในกิจการบริษัทและสามารถใช้เวลาได้เพียงพอ
 - มีความซื่อสัตย์สุจริตและจริยธรรมสูง ไม่ประกอบกิจการแข่งขันกับบริษัท
- อำนาจหน้าที่หลัก
 - กำหนดวิสัยทัศน์ พันธกิจ นโยบาย และกลยุทธ์
 - ควบคุมดูแลระบบบริหารความเสี่ยงและการควบคุมภายใน
 - อนุมัติการลงทุน การกู้ยืม และการดำเนินงานสำคัญ
 - กำกับดูแลระบบบัญชีและการรายงานทางการเงิน
 - แต่งตั้งผู้บริหารระดับสูงและคณะกรรมการชุดย่อย
- การประชุม
 - ต้องประชุมอย่างน้อยทุก 3 เดือน
 - ต้องมีกรรมการเข้าร่วมไม่น้อยกว่ากึ่งหนึ่ง
 - กรรมการที่มีส่วนได้เสียไม่มีสิทธิออกเสียง
- วาระการดำรงตำแหน่ง
 - กรรมการ 1/3 ต้องออกตามวาระทุกปี
 - สามารถได้รับเลือกกลับเข้ามาใหม่ได้
 - พ้นตำแหน่งเมื่อเสียชีวิต ลาออก ขาดคุณสมบัติ หรือที่ประชุมผู้ถือหุ้นมีมติให้ออก
- การประเมินผล

- มีการประเมินผลการปฏิบัติงานประจำปี
- นำผลประเมินมาปรับปรุงการดำเนินงาน

ลิงก์กฎบัตรคณะกรรมการ (Board charter) : www.stec.co.th/stech/all_download

เลขหน้าของลิงก์ : 1

7.3 ข้อมูลเกี่ยวกับคณะกรรมการชุดย่อย

7.3.1 ข้อมูลเกี่ยวกับบทบาทหน้าที่ของคณะกรรมการชุดย่อย

บทบาทหน้าที่ของคณะกรรมการชุดย่อย

คณะกรรมการตรวจสอบ

บทบาทหน้าที่

- การสอบทานรายงานทางการเงินและระบบควบคุมภายใน

ขอบเขต อำนาจ หน้าที่และบทบาทความรับผิดชอบ

คณะกรรมการตรวจสอบบริษัท สยามเทคนิคคอนกรีต จำกัด (มหาชน) มีบทบาทหน้าที่ในการสอบทานให้บริษัทมีรายงานทางการเงินที่ถูกต้อง, สอบทานให้บริษัทปฏิบัติตามกฎหมายว่าด้วยหลักทรัพย์และตลาดหลักทรัพย์ ข้อกำหนดของตลาดหลักทรัพย์ และกฎหมายที่เกี่ยวข้องกับการประกอบธุรกิจของบริษัทสอบทาน

กระบวนการควบคุมภายในรายละเอียด “กฎบัตรคณะกรรมการตรวจสอบ” ปรากฏอยู่ใน Website บริษัท www.stec.co.th ในหัวข้อ “นักลงทุนสัมพันธ์”

ลิงก์กฎบัตร

www.stec.co.th/stech/all_download

คณะกรรมการบริหาร

บทบาทหน้าที่

- อื่น ๆ
- บริหารงานของบริษัทฯตามนโยบายที่คณะกรรมการบริษัทกำหนด

ขอบเขต อำนาจ หน้าที่และบทบาทความรับผิดชอบ

คณะกรรมการบริหารมีบทบาทและหน้าที่ในการพิจารณาจัดทำนโยบาย กลยุทธ์ทางธุรกิจ เป้าหมายและแผนการดำเนินงาน เป้าหมายทางการเงินและงบประมาณของบริษัท เพื่อนำเสนอและขออนุมัติต่อคณะกรรมการบริษัท รวมทั้งกำกับ ดูแล ติดตามการดำเนินธุรกิจของบริษัทให้เป็นไปตามนโยบาย กลยุทธ์ทางธุรกิจ เป้าหมายและแผนการดำเนินงาน เป้าหมายทางการเงิน และงบประมาณของบริษัทที่ได้รับอนุมัติจากคณะกรรมการบริษัทให้เป็นไปอย่างมีประสิทธิภาพ ตลอดจนมีอำนาจหน้าที่และความรับผิดชอบใดๆ ตามที่ได้รับมอบหมายหรือตามนโยบายที่ได้รับมอบหมายจากคณะกรรมการบริษัท รายละเอียด “กฎบัตรคณะกรรมการบริหาร” ปรากฏอยู่ใน Website บริษัท www.stec.co.th ในหัวข้อ “นักลงทุนสัมพันธ์”

ลิงก์กฎบัตร

www.stec.co.th/stech/all_download

คณะกรรมการสรรหาและพิจารณาค่าตอบแทน

บทบาทหน้าที่

- การสรรหากรรมการ / ผู้บริหารระดับสูง
- การพิจารณาค่าตอบแทน

ขอบเขต อำนาจ หน้าที่และบทบาทความรับผิดชอบ

คณะกรรมการสรรหาและพิจารณาค่าตอบแทนมีบทบาทหน้าที่ในการพิจารณาสรรหาคัดเลือกบุคคลผู้มีคุณสมบัติเหมาะสมที่จะเข้าดำรงตำแหน่งกรรมการบริษัท ตลอดจนพิจารณาคัดเลือกผู้ที่จะดำรงตำแหน่งประธานเจ้าหน้าที่บริหาร ในกรณีที่ตำแหน่งดังกล่าวว่างลง และพิจารณารูปแบบและหลักเกณฑ์การจ่ายค่าตอบแทนของกรรมการและประธานเจ้าหน้าที่บริหาร ให้มีความเหมาะสม รายละเอียด “กฎบัตรคณะกรรมการสรรหาและพิจารณาค่าตอบแทน” ปรากฏอยู่ใน Website บริษัท www.stec.co.th ในหัวข้อ “นักลงทุนสัมพันธ์”

ลิงก์กฎบัตร

www.stec.co.th/stech/all_download

คณะกรรมการบริหารความเสี่ยง

บทบาทหน้าที่

- การกำกับดูแลด้านความเสี่ยง

ขอบเขต อำนาจ หน้าที่และบทบาทความรับผิดชอบ

คณะกรรมการบริหารความเสี่ยงมีบทบาทหน้าที่ในการกำหนดและทบทวนกรอบการบริหารความเสี่ยงนโยบายและแนวทางกระบวนการบริหารความเสี่ยง รวมทั้งเสนอแนะแนวทางการบริหารความเสี่ยงต่างๆ ที่เกี่ยวข้องกับการดำเนินธุรกิจของบริษัทอย่างเหมาะสมและมีประสิทธิภาพ สอดคล้องต่อทิศทางกลยุทธ์การดำเนินงาน แผนธุรกิจ และสภาพการณ์ที่เปลี่ยนแปลง รายละเอียด “กฎบัตรคณะกรรมการบริหารความเสี่ยง” ปรากฏอยู่ใน Website บริษัท www.stec.co.th ในหัวข้อ “นักลงทุนสัมพันธ์”

ลิงก์กฎบัตร

www.stec.co.th/stech/all_download

7.3.2 ข้อมูลคณะกรรมการชุดย่อยแต่ละชุด

รายชื่อคณะกรรมการตรวจสอบ

รายชื่อกรรมการ	ตำแหน่ง	วันที่ดำรงตำแหน่ง	ทักษะและความชำนาญ
1. ผศ.ดร. คณิศ คัจฉสุวรรณมณี เพศ: ชาย อายุ : 38 ปี วุฒิการศึกษา : ปริญญาเอก สาขา : วิศวกรรม สัญชาติไทย : ใช่ ถิ่นที่อยู่ในประเทศไทย : ใช่ มีประสบการณ์ความรู้ด้านการตรวจสอบบัญชี : ไม่ใช่	ประธานกรรมการตรวจสอบ (กรรมการที่ไม่เป็นผู้บริหาร, กรรมการอิสระ) ประเภทของกรรมการ : กรรมการใหม่ที่ได้รับการแต่งตั้งทดแทนกรรมการที่หมดวาระ/ลาออก	14 ส.ค. 2567	วัสดุอุตสาหกรรมและเครื่องจักร, วัสดุก่อสร้าง, วิศวกรรม, การตรวจสอบ, ตรวจสอบภายใน
2. นาย สุคุณ พรหมยาน เพศ: ชาย อายุ : 61 ปี วุฒิการศึกษา : ปริญญาโท สาขา : รัฐศาสตร์ สัญชาติไทย : ใช่ ถิ่นที่อยู่ในประเทศไทย : ใช่ มีประสบการณ์ความรู้ด้านการตรวจสอบบัญชี : ไม่ใช่	กรรมการตรวจสอบ (กรรมการที่ไม่เป็นผู้บริหาร, กรรมการอิสระ) ประเภทของกรรมการ : กรรมการเดิม (กรรมการที่ยังดำรงตำแหน่งตามงบปีที่รายงานและไม่มีผลการลาออกระหว่างปี)	14 ส.ค. 2563	กฎหมาย, ตรวจสอบภายใน, บริษัทภิบาล/ การกำกับดูแล
3. นาย ทวีร์ สิริโกศล(*) เพศ: ชาย อายุ : 64 ปี วุฒิการศึกษา : ปริญญาโท สาขา : บริหารธุรกิจ สัญชาติไทย : ใช่ ถิ่นที่อยู่ในประเทศไทย : ใช่ มีประสบการณ์ความรู้ด้านการตรวจสอบบัญชี : ใช่	กรรมการตรวจสอบ (กรรมการที่ไม่เป็นผู้บริหาร, กรรมการอิสระ) ประเภทของกรรมการ : กรรมการที่หมดวาระและได้รับการแต่งตั้งกลับมาใหม่	31 มี.ค. 2563	เศรษฐศาสตร์, ธนาคาร, ตรวจสอบภายใน, บริษัทภิบาล / การกำกับดูแล, บัญชี

คำอธิบายเพิ่มเติม:

(*) กรรมการที่มีความรู้และประสบการณ์ในการสอบทานงบการเงินของบริษัท

รายชื่อกรรมการตรวจสอบที่ลาออก / พ้นตำแหน่งระหว่างปี

รายชื่อกรรมการ	ตำแหน่ง	วันที่ลาออก / พ้นตำแหน่ง	กรรมการที่มาแทน
1. นาย เวทย์ นุชเจริญ(*) เพศ: ชาย อายุ : 71 ปี วุฒิมัธยมศึกษา : ปริญญาโท สาขา : บัญชี สัญชาติไทย : ใช่ ถิ่นที่อยู่ในประเทศไทย : ใช่ มีประสบการณ์ความรู้ด้านการตรวจสอบบัญชี : ใช่	กรรมการตรวจสอบ (กรรมการที่ไม่เป็นผู้บริหาร, กรรมการอิสระ)	14 ส.ค. 2567	ผศ.ดร. คณิศ คัจฉสุวรรณมณี วันที่ดำรงตำแหน่งแทน : 14 ส.ค. 2567

คำอธิบายเพิ่มเติม:

(*) กรรมการที่มีความรู้และประสบการณ์ในการสอบทานงบการเงินของบริษัท

รายชื่อคณะกรรมการบริหาร

รายชื่อกรรมการ	ตำแหน่ง	วันที่ดำรงตำแหน่ง
1. นาย วัฒนชัย มงคลศรีสวัสดิ์ เพศ: ชาย อายุ : 69 ปี วุฒิการศึกษา : ปริญญาตรี สาขา : วิศวกรรม สัญชาติไทย : ใช่ ถิ่นที่อยู่ในประเทศไทย : ใช่	ประธานกรรมการบริหาร	24 มิ.ย. 2562
2. นาย โสภณ คำภักดิ์ เพศ: ชาย อายุ : 63 ปี วุฒิการศึกษา : ปริญญาตรี สาขา : วิศวกรรม สัญชาติไทย : ใช่ ถิ่นที่อยู่ในประเทศไทย : ใช่	กรรมการบริหาร	24 มิ.ย. 2562
3. นางสาว ปิยาภรณ์ มงคลศรีสวัสดิ์ เพศ: หญิง อายุ : 46 ปี วุฒิการศึกษา : ปริญญาโท สาขา : บริหารธุรกิจ สัญชาติไทย : ใช่ ถิ่นที่อยู่ในประเทศไทย : ใช่	กรรมการบริหาร	24 มิ.ย. 2562
4. นาย เจษฎ์กรณ์ มงคลศรีสวัสดิ์ เพศ: ชาย อายุ : 35 ปี วุฒิการศึกษา : ปริญญาโท สาขา : บริหารธุรกิจ สัญชาติไทย : ใช่ ถิ่นที่อยู่ในประเทศไทย : ใช่	กรรมการบริหาร	24 มิ.ย. 2562
5. นางสาว ณิชดา ทั้งวัฒนัย เพศ: หญิง อายุ : 35 ปี วุฒิการศึกษา : ปริญญาโท สาขา : บริหารธุรกิจ สัญชาติไทย : ใช่ ถิ่นที่อยู่ในประเทศไทย : ใช่	กรรมการบริหาร	14 ส.ค. 2563

รายชื่อกรรมการบริหารที่ลาออก / พ้นตำแหน่งระหว่างปี

รายชื่อกรรมการ	ตำแหน่ง	วันที่ลาออก / พ้นตำแหน่ง	กรรมการที่มาแทน
1. นาย ทรงศักดิ์ ปิยะวรรณรัตน์ เพศ: ชาย อายุ : 54 ปี วุฒิการศึกษา : ปริญญาโท สาขา : บริหารธุรกิจ สัญชาติไทย : ใช่ ถิ่นที่อยู่ในประเทศไทย : ใช่	รองประธานกรรมการบริหาร	30 ส.ค. 2567	-

คณะกรรมการชุดย่อยอื่น ๆ

ชื่อคณะกรรมการชุดย่อย	รายชื่อ	ตำแหน่ง
คณะกรรมการสรรหาและพิจารณาคำตอบแทน	นาย สุคุณ พรหมายน	ประธานกรรมการชุดย่อย (กรรมการอิสระ)
	นาย เจษฎ์กรณ์ มงคลศรีสวัสดิ์	กรรมการชุดย่อย
	นาย วัฒนชัย มงคลศรีสวัสดิ์	กรรมการชุดย่อย
คณะกรรมการบริหารความเสี่ยง	ผศ.ดร. คณศ คัจฉสุวรรณมณี	ประธานกรรมการชุดย่อย (กรรมการอิสระ)
	นาย วัฒนชัย มงคลศรีสวัสดิ์	กรรมการชุดย่อย
	นาย เจษฎ์กรณ์ มงคลศรีสวัสดิ์	กรรมการชุดย่อย

7.4 ข้อมูลเกี่ยวกับผู้บริหาร

7.4.1 รายชื่อและตำแหน่งของผู้บริหาร

รายชื่อผู้บริหารสูงสุดและผู้บริหาร 4 รายแรกนับจากผู้บริหารสูงสุด

รายชื่อผู้บริหาร	ตำแหน่ง	วันที่ดำรงตำแหน่ง	ทักษะและความชำนาญ
1. นาย วัฒนชัย มงคลศรีสวัสดิ์ เพศ: ชาย อายุ : 69 ปี วุฒิการศึกษา : ปริญญาตรี สาขา : วิศวกรรม สัญชาติไทย : ใช่ ถิ่นที่อยู่ในประเทศไทย : ใช่ ผู้รับผิดชอบสูงสุดในสายงานบัญชีและการเงิน : ไม่ใช่ ผู้ควบคุมดูแลการบัญชี : ไม่ใช่	ประธานเจ้าหน้าที่บริหาร (ผู้บริหารสูงสุด)	24 มิ.ย. 2562	บริการรับเหมาก่อสร้าง, วัสดุ ก่อสร้าง, การตลาด, การ จัดการองค์กร, ผู้นำ
2. นาย โสภณ คำภักดี เพศ: ชาย อายุ : 63 ปี วุฒิการศึกษา : ปริญญาตรี สาขา : วิศวกรรม สัญชาติไทย : ใช่ ถิ่นที่อยู่ในประเทศไทย : ใช่ ผู้รับผิดชอบสูงสุดในสายงานบัญชีและการเงิน : ไม่ใช่ ผู้ควบคุมดูแลการบัญชี : ไม่ใช่	กรรมการผู้จัดการ สายงานปฏิบัติการ	24 มิ.ย. 2562	วัสดุก่อสร้าง, บริการรับเหมา ก่อสร้าง, วิศวกรรม
3. นาย เฉลิมเกียรติ มงคลศรีสวัสดิ์ เพศ: ชาย อายุ : 35 ปี วุฒิการศึกษา : ปริญญาโท สาขา : บริหารธุรกิจ สัญชาติไทย : ใช่ ถิ่นที่อยู่ในประเทศไทย : ใช่ ผู้รับผิดชอบสูงสุดในสายงานบัญชีและการเงิน : ไม่ใช่ ผู้ควบคุมดูแลการบัญชี : ไม่ใช่	กรรมการผู้จัดการ สายงานการตลาดและการขาย	24 มิ.ย. 2562	วัสดุก่อสร้าง, จัดซื้อ, การ จัดการข้อมูล, การวิเคราะห์ ข้อมูล
4. นางสาว ณิชดา ทังวัฒโนทัย ^(X**) เพศ: หญิง อายุ : 35 ปี วุฒิการศึกษา : ปริญญาโท สาขา : บริหารธุรกิจ สัญชาติไทย : ใช่ ถิ่นที่อยู่ในประเทศไทย : ใช่ ผู้รับผิดชอบสูงสุดในสายงานบัญชีและการเงิน : ใช่ ผู้ควบคุมดูแลการบัญชี : ใช่	กรรมการผู้จัดการ สายงานบัญชีและการเงิน	14 ส.ค. 2563	วัสดุก่อสร้าง, บัญชี, การเงิน

รายชื่อผู้บริหาร	ตำแหน่ง	วันที่ดำรงตำแหน่ง	ทักษะและความชำนาญ
5. นางสาว ปิยาภรณ์ มงคลศรีสวัสดิ์ เพศ: หญิง อายุ : 46 ปี วุฒิการศึกษา : ปริญญาโท สาขา : บริหารธุรกิจ สัญชาติไทย : ใช่ ถิ่นที่อยู่ในประเทศไทย : ใช่ ผู้รับผิดชอบสูงสุดในสายงานบัญชีและการเงิน : ไม่ใช่ ผู้ควบคุมดูแลการบัญชี : ไม่ใช่	กรรมการผู้จัดการ สายงานบริหาร	24 มิ.ย. 2562	วัสดุก่อสร้าง, บริการรับเหมา ก่อสร้าง, การจัดการทรัพยากร มนุษย์, จัดซื้อ, วิศวกรรม
6. นาง พัทธวรรณ พุ่มน ^(*) เพศ: หญิง อายุ : 54 ปี วุฒิการศึกษา : ปริญญาตรี สาขา : บัญชี สัญชาติไทย : ใช่ ถิ่นที่อยู่ในประเทศไทย : ใช่ ผู้รับผิดชอบสูงสุดในสายงานบัญชีและการเงิน : ไม่ใช่ ผู้ควบคุมดูแลการบัญชี : ใช่	ผู้จัดการฝ่ายบัญชีและการเงินอาวุโส	1 พ.ย. 2557	บัญชี, การเงิน

คำอธิบายเพิ่มเติม :

(*) ผู้รับผิดชอบสูงสุดในสายงานบัญชีและการเงิน

(**) ผู้ควบคุมดูแลการทำบัญชี

(***) แต่งตั้งภายหลังวันสิ้นสุดบัญชี ณ ปีรายงาน

แผนภาพโครงสร้างผู้บริหารสูงสุดและผู้บริหาร 4 รายแรกนับจากผู้บริหารสูงสุด

โครงสร้างผู้บริหารสูงสุดและผู้บริหาร 4 รายแรกนับจากผู้บริหารสูงสุด ณ : 31 ธ.ค. 2567
วันที่

รูปแผนภาพโครงสร้างผู้บริหารสูงสุดและผู้บริหาร 4 รายแรกนับจากผู้บริหารสูงสุด



7.4.2 นโยบายการจ่ายค่าตอบแทนกรรมการบริหารและผู้บริหาร

บริษัทฯ ได้กำหนดนโยบายค่าตอบแทนผู้บริหารไว้อย่างชัดเจนอย่างโปร่งใส โดยมีคณะกรรมการ HR Committee ทำหน้าที่ทบทวนและพิจารณาถึงความเหมาะสมและสอดคล้องกับขอบเขตหน้าที่ความรับผิดชอบของผู้บริหารแต่ละท่าน โดยพิจารณาเปรียบเทียบกับค่าตอบแทนผู้บริหารในอุตสาหกรรมเดียวกัน โดยคณะกรรมการ HR Committee จะเป็นผู้พิจารณากำหนดและเสนอค่าตอบแทนของผู้บริหารในแต่ละปีให้ประธานเจ้าหน้าที่บริหารเป็นผู้พิจารณาอนุมัติ

คณะกรรมการบริษัทหรือคณะกรรมการพิจารณาค่าตอบแทนมีความเห็น : ไม่มี
 ต่อนโยบายการจ่ายค่าตอบแทนกรรมการบริหารและผู้บริหารหรือไม่

7.4.3 ค่าตอบแทนกรรมการบริหารและผู้บริหาร

ค่าตอบแทนที่เป็นตัวเงินของกรรมการบริหารและผู้บริหาร

	2565	2566	2567
ค่าตอบแทนกรรมการบริหารและผู้บริหารรวม (บาท)	35,137,336.00	36,389,341.00	32,706,093.00
ค่าตอบแทนกรรมการบริหาร (บาท)	32,041,040.00	33,341,205.00	31,291,519.00
ค่าตอบแทนผู้บริหาร (บาท)	3,096,296.00	3,048,136.00	1,414,574.00

ค่าตอบแทนอื่นของกรรมการบริหารและผู้บริหาร

	2565	2566	2567
เงินที่บริษัทสมทบเข้ากองทุนสำรองเลี้ยงชีพสำหรับกรรมการผู้บริหารและผู้บริหาร (บาท)	2,104,536.00	2,143,641.00	2,004,973.00
Employee Stock Ownership Plan (ESOP)	ไม่มี	ไม่มี	ไม่มี
Employee Joint Investment Program (EJIP)	ไม่มี	ไม่มี	ไม่มี

ค่าตอบแทนหรือผลประโยชน์ค้างจ่ายของกรรมการบริหารและผู้บริหาร

ค่าตอบแทนหรือผลประโยชน์ค้างจ่ายของกรรมการบริหารและผู้บริหารใน : 0.00
รอบปีที่ผ่านมา

ประมาณค่าตอบแทนของกรรมการบริหารและผู้บริหารในรอบปีปัจจุบัน : 2,772,000.00

7.5 ข้อมูลเกี่ยวกับพนักงาน

ข้อมูลเกี่ยวกับพนักงานของบริษัท

จำนวนพนักงาน

	2565	2566	2567
พนักงานรวม (คน)	381	354	364
พนักงานชาย (คน)	234	216	220
พนักงานหญิง (คน)	147	138	144

จำนวนพนักงาน จำแนกตามตำแหน่งและสายงาน

จำนวนพนักงานชาย จำแนกตามตำแหน่ง

	2565	2566	2567
จำนวนพนักงานชาย ระดับปฏิบัติการ (คน)	188	174	179
จำนวนพนักงานชาย ระดับบริหาร (คน)	34	31	32
จำนวนพนักงานชาย ผู้บริหารระดับสูง (คน)	12	11	9

จำนวนพนักงานหญิง จำแนกตามตำแหน่ง

	2565	2566	2567
จำนวนพนักงานหญิง ระดับปฏิบัติการ (คน)	117	108	113
จำนวนพนักงานหญิง ระดับบริหาร (คน)	28	28	29
จำนวนพนักงานหญิง ผู้บริหารระดับสูง (คน)	2	2	2

การเปลี่ยนแปลงจำนวนพนักงานอย่างมีนัยสำคัญ

จำนวนพนักงานเปลี่ยนแปลงอย่างมีนัยสำคัญในระยะ 3 ปีที่ผ่านมา : ไม่ใช่

ข้อมูลเกี่ยวกับค่าตอบแทนพนักงาน

ค่าตอบแทนของพนักงาน

	2565	2566	2567
ค่าตอบแทนพนักงานรวม (บาท)	149,789,563.78	145,149,524.91	145,878,550.84
ค่าตอบแทน พนักงานชาย (บาท)	97,790,798.32	93,541,927.08	91,689,164.07
ค่าตอบแทน พนักงานหญิง (บาท)	51,998,765.46	51,607,597.83	54,189,386.77

นโยบายการจัดการกองทุนสำรองเลี้ยงชีพ (Provident fund: PVD)

นโยบายการจัดการกองทุนสำรองเลี้ยงชีพ : ไม่มี

กองทุนสำรองเลี้ยงชีพสำหรับพนักงาน (PVD)

	2565	2566	2567
จำนวนพนักงานที่เข้าร่วม PVD (คน)	260	251	209
สัดส่วนพนักงานที่เป็นสมาชิก PVD (%)	68.24	70.90	57.42
จำนวนเงินที่บริษัทสมทบเข้ากองทุนสำรองเลี้ยงชีพสำหรับพนักงาน (บาท)	5,459,454.23	5,110,741.15	3,110,656.00

7.6 ข้อมูลสำคัญอื่น ๆ

7.6.1 ผู้ที่ได้รับมอบหมาย

รายชื่อผู้ควบคุมดูแลการทำบัญชี

ข้อมูลทั่วไป	อีเมล	โทรศัพท์
1. นาง พิชราวรรณ พูลุ่น	patcharawan.pu@stec.co.th	-

รายชื่อเลขานุการบริษัท

ข้อมูลทั่วไป	อีเมล	โทรศัพท์
1. นาย ภูมิพัฒน์ ชุ่มธรรม	puripat.ch@stec.co.th	0863050407

รายชื่อหัวหน้างานตรวจสอบภายในหรือผู้ตรวจสอบภายในที่ว่างจากภายนอก

ข้อมูลทั่วไป	อีเมล	โทรศัพท์
1. นางสาว ทศนีย์ ศรีโพธิ์	internalaudit@stec.co.th	-

7.6.2 หัวหน้างานนักลงทุนสัมพันธ์

บริษัทมีการแต่งตั้งหัวหน้างานนักลงทุนสัมพันธ์หรือไม่ : มี

รายชื่อหัวหน้างานนักลงทุนสัมพันธ์

ข้อมูลทั่วไป	อีเมล	โทรศัพท์
1. นางสาว ปัญจพร ชุ่มธรรม	panchaporn.ch@stec.co.th	02-5893888#140

7.6.3 ผู้สอบบัญชีของบริษัท

รายละเอียดการสอบบัญชีของบริษัท

บริษัทผู้สอบบัญชี	ค่าสอบบัญชี (บาท)	ค่าบริการอื่น ๆ	รายชื่อและข้อมูลทั่วไปของผู้สอบบัญชี
บริษัท สอบบัญชี ดี ไอ เอ อินเตอร์เนชั่นแนล จำกัด เลขที่ 31632 ซอยสุขุมวิท 22 แขวงคลองเตย เขตคลองเตย กรุงเทพมหานคร 10110 โทรศัพท์ +66 2259 5300-2	2,090,000.00	-	1. นางสาว สุภาภรณ์ มั่งจิด อีเมล: suphaphorn@diaaudit.com เลขที่ใบอนุญาต: 8125 2. นาย อภิพงศ์ เหลืองนาททองดี อีเมล: apipong@diaaudit.com เลขที่ใบอนุญาต: 12199 3. นาย วิโรจน์ สังจธรรมนุกูล อีเมล: wirote@diaaudit.com เลขที่ใบอนุญาต: 5128

รายละเอียดการสอบบัญชีของบริษัทย่อย

ค่าสอบบัญชี (บาท)	ค่าบริการอื่น ๆ
410,000.00	-

7.6.4 บุคลากรที่ได้รับมอบหมาย กรณีที่เป็นบริษัทต่างประเทศ

บริษัทมีบุคลากรที่ได้รับมอบหมายให้เป็นตัวแทนในประเทศไทยหรือไม่ : ไม่มี

8. รายงานผลการดำเนินงานสำคัญด้านการกำกับดูแลกิจการ

8.1 สรุปผลการปฏิบัติหน้าที่ของคณะกรรมการในรอบปีที่ผ่านมา

สรุปผลการปฏิบัติหน้าที่ของคณะกรรมการในรอบปีที่ผ่านมา

คณะกรรมการบริษัทให้ความสำคัญและมีความมุ่งมั่นที่จะบริหารงานโดยการกำกับดูแลกิจการที่ดี เพื่อให้การบริหารและดำเนินงานของบริษัทฯ เป็นไปอย่างโปร่งใส มีประสิทธิภาพ และรับผิดชอบต่อผู้มีส่วนได้เสียทุกฝ่าย ทั้งมุ่งสร้างความสัมพันธ์ที่ดีกับชุมชน ด้วยการมีส่วนร่วมร่วมกับกิจกรรมของชุมชนและมุ่งรักษาสีงแวดล้อมในชุมชน เพื่อให้องค์กรและชุมชนอยู่ร่วมกันได้อย่างยั่งยืน นอกจากนี้ คณะกรรมการบริษัทเป็นผู้กำหนดแผนธุรกิจรวมไปถึงกลยุทธ์ที่จะทำการประกอบธุรกิจเป็นไปตามแผนที่ได้วางไว้ และเป็นผู้กำกับและดูแลความเพียงพอของระบบควบคุมภายใน และบริหารความเสี่ยงขององค์กร

8.1.1 การสรรหาคณะกรรมการ / การพัฒนากรรมการ / การประเมินผลการปฏิบัติหน้าที่ของกรรมการ

ข้อมูลเกี่ยวกับการสรรหาคณะกรรมการ

รายชื่อกรรมการที่หมดวาระและได้รับการแต่งตั้งกลับเข้ามาใหม่

รายชื่อกรรมการ	ตำแหน่ง	วันที่ดำรงตำแหน่ง	ทักษะและความชำนาญ
นาย ทัทห์ สิริโกตี	ประธานกรรมการ (กรรมการที่ไม่เป็นผู้บริหาร, กรรมการอิสระ)	31 มี.ค. 2563	เศรษฐศาสตร์, ธนาการ, ตรวจสอบภายใน, บรรษัทภิบาล/ การกำกับดูแล, บัญชี
นางสาว ปิยาภรณ์ มงคลศรีสวัสดิ์	กรรมการ (กรรมการที่เป็นผู้บริหาร)	24 มิ.ย. 2562	วัสดุก่อสร้าง, บริการรับเหมาก่อสร้าง, การจัดการทรัพยากรมนุษย์, จัดซื้อ, วิศวกรรม

รายชื่อกรรมการใหม่ที่ได้รับการแต่งตั้งทดแทนกรรมการที่หมดวาระ/ลาออก

รายชื่อกรรมการ	ตำแหน่ง	วันที่ดำรงตำแหน่ง	ทักษะและความชำนาญ
ผศ.ดร. คณศ คัจฉสุวรรณมณี	กรรมการ (กรรมการที่ไม่เป็นผู้บริหาร, กรรมการอิสระ)	14 ส.ค. 2567	วัสดุอุตสาหกรรมและเครื่องจักร, วัสดุก่อสร้าง, วิศวกรรม, การตรวจสอบ, ตรวจสอบภายใน

การสรรหากรรมการอิสระ

หลักเกณฑ์ในการสรรหากรรมการอิสระ

คณะกรรมการสรรหาและพิจารณาคำตอบแทนเป็นผู้มีหน้าที่สรรหาบุคคลที่จะมาดำรงตำแหน่งกรรมการ โดยคณะกรรมการสรรหาและ พิจารณาคำตอบแทนประกอบด้วยกรรมการบริษัทจำนวน 3 ท่าน และมีประธานกรรมการสรรหาและพิจารณาคำตอบแทนเป็นกรรมการอิสระ โดยจะสรรหาบุคคลเพื่อเสนอชื่อให้คณะกรรมการบริษัทหรือที่ประชุมผู้ถือหุ้นพิจารณาแต่งตั้งแล้วแต่กรณี โดยคณะกรรมการสรรหาและพิจารณา คำตอบแทนจะสรรหากรรมการโดยคำนึงถึงโครงสร้างคณะกรรมการ ความสามารถ ประสบการณ์ในการทำงาน ทั้งยังเป็นผู้มีคุณสมบัติตามที่ พระราชบัญญัติบริษัทมหาชนจำกัด พ.ศ.2535 (และที่แก้ไขเพิ่มเติม) กำหนดไว้ และในกรณีของกรรมการอิสระ ต้องมีคุณสมบัติตามที่ประกาศ คณะกรรมการกำกับตลาดทุนหรือกฎหมายอื่นที่เกี่ยวข้องกำหนดไว้

ความสัมพันธ์ทางธุรกิจหรือการให้บริการทางวิชาชีพของกรรมการอิสระในรอบปีที่ผ่านมา

ความสัมพันธ์ทางธุรกิจหรือการให้บริการทางวิชาชีพ : ไม่มี
ของกรรมการอิสระในรอบปีที่ผ่านมา

การสรรหากรรมการและผู้บริหารระดับสูงสุด

วิธีการสรรหากรรมการและผู้บริหารระดับสูงสุด

1. การสรรหากรรมการ

คณะกรรมการสรรหาและพิจารณาคำตอบแทนจะสรรหาบุคคลที่มีคุณสมบัติเหมาะสมเพื่อเสนอชื่อเป็นกรรมการบริษัท โดยต้องเป็นผู้มี ความรู้ในกิจการของ บริษัท ต้องสามารถอุทิศเวลาได้อย่างเพียงพอ ตลอดจนใช้ความรู้ความสามารถที่มีปฏิบัติหน้าที่เพื่อประโยชน์ของบริ ษัท เป็นผู้มีความซื่อสัตย์สุจริตและมี จริยธรรมสูงในการดำเนินธุรกิจ ทั้งนี้ มีขั้นตอนการสรรหากรรมการดังนี้

- คณะกรรมการสรรหาและพิจารณาคำตอบแทนสรรหาบุคคลที่มีคุณสมบัติเหมาะสมเพื่อดำรงตำแหน่งกรรมการแทนกรรมการที่ว่างลง
- ในกรณีที่ผู้ถือหุ้นรายย่อยเสนอชื่อบุคคลเข้ารับการแต่งตั้งเป็นกรรมการบริษัท ตามที่บริษัทได้เปิดโอกาสให้ผู้ถือหุ้นเสนอชื่อเป็นการล่วงหน้า คณะ กรรมการสรรหาและพิจารณาคำตอบแทนจะพิจารณาศักยภาพของผู้ถือหุ้นรายย่อยเสนอชื่อมาดังกล่าวด้วย
- จัดทำรายชื่อ ประวัติการศึกษา ประวัติการทำงาน รูปถ่ายบุคคลที่มีคุณสมบัติตามหลักเกณฑ์ พร้อมเหตุผลในการคัดเลือก เพื่อเตรียมนำเสนอให้คณะ กรรมการบริษัท และ/หรือผู้ถือหุ้นของบริษัทฯ พิจารณาแต่งตั้งต่อไป

ในการประชุมสามัญผู้ถือหุ้นประจำปีทุกครั้งที่ กรรมการต้องพ้นจากตำแหน่งหนึ่งในสามของจำนวนกรรมการ ถ้าจำนวนกรรมการจะ แบ่งออกให้ตรงเป็นสาม ส่วนไม่ได้ ก็ให้ออกโดยจำนวนที่ใกล้ที่สุดกับส่วนหนึ่งในสาม กรรมการที่พ้นจากตำแหน่งอาจได้รับเลือกให้กลับเข้ามารับ ตำแหน่งอีกได้ และกำหนดให้ที่ ประชุมผู้ถือหุ้นตั้งกรรมการบริษัท ตามหลักเกณฑ์ และวิธีการที่กำหนดอยู่ในข้อบังคับของบริษัท ดังนี้

- 1) ผู้ถือหุ้นแต่ละคนมีคะแนนเสียงเท่ากับหนึ่งหุ้นต่อหนึ่งเสียง
- 2) ผู้ถือหุ้นแต่ละคนจะต้องใช้คะแนนเสียงที่มีอยู่ทั้งหมดเลือกตั้งบุคคลคนเดียวหรือหลายคนเป็นกรรมการก็ได้ ในกรณีที่เลือกตั้งบุคคล หลายคนเป็น กรรมการ จะแบ่งคะแนนเสียงให้แก่ผู้ใดมากน้อยเพียงใดไม่ได้3) บุคคลซึ่งได้รับคะแนนเสียงสูงสุดตามลำดับลงมาเป็นผู้ได้รับการเลือกตั้งเป็นกรรมการ เท่าจำนวนกรรมการที่จะพึงมีหรือพึงเลือกตั้งใน ครั้นนั้น ในกรณีที่บุคคลซึ่งได้รับเลือกตั้งในลำดับถัดลงมา มีคะแนนเสียงเท่ากันเกินจำนวนกรรมการที่จะพึงมี หรือจะพึงเลือกตั้งในครั้งนั้น ให้ผู้เป็น ประธานที่ประชุมเป็นผู้ออกเสียงชี้ขาด

2. การสรรหาผู้บริหารระดับสูง

ในกรณีที่ตำแหน่งผู้บริหารสูงสุดของบริษัท ได้แก่ ประธานเจ้าหน้าที่บริหารว่างลง คณะกรรมการสรรหาและพิจารณาคำตอบแทนจะ สรรหาบุคคลที่มีความรู้ ความสามารถ ประสบการณ์ที่เป็นประโยชน์ต่อการบริหารจัดการ และมีความเข้าใจในธุรกิจของบริษัทเป็นอย่างดี ตลอดจนมีวิสัยทัศน์ ภาวะผู้นำ ทั้งต้อง สามารถอุทิศเวลาให้กับบริษัทได้ โดยจะเสนอชื่อบุคคลที่มีความเหมาะสมให้คณะกรรมการบริษัทพิจารณา แต่งตั้งต่อไป

วิธีการสรรหาบุคคลที่จะแต่งตั้ง เป็นกรรมการ : ใช่
ผ่านคณะกรรมการสรรหาหรือไม่
วิธีการสรรหาบุคคลที่จะแต่งตั้ง เป็นผู้บริหารระดับสูงสุด : ใช่
ผ่านคณะกรรมการสรรหาหรือไม่

สิทธิของผู้ลงหุ้นรายย่อยในการแต่งตั้งกรรมการ

บริษัทฯ เล็งเห็นความสำคัญของการส่งเสริมให้ผู้ถือหุ้นมีส่วนร่วมในการแต่งตั้งกรรมการ เพื่อให้เป็นไปตามหลักการกำกับดูแลกิจการที่ดีเกี่ยวกับการดูแล สิทธิของผู้ถือหุ้น บริษัทฯ จึงได้เปิดโอกาสให้ผู้ถือหุ้นเสนอชื่อบุคคลที่มีคุณสมบัติเหมาะสมเพื่อรับการพิจารณาเลือกตั้งเป็นกรรมการบริษัทเป็นการล่วงหน้า โดยบริษัทได้เปิดโอกาสให้ผู้ถือหุ้นเสนอชื่อบุคคลเพื่อเข้ารับเลือกตั้งเป็นกรรมการบริษัทได้ตั้งแต่วันที่ 15 ตุลาคม 2567 ถึงวันที่ 31 ธันวาคม 2567 ซึ่ง ปรากฏว่าเมื่อพ้นกำหนดดังกล่าว ไม่มีผู้ถือหุ้นเสนอชื่อบุคคลเข้ารับการเลือกตั้งเป็นกรรมการบริษัทแต่อย่างใด

วิธีการแต่งตั้งกรรมการ : วิธีการแต่งตั้งกรรมการแต่ละรายต้องได้รับคะแนนเสียงเห็นชอบเกินกว่ากึ่งหนึ่งของ จำนวนเสียงทั้งหมดของผู้ถือหุ้นซึ่งมาประชุมและออกเสียงลงคะแนน

ข้อมูลเกี่ยวกับการพัฒนากรรมการ

การพัฒนากรรมการในรอบปีที่ผ่านมา

รายละเอียดการพัฒนกรรมการในรอบปีที่ผ่านมา

รายชื่อกรรมการ	เข้าร่วมอบรมในรอบปี บัญชีที่ผ่านมา	ประวัติการเข้าร่วมอบรม
1. นาย ทังห์ สิริโกศล ประธานกรรมการ	ไม่เข้าร่วม	-
2. นาย วัฒนชัย มงคลศรีสวัสดิ์ รองประธานกรรมการ	ไม่เข้าร่วม	-
3. นาย โสภณ คำภักดี กรรมการ	ไม่เข้าร่วม	-
4. นางสาว ปิยาภรณ์ มงคลศรี สวัสดิ์ กรรมการ	ไม่เข้าร่วม	-
5. นาย เจษฎากรณ์ มงคลศรีสวัสดิ์ กรรมการ	ไม่เข้าร่วม	-
6. นางสาว ณิชดา ทังวัฒนชัย กรรมการ	ไม่เข้าร่วม	-
7. นาย สุกุณ พรหมยาน กรรมการ	ไม่เข้าร่วม	-
8. ผศ.ดร. คณศ คังฉสุวรรณมณี กรรมการ	เข้าร่วม	-
9. นาย เวทย์ นุชเจริญ ประธานกรรมการ	ไม่เข้าร่วม	-
10. นาย ทรงศักดิ์ ปิยะวรรณรัตน์ กรรมการ	ไม่เข้าร่วม	-

ข้อมูลเกี่ยวกับการประเมินผลการปฏิบัติหน้าที่ของกรรมการ

เกณฑ์การประเมินผลการปฏิบัติหน้าที่ของคณะกรรมการ

บริษัทฯ มีการประเมินผลการปฏิบัติหน้าที่ของคณะกรรมการบริษัทในรูปแบบการประเมินทั้งคณะ โดยประเมินการปฏิบัติหน้าที่ของคณะกรรมการว่า ปฏิบัติหน้าที่ในเรื่องต่างๆ ครบถ้วน ตามที่กำหนดไว้ในกฎบัตรคณะกรรมการบริษัทรวมถึงกฎหมายอื่นที่เกี่ยวข้องหรือไม่ และคณะกรรมการบริษัทมี โครงสร้างและคุณสมบัติเหมาะสมเพียงพอต่อการปฏิบัติหน้าที่หรือไม่ และคณะกรรมการบริษัทมีการอุทิศเวลาหรือให้ความสำคัญในการพิจารณาเรื่องต่างๆ ที่เป็นหน้าที่ความรับผิดชอบของคณะกรรมการบริษัทตามที่กำหนดไว้หรือไม่

การประเมินผลการปฏิบัติหน้าที่ของคณะกรรมการในรอบปีที่ผ่านมา

คณะกรรมการบริษัทได้ประเมินผลการปฏิบัติหน้าที่ของคณะกรรมการแล้ว มีความเห็นว่า คณะกรรมการบริษัทปฏิบัติหน้าที่ได้ครบถ้วนตามที่กำหนดไว้ใน กฎบัตรคณะกรรมการบริษัทและกฎหมาย ประกาศ ข้อบังคับอื่นที่เกี่ยวข้องในเรื่องดังกล่าว โดยคณะกรรมการบริษัทให้ความสำคัญ ใช้เวลาในการ พิจารณา ทบทวนในเรื่องทิศทาง กลยุทธ์ และแผนการดำเนินธุรกิจของบริษัท, การกำกับดูแลกิจการของบริษัท, จรรยาบรรณธุรกิจของบริษัท, การดูแล รายการที่มีความขัดแย้งทางผลประโยชน์, การดูแลรายการเกี่ยวโยงกัน, การควบคุมภายใน, การบริหารจัดการความเสี่ยง, การจัดทำงบการเงิน, การสรรหาและพิจารณาตอบแทนกรรมการ และเรื่องอื่นๆ ที่กำหนดไว้ในกฎบัตรคณะกรรมการบริษัท

8.1.2 การเข้าร่วมประชุมและการจ่ายค่าตอบแทนคณะกรรมการรายบุคคล

การเข้าร่วมประชุมของคณะกรรมการบริษัท

การเข้าร่วมประชุมของคณะกรรมการบริษัท

จำนวนการประชุมของคณะกรรมการบริษัท ในรอบปีที่ผ่านมา : 5
(ครั้ง)

การประชุมสามัญผู้ถือหุ้นประจำปี (AGM) : 28 เม.ย. 2566

การประชุมวิสามัญผู้ถือหุ้น (EGM) : ไม่มี

รายละเอียดการเข้าร่วมประชุมของคณะกรรมการบริษัท

รายชื่อคณะกรรมการ	การเข้าประชุมคณะกรรมการบริษัท			การเข้าประชุม AGM			การเข้าประชุม EGM		
	การเข้าประชุม (ครั้ง)	/	สิทธิในการ ประชุม (ครั้ง)	การเข้าประชุม (ครั้ง)	/	สิทธิในการ ประชุม (ครั้ง)	การเข้าประชุม (ครั้ง)	/	สิทธิในการ ประชุม (ครั้ง)
1. นาย ทัทห์ สิริโกตี (ประธานกรรมการ, กรรมการอิสระ)	5	/	5	1	/	1	N/A	/	N/A
2. นาย วัฒนชัย มงคลศรีสวัสดิ์ (รองประธานกรรมการ)	5	/	5	1	/	1	N/A	/	N/A
3. นาย โสภณ คำภักดิ์ (กรรมการ)	5	/	5	1	/	1	N/A	/	N/A
4. นางสาว ปิยาภรณ์ มงคลศรี สวัสดิ์ (กรรมการ)	5	/	5	1	/	1	N/A	/	N/A
5. นาย เจษฎ์กรณ์ มงคลศรีสวัสดิ์ (กรรมการ)	5	/	5	1	/	1	N/A	/	N/A
6. นางสาว ณิชดา ทังวัฒโนทัย (กรรมการ)	5	/	5	1	/	1	N/A	/	N/A
7. นาย สุกุม พรหมายน (กรรมการ, กรรมการอิสระ)	5	/	5	1	/	1	N/A	/	N/A
8. ผศ.ดร. คณศ คัจฉสุวรรณมณี (กรรมการ, กรรมการอิสระ)	1	/	1	0	/	0	N/A	/	N/A
9. นาย เวทย์ นุชเจริญ (ประธานกรรมการ, กรรมการอิสระ)	4	/	4	1	/	1	N/A	/	N/A
10. นาย ทรงศักดิ์ ปิยะวรรณรัตน์ (กรรมการ)	4	/	4	1	/	1	N/A	/	N/A

คำตอบแทนของคณะกรรมการ

ลักษณะคำตอบแทนของคณะกรรมการ

บริษัทฯ จ่ายคำตอบแทนกรรมการและกรรมการชุดย่อยในรูปแบบคำตอบแทนรายเดือนและเบี้ยประชุม

คำตอบแทนของคณะกรรมการ

รายละเอียดค่าตอบแทนของกรรมการแต่ละรายบุคคลในรอบปีที่ผ่านมา

รายชื่อกรรมการ / คณะกรรมการ	บริษัท				ค่าตอบแทนที่เป็น ตัวเงินของบริษัท ย่อยรวม (บาท)
	ค่าเบี้ยประชุมต่อปี	ค่าตอบแทนที่ เป็นตัวเงินอื่นๆ	รวม (บาท)	ค่าตอบแทนที่ ไม่เป็นตัวเงิน	
1. นาย ทัท สิริโกตี (ประธานกรรมการ)			442,500.00		0.00
คณะกรรมการบริษัท	50,000.00	247,500.00	297,500.00	ไม่มี	
คณะกรรมการตรวจสอบ	40,000.00	105,000.00	145,000.00	ไม่มี	
2. นาย วัฒนชัย มงคลศรีสวัสดิ์ (รองประธานกรรมการ)			250,000.00		0.00
คณะกรรมการบริษัท	40,000.00	210,000.00	250,000.00	ไม่มี	
คณะกรรมการบริหาร	0.00	0.00	0.00	ไม่มี	
คณะกรรมการบริหารความเสี่ยง	0.00	0.00	0.00	ไม่มี	
คณะกรรมการสรรหาและพิจารณา ค่าตอบแทน	0.00	0.00	0.00	ไม่มี	
3. นาย โสภณ คำภักดี (กรรมการ)			250,000.00		N/A
คณะกรรมการบริษัท	40,000.00	210,000.00	250,000.00	ไม่มี	
คณะกรรมการบริหาร	0.00	0.00	0.00	ไม่มี	
4. นางสาว ปิยาภรณ์ มงคลศรี สวัสดิ์ (กรรมการ)			250,000.00		0.00
คณะกรรมการบริษัท	40,000.00	210,000.00	250,000.00	ไม่มี	
คณะกรรมการบริหาร	0.00	0.00	0.00	ไม่มี	
5. นาย เจษฎ์กรณ์ มงคลศรีสวัสดิ์ (กรรมการ)			250,000.00		0.00
คณะกรรมการบริษัท	40,000.00	210,000.00	250,000.00	ไม่มี	
คณะกรรมการบริหาร	0.00	0.00	0.00	ไม่มี	

รายชื่อกรรมการ / คณะกรรมการ	บริษัท				ค่าตอบแทนที่เป็น ตัวเงินของบริษัท ย่อยรวม (บาท)
	ค่าเบี้ยประชุมต่อปี	ค่าตอบแทนที่ เป็นตัวเงินอื่นๆ	รวม (บาท)	ค่าตอบแทนที่ ไม่เป็นตัวเงิน	
คณะกรรมการสรรหาและพิจารณาค่าตอบแทน	0.00	0.00	0.00	ไม่มี	
คณะกรรมการบริหารความเสี่ยง	0.00	0.00	0.00	ไม่มี	
6. นางสาว ณิชาทันท์ วัฒนโทัย (กรรมการ)			250,000.00		0.00
คณะกรรมการบริษัท	40,000.00	210,000.00	250,000.00	ไม่มี	
คณะกรรมการบริหาร	0.00	0.00	0.00	ไม่มี	
7. นาย สุคุณ พรหมยาน (กรรมการ)			426,000.00		0.00
คณะกรรมการบริษัท	50,000.00	210,000.00	260,000.00	ไม่มี	
คณะกรรมการตรวจสอบ	40,000.00	84,000.00	124,000.00	ไม่มี	
คณะกรรมการสรรหาและพิจารณาค่าตอบแทน	0.00	42,000.00	42,000.00	ไม่มี	
8. ผศ.ดร. คณิศ คัจฉสุวรรณมณี (กรรมการ)			157,500.00		0.00
คณะกรรมการบริษัท	10,000.00	87,500.00	97,500.00	ไม่มี	
คณะกรรมการตรวจสอบ	10,000.00	50,000.00	60,000.00	ไม่มี	
คณะกรรมการบริหารความเสี่ยง	0.00	0.00	0.00	ไม่มี	
9. นาย เวทย์ นุชเจริญ (ประธานกรรมการ)			326,000.00		0.00
คณะกรรมการบริษัท	40,000.00	200,000.00	240,000.00	ไม่มี	
คณะกรรมการตรวจสอบ	30,000.00	56,000.00	86,000.00	ไม่มี	
10. นาย ทรงศักดิ์ ปิยะวรรณรัตน์ (กรรมการ)			170,000.00		0.00
คณะกรรมการบริษัท	30,000.00	140,000.00	170,000.00	ไม่มี	

รายชื่อกรรมการ / คณะกรรมการ	บริษัท				คำตอบแทนที่เป็น ตัวแทนของบริษัท ย่อยรวม (บาท)
	ค่าเบี้ยประชุมต่อปี	คำตอบแทนที่เป็น ตัวแทนอื่น ๆ	รวม (บาท)	คำตอบแทนที่ ไม่เป็นตัวแทน	
คณะกรรมการบริหาร	0.00	0.00	0.00	ไม่มี	

รายละเอียดสรุปคำตอบแทนแต่ละรายคณะกรรมการในรอบปีที่ผ่านมา

รายชื่อคณะกรรมการ	ค่าเบี้ยประชุมต่อปี	คำตอบแทนที่เป็น ตัวแทนอื่น ๆ	รวม (บาท)
1. คณะกรรมการบริษัท	380,000.00	1,935,000.00	2,315,000.00
2. คณะกรรมการตรวจสอบ	120,000.00	295,000.00	415,000.00
3. คณะกรรมการบริหาร	0.00	0.00	0.00
4. คณะกรรมการสรรหาและ พิจารณาค่าตอบแทน	0.00	42,000.00	42,000.00
5. คณะกรรมการบริหารความ เสี่ยง	0.00	0.00	0.00

คำตอบแทนหรือผลประโยชน์ค้างจ่ายของกรรมการบริษัท

คำตอบแทนหรือผลประโยชน์ค้างจ่าย : 0.00
ของกรรมการบริษัทในรอบปีที่ผ่านมา
(บาท)

8.1.3 การกำกับดูแลบริษัทย่อยและบริษัทร่วม

กลไกการกำกับดูแลบริษัทย่อยและบริษัทร่วม

- บริษัทมีบริษัทย่อยและบริษัทร่วมหรือไม่ : มี
- กลไกการกำกับดูแลบริษัทย่อยและบริษัทร่วม : มี
- กลไกในการกำกับดูแลการจัดการและ
รับผิดชอบการดำเนินงานในบริษัทย่อยและ
บริษัทร่วมที่อนุมัติโดยคณะกรรมการ : การส่งตัวแทนไปเป็นกรรมการ ผู้บริหาร หรือผู้มีอำนาจควบคุม ตามสัดส่วนการถือ
ครองหุ้น, การกำหนดขอบเขตอำนาจหน้าที่และความรับผิดชอบของกรรมการและผู้
บริหารที่เป็นตัวแทนของบริษัทในการกำหนดนโยบายที่สำคัญ, การเปิดเผยข้อมูล
ฐานะทางการเงินและผลการดำเนินงาน, การทำรายการระหว่างบริษัทกับบุคคลที่
เกี่ยวข้อง, การทำรายการอื่นที่สำคัญ, การได้มาหรือจำหน่ายไปซึ่งสินทรัพย์,
ระบบการควบคุมภายในของบริษัทย่อยที่ประกอบธุรกิจหลักมีความเหมาะสมและรัดกุม
เพียงพอในบริษัทย่อยที่เป็นบริษัทที่ประกอบธุรกิจหลัก

คณะกรรมการบริษัทได้มีมติอนุมัตินโยบายการกำกับดูแลบริษัทย่อยและบริษัทร่วม เพื่อให้มีการกำกับดูแลบริษัทย่อยและบริษัทร่วมให้เป็นไปตามจรรยาบรรณใน
การประกอบธุรกิจ รวมทั้งระเบียบ ข้อบังคับ กฎหมายที่เกี่ยวข้อง รวมทั้งเพื่อให้บริษัทย่อยและบริษัทร่วมดำเนินธุรกิจไปในทิศทางเดียวกันกับบริษัทฯ ทั้งนี้
มีรายละเอียดดังนี้

1. บริษัทจะส่งบุคคลที่เป็นตัวแทนของบริษัท เข้าไปเป็นกรรมการในแต่ละบริษัทย่อย และ/หรือ บริษัทร่วมตามสัดส่วนการถือหุ้นในแต่ละบริษัท เพื่อทำหน้าที่
กำกับดูแลให้บริษัทย่อย และ/หรือ บริษัทร่วมดำเนินการให้สอดคล้องกับกฎหมาย นโยบายการกำกับดูแลกิจการที่ครอบคลุมทั้งนโยบายอื่น ๆ ของบริษัท
อย่างไรก็ดี การส่งตัวแทนของบริษัทเข้าไปเป็นกรรมการในแต่ละบริษัทย่อย และ/หรือ บริษัทร่วมจะต้องได้รับการพิจารณาและเห็นชอบโดยที่ประชุมคณะ

กรรมการบริษัท โดยคำนึงถึงความเหมาะสมของแต่ละบริษัท

2. หากในการเข้าทำรายการ หรือการดำเนินการใด ๆ ของบริษัทย่อยที่เข้าข่ายหรือเป็นการได้มาหรือจำหน่ายไปซึ่งทรัพย์สินตามประกาศรายการได้มาหรือจำหน่ายไปซึ่งทรัพย์สิน หรือรายการที่เกี่ยวข้องกันตามประกาศรายการที่เกี่ยวข้องกันที่เกี่ยวข้อง ซึ่งจะส่งผลให้บริษัทมีหน้าที่ต้องขออนุมัติที่ประชุมคณะกรรมการของบริษัท และ/หรือ ขออนุมัติจากที่ประชุมผู้ถือหุ้นของบริษัท หรือขออนุมัติจากหน่วยงานที่เกี่ยวข้องตามกฎหมายก่อนการเข้าทำรายการ บริษัทย่อยจะเข้าทำรายการหรือดำเนินการนั้นได้ต่อเมื่อได้รับอนุมัติจากที่ประชุมคณะกรรมการของบริษัท และ/หรือที่ประชุมผู้ถือหุ้นของบริษัท และ/หรือ หน่วยงานที่เกี่ยวข้อง (แล้วแต่กรณี) เป็นที่เรียบร้อยแล้ว

3. คณะกรรมการและผู้บริหารของบริษัทย่อย และ/หรือ บริษัทร่วมแต่ละบริษัทจะมีขอบเขตอำนาจหน้าที่และความรับผิดชอบที่สำคัญตามกฎหมายที่เกี่ยวข้อง เช่น เปิดเผยข้อมูลเกี่ยวกับฐานะทางการเงินและผลการดำเนินงานให้แก่บริษัททราบ โดยนำประกาศที่เกี่ยวข้องของคณะกรรมการกำกับตลาดทุน และประกาศคณะกรรมการตลาดหลักทรัพย์ฯ มาใช้บังคับโดยอนุโลม รวมทั้งเปิดเผยและนำส่งข้อมูลส่วนได้เสียของตนและบุคคลที่มีความเกี่ยวข้องต่อคณะกรรมการบริษัทให้ทราบถึงความสัมพันธ์ และการทำธุรกรรมกับบริษัท บริษัทย่อย และ/หรือ บริษัทร่วมในลักษณะที่อาจก่อให้เกิดความขัดแย้งทางผลประโยชน์ และหลีกเลี่ยงการทำรายการที่อาจก่อให้เกิดความขัดแย้งทางผลประโยชน์นอกจากนี้ หากในการเข้าทำรายการหรือการเกิดเหตุการณ์บางกรณีของบริษัทย่อย อันทำให้บริษัทมีหน้าที่ต้องเปิดเผยสารสนเทศต่อ ตลาดหลักทรัพย์ฯ ตามหลักเกณฑ์ที่กำหนดประกาศที่เกี่ยวข้อง คณะกรรมการตลาดหลักทรัพย์ฯ กรรมการผู้แทนของบริษัทย่อย ดังกล่าวนั้นมีหน้าที่ต้องแจ้งมายังฝ่ายจัดการของบริษัทในทันทีที่ทราบว่าบริษัทย่อยมีแผนจะเข้าทำรายการหรือเกิดเหตุการณ์ดังกล่าว

4. บริษัทจะกำหนดแผนงานและดำเนินการที่จำเป็น เพื่อทำให้มั่นใจได้ว่าบริษัทย่อย และ/หรือ บริษัทร่วมมีการเปิดเผยข้อมูลเกี่ยวกับผลการดำเนินงานและฐานะทางการเงินให้แก่บริษัทแม่ และบริษัทจะดำเนินการที่จำเป็นและติดตามให้บริษัทย่อย และ/หรือ บริษัทร่วมมีระบบในการเปิดเผยข้อมูลและระบบควบคุมภายในที่เพียงพอและเหมาะสมในการดำเนินธุรกิจ

นอกจากนี้ บริษัทจะติดตามอย่างใกล้ชิดถึงผลประกอบการและการดำเนินงานของบริษัทย่อย และ/หรือ บริษัทร่วมดังกล่าวและนำเสนอ ผลการวิเคราะห์ รวมถึงแสดงความคิดเห็นหรือข้อเสนอแนะต่อคณะกรรมการบริษัท และคณะกรรมการบริษัทย่อยหรือบริษัทร่วมนั้น ๆ เพื่อใช้ประกอบการพิจารณากำหนดนโยบายหรือปรับปรุงส่งเสริมให้ธุรกิจของบริษัทย่อย และ/หรือ บริษัทร่วม มีการพัฒนาและ เจริญเติบโตอย่างต่อเนื่อง

8.1.4 การติดตามให้มีการปฏิบัติตามนโยบายและแนวปฏิบัติในการกำกับดูแลกิจการ

การป้องกันความขัดแย้งทางผลประโยชน์

การดำเนินงานในเรื่องการป้องกันความขัดแย้งทางผลประโยชน์ในรอบปีที่ผ่านมา

บริษัทมีการดำเนินงานในเรื่องการป้องกันความขัดแย้ง : มี
ทางผลประโยชน์ในรอบปีที่ผ่านมาหรือไม่

คณะกรรมการบริษัทได้กำหนดการป้องกันความขัดแย้งทางผลประโยชน์ไว้ในนโยบายการกำกับดูแลกิจการที่ดีของบริษัทฯ รวมทั้งนโยบายการทำ รายการที่เกี่ยวข้องกัน โดยมีรายละเอียดดังนี้

(1) กำหนดให้บริษัทฯ หลีกเลี่ยงการทำรายการที่เกี่ยวข้องกันที่อาจก่อให้เกิดความขัดแย้งทางผลประโยชน์ ทั้งผู้มีส่วนได้เสียกับรายการ ที่เกี่ยวข้องกันจะไม่สามารถเป็นผู้อนุมัติหรือออกเสียงลงมติในเรื่องดังกล่าวได้

(2) การทำรายการที่เกี่ยวข้องกันจะต้องเป็นไปตามเงื่อนไขทางการค้าทั่วไปที่ได้รับอนุมัติจากคณะกรรมการบริษัท และในกรณีที่เป็นการ ทำรายการที่เกี่ยวข้องกันที่ไม่เป็นไปตามเงื่อนไขทางการค้าทั่วไป จะต้องได้รับการพิจารณาสอบทานจากคณะกรรมการตรวจสอบ ก่อน ก่อนนำเสนอคณะกรรมการบริษัท หรือที่ประชุมผู้ถือหุ้น (แล้วแต่กรณี) พิจารณานุมัติต่อไป

(3) การทำรายการเกี่ยวข้องกันต้องกำหนดราคาและเงื่อนไขของรายการเสมือนทำรายการกับบุคคลภายนอกซึ่งต้องเป็นธรรม สมเหตุสมผล และก่อให้เกิดประโยชน์สูงสุดแก่บริษัท กรณีที่ไม่มีราคดังกล่าว บริษัทและบริษัทย่อยจะเปรียบเทียบราคาสินค้าหรือ บริการกับราคาภายนอก ภายในเงื่อนไขที่เหมือนหรือคล้ายคลึงกัน

จำนวนกรณีหรือประเด็นที่เกี่ยวข้องกับความขัดแย้งทางผลประโยชน์

	2565	2566	2567
จำนวนกรณีหรือประเด็นที่เกี่ยวข้องกับความขัดแย้งทางผลประโยชน์รวม (กรณี)	0	0	0

การป้องกันการใช้อ้างอิงภายในเพื่อแสวงหาผลประโยชน์

การดำเนินงานในเรื่องการป้องกันการใช้อ้างอิงภายในเพื่อแสวงหาผลประโยชน์ในรอบปีที่ผ่านมา

บริษัทมีการดำเนินงานในเรื่องการป้องกันการใช้อ้างอิงภายใน : มี

เพื่อแสวงหาผลประโยชน์ในรอบปีที่ผ่านมาหรือไม่

คณะกรรมการบริษัทได้อนุมัตินโยบายการกำกับดูแลการซื้อขายหลักทรัพย์ภายในและการใช้ข้อมูลภายใน ซึ่งกำหนดแนวทางและวิธีการตรวจสอบกรรมการและผู้บริหารในการนำข้อมูลภายในของบริษัทฯ ซึ่งยังไม่เปิดเผยต่อสาธารณชนไปใช้แสวงหาประโยชน์ส่วนตนในการซื้อขายหลักทรัพย์ ดังนี้

- (1) ให้กรรมการและผู้บริหารของบริษัทฯ รวมถึงคู่สมรสและบุตรที่ยังไม่บรรลุนิติภาวะ จัดทำและเปิดเผยรายงานการถือครองหลักทรัพย์ และรายงานการเปลี่ยนแปลงการถือครองหลักทรัพย์ของบริษัทฯ ต่อสำนักงาน ก.ล.ต. ตามมาตรา 59 และบทกำหนดโทษ ตามมาตรา 275 แห่ง พ.ร.บ. หลักทรัพย์ฯ
- (2) บริษัทฯ กำหนดให้กรรมการ ผู้บริหาร รวมถึงผู้ดำรงตำแหน่งระดับบริหารในสายงานบัญชีหรือการเงินที่เป็นระดับผู้จัดการฝ่ายขึ้นไป หรือเทียบเท่า และผู้ปฏิบัติงานที่เกี่ยวข้องที่ได้รับทราบข้อมูลภายในที่เป็นสาระสำคัญ ซึ่งมีผลต่อการเปลี่ยนแปลงราคาหลักทรัพย์ จะต้องระงับการซื้อขายหลักทรัพย์ของบริษัทฯ ในช่วงเวลาก่อนที่จะเผยแพร่ทางการเงินหรือเผยแพร่เกี่ยวกับฐานะการเงินและสถานะของบริษัทฯ จนกว่าบริษัทฯ จะได้เปิดเผยข้อมูลต่อสาธารณชนแล้ว โดยบริษัทฯ จะแจ้งให้กรรมการและผู้บริหาร รวมถึงผู้ดำรงตำแหน่ง ระดับบริหารในสายงานบัญชีหรือการเงินที่เป็นระดับผู้จัดการฝ่ายขึ้นไปหรือเทียบเท่า การซื้อขายหลักทรัพย์ของบริษัทฯ อย่างเป็นทางการลักษณะอื่นก่อนเป็นเวลาอย่างน้อย 30 วันล่วงหน้าก่อนการเปิดเผยข้อมูลต่อสาธารณชน และควรรอคอยอย่างน้อย 24 ชั่วโมง ภายหลังการเปิดเผยข้อมูลให้แก่สาธารณชนแล้ว รวมทั้งห้ามไม่ให้เปิดเผยข้อมูลที่เป็นสาระสำคัญนั้นต่อบุคคลอื่นบริษัทฯ กำหนดบทลงโทษทางวินัยหากมีการฝ่าฝืนนำข้อมูลภายในไปใช้หาประโยชน์ส่วนตนซึ่งเริ่มตั้งแต่การตกเดือนเป็นหนังสือ ตัด ค่าจ้าง พักงานชั่วคราวโดยไม่ได้รับค่าจ้าง หรือให้ออกจากงาน ซึ่งการลงโทษจะพิจารณาจากเจตนาของการกระทำและความร้ายแรง ของความผิดนั้นๆ
- (3) ห้ามมิให้กรรมการ ผู้บริหาร และพนักงานของบริษัทฯ ใช้ข้อมูลภายในของบริษัทฯ ที่มีหรืออาจมีผลกระทบต่อเปลี่ยนแปลงราคาของหลักทรัพย์ของบริษัทฯ ซึ่งยังมิได้เปิดเผยต่อสาธารณชน ซึ่งตนได้ล่วงรู้มาในตำแหน่งหรือฐานะเช่นนั้น มาใช้เพื่อการซื้อหรือขายหรือ เสนอซื้อหรือเสนอขาย หรือชักชวนให้บุคคลอื่นซื้อหรือขาย หรือเสนอซื้อ หรือเสนอขายซึ่งหุ้นหรือหลักทรัพย์อื่น (ถ้ามี) ของบริษัทฯ ไม่ว่าทั้งทางตรงหรือทางอ้อม ในประการที่นำจะเกิดความเสียหายแก่บริษัทฯ ไม่ว่าทั้งทางตรงหรือทางอ้อม และไม่ว่าการกระทำดังกล่าว จะทำเพื่อประโยชน์ต่อตนเองหรือผู้อื่น หรือนำข้อเท็จจริงเช่นนั้นออกเปิดเผยเพื่อให้ผู้อื่นกระทำได้กล่าว โดยตนได้รับผลประโยชน์ตอบแทนหรือไม่ก็ตาม
- (4) ห้ามมิให้กรรมการ ผู้บริหาร และพนักงานของบริษัทฯ หรืออดีตกรรมการ ผู้บริหาร และพนักงานที่ลาออกแล้ว เผยข้อมูลภายใน หรือความลับของบริษัทฯ ตลอดจนข้อมูลความลับของคู่ค้าของบริษัทฯ ที่ตนได้รับทราบจากการปฏิบัติหน้าที่ให้บุคคลภายนอก รับทราบ แม้ว่าการเปิดเผยข้อมูลดังกล่าวจะไม่ทำให้เกิดผลเสียหายแก่บริษัทฯ และคู่ค้าของบริษัทฯ
- (5) กรรมการ ผู้บริหาร และพนักงานของบริษัทฯ หรืออดีตกรรมการ ผู้บริหาร และพนักงาน มีหน้าที่เก็บรักษาความลับ และ/หรือ ข้อมูล ภายในของบริษัทฯ และมีหน้าที่ในการใช้ข้อมูลภายในของบริษัทฯ เพื่อประโยชน์การดำเนินธุรกิจของบริษัทฯ เท่านั้น ทั้งนี้ ห้ามมิให้ กรรมการ ผู้บริหาร และพนักงานของบริษัทฯ นำความลับ และ/หรือ ข้อมูลภายในของบริษัทฯ ไปใช้ประโยชน์ให้แก่บริษัทอื่นที่ตนเอง เป็นผู้ถือหุ้น กรรมการ ผู้บริหาร พนักงานและลูกจ้าง

จำนวนกรณีหรือประเด็นที่เกี่ยวข้องกับการใช้ข้อมูลภายในเพื่อแสวงหาผลประโยชน์

	2565	2566	2567
จำนวนกรณีหรือประเด็นที่เกี่ยวข้องกับ การใช้ข้อมูลภายในเพื่อแสวงหาผลประโยชน์รวม (กรณี)	0	0	0

การต่อต้านทุจริตคอร์รัปชัน

การดำเนินงานในเรื่องการต่อต้านทุจริตคอร์รัปชันในรอบปีที่ผ่านมา

- บริษัทมีการดำเนินงานในเรื่องการต่อต้าน : มี
- ทุจริตคอร์รัปชันในรอบปีที่ผ่านมาหรือไม่
- รูปแบบการดำเนินงานในเรื่องการต่อต้านทุจริตคอร์รัปชัน : การทบทวนความเหมาะสมในเรื่องการต่อต้านทุจริตคอร์รัปชัน, การสื่อสารและฝึกอบรมแก่พนักงานเกี่ยวกับนโยบายและแนวปฏิบัติในการต่อต้านทุจริตคอร์รัปชัน, การตรวจสอบความครบถ้วนเพียงพอของกระบวนการจากคณะกรรมการตรวจสอบหรือผู้สอบบัญชี

บริษัทฯ ยึดมั่นในการดำเนินธุรกิจด้วยความซื่อสัตย์ สุจริต โปร่งใส และเป็นไปตามหลักการกำกับดูแลกิจการที่ดี จึงได้กำหนดนโยบายต่อต้านคอร์รัปชันเพื่อให้บุคลากรของบริษัทฯ ยึดถือปฏิบัติและใช้เป็นแนวทางในการปฏิบัติงาน โดยมีหลักการสำคัญคือ “บริษัทไม่ยอมรับการคอร์รัปชัน ทุกรูปแบบทั้งทางตรงและทางอ้อม” และมีรายละเอียดนโยบายดังนี้

1. บุคลากรของบริษัทฯ ต้องไม่ดำเนินการหรือเข้าไปมีส่วนร่วมในการคอร์รัปชันทุกรูปแบบ ทั้งทางตรงและทางอ้อม
2. บุคลากรของบริษัทฯ ต้องปฏิบัติตามความระมัดระวังในเรื่องที่เกี่ยวกับการรับ การให้ของขวัญ ทรัพย์สิน หรือประโยชน์อื่นใด การให้ หรือรับของขวัญ และการเลี้ยงรับรองควรเป็นไปเพื่อวัตถุประสงค์ทางธุรกิจเท่านั้น โดยมีมูลค่าที่เหมาะสม และไม่ส่งผลกระทบต่อทัศนคติอันมีนัยสำคัญ
3. จัดให้มีระบบการควบคุมภายในและการประเมินความเสี่ยงที่มีประสิทธิภาพและเหมาะสมอย่างสม่ำเสมอ เพื่อป้องกันการคอร์รัปชัน ทบทวนและประเมินความเสี่ยงจากการดำเนินงานที่อาจก่อให้เกิดการคอร์รัปชันอย่างน้อยปีละหนึ่ง (1) ครั้ง
4. จัดให้มีกลไกการรายงานทางการเงินที่โปร่งใสและถูกต้อง ภายใต้มาตรฐานการบัญชีที่ได้รับการยอมรับในระดับสากล

- 5. มีกระบวนการบริหารทรัพยากรบุคคล ที่สะท้อนถึงความมุ่งมั่นต่อมาตรการต่อต้านการคอร์รัปชัน
- 6. จัดช่องทางการสื่อสารให้บุคลากรสามารถแจ้งเบาะแส ข้อเสนอแนะ และข้อร้องเรียนเกี่ยวกับการคอร์รัปชัน โดยมีมาตรการคุ้มครอง ผู้แจ้งเบาะแส
- 7. ดำเนินงานให้สอดคล้องกับกฎหมายที่เกี่ยวข้องกับการต่อต้านคอร์รัปชัน
- 8. การกระทำใด ๆ ที่ฝ่าฝืนหรือไม่เป็นไปตามนโยบายฉบับนี้ ไม่ว่าทางตรงหรือทางอ้อม จะได้รับการพิจารณาทางวินัยตามระเบียบที่ บริษัทฯ กำหนดไว้ หรือมีโทษทางกฎหมาย

จำนวนกรณีหรือประเด็นที่เกี่ยวข้องกับการทุจริตคอร์รัปชัน

	2565	2566	2567
จำนวนกรณีหรือประเด็นที่เกี่ยวข้องกับการทุจริตคอร์รัปชันรวม (กรณี)	0	0	0

การแจ้งเบาะแส (Whistleblowing)

การดำเนินงานในเรื่องการแจ้งเบาะแสในรอบปีที่ผ่านมา

บริษัทมีการดำเนินงานในเรื่องการแจ้งเบาะแส : ไม่มี / อยู่ระหว่างดำเนินการ
ในรอบปีที่ผ่านมาหรือไม่

จำนวนกรณีหรือประเด็นที่เกี่ยวข้องกับการแจ้งเบาะแส

	2565	2566	2567
จำนวนกรณีหรือประเด็นที่ได้รับผ่านช่องทางการแจ้งเบาะแส รวม (กรณี)	0	0	0

การติดตามการปฏิบัติตามนโยบายและแนวปฏิบัติในการกำกับดูแลกิจการอื่น ๆ

บริษัทฯ ให้ความสำคัญในเรื่องการกำกับดูแลกิจการที่ดีได้กำหนดนโยบายและแนวปฏิบัติที่เกี่ยวข้องไว้ นโยบายการกำกับดูแล กิจการของบริษัทฯ และ จรรยาบรรณธุรกิจ รวมทั้งส่งเสริมให้เกิดการปฏิบัติอย่างแท้จริงเพื่อสร้างความเชื่อมั่นต่อผู้มีส่วนได้เสียทุกกลุ่ม

ในรอบปีที่ผ่านมา บริษัทฯ ได้มีการติดตามเพื่อให้เกิดการปฏิบัติตามการกำกับดูแลกิจการที่ดี ครอบคลุมเรื่อง 1) การดูแลพนักงานและ การไม่เลือกปฏิบัติ 2) การต่อต้านการแข่งขันที่ไม่เป็นธรรม 3) การดูแลสิ่งแวดล้อม สุขอนามัยและความปลอดภัยในองค์กร 4) การรักษาความ ปลอดภัยของข้อมูล สารสนเทศ ซึ่งผลการติดตามพบว่า บริษัทฯ ได้ดำเนินการตามแนวทางของแต่ละประเด็นได้อย่างครบถ้วนแล้ว

8.2 รายงานผลการปฏิบัติหน้าที่ของคณะกรรมการตรวจสอบในรอบปีที่ผ่านมา

8.2.1 การเข้าร่วมประชุมของคณะกรรมการตรวจสอบ

การประชุมคณะกรรมการตรวจสอบ (ครั้ง) : 5

รายชื่อกรรมการ	การเข้าประชุมคณะกรรมการตรวจสอบ		
	การเข้าประชุม (ครั้ง)	/	สิทธิในการประชุม (ครั้ง)
1 ผศ.ดร. คณิศ คัจฉสุวรรณมณี (ประธานกรรมการตรวจสอบ)	2	/	2
2 นาย สุคุณ พรหมายน (กรรมการตรวจสอบ)	5	/	5
3 นาย ทัพพ์ สิริโกศล (กรรมการตรวจสอบ)	5	/	5
4 นาย เวทย์ นุชเจริญ (กรรมการตรวจสอบ)	3	/	3

8.2.2 ผลการปฏิบัติหน้าที่ของคณะกรรมการตรวจสอบ

- ตามเอกสารแนบ 6

8.3 สรุปผลการปฏิบัติหน้าที่ของคณะกรรมการชุดย่อยอื่น ๆ

8.3.1 - 8.3.2 การเข้าประชุมและผลการปฏิบัติหน้าที่ของคณะกรรมการชุดย่อยอื่น ๆ

การเข้าประชุมของคณะกรรมการบริหาร

การประชุมคณะกรรมการบริหาร (ครั้ง) : 15

รายชื่อกรรมการ	การเข้าประชุมของคณะกรรมการบริหาร		
	การเข้าประชุม (ครั้ง)	/	สิทธิในการประชุม (ครั้ง)
1 นาย วัฒนชัย มงคลศรีสวัสดิ์ (ประธานกรรมการบริหาร)	13	/	15
2 นาย โสภณ คำภักดี (กรรมการบริหาร)	12	/	15
3 นางสาว ปิยาภรณ์ มงคลศรีสวัสดิ์ (กรรมการบริหาร)	15	/	15
4 นาย เจษฎ์กรณ์ มงคลศรีสวัสดิ์ (กรรมการบริหาร)	14	/	15
5 นางสาว ณิชดา ทังวัฒนชัย (กรรมการบริหาร)	15	/	15
6 นาย ทรงศักดิ์ ปิยะวรรณรัตน์ (รองประธานกรรมการบริหาร)	8	/	8

ผลการปฏิบัติหน้าที่ของคณะกรรมการบริหาร

ในปี 2567 คณะกรรมการบริหารมีผลการดำเนินงานที่สำคัญดังนี้

1. คณะกรรมการบริหารได้พิจารณาและจัดทำนโยบาย กลยุทธ์ทางธุรกิจ เป้าหมายและแผนการดำเนินงาน เป้าหมายทางการเงิน และงบประมาณของบริษัท เพื่อนำเสนอและขออนุมัติต่อคณะกรรมการบริษัท
2. กำกับดูแล ตรวจสอบ และติดตามการดำเนินงานให้เป็นไปตามนโยบาย กลยุทธ์ทางธุรกิจ เป้าหมายและแผนการดำเนินงาน เป้าหมายทางการเงิน และงบประมาณของบริษัทที่ได้รับอนุมัติจากคณะกรรมการบริษัท
3. กำหนดโครงสร้างองค์กรและนโยบายเกี่ยวกับการบริหารจัดการบริษัท การแต่งตั้งโยกย้ายผู้บริหารในแต่ละสายงาน และพิจารณาแผนงานด้านกำลังคน
4. ศึกษาความเป็นไปได้ในการลงทุนในโครงการใหม่และมีอำนาจในการพิจารณาอนุมัติให้บริษัทฯ เข้าลงทุนตามที่คณะกรรมการบริหารเห็นสมควรตลอดจนอนุมัติการใช้จ่ายเงินเพื่อการลงทุนดังกล่าว ทั้งนี้ ตามกฎหมายหรือกฎเกณฑ์ที่เกี่ยวข้อง ตลอดจนตามข้อบังคับบริษัท

การเข้าประชุมของคณะกรรมการสรรหาและพิจารณาค่าตอบแทน

การประชุมคณะกรรมการสรรหาและพิจารณาค่าตอบแทน : 1
(ครั้ง)

รายชื่อกรรมการ	การเข้าประชุมของคณะกรรมการสรรหาและพิจารณาคำตอบแทน		
	การเข้าประชุม (ครั้ง)	/	สิทธิในการประชุม (ครั้ง)
1 นาย สุคุณ พรหมยาน (ประธานกรรมการชุดย่อย)	1	/	1
2 นาย เจริญกรณ์ มงคลศรีสวัสดิ์ (กรรมการชุดย่อย)	1	/	1
3 นาย วัฒนชัย มงคลศรีสวัสดิ์ (กรรมการชุดย่อย)	1	/	1

ผลการปฏิบัติหน้าที่ของคณะกรรมการสรรหาและพิจารณาคำตอบแทน

บริษัทฯ ได้เปิดโอกาสให้ผู้ถือหุ้นสามารถเสนอวาระและเสนอรายชื่อบุคคลเข้ารับการพิจารณาเลือกตั้งเป็นกรรมการบริษัท ระหว่างวันที่ 15 ตุลาคม 2567 ถึงวันที่ 31 ธันวาคม 2567 ซึ่งไม่มีผู้ถือหุ้นท่านใดเสนอวาระและบุคคลใดเพื่อเข้ารับการพิจารณาเลือกตั้งเป็นกรรมการบริษัทแต่อย่างใด

ทั้งนี้ ในปี 2567 คณะกรรมการสรรหาและพิจารณาคำตอบแทนได้มีการประชุมทั้งหมด 1 ครั้ง เพื่อพิจารณาตรวจสอบการแทนกรรมการ ที่ออกตามวาระ และการพิจารณาคำตอบแทนกรรมการประจำปี 2567 และนำเสนอต่อคณะกรรมการบริษัทเพื่อนำเสนอต่อที่ประชุมสามัญผู้ถือหุ้นพิจารณาอนุมัติต่อไป

การเข้าประชุมของคณะกรรมการบริหารความเสี่ยง

การประชุมคณะกรรมการบริหารความเสี่ยง (ครั้ง) : 1

รายชื่อกรรมการ	การเข้าประชุมของคณะกรรมการบริหารความเสี่ยง		
	การเข้าประชุม (ครั้ง)	/	สิทธิในการประชุม (ครั้ง)
1 ผศ.ดร. คเนศ คัจฉสุวรรณมณี (ประธานกรรมการชุดย่อย)	1	/	1
2 นาย วัฒนชัย มงคลศรีสวัสดิ์ (กรรมการชุดย่อย)	1	/	1
3 นาย เจริญกรณ์ มงคลศรีสวัสดิ์ (กรรมการชุดย่อย)	1	/	1

ผลการปฏิบัติหน้าที่ของคณะกรรมการบริหารความเสี่ยง

ในปี 2567 คณะกรรมการบริหารความเสี่ยงได้มีการประชุมทั้งสิ้น 1 ครั้ง โดยสรุปผลประเมินความเสี่ยงของปี 2567 ว่ามีความเสี่ยงทั้งหมด 13 เรื่อง โดยมีความเสี่ยงในระดับสูงแต่อย่างใด โดยคณะกรรมการบริหารความเสี่ยงเชื่อว่า ในทุกประเด็นความเสี่ยงที่ได้ประเมินไว้ บริษัทสามารถ ควบคุมได้ และได้รายงานผลการประเมินความเสี่ยงดังกล่าวให้ทางคณะกรรมการบริษัทพิจารณาต่อไปแล้ว

9. การควบคุมภายในและรายการระหว่างกัน

9.1 การควบคุมภายใน

สรุปความเห็นของคณะกรรมการบริษัทเกี่ยวกับระบบการควบคุมภายในของบริษัท

คณะกรรมการบริษัทตระหนักถึงความสำคัญของการมีระบบการควบคุมภายในที่ดี และถือเป็นหน้าที่สำคัญที่จะต้องดำเนินการเพื่อให้มั่นใจได้ว่าบริษัทฯ มีระบบการควบคุมภายในที่เหมาะสมและเพียงพอในการดูแลการดำเนินงานให้เป็นไปตามเป้าหมาย วัตถุประสงค์ กฎหมาย และข้อกำหนดที่เกี่ยวข้องได้อย่างมีประสิทธิภาพ สามารถช่วยป้องกัน บริหารจัดการความเสี่ยง หรือความเสียหายต่างๆ ที่อาจเกิดขึ้นกับบริษัทฯ และผู้มีส่วนได้เสีย สามารถป้องกันทรัพย์สินจากการทุจริต เสียหาย รวมทั้งมีการจัดทำบัญชีและรายงานทางการเงินที่ถูกต้อง น่าเชื่อถือ และมีการเปิดเผยข้อมูลอย่างครบถ้วน เพียงพอ และในระยะเวลาที่เหมาะสม

ทั้งนี้ ในการประชุมคณะกรรมการบริษัท ครั้งที่ 1/2568 เมื่อวันที่ 26 กุมภาพันธ์ 2568 มีคณะกรรมการบริษัททุกท่านเข้าร่วมประชุม ประกอบด้วย (1) กรรมการอิสระ ซึ่งเป็นคณะกรรมการตรวจสอบของบริษัทฯ จำนวน 3 ท่าน และ (2) กรรมการบริษัท จำนวน 5 ท่าน โดยการเข้าร่วมประชุมดังกล่าว คณะกรรมการได้มีการซักถามข้อมูลจากฝ่ายบริหารเกี่ยวกับความเพียงพอของระบบควบคุมภายในของบริษัทฯ ทั้ง 5 องค์ประกอบ ประกอบด้วย

- 1) การควบคุมภายในองค์กร (Control Environment)
- 2) การบริหารความเสี่ยง (Risk Assessment)
- 3) การควบคุมการปฏิบัติงาน (Control Activities)
- 4) ระบบสารสนเทศและการสื่อสารข้อมูล (Information & Communication)
- 5) ระบบการติดตาม (Monitoring Activities)

คณะกรรมการบริษัทมีความเห็นว่าระบบการควบคุมภายในของบริษัทฯ มีความเพียงพอและเหมาะสมตามแบบประเมินความเพียงพอของระบบ การควบคุมภายในของคณะกรรมการกำกับหลักทรัพย์และตลาดหลักทรัพย์ โดยบริษัทฯ ได้จัดให้มีบุคลากรอย่างเพียงพอที่จะดำเนินการตามระบบ ได้อย่างมีประสิทธิภาพ รวมทั้งมีระบบควบคุมภายในในเรื่องการติดตามควบคุมดูแลการดำเนินงานของบริษัทฯ ให้สามารถป้องกันทรัพย์สินของ บริษัทฯ จากการที่กรรมการหรือผู้บริหารนำไปใช้โดยไม่ชอบ หรือโดยไม่มีอำนาจ รวมถึงการทำธุรกรรมกับบุคคลที่อาจมีความขัดแย้ง และบุคคลที่ เกี่ยวโยงกันอย่างเพียงพอแล้ว สำหรับการควบคุมภายในในหัวข้ออื่น คณะกรรมการบริษัทเห็นว่าบริษัทฯ มีการควบคุมภายในที่เพียงพอแล้วเช่นกัน

9.1.1 ความเพียงพอและความเหมาะสมของระบบการควบคุมภายใน

ระบบการควบคุมภายในของบริษัท : COSO - Enterprise Risk Management Framework (ERM)

COSO - Enterprise Risk Management Framework (ERM)

ภาพรวมการควบคุมภายในองค์กร

บริษัทฯ ให้ความสำคัญกับระบบควบคุมภายใน โดยตระหนักว่าระบบการควบคุมภายในที่เพียงพอเหมาะสม จะทำให้งานของบริษัทฯ ดำเนินไปอย่างมั่นคง ยั่งยืน จึงนำหลักการและแนวคิดด้านการควบคุมภายในตามแนวทางของCOSO มาใช้ โดยการปฏิบัติตามองค์ประกอบทั้ง 5 ส่วน ดังนี้

1. สภาพแวดล้อมการควบคุม (Control Environment)
2. การประเมินความเสี่ยง (Risk Assessment)
3. กิจกรรมการควบคุม (Control Activities)
4. ข้อมูลสารสนเทศ และการสื่อสารในองค์กร (Information and Communication)
5. การติดตามและประเมินผล (Monitoring)

โดยการนำแนวทางของCOSO มาปฏิบัติ นั้น บริษัทได้มีการดำเนินการในด้านต่างๆ ดังนี้

1. สภาพแวดล้อมของการควบคุม (Control Environment)

บริษัทฯ ส่งเสริมให้ทุกคนในองค์กรตระหนักถึงความสำคัญจำเป็นของระบบการควบคุมภายใน และส่งเสริมให้ทุกคนในองค์กรรับทราบหน้าที่ และปฏิบัติหน้าที่ด้วยความซื่อสัตย์และมีจริยธรรม โดยในด้านความซื่อสัตย์และจริยธรรม และหน้าที่ของผู้บริหารและบุคลากร บริษัทฯจัดทำ จริยธรรมองค์กร (Code of Conduct) กฎบัตร กำหนดนโยบายต่างๆ ที่สำคัญ และเพื่อให้มีมาตรฐานการปฏิบัติงาน บริษัทได้มีการจัดทำคู่มือปฏิบัติครอบคลุมกิจกรรมที่สำคัญของการดำเนินธุรกิจของบริษัทฯ

บริษัทมีการกำหนดโครงสร้างองค์กรและกำหนดอำนาจหน้าที่อย่างชัดเจน ซึ่งมีผลให้การปฏิบัติงานในแต่ละส่วนงานได้รับการกำกับดูแลให้สอดคล้องเป็นไปตามแนวทางที่บริษัทกำหนด

บริษัทฯ มีฝ่ายตรวจสอบภายในซึ่งอยู่ภายใต้การกำกับดูแลของคณะกรรมการตรวจสอบ เพื่อเป็นหน่วยงานที่ตรวจสอบ ประเมิน ประสิทธิภาพ และความเพียงพอของการควบคุมภายใน โดยฝ่ายตรวจสอบภายในมีอิสระในการรายงานผลการตรวจสอบให้คณะกรรมการตรวจสอบได้โดยตรง

บริษัทฯ แต่งตั้งผู้สอบบัญชี ซึ่งเป็นบุคคลภายนอก โดยมีอิสระในการปฏิบัติงานตรวจสอบและรายงานตามมาตรฐานการสอบบัญชีและมาตรฐานอื่น ๆ ที่เกี่ยวข้อง

2. การประเมินความเสี่ยง (Risk Assessment)

บริษัทฯ มีการสอบทานการควบคุมภายใน โดยมีการประเมินความเพียงพอของระบบควบคุม ภายในสำหรับกระบวนการทางธุรกิจ(Business Cycles)ที่

สำคัญของบริษัทฯ โดยการระบุความเสี่ยง จัดลำดับความเสี่ยง เพื่อทราบว่าในแต่ละกระบวนการทำงานของบริษัท มีความเสี่ยงในเรื่องใดบ้าง และกำหนดนโยบายและคู่มือปฏิบัติเพื่อควบคุมความเสี่ยงนั้น
บริษัทฯ จัดตั้งคณะกรรมการบริหารความเสี่ยง โดยมีวัตถุประสงค์เพื่อกำหนดนโยบายด้านการบริหารความเสี่ยงให้ครอบคลุมทั้งองค์กร รวมทั้งกำกับดูแลให้มีระบบหรือกระบวนการบริหารจัดการความเสี่ยงเพื่อลดผลกระทบต่อบริษัทอย่างเหมาะสม

3. กิจกรรมการควบคุม (Control Activities)

ในกระบวนการปฏิบัติงาน ผู้ปฏิบัติงานจะมีแนวทางในการปฏิบัติงานจากนโยบาย คู่มือปฏิบัติ ตารางอำนาจอนุมัติ ตารางอำนาจดำเนินการ ซึ่งกำหนดให้ในการปฏิบัติงานมีการพิจารณาตามสายงาน และมีการสอบทานระหว่างสายงานเพื่อป้องกัน/ลดการเกิดความเสี่ยง (ควบคุมแบบป้องกัน)
บริษัทฯ มีการกำหนดดัชนีชี้วัดในธุรกรรมที่สำคัญ และมีการสรุปและรายงานผล ประเมินผลการปฏิบัติงานอย่างสม่ำเสมอ เพื่อให้ทราบว่าการดำเนินงานของบริษัทเป็นไปตามกำหนดหรือเป้าหมายหรือไม่ และหากมีส่วนใดที่ไม่เป็นไปตามเป้าหมายที่กำหนดจะมีการวิเคราะห์หาสาเหตุและหาแนวทางในการแก้ไข/ปรับปรุง(ควบคุมแบบค้นพบ,การควบคุมแบบแก้ไข,การควบคุมแบบส่งเสริม)

4. ข้อมูลสารสนเทศ และการสื่อสารในองค์กร (Information and Communication)

ข้อมูลสารสนเทศ และการสื่อสารในองค์กร บริษัทฯ มีช่องทางการสื่อสารข้อมูลทั้งภายในและภายนอกองค์กร หลายช่องทาง ทั้งเว็บไซต์ , Intranet (อีเมลภายในบริษัทฯ) , Share drive ฯลฯ

5. การติดตามและประเมินผล (Monitoring and Evaluation)

ในธุรกรรมที่สำคัญของบริษัทฯ จะมีการกำหนดเป้าหมาย แผนงาน และมีการสรุปผลและรายงานให้คณะกรรมการบริหารทราบทุกเดือน
บริษัทฯ มีฝ่ายตรวจสอบภายใน ที่เป็นหน่วยงานในการสอบทานผลการปฏิบัติงานว่าเป็นไปตามกระบวนการ/นโยบายที่กำหนดไว้ และประสิทธิผลเป็นไปตามเป้าหมายที่กำหนดหรือไม่ โดยฝ่ายตรวจสอบภายในสามารถให้ข้อเสนอแนะและรายงานได้อย่างเป็นอิสระ และขึ้นตรงกับคณะกรรมการตรวจสอบ

9.1.2 ขอบการพ้องเกี่ยวกับระบบควบคุมภายใน

	2565	2566	2567
จำนวนข้อบกพร่องเกี่ยวกับระบบควบคุมภายในรวม (กรณี)	0	0	0

9.1.3 ความเห็นของคณะกรรมการตรวจสอบและข้อสังเกตจากผู้สอบบัญชีเกี่ยวกับการควบคุมภายใน

คณะกรรมการตรวจสอบมีความเห็นเกี่ยวกับการควบคุมภายใน : ไม่มี

ต่างจากความเห็นของคณะกรรมการบริษัทหรือไม่

ผู้สอบบัญชีมีข้อสังเกตเกี่ยวกับการควบคุมภายในของบริษัทหรือไม่ : ไม่มี

9.1.4 ความเห็นของคณะกรรมการตรวจสอบต่อการดำรงตำแหน่งหัวหน้างานตรวจสอบภายใน

หัวหน้างานตรวจสอบภายใน : เป็นบุคลากรภายในบริษัท

ในการประชุมคณะกรรมการตรวจสอบ ครั้งที่ 1/2567 เมื่อวันที่ 27 กุมภาพันธ์ 2567 ได้แต่งตั้งนางสาวทัศนีย์ ศรีไพบุลย์ ผู้จัดการฝ่ายตรวจสอบภายในของบริษัทฯ ให้ดำรงตำแหน่ง หัวหน้างานตรวจสอบภายในของบริษัทตั้งแต่วันที่ 27 กุมภาพันธ์ 2567 เนื่องจากนางสาวทัศนีย์มีความรู้ คุณวุฒิ ประสบการณ์ ในการตรวจสอบภายในในธุรกิจผลิตภัณฑ์คอนกรีตอัดแรงมากกว่า 10 ปี ทั้งเคยผ่านการอบรมหลักสูตรที่เกี่ยวข้องกับการตรวจสอบภายใน ได้แก่ วุฒิบัตรด้านการตรวจสอบภายใน (Internal Auditing Certificate Program – IACP) สาขาวิชาชีพบัญชี ในพระบรมราชูปถัมภ์ (TFAC) และมีค วามเข้าใจในกิจกรรมและการดำเนินงานของบริษัท จึงเห็นว่า มีความเหมาะสม ที่จะปฏิบัติหน้าที่ดังกล่าวได้อย่างเหมาะสมเพียงพอทั้งนี้ การพิจารณาและ อนุมัติ แต่งตั้ง ถอดถอน โยกย้ายผู้ดำรงตำแหน่งหัวหน้าหน่วยงานตรวจสอบภายใน ของบริษัทจะต้องผ่านการอนุมัติ (หรือได้รับความเห็นชอบ) จากคณะกรรมการตรวจสอบ โดยคุณสมบัติของผู้ดำรงตำแหน่งหัวหน้างาน ตรวจสอบภายในปรากฏในเอกสารแนบ 3

9.1.5 การแต่งตั้ง ถอดถอน และโยกย้ายผู้ดำรงตำแหน่งหัวหน้างานตรวจสอบภายใน

การแต่งตั้ง ถอดถอน และโยกย้าย : มี

หัวหน้างานตรวจสอบภายใน

ต้องได้รับอนุมัติจากคณะกรรมการตรวจสอบหรือไม่

คณะกรรมการตรวจสอบเป็นผู้พิจารณาอนุมัติการแต่งตั้ง ถอดถอน โยกย้าย ผู้ดำรงตำแหน่งหัวหน้างานตรวจสอบภายใน ซึ่งปัจจุบัน คณะกรรมการตรวจสอบได้พิจารณาอนุมัติแต่งตั้ง นางสาวทัศนีย์ ศรีไพบุลย์ ผู้จัดการฝ่ายตรวจสอบภายในของบริษัทฯ ซึ่งเป็นผู้มีคุณวุฒิ ประสบการณ์ ความรู้ ความสามารถในงานตรวจสอบภายใน ขึ้นเป็นผู้ตรวจสอบภายในของบริษัทฯ

9.2 รายการระหว่างกัน

รายการระหว่างกัน

บริษัทมีการทำรายการระหว่างกันหรือไม่ : มี

9.2.1 - 9.2.2 ชื่อกลุ่มบุคคลที่อาจมีความขัดแย้ง ลักษณะความสัมพันธ์ และข้อมูลรายการระหว่างกัน

บุคคล/นิติบุคคลที่อาจมีความขัดแย้ง

ชื่อบุคคลหรือนิติบุคคล /ลักษณะการประกอบธุรกิจ	ลักษณะความสัมพันธ์	ข้อมูล ณ วันที่
บริษัท เอสเทค ซีวิล แอนด์ คอน สตรัคชั่น จำกัด ประกอบธุรกิจรับเหมาก่อสร้าง สะพาน ถนน เขื่อน ตลอดจน งานระบบสาธารณูปโภคอื่นจากหน่วย งานราชการ รัฐวิสาหกิจ องค์กร อิสระ หรือหน่วยงานเอกชน	บริษัทฯ และบริษัท เอสเทค ซีวิล แอนด์ คอนสตรัคชั่น จำกัด ("Civil") มีผู้ ถือหุ้นรายใหญ่ร่วมกัน คือ บริษัท ร่วมชัยกิจ จำกัด ("RCK") ซึ่ง ณ วันที่ 31 ธันวาคม 2567 RCK เป็นผู้ถือหุ้นราย ใหญ่ของบริษัทฯ โดยถือหุ้นสัดส่วนร้อยละ 49.24 ของหุ้นที่ออกจำหน่ายและชำระแล้วทั้งหมดของบริษัทฯ และ RCK เป็นผู้ ถือหุ้นรายใหญ่ของ CIVIL โดยถือหุ้นในสัดส่วนร้อยละ 100.00 ของหุ้นที่ออก จำหน่ายและชำระแล้วทั้งหมดของ CIVIL	31 ธ.ค. 2567
บริษัท สยามเทคนิคคอนกรีต (สุโขทัย) จำกัด จำหน่ายผลิตภัณฑ์คอนกรีตอัดแรงภา ย ได้เครื่องหมายการค้า "STEC" ได้แก่ เสาเข็มคอนกรีตอัดแรง เสา ไฟฟ้าคอนกรีตอัดแรง และผลิตภัณฑ์ คอนกรีตอัดแรงต่างๆ ให้แก่ ภาค รัฐบาลและเอกชน ตลอดจนการให้ บริการขนส่งผลิตภัณฑ์และบริการต่อ ก เสาเข็ม	บริษัท สยามเทคนิคคอนกรีต (สุโขทัย) จำกัด ("STEC SK") เป็นบริษัทย่อย ของบริษัทที่บริษัทถือหุ้นในอัตราร้อยละ 99.97	31 ธ.ค. 2567
บริษัท สยามเทคนิคคอนกรีต (บุรีรัมย์) จำกัด บริษัท สยามเทคนิคคอนกรีต (บุรีรัมย์) จำกัด จำหน่ายผลิตภัณฑ์คอนกรีตอัดแรงภา ย ได้เครื่องหมายการค้า "STEC" ได้แก่ เสาเข็มคอนกรีตอัดแรง เสา ไฟฟ้าคอนกรีตอัดแรง และผลิตภัณฑ์ คอนกรีตอัดแรงต่างๆ ให้แก่ ภาค รัฐบาลและเอกชน ตลอดจนการให้ บริการขนส่งผลิตภัณฑ์และบริการต่อ ก เสาเข็ม	บริษัท สยามเทคนิคคอนกรีต (บุรีรัมย์) จำกัด ("STEC BR") เป็นบริษัทย่อย ของบริษัทที่บริษัทถือหุ้นในอัตราร้อยละ 99.97	31 ธ.ค. 2567
บริษัท สยามเทคนิคคอนกรีต (อุบลราชธานี) จำกัด บริษัท สยามเทคนิคคอนกรีต (อุบลราชธานี) จำกัด จำหน่ายผลิตภัณฑ์คอนกรีตอัดแรงภา ย ได้เครื่องหมายการค้า "STEC" ได้แก่ เสาเข็มคอนกรีตอัดแรง เสา ไฟฟ้าคอนกรีตอัดแรง และผลิตภัณฑ์ คอนกรีตอัดแรงต่างๆ ให้แก่ ภาค รัฐบาลและเอกชน ตลอดจนการให้ บริการขนส่งผลิตภัณฑ์และบริการต่อ ก เสาเข็ม	บริษัท สยามเทคนิคคอนกรีต (อุบลราชธานี) จำกัด ("STEC UB") เป็นบริษัท ย่อยของบริษัทที่บริษัทถือหุ้นในอัตราร้อยละ 99.97	31 ธ.ค. 2567

ชื่อบุคคลหรือนิติบุคคล /ลักษณะการประกอบธุรกิจ	ลักษณะความสัมพันธ์	ข้อมูล ณ วันที่
บริษัท สยามเทคนิคคอนกรีต (ขอนแก่น) จำกัด บริษัท สยามเทคนิคคอนกรีต (ขอนแก่น) จำกัด จำหน่ายผลิตภัณฑ์คอนกรีตอัดแรงภา ย ได้เครื่องหมายการค้า “STEC” ได้แก่ เสาคอนกรีตอัดแรง เสา ไฟฟ้าคอนกรีตอัดแรง และผลิตภัณฑ์ คอนกรีตอัดแรงต่างๆ ให้แก่ ภาค รัฐบาลและเอกชน ตลอดจนการให้ บริการขนส่งผลิตภัณฑ์และบริการต่อ ก เสาคement	บริษัท สยามเทคนิคคอนกรีต (ขอนแก่น) จำกัด (“STEC KK”) เป็นบริษัทย่อย ของบริษัทที่บริษัทถือหุ้นในอัตราร้อยละ 99.97	31 ธ.ค. 2567
บริษัท สยามเทคนิคคอนกรีต (ลำพูน) จำกัด บริษัท สยามเทคนิคคอนกรีต (ลำพูน) จำกัด จำหน่ายผลิตภัณฑ์คอนกรีตอัดแรงภา ย ได้เครื่องหมายการค้า “STEC” ได้แก่ เสาคอนกรีตอัดแรง เสา ไฟฟ้าคอนกรีตอัดแรง และผลิตภัณฑ์ คอนกรีตอัดแรงต่างๆ ให้แก่ ภาค รัฐบาลและเอกชน ตลอดจนการให้ บริการขนส่งผลิตภัณฑ์และบริการต่อ ก เสาคement	บริษัท สยามเทคนิคคอนกรีต (ลำพูน) จำกัด (“STEC LP”) เป็นบริษัทย่อยของ บริษัทที่บริษัทถือหุ้นในอัตราร้อยละ 99.97	31 ธ.ค. 2567
บริษัท สยามสตีลไวร์ จำกัด บริษัท สยามสตีลไวร์ จำกัด ประกอบกิจการผลิตและจำหน่ายลวด เหล็กแรงดึงสูง	บริษัท สยามสตีลไวร์ จำกัด (“SSW”) เป็นบริษัทย่อยของบริษัท ที่บริษัทถือหุ้น ในอัตราร้อยละ 100	31 ธ.ค. 2567
บริษัท สยามเทคนิคเพาเวอร์ จำกัด บริษัท สยามเทคนิคเพาเวอร์ จำกัด จำหน่ายผลิตภัณฑ์คอนกรีตอัดแรงภา ย ได้เครื่องหมายการค้า “STEC” ได้แก่ เสาคอนกรีตอัดแรง เสา ไฟฟ้าคอนกรีตอัดแรง และผลิตภัณฑ์ คอนกรีตอัดแรงต่างๆ ให้แก่ ภาค รัฐบาลและเอกชน ตลอดจนการให้ บริการขนส่งผลิตภัณฑ์และบริการต่อ ก เสาคement	บริษัท สยามเทคนิคเพาเวอร์ จำกัด (“STEC Power”) เป็นบริษัทย่อยของ บริษัทที่บริษัทถือหุ้นในอัตราร้อยละ 99.97	31 ธ.ค. 2567

ชื่อบุคคลหรือนิติบุคคล /ลักษณะการประกอบธุรกิจ	ลักษณะความสัมพันธ์	ข้อมูล ณ วันที่
บริษัท วังคอนกรีต จำกัด บริษัท วังคอนกรีต จำกัด จำหน่ายผลิตภัณฑ์คอนกรีตอัดแรง ได้แก่ เสาเข็มคอนกรีตอัดแรง เสา ไฟฟ้าคอนกรีตอัดแรง และผลิตภัณฑ์ คอนกรีตอัดแรงต่างๆ ให้แก่ ภาค รัฐบาลและเอกชน ตลอดจนการให้ บริการขนส่งผลิตภัณฑ์และบริการต่อ ก เสาเข็ม	บริษัท วังคอนกรีต จำกัด ("Wang") เป็นบริษัทย่อยของบริษัทที่บริษัทถือหุ้นใน อัตราร้อยละ 100	31 ธ.ค. 2567
บริษัท วสุทราษทอง จำกัด บริษัท วสุทราษทอง จำกัด ประกอบ ธุรกิจดูดและตักรวมไปถึงจำหน่าย ทรายในที่ดินกรรมสิทธิ์	บริษัทฯ และบริษัท วสุทราษทอง จำกัด ("WSS") มีผู้ถือหุ้นรายใหญ่ร่วมกัน คือ บริษัท ร่วมชัยกิจ จำกัด ("RCK") ซึ่ง ณ วันที่ 31 ธันวาคม 2567 RCK เป็นผู้ ถือหุ้นรายใหญ่ของบริษัทฯ โดยถือหุ้นสัดส่วนร้อยละ 49.24 ของหุ้นที่ออกจำหน่าย และชำระแล้วทั้งหมดของบริษัทฯ และ RCK เป็นผู้ถือหุ้นรายใหญ่ของ WSS โดย ถือหุ้นในสัดส่วนร้อยละ 100.00 ของหุ้นที่ออกจำหน่ายและชำระแล้วทั้งหมดของ WSS	31 ธ.ค. 2567
บริษัท เคเจ โคออฟเพอเรท จำกัด บริษัท เคเจ โคออฟเพอเรท จำกัด ประกอบธุรกิจเป็นตัวแทน ขายส่งน้ำมัน	บริษัท เคเจ โคออฟเพอเรท จำกัด ("KJ") มีกรรมการและผู้ถือหุ้นใหญ่ คือ นายวัฒน์ชัย มงคลศรีสวัสดิ์, และนายเจษฎ์กรณ์ มงคลศรีสวัสดิ์ ซึ่งเป็นกรรมการ และผู้บริหารของบริษัทฯ	31 ธ.ค. 2567
บริษัท มงคลเสริมกิจ จำกัด บริษัท มงคลเสริมกิจ จำกัด ประกอบกิจการขนส่งและจำหน่าย สินค้า	บริษัท มงคลเสริมกิจ จำกัด ("MSK") มีผู้ถือหุ้นรายใหญ่คือนายเจษฎ์กรณ์ มงคล ศรีสวัสดิ์ ซึ่งเป็นกรรมการและผู้บริหารคนหนึ่งของบริษัทฯ โดยนายเจษฎ์กรณ์ ถือ หุ้นใน MSK ในสัดส่วนร้อยละ 90 ของหุ้นทั้งหมด	31 ธ.ค. 2567
บริษัท ร่วมชัยกิจ จำกัด บริษัท ร่วมชัยกิจ จำกัด ประกอบ ธุรกิจเข้าลงทุนโดยการถือหุ้นใน บริษัทอื่น และเข้าลงทุนใน อสังหาริมทรัพย์ต่างๆ	บริษัท ร่วมชัยกิจ จำกัด ("RCK") เป็นผู้ถือหุ้นรายใหญ่ในบริษัทฯ โดย ณ วันที่ 31 ธันวาคม 2567 RCK ถือหุ้นในสัดส่วน 46.24 ของหุ้นที่จำหน่ายได้แล้ว ทั้งหมดของบริษัทฯ	31 ธ.ค. 2567

รายละเอียดรายการระหว่างกัน

รายการระหว่างกัน	มูลค่ารายการสิ้นสุดรอบปีบัญชี (ล้านบาท)		
	2565	2566	2567
บริษัท เอสเทค ซิวิล แอนด์ คอนสตรัคชั่น จำกัด			
รายการที่ 1 <u>ลักษณะรายการ</u> <p>รายได้จากการขายสินค้าและบริการ</p> <u>รายละเอียด</u> <p>บริษัทฯ จำหน่ายผลิตภัณฑ์คอนกรีตอัดแรง ให้แก่ CIVIL อาทิ เสาเข็มคอนกรีตอัดแรง เสาไฟฟ้า และแผ่นพื้นสะพาน ซึ่งนำไปใช้สำหรับงานรับเหมาก่อสร้างที่ CIVIL ได้รับมา</p> <u>ความจำเป็น/ความสมเหตุสมผล</u> <p>ราคาขายสินค้านี้มีราคาและเงื่อนไขทั่วไปเสมือนกับการทำรายการกับบุคคลภายนอก</p> <u>ความเห็นของคณะกรรมการตรวจสอบ</u> <p>การทำรายการดังกล่าวเป็นรายการธุรกิจปกติของบริษัทฯ โดยมีราคาและเงื่อนไขทั่วไปเสมือนการทำรายการกับบุคคลภายนอก จึงพิจารณาเห็นว่ารายการดังกล่าวมีความเหมาะสมและสมเหตุสมผล พร้อมทั้งให้ฝ่ายจัดการของบริษัทฯ ดูแลและ ตรวจสอบแผนการชำระสินค้าจาก CIVIL ให้ครบถ้วนและตรงตามกำหนดเวลาชำระ และรายงานให้คณะกรรมการตรวจสอบรับทราบรายไตรมาส</p>	-	94.14	90.05
รายการที่ 2 <u>ลักษณะรายการ</u> <p>รายได้ค่าเช่า</p> <u>รายละเอียด</u> <p>เมื่อวันที่ 3 มกราคม 2567 บริษัทได้ทำสัญญาให้เช่าสิ่งปลูกสร้างกับ CIVIL สัญญาเช่ามีกำหนดระยะเวลา 1 ปี สิ้นสุดวันที่ 31 ธันวาคม 2567 และวันที่ 2 มกราคม 2568 บริษัทได้ทำสัญญาให้เช่าสิ่งปลูกสร้างกับ CIVIL สัญญาเช่ามีกำหนดระยะเวลา 1 ปี และจะครบกำหนดวันที่ 31 ธันวาคม 2568</p> <u>ความจำเป็น/ความสมเหตุสมผล</u> <p>ราคาเช่าที่ให้ CIVIL เช่าเป็นราคาที่เทียบได้กับค่าเช่าในบริเวณดังกล่าว</p> <u>ความเห็นของคณะกรรมการตรวจสอบ</u> <p>การทำรายการดังกล่าวเป็นรายการธุรกิจปกติของบริษัทฯ โดยมีราคาและเงื่อนไขทั่วไปเสมือนการทำรายการกับบุคคลภายนอก จึงพิจารณาเห็นว่ารายการดังกล่าวมีความเหมาะสมและสมเหตุสมผล พร้อมทั้งให้ฝ่ายจัดการของบริษัทฯ ดูแลและ ตรวจสอบแผนการชำระสินค้าจาก CIVIL ให้ครบถ้วนและตรงตามกำหนดเวลาชำระ และรายงานให้คณะกรรมการตรวจสอบรับทราบรายไตรมาส</p>	-	0.90	0.90

รายการระหว่างกัน	มูลค่ารายการสิ้นสุดรอบปีบัญชี (ล้านบาท)		
	2565	2566	2567
<p>รายการที่ 3</p> <p><u>ลักษณะรายการ</u></p> <p>ค่าบริการ</p> <p><u>รายละเอียด</u></p> <p>บริษัทฯ ว่าจ้างรถผสมคอนกรีตจากบริษัท เอสเทค ซีวิล แอนด์ คอนสตรัคชั่น จำกัด ("CIVIL") เพื่อใช้ในการทำงานของบริษัท</p> <p><u>ความจำเป็น/ความสมเหตุสมผล</u></p> <p>ราคาค่าจ้างบริการรถผสมคอนกรีตดังกล่าวมีความสมเหตุสมผล เป็นไปตามเงื่อนไขการค้ำไว้ ซึ่งสามารถเทียบเคียงได้กับราคาตลาด</p> <p><u>ความเห็นของคณะกรรมการตรวจสอบ</u></p> <p>การทำรายการดังกล่าวเป็นรายการธุรกิจปกติของบริษัทฯ โดยมีราคาและเงื่อนไขทั่วไปเสมือนการทำรายการกับบุคคลภายนอก จึงพิจารณาเห็นว่ารายการดังกล่าวมีความเหมาะสมและสมเหตุสมผล</p>	-	0.06	-
<p>รายการที่ 4</p> <p><u>ลักษณะรายการ</u></p> <p>เงินประกันผลงาน</p> <p><u>รายละเอียด</u></p> <p>เมื่อวันที่ 12 ก.ย. 2559 บริษัทฯ เข้าทำสัญญาให้บริการเป็นผู้รับเหมาช่วง (Sub Contractor) ให้แก่ CIVIL ในโครงการก่อสร้างเขื่อนพร้อมทางเดินริมคลองแสนแสบ โดยรายการดังกล่าวเป็นรายการธุรกิจปกติที่มีราคาและเงื่อนไขของสัญญาการรับเหมาช่วงเสมือนการทำรายการกับบุคคลทั่วไป โดยวิธีกำหนดราคาก่อสร้างแบบต้นทุนบวกกำไรส่วนเพิ่ม</p> <p>ณ วันที่ 31 ธ.ค. 2563 บริษัทฯ มีเงินประกันผลงานก่อสร้างกับ CIVIL ค้างของโครงการสร้างเขื่อน ค.ส.ล. ริมคลองแสนแสบ ซึ่งบริษัทฯ ได้รับชำระค่าจ้างตามสัญญาครบถ้วนแล้วเมื่อเดือน พ.ย. 2562 ทั้งนี้ บริษัทฯ มีหน้าที่ในการค้ำประกันผลงานตามสัญญาจำนวน 23.83 ล้านบาท เป็นระยะเวลา 2 ปี นับจากวันที่ CIVIL ส่งมอบงานให้แก่ผู้ว่าจ้าง และผู้ว่าจ้างตรวจรับมอบงานงวดสุดท้ายแล้ว โดยคาดว่าบริษัทฯ จะได้รับคืนเงินประกันผลงานภายในเดือนกันยายน ปี 2569</p> <p><u>ความจำเป็น/ความสมเหตุสมผล</u></p> <p>การทำรายการดังกล่าวเป็นรายการธุรกิจปกติของบริษัทฯ ที่มีเงื่อนไขการค้ำประกันเสมือนการทำรายการกับบุคคลภายนอก</p> <p><u>ความเห็นของคณะกรรมการตรวจสอบ</u></p>	-	23.83	23.83

รายการระหว่างกัน	มูลค่ารายการสิ้นสุดรอบปีบัญชี (ล้านบาท)		
	2565	2566	2567
การทำรายการดังกล่าวเป็นรายการธุรกิจปกติของบริษัทฯ ที่มีเงื่อนไขการค้ำประกันเสมือนการทำรายการกับบุคคลภายนอก ทั้งนี้ รายการดังกล่าวจะไม่เกิดขึ้นอีกในอนาคต เนื่องจากบริษัทฯ จะไม่รับงานรับเหมาก่อสร้างที่ทับซ้อนกับ CIVIL			
บริษัท สยามเทคนิคคอนกรีต (สุโขทัย) จำกัด			
รายการที่ 1 <u>ลักษณะรายการ</u> <p>รายได้จากการขายสินค้าและบริการ</p> <u>รายละเอียด</u> <p>บริษัทฯ จำหน่ายผลิตภัณฑ์คอนกรีตอัดแรง ประเภทเสาไฟฟ้าให้แก่ STEC SK ซึ่งนำไปจำหน่ายให้กับ กฟผ. สำหรับงวดปีบัญชีสิ้นสุดวันที่ 31 ธ.ค. 2566 และ 2567 บริษัทฯ มีการจำหน่ายเสาไฟฟ้าให้แก่ STEC SK คิดเป็นสัดส่วนร้อยละ 0.58 และร้อยละ 0.27 ของรายได้จากการขายและบริการในแต่ละงวดตามลำดับ</p> <u>ความจำเป็น/ความสมเหตุสมผล</u> <p>ราคาขายสินค้านี้มีราคาและเงื่อนไขทั่วไปเสมือนกับการทำรายการกับบุคคลภายนอก</p> <u>ความเห็นของคณะกรรมการตรวจสอบ</u> <p>การทำรายการดังกล่าวเป็นรายการธุรกิจปกติของบริษัทฯ โดยมีราคาและเงื่อนไขทั่วไปเสมือนการทำรายการกับบุคคลภายนอก จึงพิจารณาเห็นว่ารายการดังกล่าวมีความเหมาะสมและสมเหตุสมผล พร้อมทั้งให้ฝ่ายจัดการของบริษัทฯ ดูแลและตรวจสอบแผนการชำระหนี้สินค้ายกจาก STEC SK ให้ครบถ้วนและตรงตามกำหนดเวลาชำระ และรายงานให้คณะกรรมการตรวจสอบรับทราบรายไตรมาส</p>	-	10.42	5.05
รายการที่ 2 <u>ลักษณะรายการ</u> <p>เงินกู้ยืมระยะสั้น</p> <u>รายละเอียด</u> <p>บริษัทฯ กู้ยืมเงินจาก STEC SK เพื่อใช้เป็นเงินทุนหมุนเวียนในกิจการ โดยมีอัตราดอกเบี้ยร้อยละ 1.50 ต่อปี</p> <u>ความจำเป็น/ความสมเหตุสมผล</u> <p>การทำรายการดังกล่าวเป็นรายการธุรกิจปกติของบริษัทฯ โดยมีราคาและเงื่อนไขทั่วไปเสมือนการทำรายการกับบุคคลภายนอก</p> <u>ความเห็นของคณะกรรมการตรวจสอบ</u>	-	-	2.87

รายการระหว่างกัน	มูลค่ารายการสิ้นสุดรอบปีบัญชี (ล้านบาท)		
	2565	2566	2567
<p>การทำรายการดังกล่าวเป็นรายการธุรกิจปกติของบริษัทฯ โดยมีราคาและเงื่อนไขทั่วไปเสมือนการทำรายการกับบุคคลภายนอก จึงพิจารณาเห็นว่ารายการดังกล่าวมีความเหมาะสมและสมเหตุสมผล พร้อมทั้งให้ฝ่ายจัดการของบริษัทฯ ดูแลและตรวจสอบแผนการชำระหนี้สินค่าจาก STEC SK ให้ครบถ้วนและตรงตามกำหนดเวลาชำระ และรายงานให้คณะกรรมการตรวจสอบรับทราบรายไตรมาส</p>			
บริษัท สยามเทคนิคคอนกรีต (บุรีรัมย์) จำกัด			
<p>รายการที่ 1</p> <p><u>ลักษณะรายการ</u></p> <p>รายได้จากการขายสินค้าและบริการ</p> <p><u>รายละเอียด</u></p> <p>บริษัทฯ จำหน่ายผลิตภัณฑ์คอนกรีตอัดแรง ประเภทเสาไฟฟ้าให้แก่ STEC BR ซึ่งนำไปจำหน่ายให้กับ กฟภ. สำหรับงวดปีบัญชีสิ้นสุดวันที่ 31 ธ.ค. 2566 และ 2567 บริษัทฯ มีการจำหน่ายเสาไฟฟ้าให้แก่ STEC BR คิดเป็นสัดส่วนร้อยละ 0.39 และร้อยละ 0.80 ของรายได้จากการขายและบริการ ในแต่ละงวดตามลำดับ</p> <p><u>ความจำเป็น/ความสมเหตุสมผล</u></p> <p>ราคาขายสินค้าดังกล่าวมีราคาและเงื่อนไขทั่วไปเสมือนกับการทำรายการกับบุคคลภายนอก</p> <p><u>ความเห็นของคณะกรรมการตรวจสอบ</u></p> <p>การทำรายการดังกล่าวเป็นรายการธุรกิจปกติของบริษัทฯ โดยมีราคาและเงื่อนไขทั่วไปเสมือนการทำรายการกับบุคคลภายนอก จึงพิจารณาเห็นว่ารายการดังกล่าวมีความเหมาะสมและสมเหตุสมผล พร้อมทั้งให้ฝ่ายจัดการของบริษัทฯ ดูแลและ ตรวจสอบแผนการชำระหนี้สินค่าจาก STEC BR ให้ครบถ้วนและตรงตามกำหนดเวลาชำระ และรายงานให้คณะกรรมการตรวจสอบรับทราบรายไตรมาส</p>	-	7.25	15.00
<p>รายการที่ 2</p> <p><u>ลักษณะรายการ</u></p> <p>เงินกู้ยืมระยะสั้น</p> <p><u>รายละเอียด</u></p> <p>บริษัทฯ กู้ยืมเงินจาก STEC BR เพื่อใช้เป็นเงินทุนหมุนเวียนในกิจการ โดยมีอัตราดอกเบี้ยร้อยละ 1.50 ต่อปี</p> <p><u>ความจำเป็น/ความสมเหตุสมผล</u></p> <p>การทำรายการดังกล่าวเป็นรายการธุรกิจปกติของบริษัทฯ โดยมีราคาและเงื่อนไขทั่วไปเสมือนการทำรายการกับบุคคลภายนอก</p> <p><u>ความเห็นของคณะกรรมการตรวจสอบ</u></p>	-	-	2.50

รายการระหว่างกัน	มูลค่ารายการสิ้นสุดรอบปีบัญชี (ล้านบาท)		
	2565	2566	2567
<p>การทำรายการดังกล่าวเป็นรายการธุรกิจปกติของบริษัทฯ โดยมีราคาและเงื่อนไขทั่วไปเสมือนการทำรายการกับบุคคลภายนอก จึงพิจารณาเห็นว่ารายการดังกล่าวมีความเหมาะสมและสมเหตุสมผล พร้อมทั้งให้ฝ่ายจัดการของบริษัทฯ ดูแลและตรวจสอบแผนการชำระหนี้สินค่างาน STEC BR ให้ครบถ้วนและตรงตามกำหนดเวลาชำระ และรายงานให้คณะกรรมการตรวจสอบรับทราบรายไตรมาส</p>			
บริษัท สยามเทคนิคคอนกรีต (อุบลราชธานี) จำกัด			
<p>รายการที่ 1</p> <p><u>ลักษณะรายการ</u></p> <p>รายได้จากการขายสินค้าและบริการ</p> <p><u>รายละเอียด</u></p> <p>บริษัทฯ จำหน่ายผลิตภัณฑ์คอนกรีตอัดแรง ประเภทเสาไฟฟ้าให้แก่ STEC UB ซึ่งนำไปจำหน่ายให้กับ กฟผ. สำหรับงวดปีบัญชีสิ้นสุดวันที่ 31 ธ.ค.2566 และ 2567 บริษัทฯ มีการจำหน่ายเสาไฟฟ้าให้แก่ STEC UB คิดเป็นสัดส่วนร้อยละ 1.39 และร้อยละ 2.03 ของรายได้จากการขายและบริการในแต่ละงวดตามลำดับ</p> <p><u>ความจำเป็น/ความสมเหตุสมผล</u></p> <p>ราคาขายสินค้าดังกล่าวมีราคาและเงื่อนไขทั่วไปเสมือนกับการทำรายการกับบุคคลภายนอก</p> <p><u>ความเห็นของคณะกรรมการตรวจสอบ</u></p> <p>การทำรายการดังกล่าวเป็นรายการธุรกิจปกติของบริษัทฯ โดยมีราคาและเงื่อนไขทั่วไปเสมือนการทำรายการกับบุคคลภายนอก จึงพิจารณาเห็นว่ารายการดังกล่าวมีความเหมาะสมและสมเหตุสมผล พร้อมทั้งให้ฝ่ายจัดการของบริษัทฯ ดูแลและ ตรวจสอบแผนการชำระหนี้สินค่างาน STEC BR ให้ครบถ้วนและตรงตามกำหนดเวลาชำระ และรายงานให้คณะกรรมการตรวจสอบรับทราบรายไตรมาส</p>	-	25.65	38.15
<p>รายการที่ 2</p> <p><u>ลักษณะรายการ</u></p> <p>เงินกู้ยืมระยะสั้น</p> <p><u>รายละเอียด</u></p> <p>บริษัทฯ กู้ยืมเงินจาก STEC UB เพื่อใช้เป็นเงินทุนหมุนเวียนในกิจการ โดยมีอัตราดอกเบี้ยร้อยละ 1.50 ต่อปี</p> <p><u>ความจำเป็น/ความสมเหตุสมผล</u></p> <p>การทำรายการดังกล่าวเป็นรายการธุรกิจปกติของบริษัทฯ โดยมีราคาและเงื่อนไขทั่วไปเสมือนการทำรายการกับบุคคลภายนอก</p> <p><u>ความเห็นของคณะกรรมการตรวจสอบ</u></p>	-	-	4.90

รายการระหว่างกัน	มูลค่ารายการสิ้นสุดรอบปีบัญชี (ล้านบาท)		
	2565	2566	2567
<p>การทำรายการดังกล่าวเป็นรายการธุรกิจปกติของบริษัทฯ โดยมีราคาและเงื่อนไขทั่วไปเสมือนการทำรายการกับบุคคลภายนอก จึงพิจารณาเห็นว่ารายการดังกล่าวมีความเหมาะสมและสมเหตุสมผล พร้อมทั้งให้ฝ่ายจัดการของบริษัทฯ ดูแลและตรวจสอบแผนการชำระหนี้สินค่าจาก STEC UB ให้ครบถ้วนและตรงตามกำหนดเวลาชำระ และรายงานให้คณะกรรมการตรวจสอบรับทราบรายไตรมาส</p>			
บริษัท สยามเทคนิคคอนกรีต (ขอนแก่น) จำกัด			
<p>รายการที่ 1</p> <p><u>ลักษณะรายการ</u></p> <p>รายได้จากการขายสินค้าและบริการ</p> <p><u>รายละเอียด</u></p> <p>บริษัทฯ จำหน่ายผลิตภัณฑ์คอนกรีตอัดแรง ประเภทเสาไฟฟ้าให้แก่ STEC KK ซึ่งนำไปจำหน่ายให้กับ กฟภ. สำหรับงวดปีบัญชีสิ้นสุดวันที่ 31 ธ.ค.2566 บริษัทฯ มีการจำหน่ายเสาไฟฟ้าให้แก่ STEC KK คิดเป็นสัดส่วนร้อยละ 0.75 ของรายได้จากการขายและบริการ ปี 2567 ไม่มีรายได้จากการขายสินค้านี้ระหว่างกัน</p> <p><u>ความจำเป็น/ความสมเหตุสมผล</u></p> <p>ราคาขายสินค้าดังกล่าวมีราคาและเงื่อนไขทั่วไปเสมือนกับการทำรายการกับบุคคลภายนอก</p> <p><u>ความเห็นของคณะกรรมการตรวจสอบ</u></p> <p>การทำรายการดังกล่าวเป็นรายการธุรกิจปกติของบริษัทฯ โดยมีราคาและเงื่อนไขทั่วไปเสมือนการทำรายการกับบุคคลภายนอก จึงพิจารณาเห็นว่ารายการดังกล่าวมีความเหมาะสมและสมเหตุสมผล พร้อมทั้งให้ฝ่ายจัดการของบริษัทฯ ดูแลและ ตรวจสอบแผนการชำระหนี้สินค่าจาก STEC KK ให้ครบถ้วนและตรงตามกำหนดเวลาชำระ และรายงานให้คณะกรรมการตรวจสอบรับทราบรายไตรมาส</p>	-	13.75	-
<p>รายการที่ 2</p> <p><u>ลักษณะรายการ</u></p> <p>เงินกู้ยืมระยะสั้น</p> <p><u>รายละเอียด</u></p> <p>บริษัทฯ กู้ยืมเงินจาก STEC KK เพื่อใช้เป็นเงินทุนหมุนเวียนในกิจการ โดยมีอัตราดอกเบี้ยร้อยละ 1.50 ต่อปี</p> <p><u>ความจำเป็น/ความสมเหตุสมผล</u></p> <p>การทำรายการดังกล่าวเป็นรายการธุรกิจปกติของบริษัทฯ โดยมีราคาและเงื่อนไขทั่วไปเสมือนการทำรายการกับบุคคลภายนอก</p> <p><u>ความเห็นของคณะกรรมการตรวจสอบ</u></p>	-	-	0.93

รายการระหว่างกัน	มูลค่ารายการสิ้นสุดรอบปีบัญชี (ล้านบาท)		
	2565	2566	2567
<p>การทำรายการดังกล่าวเป็นรายการธุรกิจปกติของบริษัทฯ โดยมีราคาและเงื่อนไขทั่วไปเสมือนการทำรายการกับบุคคลภายนอก จึงพิจารณาเห็นว่ารายการดังกล่าวมีความเหมาะสมและสมเหตุสมผล พร้อมทั้งให้ฝ่ายจัดการของบริษัทฯ ดูแลและตรวจสอบแผนการชำระหนี้สินค้ำจาก STEC KK ให้ครบถ้วนและตรงตามกำหนดเวลาชำระ และรายงานให้คณะกรรมการตรวจสอบรับทราบรายได้มา</p>			
บริษัท สยามเทคนิคคอนกรีต (ลำพูน) จำกัด			
<p>รายการที่ 1</p> <p><u>ลักษณะรายการ</u></p> <p>รายได้จากการขายสินค้าและบริการ</p> <p><u>รายละเอียด</u></p> <p>บริษัทฯ จำหน่ายผลิตภัณฑ์คอนกรีตอัดแรง ประเภทเสาไฟฟ้าให้แก่ STEC LP ซึ่งนำไปจำหน่ายให้กับ กฟผ. สำหรับงวดปีบัญชีสิ้นสุดวันที่ 31 ธ.ค.2566 และ 2566 บริษัทฯ มีการจำหน่ายเสาไฟฟ้าให้แก่ STEC LP คิดเป็นสัดส่วนร้อยละ 0.04 ของรายได้จากการขายและบริการ สำหรับปี 2567 ไม่มีรายได้จากการขายสินค้าระหว่างกัน</p> <p><u>ความจำเป็น/ความสมเหตุสมผล</u></p> <p>ราคาขายสินค้าดังกล่าวมีราคาและเงื่อนไขทั่วไปเสมือนกับการทำรายการกับบุคคลภายนอก</p> <p><u>ความเห็นของคณะกรรมการตรวจสอบ</u></p> <p>การทำรายการดังกล่าวเป็นรายการธุรกิจปกติของบริษัทฯ โดยมีราคาและเงื่อนไขทั่วไปเสมือนการทำรายการกับบุคคลภายนอก จึงพิจารณาเห็นว่ารายการดังกล่าวมีความเหมาะสมและสมเหตุสมผล พร้อมทั้งให้ฝ่ายจัดการของบริษัทฯ ดูแลและ ตรวจสอบแผนการชำระหนี้สินค้ำจาก STEC LP ให้ครบถ้วนและตรงตามกำหนดเวลาชำระ และรายงานให้คณะกรรมการตรวจสอบรับทราบรายได้มา</p>	-	0.08	-
บริษัท สยามสตีลไวร์ จำกัด			
<p>รายการที่ 1</p> <p><u>ลักษณะรายการ</u></p> <p>รายได้จากการขายสินค้าและบริการ</p> <p><u>รายละเอียด</u></p> <p>บริษัทฯ จำหน่ายผลิตภัณฑ์คอนกรีตอัดแรง ประเภทเสาเข็ม และเหล็กหลอดคาร์บอนสูง (HCWR) ให้แก่ SSW ซึ่งนำไปใช้ในการก่อสร้างโรงงานของ SSW เสาเข็ม และเหล็กหลอดคาร์บอนสูง (HCWR) ให้แก่ SSW เพื่อนำไปผลิตสินค้า สำหรับงวดปีบัญชีสิ้นสุดวันที่ 31 ธ.ค. 2566 และ 2567 บริษัทฯ มีการจำหน่ายเสาเข็มและเหล็กหลอดคาร์บอนสูง (HCWR) ให้แก่ SSW คิดเป็นสัดส่วนร้อยละ 2.81 และร้อยละ 0.52 ของรายได้จากการขายและบริการ ในแต่ละงวดตามลำดับ</p> <p><u>ความจำเป็น/ความสมเหตุสมผล</u></p>	-	51.89	9.73

รายการระหว่างกัน	มูลค่ารายการสิ้นสุดรอบปีบัญชี (ล้านบาท)		
	2565	2566	2567
<p>ราคาขายสินค้าดังกล่าวมีราคาและเงื่อนไขทั่วไปเสมือนกับการทำรายการกับบุคคลภายนอก</p> <p><u>ความเห็นของคณะกรรมการตรวจสอบ</u></p> <p>การทำรายการดังกล่าวเป็นรายการธุรกิจปกติของบริษัทฯ โดยมีราคาและเงื่อนไขทั่วไปเสมือนการทำรายการกับบุคคลภายนอก จึงพิจารณาเห็นว่ารายการดังกล่าวมีความเหมาะสมและสมเหตุสมผล พร้อมทั้งให้ฝ่ายจัดการของบริษัทฯ ดูแลและ ตรวจสอบแผนการชำระเงินค่าสินค้าจาก SSW ให้ครบถ้วนและตรงตามกำหนดเวลาชำระ และรายงานให้คณะกรรมการตรวจสอบรับทราบรายละเอียด</p>			
<p>รายการที่ 2</p> <p><u>ลักษณะรายการ</u></p> <p>รายได้ค่าเช่า</p> <p><u>รายละเอียด</u></p> <p>เมื่อวันที่ 1 กันยายน 2566 บริษัทได้ทำสัญญาให้เช่าที่ดินกับ SSW สัญญาเช่ามีกำหนดระยะเวลา 3 ปี และจะครบกำหนดวันที่ 31 สิงหาคม 2569</p> <p><u>ความจำเป็น/ความสมเหตุสมผล</u></p> <p>ราคาค่าเช่าดังกล่าวมีราคาและเงื่อนไขทั่วไปเสมือนกับการทำรายการกับบุคคลภายนอก</p> <p><u>ความเห็นของคณะกรรมการตรวจสอบ</u></p> <p>การทำรายการดังกล่าวเป็นรายการธุรกิจปกติของบริษัทฯ โดยมีราคาและเงื่อนไขทั่วไปเสมือนการทำรายการกับบุคคลภายนอก จึงพิจารณาเห็นว่ารายการดังกล่าวมีความเหมาะสมและสมเหตุสมผล พร้อมทั้งให้ฝ่ายจัดการของบริษัทฯ ดูแลและ ตรวจสอบแผนการชำระเงินค่าสินค้าจาก SSW ให้ครบถ้วนและตรงตามกำหนดเวลาชำระ และรายงานให้คณะกรรมการตรวจสอบรับทราบรายละเอียด</p>	-	0.46	1.39
<p>รายการที่ 3</p> <p><u>ลักษณะรายการ</u></p> <p>ต้นทุนซื้อวัตถุดิบ(ลาวตเหล็กกล้า)</p> <p><u>รายละเอียด</u></p> <p>บริษัทฯ ซื้อวัตถุดิบประเภทลาวตเหล็กกล้า สัดส่วนการซื้อวัตถุดิบจาก SSW คิดเป็นร้อยละ 12.20 สำหรับงวดบัญชีสิ้นสุดวันที่ 31 ธ.ค. 2567</p> <p><u>ความจำเป็น/ความสมเหตุสมผล</u></p> <p>ราคาซื้อขายเป็นราคาตลาด ณ ช่วงเวลานั้น ๆ</p> <p><u>ความเห็นของคณะกรรมการตรวจสอบ</u></p>	-	-	179.53

รายการระหว่างกัน	มูลค่ารายการสิ้นสุดรอบปีบัญชี (ล้านบาท)		
	2565	2566	2567
<p>การทำรายการดังกล่าวเป็นรายการธุรกิจปกติของบริษัทฯ โดยมีราคาและเงื่อนไขทั่วไปเสมือนการทำรายการกับบุคคลภายนอก จึงพิจารณาเห็นว่ารายการดังกล่าวมีความเหมาะสมและสมเหตุสมผล พร้อมทั้งให้ฝ่ายจัดการของบริษัทฯ ดูแลและ ตรวจสอบแผนการชำระเงินค่าสินค้าจาก SSW ให้ครบถ้วนและตรงตามกำหนดเวลาชำระ และรายงานให้คณะกรรมการตรวจสอบรับทราบรายไตรมาส</p>			
<p>รายการที่ 4</p> <p><u>ลักษณะรายการ</u></p> <p>เงินให้กู้ยืมระยะสั้นแก่กิจการที่เกี่ยวข้อง</p> <p><u>รายละเอียด</u></p> <p>บริษัทฯ ให้เงินกู้ยืมระยะสั้นแก่SSW โดยคิดอัตราดอกเบี้ยร้อยละ 3.85 บาทต่อปี</p> <p><u>ความจำเป็น/ความสมเหตุสมผล</u></p> <p>อัตราดอกเบี้ยที่บริษัทฯ ให้SSWกู้ยืมเงินดังกล่าวเป็นอัตราที่ไม่ต่ำกว่าอัตราต้นทุนดอกเบี้ยของบริษัทฯ</p> <p><u>ความเห็นของคณะกรรมการตรวจสอบ</u></p> <p>การทำรายการดังกล่าวเป็นรายการธุรกิจปกติของบริษัทฯ โดยมีราคาและเงื่อนไขทั่วไปเสมือนการทำรายการกับบุคคลภายนอก จึงพิจารณาเห็นว่ารายการดังกล่าวมีความเหมาะสมและสมเหตุสมผล พร้อมทั้งให้ฝ่ายจัดการของบริษัทฯ ดูแลและ ตรวจสอบแผนการชำระเงินค่าสินค้าจาก SSW ให้ครบถ้วนและตรงตามกำหนดเวลาชำระ และรายงานให้คณะกรรมการตรวจสอบรับทราบรายไตรมาส</p>	-	-	50.00
<p>รายการที่ 5</p> <p><u>ลักษณะรายการ</u></p> <p>ค้ำประกันวงเงินกู้ยืมสถาบันการเงินในประเทศ 1 แห่ง</p> <p><u>รายละเอียด</u></p> <p>บริษัทฯ ในฐานะเป็นผู้ถือหุ้นรายใหญ่ของ SSW ได้ค้ำประกันวงเงินกู้ของ SSW เพื่อนำเงินจำนวนดังกล่าวมาใช้เป็นเงินทุนหมุนเวียนในการดำเนินธุรกิจของ SSW ซึ่งเป็นไปตามเงื่อนไขปกติของการให้สินเชื่อของธนาคาร โดยบริษัทฯ ไม่มีการรับค่าตอบแทนในการค้ำประกันดังกล่าวแต่อย่างใด</p> <p><u>ความจำเป็น/ความสมเหตุสมผล</u></p> <p>การค้ำประกันดังกล่าวเป็นเงื่อนไขปกติของการให้สินเชื่อของธนาคารฯ</p> <p><u>ความเห็นของคณะกรรมการตรวจสอบ</u></p> <p>การเข้าทำรายการดังกล่าวเป็นการให้ความช่วยเหลือทางการเงินเกิดขึ้นตามความจำเป็นในการประกอบธุรกิจ คณะกรรมการตรวจสอบพิจารณาแล้วเห็นว่า รายการดังกล่าวมีความจำเป็นและมีความเหมาะสมในการเข้าทำรายการแล้ว</p>	-	756.60	-

รายการระหว่างกัน	มูลค่ารายการสิ้นสุดรอบปีบัญชี (ล้านบาท)		
	2565	2566	2567
บริษัท สยามเทคนิคเพาเวอร์ จำกัด			
รายการที่ 1 <u>ลักษณะรายการ</u> <p>รายได้จากการขายสินค้าและบริการ</p> <u>รายละเอียด</u> <p>บริษัทฯ จำหน่ายผลิตภัณฑ์คอนกรีตอัดแรง ประเภทเสาเข็ม เสาไฟฟ้า ให้แก่ STEC POWER ซึ่งนำไปจำหน่ายให้กับการไฟฟ้าส่วนภูมิภาค และภาคเอกชน และนำไปใช้ในโครงการก่อสร้างสายส่งระบบ 115 เควี ช่วงทางหลวงหมายเลข 3 กิโลเมตรที่ 397+750 (ทางเข้าถนนองค์การบริหารส่วนตำบลวังกระแจะ) ถึงสถานีไฟฟ้าแหลมทอง จังหวัดตราด สำหรับงวดปีบัญชีสิ้นสุดวันที่ 31 ธ.ค.2566 และ 2567 บริษัทฯ มีการจำหน่ายเสาไฟฟ้าให้แก่ STEC POWER คิดเป็นสัดส่วนร้อยละ 0.81 และ ร้อยละ 1.33 ของรายได้จากการขายและบริการ</p> <u>ความจำเป็น/ความสมเหตุสมผล</u> <p>ราคาขายสินค้าดังกล่าวมีราคาและเงื่อนไขทั่วไปเสมือนกับการทำรายการกับบุคคลภายนอก</p> <u>ความเห็นของคณะกรรมการตรวจสอบ</u> <p>การทำรายการดังกล่าวเป็นรายการธุรกิจปกติของบริษัทฯ โดยมีราคาและเงื่อนไขทั่วไปเสมือนการทำรายการกับบุคคลภายนอก จึงพิจารณาเห็นว่ารายการดังกล่าวมีความเหมาะสมและสมเหตุสมผล พร้อมทั้งให้ฝ่ายจัดการของบริษัทฯ ดูแลและ ตรวจสอบแผนการชำระหนี้สินค่าจาก STEC POWER ให้ครบถ้วนและตรงตามกำหนดเวลาชำระ และรายงานให้คณะกรรมการตรวจสอบรับทราบรายไตรมาส</p>	-	14.96	24.99
รายการที่ 2 <u>ลักษณะรายการ</u> <p>เงินให้กู้ยืมระยะสั้นแก่กิจการที่เกี่ยวข้อง</p> <u>รายละเอียด</u> <p>บริษัทฯ ให้เงินกู้ยืมระยะสั้นแก่ STEC Power โดยคิดอัตราดอกเบี้ยร้อยละ 3.85 บาทต่อปี</p> <u>ความจำเป็น/ความสมเหตุสมผล</u> <p>อัตราดอกเบี้ยที่บริษัทฯ ให้ SSW กู้ยืมเงินดังกล่าวเป็นอัตราที่ไม่ต่ำกว่าอัตราต้นทุนดอกเบี้ยของบริษัทฯ</p> <u>ความเห็นของคณะกรรมการตรวจสอบ</u>	-	-	12.60

รายการระหว่างกัน	มูลค่ารายการสิ้นสุดรอบปีบัญชี (ล้านบาท)		
	2565	2566	2567
<p>การทำรายการดังกล่าวเป็นรายการธุรกิจปกติของบริษัทฯ โดยมีราคาและเงื่อนไขทั่วไปเสมือนการทำรายการกับบุคคลภายนอก จึงพิจารณาเห็นว่ารายการดังกล่าวมีความเหมาะสมและสมเหตุสมผล พร้อมทั้งให้ฝ่ายจัดการของบริษัทฯ ดูแลและ ตรวจสอบแผนการชำระเงินค่าสินค้าจาก STEC POWER ให้ครบถ้วนและตรงตามกำหนดเวลาชำระ และรายงานให้คณะกรรมการตรวจสอบรับทราบรายได้ไตรมาส</p>			
บริษัท วังคอนกรีต จำกัด			
<p>รายการที่ 1</p> <p><u>ลักษณะรายการ</u></p> <p>รายได้จากการขายสินค้าและบริการ</p> <p><u>รายละเอียด</u></p> <p>บริษัทฯ จำหน่ายเหล็กทรงน้ำ เหล็กฉาก และค่าบริการขนส่ง สำหรับงวดบัญชีสิ้นสุดวันที่ 31 ธ.ค. 2567 คิดเป็นสัดส่วนร้อยละ 0.01 ของรายได้จากการขายและบริการ</p> <p><u>ความจำเป็น/ความสมเหตุสมผล</u></p> <p>ราคาขายสินค้าดังกล่าวมีราคาและเงื่อนไขทั่วไปเสมือนกับการทำรายการกับบุคคลภายนอก</p> <p><u>ความเห็นของคณะกรรมการตรวจสอบ</u></p> <p>การทำรายการดังกล่าวเป็นรายการธุรกิจปกติของบริษัทฯ โดยมีราคาและเงื่อนไขทั่วไปเสมือนการทำรายการกับบุคคลภายนอก จึงพิจารณาเห็นว่ารายการดังกล่าวมีความเหมาะสมและสมเหตุสมผล พร้อมทั้งให้ฝ่ายจัดการของบริษัทฯ ดูแลและ ตรวจสอบแผนการชำระเงินค่าสินค้าจาก WANG ให้ครบถ้วนและตรงตามกำหนดเวลาชำระ และรายงานให้คณะกรรมการตรวจสอบรับทราบรายได้ไตรมาส</p>	-	-	0.11
<p>รายการที่ 2</p> <p><u>ลักษณะรายการ</u></p> <p>กำไรจากการจำหน่ายสินทรัพย์</p> <p><u>รายละเอียด</u></p> <p>ในไตรมาส 4 ปี 2567 บริษัทฯ ขายเครื่องจักร อุปกรณ์ ให้แก่ Wang ในราคา 1.40 ล้านบาท ทำให้บริษัทฯ มีกำไรจากการจำหน่ายทรัพย์สิน 0.11 ล้านบาท</p> <p><u>ความจำเป็น/ความสมเหตุสมผล</u></p> <p>ราคาซื้อขายดังกล่าวสามารถเทียบเคียงได้กับราคาตลาด</p> <p><u>ความเห็นของคณะกรรมการตรวจสอบ</u></p> <p>การทำรายการดังกล่าวเป็นรายการธุรกิจปกติของบริษัทฯ โดยมีราคาและเงื่อนไขทั่วไปเสมือนการทำรายการกับบุคคลภายนอก จึงพิจารณาเห็นว่ารายการดังกล่าวมีความเหมาะสมและสมเหตุสมผล</p>	-	-	0.11
บริษัท วสุทรายทอง จำกัด			

รายการระหว่างกัน	มูลค่ารายการสิ้นสุดรอบปีบัญชี (ล้านบาท)		
	2565	2566	2567
รายการที่ 1 <u>ลักษณะรายการ</u> <p>รายได้จากการขายสินค้าและบริการ</p> <u>รายละเอียด</u> <p>บริษัทฯ จำหน่ายผลิตภัณฑ์คอนกรีตอัดแรงประเภท คานสะพาน แผ่นพื้นสะพาน ซึ่งนำไปใช้สำหรับทำสินทรัพย์ สำหรับงวดปีบัญชีสิ้นสุดวันที่ 31 ธ.ค. 2566 และ 2567 บริษัทฯ มีการจำหน่ายผลิตภัณฑ์คอนกรีตอัดแรงให้แก่ WSS คิดเป็นสัดส่วนร้อยละ 0.03 และร้อยละ 0.01 ของรายได้จากการขายและบริการ</p> <u>ความจำเป็น/ความสมเหตุสมผล</u> <p>ราคาขายสินค้าดังกล่าวมีราคาและเงื่อนไขทั่วไปเสมือนกับการทำรายการกับบุคคลภายนอก</p> <u>ความเห็นของคณะกรรมการตรวจสอบ</u> <p>รายการดังกล่าวเป็นรายการธุรกิจปกติ โดยมีราคาและเงื่อนไขทั่วไปเสมือนการทำรายการกับบุคคลภายนอก จึงพิจารณาเห็นว่ารายการดังกล่าวมีความเหมาะสมและสมเหตุสมผล</p>	-	0.56	1.04
บริษัท เคเจ โคอพออเรท จำกัด			
รายการที่ 1 <u>ลักษณะรายการ</u> <p>ต้นทุนการซื้อวัตถุดิบ (น้ำมัน)</p> <u>รายละเอียด</u> <p>บริษัทฯ ซื้อน้ำมันดีเซลจาก KJ ซึ่งประกอบธุรกิจเป็นตัวแทนขายส่งน้ำมัน (Jobber) ซึ่งเป็นต้นทุนสำหรับการบริการขนส่งผลิตภัณฑ์คอนกรีตอัดแรงของในหลายสาขา อย่างไรก็ดี สัดส่วนการซื้อน้ำมันจาก KJ คิดเป็นร้อยละ 1.19 และร้อยละ 2.39 ของต้นทุนขายและบริการในปี 2566 และปี 2567</p> <u>ความจำเป็น/ความสมเหตุสมผล</u> <p>ราคาซื้อขายเป็นราคาตลาด ณ ช่วงเวลานั้น ๆ</p> <u>ความเห็นของคณะกรรมการตรวจสอบ</u> <p>รายการดังกล่าวเป็นรายการธุรกิจปกติ โดยมีพิจารณาซื้อน้ำมันในราคาตลาด ณ ช่วงเวลานั้น ๆ และเงื่อนไขทั่วไปเสมือนการทำรายการกับบุคคลภายนอก จึงพิจารณาเห็นว่ารายการดังกล่าวมีความเหมาะสมและสมเหตุสมผล</p>	-	28.79	35.12
รายการที่ 2 <u>ลักษณะรายการ</u> <p>รายจ่ายค่าเช่าที่ดิน</p>	-	0.36	0.36

รายการระหว่างกัน	มูลค่ารายการสิ้นสุดรอบปีบัญชี (ล้านบาท)		
	2565	2566	2567
<p><u>รายละเอียด</u></p> <p>เมื่อวันที่ 3 มกราคม 2567 บริษัทได้ทำสัญญาเช่าที่ดินกับบริษัท เคเจ โคออปเพอเรท จำกัด เพื่อใช้เป็นลานจอดรถ สัญญาเช่ามีกำหนดระยะเวลา 1 ปี สิ้นสุด วันที่ 31 ธันวาคม 2567 และเมื่อวันที่ 2 มกราคม 2568 บริษัทได้ทำสัญญาเช่าที่ดินกับบริษัท เคเจ โคออปเพอเรท จำกัด เพื่อใช้เป็นลานจอดรถ สัญญาเช่ามีกำหนดระยะเวลา 1 ปี และจะครบกำหนดวันที่ 31 ธันวาคม 2568</p> <p><u>ความจำเป็น/ความสมเหตุสมผล</u></p> <p>ราคาค่าเช่าที่เช่าจาก KJ เข้าเป็นราคาที่เทียบได้กับค่าเช่าในบริเวณดังกล่าว</p> <p><u>ความเห็นของคณะกรรมการตรวจสอบ</u></p> <p>การทำรายการดังกล่าวเป็นรายการธุรกิจปกติของบริษัทฯ โดยมีราคาและเงื่อนไขทั่วไปเสมือนการทำรายการกับบุคคลภายนอก จึงพิจารณาเห็นว่ารายการดังกล่าวมีความเหมาะสมและสมเหตุสมผล</p>			
บริษัท มงคลเสริมกิจ จำกัด			
<p>รายการที่ 1</p> <p><u>ลักษณะรายการ</u></p> <p>ต้นทุนการซื้อวัตถุดิบ (น้ำยาผสมคอนกรีต ปูนซีเมนต์ผง ค่าบริการขนส่งปูนซีเมนต์ผง)</p> <p><u>รายละเอียด</u></p> <p>บริษัทฯ ซื้อน้ำยาผสมคอนกรีต ปูนซีเมนต์ผง ค่าบริการขนส่งส่งปูนผง และค่าบริการขนส่งหิน จาก MSK ซึ่งประกอบธุรกิจขนส่ง และจำหน่ายสินค้า ซึ่งเป็นต้นทุนสำหรับการการผลิตผลิตภัณฑ์คอนกรีตอัดแรงของในหลายสาขา อย่างไรก็ดี สัดส่วนการซื้อน้ำมผงจาก MSK คิดเป็นร้อยละ 2.68 และร้อยละ 3.73 ของต้นทุนขายและบริการในปี 2566 และปี 2567 ตามลำดับ</p> <p><u>ความจำเป็น/ความสมเหตุสมผล</u></p> <p>ราคาซื้อขายเป็นราคาตลาด ณ ช่วงเวลานั้น ๆ</p> <p><u>ความเห็นของคณะกรรมการตรวจสอบ</u></p> <p>รายการดังกล่าวเป็นรายการธุรกิจปกติ โดยมีราคาและเงื่อนไขทั่วไปเสมือนการทำรายการกับบุคคลภายนอก จึงพิจารณาเห็นว่ารายการดังกล่าวมีความเหมาะสมและสมเหตุสมผล</p>	-	40.45	54.95
บริษัท ร่วมชัยกิจ จำกัด			
<p>รายการที่ 1</p> <p><u>ลักษณะรายการ</u></p> <p>ค้ำประกันวงเงินกู้ยืมสถาบันการเงินในประเทศ 2 แห่ง ได้แก่ หนังสือค้ำประกันและตัวสัญญาใช้เงิน</p> <p><u>รายละเอียด</u></p>	-	627.00	-

รายการระหว่างกัน	มูลค่ารายการสิ้นสุดรอบปีบัญชี (ล้านบาท)		
	2565	2566	2567
<p>RCK ในฐานะเป็นผู้ถือหุ้นรายใหญ่ของบริษัทฯ ได้ค้ำประกันวงเงินกู้ของบริษัทฯ และได้นำโฉนดที่ดินที่เป็นกรรมสิทธิ์ของ RCK เข้าค้ำประกันวงเงินกู้ให้กับบริษัทฯ เพื่อนำเงินจำนวนดังกล่าวมาเพื่อใช้เป็นเงินทุนหมุนเวียนในการดำเนินธุรกิจของบริษัทฯ ซึ่งเป็นไปตามเงื่อนไขปกติของการให้สินเชื่อของธนาคาร โดยบริษัทฯ ไม่มีการจ่ายค่าตอบแทนในการค้ำประกันดังกล่าวแต่อย่างใด</p> <p><u>ความจำเป็น/ความสมเหตุสมผล</u></p> <p>การค้ำประกันดังกล่าวเป็นไปตามเงื่อนไขปกติของการให้สินเชื่อของธนาคารฯ</p> <p><u>ความเห็นของคณะกรรมการตรวจสอบ</u></p> <p>การเข้าทำรายการดังกล่าวเป็นรายการรับความช่วยเหลือทางการเงิน ซึ่งเกิดขึ้นในอดีต และเกิดขึ้นตามความจำเป็น ซึ่งไม่ทำให้บริษัทฯ เสียประโยชน์</p>			

9.2.3 นโยบายและแนวโน้มนำการทำรายการระหว่างกันในอนาคตรวมทั้งการปฏิบัติตามข้อผูกพันที่บริษัทให้ไว้ในหนังสือชี้ชวน

มาตรการและขั้นตอนการอนุมัติรายการระหว่างกันหรือรายการที่เกี่ยวข้องกัน

ที่ประชุมคณะกรรมการบริษัท ครั้งที่ 3/2562 เมื่อวันที่ 30 พฤษภาคม 2562 ได้มีมติกำหนดนโยบายและขั้นตอนการอนุมัติรายการระหว่างกันของบริษัทฯ กับ บุคคลที่อาจมีความขัดแย้งทางผลประโยชน์ มีส่วนได้เสีย หรืออาจมีความขัดแย้งทางผลประโยชน์ในอนาคต อาทิ ผู้ถือหุ้นใหญ่ กรรมการ ผู้บริหาร ผู้มีอำนาจควบคุม บุคคลที่เกี่ยวข้องกัน หรือบุคคลที่เกี่ยวข้องกัน เป็นต้น โดยบริษัทฯ จะปฏิบัติตามกฎหมายว่าด้วยหลักทรัพย์และตลาดหลักทรัพย์ ข้อบังคับประกาศคำสั่งหรือข้อกำหนดของสำนักงานคณะกรรมการกำกับหลักทรัพย์และตลาดหลักทรัพย์ คณะกรรมการกำกับตลาดทุน และตลาดหลักทรัพย์แห่งประเทศไทยที่เกี่ยวข้องในเรื่องดังกล่าว รวมถึงการปฏิบัติตามข้อกำหนดที่เกี่ยวกับการเปิดเผยข้อมูลการทำรายการที่เกี่ยวข้องกันของบริษัทฯ ตามมาตรฐานการบัญชีที่กำหนดโดยสภาวิชาชีพบัญชีในพระบรมราชูปถัมภ์ ทั้งนี้ ผู้ที่อาจมีความขัดแย้งทางผลประโยชน์หรือมีส่วนได้ส่วนเสียในการทำรายการ จะไม่สามารถมีส่วนร่วมหรือไม่มีส่วนเกี่ยวข้องในการอนุมัติรายการดังกล่าวได้

ในกรณีที่กฎหมายกำหนดให้ต้องได้รับอนุมัติการเข้าทำรายการระหว่างกันจากคณะกรรมการบริษัท หรือที่ประชุมผู้ถือหุ้นของบริษัทฯ บริษัทฯ จะจัดให้มีคณะกรรมการตรวจสอบเข้าร่วมประชุมเพื่อพิจารณาและให้ความเห็นเกี่ยวกับความจำเป็นในการทำรายการและความสมเหตุสมผลของรายการนั้นๆ

ทั้งนี้ การทำรายการระหว่างกันที่เป็นรายการทางการค้าที่มีเงื่อนไขการค้าทั่วไป และการทำรายการทางการค้าที่ไม่เป็นเงื่อนไขการค้าทั่วไป หรือธุรกรรมอื่นๆ ให้มีหลักการดังนี้

การทำรายการทางการค้าที่มีเงื่อนไขการค้าทั่วไป

การทำรายการที่เป็นรายการทางการค้าที่มีเงื่อนไขการค้าทั่วไป บริษัทฯ จะมีการทำรายการระหว่างกัน ได้แก่ การขายหรือซื้อสินค้า ซึ่งบริษัทฯ ได้กำหนดกรอบการทำรายการดังกล่าว ซึ่งได้ถูกพิจารณาและให้ความเห็นชอบจากคณะกรรมการตรวจสอบ ผ่านการพิจารณาอนุมัติเป็นหลักการจากคณะกรรมการบริษัทแล้ว โดยเมื่อมีการทำธุรกรรมดังกล่าวฝ่ายจัดการสามารถอนุมัติการทำธุรกรรมดังกล่าวได้ หากธุรกรรมเหล่านั้นมีข้อตกลงทางการค้าที่มีเงื่อนไขการค้าโดยทั่วไปที่วิญญูชนพึงกระทำกับคู่สัญญาในสถานการณ์เดียวกัน ด้วยอำนาจตอรองที่ปราศจากอิทธิพลในการที่ตนมีสถานะเป็น กรรมการ ผู้บริหาร หรือบุคคลที่มีความเกี่ยวข้อง ทั้งนี้ บริษัทฯ จะจัดทำรายงานสรุปการทำธุรกรรมรายการระหว่างกันกับกรรมการ ผู้บริหาร หรือบุคคลที่เกี่ยวข้องเพื่อรายงานต่อที่ประชุมคณะกรรมการตรวจสอบและคณะกรรมการบริษัทเพื่อรับทราบรายการทุกไตรมาส

การทำรายการทางการค้าที่ไม่เป็นเงื่อนไขการค้าทั่วไป หรือการทำธุรกรรมอื่นๆ

การทำรายการทางการค้าที่ไม่เป็นเงื่อนไขการค้าทั่วไป หรือการทำธุรกรรมอื่นๆ ที่เกิดขึ้นระหว่างบริษัทฯ กับบุคคลที่อาจมีความขัดแย้งทางผลประโยชน์ มีส่วนได้เสียหรืออาจมีความขัดแย้งทางผลประโยชน์ในอนาคต บริษัทฯ จะต้องเสนอให้คณะกรรมการตรวจสอบพิจารณาและให้ความเห็นเกี่ยวกับความจำเป็นและความเหมาะสมในการเข้าทำรายการ ตลอดจนความเหมาะสมด้านราคาและเงื่อนไขในการทำรายการนั้นๆ และมีการเปรียบเทียบกับราคาที่ทำกับบุคคลภายนอกหรือราคาตลาด ก่อนนำเสนอต่อคณะกรรมการบริษัท และ/หรือที่ประชุมผู้ถือหุ้น ตามแต่กรณี เพื่อพิจารณาอนุมัติต่อไป ในกรณีที่คณะกรรมการตรวจสอบไม่มีความชำนาญในการพิจารณารายการระหว่างกันที่อาจเกิดขึ้น บริษัทฯ จะให้ผู้เชี่ยวชาญอิสระหรือผู้สอบบัญชีของบริษัทฯ เป็นผู้ให้ความเห็นเกี่ยวกับรายการระหว่างกันดังกล่าว เพื่อนำไปใช้ประกอบการตัดสินใจของคณะกรรมการตรวจสอบ คณะกรรมการบริษัท และ/หรือที่ประชุมผู้ถือหุ้นตามแต่กรณี ซึ่งผู้ที่มีความขัดแย้งทางผลประโยชน์หรือมีส่วนได้เสียในการทำรายการ จะไม่สามารถมีส่วนร่วมหรือไม่มีส่วนเกี่ยวข้องในการอนุมัติการทำรายการระหว่างกันดังกล่าว

แนวโน้มในการทำรายการเกี่ยวโยงกันในอนาคต

บริษัทฯ คาดว่ารายการระหว่างกันที่เกิดขึ้นจากการประกอบธุรกิจปกติของบริษัทฯ จะยังคงมีอยู่ต่อไปในอนาคตตามความจำเป็นและเหมาะสม เช่น รายการขายสินค้าและบริการ และรายการซื้อวัตถุดิบ เป็นต้น โดยที่การเข้าทำรายการระหว่างกันดังกล่าวจะเป็นไปตามลักษณะการทำการค้าที่มีเงื่อนไขการค้าโดยทั่วไป ซึ่งมีการกำหนดแนวทางการพิสูจน์ความเป็นธรรมของการเข้าทำรายการระหว่างกันที่เป็นรายการธุรกิจปกติไว้อย่างชัดเจน โดยต้องมีราคาและเงื่อนไขที่เหมาะสมเป็นธรรม คำนึงถึงผลประโยชน์ของบริษัทฯ และไม่ก่อให้เกิดการถ่ายเทผลประโยชน์ รวมทั้งคำนึงถึงผลประโยชน์ของบริษัทฯ เป็นสำคัญ โดยคณะกรรมการตรวจสอบของบริษัทฯ จะสอบทานและให้ความเห็นต่อรายการระหว่างกันที่เป็นรายการธุรกิจปกติหรือสนับสนุนธุรกิจปกติเป็นรายไตรมาส อย่างไรก็ตาม การค้าประกันวงเงินกู้ยืมจากสถาบันการเงินแก่กิจการที่เกี่ยวข้องกันได้รับการปลดการค้าประกันดังกล่าวจากสถาบันการเงินแล้วเมื่อวันที่ 15 มกราคม 2563

สำหรับการทำรายการระหว่างกันกับบุคคลที่อาจมีความขัดแย้งทางผลประโยชน์ ที่มีลักษณะนอกเหนือจากวรรคแรก ได้แก่ การทำรายการธุรกิจปกติและรายสนับสนุนธุรกิจปกติ ซึ่งไม่มีเงื่อนไขการค้าทั่วไป และรายการระหว่างกันอื่นๆ บริษัทฯ ได้กำหนดนโยบายให้ดำเนินการตามมาตรฐานและขั้นตอนในการอนุมัติการทำรายการระหว่างกัน และเปิดเผยข้อมูลในการทำรายการตามที่ได้ระบุไว้ข้างต้น

9.2.4 ข้อมูลเกี่ยวกับทรัพย์สินที่มีการประเมินราคาและราคาประเมินประกอบการทำรายการระหว่างกัน

สามารถดูรายละเอียดได้ที่เอกสารแนบ 4 ทรัพย์สินที่ใช้ในการประกอบธุรกิจและรายละเอียดเกี่ยวกับรายการประเมินราคาทรัพย์สิน

ส่วนที่ 3 งบการเงิน

รายงานของผู้สอบบัญชีอนุญาต

บริษัท สยามเทคนิคคอนกรีต จำกัด (มหาชน) และบริษัทย่อย

รายงานของผู้สอบบัญชีและงบการเงิน

สำหรับปี สิ้นสุดวันที่ 31 ธันวาคม 2567

รายงานของผู้สอบบัญชีรับอนุญาต

เสนอ ผู้ถือหุ้นบริษัท สยามเทคนิคคอนกรีต จำกัด (มหาชน)

ความเห็น

ข้าพเจ้าได้ตรวจสอบงบการเงินรวมและงบการเงินเฉพาะกิจการของ บริษัท สยามเทคนิคคอนกรีต จำกัด (มหาชน) และบริษัทย่อย (กลุ่มบริษัท) และของเฉพาะบริษัท สยามเทคนิคคอนกรีต จำกัด (มหาชน) (บริษัท) ซึ่งประกอบด้วย งบฐานะการเงินรวมและงบฐานะการเงินเฉพาะกิจการ ณ วันที่ 31 ธันวาคม 2567 งบกำไรขาดทุนเบ็ดเสร็จรวมและ งบกำไรขาดทุนเบ็ดเสร็จเฉพาะกิจการ งบการเปลี่ยนแปลงส่วนของผู้ถือหุ้นรวมและงบการเปลี่ยนแปลงส่วนของผู้ถือหุ้นเฉพาะกิจการ และงบกระแสเงินสดรวมและงบกระแสเงินสดเฉพาะกิจการ สำหรับปีสิ้นสุดวันเดียวกันและ หมายเหตุประกอบงบการเงินรวมและเฉพาะกิจการ รวมถึงข้อมูลนโยบายการบัญชีที่มีสาระสำคัญ

ข้าพเจ้าเห็นว่า งบการเงินรวมและงบการเงินเฉพาะกิจการข้างต้นนี้แสดงฐานะการเงินรวมและฐานะการเงินเฉพาะกิจการของบริษัท สยามเทคนิคคอนกรีต จำกัด (มหาชน) และบริษัทย่อย และของเฉพาะบริษัท สยามเทคนิคคอนกรีต จำกัด (มหาชน) ณ วันที่ 31 ธันวาคม 2567 ผลการดำเนินงานรวม และผลการดำเนินงานเฉพาะกิจการ และ กระแสเงินสดรวมและกระแสเงินสดเฉพาะกิจการ สำหรับปีสิ้นสุดวันเดียวกัน โดยถูกต้องตามที่ควรในสาระสำคัญ ตามมาตรฐานการรายงานทางการเงิน

เกณฑ์ในการแสดงความเห็น

ข้าพเจ้าได้ปฏิบัติงานตรวจสอบตามมาตรฐานการสอบบัญชี ความรับผิดชอบของข้าพเจ้าได้กล่าวไว้ในวรรคความรับผิดชอบของผู้สอบบัญชีต่อการตรวจสอบงบการเงินในรายงานของข้าพเจ้า ข้าพเจ้ามีความเป็นอิสระจากบริษัท ตามประมวลจริยบรรณของผู้ประกอบวิชาชีพบัญชี รวมถึง มาตรฐานเรื่องความเป็นอิสระที่กำหนดโดยสภาวิชาชีพบัญชี (ประมวลจริยบรรณของผู้ประกอบวิชาชีพบัญชี) ในส่วนที่เกี่ยวข้องกับการตรวจสอบงบการเงิน และข้าพเจ้าได้ปฏิบัติตามความรับผิดชอบด้านจริยบรรณอื่นๆ ตามประมวลจริยบรรณของผู้ประกอบวิชาชีพบัญชี ข้าพเจ้าเชื่อว่าหลักฐานการสอบบัญชีที่ข้าพเจ้าได้รับเพียงพอและเหมาะสมเพื่อใช้เป็นเกณฑ์ในการแสดงความเห็นของข้าพเจ้า

เรื่องสำคัญในการตรวจสอบ

เรื่องสำคัญในการตรวจสอบคือเรื่องต่างๆ ที่มีนัยสำคัญที่สุดตามดุลยพินิจของผู้ประกอบวิชาชีพของข้าพเจ้าในการตรวจสอบงบการเงินรวมและงบการเงินเฉพาะกิจการสำหรับงวดปัจจุบัน ข้าพเจ้าได้นำเรื่องเหล่านี้มาพิจารณาในบริบทของการตรวจสอบงบการเงินรวมและงบการเงินเฉพาะกิจการ โดยรวมและในการแสดงความเห็นของข้าพเจ้า ทั้งนี้ ข้าพเจ้าไม่ได้แสดงความเห็นแยกต่างหากสำหรับเรื่องเหล่านี้

การรับรู้รายได้จากการขายสินค้าและบริการ

ตามที่กล่าวไว้ในหมายเหตุประกอบงบการเงินข้อ 3(ก) และข้อ 24 เกี่ยวกับการรับรู้รายได้จากการขายสินค้าและบริการซึ่งแสดงในงบการเงินรวมและงบการเงินเฉพาะกิจการจำนวน 2,039 ล้านบาท และ 1,876 ล้านบาทตามลำดับ การรับรู้รายได้ของกลุ่มบริษัทจะทำได้เมื่อลูกค้ามีอำนาจควบคุมในสินค้าหรือบริการ โดยรับรู้ในจำนวนที่มีความเป็นไปได้ก่อนข้างในในระดับสูงมากว่าจะไม่มีการถดถอยการอย่างมีนัยสำคัญของรายได้ ซึ่งมีความเสี่ยงที่กลุ่มบริษัทจะรับรู้รายได้จากการขายสินค้าและบริการ ไม่เหมาะสม ดังนั้นข้าพเจ้าจึงพิจารณาเป็นเรื่องสำคัญในการตรวจสอบ

ข้าพเจ้าได้รับความเชื่อมั่น เกี่ยวกับการรับรู้รายได้จากการขายและบริการของกลุ่มบริษัท โดย

- ทำความเข้าใจเกี่ยวกับกระบวนการรับรู้รายได้จากการขายพร้อมบริการและคำนึงถึงภาระที่ต้องปฏิบัติตามสัญญา อำนาจควบคุมในสินค้าและบริการ และระบบการควบคุมภายในที่เกี่ยวข้อง
- สอบทานการออกแบบและทดสอบระบบการควบคุมที่สำคัญเกี่ยวกับการรับรู้รายได้
- วิเคราะห์เปรียบเทียบรายการขายสินค้าและบริการที่เกิดขึ้น
- สุ่มตรวจสอบเอกสารประกอบรายการขายสินค้าและบริการที่เกิดขึ้นในระหว่างปีและ ช่วงใกล้สิ้นรอบระยะเวลาในงบการเงิน รวมถึงรายการลดหนี้ที่ออกภายหลังระยะเวลาในงบการเงิน และ
- สอบทานใบสำคัญทั่วไปเพื่อตรวจหาความผิดปกติที่อาจเกิดขึ้นของรายการขายสินค้าและบริการ

ข้อมูลอื่น

ผู้บริหารเป็นผู้รับผิดชอบต่อข้อมูลอื่น ข้อมูลอื่นประกอบด้วยข้อมูลซึ่งรวมอยู่ในรายงานประจำปีของกลุ่มบริษัท (แต่ไม่รวมถึงงบการเงินรวมและงบการเงินเฉพาะกิจการและรายงานของผู้สอบบัญชีที่อยู่ในรายงานนั้น) ข้าพเจ้าคาดว่าข้าพเจ้าจะได้รับรายงานประจำปีภายหลังวันที่ในรายงานของผู้สอบบัญชีนี้

ความเห็นของข้าพเจ้าต่องบการเงินรวมและงบการเงินเฉพาะกิจการไม่ครอบคลุมถึงข้อมูลอื่นและข้าพเจ้าไม่ได้ให้ความเชื่อมั่นต่อข้อมูลอื่น

ความรับผิดชอบของข้าพเจ้าที่เกี่ยวข้องเนื่องกับการตรวจสอบงบการเงินรวมและงบการเงินเฉพาะกิจการคือ การอ่านและพิจารณาว่าข้อมูลอื่นมีความขัดแย้งที่มีสาระสำคัญกับงบการเงินหรือกับความรู้ที่ได้รับจากการตรวจสอบของข้าพเจ้า หรือปรากฏว่ามีการแสดงข้อมูลที่ขัดต่อข้อเท็จจริงอันเป็นสาระสำคัญหรือไม่

เมื่อข้าพเจ้าได้อ่านรายงานประจำปีของกลุ่มบริษัท หากข้าพเจ้าสรุปได้ว่าการแสดงข้อมูลที่ขัดต่อข้อเท็จจริงอันเป็นสาระสำคัญ ข้าพเจ้าต้องสื่อสารเรื่องดังกล่าวกับผู้มีหน้าที่ในการกำกับดูแล เพื่อให้ผู้มีหน้าที่ในการกำกับดูแลดำเนินการแก้ไขข้อมูลที่แสดงขัดต่อข้อเท็จจริง

ความรับผิดชอบของผู้บริหารและผู้มีหน้าที่ในการกำกับดูแลต่องบการเงินรวมและงบการเงินเฉพาะกิจการ

ผู้บริหารมีหน้าที่รับผิดชอบในการจัดทำและการนำเสนองบการเงินรวมและงบการเงินเฉพาะกิจการเหล่านี้ โดยถูกต้องตามที่ควรตามมาตรฐานการรายงานทางการเงินและรับผิดชอบเกี่ยวกับการควบคุมภายในที่ผู้บริหารพิจารณาว่าจำเป็นเพื่อให้สามารถจัดทำงบการเงินรวมและงบการเงินเฉพาะกิจการที่ปราศจากการแสดงข้อมูลที่ขัดต่อข้อเท็จจริงอันเป็นสาระสำคัญไม่ว่าจะเกิดจากการทุจริตหรือข้อผิดพลาด

ในการจัดทำงบการเงินรวมและงบการเงินเฉพาะกิจการ ผู้บริหารรับผิดชอบในการประเมินความสามารถของกลุ่มบริษัท และบริษัทในการดำเนินงานต่อเนื่อง เปิดเผยเรื่องที่เกี่ยวข้องกับการดำเนินงานต่อเนื่องตามความเหมาะสม และการใช้เกณฑ์การบัญชีสำหรับการดำเนินงานต่อเนื่องเว้นแต่ผู้บริหารมีความตั้งใจที่จะเลิกกลุ่มบริษัทหรือหยุดดำเนินงานหรือไม่สามารถดำเนินงานต่อเนื่องต่อไปได้

ผู้มีหน้าที่ในการกำกับดูแลมีหน้าที่ในการสอดส่องดูแลกระบวนการในการจัดทำรายงานทางการเงินของกลุ่มบริษัท

ความรับผิดชอบของผู้สอบบัญชีต่อการตรวจสอบงบการเงินรวมและงบการเงินเฉพาะกิจการ

การตรวจสอบของข้าพเจ้ามีวัตถุประสงค์เพื่อให้ได้ความเชื่อมั่นอย่างสมเหตุสมผลว่างบการเงินรวมและงบการเงินเฉพาะกิจการโดยรวมปราศจากการแสดงข้อมูลที่ขัดต่อข้อเท็จจริงอันเป็นสาระสำคัญหรือไม่ไม่ว่าจะเกิดจากการทุจริตหรือข้อผิดพลาด และเสนอรายงานของผู้สอบบัญชีซึ่งรวมความเห็นของข้าพเจ้าอยู่ด้วย ความเชื่อมั่นอย่างสมเหตุสมผลคือความเชื่อมั่นในระดับสูงแต่ไม่ได้เป็นการรับประกันว่าการปฏิบัติงานตรวจสอบตามมาตรฐานการสอบบัญชีจะสามารถตรวจพบข้อมูลที่ขัดต่อข้อเท็จจริงอันเป็นสาระสำคัญที่มีอยู่ได้เสมอไป ข้อมูลที่ขัดต่อข้อเท็จจริงอาจเกิดจากการทุจริตหรือข้อผิดพลาดและถือว่ามีสาระสำคัญเมื่อการคาดการณ์อย่างสมเหตุสมผลได้ว่ารายการที่ขัดต่อข้อเท็จจริงแต่ละรายการหรือทุกรายการรวมกันจะมีผลต่อการตัดสินใจทางเศรษฐกิจของผู้ใช้งบการเงินรวมและงบการเงินเฉพาะกิจการจากการใช้งบการเงินเหล่านี้

ในการตรวจสอบของข้าพเจ้าตามมาตรฐานการสอบบัญชีข้าพเจ้าได้ใช้ดุลยพินิจและการสังเกตและสงสัยเกี่ยวกับผู้ประกอบวิชาชีพตลอดการตรวจสอบ การปฏิบัติงานของข้าพเจ้ารวมถึง

- ระบุและประเมินความเสี่ยงจากการแสดงข้อมูลที่ขัดต่อข้อเท็จจริงอันเป็นสาระสำคัญในงบการเงินรวม และงบการเงินเฉพาะกิจการไม่ว่าจะเกิดจากการทุจริตหรือข้อผิดพลาด ออกแบบและปฏิบัติงานตามวิธีการตรวจสอบเพื่อตอบสนองต่อความเสี่ยงเหล่านั้น และได้หลักฐานการสอบบัญชีที่เพียงพอและเหมาะสมเพื่อเป็นเกณฑ์ในการแสดงความเห็นของข้าพเจ้า ความเสี่ยงที่ไม่พบข้อมูลที่ขัดต่อข้อเท็จจริงอันเป็นสาระสำคัญซึ่งเป็นผลมาจากการทุจริตจะสูงกว่าความเสี่ยงที่เกิดจากข้อผิดพลาด เนื่องจากการทุจริตอาจเกี่ยวกับการสมรู้ร่วมคิด การปลอมแปลงเอกสารหลักฐาน การตั้งใจละเว้นการแสดงข้อมูล การแสดงข้อมูลที่ไมตรงตามข้อเท็จจริงหรือการแทรกแซงการควบคุมภายใน
- ทำความเข้าใจในระบบการควบคุมภายในที่เกี่ยวข้องกับการตรวจสอบ เพื่อออกแบบวิธีการตรวจสอบที่เหมาะสมกับสถานการณ์ แต่ไม่ใช่เพื่อวัตถุประสงค์ในการแสดงความเห็นต่อความมีประสิทธิภาพของการควบคุมภายในของกลุ่มบริษัท
- ประเมินความเหมาะสมของนโยบายการบัญชีที่ผู้บริหารใช้และความสมเหตุสมผลของประมาณการทางบัญชีและการเปิดเผยข้อมูลที่เกี่ยวข้องซึ่งจัดทำขึ้นโดยผู้บริหาร
- สรุปเกี่ยวกับความเหมาะสมของการใช้เกณฑ์การบัญชีสำหรับการดำเนินงานต่อเนื่องของผู้บริหารและจากหลักฐานการสอบบัญชีที่ได้รับ สรุปว่ามีความไม่แน่นอนที่มีสาระสำคัญที่เกี่ยวกับเหตุการณ์หรือสถานการณ์ที่อาจเป็นเหตุให้เกิดข้อสงสัยอย่างมีนัยสำคัญต่อความสามารถของกลุ่มบริษัทและบริษัทในการดำเนินงานต่อเนื่องหรือไม่ ถ้าข้าพเจ้าได้ข้อสรุปว่ามีความไม่แน่นอนที่มีสาระสำคัญ ข้าพเจ้าต้องกล่าวไว้ในรายงานของผู้สอบบัญชีของข้าพเจ้าโดยให้ข้อสังเกตถึงการเปิดเผยข้อมูลในงบการเงินรวมและงบการเงินเฉพาะกิจการที่เกี่ยวข้องหรือถ้าการเปิดเผยข้อมูลดังกล่าวไม่เพียงพอ ความเห็นของข้าพเจ้าจะเปลี่ยนแปลงไป ข้อสรุปของข้าพเจ้าขึ้นอยู่กับหลักฐานการสอบบัญชีที่ได้รับจนถึงวันที่ในรายงานของผู้สอบบัญชีของข้าพเจ้า อย่างไรก็ตามเหตุการณ์หรือสถานการณ์ในอนาคตอาจเป็นเหตุให้กลุ่มบริษัทและบริษัทต้องหยุดการดำเนินงานต่อเนื่อง
- ประเมินการนำเสนอ โครงสร้างและเนื้อหาของงบการเงินรวมและงบการเงินเฉพาะกิจการโดยรวม รวมถึงการเปิดเผยข้อมูลว่างบการเงินรวมและงบการเงินเฉพาะกิจการแสดงรายการและเหตุการณ์ในรูปแบบที่ทำให้มีการนำเสนอข้อมูลโดยถูกต้องตามที่ควรหรือไม่
- ได้รับหลักฐานการสอบบัญชีที่เหมาะสมอย่างเพียงพอเกี่ยวกับข้อมูลทางการเงินของกิจการ ภายในกลุ่มหรือกิจกรรมทางธุรกิจภายในกลุ่มบริษัทเพื่อแสดงความเห็นต่องบการเงินรวม ข้าพเจ้ารับผิดชอบต่อการกำหนดแนวทาง การควบคุมดูแล และการปฏิบัติงานตรวจสอบกลุ่มบริษัท ข้าพเจ้าเป็นผู้รับผิดชอบแต่เพียงผู้เดียวต่อความเห็นของข้าพเจ้า

ข้าพเจ้าได้สื่อสารกับผู้มีหน้าที่ในการกำกับดูแลในเรื่องต่าง ๆ ที่สำคัญ ซึ่งรวมถึงขอบเขตและช่วงเวลาของการตรวจสอบตามที่ได้วางแผนไว้ ประเด็นที่มีนัยสำคัญที่พบจากการตรวจสอบ รวมถึงข้อบกพร่องที่มีนัยสำคัญในระบบการควบคุมภายในหากข้าพเจ้าได้พบในระหว่างการตรวจสอบของข้าพเจ้า

ข้าพเจ้าได้ให้คำรับรองแก่ผู้มีหน้าที่ในการกำกับดูแลว่าข้าพเจ้าได้ปฏิบัติตามประมวลจรรยาบรรณของผู้ประกอบวิชาชีพบัญชีที่เกี่ยวข้องกับความเป็นอิสระและได้สื่อสารกับผู้มีหน้าที่ในการกำกับดูแลเกี่ยวกับความสัมพันธ์ทั้งหมดตลอดจนเรื่องอื่นซึ่งข้าพเจ้าเชื่อว่ามีความเสี่ยงที่บุคคลภายนอกอาจพิจารณาว่ากระทบต่อความเป็นอิสระของข้าพเจ้าและมาตรการที่ข้าพเจ้าใช้เพื่อป้องกันไม่ให้ข้าพเจ้าขาดความเป็นอิสระ

จากเรื่องที่ได้สื่อสารกับผู้มีหน้าที่ในการกำกับดูแล ข้าพเจ้าได้พิจารณาเรื่องต่าง ๆ ที่มีนัยสำคัญ มากที่สุดในการตรวจสอบงบการเงินรวมและงบการเงินเฉพาะกิจการในงวดปัจจุบันและกำหนดเป็นเรื่องสำคัญในการตรวจสอบ ข้าพเจ้าได้อธิบายเรื่องเหล่านี้ไว้ในรายงานของผู้สอบบัญชี เว้นแต่กฎหมายหรือข้อบังคับไม่ให้เปิดเผยต่อสาธารณะเกี่ยวกับเรื่องดังกล่าว หรือในสถานการณ์ที่ยากที่จะเกิดขึ้น ข้าพเจ้าพิจารณาว่าไม่ควรสื่อสารเรื่องดังกล่าวในรายงานของข้าพเจ้าเพราะการกระทำดังกล่าวสามารถคาดการณ์ได้อย่างสมเหตุสมผลว่าจะมีผลกระทบในทางลบมากกว่าผลประโยชน์ต่อส่วนได้เสียสาธารณะจากการสื่อสารดังกล่าว

บริษัท สอบบัญชี ดี ไอ เอ อินเตอร์เนชั่นแนล จำกัด

(นางสาวสุภาภรณ์ มั่งจิตร)

ผู้สอบบัญชีรับอนุญาตเลขทะเบียน 8125

วันที่ 26 กุมภาพันธ์ 2568

งบการเงิน

บริษัท สยามเทคนิคคอนกรีต จำกัด (มหาชน) และบริษัทย่อย

งบฐานะการเงิน

ณ วันที่ 31 ธันวาคม 2567

หมายเหตุ	งบการเงินรวม		งบเฉพาะกิจการ	
	31 ธันวาคม	31 ธันวาคม	31 ธันวาคม	31 ธันวาคม
	2567	2566	2567	2566
สินทรัพย์	(หน่วย : บาท)			
สินทรัพย์หมุนเวียน				
เงินสดและรายการเทียบเท่าเงินสด	5	74,464,105	48,029,212	51,998,755
ลูกหนี้การค้า	4, 6	391,810,954	371,867,892	337,088,771
ลูกหนี้หมุนเวียนอื่น	4, 7	9,013,316	31,775,902	10,302,246
สินทรัพย์ที่เกิดจากสัญญาก่อสร้าง	8	9,381,421	73,607,495	-
เงินให้กู้ยืมระยะสั้นกิจการเกี่ยวข้องกัน		-	-	62,600,000
สินค้าคงเหลือ	9	470,223,125	415,082,495	325,525,558
สินทรัพย์หมุนเวียนอื่น		67,653,118	48,440,109	33,454,779
รวมสินทรัพย์หมุนเวียน		1,022,546,039	988,803,105	820,970,109
สินทรัพย์ไม่หมุนเวียน				
เงินฝากธนาคารที่มีภาระค้ำประกัน		135,929	-	-
เงินลงทุนในบริษัทย่อย	10	-	-	463,998,200
เงินลงทุนระยะยาวอื่น		360,000	-	-
อสังหาริมทรัพย์เพื่อการลงทุน	11	67,787,090	67,787,090	67,787,090
ที่ดิน อาคารและอุปกรณ์	12	1,989,262,446	1,834,421,367	1,285,762,497
สินทรัพย์สิทธิการใช้	13	34,950,624	63,326,602	33,849,199
ค่าความนิยม		5,512,639	-	-
สินทรัพย์ไม่มีตัวตน	14	8,791,086	5,344,249	4,626,245
สินทรัพย์ภายใต้เงินได้รอการตัดบัญชี	15	23,367,434	25,673,595	22,921,070
สินทรัพย์ไม่หมุนเวียนอื่น		48,945,178	42,977,748	41,825,691
รวมสินทรัพย์ไม่หมุนเวียน		2,179,112,426	2,039,530,651	1,920,769,992
รวมสินทรัพย์		3,201,658,465	3,028,333,756	2,741,740,101
				2,616,579,933

หมายเหตุประกอบงบการเงินเป็นส่วนหนึ่งของงบการเงินนี้

บริษัท สยามเทคนิคคอนกรีต จำกัด (มหาชน) และบริษัทย่อย
 งบฐานะการเงิน
 ณ วันที่ 31 ธันวาคม 2567

		งบการเงินรวม		งบเฉพาะกิจการ	
		31 ธันวาคม	31 ธันวาคม	31 ธันวาคม	31 ธันวาคม
หมายเหตุ		2567	2566	2567	2566
หนี้สินและส่วนของผู้ถือหุ้น					
(หน่วย : บาท)					
หนี้สินหมุนเวียน					
เงินเบิกเกินบัญชีธนาคารและเงินกู้ยืมระยะสั้นจากสถาบันการเงิน	16	586,078,246	775,591,596	500,690,852	530,344,739
เจ้าหนี้การค้า	4, 17	165,939,912	267,427,238	191,720,662	262,465,754
เจ้าหนี้หมุนเวียนอื่น	4, 18	49,814,100	70,823,655	45,240,480	54,042,386
เงินกู้ยืมกิจการที่เกี่ยวข้องกัน		-	-	11,200,000	-
ส่วนของหนี้สินระยะยาวที่ถึงกำหนดชำระภายในหนึ่งปี	16	145,203,250	90,002,280	87,503,913	79,927,280
ส่วนของหนี้สินตามสัญญาเช่าที่ถึงกำหนดชำระภายในหนึ่งปี	16	13,851,617	15,774,118	13,601,947	15,774,118
ภาษีเงินได้นิติบุคคลค้างจ่าย		17,530,029	18,334,082	17,080,776	17,990,038
เงินรับล่วงหน้าส่วนที่เกินกว่างานส่วนที่เสร็จ - หมุนเวียน		82,641,093	76,521,963	79,761,394	72,033,545
ประมาณการหนี้สินหมุนเวียนสำหรับผลประโยชน์พนักงาน	19	17,750,558	-	17,750,558	-
หนี้สินหมุนเวียนอื่น	20	8,891,942	10,886,199	8,774,053	10,577,942
รวมหนี้สินหมุนเวียน		1,087,700,747	1,325,361,131	973,324,635	1,043,155,802
หนี้สินไม่หมุนเวียน					
เงินกู้ยืมระยะยาวจากสถาบันการเงิน	16	529,378,538	227,892,755	191,713,842	107,967,755
หนี้สินตามสัญญาเช่า	16	10,996,529	20,746,899	10,173,534	20,746,899
หนี้สินภาษีเงินได้รอการตัดบัญชี	15	21,462,165	168,988	29,677	168,988
ประมาณการหนี้สินไม่หมุนเวียนสำหรับผลประโยชน์พนักงาน	19	37,876,203	54,093,123	35,644,382	54,093,123
หนี้สินไม่หมุนเวียนอื่น		6,199,801	9,338,147	5,414,526	6,127,856
รวมหนี้สินไม่หมุนเวียน		605,913,236	312,239,912	242,975,961	189,104,621
รวมหนี้สิน		1,693,613,983	1,637,601,043	1,216,300,596	1,232,260,423

หมายเหตุประกอบงบการเงินเป็นส่วนหนึ่งของงบการเงินนี้

บริษัท สยามเทคนิคคอนกรีต จำกัด (มหาชน) และบริษัทย่อย

งบฐานะการเงิน

ณ วันที่ 31 ธันวาคม 2567

	งบการเงินรวม		งบเฉพาะกิจการ	
	31 ธันวาคม	31 ธันวาคม	31 ธันวาคม	31 ธันวาคม
	2567	2566	2567	2566
หนี้สินและส่วนของผู้ถือหุ้น	<i>(หน่วย : บาท)</i>			
ส่วนของผู้ถือหุ้น				
ทุนเรือนหุ้น	21			
ทุนจดทะเบียน (หุ้นสามัญ 725,000,000 หุ้น หุ้นละ 1 บาท)	725,000,000	725,000,000	725,000,000	725,000,000
ทุนที่ออกและชำระแล้ว				
ทุนที่ออกและชำระแล้ว (หุ้นสามัญ 725,000,000 หุ้น หุ้นละ 1 บาท)	725,000,000	725,000,000	725,000,000	725,000,000
ส่วนเกินมูลค่าหุ้นสามัญ	345,715,911	345,715,911	345,715,911	345,715,911
ส่วนเกินทุนจากการจ่ายโดยใช้หุ้นเป็นเกณฑ์	3,356,964	3,356,964	3,356,964	3,356,964
กำไรสะสม				
จัดสรรแล้ว				
ทุนสำรองตามกฎหมาย	72,500,000	67,975,576	72,500,000	67,975,576
ยังไม่ได้จัดสรร	361,044,847	248,257,450	378,866,630	242,271,059
รวมส่วนของบริษัทใหญ่	1,507,617,722	1,390,305,901	1,525,439,505	1,384,319,510
ส่วนได้เสียที่ไม่มีอำนาจควบคุม	426,760	426,812	-	-
รวมส่วนของผู้ถือหุ้น	1,508,044,482	1,390,732,713	1,525,439,505	1,384,319,510
รวมหนี้สินและส่วนของผู้ถือหุ้น	3,201,658,465	3,028,333,756	2,741,740,101	2,616,579,933

หมายเหตุประกอบงบการเงินเป็นส่วนหนึ่งของงบการเงินนี้

บริษัท สยามเทคนิคคอนกรีต จำกัด (มหาชน) และบริษัทย่อย

งบกำไรขาดทุนเบ็ดเสร็จ

สำหรับปีสิ้นสุดวันที่ 31 ธันวาคม 2567

		งบการเงินรวม		งบการเงินเฉพาะกิจการ	
	หมายเหตุ	2567	2566	2567	2566
รายได้		(หน่วย : บาท)			
รายได้จากการขายและให้บริการ	4, 24	2,039,537,886	1,791,568,062	1,876,007,236	1,845,063,681
รายได้ตามสัญญาก่อสร้าง	24	42,815,108	177,863,960	27,117,667	134,860,248
รายได้อื่น	23	13,798,828	32,129,622	17,007,309	32,615,775
รวมรายได้		2,096,151,822	2,001,561,644	1,920,132,212	2,012,539,704
ค่าใช้จ่าย					
ต้นทุนขายและบริการ	24	1,614,340,881	1,452,001,743	1,471,822,613	1,509,274,199
ต้นทุนงานก่อสร้างโครงการ	24	46,065,072	159,615,259	24,781,915	120,843,743
ต้นทุนในการจัดจำหน่าย	25	29,353,319	24,516,811	25,556,294	23,722,559
ค่าใช้จ่ายในการบริหาร	26	190,119,401	179,193,897	176,947,553	176,842,978
ต้นทุนทางการเงิน	30	53,669,498	28,943,315	35,373,353	28,809,853
รวมค่าใช้จ่าย		1,933,548,171	1,844,271,025	1,734,481,728	1,859,493,332
กำไรก่อนค่าใช้จ่ายภาษีเงินได้		162,603,651	157,290,619	185,650,484	153,046,372
ค่าใช้จ่ายภาษีเงินได้	31	(45,291,882)	(29,713,051)	(44,530,489)	(28,400,511)
กำไร(ขาดทุน)สำหรับปีจากการดำเนินงานต่อเนื่อง		117,311,769	127,577,568	141,119,995	124,645,861
ขาดทุนสำหรับงวดจากส่วนงานดำเนินงานที่ยกเลิก					
กำไรสำหรับปี		117,311,769	127,577,568	141,119,995	124,645,861
กำไร(ขาดทุน)เบ็ดเสร็จอื่น					
รายการที่จะไม่ถูกบันทึกในส่วนของกำไรหรือ(ขาดทุน)ในภายหลัง					
ผลกำไร (ขาดทุน) จากการประมาณการตาม					
หลักคณิตศาสตร์ประกันภัย		-	14,813,046	-	14,813,046
หัก: ผลกระทบของภาษีเงินได้	31	-	(2,962,609)	-	(2,962,609)
กำไร(ขาดทุน)เบ็ดเสร็จอื่นสำหรับปี		-	11,850,437	-	11,850,437
กำไร(ขาดทุน)เบ็ดเสร็จรวมสำหรับปี		117,311,769	139,428,005	141,119,995	136,496,298
การแบ่งปันกำไร(ขาดทุน)สำหรับปี					
ส่วนที่เป็นของผู้ถือหุ้นบริษัทใหญ่		117,311,821	127,360,569	141,119,995	124,645,861
ส่วนที่เป็นของส่วนได้เสียที่ไม่มีอำนาจควบคุม		(52)	216,999.00	-	-
		117,311,769	127,577,568	141,119,995	124,645,861
การแบ่งปันกำไรขาดทุนเบ็ดเสร็จสำหรับปี					
ส่วนที่เป็นของผู้ถือหุ้นบริษัทใหญ่		117,311,821	139,211,006	141,119,995	136,496,298
ส่วนที่เป็นของส่วนได้เสียที่ไม่มีอำนาจควบคุม		(52)	216,999.00	-	-
		117,311,769	139,428,005	141,119,995	136,496,298
กำไรต่อหุ้น					
กำไรต่อหุ้นขั้นพื้นฐาน	33	0.16	0.18	0.19	0.17
จำนวนหุ้นสามัญถัวเฉลี่ยถ่วงน้ำหนัก		725,000,000	725,000,000	725,000,000	725,000,000

หมายเหตุประกอบงบการเงินเป็นส่วนหนึ่งของงบการเงินนี้

บริษัท สยามเทคนิคคอนกรีต จำกัด (มหาชน) และบริษัทย่อย

งบการเปลี่ยนแปลงส่วนของผู้ถือหุ้น

สำหรับปีสิ้นสุดวันที่ 31 ธันวาคม 2567

		งบการเงินรวม					ส่วนของ	
	ทุนเรือนหุ้น ที่ออก	ส่วนเกิน มูลค่า หุ้นสามัญ	ส่วนเกินทุนจาก การจ่ายโดยใช้ หุ้นเป็นเกณฑ์	กำไรสะสม		รวมส่วนของ ผู้ถือหุ้น ของบริษัท	ส่วนได้เสีย ที่ไม่มีอำนาจ ควบคุม	รวมส่วนของ ผู้ถือหุ้น
หมายเหตุ	และชำระแล้ว			ทุนสำรอง ตามกฎหมาย	ยังไม่ได้จัดสรร			
(หน่วย : บาท)								
สำหรับปีสิ้นสุดวันที่ 31 ธันวาคม 2566								
ยอดคงเหลือ ณ วันที่ 1 มกราคม 2566	725,000,000	345,715,911	3,356,964	61,743,283	134,128,724	1,269,944,882	209,363	1,270,154,245
กำไรสำหรับปี	-	-	-	-	127,360,569	127,360,569	216,999	127,577,568
กำไร(ขาดทุน)เบ็ดเสร็จอื่นสำหรับปี	-	-	-	-	11,850,437	11,850,437	-	11,850,437
กำไร(ขาดทุน)เบ็ดเสร็จรวมสำหรับปี	-	-	-	-	139,211,006	139,211,006	216,999	139,428,005
เงินปันผลจ่าย	33	-	-	-	(18,849,987)	(18,849,987)	-	(18,849,987)
โอนกำไรสะสมเป็นสำรองตามกฎหมาย	22	-	-	6,232,293	(6,232,293)	-	-	-
ส่วนได้เสียที่ไม่มีอำนาจควบคุมจากการลงทุนในบริษัทย่อย	-	-	-	-	-	-	450	450
รวมกำไร(ขาดทุน)เบ็ดเสร็จสำหรับปี	-	-	-	6,232,293.00	114,128,726.00	120,361,019.00	217,449.00	120,578,468.00
ยอดคงเหลือ ณ วันที่ 31 ธันวาคม 2566	725,000,000	345,715,911	3,356,964	67,975,576	248,257,450	1,390,305,901	426,812	1,390,732,713

บริษัท สยามเทคนิคคอนกรีต จำกัด (มหาชน) และบริษัทย่อย
 งบการเปลี่ยนแปลงส่วนของผู้ถือหุ้น
 สำหรับปีสิ้นสุดวันที่ 31 ธันวาคม 2567

		งบการเงินรวม							
		ทุนเรือนหุ้น	ส่วนเกิน	ส่วนเกินทุนจาก	กำไรสะสม		รวมส่วนของ	ส่วนของ	
		ที่ออก	มูลค่า	การจ่ายโดยใช้	ทุนสำรอง	ผู้ถือหุ้น	ส่วนได้เสีย		
หมายเหตุ		และชำระแล้ว	หุ้นสามัญ	หุ้นเป็นเกณฑ์	ตามกฎหมาย	ยังไม่ได้จัดสรร	ที่ไม่มีอำนาจ	รวมส่วนของ	
							ควบคุม	ผู้ถือหุ้น	
(หน่วย : บาท)									
สำหรับปีสิ้นสุดวันที่ 31 ธันวาคม 2567									
ยอดคงเหลือ ณ วันที่ 1 มกราคม 2567		725,000,000	345,715,911	3,356,964	67,975,576	248,257,450	1,390,305,901	426,812	1,390,732,713
ทุนเรือนหุ้น		-	-	-	-	-	-	-	-
กำไรสำหรับปี		-	-	-	-	117,311,821	117,311,821	(52)	117,311,769
กำไร(ขาดทุน)เบ็ดเสร็จอื่นสำหรับปี		-	-	-	-	-	-	-	-
กำไร(ขาดทุน)เบ็ดเสร็จรวมสำหรับปี		-	-	-	-	117,311,821	117,311,821	(52)	117,311,769
เงินปันผลจ่าย	33	-	-	-	-	-	-	-	-
โอนกำไรสะสมเป็นสำรองตามกฎหมาย	22	-	-	-	4,524,424	(4,524,424)	-	-	-
ส่วนได้เสียที่ไม่มีอำนาจควบคุมจากการลงทุนในบริษัทย่อย		-	-	-	-	-	-	-	-
รวมกำไร(ขาดทุน)เบ็ดเสร็จสำหรับปี		-	-	-	4,524,424	112,787,397	117,311,821	(52)	117,311,769.00
ยอดคงเหลือ ณ วันที่ 31 ธันวาคม 2567		725,000,000	345,715,911	3,356,964	72,500,000	361,044,847	1,507,617,722	426,760	1,508,044,482

บริษัท สยามเทคนิคคอนกรีต จำกัด (มหาชน) และบริษัทย่อย

งบการเปลี่ยนแปลงส่วนของผู้ถือหุ้น

สำหรับปีสิ้นสุดวันที่ 31 ธันวาคม 2567

หมายเหตุ	งบการเงินเฉพาะกิจการ					รวมส่วนของ ผู้ถือหุ้น
	ทุนเรือนหุ้น ที่ออก และชำระแล้ว	ส่วนเกิน มูลค่า หุ้นสามัญ	ส่วนเกินทุนจาก การจ่ายโดยใช้ หุ้นเป็นเกณฑ์	กำไรสะสม		
				ทุนสำรอง ตามกฎหมาย	ยังไม่ได้จัดสรร	
(หน่วย : บาท)						
สำหรับปีสิ้นสุดวันที่ 31 ธันวาคม 2566						
ยอดคงเหลือ ณ วันที่ 1 มกราคม 2566	725,000,000	345,715,911	3,356,964	61,743,283	130,857,041	1,266,673,199
กำไรสำหรับปี	-	-	-	-	124,645,861	124,645,861
กำไร(ขาดทุน)เบ็ดเสร็จอื่นสำหรับปี		-	-	-	11,850,437	11,850,437
กำไร(ขาดทุน)เบ็ดเสร็จรวมสำหรับปี	-	-	-	-	136,496,298	136,496,298
เงินปันผลจ่าย	33	-	-	-	(18,849,987)	(18,849,987)
โอนกำไรสะสมเป็นสำรองตามกฎหมาย	22	-	-	6,232,293	(6,232,293)	-
รวมกำไร(ขาดทุน)เบ็ดเสร็จสำหรับปี	-	-	-	6,232,293	111,414,018	117,646,311
ยอดคงเหลือ ณ วันที่ 31 ธันวาคม 2566	725,000,000	345,715,911	3,356,964	67,975,576	242,271,059	1,384,319,510

บริษัท สยามเทคนิคคอนกรีต จำกัด (มหาชน) และบริษัทย่อย

งบการเปลี่ยนแปลงส่วนของผู้ถือหุ้น

สำหรับปีสิ้นสุดวันที่ 31 ธันวาคม 2567

		งบการเงินเฉพาะกิจการ				
หมายเหตุ	ทุนเรือนหุ้น ที่ออก	ส่วนเกิน มูลค่า	ส่วนเกินทุนจาก การจ่ายโดยใช้ หุ้นเป็นเกณฑ์	กำไรสะสม		รวมส่วนของ ผู้ถือหุ้น
	และชำระแล้ว	หุ้นสามัญ		ทุนสำรอง ตามกฎหมาย	ยังไม่ได้จัดสรร	
	(หน่วย : บาท)					
สำหรับปีสิ้นสุดวันที่ 31 ธันวาคม 2567						
ยอดคงเหลือ ณ วันที่ 1 มกราคม 2567	725,000,000	345,715,911	3,356,964	67,975,576	242,271,059	1,384,319,510
กำไรสำหรับปี	-	-	-	-	141,119,995	141,119,995
กำไร(ขาดทุน)เบ็ดเสร็จอื่นสำหรับปี		-	-	-	-	-
กำไร(ขาดทุน)เบ็ดเสร็จรวมสำหรับปี	-	-	-	-	141,119,995	141,119,995
เงินปันผลจ่าย	33	-	-	-	-	-
โอนกำไรสะสมเป็นสำรองตามกฎหมาย	22	-	-	4,524,424	(4,524,424)	-
รวมกำไร(ขาดทุน)เบ็ดเสร็จสำหรับปี	-	-	-	4,524,424	136,595,571	141,119,995.00
ยอดคงเหลือ ณ วันที่ 31 ธันวาคม 2567	725,000,000	345,715,911	3,356,964	72,500,000	378,866,630	1,525,439,505

บริษัท สยามเทคนิคคอนกรีต จำกัด (มหาชน) และบริษัทย่อย

งบกระแสเงินสด

สำหรับปีสิ้นสุดวันที่ 31 ธันวาคม 2567

หมายเหตุ	งบการเงินรวม		งบการเงินเฉพาะกิจการ	
	2567	2566	2567	2566
	(หน่วย : บาท)			
กระแสเงินสดจากกิจกรรมดำเนินงาน				
กำไรสำหรับปี	117,311,769	127,577,568	141,119,995	124,645,861
ปรับรายการที่กระทบกำไร (ขาดทุน) เป็นเงินสดรับ (จ่าย)				
ค่าเสื่อมราคา	128,163,094	121,052,211	110,650,652	120,944,117
ค่าตัดจำหน่าย	756,252	559,557	676,133	558,778
(กลับรายการ)ค่าเผื่อการลดมูลค่าของสินค้าคงเหลือ	2,306,029	1,716,891	1,955,028	1,716,891
ผลประโยชน์พนักงาน	7,765,597	4,515,682	7,528,745	4,515,682
ต้นทุนทางการเงิน	53,669,498	28,943,315	35,373,353	28,809,853
(กลับรายการ) ค่าเผื่อผลขาดทุนด้านเครดิตที่คาดว่าจะเกิดขึ้น	19,660,109	36,854,130	19,660,109	36,854,130
กำไร(ขาดทุน)จากการจำหน่ายที่ดิน อาคารและอุปกรณ์	(1,452,254)	(760,064)	(1,452,254)	(760,064)
(กำไร) ขาดทุนจากการตัดจำหน่ายสินทรัพย์	96,850	(8,117)	96,850	(8,117)
ภาษีหัก ณ ที่จ่ายตัดจ่าย	2,020			
กำไรจากเงินลงทุน	-		(312,178)	
(กลับรายการ) ค่าเผื่อด้อยค่าอสังหาริมทรัพย์เพื่อการลงทุน	-	(3,725,430)	-	(3,725,430)
ภาษีเงินได้	45,291,882	32,675,660	44,530,489	31,363,120
ลูกหนี้การค้า	(38,995,835)	(3,589,261)	43,292,508	(15,972,138)
ลูกหนี้หมุนเวียนอื่น	25,373,809	457,446	55,405,748	(30,813,422)
งานก่อสร้างตามสัญญาระหว่างก่อสร้าง	64,226,074	(64,674,286)	42,425,878	(33,492,669)
สินค้าคงเหลือ	(57,343,354)	(64,891,429.00)	38,057,227	(15,346,747)
สินทรัพย์หมุนเวียนอื่น	(16,693,715)	(31,971,151)	(11,776,451)	(5,847,540)
สินทรัพย์ไม่หมุนเวียนอื่น	(5,964,429)	49,565,303	(3,353,996)	7,728,940
เจ้าหนี้การค้า	(104,742,976)	(13,906,252)	(70,745,092)	(18,867,736)
เจ้าหนี้หมุนเวียนอื่น	(30,253,481)	31,646,744	(3,717,510)	14,886,960
เงินรับล่วงหน้าส่วนที่เกินกว่างานส่วนที่เสร็จ - หมุนเวียน	5,585,750	2,717,704	7,727,849	(1,770,714)
หนี้สินหมุนเวียนอื่น	(2,040,095)	614,130	(1,803,889)	(647,298)
หนี้สินไม่หมุนเวียนอื่น	(3,138,345)	(2,085,555)	(713,330)	(5,295,846)
กระแสเงินสดสุทธิได้มาจาก (ใช้ไป) การดำเนินงาน	209,584,249	253,284,796	454,625,864	239,476,611
จ่ายภาษีเงินได้	(45,182,099)	(25,744,015)	(42,826,537)	(24,004,741)
รับคืนเงินภาษี	249,309	-	-	-
จ่ายดอกเบี้ย	(54,191,224)	(28,378,031)	(35,940,276)	(28,379,186)
เงินสด (จ่าย) ผลประโยชน์พนักงาน	(1,925,496)	-	(1,544,400)	-
กระแสเงินสดสุทธิได้มาจาก(ใช้ไป)กิจกรรมดำเนินงาน	108,534,739	199,162,750	374,314,651	187,092,684

หมายเหตุประกอบงบการเงินเป็นส่วนหนึ่งของงบการเงินนี้

บริษัท สยามเทคนิคคอนกรีต จำกัด (มหาชน) และบริษัทย่อย
งบกระแสเงินสด
สำหรับปีสิ้นสุดวันที่ 31 ธันวาคม 2567

	งบการเงินรวม		งบการเงินเฉพาะกิจการ	
	2567	2566	2567	2566
	(หน่วย : บาท)			
กระแสเงินสดจากกิจกรรมลงทุน				
เงินฝากธนาคารที่มีการค้าประกัน	896,669		-	-
ซื้อที่ดิน อาคาร และอุปกรณ์	(139,446,094)	(570,819,758)	(48,380,173)	(64,462,392)
ขายที่ดิน อาคาร และอุปกรณ์	4,569,643	1,090,181	4,569,643	1,090,181
ซื้อสินทรัพย์ไม่มีตัวตน	(1,485,170)	(1,071,650)	-	(1,029,000)
เงินให้กู้ยืมแก่กิจการที่เกี่ยวข้องกัน		-	(62,600,000)	
เงินลงทุนในบริษัทย่อย	(97,795,696)	-	(309,000,000)	(99,999,850)
รับคืนเงินลงทุนในบริษัทย่อย			4,310,978	
กระแสเงินสดสุทธิได้มาจาก(ใช้ไปใน)กิจกรรมลงทุน	(233,260,648)	(570,801,227)	(411,099,552)	(164,401,061)
กระแสเงินสดจากกิจกรรมจัดหาเงิน				
จ่ายเงินปันผลให้ผู้ถือหุ้นของบริษัท		(18,849,987)	-	(18,849,987)
จ่ายชำระหนี้สินตามสัญญาเช่าการเงิน	(16,012,602)	(25,112,788)	(15,870,313)	(25,112,788)
เงินกู้ยืมระยะสั้นสุทธิ (รายการที่หมุนเวียนเร็ว)	(189,513,350)	282,610,247	(29,653,887)	37,363,390
เงินสดรับจากเงินกู้ยืมระยะยาวจากสถาบันการเงิน	473,969,581	130,000,000	200,000,000	-
จ่ายชำระคืนเงินกู้ยืมระยะยาวจากสถาบันการเงิน	(117,282,827)	(83,834,815)	(108,677,280)	(83,834,815)
เงินสดรับจากการเพิ่มทุน		450	-	-
กระแสเงินสดสุทธิได้มาจาก(ใช้ไปใน)กิจกรรมจัดหาเงิน	151,160,802	284,813,107	45,798,520	(90,434,200)
เงินสดและรายการเทียบเท่าเงินสดเพิ่มขึ้น(ลดลง)สุทธิ	26,434,893	(86,825,370)	9,013,619	(67,742,577)
เงินสดและรายการเทียบเท่าเงินสด ณ วันที่ 1 มกราคม	48,029,212	134,854,582	42,985,136	110,727,713
เงินสดและรายการเทียบเท่าเงินสด ณ วันที่ 31 ธันวาคม	74,464,105	48,029,212	51,998,755	42,985,136
รายการที่ไม่ใช่เงินสด	-			
ซื้อสินทรัพย์โดยสัญญาเช่าทางการเงิน	4,339,730	1,719,814	3,124,777	1,719,814
โอนสินทรัพย์สำหรับการใช้ไปที่ดิน อาคารและอุปกรณ์	22,665,781	9,651,608.00	22,665,781	9,651,608.00
	-		-	

หมายเหตุประกอบงบการเงินเป็นส่วนหนึ่งของงบการเงินนี้

หมายเหตุประกอบงบการเงิน

บริษัท สยามเทคนิคคอนกรีต จำกัด (มหาชน) และบริษัทย่อย

หมายเหตุประกอบงบการเงิน

สำหรับปีสิ้นสุดวันที่ 31 ธันวาคม 2567

หมายเหตุ	สารบัญ
1	ข้อมูลทั่วไป
2	เกณฑ์การจัดทำงบการเงิน
3	ข้อมูลนโยบายการบัญชีที่สาระสำคัญ
4	บุคคลหรือกิจการที่เกี่ยวข้องกัน
5	เงินสดและรายการเทียบเท่าเงินสด
6	ลูกหนี้การค้า
7	ลูกหนี้หมุนเวียนอื่น
8	สินทรัพย์ที่เกิดจากสัญญาก่อสร้าง
9	สินค้าคงเหลือ
10	เงินลงทุนในบริษัทย่อย
11	อสังหาริมทรัพย์เพื่อการลงทุน
12	ที่ดิน อาคารและอุปกรณ์
13	สินทรัพย์สิทธิการใช้
14	สินทรัพย์ไม่มีตัวตน
15	ภาษีเงินได้รอการตัดบัญชี
16	หนี้สินที่มีภาระดอกเบี้ย
17	เจ้าหนี้การค้า
18	เจ้าหนี้หมุนเวียนอื่น
19	ประมาณการหนี้สินไม่หมุนเวียนสำหรับผลประโยชน์พนักงาน
20	หนี้สินหมุนเวียนอื่น
21	ทุนเรือนหุ้น
22	ทุนสำรองตามกฎหมาย
23	รายได้อื่น
24	ส่วนงานดำเนินงาน
25	ต้นทุนในการจัดจำหน่าย
26	ค่าใช้จ่ายในการบริหาร
27	ค่าใช้จ่ายผลประโยชน์ของพนักงาน
28	ภาระผูกพันและหนี้สินที่อาจเกิดขึ้น
29	ค่าใช้จ่ายตามลักษณะ
30	ต้นทุนทางการเงิน

บริษัท สยามเทคนิคคอนกรีต จำกัด (มหาชน) และบริษัทย่อย

หมายเหตุประกอบงบการเงิน

สำหรับปีสิ้นสุดวันที่ 31 ธันวาคม 2567

หมายเหตุ	สารบัญ
31	ภาษีเงินได้
32	กำไรต่อหุ้น
33	เงินปันผล
34	สิทธิและหน้าที่ในการได้รับการส่งเสริมการลงทุน
35	เครื่องมือทางการเงิน
36	ภาระผูกพันกับบุคคลหรือกิจการที่ไม่เกี่ยวข้องกัน
37	เหตุการณ์ภายหลังรอบระยะเวลาที่รายงาน

บริษัท สยามเทคนิคคอนกรีต จำกัด (มหาชน) และบริษัทย่อย

หมายเหตุประกอบงบการเงิน

สำหรับปีสิ้นสุดวันที่ 31 ธันวาคม 2567

หมายเหตุประกอบงบการเงินเป็นส่วนหนึ่งของงบการเงินนี้

งบการเงินนี้ได้รับอนุมัติให้ออกงบการเงินจากคณะกรรมการเมื่อวันที่ 26 กุมภาพันธ์ 2568

1 ข้อมูลทั่วไป

บริษัท สยามเทคนิคคอนกรีต จำกัด (มหาชน) “บริษัท” เป็นนิติบุคคลที่จัดตั้งขึ้นในประเทศไทย และมีที่อยู่ที่จดทะเบียนตั้งอยู่ที่สำนักงานใหญ่และสาขาคังต่อไปนี้

สำนักงานใหญ่	: 50 ซอยงามวงศ์วาน 47 แขวงทุ่งสองห้อง เขตหลักสี่ กรุงเทพมหานคร
สาขา สระบุรี	: 113 หมู่ที่ 2 ตำบลคอนพุด อำเภอคอนพุด จังหวัดสระบุรี
สาขา สุโขทัย	: 221 หมู่ที่ 4 ตำบลบ้านหลุม อำเภอเมืองสุโขทัย จังหวัดสุโขทัย
สาขา บุรีรัมย์	: 333 หมู่ที่ 16 ตำบลเสม็ด อำเภอเมืองบุรีรัมย์ จังหวัดบุรีรัมย์
สาขา อุบลราชธานี	: 34 หมู่ที่ 4 ตำบลโคกก่อง อำเภอสำโรง จังหวัดอุบลราชธานี
สาขา ขอนแก่น	: 113 หมู่ที่ 4 ตำบลบ้านแฮด อำเภอบ้านแฮด จังหวัดขอนแก่น
สาขา ลำพูน	: 131 หมู่ที่ 15 ตำบลป่าสัก อำเภอเมืองลำพูน จังหวัดลำพูน
สาขา ชลบุรี	: 999 หมู่ที่ 5 ตำบลหนองไผ่แก้ว อำเภอบ้านบึง จังหวัดชลบุรี
สาขา พระพุทธบาท	: 41 หมู่ที่ 7 ตำบลนายาว อำเภอพระพุทธบาท จังหวัดสระบุรี
สาขา นครราชสีมา	: 160-161 หมู่ที่ 3 ถนนมิตรภาพ ตำบลโคกกรวด อำเภอเมืองนครราชสีมา จังหวัดนครราชสีมา
สาขาชลบุรี 2	: 311 หมู่ที่ 2 ตำบลหนองอิรุณ อำเภอบ้านบึง จังหวัดชลบุรี

บริษัทใหญ่ในระหว่างปีได้แก่ บริษัท ร่วมชัยกิจ จำกัด (ถือหุ้นร้อยละ 49.24) ซึ่งบริษัทเป็นนิติบุคคลที่จัดตั้งขึ้นในประเทศไทย

ประกอบธุรกิจ

บริษัท ดำเนินธุรกิจหลักเกี่ยวกับการผลิตผลิตภัณฑ์คอนกรีตอัดแรง และ รับเหมาก่อสร้าง

บริษัทย่อย ดำเนินธุรกิจหลักเกี่ยวกับการจำหน่ายผลิตภัณฑ์คอนกรีตอัดแรง และรับเหมาก่อสร้างในงานติดตั้งระบบสายส่งไฟฟ้าแรงสูง 115 kV และงานออกแบบจัดหาพร้อมติดตั้งเคเบิลใยแก้วนำแสง และงานโครงการนำสายไฟฟ้าลงใต้ดิน และดำเนินธุรกิจผลิตและจำหน่ายลวดเหล็ก

บริษัท สยามเทคนิคคอนกรีต จำกัด (มหาชน) และบริษัทย่อย

หมายเหตุประกอบงบการเงิน

สำหรับปีสิ้นสุดวันที่ 31 ธันวาคม 2567

2 เกณฑ์การจัดทำงบการเงิน

2.1 เกณฑ์การถือปฏิบัติ

งบการเงินนี้จัดทำขึ้นตามมาตรฐานการรายงานทางการเงิน รวมถึงแนวปฏิบัติทางการบัญชีที่ประกาศใช้โดยสภาวิชาชีพบัญชีในพระบรมราชูปถัมภ์ (“สภาวิชาชีพบัญชี”) กฎระเบียบและประกาศคณะกรรมการกำกับหลักทรัพย์และตลาดหลักทรัพย์ที่เกี่ยวข้อง

2.2 เกณฑ์ในการจัดทำงบการเงินรวม

ก) งบการเงินรวมนี้ได้จัดทำขึ้นโดยรวมงบการเงินของบริษัท สยามเทคนิคคอนกรีต จำกัด (มหาชน) (“บริษัทฯ”) และบริษัทย่อย (ซึ่งต่อไปนี้จะเรียกว่า “บริษัทย่อย”) (รวมเรียกว่า “กลุ่มบริษัท”) ดังต่อไปนี้

			ร้อยละ	
			สัดส่วนการถือหุ้น	
			31 ธันวาคม	
บริษัทย่อย	จัดตั้งขึ้น ในประเทศ	ประเภทธุรกิจ	2567	2566
บริษัทย่อยทางตรง				
บริษัท สยามเทคนิคเพาเวอร์ จำกัด	ไทย	จำหน่ายผลิตภัณฑ์คอนกรีตอัดแรง	99.9700	99.9700
บริษัท สยามเทคนิคคอนกรีต (สระบุรี) จำกัด **	ไทย	จำหน่ายผลิตภัณฑ์คอนกรีตอัดแรง	0.00	99.9700
บริษัท สยามเทคนิคคอนกรีต (สุโขทัย) จำกัด	ไทย	จำหน่ายผลิตภัณฑ์คอนกรีตอัดแรง	99.9700	99.9700
บริษัท สยามเทคนิคคอนกรีต (บุรีรัมย์) จำกัด	ไทย	จำหน่ายผลิตภัณฑ์คอนกรีตอัดแรง	99.9700	99.9700
บริษัท สยามเทคนิคคอนกรีต (อุบลราชธานี) จำกัด	ไทย	จำหน่ายผลิตภัณฑ์คอนกรีตอัดแรง	99.9700	99.9700
บริษัท สยามเทคนิคคอนกรีต (ขอนแก่น) จำกัด	ไทย	จำหน่ายผลิตภัณฑ์คอนกรีตอัดแรง	99.9700	99.9700
บริษัท สยามเทคนิคคอนกรีต (ลำพูน) จำกัด **	ไทย	จำหน่ายผลิตภัณฑ์คอนกรีตอัดแรง	0.00	99.9700
บริษัท สยามเทคนิค ไมโครไพล์ จำกัด **	ไทย	จำหน่ายผลิตภัณฑ์คอนกรีตอัดแรง	0.00	99.9700
บริษัท สยามเทคนิคคอนกรีต (นครราชสีมา) จำกัด **	ไทย	จำหน่ายผลิตภัณฑ์คอนกรีตอัดแรง	0.00	99.9700
บริษัท สยามสตีลไวร์ จำกัด	ไทย	ผลิตและจำหน่ายลวดเหล็ก	99.9998	99.9997
บริษัท วงคอนกรีต จำกัด *	ไทย	ผลิตภัณฑ์คอนกรีตอัดแรง	99.9999	

			ร้อยละ	
			สัดส่วนการถือหุ้น	
			31 ธันวาคม	
บริษัทย่อย	จัดตั้งขึ้น ในประเทศ	ประเภทธุรกิจ	2567	2566
บริษัทย่อยทางอ้อมที่ถือหุ้นโดย บริษัท สยามสตีลไวร์ จำกัด				
บริษัท สยามสตีลไวร์ เทรคคิง จำกัด **	ไทย	จำหน่ายลวดเหล็ก	0.00	99.9700

บริษัท สยามเทคนิคคอนกรีต จำกัด (มหาชน) และบริษัทย่อย

หมายเหตุประกอบงบการเงิน

สำหรับปีสิ้นสุดวันที่ 31 ธันวาคม 2567

- ข) บริษัทจะถือว่ามีการควบคุมกิจการที่เข้าไปลงทุนหรือบริษัทย่อยได้ หากบริษัทมีสิทธิได้รับหรือมีส่วนได้เสียในผลตอบแทนของกิจการที่เข้าไปลงทุน และสามารถใช้อำนาจในการสั่งการกิจกรรมที่ส่งผลกระทบอย่างมีนัยสำคัญต่อจำนวนเงินผลตอบแทนนั้นได้
- ค) บริษัทนำงบการเงินของบริษัทย่อยมารวมในการจัดทำงบการเงินรวมตั้งแต่วันที่บริษัทมีอำนาจในการควบคุมบริษัทย่อยจนถึงวันที่บริษัทสิ้นสุดการควบคุมบริษัทย่อยนั้น
- ง) งบการเงินของบริษัทย่อยได้จัดทำขึ้นโดยใช้นโยบายการบัญชีที่สำคัญเช่นเดียวกันกับของบริษัท
- จ) ยอดคงค้างระหว่างกลุ่มบริษัท รายการค้าระหว่างกันที่มีสาระสำคัญของกลุ่มบริษัท ราคาตามบัญชีของเงินลงทุนในบริษัทย่อยในงบการเงินของบริษัทเท่ากับส่วนของผู้ถือหุ้นของบริษัทย่อยได้ตัดออกจากงบการเงินรวมแล้ว
- ฉ) ส่วนของผู้มีส่วนได้เสียที่ไม่มีอำนาจควบคุม คือ จำนวนกำไรหรือขาดทุนและสินทรัพย์สุทธิของบริษัทย่อยส่วนที่ไม่ได้เป็นของบริษัท และแสดงเป็นรายการแยกต่างหากในส่วนของกำไรหรือขาดทุนรวมและส่วนของผู้ถือหุ้นในงบแสดงฐานะการเงินรวม

2.3 บริษัทจัดทำงบการเงินเฉพาะกิจการ โดยแสดงเงินลงทุนในบริษัทย่อย การร่วมค้าและบริษัทร่วมตามวิธีราคาทุน

2.4 รายการซื้อเงินลงทุนในบริษัทย่อย *

เมื่อวันที่ 1 กรกฎาคม 2567 บริษัท สยามเทคนิคคอนกรีต จำกัด (มหาชน) ได้ซื้อหุ้นสามัญใน บริษัท วังคอนกรีต จำกัด จากผู้ถือหุ้นรายหนึ่งจำนวน 8,999 หุ้น มูลค่าหุ้นละ 10,890.09 บาท รวมเป็นเงิน 98,000,000 บาท ตามมติที่ประชุมครั้งที่ 3/2567 เมื่อวันที่ 18 มิถุนายน 2567 มีผลให้บริษัทเป็นผู้ถือหุ้นรายใหญ่ คิดเป็นสัดส่วนร้อยละ 99.99 การจดทะเบียนเปลี่ยนแปลงจำนวนหุ้น ได้ดำเนินการเสร็จสิ้น เมื่อวันที่ 1 กรกฎาคม 2567

งบการเงินรวมนี้ได้รวมงบฐานะการเงินของ บริษัท วังคอนกรีต จำกัด ณ วันที่ 31 ธันวาคม 2567 และงบกำไรขาดทุนเบ็ดเสร็จตั้งแต่วันที่ 1 กรกฎาคม 2567 ถึงวันที่ 31 ธันวาคม 2567 ทั้งนี้ มูลค่าของสินทรัพย์ ณ วันที่เป็นบริษัทย่อยแสดงตามมูลค่ายุติธรรม

มูลค่ายุติธรรมและมูลค่าตามบัญชีของสินทรัพย์สุทธิของ บริษัท วังคอนกรีต จำกัด ณ วันที่เป็นบริษัทย่อยของบริษัทมีดังต่อไปนี้

บริษัท สยามเทคนิคคอนกรีต จำกัด (มหาชน) และบริษัทย่อย

หมายเหตุประกอบงบการเงิน

สำหรับปีสิ้นสุดวันที่ 31 ธันวาคม 2567

	(หน่วย: พันบาท)	
	มูลค่ายุติธรรม	มูลค่าตามบัญชี
สินทรัพย์		
เงินสดและรายการเทียบเท่าเงินสด	204	204
ลูกหนี้การค้าและลูกหนี้หมุนเวียนอื่น	3,219	3,219
สินค้าคงเหลือ	103	103
สินทรัพย์หมุนเวียนอื่น	3,978	3,978
เงินฝากที่มีข้อจำกัดในการใช้	1,033	1,033
เงินลงทุนในบริษัทย่อย	360	360
ที่ดิน อาคารและอุปกรณ์	114,057	5,292
สินทรัพย์ไม่หมุนเวียนอื่น	3	3
สินทรัพย์ภายใต้การควบคุมการบัญชี	578	578
รวมสินทรัพย์	123,535	14,770
หนี้สิน		
เจ้าหนี้การค้าและเจ้าหนี้หมุนเวียนอื่น	6,339	6,339
เงินมัดจำรับล่วงหน้าจากลูกค้า	533	533
หนี้สินหมุนเวียนอื่น	46	46
หนี้สินภายใต้การควบคุมการบัญชี	21,753	-
ผลประโยชน์พนักงาน	2,376	2,376
รวมหนี้สิน	31,047	9,294
รวมสินทรัพย์สุทธิ	92,488	5,476
สัดส่วนการลงทุน (ร้อยละ)	99.99	
สินทรัพย์สุทธิในสัดส่วนการลงทุนของบริษัท	92,488	
ราคาซื้อ	98,000	
ค่าความนิยม	5,512	

2.5 การเลิกกิจการในบริษัทย่อย **

บริษัท ได้จดทะเบียนเลิกกิจการกับกรมพัฒนาธุรกิจการค้า กระทรวงพาณิชย์แล้ว เมื่อวันที่ 21 พฤศจิกายน 2567 และ 27 พฤศจิกายน 2567 บริษัทฯ จึงไม่ได้รวมงบการเงินของบริษัทดังกล่าว ในการจัดทำงบฐานะการเงินรวม ส่วนงบกำไรขาดทุนเบ็ดเสร็จรวมสำหรับปีสิ้นสุดวันที่ 31 ธันวาคม 2567 ได้รวมยอดกำไรขาดทุนสำหรับงวด 11 เดือน สิ้นสุดวันที่ 21 พฤศจิกายน 2567 และ 27 พฤศจิกายน 2567 ของบริษัท ซึ่งเป็นวันเลิกกิจการแล้ว

บริษัท สยามเทคนิคคอนกรีต จำกัด (มหาชน) และบริษัทย่อย

หมายเหตุประกอบงบการเงิน

สำหรับปีสิ้นสุดวันที่ 31 ธันวาคม 2567

3 ข้อมูลนโยบายการบัญชีที่มีสาระสำคัญ

ข้อมูลนโยบายการบัญชีที่มีสาระสำคัญที่นำเสนอต่อไปนี้ได้ถือปฏิบัติโดยสม่ำเสมอสำหรับงบการเงินทุกรอบระยะเวลาที่รายงาน

(ก) เงินตราต่างประเทศ

รายการบัญชีที่เป็นเงินตราต่างประเทศ

รายการบัญชีที่เป็นเงินตราต่างประเทศแปลงค่าเป็นสกุลเงินที่ใช้ในการดำเนินงานของแต่ละบริษัทในกลุ่มบริษัท โดยใช้ อัตราแลกเปลี่ยน ณ วันที่เกิดรายการ

สินทรัพย์และหนี้สินที่เป็นตัวเงินและเป็นเงินตราต่างประเทศ ณ วันที่รายงาน แปลงค่าเป็นสกุลเงินที่ใช้ในการดำเนินงาน โดยใช้อัตราแลกเปลี่ยน ณ วันนั้น

สินทรัพย์และหนี้สินที่ไม่เป็นตัวเงินซึ่งเกิดจากรายการบัญชีที่เป็นเงินตราต่างประเทศซึ่งบันทึกตามเกณฑ์ราคาทุนเดิม แปลงค่าเป็นสกุลเงินที่ใช้ในการดำเนินงานโดยใช้อัตราแลกเปลี่ยน ณ วันที่เกิดรายการ

ผลต่างของอัตราแลกเปลี่ยนที่เกิดขึ้นจากการแปลงค่า ให้รับรู้เป็นกำไรหรือขาดทุนในปีบัญชีนั้น

(ข) เงินสดและรายการเทียบเท่าเงินสด

เงินสดและรายการเทียบเท่าเงินสดในงบกระแสเงินสดประกอบด้วย ยอดเงินสด ยอดเงินฝากธนาคารประเภทเพื่อเรียก และเงินลงทุนระยะสั้นที่มีสภาพคล่องสูง เงินเบิกเกินบัญชีธนาคารซึ่งต้องชำระคืนเมื่อทวงถามถือเป็นส่วนหนึ่งของเงินสดและรายการเทียบเท่าเงินสดในงบกระแสเงินสด

นอกจากนี้ เงินเบิกเกินบัญชีธนาคารซึ่งต้องชำระคืนเมื่อทวงถามถือเป็นส่วนหนึ่งของกิจกรรมจัดหาเงินในงบกระแสเงินสด

(ค) สินค้าคงเหลือ

สินค้าคงเหลือวัดมูลค่าด้วยราคาทุนหรือมูลค่าสุทธิที่จะได้รับแล้วแต่ราคาใดจะต่ำกว่า

ต้นทุนของสินค้าคำนวณโดยใช้วิธีเข้าก่อนออกก่อน ต้นทุนสินค้าประกอบด้วยราคาทุนที่ซื้อ ต้นทุนแปลงสภาพหรือ ต้นทุนอื่นเพื่อให้สินค้าอยู่ในสถานที่และสภาพปัจจุบัน ในกรณีของสินค้าสำเร็จรูปและสินค้าระหว่างผลิตที่ผลิตเอง ต้นทุนสินค้า รวมการปันส่วนของค่าเสียหายการผลิตอย่างเหมาะสมโดยคำนึงถึงระดับกำลังการผลิตตามปกติ มูลค่าสุทธิที่จะได้รับเป็นการประมาณราคาที่จะขายได้จากการดำเนินธุรกิจปกติหักด้วยค่าใช้จ่ายที่จำเป็นโดยประมาณในการขาย กลุ่มบริษัทตั้งค่าเพื่อมูลค่าสินค้าลดลง สำหรับสินค้าที่เสื่อมคุณภาพ เสียหาย ล้าสมัยและค้างนาน

บริษัท สยามเทคนิคคอนกรีต จำกัด (มหาชน) และบริษัทย่อย

หมายเหตุประกอบงบการเงิน

สำหรับปีสิ้นสุดวันที่ 31 ธันวาคม 2567

(ง) งานก่อสร้างตามสัญญาระหว่างก่อสร้าง

งานก่อสร้างตามสัญญาระหว่างก่อสร้างแสดงถึงมูลค่างานที่ยังไม่เรียกเก็บซึ่งคาดว่าจะมีสิทธิได้รับจากลูกค้าสำหรับ สัญญางานก่อสร้างที่มีอยู่ ณ วันนั้น ต้นทุนงานระหว่างก่อสร้างวัดมูลค่าด้วยต้นทุนการก่อสร้างบวกกำไรที่รับรู้ หัก ด้วยจำนวนที่เรียกเก็บจากลูกค้าและขาดทุนที่รับรู้ ต้นทุนการก่อสร้างรวมค่าใช้จ่ายที่เกี่ยวข้องโดยตรงกับงานก่อสร้าง ตามสัญญาทั้งหมดและการปันส่วนต้นทุนคงที่และต้นทุนผันแปรซึ่งเกิดขึ้นตามสัญญาก่อสร้างของกลุ่มบริษัทโดยขึ้นอยู่กับความสามารถในการดำเนินงานตามปกติ

มูลค่างานก่อสร้างตามสัญญาระหว่างก่อสร้างแสดงเป็นรายการแยกต่างหากภายใต้สินทรัพย์หมุนเวียนในงบแสดงฐานะทางการเงิน ผลต่างของจำนวนที่เรียกเก็บจากลูกค้าที่สูงกว่ารายได้ค่าก่อสร้างที่รับรู้แสดงเป็นเงินรับล่วงหน้าจากลูกค้า ภายใต้หนี้สินหมุนเวียนในงบแสดงฐานะการเงิน

(จ) เงินลงทุน

เงินลงทุนในบริษัทย่อย

เงินลงทุนในบริษัทย่อย ในงบการเงินเฉพาะกิจการของบริษัท บันทึกบัญชีโดยใช้วิธีราคาทุน

(ฉ) อสังหาริมทรัพย์เพื่อการลงทุน

อสังหาริมทรัพย์เพื่อการลงทุนได้แก่อสังหาริมทรัพย์ที่ถือครองเพื่อหาประโยชน์จากรายได้ค่าเช่าหรือจากมูลค่าที่เพิ่มขึ้น หรือทั้งสองอย่าง ทั้งนี้ไม่ได้มีไว้เพื่อขายตามปกติธุรกิจหรือใช้ในการผลิตหรือจัดหาสินค้าหรือให้บริการหรือใช้ในการบริหารงาน

อสังหาริมทรัพย์เพื่อการลงทุนวัดมูลค่าเมื่อเริ่มแรกด้วยราคาทุนหักค่าเสื่อมราคาสะสมและขาดทุนจากการด้อยค่า

ต้นทุนรวมค่าใช้จ่ายทางตรงเพื่อให้ได้มาซึ่งอสังหาริมทรัพย์เพื่อการลงทุน ต้นทุนการก่อสร้างที่กิจการก่อสร้างเองรวมถึง ต้นทุนวัตถุดิบ ค่าแรงทางตรงและต้นทุนทางตรงอื่นเพื่อให้อสังหาริมทรัพย์เพื่อการลงทุนอยู่ในสภาพพร้อมใช้งาน

ค่าเสื่อมราคาจะบันทึกในกำไรหรือขาดทุน ซึ่งคำนวณโดยวิธีเส้นตรงตามอายุการให้ประโยชน์โดยประมาณของสินทรัพย์ แต่ละรายการ ประมาณการอายุการให้ประโยชน์ของสินทรัพย์

กลุ่มบริษัทไม่คิดค่าเสื่อมราคาสำหรับที่ดิน

บริษัท สยามเทคนิคคอนกรีต จำกัด (มหาชน) และบริษัทย่อย

หมายเหตุประกอบงบการเงิน

สำหรับปีสิ้นสุดวันที่ 31 ธันวาคม 2567

(ข) ที่ดิน อาคารและอุปกรณ์

การรับรู้และการวัดมูลค่า

สินทรัพย์ที่เป็นกรรมสิทธิ์ของกิจการ

ที่ดิน อาคารและอุปกรณ์แสดงด้วยราคาทุนหักค่าเสื่อมราคาสะสมและขาดทุนจากการด้อยค่า (ถ้ามี)

ราคาทุนรวมถึงต้นทุนทางตรง ที่เกี่ยวข้องกับการได้มาของสินทรัพย์ ต้นทุนของการก่อสร้างสินทรัพย์ที่กิจการก่อสร้างเอง รวมถึงต้นทุนของวัสดุ แรงงานทางตรง และต้นทุนทางตรงอื่น ๆ ที่เกี่ยวข้องกับการจัดหาสินทรัพย์เพื่อให้สินทรัพย์นั้นอยู่ในสภาพที่พร้อมจะใช้งานได้ตามความประสงค์ ต้นทุนในการรื้อถอน การขนย้าย การบูรณะสถานที่ตั้งของสินทรัพย์และ ต้นทุนการกู้ยืม สำหรับเครื่องมือที่ควบคุมโดยลิขสิทธิ์ซอฟต์แวร์ซึ่งไม่สามารถทำงานได้โดยปราศจากลิขสิทธิ์ซอฟต์แวร์ นั้นให้ถือว่าลิขสิทธิ์ซอฟต์แวร์ดังกล่าวเป็นส่วนหนึ่งของอุปกรณ์

ส่วนประกอบของรายการที่ดิน อาคาร และอุปกรณ์แต่ละรายการที่มีอายุการให้ประโยชน์ไม่เท่ากันต้องบันทึกแต่ละส่วนประกอบที่มีนัยสำคัญแยกต่างหากจากกัน

กำไรหรือขาดทุนจากการจำหน่ายที่ดิน อาคาร และอุปกรณ์ คือผลต่างระหว่างสิ่งตอบแทนสุทธิที่ได้รับจากการจำหน่าย กับมูลค่าตามบัญชีของที่ดิน อาคาร และอุปกรณ์ โดยรับรู้สุทธิเป็นรายได้อื่นในกำไรหรือขาดทุน

ต้นทุนที่เกิดขึ้นในภายหลัง

ต้นทุนในการเปลี่ยนแปลงส่วนประกอบจะรับรู้เป็นส่วนหนึ่งของมูลค่าตามบัญชีของรายการที่ดิน อาคารและอุปกรณ์ ถ้ามีความเป็นไปได้ค่อนข้างแน่ที่กลุ่มบริษัทจะได้รับประโยชน์เชิงเศรษฐกิจในอนาคตจากรายการนั้น และสามารถวัดมูลค่า ต้นทุนของรายการนั้นได้อย่างน่าเชื่อถือ ชิ้นส่วนที่ถูกเปลี่ยนแปลงจะถูกตัดจำหน่ายตามมูลค่าตามบัญชี ต้นทุนที่เกิดขึ้นในการซ่อมบำรุงที่ดิน อาคารและอุปกรณ์ที่เกิดขึ้นเป็นประจำจะรับรู้ในกำไรหรือขาดทุนเมื่อเกิดขึ้น

ค่าเสื่อมราคา

ค่าเสื่อมราคาคำนวณจากมูลค่าเสื่อมสภาพของรายการอาคาร และอุปกรณ์ ซึ่งประกอบด้วยราคาทุนของสินทรัพย์หรือ ต้นทุนในการเปลี่ยนแปลงอื่น หักด้วยมูลค่าคงเหลือของสินทรัพย์

ค่าเสื่อมราคาบันทึกเป็นค่าใช้จ่ายในกำไรหรือขาดทุน คำนวณโดยวิธีเส้นตรงตามเกณฑ์อายุการให้ประโยชน์โดยประมาณ ของส่วนประกอบของสินทรัพย์แต่ละรายการ ประมาณการอายุการให้ประโยชน์ของสินทรัพย์แสดงได้ดังนี้

ส่วนปรับปรุงที่ดิน

5 ปี

อาคารและโรงงาน

5-30 ปี

บริษัท สยามเทคนิคคอนกรีต จำกัด (มหาชน) และบริษัทย่อย

หมายเหตุประกอบงบการเงิน

สำหรับปีสิ้นสุดวันที่ 31 ธันวาคม 2567

เครื่องจักรและอุปกรณ์	2-15 ปี
เครื่องตกแต่ง ติดตั้งและเครื่องใช้สำนักงาน	3-10 ปี
ยานพาหนะ	5-15 ปี

กลุ่มบริษัทไม่คิดค่าเสื่อมราคาสำหรับที่ดินและสินทรัพย์ที่อยู่ระหว่างการก่อสร้าง

วิธีการคิดค่าเสื่อมราคา อายุการให้ประโยชน์ของสินทรัพย์ และมูลค่าคงเหลือ ถูกทบทวนอย่างน้อยที่สุดทุกสิ้นรอบปีบัญชี และปรับปรุงตามความเหมาะสม

(ข) สัญญาเช่า

ณ วันเริ่มต้นของสัญญา กลุ่มบริษัทประเมินว่าสัญญาเป็นสัญญาเช่าหรือประกอบด้วยสัญญาเช่าหรือไม่ โดยสัญญาจะเป็นสัญญาเช่าหรือประกอบด้วยสัญญาเช่า ถ้าสัญญาเช่านั้นเป็นการให้สิทธิในการควบคุมการใช้สินทรัพย์ที่ระบุสำหรับช่วงเวลาหนึ่งเพื่อการแลกเปลี่ยนกับสิ่งตอบแทน

ก) สินทรัพย์สิทธิการใช้

สินทรัพย์สิทธิการใช้วัดมูลค่าด้วยราคาทุนหักค่าเสื่อมราคาสะสม ผลขาดทุนจากการด้อยค่าสะสม และปรับปรุงด้วยการวัดมูลค่าของหนี้สินตามสัญญาเช่าใหม่ ราคาทุนของสินทรัพย์สิทธิการใช้ ประกอบด้วยจำนวนเงินของหนี้สินตามสัญญาเช่าจากการรับรู้เริ่มแรก ต้นทุนทางตรงเริ่มแรกที่เกิดขึ้น จำนวนเงินที่จ่ายชำระตามสัญญาเช่า ณ วันที่สัญญาเช่าเริ่มมีผลหรือก่อนวันที่สัญญาเช่าเริ่มมีผล และหักด้วยสิ่งจูงใจตามสัญญาเช่าที่ได้รับ

ราคาทุนของสินทรัพย์สิทธิการใช้รวมถึงประมาณการต้นทุนที่จะเกิดขึ้นสำหรับผู้เช่าในการรื้อและ ขนย้ายสินทรัพย์อ้างอิง การบูรณะสถานที่ตั้งของสินทรัพย์อ้างอิงหรือการบูรณะสินทรัพย์อ้างอิงให้อยู่ในสภาพตามที่กำหนดไว้ในข้อตกลงและเงื่อนไขของสัญญาเช่า

ค่าเสื่อมราคาของสินทรัพย์สิทธิการใช้คำนวณจากราคาทุนของสินทรัพย์โดยวิธีเส้นตรงตามอายุของสัญญาเช่าหรืออายุการให้ประโยชน์โดยประมาณของสินทรัพย์สิทธิการใช้แต่ละประเภทแล้วแต่ระยะเวลาใดจะสั้นกว่า ดังนี้

เครื่องจักรและอุปกรณ์	5 - 15 ปี
ยานพาหนะ	5 - 15 ปี

ข) หนี้สินตามสัญญาเช่า

หนี้สินตามสัญญาเช่าวัดมูลค่าด้วยมูลค่าปัจจุบันของจำนวนเงินที่ต้องจ่ายตามสัญญาเช่าตลอดอายุสัญญาเช่า จำนวนเงินที่ต้องจ่ายตามสัญญาเช่าประกอบด้วยค่าเช่าคงที่หักด้วยสิ่งจูงใจตามสัญญาเช่า จำนวนเงินที่คาดว่าจะจ่ายภายใต้การรับประกันมูลค่าคงเหลือ รวมถึงราคาใช้สิทธิของสิทธิเลือกซื้อซึ่งมีความแน่นอนอย่างสมเหตุสมผลที่กลุ่มบริษัทจะใช้สิทธินั้น และการจ่ายค่าปรับเพื่อการยกเลิกสัญญาเช่า หากข้อกำหนดของสัญญาเช่าแสดงให้เห็น

บริษัท สยามเทคนิคคอนกรีต จำกัด (มหาชน) และบริษัทย่อย

หมายเหตุประกอบงบการเงิน

สำหรับปีสิ้นสุดวันที่ 31 ธันวาคม 2567

ว่ากลุ่มบริษัทจะใช้สิทธิในการยกเลิกสัญญาเช่า กลุ่มบริษัทบันทึกค่าเช่าผันแปรที่ไม่ขึ้นอยู่กับดัชนีหรืออัตราเป็นค่าใช้จ่ายในงวดที่เหตุการณ์หรือเงื่อนไขซึ่งเกี่ยวข้องกับการจ่ายชำระหนี้ได้เกิดขึ้น

กลุ่มบริษัทคิดมูลค่าปัจจุบันของจำนวนเงินที่ต้องจ่ายตามสัญญาเช่าโดยใช้อัตราดอกเบี้ยการกู้ยืมส่วนเพิ่ม ณ วันที่สัญญาเช่ามีผล หากอัตราดอกเบี้ยตามนี้ของหนี้สินสัญญาเช่าหนี้ไม่สามารถกำหนดได้ ทั้งนี้อัตราดอกเบี้ยการกู้ยืมส่วนเพิ่มอ้างอิงจากอัตราผลตอบแทนของพันธบัตรรัฐบาลปรับด้วยค่าความเสี่ยงที่เหมาะสมตามระยะเวลาของสัญญาเช่าหนี้ หลังจากวันที่สัญญาเช่าเริ่มมีผล มูลค่าตามบัญชีของหนี้สินตามสัญญาเช่าจะเพิ่มขึ้นจากดอกเบี้ยของหนี้สินตามสัญญาเช่า และลดลงจากการจ่ายชำระหนี้สินตามสัญญาเช่า นอกจากนี้ มูลค่าตามบัญชีของหนี้สินตามสัญญาเช่าจะถูกจัดมูลค่าใหม่เมื่อมีการเปลี่ยนแปลงอายุสัญญาเช่า การเปลี่ยนแปลงการจ่ายชำระตามสัญญาเช่า หรือการเปลี่ยนแปลงในการประเมินสิทธิเลือกซื้อสินทรัพย์อ้างอิง

ค) สัญญาเช่าระยะสั้นและสัญญาเช่าซึ่งสินทรัพย์อ้างอิงมีมูลค่าต่ำ

สัญญาเช่าที่มีอายุสัญญาเช่า 12 เดือนหรือน้อยกว่านับตั้งแต่วันที่สัญญาเช่าเริ่มมีผล หรือสัญญาเช่าซึ่งสินทรัพย์อ้างอิงมีมูลค่าต่ำ จะบันทึกเป็นค่าใช้จ่ายตามวิธีเส้นตรงตลอดอายุสัญญาเช่า

ง) ค่าความนิยม

- กลุ่มบริษัท บันทึกมูลค่าเริ่มแรกของค่าความนิยมในราคาทุน ซึ่งเท่ากับต้นทุนการรวมธุรกิจส่วนที่สูงกว่ามูลค่ายุติธรรมของสินทรัพย์สุทธิที่ได้มา หากมูลค่ายุติธรรมของสินทรัพย์สุทธิที่ได้มาสูงกว่าต้นทุนการรวมธุรกิจ กลุ่มบริษัท จะรับรู้ส่วนที่สูงกว่านี้เป็นกำไรในส่วนของกำไรหรือขาดทุนทันที
- กลุ่มบริษัท แสดงค่าความนิยมตามราคาทุนหักค่าเผื่อการด้อยค่าสะสม (ถ้ามี) และจะทดสอบการด้อยค่าของ ค่าความนิยมทุกปีหรือเมื่อใดก็ตามที่มีข้อบ่งชี้ของการด้อยค่าเกิดขึ้น

ญ) สินทรัพย์ไม่มีตัวตน

สินทรัพย์ไม่มีตัวตน

สินทรัพย์ไม่มีตัวตนที่กลุ่มบริษัทซื้อและมีการใช้งานจำกัด แสดงในราคาทุนหักค่าตัดจำหน่ายสะสมและขาดทุนจากการด้อยค่าสะสม (ถ้ามี)

รายจ่ายภายหลังการรับรู้รายการ

รายจ่ายภายหลังการรับรู้รายการจะรับรู้เป็นสินทรัพย์เมื่อก่อให้เกิดประโยชน์เชิงเศรษฐกิจในอนาคต โดยรวมเป็นสินทรัพย์ที่สามารถระบุได้ที่เกี่ยวข้องนั้น ค่าใช้จ่ายอื่น รวมถึงค่าความนิยมและตราผลิตภัณฑ์ที่เกิดขึ้นภายในรับรู้ในกำไรหรือขาดทุนเมื่อเกิดขึ้น

บริษัท สยามเทคนิคคอนกรีต จำกัด (มหาชน) และบริษัทย่อย

หมายเหตุประกอบงบการเงิน

สำหรับปีสิ้นสุดวันที่ 31 ธันวาคม 2567

คำตัดจำหน่าย

คำตัดจำหน่ายคำนวณจากราคาทุนของสินทรัพย์หรือจำนวนอื่นที่ใช้แทนราคาทุนหักด้วยมูลค่าคงเหลือ

คำตัดจำหน่ายรับรู้ในกำไรหรือขาดทุนโดยวิธีเส้นตรงซึ่งโดยส่วนใหญ่จะสะท้อนรูปแบบที่คาดว่าจะได้รับประโยชน์เชิงเศรษฐกิจในอนาคตจากสินทรัพย์นั้นตามระยะเวลาที่คาดว่าจะได้รับประโยชน์จากสินทรัพย์ไม่มีตัวตนซึ่งไม่รวมค่าความนิยม โดยเริ่มตัดจำหน่ายสินทรัพย์ไม่มีตัวตนเมื่อสินทรัพย์นั้นพร้อมที่จะให้ประโยชน์ระยะเวลาที่คาดว่าจะได้รับประโยชน์สำหรับปีปัจจุบันและปีเปรียบเทียบแสดงได้ดังนี้

ค่าลิขสิทธิ์ซอฟต์แวร์

3-5 ปี

วิธีการตัดจำหน่าย ระยะเวลาที่คาดว่าจะได้รับประโยชน์ และ มูลค่าคงเหลือ จะได้รับการทบทวนทุกสิ้นรอบปีบัญชีและปรับปรุงตามความเหมาะสม

(ก) การด้อยค่าของสินทรัพย์ที่ไม่ใช่สินทรัพย์ทางการเงิน

ยอดสินทรัพย์ตามบัญชีของกลุ่มบริษัทได้รับการทบทวน ณ ทุกวันที่รายงานว่ามีข้อบ่งชี้เรื่องการด้อยค่าหรือไม่ ในกรณีที่มีข้อบ่งชี้จะทำการประมาณมูลค่าสินทรัพย์ที่คาดว่าจะได้รับคืน สำหรับค่าความนิยมและสินทรัพย์ไม่มีตัวตนที่มีอายุการให้ประโยชน์ไม่ทราบแน่นอน หรือ ยังไม่พร้อมใช้งาน จะประมาณมูลค่าที่คาดว่าจะได้รับคืนทุกปีในช่วงเวลาเดียวกัน

ขาดทุนจากการด้อยค่ารับรู้เมื่อมูลค่าตามบัญชีของสินทรัพย์ สูงกว่ามูลค่าที่จะได้รับคืน ขาดทุนจากการด้อยค่าบันทึกในกำไรหรือขาดทุน เว้นแต่เมื่อมีการกลับรายการการประเมินมูลค่าของสินทรัพย์เพิ่มของสินทรัพย์ขึ้นเดียวกันที่เคยรับรู้ในส่วนของผู้ถือหุ้นและมีการด้อยค่าในเวลาต่อมา ในกรณีนี้จะรับรู้ในส่วนของผู้ถือหุ้น

เมื่อมีการลดลงในมูลค่ายุติธรรมของสินทรัพย์ทางการเงินเพื่อขาย ซึ่งได้บันทึกในส่วนของผู้ถือหุ้น และมีความชัดเจนว่าสินทรัพย์ดังกล่าวมีการด้อยค่า ยอดขาดทุนซึ่งเคยบันทึกในส่วนของผู้ถือหุ้นจะถูกบันทึกในกำไรหรือขาดทุนโดยไม่ต้องปรับกับยอดสินทรัพย์ทางการเงินดังกล่าว ยอดขาดทุนที่บันทึกในกำไรหรือขาดทุนเป็นผลต่างระหว่างราคาทุนที่ซื้อกับมูลค่ายุติธรรมในปัจจุบันของสินทรัพย์ หักขาดทุนจากการด้อยค่าของสินทรัพย์ทางการเงินนั้น ๆ ซึ่งเคยรับรู้แล้วในกำไรหรือขาดทุน

การคำนวณมูลค่าที่คาดว่าจะได้รับคืน

มูลค่าที่คาดว่าจะได้รับคืนของหลักทรัพย์ที่ถือไว้จนกว่าจะครบกำหนดที่บันทึกโดยวิธีราคาทุนตัดจำหน่าย คำนวณโดยการหามูลค่าปัจจุบันของประมาณการกระแสเงินสดที่จะได้รับในอนาคต คัดลดด้วยอัตราดอกเบี้ยที่แท้จริง

บริษัท สยามเทคนิคคอนกรีต จำกัด (มหาชน) และบริษัทย่อย

หมายเหตุประกอบงบการเงิน

สำหรับปีสิ้นสุดวันที่ 31 ธันวาคม 2567

มูลค่าที่คาดว่าจะได้รับคืนของสินทรัพย์ทางการเงินสำหรับหลักทรัพย์เพื่อขาย คำนวณโดยอ้างอิงถึงมูลค่ายุติธรรม มูลค่าที่คาดว่าจะได้รับคืนของสินทรัพย์ที่ไม่ใช่สินทรัพย์ทางการเงิน หมายถึง มูลค่าจากการใช้ของสินทรัพย์หรือมูลค่ายุติธรรมของสินทรัพย์หักต้นทุนในการขายแล้วแต่มูลค่าใดจะสูงกว่า ในการประเมินมูลค่าจากการใช้ของสินทรัพย์ ประเมินการกระแสเงินสดที่จะได้รับในอนาคตจะคิดลดเป็นมูลค่าปัจจุบันโดยใช้อัตราคิดลดก่อนคำนึงภาษีเงินได้เพื่อให้สะท้อนมูลค่าที่อาจประเมินได้ในตลาดปัจจุบัน ซึ่งแปรไปตามเวลาและความเสี่ยงที่มีต่อสินทรัพย์ สำหรับสินทรัพย์ที่ไม่ก่อให้เกิดกระแสเงินสดรับโดยอิสระจากสินทรัพย์อื่น จะพิจารณามูลค่าที่คาดว่าจะได้รับคืนรวมกับหน่วยสินทรัพย์ที่ก่อให้เกิดเงินสดที่สินทรัพย์นั้นเกี่ยวข้องด้วย

การกลับรายการด้อยค่า

ขาดทุนจากการด้อยค่าของสินทรัพย์ทางการเงินจะถูกกลับรายการ เมื่อมูลค่าที่คาดว่าจะได้รับคืนเพิ่มขึ้นในภายหลัง และการเพิ่มขึ้นนั้นสัมพันธ์โดยตรงกับขาดทุนจากการด้อยค่าที่เคยรับรู้ในกำไรหรือขาดทุนสำหรับสินทรัพย์ทางการเงินที่บันทึกโดยวิธีราคาทุนตัดจำหน่ายและตราสารหนี้ที่จัดประเภทเป็นหลักทรัพย์เพื่อขาย การกลับรายการจะถูกบันทึกในกำไรหรือขาดทุน ส่วนสินทรัพย์ทางการเงินที่เป็นตราสารหนี้ที่จัดประเภทเป็นหลักทรัพย์เพื่อขาย การกลับรายการจะถูกรับรู้โดยตรงในกำไรขาดทุนเบ็ดเสร็จอื่น

ขาดทุนจากการด้อยค่าของสินทรัพย์ที่ไม่ใช่สินทรัพย์ทางการเงินอื่นๆ ที่เคยรับรู้ในปีก่อนจะถูกประเมินทุกวันที่ที่ออกรายงานว่ามีข้อบ่งชี้เรื่องการด้อยค่าหรือไม่ ขาดทุนจากการด้อยค่าจะถูกกลับรายการ หากมีการเปลี่ยนแปลงประมาณการที่ใช้ในการคำนวณมูลค่าที่คาดว่าจะได้รับคืน ขาดทุนจากการด้อยค่าจะถูกกลับรายการเพียงเท่าที่มูลค่าตามบัญชีของสินทรัพย์ไม่เกินกว่ามูลค่าตามบัญชีภายหลังหักค่าเสื่อมราคาหรือค่าตัดจำหน่าย เสมือนหนึ่งไม่เคยมีการบันทึกขาดทุนจากการด้อยค่ามาก่อน ยกเว้นผลขาดทุนจากการด้อยค่าของค่าความนิยม กลุ่มบริษัทไม่สามารถกลับรายการผลขาดทุนจากการด้อยค่าดังกล่าวได้ในอนาคต

(ง) หนี้สินที่มีภาระดอกเบี้ย

หนี้สินที่มีภาระดอกเบี้ยบันทึกเริ่มแรกในมูลค่ายุติธรรมหักค่าใช้จ่ายที่เกี่ยวข้องกับการเกิดหนี้สิน ภายหลังจากการบันทึกหนี้สินที่มีภาระดอกเบี้ยจะบันทึกต่อมาโดยวิธีราคาทุนตัดจำหน่าย ผลต่างระหว่างยอดหนี้เริ่มแรกและยอดหนี้เมื่อครบกำหนดไถ่ถอนจะบันทึกในกำไรหรือขาดทุนตลอดอายุการกู้ยืม โดยใช้วิธีอัตราดอกเบี้ยที่แท้จริง

(จ) เจ้าหนี้การค้าและเจ้าหนี้อื่น

เจ้าหนี้การค้าและเจ้าหนี้อื่นแสดงในราคาทุน

บริษัท สยามเทคนิคคอนกรีต จำกัด (มหาชน) และบริษัทย่อย

หมายเหตุประกอบงบการเงิน

สำหรับปีสิ้นสุดวันที่ 31 ธันวาคม 2567

(๓) ผลประโยชน์ของพนักงาน

โครงการสมทบเงิน

ภาระผูกพันในการสมทบเข้าโครงการสมทบเงินจะถูกรับรู้เป็นค่าใช้จ่ายพนักงานในกำไรหรือขาดทุนในรอบระยะเวลาที่พนักงานได้ทำงานให้กับกิจการ

โครงการผลประโยชน์ที่กำหนดไว้

ภาระผูกพันสุทธิของกลุ่มบริษัทจากโครงการผลประโยชน์ที่กำหนดไว้ถูกคำนวณแยกต่างหากเป็นรายโครงการจากการประมาณผลประโยชน์ในอนาคตที่เกิดจากการทำงานของพนักงานในปัจจุบันและปีก่อน ๆ ผลประโยชน์ดังกล่าวได้มีการคิดลดกระแสเงินสดเพื่อให้เป็นมูลค่าปัจจุบัน

การคำนวณภาระผูกพันของโครงการผลประโยชน์ที่กำหนดไว้ขึ้นจัดทำโดยนักคณิตศาสตร์ประกันภัยที่ได้รับอนุญาตโดยวิธีคิดลดแต่ละหน่วยที่ประมาณการไว้ ผลจากการคำนวณอาจทำให้กลุ่มบริษัทมีสินทรัพย์เกิดขึ้น ซึ่งการรับรู้เป็นสินทรัพย์จะใช้มูลค่าปัจจุบันของประโยชน์เชิงเศรษฐกิจที่มีในรูปของการได้รับคืนในอนาคตจากโครงการหรือการหักการสมทบเข้าโครงการในอนาคต ในการคำนวณมูลค่าปัจจุบันของประโยชน์เชิงเศรษฐกิจได้มีการพิจารณาถึงความต้องการเงินทุนขึ้นสำหรับโครงการต่าง ๆ ของกลุ่มบริษัท

ในการวัดมูลค่าใหม่ของหนี้สินผลประโยชน์ที่กำหนดไว้สุทธิ กำไรหรือขาดทุนจากการประมาณการตามหลักคณิตศาสตร์ประกันภัยจะถูกรับรู้รายการในกำไรขาดทุนเบ็ดเสร็จอื่นทันที กลุ่มบริษัทกำหนดดอกเบี้ยจ่ายของหนี้สินผลประโยชน์ที่กำหนดไว้สุทธิโดยใช้อัตราคิดลดที่ใช้วัดมูลค่าภาระผูกพันตามโครงการผลประโยชน์ ณ ต้นปี โดยคำนึงถึงการเปลี่ยนแปลงใด ๆ ในหนี้สินผลประโยชน์ที่กำหนดไว้สุทธิซึ่งเป็นผลมาจากการสมทบเงินและการจ่ายชำระผลประโยชน์ดอกเบี้ยจ่ายสุทธิและค่าใช้จ่ายอื่น ๆ ที่เกี่ยวข้องกับโครงการผลประโยชน์รับรู้รายการในกำไรหรือขาดทุน

เมื่อมีการเปลี่ยนแปลงผลประโยชน์ของโครงการหรือการลดขนาดโครงการ การเปลี่ยนแปลงในผลประโยชน์ที่เกี่ยวข้องกับการบริการในอดีต หรือ กำไรหรือขาดทุนจากการลดขนาดโครงการต้องรับรู้ในกำไรหรือขาดทุนทันที กลุ่มบริษัทรับรู้กำไรและขาดทุนจากการจ่ายชำระผลประโยชน์พนักงานเมื่อเกิดขึ้น

ผลประโยชน์ระยะสั้นของพนักงาน

ผลประโยชน์ระยะสั้นของพนักงานรับรู้เป็นค่าใช้จ่ายเมื่อพนักงานทำงานให้ หนี้สินรับรู้ด้วยมูลค่าที่คาดว่าจะจ่ายชำระหากกลุ่มบริษัทมีภาระผูกพันตามกฎหมายหรือภาระผูกพันโดยอนุमानที่จะต้องจ่ายอันเป็นผลมาจากการที่พนักงานได้ทำงานให้ออกดีและภาระผูกพันนี้สามารถประมาณได้อย่างสมเหตุสมผล

บริษัท สยามเทคนิคคอนกรีต จำกัด (มหาชน) และบริษัทย่อย

หมายเหตุประกอบงบการเงิน

สำหรับปีสิ้นสุดวันที่ 31 ธันวาคม 2567

(ค) การจ่ายโดยใช้หุ้นเป็นเกณฑ์

มูลค่ายุติธรรมของสิทธิซื้อหุ้น ณ วันที่ให้สิทธิแก่พนักงาน (ชำระด้วยตราสารทุน) รับรู้เป็นค่าใช้จ่ายพร้อม ๆ กับการเพิ่มขึ้นในส่วนของผู้ถือหุ้น ตลอดระยะเวลาที่พนักงานสามารถเข้าใช้สิทธิได้อย่างไม่มีเงื่อนไข จำนวนที่รับรู้เป็นค่าใช้จ่ายจะถูกปรับปรุงเพื่อให้สะท้อนถึงจำนวนสิทธิซื้อหุ้นที่แท้จริงซึ่งเข้าเงื่อนไขการให้บริการที่เกี่ยวข้องและเงื่อนไขการได้รับสิทธิที่ไม่ใช่เงื่อนไขเรื่องตลาดทุน ซึ่งเป็นจำนวนที่เดิมเคยรับรู้ตามจำนวนสิทธิซื้อหุ้นที่เข้าเงื่อนไขการให้บริการที่เกี่ยวข้องและเงื่อนไขการได้รับสิทธิที่ไม่ใช่เงื่อนไขเรื่องตลาดทุน ณ วันที่ได้รับสิทธิ สำหรับเงื่อนไขการได้รับสิทธิที่ไม่ใช่เงื่อนไขการบริการหรือผลงาน มูลค่ายุติธรรมของสิทธิซื้อหุ้น ณ วันที่ให้สิทธิจะถูกวัดค่าเพื่อให้สะท้อนถึงเงื่อนไขนั้นและไม่มีการปรับปรุงสำหรับผลต่างระหว่างจำนวนที่คาดไว้กับผลที่เกิดขึ้นจริง

มูลค่ายุติธรรมของจำนวนที่จ่ายให้แก่พนักงานจากราคาหุ้นที่เพิ่มขึ้นที่ชำระด้วยเงินสดรับรู้เป็นค่าใช้จ่ายพร้อม ๆ กับการเพิ่มขึ้นในส่วนของผู้ถือหุ้น ตลอดระยะเวลาที่พนักงานมีสิทธิได้รับชำระอย่างไม่มีเงื่อนไข หุ้นถูกวัดมูลค่าใหม่ทุก ๆ วันที่ในรายงานและวันที่จ่ายชำระ การเปลี่ยนแปลงในมูลค่ายุติธรรมของหุ้นรับรู้เป็นค่าใช้จ่ายพนักงานในกำไรหรือขาดทุน

(ณ) ประมาณการหนี้สิน

ประมาณการหนี้สินจะรับรู้ก็ต่อเมื่อกลุ่มบริษัทมีภาระผูกพันตามกฎหมายหรือภาระผูกพันจากการอนุมานที่เกิดขึ้นในปัจจุบันอันเป็นผลมาจากเหตุการณ์ในอดีต ซึ่งสามารถประมาณจำนวนของภาระผูกพันได้อย่างน่าเชื่อถือ และมีความเป็นไปได้ค่อนข้างแน่นอนว่าประโยชน์เชิงเศรษฐกิจจะต้องถูกจ่ายไปเพื่อชำระภาระผูกพันดังกล่าว

ประมาณการค่าประกันความเสียหาย

ประมาณการค่าประกันความเสียหายจะบันทึกเมื่อได้ขายสินค้าหรือให้บริการแก่ลูกค้าแล้ว ประมาณการค่าใช้จ่ายพิจารณาจากประวัติการจ่ายค่าประกันความเสียหาย และปัจจัยต่าง ๆ ที่อาจเกี่ยวข้องกับความน่าจะเป็นที่จะเกิดความเสียหายดังกล่าว

ประมาณการค่าใช้จ่ายจากสัญญาที่เสียเปรียบหรือก่อให้เกิดภาระ

ประมาณการค่าใช้จ่ายของสัญญาที่เสียเปรียบหรือก่อให้เกิดภาระแก่กลุ่มบริษัทจะบันทึกเมื่อประโยชน์ที่กลุ่มบริษัทพึงได้รับน้อยกว่าต้นทุนที่จำเป็นในการดำเนินการตามข้อผูกพันในสัญญา การประมาณค่าใช้จ่ายรับรู้ด้วยมูลค่าปัจจุบันของต้นทุนที่คาดว่าจะเกิดขึ้นเมื่อสิ้นสุดสัญญา หรือ ต้นทุนสุทธิที่คาดว่าจะเกิดขึ้นเมื่อดำเนินสัญญาต่อ แล้วแต่มูลค่าใดจะต่ำกว่า กลุ่มบริษัทรับรู้ผลขาดทุนจากการด้อยค่าที่เกิดขึ้นจากสินทรัพย์ที่ระบุไว้ในสัญญาก่อนที่จะรับรู้และวัดมูลค่าประมาณการหนี้สิน

บริษัท สยามเทคนิคคอนกรีต จำกัด (มหาชน) และบริษัทย่อย

หมายเหตุประกอบงบการเงิน

สำหรับปีสิ้นสุดวันที่ 31 ธันวาคม 2567

(ค) เครื่องมือทางการเงิน

กลุ่มบริษัทรับรู้รายการเมื่อเริ่มแรกของสินทรัพย์ทางการเงินด้วยมูลค่ายุติธรรม และบวกด้วยต้นทุนการทำรายการเฉพาะในกรณีที่สินทรัพย์ทางการเงินที่ไม่ได้วัดมูลค่าด้วยมูลค่ายุติธรรมผ่านกำไรหรือขาดทุน อย่างไรก็ตาม สำหรับลูกหนี้การค้าที่ไม่มียอดคงค้างเกี่ยวกับการจัดหาเงินที่มีนัยสำคัญ กลุ่มบริษัทจะรับรู้สินทรัพย์ทางการเงินดังกล่าวด้วยราคาของรายการ ตามที่กล่าวไว้ในนโยบายการบัญชีเรื่องการรับรู้รายได้

การจัดประเภทรายการและการวัดมูลค่าของสินทรัพย์ทางการเงิน

กลุ่มบริษัทจัดประเภทสินทรัพย์ทางการเงิน ณ วันที่รับรู้รายการเริ่มแรก เป็นสินทรัพย์ทางการเงินที่วัดมูลค่าในภายหลังด้วยราคาทุนตัดจำหน่าย สินทรัพย์ทางการเงินที่วัดมูลค่าในภายหลังด้วยมูลค่ายุติธรรมผ่านกำไรหรือขาดทุนเบ็ดเสร็จอื่น หรือสินทรัพย์ทางการเงินที่วัดมูลค่าในภายหลังด้วยมูลค่ายุติธรรมผ่านกำไรหรือขาดทุน โดยพิจารณาจากแผนธุรกิจของกิจการในการจัดการสินทรัพย์ทางการเงิน และลักษณะของกระแสเงินสดตามสัญญาของสินทรัพย์ทางการเงิน

สินทรัพย์ทางการเงินที่วัดมูลค่าด้วยราคาทุนตัดจำหน่าย

กลุ่มบริษัทวัดมูลค่าสินทรัพย์ทางการเงินด้วยราคาทุนตัดจำหน่าย เมื่อกลุ่มบริษัทถือครองสินทรัพย์ทางการเงินนั้นเพื่อรับกระแสเงินสดตามสัญญา และเงื่อนไขตามสัญญาของสินทรัพย์ทางการเงินก่อให้เกิดกระแสเงินสดที่เป็นการรับชำระเพียงเงินต้นและดอกเบี้ยจากยอดคงเหลือของเงินต้นในวันที่ระบุไว้เท่านั้น

สินทรัพย์ทางการเงินดังกล่าววัดมูลค่าในภายหลังโดยใช้วิธีดอกเบี้ยที่แท้จริงและต้องมีการประเมินการด้อยค่า ทั้งนี้ ผลกำไรและขาดทุนที่เกิดขึ้นจากการตัดรายการ การเปลี่ยนแปลง หรือการด้อยค่าของสินทรัพย์ดังกล่าวจะรับรู้ในส่วนของกำไรหรือขาดทุน

สินทรัพย์ทางการเงินที่วัดมูลค่าด้วยมูลค่ายุติธรรมผ่านกำไรหรือขาดทุน

สินทรัพย์ทางการเงินที่วัดมูลค่าด้วยมูลค่ายุติธรรมผ่านกำไรหรือขาดทุน จะแสดงในงบแสดงฐานะการเงินด้วยมูลค่ายุติธรรม โดยรับรู้การเปลี่ยนแปลงสุทธิของมูลค่ายุติธรรมในส่วนของกำไรหรือขาดทุน

สินทรัพย์ทางการเงินดังกล่าว หมายรวมถึง ตราสารอนุพันธ์ เงินลงทุนในหลักทรัพย์ที่ถือไว้เพื่อค้า

สินทรัพย์ทางการเงินที่วัดมูลค่าด้วยมูลค่ายุติธรรมผ่านกำไรหรือขาดทุนเบ็ดเสร็จอื่น

สินทรัพย์ทางการเงินประเภทเงินลงทุนในตราสารทุนซึ่งมิได้ถือไว้เพื่อการค้าแต่ถือเพื่อวัตถุประสงค์เชิงกลยุทธ์ หรือเป็นหลักทรัพย์ที่อาจมีความผันผวนของราคาสูงเป็นสินทรัพย์ทางการเงินที่วัดมูลค่าด้วยมูลค่ายุติธรรมผ่านกำไรหรือขาดทุนเบ็ดเสร็จอื่น โดยไม่สามารถเปลี่ยนการจัดประเภทในภายหลังได้ การจัดประเภทรายการพิจารณาเป็นรายตราสาร กำไรหรือขาดทุนจากการเปลี่ยนแปลงในมูลค่ายุติธรรมในภายหลังของเงินลงทุนในตราสารทุนนี้จะรับรู้ในกำไรหรือขาดทุนเบ็ดเสร็จอื่น และจะไม่มีกำไรหรือขาดทุนในงบกำไรหรือขาดทุนในภายหลังเมื่อจำหน่ายเงินลงทุนดังกล่าว โดยจะถูกโอนไปกำไรสะสมแทน

บริษัท สยามเทคนิคคอนกรีต จำกัด (มหาชน) และบริษัทย่อย

หมายเหตุประกอบงบการเงิน

สำหรับปีสิ้นสุดวันที่ 31 ธันวาคม 2567

เงินปันผลรับจากเงินลงทุนในตราสารทุนของกลุ่มบริษัทจดทะเบียนถือเป็นรายได้อื่นในส่วนของกำไรหรือขาดทุน

การจัดประเภทรายการและการวัดมูลค่าของหนี้สินทางการเงิน

ยกเว้นหนี้สินตราสารอนุพันธ์ กลุ่มบริษัทรับรู้รายการเมื่อเริ่มแรกสำหรับหนี้สินทางการเงินด้วยมูลค่ายุติธรรมหักต้นทุนการทำรายการ และจัดประเภทหนี้สินทางการเงินเป็นหนี้สินทางการเงินที่วัดมูลค่าในภายหลังด้วยราคาทุนตัดจำหน่ายโดยใช้วิธีดอกเบี้ยที่แท้จริง ทั้งนี้ ผลกำไรและขาดทุนที่เกิดขึ้นจากการตัดรายการหนี้สินทางการเงินและการตัดจำหน่ายตามวิธีดอกเบี้ยที่แท้จริงจะรับรู้ในส่วนของกำไรหรือขาดทุน โดยการคำนวณมูลค่าราคาทุนตัดจำหน่ายคำนึงถึงค่าธรรมเนียมหรือต้นทุนที่ถือเป็นส่วนหนึ่งของอัตราดอกเบี้ยที่แท้จริงนั้นด้วย ทั้งนี้ ค่าตัดจำหน่ายตามวิธีดอกเบี้ยที่แท้จริงแสดงเป็นส่วนหนึ่งของต้นทุนทางการเงินในส่วนของกำไรหรือขาดทุน

กลุ่มบริษัทอาจเลือกวัดมูลค่าหนี้สินทางการเงินด้วยมูลค่ายุติธรรมผ่านกำไรหรือขาดทุน เพื่อเป็นการจัดหรือลดความไม่สอดคล้องของการรับรู้รายการอย่างมีนัยสำคัญ (บางครั้งเรียกว่าการไม่จับคู่ทางบัญชี)

การตัดรายการของเครื่องมือทางการเงิน

สินทรัพย์ทางการเงินจะถูกตัดรายการออกจากบัญชี เมื่อสิทธิที่จะได้รับกระแสเงินสดของสินทรัพย์นั้นได้สิ้นสุดลง หรือได้มีการโอนสิทธิที่จะได้รับกระแสเงินสดของสินทรัพย์นั้น รวมถึงได้มีการโอนความเสี่ยงและผลตอบแทนเกือบทั้งหมดของสินทรัพย์นั้น หรือมีการโอนการควบคุมในสินทรัพย์นั้น แม้ว่าจะไม่มีการโอนหรือไม่ได้คงไว้ซึ่งความเสี่ยงและผลตอบแทนเกือบทั้งหมดของสินทรัพย์นั้น

กลุ่มบริษัทตัดรายการหนี้สินทางการเงินก็ต่อเมื่อได้มีการปฏิบัติตามภาระผูกพันของหนี้สินนั้นแล้ว มีการยกเลิกภาระผูกพันนั้น หรือมีการสิ้นสุดลงของภาระผูกพันนั้น ในกรณีที่มีการเปลี่ยนหนี้สินทางการเงินที่มีอยู่ให้เป็นหนี้สินใหม่จากผู้ให้กู้รายเดียวกันซึ่งมีข้อกำหนดที่แตกต่างกันอย่างมากระหว่างหนี้สินเดิมหรือมีการแก้ไขข้อกำหนดของหนี้สินที่มีอยู่อย่างมีสาระสำคัญ จะถือว่าเป็นการตัดรายการหนี้สินเดิมและรับรู้หนี้สินใหม่ โดยรับรู้ผลแตกต่างของมูลค่าตามบัญชีดังกล่าวในส่วนของกำไรหรือขาดทุน

การด้อยค่าของสินทรัพย์ทางการเงิน

กลุ่มบริษัทใช้วิธีการอย่างง่ายในการคำนวณผลขาดทุนด้านเครดิตที่คาดว่าจะเกิดขึ้นสำหรับลูกหนี้การค้าและสินทรัพย์ที่เกิดจากสัญญา ดังนั้น ทุกวันสิ้นรอบระยะเวลารายงาน กลุ่มบริษัทจึงไม่มีการติดตามการเปลี่ยนแปลงของความเสี่ยงทางด้านเครดิต แต่จะรับรู้ค่าเผื่อผลขาดทุนจากผลขาดทุนด้านเครดิตที่คาดว่าจะเกิดขึ้นตลอดอายุของลูกหนี้การค้าและสินทรัพย์ที่เกิดจากสัญญา โดยอ้างอิงจากข้อมูลผลขาดทุน

ด้านเครดิตจากประสบการณ์ในอดีต ปรับปรุงด้วยข้อมูลการคาดการณ์ไปในอนาคตเกี่ยวกับลูกหนี้หนี้และสภาพแวดล้อมทางด้านเศรษฐกิจ

สินทรัพย์ทางการเงินจะถูกตัดจำหน่ายออกจากบัญชี เมื่อกิจการคาดว่าจะไม่ได้รับคืนกระแสเงินสดตามสัญญาอีกต่อไป

บริษัท สยามเทคนิคคอนกรีต จำกัด (มหาชน) และบริษัทย่อย

หมายเหตุประกอบงบการเงิน

สำหรับปีสิ้นสุดวันที่ 31 ธันวาคม 2567

(ค) **ทุนเรือนหุ้น**

หุ้นสามัญจัดประเภทเป็นทุน ต้นทุนส่วนเพิ่มที่เกี่ยวข้องโดยตรงกับการออกหุ้นสามัญและสิทธิซื้อหุ้น (สุทธิจากผลกระทบทางภาษี) รับรู้เป็นรายการหักจากส่วนของทุน

(ก) **รายได้**

รายได้รับรู้เมื่อลูกค้ามีอำนาจควบคุมในสินค้าหรือบริการด้วยจำนวนเงินที่สะท้อนถึงสิ่งตอบแทนที่กลุ่มบริษัทคาดว่าจะมีสิทธิได้รับซึ่งไม่รวมจำนวนเงินที่เก็บแทนบุคคลที่สาม ภาษีมูลค่าเพิ่มและแสดงสุทธิจากส่วนลดการค้า และส่วนลดตามปริมาณ

การขายสินค้าและบริการ

รายได้จากการขายสินค้ารับรู้เมื่อลูกค้ามีอำนาจควบคุมในสินค้าซึ่งโดยทั่วไปเกิดขึ้นเมื่อมีการส่งมอบสินค้าให้กับลูกค้า สำหรับสัญญาที่ให้สิทธิลูกค้าในการคืนสินค้า รายได้จะรับรู้ในจำนวนที่มีความเป็นไปได้ค่อนข้างแน่ในระดับสูงมากกว่าจะ ไม่มีการกลับรายการอย่างมีนัยสำคัญของรายได้ที่รับรู้สะสม ดังนั้น รายได้ที่ได้รับรู้จะปรับปรุงด้วยประมาณการรับคืนสินค้าซึ่งประมาณการจากข้อมูลในอดีต

รายได้จากการให้บริการรับรู้เมื่อมีการให้บริการแล้วตามขั้นความสำเร็จของรายการ

สำหรับสัญญาที่มีการรวมการขายสินค้าและบริการเข้าด้วยกัน กลุ่มบริษัทบันทึกสินค้าและบริการแยกจากกัน หากสินค้าและบริการดังกล่าวแตกต่างกัน (เช่น หากสามารถแยกสินค้าหรือบริการดังกล่าวออกจากกันได้และลูกค้าได้รับประโยชน์จากสินค้าหรือบริการนั้น) หรือ มีการให้บริการหลายๆ ประเภทในรอบระยะเวลารายงานที่แตกต่างกัน สิ่งตอบแทนที่ได้รับจะถูกบันทึกเป็นส่วนตามสัดส่วนของราคาขายที่เป็นเอกเทศของสินค้าและบริการนั้นๆ ซึ่งได้ระบุไว้ในรายงานอัตราค่าสินค้าหรือบริการที่กลุ่มบริษัทขายสินค้าและบริการเป็นเอกเทศแยกต่างหาก

ดอกเบี้ยรับ

ดอกเบี้ยรับบันทึกในกำไรหรือขาดทุนตามอัตราดอกเบี้ยแท้จริง

(ท) **ต้นทุนทางการเงิน**

ดอกเบี้ยจ่ายและค่าใช้จ่ายในทำนองเดียวกันบันทึกในกำไรหรือขาดทุนในปีที่ค่าใช้จ่ายดังกล่าวเกิดขึ้น ยกเว้นในกรณีที่มีการบันทึกเป็นต้นทุนส่วนหนึ่งของสินทรัพย์ อันเป็นผลมาจากการใช้เวลายาวนานในการจัดหา ก่อสร้าง หรือการผลิตสินทรัพย์ดังกล่าวก่อนที่จะนำมาใช้เองหรือเพื่อขาย ดอกเบี้ยซึ่งเป็นส่วนหนึ่งของค่าปีตามสัญญาเช่าการเงินบันทึกในกำไรหรือขาดทุนโดยใช้วิธีอัตราดอกเบี้ยที่แท้จริง

บริษัท สยามเทคนิคคอนกรีต จำกัด (มหาชน) และบริษัทย่อย

หมายเหตุประกอบงบการเงิน

สำหรับปีสิ้นสุดวันที่ 31 ธันวาคม 2567

(ธ) ภาษีเงินได้

ค่าใช้จ่ายภาษีเงินได้สำหรับปี ประกอบด้วย ภาษีเงินได้ของปีปัจจุบันและภาษีเงินได้รอการตัดบัญชี ภาษีเงินได้ของปีปัจจุบัน และภาษีเงินได้รอการตัดบัญชีรับรู้ในกำไรหรือขาดทุน เว้นแต่ในส่วนที่เกี่ยวกับรายการที่รับรู้โดยตรงในส่วนของผู้ถือหุ้น หรือกำไรขาดทุนเบ็ดเสร็จอื่น

ภาษีเงินได้ของปีปัจจุบัน

ภาษีเงินได้ของปีปัจจุบันได้แก่ภาษีที่คาดว่าจะจ่ายชำระหรือได้รับชำระ โดยคำนวณจากผลกำไรหรือขาดทุนประจำปีที่ต้องเสียภาษี โดยใช้อัตราภาษีที่ประกาศใช้หรือที่คาดว่าจะมีผลบังคับใช้ ณ วันที่รายงาน ตลอดจนการปรับปรุงทางภาษีที่เกี่ยวข้องกับรายการในปีก่อนๆ

ภาษีเงินได้รอการตัดบัญชี

ภาษีเงินได้รอการตัดบัญชีบันทึกโดยคำนวณจากผลแตกต่างชั่วคราวที่เกิดขึ้นระหว่างมูลค่าตามบัญชีของสินทรัพย์และหนี้สินและจำนวนที่ใช้เพื่อความมุ่งหมายทางภาษี ภาษีเงินได้รอการตัดบัญชีวัดมูลค่าโดยใช้อัตราภาษีที่คาดว่าจะใช้กับผลแตกต่างชั่วคราวเมื่อมีการกลับรายการ โดยใช้อัตราภาษีที่ประกาศใช้หรือที่คาดว่าจะมีผลบังคับใช้ ณ วันสิ้นรอบระยะเวลารายงาน

การวัดมูลค่าของสินทรัพย์และหนี้สินภาษีเงินได้รอการตัดบัญชีต้องสะท้อนถึงผลกระทบทางภาษีที่จะเกิดจากลักษณะวิธีการที่กลุ่มคาดว่าจะได้รับผลประโยชน์จากสินทรัพย์หรือจะจ่ายชำระหนี้สินตามมูลค่าตามบัญชี ณ วันสิ้นรอบระยะเวลารายงาน

ในการกำหนดมูลค่าของภาษีเงินได้ปัจจุบันและภาษีเงินได้รอการตัดบัญชี กลุ่มบริษัทต้องคำนึงถึงผลกระทบของสถานการณ์ทางภาษีที่ไม่แน่นอนและอาจทำให้จำนวนภาษีที่ต้องจ่ายเพิ่มขึ้น และมีดอกเบี้ยที่ต้องชำระ กลุ่มบริษัทเชื่อว่าได้ตั้งภาษีเงินได้ค้างจ่ายเพียงพอสำหรับภาษีเงินได้ที่จะจ่ายในอนาคตซึ่งเกิดจากการประเมินผลกระทบจากหลายปัจจัย รวมถึงการตีความทางกฎหมายภาษี และจากประสบการณ์ในอดีตการประเมินนี้อยู่บนพื้นฐานการประมาณการและข้อสมมติ และอาจจะเกี่ยวข้องกับการตัดสินใจเกี่ยวกับเหตุการณ์ในอนาคต ข้อมูลใหม่ๆ อาจจะทำให้กลุ่มบริษัทเปลี่ยนการตัดสินใจโดยขึ้นอยู่กับความเพียงพอของภาษีเงินได้ค้างจ่ายที่มีอยู่ การเปลี่ยนแปลงในภาษีเงินได้ค้างจ่ายจะกระทบต่อค่าใช้จ่ายภาษีเงินได้ในปีที่เกิดการเปลี่ยนแปลง

สินทรัพย์ภาษีเงินได้รอการตัดบัญชีและหนี้สินภาษีเงินได้รอการตัดบัญชีสามารถหักกลบได้เมื่อกิจการมีสิทธิตามกฎหมายที่จะนำสินทรัพย์ภาษีเงินได้ของปีปัจจุบันมาหักกลบกับหนี้สินภาษีเงินได้ของปีปัจจุบันและภาษีเงินได้นี้ประเมินโดยหน่วยงานจัดเก็บภาษีหน่วยงานเดียวกันสำหรับหน่วยภาษีเดียวกันหรือหน่วยภาษีต่างกัน สำหรับหน่วยภาษีต่างกันนั้นกิจการมีความตั้งใจจะจ่ายชำระหนี้สินและสินทรัพย์ภาษีเงินได้ของปีปัจจุบันด้วยยอดสุทธิหรือตั้งใจจะรับคืนสินทรัพย์และจ่ายชำระหนี้สินในเวลาเดียวกัน

บริษัท สยามเทคนิคคอนกรีต จำกัด (มหาชน) และบริษัทย่อย

หมายเหตุประกอบงบการเงิน

สำหรับปีสิ้นสุดวันที่ 31 ธันวาคม 2567

สินทรัพย์ภาษีเงินได้รอการตัดบัญชีจะบันทึกต่อเมื่อมีความเป็นไปได้ค่อนข้างแน่นอนว่ากำไรเพื่อเสียภาษีในอนาคตจะมีจำนวนเพียงพอต่อการใช้ประโยชน์จากผลแตกต่างชั่วคราวดังกล่าว สินทรัพย์ภาษีเงินได้รอการตัดบัญชีจะถูกทบทวน ณ วันสิ้นรอบระยะเวลารายงานและจะถูกปรับลดลงเท่าที่ประโยชน์ทางภาษีจะมีโอกาสถูกใช้จริง

(น) กำไรต่อหุ้นขั้นพื้นฐาน

กลุ่มบริษัทแสดงกำไรต่อหุ้นขั้นพื้นฐาน กำไรต่อหุ้นขั้นพื้นฐานคำนวณโดยการหารกำไรหรือขาดทุนของผู้ถือหุ้นสามัญของบริษัท ด้วยจำนวนหุ้นสามัญถัวเฉลี่ยถ่วงน้ำหนักที่ออกจำหน่ายระหว่างปี

(บ) รายงานทางการเงินจำแนกตามส่วนงาน

ผลการดำเนินงานของส่วนงานที่รายงานต่อประธานเจ้าหน้าที่บริหารของกลุ่มบริษัท (ผู้มีอำนาจตัดสินใจสูงสุดด้านการดำเนินงาน) จะแสดงถึงรายการที่เกิดขึ้นจากส่วนงานดำเนินงานนั้นโดยตรงรวมถึงรายการที่ได้รับการปันส่วนอย่างสมเหตุสมผล รายการที่ไม่สามารถปันส่วนได้ส่วนใหญ่เป็นรายการ สินทรัพย์ หนี้สิน ค่าใช้จ่ายบริหารต้นทุนทางการเงิน สินทรัพย์หรือหนี้สินภาษีเงินได้

4 บุคคลหรือกิจการที่เกี่ยวข้องกัน

เพื่อวัตถุประสงค์ในการจัดทำงบการเงิน บุคคลหรือกิจการเป็นบุคคลหรือกิจการที่เกี่ยวข้องกันกับบริษัท หากบริษัทมีอำนาจควบคุมหรือควบคุมร่วมกันทั้งทางตรงและทางอ้อมหรือมีอิทธิพลอย่างมีสาระสำคัญต่อบุคคลหรือกิจการในการตัดสินใจทางการเงินและการบริหารหรือในทางกลับกัน โดยที่บริษัทมีการควบคุมเดียวกันหรือมีอิทธิพลอย่างมีสาระสำคัญเดียวกัน การเกี่ยวข้องกันนี้อาจเป็นรายบุคคลหรือเป็นกิจการ

สำหรับความสัมพันธ์กับผู้บริหารสำคัญและบุคคลหรือกิจการที่เกี่ยวข้องกันอื่น มีดังนี้

ชื่อกิจการ	ประเทศที่จัดตั้ง/ สัญชาติ	ลักษณะความสัมพันธ์
ผู้บริหารสำคัญ	ไทย	บุคคลที่มีอำนาจและความรับผิดชอบการวางแผน สั่งการและควบคุมกิจกรรมต่าง ๆ ของกิจการไม่ว่า ทางตรงหรือทางอ้อม ทั้งนี้รวมถึงกรรมการของ บริษัท (ไม่ว่าจะทำหน้าที่ในระดับบริหารหรือไม่)
บริษัท ร่วมชัยกิจ จำกัด	ไทย	เป็นผู้ถือหุ้นรายใหญ่ ถือหุ้นในบริษัท ร้อยละ 49.24 และมีกรรมการร่วมกัน
บริษัท เอส เทค ซีวิล แอนด์ คอนสตรัคชั่น จำกัด	ไทย	มีบริษัท ร่วมชัยกิจ จำกัด เป็นผู้ถือหุ้นรายใหญ่

บริษัท สยามเทคนิคคอนกรีต จำกัด (มหาชน) และบริษัทย่อย

หมายเหตุประกอบงบการเงิน

สำหรับปีสิ้นสุดวันที่ 31 ธันวาคม 2567

ชื่อกิจการ	ประเทศที่จัดตั้ง/ สัญชาติ	ลักษณะความสัมพันธ์
บริษัท แลนด์ โปรดักส์ จำกัด	ไทย	มีกรรมกรร่วมกัน
บริษัท เจริญ โคออปเพอเรท จำกัด (เดิมชื่อ บริษัท เค. ซี. ไนโตร จำกัด)	ไทย	มีกรรมกรร่วมกัน
บริษัท ดาถกลกิจ (1996) จำกัด	ไทย	มีบริษัท ร่วมชั้กิจ จำกัด เป็นผู้ถือหุ้นราย ใหญ่ และมีกรรมกรร่วมกัน
บริษัท วสุทราษทอง จำกัด	ไทย	มีบริษัท ร่วมชั้กิจ จำกัด เป็นผู้ถือหุ้นรายใหญ่
บริษัท มงคลเสริมกิจ จำกัด	ไทย	มีกรรมกรเป็นผู้ถือหุ้นรายใหญ่
บริษัท สยามเทคนิคเพาเวอร์ จำกัด	ไทย	บริษัทย่อย
บริษัท สยามเทคนิคคอนกรีต (สระบุรี) จำกัด *	ไทย	บริษัทย่อย
บริษัท สยามเทคนิคคอนกรีต (สุโขทัย) จำกัด	ไทย	บริษัทย่อย
บริษัท สยามเทคนิคคอนกรีต (บุรีรัมย์) จำกัด	ไทย	บริษัทย่อย
บริษัท สยามเทคนิคคอนกรีต (อุบลราชธานี) จำกัด	ไทย	บริษัทย่อย
บริษัท สยามเทคนิคคอนกรีต (ขอนแก่น) จำกัด	ไทย	บริษัทย่อย
บริษัท สยามเทคนิคคอนกรีต (ลำพูน) จำกัด *	ไทย	บริษัทย่อย
บริษัท สยามเทคนิค ไมโครโพลี จำกัด *	ไทย	บริษัทย่อย
บริษัท สยามเทคนิคคอนกรีต (นครราชสีมา) จำกัด *	ไทย	บริษัทย่อย
บริษัท สยามสตีลไวร์ จำกัด	ไทย	บริษัทย่อย
บริษัท สยามสตีลไวร์ เทรดดิ้ง จำกัด *	ไทย	บริษัทย่อย
บริษัท วงศ์คอนกรีต จำกัด **	ไทย	บริษัทย่อย

นโยบายการกำหนดราคาสำหรับรายการแต่ละประเภทอธิบายได้ดังต่อไปนี้

รายการ	นโยบายการกำหนดราคา
ขายสินค้า	ราคาที่ตกลงกัน
การให้บริการ	ราคาตลาด
ขายสินทรัพย์ถาวร	ราคาตลาด
รายได้ค่าเช่า	ราคาตลาด
ซื้อวัตถุดิบ	ราคาที่ตกลงกัน
ซื้อสินทรัพย์ถาวร	ราคาตลาด
รายจ่ายค่าเช่า	ราคาตลาด

บริษัท สยามเทคนิคคอนกรีต จำกัด (มหาชน) และบริษัทย่อย

หมายเหตุประกอบงบการเงิน

สำหรับปีสิ้นสุดวันที่ 31 ธันวาคม 2567

รายการ

นโยบายการกำหนดราคา

รายการที่สำคัญกับบุคคลหรือกิจการที่เกี่ยวข้องกันสำหรับแต่ละปีสิ้นสุดวันที่ 31 ธันวาคม สรุปได้ดังนี้

สำหรับปีสิ้นสุดวันที่ 31 ธันวาคม

งบการเงินรวม

งบการเงินเฉพาะกิจการ

2567

2566

2567

2566

(หน่วย : พันบาท)

บุคคลหรือกิจการที่เกี่ยวข้องกันอื่น

ขายสินค้าหรือการให้บริการ

91,093

94,769

184,120

219,796

ขายสินทรัพย์ถาวรหรือสินทรัพย์อื่น

-

-

-

กำไร(ขาดทุน)จากการจากการขายสินทรัพย์

-

-

115

-

รายได้ค่าเช่า

900

900

2,289

1,363

ดอกเบี้ยรับ

-

3,208

-

รายได้อื่น

-

-

-

78

ซื้อสินค้าหรือบริการ

108,909

84,042

269,605

69,299

ซื้อสินทรัพย์ถาวรหรือสินทรัพย์อื่น

2,320

22,751

-

-

ดอกเบี้ยจ่าย

101

269

รายจ่ายอื่น

360

367

360

367

ผู้บริหารสำคัญ

ค่าตอบแทนผู้บริหารสำคัญ

ผลประโยชน์ระยะสั้นของพนักงาน

32,476

36,089

32,476

36,089

ผลประโยชน์หลังออกจากงาน

1,685

1,557

1,685

1,557

รวมค่าตอบแทนผู้บริหารสำคัญ

34,161

37,646

34,161

37,646

ยอดคงเหลือกับบุคคลหรือกิจการที่เกี่ยวข้องกัน ณ วันที่ 31 ธันวาคม 2567 และ 2566 มีดังนี้

งบการเงินรวม

งบการเงินเฉพาะกิจการ

31 ธันวาคม

31 ธันวาคม

31 ธันวาคม

31 ธันวาคม

2567

2566

2567

2566

(หน่วย : พันบาท)

ลูกหนี้การค้า

บริษัท สยามเทคนิคคอนกรีต จำกัด (มหาชน) และบริษัทย่อย

หมายเหตุประกอบงบการเงิน

สำหรับปีสิ้นสุดวันที่ 31 ธันวาคม 2567

	งบการเงินรวม		งบการเงินเฉพาะกิจการ	
	31 ธันวาคม	31 ธันวาคม	31 ธันวาคม	31 ธันวาคม
	2567	2566	2567	2566
กิจการอื่นที่เกี่ยวข้องกัน	44,772	21,543	78,976	53,277
ลูกหนี้อื่น				
กิจการอื่นที่เกี่ยวข้องกัน	-	-	3,349	35,113
เงินให้กู้ยืมระยะสั้นกิจการที่เกี่ยวข้องกัน				
กิจการอื่นที่เกี่ยวข้องกัน	-	-	62,600	-
เงินประกันผลงาน				
กิจการอื่นที่เกี่ยวข้องกัน				
-ส่วนที่ไม่หมุนเวียน	23,827	23,827	23,827	23,827
เจ้าหนี้การค้า				
กิจการอื่นที่เกี่ยวข้องกัน	9,962	14,292	48,437	9,818
เจ้าหนี้หมุนเวียนอื่น				
กิจการอื่นที่เกี่ยวข้องกัน	-	725	168	15,254
เงินกู้ยืมกิจการที่เกี่ยวข้องกัน				
กิจการอื่นที่เกี่ยวข้องกัน	-	-	11,200	-

บริษัท สยามเทคนิคคอนกรีต จำกัด (มหาชน) และบริษัทย่อย

หมายเหตุประกอบงบการเงิน

สำหรับปีสิ้นสุดวันที่ 31 ธันวาคม 2567

สัญญาสำคัญที่ทำกับกิจการที่เกี่ยวข้องกัน

สัญญางานโครงการ

เมื่อวันที่ 12 กันยายน 2559 บริษัทได้ทำสัญญาเป็นผู้รับจ้างดำเนินการโครงการก่อสร้างเขื่อนคอนกรีตเสริมเหล็กพร้อมทางเดินริมคลองแสนแสบกับบริษัท เอส เทค ซีวิล แอนด์ คอนสตรัคชั่น จำกัด กำหนดให้แล้วเสร็จภายในวันที่ 31 มีนาคม 2563

บริษัทมีเงินประกันผลงานโครงการก่อสร้างดังกล่าวไว้เป็นค่าประกันความเสียหายจำนวน 23.83 ล้านบาท มีกำหนดรับคืนเงินประกันผลงาน 2 ปีนับจากคู่สัญญาส่งมอบงาน และผู้ว่าจ้างของคู่สัญญาได้ตรวจรับมอบงานงวดสุดท้ายแล้วเสร็จ ซึ่งได้ส่งมอบงานงวดสุดท้ายในวันที่ 23 สิงหาคม 2567 และคาดว่าบริษัทจะได้รับคืนเงินประกันผลงานภายในเดือนกันยายน ปี 2569

สัญญาเช่า – ที่ดิน

เมื่อวันที่ 3 มกราคม 2567 บริษัทได้ทำสัญญาเช่าที่ดินกับบริษัท เคเจ โคออปเพอเรท จำกัด เพื่อใช้เป็นลานจอดรถ สัญญาเช่ามีกำหนดระยะเวลา 1 ปี และจะครบกำหนดวันที่ 31 ธันวาคม 2567

สัญญาเช่า – ที่ดิน

เมื่อวันที่ 2 มกราคม 2568 บริษัทได้ทำสัญญาเช่าที่ดินกับบริษัท เคเจ โคออปเพอเรท จำกัด เพื่อใช้เป็นลานจอดรถ สัญญาเช่ามีกำหนดระยะเวลา 1 ปี และจะครบกำหนดวันที่ 31 ธันวาคม 2568

สัญญาให้เช่า – ที่ดิน

เมื่อวันที่ 1 กันยายน 2566 บริษัทได้ทำสัญญาให้เช่าที่ดินกับบริษัท สยามสตีลไวร์ จำกัด สัญญาเช่ามีกำหนดระยะเวลา 3 ปี และจะครบกำหนดวันที่ 31 สิงหาคม 2569

สัญญาให้เช่า – สิ่งปลูกสร้าง

เมื่อวันที่ 3 มกราคม 2567 บริษัทได้ทำสัญญาให้เช่าสิ่งปลูกสร้างกับบริษัท เอส เทค ซีวิล แอนด์ คอนสตรัคชั่น จำกัด สัญญาเช่ามีกำหนดระยะเวลา 1 ปี และจะครบกำหนดวันที่ 31 ธันวาคม 2567

เมื่อวันที่ 2 มกราคม 2568 บริษัทได้ทำสัญญาให้เช่าสิ่งปลูกสร้างกับบริษัท เอส เทค ซีวิล แอนด์ คอนสตรัคชั่น จำกัด สัญญาเช่ามีกำหนดระยะเวลา 1 ปี และจะครบกำหนดวันที่ 31 ธันวาคม 2568

บริษัท สยามเทคนิคคอนกรีต จำกัด (มหาชน) และบริษัทย่อย

หมายเหตุประกอบงบการเงิน

สำหรับปีสิ้นสุดวันที่ 31 ธันวาคม 2567

บันทึกข้อตกลงในการเข้าค้ำประกัน

ณ วันที่ 31 ธันวาคม 2567 และ 31 ธันวาคม 2566 บริษัทได้ลงนามในการเข้าค้ำประกันให้แก่ บริษัท สยามสตีลไวร์ จำกัด ในการเข้ารับวงเงินสินเชื่อกับสถาบันการเงิน จำนวน 1,103.40 ล้านบาท และจำนวน 823.40 ล้านบาท ตามลำดับ

ณ วันที่ 31 ธันวาคม 2567 บริษัท สยามสตีลไวร์ จำกัด มีวงเงินสินเชื่อที่ใช้ร่วมกับบริษัทได้จำนวน 180 ล้านบาท

5 เงินสดและรายการเทียบเท่าเงินสด

	งบการเงินรวม		งบการเงินเฉพาะกิจการ	
	31 ธันวาคม 2567	31 ธันวาคม 2566	31 ธันวาคม 2567	31 ธันวาคม 2566
	(หน่วย : พันบาท)			
เงินสดในมือ	18	26	-	19
เงินฝากธนาคารประเภทกระแสรายวัน	37,603	40,075	29,083	39,735
เงินฝากธนาคารประเภทออมทรัพย์	36,843	7,928	22,916	3,231
รวม	74,464	48,029	51,999	42,985

เงินสดและรายการเทียบเท่าเงินสด ณ วันที่ 31 ธันวาคม 2567 มีอัตราดอกเบี้ยระหว่างร้อยละ 0.25 – 0.50 ต่อปี

6 ลูกหนี้การค้า

		งบการเงินรวม	
	หมายเหตุ	31 ธันวาคม	31 ธันวาคม
		2567	2566
		(หน่วย : พันบาท)	
กิจการที่เกี่ยวข้องกัน	4	44,772	21,543
กิจการอื่น ๆ		438,513	418,769
รวม		483,285	440,312
หัก ค่าเผื่อผลขาดทุนด้านเครดิตที่คาดว่าจะเกิดขึ้น		(91,474)	(68,444)
		391,811	371,868

บริษัท สยามเทคนิคคอนกรีต จำกัด (มหาชน) และบริษัทย่อย

หมายเหตุประกอบงบการเงิน

สำหรับปีสิ้นสุดวันที่ 31 ธันวาคม 2567

หมายเหตุ	งบการเงินรวม	
	31 ธันวาคม	31 ธันวาคม
	2567	2566
	(หน่วย : พันบาท)	
ค่าเพื่อผลขาดทุนด้านเครดิตที่คาดว่าจะเกิดขึ้นต้นปี	68,444	31,594
เพิ่มขึ้น (ลดลง)	25,946	37,450
หนี้สูญที่ตัดจำหน่ายระหว่างปี	(2,916)	(600)
ค่าเพื่อผลขาดทุนด้านเครดิตที่คาดว่าจะเกิดขึ้นปลายปี	91,474	68,444

หมายเหตุ	งบการเงินเฉพาะกิจการ	
	31 ธันวาคม	31 ธันวาคม
	2567	2566
	(หน่วย : พันบาท)	
กิจการที่เกี่ยวข้องกัน	78,976	53,277
กิจการอื่น ๆ	348,828	417,820
รวม	427,804	471,097
หัก ค่าเพื่อผลขาดทุนด้านเครดิตที่คาดว่าจะเกิดขึ้น	(90,715)	(68,444)
	337,089	402,653

ค่าเพื่อผลขาดทุนด้านเครดิตที่คาดว่าจะเกิดขึ้นต้นปี	68,444	31,594
เพิ่มขึ้น (ลดลง)	25,187	37,450
หนี้สูญที่ตัดจำหน่ายระหว่างปี	(2,916)	(600)
ค่าเพื่อผลขาดทุนด้านเครดิตที่คาดว่าจะเกิดขึ้นปลายปี	90,715	68,444

บริษัท สยามเทคนิคคอนกรีต จำกัด (มหาชน) และบริษัทย่อย

หมายเหตุประกอบงบการเงิน

สำหรับปีสิ้นสุดวันที่ 31 ธันวาคม 2567

การวิเคราะห์อายุของลูกหนี้การค้า มีดังนี้

หมายเหตุ	งบการเงินรวม	
	31 ธันวาคม	31 ธันวาคม
	2567	2566
	(หน่วย : พันบาท)	
กิจการที่เกี่ยวข้องกัน	4	
ยังไม่ครบกำหนดชำระ	28,179	9,107
เกินกำหนดชำระ		
น้อยกว่า 3 เดือน	16,593	12,435
3 - 6 เดือน	-	-
6 - 12 เดือน	-	-
	44,772	21,543
กิจการอื่น		
ยังไม่ครบกำหนดชำระ	193,687	171,928
เกินกำหนดชำระ		
น้อยกว่า 3 เดือน	112,534	153,332
3 - 6 เดือน	39,141	2,354
6 - 12 เดือน	8,134	4,978
มากกว่า 12 เดือน	85,017	86,177
	438,513	418,769
หัก ค่าเผื่อผลขาดทุนด้านเครดิตที่คาดว่าจะเกิดขึ้น	(91,474)	(68,444)
	347,039	350,325
	391,811	371,868

หมายเหตุ	งบการเงินเฉพาะกิจการ	
	31 ธันวาคม	31 ธันวาคม
	2567	2566
	(หน่วย : พันบาท)	
กิจการที่เกี่ยวข้องกัน	4	
ยังไม่ครบกำหนดชำระ	36,681	40,842

บริษัท สยามเทคนิคคอนกรีต จำกัด (มหาชน) และบริษัทย่อย

หมายเหตุประกอบงบการเงิน

สำหรับปีสิ้นสุดวันที่ 31 ธันวาคม 2567

		งบการเงินเฉพาะกิจการ	
เกินกำหนดชำระ			
น้อยกว่า 3 เดือน		31,088	12,435
3 - 6 เดือน		8,727	-
6 - 12 เดือน		2,480	-
		<u>78,976</u>	<u>53,277</u>
กิจการอื่น			
ยังไม่ครบกำหนดชำระ		133,323	170,978
เกินกำหนดชำระ			
น้อยกว่า 3 เดือน		93,464	153,332
3 - 6 เดือน		29,705	2,354
6 - 12 เดือน		8,077	4,978
มากกว่า 12 เดือน		84,259	86,178
		<u>348,828</u>	<u>417,820</u>
หัก ค่าเผื่อผลขาดทุนด้านเครดิตที่คาดว่าจะเกิดขึ้น		(90,715)	(68,444)
		<u>258,113</u>	<u>349,376</u>
		<u>337,089</u>	<u>402,653</u>

โดยปกติระยะเวลาการให้สินเชื่อแก่ลูกค้าของกลุ่มบริษัท มีระยะเวลาตั้งแต่ 30 วัน ถึง 90 วัน

ลูกหนี้การค้าทั้งหมดของกลุ่มบริษัท ณ วันที่ 31 ธันวาคม 2567 และ 2566 เป็นสกุลเงินบาท

7 ลูกหนี้หมุนเวียนอื่น

		งบการเงินรวม	
	หมายเหตุ	31 ธันวาคม	31 ธันวาคม
		2567	2566
		(หน่วย : พันบาท)	
กิจการที่เกี่ยวข้องกัน	4	-	-
กิจการอื่น			
เงินมัดจำจ่าย		3,648	10,885
ค่าใช้จ่ายจ่ายล่วงหน้า		3,093	4,902
ลูกหนี้ผู้รับเหมา		797	3,526

บริษัท สยามเทคนิคคอนกรีต จำกัด (มหาชน) และบริษัทย่อย

หมายเหตุประกอบงบการเงิน

สำหรับปีสิ้นสุดวันที่ 31 ธันวาคม 2567

ลูกหนี้ส่วนลดปูน	354	-
อื่น ๆ	1,739	15,693
	9,632	35,006
หัก ค่าเผื่อผลขาดทุนด้านเครดิตที่คาดว่าจะเกิดขึ้น	(619)	(3,226)
	9,013	31,776
รวมลูกหนี้	9,013	31,776

งบการเงินเฉพาะกิจการ

หมายเหตุ

31 ธันวาคม 31 ธันวาคม

2567 2566

(หน่วย : พันบาท)

กิจการที่เกี่ยวข้องกัน	4	3,349	35,113
กิจการอื่น			
เงินมัดจำจ่าย		1,992	7,207
ค่าใช้จ่ายจ่ายล่วงหน้า		2,879	4,856
ลูกหนี้ผู้รับเหมา		797	3,522
ลูกหนี้ส่วนลดปูน		354	-
อื่น ๆ		1,550	15,629
		7,573	31,214
หัก ค่าเผื่อผลขาดทุนด้านเครดิตที่คาดว่าจะเกิดขึ้น		(619)	(3,230)
		6,954	27,984
รวมลูกหนี้		10,302	63,097

บริษัท สยามเทคนิคคอนกรีต จำกัด (มหาชน) และบริษัทย่อย

หมายเหตุประกอบงบการเงิน

สำหรับปีสิ้นสุดวันที่ 31 ธันวาคม 2567

8 สินทรัพย์ที่เกิดจากสัญญาก่อสร้าง

8.1 ยอดคงเหลือตามสัญญา

	งบการเงินรวม	
	31 ธันวาคม 2567	31 ธันวาคม 2566
	(หน่วย : พันบาท)	
มูลค่าสัญญาก่อสร้าง	341,487	338,996
รายได้จากการให้บริการที่รับรู้	341,487	298,672
หัก เงินงวดที่เรียกเก็บจากผู้จ้าง	(332,106)	(225,065)
สินทรัพย์ที่เกิดจากสัญญา	9,381	73,607
หัก ค่าเผื่อผลขาดทุนด้านเครดิตที่คาดว่าจะเกิดขึ้น	-	-
สินทรัพย์ที่เกิดจากสัญญา - สุทธิ	9,381	73,607

	งบการเงินรวม	
	31 ธันวาคม 2567	31 ธันวาคม 2566
	(หน่วย: พันบาท)	
สัญญางานระหว่างก่อสร้าง		
มูลค่างานตามสัญญาก่อสร้าง	341,487	338,996
ต้นทุนการก่อสร้างที่เกิดขึ้นในปี	46,067	159,615
ต้นทุนการก่อสร้างที่เกิดขึ้นปรับปรุงด้วยกำไร		
หรือขาดทุนที่รับรู้จนถึงปัจจุบัน	319,750	273,683
หนี้สินที่เกิดจากสัญญาก่อสร้าง	739	11,371
จำนวนเงินทั้งสิ้นที่กิจการมีสิทธิเรียกร้องจากผู้จ้าง		
สำหรับงานก่อสร้างซึ่งเป็นสินทรัพย์	341,487	298,672

บริษัท สยามเทคนิคคอนกรีต จำกัด (มหาชน) และบริษัทย่อย

หมายเหตุประกอบงบการเงิน

สำหรับปีสิ้นสุดวันที่ 31 ธันวาคม 2567

งบการเงินเฉพาะกิจการ

	31 ธันวาคม 2567	31 ธันวาคม 2566
	(หน่วย : พันบาท)	
มูลค่าสัญญาก่อสร้าง	282,786	282,290
รายได้จากการให้บริการที่รับรู้	282,786	255,669
หัก เงินงวดที่เรียกเก็บจากผู้จ้าง	(282,786)	(213,243)
สินทรัพย์ที่เกิดจากสัญญา	-	42,426
หัก ค่าเผื่อผลขาดทุนด้านเครดิตที่คาดว่าจะเกิดขึ้น	-	-
สินทรัพย์ที่เกิดจากสัญญา - สุทธิ	-	42,426

งบการเงินเฉพาะกิจการ

	31 ธันวาคม 2567	31 ธันวาคม 2566
	(หน่วย: พันบาท)	
สัญญางานระหว่างก่อสร้าง		
มูลค่างานตามสัญญาก่อสร้าง	282,786	282,290
ต้นทุนการก่อสร้างที่เกิดขึ้นในปี	24,781	120,844
ต้นทุนการก่อสร้างที่เกิดขึ้นปรับปรุงด้วยกำไร		
หรือขาดทุนที่รับรู้จนถึงปัจจุบัน	259,693	234,912
หนี้สินที่เกิดจากสัญญาก่อสร้าง	-	6,882
จำนวนเงินทั้งสิ้นที่กิจการมีสิทธิเรียกร้องจากผู้จ้าง		
สำหรับงานก่อสร้างซึ่งเป็นสินทรัพย์	282,786	255,669

8.2 รายได้ทีคาดว่าจะรับรู้สำหรับภาระที่ยังปฏิบัติไม่เสร็จสิ้น

ณ วันที่ 31 ธันวาคม 2567 กลุ่มบริษัทไม่มีรายได้ที่รับรู้ในอนาคตสำหรับภาระที่ยังปฏิบัติไม่เสร็จสิ้น (หรือยังไม่เสร็จสิ้นบางส่วน)

บริษัท สยามเทคนิคคอนกรีต จำกัด (มหาชน) และบริษัทย่อย

หมายเหตุประกอบงบการเงิน

สำหรับปีสิ้นสุดวันที่ 31 ธันวาคม 2567

9 สินค้ำคงเหลือ

	งบการเงินรวม		งบการเงินเฉพาะกิจการ	
	31 ธันวาคม	31 ธันวาคม	31 ธันวาคม	31 ธันวาคม
	2567	2566	2567	2566
	(หน่วย : พันบาท)			
สินค้าสำเร็จรูป	285,189	264,787	222,825	260,255
วัตถุดิบ	174,982	141,908	98,240	98,975
วัสดุโรงงาน	22,788	19,341	18,464	18,357
งานระหว่างทำ	1,619	1,095	-	-
รวม	484,578	427,131	339,529	377,587
หัก ค่าเพื่อการลดมูลค่าของสินค้า	(14,355)	(12,049)	(14,003)	(12,049)
รวมสินค้ำคงเหลือ	470,223	415,082	325,526	365,538

ต้นทุนของสินค้ำคงเหลือที่บันทึกเป็นค่าใช้จ่ายและได้รวมในบัญชีต้นทุนขาย

	งบการเงินรวม		งบการเงินเฉพาะกิจการ	
	2567	2566	2567	2566
	(หน่วย : พันบาท)			
ต้นทุนขาย	1,616,646	1,026,258	1,473,777	1,085,005
การปรับลดมูลค่าเป็นมูลค่าสุทธิ				
ที่คาดว่าจะได้รับ	(2,306)	1,717	(1,955)	1,717
รวม	1,614,340	1,027,975	1,471,822	1,086,722

10 เงินลงทุนในบริษัทย่อย

	งบการเงินรวม		งบการเงินเฉพาะกิจการ	
	2567	2566	2567	2566
ณ วันที่ 1 มกราคม	-	-	158,997	58,997
ซื้อเงินลงทุน	-	-	309,000	100,000
ลดเงินลงทุน	-	-	(3,999)	-
ณ วันที่ 31 ธันวาคม	-	-	463,998	158,997

บริษัท สยามเทคนิคคอนกรีต จำกัด (มหาชน) และบริษัทย่อย

หมายเหตุประกอบงบการเงิน
สำหรับปีสิ้นสุดวันที่ 31 ธันวาคม 2567

เงินลงทุนในบริษัทย่อย ณ วันที่ 31 ธันวาคม 2567 และ 2566 และเงินปันผลรับจากเงินลงทุนสำหรับแต่ละปี ดังนี้

งบการเงินเฉพาะกิจการ									
\	ลักษณะ ธุรกิจ	สัดส่วนความเป็นเจ้าของ		ทุนชำระแล้ว		วิธีราคาทุน		เงินปันผลรับ	
		2567	2566	2567	2566	2567	2566	2567	2566
บริษัทย่อยที่ถือหุ้นโดยบริษัท		(ร้อยละ)				(หน่วย: พันบาท)			
บริษัท สยามเทคนิคเพาเวอร์ จำกัด	จำหน่ายผลิตภัณฑ์คอนกรีตอัดแรง	99.9700	99.9700	1,000	1,000	999.700	999.700	-	-
บริษัท สยามเทคนิคคอนกรีต (สระบุรี) จำกัด	จำหน่ายผลิตภัณฑ์คอนกรีตอัดแรง	0.00	99.9700	0.00	1,000	0.00	999.700	-	-
บริษัท สยามเทคนิคคอนกรีต (สุโขทัย) จำกัด	จำหน่ายผลิตภัณฑ์คอนกรีตอัดแรง	99.9700	99.9700	1,000	1,000	999.700	999.700	-	-
บริษัท สยามเทคนิคคอนกรีต (บุรีรัมย์) จำกัด	จำหน่ายผลิตภัณฑ์คอนกรีตอัดแรง	99.9700	99.9700	1,000	1,000	999.700	999.700	-	-
บริษัท สยามเทคนิคคอนกรีต (อุบลราชธานี) จำกัด	จำหน่ายผลิตภัณฑ์คอนกรีตอัดแรง	99.9700	99.9700	1,000	1,000	999.700	999.700	-	-
บริษัท สยามเทคนิคคอนกรีต (ขอนแก่น) จำกัด	จำหน่ายผลิตภัณฑ์คอนกรีตอัดแรง	99.9700	99.9700	1,000	1,000	999.700	999.700	-	-
บริษัท สยามเทคนิคคอนกรีต (ลำพูน) จำกัด	จำหน่ายผลิตภัณฑ์คอนกรีตอัดแรง	0.00	99.9700	0.00	1,000	0.00	999.700	-	-
บริษัท สยามเทคนิค ไมโครโพลี จำกัด	จำหน่ายผลิตภัณฑ์คอนกรีตอัดแรง	0.00	99.9700	0.00	1,000	0.00	999.700	-	-
บริษัท สยามเทคนิคคอนกรีต (นครราชสีมา) จำกัด	จำหน่ายผลิตภัณฑ์คอนกรีตอัดแรง	0.00	99.9700	0.00	1,000	0.00	999.700	-	-
บริษัท สยามสตีลไวร์ จำกัด	ผลิตและจำหน่ายลวดเหล็ก	99.9998	99.9998	350,000	150,000	349,999.700	149,999.70	-	-
บริษัท วงคอนกรีต จำกัด	ผลิตและจำหน่ายผลิตภัณฑ์คอนกรีตอัดแรง	99.9999	-	20,000	-	109,000	-	-	-
บริษัทย่อยที่ถือหุ้นโดย บริษัท สยามสตีลไวร์ จำกัด									
บริษัท สยามสตีลไวร์ เทรคคิง จำกัด	จำหน่ายลวดเหล็ก	0.00	99.9700	1,000	1,000	0.00	-	-	-
หัก ค่าเผื่อการลดมูลค่าเงินลงทุน						-	-		
รวม						463,998	158,997		

บริษัท สยามเทคนิคคอนกรีต จำกัด (มหาชน) และบริษัทย่อย

หมายเหตุประกอบงบการเงิน

สำหรับปีสิ้นสุดวันที่ 31 ธันวาคม 2567

รายการซื้อเงินลงทุนในบริษัทย่อย

เมื่อวันที่ 1 กรกฎาคม 2567 บริษัท สยามเทคนิคคอนกรีต จำกัด (มหาชน) ได้ซื้อหุ้นสามัญใน บริษัท วังคอนกรีต จำกัด จากผู้ถือหุ้นรายหนึ่งจำนวน 8,999 หุ้น มูลค่าหุ้นละ 10,890.09 บาท รวมเป็นเงิน 98,000,000 บาท ตามมติที่ประชุม ครั้งที่ 3/2567 เมื่อวันที่ 18 มิถุนายน 2567 มีผลให้บริษัทเป็นผู้ถือหุ้นรายใหญ่ คิดเป็นสัดส่วนร้อยละ 99.99 การจดทะเบียนเปลี่ยนแปลงจำนวนหุ้น ได้ดำเนินการเสร็จสิ้น เมื่อวันที่ 1 กรกฎาคม 2567 และบริษัท วังคอนกรีต จำกัด เป็นบริษัทย่อยของบริษัทนับแต่วันที่ 1 กรกฎาคม 2567 เป็นต้นไป ต่อมา บริษัท วังคอนกรีต จำกัด เพิ่มทุนจดทะเบียนอีกจำนวน 11,000 หุ้น จากเดิมจำนวน 9,000 หุ้นเป็น 20,000 หุ้น มูลค่าที่ตราไว้หุ้นละ 1,000 บาท รวมเป็นทุนจดทะเบียนทั้งหมด 20,000,000 บาท บริษัทได้ซื้อหุ้นเพิ่มทุนทั้งจำนวนรวมเป็นเงิน 11,000,000 บาท โดยสัดส่วนการถือหุ้นยังเท่าเดิม

ตามมติที่ประชุมวิสามัญผู้ถือหุ้น ของบริษัท สยามสตีลไวร์ จำกัด ครั้งที่ 1/2567 เมื่อวันที่ 18 มิถุนายน 2567 และครั้งที่ 2/2567 เมื่อวันที่ 16 สิงหาคม 2567 อนุมัติให้เพิ่มทุนจดทะเบียนจำนวนครั้งละ 100 ล้านบาท รวมเป็น 200 ล้านบาทโดยได้มีการจดทะเบียนเพิ่มทุนกับกรมพัฒนาธุรกิจการค้าแล้ว เมื่อวันที่ 18 มิถุนายน 2567 และวันที่ 16 สิงหาคม 2567 ตามลำดับ โดยบริษัทเข้าถือหุ้นที่เพิ่มทุนทั้งจำนวน ตามมติที่ประชุมคณะกรรมการบริษัท ครั้งที่ 3/2567 เมื่อวันที่ 18 มิถุนายน 2567 และ ครั้งที่ 4/2567 เมื่อวันที่ 13 สิงหาคม 2567

ตามมติที่ประชุมวิสามัญผู้ถือหุ้น ของบริษัท สยามสตีลไวร์ จำกัด ครั้งที่ 1/2566 เมื่อวันที่ 24 สิงหาคม 2566 อนุมัติให้เพิ่มทุนจดทะเบียนจำนวน 50 ล้านบาท โดยบริษัทเข้าถือหุ้นที่เพิ่มทุนทั้งจำนวน และได้มีการจดทะเบียนเพิ่มทุนกับกรมพัฒนาธุรกิจการค้าแล้วเมื่อวันที่ 24 สิงหาคม 2566

รายการเลิกกิจการในบริษัทย่อย

ในระหว่างปี บริษัทย่อย จำนวน 5 แห่งได้จดทะเบียนเลิกกิจการ ตามหมายเหตุข้อ 2.5

บริษัท สยามเทคนิคคอนกรีต จำกัด (มหาชน) และบริษัทย่อย

หมายเหตุประกอบงบการเงิน

สำหรับปีสิ้นสุดวันที่ 31 ธันวาคม 2567

11 อสังหาริมทรัพย์เพื่อการลงทุน

งบการเงินรวมและงบการเงินเฉพาะกิจการ
ที่ดิน
(หน่วย: ล้านบาท)

ราคาทุน

ณ วันที่ 1 มกราคม 2566

70,388

เพิ่มขึ้น

-

ลดลง

-

ณ วันที่ 31 ธันวาคม 2566 และ 1 มกราคม 2567

70,388

เพิ่มขึ้น

-

ลดลง

-

ณ วันที่ 31 ธันวาคม 2567

70,388

ค่าเผื่อการด้อยค่า

ณ วันที่ 1 มกราคม 2566

(6,326)

เพิ่มขึ้น

-

กลับรายการค่าเผื่อการด้อยค่า

3,725

ณ วันที่ 31 ธันวาคม 2566 และ 1 มกราคม 2567

(2,601)

เพิ่มขึ้น

-

กลับรายการค่าเผื่อการด้อยค่า

-

ณ วันที่ 31 ธันวาคม 2567

(2,601)

มูลค่าสุทธิทางบัญชี

ณ วันที่ 31 ธันวาคม 2566

67,787

ณ วันที่ 31 ธันวาคม 2567

67,787

อสังหาริมทรัพย์เพื่อการลงทุน เป็นที่ดินจังหวัดอุดรธานี มีราคาประเมินจำนวน 67.79 ล้านบาท ประเมินโดยผู้ประเมิน
ราคาอิสระ โดยใช้วิธีเปรียบเทียบราคาตลาดตามรายงานลงวันที่ 30 มกราคม 2567

บริษัท สยามเทคนิคคอนกรีต จำกัด (มหาชน) และบริษัทย่อย

หมายเหตุประกอบงบการเงิน

สำหรับปีสิ้นสุดวันที่ 31 ธันวาคม 2567

12 ที่ดิน อาคารและอุปกรณ์

	งบการเงินรวม							รวม
	ที่ดิน	ส่วนปรับปรุง	อาคาร	เครื่องจักร	เครื่องตกแต่งติดตั้ง	สินทรัพย์		
		ที่ดิน	และ โรงงาน	และอุปกรณ์	และเครื่องใช้สำนักงาน		ระหว่างก่อสร้าง	
						ยานพาหนะ		
	(หน่วย : พันบาท)							
ราคาทุน								
ณ วันที่ 1 มกราคม 2566	528,438	32,300	376,184	1,008,622	29,439	238,062	146,921	2,359,966
เพิ่มขึ้น	7,000	67	77	8,664	1,942	717	551,817	570,284
โอน	-	2,410	3,159	60,565	14	(5,025)	(61,123)	-
จำหน่ายและตัดจำหน่าย	-	-	-	(1,467)	(810)	(4,206)	-	(6,483)
รับโอนจากสินทรัพย์สิทธิการใช้	-	-	-	29,179	-	841	-	30,020
ณ วันที่ 31 ธันวาคม 2566 และ								
1 มกราคม 2567	535,438	34,777	379,420	1,105,563	30,585	230,389	637,615	2,953,787
เพิ่มขึ้น	5,758	-	23,244	11,885	3,059	2,633	94,256	140,835
เพิ่มจากการลงทุนในบริษัทย่อย	94,728	1,105	11,519	23,505	803	21,381	-	153,041
โอน	-	42,549	246,790	366,265	(1,179)	190	(657)	-
จำหน่ายและตัดจำหน่าย	-	-	-	(4,238)	(990)	(12,049)	-	(17,277)
รับโอนจากสินทรัพย์สิทธิการใช้	-	-	-	15,979	-	26,493	-	42,472
ณ วันที่ 31 ธันวาคม 2567	635,924	78,431	660,974	1,518,960	34,636	269,036	74,898	3,272,859

บริษัท สยามเทคนิคคอนกรีต จำกัด (มหาชน) และบริษัทย่อย

หมายเหตุประกอบงบการเงิน

สำหรับปีสิ้นสุดวันที่ 31 ธันวาคม 2567

	งบการเงินรวม							
	ที่ดิน	ส่วนปรับปรุง ที่ดิน	อาคาร และโรงงาน	เครื่องจักร และอุปกรณ์	เครื่องตกแต่งติดตั้ง และเครื่องใช้สำนักงาน	ยานพาหนะ	สินทรัพย์ ระหว่างก่อสร้าง	รวม
	(หน่วย : พันบาท)							
ค่าเสื่อมราคาสะสม								
ณ วันที่ 31 ธันวาคม 2565 และ								
1 มกราคม 2566	-	(22,991)	(110,449)	(669,199)	(24,138)	(178,269)	-	(1,005,046)
ค่าเสื่อมราคาสำหรับปี	-	(855)	(15,681)	(78,783)	(2,227)	(9,856)	-	(107,402)
โอน	-	-	-	401	-	(401)	-	-
จำหน่ายและตัดจำหน่าย	-	-	-	1,432	816	4,206	-	6,454
รับโอนจากสินทรัพย์สิทธิการใช้	-	-	-	(13,091)	-	(281)	-	(13,372)
ณ วันที่ 31 ธันวาคม 2566 และ								
1 มกราคม 2567	-	(23,846)	(126,130)	(759,240)	(25,549)	(184,601)	-	(1,119,366)
ค่าเสื่อมราคาสำหรับปี	-	-	(4,642)	(17,731)	(790)	(15,825)	-	(38,989)
เพิ่มจากการลงทุนในบริษัทย่อย	-	(940)	(22,175)	(84,683)	(2,578)	(9,123)	-	(119,499)
โอน	-	-	-	-	(21)	-	-	(21)
จำหน่ายและตัดจำหน่าย	-	-	-	2,306	954	10,825	-	14,085
รับโอนจากสินทรัพย์สิทธิการใช้	-	-	-	(8,346)	-	(11,461)	-	(19,807)
ณ วันที่ 31 ธันวาคม 2567	-	(24,786)	(152,947)	(867,886)	(27,983)	(209,995)	-	(1,283,597)

บริษัท สยามเทคนิคคอนกรีต จำกัด (มหาชน) และบริษัทย่อย

หมายเหตุประกอบงบการเงิน

สำหรับปีสิ้นสุดวันที่ 31 ธันวาคม 2567

	ที่ดิน	ส่วนปรับปรุง ที่ดิน	อาคาร และโรงงาน	งบการเงินรวม			สินทรัพย์ ระหว่างก่อสร้าง	รวม
				เครื่องจักร และอุปกรณ์	เครื่องตกแต่งติดตั้ง และเครื่องใช้สำนักงาน	ยานพาหนะ		
				(หน่วย : พันบาท)				
มูลค่าสุทธิทางบัญชี								
ณ วันที่ 31 ธันวาคม 2566	535,438	10,931	253,290	346,323	5,036	45,788	637,615	1,834,421
ณ วันที่ 31 ธันวาคม 2567	53,645	53,645	508,027	651,074	6,653	59,043	74,898	1,989,262
ค่าเสื่อมราคาสำหรับปี สิ้นสุดวันที่ 31 ธันวาคม								
2566 (จำนวน 71,022 พันบาท รวมอยู่ในต้นทุนการผลิต)								107,402
2567 (จำนวน 86,790 พันบาท รวมอยู่ในต้นทุนการผลิต)								119,499

บริษัท สยามเทคนิคคอนกรีต จำกัด (มหาชน) และบริษัทย่อย

หมายเหตุประกอบงบการเงิน

สำหรับปีสิ้นสุดวันที่ 31 ธันวาคม 2567

	งบการเงินเฉพาะกิจการ							
		ส่วนปรับปรุง	อาคาร	เครื่องจักร	เครื่องตกแต่งติดตั้ง		สินทรัพย์	
	ที่ดิน	ที่ดิน	และ โรงงาน	และอุปกรณ์	และเครื่องใช้สำนักงาน	ยานพาหนะ	ระหว่างก่อสร้าง	รวม
	(หน่วย : พันบาท)							
ราคาทุน								
ณ วันที่ 1 มกราคม 2566	528,438	32,300	376,184	1,008,622	29,439	238,062	136,857	2,349,902
เพิ่มขึ้น	7,000	67	77	2,256	847	717	53,499	64,463
โอน	-	2,410	3,159	60,565	14	(5,025)	(61,123)	-
จำหน่ายและตัดจำหน่าย	-	-	-	(1,467)	(810)	(4,206)	-	(6,483)
รับโอนจากสินทรัพย์สิทธิการใช้	-	-	-	29,179	-	841	-	30,020
ณ วันที่ 31 ธันวาคม 2566 และ								
1 มกราคม 2567	535,438	34,777	379,420	1,099,155	29,490	230,390	129,233	2,437,903
เพิ่มขึ้น	5,758	-	19	8,273	950	2,352	31,026	48,378
โอน	-	491	14,034	89,144	179	190	(104,038)	-
จำหน่ายและตัดจำหน่าย	-	-	-	(3,973)	(875)	(12,049)	-	(16,897)
รับโอนจากสินทรัพย์สิทธิการใช้	-	-	-	15,979	-	26,493	-	42,472
ณ วันที่ 31 ธันวาคม 2567	541,196	35,268	393,473	1,208,578	29,744	247,376	56,221	2,511,856

บริษัท สยามเทคนิคคอนกรีต จำกัด (มหาชน) และบริษัทย่อย

หมายเหตุประกอบงบการเงิน

สำหรับปีสิ้นสุดวันที่ 31 ธันวาคม 2567

	งบการเงินเฉพาะกิจการ							
	ที่ดิน	ส่วนปรับปรุง	อาคาร	เครื่องจักร	เครื่องตกแต่งติดตั้ง	ยานพาหนะ	สินทรัพย์	
		ที่ดิน	และ โรงงาน	และอุปกรณ์	และเครื่องใช้สำนักงาน		ระหว่างก่อสร้าง	รวม
(หน่วย : พันบาท)								
ค่าเสื่อมราคาสะสม								
ณ วันที่ 31 ธันวาคม 2565 และ								
1 มกราคม 2566	-	(22,991)	(110,449)	(669,199)	(24,137)	(178,269)	-	(1,005,045)
ค่าเสื่อมราคาสำหรับปี	-	(855)	(15,680)	(78,734)	(2,168)	(9,856)	-	(107,293)
โอน	-	-	-	401	-	(401)	-	-
จำหน่ายและตัดจำหน่าย	-	-	-	1,432	816	4,206	-	6,454
รับโอนจากสินทรัพย์สิทธิการใช้	-	-	-	(13,091)	-	(281)	-	(13,372)
ณ วันที่ 31 ธันวาคม 2566 และ								
1 มกราคม 2567	-	(23,846)	(126,129)	(759,191)	(25,490)	(184,601)	-	(1,119,257)
ค่าเสื่อมราคาสำหรับปี	-	(821)	(15,844)	(73,954)	(1,924)	(8,171)	-	(100,714)
โอน	-	-	-	(191)	-	191	-	-
จำหน่ายและตัดจำหน่าย	-	-	-	2,041	820	10,825	-	13,687
รับโอนจากสินทรัพย์สิทธิการใช้	-	-	-	(8,346)	-	(11,461)	-	(19,807)
ณ วันที่ 31 ธันวาคม 2567	-	(24,667)	(141,973)	(839,641)	(26,595)	(193,217)	-	(1,226,093)

บริษัท สยามเทคนิคคอนกรีต จำกัด (มหาชน) และบริษัทย่อย

หมายเหตุประกอบงบการเงิน

สำหรับปีสิ้นสุดวันที่ 31 ธันวาคม 2567

	งบการเงินเฉพาะกิจการ							รวม
	ที่ดิน	ส่วนปรับปรุง ที่ดิน	อาคาร และโรงงาน	เครื่องจักร และอุปกรณ์	เครื่องตกแต่งติดตั้ง และเครื่องใช้สำนักงาน	ยานพาหนะ	สินทรัพย์ ระหว่างก่อสร้าง	
(หน่วย : พันบาท)								
มูลค่าสุทธิทางบัญชี								
ณ วันที่ 31 ธันวาคม 2566	535,438	10,931	253,291	339,964	4,000	45,788	129,233	1,318,645
ณ วันที่ 31 ธันวาคม 2567	541,196	10,601	251,500	368,937	3,149	54,159	56,221	1,285,763
ค่าเสื่อมราคาสำหรับปี สิ้นสุดวันที่ 31 ธันวาคม								
2566 (จำนวน 70,973 พันบาท รวมอยู่ในต้นทุนการผลิต)								107,293
2567 (จำนวน 67,108 พันบาท รวมอยู่ในต้นทุนการผลิต)								100,714

บริษัท สยามเทคนิคคอนกรีต จำกัด (มหาชน) และบริษัทย่อย

หมายเหตุประกอบงบการเงิน

สำหรับปีสิ้นสุดวันที่ 31 ธันวาคม 2567

ราคาทรัพย์สินของบริษัทก่อนหักค่าเสื่อมราคาสะสมของอาคารและอุปกรณ์ ซึ่งได้คิดค่าเสื่อมราคาเต็มจำนวนแล้ว แต่ยังคงใช้งานจนถึง ณ วันที่ 31 ธันวาคม 2567 มีจำนวน 821.44 ล้านบาท (2566 : 759.44 ล้านบาท)

ณ วันที่ 31 ธันวาคม 2567 ที่ดิน อาคารและอุปกรณ์ของบริษัทมูลค่าสุทธิทางบัญชีจำนวน 616.187 ล้านบาท (2566 : 554.34 ล้านบาท) ใช้เป็นหลักประกันเงินกู้ยืมจากสถาบันการเงิน (ดูหมายเหตุข้อ 16)

13 สินทรัพย์สิทธิการใช้

รายการเปลี่ยนแปลงของบัญชีสินทรัพย์สิทธิการใช้/สิทธิการเช่าสิ้นสุดวันที่ 31 ธันวาคม สรุปได้ดังนี้

	งบการเงินรวม		
	เครื่องจักร และอุปกรณ์	ยานพาหนะ	รวม
	(หน่วย: ล้านบาท)		
ราคาทุน			
1 มกราคม 2566	45,159	87,533	132,692
เพิ่มขึ้น	-	1,720	1,720
โอน	-	-	-
โอนออกไปสินทรัพย์ถาวร	(29,180)	(840)	(30,020)
จำหน่าย/ตัดจำหน่าย	-	(570)	(570)
ณ วันที่ 31 ธันวาคม 2566 และ 1 มกราคม 2567	15,979	87,843	103,822
เพิ่มขึ้น	1,215	3,125	4,340
โอน	-	-	-
โอนออกไปสินทรัพย์ถาวร	(15,979)	(26,493)	(42,472)
จำหน่าย/ตัดจำหน่าย	-	-	-
ณ วันที่ 31 ธันวาคม 2567	1,215	64,475	65,690
ค่าเสื่อมราคาสะสม			
1 มกราคม 2566	(18,095)	(22,399)	(40,494)
ค่าเสื่อมราคาสำหรับปี	(2,763)	(10,887)	(13,650)
โอน	-	-	-
โอนออกไปสินทรัพย์ถาวร	13,091	281	13,372

บริษัท สยามเทคนิคคอนกรีต จำกัด (มหาชน) และบริษัทย่อย

หมายเหตุประกอบงบการเงิน

สำหรับปีสิ้นสุดวันที่ 31 ธันวาคม 2567

	งบการเงินรวม		
	เครื่องจักร และอุปกรณ์	ยานพาหนะ	รวม
จำหน่าย/ตัดจำหน่าย	-	277	277
ณ วันที่ 31 ธันวาคม 2566 และ 1 มกราคม 2567	(7,767)	(32,728)	(40,495)
ค่าเสื่อมราคาสำหรับปี	(693)	(9,357)	(10,050)
โอน	-	-	-
โอนออกไปสินทรัพย์ถาวร	8,346	11,461	19,807
จำหน่าย/ตัดจำหน่าย	-	-	-
ณ วันที่ 31 ธันวาคม 2567	(114)	(30,624)	(30,738)
มูลค่าสุทธิตามบัญชี			
31 ธันวาคม 2566	8,212	55,115	63,327
31 ธันวาคม 2567	1,101	33,851	34,952

ค่าเสื่อมราคาสำหรับปีสิ้นสุดวันที่ 31 ธันวาคม 2566 (จำนวน 4,387 พันบาท รวมอยู่ในต้นทุนผลิต)	13,650
ค่าเสื่อมราคาสำหรับปีสิ้นสุดวันที่ 31 ธันวาคม 2567 (จำนวน 693 พันบาท รวมอยู่ในต้นทุนผลิต)	10,050

	งบการเงินเฉพาะกิจการ		
	เครื่องจักร และอุปกรณ์	ยานพาหนะ	รวม
(หน่วย: พันบาท)			
ราคาทุน			
1 มกราคม 2566	45,159	87,533	132,692
เพิ่มขึ้น	-	1,720	1,720
โอน	-	-	-
โอนออกไปสินทรัพย์ถาวร	(29,180)	(840)	(30,020)
จำหน่าย/ตัดจำหน่าย	-	(570)	(570)
ณ วันที่ 31 ธันวาคม 2566 และ 1 มกราคม 2567	15,979	87,843	103,822
เพิ่มขึ้น	-	3,125	3,125
โอน	-	-	-

บริษัท สยามเทคนิคคอนกรีต จำกัด (มหาชน) และบริษัทย่อย

หมายเหตุประกอบงบการเงิน

สำหรับปีสิ้นสุดวันที่ 31 ธันวาคม 2567

	งบการเงินเฉพาะกิจการ		
	เครื่องจักร และอุปกรณ์	ยานพาหนะ	รวม
โอนออกไปสินทรัพย์ถาวร	(15,979)	(26,493)	(42,472)
จำหน่าย/ตัดจำหน่าย	-	-	-
ณ วันที่ 31 ธันวาคม 2567	-	64,473	64,473
ค่าเสื่อมราคาสะสม			
1 มกราคม 2566	(18,095)	(22,399)	(40,494)
ค่าเสื่อมราคาสำหรับปี	(2,763)	(10,887)	(13,650)
โอน	-	-	-
โอนออกไปสินทรัพย์ถาวร	13,091	281	13,372
จำหน่าย/ตัดจำหน่าย		277	277
ณ วันที่ 31 ธันวาคม 2566 และ 1 มกราคม 2567	(7,767)	(32,728)	(40,495)
ค่าเสื่อมราคาสำหรับปี	(579)	(9,357)	(9,936)
โอน	-	-	-
โอนออกไปสินทรัพย์ถาวร	8,346	11,461	19,807
จำหน่าย/ตัดจำหน่าย	-	-	-
ณ วันที่ 31 ธันวาคม 2567	-	(30,624)	(30,624)
มูลค่าสุทธิตามบัญชี			
31 ธันวาคม 2566	8,212	55,115	63,327
31 ธันวาคม 2567	-	33,849	33,849

ค่าเสื่อมราคาสำหรับปีสิ้นสุดวันที่ 31 ธันวาคม 2566 (จำนวน 4,387 พันบาท รวมอยู่ในต้นทุนผลิต)	13,650
ค่าเสื่อมราคาสำหรับปีสิ้นสุดวันที่ 31 ธันวาคม 2567 (จำนวน 579 พันบาท รวมอยู่ในต้นทุนผลิต)	9,936

บริษัท สยามเทคนิคคอนกรีต จำกัด (มหาชน) และบริษัทย่อย

หมายเหตุประกอบงบการเงิน

สำหรับปีสิ้นสุดวันที่ 31 ธันวาคม 2567

14 สินทรัพย์ไม่มีตัวตน

	ค่าลิขสิทธิ์ซอฟต์แวร์	
	งบการเงินรวม	งบการเงินเฉพาะกิจการ
	(หน่วย: พันบาท)	
ราคาทุน		
ณ วันที่ 1 มกราคม 2566	20,045	20,045
เพิ่มขึ้น	1,072	1,029
ลดลง	-	-
ณ วันที่ 31 ธันวาคม 2566 และ 1 มกราคม 2567	21,117	21,074
เพิ่มขึ้น	4,205	-
ลดลง	-	-
ณ วันที่ 31 ธันวาคม 2567	25,322	21,074
ค่าตัดจำหน่ายสะสม		
ณ วันที่ 1 มกราคม 2566	15,213	15,213
ค่าตัดจำหน่ายสำหรับปี	560	559
ตัดจำหน่ายสินทรัพย์ไม่มีตัวตน	-	-
ณ วันที่ 31 ธันวาคม 2566 และ 1 มกราคม 2567	15,773	15,772
ค่าตัดจำหน่ายสำหรับปี	758	676
ตัดจำหน่ายสินทรัพย์ไม่มีตัวตน	-	-
ณ วันที่ 31 ธันวาคม 2567	16,531	16,448
มูลค่าสุทธิทางบัญชี		
วันที่ 31 ธันวาคม 2566	5,344	5,302
วันที่ 31 ธันวาคม 2567	8,791	4,626
ค่าตัดจำหน่ายที่อยู่ในงบกำไรขาดทุน สำหรับปีสิ้นสุด		
วันที่ 31 ธันวาคม 2566	560	559
วันที่ 31 ธันวาคม 2567	758	676

บริษัท สยามเทคนิคคอนกรีต จำกัด (มหาชน) และบริษัทย่อย

หมายเหตุประกอบงบการเงิน

สำหรับปีสิ้นสุดวันที่ 31 ธันวาคม 2567

15 ภาษีเงินได้รอการตัดบัญชี

สินทรัพย์และหนี้สินภาษีเงินได้รอการตัดบัญชี ณ วันที่ 31 ธันวาคม มีดังนี้

รายการเคลื่อนไหวของสินทรัพย์และหนี้สินภาษีเงินได้รอการตัดบัญชีสำหรับปีสิ้นสุดวันที่ 31 ธันวาคม มีดังนี้

งบการเงินรวม			
	ณ วันที่ 1 มกราคม 2567	เพิ่มขึ้น จากการ ซื้อ กิจการ	บันทึกเป็น (รายจ่าย) / รายได้ ในกำไรหรือ ขาดทุน (หมายเหตุ 31)
			ณ วันที่ 31 ธันวาคม 2567
(หน่วย : พันบาท)			
สินทรัพย์ภาษีเงินได้รอการตัดบัญชี			
ลูกหนี้การค้า	13,689		(3,303) 10,386
ลูกหนี้อื่น	646		(646) -
ประมาณการหนี้สินไม่หมุนเวียนสำหรับ			
ผลประโยชน์พนักงาน	10,819	475	1,168 12,462
ค่าเผื่อการด้อยค่าสังหาริมทรัพย์เพื่อการลงทุน	520	-	- 520
รวม	25,674	475	(2,781) 23,368
หนี้สินภาษีเงินได้รอการตัดบัญชี			
หนี้สินภาษีเงินได้สัญญาเช่าการเงิน	(169)		139 (30)
ที่ดิน อาคาร และอุปกรณ์	-	(21,753)	321 (21,432)
รวม	(169)	(21,753)	460 (21,462)

บริษัท สยามเทคนิคคอนกรีต จำกัด (มหาชน) และบริษัทย่อย

หมายเหตุประกอบงบการเงิน

สำหรับปีสิ้นสุดวันที่ 31 ธันวาคม 2567

	งบการเงินเฉพาะกิจการ		
	บันทึกเป็น		
	(รายจ่าย) / รายได้		
ณ วันที่ 1 มกราคม	ในกำไรหรือ	ณ วันที่ 31	
2567	ขาดทุน	ธันวาคม 2567	
	(หมายเหตุ 31)		
สินทรัพย์ภาษีเงินได้รอการตัดบัญชี			
ลูกหนี้การค้า	13,689	(3,303)	10,386
ลูกหนี้อื่น	646	(646)	-
ประมาณการหนี้สินไม่หมุนเวียนสำหรับ			
ผลประโยชน์พนักงาน	10,819	1,196	12,015
ค่าเผื่อการด้อยค่าสังหาริมทรัพย์เพื่อการ			
ลงทุน	520	-	520
รวม	25,674	(2,753)	22,921
หนี้สินภาษีเงินได้รอการตัดบัญชี			
หนี้สินภาษีเงินได้สัญญาเช่าการเงิน	(169)	139	(30)
รวม	(169)	139	(30)

บริษัท สยามเทคนิคคอนกรีต จำกัด (มหาชน) และบริษัทย่อย

หมายเหตุประกอบงบการเงิน

สำหรับปีสิ้นสุดวันที่ 31 ธันวาคม 2567

งบการเงินรวมและงบการเงินเฉพาะกิจการ			
บันทึกเป็น			
(รายจ่าย) / รายได้			
ณ วันที่ 1	ในกำไรหรือ	ณ วันที่ 31	
มกราคม 2566	ขาดทุน	ธันวาคม 2566	
(หมายเหตุ 31)			
(หน่วย : พันบาท)			
สินทรัพย์ภาษีเงินได้รอการตัดบัญชี			
ลูกหนี้การค้า	6,319	7,370	13,689
ลูกหนี้อื่น	645	1	646
ประมาณการหนี้สินไม่หมุนเวียนสำหรับ			
ผลประโยชน์พนักงาน	12,633	(1,814)	10,819
ประมาณการหนี้สิน	-	-	-
ค่าเผื่อการด้อยค่าอสังหาริมทรัพย์เพื่อการลงทุน	1,265	(745)	520
รวม	20,862	4,812	25,674
หนี้สินภาษีเงินได้รอการตัดบัญชี			
หนี้สินภาษีเงินได้สัญญาเช่าการเงิน	(646)	477	(169)
รวม	(646)	477	(169)

บริษัท สยามเทคนิคคอนกรีต จำกัด (มหาชน) และบริษัทย่อย

หมายเหตุประกอบงบการเงิน

สำหรับปีสิ้นสุดวันที่ 31 ธันวาคม 2567

16 หนี้สินที่มีภาระดอกเบี้ย

	งบการเงินรวม	
	31 ธันวาคม 2567	31 ธันวาคม 2566
	(หน่วย : พันบาท)	
ส่วนที่หมุนเวียน		
เงินเบิกเกินบัญชีธนาคาร		
ส่วนที่มีหลักประกัน	-	-
เงินกู้ยืมระยะสั้นจากสถาบันการเงิน		
ส่วนที่มีหลักประกัน	586,078	775,592
รวมเงินเบิกเกินบัญชีธนาคารและเงินกู้ยืมระยะสั้นจากสถาบันการเงิน	586,078	775,592
ส่วนของเงินกู้ยืมระยะยาวที่ถึงกำหนดชำระ		
ภายในหนึ่งปีส่วนที่มีหลักประกัน	145,203	90,002
หนี้สินตามสัญญาเช่าที่ถึงกำหนดชำระ		
ภายในหนึ่งปี	13,852	15,774
รวมหนี้สินที่มีภาระดอกเบี้ยส่วนที่หมุนเวียน	745,133	881,368
ส่วนที่ไม่หมุนเวียน		
เงินกู้ยืมระยะยาวจากสถาบันการเงินส่วนที่มีหลักประกัน	529,379	227,893
หนี้สินตามสัญญาเช่า	10,996	20,747
รวมหนี้สินที่มีภาระดอกเบี้ยส่วนที่ไม่หมุนเวียน	540,375	248,640
รวมหนี้สินที่มีภาระดอกเบี้ย	1,285,508	1,130,008

บริษัท สยามเทคนิคคอนกรีต จำกัด (มหาชน) และบริษัทย่อย

หมายเหตุประกอบงบการเงิน

สำหรับปีสิ้นสุดวันที่ 31 ธันวาคม 2567

	งบการเงินเฉพาะกิจการ	
	31 ธันวาคม 2567	31 ธันวาคม 2566
	(หน่วย : พันบาท)	
ส่วนที่หมุนเวียน		
เงินเบิกเกินบัญชีธนาคาร		
ส่วนที่มีหลักประกัน	-	-
เงินกู้ยืมระยะสั้นจากสถาบันการเงิน		
ส่วนที่มีหลักประกัน	500,691	530,345
รวมเงินเบิกเกินบัญชีธนาคารและเงินกู้ระยะสั้นจากสถาบันการเงิน	500,691	530,345
ส่วนของเงินกู้ยืมระยะยาวที่ถึงกำหนดชำระ		
ภายในหนึ่งปีส่วนที่มีหลักประกัน	87,504	79,927
หนี้สินตามสัญญาเช่าที่ถึงกำหนดชำระ		
ภายในหนึ่งปี	13,602	15,774
รวมหนี้สินที่มีภาระดอกเบี้ยส่วนที่หมุนเวียน	601,797	626,046
ส่วนที่ไม่หมุนเวียน		
เงินกู้ยืมระยะยาวจากสถาบันการเงินส่วนที่มีหลักประกัน	191,714	107,968
หนี้สินตามสัญญาเช่า	10,173	20,747
รวมหนี้สินที่มีภาระดอกเบี้ยส่วนที่ไม่หมุนเวียน	201,887	128,715
รวมหนี้สินที่มีภาระดอกเบี้ย	803,684	754,761

บริษัท สยามเทคนิคคอนกรีต จำกัด (มหาชน) และบริษัทย่อย

หมายเหตุประกอบงบการเงิน

สำหรับปีสิ้นสุดวันที่ 31 ธันวาคม 2567

หนี้สินที่มีภาระดอกเบี้ยซึ่งไม่รวมหนี้สินตามสัญญาเช่า แสดงตามระยะเวลาครบกำหนดการจ่ายชำระ ณ วันที่ 31 ธันวาคม 2567 และ 2566 ได้ดังนี้

	งบการเงินรวม	
	31 ธันวาคม 2567	31 ธันวาคม 2566
	(หน่วย : พันบาท)	
ครบกำหนดภายในหนึ่งปี	731,281	865,594
ครบกำหนดหลังจากหนึ่งปีแต่ไม่เกินห้าปี	529,379	227,893
รวม	1,260,660	1,093,487
	งบการเงินเฉพาะกิจการ	
	31 ธันวาคม 2567	31 ธันวาคม 2566
	(หน่วย : พันบาท)	
ครบกำหนดภายในหนึ่งปี	588,195	610,272
ครบกำหนดหลังจากหนึ่งปีแต่ไม่เกินห้าปี	191,714	107,968
รวม	779,909	718,240

ลักษณะและรายละเอียดที่สำคัญต่าง ๆ ของเงินกู้ยืม มีดังนี้

เงินเบิกเกินบัญชีธนาคารและเงินกู้ยืมระยะสั้นกับสถาบันการเงิน

(ก) ณ วันที่ 31 ธันวาคม 2567 กลุ่มบริษัทมีวงเงินเบิกเกินบัญชีธนาคารรวมเป็นเงินจำนวน 85 ล้านบาท (งบการเงินเฉพาะกิจการจำนวน 73 ล้านบาท)

(ข) ณ วันที่ 31 ธันวาคม 2567 กลุ่มบริษัทมีเงินกู้ยืมระยะสั้นเป็นตั๋วสัญญาใช้เงินที่ออกให้กับสถาบันการเงินหลายแห่ง โดยมีอัตราดอกเบี้ยอ้างอิงกับอัตรา MLR หักร้อยละ 2 ถึง MOR หักร้อยละ 2

บริษัท สยามเทคนิคคอนกรีต จำกัด (มหาชน) และบริษัทย่อย

หมายเหตุประกอบงบการเงิน

สำหรับปีสิ้นสุดวันที่ 31 ธันวาคม 2567

เงินกู้ยืมระยะยาวจากสถาบันการเงิน

บริษัทมีเงินกู้ยืมจากสถาบันการเงินในประเทศสามแห่ง ซึ่งประกอบด้วย

			งบการเงินรวม	
			31 ธันวาคม	31 ธันวาคม
วงเงิน (ล้านบาท)	อัตราดอกเบี้ย	ระยะเวลาการจ่ายชำระ	2567	2566
			(หน่วย : ล้านบาท)	
200	อัตราเงินกู้ยืมขั้นต่ำ ลบร้อยละ 2 ต่อปี	ชำระคืนเงินต้นและดอกเบี้ยเป็นรายเดือน ตั้งแต่เดือน กันยายน 2562 ถึงเดือนสิงหาคม 2567	-	29.40
15.52	อัตราดอกเบี้ยร้อยละ 3.25	ชำระคืนเงินต้นและดอกเบี้ยเป็นรายเดือน ตั้งแต่เดือน กรกฎาคม 2563 ถึงเดือนมิถุนายน 2568	1.67	4.92
16.87	อัตราดอกเบี้ยร้อยละ 3.25	ชำระคืนเงินต้นและดอกเบี้ยเป็นรายเดือน ตั้งแต่เดือน สิงหาคม 2563 ถึงเดือนกรกฎาคม 2568	2.11	5.64
3.62	อัตราดอกเบี้ยร้อยละ 3.25	ชำระคืนเงินต้นและดอกเบี้ยเป็นรายเดือน ตั้งแต่เดือน พฤศจิกายน 2563 ถึงเดือนตุลาคม 2568	0.64	1.39
200	อัตราเงินกู้ยืมขั้นต่ำ ลบร้อยละ 2.5-2.75 ต่อปี	ชำระคืนเงินต้นทุกไตรมาส นับตั้งแต่เบิกเงินใช้ครั้งแรก โดยเริ่ม ชำระงวดแรกเดือนมกราคม 2565	99.50	139.50
4.60	อัตราดอกเบี้ยร้อยละ 2.80	ชำระคืนเงินต้นและดอกเบี้ยเป็นรายเดือน ตั้งแต่เดือน เมษายน 2564 ถึงเดือนมีนาคม 2569	1.21	2.15
10.10	อัตราดอกเบี้ยร้อยละ 2.80	ชำระคืนเงินต้นและดอกเบี้ยเป็นรายเดือน ตั้งแต่เดือน พฤษภาคม 2564 ถึงเดือนเมษายน 2569	2.83	4.89
80	อัตราเงินกู้ยืมขั้นต่ำ ลบร้อยละ 2.5 ต่อปี	ชำระคืนเงินต้นและดอกเบี้ยเป็นรายเดือนในงวดที่ 13	75.91	80.00
65	อัตราเงินกู้ยืมขั้นต่ำ ลบร้อยละ 2.5 ต่อปี	ชำระคืนเงินต้นและดอกเบี้ยเป็นรายเดือนในงวดที่ 9	60.49	50.00
175	อัตราเงินกู้ยืมขั้นต่ำ ลบร้อยละ 2.5-2.75	ชำระงวดแรก วันสุดท้ายของเดือนที่ 1 นับแต่เดือนที่มีการ เบิกรับเงินกู้งวดแรก	148.75	-
220	อัตราเงินกู้ยืมขั้นต่ำ ลบร้อยละ 2.5 ต่อปี	ชำระคืนเงินต้นและดอกเบี้ยเป็นรายเดือนในงวดที่ 13	218.97	-
25	อัตราเงินกู้ยืมขั้นต่ำ ลบร้อยละ 2.5-2.75	ชำระคืนเงินต้นทุกไตรมาส นับตั้งแต่เบิกเงินใช้ครั้งแรก โดยเริ่ม ชำระงวดแรกเดือนกรกฎาคม 2567	22.50	-
40	อัตราเงินกู้ยืมขั้นต่ำ ลบร้อยละ 2.5-2.75	ชำระคืนเงินต้นและดอกเบี้ยเป็นรายเดือนในงวดที่ 13	40.00	-
			674.58	317.89
หัก ส่วนของเงินกู้ยืมระยะยาวที่ถึงกำหนดชำระภายในหนึ่งปี			(145,20)	(90.00)
เงินกู้ยืมระยะยาวจากสถาบันการเงิน			529.38	227.89

บริษัท สยามเทคนิคคอนกรีต จำกัด (มหาชน) และบริษัทย่อย

หมายเหตุประกอบงบการเงิน

สำหรับปีสิ้นสุดวันที่ 31 ธันวาคม 2567

			งบการเงินเฉพาะกิจการ	
			31 ธันวาคม	31 ธันวาคม
			2567	2565
วงเงิน (ล้านบาท)	อัตราดอกเบี้ย	ระยะเวลาการจ่ายชำระ	(หน่วย : ล้านบาท)	
200	อัตราเงินกู้ยืมขั้นต่ำ ลบร้อยละ 2 ต่อปี	ชำระคืนเงินต้นและดอกเบี้ยเป็นรายเดือน ตั้งแต่เดือนกันยายน 2562 ถึงเดือนสิงหาคม 2567	-	29.40
15.52	อัตราดอกเบี้ยร้อยละ 3.25	ชำระคืนเงินต้นและดอกเบี้ยเป็นรายเดือน ตั้งแต่เดือน กรกฎาคม 2563 ถึงเดือนมิถุนายน 2568	1.67	4.92
16.87	อัตราดอกเบี้ยร้อยละ 3.25	ชำระคืนเงินต้นและดอกเบี้ยเป็นรายเดือน ตั้งแต่เดือนสิงหาคม 2563 ถึงเดือนกรกฎาคม 2568	2.11	5.64
3.62	อัตราดอกเบี้ยร้อยละ 3.25	ชำระคืนเงินต้นและดอกเบี้ยเป็นรายเดือน ตั้งแต่เดือน พฤศจิกายน 2563 ถึงเดือนตุลาคม 2568	0.64	1.39
200	อัตราเงินกู้ยืมขั้นต่ำ ลบร้อยละ 2.5-2.75 ต่อปี	ชำระคืนเงินต้นทุกไตรมาส นับตั้งแต่เบิกเงินใช้ครั้งแรก โดยเริ่ม ชำระงวดแรกเดือนมกราคม 2565	99.50	139.50
4.60	อัตราดอกเบี้ยร้อยละ 2.80	ชำระคืนเงินต้นและดอกเบี้ยเป็นรายเดือน ตั้งแต่เดือน เมษายน 2564 ถึงเดือนมีนาคม 2569	1.21	2.15
10.10	อัตราดอกเบี้ยร้อยละ 2.80	ชำระคืนเงินต้นและดอกเบี้ยเป็นรายเดือน ตั้งแต่เดือน พฤษภาคม 2564 ถึงเดือนเมษายน 2569	2.83	4.89
175	อัตราเงินกู้ยืมขั้นต่ำ ลบร้อยละ 2.5-2.75	ชำระงวดแรก วันสุดท้ายของเดือนที่ 1 นับแต่เดือนที่มีการเบิก รับเงินกู้งวดแรก	148.75	-
25	อัตราเงินกู้ยืมขั้นต่ำ ลบร้อยละ 2.5-2.75	ชำระคืนเงินต้นทุกไตรมาส นับตั้งแต่เบิกเงินใช้ครั้งแรก โดยเริ่ม ชำระงวดแรกเดือนกรกฎาคม 2567	22.50	-
			279.21	187.90
หัก ส่วนของเงินกู้ยืมระยะยาวที่ถึงกำหนดชำระภายในหนึ่งปี			(87.50)	(79.93)
เงินกู้ยืมระยะยาวจากสถาบันการเงิน			191.71	107.97

หนี้สินที่มีภาระดอกเบี้ยส่วนที่มีหลักประกัน ณ วันที่ 31 ธันวาคม 2567 และ 2566 มีรายละเอียดของหลักประกันซึ่งเป็น
สินทรัพย์ดังนี้

ที่ดิน อาคารและอุปกรณ์	งบการเงินรวมและงบการเงินเฉพาะกิจการ	
	2567	2566
	(หน่วย : พันบาท)	
	616,187	554,338

บริษัท สยามเทคนิคคอนกรีต จำกัด (มหาชน) และบริษัทย่อย

หมายเหตุประกอบงบการเงิน

สำหรับปีสิ้นสุดวันที่ 31 ธันวาคม 2567

บริษัทได้นำที่ดิน อาคาร และอุปกรณ์ของบริษัท ไปจดจำนองไว้กับสถาบันการเงินเพื่อใช้เป็นหลักประกันวงเงินเบิกเกินบัญชี เงินกู้ยืมระยะสั้นและเงินกู้ยืมระยะยาวของบริษัท

ภายใต้สัญญาเงินกู้ยืมระยะยาวจากสองสถาบันการเงิน บริษัทต้องปฏิบัติตามเงื่อนไขบางประการเกี่ยวกับการรักษาอัตราส่วนของหนี้สินรวมต่อส่วนของผู้ถือหุ้นไม่เกินกว่า 1.5 เท่า, 2 เท่า และ 2.25 เท่าตามลำดับ และ อัตราส่วนความสามารถในการชำระหนี้ (DSCR) ต้องไม่น้อยกว่า 1.5 เท่า และ 1.3 เท่า

ณ วันที่ 31 ธันวาคม 2567 บริษัทมีสัดส่วนหนี้สินรวมต่อส่วนของผู้ถือหุ้น 0.80 เท่า และอัตราส่วนความสามารถในการชำระหนี้ (DSCR) 2.44 เท่า

ณ วันที่ 31 ธันวาคม 2567 และ 2566 บริษัท มีวงเงินที่ยังไม่ได้เบิกใช้ ดังนี้

	งบการเงินรวม		งบการเงินเฉพาะกิจการ	
	31 ธันวาคม	31 ธันวาคม	31 ธันวาคม	31 ธันวาคม
	2567	2566	2567	2566
	(หน่วย : พันบาท)			
กลุ่มบริษัท/บริษัท	1,268,021	1,220,284	1,068,228	985,284

หนี้สินตามสัญญาเช่า

หนี้สินตามสัญญาเช่า ณ วันที่ 31 ธันวาคม 2567 และ 2566 มีรายละเอียดดังนี้

	งบการเงินรวม		งบการเงินเฉพาะกิจการ	
	31 ธันวาคม	31 ธันวาคม	31 ธันวาคม	31 ธันวาคม
	2567	2566	2567	2566
	(หน่วย : พันบาท)			
เจ้าหนี้ตามสัญญาเช่า	24,848	36,521	23,775	36,521
หัก : ส่วนที่ถึงกำหนดชำระภายในหนึ่งปี	(13,852)	(15,774)	(13,602)	(15,774)
เจ้าหนี้ตามสัญญาเช่า- สุทธิ	<u>10,996</u>	<u>20,747</u>	<u>10,173</u>	<u>20,747</u>

บริษัท สยามเทคนิคคอนกรีต จำกัด (มหาชน) และบริษัทย่อย

หมายเหตุประกอบงบการเงิน

สำหรับปีสิ้นสุดวันที่ 31 ธันวาคม 2567

	งบการเงินรวม			
	จำนวนเงินขั้นต่ำที่ต้องจ่าย		มูลค่าปัจจุบันของจำนวนเงินขั้นต่ำที่ต้องจ่าย	
	31 ธันวาคม	31 ธันวาคม	31 ธันวาคม	31 ธันวาคม
	2567	2566	2567	2566
	(หน่วย : พันบาท)			
ภายใน 1 ปี	14,385	16,570	13,852	15,774
เกิน 1 ปี แต่ไม่เกิน 5 ปี	11,320	21,253	10,996	20,747
	25,705	37,823	24,848	36,521
หัก : ดอกเบี้ยจ่ายในอนาคต ของสัญญาเช่า	(857)	(1,302)	-	-
มูลค่าปัจจุบันของเจ้าหนี้ตาม สัญญาเช่า	24,848	36,521	24,848	36,521

	งบการเงินเฉพาะกิจการ			
	จำนวนเงินขั้นต่ำที่ต้องจ่าย		มูลค่าปัจจุบันของจำนวนเงินขั้นต่ำที่ต้องจ่าย	
	31 ธันวาคม	31 ธันวาคม	31 ธันวาคม	31 ธันวาคม
	2567	2566	2567	2566
	(หน่วย : พันบาท)			
ภายใน 1 ปี	14,092	16,570	13,602	15,774
เกิน 1 ปี แต่ไม่เกิน 5 ปี	10,438	21,253	10,173	20,747
	24,530	37,823	23,775	36,521
หัก : ดอกเบี้ยจ่ายในอนาคต ของสัญญาเช่า	(755)	(1,302)	-	-
มูลค่าปัจจุบันของเจ้าหนี้ตาม สัญญาเช่า	23,775	36,521	23,775	36,521

บริษัท สยามเทคนิคคอนกรีต จำกัด (มหาชน) และบริษัทย่อย

หมายเหตุประกอบงบการเงิน

สำหรับปีสิ้นสุดวันที่ 31 ธันวาคม 2567

บริษัทได้ทำสัญญาเช่าเครื่องจักรและยานพาหนะกับบริษัทหลายแห่งในรูปแบบสัญญาเช่า มีกำหนดระยะเวลา 4-5 ปี และมีเงื่อนไขให้บริษัทซื้อเครื่องจักรและยานพาหนะตามสัญญาเช่าการเงินเมื่อสิ้นสุดสัญญาเช่า

หนี้สินที่มีภาระดอกเบี้ยทั้งหมดของบริษัท ณ วันที่ 31 ธันวาคม 2567 และ 2566 เป็นสกุลเงินบาท

17 เจ้าหนี้การค้า

		งบการเงินรวม	
	หมายเหตุ	31 ธันวาคม	31 ธันวาคม
		2567	2566
		(หน่วย : พันบาท)	
กิจการที่เกี่ยวข้องกัน	4	9,962	14,292
กิจการอื่น ๆ		155,978	253,135
รวม		165,940	267,427

		งบการเงินเฉพาะกิจการ	
	หมายเหตุ	31 ธันวาคม	31 ธันวาคม
		2567	2566
		(หน่วย : พันบาท)	
กิจการที่เกี่ยวข้องกัน	4	48,437	9,818
กิจการอื่น ๆ		143,284	252,648
รวม		191,721	262,466

เจ้าหนี้การค้าทั้งหมดของบริษัท ณ วันที่ 31 ธันวาคม 2567 และ 2566 เป็นสกุลเงินบาท

บริษัท สยามเทคนิคคอนกรีต จำกัด (มหาชน) และบริษัทย่อย

หมายเหตุประกอบงบการเงิน

สำหรับปีสิ้นสุดวันที่ 31 ธันวาคม 2567

18 เจ้าหนี้หมุนเวียนอื่น

	หมายเหตุ	งบการเงินรวม	
		31 ธันวาคม	31 ธันวาคม
		2567	2566
		(หน่วย : พันบาท)	
กิจการที่เกี่ยวข้องกัน	4	-	725
กิจการอื่น			
ค่าใช้จ่ายค้างจ่าย		22,817	14,932
อื่น ๆ		26,997	55,167
		49,814	70,099
รวม		49,814	70,824

	หมายเหตุ	งบการเงินเฉพาะกิจการ	
		31 ธันวาคม	31 ธันวาคม
		2567	2566
		(หน่วย : พันบาท)	
กิจการที่เกี่ยวข้องกัน	4	168	15,254
กิจการอื่น			
ค่าใช้จ่ายค้างจ่าย		19,153	13,501
อื่น ๆ		25,919	25,287
		45,072	38,788
รวม		45,240	54,042

19 ประมาณการหนี้สินไม่หมุนเวียนสำหรับผลประโยชน์พนักงาน

	งบการเงินรวม		งบการเงินเฉพาะกิจการ	
	2567	2566	2567	2566
	(หน่วย : พันบาท)			
งบฐานะการเงิน				
ภาระผูกพันในงบฐานะการเงินสำหรับ				
โครงการผลประโยชน์ที่กำหนดไว้ – หมุนเวียน	17,750	-	17,750	-

บริษัท สยามเทคนิคคอนกรีต จำกัด (มหาชน) และบริษัทย่อย

หมายเหตุประกอบงบการเงิน

สำหรับปีสิ้นสุดวันที่ 31 ธันวาคม 2567

โครงการผลประโยชน์ที่กำหนดไว้ – ไม่

หมุนเวียน	37,876	54,093	35,644	54,093
รวม	<u>55,626</u>	<u>54,093</u>	<u>53,394</u>	<u>54,093</u>

งบการเงินรวม		งบการเงินเฉพาะกิจการ	
2567	2566	2567	2566

(หน่วย : พันบาท)

งบกำไรขาดทุนเบ็ดเสร็จ

รับรู้ในกำไรหรือขาดทุน

โครงการผลประโยชน์ที่กำหนดไว้	7,765	6,710	7,529	6,710
รวม	<u>7,765</u>	<u>6,710</u>	<u>7,529</u>	<u>6,710</u>

งบการเงินรวม		งบการเงินเฉพาะกิจการ	
2567	2566	2567	2566

(หน่วย : พันบาท)

กำไรขาดทุนเบ็ดเสร็จอื่น

รับรู้ในกำไรหรือขาดทุนเบ็ดเสร็จอื่น

โครงการผลประโยชน์ที่กำหนดไว้	-	(14,813)	-	(14,813)
รวม	<u>-</u>	<u>(14,813)</u>	<u>-</u>	<u>(14,813)</u>

บริษัทจัดการ โครงการบำเหน็จบำนาญพนักงานตามข้อกำหนดของพระราชบัญญัติคุ้มครองแรงงาน พ.ศ. 2541 ในการให้ผลประโยชน์เมื่อเกษียณแก่พนักงานตามสิทธิและอายุงาน

การเปลี่ยนแปลงในมูลค่าปัจจุบันของภาระผูกพันของโครงการผลประโยชน์

งบการเงินรวม

2567 2566

(หน่วย : พันบาท)

ภาระผูกพันของโครงการผลประโยชน์ ณ วันที่ 1 มกราคม	54,093	63,165
เพิ่มขึ้นจากการลงทุนในบริษัทย่อย	2,376	0.00
จ่ายภาระผูกพันของโครงการผลประโยชน์	(1,925)	(969)
รับรู้ในกำไรหรือขาดทุน		

บริษัท สยามเทคนิคคอนกรีต จำกัด (มหาชน) และบริษัทย่อย

หมายเหตุประกอบงบการเงิน

สำหรับปีสิ้นสุดวันที่ 31 ธันวาคม 2567

	งบการเงินรวม	
	2567	2566
ต้นทุนบริการปัจจุบัน	6,380	5,485
ต้นทุนบริการในอดีต	-	-
ดอกเบี้ยจากภาระผูกพัน	1,385	1,225
ส่วนที่รับรู้ในกำไรขาดทุนเบ็ดเสร็จอื่น:		
(กำไร) ขาดทุนจากการประมาณการตามหลักคณิตศาสตร์ประกันภัย	-	(14,813)
	62,309	54,093
หัก ผลประโยชน์พนักงานค้างจ่าย	6,683	-
หัก ประมาณการหนี้สินหมุนเวียนสำหรับผลประโยชน์พนักงาน	17,750	-
ภาระผูกพันของโครงการผลประโยชน์ ณ วันที่ 31 ธันวาคม	37,876	54,093

	งบการเงินเฉพาะกิจการ	
	2567	2566
(หน่วย : พันบาท)		
ภาระผูกพันของโครงการผลประโยชน์ ณ วันที่ 1 มกราคม	54,093	63,165
จ่ายภาระผูกพันของโครงการผลประโยชน์	(1,544)	(969)
รับรู้ในกำไรหรือขาดทุน		
ต้นทุนบริการปัจจุบัน	6,145	5,485
ต้นทุนบริการในอดีต	-	-
ดอกเบี้ยจากภาระผูกพัน	1,383	1,225
ส่วนที่รับรู้ในกำไรขาดทุนเบ็ดเสร็จอื่น:		
(กำไร) ขาดทุนจากการประมาณการตามหลักคณิตศาสตร์ประกันภัย	-	(14,813)
	60,077	54,093
หัก ผลประโยชน์พนักงานค้างจ่าย	6,683	-
หัก ประมาณการหนี้สินหมุนเวียนสำหรับผลประโยชน์พนักงาน	17,750	-
ภาระผูกพันของโครงการผลประโยชน์ ณ วันที่ 31 ธันวาคม	35,644	54,093

บริษัท สยามเทคนิคคอนกรีต จำกัด (มหาชน) และบริษัทย่อย

หมายเหตุประกอบงบการเงิน

สำหรับปีสิ้นสุดวันที่ 31 ธันวาคม 2567

ข้อสมมติในการประมาณการตามหลักคณิตศาสตร์ประกันภัย

ข้อสมมติหลักในการประมาณการตามหลักคณิตศาสตร์ประกันภัย ณ วันที่รายงาน (แสดงโดยวิธีถ่วงน้ำหนัก) ได้แก่

	2567	2566
	(ร้อยละ)	
อัตราคิดลด	2.59	2.59
การเพิ่มขึ้นของเงินเดือนในอนาคต	1.47-4.00	1.47-4.00
อัตราการลาออก	0-52	0-52
อัตรามรณะ	5.00 ของ TMO2017	5.00 ของ TMO2017

การวิเคราะห์ความอ่อนไหว

การเปลี่ยนแปลงในแต่ละข้อสมมติที่เกี่ยวข้องในการประมาณการตามหลักคณิตศาสตร์ประกันภัยที่อาจเป็นไปได้อย่างสมเหตุสมผล ณ วันที่รายงาน โดยถือว่าข้อสมมติอื่น ๆ คงที่ จะมีผลกระทบต่อภาระผูกพันผลประโยชน์ที่กำหนดไว้เป็นจำนวนเงินดังต่อไปนี้

	(หน่วย : พันบาท)	
	เพิ่มขึ้น	ลดลง
ภาระผูกพันของโครงการผลประโยชน์ ณ วันที่ 31 ธันวาคม 2567		
อัตราคิดลด (เปลี่ยนแปลงร้อยละ 1)	(3,148)	3,609
การเพิ่มขึ้นของเงินเดือนในอนาคต (เปลี่ยนแปลงร้อยละ 1)	4,067	(3,618)
อัตราการลาออก (เปลี่ยนแปลงร้อยละ 1)	(3,360)	1,002
ภาระผูกพันของโครงการผลประโยชน์ ณ วันที่ 31 ธันวาคม 2566		
อัตราคิดลด (เปลี่ยนแปลงร้อยละ 1)	(2,816)	3,230
การเพิ่มขึ้นของเงินเดือนในอนาคต (เปลี่ยนแปลงร้อยละ 1)	3,155	(2,808)
อัตราการลาออก (เปลี่ยนแปลงร้อยละ 1)	(3,006)	914

แม้ว่าการวิเคราะห์นี้ไม่ได้คำนึงการกระจายตัวแบบเต็มรูปแบบของกระแสเงินสดที่คาดหวังภายใต้โครงการดังกล่าว แต่ได้แสดงประมาณการความอ่อนไหวของข้อสมมติต่าง ๆ

บริษัท สยามเทคนิคคอนกรีต จำกัด (มหาชน) และบริษัทย่อย

หมายเหตุประกอบงบการเงิน

สำหรับปีสิ้นสุดวันที่ 31 ธันวาคม 2567

20 หนี้สินหมุนเวียนอื่น

	งบการเงินรวม		งบการเงินเฉพาะกิจการ	
	2567	2566	2567	2566
	(หน่วย : พันบาท)			
ภาษีหัก ณ ที่จ่ายค้างจ่าย	3,235	3,681	3,156	3,373
ภาษีมูลค่าเพิ่ม	5,657	7,205	5,618	7,205
รวม	8,892	10,886	8,774	10,578

21 ทุนเรือนหุ้น

	งบการเงินรวมและงบการเงินเฉพาะกิจการ					
	2567			2566		
	จำนวนหุ้น	มูลค่าต่อหุ้น (บาท)	บาท	จำนวนหุ้น	มูลค่าต่อหุ้น (บาท)	บาท
ทุนจดทะเบียน	(พันหุ้น / พันบาท)					
ณ วันที่ 1 มกราคม						
- หุ้นสามัญ	725,000	1	725,000	725,000	1	725,000
ณ วันที่ 31 ธันวาคม						
- หุ้นสามัญ	725,000	1	725,000	725,000	1	725,000
ทุนที่ออกและชำระแล้ว						
ณ วันที่ 1 มกราคม						
- หุ้นสามัญ	725,000	1	725,500	725,500	1	725,500
ณ วันที่ 31 ธันวาคม						
- หุ้นสามัญ	725,000	1	725,000	725,000	1	725,000

22 ทุนสำรองตามกฎหมาย

ตามพระราชบัญญัติบริษัทมหาชนจำกัด พ.ศ. 2535 บริษัทจะต้องจัดสรรกำไรสุทธิประจำปีส่วนหนึ่งไว้เป็นทุนสำรองตามกฎหมายไม่น้อยกว่าร้อยละห้าของกำไรสุทธิประจำปีหักด้วยยอดขาดทุนสะสมยกมา (ถ้ามี) จนกว่าทุนสำรองนี้จะมีจำนวนไม่น้อยกว่าร้อยละสิบของทุนจดทะเบียน สรรองตามกฎหมายดังกล่าวไม่สามารถนำไปจ่ายเป็นเงินปันผล

บริษัท สยามเทคนิคคอนกรีต จำกัด (มหาชน) และบริษัทย่อย

หมายเหตุประกอบงบการเงิน

สำหรับปีสิ้นสุดวันที่ 31 ธันวาคม 2567

23 รายได้อื่น

รายได้อื่นประกอบด้วยรายละเอียดดังนี้

	งบการเงินรวม		งบการเงินเฉพาะกิจการ	
	2567	2566	2567	2566
	(หน่วย : พันบาท)			
กำไรจากการจำหน่ายสินทรัพย์	1,337	773	1,452	773
รายได้อื่น	12,462	31,357	15,555	31,843
รวม	<u>13,799</u>	<u>32,130</u>	<u>17,007</u>	<u>32,616</u>

24 ส่วนงานดำเนินงาน

กลุ่มบริษัทมีสองส่วนงานที่รายงาน ดังรายละเอียดข้างล่าง ซึ่งเป็นหน่วยงานธุรกิจที่สำคัญของกลุ่มบริษัท หน่วยงานธุรกิจที่สำคัญนี้ผลิตสินค้าและให้บริการที่แตกต่างกัน และมีการบริหารจัดการแยกต่างหาก ผู้มีอำนาจตัดสินใจสูงสุดด้านการดำเนินงานสอบทานรายงานการจัดการภายในของแต่ละหน่วยงานธุรกิจที่สำคัญอย่างน้อยทุกไตรมาส การดำเนินงานของแต่ละส่วนงานที่รายงานของกลุ่มบริษัทโดยสรุปมีดังนี้

ส่วนงาน 1 การขายสินค้าและให้บริการ

ส่วนงาน 2 งานก่อสร้าง

ข้อมูลผลการดำเนินงานของแต่ละส่วนงานที่รายงานได้รวมอยู่ดังข้างล่างนี้ผลการดำเนินงานวัดโดยใช้กำไรก่อนภาษีเงินได้ของส่วนงานซึ่งนำเสนอในรายงานการจัดการภายในและสอบทานโดยผู้มีอำนาจตัดสินใจสูงสุดด้านการดำเนินงานของกลุ่มบริษัท ผู้บริหารเชื่อว่าการใช้กำไรก่อนภาษีเงินได้ใน การวัดผลการดำเนินงานนั้นเป็นข้อมูลที่เหมาะสมในการประเมินผลการดำเนินงานของส่วนงานและสอดคล้องกับกิจการอื่นที่ดำเนินธุรกิจในอุตสาหกรรมเดียวกัน

บริษัท สยามเทคนิคคอนกรีต จำกัด (มหาชน) และบริษัทย่อย

หมายเหตุประกอบงบการเงิน

สำหรับปีสิ้นสุดวันที่ 31 ธันวาคม 2567

ข้อมูลเกี่ยวกับส่วนงานที่รายงาน

	ส่วนงานที่ 1		งบการเงินรวม		รวม	
	2567	2566	ส่วนงานที่ 2		2567	2566
			(หน่วย : พันบาท)			
รายได้จากการดำเนินงาน	2,039,538	1,791,568	42,815	177,864	2,082,353	1,969,432
รวมรายได้	<u>2,039,538</u>	<u>1,791,568</u>	<u>42,815</u>	<u>177,864</u>	<u>2,082,353</u>	<u>1,969,432</u>
รายได้อื่น					13,799	32,130
รวมรายได้					<u>2,096,152</u>	<u>2,001,562</u>
กำไรจากส่วนงานที่รายงานก่อนต้นทุนทางการเงินและภาษีเงินได้	425,197	339,566	(3,250)	18,249	216,273	186,234
ต้นทุนทางการเงิน					(53,669)	(28,943)
กำไรก่อนภาษีเงินได้					<u>162,604</u>	<u>157,291</u>
รายการที่ไม่เป็นตัวเงินอื่นที่มีสาระสำคัญ						
ค่าเสื่อมราคาและค่าตัดจำหน่าย	128,796	121,612	-	-	128,796	121,612
ค่าเผื่อการลดมูลค่าของสินค้าคงเหลือ	2,265	1,717	-	-	2,265	1,717
(กลับรายการ) หนี้สูญและหนี้สงสัยจะสูญ	20,418	36,854	-	-	20,418	36,854

บริษัท สยามเทคนิคคอนกรีต จำกัด (มหาชน) และบริษัทย่อย

หมายเหตุประกอบงบการเงิน

สำหรับปีสิ้นสุดวันที่ 31 ธันวาคม 2567

ข้อมูลเกี่ยวกับส่วนงานที่รายงาน

	งบการเงินเฉพาะกิจการ					
	ส่วนงานที่ 1		ส่วนงานที่ 2		รวม	
	2567	2566	2567	2566	2567	2566
	(หน่วย : พันบาท)					
รายได้จากการดำเนินงาน	1,876,007	1,845,064	27,118	134,860	1,903,125	1,979,924
รวมรายได้	<u>1,876,007</u>	<u>1,845,064</u>	<u>27,118</u>	<u>134,860</u>	<u>1,903,125</u>	<u>1,979,924</u>
รายได้อื่น					17,007	32,616
รวมรายได้					<u>1,920,132</u>	<u>2,012,540</u>
กำไรจากส่วนงานที่รายงานก่อนต้นทุนทางการเงินและภาษีเงินได้	404,185	335,789	2,336	14,017	221,023	181,856
ต้นทุนทางการเงิน					(35,373)	(28,810)
กำไรก่อนภาษีเงินได้					<u>185,650</u>	<u>153,046</u>
รายการที่ไม่เป็นตัวแทนอื่นที่มีสาระสำคัญ						
ค่าเสื่อมราคาและค่าตัดจำหน่าย	111,327	121,503	-	-	111,327	121,503
ค่าเผื่อการลดมูลค่าของสินค้าคงเหลือ	1,955	1,717	-	-	1,955	1,717
(กลับรายการ) หนี้สูญและหนี้สงสัยจะสูญ	19,660	36,854	-	-	19,660	36,854

บริษัท สยามเทคนิคคอนกรีต จำกัด (มหาชน) และบริษัทย่อย

หมายเหตุประกอบงบการเงิน

สำหรับปีสิ้นสุดวันที่ 31 ธันวาคม 2567

ส่วนงานภูมิศาสตร์

กลุ่มบริษัทดำเนินธุรกิจเฉพาะในประเทศเท่านั้น ไม่มีรายได้จากต่างประเทศหรือสินทรัพย์ในต่างประเทศที่มีสาระสำคัญ

ลูกค้ารายใหญ่

รายได้จากลูกค้ารายหนึ่งซึ่งเป็นกิจการที่เกี่ยวข้องกันของบริษัทเป็นจำนวนเงินประมาณ 90.05 ล้านบาท (2566 : 94.17 ล้านบาท) จากรายได้รวมของบริษัท

25 ต้นทุนในการจัดจำหน่าย

	งบการเงินรวม		งบการเงินเฉพาะกิจการ	
	2567	2566	2567	2566
	(หน่วย : พันบาท)			
ค่าใช้จ่ายเกี่ยวกับบุคลากร	21,308	16,840	18,351	16,544
ค่าใช้จ่ายการตลาด	3,231	3,260	3,191	3,260
อื่น ๆ	4,814	4,417	4,014	3,919
รวม	<u>29,353</u>	<u>24,517</u>	<u>25,556</u>	<u>23,723</u>

26 ค่าใช้จ่ายในการบริหาร

	งบการเงินรวม		งบการเงินเฉพาะกิจการ	
	2567	2566	2567	2566
	(หน่วย : พันบาท)			
ค่าใช้จ่ายเกี่ยวกับบุคลากร	96,483	97,303	93,877	96,738
ค่าเสื่อมราคาและค่าตัดจำหน่าย	12,757	8,240	11,117	8,180
ค่าเช่าอาคารสำนักงาน-ที่ดิน	360	360	360	360
ค่าบริการที่ปรึกษา	2,355	1,187	1,803	1,187
(กลับรายการ) หนี้สูญและ				
ค่าเพื่อผลขาดทุนด้านเครดิต				
ที่คาดว่าจะเกิดขึ้น	30,450	37,463	30,190	37,463
อื่น ๆ	47,714	34,641	39,601	32,915
รวม	<u>190,119</u>	<u>179,194</u>	<u>176,948</u>	<u>176,843</u>

บริษัท สยามเทคนิคคอนกรีต จำกัด (มหาชน) และบริษัทย่อย

หมายเหตุประกอบงบการเงิน

สำหรับปีสิ้นสุดวันที่ 31 ธันวาคม 2567

27 ค่าใช้จ่ายผลประโยชน์ของพนักงาน

	งบการเงินรวม		งบการเงินเฉพาะกิจการ	
	2567	2566	2567	2566
	(หน่วย : พันบาท)			
เงินเดือน ค่าแรง และโบนัส	223,043	217,512	206,564	216,283
สวัสดิการพนักงาน	16,015	12,690	14,485	12,563
โครงการผลประโยชน์ที่กำหนดไว้	6,278	5,485	6,145	5,485
โครงการสมทบเงินที่กำหนดไว้	5,405	5,173	4,831	5,107
รวม	250,741	240,860	232,025	239,438

โครงการสมทบเงินที่กำหนดไว้

บริษัทได้หักเงินเดือนพนักงานไว้เป็นเงินกองทุนสำรองเลี้ยงชีพในอัตราร้อยละ 2 ถึงอัตราร้อยละ 5 และจ่ายสมทบร้อยละ 2 ถึงอัตราร้อยละ 5 เงินกองทุนสำรองเลี้ยงชีพ ได้มอบให้บริษัทแห่งหนึ่งเป็นผู้จัดการกองทุนไว้เพื่อเป็นประโยชน์แก่พนักงานโดยเฉพาะ ณ วันที่ 31 ธันวาคม 2567 และ 2566 บริษัทได้จ่ายเงินสมทบกองทุนจำนวน 4.83 ล้านบาท และ 4.84 ล้านบาท ตามลำดับ

28 ภาระผูกพันและหนี้สินที่อาจเกิดขึ้น

ภาระผูกพันเกี่ยวกับสัญญาโครงการ

ณ วันที่ 31 ธันวาคม 2567 บริษัทมีภาระตามสัญญาโครงการงานก่อสร้างโครงการแก้มลิงอ่างเก็บน้ำหนองสำโรง โดยคู่สัญญาระบุให้บริษัทต้องจ่ายเงินซื้อดินที่ขุดได้จากการปฏิบัติงานตามสัญญา ในอัตราราคาปกติเมตรละ 10 บาท ทั้งนี้ บริษัทได้ดำเนินการก่อสร้างโครงการแก้มลิงอ่างเก็บน้ำหนองสำโรงแล้วเสร็จทั้งสัญญา

วันที่ 23 มิถุนายน 2564 บริษัทได้ทำหนังสือส่งมอบงานและเบิกค่าจ้างทั้งหมดที่ได้ดำเนินการตามสัญญาแล้วเสร็จ ปัจจุบันเรื่องอยู่ระหว่างการพิจารณาตรวจสอบของหน่วยงาน

บริษัท สยามเทคนิคคอนกรีต จำกัด (มหาชน) และบริษัทย่อย

หมายเหตุประกอบงบการเงิน

สำหรับปีสิ้นสุดวันที่ 31 ธันวาคม 2567

29 ค่าใช้จ่ายตามธรรมชาติ

งบการเงินได้รวมการวิเคราะห์ค่าใช้จ่ายตามหน้าที่ ค่าใช้จ่ายตามธรรมชาติได้เปิดเผยตามข้อกำหนดในมาตรฐานการรายงานทางการเงินฉบับต่าง ๆ ดังนี้

	งบการเงินรวม		งบการเงินเฉพาะกิจการ	
	2567	2566	2567	2566
	(หน่วย : พันบาท)			
รวมอยู่ในต้นทุนขาย				
การเปลี่ยนแปลงในสินค้าสำเร็จรูป	(79,666)	22,554	118,127	85,512
วัตถุดิบและวัสดุสิ้นเปลืองใช้ไป	1,119,073	919,727	820,958	915,517
ค่าใช้จ่ายผลประโยชน์ตอบแทนพนักงาน	159,912	151,031	146,774	150,469
ค่าจ้างตอกและค่าแรงผู้รับเหมา	156,796	114,952	155,145	114,952
ค่าเสื่อมราคาอาคารและอุปกรณ์	116,062	112,384	99,496	112,335
ค่าขนส่ง	80,431	74,717	75,022	74,717
อื่น ๆ	61,733	56,636	56,301	55,772
รวม	1,614,341	1,452,001	1,471,823	1,509,274

หมายเหตุ	งบการเงินรวม		งบการเงินเฉพาะกิจการ	
	2567	2566	2567	2566
รวมอยู่ในต้นทุนในการจัดจำหน่าย 25				
ค่าใช้จ่ายผลประโยชน์ตอบแทนพนักงาน	21,308	16,840	18,351	16,544
ค่าใช้จ่ายการตลาด	3,231	3,260	3,191	3,260
อื่น ๆ	4,814	4,417	4,014	3,919
รวม	29,353	24,517	25,556	23,5723

รวมอยู่ในค่าใช้จ่ายในการบริหาร 26				
ค่าใช้จ่ายผลประโยชน์ตอบแทนพนักงาน	96,483	97,303	93,877	96,738
(กลับรายการ) หนี้สูญและหนี้สงสัยจะสูญ	30,450	37,463	30,190	37,463
ค่าเสื่อมราคาและค่าตัดจำหน่าย	12,756	8,240	11,117	8,180
อื่น ๆ	50,430	36,188	41,764	34,462
รวม	190,119	179,194	176,948	176,843

บริษัท สยามเทคนิคคอนกรีต จำกัด (มหาชน) และบริษัทย่อย

หมายเหตุประกอบงบการเงิน

สำหรับปีสิ้นสุดวันที่ 31 ธันวาคม 2567

30 ต้นทุนทางการเงิน

	งบการเงินรวม		งบการเงินเฉพาะกิจการ	
	2567	2566	2567	2566
ดอกเบี้ยจ่าย			(หน่วย : พันบาท)	
บุคคลหรือกิจการที่เกี่ยวข้อง	100	-	269	-
เงินเบิกเกินบัญชีและเงินกู้ยืมจาก				
สถาบันการเงิน	49,422	24,634	31,630	24,634
หนี้สินตามสัญญาเช่าการเงิน	868	1,442	812	1,442
รวมดอกเบี้ยจ่าย	50,390	26,076	32,711	26,076
ต้นทุนทางการเงินอื่น	3,279	2,867	2,662	2,734
สุทธิ	53,669	28,943	35,373	28,810

31 ภาษีเงินได้

ภาษีเงินได้ที่รับรู้ในกำไรหรือขาดทุน

	งบการเงินรวม	
	2567	2566
	(หน่วย : พันบาท)	
ภาษีเงินได้ของปีปัจจุบัน		
สำหรับปีปัจจุบัน	42,868	37,964
ภาษีเงินได้รอการตัดบัญชี		
การเปลี่ยนแปลงของผลต่างชั่วคราว	15	2,617
รวมภาษีเงินได้	45,291	29,713
ภาษีเงินได้ที่รับรู้ในกำไรหรือขาดทุนเบ็ดเสร็จอื่น		
	2567	2566
	(หน่วย : พันบาท)	
ภาษีเงินได้ที่เกี่ยวข้องกับผลขาดทุนจากการประมาณการตามหลัก		
คณิตศาสตร์ประกันภัย ที่บันทึกโดยตรงไปยังกำไรขาดทุนเบ็ดเสร็จอื่น	-	(2,962)

บริษัท สยามเทคนิคคอนกรีต จำกัด (มหาชน) และบริษัทย่อย

หมายเหตุประกอบงบการเงิน

สำหรับปีสิ้นสุดวันที่ 31 ธันวาคม 2567

งบการเงินเฉพาะกิจการ

2567

2566

หมายเหตุ

(หน่วย : พันบาท)

ภาษีเงินได้ของปีปัจจุบัน

สำหรับปีปัจจุบัน

41,917

36,652

ภาษีเงินได้รอการตัดบัญชี

การเปลี่ยนแปลงของผลต่างชั่วคราว

15

2,614

(8,251)

รวมภาษีเงินได้

44,531

28,401

ภาษีเงินได้ที่รับรู้ในกำไรหรือขาดทุนเบ็ดเสร็จอื่น

2567

2566

(หน่วย : พันบาท)

ภาษีเงินได้ที่เกี่ยวข้องกับผลขาดทุนจากการประมาณการตามหลัก

คณิตศาสตร์ประกันภัย ที่บันทึกโดยตรงไปยังกำไรขาดทุนเบ็ดเสร็จอื่น

-

(2,962)

การกระทบยอดเพื่อหาอัตราภาษีที่แท้จริง

งบการเงินรวม

2567

2566

อัตราภาษี

อัตราภาษี

(ร้อยละ)

(ร้อยละ)

(หน่วย : พัน
บาท)

(หน่วย : พันบาท)

กำไรก่อนภาษีเงินได้

162,604

157,291

จำนวนภาษีตามอัตราภาษีเงินได้

20

32,520

20

31,458

ผลกระทบทางภาษีสำหรับ:

รายจ่ายอื่นที่เกณฑ์บัญชีต่างจากเกณฑ์ภาษี

2,321

(6,359)

รายจ่ายที่ไม่ถือเป็นค่าใช้จ่ายทางภาษี

4,782

12,405

ผลขาดทุนที่ไม่ได้บันทึกสินทรัพย์ภาษีเงินได้

5,668

(7,791)

รวม

27.85

45,292

18.88

29,713

บริษัท สยามเทคนิคคอนกรีต จำกัด (มหาชน) และบริษัทย่อย

หมายเหตุประกอบงบการเงิน

สำหรับปีสิ้นสุดวันที่ 31 ธันวาคม 2567

	งบการเงินเฉพาะกิจการ			
	2567		2566	
	อัตรากาปี (ร้อยละ)	อัตรากาปี (หน่วย : พันบาท)	อัตรากาปี (ร้อยละ)	อัตรากาปี (หน่วย : พันบาท)
กำไรก่อนกาปีเงินได้		185,650		153,046
จำนวนกาปีตามอัตรากาปีเงินได้	20	37,130	20	30,609
ผลกระทบทางกาปีสำหรับ:				
รายจ่ายอื่นที่เกณฑ์บัญชีต่างจากเกณฑ์กาปี		2,614		(6,284)
รายจ่ายที่ไม่ถือเป็นค่าใช้จ่ายทางกาปี		4,787		12,327
ผลขาดทุนที่ไม่ได้บันทึกสินทรัพย์กาปีเงินได้		-		(8,251)
รวม	23.99	44,531	18.56	28,401

32 กำไรต่อหุ้น

กำไรต่อหุ้นขั้นพื้นฐาน

กำไรต่อหุ้นขั้นพื้นฐานสำหรับแต่ละปีสิ้นสุดวันที่ 31 ธันวาคม 2567 และ 2566 คำนวณจากกำไรสำหรับปีที่เป็นส่วนของผู้ถือหุ้นสามัญของบริษัทและจำนวนหุ้นสามัญที่ออกจำหน่ายแล้วระหว่างปีโดยแสดงการคำนวณดังนี้

	งบการเงินรวม		งบการเงินเฉพาะกิจการ	
	2567	2566	2567	2566
	(พันบาท/หุ้น)			
กำไรที่เป็นส่วนของผู้ถือหุ้น				
สามัญของบริษัท (บาท)	117,312	127,361	141,120	124,646
จำนวนหุ้นสามัญถ่วงเฉลี่ยถ่วงน้ำหนักที่จ่ายชำระแล้ว				
และถือโดยผู้ถือหุ้น (หุ้น)	725,000	725,000	725,000	725,000
กำไรต่อหุ้นขั้นพื้นฐาน (บาทต่อหุ้น)	0.16	0.18	0.19	0.17

บริษัท สยามเทคนิคคอนกรีต จำกัด (มหาชน) และบริษัทย่อย

หมายเหตุประกอบงบการเงิน

สำหรับปีสิ้นสุดวันที่ 31 ธันวาคม 2567

33 เงินปันผล

มติที่ประชุมสามัญผู้ถือหุ้นประจำปี 2566 ประชุมเมื่อวันที่ 28 เมษายน 2566 อนุมัติจ่ายเงินปันผลประจำปี 2565 ให้แก่ผู้ถือหุ้นในอัตราหุ้นละ 0.026 บาท รวมเป็นเงินทั้งสิ้น 18.85 ล้านบาท หรือคิดเป็นร้อยละ 20.42 ของกำไรสุทธิ โดยกำหนดจ่ายเงินปันผลในวันที่ 19 พฤษภาคม 2566 ให้แก่ผู้ถือหุ้นที่มีรายชื่อปรากฏในสมุดทะเบียนผู้ถือหุ้นของบริษัทตามวันกำหนดรายชื่อผู้ถือหุ้น (Record Date) วันที่ 15 มีนาคม 2566

34 สิทธิและหน้าที่ในการได้รับการส่งเสริมการลงทุน

คณะกรรมการส่งเสริมการลงทุนอนุมัติให้บริษัทย่อยแห่งหนึ่งได้รับสิทธิประโยชน์หลายประการในฐานะผู้ได้รับการส่งเสริมการลงทุนตามพระราชบัญญัติส่งเสริมการลงทุน พ.ศ. 2520 เพื่อแสดงว่าเป็นผู้ได้รับการส่งเสริมการลงทุนในกิจการ ผลิตลวดเหล็กกล้าสำหรับคอนกรีตอัดแรง และลวดเหล็กกล้าตีเกลียวคอนกรีตอัดแรง ซึ่งพอสรุปสาระสำคัญได้ดังนี้

- ได้รับการยกเว้นอากรขาเข้าสำหรับเครื่องจักรตามที่คณะกรรมการพิจารณาอนุมัติ
- ได้รับการยกเว้นภาษีเงินได้นิติบุคคลสำหรับกำไรสุทธิ ที่ได้จากการประกอบกิจการที่ได้รับการส่งเสริมรวมกันไม่เกินร้อยละ 100 ของเงินลงทุน โดยไม่รวมค่าที่ดินและทุนหมุนเวียนมีกำหนดเวลา 8 ปี นับแต่วันที่เริ่มมีรายได้จากการประกอบกิจการนั้น
- ได้รับการยกเว้นอากรขาเข้าสำหรับวัตถุดิบและวัสดุที่จำเป็นต้องนำเข้ามาจากต่างประเทศเพื่อใช้ในการผลิตเพื่อการส่งออกเป็นระยะเวลาหนึ่งปีนับแต่วันที่นำเข้าครั้งแรก
- ได้รับการยกเว้นอากรขาเข้าสำหรับของที่ผู้ได้รับการส่งเสริมนำเข้ามาเพื่อส่งกลับออกไปเป็นระยะเวลาหนึ่งปี นับแต่วันที่นำเข้าครั้งแรก

บริษัทฯ จึงต้องปฏิบัติตามเงื่อนไขต่างๆ ที่กำหนดไว้ในบัตรส่งเสริมการลงทุน

35 เครื่องมือทางการเงิน

35.1 วัตถุประสงค์และนโยบายการบริหารความเสี่ยงทางการเงิน

เครื่องมือทางการเงินที่สำคัญของกลุ่มบริษัทประกอบด้วย เงินสดและรายการเทียบเท่าเงินสด ลูกหนี้การค้าและลูกหนี้อื่น สินทรัพย์ทางการเงินอื่น เจ้าหนี้การค้าและเจ้าหนี้อื่น เงินกู้ยืมระยะยาว และหนี้สินตามสัญญาเช่า กลุ่มบริษัทมีความเสี่ยงที่เกี่ยวข้องกับเครื่องมือทางการเงินดังกล่าว และมีนโยบายการบริหารความเสี่ยงดังนี้

ความเสี่ยงด้านเครดิต

กลุ่มบริษัทมีความเสี่ยงด้านเครดิตที่เกี่ยวข้องกับลูกหนี้การค้าและลูกหนี้อื่น เงินฝากกับธนาคาร และเครื่องมือทางการเงินอื่น ๆ โดยจำนวนเงินสูงสุดที่กลุ่มบริษัทอาจต้องสูญเสียจากการให้สินเชื่อคือมูลค่า ตามบัญชีที่แสดงอยู่ในงบแสดงฐานะการเงิน ยกเว้นตราสารอนุพันธ์

บริษัท สยามเทคนิคคอนกรีต จำกัด (มหาชน) และบริษัทย่อย

หมายเหตุประกอบงบการเงิน

สำหรับปีสิ้นสุดวันที่ 31 ธันวาคม 2567

ลูกหนี้การค้าและลูกหนี้อื่น

กลุ่มบริษัทบริหารความเสี่ยงโดยใช้นโยบายและขั้นตอนในการควบคุมการให้สินเชื่ออย่างเหมาะสม จึงไม่คาดว่าจะเกิดผลขาดทุนทางการเงินที่มีสาระสำคัญ นอกจากนี้กลุ่มบริษัทมีการติดตามยอดคงค้างของลูกหนี้การค้าอย่างสม่ำเสมอ และจัดส่งสินค้าให้กับลูกค้ารายใหญ่จะมีการประกันสินเชื่อจากธนาคาร อีกทั้ง การให้สินเชื่อของกลุ่มบริษัทไม่มีการกระจุกตัวเนื่องจากกลุ่มบริษัทมีฐานลูกค้าที่หลากหลายและมีจำนวนมากราย

กลุ่มบริษัทพิจารณาการด้อยค่าทุกวันสิ้นรอบระยะเวลารายงาน โดยมีการแบ่งกลุ่มลูกค้าที่มีรูปแบบของความเสี่ยงด้านเครดิตที่มีลักษณะคล้ายคลึงกัน และคำนวณหาอัตราการจัดสำรองของผลขาดทุนด้านเครดิตที่คาดว่าจะเกิดขึ้นจากอายุหนี้คงค้างนับจากวันที่ถึงกำหนดชำระสำหรับแต่ละกลุ่มนั้นๆ การคำนวณผลขาดทุนจากการด้อยค่าด้านเครดิตที่คาดว่าจะเกิดขึ้นคำนึงถึงข้อมูลที่มีความสมเหตุสมผลและสามารถสนับสนุนได้ที่มีอยู่ ณ วันที่รายงานเกี่ยวกับเหตุการณ์ในอดีต สภาพการณ์ปัจจุบันและการคาดการณ์สถานะเศรษฐกิจในอนาคต โดยทั่วไป กลุ่มบริษัทจะตัดจำหน่ายลูกหนี้การค้าและลูกหนี้อื่นออกจากบัญชีตามนโยบายของกลุ่มบริษัทโดยพิจารณาตามความเหมาะสม

ความเสี่ยงด้านตลาด

ความเสี่ยงจากอัตราดอกเบี้ย

กลุ่มบริษัทมีความเสี่ยงเกี่ยวกับอัตราดอกเบี้ยอันเกี่ยวเนื่องกับเงินฝากธนาคาร สินทรัพย์ทางการเงินอื่น เงินกู้ยืมระยะยาว และหนี้สินตามสัญญาเช่า สินทรัพย์ทางการเงินและหนี้สินทางการเงินของกลุ่มบริษัทส่วนใหญ่มีอัตราดอกเบี้ยที่ปรับขึ้นลงตามอัตราตลาดหรืออัตราดอกเบี้ยคงที่ที่ใกล้เคียงกับอัตราตลาด

ณ วันที่ 31 ธันวาคม 2567 สินทรัพย์ทางการเงินและหนี้สินทางการเงินที่สำคัญ สามารถจัดตามประเภทอัตราดอกเบี้ย และสำหรับสินทรัพย์และหนี้สินทางการเงินที่มีอัตราดอกเบี้ยคงที่สามารถแยกตามวันที่ครบกำหนด หรือวันที่มีการกำหนดอัตราดอกเบี้ยใหม่ (หากวันที่มีการกำหนดอัตราดอกเบี้ยใหม่ถึงก่อน) ได้ดังนี้

งบการเงินรวม						
(หน่วย: พันบาท)						
ณ วันที่ 31 ธันวาคม 2567						
รายการ	หมายเหตุ	อัตราดอกเบี้ย ปรับขึ้นลง ตามราคาดตลาด	อัตรา ดอกเบี้ยคงที่	ไม่มี อัตราดอกเบี้ย	รวม	อัตราดอกเบี้ย
<u>สินทรัพย์ทางการเงิน</u>						
เงินสดและรายการเทียบเท่าเงินสด	5	36,843	-	37,621	74,464	0.25% - 0.50%
ลูกหนี้การค้า	6	-	-	391,811	391,811	-
ลูกหนี้หมุนเวียนอื่น	7	-	-	9,013	9,013	-

บริษัท สยามเทคนิคคอนกรีต จำกัด (มหาชน) และบริษัทย่อย

หมายเหตุประกอบงบการเงิน

สำหรับปีสิ้นสุดวันที่ 31 ธันวาคม 2567

สินทรัพย์ที่เกิดจากสัญญาก่อสร้าง หนี้สินทางการเงิน	8	-	-	9,381	9,381	-
เงินเบิกเกินบัญชีธนาคารและเงิน กู้ยืมระยะสั้นจากสถาบันการเงิน	16	586,078	-	-	586,078	MOR-0.65-MOR
เจ้าหนี้การค้า	17	-	-	165,940	165,940	-
เจ้าหนี้หมุนเวียนอื่น	18	-	-	43,132	43,132	-
เงินกู้ยืมระยะยาวจากสถาบัน การเงิน	16	666,114	8,468	-	674,582	2.80%-4.65%
หนี้สินตามสัญญาเช่า	16	24,848	-	-	24,848	2.25%-6.04%

งบการเงินเฉพาะกิจการ

(หน่วย: พันบาท)

รายการ	หมายเหตุ	ณ วันที่ 31 ธันวาคม 2567				
		อัตราดอกเบี้ย	อัตรา	ไม่มี	รวม	อัตราดอกเบี้ย
		ปรับขึ้นลง ตามราคาตลาด	ดอกเบี้ยคงที่	อัตราดอกเบี้ย		
<u>สินทรัพย์ทางการเงิน</u>						
เงินสดและรายการเทียบเท่าเงินสด	5	22,916	-	29,083	51,999	0.25% - 0.50%
ลูกหนี้การค้า	6	-	-	337,089	337,089	-
ลูกหนี้หมุนเวียนอื่น	7	-	-	10,302	10,302	-
สินทรัพย์ที่เกิดจากสัญญาก่อสร้าง หนี้สินทางการเงิน	8	-	-	-	-	-
เงินเบิกเกินบัญชีธนาคารและเงิน กู้ยืมระยะสั้นจากสถาบันการเงิน	16	500,691	-	-	500,691	MOR-0.65-MOR
เจ้าหนี้การค้า	17	-	-	191,721	191,721	-
เจ้าหนี้หมุนเวียนอื่น	18	-	-	38,558	38,558	-
เงินกู้ยืมระยะยาวจากสถาบัน การเงิน	16	270,750	8,468	-	279,218	2.80%-4.65%
หนี้สินตามสัญญาเช่า	16	23,775	-	-	23,775	2.25%-6.04%

ความเสี่ยงด้านสภาพคล่อง

กลุ่มบริษัทกำกับดูแลความเสี่ยงด้านสภาพคล่องและรักษาระดับของเงินสดและรายการเทียบเท่าเงินสดที่ผู้บริหารพิจารณาว่าเพียงพอในการจัดหาเงินเพื่อใช้ในการดำเนินงานของกลุ่มบริษัท และลดผลกระทบจากความผันผวนในกระแสเงินสด

บริษัท สยามเทคนิคคอนกรีต จำกัด (มหาชน) และบริษัทย่อย

หมายเหตุประกอบงบการเงิน

สำหรับปีสิ้นสุดวันที่ 31 ธันวาคม 2567

อัตราผลตอบแทนที่แท้จริงของเงินให้กู้ยืมและหนี้สินทางการเงินที่มีภาระดอกเบี้ย ณ วันที่ 31 ธันวาคม และระยะเวลาที่ครบกำหนดชำระ มีดังนี้

	งบการเงินรวม			
	อัตรา		หลังจาก 1 ปี แต่ไม่เกิน 5 ปี	รวม
	ผลตอบแทน ที่แท้จริง	ภายใน 1 ปี		
ณ วันที่ 31 ธันวาคม 2567	(ร้อยละต่อปี)		(หน่วย: พันบาท)	
หนี้สินทางการเงินที่ไม่ใช่อนุพันธ์				
เงินเบิกเกินบัญชีธนาคารและเงินกู้ยืมระยะสั้นจากสถาบันการเงิน	MOR-0.65-MOR	586,078	-	586,078
เจ้าหนี้การค้า	-	165,940	-	165,940
เจ้าหนี้หมุนเวียนอื่น	-	43,132	-	43,132
เงินกู้ยืมระยะยาวจากสถาบันการเงิน	2.80%-4.65%	145,203	529,379	674,582
หนี้สินตามสัญญาเช่า	2.25%-6.04%	13,852	10,996	24,848
		<u>954,205</u>	<u>540,375</u>	<u>1,494,580</u>

	งบการเงินเฉพาะกิจการ			
	อัตรา		หลังจาก 1 ปี แต่ไม่เกิน 5 ปี	รวม
	ผลตอบแทน ที่แท้จริง	ภายใน 1 ปี		
ณ วันที่ 31 ธันวาคม 2567	(ร้อยละต่อปี)		(หน่วย: พันบาท)	
หนี้สินทางการเงินที่ไม่ใช่อนุพันธ์				
เงินเบิกเกินบัญชีธนาคารและเงินกู้ยืมระยะสั้นจากสถาบันการเงิน	MOR-0.65-MOR	500,691	-	500,691
เจ้าหนี้การค้า	-	191,721	-	191,721
เจ้าหนี้หมุนเวียนอื่น	-	38,558	-	38,558
เงินกู้ยืมระยะยาวจากสถาบันการเงิน	2.80%-3.65%	87,504	191,714	279,218
หนี้สินตามสัญญาเช่า	2.25%-6.04%	13,602	10,173	23,775
		<u>832,076</u>	<u>201,887</u>	<u>1,033,963</u>

บริษัท สยามเทคนิคคอนกรีต จำกัด (มหาชน) และบริษัทย่อย

หมายเหตุประกอบงบการเงิน

สำหรับปีสิ้นสุดวันที่ 31 ธันวาคม 2567

การบริหารจัดการส่วนทุน

ผู้บริหารของกลุ่มบริษัทมีนโยบายการบริหารจัดการส่วนทุน ซึ่งมีวัตถุประสงค์เพื่อดำรงฐานะเงินทุนให้แข็งแกร่ง โดยการวางแผนการกำหนดกลยุทธ์ในการดำเนินงานเพื่อให้ธุรกิจมีผลประกอบการและการบริหารกระแสเงินสดที่ดีอย่างต่อเนื่อง นอกจากนี้กลุ่มบริษัทยังคำนึงถึงการมีฐานะการเงินที่ดี โดยพิจารณาลงทุนในโครงการที่มีอัตราผลตอบแทนอยู่ในเกณฑ์ดี รักษาระดับเงินทุนหมุนเวียนที่เหมาะสม รวมทั้งสร้างความแข็งแกร่ง ความมั่นคงของการดำรงเงินสด และมีโครงสร้างเงินทุนที่เหมาะสม ทั้งนี้ เพื่อดำรงไว้ซึ่งความสามารถในการดำเนินธุรกิจอย่างต่อเนื่องในอนาคต และรักษาความเชื่อมั่นต่อผู้ถือหุ้น นักลงทุน เจ้าหนี้ และผู้มีส่วนได้เสียอื่นๆ

36 ภาระผูกพันกับบุคคลหรือกิจการที่ไม่เกี่ยวข้องกัน

	งบการเงินรวม	
	31 ธันวาคม	31 ธันวาคม
	2567	2566
	(หน่วย : พันบาท)	
ภาระผูกพันรายจ่ายฝ่ายทุน		
สัญญาที่ยังไม่ได้รับรู้		
เครื่องจักรและอุปกรณ์	11,391	4,038
อาคารและโรงงาน	-	17,464
อื่น ๆ	12,444	6,373
รวม	23,835	27,875
ภาระผูกพันอื่น ๆ		
คำสั่งซื้อที่ผู้ขายสินค้าตกลงแล้ว – งานโครงการ	57,978	85,676
หนังสือค้ำประกันผลงาน/การขายสินค้า	28,736	62,294
หนังสือค้ำประกันการซื้อสินค้า	117,305	195,643
หนังสือค้ำประกันการใช้ไฟฟ้า	4,606	1,960
รวม	208,625	345,573

บริษัท สยามเทคนิคคอนกรีต จำกัด (มหาชน) และบริษัทย่อย

หมายเหตุประกอบงบการเงิน

สำหรับปีสิ้นสุดวันที่ 31 ธันวาคม 2567

	งบการเงินเฉพาะกิจการ	
	31 ธันวาคม	31 ธันวาคม
	2567	2566
	(หน่วย : พันบาท)	
ภาระผูกพันรายจ่ายฝ่ายทุน		
สัญญาที่ยังไม่ได้รับรู้		
เครื่องจักรและอุปกรณ์	-	107
อาคารและโรงงาน	-	-
อื่น ๆ	1,053	1,461
รวม	1,053	1,568
ภาระผูกพันอื่น ๆ		
คำสั่งซื้อที่ผู้ขายสินค้าตกลงแล้ว – งานโครงการ	50,726	65,861
หนังสือค้ำประกันผลงาน/การขายสินค้า	22,149	54,789
หนังสือค้ำประกันการซื้อสินค้า	98,154	195,472
หนังสือค้ำประกันการใช้ไฟฟ้า	1,506	1,960
รวม	172,535	318,082

37 เหตุการณ์ภายหลังรอบระยะเวลาที่รายงาน

เมื่อวันที่ 26 กุมภาพันธ์ 2568 ที่ประชุมคณะกรรมการบริษัทได้มีมติเห็นชอบให้เสนอที่ประชุมสามัญผู้ถือหุ้นเพื่ออนุมัติจ่ายเงินปันผลสำหรับปี 2567 ในอัตราหุ้นละ 0.034 บาทให้แก่ผู้ถือหุ้นเฉพาะผู้ที่มีสิทธิรับเงินปันผลเป็นจำนวน 24.65 ล้านบาท ทั้งนี้การจ่ายเงินปันผลดังกล่าวขึ้นอยู่กับมติจากที่ประชุมสามัญผู้ถือหุ้นในวันที่ 25 เมษายน 2568

เอกสารแนบ

เอกสารแนบ

เอกสารแนบ 1 : รายละเอียดเกี่ยวกับกรรมการ ผู้บริหาร ผู้มีอำนาจควบคุม ผู้ที่ได้รับมอบหมายให้รับผิดชอบสูงสุดในสายงานบัญชีและการเงิน ผู้ที่ได้รับมอบหมายให้รับผิดชอบโดยตรงในการควบคุมดูแลการทำบัญชี เลขานุการบริษัทและตัวแทนติดต่อประสานงาน กรณีเป็นบริษัทต่างประเทศ

ลิงก์ URL ของเอกสารแนบ: <https://eonemedia.setlink.set.or.th/report/1562/2024/1742340808451.pdf>



เอกสารแนบ 2 : รายละเอียดเกี่ยวกับกรรมการของบริษัทย่อย

ลิงก์ URL ของเอกสารแนบ: <https://eonemedia.setlink.set.or.th/report/1562/2024/1742340808456.pdf>



เอกสารแนบ 3 : รายละเอียดเกี่ยวกับหัวหน้างานตรวจสอบภายใน และหัวหน้างานกำกับดูแลการปฏิบัติงานของบริษัท (compliance)

ลิงก์ URL ของเอกสารแนบ: <https://eonemedia.setlink.set.or.th/report/1562/2024/1742340808460.pdf>



เอกสารแนบ 4 : ทรัพย์สินที่ใช้ในการประกอบธุรกิจและรายละเอียดเกี่ยวกับรายการประเมินราคาทรัพย์สิน

ลิงก์ URL ของเอกสารแนบ: <https://eonemedia.setlink.set.or.th/report/1562/2024/1742340808464.pdf>



เอกสารแนบ 5 : นโยบายและแนวปฏิบัติการกำกับดูแลกิจการ ฉบับเต็ม และจรรยาบรรณธุรกิจ ฉบับเต็มที่บริษัทได้จัดทำ

ลิงก์ URL ของเอกสารแนบ: <https://eonemedia.setlink.set.or.th/report/1562/2024/1742340808469.pdf>



เอกสารแนบ 6 : รายงานคณะกรรมการตรวจสอบ

ลิงก์ URL ของเอกสารแนบ: <https://eonemedia.setlink.set.or.th/report/1562/2024/1742340808474.pdf>

