

STECH

SIAM TECHNIC CONCRETE PCL.



56-1 One Report



Annual
Report
2023

รายงานประจำปี 2566

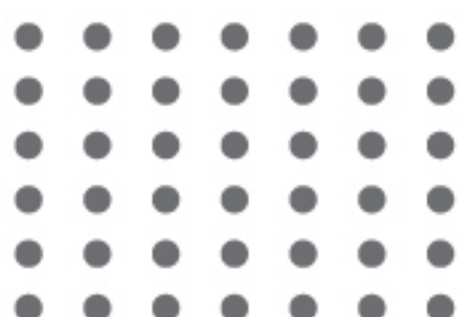
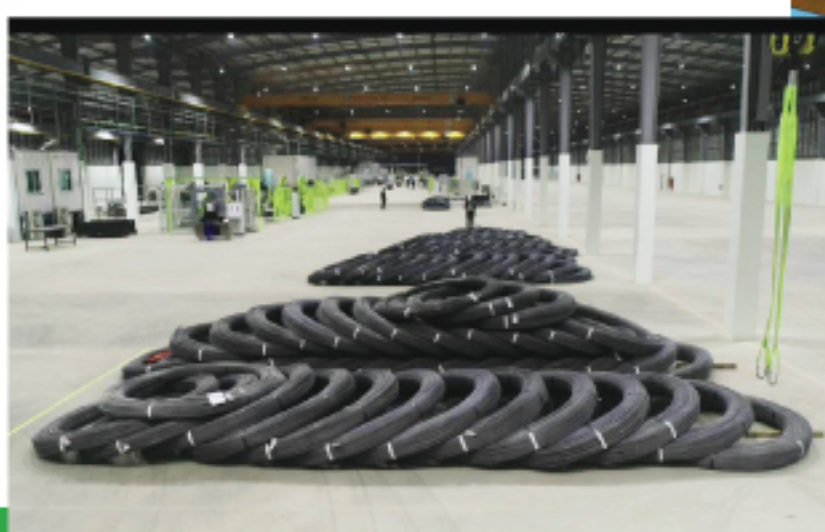

สารบัญ

สารจากประธานกรรมการบริษัท

สารจากประธานเจ้าหน้าที่บริหาร

ส่วนที่ 1 การประกอบธุรกิจและผลการดำเนินงานโครงสร้างและการดำเนินงานของกลุ่มบริษัท

1. โครงสร้างและการดำเนินงานของกลุ่มธุรกิจ
 - 1.1 นโยบายและภาพรวมการประกอบธุรกิจ
 - 1.2 ลักษณะการประกอบธุรกิจของบริษัท
 - 1.3 โครงสร้างการถือหุ้นของกลุ่มบริษัท
 - 1.4 จำนวนหุ้นจดทะเบียนและหุ้นชำระแล้ว
 - 1.5 การออกหลักทรัพย์อื่น
 - 1.6 นโยบายการจ่ายเงินปันผล
 2. การบริหารจัดการความเสี่ยง
 - 2.1 นโยบายบริหารความเสี่ยง
 - 2.2 ปัจจัยความเสี่ยงต่อการดำเนินธุรกิจของบริษัท
 - 2.3 ความเสี่ยงเกี่ยวกับการเงิน
 - 2.4 ความเสี่ยงต่อการลงทุนของผู้ถือหุ้น
 3. การขับเคลื่อนธุรกิจเพื่อความยั่งยืน
 - 3.1 นโยบายและเป้าหมายการจัดการด้านความยั่งยืน
 - 3.2 การจัดการผลกระทบต่อผู้มีส่วนได้เสียในห่วงโซ่คุณค่าของธุรกิจ
 - 3.3 การจัดการด้านความยั่งยืนในมิติสิ่งแวดล้อม
<3.4 การจัดการความยั่งยืนในมิติสังคม
4. การวิเคราะห์และคำอธิบายของฝ่ายจัดการ (Management Discussion and Analysis: MD&A)
5. ข้อมูลทั่วไปและข้อมูลสำคัญอื่น
 - 5.1 ข้อมูลทั่วไป
 - 5.2 บุคคลอื่นๆ
 - 5.3 ข้อพิพาททางกฎหมาย

ส่วนที่ 2 การกำกับดูแลกิจการ

6. นโยบายการกำกับดูแลกิจการ
7. โครงสร้างการกำกับดูแลกิจการ และข้อมูลสำคัญเกี่ยวกับคณะกรรมการ คณะกรรมการชุดย่อย ผู้บริหาร พนักงานและอื่น ๆ
 - 7.1 ผังโครงสร้างองค์กร
 - 7.2 ข้อมูลเกี่ยวกับคณะกรรมการ
 - 7.3 ข้อมูลเกี่ยวกับคณะกรรมการชุดย่อย
 - 7.4 ข้อมูลเกี่ยวกับผู้บริหาร
 - 7.5 ข้อมูลเกี่ยวกับพนักงาน
 - 7.6 ข้อมูลสำคัญอื่นๆ

8. รายงานผลการดำเนินงานสำคัญด้านการกำกับดูแลกิจการ

- 8.1 สรุปผลการปฏิบัติหน้าที่ของคณะกรรมการในรอบปีที่ผ่านมา
- 8.2 รายงานผลการปฏิบัติหน้าที่ของคณะกรรมการตรวจสอบในรอบปีที่ผ่านมา
- 8.3 สรุปผลการปฏิบัติหน้าที่ของกรรมการชุดย่อยอื่นๆ

9. การควบคุมภายในและรายการระหว่างกัน

- 9.1 การควบคุมภายใน
- 9.2 หัวหน้างานตรวจสอบภายในของบริษัท
- 9.3 ข้อสังเกตของผู้สอบบัญชี
- 9.4 รายการระหว่างกัน

ส่วนที่ 3 งบการเงิน

เอกสารแนบ

- เอกสารแนบ 1 รายละเอียดเกี่ยวกับกรรมการ ผู้บริหาร ผู้มีอำนาจควบคุม ผู้ที่ได้รับมอบหมายให้รับผิดชอบสูงสุดในสายงานบัญชีและการเงิน ผู้ที่ได้รับมอบหมายให้รับผิดชอบโดยตรงในการควบคุมดูแลการทำบัญชี เลขานุการบริษัท
- เอกสารแนบ 2 รายละเอียดเกี่ยวกับกรรมการของบริษัทย่อย
- เอกสารแนบ 3 รายละเอียดเกี่ยวกับหัวหน้างานตรวจสอบภายใน และหัวหน้างานกำกับดูแลการปฏิบัติงานของบริษัท (compliance)
- เอกสารแนบ 4 ทรัพย์สินที่ใช้ในการประกอบธุรกิจและรายละเอียดเกี่ยวกับรายการประเมินราคาทรัพย์สิน
- เอกสารแนบ 5 นโยบายและแนวปฏิบัติกำกับการกำกับดูแลกิจการ ฉบับเต็ม และจรรยาบรรณธุรกิจ ฉบับเต็มที่บริษัทได้จัดทำ
- เอกสารแนบ 6 รายงานคณะกรรมการตรวจสอบ

ในกรณีที่แบบ 56-1 One Report ฉบับนี้อ้างอิงข้อมูลที่เปิดเผยบนเว็บไซต์ของบริษัทให้ถือว่าข้อมูลที่เปิดเผยบนเว็บไซต์ดังกล่าวเป็นส่วนหนึ่งของแบบ 56-1 One Report ฉบับนี้ โดยคณะกรรมการบริษัทรับผิดชอบต่อความถูกต้องครบถ้วนของข้อมูลที่อ้างอิงนั้นเช่นเดียวกับการนำข้อมูลมาแสดงให้ปรากฏในแบบ 56-1 One Report ฉบับนี้

สารจากประธานกรรมการบริษัท

เรียน ท่านผู้ถือหุ้น และผู้มีส่วนเกี่ยวข้องทุกท่าน



ปี 2566 ที่ผ่านมาเป็นอีกปีหนึ่งที่สถานการณ์ในโลกยังมีความไม่แน่นอนเกิดขึ้นเป็นอย่างมาก ทั้งภาวะสงครามระหว่างรัสเซียและยูเครนที่มีความยืดเยื้อและยังไม่สิ้นสุด, สงครามระหว่างอิสราเอลและกลุ่มติดอาวุธฮามาส ทั้งภาพรวมเศรษฐกิจไทยในปี 2566 ที่มีภาพรวมชะลอตัวหรือไม่ขยายตัวตามเป้าที่ประเมินไว้ ทั้งยังประสบกับภาวะการปรับขึ้นของอัตราดอกเบี้ยอย่างต่อเนื่อง ซึ่งส่งผลกระทบต่อต้นทุนทางการเงินอันเป็นต้นทุนอย่างหนึ่งของบริษัท ซึ่งด้วยสภาพการณ์ที่มีความยากลำบากดังกล่าว คณะกรรมการบริษัท ได้มุ่งเน้นในการดำเนินธุรกิจด้วยความระมัดระวัง มีความรอบคอบ มีการบริหารความเสี่ยงในด้านต่าง ๆ เพื่อไม่ให้เกิดผลกระทบกับการดำเนินงานของบริษัท

ในด้านผลการดำเนินงานของบริษัท ผมในฐานะประธานคณะกรรมการบริษัท ขอแสดงความยินดีกับผู้บริหารและทีมงาน ที่สามารถบริหารงานจนทำให้รายได้ของบริษัท ในปี 2566 ได้สูงถึง 1,969.43 ล้านบาท โดยมีกำไรสุทธิที่ 127.58 ล้านบาท สูงกว่าปีก่อน 26.80 ล้านบาท เติบโตขึ้น 26.59 %

คณะกรรมการบริษัท ยังคงมุ่งเน้นนโยบายการดำเนินธุรกิจที่เติบโตอย่างยั่งยืน เน้นหลัก ESG (Environmental, Social, and Corporate Governance) การดำเนินงานของธุรกิจต้องให้ความสำคัญกับสิ่งแวดล้อม ไม่มีการปล่อยของเสียออกจากโรงงาน และบริษัทได้ดำเนินการใช้พลังงานสะอาดจากแสงอาทิตย์ โดยได้ดำเนินการติดตั้งแผงโซลาร์เซลล์บนหลังคา (Solar Rooftop) ทั้ง 10 โรงงานและสำนักงานใหญ่ เป็นที่เรียบร้อยแล้ว ซึ่งทำให้บริษัทได้มีส่วนดำเนินการช่วยลดภาวะโลกร้อนและยังทำให้บริษัทประหยัดค่าไฟซึ่งเป็นต้นทุนที่สำคัญตัวหนึ่งอีกด้วยในด้านการบริหารงาน และบริษัท เน้นความโปร่งใส ตรวจสอบได้ และเน้นการบริหารงานตามหลักธรรมาภิบาลในทุก ๆ ด้าน ทั้งนี้ บริษัทยังได้รับรางวัลประกาศเกียรติคุณจรรยาบรรณดีเด่นหอการค้าไทย ประจำปี 2566 ซึ่งเป็นหลักฐานในการดำเนินธุรกิจด้วยความมีจรรยาบรรณและมีธรรมาภิบาล นอกจากนี้ บริษัทยังให้ความสำคัญกับพนักงานที่เป็นหนึ่งในผู้มีส่วนได้เสียที่สำคัญต่อบริษัท โดยบริษัทได้รับรางวัลสถานประกอบกิจการดีเด่นด้านแรงงานสัมพันธ์และสวัสดิการแรงงานประจำปี พ.ศ.2566 ระดับประเทศ ปีที่ 2 อีกด้วย

ในส่วนของการเพิ่มความสามารถในการแข่งขันและการเติบโตอย่างยั่งยืน บริษัทได้จัดตั้ง บริษัท สยามสตีลไวร์ จำกัด ขึ้น ซึ่งบริษัท สยามสตีลไวร์ จำกัด มีทุนจดทะเบียนชำระแล้ว 150 ล้านบาท และเป็นบริษัทย่อยของบริษัท(บริษัทถือหุ้นอยู่ในสัดส่วนร้อยละ 100) และได้ก่อสร้างโรงงานผลิตลวดแรงดึงสูงซึ่งเป็นต้นทุนหลักในการผลิต ผลิตภัณฑ์คอนกรีตอัดแรงแล้วเสร็จ และจะเริ่มรับรู้อย่างได้ตั้งแต่เดือนมกราคม 2567 ทำให้บริษัทฯ สามารถบริหารต้นทุนได้ดียิ่งขึ้น ทำให้บริษัท มีความได้เปรียบในเชิงการแข่งขันยิ่งขึ้น ทั้งยังเป็นการเพิ่มรายได้ให้กับกลุ่มบริษัทอีกทางหนึ่ง นอกจากนี้ โรงงานผลิตลวดแรงดึงสูงของบริษัท สยามสตีลไวร์ จำกัด ดังกล่าว ยังใช้เครื่องจักรที่ทันสมัยที่สุด จากประเทศอิตาลี ซึ่งเป็นกระบวนการผลิตที่เป็นมิตรต่อสิ่งแวดล้อมเป็นอย่างยิ่ง โดยบริษัทมุ่งเน้นให้ลวดเหล็กแรงดึงสูงที่ผลิตขึ้นเป็น “ลวดรักษ์โลก” เพื่อเป็นส่วนหนึ่งในการช่วยรักษาสิ่งแวดล้อมให้กับโลก

คณะกรรมการได้ให้แนวทางต่อคณะผู้บริหารไว้ในปี 2567 เป็นปีที่ต้องดูแลเรื่องต้นทุนอย่างใกล้ชิด เพื่อให้บริษัท สามารถแข่งขันในตลาดได้ ซึ่งคณะผู้บริหารได้รับนโยบาย และกำหนดให้ ปี 2567 เป็น “ปีแห่งการลดต้นทุน”ในทุก ๆ ด้าน โดยได้มีการสื่อสารเรื่องดังกล่าวไปยังพนักงานทุกคน เพื่อให้ตระหนักถึงเรื่องต้นทุนไปแล้วด้วย

ท้ายนี้ ในนามของคณะกรรมการบริษัท ผมขอขอบพระคุณท่านผู้ถือหุ้น, พันธมิตรทางการค้า, สถาบันการเงิน, สำนักงานคณะกรรมการกำกับหลักทรัพย์ และตลาดหลักทรัพย์, ตลาดหลักทรัพย์แห่งประเทศไทย ผู้มีส่วนได้เสียทุกท่านที่ได้ให้การสนับสนุนบริษัทด้วยดีมาโดยตลอด

ขอขอบคุณครับ

คุณเวทย์ นุชเจริญ

ประธานกรรมการบริษัท

สารจากประธานเจ้าหน้าที่บริหาร

เรียน ท่านผู้ถือหุ้น และผู้มีส่วนเกี่ยวข้องทุกท่าน

STECH



ก่อนอื่น ผมขอขอบพระคุณ ท่านผู้ถือหุ้น ท่านลูกค้า พันธมิตรทางการค้า, คู่ค้า, สถาบันการเงิน ที่ได้ให้การสนับสนุนบริษัทด้วยดีในปี 2566 ที่ผ่านมา และขอขอบคุณผู้บริหาร และทีมงานของบริษัท ที่มุ่งมั่น ท่วมเทในการทำงาน ทำให้บริษัทสามารถทำรายได้ในปี 2566 ได้ถึง 1,969.43 ล้านบาท โดยมีกำไรสุทธิที่ 127.58 ล้านบาท สูงกว่าปีก่อนถึง 26.80 ล้านบาท ซึ่งส่วนหนึ่งมาจากนโยบายของคณะกรรมการบริษัทที่มุ่งเน้นการลดต้นทุนเพื่อให้สามารถแข่งขันในตลาดได้ ท่ามกลางสถานการณ์ตลาดที่มีความผันผวน มีความไม่แน่นอนหลาย ๆ อย่าง ทั้งภาวะสงครามระหว่างรัสเซียและยูเครนที่มีความยืดเยื้อและยังไม่สิ้นสุด, สงครามระหว่างอิสราเอลและกลุ่มติดอาวุธฮามาส ทั้งภาพรวมเศรษฐกิจไทยในปี 2566 ที่มีภาพรวมชะลอตัวหรือไม่ขยายตัวตามเป้าที่ประเมินไว้ ทั้งยังประสบกับการปรับขึ้นของอัตราดอกเบี้ยอย่างต่อเนื่อง ซึ่งส่งผลต่อต้นทุนทางการเงินอันเป็นต้นทุนอย่างหนึ่งของบริษัท

ในปี 2566 บริษัทยังคงบริหารงาน โดยยึดนโยบายการเติบโตอย่างยั่งยืน ทั้งในด้านธุรกิจและความใส่ใจต่อนโยบายทางด้าน ESG (Environmental, Social, and Corporate Governance) กล่าวคือบริษัทใส่ใจต่อสิ่งแวดล้อม โดยเน้นการใช้พลังงานสะอาดจากแสงอาทิตย์ โดยการติดตั้งแผงโซลาร์เซลล์ที่หลังคาโรงงานของบริษัท (Solar Rooftop) ครบทั้ง 10 โรงงาน และที่สำนักงานใหญ่ ทำให้เป็นส่วนหนึ่งในการช่วยลดภาวะโลกร้อน บริษัทได้ดำเนินนโยบายเป็นมิตรกับชุมชนที่ใกล้เคียงกับโรงงานของบริษัทในทุกพื้นที่ และดำเนินธุรกิจด้วยความโปร่งใส ยึดหลักธรรมาภิบาล ทั้งนี้ บริษัทยังได้รับรางวัลประกาศเกียรติคุณจรรยาบรรณดีเด่นหอการค้าไทย ประจำปี 2566 ซึ่งเป็นหลักฐานในการดำเนินธุรกิจด้วยความมีจรรยาบรรณและมีธรรมาภิบาลอีกด้วย นอกจากนี้ บริษัทยังให้ความสำคัญกับพนักงานที่เป็นหนึ่งในผู้มีส่วนได้เสียที่สำคัญต่อบริษัท โดยบริษัทได้รับรางวัลสถานประกอบกิจการดีเด่นด้านแรงงานสัมพันธ์และสวัสดิการแรงงานประจำปี พ.ศ.2566 ระดับประเทศ ปีที่ 2 อันเป็นการแสดงว่า บริษัทมีระบบบริหารจัดการด้านแรงงานสัมพันธ์ และสวัสดิการแรงงานที่ดี ลดปัญหาความขัดแย้งด้านแรงงาน มีความมั่นคง มีความสุขในการทำงาน ตามที่กรมสวัสดิการและคุ้มครองแรงงานประกาศไว้ โดยผู้บริหารและพนักงานจะยังร่วมมือกันเสริมสร้างให้องค์กรมีความสุข และเป็นแบบอย่างธุรกิจที่ดีต่อไป

ในปี 2566 นี้ บริษัท สยามสตีลไวร์ จำกัด ซึ่งเป็นบริษัทย่อยของบริษัท(บริษัท สยามสตีลไวร์ จำกัด มีทุนจดทะเบียนชำระแล้ว 150 ล้านบาท บริษัทถือหุ้นอยู่ในสัดส่วนร้อยละ 100) ได้ก่อสร้างโรงงานผลิตลวดแรงดึงสูงซึ่งเป็นต้นทุนหลักในการผลิต ผลิตภัณฑ์คอนกรีตอัดแรงแล้วเสร็จ และจะเริ่มรับรูรายได้ตั้งแต่เดือนมกราคม 2567 ทำให้บริษัทฯ สามารถบริหารต้นทุนได้ดียิ่งขึ้น ทำให้บริษัทฯ มีความได้เปรียบในเชิงการแข่งขันยิ่งขึ้น ทั้งยังเป็นการเพิ่มรายได้ให้กับกลุ่มบริษัทอีกทางหนึ่ง นอกจากนี้ โรงงานผลิตลวดแรงดึงสูงของบริษัท สยามสตีลไวร์ จำกัด ดังกล่าว ยังใช้เครื่องจักรที่ทันสมัยที่สุด จากประเทศอิตาลี ซึ่งเป็นกระบวนการผลิตที่เป็นมิตรต่อสิ่งแวดล้อมเป็นอย่างยิ่ง โดยบริษัทมุ่งเน้นให้ลวดเหล็กแรงดึง สูงที่ผลิตขึ้นเป็น “ลวดรักษ์โลก” เพื่อเป็นส่วนหนึ่งในการช่วยรักษาสิ่งแวดล้อมให้กับโลก

บริษัทฯ ขอขอบพระคุณ ท่านผู้ถือหุ้น ลูกค้า และพันธมิตรทางการค้า สถาบันการเงิน สำนักงานคณะกรรมการกำกับหลักทรัพย์ และตลาดหลักทรัพย์, ตลาดหลักทรัพย์แห่งประเทศไทย และผู้มีส่วนได้เสียกับบริษัท ทุกท่านอีกครั้ง ที่ได้ให้การสนับสนุนบริษัทด้วยดีมาโดยตลอด บริษัท มีความตั้งใจในการบริหารงานให้มีการเติบโตอย่างยั่งยืน เพื่อเป็นการตอบแทนทุกท่านครับ

ขอบคุณครับ

คุณวัณชัย มงคลศรีสวัสดิ์
ประธานเจ้าหน้าที่บริหาร



ส่วนที่ 1 การประกอบธุรกิจและผลการดำเนินงานโครงสร้างและ การดำเนินงานของกลุ่มบริษัท

1. โครงสร้างและการดำเนินงานของกลุ่มธุรกิจ

1.1 นโยบายและภาพรวมการประกอบธุรกิจ

บริษัทฯ ประกอบธุรกิจเป็นผู้ผลิตและจำหน่ายผลิตภัณฑ์คอนกรีตอัดแรงภายใต้เครื่องหมายการค้า **STEC** ได้แก่ เสาค้ำคอนกรีตอัดแรง เสาค้ำคอนกรีตอัดแรง และผลิตภัณฑ์คอนกรีตอัดแรงต่างๆ ให้แก่ทั้งภาครัฐและเอกชน ตลอดจนการให้บริการขนส่งผลิตภัณฑ์และบริการตอกเสาค้ำ และเป็นหนึ่งในผู้ผลิตและจำหน่ายผลิตภัณฑ์คอนกรีตอัดแรงรายใหญ่ของอุตสาหกรรม อีกทั้ง บริษัทฯ ยังเป็นผู้ให้บริการรับเหมาก่อสร้างเฉพาะกรณีที่เกี่ยวข้องกับธุรกิจหลักของบริษัทฯ และงานก่อสร้างที่บริษัทฯ มีผลงานและประสบการณ์ ได้แก่ งานติดตั้งระบบสายส่งไฟฟ้าแรงสูง 115 kV และงานออกแบบจัดหาพร้อมติดตั้งเคเบิลใยแก้วนำแสง ทั้งนี้ ด้วยความสามารถของคณะกรรมการที่มีประสบการณ์ในการดำเนินธุรกิจเกี่ยวกับผลิตภัณฑ์คอนกรีตอัดแรงทั้งในหน่วยงานภาครัฐและเอกชนเป็นเวลามากกว่า 36 ปี ประกอบกับบริษัทฯ มุ่งมั่นพัฒนากระบวนการผลิต ตลอดจนประสิทธิภาพของบุคลากรและคุณภาพของผลิตภัณฑ์ ส่งผลให้บริษัทฯ มีผลการดำเนินงานที่เติบโตอย่างต่อเนื่อง และได้รับการรับรองระบบบริหารคุณภาพ ISO9001:2015 ภายใต้การรับรองของคณะกรรมการแห่งชาติว่าด้วยการรับรองระบบงาน เป็นอีกสาเหตุที่ทำให้บริษัทฯ สามารถบริหารต้นทุนได้อย่างมีประสิทธิภาพ ซึ่งมาพร้อมกับการนำเสนอผลิตภัณฑ์ที่มีคุณภาพที่ตอบสนองต่อความต้องการของลูกค้าได้

นอกจากธุรกิจผลิตและจำหน่ายผลิตภัณฑ์คอนกรีตอัดแรงและการให้บริการงานติดตั้งระบบสายส่งไฟฟ้าแรงสูง 115 kV และงานออกแบบจัดหาพร้อมติดตั้งเคเบิลใยแก้วนำแสงแล้ว บริษัทฯ ยังประกอบธุรกิจการผลิตและจำหน่ายลวดเหล็กกล้าแรงดึงสูงสำหรับคอนกรีตอัดแรง (PC Wire, PC Strand) ซึ่งเป็นต้นทุนที่สำคัญอย่างหนึ่งของการผลิตผลิตภัณฑ์คอนกรีตอัดแรง ซึ่งธุรกิจดังกล่าวจะทำให้บริษัทฯ บริหารต้นทุนได้ดียิ่งขึ้น ส่งผลให้บริษัทฯ มีความมั่นคงและแข็งแกร่งในการแข่งขัน และเป็นธุรกิจที่สร้างรายได้ให้อย่างต่อเนื่องภายใต้การดำเนินงานของบริษัทฯ สยามสตีลไวร์ จำกัด ซึ่งเป็นบริษัทย่อยของบริษัทฯ โดยนอกจากการมุ่งเน้นการสร้างความแข็งแกร่งในการประกอบธุรกิจ บริษัทฯ ยังมุ่งเน้นการรักษาสิ่งแวดล้อม ภายใต้แนวคิด “สยามสตีลไวร์ ลวดรักษ์โลก” (World-friendly Wire”) โดยโรงงานของบริษัทฯ สยามสตีลไวร์ จำกัด มีกระบวนการผลิตลวดเหล็กด้วยกระบวนการกำจัด Scale เหล็ก โดยใช้ล้อตัดลวด (Roller Mechanical Descaling) เพื่อขจัดสนิมและสิ่งสกปรกที่ติดกับผิวลวด และใช้สายพานกระดาดทรายเพื่อขัดผิวทำความสะอาด กระบวนการนี้เป็นเทคโนโลยีใหม่เป็นมิตรต่อสิ่งแวดล้อม ทดแทนแบบเดิมที่ใช้กรด HCL มาทำความสะอาดผิวลวด ซึ่งเป็นอันตรายต่อผู้ปฏิบัติงานและมีมลภาวะต่อสิ่งแวดล้อมมาก



วิสัยทัศน์

มุ่งมั่นในความเป็นผู้นำในด้านผลิตภัณฑ์คอนกรีตอัดแรงของประเทศ ภายใต้การจัดการที่มีประสิทธิภาพ โดยบุคลากรที่มีคุณภาพ สามารถตอบสนองความต้องการของลูกค้าเพื่อให้ได้รับความพึงพอใจสูงสุด



พันธกิจ

1. การสร้างความเข้มแข็งและพัฒนาด้านการผลิต
2. การสร้างระบบบริหารจัดการที่มีประสิทธิภาพ
3. การเสริมสร้างศักยภาพบุคลากรให้มีคุณภาพ
4. การพัฒนาองค์กรให้เติบโตอย่างยั่งยืน



เป้าหมายในการดำเนินธุรกิจ : บริษัทฯ มุ่งเน้นพัฒนากระบวนการผลิต ศักยภาพบุคลากร ประสิทธิภาพเครื่องจักร เทคโนโลยี และคุณภาพของผลิตภัณฑ์อย่างต่อเนื่อง เพื่อให้ได้ผลิตภัณฑ์คอนกรีตอัดแรงที่มีคุณภาพได้มาตรฐาน แข็งแกร่ง สวยงาม และทนทาน ภายใต้เครื่องหมายการค้า **STE** ภายใต้สโลแกน **“ทุกคนคือคุณค่า ทุกสินค้าคือคุณภาพ”** และมุ่งเน้นให้บริการที่เป็นเลิศภายใต้สโลแกน **“ความพึงพอใจของท่าน คือเป้าหมายในการบริการของเรา”**

กลยุทธ์การดำเนินธุรกิจ



ประวัติความเป็นมา การเปลี่ยนแปลงและพัฒนาการที่สำคัญ

บริษัท สยามเทคนิคคอนกรีต จำกัด (มหาชน) ก่อตั้งเมื่อวันที่ 9 เมษายน 2544 ในนามของบริษัท สระบุรีเทคนิคคอนกรีต จำกัด ด้วยทุนจดทะเบียน 35.00 ล้านบาท โดยมีนายวัฒน์ชัย มงคลศรีสวัสดิ์ เป็นผู้ถือหุ้นใหญ่และผู้บริหารหลักที่มีประสบการณ์ในธุรกิจผลิตผลิตภัณฑ์คอนกรีตอัดแรงให้แก่หน่วยงานภาครัฐและเอกชนมาอย่างยาวนาน โดยบริษัทฯ เริ่มโรงงานผลิตผลิตภัณฑ์คอนกรีตอัดแรงแห่งแรกที่ อำเภอดอนพุด จังหวัดสระบุรี จากการเช่าซื้อที่ดินพร้อมสิ่งปลูกสร้าง และโรงงานผลิตผลิตภัณฑ์คอนกรีตอัดแรงจากเจ้าของเดิม โดยโรงงานสาขาดอนพุดมีกำลังการผลิตเริ่มแรก 87,000 ลูกบาศก์เมตร/ปี

ในปี 2546 บริษัทฯ เริ่มการประกอบธุรกิจรับเหมาก่อสร้าง เนื่องจากต้องการต่อยอดให้กับธุรกิจการผลิตและจำหน่ายผลิตภัณฑ์คอนกรีตอัดแรงที่เป็นธุรกิจเดิมของบริษัทฯ โดยบริษัทฯ เป็นทั้งผู้รับเหมาหลัก (Main Contractor) และผู้รับเหมาช่วง (Sub-Contractor) โดยเข้าประมูลโครงการก่อสร้างและสัมปทานต่างๆ จากทั้งหน่วยงานของภาครัฐและภาคเอกชนผ่านการยื่นซองราคา อย่างไรก็ตาม ตั้งแต่วันที่ 31 มีนาคม 2561 บริษัทฯ ได้หยุดการดำเนินธุรกิจในส่วนงานรับเหมาก่อสร้างทั่วไปแล้ว แต่ยังคงให้บริการลูกค้ารายเดิมจนกว่างานที่รับไว้จะแล้วเสร็จ เพื่อเป็นการป้องกันความขัดแย้งทางประโยชน์ (Conflict of Interest) ที่อาจจะเกิดขึ้นระหว่างบริษัทฯ และบริษัท เอส เทค ซีวิล แอนด์ คอนสตรัคชั่น จำกัด (“CIVIL”) / ซึ่งเป็นกิจการที่เกี่ยวข้องกัน เนื่องจากการประกอบธุรกิจรับเหมาก่อสร้างที่อาจทับซ้อนและแข่งขันกัน ทั้งนี้ ปัจจุบัน บริษัทฯ ยังคงเป็นผู้ให้บริการรับเหมาก่อสร้างเฉพาะกรณีที่เกี่ยวข้องกับธุรกิจหลักของบริษัทฯ และงานก่อสร้างที่บริษัทฯ มีผลงานและประสบการณ์ ได้แก่ งานติดตั้งระบบสายส่งไฟฟ้าแรงสูง 115 kV และงานออกแบบจัดหาพร้อมติดตั้งเคเบิลใยแก้วนำแสง

โดยตลอดระยะเวลาตั้งแต่ปี 2546 จนถึงปี 2566 บริษัทฯ มีการขยายกำลังการผลิตของผลิตภัณฑ์คอนกรีตอัดแรงอย่างต่อเนื่อง โดยการเข้าซื้อกิจการ สิ่งปลูกสร้าง และโรงงานผลิตผลิตภัณฑ์คอนกรีตอัดแรงจากเจ้าของที่ตามภูมิภาคต่าง ๆ อีกทั้ง บริษัทฯ ยังพิจารณาลงทุนก่อสร้างโรงงานเพิ่มเติมในพื้นที่ที่บริษัทฯ เล็งเห็นถึงการขยายตัวของตลาดและการเติบโตของเศรษฐกิจในภูมิภาคหรือจังหวัดนั้นๆ โดยใช้เงินลงทุนจากการเพิ่มทุนของบริษัทฯ โดย ณ วันที่ 31 ธันวาคม 2566 บริษัทฯ มีโรงงานผลิตผลิตภัณฑ์คอนกรีตอัดแรงจำนวน 10 แห่ง ตั้งอยู่ที่ (1) จังหวัดสระบุรี (2) จังหวัดชลบุรี (3) จังหวัดสุโขทัย (4) จังหวัดลำพูน (5) จังหวัดบุรีรัมย์ (6) จังหวัดขอนแก่น (7) จังหวัดอุบลราชธานี (8) จังหวัดนครราชสีมา (9) จังหวัดชลบุรี 2 บริเวณตำบลหนองอิรุณ และ (10) โรงงานผลิตเสาเข็มสปัน อำเภอพระพุทธรักษา จังหวัดสระบุรี



ในปี 2565 บริษัทฯ ได้ก่อตั้งบริษัท สยามสตีลไวร์ จำกัด ขึ้น ซึ่งเป็นบริษัทย่อยที่บริษัทฯ ถือหุ้นในสัดส่วนร้อยละ 100 โดยมีทุนจดทะเบียนชำระแล้วที่ 150,000,000 บาท โดยบริษัท สยามสตีลไวร์ จำกัด มีวัตถุประสงค์เพื่อผลิตและจำหน่ายลวดเหล็กแรงดึงสูง ในปี 2566 โรงงานผลิตลวดเหล็กแรงดึงสูงของบริษัท สยามสตีลไวร์ จำกัด ได้ก่อสร้างแล้วเสร็จ และจะเริ่มรับรู้รายได้ในตั้งแต่มกราคม ปี 2567 ทำให้บริษัทฯ สามารถบริหารต้นทุนได้ดียิ่งขึ้น มีความได้เปรียบในเชิงการแข่งขันยิ่งขึ้น ทั้งยังเป็นการเพิ่มรายได้ให้กับกลุ่มบริษัทอีกทางหนึ่ง



8 521.5 ลบ.

07

ลงทุนสร้างโรงงานเสาเข็มสป็น
และเปลี่ยนชื่อจาก
สระบุรีเทคนิคคอนกรีต เป็น
สยามเทคนิคคอนกรีต



01

ก่อตั้งบริษัท
โดยการลงทุน
ซื้อโรงงานที่ดอนพุด

1 35 ลบ.

03

ลงทุนซื้อ
โรงงานบุรีรัมย์



05

ลงทุนซื้อ
โรงงานขอนแก่น



2546

2549

2551

2560

2544

2547

2550

2559



02

ลงทุนซื้อโรงงานที่
ลำพูนและสุโขทัย พร้อมกับ
เริ่มธุรกิจรับเหมาก่อสร้าง

3 35 ลบ.



04

ลงทุนซื้อ
โรงงานอุบลราชธานี

5 140 ลบ.



06

ลงทุนสร้าง
โรงงานชลบุรี

7 280 ลบ.



08

ลงทุนสร้าง
โรงงานนครราชสีมา

9 521.5 ลบ.

โรงงาน

เงินทุนจดทะเบียน (ล้านบาท)

09 521.5 ลบ.

ยกเลิกการประกอบธุรกิจ
รับเหมาก่อสร้างเพื่อจัด
การประกอบธุรกิจที่อาจ
มีความขัดแย้งกับบริษัท
ที่เกี่ยวข้อง



10 725 ลบ.

11 ลงทุนสร้าง
โรงงานชลบุรี 2 และ
จัดตั้งบริษัทย่อย 9 บริษัท



10 725 ลบ.

13 จัดตั้ง บริษัท
สยามสตีลไวร์ จำกัด



10 725 ลบ.

15 เปิดโรงงาน
สยามสตีลไวร์
เริ่มกระบวนการผลิต
และรับรายได้



2562

2564



2566

2561

2564

2565

2567



10

แปรสภาพเป็นบริษัทมหาชน
และเพิ่มทุนจดทะเบียนเป็น
725 ล้านบาทเพื่อรองรับการ
เสนอขาย IPO

9 725 ลบ.

12

เข้าจดทะเบียน
ในตลาดหลักทรัพย์



10 725 ลบ.



14

จัดตั้ง
บริษัท สยามสตีลไวร์ เทรดดิ้ง จำกัด

10 725 ลบ.

การใช้เงินเพิ่มทุนที่ได้รับจากการเสนอขายหุ้นสามัญเพิ่มทุนแก่ประชาชน (IPO)

บริษัท สยามเทคนิคคอนกรีต จำกัด (มหาชน) (“บริษัทฯ”) ได้เสนอขายหุ้นสามัญเพิ่มทุนแก่ประชาชนทั่วไปครั้งแรก (IPO) เมื่อวันที่ 13-16 กรกฎาคม 2564 จำนวน 203.5 ล้านหุ้น ราคาหุ้นละ 2.78 บาท และได้นำหุ้นสามัญเพิ่มทุนของบริษัทฯ เข้าจดทะเบียนในตลาดหลักทรัพย์ เมื่อวันที่ 23 กรกฎาคม 2564 บริษัทฯ ได้รับเงินจากการเสนอขายหุ้นสามัญเพิ่มทุน เป็นจำนวน 565.73 ล้านบาท ซึ่งภายหลังหักค่าใช้จ่ายในการเข้าตลาดหลักทรัพย์คงเหลือเป็นจำนวน 550.32 ล้านบาท

บริษัทฯ จึงขอรายงานการใช้เงินที่ได้รับจากการเพิ่มทุนดังกล่าว ณ วันที่ 31 ธันวาคม 2566 ดังนี้

(หน่วย: ล้านบาท)

วัตถุประสงค์การใช้เงิน	แผนการใช้เงิน (โดยประมาณ)	จำนวนเงินที่ใช้ไป จนถึง วันที่ 31 ธ.ค. 2566	จำนวนเงิน คงเหลือ
การขยายธุรกิจเสาคอนกรีตอัดแรง			
-โครงการก่อสร้างโรงงานใหม่ที่จังหวัดชลบุรี สาขา2	58.00	58.00	0.00
-โครงการขยายกำลังการผลิตโรงงานดอนพุด	45.00	45.00	0.00
-โครงการซื้อรถขนส่งผลิตภัณฑ์คอนกรีต	50.00	50.00	0.00
-โครงการซื้อรถกีดกันสันสะพาน/รถเครน/รถปั้นจั่น	65.00	65.00	0.00
ชำระคืนเงินกู้ระยะสั้นประเภทตั๋วสัญญาใช้เงินจากสถาบันการเงิน	220.00	220.00	0.00
เงินทุนหมุนเวียนในการดำเนินงานของบริษัทฯ	112.32	112.32	0.00
รวม	550.32	550.32	0.00

ข้อผูกพันที่บริษัทให้คำมั่นไว้ในแบบแสดงรายการข้อมูลการเสนอขายหลักทรัพย์ และ/หรือ เงื่อนไขการอนุญาตของสำนักงาน (ถ้ามี) และ/หรือ เงื่อนไขการรับหลักทรัพย์ของตลาดหลักทรัพย์

- ไม่มี -

ชื่อ สถานที่ตั้งสำนักงานใหญ่ เลขทะเบียน ประเภทธุรกิจ

ชื่อบริษัท	:	บริษัท สยามเทคนิคคอนกรีต จำกัด (มหาชน) (เดิมชื่อ บริษัท สระบุรีเทคนิคคอนกรีต จำกัด)
ชื่อย่อหลักหลักทรัพย์	:	STECH
ที่ตั้งสำนักงานใหญ่	:	50 ซอยงามวงศ์วาน 47 แยก 20 ถนนงามวงศ์วาน แขวงทุ่งสองห้อง เขตหลักสี่ กรุงเทพมหานคร 10210
เลขทะเบียนบริษัท	:	0107562000254
ประเภทธุรกิจ	:	ผู้ผลิตและจำหน่ายผลิตภัณฑ์คอนกรีตอัดแรงภายใต้เครื่องหมายการค้า STEC ได้แก่ เสาเข็ม คอนกรีตอัดแรง เสาไฟฟ้าคอนกรีตอัดแรง และผลิตภัณฑ์คอนกรีตอัดแรงต่าง ๆ ให้แก่ภาครัฐบาลและเอกชนตลอดจนการให้บริการขนส่งผลิตภัณฑ์และบริการตอกเสาเข็ม อีกทั้ง บริษัทฯ ยังให้บริการรับเหมาก่อสร้างเฉพาะกรณีที่เกี่ยวข้องกับธุรกิจหลักของบริษัทฯ หรืองานก่อสร้างที่บริษัทมีผลงานและประสบการณ์ ได้แก่ งานติดตั้งระบบสายส่งไฟฟ้าแรงสูง 115 kV และงานออกแบบ จัดหาพร้อมติดตั้ง เคเบิลใยแก้วนำแสง
ทุนจดทะเบียน	:	725,000,000 บาท
ทุนชำระแล้ว	:	725,000,000 บาท
จำนวนหุ้นสามัญที่ชำระแล้ว	:	725,000,000 หุ้น
มูลค่าที่ตราไว้	:	1 บาท
โทรศัพท์	:	02-589-3888
โทรสาร	:	02-589-8911
เว็บไซต์	:	www.stec.co.th
Email	:	panchaporn.ch@stec.co.th (นักลงทุนสัมพันธ์)



1.2 ลักษณะการประกอบธุรกิจของบริษัท

โครงสร้างรายได้ของบริษัท

บริษัทฯ ประกอบธุรกิจเป็นผู้ผลิตและจำหน่ายผลิตภัณฑ์คอนกรีตอัดแรงภายใต้เครื่องหมายการค้า **STE** ได้แก่ เสาเข็มคอนกรีตอัดแรง เสาไฟฟ้าคอนกรีตอัดแรง และผลิตภัณฑ์คอนกรีตอัดแรงต่าง ๆ ให้แก่ทั้งภาครัฐบาลและเอกชน ตลอดจนการให้บริการขนส่งผลิตภัณฑ์และบริการตอกเสาเข็ม อีกทั้ง บริษัทฯ ยังเป็นผู้ให้บริการรับเหมาก่อสร้างเฉพาะกรณีที่เกี่ยวข้องกับธุรกิจหลักของบริษัทฯ และงานก่อสร้างที่บริษัทฯ มีผลงานและประสบการณ์ ได้แก่ งานติดตั้งระบบสายส่งไฟฟ้าแรงสูง และงานออกแบบจัดหาพร้อมติดตั้งเคเบิลใยแก้วนำแสง โดยลักษณะการประกอบธุรกิจของบริษัทฯ สามารถแบ่งได้ 2 กลุ่ม ได้แก่

กลุ่มที่ 1

: ธุรกิจผลิตและจำหน่ายผลิตภัณฑ์คอนกรีตอัดแรง ซึ่งสามารถแบ่งเป็นประเภทดังนี้

- 1) เสาเข็มคอนกรีตอัดแรง ได้แก่ เสาเข็มรูปสี่เหลี่ยม เสาเข็มรูปตัวไอ เสาเข็มพีต (Prestress Concrete Pile, Square Pile, I Pile, Sheet Pile)
- 2) เสาไฟฟ้าคอนกรีตอัดแรง และผลิตภัณฑ์ประกอบเสาไฟฟ้า ได้แก่ เสาไฟฟ้า เสาตอม่อ คอนสปีน คานนั่งร้าน ฐานรากเสาไฟฟ้า และสมอบก
- 3) ผลิตภัณฑ์คานสะพานและพื้นสะพาน ได้แก่ คานสะพานคอนกรีต (I Girder, Box Girder) และพื้นสะพานคอนกรีต (Plank Girder)
- 4) เสาเข็มคอนกรีตเสริมเหล็กอัดแรง โดยใช้แรงเหวี่ยง ได้แก่ เสาเข็มสปัน (Spun Pile)
- 5) ผลิตภัณฑ์คอนกรีตอื่นๆ ได้แก่ แผ่นพื้น รางระบายน้ำ คานสำเร็จรูป บ่อพัก และคอนกรีตผสมเสร็จ
- 6) งานบริการขนส่ง และบริการตอกเสาเข็ม

กลุ่มที่ 2

: ธุรกิจรับเหมาก่อสร้าง ซึ่งเป็นงานรับเหมาก่อสร้างเฉพาะกรณีที่เกี่ยวข้องกับธุรกิจหลักของบริษัทฯ และงานก่อสร้างที่บริษัทฯ มีผลงานและประสบการณ์เฉพาะทาง ได้แก่ งานติดตั้งระบบสายส่งไฟฟ้าแรงสูง 115 kV และงานออกแบบจัดหาพร้อมติดตั้งเคเบิลใยแก้วนำแสง

โครงสร้างรายได้ของบริษัทฯ สำหรับปี 2564 – 2566 จำแนกได้ดังนี้

รายได้รวมของปี 2566 (2,001.56 ลบ.)

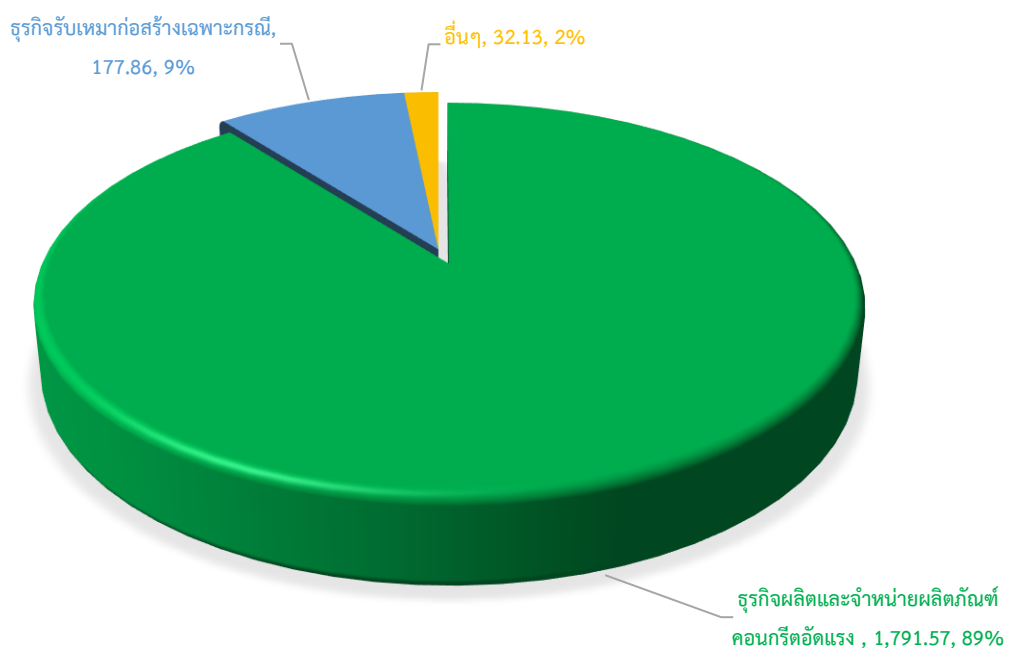

ธุรกิจผลิตและจำหน่ายผลิตภัณฑ์คอนกรีตอัดแรง

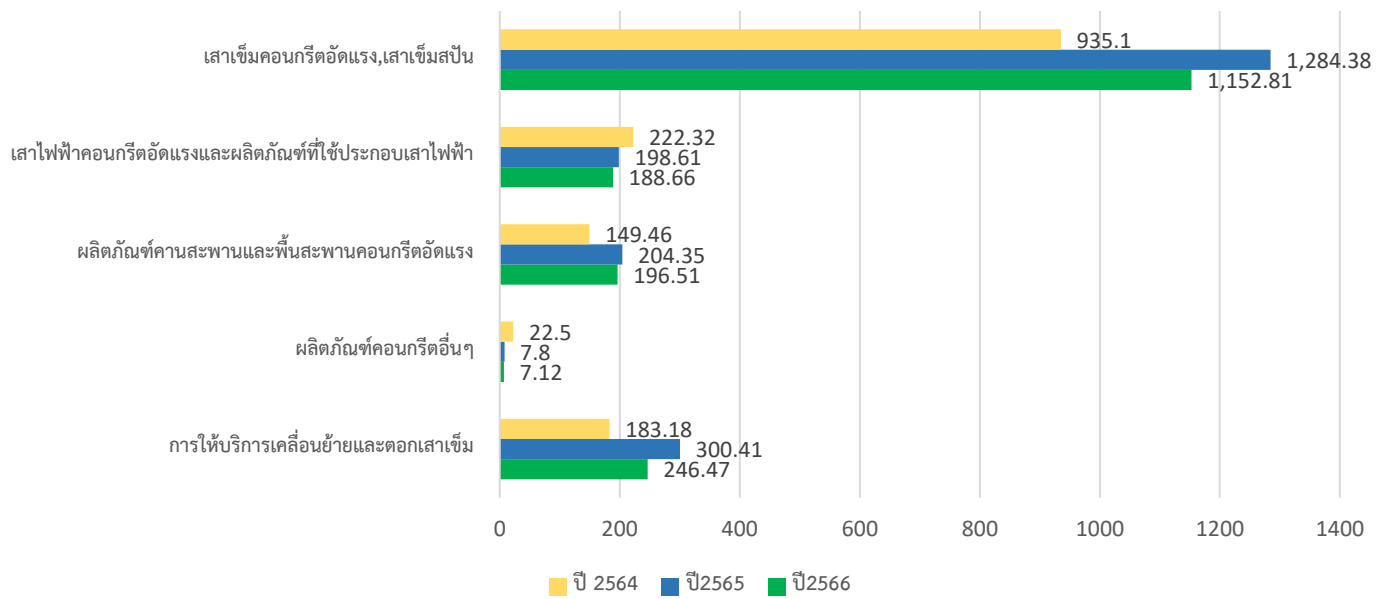

ธุรกิจรับเหมาก่อสร้างเฉพาะกรณี

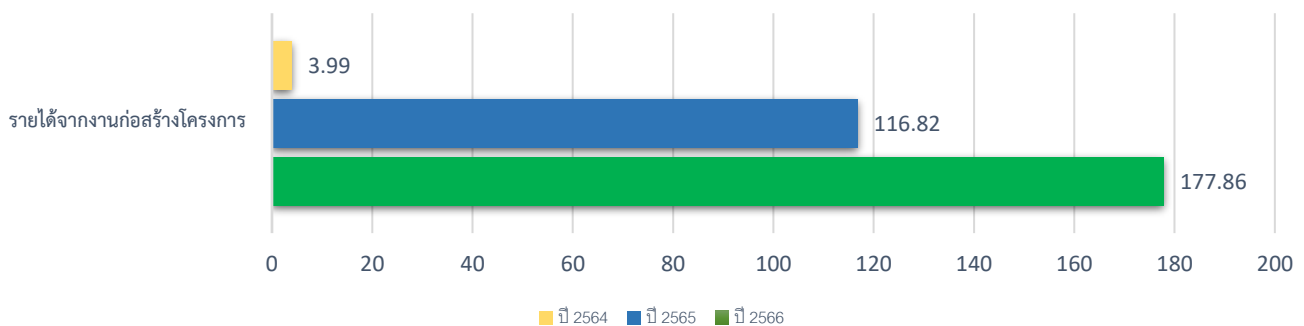

รายได้อื่นๆ

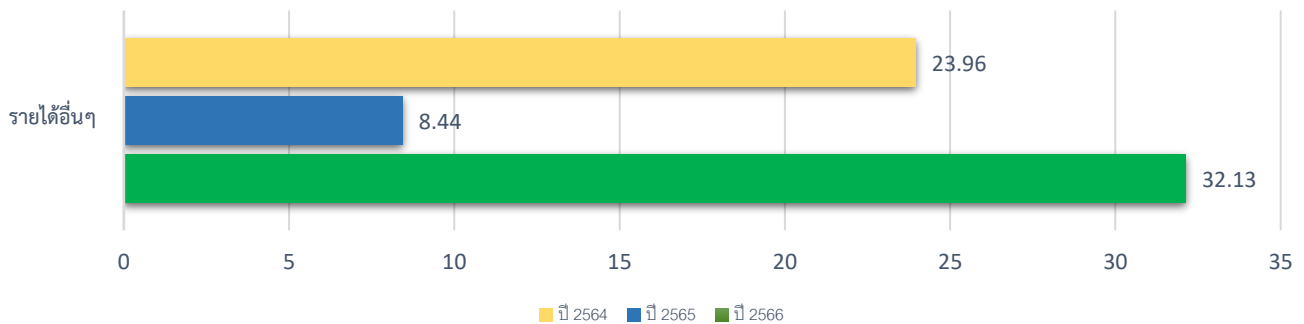

(1) ลักษณะผลิตภัณฑ์และบริการ

ธุรกิจผลิตและจำหน่ายผลิตภัณฑ์คอนกรีตอัดแรง

1) เสาเข็มคอนกรีตอัดแรง

เสาเข็มคอนกรีตอัดแรงเป็นวัสดุที่มีความสำคัญของงานก่อสร้างฐานราก โดยจะตอกฝังลงไปจนถึงระดับชั้นดินแข็งเพื่อทำหน้าที่รับน้ำหนักของโครงสร้างอาคารสิ่งปลูกสร้างต่างๆ แล้วถ่ายลงสู่ดินโดยอาศัยแรงเสียดทานระหว่างผิวของเสาเข็มกับดินและแรงต้านที่ปลายเสา เสาเข็มคอนกรีตอัดแรงมีกระบวนการผลิตสำคัญโดยอาศัยเทคนิคการดึงลวดอัดแรง (PC Wire) แล้วเทคอนกรีตที่ทำจากปูนซีเมนต์ชนิดแข็งตัวเร็วลงในแบบ เมื่อคอนกรีตแข็งจนได้กำลังจึงทำการตัดลวดอัดแรงดึงสูง ในขณะที่ลวดอัดแรงดึงสูงอัดเข้าสู่อันจะเกิดแรงอัดเข้าสู่คอนกรีต จะทำให้คอนกรีตสามารถรับแรงดัดได้มากขึ้น อีกทั้ง การอัดแรงให้คอนกรีตยังช่วยลดปัญหาการแตกร้าวของเสาเข็ม ทั้งนี้ เสาเข็มของบริษัทฯ ผลิตขึ้นภายใต้ข้อกำหนดและมาตรฐานผลิตภัณฑ์อุตสาหกรรม (มอก.) ที่ออกโดยสำนักงานมาตรฐานผลิตภัณฑ์อุตสาหกรรม (สมอ.)

ภาพแสดงเสาเข็มซึ่งเป็นส่วนสำคัญของงานก่อสร้างฐานราก

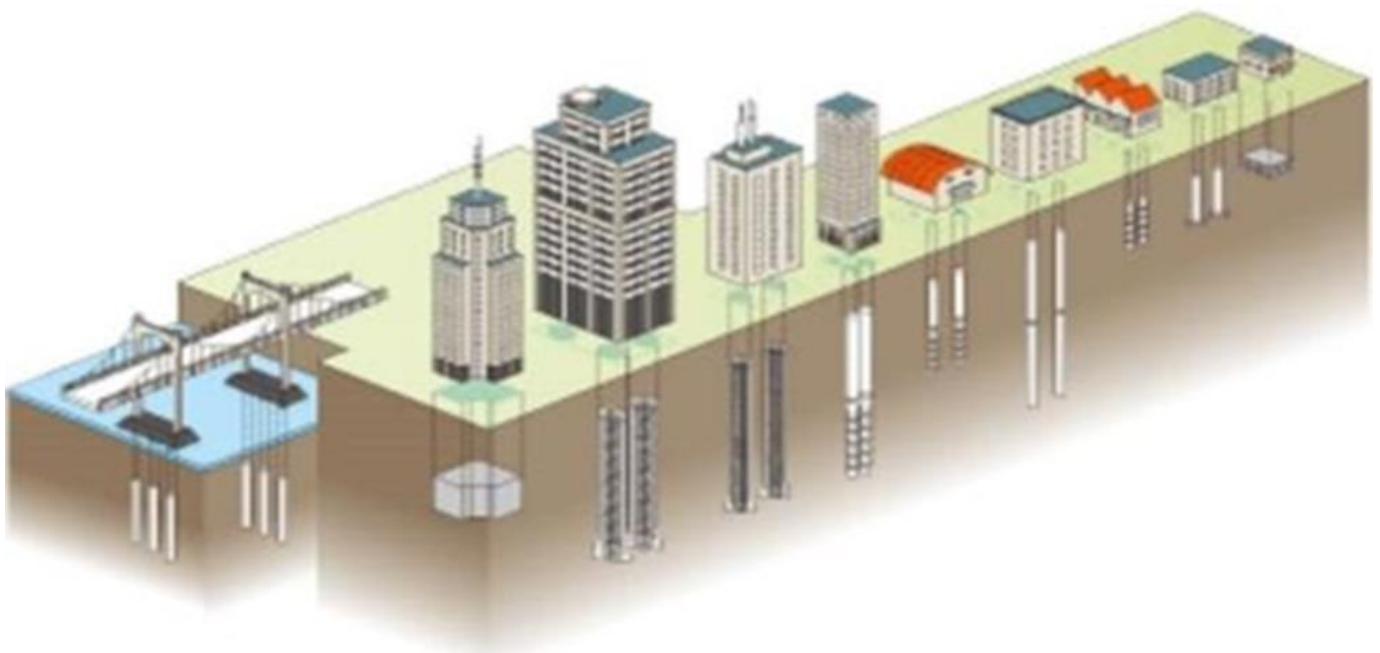

ที่มา: Building Dreams (www.constructdworld.wordpress.com)

ลักษณะการทำงานของเสาเข็มคอนกรีตอัดแรง คือ การถ่ายน้ำหนักบรรทุก (Load Transfer) ลงสู่ชั้นดินลึกโดยอาศัยแรงเสียดทานที่ผิว (Skin Friction) และแรงต้านที่ปลาย (End Bearing) ดังนั้น การกำหนดขนาดและจำนวนของเสาเข็มสำหรับการก่อสร้างนั้น วิศวกรโครงสร้างจะต้องคำนวณหาน้ำหนักที่ถ่ายลงจากโครงสร้างอาคารผ่านฐานรากและลงสู่เสาเข็ม เพื่อให้เสาเข็มสามารถรับน้ำหนักได้เต็มประสิทธิภาพ

อย่างไรก็ตาม เนื่องจากแรงเสียดทานของดินแต่ละที่ และแต่ละความลึกจะมีค่าไม่เท่ากัน วิศวกรอาจจะดำเนินการให้เจาะสำรวจเพื่อหาคุณสมบัติของดินบริเวณที่จะสร้างอาคารก่อนทำการออกแบบความยาวเสาเข็มได้ แต่กรณีที่มีข้อมูลดินของพื้นที่ดังกล่าวอยู่แล้ว วิศวกรจะสามารถประมาณการการรับน้ำหนักโดยอาศัยข้อมูลที่มีอยู่ สำหรับการออกแบบความยาวของเสาเข็มได้

ภาพแสดงความความลึกของชั้นดิน

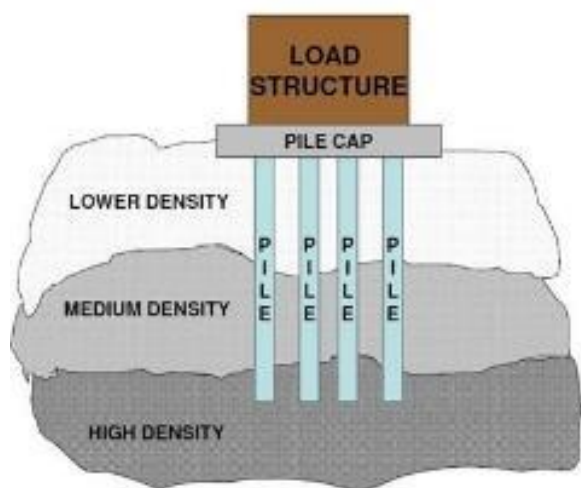

ที่มา: Civil Digital (www.civildigital.com)

ภาพแสดงการถ่ายน้ำหนักบรรทุกลงดินโดยเสาเข็ม

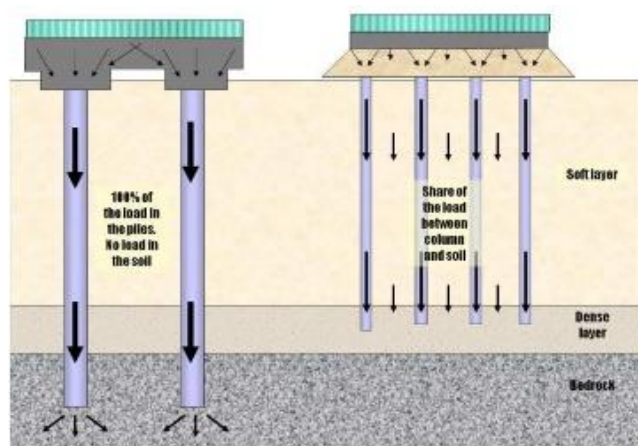

ที่มา: Semantic Scholar (www.semanticscholar.org)

ผลิตภัณฑ์ที่บริษัทฯ ผลิตและจำหน่าย มีหลายรูปแบบ ได้แก่ เสาเข็มรูปสี่เหลี่ยมตัน (Square Section) เสาเข็มรูปสี่เหลี่ยมกลวง (Hollow Square Section) เสาเข็มรูปตัวไอ (I Section) และเสาเข็มพืด (Sheet Pile) เพื่อกันดินพังทลาย โดยลักษณะและรายละเอียดของผลิตภัณฑ์เสาเข็มคอนกรีตอัดแรงที่บริษัทฯ ผลิตและจำหน่าย มีดังนี้

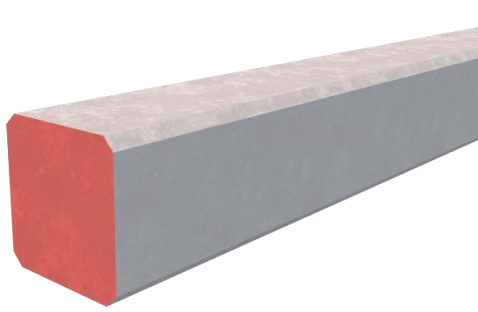

เสาเข็มรูปสี่เหลี่ยมตัน (Square Section)

การใช้งาน : ใช้รองรับน้ำหนักของโครงสร้างอาคาร และสิ่งปลูกสร้างต่าง ๆ เหมาะกับการใช้งานในพื้นที่ที่ดินมีความหนาแน่นสูง (ดินแข็ง)

ขนาดหน้าตัด : 15.00 - 52.50 ซม.

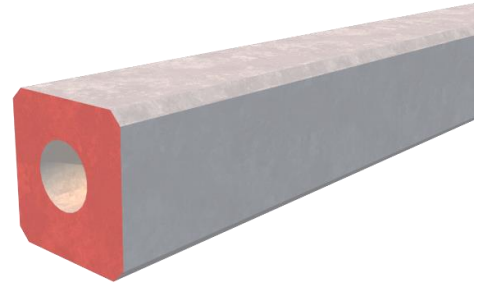

เสาเข็มรูปสี่เหลี่ยมกลวง (Hollow Square Section)

การใช้งาน : ใช้รองรับน้ำหนักของโครงสร้างอาคาร และสิ่งปลูกสร้างต่าง ๆ เหมาะกับการใช้งานที่ออกแบบให้รับน้ำหนักสูง หรือโครงสร้างใหญ่่มาก

ขนาดหน้าตัด : 52.5 - 65.00 ซม.

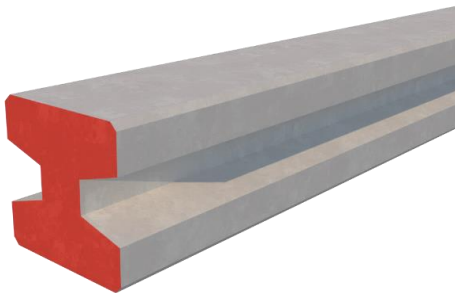

เสาเข็มรูปตัวไอ(I Section)

การใช้งาน : ใช้รองรับน้ำหนักของโครงสร้างอาคาร และสิ่งปลูกสร้างต่างๆ เหมาะกับการใช้งานในพื้นที่ที่ดินมีความหนาแน่นน้อย (ดินอ่อน)

ขนาดหน้าตัด : 18.00 - 45.00 ซม.

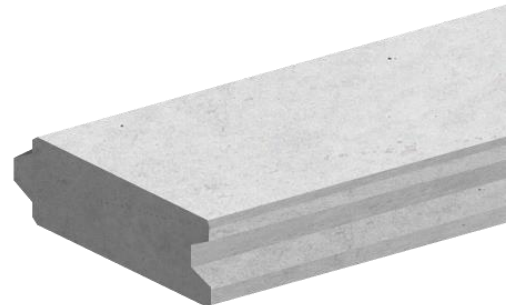

เสาเข็มพืด (Sheet Pile)

การใช้งาน : ใช้ตอกเพื่อป้องกันการพังทลายของดิน และ/หรือ เพื่อดำเนินงานแรงดันด้านข้างของดิน และ/หรือ แรงดันน้ำ เมื่อตอกเสาเข็มพืดแล้วเสร็จ จะมีลักษณะคล้ายแนวกำแพงที่ต่อเนื่องกัน

ขนาดหน้าตัด : 20x50 - 40x50 ซม.

2) เสาไฟฟ้าคอนกรีตอัดแรง และผลิตภัณฑ์คอนกรีตอัดแรงที่ใช้ประกอบเสาไฟฟ้า

เสาไฟฟ้าคอนกรีตอัดแรง และผลิตภัณฑ์คอนกรีตอัดแรงที่ใช้ประกอบเสาไฟฟ้า เป็นกลุ่มผลิตภัณฑ์ที่ใช้ในงานก่อสร้างและติดตั้งสายส่งไฟฟ้าแรงสูงของการไฟฟ้า ซึ่งผลิตภัณฑ์กลุ่มนี้จะผลิตขึ้นภายใต้ข้อกำหนดและมาตรฐานของหน่วยงานรัฐวิสาหกิจ ได้แก่ การไฟฟ้าส่วนภูมิภาค (กฟภ.) การไฟฟ้านครหลวง (กฟน.) และการไฟฟ้าฝ่ายผลิต (กฟผ.) อีกทั้ง ยังได้รับการรับรองระบบบริหารคุณภาพตามมาตรฐานสากล ISO 9001:2015 ทำให้บริษัทฯ มีผลิตภัณฑ์ที่มีคุณภาพเป็นที่ยอมรับและสอดคล้องกับความต้องการของผู้บริโภค โดยผลิตภัณฑ์ที่ใช้ประกอบเสาไฟฟ้าแต่ละประเภทจะมีคุณสมบัติสำคัญที่แตกต่างกันออกไป ดังนี้

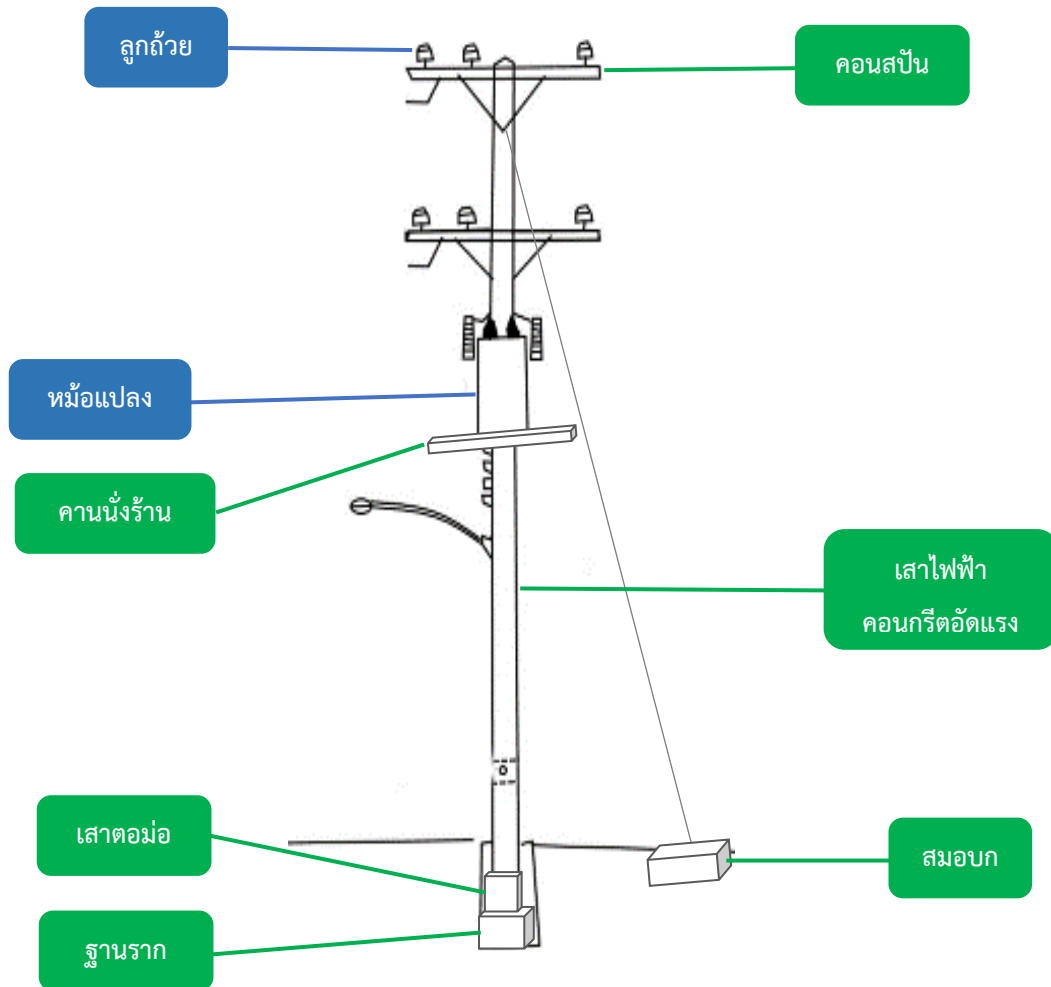

ที่มา: ฐานข้อมูลอุปกรณ์ไฟฟ้า แผนกวิจัยอุปกรณ์ไฟฟ้า กองวิจัย (www.dkttc.ac.th)

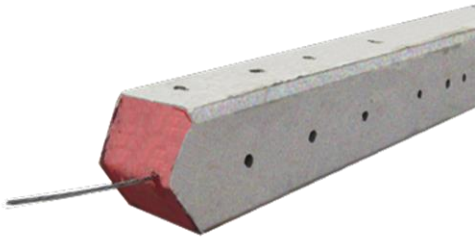

2.1) เสาไฟฟ้าคอนกรีตอัดแรง (Electric Pole)

เสาไฟฟ้าคอนกรีตอัดแรงเป็นอุปกรณ์ส่วนรองรับคอนสปีนเพื่อติดตั้งลูกถ้วยผูกยึดสายไฟฟ้าให้อยู่ในระดับสูงเหนือพื้นดิน ในระดับที่ปลอดภัย เนื่องจากสายไฟฟ้าเป็นสายเปลือย โดยเสาไฟฟ้าจะถูกออกแบบให้พิเศษกว่าเสาคอนกรีตธรรมดาทั่วไป เพื่อให้สามารถรับแรงดึงในเสาไฟฟ้าได้มากขึ้น ซึ่งกระบวนการดึงด้วยลวดเหล็กอัดแรงจะทำให้เสาไฟฟ้าสามารถรับแรงที่เกิดขึ้นจากสายไฟและแรงลมพัดที่กระทำได้อย่างมีประสิทธิภาพ โดยขนาดมาตรฐานของเสาไฟฟ้าที่บริษัทฯ ผลิตและจำหน่าย มีขนาดความยาวตั้งแต่ 8.00 – 22.00 เมตร

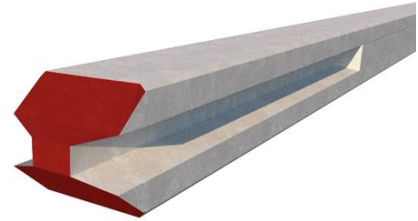

2.2) เสาตอม่อ (Stub)

เสาตอม่อเป็นเสาคอนกรีตอัดแรงที่ติดตั้งอยู่ส่วนโคนเสาเพื่อใช้ยึดและปรับระดับความสูงของเสาไฟฟ้า โดยเสาตอม่อจะเป็นเสาสั้น โดยขนาดมาตรฐานของเสาตอม่อที่บริษัทฯ ผลิตและจำหน่าย มีตั้งแต่ 0.25x0.25x3.50-5.50 - 0.36x0.36x4.50-6.50 เมตร

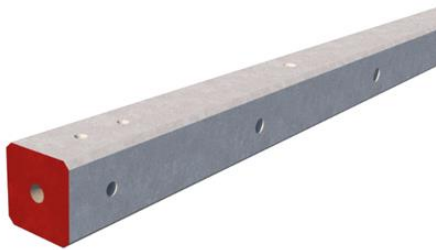

2.3) คอนสปีน (Cross Arm Span)

คอนสปีนมีหน้าที่สำคัญในการรับน้ำหนักลูกถ้วยไฟฟ้ามีลักษณะเป็นเสาเหลี่ยมตรงกลางกลวง ซึ่งมีกระบวนการผลิตทั้งแบบที่ใช้แรงเหวี่ยงและแบบคอนกรีตอัดแรง โดยมีโครงลวดเหล็กอัดแรงฝังอยู่ในเนื้อคอนกรีตโดยรอบ โดยขนาดมาตรฐานของคอนสปีนที่บริษัทฯ ผลิตและจำหน่าย มีตั้งแต่ 2.50 – 3.00 เมตร

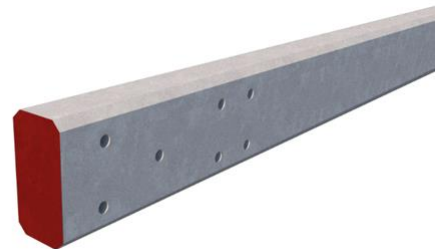

2.4) คานนั่งร้าน (Beam)

คานนั่งร้านเป็นอุปกรณ์ที่ทำหน้าที่รองรับน้ำหนักหม้อแปลงไฟฟ้า มีลักษณะเป็นเสาคอนกรีตอัดแรงหน้าตัดเป็นรูปสี่เหลี่ยมผืนผ้า โดยจะถูกติดตั้งระหว่างเสาไฟฟ้าคู่ เพื่อรองรับหม้อแปลงไฟฟ้าขนาดตั้งแต่ 50-500 kV ที่มีน้ำหนักไม่เกิน 3,000 กิโลกรัม โดยขนาดมาตรฐานของคานนั่งร้านที่บริษัทฯ ผลิตและจำหน่าย มีตั้งแต่ 0.15x0.25x3.55 - 0.20x0.35x4.80 เมตร

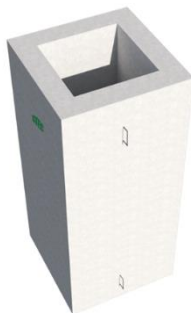

2.5) ฐานรากเสาไฟฟ้า (Pole Foundation)

ฐานรากเสาไฟฟ้าทำหน้าที่รองรับเสาไฟฟ้าขนาด 22 เมตร ในระบบสายส่ง 115 kV เพื่อประกอบเสากรณีที่ต้องติดตั้งเสาไฟฟ้าบริเวณที่มีดินอ่อน มีลักษณะเป็นกล่องสี่เหลี่ยมผืนผ้า โดยขนาดมาตรฐานของฐานรากเสาไฟฟ้าที่บริษัทฯ ผลิตและจำหน่าย มีตั้งแต่ 0.90x1.10x3.00 และ 0.90x2.20x2.30 เมตร

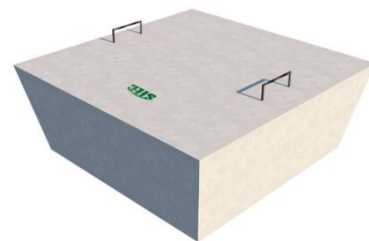

2.6) สมอบก

สมอบกจะถูกติดตั้งฝังไว้ใต้ดินทำหน้าที่ยึดสลิงเสาไฟฟ้า เพื่อป้องกันการล้มเอียงของเสาไฟฟ้าขนาดต่าง ๆ มีลักษณะเป็นก้อนปูนสี่เหลี่ยมผืนผ้า โดยขนาดมาตรฐานของสมอบกที่บริษัทฯ ผลิตและจำหน่าย คือขนาด 0.55x0.55x0.15 เมตร

3) ผลิตภัณฑ์คานสะพานและพื้นสะพานคอนกรีตอัดแรง (Girder)

3.1) คานสะพานคอนกรีตอัดแรง

คานสะพานคอนกรีตเป็นส่วนหนึ่งของโครงสร้างส่วนบนของสะพาน โดยคานสะพานเป็นผลิตภัณฑ์ส่วนที่รองรับน้ำหนักของตัวสะพาน และน้ำหนักของการจราจรบนสะพานที่คาดว่าจะมีแนวโน้มสูงขึ้น ด้วยเหตุนี้ คานสะพานจะต้องมีความแข็งแรงทนทาน สามารถรับแรงดัดได้สูง บริษัทฯ จะผลิตคานสะพานตามแบบโครงสร้าง ข้อกำหนด และความต้องการของลูกค้า ซึ่งจะกำหนดตามมาตรฐานของกรมทางหลวง (ทล.) มาตรฐานกรมทางหลวงชนบท (ทช.) และมาตรฐานกรมโยธาธิการและผังเมือง (มยผ.) ขนาดมาตรฐานคานสะพานคอนกรีตอัดแรงที่บริษัทฯ ผลิตและจำหน่าย มีรายละเอียดดังแสดงดังนี้

คานรูปตัวไอ (I Girder)

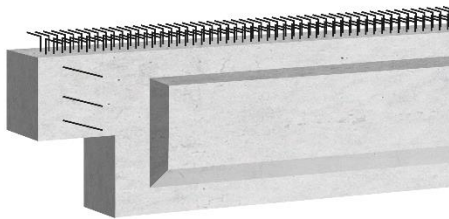

เหมาะสำหรับงานขนาดใหญ่ เช่นทางแยกต่างระดับ หรือ
ทางยกระดับ
ขนาด 15 – 30 เมตร

คานรูปกล่อง (Box Girder)

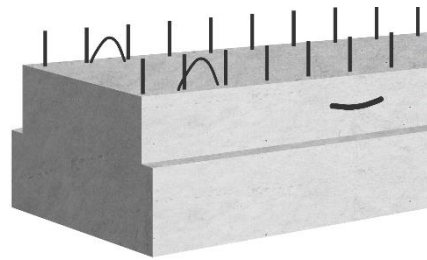

เหมาะสำหรับงานขนาดใหญ่ เช่นทางแยกต่างระดับ หรือ
ทางยกระดับ
ขนาด 12 – 20 เมตร

3.2) พื้นสะพานคอนกรีตอัดแรง (Plank Girder)

พื้นสะพานคอนกรีตเป็นส่วนหนึ่งของโครงสร้างสะพานส่วนบนเช่นเดียวกับคานสะพาน โดยมีลักษณะเป็นแผ่นคอนกรีตขนาดใหญ่ ความยาวประมาณ 5 – 12 เมตร ใช้สำหรับวางบนคานคอนกรีต ซึ่งจะเป็นส่วนที่ทำหน้าที่รับน้ำหนักของการจราจรโดยตรง พื้นสะพานคอนกรีตจะผลิตขึ้นตามมาตรฐานกรมทางหลวง (ทล.) มาตรฐานกรมทางหลวงชนบท (ทช.) และมาตรฐานกรมโยธาธิการและผังเมือง (มยผ.) ขนาดมาตรฐานพื้นสะพานคอนกรีตอัดแรงที่บริษัทฯ ผลิตและจำหน่าย มีความยาวตั้งแต่ 5 – 12 เมตร

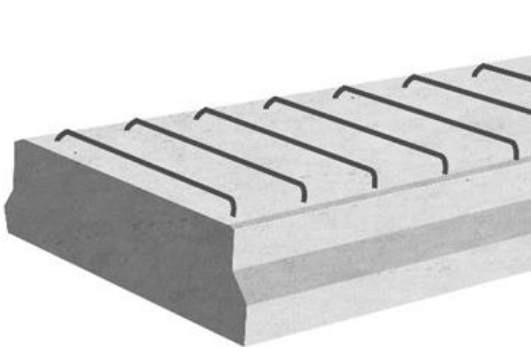

4) เสาเข็มคอนกรีตเสริมเหล็กอัดแรง โดยใช้แรงเหวี่ยง (เสาเข็มสปัน / เสาเข็มกลม)

เสาเข็มสปัน มีลักษณะเป็นเสากลม ตรงกลางกลวง มีโครงลวดเหล็กอัดแรงฝังอยู่ในเนื้อคอนกรีตโดยรอบ ซึ่งมีกระบวนการผลิตโดยการปั่นคอนกรีตซึ่งหมุนด้วยความเร็วสูง คอนกรีตจะอัดตัวแน่นทำให้มีกำลังสูงขึ้น เนื่องจากเนื้อคอนกรีตมีความหนาแน่นสูงกว่าคอนกรีตที่หล่อด้วยวิธีอื่น ทำให้เสาเข็มสปันรับน้ำหนักได้มากกว่าเสาเข็มชนิดอื่น โดยทั่วไปนั้น เสาเข็มสปันจะนำไปใช้ในอุตสาหกรรมการก่อสร้างขนาดใหญ่ที่จำเป็นต้องใช้เสาเข็มฐานรากที่มีความแข็งแรงและมีความสามารถรับน้ำหนักได้มาก เพื่อป้องกันการเกิดความเสียหายแก่โครงสร้างด้วยเหตุจากภัยพิบัติและอุบัติเหตุร้ายแรงต่างๆ ที่อาจเกิดขึ้น เสาเข็มสปันจึงนิยมใช้ในการก่อสร้างงานโครงสร้างขนาดใหญ่ และ/หรือโครงสร้างที่ต้องการความปลอดภัยสูง อาทิ สนามบิน ท่าเรือ มอเตอร์เวย์ และอาคารขนาดใหญ่ เป็นต้น โดยเสาเข็มสปันของบริษัทฯ ผลิตภายใต้ใบอนุญาตแสดงเครื่องหมายมาตรฐานอุตสาหกรรม เลขที่ มอก. 398-2563

การตอกเสาชนิดนี้สามารถทำได้หลายแบบ ทั้งวิธีการตอกด้วยปั้นจั่นแบบธรรมดา (ปั้นจั่นโครง) ปั้นจั่นไฮดรอลิก (Hydraulic) และวิธีการตอกด้วยระบบกดเสาเข็ม (Hydraulic Static Pile Driver) ทั้งนี้ อาจจะมีการเจาะนำร่อง (Preboring) ร่วมกับการตอกด้วย ขึ้นอยู่กับข้อกำหนดหรือข้อจำกัดด้านสภาพพื้นที่ ผลิตภัณฑ์เสาเข็มสปันของบริษัทฯ มีหลายขนาด ตั้งแต่ขนาดเส้นผ่านศูนย์กลางตั้งแต่ 300-800 มิลลิเมตร มีความยาวได้สูงสุดถึง 18 เมตร และสามารถเชื่อมต่อกันถึง 3 ท่อน

ตัวอย่างเสาเข็มสปันของบริษัทฯ



5) ผลิตภัณฑ์คอนกรีตอื่นๆ

ผลิตภัณฑ์คอนกรีตอื่นๆ ของบริษัทฯ มีทั้งหมด 5 รายการ อันประกอบด้วย

5.1) แผ่นพื้นท้องเรียบ (Slab)



แผ่นพื้นท้องเรียบมีลักษณะเป็นรูปหน้าตัดเหมือนแผ่นกระดานทำหน้าที่รองรับน้ำหนัก เหมาะสำหรับงานก่อสร้างอาคารทั่วไป เนื่องจากทำให้การก่อสร้างสะดวก รวดเร็ว และประหยัดค่าใช้จ่ายกว่าพื้นระบบหล่อ แผ่นพื้นสามารถวางชิดกันตลอด โดยเมื่อเทคอนกรีตทับหน้า (Structural Topping) แล้วจะทำงานเป็นเนื้อเดียว (Composite) กับตัวพื้นสำเร็จรูปโดยแผ่นพื้นท้องเรียบที่บริษัทฯ ผลิตจะมีหน้าตัดสี่เหลี่ยมตัน (Solid Plank) กว้าง 35 เซนติเมตร หนา 5 เซนติเมตร และจำนวนลวดอัดแรงตามการออกแบบ ซึ่งจะใช้สำหรับงานขนาดเล็กที่มีช่วงความยาว (Span) ไม่เกิน 4.50 เมตร เช่น งานก่อสร้างอาคารทั่วไป แผ่นพื้นท้องเรียบ ที่บริษัทฯ ผลิตและจำหน่าย ได้รับใบอนุญาตแสดงเครื่องหมายมาตรฐานอุตสาหกรรม เลขที่ มอก.828-2546 มีขนาดตั้งแต่ 2 – 4 เมตร

5.2) รางระบายน้ำ (Gutter)

มีลักษณะเป็นรางระบายน้ำคอนกรีตหล่อสำเร็จ ผลิตมาจากคอนกรีตคุณภาพสูง มีหลายขนาดให้เลือกตามความต้องการของลูกค้า ปัจจุบัน นิยมใช้รางระบายน้ำในบริเวณอาคาร โรงงานอุตสาหกรรม โครงการบ้านจัดสรร บ้านพักอาศัย สถานที่ราชการ ปั๊มน้ำมัน เป็นต้น

5.3) บ่อพักน้ำคอนกรีต (Manhole)

มีลักษณะเป็นบ่อสี่เหลี่ยม โดยมีความลึกประมาณ 1.65 เมตร ผลิตมาจากคอนกรีตเสริมเหล็กคุณภาพสูง มีหลายขนาดสัมพันธ์กับขนาดท่อระบายน้ำ ปัจจุบัน นิยมใช้บ่อพักน้ำคอนกรีตในอาคาร ถนน โรงงานอุตสาหกรรม โครงการบ้านจัดสรร บ้านพักอาศัย สถานที่ราชการ ปั๊มน้ำมัน เป็นต้น

5.4) คานสำเร็จรูป

ใช้เป็นส่วนประกอบทางแนวนอนของโครงสร้างซึ่งเป็นรูปแบบโครงสร้างที่ใช้เป็นหลักสำหรับอาคาร หรือบ้านพักอาศัยทั่วไป ผลิตมาจากคอนกรีตเสริมเหล็ก หรือ คอนกรีตอัดแรงคุณภาพสูง มีหลายขนาดให้เลือกตามความต้องการของลูกค้า

5.5) เสาสำเร็จรูป

เสาสำเร็จรูปใช้เป็นส่วนประกอบทางแนวตั้งของโครงสร้างซึ่งเป็นรูปแบบโครงสร้างที่ใช้เป็นหลักสำหรับอาคาร หรือบ้านพักอาศัยทั่วไป ผลิตมาจากคอนกรีตเสริมเหล็ก หรือ คอนกรีตอัดแรงคุณภาพสูง มีหลายขนาดให้เลือกตามความต้องการของลูกค้า

6) การให้บริการอื่นๆ

การให้บริการอื่นๆ ของบริษัทฯ สามารถจำแนกออกเป็น 2 ประเภทหลัก อันประกอบด้วย

6.1) บริการขนส่งผลิตภัณฑ์คอนกรีตประเภทต่างๆ

บริษัทฯ มีการให้บริการขนส่งที่เหมาะสมกับลักษณะผลิตภัณฑ์ โดยใช้รถบรรทุกขนส่งหัวลาก และรถพ่วงขนส่งของบริษัทฯ อีกทั้งมีความร่วมมือกับพันธมิตรจากบริษัทขนส่งภายนอกที่เป็นผู้เชี่ยวชาญด้านการขนส่งเสาเข็ม เพื่อรองรับการขนส่งผลิตภัณฑ์ให้ได้ตามความต้องการของลูกค้าที่อยู่ครอบคลุมทั่วทุกภูมิภาคของประเทศ และตรงตามระยะเวลาที่กำหนด

6.2) บริการตอกเสาเข็ม

บริษัทฯ ให้บริการตอกสำหรับผลิตภัณฑ์ประเภทเสาเข็ม และเสาเข็มสปัน ด้วยเครื่องจักรที่ทันสมัย การตอกเสาเข็มถือเป็นอีกหนึ่งหัวใจหลักที่บริษัทฯ มีความชำนาญ เนื่องจากบริการดังกล่าวเป็นจุดเริ่มต้นของความแข็งแรงของงานก่อสร้าง และทำหน้าที่ถ่ายน้ำหนักสิ่งก่อสร้างลงสู่พื้นดิน ด้วยเหตุนี้หากไม่มีความชำนาญในการตอกเสาเข็ม และตอกเสาเข็มด้วยความลึกที่ไม่เท่ากัน จะทำให้สิ่งก่อสร้างจะทรุดตัวและแตกร้าวในที่สุด ดังนั้น การให้บริการตอกเสาเข็มของบริษัทฯ จะมีวิศวกรตลอดจนผู้เชี่ยวชาญที่พร้อมให้คำแนะนำและแก้ไขปัญหาที่อาจเกิดขึ้นในระหว่างการตอกเสาเข็ม เพื่อให้ลูกค้าเชื่อมั่นถึงบริการที่มีประสิทธิภาพและรวดเร็ว สำหรับบริการตอกเสาเข็ม บริษัทฯ มีเครื่องจักรที่ใช้ในการตอกเสาเข็มหลากหลายประเภท เพื่อรองรับกับขนาดผลิตภัณฑ์และลักษณะของพื้นที่ที่เหมาะสม โดยเครื่องตอกเสาเข็มของบริษัทฯ จะมีการบำรุงรักษาอย่างสม่ำเสมอ และมีการตรวจสอบความพร้อมของเครื่องจักรก่อนเข้าให้บริการทุกครั้ง



โดยการให้บริการตอกเสาเข็มของบริษัทฯ สามารถแบ่งออกประเภทได้ดังนี้

6.2.1) การตอกเสาเข็มตามปกติ (Pure Drive)

การตอกเสาเข็มด้วยปั้นจั่นโครง บันจั่นแทรก บันจั่นล้อยาง บันจั่นไฮดรอลิก เป็นวิธีการตอกโดยใช้ปั้นจั่นยกลูกตุ้มขึ้นสูงแล้วปล่อยให้ตกกระทบที่หัวเสาเข็ม (Drop Hammer) ซึ่งปัจจุบันใช้กันอย่างแพร่หลายเนื่องจากมีราคาที่ไม่สูงนัก แต่มีข้อเสีย คือ ทำให้เกิดแรงสั่นสะเทือนมาก

ปั้นจั่นล้อแทร็ค (Track Pile Driver)

- ใช้ตอกเสาเข็มได้ในแนวตั้ง เช่น
 - งานตอกอาคาร
 - งานตอกทั่วไป
- สามารถเคลื่อนย้ายและติดตั้งได้รวดเร็ว
- สามารถทำงานในพื้นที่ที่หน้าดินอ่อนได้



ปั้นจั่นโครง (Rig)

- ใช้ตอกเสาเข็มได้ในแนวตั้ง เช่น
 - งานตอกอาคาร
 - งานตอกทั่วไป
- สามารถเคลื่อนย้ายและติดตั้งได้รวดเร็ว



ปั้นจั่นรถล้อยาง (Mobile machine)

- ใช้ตอกเสาเข็มได้ในแนวตั้ง เช่น
 - งานตอกอาคาร
 - งานตอกทั่วไป
- สามารถเคลื่อนย้ายและติดตั้งได้รวดเร็ว

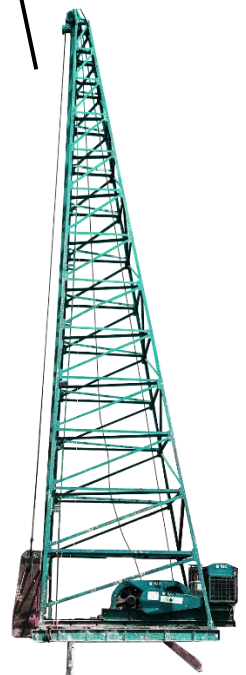

6.2.2) การตอกเสาเข็มโดยระบบเจาะนำ (Pre-bore)

การตอกเสาเข็มโดยระบบเจาะนำ จะใช้ในกรณีที่ชั้นดินบริเวณนั้นมีความแข็งแรงมาก จนไม่สามารถตอกหรือกดอัดตามปกติได้โดยไม่ทำความเสียหายแก่ตัวเสาเข็มเอง โดยขั้นตอนนี้จะเจาะจนทะลุชั้นดินที่มีปัญหาแล้วจึงทำการตอกหรือเจาะกดตามวิธีปกติต่อไปจนถึงความลึกที่ต้องการ วิธีนี้จะสามารถแก้ปัญหาการตอกเสาเข็มไม่ลง หรือไม่ได้ความลึกที่ต้องการได้เป็นอย่างดี



บ้นจันสำหรับเจาะนำเสาเข็ม

- เป็นการเจาะนำก่อนตอกเสาเข็ม เพื่อเป็นการป้องกันความเสียหายที่อาจเกิดขึ้นกับอาคารข้างเคียงเนื่องจากแรงสั่นสะเทือนจากการตอกเสาเข็ม
- เป็นการเจาะนำก่อนตอกเสาเข็ม เพื่อป้องกันความเสียหายที่อาจเกิดขึ้นกับอาคารข้างเคียง เนื่องจากแรงดันดินจากการตอกเสาเข็ม
- เป็นการเจาะนำก่อนตอกเสาเข็ม เพื่อให้พื้นชั้นดินแข็งได้ ซึ่งจะเป็นการป้องกันความเสียหายที่อาจเกิดขึ้นกับเสาเข็ม ในระหว่างการตอกเสาเข็มให้ผ่านช่วงชั้นดินแข็ง

6.2.3) การเจาะและกดเสาเข็มแทนที่ดิน (Auger Press)



ใช้สำหรับเสาเข็มสปัน (Spun Pile) โดยเครื่องบ้นจันดังกล่าวจะมีหัวเกลียวคว้านดินด้านในของเสาเข็มและดันเสาเข็มกดลงไปดิน ซึ่งจะลดแรงสั่นสะเทือนได้อย่างมาก และลดการเคลื่อนตัวของดินสู่พื้นที่รอบข้าง เนื่องจากการนำดินออกระหว่างการติดตั้งเสาเข็ม วิธีนี้ได้รับความนิยมบริเวณดินอ่อน เช่น เขตกรุงเทพฯ และปริมณฑล และพื้นที่ก่อสร้างที่ใกล้เคียงกับอาคารอื่น

รถกดเสาเข็มแทนที่ดิน (Hydraulic Static Pile Driver) ด้วยระบบการติดตั้งแบบเจาะเสียบ (Auger Press)

- ใช้ตอกเสาเข็มได้ในแนวตั้งและเอียง
- ให้ความถูกต้องแม่นยำในการตอกสูง
- งานตอกเสาเข็มในพื้นที่นิคมอุตสาหกรรมที่ต้องการความแม่นยำและปลอดภัยสูง

6.2.4) การกดโดยใช้เครื่องกดเข็ม (Jack-in pile)



ทำงานโดยการจับกดเสาเข็มลงไปในพื้นดินจนกระทั่งเสาเข็มสามารถรับน้ำหนักได้ตามที่ต้องการ โดยขนาดน้ำหนักที่กดจะขึ้นอยู่กับสัดส่วนความปลอดภัย วิธีการติดตั้งนี้จึงที่ไม่มีแรงสั่นสะเทือน และเสียงจากการตอกเสาเข็ม ดังนั้นการติดตั้งเสาเข็มวิธีนี้เหมาะสำหรับพื้นที่เขตเมืองที่มีอาคารสูงใกล้เคียง

รถกดเข็ม (Jack-in pile)

- ใช้ตอกเสาเข็มได้ในแนวตั้ง
- ให้ความถูกต้องแม่นยำในการตอกสูง
- งานตอกเสาเข็มในพื้นที่นิคมอุตสาหกรรมที่ต้องการความแม่นยำและปลอดภัยสูง

(2) การตลาดและภาวะการแข่งขัน

กลยุทธ์การแข่งขัน

บริษัทฯ ได้กำหนดกลยุทธ์การแข่งขันและนโยบายในการดำเนินธุรกิจ เพื่อพัฒนาความสามารถในการผลิตและการแข่งขันในระยะยาวอย่างต่อเนื่อง รวมถึงการพัฒนาในด้านต่างๆ ได้แก่ ศักยภาพบุคลากร ประสิทธิภาพเครื่องจักร เทคโนโลยีต่างๆ รวมถึงคุณภาพของผลิตภัณฑ์ เพื่อให้ได้ผลิตภัณฑ์คอนกรีตอัดแรงที่มีคุณภาพ แข็งแรง สวยงาม และทนทาน ภายใต้เครื่องหมายการค้า **STEC** ด้วยสโลแกน “ทุกคนคือคุณค่า ทุกสินค้าคือคุณภาพ” อีกทั้ง บริษัทฯ มุ่งเน้นการให้บริการที่เป็นเลิศ ด้วยหลักการ “ความพึงพอใจของท่าน คือเป้าหมายในการบริการของเรา” โดยบริษัทฯ ได้กำหนดกลยุทธ์การแข่งขันและนโยบายในการดำเนินธุรกิจของบริษัทฯ ดังนี้

1) ทำเลที่ตั้งของโรงงานที่ครอบคลุมภูมิภาคต่างๆ (Strategic Location)

บริษัทฯ ได้เล็งเห็นถึงการขยายธุรกิจจากการเติบโตของเศรษฐกิจตั้งแต่ระดับภูมิภาคไปจนถึงระดับประเทศ จึงได้วางแผนขยายโรงงานให้ครอบคลุมไปยังภูมิภาคต่างๆ ในประเทศไทย โดยปัจจุบันบริษัทฯ มีโรงงานผลิตเสาเข็มคอนกรีตอัดแรงทั้งหมด 10 แห่ง กระจายไปตามจังหวัดที่มีศักยภาพที่เหมาะสมและคุ้มค่าแก่การลงทุน กล่าวคือ บริษัทฯ พิจารณาพื้นที่ตั้งโรงงานที่อยู่ใกล้แหล่งวัตถุดิบ มีขนาดพื้นที่ที่เหมาะสมในการก่อสร้าง สะดวกในการขนส่งผลิตภัณฑ์ และตั้งอยู่ในเขตที่มีความต้องการใช้ผลิตภัณฑ์คอนกรีตอัดแรง เช่น เขตพัฒนาพิเศษภาคตะวันออก (EEC) และเขตพื้นที่สำหรับก่อสร้างโรงงานอุตสาหกรรมต่างๆ



อีกทั้ง การมีโรงงานที่ครอบคลุมไปยังภูมิภาคต่างๆ เป็นการลดต้นทุนค่าขนส่งผลิตภัณฑ์ ซึ่งเป็นหนึ่งในต้นทุนหลักของบริษัทฯ ทำให้ผลิตภัณฑ์ของบริษัทฯ สามารถกระจายสู่ทุกพื้นที่ของประเทศไทยได้อย่างมีประสิทธิภาพ พร้อมช่วยเพิ่มศักยภาพของบริษัทฯ ในการรับงานกับลูกค้ารายใหม่ๆ ได้มากขึ้น รวมถึงสามารถรักษาลูกค้ารายเดิมได้อีกด้วย

โดย ณ วันที่ 31 ธันวาคม 2566 บริษัทฯ มีโรงงานผลิตผลิตภัณฑ์คอนกรีตอัดแรงจำนวน 10 แห่ง ตั้งอยู่ที่ (1) จังหวัดสระบุรี (2) จังหวัดชลบุรี (3) จังหวัดสุโขทัย (4) จังหวัดลำพูน (5) จังหวัดบุรีรัมย์ (6) จังหวัดขอนแก่น (7) จังหวัดอุบลราชธานี (8) จังหวัดนครราชสีมา (9) ที่ตำบลหนองอิรุณจังหวัดชลบุรี (สาขา 2) และ (10) โรงงานผลิตเสาเข็มสปันอำเภอพะปวยล จังหวัดสระบุรี โดยนอกจากการขยายโรงงานแล้ว บริษัทฯ ให้ความสำคัญในการพัฒนาและการบำรุงรักษาเครื่องมือ เครื่องจักร ให้สามารถใช้งานได้อย่างมีประสิทธิภาพ รวมถึงมีการวางแผนในการลงทุนเพิ่มเติมของเครื่องจักร เช่น เครื่องผสมคอนกรีต และเครื่องกดไฮดรอลิค เพื่อเพิ่มกำลังการผลิต และรองรับปริมาณความต้องการของลูกค้าที่เพิ่มสูงขึ้น

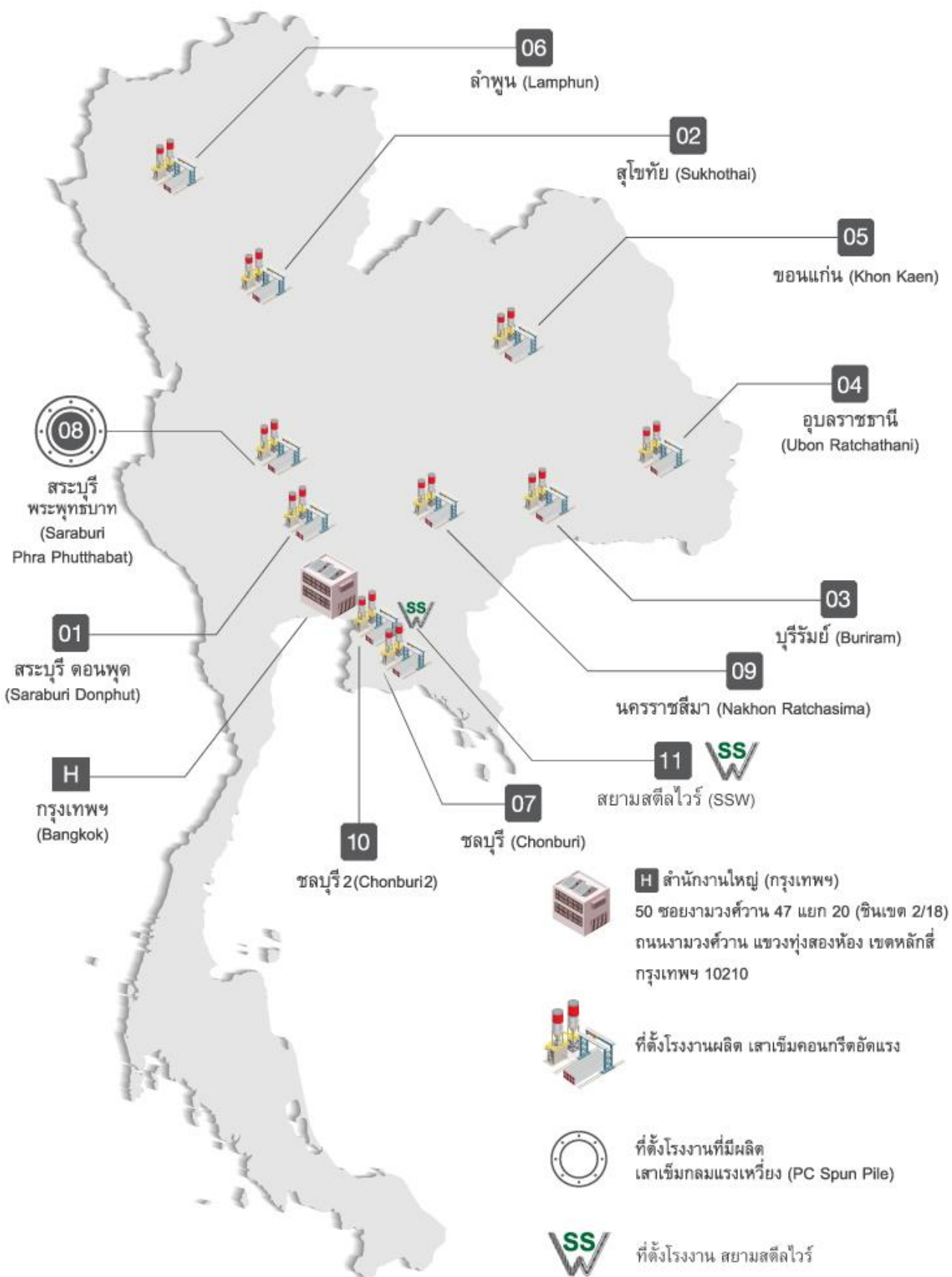

2) การวิจัยและพัฒนานวัตกรรมเพื่อเพิ่มประสิทธิภาพในการทำงาน (Technology Innovation)

บริษัทฯ ให้ความสำคัญกับการวิจัยและพัฒนานวัตกรรมที่สามารถช่วยเพิ่มประสิทธิภาพในการดำเนินธุรกิจของบริษัทฯ อย่างต่อเนื่อง เพื่อช่วยให้บริษัทฯ สามารถเพิ่มส่วนแบ่งทางการตลาด เพิ่มความสามารถในการแข่งขัน การลดต้นทุนการผลิต การเพิ่มกำลังการผลิต และลดอัตราการสูญเสียโอกาสการผลิตได้ นอกจากนี้ บริษัทฯ ยังให้ความสำคัญต่อการอบรมและพัฒนาบุคลากร เพื่อให้มั่นใจว่าผลิตภัณฑ์และบริการของบริษัทฯ มีคุณภาพและสามารถตอบสนองต่อความต้องการของกลุ่มลูกค้าอย่างมีประสิทธิภาพมากยิ่งขึ้น



โดยตัวอย่างของนวัตกรรมที่บริษัทฯ วิจัยและพัฒนาเพื่อนำมาเพิ่มประสิทธิภาพในการทำงาน ได้แก่ (1) เครื่องร้อยลวดอัดแรงดึง (Wire Feeder Machine) ที่ช่วยลดระยะเวลาในการทำงานของพนักงานในการร้อยลวดอัดแรงดึง (2) ระบบเขย่าแบบลม ที่ทำให้เนื้อคอนกรีตแห้งเร็วขึ้น ลดการเกิดโพรงอากาศ และทำให้ผิวหน้าคอนกรีตเรียบสม่ำเสมอมากขึ้น เมื่อเทียบกับการใช้เครื่องจี้แบบทั่วไป (3) เครื่องตัดโลหะด้วยระบบพลาสมา (Plasma Cutting) ซึ่งเป็นเทคโนโลยีการผลิตขั้นสูง สำหรับใช้ตัดโลหะทดแทนการตัดด้วยมือ ทำให้สามารถลดการใช้แรงงานคน และทำให้คุณภาพของชิ้นงานมีความแม่นยำเพิ่มขึ้น

3) การประกอบธุรกิจที่เป็นมิตรต่อสิ่งแวดล้อม (Environmental Concern)

บริษัทฯ ให้ความสำคัญของการดำเนินธุรกิจโดยตระหนักถึงความปลอดภัย และผลกระทบต่อสิ่งแวดล้อม โดยเฉพาะปัญหาเกี่ยวกับมลพิษและของเสียที่เกิดขึ้นจากกระบวนการต่างๆ ทางธุรกิจ บริษัทฯ จึงมุ่งเน้นในการจัดการด้านมลพิษ และบำบัดของเสียจากกระบวนการผลิตที่มีคุณภาพ ได้มาตรฐานตามหลักสากล และมีการประเมิน ติดตาม และบริหารจัดการสิ่งแวดล้อมอย่างถูกต้อง และมีประสิทธิภาพ เพื่อลดผลกระทบต่อสิ่งแวดล้อมให้มากที่สุด อีกทั้ง บริษัทฯ ได้กำหนดแนวทางในการบริหารจัดการก๊าซเรือนกระจก และมีแนวคิดในการขยายการลงทุนด้านพลังงานแสงอาทิตย์ เพื่อลดมลพิษที่เกิดจากการใช้พลังงานจากเชื้อเพลิงที่ได้จากน้ำมันและถ่านหิน เพื่อสร้างความยั่งยืนให้แก่การดำเนินธุรกิจในระยะยาว ปัจจุบันบริษัทฯ มุ่งเน้นในการวิจัยและพัฒนานวัตกรรมที่สามารถช่วยลดมลภาวะ และลดผลกระทบต่อสิ่งแวดล้อมในการดำเนินงาน โดยติดตั้ง Solar Rooftop ตามสำนักงานใหญ่และโรงงานสาขาต่างๆ รวม 11 แห่ง โดยมีเป้าหมายในการใช้พลังงานสะอาดในขั้นตอนการผลิต และแผนมีในการนำรถยนต์ไฟฟ้ามาใช้สำหรับขนส่งผลิตภัณฑ์ในอนาคต เพื่อลดการเผาไหม้เชื้อเพลิง และลดก๊าซเรือนกระจก นอกจากนี้ บริษัทฯ ยังให้ความสำคัญกับการลดผลกระทบต่อสิ่งแวดล้อมในขั้นตอนการติดตั้งผลิตภัณฑ์ โดยการลงทุนติดตั้งเสาเข็มสปีนแบบกุด ซึ่งส่งผลกระทบต่อสิ่งแวดล้อมน้อยกว่าเสาเข็มเจาะ



4) การสร้างสัมพันธ์กับลูกค้า และมุ่งเน้นให้ลูกค้าเป็นศูนย์กลาง (Customer Centric)

บริษัทฯ คำนึงถึงความพึงพอใจสูงสุดของลูกค้าเป็นหลัก โดยการผลิตผลิตภัณฑ์ให้ได้ตรงตามความต้องการของลูกค้า และมีความเป็นธรรม ทั้งในด้านราคา คุณภาพ และความรับผิดชอบต่อลูกค้าอีกด้วย อีกทั้ง บริษัทฯ ยังให้ความสำคัญกับการบริการลูกค้า โดยบริษัทฯ มีการจัดอบรมพนักงานอย่างต่อเนื่อง เพื่อให้พนักงานมีความรู้ ความเข้าใจคุณสมบัติของคอนกรีตอัดแรง และมุ่งเน้นการตรวจสอบคุณภาพวัตถุดิบที่ใช้ในการผลิต กระบวนการผลิต ให้เป็นไปตามมาตรฐาน นอกจากนี้ บริษัทฯ ยังมีเครื่องจักรในการตอกเสาเข็มหลายประเภทซึ่งสามารถให้บริการได้ สอดคล้องกับการใช้งานของลูกค้าและทันตามกำหนดเวลา

นอกจากนี้ บริษัทฯ ยังมีฝ่ายขายและบริการเพื่อช่วยสนับสนุนและช่วยเหลือลูกค้าอย่างครอบคลุม โดยฝ่ายการตลาดและการขายจะเป็นผู้ติดต่อกับลูกค้ารายเดิม และหาลูกค้ารายใหม่จากการประกวดราคา หรือติดตามงานจากผู้รับเหมารายใหญ่ พร้อมทั้งประสานงานกับฝ่ายสนามเพื่อให้สามารถดำเนินการได้ตรงตามความต้องการของลูกค้ามากที่สุด นอกจากนี้ฝ่ายการตลาดและการขายยังมีความรู้ ความเข้าใจในผลิตภัณฑ์ บริการ และขั้นตอนการดำเนินงานของบริษัทฯ เป็นอย่างดี เพื่อสามารถให้คำแนะนำ และรายละเอียดที่ถูกต้องและรวดเร็วต่อลูกค้าที่ติดต่อเข้ามา ซึ่งหากลูกค้าต้องการรู้รายละเอียดเฉพาะด้านหรือข้อมูลเชิงลึกในด้านวิศวกรรม บริษัทฯ ได้จัดเตรียมทีมวิชาการ ในการให้คำปรึกษาแก่ลูกค้า เพื่อให้มั่นใจว่าลูกค้าจะได้รายละเอียดในเชิงลึกอย่างครบถ้วน



5) ความหลากหลายของผลิตภัณฑ์ และการยึดถือมาตรฐานเกี่ยวกับคุณภาพของผลิตภัณฑ์ (High-quality Product)

บริษัทฯ เป็นหนึ่งในผู้ผลิตและจำหน่ายผลิตภัณฑ์คอนกรีตอัดแรงชั้นนำของประเทศไทย ด้วยผลิตภัณฑ์ที่หลากหลาย มีบริการขนส่งที่มีคุณภาพ พร้อมด้วยคณะผู้บริหารและบุคลากรที่มีความรู้ความเชี่ยวชาญ ประสบการณ์ และความชำนาญในการผลิตคอนกรีตอัดแรง ตลอดจนมีความสัมพันธ์อันดีกับลูกค้ามาโดยตลอด จากการดำเนินธุรกิจของบริษัทฯ มากกว่า 22 ปี บริษัทฯ จึงสามารถตอบสนองความต้องการของลูกค้าที่มีความแตกต่างกันได้อย่างมีประสิทธิภาพ โดยบริษัทฯ มุ่งเน้นให้ความสำคัญกับกระบวนการผลิตผลิตภัณฑ์ ตั้งแต่การเลือกวัตถุดิบ การใช้เครื่องผสมคอนกรีตที่ได้มาตรฐาน ควบคุมด้วยระบบคอมพิวเตอร์ ตลอดจนกระบวนการจัดเก็บและการจัดส่งผลิตภัณฑ์ให้แก่ลูกค้าอย่างมีระบบ ทำให้ได้สินค้าที่มีคุณภาพส่งผลให้ได้รับการรับรองมาตรฐานระบบคุณภาพ ISO 9001:2015 และได้รับใบอนุญาตแสดงเครื่องหมายมาตรฐานอุตสาหกรรมต่างๆ เช่น มอก. 396-2549 มอก.828-2546 และ มอก. 398-2563

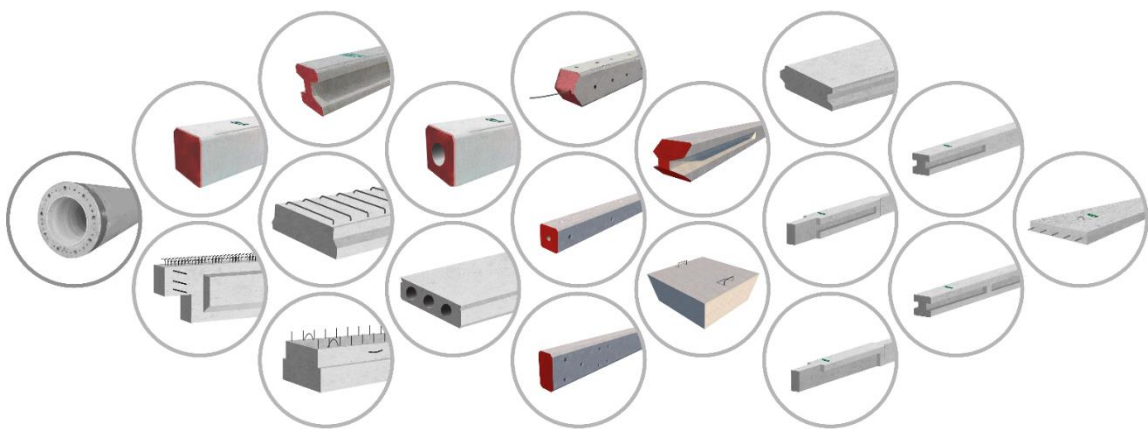

ช่องทางการจัดจำหน่าย

ธุรกิจผลิตและจำหน่ายผลิตภัณฑ์คอนกรีตอัดแรง

การจัดจำหน่ายผลิตภัณฑ์คอนกรีตอัดแรงประเภทต่าง ๆ ของบริษัทฯ จะดำเนินผ่านพนักงานฝ่ายขายของบริษัทฯ ซึ่งมีการแบ่งหน้าที่ความรับผิดชอบในการดูแลผลิตภัณฑ์แยกตามแต่ละสาขา โดยทั้งพนักงานฝ่ายขายจากสำนักงานใหญ่กรุงเทพฯ และพนักงานฝ่ายขายของทั้ง 10 สาขา จะติดต่อลูกค้าเพื่อนำเสนอผลิตภัณฑ์รวมถึงบริการ ให้เป็นไปตามความต้องการของลูกค้า นอกจากนี้ พนักงานฝ่ายขายจะติดต่อลูกค้ารายใหม่โดยการติดตามข่าวสารการประมูลของหน่วยงานทั้งภาครัฐและภาคเอกชน เพื่อที่จะเข้าไปนำเสนอผลิตภัณฑ์และบริการของบริษัทฯ รวมถึงติดตามช่องทางการประมูลงานตามwebsite ต่างๆ ของแต่ละหน่วยงานของรัฐวิสาหกิจ เช่น website ของ กฟภ. เป็นต้น

ทั้งนี้ สำหรับลูกค้าที่มีความสนใจในผลิตภัณฑ์ของบริษัทฯ สามารถติดต่อสอบถามข้อมูลผลิตภัณฑ์ได้หลายช่องทาง เช่น ผ่านสาขาโรงงานที่กระจายครอบคลุมในหลายภูมิภาคของประเทศ ได้แก่ จังหวัดสระบุรี จังหวัดชลบุรี จังหวัดสุโขทัย จังหวัดลำพูน จังหวัดบุรีรัมย์ จังหวัดอุบลราชธานี จังหวัดขอนแก่น และจังหวัดนครราชสีมา และติดต่อผ่านทางเว็บไซต์ของบริษัทฯ www.stec.co.th



ธุรกิจรับเหมาก่อสร้าง

สำหรับธุรกิจรับเหมาก่อสร้าง บริษัทฯ จะเลือกประมูลโครงการก่อสร้างที่มีคุณลักษณะเหมาะสมกับผลิตภัณฑ์ของบริษัทฯ โดยมีการพิจารณาร่วมกับอัตรากำไรขั้นต้นของแต่ละโครงการ ความเพียงพอของทรัพยากรบุคคล หรือมูลค่างานที่คาดว่าจะได้รับ ซึ่งช่องทางการจัดหาโครงการภาครัฐบาลจะมาจากการติดตามข่าวสารการประกวดราคาของหน่วยงานรัฐวิสาหกิจ ราชการ และภาคเอกชนจากหนังสือประกวดราคา หนังสือพิมพ์ หรือ website ต่างๆ เป็นต้น



กลุ่มลูกค้าเป้าหมาย

ผลิตภัณฑ์คอนกรีตอัดแรงของบริษัทฯ เป็นผลิตภัณฑ์ที่ใช้ในงานก่อสร้างต่าง ๆ เช่น อาคารสำนักงาน คลังสินค้า รวมถึงโครงสร้างพื้นฐานต่างๆ โดยในปี 2566 บริษัทฯ ไม่มีการขายให้แก่ลูกค้ารายใดรายหนึ่งที่มียอดขายคิดเป็นสัดส่วนเกินกว่าร้อยละ 15.00 ของรายได้จากการขายและให้บริการ ทั้งนี้ ลูกค้าเป้าหมายของบริษัทฯ สามารถแบ่งได้เป็น 3 กลุ่ม ได้แก่

1) กลุ่มหน่วยงานจากภาครัฐวิสาหกิจหรือรัฐบาล (Government)

ภาครัฐวิสาหกิจหรือรัฐบาลจะมีการลงทุนในโครงสร้างพื้นฐานเพื่อเป็นการกระตุ้นเศรษฐกิจ โดยพนักงานขายจะติดตามข่าวการประมูลโครงการของภาครัฐเพื่อเข้าร่วมการประมูลโครงการต่างๆ โดยภายหลังจากที่บริษัทฯ ชนะประมูลโครงการ บริษัทฯ จะทำสัญญาโดยตรงกับหน่วยงานภาครัฐเพื่อส่งมอบผลิตภัณฑ์ตามที่กำหนดได้ โดยบริษัทฯ มีสัดส่วนรายได้จากการขายและให้บริการจากลูกค้าที่เป็นหน่วยงานภาครัฐวิสาหกิจหรือรัฐบาลในปี 2565 และปี 2566 คิดเป็นสัดส่วนเฉลี่ยร้อยละ 3.14 และร้อยละ 2.00 ของรายได้จากการขายและให้บริการของบริษัทฯ ตามลำดับ

2) กลุ่มผู้รับเหมาก่อสร้าง (Contractor)

เนื่องจากผลิตภัณฑ์ของบริษัทฯ เป็นส่วนสำคัญในโครงการต่างๆ ทั้งของภาครัฐและภาคเอกชน ผู้รับเหมาก่อสร้างจะเข้ารับงานโครงการต่างๆ ผ่านการยื่นซองประมูล โดยผู้รับเหมาจะต้องมีคุณสมบัติและเงื่อนไขตามที่แต่ละหน่วยงานกำหนด เช่น ทุนจดทะเบียนขั้นต่ำ ประวัติการรับงานจากหน่วยงานนั้นๆ เป็นต้น เมื่อผู้รับเหมาชนะการประมูลแล้ว จะดำเนินการทำสัญญาซื้อขายกับบริษัทฯ เพื่อให้บริษัทฯ จัดเตรียมผลิตภัณฑ์ประเภทต่างๆ สำหรับโครงการก่อสร้าง รวมถึงการให้บริการขนส่งพร้อมติดตั้งตามสัญญาต่อไป โดยบริษัทฯ มีสัดส่วนรายได้จากการขายและให้บริการจากกลุ่มผู้รับเหมาก่อสร้างในปี 2565 และปี 2566 คิดเป็นสัดส่วนร้อยละ 75.93 และร้อยละ 86.70 ของรายได้จากการขายและให้บริการของบริษัทฯ ตามลำดับ

3) กลุ่มเจ้าของโครงการ (Project Owner)

เป็นกลุ่มลูกค้าที่เป็นเจ้าของกิจการที่เป็นเอกชน ที่มีความต้องการผลิตภัณฑ์ของบริษัทฯ เพื่อใช้ในการก่อสร้างฐานราก หรือส่วนอื่นๆ ของโครงการ ลูกค้ากลุ่มเจ้าของโครงการจะติดต่อกับบริษัทฯ โดยตรง ผ่านพนักงานขายของบริษัทฯ เพื่อให้บริษัทฯ ดำเนินการผลิต รวมถึงการให้บริการขนส่งและตอกผลิตภัณฑ์ โดยไม่ต้องผ่านผู้รับเหมาก่อสร้าง เช่น การขยายโรงงาน การก่อสร้างอาคาร เป็นต้น โดยบริษัทฯ มีสัดส่วนรายได้จากการขายและให้บริการจากกลุ่มเจ้าของโครงการที่เป็นเอกชนในปี 2565 และปี 2566 คิดเป็นสัดส่วนร้อยละ 19.06 และร้อยละ 11.30 ของรายได้จากการขายและให้บริการของบริษัทฯ ตามลำดับ โดยกลุ่มเจ้าของโครงการสามารถแบ่งได้เป็น 2 กลุ่ม ได้แก่กลุ่มเจ้าของโรงงาน (Warehouse Factory Owner) และกลุ่มผู้พัฒนาอสังหาริมทรัพย์ (Property Developer)

นโยบายการกำหนดราคา

บริษัทฯ มีนโยบายในการกำหนดราคาผลิตภัณฑ์และบริการ ดังนี้

1) การกำหนดราคาผลิตภัณฑ์: ราคาที่สามารถแข่งขันได้ (Competitive Price)

เนื่องจากธุรกิจผลิตและจำหน่ายคอนกรีตอัดแรงเป็นธุรกิจที่มีการแข่งขันสูง บริษัทฯ จะกำหนดราคาให้สามารถแข่งขันได้ โดยใช้วิธีการส่วนเพิ่มจากต้นทุน (Cost Plus) ด้วยการนำเอาราคาต้นทุนของผลิตภัณฑ์บวกอัตรากำไรขั้นต้นที่เหมาะสม และเป็นไปตามภาวะอุปสงค์และอุปทานในตลาด ณ ขณะนั้น โดยเป็นราคาที่สามารถแข่งขันในตลาดและลูกค้าสามารถควบคุมงบประมาณก่อสร้างของโครงการได้ โดยบริษัทฯ มุ่งเน้นคุณภาพและการบริการ เพื่อให้ต้นทุนของลูกค้าไม่สูงกว่างบประมาณที่ตั้งไว้



2) การกำหนดราคาบริการขนส่ง



บริษัทฯ มีนโยบายเสนอราคาตามเงื่อนไขที่เหมาะสมกับลูกค้า ซึ่งพิจารณาจากเงื่อนไขของการบริการขนส่ง โดยปัจจัยที่สำคัญที่นำมาพิจารณาในการคิดค่าบริการ คือ ระยะทาง ค่าน้ำมัน ค่าแรงงาน ทั้งนี้ อัตราค่าบริการสามารถปรับเปลี่ยนได้ตามปัจจัยข้างต้น ทำให้บริษัทฯ สามารถลดความเสี่ยงจากผลกระทบของความผันผวนของราคาน้ำมันได้

3) การกำหนดราคาบริการตอกเสาเข็ม

บริษัทฯ มีนโยบายเสนอราคาตามความยากง่ายในแต่ละงานและประเภทการให้บริการตอกเสาเข็ม โดยบริษัทฯ จะมีวิศวกรผู้เชี่ยวชาญในการให้คำแนะนำและควบคุมหน้างานเพื่อให้การดำเนินการตอกเสาเข็มเป็นไปอย่างมีประสิทธิภาพ โดยบริษัทฯ มีบุคลากรที่มีความเชี่ยวชาญ และเครื่องจักรที่ทันสมัยอย่างหลากหลาย ทั้งเครื่องกดเสาเข็ม เครื่องตอกปั้นจั่นไฮดรอลิก ปั้นจั่นล้อแทร็ค ปั้นจั่นล้อยาง และปั้นจั่นโครง เป็นต้น



การตลาดและการแข่งขัน

ภาพรวมธุรกิจของบริษัทฯ ปี 2566

ภาพรวมธุรกิจของบริษัทฯ ยอดขายลดลงกว่าปีก่อนเล็กน้อย แต่บริษัทฯ สามารถทำกำไรเพิ่มมากขึ้น เนื่องจากการควบคุมและบริหารจัดการค่าใช้จ่ายได้ดี ด้านลูกค้ามีการขยายตลาดไปยังผู้รับเหมารายใหม่ๆ โดยเฉพาะบริษัทผู้รับเหมาต่างชาติจากประเทศจีน ที่เข้ามาทำธุรกิจในประเทศไทยมากขึ้น บริษัทผู้รับเหมาของไทยรายใหญ่ๆ บางรายได้รับผลกระทบสะสมจากสถานการณ์โรคระบาดโควิด 19 ติดต่อกันมาหลายปีทำให้ธุรกิจอยู่ในช่วงขาหล่ง บริษัทผู้รับเหมาบางรายที่รับงานโครงการของภาครัฐ ก็ยังมีเงินตกเบิกค้างคั่ง ที่ไม่สามารถเบิกจ่ายได้ ทำให้เกิดปัญหาเรื่องเงินสดหมุนเวียนในการชำระค่าสินค้าและบริการ ทำให้บริษัทฯ ต้องควบคุมและระมัดระวังในการให้เครดิตกับลูกค้ามากขึ้น

ธุรกิจสำคัญ ที่บริษัทฯ มีโอกาสได้รับงานในปี 2566 คือ ธุรกิจที่เกี่ยวข้องกับรถยนต์ไฟฟ้า (EV CAR) และอุปกรณ์เกี่ยวกับรถยนต์ไฟฟ้า เช่น โรงงานแบตเตอรี่, ธุรกิจปิโตรเคมี, ธุรกิจพลังงาน, ธุรกิจสร้างโรงงานผลิตชิ้นส่วนอิเล็กทรอนิกส์ และโครงการเกี่ยวกับสาธารณูปโภคของภาครัฐ ยังมีแนวโน้มที่ดี มีโอกาสที่จะขยายตัวต่อเนื่อง โครงการขนาดใหญ่ของภาครัฐจะเป็นโครงการก่อสร้างอาคารเพื่อเป็นที่อยู่อาศัยในเขตชุมชน, โครงการก่อสร้างอาคารของหน่วยงานภาครัฐ หรือมหาวิทยาลัย, Warehouse / Hub สำหรับงาน logistic ฯลฯ

ทิศทางธุรกิจของปี 2567

สถานการณ์ปัจจุบัน โรคระบาดโควิด 19 เริ่มคลี่คลาย ปัจจัยพื้นฐานต่างๆ เริ่มปรับตัวในทิศทางบวก สอดคล้องกับสภาวะเศรษฐกิจที่มีทิศทางที่ดีขึ้น โครงการต่างๆ ที่เคยชะงักงัน เริ่มมีการขยับตัว มอเตอร์เวย์ 2 สาย (สายบางปะอิน - โคโราช และสายบางใหญ่ - กาญจนบุรี) ที่เคยหยุดการก่อสร้างชั่วคราว เนื่องจากขาดงบประมาณ ก็สามารถดำเนินการได้ต่อเนื่อง ในขณะที่ภาคเอกชนก็มีการลงทุนมากขึ้น ทั้งคอนโด Low rise ในเขตชุมชนและสถานศึกษา, นิคมอุตสาหกรรมหลายนิคม ที่มีนักลงทุนเข้ามาจัดการพื้นที่เพื่อเตรียมขยายธุรกิจ, บริษัทใหญ่หลายๆ บริษัทเริ่มจับมือกันเพื่อสร้างระบบ logistic และสร้าง hub สำหรับกระจายสินค้าให้ไปถึงผู้บริโภคอย่างถูกต้องและรวดเร็ว

โครงการจากกรมทางหลวง, กรมทางหลวงชนบท, กรมโยธาธิการ และผังเมือง, กรมชลประทาน และโครงการจากภาครัฐอื่นๆ ยังมีงานอย่างต่อเนื่อง

แนวโน้มหลายๆ อย่าง อยู่ในทิศทางที่ดี จะมีปัญหาในงบประมาณรายจ่ายประจำปี 2567 ที่ล่าช้าจะสามารถเบิกจ่าย ได้ตั้งแต่เดือนพฤษภาคม 2567 เป็นต้นไป ทำให้บริษัทฯ ต้องวางแผนการตลาดให้ละเอียดรอบคอบมากขึ้น จำเป็นจะต้องโฟกัสธุรกิจไปในภาคเอกชน รวมถึงติดตามงานภาครัฐหลายๆ โครงการที่มีการชะลอตัว

แต่ด้วยความที่ระยะเวลาที่ภาครัฐจะบริหารงบประมาณรายจ่ายปี 2567 มีระยะเวลาค่อนข้างสั้น ภาครัฐต้องเร่งรัดการเบิกจ่ายให้เร็วขึ้น งานโครงการต่างๆ จะออกมาเร็วและเร็ว บริษัทฯ จำเป็นต้องเตรียม บุคลากร, เครื่องจักร และปัจจัยที่เกี่ยวข้องต่างๆ ในการผลิตให้พร้อมที่สุด เพื่อพร้อมที่จะสามารถรับงานและตอบสนองความต้องการของตลาดอย่างรวดเร็วและตรงเวลา

กลยุทธ์การตลาดและการแข่งขัน

บริษัทฯ มีนโยบายการเสนอราคาตามกลไกตลาดและมีการพิจารณาให้สมเหตุสมผลกับเงื่อนไขของโครงการ โดยนำรายละเอียดเกี่ยวกับลักษณะงาน ประเภทเครื่องจักรที่ใช้ในการทำงาน วิธีการติดตั้งเสาเข็ม (ตอก / กต) และระยะเวลาที่จะเริ่มโครงการ มาพิจารณาก่อนการเสนอราคา รวมถึงบริษัทฯ มีการแนะนำและแบ่งปันประสบการณ์กับลูกค้า ช่วยให้ลูกค้าสามารถประหยัดงบประมาณในการก่อสร้างมากขึ้น

นอกจากนี้ บริษัทฯ ยังมีการติดต่อกับผู้ออกแบบและที่ปรึกษาโครงการ ทั้งโครงการของภาคเอกชน และหน่วยงานภาครัฐสม่ำเสมอ เพื่อให้รู้จักบริษัทฯ มากขึ้น รวมถึงแนะนำวิธีการตอก/ติดตั้งแบบใหม่ เพื่อให้ผู้ออกแบบได้ออกแบบฐานรากและวิธีการตอก/กตในแต่ละโครงการในราคาที่เหมาะสม

บริษัทฯ ยังมุ่งเน้นการมองหาและติดต่อกับบริษัทผู้รับเหมาต่างชาติที่มาทำธุรกิจในไทย รวมถึงบริษัทผู้รับเหมาชาวไทยที่มีศักยภาพ เพื่อเพิ่มโอกาสทางธุรกิจ รวมทั้งมุ่งขยายตลาดเข้าไปในนิคมอุตสาหกรรมและบริษัทใหม่ๆ ที่เกิดขึ้นในเขตพื้นที่โครงการเขตพัฒนาพิเศษภาคตะวันออก (EEC) ซึ่งเป็น อุตสาหกรรมเกี่ยวกับชิ้นส่วนอิเล็กทรอนิกส์, ปิโตรเคมีคอล และอุตสาหกรรมที่เกี่ยวข้องกับรถยนต์ไฟฟ้า (EV CAR) และอุตสาหกรรมต่อเนื่องต่าง ๆ ที่เกี่ยวกับรถยนต์ไฟฟ้า

บริษัทฯ มีรถขนส่งของตนเอง ครอบคลุมการทำงานของทุกสาขา สามารถตอบสนองความต้องการของลูกค้าได้อย่างรวดเร็วฉับไว รวมถึงบริษัทฯ มีบริษัทขนส่งที่เป็นพันธมิตร ที่พร้อมสำหรับช่วยงานในกรณีที่รถขนส่งของบริษัทฯ ไม่เพียงพอ

บริษัทฯ ให้ความสำคัญกับการพัฒนาบุคลากรของบริษัทฯ มีการฝึกอบรมเพื่อเพิ่มศักยภาพของพนักงาน โดยจัดเป็นหลักสูตรอบรมภายในบริษัท และจัดส่งพนักงานไปเข้ารับการฝึกอบรมภายนอก ในหลักสูตรที่จะช่วยพัฒนาศักยภาพของพนักงาน

บริษัทฯ มีพันธมิตรทางการค้าทั้งเรื่องการช่วยผลิตเสาเข็ม ทำให้สามารถตอบสนองความต้องการของลูกค้าในกรณีที่ลูกค้าต้องการสินค้าจำนวนมากในเวลาที่กำหนดได้ รวมถึงกรณีที่บางหน่วยงานก่อสร้างต้องการใช้เครื่องจักรพร้อมกันจำนวนมาก บริษัทฯ ก็มีพันธมิตรที่สามารถช่วยนำเครื่องจักรเข้าหน่วยงานก่อสร้างได้อย่างรวดเร็ว ทำให้สามารถตอบสนองความต้องการของลูกค้าได้

บริษัทฯ มีการพิจารณามองหาเครื่องจักรใหม่ๆ ที่จะสามารถช่วยทำงานติดตั้งเสาเข็มให้ได้ปริมาณมากขึ้น และมีการซ่อมบำรุงเครื่องจักร (preventive maintenance) เครื่องจักรที่มีอยู่อย่างสม่ำเสมอ เพื่อให้สามารถทำงานได้อย่างต่อเนื่องเพื่อให้การทำงานของลูกค้ายแล้วเสร็จตามตารางที่กำหนดไว้

บริษัทฯ มีผู้บริหารที่เข้าใจธุรกิจ และทำงานร่วมกับทีมงานอย่างใกล้ชิด ทั้งส่วนงานการตลาด/ขาย งานผลิต และงานภาคสนาม เพื่อชี้แนะและปรับเปลี่ยนทิศทางการทำงานตามกระแสธุรกิจที่ปรับเปลี่ยนไปได้อย่างทันท่วงที

บริษัทฯ มีการสำรวจความพึงพอใจของลูกค้า (Customer satisfaction) ในทุกโครงการ เพื่อจะเอามาประเมินผลการทำงาน ข้อดี / ข้อด้อย เพื่อนำมาพัฒนาทีมงานต่อไป

บริษัทฯ มีการจัดประชุมทีมงานขาย และทีมโรงงานทุกสัปดาห์ เพื่อประเมินยอดขาย และหาวิธีที่จะทำให้มีโอกาสได้รับการพิจารณาในโครงการต่างๆ มากขึ้น รวมถึงติดตามความสามารถในการผลิตของโรงงานแต่ละแห่งอย่างใกล้ชิด เพื่อให้สามารถรับงานต่อเนื่องได้

บริษัทฯ สถานที่ตั้งโรงงานที่ครอบคลุมเกือบทุกภูมิภาค และพร้อมที่จะลงทุนในพื้นที่ใหม่ๆ ถ้ามีโอกาสทางธุรกิจ เพื่อเป็นการบริหารต้นทุนขนส่งที่ดีที่สุด

บริษัทฯ มีการนำความคิด VE (Value Engineering) มาช่วยในงานของลูกค้า เพื่อช่วยลดค่าใช้จ่ายของลูกค้าให้ได้มากที่สุด โดยทีมวิศวกรของบริษัทฯ จะเข้าไปช่วยเหลือนำเสนอและให้คำปรึกษากับลูกค้าที่มีความต้องการลดค่าใช้จ่ายของงานฐานราก โดยการให้คำแนะนำทางวิศวกรรมอันจะเป็นการช่วยลดค่าใช้จ่ายให้แก่ลูกค้าได้

นอกจากนี้ ในปี 2567 บริษัท สยามสตีลไวร์ จำกัด ซึ่งเป็นบริษัทย่อยของบริษัทฯ จะได้เริ่มทำการผลิตลวดเหล็กสำหรับงานคอนกรีตอัดแรง ซึ่งเป็นต้นทุนประมาณ 20-30% ของผลิตภัณฑ์บริษัทฯ ซึ่งจะทำให้บริษัทฯ มีความสามารถในการแข่งขันได้ดียิ่งขึ้นอีก บริษัท สยามสตีลไวร์ จำกัด จะเริ่มขยายตลาดจำหน่ายไปยังลูกค้าทั่วไปที่มีสถานภาพทางการเงินดี และจำหน่ายให้ภาครัฐวิสาหกิจ/ภาครัฐ เช่น การไฟฟ้าส่วนภูมิภาค, การไฟฟ้านครหลวง โดยเน้นผลิตภัณฑ์ กระบวนการที่เป็นมิตรกับสิ่งแวดล้อม ในสโลแกนที่ว่า สยามสตีลไวร์ “ลวดรักโลก”

ภาวะการแข่งขัน

ธุรกิจผลิตภัณฑ์คอนกรีตอัดแรงของประเทศไทยมีผู้ประกอบการ ทั้งบริษัทขนาดเล็กและขนาดใหญ่จำนวนมากหลายราย ซึ่งจากการสัมภาษณ์ผู้บริหารของบริษัทฯ และข้อมูลบริษัทที่จดทะเบียนในตลาดหลักทรัพย์ฯ นั้น คู่แข่งรายใหญ่ในผลิตภัณฑ์แต่ละประเภทของบริษัทฯ มีรายชื่อดังนี้

ข้อมูลผู้ประกอบการรายหลัก ประเภทผลิตภัณฑ์คอนกรีต

สินทรัพย์ รายได้ กำไรสุทธิ และอัตรากำไรสุทธิของแต่ละบริษัทฯ สำหรับปี 2566

ชื่อบริษัท	ผลิตภัณฑ์					ปี 2566			
	เสาเข็มคอนกรีต	คานและพื้นสะพาน	เสาไฟฟ้า	เสาเข็มกลมแรงเหวี่ยง	ผลิตภัณฑ์อื่นๆ	สินทรัพย์	รายได้รวม	กำไรสุทธิ	อัตรากำไรสุทธิ
บริษัท สยามเทคนิคคอนกรีต จำกัด (มหาชน) (STECH)	✓	✓	✓	✓	✓	3,028.16	2,001.56	127.58	6.37
คู่แข่ง									
บมจ. ทักษิณคอนกรีต (SCP)	✓	✓	✓	✓	✓	2,506.00	1,859.46	146.52	7.88
บมจ. ศิรกร (SK)	✓	✓	✓		✓	657.47	681.14	42.86	6.25
บมจ. เจนเนอรัลเอนจิเนียริง (GEL)	✓	✓		✓	✓	10,538.32	4,141.07	(413.33)	(9.98)
บมจ. เอสทีซีคอนกรีตโปรดักต์ (STC)	✓				✓	793.96	538.14	9.58	1.78

(3) การจัดหาผลิตภัณฑ์และบริการ

ในการผลิตคอนกรีตอัดแรงนั้น บริษัทฯ จะทำการผลิตสินค้าตามคำสั่งของลูกค้า (Made to order) เป็นหลัก เริ่มตั้งแต่การผสมวัตถุดิบ เพื่อเทคอนกรีตลงบนแบบ การขนส่ง ตลอดจนการติดตั้งเสาเข็ม โดยระยะเวลาตั้งแต่การผลิตไปจนถึงการส่งมอบให้กับลูกค้าใช้ระยะเวลาประมาณ 2 – 3 สัปดาห์ ขึ้นอยู่จำนวนผลิตภัณฑ์ และความยากง่ายของการตอกเสาเข็ม

การจัดหาวัตถุดิบและผลิตภัณฑ์

บริษัทฯ มีการจัดหาวัตถุดิบหลักของการผลิตผลิตภัณฑ์คอนกรีตอัดแรงจากผู้ผลิตและจำหน่ายหลายรายซึ่งเป็นผู้ผลิตในประเทศเป็นหลัก โดยมีรายละเอียดดังนี้

- 1) วัตถุดิบหลักที่ใช้ในการผลิต ได้แก่ ปูนซีเมนต์ หิน และทราย ซึ่งเป็นส่วนผสมหลักของคอนกรีต รวมถึง ลวดเหล็กแรงดึงสูง (PC Wire) เหล็กเส้นกลม และเหล็กข้ออ้อย เพื่อใช้ในการกระบวนการอัดแรงแบบดึงเหล็กก่อนเทคอนกรีต ทั้งนี้ บริษัทฯ จะสั่งซื้อวัตถุดิบจากผู้ผลิตและจำหน่ายในประเทศทั้งรายใหญ่และรายย่อย
- 2) วัตถุดิบและวัสดุสิ้นเปลืองอื่นๆ เช่น น้ำยาผลิตคอนกรีต ข้อต่อ เหล็กแบน เหล็กแผ่น หัวน็อต และโครงไม้ เป็นต้น ซึ่งบริษัทฯ จะสั่งซื้อวัสดุสิ้นเปลืองจากผู้ผลิตและจำหน่ายในประเทศ

นโยบายการจัดซื้อวัตถุดิบ

เพื่อให้การจัดซื้อวัตถุดิบมีประสิทธิภาพและมั่นใจได้ว่าบริษัทฯ จะได้รับวัตถุดิบตรงตามคุณภาพและปริมาณที่สั่งซื้อในราคาที่เหมาะสมสำหรับวัตถุดิบหลัก บริษัทฯ จะมีการตกลงราคาล่วงหน้าโดยมีกำหนดระยะเวลาที่ชัดเจน เพื่อป้องกันความเสี่ยงจากการผันผวนของราคาวัตถุดิบ และจะมีวัตถุดิบในปริมาณที่เพียงพอ ในการจัดซื้อวัตถุดิบ บริษัทฯ จะพิจารณาคัดเลือกผู้ผลิตโดยคำนึงถึงคุณภาพของผลิตภัณฑ์ การส่งมอบสินค้าที่ตรงต่อเวลา และความน่าเชื่อถือของผู้จัดจำหน่ายวัตถุดิบเป็นสำคัญ นอกจากนี้ บริษัทฯ จึงเสริมสร้างความสัมพันธ์ที่ใกล้ชิดและยาวนานกับผู้จัดจำหน่ายปูนซีเมนต์ และลวดอัดแรง เพื่อป้องกันสภาวะการขาดแคลนวัตถุดิบ





- 01** **เตรียมแบบหล่อ**

ก่อนเริ่มเข้าสู่กระบวนการผลิต จะต้องเตรียมแบบหล่อให้เรียบร้อย โดยการทำความสะอาดแบบหล่อโดยเก็บเศษวัสดุที่ตกค้างในแบบออกให้หมด แล้วจึงทำการฉีบน้ำมันให้ทั่วแบบหล่อ เพื่อป้องกันปัญหาเนื้อคอนกรีตติดกับตัวแบบหล่อ แล้วจึงตั้งหัวกักตามความยาวของผลิตภัณฑ์ตามแบบที่กำหนด โดยต้องตรวจสอบสภาพของแบบหล่อให้มั่นใจว่ารอยต่อของแบบหล่อต้องแนบสนิท เพื่อให้ไม่มีการรั่วไหลของคอนกรีต
- 02** **ร้อยและดึงลวดอัดแรง**

ร้อยลวดอัดแรงและใส่เหล็กปลอกตามใบสั่งงาน และดึงลวดอัดแรงตามกำลังดึงที่ออกแบบ โดยคำนึงถึงขนาดของลวดอัดแรงและเหล็กปลอก ที่ถูกต้องตามแบบที่กำหนด โดยจะดึงลวดอัดแรงที่ 4 มุมของผลิตภัณฑ์ ซึ่งอุปกรณ์การดึงลวดอัดแรงจะต้องมีเอกสารรับรองการสอบเทียบ แล้วจึงทำการคลี่เหล็กปลอก และดึงลวดจนครบทุกเส้นโดยแรงดึงต้องได้ตามมาตรฐานที่กำหนด ซึ่งจำนวนของเส้นลวดจะขึ้นอยู่กับขนาดของเสาคอนกรีตแต่ละชนิด
- 03** **ผูกเหล็กปลอก**

ภายหลังจากการดึงลวดอัดแรงครบทุกเส้น จะทำการผูกเหล็กปลอกให้แน่นตลอดความยาวของโครงสร้างเป็นระยะห่างอย่างสม่ำเสมอตามใบสั่งงานที่ได้คำนวณและออกแบบไว้ เพื่อป้องกันเหล็กปลอกเคลื่อนที่ขณะเทคอนกรีตลงในแบบหล่อ
- 04** **ผสมคอนกรีต**

พนักงานควบคุมคุณภาพทำการทดสอบคุณภาพของวัสดุดิบที่ใช้ผสมคอนกรีต (หิน ทราย และน้ำยาผสมคอนกรีต) หลังจากนั้นพนักงานผสมคอนกรีตจะทำการผสมคอนกรีตโดยอัตราส่วนผสมตามใบสั่งงาน เมื่อทำการผสมคอนกรีตแล้วเสร็จ ทางพนักงานควบคุมคุณภาพจะสุ่มตรวจสอบค่าการยุบตัวของคอนกรีตให้อยู่ในค่าที่ออกแบบไว้ และทำการเก็บตัวอย่างคอนกรีตในขนาดลูกบาศก์ 15x15x15 ซม. เพื่อทดสอบกำลังอัดให้เป็นไปตามข้อกำหนดของทางโรงงาน



05

การเทคอนกรีต

นำคอนกรีตจากอุปกรณ์ลำเลียงไปเทให้ใกล้จุดที่ต้องการจะเทให้มากที่สุด โดยต้องควบคุมการเทคอนกรีตไม่ให้ล้นออกจากแบบหล่อ เพื่อให้คอนกรีตถูกอัดแน่นในแบบหล่อและไม่เกิดการแยกตัวนั้น จะต้องใช้เครื่องจี้คอนกรีต เพื่อเขย่าคอนกรีตให้แน่นไม่เกิดเป็นโพรงอากาศ โดยจะจี้เขย่าให้ทั่วบริเวณด้วยระยะจี้และระยะเวลาที่เหมาะสม กรณีที่จี้นานเกินไปจะทำให้คอนกรีตเกิดการแยกตัว

06

ตกแต่งผิวหน้าผลิตภัณฑ์

หลังจากเทคอนกรีตเต็มแบบหล่อแล้ว เพื่อให้ได้ผิวหน้าของคอนกรีตที่เป็นเนื้อเดียวกันและมีความสวยงาม จะต้องทำการตกแต่งผิวหน้าให้เรียบและไม่มียรอยแตกร้าวบนผิวหน้าคอนกรีต

07

ผูกเหล็กปลอก

เมื่อดตกแต่งผิวเสร็จ และคอนกรีตเริ่มมีการแข็งตัวแล้ว จึงบันทึกข้อมูลที่สำคัญลงบนผิวหน้าผลิตภัณฑ์ตามใบสั่งงาน เช่น ชื่อบริษัทฯ ปีที่ทำการผลิตเสา และตราการรองรับมาตรฐานจากมอก.

08

ทดสอบกำลังอัดคอนกรีต

หลังจากทำการเก็บตัวอย่างคอนกรีตแล้ว จะนำคอนกรีตไปบ่ม เพื่อป้องกันให้คอนกรีตไม่เกิดการแตกร้าวและไม่สูญเสียความชื้นจากลมหรือแดด ซึ่งมีวิธีทั้งบ่มเปียกและใช้สารเคมีในการบ่มตามลักษณะของเสาคอนกรีตแต่ละประเภท โดยบ่มให้อยู่ที่อุณหภูมิที่จะนำมาทดสอบกำลังอัด ซึ่งจะทดสอบกำลังอัดที่ 18 ชั่วโมงเพื่อทำการตัดลวดอัดแรง และทดสอบที่อายุ 7 วัน เพื่อทดสอบว่าผลิตภัณฑ์มีกำลังอัดถูกต้องตามที่ออกแบบ ก่อนส่งออกจากโรงงาน

กำลังการผลิต

ปัจจุบันบริษัทฯ มีสำนักงานใหญ่อยู่ที่กรุงเทพฯ และโรงงานผลิตผลิตภัณฑ์คอนกรีตอัดแรง จำนวน 10 สาขา กระจายครอบคลุมในหลายภูมิภาคของประเทศ ได้แก่ จังหวัดสระบุรี จังหวัดชลบุรี จังหวัดสุโขทัย จังหวัดลำพูน จังหวัดบุรีรัมย์ จังหวัดขอนแก่น จังหวัดอุบลราชธานี และจังหวัดนครราชสีมา เพื่อตอบสนองความต้องการของลูกค้าได้อย่างเต็มที่ โดยโรงงานของบริษัทฯ สามารถผลิตผลิตภัณฑ์คอนกรีตอัดแรงได้หลากหลายรูปแบบเพื่อตอบสนองความต้องการของลูกค้าที่แตกต่างกัน

สำนักงานใหญ่และโรงงานผลิตผลิตภัณฑ์คอนกรีตอัดแรงทั้ง 10 สาขา มีรายละเอียดที่ตั้งและพื้นที่ของแต่ละสำนักงาน/โรงงาน ปรากฏดังนี้

ตารางสรุปข้อมูลที่ตั้ง และพื้นที่ของสำนักงาน/โรงงาน แต่ละสาขา

สำนักงาน / โรงงาน	ที่ตั้ง	พื้นที่ (ไร่-งาน-ตร. วา)	ปีที่เปิด ดำเนินการ
สำนักงานใหญ่กรุงเทพฯ	เลขที่ 50 ซอยงามวงศ์วาน 47 แยก 20 ถ.งามวงศ์วาน แขวงทุ่งสองห้อง เขตหลักสี่ กรุงเทพฯ 10210	1-3-8.1	2549
โรงงานสระบุรี - ดอนพุด	เลขที่ 113 หมู่ 2 ต.ดอนพุด อ.ดอนพุด จ.สระบุรี 18210	103-3-16	2544
โรงงานสุโขทัย	เลขที่ 221 หมู่ที่ 4 ถ.สิงห์วัฒน์ ต.บ้านหลุม อ.เมือง จ.สุโขทัย 64000	40-2-89	2546
โรงงานบุรีรัมย์	เลขที่ 333 หมู่ 16 ต.เสม็ด อ.เมือง จ.บุรีรัมย์ 31000	58-1-63.8	2547
โรงงานอุบลราชธานี	เลขที่ 34 หมู่ที่ 4 ต.โคกก่อง อ.สำโรง จ.อุบลราชธานี 34360	25-0-36	2549
โรงงานขอนแก่น	เลขที่ 113 หมู่ 4 ถ.มิตรภาพ บ้านแฮดอ.บ้านแฮด จ.ขอนแก่น 40110	39-0-29	2550
โรงงานชลบุรี (สาขา 1)	เลขที่ 999 หมู่ที่ 5 ต.หนองไผ่แก้ว อ.บ้านบึง จ.ชลบุรี 20170	46-2-14	2551
โรงงานลำพูน	เลขที่ 131 หมู่ที่ 15 ถนนดอยติ-ป่าซาง ต.ป่าสัก อ.เมือง จ.ลำพูน 51000	20-2-65.1	2546
โรงงานสระบุรี- พระพุทธบาท	เลขที่ 41 หมู่ที่ 7 ต.นายาว อ.พระพุทธบาท จ.สระบุรี 18120	98-1-96	2559
โรงงานนครราชสีมา	เลขที่ 160-161 หมู่ที่ 3 ต.โคกกรวด อ.เมือง จ.นครราชสีมา	11-1-78	2560
โรงงานชลบุรี (สาขา 2)	เลขที่ 311 หมู่ 2 ตำบลหนองอิรุณ อำเภอบ้านบึง จังหวัดชลบุรี	46-3-53	2565

มาตรฐานสากล

มาตรฐานที่บริษัทฯ ได้รับประกอบด้วย

เครื่องหมาย / ชื่อมาตรฐาน	คำอธิบายเกี่ยวกับมาตรฐาน	สถาบันที่ให้การรับรอง มาตรฐาน (ประเทศ)	มาตรฐานที่ได้รับ	ปีที่ได้รับ (ครั้งแรก)	ปีที่ หมดอายุ ล่าสุด
1. มาตรฐานระบบการจัดการ					
	รับรองระบบบริหารงาน คุณภาพ ISO 9001	บริษัท โกลบอลเซอร์ติฟิ เคชั่น เซอร์วิส จำกัด	ISO 9001: 2015	1 สิงหาคม 2552	31 กรกฎาคม 2567
2. มาตรฐานผลิตภัณฑ์					
	มอก. เป็นมาตรฐาน ผลิตภัณฑ์อุตสาหกรรม เพื่อ เป็นเครื่องพิสูจน์ผลิตภัณฑ์ ของ บริษัทฯ ประเภท เสาเข็มเหล็ก เสาเข็มไม้ และแผ่นพื้นท้องเรียบ	สำนักงานมาตรฐาน ผลิตภัณฑ์อุตสาหกรรม (สมอ.) (ประเทศไทย)	มอก. 396-2549	24 มีนาคม 2560 ⁽¹⁾	ไม่มี
			มอก. 828-2546	20 มีนาคม 2560 ⁽¹⁾	ไม่มี
			มอก 398-2563	16 กันยายน 2564 ⁽¹⁾	ไม่มี
3. ผลิตภัณฑ์ที่ผลิตในประเทศไทย (Made in Thailand)					
	หนังสือรับรองผลิตภัณฑ์ คอนกรีตประเภทต่างๆ ที่ ผลิตในประเทศไทย	สภาอุตสาหกรรมแห่ง ประเทศไทย	MIT		

หมายเหตุ ⁽¹⁾ หลังจากอนุมัติรับรองงานแล้ว เพื่อให้มั่นใจว่าผลิตภัณฑ์ที่ได้รับใบอนุญาตนั้นยังคงมีคุณภาพเป็นไปตามมาตรฐานอย่างสม่ำเสมอ สำนักงานสมอ. จะตรวจติดตามผลอย่างน้อยปีละ 1 ครั้ง โดยอาจจะเป็นการเก็บตัวอย่างผลิตภัณฑ์จากสถานที่ผลิต สถานที่เก็บ หรือ สถานที่จัดจำหน่ายก็ได้ โดยสมอ.สามารถปรับระยะเวลาและความถี่ในการตรวจติดตาม ขึ้นอยู่กับความสามารถในการรักษาคุณภาพของโรงงานนั้นๆ

ใบอนุญาตที่ 1771-1886/396



ใบอนุญาต

แสดงเครื่องหมายมาตรฐานกับผลิตภัณฑ์อุตสาหกรรม
อาศัยอำนาจตามความในพระราชบัญญัติมาตรฐานผลิตภัณฑ์อุตสาหกรรม พ.ศ. ๒๕๕๑
เลขาธิการสำนักงานมาตรฐานผลิตภัณฑ์อุตสาหกรรม
ออกใบอนุญาตฉบับนี้ให้

บริษัท สยามเทคนิคคอนกรีต จำกัด

เลขประจำตัวผู้เสียภาษี 0195544000181

แสดงเครื่องหมายมาตรฐานกับผลิตภัณฑ์อุตสาหกรรม เลขขึ้นคอนกรีตอัดแรงหล่อสำเร็จ

ที่ทำถูกต้องตามมาตรฐานผลิตภัณฑ์อุตสาหกรรม เลขขึ้นคอนกรีตอัดแรงหล่อสำเร็จ

มาตรฐานเลขที่ มอก. 398-2549

เครื่องหมายการค้า

ทำที่โรงงานชื่อ บริษัท สยามเทคนิคคอนกรีต จำกัด

ตั้งอยู่ที่อาคารเลขที่ 113

ถนน โพธิ์พระยา - ตำบล - อำเภอ - จังหวัด 2 ตำบลแขวง ตระกูล อำเภอเขต ตระกูล

จังหวัด สระบุรี ทะเบียนโรงงานเลขที่ 9 3 - 58 (1) - 113/48 สบ

มีรายการ ดังต่อไปนี้

(๑) รายละเอียดแบบกับใบอนุญาต

แสดงไว้ในลำดับที่ ๒

(๒) บันทึกการเปลี่ยนแปลงต่างๆ

แสดงไว้ในลำดับที่ ๓

ทั้งนี้ ต้องปฏิบัติตามเงื่อนไขในการอนุญาตที่เลขาธิการกำหนด

ออกให้ ณ วันที่ 28 มี.ค. 2560 พ.ศ.

(นายจิรัฐ รุ่งสฤษฎ์พิสิฏ์)
เลขาธิการสำนักงานมาตรฐานผลิตภัณฑ์อุตสาหกรรม

สำนักงานมาตรฐานผลิตภัณฑ์อุตสาหกรรม
กระทรวงอุตสาหกรรม

คำเตือน
ผู้รับใบอนุญาตต้องปฏิบัติตามเงื่อนไขที่เลขาธิการกำหนด

แบบ มอ.๒
ลำดับที่ ๑



ใบอนุญาตที่ 5350-117/398

ใบอนุญาต

แสดงเครื่องหมายมาตรฐานกับผลิตภัณฑ์อุตสาหกรรม
อาศัยอำนาจตามความในมาตรา ๑๖ แห่งพระราชบัญญัติมาตรฐานผลิตภัณฑ์อุตสาหกรรม พ.ศ. ๒๕๕๑
เลขาธิการสำนักงานมาตรฐานผลิตภัณฑ์อุตสาหกรรม
ออกใบอนุญาตฉบับนี้ให้

บริษัท สยามเทคนิคคอนกรีต จำกัด (มหาชน)

เลขประจำตัวผู้เสียภาษี 0195544000181

แสดงเครื่องหมายมาตรฐานกับผลิตภัณฑ์อุตสาหกรรม เลขขึ้นคอนกรีตอัดแรงแบบหล่อ

ที่ทำตามมาตรฐานผลิตภัณฑ์อุตสาหกรรม เลขขึ้นคอนกรีตอัดแรงแบบหล่อ

มาตรฐานเลขที่ มอก. 398 2563

ทำที่โรงงานชื่อ บริษัท สยามเทคนิคคอนกรีตจำกัด (มหาชน)

นิคมอุตสาหกรรม

ตั้งอยู่เลขที่ 41 หมู่ที่ 7

ตำบล/แขวง

ถนน - ตำบล/แขวง

จังหวัด สระบุรี

ทะเบียนโรงงานเลขที่ 10190016025584

รายละเอียดของผลิตภัณฑ์อุตสาหกรรมที่ได้รับอนุญาต แสดงไว้ในลำดับที่ ๒

บันทึกการเปลี่ยนแปลง แสดงไว้ในลำดับที่ ๓

ทั้งนี้ ผู้รับใบอนุญาตต้องปฏิบัติตามเงื่อนไขในการอนุญาตที่เลขาธิการกำหนด

ออกให้ ณ วันที่ 16 ก.ย. 2564

สำนักงานมาตรฐานผลิตภัณฑ์อุตสาหกรรม
กระทรวงอุตสาหกรรม

(นางสมพร รัตนดำรง)
ผู้อำนวยการกองควบคุมมาตรฐาน
ปฏิบัติการการแทน
เลขาธิการสำนักงานมาตรฐานผลิตภัณฑ์อุตสาหกรรม

GLOBAL CERTIFICATION SERVICE LIMITED



บริษัท ไกลบอล เซอร์ติฟิเคชั่น เซอร์วิส จำกัด

6 ซอยรัตนวิทย์ 30 ตำบลบางกระสอบ อำเภอเมือง จังหวัดนนทบุรี 11000

ใบรับรองฉบับนี้ให้ไว้เพื่อแสดงว่า

บริษัท สยามเทคนิคคอนกรีต จำกัด (มหาชน)

สำนักงาน : 50 ซอยงามวงศ์วาน 47 แขวง 20 ถนนงามวงศ์วาน แขวงทุ่งสองห้อง เขตหลักสี่
กรุงเทพมหานคร 10210

ได้รับการรับรองระบบบริหารงานคุณภาพมาตรฐาน

ISO 9001:2015

ใบขอชำระรับรอง

งานบริหารระบบส่วนกลาง ครอบคลุมฝ่ายบริหาร, ฝ่ายบริหารระบบคุณภาพ, งานขาย
และงานบุคคลเพื่อสนับสนุนการผลิตคอนกรีตอัดแรง, เสาคอนกรีตอัดแรง,
เสาตอม่อคอนกรีตอัดแรง, แผ่นพื้นสำเร็จรูปคอนกรีตอัดแรง, คอนกรีตอัดแรง,
คอนกรีตอัดแรงแบบเสป็น, ฐานรากเสาไฟฟ้าคอนกรีตเสริมเหล็ก, สมอบกคอนกรีต,
คานนั่งร้านหม้อแปลงคอนกรีตอัดแรง และคานสะพานคอนกรีตอัดแรง

ใบรับรองเลขที่ : QMS52019 ครึ่งปี 1
รับรองผลิตภัณฑ์ : 1 สิงหาคม 2552
ใบรับรองฉบับนี้หมดอายุ : 31 กรกฎาคม 2564
ออกให้ ณ วันที่ : 31 กรกฎาคม 2564
วันที่มีผลบังคับใช้ : 1 สิงหาคม 2564
ที่ออกให้ ณ วันที่ : 31 กรกฎาคม 2567



ลงชื่อ

บริษัท ไกลบอล เซอร์ติฟิเคชั่น เซอร์วิส จำกัด

หน้า 1 จาก 8

The Federation of Thai Industries

ใบรับรอง MiT

เลขที่ MIT6508000463



Made in Thailand

โดยหนังสือฉบับนี้
สภาอุตสาหกรรมแห่งประเทศไทย ขอรับรองว่า

ผลิตภัณฑ์ เสาคอนกรีตอัดแรงแบบหล่อแบบ มอก.398-2563

รุ่น แบบไม่มีหัวต่อ ขนาดเส้นผ่านศูนย์กลางภายนอก 400 มิลลิเมตร

ผลิตโดย บริษัท สยามเทคนิคคอนกรีต จำกัด (มหาชน)

เลขทะเบียนนิติบุคคล 0107562000254

เป็นผลิตภัณฑ์ที่ผลิตในประเทศไทย จังทุกประการ

นางสาวเพชรรัตน์ เอกแสงกุล

รองประธาน
สภาอุตสาหกรรมแห่งประเทศไทย



ใบรับรองนี้เป็นการยืนยันของสภาอุตสาหกรรมแห่งประเทศไทย (ส.อ.ก.)
ด้านผลิตภัณฑ์และการดำเนินงานเป็นไปตามระเบียบที่ ส.อ.ก. กำหนด

Tel (+661)-345-1100 www.mit.fti.or.th

ออกให้ ณ วันที่ 23 08 2566
มีผลถึง ณ วันที่ 23 08 2567

สภาอุตสาหกรรมแห่งประเทศไทย
ขอรับรองเอกสารฉบับนี้
โปรดตรวจสอบใบรับรองที่
www.mit.fti.or.th



(4) ทรัพย์สินที่ใช้ในการประกอบธุรกิจ

1. สินทรัพย์ถาวรหลัก

ณ วันที่ 31 ธันวาคม 2566 สินทรัพย์ถาวรใช้ในการประกอบธุรกิจของบริษัทฯ มีมูลค่าตามบัญชีสุทธิตามที่ปรากฏในงบการเงินเท่ากับ 1,381.97 ล้านบาท ซึ่งมีรายละเอียดสรุปได้ดังนี้

ลำดับ	ทรัพย์สิน	มูลค่าตามบัญชีสุทธิ ณ 31 ธ.ค. 66 (ล้านบาท)	ลักษณะกรรมสิทธิ์	ภาระผูกพัน
1	ที่ดินและส่วนปรับปรุงที่ดิน	546.37	เป็นเจ้าของ	จดจำนองบางส่วน
2	อาคารและโรงงาน	253.29	เป็นเจ้าของ	จดจำนองบางส่วน
3	เครื่องจักรและอุปกรณ์	339.96	เป็นเจ้าของ และบางส่วนอยู่ระหว่างผ่อนชำระตามสัญญาเช่าการเงิน	เครื่องจักรและอุปกรณ์บางส่วนจดทะเบียนเป็นหลักประกันทางธุรกิจ
4	เครื่องตกแต่ง ติดตั้งและเครื่องใช้สำนักงาน	4.00	เป็นเจ้าของ	ไม่มี
5	ยานพาหนะ	45.79	เป็นเจ้าของ และบางส่วนอยู่ระหว่างผ่อนชำระตามสัญญาเช่าการเงิน	ไม่มี
6	สินทรัพย์ระหว่างก่อสร้าง	129.23	เป็นเจ้าของ	ไม่มี
7	สินทรัพย์สิทธิการใช้	63.33	-	-
รวม		1,381.97		



1.1 ที่ดินและส่วนปรับปรุงที่ดิน

ณ วันที่ 31 ธันวาคม 2566 ที่ดินและส่วนปรับปรุงที่ดินของบริษัทฯ มีมูลค่าตามบัญชีในงบการเงินเท่ากับ 546.37 ล้านบาท สรุปได้ดังนี้

ที่ตั้งทรัพย์สิน	พื้นที่ (ไร่-งาน- ตร.ว.)	มูลค่าตามบัญชี สุทธิ ณ วันที่ 31 ธ.ค. 66 (ล้านบาท)	วัตถุประสงค์	ลักษณะ กรรมสิทธิ์	ภาระผูกพัน
1 ตำบลดอนพุท อำเภอดอน พุท จังหวัดสระบุรี (“สาขาดอนพุท”)	48-2-44	24.87	เพื่อใช้เป็นที่ตั้ง อาคารและโรงงาน สาขาดอนพุท	เป็น เจ้าของ	หลักประกันสำหรับจำนองเงิน กู้ยืมจากสถาบันการเงินวงเงิน 430.00 ล้านบาท
ตำบลดอนพุท อำเภอดอน พุท จังหวัดสระบุรี (“สาขาดอนพุท”)	55-0-72	7.00		เป็น เจ้าของ	ไม่มี
2 ตำบลนายาว อำเภอพระ พุทธบาท จังหวัดสระบุรี (“สาขาพระพุทบาท”)	98-1-96	55.82	เพื่อใช้เป็นที่ตั้ง อาคารและโรงงาน สาขาพระพุทบาท	เป็น เจ้าของ	หลักประกันสำหรับจำนองเงิน กู้ยืมจากสถาบันการเงินวงเงิน 365.00 ล้านบาท
3 ตำบลบ้านหลุม อำเภอ เมืองสุโขทัย จังหวัดสุโขทัย (“สาขาสุโขทัย”)	40-2-89	28.01	เพื่อใช้เป็นที่ตั้ง อาคารและโรงงาน สาขาสุโขทัย	เป็น เจ้าของ	หลักประกันสำหรับจำนองเงิน กู้ยืมจากสถาบันการเงินวงเงิน 367.71 ล้านบาท
4 ตำบลเสม็ด อำเภอเมือง บุรีรัมย์ จังหวัดบุรีรัมย์ (“สาขาบุรีรัมย์”)	58-1-63.8	15.08	เพื่อใช้เป็นที่ตั้ง อาคารและโรงงาน สาขาบุรีรัมย์	เป็น เจ้าของ	หลักประกันสำหรับจำนองเงิน กู้ยืมจากสถาบันการเงินวงเงิน 30.62 ล้านบาท
5 ตำบลโคกก่อง อำเภอ สำโรง จังหวัดอุบลราชธานี (“สาขาอุบลราชธานี”)	25-0-36	15.12	เพื่อใช้เป็นที่ตั้ง อาคารและโรงงาน สาขาอุบลราชธานี	เป็น เจ้าของ	หลักประกันสำหรับจำนองเงิน กู้ยืมจากสถาบันการเงินวงเงิน 430.00 ล้านบาท
6 ตำบลบ้านเป้า อำเภอบ้าน ไผ่ จังหวัดขอนแก่น (“สาขาขอนแก่น”)	39-0-29	12.22	เพื่อใช้เป็นที่ตั้ง อาคารและโรงงาน สาขาขอนแก่น	เป็น เจ้าของ	หลักประกันสำหรับจำนองเงิน กู้ยืมจากสถาบันการเงินวงเงิน 430.00 ล้านบาท
7 ตำบลป่าสัก อำเภอเมือง ลำพูน จังหวัดลำพูน (“สาขาลำพูน”)	15-1-21.1	14.66	เพื่อใช้เป็นที่ตั้ง อาคารและโรงงาน สาขาลำพูน	เป็น เจ้าของ	หลักประกันสำหรับจำนองเงิน กู้ยืมจากสถาบันการเงินวงเงิน 84.07 ล้านบาท
ตำบลป่าสัก อำเภอเมือง ลำพูน จังหวัดลำพูน (“สาขาลำพูน”)	5-1-44	1.8	เพื่อใช้เป็นที่ตั้ง อาคารและโรงงาน สาขาลำพูน	เป็น เจ้าของ	ไม่มี

ที่ตั้งทรัพย์สิน	พื้นที่ (ไร่-งาน-ตร.ว)	มูลค่าตามบัญชี สุทธิ ณ วันที่ 31 ธ.ค. 66 (ล้านบาท)	วัตถุประสงค์	ลักษณะ กรรมสิทธิ์	ภาระผูกพัน
8 ตำบลหนองไผ่แก้ว อำเภอบ้านบึง จังหวัดชลบุรี (“สาขาชลบุรี 1”)	46-1-74	35.93	เพื่อใช้เป็นที่ตั้ง อาคารและโรงงาน สาขาชลบุรี	เป็น เจ้าของ	หลักประกันสำหรับจำนองเงิน กู้ยืมจากสถาบันการเงินวงเงิน 430.00 ล้านบาท ซึ่งเป็น หลักประกันจำนองหลัก
ตำบลหนองอิรุณ อำเภอบ้านบึง จังหวัดชลบุรี (“สาขาชลบุรี 1”)	0-0-40		เพื่อใช้เป็นที่ตั้ง อาคารและโรงงาน สาขาชลบุรี	เป็น เจ้าของ	หลักประกันสำหรับจำนองเงิน กู้ยืมจากสถาบันการเงินวงเงิน 430.00 ล้านบาท ซึ่งเป็น หลักประกันจำนองหลัก
9 ตำบลหนองอิรุณ อำเภอบ้านบึง จังหวัด ชลบุรี (“สาขาชลบุรี 2”)	46 -3 - 53	187.98	เพื่อใช้เป็นที่ตั้ง อาคารและโรงงาน สาขาชลบุรี (สาขา 2)	เป็น เจ้าของ	หลักประกันสำหรับจำนองเงิน กู้ยืมจากสถาบันการเงินวงเงิน 200.00 ล้านบาท
10 ตำบลโคกกรวด อำเภอ เมืองนครราชสีมา จังหวัดนครราชสีมา (“สาขานครราชสีมา”)	11-1-78	73.16	เพื่อใช้เป็นที่ตั้ง อาคารและโรงงาน สาขานครราชสีมา	เป็น เจ้าของ	หลักประกันสำหรับจำนองเงิน กู้ยืมจากสถาบันการเงินวงเงิน 100.00 ล้านบาท
11 ตำบลบางทรายใหญ่ อำเภอเมืองมุกดาหาร จังหวัดมุกดาหาร	47-3-57.2	29.10	เพื่อใช้เป็นที่ตั้ง อาคารและโรงงาน สาขามุกดาหาร	เป็น เจ้าของ	หลักประกันสำหรับจำนองเงิน กู้ยืมจากสถาบันการเงินวงเงิน 270.00 ล้านบาท
ตำบลบางทรายใหญ่ อำเภอเมืองมุกดาหาร จังหวัดมุกดาหาร	7-3-35.8	7.52	เพื่อใช้เป็นที่ตั้ง อาคารและโรงงาน สาขามุกดาหาร	เป็น เจ้าของ	ไม่มี
12 แขวงทุ่งสองห้อง เขตหลักสี่ กรุงเทพมหานคร (“สำนักงานใหญ่”)	1-3-81	38.10	เพื่อใช้เป็นที่ตั้ง สำนักงานใหญ่	เป็น เจ้าของ	ไม่มี
รวม		546.37			

1.2 อาคารและโรงงาน

ณ วันที่ 31 ธันวาคม 2566 อาคารและโรงงานของบริษัทฯ มีมูลค่าตามบัญชีสุทธิในงบการเงินเท่ากับ 253.29 ล้านบาท สรุปได้ดังนี้

ที่ตั้งทรัพย์สิน	มูลค่าตามบัญชีสุทธิ ณ วันที่ 31 ธ.ค. 66 (ล้านบาท)	วัตถุประสงค์	ลักษณะ กรรมสิทธิ์	ภาระผูกพัน
1 สาขาดอนพุด	15.03	ใช้เป็นอาคารและโรงงาน สาขาดอนพุด	เป็นเจ้าของ	หลักประกันสำหรับจำนอง วงเงินกู้ยืมเดียวกับที่ดิน
2 สาขาพระพุทธรบาท	61.25	ใช้เป็นอาคารและโรงงาน สาขาพระพุทธรบาท	เป็นเจ้าของ	หลักประกันสำหรับจำนอง วงเงินกู้ยืมเดียวกับที่ดิน
3 สาขาสุโขทัย	0.51	ใช้เป็นอาคารและโรงงาน สาขาสุโขทัย	เป็นเจ้าของ	หลักประกันสำหรับจำนอง วงเงินกู้ยืมเดียวกับที่ดิน
4 สาขาบุรีรัมย์	0.50	ใช้เป็นอาคารและโรงงาน สาขาบุรีรัมย์	เป็นเจ้าของ	หลักประกันสำหรับจำนอง วงเงินกู้ยืมเดียวกับที่ดิน
5 สาขาอุบลราชธานี	5.51	ใช้เป็นอาคารและโรงงาน สาขาอุบลราชธานี	เป็นเจ้าของ	หลักประกันสำหรับจำนอง วงเงินกู้ยืมเดียวกับที่ดิน
6 สาขาขอนแก่น	5.32	ใช้เป็นอาคารและโรงงาน สาขาขอนแก่น	เป็นเจ้าของ	หลักประกันสำหรับจำนอง วงเงินกู้ยืมเดียวกับที่ดิน
7 สาขาลำพูน	2.93	ใช้เป็นอาคารและโรงงาน สาขาลำพูน	เป็นเจ้าของ	หลักประกันสำหรับจำนอง วงเงินกู้ยืมเดียวกับที่ดิน
8 สาขาชลบุรี1	17.30	ใช้เป็นอาคารและโรงงาน สาขาชลบุรี1	เป็นเจ้าของ	หลักประกันสำหรับจำนอง วงเงินกู้ยืมเดียวกับที่ดิน
9 สาขาชลบุรี2	80.98	ใช้เป็นอาคารและโรงงาน สาขาชลบุรี2	เป็นเจ้าของ	หลักประกันสำหรับจำนอง วงเงินกู้ยืมเดียวกับที่ดิน
10 สาขานครราชสีมา	7.65	ใช้เป็นอาคารและโรงงาน สาขานครราชสีมา	เป็นเจ้าของ	หลักประกันสำหรับจำนอง วงเงินกู้ยืมเดียวกับที่ดิน
11 สำนักงานใหญ่ กรุงเทพมหานคร	56.31	ใช้เป็นอาคารสำนักงาน ใหญ่กรุงเทพมหานคร	เป็นเจ้าของ	ไม่มี
รวม	253.29			



1.3 เครื่องจักรและอุปกรณ์

ณ วันที่ 31 ธันวาคม 2566 เครื่องจักรและอุปกรณ์ของบริษัทฯ มีมูลค่าตามบัญชีสุทธิในงบการเงินเท่ากับ 339.96 ล้านบาท สรุปได้ดังนี้

ที่ตั้งทรัพย์สิน	มูลค่าตามบัญชีสุทธิ ณ วันที่ 31 ธ.ค. 66 (ล้านบาท)	ลักษณะกรรมสิทธิ์	ภาระผูกพัน
1 แขวงทุ่งสองห้อง เขตหลักสี่ จังหวัดกรุงเทพมหานคร ("สำนักงานใหญ่")	106.28	เป็นเจ้าของ	ไม่มี
2 สาขาดอนพุด	40.56	เป็นเจ้าของ และบางส่วนอยู่ ระหว่างผ่อนชำระตามสัญญา เช่าการเงิน	เครื่องจักรและอุปกรณ์บางส่วนจด ทะเบียนเป็นหลักประกันธุรกิจ สำหรับกู้ยืมจากสถาบันการเงิน วงเงิน 36.00 ล้านบาท
3 สาขาพระพุทธบาท	41.00	เป็นเจ้าของ และบางส่วนอยู่ ระหว่างผ่อนชำระตามสัญญา เช่าการเงิน	บริษัทฯ มีเครื่องจักรและอุปกรณ์ การผลิตเสาเข็มกลมแรงเหวี่ยงจด ทะเบียนหลักประกันทางธุรกิจ สำหรับกู้ยืมเงินจากสถาบันการเงิน วงเงิน 365.00 ล้านบาท
4 สาขาสุโขทัย	5.67	เป็นเจ้าของ	ไม่มี
5 สาขาบุรีรัมย์	6.62	เป็นเจ้าของ และบางส่วนอยู่ ระหว่างผ่อนชำระตามสัญญา เช่าการเงิน	ไม่มี
6 สาขาอุบลราชธานี	12.73	เป็นเจ้าของ	ไม่มี
7 สาขาขอนแก่น	40.50	เป็นเจ้าของ	เครื่องจักรและอุปกรณ์บางส่วนจด ทะเบียนเป็นหลักประกันธุรกิจ สำหรับกู้ยืมจากสถาบันการเงิน วงเงิน 36.00 ล้านบาท
8 สาขาลำพูน	9.77	เป็นเจ้าของ	ไม่มี
9 สาขาชลบุรี1	25.15	เป็นเจ้าของ และบางส่วนอยู่ ระหว่างผ่อนชำระตามสัญญา เช่าการเงิน	เครื่องจักรและอุปกรณ์บางส่วนจด ทะเบียนเป็นหลักประกันธุรกิจ สำหรับกู้ยืมจากสถาบันการเงิน วงเงิน 36.00 ล้านบาท
10 สาขาชลบุรี2	36.03	เป็นเจ้าของ และบางส่วนอยู่ ระหว่างผ่อนชำระตามสัญญา เช่าการเงิน	ไม่มี
11 สาขานครราชสีมา	15.65	เป็นเจ้าของ	ไม่มี
รวม	339.96		

1.4 เครื่องตกแต่ง ติดตั้งและเครื่องใช้สำนักงาน

ณ วันที่ 31 ธันวาคม 2566 เครื่องตกแต่ง ติดตั้งและเครื่องใช้สำนักงานของบริษัทฯ มีมูลค่าตามบัญชีสุทธิในงบการเงินเท่ากับ 4.00 ล้านบาท สรุปได้ดังนี้

	ประเภท	มูลค่าตามบัญชีสุทธิ ณ วันที่ 31 ธ.ค. 66 (ล้านบาท)	ลักษณะกรรมสิทธิ์	ภาระผูกพัน
1	เครื่องใช้สำนักงาน	4.00	เป็นเจ้าของ	ไม่มี
	รวม	4.00		

1.5 ยานพาหนะ

ณ วันที่ 31 ธันวาคม 2566 ยานพาหนะของบริษัทฯ มีมูลค่าตามบัญชีสุทธิในงบการเงินเท่ากับ 45.79 ล้านบาท สรุปได้ดังนี้

	ประเภท	จำนวนรถ	มูลค่าตามบัญชีสุทธิ ณ วันที่ 31 ธ.ค. 66 (ล้านบาท)	ลักษณะกรรมสิทธิ์	ภาระผูกพัน
1	รถยนต์,รถบรรทุก,รถ หัวลาก/ทางรถลาก, เครน, รถดั้มเปอร์, รถ ตัก	282 คัน	45.79	เป็นเจ้าของ	ไม่มี
	รวม	282 คัน	45.79		

1.6 สินทรัพย์ระหว่างก่อสร้าง

สินทรัพย์ระหว่างก่อสร้างของบริษัทฯ เช่น อาคารและโรงงาน หรือเครื่องจักรและอุปกรณ์ ที่อยู่ระหว่างการก่อสร้างหรือติดตั้ง ณ วันที่ 31 ธันวาคม 2566 สินทรัพย์ระหว่างก่อสร้างของบริษัทฯ มีมูลค่าตามบัญชีสุทธิในงบการเงินเท่ากับ 129.23 ล้านบาท สรุปได้ดังนี้

	ประเภท	มูลค่าตามบัญชีสุทธิ ณ วันที่ 31 ธ.ค. 66 (ล้านบาท)	ลักษณะกรรมสิทธิ์	ภาระผูกพัน
1	โรงงาน หรือเครื่องจักรและอุปกรณ์ ที่ อยู่ระหว่างการก่อสร้าง	129.23	เป็นเจ้าของ	ไม่มี
	รวม	129.23		

1.7 สินทรัพย์สิทธิการใช้

สินทรัพย์สิทธิการใช้ของบริษัทฯ ได้แก่ สิทธิการใช้เครื่องจักรภายใต้สัญญาเช่า และสิทธิการใช้รถยนต์ภายใต้สัญญาเช่า ณ วันที่ 31 ธันวาคม 2566 ซึ่งมีมูลค่าตามบัญชีสุทธิในงบการเงินเท่ากับ 63.33 ล้านบาท สรุปได้ดังนี้

ประเภท		มูลค่าตามบัญชีสุทธิ ณ วันที่ 31 ธ.ค. 66 (ล้านบาท)
1	สิทธิการใช้เครื่องจักรภายใต้สัญญาเช่า	8.21
2	สิทธิการใช้รถยนต์ภายใต้สัญญาเช่า	55.12
รวม		63.33

2. สินทรัพย์ไม่มีตัวตน

บริษัทฯ มีสินทรัพย์ไม่มีตัวตน ได้แก่ สิทธิในการใช้ซอฟต์แวร์คอมพิวเตอร์ เช่น ซอฟต์แวร์ด้านบัญชี และด้านบริหารจัดการทรัพยากร (Enterprise Resource Planning หรือ ERP) โดย ณ วันที่ 31 ธันวาคม 2566 สินทรัพย์ไม่มีตัวตนของบริษัทฯ มีมูลค่าสุทธิตามบัญชีหลังหักค่าตัดจำหน่ายในงบการเงินเท่ากับ 5.30 ล้านบาท สรุปได้ดังนี้

ประเภท		มูลค่าตามบัญชีสุทธิ ณ วันที่ 31 ธ.ค. 66 (ล้านบาท)	ลักษณะกรรมสิทธิ์	ภาระผูกพัน
1	ซอฟต์แวร์ด้านบัญชีและด้านบริหารจัดการทรัพยากร	5.30	เป็นเจ้าของ	ไม่มี
รวม		5.30		

3. ทรัพย์สินทางปัญญา

3.1 เครื่องหมายการค้าและเครื่องหมายบริการที่บริษัทฯ เป็นเจ้าของ

ลำดับ	เครื่องหมายการค้า / เครื่องหมายบริการ	เลขที่ทะเบียน / เลขที่คำขอ	ประเภทสินค้า / บริการ	ระยะเวลาคุ้มครองสิ้นสุด
1		ทะเบียนเลขที่ 171130558 คำขอเลขที่ 1027057	ผลิตภัณฑ์คอนกรีตอัดแรง	10 กุมภาพันธ์ 2569

(5) งานที่ยังไม่ส่งมอบ

ณ วันที่ 31 ธันวาคม 2566 บริษัทฯ มีงานรับเหมาก่อสร้างที่ยังไม่ส่งมอบ รายละเอียดดังนี้

รายละเอียด	ที่ตั้ง	ราคาตามสัญญา (ล้านบาท)	ความคืบหน้า โครงการ (ร้อยละ)	กำหนดวันแล้ว เสร็จ
1. โครงการก่อสร้างแก้มลิงอ่างเก็บน้ำหนองสำโรง	อ.เมือง จ.อุดรธานี	22.14 ⁽¹⁾	100	ไตรมาส 2 ปี 2564
2. โครงการก่อสร้างสายส่งระบบ 115 เควี	จ.สุโขทัย	64.07	92.36	ไตรมาส 1 ปี 2567
3. โครงการก่อสร้างสายส่งระบบ 115 เควี	จ.อุดรธานี – จ.สกลนคร	80.56	57.83	ไตรมาส 2 ปี 2567

หมายเหตุ : ⁽¹⁾ รายได้ตามสัญญาฉบับแก้ไขล่าสุด



1.3 โครงสร้างการถือหุ้นของกลุ่มบริษัท

โครงสร้างการถือหุ้นของกลุ่มบริษัท

ณ วันที่ 31 ธันวาคม 2566 บริษัทฯ มีโครงสร้างการถือหุ้นหรือลงทุนในบริษัทย่อย ดังนี้

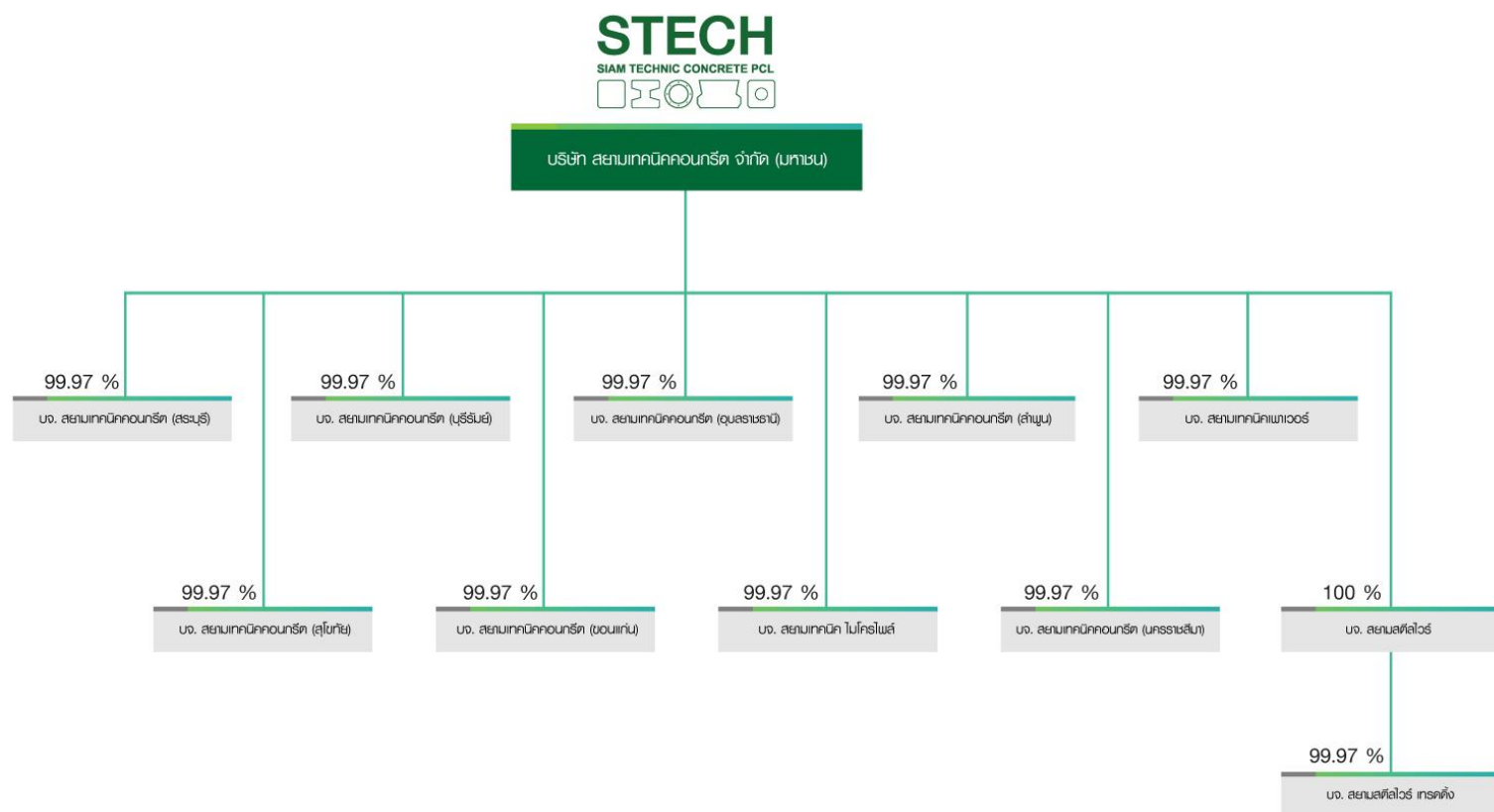

ชื่อ สถานที่ตั้ง การประกอบธุรกิจของบริษัทย่อย ณ วันที่ 31 ธันวาคม 2566

(1) ชื่อบริษัท	:	บริษัท สยามเทคนิคเพาเวอร์ จำกัด
ที่ตั้งสำนักงานใหญ่	:	50 ซอยงามวงศ์วาน 47 แขวง 20 ถนนงามวงศ์วาน แขวงทุ่งสองห้อง เขตหลักสี่ กรุงเทพฯ
การประกอบธุรกิจ	:	จำหน่ายผลิตภัณฑ์คอนกรีตอัดแรง และรับเหมาก่อสร้างในงานติดตั้งระบบสายส่งไฟฟ้า 115 KV และงานออกแบบจัดหาพร้อมติดตั้งเคเบิลใยแก้วนำแสง และงานโครงการนำสายไฟฟ้าลงใต้ดิน
หมายเลขติดต่อ	:	โทรศัพท์ 02-589-3888
ทุนจดทะเบียน	:	1,000,000 บาท (10,000 หุ้น มูลค่าที่ตราไว้ หุ้นละ 100 บาท)
ทุนที่เรียกชำระแล้ว	:	1,000,000 บาท
สัดส่วนการถือหุ้น	:	ร้อยละ 99.97
(2) ชื่อบริษัท	:	บริษัท สยามเทคนิคคอนกรีต (สระบุรี) จำกัด
ที่ตั้งสำนักงานใหญ่	:	113 หมู่ 2 ตำบลดอนพุท อำเภอดอนพุท จังหวัดสระบุรี
การประกอบธุรกิจ	:	จำหน่ายผลิตภัณฑ์คอนกรีตอัดแรง และรับเหมาก่อสร้างในงานติดตั้งระบบสายส่งไฟฟ้า 115 KV และงานออกแบบจัดหาพร้อมติดตั้งเคเบิลใยแก้วนำแสง และงานโครงการนำสายไฟฟ้าลงใต้ดิน
หมายเลขติดต่อ	:	โทรศัพท์ 036-385001-4
ทุนจดทะเบียน	:	1,000,000 บาท (10,000 หุ้น มูลค่าที่ตราไว้ หุ้นละ 100 บาท)
ทุนที่เรียกชำระแล้ว	:	1,000,000 บาท
สัดส่วนการถือหุ้น	:	ร้อยละ 99.97
(3) ชื่อบริษัท	:	บริษัท สยามเทคนิคคอนกรีต (สุโขทัย) จำกัด
ที่ตั้งสำนักงานใหญ่	:	221 หมู่ 4 ถนนสิงห์วัฒน์ ตำบลบ้านหลุม อำเภอเมืองสุโขทัย จังหวัดสุโขทัย
การประกอบธุรกิจ	:	จำหน่ายผลิตภัณฑ์คอนกรีตอัดแรง และรับเหมาก่อสร้างในงานติดตั้งระบบสายส่งไฟฟ้า 115 KV และงานออกแบบจัดหาพร้อมติดตั้งเคเบิลใยแก้วนำแสง และงานโครงการนำสายไฟฟ้าลงใต้ดิน
หมายเลขติดต่อ	:	โทรศัพท์ 055-611612
ทุนจดทะเบียน	:	1,000,000 บาท (10,000 หุ้น มูลค่าที่ตราไว้ หุ้นละ 100 บาท)
ทุนที่เรียกชำระแล้ว	:	1,000,000 บาท
สัดส่วนการถือหุ้น	:	ร้อยละ 99.97
(4) ชื่อบริษัท	:	บริษัท สยามเทคนิคคอนกรีต (บุรีรัมย์) จำกัด
ที่ตั้งสำนักงานใหญ่	:	333 หมู่ 16 ตำบลเสม็ด อำเภอเมืองบุรีรัมย์ จังหวัดบุรีรัมย์
การประกอบธุรกิจ	:	จำหน่ายผลิตภัณฑ์คอนกรีตอัดแรง และรับเหมาก่อสร้างในงานติดตั้งระบบสายส่งไฟฟ้า 115 KV และงานออกแบบจัดหาพร้อมติดตั้งเคเบิลใยแก้วนำแสง และงานโครงการนำสายไฟฟ้าลงใต้ดิน
หมายเลขติดต่อ	:	โทรศัพท์ 044-613301
ทุนจดทะเบียน	:	1,000,000 บาท (10,000 หุ้น มูลค่าที่ตราไว้ หุ้นละ 100 บาท)
ทุนที่เรียกชำระแล้ว	:	1,000,000 บาท
สัดส่วนการถือหุ้น	:	ร้อยละ 99.97

(5) ชื่อบริษัท	:	บริษัท สยามเทคนิคคอนกรีต (อุบลราชธานี) จำกัด
ที่ตั้งสำนักงานใหญ่	:	34 หมู่ 4 ตำบลโคกก่อ อำเภอสำโรง จังหวัดอุบลราชธานี
การประกอบธุรกิจ	:	จำหน่ายผลิตภัณฑ์คอนกรีตอัดแรง และรับเหมาก่อสร้างในงานติดตั้งระบบสายส่งไฟฟ้า 115 KV และงานออกแบบจัดหาพร้อมติดตั้งเคเบิลใยแก้วนำแสง และงานโครงการนำสายไฟฟ้าลงใต้ดิน
หมายเลขติดต่อ	:	โทรศัพท์ 045-303137
ทุนจดทะเบียน	:	1,000,000 บาท (10,000 หุ้น มูลค่าที่ตราไว้ หุ้นละ 100 บาท)
ทุนที่เรียกชำระแล้ว	:	1,000,000 บาท
สัดส่วนการถือหุ้น	:	ร้อยละ 99.97
(6) ชื่อบริษัท	:	บริษัท สยามเทคนิคคอนกรีต (ขอนแก่น) จำกัด
ที่ตั้งสำนักงานใหญ่	:	113 หมู่ 4 ตำบลบ้านแฮด อำเภอบ้านแฮด จังหวัดขอนแก่น
การประกอบธุรกิจ	:	จำหน่ายผลิตภัณฑ์คอนกรีตอัดแรง และรับเหมาก่อสร้างในงานติดตั้งระบบสายส่งไฟฟ้า 115 KV และงานออกแบบจัดหาพร้อมติดตั้งเคเบิลใยแก้วนำแสง และงานโครงการนำสายไฟฟ้าลงใต้ดิน
หมายเลขติดต่อ	:	โทรศัพท์ 043-306500-1
ทุนจดทะเบียน	:	1,000,000 บาท (10,000 หุ้น มูลค่าที่ตราไว้ หุ้นละ 100 บาท)
ทุนที่เรียกชำระแล้ว	:	1,000,000 บาท
สัดส่วนการถือหุ้น	:	ร้อยละ 99.97
(7) ชื่อบริษัท	:	บริษัท สยามเทคนิคคอนกรีต (ลำพูน) จำกัด
ที่ตั้งสำนักงานใหญ่	:	131 หมู่ 15 ตำบลป่าสัก อำเภอเมืองลำพูน จังหวัดลำพูน
การประกอบธุรกิจ	:	จำหน่ายผลิตภัณฑ์คอนกรีตอัดแรง และรับเหมาก่อสร้างในงานติดตั้งระบบสายส่งไฟฟ้า 115 KV และงานออกแบบจัดหาพร้อมติดตั้งเคเบิลใยแก้วนำแสง และงานโครงการนำสายไฟฟ้าลงใต้ดิน
หมายเลขติดต่อ	:	โทรศัพท์ 053-584637-9
ทุนจดทะเบียน	:	1,000,000 บาท (10,000 หุ้น มูลค่าที่ตราไว้ หุ้นละ 100 บาท)
ทุนที่เรียกชำระแล้ว	:	1,000,000 บาท
สัดส่วนการถือหุ้น	:	ร้อยละ 99.97
(8) ชื่อบริษัท	:	บริษัท สยามเทคนิค ไมโครโพลี จำกัด
ที่ตั้งสำนักงานใหญ่	:	999 หมู่ 5 ตำบลหนองไผ่แก้ว อำเภอบ้านบึง จังหวัดชลบุรี
การประกอบธุรกิจ	:	จำหน่ายผลิตภัณฑ์คอนกรีตอัดแรง และรับเหมาก่อสร้างในงานติดตั้งระบบสายส่งไฟฟ้า 115 KV และงานออกแบบจัดหาพร้อมติดตั้งเคเบิลใยแก้วนำแสง และงานโครงการนำสายไฟฟ้าลงใต้ดิน
หมายเลขติดต่อ	:	โทรศัพท์ 038-056311
ทุนจดทะเบียน	:	1,000,000 บาท (10,000 หุ้น มูลค่าที่ตราไว้ หุ้นละ 100 บาท)
ทุนที่เรียกชำระแล้ว	:	1,000,000 บาท
สัดส่วนการถือหุ้น	:	ร้อยละ 99.97

(9) ชื่อบริษัท	:	บริษัท สยามเทคนิคคอนกรีต (นครราชสีมา) จำกัด
ที่ตั้งสำนักงานใหญ่	:	160-161 หมู่ 3 ถนนมิตรภาพ ตำบลโคกกรวด อำเภอเมืองนครราชสีมา จังหวัดนครราชสีมา
การประกอบธุรกิจ	:	จำหน่ายผลิตภัณฑ์คอนกรีตอัดแรง และรับเหมาก่อสร้างในงานติดตั้งระบบสายส่งไฟฟ้า 115 kV และงานออกแบบจัดหาพร้อมติดตั้งเคเบิลใยแก้วนำแสง และงานโครงการนำสายไฟฟ้าลงใต้ดิน
หมายเลขติดต่อ	:	โทรศัพท์ 044-346239
ทุนจดทะเบียน	:	1,000,000 บาท (10,000 หุ้น มูลค่าที่ตราไว้ หุ้นละ 100 บาท)
ทุนที่เรียกชำระแล้ว	:	1,000,000 บาท
สัดส่วนการถือหุ้น	:	ร้อยละ 99.97
(10) ชื่อบริษัท	:	บริษัท สยามสตีลไวร์ จำกัด
ที่ตั้งสำนักงานใหญ่	:	212 หมู่ที่ 2 ตำบลหนองอีรุณ อำเภอบ้านโป่ง จังหวัดชลบุรี
การประกอบธุรกิจ	:	ผลิตและจำหน่ายลวดเหล็ก
หมายเลขติดต่อ	:	โทรศัพท์ 02-589-3888
ทุนจดทะเบียน	:	150,000,000 บาท (1,500,000 หุ้น มูลค่าที่ตราไว้ หุ้นละ 100 บาท)
ทุนที่เรียกชำระแล้ว	:	150,000,000 บาท
สัดส่วนการถือหุ้น	:	ร้อยละ 100
(11) ชื่อบริษัท	:	บริษัท สยามสตีลไวร์ เทรดดิ้ง จำกัด
ที่ตั้งสำนักงานใหญ่	:	50 ซอยงามวงศ์วาน 47 แขวง 20 ถนนงามวงศ์วาน แขวงทุ่งสองห้อง เขตหลักสี่ กรุงเทพฯ
การประกอบธุรกิจ	:	จำหน่ายลวดเหล็ก
หมายเลขติดต่อ	:	โทรศัพท์ 02-589-3888
ทุนจดทะเบียน	:	1,000,000 บาท (100,000 หุ้น มูลค่าที่ตราไว้ หุ้นละ 100 บาท)
ทุนที่เรียกชำระแล้ว	:	1,000,000 บาท
สัดส่วนการถือหุ้น	:	ร้อยละ 99.97 (ถือหุ้นผ่านบริษัท สยามสตีลไวร์ จำกัด)

ธุรกิจของบริษัทย่อย

(1) บริษัท สยามเทคนิคเพาเวอร์ จำกัด

ประกอบธุรกิจจำหน่ายผลิตภัณฑ์คอนกรีตอัดแรง และรับเหมาก่อสร้างในงานติดตั้งระบบสายส่งไฟฟ้า 115 kV และงานออกแบบจัดหาพร้อมติดตั้งเคเบิลใยแก้วนำแสง และงานโครงการนำสายไฟฟ้าลงใต้ดิน

(2) บริษัท สยามเทคนิคไมโครโพลี จำกัด

ประกอบธุรกิจจำหน่ายผลิตภัณฑ์คอนกรีตอัดแรง และรับเหมาก่อสร้างในงานติดตั้งระบบสายส่งไฟฟ้า 115 kV และงานออกแบบจัดหาพร้อมติดตั้งเคเบิลใยแก้วนำแสง และงานโครงการนำสายไฟฟ้าลงใต้ดิน

(3) บริษัท สยามเทคนิคคอนกรีต (สุโขทัย) จำกัด

ประกอบธุรกิจจำหน่ายผลิตภัณฑ์คอนกรีตอัดแรง และรับเหมาก่อสร้างในงานติดตั้งระบบสายส่งไฟฟ้า 115 kV และงานออกแบบจัดหาพร้อมติดตั้งเคเบิลใยแก้วนำแสง และงานโครงการนำสายไฟฟ้าลงใต้ดิน

(4) บริษัท สยามเทคนิคคอนกรีต (บุรีรัมย์) จำกัด

ประกอบธุรกิจจำหน่ายผลิตภัณฑ์คอนกรีตอัดแรง และรับเหมาก่อสร้างในงานติดตั้งระบบสายส่งไฟฟ้า 115 kV และงานออกแบบจัดหาพร้อมติดตั้งเคเบิลใยแก้วนำแสง และงานโครงการนำสายไฟฟ้าลงใต้ดิน

(5) บริษัท สยามเทคนิคคอนกรีต (อุบลราชธานี) จำกัด

ประกอบธุรกิจจำหน่ายผลิตภัณฑ์คอนกรีตอัดแรง และรับเหมาก่อสร้างในงานติดตั้งระบบสายส่งไฟฟ้า 115 kV และงานออกแบบจัดหาพร้อมติดตั้งเคเบิลใยแก้วนำแสง และงานโครงการนำสายไฟฟ้าลงใต้ดิน

(6) บริษัท สยามเทคนิคคอนกรีต (ขอนแก่น) จำกัด

ประกอบธุรกิจจำหน่ายผลิตภัณฑ์คอนกรีตอัดแรง และรับเหมาก่อสร้างในงานติดตั้งระบบสายส่งไฟฟ้า 115 kV และงานออกแบบจัดหาพร้อมติดตั้งเคเบิลใยแก้วนำแสง และงานโครงการนำสายไฟฟ้าลงใต้ดิน

(7) บริษัท สยามเทคนิคคอนกรีต (ลำพูน) จำกัด

ประกอบธุรกิจจำหน่ายผลิตภัณฑ์คอนกรีตอัดแรง และรับเหมาก่อสร้างในงานติดตั้งระบบสายส่งไฟฟ้า 115 kV และงานออกแบบจัดหาพร้อมติดตั้งเคเบิลใยแก้วนำแสง และงานโครงการนำสายไฟฟ้าลงใต้ดิน

(8) บริษัท สยามเทคนิคคอนกรีต (สระบุรี) จำกัด

ประกอบธุรกิจจำหน่ายผลิตภัณฑ์คอนกรีตอัดแรง และรับเหมาก่อสร้างในงานติดตั้งระบบสายส่งไฟฟ้า 115 kV และงานออกแบบจัดหาพร้อมติดตั้งเคเบิลใยแก้วนำแสง และงานโครงการนำสายไฟฟ้าลงใต้ดิน

(9) บริษัท สยามเทคนิคคอนกรีต (นครราชสีมา) จำกัด

ประกอบธุรกิจจำหน่ายผลิตภัณฑ์คอนกรีตอัดแรง และรับเหมาก่อสร้างในงานติดตั้งระบบสายส่งไฟฟ้า 115 kV และงานออกแบบจัดหาพร้อมติดตั้งเคเบิลใยแก้วนำแสง และงานโครงการนำสายไฟฟ้าลงใต้ดิน

(10) บริษัท สยามสตีลไวร์ จำกัด

ประกอบธุรกิจผลิตและจำหน่ายลวดเหล็กแรงดึงสูง โดยมีโรงงานอยู่ที่ตำบลหนองอิรุณ อำเภอบ้านบึง จังหวัดชลบุรี มีผลิตภัณฑ์ดังนี้

1. ลวดเหล็กกล้าสำหรับคอนกรีตอัดแรง (PC Wire) ผลิตจากเหล็กลวดคาร์บอนสูงนำมาดึงลดขนาดให้ได้ตามขนาดที่ต้องการ ใช้สำหรับผลิตผลิตภัณฑ์คอนกรีตอัดแรงประเภทต่างๆ อาทิเช่น เสาไฟฟ้า เสาเข็ม แผ่นพื้นคอนกรีต และหมอนคอนกรีตรางรถไฟ เป็นต้น โดยผลิตภัณฑ์ลวด PC Wire ของบริษัท สยามสตีลไวร์ จำกัด เป็นลวดชนิดคลายความเค้น โดยมีลักษณะผิวลวด 4 แบบ ได้แก่ แบบเกลี้ยง (Plain) แบบมีรอยย้า (Indented) แบบหยัก (Crimped) และแบบมีบั้ง (Chevron)
2. ลวดเหล็กกล้าตีเกลียว (7 เส้น) สำหรับคอนกรีตอัดแรง (PC Strand) ผลิตโดยการนำลวดเหล็กคาร์บอนสูงที่ได้ดึงลดขนาดแล้วจำนวน 7 เส้น นำมาตีเกลียวจะได้ลวดเหล็กกล้าตีเกลียว ซึ่งนำไปใช้ในงานคอนกรีตอัดแรงขนาดใหญ่ เช่น เสาเข็มและเสาไฟฟ้าขนาดใหญ่ คานสะพาน พื้นสำเร็จรูป รวมทั้งงานชิ้นส่วนโครงสร้างคอนกรีตต่างๆ เช่น คานคอนกรีตอัดแรงรูปกล่อง เป็นต้น
3. ลวดเหล็กกล้าดัดเย็นเสริมคอนกรีต เหล็กปลอก (CDR) เป็นผลิตภัณฑ์ที่ได้จากการนำลวดเหล็กคาร์บอนต่ำมาดึงลดขนาด เพื่อเป็นลวดที่ใช้เสริมในเนื้องานคอนกรีตประเภทต่างๆ หรือใช้ในงานใดๆ ตามความต้องการของลูกค้า โดยมีขนาดและความอ่อนแข็งที่หลากหลาย ขึ้นอยู่กับเกรดของวัตถุดิบ (เหล็กลวด หรือ Wire Rod) ที่นำมาผลิต การใช้งานผลิตภัณฑ์จะใช้เป็นลวดปลอก หรือ ลวดเสริมในงานคอนกรีตต่างๆ เช่น ตะแกรงเหล็ก ลวดสำหรับผลิตท่อคอนกรีต และงานคอนกรีตทั่วไป

(11) บริษัท สยามสตีลไวร์ เทคดิ่ง จำกัด

ประกอบธุรกิจจำหน่ายลวดเหล็กแรงดึงสูง

บุคคลที่อาจมีความขัดแย้งถือหุ้นในบริษัทย่อยหรือบริษัทร่วมรวมกันเกินกว่าร้อยละ 10 ของจำนวนหุ้นที่มีสิทธิออกเสียงของบริษัท

- ไม่มี –

ความสัมพันธ์กับกลุ่มธุรกิจของผู้ถือหุ้นใหญ่

บริษัท ร่วมชัยกิจ จำกัด เป็นผู้ถือหุ้นรายใหญ่ของบริษัทฯ ในสัดส่วนร้อยละ 49.24 ของจำนวนหุ้นที่ออกและชำระแล้วทั้งหมดของ STECH (ข้อมูล ณ วันที่ 15 มีนาคม 2567) และครอบครัวมงคลศรีสวัสดิ์ เป็นผู้ถือหุ้นรายใหญ่ ในสัดส่วนร้อยละ 9.73 โดยโครงสร้างการถือหุ้นในบริษัทอื่นของผู้ถือหุ้นรายใหญ่ มีรายละเอียดดังนี้

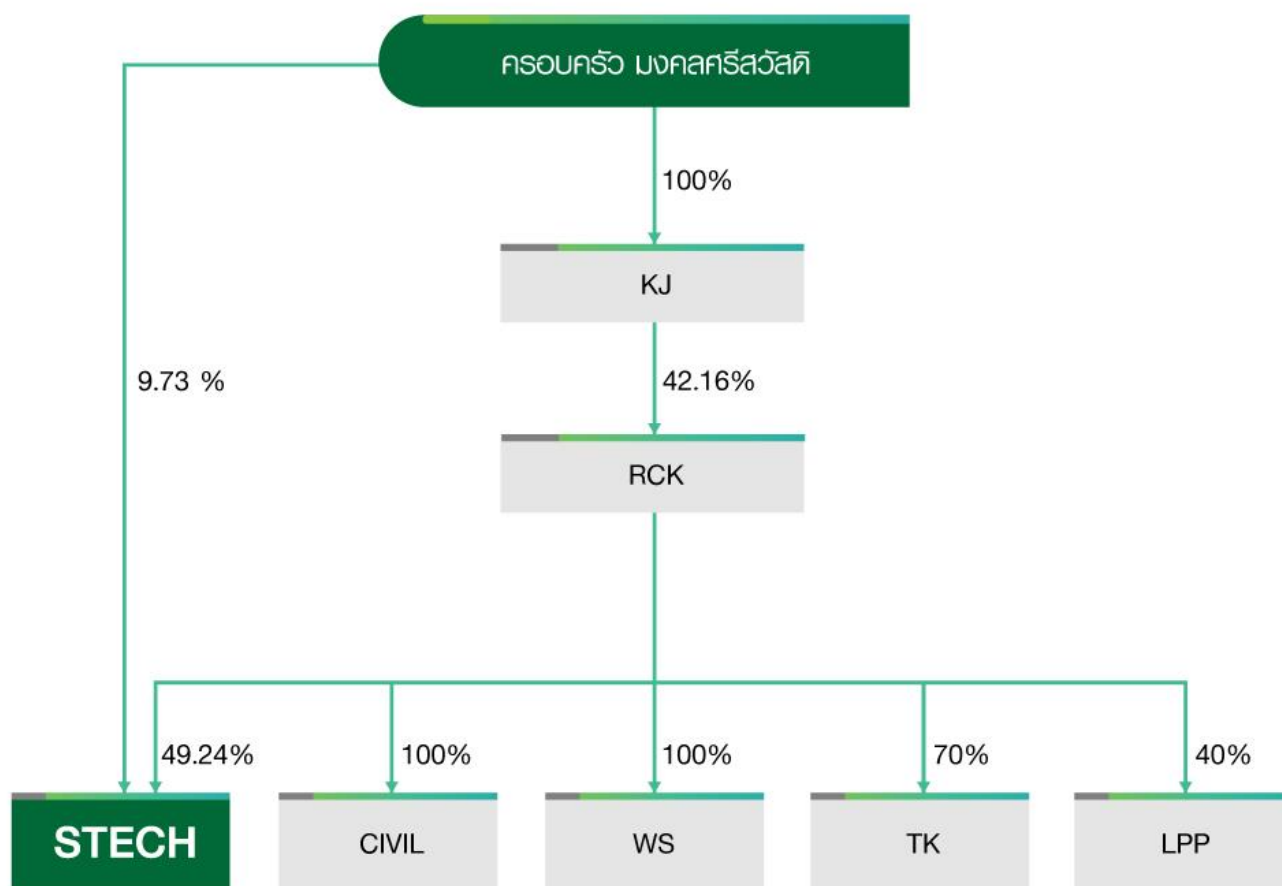

รายละเอียดความสัมพันธ์ของผู้ถือหุ้นมีดังต่อไปนี้

ชื่อบริษัท	ลักษณะการดำเนินงานธุรกิจ	รายละเอียด
1 บริษัท เคเจ โคออปเพอเรท จำกัด (“KJ”)	ประกอบธุรกิจจำหน่ายน้ำมันเชื้อเพลิง	○ มีรายการขายสินค้าให้บริษัทฯ (โปรดพิจารณารายละเอียดในส่วนที่ 2 การควบคุมภายในและรายการระหว่างกัน)
2 บริษัท ร่วมชัยกิจ จำกัด (“RCK”)	ประกอบธุรกิจลงทุนในกิจการอื่น (Holding Company)	○ มีรายการค้าประกันวงเงินกู้ยืมจากสถาบันการเงินให้บริษัทฯ (โปรดพิจารณารายละเอียดในส่วนที่ 2 การควบคุมภายในและรายการระหว่างกัน)
3 บริษัท เอส เทค ซีวิล แอนด์ คอนสตรัคชั่น จำกัด (“CIVIL”)	ประกอบธุรกิจรับเหมาก่อสร้างอาคารและงานโยธา	○ มีรายการซื้อสินค้าและบริการของบริษัทฯ (โปรดพิจารณารายละเอียดในส่วนที่ 2 การควบคุมภายในและรายการระหว่างกัน)
4 บริษัท แลนด์ โปร พลัส จำกัด (“LPP”)	ประกอบธุรกิจค้าที่ดิน จัดสรรที่ดิน จัดสรรบ้านและที่ดิน	○ คุณวัฒน์ชัย มงคลศรีสวัสดิ์ ถือหุ้นร้อยละ 30.77 ○ ไม่มีรายการระหว่างกันกับบริษัทฯ
5 บริษัท วสุทราหยทอง จำกัด (“WS”)	ประกอบธุรกิจขุดดินและดูแลทรายในที่ดินกรรมสิทธิ์	○ มีรายการขายวัตถุดิบให้บริษัทฯ (โปรดพิจารณารายละเอียดในส่วนที่ 2 การควบคุมภายในและรายการระหว่างกัน)
6 บริษัท ตากกลกิจ (1996) จำกัด (“TK”)	ประกอบธุรกิจผลิตและจำหน่ายหิน	○ ผู้ถือหุ้นส่วนที่เหลือร้อยละ 30 เป็นบุคคลอื่นที่ไม่เกี่ยวข้องกับบริษัทฯ ○ ไม่มีรายการระหว่างกันกับบริษัทฯ

***อนึ่ง รายการระหว่างกันที่เกิดขึ้นระหว่างนิติบุคคลที่เกี่ยวข้องกับกรรมการและผู้ถือหุ้นใหญ่บริษัทฯ นั้น บริษัทฯ จะดำเนินงานเพื่อรักษาผลประโยชน์สูงสุดของกิจการและผู้ถือหุ้นโดยรวม รวมถึงกำหนดนโยบายและขั้นตอนการอนุมัติรายการระหว่างกัน ซึ่งบริษัทฯ ได้ดำเนินการตามนโยบายและขั้นตอนที่กำหนดไว้ ซึ่งสอดคล้องไปตามกฎเกณฑ์ที่เกี่ยวข้องของสำนักงาน ก.ล.ต. และตลาดหลักทรัพย์ฯ

ผู้ถือหุ้น

รายชื่อผู้ถือหุ้นใหญ่

กลุ่มผู้ถือหุ้นสูงสุดสิบรายชื่อแรกของบริษัทฯ ที่มีรายชื่อตามวันกำหนดสิทธิ (RD) การเข้าร่วมประชุมผู้ถือหุ้นเมื่อวันที่ 15 มีนาคม 2567 ประกอบด้วย

รายชื่อ (1)		ณ วันที่ 15 มีนาคม 2567	
		จำนวนหุ้น	ร้อยละ
1	บริษัท ร่วมชัยกิจ จำกัด	357,000,000	49.24
2	ครอบครัวมงคลศรีสวัสดิ์		
	- นายวัฒนชัย มงคลศรีสวัสดิ์	2,041,160	0.28
	- นายเคนทร์ มงคลศรีสวัสดิ์	34,202,190	4.72
	- นายเจษฎ์กรณ์ มงคลศรีสวัสดิ์	34,287,190	4.73
	รวมครอบครัวมงคลศรีสวัสดิ์	70,530,540	9.73
3	ครอบครัววงศ์นันทน์		
	- นายชัยยงค์ วงศ์นันทน์	5,875,000	0.81
	- นางสาวรัชกร คงยืนยวงวนิชย์	5,875,000	0.81
	- นายชาญชน วงศ์นันทน์	8,796,410	1.21
	- นางสาววิศฐา วงศ์นันทน์	10,623,910	1.47
	รวมครอบครัววงศ์นันทน์	31,170,320	4.30
4	นายเชษฐา ดำรงผล	13,227,000	1.82
5	นายสุวัฒน์ ศุภกมลเสนีย์	12,491,500	1.72
6	ครอบครัวอัคคไพบูลย์		
	- นางนุสรา อัคคไพบูลย์	4,935,000	0.68
	- นายสมยศ อัคคไพบูลย์	6,880,000	0.95
	- นางสาวณัฏฐา อัคคไพบูลย์	329,000	0.05
	รวมครอบครัวอัคคไพบูลย์	12,144,000	1.68
7	ครอบครัวโอภาไพบูลย์		
	- นายจตุพล โอภาไพบูลย์	6,401,030	0.88
	- นายโสภณ โอภาไพบูลย์	2,799,260	0.39
	รวมครอบครัวโอภาไพบูลย์	9,200,290	1.27
8	นายจักรพันธ์ มงคลศรีสวัสดิ์	9,039,400	1.25
9	นางนวลจันทร์ ถาวรวงศ์ขจร	7,500,000	1.03
10	นายธนภูมิ ศรีนวกุล	7,113,300	0.98
11	ผู้ถือหุ้นอื่นๆ	195,583,650	26.98
	รวม	725,000,000	100.00

หมายเหตุ : ⁽¹⁾ เป็นการจัดกลุ่มตามนามสกุลเท่านั้น ไม่ได้บ่งชี้ว่าบุคคลในกลุ่มมีพฤติกรรมที่เข้าลักษณะเป็นการกระทำการร่วมกันหรือมีการออกเสียงไปในทิศทางเดียวกัน

ข้อมูลการถือหุ้นของบริษัทที่เป็นผู้ถือหุ้นรายใหญ่ของบริษัท มีดังนี้

1. บริษัท ร่วมชัยกิจ จำกัด

บริษัท ร่วมชัยกิจ จำกัด (“RCK”) จัดตั้งขึ้นเมื่อวันที่ 19 พฤศจิกายน 2556 เพื่อประกอบธุรกิจ Investment Company/ บริการอสังหาริมทรัพย์ที่เป็นของตนเองหรือเช่าจากผู้อื่น ซึ่งจดทะเบียนบริษัทในประเทศไทย บริษัทมีทุนจดทะเบียนและชำระแล้ว 624,147,000 บาท แบ่งออกเป็นหุ้นสามัญ 62,414,700 หุ้น มูลค่าหุ้นที่ตราไว้หุ้นละ 10.00 บาท โดยมีรายชื่อผู้ถือหุ้นรายใหญ่และสัดส่วนการถือหุ้น 10 อันดับแรก ของ RCK ณ วันที่ 31 ธันวาคม 2566 รายละเอียดดังนี้

รายชื่อผู้ถือหุ้น ⁽¹⁾		ณ วันที่ 31 ธันวาคม 2566	
		จำนวนหุ้น (หุ้น)	ร้อยละ
1	บริษัท เคเจ โคออปเพอเรท จำกัด	26,311,195	42.16
2	ครอบครัววงศ์ธนานันท์		
	- นายชัยยงค์ วงศ์ธนานันท์	2,229,078	3.57
	- นางสาวรัชกร คงยืนยงวานิชย์	2,229,078	3.57
	- นายชาญชน วงศ์ธนานันท์	3,120,729	5.00
	- นางสาววิศฐา วงศ์ธนานันท์	3,120,729	5.00
	รวมครอบครัววงศ์ธนานันท์	10,699,614	17.14
3	นายสุวัฒน์ ศุภกมลเสนีย์	6,954,742	11.14
4	ครอบครัวอัคคไพบูลย์		
	- นายพงศ์ไพบูลย์ อัคคไพบูลย์	2,496,588	4.00
	- นางนุสรา อัคคไพบูลย์	1,872,441	3.00
	- นายสมยศ อัคคไพบูลย์	1,339,012	2.15
	- นางสาวณัฏฐา อัคคไพบูลย์	124,830	0.20
	รวมครอบครัวอัคคไพบูลย์	5,832,871	9.35
5	ครอบครัวโอภาไพบูลย์		
	- นางสาวอารัตน์ โอภาไพบูลย์	1,486,049	2.38
	- นายจตุพล โอภาไพบูลย์	1,486,050	2.38
	- นายโสภณ โอภาไพบูลย์	148,635	0.24
	รวมครอบครัวโอภาไพบูลย์	3,120,734	5.00
6	ครอบครัวคำภักดี		
	- นายโสภณ คำภักดี	1,082,640	1.73
	- นางญาตี คำภักดี	1,018,980	1.63
	- นางสาวจิตพรพรรณ คำภักดี	1,018,980	1.63
	รวมครอบครัวคำภักดี	3,120,600	5.00
7	นายรุ่งศักดิ์ ยันตพร	2,021,076	3.24
8	นายวัฒน์ชัย มงคลศรีสวัสดิ์	1,734,482	2.78
9	นายธนวัฒน์ ยูวทยาพานิช	802,531	1.29

รายชื่อผู้ถือหุ้น ⁽¹⁾		ณ วันที่ 31 ธันวาคม 2566	
		จำนวนหุ้น (หุ้น)	ร้อยละ
10	นางสาวปิยาภรณ์ มงคลศรีสวัสดิ์	657,686	1.05
11	ผู้ถือหุ้นอื่นๆ	1,159,169	1.86
	รวม	62,414,700	100.00

หมายเหตุ : ⁽¹⁾ เป็นการจัดกลุ่มตามนามสกุลเท่านั้น ไม่ได้บ่งชี้ว่าบุคคลในกลุ่มมีพฤติกรรมที่เข้าลักษณะเป็นการกระทำการร่วมกันหรือมีการออกเสียงไปในทิศทางเดียวกัน

2. บริษัท เคเจ โคออฟเพอเรท จำกัด

บริษัท เคเจ โคออฟเพอเรท จำกัด (เดิมชื่อ บริษัท เค.ซี. ไนโตร จำกัด) จัดตั้งขึ้นเมื่อวันที่ 12 ตุลาคม 2555 เพื่อประกอบธุรกิจจำหน่ายน้ำมันเชื้อเพลิง ซึ่งจดทะเบียนบริษัทที่ประเทศไทย บริษัทมีทุนจดทะเบียนและชำระแล้ว 210,073,750 บาท แบ่งออกเป็นหุ้นสามัญ 20,540,502 หุ้น มูลค่าหุ้นที่ตราไว้หุ้นละ 10.00 บาท และหุ้นบุริมสิทธิ 466,873 มูลค่าหุ้นที่ตราไว้หุ้นละ 10.00 บาท โดยมีรายชื่อผู้ถือหุ้นรายใหญ่และสัดส่วนการถือหุ้นของ KJ ณ วันที่ 31 ธันวาคม 2566 ดังนี้

รายชื่อผู้ถือหุ้น		จำนวนหุ้น			สิทธิออกเสียง ⁽²⁾ (ร้อยละ)
		หุ้นสามัญ	หุ้นบุริมสิทธิ ⁽²⁾	รวม	
	ครอบครัวมงคลศรีสวัสดิ์				
1	นายวัฒน์ชัย มงคลศรีสวัสดิ์	-	466,873	466,873	87.20
2	นายคเชนทร์ มงคลศรีสวัสดิ์	10,270,251	-	10,271,251	6.40
3	นายเจษฎ์ภรณ์ มงคลศรีสวัสดิ์	10,270,251	-	10,271,251	6.40
	รวม	20,540,502	466,873	21,007,375	100.00

หมายเหตุ : ⁽¹⁾ 1 หุ้นบุริมสิทธิมีสิทธิออกเสียงเท่ากับ 300 หุ้นสามัญ

1.4 จำนวนทุนจดทะเบียนและทุนชำระแล้ว

ณ วันที่ 31 ธันวาคม 2566 บริษัทฯ มีทุนจดทะเบียน 725,000,000 บาท และมีทุนชำระแล้ว 725,000,000 บาท แบ่งเป็นหุ้นสามัญ 725,000,000 หุ้น มูลค่าที่ตราไว้หุ้นละ 1.00 บาท

1.5 การออกหลักทรัพย์อื่น

- ไม่มี -

1.6 นโยบายการจ่ายเงินปันผล

บริษัทฯ มีนโยบายในการจ่ายเงินปันผลให้แก่ผู้ถือหุ้นในอัตราไม่ต่ำกว่าร้อยละ 40.00 ของกำไรสุทธิหลังหักภาษีเงินได้นิติบุคคล และทุนสำรองตามกฎหมายในแต่ละปี โดยบริษัทฯ จะพิจารณาการจ่ายเงินปันผลโดยคำนึงถึงปัจจัยต่างๆ เพื่อก่อให้เกิดประโยชน์สูงสุดแก่ผู้ถือหุ้นเป็นหลัก และการจ่ายปันผลนั้นจะต้องไม่มีผลกระทบต่อการดำเนินงานตามปกติของบริษัทฯ อย่างมีนัยสำคัญ ทั้งนี้ การจ่ายเงินปันผลดังกล่าวอาจมีการเปลี่ยนแปลงได้ ขึ้นอยู่กับผลการดำเนินงานและฐานะทางการเงิน สภาพคล่อง แผนการขยายธุรกิจ ความจำเป็นและความเหมาะสมในอนาคต และปัจจัยอื่นๆ ที่เกี่ยวข้องในการบริหารงานของบริษัทฯ ตามความเห็นสมควรหรือเหมาะสมของคณะกรรมการบริษัทฯ

ทั้งนี้ การจ่ายเงินปันผลประจำปีของบริษัทฯ จะต้องได้รับอนุมัติจากที่ประชุมผู้ถือหุ้น เว้นแต่เป็นการจ่ายเงินปันผลระหว่างกาลซึ่งคณะกรรมการบริษัทของบริษัทฯ มีอำนาจอนุมัติให้จ่ายเงินปันผลระหว่างกาลได้ เมื่อเห็นว่าบริษัทฯ มีกำไรสมควรพอที่จะจ่ายเงินปันผลโดยไม่มีผลกระทบต่อการดำเนินงานของบริษัทฯ และจะรายงานให้ที่ประชุมผู้ถือหุ้นรับทราบในการประชุมคราวต่อไป





2. การบริหารจัดการความเสี่ยง

2.1 นโยบายบริหารความเสี่ยง

บริษัท สยามเทคนิคคอนกรีต จำกัด (มหาชน) ให้ความสำคัญต่อการบริหารความเสี่ยงขององค์กร โดยได้มีการจัดตั้งคณะกรรมการบริหารความเสี่ยง ซึ่งประกอบไปด้วยฝ่ายบริหารและกรรมการอิสระ ร่วมกันประเมินความเสี่ยงที่อาจเกิดขึ้นรวมทั้งหาแนวทางจัดการกับความเสี่ยงที่อาจเกิดขึ้นดังกล่าว เพื่อให้สามารถบริหารความเสี่ยงให้เป็นไปอย่างเป็นระบบ อยู่ในระดับที่ยอมรับได้ คณะกรรมการบริหารความเสี่ยงจะมีการประชุมเพื่อประเมินความเสี่ยงรวมทั้งหาแนวทางจัดการกับความเสี่ยงที่อาจเกิดขึ้นอย่างน้อย ปีละ 1 ครั้ง ซึ่งนโยบายบริหารความเสี่ยงของ บริษัทฯ จะกำหนดให้การบริหารความเสี่ยงเป็นเรื่องของพนักงานทุกระดับชั้น เพื่อให้มีความเข้าใจและความรับผิดชอบร่วมกัน อันจะนำไปสู่การบริหารความเสี่ยงอย่างมีประสิทธิภาพได้ต่อไป

2.2 ปัจจัยความเสี่ยงต่อการดำเนินธุรกิจของบริษัท

2.2.1 ความเสี่ยงจากการแข่งขันของผู้ประกอบการรายใหม่และที่มีอยู่ในอุตสาหกรรม

อุตสาหกรรมการผลิตและจำหน่ายคอนกรีตอัดแรงในปัจจุบัน มีผู้ประกอบการหลายราย ซึ่งมีทั้งผู้ผลิตที่มีขนาดเล็กจนถึง ขนาดใหญ่ และมีผู้ประกอบการรายใหม่ในแต่ละปี เนื่องจากเป็นธุรกิจที่ใช้เงินลงทุนจำนวนไม่สูงมาก และมีกระบวนการผลิตที่ไม่ซับซ้อน อีกทั้งผลิตภัณฑ์คอนกรีตของผู้ประกอบการแต่ละรายในอุตสาหกรรมมีลักษณะที่คล้ายคลึงกันกับผลิตภัณฑ์ของบริษัทฯ ทำให้บริษัทฯ มีความเสี่ยงที่จะเผชิญกับสภาพแวดล้อมการแข่งขันที่รุนแรงจากคู่แข่ง เนื่องจากลูกค้ามีทางเลือกในการซื้อที่มากขึ้น และคู่แข่งอาจใช้กลยุทธ์การแข่งขันด้านราคา เพื่อแย่งชิงส่วนแบ่งตลาด และอาจทำให้บริษัทฯ ต้องปรับราคาสินค้าลงตามภาวะตลาดและทำให้บริษัทฯ มีรายได้จากการขายลดลง

อย่างไรก็ตาม บริษัทฯ มีวิธีกำหนดราคาขายโดยพิจารณาจากหลายปัจจัย รวมถึงความสามารถของบริษัทฯ ให้อยู่ในระดับที่แข่งขันได้ โดยใช้วิธีกำไรส่วนเพิ่มจากต้นทุน (Cost Plus Margin) ตามราคาต้นทุนของผลิตภัณฑ์บวกอัตรากำไรขั้นต้นที่เหมาะสม เพื่อใช้เป็นราคาที่แข่งขันในตลาด และยังคงมุ่งเน้นการจำหน่ายผลิตภัณฑ์และการให้บริการที่มีประสิทธิภาพ นอกจากนี้ บริษัทฯ ใช้กลยุทธ์ในการขยายสาขาไปตามภูมิภาคต่างๆ รวม 9 สาขา อันได้แก่ (1) จังหวัดสระบุรี อำเภอคอนทูด (2) จังหวัดสระบุรี อำเภอพระพุทธบาท (3) จังหวัดสุโขทัย (4) จังหวัดบุรีรัมย์ (5) จังหวัดอุบลราชธานี (6) จังหวัดขอนแก่น (7) จังหวัดลำพูน (8) จังหวัดชลบุรี (9) จังหวัดนครราชสีมา และ (10) จังหวัดชลบุรี ตำบลหนองอีรุณ เพื่อให้ครอบคลุมพื้นที่หลายๆ ภูมิภาคในประเทศ ส่งผลให้บริษัทฯ มีความได้เปรียบด้านการแข่งขัน (Competitive Advantage) เนื่องจากจำนวนสาขาที่กระจายอยู่ในหลายๆ จังหวัด ทำให้บริษัทฯ สามารถเข้าถึงฐานลูกค้าได้กว้างขึ้น และมีความได้เปรียบจากต้นทุนที่ลดลง เช่น ค่าใช้จ่ายและเวลาที่ใช้ในการขนส่งที่ลดลง เป็นต้น

นอกจากนี้ บริษัทฯ ได้จัดให้มีการประชุมในระดับผู้บริหารในแต่ละเดือน เพื่อติดตามสถานการณ์การผลิตและจัดจำหน่ายผลิตภัณฑ์ของแต่ละสาขาอย่างใกล้ชิดเพื่อบริหารจัดการกำลังการผลิต และต้นทุนวัตถุดิบในการผลิตในภาพรวมให้มีความเหมาะสมและมีประสิทธิภาพที่สุด อีกทั้ง บริษัทฯ มุ่งเน้นการวิจัยและพัฒนาในด้านเทคโนโลยีต่างๆ เช่น เครื่องตัดแผ่นเหล็กด้วยพลาสมา, เครื่องร้อยลวดอัดแรงดึง (Wire Feeder Machine) และเครื่องมือเก็บตัวอย่าง (Sampling Collector) เป็นต้น เพื่อเพิ่มความสามารถในการแข่งขัน ลดต้นทุนการผลิต ลดขั้นตอนและความซับซ้อนในการผลิต และลดอัตราการสูญเสียในการผลิต เพื่อเพิ่มส่วนแบ่งทางการตลาดของบริษัทฯ ดังนั้น ด้วยข้อได้เปรียบและนโยบายการดำเนินธุรกิจของบริษัทฯ ที่กล่าวมาข้างต้นช่วยให้บริษัทฯ สามารถแข่งขันในอุตสาหกรรมได้อย่างมีประสิทธิภาพและยั่งยืน

2.2.2 ความเสี่ยงจากการเปลี่ยนแปลงนโยบายการลงทุนของภาครัฐและภาคเอกชน

บริษัทฯ มีการประกอบธุรกิจหลักคือการผลิตและจำหน่ายผลิตภัณฑ์คอนกรีตอัดแรง ซึ่งเป็นวัตถุดิบหลักในการก่อสร้างโครงสร้างพื้นฐานของอาคารและสิ่งปลูกสร้างต่างๆ ดังนั้น รายได้ของบริษัทฯ อาจเปลี่ยนแปลงไปตามภาวะอุตสาหกรรมก่อสร้างของประเทศ ที่เปลี่ยนแปลงตามแผนพัฒนาโครงสร้างพื้นฐานของภาครัฐและการลงทุนในโครงการก่อสร้างของภาคเอกชน ดังนั้น หากภาวะเศรษฐกิจประเทศไทยชะลอตัว รวมถึงหากมีการเปลี่ยนแปลงของนโยบายลงทุนของรัฐบาล อาทิเช่น การเปลี่ยนแปลงนโยบายจากโครงการพัฒนาระเบียงเศรษฐกิจพิเศษภาคตะวันออก (EEC) ที่มุ่งเน้นการลงทุนในโครงสร้างพื้นฐานและระบบสาธารณูปโภค เพื่อเพิ่มศักยภาพรองรับการลงทุนและการพัฒนาโครงการทางเศรษฐกิจและการอำนวยความสะดวกต่างๆ ในพื้นที่ภาคตะวันออกของประเทศไทย จะทำให้อุปสงค์การใช้วัสดุก่อสร้างของภาครัฐลดน้อยลง และอาจส่งผลทำให้อุปสงค์ของการใช้วัสดุก่อสร้างของภาคเอกชนลดลงจากความไม่แน่นอนของแผนงานและนโยบายของภาครัฐเช่นกัน ซึ่งความเสี่ยงจากความผันผวนของภาวะเศรษฐกิจดังกล่าวอาจส่งผลต่อผลการดำเนินงานของบริษัทฯ และทำให้ปริมาณยอดขายและรายได้ของบริษัทฯ มีความไม่สม่ำเสมอได้

อย่างไรก็ตาม บริษัทฯ มีแนวทางการลดความเสี่ยงดังกล่าว โดยการขยายฐานลูกค้าให้กว้างขึ้น ทั้งจากกลุ่มลูกค้าที่เป็นผู้รับเหมาก่อสร้างหน่วยงานภาครัฐบาล รวมถึงการจำหน่ายให้แก่ลูกค้าที่เป็นผู้พัฒนาอสังหาริมทรัพย์โดยตรง เพื่อกระจายความเสี่ยงจากการลดลงของจำนวนโครงการก่อสร้างแต่ละประเภทในอุตสาหกรรม ซึ่งจะช่วยให้บริษัทฯ มีฐานรายได้ที่มั่นคงมากขึ้น นอกจากนี้ จากประสบการณ์และความเชี่ยวชาญในการทำธุรกิจของกลุ่มผู้บริหารของบริษัทฯ รวมถึงผลงานที่ดีในอดีตและความสัมพันธ์อันดีระหว่างบริษัทฯ กับลูกค้าแต่ละราย บริษัทฯ จึงมั่นใจว่าจะสามารถรักษาลูกค้าเดิมและสร้างฐานลูกค้าใหม่ได้อย่างต่อเนื่องในอนาคต อีกทั้ง บริษัทฯ ได้มีการติดตามนโยบายการลงทุนของภาครัฐอย่างสม่ำเสมอ พบว่าภาครัฐยังมีการประมูลโครงการใหม่ๆ ที่มีการการขยายตัวตามการทยอยเบิกจ่ายงบประมาณภายหลังจากที่พระราชบัญญัติงบประมาณรายจ่ายประจำปีงบประมาณปี 2566 มีผลบังคับใช้ รวมถึงนโยบายจากโครงการพัฒนาระเบียงเศรษฐกิจพิเศษภาคตะวันออก (EEC) ส่งผลให้มีอุปสงค์ต่อวัสดุก่อสร้างจากโรงงานในพื้นที่บริเวณนั้นเพิ่มขึ้นอย่างมาก โดยบริษัทฯ ได้ลงทุนก่อสร้างโรงงานชลบุรี สาขา 2 เพื่อเพิ่มกำลังการผลิตโรงงานชลบุรีเพื่อให้สามารถรองรับอุปสงค์ที่เพิ่มมากขึ้นได้

2.2.3 ความเสี่ยงจากการพึ่งพิงลูกค้ารายใหญ่ซึ่งเป็นบุคคลที่เกี่ยวข้องกัน

บริษัทฯ มีลูกค้ารายใหญ่ที่เป็นบุคคลที่เกี่ยวข้องกันจำนวน 1 ราย คือ บริษัท เอสเทค ซีวิล แอนด์ คอนสตรัคชั่น จำกัด (“CIVIL”) ซึ่งมีสถานะเป็นบริษัทที่มีผู้ถือหุ้นใหญ่ร่วมกันกับบริษัทฯ คือ บริษัท ร่วมชัยกิจ จำกัด (“RCK”) ซึ่ง ณ วันที่ 31 ธันวาคม 2566 RCK เป็นผู้ถือหุ้นรายใหญ่ของบริษัทฯ โดยถือหุ้นสัดส่วนร้อยละ 49.24 ของหุ้นที่ออกจำหน่ายและชำระแล้วทั้งหมดของบริษัทฯ และ RCK เป็นผู้ถือหุ้นรายใหญ่ของ CIVIL โดยถือหุ้นในสัดส่วนร้อยละ 100.00 ของหุ้นที่ออกจำหน่ายและชำระแล้วทั้งหมดของ CIVIL โดย ณ ปัจจุบัน CIVIL ประกอบธุรกิจรับเหมาก่อสร้าง ซึ่งรับงานก่อสร้างทั้งจากหน่วยงานภาครัฐและเอกชน โดยเป็นทั้งผู้รับเหมาหลัก (Main Contractor) และผู้รับเหมาช่วง (Subcontractor) ผ่านวิธีการประมูล การประกวดราคา และการเจรจาต่อรองร่วมกับบริษัทผู้รับเหมารายอื่นในลักษณะกิจการร่วมค้า (Joint Venture) หรือกลุ่มร่วมค้า (Consortium)

โดยบริษัทฯ เป็นผู้จำหน่ายผลิตภัณฑ์คอนกรีตอัดแรงให้แก่ CIVIL สำหรับประกอบธุรกิจรับเหมาก่อสร้างของ CIVIL ซึ่งในปี 2565 และ 2566 บริษัทฯ มีรายได้จากการขายและการให้บริการแก่ CIVIL จำนวน 88.48 ล้านบาท และ 94.17 ล้านบาท ตามลำดับ คิดเป็นสัดส่วนร้อยละ 4.44 และร้อยละ 5.10 ของรายได้จากการขายและการให้บริการรวมของบริษัทฯ ในแต่ละปี ตามลำดับ ดังนั้น หากโครงการรับเหมาก่อสร้างของ

CIVIL เผชิญสภาวะความไม่แน่นอน เช่น การลดลงของโครงการรับเหมาก่อสร้างหรือ CIVIL ถูกหน่วยงานภาครัฐยกเลิกการว่าจ้าง เป็นต้น อาจส่งผลให้เกิดความผันผวนต่อรายได้จากการจำหน่ายและการให้บริการของบริษัท

อย่างไรก็ดี บริษัทฯ มีสัดส่วนรายได้จากการขายและการให้บริการแก่ CIVIL ในสัดส่วนที่ไม่สูง และบริษัทฯ มิได้พึ่งพิงรายได้จาก CIVIL เพียงรายเดียว โดยกลุ่มลูกค้าของบริษัทฯ สามารถจำแนกออกเป็น 3 กลุ่มหลัก คือ กลุ่มลูกค้าเจ้าของโครงการภาคเอกชน (Project Owner), กลุ่มลูกค้าผู้รับเหมาก่อสร้าง (Contractor) และกลุ่มลูกค้าภาครัฐวิสาหกิจ หรือรัฐบาล รวมทั้งบริษัทฯ มีกลุ่มลูกค้าประจำที่มีการซื้อผลิตภัณฑ์จากบริษัทฯ อย่างต่อเนื่องจำนวนหลายราย โดยมีลูกค้าประจำที่เป็นบริษัทรับเหมาก่อสร้างที่จดทะเบียนในตลาดหลักทรัพย์แห่งประเทศไทย เช่น บริษัท ช.การช่าง จำกัด (มหาชน) เป็นต้น นอกจากนี้ บริษัทฯ มีลูกค้าประจำที่เป็นหน่วยงานภาครัฐ เช่น การไฟฟ้าส่วนภูมิภาค ซึ่งเป็นลูกค้าที่ดำเนินธุรกิจกับบริษัทฯ และไว้วางใจใช้ผลิตภัณฑ์คอนกรีตอัดแรงของบริษัทฯ มาอย่างยาวนาน ซึ่งแสดงให้เห็นถึงคุณภาพของสินค้าของบริษัทฯ และความเชื่อมั่นและไว้วางใจของลูกค้าที่มีต่อบริษัทฯ นอกจากนี้ เพื่อลดความเสี่ยงจากการพึ่งพิงลูกค้า บริษัทฯ มีพนักงานฝ่ายขายที่มีหน้าที่สรรหาลูกค้ารายใหม่ และติดตามการประมุลงานจัดหาคอนกรีตอัดแรงของโครงการต่างๆ ของทั้งภาครัฐและภาคเอกชนอย่างสม่ำเสมอ อีกทั้ง ตลอดระยะเวลาการดำเนินธุรกิจที่ผ่านมา บริษัทฯ ได้รับความสัมพันธ์อันดีกับลูกค้าทุกรายไม่ว่าจะเป็นรายเล็กหรือรายใหญ่ผ่านการผลิตสินค้าที่ได้คุณภาพในราคาที่เหมาะสมและสามารถแข่งขันได้ การส่งมอบสินค้าตรงเวลา และมีการติดตามดูแลผลิตภัณฑ์ที่ได้จัดจำหน่ายไป ทำให้บริษัทฯ สามารถรักษฐานลูกค้าเดิม และสร้างฐานลูกค้าใหม่ได้

อีกทั้ง บริษัทฯ มีนโยบายและระเบียบปฏิบัติการทำการค้าที่เกี่ยวข้องกัน เพื่อเป็นแนวปฏิบัติในการทำการค้าระหว่างบริษัทฯ กับ CIVIL และกับบุคคลที่เกี่ยวข้องกันอื่นๆ ให้เป็นไปด้วยความโปร่งใส และไม่มี ความขัดแย้งทางผลประโยชน์ โดยบริษัทฯ มีแนวทางการพิสูจน์ความเป็นธรรมของราคาและเงื่อนไขในการจำหน่ายสินค้าและให้บริการแก่บุคคลที่เกี่ยวข้องกัน ว่ามีราคาและเงื่อนไขการค้าทั่วไป (Arm's Length) เสมือนทำการค้ากับบุคคลภายนอก

2.2.4 ความเสี่ยงจากผลกระทบจากการก่อสร้างล่าช้าหรือหยุดชะงัก

เนื่องด้วยบริษัทฯ ยังดำเนินธุรกิจรับเหมาก่อสร้างเฉพาะโครงการที่เกี่ยวข้องกับธุรกิจหลักของบริษัทฯ และงานก่อสร้างที่บริษัทฯ มีผลงานและประสบการณ์ ได้แก่ งานติดตั้งระบบสายส่งไฟฟ้าแรงสูง 115 kV และงานออกแบบจัดหาพร้อมติดตั้งเคเบิลใยแก้วนำแสงซึ่งอาจมีความเสี่ยงจากการกรณีการก่อสร้างล่าช้าหรือหยุดชะงัก เนื่องด้วยเหตุการณ์ต่าง ๆ ที่อาจส่งผลกระทบ เช่น สถานการณ์การแพร่ระบาดของ COVID-19 ภัยพิบัติทางธรรมชาติ เป็นต้น ทำให้บริษัทฯ อาจไม่สามารถส่งมอบงานได้ตามระยะเวลาที่สัญญากำหนด และอาจมีการค่าใช้จ่ายที่อาจเกิดขึ้นได้ อาทิ ค่าปรับการส่งมอบงานล่าช้า และต้นทุนส่วนเพิ่ม เป็นต้น

การทำงานก่อสร้างดังกล่าวเป็นงานก่อสร้างที่บริษัทฯ มีความเชี่ยวชาญ มีความชำนาญ โดยเฉพาะงานติดตั้งระบบสายส่งไฟฟ้าแรงสูง 115 kV บริษัทฯ เป็นผู้ผลิตวัสดุหลักที่ใช้ในการทำงานโครงการดังกล่าว ตั้งแต่ ฐานราก, เสาไฟฟ้า, คอนสปีน ซึ่งทำให้บริษัทฯ สามารถวางแผนการผลิตและแผนการทำงานเพื่อบริหารงานก่อสร้างได้อย่างเหมาะสม ทั้งสามารถปรับเปลี่ยนแผนการผลิตและแผนการทำงานได้อย่างรวดเร็วตามสถานการณ์ที่มีการเปลี่ยนไป ทำให้บริษัทฯ ลดความเสี่ยงที่อาจเกิดขึ้นเนื่องจากเหตุการณ์ต่างๆ ที่เกิดขึ้นได้

2.2.5 ความเสี่ยงจากการพึ่งพิงผู้จัดจำหน่ายวัตถุดิบ (Suppliers)

วัตถุดิบหลักที่ต้องใช้ในกระบวนการผลิตคอนกรีตอัดแรง ได้แก่ ลวดเหล็กแรงดึงสูง และปูนซีเมนต์ โดยบริษัทฯ ซื้อวัตถุดิบ เช่น ปูนซีเมนต์ ลวด หิน หินทราย เหล็ก จากผู้จำหน่ายวัตถุดิบหลายบริษัท โดยไม่มีผู้จำหน่ายรายใดที่บริษัทฯ มียอดซื้อตั้งแต่ร้อยละ 30.00 ของยอดการซื้อวัตถุดิบรวมในแต่ละปี ทั้งนี้ หากผู้จัดจำหน่ายวัตถุดิบรายใหญ่รายใด ไม่สามารถจัดหาวัตถุดิบให้กับบริษัทฯ ได้ตามจำนวนที่ตกลงไว้ หรือตามเงื่อนไขทางการค้าที่ยอมรับได้ ซึ่งอาจส่งผลกระทบต่อบริษัทฯ ไม่สามารถจัดหาวัตถุดิบจากแหล่งอื่นเข้ามาทดแทนได้ทันแผนการผลิตตามที่ได้รับคำสั่งซื้อสินค้าจากลูกค้า

อย่างไรก็ตาม บริษัทฯ มีแนวทางในการลดความเสี่ยงจากเหตุการณ์ดังกล่าวโดยการพิจารณาคัดเลือกผู้จำหน่ายวัตถุดิบอย่างละเอียดถี่ถ้วนทั้งในเรื่องของคุณภาพ ราคา และโรงงานผลิตวัตถุดิบ โดยผู้จำหน่ายวัตถุดิบหลักของบริษัทฯ ไม่ว่าจะเป็นปูนซีเมนต์ ลวด เหล็ก เป็นผู้ผลิตและจำหน่ายรายใหญ่ที่มีชื่อเสียงเป็นที่รู้จักทั่วไป และไม่เคยประสบปัญหาที่ไม่สามารถจัดหาวัตถุดิบให้กับบริษัทฯ ได้ นอกจากนี้ วัตถุดิบในการผลิตของบริษัทฯ เป็นสินค้าที่มีผู้ผลิตหลายราย ทำให้บริษัทฯ สามารถสั่งซื้อวัตถุดิบจากผู้จำหน่ายรายอื่นแทนได้ ซึ่งช่วยลดผลกระทบต่อแผนการผลิตของบริษัทฯ ในกรณีที่ผู้จัดจำหน่ายวัตถุดิบรายใดไม่สามารถจัดหาวัตถุดิบให้กับบริษัทฯ ได้ตามที่ตกลงกัน หรือไม่สามารถตกลงเงื่อนไขที่เหมาะสมได้

2.2.6 ความเสี่ยงจากการประมาณการต้นทุนคลาดเคลื่อน

บริษัทฯ อาจมีความเสี่ยงจากการประมาณการต้นทุนคลาดเคลื่อน โดยในอดีตโครงการรับเหมาก่อสร้างของบริษัทฯ บางโครงการมีต้นทุนที่เกิดขึ้นจริงสูงกว่าประมาณการต้นทุน เนื่องด้วยเหตุการณ์พิเศษ หรือเหตุสุดวิสัย เช่น เหตุการณ์ความไม่สงบ เหตุอุทกภัย หรือเหตุอื่นๆ ที่เป็นผลให้บริษัทฯ ไม่สามารถปฏิบัติงานได้อย่างมีสาระสำคัญ อย่างไรก็ตาม ปัจจุบัน บริษัทฯ พิจารณารับงานรับเหมาก่อสร้างเพียง 2 ประเภท คือ งานติดตั้งระบบสายส่งไฟฟ้าแรงสูง และงานออกแบบจัดหาพร้อมติดตั้งเคเบิลใยแก้วนำแสง ซึ่งสามารถประมาณการต้นทุนได้อย่างมีประสิทธิภาพมากขึ้น โดยมีกระบวนการสำคัญ ดังนี้

- (1) ประมาณราคาต้นทุนโครงการที่จะก่อสร้าง ทั้งปริมาณวัสดุและราคาเบื้องต้นเพื่อนำเสนอราคาที่จะใช้ประกวดราคาเบื้องต้น โดยพิจารณาปัจจัยอันได้แก่
 - ความยากง่ายของงาน ความยากง่ายของการจัดหาวัสดุตลอดจนแรงงาน
 - ต้นทุนที่จะเกิดขึ้น และอัตรากำไรส่วนเพิ่ม (Mark up) ที่ต้องการ เทียบกับราคากลางของผู้ว่าจ้าง
 - ระยะเวลาในการดำเนินโครงการที่ผู้ว่าจ้างกำหนด
 - ศักยภาพของบริษัทในการดำเนินการก่อสร้าง
 - ความเพียงพอของกระแสเงินสดระหว่างการดำเนินการ
- (2) มาตรการในการบริหารงานโครงการก่อสร้างเพื่อควบคุมต้นทุนในการให้บริการ
 - ทุกสิ้นเดือน จัดทำสรุปข้อมูลค่าใช้จ่ายของโครงการที่เกิดขึ้นจริง
 - ควบคุมต้นทุนงานก่อสร้าง โดยตรวจสอบรายงานความก้าวหน้าของงานโครงการ เทียบกับค่าใช้จ่ายที่เกิดขึ้นจริง ให้มีความสอดคล้องกัน
 - ดำเนินการสุ่มตรวจสอบผลงานก่อสร้างจริงที่โครงการ เปรียบเทียบกับรายงานความ คืบหน้าของงานโครงการ เพื่อประเมินความสำเร็จของงานตามที่หน่วยงานโครงการรายงาน หากพบข้อแตกต่างมากกว่าร้อยละ 5 ต้องแจ้งให้ผู้จัดการโครงการตรวจสอบและชี้แจงเหตุผล และให้ผู้จัดการฝ่ายก่อสร้างให้ความเห็นชอบ

และเมื่อใดก็ตามที่มีเหตุที่ทำให้ค่าใช้จ่ายโครงการสูงโดยไม่ก่อให้เกิดผลงาน หรือเกิดความเสียหาย ซึ่งมีผลกระทบต่ออัตรากำไรของการดำเนินโครงการเปลี่ยนแปลงไป ฝ่ายงานก่อสร้างจะต้องพิจารณาและปรับปรุงประมาณการต้นทุน และนำเสนอกลับให้แก่ฝ่ายบัญชีของบริษัทฯ มีการรายงานประจำเดือนแต่ละโครงการในที่ประชุมคณะกรรมการบริหาร ซึ่งสามารถช่วยลดความเสี่ยงดังกล่าวได้

ปัจจุบัน โครงการรับเหมาก่อสร้างล่าสุด คือโครงการจ้างเหมาก่อสร้างสายส่งระบบ 115 เควี สถานีไฟฟ้าแรงสูงหนองหาน จังหวัดอุดรธานี – สถานีไฟฟ้าสว่างแดนดิน จังหวัดสกลนคร, โครงการจ้างเหมาก่อสร้างสายส่งระบบ 115 เควี สถานีไฟฟ้าสกลนคร2 จังหวัดสกลนคร - สถานีไฟฟ้าศรีสงคราม จังหวัดนครพนม และ คือ โครงการจ้างเหมาก่อสร้างสายส่งระบบ 115 เควี สถานีไฟฟ้าแรงสูงสวรรคโลก จังหวัดสุโขทัย ซึ่งบริษัทฯ สามารถประมาณการต้นทุนได้อย่างมีประสิทธิภาพ

2.2.7 ความเสี่ยงจากการขัดข้องหรือเสียหายของเครื่องจักรหรืออุปกรณ์ที่ใช้ในการผลิต

เนื่องจากเครื่องจักรและอุปกรณ์ของบริษัทฯ ที่ใช้สำหรับการผลิตคอนกรีตอัดแรง และการตอกเสาเข็ม เป็นเครื่องมือที่จำเป็นต่อการใช้ผลิตสินค้ารวมถึงการให้บริการของบริษัทฯ ดังนั้น หากเกิดความขัดข้องในการทำงานของเครื่องจักรและอุปกรณ์ อาจทำให้อัตราการผลิตสินค้าและความสามารถในการให้บริการของบริษัทฯ ไม่เป็นไปตามแผนงาน และอาจส่งผลให้เกิดความล่าช้าและไม่สามารถส่งมอบสินค้าได้ตามกำหนดการ ซึ่งจะส่งผลกระทบต่อความน่าเชื่อถือของบริษัทฯ ในภาพรวมได้

อย่างไรก็ตาม บริษัทฯ มีการตรวจดูแลและซ่อมบำรุงเครื่องจักรและอุปกรณ์โดยผู้เชี่ยวชาญเป็นประจำ รวมถึงจัดเตรียมวัสดุหรืออะไหล่ไว้ล่วงหน้าสำหรับเปลี่ยนทดแทนหากเกิดเหตุขัดข้อง นอกจากนี้ หากเครื่องจักรเกิดเหตุขัดข้องระหว่างทำงานและบริษัทฯ ไม่สามารถผลิตสินค้าเพื่อส่งมอบให้แก่ลูกค้าได้ทันเวลา บริษัทฯ จะมีแผนสำรอง โดยการนำสินค้าจากโรงงานสาขาอื่นของบริษัทฯ มาส่งให้แก่ลูกค้าก่อน เพื่อให้สอดคล้องกับกำหนดการส่งมอบสินค้า และเพื่อให้ลูกค้าสามารถดำเนินการก่อสร้างได้ตามแผนที่วางไว้

2.2.8 ความเสี่ยงจากความผันผวนของราคาวัตถุดิบ

เนื่องด้วยวัตถุดิบหลักในการผลิตสินค้าของบริษัทฯ เช่น ลวดเหล็กแรงดึงสูง (PC Wire / PC Strand) เหล็กข้ออ้อย เหล็กเส้นกลม และปูนซีเมนต์ มีความผันผวนด้านราคาในแต่ละปีตามการเปลี่ยนแปลงของราคาตลาดโลก เช่น ราคาของเหล็กและปูน เป็นต้น ซึ่งอาจส่งผลกระทบทำให้ต้นทุนในการผลิตสินค้าแต่ละปีเกิดความผันผวนตามราคาของวัตถุดิบดังกล่าว

อย่างไรก็ดี ผู้บริหารของบริษัทฯ มีการติดตามและบริหาร ต้นทุนวัตถุดิบ รวมถึงปริมาณวัตถุดิบคงเหลือ และการสั่งซื้อวัตถุดิบของบริษัทฯ อย่างต่อเนื่อง เพื่อลดความเสี่ยงจากความผันผวนของราคาวัตถุดิบ นอกจากนี้ สำหรับสินค้าประเภทลวดเหล็กแรงดึงสูง ซึ่งมีความผันผวนของราคามากกว่าเมื่อเปรียบเทียบกับวัตถุดิบอื่นๆ นั้น บริษัทฯ จะใช้วิธีสั่งซื้อสินค้าล่วงหน้า ภายใต้ราคาที่ตกลงเจรจาไว้ ซึ่งจะช่วยให้บริษัทฯ สามารถบริหารต้นทุนที่ใช้ในการผลิตสินค้า และช่วยลดความเสี่ยงจากการผันผวนของราคาวัตถุดิบได้อย่างมีประสิทธิภาพ

2.2.9 ความเสี่ยงจากการพึ่งพิงผู้บริหารหลัก

ปัจจุบัน นายวัฒน์ชัย มงคลศรีสวัสดิ์ เป็นผู้บริหารหลักของบริษัทฯ ที่มีความรู้และประสบการณ์ในธุรกิจมายาวนาน โดยเฉพาะความชำนาญด้านวิศวกรรม ทั้งในเรื่องของการก่อสร้างโรงงาน การคัดเลือก และจัดหาเครื่องจักรที่มีประสิทธิภาพ การวางแผนและกลยุทธ์ในการขยายสาขาและลงทุน รวมถึงการสร้างความน่าเชื่อถือและความสัมพันธ์อันดีกับคู่ค้า ดังนั้นการเปลี่ยนแปลงบุคลากรดังกล่าวของบริษัทฯ ในอนาคตอาจส่งผลกระทบในการดำเนินธุรกิจของบริษัทฯ ได้

อย่างไรก็ตาม บริษัทฯ ตระหนักถึงความเสี่ยงที่อาจเกิดขึ้นดังกล่าว จึงได้วางระบบการบริหารจัดการโรงงาน เครื่องจักร และกระบวนการผลิตต่างๆ ไว้เป็นอย่างดี รวมถึงให้ความสำคัญกับการคัดเลือกบุคลากรที่มีความรู้ความสามารถ ควบคู่ไปกับการสนับสนุนและพัฒนาอบรมพนักงานอย่างสม่ำเสมอ ทั้งที่จัดขึ้นภายในและภายนอกบริษัทฯ อีกทั้ง บริษัทฯ มีการจัดโครงสร้างองค์กรที่ชัดเจน โดยแบ่งแยกหน้าที่และความรับผิดชอบของแต่ละฝ่ายงานเพื่อกระจายอำนาจและความรับผิดชอบตามความเหมาะสม และบริษัทฯ มีนโยบายแผนสืบทอดตำแหน่ง (Succession Planning) เพื่อให้สามารถพัฒนาบุคลากรของบริษัทฯ ได้อย่างเป็นระบบ และมีความพร้อมที่จะปฏิบัติงานแทนผู้บริหารหลักของบริษัทฯ เพื่อลดความเสี่ยงจากการพึ่งพิงผู้บริหารหลักที่อาจส่งผลกระทบต่อ การดำเนินธุรกิจของบริษัทฯ

2.2.10 ความเสี่ยงจากการขาดแคลนแรงงานที่มีทักษะ

ในการผลิตและให้บริการติดตั้งผลิตภัณฑ์คอนกรีตอัดแรงประเภทต่าง ๆ นั้น จำเป็นต้องอาศัยแรงงานที่มีทักษะ ฝีมือ ความชำนาญ และประสบการณ์ ซึ่งจะช่วยให้กระบวนการทำงานเป็นไปอย่างราบรื่น ทันเวลา ปลอดภัย และมีประสิทธิภาพ เพื่อสร้างความพึงพอใจจากลูกค้าหลังจากได้รับสินค้าหรือบริการ อีกทั้งจะช่วยลดการสูญเสียที่เกิดขึ้นในการผลิตได้ ดังนั้น บริษัทฯ จึงให้ความสำคัญในการจัดหาแรงงานที่มีคุณภาพในกระบวนการผลิตและบริการเสมอมา ทั้งนี้ อาจเกิดความขาดแคลนด้านแรงงานที่มีทักษะจากกรณีที่บริษัทฯ ไม่สามารถสรรหาพนักงานเพิ่มเติมตามจำนวนสาขาหรือปริมาณการผลิตที่เพิ่มขึ้น หรือเกิดการแข่งขันด้านสรรหาพนักงานในอุตสาหกรรมขึ้น เป็นต้น และอาจส่งผลให้ไม่มีพนักงานเพียงพอต่อการปฏิบัติงาน ทำให้ส่งมอบสินค้าได้ล่าช้ากว่าระยะเวลาที่กำหนด

อย่างไรก็ดี บริษัทฯ มีแนวทางป้องกันความเสี่ยงดังกล่าว โดยการวางแผนว่าจ้างแรงงานให้เหมาะสมกับการดำเนินงานตามสาขาต่างๆ รวมทั้งบริษัทฯ มีการปรับปรุงฐานโครงสร้างเงินเดือนให้มีความเหมาะสมตามภาวะตลาด เพื่อให้สามารถแข่งขันได้กับบริษัทฯ อื่นในอุตสาหกรรมเดียวกัน ตลอดจนมีการฝึกอบรมและให้ความรู้ต่อบุคลากร แรงงาน อย่างต่อเนื่อง ซึ่งเป็นการสร้างแรงจูงใจแก่พนักงานของบริษัทฯ เพื่อลดอัตราการลาออกของพนักงานและสามารถสรรหาพนักงานเพิ่มเติมได้ง่ายขึ้น

2.3 ความเสี่ยงเกี่ยวกับการเงิน

2.3.1 ความเสี่ยงจากความผันผวนของอัตราดอกเบี้ย

บริษัทฯ มีเงินกู้ยืมทั้งระยะสั้นและระยะยาวจากสถาบันการเงินในประเทศ เพื่อใช้เป็นเงินทุนในการดำเนินงานและการลงทุน และเงินกู้ยืมส่วนใหญ่มีอัตราดอกเบี้ยประเภทลอยตัว ดังนั้น ความผันผวนของอัตราดอกเบี้ยในตลาดเงินจึงมีผลกระทบต่อต้นทุนทางการเงินของบริษัทฯ อย่างไรก็ดี ในปี 2564 บริษัทฯ ได้เข้าจดทะเบียนในตลาดหลักทรัพย์แห่งประเทศไทยและได้เสนอขายหุ้นต่อประชาชนเป็นการทั่วไปเป็นครั้งแรก (IPO) และบริษัทฯ ได้นำเงินที่ได้จากการเพิ่มทุนที่ได้รับจากการเสนอขายหุ้นสามัญเพิ่มทุนแก่ประชาชนทั่วไปครั้งแรกดังกล่าวไปชำระคืนเงินกู้ระยะสั้นประเภทตัวสัญญาใช้เงินจากสถาบันการเงิน จำนวน 220 ล้านบาท ซึ่งทำให้บริษัทฯ สามารถประหยัดดอกเบี้ยได้ปีละ 5.03 ล้านบาท โดยบริษัทฯ มีหนี้สินที่มีภาระดอกเบี้ย ณ วันที่ 31 ธันวาคม 2566 จำนวน 1,130 ล้านบาท เพิ่มขึ้นจากปีก่อนจำนวน 305.37 ล้านบาท โดยมาจากเงินกู้ยืมระยะสั้นเพื่อใช้หมุนเวียนในกิจการ ซึ่งสอดคล้องกับรายได้ที่เพิ่มขึ้น

ถึงแม้ว่าปัจจุบันอัตราดอกเบี้ยเริ่มปรับตัวสูงขึ้นมาตั้งแต่ปลายปี 2565 อย่างไรก็ดีเมื่อพิจารณาถึงจากการที่บริษัทฯ ดำรงอัตราส่วนความสามารถชำระดอกเบี้ยในปี 2565 - 2566 อยู่ในระดับ 13.28 เท่า และ 10.64 เท่า ซึ่งถือว่าอยู่ในเกณฑ์ที่ดี แสดงให้เห็นถึงศักยภาพของบริษัทฯ ว่าจะสามารถรับมือกับอัตราดอกเบี้ยที่ผันผวนในอนาคตได้อย่างแน่นอน

2.3.2 ความเสี่ยงจากการไม่ได้รับชำระเงินหรือรับชำระเงินล่าช้า

เนื่องด้วยบริษัทฯ ประกอบธุรกิจหลัก คือ เป็นผู้ผลิตและจัดจำหน่ายผลิตภัณฑ์คอนกรีต รวมถึงการขนส่งและตอกเสาเข็มให้กับลูกค้า โดยบริษัทฯ จะกำหนดระยะเวลาการให้ชำระค่าสินค้าหรือเครดิตทอแม์แก่ลูกค้าแต่ละรายประมาณ 30 ถึง 90 วัน ซึ่งแตกต่างกันไปตามการเจรจา ระหว่างบริษัทฯ กับลูกค้า ทั้งนี้ ลูกค้าของบริษัทฯ อาจมีการชำระค่าสินค้าล่าช้ากว่าที่กำหนดไว้ ซึ่งสามารถจำแนกออกเป็น (1) ลูกค้าการค้าที่เกินกำหนดชำระน้อยกว่า 3 เดือน ซึ่งส่วนใหญ่มีสาเหตุของการค้างชำระจากขั้นตอนการเบิกชำระค่าสินค้าและบริการของลูกค้าที่อาจเกิดความล่าช้า ส่งผลให้การชำระค่าสินค้าและบริการเกินจากทอแม์การชำระหนี้ และ (2) ลูกค้าการค้าที่เกินกำหนดชำระมากกว่า 3 เดือน ซึ่งส่วนใหญ่มีสาเหตุของการค้างชำระจากปัญหาด้านสถานะการเงินและสภาพคล่องของลูกค้าที่ไม่ดี เช่น ลูกค้าที่เป็นผู้รับเหมาก่อสร้างไม่สามารถส่งมอบงานได้ตามกำหนดการ และไม่ได้รับชำระค่าก่อสร้างจากผู้พัฒนาโครงการหรือเจ้าของโครงการ ทำให้ลูกค้ารายดังกล่าวมีเงินทุนหมุนเวียนไม่พอสำหรับชำระค่าสินค้าและบริการของบริษัทฯ

อย่างไรก็ดี บริษัทฯ มีคู่มือปฏิบัติงานเรื่องการบริหารลูกหนี้อย่างเป็นลายลักษณ์อักษรเพื่อให้ฝ่ายและพนักงานที่เกี่ยวข้องมีแนวทางและขั้นตอนการทำงานที่เป็นรูปแบบและถูกต้อง นอกจากนี้ บริษัทฯ มีแนวทางการป้องกันความเสี่ยงจากการผิดนัดชำระของลูกค้าผ่านการตรวจสอบข้อมูล ประวัติ ผลการดำเนินงาน และฐานะการเงินของลูกค้าใหม่ทั้งหมด รวมถึงมีการเรียกเก็บค้ำมัดจำกับลูกค้าเพื่อลดผลกระทบจากการผิดนัดชำระหนี้

2.4 ความเสี่ยงต่อการลงทุนของผู้ถือหุ้น

ณ วันที่ 31 ธันวาคม 2566 บริษัทฯ มีสินทรัพย์รวม 3,028.16 ล้านบาท ซึ่งเมื่อเทียบกับหนี้สินรวมที่ 1,637.43 ล้านบาท ถือว่าบริษัทมีสินทรัพย์มากกว่าหนี้สินอยู่ในเกณฑ์สูง มีกำไรสะสมที่ยังไม่จัดสรรอยู่ทั้งสิ้น 248.26 ล้านบาท และมีอัตราส่วนสภาพคล่อง (สัดส่วนทรัพย์สินหมุนเวียนต่อหนี้สินหมุนเวียน) คิดเป็น 0.75 เท่า อัตราส่วนหนี้สินต่อส่วนของผู้ถือหุ้น (D/E Ratio) (สัดส่วนหนี้สินรวมต่อส่วนของผู้ถือหุ้น) คิดเป็น 1.18 เท่า และอัตราผลตอบแทนของผู้ถือหุ้น (สัดส่วนกำไรสุทธิต่อส่วนของผู้ถือหุ้นเฉลี่ย) คิดเป็นร้อยละ 9.59 ซึ่งบริษัทฯ ได้พิจารณาแล้วเห็นว่า ความเสี่ยงที่จะทำให้ผู้ลงทุนสูญเสียเงินลงทุนทั้งจำนวนอยู่ในระดับต่ำ





3. การขับเคลื่อนธุรกิจเพื่อความยั่งยืน

3.1 นโยบายและเป้าหมายการจัดการด้านความยั่งยืน

บริษัทฯ ตระหนักถึงการทำให้องค์กรเติบโตอย่างยั่งยืน ไม่ใช่เพียงการให้ความสำคัญเฉพาะการเติบโตของผลการดำเนินงานทางการเงินเท่านั้น โดยบริษัทฯ ได้มุ่งเน้นถึงการเติบโตของผลประโยชน์ประกอบพร้อมๆ กับการบริหารความเสี่ยง การคำนึงถึงผลกระทบทั้งทางบวกและทางลบต่อผู้มีส่วนได้เสียทุกกลุ่มที่เกี่ยวข้องกับธุรกิจตั้งแต่ผู้ถือหุ้น พนักงาน ลูกค้า คู่ค้า ชุมชน สังคม สิ่งแวดล้อม ภายใต้การมีระบบการกำกับดูแลกิจการที่ดี

ทั้งนี้ บริษัทฯ มีนโยบายที่เกี่ยวข้องกับการจัดการด้านความยั่งยืนดังนี้

- นโยบายการกำกับดูแลกิจการที่ดี
- นโยบายความรับผิดชอบต่อสังคม
- จรรยาบรรณทางธุรกิจ
- นโยบายการต่อต้านคอร์รัปชัน
- นโยบายความเสี่ยง

ทั้งนี้ นโยบายข้างต้นปรากฏในเว็บไซต์บริษัทฯ ที่ www.stec.co.th ในส่วน “นักลงทุนสัมพันธ์”

3.2 การจัดการผลกระทบต่อผู้มีส่วนได้เสียในห่วงโซ่คุณค่าของธุรกิจ

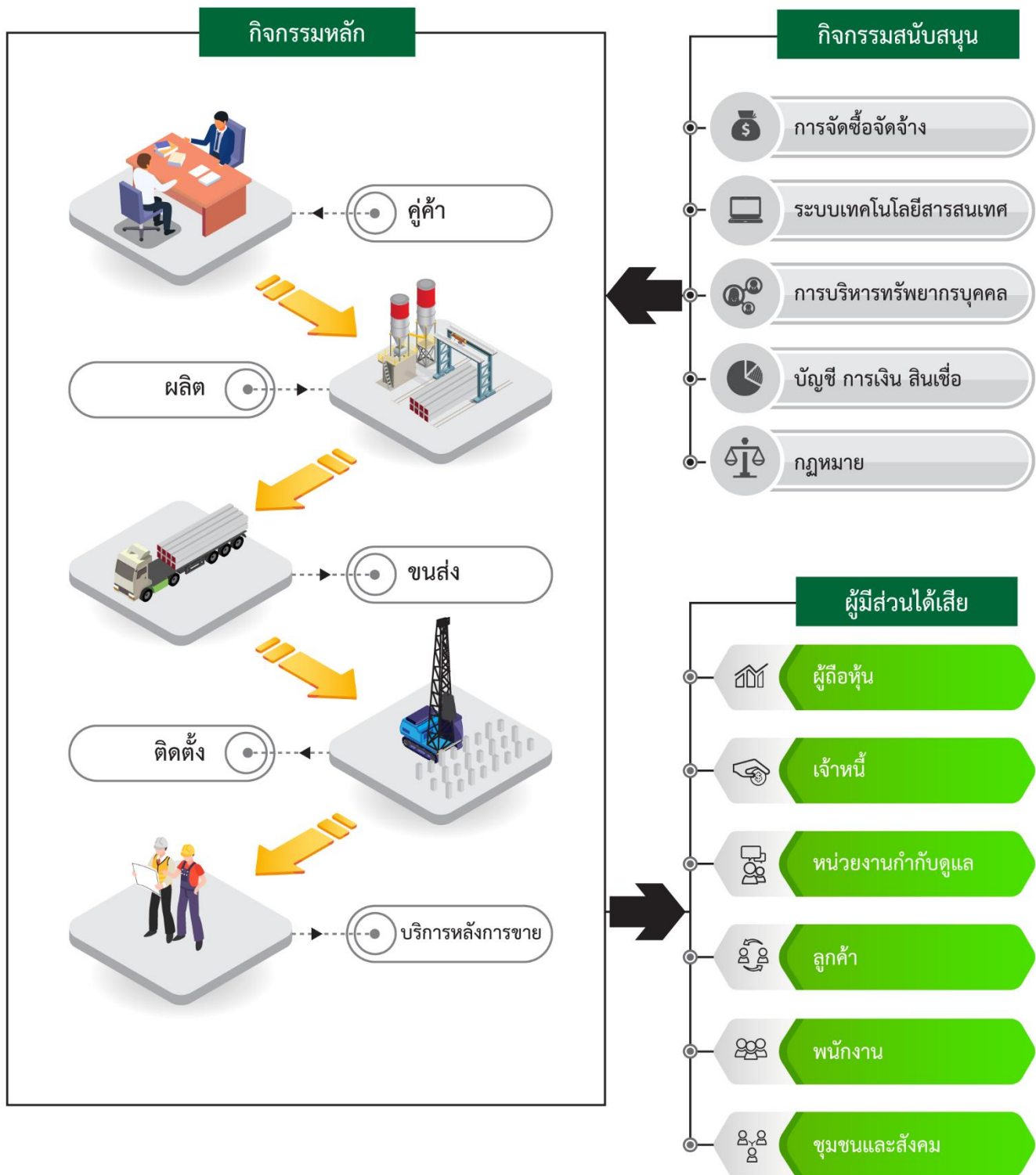

ผู้มีส่วนได้เสีย	ช่องทางการมีส่วนร่วม	ความคาดหวัง	การตอบสนองของบริษัทฯ
1. ผู้ถือหุ้น	การประชุมผู้ถือหุ้น	บริหารองค์กรได้อย่างมีประสิทธิภาพ และมีกำไรเติบโต	จัดทำแผนธุรกิจที่มีเป้าหมายชัดเจนในการเติบโตทั้งในด้านรายได้ และกำไร
	การเยี่ยมชมกิจการ	รายได้ ราคาหุ้น และเงินปันผลที่ดี สร้างผลตอบแทนที่คุ้มค่า	พิจารณาลงทุนในด้านต่างๆ เพื่อเพิ่มกำลังผลิตเพื่อเพิ่มรายได้
	Website บริษัทฯ	การดำเนินธุรกิจเป็นธรรมและโปร่งใส เปิดเผยข้อมูลอย่างพอเพียงและทันกาล	จัดประชุมผู้ถือหุ้นเพื่อเป็นเวทีที่ผู้ถือหุ้นสามารถซักถามข้อมูลและแสดงความคิดเห็น
2. เจ้าหนี้	การพบปะเพื่อสร้างความสัมพันธ์อันดีระหว่างกัน	การมีวินัยทางการเงินและความสามารถในการชำระหนี้	ปฏิบัติตามกฎหมายที่เกี่ยวข้องกับธุรกิจ สิ่งแวดล้อม ความปลอดภัย และแรงงานอย่างเคร่งครัด
	การติดต่อผ่านหน่วยงานการเงิน	ความสามารถในการบริหารสินทรัพย์ ต้นทุน และสภาพคล่อง เพื่อรักษาความมั่นคงทางการเงิน	ปฏิบัติตามแผนการชำระหนี้อย่างเคร่งครัดเพื่อสร้างความมั่นใจต่อเจ้าหนี้
		การปฏิบัติตามกฎหมายที่เกี่ยวข้องกับการดำเนินธุรกิจอย่างโปร่งใสและเป็นธรรมชื่อเสียงและความน่าเชื่อถือของบริษัทฯ	
3. หน่วยงานกำกับดูแล	การประชุมและพบปะหารืออย่างเป็นทางการและไม่เป็นทางการ	การปฏิบัติตามกฎหมายและข้อกำหนดที่เกี่ยวข้อง	การติดตามการเปลี่ยนแปลงของกฎหมายและข้อกำหนดที่เกี่ยวข้องอย่างสม่ำเสมอ
	การเยี่ยมชมกิจการ	การดำเนินธุรกิจอย่างเป็นธรรมและโปร่งใส	การรายงานข้อมูลให้ครบถ้วนและตรงตามข้อกำหนดของกฎหมาย
		การเปิดเผยข้อมูลอย่างโปร่งใส ครบถ้วนและทันการณ์	
4. ลูกค้า	การสอบถามเพื่อรับฟังความคิดเห็นที่มีต่อการดำเนินงาน	การผลิตและส่งมอบผลิตภัณฑ์คอนกรีตได้ตามสัญญาทั้งในด้านปริมาณและคุณภาพ	การมีแผนการซ่อมบำรุงและดำเนินการตามแผนซ่อมบำรุงเพื่อให้เครื่องจักรมีสภาพพร้อมใช้งานเพื่อให้กำลังผลิตเป็นไปตามแผน
	การประชุมเพื่อแลกเปลี่ยนข้อมูลและรับฟังความคิดเห็น	การผลิตผลิตภัณฑ์คอนกรีตที่เป็นมิตรต่อสิ่งแวดล้อมและไม่ส่งผลกระทบต่อชุมชน	การจัดการด้านสิ่งแวดล้อมตามที่กฎหมายกำหนดอย่างถูกต้อง รวมทั้งดูแลชุมชนอย่างต่อเนื่อง
		การจำหน่ายสินค้าด้วยราคาที่สมเหตุสมผล	การควบคุมต้นทุนเพื่อให้ราคาสามารถแข่งขันได้
		การแก้ไขปัญหาที่เกิดขึ้นอย่างรวดเร็ว ฉับไว	การมีทีมงานที่เป็นมืออาชีพที่พร้อมเข้าแก้ไขปัญหาทันทีที่ได้รับแจ้ง

ผู้มีส่วนได้เสีย	ช่องทางการมีส่วนร่วม	ความคาดหวัง	การตอบสนองของบริษัทฯ
5. พนักงาน	การประชุมพนักงาน	การได้รับคำตอบแทนและสวัสดิการที่เป็นธรรม จูงใจและเทียบเคียงได้กับธุรกิจเดียวกัน	การทบทวนโครงสร้างและอัตราผลตอบแทนเทียบกับอุตสาหกรรมเดียวกันอย่างสม่ำเสมอ
	ช่องทางการแสดงความคิดเห็นและการร้องเรียน	การพัฒนาศักยภาพพนักงาน	สื่อสารให้พนักงานทราบถึงโครงสร้างองค์กรเพื่อให้ทราบถึงโอกาสของการเติบโตและรักษาพนักงานที่มีความสามารถสูงไว้ได้
	คณะกรรมการ HR Committee, คณะกรรมการสวัสดิการ	ความปลอดภัยและสภาพแวดล้อมที่ดีในการทำงาน	จัดทำแผนการอบรมพนักงานเพื่อส่งเสริมศักยภาพ และพัฒนาความรู้ความสามารถของพนักงาน
6. ชุมชนและสังคม	กิจกรรมพัฒนาชุมชน	ดำเนินกิจการด้วยความรับผิดชอบต่อและไม่สร้างผลกระทบทางลบต่อชุมชนและสิ่งแวดล้อม	การจัดการด้านสิ่งแวดล้อมตามที่กฎหมายกำหนดอย่างถูกต้อง รวมทั้งดูแลชุมชนอย่างต่อเนื่อง
	การรับฟังความคิดเห็นและการเยี่ยมเยียนชุมชน	การดูแล พัฒนา และส่งเสริมคุณภาพชีวิตของชุมชนและสังคมอย่างต่อเนื่อง	การสื่อสารทำความเข้าใจกับชุมชนอย่างต่อเนื่อง เช่น การแจ้งข่าว การพบปะและเยี่ยมเยียนตามวาระและกิจกรรมพัฒนาชุมชน
	การประชาสัมพันธ์และเผยแพร่ข้อมูลข่าวสารเพื่อสร้างความเข้าใจ	การมีส่วนร่วมกับชุมชนและการรับฟังความคิดเห็น	
	กิจกรรมเพื่อสังคม		

3.3 การจัดการด้านความยั่งยืนในมิติสิ่งแวดล้อม

3.3.1 นโยบายและแนวปฏิบัติด้านสิ่งแวดล้อม

บริษัทฯ สยามเทคนิคคอนกรีต จำกัด (มหาชน) (“บริษัทฯ” หรือ “STECH”) ดำเนินธุรกิจอยู่ภายใต้กรอบของธรรมาภิบาลที่ดี มีความโปร่งใสและสามารถตรวจสอบได้ โดยมีความมุ่งมั่นที่จะพัฒนาธุรกิจควบคู่ไปกับการสร้างสมดุลทางเศรษฐกิจ สังคม และสิ่งแวดล้อม ทั้งนี้ บริษัทฯ ตัดสินใจที่จะดำรงตนให้เป็นบริษัทฯ ที่เป็นแบบอย่างที่ดีของสังคม (Good Corporate Citizen) ในการดำเนินธุรกิจอย่างยั่งยืน สามารถบริหารจัดการกิจการให้เติบโตอย่างมั่นคงและเป็นที่ยอมรับในสังคม บนพื้นฐานของจริยธรรมและหลักการกำกับดูแลกิจการที่ดี รวมทั้งสามารถสร้างผลตอบแทนให้กับผู้ถือหุ้นได้อย่างมีประสิทธิภาพโดยคำนึงถึงผลกระทบในการดำเนินธุรกิจที่มีต่อผู้ที่มีส่วนเกี่ยวข้องกับบริษัทฯ ในทุกด้าน

3.3.2 การดำเนินการด้านสิ่งแวดล้อม

บริษัทฯ ให้ความสำคัญกับการลดการใช้พลังงานไฟฟ้าและการรักษาสิ่งแวดล้อม โดยในปี 2566 บริษัทฯ ได้ดำเนินโครงการติดตั้งระบบ Solar Rooftop เพื่อลดการใช้พลังงานไฟฟ้าอันเป็นการช่วยรักษาสิ่งแวดล้อมทางหนึ่ง สามารถลดค่าไฟฟ้าได้ถึง 4.71%

เปรียบเทียบการใช้ไฟฟ้า ก่อน-หลัง ติดตั้ง Solar Rooftop

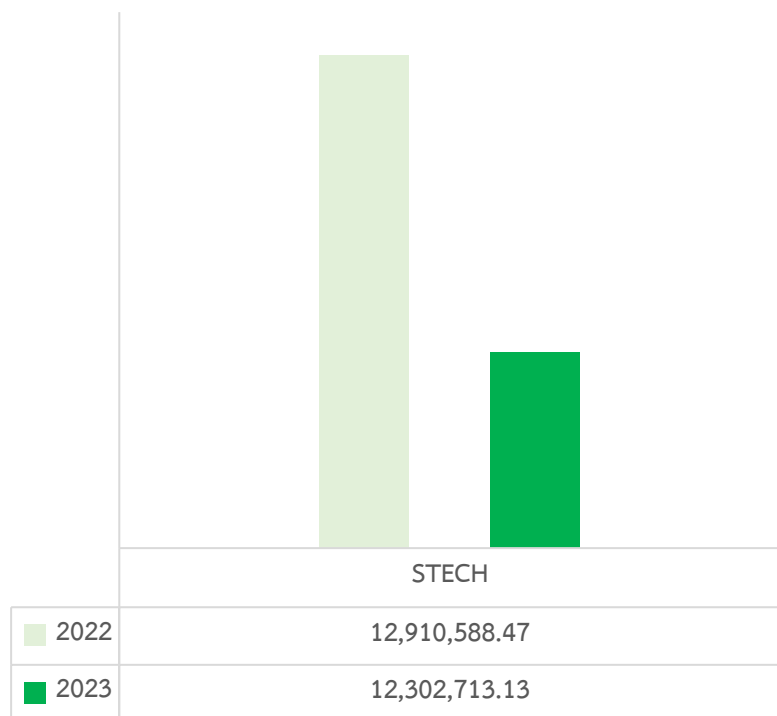

ในส่วนของการลดการปล่อยก๊าซเรือนกระจก บริษัทฯ มีมาตรการการบำรุงรักษาเครื่องปรับอากาศ รถขนส่ง ตลอดจนเครื่องจักรตามเวลาอย่างต่อเนื่อง เพื่อลดมลพิษ อันเป็นการช่วยลดการปล่อยก๊าซเรือนกระจก

3.4 การจัดการความยั่งยืนในมิติสังคม

3.4.1 นโยบายและแนวทางปฏิบัติด้านสังคม

คณะกรรมการบริษัทตระหนักถึงความรับผิดชอบต่อสังคม โดยประกอบกิจการด้วยความสมดุลระหว่างการมุ่งสู่ผลลัพธ์ด้านเศรษฐกิจ ควบคู่ไปกับการดูแลชุมชนและสิ่งแวดล้อม และเน้นการนำแนวคิดของความรับผิดชอบต่อสังคมมาเป็นส่วนหนึ่งของการดำเนินธุรกิจ ในขณะเดียวกันก็ส่งเสริมความเป็นจิตอาสาของพนักงานผ่านการจัดกิจกรรมเพื่อประโยชน์ต่อสังคมและสิ่งแวดล้อมในโอกาสที่เหมาะสม

3.4.2 ผลการดำเนินงานด้านสังคม

พนักงานและแรงงาน

บริษัทฯ ปฏิบัติตามหลักสิทธิมนุษยชนตั้งแต่การจ้างงาน การฝึกอบรมและพัฒนาพนักงาน การจัดการด้านความปลอดภัย อาชีวอนามัยและสภาพแวดล้อมในการทำงาน จนถึงการดูแลบุคลากรเพื่อให้บุคลากรทุกคนเกิดความรู้สึกผูกพันกับองค์กรโดยมีการดำเนินงานด้านพนักงานที่สำคัญ ดังนี้

การจ้างงาน

ณ วันที่ 31 ธันวาคม 2566 บริษัทฯ มีการจ้างงานพนักงานประจำและพนักงานผู้พิการดังนี้

รายละเอียด	จำนวนพนักงาน (คน)	
	ชาย	หญิง
พนักงานประจำ	213	133
พนักงานผู้พิการ	3	5
รวม	216	138

บริษัทฯ ได้ปฏิบัติตามที่กฎหมายในเรื่องการจ้างงานคนพิการกำหนดไว้ โดยมีการจ้างงานคนพิการในจำนวนที่ไม่ต่ำกว่าจำนวนที่กฎหมายกำหนด

การอบรมและพัฒนาพนักงาน

บริษัทฯ เล็งเห็นถึงความสำคัญของการพัฒนาศักยภาพการทำงานรวมถึงการพัฒนาความรู้ความสามารถในหน้าที่ความรับผิดชอบของพนักงานอย่างต่อเนื่อง โดยมุ่งเน้นการศึกษาเรียนรู้และฝึกอบรมให้บุคลากรในองค์กร ด้วยรูปแบบการจัดสัมมนาและฝึกอบรม ทั้งภายในและภายนอกองค์กรโดยวิทยากร/ผู้สอนที่มีชื่อเสียงและมีความเชี่ยวชาญเฉพาะทาง โดยทางบริษัทฯ มีความเชื่อมั่นว่าการพัฒนาความรู้ความสามารถของบุคลากรอย่างต่อเนื่องไปพร้อมกับการพัฒนาเทคโนโลยีและรูปแบบปฏิบัติงานให้เกิดความทันสมัย จะเป็นส่วนช่วยผลักดันให้เกิดการพัฒนาผลงานอย่างเป็นระบบและมีประสิทธิภาพ

ในปี 2566 บริษัทฯ ได้จัดหลักสูตรอบรมพนักงานเพื่อเพิ่มทักษะและศักยภาพในการทำงานแก่พนักงานจำนวน 28 หลักสูตร โดยจำนวนชั่วโมงอบรมเฉลี่ยของพนักงาน 8 ชั่วโมงต่อคนต่อปี จากเป้าหมาย คืออบรมมากกว่า 85% ของจำนวนหลักสูตร ตามแผนฝึกอบรมประจำปี และมีค่าใช้จ่ายในการฝึกอบรมพัฒนาบุคลากรเป็นจำนวนเงินรวม 384,999.30 บาท

ความผูกพันต่อองค์กร

จากค่านิยมของบริษัท “ทุกคนคือคุณค่า ทุกสินค้าคือคุณภาพ”

บริษัทได้มุ่งเน้นการสร้างความผูกพันในองค์กรอย่างต่อเนื่องโดยเน้นสวัสดิการของพนักงาน และการพัฒนาพนักงานอย่างต่อเนื่อง

ในปี 2566 บริษัทฯ มีพนักงานรายเดือนลาออกจากงานโดยสมัครใจ (Turn over rate) ร้อยละ 1.81 มีอัตรา (ลดลง) ร้อยละ 15.19 จากปี 2565

ความปลอดภัย อาชีวอนามัย และสภาพแวดล้อมในการทำงาน

บริษัทฯ พัฒนาและปรับปรุงประสิทธิภาพการดำเนินงานด้านความปลอดภัยอย่างต่อเนื่องเพื่อลดความเสี่ยงจากความเจ็บป่วย บาดเจ็บ หรือเสียชีวิต โดยบริษัทฯ ได้มีการจัดอบรมเกี่ยวกับความปลอดภัยในการทำงานได้แก่ การอบรมดับเพลิง, การฝึกซ้อมอพยพหนีไฟ, การอบรม เรื่องความปลอดภัยในการทำงานโดย จป.วิชาชีพ





กิจกรรมของฝึกอบรมของบริษัท

อบรมหลักสูตรการฝึกซ้อมดับเพลิงและการอพยพหนีไฟ



สำนักงานใหญ่ กรุงเทพมหานคร



สาขาจังหวัดขอนแก่น



สาขาจังหวัดชลบุรี



สาขาจังหวัดบุรีรัมย์



สาขาจังหวัดลำพูน



สาขาจังหวัดสระบุรี (ดอนพุด)



สาขาจังหวัดสระบุรี (พระพุทธบาท)



Environment, Social, Governance (สิ่งแวดล้อม สังคม การกำกับดูแล)



บริษัทฯ สยามเทคนิคคอนกรีต จำกัด (มหาชน) (“บริษัทฯ” หรือ “STECH”) ดำเนินธุรกิจอยู่ภายใต้กรอบของธรรมาภิบาลที่ดี มีความโปร่งใสและสามารถตรวจสอบได้ โดยมีความมุ่งมั่นที่จะพัฒนาธุรกิจควบคู่ไปกับการสร้างสมดุลทางเศรษฐกิจ สังคม และสิ่งแวดล้อม ทั้งนี้ บริษัทฯ ตั้งมั่นที่จะดำรงตนให้เป็นบริษัทฯ ที่เป็นแบบอย่างที่ดีของสังคม (GOOD CORPORATE CITIZEN) ในการดำเนินธุรกิจอย่างยั่งยืน สามารถบริหารจัดการให้เติบโตอย่างมั่นคงและเป็นที่ยอมรับในสังคม บนพื้นฐานของจริยธรรมและหลักการกำกับดูแลกิจการที่ดี รวมทั้งสามารถสร้างผลตอบแทนให้กับผู้ถือหุ้นได้อย่างมีประสิทธิภาพโดยคำนึงถึงผลกระทบในการดำเนินธุรกิจที่มีต่อผู้ที่มีส่วนเกี่ยวข้องกับบริษัทฯ ในทุกด้าน



ด้านสิ่งแวดล้อม (Environment)

ไฟฟ้าพลังงานแสงอาทิตย์ชนิดติดตั้งบนหลังคา หรือ โซลาร์ รูฟท็อป (Solar rooftop) ถือเป็นหนึ่งในไฟฟ้าจากพลังงานสะอาด ซึ่งสามารถผลิตได้จากการติดตั้งแผงโซลาร์บนหลังคาที่อยู่อาศัย หลังคาโรงงาน หรือ แม้กระทั่งหลังคาโรงจอดรถ ซึ่งระบบของแผงโซลาร์จะเปลี่ยนพลังงานแสงอาทิตย์ให้กลายเป็นไฟฟ้าจากพลังงานแสงอาทิตย์ โดยในกระบวนการผลิตไฟฟ้าจะไม่มีการเผาไหม้เหมือนเชื้อเพลิงชนิดอื่นๆ ทำให้การผลิตไฟฟ้าพลังงานแสงอาทิตย์ไม่มีการปล่อยก๊าซคาร์บอนไดออกไซด์ หรือ CO2 สู่ชั้นบรรยากาศ จึงเป็นมิตรต่อสิ่งแวดล้อม



Environment



บริษัทฯ ตระหนักถึงความสำคัญของการรักษาสิ่งแวดล้อม จึงได้ติดตั้ง Solar Rooftop 11 แห่ง ได้แก่ สระบุรี, ชลบุรี1, พระพุทธบาท, สำนักงานใหญ่, ลำพูน, สุโขทัย, ขอนแก่น, บุรีรัมย์, นครราชสีมา, อุบลราชธานี และชลบุรี2

บริษัทฯ ยังได้รับใบประกาศจากกระทรวงอุตสาหกรรม เรื่อง อุตสาหกรรมสีเขียวระดับที่ 2 (Green Industry Level 2) เป็นกิจกรรมที่การดำเนินงานเพื่อลดผลกระทบต่อสิ่งแวดล้อม
ออกให้ ณ วันที่ : 7 กุมภาพันธ์ 2565
มีผลถึง วันที่ : 7 กุมภาพันธ์ 2567





Social

บริษัทฯ ได้จัดกิจกรรมเพื่อสังคม ซึ่งมีแนวคิดในการรับผิดชอบต่อสังคม และสิ่งแวดล้อม สามารถจัดกิจกรรมได้ทั้งภายในและภายนอกองค์กร เป็นกิจกรรมทำประโยชน์ให้กับสังคม ภายใต้งานโครงการ “ปันน้ำใจ” ประจำปี 2566 ซึ่งมีรายละเอียดดังนี้



จัดกิจกรรมวันเด็กปี 2566 ร่วมออกบู๊จัดงานวันเด็กกับสถานีตำรวจทุ่งสองห้อง ให้เด็กๆ ในชุมชนใกล้เคียง เพื่อสร้างรอยยิ้ม เสริมหัวเราะของเด็กๆ เพราะเด็ก คือ อนาคตของชาติ



บริจาคเงินเพื่อมอบเป็นทุนการศึกษา และมอบข้าวสาร อาหารแห้ง และของใช้ที่จำเป็น ให้กับ ศูนย์ส่งเสริมและพัฒนาอาชีพคนตาบอดพิการซ้ำซ้อน จังหวัด นครนายก มูลนิธิธรรมมิกชนเพื่อคนตาบอดในพระบรมราชูปถัมภ์ (บ้านรื่นสุข) เป็นหน่วยงานพัฒนาเด็กตาบอดพิการซ้ำซ้อนให้มีการพัฒนาฝึกทักษะชีวิตด้านสังคม อารมณ์ด้านการศึกษาและทักษะด้านอาชีพสำหรับเด็กตาบอดพิการซ้ำซ้อน



บริจาคเงินเพื่อช่วยเหลือและสนับสนุนในการผ่าตัดหัวใจ ให้กับ มูลนิธิเพื่อสนับสนุนการผ่าตัดหัวใจเด็ก โรงพยาบาลราชวิถี



บริจาคโลหิต เพื่อช่วยเหลือผู้ที่ต้องการโลหิต ให้แก่ ศูนย์บริการโลหิตแห่งชาติ สภากาชาดไทย



ถวายเทียนพรรษา ประจำปี 2566 และถวายปัจจัย พร้อมด้วยข้าวสาร น้ำดื่ม ณ.วัดชัยครก อำเภอพระพุทธบาท จังหวัดสระบุรี



มอบทุนการศึกษาเพื่อช่วยเหลือบุตรของพนักงานที่มีผลการเรียนดีเด่นแต่ขาดแคลนทุนทรัพย์ และเพื่อเป็นทุนช่วยเหลือค่าเล่าเรียนใช้ในการศึกษา ประจำปี 2566



บริจาคเงินเพื่อมอบเป็นทุนซ่อมแซมโรงเพาะเห็ด และมอบข้าวสาร อาหารแห้ง และของใช้ที่จำเป็น ให้แก่ ศูนย์ฝึกอาชีพคนพิการอาเซียน อ.นครชัยศรี จ.นครปฐม



ร่วมเป็นเจ้าภาพ ทอดกฐินสามัคคีประจำปี 2566 ณ วัดชัยครก อำเภอพระพุทธบาท จังหวัดสระบุรี



มอบทุนการศึกษา , มอบอุปกรณ์กีฬา , อุปกรณ์การเรียน , กระเป๋านักเรียน , ซ่อมแซมอาคารเรียน และ อาคารอเนกประสงค์ ที่ชำรุด รวมถึงปรับแต่งภูมิทัศน์ แปลงผักปลอดสารพิษของโรงเรียน พร้อมทั้งมอบข้าวสาร อาหารแห้ง และของใช้ที่จำเป็นให้แก่ น้องๆ โรงเรียนวัดช้าง ตำบลบ้านหลวง อำเภอดอนพุด จังหวัด สระบุรี



Governance

เกียรติบัตร

ประกาศเกียรติคุณจรรยาบรรณดีเด่น หอการค้าไทย ประจำปี 2566
ภายใต้แนวคิดธุรกิจยั่งยืนสืบสานจรรยาบรรณจากรุ่นสู่รุ่น ซึ่งเป็นเวที
แห่งการเชิดชูเกียรติ สมาชิกหอการค้าไทยและผู้ประกอบการธุรกิจ ที่ได้
ยึดมั่นในหลักการค้าเน้นธุรกิจด้วยจรรยาบรรณและธรรมาภิบาล สร้าง
ต้นแบบธุรกิจที่ดี เป็นแบบอย่างให้กับสมาชิก และผู้ประกอบการ



เกียรติบัตร

รางวัลสถานประกอบกิจการดีเด่นด้านแรงงานสัมพันธ์และสวัสดิการ
แรงงานประจำปี พ.ศ.2566 ระดับประเทศ ปีที่ 2
จาก สำนักงานสวัสดิการและคุ้มครองแรงงานกรุงเทพมหานครพื้นที่ 9



เกียรติบัตร

กิจกรรมการรณรงค์ลดสถิติอุบัติเหตุจากการทำงานให้เป็นศูนย์
ประจำปี 2566 (Zero Accident Campaign 2023)
จาก สถาบันส่งเสริมความปลอดภัย อาชีวอนามัย และสภาพแวดล้อม
ในการทำงาน (องค์การมหาชน)



4. การวิเคราะห์และคำอธิบายของฝ่ายจัดการ (Management Discussion and Analysis: MD&A)

บริษัท สยามเทคนิคคอนกรีต จำกัด (มหาชน) และบริษัทย่อย(“บริษัทฯ”) รายงานผลการดำเนินงานสำหรับปี 2566 เปรียบเทียบกับผลการดำเนินงานปี 2565 และปี 2564 ดังนี้

สรุปผลการดำเนินงาน

รายการ	งบการเงินรวม						เทียบช่วงเดียวกัน			
	2566		2565		2564		2566/2565 (YOY)		2565/2564 (YOY)	
	ล้านบาท	%	ล้านบาท	%	ล้านบาท	%	ล้านบาท	ร้อยละ	ล้านบาท	ร้อยละ
รายได้										
รายได้จากการขายและบริการ	1,791.57	89.51	2,000.22	94.11	1,512.56	98.19	(208.65)	(10.43)	487.66	32.24
รายได้จากงานก่อสร้างโครงการ	177.86	8.89	116.82	5.50	3.99	0.26	61.04	52.25	112.83	2,827.82
รวมรายได้	1,969.43	98.39	2,117.04	99.60	1,516.55	98.44	(147.61)	(6.97)	600.49	39.60
ต้นทุน										
ต้นทุนการขายและบริการ	1,452.00	81.05	1,690.09	84.50	1,260.61	83.34		(3.45)		1.15
ต้นทุนงานก่อสร้างโครงการ	159.62	89.74	110.28	94.40	3.79	94.99		(4.66)		(0.59)
รวมต้นทุน	1,611.62	81.83	1,800.37	85.04	1,264.40	83.37		(3.21)		1.67
กำไรขั้นต้น										
กำไรขั้นต้นจากการขายและบริการ	339.57	18.95	310.13	15.50	251.95	16.66		3.45		(1.15)
กำไรขั้นต้นจากงานก่อสร้างโครงการ	18.24	10.26	6.54	5.60	0.20	5.01		4.66		0.59
กำไรขั้นต้นจากการดำเนินงาน	357.81	18.17	316.67	14.96	252.15	16.63		3.21		(1.67)
รายได้อื่น	32.13	1.61	8.44	0.40	23.96	1.56	23.69	280.69	(15.52)	(64.77)
ต้นทุนในการจัดจำหน่าย	24.52	1.23	23.50	1.11	20.17	1.31		0.12		(0.20)
ค่าใช้จ่ายในการบริหาร	179.19	8.95	158.09	7.44	121.41	7.88		1.51		(0.44)
ต้นทุนทางการเงิน	28.94	1.45	19.89	0.94	21.27	1.38		0.51		(0.44)
กำไรก่อนภาษีเงินได้	157.29	7.86	123.63	5.82	113.26	7.35		2.04		(1.54)
ค่าใช้จ่ายภาษีเงินได้	29.71	1.48	22.85	1.08	18.70	1.21		0.41		(0.14)
กำไรสุทธิสำหรับปี /งวด	127.58	6.37	100.78	4.74	94.57	6.14		1.63		(1.40)
กำไร(ขาดทุน) เบ็ดเสร็จอื่นสำหรับปี	11.85	0.59	-	-	-	-		0.59		-
กำไร(ขาดทุน)เบ็ดเสร็จรวมสำหรับปี	139.43	6.97	100.78	4.74	94.57	6.14		2.22		(1.40)
กำไรสุทธิต่อหุ้น (EPS) (บาทต่อหุ้น)	0.18		0.14		0.15					

รายการ	งบการเงินเฉพาะกิจการ						เทียบช่วงเดียวกัน			
	2566		2565		2564		2566/2565 (YOY)		2565/2564 (YOY)	
	ล้านบาท	%	ล้านบาท	%	ล้านบาท	%	ล้านบาท	ร้อยละ	ล้านบาท	ร้อยละ
รายได้										
รายได้จากการขายและบริการ	1,845.06	91.68	1,993.44	94.09	1,512.56	98.19	(148.38)	(7.44)	480.88	31.97
รายได้จากงานก่อสร้างโครงการ	134.86	6.70	116.82	5.51	3.99	0.26	18.04	15.44	112.83	2,827.82
รวมรายได้	1,979.92	98.38	2,110.26	99.60	1,516.55	98.44	(130.34)	(6.18)	593.71	39.15
ต้นทุน										
ต้นทุนการขายและบริการ	1,509.27	81.80	1,688.85	84.72	1,260.61	83.34		(2.92)		1.38
ต้นทุนงานก่อสร้างโครงการ	120.84	89.60	110.28	94.40	3.79	94.99		(4.80)		(0.59)
รวมต้นทุน	1,630.11	82.33	1,799.13	85.26	1,264.40	83.37		(2.92)		1.88
กำไรขั้นต้น										
กำไรขั้นต้นจากการขายและบริการ	335.79	18.20	304.59	15.28	251.95	16.66		2.92		(1.38)
กำไรขั้นต้นจากงานก่อสร้างโครงการ	14.02	10.40	6.54	5.60	0.20	5.01		4.80		0.59
กำไรขั้นต้นจากการดำเนินงาน	349.81	17.67	311.13	14.74	252.15	16.63		2.92		(1.88)
รายได้อื่น	32.61	1.62	8.48	0.40	23.96	1.56	24.13	284.55	(15.48)	(64.61)
ต้นทุนในการจัดจำหน่าย	23.72	1.18	23.50	1.11	20.17	1.31		0.07		(0.20)
ค่าใช้จ่ายในการบริหาร	176.84	8.79	157.69	7.44	121.25	7.87		1.34		(0.43)
ต้นทุนทางการเงิน	28.81	1.43	19.76	0.93	21.27	1.38		0.50		(0.45)
กำไรก่อนภาษีเงินได้	153.05	7.60	118.66	5.60	113.42	7.36		2.00		(1.76)
ค่าใช้จ่ายภาษีเงินได้	28.40	1.41	21.51	1.02	18.70	1.21		0.40		(0.20)
กำไรสุทธิสำหรับปี /งวด	124.65	6.19	97.15	4.59	94.72	6.15		1.61		(1.56)
กำไร(ขาดทุน) เบ็ดเสร็จอื่นสำหรับปี	11.85	0.59	-	-		-		0.59		-
กำไร(ขาดทุน)เบ็ดเสร็จรวมสำหรับปี	136.50	6.78	97.15	4.59	94.72	6.15		2.20		(1.56)
กำไรสุทธิต่อหุ้น (EPS) (บาทต่อหุ้น)	0.17		0.13		0.15					

สรุปฐานะทางการเงิน

รายการ	งบการเงินรวม		การเปลี่ยนแปลง		งบการเงินเฉพาะกิจการ		การเปลี่ยนแปลง	
	ณ วันที่				ณ วันที่			
	31 ธ.ค. 2566	31 ธ.ค. 2565	31 ธ.ค. 2566		31 ธ.ค. 2566	31 ธ.ค. 2565	31 ธ.ค. 2566	
	ล้านบาท	ล้านบาท	ล้านบาท	ร้อยละ	ล้านบาท	ล้านบาท	ล้านบาท	ร้อยละ
สินทรัพย์รวม	3,028.16	2,578.25	449.91	17.45	2,616.42	2,574.58	41.84	1.63
หนี้สินรวม	1,637.43	1,308.09	329.34	25.18	1,232.10	1,307.91	(75.81)	(5.80)
ส่วนของผู้ถือหุ้นรวม	1,390.73	1,270.16	120.57	9.49	1,384.32	1,266.67	117.65	9.29

สรุปอัตราส่วนทางการเงินที่สำคัญ

รายการ	หน่วย	งบการเงินรวม ณ วันที่			งบการเงินเฉพาะกิจการ ณ วันที่		
		31 ธ.ค. 2566	31 ธ.ค. 2565	31 ธ.ค. 2564	31 ธ.ค. 2566	31 ธ.ค. 2565	31 ธ.ค. 2564
วงจรเงินสด (Cash Cycle)	(วัน)	85.78	65.03	65.04	84.17	65.98	65.04
อัตรากำไรสุทธิ	(ร้อยละ)	6.37	4.74	6.14	6.19	4.59	6.15
อัตราผลตอบแทนผู้ถือหุ้น	(ร้อยละ)	9.59	8.14	9.62	9.40	7.86	9.64
อัตราผลตอบแทนจากสินทรัพย์	(ร้อยละ)	4.55	4.14	4.62	4.80	3.98	4.61
อัตราส่วนหนี้สินต่อส่วนของผู้ถือหุ้น	(เท่า)	1.18	1.03	0.90	0.89	1.03	0.91

คำอธิบายเกี่ยวกับฐานะการเงินและผลการดำเนินงาน : (งบการเงินรวม)

ผลการดำเนินงาน

■ รายได้จากการขายและให้บริการ

ช่วงปี 2564 – 2566 บริษัทมีรายได้จากการขายและบริการจำนวน 1,512.56 ล้านบาท 2,000.22 ล้านบาท และ 1,797.57 ล้านบาท ตามลำดับ คิดเป็นสัดส่วนที่เพิ่มขึ้นจากปี 2564 ร้อยละ 32.24 และสัดส่วนลดลงจากปี 2565 ร้อยละ 10.43 สำหรับปี 2565 หลังจากสถานการณ์การระบาดของโรคโควิด-19 ที่คลี่คลายลง ส่งผลให้โครงการต่างๆ ทั้งภาครัฐบาลและเอกชนกลับเข้าสู่สภาวะปกติมากขึ้น ส่งผลให้บริษัทมีรายได้เพิ่มขึ้นในปี 2565 อย่างไรก็ดีในปี 2566 บริษัทมีรายได้ลดลงซึ่งมีสาเหตุหลักมาจากการที่ปริมาณงานด้านก่อสร้างมีออกมาค่อนข้างต่ำเมื่อเทียบกับปีก่อนหน้านี้สืบเนื่องมาจากความล่าช้าในการจัดตั้งรัฐบาล

■ รายได้จากงานก่อสร้างโครงการ

ช่วงปี 2564 – 2566 บริษัทมีรายได้จากธุรกิจงานรับเหมาก่อสร้างจำนวน 3.99 ล้านบาท 116.82 ล้านบาท และ 177.86 ล้านบาท ตามลำดับโดยคิดเป็นสัดส่วนร้อยละ 0.26 ร้อยละ 5.50 และร้อยละ 8.89 ของรายได้รวมของบริษัท ตามลำดับ

สำหรับปี 2564 ในช่วงไตรมาสที่ 1-3 บริษัทฯ ยังไม่มีรายได้จากธุรกิจงานรับเหมาก่อสร้าง อย่างไรก็ดี บริษัทได้ลงนามสัญญาจ้างเหมาก่อสร้างสายส่งระบบ 115 kV สัญญาเลขที่ จ.ป.112/2564 ลงวันที่ 18 ตุลาคม 2564 เป็นงานกับการไฟฟ้าส่วนภูมิภาค รับจ้างเหมาก่อสร้างสายส่งระบบ 115 kV สถานีไฟฟ้าสกลนคร 2 จังหวัดสกลนคร – สถานีไฟฟ้าศรีสงคราม จังหวัดนครพนม มูลค่างานเป็นจำนวนเงิน 97.97 ล้านบาท ไม่รวมภาษีมูลค่าเพิ่ม โดยเริ่มรับรู้รายได้ในเดือนธันวาคมในไตรมาส 4 ของปี 2564 มีระยะเวลาการทำงาน 1 ปี

สำหรับปี 2565 บริษัทฯ มีรายได้จากโครงการก่อสร้างที่สำคัญ ได้แก่ โครงการสายส่งระบบ 115 kV สถานีไฟฟ้าสกลนคร 2 จังหวัดสกลนคร – สถานีไฟฟ้าศรีสงคราม จังหวัดนครพนม และโครงการสายส่งระบบ 115KV สถานีไฟฟ้าแรงสูงสวรรคโลก (การไฟฟ้าฝ่ายผลิตแห่งประเทศไทย) – ทางหลวงหมายเลข 101 กิโลเมตรที่ 102+052 จังหวัดสุโขทัย

สำหรับปี 2566 บริษัทฯ มีรายได้จากโครงการก่อสร้างสายส่งระบบ 115 kV สถานีไฟฟ้าแรงสูงสวรรคโลก (การไฟฟ้าฝ่ายผลิตแห่งประเทศไทย) -ทางหลวงหมายเลข 101 กิโลเมตรที่ 102+052 จังหวัดสุโขทัย โครงการก่อสร้างสายส่งระบบ 115 kV สถานีไฟฟ้าแรงสูงหนองหาน (การไฟฟ้าฝ่ายผลิตแห่งประเทศไทย) จังหวัดอุดรธานี – สถานีไฟฟ้าสว่างแดนดิน จังหวัดสกลนคร และโครงการก่อสร้างสายส่งระบบ 115 kV ช่วงทางหลวงหมายเลข 3 กิโลเมตรที่ 397+750 (ทางเข้าถนนองค์การบริหารส่วนตำบลวังกระแจะ) ถึงสถานีไฟฟ้าแหลมออบ จังหวัดตราด ซึ่งทำให้ในปี 2566 บริษัทมีการรับรู้รายได้จากงานโครงการค่อนข้างสูงเมื่อเทียบกับทั้ง 2 ปีก่อนหน้า

■ รายได้อื่น

รายได้อื่นๆ ของบริษัทประกอบด้วย รายได้ดอกเบี้ยรับ รายได้ค่าเช่าหลัก กำไรจากการขายสินทรัพย์ ค่าเช่า โดยในปี 2564 – 2566 บริษัทฯ มีรายได้อื่นๆ จำนวน 23.96 ล้านบาท 8.44 ล้านบาท และ 32.13 ล้านบาท ตามลำดับ คิดเป็นสัดส่วนร้อยละ 1.56 , 0.40 และ 1.61 ของรายได้รวมของบริษัท ตามลำดับ

สำหรับปี 2565 บริษัทฯ มีรายได้อื่นๆ ลดลง จำนวน 15.52 ล้านบาทหรือคิดเป็นการลดลงร้อยละ 64.77 เมื่อเปรียบเทียบกับปีก่อนหน้า ซึ่งมีสาเหตุหลักจากกำไรจากการจำหน่ายสินทรัพย์ลดลง และในปี 2564 มีหนี้สูญได้รับชำระคืน ซึ่งในปี 2565 ไม่มีการรับชำระหนี้สูญ

สำหรับปี 2566 บริษัทฯ มีรายได้อื่นๆ เพิ่มขึ้น 23.69 ล้านบาท หรือคิดเป็นเพิ่มขึ้นร้อยละ 280.69 ซึ่งมาจากการรับรู้รายได้จากการอุทธรณ์ค่าปรับส่งงานล่าช้าของโครงการจ้างเหมาออกแบบจัดหาพร้อมติดตั้งเคเบิลใยแก้วนำแสง และกลับรายการประมาณการหนี้สิน

■ ต้นทุนขายและบริการ

ปี 2564 – 2566 บริษัทมีต้นทุนขายและบริการเป็น 1,260.61 ล้านบาท 1,690.09 ล้านบาท และ 1,452.00 ล้านบาท ตามลำดับ คิดเป็นสัดส่วนร้อยละ 83.34, 84.50 และ 81.05 ของรายได้ขายและบริการตามลำดับ สำหรับปี 2565 ต้นทุนขายที่สูงขึ้นส่วนใหญ่มีผลจากราคาต้นทุนวัตถุดิบหลักที่เพิ่มสูงขึ้น เช่น ปูนซีเมนต์และลวดเหล็กที่ราคามีการปรับเพิ่มขึ้นกว่า 10% และต้นทุนการขนส่งหลักเช่น น้ำมัน มีการปรับราคาสูงขึ้นเช่นกัน ส่งผลกระทบให้ต้นทุนขายของบริษัทสูงขึ้น สำหรับต้นทุนขายปี 2566 ต่ำลงกว่าปีที่ผ่านมาเนื่องจากมีการบริหารจัดการต้นทุนที่มีประสิทธิภาพมากขึ้น

■ ต้นทุนงานก่อสร้างโครงการ

ปี 2564 - 2566 บริษัทมีต้นทุนงานโครงการ 3.79 ล้านบาท 110.28 ล้านบาทและ 159.62 ล้านบาท ตามลำดับ คิดเป็นสัดส่วนร้อยละ 94.99 , 94.40 และ 89.74 ของรายได้งานก่อสร้างโครงการตามลำดับ

■ กำไรขั้นต้น

ในปี 2564 - 2566 บริษัทมีกำไรขั้นต้นจากธุรกิจการขายและให้บริการ จำนวน 251.95 ล้านบาท 310.13 ล้านบาท และ 339.57 ล้านบาท ตามลำดับ หรือคิดเป็นอัตรากำไรขั้นต้นร้อยละ 16.66 ร้อยละ 15.50 และร้อยละ 18.95 ในแต่ละปี ตามลำดับ

สำหรับปี 2565 บริษัทมีอัตรากำไรขั้นต้นลดลงจากร้อยละ 16.66 ในปี 2564 เป็นร้อยละ 15.50 ในปี 2565 เนื่องจากต้นทุนวัตถุดิบหลักและราคาน้ำมันได้มีการปรับตัวสูงขึ้น

สำหรับปี 2566 บริษัทมีอัตรากำไรขั้นต้นเพิ่มขึ้นจากร้อยละ 15.50 ในปี 2565 เป็นร้อยละ 18.95 ในปี 2566 จากการบริหารต้นทุนที่มีประสิทธิภาพที่ดีขึ้น

ในส่วนของธุรกิจรับเหมาก่อสร้าง ในปี 2564 - 2566 บริษัทมีกำไรขั้นต้น จำนวน 0.20 ล้านบาท 6.54 ล้านบาท และ 18.24 ล้านบาท ตามลำดับ หรือคิดเป็นอัตรากำไรขั้นต้นร้อยละ 5.01 ร้อยละ 5.60 และร้อยละ 10.26 ในแต่ละปี ตามลำดับ

สำหรับปี 2564 อัตรากำไรขั้นต้นจากงานรับจ้างเหมาก่อสร้างสายส่งระบบ 115 KV สถานีไฟฟ้าสกนกร 2 จังหวัดสกนกร – สถานีไฟฟ้าศรีสงคราม จังหวัดนครพนม มีอัตรากำไรของโครงการอยู่ที่ประมาณร้อยละ 5 เนื่องจากเป็นช่วงเริ่มต้นของงานโครงการ

สำหรับปี 2565 มีอัตรากำไรขั้นต้นจากงานโครงการเดิมที่ได้เริ่มทำในปี 2564 คืองานรับจ้างเหมาก่อสร้างสายส่งระบบ 115 KV สถานีไฟฟ้าสกนกร 2 จังหวัดสกนกร – สถานีไฟฟ้าศรีสงคราม จังหวัดนครพนม และมีโครงการใหม่ที่รับภายในปี คือ โครงการสายส่งระบบ 115KV สถานีไฟฟ้าแรงสูงสุวรรณคโลก (การไฟฟ้าฝ่ายผลิตแห่งประเทศไทย) - ทางหลวงหมายเลข 101 กิโลเมตรที่ 102+052 จังหวัดสุโขทัย

สำหรับปี 2566 มีอัตรากำไรขั้นต้นจากโครงการก่อสร้างสายส่งระบบ 115 KV สถานีไฟฟ้าแรงสูงสุวรรณคโลก (การไฟฟ้าฝ่ายผลิตแห่งประเทศไทย)-ทางหลวงหมายเลข 101 กิโลเมตรที่ 102+052 จังหวัดสุโขทัย โครงการก่อสร้างสายส่งระบบ 115 KV สถานีไฟฟ้าแรงสูงหนองหาน (การไฟฟ้าฝ่ายผลิตแห่งประเทศไทย) จังหวัดอุดรธานี – สถานีไฟฟ้าสว่างแดนดิน จังหวัดสกนกร และโครงการก่อสร้างสายส่งระบบ 115 KV ช่วงทางหลวงหมายเลข 3 กิโลเมตรที่ 397+750 (ทางเข้าถนนองค์การบริหารส่วนตำบลวังกระแจะ) ถึงสถานีไฟฟ้าแหลมออบ จังหวัดตราด

■ ต้นทุนในการจัดจำหน่าย

บริษัทมีต้นทุนในการจัดจำหน่ายในปี 2564 – 2566 จำนวน 20.17 ล้านบาท 23.50 ล้านบาท และ 24.52 ล้านบาท ตามลำดับ โดยบริษัทมีต้นทุนในการจัดจำหน่ายหลักคือค่าใช้จ่ายผลประโยชน์ตอบแทนพนักงาน โดยมีรายละเอียดการเปลี่ยนแปลงของต้นทุนในการจัดจำหน่ายในแต่ละงวดดังต่อไปนี้

รายการ	งบการเงินรวม สำหรับปี สิ้นสุดวันที่					
	31 ธ.ค. 2566		31 ธ.ค. 2565		31 ธ.ค. 2564	
	ล้านบาท	ร้อยละ	ล้านบาท	ร้อยละ	ล้านบาท	ร้อยละ
ค่าใช้จ่ายผลประโยชน์ตอบแทนพนักงาน	16.84	68.68	16.95	72.13	15.30	75.86
ค่าใช้จ่ายการตลาด	3.26	13.30	1.87	7.96	1.63	7.88
ค่าใช้จ่ายอื่นๆ ⁽¹⁾	4.42	18.03	4.68	19.91	3.24	16.26
รวมต้นทุนในการจัดจำหน่าย	24.52	100	23.50	100.00	20.17	100.00

รายการ	งบการเงินเฉพาะกิจการ สำหรับปี สิ้นสุดวันที่					
	31 ธ.ค. 2566		31 ธ.ค. 2565		31 ธ.ค. 2564	
	ล้านบาท	ร้อยละ	ล้านบาท	ร้อยละ	ล้านบาท	ร้อยละ
ค่าใช้จ่ายผลประโยชน์ตอบแทนพนักงาน	16.54	69.73	16.95	72.13	15.30	75.86
ค่าใช้จ่ายการตลาด	3.26	13.74	1.87	7.96	1.63	7.88
ค่าใช้จ่ายอื่นๆ ⁽¹⁾	3.92	16.53	4.68	19.91	3.24	16.26
รวมต้นทุนในการจัดจำหน่าย	23.72	100	23.50	100.00	20.17	100.00

หมายเหตุ: ⁽¹⁾ ค่าใช้จ่ายอื่นๆ เช่น ค่าซื้อของประกวราคา ค่าใช้จ่ายระหว่างรับประกันผลงาน ค่ารับรอง ค่าใช้จ่ายเดินทางและยานพาหนะ เป็นต้น

ในปี 2565 บริษัทมีต้นทุนในการจัดจำหน่ายเพิ่มขึ้นจำนวน 3.33 ล้านบาท หรือคิดเป็นสัดส่วนการเพิ่มขึ้นร้อยละ 16.50 โดยมีสาเหตุหลักมาจากค่าใช้จ่ายผลประโยชน์ตอบแทนพนักงาน

สำหรับปี 2566 บริษัทมีต้นทุนในการจัดจำหน่ายเพิ่มขึ้นจำนวน 1.02 ล้านบาท หรือคิดเป็นสัดส่วนการเพิ่มขึ้นร้อยละ 4.34 โดยส่วนใหญ่มาจากค่าใช้จ่ายเกี่ยวกับการตลาด

■ ค่าใช้จ่ายในการบริหาร

บริษัทฯ มีค่าใช้จ่ายในการบริหารในปี 2564 – 2566 จำนวน 121.41 ล้านบาท 158.09 ล้านบาท และ 179.19 ล้านบาทตามลำดับ โดยค่าใช้จ่ายในการบริหารสามารถจำแนกออกเป็น ค่าใช้จ่ายผลประโยชน์พนักงาน ค่าเสื่อมราคาและค่าตัดจำหน่าย หนี้สูญและหนี้สงสัยจะสูญ และค่าใช้จ่ายอื่นๆ โดยรายละเอียดของค่าใช้จ่ายในการบริหารมีดังนี้

รายการ	งบการเงินรวม สำหรับปี สิ้นสุดวันที่					
	31 ธ.ค. 2566		31 ธ.ค. 2565		31 ธ.ค. 2564	
	ล้านบาท	ร้อยละ	ล้านบาท	ร้อยละ	ล้านบาท	ร้อยละ
ค่าใช้จ่ายผลประโยชน์ตอบแทนพนักงาน	97.30	54.30	100.01	63.26	96.55	79.53
ค่าเสื่อมราคาและค่าตัดจำหน่าย	8.24	4.60	8.35	5.28	7.36	6.06
(กลับรายการ) หนี้สูญและหนี้สงสัยจะสูญ	37.46	20.91	14.85	9.39	(2.17)	(1.79)
ค่าใช้จ่ายจากการตั้งค้ำประกันค่าเสียหายเพื่อการลงทุน	(3.73)	(2.08)	-	-	(3.59)	(2.96)
ค่าใช้จ่ายอื่นๆ(1)	39.92	22.27	34.88	22.06	23.26	19.16
รวมค่าใช้จ่ายในการบริหาร	179.19	100	158.09	100	121.41	100.00

รายการ	งบการเงินเฉพาะกิจการ สำหรับปี สิ้นสุดวันที่					
	31 ธ.ค. 2566		31 ธ.ค. 2565		31 ธ.ค. 2564	
	ล้านบาท	ร้อยละ	ล้านบาท	ร้อยละ	ล้านบาท	ร้อยละ
ค่าใช้จ่ายผลประโยชน์ตอบแทนพนักงาน	96.74	54.70	100.01	63.43	96.55	79.53
ค่าเสื่อมราคาและค่าตัดจำหน่าย	8.18	4.63	8.35	5.30	7.36	6.06
(กลับรายการ) หนี้สูญและหนี้สงสัยจะสูญ	37.46	21.18	14.85	9.42	(2.17)	(1.79)
ค่าใช้จ่ายจากการตั้งด้อยค่าสังหาริมทรัพย์เพื่อการลงทุน	(3.73)	(2.11)	-	-	(3.59)	(2.96)
ค่าใช้จ่ายอื่นๆ(1)	38.19	21.60	34.48	21.87	23.10	19.16
รวมค่าใช้จ่ายในการบริหาร	176.84	100.00	157.69	100.00	121.25	100.00

หมายเหตุ: (1) ค่าใช้จ่ายอื่นๆ เช่น ค่ารักษาความปลอดภัย ค่าใช้จ่ายเดินทางและพาหนะ ค่าที่ปรึกษา ค่าสอบบัญชี และค่ารับรอง เป็นต้น

สำหรับปี 2565 บริษัทมีค่าใช้จ่ายบริหารเพิ่มขึ้นจำนวน 36.68 ล้านบาท หรือคิดเป็นการเพิ่มขึ้นร้อยละ 30.21 เมื่อเปรียบเทียบกับปี 2564 โดยมีสาเหตุหลักมาจากการเพิ่มขึ้นของหนี้สูญและหนี้สงสัยจะสูญ ซึ่งส่วนหนึ่งเป็นผลกระทบมาจากสถานการณ์โรคระบาดโควิด-19 อย่างไรก็ตาม ค่าใช้จ่ายในการบริหาร คิดเป็น 7.44% ของรายได้รวม ซึ่งเป็นสัดส่วนใกล้เคียงกับปีที่แล้ว

สำหรับปี 2566 บริษัทมีค่าใช้จ่ายบริหารเพิ่มขึ้นจำนวน 21.10 ล้านบาท หรือคิดเป็นการเพิ่มขึ้นร้อยละ 13.35 เมื่อเปรียบเทียบกับปี 2565 โดยมีสาเหตุหลักมาจากการเพิ่มขึ้นของหนี้สูญและหนี้สงสัยจะสูญจากลูกค้าบางรายที่ได้รับผลกระทบจากความล่าช้าในการจ่ายเงินจากภาครัฐ

■ ต้นทุนทางการเงิน

บริษัทมีต้นทุนทางการเงินในปี 2564 – 2566 จำนวน 21.27 ล้านบาท 19.89 ล้านบาท และ 28.94 ล้านบาทตามลำดับ ซึ่งต้นทุนทางการเงินของบริษัทสามารถจำแนกออกเป็น 3 ประเภทหลัก คือ ค่าใช้จ่ายดอกเบี้ยจากการกู้ยืมเงินจากสถาบันการเงิน ค่าใช้จ่ายดอกเบี้ยจากสัญญาเช่าการเงิน และต้นทุนทางการเงินอื่น

โดยมีรายละเอียดของต้นทุนทางการเงินของบริษัทฯ ดังนี้

รายการ	งบการเงินรวม สำหรับปี สิ้นสุดวันที่					
	31 ธ.ค. 2566		31 ธ.ค. 2565		31 ธ.ค. 2564	
	ล้านบาท	ร้อยละ	ล้านบาท	ร้อยละ	ล้านบาท	ร้อยละ
ค่าใช้จ่ายดอกเบี้ยจากการกู้ยืมเงินจากสถาบันการเงิน	24.63	85.11	15.54	78.13	16.32	76.73
ค่าใช้จ่ายดอกเบี้ยจากสัญญาเช่าการเงิน	1.44	4.98	2.41	12.12	3.30	15.51
ต้นทุนทางการเงินอื่น	2.87	9.91	1.94	9.75	1.65	7.76
ต้นทุนทางการเงินรวม	28.94	100.00	19.89	100.00	21.27	100.00

รายการ	งบการเงินเฉพาะกิจการ สำหรับปี สิ้นสุดวันที่					
	31 ธ.ค. 2566		31 ธ.ค. 2565		31 ธ.ค. 2564	
	ล้านบาท	ร้อยละ	ล้านบาท	ร้อยละ	ล้านบาท	ร้อยละ
ค่าใช้จ่ายดอกเบี้ยจากการกู้ยืมเงินจากสถาบันการเงิน	24.63	85.49	15.54	78.64	16.32	76.73
ค่าใช้จ่ายดอกเบี้ยจากสัญญาเช่าการเงิน	1.44	5.00	2.41	12.20	3.30	15.51
ต้นทุนทางการเงินอื่น	2.74	9.51	1.81	9.16	1.65	7.76
ต้นทุนทางการเงินรวม	28.81	100.00	19.76	100.00	21.27	100.00

โดยต้นทุนทางการเงินหลักของบริษัท ได้แก่ ค่าใช้จ่ายดอกเบี้ยจากการกู้ยืมเงินจากสถาบันการเงิน ซึ่งในปี 2564 – 2566 มีสัดส่วนของค่าใช้จ่ายดอกเบี้ยจากการกู้ยืมเงินจากสถาบันการเงินเฉลี่ยประมาณร้อยละ 79.99 ของต้นทุนทางการเงินรวม ในปี 2565 บริษัทฯ มีค่าใช้จ่ายดอกเบี้ยจากการกู้ยืมเงินจากสถาบันการเงินลดลงจำนวน 0.78 ล้านบาทเมื่อเทียบกับปีก่อนหน้า หรือคิดเป็นการลดลงร้อยละ 4.78 จากการชำระคืนเงินกู้และอัตราดอกเบี้ยที่ลดลง

ในปี 2566 บริษัทฯ มีค่าใช้จ่ายดอกเบี้ยจากการกู้ยืมเงินจากสถาบันการเงินเพิ่มขึ้นจำนวน 9.09 ล้านบาท หรือคิดเป็นการเพิ่มขึ้นร้อยละ 58.49 สาเหตุส่วนใหญ่เลยคือจากอัตราดอกเบี้ยที่ปรับตัวสูงขึ้นในปี 2566

ในส่วนของการใช้จ่ายดอกเบี้ยจากสัญญาเช่าการเงินจะแปรผันตามหนี้สินตามสัญญาเช่าทางการเงินของบริษัทซึ่งส่วนใหญ่เป็นการเช่าระยะยาวในเครื่องจักรและอุปกรณ์ที่ใช้ในการผลิตสินค้า การเช่าระยะยาวรถบรรทุก รถตอกกดเสาเข็ม รถปั้นจั่นตอกเสาเข็ม และยานพาหนะอื่นๆ เป็นต้น โดยในปี 2565 มีค่าใช้จ่ายดอกเบี้ยจากสัญญาเช่าการเงินลดลง 0.89 ล้านบาท หรือคิดเป็นการลดลงร้อยละ 26.97 เมื่อเทียบกับปีก่อนหน้า ในปี 2566 มีค่าใช้จ่ายดอกเบี้ยจากสัญญาเช่าการเงินลดลง 0.97 ล้านบาท หรือคิดเป็นการลดลงร้อยละ 40.25 เมื่อเทียบกับปีก่อนหน้า ซึ่งการลดลงในแต่ละปีมีสาเหตุหลักมาจากการทยอยชำระคืนหนี้สินตามสัญญาเช่าการเงินของบริษัทฯ

■ กำไรสุทธิ

บริษัทมีกำไรสุทธิในปี 2564 – 2566 จำนวน 94.57 ล้านบาท 100.78 ล้านบาท และ 127.58 ล้านบาทตามลำดับ หรือคิดเป็นอัตรากำไรสุทธิร้อยละ 6.14 ร้อยละ 4.74 และร้อยละ 6.37 ตามลำดับ

ในปี 2565 บริษัทมีกำไรสุทธิเพิ่มขึ้น 6.21 ล้านบาท หรือคิดเป็นการเพิ่มขึ้นร้อยละ 6.57 เมื่อเทียบกับปีก่อนหน้า สำหรับปี 2566 บริษัทมีกำไรสุทธิเพิ่มขึ้น 26.80 ล้านบาท หรือคิดเป็นการเพิ่มขึ้นร้อยละ 26.59 เมื่อเทียบกับปีก่อนหน้า

ฐานะการเงิน

■ สินทรัพย์รวม

ณ 31 ธันวาคม 2566 บริษัท มีสินทรัพย์รวม 3,028.16 ล้านบาท เพิ่มขึ้นจากเดิมของปี 2565 ที่มีสินทรัพย์รวมจำนวน 2,578.25 ล้านบาทหรือคิดเป็นสัดส่วนที่เพิ่มขึ้นร้อยละ 17.45 สาเหตุหลักมาจากการเพิ่มขึ้นของสินทรัพย์และงานระหว่างจัดสร้างสินทรัพย์โรงงานบริษัทย่อย (บริษัท สยามสตีลไวร์ จำกัด) สินทรัพย์ที่เกิดจากสัญญาก่อสร้าง และการเพิ่มขึ้นของสินค้าคงเหลือ

■ หนี้สินรวม

ณ 31 ธันวาคม 2566 บริษัท มีหนี้สินรวม 1,637.43 ล้านบาท เพิ่มขึ้นจากเดิมของปี 2565 ที่มีหนี้สินรวมจำนวน 1,308.09 ล้านบาทหรือคิดเป็นสัดส่วนที่เพิ่มขึ้นร้อยละ 25.18 เนื่องจากการเพิ่มขึ้นของเงินกู้ยืมระยะสั้นของสถาบันการเงิน สำหรับจัดสร้างสินทรัพย์โรงงานบริษัทย่อย (บริษัท สยามสตีลไวร์ จำกัด)

■ ส่วนของผู้ถือหุ้น

ส่วนของผู้ถือหุ้นของบริษัทฯ ณ วันที่ 31 ธันวาคม 2565 และ 2566 เท่ากับ 1,270.16 ล้านบาท และ 1,390.73 ล้านบาท ตามลำดับ โดย ณ วันที่ 31 ธันวาคม 2566 บริษัทฯ มีส่วนของผู้ถือหุ้นเพิ่มขึ้นจำนวน 120.57 ล้านบาท จากที่มีกำไรเบ็ดเสร็จรวมของปี 2566 ของบริษัทฯ จำนวน 139.43 ล้านบาท และจ่ายเงินปันผล 18.85 ล้านบาท

อัตราส่วนทางการเงิน

■ วงจรเงินสด (Cash Cycle)

ในปี 2564 - 2566 บริษัทมีวงจรกระแสเงินสด (Cash Cycle) สำหรับปี 2564 และ 2565 จำนวน 65 วัน แสดงให้เห็นถึงการบริหารกระแสเงินสดที่มีประสิทธิภาพและสม่ำเสมอ สำหรับปี 2566 มีวงจรกระแสเงินสด 86 วัน เพิ่มขึ้นจากปีก่อน 21 วัน ซึ่งมีสาเหตุหลักจากระยะเวลาเก็บหนี้เฉลี่ยและระยะเวลาขายสินค้าเฉลี่ยของบริษัทฯ ที่เพิ่มขึ้น

■ อัตรากำไรสุทธิ

บริษัทฯ มีอัตรากำไรสุทธิในปี 2564 - 2566 เท่ากับร้อยละ 6.14 ร้อยละ 4.74 และร้อยละ 6.37 ตามลำดับ

ในปี 2565 บริษัทมีอัตรากำไรสุทธิในอัตราร้อยละ 4.74 ซึ่งลดลงจากงวดเดียวกันของปีก่อน เนื่องจากต้นทุนวัตถุดิบหลักมีการปรับตัวขึ้นของราคาจากทั้งปูนซีเมนต์ และลวดเหล็ก อีกทั้งต้นทุนของการขนส่ง เช่น น้ำมัน มีการปรับตัวขึ้นเช่นกัน

สำหรับปี 2566 บริษัทมีอัตรากำไรสุทธิในอัตราร้อยละ 6.37 ซึ่งเพิ่มขึ้นจากปีก่อน เนื่องจากบริษัทมีการบริหารต้นทุนที่มีประสิทธิภาพที่ดีขึ้น



5. ข้อมูลทั่วไปและข้อมูลสำคัญอื่น

5.1 ข้อมูลทั่วไป

ชื่อบริษัท	: บริษัท สยามเทคนิคคอนกรีต จำกัด (มหาชน)
ชื่อบริษัทภาษาอังกฤษ	: (เดิมชื่อ บริษัท สระบุรีเทคนิคคอนกรีต จำกัด) Siam Technic Concrete Public Co.,Ltd.
ที่ตั้งสำนักงานใหญ่	: 50 ซอยงามวงศ์วาน 47 แยก 20 ถนนงามวงศ์วาน แขวงทุ่งสองห้อง เขตหลักสี่ กรุงเทพมหานคร 10210
ที่ตั้งสาขา	: สาขา 1 เลขที่ 221 หมู่ที่ 4 ถนนสิงหวัฒน์ ตำบลบ้านหลุม อำเภอเมืองสุโขทัย จังหวัดสุโขทัย สาขา 2 เลขที่ 113 หมู่ที่ 2 ตำบลดอนพุท อำเภอดอนพุท จังหวัดสระบุรี สาขา 3 เลขที่ 333 หมู่ที่ 16 ตำบลเสม็ด อำเภอเมืองบุรีรัมย์ จังหวัดบุรีรัมย์ สาขา 4 เลขที่ 34 หมู่ที่ 4 ตำบลโคกก่อง อำเภอสำโรง จังหวัดอุบลราชธานี สาขา 5 เลขที่ 113 หมู่ที่ 4 ตำบลบ้านแฮด อำเภอบ้านแฮด จังหวัดขอนแก่น สาขา 6 เลขที่ 131 หมู่ที่ 15 ตำบลป่าสัก อำเภอเมืองลำพูน จังหวัดลำพูน สาขา 7 เลขที่ 999 หมู่ที่ 5 ตำบลหนองไผ่แก้ว อำเภอบ้านบึง จังหวัดชลบุรี สาขา 8 เลขที่ 41 หมู่ที่ 7 ตำบลนายาว อำเภอพระพุทธรบาท จังหวัดสระบุรี สาขา 9 เลขที่ 160-161 หมู่ที่ 3 ถนนมิตรภาพ ตำบลโคกกรวด อำเภอเมืองนครราชสีมา จังหวัดนครราชสีมา สาขา 10 เลขที่ 311 หมู่ที่ 2 ตำบลหนองอิรุณ อำเภอบ้านบึง จังหวัดชลบุรี
เลขทะเบียนบริษัท	: 0107562000254
ประเภทธุรกิจ	: ผู้ผลิตและจำหน่ายผลิตภัณฑ์คอนกรีตอัดแรงภายใต้เครื่องหมายการค้า “STEC” ได้แก่ เสาเข็มคอนกรีตอัดแรง เสาไฟฟ้าคอนกรีตอัดแรง และผลิตภัณฑ์คอนกรีตอัดแรงต่าง ๆ ให้แก่ภาครัฐบาลและเอกชน ตลอดจนการให้บริการขนส่งผลิตภัณฑ์และบริการตอกเสาเข็ม อีกทั้ง บริษัทฯ ยังให้บริการรับเหมาก่อสร้างเฉพาะกรณีที่เกี่ยวข้องกับธุรกิจหลักของบริษัทฯ หรืองานก่อสร้างที่บริษัทมีผลงานและประสบการณ์ ได้แก่ งานติดตั้งระบบสายส่งไฟฟ้าแรงสูง 115 kV และงานออกแบบ จัดทำพร้อมติดตั้งเคเบิลใยแก้วนำแสง
กลุ่มอุตสาหกรรม	: อสังหาริมทรัพย์และก่อสร้าง /วัสดุก่อสร้าง
ทุนจดทะเบียน	: 725,000,000 บาท
ทุนที่เรียกชำระแล้ว	: 725,000,000 บาท

มูลค่าที่ตราไว้ : 1.00 บาทต่อหุ้น
โทรศัพท์ : 02-589-3888
โทรสาร : 02-589-8911
เว็บไซต์ : www.stec.co.th

5.2 บุคคลอื่น ๆ

(1) นายทะเบียนหลักทรัพย์

ชื่อบริษัท : บริษัท ศูนย์รับฝากหลักทรัพย์ (ประเทศไทย) จำกัด
ที่ตั้งสำนักงานใหญ่ : อาคารตลาดหลักทรัพย์แห่งประเทศไทย
93 ชั้น 14 ถนนรัชดาภิเษก แขวงดินแดง เขตดินแดง กรุงเทพมหานคร 10400
โทรศัพท์ : 02-009-9999
โทรสาร : 02-009-9476

(2) ผู้สอบบัญชี

ชื่อบริษัท : บริษัท สอบบัญชี ดี ไอ เอ อินเตอร์เนชั่นแนล จำกัด
ที่ตั้งสำนักงานใหญ่ : 16/32 ซอยสุขุมวิท 22 ถนนพระราม 4 แขวงคลองตัน เขตคลองเตย กรุงเทพมหานคร 10110
โทรศัพท์ : 02-259-5300-2
โทรสาร : 02-332-5126-9

(3) ที่ปรึกษากฎหมาย

ชื่อบริษัท : บริษัท กุดัน แอนด์ พาร์ตเนอร์ส จำกัด
ที่ตั้งสำนักงานใหญ่ : 127 อาคาร เกษร ทาวเวอร์ ชั้น 23 อาคาร C และ F
ถนนราชดำริห์ แขวงลุมพินี เขตปทุมวัน กรุงเทพมหานคร 10330
โทรศัพท์ : 02-838-1750
โทรสาร : 02-838-1795

5.3 ข้อพิพาททางกฎหมาย

ณ วันที่ 31 ธันวาคม 2566 บริษัทฯ ไม่มีข้อพิพาททางกฎหมายที่อาจส่งผลกระทบต่อการดำเนินธุรกิจอย่างมีนัยสำคัญ





ส่วนที่ 2 การกำกับดูแลกิจการ

6. นโยบายการกำกับดูแลกิจการ

บริษัท สยามเทคนิคคอนกรีต จำกัด (มหาชน) (“บริษัทฯ” หรือ “STECH”) ตระหนักถึงความสำคัญของการกำกับดูแลกิจการที่ดี โดยเชื่อมั่นว่าการกำกับดูแลกิจการที่ดีจะเป็นประโยชน์ต่อการดำเนินธุรกิจ บริษัทฯ จึงได้กำหนดนโยบายการกำกับดูแลกิจการเป็นลายลักษณ์อักษร เพื่อเป็นแนวทางในการปฏิบัติหน้าที่ของบุคลากรในบริษัทฯ โดยรับเอาหลักการกำกับดูแลกิจการที่ดีสำหรับบริษัทจดทะเบียน ปี 2560 หรือ CG Code 2560 มาเป็นแนวทางในการกำหนดนโยบายการกำกับดูแลกิจการของบริษัทฯ เพื่อการสร้างความเชื่อมั่นให้แก่ผู้ถือหุ้น ผู้ลงทุน ผู้ที่เกี่ยวข้อง และสร้างคุณค่าให้แก่กิจการอย่างยั่งยืน โดยนโยบายการกำกับดูแลกิจการของบริษัทฯ แบ่งเป็น 8 หมวด ดังนี้

หลักการและนโยบายการกำกับดูแลกิจการ

คณะกรรมการบริษัทได้ให้ความสำคัญต่อการปฏิบัติตามหลักการกำกับดูแลกิจการที่ดี โดยครอบคลุมหลักปฏิบัติตามหลักการกำกับดูแลกิจการ (Corporate Governance) 8 หลักปฏิบัติ ดังนี้

หลักปฏิบัติ 1	บทบาทและความรับผิดชอบของคณะกรรมการ
หลักปฏิบัติ 2	วัตถุประสงค์และเป้าหมายหลักของบริษัท
หลักปฏิบัติ 3	เสริมสร้างคณะกรรมการที่มีประสิทธิภาพ
หลักปฏิบัติ 4	สรรหาและพัฒนาผู้บริหารระดับสูงและการบริหารบุคลากร
หลักปฏิบัติ 5	ส่งเสริมนวัตกรรมและการประกอบธุรกิจอย่างมีความรับผิดชอบต่อ
หลักปฏิบัติ 6	ดูแลให้มีระบบการบริหารความเสี่ยงและการควบคุมภายในที่เหมาะสม
หลักปฏิบัติ 7	รักษาความน่าเชื่อถือทางการเงินและการเปิดเผยข้อมูล
หลักปฏิบัติ 8	สนับสนุนการมีส่วนร่วมและการสื่อสารกับผู้ถือหุ้น

หลักปฏิบัติ 1: บทบาทและความรับผิดชอบของคณะกรรมการ

● หลักปฏิบัติ 1.1

คณะกรรมการจะทำความเข้าใจบทบาทและตระหนักถึงความรับผิดชอบต่อในฐานะผู้นำที่ต้องกำกับดูแลให้องค์กรมีการบริหารจัดการที่ดี ซึ่งครอบคลุมถึง

- (1) การกำหนดวัตถุประสงค์และเป้าหมาย
- (2) การกำหนดกลยุทธ์ นโยบายการดำเนินงาน ตลอดจนการจัดสรรทรัพยากรสำคัญเพื่อให้บรรลุวัตถุประสงค์และเป้าหมาย

(3) การติดตาม ประเมินผล และดูแลการรายงานผลการดำเนินงาน

● หลักปฏิบัติ 1.2

คณะกรรมการจะกำกับดูแลบริษัทให้นำไปสู่ผลการกำกับดูแลกิจการที่ดี (governance outcome) อย่างน้อย ดังต่อไปนี้

- (1) สามารถแข่งขันได้ และมีผลประโยชน์ที่ดียิ่งขึ้นถึงผลกระทบต่อผู้ถือหุ้นในระยะยาว
- (2) ประกอบธุรกิจอย่างมีจริยธรรม เคารพสิทธิและมีความรับผิดชอบต่อผู้ถือหุ้น และผู้มีส่วนได้เสีย
- (3) เป็นประโยชน์ต่อสังคม และพัฒนาหรือลดผลกระทบด้านลบต่อสิ่งแวดล้อม
- (4) สามารถปรับตัวได้ภายใต้ปัจจัยการเปลี่ยนแปลง

ทั้งนี้ คณะกรรมการจะยึดหลักปฏิบัติดังต่อไปนี้ในการกำกับดูแลบริษัทให้นำไปสู่ผลการกำกับดูแลกิจการที่ดี

- 1.2.1 คณะกรรมการจะคำนึงถึงจริยธรรมผลกระทบต่อสังคมและสิ่งแวดล้อมเป็นสำคัญ นอกเหนือจากผลประโยชน์ทางการเงิน
- 1.2.2 คณะกรรมการจะประพฤติตนเป็นแบบอย่างในฐานะผู้นำในการกำกับดูแลกิจการเพื่อขับเคลื่อนวัฒนธรรมองค์กรที่ยึดมั่นในจริยธรรม
- 1.2.3 คณะกรรมการจะจัดให้มีนโยบายสำหรับกรรมการ ผู้บริหาร และพนักงาน ที่แสดงถึงหลักการและแนวทางในการดำเนินงานเป็นลายลักษณ์อักษร อาทิ จรรยาบรรณในการประกอบธุรกิจ เป็นต้น
- 1.2.4 คณะกรรมการจะกำกับดูแลให้มีการสื่อสารเพื่อให้กรรมการ ผู้บริหาร และพนักงานทุกคนเข้าใจ มีกลไกเพียงพอที่เอื้อให้มีการปฏิบัติตามนโยบายข้างต้น ติดตามผลการปฏิบัติ และทบทวนนโยบายและการปฏิบัติเป็นประจำ

● หลักปฏิบัติ 1.3

คณะกรรมการจะดูแลให้กรรมการทุกคนและผู้บริหารปฏิบัติหน้าที่ด้วยความรับผิดชอบต่อระมัดระวัง (duty of care) และซื่อสัตย์สุจริตต่อองค์กร (duty of loyalty) และดูแลให้การดำเนินงานเป็นไปตามกฎหมาย ข้อบังคับ และมติที่ประชุมผู้ถือหุ้น ตลอดจนนโยบายหรือแนวทางที่ได้กำหนดไว้รวมทั้งมีกระบวนการอนุมัติการดำเนินงานที่สำคัญ เช่น การลงทุน การทำธุรกรรมที่มีผลกระทบต่อบริษัทอย่างมีนัยสำคัญ การทำรายการกับบุคคลที่เกี่ยวข้องกัน การได้มา/จำหน่ายไปซึ่งทรัพย์สิน การจ่ายเงินปันผล เป็นต้น

● หลักปฏิบัติ 1.4

คณะกรรมการจะทำความเข้าใจขอบเขตหน้าที่และความรับผิดชอบของคณะกรรมการ และกำหนดขอบเขตการมอบหมายหน้าที่และความรับผิดชอบให้ประธานเจ้าหน้าที่บริหาร และฝ่ายจัดการอย่างชัดเจน ตลอดจนติดตามดูแลให้ประธานเจ้าหน้าที่บริหารและฝ่ายจัดการปฏิบัติหน้าที่ตามที่ได้รับมอบหมาย

- 1.4.1 คณะกรรมการจะจัดทำกฎบัตรหรือนโยบายการกำกับดูแลกิจการของคณะกรรมการ ที่ระบุหน้าที่และความรับผิดชอบของคณะกรรมการเพื่อใช้อ้างอิงในการปฏิบัติหน้าที่ของกรรมการทุกคน และจะจัดให้มีการทบทวนกฎบัตรดังกล่าวเป็นประจำอย่างน้อยปีละครั้ง รวมทั้งทบทวนการแบ่งบทบาทหน้าที่คณะกรรมการ ประธานเจ้าหน้าที่บริหาร และฝ่ายจัดการ อย่างสม่ำเสมอเพื่อให้สอดคล้องกับทิศทางขององค์กร
- 1.4.2 คณะกรรมการจะทำความเข้าใจขอบเขตหน้าที่ของตน และมอบหมายอำนาจการจัดการบริษัทให้แก่ฝ่ายจัดการ โดยทำการบันทึกเป็นลายลักษณ์อักษร อย่างไรก็ตาม การมอบหมายดังกล่าวมิได้เป็นการปลดปล่อยหน้าที่ความรับผิดชอบของคณะกรรมการ คณะกรรมการจะต้องติดตามดูแลฝ่ายจัดการให้ปฏิบัติหน้าที่ตามที่ได้รับมอบหมาย ทั้งนี้ ขอบเขตหน้าที่ของคณะกรรมการ ประธานเจ้าหน้าที่บริหาร และฝ่ายจัดการอาจพิจารณาแบ่งออกเป็น ดังนี้

เรื่องที่ควรดูแลให้มีการดำเนินการ

หมายถึง เรื่องที่คณะกรรมการเป็นผู้รับผิดชอบหลักให้มีการดำเนินการอย่างเหมาะสม ทั้งนี้ คณะกรรมการอาจมอบหมายให้ฝ่ายจัดการเป็นผู้เสนอเรื่องเพื่อพิจารณาได้ ซึ่งได้แก่เรื่องดังต่อไปนี้

- ก. การกำหนดวัตถุประสงค์ เป้าหมายหลักในการประกอบธุรกิจ
- ข. การสร้างวัฒนธรรมองค์กรที่ยึดมั่นในจริยธรรม รวมทั้งประพฤติตนเป็นต้นแบบ
- ค. การดูแลโครงสร้าง และการปฏิบัติของคณะกรรมการ ให้เหมาะสมต่อการบรรลุวัตถุประสงค์ และเป้าหมายหลักในการประกอบธุรกิจ อย่างมีประสิทธิภาพ
- ง. การสรรหา พัฒนา กำหนดค่าตอบแทนและประเมินผลงานของประธานเจ้าหน้าที่บริหาร
- จ. การกำหนดโครงสร้างค่าตอบแทนที่เป็นเครื่องจูงใจให้บุคลากรปฏิบัติงานให้สอดคล้องกับ วัตถุประสงค์ เป้าหมายหลักขององค์กร

เรื่องที่ต้องดำเนินการร่วมกับฝ่ายจัดการ

หมายถึง เรื่องที่คณะกรรมการ ประธานเจ้าหน้าที่บริหาร และฝ่ายจัดการจะพิจารณาร่วมกันโดยฝ่ายจัดการเสนอให้คณะกรรมการเห็นชอบ ซึ่งคณะกรรมการจะกำกับดูแลให้นโยบายภาพรวมสอดคล้องกับวัตถุประสงค์ และเป้าหมายหลักในการประกอบธุรกิจ รวมทั้งมอบหมายให้ฝ่ายจัดการ ไปดำเนินการโดยคณะกรรมการติดตามและให้ฝ่ายจัดการรายงานให้คณะกรรมการทราบเป็นระยะ ๆ ตามที่เหมาะสม ซึ่งได้แก่ เรื่องดังต่อไปนี้

- ก. การกำหนดและทบทวนกลยุทธ์ เป้าหมาย แผนงานประจำปี
- ข. การดูแลความเหมาะสมเพียงพอของระบบบริหารความเสี่ยงและการควบคุมภายใน
- ค. การกำหนดอำนาจดำเนินการที่เหมาะสมกับความรับผิดชอบของฝ่ายจัดการ
- ง. การกำหนดกรอบการจัดสรรทรัพยากร การพัฒนาและงบประมาณ เช่น นโยบายและแผนการบริหารจัดการบุคคล และนโยบายด้านเทคโนโลยีสารสนเทศ
- จ. การติดตามและประเมินผลการดำเนินงาน
- ฉ. การดูแลให้การเปิดเผยข้อมูลทางการเงินและไม่ใช้การเงินมีความน่าเชื่อถือ

เรื่องที่คณะกรรมการไม่ควรดำเนินการ

หมายถึง เรื่องที่คณะกรรมการจะกำกับดูแลระดับนโยบาย โดยมอบหมายให้ประธานเจ้าหน้าที่บริหาร และฝ่ายจัดการเป็นผู้รับผิดชอบหลักในการดำเนินการ ซึ่งได้แก่เรื่องดังต่อไปนี้

- ก. การจัดการ (execution) ให้เป็นไปตามกลยุทธ์ นโยบาย แผนงานที่คณะกรรมการอนุมัติแล้ว
ทั้งนี้ คณะกรรมการควรปล่อยให้ฝ่ายจัดการรับผิดชอบการตัดสินใจดำเนินงาน การจัดซื้อจัดจ้าง การรับบุคลากรเข้าทำงาน ฯลฯ ตามกรอบนโยบายที่กำหนดไว้และติดตามดูแลผล โดยไม่แทรกแซงการตัดสินใจ เว้นแต่มีเหตุจำเป็น
- ข. เรื่องที่ข้อกำหนดห้ามไว้ เช่น การอนุมัติรายการที่กรรมการมีส่วนได้เสีย เป็นต้น

หลักปฏิบัติ 2: กำหนดวัตถุประสงค์และเป้าหมายหลักของบริษัทที่เป็นไปเพื่อความยั่งยืน

● หลักปฏิบัติ 2.1

คณะกรรมการจะกำหนดหรือดูแลให้วัตถุประสงค์และเป้าหมายหลักของบริษัท (objectives) เป็นไปเพื่อความยั่งยืน โดยเป็นวัตถุประสงค์และเป้าหมายที่สอดคล้องกับการสร้างคุณค่าให้ทั้งบริษัท ลูกค้า ผู้มีส่วนได้เสีย และสังคมโดยรวม

- 2.1.1 คณะกรรมการมีหน้าที่รับผิดชอบดูแลให้บริษัท มีวัตถุประสงค์หรือเป้าหมายหลัก (objectives) ที่ชัดเจน เหมาะสม สามารถใช้เป็นแนวคิดหลักในการกำหนดรูปแบบธุรกิจ (business model) และสื่อสาร ให้ทุกคนในองค์กรขับเคลื่อนไปในทิศทางเดียวกัน โดยจัดทำเป็นวิสัยทัศน์ และค่านิยมร่วมขององค์กร (vision and values) หรือวัตถุประสงค์และหลักการ (principles and purposes) หรืออื่นๆ ในทำนองเดียวกัน
- 2.1.2 ในการบรรลุวัตถุประสงค์หรือเป้าหมายหลัก คณะกรรมการจะกำหนดรูปแบบธุรกิจ (business model) ที่สามารถสร้างคุณค่าให้ทั้งแก่บริษัท ผู้มีส่วนได้เสีย และสังคมโดยรวมควบคู่กันไปโดยพิจารณาถึง
- (1) สภาพแวดล้อมและการเปลี่ยนแปลงปัจจัยต่างๆ รวมทั้งการนำเทคโนโลยีมาใช้อย่างเหมาะสม
 - (2) ความต้องการของลูกค้าและผู้มีส่วนได้เสีย
 - (3) ความพร้อม ความชำนาญ ความสามารถในการแข่งขันของบริษัท
 - (4) วัตถุประสงค์ในการจัดตั้งบริษัท
 - (5) กลุ่มลูกค้าหลักของบริษัท
 - (6) ความสามารถในการทำกำไร หรือแข่งขันด้วยการสร้างคุณค่าให้บริษัท และลูกค้า (value proposition)
 - (7) ความสามารถในการดำรงอยู่ของบริษัท ในระยะยาว ภายใต้ปัจจัยทั้งโอกาสและความเสี่ยงที่มีผลกระทบต่อบริษัท และผู้มีส่วนได้เสียได้
- 2.1.3 คณะกรรมการจะส่งเสริมค่านิยมขององค์กรในการกำกับดูแลกิจการที่ดี เช่น ความรับผิดชอบในผลการกระทำ (accountability) ความเที่ยงธรรม (integrity) ความโปร่งใส (transparency) ความเอาใจใส่ (due consideration of social and environmental responsibilities) เป็นต้น
- 2.1.4 คณะกรรมการจะส่งเสริมการสื่อสาร และเสริมสร้างให้วัตถุประสงค์และเป้าหมายหลักขององค์กรสะท้อนอยู่ในการตัดสินใจและการดำเนินงานของบุคลากรในทุกระดับ จนกลายเป็นวัฒนธรรมองค์กร

● หลักปฏิบัติ 2.2

คณะกรรมการจะกำกับดูแลให้ วัตถุประสงค์และเป้าหมาย ตลอดจนกลยุทธ์ในระยะเวลายาวกลางและ/หรือประจำปีของบริษัทสอดคล้องกับการบรรลุวัตถุประสงค์และเป้าหมายหลักของบริษัท โดยมีการนำเทคโนโลยีมาใช้อย่างเหมาะสม และปลอดภัย

- 2.2.1 คณะกรรมการจะกำกับดูแลให้การจัดทำกลยุทธ์และแผนงานประจำปีที่สอดคล้องกับวัตถุประสงค์และเป้าหมายหลักของบริษัท โดยคำนึงถึงปัจจัยแวดล้อมของบริษัท ณ ขณะนั้น ตลอดจนโอกาส และความเสี่ยงที่ยอมรับได้ และสนับสนุนให้มีการจัดทำ หรือทบทวน วัตถุประสงค์ เป้าหมาย และกลยุทธ์สำหรับระยะปานกลาง 3-5 ปีด้วย เพื่อให้มั่นใจว่ากลยุทธ์และแผนงานประจำปีได้คำนึงถึงผลกระทบในระยะเวลายาวขึ้น และยังคงจะคาดการณ์ได้ตามสมควร
- 2.2.2 ในการกำหนดกลยุทธ์และแผนงานประจำปี คณะกรรมการจะดูแลให้มีการวิเคราะห์สภาพแวดล้อม ปัจจัยและความเสี่ยงต่างๆ ที่อาจมีผลกระทบต่อผู้มีส่วนได้เสียที่เกี่ยวข้องตลอดสาย value chain รวมทั้งปัจจัยต่างๆ ที่อาจมีผลต่อการบรรลุเป้าหมายหลักของบริษัท โดยมีกลไกที่ทำให้เข้าใจความต้องการของผู้มีส่วนได้เสียอย่างแท้จริง
- (1) ระบุวิธีการ กระบวนการ ช่องทางการมีส่วนร่วมหรือช่องทางการสื่อสารระหว่างผู้มีส่วนได้เสียกับบริษัท ไว้อย่างชัดเจน เพื่อให้บริษัท สามารถเข้าถึงและได้รับข้อมูลประเด็นหรือความต้องการของผู้มีส่วนได้เสียแต่ละกลุ่มได้อย่างถูกต้องใกล้เคียงมากที่สุด
 - (2) ระบุผู้มีส่วนได้เสียที่เกี่ยวข้องของบริษัท ทั้งภายในและภายนอก ทั้งที่เป็นตัวบุคคล กลุ่มบุคคล หน่วยงานองค์กร เช่น พนักงาน ผู้ลงทุน ลูกค้า คู่ค้า ชุมชน หน่วยงานราชการ หน่วยงานกำกับดูแล เป็นต้น
 - (3) ระบุประเด็นและความคาดหวังของผู้มีส่วนได้เสีย เพื่อนำไปวิเคราะห์และจัดระดับประเด็นดังกล่าวตามความสำคัญและผลกระทบที่จะเกิดขึ้นต่อทั้งบริษัท และผู้มีส่วนได้เสีย ทั้งนี้ เพื่อเลือกเรื่องสำคัญที่จะเป็นการสร้างคุณค่าร่วมกับผู้มีส่วนได้เสีย มาดำเนินการให้เกิดผล

- 2.2.3 คณะกรรมการจะกำหนดเป้าหมายให้เหมาะสมกับสภาพแวดล้อมทางธุรกิจและศักยภาพของบริษัท โดยคณะกรรมการจะพิจารณา กำหนดเป้าหมายทั้งที่เป็นตัวเงินและไม่เป็นตัวเงิน นอกจากนี้ คณะกรรมการจะตระหนักถึงความเสี่ยงของการตั้งเป้าหมายที่อาจนำไปสู่การประพฤติที่ผิดกฎหมาย หรือขาดจริยธรรม (unethical conduct)
- 2.2.4 คณะกรรมการจะกำกับดูแลให้มีการถ่ายทอดวัตถุประสงค์และเป้าหมายผ่านกลยุทธ์และแผนงานให้ทั่วทั้งองค์กร
- 2.2.5 คณะกรรมการจะกำกับดูแลให้มีการจัดสรรทรัพยากรและการควบคุมการดำเนินงานที่เหมาะสมและติดตามการดำเนินการตามกลยุทธ์และแผนงานประจำปี โดยจัดให้มีผู้ทำหน้าที่รับผิดชอบดูแลและติดตามผลการดำเนินงาน

หลักปฏิบัติ 3: เสริมสร้างคณะกรรมการที่มีประสิทธิภาพ

● หลักปฏิบัติ 3.1

คณะกรรมการมีหน้าที่รับผิดชอบในการกำหนดและทบทวนโครงสร้างคณะกรรมการ ทั้งในเรื่องขนาดองค์ประกอบ สัดส่วนกรรมการที่เป็นอิสระที่เหมาะสมและจำเป็นต่อการนำพองค์กรสู่วัตถุประสงค์และเป้าหมายหลักที่กำหนดไว้

- 3.1.1 คณะกรรมการมีหน้าที่ดูแลให้คณะกรรมการประกอบด้วยกรรมการที่มีคุณสมบัติหลากหลายทั้งในด้านทักษะ ประสบการณ์ ความสามารถและคุณลักษณะเฉพาะด้าน เพื่อให้มั่นใจว่า จะได้คณะกรรมการโดยรวมที่มีคุณสมบัติเหมาะสม สามารถ เข้าใจและตอบสนองความต้องการของผู้มีส่วนได้เสียได้ รวมทั้งต้องมีกรรมการที่ไม่ได้เป็นผู้บริหารอย่างน้อย 1 คนที่มีประสบการณ์ในธุรกิจหรืออุตสาหกรรมหลักที่บริษัทดำเนินกิจการอยู่
- 3.1.2 คณะกรรมการจะพิจารณาจำนวนกรรมการที่เหมาะสม สามารถปฏิบัติหน้าที่ได้อย่างมีประสิทธิภาพโดยต้องมีจำนวนกรรมการไม่น้อยกว่า 5 คน และไม่เกิน 12 คน
- 3.1.3 คณะกรรมการจะมีสัดส่วนระหว่างกรรมการที่เป็นผู้บริหารและกรรมการที่ไม่เป็นผู้บริหารที่สะท้อนอำนาจที่ถ่วงดุลกันอย่างเหมาะสม โดย
- ก. กรรมการส่วนใหญ่เป็นกรรมการที่ไม่เป็นผู้บริหารที่สามารถให้ความเห็นเกี่ยวกับการทำงานของฝ่ายจัดการได้อย่างอิสระ
 - ข. กรรมการอิสระมีจำนวนและคุณสมบัติของกรรมการอิสระตามหลักเกณฑ์ของสำนักงานคณะกรรมการกำกับหลักทรัพย์และตลาดหลักทรัพย์ และตลาดหลักทรัพย์แห่งประเทศไทย รวมทั้งดูแล ให้กรรมการอิสระสามารถทำงานร่วมกับคณะกรรมการทั้งหมดได้อย่างมีประสิทธิภาพและสามารถแสดงความเห็นได้อย่างอิสระ
- 3.1.4 คณะกรรมการจะดำเนินการเปิดเผยนโยบายในการกำหนดองค์ประกอบของคณะกรรมการที่มีความหลากหลาย และข้อมูลกรรมการ อาทิ อายุ ประวัติการศึกษา ประสบการณ์ สัดส่วนการถือหุ้น จำนวนปีที่ดำรงตำแหน่งกรรมการ และการดำรงตำแหน่งกรรมการในบริษัทจดทะเบียนอื่น ในรายงานประจำปีและบน website ของบริษัทฯ

● หลักปฏิบัติ 3.2

คณะกรรมการจะเลือกบุคคลที่เหมาะสมเป็นประธานกรรมการ และดูแลให้มั่นใจว่า องค์ประกอบและการดำเนินงานของคณะกรรมการเอื้อต่อการใช้ดุลพินิจในการตัดสินใจอย่างมีอิสระ

- 3.2.1 ประธานกรรมการเป็นกรรมการอิสระ
- 3.2.2 ประธานกรรมการและประธานเจ้าหน้าที่บริหารมีหน้าที่ความรับผิดชอบต่างกัน คณะกรรมการจะกำหนดอำนาจหน้าที่ของประธานกรรมการและประธานเจ้าหน้าที่บริหารให้ชัดเจน และเพื่อไม่ให้คนใดคนหนึ่งมีอำนาจโดยไม่จำกัด บริษัทฯ จะแยกบุคคลที่ดำรงตำแหน่งประธานกรรมการออกจากบุคคลที่ดำรงตำแหน่งประธานเจ้าหน้าที่บริหาร

3.2.3 ประธานกรรมการมีบทบาทเป็นผู้นำของคณะกรรมการ โดยหน้าที่ของประธานกรรมการจะครอบคลุมเรื่องดังต่อไปนี้

- (1) การกำกับ ติดตาม และดูแลให้มั่นใจได้ว่า การปฏิบัติหน้าที่ของคณะกรรมการเป็นไปอย่างมีประสิทธิภาพ และบรรลุตามวัตถุประสงค์และเป้าหมายหลักขององค์กร
- (2) การดูแลให้มั่นใจว่า กรรมการทุกคนมีส่วนร่วมในการส่งเสริมให้เกิดวัฒนธรรมองค์กรที่มีจริยธรรม และการกำกับดูแลกิจการที่ดี
- (3) การกำหนดวาระการประชุมคณะกรรมการโดยหารือร่วมกับประธานเจ้าหน้าที่บริหาร และมีมาตรการที่ดูแลให้เรื่องสำคัญได้ถูกบรรจุเป็นวาระการประชุม
- (4) การจัดสรรเวลาไว้อย่างเพียงพอที่ฝ่ายจัดการจะเสนอเรื่องและมากพอที่กรรมการจะอภิปรายประเด็นสำคัญกันอย่างรอบคอบ โดยทั่วกัน การส่งเสริมให้กรรมการมีการใช้ดุลยพินิจที่รอบคอบ ให้ความเห็นได้อย่างอิสระ
- (5) การเสริมสร้างความสัมพันธ์อันดีระหว่างกรรมการที่เป็นผู้บริหารและกรรมการที่ไม่เป็นผู้บริหาร และระหว่างคณะกรรมการและฝ่ายจัดการ

3.2.5 คณะกรรมการจะกำหนดนโยบายให้กรรมการอิสระมีการดำรงตำแหน่งต่อเนื่องไม่เกินเก้า (9) ปีนับจากวันที่ได้รับการแต่งตั้งให้ดำรงตำแหน่งกรรมการอิสระครั้งแรก ในกรณีที่แต่งตั้งกรรมการอิสระนั้นให้ดำรงตำแหน่งต่อไป คณะกรรมการจะพิจารณาอย่างสมเหตุสมผลถึงความจำเป็นดังกล่าว

3.2.6 เพื่อให้เรื่องสำคัญได้รับการพิจารณาในรายละเอียดอย่างรอบคอบ คณะกรรมการจะพิจารณาแต่งตั้งคณะกรรมการชุดย่อย เพื่อพิจารณาประเด็นเฉพาะเรื่อง กลั่นกรองข้อมูล และเสนอแนวทางพิจารณาก่อนเสนอให้คณะกรรมการเห็นชอบต่อไป

3.2.7 คณะกรรมการจะดูแลให้มีการเปิดเผยบทบาทและหน้าที่ของคณะกรรมการ และคณะกรรมการชุดย่อย จำนวนครั้งของการประชุม และจำนวนครั้งที่กรรมการแต่ละท่านเข้าร่วมประชุมในปีที่ผ่านมาและรายงานผลการปฏิบัติงานของคณะกรรมการชุดย่อยทุกชุด

● หลักปฏิบัติ 3.3

3.3.1 คณะกรรมการบริษัทจะจัดให้มีการประชุม เพื่อพิจารณาหลักเกณฑ์และวิธีการสรรหาบุคคลเพื่อให้ได้กรรมการที่มีคุณสมบัติที่จะทำ ให้คณะกรรมการมีองค์ประกอบความรู้ความชำนาญที่เหมาะสมรวมทั้งมีการพิจารณาประวัติของบุคคลดังกล่าว ก่อนจะนำเสนอที่ประชุมผู้ถือหุ้นให้เป็นผู้แต่งตั้งกรรมการ นอกจากนี้ บริษัทฯ จะแจ้งให้ผู้ถือหุ้นทราบถึงข้อมูลอย่างเพียงพอเกี่ยวกับบุคคลที่ได้รับการเสนอชื่อเพื่อประกอบการตัดสินใจ

3.3.2 คณะกรรมการบริษัทฯ จะทบทวนหลักเกณฑ์และวิธีการสรรหากรรมการก่อนที่จะมีการสรรหากรรมการที่ครบวาระ และในกรณีที่เป็น การเสนอชื่อกรรมการรายเดิม คณะกรรมการบริษัทฯ จะคำนึงถึงผลการปฏิบัติหน้าที่ของกรรมการรายดังกล่าวประกอบด้วย

3.3.3 ในกรณีที่คณะกรรมการบริษัทได้แต่งตั้งบุคคลใดให้เป็นที่ปรึกษาของคณะกรรมการบริษัทในกระบวนการสรรหาและกำหนดค่าตอบแทนให้มีการเปิดเผยข้อมูลของที่ปรึกษานั้นไว้ในรายงานประจำปี รวมทั้งความเป็นอิสระ หรือไม่มีความขัดแย้งทางผลประโยชน์

● หลักปฏิบัติ 3.4

ในการเสนอค่าตอบแทนคณะกรรมการให้ผู้ถือหุ้นอนุมัติ คณะกรรมการบริษัทจะพิจารณาให้โครงสร้างและอัตราค่าตอบแทนมีความเหมาะสมกับความรับผิดชอบและจงใจให้คณะกรรมการนำพาองค์กรให้ดำเนินงานตามเป้าหมายทั้งระยะสั้นและระยะยาว

3.4.1 ค่าตอบแทนของกรรมการจะต้องสอดคล้องกับกลยุทธ์ และเป้าหมายระยะยาวของบริษัทฯ ประสิทธิภาพ ภาระหน้าที่ ขอบเขตของบทบาท และความรับผิดชอบ (Accountability and Responsibility) รวมถึงประโยชน์ที่คาดว่าจะได้รับจากกรรมการแต่ละคน ทั้งนี้ อยู่ในลักษณะที่เปรียบเทียบกับระดับที่ปฏิบัติอยู่ในอุตสาหกรรม

- 3.4.2 ผู้ถือหุ้นต้องเป็นผู้อนุมัติโครงสร้างและอัตราค่าตอบแทนกรรมการ ทั้งรูปแบบที่เป็นตัวเงินและไม่เป็นตัวเงิน โดยคณะกรรมการบริษัทจะพิจารณาค่าตอบแทนแต่ละรูปแบบให้มีความเหมาะสม ทั้งค่าตอบแทนในอัตราคงที่ (เช่น ค่าตอบแทนประจำ เบี้ยประชุม) และค่าตอบแทนตามผลดำเนินงานของบริษัทฯ (เช่น โบนัส บำเหน็จ) โดยเชื่อมโยงกับมูลค่าที่บริษัทฯ สร้างให้กับผู้ถือหุ้น แต่ไม่อยู่ในระดับที่สูงเกินไป จนทำให้เกิดการมุ่งเน้นแต่ผลประโยชน์ระยะสั้น
- 3.4.3 คณะกรรมการจะเปิดเผยนโยบายและหลักเกณฑ์การกำหนดค่าตอบแทนกรรมการที่สะท้อนถึงภาระหน้าที่และความรับผิดชอบของแต่ละคน รวมทั้งรูปแบบและจำนวนของค่าตอบแทนด้วย ทั้งนี้ จำนวนเงินค่าตอบแทนที่เปิดเผย ให้รวมถึงค่าตอบแทนที่กรรมการแต่ละท่านได้รับจากการเป็นกรรมการของบริษัทด้วย

● หลักปฏิบัติ 3.5

คณะกรรมการมีหน้าที่กำกับดูแลให้กรรมการทุกคนมีความรับผิดชอบในการปฏิบัติหน้าที่และจัดสรรเวลาอย่างเพียงพอ

- 3.5.1 คณะกรรมการจะดูแลให้มั่นใจว่า มีกลไกสนับสนุนให้กรรมการเข้าใจบทบาทหน้าที่ของตน
- 3.5.2 คณะกรรมการจะกำหนดหลักเกณฑ์ในการดำรงตำแหน่งในบริษัทอื่นของกรรมการโดยพิจารณาถึงประสิทธิภาพการทำงานของกรรมการที่ดำรงตำแหน่งหลายบริษัท และเพื่อให้มั่นใจว่ากรรมการสามารถทุ่มเทเวลาในการปฏิบัติหน้าที่ในบริษัทฯ ได้มีอย่างเพียงพอ โดยจะกำหนดจำนวนบริษัทจดทะเบียนที่กรรมการแต่ละคนจะไปดำรงตำแหน่งให้เหมาะสมกับลักษณะหรือสภาพธุรกิจของบริษัทฯ
- 3.5.3 คณะกรรมการจะจัดให้มีระบบการรายงานการดำรงตำแหน่งอื่นของกรรมการ และเปิดเผยให้เป็นที่ยอมรับทราบ
- 3.5.4 ในกรณีที่กรรมการดำรงตำแหน่งกรรมการหรือผู้บริหาร หรือมีส่วนได้เสียไม่ว่าโดยตรงหรือโดยอ้อมในกิจการอื่นที่มีความขัดแย้งหรือสามารถใช้โอกาสหรือข้อมูลของบริษัทฯ เพื่อประโยชน์ของตน คณะกรรมการต้องดูแลให้มั่นใจว่า บริษัทฯ มีมาตรการป้องกันอย่างเพียงพอและมีการแจ้งให้ผู้ถือหุ้นรับทราบตามความเหมาะสม
- 3.5.5 ให้กรรมการแต่ละคนเข้าร่วมประชุมไม่น้อยกว่ากึ่งหนึ่งของจำนวนการประชุมคณะกรรมการบริษัททั้งหมดที่ได้จัดให้มีขึ้นในรอบปีเว้นแต่ในกรณีที่มีเหตุจำเป็น

● หลักปฏิบัติ 3.6

คณะกรรมการมีหน้าที่กำกับดูแลให้มีการรอบและกลไกในการกำกับดูแลนโยบายและการดำเนินงานของบริษัทย่อย (ถ้ามี) และกิจการอื่นที่บริษัทฯ ไปลงทุนอย่างมีนัยสำคัญ ในระดับที่เหมาะสมกับกิจการแต่ละแห่ง รวมทั้งบริษัทย่อยและกิจการอื่นที่บริษัทฯ ไปลงทุนมีความเข้าใจถูกต้องตรงกันด้วย

- 3.6.1 คณะกรรมการจะพิจารณากำหนดนโยบายการกำกับดูแลบริษัทย่อย (ถ้ามี) ซึ่งรวมถึง
- (1) ระดับการแต่งตั้งบุคคลไปเป็นกรรมการ ผู้บริหาร หรือผู้มีอำนาจควบคุมในบริษัทย่อย โดยให้คณะกรรมการเป็นผู้แต่งตั้งเว้นแต่บริษัทดังกล่าวเป็นบริษัทขนาดเล็กที่เป็น operating arms ของบริษัทฯ คณะกรรมการอาจมอบหมายให้ประธานเจ้าหน้าที่บริหารเป็นผู้พิจารณาแต่งตั้งก็ได้
 - (2) กำหนดขอบเขตหน้าที่และความรับผิดชอบของบุคคลที่เป็นตัวแทนของบริษัทฯ ตามข้อ (1) และให้ตัวแทนของบริษัทฯ ดูแลให้การปฏิบัติเป็นไปตามนโยบายของบริษัทย่อย และในกรณีที่บริษัทย่อยมีผู้ร่วมลงทุนอื่น คณะกรรมการจะกำหนดนโยบายให้ตัวแทนทำหน้าที่อย่างดีที่สุดเพื่อผลประโยชน์ของบริษัทย่อย และให้สอดคล้องกับนโยบายของบริษัทแม่

- (3) ระบบการควบคุมภายในของบริษัทย่อยที่เหมาะสมและรัดกุมเพียงพอและการทำรายการต่างๆ เป็นไปอย่างถูกต้องตามกฎหมาย และหลักเกณฑ์ที่เกี่ยวข้อง
- (4) การเปิดเผยข้อมูลฐานะการเงินและผลการดำเนินงานการทำรายการกับบุคคลที่เกี่ยวข้องกัน การได้มาหรือจำหน่ายไปซึ่งทรัพย์สิน การทำรายการอื่นที่สำคัญ การเพิ่มทุน การลดทุน การเลิกบริษัทย่อย เป็นต้น

3.6.2 หากเป็นการเข้าร่วมลงทุนในกิจการอื่นอย่างมีนัยสำคัญ เช่น มีสัดส่วนการถือหุ้นที่มีสิทธิออกเสียงตั้งแต่ร้อยละ 20 แต่ไม่เกินร้อยละ 50 และจำนวนเงินลงทุน หรืออาจต้องลงทุนเพิ่มเติมมีนัยสำคัญต่อบริษัทฯ ในกรณีที่จำเป็นคณะกรรมการจะดูแลให้มีการจัดทำสัญญาระหว่างผู้ถือหุ้น (Shareholders' Agreement) หรือข้อตกลงอื่นเพื่อให้เกิดความชัดเจนเกี่ยวกับอำนาจในการบริหารจัดการ และการมีส่วนร่วมในการตัดสินใจในเรื่องสำคัญ การติดตามผลการดำเนินงาน เพื่อสามารถใช้เป็นข้อมูลในการจัดทำงบการเงินของบริษัทฯ ได้มีตามมาตรฐานและกำหนดเวลา

● หลักปฏิบัติ 3.7

คณะกรรมการจะจัดให้มีการประเมินผลการดำเนินงานของกรรมการทั้งคณะ รวมทั้งประเมินผลการดำเนินงานของกรรมการรายบุคคล เพื่อพิจารณา ทบทวนผลงาน ปัญหาและอุปสรรคในแต่ละปี เพื่อสามารถนำผลการประเมินไปใช้ในการพัฒนาและปรับปรุงการปฏิบัติงานในด้านต่าง ๆ ได้

● หลักปฏิบัติ 3.8

คณะกรรมการจะกำกับดูแลให้คณะกรรมการและกรรมการแต่ละคนมีความรู้ความเข้าใจเกี่ยวกับบทบาทหน้าที่ลักษณะการประกอบธุรกิจ และกฎหมายที่เกี่ยวข้องกับการประกอบธุรกิจ ตลอดจนสนับสนุนให้กรรมการทุกคนได้รับการเสริมสร้างทักษะและความรู้สำหรับการปฏิบัติหน้าที่กรรมการอย่างสม่ำเสมอ

3.8.1 คณะกรรมการจะดูแลให้มั่นใจว่า บุคคลที่ได้รับแต่งตั้งเป็นกรรมการใหม่ จะได้รับการแนะนำและมีข้อมูลที่เป็นประโยชน์ต่อการปฏิบัติหน้าที่ ซึ่งรวมถึงความเข้าใจในวัตถุประสงค์ เป้าหมายหลัก วิสัยทัศน์ พันธกิจ ค่านิยมองค์กร ตลอดจนลักษณะธุรกิจและแนวทางการดำเนินธุรกิจของบริษัทฯ

3.8.2 คณะกรรมการจะดูแลให้กรรมการได้รับการอบรมและพัฒนาความรู้ที่จำเป็นอย่างต่อเนื่อง

3.8.3 คณะกรรมการจะทำความเข้าใจเกี่ยวกับกฎหมาย กฎเกณฑ์ มาตรฐาน ความเสี่ยง และสภาพแวดล้อมที่เกี่ยวข้องกับการประกอบธุรกิจ รวมทั้งได้รับทราบข้อมูลที่เป็นปัจจุบันอย่างสม่ำเสมอ

3.8.4 คณะกรรมการจะเปิดเผยข้อมูลการฝึกอบรมและพัฒนาความรู้อย่างต่อเนื่องของกรรมการในรายงานประจำปี

● หลักปฏิบัติ 3.9

คณะกรรมการจะดูแลให้มั่นใจว่าการดำเนินงานของคณะกรรมการเป็นไปด้วยความเรียบร้อยสามารถเข้าถึงข้อมูลที่จำเป็น และมีเลขานุการบริษัทที่มีความรู้และประสบการณ์ที่จำเป็นและเหมาะสมต่อการสนับสนุนการดำเนินงานของคณะกรรมการ

3.9.1 คณะกรรมการจะจัดให้มีกำหนดการประชุมและวาระการประชุมคณะกรรมการเป็นการล่วงหน้าเพื่อให้กรรมการสามารถจัดเวลา และเข้าร่วมประชุมได้

3.9.2 จำนวนครั้งของการประชุมคณะกรรมการจะพิจารณาให้เหมาะสมกับภาระหน้าที่และความรับผิดชอบของคณะกรรมการและลักษณะการดำเนินธุรกิจของบริษัทฯ แต่ไม่น้อยกว่าสี่ (4) ครั้งต่อปี

3.9.3 คณะกรรมการจะดูแลให้มีกลไกให้กรรมการแต่ละคน รวมทั้งฝ่ายจัดการมีอิสระที่จะเสนอเรื่องที่เป็นประโยชน์ต่อบริษัทฯ เข้าสู่วาระการประชุม

- 3.9.4 เอกสารประกอบการประชุมจะจัดส่งให้แก่กรรมการเป็นการล่วงหน้าไม่น้อยกว่าเจ็ด (7) วันก่อนวันประชุม เว้นแต่ในกรณีจำเป็นเร่งด่วนเพื่อรักษาสีทธิหรือประโยชน์ของบริษัทฯ จะแจ้งการนัดประชุมโดยวิธีอื่นและกำหนดวันประชุมให้เร็วกว่านั้นก็ได้
- 3.9.5 คณะกรรมการจะสนับสนุนให้ประธานเจ้าหน้าที่บริหารเชิญผู้บริหารระดับสูงเข้าร่วมประชุมคณะกรรมการเพื่อให้สารสนเทศรายละเอียดเพิ่มเติมในฐานะที่เกี่ยวข้องกับปัญหาโดยตรง และเพื่อให้มีโอกาสรู้จักผู้บริหารระดับสูงสำหรับใช้ประกอบการพิจารณาแผนการสืบทอดตำแหน่ง
- 3.9.6 คณะกรรมการจะเข้าถึงสารสนเทศที่จำเป็นเพิ่มเติมได้จากประธานเจ้าหน้าที่บริหาร เลขานุการบริษัท หรือผู้บริหารอื่นที่ได้รับมอบหมาย ภายในขอบเขตนโยบายที่กำหนด และในกรณีที่เป็น คณะกรรมการอาจจัดให้มีการเห็นอิสระจากที่ปรึกษาหรือผู้ประกอบวิชาชีพภายนอก โดยถือเป็นค่าใช้จ่ายของบริษัทฯ
- 3.9.7 คณะกรรมการอาจพิจารณากำหนดเป็นนโยบายให้กรรมการที่ไม่เป็นผู้บริหารมีโอกาสที่จะประชุมระหว่างกันเองตามความจำเป็นเพื่ออภิปรายปัญหาต่างๆ เกี่ยวกับการจัดการที่อยู่ในความสนใจ โดยไม่มีฝ่ายจัดการร่วมด้วย โดยแจ้งให้ประธานเจ้าหน้าที่บริหารทราบถึงผลการประชุมด้วย
- 3.9.8 คณะกรรมการจะกำหนดคุณสมบัติและประสบการณ์ของเลขานุการบริษัทที่เหมาะสมที่จะปฏิบัติหน้าที่ในการให้คำแนะนำเกี่ยวกับด้านกฎหมายและกฎเกณฑ์ต่างๆ ที่คณะกรรมการจะต้องทราบ ดูแลการจัดการเอกสารการประชุมคณะกรรมการ เอกสารสำคัญต่างๆ และกิจกรรมของคณะกรรมการ รวมทั้งประสานงานให้มีการปฏิบัติตามมติคณะกรรมการ นอกจากนี้ คณะกรรมการจะเปิดเผยคุณสมบัติและประสบการณ์ของเลขานุการบริษัทในรายงานประจำปี และบน website ของบริษัทฯ
- 3.9.9 เลขานุการบริษัทจะฝึกอบรมและพัฒนาความรู้อย่างต่อเนื่องที่จะเป็นประโยชน์ต่อการปฏิบัติหน้าที่และในกรณีที่มีหลักสูตรรับรอง (certified program) เลขานุการบริษัทจะเข้ารับการอบรมหลักสูตรดังกล่าวด้วย

หลักปฏิบัติ 4: สรรหาและพัฒนาผู้บริหารระดับสูงและการบริหารบุคลากร

● หลักปฏิบัติ 4.1

คณะกรรมการจะดำเนินการให้มั่นใจว่ามีการสรรหาและพัฒนาประธานเจ้าหน้าที่บริหารและผู้บริหารระดับสูงให้มีความรู้ ทักษะ ประสบการณ์ และคุณลักษณะที่จำเป็นต่อการขับเคลื่อนองค์กรไปสู่เป้าหมาย

- 4.1.1 คณะกรรมการจะพิจารณาหรือมอบหมายให้คณะกรรมการสรรหาและกำหนดค่าตอบแทนพิจารณาหลักเกณฑ์และวิธีการสรรหาบุคคลที่มีคุณสมบัติเหมาะสมเพื่อดำรงตำแหน่งประธานเจ้าหน้าที่บริหาร
- 4.1.2 คณะกรรมการจะติดตามดูแลให้ประธานเจ้าหน้าที่บริหารดูแลให้มีผู้บริหารระดับสูงที่เหมาะสมโดยอย่างน้อยคณะกรรมการหรือคณะกรรมการสรรหาและกำหนดค่าตอบแทนจะร่วมกับประธานเจ้าหน้าที่บริหารพิจารณาหลักเกณฑ์และวิธีการในการสรรหาและแต่งตั้งบุคคล เห็นชอบบุคคลที่ประธานเจ้าหน้าที่บริหารเสนอให้เป็นผู้บริหารระดับสูง
- 4.1.3 เพื่อให้การดำเนินธุรกิจเป็นไปอย่างต่อเนื่อง คณะกรรมการจะกำกับดูแลให้มีแผนสืบทอดตำแหน่ง (Succession Plan) เพื่อเป็นการเตรียมสืบทอดตำแหน่งประธานเจ้าหน้าที่บริหารและผู้บริหารระดับสูง
- 4.1.4 คณะกรรมการจะส่งเสริมและสนับสนุนให้ประธานเจ้าหน้าที่บริหารและผู้บริหารระดับสูงได้รับการอบรมและพัฒนา เพื่อเพิ่มพูนความรู้และประสบการณ์ที่เป็นประโยชน์ต่อการปฏิบัติงาน

● หลักปฏิบัติ 4.2

คณะกรรมการโดยคำแนะนำของคณะกรรมการสรรหาและกำหนดค่าตอบแทนจะกำกับดูแลให้มีการกำหนดโครงสร้างค่าตอบแทนและการประเมินผลที่เหมาะสม

- 4.2.1 คณะกรรมการโดยคำแนะนำของคณะกรรมการบริหารจะกำหนดโครงสร้างค่าตอบแทนที่เป็นเครื่องจูงใจให้ผู้บริหารและพนักงานทุกระดับปฏิบัติงานให้สอดคล้องกับวัตถุประสงค์และเป้าหมายหลักขององค์กรและสอดคล้องกับผลประโยชน์ของบริษัทฯ ในระยะยาว
- 4.2.2 คณะกรรมการจะพิจารณาเห็นชอบหลักเกณฑ์และปัจจัยในการประเมินผลงาน ตลอดจนอนุมัติโครงสร้างค่าตอบแทนของผู้บริหารระดับสูง และติดตามให้ประธานเจ้าหน้าที่บริหารประเมินผู้บริหารระดับสูงให้สอดคล้องกับหลักการประเมินดังกล่าว

● หลักปฏิบัติ 4.3

คณะกรรมการจะทำความเข้าใจโครงสร้างและความสัมพันธ์ของผู้ถือหุ้นที่อาจมีผลกระทบต่อการบริหารและการดำเนินงานของบริษัทฯ

- 4.3.1 คณะกรรมการจะทำความเข้าใจโครงสร้างและความสัมพันธ์ของผู้ถือหุ้น ซึ่งอาจอยู่ในรูปแบบของข้อตกลงภายในกิจการครอบครัวไม่ว่าจะเป็นลายลักษณ์อักษรหรือไม่ ข้อตกลงผู้ถือหุ้น หรือนโยบายของกลุ่มบริษัทแม่ ซึ่งมีผลต่ออำนาจในการควบคุมการบริหารจัดการบริษัท
- 4.3.2 คณะกรรมการจะดูแลไม่ให้ข้อตกลงตามข้อ 4.3.1 เป็นอุปสรรคต่อการปฏิบัติหน้าที่ของคณะกรรมการ เช่น การมีบุคคลที่เหมาะสมมาสืบทอดตำแหน่ง
- 4.3.3 คณะกรรมการจะดูแลให้มีการเปิดเผยข้อมูลตามข้อตกลงต่าง ๆ ที่มีผลกระทบต่อการควบคุมบริษัทฯ

● หลักปฏิบัติ 4.4

คณะกรรมการจะติดตามดูแลการบริหารและพัฒนาบุคลากรให้มีความรู้ ทักษะ ประสบการณ์และแรงจูงใจที่เหมาะสม

- 4.4.1 คณะกรรมการจะดูแลให้มีการบริหารทรัพยากรบุคคลที่สอดคล้องกับทิศทางและกลยุทธ์ขององค์กร พนักงานในทุกระดับมีความรู้ความสามารถ แรงจูงใจที่เหมาะสม และได้รับการปฏิบัติอย่างเป็นธรรมเพื่อรักษาบุคลากรที่มีความสามารถขององค์กรไว้
- 4.4.2 คณะกรรมการจะดูแลให้มีการจัดตั้งกองทุนสำรองเลี้ยงชีพหรือกลไกอื่นเพื่อดูแลให้พนักงานมีการออมอย่างเพียงพอสำหรับการเกษียณ รวมทั้งสนับสนุนให้พนักงานมีความรู้ความเข้าใจในการบริหารจัดการเงิน การเลือกนโยบายการลงทุนที่สอดคล้องกับช่วงอายุ ระดับความเสี่ยง

หลักปฏิบัติ 5: การประกอบธุรกิจอย่างมีความรับผิดชอบ

● หลักปฏิบัติ 5.1

คณะกรรมการให้ความสำคัญและสนับสนุนการดำเนินการที่ก่อให้เกิดมูลค่าแก่ธุรกิจควบคู่ไปกับการสร้างคุณประโยชน์ต่อลูกค้าหรือผู้เกี่ยวข้อง และมีความรับผิดชอบต่อสังคมและสิ่งแวดล้อม

- 5.1.1 คณะกรรมการจะให้ความสำคัญกับการสร้างวัฒนธรรมองค์กร และดูแลให้ฝ่ายจัดการนำไปเป็นส่วนหนึ่งในการทบทวนกลยุทธ์ การวางแผนพัฒนาปรับปรุงการดำเนินงานและการติดตามผลการดำเนินงาน

5.1.2 คณะกรรมการจะส่งเสริมการดำเนินการ เพื่อเพิ่มคุณค่าให้บริษัทฯ ตามสภาพปัจจัยแวดล้อมที่เปลี่ยนแปลงอยู่เสมอ ซึ่งอาจครอบคลุมการกำหนดรูปแบบธุรกิจ (Business Model) วิธีคิดมุมมองในการออกแบบและพัฒนาสินค้าและบริการ การวิจัย การปรับปรุงกระบวนการผลิตและกระบวนการทำงาน รวมทั้งการร่วมมือกับคู่ค้า

ทั้งนี้ การดำเนินการข้างต้นควรมีลักษณะเป็นไปเพื่อการสร้างประโยชน์ร่วมกันทั้งแก่บริษัทฯ ลูกค้า คู่ค้า สังคมและสิ่งแวดล้อม และไม่นับสนุนให้เกิดพฤติกรรมที่ไม่เหมาะสม กิจกรรมที่ผิดกฎหมายหรือขาดจริยธรรม

● หลักปฏิบัติ 5.2

คณะกรรมการจะติดตามดูแลให้ฝ่ายจัดการประกอบธุรกิจอย่างมีความรับผิดชอบต่อสังคมและสิ่งแวดล้อม และสะท้อนอยู่ในแผนดำเนินการ (Operational Plan) เพื่อให้มั่นใจได้ว่าทุกฝ่ายขององค์กรได้ดำเนินการสอดคล้องกับวัตถุประสงค์ เป้าหมายหลัก และแผนกลยุทธ์ (Strategies) ของบริษัทฯ

5.2.1 คณะกรรมการจะดูแลให้มีกลไกที่ทำให้มั่นใจว่า บริษัทฯ ประกอบธุรกิจอย่างมีจริยธรรมมีความรับผิดชอบต่อสังคมและสิ่งแวดล้อม ไม่ละเมิดสิทธิของผู้มีส่วนได้เสีย เพื่อเป็นแนวทางให้ทุกส่วนในองค์กรสามารถบรรลุวัตถุประสงค์ เป้าหมายหลัก ที่เป็นไปด้วยความยั่งยืน โดยจัดทำนโยบายจรรยาบรรณทางธุรกิจให้ครอบคลุมเรื่องดังต่อไปนี้

- (1) ความรับผิดชอบต่อพนักงานและลูกจ้าง โดยปฏิบัติให้เป็นไปตามกฎหมายและมาตรฐานที่เกี่ยวข้องและปฏิบัติต่อพนักงานและลูกจ้างอย่างเป็นธรรมและเคารพสิทธิมนุษยชน ได้แก่ การกำหนดค่าตอบแทนและค่าผลประโยชน์อื่นๆ ที่เป็นธรรม การจัดสวัสดิการที่ไม่น้อยกว่าที่กฎหมายกำหนดหรือมากกว่าตามความเหมาะสม การดูแลสุขภาพอนามัยและความปลอดภัยในการทำงาน การอบรมให้ความรู้ พัฒนาศักยภาพ และส่งเสริมความก้าวหน้า รวมถึงเปิดโอกาสให้พนักงานมีโอกาสพัฒนาทักษะการทำงานในด้านอื่นๆ
- (2) ความรับผิดชอบต่อลูกค้า โดยปฏิบัติให้เป็นไปตามกฎหมายและมาตรฐานที่เกี่ยวข้อง และคำนึงถึงสุขภาพ ความปลอดภัย ความเป็นธรรม การเก็บรักษาข้อมูลลูกค้า การบริการหลังการขายตลอดช่วงอายุสินค้าและบริการ การติดตามวัดผลความพึงพอใจของลูกค้าเพื่อการพัฒนาปรับปรุงสินค้าและบริการ รวมทั้งการโฆษณาประชาสัมพันธ์และการส่งเสริมการขายต้องกระทำอย่างมีความรับผิดชอบต่อสังคม ไม่ทำให้เกิดความเข้าใจผิด หรือใช้ประโยชน์จากความเข้าใจผิดของลูกค้า
- (3) ความรับผิดชอบต่อคู่ค้า โดยมีกระบวนการจัดซื้อจัดจ้างและเงื่อนไขสัญญาหรือข้อตกลงที่เป็นธรรม การช่วยให้ความรู้ พัฒนา ศักยภาพและยกระดับความสามารถในการผลิตและให้บริการให้ได้มาตรฐาน ชี้แจงและดูแลให้คู่ค้าเคารพสิทธิมนุษยชนและปฏิบัติตามแรงงานตนเองอย่างเป็นธรรม รับผิดชอบต่อสังคมและสิ่งแวดล้อม รวมถึงติดตามตรวจสอบและประเมินผลคู่ค้าเพื่อพัฒนาการประกอบธุรกิจระหว่างกันอย่างยั่งยืน
- (4) ความรับผิดชอบต่อชุมชน โดยนำความรู้และประสบการณ์ทางธุรกิจมาพัฒนาโครงการที่สามารถสร้างเสริมประโยชน์ต่อชุมชน ได้อย่างเป็นรูปธรรม มีการติดตามและวัดผลความคืบหน้าและความสำเร็จในระยะยาว
- (5) ความรับผิดชอบต่อสิ่งแวดล้อม โดยป้องกัน ลด จัดการและดูแลให้มั่นใจว่าบริษัทฯ จะไม่สร้างหรือก่อให้เกิดผลกระทบในทางลบต่อสิ่งแวดล้อม ซึ่งครอบคลุมการใช้วัตถุดิบ การใช้พลังงาน การใช้น้ำ การใช้ทรัพยากรหมุนเวียน การปลดปล่อยและจัดการของเสียที่เกิดจากการประกอบธุรกิจ การปล่อยก๊าซเรือนกระจก เป็นต้น
- (6) การแข่งขันอย่างเป็นธรรม โดยการประกอบธุรกิจอย่างเปิดเผยโปร่งใสและไม่สร้างความได้เปรียบทางการแข่งขันอย่างไม่เป็นธรรม

- (7) การต่อต้านการทุจริตและคอร์รัปชัน โดยปฏิบัติให้เป็นไปตามกฎหมายและมาตรฐานที่เกี่ยวข้องและกำหนดให้บริษัทฯ มีและประกาศนโยบายการต่อต้านการทุจริตและคอร์รัปชันต่อสาธารณะ โดยบริษัทฯ อาจพิจารณาเข้าร่วมเป็นภาคีเครือข่ายในการต่อต้านการทุจริตและคอร์รัปชัน รวมถึงสนับสนุนให้บริษัทอื่น ๆ และคู่ค้ามีและประกาศนโยบายการต่อต้านการทุจริตและคอร์รัปชัน รวมทั้งเข้าร่วมเป็นภาคีเครือข่ายด้วย

● หลักปฏิบัติ 5.3

คณะกรรมการจะติดตามดูแลให้ฝ่ายจัดการจัดสรรและจัดการทรัพยากรให้เป็นไปอย่างมีประสิทธิภาพ และประสิทธิผล เพื่อให้สามารถบรรลุวัตถุประสงค์และเป้าหมายหลักได้อย่างยั่งยืน

- 5.3.1 คณะกรรมการจะตระหนักถึงความจำเป็นของทรัพยากรที่ต้องใช้ รวมทั้งตระหนักว่าการใช้ทรัพยากรแต่ละประเภทมีผลกระทบต่อกันและกัน
- 5.3.2 คณะกรรมการจะตระหนักว่า รูปแบบธุรกิจ (business model) ที่ต่างกัน ทำให้เกิดผลกระทบต่อทรัพยากรที่ต่างกันด้วย ดังนั้น ในการตัดสินใจเลือกรูปแบบธุรกิจ ให้คำนึงถึงผลกระทบและความคุ้มค่าที่จะเกิดขึ้นต่อทรัพยากร โดยยังคงอยู่บนพื้นฐานของการมีจริยธรรม มีความรับผิดชอบและสร้างคุณค่าให้แก่บริษัทฯ อย่างยั่งยืน

ทั้งนี้ ทรัพยากรที่บริษัทฯ พึ่งพาถึงมีอย่างน้อย 4 ประเภท ได้แก่ การเงิน (Financial Capital) ด้านบุคลากร (Human Capital) สังคมและความสัมพันธ์ (Social and Relationship Capital) และธรรมชาติ (Natural Capital)

● หลักปฏิบัติ 5.4

คณะกรรมการจะจัดให้มีกรอบการกำกับดูแลและการบริหารจัดการเทคโนโลยีสารสนเทศระดับองค์กร ที่สอดคล้องกับความต้องการของบริษัทฯ รวมทั้งดูแลให้มีการนำเทคโนโลยีสารสนเทศมาใช้ในการเพิ่มโอกาสทางธุรกิจและพัฒนากิจการดำเนินงาน การบริหารความเสี่ยง เพื่อให้บริษัทฯ สามารถบรรลุวัตถุประสงค์และเป้าหมายหลักของบริษัทฯ

- 5.4.1 คณะกรรมการจะจัดให้มีนโยบายในเรื่องการจัดสรรและการบริหารทรัพยากรด้านเทคโนโลยีสารสนเทศ ซึ่งครอบคลุมถึงการจัดสรรทรัพยากรให้เพียงพอต่อการดำเนินธุรกิจ และการกำหนดแนวทางเพื่อรองรับในกรณีที่ไม่สามารถจัดสรรทรัพยากรได้เพียงพอตามที่กำหนดไว้
- 5.4.2 คณะกรรมการจะดูแลให้การบริหารความเสี่ยงขององค์กรครอบคลุมถึงการบริหารและจัดการความเสี่ยงด้านเทคโนโลยีสารสนเทศด้วย
- 5.4.3 คณะกรรมการจะจัดให้มีนโยบายและมาตรการรักษาความมั่นคงปลอดภัยของระบบสารสนเทศ ทั้งนี้ กรอบการกำกับดูแลและการบริหารจัดการเทคโนโลยีสารสนเทศระดับองค์กร ได้แก่
- (1) บริษัทฯ ได้ทำตามกฎหมาย ระเบียบ ข้อบังคับและมาตรฐานต่าง ๆ ที่เกี่ยวข้องกับการใช้เทคโนโลยีสารสนเทศ
 - (2) บริษัทฯ มีระบบการรักษาความปลอดภัยของข้อมูล ในการรักษาความลับ (Confidentiality) การรักษาความน่าเชื่อถือ (Integrity) และความพร้อมใช้ของข้อมูล (Availability) รวมทั้งป้องกันมิให้มีการนำข้อมูลไปใช้ในทางมิชอบ หรือมีการแก้ไขเปลี่ยนแปลงข้อมูลโดยไม่ได้รับอนุญาต
 - (3) บริษัทฯ ได้พิจารณาความเสี่ยงด้านเทคโนโลยีสารสนเทศ และมีมาตรการในการบริหารจัดการความเสี่ยงดังกล่าว ในด้านต่างๆ เช่น การบริหารความต่อเนื่องทางธุรกิจ (Business Continuity Management) การบริหารจัดการเหตุการณ์ที่ส่งผลกระทบ

ต่อความมั่นคงปลอดภัยของระบบสารสนเทศ (Incident Management) การบริหารจัดการทรัพย์สินสารสนเทศ (Asset Management) เป็นต้น

- (4) บริษัทฯ ได้พิจารณาการจัดสรรและบริหารทรัพยากรด้านเทคโนโลยีสารสนเทศ มีการกำหนดหลักเกณฑ์และปัจจัยในการกำหนดลำดับความสำคัญของแผนงานด้านเทคโนโลยีสารสนเทศ เช่น ความเหมาะสมสอดคล้องกับแผนกลยุทธ์ ผลกระทบต่อการดำเนินธุรกิจ ความเร่งด่วนในการใช้งาน งบประมาณและทรัพยากรบุคคลด้านเทคโนโลยีสารสนเทศ และความสอดคล้องกับรูปแบบธุรกิจ (Business Model) เป็นต้น

หลักปฏิบัติ 6: ดูแลให้มีระบบการบริหารความเสี่ยงและการควบคุมภายในที่เหมาะสม

● หลักปฏิบัติ 6.1

คณะกรรมการจะกำกับดูแลให้มั่นใจว่า บริษัทฯ มีระบบการบริหารความเสี่ยงและการควบคุมภายในที่จะทำให้บรรลุวัตถุประสงค์อย่างมีประสิทธิภาพ และมีการปฏิบัติให้เป็นไปตามกฎหมายและมาตรฐานที่เกี่ยวข้อง

6.1.1 คณะกรรมการจะทำความเข้าใจความเสี่ยงที่สำคัญของบริษัทฯ และอนุมัติความเสี่ยงที่ยอมรับได้

6.1.2 คณะกรรมการจะพิจารณาและอนุมัตินโยบายการบริหารความเสี่ยงที่สอดคล้องกับวัตถุประสงค์ เป้าหมายหลัก กลยุทธ์ และความเสี่ยงที่ยอมรับได้ของบริษัทฯ สำหรับเป็นกรอบการปฏิบัติงานในกระบวนการบริหารความเสี่ยงของทุกคนในองค์กรให้เป็นทิศทางเดียวกัน ทั้งนี้ คณะกรรมการจะให้ความสำคัญกับสัญญาณเตือนภัยล่วงหน้าและดูแลให้มีการทบทวนนโยบายการบริหารความเสี่ยงเป็นประจำ

6.1.3 คณะกรรมการจะดูแลให้บริษัทฯ มีการระบุความเสี่ยง โดยพิจารณาปัจจัยทั้งภายนอกและภายในองค์กรที่อาจส่งผลกระทบต่อบริษัทฯ ไม่สามารถบรรลุวัตถุประสงค์ที่กำหนดไว้

ทั้งนี้ ความเสี่ยงหลักที่คณะกรรมการจะให้ความสำคัญ อาจแบ่งออกเป็น ความเสี่ยงด้านกลยุทธ์ (Strategic Risk) ความเสี่ยงด้านการปฏิบัติงาน (Operational Risk) ความเสี่ยงด้านการเงิน (Financial Risk) และความเสี่ยงด้านการปฏิบัติตามกฎระเบียบ ข้อบังคับ (Compliance Risk) เป็นต้น

6.1.4 คณะกรรมการจะดูแลให้มั่นใจว่า บริษัทฯ ได้มีการประเมินผลกระทบและโอกาสที่เกิดขึ้นของความเสี่ยงที่ได้รับรู้ไว้เพื่อจัดลำดับความเสี่ยง และมีวิธีจัดการความเสี่ยงที่เหมาะสม

6.1.5 คณะกรรมการอาจมอบหมายให้คณะกรรมการตรวจสอบกลั่นกรองข้อ 6.1.1– 6.1.4 ก่อนเสนอให้คณะกรรมการพิจารณา

6.1.6 คณะกรรมการจะติดตามและประเมินประสิทธิภาพของการบริหารความเสี่ยงอย่างสม่ำเสมอ

6.1.7 คณะกรรมการมีหน้าที่ดูแลให้บริษัทฯ ประกอบธุรกิจให้เป็นไปตามกฎหมาย และมาตรฐานที่เกี่ยวข้อง ทั้งของในประเทศและในระดับสากล

6.1.8 ในกรณีที่บริษัทฯ มีบริษัทย่อยหรือกิจการอื่นที่บริษัทฯ ไปลงทุนอย่างมีนัยสำคัญ (เช่น มีสัดส่วนการถือหุ้นที่มีสิทธิออกเสียงตั้งแต่ร้อยละ 20 แต่ไม่เกินร้อยละ 50) คณะกรรมการจะนำผลประเมินระบบควบคุมภายในและการบริหารความเสี่ยงมาเป็นส่วนหนึ่งในการพิจารณาตามข้อ 6.1.1–6.1.7 ด้วย

● หลักปฏิบัติ 6.2

คณะกรรมการจะจัดตั้งคณะกรรมการตรวจสอบที่สามารถปฏิบัติหน้าที่ได้อย่างมีประสิทธิภาพและอิสระ

- 6.2.1 คณะกรรมการจะจัดให้มีคณะกรรมการตรวจสอบประกอบด้วยกรรมการอย่างน้อย 3 คน ซึ่งทุกคนต้องเป็นกรรมการอิสระ และมีคุณสมบัติและหน้าที่ตามหลักเกณฑ์ของสำนักงานคณะกรรมการกำกับหลักทรัพย์และตลาดหลักทรัพย์ และตลาดหลักทรัพย์แห่งประเทศไทย
- 6.2.2 คณะกรรมการจะกำหนดหน้าที่ของคณะกรรมการตรวจสอบไว้เป็นลายลักษณ์อักษร โดยมีหน้าที่อย่างน้อยตามที่ระบุไว้ในกฎบัตรของคณะกรรมการตรวจสอบ
- 6.2.3 คณะกรรมการจะดูแลให้บริษัทฯ จัดให้มีกลไกหรือเครื่องมือที่จะทำให้คณะกรรมการตรวจสอบสามารถเข้าถึงข้อมูลที่จำเป็นต่อการปฏิบัติหน้าที่ที่ได้รับมอบหมาย เช่น เอื้ออำนวยให้คณะกรรมการตรวจสอบสามารถเรียกผู้ที่เกี่ยวข้องมาให้ข้อมูล การได้หารือร่วมกับผู้สอบบัญชี หรือแสวงหาความเห็นที่เป็นอิสระจากที่ปรึกษาทางวิชาชีพอื่นใดมาประกอบการพิจารณาของคณะกรรมการตรวจสอบได้
- 6.2.4 คณะกรรมการจะจัดให้มีบุคคลหรือหน่วยงานตรวจสอบภายในที่มีความเป็นอิสระในการปฏิบัติหน้าที่เป็นผู้รับผิดชอบในการพัฒนาและสอบทานประสิทธิภาพระบบการบริหารความเสี่ยงและการควบคุมภายใน พร้อมทั้งรายงานให้คณะกรรมการตรวจสอบและเปิดเผยรายงานการสอบทานไว้ในรายงานประจำปี
- 6.2.5 คณะกรรมการตรวจสอบต้องให้ความเห็นถึงความเพียงพอของระบบการบริหารความเสี่ยงและการควบคุมภายใน และเปิดเผยไว้ในรายงานประจำปี

● หลักปฏิบัติ 6.3

คณะกรรมการจะติดตามดูแลและจัดการความขัดแย้งของผลประโยชน์ที่อาจเกิดขึ้นได้ระหว่างบริษัทฯ กับฝ่ายจัดการ คณะกรรมการ หรือผู้ถือหุ้น รวมไปถึงการป้องกันการใช้ประโยชน์อันมิควรในทรัพย์สิน ข้อมูล และโอกาสของบริษัทฯ และการทำธุรกรรมกับผู้ที่มีความสัมพันธ์เกี่ยวข้องกับบริษัทฯ ในลักษณะที่ไม่สมควร

- 6.3.1 คณะกรรมการจะกำกับดูแลให้มีระบบการรักษาความปลอดภัยของข้อมูล ซึ่งรวมถึงการกำหนดนโยบายและวิธีปฏิบัติในการรักษาความลับ (Confidentiality) การรักษาความน่าเชื่อถือ (Integrity) และความพร้อมใช้ของข้อมูล (Availability) รวมทั้งการจัดการข้อมูลที่มีผลกระทบต่อราคาหลักทรัพย์ (Market Sensitive Information) นอกจากนี้ คณะกรรมการจะดูแลให้กรรมการผู้บริหารระดับสูง และพนักงาน ตลอดจนบุคคลภายนอกที่เกี่ยวข้อง อาทิ ที่ปรึกษาทางกฎหมาย ที่ปรึกษาทางการเงิน ปฏิบัติตามระบบการรักษาความปลอดภัยของข้อมูลด้วย
- 6.3.2 คณะกรรมการจะดูแลให้มีการจัดการและติดตามรายการที่อาจมีความขัดแย้งของผลประโยชน์ รวมทั้งดูแลให้มีแนวทางและวิธีปฏิบัติเพื่อให้การทำรายการดังกล่าวเป็นไปตามขั้นตอนการดำเนินการและการเปิดเผยข้อมูล ตามที่กฎหมายกำหนดและเป็นไปเพื่อผลประโยชน์ของบริษัทฯ และผู้ถือหุ้นโดยรวมเป็นสำคัญ โดยที่ผู้มีส่วนได้เสียไม่ควรมีส่วนร่วมในการตัดสินใจ
- 6.3.3 คณะกรรมการจะจัดให้มีข้อกำหนดให้กรรมการรายงานการมีส่วนได้เสียอย่างน้อยก่อนการพิจารณาการประชุมคณะกรรมการ และบันทึกไว้ในรายงานการประชุมคณะกรรมการ คณะกรรมการจะดูแลให้กรรมการที่มีส่วนได้เสียอย่างมีนัยสำคัญในลักษณะที่อาจทำให้กรรมการรายดังกล่าวไม่สามารถให้ความเห็นได้อย่างอิสระ งดเว้นจากการมีส่วนร่วมในการประชุมพิจารณาในวาระนั้น

● หลักปฏิบัติ 6.4

คณะกรรมการจะกำกับดูแลให้มีการจัดทำนโยบายและแนวปฏิบัติด้านการต่อต้านคอร์รัปชันที่ชัดเจนและสื่อสารในทุกระดับขององค์กรและต่อคนนอกเพื่อให้เกิดการนำไปปฏิบัติได้จริง รวมถึงการสนับสนุนกิจกรรมที่ส่งเสริมและปลูกฝังให้พนักงานทุกคนปฏิบัติตามกฎหมาย และระเบียบข้อบังคับที่เกี่ยวข้อง

● หลักปฏิบัติ 6.5

คณะกรรมการจะกำกับดูแลให้บริษัทฯ มีกลไกในการรับเรื่องร้องเรียนและการดำเนินการกรณีมีการชี้เบาะแส

6.5.1 คณะกรรมการจะกำกับดูแลให้มีกลไกและกระบวนการจัดการ ข้อร้องเรียนของผู้มีส่วนได้เสีย และดูแลให้มีการจัดช่องทางเพื่อการรับข้อร้องเรียนที่มีความสะดวกและมีมากกว่าหนึ่งช่องทาง รวมทั้งเปิดเผยช่องทางการรับเรื่องร้องเรียนไว้ใน website หรือรายงานประจำปี

6.5.2 คณะกรรมการจะดูแลให้มีความนโยบายและแนวทางที่ชัดเจนในกรณีที่มีการชี้เบาะแส โดยจะกำหนดให้มีช่องทางในการแจ้งเบาะแสผ่านทาง E-mail ของบริษัทฯ หรือผ่านกรรมการอิสระ หรือ กรรมการตรวจสอบของบริษัทฯ รวมทั้งมีกระบวนการตรวจสอบข้อมูล การดำเนินการ และรายงานต่อคณะกรรมการ

6.5.3 คณะกรรมการจะดูแลให้มีมาตรการคุ้มครองที่เหมาะสมแก่ผู้แจ้งเบาะแสที่แจ้งเบาะแสดำเนินการด้วยเจตนาสุจริต

หลักปฏิบัติ 7: รักษาความน่าเชื่อถือทางการเงินและการเปิดเผยข้อมูล

● หลักปฏิบัติ 7.1

คณะกรรมการมีความรับผิดชอบในการดูแลให้ระบบการจัดทำรายงานทางการเงินและการเปิดเผยข้อมูลสำคัญต่างๆ ถูกต้อง เพียงพอ ทันเวลา เป็นไปตามกฎเกณฑ์ มาตรฐาน และแนวปฏิบัติที่เกี่ยวข้อง

7.1.1 คณะกรรมการจะดูแลให้บุคลากรที่เกี่ยวข้องกับการจัดทำและเปิดเผยข้อมูล มีความรู้ ทักษะ และประสบการณ์ที่เหมาะสมกับหน้าที่ความรับผิดชอบ และมีจำนวนเพียงพอ โดยบุคลากรดังกล่าวหมายถึงผู้บริหารสูงสุดสายงานบัญชีและการเงิน ผู้จัดทำบัญชี ผู้ตรวจสอบภายใน เลขานุการบริษัท และนักลงทุนสัมพันธ์

7.1.2 ในการให้ความเห็นชอบการเปิดเผยข้อมูล ให้คณะกรรมการคำนึงถึงปัจจัยที่เกี่ยวข้องโดยในกรณีที่เป็นรายงานทางการเงิน จะพิจารณาปัจจัยอย่างน้อยดังต่อไปนี้ด้วย

(1) ผลการประเมินความเสี่ยงของระบบควบคุมภายใน

(2) ความเห็นของผู้สอบบัญชีในรายงานทางการเงิน และข้อสังเกตของผู้สอบบัญชีเกี่ยวกับระบบควบคุมภายใน รวมทั้งข้อสังเกตของผู้สอบบัญชีผ่านการสื่อสารในช่องทางอื่นๆ (ถ้ามี)

(3) ความเห็นของคณะกรรมการตรวจสอบ

(4) ความสอดคล้องกับวัตถุประสงค์ เป้าหมายหลัก กลยุทธ์และนโยบายของบริษัทฯ

7.1.3 คณะกรรมการจะดูแลให้การเปิดเผยข้อมูล ซึ่งรวมถึงงบการเงิน รายงานประจำปี แบบ 56-1 สะท้อนฐานะการเงินและผลการดำเนินงานอย่างเพียงพอ รวมทั้งสนับสนุนให้บริษัทฯ จัดทำคำอธิบายและการวิเคราะห์ของฝ่ายจัดการ (Management Discussion and Analysis หรือ MD&A) เพื่อประกอบการเปิดเผยงบการเงินทุกไตรมาส ทั้งนี้ เพื่อให้ให้นักลงทุนได้รับทราบข้อมูลและเข้าใจการ

เปลี่ยนแปลงที่เกิดขึ้นกับฐานะการเงินและผลการดำเนินงานของบริษัทฯ ในแต่ละไตรมาสได้ดียิ่งขึ้น นอกจากนี้ข้อมูลตัวเลขในงบการเงินเพียงอย่างเดียว

- 7.1.4 ในกรณีที่การเปิดเผยข้อมูลรายการใดเกี่ยวข้องกับกรรมการรายใดรายหนึ่งเป็นการเฉพาะ กรรมการรายนั้นจะดูแลให้การเปิดเผยในส่วนของตนมีความครบถ้วนถูกต้องด้วย เช่น ข้อมูลผู้ถือหุ้นของกลุ่มตน การเปิดเผยในส่วนที่เกี่ยวข้องกับสัญญาระหว่างผู้ถือหุ้น (Shareholders' Agreement) ของกลุ่มตน

● หลักปฏิบัติ 7.2

คณะกรรมการจะติดตามดูแลความเพียงพอของสภาพคล่องทางการเงินและความสามารถในการชำระหนี้

- 7.2.1 คณะกรรมการจะดูแลให้ฝ่ายจัดการมีการติดตามและประเมินฐานะทางการเงินของบริษัทฯ และมีการรายงานต่อคณะกรรมการอย่างสม่ำเสมอ โดยให้คณะกรรมการและฝ่ายจัดการร่วมกันหาทางแก้ไขโดยเร็วหากเริ่มมีสัญญาณบ่งชี้ถึงปัญหาสภาพคล่องทางการเงินและความสามารถในการชำระหนี้
- 7.2.2 ในการอนุมัติการทำรายการใดๆ หรือการเสนอความเห็นให้ที่ประชุมผู้ถือหุ้นอนุมัติ คณะกรรมการจะพิจารณาให้มั่นใจได้ว่า การทำรายการดังกล่าวจะไม่กระทบต่อความต่อเนื่องในการดำเนินกิจการ สภาพคล่องทางการเงิน หรือความสามารถในการชำระหนี้

● หลักปฏิบัติ 7.3

ในภาวะที่บริษัทฯ ประสบปัญหาทางการเงินหรือมีแนวโน้มจะประสบปัญหา คณะกรรมการจะพิจารณาให้มั่นใจได้ว่า บริษัทฯ มีแผนในการแก้ไขปัญหา หรือมีกลไกอื่นที่สามารถแก้ไขปัญหาทางการเงินได้ ทั้งนี้ ภายใต้การคำนึงถึงสิทธิของผู้มีส่วนได้เสีย

- 7.3.1 ในกรณีที่บริษัทฯ มีแนวโน้มที่จะไม่สามารถชำระหนี้หรือมีปัญหาทางการเงินคณะกรรมการจะติดตามอย่างใกล้ชิด และดูแลให้บริษัทฯ ประกอบธุรกิจด้วยความระมัดระวัง และปฏิบัติตามข้อกำหนดเกี่ยวกับการเปิดเผยข้อมูล
- 7.3.2 คณะกรรมการจะดูแลให้บริษัทฯ กำหนดแผนการแก้ไขปัญหาทางการเงิน โดยคำนึงถึงความเป็นธรรมต่อผู้มีส่วนได้เสีย ซึ่งรวมถึงเจ้าหนี้ ตลอดจนติดตามการแก้ไขปัญหา โดยให้ฝ่ายจัดการรายงานสถานะอย่างสม่ำเสมอ
- 7.3.3 คณะกรรมการจะพิจารณาให้มั่นใจได้ว่า การพิจารณาตัดสินใจใดๆ ในการแก้ไขปัญหาทางการเงินของบริษัทฯ ไม่ว่าจะด้วยวิธีการใด จะต้องเป็นไปอย่างสมเหตุสมผล

● หลักปฏิบัติ 7.4

คณะกรรมการจะพิจารณาจัดทำรายงานความยั่งยืนตามความเหมาะสม

- 7.4.1 คณะกรรมการจะพิจารณาความเหมาะสมในการเปิดเผยข้อมูลการปฏิบัติตามกฎหมาย การปฏิบัติตามจรรยาบรรณ นโยบายการต่อต้านคอร์รัปชัน การปฏิบัติต่อพนักงานและผู้มีส่วนได้เสีย ซึ่งรวมถึงการปฏิบัติอย่างเป็นธรรม และการเคารพสิทธิมนุษยชน รวมทั้งความรับผิดชอบต่อสังคมและสิ่งแวดล้อม โดยคำนึงถึงกรอบการรายงานที่ได้รับการยอมรับในประเทศหรือในระดับสากล ทั้งนี้ อาจเปิดเผยข้อมูลดังกล่าวไว้ในรายงานประจำปี หรืออาจจัดทำเป็นเล่มแยกต่างหากตามความเหมาะสมของบริษัทฯ
- 7.4.2 คณะกรรมการจะดูแลให้ข้อมูลที่เปิดเผยเป็นเรื่องที่สำคัญและสะท้อนการปฏิบัติที่จะนำไปสู่การสร้างคุณค่าแก่บริษัทฯ อย่างยั่งยืน

● หลักปฏิบัติ 7.5

คณะกรรมการจะกำกับดูแลให้ฝ่ายจัดการจัดให้มีหน่วยงานหรือผู้รับผิดชอบงานนักลงทุนสัมพันธ์ที่ทำหน้าที่ในการสื่อสารกับผู้ถือหุ้น และผู้มีส่วนได้เสียอื่น เช่น นักลงทุน นักวิเคราะห์ ให้เป็นไปอย่างเหมาะสม เท่าเทียมกัน และทันเวลา

7.5.1 คณะกรรมการจะจัดให้มีนโยบายการสื่อสาร (Communication Policy) และนโยบายการเปิดเผยข้อมูล (Disclosure Policy) เพื่อให้มั่นใจได้ว่า การสื่อสารและการเปิดเผยข้อมูลต่อบุคคลภายนอกเป็นไปอย่าง

เหมาะสม เท่าเทียมกัน ทันเวลา ใช้ช่องทางที่เหมาะสม ปกป้องข้อมูลลับและข้อมูลที่มีผลกระทบต่อราคาหลักทรัพย์ รวมทั้งมีการสื่อสารให้เข้าใจตรงกันทั้งองค์กรในการปฏิบัติตามนโยบายดังกล่าว

7.5.2 คณะกรรมการจะจัดให้มีการกำหนดผู้ที่รับผิดชอบการให้ข้อมูลกับบุคคลภายนอก โดยเป็นผู้ที่มีความเหมาะสมกับการปฏิบัติหน้าที่เข้าใจธุรกิจของบริษัทฯ รวมทั้งวัตถุประสงค์ เป้าหมายหลัก ค่านิยมและสามารถสื่อสารกับตลาดทุนได้เป็นอย่างดี

7.5.3 คณะกรรมการจะดูแลให้ฝ่ายจัดการกำหนดทิศทางและสนับสนุนงานด้านนักลงทุนสัมพันธ์ เช่น การจัดให้มีหลักปฏิบัติในการให้ข้อมูล นโยบายการใช้ข้อมูลภายใน รวมทั้งกำหนดหน้าที่และความรับผิดชอบของนักลงทุนสัมพันธ์ให้ชัดเจน เพื่อให้การสื่อสารและการเปิดเผยข้อมูลเป็นไปอย่างมีประสิทธิภาพ

● หลักปฏิบัติ 7.6

คณะกรรมการจะส่งเสริมให้มีการนำเทคโนโลยีสารสนเทศมาใช้ในการเผยแพร่ข้อมูล

7.6.1 นอกจากการเผยแพร่ข้อมูลตามเกณฑ์ที่กำหนดและผ่านช่องทางของตลาดหลักทรัพย์แห่งประเทศไทยแล้ว คณะกรรมการจะพิจารณาให้มีการเปิดเผยข้อมูลทั้งภาษาไทยและภาษาอังกฤษ ผ่านช่องทางอื่นด้วย เช่น Website ของบริษัทฯ โดยกระทำอย่างสม่ำเสมอ พร้อมทั้งนำเสนอข้อมูลที่ปัจจุบัน

ทั้งนี้ บริษัทฯ จะเปิดเผยข้อมูลอย่างน้อยดังต่อไปนี้บน Website ของบริษัทฯ

- (1) วิสัยทัศน์และค่านิยมของบริษัทฯ
- (2) ลักษณะการประกอบธุรกิจของบริษัทฯ
- (3) รายชื่อคณะกรรมการและผู้บริหาร
- (4) งบการเงินและรายงานเกี่ยวกับฐานะการเงินและผลการดำเนินงานทั้งฉบับปัจจุบัน และของปีก่อนหน้า
- (5) แบบ 56-1 และรายงานประจำปี ที่สามารถให้ดาวน์โหลดได้
- (6) ข้อมูลหรือเอกสารอื่นใดที่บริษัทฯ นำเสนอต่อนักวิเคราะห์ ผู้จัดการกองทุน หรือ สื่อต่างๆ
- (7) โครงสร้างการถือหุ้นทั้งทางตรงและทางอ้อม
- (8) โครงสร้างกลุ่มบริษัทฯ รวมถึงบริษัทย่อย บริษัทร่วม บริษัทร่วมค้า และ special purpose enterprises/vehicles (SPEs/SPVs)
- (9) กลุ่มผู้ถือหุ้นรายใหญ่ทั้งทางตรงและทางอ้อมที่ถือหุ้นตั้งแต่ร้อยละ 5 ของจำนวนหุ้นที่จำหน่ายได้แล้วทั้งหมดและมีสิทธิออกเสียง
- (10) การถือหุ้นทั้งทางตรงและทางอ้อมของกรรมการ ผู้ถือหุ้นรายใหญ่ ผู้บริหารระดับสูง

- (11) หนังสือเชิญประชุมสามัญและวิสามัญผู้ถือหุ้น
- (12) ข้อบังคับของบริษัทฯ หนังสือบริคณห์สนธิ
- (13) นโยบายการกำกับดูแลกิจการของบริษัทฯ นโยบายการต่อต้านคอร์รัปชัน นโยบายรักษาความปลอดภัยด้านเทคโนโลยีสารสนเทศ และนโยบายด้านบริหารความเสี่ยง
- (14) กฎบัตร หรือหน้าที่ความรับผิดชอบ คุณสมบัติ วาระการดำรงตำแหน่งของคณะกรรมการรวมถึงเรื่องที่ต้องได้รับความเห็นชอบจากคณะกรรมการ กฎบัตร หรือหน้าที่ความรับผิดชอบคุณสมบัติ วาระการดำรงตำแหน่งของคณะกรรมการตรวจสอบ และคณะกรรมการสรรหาและกำหนดค่าตอบแทน
- (15) จรรยาบรรณในการประกอบธุรกิจ
- (16) ข้อมูลติดต่อหน่วยงานหรือโรงเรียน หรือบุคคลที่รับผิดชอบต่องานนักลงทุนสัมพันธ์ เลขานุการบริษัท เช่น ชื่อบุคคลที่สามารถให้ข้อมูลได้ หมายเลขโทรศัพท์ อีเมล

หลักปฏิบัติ 8: สนับสนุนการมีส่วนร่วมและการสื่อสารกับผู้ถือหุ้น

● หลักปฏิบัติ 8.1

คณะกรรมการจะดูแลให้มั่นใจว่า ผู้ถือหุ้นมีส่วนร่วมในการตัดสินใจในเรื่องสำคัญของบริษัทฯ

- 8.1.1 คณะกรรมการจะดูแลให้เรื่องสำคัญ ทั้งประเด็นที่กำหนดในกฎหมายและประเด็นที่อาจมีผลกระทบต่อทิศทางการดำเนินงานของบริษัทฯ ได้ผ่านการพิจารณาและ/หรือการอนุมัติของผู้ถือหุ้น โดยเรื่องสำคัญดังกล่าวถูกบรรจุเป็นวาระการประชุมผู้ถือหุ้น
- 8.1.2 คณะกรรมการจะสนับสนุนการมีส่วนร่วมของผู้ถือหุ้น เช่น
 - (1) การกำหนดหลักเกณฑ์การให้ผู้ถือหุ้นส่วนน้อย สามารถเสนอเพิ่มวาระการประชุมล่วงหน้าก่อนถึงวันประชุมผู้ถือหุ้น โดยคณะกรรมการบริษัท จะพิจารณาบรรจุเรื่องที่ผู้ถือหุ้นเสนอเป็นวาระการประชุม ซึ่งหากกรณีคณะกรรมการปฏิเสธเรื่องที่ผู้ถือหุ้นเสนอบรรจุเป็นวาระคณะกรรมการต้องแจ้งเหตุผลให้ที่ประชุมผู้ถือหุ้นทราบ
 - (2) หลักเกณฑ์การให้ผู้ถือหุ้นส่วนน้อยเสนอชื่อบุคคลเพื่อเข้าดำรงตำแหน่งกรรมการ
ทั้งนี้ คณะกรรมการจะดูแลให้มีการเปิดเผยหลักเกณฑ์ดังกล่าวให้ผู้ถือหุ้นทราบล่วงหน้า
- 8.1.3 คณะกรรมการจะดูแลให้หนังสือนัดประชุมผู้ถือหุ้นมีข้อมูลที่ถูกต้อง ครบถ้วน และเพียงพอต่อการใช้สิทธิของผู้ถือหุ้น
- 8.1.4 คณะกรรมการจะดูแลให้มีการส่งหนังสือนัดประชุมผู้ถือหุ้นพร้อมเอกสารที่เกี่ยวข้อง และเผยแพร่บน website ของบริษัทฯ อย่างน้อยสิบสี่ (14) วันก่อนวันประชุม
- 8.1.5 คณะกรรมการจะเปิดโอกาสให้ผู้ถือหุ้นส่งคำถามล่วงหน้าก่อนวันประชุม โดยกำหนดหลักเกณฑ์การส่งคำถามล่วงหน้า และเผยแพร่หลักเกณฑ์ดังกล่าวไว้บน website ของบริษัทฯ ด้วย
- 8.1.6 หนังสือนัดประชุมผู้ถือหุ้นและเอกสารที่เกี่ยวข้องจะถูกจัดทำเป็นภาษาอังกฤษทั้งฉบับ และเผยแพร่พร้อมทั้งฉบับภาษาไทย
ทั้งนี้ หนังสือนัดประชุมผู้ถือหุ้น ประกอบด้วยข้อความดังต่อไปนี้
 - (1) วัน เวลา และสถานที่จัดประชุมผู้ถือหุ้น

- (2) วาระการประชุม โดยระบุว่า เป็นวาระเพื่อทราบหรือเพื่ออนุมัติ รวมทั้งแบ่งเป็นเรื่องๆ อย่างชัดเจน เช่น ในวาระที่เกี่ยวกับกรรมการ ได้แยกเรื่องการเลือกตั้งกรรมการและการอนุมัติค่าตอบแทนกรรมการเป็นแต่ละวาระ
- (3) วัตถุประสงค์และเหตุผล และความเห็นของคณะกรรมการในแต่ละวาระการประชุมที่เสนอซึ่งรวมถึง
 - ก. วาระอนุมัติจ่ายปันผล – นโยบายการจ่ายเงินปันผล อัตราเงินปันผลที่เสนอจ่ายพร้อมทั้งเหตุผลและข้อมูลประกอบ ในกรณีที่เสนอให้งดจ่ายปันผล ให้อธิบายเหตุผลและข้อมูลประกอบ
 - ข. วาระแต่งตั้งกรรมการ-ระบุชื่อ อายุ ประวัติการศึกษาและการทำงาน จำนวนบริษัทจดทะเบียนและบริษัททั่วไปที่ดำรงตำแหน่งกรรมการ หลักเกณฑ์และวิธีการสรรหา ประเภทของกรรมการที่เสนอ และในกรณีที่เป็นการเสนอชื่อกรรมการเดิมกลับเข้ามาดำรงตำแหน่งอีกครั้งให้ระบุข้อมูลการเข้าร่วมประชุมปีที่ผ่านมาและวันที่ได้รับการแต่งตั้งเป็นกรรมการของบริษัทฯ
 - ค. วาระอนุมัติค่าตอบแทนกรรมการ – นโยบายและหลักเกณฑ์ในการกำหนดค่าตอบแทนของกรรมการแต่ละตำแหน่ง และค่าตอบแทนกรรมการทุกรูปแบบทั้งที่เป็นตัวเงินและสิทธิประโยชน์อื่นๆ
 - ง. วาระแต่งตั้งผู้สอบบัญชี – ชื่อผู้สอบบัญชี บริษัทที่สังกัด ประสบการณ์ทำงาน ความเป็นอิสระของผู้สอบบัญชี ค่าสอบบัญชีและค่าบริการอื่น
- (4) หนังสือมอบฉันทะตามแบบที่กระทรวงพาณิชย์กำหนด
- (5) ข้อมูลประกอบการประชุมอื่นๆ เช่น ขั้นตอนการออกเสียงลงคะแนน การนับและแจ้งผลคะแนนเสียง สิทธิของหุ้นแต่ละประเภทในการลงคะแนนเสียง ข้อมูลของกรรมการอิสระที่บริษัทฯ เสนอเป็นผู้รับมอบฉันทะจากผู้ถือหุ้น เอกสารที่ผู้ถือหุ้นต้องแสดงก่อนเข้าประชุมเอกสารประกอบการมอบฉันทะ และแผนที่ของสถานที่จัดประชุม เป็นต้น

● หลักปฏิบัติ 8.2

คณะกรรมการจะดูแลให้การดำเนินการในวันประชุมผู้ถือหุ้นเป็นไปด้วยความเรียบร้อย โปร่งใสมีประสิทธิภาพ และเอื้อให้ผู้ถือหุ้นสามารถใช้สิทธิของตน

- 8.2.1 คณะกรรมการจะกำหนดวัน เวลา และสถานที่ประชุม โดยคำนึงถึงความสะดวกในการเข้าร่วมประชุมของผู้ถือหุ้น เช่น ช่วงเวลาการประชุมที่เหมาะสมและเพียงพอต่อการอภิปราย สถานที่จัดประชุมที่สะดวกต่อการเดินทาง เป็นต้น
- 8.2.2 คณะกรรมการจะดูแลไม่ให้มีการกระทำใดๆ ที่เป็นการจำกัดโอกาสการเข้าประชุมหรือสร้างภาระให้ผู้ถือหุ้นจนเกินควร เช่น ไม่กำหนดให้ผู้ถือหุ้นหรือผู้รับมอบฉันทะต้องนำเอกสารหรือหลักฐานแสดงตนเกินกว่าที่กำหนดไว้ในแนวทางปฏิบัติของหน่วยงานกำกับดูแลที่เกี่ยวข้อง
- 8.2.3 คณะกรรมการจะส่งเสริมการนำเทคโนโลยีมาใช้ในการประชุมผู้ถือหุ้น ทั้งการลงทะเบียนผู้ถือหุ้น การนับคะแนนและแสดงผล เพื่อให้การดำเนินการประชุมสามารถกระทำได้รวดเร็ว ถูกต้อง แม่นยำ
- 8.2.4 ประธานกรรมการเป็นประธานที่ประชุมผู้ถือหุ้น มีหน้าที่ดูแลให้การประชุมให้เป็นไปตามกฎหมาย กฎเกณฑ์ที่เกี่ยวข้อง และข้อบังคับของบริษัทฯ จัดสรรเวลาสำหรับแต่ละวาระการประชุมที่กำหนดไว้ในหนังสือนัดประชุมอย่างเหมาะสม และเปิดโอกาสให้ผู้ถือหุ้นแสดงความเห็นและตั้งคำถามต่อที่ประชุมในเรื่องที่เกี่ยวข้องกับบริษัทฯ

- 8.2.5 เพื่อให้ผู้ถือหุ้นสามารถร่วมตัดสินใจในเรื่องสำคัญได้ กรรมการในฐานะผู้เข้าร่วมประชุมและในฐานะผู้ถือหุ้นไม่สนับสนุนการเพิ่มวาระการประชุมที่ไม่ได้แจ้งเป็นการล่วงหน้าโดยไม่จำเป็น โดยเฉพาะวาระสำคัญที่ผู้ถือหุ้นต้องใช้เวลาในการศึกษาข้อมูลก่อนตัดสินใจ
- 8.2.6 สนับสนุนให้กรรมการทุกคนและผู้บริหารที่เกี่ยวข้องเข้าร่วมการประชุม เพื่อให้ผู้ถือหุ้นสามารถซักถามในประเด็นต่างๆ ที่เกี่ยวข้องได้
- 8.2.7 ก่อนเริ่มการประชุม ให้บริษัทฯ แจ้งผู้ถือหุ้นให้ทราบถึงจำนวนและสัดส่วนของผู้ถือหุ้นที่เข้าร่วมประชุมด้วยตนเองและของผู้ถือหุ้นที่มอบฉันทะ วิธีการประชุม การลงคะแนนเสียงและการนับคะแนนเสียง
- 8.2.8 ในกรณีที่วาระใดมีหลายรายการ ประธานที่ประชุมจะจัดให้มีการลงมติแยกในแต่ละรายการเช่น ผู้ถือหุ้นใช้สิทธิในการแต่งตั้งกรรมการเป็นรายบุคคลในวาระการแต่งตั้งกรรมการ
- 8.2.9 คณะกรรมการจะสนับสนุนให้มีการใช้บัตรลงคะแนนเสียงในวาระที่สำคัญ และส่งเสริมให้มีบุคคลที่เป็นอิสระเป็นผู้ตรวจนับหรือตรวจสอบคะแนนเสียงในการประชุม และเปิดเผยผลการลงคะแนนที่เห็นด้วย ไม่เห็นด้วย และงดออกเสียง ในแต่ละวาระให้ที่ประชุมทราบพร้อมทั้งบันทึกไว้ในรายงานการประชุม

● หลักปฏิบัติ 8.3

คณะกรรมการจะดูแลให้การเปิดเผยมติที่ประชุมและการจัดทำรายงานการประชุมผู้ถือหุ้นเป็นไปอย่างถูกต้องและครบถ้วน

- 8.3.1 คณะกรรมการจะดูแลให้บริษัทฯ เปิดเผยมติที่ประชุมผู้ถือหุ้นพร้อมผลการลงคะแนนเสียงภายในวันทำการถัดไป ผ่านระบบข่าวของตลาดหลักทรัพย์แห่งประเทศไทย และบน website ของบริษัทฯ
- 8.3.2 คณะกรรมการจะดูแลให้การจัดส่งสำเนารายงานการประชุมผู้ถือหุ้นให้ตลาดหลักทรัพย์แห่งประเทศไทยภายในสิบสี่ (14) วันนับจากวันประชุมผู้ถือหุ้น
- 8.3.3 คณะกรรมการจะดูแลให้มีรายงานการประชุมผู้ถือหุ้นได้บันทึกข้อมูลอย่างน้อยดังต่อไปนี้
- (1) รายชื่อกรรมการและผู้บริหารที่เข้าประชุม และสัดส่วนกรรมการที่เข้าร่วมการประชุมไม่เข้าร่วมการประชุม
 - (2) วิธีการลงคะแนนและนับคะแนน มติที่ประชุม และผลการลงคะแนน (เห็นชอบ ไม่เห็นชอบ และงดออกเสียง) ของแต่ละวาระ
 - (3) ประเด็นคำถามและคำตอบในที่ประชุม รวมทั้งชื่อ-นามสกุลของผู้ถามและผู้ตอบ



7. โครงสร้างการกำกับดูแลกิจการ และข้อมูลสำคัญเกี่ยวกับคณะกรรมการคณะกรรมการ ชุดย่อย ผู้บริหาร พนักงาน และอื่นๆ

7.1 ผังโครงสร้างองค์กร

บริษัท สยามเทคนิคคอนกรีต จำกัด (มหาชน)

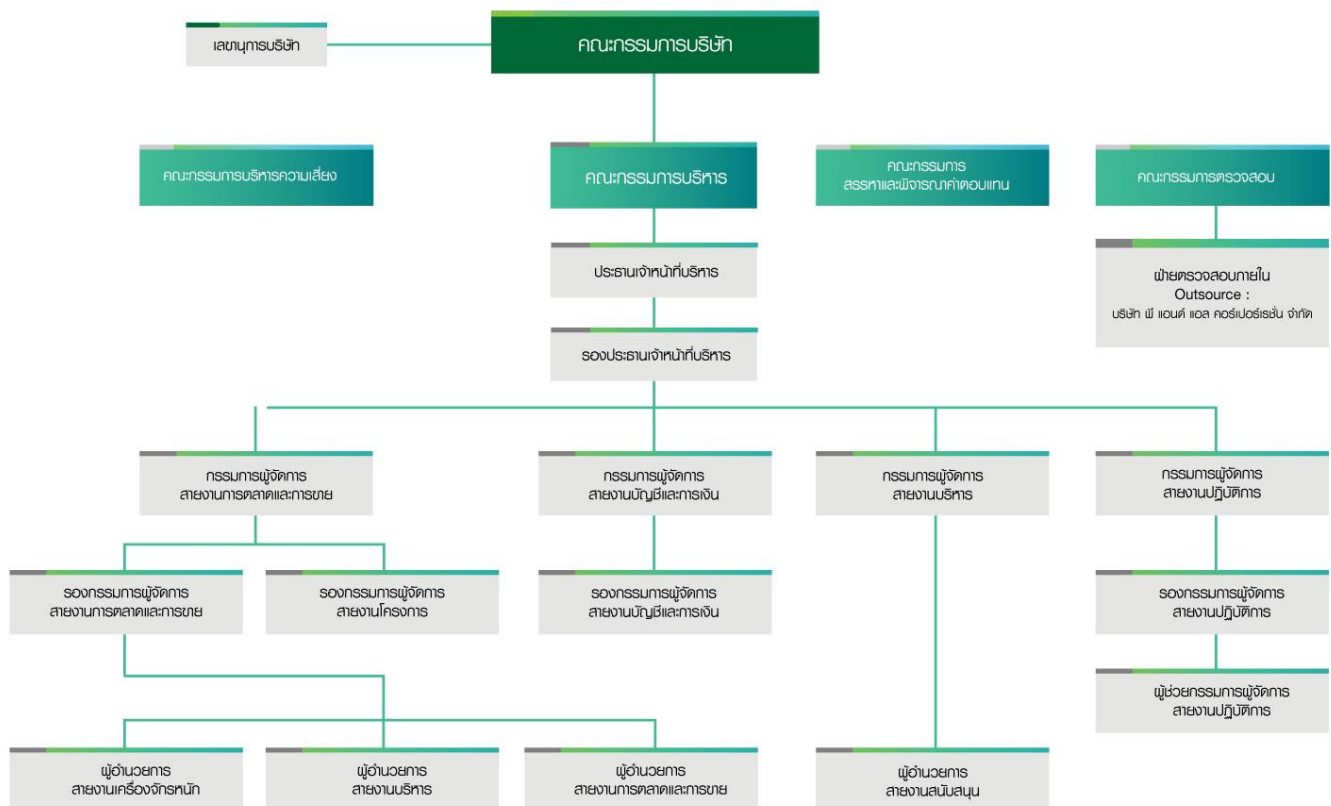

คณะกรรมการบริษัท

STECH



นายเวทย์ นุชเจริญ

ประธานกรรมการ / กรรมการตรวจสอบ /
กรรมการอิสระ

STECH



นายทัฬห สิริโกตี

ประธานกรรมการตรวจสอบ / กรรมการอิสระ

STECH



นายสุคุณ พรหมยาน

กรรมการตรวจสอบ / กรรมการอิสระ

STECH



นายวัฒน์ชัย มงคลศรีสวัสดิ์

รองประธานกรรมการ

STECH



นายทรงศักดิ์ ปิยะวรรณรัตน์

กรรมการ

STECH



นายโสภณ คำภักดี

กรรมการ

STECH



นางสาวปิยาภรณ์ มงคลศรีสวัสดิ์

กรรมการ

STECH



นายเจษฎ์กรณ์ มงคลศรีสวัสดิ์

กรรมการ

STECH



นางสาวนิตา ทังวัฒนทัย

กรรมการ

คณะกรรมการบริหาร



นายวันชัย มงคลศรีสวัสดิ์
ประธานเจ้าหน้าที่บริหาร



นายทรงศักดิ์ ปิยะวรรณรัตน์
รองประธานเจ้าหน้าที่บริหาร



นายโสภณ คำภักดิ์
กรรมการบริหาร



นางสาวปิยาภรณ์ มงคลศรีสวัสดิ์
กรรมการบริหาร



นายเจษฎ์กรณ์ มงคลศรีสวัสดิ์
กรรมการบริหาร



นางสาวณิดา ทังวัฒนทัย
กรรมการบริหาร



1



2



3



4



5



6



7



8

คณะผู้บริหาร

1. นายวัฒน์ชัย มงคลศรีสวัสดิ์
ประธานเจ้าหน้าที่บริหาร
2. นายทรงศักดิ์ ปิยะวรรณรัตน์
รองประธานเจ้าหน้าที่บริหาร
3. นายโสภณ คำภักดี
กรรมการผู้จัดการ สายงานปฏิบัติการ
4. นางสาวปิยาภรณ์ มงคลศรีสวัสดิ์
กรรมการผู้จัดการ สายงานบริหาร
5. นายมนทล จารุวรรณากรณ์
กรรมการผู้จัดการ สายงานบัญชี และการเงิน
6. นายเจษฎ์กรณ์ มงคลศรีสวัสดิ์
กรรมการผู้จัดการ สายงานการตลาดและการขาย
7. นางสาวนิตา ทังวัฒนไทย์
รองกรรมการผู้จัดการ สายงานบัญชีและการเงิน
8. นางพัชรวรรณ พู่อ้น
ผู้จัดการฝ่ายบัญชีและการเงิน

7.2 ข้อมูลเกี่ยวกับคณะกรรมการ

คณะกรรมการบริษัทเป็นผู้ทรงคุณวุฒิที่มีคุณสมบัติครบถ้วนตามที่พระราชบัญญัติบริษัทมหาชนจำกัด พ.ศ.2535 และตามประกาศคณะกรรมการกำกับตลาดทุนกำหนดไว้ ทั้งเป็นผู้ที่มีความรู้ ความสามารถ ประสบการณ์ในการดำเนินธุรกิจของบริษัท

7.2.1 องค์ประกอบคณะกรรมการบริษัท

1. คณะกรรมการบริษัทประกอบด้วยกรรมการอย่างน้อย 5 คน แต่ไม่เกิน 12 คน และกรรมการไม่น้อยกว่ากึ่งหนึ่งของจำนวนกรรมการทั้งหมดต้องมีถิ่นที่อยู่ในราชอาณาจักร
2. คณะกรรมการบริษัทต้องประกอบด้วยกรรมการอิสระอย่างน้อย 3 คน และกรรมการไม่น้อยกว่า 3 คน หรือหนึ่งในสามของจำนวนกรรมการทั้งหมด (แล้วแต่จำนวนใดจะสูงกว่า) ต้องเป็นกรรมการอิสระ

7.2.2 ข้อมูลคณะกรรมการบริษัท

ณ วันที่ 31 ธันวาคม 2566 คณะกรรมการบริษัทมีจำนวน 9 ท่าน มีรายละเอียดดังนี้

	ชื่อ-สกุล	ตำแหน่ง
1	นายเวทย์ นุชเจริญ	ประธานกรรมการ / กรรมการตรวจสอบ / กรรมการอิสระ
2	นายทัพท์ สิริโกศล	ประธานกรรมการตรวจสอบ / กรรมการอิสระ
3	นายสุคุณ พรหมายน	กรรมการตรวจสอบ / กรรมการอิสระ
4	นายวัฒน์ชัย มงคลศรีสวัสดิ์	รองประธานกรรมการ
5	นายทรงศักดิ์ ปิยะวรรณรัตน์	กรรมการ
6	นายโสภณ คำภักดี	กรรมการ
7	นางสาวปิยาภรณ์ มงคลศรีสวัสดิ์	กรรมการ
8	นายเชษฐากรณ์ มงคลศรีสวัสดิ์	กรรมการ
9	นางสาวณิดา ทังวัฒนไทย์	กรรมการ

โดยมี นายสุวิทย์ ชุ่มธรรม เป็นเลขานุการคณะกรรมการบริษัท ตั้งแต่วันที่ 28 กุมภาพันธ์ 2561

กรรมการผู้มีอำนาจลงนามผูกพันบริษัท

กรรมการ 2 ใน 6 ท่าน ดังแสดงด้านล่าง ลงลายมือชื่อร่วมกันและประทับตราสำคัญของบริษัทฯ

- (1) นายวัฒน์ชัย มงคลศรีสวัสดิ์
- (2) นายทรงศักดิ์ ปิยะวรรณรัตน์
- (3) นายโสภณ คำภักดี
- (4) นางสาวปิยาภรณ์ มงคลศรีสวัสดิ์
- (5) นายเชษฐากรณ์ มงคลศรีสวัสดิ์
- (6) นางสาวณิดา ทังวัฒนไทย์

7.2.3 บทบาทและหน้าที่ของคณะกรรมการบริษัท

คณะกรรมการบริษัท สยามเทคนิคคอนกรีต จำกัด (มหาชน) มีบทบาทและหน้าที่ในการบริหารและดำเนินการของบริษัทให้เป็นไปตามกฎหมาย วัตถุประสงค์ ข้อบังคับบริษัท ตลอดจนมติที่ประชุมผู้ถือหุ้นด้วยความรับผิดชอบ ความซื่อสัตย์สุจริต ด้วยความระมัดระวัง รักษาผลประโยชน์ของบริษัท รวมถึงการกำกับดูแลกิจการอย่างมีจรรยาบรรณ จริยธรรม และการต่อต้านการทุจริตคอร์รัปชัน รายละเอียด “กฎบัตรคณะกรรมการบริษัท” ปรากฏอยู่ใน Website บริษัท www.stec.co.th ในหัวข้อ “นักลงทุนสัมพันธ์”

7.3 ข้อมูลเกี่ยวกับคณะกรรมการชุดย่อย

โครงสร้างการจัดการของบริษัทฯ ประกอบไปด้วยคณะกรรมการบริษัทและคณะกรรมการชุดย่อยจำนวน 4 คณะ ประกอบไปด้วย

7.3.1 คณะกรรมการตรวจสอบ

ณ วันที่ 31 ธันวาคม 2566 บริษัทฯ มีคณะกรรมการตรวจสอบจำนวน 3 ท่าน ดังนี้

	ชื่อ-สกุล	ตำแหน่ง
คณะกรรมการตรวจสอบ		
1	นายทัพท์ สิริโกศล	ประธานกรรมการตรวจสอบ
2	นายเวทย์ นุชเจริญ	กรรมการตรวจสอบ
3	นายสุคุณ พรหมายน	กรรมการตรวจสอบ

โดยมี นางสาวทัศนีย์ ศรีไพบุลย์ ผู้จัดการฝ่ายสนับสนุนการตรวจสอบภายใน เป็นเลขานุการคณะกรรมการตรวจสอบ ตั้งแต่วันที่ 10 พฤศจิกายน 2561 ทั้งนี้ นายทัพท์ สิริโกศล และนายเวทย์ นุชเจริญ ดำรงตำแหน่งเป็นกรรมการตรวจสอบที่เป็นผู้มีความรู้และประสบการณ์ทางด้านบัญชี (โปรดพิจารณาประวัติเพิ่มเติมของนายทัพท์ สิริโกศล และนายเวทย์ นุชเจริญ ในเอกสารแนบ 1 รายละเอียดเกี่ยวกับกรรมการ ผู้บริหาร ผู้มีอำนาจควบคุมและเลขานุการบริษัท)

บทบาทและหน้าที่ของคณะกรรมการตรวจสอบ

คณะกรรมการตรวจสอบบริษัท สยามเทคนิคคอนกรีต จำกัด (มหาชน) มีบทบาทหน้าที่ในการสอบทานให้บริษัทมีรายงานทางการเงินที่ถูกต้อง, สอบทานให้บริษัทปฏิบัติตามกฎหมายว่าด้วยหลักทรัพย์และตลาดหลักทรัพย์ ข้อกำหนดของตลาดหลักทรัพย์ และกฎหมายที่เกี่ยวข้องกับการประกอบธุรกิจของบริษัทสอบทานกระบวนการควบคุมภายในรายละเอียด “กฎบัตรคณะกรรมการตรวจสอบ” ปรากฏอยู่ใน Website บริษัท www.stec.co.th ในหัวข้อ “นักลงทุนสัมพันธ์”

7.3.2 คณะกรรมการสรรหาและพิจารณาค่าตอบแทน

ณ วันที่ 31 ธันวาคม 2566 บริษัทฯ มีคณะกรรมการสรรหาและพิจารณาค่าตอบแทน จำนวน 3 ท่าน ดังนี้

	ชื่อ-สกุล	ตำแหน่ง
คณะกรรมการสรรหาและพิจารณาค่าตอบแทน		
1	นายสุคุณ พรหมายน	ประธานกรรมการสรรหาและพิจารณาค่าตอบแทน
2	นายทรงศักดิ์ ปิยะวรรณรัตน์	กรรมการสรรหาและพิจารณาค่าตอบแทน
3	นายเชษฐากรณ์ มงคลศรีสวัสดิ์	กรรมการสรรหาและพิจารณาค่าตอบแทน

โดยมีนางธิดาภรณ์ ศรีภัทรเรืองชัย เป็นเลขานุการ คณะกรรมการสรรหาและพิจารณาค่าตอบแทน ตั้งแต่วันที่ 30 พฤษภาคม 2562

บทบาทหน้าที่คณะกรรมการสรรหาและพิจารณาค่าตอบแทน

คณะกรรมการสรรหาและพิจารณาค่าตอบแทนมีบทบาทหน้าที่ในการพิจารณาสรรหาคัดเลือกบุคคลผู้มีคุณสมบัติเหมาะสมที่จะเข้าดำรงตำแหน่งกรรมการบริษัท ตลอดจนพิจารณาคัดเลือกผู้ที่จะดำรงตำแหน่งประธานเจ้าหน้าที่บริษัท ในกรณีที่ตำแหน่งดังกล่าวว่างลง และพิจารณารูปแบบและหลักเกณฑ์การจ่ายค่าตอบแทนของกรรมการและประธานเจ้าหน้าที่บริหาร ให้มีความเหมาะสม รายละเอียด “กฎบัตรคณะกรรมการสรรหาและพิจารณาค่าตอบแทน” ปรากฏอยู่ใน Website บริษัท www.stec.co.th ในหัวข้อ “นักลงทุนสัมพันธ์”

7.3.3 คณะกรรมการบริหารความเสี่ยง

ณ วันที่ 31 ธันวาคม 2566 บริษัทฯ มีคณะกรรมการบริหารความเสี่ยง จำนวน 3 ท่าน ดังนี้

	ชื่อ-สกุล	ตำแหน่ง
คณะกรรมการบริหารความเสี่ยง		
1	นายทัพพ์ สิริโกตี	ประธานกรรมการบริหารความเสี่ยง
2	นายวัฒน์ชัย มงคลศรีสวัสดิ์	กรรมการบริหารความเสี่ยง
3	นายทรงศักดิ์ ปิยะวรรณรัตน์	กรรมการบริหารความเสี่ยง

โดยมี นายสุริพัฒน์ ชุ่มธรรม เป็นเลขานุการคณะกรรมการบริหารความเสี่ยง ตั้งแต่วันที่ 24 มิถุนายน 2562

บทบาทและหน้าที่คณะกรรมการบริหารความเสี่ยง

คณะกรรมการบริหารความเสี่ยงมีบทบาทหน้าที่ในการกำหนดและทบทวนกรอบการบริหารความเสี่ยงนโยบายและแนวทางการบริหารความเสี่ยง รวมทั้งเสนอแนะแนวทางการบริหารความเสี่ยงต่างๆ ที่เกี่ยวข้องกับการดำเนินธุรกิจของบริษัทอย่างเหมาะสมและมีประสิทธิภาพ สอดคล้องต่อทิศทาง กลยุทธ์การดำเนินงาน แผนธุรกิจ และสถานการณ์ที่เปลี่ยนแปลง รายละเอียด “กฎบัตรคณะกรรมการบริหารความเสี่ยง” ปรากฏอยู่ใน Website บริษัท www.stec.co.th ในหัวข้อ “นักลงทุนสัมพันธ์”

7.3.4 คณะกรรมการบริหาร

ณ วันที่ 31 ธันวาคม 2566 บริษัทฯ มีคณะกรรมการบริหาร จำนวน 6 ท่าน ดังนี้

	ชื่อ-สกุล	ตำแหน่ง
คณะกรรมการบริหาร		
1	นายวัฒน์ชัย มงคลศรีสวัสดิ์	ประธานเจ้าหน้าที่บริหาร
2	นายทรงศักดิ์ ปิยะวรรณรัตน์	รองประธานเจ้าหน้าที่บริหาร
3	นายโสภณ คำภักดี	กรรมการบริหาร
4	นางสาวปิยาภรณ์ มงคลศรีสวัสดิ์	กรรมการบริหาร
5	นายเชษฐกรณ์ มงคลศรีสวัสดิ์	กรรมการบริหาร
6	นางสาวณิดา ทังวัฒโนทัย	กรรมการบริหาร

โดยมี นายสุวิวัฒน์ ชุ่มธรรม เป็นเลขานุการคณะกรรมการบริหาร ตั้งแต่วันที่ 28 กุมภาพันธ์ 2561

บทบาทและหน้าที่คณะกรรมการบริหาร

คณะกรรมการบริหารมีบทบาทและหน้าที่ในการพิจารณาจัดทำนโยบาย กลยุทธ์ทางธุรกิจ เป้าหมายและแผนการดำเนินงาน เป้าหมายทางการเงินและงบประมาณของบริษัท เพื่อนำเสนอและขออนุมัติต่อคณะกรรมการบริษัท รวมทั้งกำกับ ดูแล ติดตามการดำเนินธุรกิจของบริษัท ให้เป็นไปตามนโยบาย กลยุทธ์ทางธุรกิจ เป้าหมายและแผนการดำเนินงาน เป้าหมายทางการเงิน และงบประมาณของบริษัทที่ได้รับอนุมัติจากคณะกรรมการบริษัทให้เป็นไปอย่างมีประสิทธิภาพ ตลอดจนมีอำนาจหน้าที่และความรับผิดชอบใดๆ ตามที่ได้รับมอบหมายหรือตามนโยบายที่ได้รับมอบหมายจากคณะกรรมการบริษัท รายละเอียด “กฎบัตรคณะกรรมการบริหาร” ปรากฏอยู่ใน Website บริษัท www.stec.co.th ในหัวข้อ “นักลงทุนสัมพันธ์”

7.4 ข้อมูลเกี่ยวกับผู้บริหาร

7.4.1 รายชื่อและตำแหน่งของผู้บริหาร

ณ วันที่ 31 ธันวาคม 2566 ผู้บริหาร ตามคำนิยามผู้บริหารของประกาศคณะกรรมการ ก.ล.ต. ที่ กจ. 17/2551 เรื่อง การกำหนดบทนิยามในประกาศเกี่ยวกับการออกและเสนอขายหลักทรัพย์ (รวมทั้งที่มีการแก้ไขเพิ่มเติม) มีจำนวน 8 ท่าน มีรายละเอียดดังนี้

	ชื่อ-สกุล	ตำแหน่ง
1	นายวัฒน์ชัย มงคลศรีสวัสดิ์	ประธานเจ้าหน้าที่บริหาร
2	นายทรงศักดิ์ ปิยะวรรณรัตน์	รองประธานเจ้าหน้าที่บริหาร
3	นายโสภณ คำภักดี	กรรมการผู้จัดการ สายงานปฏิบัติการ
4	นางสาวปิยาภรณ์ มงคลศรีสวัสดิ์	กรรมการผู้จัดการ สายงานบริหาร
5	นายมนทล จารุวรรณภรณ์ ⁽¹⁾	กรรมการผู้จัดการ สายงานบัญชี และการเงิน
6	นายเชษฐกรณ์ มงคลศรีสวัสดิ์	กรรมการผู้จัดการ สายงานการตลาดและการขาย
7	นางสาวณิดา ทังวัฒโนทัย	รองกรรมการผู้จัดการ สายงานบัญชีและการเงิน
8	นางพัชราวรรณ พุ่ม ⁽²⁾	ผู้จัดการฝ่ายบัญชีและการเงิน

หมายเหตุ : ⁽¹⁾ นายมนทล จารุวรรณภรณ์เป็นผู้ที่ได้รับมอบหมายให้รับผิดชอบสูงสุดในสายงานบัญชีและการเงิน (โปรดพิจารณาประวัติเพิ่มเติมของนายมนทล จารุวรรณภรณ์ ในเอกสารแนบ 1 รายละเอียดเกี่ยวกับกรรมการ ผู้บริหาร ผู้มีอำนาจควบคุม ผู้ที่ได้รับมอบหมายให้

รับผิดชอบสูงสุดในสายงานบัญชีและการเงิน ผู้ที่ได้รับมอบหมายให้รับผิดชอบโดยตรงในการควบคุมดูแลการทำบัญชี เลขาธิการบริษัท)

- (2) นางพัชรารรณ พุ่ม เป็นผู้ที่ได้รับมอบหมายให้รับผิดชอบในการควบคุมดูแลการทำบัญชี (โปรดพิจารณาประวัติเพิ่มเติมของนางพัชรารรณ พุ่ม ในเอกสารแนบ 1 รายละเอียดเกี่ยวกับกรรมการ ผู้บริหาร ผู้มีอำนาจควบคุม ผู้ที่ได้รับมอบหมายให้รับผิดชอบสูงสุดในสายงานบัญชีและการเงิน ผู้ที่ได้รับมอบหมายให้รับผิดชอบโดยตรงในการควบคุมดูแลการทำบัญชี เลขาธิการบริษัท)

7.4.2 นโยบายการจ่ายค่าตอบแทนของผู้บริหาร

บริษัทฯ ได้กำหนดนโยบายค่าตอบแทนผู้บริหารไว้อย่างชัดเจนอย่างโปร่งใส โดยมีคณะกรรมการ HR Committee ทำหน้าที่ทบทวนและพิจารณาถึงความเหมาะสมและสอดคล้องกับขอบเขตหน้าที่ความรับผิดชอบของผู้บริหารแต่ละท่าน โดยพิจารณาเปรียบเทียบกับค่าตอบแทนผู้บริหารในอุตสาหกรรมเดียวกัน โดยคณะกรรมการ HR Committee จะเป็นผู้พิจารณากำหนดและเสนอค่าตอบแทนของผู้บริหารในแต่ละปีให้ประธานเจ้าหน้าที่บริหารเป็นผู้พิจารณาอนุมัติ

7.4.3 จำนวนค่าตอบแทนรวมของผู้บริหาร

ในปี 2565 และปี 2566 บริษัทฯ จ่ายค่าตอบแทนให้แก่ผู้บริหาร ดังนี้

(1) ค่าตอบแทนที่เป็นตัวเงิน

ค่าตอบแทน	ปี 2565		ปี 2566	
	จำนวนราย	ค่าตอบแทน (บาท)	จำนวนราย	ค่าตอบแทน (บาท)
ค่าตอบแทนผู้บริหาร ได้แก่ เงินเดือน โบนัส และค่าแรง โครงการสมทบเงินที่กำหนดไว้ ⁽¹⁾ และอื่นๆ ⁽²⁾	8	35,137,336	8	36,389,341

หมายเหตุ: ⁽¹⁾ โครงการสมทบเงินที่กำหนดไว้ของกลุ่มบริษัทฯ ได้แก่ เงินสมทบประกันสังคม และเงินสมทบกองทุนสำรองเลี้ยงชีพ ซึ่งบริษัทฯ ได้จัดตั้งกองทุนสำรองเลี้ยงชีพ เมื่อวันที่ 1 มกราคม 2557

⁽²⁾ ค่าตอบแทนอื่นๆ เช่น ค่าเดินทาง ค่าที่พัก และค่าโทรศัพท์

(2) ค่าตอบแทนอื่น

-ไม่มี-

7.5 ข้อมูลเกี่ยวกับพนักงาน

(1) ข้อมูลทั่วไป

ณ วันที่ 31 ธันวาคม 2565 และ ณ วันที่ 31 ธันวาคม 2566 บริษัทฯ มีจำนวนบุคลากรที่เป็นพนักงานประจำ รวมทุกฝ่ายงานเท่ากับ 381 คน และ 354 คน ตามลำดับ โดยบริษัทฯ มีนโยบายในการจัดจ้างและบริหารจัดการบุคลากรให้มีความเหมาะสมกับปริมาณงานที่อยู่ระหว่างการให้บริการและที่คาดว่าจะเกิดขึ้นในอนาคต โดยมีรายละเอียดจำนวนพนักงานบริษัทฯ แบ่งตามฝ่ายงานและอายุงานดังต่อไปนี้

จำนวนพนักงานแยกตามฝ่ายงานของบริษัทฯ

ฝ่ายงาน	จำนวนพนักงาน (คน)	
	31 ธ.ค. 2565	31 ธ.ค. 2566
ผู้บริหาร ⁽¹⁾	8	8
สายงานการตลาดและการขาย	74	71
สายงานบัญชีและการเงิน สนับสนุน และบริหาร	98	86
สายงานโครงการ	4	2
สายงานปฏิบัติการและ QMR ⁽²⁾	194	184
สายงานตรวจสอบ	3	3
รวม	381	354

หมายเหตุ : ⁽¹⁾ ผู้บริหารของบริษัทฯ ตามนิยามผู้บริหารของสำนักงาน ก.ล.ต.

⁽²⁾ QMR หรือ Quality Management Representative มีหน้าที่ในการผลิตและควบคุมคุณภาพ

จำนวนพนักงานแยกตามอายุงานของบริษัทฯ

อายุงาน	จำนวนพนักงาน (คน)	
	31 ธ.ค. 2565	31 ธ.ค. 2566
น้อยกว่า 1 ปี	65	37
มากกว่า หรือ เท่ากับ 1 ปี แต่ไม่ถึง 3 ปี	50	75
มากกว่า หรือ เท่ากับ 3 ปี แต่ไม่ถึง 6 ปี	96	63
มากกว่า หรือ เท่ากับ 6 ปี แต่ไม่ถึง 8 ปี	38	41
มากกว่า หรือ เท่ากับ 8 ปี แต่ไม่ถึง 10 ปี	31	31
มากกว่า หรือ เท่ากับ 10 ปี	101	107
รวม	381	354

(2) ค่าตอบแทนพนักงาน

กลุ่มบริษัทฯ มีรายละเอียดค่าตอบแทนพนักงานของกลุ่มบริษัทฯ ในปี 2564 – 2566 ดังต่อไปนี้

ค่าตอบแทนพนักงาน (ล้านบาท)	ปี 2564	ปี 2565	ปี 2566
ค่าตอบแทนพนักงาน ได้แก่ เงินเดือนและค่าแรง โครงการ สมทบเงินที่กำหนดไว้ ⁽¹⁾ และอื่นๆ ⁽²⁾	140.36	149.74	148.26

หมายเหตุ : ⁽¹⁾ โครงการสมทบเงินที่กำหนดไว้ของบริษัทฯ ได้แก่ เงินสมทบประกันสังคม และเงินสมทบกองทุนสำรองเลี้ยงชีพ ซึ่งบริษัทฯ ได้จัดตั้งกองทุน
สำรองเลี้ยงชีพ เมื่อวันที่ 1 มกราคม 2557

⁽²⁾ ค่าตอบแทนอื่นๆ เช่น ค่าเดินทาง ค่าที่พัก และค่าโทรศัพท์

(3) สมาชิกกองทุนสำรองเลี้ยงชีพ ปี 2566

บริษัทฯ ให้สิทธิพนักงานรายเดือนสามารถสมัครเข้าเป็นสมาชิกกองทุนสำรองเลี้ยงชีพได้ ตามข้อบังคับกองทุนที่บริษัทกำหนดไว้

จำนวนสมาชิกกองทุนสำรองเลี้ยงชีพ ปี 2566

พนักงานรายเดือน (คน)	สมาชิกกองทุนสำรองเลี้ยงชีพ (คน)	คิดเป็น % ของพนักงานรายเดือนทั้งหมด
354	251	70.90

จำนวนเงินที่นำส่งกองทุนสำรองเลี้ยงชีพ ปี 2566

จำนวนเงินสมทบทั้งปี (ส่วนของบริษัท)	จำนวนเงินสมทบทั้งปี (ส่วนของพนักงาน)
5,110,741.15	9,909,570.07

(4) ข้อพิพาทแรงงาน

ในช่วงปี 2564 – 2566 บริษัทฯ ไม่มีข้อพิพาทด้านแรงงานใดๆ

(5) แนวทางการพัฒนาบุคลากร

บริษัทฯ มีการบริหารงานโดยยึดถือแนวปฏิบัติตามหลักการกำกับดูแลกิจการที่ดีของตลาดหลักทรัพย์แห่งประเทศไทย ("ตลาดหลักทรัพย์ฯ") โดยบริษัทฯ ถือว่าทรัพยากรบุคคลเป็นปัจจัยที่สำคัญและมีคุณค่ายิ่งในการขับเคลื่อนการดำเนินธุรกิจ จึงได้มีแนวทางการพัฒนาบุคลากรขึ้น สำหรับใช้เป็นกรอบและแนวทางในการจัดทำแผนการบริหารทรัพยากรบุคคล เพื่อเพิ่มความคุ้มค่าของการใช้ทรัพยากรบุคคล ให้การบริหารทรัพยากรบุคคลเกิดความเป็นธรรม โปร่งใส ตรวจสอบได้ และให้ผู้ปฏิบัติงานมีความสุข โดยมีรายละเอียดดังนี้

1. ด้านการปรับปรุงโครงสร้างระบบงานและอัตราค่าจ้าง

- 1.1 วางแผน สนับสนุนและส่งเสริมให้มีโครงสร้างระบบงาน การจัดกรอบอัตราค่าจ้างและการบริหารอัตราค่าจ้างให้เหมาะสมและเพียงพอ มีความคล่องตัวในการปฏิบัติงานของทุกหน่วยงานในบริษัทฯ รวมทั้งมีระบบการประเมินผลที่มีประสิทธิภาพ
- 1.2 จัดทำเครื่องมือในการบริหารทรัพยากรบุคคล ทั้งด้านการสรรหา การเลื่อนตำแหน่ง การประเมินผลการปฏิบัติงาน การวางแผนการพัฒนาบุคลากร และการบริหารผลตอบแทน
- 1.3 จัดทำสายอาชีพและเส้นทางความก้าวหน้าของสายอาชีพ
- 1.4 จัดทำระบบประเมินผลการปฏิบัติงานของแต่ละหน่วยงาน
- 1.5 จัดทำแผนการสืบทอดตำแหน่งงาน

2. ด้านการพัฒนาบุคลากร

- 2.1 ส่งเสริมให้มีการพัฒนาอย่างเป็นระบบทั่วถึงและต่อเนื่อง โดยการเพิ่มพูนความรู้ ความสามารถ ศักยภาพ และทักษะการทำงานที่เหมาะสม เพื่อให้การดำเนินงานเป็นไปอย่างมีประสิทธิภาพและประสิทธิผลสำเร็จตามเป้าหมาย รวมทั้งส่งเสริมคุณธรรมและจริยธรรมให้กับบุคลากรตามตำแหน่งงาน
- 2.2 จัดทำแผนพัฒนาบุคลากรตามตำแหน่งงาน
- 2.3 พัฒนาศักยภาพผู้บริหาร และเพิ่มขีดความสามารถในการปฏิบัติงานให้กับผู้ปฏิบัติงานทุกระดับตามตำแหน่งงานอย่างต่อเนื่อง
- 2.4 ส่งเสริมให้บุคลากรยึดมั่นในวัฒนธรรมองค์กร ปฏิบัติตามจรรยาบรรณ มีคุณธรรม จริยธรรม เสียสละ มีความสามัคคี อุทิศตนเพื่อบริษัทฯ และส่วนรวม

- 2.5 พัฒนางานด้านการจัดการความรู้ เพื่อสร้างวัฒนธรรมการเรียนรู้ การถ่ายทอดความรู้ การแลกเปลี่ยนความรู้ และ ประสพการณ์ในการทำงานอย่างต่อเนื่อง
- 2.6 ส่งเสริมและอำนวยความสะดวกให้มีการฝึกอบรมและการให้ความรู้แก่กรรมการและผู้บริหารของ บริษัทฯ เกี่ยวกับการกำกับดูแลกิจการที่ดี เพื่อให้มีการพัฒนาการปฏิบัติงานอย่างต่อเนื่อง บริษัทฯ สนับสนุนให้กรรมการ เข้าร่วมหลักสูตรการอบรมที่เกี่ยวข้องเพื่อให้มีความรู้ความเข้าใจในหน้าที่และความรับผิดชอบต่าง ๆ ในฐานะกรรมการ ของบริษัทจดทะเบียน เช่น หลักสูตรต่าง ๆ ของสมาคมส่งเสริมสถาบันกรรมการบริษัทไทย (Thai Institute of Directors Association หรือ IOD) หลักสูตร Director Accreditation Program (DAP) หลักสูตร Director Certification Program (DCP) หลักสูตร Advanced Audit Committee Program (AAPC)
3. ด้านการพัฒนาระบบสารสนเทศ
 - 3.1. ส่งเสริมและสนับสนุนให้มีการนำระบบเทคโนโลยีสารสนเทศมาใช้ในการบริหารจัดการทรัพยากรบุคคล เพื่อให้ได้ข้อมูลที่ ถูกต้อง ครบถ้วน รวดเร็ว ทันสมัยและเป็นปัจจุบัน ช่วยลดขั้นตอนของงาน ปริมาณเอกสาร สามารถนำไปวิเคราะห์เพื่อ การวางแผนตัดสินใจในการปฏิบัติงาน และใช้บริหารงานด้านบุคลากรได้อย่างมีประสิทธิภาพ
 - 3.2. พัฒนาระบบฐานข้อมูลบุคลากร
 - 3.3. ปรับปรุงและพัฒนาระบบสารสนเทศด้านการบริหารจัดการบุคลากร
 - 3.4. เสริมสร้างความรู้เกี่ยวกับระบบสารสนเทศด้านการบริหารจัดการบุคลากรให้ผู้ปฏิบัติงาน เพื่อรองรับการใช้งานระบบ และเพิ่มขีดความสามารถของบุคลากรเพื่อรองรับการพัฒนาในระบบในอนาคต
4. ด้านสวัสดิการและแรงงานสัมพันธ์
 - 4.1 เสริมสร้างความมั่นคง ขวัญกำลังใจ คุณภาพชีวิตที่ดี ความผาสุกและพึงพอใจให้ผู้ปฏิบัติงาน เพื่อรักษาคนดี คนเก่งไว้กับ บริษัทฯ โดยการส่งเสริมความก้าวหน้าของผู้ปฏิบัติงานที่มีผลงาน ในทุกโอกาสสร้างช่องทางการสื่อสาร ให้สิ่งจูงใจ ผลประโยชน์ตอบแทนพิเศษ จัดสวัสดิการ ความปลอดภัย อาชีวอนามัย และสิ่งแวดล้อมในการทำงาน ตามความจำเป็น และเหมาะสมเป็นไปตามที่กฎหมายกำหนด และสนับสนุนการดำเนินกิจกรรมเพื่อสร้างความสัมพันธ์อันดีระหว่าง ผู้บริหารและพนักงานทุกระดับ
 - 4.1.1 ปรับปรุงระบบแรงจูงใจในการปฏิบัติงาน
 - 4.1.2 ปรับปรุงสภาพความปลอดภัย อาชีวอนามัย และสภาพแวดล้อมในการทำงาน
 - 4.1.3 ยกย่องพนักงานที่เป็นคนเก่ง คนดี และทำคุณประโยชน์ให้บริษัทฯ
 - 4.1.4 ปรับปรุงระบบสวัสดิการ ผลตอบแทนพิเศษ
 - 4.1.5 ปรับปรุงช่องทางการสื่อสารด้านการบริหารทรัพยากรบุคคล
 - 4.1.6 ส่งเสริมงานด้านแรงงานสัมพันธ์
5. การคัดสรรบุคลากร
 - 5.1 คัดเลือกบุคลากร ที่มีความรู้ ความสามารถ ประสพการณ์ ที่ตรงกับสายงาน เข้ามาร่วมงาน
 - 5.2 บริษัทฯ จะบรรจุพนักงาน ตามความจำเป็นและความเหมาะสมของงาน โดยพนักงานที่จะได้รับการบรรจุต้องมี ความสามารถเหมาะสมกับตำแหน่งงานและมีคุณสมบัติตามระเบียบของบริษัทฯ
6. การรักษาบุคลากร
 - 6.1 จัดให้มีการประเมินผลการปฏิบัติงานของแต่ละหน่วยงาน โดยใช้ตัวชี้วัดผลการปฏิบัติงาน (KPIs) มาเป็นปัจจัยหลักใน การประเมิน
 - 6.2 จัดทำแผนพัฒนารายบุคคลในแต่ละระดับ ภายใต้นโยบายแผนการสืบทอดตำแหน่งงาน เพื่อเปิดโอกาสให้พนักงานได้มี ความก้าวหน้าในหน้าที่การงานในตำแหน่งงานที่สูงขึ้น
 - 6.3 นำระบบเทคโนโลยีสารสนเทศ เข้ามาใช้ในการบริหารบุคคล และมีการพัฒนาอย่างต่อเนื่อง เพื่อลดขั้นตอนงาน ปริมาณ งาน และเอกสาร

- 6.4 กำหนดผลตอบแทนให้เหมาะสมกับแต่ละตำแหน่งงาน โดยคำนึงถึงหน้าที่และความรับผิดชอบของแต่ละตำแหน่งงาน สภาพทางเศรษฐกิจ สภาพค่าครองชีพ อัตราค่าจ้างแรงงานในตลาดขณะนั้น การแข่งขันใกล้เคียงกับบริษัทอื่นที่มีลักษณะธุรกิจที่คล้ายคลึงกัน
- 6.5 จัดทำกิจกรรมร่วมกันระหว่างผู้บริหารกับพนักงาน หรือระหว่างพนักงานด้วยตนเอง เพื่อสร้างความสามัคคี
- 6.6 รับฟังความคิดเห็นและข้อเรียกร้องของพนักงานที่บริษัทฯ ได้รับทราบและจะพิจารณาความคิดเห็นและข้อร้องทุกข์ของพนักงานโดยเร่งด่วน

7.6 ข้อมูลสำคัญอื่นๆ

7.6.1 รายชื่อเลขานุการบริษัท ผู้ที่ได้รับมอบหมายให้รับผิดชอบโดยตรงในการควบคุมดูแลการทำบัญชี หัวหน้างานตรวจสอบภายใน

(1) เลขานุการบริษัท

ที่ประชุมคณะกรรมการบริษัทครั้งที่ 2/2561 ในวันที่ 14 พฤษภาคม 2561 ได้มีมติแต่งตั้งนายสุวิทย์ ชุ่มธรรม เป็นเลขานุการบริษัท ซึ่งขอบเขตอำนาจหน้าที่ และความรับผิดชอบของเลขานุการบริษัท ปรากฏตามเอกสารแนบ 1

(2) ผู้ที่ได้รับมอบหมายให้รับผิดชอบในการควบคุมดูแลการทำบัญชี

บริษัทฯ ได้มอบหมายให้ นางพัชรารัตน์ พุ่ม ผู้จัดการฝ่ายบัญชีและการเงิน เป็นผู้ที่ได้รับมอบหมายให้รับผิดชอบในการควบคุมดูแลการทำบัญชีของบริษัท รายละเอียดประวัติของนางพัชรารัตน์ พุ่ม ปรากฏตามเอกสารแนบ 1

(3) หัวหน้างานตรวจสอบภายใน

บริษัทฯ ได้แต่งตั้งบริษัท พีแอนด์แอล คอร์เปอร์เรชั่น จำกัด (“พีแอนด์แอล”) เป็นผู้ให้บริการตรวจสอบระบบควบคุมภายในของบริษัทฯ โดยพีแอนด์แอล ได้มอบหมายให้ นางสาวมนพัทธ์ ภูมิรัตนจิรินทร์ เป็นหัวหน้างานตรวจสอบภายใน โดยมีรายละเอียดของผู้ตรวจสอบภายใน ปรากฏตามเอกสารแนบ 3

7.6.2 ข้อมูลช่องทางติดต่อนักลงทุนสัมพันธ์

นักลงทุนสัมพันธ์

ชื่อ: นางสาวปัญญพร ชุ่มธรรม

ที่อยู่: เลขที่ 50 ซอยงามวงศ์วาน 47 แยก 20 ถนนงามวงศ์วาน แขวงทุ่งสองห้อง เขตหลักสี่ กรุงเทพฯ 10210

เบอร์โทรศัพท์: 02-589-3888 # 140

Email address: panchaporn.ch@stec.co.th

7.6.3 ค่าตอบแทนผู้สอบบัญชี

ที่ประชุมสามัญผู้ถือหุ้นประจำปี 2566 ได้มีมติแต่งตั้งบริษัท สอบบัญชี ดีไอเอ อินเตอร์เนชั่นแนล จำกัด ซึ่งเป็นผู้สอบบัญชีรับอนุญาตจากสำนักงานคณะกรรมการกำกับหลักทรัพย์และตลาดหลักทรัพย์ เป็นสำนักงานสอบบัญชีของบริษัทฯ สำหรับปี 2565 โดยได้กำหนดค่าตอบแทนการสอบบัญชี (audit fee) สำหรับปี 2566 เป็นจำนวนเงินทั้งสิ้น 2,350,000 บาท โดยไม่มีค่าบริการอื่น (non-audit fee)



8. รายงานผลการดำเนินงานสำคัญด้านการกำกับดูแลกิจการ

8.1 สรุปผลการปฏิบัติหน้าที่ของคณะกรรมการในรอบปีที่ผ่านมา

คณะกรรมการบริษัทให้ความสำคัญและมีความมุ่งมั่นที่จะบริหารงานโดยการกำกับดูแลกิจการที่ดี เพื่อให้การบริหารและดำเนินงานของบริษัทฯ เป็นไปอย่างโปร่งใส มีประสิทธิภาพ และรับผิดชอบต่อผู้มีส่วนได้เสียทุกฝ่าย ทั้งมุ่งสร้างความสัมพันธ์ที่ดีกับชุมชน ด้วยการมีส่วนร่วมกิจกรรมของชุมชนและมุ่งรักษาสีเขียวสิ่งแวดล้อมในชุมชน เพื่อให้องค์กรและชุมชนอยู่ร่วมกันได้อย่างยั่งยืน นอกจากนี้ คณะกรรมการบริษัทเป็นผู้กำหนดแผนธุรกิจรวมไปถึงกลยุทธ์ที่จะทำให้การประกอบธุรกิจเป็นไปตามแผนที่ได้วางไว้ และเป็นผู้กำกับและดูแลความเพียงพอของระบบควบคุมภายใน และบริหารความเสี่ยงขององค์กร

8.1.1 การสรรหา พัฒนา และประเมินผลการปฏิบัติหน้าที่ของคณะกรรมการ

คณะกรรมการสรรหาและพิจารณาค่าตอบแทนเป็นผู้มีหน้าที่สรรหาบุคคลที่จะมาดำรงตำแหน่งกรรมการ โดยคณะกรรมการสรรหาและพิจารณาค่าตอบแทนประกอบด้วยกรรมการบริษัทจำนวน 3 ท่าน และมีประธานกรรมการสรรหาและพิจารณาค่าตอบแทนเป็นกรรมการอิสระ โดยจะสรรหาบุคคลเพื่อเสนอชื่อให้คณะกรรมการบริษัทหรือที่ประชุมผู้ถือหุ้นพิจารณาแต่งตั้งแล้วแต่กรณี โดยคณะกรรมการสรรหาและพิจารณาค่าตอบแทนจะสรรหากรรมการโดยคำนึงถึงโครงสร้างคณะกรรมการ ความสามารถ ประสบการณ์ในการทำงาน ทั้งยังเป็นผู้มีคุณสมบัติตามที่พระราชบัญญัติบริษัทมหาชนจำกัด พ.ศ.2535 (และที่แก้ไขเพิ่มเติม) กำหนดไว้ และในกรณีของกรรมการอิสระ ต้องมีคุณสมบัติตามที่ประกาศคณะกรรมการกำกับตลาดทุนหรือกฎหมายอื่นที่เกี่ยวข้องกำหนดไว้

(1) กรรมการอิสระ

นियามกรรมการอิสระของบริษัท

กรรมการอิสระต้องไม่ทำหน้าที่เป็นผู้บริหาร เป็นอิสระจากฝ่ายจัดการและผู้ถือหุ้นที่มีอำนาจควบคุม เป็นผู้ซึ่งไม่มีความสัมพันธ์ทางธุรกิจกับบริษัทฯ ในลักษณะที่จะทำให้มีข้อจำกัดในการแสดงความเห็นที่เป็นอิสระและต้องมีคุณสมบัติตามที่ประกาศคณะกรรมการกำกับตลาดทุนกำหนดไว้ คือ

- (1) ถือหุ้นไม่เกินร้อยละ 1 ของจำนวนหุ้นที่มีสิทธิออกเสียงทั้งหมดในบริษัทฯ บริษัทใหญ่ บริษัทย่อย บริษัทร่วม ผู้ถือหุ้นรายใหญ่ หรือผู้มีอำนาจควบคุมของบริษัทฯ ทั้งนี้ ให้นับรวมการถือหุ้นของผู้ที่เกี่ยวข้องของกรรมการอิสระรายนั้นๆ ด้วย
- (2) ไม่เป็นหรือเคยเป็นกรรมการที่มีส่วนร่วมบริหารงาน ลูกจ้าง พนักงาน ที่ปรึกษาที่ได้เงินเดือนประจำ หรือผู้มีอำนาจควบคุมของบริษัทฯ บริษัทใหญ่ บริษัทย่อย บริษัทร่วม บริษัทย่อยลำดับเดียวกัน ผู้ถือหุ้นรายใหญ่ หรือของผู้มีอำนาจควบคุมของบริษัทฯ เว้นแต่จะได้ออกจากการมีลักษณะดังกล่าวมาแล้วไม่น้อยกว่า 2 ปีก่อนวันที่ได้รับการแต่งตั้งเป็นกรรมการอิสระ ทั้งนี้ ลักษณะต้องห้ามดังกล่าวไม่รวมถึงกรณีที่กรรมการอิสระเคยเป็นข้าราชการ หรือที่ปรึกษา ของส่วนราชการซึ่งเป็นผู้ถือหุ้นรายใหญ่ หรือผู้มีอำนาจควบคุมของบริษัทฯ

- (3) ไม่เป็นบุคคลที่มีความสัมพันธ์ทางสายโลหิต หรือโดยการจดทะเบียนตามกฎหมาย ในลักษณะที่เป็นบิดา มารดา คู่สมรส พี่น้อง และบุตร รวมทั้งคู่สมรสของบุตร ของกรรมการรายอื่น ผู้บริหาร ผู้ถือหุ้นรายใหญ่ ผู้มีอำนาจควบคุม หรือบุคคลที่จะได้รับการเสนอให้เป็นกรรมการ ผู้บริหาร หรือผู้มีอำนาจควบคุมของผู้ขออนุญาต หรือบริษัทย่อย
- (4) ไม่มี หรือเคยมีความสัมพันธ์ทางธุรกิจกับบริษัทฯ บริษัทใหญ่ บริษัทย่อย บริษัทร่วม ผู้ถือหุ้นรายใหญ่ หรือผู้มีอำนาจควบคุมของบริษัทฯ ในลักษณะที่อาจเป็นการขัดขวางการใช้วิจรรย์ญาณอย่างอิสระของตน รวมทั้งไม่เป็นหรือเคยเป็นผู้ถือหุ้นที่มีนัย หรือผู้มีอำนาจควบคุมของผู้ที่มีความสัมพันธ์ทางธุรกิจกับบริษัทฯ บริษัทใหญ่ บริษัทย่อย บริษัทร่วม ผู้ถือหุ้นรายใหญ่ หรือผู้มีอำนาจควบคุมของบริษัทฯ เว้นแต่จะได้พ้นจากการมีลักษณะดังกล่าวมาแล้วไม่น้อยกว่า 2 ปีก่อนวันที่ได้รับการแต่งตั้งเป็นกรรมการอิสระ ความสัมพันธ์ทางธุรกิจตามวรรคหนึ่ง รวมถึงการทำรายการทางการเงินที่กระทำเป็นปกติเพื่อประกอบกิจการ การเช่าหรือให้เช่า อสังหาริมทรัพย์ รายการเกี่ยวกับสินทรัพย์หรือบริการ หรือการให้หรือรับความช่วยเหลือทางการเงินด้วยการรับหรือให้กู้ยืม ค่าประกัน การให้สินทรัพย์เป็นหลักประกันหนี้สิน รวมถึงพฤติกรรมอื่นทำนองเดียวกัน ซึ่งเป็นผลให้บริษัทฯ หรือคู่สัญญามีภาระหนี้ที่ต้องชำระต่ออีกฝ่ายหนึ่ง ตั้งแต่ร้อยละ 3 ของสินทรัพย์ที่มีตัวตนสุทธิของบริษัทฯ หรือตั้งแต่ 20 ล้านบาทขึ้นไป แล้วแต่จำนวนใดจะต่ำกว่า ทั้งนี้ การคำนวณภาระหนี้ดังกล่าวให้เป็นไปตามวิธีการคำนวณมูลค่าของรายการที่เกี่ยวข้องกันตามประกาศคณะกรรมการกำกับตลาดทุนว่าด้วยหลักเกณฑ์ในการทำรายการที่เกี่ยวข้องกันโดยอนุโลม แต่ในการพิจารณาภาระหนี้ดังกล่าว ให้นับรวมภาระหนี้ที่เกิดขึ้นในระหว่าง 1 ปีก่อนวันที่มีความสัมพันธ์ทางธุรกิจกับบุคคลเดียวกัน
- (5) ไม่เป็นหรือเคยเป็นผู้ตรวจสอบบัญชีของบริษัทฯ บริษัทใหญ่ บริษัทย่อย บริษัทร่วม ผู้ถือหุ้นรายใหญ่ ผู้มีอำนาจควบคุมของบริษัทฯ หรือนิติบุคคลที่อาจมีความขัดแย้ง และไม่เป็นผู้ถือหุ้นที่มีนัย ผู้มีอำนาจควบคุม หรือหุ้นส่วนผู้จัดการของสำนักงานสอบบัญชี ซึ่งมีผู้สอบบัญชีบริษัทฯ บริษัทใหญ่ บริษัทย่อย บริษัทร่วม หรือผู้มีอำนาจควบคุมของบริษัทฯ สังกัดอยู่ เว้นแต่จะได้พ้นจากการมีลักษณะดังกล่าวมาแล้วไม่น้อยกว่า 2 ปี ก่อนวันที่ได้รับแต่งตั้งเป็นกรรมการอิสระ
- (6) ไม่เป็นหรือเคยเป็นผู้ให้บริการทางวิชาชีพใด ๆ ซึ่งรวมถึงการให้บริการเป็นที่ปรึกษากฎหมายหรือที่ปรึกษาทางการเงิน ซึ่งได้รับค่าบริการเกินกว่า 2 ล้านบาทต่อปีจากบริษัทฯ บริษัทใหญ่ บริษัทย่อย บริษัทร่วม ผู้ถือหุ้นรายใหญ่ ผู้มีอำนาจควบคุมของบริษัทฯ และไม่เป็นผู้ถือหุ้นที่มีนัย ผู้มีอำนาจควบคุม หรือหุ้นส่วนของผู้ให้บริการวิชาชีพนั้นด้วย เว้นแต่จะได้พ้นจากการมีลักษณะดังกล่าวมาแล้วไม่น้อยกว่า 2 ปี ก่อนวันที่ได้รับแต่งตั้งเป็นกรรมการอิสระ
- (7) ไม่เป็นกรรมการที่ได้รับการแต่งตั้งขึ้นเพื่อเป็นตัวแทนของกรรมการของบริษัทฯ ผู้ถือหุ้นรายใหญ่ หรือผู้ถือหุ้นซึ่งเป็นผู้ที่เกี่ยวข้องกับผู้ถือหุ้นรายใหญ่
- (8) ไม่ประกอบกิจการที่มีสภาพอย่างเดียวกัน และเป็นการแข่งขันที่มีนัยกับบริษัทฯ หรือบริษัทย่อย หรือไม่เป็นหุ้นส่วนที่มีนัยในห้างหุ้นส่วน หรือเป็นกรรมการที่มีส่วนร่วมบริหารงาน ลูกจ้าง พนักงาน ที่ปรึกษา ที่รับเงินเดือนประจำ หรือถือหุ้นเกินร้อยละ 1.00 ของจำนวนหุ้นที่มีสิทธิออกเสียงทั้งหมดของบริษัทอื่น ซึ่งประกอบกิจการที่มีสภาพอย่างเดียวกัน และเป็นการแข่งขันที่มีนัยกับกิจการของบริษัทฯ หรือบริษัทย่อย
- (9) ไม่มีลักษณะอื่นใดที่ทำให้ไม่สามารถให้ความเห็นอย่างเป็นอิสระเกี่ยวกับการดำเนินงานของบริษัทฯ
- (10) คณะกรรมการตรวจสอบต้องเป็นกรรมการอิสระของบริษัทฯ ตามคุณสมบัติที่สำนักงานคณะกรรมการกำกับหลักทรัพย์และตลาดหลักทรัพย์ ("สำนักงาน ก.ล.ต.") กำหนด
- (11) ภายหลังได้รับการแต่งตั้งให้เป็นกรรมการอิสระที่มีลักษณะเป็นไปตามข้อ 1) - 9) แล้วกรรมการอิสระอาจได้รับมอบหมายจากคณะกรรมการบริษัท ให้ตัดสินใจในการดำเนินกิจการของบริษัทฯ บริษัทย่อย บริษัทร่วม บริษัทย่อยลำดับเดียวกันนิติบุคคลที่อาจมีความขัดแย้งกับผู้ถือหุ้นรายใหญ่หรือผู้มีอำนาจควบคุมของบริษัทฯ โดยมีการตัดสินใจในรูปแบบขององค์คณะ (collective decision) ได้

(2) การสรรหากรรมการและผู้บริหารสูงสุด

1. การสรรหากรรมการ

คณะกรรมการสรรหาและพิจารณาแต่งตั้งจะสรรหาบุคคลที่มีคุณสมบัติเหมาะสมเพื่อเสนอชื่อเป็นกรรมการบริษัท โดยต้องเป็นผู้มีความรู้ในกิจการของบริษัทฯ ต้องสามารถอุทิศเวลาได้อย่างเพียงพอ ตลอดจนใช้ความรู้ความสามารถที่มีปฏิบัติหน้าที่เพื่อประโยชน์ของบริษัทฯ เป็นผู้มีความซื่อสัตย์สุจริตและมีจริยธรรมสูงในการดำเนินธุรกิจ ทั้งนี้ มีขั้นตอนการสรรหากรรมการดังนี้

- คณะกรรมการสรรหาและพิจารณาคำตอบแทนสรรหาบุคคลที่มีคุณสมบัติเหมาะสมเพื่อดำรงตำแหน่งกรรมการแทนกรรมการที่ว่างลง
- ในกรณีที่ผู้ถือหุ้นรายย่อยเสนอชื่อบุคคลเข้ารับการแต่งตั้งเป็นกรรมการบริษัท ตามที่บริษัทได้เปิดโอกาสให้ผู้ถือหุ้นเสนอชื่อเป็นการล่วงหน้า คณะกรรมการสรรหาและพิจารณาคำตอบแทนจะพิจารณาบุคคลที่ผู้ถือหุ้นรายย่อยเสนอชื่อมาดังกล่าวด้วย
- จัดทำรายชื่อ ประวัติการศึกษา ประวัติการทำงาน รูปถ่ายบุคคลที่มีคุณสมบัติตามหลักเกณฑ์ พร้อมเหตุผลในการคัดเลือก เพื่อเตรียมนำเสนอให้คณะกรรมการบริษัท และ/หรือผู้ถือหุ้นของบริษัทฯ พิจารณาแต่งตั้งต่อไป

ในการประชุมสามัญผู้ถือหุ้นประจำปีทุกครั้ง กรรมการต้องพ้นจากตำแหน่งหนึ่งในสามของจำนวนกรรมการ ถ้าจำนวนกรรมการจะแบ่งออกให้ตรงเป็นสามส่วนไม่ได้ ก็ให้ออกโดยจำนวนที่ใกล้ที่สุดกับส่วนหนึ่งในสาม กรรมการที่พ้นจากตำแหน่งอาจได้รับเลือกให้กลับเข้ามารับตำแหน่งอีกได้ และกำหนดให้ที่ประชุมผู้ถือหุ้นตั้งกรรมการบริษัท ตามหลักเกณฑ์ และวิธีการที่กำหนดอยู่ในข้อบังคับของบริษัท ดังนี้

- 1) ผู้ถือหุ้นแต่ละคนมีคะแนนเสียงเท่ากับหนึ่งหุ้นต่อหนึ่งเสียง
- 2) ผู้ถือหุ้นแต่ละคนจะต้องใช้คะแนนเสียงที่มีอยู่ทั้งหมดเลือกตั้งบุคคลคนเดียวหรือหลายคนเป็นกรรมการก็ได้ ในกรณีที่เลือกตั้งบุคคลหลายคนเป็นกรรมการ จะแบ่งคะแนนเสียงให้แก่ผู้ใดมากน้อยเพียงใดไม่ได้
- 3) บุคคลซึ่งได้รับคะแนนเสียงสูงสุดตามลำดับลงมาเป็นผู้ได้รับการเลือกตั้งเป็นกรรมการเท่าจำนวนกรรมการที่จะพึงมีหรือพึงเลือกตั้งในครั้งนั้น ในกรณีที่บุคคลซึ่งได้รับเลือกตั้งในลำดับถัดลงมา มีคะแนนเสียงเท่ากันเกินจำนวนกรรมการที่จะพึงมีหรือจะพึงเลือกตั้งในครั้งนั้น ให้ผู้เป็นประธานที่ประชุมเป็นผู้ออกเสียงชี้ขาด

2. การสรรหาผู้บริหารระดับสูง

ในกรณีที่ตำแหน่งผู้บริหารสูงสุดของบริษัท ได้แก่ ประธานเจ้าหน้าที่บริหารว่างลง คณะกรรมการสรรหาและพิจารณาคำตอบแทนจะสรรหาบุคคลที่มีความรู้ ความสามารถ ประสบการณ์ที่เป็นประโยชน์ต่อการบริหารจัดการ และมีความเข้าใจในธุรกิจของบริษัทเป็นอย่างดี ตลอดจนมีวิสัยทัศน์ ภาวะผู้นำ ทั้งต้องสามารถอุทิศเวลาให้กับบริษัทได้ โดยจะเสนอชื่อบุคคลที่มีความเหมาะสมให้คณะกรรมการบริษัทพิจารณาแต่งตั้งต่อไป

8.1.2 การเข้าร่วมประชุมและการจ่ายค่าตอบแทนคณะกรรมการรายบุคคล

(1) การเข้าร่วมประชุม

คณะกรรมการบริษัท

ณ วันที่ 31 ธันวาคม 2566 คณะกรรมการบริษัทมีจำนวน 9 ท่าน และการเข้าร่วมประชุมของคณะกรรมการบริษัท และประชุมสามัญผู้ถือหุ้น ในปี 2566 มีรายละเอียดดังนี้

	ชื่อ-สกุล	จำนวนเข้าร่วมประชุม / จำนวนการประชุมทั้งหมด (ครั้ง)	
		ประชุมคณะกรรมการบริษัท	ประชุมสามัญผู้ถือหุ้น
คณะกรรมการบริษัท			
1	นายเวทย์ นุชเจริญ	4/4	1/1
2	นายวัฒนชัย มงคลศรีสวัสดิ์	4/4	1/1
3	นายทรงศักดิ์ ปิยะวรรณรัตน์	4/4	1/1
4	นายโสภณ คำภักดี	4/4	1/1
5	นางสาวปิยาภรณ์ มงคลศรีสวัสดิ์	4/4	1/1
6	นายเชษฐากรณ์ มงคลศรีสวัสดิ์	4/4	1/1
7	นายทัพพ์ สิริโกศล	4/4	1/1
8	นางสาวณิดา ทังวัฒนชัย	4/4	1/1
9	นายสุคุณ พรหมายน	4/4	1/1

คณะกรรมการตรวจสอบ

ณ วันที่ 31 ธันวาคม 2566 คณะกรรมการตรวจสอบมีจำนวน 3 ท่าน และการเข้าร่วมประชุมของคณะกรรมการตรวจสอบ ในปี 2566 มีรายละเอียดดังนี้

	ชื่อ-สกุล	ตำแหน่ง	จำนวนเข้าร่วมประชุม / จำนวนการประชุมทั้งหมด (ครั้ง)
			ประชุมคณะกรรมการตรวจสอบ
1	นายทัพท์ สิริโกคี	ประธานกรรมการตรวจสอบ	5/5
2	นายเวทย์ นุชเจริญ	กรรมการตรวจสอบ	5/5
3	นายสุคุณ พรหมายน	กรรมการตรวจสอบ	5/5

โดยมีการประชุมระหว่างกรรมการตรวจสอบกับผู้สอบบัญชีโดยไม่มีฝ่ายจัดการเข้าร่วมประชุม 1 ครั้ง

คณะกรรมการบริหาร

ณ วันที่ 31 ธันวาคม 2566 คณะกรรมการบริหารมีจำนวน 6 ท่าน และการเข้าร่วมประชุมของคณะกรรมการบริหาร ในปี 2566 มีรายละเอียดดังนี้

	ชื่อ-สกุล	ตำแหน่ง	จำนวนเข้าร่วมประชุม / จำนวนการประชุมทั้งหมด (ครั้ง)
			ประชุมคณะกรรมการบริหาร
1	นายวัฒน์ชัย มงคลศรีสวัสดิ์	ประธานเจ้าหน้าที่บริหาร	11/12
2	นายทรงศักดิ์ ปิยะวรรณรัตน์	รองประธานเจ้าหน้าที่บริหาร	12/12
3	นายโสภณ คำภักดี	กรรมการบริหาร	8/12
4	นางสาวปิยาภรณ์ มงคลศรีสวัสดิ์	กรรมการบริหาร	11/12
5	นายเชษฐากรณ์ มงคลศรีสวัสดิ์	กรรมการบริหาร	12/12
6	นางสาวณิศา ทังวัฒนทัย	กรรมการบริหาร	12/12

คณะกรรมการสรรหาและพิจารณาค่าตอบแทน

ณ วันที่ 31 ธันวาคม 2566 คณะกรรมการสรรหาและพิจารณาค่าตอบแทนมีจำนวน 3 ท่าน และการเข้าร่วมประชุมของคณะกรรมการสรรหาและพิจารณาค่าตอบแทน ในปี 2566 มีรายละเอียดดังนี้

	ชื่อ-สกุล	ตำแหน่ง	จำนวนเข้าร่วมประชุม / จำนวนการประชุมทั้งหมด (ครั้ง)
			ประชุมคณะกรรมการสรรหาและพิจารณาค่าตอบแทน
1	นายสุคุณ พรหมายน	ประธานกรรมการสรรหาและพิจารณาค่าตอบแทน	1/1
2	นายทรงศักดิ์ ปิยะวรรณรัตน์	กรรมการสรรหาและพิจารณาค่าตอบแทน	1/1
3	นายเชษฐากรณ์ มงคลศรีสวัสดิ์	กรรมการสรรหาและพิจารณาค่าตอบแทน	1/1

คณะกรรมการบริหารความเสี่ยง

ณ วันที่ 31 ธันวาคม 2566 คณะกรรมการบริหารความเสี่ยงมีจำนวน 3 ท่าน และการเข้าร่วมประชุมของคณะกรรมการบริหารความเสี่ยง ในปี 2566 มีรายละเอียดดังนี้

	ชื่อ-สกุล	ตำแหน่ง	จำนวนเข้าร่วมประชุม / จำนวนการประชุมทั้งหมด (ครั้ง)
			ประชุมคณะกรรมการบริหารความ เสี่ยง
1	นายทัพท์ สิริโกคี	ประธานกรรมการบริหารความเสี่ยง	1/1
2	นายวัฒน์ชัย มงคลศรีสวัสดิ์	กรรมการบริหารความเสี่ยง	1/1
3	นายทรงศักดิ์ ปิยะวรรณรัตน์	กรรมการบริหารความเสี่ยง	1/1

(2) ค่าตอบแทนกรรมการ

ค่าตอบแทนที่เป็นตัวเงิน

○ คณะกรรมการบริษัท

ที่ประชุมสามัญผู้ถือหุ้นของบริษัท ประจำปี 2566 เมื่อวันที่ 28 เมษายน 2566 ได้กำหนดค่าตอบแทนให้แก่คณะกรรมการชุดต่างๆ โดยมีรายละเอียดดังนี้

แห่ง	ค่าตอบแทนกรรมการ			
	ปี 2565		ปี 2566	
	ค่าตอบแทนรายเดือน (บาท/คน/เดือน)	ค่าเบี้ยประชุม (บาท/ครั้ง)	ค่าตอบแทนรายเดือน (บาท/คน/เดือน)	ค่าเบี้ยประชุม (บาท/ครั้ง)
คณะกรรมการบริษัท				
▪ ประธาน	25,000	10,000	25,000	10,000
▪ กรรมการ	17,500	10,000	17,500	10,000
คณะกรรมการตรวจสอบ				
▪ ประธาน	10,000	10,000	10,000	10,000
▪ กรรมการ	7,000	10,000	7,000	10,000
คณะกรรมการสรรหาและพิจารณา ค่าตอบแทน				
▪ ประธาน	3,500	-	3,500	-
▪ กรรมการ	-	-	-	-
คณะกรรมการบริหาร ⁽¹⁾	-	-	-	-
คณะกรรมการบริหารความเสี่ยง ⁽¹⁾	-	-	-	-

หมายเหตุ : (1) คณะกรรมการบริหาร และคณะกรรมการบริหารความเสี่ยง ไม่มีค่าตอบแทน

โดยมีรายละเอียดค่าตอบแทนที่บริษัทฯ จ่ายให้แก่กรรมการในปี 2565 และปี 2566 ดังนี้

รายชื่อกรรมการ		ค่าตอบแทน (บาท)					
		กรรมการบริษัท		กรรมการตรวจสอบ		กรรมการสรรหาและ พิจารณาค่าตอบแทน	
		ปี 2565	ปี 2566	ปี 2565	ปี 2566	ปี 2565	ปี 2566
1	นายเวทย์ นุชเจริญ	340,000	340,000	124,000	124,000	-	-
2	นายวัฒน์ชัย มงคลศรีสวัสดิ์	250,000	250,000	-	-	-	-



	รายชื่อกรรมการ	คำตอบแทน (บาท)					
		กรรมการบริษัท		กรรมการตรวจสอบ		กรรมการสรรหาและพิจารณาคำตอบแทน	
		ปี 2565	ปี 2566	ปี 2565	ปี 2566	ปี 2565	ปี 2566
3	นายทรงศักดิ์ ปิยะวรรณรัตน์	250,000	250,000	-	-	-	-
4	นายโสภณ คำภักดี	250,000	250,000	-	-	-	-
5	นางสาวปิยาภรณ์ มงคลศรีสวัสดิ์	250,000	250,000	-	-	-	-
6	นายเชษฐกรณ์ มงคลศรีสวัสดิ์	250,000	250,000	-	-	-	-
7	นายทัพพ์ สิริโกศล	250,000	250,000	160,000	160,000	-	-
8	นางสาวณิดา หังวัฒนชัย	250,000	250,000	-	-	-	-
9	นายสุคุณ พรหมายน	250,000	250,000	124,000	124,000	42,000	42,000

8.1.3 การกำกับดูแลบริษัทย่อยและบริษัทร่วม

ที่ประชุมคณะกรรมการบริษัท ครั้งที่ 5/2564 เมื่อวันที่ 3 กันยายน 2564 ได้มีมติอนุมัตินโยบายการกำกับดูแลบริษัทย่อยและบริษัทร่วม เพื่อให้มีการกำกับดูแลบริษัทย่อยและบริษัทร่วมให้เป็นไปตามจรรยาบรรณในการประกอบธุรกิจ รวมทั้งระเบียบ ข้อบังคับ กฎหมายที่เกี่ยวข้อง รวมทั้งเพื่อให้บริษัทย่อยและบริษัทร่วมดำเนินธุรกิจไปในทิศทางเดียวกันกับบริษัทฯ ทั้งนี้ มีรายละเอียดดังนี้

1. บริษัทจะส่งบุคคลที่เป็นตัวแทนของบริษัท เข้าไปเป็นกรรมการในแต่ละบริษัทย่อย และ/หรือ บริษัทร่วมตามสัดส่วนการถือหุ้นในแต่ละบริษัท เพื่อทำหน้าที่กำกับดูแลให้บริษัทย่อย และ/หรือ บริษัทร่วมดำเนินการให้สอดคล้องกับกฎหมาย นโยบายการกำกับดูแลกิจการที่ดี รวมทั้งนโยบายอื่น ๆ ของบริษัท อย่างไรก็ตาม การส่งตัวแทนของบริษัทเข้าไปเป็นกรรมการในแต่ละบริษัทย่อย และ/หรือ บริษัทร่วม จะต้องได้รับการพิจารณาและเห็นชอบโดยที่ประชุมคณะกรรมการบริษัท โดยคำนึงถึงความเหมาะสมของแต่ละบริษัท
2. หากในการเข้าทำรายการ หรือการดำเนินการใด ๆ ของบริษัทย่อยที่เข้าข่ายหรือเป็นการได้มาหรือจำหน่ายไปซึ่งทรัพย์สินตามประกาศรายการได้มาหรือจำหน่ายไปซึ่งทรัพย์สิน หรือรายการที่เกี่ยวข้องกันตามประกาศรายการที่เกี่ยวข้องกันที่เกี่ยวข้อง ซึ่งจะส่งผลให้บริษัทมีหน้าที่ต้องขออนุมัติที่ประชุมคณะกรรมการของบริษัท และ/หรือ ขออนุมัติจากที่ประชุมผู้ถือหุ้นของบริษัท หรือขออนุมัติจากหน่วยงานที่เกี่ยวข้องตามกฎหมายก่อนการเข้าทำรายการ บริษัทย่อยจะเข้าทำรายการหรือดำเนินการนั้นได้ต่อเมื่อได้รับอนุมัติจากที่ประชุมคณะกรรมการของบริษัท และ/หรือที่ประชุมผู้ถือหุ้นของบริษัท และ/หรือ หน่วยงานที่เกี่ยวข้อง (แล้วแต่กรณี) เป็นที่เรียบร้อยแล้ว

นอกจากนี้ หากในการเข้าทำรายการหรือการเกิดเหตุการณ์บางกรณีของบริษัทย่อย อันทำให้บริษัทมีหน้าที่ต้องเปิดเผยสารสนเทศต่อตลาดหลักทรัพย์ฯ ตามหลักเกณฑ์ที่กำหนดประกาศที่เกี่ยวข้อง คณะกรรมการตลาดหลักทรัพย์ฯ กรรมการผู้แทนของบริษัทย่อยดังกล่าวมีหน้าที่ต้องแจ้งมายังฝ่ายจัดการของบริษัทในทันทีที่ทราบว่าบริษัทย่อยมีแผนจะเข้าทำรายการหรือเกิดเหตุการณ์ดังกล่าว

3. คณะกรรมการและผู้บริหารของบริษัทย่อย และ/หรือ บริษัทร่วมแต่ละบริษัทจะมีขอบเขตอำนาจหน้าที่และความรับผิดชอบที่สำคัญตามกฎหมายที่เกี่ยวข้อง เช่น เปิดเผยข้อมูลเกี่ยวกับฐานะทางการเงินและผลการดำเนินงานให้แก่บริษัททราบ โดยนำประกาศที่เกี่ยวข้องของคณะกรรมการกำกับตลาดทุน และประกาศคณะกรรมการตลาดหลักทรัพย์ฯ มาใช้บังคับโดยอนุโลม รวมทั้งเปิดเผยและนำส่งข้อมูลส่วนได้เสียของตนและบุคคลที่มีความเกี่ยวข้องต่อคณะกรรมการบริษัทให้ทราบถึงความสัมพันธ์ และการทำธุรกรรมกับบริษัท บริษัทย่อย และ/หรือ บริษัทร่วมในลักษณะที่อาจก่อให้เกิดความขัดแย้งทางผลประโยชน์ และหลีกเลี่ยงการทำรายการที่อาจก่อให้เกิดความขัดแย้งทางผลประโยชน์

4. บริษัทจะกำหนดแผนงานและดำเนินการที่จำเป็น เพื่อให้มั่นใจได้ว่าบริษัทย่อย และ/หรือ บริษัทร่วมมีการเปิดเผยข้อมูลเกี่ยวกับการดำเนินงานและฐานะทางการเงินให้แก่บริษัทแม่ และบริษัทจะดำเนินการที่จำเป็นและติดตามให้บริษัทย่อย และ/หรือ บริษัทร่วมมีระบบในการเปิดเผยข้อมูลและระบบควบคุมภายในที่เพียงพอและเหมาะสมในการดำเนินธุรกิจ

นอกจากนี้ บริษัทจะติดตามอย่างใกล้ชิดถึงผลประกอบการและการดำเนินงานของบริษัทย่อย และ/หรือ บริษัทร่วมดังกล่าวและนำเสนอผลการวิเคราะห์รวมถึงแสดงความคิดเห็นหรือข้อเสนอแนะต่อคณะกรรมการบริษัท และคณะกรรมการบริษัทย่อยหรือบริษัทร่วมนั้น ๆ เพื่อให้ประกอบการพิจารณากำหนดนโยบายหรือปรับปรุงส่งเสริมให้ธุรกิจของบริษัทย่อย และ/หรือ บริษัทร่วม มีการพัฒนาและเจริญเติบโตอย่างต่อเนื่อง

8.1.4 การติดตามให้มีการปฏิบัติตามนโยบายและแนวปฏิบัติในการกำกับดูแลกิจการ

บริษัทฯ ให้ความสำคัญในเรื่องการกำกับดูแลกิจการที่ดีโดยได้กำหนดนโยบายและแนวปฏิบัติที่เกี่ยวข้องไว้ในนโยบายการกำกับดูแลกิจการของบริษัทฯ และจรรยาบรรณธุรกิจ รวมทั้งส่งเสริมให้เกิดการปฏิบัติอย่างแท้จริงเพื่อสร้างความเชื่อมั่นต่อผู้มีส่วนได้เสียทุกกลุ่ม

ในรอบปีที่ผ่านมา บริษัทฯ ได้มีการติดตามเพื่อให้เกิดการปฏิบัติตามการกำกับดูแลกิจการที่ดี ครอบคลุมเรื่อง 1) การดูแลพนักงานและการไม่เลือกปฏิบัติ 2) การต่อต้านการแข่งขันที่ไม่เป็นธรรม 3) การดูแลสิ่งแวดล้อม สุขอนามัยและความปลอดภัยในองค์กร 4) การรักษาความปลอดภัยของข้อมูลสารสนเทศ ซึ่งผลการติดตามพบว่า บริษัทฯ ได้ดำเนินการตามแนวทางของแต่ละประเด็นได้อย่างครบถ้วนแล้ว นอกจากนี้ บริษัทฯ ได้ติดตามเพื่อให้เกิดการกำกับดูแลกิจการที่ดีอีก 4 ประเด็น ดังนี้

1) การป้องกันความขัดแย้งทางผลประโยชน์

คณะกรรมการบริษัทได้กำหนดการป้องกันความขัดแย้งทางผลประโยชน์ไว้ในนโยบายการกำกับดูแลกิจการที่ดีของบริษัทฯ รวมทั้งนโยบายการทำการที่เกี่ยวข้องกัน โดยมีรายละเอียดดังนี้

- (1) กำหนดให้บริษัทฯ หลีกเลี่ยงการทำรายการที่เกี่ยวข้องกันที่อาจก่อให้เกิดความขัดแย้งทางผลประโยชน์ ทั้งผู้มีส่วนได้เสียกับรายการที่เกี่ยวข้องกันจะไม่สามารถเป็นผู้อนุมัติหรือออกเสียงลงมติในเรื่องดังกล่าวได้
- (2) การทำรายการที่เกี่ยวข้องกันจะต้องเป็นไปตามเงื่อนไขทางการค้าทั่วไปที่ได้รับอนุมัติจากคณะกรรมการบริษัท และในกรณีที่เป็นการทำรายการที่เกี่ยวข้องกันที่ไม่เป็นไปตามเงื่อนไขทางการค้าทั่วไป จะต้องได้รับการพิจารณาสอบทานจากคณะกรรมการตรวจสอบ ก่อน ก่อนนำเสนอคณะกรรมการบริษัท หรือที่ประชุมผู้ถือหุ้น (แล้วแต่กรณี) พิจารณานุมัติต่อไป
- (3) การทำรายการเกี่ยวข้องกันต้องกำหนดราคาและเงื่อนไขของรายการเสมือนทำรายการกับบุคคลภายนอกซึ่งต้องเป็นธรรม สมเหตุสมผล และก่อให้เกิดประโยชน์สูงสุดแก่บริษัท กรณีที่ไม่มีราคาดังกล่าว บริษัทและบริษัทย่อยจะเปรียบเทียบราคาสินค้าหรือบริการกับราคาภายนอก ภายในเงื่อนไขที่เหมือนหรือคล้ายคลึงกัน

2) การใช้ข้อมูลภายในเพื่อแสวงหาผลประโยชน์

คณะกรรมการบริษัทได้อนุมัตินโยบายการกำกับดูแลการซื้อขายหลักทรัพย์ภายในและการใช้ข้อมูลภายใน ซึ่งกำหนดแนวทางและวิธีการตรวจสอบกรรมการและผู้บริหารในการนำข้อมูลภายในของบริษัทฯ ซึ่งยังไม่เปิดเผยต่อสาธารณชนไปใช้แสวงหาประโยชน์ส่วนตนในการซื้อขายหลักทรัพย์ ดังนี้

- (1) ให้กรรมการและผู้บริหารของบริษัทฯ รวมถึงคู่สมรสและบุตรที่ยังไม่บรรลุนิติภาวะ จัดทำและเปิดเผยรายงานการถือครองหลักทรัพย์ และรายงานการเปลี่ยนแปลงการถือครองหลักทรัพย์ของบริษัทฯ ต่อสำนักงาน ก.ล.ต. ตามมาตรา 59 และบทกำหนดโทษ ตามมาตรา 275 แห่ง พ.ร.บ. หลักทรัพย์ฯ
- (2) บริษัทฯ กำหนดให้กรรมการ ผู้บริหาร รวมถึงผู้ดำรงตำแหน่งระดับบริหารในสายงานบัญชีหรือการเงินที่เป็นระดับผู้จัดการฝ่ายขึ้นไป หรือเทียบเท่า และผู้ปฏิบัติงานที่เกี่ยวข้องที่ได้รับทราบข้อมูลภายในที่เป็นสาระสำคัญ ซึ่งมีผลต่อการเปลี่ยนแปลงราคาหลักทรัพย์

จะต้องระงับการซื้อขายหลักทรัพย์ของบริษัทฯ ในช่วงเวลาก่อนที่จะเผยแพร่การเงินหรือเผยแพร่เกี่ยวกับฐานะการเงินและสถานะของบริษัทฯ จนกว่าบริษัทฯ จะได้เปิดเผยข้อมูลต่อสาธารณชนแล้ว โดยบริษัทฯ จะแจ้งให้กรรมการและผู้บริหาร รวมถึงผู้ดำรงตำแหน่งระดับบริหารในสายงานบัญชีหรือการเงินที่เป็นระดับผู้จัดการฝ่ายขึ้นไปหรือเทียบเท่า งดการซื้อขายหลักทรัพย์ของบริษัทฯ อย่างเป็นลายลักษณ์อักษรเป็นเวลาอย่างน้อย 30 วันล่วงหน้าก่อนการเปิดเผยข้อมูลต่อสาธารณชน และควรรอคอยอย่างน้อย 24 ชั่วโมง ภายหลังการเปิดเผยข้อมูลให้แก่สาธารณชนแล้ว รวมทั้งห้ามไม่ให้เปิดเผยข้อมูลที่เป็นสาระสำคัญนั้นต่อบุคคลอื่น

บริษัทฯ กำหนดบทลงโทษทางวินัยหากมีการฝ่าฝืนนำข้อมูลภายในไปใช้หาประโยชน์ส่วนตนซึ่งเริ่มตั้งแต่การตกเตือนเป็นหนังสือ ตัดค่าจ้าง พักงานชั่วคราวโดยไม่ได้รับค่าจ้าง หรือให้ออกจากงาน ซึ่งการลงโทษจะพิจารณาจากเจตนาของการกระทำและความร้ายแรงของความผิดนั้นๆ

- (3) ห้ามมิให้กรรมการ ผู้บริหาร และพนักงานของบริษัทฯ ใช้ข้อมูลภายในของบริษัทฯ ที่มีหรืออาจมีผลกระทบต่อการเปลี่ยนแปลงราคาของหลักทรัพย์ของบริษัทฯ ซึ่งยังมิได้เปิดเผยต่อสาธารณชน ซึ่งตนได้ล่วงรู้มาในตำแหน่งหรือฐานะเช่นนั้น มาใช้เพื่อการซื้อหรือขายหรือเสนอซื้อหรือเสนอขาย หรือชักชวนให้บุคคลอื่นซื้อหรือขาย หรือเสนอซื้อ หรือเสนอขายซึ่งหุ้นหรือหลักทรัพย์อื่น (ถ้ามี) ของบริษัทฯ ไม่ว่าทั้งทางตรงหรือทางอ้อม ในประการที่น่าจะเกิดความเสียหายแก่บริษัทฯ ไม่ว่าทั้งทางตรงหรือทางอ้อม และไม่ว่าการกระทำความดังกล่าว จะทำเพื่อประโยชน์ต่อตนเองหรือผู้อื่น หรือนำข้อเท็จจริงเช่นนั้นออกเปิดเผยเพื่อให้ผู้อื่นกระทำความดังกล่าว โดยตนได้รับผลประโยชน์ตอบแทนหรือไม่ก็ตาม
- (4) ห้ามมิให้กรรมการ ผู้บริหาร และพนักงานของบริษัทฯ หรืออดีตกรรมการ ผู้บริหาร และพนักงานที่ลาออกแล้ว เปิดเผยข้อมูลภายในหรือความลับของบริษัทฯ ตลอดจนข้อมูลความลับของคู่ค้าของบริษัทฯ ที่ตนได้รับทราบจากการปฏิบัติหน้าที่ให้บุคคลภายนอกรับทราบ แม้ว่าการเปิดเผยข้อมูลดังกล่าวจะไม่ทำให้เกิดผลเสียหายแก่บริษัทฯ และคู่ค้าของบริษัทฯ
- (5) กรรมการ ผู้บริหาร และพนักงานของบริษัทฯ หรืออดีตกรรมการ ผู้บริหาร และพนักงาน มีหน้าที่เก็บรักษาความลับ และ/หรือ ข้อมูลภายในของบริษัทฯ และมีหน้าที่ในการใช้ข้อมูลภายในของบริษัทฯ เพื่อประโยชน์การดำเนินธุรกิจของบริษัทฯ เท่านั้น ทั้งนี้ ห้ามมิให้กรรมการ ผู้บริหาร และพนักงานของบริษัทฯ นำความลับ และ/หรือ ข้อมูลภายในของบริษัทฯ ไปใช้ประโยชน์ให้แก่บริษัทอื่นที่ตนเองเป็นผู้ถือหุ้น กรรมการ ผู้บริหาร พนักงานและลูกจ้าง

3) การต่อต้านทุจริตคอร์รัปชัน

บริษัทฯ ยึดมั่นในการดำเนินธุรกิจด้วยความซื่อสัตย์ สุจริต โปร่งใส และเป็นไปตามหลักการกำกับดูแลกิจการที่ดี จึงได้กำหนดนโยบายต่อต้านคอร์รัปชันเพื่อให้บุคลากรของบริษัทฯ ยึดถือปฏิบัติและใช้เป็นแนวทางในการปฏิบัติงาน โดยมีหลักการสำคัญคือ “บริษัทไม่ยอมรับการคอร์รัปชันทุกรูปแบบทั้งทางตรงและทางอ้อม” และมีรายละเอียดนโยบายดังนี้

1. บุคลากรของบริษัทฯ ต้องไม่ดำเนินการหรือเข้าไปมีส่วนร่วมในการคอร์รัปชันทุกรูปแบบ ทั้งทางตรงและทางอ้อม
2. บุคลากรของบริษัทฯ ต้องปฏิบัติตามความระมัดระวังในเรื่องที่เกี่ยวกับการรับ การให้ของขวัญ ทรัพย์สิน หรือประโยชน์อื่นใด การให้หรือรับของขวัญและการเลี้ยงรับรองควรเป็นไปเพื่อวัตถุประสงค์ทางธุรกิจเท่านั้น โดยมีมูลค่าที่เหมาะสม และไม่ส่งผลกระทบต่อการตัดสินใจอย่างมีนัยสำคัญ
3. จัดให้มีระบบการควบคุมภายในและการประเมินความเสี่ยงที่มีประสิทธิภาพและเหมาะสมอย่างสม่ำเสมอ เพื่อป้องกันการคอร์รัปชัน ทบทวนและประเมินความเสี่ยงจากการดำเนินงานที่อาจก่อให้เกิดการคอร์รัปชันอย่างน้อยปีละหนึ่ง (1) ครั้ง
4. จัดให้มีกลไกการรายงานทางการเงินที่โปร่งใสและถูกต้อง ภายใต้มาตรฐานการบัญชีที่ได้รับการยอมรับในระดับสากล
5. มีกระบวนการบริหารทรัพยากรบุคคล ที่สะท้อนถึงความมุ่งมั่นต่อมาตรการต่อต้านการคอร์รัปชัน
6. จัดช่องทางการสื่อสารให้บุคลากรสามารถแจ้งเบาะแส ข้อเสนอแนะ และข้อร้องเรียนเกี่ยวกับการคอร์รัปชัน โดยมีมาตรการคุ้มครองผู้แจ้งเบาะแส
7. ดำเนินงานให้สอดคล้องกับกฎหมายที่เกี่ยวข้องกับการต่อต้านคอร์รัปชัน
8. การกระทำใด ๆ ที่ฝ่าฝืนหรือไม่เป็นไปตามนโยบายฉบับนี้ ไม่ว่าทางตรงหรือทางอ้อม จะได้รับการพิจารณาทางวินัยตามระเบียบที่บริษัท กำหนดไว้หรือมีโทษทางกฎหมาย

4) การแจ้งเบาะแส (Whistleblowing)

บริษัทฯ ได้จัดให้มีแนวทางในการแจ้งเบาะแสหรือข้อร้องเรียนการไม่ปฏิบัติตามจรรยาบรรณ หรือการกระทำผิดกฎหมาย หรือพฤติกรรมที่อาจส่งถึงการทุจริต หรือประพฤตินิষอบของบุคคลในบริษัท รวมถึงความบกพร่องของระบบควบคุมภายในจากพนักงาน และผู้มีส่วนได้เสียอื่น โดยสามารถแจ้งเบาะแสหรือข้อร้องเรียนได้ที่คณะกรรมการตรวจสอบ Email address : auditcommittee@stec.co.th หรือส่งจดหมายมาที่

คณะกรรมการตรวจสอบ

บริษัท สยามเทคนิคคอนกรีต จำกัด (มหาชน)

เลขที่ 50 ซอยงามวงศ์วาน 47 แยก 20 ถนนงามวงศ์วาน แขวงทุ่งสองห้อง เขตหลักสี่ กรุงเทพมหานคร 10210

โดยบริษัทฯ จะเก็บข้อมูลการแจ้งเบาะแสหรือข้อร้องเรียนดังกล่าวเป็นความลับ

ทั้งนี้ ในปี 2566 ไม่มีกรณีการแจ้งเบาะแสในเรื่องการไม่ปฏิบัติตามจรรยาบรรณ หรือการกระทำผิดกฎหมาย หรือพฤติกรรมที่อาจส่งถึงการทุจริต หรือประพฤตินิষอบของบุคคลในบริษัท รวมถึงความบกพร่องของระบบควบคุมภายในจากพนักงาน และผู้มีส่วนได้เสียอื่นแต่อย่างใด

8.2 รายงานผลการปฏิบัติหน้าที่ของคณะกรรมการตรวจสอบในรอบปีที่ผ่านมา

- ตามเอกสารแนบ 6

8.3 สรุปผลการปฏิบัติหน้าที่ของกรรมการชุดย่อยอื่นๆ

8.3.1 สรุปผลการปฏิบัติหน้าที่ของคณะกรรมการสรรหาและพิจารณาคำตอบแทน

(ก) จำนวนครั้งการประชุม และจำนวนครั้งการเข้าประชุม

ณ วันที่ 31 ธันวาคม 2566 คณะกรรมการสรรหาและพิจารณาคำตอบแทนมีจำนวน 3 ท่าน และการเข้าร่วมประชุมของคณะกรรมการสรรหาและพิจารณาคำตอบแทน ในปี 2566 มีรายละเอียดดังนี้

	ชื่อ-สกุล	ตำแหน่ง	จำนวนเข้าร่วมประชุม / จำนวนการประชุมทั้งหมด (ครั้ง)
			ประชุมคณะกรรมการสรรหาและ พิจารณาคำตอบแทน
1	นายสุคุณ พรหมายน	ประธานกรรมการสรรหาและพิจารณาคำตอบแทน	1/1
2	นายทรงศักดิ์ ปิยะวรรณรัตน์	กรรมการสรรหาและพิจารณาคำตอบแทน	1/1
3	นายเจริญกรณ์ มงคลศรีสวัสดิ์	กรรมการสรรหาและพิจารณาคำตอบแทน	1/1

(ข) ผลการปฏิบัติหน้าที่ของคณะกรรมการสรรหาและพิจารณาคำตอบแทน

บริษัทฯ ได้เปิดโอกาสให้ผู้ถือหุ้นสามารถเสนอวาระและเสนอรายชื่อบุคคลเข้ารับการพิจารณาเลือกตั้งเป็นกรรมการบริษัท ระหว่างวันที่ 16 ตุลาคม 2566 ถึงวันที่ 31 ธันวาคม 2566 ซึ่งไม่มีผู้ถือหุ้นท่านใดเสนอวาระและบุคคลใดเพื่อเข้ารับการพิจารณาเลือกตั้งเป็นกรรมการบริษัทแต่อย่างใด

ทั้งนี้ ในปี 2566 คณะกรรมการสรรหาและพิจารณาคำตอบแทนได้มีการประชุมทั้งหมด 1 ครั้ง เพื่อพิจารณาวาระสรรหากรรมการแทนกรรมการที่ออกตามวาระ และการพิจารณาคำตอบแทนกรรมการประจำปี 2566 และนำเสนอต่อคณะกรรมการบริษัทเพื่อนำเสนอต่อที่ประชุมสามัญผู้ถือหุ้นพิจารณาอนุมัติต่อไป

8.3.2 สรุปผลการปฏิบัติหน้าที่ของคณะกรรมการบริหารความเสี่ยง

(ก) จำนวนครั้งการประชุม และจำนวนครั้งการเข้าประชุม

ณ วันที่ 31 ธันวาคม 2566 คณะกรรมการบริหารความเสี่ยงมีจำนวน 3 ท่าน และการเข้าร่วมประชุมของคณะกรรมการบริหารความเสี่ยง ในปี 2566 มีรายละเอียดดังนี้

	ชื่อ-สกุล	ตำแหน่ง	จำนวนเข้าร่วมประชุม / จำนวนการประชุมทั้งหมด (ครั้ง)
			ประชุมคณะกรรมการบริหารความเสี่ยง
1	นายทัพพ์ สิริโกศล	ประธานกรรมการบริหารความเสี่ยง	1/1
2	นายวัฒน์ชัย มงคลศรีสวัสดิ์	กรรมการบริหารความเสี่ยง	1/1
3	นายทรงศักดิ์ ปิยะวรรณรัตน์	กรรมการบริหารความเสี่ยง	1/1

(ข) ผลการปฏิบัติหน้าที่ของคณะกรรมการบริหารความเสี่ยง

ในปี 2566 คณะกรรมการบริหารความเสี่ยงได้มีการประชุมทั้งสิ้น 1 ครั้ง โดยสรุปผลประเมินความเสี่ยงของปี 2566 ว่ามีความเสี่ยงทั้งหมด 13 เรื่อง โดยมิได้มีความเสี่ยงในระดับสูงแต่อย่างใด โดยคณะกรรมการบริหารความเสี่ยงเชื่อว่า ในทุกประเด็นความเสี่ยงที่ได้ประเมินไว้ บริษัทสามารถควบคุมได้ และได้รายงานผลการประเมินความเสี่ยงดังกล่าวให้ทางคณะกรรมการบริษัทพิจารณาต่อไปแล้ว





9. การควบคุมภายในและรายการระหว่างกัน

9.1 การควบคุมภายใน

คณะกรรมการบริษัทตระหนักถึงความสำคัญของการมีระบบการควบคุมภายในที่ดี และถือเป็นหน้าที่สำคัญที่จะต้องดำเนินการเพื่อให้มั่นใจได้ว่าบริษัทฯ มีระบบการควบคุมภายในที่เหมาะสมและเพียงพอในการดูแลการดำเนินงานให้เป็นไปตามเป้าหมาย วัตถุประสงค์ กฎหมาย และข้อกำหนดที่เกี่ยวข้องได้อย่างมีประสิทธิภาพ สามารถช่วยป้องกัน บริหารจัดการความเสี่ยง หรือความเสียหายต่างๆ ที่อาจเกิดขึ้นกับบริษัทฯ และผู้มีส่วนได้เสีย สามารถป้องกันทรัพย์สินจากการทุจริต เสียหาย รวมทั้งมีการจัดทำบัญชีและรายงานทางการเงินที่ถูกต้อง น่าเชื่อถือ และมีการเปิดเผยข้อมูลอย่างครบถ้วน เพียงพอ และในระยะเวลาที่เหมาะสม

ทั้งนี้ ในการประชุมคณะกรรมการบริษัท ครั้งที่ 1/2567 เมื่อวันที่ 27 กุมภาพันธ์ 2567 มีคณะกรรมการบริษัททุกท่านเข้าร่วมประชุม ประกอบด้วย (1) กรรมการอิสระ ซึ่งเป็นคณะกรรมการตรวจสอบของบริษัทฯ จำนวน 3 ท่าน และ (2) กรรมการบริษัท จำนวน 6 ท่าน โดยการเข้าร่วมประชุมดังกล่าวคณะกรรมการได้มีการซักถามข้อมูลจากฝ่ายบริหารเกี่ยวกับความเพียงพอของระบบควบคุมภายในของบริษัทฯ ทั้ง 5 องค์ประกอบ ประกอบด้วย

- 1) การควบคุมภายในองค์กร (Control Environment)
- 2) การบริหารความเสี่ยง (Risk Assessment)
- 3) การควบคุมการปฏิบัติงาน (Control Activities)
- 4) ระบบสารสนเทศและการสื่อสารข้อมูล (Information & Communication)
- 5) ระบบการติดตาม (Monitoring Activities)

คณะกรรมการบริษัทมีความเห็นว่าระบบการควบคุมภายในของบริษัทฯ มีความเพียงพอและเหมาะสมตามแบบประเมินความเพียงพอของระบบการควบคุมภายในของคณะกรรมการกำกับหลักทรัพย์และตลาดหลักทรัพย์ โดยบริษัทฯ ได้จัดให้มีบุคลากรอย่างเพียงพอที่จะดำเนินการตามระบบได้อย่างมีประสิทธิภาพรวมทั้งมีระบบควบคุมภายในในเรื่องการติดตามควบคุมดูแลการดำเนินงานของบริษัทฯ ให้สามารถป้องกันทรัพย์สินของบริษัทฯ จากการที่กรรมการหรือผู้บริหารนำไปใช้โดยมิชอบ หรือโดยไม่มีอำนาจ รวมถึงการทำธุรกรรมกับบุคคลที่อาจมีความขัดแย้ง และบุคคลที่เกี่ยวข้องกันอย่างเพียงพอแล้ว สำหรับการควบคุมภายในในหัวข้ออื่น คณะกรรมการบริษัทเห็นว่าบริษัทฯ มีการควบคุมภายในที่เพียงพอแล้วเช่นกัน

9.2 หัวข้องานตรวจสอบภายในของบริษัท

ที่ประชุมคณะกรรมการตรวจสอบ ครั้งที่ 1/2566 เมื่อวันที่ 28 กุมภาพันธ์ 2566 มีมติอนุมัติแต่งตั้งและมอบหมายให้บริษัท พีแอนด์แอล คอร์เปอร์เรชั่น จำกัด (“P&L”) ซึ่งเป็นองค์กรจากภายนอก (Outsourcing) ทำหน้าที่ควบคุมดูแลกระบวนการตรวจสอบภายใน และรายงานโดยตรงต่อคณะกรรมการตรวจสอบเพื่อทำหน้าที่ตรวจสอบและประเมินความเพียงพอและความมีประสิทธิภาพของการควบคุมภายในของบริษัทฯ โดยรายงานให้คณะกรรมการตรวจสอบทราบอย่างสม่ำเสมอ เพื่อปรับปรุงและเพื่อประสิทธิภาพและประสิทธิผลในการดำเนินงานของบริษัทฯ

ทั้งนี้ P&L ได้มอบหมายให้ นางสาวมนพัทธ์ ภูมิรัตนจิรินทร์ ตำแหน่ง ผู้อำนวยการสายงานตรวจสอบภายใน ของ P&L เป็นผู้รับผิดชอบหลักในการปฏิบัติหน้าที่ผู้ตรวจสอบภายในของบริษัทฯ โดยตามความเห็นของคณะกรรมการตรวจสอบจากการพิจารณาคุณสมบัติและประสบการณ์ของ นางสาวมนพัทธ์ ภูมิรัตนจิรินทร์ พบว่ามีคุณสมบัติเพียงพอที่จะทำหน้าที่หัวหน้างานตรวจสอบภายในของบริษัทฯ ได้ เป็นผู้ที่มีความเหมาะสมในการปฏิบัติหน้าที่และมีประสบการณ์ในการทำงานด้านการตรวจสอบภายใน และมีความเข้าใจในธุรกิจของบริษัทฯ ในการตรวจสอบระบบควบคุมภายในของบริษัทฯ และได้เข้ารับการอบรมหลักสูตรที่เกี่ยวข้องกับการปฏิบัติงานด้านการตรวจสอบภายใน ทั้งนี้ การพิจารณาอนุมัติ แต่งตั้ง ถอดถอน โยกย้ายผู้ดำรงตำแหน่งหัวหน้างานตรวจสอบภายในของบริษัทฯ จะต้องผ่านการอนุมัติจากคณะกรรมการตรวจสอบ และบริษัทฯ ได้สรุปคุณสมบัติ วุฒิการศึกษา ประสบการณ์ในการปฏิบัติงานของหัวหน้างานตรวจสอบภายในไว้ในรายละเอียดเกี่ยวกับหัวหน้างานตรวจสอบภายในตามเอกสารแนบ 3

9.3 ข้อสังเกตของผู้สอบบัญชี

บริษัท สอบบัญชี ดี ไอ เอ อินเตอร์เนชั่นแนล จำกัด (“DIA”) ซึ่งเป็นผู้สอบบัญชีของบริษัทฯ ได้ตรวจสอบงบการเงินสำหรับปีบัญชีสิ้นสุดวันที่ 31 ธันวาคม 2566 และได้ศึกษาและประเมินประสิทธิภาพระบบการควบคุมภายในของบริษัทฯ เพื่อประโยชน์ในการกำหนดขอบเขตการปฏิบัติงานตรวจสอบงบการเงินของบริษัทฯ โดยจากการประเมินและการตรวจสอบข้างต้น ผู้สอบบัญชีไม่พบข้อสังเกตที่มีสาระสำคัญ

9.4 รายการระหว่างกัน

รายการระหว่างกันของบริษัทฯ กับบุคคลที่เกี่ยวข้องกันสำหรับปีบัญชีสิ้นสุด ณ วันที่ 31 ธันวาคม 2566 มีรายละเอียดดังนี้

- (1) รายการระหว่างกันที่เป็นธุรกิจปกติ
- (2) รายการระหว่างกันที่เป็นรายการสนับสนุนธุรกิจปกติ
- (3) รายการระหว่างกันที่เป็นรายการได้มาซึ่งสินทรัพย์
- (4) รายการระหว่างกันที่เป็นธุรกิจปกติ และจะไม่เกิดขึ้นอีกในอนาคต
- (5) รายการระหว่างกันที่ไม่เป็นธุรกิจปกติ และจะไม่เกิดขึ้นอีกในอนาคต
- (6) รายการระหว่างกันที่บุคคลที่เกี่ยวข้องกันเป็นผู้ค้าประกันวงเงินกู้ยืมกับสถาบันการเงินให้แก่บริษัทฯ
- (7) รายการระหว่างกันที่บริษัทฯ เป็นผู้ค้าประกันวงเงินกู้ยืมกับสถาบันการเงินให้กับบริษัทย่อย

(1) รายการระหว่างกันที่เป็นธุรกิจปกติ

รายการระหว่างกันที่เป็นธุรกิจปกติ หมายถึง รายการจำหน่ายผลิตภัณฑ์คอนกรีตอัดแรงที่เป็นการดำเนินธุรกิจหลักของบริษัทฯ และรายการซื้อวัตถุดิบ ซึ่งบริษัทฯ ได้กำหนดแนวทางในการพิจารณาความเหมาะสมของการเข้าทำรายการระหว่างกันที่เป็นธุรกิจปกติ เพื่อความโปร่งใสและรักษาสภาพประโยชน์ของผู้ถือหุ้น โดยการพิสูจน์ความเป็นธรรมของราคาและเงื่อนไขของการจำหน่ายผลิตภัณฑ์คอนกรีตอัดแรงที่ให้แก่บุคคลที่เกี่ยวข้องกัน โดยในปี 2565 และ 2566 บริษัทฯ มีรายได้จากการขายสินค้าและบริการ แก่บุคคลที่เกี่ยวข้องกันจำนวน 186.14 ล้านบาท และ 219.80 ล้านบาท คิดเป็นร้อยละ 9.34 และร้อยละ 11.91 ของรายได้จากการขายสินค้าและบริการของบริษัทฯ ในแต่ละงวด ตามลำดับ และมีรายการซื้อน้ำมัน/ทราย จากบุคคลที่เกี่ยวข้องกันจำนวน 14.85 ล้านบาท และ 69.30 ล้านบาท คิดเป็นร้อยละ 0.88 และร้อยละ 4.59 ของต้นทุนขายและบริการในปี 2565 และ 2566 สิ้นสุดวันที่ 31 ธันวาคม ตามลำดับ ซึ่งมีรายละเอียดดังต่อไปนี้

บุคคลหรือนิติบุคคลที่ อาจมีความขัดแย้ง	ลักษณะรายการ	มูลค่า (ล้านบาท)		ความจำเป็นและความเหมาะสมของรายการระหว่างกัน /ความเห็น ของคณะกรรมการตรวจสอบ
		ปี 2565	ปี 2566	
บริษัท เอสเทค ซีวิล แอนด์ คอนสตรัคชั่น จำกัด (“CIVIL”)	รายได้จากการขาย สินค้าและบริการ <ul style="list-style-type: none"> รายได้จากการขาย สินค้าและบริการ ลูกหนี้การค้าปลาย งวด ต้นทุนขาย <ul style="list-style-type: none"> ค่าบริการ 	88.48 -	94.14 0.06	<p><u>ความจำเป็นและความเหมาะสม</u></p> <p>บริษัทฯ จำหน่ายผลิตภัณฑ์คอนกรีตอัดแรง ให้แก่ CIVIL อาทิ เสาเข็ม คอนกรีตอัดแรง เสาไฟฟ้า และแผ่นพื้นสะพาน ซึ่งนำไปใช้สำหรับงานรับเหมาก่อสร้างที่ CIVIL ได้รับมา สำหรับงวดปีบัญชีสิ้นสุดวันที่ 31 ธ.ค. 2565 และ 2566 บริษัทฯ มีการจำหน่ายผลิตภัณฑ์คอนกรีตอัดแรงให้แก่ CIVIL คิดเป็นสัดส่วนร้อยละ 4.44 และร้อยละ 5.10 ของรายได้จากการขายและบริการ ในแต่ละงวดตามลำดับ ทั้งนี้ราคาขายสินค้าดังกล่าวมีราคาและเงื่อนไขทั่วไปเสมือนกับการทำรายการกับบุคคลภายนอก</p> <p>บริษัทฯ มีค่าบริการผสมคอนกรีต โดยราคาซื้อเป็นไปตามราคาและมีเงื่อนไขการค้าทั่วไป ซึ่งสามารถเทียบเคียงได้กับราคาตลาดและเงื่อนไขการซื้อขายจากบริษัทอื่น</p> <p><u>ความเห็นกรรมการตรวจสอบ</u></p> <p>การทำรายการดังกล่าวเป็นรายการธุรกิจปกติของบริษัทฯ โดยมีราคาและเงื่อนไขทั่วไปเสมือนการทำรายการกับบุคคลภายนอก จึงพิจารณาเห็นว่ารายการดังกล่าวมีความเหมาะสมและสมเหตุสมผล พร้อมทั้งให้ฝ่ายจัดการของบริษัทฯ ดูแลและ ตรวจสอบแผนการชำระเงินค่าสินค้าจาก CIVIL ให้ครบถ้วนและตรงตามกำหนดเวลาชำระ และรายงานให้คณะกรรมการตรวจสอบรับทราบรายไตรมาส</p>
บริษัท สยามเทคนิค คอนกรีต(นครราชสีมา) จำกัด (“STEC NM”)	รายได้จากการขาย สินค้าและบริการ <ul style="list-style-type: none"> รายได้จากการขาย สินค้าและบริการ 	0.97	-	<p><u>ความจำเป็นและความเหมาะสม</u></p> <p>บริษัทฯ จำหน่ายผลิตภัณฑ์คอนกรีตอัดแรง ประเภทเสาไฟฟ้าให้แก่ STEC NM ซึ่งนำไปจำหน่ายให้กับ กฟผ. สำหรับงวดปีบัญชีสิ้นสุดวันที่ 31 ธ.ค. 2565 บริษัทฯ มีการจำหน่ายเสาไฟฟ้าให้แก่ STEC NM คิดเป็นสัดส่วนร้อยละ 0.05 ของรายได้จากการขายและบริการ สำหรับปี 2566 ไม่มีรายได้จากการขายสินค้าระหว่างกัน ทั้งนี้ราคาขายสินค้าดังกล่าวมีราคาและเงื่อนไขทั่วไปเสมือนกับการทำรายการกับบุคคลภายนอก</p> <p><u>ความเห็นกรรมการตรวจสอบ</u></p> <p>การทำรายการดังกล่าวเป็นรายการธุรกิจปกติของบริษัทฯ โดยมีราคาและเงื่อนไขทั่วไปเสมือนการทำรายการกับบุคคลภายนอก จึงพิจารณาเห็นว่ารายการดังกล่าวมีความเหมาะสมและสมเหตุสมผล พร้อมทั้งให้ฝ่ายจัดการของบริษัทฯ ดูแลและตรวจสอบแผนการชำระเงินค่าสินค้าจาก STEC NM ให้ครบถ้วนและตรงตามกำหนดเวลาชำระ และรายงานให้คณะกรรมการตรวจสอบรับทราบรายไตรมาส</p>

บุคคลหรือนิติบุคคลที่ อาจมีความขัดแย้ง	ลักษณะรายการ	มูลค่า (ล้านบาท)		ความจำเป็นและความเหมาะสมของรายการระหว่างกัน /ความเห็น ของคณะกรรมการตรวจสอบ
		ปี 2565	ปี 2566	
บริษัท สยามเทคนิค คอนกรีต(สุโขทัย) จำกัด ("STEC SK")	รายได้จากการขาย สินค้าและบริการ ■ รายได้จากการขาย สินค้าและบริการ	6.72	10.42	<p><u>ความจำเป็นและความเหมาะสม</u></p> <p>บริษัทฯ จำหน่ายผลิตภัณฑ์คอนกรีตอัดแรง ประเภทเสาไฟฟ้าให้แก่ STEC SK ซึ่งนำไปจำหน่ายให้กับ กฟภ. สำหรับงวดปีบัญชีสิ้นสุดวันที่ 31 ธ.ค. 2565 และ 2566 บริษัทฯ มีการจำหน่ายเสาไฟฟ้าให้แก่ STEC SK คิดเป็นสัดส่วนร้อยละ 0.34 และร้อยละ 0.58 ของรายได้จากการขายและบริการในแต่ละงวดตามลำดับ ทั้งนี้ราคาขายสินค้าดังกล่าวมีราคาและเงื่อนไขทั่วไปเสมือนกับการทำรายการกับบุคคลภายนอก</p> <p><u>ความเห็นกรรมการตรวจสอบ</u></p> <p>การทำรายการดังกล่าวเป็นรายการธุรกิจปกติของบริษัทฯ โดยมีราคาและเงื่อนไขทั่วไปเสมือนการทำรายการกับบุคคลภายนอก จึงพิจารณาเห็นว่ารายการดังกล่าวมีความเหมาะสมและสมเหตุสมผล พร้อมทั้งให้ฝ่ายจัดการของบริษัทฯ ดูแลและตรวจสอบแผนการชำระเงินค่าสินค้าจาก STEC SK ให้ครบถ้วนและตรงตามกำหนดเวลาชำระ และรายงานให้คณะกรรมการตรวจสอบรับทราบรายไตรมาส</p>
บริษัท สยามเทคนิค คอนกรีต(บุรีรัมย์) จำกัด ("STEC BR")	รายได้จากการขาย สินค้าและบริการ ■ รายได้จากการขาย สินค้าและบริการ	38.76	7.25	<p><u>ความจำเป็นและความเหมาะสม</u></p> <p>บริษัทฯ จำหน่ายผลิตภัณฑ์คอนกรีตอัดแรง ประเภทเสาไฟฟ้าให้แก่ STEC BR ซึ่งนำไปจำหน่ายให้กับ กฟภ. สำหรับงวดปีบัญชีสิ้นสุดวันที่ 31 ธ.ค. 2565 และ 2566 บริษัทฯ มีการจำหน่ายเสาไฟฟ้าให้แก่ STEC BR คิดเป็นสัดส่วนร้อยละ 1.94 และร้อยละ 0.39 ของรายได้จากการขายและบริการในแต่ละงวดตามลำดับ ทั้งนี้ราคาขายสินค้าดังกล่าวมีราคาและเงื่อนไขทั่วไปเสมือนกับการทำรายการกับบุคคลภายนอก</p> <p><u>ความเห็นกรรมการตรวจสอบ</u></p> <p>การทำรายการดังกล่าวเป็นรายการธุรกิจปกติของบริษัทฯ โดยมีราคาและเงื่อนไขทั่วไปเสมือนการทำรายการกับบุคคลภายนอก จึงพิจารณาเห็นว่ารายการดังกล่าวมีความเหมาะสมและสมเหตุสมผล พร้อมทั้งให้ฝ่ายจัดการของบริษัทฯ ดูแลและ ตรวจสอบแผนการชำระเงินค่าสินค้าจาก STEC BR ให้ครบถ้วนและตรงตามกำหนดเวลาชำระ และรายงานให้คณะกรรมการตรวจสอบรับทราบรายไตรมาส</p>

บุคคลหรือนิติบุคคลที่ อาจมีความขัดแย้ง	ลักษณะรายการ	มูลค่า (ล้านบาท)		ความจำเป็นและความเหมาะสมของรายการระหว่างกัน /ความเห็น ของคณะกรรมการตรวจสอบ
		ปี 2565	ปี 2566	
บริษัท สยามเทคนิค คอนกรีต(อุบลราชธานี) จำกัด (“STEC UB”)	รายได้จากการขาย สินค้าและบริการ ■ รายได้จากการขาย สินค้าและบริการ	35.14	25.65	<p><u>ความจำเป็นและความเหมาะสม</u></p> <p>บริษัทฯ จำหน่ายผลิตภัณฑ์คอนกรีตอัดแรง ประเภทเสาไฟฟ้าให้แก่ STEC UB ซึ่งนำไปจำหน่ายให้กับ กฟภ. สำหรับงวดบัญชีสิ้นสุดวันที่ 31 ธ.ค.2565 และ 2566 บริษัทฯ มีการจำหน่ายเสาไฟฟ้าให้แก่ STEC UB คิดเป็นสัดส่วนร้อยละ 1.76 และร้อยละ 1.39 ของรายได้จากการขายและบริการในแต่ละงวดตามลำดับ ทั้งนี้ราคาขายสินค้าดังกล่าวมีราคาและเงื่อนไขทั่วไปเสมือนกับการทำรายการกับบุคคลภายนอก</p> <p><u>ความเห็นกรรมการตรวจสอบ</u></p> <p>การทำรายการดังกล่าวเป็นรายการธุรกิจปกติของบริษัทฯ โดยมีราคาและเงื่อนไขทั่วไปเสมือนกับการทำรายการกับบุคคลภายนอก จึงพิจารณาเห็นว่ารายการดังกล่าวมีความเหมาะสมและสมเหตุสมผล พร้อมทั้ง ให้ฝ่ายจัดการของบริษัทฯ ดูแลและ ตรวจสอบแผนการชำระเงินค่าสินค้าจาก STEC UB ให้ครบถ้วนและตรงตามกำหนดเวลาชำระ และรายงานให้คณะกรรมการตรวจสอบรับทราบรายไตรมาส</p>
บริษัท สยามเทคนิค คอนกรีต(ลำพูน) จำกัด (“STEC KK”)	รายได้จากการขาย สินค้าและบริการ ■ รายได้จากการขาย สินค้าและบริการ	-	13.75	<p><u>ความจำเป็นและความเหมาะสม</u></p> <p>บริษัทฯ จำหน่ายผลิตภัณฑ์คอนกรีตอัดแรง ประเภทเสาไฟฟ้าให้แก่ STEC KK ซึ่งนำไปจำหน่ายให้กับ กฟภ. สำหรับงวดบัญชีสิ้นสุดวันที่ 31 ธ.ค.2565 บริษัทฯ มีการจำหน่ายเสาไฟฟ้าให้แก่ STEC KK คิดเป็นสัดส่วนร้อยละ 0.75 ของรายได้จากการขายและบริการ ทั้งนี้ราคาขายสินค้าดังกล่าวมีราคาและเงื่อนไขทั่วไปเสมือนกับการทำรายการกับบุคคลภายนอก</p> <p><u>ความเห็นกรรมการตรวจสอบ</u></p> <p>การทำรายการดังกล่าวเป็นรายการธุรกิจปกติของบริษัทฯ โดยมีราคาและเงื่อนไขทั่วไปเสมือนกับการทำรายการกับบุคคลภายนอก จึงพิจารณาเห็นว่ารายการดังกล่าวมีความเหมาะสมและสมเหตุสมผล พร้อมทั้ง ให้ฝ่ายจัดการของบริษัทฯ ดูแลและ ตรวจสอบแผนการชำระเงินค่าสินค้าจาก STEC KK ให้ครบถ้วนและตรงตามกำหนดเวลาชำระ และรายงานให้คณะกรรมการตรวจสอบรับทราบรายไตรมาส</p>

บุคคลหรือนิติบุคคลที่ อาจมีความขัดแย้ง	ลักษณะรายการ	มูลค่า (ล้านบาท)		ความจำเป็นและความเหมาะสมของรายการระหว่างกัน /ความเห็น ของคณะกรรมการตรวจสอบ
		ปี 2565	ปี 2566	
บริษัท สยามเทคนิค คอนกรีต(ลำพูน) จำกัด ("STEC LP")	รายได้จากการขาย สินค้าและบริการ รายได้จากการขาย สินค้าและบริการ	4.58	0.08	<p>ความจำเป็นและความเหมาะสม</p> <p>บริษัทฯ จำหน่ายผลิตภัณฑ์คอนกรีตอัดแรง ประเภทเสาไฟฟ้าให้แก่ STEC LP ซึ่งนำไปจำหน่ายให้กับ กฟภ. สำหรับงวดปีบัญชีสิ้นสุดวันที่ 31 ธ.ค.2565 และ 2566 บริษัทฯ มีการจำหน่ายเสาไฟฟ้าให้แก่ STEC LP คิดเป็นสัดส่วนร้อยละ 0.23 และร้อยละ 0.04 ของรายได้จากการขายและบริการในแต่ละงวดตามลำดับ ทั้งนี้ราคาขายสินค้าดังกล่าวมีราคาและเงื่อนไขทั่วไปเสมือนกับการทำรายการกับบุคคลภายนอก</p> <p>ความเห็นกรรมการตรวจสอบ</p> <p>การทำรายการดังกล่าวเป็นรายการธุรกิจปกติของบริษัทฯ โดยมีราคาและเงื่อนไขทั่วไปเสมือนการทำรายการกับบุคคลภายนอก จึงพิจารณาเห็นว่ารายการดังกล่าวมีความเหมาะสมและสมเหตุสมผล พร้อมทั้งให้ฝ่ายจัดการของบริษัทฯ ดูแลและ ตรวจสอบแผนการชำระเงินค่าสินค้าจาก STEC LP ให้ครบถ้วนและตรงตามกำหนดเวลาชำระ และรายงานให้คณะกรรมการตรวจสอบรับทราบรายไตรมาส</p>

บุคคลหรือนิติบุคคลที่ อาจมีความขัดแย้ง	ลักษณะรายการ	มูลค่า (ล้านบาท)		ความจำเป็นและความเหมาะสมของรายการระหว่างกัน /ความเห็น ของคณะกรรมการตรวจสอบ
		ปี 2565	ปี 2566	
บริษัท สยามสตีลไวร์ จำกัด ("SSW")	รายได้จากการขาย สินค้าและบริการ ■ รายได้จากการขาย สินค้าและบริการ	11.49	51.89	<p>ความจำเป็นและความเหมาะสม</p> <p>บริษัทฯ จำหน่ายผลิตภัณฑ์คอนกรีตอัดแรง ประเภทเสาเข็ม และเหล็กหลอดคาร์บอนสูง (HCWR) ให้แก่ SSW ซึ่งนำไปใช้ในการก่อสร้างโรงงานของ SSW เสาเข็ม และเหล็กหลอดคาร์บอนสูง (HCWR) ให้แก่ SSW เพื่อนำไปผลิตสินค้า สำหรับงวดปีบัญชีสิ้นสุดวันที่ 31 ธ.ค. 2565 และ 2566 บริษัทฯ มีการจำหน่ายเสาเข็มและเหล็กหลอดคาร์บอนสูง (HCWR) ให้แก่ SSW คิดเป็นสัดส่วนร้อยละ 0.58 และร้อยละ 2.81 ของรายได้จากการขายและบริการ ในแต่ละงวดตามลำดับ ทั้งนี้ราคาขายสินค้าดังกล่าวมีราคาและเงื่อนไขทั่วไปเสมือนกับการทำรายการกับบุคคลภายนอก</p> <p>ความเห็นกรรมการตรวจสอบ</p> <p>การทำรายการดังกล่าวเป็นรายการธุรกิจปกติของบริษัทฯ โดยมีราคาและเงื่อนไขทั่วไปเสมือนการทำรายการกับบุคคลภายนอก จึงพิจารณาเห็นว่ารายการดังกล่าวมีความเหมาะสมและสมเหตุสมผล พร้อมทั้งให้ฝ่ายจัดการของบริษัทฯ ดูแลและ ตรวจสอบแผนการชำระเงินค่าสินค้าจาก SSW ให้ครบถ้วนและตรงตามกำหนดเวลาชำระ และรายงานให้คณะกรรมการตรวจสอบรับทราบรายไตรมาส</p>

บุคคลหรือนิติบุคคลที่ อาจมีความขัดแย้ง	ลักษณะรายการ	มูลค่า (ล้านบาท)		ความจำเป็นและความเหมาะสมของรายการระหว่างกัน /ความเห็น ของคณะกรรมการตรวจสอบ
		ปี 2565	ปี 2566	
บริษัท สยามเทคนิค เพาเวอร์ จำกัด (“STEC POWER”)	รายได้จากการขาย สินค้าและบริการ ■ รายได้จากการขาย สินค้าและบริการ	-	14.96	<p>ความจำเป็นและความเหมาะสม</p> <p>บริษัทฯ จำหน่ายผลิตภัณฑ์คอนกรีตอัดแรง ประเภทเสาไฟฟ้าให้แก่ STEC POWER ซึ่งนำไปใช้ในโครงการก่อสร้างสายส่งระบบ 115 เครือข่ายทางหลวงหมายเลข 3 กิโลเมตรที่ 397+750 (ทางเข้าถนนองค์การบริหารส่วนตำบลวังกระแจะ) ถึงสถานีไฟฟ้าแหลมฉบัง จังหวัดตราด สำหรับงวดบัญชีสิ้นสุดวันที่ 31 ธ.ค.2566 บริษัทฯ มีการจำหน่ายเสาไฟฟ้าให้แก่ STEC POWER คิดเป็นสัดส่วนร้อยละ 0.81 ของรายได้จากการขายและบริการ ทั้งนี้ราคาขายสินค้าดังกล่าวมีราคาและเงื่อนไขทั่วไปเสมือนกับการทำรายการกับบุคคลภายนอก</p> <p>ความเห็นกรรมการตรวจสอบ</p> <p>การทำรายการดังกล่าวเป็นรายการธุรกิจปกติของบริษัทฯ โดยมีราคาและเงื่อนไขทั่วไปเสมือนการทำรายการกับบุคคลภายนอก จึงพิจารณาเห็นว่ารายการดังกล่าวมีความเหมาะสมและสมเหตุสมผล พร้อมทั้ง ให้ฝ่ายจัดการของบริษัทฯ ดูแลและ ตรวจสอบแผนการชำระเงินค่าสินค้าจาก STEC POWER ให้ครบถ้วนและตรงตามกำหนดเวลาชำระ และรายงานให้คณะกรรมการตรวจสอบรับทราบ รายไตรมาส</p>
บริษัท เคเจ โคออปเพอ เรท จำกัด (“KJ”)	ซื้อวัตถุดิบ (น้ำมัน) ■ ต้นทุนการซื้อ วัตถุดิบ (น้ำมัน) เจ้าหนี้การค้า (ปลายงวด)	14.84 0.53	28.79 3.19	<p>ความจำเป็นและความเหมาะสม</p> <p>บริษัทฯ ซื้อน้ำมันดีเซลจาก KJ ซึ่งประกอบธุรกิจเป็นตัวแทนขายส่งน้ำมัน (Jobber) ซึ่งเป็นต้นทุนสำหรับการบริการขนส่งผลิตภัณฑ์คอนกรีตอัดแรงของในหลายสาขา อย่างไรก็ดี สัดส่วนการซื้อน้ำมันจาก K.J คิดเป็นร้อยละ 0.88 และร้อยละ 1.91 ของต้นทุนขายและบริการในปี 2565 และปี 2566 ตามลำดับรวมถึง ราคาซื้อขายเป็นราคาตลาด ณ ช่วงเวลานั้น ๆ</p> <p>ความเห็นกรรมการตรวจสอบ</p> <p>รายการดังกล่าวเป็นรายการธุรกิจปกติ โดยมีพิจารณาซื้อน้ำมันในราคาตลาด ณ ช่วงเวลานั้น ๆ และเงื่อนไขทั่วไปเสมือนการทำรายการกับบุคคลภายนอก จึงพิจารณาเห็นว่ารายการดังกล่าวมีความเหมาะสมและสมเหตุสมผล</p>

บุคคลหรือนิติบุคคลที่ อาจมีความขัดแย้ง	ลักษณะรายการ	มูลค่า (ล้านบาท)		ความจำเป็นและความเหมาะสมของรายการระหว่างกัน /ความเห็น ของคณะกรรมการตรวจสอบ
		ปี 2565	ปี 2566	
บริษัท วสุทรายทอง จำกัด (“WSS”)	<u>ซื้อวัตถุดิบ (ทราย)</u> ■ ต้นทุนการซื้อวัตถุดิบ (ทราย) ■ เจ้าหนี้การค้า (ปลายงวด)	0.40 0.24	- -	<u>ความจำเป็นและความเหมาะสม</u> บริษัทฯ ซื้อทรายถมจาก WSS เพื่อใช้ในการสร้างสินทรัพย์สาขา สระบุรี โดยราคาซื้อเป็นไปตามราคาและมีเงื่อนไขการค้าทั่วไป ซึ่ง สามารถเทียบเคียงได้กับราคาตลาดและเงื่อนไขการซื้อทรายถมจาก บริษัทอื่น <u>ความเห็นกรรมการตรวจสอบ</u> รายการดังกล่าวเป็นรายการธุรกิจปกติ โดยมีราคาและเงื่อนไข ทั่วไปเสมือนการทำรายการกับบุคคลภายนอก จึงพิจารณาเห็นว่า รายการดังกล่าวมีความเหมาะสมและสมเหตุสมผล
บริษัท มงคลเสริมกิจ จำกัด (“MSK”)	<u>ซื้อวัตถุดิบ (นํ้ายาผสม คอนกรีต ปูนซีเมนต์ผง ค่าบริการขนส่ง ปูนซีเมนต์ผง และ ค่าบริการขนส่งหิน)</u> ■ ต้นทุนการซื้อวัตถุดิบ (นํ้ายาผสมคอนกรีต ปูนซีเมนต์ผง ค่าบริการขนส่ง ปูนซีเมนต์ผง) ■ เจ้าหนี้การค้า (ปลาย งวด)		40.45 6.63	<u>ความจำเป็นและความเหมาะสม</u> บริษัทฯ ซื้อนํ้ายาผสมคอนกรีต ปูนซีเมนต์ผง ค่าบริการขนส่งส่งปูน ผงและค่าบริการขนส่งหิน จาก MSK ซึ่งประกอบธุรกิจขนส่ง และ จำหน่ายสินค้า ซึ่งเป็นต้นทุนสำหรับการการผลิตผลิตภัณฑ์ คอนกรีตอัดแรงของในหลายสาขา อย่างไรก็ดี สัดส่วนการซื้อนํ้ามัน จาก MSK คิดเป็นร้อยละ 2.68 ของต้นทุนขายและบริการในปี 2566 รวมถึง ราคาซื้อขายเป็นราคาตลาด ณ ช่วงเวลานั้น ๆ <u>ความเห็นกรรมการตรวจสอบ</u> รายการดังกล่าวเป็นรายการธุรกิจปกติ โดยมีราคาและเงื่อนไข ทั่วไปเสมือนการทำรายการกับบุคคลภายนอก จึงพิจารณาเห็นว่า รายการดังกล่าวมีความเหมาะสมและสมเหตุสมผล

(2) รายการระหว่างกันที่เป็นรายการสนับสนุนธุรกิจปกติ

- ไม่มี -

(3) รายการระหว่างกันที่เป็นรายการได้มาซึ่งสินทรัพย์

บุคคลหรือนิติบุคคลที่ อาจมีความขัดแย้ง	ลักษณะรายการ	มูลค่า (ล้านบาท)		ความจำเป็นและความเหมาะสมของรายการระหว่างกัน /ความเห็น ของคณะกรรมการตรวจสอบ
		ปี 2565	ปี 2566	
บริษัท เอสเทค ซีวิล แอนด์ คอนสตรัคชั่น จำกัด (“CIVIL”)	<u>ซื้อสินทรัพย์ (รถแบ็คโฮ)</u> <ul style="list-style-type: none"> ซื้อสินทรัพย์ เจ้าหน้าที่อื่น 	6.04 -	- -	<p>ความจำเป็นและความเหมาะสม</p> <p>- ในเดือน มิ.ย.2565 บริษัทฯ ซื้อเหล็กgrupพรรณ H-BEAM มูลค่ารวม 6.01 ล้านบาท เพื่อใช้ก่อสร้างอาคารโรงงานชลบุรี 2</p> <p>- ในเดือน ก.ค. 2565 บริษัทฯ ซื้อเครื่องปรับอากาศ มูลค่า 0.03 ล้านบาท</p> <p>ความเห็นกรรมการตรวจสอบ</p> <p>การทำรายการซื้อสินทรัพย์ของบริษัทฯ เป็นรายการที่เกิดขึ้นเฉพาะคราว และมีราคาเข้าทำรายการที่สมเหตุสมผล บริษัทฯ จึงพิจารณาเห็นว่ารายการดังกล่าวมีความเหมาะสมและสมเหตุสมผล</p>
บริษัท เอสเทค ซีวิล แอนด์ คอนสตรัคชั่น จำกัด (“CIVIL”)	<u>ขายสินทรัพย์ (รถเครน)</u> <ul style="list-style-type: none"> กำไรจากการจำหน่ายที่ดิน อาคาร และอุปกรณ์ 	(0.27)	-	<p>ความจำเป็นและความเหมาะสม</p> <p>เมื่อเดือนธ.ค. 2565 บริษัทฯ ขายรถเครนที่ไม่ได้ใช้แล้วให้แก่ CIVIL ในราคา 0.95 ล้านบาท ทำให้บริษัทฯ ขาดทุนจากการจำหน่ายทรัพย์สิน 0.27 ล้านบาท ทั้งนี้ ราคาซื้อขายดังกล่าวสามารถเทียบเคียงได้กับราคาตลาด</p> <p>ความเห็นกรรมการตรวจสอบ</p> <p>การทำรายการซื้อสินทรัพย์ของบริษัทฯ เป็นรายการที่เกิดขึ้นเฉพาะคราว และมีราคาเข้าทำรายการที่สมเหตุสมผล บริษัทฯ จึงพิจารณาเห็นว่ารายการดังกล่าวมีความเหมาะสมและสมเหตุสมผล</p>

(4) รายการระหว่างกันที่เป็นธุรกิจปกติที่จะไม่เกิดขึ้นอีกในอนาคต

บริษัทฯ มีรายการระหว่างกันกับบุคคลที่เกี่ยวข้องกันที่เป็นธุรกิจปกติ และจะไม่เกิดขึ้นต่อเนื่องอีกในอนาคต คือ รายได้จากสัญญาก่อสร้าง ซึ่งมีรายละเอียดดังต่อไปนี้

บุคคลหรือนิติบุคคลที่ อาจมีความขัดแย้ง	ลักษณะรายการ	มูลค่า (ล้านบาท)		ความจำเป็นและความเหมาะสมของรายการระหว่างกัน /ความเห็น ของคณะกรรมการตรวจสอบ
		ปี 2565	ปี 2566	
บริษัท เอสเทค ซีวิล แอนด์ คอนสตรัคชั่น จำกัด (“CIVIL”)	<p><u>สัญญาก่อสร้าง</u> <u>(โครงการก่อสร้างเขื่อน</u> <u>พร้อมทางเดินริมคลอง</u> <u>แสนแสบ)</u></p> <ul style="list-style-type: none"> สินทรัพย์ไม่ หมุนเวียนอื่น - เงินประกันผลงาน 	23.83	23.83	<p>ความจำเป็นและความเหมาะสม</p> <ul style="list-style-type: none"> ■ ในอดีต บริษัทฯ ประกอบธุรกิจรับเหมาก่อสร้าง เนื่องจากต้องการ ต่อยอดให้กับธุรกิจการผลิตและจำหน่ายผลิตภัณฑ์คอนกรีตอัดแรง โดยการรับงานก่อสร้างต่าง ๆ จะเป็นผลดีทำให้บริษัทฯ ได้รับ โอกาสในการขายผลิตภัณฑ์ของ บริษัทฯ เพิ่มขึ้น ■ เมื่อวันที่ 12 ก.ย. 2559 บริษัทฯ เข้าทำสัญญาให้บริการเป็น ผู้รับเหมาช่วง (Sub Contractor) ให้แก่ CIVIL ในโครงการก่อสร้าง เขื่อนพร้อมทางเดินริมคลองแสนแสบ โดยรายการดังกล่าวเป็น รายการธุรกิจปกติ¹ ที่มีราคาและเงื่อนไขของสัญญาการรับเหมา ช่วงเสมือนการทำรายการกับบุคคลทั่วไป โดยวิธีกำหนดราคาค่า ก่อสร้างแบบต้นทุนบวกกำไรส่วนเพิ่ม ■ บริษัทฯ ได้หยุดการให้บริการรับเหมาช่วงกับ CIVIL ตั้งแต่วันที่ 28 ก.พ. 2562 โดย ณ วันที่ 31 ธ.ค. 2563 บริษัทฯ มีเงินประกัน ผลงานก่อสร้างกับบุคคลที่เกี่ยวข้องกันคงค้างของโครงการสร้าง เขื่อน ค.ส.ล. ริมคลองแสนแสบ ซึ่งบริษัทฯ ได้รับชำระค่าจ้างตาม สัญญาครบถ้วนแล้วเมื่อเดือน พ.ย. 2562 ทั้งนี้ บริษัทฯ มีหน้าที่ใน การค้ำประกันผลงานตามสัญญา จำนวน 23.83 ล้านบาท เป็น ระยะเวลา 2 ปี นับจากวันที่ CIVIL ส่งมอบงานให้แก่ผู้ว่าจ้าง และ ผู้ว่าจ้างตรวจรับมอบงานงวดสุดท้ายแล้ว โดยคาดว่าบริษัทฯ จะ ได้รับคืนเงินประกันผลงานในไตรมาส 2 ปี 2569 <p>ความเห็นกรรมการตรวจสอบ</p> <p>การทำรายการดังกล่าวเป็นรายการธุรกิจปกติของบริษัทฯ ที่มีเงื่อนไข การค้ำประกันเสมือนการทำรายการกับบุคคลภายนอก ทั้งนี้ รายการ ดังกล่าวจะไม่เกิดขึ้นอีกในอนาคต เนื่องจากบริษัทฯ จะไม่รับงาน รับเหมาก่อสร้างที่ทับซ้อนกับ CIVIL</p>

¹ ในอดีต บริษัทฯ เคยให้บริการรับเหมาก่อสร้าง โดยเป็นผู้รับเหมาหลัก (Main Contractor) และผู้รับเหมาช่วง (Sub Contractor) แก่ลูกค้า
ทั้งภาครัฐและภาคเอกชน อย่างไรก็ดี เมื่อวันที่ 31 มี.ค. 2561 บริษัทฯ หยุดการประกอบธุรกิจรับเหมาก่อสร้าง เนื่องจากด้วยเป็นธุรกิจที่ทับซ้อน
และแข่งขันกันกับ CIVIL ซึ่งเป็นบุคคลที่เกี่ยวข้องกัน

(5) รายการระหว่างกันที่ไม่เป็นธุรกิจปกติ และจะไม่เกิดขึ้นอีกในอนาคต

- ไม่มี -

(6) รายการระหว่างกันที่บุคคลที่เกี่ยวข้องกันเป็นผู้ค้าประกันวงเงินกู้ยืมจากสถาบันการเงินให้แก่บริษัทฯ

บุคคลหรือนิติบุคคลที่ อาจมีความขัดแย้ง	ลักษณะรายการ	มูลค่า (ล้านบาท)		ความจำเป็นและความเหมาะสมของรายการระหว่างกัน /ความเห็น ของคณะกรรมการตรวจสอบ
		ปี 2565	ปี 2566	
บริษัท ร่วมชัยกิจ จำกัด ("RCK")	รายการค้ำประกัน <ul style="list-style-type: none"> ค้ำประกันวงเงิน กู้ยืมสถาบัน การเงินในประเทศ 2 แห่ง ได้แก่ หนังสือค้ำประกัน และตัวสัญญาใช้ เงิน 	627.00	627.00	<p>ความจำเป็นและความเหมาะสม</p> <p>RCK ในฐานะเป็นผู้ถือหุ้นรายใหญ่ของบริษัทฯ ได้ค้ำประกันวงเงิน กู้ของบริษัทฯ และได้นำโฉนดที่ดินที่เป็นกรรมสิทธิ์ของ RCK เข้าค้ำ ประกันวงเงินกู้ให้กับบริษัทฯ เพื่อนำเงินจำนวนดังกล่าวมาเพื่อใช้ เป็นเงินทุนหมุนเวียนในการดำเนินธุรกิจของบริษัทฯ ซึ่งเป็นไปตาม เงื่อนไขปกติของการให้สินเชื่อของธนาคาร โดยบริษัทฯ ไม่มีการ จ่ายค่าตอบแทนในการค้ำประกันดังกล่าวแต่อย่างใด</p> <p>ความเห็นกรรมการตรวจสอบ</p> <p>การเข้าทำรายการดังกล่าวเป็นรายการรับความช่วยเหลือทางการเงิน ซึ่งเกิดขึ้นในอดีต และเกิดขึ้นตามความจำเป็น ซึ่งไม่ทำให้บริษัทฯ เสียประโยชน์</p>

(7) รายการระหว่างกันที่บริษัทฯ เป็นผู้ค้าประกันวงเงินกู้ยืมกับสถาบันการเงินให้กับบริษัทย่อย

บุคคลหรือนิติบุคคลที่ อาจมีความขัดแย้ง	ลักษณะรายการ	มูลค่า (ล้านบาท)		ความจำเป็นและความเหมาะสมของรายการระหว่างกัน /ความเห็น ของคณะกรรมการตรวจสอบ
		ปี 2565	ปี 2566	
บริษัท สยามสลิโวล จำกัด ("SSW")	รายการค้ำประกัน <ul style="list-style-type: none"> ค้ำประกันวงเงิน กู้ยืมสถาบัน การเงินในประเทศ 1 แห่ง 	391.60	756.60	<p>ความจำเป็นและความเหมาะสม</p> <p>บริษัทฯ ในฐานะเป็นผู้ถือหุ้นรายใหญ่ของ SSW ได้ค้ำประกันวงเงิน กู้ของ SSW เพื่อนำเงินจำนวนดังกล่าวมาใช้เป็นเงินทุนหมุนเวียน ในการดำเนินธุรกิจของ SSW ซึ่งเป็นไปตามเงื่อนไขปกติของการให้ สินเชื่อของธนาคาร โดยบริษัทฯ ไม่มีการรับค่าตอบแทนในการค้ำ ประกันดังกล่าวแต่อย่างใด</p> <p>ความเห็นกรรมการตรวจสอบ</p> <p>การเข้าทำรายการดังกล่าวเป็นการให้ความช่วยเหลือทางการเงิน เกิดขึ้นตามความจำเป็นในการประกอบธุรกิจ คณะกรรมการ ตรวจสอบพิจารณาแล้วเห็นว่า รายการดังกล่าวมีความจำเป็นและมี ความเหมาะสมในการเข้าทำรายการแล้ว</p>

มาตรการหรือขั้นตอนการอนุมัติการทำรายการระหว่างกัน

ที่ประชุมคณะกรรมการบริษัท ครั้งที่ 3/2562 เมื่อวันที่ 30 พฤษภาคม 2562 ได้มีมติกำหนดนโยบายและขั้นตอนการอนุมัติรายการระหว่างกันของบริษัทฯ กับ บุคคลที่อาจมีความขัดแย้งทางผลประโยชน์ มีส่วนได้เสีย หรืออาจมีความขัดแย้งทางผลประโยชน์ในอนาคต อาทิ ผู้ถือหุ้นใหญ่ กรรมการ ผู้บริหาร ผู้มีอำนาจควบคุม บุคคลที่เกี่ยวข้องกัน หรือบุคคลที่เกี่ยวข้อง เป็นต้น โดยบริษัทฯ จะปฏิบัติตามกฎหมายว่าด้วยหลักทรัพย์และตลาดหลักทรัพย์ ข้อบังคับประกาศคำสั่งหรือข้อกำหนดของสำนักงานคณะกรรมการกำกับหลักทรัพย์และตลาดหลักทรัพย์ คณะกรรมการกำกับตลาดทุน และตลาดหลักทรัพย์แห่งประเทศไทยที่เกี่ยวข้องในเรื่องดังกล่าว รวมถึงการปฏิบัติตามข้อกำหนดที่เกี่ยวกับการเปิดเผยข้อมูลการทำรายการเกี่ยวโยงกันของบริษัทฯ ตามมาตรฐานการบัญชีที่กำหนดโดยสภาวิชาชีพบัญชีในพระบรมราชูปถัมภ์ ทั้งนี้ ผู้ที่อาจมีความขัดแย้งทางผลประโยชน์หรือมีส่วนได้ส่วนเสียในการทำรายการ จะไม่สามารถมีส่วนร่วมหรือไม่สิทธิออกเสียงในการอนุมัติรายการดังกล่าวได้

ในกรณีที่กฎหมายกำหนดให้ต้องได้รับอนุมัติการเข้าทำรายการระหว่างกันจากคณะกรรมการบริษัท หรือที่ประชุมผู้ถือหุ้นของบริษัทฯ บริษัทฯ จะจัดให้มีคณะกรรมการตรวจสอบเข้าร่วมประชุมเพื่อพิจารณาและให้ความเห็นเกี่ยวกับความจำเป็นในการทำรายการและความสมเหตุสมผลของรายการนั้นๆ

ทั้งนี้ การทำรายการระหว่างกันที่เป็นรายการทางการค้าที่มีเงื่อนไขการค้าทั่วไป และการทำรายการทางการค้าที่ไม่เป็นเงื่อนไขการค้าทั่วไป หรือธุรกรรมอื่นๆ ให้มีหลักการดังนี้

การทำรายการทางการค้าที่มีเงื่อนไขการค้าทั่วไป

การทำรายการที่เป็นรายการทางการค้าที่มีเงื่อนไขการค้าทั่วไป บริษัทฯ จะมีการทำรายการระหว่างกัน ได้แก่ การขายหรือซื้อสินค้า ซึ่งบริษัทฯ ได้กำหนดกรอบการทำรายการดังกล่าว ซึ่งได้ถูกพิจารณาและให้ความเห็นชอบจากคณะกรรมการตรวจสอบ ผ่านการพิจารณาอนุมัติเป็นหลักการจากคณะกรรมการบริษัทแล้ว โดยเมื่อมีการทำธุรกรรมดังกล่าวฝ่ายจัดการสามารถอนุมัติการทำธุรกรรมดังกล่าวได้ หากธุรกรรมเหล่านั้นมีข้อตกลงทางการค้าที่มีเงื่อนไขการค้าโดยทั่วไปที่วิญญูชนพึงกระทำกับคู่สัญญาในสถานการณ์เดียวกัน ด้วยอำนาจต่อรองที่ปราศจากอิทธิพลในการที่ตนมีสถานะเป็น กรรมการ ผู้บริหาร หรือบุคคลที่มีความเกี่ยวข้อง ทั้งนี้ บริษัทฯ จะจัดทำรายงานสรุปการทำธุรกรรมรายการระหว่างกันกับกรรมการ ผู้บริหาร หรือบุคคลที่เกี่ยวข้อง เพื่อรายงานต่อที่ประชุมคณะกรรมการตรวจสอบและคณะกรรมการบริษัทเพื่อรับทราบรายการทุกไตรมาส

การทำรายการทางการค้าที่ไม่เป็นเงื่อนไขการค้าทั่วไป หรือการทำธุรกรรมอื่นๆ

การทำรายการทางการค้าที่ไม่เป็นเงื่อนไขการค้าทั่วไป หรือการทำธุรกรรมอื่นๆ ที่เกิดขึ้นระหว่างบริษัทฯ กับบุคคลที่อาจมีความขัดแย้งทางผลประโยชน์ มีส่วนได้เสียหรืออาจมีความขัดแย้งทางผลประโยชน์ในอนาคต บริษัทฯ จะต้องเสนอให้คณะกรรมการตรวจสอบพิจารณาและให้ความเห็นเกี่ยวกับความจำเป็นและความเหมาะสมในการเข้าทำรายการ ตลอดจนความเหมาะสมด้านราคาและเงื่อนไขในการเข้าทำรายการนั้นๆ และมีการเปรียบเทียบกับราคาที่ทำกับบุคคลภายนอกหรือราคาตลาด ก่อนนำเสนอต่อคณะกรรมการบริษัท และ/หรือที่ประชุมผู้ถือหุ้น ตามแต่กรณี เพื่อพิจารณาอนุมัติต่อไป ในกรณีที่คณะกรรมการตรวจสอบไม่มีความชำนาญในการพิจารณารายการระหว่างกันที่อาจเกิดขึ้น บริษัทฯ จะให้ผู้เชี่ยวชาญอิสระหรือผู้สอบบัญชีของบริษัทฯ เป็นผู้ให้ความเห็นเกี่ยวกับรายการระหว่างกันดังกล่าว เพื่อนำไปใช้ประกอบการตัดสินใจของคณะกรรมการตรวจสอบ คณะกรรมการบริษัท และ/หรือที่ประชุมผู้ถือหุ้นตามแต่กรณี ซึ่งผู้ที่อาจมีความขัดแย้งทางผลประโยชน์หรือมีส่วนได้เสียในการทำรายการ จะไม่สามารถมีส่วนร่วมหรือไม่สิทธิออกเสียงในการอนุมัติการทำรายการระหว่างกันดังกล่าว

ทั้งนี้ บริษัทฯ จะเปิดเผยรายการระหว่างกันไว้ในหมายเหตุประกอบงบการเงินที่ได้รับการตรวจสอบจากผู้สอบบัญชีของบริษัทฯ และแบบ 56-1 One Report ตามที่กฎหมายหลักทรัพย์และตลาดหลักทรัพย์กำหนด

นโยบายและแนวโน้มนการทำรายการระหว่างกันในอนาคต

บริษัทฯ คาดว่ารายการระหว่างกันที่เกิดขึ้นจากการประกอบธุรกิจปกติของบริษัทฯ จะยังคงมีอยู่ต่อไปในอนาคตตามความจำเป็นและเหมาะสม เช่น รายการขายสินค้าและบริการ และรายการซื้อวัตถุดิบ เป็นต้น โดยที่การเข้าทำรายการระหว่างกันดังกล่าวจะเป็นไปตามลักษณะการทำการค้าที่มีเงื่อนไขการค้าโดยทั่วไป ซึ่งมีการกำหนดแนวทางการพิสูจน์ความเป็นธรรมของการเข้าทำรายการระหว่างกันที่เป็นรายการธุรกิจปกติไว้อย่างชัดเจน โดยต้องมีราคาและเงื่อนไขที่เหมาะสมเป็นธรรม คำนึงถึงผลประโยชน์ของบริษัทฯ และไม่ก่อให้เกิดการถ่ายเทผลประโยชน์ รวมทั้งคำนึงถึงผลประโยชน์ของบริษัทฯ เป็นสำคัญ โดยคณะกรรมการตรวจสอบของบริษัทฯ จะสอบทานและให้ความเห็นต่อรายการระหว่างกันที่เป็นรายการธุรกิจปกติหรือสนับสนุนธุรกิจปกติเป็นรายไตรมาส อย่างไรก็ตาม การค้าประกันวงเงินกู้ยืมจากสถาบันการเงินแก่กิจการที่เกี่ยวข้องกัน ได้รับการปลดการค้ำประกันดังกล่าวจากสถาบันการเงินแล้วเมื่อวันที่ 15 มกราคม 2563

สำหรับการทำรายการระหว่างกันกับบุคคลที่อาจมีความขัดแย้งทางผลประโยชน์ ที่มีลักษณะนอกเหนือจากวรรคแรก ได้แก่ การทำรายการธุรกิจปกติและรายสนับสนุนธุรกิจปกติ ซึ่งไม่มีเงื่อนไขการค้าทั่วไป และรายการระหว่างกันอื่นๆ บริษัทฯ ได้กำหนดนโยบายให้ดำเนินการตามมาตรฐานและขั้นตอนในการอนุมัติการทำรายการระหว่างกัน และเปิดเผยข้อมูลในการทำรายการตามที่ได้ระบุไว้ข้างต้น





ส่วนที่ 3 งบการเงิน

รายงานของผู้สอบบัญชีรับอนุญาต

รายงานของผู้สอบบัญชีรับอนุญาต

เสนอ ผู้ถือหุ้นบริษัท สยามเทคนิคคอนกรีต จำกัด (มหาชน)

ความเห็น

ข้าพเจ้าได้ตรวจสอบงบการเงินรวมและงบการเงินเฉพาะกิจการของ บริษัท สยามเทคนิคคอนกรีต จำกัด (มหาชน) และบริษัทย่อย (กลุ่มบริษัท) และของเฉพาะบริษัท สยามเทคนิคคอนกรีต จำกัด (มหาชน) (บริษัท) ซึ่งประกอบด้วย งบแสดงฐานะการเงินรวมและงบแสดงฐานะการเงินเฉพาะกิจการ ณ วันที่ 31 ธันวาคม 2566 งบกำไรขาดทุนเบ็ดเสร็จรวมและงบกำไรขาดทุนเบ็ดเสร็จเฉพาะกิจการ งบแสดงการเปลี่ยนแปลงส่วนของผู้ถือหุ้นรวมและงบแสดงการเปลี่ยนแปลงส่วนของผู้ถือหุ้นเฉพาะกิจการ และงบกระแสเงินสดรวมและงบกระแสเงินสดเฉพาะกิจการ สำหรับปีสิ้นสุดวันเดียวกันและหมายเหตุประกอบงบการเงินรวมและเฉพาะกิจการ รวมถึงหมายเหตุสรุปนโยบายการบัญชีที่สำคัญ

ข้าพเจ้าเห็นว่า งบการเงินรวมและงบการเงินเฉพาะกิจการข้างต้นนี้แสดงฐานะการเงินรวมและฐานะการเงินเฉพาะกิจการของบริษัท สยามเทคนิคคอนกรีต จำกัด (มหาชน) และบริษัทย่อย และของเฉพาะบริษัท สยามเทคนิคคอนกรีต จำกัด (มหาชน) ณ วันที่ 31 ธันวาคม 2566 ผลการดำเนินงานรวม และผลการดำเนินงานเฉพาะกิจการ และกระแสเงินสดรวมและกระแสเงินสดเฉพาะกิจการ สำหรับปีสิ้นสุดวันเดียวกัน โดยถูกต้องตามที่ควรในสาระสำคัญตามมาตรฐานการรายงานทางการเงิน

เกณฑ์ในการแสดงความเห็น

ข้าพเจ้าได้ปฏิบัติงานตรวจสอบตามมาตรฐานการสอบบัญชี ความรับผิดชอบของข้าพเจ้าได้กล่าวไว้ในวรรคความรับผิดชอบของผู้สอบบัญชีต่อการตรวจสอบงบการเงินในรายงานของข้าพเจ้า ข้าพเจ้ามีความเป็นอิสระจากบริษัทตามประมวลจริยบรรณของผู้ประกอบวิชาชีพบัญชี รวมถึง มาตรฐานเรื่องความเป็นอิสระที่กำหนดโดยสภาวิชาชีพบัญชี (ประมวลจริยบรรณของผู้ประกอบวิชาชีพบัญชี) ในส่วนที่เกี่ยวข้องกับการตรวจสอบงบการเงิน และข้าพเจ้าได้ปฏิบัติตามความรับผิดชอบด้านจรรยาบรรณอื่นๆ ตามประมวลจริยบรรณของผู้ประกอบวิชาชีพบัญชี ข้าพเจ้าเชื่อว่าหลักฐานการสอบบัญชีที่ข้าพเจ้าได้รับเพียงพอและเหมาะสมเพื่อใช้เป็นเกณฑ์ในการแสดงความเห็นของข้าพเจ้า

เรื่องสำคัญในการตรวจสอบ

เรื่องสำคัญในการตรวจสอบคือเรื่องต่างๆ ที่มีนัยสำคัญที่สุดตามดุลยพินิจของผู้ประกอบวิชาชีพของข้าพเจ้าในการตรวจสอบงบการเงินรวมและงบการเงินเฉพาะกิจการสำหรับงวดปัจจุบัน ข้าพเจ้าได้นำเรื่องเหล่านี้มาพิจารณาในบริบทของการตรวจสอบงบการเงินรวมและงบการเงินเฉพาะกิจการโดยรวมและในการแสดงความเห็นของข้าพเจ้า ทั้งนี้ ข้าพเจ้าไม่ได้แสดงความเห็นแยกต่างหากสำหรับเรื่องเหล่านี้

การรับรู้รายได้จากการขายสินค้าและบริการ

ตามที่กล่าวไว้ในหมายเหตุประกอบงบการเงินข้อ 3(ต) และข้อ 24 เกี่ยวกับการรับรู้รายได้จากการขายสินค้าและบริการซึ่งแสดงในงบการเงินรวมและงบการเงินเฉพาะกิจการจำนวน 1,792 ล้านบาท และ 1,845 ล้านบาทตามลำดับ การรับรู้รายได้ของกลุ่มบริษัทจะทำให้เมื่อลูกค้ามีอำนาจควบคุมในสินค้าหรือบริการ โดยรับรู้ในจำนวนที่มีความเป็นไปได้ค่อนข้างแนในระดับสูงมากกว่าจะไม่มี การกลับรายการอย่างมีนัยสำคัญของรายได้ ซึ่งมีความเสี่ยงที่กลุ่มบริษัทจะรับรู้รายได้จากการขายสินค้าและบริการไม่เหมาะสม ดังนั้นข้าพเจ้าจึงพิจารณาเป็นเรื่องสำคัญในการตรวจสอบ

ข้าพเจ้าได้รับความเชื่อมั่น เกี่ยวกับการรับรู้รายได้จากการขายและบริการของกลุ่มบริษัท โดย

- ทำความเข้าใจเกี่ยวกับกระบวนการรับรู้รายได้จากการขายพร้อมบริการและคำนึงถึงภาระที่ต้องปฏิบัติตามสัญญาอำนาจควบคุมในสินค้าและบริการ และระบบการควบคุมภายในที่เกี่ยวข้อง
- สอบทานการออกแบบและทดสอบระบบการควบคุมที่สำคัญเกี่ยวกับการรับรู้รายได้
- วิเคราะห์เปรียบเทียบรายการขายสินค้าและบริการที่เกิดขึ้น
- สุ่มตรวจสอบเอกสารประกอบรายการขายสินค้าและบริการที่เกิดขึ้นในระหว่างปีและ ช่วงใกล้สิ้นรอบระยะเวลาในงบการเงิน รวมถึงรายการลดหนี้ที่ออกภายหลังระยะเวลาในงบการเงิน และ
- สอบทานใบสำคัญทั่วไปเพื่อตรวจหาความผิดปกติที่อาจเกิดขึ้นของรายการขายสินค้าและบริการ

ข้อมูลอื่น

ผู้บริหารเป็นผู้รับผิดชอบต่อข้อมูลอื่น ข้อมูลอื่นประกอบด้วยข้อมูลซึ่งรวมอยู่ในรายงานประจำปีของกลุ่มบริษัท (แต่ไม่รวมถึงงบการเงินรวมและงบการเงินเฉพาะกิจการและรายงานของผู้สอบบัญชีที่อยู่ในรายงานนั้น) ข้าพเจ้าคาดว่าข้าพเจ้าจะได้รับรายงานประจำปีภายหลังวันที่ในรายงานของผู้สอบบัญชีนี้

ความเห็นของข้าพเจ้าต่องบการเงินรวมและงบการเงินเฉพาะกิจการไม่ครอบคลุมถึงข้อมูลอื่นและข้าพเจ้าไม่ได้ให้ความเชื่อมั่นต่อข้อมูลอื่น

ความรับผิดชอบของข้าพเจ้าที่เกี่ยวข้องกับการตรวจสอบงบการเงินรวมและงบการเงินเฉพาะกิจการคือ การอ่านและพิจารณาว่าข้อมูลอื่นมีความขัดแย้งที่มีสาระสำคัญกับงบการเงินหรือกับความรู้ที่ได้รับจากการตรวจสอบของข้าพเจ้า หรือปรากฏว่ามีการแสดงข้อมูลที่ขัดต่อข้อเท็จจริงอันเป็นสาระสำคัญหรือไม่

เมื่อข้าพเจ้าได้อ่านรายงานประจำปีของกลุ่มบริษัท หากข้าพเจ้าสรุปได้ว่าการแสดงข้อมูลที่ขัดต่อข้อเท็จจริงอันเป็นสาระสำคัญ ข้าพเจ้าต้องสื่อสารเรื่องดังกล่าวกับผู้มีส่วนที่ในการกำกับดูแล เพื่อให้ผู้มีส่วนที่ในการกำกับดูแลดำเนินการแก้ไขข้อมูลที่แสดงขัดต่อข้อเท็จจริง

ความรับผิดชอบของผู้บริหารและผู้มีส่วนที่ในการกำกับดูแลต่องบการเงินรวมและงบการเงินเฉพาะกิจการ

ผู้บริหารมีหน้าที่รับผิดชอบในการจัดทำและการนำเสนองบการเงินรวมและงบการเงินเฉพาะกิจการเหล่านี้โดยถูกต้องตามที่ควรตามมาตรฐานการรายงานทางการเงินและรับผิดชอบเกี่ยวกับการควบคุมภายในที่ผู้บริหารพิจารณาว่าจำเป็นเพื่อให้สามารถจัดทำงบการเงิน

รวมและงบการเงินเฉพาะกิจการที่ปราศจากการแสดงข้อมูลที่ขัดต่อข้อเท็จจริงอันเป็นสาระสำคัญไม่ว่าจะเกิดจากการทุจริตหรือข้อผิดพลาด

ในการจัดทำงบการเงินรวมและงบการเงินเฉพาะกิจการ ผู้บริหารรับผิดชอบในการประเมินความสามารถของกลุ่มบริษัท และบริษัทในการดำเนินงานต่อเนื่อง เปิดเผยเรื่องที่เกี่ยวข้องกับการดำเนินงานต่อเนื่องตามความเหมาะสม และการใช้เกณฑ์การบัญชีสำหรับการดำเนินงานต่อเนื่องเว้นแต่ผู้บริหารมีความตั้งใจที่จะเลิกกลุ่มบริษัทหรือหยุดดำเนินงานหรือไม่สามารถดำเนินงานต่อเนื่องต่อไปได้

ผู้มีหน้าที่ในการกำกับดูแลมีหน้าที่ในการสอดส่องดูแลกระบวนการในการจัดทำรายงานทางการเงินของกลุ่มบริษัท

ความรับผิดชอบของผู้สอบบัญชีต่อการตรวจสอบงบการเงินรวมและงบการเงินเฉพาะกิจการ

การตรวจสอบของข้าพเจ้ามีวัตถุประสงค์เพื่อให้ได้ความเชื่อมั่นอย่างสมเหตุสมผลว่างบการเงินรวมและงบการเงินเฉพาะกิจการโดยรวมปราศจากการแสดงข้อมูลที่ขัดต่อข้อเท็จจริงอันเป็นสาระสำคัญหรือไม่ว่าจะเกิดจากการทุจริตหรือข้อผิดพลาด และเสนอรายงานของผู้สอบบัญชีซึ่งรวมความเห็นของข้าพเจ้าอยู่ด้วย ความเชื่อมั่นอย่างสมเหตุสมผลคือความเชื่อมั่นในระดับสูงแต่ไม่ได้เป็นการรับประกันว่าการปฏิบัติตามตรวจสอบตามมาตรฐานการสอบบัญชีจะสามารถตรวจพบข้อมูลที่ขัดต่อข้อเท็จจริงอันเป็นสาระสำคัญที่มีอยู่ได้เสมอไป ข้อมูลที่ขัดต่อข้อเท็จจริงอาจเกิดจากการทุจริตหรือข้อผิดพลาดและถือว่ามีสาระสำคัญเมื่อคาดการณ์อย่างสมเหตุสมผลได้ว่ารายการที่ขัดต่อข้อเท็จจริงแต่ละรายการหรือทุกรายการรวมกันจะมีผลต่อการตัดสินใจทางเศรษฐกิจของผู้ใช้งบการเงินรวมและงบการเงินเฉพาะกิจการจากการใช้งบการเงินเหล่านี้

ในการตรวจสอบของข้าพเจ้าตามมาตรฐานการสอบบัญชีข้าพเจ้าได้ใช้ดุลยพินิจและการสังเกตและสงสัยเยี่ยงผู้ประกอบวิชาชีพตลอดการตรวจสอบ การปฏิบัติงานของข้าพเจ้ารวมถึง

- ระบุและประเมินความเสี่ยงจากการแสดงข้อมูลที่ขัดต่อข้อเท็จจริงอันเป็นสาระสำคัญในงบการเงินรวมและงบการเงินเฉพาะกิจการไม่ว่าจะเกิดจากการทุจริตหรือข้อผิดพลาด ออกแบบและปฏิบัติตามวิธีการตรวจสอบเพื่อตอบสนองต่อความเสี่ยงเหล่านั้น และได้หลักฐานการสอบบัญชีที่เพียงพอและเหมาะสมเพื่อเป็นเกณฑ์ในการแสดงความเห็นของข้าพเจ้า ความเสี่ยงที่ไม่พบข้อมูลที่ขัดต่อข้อเท็จจริงอันเป็นสาระสำคัญซึ่งเป็นผลมาจากการทุจริตจะสูงกว่าความเสี่ยงที่เกิดจากข้อผิดพลาดเนื่องจากการทุจริตอาจเกี่ยวกับการสมรู้ร่วมคิด การปลอมแปลงเอกสารหลักฐาน การตั้งใจละเว้นการแสดงผล การแสดงข้อมูลที่ไมตรงตามข้อเท็จจริงหรือการแทรกแซงการควบคุมภายใน
- ทำความเข้าใจในระบบการควบคุมภายในที่เกี่ยวข้องกับการตรวจสอบ เพื่อกำหนดแบบวิธีการตรวจสอบที่เหมาะสมกับสถานการณ์ แต่ไม่ใช่เพื่อวัตถุประสงค์ในการแสดงความเห็นต่อความมีประสิทธิภาพของการควบคุมภายในของกลุ่มบริษัท
- ประเมินความเหมาะสมของนโยบายการบัญชีที่ผู้บริหารใช้และความสมเหตุสมผลของประมาณการทางบัญชีและการเปิดเผยข้อมูลที่เกี่ยวข้องซึ่งจัดทำขึ้นโดยผู้บริหาร
- สรุปเกี่ยวกับความเหมาะสมของการใช้เกณฑ์การบัญชีสำหรับการดำเนินงานต่อเนื่องของผู้บริหารและจากหลักฐานการสอบบัญชีที่ได้รับ สรุปว่ามีความไม่แน่นอนที่มีสาระสำคัญเกี่ยวกับเหตุการณ์หรือสถานการณ์ที่อาจเป็นเหตุให้เกิดข้อสงสัยอย่างมีนัยสำคัญต่อความสามารถของกลุ่มบริษัทและบริษัทในการดำเนินงานต่อเนื่องหรือไม่ ถ้าข้าพเจ้าได้ข้อสรุปว่ามีความไม่แน่นอนที่มีสาระสำคัญ ข้าพเจ้าต้องกล่าวไว้ในรายงานของผู้สอบบัญชีของข้าพเจ้าโดยให้ข้อสังเกตถึงการเปิดเผยข้อมูลในงบการเงินรวมและงบการเงินเฉพาะกิจการที่เกี่ยวข้องหรือถ้าการเปิดเผยข้อมูลดังกล่าวไม่เพียงพอ ความเห็นของข้าพเจ้าจะเปลี่ยนแปลงไป ข้อสรุปของข้าพเจ้าขึ้นอยู่กับหลักฐานการสอบบัญชีที่ได้รับจนถึงวันที่ในรายงานของผู้สอบบัญชีของข้าพเจ้า อย่างไรก็ตาม เหตุการณ์หรือสถานการณ์ในอนาคตอาจเป็นเหตุให้กลุ่มบริษัทและบริษัทต้องหยุดการดำเนินงานต่อเนื่อง
- ประเมินการนำเสนอ โครงสร้างและเนื้อหาของงบการเงินรวมและงบการเงินเฉพาะกิจการโดยรวม รวมถึงการเปิดเผยข้อมูลว่างบการเงินรวมและงบการเงินเฉพาะกิจการแสดงรายการและเหตุการณ์ในรูปแบบที่ทำให้มีการนำเสนอข้อมูลโดยถูกต้องตามที่ควรหรือไม่

- ได้รับหลักฐานการสอบบัญชีที่เหมาะสมอย่างเพียงพอเกี่ยวกับข้อมูลทางการเงินของกิจการภายในกลุ่มหรือกิจกรรมทางธุรกิจภายในกลุ่มบริษัทเพื่อแสดงความเห็นต่อการเงินรวม ข้าพเจ้ารับผิดชอบต่อการกำหนดแนวทาง การควบคุมดูแล และการปฏิบัติงานตรวจสอบกลุ่มบริษัท ข้าพเจ้าเป็นผู้รับผิดชอบแต่เพียงผู้เดียวต่อความเห็นของข้าพเจ้า

ข้าพเจ้าได้สื่อสารกับผู้มีส่วนที่ในการกำกับดูแลในเรื่องต่าง ๆ ที่สำคัญ ซึ่งรวมถึงขอบเขตและช่วงเวลาของการตรวจสอบตามที่ได้วางแผนไว้ ประเด็นที่มีนัยสำคัญที่พบจากการตรวจสอบ รวมถึงข้อบกพร่องที่มีนัยสำคัญในระบบการควบคุมภายในหากข้าพเจ้าได้พบในระหว่างการตรวจสอบของข้าพเจ้า

ข้าพเจ้าได้ให้คำรับรองแก่ผู้มีส่วนที่ในการกำกับดูแลว่าข้าพเจ้าได้ปฏิบัติตามประมวลจรรยาบรรณของผู้ประกอบวิชาชีพบัญชีที่เกี่ยวข้องกับความเป็นอิสระ และได้สื่อสารกับผู้มีส่วนที่ในการกำกับดูแลเกี่ยวกับความสัมพันธ์ทั้งหมดตลอดจนเรื่องอื่นซึ่งข้าพเจ้าเชื่อว่ามีเหตุผลที่บุคคลภายนอกอาจพิจารณาว่ากระทบต่อความเป็นอิสระของข้าพเจ้าและมาตรการที่ข้าพเจ้าใช้เพื่อป้องกันไม่ให้ข้าพเจ้าขาดความเป็นอิสระ

จากเรื่องที่สื่อสารกับผู้มีส่วนที่ในการกำกับดูแล ข้าพเจ้าได้พิจารณาเรื่องต่าง ๆ ที่มีนัยสำคัญมากที่สุดในการตรวจสอบงบการเงินรวมและงบการเงินเฉพาะกิจการในงวดปัจจุบันและกำหนดเป็นเรื่องสำคัญในการตรวจสอบ ข้าพเจ้าได้อธิบายเรื่องเหล่านี้ไว้ในรายงานของผู้สอบบัญชี เว้นแต่กฎหมายหรือข้อบังคับไม่ให้เปิดเผยต่อสาธารณะเกี่ยวกับเรื่องดังกล่าว หรือในสถานการณ์ที่ยากที่จะเกิดขึ้น ข้าพเจ้าพิจารณาว่าไม่ควรสื่อสารเรื่องดังกล่าวในรายงานของข้าพเจ้าเพราะการกระทำดังกล่าวสามารถคาดการณ์ได้อย่างสมเหตุสมผลว่าจะมีผลกระทบในทางลบมากกว่าผลประโยชน์ต่อส่วนได้เสียสาธารณะจากการสื่อสารดังกล่าว

บริษัท สอบบัญชี ดี ไอ เอ อินเตอร์เนชั่นแนล จำกัด



(นายจุมพณ ไพรรัตนากร)

ผู้สอบบัญชีรับอนุญาตเลขทะเบียน 7645

วันที่ 27 กุมภาพันธ์ 2567

งบแสดงฐานะการเงิน

บริษัท สยามเทคนิคคอนกรีต จำกัด (มหาชน) และบริษัทย่อย

งบแสดงฐานะการเงิน

ณ วันที่ 31 ธันวาคม 2566

หมายเหตุ	งบการเงินรวม		งบเฉพาะกิจการ	
	31 ธันวาคม 2566	31 ธันวาคม 2565	31 ธันวาคม 2566	31 ธันวาคม 2565
(หน่วย : บาท)				
สินทรัพย์				
สินทรัพย์หมุนเวียน				
เงินสดและรายการเทียบเท่าเงินสด	5	48,029,212	134,854,582	42,985,136
ลูกหนี้การค้า	4, 6	371,867,892	405,128,511	402,652,612
ลูกหนี้หมุนเวียนอื่น	4, 7	31,775,902	32,237,598	63,096,770
สินทรัพย์ที่เกิดจากสัญญาก่อสร้าง	8	73,607,495	8,933,209	42,425,878
สินค้าคงเหลือ	9	415,082,495	351,907,957	365,537,813
สินทรัพย์หมุนเวียนอื่น		48,440,109	16,414,782	21,678,328
รวมสินทรัพย์หมุนเวียน		988,803,105	949,476,639	938,376,537
สินทรัพย์ไม่หมุนเวียน				
เงินลงทุนในบริษัทย่อย	10	-	-	158,997,000
อสังหาริมทรัพย์เพื่อการลงทุน	11	67,787,090	64,061,660	67,787,090
ที่ดิน อาคารและอุปกรณ์	12	1,834,421,367	1,354,919,912	1,318,645,036
สินทรัพย์สิทธิการใช้	13	63,326,602	92,198,258	63,326,602
สินทรัพย์ไม่มีตัวตน	14	5,344,249	4,832,156	5,302,378
สินทรัพย์ภายใต้การควบคุม	15	25,504,607	20,216,011	25,504,607
สินทรัพย์ไม่หมุนเวียนอื่น		42,977,748	92,543,051	38,471,695
รวมสินทรัพย์ไม่หมุนเวียน		2,039,361,663	1,628,771,048	1,678,034,408
รวมสินทรัพย์		3,028,164,768	2,578,247,687	2,616,410,945

งบแสดงฐานะการเงิน

บริษัท สยามเทคนิคคอนกรีต จำกัด (มหาชน) และบริษัทย่อย

งบแสดงฐานะการเงิน

ณ วันที่ 31 ธันวาคม 2566

		งบการเงินรวม		งบเฉพาะกิจการ	
		31 ธันวาคม	31 ธันวาคม	31 ธันวาคม	31 ธันวาคม
หมายเหตุ		2566	2565	2566	2565
หนี้สินและส่วนของผู้ถือหุ้น		(หน่วย : บาท)			
หนี้สินหมุนเวียน					
เงินเบิกเกินบัญชีธนาคารและเงินกู้ยืมระยะสั้นจากสถาบันการเงิน	16	775,591,596	492,981,349	530,344,739	492,981,349
เจ้าหนี้การค้า	4, 17	267,427,238	281,333,490	262,465,754	281,333,490
เจ้าหนี้หมุนเวียนอื่น	4, 18	70,823,655	37,409,827	54,042,386	36,987,397
ส่วนของหนี้สินระยะยาวที่ถึงกำหนดชำระภายในหนึ่งปี	16	90,002,280	87,179,815	79,927,280	87,179,815
ส่วนของหนี้สินตามสัญญาเช่าที่ถึงกำหนดชำระภายในหนึ่งปี	16	15,774,118	24,360,132	15,774,118	24,360,132
ภาษีเงินได้คืนบุคคลค้างจ่าย		18,334,082	6,059,665	17,990,038	5,343,063
เงินรับล่วงหน้าจากลูกค้า		76,521,963	73,804,259	72,033,545	73,804,259
หนี้สินหมุนเวียนอื่น	20	10,886,199	10,272,069	10,577,942	11,225,240
รวมหนี้สินหมุนเวียน		1,325,361,131	1,013,400,606	1,043,155,802	1,013,214,745
หนี้สินไม่หมุนเวียน					
เงินกู้ยืมระยะยาวจากสถาบันการเงิน	16	227,892,755	184,550,035	107,967,755	184,550,035
หนี้สินตามสัญญาเช่า	16	20,746,899	35,553,859	20,746,899	35,553,859
ประมาณการหนี้สินไม่หมุนเวียนสำหรับผลประโยชน์พนักงาน	19	54,093,123	63,165,240	54,093,123	63,165,240
หนี้สินไม่หมุนเวียนอื่น		9,338,147	11,423,702	6,127,856	11,423,702
รวมหนี้สินไม่หมุนเวียน		312,070,924	294,692,836	188,935,633	294,692,836
รวมหนี้สิน		1,637,432,055	1,308,093,442	1,232,091,435	1,307,907,581

งบแสดงฐานะการเงิน

บริษัท สยามเทคนิคคอนกรีต จำกัด (มหาชน) และบริษัทย่อย

งบแสดงฐานะการเงิน

ณ วันที่ 31 ธันวาคม 2566

	งบการเงินรวม		งบเฉพาะกิจการ	
	31 ธันวาคม 2566	31 ธันวาคม 2565	31 ธันวาคม 2566	31 ธันวาคม 2565
(หน่วย : บาท)				
หนี้สินและส่วนของผู้ถือหุ้น				
ส่วนของผู้ถือหุ้น				
ทุนเรือนหุ้น	21			
ทุนจดทะเบียน (หุ้นสามัญ 725,000,000 หุ้น หุ้นละ 1 บาท)	725,000,000	725,000,000	725,000,000	725,000,000
ทุนที่ออกและชำระแล้ว				
ทุนที่ออกและชำระแล้ว (หุ้นสามัญ 725,000,000 หุ้น หุ้นละ 1 บาท)	725,000,000	725,000,000	725,000,000	725,000,000
ส่วนเกินมูลค่าหุ้นสามัญ	345,715,911	345,715,911	345,715,911	345,715,911
ส่วนเกินทุนจากการจ่ายโดยใช้หุ้นเป็นเกณฑ์	3,356,964	3,356,964	3,356,964	3,356,964
กำไรสะสม				
จัดสรรแล้ว				
ทุนสำรองตามกฎหมาย	67,975,576	61,743,283	67,975,576	61,743,283
ยังไม่ได้จัดสรร	248,257,450	134,128,724	242,271,059	130,857,041
รวมส่วนของบริษัทใหญ่	1,390,305,901	1,269,944,882	1,384,319,510	1,266,673,199
ส่วนได้เสียที่ไม่มีอำนาจควบคุม	426,812	209,363	-	-
รวมส่วนของผู้ถือหุ้น	1,390,732,713	1,270,154,245	1,384,319,510	1,266,673,199
รวมหนี้สินและส่วนของผู้ถือหุ้น	3,028,164,768	2,578,247,687	2,616,410,945	2,574,580,780

งบกำไรขาดทุนเบ็ดเสร็จ

บริษัท สยามเทคนิคคอนกรีต จำกัด (มหาชน) และบริษัทย่อย

งบกำไรขาดทุนเบ็ดเสร็จ

สำหรับปีสิ้นสุดวันที่ 31 ธันวาคม 2566

		งบการเงินรวม		งบการเงินเฉพาะกิจการ	
	หมายเหตุ	2566	2565	2566	2565
รายได้					
		(หน่วย : บาท)			
รายได้จากการขายและให้บริการ	4, 24	1,791,568,062	2,000,223,068	1,845,063,681	1,993,441,125
รายได้ตามสัญญาก่อสร้าง	24	177,863,960	116,822,696	134,860,248	116,822,696
รายได้อื่น	23	32,129,622	8,438,487	32,615,775	8,483,714
รวมรายได้		2,001,561,644	2,125,484,251	2,012,539,704	2,118,747,535
ค่าใช้จ่าย					
ต้นทุนขายและบริการ	24	1,452,001,743	1,690,093,365	1,509,274,199	1,688,855,382
ต้นทุนงานก่อสร้างโครงการ	24	159,615,259	110,279,890	120,843,743	110,279,890
ต้นทุนในการจัดจำหน่าย	25	24,516,811	23,501,466	23,722,559	23,501,067
ค่าใช้จ่ายในการบริหาร	26	179,193,897	158,090,446	176,842,978	157,692,713
ต้นทุนทางการเงิน	30	28,943,315	19,885,704	28,809,853	19,761,029
รวมค่าใช้จ่าย		1,844,271,025	2,001,850,871	1,859,493,332	2,000,090,081
กำไรก่อนค่าใช้จ่ายภาษีเงินได้		157,290,619	123,633,380	153,046,372	118,657,454
ค่าใช้จ่ายภาษีเงินได้	31	(29,713,051)	(22,854,797)	(28,400,511)	(21,507,457)
กำไรสำหรับปี		127,577,568	100,778,583	124,645,861	97,149,997
กำไร(ขาดทุน)เบ็ดเสร็จอื่น					
รายการที่จะไม่ถูกบันทึกในส่วนของกำไรหรือ(ขาดทุน)ในภายหลัง					
ผลกำไร (ขาดทุน) จากการประมาณการตาม					
หลักคณิตศาสตร์ประกันภัย		14,813,046	-	14,813,046	-
หัก: ผลกระทบของภาษีเงินได้	31	(2,962,609)	-	(2,962,609)	-
กำไร(ขาดทุน)เบ็ดเสร็จอื่นสำหรับปี		11,850,437	-	11,850,437	-
กำไร(ขาดทุน)เบ็ดเสร็จรวมสำหรับปี		139,428,005	100,778,583	136,496,298	97,149,997
การแบ่งปันกำไร(ขาดทุน)สำหรับปี					
ส่วนที่เป็นของผู้ถือหุ้นบริษัทใหญ่		127,360,569	100,567,558	124,645,861	97,149,997
ส่วนที่เป็นของส่วนได้เสียที่ไม่มีอำนาจควบคุม		216,999	211,025.00	-	-
		127,577,568	100,778,583	124,645,861	97,149,997
การแบ่งปันกำไรขาดทุนเบ็ดเสร็จสำหรับปี					
ส่วนที่เป็นของผู้ถือหุ้นบริษัทใหญ่		139,211,006	100,567,558	136,496,298	97,149,997
ส่วนที่เป็นของส่วนได้เสียที่ไม่มีอำนาจควบคุม		216,999	211,025.00	-	-
		139,428,005	100,778,583	136,496,298	97,149,997
กำไรต่อหุ้น					
กำไรต่อหุ้นขั้นพื้นฐาน	33	0.18	0.14	0.17	0.13
จำนวนหุ้นสามัญถ่วงน้ำหนัก		725,000,000	725,000,000	725,000,000	725,000,000

งบแสดงการเปลี่ยนแปลงส่วนของผู้ถือหุ้น

บริษัท สยามเทคคอนกรีต จำกัด (มหาชน) และบริษัทย่อย
งบแสดงการเปลี่ยนแปลงส่วนของผู้ถือหุ้น
สำหรับปีสิ้นสุดวันที่ 31 ธันวาคม 2566

		งบการเงินรวม						ส่วนของผู้ถือหุ้น	
หมายเหตุ	ทุนเรือนหุ้น	ส่วนเกิน	ส่วนเกินทุนจาก	กำไรสะสม		รวมส่วนของ	ส่วนได้เสีย	รวมส่วนของ	
	ที่ออก	มูลค่า	การจ่ายโดยใช้	ทุนสำรอง		ผู้ถือหุ้น	ที่ไม่มีอำนาจ		
	และชำระแล้ว	หุ้นสามัญ	หุ้นเป็นเกณฑ์	ตามกฎหมาย	ยังไม่ได้จัดสรร	ของบริษัท	ควบคุม		
(หน่วย : บาท)									
สำหรับปีสิ้นสุดวันที่ 31 ธันวาคม 2565									
ยอดคงเหลือ ณ วันที่ 1 มกราคม 2565	725,000,000	345,715,911	3,356,964	56,885,783	74,665,836	1,205,624,494	(1,812)	1,205,622,682	
กำไรสำหรับปี	-	-	-	-	100,567,558	100,567,558	211,025	100,778,583	
กำไร(ขาดทุน)เบ็ดเสร็จอื่นสำหรับปี	-	-	-	-	-	-	-	-	
กำไร(ขาดทุน)เบ็ดเสร็จรวมสำหรับปี	-	-	-	-	100,567,558	100,567,558	211,025	100,778,583	
เงินปันผลจ่าย	33	-	-	-	(36,247,170)	(36,247,170)	-	(36,247,170)	
โอนกำไรสะสมเป็นสำรองตามกฎหมาย	22	-	-	-	4,857,500	(4,857,500)	-	-	
ส่วนได้เสียที่ไม่มีอำนาจควบคุมจากการลงทุนในบริษัทย่อย		-	-	-	-	-	150	150	
รวมกำไร(ขาดทุน)เบ็ดเสร็จสำหรับปี	-	-	-	4,857,500.00	59,462,888.00	64,320,388.00	211,175.00	64,531,563.00	
ยอดคงเหลือ ณ วันที่ 31 ธันวาคม 2565	725,000,000	345,715,911	3,356,964	61,743,283	134,128,724	1,269,944,882	209,363	1,270,154,245	

บริษัท สยามเทคคอนกรีต จำกัด (มหาชน) และบริษัทย่อย
งบแสดงการเปลี่ยนแปลงส่วนของผู้ถือหุ้น
สำหรับปีสิ้นสุดวันที่ 31 ธันวาคม 2566

		งบการเงินรวม						ส่วนของผู้ถือหุ้น	
หมายเหตุ	ทุนเรือนหุ้น	ส่วนเกิน	ส่วนเกินทุนจาก	กำไรสะสม		รวมส่วนของ	ส่วนได้เสีย	รวมส่วนของ	
	ที่ออก	มูลค่า	การจ่ายโดยใช้	ทุนสำรอง	ผู้ถือหุ้น	ที่ไม่มีอำนาจ			
	และชำระแล้ว	หุ้นสามัญ	หุ้นเป็นเกณฑ์	ตามกฎหมาย	ยังไม่ได้จัดสรร	ของบริษัท	ควบคุม		ผู้ถือหุ้น
(หน่วย : บาท)									
สำหรับปีสิ้นสุดวันที่ 31 ธันวาคม 2566									
ยอดคงเหลือ ณ วันที่ 1 มกราคม 2566	725,000,000	345,715,911	3,356,964	61,743,283	134,128,724	1,269,944,882	209,363	1,270,154,245	
กำไรสำหรับปี	-	-	-	-	127,360,569	127,360,569	216,999	127,577,568	
กำไร(ขาดทุน)เบ็ดเสร็จอื่นสำหรับปี	-	-	-	-	11,850,437	11,850,437	-	11,850,437	
กำไร(ขาดทุน)เบ็ดเสร็จรวมสำหรับปี	-	-	-	-	139,211,006	139,211,006	216,999	139,428,005	
เงินปันผลจ่าย	33	-	-	-	(18,849,987)	(18,849,987)	-	(18,849,987)	
โอนกำไรสะสมเป็นสำรองตามกฎหมาย	22	-	-	-	6,232,293	(6,232,293)	-	-	
ส่วนได้เสียที่ไม่มีอำนาจควบคุมจากการลงทุนในบริษัทย่อย	-	-	-	-	-	-	450	450	
รวมกำไร(ขาดทุน)เบ็ดเสร็จสำหรับปี	-	-	-	6,232,293	114,128,726	120,361,019	217,449	120,578,468.00	
ยอดคงเหลือ ณ วันที่ 31 ธันวาคม 2566	725,000,000	345,715,911	3,356,964	67,975,576	248,257,450	1,390,305,901	426,812	1,390,732,713	



งบแสดงการเปลี่ยนแปลงส่วนของผู้ถือหุ้น

บริษัท สยามเทคนิคคอนกรีต จำกัด (มหาชน) และบริษัทย่อย

งบแสดงการเปลี่ยนแปลงส่วนของผู้ถือหุ้น

สำหรับปีสิ้นสุดวันที่ 31 ธันวาคม 2566

		งบการเงินเฉพาะกิจการ				
	ทุนเรือนหุ้น	ส่วนเกิน	ส่วนเกินทุนจาก	กำไรสะสม		รวมส่วนของ ผู้ถือหุ้น
หมายเหตุ	ที่ออก และชำระแล้ว	มูลค่า หุ้นสามัญ	การจ่ายโดยใช้ หุ้นเป็นเกณฑ์	ทุนสำรอง ตามกฎหมาย	ยังไม่ได้จัดสรร	
(หน่วย : บาท)						
สำหรับปีสิ้นสุดวันที่ 31 ธันวาคม 2565						
ยอดคงเหลือ ณ วันที่ 1 มกราคม 2565	725,000,000	345,715,911	3,356,964	56,885,783	74,811,714	1,205,770,372
กำไรสำหรับปี	-	-	-	-	97,149,997	97,149,997
กำไร(ขาดทุน)เบ็ดเสร็จอื่นสำหรับปี	-	-	-	-	-	-
กำไร(ขาดทุน)เบ็ดเสร็จรวมสำหรับปี	-	-	-	-	97,149,997	97,149,997
เงินปันผลจ่าย	33	-	-	-	(36,247,170)	(36,247,170)
โอนกำไรสะสมเป็นสำรองตามกฎหมาย	22	-	-	4,857,500	(4,857,500)	-
รวมกำไร(ขาดทุน)เบ็ดเสร็จสำหรับปี	-	-	-	4,857,500	56,045,327	60,902,827
ยอดคงเหลือ ณ วันที่ 31 ธันวาคม 2565	725,000,000	345,715,911	3,356,964	61,743,283	130,857,041	1,266,673,199

บริษัท สยามเทคนิคคอนกรีต จำกัด (มหาชน) และบริษัทย่อย

งบแสดงการเปลี่ยนแปลงส่วนของผู้ถือหุ้น

สำหรับปีสิ้นสุดวันที่ 31 ธันวาคม 2566

		งบการเงินเฉพาะกิจการ				
	ทุนเรือนหุ้น	ส่วนเกิน	ส่วนเกินทุนจาก	กำไรสะสม		รวมส่วนของ
หมายเหตุ	ที่ออก และชำระแล้ว	มูลค่า หุ้นสามัญ	การจ่ายโดยใช้ หุ้นเป็นเกณฑ์	ทุนสำรอง ตามกฎหมาย	ยังไม่ได้จัดสรร	
(หน่วย : บาท)						
สำหรับปีสิ้นสุดวันที่ 31 ธันวาคม 2566						
ยอดคงเหลือ ณ วันที่ 1 มกราคม 2566	725,000,000	345,715,911	3,356,964	61,743,283	130,857,041	1,266,673,199
กำไรสำหรับปี	-	-	-	-	124,645,861	124,645,861
กำไร(ขาดทุน)เบ็ดเสร็จอื่นสำหรับปี		-	-	-	11,850,437	11,850,437
กำไร(ขาดทุน)เบ็ดเสร็จรวมสำหรับปี	-	-	-	-	136,496,298	136,496,298
เงินปันผลจ่าย	33	-	-	-	(18,849,987)	(18,849,987)
โอนกำไรสะสมเป็นสำรองตามกฎหมาย	22	-	-	6,232,293	(6,232,293)	-
รวมกำไร(ขาดทุน)เบ็ดเสร็จสำหรับปี	-	-	-	6,232,293	111,414,018	117,646,311.00
ยอดคงเหลือ ณ วันที่ 31 ธันวาคม 2566	725,000,000	345,715,911	3,356,964	67,975,576	242,271,059	1,384,319,510

งบกระแสเงินสด

บริษัท สยามเทคนิคคอนกรีต จำกัด (มหาชน) และบริษัทย่อย

งบกระแสเงินสด

สำหรับปีสิ้นสุดวันที่ 31 ธันวาคม 2566

		งบการเงินรวม		งบการเงินเฉพาะกิจการ	
		2566	2565	2566	2565
หมายเหตุ		(หน่วย : บาท)			
กระแสเงินสดจากกิจกรรมดำเนินงาน					
กำไรสำหรับปี		127,577,568	100,778,583	124,645,861	97,149,997
รายการปรับปรุง					
ค่าเสื่อมราคา		121,052,211	120,388,304	120,944,117	120,388,304
ค่าตัดจำหน่าย		559,557	215,793	558,778	215,793
(กลับรายการ)ค่าเพื่อการลดมูลค่าของสินค้าคงเหลือ		1,716,891	772,685	1,716,891	772,685
ผลประโยชน์พนักงาน		4,515,682	1,858,673	4,515,682	1,858,673
ต้นทุนทางการเงิน	30	28,943,315	19,885,704	28,809,853	19,761,029
(กลับรายการ) หนี้สูญและหนี้สงสัยจะสูญ		36,854,130	10,409,800	36,854,130	10,409,800
กำไร(ขาดทุน)จากการจำหน่ายที่ดิน อาคารและอุปกรณ์		(760,064)	(730,095)	(760,064)	(730,095)
ขาดทุนจากการตัดจำหน่ายสินทรัพย์		(8,117)	8,904	(8,117)	8,904
(กลับรายการ) ค่าเผื่อด้อยค่าอสังหาริมทรัพย์เพื่อการลงทุน		(3,725,430)	-	(3,725,430)	-
ภาษีเงินได้		32,675,660	22,854,797	31,363,120	21,507,458
		349,401,403	276,443,148	344,914,821	271,342,548
การเปลี่ยนแปลงในสินทรัพย์และหนี้สินดำเนินงาน					
ลูกหนี้การค้า		(3,589,261)	(70,399,524)	(15,972,138)	(88,801,367)
ลูกหนี้หมุนเวียนอื่น		457,446	(12,163,864)	(30,813,422)	(12,213,864)
งานก่อสร้างตามสัญญาระหว่างก่อสร้าง		(64,674,286)	(4,947,583)	(33,492,669)	(4,947,583)
สินค้าคงเหลือ		(64,891,429)	(9,368,550.00)	(15,346,747)	(9,368,550)
สินทรัพย์หมุนเวียนอื่น		(31,971,151)	(7,459,351)	(5,847,540)	(6,897,175)
สินทรัพย์ไม่หมุนเวียนอื่น		49,565,303	(48,730,848)	7,728,940	(2,388,432)
เจ้าหนี้การค้า		(13,906,252)	27,225,390	(18,867,736)	27,225,390
เจ้าหนี้หมุนเวียนอื่น		31,646,744	3,743,327	14,886,960	(5,524,625)
เงินรับล่วงหน้าจากลูกค้า		2,717,704	(42,140,140)	(1,770,714)	(42,140,140)
หนี้สินหมุนเวียนอื่น		614,130	1,743,216	(647,298)	2,696,989
หนี้สินไม่หมุนเวียนอื่น		(2,085,555)	5,530,805	(5,295,846)	5,530,805
เงินสดได้มาจากกิจกรรมดำเนินงาน		253,284,796	119,476,026	239,476,611	134,513,996
จ่ายภาษีเงินได้		(25,744,015)	(25,650,893)	(24,004,741)	(25,000,328)
จ่ายดอกเบี้ย		(28,378,031)	(18,187,924)	(28,379,186)	(18,063,249)
เงินสดสุทธิได้มาจากกิจกรรมดำเนินงาน		199,162,750	75,637,209	187,092,684	91,450,419

งบกระแสเงินสด

บริษัท สยามเทคนิคคอนกรีต จำกัด (มหาชน) และบริษัทย่อย

งบกระแสเงินสด

สำหรับปีสิ้นสุดวันที่ 31 ธันวาคม 2566

	งบการเงินรวม		งบการเงินเฉพาะกิจการ	
	2566	2565	2566	2565
	(หน่วย : บาท)			
กระแสเงินสดจากกิจกรรมลงทุน				
ซื้อที่ดิน อาคาร และอุปกรณ์	(570,819,758)	(291,496,463)	(64,462,392)	(281,433,842)
ขายที่ดิน อาคาร และอุปกรณ์	1,090,181	2,214,949	1,090,181	2,214,949
ซื้อสินทรัพย์ไม่มีตัวตน	(1,071,650)	(3,756,400)	(1,029,000)	(3,756,400)
เงินลงทุนในบริษัทย่อย	-	-	(99,999,850)	(49,999,850)
เงินสดสุทธิได้มาจาก (ใช้ไป) ในกิจกรรมลงทุน	(570,801,227)	(293,037,914)	(164,401,061)	(332,975,143)
กระแสเงินสดจากกิจกรรมจัดหาเงิน				
จ่ายเงินปันผลให้ผู้ถือหุ้นของบริษัท	(18,849,987)	(36,247,170)	(18,849,987)	(36,247,170)
จ่ายชำระหนี้สินตามสัญญาเช่าการเงิน	5 (25,112,788)	(34,341,327)	(25,112,788)	(34,341,327)
เงินกู้ยืมระยะสั้นสุทธิ (รายการที่หมุนเวียนเร็ว)	5 282,610,247	262,981,349	37,363,390	262,981,349
เงินสดรับจากเงินกู้ยืมระยะยาวจากสถาบันการเงิน	5 130,000,000	65,000,000	-	65,000,000
จ่ายชำระคืนเงินกู้ยืมระยะยาวจากสถาบันการเงิน	5 (83,834,815)	(77,016,165)	(83,834,815)	(77,016,165)
เงินสดรับจากการเพิ่มทุน	450	150	-	-
เงินสดสุทธิได้มา(ใช้ไป)ในกิจกรรมจัดหาเงิน	284,813,107	180,376,837	(90,434,200)	180,376,687
เงินสดและรายการเทียบเท่าเงินสดเพิ่มขึ้นสุทธิ				
เงินสดและรายการเทียบเท่าเงินสด ณ วันที่ 1 มกราคม	134,854,582	171,878,450	110,727,713	171,875,750
เงินสดและรายการเทียบเท่าเงินสด ณ วันที่ 31 ธันวาคม	48,029,212	134,854,582	42,985,136	110,727,713
รายการที่ไม่ใช่เงินสด				
ซื้อสินทรัพย์โดยสัญญาเช่าทางการเงิน	1,719,814	3,987,831	1,719,814	3,987,831

หมายเหตุประกอบงบการเงิน

บริษัท สยามเทคนิคคอนกรีต จำกัด (มหาชน) และบริษัทย่อย

หมายเหตุประกอบงบการเงิน

สำหรับปีสิ้นสุดวันที่ 31 ธันวาคม 2566

หมายเหตุ	สารบัญ	หมายเหตุ	สารบัญ
1	ข้อมูลทั่วไป	20	หนี้สินหมุนเวียนอื่น
2	เกณฑ์การจัดทำงบการเงิน	21	ทุนเรือนหุ้น
3	นโยบายการบัญชีที่สำคัญ	22	ทุนสำรองตามกฎหมาย
4	บุคคลหรือกิจการที่เกี่ยวข้องกัน	23	รายได้อื่น
5	เงินสดและรายการเทียบเท่าเงินสด	24	ส่วนงานดำเนินงาน
6	ลูกหนี้การค้า	25	ต้นทุนในการจัดจำหน่าย
7	ลูกหนี้หมุนเวียนอื่น	26	ค่าใช้จ่ายในการบริหาร
8	สินทรัพย์ที่เกิดจากสัญญาก่อสร้าง	27	ค่าใช้จ่ายผลประโยชน์ของพนักงาน
9	สินค้าคงเหลือ	28	ภาระผูกพันและหนี้สินที่อาจเกิดขึ้น
10	เงินลงทุนในบริษัทย่อย	29	ค่าใช้จ่ายตามลักษณะ
11	อสังหาริมทรัพย์เพื่อการลงทุน	30	ต้นทุนทางการเงิน
12	ที่ดิน อาคารและอุปกรณ์	31	ภาษีเงินได้
13	สินทรัพย์สิทธิการใช้	32	กำไรต่อหุ้น
14	สินทรัพย์ไม่มีตัวตน	33	เงินปันผล
15	ภาษีเงินได้รอการตัดบัญชี	34	เครื่องมือทางการเงิน
16	หนี้สินที่มีภาระดอกเบี้ย	35	ภาระผูกพันกับบุคคลหรือกิจการที่ไม่เกี่ยวข้องกัน
17	เจ้าหนี้การค้า		
18	เจ้าหนี้หมุนเวียนอื่น	36	เหตุการณ์ภายหลังรอบระยะเวลาที่รายงาน
19	ประมาณการหนี้สินไม่หมุนเวียนสำหรับผลประโยชน์พนักงาน		

หมายเหตุประกอบงบการเงิน

หมายเหตุประกอบงบการเงินเป็นส่วนหนึ่งของงบการเงินนี้

งบการเงินนี้ได้รับอนุมัติให้ออกงบการเงินจากคณะกรรมการเมื่อวันที่ 27 กุมภาพันธ์ 2567

1 ข้อมูลทั่วไป

บริษัท สยามเทคนิคคอนกรีต จำกัด (มหาชน) “บริษัท” เป็นนิติบุคคลที่จัดตั้งขึ้นในประเทศไทย และมีที่อยู่จดทะเบียนตั้งอยู่ที่สำนักงานใหญ่และสาขาดังต่อไปนี้

สำนักงานใหญ่	: 50 ซอยงามวงศ์วาน 47 แขวง 20 แขวงทุ่งสองห้อง เขตหลักสี่ กรุงเทพมหานคร
สาขา สระบุรี	: 113 หมู่ที่ 2 ตำบลดอนพุท อำเภอดอนพุท จังหวัดสระบุรี
สาขา สุโขทัย	: 221 หมู่ที่ 4 ตำบลบ้านหลุม อำเภอเมืองสุโขทัย จังหวัดสุโขทัย
สาขา บุรีรัมย์	: 333 หมู่ที่ 16 ตำบลเสม็ด อำเภอเมืองบุรีรัมย์ จังหวัดบุรีรัมย์
สาขา อุบลราชธานี	: 34 หมู่ที่ 4 ตำบลโคกก่อง อำเภอสำโรง จังหวัดอุบลราชธานี
สาขา ขอนแก่น	: 113 หมู่ที่ 4 ตำบลบ้านแฮด อำเภอบ้านแฮด จังหวัดขอนแก่น
สาขา ลำพูน	: 131 หมู่ที่ 15 ตำบลป่าสัก อำเภอเมืองลำพูน จังหวัดลำพูน
สาขา ชลบุรี	: 999 หมู่ที่ 5 ตำบลหนองไผ่แก้ว อำเภอบ้านบึง จังหวัดชลบุรี
สาขา พระพุทธบาท	: 41 หมู่ที่ 7 ตำบลนายาว อำเภอพระพุทธบาท จังหวัดสระบุรี
สาขา นครราชสีมา	: 160-161 หมู่ที่ 3 ถนนมิตรภาพ ตำบลโคกกรวด อำเภอเมืองนครราชสีมา จังหวัดนครราชสีมา
สาขาชลบุรี 2	: 311 หมู่ที่ 2 ตำบลหนองอิรุณ อำเภอบ้านบึง จังหวัดชลบุรี

บริษัทใหญ่ในระหว่างปีได้แก่ บริษัท ร่วมชัยกิจ จำกัด (ถือหุ้นร้อยละ 49.24) ซึ่งบริษัทเป็นนิติบุคคลที่จัดตั้งขึ้นในประเทศไทย

ประกอบธุรกิจ

บริษัท ดำเนินธุรกิจหลักเกี่ยวกับการผลิตผลิตภัณฑ์คอนกรีตอัดแรง และ รับเหมาก่อสร้าง

บริษัทย่อย ดำเนินธุรกิจหลักเกี่ยวกับการจำหน่ายผลิตภัณฑ์คอนกรีตอัดแรง และรับเหมาก่อสร้างในงานติดตั้งระบบสายส่งไฟฟ้าแรงสูง 115KV และงานออกแบบจัดหาพร้อมติดตั้งเคเบิลใยแก้วนำแสง และงานโครงการนำสายไฟฟ้าลงใต้ดิน และดำเนินธุรกิจผลิตและจำหน่าย ลวดเหล็ก

หมายเหตุประกอบงบการเงิน

2 เกณฑ์การจัดทำงานการเงิน

2.1 เกณฑ์การถือปฏิบัติ

งบการเงินนี้จัดทำขึ้นตามมาตรฐานการรายงานทางการเงิน รวมถึงแนวปฏิบัติทางการบัญชีที่ประกาศใช้โดย สภาวิชาชีพบัญชีในพระบรมราชูปถัมภ์ (“สภาวิชาชีพบัญชี”) กฎระเบียบและประกาศคณะกรรมการกำกับหลักทรัพย์และตลาดหลักทรัพย์ที่เกี่ยวข้อง

2.2 เกณฑ์ในการจัดทำงานการเงินรวม

ก) งบการเงินรวมนี้ได้จัดทำขึ้นโดยรวมงบการเงินของบริษัท สยามเทคนิคคอนกรีต จำกัด (มหาชน) (“บริษัทฯ”) และบริษัทย่อย (ซึ่งต่อไปนี้จะเรียกว่า “บริษัทย่อย”) (รวมเรียกว่า “กลุ่มบริษัท”) ดังต่อไปนี้

บริษัทย่อย	จัดตั้งขึ้น ในประเทศ	ประเภทธุรกิจ	ร้อยละ	
			สัดส่วนการถือหุ้น	
			31 ธันวาคม	
			2566	2565
บริษัทย่อยทางตรง				
บริษัท สยามเทคนิคเพาเวอร์ จำกัด	ไทย	จำหน่ายผลิตภัณฑ์คอนกรีตอัดแรง	99.9700	99.9700
บริษัท สยามเทคนิคคอนกรีต (สระบุรี) จำกัด	ไทย	จำหน่ายผลิตภัณฑ์คอนกรีตอัดแรง	99.9700	99.9700
บริษัท สยามเทคนิคคอนกรีต (สุโขทัย) จำกัด	ไทย	จำหน่ายผลิตภัณฑ์คอนกรีตอัดแรง	99.9700	99.9700
บริษัท สยามเทคนิคคอนกรีต (บุรีรัมย์) จำกัด	ไทย	จำหน่ายผลิตภัณฑ์คอนกรีตอัดแรง	99.9700	99.9700
บริษัท สยามเทคนิคคอนกรีต (อุบลราชธานี) จำกัด	ไทย	จำหน่ายผลิตภัณฑ์คอนกรีตอัดแรง	99.9700	99.9700
บริษัท สยามเทคนิคคอนกรีต (ขอนแก่น) จำกัด	ไทย	จำหน่ายผลิตภัณฑ์คอนกรีตอัดแรง	99.9700	99.9700
บริษัท สยามเทคนิคคอนกรีต (ลำพูน) จำกัด	ไทย	จำหน่ายผลิตภัณฑ์คอนกรีตอัดแรง	99.9700	99.9700
บริษัท สยามเทคนิค ไมโครโพลีน จำกัด	ไทย	จำหน่ายผลิตภัณฑ์คอนกรีตอัดแรง	99.9700	99.9700
บริษัท สยามเทคนิคคอนกรีต (นครราชสีมา) จำกัด	ไทย	จำหน่ายผลิตภัณฑ์คอนกรีตอัดแรง	99.9700	99.9700
บริษัท สยามสตีลไวร์ จำกัด	ไทย	ผลิตและจำหน่ายลวดเหล็ก	99.9998	99.9997

บริษัทย่อย	จัดตั้งขึ้น ในประเทศ	ประเภทธุรกิจ	ร้อยละ	
			สัดส่วนการถือหุ้น	
			31 ธันวาคม	
			2566	2565
บริษัทย่อยทางอ้อมที่ถือหุ้นโดย บริษัท สยามสตีลไวร์ จำกัด				
บริษัท สยามสตีลไวร์ เทคดิง จำกัด	ไทย	จำหน่ายลวดเหล็ก	99.9700	-

ข) บริษัทจะถือว่ามี การควบคุมกิจการที่เข้าไปลงทุนหรือบริษัทย่อยได้ หากบริษัทนั้นมีสิทธิได้รับหรือมีส่วนได้เสียในผลตอบแทนของกิจการที่เข้าไปลงทุน และสามารถใช้อำนาจในการสั่งการกิจกรรมที่ส่งผลกระทบอย่างมีนัยสำคัญต่อจำนวนเงินผลตอบแทนนั้นได้

หมายเหตุประกอบงบการเงิน

- ค) บริษัทนางการเงินของบริษัทย่อยมารวมในการจัดทำงบการเงินรวมตั้งแต่วันที่บริษัทมีอำนาจในการควบคุมบริษัทย่อยจนถึงวันที่บริษัทสิ้นสุดการควบคุมบริษัทย่อยนั้น
- ง) งบการเงินของบริษัทย่อยได้จัดทำขึ้นโดยใช้นโยบายการบัญชีที่สำคัญเช่นเดียวกันกับของบริษัท
- จ) ยอดคงค้างระหว่างกลุ่มบริษัท รายการค้าระหว่างกันที่มีสาระสำคัญของกลุ่มบริษัท ราคาตามบัญชีของเงินลงทุนในบริษัทย่อยในงบการเงินของบริษัทเท่ากับส่วนของผู้ถือหุ้นของบริษัทย่อยได้ตัดออกจากงบการเงินรวมแล้ว
- ฉ) ส่วนของผู้มีส่วนได้เสียที่ไม่มีอำนาจควบคุม คือ จำนวนกำไรหรือขาดทุนและสินทรัพย์สุทธิของบริษัทย่อยส่วนที่ไม่ได้เป็นของบริษัท และแสดงเป็นรายการแยกต่างหากในส่วนของกำไรหรือขาดทุนรวมและส่วนของผู้ถือหุ้นในงบแสดงฐานะการเงินรวม

2.3 บริษัทจัดทำงบการเงินเฉพาะกิจการโดยแสดงเงินลงทุนในบริษัทย่อย การร่วมค้าและบริษัทร่วมตามวิธีราคาทุน

3 นโยบายการบัญชีที่สำคัญ

นโยบายการบัญชีที่นำเสนอต่อไปนี้ได้ถือปฏิบัติโดยสม่ำเสมอสำหรับการเงินทุกรอบระยะเวลาที่รายงาน

(ก) เงินตราต่างประเทศ

รายการบัญชีที่เป็นเงินตราต่างประเทศ

รายการบัญชีที่เป็นเงินตราต่างประเทศแปลงค่าเป็นสกุลเงินที่ใช้ในการดำเนินงานของแต่ละบริษัทในกลุ่มบริษัท โดยใช้อัตราแลกเปลี่ยน ณ วันที่เกิดรายการ

สินทรัพย์และหนี้สินที่เป็นตัวเงินและเป็นเงินตราต่างประเทศ ณ วันที่รายงาน แปลงค่าเป็นสกุลเงินที่ใช้ในการดำเนินงานโดยใช้อัตราแลกเปลี่ยน ณ วันนั้น

สินทรัพย์และหนี้สินที่ไม่เป็นตัวเงินซึ่งเกิดจากรายการบัญชีที่เป็นเงินตราต่างประเทศซึ่งบันทึกตามเกณฑ์ราคาทุนเดิม แปลงค่าเป็นสกุลเงินที่ใช้ในการดำเนินงานโดยใช้อัตราแลกเปลี่ยน ณ วันที่เกิดรายการ

ผลต่างของอัตราแลกเปลี่ยนที่เกิดขึ้นจากการแปลงค่า ให้รับรู้เป็นกำไรหรือขาดทุนในปีบัญชีนั้น

(ข) เงินสดและรายการเทียบเท่าเงินสด

เงินสดและรายการเทียบเท่าเงินสดในงบกระแสเงินสดประกอบด้วย ยอดเงินสด ยอดเงินฝากธนาคารประเภทเผื่อเรียก และเงินลงทุนระยะสั้นที่มีสภาพคล่องสูง เงินเบิกเกินบัญชีธนาคารซึ่งต้องชำระคืนเมื่อทวงถามถือเป็นส่วนหนึ่งของเงินสดและรายการเทียบเท่าเงินสดในงบกระแสเงินสด นอกจากนี้ เงินเบิกเกินบัญชีธนาคารซึ่งต้องชำระคืนเมื่อทวงถามถือเป็นส่วนหนึ่งของกิจกรรมจัดหาเงินในงบกระแสเงินสด

(ค) สินค้าคงเหลือ

สินค้าคงเหลือวัดมูลค่าด้วยราคาทุนหรือมูลค่าสุทธิที่จะได้รับแล้วแต่ราคาใดจะต่ำกว่า

ต้นทุนของสินค้าคำนวณโดยใช้วิธีเข้าก่อนออกก่อน ต้นทุนสินค้าประกอบด้วยราคาทุนที่ซื้อ ต้นทุนแปลงสภาพหรือต้นทุนอื่นเพื่อให้สินค้าอยู่ในสถานที่และสภาพปัจจุบัน ในกรณีของสินค้าสำเร็จรูปและสินค้าระหว่างผลิตที่ผลิตเอง ต้นทุนสินค้า รวมการปันส่วนของค่าไถ่จากการผลิตอย่างเหมาะสมโดยคำนึงถึงระดับกำลังการผลิตตามปกติ มูลค่าสุทธิที่จะได้รับเป็นการประมาณราคาที่จะขายได้จากการดำเนินธุรกิจปกติหักด้วยค่าใช้จ่ายที่จำเป็นโดยประมาณในการขาย

กลุ่มบริษัทตั้งค่าเผื่อมูลค่าสินค้าลดลง สำหรับสินค้าที่เสื่อมคุณภาพ เสียหาย ล้าสมัยและค้างนาน

หมายเหตุประกอบงบการเงิน

(ง) งานก่อสร้างตามสัญญาระหว่างก่อสร้าง

งานก่อสร้างตามสัญญาระหว่างก่อสร้างแสดงถึงมูลค่างานที่ยังไม่เรียกเก็บซึ่งคาดว่าจะมีสิทธิได้รับจากลูกค้าสำหรับสัญญางานก่อสร้างที่มีอยู่ ณ วันนั้น ต้นทุนงานระหว่างก่อสร้างวัดมูลค่าด้วยต้นทุนการก่อสร้างบวกกำไรที่รับรู้ หักด้วยจำนวนที่เรียกเก็บจากลูกค้าและขาดทุนที่รับรู้ ต้นทุนการก่อสร้างรวมค่าใช้จ่ายที่เกี่ยวข้องโดยตรงกับงานก่อสร้างตามสัญญาทั้งหมดและการปันส่วนต้นทุนคงที่และต้นทุนผันแปรซึ่งเกิดขึ้นตามสัญญาก่อสร้างของกลุ่มบริษัทโดยขึ้นอยู่กับความสามารถในการดำเนินงานตามปกติ

มูลค่างานก่อสร้างตามสัญญาระหว่างก่อสร้างแสดงเป็นรายการแยกต่างหากภายใต้สินทรัพย์หมุนเวียนในงบแสดงฐานะทางการเงิน ผลต่างของจำนวนที่เรียกเก็บจากลูกค้าที่สูงกว่ารายได้ค่าก่อสร้างที่รับรู้แสดงเป็นเงินรับล่วงหน้าจากลูกค้าภายใต้หนี้สินหมุนเวียนในงบแสดงฐานะทางการเงิน

(จ) เงินลงทุน

เงินลงทุนในบริษัทย่อย

เงินลงทุนในบริษัทย่อย ในงบการเงินเฉพาะกิจการของบริษัท บันทึกบัญชีโดยใช้วิธีราคาทุน

(ฉ) อสังหาริมทรัพย์เพื่อการลงทุน

อสังหาริมทรัพย์เพื่อการลงทุนได้แก่อสังหาริมทรัพย์ที่ถือครองเพื่อหาประโยชน์จากรายได้ค่าเช่าหรือจากมูลค่าที่เพิ่มขึ้นหรือทั้งสองอย่าง ทั้งนี้ไม่ได้มีไว้เพื่อขายตามปกติธุรกิจหรือใช้ในการผลิตหรือจัดหาสินค้าหรือให้บริการหรือใช้ในการบริหารงาน

อสังหาริมทรัพย์เพื่อการลงทุนวัดมูลค่าเมื่อเริ่มแรกด้วยราคาทุนหักค่าเสื่อมราคาสะสมและขาดทุนจากการด้อยค่า

ต้นทุนรวมค่าใช้จ่ายทางตรงเพื่อให้ได้มาซึ่งอสังหาริมทรัพย์เพื่อการลงทุน ต้นทุนการก่อสร้างที่กิจการก่อสร้างเองรวมถึงต้นทุนวัตถุดิบ ค่าแรงทางตรงและต้นทุนทางตรงอื่นเพื่อให้อสังหาริมทรัพย์เพื่อการลงทุนอยู่ในสภาพพร้อมใช้งาน

ค่าเสื่อมราคาจะบันทึกในกำไรหรือขาดทุน ซึ่งคำนวณโดยวิธีเส้นตรงตามอายุการให้ประโยชน์โดยประมาณของสินทรัพย์แต่ละรายการ ประมาณการอายุการให้ประโยชน์ของสินทรัพย์

กลุ่มบริษัทไม่คิดค่าเสื่อมราคาสำหรับที่ดิน

(ช) ที่ดิน อาคารและอุปกรณ์

การรับรู้และการวัดมูลค่า

สินทรัพย์ที่เป็นกรรมสิทธิ์ของกิจการ

ที่ดิน อาคารและอุปกรณ์แสดงด้วยราคาทุนหักค่าเสื่อมราคาสะสมและขาดทุนจากการด้อยค่า (ถ้ามี)

ราคาทุนรวมถึงต้นทุนทางตรง ที่เกี่ยวข้องกับการได้มาของสินทรัพย์ ต้นทุนของการก่อสร้างสินทรัพย์ที่กิจการก่อสร้างเอง รวมถึงต้นทุนของวัสดุ แรงงานทางตรง และต้นทุนทางตรงอื่น ๆ ที่เกี่ยวข้องกับการจัดหาสินทรัพย์เพื่อให้สินทรัพย์นั้นอยู่ในสภาพที่พร้อมจะใช้งานได้ตามความประสงค์ ต้นทุนในการรื้อถอน การขนย้าย การบูรณะสถานที่ตั้งของสินทรัพย์และต้นทุนการกู้ยืม สำหรับเครื่องมือที่ควบคุมโดยลิขสิทธิ์ซอฟต์แวร์ซึ่งไม่สามารถทำงานได้โดยปราศจากลิขสิทธิ์ซอฟต์แวร์นั้นให้ถือว่าลิขสิทธิ์ซอฟต์แวร์ดังกล่าวเป็นส่วนหนึ่งของอุปกรณ์

ส่วนประกอบของรายการที่ดิน อาคาร และอุปกรณ์แต่ละรายการที่มีอายุการให้ประโยชน์ไม่เท่ากันต้องบันทึกแต่ละส่วนประกอบที่มีนัยสำคัญแยกต่างหากจากกัน

หมายเหตุประกอบงบการเงิน

กำไรหรือขาดทุนจากการจำหน่ายที่ดิน อาคาร และอุปกรณ์ คือผลต่างระหว่างสิ่งตอบแทนสุทธิที่ได้รับจากการจำหน่ายกับมูลค่าตามบัญชีของที่ดิน อาคาร และอุปกรณ์ โดยรับรู้สุทธิเป็นรายได้อื่นในกำไรหรือขาดทุน

ต้นทุนที่เกิดขึ้นในภายหลัง

ต้นทุนในการเปลี่ยนแทนส่วนประกอบจะรับรู้เป็นส่วนหนึ่งของมูลค่าตามบัญชีของรายการที่ดิน อาคารและอุปกรณ์ ถ้ามีความเป็นไปได้ค่อนข้างแน่ที่กลุ่มบริษัทจะได้รับประโยชน์เชิงเศรษฐกิจในอนาคตจากรายการนั้น และสามารถวัดมูลค่าต้นทุนของรายการนั้นได้อย่างน่าเชื่อถือ ชิ้นส่วนที่ถูกเปลี่ยนแทนจะถูกตัดจำหน่ายตามมูลค่าตามบัญชี ต้นทุนที่เกิดขึ้นในการซ่อมบำรุงที่ดิน อาคารและอุปกรณ์ที่เกิดขึ้นเป็นประจำจะรับรู้ในกำไรหรือขาดทุนเมื่อเกิดขึ้น

ค่าเสื่อมราคา

ค่าเสื่อมราคาคำนวณจากมูลค่าเสื่อมสภาพของรายการอาคาร และอุปกรณ์ ซึ่งประกอบด้วยราคาทุนของสินทรัพย์หรือต้นทุนในการเปลี่ยนแทนอื่นหักด้วยมูลค่าคงเหลือของสินทรัพย์

ค่าเสื่อมราคาบันทึกเป็นค่าใช้จ่ายในกำไรหรือขาดทุน คำนวณโดยวิธีเส้นตรงตามเกณฑ์อายุการให้ประโยชน์โดยประมาณของส่วนประกอบของสินทรัพย์แต่ละรายการ ประมาณการอายุการให้ประโยชน์ของสินทรัพย์แสดงได้ดังนี้

ส่วนปรับปรุงที่ดิน	5	ปี
อาคารและโรงงาน	5-30	ปี
เครื่องจักรและอุปกรณ์	2-15	ปี
เครื่องตกแต่ง ติดตั้งและเครื่องใช้สำนักงาน	3-10	ปี
ยานพาหนะ	5-15	ปี

กลุ่มบริษัทไม่คิดค่าเสื่อมราคาสำหรับที่ดินและสินทรัพย์ที่อยู่ระหว่างการก่อสร้าง

วิธีการคิดค่าเสื่อมราคา อายุการให้ประโยชน์ของสินทรัพย์ และมูลค่าคงเหลือ ถูกทบทวนอย่างน้อยที่สุดทุกสิ้นรอบปีบัญชี และปรับปรุงตามความเหมาะสม

(ซ) สัญญาเช่า

ณ วันเริ่มต้นของสัญญา กลุ่มบริษัทประเมินว่าสัญญาเป็นสัญญาเช่าหรือประกอบด้วยสัญญาเช่าหรือไม่ โดยสัญญาจะเป็นสัญญาเช่าหรือประกอบด้วยสัญญาเช่า ถ้าสัญญาเช่านั้นเป็นการให้สิทธิในการควบคุมการใช้สินทรัพย์ที่ระบุสำหรับช่วงเวลาหนึ่งเพื่อการแลกเปลี่ยนกับสิ่งตอบแทน

ก) สินทรัพย์สิทธิการใช้

สินทรัพย์สิทธิการใช้วัดมูลค่าด้วยราคาทุนหักค่าเสื่อมราคาสะสม ผลขาดทุนจากการด้อยค่าสะสม และปรับปรุงด้วยการวัดมูลค่าของหนี้สินตามสัญญาเช่าใหม่ ราคาทุนของสินทรัพย์สิทธิการใช้ ประกอบด้วยจำนวนเงินของหนี้สินตามสัญญาเช่าจากการรับรู้เริ่มแรก ต้นทุนทางตรงเริ่มแรกที่เกิดขึ้น จำนวนเงินที่จ่ายชำระตามสัญญาเช่า ณ วันที่สัญญาเช่าเริ่มมีผลหรือก่อนวันที่สัญญาเช่าเริ่มมีผล และหักด้วยสิ่งจูงใจตามสัญญาเช่าที่ได้รับ

หมายเหตุประกอบงบการเงิน

ราคาทุนของสินทรัพย์สิทธิการใช้รวมถึงประมาณการต้นทุนที่จะเกิดขึ้นสำหรับผู้เช่าในการรื้อและ ขนย้ายสินทรัพย์อ้างอิง การบูรณะสถานที่ตั้งของสินทรัพย์อ้างอิงหรือการบูรณะสินทรัพย์อ้างอิงให้อยู่ในสภาพตามที่กำหนดไว้ในข้อตกลงและเงื่อนไขของสัญญาเช่า

ค่าเสื่อมราคาของสินทรัพย์สิทธิการใช้คำนวณจากราคาทุนของสินทรัพย์โดยวิธีเส้นตรงตามอายุของสัญญาเช่าหรืออายุการให้ประโยชน์โดยประมาณของสินทรัพย์สิทธิการใช้แต่ละประเภทแล้วแต่ระยะเวลาใดจะสั้นกว่า ดังนี้

เครื่องจักรและอุปกรณ์	5 - 15 ปี
ยานพาหนะ	5 - 15 ปี

ข) หนี้สินตามสัญญาเช่า

หนี้สินตามสัญญาเช่าวัดมูลค่าด้วยมูลค่าปัจจุบันของจำนวนเงินที่ต้องจ่ายตามสัญญาเช่าตลอดอายุสัญญาเช่า จำนวนเงินที่ต้องจ่ายตามสัญญาเช่าประกอบด้วยค่าเช่าคงที่หักด้วยสิ่งสูงใจตามสัญญาเช่า จำนวนเงินที่คาดว่าจะจ่ายภายใต้การรับประกันมูลค่าคงเหลือ รวมถึงราคาใช้สิทธิของสิทธิเลือกซื้อซึ่งมีความแน่นอนอย่างสมเหตุสมผลที่กลุ่มบริษัทจะใช้สิทธินั้น และการจ่ายค่าปรับเพื่อการยกเลิกสัญญาเช่า หากข้อกำหนดของสัญญาเช่าแสดงให้เห็นว่ากลุ่มบริษัทจะใช้สิทธิในการยกเลิกสัญญาเช่า กลุ่มบริษัทบันทึกค่าเช่าผันแปรที่ไม่ขึ้นอยู่กับดัชนีหรืออัตราเป็นค่าใช้จ่ายในงวดที่เหตุการณ์หรือเงื่อนไขซึ่งเกี่ยวข้องกับการจ่ายชำระหนี้ได้เกิดขึ้น

กลุ่มบริษัทคิดลดมูลค่าปัจจุบันของจำนวนเงินที่ต้องจ่ายตามสัญญาเช่าโดยใช้อัตราดอกเบี้ยการกู้ยืมส่วนเพิ่ม ณ วันที่สัญญาเช่ามีผล หากอัตราดอกเบี้ยตามนัยของหนี้สินสัญญาเช่าไม่สามารถกำหนดได้ ทั้งนี้อัตราดอกเบี้ยการกู้ยืมส่วนเพิ่มอ้างอิงจากอัตราผลตอบแทนของพันธบัตรรัฐบาลปรับด้วยค่าความเสี่ยงที่เหมาะสมตามระยะเวลาของสัญญาเช่านั้น หลังจากวันที่สัญญาเช่าเริ่มมีผล มูลค่าตามบัญชีของหนี้สินตามสัญญาเช่าจะเพิ่มขึ้นจากดอกเบี้ยของหนี้สินตามสัญญาเช่า และลดลงจากการจ่ายชำระหนี้สินตามสัญญาเช่า นอกจากนี้ มูลค่าตามบัญชีของหนี้สินตามสัญญาเช่าจะถูกจัดมูลค่าใหม่เมื่อมีการเปลี่ยนแปลงอายุสัญญาเช่า การเปลี่ยนแปลงการจ่ายชำระตามสัญญาเช่า หรือการเปลี่ยนแปลงในการประเมินสิทธิเลือกซื้อสินทรัพย์อ้างอิง

ค) สัญญาเช่าระยะสั้นและสัญญาเช่าซึ่งสินทรัพย์อ้างอิงมีมูลค่าต่ำ

สัญญาเช่าที่มีอายุสัญญาเช่า 12 เดือนหรือน้อยกว่านับตั้งแต่วันที่สัญญาเช่าเริ่มมีผล หรือสัญญาเช่าซึ่งสินทรัพย์อ้างอิงมีมูลค่าต่ำ จะบันทึกเป็นค่าใช้จ่ายตามวิธีเส้นตรงตลอดอายุสัญญาเช่า

(ณ) สินทรัพย์ไม่มีตัวตน

สินทรัพย์ไม่มีตัวตน

สินทรัพย์ไม่มีตัวตนที่กลุ่มบริษัทซื้อและมีการใช้งานจำกัด แสดงในราคาทุนหักค่าตัดจำหน่ายสะสมและขาดทุนจากการด้อยค่าสะสม (ถ้ามี)

รายจ่ายภายหลังการรับรู้รายการ

รายจ่ายภายหลังการรับรู้รายการจะรับรู้เป็นสินทรัพย์เมื่อก่อให้เกิดประโยชน์เชิงเศรษฐกิจในอนาคต โดยรวมเป็นสินทรัพย์ที่สามารถระบุได้ที่เกี่ยวข้องนั้น ค่าใช้จ่ายอื่น รวมถึงค่าความนิยมและตราผลิตภัณฑ์ที่เกิดขึ้นภายในรับรู้ในกำไรหรือขาดทุนเมื่อเกิดขึ้น

หมายเหตุประกอบงบการเงิน

คำตัดจำหน่าย

คำตัดจำหน่ายคำนวณจากราคาทุนของสินทรัพย์หรือจำนวนอื่นที่ใช้แทนราคาทุนหักด้วยมูลค่าคงเหลือ

คำตัดจำหน่ายรับรู้ในกำไรหรือขาดทุนโดยวิธีเส้นตรงซึ่งโดยส่วนใหญ่จะสะท้อนรูปแบบที่คาดว่าจะได้รับประโยชน์เชิงเศรษฐกิจในอนาคตจากสินทรัพย์นั้นตามระยะเวลาที่คาดว่าจะได้รับประโยชน์จากสินทรัพย์ไม่มีตัวตนซึ่งไม่รวมค่าความนิยม โดยเริ่มตัดจำหน่ายสินทรัพย์ไม่มีตัวตนเมื่อสินทรัพย์นั้นพร้อมที่จะให้ประโยชน์ระยะเวลาที่คาดว่าจะได้รับประโยชน์สำหรับปีปัจจุบันและปีเปรียบเทียบแสดงได้ดังนี้

ค่าลิขสิทธิ์ซอฟต์แวร์

3-5 ปี

วิธีการตัดจำหน่าย ระยะเวลาที่คาดว่าจะได้รับประโยชน์ และ มูลค่าคงเหลือ จะได้รับการทบทวนทุกสิ้นรอบปีบัญชีและปรับปรุงตามความเหมาะสม

(ญ) การด้อยค่าของสินทรัพย์ที่ไม่ใช้สินทรัพย์ทางการเงิน

ยอดสินทรัพย์ตามบัญชีของกลุ่มบริษัทได้รับการทบทวน ณ ทุกวันที่รายงานว่ามีข้อบ่งชี้เรื่องการด้อยค่าหรือไม่ ในกรณีที่มีข้อบ่งชี้จะทำการประมาณมูลค่าสินทรัพย์ที่คาดว่าจะได้รับคืน สำหรับค่าความนิยมและสินทรัพย์ไม่มีตัวตนที่มีอายุการให้ประโยชน์ไม่ทราบแน่นอน หรือ ยังไม่พร้อมใช้งาน จะประมาณมูลค่าที่คาดว่าจะได้รับคืนทุกปีในช่วงเวลาเดียวกัน

ขาดทุนจากการด้อยค่ารับรู้เมื่อมูลค่าตามบัญชีของสินทรัพย์ สูงกว่ามูลค่าที่จะได้รับคืน ขาดทุนจากการด้อยค่าบันทึกในกำไรหรือขาดทุน เว้นแต่เมื่อมีการกลับรายการการประเมินมูลค่าของสินทรัพย์เพิ่มของสินทรัพย์ขึ้นเดียวกันที่เคยรับรู้ในส่วนของผู้ถือหุ้นและมีการด้อยค่าในเวลาต่อมา ในกรณีนี้จะรับรู้ในส่วนของผู้ถือหุ้น

เมื่อมีการลดลงในมูลค่ายุติธรรมของสินทรัพย์ทางการเงินเพื่อขาย ซึ่งได้บันทึกในส่วนของผู้ถือหุ้น และมีความชัดเจนว่าสินทรัพย์ดังกล่าวมีการด้อยค่า ยอดขาดทุนซึ่งเคยบันทึกในส่วนของผู้ถือหุ้นจะถูกบันทึกในกำไรหรือขาดทุนโดยไม่ต้องปรับกับยอดสินทรัพย์ทางการเงินดังกล่าว ยอดขาดทุนที่บันทึกในกำไรหรือขาดทุนเป็นผลต่างระหว่างราคาทุนที่ซื้อกับมูลค่ายุติธรรมในปัจจุบันของสินทรัพย์ หักขาดทุนจากการด้อยค่าของสินทรัพย์ทางการเงินนั้น ๆ ซึ่งเคยรับรู้แล้วในกำไรหรือขาดทุน

การคำนวณมูลค่าที่คาดว่าจะได้รับคืน

มูลค่าที่คาดว่าจะได้รับคืนของหลักทรัพย์ที่ถือไว้จนกว่าจะครบกำหนดที่บันทึกโดยวิธีราคาทุนตัดจำหน่าย คำนวณโดยการหามูลค่าปัจจุบันของประมาณการกระแสเงินสดที่จะได้รับในอนาคต คัดลดด้วยอัตราดอกเบี้ยที่แท้จริง

มูลค่าที่คาดว่าจะได้รับคืนของสินทรัพย์ทางการเงินสำหรับหลักทรัพย์เพื่อขาย คำนวณโดยอ้างอิงถึงมูลค่ายุติธรรม มูลค่าที่คาดว่าจะได้รับคืนของสินทรัพย์ที่ไม่ใช้สินทรัพย์ทางการเงิน หมายถึง มูลค่าจากการใช้ของสินทรัพย์หรือมูลค่ายุติธรรมของสินทรัพย์หักต้นทุนในการขายแล้วแต่มูลค่าใดจะสูงกว่า ในการประเมินมูลค่าจากการใช้ของสินทรัพย์ ประมาณการกระแสเงินสดที่จะได้รับในอนาคตจะคิดลดเป็นมูลค่าปัจจุบันโดยใช้อัตราคิดลดก่อนคำนึงภาษีเงินได้เพื่อให้สะท้อนมูลค่าที่อาจประเมินได้ในตลาดปัจจุบัน ซึ่งแปรไปตามเวลาและความเสี่ยงที่มีต่อสินทรัพย์ สำหรับสินทรัพย์ที่ไม่ก่อให้เกิดกระแสเงินสดรับโดยอิสระจากสินทรัพย์อื่น จะพิจารณามูลค่าที่คาดว่าจะได้รับคืนรวมกับหน่วยสินทรัพย์ที่ก่อให้เกิดเงินสดที่สินทรัพย์นั้นเกี่ยวข้องด้วย

หมายเหตุประกอบงบการเงิน

การกลับรายการด้อยค่า

ขาดทุนจากการด้อยค่าของสินทรัพย์ทางการเงินจะถูกกลับรายการ เมื่อมูลค่าที่คาดว่าจะได้รับคืนเพิ่มขึ้นในภายหลัง และการเพิ่มขึ้นนั้นสัมพันธ์โดยตรงกับขาดทุนจากการด้อยค่าที่เคยรับรู้ในกำไรหรือขาดทุนสำหรับสินทรัพย์ทางการเงินที่บันทึกโดยวิธีราคาทุนตัดจำหน่ายและตราสารหนี้ที่จัดประเภทเป็นหลักทรัพย์เพื่อขาย การกลับรายการจะถูกบันทึกในกำไรหรือขาดทุน ส่วนสินทรัพย์ทางการเงินที่เป็นตราสารหนี้ที่จัดประเภทเป็นหลักทรัพย์เพื่อขาย การกลับรายการจะถูกรับรู้โดยตรงในกำไรขาดทุนเบ็ดเสร็จอื่น

ขาดทุนจากการด้อยค่าของสินทรัพย์ที่ไม่ใช่สินทรัพย์ทางการเงินอื่นๆ ที่เคยรับรู้ในปีก่อนจะถูกประเมินทุกวันที่ถือออกรายงานว่ามีข้อบ่งชี้เรื่องการด้อยค่าหรือไม่ ขาดทุนจากการด้อยค่าจะถูกกลับรายการ หากมีการเปลี่ยนแปลงประมาณการที่ใช้ในการคำนวณมูลค่าที่คาดว่าจะได้รับคืน ขาดทุนจากการด้อยค่าจะถูกกลับรายการเพียงเท่าที่มูลค่าตามบัญชีของสินทรัพย์ไม่เกินกว่ามูลค่าตามบัญชีภายหลังหักค่าเสื่อมราคาหรือค่าตัดจำหน่าย เสมือนหนึ่งไม่เคยมีการบันทึกขาดทุนจากการด้อยค่ามาก่อน

(ฎ) หนี้สินที่มีภาระดอกเบี้ย

หนี้สินที่มีภาระดอกเบี้ยบันทึกเริ่มแรกในมูลค่ายุติธรรมหักค่าใช้จ่ายที่เกี่ยวข้องกับการเกิดหนี้สิน ภายหลังจากการบันทึกหนี้สินที่มีภาระดอกเบี้ยจะบันทึกต่อมาโดยวิธีราคาทุนตัดจำหน่าย ผลต่างระหว่างยอดหนี้เริ่มแรกและยอดหนี้เมื่อครบกำหนดไถ่ถอนจะบันทึกในกำไรหรือขาดทุนตลอดอายุการกู้ยืมโดยใช้วิธีอัตราดอกเบี้ยที่แท้จริง

(ฎ) เจ้าหนี้การค้าและเจ้าหนี้อื่น

เจ้าหนี้การค้าและเจ้าหนี้อื่นแสดงในราคาทุน

(ฐ) ผลประโยชน์ของพนักงาน

โครงการสมทบเงิน

ภาระผูกพันในการสมทบเข้าโครงการสมทบเงินจะถูกรับรู้เป็นค่าใช้จ่ายพนักงานในกำไรหรือขาดทุนในรอบระยะเวลาที่พนักงานได้ทำงานให้กับกิจการ

โครงการผลประโยชน์ที่กำหนดไว้

ภาระผูกพันสุทธิของกลุ่มบริษัทจากโครงการผลประโยชน์ที่กำหนดไว้ถูกคำนวณแยกต่างหากเป็นรายโครงการจากประมาณผลประโยชน์ในอนาคตที่เกิดจากการทำงานของพนักงานในปีปัจจุบันและปีก่อน ๆ ผลประโยชน์ดังกล่าวได้มีการคิดลดกระแสเงินสดเพื่อให้เป็นมูลค่าปัจจุบัน

การคำนวณภาระผูกพันของโครงการผลประโยชน์ที่กำหนดไว้นั้นจัดทำโดยนักคณิตศาสตร์ประกันภัยที่ได้รับอนุญาต โดยวิธีคิดลดแต่ละหน่วยที่ประมาณการไว้ ผลจากการคำนวณอาจทำให้กลุ่มบริษัทมีสินทรัพย์เกิดขึ้น ซึ่งการรับรู้เป็นสินทรัพย์จะใช้มูลค่าปัจจุบันของประโยชน์เชิงเศรษฐกิจที่มีในรูปของการได้รับคืนในอนาคตจากโครงการหรือการหักการสมทบเข้าโครงการในอนาคต ในการคำนวณมูลค่าปัจจุบันของประโยชน์เชิงเศรษฐกิจได้มีการพิจารณาถึงความต้องการเงินทุนขึ้นสำหรับโครงการต่าง ๆ ของกลุ่มบริษัท

ในการวัดมูลค่าใหม่ของหนี้สินผลประโยชน์ที่กำหนดไว้สุทธิ กำไรหรือขาดทุนจากการประมาณการตามหลักคณิตศาสตร์ประกันภัยจะถูกรับรู้รายการในกำไรขาดทุนเบ็ดเสร็จอื่นทันที กลุ่มบริษัทกำหนดดอกเบี้ยจ่ายของหนี้สินผลประโยชน์ที่กำหนดไว้สุทธิโดยใช้อัตราคิดลดที่ใช้วัดมูลค่าภาระผูกพันตามโครงการผลประโยชน์ ณ ต้นปี โดยคำนึงถึงการเปลี่ยนแปลงใด ๆ ในหนี้สินผลประโยชน์ที่กำหนดไว้สุทธิซึ่งเป็นผลมาจากการสมทบเงินและการจ่ายชำระผลประโยชน์ ดอกเบี้ยจ่ายสุทธิและค่าใช้จ่ายอื่น ๆ ที่เกี่ยวข้องกับโครงการผลประโยชน์รับรู้รายการในกำไรหรือขาดทุน

หมายเหตุประกอบงบการเงิน

เมื่อมีการเปลี่ยนแปลงผลประโยชน์ของโครงการหรือการลดขนาดโครงการ การเปลี่ยนแปลงในผลประโยชน์ที่เกี่ยวข้องกับการบริการในอดีต หรือกำไรหรือขาดทุนจากการลดขนาดโครงการต้องรับรู้ในกำไรหรือขาดทุนทันที กลุ่มบริษัทรับรู้กำไรและขาดทุนจากการจ่ายชำระผลประโยชน์พนักงานเมื่อเกิดขึ้น

ผลประโยชน์ระยะสั้นของพนักงาน

ผลประโยชน์ระยะสั้นของพนักงานรับรู้เป็นค่าใช้จ่ายเมื่อพนักงานทำงานให้ หนี้สินรับรู้ด้วยมูลค่าที่คาดว่าจะจ่ายชำระ หากกลุ่มบริษัทมีภาระผูกพันตามกฎหมายหรือภาระผูกพันโดยอนุमानที่จะต้องจ่ายอันเป็นผลมาจากการที่พนักงานได้ทำงานให้ในอดีตและภาระผูกพันนี้สามารถประมาณได้อย่างสมเหตุสมผล

(จ) การจ่ายโดยใช้หุ้นเป็นเกณฑ์

มูลค่ายุติธรรมของสิทธิซื้อหุ้น ณ วันที่ให้สิทธิแก่พนักงาน (ชำระด้วยตราสารทุน) รับรู้เป็นค่าใช้จ่ายพร้อม ๆ กับการเพิ่มขึ้นในส่วนของผู้ถือหุ้นตลอดระยะเวลาที่พนักงานสามารถเข้าใช้สิทธิได้อย่างไม่มีเงื่อนไข จำนวนที่รับรู้เป็นค่าใช้จ่ายจะถูกปรับปรุงเพื่อให้สะท้อนถึงจำนวนสิทธิซื้อหุ้นที่แท้จริงซึ่งเข้าเงื่อนไขการให้บริการที่เกี่ยวข้องและเงื่อนไขการได้รับสิทธิที่ไม่ใช่เงื่อนไขเรื่องตลาดทุน ซึ่งเป็นจำนวนที่เดิมเคยรับรู้ตามจำนวนสิทธิซื้อหุ้นที่เข้าเงื่อนไขการให้บริการที่เกี่ยวข้องและเงื่อนไขการได้รับสิทธิที่ไม่ใช่เงื่อนไขเรื่องตลาดทุน ณ วันที่ได้รับสิทธิ สำหรับเงื่อนไขการได้รับสิทธิที่ไม่ใช่เงื่อนไขการบริการหรือผลงาน มูลค่ายุติธรรมของสิทธิซื้อหุ้น ณ วันที่ให้สิทธิจะถูกวัดค่าเพื่อให้สะท้อนถึงเงื่อนไขนั้นและไม่มีการปรับปรุงสำหรับผลต่างระหว่างจำนวนที่คาดว่าจะเกิดขึ้นจริง

มูลค่ายุติธรรมของจำนวนที่จ่ายให้แก่พนักงานจากราคาหุ้นที่เพิ่มขึ้นที่ชำระด้วยเงินสดรับรู้เป็นค่าใช้จ่ายพร้อม ๆ กับการเพิ่มขึ้นในส่วนของผู้ถือหุ้น ตลอดระยะเวลาที่พนักงานมีสิทธิได้รับชำระอย่างไม่มีเงื่อนไข หนี้สินถูกวัดมูลค่าใหม่ทุก ๆ วันที่ในรายงานและวันที่จ่ายชำระ การเปลี่ยนแปลงในมูลค่ายุติธรรมของหนี้สินรับรู้เป็นค่าใช้จ่ายพนักงานในกำไรหรือขาดทุน

(ค) ประมาณการหนี้สิน

ประมาณการหนี้สินจะรับรู้ก็ต่อเมื่อกลุ่มบริษัทมีภาระผูกพันตามกฎหมายหรือภาระผูกพันจากการอนุमानที่เกิดขึ้นในปัจจุบันอันเป็นผลมาจากเหตุการณ์ในอดีต ซึ่งสามารถประมาณจำนวนของภาระผูกพันได้อย่างน่าเชื่อถือ และมีความเป็นไปได้ค่อนข้างแน่นอนว่าประโยชน์เชิงเศรษฐกิจจะต้องถูกจ่ายไปเพื่อชำระภาระผูกพันดังกล่าว

ประมาณการค่าประกันความเสียหาย

ประมาณการค่าประกันความเสียหายจะบันทึกเมื่อได้ขายสินค้าหรือให้บริการแก่ลูกค้าแล้ว ประมาณการค่าใช้จ่ายพิจารณาจากประวัติการจ่ายค่าประกันความเสียหาย และปัจจัยต่าง ๆ ที่อาจเกี่ยวข้องกับความน่าจะเป็นที่จะเกิดความเสียหายดังกล่าว

ประมาณการค่าใช้จ่ายจากสัญญาที่เสียเปรียบหรือก่อให้เกิดภาระ

ประมาณการค่าใช้จ่ายของสัญญาที่เสียเปรียบหรือก่อให้เกิดภาระแก่กลุ่มบริษัทจะบันทึกเมื่อประโยชน์ที่กลุ่มบริษัทพึงได้รับน้อยกว่าต้นทุนที่จำเป็นในการดำเนินการตามข้อผูกพันในสัญญา การประมาณค่าใช้จ่ายรับรู้ด้วยมูลค่าปัจจุบันของต้นทุนที่คาดว่าจะเกิดขึ้นเมื่อสิ้นสุดสัญญา หรือต้นทุนสุทธิที่คาดว่าจะเกิดขึ้นเมื่อดำเนินสัญญาต่อ แล้วแต่มูลค่าใดจะต่ำกว่า กลุ่มบริษัทรับรู้ผลขาดทุนจากการด้อยค่าที่เกิดขึ้นจากสินทรัพย์ที่ระบุไว้ในสัญญาก่อนที่จะรับรู้และวัดมูลค่าประมาณการหนี้สิน

หมายเหตุประกอบงบการเงิน

(ณ) เครื่องมือทางการเงิน

กลุ่มบริษัทรับรู้รายการเมื่อเริ่มแรกของสินทรัพย์ทางการเงินด้วยมูลค่ายุติธรรม และบวกด้วยต้นทุนการทำรายการเฉพาะในกรณีที่สินทรัพย์ทางการเงินที่ไม่ได้วัดมูลค่าด้วยมูลค่ายุติธรรมผ่านกำไรหรือขาดทุน อย่างไรก็ตาม สำหรับลูกหนี้การค้าที่ไม่มีองค์ประกอบเกี่ยวกับการจัดหาเงินที่มีนัยสำคัญ กลุ่มบริษัทจะรับรู้สินทรัพย์ทางการเงินดังกล่าวด้วยราคาของรายการ ตามที่กล่าวไว้ในนโยบายการบัญชีเรื่องการรับรู้รายได้

การจัดประเภทรายการและการวัดมูลค่าของสินทรัพย์ทางการเงิน

กลุ่มบริษัทจัดประเภทสินทรัพย์ทางการเงิน ณ วันที่รับรู้รายการเริ่มแรก เป็นสินทรัพย์ทางการเงินที่วัดมูลค่าในภายหลังด้วยราคาทุนตัดจำหน่ายสินทรัพย์ทางการเงินที่วัดมูลค่าในภายหลังด้วยมูลค่ายุติธรรมผ่านกำไรหรือขาดทุนเบ็ดเสร็จอื่น หรือ สินทรัพย์ทางการเงินที่วัดมูลค่าในภายหลังด้วยมูลค่ายุติธรรมผ่านกำไรหรือขาดทุน โดยพิจารณาจากแผนธุรกิจของกิจการในการจัดการสินทรัพย์ทางการเงิน และลักษณะของกระแสเงินสดตามสัญญาของสินทรัพย์ทางการเงิน

สินทรัพย์ทางการเงินที่วัดมูลค่าด้วยราคาทุนตัดจำหน่าย

กลุ่มบริษัทวัดมูลค่าสินทรัพย์ทางการเงินด้วยราคาทุนตัดจำหน่าย เมื่อกลุ่มบริษัทถือครองสินทรัพย์ทางการเงินนั้นเพื่อรับกระแสเงินสดตามสัญญา และเจตนาไปตามสัญญาของสินทรัพย์ทางการเงินก่อให้เกิดกระแสเงินสดที่เป็นการรับชำระเพียงเงินต้นและดอกเบี้ยจากยอดคงเหลือของเงินต้นในวันที่ระบุไว้เท่านั้น

สินทรัพย์ทางการเงินดังกล่าววัดมูลค่าในภายหลังโดยใช้วิธีดอกเบี้ยที่แท้จริงและต้องมีการประเมินการด้อยค่า ทั้งนี้ ผลกำไรและขาดทุนที่เกิดขึ้นจากการตัดรายการ การเปลี่ยนแปลง หรือการด้อยค่าของสินทรัพย์ดังกล่าวจะรับรู้ในส่วนของกำไรหรือขาดทุน

สินทรัพย์ทางการเงินที่วัดมูลค่าด้วยมูลค่ายุติธรรมผ่านกำไรหรือขาดทุน

สินทรัพย์ทางการเงินที่วัดมูลค่าด้วยมูลค่ายุติธรรมผ่านกำไรหรือขาดทุน จะแสดงในงบแสดงฐานะการเงินด้วยมูลค่ายุติธรรม โดยรับรู้การเปลี่ยนแปลงสุทธิของมูลค่ายุติธรรมในส่วนของกำไรหรือขาดทุน

สินทรัพย์ทางการเงินดังกล่าว หมายรวมถึง ตราสารอนุพันธ์ เงินลงทุนในหลักทรัพย์ที่ถือไว้เพื่อค้า

สินทรัพย์ทางการเงินที่วัดมูลค่าด้วยมูลค่ายุติธรรมผ่านกำไรหรือขาดทุนเบ็ดเสร็จอื่น

สินทรัพย์ทางการเงินประเภทเงินลงทุนในตราสารทุนซึ่งมิได้ถือไว้เพื่อค้าแต่ถือเพื่อวัตถุประสงค์เชิงกลยุทธ์ หรือเป็นหลักทรัพย์ที่อาจมีความผันผวนของราคาสูงเป็นสินทรัพย์ทางการเงินที่วัดมูลค่าด้วยมูลค่ายุติธรรมผ่านกำไรหรือขาดทุนเบ็ดเสร็จอื่นโดยไม่สามารถเปลี่ยนการจัดประเภทในภายหลังได้ การจัดประเภทรายการพิจารณาเป็นรายตราสาร กำไรหรือขาดทุนจากการเปลี่ยนแปลงในมูลค่ายุติธรรมในภายหลังของเงินลงทุนในตราสารทุนนี้จะรับรู้ในกำไรหรือขาดทุนเบ็ดเสร็จอื่น และจะไม่มีกำไรหรือขาดทุนในงบกำไรหรือขาดทุนในภายหลังเมื่อจำหน่ายเงินลงทุนดังกล่าว โดยจะถูกโอนไปกำไรสะสมแทน

เงินปันผลรับจากเงินลงทุนในตราสารทุนของกลุ่มบริษัทจดทะเบียนถือเป็นรายได้อื่นในส่วนของกำไรหรือขาดทุน

หมายเหตุประกอบงบการเงิน

การจัดประเภทรายการและการวัดมูลค่าของหนี้สินทางการเงิน

ยกเว้นหนี้สินตราสารอนุพันธ์ กลุ่มบริษัทรับรู้รายการเมื่อเริ่มแรกสำหรับหนี้สินทางการเงินด้วยมูลค่ายุติธรรมหักต้นทุนการทำรายการ และจัดประเภทหนี้สินทางการเงินเป็นหนี้สินทางการเงินที่วัดมูลค่าในภายหลังด้วยราคาทุนตัดจำหน่าย โดยใช้วิธีดอกเบี้ยที่แท้จริง ทั้งนี้ ผลกำไรและขาดทุนที่เกิดขึ้นจากการตัดรายการหนี้สินทางการเงินและการตัดจำหน่ายตามวิธีดอกเบี้ยที่แท้จริงจะรับรู้ในส่วนของกำไรหรือขาดทุน โดยการคำนวณมูลค่าราคาทุนตัดจำหน่ายคำนึงถึงค่าธรรมเนียมหรือต้นทุนที่ถือเป็นส่วนหนึ่งของอัตราดอกเบี้ยที่แท้จริงนั้นด้วย ทั้งนี้ ค่าตัดจำหน่ายตามวิธีดอกเบี้ยที่แท้จริงแสดงเป็นส่วนหนึ่งของต้นทุนทางการเงินในส่วนของกำไรหรือขาดทุน

กลุ่มบริษัทอาจเลือกวัดมูลค่าหนี้สินทางการเงินด้วยมูลค่ายุติธรรมผ่านกำไรหรือขาดทุน เพื่อเป็นการขจัดหรือลดความไม่สอดคล้องของการรับรู้รายการอย่างมีนัยสำคัญ (บางครั้งเรียกว่าการไม่จับคู่ทางบัญชี)

การตัดรายการของเครื่องมือทางการเงิน

สินทรัพย์ทางการเงินจะถูกตัดรายการออกจากบัญชี เมื่อสิทธิที่จะได้รับกระแสเงินสดของสินทรัพย์นั้นได้สิ้นสุดลง หรือได้มีการโอนสิทธิที่จะได้รับกระแสเงินสดของสินทรัพย์นั้น รวมถึงได้มีการโอนความเสี่ยงและผลตอบแทนเกือบทั้งหมดของสินทรัพย์นั้น หรือมีการโอนการควบคุมในสินทรัพย์นั้น แม้ว่าจะไม่มีการโอนหรือไม่ได้คงไว้ซึ่งความเสี่ยงและผลตอบแทนเกือบทั้งหมดของสินทรัพย์นั้น

กลุ่มบริษัทตัดรายการหนี้สินทางการเงินก็ต่อเมื่อได้มีการปฏิบัติตามภาระผูกพันของหนี้สินนั้นแล้ว มีการยกเลิกภาระผูกพันนั้น หรือมีการสิ้นสุดลงของภาระผูกพันนั้น ในกรณีที่มีการเปลี่ยนหนี้สินทางการเงินที่มีอยู่ให้เป็นหนี้สินใหม่จากผู้ให้กู้รายเดียวกันซึ่งมีข้อกำหนดที่แตกต่างกันอย่างมาก หรือมีการแก้ไขข้อกำหนดของหนี้สินที่มีอยู่อย่างเป็นสาระสำคัญ จะถือว่าเป็นการตัดรายการหนี้สินเดิมและรับรู้หนี้สินใหม่ โดยรับรู้ผลแตกต่างของมูลค่าตามบัญชีดังกล่าวในส่วนของกำไรหรือขาดทุน

การด้อยค่าของสินทรัพย์ทางการเงิน

กลุ่มบริษัทใช้วิธีการอย่างง่ายในการคำนวณผลขาดทุนด้านเครดิตที่คาดว่าจะเกิดขึ้นสำหรับลูกหนี้การค้าและสินทรัพย์ที่เกิดจากสัญญา ดังนั้น ทุกวันสิ้นรอบระยะเวลารายงาน กลุ่มบริษัทจึงไม่มีการติดตามการเปลี่ยนแปลงของความเสี่ยงทางด้านเครดิต แต่จะรับรู้ค่าเผื่อผลขาดทุนจากผลขาดทุนด้านเครดิตที่คาดว่าจะเกิดขึ้นตลอดอายุของลูกหนี้การค้าและสินทรัพย์ที่เกิดจากสัญญา โดยอ้างอิงจากข้อมูลผลขาดทุน

ด้านเครดิตจากประสบการณ์ในอดีต ปรับปรุงด้วยข้อมูลการคาดการณ์ไปในอนาคตเกี่ยวกับลูกหนี้หนี้และสภาพแวดล้อมทางด้านเศรษฐกิจ

สินทรัพย์ทางการเงินจะถูกตัดจำหน่ายออกจากบัญชี เมื่อกิจการคาดว่าจะไม่ได้รับคืนกระแสเงินสดตามสัญญาอีกต่อไป

(ด) **ทุนเรือนหุ้น**

หุ้นสามัญจัดประเภทเป็นทุน ต้นทุนส่วนเพิ่มที่เกี่ยวข้องโดยตรงกับการออกหุ้นสามัญและสิทธิซื้อหุ้น (สุทธิจากผลกระทบทางภาษี) รับรู้เป็นรายการหักจากส่วนของทุน

(ด) **รายได้**

รายได้รับรู้เมื่อลูกค้ามีอำนาจควบคุมในสินค้าหรือบริการด้วยจำนวนเงินที่สะท้อนถึงสิ่งตอบแทนที่กลุ่มบริษัทคาดว่าจะมีสิทธิได้รับซึ่งไม่รวมจำนวนเงินที่เก็บแทนบุคคลที่สาม ภาษีมูลค่าเพิ่มและแสดงสุทธิจากส่วนลดการค้า และส่วนลดตามปริมาณ

หมายเหตุประกอบงบการเงิน

การขายสินค้าและบริการ

รายได้จากการขายสินค้ารับรู้เมื่อลูกค้ามีอำนาจควบคุมในสินค้าซึ่งโดยทั่วไปเกิดขึ้นเมื่อมีการส่งมอบสินค้าให้กับลูกค้า สำหรับสัญญาที่ให้สิทธิลูกค้าในการคืนสินค้า รายได้จะรับรู้ในจำนวนที่มีความเป็นไปได้ค่อนข้างแน่ในระดับสูงมากว่าจะไม่มีการกลับรายการอย่างมีนัยสำคัญของรายได้ที่รับรู้สะสม ดังนั้น รายได้ที่ได้รับรู้จะปรับปรุงด้วยประมาณการรับคืนสินค้าซึ่งประมาณการจากข้อมูลในอดีต

รายได้จากการให้บริการรับรู้เมื่อมีการให้บริการแล้วตามขั้นความสำเร็จของรายการ

สำหรับสัญญาที่มีการรวมการขายสินค้าและบริการเข้าด้วยกัน กลุ่มบริษัทบันทึกสินค้าและบริการแยกจากกัน หากสินค้าและบริการดังกล่าวแตกต่างกัน (เช่น หากสามารถแยกสินค้าหรือบริการดังกล่าวออกจากกันได้และลูกค้าได้รับประโยชน์จากสินค้าหรือบริการนั้น) หรือ มีการให้บริการหลายๆ ประเภทในรอบระยะเวลารายงานที่แตกต่างกัน สิ่งตอบแทนที่ได้รับจะถูกปันส่วนตามสัดส่วนของราคาขายที่เป็นเอกเทศของสินค้าและบริการนั้นๆ ซึ่งได้ระบุไว้ในรายงานอัตราค่าสินค้าหรือบริการที่กลุ่มบริษัทขายสินค้าและบริการเป็นเอกเทศแยกต่างหาก

ดอกเบี้ยรับ

ดอกเบี้ยรับบันทึกในกำไรหรือขาดทุนตามอัตราดอกเบี้ยแท้จริง

(ก) ต้นทุนทางการเงิน

ดอกเบี้ยจ่ายและค่าใช้จ่ายในทำนองเดียวกันบันทึกในกำไรหรือขาดทุนในปีที่ค่าใช้จ่ายดังกล่าวเกิดขึ้น ยกเว้นในกรณีที่มีการบันทึกเป็นต้นทุนส่วนหนึ่งของสินทรัพย์ อันเป็นผลมาจากการใช้เวลายาวนานในการจัดหา ก่อสร้าง หรือการผลิตสินทรัพย์ดังกล่าวก่อนที่จะนำมาใช้เองหรือเพื่อขาย ดอกเบี้ยซึ่งเป็นส่วนหนึ่งของค่าปีตามสัญญาเช่าการเงินบันทึกในกำไรหรือขาดทุนโดยใช้วิธีอัตราดอกเบี้ยที่แท้จริง

(ท) ภาษีเงินได้

ค่าใช้จ่ายภาษีเงินได้สำหรับปี ประกอบด้วย ภาษีเงินได้ของปีปัจจุบันและภาษีเงินได้รอการตัดบัญชี ภาษีเงินได้ของปีปัจจุบันและภาษีเงินได้รอการตัดบัญชีรับรู้ในกำไรหรือขาดทุน เว้นแต่ในส่วนที่เกี่ยวข้องกับรายการที่รับรู้โดยตรงในส่วนของผู้ถือหุ้นหรือกำไรขาดทุนเบ็ดเสร็จอื่น

ภาษีเงินได้ของปีปัจจุบัน

ภาษีเงินได้ของปีปัจจุบันได้แก่ภาษีที่คาดว่าจะจ่ายชำระหรือได้รับชำระ โดยคำนวณจากผลกำไรหรือขาดทุนประจำปีที่ต้องเสียภาษี โดยใช้อัตราภาษีที่ประกาศใช้หรือที่คาดว่าจะมีผลบังคับใช้ ณ วันที่รายงาน ตลอดจนการปรับปรุงทางภาษีที่เกี่ยวข้องกับรายการในปีก่อนๆ

ภาษีเงินได้รอการตัดบัญชี

ภาษีเงินได้รอการตัดบัญชีบันทึกโดยคำนวณจากผลแตกต่างชั่วคราวที่เกิดขึ้นระหว่างมูลค่าตามบัญชีของสินทรัพย์และหนี้สินและจำนวนที่ใช้เพื่อ ความมุ่งหมายทางภาษี ภาษีเงินได้รอการตัดบัญชีวัดมูลค่าโดยใช้อัตราภาษีที่คาดว่าจะใช้กับผลแตกต่างชั่วคราวเมื่อมีการกลับรายการโดยใช้อัตราภาษีที่ประกาศใช้หรือที่คาดว่าจะมีผลบังคับใช้ ณ วันสิ้นรอบระยะเวลารายงาน

การวัดมูลค่าของสินทรัพย์และหนี้สินภาษีเงินได้รอการตัดบัญชีต้องสะท้อนถึงผลกระทบทางภาษีที่จะเกิดจากลักษณะวิธีการที่กลุ่มคาดว่าจะได้รับผลประโยชน์จากสินทรัพย์หรือจะจ่ายชำระหนี้สินตามมูลค่าตามบัญชี ณ วันสิ้นรอบระยะเวลารายงาน

หมายเหตุประกอบงบการเงิน

ในการกำหนดมูลค่าของภาษีเงินได้ปัจจุบันและภาษีเงินได้รอการตัดบัญชี กลุ่มบริษัทต้องคำนึงถึงผลกระทบของสถานการณ์ทางภาษีที่ไม่แน่นอน และอาจทำให้จำนวนภาษีที่ต้องจ่ายเพิ่มขึ้น และมีดอกเบี้ยที่ต้องชำระ กลุ่มบริษัทเชื่อว่าได้ตั้งภาษีเงินได้ค้างจ่ายเพียงพอสำหรับภาษีเงินได้ที่จะจ่ายในอนาคตซึ่งเกิดจากการประเมินผลกระทบจากหลายปัจจัย รวมถึงการตีความทางกฎหมายภาษี และจากประสบการณ์ในอดีตการประเมินนี้อยู่บนพื้นฐานการประมาณการและข้อสมมติ และอาจจะเกี่ยวข้องกับการตัดสินใจเกี่ยวกับเหตุการณ์ในอนาคต ข้อมูลใหม่ๆ อาจจะทำให้กลุ่มบริษัทเปลี่ยนการตัดสินใจโดยขึ้นอยู่กับความเพียงพอของภาษีเงินได้ค้างจ่ายที่มีอยู่ การเปลี่ยนแปลงในภาษีเงินได้ค้างจ่ายจะกระทบต่อค่าใช้จ่ายภาษีเงินได้ในปีที่เกิดการเปลี่ยนแปลง

สินทรัพย์ภาษีเงินได้รอการตัดบัญชีและหนี้สินภาษีเงินได้รอการตัดบัญชีสามารถหักกลบได้เมื่อกิจการมีสิทธิตามกฎหมายที่จะนำสินทรัพย์ภาษีเงินได้ของปีปัจจุบันมาหักกลบกับหนี้สินภาษีเงินได้ของปีปัจจุบันและภาษีเงินได้นี้ประเมินโดยหน่วยงานจัดเก็บภาษีหน่วยงานเดียวกันสำหรับหน่วยภาษีเดียวกันหรือหน่วยภาษีต่างกัน สำหรับหน่วยภาษีต่างกันนักกิจการมีความตั้งใจจะจ่ายชำระหนี้สินและสินทรัพย์ภาษีเงินได้ของปีปัจจุบันด้วยยอดสุทธิหรือตั้งใจจะรับคืนสินทรัพย์และจ่ายชำระหนี้สินในเวลาเดียวกัน

สินทรัพย์ภาษีเงินได้รอการตัดบัญชีจะบันทึกต่อเมื่อมีความเป็นไปได้ค่อนข้างแน่นอนว่ากำไรเพื่อเสียภาษีในอนาคตจะมีจำนวนเพียงพอกับการใช้ประโยชน์จากผลแตกต่างชั่วคราวดังกล่าว สินทรัพย์ภาษีเงินได้รอการตัดบัญชีจะถูกทบทวน ณ วันสิ้นรอบระยะเวลารายงานและจะถูกปรับลดลงเท่าที่ประโยชน์ทางภาษีจะมีโอกาสถูกใช้จริง

(ง) กำไรต่อหุ้นขั้นพื้นฐาน

กลุ่มบริษัทแสดงกำไรต่อหุ้นขั้นพื้นฐาน กำไรต่อหุ้นขั้นพื้นฐานคำนวณโดยการหารกำไรหรือขาดทุนของผู้ถือหุ้นสามัญของบริษัท ด้วยจำนวนหุ้นสามัญถัวเฉลี่ยถ่วงน้ำหนักที่ออกจำหน่ายระหว่างปี

(น) รายงานทางการเงินจำแนกตามส่วนงาน

ผลการดำเนินงานของส่วนงานที่รายงานต่อประธานเจ้าหน้าที่บริหารของกลุ่มบริษัท (ผู้มีอำนาจตัดสินใจสูงสุดด้านการดำเนินงาน) จะแสดงถึงรายการที่เกิดขึ้นจากส่วนงานดำเนินงานนั้นโดยตรงรวมถึงรายการที่ได้รับการปันส่วนอย่างสมเหตุสมผล รายการที่ไม่สามารถปันส่วนได้ส่วนใหญ่เป็นรายการสินทรัพย์ หนี้สิน ค่าใช้จ่ายบริหารต้นทุนทางการเงิน สินทรัพย์หรือหนี้สินภาษีเงินได้

4 บุคคลหรือกิจการที่เกี่ยวข้องกัน

เพื่อวัตถุประสงค์ในการจัดทำงบการเงิน บุคคลหรือกิจการเป็นบุคคลหรือกิจการที่เกี่ยวข้องกันกับบริษัท หากบริษัทมีอำนาจควบคุมหรือควบคุมร่วมกันทั้งทางตรงและทางอ้อมหรือมีอิทธิพลอย่างมีสาระสำคัญต่อบุคคลหรือกิจการในการตัดสินใจทางการเงินและการบริหารหรือในทางกลับกัน โดยที่บริษัทมีการควบคุมเดียวกันหรือมีอิทธิพลอย่างมีสาระสำคัญเดียวกัน การเกี่ยวข้องกันนี้อาจเป็นรายบุคคลหรือเป็นกิจการ

หมายเหตุประกอบงบการเงิน

สำหรับความสัมพันธ์กับผู้บริหารสำคัญและบุคคลหรือกิจการที่เกี่ยวข้องกันอื่น มีดังนี้

ชื่อกิจการ	ประเทศที่จัดตั้ง/สัญชาติ	ลักษณะความสัมพันธ์
ผู้บริหารสำคัญ	ไทย	บุคคลที่มีอำนาจและความรับผิดชอบการวางแผน สั่งการ และควบคุมกิจกรรมต่าง ๆ ของกิจการไม่ว่าทางตรงหรือทางอ้อม ทั้งนี้รวมถึงกรรมการของบริษัท (ไม่ว่าจะทำหน้าที่ในระดับบริหารหรือไม่)
บริษัท ร่วมชัยกิจ จำกัด	ไทย	เป็นผู้ถือหุ้นรายใหญ่ ถือหุ้นในบริษัท ร้อยละ 49.24 และมีกรรมการร่วมกัน
บริษัท เอส เทค ซีวิล แอนด์ คอนสตรัคชั่น จำกัด	ไทย	มีบริษัท ร่วมชัยกิจ จำกัด เป็นผู้ถือหุ้นรายใหญ่
บริษัท แลนด์ โปร พลัสจำกัด	ไทย	มีกรรมการร่วมกัน
บริษัท เคเจ โคออปเพอเรท จำกัด (เดิมชื่อ บริษัท เค.ซี. ไนโตร จำกัด)	ไทย	มีกรรมการร่วมกัน
บริษัท ตากกกลกิจ (1996) จำกัด	ไทย	มีบริษัท ร่วมชัยกิจ จำกัด เป็นผู้ถือหุ้นรายใหญ่ และมีกรรมการร่วมกัน
บริษัท วสุทรายทอง จำกัด	ไทย	มีบริษัท ร่วมชัยกิจ จำกัด เป็นผู้ถือหุ้นรายใหญ่
บริษัท มงคลเสริมกิจ จำกัด	ไทย	มีกรรมการเป็นผู้ถือหุ้นรายใหญ่
บริษัท สยามเทคนิคเพาเวอร์ จำกัด	ไทย	บริษัทย่อย
บริษัท สยามเทคนิคคอนกรีต (สระบุรี) จำกัด	ไทย	บริษัทย่อย
บริษัท สยามเทคนิคคอนกรีต (สุโขทัย) จำกัด	ไทย	บริษัทย่อย
บริษัท สยามเทคนิคคอนกรีต (บุรีรัมย์) จำกัด	ไทย	บริษัทย่อย
บริษัท สยามเทคนิคคอนกรีต (อุบลราชธานี) จำกัด	ไทย	บริษัทย่อย
บริษัท สยามเทคนิคคอนกรีต (ขอนแก่น) จำกัด	ไทย	บริษัทย่อย
บริษัท สยามเทคนิคคอนกรีต (ลำพูน) จำกัด	ไทย	บริษัทย่อย
บริษัท สยามเทคนิค ไมโครโพลี จำกัด	ไทย	บริษัทย่อย
บริษัท สยามเทคนิคคอนกรีต (นครราชสีมา) จำกัด	ไทย	บริษัทย่อย
บริษัท สยามสตีลไวร์ จำกัด	ไทย	บริษัทย่อย
บริษัท สยามสตีลไวร์ เทรดดิ้ง จำกัด	ไทย	บริษัทย่อย

นโยบายการกำหนดราคาสำหรับรายการแต่ละประเภทอธิบายได้ดังต่อไปนี้

รายการ	นโยบายการกำหนดราคา
ขายสินค้า	ราคาตลาด
การให้บริการ	ราคาตลาด
ขายสินทรัพย์ถาวร	ราคาตลาด
รายได้ค่าเช่า	ราคาตลาด
ซื้อวัตถุดิบ	ราคาตลาด
ซื้อสินทรัพย์ถาวร	ราคาตลาด
รายจ่ายค่าเช่า	ราคาตลาด

หมายเหตุประกอบงบการเงิน

รายการที่สำคัญกับบุคคลหรือกิจการที่เกี่ยวข้องกันสำหรับแต่ละปีสิ้นสุดวันที่ 31 ธันวาคม สรุปได้ดังนี้

สำหรับปีสิ้นสุดวันที่ 31 ธันวาคม

	งบการเงินรวม		งบการเงินเฉพาะกิจการ	
	2566	2565	2566	2565
	(หน่วย : พันบาท)			
บุคคลหรือกิจการที่เกี่ยวข้องกันอื่น				
ขายสินค้าหรือการให้บริการ	94,769	88,482	219,796	186,136
ขายสินทรัพย์ถาวรหรือสินทรัพย์อื่น	-	950	-	950
กำไร(ขาดทุน)จากการจากการขายสินทรัพย์	-	(275)	-	(275)
รายได้ค่าเช่า	900	-	1,363	-
รายได้อื่น	-	-	78	50
ซื้อสินค้าหรือบริการ	84,042	14,848	69,299	14,848
ซื้อสินทรัพย์ถาวรหรือสินทรัพย์อื่น	22,751	6,048	-	6,048
รายจ่ายอื่น	367	404	367	404
ผู้บริหารสำคัญ				
ค่าตอบแทนผู้บริหารสำคัญ				
ผลประโยชน์ระยะสั้นของพนักงาน	36,089	31,302	36,089	31,302
ผลประโยชน์หลังออกจากงาน	1,557	661	1,557	661
รวมค่าตอบแทนผู้บริหารสำคัญ	37,646	31,963	37,646	31,963

ยอดคงเหลือกับบุคคลหรือกิจการที่เกี่ยวข้องกัน ณ วันที่ 31 ธันวาคม 2566 และ 2565 มีดังนี้

	งบการเงินรวม		งบการเงินเฉพาะกิจการ	
	31 ธันวาคม 2566	31 ธันวาคม 2565	31 ธันวาคม 2566	31 ธันวาคม 2565
	(หน่วย : พันบาท)			
ลูกหนี้การค้า				
กิจการอื่นที่เกี่ยวข้องกัน	21,543	44,212	53,277	88,887
ลูกหนี้อื่น				
กิจการอื่นที่เกี่ยวข้องกัน	-	-	35,113	50
เงินประกันผลงาน				
กิจการอื่นที่เกี่ยวข้องกัน				
-ส่วนที่ไม่หมุนเวียน	23,827	23,827	23,827	23,827
เจ้าหนี้การค้า				
กิจการอื่นที่เกี่ยวข้องกัน	14,292	537	9,818	537
เจ้าหนี้หมุนเวียนอื่น				
กิจการอื่นที่เกี่ยวข้องกัน	725	245	15,254	245

หมายเหตุประกอบงบการเงิน

สัญญาสำคัญที่ทำกับกิจการที่เกี่ยวข้องกัน

สัญญางานโครงการ

เมื่อวันที่ 12 กันยายน 2559 บริษัทได้ทำสัญญาเป็นผู้รับจ้างดำเนินการโครงการก่อสร้างเขื่อนคอนกรีตเสริมเหล็กพร้อมทางเดินริมคลองแสนแสบให้กับบริษัท เอส เทค ซีวิล แอนด์ คอนสตรัคชั่น จำกัด เนื้อหาของสัญญามีเงื่อนไขที่สำคัญเป็นไปตามที่ทางบริษัท เอส เทค ซีวิล แอนด์ คอนสตรัคชั่น จำกัด ได้ทำกับหน่วยงานราชการแห่งหนึ่ง โดยมีมูลค่างานเป็นจำนวนทั้งสิ้น 300 ล้านบาท กำหนดให้แล้วเสร็จภายในวันที่ 31 มีนาคม 2563 ภายใต้สัญญาได้ระบุเงื่อนไขการชำระเงินเป็นรายงวดตามปริมาณงานที่ทำได้สำเร็จและได้ทำการตรวจสอบผลงานที่ทำได้สำเร็จโดยหน่วยงานราชการดังกล่าวแล้ว ทั้งนี้บริษัท เอส เทค ซีวิล แอนด์ คอนสตรัคชั่น จำกัด จะชำระเงินให้แก่บริษัทหลังจากวันที่บริษัท เอส เทค ซีวิล แอนด์ คอนสตรัคชั่น จำกัด ได้รับเงินจากหน่วยงานราชการดังกล่าวแล้ว ในเดือนกุมภาพันธ์ 2562 ทางบริษัทมีการทำบันทึกข้อตกลงแก้ไขเพิ่มเติมสัญญาจ้างดังกล่าวโดยทางบริษัทจะทำงานถึงวันที่ 28 กุมภาพันธ์ 2562 และคู่สัญญาตกลงให้สัญญาจ้างฉบับดังกล่าวสิ้นสุดลงในวันดังกล่าว

บริษัทมีเงินประกันผลงานโครงการก่อสร้างเขื่อนคอนกรีตเสริมเหล็กพร้อมทางเดินริมคลองแสนแสบที่คู่สัญญาหักไว้เป็นค่าประกันความเสียหายจำนวน 23.83 ล้านบาท มีกำหนดรับคืนเงินประกันผลงาน 2 ปีนับจากคู่สัญญาส่งมอบงาน และผู้ว่าจ้างของคู่สัญญาได้ตรวจรับมอบงานงวดสุดท้ายแล้วเสร็จ ซึ่งคาดว่าจะส่งมอบงานงวดสุดท้ายภายในไตรมาสที่ 1 ปี 2567 และคาดว่าบริษัทจะได้รับคืนเงินประกันผลงานภายในไตรมาสที่ 1 ปี 2569

สัญญาเช่า – ที่ดิน

เมื่อวันที่ 20 มกราคม 2566 บริษัทได้ทำสัญญาเช่าที่ดินกับบริษัท เคเจ โคอพออเรท จำกัด เพื่อใช้เป็นลานจอดรถ สัญญาเช่ามีกำหนดระยะเวลา 1 ปี และจะครบกำหนดวันที่ 31 ธันวาคม 2566

สัญญาให้เช่า – ที่ดิน

เมื่อวันที่ 1 กันยายน 2566 บริษัทได้ทำสัญญาให้เช่าที่ดินกับบริษัท สยามสตีลไวร์ จำกัด สัญญาเช่ามีกำหนดระยะเวลา 3 ปี และจะครบกำหนดวันที่ 31 สิงหาคม 2569

สัญญาให้เช่า – สิ่งปลูกสร้าง

เมื่อวันที่ 20 มกราคม 2566 บริษัทได้ทำสัญญาให้เช่าสิ่งปลูกสร้างกับบริษัท เอส เทค ซีวิล แอนด์ คอนสตรัคชั่น จำกัด สัญญาเช่ามีกำหนดระยะเวลา 1 ปี และจะครบกำหนดวันที่ 31 ธันวาคม 2566

บันทึกข้อตกลงในการเข้าค้ำประกัน

ในปี 2566 บริษัทได้ลงนามในการเข้าค้ำประกันให้แก่ บริษัท สยามสตีลไวร์ จำกัด ในการเข้ารับวงเงินสินเชื่อกับสถาบันการเงิน เป็นจำนวนทั้งสิ้น 756.60 ล้านบาท

หมายเหตุประกอบงบการเงิน

5 เงินสดและรายการเทียบเท่าเงินสด

	งบการเงินรวม		งบการเงินเฉพาะกิจการ	
	31 ธันวาคม	31 ธันวาคม	31 ธันวาคม	31 ธันวาคม
	2566	2565	2566	2565
	(หน่วย : พันบาท)			
เงินสดในมือ	26	9	19	-
เงินฝากธนาคารประเภทกระแสรายวัน	40,075	21,879	39,735	20,139
เงินฝากธนาคารประเภทออมทรัพย์	7,928	112,967	3,231	90,589
รวม	<u>48,029</u>	<u>134,855</u>	<u>42,985</u>	<u>110,728</u>

เงินสดและรายการเทียบเท่าเงินสด ณ วันที่ 31 ธันวาคม 2566 มีอัตราดอกเบี้ยระหว่างร้อยละ 0.25 – 0.45 ต่อปี

กระทบบยอดหนี้สินจากกิจกรรมจัดหาเงิน

งบการเงินรวม						
1	กระแส	รายการที่ไม่เป็นตัวเงิน				31 ธันวาคม
มกราคม	เงินสดจาก	ค่าตัด	หนี้สิน	ดอกเบี้ย		2566
2566	กิจกรรม	จำหน่าย	ตาม	จ่ายตาม		
	จัดหาเงิน	ในการ	สัญญา	สัญญา		
	สุทธิ	จัดหา	เช่า	เช่า		
		เงินกู้ยืม	เพิ่มขึ้น	ชำระเงิน		
		รอตัด				
		บัญชี				
(หน่วย : พันบาท)						
เงินเบิกเกินบัญชีและเงินกู้ยืม	492,981	282,610	-	-	-	775,591
ระยะสั้นจากสถาบันการเงิน						
เงินกู้ยืมระยะยาวจากสถาบัน	271,730	46,165	-	-	-	317,895
การเงิน						36,521
หนี้สินตามสัญญาเช่าการเงิน	59,914	(25,113)	-	1,830	(110)	
รวมหนี้สินจากกิจกรรมจัดหาเงิน	824,625	305,382	-	1,830	(110)	1,130,008

หมายเหตุประกอบงบการเงิน

งบการเงินเฉพาะกิจการ

	1	กระแส	รายการที่ไม่เป็นตัวเงิน			31
	มกราคม	เงินสดจาก				ธันวาคม
	2566	กิจกรรม	ค่าตัด	หนี้สิน	ดอกเบี้ย	2566
		จัดหาเงิน	จำหน่าย	ตาม	จ่ายตาม	
		สุทธิ	ในการ	สัญญา	สัญญา	
			จัดหา	เช่า	เช่า	
			เงินกู้ยืม	เพิ่มขึ้น	รอตตัด	
			รอตตัด		จ่าย	
			บัญชี			
(หน่วย : พันบาท)						
เงินเบิกเกินบัญชีและเงินกู้ยืม	492,981	37,363	-	-	-	530,344
ระยะสั้นจากสถาบันการเงิน						
เงินกู้ยืมระยะยาวจากสถาบัน	271,730	(83,835)	-	-	-	187,895
การเงิน						36,521
หนี้สินตามสัญญาเช่าการเงิน	59,914	(25,113)	-	1,830	(110)	
รวมหนี้สินจากกิจกรรมจัดหาเงิน	<u>824,625</u>	<u>(71,585)</u>	<u>-</u>	<u>1,830</u>	<u>(110)</u>	<u>754,760</u>

6 ลูกหนี้การค้า

	งบการเงินรวม	
หมายเหตุ	31 ธันวาคม	31 ธันวาคม
	2566	2565
(หน่วย : พันบาท)		
กิจการที่เกี่ยวข้องกัน	21,543	44,213
กิจการอื่น ๆ	418,769	392,510
รวม	440,312	436,723
หัก ค่าเผื่อผลขาดทุนด้านเครดิตที่คาดว่าจะเกิดขึ้น	(68,444)	(31,594)
	371,868	405,129
ค่าเผื่อผลขาดทุนด้านเครดิตที่คาดว่าจะเกิดขึ้นต้นปี	31,594	21,134
เพิ่มขึ้น (ลดลง)	37,450	14,824
หนี้สูญที่ตัดจำหน่ายระหว่างปี	(600)	(4,364)
ค่าเผื่อผลขาดทุนด้านเครดิตที่คาดว่าจะเกิดขึ้นปลายปี	68,444	31,594

หมายเหตุประกอบงบการเงิน

		งบการเงินเฉพาะกิจการ	
	หมายเหตุ	31 ธันวาคม 2566	31 ธันวาคม 2565
(หน่วย : พันบาท)			
กิจการที่เกี่ยวข้องกัน	4	53,277	88,887
กิจการอื่น ๆ		417,820	366,237
รวม		471,097	455,124
หัก ค่าเผื่อผลขาดทุนด้านเครดิตที่คาดว่าจะเกิดขึ้น		(68,444)	(31,594)
		402,653	423,530
ค่าเผื่อผลขาดทุนด้านเครดิตที่คาดว่าจะเกิดขึ้นต้นปี		31,594	21,134
เพิ่มขึ้น (ลดลง)		37,450	14,824
หนี้สูญที่ตัดจำหน่ายระหว่างปี		(600)	(4,364)
ค่าเผื่อผลขาดทุนด้านเครดิตที่คาดว่าจะเกิดขึ้นปลายปี		68,444	31,594

การวิเคราะห์อายุของลูกหนี้การค้า มีดังนี้

		งบการเงินรวม	
	หมายเหตุ	31 ธันวาคม2566	31 ธันวาคม2565
		(หน่วย : พันบาท)	
กิจการที่เกี่ยวข้องกัน	4		
ยังไม่ครบกำหนดชำระ		9,107	30,169
เกินกำหนดชำระ			
น้อยกว่า 3 เดือน		12,435	14,044
3 - 6 เดือน		-	-
6 - 12 เดือน		-	-
		<hr/> 21,543	<hr/> 44,213
กิจการอื่น			
ยังไม่ครบกำหนดชำระ		171,928	172,165
เกินกำหนดชำระ			
น้อยกว่า 3 เดือน		153,332	124,986
3 - 6 เดือน		2,354	26,152
6 - 12 เดือน		4,978	34,154
มากกว่า 12 เดือน		86,177	35,053
		<hr/> 418,769	<hr/> 392,510
หัก ค่าเผื่อผลขาดทุนด้านเครดิตที่คาดว่าจะเกิดขึ้น		(68,444)	(31,594)
		<hr/> 350,325	<hr/> 360,916
		<hr/> 371,868	<hr/> 405,129

หมายเหตุประกอบงบการเงิน

หมายเหตุ	งบการเงินเฉพาะกิจการ	
	31 ธันวาคม 2566	31 ธันวาคม 2565
	(หน่วย : พันบาท)	
กิจการที่เกี่ยวข้องกัน	4	
ยังไม่ครบกำหนดชำระ	40,842	51,808
เกินกำหนดชำระ		
น้อยกว่า 3 เดือน	12,435	37,079
3 - 6 เดือน	-	-
6 - 12 เดือน	-	-
	53,277	88,887
กิจการอื่น		
ยังไม่ครบกำหนดชำระ	170,978	162,055
เกินกำหนดชำระ		
น้อยกว่า 3 เดือน	153,332	108,824
3 - 6 เดือน	2,354	26,151
6 - 12 เดือน	4,978	34,154
มากกว่า 12 เดือน	86,178	35,053
	417,820	366,237
หัก ค่าเผื่อผลขาดทุนด้านเครดิตที่คาดว่าจะเกิดขึ้น	(68,444)	(31,594)
	349,376	334,643
	402,653	423,530

โดยปกติระยะเวลาการให้สินเชื่อแก่ลูกค้าของกลุ่มบริษัท มีระยะเวลาตั้งแต่ 30 วัน ถึง 90 วัน

ลูกหนี้การค้าทั้งหมดของกลุ่มบริษัท ณ วันที่ 31 ธันวาคม 2566 และ 2565 เป็นสกุลเงินบาท

7 ลูกหนี้หมุนเวียนอื่น

หมายเหตุ	งบการเงินรวม	
	31 ธันวาคม 2566	31 ธันวาคม 2565
	(หน่วย : พันบาท)	
กิจการที่เกี่ยวข้องกัน	4	
กิจการอื่น		
เงินมัดจำจ่าย	10,885	9,600
ค่าใช้จ่ายจ่ายล่วงหน้า	4,902	10,455
ลูกหนี้ผู้รับเหมา	3,526	3,629
ลูกหนี้ส่วนลดปูน	-	391
อื่น ๆ	15,693	11,389
	35,006	35,464
หัก ค่าเผื่อผลขาดทุนด้านเครดิตที่คาดว่าจะเกิดขึ้น	(3,230)	(3,226)
	31,776	32,238
รวมลูกหนี้	31,776	32,238

หมายเหตุประกอบงบการเงิน

หมายเหตุ	งบการเงินเฉพาะกิจการ	
	31 ธันวาคม 2566	31 ธันวาคม 2565
	(หน่วย : พันบาท)	
กิจการที่เกี่ยวข้องกัน	35,113	50
กิจการอื่น		
เงินมัดจำจ่าย	7,207	9,600
ค่าใช้จ่ายจ่ายล่วงหน้า	4,856	10,455
ลูกหนี้ผู้รับเหมา	3,522	3,629
ลูกหนี้ส่วนลดปูน	-	391
อื่น ๆ	15,629	11,389
	31,214	35,464
หัก ค่าเผื่อผลขาดทุนด้านเครดิตที่คาดว่าจะเกิดขึ้น	(3,230)	(3,226)
	27,984	32,238
รวมลูกหนี้	63,097	32,288

8 สินทรัพย์ที่เกิดจากสัญญาก่อสร้าง

8.1 ยอดคงเหลือตามสัญญา

	งบการเงินรวม	
	31 ธันวาคม 2566	31 ธันวาคม 2565
	(หน่วย : พันบาท)	
มูลค่าสัญญาก่อสร้าง	338,996	193,088
รายได้จากการให้บริการที่รับรู้	298,672	120,808
หัก เงินงวดที่เรียกเก็บจากผู้จ้าง	(225,065)	(111,875)
สินทรัพย์ที่เกิดจากสัญญา	73,607	8,933
หัก ค่าเผื่อผลขาดทุนด้านเครดิตที่คาดว่าจะเกิดขึ้น	-	-
สินทรัพย์ที่เกิดจากสัญญา - สุทธิ	73,607	8,933

หมายเหตุประกอบงบการเงิน

สัญญางานระหว่างก่อสร้าง

มูลค่างานตามสัญญาก่อสร้าง

ต้นทุนการก่อสร้างที่เกิดขึ้นในปี

ต้นทุนการก่อสร้างที่เกิดขึ้นปรับปรุงด้วยกำไร

หรือขาดทุนที่รับรู้จนถึงปัจจุบัน

หนี้สินที่เกิดจากสัญญาก่อสร้าง

จำนวนเงินทั้งสิ้นที่กิจการมีสิทธิเรียกร้องจากผู้จ้าง

สำหรับงานก่อสร้างซึ่งเป็นสินทรัพย์

งบการเงินรวม

31 ธันวาคม 31 ธันวาคม
2566 2565

(หน่วย: พันบาท)

338,996 193,088

159,615 110,280

273,683 114,068

11,371 5,438

298,672 120,808

งบการเงินเฉพาะกิจการ

31 ธันวาคม 31 ธันวาคม
2566 2565

(หน่วย : พันบาท)

มูลค่าสัญญาก่อสร้าง

282,290 193,088

รายได้จากการให้บริการที่รับรู้

255,669 120,808

หัก เงินงวดที่เรียกเก็บจากผู้จ้าง

(213,243) (111,875)

สินทรัพย์ที่เกิดจากสัญญา

42,426 8,933

หัก ค่าเผื่อผลขาดทุนด้านเครดิตที่คาดว่าจะเกิดขึ้น

- -

สินทรัพย์ที่เกิดจากสัญญา - สุทธิ

42,426 8,933

หมายเหตุประกอบงบการเงิน

งบการเงินเฉพาะกิจการ

	31 ธันวาคม 2566	31 ธันวาคม 2565
สัญญางานระหว่างก่อสร้าง		(หน่วย: พันบาท)
มูลค่างานตามสัญญาก่อสร้าง	282,290	193,088
ต้นทุนการก่อสร้างที่เกิดขึ้นในปี	120,844	110,280
ต้นทุนการก่อสร้างที่เกิดขึ้นปรับปรุงด้วยกำไร หรือขาดทุนที่รับรู้จนถึงปัจจุบัน	234,912	114,068
หนี้สินที่เกิดจากสัญญาก่อสร้าง	6,882	5,438
จำนวนเงินทั้งสิ้นที่กิจการมีสิทธิเรียกร้องจากผู้จ้าง สำหรับงานก่อสร้างซึ่งเป็นสินทรัพย์	255,669	120,808

8.2 รายได้ที่คาดว่าจะรับรู้สำหรับภาระที่ยังปฏิบัติไม่เสร็จสิ้น

ณ วันที่ 31 ธันวาคม 2566 กลุ่มบริษัทมีรายได้ที่รับรู้ในอนาคตสำหรับภาระที่ยังปฏิบัติไม่เสร็จสิ้น (หรือยังไม่เสร็จสิ้นบางส่วน) ของสัญญาที่ทำกับลูกค้า ที่กลุ่มบริษัทคาดว่าจะปฏิบัติตามภาระที่ต้องปฏิบัติของสัญญาดังกล่าวเสร็จสิ้นภายใน 1 ปีเป็นจำนวน 40.32 ล้านบาท (งบการเงินเฉพาะกิจการ 26.62 ล้านบาท)

9 สิ้นค้าคงเหลือ

	งบการเงินรวม		งบการเงินเฉพาะกิจการ	
	31 ธันวาคม 2566	31 ธันวาคม 2565	31 ธันวาคม 2566	31 ธันวาคม 2565
	(หน่วย : พันบาท)			
สินค้าสำเร็จรูป	264,787	231,655	260,255	231,655
วัตถุดิบ	141,908	111,367	98,975	111,367
วัสดุโรงงาน	19,341	19,218	18,357	19,218
งานระหว่างทำ	1,095	-	-	-
รวม	427,131	362,240	377,587	362,240
หัก ค่าเผื่อการลดมูลค่าของสินค้า	(12,049)	(10,332)	(12,049)	(10,332)
รวมสินค้าคงเหลือ	415,082	351,908	365,538	351,908

ต้นทุนของสินค้าคงเหลือที่บันทึกเป็นค่าใช้จ่ายและได้รวมในบัญชีต้นทุนขาย

	งบการเงินรวม		งบการเงินเฉพาะกิจการ	
	2566	2565	2566	2565
	(หน่วย : พันบาท)			
ต้นทุนขาย	1,026,258	1,120,626	1,085,005	1,116,641
การปรับลดมูลค่าเป็นมูลค่าสุทธิ ที่คาดว่าจะได้รับ	1,717	773	1,717	773
รวม	1,027,975	1,121,399	1,086,722	1,117,414

หมายเหตุประกอบงบการเงิน

10 เงินลงทุนในบริษัทย่อย

	งบการเงินรวม		งบการเงินเฉพาะกิจการ	
	2566	2565	2566	2565
ณ วันที่ 1 มกราคม	-	-	58,997	8,997
ซื้อเงินลงทุน	-	-	100,000	50,000
ณ วันที่ 31 ธันวาคม	-	-	158,997	58,997

เงินลงทุนในบริษัทย่อย ณ วันที่ 31 ธันวาคม 2566 และ 2565 และเงินปันผลรับจากเงินลงทุนสำหรับแต่ละปี ดังนี้

\	ลักษณะ ธุรกิจ	งบการเงินเฉพาะกิจการ		ทุนชำระแล้ว		วิธีราคาทุน		เงินปันผลรับ	
		สัดส่วนความเป็นเจ้าของ							
		2566	2565	2566	2565	2566	2565	2566	2565
บริษัทย่อยที่ถือหุ้นโดยบริษัท		(ร้อยละ)				2565 (หน่วย: พันบาท)			
บริษัท สยามเทคนิคเพาเวอร์ จำกัด	จำหน่ายผลิตภัณฑ์คอนกรีตอัดแรง	99.9700	99.9700	1,000	1,000	999.700	999.700	-	-
บริษัท สยามเทคนิคคอนกรีต (สระบุรี) จำกัด	จำหน่ายผลิตภัณฑ์คอนกรีตอัดแรง	99.9700	99.9700	1,000	1,000	999.700	999.700	-	-
บริษัท สยามเทคนิคคอนกรีต (สุโขทัย) จำกัด	จำหน่ายผลิตภัณฑ์คอนกรีตอัดแรง	99.9700	99.9700	1,000	1,000	999.700	999.700	-	-
บริษัท สยามเทคนิคคอนกรีต (บุรีรัมย์) จำกัด	จำหน่ายผลิตภัณฑ์คอนกรีตอัดแรง	99.9700	99.9700	1,000	1,000	999.700	999.700	-	-
บริษัท สยามเทคนิคคอนกรีต (อุบลราชธานี) จำกัด	จำหน่ายผลิตภัณฑ์คอนกรีตอัดแรง	99.9700	99.9700	1,000	1,000	999.700	999.700	-	-
บริษัท สยามเทคนิคคอนกรีต (ขอนแก่น) จำกัด	จำหน่ายผลิตภัณฑ์คอนกรีตอัดแรง	99.9700	99.9700	1,000	1,000	999.700	999.700	-	-
บริษัท สยามเทคนิคคอนกรีต (ลำพูน) จำกัด	จำหน่ายผลิตภัณฑ์คอนกรีตอัดแรง	99.9700	99.9700	1,000	1,000	999.700	999.700	-	-
บริษัท สยามเทคนิค ไมโครโพลี จำกัด	จำหน่ายผลิตภัณฑ์คอนกรีตอัดแรง	99.9700	99.9700	1,000	1,000	999.700	999.700	-	-
บริษัท สยามเทคนิคคอนกรีต (นครราชสีมา) จำกัด	จำหน่ายผลิตภัณฑ์คอนกรีตอัดแรง	99.9700	99.9700	1,000	1,000	999.700	999.700	-	-
บริษัท สยามสตีลไวร์ จำกัด	ผลิตและจำหน่ายลวดเหล็ก	99.9998	99.9997	150,000	50,000	149,999.700	49,999.85	-	-
บริษัทย่อยที่ถือหุ้นโดย บริษัท สยามสตีลไวร์ จำกัด									
บริษัท สยามสตีลไวร์ เทรดดิ้ง จำกัด	จำหน่ายลวดเหล็ก	99.9700	-	1,000	-	-	-	-	-
หัก ค่าเผื่อการลดมูลค่าเงินลงทุน						-	-		
รวม						158,997.00	58,997.15		

หมายเหตุประกอบงบการเงิน

วันที่ 7 กันยายน 2564 มีการจัดตั้งบริษัทย่อยเพื่อประกอบธุรกิจ จำหน่ายผลิตภัณฑ์คอนกรีตอัดแรงภายใต้เครื่องหมายการค้า “STEC” และให้บริการขนส่งผลิตภัณฑ์และบริการตอกเสาเข็ม รวมทั้งรับเหมาก่อสร้างงานติดตั้งระบบสายส่งไฟฟ้าแรงสูง 115 KV และงานออกแบบจัดหาพร้อมติดตั้งเคเบิลใยแก้วนำแสง และงานโครงการนำสายไฟฟ้าลงใต้ดิน

วันที่ 4 มีนาคม 2565 มีการจัดตั้งบริษัทย่อยเพื่อประกอบธุรกิจ ผลิตและจำหน่ายลวดเหล็กเพื่อเพิ่มรายได้ให้กับบริษัท ลดต้นทุนในการผลิต และเพิ่มความสามารถในการแข่งขัน

วันที่ 9 มิถุนายน 2566 มีการจัดตั้งบริษัทย่อยที่ถือหุ้นโดย บริษัท สยามสตีลไวร์ จำกัด โดยประกอบธุรกิจ จำหน่ายลวดเหล็ก เพื่อเพิ่มช่องทางการจัดจำหน่ายและเพิ่มรายได้ให้กับบริษัท

11 อสังหาริมทรัพย์เพื่อการลงทุน

งบการเงินรวมและงบการเงินเฉพาะกิจการ

ที่ดิน

(หน่วย: พันบาท)

ราคาทุน

ณ วันที่ 1 มกราคม 2565	70,388
เพิ่มขึ้น	-
โอน	-
จำหน่ายและตัดจำหน่าย	-
ณ วันที่ 31 ธันวาคม 2565 และ 1 มกราคม 2566	70,388
เพิ่มขึ้น	-
โอน	-
จำหน่ายและตัดจำหน่าย	-
ณ วันที่ 31 ธันวาคม 2566	70,388

ค่าเสื่อมราคา

ณ วันที่ 1 มกราคม 2565	(6,326)
ค่าเสื่อมราคาสําหรับปี	-
จำหน่ายและตัดจำหน่าย	-
กลับรายการค่าเผื่อการด้อยค่า	-
ณ วันที่ 31 ธันวาคม 2565 และ 1 มกราคม 2566	(6,326)
ค่าเสื่อมราคาสําหรับปี	-
จำหน่ายและตัดจำหน่าย	-
กลับรายการค่าเผื่อการด้อยค่า	3,725
ณ วันที่ 31 ธันวาคม 2566	(2,601)

มูลค่าสุทธิทางบัญชี

ณ วันที่ 31 ธันวาคม 2565	64,062
ณ วันที่ 31 ธันวาคม 2566	67,787

หมายเหตุประกอบงบการเงิน

บริษัทมีการจัดประเภทที่ดินที่จังหวัดอุดรธานีใหม่ ซึ่งเดิมจัดประเภทอยู่ในรายการบัญชีที่ดิน อาคารและอุปกรณ์ โดยจัดประเภทใหม่เป็น อสังหาริมทรัพย์เพื่อการลงทุน เนื่องจากบริษัทไม่มีแผนชัดเจนที่จะใช้ประโยชน์เพื่อการตั้งโรงงานใหม่ตั้งแต่เริ่มแรก แต่ซื้อไว้เพื่อรองรับดินที่ได้จากการขุดของโครงการแก้มลิง ณ ปัจจุบันทางบริษัทมีความตั้งใจที่จะขายให้แก่บริษัทที่จะเข้ามาพัฒนาพื้นที่ดังกล่าว หรือให้เช่าตามความเหมาะสม

อสังหาริมทรัพย์เพื่อการลงทุน ณ วันที่ 29 เมษายน 2564 ประเมินราคาโดยผู้ประเมินราคาอิสระ โดยพิจารณาเปรียบเทียบกับราคาตลาดโดยมีราคาประเมินจำนวน 64.06 ล้านบาท

อสังหาริมทรัพย์เพื่อการลงทุน ณ วันที่ 30 มกราคม 2567 ประเมินราคาโดยผู้ประเมินราคาอิสระ โดยพิจารณาเปรียบเทียบกับราคาตลาดโดยมีราคาประเมินจำนวน 67.79 ล้านบาท

12 ที่ดิน อาคารและอุปกรณ์

	ที่ดิน	ส่วนปรับปรุง ที่ดิน	อาคาร และโรงงาน	งบการเงินรวม			สินทรัพย์ ระหว่างก่อสร้าง	รวม
				เครื่องจักร และอุปกรณ์	เครื่องตกแต่งติดตั้ง และเครื่องใช้สำนักงาน	ยานพาหนะ		
				(หน่วย : พันบาท)				
ราคาทุน								
ณ วันที่ 1 มกราคม 2565	519,088	23,581	276,816	805,471	26,760	245,882	100,999	1,998,597
เพิ่มขึ้น	214	-	9,310	11,515	3,710	10,836	255,911	291,496
โอน	9,136	8,719	90,445	119,913	72	(18,296)	(209,989)	-
จำหน่ายและตัดจำหน่าย	-	-	(387)	(5,803)	(1,103)	(2,435)	-	(9,728)
รับโอนจากสินทรัพย์สิทธิการใช้	-	-	-	77,526	-	2,075	-	79,601
ณ วันที่ 31 ธันวาคม 2565 และ								
1 มกราคม 2566	528,438	32,300	376,184	1,008,622	29,439	238,062	146,921	2,359,966
เพิ่มขึ้น	7,000	67	77	8,664	1,942	717	551,817	570,284
โอน	-	2,410	3,159	60,565	14	(5,025)	(61,123)	-
จำหน่ายและตัดจำหน่าย	-	-	-	(1,467)	(810)	(4,206)	-	(6,483)
รับโอนจากสินทรัพย์สิทธิการใช้	-	-	-	29,179	-	841	-	30,020
ณ วันที่ 31 ธันวาคม 2566	535,438	34,777	379,420	1,105,563	30,585	230,389	637,615	2,953,787

หมายเหตุประกอบงบการเงิน

	ที่ดิน	ส่วนปรับปรุง ที่ดิน	อาคาร และโรงงาน	งบการเงินรวม		ยานพาหนะ	สินทรัพย์ ระหว่างก่อสร้าง	รวม
				เครื่องจักร และอุปกรณ์	เครื่องตกแต่งติดตั้ง และเครื่องใช้สำนักงาน			
				(หน่วย : พันบาท)				
ค่าเสื่อมราคาสะสม								
ณ วันที่ 31 ธันวาคม 2564 และ								
1 มกราคม 2565	-	(22,516)	(95,462)	(527,309)	(23,464)	(202,643)	-	(871,394)
ค่าเสื่อมราคาสำหรับปี	-	(475)	(15,374)	(76,128)	(1,732)	(8,430)	-	(102,139)
โอน	-	-	-	(31,281)	(45)	31,326	-	-
จำหน่ายและตัดจำหน่าย	-	-	387	4,569	1,103	2,176	-	8,235
รับโอนจากสินทรัพย์สิทธิการใช้	-	-	-	(39,050)	-	(698)	-	(39,748)
ณ วันที่ 31 ธันวาคม 2565 และ								
1 มกราคม 2566	-	(22,991)	(110,449)	(669,199)	(24,138)	(178,269)	-	(1,005,046)
ค่าเสื่อมราคาสำหรับปี	-	(855)	(15,681)	(78,783)	(2,227)	(9,856)	-	(107,402)
โอน	-	-	-	401	-	(401)	-	-
จำหน่ายและตัดจำหน่าย	-	-	-	1,432	816	4,206	-	6,454
รับโอนจากสินทรัพย์สิทธิการใช้	-	-	-	(13,091)	-	(281)	-	(13,372)
ณ วันที่ 31 ธันวาคม 2566	-	(23,846)	(126,130)	(759,240)	(25,549)	(184,601)	-	(1,119,366)

	งบการเงินรวม							
	ที่ดิน	ส่วนปรับปรุง ที่ดิน	อาคาร และโรงงาน	เครื่องจักร และอุปกรณ์	เครื่องตกแต่งติดตั้ง และเครื่องใช้สำนักงาน	ยานพาหนะ	สินทรัพย์ ระหว่างก่อสร้าง	รวม
(หน่วย : พันบาท)								
มูลค่าสุทธิทางบัญชี								
ณ วันที่ 31 ธันวาคม 2565	528,438	9,309	265,735	339,423	5,301	59,793	146,921	1,354,920
ณ วันที่ 31 ธันวาคม 2566	535,438	10,931	253,290	346,323	5,036	45,788	637,615	1,834,421
ค่าเสื่อมราคาสำหรับปี สิ้นสุดวันที่ 31 ธันวาคม								
2565 (จำนวน 70,079 พันบาท รวมอยู่ในต้นทุนการผลิต)								102,139
2566 (จำนวน 71,022 พันบาท รวมอยู่ในต้นทุนการผลิต)								107,402

	งบการเงินเฉพาะกิจการ							
	ที่ดิน	ส่วนปรับปรุง ที่ดิน	อาคาร และโรงงาน	เครื่องจักร	เครื่องตกแต่งติดตั้ง	ยานพาหนะ	สินทรัพย์ ระหว่างก่อสร้าง	รวม
				และอุปกรณ์	และเครื่องใช้สำนักงาน			
(หน่วย : พันบาท)								
ราคาทุน								
ณ วันที่ 1 มกราคม 2565	519,088	23,581	276,816	805,471	26,760	245,882	100,999	1,998,597
เพิ่มขึ้น	214	-	9,310	11,515	3,710	10,836	245,847	281,432
โอน	9,136	8,719	90,445	119,913	72	(18,296)	(209,989)	-
จำหน่ายและตัดจำหน่าย	-	-	(387)	(5,803)	(1,103)	(2,435)	-	(9,728)
รับโอนจากสินทรัพย์สิทธิการใช้	-	-	-	77,526	-	2,075	-	79,601
ณ วันที่ 31 ธันวาคม 2565 และ								
1 มกราคม 2566	528,438	32,300	376,184	1,008,622	29,439	238,062	136,857	2,349,902
เพิ่มขึ้น	7,000	67	77	2,256	847	717	53,499	64,463
โอน	-	2,410	3,159	60,565	14	(5,025)	(61,123)	-
จำหน่ายและตัดจำหน่าย	-	-	-	(1,467)	(810)	(4,206)	-	(6,483)
รับโอนจากสินทรัพย์สิทธิการใช้	-	-	-	29,179	-	841	-	30,020
ณ วันที่ 31 ธันวาคม 2566	535,438	34,777	379,420	1,099,155	29,490	230,389	129,233	2,437,902

หมายเหตุประกอบงบการเงิน

	ที่ดิน	งบการเงินเฉพาะกิจการ					สินทรัพย์ ระหว่างก่อสร้าง	รวม
		ส่วนปรับปรุง ที่ดิน	อาคาร และโรงงาน	เครื่องจักร และอุปกรณ์	เครื่องตกแต่งติดตั้ง และเครื่องใช้สำนักงาน	ยานพาหนะ		
		(หน่วย : พันบาท)						
ค่าเสื่อมราคาสะสม								
ณ วันที่ 31 ธันวาคม 2564 และ								
1 มกราคม 2565	-	(22,516)	(95,462)	(527,309)	(23,464)	(202,643)	-	(871,394)
ค่าเสื่อมราคาสำหรับปี	-	(475)	(15,374)	(76,128)	(1,731)	(8,430)	-	(102,138)
โอน	-	-	-	(31,281)	(45)	3,326	-	-
จำหน่ายและตัดจำหน่าย	-	-	387	4,569	1,103	2,176	-	8,235
รับโอนจากสินทรัพย์สิทธิการใช้	-	-	-	(39,050)	-	(698)	-	(39,748)
ณ วันที่ 31 ธันวาคม 2565 และ								
1 มกราคม 2566	-	(22,991)	(110,449)	(669,199)	(24,137)	(178,269)	-	(1,005,045)
ค่าเสื่อมราคาสำหรับปี	-	(855)	(15,680)	(78,734)	(2,168)	(9,856)	-	(107,293)
โอน	-	-	-	401	-	(401)	-	-
จำหน่ายและตัดจำหน่าย	-	-	-	1,432	816	4,206	-	6,454
รับโอนจากสินทรัพย์สิทธิการใช้	-	-	-	(13,091)	-	(281)	-	(13,372)
ณ วันที่ 31 ธันวาคม 2566	-	(23,846)	(126,129)	(759,191)	(25,490)	(184,601)	-	(1,119,257)

	งบการเงินเฉพาะกิจการ							รวม
	ที่ดิน	ส่วนปรับปรุง ที่ดิน	อาคาร และโรงงาน	เครื่องจักร	เครื่องตกแต่งติดตั้ง	สินทรัพย์		
				และอุปกรณ์	และเครื่องใช้สำนักงาน			
						ยานพาหนะ		
				(หน่วย : พันบาท)				
มูลค่าสุทธิทางบัญชี								
ณ วันที่ 31 ธันวาคม 2565	528,438	9,309	265,735	339,423	5,302	59,793	136,857	1,344,857
ณ วันที่ 31 ธันวาคม 2566	535,438	10,931	253,291	339,964	4,000	45,788	129,233	1,318,645
ค่าเสื่อมราคาสำหรับปี สิ้นสุดวันที่ 31 ธันวาคม								
2565 (จำนวน 70,079 พันบาท รวมอยู่ในต้นทุนการผลิต)								102,138
2566 (จำนวน 70,973 พันบาท รวมอยู่ในต้นทุนการผลิต)								107,293

ราคาทรัพย์สินของบริษัทก่อนหักค่าเสื่อมราคาสะสมของอาคารและอุปกรณ์ ซึ่งได้คิดค่าเสื่อมราคาเต็มจำนวนแล้ว แต่ยังคงใช้งานจนถึง ณ วันที่ 31 ธันวาคม 2566 มีจำนวน 759.44 ล้านบาท (2565 : 585.63 ล้านบาท)

ณ วันที่ 31 ธันวาคม 2566 ที่ดิน อาคารและอุปกรณ์ของบริษัทมูลค่าสุทธิทางบัญชีจำนวน 554.34 ล้านบาท (2565 : 627,21 ล้านบาท) ใช้เป็นหลักประกันเงินกู้ยืมจากสถาบันการเงิน (ดูหมายเหตุข้อ 16)

หมายเหตุประกอบงบการเงิน

13 สินทรัพย์สิทธิการใช้

รายการเปลี่ยนแปลงของบัญชีสินทรัพย์สิทธิการใช้/สิทธิการเช่าสิ้นสุดวันที่ 31 ธันวาคม สรุปได้ดังนี้

งบการเงินรวมและงบการเงินเฉพาะกิจการ

	เครื่องจักร และอุปกรณ์	ยานพาหนะ	รวม
	(หน่วย: พันบาท)		
ราคาทุน			
1 มกราคม 2565	122,685	85,620	208,305
เพิ่มขึ้น	-	3,988	3,988
โอน	-	-	-
โอนออกไปสินทรัพย์ถาวร	(77,526)	(2,075)	(79,601)
จำหน่าย/ตัดจำหน่าย	-	-	-
ณ วันที่ 31 ธันวาคม 2565 และ 1 มกราคม 2566	45,159	87,533	132,692
เพิ่มขึ้น	-	1,720	1,720
โอน	-	-	-
โอนออกไปสินทรัพย์ถาวร	(29,180)	(840)	(30,020)
จำหน่าย/ตัดจำหน่าย	-	(570)	(570)
ณ วันที่ 31 ธันวาคม 2566	15,979	87,843	103,822
ค่าเสื่อมราคาสะสม			
1 มกราคม 2565	(49,501)	(12,492)	(61,993)
ค่าเสื่อมราคาสำหรับปี	(7,644)	(10,605)	(18,249)
โอน	-	-	-
โอนออกไปสินทรัพย์ถาวร	39,050	698	39,748
จำหน่าย/ตัดจำหน่าย	-	-	-
ณ วันที่ 31 ธันวาคม 2565 และ 1 มกราคม 2566	(18,095)	(22,399)	(40,494)
ค่าเสื่อมราคาสำหรับปี	(2,763)	(10,887)	(13,650)
โอน	-	-	-
โอนออกไปสินทรัพย์ถาวร	13,091	281	13,372
จำหน่าย/ตัดจำหน่าย	-	277	277
ณ วันที่ 31 ธันวาคม 2566	(7,767)	(32,728)	(40,495)
มูลค่าสุทธิตามบัญชี			
31 ธันวาคม 2565	27,064	65,134	92,198
31 ธันวาคม 2566	8,212	55,115	63,327

ค่าเสื่อมราคาสำหรับปีสิ้นสุดวันที่ 31 ธันวาคม 2565 (จำนวน 2,931 พันบาท รวมอยู่ในต้นทุนผลิต)	18,249
ค่าเสื่อมราคาสำหรับปีสิ้นสุดวันที่ 31 ธันวาคม 2566 (จำนวน 4,387 พันบาท รวมอยู่ในต้นทุนผลิต)	13,650

หมายเหตุประกอบงบการเงิน

14 สินทรัพย์ไม่มีตัวตน

	ค่าลิขสิทธิ์ซอฟต์แวร์	
	งบการเงินรวม	งบการเงินเฉพาะกิจการ
	(หน่วย: พันบาท)	
ราคาทุน		
ณ วันที่ 1 มกราคม 2565	16,289	16,289
เพิ่มขึ้น	3,756	3,756
ลดลง	-	-
ณ วันที่ 31 ธันวาคม 2565 และ 1 มกราคม 2566	20,045	20,045
เพิ่มขึ้น	1,072	1,029
ลดลง	-	-
ณ วันที่ 31 ธันวาคม 2566	21,117	21,074
ค่าตัดจำหน่ายสะสม		
ณ วันที่ 1 มกราคม 2565	14,997	14,997
ค่าตัดจำหน่ายสำหรับปี	216	216
ตัดจำหน่ายสินทรัพย์ไม่มีตัวตน	-	-
ณ วันที่ 31 ธันวาคม 2565 และ 1 มกราคม 2566	15,213	15,213
ค่าตัดจำหน่ายสำหรับปี	560	559
ตัดจำหน่ายสินทรัพย์ไม่มีตัวตน	-	-
ณ วันที่ 31 ธันวาคม 2566	15,773	15,772
มูลค่าสุทธิทางบัญชี		
วันที่ 31 ธันวาคม 2565	4,832	4,832
วันที่ 31 ธันวาคม 2566	5,344	5,302
ค่าตัดจำหน่ายที่อยู่ในงบกำไรขาดทุน สำหรับปีสิ้นสุด		
วันที่ 31 ธันวาคม 2565	216	216
วันที่ 31 ธันวาคม 2566	560	559

หมายเหตุประกอบงบการเงิน

15 ภาษีเงินได้รอการตัดบัญชี

สินทรัพย์และหนี้สินภาษีเงินได้รอการตัดบัญชี ณ วันที่ 31 ธันวาคม มีดังนี้

	งบการเงินรวมและงบการเงินเฉพาะกิจการ			
	สินทรัพย์		หนี้สิน	
	2566	2565	2566	2565
	(หน่วย : พันบาท)			
สินทรัพย์ภาษีเงินได้รอตัดบัญชี	25,674	20,862	(169)	(646)
หนี้สินภาษีเงินได้รอตัดบัญชี	(169)	(646)	169	646
สินทรัพย์ภาษีเงินได้รอการตัดบัญชีสุทธิ	<u>25,505</u>	<u>20,216</u>	<u>-</u>	<u>-</u>

รายการเคลื่อนไหวของสินทรัพย์และหนี้สินภาษีเงินได้รอการตัดบัญชีสำหรับปีสิ้นสุดวันที่ 31 ธันวาคม มีดังนี้

	งบการเงินรวมและงบการเงินเฉพาะกิจการ		
	บันทึกเป็น		
	(รายจ่าย) / รายได้		
	ณ วันที่ 1	ในกำไรหรือ	ณ วันที่ 31
	มกราคม 2566	ขาดทุน	ธันวาคม 2566
	(หมายเหตุ 31)		
	(หน่วย : พันบาท)		
สินทรัพย์ภาษีเงินได้รอการตัดบัญชี			
ลูกหนี้การค้า	6,319	7,370	13,689
ลูกหนี้อื่น	645	1	646
ประมาณการหนี้สินไม่หมุนเวียนสำหรับผลประโยชน์พนักงาน	12,633	(1,814)	10,819
ประมาณการหนี้สิน	-	-	-
ค่าเผื่อการด้อยค่าส่งหาริมทรัพย์เพื่อการลงทุน	1,265	(745)	520
รวม	<u>20,862</u>	<u>4,812</u>	<u>25,674</u>
หนี้สินภาษีเงินได้รอการตัดบัญชี			
หนี้สินภาษีเงินได้สัญญาเช่าการเงิน	(646)	477	(169)
รวม	<u>(646)</u>	<u>477</u>	<u>(169)</u>
สุทธิ	<u>20,216</u>	<u>5,289</u>	<u>25,505</u>

หมายเหตุประกอบงบการเงิน

งบการเงินรวมและงบการเงินเฉพาะกิจการ

บันทึกเป็น

(รายจ่าย) / รายได้

ณ วันที่ 1	ในกำไรหรือ	ณ วันที่ 31
มกราคม 2565	ขาดทุน	ธันวาคม 2565
	(หมายเหตุ 31)	
	(หน่วย : พันบาท)	

สินทรัพย์ภาษีเงินได้รอการตัดบัญชี

ลูกหนี้การค้า	4,227	2,092	6,319
ลูกหนี้อื่น	655	(10)	645
ประมาณการหนี้สินไม่หมุนเวียนสำหรับผลประโยชน์พนักงาน	12,151	482	12,633
ประมาณการหนี้สิน	-	-	-
ค่าเผื่อการด้อยค่าของสิทธิประโยชน์เพื่อการลงทุน	1,265	-	1,265
รวม	18,298	2,564	20,862

หนี้สินภาษีเงินได้รอการตัดบัญชี

หนี้สินภาษีเงินได้สัญญาเช่าการเงิน	(531)	(115)	(646)
รวม	(531)	(115)	(646)
สุทธิ	17,767	2,449	20,216

หมายเหตุประกอบงบการเงิน

6 หนี้สินที่มีภาระดอกเบี้ย

	งบการเงินรวม	
	31 ธันวาคม	31 ธันวาคม
	2566	2565
	(หน่วย : พันบาท)	
ส่วนที่หมุนเวียน		
เงินเบิกเกินบัญชีธนาคาร		
ส่วนที่มีหลักประกัน	-	-
เงินกู้ยืมระยะสั้นจากสถาบันการเงิน		
ส่วนที่มีหลักประกัน	775,592	492,981
รวมเงินเบิกเกินบัญชีธนาคารและเงินกู้ระยะสั้นจากสถาบันการเงิน	775,592	492,981
ส่วนของเงินกู้ยืมระยะยาวที่ถึงกำหนดชำระ		
ภายในหนึ่งปีส่วนที่มีหลักประกัน	90,002	87,180
หนี้สินตามสัญญาเช่าที่ถึงกำหนดชำระ		
ภายในหนึ่งปี	15,774	24,360
รวมหนี้สินที่มีภาระดอกเบี้ยส่วนที่หมุนเวียน	881,368	604,521
ส่วนที่ไม่หมุนเวียน		
เงินกู้ยืมระยะยาวจากสถาบันการเงินส่วนที่มีหลักประกัน	227,893	184,550
หนี้สินตามสัญญาเช่า	20,747	35,554
รวมหนี้สินที่มีภาระดอกเบี้ยส่วนที่ไม่หมุนเวียน	248,640	220,104
รวมหนี้สินที่มีภาระดอกเบี้ย	1,130,008	824,625

หมายเหตุประกอบงบการเงิน

ส่วนที่หมุนเวียน

เงินเบิกเกินบัญชีธนาคาร

ส่วนที่มีหลักประกัน

เงินกู้ยืมระยะสั้นจากสถาบันการเงิน

ส่วนที่มีหลักประกัน

รวมเงินเบิกเกินบัญชีธนาคารและเงินกู้ระยะสั้นจากสถาบันการเงิน

ส่วนของเงินกู้ยืมระยะยาวที่ถึงกำหนดชำระ

ภายในหนึ่งปีส่วนที่มีหลักประกัน

หนี้สินตามสัญญาเช่าที่ถึงกำหนดชำระ

ภายในหนึ่งปี

รวมหนี้สินที่มีภาระดอกเบี้ยส่วนที่หมุนเวียน

ส่วนที่ไม่หมุนเวียน

เงินกู้ยืมระยะยาวจากสถาบันการเงินส่วนที่มีหลักประกัน

หนี้สินตามสัญญาเช่า

รวมหนี้สินที่มีภาระดอกเบี้ยส่วนที่ไม่หมุนเวียน

รวมหนี้สินที่มีภาระดอกเบี้ย

งบการเงินเฉพาะกิจการ

31 ธันวาคม

31 ธันวาคม

2566

2565

(หน่วย : พันบาท)

-	-
530,345	492,981
530,345	492,981
79,927	87,180
15,774	24,360
626,046	604,521
107,968	184,550
20,747	35,554
128,715	220,104
754,761	824,625

หมายเหตุประกอบงบการเงิน

หนี้สินที่มีภาระดอกเบี้ยซึ่งไม่รวมหนี้สินตามสัญญาเช่า แสดงตามระยะเวลาครบกำหนดการจ่ายชำระ ณ วันที่ 31 ธันวาคม 2566 และ 2565 ได้ดังนี้

	งบการเงินรวม	
	31 ธันวาคม 2566	31 ธันวาคม 2565
	(หน่วย : พันบาท)	
ครบกำหนดภายในหนึ่งปี	865,594	580,161
ครบกำหนดหลังจากหนึ่งปีแต่ไม่เกินห้าปี	227,893	184,550
รวม	1,093,487	764,711
	งบการเงินเฉพาะกิจการ	
	31 ธันวาคม 2566	31 ธันวาคม 2565
	(หน่วย : พันบาท)	
ครบกำหนดภายในหนึ่งปี	610,272	580,161
ครบกำหนดหลังจากหนึ่งปีแต่ไม่เกินห้าปี	107,968	184,550
รวม	718,240	764,711

ลักษณะและรายละเอียดที่สำคัญต่าง ๆ ของเงินกู้ยืม มีดังนี้

เงินเบิกเกินบัญชีธนาคารและเงินกู้ยืมระยะสั้นกับสถาบันการเงิน

- (ก) ณ วันที่ 31 ธันวาคม 2566 กลุ่มบริษัทมีวงเงินเบิกเกินบัญชีธนาคารรวมเป็นเงินจำนวน 83 ล้านบาท (งบการเงินเฉพาะกิจการจำนวน 73 ล้านบาท)
- (ข) ณ วันที่ 31 ธันวาคม 2566 กลุ่มบริษัทมีเงินกู้ยืมระยะสั้นเป็นตั๋วสัญญาใช้เงินที่ออกให้กับสถาบันการเงินหลายแห่ง โดยมีอัตราดอกเบี้ยอ้างอิงกับอัตรา MLR หักร้อยละ 2 ถึง MOR หักร้อยละ 2

หมายเหตุประกอบงบการเงิน

เงินกู้ยืมระยะยาวจากสถาบันการเงิน

บริษัทมีเงินกู้ยืมจากสถาบันการเงินในประเทศสามแห่ง ซึ่งประกอบด้วย

			งบการเงินรวม	
			31 ธันวาคม	31 ธันวาคม
วงเงิน			2566	2565
(ล้านบาท)	อัตราดอกเบี้ย	ระยะเวลาการจ่ายชำระ	(หน่วย : ล้านบาท)	
200	อัตราเงินกู้ยืมขั้นต่ำ	ชำระคืนเงินต้นและดอกเบี้ยเป็นรายเดือน ตั้งแต่เดือน	29.40	69.54
	ลบร้อยละ 2 ต่อปี	กันยายน 2562 ถึงเดือนสิงหาคม 2567		
15.52	อัตราดอกเบี้ยร้อยละ	ชำระคืนเงินต้นและดอกเบี้ยเป็นรายเดือน ตั้งแต่เดือน	4.92	8.07
	ละ 3.25	กรกฎาคม 2563 ถึงเดือนมิถุนายน 2568		
16.87	อัตราดอกเบี้ยร้อยละ	ชำระคืนเงินต้นและดอกเบี้ยเป็นรายเดือน ตั้งแต่เดือน	5.64	9.05
	ละ 3.25	สิงหาคม 2563 ถึงเดือนกรกฎาคม 2568		
3.62	อัตราดอกเบี้ยร้อยละ	ชำระคืนเงินต้นและดอกเบี้ยเป็นรายเดือน ตั้งแต่เดือน	1.39	2.12
	ละ 3.25	พฤศจิกายน 2563 ถึงเดือนตุลาคม 2568		
200	อัตราเงินกู้ยืมขั้นต่ำ	ชำระคืนเงินต้นทุกไตรมาส นับตั้งแต่เบิกเงินใช้ครั้งแรก	139.50	173.00
	ลบร้อยละ 2.5-	โดยเริ่มชำระงวดแรกเดือนมกราคม 2565		
	2.75 ต่อปี			
4.60	อัตราดอกเบี้ยร้อยละ	ชำระคืนเงินต้นและดอกเบี้ยเป็นรายเดือน ตั้งแต่เดือน	2.15	3.06
	ละ 2.80	เมษายน 2564 ถึงเดือนมีนาคม 2569		
10.10	อัตราดอกเบี้ยร้อยละ	ชำระคืนเงินต้นและดอกเบี้ยเป็นรายเดือน ตั้งแต่เดือน	4.89	6.89
	ละ 2.80	พฤษภาคม 2564 ถึงเดือนเมษายน 2569		
80	อัตราเงินกู้ยืมขั้นต่ำ	ชำระคืนเงินต้นและดอกเบี้ยเป็นรายเดือนในงวดที่ 13	80.00	-
	ลบร้อยละ 2.5			
	ต่อปี			
50	อัตราเงินกู้ยืมขั้นต่ำ	ชำระคืนเงินต้นและดอกเบี้ยเป็นรายเดือนในงวดที่ 9	50.00	-
	ลบร้อยละ 2.5			
	ต่อปี			
			317.89	271.73
หัก ส่วนของเงินกู้ยืมระยะยาวที่ถึงกำหนดชำระภายในหนึ่งปี			(90.00)	(87.18)
เงินกู้ยืมระยะยาวจากสถาบันการเงิน			227.89	184.55

หมายเหตุประกอบงบการเงิน

			งบการเงินเฉพาะกิจการ	
			31 ธันวาคม	31 ธันวาคม
วงเงิน			2566	2565
(ล้านบาท)	อัตราดอกเบี้ย	ระยะเวลาการจ่ายชำระ	(หน่วย : ล้านบาท)	
200	อัตราเงินกู้ยืมขั้นต่ำ ลบร้อยละ 2 ต่อปี	ชำระคืนเงินต้นและดอกเบี้ยเป็นรายเดือน ตั้งแต่เดือน กันยายน 2562 ถึงเดือนสิงหาคม 2567	29.40	69.54
15.52	อัตราดอกเบี้ยร้อยละ ละ 3.25	ชำระคืนเงินต้นและดอกเบี้ยเป็นรายเดือน ตั้งแต่เดือน กรกฎาคม 2563 ถึงเดือนมิถุนายน 2568	4.92	8.07
16.87	อัตราดอกเบี้ยร้อยละ ละ 3.25	ชำระคืนเงินต้นและดอกเบี้ยเป็นรายเดือน ตั้งแต่เดือน สิงหาคม 2563 ถึงเดือนกรกฎาคม 2568	5.64	9.05
3.62	อัตราดอกเบี้ยร้อยละ ละ 3.25	ชำระคืนเงินต้นและดอกเบี้ยเป็นรายเดือน ตั้งแต่เดือน พฤศจิกายน 2563 ถึงเดือนตุลาคม 2568	1.39	2.12
200	อัตราเงินกู้ยืมขั้นต่ำ ลบร้อยละ 2.5- 2.75 ต่อปี	ชำระคืนเงินต้นทุกไตรมาส นับตั้งแต่เบิกเงินใช้ครั้งแรก โดยเริ่มชำระงวดแรกเดือนมกราคม 2565	139.50	173.00
4.60	อัตราดอกเบี้ยร้อยละ ละ 2.80	ชำระคืนเงินต้นและดอกเบี้ยเป็นรายเดือน ตั้งแต่เดือน เมษายน 2564 ถึงเดือนมีนาคม 2569	2.15	3.06
10.10	อัตราดอกเบี้ยร้อยละ ละ 2.80	ชำระคืนเงินต้นและดอกเบี้ยเป็นรายเดือน ตั้งแต่เดือน พฤษภาคม 2564 ถึงเดือนเมษายน 2569	4.89	6.89
			187.90	271.73
หัก ส่วนของเงินกู้ยืมระยะยาวที่ถึงกำหนดชำระภายในหนึ่งปี			(79.93)	(87.18)
เงินกู้ยืมระยะยาวจากสถาบันการเงิน			107.97	184.55

หนี้สินที่มีภาระดอกเบี้ยส่วนที่มีหลักประกัน ณ วันที่ 31 ธันวาคม 2566 และ 2565 มีรายละเอียดของหลักประกันซึ่งเป็นสินทรัพย์ดังนี้

	งบการเงินรวมและงบการเงินเฉพาะกิจการ	
	2566	2565
	(หน่วย : พันบาท)	
ที่ดิน อาคารและอุปกรณ์	554,338	627,213

บริษัทได้นำที่ดิน อาคาร และอุปกรณ์ของบริษัท ไปจดจำนองไว้กับสถาบันการเงินเพื่อใช้เป็นหลักประกันวงเงินเบิกเกินบัญชี เงินกู้ยืมระยะสั้นและเงินกู้ยืมระยะยาวของบริษัท

ภายใต้สัญญาเงินกู้ยืมระยะยาวจากสองสถาบันการเงิน บริษัทต้องปฏิบัติตามเงื่อนไขบางประการเกี่ยวกับการรักษาอัตราส่วนหนี้สินรวมต่อส่วนของผู้ถือหุ้นไม่เกินกว่า 1.5 เท่า, 2 เท่า และ 2.25 เท่าตามลำดับ และ อัตราส่วนความสามารถในการชำระหนี้ (DSCR) ต้องไม่น้อยกว่า 1.5 เท่า และ 1.3 เท่า

หมายเหตุประกอบงบการเงิน

ณ วันที่ 31 ธันวาคม 2566 บริษัทมีสัดส่วนหนี้สินรวมต่อส่วนของผู้ถือหุ้น 0.89 เท่า และอัตราส่วนความสามารถในการชำระหนี้ (DSCR) 2.44 เท่า

ณ วันที่ 31 ธันวาคม 2566 และ 2565 บริษัท มีวงเงินที่ยังไม่ได้เบิกใช้ ดังนี้

	งบการเงินรวม		งบการเงินเฉพาะกิจการ	
	31 ธันวาคม 2566	31 ธันวาคม 2565	31 ธันวาคม 2566	31 ธันวาคม 2565
(หน่วย : พันบาท)				
กลุ่มบริษัท/บริษัท	1,220,284	723,691	985,284	723,691

หนี้สินตามสัญญาเช่า

หนี้สินตามสัญญาเช่า ณ วันที่ 31 ธันวาคม 2566 และ 2565 มีรายละเอียดดังนี้

	งบการเงินรวมและงบการเงินเฉพาะกิจการ	
	31 ธันวาคม 2566	31 ธันวาคม 2565
(หน่วย : พันบาท)		
เจ้าหนี้ตามสัญญาเช่า	36,521	59,914
หัก : ส่วนที่ถึงกำหนดชำระภายในหนึ่งปี	(15,774)	(24,360)
เจ้าหนี้ตามสัญญาเช่า- สุทธิ	<u>20,747</u>	<u>35,554</u>

	จำนวนเงินขั้นต่ำที่ต้องจ่าย		มูลค่าปัจจุบันของจำนวนเงินขั้นต่ำที่ต้องจ่าย	
	31 ธันวาคม 2566	31 ธันวาคม 2565	31 ธันวาคม 2566	31 ธันวาคม 2565
(หน่วย : พันบาท)				
ภายใน 1 ปี	16,570	25,783	15,774	24,360
เกิน 1 ปี แต่ไม่เกิน 5 ปี	21,253	36,778	20,747	35,554
	<u>37,823</u>	<u>62,561</u>	<u>36,521</u>	<u>59,914</u>
หัก : ดอกเบี้ยจ่ายในอนาคตของสัญญาเช่า	(1,302)	(2,647)	-	-
มูลค่าปัจจุบันของเจ้าหนี้ตามสัญญาเช่า	<u>36,521</u>	<u>59,914</u>	<u>36,521</u>	<u>59,914</u>

บริษัทได้ทำสัญญาเช่าเครื่องจักรและยานพาหนะกับบริษัทหลายแห่งในรูปแบบสัญญาเช่า มีกำหนดระยะเวลา 4-5 ปี และมีเงื่อนไขให้บริษัทซื้อเครื่องจักรและยานพาหนะตามสัญญาเช่าการเงินเมื่อสิ้นสุดสัญญาเช่า

หนี้สินที่มีภาระดอกเบี้ยทั้งหมดของบริษัท ณ วันที่ 31 ธันวาคม 2566 และ 2565 เป็นสกุลเงินบาท

หมายเหตุประกอบงบการเงิน

17 เจ้าหนี้การค้า

หมายเหตุ	งบการเงินรวม	
	31 ธันวาคม 2566	31 ธันวาคม 2565
	(หน่วย : พันบาท)	
กิจการที่เกี่ยวข้องกัน	4	14,292
กิจการอื่น ๆ		253,135
รวม		267,427
		281,333

หมายเหตุ	งบการเงินเฉพาะกิจการ	
	31 ธันวาคม 2566	31 ธันวาคม 2565
	(หน่วย : พันบาท)	
กิจการที่เกี่ยวข้องกัน	4	9,818
กิจการอื่น ๆ		252,648
รวม		262,466
		281,333

เจ้าหนี้การค้าทั้งหมดของบริษัท ณ วันที่ 31 ธันวาคม 2566 และ 2565 เป็นสกุลเงินบาท

18 เจ้าหนี้หมุนเวียนอื่น

หมายเหตุ	งบการเงินรวม	
	31 ธันวาคม 2566	31 ธันวาคม 2565
	(หน่วย : พันบาท)	
กิจการที่เกี่ยวข้องกัน	4	725
กิจการอื่น		
ค่าใช้จ่ายค้างจ่าย		14,932
อื่น ๆ		55,167
		70,099
รวม		70,824
		37,165
		37,410

หมายเหตุ	งบการเงินเฉพาะกิจการ	
	31 ธันวาคม 2566	31 ธันวาคม 2565
	(หน่วย : พันบาท)	
กิจการที่เกี่ยวข้องกัน	4	15,254
กิจการอื่น		
ค่าใช้จ่ายค้างจ่าย		13,501
อื่น ๆ		25,287
		38,788
รวม		54,042
		36,711
		36,987

หมายเหตุประกอบงบการเงิน

19 ประมาณการหนี้สินไม่หมุนเวียนสำหรับผลประโยชน์พนักงาน

งบการเงินรวมและงบการเงินเฉพาะกิจการ

2566 2565

(หน่วย : พันบาท)

งบแสดงฐานะการเงิน

ภาระผูกพันในงบแสดงฐานะการเงินสำหรับ

โครงการผลประโยชน์ที่กำหนดไว้

รวม

54,093 63,165

54,093 63,165

งบการเงินรวมและงบการเงินเฉพาะกิจการ

2566 2565

(หน่วย : พันบาท)

สำหรับปีสิ้นสุดวันที่ 31 ธันวาคม

งบกำไรขาดทุนเบ็ดเสร็จ

รับรู้ในกำไรหรือขาดทุน

โครงการผลประโยชน์ที่กำหนดไว้

รวม

6,710 4,913

6,710 4,913

กำไรขาดทุนเบ็ดเสร็จอื่น

รับรู้ในกำไรหรือขาดทุนเบ็ดเสร็จอื่น

โครงการผลประโยชน์ที่กำหนดไว้

รวม

(14,813) -

(14,813) -

บริษัทจัดการโครงการบำเหน็จบำนาญพนักงานตามข้อกำหนดของพระราชบัญญัติคุ้มครองแรงงาน พ.ศ. 2541 ในการให้ผลประโยชน์เมื่อเกษียณแก่พนักงานตามสิทธิและอายุงาน

หมายเหตุประกอบงบการเงิน

การเปลี่ยนแปลงในมูลค่าปัจจุบันของภาระผูกพันของโครงการผลประโยชน์

งบการเงินรวมและงบการเงินเฉพาะกิจการ

	2566	2565
	(หน่วย : พันบาท)	
ภาระผูกพันของโครงการผลประโยชน์ ณ วันที่ 1 มกราคม	63,165	60,754
จ่ายภาระผูกพันของโครงการผลประโยชน์	(969)	(2,502)
รับรู้ในกำไรหรือขาดทุน		
ต้นทุนบริการปัจจุบัน	5,485	4,361
ต้นทุนบริการในอดีต	-	-
ดอกเบี้ยจากภาระผูกพัน	1,225	552
ส่วนที่รับรู้ในกำไรขาดทุนเบ็ดเสร็จอื่น:		
(กำไร) ขาดทุนจากการประมาณการตามหลักคณิตศาสตร์ประกันภัย	(14,813)	-
ส่วนที่เกิดจากการเปลี่ยนแปลงข้อสมมติทางการเงิน	-	-
ส่วนที่เกิดจากการเปลี่ยนแปลงข้อสมมติทางประชากร	-	-
ส่วนที่เกิดจากการปรับปรุงจากประสบการณ์	-	-
ภาระผูกพันของโครงการผลประโยชน์ ณ วันที่ 31 ธันวาคม	54,093	63,165

ข้อสมมติในการประมาณการตามหลักคณิตศาสตร์ประกันภัย

ข้อสมมติหลักในการประมาณการตามหลักคณิตศาสตร์ประกันภัย ณ วันที่รายงาน (แสดงโดยวิธีถ่วงน้ำหนัก) ได้แก่

	2566	2565
	(ร้อยละ)	
อัตราคิดลด	2.59	1.39
การเพิ่มขึ้นของเงินเดือนในอนาคต	1.47-4.00	3.00-5.80
อัตราการลาออก	0-52	0-46
อัตรามรณะ	5.00 ของ TMO2017	5.00 ของ TMO2017

หมายเหตุประกอบงบการเงิน

การวิเคราะห์ความอ่อนไหว

การเปลี่ยนแปลงในแต่ละข้อสมมติที่เกี่ยวข้องในการประมาณการตามหลักคณิตศาสตร์ประกันภัยที่อาจเป็นไปได้อย่างสมเหตุสมผล ณ วันที่รายงาน โดยถือว่าข้อสมมติอื่น ๆ คงที่ จะมีผลกระทบต่อภาระผูกพันผลประโยชน์ที่กำหนดไว้เป็นจำนวนเงินดังต่อไปนี้

(หน่วย : พันบาท)

ภาระผูกพันของโครงการผลประโยชน์ ณ วันที่ 31 ธันวาคม 2566

	เพิ่มขึ้น	ลดลง
อัตราคิดลด (เปลี่ยนแปลงร้อยละ 1)	(2,816)	3,230
การเพิ่มขึ้นของเงินเดือนในอนาคต (เปลี่ยนแปลงร้อยละ 1)	3,155	(2,808)
อัตราการลาออก (เปลี่ยนแปลงร้อยละ 1)	(3,006)	914

ภาระผูกพันของโครงการผลประโยชน์ ณ วันที่ 31 ธันวาคม 2565

	เพิ่มขึ้น	ลดลง
อัตราคิดลด (เปลี่ยนแปลงร้อยละ 1)	(3,938)	4,552
การเพิ่มขึ้นของเงินเดือนในอนาคต (เปลี่ยนแปลงร้อยละ 1)	4,905	(4,313)
อัตราการลาออก (เปลี่ยนแปลงร้อยละ 1)	(179)	181

แม้ว่าการวิเคราะห์ไม่ได้คำนึงการกระจายตัวแบบเต็มรูปแบบของกระแสเงินสดที่คาดหวังภายใต้โครงการดังกล่าว แต่ได้แสดงประมาณการความอ่อนไหวของข้อสมมติต่าง ๆ

20 หนี้สินหมุนเวียนอื่น

	งบการเงินรวม		งบการเงินเฉพาะกิจการ	
	2566	2565	2566	2565
	(หน่วย : พันบาท)			
ภาษีหัก ณ ที่จ่ายค้างจ่าย	3,681	3,698	3,373	3,688
ภาษีมูลค่าเพิ่ม	7,205	6,574	7,205	7,537
รวม	<u>10,886</u>	<u>10,272</u>	<u>10,578</u>	<u>11,225</u>

หมายเหตุประกอบงบการเงิน

21 เงินลงทุน

งบการเงินรวมและงบการเงินเฉพาะกิจการ						
	2566			2565		
	จำนวนหุ้น	มูลค่า	บาท	จำนวนหุ้น	มูลค่า	บาท
		ต่อหุ้น (บาท)			ต่อหุ้น (บาท)	
ทุนจดทะเบียน	(พันหุ้น / พันบาท)					
ณ วันที่ 1 มกราคม						
- หุ้นสามัญ	725,000	1	725,000	725,000	1	725,000
ณ วันที่ 31 ธันวาคม						
- หุ้นสามัญ	725,000	1	725,000	725,000	1	725,000
ทุนที่ออกและชำระแล้ว						
ณ วันที่ 1 มกราคม						
- หุ้นสามัญ	725,000	1	725,500	725,500	1	725,500
ณ วันที่ 31 ธันวาคม						
- หุ้นสามัญ	725,000	1	725,000	725,000	1	725,000

22 เงินสำรองตามกฎหมาย

ตามพระราชบัญญัติบริษัทมหาชนจำกัด พ.ศ. 2535 บริษัทจะต้องจัดสรรกำไรสุทธิประจำปีส่วนหนึ่งไว้เป็นเงินสำรองตามกฎหมายไม่น้อยกว่าร้อยละห้าของกำไรสุทธิประจำปีหักด้วยยอดขาดทุนสะสมยกมา (ถ้ามี) จนกว่าเงินสำรองนี้จะมีจำนวนไม่น้อยกว่าร้อยละสิบของทุนจดทะเบียน สำหรับตามกฎหมายดังกล่าวไม่สามารถนำไปจ่ายเป็นเงินปันผล

23 รายได้อื่น

รายได้อื่นประกอบด้วยรายละเอียดดังนี้

	งบการเงินรวม		งบการเงินเฉพาะกิจการ	
	2566	2565	2566	2565
	(หน่วย : พันบาท)			
กำไรจากการจำหน่ายสินทรัพย์	773	730	773	730
รายได้อื่น	31,357	7,708	31,843	7,753
รวม	32,130	8,438	32,616	8,483

24 ส่วนงานดำเนินงาน

กลุ่มบริษัทมีสองส่วนงานที่รายงาน ดังรายละเอียดข้างล่าง ซึ่งเป็นหน่วยงานธุรกิจที่สำคัญของกลุ่มบริษัท หน่วยงานธุรกิจที่สำคัญนี้ผลิตสินค้าและให้บริการที่แตกต่างกัน และมีการบริหารจัดการแยกต่างหาก ผู้มีอำนาจตัดสินใจสูงสุดด้านการดำเนินงานสอบทานรายงานการจัดการภายในของแต่ละหน่วยงานธุรกิจที่สำคัญอย่างน้อยทุกไตรมาส การดำเนินงานของแต่ละส่วนงานที่รายงานของกลุ่มบริษัทโดยสรุปมีดังนี้

ส่วนงาน 1 การขายสินค้าและให้บริการ

ส่วนงาน 2 งานก่อสร้าง

ข้อมูลผลการดำเนินงานของแต่ละส่วนงานที่รายงานได้รวมอยู่ดังข้างล่างนี้ผลการดำเนินงานวัดโดยใช้กำไรก่อนภาษีเงินได้ของส่วนงาน ซึ่งนำเสนอในรายงานการจัดการภายในและสอบทานโดยผู้มีอำนาจตัดสินใจสูงสุดด้านการดำเนินงานของกลุ่มบริษัท ผู้บริหารเชื่อว่าการใช้กำไรก่อนภาษีเงินได้ใน การวัดผลการดำเนินงานนั้นเป็นข้อมูลที่เหมาะสมในการประเมินผลการดำเนินงานของส่วนงานและสอดคล้องกับกิจการอื่นที่ดำเนินธุรกิจในอุตสาหกรรมเดียวกัน

ข้อมูลเกี่ยวกับส่วนงานที่รายงาน

	ส่วนงานที่ 1		ส่วนงานที่ 2		รวม	
	2566	2565	2566	2565	2566	2565
	(หน่วย : พันบาท)					
รายได้จากการดำเนินงาน	1,791,568	2,000,223	177,864	116,823	1,969,432	2,117,046
รวมรายได้	1,791,568	2,000,223	177,864	116,823	1,969,432	2,117,046
รายได้อื่น					32,130	8,438
รวมรายได้					2,001,562	2,125,484
กำไรจากส่วนงานที่รายงานก่อนต้นทุนทางการเงินและภาษีเงินได้	339,566	310,130	18,249	6,543	186,234	143,519
ต้นทุนทางการเงิน					(28,943)	(19,886)
กำไรก่อนภาษีเงินได้					157,291	123,633
รายการที่ไม่เป็นตัวเงินอื่นที่มีสาระสำคัญ						
ค่าเสื่อมราคาและค่าตัดจำหน่าย	121,612	120,604	-	-	121,612	120,604
ค่าเผื่อการลดมูลค่าของสินค้าคงเหลือ	1,717	773	-	-	1,717	773
(กลับรายการ) หนี้สูญและหนี้สงสัยจะสูญ	36,854	10,410	-	-	36,854	10,410

หมายเหตุประกอบงบการเงิน

ข้อมูลเกี่ยวกับส่วนงานที่รายงาน

	ส่วนงานที่ 1		งบการเงินเฉพาะกิจการ		รวม	
	2566	2565	2566	2565	2566	2565
	(หน่วย : พันบาท)					
รายได้จากการดำเนินงาน	1,845,064	1,993,441	134,860	116,823	1,979,924	2,110,264
รวมรายได้	1,845,064	1,993,441	134,860	116,823	1,979,924	2,110,264
รายได้อื่น					32,616	8,484
รวมรายได้					2,012,540	2,118,748
กำไรจากส่วนงานที่รายงานก่อนต้นทุนทางการเงินและภาษีเงินได้	335,789	304,586	14,017	6,543	181,856	138,418
ต้นทุนทางการเงิน					(28,810)	(19,761)
กำไรก่อนภาษีเงินได้					153,046	118,657
รายการที่ไม่เป็นตัวเงินอื่นที่มีสาระสำคัญ						
ค่าเสื่อมราคาและค่าตัดจำหน่าย	121,503	120,604	-	-	121,503	120,604
ค่าเผื่อการลดมูลค่าของสินค้าคงเหลือ	1,717	773	-	-	1,717	773
(กลับรายการ) หนี้สูญและหนี้สงสัยจะสูญ	36,854	10,410	-	-	36,854	10,410

ส่วนงานภูมิศาสตร์

กลุ่มบริษัทดำเนินธุรกิจเฉพาะในประเทศเท่านั้น ไม่มีรายได้จากต่างประเทศหรือสินทรัพย์ในต่างประเทศที่มีสาระสำคัญ

ลูกค้านายใหญ่

รายได้จากลูกค้านายใหญ่หนึ่งซึ่งเป็นกิจการที่เกี่ยวข้องกันของบริษัทเป็นจำนวนเงินประมาณ 94.17 ล้านบาท (2565 : 88.48 ล้านบาท) จากรายได้รวมของบริษัท

25 ต้นทุนในการจัดจำหน่าย

	งบการเงินรวม		งบการเงินเฉพาะกิจการ	
	2566	2565	2566	2565
	(หน่วย : พันบาท)			
ค่าใช้จ่ายเกี่ยวกับบุคลากร	16,840	16,948	16,544	16,948
ค่าใช้จ่ายการตลาด	3,260	1,869	3,260	1,869
อื่น ๆ	4,417	4,684	3,919	4,684
รวม	24,517	23,501	23,723	23,501

หมายเหตุประกอบงบการเงิน

26 ค่าใช้จ่ายในการบริหาร

	งบการเงินรวม		งบการเงินเฉพาะกิจการ	
	2566	2565	2566	2565
	(หน่วย : พันบาท)			
ค่าใช้จ่ายเกี่ยวกับบุคลากร	97,303	100,010	96,738	100,005
ค่าเสื่อมราคาและค่าตัดจำหน่าย	8,240	8,353	8,180	8,353
ค่าเช่าอาคารสำนักงาน-ที่ดิน	360	-	360	-
ค่าบริการที่ปรึกษา (กลับริายการ) หนี้สูญและ	1,187	742	1,187	742
ค่าเพื่อผลขาดทุนด้านเครดิต ที่คาดว่าจะเกิดขึ้น	37,463	14,851	37,463	14,851
อื่น ๆ	34,641	34,134	32,915	33,742
รวม	179,194	158,090	176,843	157,693

27 ค่าใช้จ่ายผลประโยชน์ของพนักงาน

	งบการเงินรวม		งบการเงินเฉพาะกิจการ	
	2566	2565	2566	2565
	(หน่วย : พันบาท)			
เงินเดือน ค่าแรง และโบนัส	217,512	222,505	216,283	222,500
สวัสดิการพนักงาน	12,690	17,230	12,563	17,230
โครงการผลประโยชน์ที่กำหนดไว้	5,485	4,361	5,485	4,361
โครงการสมทบเงินที่กำหนดไว้	5,173	5,452	5,107	5,452
รวม	240,860	249,548	239,438	249,543

โครงการสมทบเงินที่กำหนดไว้

บริษัทได้หักเงินเดือนพนักงานไว้เป็นเงินกองทุนสำรองเลี้ยงชีพในอัตราร้อยละ 2 ถึงอัตราร้อยละ 5 และจ่ายสมทบร้อยละ 2 ถึงอัตราร้อยละ 5 เงินกองทุนสำรองเลี้ยงชีพ ได้มอบให้บริษัทแห่งหนึ่งเป็นผู้จัดการกองทุนไว้เพื่อเป็นประโยชน์แก่พนักงานโดยเฉพาะ ณ วันที่ 31 ธันวาคม 2566 และ 2565 บริษัทได้จ่ายเงินสมทบกองทุนจำนวน 4.84 ล้านบาท และ 5.45 ล้านบาท ตามลำดับ

หมายเหตุประกอบงบการเงิน

28 ภาระผูกพันและหนี้สินที่อาจเกิดขึ้น

ภาระผูกพันเกี่ยวกับสัญญาโครงการ

ณ วันที่ 31 ธันวาคม 2566 บริษัทมีภาระตามสัญญาโครงการงานก่อสร้างโครงการแก้มลิงอ่างเก็บน้ำหนองสำโรง โดยคู่สัญญาระบุให้บริษัทต้องจ่ายเงินซื้อดินที่ขุดได้จากการปฏิบัติงานตามสัญญา ในอัตราลูกบาศก์เมตรละ 10 บาท ทั้งนี้บริษัทได้ดำเนินการก่อสร้างโครงการแก้มลิงอ่างเก็บน้ำหนองสำโรงแล้วเสร็จทั้งสัญญา

วันที่ 23 มิถุนายน 2564 บริษัทได้ทำหนังสือส่งมอบงานและเบิกค่าจ้างทั้งหมดที่ได้ดำเนินการตามสัญญาแล้วเสร็จ ปัจจุบันเรื่องอยู่ระหว่างการพิจารณาตรวจสอบของหน่วยงาน

29 ค่าใช้จ่ายตามลักษณะ

งบการเงินได้รวมการวิเคราะห์ค่าใช้จ่ายตามหน้าที่ ค่าใช้จ่ายตามลักษณะได้เปิดเผยตามข้อกำหนดในมาตรฐานการรายงานทางการเงินฉบับต่าง ๆ ดังนี้

	งบการเงินรวม		งบการเงินเฉพาะกิจการ	
	2566	2565	2566	2565
	(หน่วย : พันบาท)			
รวมอยู่ในต้นทุนขาย				
การเปลี่ยนแปลงในสินค้าสำเร็จรูป	106,530	188,353	169,488	184,368
วัตถุดิบและวัสดุสิ้นเปลืองใช้ไป	919,727	932,273	915,517	932,273
ค่าใช้จ่ายผลประโยชน์ตอบแทนพนักงาน	151,031	132,589	150,469	132,589
ค่าจ้างตอกและค่าแรงผู้รับเหมา	114,952	182,168	114,952	184,915
ค่าเสื่อมราคาอาคารและอุปกรณ์	28,408	110,648	28,359	110,648
ค่าขนส่ง	74,717	88,499	74,717	88,499
อื่น ๆ	56,636	55,563	55,772	55,563
รวม	1,452,001	1,690,093	1,509,274	1,688,855

	หมายเหตุ	งบการเงินรวม		งบการเงินเฉพาะกิจการ	
		2566	2565	2566	2565
รวมอยู่ในต้นทุนในการจัดจำหน่าย	25				
ค่าใช้จ่ายผลประโยชน์ตอบแทนพนักงาน		16,840	16,948	16,544	16,948
ค่าใช้จ่ายการตลาด		3,260	1,771	3,260	1,771
อื่น ๆ		4,417	4,782	3,919	4,782
รวม		24,517	23,501	23,723	23,501

	หมายเหตุ	งบการเงินรวม		งบการเงินเฉพาะกิจการ	
		2566	2565	2566	2565
รวมอยู่ในค่าใช้จ่ายในการบริหาร	26				
ค่าใช้จ่ายผลประโยชน์ตอบแทนพนักงาน		97,303	100,010	96,738	100,005
(กลับรายการ) หนี้สูญและหนี้สงสัยจะสูญ		37,463	14,851	37,463	14,851
ค่าเสื่อมราคาและค่าตัดจำหน่าย		8,240	8,353	8,180	8,353
อื่น ๆ		36,188	34,876	34,462	34,484
รวม		179,194	158,090	176,843	157,693

หมายเหตุประกอบงบการเงิน

30 ต้นทุนทางการเงิน

	งบการเงินรวม		งบการเงินเฉพาะกิจการ	
	2566	2565	2566	2565
ดอกเบี้ยจ่าย				
เงินเบิกเกินบัญชีและเงินกู้ยืมจากสถาบันการเงิน				
การเงิน	24,634	15,540	24,634	15,540
หนี้สินตามสัญญาเช่าการเงิน	1,442	2,407	1,442	2,407
รวมดอกเบี้ยจ่าย	26,076	17,947	26,076	17,947
ต้นทุนทางการเงินอื่น	2,867	1,939	2,734	1,814
สุทธิ	28,943	19,886	28,810	19,761

(หน่วย : พันบาท)

31 ภาษีเงินได้

ภาษีเงินได้ที่รับรู้ในกำไรหรือขาดทุน

		งบการเงินรวม	
		2566	2565
	หมายเหตุ		
		(หน่วย : พันบาท)	
ภาษีเงินได้ของปีปัจจุบัน			
สำหรับปีปัจจุบัน		37,964	25,304
ภาษีเงินได้รอการตัดบัญชี			
การเปลี่ยนแปลงของผลต่างชั่วคราว	15	(8,251)	(2,449)
รวมภาษีเงินได้		29,713	22,855
ภาษีเงินได้ที่รับรู้ในกำไรหรือขาดทุนเบ็ดเสร็จอื่น			
		2566	2565
		(หน่วย : พันบาท)	
ภาษีเงินได้ที่เกี่ยวข้องกับผลขาดทุนจากการประมาณการตามหลักคณิตศาสตร์			
ประกันภัย ที่บันทึกโดยตรงไปยังกำไรขาดทุนเบ็ดเสร็จอื่น		(2,962)	-

		งบการเงินเฉพาะกิจการ	
		2566	2565
	หมายเหตุ		
		(หน่วย : พันบาท)	
ภาษีเงินได้ของปีปัจจุบัน			
สำหรับปีปัจจุบัน		36,652	23,956
ภาษีเงินได้รอการตัดบัญชี			
การเปลี่ยนแปลงของผลต่างชั่วคราว	15	(8,251)	(2,449)
รวมภาษีเงินได้		28,401	21,507

หมายเหตุประกอบงบการเงิน

ภาษีเงินได้ที่รับรู้ในกำไรหรือขาดทุนเบ็ดเสร็จอื่น

	2566	2565
	(หน่วย : พันบาท)	
ภาษีเงินได้ที่เกี่ยวข้องกับผลขาดทุนจากการประมาณการตามหลักคณิตศาสตร์		
ประกันภัย ที่บันทึกโดยตรงไปยังกำไรขาดทุนเบ็ดเสร็จอื่น	(2,962)	-

การกระทบยอดเพื่อหาอัตราภาษีที่แท้จริง

งบการเงินรวม				
	2566		2565	
	อัตราภาษี		อัตราภาษี	
	(ร้อยละ)	(หน่วย : พันบาท)	(ร้อยละ)	(หน่วย : พันบาท)
กำไรก่อนภาษีเงินได้		157,291		123,633
จำนวนภาษีตามอัตราภาษีเงินได้	20	31,458	20	24,727
ค่าใช้จ่ายให้หักได้เพิ่มขึ้น		(6,359)		(6,905)
ค่าใช้จ่ายต้องห้ามทางภาษี		12,405		7,129
ปรับผลขาดทุนทางภาษี		(7,791)		(2,096)
รวม	18.88	29,713	18.49	22,855

งบการเงินเฉพาะกิจการ				
	2566		2565	
	อัตราภาษี		อัตราภาษี	
	(ร้อยละ)	(หน่วย : พันบาท)	(ร้อยละ)	(หน่วย : พันบาท)
กำไรก่อนภาษีเงินได้		153,046		118,657
จำนวนภาษีตามอัตราภาษีเงินได้	20	30,609	20	23,731
ค่าใช้จ่ายให้หักได้เพิ่มขึ้น		(6,284)		(6,905)
ค่าใช้จ่ายต้องห้ามทางภาษี		12,327		7,129
ปรับผลขาดทุนทางภาษี		(8,251)		(2,448)
รวม	18.56	28,401	18.13	21,507

32 กำไรต่อหุ้น

กำไรต่อหุ้นขั้นพื้นฐาน

กำไรต่อหุ้นขั้นพื้นฐานสำหรับแต่ละปีสิ้นสุดวันที่ 31 ธันวาคม 2566 และ 2565 คำนวณจากกำไรสำหรับปีที่เป็นส่วนของผู้ถือหุ้นสามัญของบริษัทและจำนวนหุ้นสามัญที่ออกจำหน่ายแล้วระหว่างปีโดยแสดงการคำนวณดังนี้

	งบการเงินรวม		งบการเงินเฉพาะกิจการ	
	2566	2565	2566	2565
	(พันบาท/หุ้น)			
กำไรที่เป็นส่วนของผู้ถือหุ้น				
สามัญของบริษัท (บาท)	127,361	100,568	124,646	97,150
จำนวนหุ้นสามัญถัวเฉลี่ยถ่วงน้ำหนักที่จ่ายชำระ				
แล้วและถือโดยผู้ถือหุ้น (หุ้น)	725,000	725,000	725,000	725,000
กำไรต่อหุ้นขั้นพื้นฐาน (บาทต่อหุ้น)	0.18	0.14	0.17	0.13

33 เงินปันผล

มติที่ประชุมสามัญผู้ถือหุ้นประจำปี 2566 ประชุมเมื่อวันที่ 28 เมษายน 2566 อนุมัติจ่ายเงินปันผลประจำปี 2565 ให้แก่ผู้ถือหุ้นในอัตราหุ้นละ 0.026 บาท รวมเป็นเงินทั้งสิ้น 18.85 ล้านบาท หรือคิดเป็นร้อยละ 20.42 ของกำไรสุทธิ โดยกำหนดจ่ายเงินปันผลในวันที่ 19 พฤษภาคม 2566 ให้แก่ผู้ถือหุ้นที่มีรายชื่อปรากฏในสมุดทะเบียนผู้ถือหุ้นของบริษัท ตามวันกำหนดรายชื่อผู้ถือหุ้น (Record Date) วันที่ 15 มีนาคม 2566

มติที่ประชุมสามัญผู้ถือหุ้นประจำปี 2565 ประชุมเมื่อวันที่ 22 เมษายน 2565 อนุมัติจ่ายเงินปันผลประจำปี 2564 ให้แก่ผู้ถือหุ้นในอัตราหุ้นละ 0.05 บาท รวมเป็นเงินทั้งสิ้น 36.25 ล้านบาท หรือคิดเป็นร้อยละ 40.29 ของกำไรสุทธิ โดยกำหนดจ่ายเงินปันผลในวันที่ 20 พฤษภาคม 2565 ให้แก่ผู้ถือหุ้นที่มีรายชื่อปรากฏในสมุดทะเบียนผู้ถือหุ้นของบริษัท ตามวันกำหนดรายชื่อผู้ถือหุ้น (Record Date) วันที่ 15 มีนาคม 2565

34 เครื่องมือทางการเงิน

34.1 วัตถุประสงค์และนโยบายการบริหารความเสี่ยงทางการเงิน

เครื่องมือทางการเงินที่สำคัญของกลุ่มบริษัทประกอบด้วย เงินสดและรายการเทียบเท่าเงินสด ลูกหนี้การค้าและลูกหนี้อื่น สินทรัพย์ทางการเงินอื่น เจ้าหนี้การค้าและเจ้าหนี้อื่น เงินกู้ยืมระยะยาว และหนี้สินตามสัญญาเช่า กลุ่มบริษัทมีความเสี่ยงที่เกี่ยวข้องกับเครื่องมือทางการเงินดังกล่าว และมีนโยบายการบริหารความเสี่ยงดังนี้

ความเสี่ยงด้านเครดิต

กลุ่มบริษัทมีความเสี่ยงด้านเครดิตที่เกี่ยวข้องกับลูกหนี้การค้าและลูกหนี้อื่น เงินฝากกับธนาคาร และเครื่องมือทางการเงินอื่น ๆ โดยจำนวนเงินสูงสุดที่กลุ่มบริษัทอาจต้องสูญเสียจากการให้สินเชื่อคือมูลค่า ตามบัญชีที่แสดงอยู่ในงบแสดงฐานะการเงิน ยกเว้นตราสารอนุพันธ์

หมายเหตุประกอบงบการเงิน

ลูกหนี้การค้าและลูกหนี้อื่น

กลุ่มบริษัทบริหารความเสี่ยงโดยใช้นโยบายและขั้นตอนในการควบคุมการให้สินเชื่ออย่างเหมาะสม จึงไม่คาดว่าจะเกิดผลขาดทุนทางการเงินที่มีสาระสำคัญ นอกจากนี้กลุ่มบริษัทมีการติดตามยอดคงค้างของลูกหนี้การค้าอย่างสม่ำเสมอ และจัดส่งสินค้าให้กับลูกค้ารายใหญ่จะมีการประกันสินเชื่อจากธนาคาร อีกทั้ง การให้สินเชื่อของกลุ่มบริษัทไม่มีการกระจุกตัวเนื่องจากกลุ่มบริษัทมีฐานลูกค้าที่หลากหลายและมีจำนวนมากราย

กลุ่มบริษัทพิจารณาการด้อยค่าทุกวันสิ้นรอบระยะเวลารายงาน โดยมีการแบ่งกลุ่มลูกค้าที่มีรูปแบบของความเสี่ยงด้านเครดิตที่มีลักษณะคล้ายคลึงกัน และคำนวณหาอัตราการตั้งสำรองของผลขาดทุนด้านเครดิตที่คาดว่าจะเกิดขึ้นจากอายุหนี้คงค้างนับจากวันที่ถึงกำหนดชำระสำหรับแต่ละกลุ่มนั้นๆ การคำนวณผลขาดทุนจากการด้อยค่าด้านเครดิตที่คาดว่าจะเกิดขึ้นคำนึงถึงข้อมูลที่มีความสมเหตุสมผลและสามารถสนับสนุนได้ที่มีอยู่ ณ วันที่รายงานเกี่ยวกับเหตุการณ์ในอดีต สภาพการณ์ปัจจุบันและการคาดการณ์สภาวะเศรษฐกิจในอนาคต โดยทั่วไป กลุ่มบริษัทจะตัดจำหน่ายลูกหนี้การค้าและลูกหนี้อื่นออกจากบัญชีตามนโยบายของกลุ่มบริษัทโดยพิจารณาตามความเหมาะสม

ความเสี่ยงด้านตลาด

ความเสี่ยงจากอัตราดอกเบี้ย

กลุ่มบริษัทมีความเสี่ยงเกี่ยวกับอัตราดอกเบี้ยอันเกี่ยวเนื่องกับเงินฝากธนาคาร สินทรัพย์ทางการเงินอื่น เงินกู้ยืมระยะยาว และหนี้สินตามสัญญาเช่า สินทรัพย์ทางการเงินและหนี้สินทางการเงินของกลุ่มบริษัทส่วนใหญ่มีอัตราดอกเบี้ยที่ปรับขึ้นลงตามอัตราตลาดหรืออัตราดอกเบี้ยคงที่ที่ใกล้เคียงกับอัตราตลาด

ณ วันที่ 31 ธันวาคม 2566 สินทรัพย์ทางการเงินและหนี้สินทางการเงินที่สำคัญ สามารถจัดตามประเภทอัตราดอกเบี้ย และสำหรับสินทรัพย์และหนี้สินทางการเงินที่มีอัตราดอกเบี้ยคงที่สามารถแยกตามวันที่ครบกำหนด หรือวันที่มีการกำหนดอัตราดอกเบี้ยใหม่ (หากวันที่มีการกำหนดอัตราดอกเบี้ยใหม่ถึงก่อน) ได้ดังนี้

งบการเงินรวม						
(หน่วย: พันบาท)						
รายการ	หมายเหตุ	ณ วันที่ 31 ธันวาคม 2566				
		อัตราดอกเบี้ย	อัตรา	ไม่มี	รวม	อัตราดอกเบี้ย
		ปรับขึ้นลง ตามราคาตลาด	ดอกเบี้ยคงที่	อัตราดอกเบี้ย		
สินทรัพย์ทางการเงิน						
เงินสดและรายการเทียบเท่าเงินสด	5	48,003	-	26	48,029	0.25% - 0.45%
ลูกหนี้การค้า	6	-	-	371,868	371,868	-
ลูกหนี้หมุนเวียนอื่น	7	-	-	31,776	31,776	-
สินทรัพย์ที่เกิดจากสัญญาก่อสร้าง	8	-	-	73,607	73,607	-
หนี้สินทางการเงิน						
เงินเบิกเกินบัญชีธนาคารและเงินกู้ยืมระยะสั้นจากสถาบันการเงิน	16	775,592	-	-	775,592	2.85%-3.35%
เจ้าหนี้การค้า	17	-	-	267,427	267,427	-
เจ้าหนี้หมุนเวียนอื่น	18	-	-	70,824	70,824	-
เงินกู้ยืมระยะยาวจากสถาบันการเงิน	16	298,905	18,990	-	317,895	2.80%-3.25%
หนี้สินตามสัญญาเช่า	16	36,521	-	-	36,521	2.25%-6.04%

หมายเหตุประกอบงบการเงิน

งบการเงินเฉพาะกิจการ

(หน่วย: พันบาท)

ณ วันที่ 31 ธันวาคม 2566

รายการ	หมายเหตุ	อัตราดอกเบี้ย ปรับขึ้นลง ตามราคาตลาด	อัตรา ดอกเบี้ยคงที่	ไม่มี อัตราดอกเบี้ย	รวม	อัตราดอกเบี้ย
สินทรัพย์ทางการเงิน						
เงินสดและรายการเทียบเท่าเงินสด	5	42,966	-	19	42,985	0.25% - 0.45%
ลูกหนี้การค้า	6	-	-	402,653	402,653	-
ลูกหนี้หมุนเวียนอื่น	7	-	-	63,097	63,097	-
สินทรัพย์ที่เกิดจากสัญญาก่อสร้าง	8	-	-	42,426	42,426	-
หนี้สินทางการเงิน						
เงินเบิกเกินบัญชีธนาคารและเงิน กู้ยืมระยะสั้นจากสถาบันการเงิน	16	530,345	-	-	530,345	2.85%-3.35%
เจ้าหนี้การค้า	17	-	-	262,466	262,466	-
เจ้าหนี้หมุนเวียนอื่น	18	-	-	54,042	54,042	-
เงินกู้ยืมระยะยาวจากสถาบัน การเงิน	16	168,905	18,990	-	187,895	2.80%-3.25%
หนี้สินตามสัญญาเช่า	16	36,521	-	-	36,521	2.25%-6.04%

ความเสี่ยงด้านสภาพคล่อง

กลุ่มบริษัทกำกับดูแลความเสี่ยงด้านสภาพคล่องและรักษาระดับของเงินสดและรายการเทียบเท่าเงินสดที่ผู้บริหารพิจารณาว่าเพียงพอในการจัดหาเงินเพื่อใช้ในการดำเนินงานของกลุ่มบริษัท และลดผลกระทบจากความผันผวนในกระแสเงินสด

หมายเหตุประกอบงบการเงิน

อัตราผลตอบแทนที่แท้จริงของเงินให้กู้ยืมและหนี้สินทางการเงินที่มีภาระดอกเบี้ย ณ วันที่ 31 ธันวาคม และระยะเวลาที่ครบกำหนดชำระ มีดังนี้

	งบการเงินรวม			
	อัตรา			
	ผลตอบแทน		หลังจาก 1 ปี	
	ที่แท้จริง	ภายใน 1 ปี	แต่ไม่เกิน 5 ปี	รวม
ณ วันที่ 31 ธันวาคม 2566	(ร้อยละต่อปี)		(หน่วย: พันบาท)	
หนี้สินทางการเงินที่ไม่ใช่ธนูปันธุ์				
เงินเบิกเกินบัญชีธนาคารและเงินกู้ยืมระยะสั้นจากสถาบันการเงิน	2.85%-3.35%	775,592	-	775,592
เจ้าหนี้การค้า	-	267,427	-	267,427
เจ้าหนี้หมุนเวียนอื่น	-	70,824	-	70,824
เงินกู้ยืมระยะยาวจากสถาบันการเงิน	2.80%-3.25%	90,002	227,893	317,895
หนี้สินตามสัญญาเช่า	2.25%-6.04%	15,774	20,747	36,521
		<u>1,219,619</u>	<u>248,640</u>	<u>1,468,259</u>

	งบการเงินเฉพาะกิจการ			
	อัตรา			
	ผลตอบแทน		หลังจาก 1 ปี	
	ที่แท้จริง	ภายใน 1 ปี	แต่ไม่เกิน 5 ปี	รวม
ณ วันที่ 31 ธันวาคม 2566	(ร้อยละต่อปี)		(หน่วย: พันบาท)	
หนี้สินทางการเงินที่ไม่ใช่ธนูปันธุ์				
เงินเบิกเกินบัญชีธนาคารและเงินกู้ยืมระยะสั้นจากสถาบันการเงิน	2.85%-3.35%	530,345	-	530,345
เจ้าหนี้การค้า	-	262,466	-	262,466
เจ้าหนี้หมุนเวียนอื่น	-	54,042	-	54,042
เงินกู้ยืมระยะยาวจากสถาบันการเงิน	2.80%-3.25%	79,927	107,968	187,895
หนี้สินตามสัญญาเช่า	2.25%-6.04%	15,774	20,747	36,521
		<u>942,554</u>	<u>128,715</u>	<u>1,071,269</u>

การบริหารจัดการส่วนทุน

ผู้บริหารของกลุ่มบริษัทมีนโยบายการบริหารจัดการส่วนทุน ซึ่งมีวัตถุประสงค์เพื่อดำรงฐานะเงินทุนให้แข็งแกร่ง โดยการวางแผนการกำหนดกลยุทธ์ในการดำเนินงานเพื่อให้ธุรกิจมีผลประกอบการและการบริหารกระแสเงินสดที่ดีอย่างต่อเนื่อง นอกจากนี้กลุ่มบริษัทยังคำนึงถึงการมีฐานะการเงินที่ดี โดยพิจารณาลงทุนในโครงการที่มีอัตราผลตอบแทนอยู่ในเกณฑ์ดี รักษาระดับเงินทุนหมุนเวียนที่เหมาะสม รวมทั้งสร้างความแข็งแกร่ง ความมั่นคงของการดำรงเงินสด และมีโครงสร้างเงินทุนที่เหมาะสม ทั้งนี้ เพื่อดำรงไว้ซึ่งความสามารถในการดำเนินธุรกิจอย่างต่อเนื่องในอนาคต และรักษาความเชื่อมั่นต่อผู้ถือหุ้น นักลงทุน เจ้าหนี้ และผู้มีส่วนได้เสียอื่นๆ

หมายเหตุประกอบงบการเงิน

35 ภาระผูกพันกับบุคคลหรือกิจการที่เกี่ยวข้องกัน

	งบการเงินรวม	
	31 ธันวาคม 2566	31 ธันวาคม 2565
	(หน่วย : พันบาท)	
ภาระผูกพันรายจ่ายฝ่ายทุน		
สัญญาที่ยังไม่ได้รับรู้		
เครื่องจักรและอุปกรณ์	4,038	6,908
อาคารและโรงงาน	17,464	1,469
อื่น ๆ	6,373	1,739
รวม	27,875	10,116
ภาระผูกพันอื่น ๆ		
คำสั่งซื้อที่ผู้ขายสินค้าตกลงแล้ว – งานโครงการ	85,676	19,824
หนังสือค้ำประกันผลงาน/การขายสินค้า	62,294	112,110
หนังสือค้ำประกันการซื้อสินค้า	195,643	97,551
หนังสือค้ำประกันการใช้ไฟฟ้า	1,960	1,955
รวม	345,573	231,440

	งบการเงินเฉพาะกิจการ	
	31 ธันวาคม 2566	31 ธันวาคม 2565
	(หน่วย : พันบาท)	
ภาระผูกพันรายจ่ายฝ่ายทุน		
สัญญาที่ยังไม่ได้รับรู้		
เครื่องจักรและอุปกรณ์	107	6,908
อาคารและโรงงาน	-	1,469
อื่น ๆ	1,461	1,739
รวม	1,568	10,116
ภาระผูกพันอื่น ๆ		
คำสั่งซื้อที่ผู้ขายสินค้าตกลงแล้ว – งานโครงการ	65,861	19,824
หนังสือค้ำประกันผลงาน/การขายสินค้า	54,789	112,110
หนังสือค้ำประกันการซื้อสินค้า	195,472	97,551
หนังสือค้ำประกันการใช้ไฟฟ้า	1,960	1,955
รวม	318,082	231,440

36 เหตุการณ์ภายหลังรอบระยะเวลาที่รายงาน

วันที่ 13 กุมภาพันธ์ 2567 บริษัทได้รับคืนเงินค่าปรับตามสัญญาจ้างเหมา ออกแบบ จัดทำ พร้อมติดตั้งเคเบิลใยแก้วนำแสง จำนวน 13.75 ล้านบาทจากการไฟฟ้าส่วนภูมิภาค ตามคำพิพากษาตามสัญญาประนีประนอมยอมความของศาลปกครอง เมื่อวันที่ 24 กุมภาพันธ์ 2566 ซึ่งรายการดังกล่าวบริษัทฯ ตั้งรายการรายได้ค้างรับเต็มจำนวนแล้ว ณ วันที่ 31 ธันวาคม 2566



เอกสารแนบท้าย 1

รายละเอียดเกี่ยวกับการกรรมการ ผู้บริหาร ผู้มีอำนาจควบคุม ผู้ที่ได้รับมอบหมายให้
รับผิดชอบสูงสุดในสายงานบัญชีและการเงิน ผู้ที่ได้รับมอบหมายให้รับผิดชอบโดยตรงใน
การควบคุมดูแลการทำบัญชี เลขานุการบริษัท

1. ข้อมูลของกรรมการ ผู้บริหาร ผู้มีอำนาจควบคุม ผู้ที่ได้รับมอบหมายให้รับผิดชอบสูงสุดในสายงานบัญชีและการเงิน ผู้ที่ได้รับมอบหมายให้รับผิดชอบโดยตรงในการควบคุมดูแลการทำบัญชี



ชื่อ-สกุล	นายเวทย์ นุชเจริญ
อายุ (ปี)	71 ปี
สัญชาติ	ไทย
ตำแหน่งในบริษัท	ประธานกรรมการบริษัท, กรรมการตรวจสอบ, กรรมการอิสระ
วันที่ได้รับแต่งตั้ง	24 มิถุนายน 2562 (นับแต่วันที่บริษัทแปรสภาพเป็นบริษัทมหาชนจำกัด)
สัดส่วนการถือหุ้นในบริษัท (%)	0.07
ความสัมพันธ์ทางครอบครัวระหว่างผู้บริหาร	ไม่มี

คุณวุฒิการศึกษา/ประวัติการอบรม

- ปริญญาตรี วิทยาศาสตร์(เศรษฐศาสตร์เกษตร) มหาวิทยาลัยเกษตรศาสตร์
- ปริญญาโท พานิชศาสตร์มหาบัณฑิต(MBA) มหาวิทยาลัยธรรมศาสตร์
- หลักสูตร Director Accreditation Program(SEC/2015) สมาคมส่งเสริมสถาบันกรรมการบริษัทไทย (IOD)
- หลักสูตรผู้บริหารระดับสูง สถาบันวิทยาการตลาดทุน (วตท. รุ่นที่ 18)
- หลักสูตร Role of The chairman Program (RCP) รุ่นที่ 31 สมาคมส่งเสริมสถาบันกรรมการบริษัทไทย (IOD)
- หลักสูตรผู้บริหารระดับสูงด้านการค้าและการพาณิชย์ (TEPCoT) รุ่นที่ 3/2553 หอการค้าไทย
- หลักสูตรโครงการสัมมนาผู้บริหารธนาคารและสถาบันการเงิน รุ่นที่ 14/2549 สมาคมสถาบันการศึกษาการธนาคารและการเงินไทย (FINEX)
- หลักสูตร Commercial Credit Skills Assessment จุฬาลงกรณ์มหาวิทยาลัย

ประสบการณ์ทำงานในระยะ 5 ปีย้อนหลัง

2562 - ปัจจุบัน	ประธานกรรมการ / กรรมการตรวจสอบ / กรรมการอิสระ	บริษัท สยามเทคนิคคอนกรีต จำกัด (มหาชน)
2558 - 2562	กรรมการบริษัท	บริษัท ศรีสวัสดิ์ คอร์เปอร์เรชั่น จำกัด (มหาชน)
2560- 2562	กรรมการบริษัท	บริษัทเงินทุน ศรีสวัสดิ์ จำกัด (มหาชน)
2560 – 2562	กรรมการ	บริษัท ไรมอนแลนด์ จำกัด (มหาชน)
2564-ปัจจุบัน	กรรมการ	บริษัท สหการประมูล จำกัด (มหาชน)
2564-ปัจจุบัน	กรรมการ / ประธานกรรมการความเสี่ยง / กรรมการตรวจสอบ / กรรมการอิสระ	บริษัท ไมโครลิซซิ่ง จำกัด (มหาชน)
2560-ปัจจุบัน	ประธานกรรมการบริษัท, ประธานกรรมการบริหารความเสี่ยง, กรรมการอิสระ	บริษัท สยามราชธานี จำกัด (มหาชน)
2559-ปัจจุบัน	กรรมการบริษัท /ประธานกรรมการตรวจสอบ / ประธานคณะกรรมการสรรหาและพิจารณาค่าตอบแทน	บริษัท ดับบลิวเอชเอ ยูทิลิตี้ส์ แอนด์ พาวเวอร์ จำกัด (มหาชน)
2557-ปัจจุบัน	ประธานกรรมการตรวจสอบ, กรรมการอิสระ	บริษัท ไทยฟู้ดส์ (กรุ๊ป) จำกัด (มหาชน)
2565 - ปัจจุบัน	กรรมการ	บริษัท บีเวอร์ คอนซัลแทนท์ จำกัด



ชื่อ-สกุล

นายเวทย์ นุชเจริญ (ต่อ)

อายุ (ปี)

71 ปี

สัญชาติ

ไทย

ตำแหน่งในบริษัท

ประธานกรรมการบริษัท, กรรมการตรวจสอบ, กรรมการอิสระ

วันที่ได้รับแต่งตั้ง

24 มิถุนายน 2562 (นับแต่วันที่บริษัทแปรสภาพเป็นบริษัทมหาชนจำกัด)

สัดส่วนการถือหุ้นในบริษัท (%)

0.07

ความสัมพันธ์ทางครอบครัวระหว่างผู้บริหาร

ไม่มี

ประสบการณ์ทำงานในระยะ 5 ปีย้อนหลัง (ต่อ)

2565 - ปัจจุบัน กรรมการ

บริษัท เอราวัณประกันภัย จำกัด (มหาชน)

2565 - ปัจจุบัน กรรมการ

บริษัท ทิพย โอเอสบี จำกัด

2563 - ปัจจุบัน ผู้ทรงคุณวุฒิ

ศูนย์ที่ปรึกษาทางการเงิน (บสย. F.A. Center)

2561 - ปัจจุบัน ประธานกรรมการ

บริษัท อินซิชี (ประเทศไทย) จำกัด

2560 - ปัจจุบัน ประธานกรรมการ

บริษัท ไทยเทคโนโลยีสากล กรุ๊ป จำกัด (มหาชน)

2558 - ปัจจุบัน ตำแหน่ง ผู้ทรงคุณวุฒิ / ที่ปรึกษา

ธนาคารพัฒนาวิสาหกิจขนาดกลางและขนาดย่อมแห่งประเทศไทย



ชื่อ-สกุล

นายวัฒนชัย มงคลศรีสวัสดิ์

อายุ (ปี)

69 ปี

สัญชาติ

ไทย

ตำแหน่งในบริษัท

รองประธานกรรมการบริษัท, กรรมการผู้มีอำนาจลงนาม, กรรมการบริหาร, ประธานเจ้าหน้าที่บริหาร, กรรมการบริหารความเสี่ยง

วันที่ได้รับแต่งตั้ง

24 มิถุนายน 2562 (นับแต่วันที่บริษัทแปรสภาพเป็นบริษัทมหาชนจำกัด)

สัดส่วนการถือหุ้นในบริษัท (%)

0.28

ความสัมพันธ์ทางครอบครัวระหว่างผู้บริหาร

อาของคุณปิยาภรณ์ มงคลศรีสวัสดิ์,
บิดาคุณเจริญภรณ์ มงคลศรีสวัสดิ์

คุณวุฒิการศึกษา/ประวัติการอบรม

- ปริญญาตรี คณะวิศวกรรมศาสตร์ สาขาวิศวกรรมโยธา มหาวิทยาลัย ขอนแก่น
- หลักสูตร DCP รุ่น 295/2020 สมาคมส่งเสริมสถาบันกรรมการบริษัทไทย
- หลักสูตร DAP รุ่น 118/2015 สมาคมส่งเสริมสถาบันกรรมการบริษัทไทย
- หลักสูตรผู้บริหารระดับสูง สถาบันวิทยาลัยตลาดทุน (วตท.รุ่นที่ 27)
- หลักสูตรผู้บริหารระดับสูงด้าน การค้าและการพาณิชย์ (TEPCOT) รุ่นที่ 10
- การบริหารและข้อกำหนด ISO 9000:1994 สมาคมคอนกรีต บจก. ควอลิตี้ไทรนนิ่ง
- Manager 2000 รุ่น 1 มหาวิทยาลัยธรรมศาสตร์
- โครงการพัฒนาผู้ประกอบการธุรกิจอุตสาหกรรม (คพอ.) รุ่น 64 /กรมส่งเสริมอุตสาหกรรม
- หลักสูตรนักบริหารการงบประมาณระดับสูง สำนักงานงบประมาณ (นงส.รุ่นที่ 7)

ประสบการณ์ทำงานในระยะ 5 ปีย้อนหลัง

2544 - ปัจจุบัน	ประธานเจ้าหน้าที่บริหาร, รองประธานกรรมการ, กรรมการ, กรรมการบริหารความเสี่ยง บริษัท สยามเทคนิคคอนกรีต จำกัด (มหาชน)
2556 - ปัจจุบัน	กรรมการบริษัท บริษัท ร่วมชัยกิจ จำกัด
2555 - ปัจจุบัน	กรรมการบริษัท บริษัท เคเจ โคออปเพอเรท จำกัด
2548 - ปัจจุบัน	กรรมการบริษัท บริษัท แลนด์ โปร พลัส จำกัด
2564 - ปัจจุบัน	กรรมการบริษัท บริษัท โมบี โอเชียน จำกัด
2564 - ปัจจุบัน	กรรมการบริษัท บริษัท สยามเทคนิคเพาเวอร์ จำกัด
2564 - ปัจจุบัน	กรรมการบริษัท บริษัท สยามเทคนิคคอนกรีต (สระบุรี) จำกัด
2564 - ปัจจุบัน	กรรมการบริษัท บริษัท สยามเทคนิคคอนกรีต (สุโขทัย) จำกัด
2564 - ปัจจุบัน	กรรมการบริษัท บริษัท สยามเทคนิคคอนกรีต (บุรีรัมย์) จำกัด
2564 - ปัจจุบัน	กรรมการบริษัท บริษัท สยามเทคนิคคอนกรีต (อุบลราชธานี) จำกัด
2564 - ปัจจุบัน	กรรมการบริษัท บริษัท สยามเทคนิคคอนกรีต (ขอนแก่น) จำกัด
2564 - ปัจจุบัน	กรรมการบริษัท บริษัท สยามเทคนิคคอนกรีต (ลำพูน) จำกัด
2564 - ปัจจุบัน	กรรมการบริษัท บริษัท สยามเทคนิค ไมโครไฟล์ จำกัด
2564 - ปัจจุบัน	กรรมการบริษัท บริษัท สยามเทคนิคคอนกรีต (นครราชสีมา) จำกัด
2565 - ปัจจุบัน	กรรมการบริษัท บริษัท สยามสตีลไวร์ จำกัด
2566 - ปัจจุบัน	กรรมการบริษัท บริษัท สยามสตีลไวร์ เทรดตั้ง จำกัด



ชื่อ-สกุล

นายทรงศักดิ์ ปิยะวรรณรัตน์

อายุ (ปี)

54 ปี

สัญชาติ

ไทย

ตำแหน่งในบริษัท

กรรมการบริษัท, กรรมการผู้มีอำนาจลงนาม, รองประธานเจ้าหน้าที่บริหาร, กรรมการบริหารความเสี่ยง, กรรมการสรรหาและพิจารณา
คำตอบแทน

วันที่ได้รับแต่งตั้ง

24 มิถุนายน 2562 (นับแต่วันที่บริษัทแปรสภาพเป็นบริษัท
มหาชนจำกัด)

สัดส่วนการถือหุ้นในบริษัท (%)

0.03

ความสัมพันธ์ทางครอบครัวระหว่างผู้บริหาร

ไม่มี

คุณวุฒิการศึกษา/ประวัติการอบรม

- ปริญญาตรี สาขาสถิติประยุกต์ จุฬาลงกรณ์มหาวิทยาลัย
- ปริญญาโท สาขาบริหารธุรกิจ มหาวิทยาลัยธรรมศาสตร์
- หลักสูตร Director Accreditation Program (DAP 161/2019) สมาคมส่งเสริมสถาบันกรรมการบริษัทไทย (IOD)
- หลักสูตร Top Executive program for creative & amazing thai services จัดโดย มหาวิทยาลัยหอการค้าไทยและสภาหอการค้าไทย
- หลักสูตร Corporate Governance for Executive รุ่น 9/2017
- The Sales Master รุ่นที่ 1
- Tata Business Excellency Model (TBEM) in India by Tata Steel
- Leadership Program by Gallup Inc with Tata Steel India
- Executive Coaching Program

ประสบการณ์ทำงานในระยะ 5 ปีย้อนหลัง

- 2559 – ปัจจุบัน กรรมการสรรหาและพิจารณาคำตอบแทน, กรรมการบริหารความเสี่ยง, กรรมการ
บริษัท สยามเทคนิคคอนกรีต จำกัด (มหาชน)
- 2564 – ปัจจุบัน กรรมการบริษัท บริษัท สยามเทคนิคเพาเวอร์ จำกัด
- 2564 – ปัจจุบัน กรรมการบริษัท บริษัท สยามเทคนิคคอนกรีต (สระบุรี) จำกัด
- 2564 – ปัจจุบัน กรรมการบริษัท บริษัท สยามเทคนิคคอนกรีต (สุโขทัย) จำกัด
- 2564 – ปัจจุบัน กรรมการบริษัท บริษัท สยามเทคนิคคอนกรีต (บุรีรัมย์) จำกัด
- 2564 – ปัจจุบัน กรรมการบริษัท บริษัท สยามเทคนิคคอนกรีต (อุบลราชธานี) จำกัด
- 2564 – ปัจจุบัน กรรมการบริษัท บริษัท สยามเทคนิคคอนกรีต (ขอนแก่น) จำกัด
- 2564 – ปัจจุบัน กรรมการบริษัท บริษัท สยามเทคนิคคอนกรีต (ลำพูน) จำกัด
- 2564 – ปัจจุบัน กรรมการบริษัท บริษัท สยามเทคนิค ไมโครโพลี จำกัด
- 2564 – ปัจจุบัน กรรมการบริษัท บริษัท สยามเทคนิคคอนกรีต (นครราชสีมา) จำกัด
- 2565 – ปัจจุบัน กรรมการบริษัท บริษัท สยามสตีลไวร์ จำกัด
- 2566 – ปัจจุบัน กรรมการบริษัท บริษัท สยามสตีลไวร์ เทรดดิ้ง จำกัด
- 2556 – 2559 ผู้ช่วยกรรมการผู้จัดการใหญ่-การตลาดและการขาย บมจ. ทาทาสตีล (ประเทศไทย)



ชื่อ-สกุล

นายโสภณ คำภักดิ์

อายุ (ปี)

63 ปี

สัญชาติ

ไทย

ตำแหน่งในบริษัท

กรรมการบริษัท, กรรมการผู้มีอำนาจลงนาม, กรรมการบริหาร
กรรมการผู้จัดการสายงานปฏิบัติการ

วันที่ได้รับแต่งตั้ง

24 มิถุนายน 2562 (นับแต่วันที่บริษัทแปรสภาพเป็นบริษัท
มหาชนจำกัด)

สัดส่วนการถือหุ้นในบริษัท (%)

0.42

ความสัมพันธ์ทางครอบครัวระหว่างผู้บริหาร

ไม่มี

คุณวุฒิการศึกษา/ประวัติการอบรม

- ปริญญาตรี สาขาวิศวกรรมโยธา คณะวิศวกรรมศาสตร์ จุฬาลงกรณ์มหาวิทยาลัย
- หลักสูตร DAP รุ่น 118/2015 สมาคมส่งเสริมสถาบันกรรมการบริษัทไทย
- มาตรฐานการออกแบบและการติดตั้งอุปกรณ์ไฟฟ้าอาคาร / กรมพัฒนาและส่งเสริมพลังงาน
- การบริหารและการจัดการภายในองค์กร กรมส่งเสริมอุตสาหกรรม
- โครงการพัฒนาผู้ประกอบการธุรกิจอุตสาหกรรม (คพอ.) รุ่น 94 / กรมส่งเสริมอุตสาหกรรม
- การบริหารและข้อกำหนด ISO 9000:1994 บจก.ศิริกร / บจก.ควอลิตี้แอ็ดวานเทจ
- ผู้ตรวจสอบภายใน ระบบ ISO 9000 บจก.ควอลิตี้แอ็ดวานเทจ

ประสบการณ์ทำงานในระยะ 5 ปีย้อนหลัง

2546 – ปัจจุบัน	กรรมการ, กรรมการบริหาร, กรรมการผู้จัดการสายงานปฏิบัติการ	บริษัท สยามเทคนิคคอนกรีต จำกัด (มหาชน)
2556 – ปัจจุบัน	กรรมการบริษัท	บริษัท ร่วมชัยกิจ จำกัด
2548 - ปัจจุบัน	กรรมการ	บริษัท แลนด์ โปร พลัส จำกัด
2564 – ปัจจุบัน	กรรมการบริษัท	บริษัท สยามเทคนิคเพาเวอร์ จำกัด
2564 – ปัจจุบัน	กรรมการบริษัท	บริษัท สยามเทคนิคคอนกรีต (สระบุรี) จำกัด
2564 – ปัจจุบัน	กรรมการบริษัท	บริษัท สยามเทคนิคคอนกรีต (สุโขทัย) จำกัด
2564 – ปัจจุบัน	กรรมการบริษัท	บริษัท สยามเทคนิคคอนกรีต (บุรีรัมย์) จำกัด
2564 – ปัจจุบัน	กรรมการบริษัท	บริษัท สยามเทคนิคคอนกรีต (อุบลราชธานี) จำกัด
2564 – ปัจจุบัน	กรรมการบริษัท	บริษัท สยามเทคนิคคอนกรีต (ขอนแก่น) จำกัด
2564 – ปัจจุบัน	กรรมการบริษัท	บริษัท สยามเทคนิคคอนกรีต (ลำพูน) จำกัด
2564 – ปัจจุบัน	กรรมการบริษัท	บริษัท สยามเทคนิค ไมโครโพลี จำกัด
2564 – ปัจจุบัน	กรรมการบริษัท	บริษัท สยามเทคนิคคอนกรีต (นครราชสีมา) จำกัด
2565 – ปัจจุบัน	กรรมการบริษัท	บริษัท สยามสตีลไวร์ จำกัด
2566 – ปัจจุบัน	กรรมการบริษัท	บริษัท สยามสตีลไวร์ เทรดดิ้ง จำกัด



ชื่อ-สกุล

นางสาวปิยาภรณ์ มงคลศรีสวัสดิ์

อายุ (ปี)

46 ปี

สัญชาติ

ไทย

ตำแหน่งในบริษัท

กรรมการบริษัท, กรรมการผู้มีอำนาจลงนาม, กรรมการบริหาร
กรรมการผู้จัดการสายงานบริหาร

วันที่ได้รับแต่งตั้ง

24 มิถุนายน 2562 (นับแต่วันที่บริษัทแปรสภาพเป็นบริษัท
มหาชนจำกัด)

สัดส่วนการถือหุ้นในบริษัท (%)

0.39

ความสัมพันธ์ทางครอบครัวระหว่างผู้บริหาร

หลานคุณวัฒนชัย มงคลศรีสวัสดิ์

คุณวุฒิการศึกษา/ประวัติการอบรม

- ปริญญาตรี คณะวิศวกรรมศาสตร์ ภาควิชาวิศวกรรมโยธา มหาวิทยาลัยขอนแก่น
- ปริญญาโท บริหารธุรกิจมหาบัณฑิต สาขาการตลาด มหาวิทยาลัยเกษตรศาสตร์
- หลักสูตร Director Accreditation Program (DAP 120/2015) สมาคมส่งเสริมสถาบันกรรมการบริษัทไทย (IOD)
- IPO Focus เตรียมความพร้อมสู่ตลาดหุ้น ตลาดหลักทรัพย์แห่งประเทศไทย
- สถานการณ์ถ้อยแถลงและการใช้คอนกรีต : ประโยชน์ ปัญหา และการจัดการจากอดีตสู่ปัจจุบัน การไฟฟ้าฝ่ายผลิตแห่งประเทศไทย
- โครงการพัฒนาผู้บริหารธุรกิจอสังหาริมทรัพย์ (Mini MRE@TBS) รุ่นที่ 21 คณะพาณิชยศาสตร์และการบัญชีมหาวิทยาลัยธรรมศาสตร์
- เทคนิคการออกแบบเสาเข็มและแผ่นพื้นคอนกรีตอัดแรงอย่างมืออาชีพ สมาคมอุตสาหกรรมคอนกรีต
- โครงการพัฒนาผู้ประกอบการธุรกิจอุตสาหกรรม (คพอ.) รุ่น 135 กรมส่งเสริมอุตสาหกรรม

ประสบการณ์ทำงานในระยะ 5 ปีย้อนหลัง

2546 – ปัจจุบัน	กรรมการ, กรรมการบริหาร, กรรมการผู้จัดการสายงานบริหาร	บริษัท สยามเทคนิคคอนกรีต จำกัด (มหาชน)
2556 – ปัจจุบัน	กรรมการบริษัท	บริษัท ร่วมชัยกิจ จำกัด
2564 – ปัจจุบัน	กรรมการบริษัท	บริษัท สยามเทคนิคเพาเวอร์ จำกัด
2564 – ปัจจุบัน	กรรมการบริษัท	บริษัท สยามเทคนิคคอนกรีต (สระบุรี) จำกัด
2564 – ปัจจุบัน	กรรมการบริษัท	บริษัท สยามเทคนิคคอนกรีต (สุโขทัย) จำกัด
2564 – ปัจจุบัน	กรรมการบริษัท	บริษัท สยามเทคนิคคอนกรีต (บุรีรัมย์) จำกัด
2564 – ปัจจุบัน	กรรมการบริษัท	บริษัท สยามเทคนิคคอนกรีต (อุบลราชธานี) จำกัด
2564 – ปัจจุบัน	กรรมการบริษัท	บริษัท สยามเทคนิคคอนกรีต (ขอนแก่น) จำกัด
2564 – ปัจจุบัน	กรรมการบริษัท	บริษัท สยามเทคนิคคอนกรีต (ลำพูน) จำกัด
2564 – ปัจจุบัน	กรรมการบริษัท	บริษัท สยามเทคนิค ไมโครโพลี จำกัด
2564 – ปัจจุบัน	กรรมการบริษัท	บริษัท สยามเทคนิคคอนกรีต (นครราชสีมา) จำกัด
2565 – ปัจจุบัน	กรรมการบริษัท	บริษัท สยามสตีลไวร์ จำกัด
2566 – ปัจจุบัน	กรรมการบริษัท	บริษัท สยามสตีลไวร์ เทรดดิ้ง จำกัด



ชื่อ-สกุล

นายเจษฎ์กรณ์ มงคลศรีสวัสดิ์

อายุ (ปี)

35 ปี

สัญชาติ

ไทย

ตำแหน่งในบริษัท

กรรมการบริษัท, กรรมการผู้มีอำนาจลงนาม, กรรมการบริหาร
กรรมการสรรหาและพิจารณาค่าตอบแทน, กรรมการผู้จัดการ
สายงานการตลาดและการขาย

วันที่ได้รับแต่งตั้ง

24 มิถุนายน 2562 (นับแต่วันที่บริษัทแปรสภาพเป็นบริษัท
มหาชนจำกัด)

สัดส่วนการถือหุ้นในบริษัท (%)

4.73

ความสัมพันธ์ทางครอบครัวระหว่างผู้บริหาร

บุตรคุณวัฒน์ชัย มงคลศรีสวัสดิ์
สามีคุณณิศา ทังวัฒนชัย

คุณวุฒิการศึกษา/ประวัติการอบรม

- ปริญญาตรี คณะวิศวกรรมศาสตร์ สาขาโยธา สถาบันเทคโนโลยีนานาชาติสิรินธร (SIIT) มหาวิทยาลัยธรรมศาสตร์
- ปริญญาโท คณะบริหารธุรกิจ สาขาการเงิน Heriot-Watt University
- หลักสูตร : Leadership Journey : Module Management DeOne International Co.,LTD.
- หลักสูตร Director Accreditation Program (DAP163/2019) สมาคมส่งเสริมสถาบันกรรมการบริษัทไทย (IOD)
- หลักสูตร Corporate Governance for Executive รุ่น 9/2017
- SCP Young Entrepreneur Program – YEP’ 19 ธนาคารไทยพาณิชย์ จำกัด (มหาชน)
- TISCO Wealth Enhancement Program – TISCO WEP’ 3 ธนาคารทีสโก้ จำกัด (มหาชน)
- KrungThai Modern Management for SMEs KTB MMS’ 7 ธนาคารกรุงไทย จำกัด (มหาชน)
- Development of the business to support ASEAN Economic Community (AEC) กระทรวงอุตสาหกรรม
- Instructional Leadership Development กระทรวงอุตสาหกรรม
- The chief engineer of Construction Management สมาคมทางหลวงแห่งประเทศไทย
- Workshop on the development of industry entrepreneurial – KPO’ 238
- Structural analysis and structural design for a local technician สถาบันฝึกอบรมโยธาไทย
- Structural/Civil Engineering and Development of Thai Infrastructure and Thai Society บริษัท อาร์ อี ไอ ซอฟต์แวร์ จำกัด



ชื่อ-สกุล

นายเจษฎ์กรณ์ มงคลศรีสวัสดิ์ (ต่อ)

อายุ (ปี)

35 ปี

สัญชาติ

ไทย

ตำแหน่งในบริษัท

กรรมการบริษัท, กรรมการผู้มีอำนาจลงนาม, กรรมการบริหาร
กรรมการสรรหาและพิจารณาค่าตอบแทน, กรรมการผู้จัดการ
สายงานการตลาดและการขาย

วันที่ได้รับแต่งตั้ง

24 มิถุนายน 2562 (นับแต่วันที่บริษัทแปรสภาพเป็นบริษัท
มหาชนจำกัด)

สัดส่วนการถือหุ้นในบริษัท (%)

4.73

ความสัมพันธ์ทางครอบครัวระหว่างผู้บริหาร

บุตรคุณวัฒน์ชัย มงคลศรีสวัสดิ์
สามีคุณณิศา ทังวัฒนชัย

ประสบการณ์ทำงานในระยะ 5 ปีย้อนหลัง

2559 - ปัจจุบัน	กรรมการผู้จัดการสายงานการตลาดและการขาย, กรรมการ, กรรมการสรรหาและพิจารณาค่าตอบแทน
	บริษัท สยามเทคนิคคอนกรีต จำกัด (มหาชน)
2563 - ปัจจุบัน	กรรมการบริษัท
	บริษัท วสุทราทอง จำกัด
2555 - ปัจจุบัน	กรรมการบริษัท
	บริษัท เคเจ โคออปเพอเรท จำกัด
2564 - ปัจจุบัน	กรรมการบริษัท
	บริษัท โมบี ไอเชียน จำกัด
2564 - ปัจจุบัน	กรรมการบริษัท
	บริษัท สยามเทคนิคเพาเวอร์ จำกัด
2564 - ปัจจุบัน	กรรมการบริษัท
	บริษัท สยามเทคนิคคอนกรีต (สระบุรี) จำกัด
2564 - ปัจจุบัน	กรรมการบริษัท
	บริษัท สยามเทคนิคคอนกรีต (สุโขทัย) จำกัด
2564 - ปัจจุบัน	กรรมการบริษัท
	บริษัท สยามเทคนิคคอนกรีต (บุรีรัมย์) จำกัด
2564 - ปัจจุบัน	กรรมการบริษัท
	บริษัท สยามเทคนิคคอนกรีต (อุบลราชธานี) จำกัด
2564 - ปัจจุบัน	กรรมการบริษัท
	บริษัท สยามเทคนิคคอนกรีต (ขอนแก่น) จำกัด
2564 - ปัจจุบัน	กรรมการบริษัท
	บริษัท สยามเทคนิคคอนกรีต (ลำพูน) จำกัด
2564 - ปัจจุบัน	กรรมการบริษัท
	บริษัท สยามเทคนิค ไมโครไฟล์ จำกัด
2564 - ปัจจุบัน	กรรมการบริษัท
	บริษัท สยามเทคนิคคอนกรีต (นครราชสีมา) จำกัด
2565 - ปัจจุบัน	กรรมการบริษัท
	บริษัท สยามสตีลไวร์ จำกัด
2566 - ปัจจุบัน	กรรมการบริษัท
	บริษัท สยามสตีลไวร์ เทรดิง จำกัด
2566 - 2566	กรรมการบริษัท
	บริษัท มงคลเสริมกิจ จำกัด



ชื่อ-สกุล

นายทัพพ์ สิริโกศล

อายุ (ปี)

64 ปี

สัญชาติ

ไทย

ตำแหน่งในบริษัท

ประธานกรรมการตรวจสอบ, ประธานกรรมการบริหารความเสี่ยง
กรรมการอิสระ

วันที่ได้รับแต่งตั้ง

31 มีนาคม 2563

สัดส่วนการถือหุ้นในบริษัท (%)

0.14

ความสัมพันธ์ทางครอบครัวระหว่างผู้บริหาร

ไม่มี

คุณวุฒิการศึกษา/ประวัติการอบรม

- ปริญญาตรี บัญชีบัณฑิต จุฬาลงกรณ์มหาวิทยาลัย
- ปริญญาโท เศรษฐศาสตรมหาบัณฑิต จุฬาลงกรณ์มหาวิทยาลัย
- ปริญญาโท บริหารธุรกิจมหาบัณฑิต Asian Institute of Management
- หลักสูตร Director Accreditation Program (DAP170/2020 (IOD)
- หลักสูตร Introduction to Compassionate Systems Framework in School ณ ประเทศสหรัฐอเมริกา ปี 2562
- หลักสูตรผู้บริหารระดับสูง สถาบันวิทยาการตลาดทุน รุ่นที่ 27 (วตท.27) ปี 2561
- Study Tour on MSME Development Programs and Policies of Taiwan
- CSR, Sustainability & Corporate Social Innovation Summit 2016
- Microfinance Appreciation Course (Philippines)
- หลักสูตรผู้บริหารระดับสูงด้านการบริหารพัฒนาเมือง (มหานคร) รุ่นที่ 4
- หลักสูตรพลังงานสำหรับผู้บริหาร (Executive Energy Program – EEP) รุ่นที่ 1
- หลักสูตรนักลงทุนผู้ทรงคุณวุฒิ (Thai intelligent Investors Program รุ่นที่ 4)
- หลักสูตร ปรอ (รุ่น23) ณ วิทยาลัยป้องกันราชอาณาจักร สถาบันวิชาการป้องกันประเทศ (วปอ.53)
- Pacific Rim Bankers Program (University of Washington)

ประสบการณ์ทำงานในระยะ 5 ปีย้อนหลัง

2565-ปัจจุบัน	กรรมการอิสระ / ประธานกรรมการตรวจสอบ / กรรมการบริหารความเสี่ยง / กรรมการสรรหาและพิจารณาค่าตอบแทน / กรรมการบรรษัทภิบาลและความยั่งยืน บริษัท บริทาเนีย จำกัด (มหาชน)
2563 - ปัจจุบัน	ประธานกรรมการตรวจสอบ, ประธานกรรมการบริหารความเสี่ยง, กรรมการอิสระ บริษัท สยามเทคนิคคอนกรีต จำกัด (มหาชน)
2562 - ปัจจุบัน	กรรมการ บริษัท โตโยต้า ลีสซิ่ง (ประเทศไทย) จำกัด
2552 - ปัจจุบัน	ผู้ช่วยผู้จัดการใหญ่ บมจ.ธนาคารกรุงเทพ
2561 - 2563	กรรมการ บริษัท คิวบ์ เรียวล พร็อพเพอร์ตี้ จำกัด
2560 - 2563	กรรมการ บริษัท ชูโก จำกัด (มหาชน)
2563 - 2565	กรรมการอิสระ บริษัท เดอะ แพคทีเคิลโซลูชั่น จำกัด (มหาชน)



ชื่อ-สกุล

นางสาวนิตา ทังวัฒนาศัย

อายุ (ปี)

35 ปี

สัญชาติ

ไทย

ตำแหน่งในบริษัท

กรรมการบริษัท, กรรมการผู้มีอำนาจลงนาม, กรรมการบริหาร
รองกรรมการผู้จัดการสายงานบัญชีและการเงิน

วันที่ได้รับแต่งตั้ง

14 สิงหาคม 2563

สัดส่วนการถือหุ้นในบริษัท (%)

0.04

ความสัมพันธ์ทางครอบครัวระหว่างผู้บริหาร

ภรรยาคุณเจริญฤทธิ์ มงคลศรีสวัสดิ์

คุณวุฒิการศึกษา/ประวัติการอบรม

- ปริญญาตรี คณะพาณิชยศาสตร์และการบัญชี มหาวิทยาลัยธรรมศาสตร์
- ปริญญาโท International Business Management with Finance, Heriot-Watt University
- หลักสูตร Director Accreditation Program (DAP176/2020) สมาคมส่งเสริมสถาบันกรรมการบริษัทไทย (IOD)
- หลักสูตร : Leadership Journey : Module Management DeOne International Co.,LTD.
- TISCO Wealth Enhancement Program: WEP2 ธนาคารทีสโก้ จำกัด (มหาชน)

ประสบการณ์ทำงานในระยะ 5 ปีย้อนหลัง

2561 - ปัจจุบัน	กรรมการ, กรรมการบริหาร, รองกรรมการผู้จัดการสายงานบัญชีและการเงิน	บริษัท สยามเทคนิคคอนกรีต จำกัด (มหาชน)
2557 - 2563	กรรมการบริษัท	บริษัท วสุทราทอง จำกัด
2564 - ปัจจุบัน	กรรมการบริษัท	บริษัท โมบี โอเชียน จำกัด
2564 - ปัจจุบัน	กรรมการบริษัท	บริษัท สยามเทคนิคเพาเวอร์ จำกัด
2564 - ปัจจุบัน	กรรมการบริษัท	บริษัท สยามเทคนิคคอนกรีต (สระบุรี) จำกัด
2564 - ปัจจุบัน	กรรมการบริษัท	บริษัท สยามเทคนิคคอนกรีต (สุโขทัย) จำกัด
2564 - ปัจจุบัน	กรรมการบริษัท	บริษัท สยามเทคนิคคอนกรีต (บุรีรัมย์) จำกัด
2564 - ปัจจุบัน	กรรมการบริษัท	บริษัท สยามเทคนิคคอนกรีต (อุบลราชธานี) จำกัด
2564 - ปัจจุบัน	กรรมการบริษัท	บริษัท สยามเทคนิคคอนกรีต (ขอนแก่น) จำกัด
2564 - ปัจจุบัน	กรรมการบริษัท	บริษัท สยามเทคนิคคอนกรีต (ลำพูน) จำกัด
2564 - ปัจจุบัน	กรรมการบริษัท	บริษัท สยามเทคนิค ไมโครไฟล์ จำกัด
2564 - ปัจจุบัน	กรรมการบริษัท	บริษัท สยามเทคนิคคอนกรีต (นครราชสีมา) จำกัด
2565 - ปัจจุบัน	กรรมการบริษัท	บริษัท สยามสตีลไวร์ จำกัด
2566 - ปัจจุบัน	กรรมการบริษัท	บริษัท สยามสตีลไวร์ เทรดดิ้ง จำกัด



ชื่อ-สกุล

นายสุคุณ พรหมายน

อายุ (ปี)

61 ปี

สัญชาติ

ไทย

ตำแหน่งในบริษัท

กรรมการตรวจสอบ, กรรมการอิสระ

ประธานกรรมการสรรหาและพิจารณาค่าตอบแทน

วันที่ได้รับแต่งตั้ง

14 สิงหาคม 2563

สัดส่วนการถือหุ้นในบริษัท (%)

0.14

ความสัมพันธ์ทางครอบครัวระหว่างผู้บริหาร

ไม่มี

คุณวุฒิการศึกษา/ประวัติการอบรม

- ปริญญาตรี รัฐประศาสนศาสตร์ โรงเรียนนายร้อยตำรวจ
- ปริญญาโท รัฐประศาสนศาสตร์ จุฬาลงกรณ์มหาวิทยาลัย
- หลักสูตร DCP รุ่น 295/2520 สมาคมส่งเสริมสถาบันกรรมการบริษัทไทย
- หลักสูตรการบริหารงานยุติธรรมระดับสูงรุ่นที่ 3 กระทรวงยุติธรรม
- หลักสูตรผู้บริหารระดับสูงด้านการบริหารงานพัฒนาเมือง (มหานคร รุ่นที่ 3)
- หลักสูตรการบริหารการรักษาสงบเรียบร้อย ของสังคมภาครัฐร่วมเอกชน (บรอ.5)
- หลักสูตรการป้องกันราชอาณาจักร วิทยาลัยป้องกันราชอาณาจักร (วปอ.รุ่น58)

ประสบการณ์ทำงานในระยะ 5 ปีย้อนหลัง

2561 - ปัจจุบัน	ประธานกรรมการสรรหาและพิจารณาค่าตอบแทน, กรรมการตรวจสอบ, กรรมการอิสระ	
	บริษัท สยามเทคนิคคอนกรีต จำกัด (มหาชน)	
2564 – 2566	ผู้บัญชาการตำรวจท่องเที่ยว	สำนักงานตำรวจแห่งชาติ
2560 – 2561	รองผู้บัญชาการตำรวจภูธร ภาค 3	สำนักงานตำรวจแห่งชาติ



ชื่อ-สกุล

นายมนชล จารุวรรณกรณ์

อายุ (ปี)

60 ปี

สัญชาติ

ไทย

ตำแหน่งในบริษัท

กรรมการผู้จัดการสายงานบัญชีและการเงิน

วันที่ได้รับแต่งตั้ง

28 มีนาคม 2561

สัดส่วนการถือหุ้นในบริษัท (%)

0.02

ความสัมพันธ์ทางครอบครัวระหว่างผู้บริหาร

ไม่มี

คุณวุฒิการศึกษา/ประวัติการอบรม

- ปริญญาตรี สาขาบัญชี มหาวิทยาลัยรามคำแหง
- ปริญญาโท สาขาเศรษฐศาสตร์ Portland State University
- หลักสูตร CFO Focus on Financial Reporting รุ่นที่ 4/2561 โดยสภาวิชาชีพบัญชีในพระบรมราชูปถัมภ์
- หลักสูตร Financial Statement Analysis เทคนิคการอ่านและวิเคราะห์ งบการเงินเพื่อช่วยในการวางแผนและตัดสินใจเชิงธุรกิจ

ประสบการณ์ทำงานในระยะ 5 ปีย้อนหลัง

2561 - ปัจจุบัน กรรมการผู้จัดการสายงานบัญชีและการเงิน

บริษัท สยามเทคนิคคอนกรีต จำกัด (มหาชน)



ชื่อ-สกุล

นางพัชรวรรณ พูน

อายุ (ปี)

54 ปี

สัญชาติ

ไทย

ตำแหน่งในบริษัท

ผู้จัดการฝ่ายงานบัญชีและการเงิน,ผู้ควบคุมดูแลการทำบัญชี

วันที่ได้รับแต่งตั้ง

1 พฤศจิกายน 2557

สัดส่วนการถือหุ้นในบริษัท (%)

ไม่มี

ความสัมพันธ์ทางครอบครัวระหว่างผู้บริหาร

ไม่มี

คุณวุฒิการศึกษา/ประวัติการอบรม

- วิทยาศาสตร์บัณฑิต สาขาวิทยาการคอมพิวเตอร์ มหาวิทยาลัยราชภัฏลำปาง
- บัญชีบัณฑิต มหาวิทยาลัยราชภัฏวไลยอลงกรณ์ ในพระบรมราชูปถัมภ์

ประสบการณ์ทำงานในระยะ 5 ปีย้อนหลัง

2557 - ปัจจุบัน ผู้จัดการฝ่ายงานบัญชีและการเงิน

บริษัท สยามเทคนิคคอนกรีต จำกัด (มหาชน)

2. รายละเอียดเกี่ยวกับเลขานุการบริษัท



ชื่อ-สกุล

นายสุริพัฒน์ ชุ่มธรรม

อายุ (ปี)

43 ปี

สัญชาติ

ไทย

ตำแหน่งในบริษัท

เลขานุการบริษัท, ผู้อำนวยการสายงานสนับสนุน

วันที่ได้รับแต่งตั้ง

28 กุมภาพันธ์ 2561

สัดส่วนการถือหุ้นในบริษัท (%)

ไม่มี

ความสัมพันธ์ทางครอบครัวระหว่างผู้บริหาร

ไม่มี

คุณวุฒิการศึกษา/ประวัติการอบรม

- ปริญญาตรี นิติศาสตรบัณฑิต จุฬาลงกรณ์มหาวิทยาลัย
- ปริญญาโท นิติศาสตรมหาบัณฑิต มหาวิทยาลัยรามคำแหง
- โครงการพัฒนาวิชาชีพเลขานุการบริษัท (Professional Development Program for Company Secretary) รุ่นที่ 1/2564 สมาคมบริษัทจดทะเบียนไทย
- หลักสูตร AACP รุ่น 34/2019 สมาคมส่งเสริมสถาบันกรรมการบริษัทไทย
- หลักสูตร DAP รุ่น 163/2019 สมาคมส่งเสริมสถาบันกรรมการบริษัทไทย
- หลักสูตรพื้นฐานเลขานุการบริษัท รุ่น 1/2562 โดย สมาคมบริษัทจดทะเบียนไทย
- หลักสูตร CRP รุ่น 24/2019 สมาคมส่งเสริมสถาบันกรรมการบริษัทไทย
- หลักสูตร CSP รุ่น 90/2018 สมาคมส่งเสริมสถาบันกรรมการบริษัทไทย

ประสบการณ์ทำงานในระยะ 5 ปีย้อนหลัง

2552 - ปัจจุบัน เลขานุการบริษัทและผู้อำนวยการสายงานสนับสนุน

บริษัท สยามเทคนิคคอนกรีต จำกัด (มหาชน)

2561 - ปัจจุบัน กรรมการตรวจสอบ, กรรมการอิสระ

บริษัท แอสเซท ไฟว์ กรุ๊ป จำกัด (มหาชน)

หน้าที่ความรับผิดชอบของเลขานุการบริษัท

เลขานุการบริษัท จะต้องปฏิบัติหน้าที่ตามที่กำหนดในมาตรา 89/15 และมาตรา 89/16 ของพระราชบัญญัติหลักทรัพย์และตลาดหลักทรัพย์ (ฉบับที่ 4) พ.ศ. 2551 ซึ่งมีผลใช้บังคับในวันที่ 31 สิงหาคม 2551 ด้วยความรับผิดชอบ ความระมัดระวัง และความซื่อสัตย์สุจริต รวมทั้งต้องปฏิบัติให้เป็นไปตามกฎหมาย วัตถุประสงค์ ข้อบังคับ มติคณะกรรมการ ตลอดจนมติที่ประชุมผู้ถือหุ้น ทั้งนี้ หน้าที่ตามกฎหมายของเลขานุการบริษัท มีดังนี้

1. จัดทำและเก็บรักษาเอกสารดังต่อไปนี้
 - (ก) ทะเบียนกรรมการ
 - (ข) หนังสือนัดประชุมคณะกรรมการ รายงานการประชุมคณะกรรมการ และรายงานประจำปีของบริษัทฯ
 - (ค) หนังสือนัดประชุมผู้ถือหุ้น และรายงานการประชุมผู้ถือหุ้น
2. เก็บรักษารายงานการมีส่วนได้เสียที่รายงานโดยกรรมการหรือผู้บริหาร และจัดส่งสำเนารายงานการมีส่วนได้เสียตามมาตรา 89/14 ให้ประธานกรรมการ และประธานกรรมการตรวจสอบทราบภายใน 7 วันทำการ นับแต่วันที่บริษัทได้รับรายงานนั้น
3. ดำเนินการอื่นๆ ตามที่คณะกรรมการกำกับตลาดทุนประกาศกำหนด

นอกจากนี้ เลขานุการบริษัทยังมีหน้าที่อื่นๆ ตามที่คณะกรรมการบริษัทมอบหมาย ดังนี้

1. ให้คำแนะนำเบื้องต้นแก่กรรมการในข้อกฎหมาย ระเบียบและข้อบังคับต่างๆ ของบริษัทฯ ที่คณะกรรมการต้องทราบและติดตามให้มีการปฏิบัติตามอย่างถูกต้องและสม่ำเสมอ รวมถึงรายงานการเปลี่ยนแปลงในข้อกำหนดกฎหมายที่มีนัยสำคัญแก่กรรมการ
2. จัดการประชุมผู้ถือหุ้น และการประชุมคณะกรรมการให้เป็นไปตามกฎหมาย ข้อบังคับของบริษัทฯ และข้อพึงปฏิบัติต่างๆ
3. บันทึกรายงานการประชุมผู้ถือหุ้น และการประชุมคณะกรรมการบริษัท รวมทั้งติดตามให้มีการปฏิบัติตามมติที่ประชุมผู้ถือหุ้น และที่ประชุมคณะกรรมการบริษัท
4. จัดทำและเก็บรักษาทะเบียนกรรมการ รายงานประจำปีของบริษัทฯ หนังสือนัดประชุมผู้ถือหุ้น หนังสือนัดประชุมคณะกรรมการ รายงานการประชุม
5. เก็บรักษารายงานการมีส่วนได้เสียที่รายงานโดยกรรมการและผู้บริหาร พร้อมทั้งจัดทำสำเนาส่งให้ประธานกรรมการและประธานกรรมการตรวจสอบทราบ
6. ดูแลให้มีการเปิดเผยข้อมูลและรายงานสารสนเทศในส่วนที่รับผิดชอบต่อหน่วยงานที่กำกับบริษัทตามระเบียบและข้อกำหนดของหน่วยงานทางการ
7. ติดต่อและสื่อสารกับผู้ถือหุ้นทั่วไปให้ได้รับทราบสิทธิต่างๆ ของผู้ถือหุ้นและข่าวสารของบริษัทฯ
8. ดูแลกิจกรรมของคณะกรรมการบริษัท และดำเนินการเรื่องอื่นใดที่ได้รับการมอบหมายจากคณะกรรมการบริษัท
9. ดำเนินการอื่นๆ ตามที่คณะกรรมการกำกับตลาดทุนประกาศกำหนด



เอกสารแนบท้าย 2

รายละเอียดเกี่ยวกับการจัดการของบริษัทย่อย

รายละเอียดการดำรงตำแหน่งของกรรมการ ของบริษัทย่อย ณ วันที่ 31 ธันวาคม 2566

	นายวัฒน์ชัย มงคลศรีสวัสดิ์	นายทรงศักดิ์ ปิยะวรรณรัตน์	นายโสภณ คำภักดี	นางสาวปิยา มงคลศรีสวัสดิ์	นายเจษฎ์กรณ์ มงคลศรีสวัสดิ์	นางสาวณิศา ทั้งวัฒนชัย
บริษัท สยามเทคนิคคอนกรีต จำกัด (มหาชน)	IV, I, S	IV, I, S	IV, I, S	IV, I, S	IV, I, S	IV, I, S
บริษัท สยามเทคนิคเพาเวอร์ จำกัด	I, S	I, S	I, S	I, S	I, S	I, S
บริษัท สยามเทคนิคคอนกรีต (สระบุรี) จำกัด	I, S	I, S	I, S	I, S	I, S	I, S
บริษัท สยามเทคนิคคอนกรีต (สุโขทัย) จำกัด	I, S	I, S	I, S	I, S	I, S	I, S
บริษัท สยามเทคนิคคอนกรีต (บุรีรัมย์) จำกัด	I, S	I, S	I, S	I, S	I, S	I, S
บริษัท สยามเทคนิคคอนกรีต (อุบลราชธานี) จำกัด	I, S	I, S	I, S	I, S	I, S	I, S
บริษัท สยามเทคนิคคอนกรีต (ขอนแก่น) จำกัด	I, S	I, S	I, S	I, S	I, S	I, S
บริษัท สยามเทคนิคคอนกรีต (ลำพูน) จำกัด	I, S	I, S	I, S	I, S	I, S	I, S
บริษัท สยามเทคนิค ไมโครโพล์ จำกัด	I, S	I, S	I, S	I, S	I, S	I, S
บริษัท สยามเทคนิคคอนกรีต (นครราชสีมา) จำกัด	I, S	I, S	I, S	I, S	I, S	I, S
บริษัท สยามสตีลไวร์ จำกัด	I, S	I, S	I, S	I, S	I, S	I, S
บริษัท สยามสตีลไวร์ เทรดิ่ง จำกัด	I, S	I, S	I, S	I, S	I, S	I, S

หมายเหตุ 1. IV – กรรมการบริหาร I – กรรมการบริษัท S – กรรมการผู้มีอำนาจลงนาม

2. บริษัท สยามเทคนิคเพาเวอร์ จำกัด, บริษัท สยามเทคนิคคอนกรีต (สระบุรี) จำกัด, บริษัท สยามเทคนิคคอนกรีต (สุโขทัย) จำกัด, บริษัท สยามเทคนิคคอนกรีต (บุรีรัมย์) จำกัด, บริษัท สยามเทคนิคคอนกรีต (อุบลราชธานี) จำกัด, บริษัท สยามเทคนิคคอนกรีต (ขอนแก่น) จำกัด, บริษัท สยามเทคนิคคอนกรีต (ลำพูน) จำกัด, บริษัท สยามเทคนิคไมโครโพล์ จำกัด และ บริษัท สยามเทคนิคคอนกรีต (นครราชสีมา) จำกัด เป็นบริษัทย่อยของบริษัท สยามเทคนิคคอนกรีต จำกัด (มหาชน) โดยบริษัทย่อยทั้งหมดประกอบธุรกิจจำหน่ายผลิตภัณฑ์คอนกรีตอัดแรงภายใต้เครื่องหมายการค้า “STEC” ได้แก่ เสาค้ำคอนกรีตอัดแรง เสาค้ำคอนกรีตอัดแรง และผลิตภัณฑ์คอนกรีตอัดแรงต่าง ๆ ให้แก่ ภาครัฐบาลและเอกชน ตลอดจนการให้บริการขนส่งผลิตภัณฑ์และบริการตอกเสาค้ำ อีกทั้งยังบริการรับเหมาก่อสร้างในงานติดตั้งระบบสายส่งไฟฟ้าแรงสูง 115 kV และงานออกแบบจัดหาพร้อมติดตั้งเคเบิลใยแก้วนำแสงและงานโครงการนำสายไฟฟ้าลงใต้ดิน

ส่วน บริษัท สยามสตีลไวร์ จำกัด เป็นบริษัทย่อยของบริษัท สยามเทคนิคคอนกรีต จำกัด (มหาชน) ประกอบธุรกิจผลิตและจำหน่ายลวดเหล็ก และ บริษัท สยามสตีลไวร์ เทรดิ่ง จำกัด ประกอบธุรกิจจำหน่ายลวดเหล็กแรงดึงสูง



เอกสารแนบท้าย 3

รายละเอียดเกี่ยวกับหัวหน้างานตรวจสอบภายในและหัวหน้างานกำกับดูแล
การปฏิบัติงานของบริษัท (compliance)

รายละเอียดเกี่ยวกับหัวหน้างานตรวจสอบภายใน

ชื่อ-สกุล	คุณมนพัทธ์ ภูมิรัตนจรินทร์	
อายุ (ปี)	48 ปี	
สัญชาติ	ไทย	
ตำแหน่งในบริษัท	หัวหน้างานตรวจสอบภายใน	
สัดส่วนการถือหุ้นในบริษัท (%)	ไม่มี	
ความสัมพันธ์ทางครอบครัวระหว่างผู้บริหาร	ไม่มี	

คุณวุฒิการศึกษา/ประกาศนียบัตร

- ปริญญาตรี หลักสูตรบัญชีบัณฑิต สาขาการบัญชี คณะบัญชี มหาวิทยาลัยธุรกิจบัณฑิต
- ปริญญาโท หลักสูตรบัญชีมหาบัณฑิต สาขาวิชาบัญชีบริหาร คณะพาณิชยศาสตร์และการบัญชี จุฬาลงกรณ์มหาวิทยาลัย
- ประกาศนียบัตรผู้ตรวจสอบภายในแห่งประเทศไทย (CPIAT)
- วุฒิบัตรด้านการตรวจสอบภายใน (Internal Auditing Certificate Program - IACP) สถาบันวิชาชีพบัญชี ในพระบรมราชูปถัมภ์ (TFAC)
- วุฒิบัตรผู้ตรวจสอบอิสระ กลุ่มบริษัท SME (CAC SME Independent Auditor Certification) สมาคมส่งเสริมสถาบันกรรมการบริษัทไทย (IOD)
- IC DL Data Protection Certification สมาคมพัฒนาและทดสอบทักษะดิจิทัล (DDTI)

ประสบการณ์ทำงานในระยะ 5 ปีย้อนหลัง

2551 – ปัจจุบัน	ผู้อำนวยการสายงานตรวจสอบภายในหัวหน้าทีมตรวจสอบภายในและเลขานุการคณะกรรมการตรวจสอบให้กับบริษัทลูกค้าที่อยู่ในตลาดหลักทรัพย์ฯ บริษัท พีแอนด์แอล อินเทอร์เน็ต ออดิท จำกัด	
2548 – 2549	เจ้าหน้าที่การตลาด	บริษัท หลักทรัพย์ ซีมิโก้ จำกัด (มหาชน)
2546 – 2547	อาจารย์ผู้ช่วยสอน คณะบัญชี	มหาวิทยาลัยธุรกิจบัณฑิต



เอกสารแนบท้าย 4

ทรัพย์สินที่ใช้ในการประกอบธุรกิจ
และรายละเอียดเกี่ยวกับรายการประเมินราคาทรัพย์สิน

-ไม่มี-



เอกสารแนบท้าย 5

นโยบายและแนวปฏิบัติการกำกับดูแลกิจการฉบับเต็ม
และจรรยาบรรณธุรกิจฉบับเต็มที่บริษัทได้จัดทำ

รายละเอียด “นโยบายและแนวปฏิบัติการกำกับดูแลกิจการและจรรยาบรรณธุรกิจ” ปรากฏใน
Website ของบริษัท www.stec.co.th ภายใต้หัวข้อ “นักลงทุนสัมพันธ์”



เอกสารแนบท้าย 6

รายงานคณะกรรมการตรวจสอบ

รายงานของคณะกรรมการตรวจสอบ

เรียน ท่านผู้ถือหุ้น บริษัท สยามเทคนิคคอนกรีต จำกัด (มหาชน)

คณะกรรมการตรวจสอบ บริษัท สยามเทคนิคคอนกรีต จำกัด (มหาชน) ประกอบด้วยกรรมการอิสระ ผู้ทรงคุณวุฒิ 3 ท่าน ซึ่งมีคุณสมบัติครบถ้วนตามที่กำหนดไว้ในกฎบัตรคณะกรรมการตรวจสอบของบริษัท และ สอดคล้องกับข้อกำหนดของสำนักงานคณะกรรมการกำกับหลักทรัพย์ (ก.ล.ต.) และ ตลาดหลักทรัพย์แห่งประเทศไทย (ตลท.)

คณะกรรมการตรวจสอบ ปฏิบัติหน้าที่อย่างเป็นอิสระ เที่ยงธรรม และปฏิบัติหน้าที่ตามกฎหมายบัตรคณะกรรมการตรวจสอบ ซึ่งได้รับการทบทวนให้สอดคล้องกับสถานการณ์ปัจจุบัน และ ผ่านการอนุมัติโดยคณะกรรมการบริษัท

ในปี 2566 คณะกรรมการตรวจสอบมีการประชุมทั้งสิ้น 4 ครั้ง โดยมีกรรมการตรวจสอบเข้าประชุมครบองค์ประชุมทุกครั้ง โดยมีรายละเอียดการเข้าร่วมประชุมของกรรมการตรวจสอบแต่ละท่าน ดังนี้

- | | |
|--|--------------------------|
| - นายทัพพ์ สิริโกศล ประธานกรรมการตรวจสอบ | เข้าร่วมประชุม 4/4 ครั้ง |
| - นายเวทย์ นุชเจริญ กรรมการตรวจสอบ | เข้าร่วมประชุม 4/4 ครั้ง |
| - พล.ต.ท.สุคุณ พรหมายน กรรมการตรวจสอบ | เข้าร่วมประชุม 4/4 ครั้ง |

นอกจากนี้ มีการประชุมร่วมกับผู้สอบบัญชี โดยไม่มีผู้บริหาร หรือ บุคคลอื่นเข้าร่วมประชุม จำนวน 1 ครั้ง เพื่อรับทราบผลการปฏิบัติงานของผู้สอบบัญชี และ พิจารณาข้อตรวจพบจากการสอบบัญชี

สรุปสาระสำคัญในการปฏิบัติหน้าที่ของคณะกรรมการตรวจสอบในรอบปี 2566 ดังนี้

1.สอบทานความถูกต้องของรายงานทางการเงิน และ ความเพียงพอของการเปิดเผยข้อมูลของบริษัท

คณะกรรมการตรวจสอบ ได้สอบทานงบการเงินรายไตรมาส และ งบการเงินประจำปี 2566 ของบริษัท และ บริษัทย่อย รวมทั้งสอบทานประเด็นเกี่ยวกับนโยบายการบัญชีที่สำคัญ และการเปิดเผยข้อมูลในหมายเหตุประกอบงบการเงินซึ่งผ่านการตรวจสอบจากผู้สอบบัญชี และ ผู้สอบบัญชีเข้าร่วมประชุมเพื่อให้ข้อมูลและข้อสังเกตของผู้สอบบัญชี ก่อนจะให้ความเห็นและนำเสนอต่อคณะกรรมการบริษัท เพื่อพิจารณาอนุมัติ

คณะกรรมการตรวจสอบมีความเห็นสอดคล้องกับผู้สอบบัญชี ว่ากระบวนการจัดทำรายงานทางการเงินของบริษัทและบริษัทย่อย มีระบบการควบคุมภายในที่ดีเพียงพอที่ทำให้มั่นใจได้ว่า รายงานทางการเงินจัดทำขึ้นตามมาตรฐานบัญชีที่รับรองทั่วไป ได้แสดงฐานะทางการเงินและผลการดำเนินงาน และกระแสเงินสดของบริษัท อย่างครบถ้วน ถูกต้อง ตามที่ควรในสาระสำคัญ รวมทั้งมีการเปิดเผยข้อมูลอย่างเพียงพอและทันต่อเวลา เป็นประโยชน์ต่อผู้ถือหุ้น นักลงทุน และ ผู้ใช้งบการเงิน

2.การสอบทานรายการที่เกี่ยวข้องกันหรือรายการที่อาจมีความขัดแย้งทางผลประโยชน์

คณะกรรมการตรวจสอบได้สอบทานรายการระหว่างกันหรือรายการที่อาจมีความขัดแย้งทางผลประโยชน์ ที่เข้าข่ายรายการเกี่ยวข้องกัน ตามประกาศของสำนักงานคณะกรรมการกำกับหลักทรัพย์ (ก.ล.ต.) และ ตลาดหลักทรัพย์แห่งประเทศไทย (ตลท.)

พบว่า บริษัทฯ ได้ดำเนินการตามเงื่อนไขการค้าทั่วไป มีความเป็นธรรม สมเหตุสมผล และ ไม่ก่อให้เกิดการถ่ายเทผลประโยชน์ รวมทั้งมีการเปิดเผยข้อมูลสารสนเทศอย่างครบถ้วนและเพียงพอ โดยยึดถือการปฏิบัติตามนโยบายการกำกับดูแลกิจการที่ดี

3.การสอบทานระบบควบคุมภายใน และ การกำกับดูแลงานตรวจสอบภายใน

คณะกรรมการตรวจสอบได้สอบทานความเพียงพอของระบบควบคุมภายใน และ กำกับดูแลงานตรวจสอบภายใน โดยพิจารณาแผนการตรวจสอบภายในและรายงานผลการตรวจสอบภายในของผู้ตรวจสอบภายใน ซึ่งผู้ตรวจสอบภายใน ได้ตรวจและรายงานผลตรวจระบบ

ควบคุมภายในตรงต่อคณะกรรมการตรวจสอบ ทุกไตรมาส ซึ่งไม่พบข้อบกพร่องที่เป็นสาระสำคัญและไม่มีข้อสังเกตเป็นพิเศษเกี่ยวกับรายงานทางการเงินและการควบคุมภายใน ซึ่งสอดคล้องกับความเห็นของผู้สอบบัญชี

คณะกรรมการตรวจสอบมีความเห็นว่า ระบบควบคุมภายในของบริษัทฯ มีความเหมาะสมและมีประสิทธิภาพเพียงพอต่อการดำเนินธุรกิจ โดยไม่พบประเด็นที่เป็นสาระสำคัญอันอาจส่งผลกระทบต่อบริษัทฯ

4.สอบทานการปฏิบัติตามกฎหมาย

คณะกรรมการตรวจสอบได้สอบทานและกำกับดูแลให้ บริษัทฯ มีการดำเนินกิจการต่าง ๆ อย่างถูกต้องตามกฎหมายว่าด้วยหลักทรัพย์และตลาดหลักทรัพย์ และกฎหมายที่เกี่ยวข้องกับธุรกิจ

ในปี 2566 คณะกรรมการบริษัท ไม่พบข้อบ่งชี้ว่าบริษัทฯ มีการกระทำที่ขัดต่อกฎหมาย

5.สอบทานการบริหารความเสี่ยง

คณะกรรมการบริษัทฯ ได้แต่งตั้งคณะกรรมการบริหารความเสี่ยง เพื่อประเมินความเสี่ยงทั้งปัจจัยภายใน และ ปัจจัยภายนอก โอกาสที่จะเกิดผลกระทบ และ จัดทำแผนจัดการความเสี่ยง เพื่อลดผลกระทบที่อาจเกิดขึ้นต่อการดำเนินธุรกิจ ให้อยู่ในระดับที่ยอมรับได้

โดยคณะกรรมการตรวจสอบ ได้สอบทานประสิทธิผลของการบริหารความเสี่ยงจากรายงานผลการดำเนินงานของบริษัท และ ผลการตรวจสอบของผู้ตรวจสอบภายในและ ผู้สอบบัญชี ซึ่งสามารถเชื่อมั่นได้ว่า บริษัทฯ มีการจัดการความเสี่ยงให้อยู่ในระดับที่ยอมรับได้

6.พิจารณาเสนอแต่งตั้งผู้สอบบัญชีและค่าตอบแทนผู้สอบบัญชี ประจำปี 2567

คณะกรรมการตรวจสอบได้พิจารณาคัดเลือกผู้สอบบัญชี โดยพิจารณาจาก ความเป็นอิสระ ทักษะความรู้ความสามารถ และผลงานการตรวจสอบที่ผ่านมา รวมถึงพิจารณาค่าสอบบัญชี และมีมติเสนอต่อคณะกรรมการบริษัท เพื่อให้เห็นชอบและนำเสนอต่อที่ประชุมสามัญผู้ถือหุ้นประจำปี 2567 เพื่อพิจารณา อนุมัติแต่งตั้งผู้สอบบัญชีของ บริษัท สอบบัญชี ดี ไอ เอ อินเตอร์เนชั่นแนล จำกัด มีรายชื่อและเลขทะเบียนผู้สอบบัญชีฯ ดังนี้

1. นางสาวสุภาภรณ์ มั่งจิตร	8125	2. นางสาววิมล กฤตยาเกียรติ	2982
3. นางสาวสมจินตนา พลศิริรัตน์	5599	4. นายอภิพงศ์ เหลืองนาคทองดี	12199

สรุปภาพรวมการปฏิบัติหน้าที่ของคณะกรรมการตรวจสอบ สำหรับรอบบัญชีปี 2566 คณะกรรมการตรวจสอบ ได้ปฏิบัติหน้าที่เป็นไปตามกฎบัตรที่ได้รับมอบหมายจากคณะกรรมการบริษัทอย่างครบถ้วน เป็นอิสระ โดยมีความเห็นว่า บริษัทฯ ได้จัดทำทางการเงิน ตามมาตรฐานการบัญชีที่รับรองทั่วไป และมีการเปิดเผยหมายเหตุประกอบงบการเงิน อย่างเพียงพอ การทำรายการที่เกี่ยวข้องกันได้ดำเนินการตามเงื่อนไขการค้าทั่วไป มีความเป็นธรรม ไม่ก่อให้เกิดการถ่ายเทผลประโยชน์ รวมถึงบริษัทฯ มีระบบการกำกับดูแลกิจการทั้งระบบควบคุมภายใน การตรวจสอบภายใน และการบริหารความเสี่ยงที่มีประสิทธิภาพ เหมาะสม เพียงพอในการควบคุมดูแลการดำเนินธุรกิจให้บรรลุเป้าหมายที่วางไว้ และเป็นประโยชน์กับผู้ถือหุ้น

ในนามคณะกรรมการตรวจสอบ

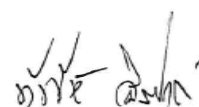

(นายทัฬห สิริโกล)

ประธานกรรมการตรวจสอบ



ทุกคนคือคุณค่า ทุกสินค้าคือคุณภาพ



บริษัท สยามเทคนิคคอนกรีต จำกัด (มหาชน) สำนักงานใหญ่
50 ซอยงามวงศ์วาน 47 แขวง 20 (ชั้น 2/18) ถนนงามวงศ์วาน
แขวงทุ่งสองห้อง เขตหลักสี่ กรุงเทพฯ 10210
โทร : 02-589-3888 Email : bkkoffice@stec.co.th
www.stec.co.th