



แบบแสดงรายการข้อมูลประจำปี/รายงานประจำปี 2567

แบบ 56-1 One Report

ในรูปแบบอิเล็กทรอนิกส์ (e-One Report)

บริษัท ชริงเฟล็กซ์ (ประเทศไทย) จำกัด (มหาชน)

สิ้นสุดวันที่ 31 ธันวาคม 2567



สารบัญ

หน้า

ส่วนที่ 1 การประกอบธุรกิจและผลการดำเนินงาน

1. โครงสร้างและการดำเนินงานของกลุ่มบริษัท	
1.1 นโยบายและภาพรวมการประกอบธุรกิจ	1
1.2 ลักษณะการประกอบธุรกิจ	5
1.3 โครงสร้างการถือหุ้นของกลุ่มบริษัท	13
1.4 จำนวนทุนจดทะเบียนและทุนชำระแล้ว	15
1.5 การออกหลักทรัพย์อื่น	16
1.6 นโยบายการจ่ายเงินปันผล	17
2. การบริหารจัดการความเสี่ยง	
2.1 นโยบายและแผนการบริหารความเสี่ยง	18
2.2 ปัจจัยความเสี่ยงต่อการดำเนินธุรกิจของบริษัท	19
3. การขับเคลื่อนธุรกิจเพื่อความยั่งยืน	
3.1 นโยบายและเป้าหมายการจัดการด้านความยั่งยืน	22
3.2 การจัดการผลกระทบต่อผู้มีส่วนได้เสียในห่วงโซ่คุณค่าของธุรกิจ	24
3.3 การจัดการด้านความยั่งยืนในมิติสิ่งแวดล้อม	25
3.4 การจัดการความยั่งยืนในมิติสังคม	32
4. การวิเคราะห์และคำอธิบายของฝ่ายจัดการ	
4.1 วิเคราะห์การดำเนินงานและฐานะทางการเงินการเปลี่ยนแปลงที่สำคัญ	38
4.2 ปัจจัยหรือเหตุการณ์ที่อาจมีผลต่อฐานะการเงินหรือการดำเนินงานอย่างมีนัยสำคัญ	40
4.3 ข้อมูลจากงบการเงิน และอัตราส่วนทางการเงินที่สำคัญ	41
5. ข้อมูลทั่วไปและข้อมูลสำคัญอื่น	

## สารบัญ (ต่อ)

	หน้า
5.1 ข้อมูลทั่วไป	51
5.2 ข้อมูลสำคัญอื่น	53
5.3 ข้อพิพาททางกฎหมาย	54
5.4 ตลาดรอง	55
5.5 สถาบันการเงินที่ติดต่อประจำ (กรณีออกตราสารหนี้)	56
<b>ส่วนที่ 2 การกำกับดูแลกิจการ</b>	
<b>6. นโยบายการกำกับดูแลกิจการ</b>	
6.1 ภาพรวมของนโยบายและแนวปฏิบัติการกำกับดูแลกิจการ	57
6.2 จรรยาบรรณธุรกิจ (ถ้ามี)	61
6.3 การเปลี่ยนแปลงและพัฒนาการที่สำคัญของนโยบายและระบบการกำกับดูแลกิจการในรอบปีที่ผ่านมา	63
<b>7. โครงสร้างการกำกับดูแลกิจการ และข้อมูลสำคัญเกี่ยวกับคณะกรรมการคณะกรรมการชุดย่อย ผู้บริหาร พนักงานและอื่น ๆ</b>	
7.1 โครงสร้างการกำกับดูแลกิจการ	64
7.2 ข้อมูลเกี่ยวกับคณะกรรมการ	65
7.3 ข้อมูลเกี่ยวกับคณะกรรมการชุดย่อย	70
7.4 ข้อมูลเกี่ยวกับผู้บริหาร	75
7.5 ข้อมูลเกี่ยวกับพนักงาน	80
7.6 ข้อมูลสำคัญอื่น ๆ	82
<b>8. รายงานผลการดำเนินงานสำคัญด้านการกำกับดูแลกิจการ</b>	
8.1 สรุปผลการปฏิบัติหน้าที่ของคณะกรรมการในรอบปีที่ผ่านมา	84
8.2 รายงานผลการปฏิบัติหน้าที่ของคณะกรรมการตรวจสอบในรอบปีที่ผ่านมา	92
8.3 สรุปผลการปฏิบัติหน้าที่ของคณะกรรมการชุดย่อยอื่น ๆ	93

## สารบัญ (ต่อ)

หน้า

### 9. การควบคุมภายในและรายการระหว่างกัน

9.1 การควบคุมภายใน 95

9.2 รายการระหว่างกัน 96

### ส่วนที่ 3 งบการเงิน

รายงานความรับผิดชอบของคณะกรรมการต่อรายงานทางการเงิน 109

รายงานของผู้สอบบัญชีอนุญาต 111

งบการเงิน 118

หมายเหตุประกอบงบการเงิน 127

### เอกสารแนบ

เอกสารแนบ 170



## ส่วนที่ 1 การประกอบธุรกิจและผลการดำเนินงาน

# 1. โครงสร้างและการดำเนินงานของกลุ่มบริษัท

## 1.1 นโยบายและภาพรวมการประกอบธุรกิจ

### 1.1.1 วิสัยทัศน์ วัตถุประสงค์ เป้าหมาย หรือกลยุทธ์ในการดำเนินงาน

#### วิสัยทัศน์

ก้าวสู่การเป็นผู้นำในอุตสาหกรรมบรรจุภัณฑ์แห่งเอเชียตะวันออกเฉียงใต้ ด้วยโซลูชันที่ยั่งยืน

#### วัตถุประสงค์

- พัฒนาผลิตภัณฑ์ที่เป็นมิตรต่อสิ่งแวดล้อมผลิตภัณฑ์ที่ใช้วัสดุรีไซเคิลได้หรือสามารถลดผลกระทบต่อสิ่งแวดล้อมส่งเสริมการใช้เทคโนโลยีที่ช่วยลดการปล่อยก๊าซเรือนกระจก
- ผลักดันนวัตกรรมล้ำสมัยในอุตสาหกรรมนำเทคโนโลยีใหม่ ๆ มาปรับใช้ในกระบวนการผลิตและบริการสนับสนุนโซลูชันที่ช่วยลูกค้าประหยัดต้นทุนในระยะยาว
- สร้างพันธมิตรเชิงกลยุทธ์ในหลากหลายภาคส่วนขยายความร่วมมือกับลูกค้าและคู่ค้าในอุตสาหกรรมที่หลากหลายแลกเปลี่ยนความรู้และเทคโนโลยีเพื่อพัฒนาโซลูชันที่เหมาะสม
- ส่งเสริมการกำกับดูแลกิจการที่ดี (CG) ดำเนินงานด้วยความโปร่งใสและยึดมั่นในหลักธรรมาภิบาลปฏิบัติตามมาตรฐานด้านจริยธรรมและความรับผิดชอบต่อสังคม

#### เป้าหมาย

- ด้านตลาดและการเติบโต เพิ่มส่วนแบ่งตลาดในอุตสาหกรรมบรรจุภัณฑ์ในเอเชียตะวันออกเฉียงใต้ และขยายกลุ่มลูกค้าในอุตสาหกรรมที่ต้องการโซลูชัน Green Packaging
- ด้านสิ่งแวดล้อม เพิ่มสัดส่วนวัสดุรีไซเคิลได้ในผลิตภัณฑ์ของบริษัท และนำเสนอนวัตกรรมที่ตอบโจทย์สิ่งแวดล้อม
- ด้านความสัมพันธ์และพันธมิตรสร้างความสัมพันธ์ระยะยาวกับคู่ค้าหลัก และขยายความร่วมมือกับภาคส่วนที่สนับสนุน ESG และ Circular Economy
- ด้านการกำกับดูแลกิจการที่ดี (CG) ปรับปรุงกระบวนการบริหารจัดการให้สอดคล้องกับมาตรฐานสากล ทั้งในด้าน ESG และจริยธรรมธุรกิจ ส่งเสริมวัฒนธรรมองค์กรที่เน้นความซื่อสัตย์ ความรับผิดชอบต่อสังคม และความยั่งยืน

#### กลยุทธ์ในการดำเนินงาน

##### 1. นวัตกรรมเพื่อความยั่งยืน (Sustainable Innovation)

ลงทุนในงานวิจัยและพัฒนา (R&D) เพื่อพัฒนาผลิตภัณฑ์ที่เป็นมิตรต่อสิ่งแวดล้อม รวมถึงให้ความสำคัญกับการจัดหาวัตถุดิบและกระบวนการผลิตที่สนับสนุนแนวคิด ESG เพื่อลดการปล่อยคาร์บอนและลดของเสียเฝ้าติดตามการเปลี่ยนแปลงในกฎระเบียบและแนวโน้มด้านความยั่งยืน เพื่อเป็นผู้นำในอุตสาหกรรม

##### 2. ความเป็นเลิศในการดำเนินงาน (Operational Excellence)

ปรับปรุงห่วงโซ่อุปทานให้มีประสิทธิภาพสูงสุด เพื่อลดต้นทุนและลดผลกระทบต่อสิ่งแวดล้อม พร้อมส่งเสริมวัฒนธรรมองค์กรที่เน้นการพัฒนาอย่างต่อเนื่องและการจัดการทรัพยากรอย่างมีประสิทธิภาพพัฒนาทักษะของพนักงาน สร้างสภาพแวดล้อมการทำงานที่ปลอดภัย ครอบคลุม และใส่ใจสิ่งแวดล้อม

##### 3. การเติบโตอย่างยั่งยืนร่วมกับพันธมิตรเชิงกลยุทธ์ (Strategic Partnerships for Sustainable Growth)

สร้างความสัมพันธ์ระยะยาวกับพันธมิตรทั้งฝั่งลูกค้าและซัพพลายเออร์ เพื่อสนับสนุนการเติบโตที่ยั่งยืนร่วมกัน พร้อมพัฒนาผลิตภัณฑ์และบริการที่ตอบสนองความต้องการเฉพาะของลูกค้า ขยายกลุ่มผลิตภัณฑ์และบริการที่มีมูลค่าเพิ่มโดยเฉพาะกลุ่ม Green Packaging รวมถึงการเติบโตในกลุ่มตลาดใหม่ ในขณะเดียวกัน สร้างความร่วมมือกับผู้เล่นสำคัญในห่วงโซ่อุปทาน เพื่อพัฒนานวัตกรรมที่ส่งเสริมแนวทางปฏิบัติที่ดีที่สุดในด้านบรรจุภัณฑ์ที่ยั่งยืน

##### 4. ESG และการกำกับดูแลกิจการที่ดี (ESG and Corporate Governance)

เสริมสร้างการดำเนินงานด้านสิ่งแวดล้อม สังคม และธรรมาภิบาล (ESG) ผ่านการรายงานที่โปร่งใส และปฏิบัติตามหลักธรรมาภิบาลที่ดีสนับสนุนโครงการความรับผิดชอบต่อสังคม (CSR) ที่มีผลกระทบต่อชุมชนและสิ่งแวดล้อมส่งเสริมวัฒนธรรมองค์กรที่เน้นความโปร่งใส จริยธรรม และความรับผิดชอบต่อสังคม เพื่อสร้างความเชื่อมั่นแก่ผู้มีส่วนได้ส่วนเสีย

#### พันธกิจ

มุ่งเน้นการทำงาน และพัฒนาผลิตภัณฑ์ที่เป็นมิตรต่อสิ่งแวดล้อม ควบคู่ไปกับการขับเคลื่อนแนวคิดหลักด้วยวิสัยทัศน์ที่มองไปข้างหน้าอย่างต่อเนื่อง พร้อมทั้งสร้างความร่วมมือเชิงกลยุทธ์กับพันธมิตรในหลากหลายภาคส่วน เพื่อขับเคลื่อนการเติบโตและบรรลุเป้าหมายแห่งความสำเร็จร่วมกัน

### 1.1.2 การเปลี่ยนแปลงและการพัฒนาที่สำคัญ

#### รายละเอียดการเปลี่ยนแปลงและการพัฒนาที่สำคัญ

ปี	การเปลี่ยนแปลงและพัฒนาการที่สำคัญ
2567	<ul style="list-style-type: none"> <li>บริษัทฯ ได้เข้าร่วมเป็นสมาชิกของ SEDEX โดยผ่านการประเมินข้อกำหนด SMETA 4 Pillars ประกอบไปด้วย มาตรฐานด้านแรงงาน มาตรฐานด้านความปลอดภัยและสุขภาพ ระบบจัดการสิ่งแวดล้อม รวมถึงจรรยาบรรณทางธุรกิจ</li> <li>บริษัทฯ ลงทุนซื้อเครื่องพิมพ์เพิ่มสายการผลิตใหม่ในระบบการพิมพ์แบบเฟล็กโซ (Flexographic printing) เพื่อรองรับการผลิตฉลากฟิล์มหดรูปและบรรจุภัณฑ์อ่อนตัว</li> <li>บริษัทฯ เข้าร่วมโครงการ “Care the Bear” ภายใต้แนวคิด “Change the Climate Change” จัดโดย ตลาดหลักทรัพย์แห่งประเทศไทย (SET)</li> <li>บริษัทฯ ได้รับเกียรติบัตรด้านการจัดการยาเสพติดในสถานประกอบการกิจการตามโครงการโรงงานสีขาว ระดับที่ 2 โดยสำนักงานสวัสดิการและคุ้มครองแรงงานจังหวัดฉะเชิงเทรา</li> </ul>
2566	<ul style="list-style-type: none"> <li>เดือนมิถุนายน บริษัทฯ ได้ลงทุนเครื่องทำซองเพิ่ม (Pouch Making Machine ) จากประเทศสวีเดนจำนวน 2 เครื่องเพื่อให้เพียงพอต่อคำสั่งซื้อของลูกค้า</li> <li>บริษัทฯ ได้รับใบรับรองระบบของ BRC Global Standard Packaging Materials Issue 6 บรรจุภัณฑ์ที่ปลอดภัยและได้มาตรฐานสำหรับอาหาร</li> <li>เดือนสิงหาคม บริษัทฯ ได้ลงทุนซื้อเครื่อง กรอมันฟิล์ม (Doctoring machine) จำนวน 3 เครื่อง และ เครื่องทาขาว (Glue Sealing machine) จำนวน 1 เครื่อง</li> <li>เดือนกันยายน บริษัทฯ ได้ลงทุนซื้อเครื่องพิมพ์ดิจิทัล (HP Indigo Digital Press WS 6K) ซึ่งมีเทคโนโลยีที่ทันสมัยกว่าเครื่องเดิมจำนวน 1 เครื่อง</li> </ul>
2565	<ul style="list-style-type: none"> <li>เดือนมีนาคม บริษัทฯ ได้ลงทุนเครื่องผลิตซอง (Three Side Sealing Pouch Making) เพื่อรองรับการผลิตบรรจุภัณฑ์ชนิดอ่อนตัว (Flexible Packaging)</li> <li>เดือนกันยายน บริษัทฯ ได้รับการรับรองจากสมาคมผู้รีไซเคิลพลาสติก (The Association of Plastic Recyclers: APR) ให้กับผลิตภัณฑ์ฉลากฟิล์มหดรูปภายใต้ชื่อ Green Shrink ซึ่งเป็นชื่อของนวัตกรรมฉลากฟิล์มหดรูปของบริษัทฯ ทั้งหมด 4 ประเภท และบริษัทฯ ได้ลงทุนและติดตั้งเครื่องพิมพ์กราเวียร์ 10 สี (เครื่องที่ 4) สำหรับ Line ผลิตที่ 6 เพื่อรองรับการผลิตฉลากฟิล์มหดรูป และ บรรจุภัณฑ์อ่อนตัว</li> <li>เดือนพฤศจิกายน บริษัทฯ ได้ลงทุน และ ติดตั้งเครื่องทำซอง (Pouch Making Machine ) จากประเทศสวีเดนจำนวน 1 เครื่อง เครื่อง Combi Laminating จำนวน 1 เครื่อง และ เครื่องผ่ามันฟิล์ม (Slitting machine) จำนวน 2 เครื่อง</li> <li>บริษัทฯ ได้รับรางวัล “องค์กรต้นแบบความยั่งยืนในตลาดทุนไทย ด้านสนับสนุนคนพิการ” ระดับดีเด่นประจำปี 2565 จากสำนักงานคณะกรรมการกำกับหลักทรัพย์และตลาดหลักทรัพย์ (ก.ล.ต.) เนื่องในโอกาสครบรอบ 30 ปี เพื่อเชิดชูเกียรติองค์กรธุรกิจและสร้างแรงจูงใจให้หน่วยงานในภาคตลาดทุนไทยที่มีความพร้อมและมีศักยภาพในการจ้างงานคนพิการและสนับสนุนอาชีพคนพิการเพิ่มขึ้น</li> </ul>
2564	<ul style="list-style-type: none"> <li>ในเดือนพฤษภาคม บริษัทฯ ได้รับรางวัลชนะเลิศการประกวดจาก HP Inkspiration Awards 2021 (HP Indigo Digital Print) ในประเทศสิงคโปร์ สาขาสฉลากฟิล์มหดรูป (Shrink Sleeves)</li> <li>ในเดือนมิถุนายน บริษัทฯ ได้ลงทุนและติดตั้งเครื่องพิมพ์กราเวียร์ 10 สี สำหรับ Line ผลิตที่ 5</li> <li>บริษัทฯ ได้เข้าร่วมสัมมนาหลักสูตรกลยุทธ์ด้านความยั่งยืนของธุรกิจ (Corporate Sustainability Strategy) รุ่น 4 จัดขึ้นโดยตลาดหลักทรัพย์แห่งประเทศไทย</li> <li>บริษัทฯ จัดงานสัมมนาออนไลน์ให้พันธมิตรทางธุรกิจ และ คู่ค้า ในหัวข้อ “The Road to Sustainability with ShrinkFlex” เป็นการนำเสนอนวัตกรรมใหม่ๆ ของฉลากฟิล์มหดรูปที่เป็นมิตรต่อสิ่งแวดล้อม</li> <li>บริษัทฯ ได้รับรางวัล Leading Manufacturer and Distributor of Shrink Sleeve Thailand และ Best High-Definition Printing Service Provider Thailand 2021 Awards จาก World Business Outlook</li> </ul>
2563	<p>ที่ประชุมวิสามัญผู้ถือหุ้นของบริษัทฯ ชริงเพ็กซ์ (ประเทศไทย) จำกัด ครั้งที่ 1/ 2563 เมื่อวันที่ 30 พฤษภาคม 2563 มีมติอนุมัติ</p> <ul style="list-style-type: none"> <li>แปรสภาพบริษัทเป็นบริษัทมหาชนจำกัดและเปลี่ยนชื่อเป็น บริษัท ชริงเพ็กซ์ (ประเทศไทย) จำกัด (มหาชน)</li> <li>เปลี่ยนแปลงมูลค่าหุ้นที่ตราไว้ของบริษัทฯ จากเดิมหุ้นละ 10.00 บาท เป็นมูลค่าที่ตราไว้หุ้นละ 0.50 บาท</li> <li>เพิ่มทุนจดทะเบียนของบริษัทอีกจำนวน 120,000,000 บาท โดยการออกหุ้นสามัญเพิ่มทุนจำนวน 240,000,000 หุ้น มูลค่าหุ้นละ 0.50 บาท ซึ่งจะทำให้ทุนจดทะเบียนของบริษัทฯ เพิ่มขึ้นจากทุนจดทะเบียนปัจจุบันจำนวน 100,000,000 บาท เป็น 220,000,000 บาท แบ่งออกเป็น 440,000,000 หุ้น มูลค่าหุ้นที่ตราไว้หุ้นละ 0.50 บาท ทั้งนี้ ที่ประชุมผู้ถือหุ้นอนุมัติการจัดสรรหุ้นสามัญเพิ่มทุนของบริษัทฯ จำนวนไม่เกิน 240,000,000 หุ้น มูลค่าหุ้นที่ตราไว้หุ้นละ 0.50 บาท เป็นดังนี้</li> </ul> <ol style="list-style-type: none"> <li>จำนวนหุ้นสามัญเพิ่มทุน จำนวน 120,000,000 หุ้น มูลค่าที่ตราไว้หุ้นละ 0.50 บาท เพื่อเสนอขายให้ผู้ถือหุ้นเดิมตามสัดส่วนการถือหุ้น (Rights Offering)</li> <li>จำนวนหุ้นสามัญเพิ่มทุน จำนวน 108,000,000 หุ้น มูลค่าที่ตราไว้หุ้นละ 0.50 บาท เพื่อเสนอขายให้แก่ประชาชนเป็นการทั่วไปครั้งแรก (Initial Public Offering: IPO)</li> </ol>

ปี	การเปลี่ยนแปลงและพัฒนาการที่สำคัญ
2563	<p>3. จัดสรรหุ้นสามัญเพิ่มทุน จำนวนไม่เกิน 12,000,000 หุ้น มูลค่าที่ตราไว้หุ้นละ 0.50 บาท เพื่อเสนอขายให้แก่กรรมการ ผู้บริหาร และ/หรือ พนักงานของบริษัท ในราคาเดียวกันกับราคาเสนอขายให้แก่ประชาชนทั่วไปเป็นครั้งแรก (Initial Public Offering) ทั้งนี้ หากมีหุ้นสามัญเพิ่มทุนเหลือจากการจัดสรรให้แก่กรรมการของบริษัท ผู้บริหาร และ/หรือพนักงานของบริษัท ให้จัดสรรหุ้นสามัญเพิ่มทุนจำนวนที่เหลือดังกล่าวเสนอขายให้แก่ประชาชนทั่วไปเป็นครั้งแรก (Initial Public Offering)</p> <ul style="list-style-type: none"> <li>วันที่ 1 มิถุนายน 2563 บริษัทได้จดทะเบียนแปรสภาพเป็นบริษัทมหาชน</li> <li>ในเดือนมิถุนายน บริษัทได้มีการเพิ่มทุนชำระแล้ว 60.00 ล้านบาท จากทุนชำระแล้วเดิม 100.00 ล้านบาท รวมเป็น 160.00 ล้านบาท เพื่อรองรับการขยายตัวทางธุรกิจ</li> <li>บริษัทได้รับรางวัล Digital Print Excellence Award จาก HP Inc. บริษัทเริ่มดำเนินธุรกิจนำเข้าและจำหน่ายฟิล์มยืด (Stretch Film) ให้แก่กลุ่มลูกค้าปัจจุบัน</li> <li>ในเดือนตุลาคม บริษัทได้เสนอขายหุ้นสามัญเพิ่มทุนจำนวน 120 ล้านหุ้น มูลค่าที่ตราไว้หุ้นละ 0.50 บาท ให้แก่ประชาชนเป็นครั้งแรก (IPO) ระหว่างวันที่ 19 – 22 ตุลาคม 2563 และเป็นหลักทรัพย์จดทะเบียนและได้เข้าทำการซื้อขายเป็นวันแรกในตลาดหลักทรัพย์แห่งประเทศไทย ณ วันที่ 29 ตุลาคม 2563</li> <li>บริษัทได้รับรางวัล Corporate Excellence Category ประเภท Manufacturing Industry จากงาน Asia Pacific Entrepreneurship Awards 2020 (APEA 2020)</li> </ul>
2562	<ul style="list-style-type: none"> <li>ในเดือนกุมภาพันธ์ ได้มีการเพิ่มทุนจดทะเบียนอีก 45.00 ล้านบาท จากทุนจดทะเบียนเดิม 55.00 ล้านบาท รวมเป็น 100.00 ล้านบาทเพื่อใช้เป็นเงินทุนหมุนเวียนในการประกอบธุรกิจ โดยเป็นการเพิ่มทุนจากผู้ถือหุ้นเดิม</li> <li>ในเดือนพฤษภาคม บริษัทได้ลงทุนซื้อเครื่องพิมพ์กราฟิเวอร์ 10 สี เพิ่มเติม (เครื่องที่ 2) รวมถึงซื้อเครื่องจักรผสมสี (Ink Dispenser) รุ่น Inkmaker Croma จากประเทศอิตาลี จำนวน 1 เครื่อง</li> <li>ในเดือนธันวาคม บริษัทได้ลงนามในสัญญาจ้างเหมาโครงการระบบผลิตไฟฟ้าจากพลังงานแสงอาทิตย์บนหลังคาโรงงานของบริษัท ขนาดกำลังติดตั้ง 450 กิโลวัตต์ เพื่อช่วยในการประหยัดต้นทุนด้านพลังงานและอนุรักษ์สิ่งแวดล้อม</li> </ul>
2561	<ul style="list-style-type: none"> <li>บริษัทลงทุนซื้อเครื่องพิมพ์ดิจิทัลเพิ่มเติม</li> </ul>
2560	<ul style="list-style-type: none"> <li>บริษัทได้รับรางวัล Digital Printing Innovation Award จาก HP Inc.</li> <li>ในเดือนตุลาคม บริษัทได้รับการรับรองมาตรฐาน ISO 9001: 2015 สำหรับการผลิตฉลากฟิล์มหดรูปสำหรับสินค้าบรรจุภัณฑ์</li> </ul>
2559	<ul style="list-style-type: none"> <li>บริษัทได้ขยายการให้บริการ โดยรับออกแบบและผลิตแม่พิมพ์ (Printing Cylinder)</li> </ul>
2558	<ul style="list-style-type: none"> <li>บริษัทได้ลงทุนซื้อเครื่อง Electric Shrink Tunnel เพิ่มเติมเพื่อมาเพิ่มความสามารถในพัฒนาสินค้าใหม่ๆ โดยเป็นเครื่องที่ให้ความร้อนในการอบฟิล์ม ทำให้ฟิล์มหดตัวลงเข้ากับบรรจุภัณฑ์</li> </ul>
2557	<ul style="list-style-type: none"> <li>บริษัทขยายธุรกิจการพิมพ์ โดยเริ่มนำระบบการพิมพ์ดิจิทัล (Digital Printing) เข้ามาใช้ในกระบวนการผลิตฉลากฟิล์มหดรูป เพื่อเพิ่มประสิทธิภาพในการผลิตและตอบสนองความต้องการของลูกค้าได้อย่างรวดเร็ว</li> <li>บริษัทมีการซื้อเครื่องพิมพ์กราฟิเวอร์ 10 สีเพิ่มเติม บริษัทเข้าร่วมโครงการสนับสนุนการให้คำปรึกษาเพื่อลดต้นทุนพลังงานในโรงงานอุตสาหกรรมขนาดกลางและขนาดเล็ก จากกรมพัฒนาพลังงานทดแทนและอนุรักษ์พลังงาน กระทรวงพลังงาน</li> <li>เดือนตุลาคม บริษัทได้รับการรับรองมาตรฐาน ISO 9001: 2008 ซึ่งรับรองคุณภาพในด้านระบบบริหารคุณภาพและบริการในการผลิตฉลากฟิล์มหดรูปสำหรับสินค้าบรรจุภัณฑ์</li> </ul>
2556	<ul style="list-style-type: none"> <li>บริษัทได้รับใบรับรองอุตสาหกรรมสีเขียวระดับที่ 2 ปฏิบัติการสีเขียว (Green Activity) จากกระทรวงอุตสาหกรรม เป็นครั้งแรก</li> </ul>
2555	<ul style="list-style-type: none"> <li>ในเดือนธันวาคม ได้มีการเพิ่มทุนจดทะเบียนอีก 15.00 ล้านบาท จากทุนจดทะเบียนเดิม 40.00 ล้านบาท รวมเป็น 55.00 ล้านบาท เพื่อรองรับการขยายตัวทางธุรกิจ</li> </ul>
2554	<ul style="list-style-type: none"> <li>บริษัทได้ลงทุนซื้อเครื่องพิมพ์กราฟิเวอร์ 9 สี เพิ่มเติมเพื่อรองรับการขยายตัวทางธุรกิจ</li> <li>เดือนตุลาคม บริษัทได้รับการรับรองมาตรฐาน ISO 9001: 2008 ซึ่งรับรองคุณภาพในด้านระบบบริหารคุณภาพและบริการในการผลิตฟิล์มพลาสติกสำหรับสินค้าบรรจุภัณฑ์</li> </ul>
2552	<ul style="list-style-type: none"> <li>ในเดือนพฤษภาคม 2552 ได้มีการเพิ่มทุนจดทะเบียนอีก 20.00 ล้านบาท จากทุนจดทะเบียนเดิม 20.00 ล้านบาท รวมเป็น 40.00 ล้านบาท เพื่อรองรับการขยายตัวทางธุรกิจ</li> <li>บริษัทได้รับใบอนุญาตประกอบกิจการที่เป็นอันตรายต่อสุขภาพ</li> </ul>

ปี	การเปลี่ยนแปลงและพัฒนาการที่สำคัญ
2551	• บริษัทเริ่มใช้ระบบการพิมพ์กราเวียร์ 9 สี (Nine-Colors Rotogravure Printing) ในกระบวนการผลิตฉลากฟิล์มหดรัดรูป และซื้อเครื่อง Proof สี เพิ่มเติม
2550	• เริ่มมีการลงทุนในเครื่องจักรที่ใช้ในกระบวนการผลิตระบบการพิมพ์กราเวียร์ อาทิ เครื่องกรอมน้ำมันฟิล์ม (Dorcing machine) เครื่องผ่าม้วนฟิล์ม (Slitting machine) เครื่องตัดตามขนาด (Cutting machine) เครื่องทากาว (Glue Sealing machine)

### 1.1.3 การใช้เงินระดมทุนตามวัตถุประสงค์ที่แจ้งในแบบแสดงรายการข้อมูลการเสนอขายหลักทรัพย์

มีการเสนอขายตราสารทุน หรือตราสารหนี้หรือไม่ : ไม่มี

### 1.1.4 ข้อผูกพันที่บริษัทให้คำมั่นไว้ในแบบแสดงรายการข้อมูล รวมทั้งการปฏิบัติให้เป็นไปตามข้อผูกพันหรือเงื่อนไขดังกล่าวในปีต่อ ๆ มา

มีการออกตราสารที่มีข้อผูกพันหรือเงื่อนไขหรือไม่ : ไม่มี

### 1.1.5 ข้อมูลทั่วไปของบริษัท

ชื่อบริษัท : บริษัท ชริงแฟล็กซ์ (ประเทศไทย) จำกัด (มหาชน)  
 ชื่อย่อหลักทรัพย์ : SFT  
 สถานที่ตั้งสำนักงานใหญ่ : 88/8 หมู่ 12 ตำบลบางปะกง อำเภอบางปะกง  
 จังหวัด : ฉะเชิงเทรา  
 รหัสไปรษณีย์ : 24130  
 ประเภทธุรกิจ : การประกอบธุรกิจของบริษัทแบ่งออกเป็น 2 กลุ่ม ดังนี้ 1.ผลิตภัณฑ์ฉลากฟิล์มหดรัดรูป สามารถแบ่งออกเป็น 2 ประเภทตามระบบการพิมพ์ได้แก่ ระบบการพิมพ์กราเวียร์ และระบบการพิมพ์ดีจิตอล 2. บรรจุภัณฑ์อ่อน (Flexible Packaging) 3.ผลิตภัณฑ์อื่น ได้แก่ แม่พิมพ์ (Printing Cylinder) และฟิล์มยืด (Stretch Film)  
 เลขทะเบียนบริษัท : 0107563000126  
 โทรศัพท์ : 0-3853-8832  
 โทรสาร : 0-3884-2032  
 เว็บไซต์บริษัท : www.shrinkflexthailand.com  
 อีเมล : sft-ir@shrinkflexthailand.com  
 จำนวนหุ้นที่จำหน่ายได้แล้วทั้งหมด (หุ้น)  
 หุ้นสามัญ : 440,000,000  
 หุ้นบุริมสิทธิ : 0

### รูปภาพโลโก้ขององค์กร

**SHRINKflex**

## 1.2 ลักษณะการประกอบธุรกิจ

### 1.2.1 โครงสร้างรายได้

โครงสร้างรายได้ของสายผลิตภัณฑ์หรือกลุ่มธุรกิจ

	2565	2566	2567
รายได้จากการดำเนินงานรวม (พันบาท)	863,248.06	925,760.63	984,099.64
รายได้จากการขายผลิตภัณฑ์ (พันบาท)	835,669.92	888,026.15	921,375.46
รายได้จากการขายแม่พิมพ์ (พันบาท)	18,236.61	21,812.13	22,090.07
รายได้จากการขายฟิล์มยืด (พันบาท)	3,687.81	3,180.03	2,793.64
รายได้อื่น (พันบาท)	3,908.14	5,763.55	5,275.66
รายได้จากการขายบรรจุภัณฑ์อ่อนตัว (พันบาท)	1,745.58	6,978.77	32,564.81
อื่น ๆ (พันบาท)	N/A	N/A	0.00
รายได้จากการดำเนินงานรวม (%)	100.00%	100.00%	100.00%
รายได้จากการขายผลิตภัณฑ์ (%)	96.81%	95.92%	93.63%
รายได้จากการขายแม่พิมพ์ (%)	2.11%	2.36%	2.24%
รายได้จากการขายฟิล์มยืด (%)	0.43%	0.34%	0.28%
รายได้อื่น (%)	0.45%	0.62%	0.54%
รายได้จากการขายบรรจุภัณฑ์อ่อนตัว (%)	0.20%	0.75%	3.31%
อื่น ๆ (%)	N/A	N/A	0.00%

โครงสร้างรายได้จากในประเทศและจากต่างประเทศ

	2565	2566	2567
รายได้รวม (พันบาท)	863,248.06	925,760.63	984,099.64
รายได้จากในประเทศ (พันบาท)	863,150.34	919,774.05	978,746.29
รายได้จากต่างประเทศ (พันบาท)	97.72	97.72	77,691.70
ประเทศสิงคโปร์ (พันบาท)	97.72	97.72	77,691.70
ประเทศอื่น ๆ (พันบาท)	0.00	0.00	0.00
รายได้รวม (%)	100.00%	100.00%	100.00%
รายได้จากในประเทศ (%)	99.99%	99.35%	99.46%
รายได้จากต่างประเทศ (%)	0.01%	0.01%	7.89%
ประเทศสิงคโปร์ (%)	100.00%	100.00%	100.00%
ประเทศอื่น ๆ (%)	0.00%	0.00%	0.00%

รายได้อื่น ตามที่ระบุในงบการเงิน

	2565	2566	2567
รายได้อื่นรวม (พันบาท)	3,908.14	5,763.55	5,275.66
รายได้อื่นจากการดำเนินงาน (พันบาท)	0.00	0.00	0.00
รายได้อื่นนอกเหนือจากการดำเนินงาน (พันบาท)	3,908.14	5,763.55	5,275.66

ส่วนแบ่งกำไร (ขาดทุน) ของการร่วมค้าและบริษัทร่วมตามวิธีส่วนได้เสีย

	2565	2566	2567
ส่วนแบ่งกำไร (ขาดทุน) (พันบาท)	0.00	0.00	0.00

## 1.2.2 ข้อมูลเกี่ยวกับผลิตภัณฑ์

### 1.2.2.1 ลักษณะผลิตภัณฑ์หรือบริการ และการพัฒนานวัตกรรมธุรกิจ

#### ผลิตภัณฑ์ฉลากฟิล์มหดรูป (Shrink Sleeve Label)

บริษัทดำเนินธุรกิจผลิตและจำหน่ายฉลากฟิล์มหดรูป สำหรับผู้ผลิตสินค้าในกลุ่มอุตสาหกรรมต่างๆ เช่น อาหารและเครื่องดื่ม ผลิตภัณฑ์ขอสปรุงรส และเครื่องสำอางและผลิตภัณฑ์เสริมความงาม เป็นต้น ตามคำสั่งซื้อของลูกค้า โดยบริษัทให้บริการครบวงจร ครอบคลุมตั้งแต่การให้คำปรึกษาเกี่ยวกับบรรจุภัณฑ์ การเลือกใช้บรรจุภัณฑ์ให้เหมาะสมกับผลิตภัณฑ์ การเลือกรูปทรงของบรรจุภัณฑ์ และการออกแบบฉลาก เพื่อให้ฉลากฟิล์มมีการหดตัวแนบสนิทกับบรรจุภัณฑ์ และมีความสวยงาม ตลอดจนการให้บริการให้คำปรึกษาเกี่ยวกับเทคนิคการหดตัวของฉลากฟิล์ม (“ซริง”) เพื่อให้กราฟฟิกเข้ากับรูปร่างของบรรจุภัณฑ์ รวมถึงให้คำปรึกษาเกี่ยวกับเทคนิคพิเศษต่างๆ เช่น ฉลากฟิล์มที่สามารถเปลี่ยนสีได้เมื่อมีการเปลี่ยนแปลงของอุณหภูมิ เป็นต้น และก่อนเริ่มกระบวนการผลิต บริษัทจะจัดให้มีทีม Graphic Design ในการจัดการภาพ ตกแต่ง ปรับภาพ ก่อนการพิมพ์จริง เพื่อให้ได้ผลิตภัณฑ์ที่มีลักษณะตรงตามความต้องการของลูกค้า ภายใต้ระบบบริหารงานคุณภาพ ISO 9001:2015

**ฉลากฟิล์มหดรูป (Shrink Film หรือ Sleeve Label)** คือ ฉลากที่มีคุณสมบัติในการหดตัวได้กับบรรจุภัณฑ์ในทุกรูปร่าง และทุกวัสดุ อาทิ โลหะ แก้ว พลาสติก ดังนั้น สามารถพิมพ์พลวัตลาย รูปภาพ ข้อความ และสามารถนำสีสันท่างๆ มาตกแต่งบนฉลากได้ตามความต้องการ ซึ่งจะเป็นการช่วยเพิ่มมูลค่าให้กับผลิตภัณฑ์ นอกจากนี้ จากคุณสมบัติพิเศษของ ฉลากฟิล์มหดรูป เมื่อฉลากสัมผัสกับน้ำ ฉลากจะยังคงรูปลักษณ์สวยงามอยู่เหมือนเดิม ดังนั้น ฉลากฟิล์มหดรูปจึงเป็นที่นิยมในสินค้าอุปโภคบริโภค เช่น ผลิตภัณฑ์อาหาร เครื่องดื่ม เครื่องสำอาง และผลิตภัณฑ์ที่ใช้ในครัวเรือน เป็นต้น

ปัจจุบันฉลากฟิล์มหดรูปที่นำมาใช้ในการหุ้มบรรจุภัณฑ์ สามารถแบ่งตามประเภทวัตถุดิบออกเป็น 2 ประเภท ได้แก่ 1) พีวีซี (PVC) หรือ Poly Vinyl Chloride ฟิล์มหดที่มีความโดดเด่นเรื่องความใส ง่ายต่อการขึ้นรูป ในตลาดฉลากฟิล์มหดรูปถือเป็นฟิล์มหดที่นิยมใช้กันมากที่สุด และ 2) พีอีที (PET) หรือ Polyester เป็นฟิล์มใส ที่มีความโดดเด่นในเรื่องอัตราการหดที่มากกว่าฟิล์มพีวีซี (PVC) รวมถึงเป็นมิตรต่อสิ่งแวดล้อมมากกว่าฟิล์มพีวีซี (PVC)

ผลิตภัณฑ์ฉลากฟิล์มหดรูปของบริษัทที่ผลิตและจำหน่าย สามารถแบ่งออกเป็น 2 ประเภทตามระบบการพิมพ์ ได้ดังนี้

#### 1. ระบบการพิมพ์กราเวียร์

ระบบการพิมพ์กราเวียร์เป็นระบบการพิมพ์ที่มีคุณภาพความละเอียดสูงทั้งตัวหนังสือ ภาพลายเส้น ภาพลายสกรีน และภาพลายธรรมชาติ และมีความรวดเร็วและประหยัดเวลาในการพิมพ์ เหมาะสำหรับงานพิมพ์ที่มีปริมาณมากซึ่งจะทำให้ต้นทุนต่อหน่วยต่ำ กระบวนการผลิตผลิตภัณฑ์ฉลากฟิล์มหดรูปจากระบบการพิมพ์กราเวียร์ จะเริ่มจากการจัดเตรียมแม่พิมพ์ตามรูปแบบที่ลูกค้าต้องการ และนำแม่พิมพ์ที่ได้พร้อมวัตถุดิบที่ใช้ในการพิมพ์เข้าสู่เครื่องพิมพ์ระบบกราเวียร์ โดยหลังจากที่ได้แผ่นฟิล์มที่ผ่านกระบวนการพิมพ์แล้ว จะเข้าสู่กระบวนการหลังพิมพ์ ซึ่งประกอบด้วย การนำแผ่นฟิล์มมาตากแห้งแล้วม้วนเป็นท่อน และผ่านกระบวนการกรอ เพื่อตรวจสอบคุณภาพของผลิตภัณฑ์ก่อนนำบรรจุลงกล่อง ในบางกรณีที่ลูกค้าต้องการฟิล์มหดรูปแบบขึ้น บริษัทจะตัดตามขนาดที่ลูกค้าต้องการก่อนบรรจุลงกล่อง ซึ่งลูกค้าที่สั่งซื้อผลิตภัณฑ์ฉลากฟิล์มด้วยระบบการพิมพ์กราเวียร์ ได้แก่ ลูกค้าชั้นนำในกลุ่มธุรกิจอาหารและเครื่องดื่ม ธุรกิจเครื่องสำอางและผลิตภัณฑ์เสริมความงาม เป็นต้น

#### 2. ระบบการพิมพ์ดิจิตอล

ระบบการพิมพ์ดิจิตอล เป็นระบบการพิมพ์ที่ไม่ต้องใช้แม่พิมพ์ แต่จะใช้เทคนิคการสร้างภาพด้วยระบบเลเซอร์ ทำให้สามารถพิมพ์งานลายเส้นหรือภาพพิมพ์ที่มีเอกลักษณ์เฉพาะ ผลิตภัณฑ์ที่ได้มีคุณภาพและความละเอียดสูง และเนื่องจากไม่ต้องใช้แม่พิมพ์ในการผลิต จึงสามารถรองรับงานพิมพ์ที่มีปริมาณน้อย และสามารถเปลี่ยนแปลงรูปแบบเพื่อตอบสนองความต้องการของลูกค้าได้อย่างรวดเร็ว กระบวนการผลิตผลิตภัณฑ์ฉลากฟิล์มหดรูปจากระบบการพิมพ์ดิจิตอล จะเริ่มจากนำม้วนฟิล์มไปเคลือบสาร primer (สารประเภทกาวชนิดหนึ่ง) เพื่อให้สีที่พิมพ์ลงบนแผ่นฟิล์มติดทน แล้วจึงนำเข้าสู่เครื่องพิมพ์ระบบดิจิตอล และนำเข้าสู่ขั้นตอนงานหลังพิมพ์เช่นเดียวกับกระบวนการผลิตระบบกราเวียร์ ซึ่งลูกค้าที่สั่งซื้อผลิตภัณฑ์ฉลากฟิล์มด้วยระบบการพิมพ์ดิจิตอล ได้แก่ ลูกค้าชั้นนำในกลุ่มธุรกิจอาหารและเครื่องดื่ม ธุรกิจเครื่องสำอางและผลิตภัณฑ์เสริมความงาม เป็นต้น ทั้งนี้ ลูกค้าสามารถเลือกรูปแบบฉลากฟิล์ม ได้หลากหลายรูปแบบขึ้นอยู่กับการต้องการของลูกค้า ได้แก่ รูปแบบม้วน (Roll Form) และรูปแบบขึ้น (Cut Form)

#### รูปภาพผลิตภัณฑ์ฉลากฟิล์มหดรูป (Shrink Sleeve Label)





ตัวอย่างผลิตภัณฑ์ฉลากฟิล์มหดรูป

### ผลิตภัณฑ์บรรจุภัณฑ์ชนิดอ่อน (Flexible Packaging)

ในปี 2565 บริษัทได้เริ่มดำเนินธุรกิจผลิตและจำหน่ายผลิตภัณฑ์บรรจุภัณฑ์ชนิดอ่อน สำหรับผู้ผลิตสินค้าในกลุ่มอุตสาหกรรมต่างๆ เช่น อาหาร เครื่องสำอาง และผลิตภัณฑ์เสริมความงาม เป็นต้น ตามคำสั่งซื้อของลูกค้า โดยบริษัทให้บริการครบวงจร ครอบคลุมตั้งแต่การให้คำปรึกษาเกี่ยวกับบรรจุภัณฑ์ การเลือกใช้บรรจุภัณฑ์ให้เหมาะสมกับผลิตภัณฑ์ และการออกแบบบรรจุภัณฑ์ ตลอดจนการให้บริการให้คำปรึกษาเกี่ยวกับเทคนิคการบรรจุผลิตภัณฑ์ เพื่อให้ได้บรรจุภัณฑ์ที่สวยงาม เพื่อให้ได้ผลิตภัณฑ์ที่มีลักษณะตรงตามความต้องการของลูกค้า ภายใต้ระบบบริหารงานคุณภาพ ISO 9001:2015

**บรรจุภัณฑ์อ่อนตัว (Flexible Packaging)** คือ บรรจุภัณฑ์ (Package) ที่ทำมาจากพลาสติก ฟิล์ม พอลิ และกระดาษ โดยขึ้นรูปจากวัสดุหลากหลายชนิด เพื่อให้เกิดคุณสมบัติต่าง ๆ ที่ต้องการ เช่น ความแข็งแรง ทนต่อความร้อน เก็บรักษาอุณหภูมิ ความทนต่อการฉีกหรือฉีก และความดันสูง และเป็นบรรจุภัณฑ์ที่สามารถออกแบบและผลิตได้หลากหลายรูป เช่น ขวดตั้ง ขวดล้ม ขวดแบน ขวดกลม ขวดสี่เหลี่ยม ขวดรูปต่าง ๆ ซึ่งเอกลักษณ์ของบรรจุภัณฑ์อ่อนตัวที่มีความพิเศษเฉพาะตัวคือ การขึ้นรูปจากฟิล์มพลาสติกหลายชั้น จึงมั่นใจได้ในความแข็งแรงและประโยชน์มากมาย ทั้งนี้บรรจุภัณฑ์ชนิดนี้ยังสามารถเพิ่มคุณสมบัติพิเศษเพื่อให้เหมาะกับการใช้งานได้อีกด้วย และบรรจุภัณฑ์พลาสติกชนิดอ่อนมักจะมีบรรจุสินค้าประเภทอาหาร เช่น ถุงสำหรับบรรจุขนมขบเคี้ยว ถุงสำหรับอาหารแช่แข็ง ถุงที่ทนความร้อนในรูปแบบต่าง ๆ และยังมีบรรจุสินค้าที่เป็นของใช้ เช่น ถุงสำหรับบรรจุยาทำความสะอาดต่าง ๆ

ผลิตภัณฑ์บรรจุภัณฑ์ชนิดอ่อน ของบริษัท สามารถแบ่งออกเป็น 2 ประเภทตามระบบการพิมพ์แบบ

1. ระบบการพิมพ์กราเวียร์
2. ระบบการพิมพ์ดีจิตอล

### รูปภาพผลิตภัณฑ์บรรจุภัณฑ์ชนิดอ่อน (Flexible Packaging)



ตัวอย่างผลิตภัณฑ์บรรจุภัณฑ์อ่อนตัว

## ผลิตภัณฑ์อื่น ๆ

จากประสบการณ์และความชำนาญของผู้บริหารในธุรกิจการผลิตฉลากฟิล์มหดรูปมากกว่า 12 ปี ทำให้บริษัทมีความเข้าใจในลักษณะการประกอบธุรกิจ และเล็งเห็นโอกาสทางธุรกิจเกี่ยวกับผลิตภัณฑ์อื่น โดยสามารถแบ่งผลิตภัณฑ์อื่น ๆ ได้ดังนี้

**1. แม่พิมพ์ (Printing Cylinder)** ในกระบวนการผลิตผลิตภัณฑ์จากระบบการพิมพ์กราวัวร์นั้น แม่พิมพ์ (Printing Cylinder) ถือเป็นหัวใจสำคัญในการสร้างสรรค์รูปแบบ ลวดลายต่างๆ บนผลิตภัณฑ์ และจากประสบการณ์ในการผลิตฉลากฟิล์มหดรูปมากกว่า 12 ปี และความชำนาญของผู้บริหาร ทำให้บริษัทมีความเข้าใจถึงคุณลักษณะ และรูปแบบของแม่พิมพ์ที่มีความเหมาะสมกับบรรจุภัณฑ์สินค้าแต่ละรูปแบบ ดังนั้น ในปี 2559 บริษัทจึงได้ขยายการให้บริการ โดยรับออกแบบและผลิตแม่พิมพ์ (Printing Cylinder) เพื่อให้สามารถผลิตฉลากฟิล์มได้ในรูปแบบที่สอดคล้องกับความต้องการของลูกค้า โดยแม่พิมพ์ที่บริษัทผลิตขึ้น จะต้องถูกตรวจสอบคุณภาพ ทั้งในด้านความถูกต้องของแบบพิมพ์และความแข็งแรง ความหนา ความหยาบของแม่พิมพ์ (Printing Cylinder) ก่อนที่จะนำไปใช้ในระบบการพิมพ์กราวัวร์

**2. ฟิล์มยืด (Stretch Film)** เมื่อต้นปี 2563 บริษัทได้เล็งเห็นโอกาสทางธุรกิจเกี่ยวกับผลิตภัณฑ์ฟิล์มยืด (Stretch Film) ที่ปัจจุบันได้มีบทบาทในขั้นตอนการขนส่งและโลจิสติกส์ เพื่อเพิ่มความสะดวกในการขนส่งและป้องกันการตกหล่นของสินค้า โดยบริษัทจะใช้ฟิล์มยืดในการพันพาเลทและห่อรัตสินค้าบนพาเลทเพื่อลำเลียงขนส่งให้กับลูกค้า นอกจากนี้ ฟิล์มยืดดังกล่าว ลูกค้าของบริษัทมีความจำเป็นต้องใช้ในการพันพาเลทและห่อรัตสินค้าบนพาเลทก่อนขนส่งไปยังผู้บริโภคในขั้นต่อไป ดังนั้น บริษัทจึงได้มีการนำเข้าผลิตภัณฑ์ฟิล์มยืด เพื่อใช้ในการขนส่งของบริษัท รวมถึงจำหน่ายให้แก่ลูกค้าของบริษัท โดยผลิตภัณฑ์ฟิล์มยืดที่บริษัทจำหน่าย เป็นฟิล์มยืดคุณภาพสูงที่ขึ้นรูปแบบ 55 ชั้น (55-layers Nano Stretch Film) จึงทำให้ฟิล์มมีความเหนียวและยืดหยุ่นตัวได้สูง รวมถึงสามารถต้านทานแรงฉีกขาดและการเจาะทะลุได้เป็นอย่างดี เหมาะกับการนำมาห่อหุ้มสินค้า การจัดเรียงสินค้าบนพาเลทปกป้องสินค้าจากรอยขีดข่วนต่างๆ และรักษาความปลอดภัยในการขนส่งสินค้า โดยฟิล์มยืดที่บริษัทจำหน่าย มีความหนา 20 ไมครอน ความกว้าง 500 มิลลิเมตร ความยาว 1,800 เมตร

## นโยบายการวิจัยและพัฒนาในด้านต่าง ๆ และรายละเอียดเกี่ยวกับการพัฒนานวัตกรรมในกระบวนการสินค้าและ/หรือบริการ หรือโมเดลธุรกิจ

นโยบายการวิจัยและพัฒนา (R&D) : มี

### ค่าใช้จ่ายการทำวิจัยและพัฒนา (R&D) ในระยะเวลา 3 ปีที่ผ่านมา

	2565	2566	2567
ค่าใช้จ่ายการทำวิจัยและพัฒนา (R&D) ในระยะเวลา 3 ปีที่ผ่านมา (ล้านบาท)	3,650.02	2,791.52	2,837.48

### คำอธิบายเพิ่มเติมเกี่ยวกับค่าใช้จ่ายการทำวิจัยและพัฒนาในระยะ 3 ปีที่ผ่านมา

ทางบริษัทฯ มีพัฒนาการระบบและเทคนิคพิมพ์ เพื่อส่งเสริมการทำการตลาดของลูกค้าด้วยลูกเล่นที่หลากหลายกว่าเดิม อาทิ การพิมพ์ฉลากแบบ Running Number หรือ Serial Number โดยจะมีรหัสที่อยู่ด้านในของฉลาก ตัวเลขจะมีการรันลำดับตัวเลขไว้โดยที่ตัวเลขไม่ซ้ำกัน และเทคนิคอื่นๆ อีกทั้งเพื่อเป็นการส่งเสริมภาพลักษณ์ของสินค้าไทยให้ก้าวไกลทัดเทียมผลิตภัณฑ์ระดับสากล

บริษัทฯ ได้พยายามนำเสนอผลิตภัณฑ์ และนวัตกรรมใหม่ๆ ที่ตอบโจทย์การรักษาโลก โดยได้มีการดำเนินการเพื่อนำเสนอการใช้ฟิล์ม r-PET (recycled polyethylene terephthalate) คือฟิล์ม PET ที่มีส่วนผสมของ post-consumer recycle (PCR) 30% ซึ่งเป็นการนำพลาสติกที่ใช้งานแล้วมาผ่านกระบวนการเพื่อนำกลับมาใช้ใหม่ให้เกิดประโยชน์สูงสุด สอดคล้องกับหลักการ Circular Economy หรือการหมุนเวียน ผลิต-ใช้-วนกลับ (Make-Use-Return) ที่ปรับเปลี่ยนกระบวนการต่างๆ เพื่อเพิ่มประสิทธิภาพการใช้ทรัพยากรให้เกิดประโยชน์สูงสุด ทำให้เกิดของเสียน้อยที่สุด และเพิ่มประสิทธิภาพของการจัดการของเสียให้ถูกนำกลับไปเป็นทรัพยากรที่หมุนเวียนอยู่ในระบบ ด้วยกระบวนการที่เหมาะสม โดยบริษัทฯ ยังคงมุ่งพัฒนา และพัฒนากระบวนการต่างๆ เพื่อให้สอดคล้องกับแผนพัฒนาที่ยั่งยืนทั้งของบริษัทฯ และในระดับสากล

ปี 2565 บริษัทฯ ได้ดำเนินการพัฒนาอย่างต่อเนื่องในการนำ ฟิล์ม r-PET (recycled polyethylene terephthalate) มาพิมพ์ด้วยหมึกที่สามารถล้างออกได้ (Washable ink) ทั้งระบบการพิมพ์แบบกราวัวร์และดิจิตอล โดยส่งผลิตภัณฑ์ไปทดลองตามมาตรฐาน APR (Association of Plastic Recyclers) และได้รับการรับรองว่าเป็น Shrink Sleeve Label ที่ผ่านมาตรฐาน APR's PET-CG-02 คือฉลากฟิล์มหดรูปที่สามารถล้างหมึกออก แล้วนำมาฟิล์มใส่ที่ล้างหมึกออก มาผสมกับขวด PET เพื่อนำไปเข้าสู่กระบวนการผลิตพลาสติกใหม่ได้อีกครั้ง นอกจากนี้ บริษัทฯ ยังได้ทำการจดทะเบียน กับกรมทรัพย์สินทางปัญญา ภายใต้ชื่อ “GreenShrink™” กับผลิตภัณฑ์ถึง 4 แบบ อันได้แก่

- cPET shrink label + de-inking non-toluene ink system
- cPET shrink label + de-inking HP electro-ink system
- rPET (30%PCR) shrink label + de-inking non-toluene ink system
- rPET (30%PCR) shrink label + de-inking HP electro-ink system

บริษัทฯ ยังคงมีการนำเสนอนวัตกรรมการพิมพ์ และเทคนิคพิเศษให้ลูกค้าอย่างต่อเนื่อง โดยในปี 2567 บริษัทฯ ได้มีการนำเสนอผลิตภัณฑ์ Mono Material Pouch เป็นบรรจุภัณฑ์ชนิดอ่อนตัวที่เป็นมิตรกับสิ่งแวดล้อม (Green packaging) สามารถรีไซเคิลได้ 100% รองรับแบบเศรษฐกิจ

หมุนเวียน (Circular economy) คือสภาพแวดล้อมต่าง ๆ ในวงจรชีวิตผลิตภัณฑ์ แทนการทิ้งเป็นขยะ เกิดเป็นคุณค่าใหม่และหมุนเวียนต่อเนื่องโดยไม่มีของเสีย

นวัตกรรม Mono Material Pouch สำหรับผลิตของบรรจุภัณฑ์ คือการขึ้นซองโดยใช้วัสดุฟิล์มพลาสติกประเภทเดียวกันทั้งหมดมาประกบเข้าด้วยกัน เพื่อให้สามารถนำมารีไซเคิลได้ และยังคงประสิทธิภาพที่ดีเพื่อตอบโจทย์การใช้งานจริง ทั้งในเรื่องการพิมพ์ การทนความชื้นและอากาศ ความแข็งแรง เป็นต้น

### 1.2.2.2 นโยบายการตลาดของผลิตภัณฑ์หรือบริการที่สำคัญในปีที่ผ่านมา

ในปี 2567 ที่ผ่านมา บริษัทฯ จะมุ่งเน้นสร้างการเติบโตอย่างต่อเนื่องในทุกกลุ่มธุรกิจ โดยเฉพาะกลุ่มผลิตภัณฑ์บรรจุภัณฑ์ชนิดอ่อน (Flexible Packaging) ที่มีอัตราการเติบโตอย่างก้าวกระโดด หลังจากโรงงานแห่งใหม่ได้เปิดรับรองรับมาตรฐาน BRC และ Green industry ที่ช่วยสร้างความเชื่อมั่นในด้านคุณภาพการผลิตของลูกค้านำ โดยมีแผนทำการตลาดและออกงานแสดงสินค้าเพิ่มขึ้นเพื่อขยายฐานลูกค้าใหม่ๆ ซึ่งมีการดำเนินการผ่านกลยุทธ์ดังนี้

#### กลยุทธ์ด้านการออกงานแสดงสินค้า (Exhibition)

ทางบริษัทฯ มีแผนเดินทางออกตลาด Shrink Label และตลาด Flexible Packaging โดยมีการออกงานแสดงสินค้าถึง 3 งานด้วยกัน ดังนี้

1. Thaifex 2024 - งานแสดงสินค้าอาหารและเครื่องดื่มชั้นนำแห่งภูมิภาคเอเชียแปซิฟิก กำหนดออกงานวันที่ 28 พฤษภาคม - 1 มิถุนายน 2567
2. Cosmoprop 2024 - งานแสดงสินค้าเพื่อธุรกิจความงามระดับอาเซียน กำหนดออกงานวันที่ 13 - 15 มิถุนายน 2567
3. Cosmex 2024 - งานแสดงเทคโนโลยีการผลิตบรรจุภัณฑ์ เครื่องสำอาง และผลิตภัณฑ์เสริมอาหาร กำหนดออกงานวันที่ 5-7 พฤศจิกายน 2567

#### กลยุทธ์ด้านการโฆษณาประชาสัมพันธ์

โดยการทำการยุทธ์การสื่อสารการตลาดทั้งทางออนไลน์ควบคู่กับการทำการตลาดด้านออฟไลน์ อาทิ

- (1) การใช้สื่อออนไลน์ผ่านทางเว็บไซต์ รวมถึงโซเชียลมีเดียต่างๆ ในการประชาสัมพันธ์ข่าวสารต่างๆ เช่น Facebook และ Instagram เพื่อให้สามารถเข้าถึงกลุ่มเป้าหมายได้มากที่สุด และเกิดการรับรู้ การยอมรับ เป็นที่รู้จัก เกิดความเชื่อมั่น รวมถึงการสร้างภาพลักษณ์ที่ดีให้องค์กรได้
- (2) การใช้สื่อออนไลน์ผ่านทางนิตยสารและสื่อสิ่งพิมพ์ เช่น นิตยสาร Food Focus Thailand ซึ่งปัจจุบันยังคงพัฒนาจากสื่อสิ่งพิมพ์แบบฉบับพิมพ์ไปสู่สื่อสิ่งพิมพ์ออนไลน์ ที่สามารถเข้าถึงกลุ่มลูกค้ามากขึ้นและรวดเร็วขึ้น

#### กลยุทธ์การขยายตลาดในกลุ่มลูกค้าปัจจุบัน

เนื่องจากลูกค้าปัจจุบันของบริษัทฯ เป็นกลุ่มลูกค้าที่มีศักยภาพและความต้องการทางด้าน Packaging สูง ในการตอบโต้ความต้องการของลูกค้า บริษัทฯ จึงมีการพัฒนาสินค้าอย่างต่อเนื่องเพื่อตอบสนองความต้องการของลูกค้าและเพื่อขยายตลาดกลุ่มผลิตภัณฑ์บรรจุภัณฑ์ชนิดอ่อน (Flexible Packaging) ให้มากขึ้น โดยเฉพาะกลุ่มลูกค้าที่เป็นผู้ผลิตสินค้าในกลุ่มอุตสาหกรรมอาหารและกลุ่มของใช้ในครัวเรือน บริษัทฯ จึงดำเนินการให้มีกิจกรรม Open House เพื่อให้ลูกค้าได้มีการเยี่ยมชมนวัตกรรมใหม่ๆ ของบริษัท และการเยี่ยมชมไลน์การผลิตของโรงงานเพื่อเพิ่มความเชื่อมั่นให้กับลูกค้า

#### กลยุทธ์ด้านนวัตกรรมและสิ่งแวดล้อม

จากเทรนด์บรรจุภัณฑ์เพื่อสิ่งแวดล้อมที่กำลังได้รับความนิยมเป็นอันดับต้นๆ บริษัทฯ มีการพัฒนานวัตกรรมใหม่ๆ ด้าน Green Packaging ที่มุ่งตอบสนองความต้องการลูกค้าที่ให้ความสำคัญด้านสิ่งแวดล้อม โดยบริษัทฯ ได้รับการรับรองจาก The Association of Postconsumer Plastic Recyclers: APR หรือสมาคมผู้รีไซเคิลพลาสติกให้กับผลิตภัณฑ์พลาสติกหดรูปภายใต้ชื่อ Green Shrink ซึ่งเป็นชื่อของนวัตกรรมฉลากฟิล์มหดรูปของบริษัทฯ โดยการรับรองดังกล่าว ยืนยันว่า นวัตกรรมนี้ทำให้พลาสติกสามารถรีไซเคิลได้ 100% ซึ่งทางบริษัทฯ ได้มีการทดลอง ทดสอบ และได้รับการรับรองฉลากทั้งหมด 4 ประเภทที่ได้กล่าวข้างต้นภายใต้ชื่อ Green Shrink

### สภาพการแข่งขันภายในอุตสาหกรรมในปีที่ผ่านมา

ในปี 2567 อุตสาหกรรมฉลากฟิล์มหดรูปในประเทศไทยมีการเติบโตอย่างมีนัยสำคัญ โดยได้รับแรงหนุนจากการขยายตัวของอุตสาหกรรมอาหารและเครื่องดื่ม ซึ่งมีการใช้ฉลากประเภทนี้เพิ่มขึ้นเพราะสามารถพิมพ์ตลาดได้แบบ 360 องศา และช่วยป้องกันการปลอมแปลงของสินค้าได้อย่างมีประสิทธิภาพ ตลาดนี้คาดว่าจะเติบโตต่อเนื่องด้วยอัตราการเติบโตเฉลี่ยต่อปี (CAGR) ที่ 6.9% ตั้งแต่ปี 2566 ถึง 2571 ([mobilityforesights.com](https://www.mobilityforesights.com)) สำหรับอุตสาหกรรมบรรจุภัณฑ์ชนิดอ่อนในประเทศไทย ก็มีการพัฒนาอย่างมากในปี 2567 เช่นกัน ขนาดตลาดโดยประมาณอยู่ที่ 5.12 พันล้านดอลลาร์สหรัฐ และคาดว่าจะเติบโตถึง 6.95 พันล้านดอลลาร์สหรัฐภายในปี 2572 โดยมีอัตราการเติบโตเฉลี่ยต่อปี (CAGR) อยู่ที่ 6.31% ในช่วงเวลาดังกล่าว ([researchandmarkets.com](https://www.researchandmarkets.com)) การเติบโตนี้เกิดจากความต้องการที่เพิ่มขึ้นของบรรจุภัณฑ์ที่สะดวกและเป็นมิตรต่อสิ่งแวดล้อมในอุตสาหกรรมอาหาร เครื่องดื่ม และผลิตภัณฑ์ดูแลส่วนบุคคล โดยรวมแล้ว อุตสาหกรรมฉลากฟิล์มหดรูปและบรรจุภัณฑ์ชนิดอ่อนในประเทศไทยในปี 2567 มีแนวโน้มที่แข็งแกร่งและยังคงเติบโตไปในอนาคต

อย่างไรก็ดี ในปี 2567 ผู้ประกอบการด้านอุตสาหกรรมฉลากฟิล์มหดรูปและบรรจุภัณฑ์ชนิดอ่อนในประเทศไทยต้องเผชิญกับความท้าทายหลายด้านที่ส่งผลกระทบต่อการทำงาน โดยปัจจัยสำคัญที่สร้างแรงกดดันให้กับผู้ผลิต เช่น ต้นทุนวัตถุดิบและการผลิตที่เพิ่มขึ้น เทคโนโลยีที่เปลี่ยนแปลงอย่างรวดเร็ว

ความต้องการด้านสิ่งแวดล้อม ปัญหาด้านคุณภาพ และอื่นๆ และเพื่อรับมือกับความท้าทายเหล่านี้ ผู้ประกอบการในอุตสาหกรรมฉลากฟิล์มหดรูปและบรรจุภัณฑ์ชนิดอ่อนจำเป็นต้องปรับตัว โดยมุ่งเน้นการใช้เทคโนโลยีที่ทันสมัย การวิจัยและพัฒนาวัสดุที่เป็นมิตรต่อสิ่งแวดล้อม และการเพิ่มประสิทธิภาพในการบริหารจัดการซัพพลายเชน เพื่อให้สามารถแข่งขันได้ในตลาดที่มีการเปลี่ยนแปลงอย่างรวดเร็ว นอกจากนี้ตลาดในปี 2567 ยังมีการแข่งขันในเรื่อง นวัตกรรมที่เป็นมิตรกับสิ่งแวดล้อม ไม่ว่าจะเป็นการเลือกใช้ฟิล์ม PET แทน PVC หรือการใช้ฟิล์มหดรูปที่สามารถนำกลับมา Recycle ได้ (cPET) และฟิล์มหดรูปที่มีส่วนผสมของพลาสติก Recycle (rPET) เพื่อรองรับการส่งออกไปยังต่างประเทศ ดังนั้นจากการที่บริษัทฯ เป็นผู้นำในการผลิตฉลากฟิล์มหดรูป ทางบริษัทฯ จึงเป็นผู้ผลิตรายแรกๆ ที่มีความพร้อมทั้งทางด้านวัตถุดิบ และความรู้ในการจัดพิมพ์ฉลากที่เป็นมิตรต่อสิ่งแวดล้อมให้กับลูกค้า ทางบริษัทฯ ยังพร้อมสนับสนุนและให้ความรู้กับลูกค้า เพื่อการสร้างความตระหนักรู้ถึงกฎระเบียบ และการเปลี่ยนแปลงที่จะเกิดขึ้นอีกด้วย ซึ่งนับว่าเป็นจุดเด่นในสภาพการแข่งขัน

### 1.2.2.3 การจัดหาผลิตภัณฑ์และบริการ

ผลิตภัณฑ์ฉลากฟิล์มหดรูป และบรรจุภัณฑ์อ่อนของบริษัทที่ผลิตและจำหน่าย สามารถแบ่งออกเป็น 2 ประเภทตามระบบการพิมพ์ ได้ดังนี้

#### 1. ระบบการพิมพ์กราเวียร์

เป็นระบบการพิมพ์ที่มีคุณภาพความละเอียดสูงทั้งตัวหนังสือ ภาพลายเส้น ภาพลายสกรีน และภาพลายธรรมชาติ และมีความรวดเร็วและประหยัดเวลาในการพิมพ์ เหมาะสำหรับงานพิมพ์ที่มีปริมาณมากซึ่งจะทำให้ต้นทุนต่อหน่วยต่ำ กระบวนการผลิตผลิตภัณฑ์ฉลากฟิล์มหดรูปจากระบบการพิมพ์กราเวียร์ จะเริ่มจากการจัดเตรียมแม่พิมพ์ตามรูปแบบที่ลูกค้าต้องการ และนำแม่พิมพ์ที่ได้พร้อมวัตถุดิบที่ใช้ในการพิมพ์เข้าสู่เครื่องพิมพ์ระบบกราเวียร์ โดยหลังจากที่ได้แผ่นฟิล์มที่ผ่านกระบวนการพิมพ์แล้ว จะเข้าสู่กระบวนการหลังพิมพ์

#### 2. ระบบการพิมพ์ดิจิตอล

เป็นระบบการพิมพ์ที่ไม่ต้องใช้แม่พิมพ์ แต่จะใช้เทคนิคการสร้างภาพด้วยระบบเลเซอร์ ทำให้สามารถพิมพ์งานลายเส้นหรือภาพพิมพ์ที่มีเอกลักษณ์เฉพาะ ผลิตภัณฑ์ที่ได้มีคุณภาพและความละเอียดสูง และเนื่องจากไม่ต้องใช้แม่พิมพ์ในการผลิต จึงสามารถรองรับงานพิมพ์ที่มีปริมาณน้อย และสามารถเปลี่ยนแปลงรูปแบบเพื่อตอบสนองความต้องการของลูกค้าได้อย่างรวดเร็ว

#### กำลังการผลิตของบริษัท

	กำลังการผลิต	ใช้ไปทั้งหมด (ร้อยละ)
ระบบการพิมพ์กราเวียร์ (เมตร)	175,500,000.00	70.93
ระบบการพิมพ์ดิจิตอล (เมตร)	4,516,762.00	37.17

บริษัทมุ่งเน้นการใช้กำลังการผลิตอย่างเต็มประสิทธิภาพ เพื่อให้เกิดประสิทธิผลสูงสุดในการดำเนินงาน บริหารทรัพยากรอย่างรอบคอบ เพื่อลดของเสีย และควบคุมต้นทุนอย่างมีประสิทธิภาพ ควบคุมคุณภาพอย่างเข้มงวดในทุกขั้นตอน ตั้งแต่วัตถุดิบจนถึงสินค้าสำเร็จรูป เพื่อตอบสนองความต้องการของลูกค้า และเพิ่มความสามารถในการแข่งขันอย่างยั่งยืน

#### การจัดหาวัตถุดิบที่ใช้ในการผลิตหรือ การให้บริการ

บริษัทจัดหาวัตถุดิบหลัก ได้แก่ ฟิล์ม หมึกพิมพ์ สารเคมี และแม่พิมพ์ โดยมีการสั่งซื้อฟิล์มจากต่างประเทศในสัดส่วนร้อยละ 93 และจากภายในประเทศร้อยละ 7 เมื่อพิจารณาสัดส่วนการจัดซื้อวัตถุดิบหลักทั้งหมด บริษัทจัดซื้อจากต่างประเทศร้อยละ 59.55 และจากในประเทศร้อยละ 40.45 ทั้งนี้ บริษัทไม่ได้พึ่งพาผู้จำหน่ายรายใดรายหนึ่งเกินกว่าร้อยละ 30 ของการจัดซื้อวัตถุดิบทั้งหมด

#### สัดส่วนการจัดซื้อวัตถุดิบในประเทศและต่างประเทศ

ประเทศ	ชื่อวัตถุดิบ	มูลค่า (บาท)
ไทย	ฟิล์มใส	22,785,238.18
ไทย	หมึกพิมพ์ สารเคมี แม่พิมพ์	176,992,564.30

### 1.2.2.4 ทรัพย์สินที่ใช้ในการประกอบธุรกิจ

#### ทรัพย์สินถาวรหลัก

บริษัทมีทรัพย์สินถาวรสุทธิที่ใช้ในการประกอบธุรกิจมูลค่ารวม 594.91 ล้านบาท โดยมีรายละเอียดมูลค่าตามบัญชีสุทธิ ณ 31 ธ.ค. 2567 ดังนี้  
ที่ดิน: 71.84 ล้านบาท อาคารและสิ่งปลูกสร้าง: 166.58 ล้านบาท อาคารเช่าและส่วนปรับปรุง: 20.12 ล้านบาท เครื่องจักร: 189.02 ล้านบาท เครื่องมือและอุปกรณ์: 30.61 ล้านบาท เครื่องใช้สำนักงาน: 13.06 ล้านบาท ยานพาหนะ: 9.25 ล้านบาท เครื่องตกแต่งสำนักงาน: 6.75

ล้านบาท สินทรัพย์ระหว่างก่อสร้างและติดตั้ง: 87.68 ล้านบาท

## สินทรัพย์ไม่มีตัวตน

รายละเอียดสินทรัพย์ไม่มีตัวตนที่ใช้ในการประกอบธุรกิจของบริษัท ประกอบด้วย ระบบคอมพิวเตอร์และสิทธิการใช้โปรแกรมคอมพิวเตอร์ เช่น โปรแกรมที่ใช้ในการผลิตแม่พิมพ์ โปรแกรมเกี่ยวกับระบบการทำบัญชี เป็นต้น ณ วันที่ 31 ธันวาคม 2567 สินทรัพย์ไม่มีตัวตนสุทธิที่ใช้ในการประกอบธุรกิจ เท่ากับ 4.34 ล้านบาท

## นโยบายการลงทุนในบริษัทย่อยและบริษัทร่วม

นโยบายการลงทุนในบริษัทย่อยและบริษัทร่วม : มี

บริษัท ชริงเฟล็กซ์ (ประเทศไทย) จำกัด (มหาชน) มีนโยบายลงทุนในธุรกิจที่เกี่ยวข้องหรือส่งเสริมการดำเนินงานหลัก เพื่อเสริมสร้างความมั่นคงและผลประโยชน์แก่ผู้ถือหุ้น ผลประกอบการการลงทุนจะพิจารณาอย่างรอบคอบในด้านความเสี่ยง ผลตอบแทน และสภาพคล่อง โดยต้องได้รับอนุมัติจากคณะกรรมการและผู้ถือหุ้นตามลำดับ บริษัทจะส่งตัวแทนที่มีคุณสมบัติเหมาะสมเข้าร่วมบริหารบริษัทย่อยและบริษัทร่วม พร้อมติดตามผลการดำเนินงานอย่างใกล้ชิด ทั้งนี้ เพื่อให้การบริหารสอดคล้องกับระเบียบ ข้อบังคับ และกฎหมายที่เกี่ยวข้อง รวมถึงการจัดทำงบการเงินรวมตามกำหนดเวลา

### 1.2.2.5 งานที่ยังไม่ได้ส่งมอบ

งานที่ยังไม่ได้ส่งมอบ : ไม่มี

## รายละเอียดงานที่ยังไม่ได้ส่งมอบ

จำนวนงานทั้งหมด : N/A

มูลค่างานทั้งหมด : N/A

มูลค่ารับรู้แล้ว : N/A

มูลค่างานคงเหลือที่ยังไม่รับรู้ : N/A

รายละเอียดเพิ่มเติม : -

### 1.3 โครงสร้างการถือหุ้นของกลุ่มบริษัท

#### 1.3.1 โครงสร้างการถือหุ้นของกลุ่มบริษัท

นโยบายการแบ่งการดำเนินงานของบริษัทในกลุ่ม

ไม่มีบริษัทในกลุ่ม

แผนผังโครงสร้างการถือหุ้นของกลุ่มบริษัท

รูปแผนผังโครงสร้างการถือหุ้นของกลุ่มบริษัท

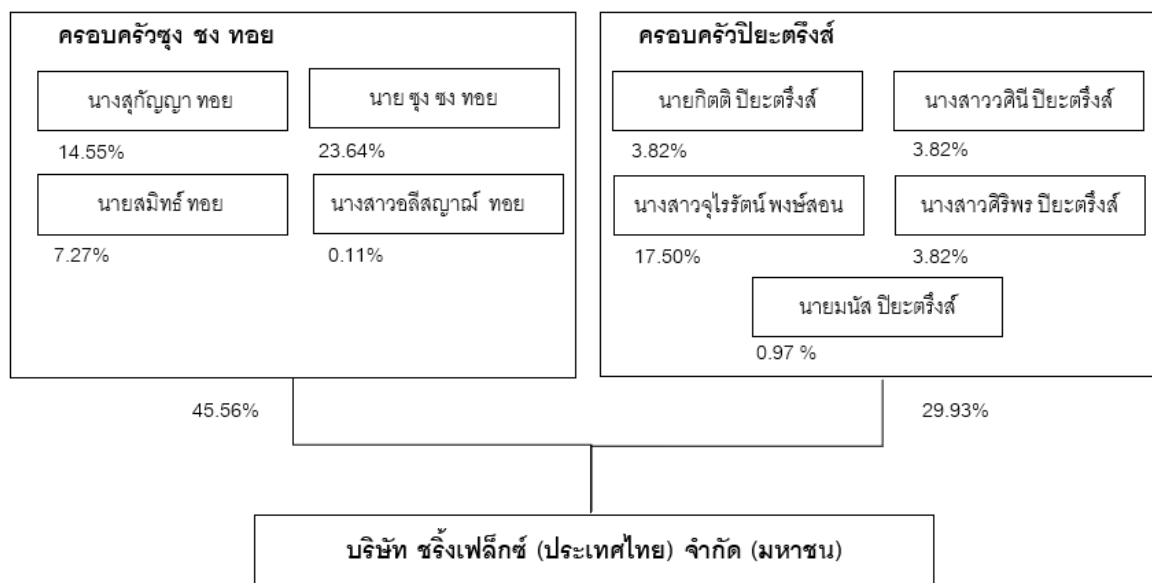

ผังโครงสร้างผู้ถือหุ้น ณ วันที่ 30 ธันวาคม 2567

#### 1.3.2 การถือหุ้นของบุคคลที่อาจมีความขัดแย้งถือหุ้นในบริษัทย่อยหรือบริษัทรวมเกินกว่า ร้อยละ 10

ของจำนวนหุ้นที่มีสิทธิออกเสียงของบริษัท

บริษัทมีการถือหุ้นของบุคคลที่อาจมีความขัดแย้งถือหุ้น : ไม่มี  
ในบริษัทย่อยหรือบริษัทรวมหรือไม่

#### 1.3.3 ความสัมพันธ์กับกลุ่มธุรกิจของผู้ถือหุ้นใหญ่

บริษัทมีความสัมพันธ์กับกลุ่มธุรกิจของผู้ถือหุ้นใหญ่หรือไม่ : ไม่มี

#### 1.3.4 ผู้ถือหุ้น

รายชื่อผู้ถือหุ้นใหญ่

กลุ่ม/รายชื่อผู้ถือหุ้นใหญ่	จำนวนหุ้น (หุ้น)	% หุ้น
1. Mr. Sung Cheong Tsoi	104,010,000	23.64
2. น.ส. จุไรรัตน์ พงษ์สออน	77,010,000	17.50
3. นาง สุกัญญา ทอย	64,000,000	14.55

กลุ่ม/รายชื่อผู้ถือหุ้นใหญ่	จำนวนหุ้น (หุ้น)	% หุ้น
4. นาย สมิทธิ์ ทอย	32,000,000	7.27
5. นาง จารุณี ชินวงศ์วรกุล	30,520,300	6.94
6. น.ส. วศินี ปิยะตริงส์	16,800,000	3.82
7. น.ส. ศิริพร ปิยะตริงส์	16,800,000	3.82
8. นาย กิตติ ปิยะตริงส์	16,800,000	3.82
9. น.ส. พวงเพชร ปิยะตริงส์	6,500,000	1.48
10. น.ส. ศิวรัตน์ โชคหิรัญวารศิริ	5,499,400	1.25
11. นาย มนัส ปิยะตริงส์	4,251,900	0.97
12. นาย คเชนทร์ เบญจกุล	3,935,500	0.89
13. นาง อรรตน์ โรจน์ทินกร	2,394,600	0.54
14. น.ส. อุไรวรรณ แซ่หลี่	2,340,800	0.53

#### ข้อตกลงระหว่างผู้ถือหุ้นใหญ่ (shareholders' agreement)

บริษัทมีข้อตกลงระหว่างผู้ถือหุ้นใหญ่หรือไม่ : ไม่มี

## 1.4 จำนวนทุนจดทะเบียนและทุนชำระแล้ว

### 1.4.1 ทุนจดทะเบียนและทุนชำระแล้ว

#### ทุนจดทะเบียนและทุนชำระแล้ว

ทุนจดทะเบียน (ล้านบาท)	:	220,000,000.00
เรียกชำระแล้ว (ล้านบาท)	:	220,000,000.00
หุ้นสามัญ (จำนวนหุ้น)	:	440,000,000
มูลค่าหุ้นสามัญ (หุ้นละ) (บาท)	:	0.50
หุ้นบุริมสิทธิ (จำนวนหุ้น)	:	0
มูลค่าหุ้นบุริมสิทธิ (หุ้นละ) (บาท)	:	0.00

#### บริษัทได้เข้าไปจดทะเบียนในตลาดหลักทรัพย์อื่นหรือไม่

บริษัทได้เข้าไปจดทะเบียนในตลาดหลักทรัพย์อื่นหรือไม่ : ไม่มี

### 1.4.2 หุ้นประเภทอื่นที่มีสิทธิหรือเงื่อนไขแตกต่างจากหุ้นสามัญ

หุ้นประเภทอื่นที่มีสิทธิหรือเงื่อนไขแตกต่างจากหุ้นสามัญ : ไม่มี

### 1.4.3 การถือหุ้นโดย บริษัท ไทยเอ็นวีดีอาร์ จำกัด (NVDR)

มีการถือหุ้นโดย บริษัท ไทยเอ็นวีดีอาร์ จำกัด (NVDR) : มี

จำนวนหุ้น (หุ้น) : 1,411,729  
คิดเป็นร้อยละ (%) : 0.32

#### ผลกระทบต่อสิทธิการออกเสียงของผู้ถือหุ้น

บริษัทฯ ไม่ได้รับผลกระทบต่อสิทธิในการออกเสียงของผู้ถือหุ้น แม้ในกรณีที่กองทุนรวมหรือผู้ออก NVDR ไม่ใช้สิทธิออกเสียงในการประชุมผู้ถือหุ้น ทั้งนี้ บริษัทฯ ยังคงดำเนินการตามหลักเกณฑ์และข้อบังคับที่เกี่ยวข้องเพื่อให้มั่นใจว่าสิทธิของผู้ถือหุ้นได้รับการคุ้มครอง



## 1.5 การออกหลักทรัพย์อื่น

### 1.5.1 หลักทรัพย์แปลงสภาพ

หลักทรัพย์แปลงสภาพ : ไม่มี

### 1.5.2 หลักทรัพย์ที่เป็นตราสารหนี้

หลักทรัพย์ที่เป็นตราสารหนี้ : ไม่มี

## 1.6 นโยบายการจ่ายเงินปันผล

### นโยบายการจ่ายเงินปันผลของบริษัท

บริษัทมีนโยบายในการจ่ายเงินปันผลให้แก่ผู้ถือหุ้นในอัตราไม่ต่ำกว่าร้อยละ 30 ของกำไรสุทธิจากงบเฉพาะกิจการภายหลังหักภาษีเงินได้นิติบุคคลและการจัดสรรทุนสำรองต่างๆ ทุกประเภทตามที่ได้กำหนดไว้ในกฎหมายและข้อบังคับของบริษัท ทั้งนี้ บริษัทจะพิจารณาการจ่ายเงินปันผลโดยคำนึงถึงปัจจัยต่างๆ เพื่อก่อให้เกิดประโยชน์สูงสุดแก่ผู้ถือหุ้นเป็นหลัก และการจ่ายปันผลนั้นจะต้องไม่มีผลกระทบต่อการดำเนินงานตามปกติของบริษัทอย่างมีนัยสำคัญ อย่างไรก็ตาม การจ่ายเงินปันผลดังกล่าวอาจมีการเปลี่ยนแปลงได้ ขึ้นอยู่กับผลการดำเนินงาน ฐานะทางการเงิน สภาพคล่องทางการเงิน แผนการลงทุน กระแสเงินสด ความจำเป็นในการใช้เงินทุนหมุนเวียนเพื่อบริหารกิจการและการขยายธุรกิจ ภาวะเศรษฐกิจและปัจจัยอื่นๆ ตามที่คณะกรรมการบริษัทเห็นสมควร นอกจากนี้ การจ่ายเงินปันผลประจำปีจะต้องได้รับอนุมัติจากที่ประชุมผู้ถือหุ้น เว้นแต่ กรณีการจ่ายเงินปันผลระหว่างกาล คณะกรรมการบริษัทมีอำนาจอนุมัติให้ดำเนินการได้เมื่อเห็นว่าบริษัทมีกำไรสมควรพอที่จะจ่ายเงินปันผลโดยไม่มีผลกระทบต่อการดำเนินงานของบริษัทแล้วรายงานให้ที่ประชุมผู้ถือหุ้นทราบในการประชุมคราวต่อไป

### นโยบายการจ่ายเงินปันผลของบริษัทย่อย

ปัจจุบัน บริษัทยังไม่มีบริษัทย่อย อย่างไรก็ตามหากบริษัทจัดตั้งบริษัทย่อยในอนาคต การพิจารณาจ่ายเงินปันผลของบริษัทย่อยจะอยู่ภายใต้อำนาจการพิจารณาอนุมัติของคณะกรรมการ และ/หรือ ที่ประชุมผู้ถือหุ้นของบริษัทย่อยแต่ละบริษัท โดยจะต้องคำนึงถึงผลการดำเนินงาน ฐานะทางการเงิน สภาพคล่องทางการเงิน แผนการลงทุน กระแสเงินสด ความจำเป็นในการใช้เงินทุนหมุนเวียนเพื่อบริหารกิจการและการขยายธุรกิจ ภาวะเศรษฐกิจ และปัจจัยอื่น ๆ ตามที่คณะกรรมการของบริษัทย่อยแต่ละบริษัทเห็นสมควร ทั้งนี้ เพื่อให้การจ่ายเงินปันผลของบริษัทย่อยเป็นไปตามหลักบรรษัทภิบาล มีความโปร่งใส และตรวจสอบได้ เมื่อบริษัทย่อยมีการจ่ายเงินปันผล ตัวแทนของบริษัทซึ่งเป็นกรรมการในบริษัทย่อยแต่ละบริษัทจะทำการรายงานให้ที่ประชุมคณะกรรมการของบริษัททราบในการประชุมคราวถัดไป

### ข้อมูลการจ่ายเงินปันผลย้อนหลัง

	2563	2564	2565	2566	2567
อัตรากำไรสุทธิต่อหุ้น (บาท : หุ้น)	0.2700	0.2500	0.1400	0.0700	0.0500
อัตราเงินปันผลต่อหุ้น (บาท : หุ้น)	0.0711	0.1015	0.0700	0.0455	0.0341
อัตราส่วนหุ้นปันผล (จำนวนหุ้นเดิม : หุ้นปันผล)	0.0000	0.0000	0.0000	0.0000	0.0000
มูลค่าหุ้นปันผลต่อหุ้น (บาท : หุ้น)	0.0000	0.0000	0.0000	0.0000	0.0000
รวมมูลค่าการจ่ายปันผล (บาท : หุ้น)	0.0711	0.1015	0.0700	0.0455	0.0341
อัตราการจ่ายเงินปันผลเทียบกับกำไรสุทธิ (%)	40.00	40.00	49.00	66.00	62.00

## 2. การบริหารจัดการความเสี่ยง

### 2.1 นโยบายและแผนการบริหารความเสี่ยง

#### นโยบายและแผนการบริหารความเสี่ยง

บริษัทฯ ได้ตระหนักถึงความเสี่ยงที่มีอยู่และอาจกระทบต่อการดำเนินธุรกิจและผลการดำเนินงานของบริษัทฯ ซึ่งปัจจัยความเสี่ยงอาจมีที่มาจากปัจจัยภายใน และปัจจัยภายนอก คณะกรรมการบริษัทฯ จึงได้กำหนดนโยบายด้านบริหารความเสี่ยง กฎบัตรของคณะกรรมการบริหารความเสี่ยงซึ่งเปิดเผยบนเว็บไซต์ของบริษัทฯ รวมทั้งแต่งตั้งคณะกรรมการบริหารความเสี่ยง เพื่อทำหน้าที่ในการกำกับดูแล การวางแผนบริหารความเสี่ยง รวมทั้งมีการประเมินผลความเสี่ยงทั้งในเชิงคุณภาพและปริมาณ โดยปัจจัยความเสี่ยงที่จะกล่าวเป็นลำดับต่อไปหากเกิดขึ้นจะส่งผลกระทบต่อการดำเนินธุรกิจ ผลการดำเนินงาน และฐานทางการเงิน

ลิงก์นโยบาย แผนการดำเนินงาน : <https://www.shrinkflexthailand.com/th/corporate-governance/cg-document-report>  
และแผนการบริหารความเสี่ยง  
เลขหน้าของลิงก์ : 1-4

## 2.2 ปัจจัยความเสี่ยงต่อการดำเนินธุรกิจของบริษัท

### 2.2.1 ความเสี่ยงต่อการดำเนินธุรกิจของบริษัทหรือกลุ่มบริษัทในปัจจุบัน

ความเสี่ยงที่ 1 ความเสี่ยงด้านปฏิบัติตามข้อกำหนดของเสียจากอุตสาหกรรมและการปล่อยมลพิษ

หัวข้อความเสี่ยงที่เกี่ยวข้อง : ความเสี่ยงด้านกลยุทธ์และการประกอบธุรกิจ

- นโยบายของรัฐ
- ความเสี่ยงที่เกี่ยวข้องกับสิ่งแวดล้อม สังคม และบรรษัทภิบาล (ESG)
- การเปลี่ยนแปลงสภาพภูมิอากาศและการเกิดภัยพิบัติ

ความเสี่ยงด้านการบริหารจัดการและการปฏิบัติงาน

- ความปลอดภัย อาชีวอนามัย และสภาพแวดล้อมในการทำงาน
- การเปลี่ยนแปลงสภาพภูมิอากาศและการเกิดภัยพิบัติ
- ผลกระทบต่อสิ่งแวดล้อม

#### ลักษณะความเสี่ยง

บริษัทฯ เฝ้าระวัง ความเสี่ยงด้านกฎระเบียบ นโยบายรัฐ และข้อกำหนดด้านสิ่งแวดล้อม ที่เข้มงวดขึ้น โดยเฉพาะการจัดการของเสีย การปล่อยมลพิษ และผลกระทบจากการเปลี่ยนแปลงสภาพภูมิอากาศ ซึ่งอาจเพิ่มต้นทุนและกระทบต่อการดำเนินงาน นอกจากนี้ ความเสี่ยงด้านความปลอดภัย อาชีวอนามัย และสภาพแวดล้อมในการทำงาน เป็นปัจจัยสำคัญที่ต้องบริหารจัดการเพื่อให้ธุรกิจดำเนินไปอย่างยั่งยืน บริษัทฯ จึงต้องมี กลยุทธ์ในการลดผลกระทบต่อสิ่งแวดล้อม พัฒนามาตรฐานการบริหารจัดการ และปรับตัวให้สอดคล้องกับแนวทาง ESG เพื่อความมั่นคงในระยะยาว

#### ผลกระทบจากความเสี่ยง

หากบริษัทไม่สามารถปฏิบัติตาม กฎระเบียบด้านสิ่งแวดล้อมและนโยบายรัฐ อาจเผชิญค่าปรับ ต้นทุนที่เพิ่มขึ้น และข้อจำกัดทางธุรกิจ นอกจากนี้ การเปลี่ยนแปลงสภาพภูมิอากาศและภัยพิบัติ อาจส่งผลกระทบต่อห่วงโซ่อุปทานและการดำเนินงาน ขณะที่ ปัญหาด้านอาชีวอนามัยและความปลอดภัย อาจกระทบต่อประสิทธิภาพการทำงานและภาพลักษณ์องค์กร บริษัทฯ จึงต้องปรับตัวและพัฒนาแนวทางบริหารความเสี่ยงอย่างต่อเนื่อง

ความเสี่ยงที่ 2 ความเสี่ยงด้านการทุจริตคอร์รัปชัน

หัวข้อความเสี่ยงที่เกี่ยวข้อง : ความเสี่ยงด้านกลยุทธ์และการประกอบธุรกิจ

- ความเสี่ยงที่เกี่ยวข้องกับสิ่งแวดล้อม สังคม และบรรษัทภิบาล (ESG)

ความเสี่ยงด้านการบริหารจัดการและการปฏิบัติงาน

- การปฏิบัติงานของพนักงาน
- การทุจริตคอร์รัปชัน

ความเสี่ยงด้านกฎระเบียบและกฎหมาย

- การกำกับดูแลกิจการ

#### ลักษณะความเสี่ยง

บริษัทฯ อาจเผชิญ ความเสี่ยงด้านทุจริต คอร์รัปชัน และการปฏิบัติตามกฎหมาย ซึ่งอาจส่งผลกระทบต่อความโปร่งใสในการดำเนินธุรกิจและความเชื่อมั่นของผู้มีส่วนได้เสีย นอกจากนี้ การปฏิบัติงานของพนักงานและการบริหารจัดการที่ไม่มีประสิทธิภาพ อาจเพิ่มความเสี่ยงต่อการละเมิดข้อกำหนดด้าน ESG และกฎระเบียบต่างๆ บริษัทฯ จึงต้องมีมาตรการป้องกันทุจริต นโยบายกำกับดูแลกิจการที่ดี และระบบตรวจสอบภายในที่เข้มงวด เพื่อลดความเสี่ยงและเสริมสร้างความยั่งยืนในระยะยาว

#### ผลกระทบจากความเสี่ยง

หากเกิดการ ทุจริต คอร์รัปชัน หรือการไม่ปฏิบัติตามกฎระเบียบ อาจส่งผลให้บริษัทเผชิญความเสียหายทางการเงิน ค่าปรับทางกฎหมาย และสูญเสียความเชื่อมั่นจากผู้มีส่วนได้เสีย นอกจากนี้ การบริหารจัดการที่ไม่มีประสิทธิภาพอาจกระทบต่อการดำเนินธุรกิจ ความโปร่งใส และภาพลักษณ์องค์กร บริษัทฯ จึงต้องมีมาตรการป้องกัน ตรวจสอบ และเสริมสร้างวัฒนธรรมธรรมาภิบาล เพื่อรักษาความยั่งยืนในระยะยาว

ความเสี่ยงที่ 3 ความเสี่ยงด้านราคาและการจัดหาวัตถุดิบ

หัวข้อความเสี่ยงที่เกี่ยวข้อง : ความเสี่ยงด้านกลยุทธ์และการประกอบธุรกิจ

- ความผันผวนในอุตสาหกรรมที่ดำเนินธุรกิจอยู่
- ธุรกิจของลูกค้าหรือผู้ประกอบการในห่วงโซ่อุปทาน
- การพึ่งพาลูกค้าหรือตัวแทนจำหน่ายรายใหญ่หรือน้อยราย
- ความไม่แน่นอนของภาวะเศรษฐกิจ

ความเสี่ยงด้านการบริหารจัดการและการปฏิบัติงาน

- การขาดแคลนหรือความผันผวนของราคาวัตถุดิบหรือปัจจัยการผลิต

#### ลักษณะความเสี่ยง

บริษัทฯ เฝ้าระวังความผันผวนของราคาวัตถุดิบและปัจจัยการผลิต ซึ่งได้รับอิทธิพลจาก ภาวะเศรษฐกิจ อุตสาหกรรม และห่วงโซ่อุปทาน การพึ่งพาการค้ารายใหญ่หรือน้อยรายอาจส่งผลให้เกิดความเสี่ยงด้านการจัดหาและความต่อเนื่องของการผลิตหากเกิดปัญหาด้านซัพพลายเชน นอกจากนี้ ความไม่แน่นอนของ

ตลาดและต้นทุนที่เพิ่มขึ้น อาจกระทบต่อความสามารถในการแข่งขัน บริษัทฯ จึงต้องมีกลยุทธ์กระจายความเสี่ยง ควบคุมต้นทุน และบริหารจัดการซัพพลายเชน อย่างมีประสิทธิภาพเพื่อรักษาความมั่นคงทางธุรกิจ

#### ผลกระทบจากความเสียง

ความผันผวนของราคาวัตถุดิบและการขาดแคลนอาจเพิ่มต้นทุนการผลิต ส่งผลต่อกำไร และสร้างความไม่แน่นอนในการดำเนินธุรกิจ หากซัพพลายเชนหยุดชะงัก อาจทำให้การผลิตและการส่งมอบล่าช้า ส่งผลต่อความพึงพอใจของลูกค้า นอกจากนี้ การแข่งขันในตลาดอาจได้รับผลกระทบ หากต้นทุนสูงขึ้นและต้องปรับราคาสินค้า บริษัทฯ จึงต้องมีแผนกระจายแหล่งวัตถุดิบและบริหารต้นทุนอย่างมีประสิทธิภาพ เพื่อลดผลกระทบต่อยุทธกิจ

#### ความเสี่ยงที่ 4 ความเสี่ยงด้านระบบ IT

หัวข้อความเสี่ยงที่เกี่ยวข้อง : ความเสี่ยงด้านการบริหารจัดการและการปฏิบัติงาน

- ความปลอดภัยของข้อมูลหรือระบบคอมพิวเตอร์และการโจมตีทางไซเบอร์

#### ลักษณะความเสี่ยง

บริษัทฯ อาจเผชิญความเสี่ยงด้านความปลอดภัยของข้อมูล ระบบคอมพิวเตอร์ และการโจมตีทางไซเบอร์ ซึ่งอาจเกิดจากมัลแวร์ แอ็กเกอร์ หรือความบกพร่องของระบบส่งผลให้ข้อมูลสำคัญรั่วไหล ระบบขัดข้อง หรือถูกเข้าถึงโดยไม่ได้รับอนุญาต

#### ผลกระทบจากความเสียง

หากระบบ IT ถูกโจมตี อาจทำให้ข้อมูลสำคัญสูญหาย กระทบต่อความต่อเนื่องในการดำเนินธุรกิจ ความเชื่อมั่นของลูกค้าและเสี่ยงต่อความเสียหายทางการเงินและกฎหมาย บริษัทฯ จึงต้องมี มาตรการรักษาความปลอดภัยทางไซเบอร์และระบบสำรองข้อมูล เพื่อลดความเสี่ยงดังกล่าว

#### ความเสี่ยงที่ 5 ความเสี่ยงด้านการเงิน

หัวข้อความเสี่ยงที่เกี่ยวข้อง : ความเสี่ยงด้านการเงิน

- ความผันผวนของอัตราแลกเปลี่ยน / อัตราดอกเบี้ย / อัตราเงินเฟ้อ
- ความเสี่ยงจากการขาดสภาพคล่องในการดำเนินธุรกิจ

#### ลักษณะความเสี่ยง

บริษัทฯ อาจได้รับผลกระทบจากความผันผวนของอัตราแลกเปลี่ยน อัตราดอกเบี้ย และอัตราเงินเฟ้อ ซึ่งอาจส่งผลต่อต้นทุนการดำเนินงานและความสามารถในการทำกำไร นอกจากนี้ ความเสี่ยงด้านสภาพคล่อง อาจเกิดขึ้นหากมีการบริหารกระแสเงินสดและแหล่งเงินทุนที่ไม่เพียงพอ

#### ผลกระทบจากความเสียง

ความผันผวนทางการเงินอาจทำให้ ต้นทุนทางการเงินเพิ่มขึ้น ถ้าลดลง และกระทบต่อแผนลงทุนของบริษัท หากขาดสภาพคล่อง อาจส่งผลต่อความสามารถในการดำเนินธุรกิจและการชำระหนี้ บริษัทฯ จึงต้องมีกลยุทธ์ป้องกันความเสี่ยงทางการเงิน และบริหารกระแสเงินสดอย่างมีประสิทธิภาพ

#### ความเสี่ยงที่ 6 ความเสี่ยงด้านลูกค้า

หัวข้อความเสี่ยงที่เกี่ยวข้อง : ความเสี่ยงด้านกลยุทธ์และการประกอบธุรกิจ

- พฤติกรรมหรือความต้องการของลูกค้า / ผู้บริโภค
- การพึ่งพาลูกค้ารายใหญ่หรือน้อยราย

#### ลักษณะความเสี่ยง

บริษัทฯ อาจได้รับผลกระทบจาก การเปลี่ยนแปลงพฤติกรรมและความต้องการของลูกค้าที่เปลี่ยนแปลงตามเทรนด์ตลาดและภาวะภัยด้านสิ่งแวดล้อม นอกจากนี้ การพึ่งพาลูกค้ารายใหญ่หรือน้อยรายอาจเพิ่มความเสี่ยง หากลูกค้าหลักลดคำสั่งซื้อหรือเปลี่ยนไปใช้ผู้ผลิตรายอื่น

#### ผลกระทบจากความเสียง

หากบริษัทปรับตัวไม่ทัน อาจสูญเสียลูกค้ายอดขายลดลง และกระทบต่อรายได้ นอกจากนี้ การพึ่งพาลูกค้ารายใหญ่ อาจเพิ่มความไม่แน่นอนทางธุรกิจ บริษัทฯ จึงต้องมีกลยุทธ์กระจายฐานลูกค้า พัฒนาผลิตภัณฑ์ให้ตอบโจทย์ตลาด และเสริมสร้างความสัมพันธ์กับลูกค้า เพื่อลดผลกระทบจากความเสียงนี้

## 2.2.2 ความเสี่ยงต่อการลงทุนของผู้ถือหุ้นหลักทรัพย์

มีปัจจัยความเสี่ยงต่อการลงทุนของ : มี  
ผู้ถือหุ้นหลักทรัพย์หรือไม่

#### ความเสี่ยงที่ 1 ความเสี่ยงจากความไม่แน่นอนของผลตอบแทนที่ผู้ลงทุนจะได้รับตามที่คาดหวัง

หัวข้อความเสี่ยงที่เกี่ยวข้อง : ความเสี่ยงการลงทุนของผู้ถือหุ้นหลักทรัพย์

- อื่น ๆ : ความเสี่ยงจากความผันผวนของราคาก่อนบริษัทฯ

#### ลักษณะความเสี่ยง

ราคาก่อนของบริษัทอาจผันผวนตามปัจจัยภายนอกที่ควบคุมไม่ได้ เช่น การเปลี่ยนแปลงภาวะเศรษฐกิจ ภาวะเศรษฐกิจ วิกฤตการณ์ หรือสถานการณ์ไม่ปกติ เช่น โรคระบาดหรือสงครามราคาน้ำมัน ซึ่งอาจส่งผลให้ราคาก่อนลดลงต่ำกว่าราคาที่นักลงทุนซื้อ หรือสูงกว่าราคาที่ขายออกไป ส่งผลต่อผลตอบแทนที่ได้รับ นักลงทุนจึงอาจเผชิญความเสี่ยงจากความไม่แน่นอนของผลกำไรและมูลค่าการลงทุนในตลาดหุ้น

#### ผลกระทบจากความเสียง

บริษัทฯ อาจเผชิญความผันผวนของราคาก่อน ซึ่งส่งผลให้ผลตอบแทนของนักลงทุนไม่เป็นไปตามที่คาดหวังปัจจัยภายนอก เช่น ภาวะเศรษฐกิจวิกฤตการณ์

หรือการเปลี่ยนแปลงกฎระเบียบ อาจกระทบต่อความเชื่อมั่นของนักลงทุนและการตัดสินใจลงทุน หากราคาลดลง อาจส่งผลต่อความสามารถในการระดมทุนและต้นทุนทางการเงินของบริษัท นอกจากนี้ หากหุ้นมีความผันผวนสูง อาจทำให้ สภาพคล่องในการซื้อขายลดลง บริษัทฯ จึงต้องบริหารความเสี่ยงทางการเงิน และสื่อสารข้อมูลแก่นักลงทุนอย่างโปร่งใส เพื่อรักษาความมั่นคงของมูลค่าหุ้นและความเชื่อมั่นของตลาด

### 2.2.3 ความเสี่ยงต่อการลงทุนในหลักทรัพย์ต่างประเทศ (กรณีผู้ออกหลักทรัพย์เป็นบริษัทต่างประเทศ)

มีปัจจัยความเสี่ยงต่อการลงทุน : ไม่มี  
ในหลักทรัพย์ต่างประเทศของบริษัทหรือไม่

### 3. การขับเคลื่อนธุรกิจเพื่อความยั่งยืน

#### 3.1 นโยบายและเป้าหมายการจัดการด้านความยั่งยืน

##### นโยบายด้านความยั่งยืน

นโยบายด้านความยั่งยืน : มี

บริษัท ชริงฟлекс (ประเทศไทย) จำกัด (มหาชน) มุ่งมั่นเป็นผู้นำอุตสาหกรรมบรรจุภัณฑ์แห่งเอเชียตะวันออกเฉียงใต้ ที่ขับเคลื่อนด้วยโซลูชันอัจฉริยะ และยั่งยืน ภายใต้แนวคิด 'Shrink Smart, Flex Green' โดยได้จัดทำนโยบายด้านความยั่งยืนขึ้นเพื่อกำหนดแนวทางของบริษัทฯ ให้ชัดเจนและคำนึงถึงมิติสิ่งแวดล้อม สังคม ผู้มีส่วนได้ส่วนเสีย และธรรมาภิบาล เพื่อการเติบโตที่ยั่งยืน

##### 1. มิติด้านสิ่งแวดล้อม (Environmental) | นวัตกรรมเพื่อโลกที่ยั่งยืน

- นำเสนอผลิตภัณฑ์ที่เป็นมิตรกับสิ่งแวดล้อม เช่น วัสดุรีไซเคิล วัสดุย่อยสลายได้ และผลิตภัณฑ์ที่ลดคาร์บอนฟุตพริ้นต์
- พยายามนำกระบวนการผลิตที่ลดของเสียและการปล่อยก๊าซเรือนกระจกมาใช้ เพื่อให้เป็นไปตามมาตรฐานด้านสิ่งแวดล้อม
- เพิ่มประสิทธิภาพการใช้พลังงานและทรัพยากรน้ำ ผ่านเทคโนโลยีที่ช่วยลดผลกระทบต่อสิ่งแวดล้อม
- ส่งเสริมการใช้ทรัพยากรอย่างคุ้มค่าและพัฒนาแนวทางการรีไซเคิล

##### 2. มิติด้านสังคม (Social) | การเติบโตร่วมกันของพนักงานและชุมชน

- พัฒนาศักยภาพของพนักงาน ผ่านการฝึกอบรมและเสริมทักษะด้านความยั่งยืน
- สร้างวัฒนธรรมองค์กรที่ปลอดภัย เท่าเทียม และหลากหลาย ส่งเสริมสภาพแวดล้อมการทำงานที่มีความครอบคลุม (Diversity & Inclusion)

- เสริมสร้างความร่วมมือกับชุมชน ผ่านโครงการรับผิดชอบต่อสังคม (CSR) ที่ช่วยพัฒนาคุณภาพชีวิตของชุมชนและลดผลกระทบต่อสิ่งแวดล้อม
- ส่งเสริมสิทธิมนุษยชนและมาตรฐานแรงงานสากล ในทุกกระบวนการดำเนินธุรกิจ

##### 3. มิติด้านธรรมาภิบาล (Governance) | ความโปร่งใสและการกำกับดูแลที่ดี

- ดำเนินธุรกิจอย่างมีจริยธรรมและความโปร่งใส ตามหลักบรรษัทภิบาล (Corporate Governance)
- กำหนดนโยบายด้าน ESG และรายงานความก้าวหน้าต่อผู้มีส่วนได้ส่วนเสียอย่างต่อเนื่อง
- ให้ความสำคัญกับการบริหารความเสี่ยงและความปลอดภัยของข้อมูล เพื่อปกป้องข้อมูลของลูกค้าและพันธมิตรทางธุรกิจ

##### 4. นวัตกรรมเพื่อความยั่งยืน (Sustainable Innovation)

- ลงทุนในการวิจัยและพัฒนา (R&D) เพื่อสร้างโซลูชันบรรจุภัณฑ์ที่เป็นมิตรต่อสิ่งแวดล้อม
- สนับสนุน Green Packaging & Smart Manufacturing เพื่อเพิ่มประสิทธิภาพในการผลิตและลดผลกระทบต่อสิ่งแวดล้อม
- ปรับตัวให้ทันต่อการเปลี่ยนแปลงของกฎระเบียบและแนวโน้มความยั่งยืนระดับโลก

##### 5. การมีส่วนร่วมของพันธมิตร (Strategic Partnerships & Collaborations)

- สร้างความร่วมมือกับซัพพลายเชน องค์กรด้านสิ่งแวดล้อม และภาคเทคโนโลยี เพื่อเร่งขับเคลื่อนเป้าหมายความยั่งยืน
- มีส่วนร่วมกับอุตสาหกรรมเพื่อพัฒนาแนวทางปฏิบัติที่ดีที่สุดในบรรจภัณฑ์ที่ยั่งยืน

##### 6. การขยายตลาดทั่วโลกด้วยผลกระทบเชิงบวกในระดับท้องถิ่น (Global Expansion with Local Impact)

- ขยายธุรกิจไปทั่วเอเชียตะวันออกเฉียงใต้ พร้อมนำเสนอโซลูชันบรรจุภัณฑ์ที่เหมาะสมกับแต่ละภูมิภาค
- ปรับแต่งผลิตภัณฑ์ให้สอดคล้องกับตลาดท้องถิ่น และทำงานร่วมกับหน่วยงานที่สนับสนุนความยั่งยืน
- พัฒนาแนวทางการดำเนินงานที่คำนึงถึงผลกระทบต่อสิ่งแวดล้อมและสังคมในระดับท้องถิ่น

ลิงก์นโยบายด้านความยั่งยืน : <https://www.shrinkflexthailand.com/th/investor-relations/downloads/yearly-reports>

##### เป้าหมายการจัดการด้านความยั่งยืน

บริษัทมีการตั้งเป้าหมายการจัดการด้านความยั่งยืนหรือไม่ : มี

##### ด้านสิ่งแวดล้อม (Environmental)

- ปริมาณก๊าซเรือนกระจกที่ปล่อยออกมาจากกิจกรรมขององค์กร ปี 2568 ไม่เกิน 23,000 tonCo2-eq / year

##### การจัดการของเสีย (Waste Management)

- ปริมาณขยะทั่วไป SFT HQ ที่ส่งกำจัดน้อยกว่า 15 ตัน / เดือน
- ปริมาณขยะทั่วไป SFT P2 ที่ส่งกำจัดน้อยกว่า 7 ตัน / เดือน

##### ด้านสังคม (Social)

- HQ หยุดงานเกิน 3 วัน ต้องไม่เกิน 2 ครั้ง, P2 หยุดงานเกิน 3 วัน ต้องไม่เกิน 2 ครั้ง
- พนักงานที่ได้รับการฝึกอบรมด้านความปลอดภัย100%

#### ด้านธรรมาภิบาล (Governance)

- คะแนนจากการประเมิน CG Score ประจำปีต้องไม่น้อยกว่า ระดับ 3 ดาว
- คณะกรรมการที่เข้าร่วมฝึกอบรมหรือสัมมนา ด้าน ESG มากกว่า 20%
- มีการเปิดเผยรายงานความยั่งยืน

#### การทบทวนนโยบายและ/หรือเป้าหมายการจัดการด้านความยั่งยืนในรอบปีที่ผ่านมา

ในรอบปีที่ผ่านมาบริษัทมีการทบทวนนโยบายและ/หรือ : มี  
เป้าหมายการจัดการด้านความยั่งยืน

ในรอบปีที่ผ่านมาบริษัทมีการเปลี่ยนแปลงและพัฒนาการเกี่ยวกับนโยบาย : มี  
และ/หรือเป้าหมายการจัดการด้านความยั่งยืน

บริษัท ชรี้งเฟล็กซ์ (ประเทศไทย) จำกัด (มหาชน) มุ่งมั่นเป็น ผู้นำอุตสาหกรรมบรรจุภัณฑ์ในเอเชียตะวันออกเฉียงใต้ ที่ขับเคลื่อนด้วย โซลูชันอัจฉริยะ และยั่งยืน ภายใต้แนวคิด "Shrink Smart, Flex Green" โดยดำเนินธุรกิจตามแนวทาง ความยั่งยืนทั้งสามมิติ ได้แก่ สิ่งแวดล้อม สังคม และธรรมาภิบาล (ESG) เพื่อสร้างการเติบโตที่สมดุลและยั่งยืน อีกทั้ง บริษัทฯ ได้ปรับ วิสัยทัศน์ (Vision) และพันธกิจ (Mission) ให้สอดคล้องกับ เป้าหมายด้านความยั่งยืน พร้อมทั้งกำหนด แผนและตัวชี้วัดที่ชัดเจน นอกจากนี้ ยังมีการ จัดตั้งคณะกรรมการบริหารความเสี่ยงและความยั่งยืน รวมถึง หน่วยงานด้านความยั่งยืน เพื่อกำกับดูแลและขับเคลื่อนการดำเนินงานด้าน ESG ให้เป็นรูปธรรม ปี 2567 จึงถือเป็นปีสำคัญของบริษัทฯ ในการ ปรับเปลี่ยนแนวทางการดำเนินงาน เก็บข้อมูลฐานที่ชัดเจน และวางรากฐานเพื่อการพัฒนาอย่างต่อเนื่องในอนาคต



## 3.2 การจัดการผลกระทบต่อผู้มีส่วนได้เสียในห่วงโซ่คุณค่าของธุรกิจ

### 3.2.1 ห่วงโซ่คุณค่าธุรกิจ

ลักษณะห่วงโซ่คุณค่าของธุรกิจ (Value Chain) ที่แสดงถึงความสัมพันธ์ของผู้มีส่วนได้เสียที่สำคัญในกิจกรรมซึ่งเกี่ยวข้องกับการดำเนินธุรกิจตั้งแต่ต้นน้ำจนถึงปลายน้ำ โดยบริษัทได้มีการปรับห่วงโซ่อุปทาน (Supply Chain) เพื่อพัฒนาเป็นห่วงโซ่อุปทานอย่างยั่งยืน (Sustainable Supply Chain) ดังนี้

Procurement -> Service -> Manufacturing -> Transportation -> Distribution

- **การจัดซื้อ** กระบวนการจัดหาต้นทุนทางการผลิต การเลือกประเภทของฟิล์ม และวัตถุดิบ ที่พร้อมด้วยนวัตกรรมที่เป็นมิตรต่อสิ่งแวดล้อม
- **การบริการ** การนำเสนอตัวเลือก และแบ่งปันนวัตกรรมการผลิตให้กับลูกค้า
- **การผลิต** กระบวนการสร้างชิ้นงานที่ต้องคำนึงถึงคาร์บอนฟุตพริ้นท์ จัดสรรให้เกิดการใช้การหมุนเวียนในเรื่องของทรัพยากรต่างๆ
- **การขนส่ง** กระบวนการที่ต้องอาศัยเชื้อเพลิงในการนำส่งสินค้า ซึ่งต้องมีการคำนึงถึงคาร์บอนฟุตพริ้นท์
- **การสร้างความสัมพันธ์กับลูกค้า** การสร้างห่วงโซ่คุณค่าของธุรกิจที่ยั่งยืนจำเป็นต้องสร้างความรู้ ความเข้าใจ และความสัมพันธ์อันดี เพื่อเติบโตอย่างยั่งยืน

### 3.2.2 การวิเคราะห์ผู้มีส่วนได้เสียในห่วงโซ่คุณค่าของธุรกิจ

รายละเอียดการวิเคราะห์ผู้มีส่วนได้เสียในห่วงโซ่คุณค่าของธุรกิจ

กลุ่มผู้มีส่วนได้เสีย	ความคาดหวังของผู้มีส่วนได้เสีย	การตอบสนองความคาดหวังของผู้มีส่วนได้เสีย	ช่องทางการมีส่วนร่วมและสื่อสาร
<b>ผู้มีส่วนได้เสียภายนอกองค์กร</b>			
<ul style="list-style-type: none"> <li>• ลูกค้า</li> <li>• คู่ธุรกิจ / พันธมิตรธุรกิจ</li> <li>• ชุมชน</li> <li>• ผู้จำหน่ายวัตถุดิบ</li> <li>• ผู้ถือหุ้น</li> <li>• พนักงาน</li> <li>• สังคม</li> </ul>	<p>ผู้ถือหุ้นคาดหวัง การเติบโตและผลตอบแทนที่มั่นคง ลูกค้าต้องการผลิตภัณฑ์คุณภาพสูงและเป็นมิตรต่อสิ่งแวดล้อม ขณะที่พนักงานคาดหวัง สวัสดิการที่ดีและโอกาสพัฒนาอาชีพ บริษัทฯ ยังให้ความสำคัญกับ ความร่วมมือทางธุรกิจที่เป็นธรรม การปฏิบัติตามกฎหมาย และความรับผิดชอบต่อสังคม เพื่อตอบสนองความคาดหวังของทุกฝ่ายอย่างสมดุลและยั่งยืน</p>	-	<ul style="list-style-type: none"> <li>• การจัดกิจกรรมเพื่อสังคม</li> <li>• การติดต่อและสื่อสารผ่านช่องทางออนไลน์</li> <li>• การประชุมภายในองค์กร</li> <li>• การประชุมร่วมกับองค์กรภายนอก</li> <li>• การประชุมสามัญผู้ถือหุ้นประจำปี</li> <li>• การรับเรื่องข้อร้องเรียน</li> <li>• การสำรวจความพึงพอใจ</li> <li>• การอบรม / สัมมนา</li> </ul>

### 3.3 การจัดการด้านความยั่งยืนในมิติสิ่งแวดล้อม

#### 3.3.1 นโยบายและแนวปฏิบัติด้านสิ่งแวดล้อม

##### นโยบายและแนวปฏิบัติด้านสิ่งแวดล้อม

- นโยบายและแนวปฏิบัติด้านสิ่งแวดล้อม : มี
- แนวปฏิบัติด้านสิ่งแวดล้อม : การจัดการพลังงานไฟฟ้า, การจัดการทรัพยากรน้ำและคุณภาพน้ำ, การจัดการขยะและของเสีย, การจัดการก๊าซเรือนกระจกและการเปลี่ยนแปลงสภาพภูมิอากาศ, การจัดการคุณภาพอากาศ, การจัดการมลพิษทางเสียง

ทางบริษัท ชริงฟлекс (ประเทศไทย) จำกัด (มหาชน) มีความห่วงใยต่อชีวิตและผลกระทบด้านสิ่งแวดล้อมที่เกิดขึ้นจาก กระบวนการผลิตทั้งหมด ดังนั้นจึง เห็นสมควรให้มีการดำเนินงานด้านสิ่งแวดล้อมเพื่อป้องกันผลกระทบที่จะเกิดขึ้น ทั้งภายในและภายนอก ควบคู่ไปกับการดำเนินการดูแลด้านความปลอดภัย อาชีวอนามัยและสภาพแวดล้อมในการทำงานจึงกำหนดนโยบายในการป้องกัน และลดผลกระทบดังนี้

1. ปฏิบัติตามกฎหมายและข้อกำหนดต่าง ๆ ด้านความปลอดภัย อาชีวอนามัยและสภาพแวดล้อมในการทำงานและด้านสิ่งแวดล้อม และความต่อเนื่องทางธุรกิจ
2. มุ่งป้องกันการก่อให้เกิดมลพิษต่าง ๆ ได้แก่ มลพิษทางน้ำ อากาศ การปนเปื้อนดินรวมทั้งขยะของเสียอันตรายและอื่น ๆ โดยคำนึงถึงการลดผลกระทบต่อสิ่งแวดล้อมและการปรับตัวต่อการเปลี่ยนแปลงสภาพภูมิอากาศ
3. มีระบบการจัดการด้านสิ่งแวดล้อมทั้งด้านพลังงานไฟฟ้า น้ำ การจัดการของเสีย รวมถึงการใช้ทรัพยากรอย่างมีประสิทธิภาพสูงสุดและยั่งยืน โดยมีการติดตามและรายงานผลการดำเนินงานอย่างต่อเนื่อง
4. มีพัฒนาปรับปรุงระบบบริหารจัดการด้านสิ่งแวดล้อมอย่างต่อเนื่อง ให้มีความเหมาะสมกับวัตถุประสงค์ บริบทขององค์กร และเสริมสร้างความเข้าใจอันดีต่อพนักงานทุกคนเพื่อให้การปฏิบัติ และการบริหารงานด้านสิ่งแวดล้อมเกิดผลมากที่สุด

ลิงก์นโยบายและแนวปฏิบัติด้านสิ่งแวดล้อม : <https://www.shrinkflexthailand.com/th/corporate-governance/cg-document-report>

#### การทบทวนนโยบาย แนวปฏิบัติ และ/หรือเป้าหมายด้านสิ่งแวดล้อมในรอบปีที่ผ่านมา

การทบทวนนโยบาย แนวปฏิบัติ : ไม่มี

และ/หรือเป้าหมายด้านสิ่งแวดล้อมในรอบปีที่ผ่านมา

#### 3.3.2 ผลการดำเนินงานด้านสิ่งแวดล้อม

##### ข้อมูลเกี่ยวกับการจัดการพลังงาน

##### แผนการจัดการพลังงาน

แผนการจัดการพลังงานของบริษัท : ไม่มี

##### การตั้งเป้าหมายการจัดการไฟฟ้าและ/หรือน้ำมันและเชื้อเพลิง

บริษัทมีการตั้งเป้าหมายการจัดการไฟฟ้า : ไม่มี

และ/หรือน้ำมันและเชื้อเพลิงหรือไม่

##### ผลการดำเนินงานและผลลัพธ์ด้านการจัดการพลังงาน

ผลการดำเนินงานและผลลัพธ์ด้านการจัดการพลังงาน : มี

ในปี 2563 บริษัทฯ มีการลงทุนติดตั้งระบบผลิตไฟฟ้าด้วยพลังงานแสงอาทิตย์บนหลังคา (Solar Rooftop) ที่ SFT P2 (หรือสำนักงานใหญ่เดิม) ขนาดกำลังการผลิตติดตั้ง 453.6 กิโลวัตต์ และปรับปรุงระบบเพื่อขยายกำลังการผลิตเป็น 522.24 กิโลวัตต์ ในเดือนตุลาคม 2566 รวมทั้งได้ติดตั้ง ระบบผลิตไฟฟ้าด้วยพลังงานแสงอาทิตย์บนหลังคา (Solar Rooftop) ที่ SFT HQ (สำนักงานใหญ่ ณ ปัจจุบัน) ขนาดกำลังการผลิตติดตั้ง 609.18 กิโลวัตต์ แล้วเสร็จเมื่อ เดือนพฤษภาคม 2566 เพื่อประหยัดต้นทุนพลังงานไฟฟ้า และไม่ก่อให้เกิดมลภาวะทางสิ่งแวดล้อม โดยบริษัทฯ ได้ดำเนินการบำรุงรักษาเชิงป้องกัน (Preventive maintenance) ตามหนังสือสัญญาการบริการและแผนงานของบริษัทผู้รับจ้าง ทั้งนี้ได้มีการสังเกตการณ์และรายงานต่อ

ประธานเจ้าหน้าที่บริหารเป็นประจำทุกเดือนการใช้พลังงานไฟฟ้าจากการไฟฟ้าส่วนภูมิภาคร่วมกับการใช้ไฟฟ้าจากระบบ Solar Rooftop โดยเปรียบเทียบผลประหยัดไฟฟ้าเป็นหน่วย kwh และ ลดปริมาณการปล่อยก๊าซคาร์บอนไดออกไซด์ (หน่วย kg) ซึ่งบริษัทฯ ได้มีการดำเนินการติดตั้งและเริ่มใช้งานระบบ ได้เมื่อเดือนพฤษภาคม 2563

การจัดการพลังงาน : การใช้เชื้อเพลิง

	2565	2566	2567
น้ำมันดีเซล (ลิตร)	101,752.59	119,971.21	122,514.14
น้ำมันเบนซิน (ลิตร)	29,487.18	33,208.25	37,499.03
ก๊าซหุงต้ม (กิโลกรัม)	0.00	2,640.00	3,015.00

การจัดการพลังงาน : การใช้ไฟฟ้า

	2565	2566	2567
ปริมาณการใช้ไฟฟ้ารวม (กิโลวัตต์-ชั่วโมง)	3,987,600.00	8,026,864.00	8,541,954.05

ข้อมูลเกี่ยวกับการจัดการน้ำ

แผนการจัดการน้ำ

แผนการจัดการน้ำของบริษัท : มี

- น้ำเสียจากกิจกรรมสนับสนุน ได้แก่ น้ำเสียจากห้องสุขา โรงอาหาร การซักล้าง การล้างรถยนต์ อื่นๆ เป็นต้น มีมาตรการควบคุมการเกิดมลพิษทางน้ำ ดังนี้ น้ำเสียจากห้องสุขาต้องถูกรวบรวมเข้า Septic Tank น้ำเสียจากโรงอาหารต้องถูกรวบรวมเข้าถังดักไขมันก่อน ห้ามปล่อยน้ำเสียสู่รางระบายน้ำโดยตรง มีการตรวจวัดคุณภาพน้ำทั้งที่ผ่านการบำบัดอย่างน้อยเดือนละครั้ง โดยกำหนดพารามิเตอร์ ดังนี้ PH TDS Temperature หากน้ำเสียที่มีค่าเกิดมาตรฐาน จะต้องดำเนินการแจ้งผู้บริหารเพื่อหาแนวทางการแก้ไข
- น้ำเสียจากกิจกรรมกระบวนการผลิต ได้แก่ น้ำเสียจากเครื่องชุบ Block แม่พิมพ์ น้ำเสียจากเครื่องทำ Plate อื่นๆ เป็นต้น มีมาตรการควบคุมการเกิดมลพิษทางน้ำ ดังนี้ น้ำเสียจากกระบวนการผลิตห้ามปล่อยสู่สิ่งแวดล้อมโดยตรง โดยไม่ผ่านขั้นตอนการวิเคราะห์คุณภาพน้ำเสีย หากน้ำเสียมีค่าจะต้องถูกรวบรวมลงถังเก็บเพื่อส่งกำจัดหรือส่งไปที่ระบบบำบัด ห้ามปล่อยสู่สิ่งแวดล้อมโดยตรง ผู้จัดการแผนกที่มีการก่อกำเนิดน้ำเสีย ต้องมีการกำกับดูแล และควบคุมไม่ให้ปล่อยน้ำเสียโดยไม่ผ่านขั้นตอนการตรวจวิเคราะห์

มาตรการการเฝ้าระวังเพื่อป้องกันการเกิดมลพิษทางน้ำ

- เจ้าหน้าที่สิ่งแวดล้อม จัดทำแผนการตรวจวัดคุณภาพน้ำ โดยกำหนดพารามิเตอร์ และกำหนดจุดเก็บตัวอย่าง
- ดำเนินการตรวจวัดคุณภาพน้ำตามระยะเวลาที่กำหนด
- วิธีการเก็บตัวอย่างน้ำ วิธีการวิเคราะห์ ให้เป็นไปตามมาตรฐานของกฎหมาย หรือข้อกำหนดที่เกี่ยวข้องกับเครื่องมือ อุปกรณ์ที่เกี่ยวข้องต้องมั่นใจว่ามีการสอบเทียบเครื่องมือ หรือทวนสอบ เป็นไปตามมาตรฐานที่กำหนด
- เจ้าหน้าที่สิ่งแวดล้อมรายงานผลการตรวจวัดให้ผู้บริหารทราบเมื่อผลการตรวจวิเคราะห์เกินมาตรฐานหรือมีแนวโน้มไม่เป็นไปตามมาตรฐาน ให้ดำเนินการเพื่อปรับปรุงแก้ไข

การตั้งเป้าหมายการจัดการน้ำ

บริษัทมีการตั้งเป้าหมายการจัดการน้ำหรือไม่ : ไม่มี

ผลการดำเนินงานและผลลัพธ์ด้านการจัดการน้ำ

ผลการดำเนินงานและผลลัพธ์ด้านการจัดการน้ำ : มี

- บริษัทมีมาตรฐานการดูแลระบบน้ำทั้งที่ระบายออกสู่สาธารณะให้มีคุณภาพ เพื่อกำจัดมวลสารหรือสิ่งปนเปื้อนที่อยู่ในน้ำเสียให้น้ำที่มีคุณสมบัติ เพียงพอที่จะปล่อยลงสู่แหล่งน้ำธรรมชาติหรือมีปริมาณสิ่งปนเปื้อนในน้ำลดลงจนมีคุณภาพเป็นไปตามมาตรฐานน้ำทิ้ง ไม่ก่อให้เกิดผลเสียต่อแม่น้ำ ลำคลอง แหล่งน้ำธรรมชาติหรือสิ่งแวดล้อมโดยรอบ เพื่อลดผลกระทบต่อสิ่งแวดล้อมและชุมชนข้างเคียงให้ได้มากที่สุด โดยน้ำเสียที่ผ่านการบำบัดแล้วจะถูกระบายลงสู่แหล่งน้ำสาธารณะ

- 2.บริษัทฯ ทำการตรวจวัดค่า วิเคราะห์น้ำทิ้ง ตามประกาศกระทรวงทรัพยากรธรรมชาติและสิ่งแวดล้อม โดยคำนึงถึงค่าปริมาณสารต่างๆ ในน้ำที่ผ่านระบบบำบัดให้อยู่ในเกณฑ์มาตรฐานตามที่กฎหมายกำหนด โดยทั้งเจ้าหน้าที่ภายในและเจ้าหน้าที่จากหน่วยงานภายนอก เพื่อให้มั่นใจว่าคุณภาพของน้ำที่ผ่านระบบบำบัดยังอยู่ในเกณฑ์มาตรฐาน
3. ผลการทดสอบคุณภาพของน้ำเสียปี 2567 จากหน่วยงานภายในและหน่วยงานภายนอกที่ผ่านระบบบำบัด ถือว่าอยู่ในเกณฑ์มาตรฐานตามที่กฎหมายกำหนด

การจัดการน้ำ : ปริมาณการใช้น้ำของบริษัท จำแนกตามแหล่งน้ำ

	2565	2566	2567
ปริมาณการใช้น้ำรวม (ลูกบาศก์เมตร)	7,049.00	12,191.00	18,936.00
ปริมาณการใช้น้ำประปาหรือน้ำจากองค์กรอื่น (ลูกบาศก์เมตร)	7,049.00	12,191.00	18,936.00

การจัดการน้ำ : ปริมาณการใช้น้ำของบริษัท

	2565	2566	2567
ปริมาณการใช้น้ำสุทธิ (ลูกบาศก์เมตร)	7,049.00	12,191.00	18,936.00

ข้อมูลเกี่ยวกับการจัดการขยะและของเสีย

แผนการจัดการขยะและของเสีย

แผนการจัดการขยะและของเสียของบริษัท : มี

- บริษัทมีแผนการจัดการขยะและของเสียแยกประเภทขยะและของเสียดังนี้ขยะทั่วไป ขยะอันตราย ขยะรีไซเคิล จัดทำแผนผังการจัดวางขยะ ทางเดินขยะ และจุดทิ้งขยะ เพื่อป้องกันเพื่อป้องกันการปนเปื้อนในผลิตภัณฑ์
- ขยะทั่วไป ขยะที่ไม่มีมูลค่า ขยะมูลฝอย ต่าง ๆ จัดเตรียมถังไว้บริเวณที่กำหนดและรวบรวมขยะไปทิ้งที่ห้องขยะทั่วไปตามเวลาที่กำหนด รถขยะจากเทศบาลจะนำไปฝังกลบ
  - ขยะรีไซเคิล ขยะที่มีมูลค่า ทำการคัดแยกและนำมาจัดเก็บไว้ในพื้นที่รอขายที่บริษัทกำหนด supplier จะมารับขยะตามเวลาที่กำหนด
  - ขยะอันตราย ขยะที่มีการปนเปื้อนสารเคมี ทำการคัดแยกและบันทึกน้ำหนัก รวบรวมขยะไปทิ้งที่ห้องขยะอันตรายตามเวลาที่กำหนด จะมีการส่งขยะไปทำลายกับโรงงานที่มีใบอนุญาตถูกต้องตามกฎหมาย เดือนละ 1 ครั้ง

การตั้งเป้าหมายการจัดการขยะและของเสีย

บริษัทมีการตั้งเป้าหมายการจัดการขยะและของเสียหรือไม่ : มี

รายละเอียดการตั้งเป้าหมายการจัดการขยะและของเสีย

เป้าหมาย	ปีฐาน	ปีเป้าหมาย	วิธีการจัดการขยะและของเสีย
เพิ่มการนำขยะและของเสียกลับมาใช้ ประเภทขยะ: ขยะไม่อันตราย	2567 : ขยะไม่อันตราย 325,539.00 กิโลกรัม	2567 : เพิ่ม 240,000.00 กิโลกรัม	<ul style="list-style-type: none"> <li>• นำกลับมาใช้ซ้ำ</li> <li>• นำกลับมาใช้ใหม่</li> <li>• การเผาซึ่งได้พลังงานกลับมา</li> </ul>

ผลการดำเนินงานและผลลัพธ์ด้านการจัดการขยะและของเสีย

ผลการดำเนินงานและผลลัพธ์ด้านการจัดการขยะและของเสีย : มี

บริษัทได้มีการเข้าร่วมโครงการ Care the Whale โดยได้เก็บข้อมูลปี 2567 เป็นปีฐาน

การจัดการขยะและของเสีย : ปริมาณขยะและของเสียของบริษัท

	2565	2566	2567
ปริมาณขยะและของเสียรวม (กิโลกรัม)	193,710.00	281,555.00	324,559.00
ปริมาณขยะและของเสียไม่อันตรายรวม (กิโลกรัม)	118,200.00	158,298.00	179,030.00
ปริมาณขยะและของเสียอันตรายรวม (กิโลกรัม)	75,510.00	123,257.00	145,529.00

#### การจัดการขยะและของเสีย : ปริมาณขยะและของเสียที่นำไปใช้ซ้ำ (Reuse) / รีไซเคิล (Recycle) ของบริษัท

	2565	2566	2567
ปริมาณขยะและของเสียที่นำไปใช้ซ้ำ (Reuse) / รีไซเคิล (Recycle) รวม (กิโลกรัม)	N/A	N/A	923,534.00
ปริมาณขยะและของเสียไม่อันตรายที่นำไปใช้ซ้ำ (Reuse) / รีไซเคิล (Recycle) (กิโลกรัม)	N/A	N/A	836,198.00
ปริมาณขยะและของเสียไม่อันตรายที่นำไปรีไซเคิล (Recycle) (กิโลกรัม)	N/A	N/A	836,198.00
ปริมาณขยะและของเสียอันตรายที่นำไปใช้ซ้ำ (Reuse) / รีไซเคิล (Recycle) (กิโลกรัม)	N/A	N/A	87,336.00
ปริมาณขยะและของเสียอันตรายที่นำไปใช้ซ้ำ (Reuse) (กิโลกรัม)	N/A	N/A	23,160.00
ปริมาณขยะและของเสียอันตรายที่นำไปรีไซเคิล (Recycle) (กิโลกรัม)	N/A	N/A	64,176.00

### ข้อมูลเกี่ยวกับการจัดการก๊าซเรือนกระจก

#### แผนการจัดการก๊าซเรือนกระจก

แผนการจัดการก๊าซเรือนกระจกของบริษัท : มี

ผลการดำเนินงาน ปี 2567

- บริษัทมีมาตรฐานการดูแลระบบน้ำทิ้งที่ระบายออกสู่สาธารณะให้มีคุณภาพ เพื่อกำจัดมลสารหรือสิ่งปนเปื้อนที่อยู่ในน้ำเสียให้น้ำที่ปล่อยออกมามีคุณภาพดี เพียงพอที่จะปล่อยลงสู่แหล่งน้ำธรรมชาติหรือมีปริมาณสิ่งปนเปื้อนในน้ำลดลงจนมีคุณภาพเป็นไปตามมาตรฐานน้ำทิ้ง ไม่ก่อให้เกิดผลเสียต่อแม่น้ำ ลำคลอง แหล่งน้ำธรรมชาติหรือสิ่งแวดล้อมโดยรอบ เพื่อลดผลกระทบต่อสิ่งแวดล้อมและชุมชนข้างเคียงให้ได้มากที่สุด โดยน้ำเสียที่ผ่านการบำบัดแล้วจะถูกระบายลงสู่แหล่งน้ำสาธารณะ
- บริษัทฯ ทำการตรวจวัดค่า วิเคราะห์น้ำทิ้ง ตามประกาศกระทรวงทรัพยากรธรรมชาติและสิ่งแวดล้อม โดยคำนึงถึงค่าปริมาณสารต่างๆ ในน้ำที่ผ่านระบบบำบัดให้อยู่ในเกณฑ์มาตรฐานตามที่กฎหมายกำหนด โดยทั้งเจ้าหน้าที่ภายในและเจ้าหน้าที่จากหน่วยงานภายนอก เพื่อให้มั่นใจว่าคุณภาพของน้ำที่ผ่านระบบบำบัดยังอยู่ในเกณฑ์มาตรฐาน
- ผลการทดสอบคุณภาพของน้ำเสียปี 2567 จากหน่วยงานภายในและหน่วยงานภายนอกที่ผ่านระบบบำบัด ถือว่าอยู่ในเกณฑ์มาตรฐานตามที่กฎหมายกำหนด
- บริษัทมีการจัดทำ โครงการ Carbon Footprint เพื่อลดการปล่อยก๊าซเรือนกระจก ซึ่งการจัดทำคาร์บอนฟุตพริ้นท์ขององค์กร (Carbon Footprint Organization : CFO) เป็นวิธีการประเภทหนึ่งในการแสดงข้อมูลปริมาณก๊าซเรือนกระจก ที่ปล่อยออกมาจากกิจกรรมต่าง ๆ ขององค์กร ที่อันจะนำไปสู่การกำหนดแนวทางการบริหารจัดการเพื่อลดการปล่อยก๊าซเรือนกระจกได้อย่างมีประสิทธิภาพ ทั้งนี้ บริษัทได้รับการรับรองการปล่อยก๊าซเรือนกระจกขององค์กร จากองค์การบริหารจัดการก๊าซเรือนกระจก (องค์การมหาชน) (TGO) โดยได้มีการเปิดเผยรายปี ตั้งแต่รอบการประเมินปี 2563-2566

#### การปฏิบัติตามหลักการและมาตรฐานด้านการจัดการก๊าซเรือนกระจกหรือการเปลี่ยนแปลงสภาพภูมิอากาศ

หลักการและมาตรฐานด้านการจัดการก๊าซเรือนกระจก : องค์การบริหารจัดการก๊าซเรือนกระจก (อบก.)  
หรือการเปลี่ยนแปลงสภาพภูมิอากาศ

## การตั้งเป้าหมายการปล่อยก๊าซเรือนกระจก

บริษัทมีการตั้งเป้าหมายการจัดการก๊าซเรือนกระจก : มี

การตั้งเป้าหมายที่บริษัทมี : การตั้งเป้าหมายการลดก๊าซเรือนกระจกอื่นๆ

## การตั้งเป้าหมายการลดก๊าซเรือนกระจกอื่น ๆ

รายละเอียดการตั้งเป้าหมายการลดก๊าซเรือนกระจกอื่น ๆ

ขอบเขตการปล่อย ก๊าซเรือนกระจก	ปีฐาน	ปีเป้าหมายระยะสั้น	ปีเป้าหมายระยะยาว
ขอบเขตที่ 1-3	2566 : ปล่อยก๊าซเรือนกระจก 23,696.00 tCO <sub>2</sub> e	2567 : ลด 23,000.00 tCO <sub>2</sub> e เทียบกับปีฐาน	-

## ผลการดำเนินงานและผลลัพธ์ด้านการจัดการก๊าซเรือนกระจก

ผลการดำเนินงานและผลลัพธ์ด้านการจัดการก๊าซเรือนกระจก : มี

การจัดการเพื่อลดปล่อยก๊าซเรือนกระจก

ผลการดำเนินงาน ปี 2567

- บริษัทมีมาตรฐานการดูแลระบบน้ำทิ้งที่ระบายออกสู่สาธารณะให้มีคุณภาพ เพื่อกำจัดมลสารหรือสิ่งปนเปื้อนที่อยู่ในน้ำเสียให้น้ำที่มีคุณสมบัติ เพียงพอที่จะปล่อยลงสู่แหล่งน้ำธรรมชาติหรือมีปริมาณสิ่งปนเปื้อนในน้ำลดลงจนมีคุณภาพเป็นไปตามมาตรฐานน้ำทิ้ง ไม่ก่อให้เกิดผลเสียต่อแม่น้ำ ลำคลอง แหล่งน้ำธรรมชาติหรือสิ่งแวดล้อมโดยรอบ เพื่อลดผลกระทบต่อสิ่งแวดล้อมและชุมชนข้างเคียงให้ได้มากที่สุด โดยน้ำเสียที่ผ่านการบำบัดแล้วจะถูกระบายลงสู่แหล่งน้ำสาธารณะ
- บริษัทฯ ทำการตรวจวัดค่า วิเคราะห์น้ำทิ้ง ตามประกาศกระทรวงทรัพยากรธรรมชาติและสิ่งแวดล้อม โดยคำนึงถึงค่าปริมาณสารต่างๆ ในน้ำที่ผ่านระบบบำบัดให้อยู่ในเกณฑ์มาตรฐานตามที่กฎหมายกำหนด โดยทั้งเจ้าหน้าที่ภายในและเจ้าหน้าที่จากหน่วยงานภายนอก เพื่อให้มั่นใจว่าคุณภาพของน้ำที่ผ่านระบบบำบัดยังอยู่ในเกณฑ์มาตรฐาน
- ผลการทดสอบคุณภาพของน้ำเสียปี 2567 จากหน่วยงานภายในและหน่วยงานภายนอกที่ผ่านระบบบำบัด ถือว่าอยู่ในเกณฑ์มาตรฐานตามที่กฎหมายกำหนด
- บริษัทมีการจัดทำ โครงการ Carbon Footprint เพื่อลดการปล่อยก๊าซเรือนกระจก ซึ่งการจัดทำคาร์บอนฟุตพริ้นท์ขององค์กร (Carbon Footprint Organization : CFO) เป็นวิธีการประเภทหนึ่งในการแสดงข้อมูลปริมาณก๊าซเรือนกระจก ที่ปล่อยออกมาจากกิจกรรมต่าง ๆ ขององค์กร ที่อันจะนำไปสู่การกำหนดแนวทางการบริหารจัดการเพื่อลดการปล่อยก๊าซเรือนกระจกได้อย่างมีประสิทธิภาพ ทั้งนี้ บริษัทได้รับการรับรองการปล่อยก๊าซเรือนกระจกขององค์กร จากองค์กรบริหารจัดการก๊าซเรือนกระจก (องค์การมหาชน) (TGO) ระยะเวลาการประเมินของรอบปี 2563-2566 รอบปี 2567 จะมีการทวนสอบในปี 2568

## การจัดการเพื่อลดปัญหาก๊าซเรือนกระจก : ปริมาณการปล่อยก๊าซเรือนกระจกขององค์กร

	2565	2566	2567
ปริมาณการปล่อยก๊าซเรือนกระจกรวม (ต้นคาร์บอนไดออกไซด์เทียบเท่า)	9,956.00	23,696.00	N/A
การปล่อยก๊าซเรือนกระจก - ขอบเขตที่ 1 (ต้นคาร์บอนไดออกไซด์เทียบเท่า)	398.00	509.00	N/A
การปล่อยก๊าซเรือนกระจก - ขอบเขตที่ 2 (ต้นคาร์บอนไดออกไซด์เทียบเท่า)	1,994.00	4,013.00	N/A
การปล่อยก๊าซเรือนกระจก - ขอบเขตที่ 3 (ต้นคาร์บอนไดออกไซด์เทียบเท่า)	7,564.00	19,174.00	N/A

## การจัดการเพื่อลดปัญหาก๊าซเรือนกระจก :

การทวนสอบปริมาณการปล่อยก๊าซเรือนกระจกของบริษัทในรอบปีที่ผ่านมา

การทวนสอบปริมาณการปล่อยก๊าซเรือนกระจกของบริษัท : มี  
รายชื่อหน่วยงานผู้ทวนสอบข้อมูลปริมาณการปล่อยก๊าซเรือนกระจก : อื่น ๆ : องค์การบริหารจัดการก๊าซเรือนกระจก (องค์การมหาชน)

## ข้อมูลเกี่ยวกับการจัดการสิ่งแวดล้อมด้านอื่น ๆ

### แผนงาน ผลการดำเนินงาน ผลลัพธ์เกี่ยวกับการจัดการด้านสิ่งแวดล้อมอื่น ๆ

#### rPET ผลิตภัณฑ์ที่ตอบโจทย์ด้านสิ่งแวดล้อม

บริษัทฯ ได้พยายามนำเสนอผลิตภัณฑ์ และนวัตกรรมใหม่ๆ ที่ตอบโจทย์การรักษาโลก โดยได้มีการดำเนินการเพื่อนำเสนอการใช้ฟิล์ม r-PET (recycled polyethylene terephthalate) คือฟิล์ม PET ที่มีส่วนผสมของ post-consumer recycle (PCR) 30% ซึ่งเป็นการนำพลาสติกที่ใช้งานแล้วมาผ่านกระบวนการเพื่อนำกลับมาใช้ใหม่ให้เกิดประโยชน์สูงสุด สอดคล้องกับหลักการ Circular Economy หรือการหมุนเวียน ผลิต-ใช้-วนกลับ (Make-Use-Return) ที่ปรับเปลี่ยนกระบวนการต่างๆ เพื่อเพิ่มประสิทธิภาพการใช้ทรัพยากรให้เกิดประโยชน์สูงสุด ทำให้เกิดของเสียน้อยที่สุด และเพิ่มประสิทธิภาพของการจัดการของเสียให้ถูกนำกลับไปเป็นทรัพยากรที่หมุนเวียนอยู่ในระบบด้วยกระบวนการที่เหมาะสม ผลการดำเนินงาน

ปี 2566 บริษัทฯ เริ่มมีการใช้ฟิล์ม rPET ในกระบวนการผลิตฉลากฟิล์มหดในปี 2563 สำหรับลูกค้าที่ความต้องการฟิล์ม rPET อาทิเช่น มะพร้าว น้ำหอม พร้อมดื่ม โคโค ทัมป์ ซึ่งได้รับรางวัล Agri Plus Award 2019 Innovative Product จากกรมการค้าต่างประเทศ รางวัล Prime Minister's Export Award 2020 : Best Innovation (นวัตกรรมยอดเยี่ยม) และรางวัล Design Excellence 2020 สาขา Packaging อันเป็นนวัตกรรมที่เป็นมิตรกับสิ่งแวดล้อม พร้อมกันนี้ทางบริษัทฯ ยังมีการประชาสัมพันธ์และนำเสนอผลิตภัณฑ์ดังกล่าวให้กับลูกค้าได้ทราบถึงตัวเลือกเพื่อสิ่งแวดล้อมอีกด้วย ในปี 2564 บริษัทฯ มีการจัด Online conference “The Road to Sustainability with Shrinkflex” ซึ่งส่วนหนึ่งเป็นสร้างความเข้าใจ และผลักดันคำสั่งฟิล์มชนิดดังกล่าว (คำอธิบายในส่วนของการสมัครขอรับคำ) โดยเมื่อวันที่ 1 กันยายน 2565 ที่ผ่านมา บริษัทฯ ได้รับการรับรองจากสมาคมผู้รีไซเคิลพลาสติก (The Association of Plastic Recyclers: APR) ให้กับผลิตภัณฑ์ฉลากฟิล์มหดรูปภายใต้ชื่อ Green Shrink ซึ่งเป็นชื่อของนวัตกรรมฉลากฟิล์มหดรูปของบริษัทฯ ครอบคลุมทั้งระบบการพิมพ์กราฟิกรายละเอียดดิจิทัล ทั้งหมด 4 ประเภท ได้แก่

- cPET shrink label + de-inking non-toluene ink system
- cPET shrink label + de-inking HP electro-ink system
- rPET (30%PCR) shrink label + de-inking non-toluene ink system
- rPET (30%PCR) shrink label + de-inking HP electro-ink system โดยการรับรองดังกล่าวคือการยืนยันว่านวัตกรรมนี้ทำให้ฉลากสามารถรีไซเคิลได้ 100% ผ่านการใช้ฟิล์ม 2 ประเภท คือฟิล์มที่ไม่มีและมีส่วนผสมของเม็ดพลาสติกรีไซเคิล 30% ใช้คู่กับหมึกพิมพ์ชนิดพิเศษ เมื่อนำฉลากมาเข้าสู่กระบวนการรีไซเคิลนั้น จะเริ่มจากการล้างหมึกออกก่อน เพื่อง่ายต่อการนำฟิล์มกลับมารีไซเคิล และลดการปนเปื้อนจากวัสดุตกค้าง ก่อนจะเข้าสู่การบด และนำสารที่ได้จากกระบวนการทั้งหมดไปเป็นส่วนหนึ่งในการผลิตฟิล์มใหม่ ซึ่งทางบริษัทฯ ได้มีการทดลอง ทดสอบและได้รับการรับรองฉลากทั้งหมด 4 ประเภทที่ได้กล่าวมาข้างต้นภายใต้ชื่อ Green Shrink

#### Mono Material Pouch

ผลิตภัณฑ์ Mono Material Pouch เป็นบรรจุภัณฑ์ชนิดอ่อนตัวที่เป็นมิตรกับสิ่งแวดล้อม (Green packaging) สามารถรีไซเคิลได้ 100% รองรับระบบเศรษฐกิจหมุนเวียน (Circular economy) คืนสภาพแก้วสู่ตลาดฯ ในวงจรชีวิตผลิตภัณฑ์ แทนการทิ้งเป็นขยะ เกิดเป็นคุณค่าใหม่และหมุนเวียนต่อเนื่องโดยไม่มีของเสีย

นวัตกรรม Mono Material Pouch สำหรับผลิตภัณฑ์บรรจุภัณฑ์ คือการขึ้นของโดยใช้วัสดุฟิล์มพลาสติกในประเภทเดียวกันทั้งหมดมาประกอบเข้าด้วยกัน เพื่อให้สามารถนำมาเข้ากระบวนการรีไซเคิลได้ และยังคงประสิทธิภาพที่ดีเพื่อตอบโจทย์การใช้งานจริง ทั้งในเรื่องการพิมพ์ การทนความชื้นและอากาศ ความแข็งแรง เป็นต้น

#### การจัดการความเสี่ยงด้านสิ่งแวดล้อม: เสี่ยง แสง ความร้อน สารเคมี

ผลการดำเนินงาน ปี 2567

1. บริษัทฯ มีการควบคุมเรื่องเสี่ยงเป็นอย่างดี โดยได้ทำการตรวจวัดการประเมินระดับเสี่ยงเฉลี่ยตลอดระยะเวลาการทำงาน ทั้งหมด 18 จุด ผลการตรวจวัดผ่านทั้งหมด 18 จุด โดยเป็นการประเมินของผู้ประเมินภายนอกสามารถรับรองรายงานผลการตรวจวัดสภาพแวดล้อมในการทำงาน
2. บริษัทฯ มีการควบคุมเรื่องแสงเป็นอย่างดี โดยได้ทำการตรวจวัดปริมาณความเข้มแสงสว่างในบริเวณการทำงาน ทั้งหมด 141 จุด ผ่านทั้งหมด 141 จุด โดยเป็นการประเมินของผู้ประเมินภายนอกสามารถรับรองรายงานผลการตรวจวัดสภาพแวดล้อมในการทำงาน
3. บริษัทฯ มีการควบคุมเรื่องความร้อนเป็นอย่างดี โดยได้ทำการตรวจวัดค่าระดับความร้อนในบริเวณการทำงาน ทั้งหมด 9 จุด ผ่านทั้งหมด 9 จุด โดยเป็นการประเมินของผู้ประเมินภายนอกสามารถรับรองรายงานผลการตรวจวัดสภาพแวดล้อมในการทำงาน
4. บริษัทฯ มีการควบคุม ฝุ่นละอองเรื่องความเสี่ยงเป็นอย่างดี ได้ทำการตรวจวัดระดับความเข้มข้นของสารเคมี ในสถานที่ทำงาน โดยเป็นการประเมินของผู้ประเมินภายนอกสามารถรับรองรายงานผลการตรวจวัดสภาพแวดล้อมในการทำงาน
5. บริษัทฯ มีการควบคุมเรื่องคุณภาพน้ำทิ้ง/น้ำเสีย โดยทำการตรวจวัดค่าน้ำทิ้ง/น้ำเสีย ที่บริเวณระบบบำบัดน้ำ ทั้งหมด 1 จุด รายการตรวจวัด 22 รายการ ผ่านทั้งหมด 22 รายการ โดยเป็นการประเมินของผู้ประเมินภายนอกสามารถรับรองรายงานผลการตรวจวัดสภาพแวดล้อมในการทำงาน

ข้อมูลเหตุการณ์ที่เกี่ยวกับละเมิดกฎหมายหรือสร้างผลกระทบทางลบต่อสิ่งแวดล้อม

จำนวนกรณีและเหตุการณ์ที่ละเมิดกฎหมายหรือสร้างผลกระทบทางลบต่อสิ่งแวดล้อม

	2565	2566	2567
จำนวนกรณีหรือเหตุการณ์ที่ละเมิดกฎหมายหรือสร้างผลกระทบทางลบต่อสิ่งแวดล้อมอย่างมีนัยสำคัญ (กรณี)	0	0	0



## 3.4 การจัดการความยั่งยืนในมิติสังคม

### 3.4.1 นโยบายและแนวปฏิบัติด้านสังคม

นโยบายและแนวปฏิบัติด้านสังคมและสิทธิมนุษยชน : มี

แนวปฏิบัติด้านสังคมและสิทธิมนุษยชน : สิทธิของพนักงาน, สิทธิผู้บริโภค/ลูกค้า, สิทธิชุมชนและสิ่งแวดล้อม, ความปลอดภัยและอาชีวอนามัยในการทำงาน, การไม่เลือกปฏิบัติ, สิทธิคู่ค้า

แนวปฏิบัติด้านสังคมและสิทธิมนุษยชนของบริษัทฯ ได้มีการกล่าวถึงสิทธิของพนักงาน สิทธิผู้บริโภค/ลูกค้า สิทธิชุมชนและสิ่งแวดล้อม ความปลอดภัยและอาชีวอนามัยในการทำงาน การไม่เลือกปฏิบัติ รวมไปถึงสิทธิคู่ค้าที่พึงมี

ลิงก์นโยบายและแนวปฏิบัติด้านสังคมและสิทธิมนุษยชน : <https://www.shrinkflexthailand.com/th/corporate-governance/cg-document-report>

### การปฏิบัติตามหลักการและมาตรฐานด้านสิทธิมนุษยชน

หลักการและมาตรฐานด้านการจัดการสิทธิมนุษยชน : มาตรฐานแรงงานไทย ความรับผิดชอบทางสังคมของธุรกิจไทย (มรท. 8001-2533) ของกระทรวงแรงงาน

### การทบทวนนโยบาย แนวปฏิบัติและ/หรือเป้าหมายด้านสังคมและสิทธิมนุษยชนในรอบปีที่ผ่านมา

การทบทวนนโยบาย แนวปฏิบัติ : ไม่มี  
และ/หรือเป้าหมายด้านสังคมและสิทธิมนุษยชนในรอบปีที่ผ่านมา

### การตรวจสอบด้านสิทธิมนุษยชนอย่างรอบด้าน (Human Rights Due Diligence: HRDD)

บริษัทมีกระบวนการตรวจสอบ HRDD : ไม่มี

### 3.4.2 ผลการดำเนินงานด้านสังคม

#### ข้อมูลเกี่ยวกับพนักงานและแรงงาน

#### แผนการจัดการพนักงานและแรงงาน

แผนการจัดการพนักงานและแรงงานของบริษัท : มี  
แผนการจัดการพนักงานและแรงงานที่บริษัทดำเนินการในรอบปีที่ผ่านมา : การจ่ายค่าตอบแทนพนักงานอย่างเป็นธรรม, การฝึกอบรมและพัฒนาพนักงาน, การส่งเสริมความสัมพันธ์และการมีส่วนร่วมของพนักงาน, แรงงานข้ามชาติ/ต่างด้าว, แรงงานเด็ก, ความปลอดภัยและอาชีวอนามัยในการทำงาน

บริษัทฯ ดำเนินการจ่ายค่าตอบแทนอย่างเป็นธรรม พร้อมส่งเสริม การฝึกอบรมและพัฒนาพนักงาน เพื่อเพิ่มทักษะและศักยภาพในการทำงาน นอกจากนี้ บริษัทฯ ได้เสริมสร้างความสัมพันธ์และการมีส่วนร่วมของพนักงาน ผ่านกิจกรรมองค์กร รวมถึงปฏิบัติตามมาตรฐานด้านแรงงานโดยไม่มีการใช้แรงงานเด็ก และดูแลแรงงานข้ามชาติให้เป็นไปตามกฎหมาย อีกทั้งยังให้ความสำคัญกับ ความปลอดภัยและอาชีวอนามัย เพื่อสร้างสภาพแวดล้อมการทำงานที่ปลอดภัยและมีประสิทธิภาพ

#### การตั้งเป้าหมายการจัดการพนักงานและแรงงาน

บริษัทมีการตั้งเป้าหมายการจัดการพนักงานและแรงงานหรือไม่ : ไม่มี

#### ผลการดำเนินงานและผลลัพธ์ด้านการจัดการพนักงานและแรงงาน

ผลการดำเนินงานและผลลัพธ์ด้านการจัดการพนักงานและแรงงาน : ไม่มี

#### การจัดการพนักงานและแรงงาน : การจ้างงาน

#### การจ้างงานพนักงาน

	2565	2566	2567
พนักงานรวม (คน)	515	585	623
พนักงานชาย (คน)	255	288	309
พนักงานหญิง (คน)	260	297	314

#### การจ้างงานผู้พิการ

	2565	2566	2567
การจ้างงานผู้พิการรวม (คน)	7	6	7
พนักงานผู้พิการรวม (คน)	N/A	N/A	7
พนักงานผู้พิการชาย (คน)	N/A	N/A	3
พนักงานผู้พิการหญิง (คน)	N/A	N/A	4
การส่งเงินเข้ากองทุนส่งเสริมและพัฒนาคุณภาพชีวิตคนพิการ	N/A	มี	มี

#### การจัดการพนักงานและแรงงาน : การจ่ายค่าตอบแทน

##### การจ่ายค่าตอบแทนพนักงาน

	2565	2566	2567
ค่าตอบแทนพนักงานรวม (บาท)	151,037,326.57	174,562,697.30	202,554,205.09

#### การจัดการพนักงานและแรงงาน : การฝึกอบรมและพัฒนาพนักงาน

##### การฝึกอบรมและพัฒนาพนักงาน

	2565	2566	2567
จำนวนชั่วโมงอบรมเฉลี่ยของพนักงาน (ชั่วโมง/คน/ปี)	3.11	3.17	3.16
ค่าใช้จ่ายในการฝึกอบรมและพัฒนาพนักงาน (บาท)	N/A	N/A	121,466.40

#### การจัดการพนักงานและแรงงาน : ความปลอดภัย อาชีวอนามัย และสภาพแวดล้อมในการทำงาน

##### ความปลอดภัย อาชีวอนามัย และสภาพแวดล้อมในการทำงาน

	2565	2566	2567
จำนวนเหตุการณ์บาดเจ็บจากการทำงานของพนักงานจนถึงขั้นหยุดงาน (ครั้ง)	10	11	8

#### การจัดการพนักงานและแรงงาน : ความผูกพันของพนักงานและการรวมกลุ่มของพนักงานภายในองค์กร

##### ความผูกพันของพนักงาน

	2565	2566	2567
พนักงานที่ลาออกโดยความสมัครใจรวม (คน)	286	369	289
พนักงานชายที่ลาออกโดยความสมัครใจ (คน)	142	233	163
พนักงานหญิงที่ลาออกโดยความสมัครใจ (คน)	144	136	126
สัดส่วนพนักงานที่ลาออกโดยสมัครใจ (%)	55.53	63.08	46.39

### การรวมกลุ่มของพนักงานภายในองค์กร

- การรวมกลุ่มของพนักงานภายในองค์กร

:

มี
- รูปแบบการรวมกลุ่มของพนักงานภายในองค์กร

:

คณะกรรมการสวัสดิการ, อื่น ๆ : คณะกรรมการความปลอดภัย, คณะกรรมการด้านแรงงานและสิทธิมนุษยชน, คณะทำงานด้านจริยธรรมในสถานประกอบกิจการ

ข้อมูลเกี่ยวกับลูกค้า

### แผนการจัดการลูกค้า

- แผนการจัดการลูกค้าของบริษัท

:

มี
- แผนการจัดการลูกค้าที่บริษัทดำเนินการในรอบปีที่ผ่านมา

:

การผลิตและบริการอย่างมีความรับผิดชอบต่อลูกค้า, การสื่อสารข้อมูลเกี่ยวกับผลกระทบของสินค้าและบริการแก่ลูกค้า/ผู้บริโภค, การพัฒนาความพึงพอใจและการเสริมสร้างความสัมพันธ์กับลูกค้า, การรักษาข้อมูลส่วนบุคคลของลูกค้า

บริษัท มุ่งมั่นผลิตและให้บริการอย่างมีความรับผิดชอบต่อ พร้อมสื่อสารข้อมูลที่ชัดเจนเกี่ยวกับผลกระทบของสินค้าและบริการ เพื่อให้ลูกค้าตัดสินใจได้อย่างมั่นใจ นอกจากนี้ ยังดำเนินมาตรการ พัฒนาความพึงพอใจและเสริมสร้างความสัมพันธ์กับลูกค้าผ่านการปรับปรุงคุณภาพและบริการ รวมถึงให้ความสำคัญกับการรักษาข้อมูลส่วนบุคคลของลูกค้าตามมาตรฐานความปลอดภัยด้านข้อมูล

### การตั้งเป้าหมายการจัดการลูกค้า

- บริษัทมีการตั้งเป้าหมายการจัดการลูกค้าหรือไม่

:

มี

### รายละเอียดการตั้งเป้าหมายการจัดการลูกค้า

เป้าหมาย	ตัวชี้วัด	ปีฐาน	ปีเป้าหมาย
<ul style="list-style-type: none"> <li>การพัฒนาความพึงพอใจและการเสริมสร้างความสัมพันธ์กับลูกค้า</li> </ul>	การประเมินความพึงพอใจของลูกค้า	2567: -	2568: ไม่ต่ำกว่า 85%

### ผลการดำเนินงานและผลลัพธ์ด้านการจัดการลูกค้า

- ผลการดำเนินงานและผลลัพธ์ด้านการจัดการลูกค้า

:

มี

ในปีที่ผ่านมา บริษัทฯ มุ่งเน้นการสร้างความพึงพอใจและรักษาความสัมพันธ์กับลูกค้าอย่างต่อเนื่อง ผ่านการพัฒนาคุณภาพสินค้า บริการที่ตอบโจทย์ และการสื่อสารอย่างใกล้ชิด ส่งผลให้ระดับความพึงพอใจของลูกค้าอยู่ในเกณฑ์ดี พร้อมทั้งสามารถรักษฐานลูกค้าหลักไว้ได้อย่างมั่นคง และขยายความร่วมมือเชิงกลยุทธ์กับพันธมิตรใหม่เพิ่มขึ้น

### การจัดการลูกค้า : ความพึงพอใจของลูกค้า

#### ความพึงพอใจของลูกค้า

	2565	2566	2567
ผลประโยชน์ความพึงพอใจของลูกค้า	มี	มี	มี

ข้อมูลเกี่ยวกับชุมชนและสังคม

แผนการจัดการชุมชนและสังคม

แผนการจัดการชุมชนและสังคมของบริษัท : มี

แผนการจัดการชุมชนและสังคมที่บริษัทดำเนินการในรอบปีที่ผ่านมา : อาชีวอนามัย ความปลอดภัย สุขภาพและคุณภาพชีวิต

แผนการจัดการอาชีวอนามัย ความปลอดภัย สุขภาพ และคุณภาพชีวิต มุ่งเน้นการสร้างสภาพแวดล้อมการทำงานที่ปลอดภัย ลดความเสี่ยงด้านสุขภาพ และส่งเสริมคุณภาพชีวิตของพนักงาน ผ่านมาตรการป้องกัน การอบรม และการพัฒนาอย่างต่อเนื่อง เพื่อความยั่งยืนและประสิทธิภาพในการทำงานสูงสุด

การตั้งเป้าหมายการจัดการชุมชนและสังคม

บริษัทมีการตั้งเป้าหมายการจัดการชุมชนและสังคมหรือไม่ : ไม่มี

ผลการดำเนินงานและผลลัพธ์ด้านการจัดการชุมชนและสังคม

ผลการดำเนินงานและผลลัพธ์ด้านการจัดการชุมชนและสังคม : มี

SFT รวมพลังจิตอาสา ช่อมแซมและทำความสะอาดห้องน้ำ วัดบำรุงธรรมราชวรวิหาร (วัดล่าง) ตำบลบางปะกง จังหวัดฉะเชิงเทรา

โครงการจิตอาสาพัฒนา เป็นอีกหนึ่งกิจกรรม สอดคล้องกับแผนพัฒนาที่ยั่งยืนของบริษัท ชริงเพิล็กซ์ (ประเทศไทย) จำกัด (มหาชน) ในการพัฒนาชุมชนและสังคมโดยรอบ รวมไปถึงการสร้างจิตสำนึกที่ดีให้กับพนักงานได้มีจิตสาธารณะในการบำเพ็ญประโยชน์ให้กับสังคม โดยโครงการนี้ได้หยุดไปในช่วงการระบาดของโรคติดเชื้อไวรัสโคโรนา 2019 (COVID-19) โดยในปีนี้ โครงการจิตอาสาพัฒนา “ปรับปรุงซ่อมแซมและบำรุงห้องน้ำวัดล่าง” ได้จัดขึ้นที่วัดบำรุงธรรมราชวรวิหาร (วัดล่าง) ตำบลบางปะกง จังหวัดฉะเชิงเทรา อันเป็นศูนย์รวมการยึดเหนี่ยวจิตใจและเป็นที่พักบะทำบุญกุศลร่วมกันของคนในชุมชนในวาระต่างๆ การช่วยกันดูแลรักษาความสะอาดบริเวณพื้นที่วัดให้มีสภาพแวดล้อมที่สวยงามและถูกสุขลักษณะ ถือเป็นสิ่งที่พุทธศาสนิกชนและผู้มีจิตอาสาสามารถทำได้ และจากการสำรวจเบื้องต้นวัดในพื้นที่ยังขาดแคลนเครื่องมือซ่อมแซมและวัสดุอุปกรณ์ที่ใช้สำหรับทำความสะอาดที่เพียงพอและเหมาะสม

เมื่อวันที่ 3 มกราคม 2567 ที่ผ่านมา บริษัทฯ นำทีมโดย คุณสมิทธิ์ ทอย กรรมการบริหาร พร้อมด้วยตัวแทนพนักงานลงพื้นที่ทำกิจกรรมปรับปรุงซ่อมแซมและบำรุงห้องน้ำวัดบำรุงธรรมราชวรวิหาร (วัดล่าง) โดยนำวัสดุอุปกรณ์ต่างๆ เช่น ประตูล็อกน้ำ ฝาชักโครก ราวแขวนผ้า ชันน้ำพลาสติก แปรงขัดห้องน้ำ น้ำยาทำความสะอาดห้องน้ำ และอุปกรณ์อื่นๆ ที่จำเป็นสำหรับปรับปรุงห้องน้ำภายในวัดล่าง มาถวายให้เจ้าอาวาส กิจกรรมในครั้งนี้ได้รับความร่วมแรงร่วมใจจากพนักงานชาว SFT ในการทำความสะอาดพื้นห้องน้ำ ช่อมแซมบานประตูล็อกน้ำ เปลี่ยนฝาชักโครก สายฉีดน้ำ ราวแขวนผ้า และอื่นๆ ที่ชำรุด เพื่อให้สามารถใช้งานได้อย่างมีประสิทธิภาพ ซึ่งกิจกรรมนี้ถือเป็นการเริ่มต้นปีที่ดีของบริษัทฯ ในช่วงเทศกาลปีใหม่ 2567

ข้อมูลเกี่ยวกับการจัดการสังคมด้านอื่น ๆ

แผนงาน ผลการดำเนินงาน ผลลัพธ์เกี่ยวกับการจัดการด้านสังคมอื่น ๆ

- ในปี 2567 บริษัทฯ ได้มุ่งมั่นดำเนินกิจกรรมด้านความรับผิดชอบต่อสังคมและความยั่งยืนอย่างต่อเนื่อง โดยเริ่มต้นจากการจัดกิจกรรมซ่อมแซมและทำความสะอาดห้องน้ำ ณ วัดบำรุงธรรมราชวรวิหาร ซึ่งเป็นส่วนหนึ่งของการคืนประโยชน์สู่ชุมชน และเสริมสร้างจิตสำนึกในการเป็นผู้นำ นอกจากนี้ บริษัทยังเล็งเห็นถึงคุณค่าของทรัพยากรที่สามารถนำกลับมาใช้ใหม่ จึงได้จัดกิจกรรมรวบรวมปฏิทินตั้งโต๊ะที่ไม่ได้ใช้งาน เพื่อแปรรูปเป็นหนังสืออักษรเบรลล์ มอบให้แก่ผู้พิการทางสายตา เปิดโอกาสในการเข้าถึงการเรียนรู้และข้อมูลข่าวสารอย่างเท่าเทียม ในด้านสิ่งแวดล้อม บริษัทฯ ได้เข้าร่วมโครงการ “Care the Bear” และ “Care the Whale” เพื่อส่งเสริมการลดคาร์บอนฟุตพริ้นต์ รวมถึงสร้างความตระหนักรู้เกี่ยวกับการจัดการทรัพยากรอย่างยั่งยืนในระดับองค์กร ขณะเดียวกัน ยังได้มีการจัดการอบรมด้านความยั่งยืน ครั้งที่ 1/2567 เพื่อสร้างความเข้าใจและยกระดับจริยธรรมในการดำเนินธุรกิจ โดยเน้นในหัวข้อสำคัญ ได้แก่ นโยบายต่อต้านการทุจริตคอร์รัปชัน นโยบายการใช้ข้อมูลภายในของบริษัทฯ และนโยบายการป้องกันความขัดแย้งทางผลประโยชน์ ทั้งหมดนี้สะท้อนถึงเจตนารมณ์ของบริษัทฯ ในการดำเนินธุรกิจอย่างมีความรับผิดชอบต่อ โปร่งใส และเติบโตไปพร้อมกับสังคมอย่างยั่งยืน
- นอกจากการมีนโยบายที่จะพัฒนาและผลิตสินค้าที่มีคุณภาพให้สามารถตอบสนองความต้องการสูงสุดของลูกค้าอย่างต่อเนื่องแล้ว บริษัทฯ ชริงเพิล็กซ์ (ประเทศไทย) จำกัด (มหาชน) เดินหน้าตามแผนการดำเนินงานด้าน Corporate Social Responsibility (CSR) ในปี 2566 ที่ผ่านมามา เพื่อให้มีการขับเคลื่อนแผนพัฒนาธุรกิจที่ยั่งยืน ด้วยความรับผิดชอบต่อสังคม เพื่อให้เกิดการตระหนักรู้ และการปฏิบัติจริงของคนในองค์กรสะท้อนผ่าน

กิจกรรมเพื่อประโยชน์ต่อสังคมต่างๆ ที่ทางบริษัทได้จัดขึ้น พร้อมกันนี้ยังเป็นการส่งเสริมชุมชนโดยรอบให้มีการเติบโตอย่างยั่งยืนไปพร้อมกับบริษัท โดยในปี 2565 ทางบริษัทมีการจัดกิจกรรมขึ้น 1 โครงการ

- กิจกรรมมอบอุปกรณ์ร่วมสนับสนุนอุปกรณ์การเรียนการสอน ในวันที่ 29 มีนาคม 2565 นายชุง ชง ทอย ผู้ก่อตั้งและประธานเจ้าหน้าที่บริหาร และนายสมิทธิ์ ทอย กรรมการ และผู้จัดการฝ่ายขาย บริษัท ชริงเพิล็กซ์ (ประเทศไทย) จำกัด (มหาชน) ได้นำเก้าอี้เอนกเซอร์ หลอดไฟ LED อุปกรณ์การเรียนการสอน และทุนการศึกษา 10,000 บาทเพื่อมอบให้แก่ โรงเรียน สกิด40 อำเภอบางปะกง จังหวัดฉะเชิงเทรา เพื่อร่วมเป็นส่วนหนึ่งในการสนับสนุนการเรียนการสอนให้แก่ทางโรงเรียน โดยมีนางสาวจาวรรณ จันทรทอง ผู้อำนวยการโรงเรียนวัดลาดยาว รักษาการในตำแหน่งผู้อำนวยการ รร.สกิด 40 เป็นผู้รับมอบ

ทั้งนี้ บริษัทฯ ได้เห็นถึงความสำคัญของกิจกรรมเพื่อประโยชน์ต่อสังคมและสิ่งแวดล้อมมาตลอดหลายปีที่ผ่านมา จึงขอสรุปกิจกรรมสำคัญที่เกิดขึ้นในปีต่างๆ ดังนี้

- กิจกรรม SFT ร่วมใจสู้ภัย Covid 19 มอบอุปกรณ์ป้องกันการแพร่ระบาดในเรือนจำพื้นที่สีแดง จากสถานการณ์การระบาดไวรัสโคโรนา (COVID-19) ที่แพร่กระจายอย่างรวดเร็วในเรือนจำหลายแห่ง ทำให้ตัวเลขสะสมของผู้ติดเชื้อโควิด-19 สูงขึ้น และในเดือนกรกฎาคม 2564 ที่ผ่านมานี้ คุณชุง ชง ทอย ผู้ก่อตั้งและประธานเจ้าหน้าที่บริหาร และคุณสมิทธิ์ ทอย กรรมการ และผู้จัดการฝ่ายขาย บริษัท ชริงเพิล็กซ์ (ประเทศไทย) จำกัด (มหาชน) มอบเครื่องพ่นยาฆ่าเชื้อโรค น้ำยาฆ่าเชื้อโรค แอลกอฮอล์ 75% และหน้ากากอนามัย ให้แก่ เรือนจำกลางชลบุรี เรือนจำกลางสมุทรปราการ และเรือนจำกลางฉะเชิงเทรา ซึ่งเป็นเรือนจำที่อยู่ในพื้นที่สีแดง และเป็นเรือนจำที่มีผู้ต้องขังจำนวนมากและค่อนข้างแออัด จึงมีความจำเป็นต้องเฝ้าระวังการแพร่ระบาดของเชื้อโควิด-19 กันอย่างเคร่งครัด ทั้งนี้เพื่อร่วมเป็นส่วนหนึ่งในการช่วยเหลือด้านการป้องกันและลดการแพร่ระบาดของไวรัสโคโรนา (COVID-19) ให้แก่เจ้าหน้าที่และผู้ต้องขังในเรือนจำ
- กิจกรรมสนับสนุนสื่อการสอนและอุปกรณ์ทางการศึกษาให้โรงเรียน เมื่อวันที่ 18 พฤศจิกายน 2564 บริษัท ชริงเพิล็กซ์ (ประเทศไทย) จำกัด (มหาชน) เดินทางไปโรงเรียนสังกัด 80 ตำบลสองคลอง อำเภอบางปะกง จังหวัดฉะเชิงเทรา โดยมีวัตถุประสงค์เพื่อสนับสนุนสื่อการเรียนการสอนให้กับโรงเรียน บริษัทฯ มอบเครื่องคอมพิวเตอร์ จำนวน 10 เครื่อง หลอดไฟ LED จำนวน 75 หลอด และอุปกรณ์การเรียน มูลค่ารวม 10,000 บาท บริษัทฯ ขอเป็นส่วนหนึ่งในการมีส่วนร่วมพัฒนาระบบการศึกษาและเพื่อให้โรงเรียนนำไปใช้ประโยชน์ทางการศึกษาต่อไป
- กิจกรรมบริจาคหน้ากากอนามัย และ กระบังป้องกันใบหน้า เดือนเมษายน 2563 บริษัทฯ ได้บริจาคหน้ากากอนามัย และ กระบังป้องกันใบหน้า (Face Shield) ให้กับสถานพยาบาล และหน่วยงานต่างๆ
- โครงการผนึกกำลังร่วมปลูกไผ่หนาม อำเภอปากช่อง จังหวัดนครราชสีมา เมื่อวันที่ 14 กรกฎาคม 2562 บริษัทได้จัดกิจกรรมปลูกไผ่หนามเป็นแนวกันสัตว์ป่าและทำโปงเทียมเพื่อเป็นรั้วตาของสัตว์ป่า ณ หน่วยพิทักษ์อุทยานแห่งชาติเขาใหญ่ 2 (ผากระดาด) อำเภอปากช่อง จังหวัดนครราชสีมา โดยทางคณะผู้บริหารและพนักงานกว่า 270 คน ร่วมกันปลูกป่าไผ่หนามเพื่อป้องกันสัตว์ป่าออกนอกพื้นที่เขตอุทยานแห่งชาติเขาใหญ่ เข้ามานุกรุกพื้นที่การเกษตร บริเวณริมถนนทางหลวงชนบทสายเขาใหญ่-วังน้ำเขียว และสร้างโปงเทียมเพื่อเป็นแหล่งแรธาตุเสริมให้กับสัตว์ป่า โดยการจัดกิจกรรมในครั้งนี้เพื่อปลูกจิตสำนึกให้พนักงานได้ตระหนักและห่วงใยสิ่งแวดล้อมต่อไป
- โครงการเยี่ยมเยียนมูลนิธิบ้านจริงใจ เมื่อวันที่ 14 ตุลาคม 2560 บริษัทพร้อมด้วยคณะผู้บริหารและพนักงานเดินทางไปเยี่ยมเยียนและสร้างรอยยิ้มให้กับน้องๆ ที่มูลนิธิบ้านจริงใจ อำเภอบางละมุง จังหวัดชลบุรี พร้อมกับมอบทุนสนับสนุนและสิ่งของต่างๆ ที่จำเป็น เพื่อทางมูลนิธิได้นำไปใช้ประโยชน์ต่อไป
- โครงการร่วมใจพัฒนาโรงเรียนท่าระพา จังหวัดสระแก้ว เมื่อวันที่ 30 สิงหาคม 2557 บริษัทจัดกิจกรรมเพื่อพัฒนาและปรับปรุงโรงเรียนบ้านท่าระพา ตำบลศาลาลำดวน จังหวัดสระแก้ว เนื่องจากยังขาดแคลนสื่อประกอบการเรียนการสอนที่จำเป็น และสนามกีฬาเปิดทอง ทางบริษัทจึงเล็งเห็นความสำคัญในจุดนี้ จึงได้จัดกิจกรรมเพื่อพัฒนาปรับปรุงห้องเรียน สนามกีฬาเปิดทองใหม่ และปรับปรุงพื้นที่รอบบริเวณโรงเรียนให้กับน้องๆ โรงเรียนท่าระพา อีกทั้งยังร่วมบริจาคสื่อประกอบการเรียนการสอนและอุปกรณ์เครื่องใช้ที่จำเป็นอื่นๆ · โครงการปลูกป่าชายเลน ณ อ่าวคุ้งกระเบน เมื่อวันที่ 13 กรกฎาคม 2556 บริษัทได้จัดกิจกรรมปลูกป่าชายเลน เพื่อคืนป่าชายเลนให้กับกุ้ง หอย ปู ปลา ณ อ่าวคุ้งกระเบน อำเภอท่าใหม่ จังหวัดจันทบุรี โดยคณะผู้บริหารและพนักงานกว่า 170 คน ลงปลูกป่าชายเลน เพื่ออนุรักษ์ฟื้นฟูสิ่งแวดล้อมและเรียนรู้การอนุรักษ์ระบบนิเวศน์

## ข้อมูลเหตุการณ์ที่เกี่ยวข้องกับละเมิดกฎหมายหรือข้อบังคับด้านสังคมและสิทธิมนุษยชน

จำนวนกรณีและเหตุการณ์ที่ละเมิดกฎหมายหรือข้อบังคับด้านสังคมและสิทธิมนุษยชนอย่างมีนัยสำคัญ

	2565	2566	2567
จำนวนกรณีหรือเหตุการณ์ที่ละเมิดกฎหมายหรือข้อบังคับด้านสังคมและสิทธิมนุษยชนอย่างมีนัยสำคัญรวม (กรณี)	0	0	0
จำนวนกรณีหรือเหตุการณ์ที่ทำให้เกิดข้อพิพาทด้านแรงงานที่สำคัญ (กรณี)	0	0	0
จำนวนเหตุการณ์หรือข้อร้องเรียนที่เกี่ยวกับการละเมิดสิทธิผู้บริโภค (กรณี)	N/A	N/A	0

	2565	2566	2567
จำนวนเหตุการณ์หรือข้อร้องเรียนที่เกี่ยวกับการละเมิดสิทธิ คู่ค้า (กรณี)	N/A	N/A	0
จำนวนกรณีหรือเหตุการณ์ที่ทำให้เกิดข้อพิพาทกับชุมชน / สังคม (กรณี)	N/A	N/A	0
จำนวนกรณีหรือเหตุการณ์ที่เกี่ยวกับความปลอดภัยของ ไซเบอร์หรือข้อมูลลูกค้ารั่วไหล (กรณี)	N/A	N/A	0
จำนวนกรณีหรือเหตุการณ์ที่เกี่ยวกับความปลอดภัยและ อาชีวอนามัยในการทำงาน (กรณี)	N/A	N/A	0

## 4. การวิเคราะห์และคำอธิบายของฝ่ายจัดการ

### 4.1 วิเคราะห์การดำเนินงานและฐานะทางการเงินการเปลี่ยนแปลงที่สำคัญ

#### ภาพรวมของการดำเนินงาน

##### รายได้จากการขายสินค้า

ณ 31 ธันวาคม 2567 บริษัทฯ มีรายได้รวมจากการดำเนินงาน จำนวน 978.8 ล้านบาท เพิ่มขึ้นจากปี 2566 เป็นมูลค่า 58.8 ล้านบาท หรือ ร้อยละ 6.4 เนื่องจากเหตุผลดังต่อไปนี้

**1. รายได้จากระบบการพิมพ์กราฟิควีเยอร์:** ซึ่งเป็นระบบการพิมพ์ที่ใช้แม่พิมพ์เป็นแบบ มีความรวดเร็วและเหมาะสมสำหรับงานพิมพ์ที่มีปริมาณมาก ในปี 2567 มีรายได้ 878.9 ล้านบาท ปรับตัวเพิ่มขึ้นจากปีที่ผ่านมา 31.8 ล้านบาท หรือร้อยละ 3.8 โดยมีสาเหตุหลักมาจากยอดขายคำสั่งซื้อของลูกค้ากลุ่มอุตสาหกรรมอาหาร และเครื่องสำอางที่เพิ่มขึ้น ซึ่งเป็นผลมาจากการเติบโตของยอดขายในช่วงครึ่งปีแรก

**2. รายได้จากระบบการพิมพ์ดิจิทัล:** เป็นระบบการพิมพ์ที่สร้างภาพด้วยระบบเลเซอร์และไม่ต้องใช้แม่พิมพ์ในการพิมพ์ ทำให้สามารถตอบสนองต่อความต้องการที่หลากหลายสำหรับงานพิมพ์ที่มีแบบผลิตภัณฑ์จำนวนมาก และงานพิมพ์ที่มีปริมาณน้อยซึ่งจะช่วยให้ลูกค้าประหยัดต้นทุนค่าแม่พิมพ์ได้ ด้วยคุณสมบัติดังกล่าว ส่งผลให้บริษัทมียอดขายผลิตภัณฑ์รูปที่พิมพ์ด้วยระบบดิจิทัลเพิ่มขึ้นอย่างต่อเนื่อง มีมูลค่า 42.4 ล้านบาท ปรับตัวเพิ่มขึ้นจากปีที่ผ่านมา 1.5 ล้านบาท หรือร้อยละ 3.7 โดยมีสาเหตุหลักมาจากยอดขายคำสั่งซื้อของลูกค้ากลุ่มอุตสาหกรรมอาหาร และเครื่องสำอางที่เพิ่มขึ้น ซึ่งได้รับแรงหนุนจากการขยายธุรกิจของลูกค้าไปยังตลาดใหม่ ส่งผลให้ความต้องการใช้บริการพิมพ์ดิจิทัลเพิ่มขึ้น

**3. รายได้จากบรรจุภัณฑ์ชนิดอ่อนตัว:** เป็นระบบการพิมพ์จากระบบการพิมพ์กราฟิควีเยอร์ และ ดิจิตอล มียอดขาย 32.6 ล้านบาท ปรับตัวเพิ่มขึ้นจากปีที่ผ่านมา 25.6 ล้านบาท หรือร้อยละ 366.6 โดยมีสาเหตุหลักมาจากยอดขายคำสั่งซื้อของลูกค้ากลุ่มอุตสาหกรรมอาหาร เครื่องสำอาง และผลิตภัณฑ์ในครัวเรือนที่เพิ่มขึ้น ซึ่งบริษัทฯ คาดการณ์ว่าจะมียอดขายคำสั่งซื้อจากลูกค้าเพิ่มขึ้นอย่างต่อเนื่องจากทั้งลูกค้าเดิม และลูกค้าใหม่จากการจัดกิจกรรมด้านการตลาดจากการออกงานแสดงสินค้า

**4. รายได้จากการขายอื่น:** มีมูลค่า 24.9 ล้านบาท ปรับตัวลดลงจากปีที่ผ่านมาเล็กน้อย 0.1 ล้านบาท หรือร้อยละ 0.4 โดยมีสาเหตุหลักมาจากรายได้จากการจัดจำหน่ายแม่พิมพ์ซึ่งปรับตัวเพิ่มขึ้นร้อยละ 1.3 ซึ่งผันแปรตามการเติบโตของยอดขายคำสั่งซื้อใหม่ ในขณะที่รายได้จากการจัดจำหน่ายฟิล์มยืดลดลงที่ร้อยละ 12.3 จากยอดขายคำสั่งซื้อของลูกค้าที่ชะลอตัว

##### รายได้จากกำไรจากอัตราแลกเปลี่ยน

ณ 31 ธันวาคม 2567 บริษัทฯ มีผลกำไรจากอัตราแลกเปลี่ยน จำนวน 2.2 ล้านบาท เพิ่มขึ้นจากปี 2566 มูลค่า 0.8 ล้านบาท หรือร้อยละ 59.1 จากการรับรู้ผลกำไรสุทธิของสัญญาซื้อขายเงินตราต่างประเทศล่วงหน้า (Forward Contract) ที่บริษัทฯ ได้ทำไว้เพื่อป้องกันความเสี่ยงจากค่าเงินที่ผันผวน

##### กำไรขั้นต้น

ณ 31 ธันวาคม 2567 บริษัทฯ มีกำไรขั้นต้น จำนวน 164.6 ล้านบาท ลดลงเล็กน้อยจากปี 2566 เป็นมูลค่า 1.2 ล้านบาท หรือ ร้อยละ 0.7 โดยมีเหตุผลหลักมาจาก การเพิ่มขึ้นของต้นทุนคงที่ จากค่าใช้จ่ายเกี่ยวกับพนักงานฝ่ายผลิตที่เพิ่มขึ้นซึ่งแปรผันตามจำนวนพนักงาน และค่าเสื่อมราคาเครื่องจักรและอาคาร จากการเริ่มดำเนินการโรงงานแห่งใหม่ เพื่อรองรับการขยายกำลังการผลิตของระบบการพิมพ์กราฟิควีเยอร์และบรรจุภัณฑ์ชนิดอ่อนตัวอย่างไรก็ตาม บริษัทฯ ได้ให้ความสำคัญและตระหนักถึงการบริหารจัดการต้นทุนอย่างต่อเนื่อง ตลอดจนมุ่งเน้นการขยายฐานลูกค้าตามแผน โดยการจัดกิจกรรมด้านการตลาด พัฒนาผลิตภัณฑ์ การออกงานแสดงสินค้า การติดต่อเสนองานกับลูกค้าโดยตรง และนำเสนอนวัตกรรมใหม่ในกลุ่ม Green Packaging เพื่อให้สามารถใช้กำลังการผลิตและอัตรากำลังคนของโรงงานแห่งใหม่ให้มีประสิทธิภาพสูงสุด อีกทั้งนำเสนอระบบการพิมพ์ฟลักซ์ (Flexo) เพื่อขยายฐานลูกค้าไปยังกลุ่มธุรกิจขนาดกลาง และขนาดย่อม (SMEs) ซึ่งจะช่วยเพิ่มความสามารถในการทำกำไรของบริษัทฯ ให้ดียิ่งขึ้น

**อัตรากำไรขั้นต้น:** อัตรากำไรขั้นต้นอยู่ที่ร้อยละ 16.8 ลดลงจากร้อยละ 18.0 ในปี 2566 เนื่องจากการเพิ่มขึ้นของต้นทุนคงที่เพื่อรองรับการขยายกำลังการผลิต โดยบริษัทฯ ยังมีการใช้อัตรากำไรไม่เต็มที่ ส่งผลให้ต้นทุนต่อหน่วยสูงขึ้น

##### ค่าใช้จ่ายในการขายและบริหาร

ณ 31 ธันวาคม 2567 บริษัทฯ มีค่าใช้จ่ายในการขายและบริหาร จำนวน 131.4 ล้านบาท เพิ่มขึ้นปี 2566 เป็นมูลค่า 7.0 ล้านบาท หรือ ร้อยละ 5.6 โดยมีปัจจัยหลักจากการเพิ่มขึ้นของค่าใช้จ่ายในการขายซึ่งผันแปรตามยอดขายที่เพิ่มขึ้น ประกอบกับค่าใช้จ่ายเกี่ยวกับผลตอบแทนพนักงานจากจำนวนพนักงานที่เพิ่มขึ้นเพื่อรองรับการขยายกิจการ อีกทั้งการเพิ่มขึ้นของค่าเสื่อมราคาสำนักงานที่เกิดขึ้นจากการรับโอนโรงงานแห่งใหม่ที่ได้รับรู้เต็มจำนวนในปีปัจจุบัน

**อัตรากำไรขั้นต้นในการขายและบริหารต่อรายได้รวม:** อัตรากำไรขั้นต้นในการขายและบริหารต่อรายได้รวมอยู่ที่ร้อยละ 13.4 ไม่เปลี่ยนแปลงจากปี 2566 สอดคล้องกับรายได้จากการดำเนินงาน

##### ต้นทุนทางการเงิน

ณ 31 ธันวาคม 2567 บริษัทฯ มีต้นทุนทางการเงิน จำนวน 8.4 ล้านบาท ลดลงจากปี 2566 เป็นมูลค่า 0.3 ล้านบาท หรือ ร้อยละ 3.0 จากการลดลงของค่าใช้จ่ายดอกเบี้ยเงินกู้ยืมระยะสั้นจากตัวสัญญาใช้เงิน (Promissory Note: P/N) เนื่องจากบริษัทฯ มีการชำระคืนเงินกู้ยืมให้แก่สถาบันการเงิน

### ค่าใช้จ่ายภาษีเงินได้

ณ 31 ธันวาคม 2567 บริษัทฯ มีค่าใช้จ่ายภาษีเงินได้ จำนวน 5.9 ล้านบาท ลดลงจากปี 2566 เป็นมูลค่า 2.4 ล้านบาท หรือร้อยละ 28.6 เนื่องจากกำไรสุทธิที่ลดลงเมื่อเทียบกับช่วงเดียวกันของปีก่อน ส่งผลให้ค่าใช้จ่ายภาษีมีการปรับตัวลดลงไปในทิศทางเดียวกัน

### กำไรสุทธิและอัตรากำไรสุทธิ

ณ 31 ธันวาคม 2567 บริษัทฯ มีกำไรสุทธิ มูลค่า 24.1 ล้านบาท ลดลงจากปี 2566 เป็นมูลค่า 6.4 ล้านบาท หรือ ร้อยละ 20.9 เนื่องจากการเพิ่มขึ้นของต้นทุนคงที่ จากค่าใช้จ่ายเกี่ยวกับพนักงานฝ่ายผลิตและค่าเสื่อมราคาเครื่องจักรและอาคาร เพื่อรองรับการขยายกำลังการผลิต อย่างไรก็ตาม บริษัทฯ ได้ให้ความสำคัญและตระหนักถึงการบริหารจัดการต้นทุนอย่างต่อเนื่อง ตลอดจนมุ่งเน้นการขยายฐานลูกค้าตามแผน โดยการจัดกิจกรรมด้านการตลาด และพัฒนาผลิตภัณฑ์ เพื่อให้สามารถใช้กำลังการผลิตและอัตรากำไรคนของโรงงานแห่งใหม่ให้มีประสิทธิภาพสูงสุด

**อัตรากำไรสุทธิ:** อัตรากำไรสุทธิจากการดำเนินงานอยู่ร้อยละ 2.5 ลดจากร้อยละ 3.3 ในปี 2566 เนื่องจากการเพิ่มขึ้นของต้นทุนคงที่เพื่อรองรับการขยายกำลังการผลิต อย่างไรก็ตาม บริษัทฯ ได้ให้ความสำคัญและตระหนักถึงการบริหารจัดการต้นทุนอย่างต่อเนื่อง ตลอดจนมุ่งเน้นการขยายฐานลูกค้าตามแผน โดยการจัดกิจกรรมด้านการตลาด และพัฒนาผลิตภัณฑ์ เพื่อให้สามารถใช้กำลังการผลิตและอัตรากำไรคนของโรงงานแห่งใหม่ให้มีประสิทธิภาพสูงสุด

## ข้อมูลในการวิเคราะห์การดำเนินงานและฐานะทางการเงิน

### สินทรัพย์

ณ วันที่ 31 ธันวาคม 2567 บริษัทฯ มีสินทรัพย์รวม 1,159.20 ล้านบาท เพิ่มขึ้นที่ 57.23 ล้านบาท หรือร้อยละ 5.19 จากวันที่ 31 ธันวาคม 2566 โดยมีการเปลี่ยนแปลงที่สำคัญดังนี้

1. **ที่ดิน อาคาร และอุปกรณ์ :** มีมูลค่า 594.91 ล้านบาท ปรับตัวเพิ่มขึ้น 37.04 ล้านบาท จากการลงทุนซื้อเครื่องจักรเป็นหลัก
2. **สินค้าคงเหลือ :** มีมูลค่า 256.42 ล้านบาท ปรับตัวเพิ่มขึ้น 6.04 ล้านบาท จากสินค้าสำเร็จรูปรอการส่งมอบเป็นหลัก
3. **ลูกหนี้การค้า และลูกหนี้อื่น:** มีมูลค่า 185.39 ล้านบาท ปรับตัวลดลง 3.20 ล้านบาท ผันแปรตามยอดขายที่ลดลงในช่วงไตรมาส 4 ปี 2567
4. **สินทรัพย์ภาษีเงินได้:** มีมูลค่า 18.69 ล้านบาท ปรับตัวเพิ่มขึ้น 2.62 ล้านบาท จากการเพิ่มขึ้นของภาษีเงินได้ หัก ณ ที่จ่ายที่ถูกหักไว้มากเกินไปรอรับคืนจากสรรพากร
5. **เงินสดและรายการเทียบเท่าเงินสด :** มีมูลค่า 20.69 ล้านบาท ปรับตัวเพิ่มขึ้น 4.68 ล้านบาท จากการรับชำระค่าสินค้าตามกำหนดจากลูกหนี้การค้า
6. **สินทรัพย์สิทธิการใช้:** มีมูลค่า 56.30 ล้านบาท ปรับตัวเพิ่มขึ้น 7.13 ล้านบาท จากการต่ออายุสัญญาเช่าที่ครบกำหนด

### หนี้สิน

ณ วันที่ 31 ธันวาคม 2567 บริษัทฯ มีหนี้สินรวม 398.93 ล้านบาท เพิ่มขึ้น 53.11 ล้านบาท หรือร้อยละ 15.36 จากวันที่ 31 ธันวาคม 2566 โดยมีการเปลี่ยนแปลงที่สำคัญดังนี้

1. **เงินกู้ยืมระยะสั้นจากสถาบันการเงิน:** มีมูลค่า 47.61 ล้านบาท ปรับตัวลดลง 24.83 ล้านบาท จากการลดลงของเงินกู้ยืมระยะสั้นจากตัวสัญญาใช้เงิน (Promissory Note: P/N)
2. **เจ้าหนี้การค้าและเจ้าหนี้อื่น:** มีมูลค่า 148.23 ล้านบาท ปรับตัวเพิ่มขึ้น 21.56 ล้านบาท จากปริมาณคำสั่งซื้อวัตถุดิบที่เพิ่มขึ้นเพื่อรองรับคำสั่งซื้อของลูกค้า อีกทั้งเจ้าหนี้ทรัพย์สินรอจ่ายที่เกิดขึ้นหลังจากการติดตั้งทรัพย์สินเสร็จสมบูรณ์
3. **เงินกู้ยืมระยะยาว:** มีมูลค่า 134.32 ล้านบาท ปรับตัวเพิ่มขึ้น 49.61 ล้านบาท จากการลงทุนซื้อเครื่องจักรเพิ่ม
4. **หนี้สินตามสัญญาเช่า:** มีมูลค่า 58.27 ล้านบาท ปรับตัวเพิ่มขึ้น 6.92 ล้านบาท จากการต่ออายุสัญญาเช่าที่ครบกำหนดในงวด

### ส่วนของผู้ถือหุ้น

ณ วันที่ 31 ธันวาคม 2567 บริษัทฯ มีส่วนของผู้ถือหุ้น 760.27 ล้านบาท เพิ่มขึ้น 4.12 ล้านบาท หรือร้อยละ 0.54 จากวันที่ 31 ธันวาคม 2566 โดยมีสาเหตุหลักมาจากการเพิ่มขึ้นจากกำไรสุทธิ 24.14 ล้านบาท ในขณะที่มีการจ่ายเงินปันผลประจำปี 20.02 ล้านบาท

## สภาพคล่องและความเพียงพอของเงินทุน

บริษัทมีสภาพคล่องที่ดี โดยพิจารณาจาก อัตราส่วนสภาพคล่องในปี 2567 มีอัตราสภาพคล่องอยู่ที่ 1.95 อีกทั้งบริษัทได้มีการจัดหาแหล่งเงินทุนเพิ่มเติมเพื่อเสริมสภาพคล่องรองรับการขยายกิจการ และ พิจารณาเงินทุนที่มีต้นทุนต่ำสุด โดยปัจจุบันบริษัทมีแหล่งเงินทุน 7 แห่งด้วยกัน ซึ่งเพียงพอในการเสริมสภาพคล่องให้ธุรกิจ

## การออกตราสารหนี้ซึ่งมีข้อกำหนดให้บริษัทต้องคงอัตราส่วนทางการเงิน

การออกตราสารหนี้ซึ่งมีข้อกำหนดให้บริษัทต้องคงอัตราส่วน : ไม่มี  
ทางการเงินหรือไม่



## 4.2 ปัจจัยหรือเหตุการณ์ที่อาจมีผลต่อฐานะการเงินหรือการดำเนินงานอย่างมีนัยสำคัญ

### ปัจจัยหรือเหตุการณ์สำคัญที่มีผลต่อฐานะการเงินหรือการดำเนินงานในอนาคต

ปัจจัยที่อาจส่งผลกระทบต่อฐานะการเงินและการดำเนินงานของบริษัทในอนาคต ได้แก่ ความผันผวนของอัตราแลกเปลี่ยน ซึ่งเป็นปัจจัยสำคัญที่อาจกระทบต่อต้นทุนการผลิตและรายได้จากการส่งออก อย่างไรก็ตาม บริษัทมีการบริหารจัดการความเสี่ยงด้านอัตราแลกเปลี่ยนอย่างเหมาะสมและต่อเนื่อง เพื่อลดผลกระทบที่อาจเกิดขึ้น

นอกจากนี้ ภาวะเศรษฐกิจโลกที่เปลี่ยนแปลงอย่างรวดเร็ว ยังเป็นอีกหนึ่งปัจจัยที่บริษัทให้ความสำคัญ โดยมีการติดตามสถานการณ์อย่างใกล้ชิดและเตรียมพร้อมในการปรับตัวตามสภาพแวดล้อมทางเศรษฐกิจที่เปลี่ยนแปลงอยู่เสมอ

## 4.3 ข้อมูลจากงบการเงิน และอัตราส่วนทางการเงินที่สำคัญ

### ข้อมูลจากงบการเงินที่สำคัญ

ตารางสรุปงบแสดงฐานะทางการเงิน			
	บาท (THB)		
	31 ธ.ค. 2565	31 ธ.ค. 2566	31 ธ.ค. 2567
	งบเฉพาะกิจการ	งบเฉพาะกิจการ	งบเฉพาะกิจการ
	ตรวจสอบ	ตรวจสอบ	ตรวจสอบ
<b>สินทรัพย์</b>			
เงินสดและรายการเทียบเท่าเงินสด (พันบาท)	30,956.13	16,004.90	20,686.67
เงินลงทุนระยะสั้น - สุทธิ (พันบาท)	1.00	1.01	1.02
ลูกหนี้การค้าและลูกหนี้หมุนเวียนอื่น - สุทธิ (พันบาท)	163,958.41	188,582.49	185,385.42
สินค้าคงเหลือ - สุทธิ (พันบาท)	241,093.31	250,376.28	256,420.43
สินทรัพย์อนุพันธ์ - หมุนเวียน (พันบาท)	N/A	N/A	1,810.64
สินทรัพย์หมุนเวียนอื่น (พันบาท)	13,129.35	16,783.00	19,473.21
สินทรัพย์หมุนเวียนอื่น - อื่น ๆ (พันบาท)	13,129.35	16,783.00	19,473.21
<b>รวมสินทรัพย์หมุนเวียน</b> (พันบาท)	<b>449,138.19</b>	<b>471,747.67</b>	<b>483,777.38</b>
สินทรัพย์ทางการเงินไม่หมุนเวียนอื่น (พันบาท)	3,096.19	3,960.71	3,974.72
สินทรัพย์ทางการเงินไม่หมุนเวียนอื่น - อื่น ๆ (พันบาท)	3,096.19	3,960.71	3,974.72
ที่ดิน อาคาร และอุปกรณ์ - สุทธิ (พันบาท)	520,009.62	557,870.73	594,907.43
สินทรัพย์สิทธิการใช้ - สุทธิ (พันบาท)	56,839.60	49,170.09	56,302.42
สินทรัพย์ไม่มีตัวตน - สุทธิ (พันบาท)	5,283.28	5,118.17	4,341.22
สินทรัพย์ไม่มีตัวตน - อื่น ๆ (พันบาท)	5,283.28	5,118.17	4,341.22
สินทรัพย์ภาษีเงินได้รอตัดบัญชี (พันบาท)	6,618.37	7,313.06	7,781.65
สินทรัพย์ไม่หมุนเวียนอื่น (พันบาท)	5,372.65	6,795.99	8,118.26

	บาท (THB)		
	31 ธ.ค. 2565	31 ธ.ค. 2566	31 ธ.ค. 2567
	งบเฉพาะกิจการ	งบเฉพาะกิจการ	งบเฉพาะกิจการ
	ตรวจสอบ	ตรวจสอบ	ตรวจสอบ
สินทรัพย์ไม่หมุนเวียนอื่น - อื่น ๆ (พันบาท)	5,372.65	6,795.99	8,118.26
<b>รวมสินทรัพย์ไม่หมุนเวียน</b> (พันบาท)	597,219.70	630,228.76	675,425.70
<b>รวมสินทรัพย์</b> (พันบาท)	1,046,357.89	1,101,976.43	1,159,203.08
<b>หนี้สิน</b>			
เงินเบิกเกินบัญชีและเงินกู้ยืมระยะสั้นจาก สถาบันการเงิน (พันบาท)	3,422.48	72,440.48	47,612.35
เจ้าหนี้การค้าและเจ้าหนี้หมุนเวียนอื่น (พันบาท)	156,880.29	126,668.68	148,230.05
ส่วนของหนี้สินระยะยาวส่วนที่ถึงกำหนด ชำระภายในหนึ่งปี (พันบาท)	9,900.00	19,582.60	37,939.60
สถาบันการเงิน (พันบาท)	9,900.00	19,582.60	37,939.60
หนี้สินอนุพันธ์ - หมุนเวียน (พันบาท)	5,641.77	2,334.98	554.09
หนี้สินตามสัญญาเช่า - ส่วนที่ถึงกำหนด ชำระภายในหนึ่งปี (พันบาท)	12,758.28	11,732.96	14,076.48
<b>รวมหนี้สินหมุนเวียน</b> (พันบาท)	188,602.82	232,759.70	248,412.58
หนี้สินระยะยาว - ส่วนที่ถึงกำหนดชำระ เกินกว่าหนึ่งปี (พันบาท)	47,435.01	65,129.31	96,384.31
สถาบันการเงิน (พันบาท)	47,435.01	65,129.31	96,384.31
หนี้สินตามสัญญาเช่า - ส่วนที่ถึงกำหนด ชำระเกินกว่าหนึ่งปี (พันบาท)	46,516.02	39,618.58	44,194.56
ประมาณการหนี้สินผลประโยชน์พนักงาน - ไม่หมุนเวียน (พันบาท)	7,374.73	8,313.15	9,937.40
<b>รวมหนี้สินไม่หมุนเวียน</b> (พันบาท)	101,325.75	113,061.04	150,516.27
<b>รวมหนี้สิน</b> (พันบาท)	289,928.57	345,820.74	398,928.85

	บาท (THB)		
	31 ธ.ค. 2565	31 ธ.ค. 2566	31 ธ.ค. 2567
	งบเฉพาะกิจการ	งบเฉพาะกิจการ	งบเฉพาะกิจการ
	ตรวจสอบ	ตรวจสอบ	ตรวจสอบ
<b>ส่วนของผู้ถือหุ้น</b>			
ทุนจดทะเบียน (พันบาท)	220,000.00	220,000.00	220,000.00
หุ้นสามัญจดทะเบียน (พันบาท)	220,000.00	220,000.00	220,000.00
ทุนที่ออกและชำระแล้ว (พันบาท)	220,000.00	220,000.00	220,000.00
หุ้นสามัญชำระแล้ว (พันบาท)	220,000.00	220,000.00	220,000.00
ส่วนเกิน (ต่ำกว่า) มูลค่าหุ้น (พันบาท)	378,757.39	378,757.39	378,757.39
ส่วนเกิน (ต่ำกว่า) มูลค่าหุ้นสามัญ (พันบาท)	378,757.39	378,757.39	378,757.39
กำไร (ขาดทุน) สะสม (พันบาท)	157,671.92	157,398.30	161,516.84
กำไรสะสม - จัดสรรแล้ว (พันบาท)	22,000.00	22,000.00	22,000.00
สำรองตามกฎหมาย (พันบาท)	22,000.00	22,000.00	22,000.00
กำไร (ขาดทุน) สะสม - ยังไม่ได้ จัดสรร (พันบาท)	135,671.92	135,398.30	139,516.84
<b>รวมส่วนของผู้ถือหุ้นของบริษัทใหญ่</b> (พันบาท)	<b>756,429.32</b>	<b>756,155.69</b>	<b>760,274.23</b>
<b>รวมส่วนของผู้ถือหุ้น</b> (พันบาท)	<b>756,429.32</b>	<b>756,155.69</b>	<b>760,274.23</b>
<b>รวมหนี้สินและส่วนของผู้ถือหุ้น</b> (พันบาท)	<b>1,046,357.89</b>	<b>1,101,976.43</b>	<b>1,159,203.08</b>

## ตารางสรุปงบกำไรขาดทุน

	บาท (THB)		
	31 ธ.ค. 2565	31 ธ.ค. 2566	31 ธ.ค. 2567
	งบเฉพาะกิจการ	งบเฉพาะกิจการ	งบเฉพาะกิจการ
	ตรวจสอบ	ตรวจสอบ	ตรวจสอบ
<b>งบกำไรขาดทุนเบ็ดเสร็จ</b>			
รายได้จากการดำเนินงานธุรกิจ (พันบาท)	859,339.92	919,997.08	978,823.98
รายได้จากการขาย (พันบาท)	859,339.92	919,997.08	978,823.98
รายได้อื่น (พันบาท)	3,908.14	5,763.55	5,275.66
<b>รวมรายได้</b> (พันบาท)	<b>863,248.06</b>	<b>925,760.63</b>	<b>984,099.64</b>
ต้นทุน (พันบาท)	673,611.44	754,194.92	814,227.13
ต้นทุนขาย (พันบาท)	673,611.44	754,194.92	814,227.13
ค่าใช้จ่ายในการขายและบริหาร (พันบาท)	105,936.05	124,421.40	131,444.04
ค่าใช้จ่ายในการขาย (พันบาท)	38,119.58	39,383.16	41,592.20
ค่าใช้จ่ายในการบริหาร (พันบาท)	67,816.47	85,038.24	89,851.84
<b>รวมต้นทุนและค่าใช้จ่าย</b> (พันบาท)	<b>779,547.49</b>	<b>878,616.31</b>	<b>945,671.17</b>
<b>กำไร (ขาดทุน) ก่อนต้นทุนทางการเงิน และภาษีเงินได้</b> (พันบาท)	<b>83,700.58</b>	<b>47,144.32</b>	<b>38,428.47</b>
ต้นทุนทางการเงิน (พันบาท)	5,014.35	8,633.50	8,373.65
ภาษีเงินได้ (พันบาท)	15,624.82	8,287.07	5,916.29
<b>กำไร (ขาดทุน) จากการดำเนินงานต่อ เนื่อง</b> (พันบาท)	<b>63,061.41</b>	<b>30,223.75</b>	<b>24,138.54</b>
<b>กำไร (ขาดทุน) สุทธิ สำหรับงวด</b> (พันบาท)	<b>63,061.41</b>	<b>30,223.75</b>	<b>24,138.54</b>
กำไร (ขาดทุน) สุทธิ สำหรับงวด / กำไร (ขาดทุน) จากการดำเนินงานต่อ เนื่อง (พันบาท)	63,061.41	30,223.75	24,138.54
<b>กำไร (ขาดทุน) เบ็ดเสร็จรวม สำหรับงวด</b> (พันบาท)	<b>63,061.41</b>	<b>30,526.38</b>	<b>24,138.54</b>

	บาท (THB)		
	31 ธ.ค. 2565	31 ธ.ค. 2566	31 ธ.ค. 2567
	งบเฉพาะกิจการ	งบเฉพาะกิจการ	งบเฉพาะกิจการ
	ตรวจสอบ	ตรวจสอบ	ตรวจสอบ
การแบ่งปันกำไร (ขาดทุน) สุทธิ : ผู้ถือหุ้นบริษัทใหญ่ (พันบาท)	63,061.41	30,223.75	24,138.54
การแบ่งปันกำไร (ขาดทุน) เบ็ดเสร็จรวม : ผู้ถือหุ้นบริษัทใหญ่ (พันบาท)	63,061.41	30,526.38	24,138.54
กำไร (ขาดทุน) ต่อหุ้นขั้นพื้นฐาน (บาท/หุ้น) (พันบาท)	0.14	0.07	0.05
กำไรก่อนหัก ดอกเบี้ย ภาษีเงินได้ ค่าเสื่อมราคา และค่าตัดจำหน่าย (พันบาท)	138,794.56	123,699.21	119,193.28
กำไรจากการดำเนินงาน (พันบาท)	79,792.43	41,380.77	33,152.82
กำไรจากการดำเนินงานปกติ (พันบาท)	63,061.41	30,223.75	24,138.54

## ตารางสรุปงบกระแสเงินสด

	บาท (THB)		
	31 ธ.ค. 2565	31 ธ.ค. 2566	31 ธ.ค. 2567
	งบเฉพาะกิจการ	งบเฉพาะกิจการ	งบเฉพาะกิจการ
	ตรวจสอบ	ตรวจสอบ	ตรวจสอบ
<b>งบกระแสเงินสด</b>			
กำไร (ขาดทุน) สุทธิสำหรับงวด / ของบริษัทใหญ่ (พันบาท)	63,061.41	30,223.75	24,138.54
ค่าเสื่อมราคาและค่าตัดจำหน่าย (พันบาท)	55,093.98	76,554.90	80,764.81
(โอนกลับ) ผลขาดทุนด้านเครดิตที่คาดว่าจะเกิดขึ้น (พันบาท)	1,729.91	-84.41	1,640.20
(โอนกลับ) ขาดทุนจากการลดมูลค่าของสินค้าคงเหลือ (พันบาท)	64.36	9,115.28	2,539.62
(กำไร) ขาดทุนจากอัตราแลกเปลี่ยน (พันบาท)	5,155.65	-3,052.47	-3,980.15
(กำไร) ขาดทุนจากการขายและตัดจำหน่ายสินทรัพย์ถาวร (พันบาท)	52.61	-2,593.83	5.88
(กำไร) ขาดทุนจากการขายสินทรัพย์ถาวร (พันบาท)	52.61	-2,593.83	5.88
เงินปันผลและดอกเบี้ยรับ (พันบาท)	-305.53	-71.79	-79.91
รายได้ดอกเบี้ย (พันบาท)	-305.53	-71.79	-79.91
ต้นทุนทางการเงิน (พันบาท)	4,276.39	7,891.74	7,811.05
ภาษีเงินได้ (พันบาท)	15,624.82	8,287.07	5,916.29
ค่าใช้จ่ายผลประโยชน์พนักงาน (พันบาท)	1,250.61	1,316.70	1,624.25
รายการปรับปรุงอื่น ๆ (พันบาท)	N/A	N/A	20.55
<b>เงินสดได้มาจาก (ใช้ไปใน) การดำเนินงานก่อนการเปลี่ยนแปลงในสินทรัพย์และหนี้สินดำเนินงาน</b> (พันบาท)	146,004.19	127,586.94	120,401.12
ลูกหนี้การค้าและลูกหนี้อื่น (เพิ่มขึ้น) ลดลง (พันบาท)	-17,989.04	-15,525.89	-14,359.64

	บาท (THB)		
	31 ธ.ค. 2565	31 ธ.ค. 2566	31 ธ.ค. 2567
	งบเฉพาะกิจการ	งบเฉพาะกิจการ	งบเฉพาะกิจการ
	ตรวจสอบ	ตรวจสอบ	ตรวจสอบ
สินค้าคงเหลือ (เพิ่มขึ้น) ลดลง (พันบาท)	-24,200.17	-18,398.26	-8,583.76
สินทรัพย์ดำเนินงานอื่น (เพิ่มขึ้น) ลดลง (พันบาท)	-5,620.38	4,397.59	-1,488.46
เจ้าหนี้การค้าและเจ้าหนี้อื่น เพิ่มขึ้น (ลดลง) (พันบาท)	29,863.07	-2,496.79	12,568.14
เงินสดรับ (จ่าย) จากการดำเนินงาน (พันบาท)	128,057.68	95,563.60	108,537.39
(จ่าย) คืนภาษีเงินได้ (พันบาท)	-27,028.84	-18,532.01	-8,929.44
เงินสดสุทธิได้มาจาก (ใช้ไปใน) กิจกรรมดำเนินงาน (พันบาท)	101,028.83	77,031.59	99,607.95
เงินสดจ่ายจากการซื้อสินทรัพย์ถาวร (พันบาท)	-220,176.91	-142,027.46	-78,357.87
ที่ดิน อาคาร และอุปกรณ์ (พันบาท)	-219,034.43	-139,649.04	-77,010.83
สินทรัพย์ไม่มีตัวตน (พันบาท)	-1,142.48	-816.07	-241.83
สินทรัพย์สิทธิการใช้ (พันบาท)	N/A	-1,562.35	-1,105.22
รับดอกเบี้ย (พันบาท)	339.28	72.10	79.32
รายการอื่น ๆ (กิจกรรมลงทุน) (พันบาท)	-1,896.19	-864.52	-14.01
เงินสดสุทธิได้มาจาก (ใช้ไปใน) กิจกรรมลงทุน (พันบาท)	-151,145.77	-137,101.91	-78,292.56
เงินเบิกเกินบัญชีและเงินกู้ยืมระยะสั้น - สถาบันการเงิน เพิ่มขึ้น (ลดลง) (พันบาท)	-4,617.66	69,018.00	-24,828.13
เงินสดรับจากเงินกู้ยืม (พันบาท)	57,335.01	38,140.00	70,550.00
เงินสดรับจากเงินกู้ยืมระยะยาว (พันบาท)	57,335.01	38,140.00	70,550.00
เงินสดรับจากเงินกู้ยืมระยะยาว - สถาบันการเงิน (พันบาท)	57,335.01	38,140.00	70,550.00
เงินสดจ่ายชำระหนี้เงินกู้ยืม (พันบาท)	-8,333.33	-10,763.10	-20,938.00



	บาท (THB)		
	31 ธ.ค. 2565	31 ธ.ค. 2566	31 ธ.ค. 2567
	งบเฉพาะกิจการ	งบเฉพาะกิจการ	งบเฉพาะกิจการ
	ตรวจสอบ	ตรวจสอบ	ตรวจสอบ
เงินสดจ่ายชำระหนี้ระยะยาว (พันบาท)	-8,333.33	-10,763.10	-20,938.00
เงินสดจ่ายชำระหนี้ระยะยาว - สถาบันการเงิน (พันบาท)	-8,333.33	-10,763.10	-20,938.00
เงินสดจ่ายชำระหนี้ตามสัญญาเช่า (พันบาท)	-13,561.97	-13,175.22	-14,085.71
จ่ายเงินปันผล (พันบาท)	-44,643.43	-30,792.23	-20,011.44
จ่ายดอกเบี้ย (พันบาท)	-4,209.40	-7,308.37	-7,320.34
เงินสดสุทธิได้มาจาก (ใช้ไปใน) กิจกรรม จัดหาเงิน (พันบาท)	-18,030.78	45,119.08	-16,633.61
เงินสดและรายการเทียบเท่าเงินสด เพิ่มขึ้น (ลดลง) สุทธิ (พันบาท)	-68,147.72	-14,951.23	4,681.77
เงินสดและรายการเทียบเท่าเงินสด ต้นงวด (พันบาท)	99,103.85	30,956.13	16,004.90
เงินสดและรายการเทียบเท่าเงินสด สิ้นงวด (พันบาท)	30,956.13	16,004.90	20,686.67

## อัตราส่วนทางการเงินที่สำคัญ

	2565	2566	2567
<b>อัตราส่วนสภาพคล่อง (Liquidity ratio)</b>			
อัตราส่วนสภาพคล่อง (เท่า)	2.38	2.03	1.95
อัตราส่วนสภาพคล่องหมุนเร็ว (เท่า)	0.98	0.79	0.81
อัตราส่วนสภาพคล่องกระแสเงินสด (เท่า)	0.61	0.37	0.41
อัตราส่วนหมุนเวียนลูกหนี้การค้า (เท่า)	5.81	5.66	5.60
ระยะเวลาเก็บหนี้เฉลี่ย (วัน)	62.87	64.44	65.23
อัตราส่วนหมุนเวียนสินค้าสำเร็จรูป (เท่า)	13.01	12.76	11.57
ระยะเวลาขายสินค้าสำเร็จรูปเฉลี่ย (วัน)	28.07	28.59	31.54
อัตราส่วนหมุนเวียนสินค้าคงเหลือ (เท่า)	2.94	3.07	3.21
ระยะเวลาขายสินค้าเฉลี่ย (วัน)	124.10	118.93	113.59
อัตราส่วนหมุนเวียนเจ้าหนี้ (เท่า)	8.58	8.09	8.13
ระยะเวลาชำระหนี้ (วัน)	41.97	44.49	44.31
วงจรเงินสด (Cash Cycle) (วัน)	145.00	138.87	134.51
<b>อัตราส่วนแสดงความสามารถในการทำกำไร (Profitability ratio)</b>			
อัตรากำไรขั้นต้น (ร้อยละ)	21.61	18.02	16.82
อัตรากำไรจากการดำเนินงาน (ร้อยละ)	9.74	5.13	3.93
อัตราส่วนรายได้เงินต่อรายได้รวม (ร้อยละ)	0.45	0.62	0.54
อัตราส่วนเงินสดต่อการทำกำไร (ร้อยละ)	120.70	163.37	259.20
อัตรากำไรสุทธิ (ร้อยละ)	7.30	3.27	2.45
อัตราผลตอบแทนผู้ถือหุ้น (ร้อยละ)	8.44	4.00	3.18
<b>อัตราส่วนวิเคราะห์นโยบายทางการเงิน (Financial policy ratio)</b>			
อัตราส่วนหนี้สินต่อส่วนของผู้ถือหุ้น (เท่า)	0.38	0.46	0.52

	2565	2566	2567
อัตราส่วนความสามารถชำระดอกเบี้ย (เท่า)	16.71	5.46	4.59
หนี้สินที่มีภาระดอกเบี้ยต่อกำไรก่อนดอกเบี้ย จ่าย ภาษีเงินได้ ค่าเสื่อมราคา และค่าตัด จำหน่าย (interest bearing debt to EBITDA ratio) (เท่า)	0.44	1.27	1.53
อัตราส่วนความสามารถชำระภาระผูกพัน (เท่า)	10.42	1.34	1.39
อัตราการจัดเงินปันผล (ร้อยละ)	49.00	66.00	62.00
<b>อัตราส่วนแสดงประสิทธิภาพในการดำเนินงาน (Efficiency ratio)</b>			
อัตราผลตอบแทนจากสินทรัพย์ (ร้อยละ)	6.34	2.81	2.14
อัตราผลตอบแทนจากสินทรัพย์ถาวร (ร้อยละ)	28.66	19.62	18.05
อัตราภาระหนี้ของสินทรัพย์ (เท่า)	0.87	0.86	0.87

## 5. ข้อมูลทั่วไปและข้อมูลสำคัญอื่น

### 5.1 ข้อมูลทั่วไป

#### ข้อมูลทั่วไป

##### นายทะเบียนหลักทรัพย์

ชื่อนายทะเบียนหลักทรัพย์	:	บริษัท ศูนย์รับฝากหลักทรัพย์ (ประเทศไทย) จำกัด
ที่อยู่/สถานที่ตั้ง	:	93 ถนนรัชดาภิเษก
แขวง/ตำบล	:	ดินแดง
เขต/อำเภอ	:	ดินแดง
จังหวัด	:	กรุงเทพมหานคร
รหัสไปรษณีย์	:	10400
โทรศัพท์	:	02-009-9000
โทรสาร	:	02-009-9991

##### บริษัทผู้สอบบัญชี

ชื่อบริษัทผู้สอบบัญชี	:	บริษัท สอบบัญชีธรรมนิติ จำกัด
ที่อยู่/สถานที่ตั้ง	:	เลขที่ 178 อาคารธรรมนิติ ชั้น 6-7 ซอยเพิ่มทรัพย์ (ประชาชื่น 20) ถนนประชาชื่น
แขวง/ตำบล	:	แขวงบางซื่อ
เขต/อำเภอ	:	เขตบางซื่อ
จังหวัด	:	กรุงเทพมหานคร
รหัสไปรษณีย์	:	10800
โทรศัพท์	:	+66 2596-0500EXT.327
โทรสาร	:	+66 2555 0665,+66 2596-0563
รายชื่อผู้สอบบัญชี	:	นาย ธนวุฒิ พิบูลย์สวัสดิ์
เลขที่ใบอนุญาต	:	6699
รายชื่อผู้สอบบัญชี	:	นางสาว เดชนี พรเพ็ญพบ
เลขที่ใบอนุญาต	:	10769
รายชื่อผู้สอบบัญชี	:	นางสาว พจนรัตน์ ศิริพิพัฒน์
เลขที่ใบอนุญาต	:	9012
รายชื่อผู้สอบบัญชี	:	นางสาว รุ่งนภา แสงจันทร์
เลขที่ใบอนุญาต	:	10142

##### ที่ปรึกษากฎหมาย หรือ ผู้จัดการภายใต้สัญญาการจัดการ

##### ที่ปรึกษากฎหมาย / ผู้จัดการภายใต้สัญญาการจัดการที่ 1

ชื่อที่ปรึกษากฎหมาย / ผู้จัดการภายใต้สัญญาการจัดการ	:	บริษัท สำนักกฎหมายสากล สยามพรีเมียร์ จำกัด
ที่อยู่/สถานที่ตั้ง	:	999/9 ถ.พระราม 1
แขวง/ตำบล	:	ปทุมวัน
เขต/อำเภอ	:	ปทุมวัน
จังหวัด	:	กรุงเทพ

รหัสไปรษณีย์ : 10330  
โทรศัพท์ : 02-6461888  
โทรสาร : 02-6461919

## 5.2 ข้อมูลสำคัญอื่น

### 5.2.1 ข้อมูลอื่นที่อาจมีผลกระทบต่อการตัดสินใจของผู้ลงทุนอย่างมีนัยสำคัญ

ข้อมูลอื่นที่อาจมีผลกระทบต่อการตัดสินใจของผู้ลงทุน : ไม่มี

### 5.2.2 ข้อจำกัดของผู้ถือหุ้นในต่างประเทศ

มีข้อจำกัดของผู้ถือหุ้นในต่างประเทศหรือไม่ : ไม่มี

### 5.3 ข้อพิพาททางกฎหมาย

#### ข้อพิพาททางกฎหมาย

มีข้อพิพาททางกฎหมายหรือไม่ : ไม่มี

## 5.4 ตลาดรอง

### ตลาดรอง

มีการจดทะเบียนในตลาดหลักทรัพย์ของประเทศอื่นหรือไม่ : ไม่มี



## 5.5 สถาบันการเงินที่ติดต่อประจำ (กรณีออกตราสารหนี้)

สถาบันทางการเงินที่ติดต่อประจำ

มีการออกตราสารหนี้ : ไม่มี

## ส่วนที่ 2 การกำกับดูแลกิจการ

## 6. นโยบายการกำกับดูแลกิจการ

### 6.1 ภาพรวมของนโยบายและแนวปฏิบัติการกำกับดูแลกิจการ

#### ภาพรวมของนโยบายและแนวปฏิบัติการกำกับดูแลกิจการ

นโยบายและแนวปฏิบัติการกำกับดูแลกิจการ : มี

คณะกรรมการบริษัทมีความมุ่งมั่นที่จะพัฒนาองค์กรให้เติบโตอย่างยั่งยืน เป็นองค์กรโปร่งใส และมีธรรมาภิบาลที่แท้จริงมีความรับผิดชอบต่อสังคมและรักษาผลประโยชน์ของผู้มีส่วนได้เสียและสังคมโดยรวม พัฒนาสภาพแวดล้อมและรักษาสิ่งแวดล้อมให้ดีขึ้น เพื่อมุ่งสู่ความรับผิดชอบต่อสังคม โดยคณะกรรมการบริษัทได้จัดให้มี “นโยบายการกำกับดูแลกิจการ” เพื่อส่งเสริมหลักธรรมาภิบาลขององค์กร มุ่งเน้นการดำเนินงานธุรกิจด้วยความโปร่งใส มีคุณธรรม จริยธรรม และความซื่อสัตย์สุจริต ทั้งในส่วนของกรรมการ ผู้บริหาร พนักงานทุกระดับ รวมไปถึงผู้มีส่วนได้เสีย ซึ่งจะนำองค์กรไปสู่ความยั่งยืนอย่างแท้จริง

คณะกรรมการบริษัทได้จัดทำคู่มือการกำกับกิจการ และคู่มือจริยธรรมและข้อพึงปฏิบัติในการทำงานที่เป็นลายลักษณ์อักษร และกำหนดให้มีการทบทวนคู่มือทั้ง 2 ฉบับเป็นประจำทุกปี เพื่อให้เป็นไปตามการบริหารธุรกิจ กฎหมาย ข้อบังคับที่เกี่ยวข้อง โดยได้มีการเปิดเผยในเว็บไซต์บริษัทหมวดการกำกับดูแลกิจการ ตามหลักการกำกับดูแลกิจการที่ดีของสำนักงานคณะกรรมการกำกับหลักทรัพย์และตลาดหลักทรัพย์ (CG Code) และสมาคมส่งเสริมสถาบันกรรมการบริษัทไทย โดยบริษัทได้มีการปฏิบัติตามหลักการกำกับดูแลกิจการที่ดี ครอบคลุมเนื้อหาทั้ง 5 หมวด ได้แก่ หมวดสิทธิของผู้ถือหุ้น หมวดการปฏิบัติต่อผู้ถือหุ้นอย่างเท่าเทียมกัน หมวดบทบาทของผู้มีส่วนได้เสีย หมวดการเปิดเผยข้อมูลและความโปร่งใส และหมวดความรับผิดชอบต่อสังคมของคณะกรรมการ

ลิงก์นโยบายและแนวปฏิบัติการกำกับดูแลกิจการฉบับเต็ม : <https://www.shrinkflexthailand.com/th/corporate-governance/cg-policy>

#### 6.1.1 นโยบายและแนวปฏิบัติที่เกี่ยวข้องกับคณะกรรมการ

นโยบายและแนวปฏิบัติที่เกี่ยวข้องกับคณะกรรมการ : มี

แนวปฏิบัติที่เกี่ยวข้องกับคณะกรรมการ : การสรรหากรรมการ, การกำหนดค่าตอบแทนกรรมการ, ความเป็นอิสระของคณะกรรมการจากฝ่ายจัดการ

#### การสรรหากรรมการ

บริษัทฯ ได้จัดทำนโยบายและแนวปฏิบัติที่ชัดเจนเกี่ยวกับคณะกรรมการ โดยกำหนด ญัตติ สำหรับแต่ละคณะกรรมการเพื่อกำกับดูแลและเสริมสร้างประสิทธิภาพการบริหารงาน ได้แก่ ญัตติของ คณะกรรมการบริษัท ญัตติของ คณะกรรมการตรวจสอบและบรรษัทภิบาล ญัตติของ คณะกรรมการบริหารความเสี่ยงและความยั่งยืน ญัตติของ คณะกรรมการบริหาร ญัตติของ คณะกรรมการสรรหาและพิจารณาค่าตอบแทน ญัตติของ ประธานกรรมการบริษัท ญัตติของ ฝ่ายตรวจสอบภายใน และเอกสารอื่นๆ แนวปฏิบัติดังกล่าวช่วยให้การกำกับดูแลองค์กรเป็นไปอย่างมีประสิทธิภาพ โปร่งใส และสอดคล้องกับหลักธรรมาภิบาลระดับสากล

#### การกำหนดค่าตอบแทนกรรมการ

การกำหนดค่าตอบแทนกรรมการเป็นไปตามกระบวนการที่โปร่งใสและเป็นธรรม โดยเสนอผ่าน คณะกรรมการสรรหาและพิจารณาค่าตอบแทน และ คณะกรรมการบริษัท ก่อนนำเสนอเพื่อขออนุมัติจากผู้ถือหุ้นในการประชุมสามัญผู้ถือหุ้น (AGM) ทั้งนี้ ค่าตอบแทนจะพิจารณาจากความเหมาะสมของบทบาทหน้าที่ และความรับผิดชอบต่อ เพื่อให้สอดคล้องกับแนวปฏิบัติที่ดีด้านธรรมาภิบาล

#### ความเป็นอิสระของคณะกรรมการจากฝ่ายจัดการ

บริษัทฯ ให้ความสำคัญกับความเป็นอิสระของคณะกรรมการ เพื่อให้การกำกับดูแลเป็นไปอย่างโปร่งใสและมีประสิทธิภาพ โดยกำหนดนโยบายและแนวปฏิบัติที่ครอบคลุมเรื่อง คณะกรรมการอิสระ ต้องไม่มีความสัมพันธ์ทางธุรกิจหรือผลประโยชน์ที่อาจส่งผลกระทบต่อตัดสินใจที่เป็นกลาง และต้องปฏิบัติตามหลักเกณฑ์ที่กำหนดโดยหน่วยงานกำกับดูแล การแยกอำนาจระหว่างคณะกรรมการและฝ่ายจัดการ โดยเฉพาะกรรมการอิสระและกรรมการตรวจสอบ ต้องไม่เกี่ยวข้องโดยตรงกับการดำเนินงานประจำของฝ่ายจัดการ เพื่อให้สามารถตรวจสอบและให้คำแนะนำได้อย่างเป็นอิสระ ทั้งนี้คณะกรรมการมีหน้าที่กำกับดูแลและตรวจสอบการดำเนินงานของฝ่ายจัดการอย่างเข้มงวด รวมถึงมีอำนาจในการตั้งคำถามและให้ข้อเสนอแนะอย่างตรงไปตรงมา

#### 6.1.2 นโยบายและแนวปฏิบัติ และมาตรการที่เกี่ยวข้องกับผู้ถือหุ้นและผู้มีส่วนได้เสีย

นโยบายและแนวปฏิบัติ และมาตรการดำเนินการ : มี

ที่เกี่ยวกับผู้ถือหุ้นและผู้มีส่วนได้เสีย

แนวปฏิบัติและมาตรการดำเนินการ ที่เกี่ยวกับผู้ถือหุ้นและผู้มีส่วนได้เสีย : ผู้ถือหุ้น, พนักงาน, ลูกค้า, คู่แข่งทางการค้า, คู่ค้า, หน่วยงานราชการหรือภาครัฐ, ชุมชนและสังคม

## ผู้ถือหุ้น

### หมวดที่ 1 สิทธิของผู้ถือหุ้น (Rights of Shareholders)

บริษัทให้ความสำคัญต่อสิทธิของผู้ถือหุ้น โดยได้เปิดโอกาสให้ผู้ถือหุ้นมีส่วนร่วมในการดูแลกิจการ และให้ความสำคัญกับแนวทางปฏิบัติที่ดีสำหรับการจัดประชุมผู้ถือหุ้นในเรื่องต่าง ๆ อาทิเช่น คุณภาพของรายงานการประชุม บทบาทและการเข้าประชุมของประธานและคณะกรรมการชุดย่อย โดยจัดทำรายงานการประชุมผู้ถือหุ้นเพื่อให้ผู้ถือหุ้นได้ทราบผลของตลาดหลักทรัพย์แห่งประเทศไทยและเว็บไซต์ของบริษัท ภายใน 14 วัน นับจากวันประชุม ทั้งนี้ บริษัท ได้เข้าจดทะเบียนในตลาดหลักทรัพย์ เอ็ม เอ ไอ ในวันที่ 29 ตุลาคมที่ผ่านมา ทำให้ปี 2565 และบริษัทได้ดำเนินการในหมวดสิทธิของผู้ถือหุ้นดังนี้

#### ผลการดำเนินการ

- 1.1 บริษัทได้ให้สิทธิอื่นแก่ผู้ถือหุ้นนอกเหนือจากสิทธิในการลงคะแนนเสียง
- 1.2 ค่าตอบแทนกรรมการบริษัททุกรูปแบบได้รับการอนุมัติจากผู้ถือหุ้นเป็นประจำทุกปี
- 1.3 ในการเสนอวาระค่าตอบแทนกรรมการให้ผู้ถือหุ้นพิจารณา มีการนำเสนอนโยบาย วิธีการ หลักเกณฑ์ ในการให้ค่าตอบแทนสำหรับกรรมการแต่ละตำแหน่ง
- 1.4 ในการลงคะแนนเสียงเลือกตั้งกรรมการ บริษัทได้เปิดโอกาสให้ผู้ถือหุ้นลงคะแนนเสียงเลือกตั้งกรรมการเป็นรายบุคคล
- 1.5 บริษัทได้เปิดเผยไว้ในรายงานการประชุมผู้ถือหุ้นถึงการจำกัดให้มีผู้ตรวจสอบการนับคะแนนเสียงในการประชุมผู้ถือหุ้น
- 1.6 บริษัทได้เปิดโอกาสให้ผู้ถือหุ้นเสนอวาระการประชุม หรือส่งคำถามเกี่ยวกับบริษัทล่วงหน้าก่อนวันประชุมผู้ถือหุ้นได้
- 1.7 บริษัทได้เปิดเผยนโยบายในการอำนวยความสะดวกและส่งเสริมให้ผู้ถือหุ้น ซึ่งรวมถึงนักลงทุนสถาบันเข้าร่วมประชุมผู้ถือหุ้น
- 1.8 บริษัทได้กำหนดวาระการประชุมผู้ถือหุ้นไว้เป็นเรื่อง ๆ อย่างชัดเจน
- 1.9 วาระพิจารณาแต่งตั้งกรรมการ มีการระบุชื่อพร้อมประวัติกรรมการที่ต้องการเสนอแต่งตั้งให้ผู้ถือหุ้นทราบ
- 1.10 วาระแต่งตั้งผู้สอบบัญชี มีการระบุชื่อผู้สอบบัญชี บริษัทที่สังกัด ประวัติหรือข้อมูลที่จะช่วยให้ผู้ถือหุ้นพิจารณาความสามารถและความเหมาะสมของผู้สอบบัญชี รวมทั้งค่าบริการไว้ครบถ้วนชัดเจน
- 1.11 ในวาระอนุมัติจ่ายเงินปันผล มีกาเผยนโยบายการจ่ายเงินปันผล จำนวนเงินปันผลที่เสนอจ่าย พร้อมทั้งเหตุผลและข้อมูลประกอบการพิจารณา
- 1.12 ในหนังสือนัดประชุม มีการระบุวัตถุประสงค์และเหตุผลของแต่ละวาระที่เสนอ
- 1.13 ในหนังสือนัดประชุม มีการระบุความเห็นของคณะกรรมการในแต่ละวาระที่เสนอ
- 1.14 มีการบันทึกเกี่ยวกับการแจ้งวิธีการลงคะแนนและนับคะแนนให้ผู้ถือหุ้นทราบ
- 1.15 มีการเปิดโอกาสให้ผู้ถือหุ้นซักถามและบันทึกคำถามคำตอบไว้
- 1.16 ในรายงานการประชุมผู้ถือหุ้นได้มีการบันทึกมติที่ประชุมไว้อย่างชัดเจน พร้อมทั้งคะแนนเสียงที่ เห็นด้วย ไม่เห็นด้วย และงดออกเสียงในทุกๆ วาระ ที่ต้องมีการลงคะแนนเสียง
- 1.17 ในรายงานการประชุมผู้ถือหุ้นมีการบันทึกรายชื่อกรรมการที่เข้าร่วมประชุมไว้
- 1.18 บริษัทได้เปิดเผยมติที่ประชุมผู้ถือหุ้นพร้อมผลการลงคะแนนเสียงในวันถัดไปจากวันประชุมผู้ถือหุ้น
- 1.19 ประธานกรรมการบริษัทได้เข้าร่วมในการประชุมสามัญประจำปีผู้ถือหุ้น
- 1.20 ประธานเจ้าหน้าที่บริหาร/กรรมการผู้จัดการ(ผู้บริหารสูงสุด) ของบริษัทได้เข้าร่วมในการประชุมสามัญประจำปีผู้ถือหุ้น
- 1.21 ประธานคณะกรรมการตรวจสอบได้เข้าร่วมในการประชุมสามัญประจำปีผู้ถือหุ้น
- 1.22 ประธานคณะกรรมการค่าตอบแทนได้เข้าร่วมในการประชุมสามัญประจำปีผู้ถือหุ้น
- 1.23 ประธานคณะกรรมการสรรหาได้เข้าร่วมในการประชุมสามัญประจำปีผู้ถือหุ้น
- 1.24 บริษัทจัดประชุมผู้ถือหุ้น ณ สถานที่ที่ผู้ถือหุ้นสามารถเดินทางไปได้ง่าย
- 1.25 ไม่มีการถือหุ้นไขว้ในกลุ่มของบริษัท
- 1.26 ไม่มีโครงสร้างการถือหุ้นแบบปิรามิดในกลุ่มของบริษัท
- 1.27 คณะกรรมการของบริษัทไม่มีการถือหุ้นรวมกันเกินกว่าร้อยละ 25 ของหุ้นที่ออกแล้วของบริษัท
- 1.28 บริษัทมีส่วนของหุ้น free float 28.33% ณ วันที่ 13 มีนาคม 2567

### หมวดที่ 2 การปฏิบัติต่อผู้ถือหุ้นอย่างเท่าเทียมกัน (Equitable Treatment of Shareholders)

#### ผลการดำเนินงาน

- 2.1 บริษัทให้สิทธิแก่ผู้ถือหุ้นในการออกเสียงลงคะแนนในแบบหนึ่งหุ้นต่อหนึ่งเสียง
- 2.2 บริษัทมีกระบวนการ/ช่องทางให้ผู้ถือหุ้นส่วนน้อยมีส่วนร่วมในการสรรหาและแต่งตั้งกรรมการผ่านทางไพรชฌีย์ และจดหมายขอเลิกทอนิก
- 2.3 บริษัทมีนโยบายป้องกันการใช้ข้อมูลภายในของบริษัท และได้เผยแพร่ให้พนักงาน ผู้บริหาร และกรรมการบริษัททราบ
- 2.4 การทำรายการที่เกี่ยวข้องกันมีการเปิดเผยข้อมูลหรือขออนุมัติจากผู้ถือหุ้นตามข้อกำหนดของตลาดหลักทรัพย์ฯ ก่อนการทำรายการ บริษัทได้มีการเปิดเผยรายละเอียดและเหตุผลของการทำรายการให้ผู้ถือหุ้นทราบ ก่อนที่จะทำรายการ
- 2.5 บริษัทได้เปิดเผยว่า รายการระหว่างกันได้กระทำอย่างยุติธรรม ตามราคาตลาดและเป็นไปตามปกติธุรกิจการค้า โดยมีการพิจารณาอย่างเป็นกลางตามราคาตลาด
- 2.6 บริษัทมีโครงสร้างแบบกลุ่มธุรกิจที่มีการทำรายการระหว่างกันในลักษณะที่อาจมีความขัดแย้งของผลประโยชน์ โดยเทียบกับรายได้รวมและรายจ่ายรวม ซึ่งพิจารณาระดับของการทำรายการ ว่าจะเป็นการขายหรือรายจ่าย ซึ่งน้อยกว่าร้อยละ 25
- 2.7 บริษัทได้อำนวยความสะดวกแก่ผู้ถือหุ้นที่ไม่สามารถเข้าร่วมประชุมด้วยตนเองโดยการส่งหนังสือมอบอำนาจไปพร้อมกับหนังสือนัดประชุม
- 2.8 ในหนังสือนัดประชุมผู้ถือหุ้น ได้มีการระบุถึงเอกสาร/หลักฐานที่ใช้ในการมอบอำนาจไว้อย่างชัดเจน
- 2.9 บริษัทมีการกำหนดเงื่อนไขซึ่งทำให้ยากต่อการมอบอำนาจของผู้ถือหุ้น

- 2.10 บริษัทจัดส่งหนังสือนัดประชุมผู้ถือหุ้นให้แก่ผู้ถือหุ้นล่วงหน้าก่อนการประชุมเป็นเวลา 21 วัน
- 2.11 บริษัทได้นำเสนอหนังสือเชิญประชุมผู้ถือหุ้นฉบับสมบูรณ์บนเว็บไซต์ของบริษัทล่วงหน้าอย่างน้อย 30 วัน
- 2.12 บริษัทมีการส่งหนังสือนัดประชุมและเอกสารประกอบการประชุมเป็นภาษาอังกฤษให้กับผู้ถือหุ้นต่างชาติ

### หมวดที่ 3 การคำนึงถึงบทบาทของผู้มีส่วนได้เสีย The Role of Stakeholders

ผลการดำเนินงาน

- 3.1 บริษัทได้จัดทำรายงานความรับผิดชอบต่อสังคม
- 3.2 คณะกรรมการมีการกำหนดนโยบายและแนวปฏิบัติเกี่ยวกับความปลอดภัย และสุขอนามัยในสถานที่ทำงาน รวมถึงเปิดเผยสถิติการเกิดอุบัติเหตุหรืออัตราการหยุดงานหรืออัตราการเจ็บป่วยจากการทำงาน โดยในปี 2567 มีอุบัติเหตุรวมทั้งหมด 8 ครั้งที่ทำให้เกิดการหยุดงาน เช่น มีบาดเจ็บ ไม่มีการสูญเสียอวัยวะ หรือรุนแรงถึงขั้นเสียชีวิต ทางบริษัทฯ ได้มีการจัดอบรมเกี่ยวกับอุบัติเหตุแก่พนักงาน และจัดมาตรการป้องกันเป็นที่เรียบร้อยแล้ว
- 3.3 คณะกรรมการมีการกำหนดนโยบายและแนวปฏิบัติเกี่ยวกับค่าตอบแทนและสวัสดิการแก่พนักงาน ซึ่งกำหนดไว้ในกฎระเบียบของบริษัทฯ และมีการอบรมชี้แจงในวันปฐมฤกษ์พนักงาน ส่วนสวัสดิการอื่น ๆ เช่น โบนัสประจำปี หรือค่าตอบแทนแบบไม่ประจำปี จะมีการประกาศให้ทราบในปีนั้น ๆ ตามเป้าหมายของบริษัท
- 3.4 คณะกรรมการได้จัดให้มีกองทุนสำรองเลี้ยงชีพสำหรับพนักงาน
- 3.5 คณะกรรมการมีการกำหนดนโยบายและแนวปฏิบัติเกี่ยวกับการพัฒนาความรู้ศักยภาพของพนักงาน และเปิดเผยตัวเลขจำนวนชั่วโมงเฉลี่ยของการฝึกอบรมของพนักงานอย่างน้อย 6 ชั่วโมงต่อปี
- 3.6 คณะกรรมการมีการกำหนดนโยบายที่จะไม่เกี่ยวข้องกับการละเมิดสิทธิมนุษยชน
- 3.7 คณะกรรมการได้กำหนดนโยบายและแนวปฏิบัติเกี่ยวกับลูกค้าไว้ในจรรยาบรรณทางธุรกิจ (Code of Conduct) และการกำกับดูแลกิจการ (Corporate Governance) ของบริษัทอย่างชัดเจน
- 3.8 คณะกรรมการได้กำหนดนโยบายและแนวปฏิบัติเกี่ยวกับคู่แข่งในจรรยาบรรณทางธุรกิจ (Code of Conduct) ของบริษัทอย่างชัดเจน
- 3.9 คณะกรรมการได้กำหนดนโยบายและแนวปฏิบัติเกี่ยวกับคู่ค้า โดยเฉพาะเรื่องการคัดเลือกคู่ค้าไว้ในจรรยาบรรณทางธุรกิจ (Code of Conduct) ของบริษัทอย่างชัดเจน
- 3.10 คณะกรรมการได้กำหนดนโยบายและแนวปฏิบัติเกี่ยวกับเจ้าหน้าที่ โดยเฉพาะเรื่องเงื่อนไขค่าประกัน การบริหารเงินทุน และกรณีที่เกิดการฉ้อโกงหรือทุจริตในสัญญาคู่ค้าอย่างชัดเจน
- 3.11 คณะกรรมการมีการกำหนดนโยบายและแนวปฏิบัติเกี่ยวกับการไม่ละเมิดทรัพย์สินทางปัญญาหรือลิขสิทธิ์ไว้ในจรรยาบรรณทางธุรกิจ (Code of Conduct) ของบริษัทอย่างชัดเจน
- 3.12 คณะกรรมการมีการกำหนดนโยบายเกี่ยวกับการต่อต้านการทุจริต คอร์รัปชันและห้ามจ่ายสินบนเพื่อผลประโยชน์ทางธุรกิจของบริษัทไว้ในนโยบายต่อต้านการทุจริตคอร์รัปชันและแจ้งเบาะแสการกระทำผิด
- 3.13 บริษัทมีกระบวนการในการประเมินความเสี่ยงจากการทุจริตคอร์รัปชัน ซึ่งเป็นไปตามการกำกับดูแลกิจการ (Corporate Governance) ของบริษัทอย่างชัดเจน โดยได้มีการประกาศใช้นโยบายและการแจ้งแก่พนักงานพร้อมทั้งการติดประกาศนโยบายและชี้แจงแก่พนักงาน พร้อมทั้งติดประกาศช่องทางการแจ้งข้อมูลทุจริตให้แก่พนักงานได้รับทราบ
- 3.14 บริษัทได้กำหนดแนวปฏิบัติเกี่ยวกับการกำกับดูแลและควบคุมดูแลเพื่อป้องกันและติดตามความเสี่ยงจากการทุจริตคอร์รัปชันการกำกับดูแลกิจการ (Corporate Governance) ของบริษัทอย่างชัดเจน
- 3.15 คณะกรรมการได้กำหนดนโยบายและแนวปฏิบัติเกี่ยวกับสังคมอย่างเป็นรูปธรรมและเปิดเผยถึงการปฏิบัติไว้ในจรรยาบรรณทางธุรกิจ (Code of Conduct) และการกำกับดูแลกิจการ (Corporate Governance) ของบริษัทอย่างชัดเจน
- 3.16 คณะกรรมการได้จัดกิจกรรมหรือเข้าไปมีส่วนร่วมสนับสนุนกิจกรรมที่เกี่ยวข้องกับการพัฒนาชุมชนตามที่ได้แสดงรายละเอียดในความรับผิดชอบต่อสังคม
- 3.17 คณะกรรมการมีการกำหนดนโยบายการดำเนินธุรกิจภายใต้มาตรฐานสิ่งแวดล้อมซึ่งปรากฏในการกำกับดูแลกิจการ (Corporate Governance) ของบริษัท
- 3.18 คณะกรรมการส่งเสริมให้มีการใช้ทรัพยากรอย่างมีประสิทธิภาพปรากฏในจรรยาบรรณทางธุรกิจ (Code of Conduct) ของบริษัทอย่างชัดเจน
- 3.19 คณะกรรมการได้จัดให้มีช่องทางที่ผู้มีส่วนได้เสียทุกกลุ่มสามารถติดต่อ/ร้องเรียนในเรื่องที่อาจเป็นปัญหากับคณะกรรมการได้โดยตรงปรากฏในนโยบายต่อต้านการทุจริตคอร์รัปชันและแจ้งเบาะแสการกระทำผิด
- 3.20 บริษัทได้จัดให้มีกระบวนการในการจัดการกับเรื่องที่พนักงานร้องเรียนว่าอาจเป็นการกระทำผิด
- 3.21 บริษัทได้กำหนดนโยบายหรือแนวทางในการปกป้องพนักงานหรือผู้แจ้งเบาะแสในการกระทำผิดปรากฏในนโยบายการทุจริตคอร์รัปชัน
- 3.22 บริษัทได้จัดให้มีช่องทางสำหรับผู้มีส่วนได้เสียในการแจ้งหรือร้องเรียนกรณีที่ถูกละเมิดสิทธิ พร้อมให้ข้อมูลในการติดต่ออย่างชัดเจน
- 3.23 บริษัทมีนโยบายค่าตอบแทนพนักงานที่สอดคล้องกับผลการดำเนินงานของบริษัททั้งในระยะสั้นและระยะยาว

### พนักงาน

บริษัทได้ตระหนักถึงการบริหารงานบุคคลเพื่อให้เป็นธรรม จึงได้มีการวางแผนจัดทำนโยบายด้านบริหารงานบุคคลฉบับนี้ขึ้น ซึ่งประกอบด้วย เรื่องการสรรหา การพัฒนาบุคลากร การประเมินผลงาน การกำหนดค่าตอบแทน และสวัสดิการ เป็นต้น เพื่อเป็นกรอบแนวทางปฏิบัติงานของพนักงานโดยประเมินถึงการควบคุมภายในของการปฏิบัติงาน และระดับความเสี่ยงของงานบริหารทรัพยากรบุคคลของบริษัท เพื่อให้นโยบายดังกล่าวสามารถใช้ควบคุมการปฏิบัติงานให้เกิดความเป็นธรรม และสนับสนุนการเจริญเติบโต ซึ่งจะก่อให้เกิดประโยชน์แก่บริษัทมากที่สุด โดยได้มีการทบทวนนโยบายการบริหารงานบุคคลในทุกปี อีกทั้งยังมีนโยบายสนับสนุนสิทธิมนุษยชนอื่นๆ

## ลูกค้า

บริษัทกำหนดนโยบายการเสนอราคาสินค้าอย่างโปร่งใสและเป็นธรรม พร้อมทั้งมีนโยบายการเก็บรักษาความลับของลูกค้าและบริษัทอย่างเคร่งครัด โดยมีมาตรการควบคุมการเข้าถึงข้อมูล การอบรมพนักงาน และเปิดช่องทางรับข้อร้องเรียนเพื่อสร้างความพึงพอใจและรักษาความเชื่อมั่นจากลูกค้า

## คู่แข่งทางการค้า

บริษัทกำหนดนโยบายการปฏิบัติต่อคู่แข่งทางการค้าอย่างมีความรับผิดชอบ โดยยึดหลักการแข่งขันอย่างเสรี เป็นธรรม และหลีกเลี่ยงการกระทำที่อาจละเมิดสิทธิหรือทำลายชื่อเสียงของคู่แข่ง เพื่อส่งเสริมบรรยากาศทางธุรกิจที่โปร่งใสและยั่งยืน

## คู่ค้า

บริษัทได้กำหนดนโยบายจัดซื้อ-จัดจ้างและจรรยาบรรณทางธุรกิจสำหรับคู่ค้า เพื่อส่งเสริมความโปร่งใส เป็นธรรม และตรวจสอบได้ในกระบวนการจัดหา ตลอดจนสนับสนุนให้คู่ค้าดำเนินธุรกิจอย่างมีจริยธรรม รับผิดชอบต่อสังคมและสิ่งแวดล้อม โดยมีการคัดเลือก ประเมิน และติดตามผลการดำเนินงานของคู่ค้าอย่างสม่ำเสมอ พร้อมเปิดช่องทางให้ร้องเรียนหรือแจ้งเบาะแสเกี่ยวกับการปฏิบัติที่ไม่เหมาะสมได้อย่างปลอดภัย

## หน่วยงานราชการหรือภาครัฐ

บริษัทกำหนดนโยบายการจ่ายค่าอำนวยความสะดวกและการจ้างพนักงานรัฐอย่างโปร่งใส มีวัตถุประสงค์เพื่อป้องกันการทุจริต ลดความเสี่ยงจากผลประโยชน์ทับซ้อน และส่งเสริมวัฒนธรรมองค์กรที่ยึดมั่นในความซื่อสัตย์และความรับผิดชอบต่อสังคม

## ชุมชนและสังคม

บริษัทกำหนดนโยบายด้านความรับผิดชอบต่อสังคมและความยั่งยืน โดยมุ่งส่งเสริมการมีส่วนร่วมกับชุมชน ดูแลสิ่งแวดล้อม และสร้างคุณค่าร่วมกับสังคมอย่างต่อเนื่อง เพื่อการเติบโตร่วมกันอย่างยั่งยืน

## 6.2 จรรยาบรรณธุรกิจ

### จรรยาบรรณธุรกิจ

จรรยาบรรณธุรกิจ : มี

บริษัทมุ่งมั่นดำเนินธุรกิจด้วยความซื่อสัตย์ สุจริต และรับผิดชอบต่อสังคม โดยยึดถือกฎหมาย จรรยาบรรณ และแนวทางจริยธรรมทางธุรกิจอย่างเคร่งครัด พร้อมส่งเสริมให้กรรมการ ผู้บริหาร และพนักงานปฏิบัติตามอย่างสม่ำเสมอ บริษัทให้ความสำคัญกับคุณค่า ไม่เลือกปฏิบัติ ให้ข้อมูลสินค้าและบริการอย่างถูกต้องครบถ้วน เปิดรับข้อร้องเรียนอย่างโปร่งใส และรักษาความลับของลูกค้าอย่างเหมาะสม รวมทั้งยึดมั่นในข้อตกลงต่าง ๆ โดยมุ่งสร้างความเชื่อมั่นและความไว้วางใจในระยะยาว

นโยบายและแนวปฏิบัติที่เกี่ยวกับจรรยาบรรณธุรกิจ : <https://www.shrinkflexthailand.com/en/corporate-governance/cg-document-report>

### นโยบายและแนวปฏิบัติที่เกี่ยวกับจรรยาบรรณธุรกิจ

แนวปฏิบัติที่เกี่ยวกับจรรยาบรรณธุรกิจ : การป้องกันความขัดแย้งทางผลประโยชน์, การต่อต้านทุจริตและคอร์รัปชัน, การจ้างเหมาและคุ้มครองผู้ร้องเรียน, การป้องกันการให้ข้อมูลภายในเพื่อแสวงหาผลประโยชน์, การให้หรือรับของขวัญ การบันเทิง หรือการเลี้ยงรับรองทางธุรกิจ, การปฏิบัติตามกฎหมาย ขอบบังคับ และกฎระเบียบต่าง ๆ, การใช้และรักษาข้อมูลและทรัพย์สิน, การต่อต้านการแข่งขันที่ไม่เป็นธรรม, การรักษาความปลอดภัยของข้อมูลและระบบสารสนเทศ, การจัดการสิ่งแวดล้อม, สิทธิมนุษยชน, ความปลอดภัยและอาชีวอนามัยในการทำงาน

#### การป้องกันความขัดแย้งทางผลประโยชน์

การป้องกันความขัดแย้งทางผลประโยชน์ คือแนวทางที่องค์กรกำหนดไว้เพื่อให้กรรมการ ผู้บริหาร และพนักงานปฏิบัติหน้าที่โดยยึดประโยชน์สูงสุดของบริษัทเป็นหลัก ไม่ใช่เพื่อผลประโยชน์ส่วนตนหรือพวกพ้อง โดยต้องหลีกเลี่ยงการตัดสินใจใด ๆ ที่อาจเกิดผลประโยชน์ทับซ้อน และหากมีความขัดแย้งเกิดขึ้น ต้องเปิดเผยข้อมูลอย่างโปร่งใสและรายงานต่อผู้มีอำนาจเพื่อพิจารณาอย่างเหมาะสม

#### การต่อต้านทุจริตและคอร์รัปชัน

การต่อต้านทุจริตและคอร์รัปชันเป็นนโยบายสำคัญที่บริษัทยึดถือ โดยมุ่งส่งเสริมความโปร่งใสในการดำเนินงาน ห้ามกรรมการ ผู้บริหาร และพนักงาน กระทำหรือสนับสนุนการทุจริตในทุกรูปแบบ ทั้งทางตรงและทางอ้อม รวมถึงมีมาตรการควบคุม ตรวจสอบ และช่องทางรับแจ้งเบาะแส เพื่อสร้างวัฒนธรรมองค์กรที่ยึดมั่นในความซื่อสัตย์สุจริต

#### การจ้างเหมาและคุ้มครองผู้ร้องเรียน

บริษัทมีมาตรการคุ้มครองผู้ร้องเรียนและผู้ให้ข้อมูลโดยจะรักษาความลับและไม่เปิดเผยข้อมูลที่สามารถระบุตัวตนได้ เว้นแต่เป็นไปตามกฎหมายกำหนด จำกัดการเข้าถึงเฉพาะผู้ที่มีหน้าที่รับผิดชอบ และมีแนวทางป้องกันไม่ให้ผู้ร้องเรียนหรือพยานได้รับความเดือดร้อนหรือผลกระทบจากการให้ข้อมูลหรือแจ้งเบาะแสอย่างสุจริต

#### การป้องกันการให้ข้อมูลภายในเพื่อแสวงหาผลประโยชน์

บริษัทมีนโยบายห้ามกรรมการ ผู้บริหาร และพนักงานนำข้อมูลภายในที่ยังไม่เปิดเผยต่อสาธารณะไปใช้เพื่อแสวงหาประโยชน์ส่วนตนหรือผู้อื่น ไม่ว่าทางตรงหรือทางอ้อม โดยข้อมูลดังกล่าวต้องถูกเก็บรักษาเป็นความลับ และใช้เฉพาะเพื่อประโยชน์ของบริษัทเท่านั้น ทั้งนี้ เพื่อสร้างความเป็นธรรมและป้องกันการกระทำที่ไม่เหมาะสม

#### การให้หรือรับของขวัญ การบันเทิง หรือการเลี้ยงรับรองทางธุรกิจ

บริษัทกำหนดแนวทางชัดเจนในการให้หรือรับของขวัญ การเลี้ยงรับรอง หรือผลประโยชน์ทางธุรกิจ โดยห้ามให้หรือรับสินบนในทุกรูปแบบ รวมถึงไม่มอบหมายให้ผู้อื่นกระทำการแทน การให้หรือรับของขวัญ เงินสด การเลี้ยงรับรอง หรือผลประโยชน์อื่นใดจากลูกค้า คู่ค้า หรือผู้เกี่ยวข้อง ต้องเป็นไปตามระเบียบของบริษัทภายใต้การควบคุมและตรวจสอบอย่างรัดกุม เพื่อป้องกันผลประโยชน์ทับซ้อนและรักษาความโปร่งใสในการดำเนินธุรกิจ

#### การปฏิบัติตามกฎหมาย ขอบบังคับ และกฎระเบียบต่าง ๆ

บริษัทให้ความสำคัญกับการปฏิบัติตามกฎหมาย ขอบบังคับ และกฎระเบียบที่เกี่ยวข้องทุกประการ โดยกรรมการ ผู้บริหาร และพนักงานต้องดำเนินงานอย่างถูกต้องตามกฎหมายทั้งภายในและภายนอกองค์กร รวมถึงข้อกำหนดของหน่วยงานกำกับดูแล เพื่อเสริมสร้างความน่าเชื่อถือ ความโปร่งใส และการดำเนินธุรกิจอย่างยั่งยืน

#### การใช้และรักษาข้อมูลและทรัพย์สิน

บริษัทมุ่งเน้นการใช้และดูแลข้อมูล รวมถึงทรัพย์สินของบริษัทอย่างมีประสิทธิภาพและระมัดระวัง โดยกรรมการ ผู้บริหาร และพนักงานต้องใช้ทรัพย์สิน ข้อมูล และทรัพยากรของบริษัทเพื่อประโยชน์ในงานเท่านั้น ห้ามนำไปใช้เพื่อประโยชน์ส่วนตัวหรือผู้อื่น และต้องรักษาทรัพย์สินให้อยู่ในสภาพดี ปลอดภัย ไม่ก่อให้เกิดความเสียหายแก่บริษัท

การต่อต้านการแข่งขันที่ไม่เป็นธรรม

กรรมการ ผู้บริหารและพนักงานทุกคนจะต้องปฏิบัติต่อคู่แข่งทางการค้า ภายใต้กรอบกติกาของการแข่งขันที่ดี โดยไม่ละเมิด ทรัพย์สินทางปัญญา และแสวงหาข้อมูลที่เป็นความลับของคู่แข่งขึ้นทางการค้าด้วยวิธีที่ไม่สุจริต

การรักษาความปลอดภัยของข้อมูลและระบบสารสนเทศ

บริษัทกำหนดให้คณะกรรมการบริษัท มีหน้าที่ในการเปิดเผยข้อมูลสารสนเทศ ทั้งที่เป็นสารสนเทศทางการเงิน และสารสนเทศเรื่องอื่นอย่างครบถ้วนและเพียงพอ เชื่อถือได้ และทันเวลา เพื่อให้ผู้ถือหุ้นของบริษัทได้รับสารสนเทศอย่างเท่าเทียมกันโดยสารสนเทศของบริษัทจะต้องจัดทำขึ้นอย่างรอบคอบ ชัดเจน กะทัดรัด เข้าใจง่ายและโปร่งใส และต้องเปิดเผยสารสนเทศอย่างสม่ำเสมอทั้งในด้านบวกและด้านลบ ระมัดระวังไม่ให้เกิดข้อสับสนในข้อเท็จจริง รวมทั้งจัดให้มีหน่วยงานประชาสัมพันธ์ข้อมูลที่เป็นประโยชน์ต่อผู้ถือหุ้น ผู้ลงทุน และผู้ที่เกี่ยวข้องกับบริษัท

การจัดการสิ่งแวดล้อม

กรรมการ ผู้บริหารและพนักงานทุกคนต้องปฏิบัติหรือควบคุมให้มีการปฏิบัติตามกฎหมายและกฎระเบียบที่เกี่ยวข้อง และรับผิดชอบต่อสังคม รวมถึงให้ความร่วมมือ ช่วยเหลือ สนับสนุน และอาสาทำกิจกรรมที่เป็นประโยชน์ต่อชุมชนและสังคม ตลอดจนส่งเสริมวัฒนธรรมในท้องถิ่นที่บริษัทดำเนินกิจการอยู่ และจะปรับเปลี่ยนวิธีดำเนินงานให้เหมาะสมกับสภาพการณ์ที่เปลี่ยนแปลงไปเพื่อลดผลกระทบใด ๆ ที่จะมีต่อสิ่งแวดล้อม ชุมชนและสังคม

สิทธิมนุษยชน

บริษัทให้ความสำคัญและส่งเสริมสิทธิมนุษยชนขั้นพื้นฐานของทุกคนอย่างเท่าเทียม ไม่เลือกปฏิบัติเพราะเหตุแห่งเชื้อชาติ เพศ อายุ ศาสนา สถานะทางสังคม หรือความเชื่ออื่นใด รวมถึงปฏิบัติต่อพนักงานอย่างเป็นธรรม สนับสนุนสภาพแวดล้อมการทำงานที่ปลอดภัย และไม่ยอมรับการใช้แรงงานบังคับหรือแรงงานเด็กในทุกรณี

ความปลอดภัยและอาชีวอนามัยในการทำงาน

บริษัทให้ความสำคัญกับความปลอดภัยและอาชีวอนามัยในการทำงาน โดยจัดให้มีสภาพแวดล้อมการทำงานที่ปลอดภัย ถูกสุขลักษณะ และเหมาะสมสำหรับพนักงานทุกคน พร้อมกำหนดมาตรการป้องกันอุบัติเหตุ ลดความเสี่ยงจากการทำงาน และส่งเสริมให้พนักงานปฏิบัติตามกฎระเบียบด้านความปลอดภัยอย่างเคร่งครัด เพื่อสร้างวัฒนธรรมการทำงานที่ปลอดภัยและยั่งยืน

การส่งเสริมการปฏิบัติตามจรรยาบรรณธุรกิจ

การส่งเสริมให้คณะกรรมการ ผู้บริหาร และพนักงาน : มี  
ปฏิบัติตามจรรยาบรรณธุรกิจ

บริษัทส่งเสริมให้คณะกรรมการ ผู้บริหาร และพนักงานปฏิบัติตามจรรยาบรรณธุรกิจผ่านกระบวนการที่เป็นระบบ โดยมีการทบทวนและปรับปรุงจรรยาบรรณธุรกิจและนโยบายที่เกี่ยวข้องอย่างสม่ำเสมอ เพื่อให้สอดคล้องกับบริบททางธุรกิจและแนวทางการพัฒนาที่ยั่งยืน นอกจากนี้ ยังส่งเสริมการเรียนรู้ผ่านการอบรมและสื่อสารให้เข้าใจในทุกระดับ เพื่อปลูกฝังจริยธรรมในการทำงาน และสร้างวัฒนธรรมองค์กรที่โปร่งใสและมีความรับผิดชอบ

การเข้าร่วมเครือข่ายในการต่อต้านทุจริตและคอร์รัปชัน

เข้าร่วมหรือประกาศเจตนารมณ์เป็นภาคีเครือข่ายใน : มี  
การต่อต้านทุจริตและคอร์รัปชัน  
ภาคีเครือข่ายหรือโครงการการต่อต้านทุจริตและคอร์รัปชัน : โครงการแนวร่วมปฏิบัติของภาคเอกชนไทยในการต่อต้านการทุจริต  
ที่บริษัทเข้าร่วมหรือประกาศเจตนารมณ์ (Thai Private Sector Collective Action Against  
Corruption: CAC)  
สถานะการรับรองเป็นสมาชิกโครงการ CAC : ไม่ได้รับการรับรอง



## 6.3 การเปลี่ยนแปลงและพัฒนาการที่สำคัญของนโยบายและระบบการกำกับดูแลกิจการในรอบปีที่ผ่านมา

### 6.3.1 การเปลี่ยนแปลงและพัฒนาการที่สำคัญเกี่ยวกับการทบทวนนโยบายและแนวปฏิบัติของระบบการกำกับดูแลกิจการ หรือกฎบัตรคณะกรรมการ

ในรอบปีที่ผ่านมาบริษัทมีการทบทวนนโยบายและ : มี  
แนวปฏิบัติการกำกับดูแลกิจการ หรือกฎบัตรคณะกรรมการ  
ในรอบปีที่ผ่านมาบริษัทมีการเปลี่ยนแปลง : มี  
และพัฒนาการที่สำคัญเกี่ยวกับนโยบายและแนวปฏิบัติ

บริษัทมีการปรับปรุงและพัฒนานโยบายด้านการกำกับดูแลกิจการอย่างต่อเนื่อง โดยได้ดำเนินการแก้ไขกฎบัตรของคณะกรรมการและหน่วยงานสำคัญ เพื่อให้สอดคล้องกับหลักธรรมาภิบาลที่ดีและการดำเนินธุรกิจอย่างยั่งยืน ได้แก่ กฎบัตรคณะกรรมการตรวจสอบและบริษัทภิบาล กฎบัตรคณะกรรมการบริหารความเสี่ยงและความยั่งยืน กฎบัตรประธานกรรมการบริษัท และกฎบัตรคณะกรรมการสรรหาและพิจารณาค่าตอบแทน รวมถึงจัดทำกฎบัตรฝ่ายตรวจสอบภายใน เพื่อเพิ่มประสิทธิภาพและความโปร่งใสในการบริหารจัดการ

### 6.3.2 การนำหลักการกำกับดูแลกิจการที่ดีสำหรับบริษัทจดทะเบียน (CG Code) มาปฏิบัติ

การนำหลักการ CG Code ตามที่ : นำมาปฏิบัติเป็นส่วนใหญ่  
สำนักงาน ก.ล.ต. กำหนดมาปฏิบัติ

บริษัทได้นำหลักการกำกับดูแลกิจการที่ดีสำหรับบริษัทจดทะเบียน (CG Code) มาปรับใช้เป็นส่วนใหญ่ โดยให้ความสำคัญกับหลักความโปร่งใส ความรับผิดชอบ และการคำนึงถึงผู้มีส่วนได้เสีย ซึ่งบริษัทได้นำแนวทางที่สามารถดำเนินการได้ทันทีมาปรับใช้ในบริบทขององค์กร ขณะที่ส่วนอื่น ๆ ที่ยังไม่ครบถ้วนจะอยู่ระหว่างการพัฒนาให้สอดคล้องกับหลักเกณฑ์ที่เปลี่ยนแปลงและเข้มข้นมากขึ้นในอนาคต

### 6.3.3 ผลการดำเนินงานและผลลัพธ์ด้านการกำกับดูแลกิจการที่ดีอื่น ๆ

บริษัทมีผลการดำเนินงานด้านการกำกับดูแลกิจการที่ดีอยู่ในระดับน่าพึงพอใจ โดยได้รับคะแนน CG Score ระดับ 4 ดาว ซึ่งสะท้อนถึงการดำเนินงานที่มีความโปร่งใส ตรวจสอบได้ และมีความรับผิดชอบต่อผู้มีส่วนได้เสียอย่างต่อเนื่อง นอกจากนี้ บริษัทยังมุ่งมั่นพัฒนาแนวทางการกำกับดูแลกิจการให้สอดคล้องกับมาตรฐานที่สูงขึ้น เพื่อเสริมสร้างความเชื่อมั่นจากนักลงทุนและผู้มีส่วนเกี่ยวข้องในระยะยาว

## 7. โครงสร้างการกำกับดูแลกิจการ และข้อมูลสำคัญเกี่ยวกับคณะกรรมการคณะกรรมการ ชุดย่อย ผู้บริหาร พนักงานและอื่นๆ

### 7.1 โครงสร้างการกำกับดูแลกิจการ

#### แผนภาพโครงสร้างการกำกับดูแลกิจการ

โครงสร้างการกำกับดูแลกิจการ ณ วันที่ : 31 ธันวาคม 2567

#### รูปแผนภาพโครงสร้างการกำกับดูแลกิจการ

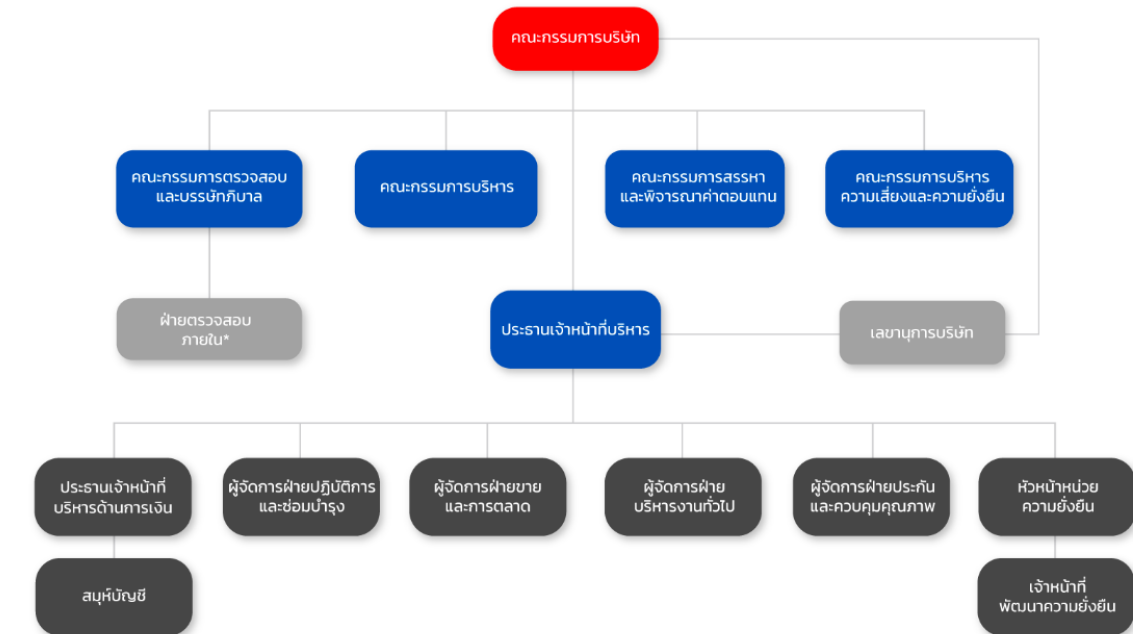

หมายเหตุ

- \* บริษัทได้แต่งตั้ง บริษัท เอ็ม แอนด์ คอนซัลติ้ง จำกัด ("เอ็มเอ") เป็นผู้ตรวจสอบภายใน

โครงสร้างการกำกับดูแลกิจการ

## 7.2 ข้อมูลเกี่ยวกับคณะกรรมการ

### 7.2.1 องค์ประกอบของคณะกรรมการบริษัท

	จำนวน (คน)	ร้อยละ (%)
กรรมการรวม	7	100.00
กรรมการชาย	5	71.43
กรรมการหญิง	2	28.57
กรรมการที่เป็นผู้บริหาร	2	28.57
กรรมการที่ไม่เป็นผู้บริหาร	5	71.43
กรรมการอิสระ	3	42.86
กรรมการที่ไม่เป็นผู้บริหารและไม่ดำรงตำแหน่งกรรมการอิสระ	2	28.57

### 7.2.2 ข้อมูลคณะกรรมการและผู้มีอำนาจควบคุมบริษัทรายบุคคล

#### รายชื่อคณะกรรมการบริษัท

รายชื่อกรรมการ	ตำแหน่ง	วันที่ดำรงตำแหน่ง	ทักษะและความชำนาญ
<p>1. นาย กฤษณะ วชิโรลาต</p> <p>เพศ: ชาย</p> <p>อายุ : 59 ปี</p> <p>วุฒิการศึกษา : ปริญญาเอก</p> <p>สาขา : บริหารธุรกิจ</p> <p>สัญชาติไทย : ใช่</p> <p>ถิ่นที่อยู่ในประเทศไทย : ใช่</p> <p>ความสัมพันธ์ทางครอบครัวระหว่างกรรมการและผู้บริหาร : ไม่มี</p> <p>การกระทำความผิดตามกฎหมายในระยะ 5 ปีที่ผ่านมา <sup>(*)</sup> : ไม่มี</p> <p>ผ่านการอบรมหลักสูตร Director Accreditation Program (DAP) : ใช่</p> <p>ผ่านการอบรมหลักสูตร Director Certification Program (DCP) : ไม่ใช่</p>	<p>ประธานกรรมการ</p> <p>(กรรมการที่ไม่เป็นผู้บริหาร, กรรมการอิสระ)</p> <p>กรรมการผู้มีอำนาจลงนามผูกพันบริษัทตามหนังสือรับรอง : ไม่ใช่</p> <p>ประเภทของกรรมการ : กรรมการเดิม (กรรมการที่ยังดำรงตำแหน่งตามงบปีที่รายงานและไม่มีการลาออกระหว่างปี)</p>	26 มี.ย. 2562	บริการเฉพาะกิจ, บรรษัทภิบาล/ การกำกับดูแล
<p>2. นาย ชุง ชง ทอย</p> <p>เพศ: ชาย</p> <p>อายุ : 58 ปี</p> <p>วุฒิการศึกษา : ปริญญาตรี</p> <p>สาขา : วิศวกรรม</p> <p>สัญชาติไทย : ไม่ใช่</p> <p>ถิ่นที่อยู่ในประเทศไทย : ใช่</p> <p>ความสัมพันธ์ทางครอบครัวระหว่างกรรมการและผู้บริหาร : มี</p> <p>การกระทำความผิดตามกฎหมายในระยะ 5 ปีที่ผ่านมา <sup>(*)</sup> : ไม่มี</p> <p>ผ่านการอบรมหลักสูตร Director Accreditation Program (DAP) : ใช่</p> <p>ผ่านการอบรมหลักสูตร Director Certification Program (DCP) : ไม่ใช่</p>	<p>กรรมการ</p> <p>(กรรมการที่เป็นผู้บริหาร)</p> <p>กรรมการผู้มีอำนาจลงนามผูกพันบริษัทตามหนังสือรับรอง : ใช่</p> <p>ประเภทของกรรมการ : กรรมการเดิม (กรรมการที่ยังดำรงตำแหน่งตามงบปีที่รายงานและไม่มีการลาออกระหว่างปี)</p>	23 มี.ค. 2553	บรรจภัณฑ์, วิศวกรรม, วัสดุอุตสาหกรรมและเครื่องจักร
<p>3. นาย สมิทธิ์ ทอย</p> <p>เพศ: ชาย</p> <p>อายุ : 31 ปี</p> <p>วุฒิการศึกษา : ปริญญาตรี</p> <p>สาขา : นิเทศศาสตร์</p> <p>สัญชาติไทย : ใช่</p> <p>ถิ่นที่อยู่ในประเทศไทย : ใช่</p> <p>ความสัมพันธ์ทางครอบครัวระหว่างกรรมการและผู้บริหาร : มี</p> <p>การกระทำความผิดตามกฎหมายในระยะ 5 ปีที่ผ่านมา <sup>(*)</sup> : ไม่มี</p> <p>ผ่านการอบรมหลักสูตร Director Accreditation Program (DAP) : ใช่</p> <p>ผ่านการอบรมหลักสูตร Director Certification Program (DCP) : ไม่ใช่</p>	<p>กรรมการ</p> <p>(กรรมการที่เป็นผู้บริหาร)</p> <p>กรรมการผู้มีอำนาจลงนามผูกพันบริษัทตามหนังสือรับรอง : ใช่</p> <p>ประเภทของกรรมการ : กรรมการเดิม (กรรมการที่ยังดำรงตำแหน่งตามงบปีที่รายงานและไม่มีการลาออกระหว่างปี)</p>	23 มี.ค. 2553	การตลาด

รายชื่อกรรมการ	ตำแหน่ง	วันที่ดำรงตำแหน่ง	ทักษะและความชำนาญ
<p>4. นาย กิตติ ปิยะตริงส์</p> <p>เพศ: ชาย</p> <p>อายุ : 39 ปี</p> <p>วุฒิการศึกษา : ปริญญาโท</p> <p>สาขา : บริหารธุรกิจ</p> <p>สัญชาติไทย : ใช่</p> <p>ถิ่นที่อยู่ในประเทศไทย : ใช่</p> <p>ความสัมพันธ์ทางครอบครัวระหว่างกรรมการและผู้บริหาร : ไม่มี</p> <p>การกระทำความผิดตามกฎหมายในระยะ 5 ปีที่ผ่านมา<sup>(*)</sup> : ไม่มี</p> <p>ผ่านการอบรมหลักสูตร Director Accreditation Program (DAP) : ใช่</p> <p>ผ่านการอบรมหลักสูตร Director Certification Program (DCP) : ไม่ใช่</p>	<p>กรรมการ</p> <p>(กรรมการที่ไม่เป็นผู้บริหาร)</p> <p>กรรมการผู้มีอำนาจลงนามผูกพันบริษัทตามหนังสือรับรอง : ใช่</p> <p>ประเภทของกรรมการ : กรรมการเดิม (กรรมการที่ยังดำรงตำแหน่งตามงบปีที่ย่างานและไม่มีผลการลาออกระหว่างปี)</p>	23 มี.ค. 2553	วิศวกรรม, บรรจุภัณฑ์
<p>5. นางสาว วศินี ปิยะตริงส์</p> <p>เพศ: หญิง</p> <p>อายุ : 34 ปี</p> <p>วุฒิการศึกษา : ปริญญาโท</p> <p>สาขา : บริหารธุรกิจ</p> <p>สัญชาติไทย : ใช่</p> <p>ถิ่นที่อยู่ในประเทศไทย : ใช่</p> <p>ความสัมพันธ์ทางครอบครัวระหว่างกรรมการและผู้บริหาร : ไม่มี</p> <p>การกระทำความผิดตามกฎหมายในระยะ 5 ปีที่ผ่านมา<sup>(*)</sup> : ไม่มี</p> <p>ผ่านการอบรมหลักสูตร Director Accreditation Program (DAP) : ใช่</p> <p>ผ่านการอบรมหลักสูตร Director Certification Program (DCP) : ไม่ใช่</p>	<p>กรรมการ</p> <p>(กรรมการที่ไม่เป็นผู้บริหาร)</p> <p>กรรมการผู้มีอำนาจลงนามผูกพันบริษัทตามหนังสือรับรอง : ใช่</p> <p>ประเภทของกรรมการ : กรรมการเดิม (กรรมการที่ยังดำรงตำแหน่งตามงบปีที่ย่างานและไม่มีผลการลาออกระหว่างปี)</p>	16 ธ.ค. 2559	การตลาด
<p>6. นาย สุธีร์ สธนสถาพร</p> <p>เพศ: ชาย</p> <p>อายุ : 55 ปี</p> <p>วุฒิการศึกษา : ปริญญาโท</p> <p>สาขา : วิทยาศาสตร์คอมพิวเตอร์</p> <p>สัญชาติไทย : ใช่</p> <p>ถิ่นที่อยู่ในประเทศไทย : ใช่</p> <p>ความสัมพันธ์ทางครอบครัวระหว่างกรรมการและผู้บริหาร : ไม่มี</p> <p>การกระทำความผิดตามกฎหมายในระยะ 5 ปีที่ผ่านมา<sup>(*)</sup> : ไม่มี</p> <p>ผ่านการอบรมหลักสูตร Director Accreditation Program (DAP) : ใช่</p> <p>ผ่านการอบรมหลักสูตร Director Certification Program (DCP) : ไม่ใช่</p>	<p>กรรมการ</p> <p>(กรรมการที่ไม่เป็นผู้บริหาร, กรรมการอิสระ)</p> <p>กรรมการผู้มีอำนาจลงนามผูกพันบริษัทตามหนังสือรับรอง : ไม่ใช่</p> <p>ประเภทของกรรมการ : กรรมการเดิม (กรรมการที่ยังดำรงตำแหน่งตามงบปีที่ย่างานและไม่มีผลการลาออกระหว่างปี)</p>	26 มี.ย. 2562	การจัดการความเสี่ยง, ธนาคาร

รายชื่อกรรมการ	ตำแหน่ง	วันที่ดำรงตำแหน่ง	ทักษะและความชำนาญ
7. นางสาว ศันญา กิตติโกวิท เพศ: หญิง อายุ : 53 ปี วุฒิการศึกษา : ปริญญาเอก สาขา : ศึกษาศาสตร์และเทคโนโลยีและการจัดการนวัตกรรม สัญชาติไทย : ใช่ ถิ่นที่อยู่ในประเทศไทย : ใช่ ความสัมพันธ์ทางครอบครัวระหว่างกรรมการและผู้บริหาร : ไม่มี การกระทำความผิดตามกฎหมายในระยะ 5 ปีที่ผ่านมา (*) : ไม่มี ผ่านการอบรมหลักสูตร Director Accreditation Program (DAP) : ใช่ ผ่านการอบรมหลักสูตร Director Certification Program (DCP) : ใช่	กรรมการ (กรรมการที่ไม่เป็นผู้บริหาร, กรรมการอิสระ)  กรรมการผู้มีอำนาจลงนามผูกพันบริษัทตามหนังสือรับรอง : ไม่ใช่  ประเภทของกรรมการ : กรรมการเดิม (กรรมการที่ยังดำรงตำแหน่งตามงบปีที่รายงานและไม่มีผลการออกกระหว่างปี)	26 มิ.ย. 2562	การตรวจสอบ, การเงิน

คำอธิบายเพิ่มเติม:

(\*) ความผิดตามพระราชบัญญัติหลักทรัพย์และตลาดหลักทรัพย์ พ.ศ. 2535 หรือพระราชบัญญัติสัญญาซื้อขายล่วงหน้า พ.ศ. 2546 ทั้งนี้ เฉพาะความผิดในเรื่องดังต่อไปนี้

(1) การกระทำการโดยไม่สุจริต หรือประมาทเลินเล่ออย่างร้ายแรง

(2) การเปิดเผย หรือเผยแพร่ข้อมูล หรือข้อความอันเป็นเท็จที่อาจทำให้สำคัญผิด หรือปกปิดข้อความจริงที่ควรบอกให้แจ้งในสาระสำคัญซึ่งอาจมีผลกระทบต่อตัดสินใจของผู้ถือหุ้น ผู้ลงทุน หรือ ผู้ที่เกี่ยวข้อง

(3) การกระทำอันไม่เป็นธรรมหรือการเอาเปรียบผู้ลงทุนในการซื้อขายหลักทรัพย์หรือสัญญาซื้อขายล่วงหน้า หรือมีหรือเคยมีส่วนรวมหรือสนับสนุนการกระทำความผิดดังกล่าว

(\*\*) การถือหุ้นโดยบุคคลที่มีความสัมพันธ์กับกรรมการ ผู้บริหาร ตามมาตรา 59 พระราชบัญญัติหลักทรัพย์และตลาดหลักทรัพย์ พ.ศ. 2535 เช่น คู่สมรสหรือผู้ที่ยูกันด้วยกันฉันสามีภริยา (ชายหญิงที่ไม่ได้จดทะเบียนสมรสแต่อยู่กินกันอย่างเปิดเผย) บุตรที่ยังไม่บรรลุนิติภาวะ เป็นต้น

รายชื่อกรรมการ จำแนกตามตำแหน่ง

รายชื่อกรรมการ	ตำแหน่ง	กรรมการที่เป็นผู้บริหาร	กรรมการที่ไม่เป็นผู้บริหาร	กรรมการอิสระ	กรรมการที่ไม่เป็นผู้บริหารและไม่ดำรงตำแหน่ง กรรมการอิสระ	กรรมการผู้มีอำนาจลงนามผูกพันบริษัทตามหนังสือรับรอง
1. นาย กฤษณะ วจิไกรลาต	ประธานกรรมการ		✓	✓		
2. นาย ชุง ชง ทอย	กรรมการ	✓				✓
3. นาย สมิทธิ์ ทอย	กรรมการ	✓				✓
4. นาย กิตติ ปิยะตริงส์	กรรมการ		✓		✓	✓
5. นางสาว วคินี ปิยะตริงส์	กรรมการ		✓		✓	✓
6. นาย สุธีร์ สธนสถาพร	กรรมการ		✓	✓		
7. นางสาว ศันญา กิตติโกวิท	กรรมการ		✓	✓		
รวม (คน)		2	5	3	2	4

ภาพรวมทักษะและความชำนาญของกรรมการ

ทักษะและความชำนาญ	จำนวน (คน)	ร้อยละ (%)
1. ธนาการ	1	14.29
2. วัสดุอุตสาหกรรมและเครื่องจักร	1	14.29

ทักษะและความชำนาญ	จำนวน (คน)	ร้อยละ (%)
3. บรรลุภัณฑ์	2	28.57
4. บริการเฉพาะกิจ	1	14.29
5. การตลาด	2	28.57
6. การเงิน	1	14.29
7. วิศวกรรม	2	28.57
8. การจัดการความเสี่ยง	1	14.29
9. การตรวจสอบ	1	14.29
10. บรรษัทภิบาล/ การกำกับดูแล	1	14.29

### ข้อมูลเกี่ยวกับคณะกรรมการอื่นๆ

- ประธานกรรมการและผู้บริหารสูงสุดเป็นบุคคลเดียวกัน : ไม่ใช่
- ประธานกรรมการเป็นกรรมการอิสระ : ใช่
- ประธานกรรมการและผู้บริหารสูงสุดเป็นบุคคลในครอบครัวเดียวกัน : ไม่ใช่
- ประธานกรรมการเป็นสมาชิกในคณะกรรมการบริหารหรือคณะทำงาน : ไม่ใช่
- บริษัทแต่งตั้งกรรมการอิสระอย่างน้อยหนึ่งคนเพื่อกำหนดวาระการประชุมคณะกรรมการ : ใช่

### มาตรการถ่วงดุลอำนาจระหว่างคณะกรรมการและฝ่ายจัดการ

- มาตรการถ่วงดุลอำนาจระหว่างคณะกรรมการและฝ่ายจัดการ : ไม่มี
- วิธีการถ่วงดุลอำนาจระหว่างคณะกรรมการและฝ่ายจัดการ : การแต่งตั้งกรรมการอิสระคนหนึ่ง ร่วมพิจารณา กำหนดวาระการประชุมคณะกรรมการ

บริษัทมีมาตรการถ่วงดุลอำนาจระหว่างคณะกรรมการและฝ่ายจัดการอย่างเหมาะสม โดยมีกรรมการอิสระ 3 ใน 7 คน ทุกคนมีสิทธิเสนอวาระและแสดงความคิดเห็นอย่างเท่าเทียม พร้อมมีการรายงานผลการดำเนินงานระหว่างกันทุกไตรมาส เพื่อให้การกำกับดูแลมีความโปร่งใสและตรวจสอบได้

### 7.2.3 ข้อมูลเกี่ยวกับบทบาทหน้าที่ของคณะกรรมการบริษัท

- กฎบัตรคณะกรรมการ (Board charter) : มี

กฎบัตรคณะกรรมการของบริษัท ได้มีการกำหนดบทบาท หน้าที่ ความรับผิดชอบ และอำนาจของคณะกรรมการบริษัทอย่างชัดเจน เพื่อให้การกำกับดูแลกิจการเป็นไปอย่างมีประสิทธิภาพ โปร่งใส และสอดคล้องกับหลักธรรมาภิบาล รวมถึงการดูแลผลประโยชน์ของผู้ถือหุ้นและผู้มีส่วนได้เสียอย่างเหมาะสม

- ลิงก์กฎบัตรคณะกรรมการ (Board charter) : <https://www.shrinkflexthailand.com/en/corporate-governance/cg-document-report>

## 7.3 ข้อมูลเกี่ยวกับคณะกรรมการชุดย่อย

### 7.3.1 ข้อมูลเกี่ยวกับบทบาทหน้าที่ของคณะกรรมการชุดย่อย

#### บทบาทหน้าที่ของคณะกรรมการชุดย่อย

##### คณะกรรมการบริษัท

###### บทบาทหน้าที่

- อื่น ๆ
- การกำหนดกลยุทธ์และทิศทางธุรกิจ การกำกับดูแลกิจการ การสื่อสารและความโปร่งใส

###### ขอบเขต อำนาจ หน้าที่และบทบาทความรับผิดชอบ

คณะกรรมการบริษัทมีหน้าที่ กำกับดูแลกิจการให้เป็นไปตามกฎหมาย นโยบาย และแนวปฏิบัติด้านธรรมาภิบาล เพื่อรักษาสิทธิและผลประโยชน์ของผู้ถือหุ้น โดยกำหนด กลยุทธ์ แผนธุรกิจ และงบประมาณ พร้อมติดตามผลการดำเนินงานของฝ่ายจัดการ นอกจากนี้ คณะกรรมการยังมีหน้าที่ ดูแลความเสี่ยง ตรวจสอบการเงิน กำหนดค่าตอบแทนผู้บริหาร และส่งเสริมความโปร่งใส รวมถึง อนุมัติธุรกรรมสำคัญ รายงานทางการเงิน และจัดประชุมผู้ถือหุ้นประจำปี เพื่อให้มั่นใจว่าบริษัทดำเนินธุรกิจอย่างมีประสิทธิภาพและยั่งยืน

###### ลิงก์กฎบัตร

<https://www.shrinkflexthailand.com/en/corporate-governance/cg-document-report>

##### คณะกรรมการบริหาร

###### บทบาทหน้าที่

- อื่น ๆ
- การบริหารและดำเนินงาน การบริหารทรัพยากรและงบประมาณ

###### ขอบเขต อำนาจ หน้าที่และบทบาทความรับผิดชอบ

คณะกรรมการมีหน้าที่ กำกับดูแลและบริหารงาน ให้เป็นไปตามกฎหมาย นโยบาย และหลักธรรมาภิบาล โดยมีอำนาจในการ กำหนดกลยุทธ์ แผนธุรกิจ และงบประมาณ รวมถึง ติดตามผลการดำเนินงาน ควบคุมความเสี่ยง และตรวจสอบระบบภายใน เพื่อให้มั่นใจว่าบริษัทดำเนินธุรกิจอย่างมีประสิทธิภาพ และยั่งยืน นอกจากนี้ คณะกรรมการยังมีบทบาท พิจารณาแต่งตั้งผู้บริหาร กำหนดค่าตอบแทน และสื่อสารข้อมูลสำคัญต่อผู้ถือหุ้นและผู้มีส่วนได้เสีย อย่างโปร่งใส

###### ลิงก์กฎบัตร

<https://www.shrinkflexthailand.com/en/corporate-governance/cg-document-report>

##### คณะกรรมการสรรหาและพิจารณาค่าตอบแทน

###### บทบาทหน้าที่

- การสรรหากรรมการ / ผู้บริหารระดับสูง
- การพิจารณาค่าตอบแทน

###### ขอบเขต อำนาจ หน้าที่และบทบาทความรับผิดชอบ

คณะกรรมการมีหน้าที่ กำหนดคุณสมบัติและหลักเกณฑ์ในการสรรหากรรมการและผู้บริหารระดับสูง พร้อมพิจารณาคัดเลือกบุคคลที่เหมาะสมตามกลยุทธ์ของบริษัท นอกจากนี้ ยังดูแล การกำหนดค่าตอบแทนและผลตอบแทนที่เหมาะสมและเป็นธรรม รวมถึงประเมินผลการปฏิบัติงานของประธานเจ้าหน้าที่บริหาร พร้อมรายงานผลการดำเนินงานให้คณะกรรมการบริษัททราบ และทบทวนขอบเขตอำนาจหน้าที่ให้สอดคล้องกับสถานการณ์และแนวทางขององค์กร

###### ลิงก์กฎบัตร

<https://www.shrinkflexthailand.com/en/corporate-governance/cg-document-report>



#### คณะกรรมการตรวจสอบและบริษัทภิบาล

##### บทบาทหน้าที่

- การสอบทานรายงานทางการเงินและระบบควบคุมภายใน
- บริษัทภิบาล

##### ขอบเขต อำนาจ หน้าที่และบทบาทความรับผิดชอบ

คณะกรรมการตรวจสอบและบริษัทภิบาลมีหน้าที่ กำกับดูแลการตรวจสอบภายใน ความเสี่ยง และการควบคุมภายใน เพื่อให้การดำเนินงานเป็นไปอย่างโปร่งใสและเป็นไปตามกฎหมายและมาตรฐานสากล รวมถึงทบทวน นโยบายกำกับดูแลกิจการและจรรยาบรรณธุรกิจ ตรวจสอบธุรกรรมที่อาจมีความขัดแย้งทางผลประโยชน์ และส่งเสริมวัฒนธรรมธรรมาภิบาลในองค์กร พร้อมรายงานผลการดำเนินงานต่อคณะกรรมการบริษัทอย่างต่อเนื่อง

##### ลิงก์กฏบัตร

<https://www.shrinkflexthailand.com/en/corporate-governance/cg-document-report>

#### คณะกรรมการบริหารความเสี่ยงและความยั่งยืน

##### บทบาทหน้าที่

- การกำกับดูแลด้านความเสี่ยง
- การพัฒนาความยั่งยืน

##### ขอบเขต อำนาจ หน้าที่และบทบาทความรับผิดชอบ

คณะกรรมการบริหารความเสี่ยงและความยั่งยืนมีหน้าที่ กำหนดกรอบการบริหารความเสี่ยงและความยั่งยืน ตรวจสอบและติดตามความเสี่ยงที่สำคัญ พร้อมพิจารณาระดับความเสี่ยงที่ยอมรับได้ สนับสนุนการพัฒนาและปรับปรุงระบบบริหารความเสี่ยง รวมถึงส่งเสริมการดำเนินธุรกิจอย่างยั่งยืนทั่วทั้งองค์กร คณะกรรมการยังมีหน้าที่ รายงานผลการบริหารความเสี่ยงและความยั่งยืนต่อคณะกรรมการบริษัท อย่างน้อยปีละ 1 ครั้ง และให้ความเห็นชอบต่อรายงานด้านความเสี่ยงและความยั่งยืนก่อนเผยแพร่สู่สาธารณะ

##### ลิงก์กฏบัตร

<https://www.shrinkflexthailand.com/en/corporate-governance/cg-document-report>

### 7.3.2 ข้อมูลคณะกรรมการชุดย่อยแต่ละชุด

#### รายชื่อคณะกรรมการตรวจสอบ

รายชื่อกรรมการ	ตำแหน่ง	วันที่ดำรงตำแหน่ง	ทักษะและความชำนาญ
1. นางสาว คັນธยา กิตติโกวิท <sup>(*)</sup> เพศ: หญิง อายุ : 53 ปี วุฒิการศึกษา : ปริญญาเอก สาขา : ธุรกิจเทคโนโลยีและการจัดการนวัตกรรม สัญชาติไทย : ใช่ ถิ่นที่อยู่ในประเทศไทย : ใช่ มีประสบการณ์ความรู้ด้านการตรวจสอบบัญชี : ใช่	ประธานกรรมการตรวจสอบ (กรรมการที่ไม่เป็นผู้บริหาร, กรรมการอิสระ)  ประเภทของกรรมการ : กรรมการเดิม (กรรมการที่ยัง ดำรงตำแหน่งตามบัญชีที่รายงาน และไม่มีการลาออกระหว่างปี)	26 มิ.ย. 2562	การตรวจสอบ, การเงิน
2. นาย สุธีร์ สอนสถาพร <sup>(*)</sup> เพศ: ชาย อายุ : 55 ปี วุฒิการศึกษา : ปริญญาโท สาขา : วิทยาศาสตร์คอมพิวเตอร์ สัญชาติไทย : ใช่ ถิ่นที่อยู่ในประเทศไทย : ใช่ มีประสบการณ์ความรู้ด้านการตรวจสอบบัญชี : ใช่	กรรมการตรวจสอบ (กรรมการที่ไม่เป็นผู้บริหาร, กรรมการอิสระ)  ประเภทของกรรมการ : กรรมการเดิม (กรรมการที่ยัง ดำรงตำแหน่งตามบัญชีที่รายงาน และไม่มีการลาออกระหว่างปี)	26 มิ.ย. 2562	การจัดการความเสี่ยง, ธนาคาร
3. นาย กฤษณะ วจีไกรลาส เพศ: ชาย อายุ : 59 ปี วุฒิการศึกษา : ปริญญาเอก สาขา : บริหารธุรกิจ สัญชาติไทย : ใช่ ถิ่นที่อยู่ในประเทศไทย : ใช่ มีประสบการณ์ความรู้ด้านการตรวจสอบบัญชี : ไม่ใช่	กรรมการตรวจสอบ (กรรมการที่ไม่เป็นผู้บริหาร, กรรมการอิสระ)  ประเภทของกรรมการ : กรรมการเดิม (กรรมการที่ยัง ดำรงตำแหน่งตามบัญชีที่รายงาน และไม่มีการลาออกระหว่างปี)	1 มี.ค. 2563	บริการเฉพาะกิจ, บรรษัทภิบาล / การกำกับดูแล

คำอธิบายเพิ่มเติม:

(\*) กรรมการที่มีความรู้และประสบการณ์ในการสอบทานงบการเงินของบริษัท

## รายชื่อคณะกรรมการบริหาร

รายชื่อกรรมการ	ตำแหน่ง	วันที่ดำรงตำแหน่ง
1. นาย ชุง ชง ทอย เพศ: ชาย อายุ : 58 ปี วุฒิการศึกษา : ปริญญาตรี สาขา : วิศวกรรม สัญชาติไทย : ไม่ใช่ ถิ่นที่อยู่ในประเทศไทย : ใช่	ประธานกรรมการบริหาร	7 ส.ค. 2563
2. นาย สมิทธิ์ ทอย เพศ: ชาย อายุ : 31 ปี วุฒิการศึกษา : ปริญญาตรี สาขา : นิเทศศาสตร์ สัญชาติไทย : ใช่ ถิ่นที่อยู่ในประเทศไทย : ใช่	กรรมการบริหาร	7 ส.ค. 2563
3. นาย กิตติ ปิยะตรึงส์ เพศ: ชาย อายุ : 39 ปี วุฒิการศึกษา : ปริญญาโท สาขา : บริหารธุรกิจ สัญชาติไทย : ใช่ ถิ่นที่อยู่ในประเทศไทย : ใช่	กรรมการบริหาร	7 ส.ค. 2563
4. นางสาว วคินี ปิยะตรึงส์ เพศ: หญิง อายุ : 34 ปี วุฒิการศึกษา : ปริญญาโท สาขา : บริหารธุรกิจ สัญชาติไทย : ใช่ ถิ่นที่อยู่ในประเทศไทย : ใช่	กรรมการบริหาร	7 ส.ค. 2563

#### คณะกรรมการชุดย่อยอื่น ๆ

ชื่อคณะกรรมการชุดย่อย	รายชื่อ	ตำแหน่ง
คณะกรรมการสรรหาและพิจารณาค่าตอบแทน	นาย สุธีร์ สอนสถาพร	ประธานกรรมการชุดย่อย (กรรมการอิสระ)
	นาย สมิทธิ์ ทอย	กรรมการชุดย่อย
	นาย กิตติ ปิยะตรึงส์	กรรมการชุดย่อย
คณะกรรมการบริหารความเสี่ยงและความยั่งยืน	นาย สุธีร์ สอนสถาพร	ประธานกรรมการชุดย่อย (กรรมการอิสระ)
	นาย ชุง ชง ทอย	กรรมการชุดย่อย
	นางสาว วคินี ปิยะตรึงส์	กรรมการชุดย่อย

ชื่อคณะกรรมการชุดย่อย	รายชื่อ	ตำแหน่ง
คณะกรรมการตรวจสอบและบริษัทภิบาล	นางสาว คันธยา กิตติโกวิท	ประธานกรรมการชุดย่อย (กรรมการอิสระ)
	นาย กฤษณะ วจิไกรลาศ	กรรมการชุดย่อย (กรรมการอิสระ)
	นาย สุธีร์ สอนสถาพร	กรรมการชุดย่อย (กรรมการอิสระ)

## 7.4 ข้อมูลเกี่ยวกับผู้บริหาร

### 7.4.1 รายชื่อและตำแหน่งของผู้บริหาร

รายชื่อผู้บริหารสูงสุดและผู้บริหาร 4 รายแรกนับจากผู้บริหารสูงสุด

รายชื่อผู้บริหาร	ตำแหน่ง	วันที่ดำรงตำแหน่ง	ทักษะและความชำนาญ
1. นาย ชุง ชง ทอย เพศ: ชาย อายุ : 58 ปี วุฒิการศึกษา : ปริญญาตรี สาขา : วิศวกรรม สัญชาติไทย : ไม่ใช่ ถิ่นที่อยู่ในประเทศไทย : ใช่ ผู้รับผิดชอบสูงสุดในสายงานบัญชีและการเงิน : ไม่ใช่ ผู้ควบคุมดูแลการบัญชี : ไม่ใช่	ประธานเจ้าหน้าที่บริหาร (ผู้บริหารสูงสุด)	23 มี.ค. 2553	บรรจุภัณฑ์, วิศวกรรม, วัสดุ อุตสาหกรรมและเครื่องจักร
2. นางสาว มุจรินทร์ บัวหอม เพศ: หญิง อายุ : 42 ปี วุฒิการศึกษา : ปริญญาตรี สาขา : วิศวกรรม สัญชาติไทย : ใช่ ถิ่นที่อยู่ในประเทศไทย : ใช่ ผู้รับผิดชอบสูงสุดในสายงานบัญชีและการเงิน : ไม่ใช่ ผู้ควบคุมดูแลการบัญชี : ไม่ใช่	ผู้จัดการฝ่ายควบคุมระบบประกันคุณภาพ	31 มี.ค. 2551	วิศวกรรม, ปีโตรเคมีและ เคมีภัณฑ์
3. นาง รสสุคนธ์ ศานติกุลวงศ์ <sup>(*)</sup> เพศ: หญิง อายุ : 50 ปี วุฒิการศึกษา : ปริญญาโท สาขา : การเงิน สัญชาติไทย : ใช่ ถิ่นที่อยู่ในประเทศไทย : ใช่ ผู้รับผิดชอบสูงสุดในสายงานบัญชีและการเงิน : ใช่ ผู้ควบคุมดูแลการบัญชี : ใช่	ผู้จัดการฝ่ายบัญชีและการเงิน	14 ต.ค. 2558	การเงิน, บัญชี
4. นาย สุชิน ศิริประภาณุกุล เพศ: ชาย อายุ : 41 ปี วุฒิการศึกษา : ปริญญาตรี สาขา : อุตสาหกรรมเกษตร สัญชาติไทย : ใช่ ถิ่นที่อยู่ในประเทศไทย : ใช่ ผู้รับผิดชอบสูงสุดในสายงานบัญชีและการเงิน : ไม่ใช่ ผู้ควบคุมดูแลการบัญชี : ไม่ใช่	ผู้จัดการฝ่ายขายและการตลาด	2 พ.ย. 2552	อาหารและเครื่องดื่ม, การ ตลาด

รายชื่อผู้บริหาร	ตำแหน่ง	วันที่ดำรงตำแหน่ง	ทักษะและความชำนาญ
5. นาย พงศ์พิชญ์ ธนากรฐิติคุณ เพศ: ชาย อายุ : 46 ปี วุฒิการศึกษา : ปริญญาโท สาขา : การจัดการ สัญชาติไทย : ใช่ ถิ่นที่อยู่ในประเทศไทย : ใช่ ผู้รับผิดชอบสูงสุดในสายงานบัญชีและการเงิน : ไม่ใช่ ผู้ควบคุมดูแลการบัญชี : ไม่ใช่	ผู้จัดการฝ่ายปฏิบัติการและซ่อมบำรุง	2 เม.ย. 2553	วัสดุอุตสาหกรรมและเครื่องจักร
6. นาย นายปณิธาน โชคอำนวย เพศ: ชาย อายุ : 53 ปี วุฒิการศึกษา : ปริญญาตรี สาขา : รัฐศาสตร์ สัญชาติไทย : ใช่ ถิ่นที่อยู่ในประเทศไทย : ใช่ ผู้รับผิดชอบสูงสุดในสายงานบัญชีและการเงิน : ไม่ใช่ ผู้ควบคุมดูแลการบัญชี : ไม่ใช่	ผู้จัดการฝ่ายบริหารงานทั่วไป	2 เม.ย. 2568	การจัดการทรัพยากรมนุษย์

คำอธิบายเพิ่มเติม :

(\*) ผู้รับผิดชอบสูงสุดในสายงานบัญชีและการเงิน

(\*\*) ผู้ควบคุมดูแลการทำบัญชี

(\*\*\*) แต่งตั้งภายหลังวันสิ้นสุดบัญชี ณ ปีรายงาน

## แผนภาพโครงสร้างผู้บริหารสูงสุดและผู้บริหาร 4 รายแรกนับจากผู้บริหารสูงสุด

โครงสร้างผู้บริหารสูงสุดและผู้บริหาร 4 รายแรกนับจากผู้บริหารสูงสุด ณ : 31 ธ.ค. 2567  
วันที่

## รูปแผนภาพโครงสร้างผู้บริหารสูงสุดและผู้บริหาร 4 รายแรกนับจากผู้บริหารสูงสุด

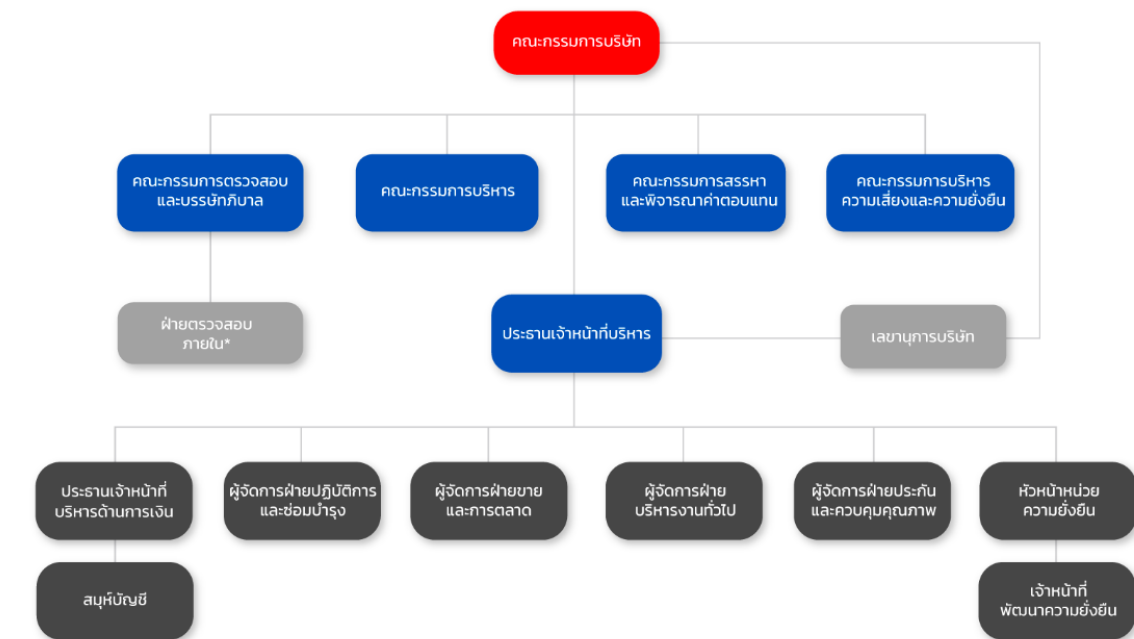

หมายเหตุ  
 \* "บริษัทได้แต่งตั้ง บริษัท เอ็มเอ คอนซัลติ้ง จำกัด ("เอ็มเอ") เป็นผู้ตรวจสอบภายใน

รูปแผนภาพโครงสร้างผู้บริหารสูงสุดและผู้บริหาร

## 7.4.2 นโยบายการจ่ายค่าตอบแทนกรรมการบริหารและผู้บริหาร

บริษัทฯ กำหนด ค่าตอบแทนกรรมการบริหารและผู้บริหาร ให้เหมาะสมและเป็นธรรม โดยพิจารณาจาก บทบาท ความรับผิดชอบ ผลการดำเนินงานของบริษัท และแนวปฏิบัติในอุตสาหกรรม รวมถึงต้องสอดคล้องกับ กลยุทธ์และเป้าหมายระยะยาวขององค์กร

คณะกรรมการบริษัทหรือคณะกรรมการพิจารณาค่าตอบแทนมีความเห็น : มี  
 ต่อนโยบายการจ่ายค่าตอบแทนกรรมการบริหารและผู้บริหารหรือไม่

คณะกรรมการบริษัทและคณะกรรมการพิจารณาค่าตอบแทนมีความเห็นว่าการจ่ายค่าตอบแทนผู้บริหารเป็นไปอย่างเหมาะสมและสมเหตุสมผล สอดคล้องกับหน้าที่ ความรับผิดชอบ ผลการดำเนินงาน และสภาพการแข่งขันในอุตสาหกรรม

## 7.4.3 ค่าตอบแทนกรรมการบริหารและผู้บริหาร

### ค่าตอบแทนที่เป็นตัวเงินของกรรมการบริหารและผู้บริหาร

	2565	2566	2567
ค่าตอบแทนกรรมการบริหารและผู้บริหารรวม (บาท)	16,947,446.43	17,320,610.63	19,018,219.09

### ค่าตอบแทนอื่นของกรรมการบริหารและผู้บริหาร

	2565	2566	2567
เงินที่บริษัทสมทบเข้ากองทุนสำรองเลี้ยงชีพสำหรับกรรมการบริหารและผู้บริหาร (บาท)	291,322.00	340,875.00	402,480.00
Employee Stock Ownership Plan (ESOP)	ไม่มี	ไม่มี	ไม่มี
Employee Joint Investment Program (EJIP)	ไม่มี	ไม่มี	ไม่มี



## ค่าตอบแทนหรือผลประโยชน์ค้ำจ่ายของกรรมการบริหารและผู้บริหาร

ค่าตอบแทนหรือผลประโยชน์ค้ำจ่ายของกรรมการบริหารและผู้บริหารใน : 7,258,486.24  
รอบปีที่ผ่านมา

## 7.5 ข้อมูลเกี่ยวกับพนักงาน

### ข้อมูลเกี่ยวกับพนักงานของบริษัท

#### จำนวนพนักงาน

	2565	2566	2567
พนักงานรวม (คน)	515	585	623
พนักงานชาย (คน)	255	288	309
พนักงานหญิง (คน)	260	297	314

#### จำนวนพนักงาน จำแนกตามตำแหน่งและสายงาน

##### จำนวนพนักงานชาย จำแนกตามตำแหน่ง

	2565	2566	2567
จำนวนพนักงานชาย ระดับปฏิบัติการ (คน)	251	284	305
จำนวนพนักงานชาย ระดับบริหาร (คน)	3	3	3
จำนวนพนักงานชาย ผู้บริหารระดับสูง (คน)	1	1	1

##### จำนวนพนักงานหญิง จำแนกตามตำแหน่ง

	2565	2566	2567
จำนวนพนักงานหญิง ระดับปฏิบัติการ (คน)	258	295	312
จำนวนพนักงานหญิง ระดับบริหาร (คน)	2	2	2

#### การเปลี่ยนแปลงจำนวนพนักงานอย่างมีนัยสำคัญ

จำนวนพนักงานเปลี่ยนแปลงอย่างมีนัยสำคัญในระยะ 3 ปีที่ผ่านมา : ไม่ใช่

### ข้อมูลเกี่ยวกับค่าตอบแทนพนักงาน

#### ค่าตอบแทนของพนักงาน

	2565	2566	2567
ค่าตอบแทนพนักงานรวม (บาท)	151,037,326.57	174,562,697.30	202,554,205.09

#### นโยบายการจัดการกองทุนสำรองเลี้ยงชีพ (Provident fund: PVD)

นโยบายการจัดการกองทุนสำรองเลี้ยงชีพ : ไม่มี

#### กองทุนสำรองเลี้ยงชีพสำหรับพนักงาน (PVD)

	2565	2566	2567
จำนวนพนักงานที่เข้าร่วม PVD (คน)	138	123	131

	2565	2566	2567
สัดส่วนพนักงานที่เป็นสมาชิก PVD (%)	26.80	21.03	21.03
จำนวนเงินที่บริษัทสมทบเข้ากองทุนสำรองเลี้ยงชีพสำหรับพนักงาน (บาท)	1,441,525.00	1,529,611.00	1,712,042.00

## 7.6 ข้อมูลสำคัญอื่น ๆ

### 7.6.1 ผู้ที่ได้รับมอบหมาย

รายชื่อผู้ควบคุมดูแลการทำบัญชี

ข้อมูลทั่วไป	อีเมล	โทรศัพท์
1. นาง รสสุคนธ์ ศานติกุลวงศ์	rossukhon@shrinkflexthailand.com	-

รายชื่อเลขานุการบริษัท

ข้อมูลทั่วไป	อีเมล	โทรศัพท์
1. นางสาว อลิสรุณณ์ ทอย	alissaya@shrinkflexthailand.com	-

รายชื่อหัวหน้างานตรวจสอบภายในหรือผู้ตรวจสอบภายในที่ว่างจากภายนอก

ข้อมูลทั่วไป	อีเมล	โทรศัพท์
1. นางสาว อติตยา เวียนขนาน	atittaya@magrouph.com	-

### 7.6.2 หัวหน้างานนักลงทุนสัมพันธ์

บริษัทมีการแต่งตั้งหัวหน้างานนักลงทุนสัมพันธ์หรือไม่ : มี

รายชื่อหัวหน้างานนักลงทุนสัมพันธ์

ข้อมูลทั่วไป	อีเมล	โทรศัพท์
1. นางสาว อลิสรุณณ์ ทอย	sft-ir@shrinkflexthailand.com	(+66) 3854 0000

### 7.6.3 ผู้สอบบัญชีของบริษัท

รายละเอียดการสอบบัญชีของบริษัท

บริษัทผู้สอบบัญชี	ค่าสอบบัญชี (บาท)	ค่าบริการอื่น ๆ	รายชื่อและข้อมูลทั่วไปของ ผู้สอบบัญชี
บริษัท สอบบัญชีธรรมนิติ จำกัด เลขที่ 178 อาคารธรรมนิติ ชั้น 6-7 ซอยเพิ่มทรัพย์ (ประชาชื่น 20) ถนนประชาชื่น แขวงบางซื่อ เขตบางซื่อ กรุงเทพมหานคร 10800 โทรศัพท์ +66 2596-0500EXT.327	1,073,000.00	-	<p>1. นาย ธนะวุฒิ พิบูลย์สวัสดิ์ อีเมล: thanawut.p@daa.co.th เลขที่ใบอนุญาต: 6699</p> <p>2. นางสาว เตชินี พรเพ็ญพบ อีเมล: techinee.p@daa.co.th เลขที่ใบอนุญาต: 10769</p> <p>3. นางสาว พจนรัตน์ ศิริพิพัฒน์ อีเมล: potjanarat.s@daa.co.th เลขที่ใบอนุญาต: 9012</p> <p>4. นางสาว รุ่งนภา แสงจันทร์ อีเมล: roongnapha.s@daa.co.th เลขที่ใบอนุญาต: 10142</p>

#### 7.6.4 บุคลากรที่ได้รับมอบหมาย กรณีที่เป็นบริษัทต่างประเทศ

บริษัทมีบุคลากรที่ได้รับมอบหมายให้เป็นตัวแทนในประเทศไทยหรือไม่ : ไม่มี

## 8. รายงานผลการดำเนินงานสำคัญด้านการกำกับดูแลกิจการ

### 8.1 สรุปผลการปฏิบัติหน้าที่ของคณะกรรมการในรอบปีที่ผ่านมา

#### สรุปผลการปฏิบัติหน้าที่ของคณะกรรมการในรอบปีที่ผ่านมา

บริษัทฯ ได้มีการจัดให้มีการประเมินตนเองของกรรมการทั้งคณะ ประเมินตนเองของกรรมการรายคณะ ประเมินตนเองของกรรมการชุดย่อยแบบรายคณะ ประเมินตนเองของกรรมการและคณะกรรมการชุดย่อยรายบุคคล รวมถึงการประเมินผลงานของประธานเจ้าหน้าที่บริหาร (CEO) เป็นประจำทุกปี

#### 8.1.1 การสรรหาคณะกรรมการ / การพัฒนากรรมการ / การประเมินผลการปฏิบัติหน้าที่ของกรรมการ

##### ข้อมูลเกี่ยวกับการสรรหากรรมการ

##### การสรรหากรรมการอิสระ

##### หลักเกณฑ์ในการสรรหากรรมการอิสระ

การสรรหากรรมการอิสระเป็นไปตามข้อกำหนดของคณะกรรมการตลาดทุนและกฎหมายที่เกี่ยวข้อง โดยคำนึงถึงคุณสมบัติ ความเป็นอิสระจากผู้บริหารและผู้ถือหุ้นรายใหญ่ รวมถึงการไม่มีส่วนได้เสียที่อาจส่งผลกระทบต่อความน่าเชื่อถือ เพื่อให้สามารถปฏิบัติหน้าที่ได้อย่างเป็นกลางและไม่อยู่ภายใต้อิทธิพลของฝ่ายใดภายในบริษัท

คุณสมบัติและกระบวนการสรรหากรรมการอิสระได้ระบุไว้อย่างชัดเจนในกฎบัตรคณะกรรมการบริษัท โดยคณะกรรมการสรรหาและพิจารณาคำตอบแทนจะเป็นผู้พิจารณาและประเมินความเป็นอิสระของกรรมการแต่ละรายอย่างรอบคอบ ก่อนเสนอแต่งตั้งให้ดำรงตำแหน่ง

##### ความสัมพันธ์ทางธุรกิจหรือการให้บริการทางวิชาชีพของกรรมการอิสระในรอบปีที่ผ่านมา

ความสัมพันธ์ทางธุรกิจหรือการให้บริการทางวิชาชีพ : ไม่มี  
ของกรรมการอิสระในรอบปีที่ผ่านมา

##### การสรรหากรรมการและผู้บริหารระดับสูงสุด

##### วิธีการสรรหากรรมการและผู้บริหารระดับสูงสุด

วิธีการสรรหาบุคคลที่จะแต่งตั้ง เป็นกรรมการ : ใช่  
ผ่านคณะกรรมการสรรหาหรือไม่  
วิธีการสรรหาบุคคลที่จะแต่งตั้ง เป็นผู้บริหารระดับสูงสุด : ใช่  
ผ่านคณะกรรมการสรรหาหรือไม่

##### จำนวนกรรมการที่มาจากผู้ถือหุ้นรายใหญ่

จำนวนกรรมการที่มาจากผู้ถือหุ้นรายใหญ่ : 4  
แต่ละกลุ่มในรอบปีที่ผ่านมา (คน)

##### สิทธิของผู้ลงทุนรายย่อยในการแต่งตั้งกรรมการ

สิทธิของผู้ลงทุนรายย่อยในการแต่งตั้งกรรมการ ได้แก่ การใช้สิทธิออกเสียงลงคะแนนในที่ประชุมผู้ถือหุ้นตามจำนวนหุ้นที่ถืออยู่ เพื่อเลือกตั้งกรรมการบริษัท อีกทั้งสามารถเสนอชื่อบุคคลเพื่อเข้าชิงตำแหน่งกรรมการ และเสนอวาระการประชุมในกรณีที่มีคุณสมบัติตามที่บริษัทกำหนด ทั้งนี้เพื่อส่งเสริมความโปร่งใสและเปิดโอกาสให้ผู้ถือหุ้นทุกกลุ่มมีส่วนร่วมในการกำกับดูแลกิจการ

วิธีการแต่งตั้งกรรมการ : วิธีการแต่งตั้งกรรมการแต่ละรายต้องได้รับคะแนนเสียงเห็นชอบเกินกึ่งหนึ่งของจำนวนเสียงทั้งหมดของผู้ถือหุ้นซึ่งมาประชุมและออกเสียงลงคะแนน

##### ข้อมูลเกี่ยวกับการพัฒนากรรมการ

##### การพัฒนากรรมการในรอบปีที่ผ่านมา

## รายละเอียดการพัฒนากรรมการในรอบปีที่ผ่านมา

รายชื่อกรรมการ	เข้าร่วมอบรมในรอบปี บัญชีที่ผ่านมา	ประวัติการเข้าร่วมอบรม
1. นาย กฤษณะ วจีไกรลาศ ประธานกรรมการ	ไม่เข้าร่วม	-
2. นาย ชุง ชง ทอย กรรมการ	ไม่เข้าร่วม	-
3. นาย สมิทธิ์ ทอย กรรมการ	ไม่เข้าร่วม	-
4. นาย กิตติ ปิยะตริงส์ กรรมการ	ไม่เข้าร่วม	-
5. นางสาว วศินี ปิยะตริงส์ กรรมการ	ไม่เข้าร่วม	-
6. นาย สุธีร์ สอนสถาพร กรรมการ	ไม่เข้าร่วม	-
7. นางสาว ศันทยา กิตติโกวิท กรรมการ	เข้าร่วม	Thai Institute of Directors (IOD) • 2567: ESG in the Boardroom: A Practical Guide for Board (ESG)

## ข้อมูลเกี่ยวกับการประเมินผลการปฏิบัติหน้าที่ของกรรมการ

### เกณฑ์การประเมินผลการปฏิบัติหน้าที่ของคณะกรรมการ

เกณฑ์การประเมินผลการปฏิบัติหน้าที่ของคณะกรรมการอ้างอิงแนวทางจากสมาคมส่งเสริมสถาบันกรรมการบริษัทไทย (IOD) โดยพิจารณาจากประสิทธิภาพในการกำกับดูแล ความเข้าใจในบทบาทหน้าที่ การมีส่วนร่วมในการประชุม ความเป็นอิสระในการตัดสินใจ และจริยธรรมของกรรมการ โดยดำเนินการประเมินในระดับคณะกรรมการโดยรวมปีละ 1 ครั้ง เพื่อนำผลไปใช้ในการพัฒนาและปรับปรุงการทำงานอย่างต่อเนื่อง

### การประเมินผลการปฏิบัติหน้าที่ของคณะกรรมการในรอบปีที่ผ่านมา

การประเมินผลการปฏิบัติหน้าที่ของคณะกรรมการอยู่ในระดับที่ดี สะท้อนให้เห็นถึงความพร้อมและความมุ่งมั่นของคณะกรรมการในการกำกับดูแลกิจการอย่างมีประสิทธิภาพ โดยผลการประเมินชี้ให้เห็นว่าคณะกรรมการมีความเข้าใจบทบาทหน้าที่ มีส่วนร่วมอย่างสร้างสรรค์ในการประชุม ความเป็นอิสระในการตัดสินใจ และปฏิบัติงานด้วยความรับผิดชอบและจริยธรรม ซึ่งเป็นปัจจัยสำคัญต่อการเสริมสร้างการกำกับดูแลกิจการที่ดีและความเชื่อมั่นของผู้มีส่วนได้เสีย

## 8.1.2 การเข้าร่วมประชุมและการจ่ายค่าตอบแทนคณะกรรมการรายบุคคล

### การเข้าร่วมประชุมของคณะกรรมการบริษัท

#### การเข้าร่วมประชุมของคณะกรรมการบริษัท

จำนวนการประชุมของคณะกรรมการบริษัท ในรอบปีที่ผ่านมา	: 4
(ครั้ง)	
การประชุมสามัญผู้ถือหุ้นประจำปี (AGM)	: 26 เม.ย. 2567
การประชุมวิสามัญผู้ถือหุ้น (EGM)	: ไม่มี

## รายละเอียดการเข้าร่วมประชุมของคณะกรรมการบริษัท

รายชื่อคณะกรรมการ	การเข้าประชุมคณะกรรมการบริษัท			การเข้าประชุม AGM			การเข้าประชุม EGM		
	การเข้าประชุม (ครั้ง)	/	สิทธิในการประชุม (ครั้ง)	การเข้าประชุม (ครั้ง)	/	สิทธิในการประชุม (ครั้ง)	การเข้าประชุม (ครั้ง)	/	สิทธิในการประชุม (ครั้ง)
1. นาย กฤษณะ วจีไกรลาศ (ประธานกรรมการ, กรรมการอิสระ)	4	/	4	1	/	1	N/A	/	N/A
2. นาย ชุง ชง ทอย (กรรมการ)	4	/	4	1	/	1	N/A	/	N/A
3. นาย สมิทธิ์ ทอย (กรรมการ)	4	/	4	1	/	1	N/A	/	N/A
4. นาย กิตติ ปิยะตริงส์ (กรรมการ)	4	/	4	1	/	1	N/A	/	N/A
5. นางสาว วุฒินิ ปิยะตริงส์ (กรรมการ)	4	/	4	1	/	1	N/A	/	N/A
6. นาย สุธีร์ สอนสถาพร (กรรมการ, กรรมการอิสระ)	4	/	4	1	/	1	N/A	/	N/A
7. นางสาว ศันทยา กิตติโกวิท (กรรมการ, กรรมการอิสระ)	4	/	4	1	/	1	N/A	/	N/A

## คำตอบแทนของคณะกรรมการ

### ลักษณะคำตอบแทนของคณะกรรมการ

ลักษณะคำตอบแทนของคณะกรรมการกำหนดขึ้นอย่างเหมาะสมตามบทบาทและความรับผิดชอบ โดยอยู่ภายใต้การพิจารณาของคณะกรรมการสรรหาและพิจารณาคำตอบแทน และได้รับความเห็นชอบจากคณะกรรมการบริษัท ก่อนเสนอให้ที่ประชุมผู้ถือหุ้น (AGM) อนุมัติ ทั้งนี้ เพื่อให้เกิดความโปร่งใส เป็นธรรม และสามารถจูงใจให้กรรมการปฏิบัติหน้าที่อย่างเต็มความสามารถ

## คำตอบแทนของคณะกรรมการ

### รายละเอียดคำตอบแทนของกรรมการแต่ละรายบุคคลในรอบปีที่ผ่านมา

รายชื่อกรรมการ / คณะกรรมการ	บริษัท				คำตอบแทนที่เป็น ตัวแทนของบริษัท ย่อยรวม (บาท)
	ค่าเบี้ยประชุมต่อปี	คำตอบแทนที่เป็น ตัวแทนอื่น ๆ	รวม (บาท)	คำตอบแทนที่ ไม่เป็นตัวแทน	
1. นาย กฤษณะ วจีไกรลาศ (ประธานกรรมการ)			400,000.00		N/A
คณะกรรมการบริษัท	320,000.00	N/A	320,000.00	-	



รายชื่อกรรมการ / คณะกรรมการ	บริษัท				ค่าตอบแทนที่เป็น ตัวเงินของบริษัท ย่อยรวม (บาท)
	ค่าเบี้ยประชุมต่อปี	ค่าตอบแทนที่ เป็นตัวเงินอื่นๆ	รวม (บาท)	ค่าตอบแทนที่ ไม่เป็นตัวเงิน	
คณะกรรมการตรวจสอบ	N/A	N/A	N/A	-	
คณะกรรมการตรวจสอบและบริษัทภิ บาล	80,000.00	N/A	80,000.00	-	
<b>2. นาย ชุง ชง ทอย (กรรมการ)</b>			<b>N/A</b>		<b>N/A</b>
คณะกรรมการบริษัท	N/A	N/A	N/A	ไม่มี	
คณะกรรมการบริหาร	N/A	N/A	N/A	ไม่มี	
คณะกรรมการบริหารความเสี่ยงและค วามยั่งยืน	N/A	N/A	N/A	ไม่มี	
<b>3. นาย สมิทธิ์ ทอย (กรรมการ)</b>			<b>N/A</b>		<b>N/A</b>
คณะกรรมการบริษัท	N/A	N/A	N/A	ไม่มี	
คณะกรรมการบริหาร	N/A	N/A	N/A	ไม่มี	
คณะกรรมการสรรหาและพิจารณาค่า ตอบแทน	N/A	N/A	N/A	ไม่มี	
<b>4. นาย กิตติ ปิยะตริงส์ (กรรมการ)</b>			<b>130,000.00</b>		<b>N/A</b>
คณะกรรมการบริษัท	120,000.00	N/A	120,000.00	-	
คณะกรรมการบริหาร	N/A	N/A	N/A	-	
คณะกรรมการสรรหาและพิจารณาค่า ตอบแทน	10,000.00	N/A	10,000.00	-	
<b>5. นางสาว วศิณี ปิยะตริงส์ (กรรมการ)</b>			<b>130,000.00</b>		<b>N/A</b>
คณะกรรมการบริษัท	120,000.00	N/A	120,000.00	-	
คณะกรรมการบริหาร	N/A	N/A	N/A	-	
คณะกรรมการบริหารความเสี่ยงและค วามยั่งยืน	10,000.00	N/A	10,000.00	-	

รายชื่อกรรมการ / คณะกรรมการ	บริษัท				ค่าตอบแทนที่เป็น ตัวเงินของบริษัท ย่อยรวม (บาท)
	ค่าเบี้ยประชุมต่อปี	ค่าตอบแทนที่ เป็นตัวเงินอื่นๆ	รวม (บาท)	ค่าตอบแทนที่ ไม่เป็นตัวเงิน	
<b>6. นาย สุธีร์ สอนสถาพร (กรรมการ)</b>			<b>240,000.00</b>		<b>N/A</b>
คณะกรรมการบริษัท	120,000.00	N/A	120,000.00	-	
คณะกรรมการตรวจสอบ	N/A	N/A	N/A	-	
คณะกรรมการสรรหาและพิจารณา ค่าตอบแทน	20,000.00	N/A	20,000.00	-	
คณะกรรมการบริหารความเสี่ยงและ ความยั่งยืน	20,000.00	N/A	20,000.00	-	
คณะกรรมการตรวจสอบและบริษัท ภิบาล	80,000.00	N/A	80,000.00	-	
<b>7. นางสาว ศันทยา กิตติโกวิท (กรรมการ)</b>			<b>280,000.00</b>		<b>N/A</b>
คณะกรรมการบริษัท	120,000.00	N/A	120,000.00	-	
คณะกรรมการตรวจสอบ	N/A	N/A	N/A	-	
คณะกรรมการตรวจสอบและบริษัท ภิบาล	160,000.00	N/A	160,000.00	-	

### รายละเอียดสรุปค่าตอบแทนแต่ละรายคณะกรรมการในรอบปีที่ผ่านมา

รายชื่อคณะกรรมการ	ค่าเบี้ยประชุมต่อปี	ค่าตอบแทนที่ เป็นตัวเงินอื่นๆ	รวม (บาท)
1. คณะกรรมการบริษัท	800,000.00	N/A	800,000.00
2. คณะกรรมการตรวจสอบ	N/A	N/A	N/A
3. คณะกรรมการบริหาร	N/A	N/A	N/A
4. คณะกรรมการสรรหาและ พิจารณาค่าตอบแทน	30,000.00	N/A	30,000.00
5. คณะกรรมการบริหารความ เสี่ยงและความยั่งยืน	30,000.00	N/A	30,000.00
6. คณะกรรมการตรวจสอบและ บริษัทภิบาล	320,000.00	N/A	320,000.00

### ค่าตอบแทนหรือผลประโยชน์ค้างจ่ายของกรรมการบริษัท

ค่าตอบแทนหรือผลประโยชน์ค้างจ่าย : 0.00  
ของกรรมการบริษัทในรอบปีที่ผ่านมา  
(บาท)

### 8.1.3 การกำกับดูแลบริษัทย่อยและบริษัทร่วม

#### กลไกการกำกับดูแลบริษัทย่อยและบริษัทร่วม

บริษัทมีบริษัทย่อยและบริษัทร่วมหรือไม่ : ไม่มี  
กลไกการกำกับดูแลบริษัทย่อยและบริษัทร่วม : มี  
กลไกในการกำกับดูแลการจัดการและ  
รับผิดชอบการดำเนินงานในบริษัทย่อยและ  
บริษัทร่วมที่อนุมัติโดยคณะกรรมการ : การส่งตัวแทนไปเป็นกรรมการ ผู้บริหาร หรือผู้มีอำนาจควบคุม ตามสัดส่วนการถือ  
ครองหุ้น, การกำหนดขอบเขตอำนาจหน้าที่และความรับผิดชอบของกรรมการและ  
ผู้บริหารที่เป็นตัวแทนของบริษัทในการกำหนดนโยบายที่สำคัญ, การเปิดเผยข้อมูล  
ฐานะทางการเงินและผลการดำเนินงาน, ระบบการควบคุมภายในของบริษัทย่อยที่  
ประกอบธุรกิจหลักมีความเหมาะสมและรัดกุมเพียงพอในบริษัทย่อยที่เป็นบริษัทที่  
ประกอบธุรกิจหลัก

บริษัท ชริงเพิล็กซ์ (ประเทศไทย) จำกัด (มหาชน) มีนโยบายในการลงทุนในธุรกิจที่เกี่ยวข้องหรือสนับสนุนธุรกิจหลักของบริษัท โดยก่อนการลงทุนจะมีการวิเคราะห์ความเป็นไปได้ ความเสี่ยง ผลตอบแทน และสภาพคล่องทางการเงินอย่างรอบคอบ การอนุมัติการลงทุนจะดำเนินการตามขอบเขตอำนาจที่กำหนดไว้ โดยผ่านการพิจารณาของคณะกรรมการบริษัทและที่ประชุมผู้ถือหุ้น ในส่วนของกำกับการกำกับดูแลบริษัทย่อยและบริษัทร่วม บริษัทจะพิจารณาแต่งตั้งตัวแทนที่มีคุณสมบัติเหมาะสมเข้าไปดำรงตำแหน่งกรรมการหรือผู้บริหาร ตามสัดส่วนการถือหุ้นหรือข้อตกลงผู้ถือหุ้น เพื่อให้สามารถกำกับทิศทางและการบริหารให้สอดคล้องกับแนวทางของบริษัท โดยตัวแทนของบริษัทต้องปฏิบัติงานภายใต้กฎหมาย ข้อบังคับ และกฎเกณฑ์ที่เกี่ยวข้อง

บริษัทให้ความสำคัญกับการควบคุมภายในของบริษัทย่อยและบริษัทร่วม โดยติดตามผลการดำเนินงานอย่างใกล้ชิด และกำหนดให้มีการจัดเก็บข้อมูลและบันทึกบัญชีที่สามารถตรวจสอบได้ เพื่อจัดทำงบการเงินรวมได้อย่างถูกต้องและทันเวลา รวมถึงมีการรายงานผลการดำเนินงานของบริษัทย่อยและบริษัทร่วมให้คณะกรรมการบริษัททราบอย่างต่อเนื่อง

### 8.1.4 การติดตามให้มีการปฏิบัติตามนโยบายและแนวปฏิบัติในการกำกับดูแลกิจการ

#### การป้องกันความขัดแย้งทางผลประโยชน์

#### การดำเนินงานในเรื่องการป้องกันความขัดแย้งทางผลประโยชน์ในรอบปีที่ผ่านมา

บริษัทมีการดำเนินงานในเรื่องการป้องกันความขัดแย้ง : มี  
ทางผลประโยชน์ในรอบปีที่ผ่านมาหรือไม่

บริษัทมีนโยบายเกี่ยวกับการป้องกันความขัดแย้งทางผลประโยชน์อย่างชัดเจน เพื่อส่งเสริมการดำเนินธุรกิจอย่างโปร่งใสและเป็นธรรม โดยกำหนดให้กรรมการ ผู้บริหาร และพนักงาน ต้องปฏิบัติหน้าที่ด้วยความซื่อสัตย์สุจริต และหลีกเลี่ยงการกระทำใด ๆ ที่อาจก่อให้เกิดผลประโยชน์ทับซ้อน

ทั้งนี้ บริษัทได้ดำเนินการเปิดเผยรายการที่เกี่ยวข้องและรายการระหว่างกันในการประชุมคณะกรรมการบริษัททุกครั้ง เพื่อให้คณะกรรมการสามารถพิจารณา ตรวจสอบ และกำกับดูแลได้อย่างรอบคอบ โดยกรรมการที่มีส่วนได้เสียในเรื่องใดจะไม่เข้าร่วมพิจารณาและไม่มีสิทธิโหวตในเรื่องนั้น เพื่อให้การตัดสินใจเป็นไปอย่างเป็นธรรมและยึดถือประโยชน์สูงสุดของบริษัทและผู้ถือหุ้นเป็นสำคัญ

#### จำนวนกรณีหรือประเด็นที่เกี่ยวข้องกับความขัดแย้งทางผลประโยชน์

	2565	2566	2567
จำนวนกรณีหรือประเด็นที่เกี่ยวข้องกับความขัดแย้งทางผลประโยชน์รวม (กรณี)	0	0	0

#### การป้องกันการใช้อิทธิพลภายในเพื่อแสวงหาผลประโยชน์

#### การดำเนินงานในเรื่องการป้องกันการใช้อิทธิพลภายในเพื่อแสวงหาผลประโยชน์ในรอบปีที่ผ่านมา

บริษัทมีการดำเนินงานในเรื่องการป้องกันการรั่วไหลของข้อมูลภายใน : ไม่มี / อยู่ระหว่างดำเนินการ  
เพื่อแสวงหาผลประโยชน์ในรอบปีที่ผ่านมาหรือไม่

บริษัทมีการดำเนินงานด้านการป้องกันการรั่วไหลของข้อมูลภายในเพื่อแสวงหาผลประโยชน์โดยกำหนดนโยบายการใช้ข้อมูลภายในไว้อย่างชัดเจน เพื่อควบคุมและกำกับไม่ให้กรรมการ ผู้บริหาร และพนักงาน นำข้อมูลที่ยังไม่เปิดเผยต่อสาธารณะไปใช้ในการซื้อขายหลักทรัพย์ หรือเพื่อประโยชน์ส่วนตนหรือผู้อื่น โดยบริษัทกำหนดให้บุคคลที่เกี่ยวข้องต้องระมัดระวังในการจัดการข้อมูลภายใน ห้ามเปิดเผยแก่บุคคลภายนอกโดยไม่ได้รับอนุญาต และต้องปฏิบัติตามมาตรการควบคุมการเข้าถึงข้อมูลอย่างเคร่งครัด นอกจากนี้ ยังมีการกำหนดระยะเวลาห้ามซื้อขายหลักทรัพย์ของบริษัท (Blackout Period) สำหรับกรรมการและผู้บริหาร ก่อนการเปิดเผยข้อมูลสำคัญต่อสาธารณะ เพื่อป้องกันการรั่วไหลของข้อมูลภายในในทางที่ไม่เหมาะสม ทั้งนี้ บริษัทส่งเสริมให้มีการอบรมให้ความรู้เกี่ยวกับจรรยาบรรณและความรับผิดชอบในการใช้ข้อมูลภายในแก่ผู้เกี่ยวข้องอย่างต่อเนื่อง เพื่อสร้างวัฒนธรรมองค์กรที่โปร่งใสและมีธรรมาภิบาล

### จำนวนกรณีหรือประเด็นที่เกี่ยวข้องกับการใช้ข้อมูลภายในเพื่อแสวงหาผลประโยชน์

	2565	2566	2567
จำนวนกรณีหรือประเด็นที่เกี่ยวข้องกับ การใช้ข้อมูลภายในเพื่อแสวงหาผลประโยชน์รวม (กรณี)	0	0	0

### การต่อต้านทุจริตคอร์รัปชัน

#### การดำเนินงานในเรื่องการต่อต้านทุจริตคอร์รัปชันในรอบปีที่ผ่านมา

บริษัทมีการดำเนินงานในเรื่องการต่อต้าน : มี  
ทุจริตคอร์รัปชันในรอบปีที่ผ่านมาหรือไม่  
รูปแบบการดำเนินงานในเรื่องการต่อต้านทุจริตคอร์รัปชัน : การทบทวนความเหมาะสมในเรื่องการต่อต้านทุจริตคอร์รัปชัน, การเข้าร่วมโครงการที่เกี่ยวข้องกับการต่อต้านการทุจริตคอร์รัปชัน, การประเมินและระบุความเสี่ยงด้านคอร์รัปชัน, การสื่อสารและฝึกอบรมแก่พนักงานเกี่ยวกับนโยบายและแนวปฏิบัติในการต่อต้านทุจริตคอร์รัปชัน, การติดตามประเมินผลการปฏิบัติตามนโยบายการต่อต้านทุจริตคอร์รัปชัน, การตรวจสอบความครบถ้วนเพียงพอของกระบวนการจากคณะกรรมการตรวจสอบหรือผู้สอบบัญชี

บริษัทมีการดำเนินงานด้านการต่อต้านทุจริตคอร์รัปชันอย่างเป็นระบบและต่อเนื่อง โดยให้ความสำคัญกับการเสริมสร้างวัฒนธรรมองค์กรที่ยึดมั่นในความโปร่งใสและจริยธรรมในการดำเนินธุรกิจ โดยมีแนวทางการดำเนินงานที่สำคัญ ดังนี้:

- มีการทบทวนความเหมาะสมของนโยบายการต่อต้านทุจริตคอร์รัปชันเป็นประจำทุกปี เพื่อให้สอดคล้องกับสถานการณ์และแนวปฏิบัติที่เป็นมาตรฐานสากล
- เข้าร่วมโครงการแนวร่วมปฏิบัติของภาคเอกชนไทยในการต่อต้านการทุจริต (CAC) โดยบริษัทได้ประกาศเจตนารมณ์อย่างเป็นทางการ พร้อมจัดส่งเอกสารประกอบการสมัครเรียบร้อยแล้ว และอยู่ระหว่างรอผลการพิจารณารับรองจากคณะกรรมการโครงการ
- มีการประเมินและระบุความเสี่ยงด้านคอร์รัปชันไว้ในแผนบริหารความเสี่ยงขององค์กร ซึ่งมีการทบทวนและปรับปรุงทุกปี เพื่อให้สามารถควบคุมและลดความเสี่ยงที่อาจเกิดขึ้นได้อย่างเหมาะสม
- มีการสื่อสารและฝึกอบรมพนักงานเกี่ยวกับนโยบายและแนวปฏิบัติในการต่อต้านการทุจริตคอร์รัปชันอย่างสม่ำเสมอ ทั้งในรูปแบบเอกสาร ข้อกำหนดภายใน และกิจกรรมส่งเสริมจริยธรรม เพื่อปลูกฝังจิตสำนึกในการปฏิบัติงานอย่างถูกต้อง
- มีการติดตามและประเมินผลการปฏิบัติตามนโยบายการต่อต้านทุจริตคอร์รัปชัน โดยมีระบบรายงานและกลไกการตรวจสอบ รวมถึงการรับแจ้งเบาะแสที่ชัดเจน
- คณะกรรมการตรวจสอบหรือผู้สอบบัญชีของบริษัทจะทำหน้าที่ตรวจสอบความครบถ้วนและความเพียงพอของกระบวนการต่อต้านการทุจริตคอร์รัปชัน เพื่อให้มั่นใจว่ามาตรการที่กำหนดไว้มีประสิทธิภาพและนำไปปฏิบัติได้จริง

แนวทางดังกล่าวแสดงถึงความมุ่งมั่นของบริษัทในการดำเนินธุรกิจอย่างมีจริยธรรม โปร่งใส และยึดมั่นในหลักธรรมาภิบาล

### จำนวนกรณีหรือประเด็นที่เกี่ยวข้องกับการทุจริตคอร์รัปชัน

	2565	2566	2567
จำนวนกรณีหรือประเด็นที่เกี่ยวข้องกับการทุจริตคอร์รัปชันรวม (กรณี)	0	0	0

## การแจ้งเบาะแส (Whistleblowing)

### การดำเนินงานในเรื่องการแจ้งเบาะแสในรอบปีที่ผ่านมา

บริษัทมีการดำเนินงานในเรื่องการแจ้งเบาะแส : มี  
ในรอบปีที่ผ่านมาหรือไม่

บริษัทได้ดำเนินการทบทวนนโยบายต่อต้านการทุจริตคอร์รัปชัน และนโยบายการแจ้งเบาะแสอย่างสม่ำเสมอ โดยมีการกำหนดรายละเอียดเกี่ยวกับประเภทของเรื่องที่สามารถแจ้งเบาะแสหรือร้องเรียน, ช่องทางการแจ้ง, รวมถึง มาตรการคุ้มครองผู้แจ้งเบาะแสและการรักษาความลับ เพื่อสร้างความเชื่อมั่นและส่งเสริมให้เกิดการมีส่วนร่วมในการตรวจสอบภายในองค์กรอย่างโปร่งใสและเป็นธรรม

### จำนวนกรณีหรือประเด็นที่เกี่ยวข้องกับการแจ้งเบาะแส

	2565	2566	2567
จำนวนกรณีหรือประเด็นที่ได้รับผ่านช่องทางการแจ้งเบาะแสรวม (กรณี)	0	0	0

### การติดตามการปฏิบัติตามนโยบายและแนวปฏิบัติในการกำกับดูแลกิจการอื่น ๆ

ผลการติดตามการปฏิบัติตามนโยบายและแนวปฏิบัติในการกำกับดูแลกิจการอื่น ๆ พบว่าบริษัทมีการดำเนินงานอย่างต่อเนื่องและอยู่ในระดับที่น่าพอใจ โดยมีการติดตามประเมินผลผ่านการประชุมคณะกรรมการบริษัท การรายงานผลการดำเนินงานของฝ่ายที่เกี่ยวข้อง และการตรวจสอบภายใน เพื่อให้มั่นใจว่าบริษัทดำเนินธุรกิจภายใต้หลักธรรมาภิบาล ความโปร่งใส และความรับผิดชอบต่อผู้มีส่วนได้เสียทุกฝ่าย โดยนโยบายและแนวปฏิบัติต่าง ๆ ได้รับการทบทวน ปรับปรุง และสื่อสารให้พนักงานรับทราบอย่างเหมาะสมและทั่วถึง

## 8.2 รายงานผลการปฏิบัติหน้าที่ของคณะกรรมการตรวจสอบในรอบปีที่ผ่านมา

### 8.2.1 การเข้าร่วมประชุมของคณะกรรมการตรวจสอบ

การประชุมคณะกรรมการตรวจสอบ (ครั้ง) : 4

รายชื่อกรรมการ	การเข้าประชุมคณะกรรมการตรวจสอบ		
	การเข้าประชุม (ครั้ง)	/	สิทธิในการประชุม (ครั้ง)
1 นางสาว ศันทยา กิตติโกวิท (ประธานกรรมการตรวจสอบ)	4	/	4
2 นาย สุธีร์ สธนสถาพร (กรรมการตรวจสอบ)	4	/	4
3 นาย กฤษณะ วจีไกรลาส (กรรมการตรวจสอบ)	4	/	4

### 8.2.2 ผลการปฏิบัติหน้าที่ของคณะกรรมการตรวจสอบ

ในรอบปีที่ผ่านมา คณะกรรมการตรวจสอบและบริษัทภิบาลได้ประชุมทั้งสิ้น 4 ครั้ง โดยได้ปฏิบัติหน้าที่ตามบทบาทความรับผิดชอบอย่างเคร่งครัด ครอบคลุมทั้งการกำกับดูแลด้านการตรวจสอบภายใน และการส่งเสริมการกำกับดูแลกิจการที่ดี (CG) ของบริษัท

คณะกรรมการได้ร่วมพิจารณางบการเงินรายไตรมาสและรายปรั่วมกับผู้สอบบัญชีและฝ่ายบริหาร เพื่อให้มั่นใจว่าข้อมูลทางการเงินของบริษัทมีความถูกต้อง โปร่งใส และเป็นไปตามมาตรฐานบัญชีที่รับรองทั่วไป รวมถึงติดตามประสิทธิภาพของระบบควบคุมภายในและการบริหารความเสี่ยง โดยรับรายงานจากฝ่ายตรวจสอบภายใน และให้ข้อเสนอแนะในประเด็นที่ควรปรับปรุงอย่างต่อเนื่อง

นอกจากนี้ คณะกรรมการยังได้ทบทวนการปฏิบัติตามกฎหมาย ข้อบังคับ และนโยบายต่าง ๆ ที่เกี่ยวข้องกับธรรมาภิบาล พร้อมทั้งตรวจสอบรายการที่อาจก่อให้เกิดความขัดแย้งทางผลประโยชน์หรือเป็นรายการที่เกี่ยวข้องกับบุคคลที่เกี่ยวข้อง เพื่อให้มั่นใจว่าบริษัทดำเนินธุรกิจด้วยความโปร่งใสและเป็นธรรม ทั้งนี้ บริษัทได้เปลี่ยนชื่อจาก “คณะกรรมการตรวจสอบ” เป็น “คณะกรรมการตรวจสอบและบริษัทภิบาล” เพื่อให้ครอบคลุมบทบาทด้านการส่งเสริมและกำกับดูแลธรรมาภิบาลอย่างเป็นระบบ และสอดคล้องกับแนวทางการกำกับดูแลกิจการที่ดีในระยะยาว

### 8.3 สรุปผลการปฏิบัติหน้าที่ของคณะกรรมการชุดย่อยอื่น ๆ

#### 8.3.1 - 8.3.2 การเข้าประชุมและผลการปฏิบัติหน้าที่ของคณะกรรมการชุดย่อยอื่น ๆ

##### การเข้าประชุมของคณะกรรมการบริหาร

การประชุมคณะกรรมการบริหาร (ครั้ง) : 4

รายชื่อกรรมการ	การเข้าประชุมของคณะกรรมการบริหาร		
	การเข้าประชุม (ครั้ง)	/	สิทธิในการประชุม (ครั้ง)
1 นาย ชุง ชง ทอย (ประธานกรรมการบริหาร)	4	/	4
2 นาย สมิทธิ์ ทอย (กรรมการบริหาร)	4	/	4
3 นาย กิตติ ปิยะตริงส์ (กรรมการบริหาร)	4	/	4
4 นางสาว วศินี ปิยะตริงส์ (กรรมการบริหาร)	4	/	4

##### ผลการปฏิบัติหน้าที่ของคณะกรรมการบริหาร

ในปี 2567 คณะกรรมการบริหารจัดประชุมรวม 4 ครั้ง โดยมีการเข้าร่วมครบองค์ประชุมทุกครั้ง เพื่อพิจารณากำหนดนโยบาย แผนงาน และกำกับการดำเนินงานให้เป็นไปตามเป้าหมายของบริษัท แสดงถึงการปฏิบัติหน้าที่อย่างต่อเนื่อง มีประสิทธิภาพ และสอดคล้องกับบทบาทที่ได้รับมอบหมาย

##### การเข้าประชุมของคณะกรรมการสรรหาและพิจารณาคำตอบแทน

การประชุมคณะกรรมการสรรหาและพิจารณาคำตอบแทน : 1  
(ครั้ง)

รายชื่อกรรมการ	การเข้าประชุมของคณะกรรมการสรรหาและพิจารณาคำตอบแทน		
	การเข้าประชุม (ครั้ง)	/	สิทธิในการประชุม (ครั้ง)
1 นาย สุธีร์ สรณสถาพร (ประธานกรรมการชุดย่อย)	1	/	1
2 นาย สมิทธิ์ ทอย (กรรมการชุดย่อย)	1	/	1
3 นาย กิตติ ปิยะตริงส์ (กรรมการชุดย่อย)	1	/	1

##### ผลการปฏิบัติหน้าที่ของคณะกรรมการสรรหาและพิจารณาคำตอบแทน

ในปี 2567 คณะกรรมการสรรหาและพิจารณาคำตอบแทนจัดประชุม 1 ครั้ง โดยมีการเข้าร่วมครบองค์ประชุม เพื่อพิจารณาและเสนอแนะนโยบายด้านการสรรหา กำหนดคำตอบแทน รวมถึงการประเมินผลการปฏิบัติงานของกรรมการและผู้บริหารระดับสูง ซึ่งถือเป็นการปฏิบัติหน้าที่ตามบทบาทอย่างเหมาะสมและครบถ้วน

## การเข้าประชุมของคณะกรรมการบริหารความเสี่ยงและความยั่งยืน

การประชุมคณะกรรมการบริหารความเสี่ยงและความยั่งยืน : 2  
(ครั้ง)

รายชื่อกรรมการ	การเข้าประชุมของคณะกรรมการบริหารความเสี่ยงและความยั่งยืน		
	การเข้าประชุม (ครั้ง)	/	สิทธิในการประชุม (ครั้ง)
1 นาย สุธีร์ สธนสถาพร (ประธานกรรมการชุดย่อย)	2	/	2
2 นาย ชุง ชง ทอย (กรรมการชุดย่อย)	2	/	2
3 นางสาว วศินี ปิยะตรึงส์ (กรรมการชุดย่อย)	2	/	2

## ผลการปฏิบัติหน้าที่ของคณะกรรมการบริหารความเสี่ยงและความยั่งยืน

ในปี 2567 คณะกรรมการบริหารความเสี่ยงและความยั่งยืนจัดประชุมรวม 4 ครั้ง โดยมีการเข้าร่วมครบองค์ประชุมทุกครั้ง มีการปรับชื่อและขอบเขตหน้าที่จาก “คณะกรรมการบริหารความเสี่ยง” เป็น “คณะกรรมการบริหารความเสี่ยงและความยั่งยืน” เพื่อให้ครอบคลุมการกำกับดูแลทั้งด้านการบริหารความเสี่ยงและการขับเคลื่อนความยั่งยืนขององค์กร สะท้อนถึงความใส่ใจของบริษัทในการสร้างการเติบโตที่มั่นคงและรับผิดชอบต่อสังคมและสิ่งแวดล้อม

## การเข้าประชุมของคณะกรรมการตรวจสอบและบริษัทภิบาล

การประชุมคณะกรรมการตรวจสอบและบริษัทภิบาล (ครั้ง) : 4

รายชื่อกรรมการ	การเข้าประชุมของคณะกรรมการตรวจสอบและบริษัทภิบาล		
	การเข้าประชุม (ครั้ง)	/	สิทธิในการประชุม (ครั้ง)
1 นางสาว ศันยา กิตติโกวิท (ประธานกรรมการชุดย่อย)	4	/	4
2 นาย กฤษณะ วจีไกรลาศ (กรรมการชุดย่อย)	4	/	4
3 นาย สุธีร์ สธนสถาพร (กรรมการชุดย่อย)	4	/	4

## ผลการปฏิบัติหน้าที่ของคณะกรรมการตรวจสอบและบริษัทภิบาล

ในปี 2567 คณะกรรมการตรวจสอบและบริษัทภิบาลจัดประชุมรวม 4 ครั้ง โดยมีการเข้าร่วมครบองค์ประชุมทุกครั้ง มีการปรับชื่อและขอบเขตหน้าที่จาก “คณะกรรมการตรวจสอบ” เป็น “คณะกรรมการตรวจสอบและบริษัทภิบาล” เพื่อให้ครอบคลุมบทบาทด้านบริษัทภิบาล สะท้อนถึงความมุ่งมั่นของบริษัทในการเสริมสร้างความโปร่งใส ตรวจสอบได้ และการดำเนินธุรกิจอย่างมีธรรมาภิบาล



## 9. การควบคุมภายในและรายการระหว่างกัน

### 9.1 การควบคุมภายใน

#### สรุปความเห็นของคณะกรรมการบริษัทเกี่ยวกับระบบการควบคุมภายในของบริษัท

ในการประชุมคณะกรรมการครั้งที่ 1/2568 เมื่อวันที่ 24 กุมภาพันธ์ 2568 โดยมีกรรมการอิสระทั้ง 3 ท่าน เข้าร่วมประชุมด้วย คณะกรรมการบริษัทได้ประเมินระบบการควบคุมภายในของบริษัท จากแบบประเมินความเพียงพอของระบบการควบคุมภายใน ที่บริษัทนำเสนอ และ จากการซักถามข้อมูลจากฝ่ายบริหารแล้ว สรุปได้ว่า จากการประเมินระบบการควบคุมภายในของบริษัท ในด้านต่าง ๆ 5 องค์ประกอบ คือ การควบคุมภายในองค์กร การประเมินความเสี่ยง การควบคุมการปฏิบัติงาน ระบบสารสนเทศและการสื่อสารข้อมูล และ ระบบการติดตาม คณะกรรมการเห็นว่า ระบบการควบคุมภายในของบริษัทมีความเพียงพอและเหมาะสมโดยบริษัทได้จัดให้มีบุคลากรอย่างเพียงพอที่จะดำเนินการตามระบบได้อย่างมีประสิทธิภาพ สามารถป้องกันทรัพย์สินของบริษัทจากการที่กรรมการหรือผู้บริหารนำไปใช้โดยมิชอบหรือโดยไม่มีอำนาจ รวมถึงการทำธุรกรรมกับบุคคลที่อาจมีความขัดแย้ง และบุคคลที่เกี่ยวข้องกันอย่างเพียงพอแล้ว โดยบริษัทให้ความสำคัญในความเป็นอิสระของหน่วยงานตรวจสอบภายใน จึงจัดจ้างผู้ตรวจสอบภายในจากบริษัทภายนอกที่มีมาตรฐานวิชาชีพเป็นที่ยอมรับ และสามารถดำเนินการตรวจสอบภายในได้อย่างมีประสิทธิภาพ รวมทั้งไม่มีส่วนได้เสียใดๆ กับบริษัท ความเป็นอิสระในการรายงานข้อมูลเป็นข้อเท็จจริงที่เกิดขึ้นต่อคณะกรรมการตรวจสอบและบริษัทภิบาล ซึ่งจะช่วยให้การกำกับดูแลกิจการ และ ระบบการควบคุมภายในและการบริหารความเสี่ยงของบริษัทมีประสิทธิภาพยิ่งขึ้น

#### 9.1.1 ความเพียงพอและความเหมาะสมของระบบการควบคุมภายใน

ระบบการควบคุมภายในของบริษัท : The Committee of Sponsoring Organizations of the Treadway Commission (COSO)

#### The Committee of Sponsoring Organizations of the Treadway Commission (COSO)

ระบบการควบคุมภายในตามกรอบ COSO ให้ความสำคัญกับสภาพแวดล้อมการควบคุม การประเมินความเสี่ยง กิจกรรมการควบคุม สารสนเทศและการสื่อสาร และการติดตามประเมินผล ซึ่งช่วยให้องค์กรสามารถบริหารความเสี่ยง ป้องกันข้อผิดพลาด และดำเนินงานได้อย่างมีประสิทธิภาพและโปร่งใส จึงถือเป็นแนวทางที่เหมาะสมและเพียงพอในการควบคุมภายในองค์กร

#### 9.1.2 ขอบการร้องเกี่ยวกับระบบควบคุมภายใน

	2565	2566	2567
จำนวนข้อบกพร่องเกี่ยวกับระบบควบคุมภายในรวม (กรณี)	0	0	0

#### 9.1.3 ความเห็นของคณะกรรมการตรวจสอบและข้อสังเกตจากผู้สอบบัญชีเกี่ยวกับการควบคุมภายใน

คณะกรรมการตรวจสอบมีความเห็นเกี่ยวกับการควบคุมภายใน : ไม่มี

ต่างจากความเห็นของคณะกรรมการบริษัทหรือไม่

ผู้สอบบัญชีมีข้อสังเกตเกี่ยวกับการควบคุมภายในของบริษัทหรือไม่ : ไม่มี

#### 9.1.4 ความเห็นของคณะกรรมการตรวจสอบต่อการดำรงตำแหน่งหัวหน้างานตรวจสอบภายใน

หัวหน้างานตรวจสอบภายใน : บริการจากหน่วยงานภายนอก (Outsource)

เพื่อให้ระบบงานภายในของบริษัทมีประสิทธิภาพ บริษัทได้แต่งตั้งผู้ตรวจสอบภายในของบริษัท จากหน่วยงานภายนอก ซึ่งเป็นผู้ที่มีความรู้ความสามารถ มีความเป็นอิสระและปราศจากการแทรกแซงจากฝ่ายบริหารและฝ่ายงานต่างๆ ในบริษัท และ ผลการตรวจสอบจะรายงานตรงต่อคณะกรรมการตรวจสอบและบริษัทภิบาล

#### 9.1.5 การแต่งตั้ง ถอดถอน และโยกย้ายผู้ดำรงตำแหน่งหัวหน้างานตรวจสอบภายใน

การแต่งตั้ง ถอดถอน และโยกย้าย : มี

หัวหน้างานตรวจสอบภายใน

ต้องได้รับอนุมัติจากคณะกรรมการตรวจสอบหรือไม่

## 9.2 รายการระหว่างกัน

### รายการระหว่างกัน

บริษัทมีการทำรายการระหว่างกันหรือไม่ : มี

9.2.1 - 9.2.2 ชื่อกลุ่มบุคคลที่อาจมีความขัดแย้ง ลักษณะความสัมพันธ์ และข้อมูลรายการระหว่างกัน

## บุคคล/นิติบุคคลที่อาจมีความขัดแย้ง

ชื่อบุคคลหรือนิติบุคคล /ลักษณะการประกอบธุรกิจ	ลักษณะความสัมพันธ์	ข้อมูล ณ วันที่
บริษัท ศรีรุ่งเรืองพลาสติก จำกัด ("SRP") SRP ประกอบธุรกิจผลิตบรรจุภัณฑ์ พลาสติก	<ul style="list-style-type: none"> <li>ไม่มีกรรมการหรือผู้ถือหุ้นร่วมกัน</li> <li>นางสาวพวงเพชร ปิยะตรึงส์ ถือหุ้นใน SFT ร้อยละ 1.48 ของทุนจำนวนหุ้นที่จำหน่ายได้แล้วทั้งหมดของ SFT</li> <li>นางสาวพวงเพชร ปิยะตรึงส์ ซึ่งเป็นกรรมการและผู้ถือหุ้นใหญ่ของ SRP ในสัดส่วนร้อยละ 82 ของทุนจดทะเบียนชำระแล้ว มีความสัมพันธ์ในฐานะญาติสนิทกับกรรมการและผู้ถือหุ้นกลุ่มปิยะตรึงส์</li> <li>ผู้ถือหุ้นอื่นๆ ได้แก่ นางสาวพิชยา พูลสวัสดิ์ นายรัตนพล พูลสวัสดิ์ นางสาววีรภัทรา พูลสวัสดิ์ ถือหุ้นรวมกันร้อยละ 18 ของทุนจดทะเบียนชำระแล้ว</li> </ul>	30 ธ.ค. 2567
บริษัท ทีพีเอฟ ก่อสร้างและ คลังสินค้า จำกัด TPF ประกอบธุรกิจส่งสาริมทรัพย์ ให้เช่า	<ul style="list-style-type: none"> <li>นายมนัส ปิยะตรึงส์ ถือหุ้นใน SFT ร้อยละ 0.97 ของทุนจำนวนหุ้นที่จำหน่ายได้แล้วทั้งหมดของ SFT</li> <li>นายมนัส ปิยะตรึงส์ ซึ่งเป็นกรรมการและผู้ถือหุ้นใหญ่ของ TPF ในสัดส่วนร้อยละ 2.35 ของทุนจดทะเบียนชำระแล้ว มีความสัมพันธ์ในลักษณะครอบครัวกับผู้ถือหุ้นกลุ่มปิยะตรึงส์</li> <li>บริษัท มณีมงคล อิมพอร์ต เอ็กซ์พอร์ต จำกัด ซึ่งกลุ่มครอบครัวปิยะตรึงส์ เป็นผู้ถือหุ้นใหญ่ ในสัดส่วนร้อยละ 97.06 ของทุนจดทะเบียนชำระแล้ว</li> </ul>	30 ธ.ค. 2567
บริษัท มณีอุบลสุข จำกัด ("MNU") MNU ประกอบธุรกิจผลิตและจำหน่าย ถุงพลาสติก	<ul style="list-style-type: none"> <li>นายกิตติ ปิยะตรึงส์ ซึ่งเป็นกรรมการและผู้ถือหุ้นของบริษัท ถือหุ้นใน MNU ในสัดส่วนร้อยละ 20.00 ของทุนจดทะเบียนชำระแล้ว</li> <li>นางสาวคินี ปิยะตรึงส์ ซึ่งเป็นกรรมการและผู้ถือหุ้นของบริษัท ถือหุ้นใน MNU ในสัดส่วนร้อยละ 20.00 ของทุนจดทะเบียนชำระแล้ว</li> <li>นางสาวจุไรรัตน์ พงษ์สอน ซึ่งเป็นผู้ถือหุ้นของบริษัท ถือหุ้นใน MNU ในสัดส่วนร้อยละ 40.00 ของทุนจดทะเบียนชำระแล้ว</li> <li>นางสาวศิริพร ปิยะตรึงส์ ซึ่งเป็นผู้ถือหุ้นของบริษัท ถือหุ้นใน MNU ในสัดส่วนร้อยละ 20.00 ของทุนจดทะเบียนชำระแล้ว</li> </ul>	30 ธ.ค. 2567
บริษัท มณีมงคล อิมพอร์ต-เอ็กซ์พอร์ต จำกัด ("MNIE") MNIE ประกอบธุรกิจผลิตถุง พลาสติก Heavy Duty และฟิล์ม	<ul style="list-style-type: none"> <li>นายกิตติ ปิยะตรึงส์ ซึ่งเป็นกรรมการและผู้ถือหุ้นของบริษัท ถือหุ้นใน MNIE ในสัดส่วนร้อยละ 6.67 ของทุนจดทะเบียนชำระแล้ว</li> <li>นางสาวคินี ปิยะตรึงส์ ซึ่งเป็นกรรมการและผู้ถือหุ้นของบริษัท ถือหุ้นใน MNIE ในสัดส่วนร้อยละ 6.67 ของทุนจดทะเบียนชำระแล้ว</li> <li>นางสาวจุไรรัตน์ พงษ์สอน ซึ่งเป็นผู้ถือหุ้นของบริษัท ถือหุ้นใน MNIE ในสัดส่วนร้อยละ 10.00 ของทุนจดทะเบียนชำระแล้ว</li> <li>นางสาวศิริพร ปิยะตรึงส์ ซึ่งเป็นผู้ถือหุ้นของบริษัท ถือหุ้นใน MNIE ในสัดส่วนร้อยละ 6.67 ของทุนจดทะเบียนชำระแล้ว</li> <li>นายมนัส ปิยะตรึงส์ ซึ่งเป็นกรรมการและผู้ถือหุ้นใหญ่ของ MNIE ในสัดส่วนร้อยละ 63.67 ของทุนจดทะเบียนชำระแล้ว มีความสัมพันธ์ในลักษณะครอบครัวกับผู้ถือหุ้นกลุ่มปิยะตรึงส์</li> <li>นายมนัส ปิยะตรึงส์ ถือหุ้นใน SFT ร้อยละ 0.97 ของทุนจำนวนหุ้นที่จำหน่ายได้แล้วทั้งหมดของ SFT</li> </ul>	30 ธ.ค. 2567
บจก.ซีเอสซี (เอเซีย) ("CSC") CSC ประกอบธุรกิจซื้อ ขาย ให้ เช่า ที่ดินและอสังหาริมทรัพย์	<ul style="list-style-type: none"> <li>นายกิตติ ปิยะตรึงส์ ซึ่งเป็นกรรมการและผู้ถือหุ้นของบริษัท ถือหุ้นใน CSC ในสัดส่วนร้อยละ 10.00 ของทุนจดทะเบียนชำระแล้ว</li> <li>นางสาวคินี ปิยะตรึงส์ ซึ่งเป็นกรรมการและผู้ถือหุ้นของบริษัท ถือหุ้นใน CSC ในสัดส่วนร้อยละ 20.00 ของทุนจดทะเบียนชำระแล้ว</li> <li>นายมนัส ปิยะตรึงส์ ซึ่งเป็นกรรมการและผู้ถือหุ้นใหญ่ของ CSC ในสัดส่วนร้อยละ 70.00 ของทุนจดทะเบียนชำระแล้ว มีความสัมพันธ์ในลักษณะครอบครัวกับผู้ถือหุ้นกลุ่มปิยะตรึงส์</li> <li>นายมนัส ปิยะตรึงส์ ถือหุ้นใน SFT ร้อยละ 0.97 ของทุนจำนวนหุ้นที่จำหน่ายได้แล้วทั้งหมดของ SFT</li> </ul>	30 ธ.ค. 2567

ชื่อบุคคลหรือนิติบุคคล /ลักษณะการประกอบธุรกิจ	ลักษณะความสัมพันธ์	ข้อมูล ณ วันที่
บริษัท เอ.ที.เอ็ม.เทรดดิ้ง จำกัด (ATM) ATM ประกอบธุรกิจ การขายยาน ยนต์ใหม่ชนิดรถยนต์นั่งส่วนบุคคล กระบะรถตู้ และรถขนาดเล็กที่คล้าย กัน	<ul style="list-style-type: none"> <li>นางสาวคินี ปิยะตริงส์ ซึ่งเป็นกรรมการและผู้ถือหุ้นของบริษัทถือหุ้นใน ATM ในสัดส่วนร้อยละ 10.00 ของทุนจดทะเบียนชำระแล้ว</li> <li>นางสาวศิริพร ปิยะตริงส์ ซึ่งเป็นผู้ถือหุ้นของบริษัท ถือหุ้นใน ATM ในสัดส่วน ร้อยละ 10.00 ของทุนจดทะเบียนชำระแล้ว</li> <li>นายมนัส ปิยะตริงส์ ซึ่งเป็นกรรมการและผู้ถือหุ้นใหญ่ของ ATM ในสัดส่วนร้อยละ 80.00 ของทุนจดทะเบียนชำระแล้ว มีความสัมพันธ์ในลักษณะครอบครัวกับผู้ถือหุ้นกลุ่มปิยะตริงส์</li> <li>นายมนัส ถือหุ้นใน SFT ร้อยละ 0.97 ของทุนจำนวนหุ้นที่จำหน่ายได้แล้ว ทั้งหมดของ SFT</li> </ul>	30 ธ.ค. 2567
นายชุง ชง ทอย -	<ul style="list-style-type: none"> <li>ถือหุ้นใน SFT ร้อยละ 23.64 ของทุนจำนวนหุ้นที่จำหน่ายได้แล้วทั้งหมดของ SFT</li> <li>ดำรงตำแหน่งกรรมการบริษัท / ประธานกรรมการบริหาร/ประธานเจ้าหน้าที่บริหาร</li> </ul>	30 ธ.ค. 2567
นายสุชิน ศิริประภาณุกุล -	<ul style="list-style-type: none"> <li>ไม่ได้ถือหุ้นใน SFT</li> <li>ดำรงตำแหน่งผู้จัดการฝ่ายขายและการตลาด</li> </ul>	30 ธ.ค. 2567
นายพงศ์พิชญ์ ธนากรจิตติคุณ -	<ul style="list-style-type: none"> <li>ถือหุ้นใน SFT ร้อยละ 0.02 ของทุนจำนวนหุ้นที่จำหน่ายได้แล้วทั้งหมดของ SFT</li> <li>ดำรงตำแหน่งผู้จัดการฝ่ายปฏิบัติการและซ่อมบำรุง</li> </ul>	30 ธ.ค. 2567
นางสาวมัจรินทร์ บัวหอม -	<ul style="list-style-type: none"> <li>ไม่ได้ถือหุ้นใน SFT</li> <li>ดำรงตำแหน่งผู้จัดการฝ่ายประกันและควบคุมคุณภาพ</li> </ul>	30 ธ.ค. 2567
นางรสสุคนธ์ ศานติกุลวงศ์ -	<ul style="list-style-type: none"> <li>ถือหุ้นใน SFT ร้อยละ 0.001 ของทุนจำนวนหุ้นที่จำหน่ายได้แล้วทั้งหมดของ SFT</li> <li>ดำรงตำแหน่งประธานเจ้าหน้าที่ฝ่ายบัญชีและการเงิน</li> </ul>	30 ธ.ค. 2567
นายปณิธาน ไชกอำนวย -	<ul style="list-style-type: none"> <li>ไม่ได้ถือหุ้น SFT</li> <li>ดำรงตำแหน่งผู้จัดการฝ่ายบริหารงานทั่วไป</li> </ul>	30 ธ.ค. 2567
นางเขมณัญญ์ ทอย -	<ul style="list-style-type: none"> <li>ไม่ได้ถือหุ้นใน SFT</li> <li>ดำรงตำแหน่งพนักงานขายของบริษัท</li> <li>เป็นคู่สมรสของนายสมิทธิ์ ทอย ตั้งแต่วันที่ 26 กันยายน 2563</li> </ul>	30 ธ.ค. 2567
นายสมิทธิ์ ทอย -	<ul style="list-style-type: none"> <li>ถือหุ้นใน SFT ร้อยละ 7.27 ของทุนจำนวนหุ้นที่จำหน่ายได้แล้วทั้งหมดของ SFT</li> <li>ดำรงตำแหน่งกรรมการบริษัท/ กรรมการบริหาร / กรรมการสรรหาและพิจารณาตอบแทน</li> <li>เป็นบุตรของนายชุง ชง ทอย และ นางสุกัญญา ทอย</li> </ul>	30 ธ.ค. 2567
ดร. ฤกษ์ วจีไกรลาศ -	<ul style="list-style-type: none"> <li>ถือหุ้นใน SFT ร้อยละ 0.03 ของทุนจำนวนหุ้นที่จำหน่ายได้แล้วทั้งหมดของ SFT</li> <li>ดำรงตำแหน่งประธานกรรมการ / กรรมการอิสระ / กรรมการตรวจสอบ</li> </ul>	30 ธ.ค. 2567
ดร. ศันยา กิตติโกวิท -	<ul style="list-style-type: none"> <li>ถือหุ้นใน SFT ร้อยละ 0.09 ของทุนจำนวนหุ้นที่จำหน่ายได้แล้วทั้งหมดของ SFT</li> <li>ดำรงตำแหน่งกรรมการบริษัท/ประธานกรรมการตรวจสอบ/กรรมการอิสระ</li> </ul>	30 ธ.ค. 2567
นายสุธีร์ สอนสถาพร -	<ul style="list-style-type: none"> <li>ถือหุ้นใน SFT ร้อยละ 0.01 ของทุนจำนวนหุ้นที่จำหน่ายได้แล้วทั้งหมดของ SFT</li> <li>ดำรงตำแหน่งกรรมการบริษัท/กรรมการตรวจสอบ/กรรมการอิสระ/ประธานกรรมการสรรหาและพิจารณาตอบแทน</li> </ul>	30 ธ.ค. 2567

ชื่อบุคคลหรือนิติบุคคล /ลักษณะการประกอบธุรกิจ	ลักษณะความสัมพันธ์	ข้อมูล ณ วันที่
นางสุกัญญา ทอย -	<ul style="list-style-type: none"> <li>ถือหุ้นใน SFT ร้อยละ 14.55 ของทุนจำนวนหุ้นที่จำหน่ายได้แล้วทั้งหมดของ SFT</li> <li>ไม่ได้ดำรงตำแหน่งใดๆใน SFT</li> <li>เป็นคู่สมรสของนายซุง ซง ทอย</li> </ul>	30 ธ.ค. 2567
นายกิตติ ปิยะตริงส์ -	<ul style="list-style-type: none"> <li>ถือหุ้นใน SFT ร้อยละ 3.82 ของทุนจำนวนหุ้นที่จำหน่ายได้แล้วทั้งหมดของ SFT</li> <li>ดำรงตำแหน่งกรรมการบริษัท/ กรรมการบริหาร / กรรมการสรรหาและพิจารณาตอบแทน</li> <li>เป็นบุตรของนางสาวจุไรรัตน์ พงษ์สอน</li> </ul>	30 ธ.ค. 2567
นางสาวคินี ปิยะตริงส์ -	<ul style="list-style-type: none"> <li>ถือหุ้นใน SFT ร้อยละ 3.82 ของทุนจำนวนหุ้นที่จำหน่ายได้แล้วทั้งหมดของ SFT</li> <li>ดำรงตำแหน่งกรรมการบริษัท / กรรมการบริหาร</li> <li>เป็นบุตรของนางสาวจุไรรัตน์ พงษ์สอน</li> </ul>	30 ธ.ค. 2567
นางสาวศิริพร ปิยะตริงส์ -	<ul style="list-style-type: none"> <li>ถือหุ้นใน SFT ร้อยละ 3.82 ของทุนจำนวนหุ้นที่จำหน่ายได้แล้วทั้งหมดของ SFT</li> <li>ไม่ได้ดำรงตำแหน่งใดๆใน SFT</li> <li>เป็นบุตรของนางสาวจุไรรัตน์ พงษ์สอน</li> </ul>	30 ธ.ค. 2567
นางสาวจุไรรัตน์ พงษ์สอน -	<ul style="list-style-type: none"> <li>ถือหุ้นใน SFT ร้อยละ 17.50 ของทุนจำนวนหุ้นที่จำหน่ายได้แล้วทั้งหมดของ SFT</li> <li>ไม่ได้ดำรงตำแหน่งใดๆใน SFT</li> <li>เป็นมารดาของนาย กิตติ นางสาวคินี นางสาวศิริพร ปิยะตริงส์</li> </ul>	30 ธ.ค. 2567
นางสาวชมพูนุท แสงดารา -	<ul style="list-style-type: none"> <li>ถือหุ้นใน SFT ร้อยละ 0.001 ของทุนจำนวนหุ้นที่จำหน่ายได้แล้วทั้งหมดของ SFT</li> <li>ดำรงตำแหน่งสมุห์บัญชี</li> </ul>	30 ธ.ค. 2567

## รายละเอียดรายการระหว่างกัน

รายการระหว่างกัน	มูลค่ารายการสิ้นสุดรอบปีบัญชี (ล้านบาท)		
	2565	2566	2567
บริษัท ศรีรุ่งเรืองพลาสติก จำกัด (“SRP”)			
<b>รายการที่ 1</b>  <u>ลักษณะรายการ</u>  ค่าเช่าอาคาร  <u>รายละเอียด</u>  บริษัทเช่าพื้นที่อาคารพร้อมสำนักงานจำนวน 4 อาคาร เลขที่ 68/2 68/3 68/4 และ 68/5 หมู่ที่ 5 ตำบลบางสมัคร อำเภอบางปะกง จังหวัดฉะเชิงเทรา พื้นที่รวม 7,932 ตารางเมตรของ SRP โดยมีรายละเอียดดังนี้ - อายุสัญญา 10 ปี ตั้งแต่วันที่ 1 มกราคม 2563 ถึงวันที่ 31 ธันวาคม 2572 - อัตราค่าเช่า 700,000 บาทต่อเดือน คิดเป็น 88.25 บาทต่อตารางเมตร - บริษัทได้บันทึกข้อตกลงแนบท้ายแก้ไขเงื่อนไขในการบำรุงรักษาทรัพย์สินที่เช่า โดยผู้เช่าต้องบำรุงรักษาทรัพย์สินที่เช่าอยู่ในสภาพดีตลอดระยะเวลาการเช่า ด้วยค่าใช้จ่ายของผู้เช่าเอง กรณีผู้เช่าประสงค์ดัดแปลงต่อเติมทรัพย์สินที่เช่า ผู้ให้เช่ายินยอมให้ผู้เช่าดัดแปลงต่อเติมทรัพย์สินที่เช่าได้ และไม่ว่ากรณีใดก็ตามบรรดาทรัพย์สินที่ผู้เช่านำมาดัดแปลง ต่อเติม ติดตั้งตรงไว้กับทรัพย์สินที่เช่าให้ตกเป็นของผู้ให้เช่าทันที โดยผู้เช่าไม่มีสิทธิเรียกร้องเงินใดๆ จากผู้ให้เช่า โดยมีรายละเอียดสัญญาเช่าตามที่ระบุไว้ในส่วนที่ 2.2.5 ทรัพย์สินที่ใช้ในการประกอบธุรกิจ  ซึ่งหากนำมาเปรียบเทียบกับอัตราค่าเช่าพื้นที่ซึ่งบริษัทเคยเช่ากับบุคคลภายนอกในอัตรา 87 บาทต่อตารางเมตร และอัตราค่าเช่าพื้นที่ให้ผู้เช่าอาคารโรงงานอื่นในบริเวณใกล้เคียง พบว่าอัตราค่าเช่าที่บริษัทจ่ายให้กับ SRP ใกล้เคียงกับราคาที่บริษัทจ่ายให้กับบุคคลภายนอก นอกจากนี้ บริษัทได้รับสิทธิในการเช่าซื้อที่ดินและอาคารดังกล่าวเพียงผู้เดียว ในกรณีที่ผู้ให้เช่ามีความประสงค์ที่จะขาย ดังนั้น จึงทำให้บริษัทไม่มีความเสี่ยงในเรื่องของการไม่มีที่ดินและอาคารสำนักงานระหว่างสัญญา  <u>ความจำเป็น/ความเหมาะสมผล</u>  ใช้เป็นพื้นที่สำนักงานและโรงงานผลิตของบริษัท  <u>ความเห็นของคณะกรรมการตรวจสอบ</u>  รายการดังกล่าวมีความเหมาะสม การเช่าพื้นที่ดังกล่าวมีประโยชน์ต่อการดำเนินงานของบริษัท เนื่องจากใช้เป็นพื้นที่สำนักงานและโรงงานผลิตของบริษัท ประกอบกับมีอัตราค่าเช่าพื้นที่ใกล้เคียงเมื่อเปรียบเทียบกับราคาเช่าที่บริษัทจ่ายให้กับบุคคลภายนอก อีกทั้ง บริษัทยังลดความเสี่ยงจากการที่อาจไม่ได้ต่ออายุการเช่าสัญญา เนื่องจากสัญญาเช่ามีอายุ 10 ปี และคงอัตราค่าเช่าและไม่ขึ้นค่าเช่าตลอดอายุสัญญา 10 ปี	8.40	8.40	8.40
บริษัท ทีพีเอฟ ก่อสร้างและคลังสินค้า จำกัด			

รายการระหว่างกัน	มูลค่ารายการสิ้นสุดรอบปีบัญชี (ล้านบาท)		
	2565	2566	2567
<b>รายการที่ 1</b> <u>ลักษณะรายการ</u> ค่าเช่าอาคาร <u>รายละเอียด</u> บริษัทเช่าพื้นที่คลังสินค้า อาคารเลขที่ 89 (บางส่วน) หมู่ที่ 12 ถนน บางนา-ตราด กม. 46 ตำบลบางปะกง อำเภอบางปะกง จังหวัด ฉะเชิงเทรา โดยสัญญาเมื่ออายุ 3 ปี ตั้งแต่วันที่ 1 กันยายน 2567 ถึงวันที่ 31 สิงหาคม 2570 จำนวนพื้นที่เช่ารวม 5,682 ตาราง เมตร ราคาตารางเมตรละ 100 บาท คิดอัตราค่าเช่า 568,200 บาทต่อเดือน <u>ความจำเป็น/ความสมเหตุสมผล</u> เช่าเพื่อเป็นโกดังเก็บสินค้า <u>ความเห็นของคณะกรรมการตรวจสอบ</u> คณะกรรมการบริษัทฯ พิจารณาแล้วเห็นว่ารายการดังกล่าวมีความ เหมาะสม การเช่าพื้นที่ดังกล่าวมีประโยชน์ต่อการดำเนินงานของ บริษัท และราคาเช่าเป็นอัตราเดิมที่บริษัทเคยเช่ามาก่อน	6.82	6.82	6.82
บริษัท มณีอุทุมสุ จำกัด (“MNU”)			
<b>รายการที่ 1</b> <u>ลักษณะรายการ</u> ซื้อวัสดุสิ้นเปลือง <u>รายละเอียด</u> รายการซื้อวัสดุสิ้นเปลืองดังกล่าวเป็นการซื้อถุงพลาสติกใสและถุงขยะ ดำจาก MNU เพื่อใช้ในการประกอบธุรกิจ โดยสาเหตุที่ซื้อจาก MNU เนื่องจากคุณภาพของสินค้าตรงตามความต้องการของบริษัท ประกอบ กับได้รับเงื่อนไขที่ดีกว่า หากเปรียบเทียบกับบริษัทที่ซื้อจาก Supplier เจ้าอื่น เช่น จำนวนขั้นต่ำในการสั่งซื้อ รูปแบบการชำระ เงิน เป็นต้น ในขณะที่ราคาใกล้เคียงกับราคาตลาด <u>ความจำเป็น/ความสมเหตุสมผล</u> เพื่อใช้ในการดำเนินงาน <u>ความเห็นของคณะกรรมการตรวจสอบ</u> คณะกรรมการบริษัทฯ พิจารณาแล้วเห็นว่ารายการดังกล่าวมีความ เหมาะสม โดยการซื้อขายสินค้าเป็นการซื้อขายที่ราคาตลาด อีกทั้ง คุณภาพและเงื่อนไขในการสั่งซื้อดีกว่าหากเปรียบเทียบกับบริษัทที่ซื้อจาก บุคคลภายนอก ทั้งนี้ คณะกรรมการบริษัทฯ กำชับให้หน่วยงานที่ เกี่ยวข้องดำเนินการตามนโยบายการจัดซื้อและนโยบายการทำ รายการระหว่างกันของบริษัท	0.03	0.04	0.02
บริษัท มณีมงคล อิมพอร์ต-เอ็กซ์พอร์ต จำกัด (“MNIE”)			
<b>รายการที่ 1</b>	0.10	2.55	19.66

รายการระหว่างกัน	มูลค่ารายการสิ้นสุดรอบปีบัญชี (ล้านบาท)		
	2565	2566	2567
<u>ลักษณะรายการ</u>  ชื่อวัตถุดิบ  <u>รายละเอียด</u>  รายการซื้อวัตถุดิบแผ่นฟิล์มใสที่สามารถสัมผัสอาหาร เพื่อรองรับผลิตภัณฑ์ Flexible Packaging จาก MNU เพื่อใช้ในการประกอบธุรกิจ โดยสาเหตุที่ซื้อจาก MNIE เนื่องจากคุณภาพของสินค้าตรงตามความต้องการของบริษัท ประกอบกับได้รับเงื่อนไขที่ดีกว่าหากเปรียบเทียบกับบริษัทที่ซื้อจาก Supplier เจ้าอื่น เช่น จำนวนขั้นต่ำในการสั่งซื้อ รูปแบบการชำระเงิน เป็นต้น และราคาซื้อขายเป็นไปตามราคาตลาด ที่ขายให้กับบุคคลทั่วไป  <u>ความจำเป็น/ความสมเหตุสมผล</u>  ใช้ในการประกอบกิจการ  <u>ความเห็นของคณะกรรมการตรวจสอบ</u>  คณะกรรมการบริษัท ฯ พิจารณาแล้วเห็นว่ารายการดังกล่าวมีความเหมาะสม โดยการซื้อขายสินค้าเป็นการซื้อขายที่ราคาตลาด อีกทั้งคุณภาพและเงื่อนไขในการสั่งซื้อดีกว่าหากเปรียบเทียบกับบริษัทที่ซื้อจากบุคคลภายนอก ทั้งนี้ คณะกรรมการบริษัทฯ กำชับให้หน่วยงานที่เกี่ยวข้องดำเนินการตามนโยบายการจัดซื้อและนโยบายการทำรายการระหว่างกันของบริษัท			
บจก.ซีเอสซี (เอเชียน) (“CSC”)			
<b>รายการที่ 1</b>  <u>ลักษณะรายการ</u>  ค่าใช้จ่ายส่วนกลาง  <u>รายละเอียด</u>  ตามที่บริษัท มณีนมคล อิมพอร์ต-เอ็กซ์พอร์ต จำกัด เป็นเจ้าของโครงการที่ดิน 70 ไร่ ได้ออขายที่ดินบางส่วนในโครงการดังกล่าวให้กับบริษัทฯ ตามโฉนดเลขที่ 29580 โดยมีเนื้อที่ 5 ไร่ 2 งาน 45 ตารางวา คิดเป็นตารางวา =2,245 ตรว. นั้น ซึ่งก่อนที่จะมีการโอนกรรมสิทธิ์ที่ดินดังกล่าวเจ้าของที่ดินทุกแปลงรวมถึงเจ้าของโครงการ ได้ทำข้อตกลงการใช้ถนนส่วนกลางร่วมกัน ในอัตรา 100 บาท/ตารางวา โดยผู้ให้สัญญาทุกฝ่ายเห็นชอบและ แต่งตั้ง บริษัท ซีเอสซี(เอเชียน) จำกัด เป็นผู้บริหารจัดการค่าถนนส่วนกลางดังกล่าว  หลังจากที่ดินในโครงการดังกล่าวจึงได้เข้าผูกพันตามสิทธิและหน้าที่การใช้ถนนส่วนกลางของที่ดินตามที่ระบุในบันทึกข้อตกลงการใช้ถนนส่วนกลางทุกประการ  <u>ความจำเป็น/ความสมเหตุสมผล</u>  เพื่ออำนวยความสะดวกในการใช้พื้นที่ส่วนกลางร่วมกัน  <u>ความเห็นของคณะกรรมการตรวจสอบ</u>	0.00	0.00	0.22



รายการระหว่างกัน	มูลค่ารายการสิ้นสุดรอบปีบัญชี (ล้านบาท)		
	2565	2566	2567
คณะกรรมการบริษัทฯ พิจารณาแล้วเห็นว่ารายการดังกล่าว มีความสมเหตุสมผล เนื่องจากรายการดังกล่าวเป็น รายการค้าส่วนกลาง โดยอัตราและการชำระราคา เป็นไปตามเงื่อนไขการค้า ปกติของธุรกิจโดยทั่วไป			
บริษัท เอ.ที.เอ็ม.เทรดดิ้ง จำกัด (ATM)			
<b>รายการที่ 1</b> <u>ลักษณะรายการ</u> ขายเศษวัสดุเหลือใช้ <u>รายละเอียด</u> รายการขายเศษวัสดุเหลือใช้ดังกล่าวเป็นการขายแม่พิมพ์ที่หมดอายุการใช้งาน ไม่สามารถนำกลับมาใช้งานใหม่ได้ โดยการซื้อขายเป็นไปตามราคาตลาด โดยมีการเปรียบเทียบราคา และ เงื่อนไขกับ Supplier รายอื่น <u>ความจำเป็น/ความสมเหตุสมผล</u> ขายเศษวัสดุเหลือใช้จากการประกอบกิจการ <u>ความเห็นของคณะกรรมการตรวจสอบ</u> คณะกรรมการบริษัทฯ พิจารณาแล้วเห็นว่ารายการดังกล่าวมีความเหมาะสม โดยการซื้อขายสินค้าเป็นการซื้อขายที่ราคาตลาด และ เงื่อนไขเหมือนกับการขายให้ Supplier รายอื่น ทั้งนี้ คณะกรรมการบริษัทฯ กำชับให้หน่วยงานที่เกี่ยวข้องดำเนินการตามนโยบายการทำรายการระหว่างกันของบริษัท	-	0.00	0.11
นายชุง ชง ทอย			
<b>รายการที่ 1</b> <u>ลักษณะรายการ</u> ค่าตอบแทนอื่น <u>รายละเอียด</u> เพื่อให้บริษัทสามารถนำเสนอสินค้าและบริการที่มีคุณภาพ สามารถสร้างยอดขายได้ ดังนั้น บริษัทจึงกำหนดค่าใช้จ่ายผลตอบแทน incentive สำหรับผู้บริหารที่เหมาะสมเพื่อส่งเสริมและกระตุ้นยอดขาย ยอดการผลิต และคุณภาพของสินค้า เพื่อให้บรรลุเป้าหมายต่างๆ ของบริษัท โดยบริษัทมีนโยบายการจ่ายค่าตอบแทนโดยแปรผันตามยอดขายสุทธิของบริษัท และจากผลการดำเนินงานของบริษัทที่ผ่านมา จะเห็นได้ว่า บริษัทมียอดขายเพิ่มขึ้นอย่างต่อเนื่อง <u>ความจำเป็น/ความสมเหตุสมผล</u> เพื่อกระตุ้นยอดขายและยอดขาย <u>ความเห็นของคณะกรรมการตรวจสอบ</u>	3.00	3.22	3.43

รายการระหว่างกัน	มูลค่ารายการสิ้นสุดรอบปีบัญชี (ล้านบาท)		
	2565	2566	2567
คณะกรรมการบริษัทฯ พิจารณาแล้วเห็นว่ารายการดังกล่าวมีความเหมาะสม เนื่องจากเป็นรายการจ่ายที่แปรผันตามผลประกอบการของบริษัทในอัตราที่เหมาะสม อีกทั้งผลประโยชน์ที่ผ่านมาของบริษัทก็ได้เติบโตมาโดยตลอด ทั้งนี้ คณะกรรมการบริษัทฯ ได้เน้นย้ำถึงการพิจารณานโยบายการจ่ายค่าตอบแทนดังกล่าวไม่ให้สูงเกินไป และควรมีการพิจารณาปรับปรุงให้เหมาะสมกับแนวโน้มการประกอบธุรกิจในอนาคต			
นายสุชิน ศิริประภาณุกุล			
<b>รายการที่ 1</b> <u>ลักษณะรายการ</u> ค่าตอบแทนอื่น <u>รายละเอียด</u> เพื่อให้บริษัทสามารถนำเสนอสินค้าและบริการที่มีคุณภาพ สามารถสร้างยอดขายได้ ดังนั้น บริษัทจึงกำหนดค่าใช้จ่ายผลตอบแทน incentive สำหรับผู้บริหารที่เหมาะสมเพื่อส่งเสริมและกระตุ้นยอดขาย ยอดการผลิต และคุณภาพของสินค้า เพื่อให้บรรลุเป้าหมายต่างๆ ของบริษัท โดยบริษัทมีนโยบายการจ่ายค่าตอบแทนโดยแปรผันตามยอดขายสุทธิของบริษัท และจากผลการดำเนินงานของบริษัทที่ผ่านมา จะเห็นได้ว่า บริษัทมียอดขายเพิ่มขึ้นอย่างต่อเนื่อง <u>ความจำเป็น/ความสมเหตุสมผล</u> เพื่อกระตุ้นยอดขายและยอดขาย <u>ความเห็นของคณะกรรมการตรวจสอบ</u> คณะกรรมการบริษัทฯ พิจารณาแล้วเห็นว่ารายการดังกล่าวมีความเหมาะสม เนื่องจากเป็นรายการจ่ายที่แปรผันตามผลประกอบการของบริษัทในอัตราที่เหมาะสม อีกทั้งผลประโยชน์ที่ผ่านมาของบริษัทก็ได้เติบโตมาโดยตลอด ทั้งนี้ คณะกรรมการบริษัทฯ ได้เน้นย้ำถึงการพิจารณานโยบายการจ่ายค่าตอบแทนดังกล่าวไม่ให้สูงเกินไป และควรมีการพิจารณาปรับปรุงให้เหมาะสมกับแนวโน้มการประกอบธุรกิจในอนาคต	0.68	0.74	0.78
นายพงศ์พิชญ์ ธนากรฐิติคุณ			
<b>รายการที่ 1</b> <u>ลักษณะรายการ</u> ค่าตอบแทนอื่น <u>รายละเอียด</u>	0.68	0.74	0.78

รายการระหว่างกัน	มูลค่ารายการสิ้นสุดรอบปีบัญชี (ล้านบาท)		
	2565	2566	2567
<p>เพื่อให้บริษัทสามารถนำเสนอสินค้าและบริการที่มีคุณภาพ สามารถสร้างยอดขายได้ ดังนั้น บริษัทจึงกำหนดค่าใช้จ่ายผลตอบแทน incentive สำหรับผู้บริหารที่เหมาะสมเพื่อส่งเสริมและกระตุ้นยอดขาย ยอดการผลิต และคุณภาพของสินค้า เพื่อให้บรรลุเป้าหมายต่างๆ ของบริษัท โดยบริษัทมีนโยบายการจ่ายค่าตอบแทนโดยแปรผันตามยอดขายสุทธิของบริษัท และจากผลการดำเนินงานของบริษัทที่ผ่านมา จะเห็นได้ว่า บริษัทมียอดขายเพิ่มขึ้นอย่างต่อเนื่อง</p> <p><u>ความจำเป็น/ความสมเหตุสมผล</u></p> <p>เพื่อกระตุ้นยอดขายและยอดขาย</p> <p><u>ความเห็นของคณะกรรมการตรวจสอบ</u></p> <p>คณะกรรมการบริษัทฯ พิจารณาแล้วเห็นว่ารายการดังกล่าวมีความเหมาะสม เนื่องจากเป็นรายการจ่ายที่แปรผันตามผลประกอบการของบริษัทในอัตราที่เหมาะสม อีกทั้งผลประกอบการที่ผ่านมาของบริษัทก็เติบโตมาโดยตลอด ทั้งนี้ คณะกรรมการบริษัทฯ ได้เน้นย้ำถึงการพิจารณานโยบายการจ่ายค่าตอบแทนดังกล่าวไม่ให้สูงเกินไป และควรมีการพิจารณาปรับปรุงให้เหมาะสมกับแนวโน้มการประกอบธุรกิจในอนาคต</p>			
นางสาวจุรินทร์ บัวหอม			
<p><b>รายการที่ 1</b></p> <p><u>ลักษณะรายการ</u></p> <p>ค่าตอบแทนอื่น</p> <p><u>รายละเอียด</u></p> <p>เพื่อให้บริษัทสามารถนำเสนอสินค้าและบริการที่มีคุณภาพ สามารถสร้างยอดขายได้ ดังนั้น บริษัทจึงกำหนดค่าใช้จ่ายผลตอบแทน incentive สำหรับผู้บริหารที่เหมาะสมเพื่อส่งเสริมและกระตุ้นยอดขาย ยอดการผลิต และคุณภาพของสินค้า เพื่อให้บรรลุเป้าหมายต่างๆ ของบริษัท โดยบริษัทมีนโยบายการจ่ายค่าตอบแทนโดยแปรผันตามยอดขายสุทธิของบริษัท และจากผลการดำเนินงานของบริษัทที่ผ่านมา จะเห็นได้ว่า บริษัทมียอดขายเพิ่มขึ้นอย่างต่อเนื่อง</p> <p><u>ความจำเป็น/ความสมเหตุสมผล</u></p> <p>เพื่อกระตุ้นยอดขายและยอดขาย</p> <p><u>ความเห็นของคณะกรรมการตรวจสอบ</u></p> <p>คณะกรรมการบริษัทฯ พิจารณาแล้วเห็นว่ารายการดังกล่าวมีความเหมาะสม เนื่องจากเป็นรายการจ่ายที่แปรผันตามผลประกอบการของบริษัทในอัตราที่เหมาะสม อีกทั้งผลประกอบการที่ผ่านมาของบริษัทก็เติบโตมาโดยตลอด ทั้งนี้ คณะกรรมการบริษัทฯ ได้เน้นย้ำถึงการพิจารณานโยบายการจ่ายค่าตอบแทนดังกล่าวไม่ให้สูงเกินไป และควรมีการพิจารณาปรับปรุงให้เหมาะสมกับแนวโน้มการประกอบธุรกิจในอนาคต</p>	0.68	0.74	0.78
นางรสสุคนธ์ ศานติกุลวงศ์			

รายการระหว่างกัน	มูลค่ารายการสิ้นสุดรอบปีบัญชี (ล้านบาท)		
	2565	2566	2567
<b>รายการที่ 1</b> <u>ลักษณะรายการ</u> <p>ค่าตอบแทนอื่น</p> <u>รายละเอียด</u> <p>เพื่อให้บริษัทสามารถนำเสนอสินค้าและบริการที่มีคุณภาพ สามารถสร้างยอดขายได้ ดังนั้น บริษัทจึงกำหนดค่าใช้จ่ายผลตอบแทน incentive สำหรับผู้บริหารที่เหมาะสมเพื่อส่งเสริมและกระตุ้นยอดขาย ยอดการผลิต และคุณภาพของสินค้า เพื่อให้บรรลุเป้าหมายต่างๆ ของบริษัท โดยบริษัทมีนโยบายการจ่ายค่าตอบแทนโดยแปรผันตามยอดขายสุทธิของบริษัท และจากผลการดำเนินงานของบริษัทที่ผ่านมา จะเห็นได้ว่า บริษัทมียอดขายเพิ่มขึ้นอย่างต่อเนื่อง</p> <u>ความจำเป็น/ความเหมาะสมผล</u> <p>เพื่อกระตุ้นยอดขายและยอดขาย</p> <u>ความเห็นของคณะกรรมการตรวจสอบ</u> <p>คณะกรรมการบริษัทฯ พิจารณาแล้วเห็นว่ารายการดังกล่าวมีความเหมาะสม เนื่องจากเป็นรายการจ่ายที่แปรผันตามผลประกอบการของบริษัทในอัตราที่เหมาะสม อีกทั้งผลประกอบการที่ผ่านมาของบริษัทก็เติบโตมาโดยตลอด ทั้งนี้ คณะกรรมการบริษัทฯ ได้เน้นย้ำถึงการพิจารณานโยบายการจ่ายค่าตอบแทนดังกล่าวไม่ให้สูงเกินไป และควรมีการพิจารณาปรับปรุงให้เหมาะสมกับแนวโน้มการประกอบธุรกิจในอนาคต</p>	0.68	0.74	0.78
นายปณิธาน โชคอำนวย			
<b>รายการที่ 1</b> <u>ลักษณะรายการ</u> <p>ค่าตอบแทนอื่น</p> <u>รายละเอียด</u> <p>เพื่อให้บริษัทสามารถนำเสนอสินค้าและบริการที่มีคุณภาพ สามารถสร้างยอดขายได้ ดังนั้น บริษัทจึงกำหนดค่าใช้จ่ายผลตอบแทน incentive สำหรับผู้บริหารที่เหมาะสมเพื่อส่งเสริมและกระตุ้นยอดขาย ยอดการผลิต และคุณภาพของสินค้า เพื่อให้บรรลุเป้าหมายต่างๆ ของบริษัท โดยบริษัทมีนโยบายการจ่ายค่าตอบแทนโดยแปรผันตามยอดขายสุทธิของบริษัท และจากผลการดำเนินงานของบริษัทที่ผ่านมา จะเห็นได้ว่า บริษัทมียอดขายเพิ่มขึ้นอย่างต่อเนื่อง</p> <u>ความจำเป็น/ความเหมาะสมผล</u> <p>เพื่อกระตุ้นยอดขายและยอดขาย</p> <u>ความเห็นของคณะกรรมการตรวจสอบ</u>	0.00	0.00	0.50

รายการระหว่างกัน	มูลค่ารายการสิ้นสุดรอบปีบัญชี (ล้านบาท)		
	2565	2566	2567
คณะกรรมการบริษัทฯ พิจารณาแล้วเห็นว่ารายการดังกล่าวมีความเหมาะสม เนื่องจากเป็นรายการจ่ายที่แปรผันตามผลประกอบการของบริษัทในอัตราที่เหมาะสม อีกทั้งผลประกอบการที่ผ่านมาของบริษัทก็เติบโตมาโดยตลอด ทั้งนี้ คณะกรรมการบริษัทฯ ได้เน้นย้ำถึงการพิจารณานโยบายการจ่ายค่าตอบแทนดังกล่าวไม่ให้สูงเกินไป และควรมีการพิจารณาปรับปรุงให้เหมาะสมกับแนวโน้มการประกอบธุรกิจในอนาคต			
นางเชมณัฐ ทอย			
<b>รายการที่ 1</b> <u>ลักษณะรายการ</u> ค่านายหน้าจากการขายสินค้า <u>รายละเอียด</u> นางเชมณัฐ ทอย เป็นคู่สมรส กับนายสมิทธิ์ ทอย ซึ่งเป็นหนึ่งในกรรมการและผู้บริหารของบริษัท โดยนางเชมณัฐ ทอย ได้ทำงานที่บริษัทในตำแหน่งพนักงานขาย และมีสิทธิได้รับค่าตอบแทนตามข้อกำหนดของสัญญาจ้างงานของบริษัท โดยที่ผลตอบแทนดังกล่าวมีอัตราและเงื่อนไขการจ่ายที่เป็นไปตามนโยบายของบริษัทที่กำหนดไว้ ซึ่งไม่ต่างไปจากพนักงานขายคนอื่นของบริษัทที่ดำรงตำแหน่งในลักษณะเดียวกัน <u>ความจำเป็น/ความสมเหตุสมผล</u> ค่านายหน้าจากการขายตามนโยบายค่าตอบแทนของบริษัท <u>ความเห็นของคณะกรรมการตรวจสอบ</u> คณะกรรมการบริษัทฯ พิจารณาแล้วเห็นว่ารายการดังกล่าวมีความเหมาะสม เนื่องจากเป็นรายการจ่ายที่เป็นไปตามนโยบายที่กำหนดเหมือนกับพนักงานขายท่านอื่น	2.88	3.02	3.08
นายสมิทธิ์ ทอย			
<b>รายการที่ 1</b> <u>ลักษณะรายการ</u> ค่านายหน้าจากการขายสินค้า <u>รายละเอียด</u> คุณสมิทธิ์ ทอย ซึ่งดำรงตำแหน่งเป็นผู้จัดการฝ่ายขายของบริษัทฯ ซึ่งค่านายหน้าที่ได้รับจากบริษัทนั้น เป็นไปตามนโยบายโครงสร้างการจ่ายค่านายหน้าของบริษัทให้กับตำแหน่งดังกล่าว โดยมีหน้าที่ในการดูแลลูกค้าส่วนกลาง ซึ่งส่วนใหญ่เป็นลูกค้ารายใหญ่และเป็นกลุ่มลูกค้าที่มีความสำคัญกับบริษัท รวมถึงลูกค้าที่ไม่มีพนักงานขายดูแลเพื่อรักษาความสัมพันธ์ที่ดี ไม่ให้เกิดช่องว่างระหว่างลูกค้ากับบริษัทฯ <u>ความจำเป็น/ความสมเหตุสมผล</u> ค่าตอบแทนที่จ่ายตามนโยบายค่าจ้างของบริษัท	0.50	1.06	1.40

รายการระหว่างกัน	มูลค่ารายการสิ้นสุดรอบปีบัญชี (ล้านบาท)		
	2565	2566	2567
<p><u>ความเห็นของคณะกรรมการตรวจสอบ</u></p> <p>คณะกรรมการบริษัทฯ พิจารณาแล้วเห็นว่ารายการดังกล่าวมีความเหมาะสม เนื่องจากเป็นรายการจ่ายที่สมเหตุสมผลเป็นไปตามนโยบายที่กำหนดไว้</p>			

## 9.2.3 นโยบายและแนวโน้มนำการทำรายการระหว่างกันในอนาคตรวมทั้งการปฏิบัติตามข้อผูกพันที่บริษัทให้ไว้ในหนังสือชี้ชวน

### แนวโน้มนำในการทำรายการเกี่ยวโยงกันในอนาคต

นโยบายการเข้าทำรายการระหว่างกันของบริษัทหรือรายการที่เกี่ยวข้องกันของบริษัท ชริงฟลักซ์ (ประเทศไทย) จำกัด (มหาชน) (“บริษัท”) และบริษัทย่อย โดยมีรายละเอียดดังนี้

**รายการระหว่างกัน** หมายความว่า รายการระหว่างบริษัทหรือบริษัทย่อยกับบุคคลที่อาจมีความขัดแย้งของบริษัทตามนิยามที่กำหนดในประกาศคณะกรรมการกำกับหลักทรัพย์และตลาดหลักทรัพย์ว่าด้วยการกำหนดบทนิยามในประกาศเกี่ยวกับการออกและเสนอขายหลักทรัพย์

**รายการที่เกี่ยวข้องกัน** หมายความว่า รายการระหว่างบริษัทหรือบริษัทย่อยกับบุคคลที่เกี่ยวข้องกันของบริษัทตามที่กำหนดในประกาศคณะกรรมการกำกับตลาดทุนว่าด้วยหลักเกณฑ์ในการทำรายการที่เกี่ยวข้องกัน และประกาศตลาดหลักทรัพย์แห่งประเทศไทยว่าด้วยการเปิดเผยข้อมูลและการปฏิบัติกรของบริษัทจดทะเบียนในรายการที่เกี่ยวข้องกัน

### มาตรการและขั้นตอนการอนุมัติการเข้าทำรายการระหว่างกันหรือรายการที่เกี่ยวข้องกัน

บริษัทได้กำหนดนโยบายสำหรับการเข้าทำรายการระหว่างกันหรือรายการที่เกี่ยวข้องกัน โดยคำนึงถึงความสมเหตุสมผล ความเหมาะสมของราคา และเงื่อนไขของการเข้าทำรายการ เพื่อให้เกิดความโปร่งใส และป้องกันความขัดแย้งทางผลประโยชน์ของบริษัทและบริษัทย่อยเป็นสำคัญ เมื่อมีการเข้าทำรายการระหว่างกันหรือรายการที่เกี่ยวข้องกันของบริษัทและบริษัทย่อย บริษัทจะปฏิบัติตามกฎหมายว่าด้วยหลักทรัพย์และตลาดหลักทรัพย์ พ.ศ. 2535 (รวมทั้งที่มีการแก้ไขเพิ่มเติม) (“พ.ร.บ.หลักทรัพย์ฯ”) ข้อบังคับ ประกาศ คำสั่งหรือข้อกำหนดของคณะกรรมการกำกับหลักทรัพย์และตลาดหลักทรัพย์ คณะกรรมการกำกับตลาดทุน และตลาดหลักทรัพย์แห่งประเทศไทย รวมถึงการปฏิบัติตามข้อกำหนดที่เกี่ยวข้องกับการเปิดเผยข้อมูลการทำรายการระหว่างกันหรือรายการที่เกี่ยวข้องกันของบริษัทหรือบริษัทย่อยตามมาตรฐานการรายงานทางการเงินที่กำหนดโดยสภาวิชาชีพบัญชี ในพระราชูปถัมภ์ (“สภาวิชาชีพบัญชี”) ตลอดจนหลักเกณฑ์อื่นที่เกี่ยวข้อง ทั้งนี้ ผู้ที่อาจมีความขัดแย้งทางผลประโยชน์หรือผู้ที่มีส่วนได้เสียจะไม่สามารถมีส่วนร่วมหรือไม่มีส่วนออกเสียงลงคะแนนในวาระที่เกี่ยวข้องกับรายการดังกล่าวได้

ในกรณีที่กฎหมายดังกล่าวกำหนดให้รายการระหว่างกันหรือรายการที่เกี่ยวข้องกันต้องได้รับอนุมัติจากที่ประชุมคณะกรรมการบริษัท และ/หรือที่ประชุมผู้ถือหุ้นของบริษัท บริษัทจะจัดให้มีการประชุมคณะกรรมการตรวจสอบเพื่อพิจารณาและให้ความเห็นเกี่ยวกับความจำเป็นในการทำรายการและความสมเหตุสมผลของรายการนั้น ๆ ก่อนการประชุมคณะกรรมการบริษัท และ/หรือการประชุมผู้ถือหุ้น

ทั้งนี้ การทำรายการธุรกิจปกติหรือรายการสนับสนุนธุรกิจปกติที่เป็นข้อตกลงทางการค้าที่มีเงื่อนไขการค้าโดยทั่วไป และรายการทางการค้าที่ไม่เป็นเงื่อนไขทางการค้าทั่วไป หรือธุรกรรมอื่น ให้เป็นไปตามหลักการดังนี้

## 9.2.4 ข้อมูลเกี่ยวกับทรัพย์สินที่มีการประเมินราคาและราคาประเมินประกอบการทำรายการระหว่างกัน

สามารถดูรายละเอียดได้ที่เอกสารแนบ 4 ทรัพย์สินที่ใช้ในการประกอบธุรกิจและรายละเอียดเกี่ยวกับรายการประเมินราคาทรัพย์สิน

## ส่วนที่ 3 งบการเงิน

## รายงานความรับผิดชอบของคณะกรรมการต่อรายงานทางการเงิน



### ส่วนที่ 3 งบการเงิน

#### รายงานความรับผิดชอบของคณะกรรมการต่อรายงานทางการเงิน

คณะกรรมการบริษัทเป็นผู้รับผิดชอบต่อการเงินของบริษัท ชริงเฟล็กซ์ (ประเทศไทย) จำกัด (มหาชน) ซึ่งจัดทำขึ้นตามมาตรฐานการบัญชีที่รับรองทั่วไปในประเทศไทย ภายใต้พระราชบัญญัติการบัญชี พ.ศ. 2543 และตามข้อกำหนดของคณะกรรมการกำกับหลักทรัพย์และตลาดหลักทรัพย์ว่าด้วยการจัดทำและนำเสนอรายงานทางการเงิน ภายใต้พระราชบัญญัติหลักทรัพย์และตลาดหลักทรัพย์ พ.ศ. 2535 โดยได้มีการพิจารณาเลือกใช้นโยบายการบัญชีที่เหมาะสม และถือปฏิบัติอย่างสม่ำเสมอ รวมทั้งมีการเปิดเผยข้อมูลสำคัญอย่างเพียงพอในหมายเหตุประกอบงบการเงิน โดยผู้สอบบัญชีได้ตรวจสอบงบการเงินและแสดงความเห็นในรายงานของผู้สอบบัญชีแล้ว

คณะกรรมการบริษัทได้แต่งตั้งคณะกรรมการตรวจสอบ ซึ่งประกอบด้วยกรรมการที่เป็นอิสระและไม่เป็นผู้บริหารเพื่อกำกับดูแลการเงิน ประเมินระบบการควบคุมภายในและการตรวจสอบภายใน ให้มีประสิทธิภาพและประสิทธิผลเพื่อให้มีความมั่นใจได้ว่าการบันทึกข้อมูลทางบัญชีถูกต้อง ครบถ้วนเพียงพอ ทันเวลาและป้องกันไม่ให้เกิดการทุจริตหรือการดำเนินการที่ผิดปกติ โดยความเห็นของคณะกรรมการตรวจสอบปรากฏในรายงานของคณะกรรมการตรวจสอบ ซึ่งได้แสดงไว้ในรายงานประจำปีแล้ว

คณะกรรมการบริษัทมีความเห็นว่า ระบบการควบคุมภายในและการตรวจสอบภายใน โดยรวมมีประสิทธิภาพ อย่างเพียงพอ สามารถสร้างความเชื่อมั่นได้ว่างบการเงิน สำหรับปีสิ้นสุด ณ วันที่ 31 ธันวาคม 2567 ผลการดำเนินงานและกระแสเงินสด สำหรับปีสิ้นสุดวันเดียวกันของ บริษัท ชริงเฟล็กซ์ (ประเทศไทย) จำกัด (มหาชน) มีความเชื่อถือได้ โดยถือปฏิบัติตามมาตรฐานการรายงานทางการเงิน และปฏิบัติถูกต้องตามกฎหมายและกฎระเบียบที่เกี่ยวข้องในสาระสำคัญแล้ว



ดร.กฤษณะ วชิไกรลาศ

ประธานกรรมการ

## รายงานของผู้สอบบัญชีอนุญาต

บริษัท ชริงเฟล็กซ์ (ประเทศไทย) จำกัด (มหาชน)

---

รายงานการตรวจสอบและงบการเงิน

สำหรับปีสิ้นสุดวันที่ 31 ธันวาคม 2567

## รายงานของผู้สอบบัญชีรับอนุญาต

เสนอ ผู้ถือหุ้นและคณะกรรมการ  
บริษัท ชริงเฟล็กซ์ (ประเทศไทย) จำกัด (มหาชน)

### ความเห็น

ข้าพเจ้าได้ตรวจสอบงบการเงินของ บริษัท ชริงเฟล็กซ์ (ประเทศไทย) จำกัด (มหาชน) ซึ่งประกอบด้วยงบฐานะการเงิน ณ วันที่ 31 ธันวาคม 2567 งบกำไรขาดทุนเบ็ดเสร็จ งบการเปลี่ยนแปลงส่วนของผู้ถือหุ้นและงบกระแสเงินสดสำหรับปีสิ้นสุดวันเดียวกันและหมายเหตุประกอบงบการเงิน รวมถึงข้อมูลนโยบายการบัญชีที่มีสาระสำคัญ

ข้าพเจ้าเห็นว่า งบการเงินข้างต้นนี้แสดงฐานะการเงินของ บริษัท ชริงเฟล็กซ์ (ประเทศไทย) จำกัด (มหาชน) ณ วันที่ 31 ธันวาคม 2567 และผลการดำเนินงานและกระแสเงินสดสำหรับปีสิ้นสุดวันเดียวกัน โดยถูกต้องตามที่ควรในสาระสำคัญตามมาตรฐานการรายงานทางการเงิน

### เกณฑ์ในการแสดงความเห็น

ข้าพเจ้าได้ปฏิบัติตามตรวจสอบตามมาตรฐานการสอบบัญชี ความรับผิดชอบของข้าพเจ้าได้กล่าวไว้ในวรรคความรับผิดชอบของผู้สอบบัญชีต่อการตรวจสอบงบการเงินในรายงานของข้าพเจ้า ข้าพเจ้ามีความเป็นอิสระจากบริษัทตามประมวลจรรยาบรรณของผู้ประกอบวิชาชีพบัญชี รวมถึง มาตรฐานเรื่องความเป็นอิสระที่กำหนดโดยสภาวิชาชีพบัญชี (ประมวลจรรยาบรรณของผู้ประกอบวิชาชีพบัญชี) ในส่วนที่เกี่ยวข้องกับการตรวจสอบงบการเงิน และข้าพเจ้าได้ปฏิบัติตามความรับผิดชอบด้านจรรยาบรรณอื่น ๆ ตามประมวลจรรยาบรรณของผู้ประกอบวิชาชีพบัญชี ข้าพเจ้าเชื่อว่าหลักฐานการสอบบัญชีที่ข้าพเจ้าได้รับเพียงพอและเหมาะสมเพื่อใช้เป็นเกณฑ์ในการแสดงความเห็นของข้าพเจ้า

### เรื่องสำคัญในการตรวจสอบ

เรื่องสำคัญในการตรวจสอบคือเรื่องต่าง ๆ ที่มีนัยสำคัญที่สุดตามดุลยพินิจของผู้ประกอบวิชาชีพของข้าพเจ้าในการตรวจสอบงบการเงินสำหรับงวดปัจจุบัน ข้าพเจ้าได้นำเรื่องเหล่านี้มาพิจารณาในบริบทของการตรวจสอบงบการเงินโดยรวมและในการแสดงความเห็นของข้าพเจ้า ทั้งนี้ข้าพเจ้าไม่ได้แสดงความเห็นแยกต่างหากสำหรับเรื่องเหล่านี้

- การรับรู้รายได้จากการขาย

บริษัทมีรายได้จากการขายชิ้นงานฉลากฟิล์มหดรูป รวมถึงแม่พิมพ์ที่ใช้สำหรับการผลิตชิ้นงานฉลากฟิล์มหดรูป สำหรับปีสิ้นสุดวันที่ 31 ธันวาคม 2567 เป็นจำนวนเงิน 978.82 ล้านบาท ประกอบกับบริษัทมีสัญญาที่ทำกับลูกค้าเป็นจำนวนมากและมีเงื่อนไขเกี่ยวกับชิ้นงานและแม่พิมพ์ที่แตกต่างกัน เช่น การกำหนดราคาของรายการ และการรับประกันแม่พิมพ์ เป็นต้น นอกจากนี้ จุดโอนการควบคุมแม่พิมพ์ขึ้นอยู่กับ การยอมรับผลการทดสอบการผลิตชิ้นงานและการส่งมอบชิ้นงานแล้ว ซึ่งทำให้เกิดความเสี่ยงเกี่ยวกับการ วัตถุประสงค์และรอบระยะเวลาในการรับรู้รายได้ ดังนั้น ข้าพเจ้าจึงระบุว่า การรับรู้รายได้จากการขายเป็นความเสี่ยง ที่มีนัยสำคัญซึ่งต้องให้ความสนใจเป็นพิเศษในการตรวจสอบ บริษัทได้เปิดเผยนโยบายการบัญชีที่เกี่ยวกับการรับรู้รายได้จากการขายในหมายเหตุประกอบงบการเงินข้อ 3.1

วิธีการตรวจสอบของข้าพเจ้าต่อเรื่องดังกล่าว ข้าพเจ้าได้ทำความเข้าใจระบบการควบคุมภายในวงจรรายได้และรายการบัญชีที่เกี่ยวข้อง ทดสอบการออกแบบและประสิทธิภาพของการควบคุมภายในที่เกี่ยวข้องกับการรับรู้รายได้และรายการบัญชีที่เกี่ยวข้อง โดยเฉพาะที่เกี่ยวกับการควบคุมการวัตถุประสงค์และรอบระยะเวลาในการรับรู้ของรายได้จากการขาย นอกจากนี้ ข้าพเจ้าได้สุ่มตัวอย่างรายการรายได้เพื่อทดสอบรายละเอียดกับสัญญาหรือเอกสารที่เกี่ยวข้องเพื่อตรวจสอบความถูกต้องของการรับรู้รายได้ตามเงื่อนไขของสัญญาที่ทำกับลูกค้าและมีความสอดคล้องกับนโยบายการบัญชี รวมทั้งการตรวจสอบการตัดยอดรายได้จากการขายในช่วงก่อนและภายหลังวันสิ้นงวดบัญชี รวมทั้ง การวิเคราะห์เปรียบเทียบ นอกจากนี้ ข้าพเจ้าได้พิจารณาความเหมาะสมและเพียงพอของการเปิดเผยข้อมูลในงบการเงินและหมายเหตุประกอบงบการเงินแล้ว

- ค่าเพื่อการลดมูลค่าสินค้าคงเหลือ

บริษัทมีสินค้าคงเหลือในงบฐานะการเงิน ณ วันที่ 31 ธันวาคม 2567 เป็นจำนวนเงิน 263.16 ล้านบาท ซึ่งคิดเป็นร้อยละ 22.70 ของสินทรัพย์รวมของบริษัท สินค้าคงเหลือได้รวมสินค้าสำเร็จรูปหรือเสื่อมสภาพ ได้แก่ ชิ้นงานสำเร็จรูปและชิ้นงานระหว่างผลิตส่วนที่ผลิตเกินคำสั่งซื้อและอาจไม่สามารถจำหน่ายได้อีกหากไม่มีคำสั่งซื้อซ้ำจากลูกค้า และวัตถุดิบ วัสดุสิ้นเปลือง ส่วนที่มีการเสื่อมสภาพตามเวลา ทำให้หมดอายุจนไม่สามารถนำมาใช้ในการผลิตได้อีกต่อไป ซึ่งอาจมีมูลค่าลดลงในปัจจุบัน ทั้งนี้ นโยบายการบัญชีสำหรับสินค้าคงเหลือและรายละเอียดสำหรับสินค้าคงเหลือ ได้เปิดเผยไว้ในหมายเหตุประกอบงบการเงินข้อ 3.5 และข้อ 8 ตามลำดับ สินค้าคงเหลือแสดงมูลค่าตามราคาทุนหรือมูลค่าสุทธิที่จะได้รับแล้วแต่ราคาใดจะต่ำกว่า ผู้บริหารใช้ดุลยพินิจอย่างมากในการพิจารณาจำนวนค่าเพื่อการลดมูลค่าสินค้าสำเร็จรูปที่เก่าหรือล้าสมัย โดยกำหนดจำนวนค่าเพื่อการลดมูลค่าสินค้าจากอัตราร้อยละของมูลค่าตามบัญชีของสินค้าที่เคลื่อนไหวช้าหรือล้าสมัยในแต่ละช่วงอายุของสินค้าคงเหลือและวิเคราะห์สินค้าที่ล้าสมัยหรือเสื่อมสภาพรายตัวประกอบ ดังนั้น ข้าพเจ้าจึงระบุว่า การวัดมูลค่าของสินค้าคงเหลือเป็นความเสี่ยงที่มีนัยสำคัญซึ่งต้องให้ความสนใจเป็นพิเศษในการตรวจสอบ

วิธีการตรวจสอบของข้าพเจ้าต่อเรื่องดังกล่าว ข้าพเจ้าได้ ทดสอบการควบคุมภายในเกี่ยวกับการคำนวณต้นทุนสินค้า เข้าร่วมสังเกตการณ์การตรวจนับสินค้า ตรวจสอบการจัดทำรายงานวิเคราะห์อายุของสินค้าคงเหลือ สอบถามฝ่ายบริหารและพิจารณาความสมเหตุสมผลของข้อสมมติฐานและวิธีการที่ผู้บริหารใช้ในการกำหนดมูลค่าสุทธิที่จะได้รับ โดยการตรวจสอบหลักฐานสนับสนุนซึ่งแสดงถึงการประมาณการที่ดีที่สุดของฝ่ายบริหาร โดยเฉพาะเรื่องการกำหนดอัตราร้อยละที่ใช้ในการคำนวณค่าเพื่อการลดมูลค่าสินค้าในแต่ละช่วงอายุสินค้า และการทดสอบการคำนวณค่าเพื่อการลดมูลค่าสินค้าคงเหลือ นอกจากนี้ข้าพเจ้าได้ให้ความสำคัญกับความเพียงพอของการเปิดเผยข้อมูลของเกี่ยวกับนโยบายการบัญชีและจำนวนเงินเกี่ยวกับการรับรู้ค่าเพื่อการลดมูลค่าสินค้าคงเหลือ

### ข้อมูลอื่น

ผู้บริหารเป็นผู้รับผิดชอบต่อข้อมูลอื่น ข้อมูลอื่นประกอบด้วยข้อมูลซึ่งรวมอยู่ในรายงานประจำปีแต่ไม่รวมถึงงบการเงินและรายงานของผู้สอบบัญชีที่อยู่ในรายงานนั้น ซึ่งคาดว่ารายงานประจำปีจะถูกจัดเตรียมให้ข้าพเจ้าภายหลังวันที่ในรายงานของผู้สอบบัญชีนี้

ความเห็นของข้าพเจ้าต้องบการเงินไม่ครอบคลุมถึงข้อมูลอื่นและข้าพเจ้าไม่ได้ให้ความเชื่อมั่นต่อข้อมูลอื่น

ความรับผิดชอบของข้าพเจ้าที่เกี่ยวข้องกับการตรวจสอบงบการเงิน คือ การอ่านและพิจารณาว่าข้อมูลอื่นมีความขัดแย้งที่มีสาระสำคัญกับงบการเงินหรือกับความรู้ที่ได้รับจากการตรวจสอบของข้าพเจ้าหรือปรากฏว่า ข้อมูลอื่นมีการแสดงข้อมูลที่ขัดต่อข้อเท็จจริงอันเป็นสาระสำคัญหรือไม่

เมื่อข้าพเจ้าได้อ่านรายงานประจำปี หากข้าพเจ้าสรุปได้ว่าการแสดงข้อมูลที่ขัดต่อข้อเท็จจริงอันเป็นสาระสำคัญ ข้าพเจ้าต้องสื่อสารเรื่องดังกล่าวกับผู้มีหน้าที่ในการกำกับดูแล เพื่อให้ผู้มีหน้าที่ในการกำกับดูแลดำเนินการแก้ไขข้อมูลที่แสดงขัดต่อข้อเท็จจริง

### ความรับผิดชอบของผู้บริหารและผู้มีหน้าที่ในการกำกับดูแลต้องบการเงิน

ผู้บริหารมีหน้าที่รับผิดชอบในการจัดทำและนำเสนองบการเงินเหล่านี้ โดยถูกต้องตามที่ควรตามมาตรฐานการรายงานทางการเงิน และรับผิดชอบเกี่ยวกับการควบคุมภายในที่ผู้บริหารพิจารณาว่าจำเป็นเพื่อให้สามารถจัดทำงบการเงินที่ปราศจากการแสดงข้อมูลที่ขัดต่อข้อเท็จจริงอันเป็นสาระสำคัญไม่ว่าจะเกิดจากการทุจริตหรือข้อผิดพลาด

ในการจัดทำงบการเงิน ผู้บริหารรับผิดชอบในการประเมินความสามารถของบริษัทในการดำเนินงานต่อเนื่องเปิดเผยเรื่องที่เกี่ยวข้องกับการดำเนินงานต่อเนื่อง และการใช้เกณฑ์การบัญชีสำหรับการดำเนินงานต่อเนื่องเว้นแต่ผู้บริหารมีความตั้งใจที่จะเลิกบริษัทหรือหยุดดำเนินงานหรือไม่สามารถดำเนินงานต่อเนื่องต่อไปได้

ผู้มีหน้าที่ในการกำกับดูแลมีหน้าที่ในการสอดส่องดูแลกระบวนการในการจัดทำรายงานทางการเงินของบริษัท

### ความรับผิดชอบของผู้สอบบัญชีต่อการตรวจสอบงบการเงิน

การตรวจสอบของข้าพเจ้ามีวัตถุประสงค์เพื่อให้ได้ความเชื่อมั่นอย่างสมเหตุสมผลว่า งบการเงินโดยรวมปราศจากการแสดงข้อมูลที่ขัดต่อข้อเท็จจริงอันเป็นสาระสำคัญหรือไม่ ไม่ว่าจะเกิดจากการทุจริตหรือข้อผิดพลาด และเสนอรายงานของผู้สอบบัญชีซึ่งรวมความเห็นของข้าพเจ้าอยู่ด้วย ความเชื่อมั่นอย่างสมเหตุสมผลคือความเชื่อมั่นในระดับสูงแต่ไม่ได้เป็นการรับประกันว่าการปฏิบัติงานตรวจสอบตามมาตรฐานการสอบบัญชีจะสามารถตรวจพบข้อมูลที่ขัดต่อข้อเท็จจริงอันเป็นสาระสำคัญที่มีอยู่ได้เสมอไป ข้อมูลที่ขัดต่อข้อเท็จจริงอาจเกิดจากการทุจริตหรือข้อผิดพลาดและถือว่ามีสาระสำคัญเมื่อคาดการณ์ได้อย่างสมเหตุสมผลว่า รายการที่ขัดต่อข้อเท็จจริงแต่ละรายการหรือทุกรายการรวมกันจะมีผลต่อการตัดสินใจทางเศรษฐกิจของผู้ใช้งบการเงินจากการใช้งบการเงินเหล่านี้

ในการตรวจสอบของข้าพเจ้าตามมาตรฐานการสอบบัญชี ข้าพเจ้าได้ใช้ดุลยพินิจและการสังเกตและสงสัยเกี่ยวกับผู้ประกอบวิชาชีพตลอดการตรวจสอบ การปฏิบัติงานของข้าพเจ้ารวมถึง

- ระบุและประเมินความเสี่ยงจากการแสดงข้อมูลที่ขัดต่อข้อเท็จจริงอันเป็นสาระสำคัญในงบการเงิน ไม่ว่าจะเกิดจากการทุจริตหรือข้อผิดพลาด ออกแบบและปฏิบัติตามวิธีการตรวจสอบเพื่อตอบสนองต่อความเสี่ยงเหล่านั้น และได้หลักฐานการสอบบัญชีที่เพียงพอและเหมาะสมเพื่อเป็นเกณฑ์ในการแสดงความเห็นของข้าพเจ้า ความเสี่ยงที่ไม่พบข้อมูลที่ขัดต่อข้อเท็จจริงอันเป็นสาระสำคัญซึ่งเป็นผลมาจากการทุจริตจะสูงกว่าความเสี่ยงที่เกิดจากข้อผิดพลาด เนื่องจากการทุจริตอาจเกี่ยวกับการสมรู้ร่วมคิด การปลอมแปลงเอกสารหลักฐาน การตั้งใจละเว้นการแสดงผล การแสดงผลที่ไม่ตรงตามข้อเท็จจริงหรือการแทรกแซงการควบคุมภายใน

- ทำความเข้าใจในระบบการควบคุมภายในที่เกี่ยวข้องกับการตรวจสอบเพื่อออกแบบวิธีการตรวจสอบที่เหมาะสมกับสถานการณ์ แต่ไม่ใช่เพื่อวัตถุประสงค์ในการแสดงความเห็นต่อความมีประสิทธิภาพของการควบคุมภายในของบริษัท

- ประเมินความเหมาะสมของนโยบายการบัญชีที่ผู้บริหารใช้และความสมเหตุสมผลของประมาณการทางบัญชีและการเปิดเผยข้อมูลที่เกี่ยวข้องซึ่งจัดทำขึ้นโดยผู้บริหาร

- สรุปเกี่ยวกับความเหมาะสมของการใช้เกณฑ์การบัญชีสำหรับการดำเนินงานต่อเนื่องของผู้บริหารและจากหลักฐานการสอบบัญชีที่ได้รับ สรุปว่ามีความไม่แน่นอนที่มีสาระสำคัญเกี่ยวกับเหตุการณ์หรือสถานการณ์ที่อาจเป็นเหตุให้เกิดข้อสงสัยอย่างมีนัยสำคัญต่อความสามารถของบริษัทในการดำเนินงานต่อเนื่องหรือไม่ ถ้าข้าพเจ้าได้ข้อสรุปว่ามีความไม่แน่นอนที่มีสาระสำคัญ ข้าพเจ้าต้องกล่าวไว้ในรายงานของผู้สอบบัญชีของข้าพเจ้าโดยให้ข้อสังเกตถึงการเปิดเผยข้อมูลในงบการเงินที่เกี่ยวข้อง หรือถ้าการเปิดเผยข้อมูลดังกล่าวไม่เพียงพอ ความเห็นของข้าพเจ้าจะเปลี่ยนแปลงไป ข้อสรุปของข้าพเจ้าขึ้นอยู่กับหลักฐานการสอบบัญชีที่ได้รับจนถึงวันที่ในรายงานของผู้สอบบัญชีของข้าพเจ้า อย่างไรก็ตาม เหตุการณ์หรือสถานการณ์ในอนาคตอาจเป็นเหตุให้บริษัทต้องหยุดการดำเนินงานต่อเนื่อง

- ประเมินการนำเสนอ โครงสร้างและเนื้อหาของงบการเงินโดยรวม รวมถึงการเปิดเผยข้อมูลว่างบการเงินแสดงรายการและเหตุการณ์ในรูปแบบที่ทำให้มีการนำเสนอข้อมูลโดยถูกต้องตามที่ควรหรือไม่

ข้าพเจ้าได้สื่อสารกับผู้มีหน้าที่ในการกำกับดูแลในเรื่องต่าง ๆ ที่สำคัญ ซึ่งรวมถึงขอบเขตและช่วงเวลาของการตรวจสอบตามที่ได้อ้างอิงไว้ ประเด็นที่มีนัยสำคัญที่พบจากการตรวจสอบรวมถึงข้อบกพร่องที่มีนัยสำคัญในระบบการควบคุมภายในหากข้าพเจ้าได้พบในระหว่างการตรวจสอบของข้าพเจ้า

ข้าพเจ้าได้ให้คำรับรองแก่ผู้มีหน้าที่ในการกำกับดูแลว่าข้าพเจ้าได้ปฏิบัติตามข้อกำหนดจรรยาบรรณที่เกี่ยวข้องกับความเป็นอิสระและได้สื่อสารกับผู้มีหน้าที่ในการกำกับดูแลเกี่ยวกับความสัมพันธ์ทั้งหมดตลอดจนเรื่องอื่นซึ่งข้าพเจ้าเชื่อว่ามีเหตุผลที่บุคคลภายนอกอาจพิจารณาว่ากระทบต่อความเป็นอิสระของข้าพเจ้าและมาตรการที่ข้าพเจ้าใช้เพื่อป้องกันไม่ให้ข้าพเจ้าขาดความเป็นอิสระ

จากเรื่องที่ได้สื่อสารกับผู้มีหน้าที่ในการกำกับดูแล ข้าพเจ้าได้พิจารณาเรื่องต่าง ๆ ที่มีนัยสำคัญมากที่สุดในการตรวจสอบงบการเงินในงวดปัจจุบันและกำหนดเป็นเรื่องสำคัญในการตรวจสอบ ข้าพเจ้าได้อธิบายเรื่องเหล่านี้ในรายงานของผู้สอบบัญชีเว้นแต่กฎหมายหรือข้อบังคับไม่ให้เปิดเผยต่อสาธารณะเกี่ยวกับเรื่องดังกล่าว หรือในสถานการณ์ที่ยากที่จะเกิดขึ้น ข้าพเจ้าพิจารณาว่าไม่ควรสื่อสารเรื่องดังกล่าวในรายงานของข้าพเจ้าเพราะการกระทำดังกล่าวสามารถคาดการณ์ได้อย่างสมเหตุสมผลว่าจะมีผลกระทบในทางลบมากกว่าผลประโยชน์ต่อส่วนได้เสียสาธารณะจากการสื่อสารดังกล่าว

ผู้สอบบัญชีที่รับผิดชอบงานสอบบัญชีและการนำเสนอรายงานฉบับนี้คือ นายธนวุฒิ พิบูลย์สวัสดิ์

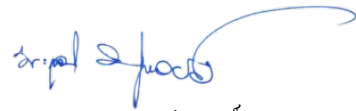

(นายธนวุฒิ พิบูลย์สวัสดิ์)

ผู้สอบบัญชีรับอนุญาต ทะเบียนเลขที่ 6699

บริษัท สอบบัญชีธรรมนิติ จำกัด

กรุงเทพมหานคร

วันที่ 24 กุมภาพันธ์ 2568



## งบการเงิน

## บริษัท ชริงเพิล็กซ์ (ประเทศไทย) จำกัด (มหาชน)

## งบฐานะการเงิน

ณ วันที่ 31 ธันวาคม 2567

		บาท	
		2567	2566
<b>สินทรัพย์</b>			
<b>สินทรัพย์หมุนเวียน</b>			
เงินสดและรายการเทียบเท่าเงินสด	6	20,686,672.25	16,004,899.55
ลูกหนี้การค้าและลูกหนี้หมุนเวียนอื่น	7	185,385,417.37	188,582,486.15
สินค้าคงเหลือ	8	256,420,427.30	250,376,279.78
สินทรัพย์ทางการเงินหมุนเวียนอื่น	9	1,015.48	1,005.48
สินทรัพย์สัญญาอนุพันธ์	27.5	1,810,639.12	-
สินทรัพย์ภาษีเงินได้ของงวดปัจจุบัน		18,686,671.30	16,069,064.81
สินทรัพย์หมุนเวียนอื่น		786,541.60	713,937.18
รวมสินทรัพย์หมุนเวียน		483,777,384.42	471,747,672.95
<b>สินทรัพย์ไม่หมุนเวียน</b>			
ที่ดิน อาคารและอุปกรณ์	10	594,907,432.48	557,870,730.81
สินทรัพย์สิทธิการใช้	11	56,302,418.39	49,170,089.66
สินทรัพย์ไม่มีตัวตน	12	4,341,215.25	5,118,170.15
สินทรัพย์ภาษีเงินได้รอการตัดบัญชี	13	7,781,650.09	7,313,062.34
แม่พิมพ์รอตัดจำหน่าย	14	7,380,860.30	5,985,553.35
สินทรัพย์ทางการเงินไม่หมุนเวียนที่ไม่ใช่เงินสด			
ที่เป็นหลักประกัน	15	3,974,722.98	3,960,714.94
สินทรัพย์ไม่หมุนเวียนอื่น		737,400.00	810,438.78
รวมสินทรัพย์ไม่หมุนเวียน		675,425,699.49	630,228,760.03
รวมสินทรัพย์		1,159,203,083.91	1,101,976,432.98

หมายเหตุประกอบงบการเงินเป็นส่วนหนึ่งของงบการเงินนี้

## บริษัท ชรีงฟลักซ์ (ประเทศไทย) จำกัด (มหาชน)

## งบฐานะการเงิน (ต่อ)

ณ วันที่ 31 ธันวาคม 2567

หนี้สินและส่วนของผู้ถือหุ้น

		บาท	
	หมายเหตุ	2567	2566
หนี้สินหมุนเวียน			
เงินกู้ยืมระยะสั้นจากสถาบันการเงิน	16	47,612,353.16	72,440,481.37
เจ้าหนี้การค้าและเจ้าหนี้หมุนเวียนอื่น	5.3, 17	148,230,051.43	126,668,678.02
หนี้สินสัญญาอนุพันธ์	27.5	554,092.96	2,334,983.92
ส่วนของเงินกู้ยืมระยะยาวจากสถาบันการเงินที่ถึงกำหนด			
ชำระภายในหนึ่งปี	18	37,939,600.00	19,582,600.00
ส่วนของหนี้สินตามสัญญาเช่าที่ถึงกำหนดชำระ			
ภายในหนึ่งปี	5.3, 19	14,076,480.79	11,732,955.57
รวมหนี้สินหมุนเวียน		248,412,578.34	232,759,698.88
หนี้สินไม่หมุนเวียน			
เงินกู้ยืมระยะยาวจากสถาบันการเงิน	18	96,384,312.00	65,129,312.00
หนี้สินตามสัญญาเช่า	5.3, 19	44,194,561.16	39,618,578.53
ประมาณการหนี้สินไม่หมุนเวียนสำหรับ			
ผลประโยชน์พนักงาน	20	9,937,400.75	8,313,150.65
รวมหนี้สินไม่หมุนเวียน		150,516,273.91	113,061,041.18
รวมหนี้สิน		398,928,852.25	345,820,740.06

หมายเหตุประกอบงบการเงินเป็นส่วนหนึ่งของงบการเงินนี้

## บริษัท ชริ่งเฟล็กซ์ (ประเทศไทย) จำกัด (มหาชน)

## งบฐานะการเงิน (ต่อ)

ณ วันที่ 31 ธันวาคม 2567

หนี้สินและส่วนของผู้ถือหุ้น (ต่อ)

	หมายเหตุ	บาท	
		2567	2566
ส่วนของผู้ถือหุ้น			
ทุนเรือนหุ้น			
ทุนจดทะเบียน			
หุ้นสามัญ 440,000,000 หุ้น มูลค่าหุ้นละ 0.50 บาท		220,000,000.00	220,000,000.00
ทุนที่ออกและชำระแล้ว			
หุ้นสามัญ 440,000,000 หุ้น มูลค่าหุ้นละ 0.50 บาท		220,000,000.00	220,000,000.00
ส่วนเกินมูลค่าหุ้นสามัญ		378,757,394.56	378,757,394.56
กำไรสะสม			
จัดสรรแล้ว			
ทุนสำรองตามกฎหมาย	21	22,000,000.00	22,000,000.00
ยังไม่ได้จัดสรร		139,516,837.10	135,398,298.36
รวมส่วนของผู้ถือหุ้น		760,274,231.66	756,155,692.92
รวมหนี้สินและส่วนของผู้ถือหุ้น		1,159,203,083.91	1,101,976,432.98

หมายเหตุประกอบงบการเงินเป็นส่วนหนึ่งของงบการเงินนี้

## บริษัท ชริงเฟล็กซ์ (ประเทศไทย) จำกัด (มหาชน)

## งบกำไรขาดทุนเบ็ดเสร็จ

สำหรับปีสิ้นสุดวันที่ 31 ธันวาคม 2567

	หมายเหตุ	บาท	
		2567	2566
รายได้			
รายได้จากการขาย		978,823,982.85	919,997,081.10
กำไรจากอัตราแลกเปลี่ยน		2,178,241.51	1,368,656.20
รายได้อื่น	5.4	3,097,415.04	4,394,891.59
รวมรายได้		984,099,639.40	925,760,628.89
ค่าใช้จ่าย			
ต้นทุนขาย	5.4	814,227,128.17	754,194,915.44
ต้นทุนในการจัดจำหน่าย	5.4	41,592,196.48	39,383,155.93
ค่าใช้จ่ายในการบริหาร	5.4	89,851,841.52	85,038,240.44
รวมค่าใช้จ่าย		945,671,166.17	878,616,311.81
กำไรจากกิจกรรมดำเนินงาน		38,428,473.23	47,144,317.08
ต้นทุนทางการเงิน	5.4	8,373,646.70	8,633,495.66
กำไรก่อนค่าใช้จ่ายภาษีเงินได้		30,054,826.53	38,510,821.42
ค่าใช้จ่ายภาษีเงินได้	25	5,916,287.40	8,287,069.27
กำไรสำหรับปี		24,138,539.13	30,223,752.15
กำไรขาดทุนเบ็ดเสร็จอื่นสำหรับปี			
รายการที่จะไม่ถูกจัดประเภทใหม่ไว้ในกำไรหรือขาดทุนในภายหลัง			
ผลกำไรจากการวัดมูลค่าใหม่ของผลประโยชน์พนักงานที่กำหนดไว้	20	-	378,278.68
ภาษีเงินได้ของรายการที่จะไม่ถูกจัดประเภทใหม่ไว้ในกำไรหรือขาดทุนในภายหลัง	25	-	(75,655.74)
กำไรเบ็ดเสร็จอื่นสำหรับปี - สุทธิจากภาษี		-	302,622.94
กำไรเบ็ดเสร็จรวมสำหรับปี		24,138,539.13	30,526,375.09
กำไรต่อหุ้น (บาท)	26		
กำไรต่อหุ้นขั้นพื้นฐาน		0.05	0.07

หมายเหตุประกอบงบการเงินเป็นส่วนหนึ่งของงบการเงินนี้

บริษัท ขริงเฟล็กซ์ (ประเทศไทย) จำกัด (มหาชน)

งบการเปลี่ยนแปลงส่วนของผู้ถือหุ้น

สำหรับปีสิ้นสุดวันที่ 31 ธันวาคม 2567

		บาท				รวมส่วนของ ผู้ถือหุ้น
		ทุนที่ออก และชำระแล้ว	ส่วนเกินมูลค่า หุ้นสามัญ	กำไรสะสม		
				จัดสรรแล้ว	ยังไม่ได้จัดสรร	
หมายเหตุ				ทุนสำรอง ตามกฎหมาย		
ยอดคงเหลือต้นปี ณ วันที่ 1 มกราคม 2566		220,000,000.00	378,757,394.56	22,000,000.00	135,671,923.27	756,429,317.83
เงินปันผลจ่าย	21	-	-	-	(30,800,000.00)	(30,800,000.00)
กำไรเบ็ดเสร็จรวมสำหรับปี						
กำไรสำหรับปี		-	-	-	30,223,752.15	30,223,752.15
กำไรเบ็ดเสร็จอื่นสำหรับปี - สุทธิจากภาษี		-	-	-	302,622.94	302,622.94
ยอดคงเหลือปลายปี ณ วันที่ 31 ธันวาคม 2566		220,000,000.00	378,757,394.56	22,000,000.00	135,398,298.36	756,155,692.92
เงินปันผลจ่าย	21	-	-	-	(20,020,000.39)	(20,020,000.39)
กำไรเบ็ดเสร็จรวมสำหรับปี						
กำไรสำหรับปี		-	-	-	24,138,539.13	24,138,539.13
ยอดคงเหลือปลายปี ณ วันที่ 31 ธันวาคม 2567		220,000,000.00	378,757,394.56	22,000,000.00	139,516,837.10	760,274,231.66

หมายเหตุประกอบงบการเงินเป็นส่วนหนึ่งของงบการเงินนี้

## บริษัท ชริงเฟล็กซ์ (ประเทศไทย) จำกัด (มหาชน)

## งบกระแสเงินสด

สำหรับปีสิ้นสุดวันที่ 31 ธันวาคม 2567

	บาท	
	2567	2566
กระแสเงินสดจากกิจกรรมดำเนินงาน		
กำไรสำหรับปี	24,138,539.13	30,223,752.15
รายการปรับกระทบกำไรสำหรับปีเป็นเงินสดรับ (จ่าย)		
จากกิจกรรมดำเนินงาน		
ค่าเสื่อมราคาและค่าตัดจำหน่าย	80,764,806.64	76,554,895.81
หนี้สูญและผลขาดทุนด้านเครดิตที่คาดว่าจะเกิดขึ้น (กลับรายการ)	1,640,199.81	(84,409.87)
ขาดทุนจากการปรับมูลค่าสินค้าคงเหลือ	2,539,616.06	9,115,284.34
ตัดจำหน่ายภาษีเงินได้ถูกหัก ณ ที่จ่าย	20,547.60	-
(กำไร) ขาดทุนจากการจำหน่ายอุปกรณ์	5,876.06	(2,593,832.28)
กำไรจากอัตราแลกเปลี่ยนที่ยังไม่เกิดขึ้นจริง	(3,980,154.62)	(3,052,469.83)
ค่าใช้จ่ายผลประโยชน์พนักงาน	1,624,250.10	1,316,702.36
รายได้ดอกเบี้ยรับ	(79,905.64)	(71,793.03)
ค่าใช้จ่ายดอกเบี้ย	7,811,052.51	7,891,744.95
ค่าใช้จ่ายภาษีเงินได้	5,916,287.40	8,287,069.27
กำไรจากการดำเนินงานก่อนการเปลี่ยนแปลง		
ในสินทรัพย์และหนี้สินดำเนินงาน	120,401,115.05	127,586,943.87
สินทรัพย์ดำเนินงาน (เพิ่มขึ้น) ลดลง		
ลูกหนี้การค้าและลูกหนี้หมุนเวียนอื่น	(14,359,639.99)	(15,525,888.86)
สินค้าคงเหลือ	(8,583,763.58)	(18,398,258.89)
สินทรัพย์หมุนเวียนอื่น	(93,152.02)	5,868,873.78
แม่พิมพ์รอตัดจ่าย	(1,395,306.95)	(1,180,879.91)
สินทรัพย์ไม่หมุนเวียนอื่น	-	(290,400.00)
หนี้สินดำเนินงานเพิ่มขึ้น (ลดลง)		
เจ้าหนี้การค้าและเจ้าหนี้หมุนเวียนอื่น	12,568,140.55	(2,496,785.52)
เงินสดรับจากการดำเนินงาน	108,537,393.06	95,563,604.47
รับคืนภาษีเงินได้	16,069,064.81	6,546,534.90
จ่ายภาษีเงินได้	(24,998,507.67)	(25,078,548.57)
เงินสดสุทธิได้มาจากกิจกรรมดำเนินงาน	99,607,950.20	77,031,590.80

หมายเหตุประกอบงบการเงินเป็นส่วนหนึ่งของงบการเงินนี้

## บริษัท ชริงเฟล็กซ์ (ประเทศไทย) จำกัด (มหาชน)

## งบกระแสเงินสด (ต่อ)

สำหรับปีสิ้นสุดวันที่ 31 ธันวาคม 2567

	บาท	
	2567	2566
กระแสเงินสดจากกิจกรรมลงทุน		
สินทรัพย์ทางการเงินหมุนเวียนอื่นเพิ่มขึ้น	(10.00)	(4.73)
เงินสดจ่ายเพื่อซื้อที่ดิน อาคารและอุปกรณ์	(77,010,825.97)	(139,649,035.28)
เงินสดรับจากการจำหน่ายอุปกรณ์	-	5,717,981.20
เงินสดจ่ายเพื่อซื้อสินทรัพย์สิทธิการใช้	(1,105,218.69)	(1,562,350.00)
เงินสดจ่ายเพื่อซื้อสินทรัพย์ไม่มีตัวตน	(241,826.82)	(816,072.00)
สินทรัพย์ทางการเงินไม่หมุนเวียนที่ไม่ใช่เงินสด ที่เป็นหลักประกันเพิ่มขึ้น	(14,008.04)	(864,523.78)
รับดอกเบี้ย	79,325.75	72,098.29
เงินสดสุทธิใช้ไปในกิจกรรมลงทุน	(78,292,563.77)	(137,101,906.30)
กระแสเงินสดจากกิจกรรมจัดหาเงิน		
เงินกู้ยืมระยะสั้นจากสถาบันการเงินเพิ่มขึ้น (ลดลง)	(24,828,128.21)	69,018,000.84
เงินสดรับจากเงินกู้ยืมระยะยาวจากสถาบันการเงิน	70,550,000.00	38,140,000.00
เงินสดจ่ายเพื่อชำระคืนเงินกู้ยืมระยะยาวจากสถาบันการเงิน	(20,938,000.00)	(10,763,100.00)
เงินสดจ่ายเพื่อชำระคืนหนี้สินตามสัญญาเช่า	(14,085,712.04)	(13,175,218.32)
จ่ายเงินปันผล	(20,011,436.92)	(30,792,231.79)
จ่ายดอกเบี้ย	(7,320,336.56)	(7,308,368.91)
เงินสดสุทธิได้มาจาก (ใช้ไปใน) กิจกรรมจัดหาเงิน	(16,633,613.73)	45,119,081.82
เงินสดและรายการเทียบเท่าเงินสดเพิ่มขึ้น (ลดลง) - สุทธิ	4,681,772.70	(14,951,233.68)
เงินสดและรายการเทียบเท่าเงินสด ณ วันต้นปี	16,004,899.55	30,956,133.23
เงินสดและรายการเทียบเท่าเงินสด ณ วันสิ้นปี	20,686,672.25	16,004,899.55

หมายเหตุประกอบงบการเงินเป็นส่วนหนึ่งของงบการเงินนี้



## บริษัท ชริงเฟล็กซ์ (ประเทศไทย) จำกัด (มหาชน)

## งบกระแสเงินสด (ต่อ)

สำหรับปีสิ้นสุดวันที่ 31 ธันวาคม 2567

	บาท	
	2567	2566
ข้อมูลกระแสเงินสดเปิดเผยเพิ่มเติม		
1. รายการกระตบทยอดเงินจ่ายในการซื้อที่ดิน อาคารและอุปกรณ์		
ที่ดิน อาคารและอุปกรณ์ที่ได้มาในระหว่างปี	(101,810,492.80)	(102,074,662.83)
เงินจ่ายล่วงหน้าเพื่อซื้อสินทรัพย์ (เพิ่มขึ้น) ลดลง	15,917,088.85	(9,014,085.83)
เจ้าหนี้ซื้อสินทรัพย์เพิ่มขึ้น (ลดลง)	8,882,577.98	(28,560,286.62)
เงินสดจ่ายเพื่อซื้อที่ดิน อาคารและอุปกรณ์	<u>(77,010,825.97)</u>	<u>(139,649,035.28)</u>
2. ในระหว่างปีมีการซื้อทรัพย์สินโดยการก่อหนี้ ดังนี้		
หนี้สินตามสัญญาเช่า	<u>21,005,219.89</u>	<u>5,252,458.00</u>
3. รายการกระตบทยอดเงินสดจ่ายเงินปันผล		
เงินปันผลจ่ายในระหว่างปี	(20,020,000.39)	(30,800,000.00)
เงินปันผลค้างจ่ายเพิ่มขึ้น (ลดลง)	8,563.47	7,768.21
เงินสดจ่ายเงินปันผล	<u>(20,011,436.92)</u>	<u>(30,792,231.79)</u>

หมายเหตุประกอบงบการเงินเป็นส่วนหนึ่งของงบการเงินนี้

## หมายเหตุประกอบงบการเงิน

## บริษัท ชริงเฟล็กซ์ (ประเทศไทย) จำกัด (มหาชน)

## หมายเหตุประกอบงบการเงิน

วันที่ 31 ธันวาคม 2567

## 1. ข้อมูลทั่วไป

## 1.1 ภูมิฐานะและสถานะทางกฎหมายของบริษัท

บริษัทได้จดทะเบียนเป็นนิติบุคคลประเภทบริษัทจำกัดกับกระทรวงพาณิชย์เมื่อวันที่ 20 กันยายน 2550 และตามมติที่ประชุมวิสามัญผู้ถือหุ้นของบริษัท ครั้งที่ 1/2563 เมื่อวันที่ 30 พฤษภาคม 2563 ผู้ถือหุ้นมีมติอนุมัติการแปรสภาพเป็นบริษัทมหาชนจำกัด บริษัทได้จดทะเบียนการแปรสภาพเป็นบริษัทมหาชนจำกัดกับกระทรวงพาณิชย์แล้ว เมื่อวันที่ 1 มิถุนายน 2563

บริษัทมีที่อยู่ตามที่ได้จดทะเบียนไว้ดังนี้

สำนักงานใหญ่ตั้งอยู่เลขที่ 88/8 หมู่ที่ 12 ตำบลบางปะกง อำเภอบางปะกง จังหวัดฉะเชิงเทรา 24130

สำนักงานสาขาดังอยู่

(1) เลขที่ 89 หมู่ที่ 12 ตำบลบางปะกง อำเภอบางปะกง จังหวัดฉะเชิงเทรา 24130

(2) เลขที่ 68/2-5 หมู่ที่ 5 ตำบลบางสมัคร อำเภอบางปะกง จังหวัดฉะเชิงเทรา 24130

(3) เลขที่ 188/1 หมู่ที่ 1 ตำบลบางวัว อำเภอบางปะกง จังหวัดฉะเชิงเทรา 24130

## 1.2 ลักษณะการดำเนินงานและกิจกรรมหลัก

บริษัทประกอบธุรกิจหลักเกี่ยวกับการผลิตและจำหน่ายฉลากฟิล์มหดรูป

## 1.3 ผู้ถือหุ้นรายใหญ่

ผู้ถือหุ้นรายใหญ่ ได้แก่ ครอบครัวทอย ซึ่งถือหุ้นสามัญของบริษัทเป็นจำนวนร้อยละ 45.56 ของจำนวนหุ้นสามัญทั้งหมดของบริษัท

## 2. หลักเกณฑ์ในการจัดทำงบการเงิน

## 2.1 หลักเกณฑ์ในการจัดทำงบการเงิน

งบการเงินนี้จัดทำขึ้นตามมาตรฐานการบัญชีที่กฎหมายกำหนดตามพระราชบัญญัติวิชาชีพบัญชี พ.ศ. 2547 โดยได้ถือปฏิบัติตามมาตรฐานการรายงานทางการเงินและการแสดงรายการได้ทำขึ้นตามแบบกำหนดรายการย่อที่ต้องมีในงบการเงินสำหรับบริษัทมหาชนจำกัด ที่กำหนดโดยประกาศกรมพัฒนาธุรกิจการค้า กระทรวงพาณิชย์ ออกตามความในพระราชบัญญัติการบัญชี พ.ศ. 2543

งบการเงินนี้ได้จัดทำขึ้นโดยใช้เกณฑ์ราคาทุนเดิมเว้นแต่จะได้เปิดเผยเป็นอย่างอื่นในนโยบายการบัญชี

งบการเงินฉบับภาษาไทยเป็นงบการเงินฉบับที่บริษัทใช้เป็นทางการตามกฎหมาย งบการเงินฉบับภาษาอังกฤษแปลมาจากงบการเงินฉบับภาษาไทยดังกล่าว

## 2.2 มาตรฐานการรายงานทางการเงินฉบับปรับปรุงที่มีผลบังคับใช้ในปีปัจจุบัน

บริษัทได้นำมาตรฐานการรายงานทางการเงินที่มีการปรับปรุงใหม่มาถือปฏิบัติสำหรับรอบระยะเวลาบัญชีที่เริ่มในหรือหลังวันที่ 1 มกราคม 2567 ซึ่งการปรับปรุงนี้เป็นการปรับปรุงเพื่อให้มาตรฐานการรายงานทางการเงินมีความชัดเจนและมีความเหมาะสมมากยิ่งขึ้น การปรับปรุงมาตรฐานนี้ไม่มีผลกระทบอย่างเป็นสาระสำคัญต่องบการเงินในปีปัจจุบัน

## 2.3 มาตรฐานการรายงานทางการเงินฉบับปรับปรุงที่จะมีผลบังคับใช้ในอนาคต

สภาวิชาชีพบัญชีได้ประกาศใช้มาตรฐานการรายงานทางการเงินฉบับปรับปรุงใหม่ ซึ่งจะมีผลบังคับใช้สำหรับงบการเงินที่มีรอบระยะเวลาบัญชีที่เริ่มในหรือหลังวันที่ 1 มกราคม 2568 ซึ่งเป็นฉบับปรับปรุงตามมาตรฐานรายงานทางการเงินระหว่างประเทศ โดยส่วนใหญ่เป็นการอธิบายให้ชัดเจนเกี่ยวกับวิธีปฏิบัติทางการบัญชีและการให้แนวปฏิบัติทางการบัญชีกับผู้ใช้มาตรฐาน

ฝ่ายบริหารของบริษัท เชื่อว่าการปรับปรุงมาตรฐานนี้จะไม่มีผลกระทบอย่างเป็นสาระสำคัญต่องบการเงินในปีที่เริ่มนำมาตรฐานดังกล่าวมาถือปฏิบัติ

## 3. ข้อมูลนโยบายการบัญชีที่มีสาระสำคัญ

### 3.1 การรับรู้รายได้และค่าใช้จ่าย

รายได้จากการขายสินค้ารับรู้เมื่อได้โอนอำนาจควบคุมในสินค้าให้แก่ลูกค้าแล้ว กล่าวคือ เมื่อมีการส่งมอบสินค้า รายได้จากการขายแสดงตามมูลค่าที่ได้รับหรือคาดว่าจะได้รับสำหรับสินค้าที่ได้ส่งมอบหลังจากหักประมาณการสินค้ารับคืนและส่วนลด โดยไม่รวมภาษีมูลค่าเพิ่ม

ดอกเบี้ยรับรู้ตามเกณฑ์คงค้างโดยคำนึงถึงอัตราผลตอบแทนที่แท้จริง

รายได้อื่นและค่าใช้จ่ายรับรู้ตามเกณฑ์คงค้าง

### 3.2 เครื่องมือทางการเงิน

#### การจัดประเภทรายการและการวัดมูลค่าของสินทรัพย์ทางการเงิน

บริษัทจัดประเภทสินทรัพย์ทางการเงิน ณ วันที่รับรู้รายการเริ่มแรก เป็นสินทรัพย์ทางการเงินที่วัดมูลค่าด้วยราคาทุนตัดจำหน่าย สินทรัพย์ทางการเงินที่วัดมูลค่าด้วยมูลค่ายุติธรรมผ่านกำไรขาดทุนเบ็ดเสร็จอื่น และสินทรัพย์ทางการเงินที่วัดมูลค่าด้วยมูลค่ายุติธรรมผ่านกำไรหรือขาดทุน โดยพิจารณาจากแผนธุรกิจของกิจการในการจัดการสินทรัพย์ทางการเงิน และลักษณะของกระแสเงินสดตามสัญญาของสินทรัพย์ทางการเงินนั้น

ตราสารทุนสามารถจำแนกและไม่สามารถเปลี่ยนแปลงได้ตามประเภทของการวัดมูลค่าได้สองประเภท ได้แก่ การวัดมูลค่ายุติธรรมผ่านกำไรหรือขาดทุน หรือการวัดมูลค่ายุติธรรมผ่านกำไรขาดทุนเบ็ดเสร็จอื่น ซึ่งไม่สามารถจัดประเภทรายการใหม่เข้าไปไว้ในกำไรหรือขาดทุนในภายหลัง

การรับรู้รายการเมื่อเริ่มแรกของสินทรัพย์ทางการเงินที่ไม่ได้วัดมูลค่าด้วยมูลค่ายุติธรรมผ่านกำไรหรือขาดทุนด้วยมูลค่ายุติธรรม บวกหรือหักด้วยต้นทุนการทำรายการซึ่งเกี่ยวข้องโดยตรงกับการได้มาหรือการออกสินทรัพย์ทางการเงินนั้น ต้นทุนการทำรายการของสินทรัพย์ทางการเงินที่วัดมูลค่าด้วยมูลค่ายุติธรรมผ่านกำไรหรือขาดทุนนั้นรับรู้เป็นค่าใช้จ่ายในกำไรหรือขาดทุน

การวัดมูลค่าในภายหลังของตราสารหนี้ทำได้ 3 วิธีโดยขึ้นอยู่กับการจัดประเภทตราสารหนี้

- สินทรัพย์ทางการเงินที่วัดมูลค่าด้วยราคาทุนตัดจำหน่าย เมื่อถือครองสินทรัพย์ทางการเงินนั้นเพื่อรับกระแสเงินสดตามสัญญา และเงื่อนไขตามสัญญาของสินทรัพย์ทางการเงินที่ก่อให้เกิดกระแสเงินสดซึ่งเป็นการรับชำระเพียงเงินต้นและดอกเบี้ยจากยอดคงเหลือของเงินต้นในวันที่จะบวไ้เท่านั้น สินทรัพย์ทางการเงินดังกล่าวต้องคำนวณโดยใช้วิธีอัตราดอกเบี้ยที่แท้จริงและต้องมีการประเมินการด้อยค่า กำไรหรือขาดทุนที่เกิดขึ้นจากการตัดรายการการเปลี่ยนแปลงหรือการด้อยค่าดังกล่าวจะรับรู้ในส่วนของกำไรหรือขาดทุน
- สินทรัพย์ทางการเงินที่วัดมูลค่าด้วยมูลค่ายุติธรรมผ่านกำไรขาดทุนเบ็ดเสร็จอื่น เมื่อถือครองสินทรัพย์ทางการเงิน เพื่อรับกระแสเงินสดตามสัญญาและเพื่อขายสินทรัพย์ทางการเงิน และเงื่อนไขตามสัญญาของสินทรัพย์ทางการเงินที่ก่อให้เกิดกระแสเงินสด ซึ่งเป็นการรับชำระเพียงเงินต้นและดอกเบี้ยจากยอดคงเหลือของเงินต้นในวันที่จะบวไ้เท่านั้น การเปลี่ยนแปลงของมูลค่าของสินทรัพย์ทางการเงินรับรู้ผ่านกำไรขาดทุนเบ็ดเสร็จอื่น ยกเว้นรายการขาดทุนจากการด้อยค่า รายได้ดอกเบี้ย และกำไรขาดทุนจากอัตราแลกเปลี่ยนที่เกี่ยวข้องจะรับรู้เป็นกำไรหรือขาดทุน เมื่อมีการตัดรายการสินทรัพย์ทางการเงิน กำไรหรือขาดทุนสะสมที่เคยรับรู้รายการในกำไรขาดทุนเบ็ดเสร็จอื่นจะต้องจัดประเภทรายการใหม่เข้ากำไรหรือขาดทุน สินทรัพย์ทางการเงินดังกล่าวต้องคำนวณโดยใช้วิธีอัตราดอกเบี้ยที่แท้จริงเช่นเดียวกับ สินทรัพย์ทางการเงินที่วัดมูลค่าด้วยราคาทุนตัดจำหน่าย
- สินทรัพย์ทางการเงินที่วัดมูลค่าภายหลังด้วยมูลค่ายุติธรรมผ่านกำไรหรือขาดทุน เมื่อสินทรัพย์ทางการเงินนั้นไม่เข้าเงื่อนไขการวัดมูลค่าด้วยมูลค่าด้วยราคาทุนตัดจำหน่ายหรือวัดมูลค่าด้วยมูลค่ายุติธรรมผ่านกำไรขาดทุนเบ็ดเสร็จอื่น และแสดงในงบฐานะการเงินด้วยมูลค่ายุติธรรม โดยรับรู้การเปลี่ยนแปลงสุทธิของมูลค่ายุติธรรมในส่วนของกำไรหรือขาดทุน

การวัดมูลค่าในภายหลังของตราสารทุนต้องแสดงตราสารทุนโดยใช้มูลค่ายุติธรรม และบันทึกกำไรหรือขาดทุนจากการเปลี่ยนแปลงของมูลค่ายุติธรรมเข้ากำไรหรือขาดทุน หรือกำไรขาดทุนเบ็ดเสร็จอื่น ขึ้นอยู่กับการจัดประเภทรายการของตราสารทุนนั้น

### การจัดประเภทรายการและการวัดมูลค่าของหนี้สินทางการเงิน

บริษัทรับรู้รายการเมื่อเริ่มแรกของหนี้สินทางการเงินด้วยมูลค่ายุติธรรม หักต้นทุนการทำรายการ และจัดประเภทหนี้สินทางการเงินเป็นหนี้สินทางการเงินที่วัดมูลค่าในภายหลังด้วยราคาทุนตัดจำหน่าย โดยใช้วิธีดอกเบี้ยที่แท้จริง ในการคำนวณมูลค่าราคาทุนตัดจำหน่ายคำนึงถึงค่าธรรมเนียมหรือต้นทุนที่ถือเป็นส่วนหนึ่งของอัตราดอกเบี้ยที่แท้จริงนั้นด้วย ทั้งนี้ ค่าตัดจำหน่ายตามวิธีดอกเบี้ยที่แท้จริงแสดงเป็นส่วนหนึ่งของต้นทุนทางการเงินในส่วนของกำไรหรือขาดทุน

### ตราสารอนุพันธ์

ตราสารอนุพันธ์รับรู้ด้วยมูลค่ายุติธรรม และมูลค่ายุติธรรมทุกวันสิ้นรอบระยะเวลารายงาน ผลกำไรหรือขาดทุนจากการวัดมูลค่ายุติธรรมใหม่จะรับรู้ในกำไรหรือขาดทุนทันที ยกเว้นตราสารอนุพันธ์นั้นมีไว้เพื่อป้องกันความเสี่ยง

### การตัดรายการของเครื่องมือทางการเงิน

สินทรัพย์ทางการเงินจะถูกตัดรายการออกจากบัญชี เมื่อสิทธิที่จะได้รับกระแสเงินสดของสินทรัพย์นั้นได้สิ้นสุดลง หรือได้มีการโอนสิทธิที่จะได้รับกระแสเงินสดของสินทรัพย์นั้น รวมถึงได้มีการโอนความเสี่ยงและผลตอบแทนเกือบทั้งหมดของสินทรัพย์นั้น หรือมีการโอนการควบคุมในสินทรัพย์นั้น แม้ว่าจะไม่มีการโอนหรือไม่ได้คงไว้ซึ่งความเสี่ยงและผลตอบแทนเกือบทั้งหมดของสินทรัพย์นั้น

หนี้สินทางการเงินจะถูกตัดรายการออกจากบัญชีก็ต่อเมื่อได้มีการปฏิบัติตามภาระผูกพันของหนี้สินนั้นแล้ว มีการยกเลิกภาระผูกพันนั้น หรือมีการสิ้นสุดลงของภาระผูกพันนั้น ในกรณีที่มีการเปลี่ยนหนี้สินทางการเงินที่มีอยู่ให้เป็นหนี้สินใหม่จากผู้ให้กู้รายเดียวกันซึ่งมีข้อกำหนดที่แตกต่างกันอย่างมาก หรือมีการแก้ไขข้อกำหนดของหนี้สินที่มีอยู่อย่างเป็นสาระสำคัญ จะถือว่าเป็นการตัดรายการหนี้สินเดิมและรับรู้หนี้สินใหม่ โดยรับรู้ผลแตกต่างของมูลค่าตามบัญชีดังกล่าวในส่วนของกำไรหรือขาดทุน

### การด้อยค่าของสินทรัพย์ทางการเงิน

ผลขาดทุนด้านเครดิตที่คาดว่าจะเกิดขึ้นสำหรับสินทรัพย์ทางการเงินที่วัดมูลค่าด้วยวิธีราคาทุนตัดจำหน่าย หรือสินทรัพย์ทางการเงินประเภทตราสารหนี้ที่วัดมูลค่าด้วยวิธีมูลค่ายุติธรรมผ่านกำไรขาดทุนเบ็ดเสร็จอื่น และสินทรัพย์ที่เกิดจากภาระผูกพันวงเงินสินเชื่อและสัญญาค้ำประกันทางการเงิน ประเมินโดยไม่จำเป็นต้องรอให้เกิดเหตุการณ์ด้านเครดิตเกิดขึ้นก่อน บริษัทใช้วิธีทั่วไป (General approach) ในการพิจารณาค่าเผื่อผลขาดทุนจากการด้อยค่า สำหรับลูกหนี้การค้า บริษัทใช้วิธีการอย่างง่าย (Simplified approach) ในการคำนวณค่าเผื่อผลขาดทุนด้านเครดิตที่คาดว่าจะเกิดขึ้น บริษัทรับรู้ค่าเผื่อผลขาดทุนด้านเครดิตที่คาดว่าจะเกิดขึ้นตลอดอายุของลูกหนี้การค้า โดยอ้างอิงจากประสบการณ์ในอดีต ปรับปรุงด้วยข้อมูลการคาดการณ์ไปในอนาคตเกี่ยวกับลูกหนี้การค้าและสภาพแวดล้อมทางด้านเศรษฐกิจ

### การหักลบของเครื่องมือทางการเงิน

สินทรัพย์ทางการเงินและหนี้สินทางการเงินจะนำมาหักลบกัน และแสดงด้วยยอดสุทธิในงบฐานะการเงิน ก็ต่อเมื่อกิจการมีสิทธิบังคับใช้ได้ตามกฎหมายอยู่แล้วในการหักลบจำนวนเงินที่รับรู้ และกิจการมีความตั้งใจที่จะชำระด้วยยอดสุทธิ หรือตั้งใจที่จะรับสินทรัพย์และชำระหนี้สินพร้อมกัน

### 3.3 เงินสดและรายการเทียบเท่าเงินสด

เงินสดและรายการเทียบเท่าเงินสด ประกอบด้วย เงินสดในมือและเงินฝากสถาบันการเงิน และเงินลงทุนระยะสั้นที่มีสภาพคล่องสูง ซึ่งถึงกำหนดจ่ายคืนภายในระยะเวลาไม่เกิน 3 เดือน นับจากวันที่ได้มาและไม่มีข้อจำกัดในการเบิกใช้

### 3.4 ลูกหนี้การค้าและลูกหนี้หมุนเวียนอื่น

ลูกหนี้การค้ารับรู้เมื่อเริ่มแรกด้วยจำนวนเงินของสิ่งตอบแทนที่ปราศจากเงื่อนไขในการได้รับชำระ ในกรณีที่มีส่วนประกอบด้านการจัดหาเงินที่มีนัยสำคัญจะรับรู้ด้วยมูลค่าปัจจุบันของสิ่งตอบแทน ลูกหนี้การค้าแสดงมูลค่าตามจำนวนมูลค่าสุทธิที่จะได้รับ บริษัทบันทึกค่าเผื่อผลขาดทุนด้านเครดิตที่คาดว่าจะเกิดขึ้น โดยใช้วิธีการอย่างง่าย (Simplified Approach) ตามมาตรฐานการรายงานทางการเงินฉบับที่ 9 ในการวัดมูลค่าผลขาดทุนด้านเครดิตที่คาดว่าจะเกิดขึ้น ซึ่งกำหนดให้พิจารณาผลขาดทุนที่คาดว่าจะเกิดขึ้นตลอดอายุหนี้และรับรู้ผลขาดทุนตั้งแต่การรับรู้รายการลูกหนี้การค้า ในการพิจารณาผลขาดทุนด้านเครดิตที่คาดว่าจะเกิดขึ้น ลูกหนี้การค้าจะถูกจัดกลุ่มตามวันที่ครบกำหนดชำระ อัตราความเสียหายที่คาดว่าจะเกิดขึ้นจะขึ้นอยู่กับประวัติการชำระเงินและข้อมูลผลขาดทุนด้านเครดิตในอดีตซึ่งมีการปรับเพื่อสะท้อนข้อมูลปัจจุบันและการคาดการณ์ล่วงหน้าเกี่ยวกับปัจจัยทางเศรษฐกิจมหภาคที่มีผลต่อความสามารถของลูกหนี้ในการชำระหนี้ บริษัทได้ระบุผลิตภัณฑ์มวลรวมในประเทศ (GDP) อัตราการว่างงาน และดัชนีราคาผู้บริโภค (Consumer Price Index) ของประเทศที่ขายสินค้าและบริการให้เป็นปัจจัยที่เกี่ยวข้องมากที่สุด และปรับอัตราการสูญเสียในอดีตตามการเปลี่ยนแปลงที่คาดการณ์ไว้ในปัจจัยเหล่านี้ ผลขาดทุนจากการด้อยค่าบันทึกในกำไรหรือขาดทุนภายใต้ค่าใช้จ่ายในการบริหาร

### 3.5 สินค้าคงเหลือ

สินค้าคงเหลือแสดงในราคาทุนหรือมูลค่าสุทธิที่จะได้รับแล้วแต่ราคาจะต่ำกว่า ราคาทุนของสินค้าจำนวน โดยใช้วิธีถัวเฉลี่ยถ่วงน้ำหนัก

ต้นทุนสินค้าคงเหลือ ประกอบด้วย ต้นทุนทั้งหมดในการซื้อ ต้นทุนแปลงสภาพและต้นทุนอื่น ๆ ที่เกิดขึ้นเพื่อให้สินค้าคงเหลือนั้นอยู่ในสถานที่และอยู่ในสภาพที่เป็นอยู่ในปัจจุบัน ต้นทุนแปลงสภาพดังกล่าวรวมการปันส่วนของค่าใช้จ่ายการผลิตลงที่อย่างเหมาะสมโดยคำนึงถึงระดับกำลังการผลิตตามปกติ

ต้นทุนในการซื้อ ประกอบด้วย ราคาซื้อและค่าใช้จ่ายที่เกี่ยวข้องกับการซื้อสินค้านั้น เช่น อารขาเข้า ค่าขนส่ง และต้นทุนอื่น ๆ ซึ่งเกี่ยวข้องโดยตรงกับการได้มาซึ่งสินค้า และหักด้วยส่วนลดการค้าและเงินที่ได้รับคืนจากการซื้อสินค้า

มูลค่าสุทธิที่จะได้รับเป็นการประมาณราคาที่เราคาดว่าจะขายได้ตามปกติธุรกิจ หักด้วยประมาณการต้นทุนในการผลิตสินค้าให้เสร็จและต้นทุนที่จำเป็นต้องจ่ายไปเพื่อให้ขายสินค้าได้

### 3.6 ที่ดิน อาคารและอุปกรณ์และค่าเสื่อมราคา

ที่ดินแสดงในราคาทุน อาคารและอุปกรณ์แสดงในราคาทุนหักค่าเสื่อมราคาสะสมและค่าเผื่อด้อยค่า (ถ้ามี)

ราคาทุนรับรู้เมื่อเริ่มแรกที่ได้สินทรัพย์มารวมถึงต้นทุนทางตรงอื่น ๆ ที่เกี่ยวกับการจัดหาสินทรัพย์เพื่อให้สินทรัพย์อยู่ในสภาพพร้อมที่จะใช้ได้ตามวัตถุประสงค์รวมทั้งต้นทุนในการรื้อถอนขนย้าย และการบูรณะสถานที่ตั้งของสินทรัพย์ซึ่งเป็นภาระผูกพันของกิจการ (ถ้ามี)

บริษัทจะบันทึกค่าเผื่อด้อยค่าของสินทรัพย์หากมีข้อบ่งชี้ว่ามูลค่าที่คาดว่าจะได้รับคืนอาจต่ำกว่ามูลค่าสุทธิตามบัญชี

รายจ่ายเกี่ยวกับการต่อเติม การต่ออายุ หรือการปรับปรุงสินทรัพย์ให้ดีขึ้นในภายหลัง จะถูกบันทึกเพิ่มในบัญชีของสินทรัพย์ที่เกี่ยวข้อง หากมีความเป็นไปได้ค่อนข้างแน่นอนว่าจะก่อให้เกิดประโยชน์เชิงเศรษฐกิจเพิ่มเติมในอนาคตเกินกว่าที่ได้เคยประเมินได้จากสินทรัพย์นั้น ส่วนค่าซ่อมแซมและค่าบำรุงรักษาอื่นในภายหลังและจะบันทึกเป็นค่าใช้จ่ายในรอบระยะเวลาบัญชีที่เกิดขึ้น

ค่าเสื่อมราคาคำนวณจากราคาทุนหักมูลค่าคงเหลือของสินทรัพย์โดยวิธีเส้นตรงตามอายุการให้ประโยชน์โดยประมาณของสินทรัพย์ดังต่อไปนี้

อาคารและสิ่งปลูกสร้าง	10 - 25 ปี
ส่วนปรับปรุงอาคารเช่า	10 ปี
เครื่องจักร	10 - 15 ปี
เครื่องมือและอุปกรณ์	5 - 10 ปี
เครื่องใช้สำนักงาน	3 - 5 ปี
ยานพาหนะ	5 ปี
เครื่องตกแต่งสำนักงาน	5 ปี

บริษัทมีการทบทวนมูลค่าคงเหลือและอายุการให้ประโยชน์ทุกปี

บริษัทคิดค่าเสื่อมราคาสำหรับส่วนประกอบของรายการสินทรัพย์แต่ละส่วนแยกต่างหากหากต่างกันเมื่อส่วนประกอบแต่ละส่วนนั้นมีต้นทุนที่มีนัยสำคัญเมื่อเทียบกับต้นทุนทั้งหมดของสินทรัพย์นั้น

ค่าเสื่อมราคารวมอยู่ในการคำนวณผลการดำเนินงาน

ไม่มีการคิดค่าเสื่อมราคาสำหรับที่ดิน สินทรัพย์ระหว่างก่อสร้างและอุปกรณ์ระหว่างติดตั้ง

บริษัทตัดรายการที่ดิน อาคารและอุปกรณ์ ออกจากบัญชีเมื่อจำหน่ายสินทรัพย์ รายการผลกำไรหรือขาดทุนจากการจำหน่ายหรือตัดจำหน่ายสินทรัพย์ จะรับรู้ในงบกำไรขาดทุนเบ็ดเสร็จ

### 3.7 ต้นทุนการกู้ยืม

ต้นทุนการกู้ยืมของเงินกู้ที่ใช้ในการจัดหาหรือก่อสร้างสินทรัพย์ที่ต้องใช้ระยะเวลานานในการทำให้อยู่ในสภาพพร้อมใช้หรือขาย ได้ถูกนำไปรวมเป็นราคาทุนของสินทรัพย์จนกว่าสินทรัพย์นั้นจะอยู่ในสภาพพร้อมที่จะใช้ได้ตามประสงค์ ส่วนต้นทุนการกู้ยืมอื่นถือเป็นค่าใช้จ่ายในงวดที่เกิดรายการ ต้นทุนการกู้ยืม ประกอบด้วย ดอกเบี้ยและต้นทุนอื่นที่เกิดขึ้นจากการกู้ยืม



### 3.8 สัญญาเช่า

ณ วันเริ่มต้นสัญญา บริษัทจะประเมินว่าสัญญาเป็นสัญญาเช่าหรือประกอบด้วยสัญญาเช่าหรือไม่ โดยสัญญาจะเป็นสัญญาเช่าหรือประกอบด้วยสัญญาเช่า ถ้าสัญญานั้นเป็นการให้สิทธิในการควบคุมการใช้สินทรัพย์ที่ระบุได้สำหรับช่วงเวลาหนึ่งเพื่อการแลกเปลี่ยนกับสิ่งตอบแทน

บริษัทประเมินอายุสัญญาเช่าตามระยะเวลาที่บอกเลิกไม่ได้ที่ระบุในสัญญาเช่า โดยรวมระยะเวลาตามสิทธิเลือกในการขยายอายุสัญญาเช่าหากมีความแน่นอนอย่างสมเหตุสมผลที่จะใช้สิทธิเลือกนั้นและระยะเวลาตามสิทธิเลือกในการยกเลิกสัญญาเช่า หากมีความแน่นอนอย่างสมเหตุสมผลที่จะไม่ใช้สิทธิเลือกนั้น ทั้งนี้พิจารณาถึงผลกระทบของการเปลี่ยนแปลงในเทคโนโลยีและ/หรือ การเปลี่ยนแปลงของสภาพแวดล้อมต่าง ๆ ที่เกี่ยวข้องกับการต่ออายุของสัญญาเช่าดังกล่าว เป็นต้น

#### สินทรัพย์สิทธิการใช้ - ผู้เช่า

สินทรัพย์สิทธิการใช้รับรู้ ณ วันที่สัญญาเช่าเริ่มมีผล โดยแสดงมูลค่าตามราคาทุนหลังหักค่าเสื่อมราคาสะสมและค่าเผื่อการด้อยค่า (ถ้ามี) และปรับปรุงด้วยการวัดมูลค่าของหนี้สินตามสัญญาเช่าใหม่ (ถ้ามี) ราคาทุนดังกล่าวประกอบด้วย จำนวนเงินของหนี้สินตามสัญญาเช่าจากการวัดมูลค่าเริ่มแรก ต้นทุนทางตรงที่เกิดขึ้น และการจ่ายชำระตามสัญญาเช่าใด ๆ ที่จ่ายชำระ ณ วันที่สัญญาเช่าเริ่มมีผลหรือก่อนวันที่สัญญาเช่าเริ่มมีผลหักสิ่งจูงใจตามสัญญาเช่าที่ได้รับ

ราคาทุนของสินทรัพย์สิทธิการใช้รวมถึงประมาณการต้นทุนที่จะเกิดขึ้นสำหรับผู้เช่าในการรีโอและขนย้ายสินทรัพย์อ้างอิง การบูรณะสถานที่ตั้งของสินทรัพย์อ้างอิงหรือการบูรณะสินทรัพย์อ้างอิงให้อยู่ในสภาพตามที่กำหนดไว้ในข้อตกลงและเงื่อนไขของสัญญาเช่า

ค่าเสื่อมราคาของสินทรัพย์สิทธิการใช้คำนวณจากราคาทุนของสินทรัพย์โดยวิธีเส้นตรงตามอายุของสัญญาเช่า หรืออายุการให้ประโยชน์โดยประมาณของสินทรัพย์สิทธิการใช้แต่ละประเภท

#### หนี้สินตามสัญญาเช่า

หนี้สินตามสัญญาเช่าแสดงมูลค่าตามมูลค่าปัจจุบันของการจ่ายชำระตามสัญญาเช่าที่ยังไม่ได้จ่ายชำระ ณ วันที่สัญญาเช่าเริ่มมีผล การจ่ายชำระตามสัญญาเช่าดังกล่าวประกอบด้วย การจ่ายชำระคงที่ (รวมถึงการจ่ายชำระคงที่โดยเนื้อหา) หักลูกหนี้สิ่งจูงใจตามสัญญาเช่า (ถ้ามี) และจำนวนเงินที่คาดว่าผู้เช่าจะจ่ายชำระภายใต้การรับประกันมูลค่าคงเหลือ นอกจากนี้ การจ่ายชำระตามสัญญาเช่ายังรวมถึงราคาใช้สิทธิของสิทธิการเลือกซื้อ หากมีความแน่นอนอย่างสมเหตุสมผลที่บริษัทจะใช้สิทธิเลือกนั้น และการจ่ายชำระค่าปรับเพื่อการยกเลิกสัญญาเช่า หากข้อกำหนดสัญญาเช่าแสดงให้เห็นว่าบริษัทจะใช้สิทธิเลือกในการยกเลิกสัญญาเช่า

บริษัทคำนวณมูลค่าปัจจุบันของการจ่ายชำระตามสัญญาเช่าโดยใช้อัตราดอกเบี้ยการกู้ยืมส่วนเพิ่ม ณ วันที่สัญญาเช่ามีผล หากอัตราดอกเบี้ยตามนัยของหนี้สินสัญญาเช่านั้นไม่สามารถกำหนดได้ ทั้งนี้อัตราดอกเบี้ยการกู้ยืมส่วนเพิ่มอ้างอิงจากอัตราผลตอบแทนของพันธบัตรรัฐบาลปรับด้วยค่า

ความเสี่ยงที่เหมาะสมตามระยะเวลาของสัญญาเช่านั้น หลังจากวันที่สัญญาเช่าเริ่มมีผลบริษัทจะวัดมูลค่าของหนี้สินตามสัญญาเช่าเพิ่มขึ้นเพื่อสะท้อนดอกเบี้ยจากหนี้สินตามสัญญาเช่า และลดลงเพื่อสะท้อนการจ่ายชำระตามสัญญาเช่าที่จ่ายชำระแล้ว นอกจากนี้ บริษัทจะวัดมูลค่าหนี้สินตามสัญญาเช่าใหม่ เมื่อมีการเปลี่ยนแปลงอายุสัญญาเช่า จำนวนเงินที่ต้องจ่ายชำระ หรือการประเมินสิทธิการเลือกในการซื้อสินทรัพย์อ้างอิง

#### **สัญญาเช่าระยะสั้นและสัญญาเช่าซึ่งสินทรัพย์อ้างอิงมีมูลค่าต่ำ**

บริษัทเลือกใช้ข้อยกเว้นในการรับรู้รายการสำหรับสัญญาเช่าระยะสั้น (สัญญาเช่าที่มีอายุสัญญาเช่า 12 เดือนหรือน้อยกว่านับจากวันที่สัญญาเช่ามีผล และไม่มีสิทธิการเลือกซื้อ) และสัญญาเช่าซึ่งสินทรัพย์อ้างอิงมีมูลค่าต่ำ จำนวนเงินที่จ่ายชำระตามสัญญาเช่าดังกล่าวจะรับรู้เป็นค่าใช้จ่ายในส่วนของการกำไรหรือขาดทุนตามวิธีเส้นตรงตลอดอายุสัญญาเช่า

#### **3.9 สินทรัพย์ไม่มีตัวตน**

สินทรัพย์ไม่มีตัวตนที่บริษัทซื้อและมีอายุการใช้งานจำกัดแสดงตามราคาทุนหักค่าตัดจำหน่ายสะสมและค่าเผื่อการด้อยค่า (ถ้ามี)

รายการภายหลังการรับรู้รายการจะรับรู้เป็นสินทรัพย์เมื่อก่อให้เกิดประโยชน์เชิงเศรษฐกิจในอนาคต โดยรวมเป็นสินทรัพย์ที่สามารถระบุได้ที่เกี่ยวข้องนั้น ค่าใช้จ่ายอื่น รวมถึงค่าความนิยมและตราผลิตภัณฑ์ที่เกิดขึ้นภายในรับรู้ในกำไรหรือขาดทุนเมื่อเกิดขึ้น

ค่าตัดจำหน่ายคำนวณจากราคาทุนหักมูลค่าคงเหลือของสินทรัพย์โดยวิธีเส้นตรงตามระยะเวลาที่คาดว่าจะได้รับประโยชน์โดยประมาณของสินทรัพย์ดังต่อไปนี้

ค่าลิขสิทธิ์ซอฟต์แวร์

10 ปี

บริษัทที่มีการทบทวนมูลค่าคงเหลือและอายุการให้ประโยชน์ทุกปี

ไม่มีการคิดค่าตัดจำหน่ายสำหรับซอฟต์แวร์ระหว่างติดตั้ง

#### **3.10 แม่พิมพ์หรือตัดจำหน่าย**

แม่พิมพ์หรือตัดจำหน่ายแสดงตามราคาทุนหักค่าตัดจำหน่ายสะสมและค่าเผื่อการด้อยค่า (ถ้ามี) ค่าตัดจำหน่ายคำนวณโดยวิธีผลผลิต

#### **3.11 การด้อยค่าของสินทรัพย์ที่ไม่ใช่สินทรัพย์ทางการเงิน**

ณ วันที่ในงบฐานะการเงิน บริษัทจะประเมินว่ามีข้อบ่งชี้ของสินทรัพย์ว่ามี การด้อยค่าหรือไม่ หากสินทรัพย์นั้นมีข้อบ่งชี้ของการด้อยค่า บริษัทจะประมาณมูลค่าที่คาดว่าจะได้รับคืนของสินทรัพย์ หากมูลค่าตามบัญชีของสินทรัพย์สูงกว่ามูลค่าที่คาดว่าจะได้รับคืน บริษัทจะรับรู้ผลขาดทุนจากการด้อยค่าของสินทรัพย์ในกำไรหรือขาดทุน เว้นแต่เมื่อมีการกลับรายการการประเมินมูลค่าของสินทรัพย์เพิ่มของสินทรัพย์ขึ้นเดียวกันที่เคยรับรู้ในส่วนของผู้ถือหุ้นและมีการด้อยค่าในเวลาต่อมา ในกรณีนี้จะรับรู้ในส่วนของผู้ถือหุ้น

ผลขาดทุนจากการซื้อขายของสินทรัพย์จะถูกกลับรายการเมื่อมูลค่าที่คาดว่าจะได้รับคืนเพิ่มขึ้นในภายหลังและจะกลับรายการได้ไม่เกินกว่ามูลค่าตามบัญชีภายหลังหักค่าเสื่อมราคาสะสมหรือค่าตัดจำหน่าย มูลค่าที่จะได้รับคืนของสินทรัพย์ หมายถึง มูลค่าจากการใช้ของสินทรัพย์ หรือมูลค่ายุติธรรมของสินทรัพย์หักต้นทุนในการขาย

### 3.12 ผลประโยชน์พนักงาน

#### ผลประโยชน์ระยะสั้น

บริษัทรับรู้เงินเดือน ค่าจ้าง โบนัส และเงินสมทบกองทุนประกันสังคมและกองทุนสำรองเลี้ยงชีพเป็นค่าใช้จ่ายเมื่อเกิดรายการ

#### ผลประโยชน์หลังออกจากราชการของพนักงาน (โครงการสมทบเงิน)

บริษัทและพนักงานได้ร่วมกันจัดตั้งกองทุนสำรองเลี้ยงชีพ ซึ่งประกอบด้วยเงินที่พนักงานจ่ายสะสมและเงินที่บริษัทจ่ายสมทบให้เป็นรายเดือน สินทรัพย์ของกองทุนสำรองเลี้ยงชีพได้แยกออกจากสินทรัพย์ของบริษัท เงินที่บริษัทจ่ายสมทบกองทุนสำรองเลี้ยงชีพบันทึกเป็นค่าใช้จ่ายในปีที่เกิดรายการ

#### ผลประโยชน์หลังออกจากราชการของพนักงาน (โครงการผลประโยชน์)

บริษัทมีภาระสำหรับเงินชดเชยที่ต้องจ่ายให้แก่พนักงานเมื่อออกจากราชการตามข้อบังคับของบริษัท กฎหมายแรงงาน และตามโครงการผลตอบแทนพนักงานอื่น ๆ ซึ่งบริษัทถือว่าเงินชดเชยดังกล่าวเป็นโครงการผลประโยชน์หลังออกจากราชการสำหรับพนักงาน

บริษัทคำนวณหนี้สินตามโครงการผลประโยชน์หลังออกจากราชการของพนักงานโดยใช้วิธีคิดลดแต่ละหน่วยที่ประมาณการไว้ (Projected Unit Credit Method) โดยผู้เชี่ยวชาญอิสระได้ทำการประเมินภาระผูกพันดังกล่าวตามหลักคณิตศาสตร์ประกันภัย ซึ่งหลักการประมาณการดังกล่าวต้องใช้ข้อสมมติที่หลากหลาย รวมถึงข้อสมมติเกี่ยวกับอัตราคิดลด อัตราการขึ้นเงินเดือนในอนาคต อัตราการเปลี่ยนแปลงในจำนวนพนักงาน อัตราการมรณะและอัตราเงินเฟ้อ

ผลกำไรหรือขาดทุนจากการประมาณการตามหลักคณิตศาสตร์ประกันภัย (Actuarial gains and losses) จะรับรู้ทันทีในกำไรขาดทุนเบ็ดเสร็จอื่น โดยถือเป็นส่วนหนึ่งของกำไรสะสม

### 3.13 ประมาณการหนี้สิน

การประมาณการหนี้สินจะรับรู้ในงบฐานะการเงินก็ต่อเมื่อบริษัทมีภาระหนี้สินเกิดขึ้นตามกฎหมายหรือภาระผูกพันซึ่งเป็นผลมาจากเหตุการณ์ในอดีต และมีความเป็นไปได้ค่อนข้างแน่นอนว่าประโยชน์เชิงเศรษฐกิจจะต้องถูกจ่ายไปเพื่อชำระภาระหนี้สินดังกล่าว โดยจำนวนภาระหนี้สินดังกล่าวสามารถประมาณจำนวนเงินได้อย่างน่าเชื่อถือถ้าผลกระทบดังกล่าวเป็นนัยสำคัญ ประมาณการกระแสเงินสดที่จะจ่ายในอนาคตจะคิดลดเป็นมูลค่าปัจจุบันโดยใช้อัตราคิดลดในตลาดปัจจุบันก่อนคำนวณภาษีเงินได้ เพื่อให้สะท้อนมูลค่าที่อาจประเมินได้ในตลาดปัจจุบันซึ่งแปรไปตามเวลาและความเสี่ยงที่มีต่อหนี้สิน

### 3.14 การแปลงค่าเงินตราต่างประเทศ

รายการที่เป็นเงินตราต่างประเทศได้บันทึกไว้เป็นเงินบาท โดยใช้อัตราแลกเปลี่ยน ณ วันที่เกิดรายการ สินทรัพย์และหนี้สินที่เป็นเงินตราต่างประเทศที่มียอดคงเหลือ ณ วันที่ในงบฐานะการเงินได้บันทึกไว้เป็นเงินบาทโดยใช้อัตราแลกเปลี่ยน ณ วันที่ในงบฐานะการเงิน ถ้าไรหรือขาดทุนจากการแปลงค่าได้บันทึกเป็นรายได้หรือค่าใช้จ่ายในงวดปัจจุบัน

### 3.15 ภาษีเงินได้

ภาษีเงินได้ ประกอบด้วยภาษีเงินได้ปัจจุบันและภาษีเงินได้รอการตัดบัญชี

#### ภาษีเงินได้ปัจจุบัน

บริษัทบันทึกภาษีเงินได้ (ถ้ามี) ตามจำนวนที่จะต้องจ่าย จำนวนตามหลักเกณฑ์แห่งประมวลรัษฎากรในอัตราภาษีเงินได้ร้อยละ 20 ของกำไรสุทธิก่อนภาษีเงินได้ หลังจากปรับปรุงบวกกลับด้วยค่าใช้จ่ายต่างๆ ซึ่งไม่สามารถถือเป็นรายจ่ายในการคำนวณภาษีและหักออกด้วยรายการที่ได้รับยกเว้นหรือไม่ถือเป็นรายได้ในการคำนวณภาษี

#### ภาษีเงินได้รอการตัดบัญชี

สินทรัพย์และหนี้สินภาษีเงินได้รอการตัดบัญชีจะคำนวณขึ้นจากผลแตกต่างชั่วคราวระหว่างมูลค่าตามบัญชีกับฐานภาษีของสินทรัพย์หรือหนี้สินนั้น ณ วันสิ้นรอบระยะเวลารายงาน รายการเปลี่ยนแปลงของสินทรัพย์และหนี้สินภาษีเงินได้รอการตัดบัญชีจะถูกรับรู้เป็นรายได้ภาษีเงินได้รอการตัดบัญชีหรือค่าใช้จ่ายภาษีเงินได้รอการตัดบัญชีโดยจะรับรู้ในกำไรขาดทุน เว้นแต่ในส่วนที่เกี่ยวข้องกับรายการที่รับรู้โดยตรงในส่วนของผู้ถือหุ้นหรือกำไรขาดทุนเบ็ดเสร็จอื่น

ผลแตกต่างชั่วคราวที่ใช้หักภาษีจะถูกรับรู้เป็นสินทรัพย์ภาษีเงินได้รอการตัดบัญชีเมื่อมีความเป็นไปได้ค่อนข้างแน่นอนว่าบริษัทจะมีกำไรทางภาษีจากการดำเนินงานในอนาคตเพียงพอที่จะนำสินทรัพย์ภาษีเงินได้รอการตัดบัญชีมาใช้ประโยชน์ได้ และผลแตกต่างชั่วคราวที่ต้องเสียภาษีทุกรายการจะถูกรับรู้เป็นหนี้สินภาษีเงินได้รอการตัดบัญชี ภาษีเงินได้รอการตัดบัญชีจะไม่ถูกรับรู้เมื่อเกิดจากผลแตกต่างชั่วคราวต่อไปนี้ การรับรู้ค่าความนิยมในครั้งแรก การรับรู้สินทรัพย์หรือหนี้สินในครั้งแรกซึ่งเป็นรายการที่ไม่ใช่การรวมธุรกิจและรายการนั้นไม่มีผลกระทบต่อกำไรขาดทุนทางบัญชีหรือทางภาษี และผลแตกต่างที่เกี่ยวข้องกับเงินลงทุนในบริษัทย่อยและกิจการร่วมค้าหากเป็นไปได้ว่าจะไม่มีการกลับรายการในอนาคตอันใกล้

สินทรัพย์และหนี้สินภาษีเงินได้รอการตัดบัญชีถูกวัดมูลค่าโดยใช้อัตราภาษีเงินได้สำหรับงวดที่บริษัทคาดว่าจะได้รับประโยชน์จากสินทรัพย์ภาษีเงินได้รอการตัดบัญชีหรือจะจ่ายชำระหนี้สินภาษีเงินได้ โดยใช้อัตราภาษีและกฎหมายภาษีอากรที่มีผลบังคับใช้อยู่หรือที่คาดได้ค่อนข้างแน่นอนว่าจะมีผลบังคับใช้ภายในสิ้นรอบระยะเวลาที่รายงาน

ณ วันสิ้นรอบระยะเวลารายงาน มูลค่าตามบัญชีของสินทรัพย์ภายในได้รอการตัดบัญชีจะถูกทบทุนและปรับลดมูลค่า เมื่อมีความเป็นไปได้ค่อนข้างแน่ว่าบริษัทจะไม่มีกำไรทางภาษีในอนาคตเพียงพอต่อการนำสินทรัพย์ภายในได้รอการตัดบัญชีทั้งหมดหรือบางส่วนมาใช้ประโยชน์ได้

สินทรัพย์ภายในได้รอการตัดบัญชีและหนี้สินภายในได้รอการตัดบัญชีจะหักกลบกกันได้ก็ต่อเมื่อกิจการมีสิทธิตามกฎหมายและภายในได้ประเมินโดยหน่วยงานจัดเก็บภาษีหน่วยงานเดียวกัน

### 3.16 กำไรต่อหุ้น

กำไรต่อหุ้นขั้นพื้นฐานคำนวณโดยการหารกำไรสำหรับปีของผู้ถือหุ้นสามัญของบริษัท ด้วยจำนวนหุ้นสามัญถัวเฉลี่ยถ่วงน้ำหนักที่ออกจำหน่ายระหว่างปี

### 3.17 บุคคลหรือกิจการที่เกี่ยวข้องกัน

บุคคลหรือกิจการที่เกี่ยวข้องกันหมายถึง บุคคลหรือกิจการที่มีอำนาจควบคุมบริษัท ถูกควบคุมโดยบริษัทไม่ว่าจะเป็นทางตรงหรือทางอ้อม หรืออยู่ภายใต้การควบคุมเดียวกันกับบริษัท รวมถึงบริษัทที่ทำหน้าที่ถือหุ้น บริษัทย่อย และกิจการที่เป็นบริษัทย่อยในเครือเดียวกัน นอกจากนี้ บุคคลหรือกิจการที่เกี่ยวข้องกันยังหมายรวมถึงบริษัทร่วมและบุคคลซึ่งถือหุ้นที่มีสิทธิออกเสียงไม่ว่าทางตรงหรือทางอ้อมและมีอิทธิพลอย่างเป็นสาระสำคัญกับบริษัท ผู้บริหารสำคัญ กรรมการหรือพนักงานของบริษัทตลอดทั้งสมาชิกในครอบครัวที่ใกล้ชิดกับบุคคลดังกล่าว และกิจการที่เกี่ยวข้องกับบุคคลเหล่านั้น

ในการพิจารณาความสัมพันธ์ระหว่างบุคคลหรือกิจการที่เกี่ยวข้องกันกับบริษัทแต่ละรายการ บริษัทคำนึงถึงเนื้อหาของความสัมพันธ์มากกว่ารูปแบบทางกฎหมาย

### 3.18 สัญญาอนุพันธ์และกิจกรรมป้องกันความเสี่ยง

บริษัทรับรู้รายการสัญญาอนุพันธ์เมื่อเริ่มแรกด้วยมูลค่ายุติธรรม ณ วันที่เข้าทำสัญญาและวัดมูลค่าต่อมาในภายหลังด้วยมูลค่ายุติธรรม ณ วันสิ้นรอบระยะเวลารายงาน การบัญชีสำหรับการเปลี่ยนแปลงของมูลค่ายุติธรรมในภายหลังขึ้นอยู่กับว่าบริษัทได้กำหนดให้สัญญาอนุพันธ์ดังกล่าวเป็นเครื่องมือที่ใช้ป้องกันความเสี่ยงหรือไม่ รวมทั้ง ลักษณะของรายการที่มีการป้องกันความเสี่ยง บริษัทกำหนดให้สัญญาอนุพันธ์ส่วนหนึ่งเป็นเครื่องมือที่ใช้ป้องกันความเสี่ยง ดังต่อไปนี้

- การป้องกันความเสี่ยงในมูลค่ายุติธรรมของสินทรัพย์หรือหนี้สินที่รับรู้รายการแล้ว หรือสัญญาผูกมัดที่ยังไม่ได้รับรู้รายการ (การป้องกันความเสี่ยงในมูลค่ายุติธรรม) หรือ
- การป้องกันความเสี่ยงส่วนที่เกี่ยวข้องกับกระแสเงินสดของรายการสินทรัพย์หรือหนี้สินที่รับรู้รายการแล้ว หรือรายการที่คาดการณ์ที่มีความเป็นไปได้ค่อนข้างแน่ในระดับสูงมาก (การป้องกันความเสี่ยงในกระแสเงินสด)

การจัดประเภทสัญญาอนุพันธ์ที่ไม่ได้ปฏิบัติตามการบัญชีป้องกันความเสี่ยงเป็นสินทรัพย์ไม่หมุนเวียนหรือหนี้สินไม่หมุนเวียนเมื่อระยะเวลาจนถึงวันครบกำหนดของรายการที่มีการป้องกันความเสี่ยงมีจำนวนมากกว่า 12 เดือน และจัดประเภทเป็นสินทรัพย์หมุนเวียนหรือหนี้สินหมุนเวียนเมื่อระยะเวลาจนถึงวันครบกำหนดของรายการที่มีการป้องกันความเสี่ยงมีจำนวนไม่เกิน 12 เดือน

ตราสารอนุพันธ์บางตัวไม่มีคุณสมบัติในการป้องกันความเสี่ยง การเปลี่ยนแปลงในมูลค่ายุติธรรมของตราสารอนุพันธ์ทางการเงินที่ไม่เข้าเงื่อนไขการบัญชีป้องกันความเสี่ยงรับรู้ทันทีในกำไรหรือขาดทุนและรวมอยู่ในกำไร (ขาดทุน) อื่น

### 3.19 การวัดมูลค่ายุติธรรม

บริษัทใช้วิธีราคาตลาดในการวัดมูลค่ายุติธรรมของสินทรัพย์และหนี้สินซึ่งมาตรฐานการรายงานทางการเงินที่เกี่ยวข้องกำหนดให้ต้องวัดมูลค่าด้วยมูลค่ายุติธรรม ยกเว้นในกรณีที่ไม่มีตลาดที่มีสภาพคล่อง หรือไม่สามารถหาราคาเสนอซื้อขายในตลาดที่มีสภาพคล่องได้ บริษัทจะใช้วิธีราคาทุนหรือวิธีรายได้ในการวัดมูลค่ายุติธรรมของสินทรัพย์และหนี้สินดังกล่าวแทน

#### ลำดับชั้นของมูลค่ายุติธรรม

ระดับที่ 1 ใช้ข้อมูลราคาเสนอซื้อขาย (ไม่ต้องปรับปรุง) ในตลาดที่มีสภาพคล่องสำหรับสินทรัพย์หรือหนี้สินอย่างเดียวกัน

ระดับที่ 2 ใช้ข้อมูลอื่นนอกเหนือจากราคาเสนอซื้อขายซึ่งรวมอยู่ในระดับ 1 ที่สามารถสังเกตได้โดยตรง (ได้แก่ ข้อมูลราคาตลาด) หรือโดยอ้อม (ได้แก่ ข้อมูลที่คำนวณมาจากราคาตลาด) สำหรับสินทรัพย์นั้นหรือหนี้สินนั้น

ระดับที่ 3 ใช้ข้อมูลที่ไม่สามารถสังเกตได้ เช่น ข้อมูลเกี่ยวกับกระแสเงินในอนาคตที่กิจการประมาณขึ้น

ทุกวันสิ้นรอบระยะเวลารายงาน บริษัทจะประเมินความจำเป็นในการโอนรายการระหว่างลำดับชั้นของมูลค่ายุติธรรมสำหรับสินทรัพย์และหนี้สินที่ถืออยู่ ณ วันสิ้นรอบระยะเวลารายงานที่มีการวัดมูลค่ายุติธรรมแบบเกิดขึ้นประจำ

### 4. การใช้ดุลยพินิจและประมาณการทางบัญชีที่สำคัญ

ในการจัดทำงบการเงินตามมาตรฐานการรายงานทางการเงิน ฝ่ายบริหารจำเป็นต้องใช้ดุลยพินิจและการประมาณการในเรื่องที่มีความไม่แน่นอนเสมอ การใช้ดุลยพินิจและการประมาณการดังกล่าวนี้ส่งผลกระทบต่อจำนวนเงินที่แสดงในงบการเงินและต่อข้อมูลที่แสดงในหมายเหตุประกอบงบการเงิน ผลที่เกิดขึ้นจริงอาจแตกต่างไปจากจำนวนที่ประมาณการไว้ การใช้ดุลยพินิจและการประมาณการที่สำคัญมีดังนี้

#### ค่าเผื่อผลขาดทุนด้านเครดิตที่คาดว่าจะเกิดขึ้นของลูกหนี้

ในการประมาณการค่าเผื่อผลขาดทุนด้านเครดิตที่คาดว่าจะเกิดขึ้นของลูกหนี้ ฝ่ายบริหารจำเป็นต้องใช้ดุลยพินิจในการประมาณการผลขาดทุนที่คาดว่าจะเกิดขึ้น โดยคำนึงถึงประวัติการชำระหนี้และข้อมูลผลขาดทุนด้านเครดิตในอดีตซึ่งมีการปรับสะท้อนข้อมูลปัจจุบัน และการคาดการณ์ล่วงหน้าเกี่ยวกับปัจจัยทางเศรษฐกิจมหภาคที่มีผลต่อความสามารถในการชำระหนี้ ได้แก่ ผลิตภัณฑ์มวลรวมในประเทศ (GDP) อัตราการว่างงาน และดัชนีราคาผู้บริโภค (Consumer Price Index)

### ค่าเผื่อการลดลงของมูลค่าสินค้านำคงเหลือ

ในการประมาณค่าเผื่อการลดลงของมูลค่าสินค้านำคงเหลือ ฝ่ายบริหารได้ใช้ดุลยพินิจในการประมาณการผลขาดทุนที่คาดว่าจะเกิดขึ้นจากสินค้านำคงเหลือนั้น โดยค่าเผื่อการลดลงของมูลค่าสุทธิที่จะได้รับพิจารณาจากราคาที่คาดว่าจะขายได้ตามปกติของธุรกิจหักด้วยค่าใช้จ่ายในการขายสินค้า

### ค่าเผื่อการด้อยค่าของสินทรัพย์

บริษัทจะบันทึกค่าเผื่อการด้อยค่าของสินทรัพย์ เมื่อมูลค่าที่คาดว่าจะได้รับคืนต่ำกว่ามูลค่าตามบัญชีของสินทรัพย์นั้นหรือเมื่อมีข้อบ่งชี้ของการด้อยค่า การที่จะสรุปว่ามูลค่าคาดว่าจะได้รับคืนต่ำกว่ามูลค่าตามบัญชีของสินทรัพย์หรือไม่จำเป็นต้องใช้ดุลยพินิจของฝ่ายบริหารเกี่ยวกับการใช้ข้อสมมติฐานที่สำคัญในการประมาณมูลค่าที่คาดว่าจะได้รับคืน

### อาคารและอุปกรณ์ และค่าเสื่อมราคา

ในการคำนวณค่าเสื่อมราคาของอาคารและอุปกรณ์ ฝ่ายบริหารจำเป็นต้องทำการประมาณอายุการให้ประโยชน์และมูลค่าคงเหลือเมื่อเลิกใช้งานของอาคารและอุปกรณ์ และต้องทบทวนอายุการให้ประโยชน์และมูลค่าคงเหลือใหม่หากมีการเปลี่ยนแปลงเกิดขึ้น

### สินทรัพย์ภาษีเงินได้รอการตัดบัญชี

บริษัทจะรับรู้สินทรัพย์ภาษีเงินได้รอการตัดบัญชีสำหรับผลแตกต่างชั่วคราวที่ใช้หักภาษีและขาดทุนทางภาษีที่ไม่ได้ใช้เมื่อมีความเป็นไปได้ค่อนข้างแน่ว่าจะมีกำไรทางภาษีในอนาคตเพียงพอที่จะใช้ประโยชน์จากผลแตกต่างชั่วคราวและขาดทุนนั้น ในการนี้ฝ่ายบริหารจำเป็นต้องประมาณการว่าควรรับรู้จำนวนสินทรัพย์ภาษีเงินได้รอการตัดบัญชีเป็นจำนวนเท่าใด โดยพิจารณาถึงจำนวนกำไรทางภาษีที่คาดว่าจะเกิดในอนาคตในแต่ละช่วงเวลา

### ผลประโยชน์หลังออกจากรางานของพนักงานตามโครงการผลประโยชน์

หนี้สินตามโครงการผลประโยชน์หลังออกจากรางานของพนักงานประมาณขึ้นตามหลักคณิตศาสตร์ประกันภัย ซึ่งต้องอาศัยข้อสมมติฐานต่าง ๆ ในการประมาณการนั้น เช่น อัตราคิดลด อัตราการขึ้นเงินเดือนในอนาคต อัตราการเกษียณ และอัตราการเปลี่ยนแปลงในจำนวนพนักงาน เป็นต้น

### สัญญาเช่า

ในการกำหนดอายุสัญญาเช่าที่มีสิทธิการเลือกในการขยายอายุสัญญาเช่าหรือยกเลิกสัญญาเช่า บริษัทกำหนดอายุสัญญาเช่าตามระยะเวลาที่บอกเลิกไม่ได้ของสัญญาเช่า โดยรวมระยะเวลาตามสิทธิการเลือกในการขยายอายุสัญญาเช่า หากมีความแน่นอนอย่างสมเหตุสมผลที่จะใช้สิทธิเลือกนั้น และระยะเวลาตามสิทธิการเลือกในการยกเลิกสัญญาเช่า หากมีความแน่นอนอย่างสมเหตุสมผลที่จะไม่ใช้สิทธิเลือกนั้น ฝ่ายบริหารจำเป็นต้องใช้ดุลยพินิจในการประเมินว่าบริษัทมีความแน่นอนอย่างสมเหตุสมผลหรือไม่ที่จะใช้สิทธิเลือก

ในการขายอายุสัญญาเช่าหรือที่จะไม่ใช้สิทธิเลือกในการยกเลิกสัญญาเช่า โดยพิจารณาข้อเท็จจริงและสภาพแวดล้อมที่เกี่ยวข้องทั้งหมดที่ทำให้เกิดสิ่งจูงใจในทางเศรษฐกิจสำหรับบริษัทในการใช้สิทธิเลือกนั้น ภายหลังจากวันที่สัญญาเช่ามีผล บริษัทจะประเมินอายุสัญญาเช่าใหม่หากมีเหตุการณ์หรือสถานการณ์ที่มีนัยสำคัญซึ่งอยู่ภายใต้การควบคุมและส่งผลต่อความแน่นอนอย่างสมเหตุสมผลที่จะใช้สิทธิเลือก

#### อัตราดอกเบี้ยเงินกู้ยืมส่วนเพิ่ม

บริษัทไม่สามารถกำหนดอัตราดอกเบี้ยตาม نرخของสัญญาเช่า ดังนั้นจึงใช้อัตราดอกเบี้ยเงินกู้ยืมส่วนเพิ่มของบริษัทในการคิดลดหนี้สินตามสัญญาเช่า โดยอัตราเงินกู้ยืมส่วนเพิ่มเป็นอัตราดอกเบี้ยที่บริษัทจะต้องจ่ายในการกู้ยืมเงินที่จำเป็นเพื่อให้ได้มาซึ่งสินทรัพย์ที่มีมูลค่าใกล้เคียงกับสินทรัพย์สิทธิการใช้ในสภาพแวดล้อมทางเศรษฐกิจที่คล้ายคลึง โดยมีระยะเวลาการกู้ยืมและหลักประกันที่คล้ายคลึง

#### มูลค่ายุติธรรมของสินทรัพย์และตราสารอนุพันธ์

มูลค่ายุติธรรมของเครื่องมือทางการเงิน ซึ่งไม่มีการซื้อขายในตลาดซื้อขายคล่องตัวมูลค่าโดยใช้เทคนิคการประเมินมูลค่า บริษัทใช้ดุลยพินิจในการเลือกวิธีการและตั้งข้อสมมติฐานซึ่งส่วนใหญ่อ้างอิงจากสถานะของตลาดที่มีอยู่ ณ วันสิ้นรอบระยะเวลารายงาน รายละเอียดของข้อสมมติฐานหลักที่ใช้รวมอยู่ในหมายเหตุประกอบงบการเงินข้อ 27

#### 5. บุคคลหรือกิจการที่เกี่ยวข้องกัน

เพื่อวัตถุประสงค์ในการจัดท่างบการเงิน บุคคลหรือกิจการเป็นบุคคลหรือกิจการที่เกี่ยวข้องกันกับบริษัท หากบริษัทมีอำนาจควบคุมหรือควบคุมร่วมกันทั้งทางตรงและทางอ้อมหรือมีอิทธิพลอย่างมีสาระสำคัญต่อบุคคลหรือกิจการในการตัดสินใจทางการเงินและการบริหารหรือในทางกลับกัน โดยที่บริษัทมีการควบคุมเดียวกันหรือมีอิทธิพลอย่างมีสาระสำคัญเดียวกัน การเกี่ยวข้องกันนี้อาจเป็นรายบุคคลหรือเป็นกิจการ

##### 5.1 ลักษณะความสัมพันธ์กับบุคคลหรือกิจการที่เกี่ยวข้องกัน สรุปได้ดังนี้

ชื่อบุคคลหรือกิจการที่เกี่ยวข้องกัน	ลักษณะความสัมพันธ์
<u>กิจการที่เกี่ยวข้องกัน</u>	
บริษัท มณีอุดมสุข จำกัด	มีผู้ถือหุ้นร่วมกันและผู้ถือหุ้นของบริษัทเป็นกรรมการ
บริษัท ศรีรุ่งเรืองพลาสติก จำกัด	มีผู้ถือหุ้นร่วมกันและผู้ถือหุ้นของบริษัทเป็นกรรมการ
บริษัท ทีพีเอฟ ก่อสร้างและคลังสินค้า จำกัด	มีผู้ถือหุ้นร่วมกันและผู้ถือหุ้นของบริษัทเป็นกรรมการ
บริษัท มณีมงคล อิมพอร์ต-เอ็กซพอร์ต จำกัด	มีผู้ถือหุ้นร่วมกันและผู้ถือหุ้นของบริษัทเป็นกรรมการ



ชื่อบุคคลหรือกิจการที่เกี่ยวข้องกัน	ลักษณะความสัมพันธ์
บริษัท ซีเอสซี (เอเซีย) จำกัด	มีผู้ถือหุ้นร่วมกันและผู้ถือหุ้นของบริษัทเป็นกรรมการ
บริษัท เอ.ที.เอ็ม. เทคคิง จำกัด	มีผู้ถือหุ้นร่วมกันและผู้ถือหุ้นของบริษัทเป็นกรรมการ
<u>บุคคลที่เกี่ยวข้องกัน</u>	
กรรมการและผู้บริหารสำคัญ	บุคคลที่มีอำนาจและความรับผิดชอบในการบริหารงาน
บุคคลที่เกี่ยวข้องกันอื่น ๆ	บุคคลใกล้ชิดกับผู้ถือหุ้นและกรรมการ

5.2 นโยบายการกำหนดราคาสำหรับรายการกับบุคคลหรือกิจการที่เกี่ยวข้องกัน ดังนี้

รายการ	นโยบายการกำหนดราคา
รายได้อื่น	ราคาตลาด
ซื้อสินค้า	ราคาที่ตกลงร่วมกัน
ค่าเช่าอาคาร	ราคาที่ตกลงร่วมกัน
ค่านายหน้า	ตามข้อตกลงที่ได้รับอนุมัติโดยกรรมการ
ค่าใช้จ่ายอื่น	ราคาที่ตกลงร่วมกัน
ดอกเบี้ยจ่าย	หนี้สินตามสัญญาเช่า - อัตราร้อยละ MLR - 0.50 ต่อปี และ MLR - 1.25 ต่อปี
ค่าตอบแทนกรรมการและผู้บริหาร	ตามที่ได้รับอนุมัติโดยกรรมการและ/หรือผู้ถือหุ้น

5.3 ยอดคงเหลือกับบุคคลหรือกิจการที่เกี่ยวข้องกัน ณ วันที่ 31 ธันวาคม 2567 และ 2566 ประกอบด้วย

	บาท	
	2567	2566
<u>หนี้สิน</u>		
เจ้าหนี้การค้าและเจ้าหนี้หมุนเวียนอื่น		
กิจการที่เกี่ยวข้องกัน	6,603,584.95	1,981,632.08
บุคคลที่เกี่ยวข้องกัน	704,536.63	763,259.46
หนี้สินตามสัญญาเช่า		
กิจการที่เกี่ยวข้องกัน	52,230,058.95	46,301,999.34

5.4 รายการสำคัญที่เกิดขึ้นกับบุคคลหรือกิจการที่เกี่ยวข้องกันสำหรับปีสิ้นสุดวันที่ 31 ธันวาคม 2567 และ 2566 ประกอบด้วย

	บาท	
	2567	2566
กิจการที่เกี่ยวข้องกัน		
รายได้อื่น	113,198.13	-
ซื้อสินค้า	19,681,509.50	2,583,836.80
ค่าใช้จ่ายอื่น	224,500.00	-
ดอกเบี้ยจ่าย	2,870,095.80	3,131,497.85
บุคคลที่เกี่ยวข้องกัน		
ค่านายหน้า	4,477,775.11	4,077,234.58
ผู้บริหารคนสำคัญ*		
ค่าตอบแทนกรรมการและผู้บริหารที่สำคัญ		
ผลประโยชน์ระยะสั้น	20,198,219.09	18,808,541.13
ผลประโยชน์หลังออกจากงาน	474,115.58	436,306.04
	<u>20,672,334.67</u>	<u>19,244,847.17</u>

\* ค่าตอบแทนผู้บริหาร

ค่าตอบแทนผู้บริหารนี้เป็นผลประโยชน์ที่จ่ายให้แก่ผู้บริหารของบริษัท ประกอบด้วย ค่าตอบแทนที่เป็นตัวเงิน ได้แก่ เงินเดือน และผลประโยชน์ที่เกี่ยวข้อง รวมไปถึงผลประโยชน์ตอบแทนในรูปแบบอื่น ทั้งนี้ผู้บริหารของบริษัทหมายถึงบุคคลที่กำหนดตามกฎหมายว่าด้วยหลักทรัพย์และตลาดหลักทรัพย์ ได้แก่ กรรมการผู้จัดการ ผู้ดำรงตำแหน่งระดับบริหารที่รายงานแรกนับต่อจากกรรมการผู้จัดการลงมา

5.5 สัญญาสำคัญที่ทำกับบุคคลหรือกิจการที่เกี่ยวข้องกัน

สัญญาเช่าที่ดินและอาคาร

บริษัทได้ทำสัญญาเช่าอาคารสำนักงานกับบริษัท ศรีรุ่งเรืองพลาสติก จำกัด มีอายุสัญญาเช่า 10 ปี นับตั้งแต่วันที่ 1 มกราคม 2563 ถึงวันที่ 31 ธันวาคม 2572 และสามารถต่ออายุสัญญาเช่าได้อีก โดยคู่สัญญาทั้งสองฝ่ายจะตกลงเงื่อนไขและรายละเอียดของสัญญากันเป็นคราว ๆ ไป

บริษัทได้ทำสัญญาเช่าอาคารพื้นที่อาคารโรงงานกับบริษัท ทีพีเอฟ ก่อสร้างและคลังสินค้า จำกัด มีอายุสัญญา 3 ปี นับตั้งแต่วันที่ 1 กันยายน 2564 ถึงวันที่ 31 สิงหาคม 2567 ต่อมาเมื่อวันที่ 1 กันยายน 2567 บริษัทได้ต่ออายุสัญญาเช่าดังกล่าว โดยมีอายุสัญญาเช่า 3 ปี นับตั้งแต่วันที่ 1 กันยายน 2567 ถึงวันที่ 31 สิงหาคม 2570 และสามารถต่ออายุสัญญาเช่าต่อไปอีกคราวละ 3 ปี โดยคู่สัญญาทั้งสองฝ่ายจะตกลงเงื่อนไขและรายละเอียดของสัญญากันเป็นคราว ๆ ไป

## 6. เงินสดและรายการเทียบเท่าเงินสด

เงินสดและรายการเทียบเท่าเงินสด ประกอบด้วย

	บาท	
	2567	2566
เงินสดในมือ	54,754.38	107,626.13
เงินฝากธนาคาร - บัญชีกระแสรายวัน	18,660,276.68	14,732,287.97
- บัญชีเงินฝากออมทรัพย์	1,480,615.31	1,000,347.86
- บัญชีเงินฝากประจำ 3 เดือน	12,017.68	11,899.12
เช็คที่ถึงกำหนดชำระแต่ยังไม่ได้นำฝาก	479,008.20	152,738.47
รวม	20,686,672.25	16,004,899.55

## 7. ลูกหนี้การค้าและลูกหนี้หมุนเวียนอื่น

ลูกหนี้การค้าและลูกหนี้หมุนเวียนอื่น ประกอบด้วย

	บาท	
	2567	2566
ลูกหนี้การค้า	180,012,414.03	167,745,785.05
ลูกหนี้หมุนเวียนอื่น	5,373,003.34	20,836,701.10
รวม	185,385,417.37	188,582,486.15

ลูกหนี้การค้า ประกอบด้วย

	บาท	
	2567	2566
ลูกหนี้การค้า	174,986,071.85	164,006,490.54
เช็ครับลงวันที่ล่วงหน้า	6,883,606.04	3,956,358.56
รวม	181,869,677.89	167,962,849.10
หัก ค่าเผื่อผลขาดทุนด้านเครดิตที่คาดว่าจะเกิดขึ้น	(1,857,263.86)	(217,064.05)
สุทธิ	180,012,414.03	167,745,785.05

ลูกหนี้การค้า แยกตามอายุหนี้ที่ค้างชำระ ได้ดังนี้

	บาท	
	2567	2566
ยังไม่ครบกำหนดชำระ	172,930,445.76	167,050,401.25
เกินกำหนดชำระ		
น้อยกว่า 3 เดือน	7,830,997.57	828,265.60
3 - 6 เดือน	670,191.53	-
6 - 12 เดือน	353,860.78	-
มากกว่า 12 เดือน	84,182.25	84,182.25
รวม	181,869,677.89	167,962,849.10

รายการเปลี่ยนแปลงของค่าเพื่อผลขาดทุนด้านเครดิตที่คาดว่าจะเกิดขึ้น มีดังนี้

	บาท	
	2567	2566
ยอดคงเหลือยกมา ณ วันที่ 1 มกราคม	217,064.05	3,909,803.48
ยอดเพิ่มขึ้น (ลดลง) ในระหว่างปี	1,640,199.81	(3,692,739.43)
ยอดคงเหลือยกไป ณ วันที่ 31 ธันวาคม	1,857,263.86	217,064.05

	บาท	
	2567	2566
หนี้สูญที่ตัดจำหน่ายสำหรับปี	-	3,608,329.56

ค่าเพื่อผลขาดทุนด้านเครดิตที่คาดว่าจะเกิดขึ้น สำหรับลูกหนี้การค้ามีรายละเอียด ดังนี้

	บาท					รวม
	ยังไม่ถึง กำหนดชำระ	เกินกำหนดชำระ			เกินกว่า 12 เดือน	
		ไม่เกิน 3 เดือน	3 - 6 เดือน	6 - 12 เดือน		
ณ วันที่ 31 ธันวาคม 2567						
ลูกหนี้การค้า	172,930,445.76	7,830,997.57	670,191.53	353,860.78	84,182.25	181,869,677.89
ค่าเพื่อผลขาดทุนด้านเครดิต	39,395.78	971,932.59	407,892.46	353,860.78	84,182.25	1,857,263.86

	บาท					รวม
	ยังไม่ถึงกำหนดชำระ	เกินกำหนดชำระ				
		ไม่เกิน 3 เดือน	3 - 6 เดือน	6 - 12 เดือน	เกินกว่า 12 เดือน	
ณ วันที่ 31 ธันวาคม 2566						
ลูกหนี้การค้า	167,050,401.25	828,265.60	-	-	84,182.25	167,962,849.10
ค่าเพื่อผลขาดทุนด้านเครดิต	78,382.93	54,498.87	-	-	84,182.25	217,064.05

## ลูกหนี้หมุนเวียนอื่น ประกอบด้วย

	บาท	
	2567	2566
ค่าใช้จ่ายจ่ายล่วงหน้า	4,411,826.38	3,964,071.96
เงินมัดจำ	634,801.03	16,595,612.84
เงินทรองจ่าย	263,130.00	240,315.00
อื่น ๆ	63,245.93	36,701.30
รวม	5,373,003.34	20,836,701.10

## 8. สินค้ำคงเหลือ

## สินค้ำคงเหลือ ประกอบด้วย

	บาท	
	2567	2566
สินค้าสำเร็จรูป	75,624,289.58	65,108,505.54
สินค้านำระหว่างผลิต	11,742,930.09	16,010,544.12
วัตถุดิบ	174,069,194.15	183,119,579.13
วัสดุสิ้นเปลือง	1,725,131.48	2,145,145.74
สินค้านำระหว่างทาง	17,302,531.75	5,496,538.94
รวม	280,464,077.05	271,880,313.47
หัก ค่าเพื่อการลดมูลค่าสินค้า	(24,043,649.75)	(21,504,033.69)
สุทธิ	256,420,427.30	250,376,279.78

## รายการเปลี่ยนแปลงของค่าเพื่อการลดมูลค่าสินค้า มีดังนี้

	บาท	
	2567	2566
ยอดคงเหลือยกมาต้นปี	21,504,033.69	12,388,749.35
ยอดเพิ่มขึ้นในระหว่างปี	2,539,616.06	9,115,284.34
ยอดลดลงในระหว่างปี	-	-
ยอดคงเหลือยกไปปลายปี	24,043,649.75	21,504,033.69

	บาท	
	2567	2566
มูลค่าสินค้ำคงเหลือที่ปรับลดลงและรับรู้เป็นต้นทุนขายสำหรับปี	2,539,616.06	9,115,284.34

## 9. สินทรัพย์ทางการเงินหมุนเวียนอื่น

สินทรัพย์ทางการเงินหมุนเวียนอื่น ประกอบด้วย

	บาท	
	2567	2566
เงินฝากประจำที่มีอายุเกิน 3 เดือน	1,015.48	1,005.48
รวม	1,015.48	1,005.48

## 10. ที่ดิน อาคารและอุปกรณ์

	บาท			
	ณ วันที่	การเปลี่ยนแปลงในระหว่างปี		ณ วันที่
	1 มกราคม 2567	เพิ่มขึ้น	ลดลง	31 ธันวาคม 2567
<b>ราคาทุน</b>				
ที่ดิน	71,841,801.50	-	-	71,841,801.50
อาคารและสิ่งปลูกสร้าง	188,110,935.43	-	-	188,110,935.43
ส่วนปรับปรุงอาคารเช่า	27,563,866.80	1,728,666.21	-	29,292,533.01
เครื่องจักร	398,486,260.99	-	-	398,486,260.99
เครื่องมือและอุปกรณ์	99,454,264.08	8,314,393.24	(1,200.00)	108,662,000.90
เครื่องใช้สำนักงาน	31,956,876.54	1,928,592.92	-	34,588,567.92
ยานพาหนะ	30,794,458.77	348,508.04	(83,200.00)	33,132,501.20
เครื่องตกแต่งสำนักงาน	17,846,242.48	619,799.55	-	18,466,042.03
สินทรัพย์ระหว่างก่อสร้างและติดตั้ง	226,940.00	88,870,532.84	-	87,682,989.26
รวม	866,281,646.59	101,810,492.80	(84,400.00)	970,263,632.24
<b>ค่าเสื่อมราคาสะสม</b>				
อาคารและสิ่งปลูกสร้าง	(9,722,465.57)	(11,812,758.37)	-	(21,535,223.94)
ส่วนปรับปรุงอาคารเช่า	(6,307,806.29)	(2,867,099.88)	-	(9,174,906.17)
เครื่องจักร	(179,530,693.79)	(29,935,846.56)	-	(209,466,540.35)
เครื่องมือและอุปกรณ์	(67,289,746.98)	(10,762,292.39)	1,199.00	(78,050,840.37)
เครื่องใช้สำนักงาน	(16,301,841.59)	(4,899,582.53)	-	(21,531,124.69)
ยานพาหนะ	(19,704,466.56)	(3,024,938.27)	77,324.94	(23,883,773.03)
เครื่องตกแต่งสำนักงาน	(9,553,895.00)	(2,159,896.21)	-	(11,713,791.21)
รวม	(308,410,915.78)	(65,462,414.21)	78,523.94	(375,356,199.76)
ที่ดิน อาคารและอุปกรณ์ - สุทธิ	557,870,730.81			594,907,432.48

	บาท			
	ณ วันที่ 1 มกราคม 2566	การเปลี่ยนแปลงในระหว่างปี		ณ วันที่ 31 ธันวาคม 2566
		เพิ่มขึ้น	ลดลง	
<b>รวม</b>				
ที่ดิน	71,841,801.50	-	-	71,841,801.50
อาคารและสิ่งปลูกสร้าง	-	1,575,340.00	-	186,535,595.43
ส่วนปรับปรุงอาคารเช่า	14,869,393.03	-	(78,600.00)	12,773,073.77
เครื่องจักร	351,706,249.40	45,000.00	(28,260,000.00)	74,995,011.59
เครื่องมือและอุปกรณ์	83,656,598.80	4,936,157.25	(136,794.65)	10,998,302.68
เครื่องใช้สำนักงาน	16,855,518.55	8,871,374.70	(809,145.75)	7,039,129.04
ยานพาหนะ	32,205,434.26	678,080.58	(4,951,140.19)	2,862,084.12
เครื่องตกแต่งสำนักงาน	8,605,521.97	1,182,821.67	(122,892.82)	8,180,791.66
สินทรัพย์ระหว่างก่อสร้างและติดตั้ง	216,041,595.09	84,785,888.63	-	(300,600,543.72)
<b>รวม</b>	<b>795,782,112.60</b>	<b>102,074,662.83</b>	<b>(34,358,573.41)</b>	<b>2,783,444.57</b>
<b>ค่าเสื่อมราคาสะสม</b>				
อาคารและสิ่งปลูกสร้าง	-	(9,801,105.12)	-	78,639.55
ส่วนปรับปรุงอาคารเช่า	(4,164,344.63)	(2,196,001.35)	52,539.69	-
เครื่องจักร	(176,496,558.55)	(28,871,887.19)	25,837,751.95	-
เครื่องมือและอุปกรณ์	(56,113,812.09)	(11,300,086.60)	124,151.71	-
เครื่องใช้สำนักงาน	(12,977,113.07)	(4,091,382.65)	766,654.13	-
ยานพาหนะ	(18,212,057.54)	(3,785,286.60)	4,330,440.19	(2,037,562.61)
เครื่องตกแต่งสำนักงาน	(7,808,611.43)	(1,868,170.39)	122,886.82	-
<b>รวม</b>	<b>(275,772,497.31)</b>	<b>(61,913,919.90)</b>	<b>31,234,424.49</b>	<b>(1,958,923.06)</b>
<b>ที่ดิน อาคารและอุปกรณ์ - สุทธิ</b>	<b>520,009,615.29</b>			<b>557,870,730.81</b>

		บาท	
		2567	2566
ค่าเสื่อมราคาสำหรับปี	- ต้นทุนขาย	51,523,080.80	49,270,523.68
	- ค่าใช้จ่ายในการขาย	3,525,839.67	1,534,360.81
	- ค่าใช้จ่ายในการบริหาร	10,413,493.74	11,109,035.41
<b>รวม</b>		<b>65,462,414.21</b>	<b>61,913,919.90</b>
<b>กำไร (ขาดทุน) จากการจำหน่ายอุปกรณ์</b>		<b>(5,876.06)</b>	<b>2,593,832.28</b>

ณ วันที่ 31 ธันวาคม 2567 และ 2566 บริษัทมีทรัพย์สินที่ตัดค่าเสื่อมราคาครบแล้ว แต่ยังใช้งานอยู่มีราคาทุนรวมเป็นจำนวน 202.67 ล้านบาท และ 134.22 ล้านบาท ตามลำดับ

ณ วันที่ 31 ธันวาคม 2567 และ 2566 ที่ดินพร้อมสิ่งปลูกสร้างและเครื่องจักรราคาทุนรวม 315.74 ล้านบาท และ 372.21 ล้านบาท ตามลำดับ บริษัทได้นำไปเป็นหลักประกันวงเงินกู้ยืมระยะสั้นและวงเงินกู้ยืมระยะยาวจากสถาบันการเงินสามแห่ง (หมายเหตุ 16 และ 18)

ณ วันที่ 31 ธันวาคม 2567 และ 2566 บริษัทมีการทำประกันความเสี่ยงภัยทรัพย์สินสำหรับเครื่องจักรโดยขอผลประโยชน์บางส่วนตามภาระผูกพันให้แก่สถาบันการเงินเพื่อเป็นหลักประกันการกู้ยืมเงิน

## 11. สินทรัพย์สิทธิการใช้

## สินทรัพย์สิทธิการใช้ ประกอบด้วย

	บาท				ณ วันที่ 31 ธันวาคม 2567
	ณ วันที่ 1 มกราคม 2567	รายการในระหว่างปี			
		เพิ่มขึ้น	เปลี่ยนแปลงเงื่อนไข/ ตัดจำหน่าย	รับโอน (โอนออก)	
<b>ราคาทุน</b>					
ที่ดินและอาคาร	88,753,996.45	18,276,363.81	(25,438,156.45)	-	81,592,203.81
ยานพาหนะ	8,243,782.39	3,834,074.77	-	(1,845,794.39)	10,232,062.77
เครื่องใช้สำนักงาน	826,890.00	-	-	(410,070.00)	416,820.00
รวม	97,824,668.84	22,110,438.58	(25,438,156.45)	(2,255,864.39)	92,241,086.58
<b>ค่าเสื่อมราคาสะสม</b>					
ที่ดินและอาคาร	(46,648,076.46)	(12,478,707.10)	25,438,156.45	-	(33,688,627.11)
ยานพาหนะ	(1,681,184.34)	(1,639,163.69)	-	1,231,693.14	(2,088,654.89)
เครื่องใช้สำนักงาน	(325,318.38)	(165,739.92)	-	329,672.11	(161,386.19)
รวม	(48,654,579.18)	(14,283,610.71)	25,438,156.45	1,561,365.25	(35,938,668.19)
สินทรัพย์สิทธิการใช้ - สุทธิ	49,170,089.66				56,302,418.39

	บาท				ณ วันที่ 31 ธันวาคม 2566
	ณ วันที่ 1 มกราคม 2566	รายการในระหว่างปี			
		เพิ่มขึ้น	เปลี่ยนแปลงเงื่อนไข/ ตัดจำหน่าย	รับโอน (โอนออก)	
ราคาทุน					
ที่ดินและอาคาร	88,753,996.45	-	-	-	88,753,996.45
ยานพาหนะ	4,707,878.51	6,397,988.00	-	(2,862,084.12)	8,243,782.39
เครื่องใช้สำนักงาน	410,070.00	416,820.00	-	-	826,890.00
รวม	93,871,944.96	6,814,808.00	-	(2,862,084.12)	97,824,668.84
ค่าเสื่อมราคาสะสม					
ที่ดินและอาคาร	(34,141,868.40)	(12,506,208.06)	-	-	(46,648,076.46)
ยานพาหนะ	(2,724,965.18)	(993,781.77)	-	2,037,562.61	(1,681,184.34)
เครื่องใช้สำนักงาน	(165,509.77)	(159,808.61)	-	-	(325,318.38)
รวม	(37,032,343.35)	(13,659,798.44)	-	2,037,562.61	(48,654,579.18)
สินทรัพย์สิทธิการใช้ - สุทธิ	56,839,601.61				49,170,089.66

		บาท	
		2567	2566
ค่าเสื่อมราคาสำหรับปี	- ต้นทุนขาย	8,689,815.07	8,833,939.53
	- ค่าใช้จ่ายในการขาย	258,930.35	422,350.10
	- ค่าใช้จ่ายในการบริหาร	5,334,865.29	4,403,508.81
รวม		14,283,610.71	13,659,798.44



## 12. สินทรัพย์ไม่มีตัวตน

## สินทรัพย์ไม่มีตัวตน ประกอบด้วย

	บาท			
	ณ วันที่	การเปลี่ยนแปลงในระหว่างปี		ณ วันที่
	1 มกราคม 2567	เพิ่มขึ้น	ลดลง	31 ธันวาคม 2567
				(โอนออก)
<u>ราคาทุน</u>				
ค่าลิขสิทธิ์ซอฟต์แวร์	10,069,087.38	241,826.82	-	-
ซอฟต์แวร์ระหว่างติดตั้ง	175,000.00	-	-	-
รวม	10,244,087.38	241,826.82	-	-
<u>ค่าเสื่อมราคาสะสม</u>				
ค่าลิขสิทธิ์ซอฟต์แวร์	(5,125,917.23)	(1,018,781.72)	-	-
รวม	(5,125,917.23)	(1,018,781.72)	-	-
สินทรัพย์ไม่มีตัวตน - สุทธิ	5,118,170.15			

	บาท			
	ณ วันที่	การเปลี่ยนแปลงในระหว่างปี		ณ วันที่
	1 มกราคม 2566	เพิ่มขึ้น	ลดลง	31 ธันวาคม 2566
				(โอนออก)
<u>ราคาทุน</u>				
ค่าลิขสิทธิ์ซอฟต์แวร์	9,253,015.38	816,072.00	-	-
ซอฟต์แวร์ระหว่างติดตั้ง	175,000.00	-	-	-
รวม	9,428,015.38	816,072.00	-	-
<u>ค่าเสื่อมราคาสะสม</u>				
ค่าลิขสิทธิ์ซอฟต์แวร์	(4,144,739.76)	(981,177.47)	-	-
รวม	(4,144,739.76)	(981,177.47)	-	-
สินทรัพย์ไม่มีตัวตน - สุทธิ	5,283,275.62			

	บาท	
	2567	2566
ค่าตัดจำหน่ายสำหรับปี - ต้นทุนขาย	229,600.66	228,973.32
- ค่าใช้จ่ายในการบริหาร	789,181.06	752,204.15
รวม	1,018,781.72	981,177.47

ณ วันที่ 31 ธันวาคม 2567 และ 2566 บริษัทมีสินทรัพย์ไม่มีตัวตนก่อนหักค่าตัดจำหน่ายสะสมที่คิดค่าตัดจำหน่ายหมดแล้ว แต่ยังใช้งานอยู่มีราคาทุนรวมเป็นจำนวน 0.02 ล้านบาท และ 0.02 ล้านบาทตามลำดับ

13. สินทรัพย์ภายใต้การตัดบัญชีและหนี้สินภายใต้การตัดบัญชี

สินทรัพย์ภายใต้การตัดบัญชีและหนี้สินภายใต้การตัดบัญชี ประกอบด้วย

	บาท	
	2567	2566
สินทรัพย์ภายใต้การตัดบัญชี	8,032,959.32	7,313,062.34
หนี้สินภายใต้การตัดบัญชี	(251,309.23)	-
สินทรัพย์ (หนี้สิน) ภายใต้การตัดบัญชี - สุทธิ	<u>7,781,650.09</u>	<u>7,313,062.34</u>

	บาท		
	ณ วันที่ 1 มกราคม 2567	รายได้ (ค่าใช้จ่าย) ในระหว่างปี ในกำไรขาดทุน เบ็ดเสร็จอื่น	ณ วันที่ 31 ธันวาคม 2567
สินทรัพย์ภายใต้การตัดบัญชี :			
ค่าเพื่อผลขาดทุนด้านเครดิตที่คาดว่าจะเกิดขึ้น	43,412.81	328,039.96	-
ค่าเพื่อการลดมูลค่าสินค้าสามัญ	4,300,806.74	507,923.21	-
หนี้สินสัญญาอนุพันธ์	466,996.78	(466,996.78)	-
ประมาณการหนี้สินผลประโยชน์พนักงาน	1,662,630.13	324,850.02	-
หนี้สินตามสัญญาเช่า	839,215.88	26,080.57	-
รวม	<u>7,313,062.34</u>	<u>719,896.98</u>	<u>8,032,959.32</u>
หนี้สินภายใต้การตัดบัญชี			
สินทรัพย์สัญญาอนุพันธ์	-	(251,309.23)	-
รวม	<u>-</u>	<u>(251,309.23)</u>	<u>(251,309.23)</u>
สินทรัพย์ (หนี้สิน) ภายใต้การตัดบัญชี - สุทธิ	<u>7,313,062.34</u>	<u>468,587.75</u>	<u>7,781,650.09</u>

	บาท		
	ณ วันที่ 1 มกราคม 2566	รายได้ (ค่าใช้จ่าย) ในระหว่างปี ในกำไรขาดทุน เบ็ดเสร็จอื่น	ณ วันที่ 31 ธันวาคม 2566
สินทรัพย์ภายใต้การตัดบัญชี :			
ค่าเพื่อผลขาดทุนด้านเครดิตที่คาดว่าจะเกิดขึ้น	781,960.70	(738,547.89)	-
ค่าเพื่อการลดมูลค่าสินค้าสามัญ	2,477,749.88	1,823,056.86	-
หนี้สินสัญญาอนุพันธ์	1,128,354.37	(661,357.59)	-
ประมาณการหนี้สินผลประโยชน์พนักงาน	1,474,945.39	263,340.48	(75,655.74)
หนี้สินตามสัญญาเช่า	755,354.68	83,861.20	-
รวม	<u>6,618,365.02</u>	<u>770,353.06</u>	<u>(75,655.74)</u>
			<u>7,313,062.34</u>

## 14. แม่พิมพ์รอตตัดจำหน่าย

แม่พิมพ์รอตตัดจำหน่าย ประกอบด้วย

	บาท	
	2567	2566
ราคาทุน	14,881,882.88	11,550,520.99
ค่าตัดจำหน่ายสะสม	(7,501,022.58)	(5,564,967.64)
มูลค่าสุทธิตามบัญชี	7,380,860.30	5,985,553.35

ณ วันที่ 31 ธันวาคม 2567 และ 2566 มูลค่าตามบัญชีก่อนหักค่าตัดจำหน่ายสะสมของแม่พิมพ์รอตตัดจำหน่าย ซึ่งหักค่าตัดจำหน่ายเต็มจำนวนแล้วแต่ยังคงใช้งานอยู่เป็นจำนวน 1.98 ล้านบาท และ 1.60 ล้านบาท ตามลำดับ

## 15. สินทรัพย์ทางการเงินไม่หมุนเวียนที่ไม่ใช่เงินสดที่เป็นหลักประกัน

สินทรัพย์ทางการเงินไม่หมุนเวียนที่ไม่ใช่เงินสดที่เป็นหลักประกัน ประกอบด้วย

	บาท	
	2567	2566
เงินลงทุนในตราสารหนี้ :		
พันธบัตรรัฐบาลเพื่อการบริหารหนี้ พ.ศ. 2564		
ครั้งที่ 11 อายุ 5 ปี อัตราดอกเบี้ยร้อยละ 1.00 ต่อปี		
ครบกำหนดวันที่ 17 มิถุนายน 2570	1,941,511.22	1,918,483.32
พันธบัตรรัฐบาลเพื่อการบริหารหนี้ พ.ศ. 2565		
ครั้งที่ 12 อายุ 5 ปี อัตราดอกเบี้ยร้อยละ 2.65 ต่อปี		
ครบกำหนดวันที่ 17 มิถุนายน 2571	2,033,211.76	2,042,231.62
รวม	3,974,722.98	3,960,714.94

ณ วันที่ 31 ธันวาคม 2567 และ 2566 บริษัทได้นำพันธบัตรดังกล่าวไปเป็นหลักประกันค้ำประกันในสัญญาการใช้ไฟฟ้ากับการไฟฟ้าส่วนภูมิภาค (หมายเหตุ 30.6)

## 16. เงินกู้ยืมระยะสั้นจากสถาบันการเงิน

เงินกู้ยืมระยะสั้นจากสถาบันการเงิน ประกอบด้วย

	บาท	
	2567	2566
เจ้าหนี้ทรัสต์รีซีท	47,612,353.16	47,440,481.37
ตัวสัญญาใช้เงิน	-	25,000,000.00
รวม	47,612,353.16	72,440,481.37

## บริษัทมีวงเงินสินเชื่อกับธนาคารในประเทศจำนวน 7 แห่ง ดังต่อไปนี้

ประเภทวงเงินสินเชื่อ	อัตราดอกเบี้ย (ร้อยละต่อปี)	ล้านบาท	
		2567	2566
(1) เงินเบิกเกินบัญชี	MOR, MOR - 0.275	17.00	17.00
(2) เลตเตอร์ออฟเครดิต/ทรัสต์รีซีพ	CME Term SOFR 3M + 2.75, MLR - 0.75, MLR - 1.25, Prime Rate - 0.75, MMR, Cost of fund + 1.5, 1/20 ต่อ 90 วัน, ไม่ต่ำกว่าอัตราดอกเบี้ยตามตลาดเงิน, EuroSTR + 3.00, SOFR + 2.50, SONA/ EuroSTR/ TONA/ SARON + 3.00	339.00	409.00
(3) ตัวสัญญาใช้เงิน	MLR - 0.75, MLR - 1.25	105.00	75.00
(4) ซื้อขายเงินตราต่างประเทศล่วงหน้า	-	416.58	386.58
(5) เงินกู้ยืมระยะยาว (หมายเหตุ 18)	2.00, 7.00, Prime Rate - 2, 2.99, 4.99, MLR - 2.00	174.86	97.61
หัก วงเงินใช้ร่วมกันระหว่าง			
(2) เลตเตอร์ออฟเครดิต/ทรัสต์รีซีพ กับ			
(3) ตัวสัญญาใช้เงินของธนาคารแห่งหนึ่ง		(45.00)	(45.00)
รวม		1,007.44	940.19

วงเงินสินเชื่อค้าประกันโดยการจดจำนองที่ดินพร้อมสิ่งปลูกสร้างและเครื่องจักรกรรมสิทธิ์ของบริษัท ต่อมาเมื่อวันที่ 27 กุมภาพันธ์ 2567 บริษัทได้ขอเปลี่ยนแปลงหลักประกันวงเงินสินเชื่อระยะสั้นกับธนาคาร แห่งหนึ่ง โดยขอยกเลิกหลักประกันที่ค้าประกันด้วยเครื่องจักรกรรมสิทธิ์ของบริษัท (หมายเหตุ 10)

## 17. เจ้าหนี้การค้าและเจ้าหนี้หมุนเวียนอื่น

เจ้าหนี้การค้าและเจ้าหนี้หมุนเวียนอื่น ประกอบด้วย

	บาท	
	2567	2566
เจ้าหนี้การค้า	106,140,223.97	94,280,543.72
เจ้าหนี้หมุนเวียนอื่น	42,089,827.46	32,388,134.30
รวม	148,230,051.43	126,668,678.02

เจ้าหนี้หมุนเวียนอื่น ประกอบด้วย

	บาท	
	2567	2566
ค่าใช้จ่ายค้างจ่าย	20,344,792.33	20,242,895.50
รายได้รับล่วงหน้า	2,834,455.51	1,431,489.05
เจ้าหนี้ค่าทรัพย์สิน	9,169,130.85	914,925.97
เจ้าหนี้กรมสรรพากร	2,536,186.49	2,388,385.30
อื่น ๆ	7,205,262.28	7,410,438.48
รวม	42,089,827.46	32,388,134.30

18. เงินกู้ยืมระยะยาวจากสถาบันการเงิน

รายการเปลี่ยนแปลงของบัญชีเงินกู้ยืมระยะยาวจากสถาบันการเงิน สำหรับปีสิ้นสุดวันที่ 31 ธันวาคม 2567 และ 2566 สรุปได้ดังนี้

	บาท	
	2567	2566
ขอยกมา ณ วันต้นปี	84,711,912.00	57,335,012.00
กู้ยืมเพิ่มในระหว่างปี	70,550,000.00	38,140,000.00
จ่ายชำระคืนในระหว่างปี	(20,938,000.00)	(10,763,100.00)
ขอยกไป ณ วันสิ้นปี	134,323,912.00	84,711,912.00
หัก ส่วนที่ถึงกำหนดชำระภายในหนึ่งปี	(37,939,600.00)	(19,582,600.00)
เงินกู้ยืมระยะยาว - สุทธิ	96,384,312.00	65,129,312.00

รายละเอียดขอยกคงเหลือของบัญชีเงินกู้ยืมระยะยาวจากสถาบันการเงิน ณ วันที่ 31 ธันวาคม 2567 และ 2566 ประกอบด้วย

ลำดับ	ปีที่กู้	วงเงิน (ล้านบาท)		เบิกถอน (ล้านบาท)		อัตราดอกเบี้ย (ร้อยละต่อปี)	การชำระเงินต้นพร้อมดอกเบี้ย งวดรายเดือน	เงินต้นคงเหลือ (บาท)	
		2567	2566	2567	2566			2567	2566
1	2565	59.47	59.47	57.34	57.34	ปีที่ 1-2 : 2 ปีที่ 3 เป็นต้นไป : Prime Rate - 2	จำนวน 54 งวด งวดที่ 1-53 งวดละ 1,100,000 บาท และ งวดที่ 54 ชำระส่วนที่เหลือทั้งจำนวน โดยเริ่มต้นงวดแรกในวันทำการสุดท้ายของเดือนที่ 7 นับจากเดือนที่มีการเบิกรับเงินกู้งวดแรก	34,235,012.00	47,435,012.00
2	2565	15.54	15.54	15.54	15.54	ปีที่ 1-2 : 2 ปีที่ 3 เป็นต้นไป : Prime Rate - 2	จำนวน 54 งวด งวดที่ 1-53 งวดละ 287,700 บาท และ งวดที่ 54 ชำระส่วนที่เหลือทั้งจำนวน โดยเริ่มต้นงวดแรกในวันทำการสุดท้ายของเดือนที่ 7 นับจากเดือนที่มีการเบิกรับเงินกู้งวดแรก	11,224,500.00	14,676,900.00

ลำดับ	ปีที่กู้	วงเงิน (ล้านบาท)		เบิกถอน (ล้านบาท)		อัตราดอกเบี้ย (ร้อยละต่อปี)	การชำระเงินต้นพร้อมดอกเบี้ย งวดรายเดือน	เงินต้นคงเหลือ (บาท)	
		2567	2566	2567	2566			2567	2566
3	2566	22.60	22.60	22.60	22.60	เดือนที่ 1-24 : 2 เดือนที่ 25 เป็นต้นไป : 7	จำนวน 60 งวด งวดละ 418,600 บาท โดยเริ่มต้นงวดแรกในวันครบกำหนดระยะเวลา 7 เดือน นับแต่วันที่ได้รับเงินกู้งวดแรก	20,088,400.00	22,600,000.00
4	2567	56.00	-	51.85	-	เดือนที่ 1-24 : 2 เดือนที่ 25 เป็นต้นไป : 7	จำนวน 60 งวด งวดละ 1,038,000 บาท โดยเริ่มต้นงวดแรกในวันครบกำหนดระยะเวลา 7 เดือน นับแต่วันที่ได้รับเงินกู้งวดแรก	50,812,000.00	-
5	2567	11.00	-	11.00	-	เดือนที่ 1-6 : 2.99 เดือนที่ 7-12 : 4.99 เดือนที่ 13-60 : MLR-2.00	จำนวน 60 งวด งวดละไม่น้อยกว่า 184,000 บาท จนกว่าจะชำระเสร็จสิ้น งวดสุดท้ายชำระจำนวนที่เหลือทั้งจำนวน	10,264,000.00	-
6	2567	10.25	-	7.70	-	เดือนที่ 1-6 : 2.99 เดือนที่ 7-12 : 4.99 เดือนที่ 13-60 : MLR-2.00	จำนวน 60 งวด งวดที่ 1-6 ระยะเวลาการปลอดชำระเงินต้น 6 เดือน นับจากวันเบิกใช้เงินกู้ครั้งแรก งวดที่ 7-59 งวดละไม่น้อยกว่า 200,000 บาท และงวดที่ 60 จำนวนที่เหลือทั้งจำนวน	7,700,000.00	-
รวม		<u>174.86</u>	<u>97.61</u>	<u>166.03</u>	<u>95.48</u>			<u>134,323,912.00</u>	<u>84,711,912.00</u>

บริษัทมีวงเงินกู้ยืมระยะยาวกับธนาคารพาณิชย์ในประเทศ จำนวน 3 แห่ง ซึ่งมีเงื่อนไขที่สำคัญตามสัญญา ดังต่อไปนี้

วงเงินที่ 1, 2, 4, 5 และ 6

1. คำนวณอัตราส่วนหนี้สินต่อส่วนทุน (Debt to Equity Ratio) ในอัตราไม่เกินกว่า 2 เท่า
2. คำนวณอัตราส่วนความสามารถในการชำระหนี้ (Debt Service Coverage Ratio : DSCR) ในอัตราไม่ต่ำกว่า 1.2 เท่า
3. ดำเนินการให้บุคคลในครอบครัวทอย และบุคคลในครอบครัวปิยะตริงส์ ดำรงสัดส่วนการถือหุ้นในบริษัทรวมกันไม่น้อยกว่าร้อยละ 40 ของทุนจดทะเบียนที่ชำระแล้ว

เงินกู้ยืมค้ำประกันโดยเครื่องจักรของบริษัท เป็นจำนวนเงิน 196.97 ล้านบาท (หมายเหตุ 10)

## 19. หนี้สินตามสัญญาเช่า

มูลค่าตามบัญชีของหนี้สินตามสัญญาเช่าและการเคลื่อนไหวสำหรับปี แสดงได้ดังนี้

	บาท	
	2567	2566
ยอดคงเหลือยกมา ณ วันที่ 1 มกราคม	51,351,534.10	59,274,294.42
เพิ่มขึ้น	21,005,219.89	5,252,458.00
เพิ่มขึ้นจากดอกเบี้ย	3,143,998.03	3,255,810.84
เพิ่มขึ้นจากภาษีซื้อ	40,903.93	55,322.74
เงินจ่ายชำระ	(17,270,614.00)	(16,486,351.90)
ลดลงจากการยกเลิกสัญญา	-	-
ยอดคงเหลือยกไป ณ วันที่ 31 ธันวาคม	58,271,041.95	51,351,534.10
หัก ส่วนที่ถึงกำหนดชำระในหนึ่งปี	(14,076,480.79)	(11,732,955.57)
หนี้สินตามสัญญาเช่า - สุทธิจากส่วนที่ถึงกำหนดชำระ ในหนึ่งปี	44,194,561.16	39,618,578.53

จำนวนที่รับรู้ในงบกำไรขาดทุนเบ็ดเสร็จสำหรับปีสิ้นสุดวันที่ 31 ธันวาคม 2567 และ 2566 มีดังนี้

	บาท	
	2567	2566
ค่าเสื่อมราคา - สินทรัพย์สิทธิการใช้	14,283,610.71	13,659,798.44
ดอกเบี้ยจ่าย	3,143,998.03	3,255,810.84
ค่าใช้จ่ายที่เกี่ยวข้องกับสัญญาเช่าระยะสั้น	1,380,000.00	1,380,000.00
รวม	18,807,608.74	18,295,609.28

สำหรับปีสิ้นสุดวันที่ 31 ธันวาคม 2567 และ 2566 บริษัทมีกระแสเงินสดจ่ายทั้งหมดของสัญญาเช่าจำนวน 18.65 ล้านบาท และ 17.87 ล้านบาท ตามลำดับ และสำหรับปีสิ้นสุดวันที่ 31 ธันวาคม 2567 และ 2566 มีการเพิ่มขึ้นของสินทรัพย์สิทธิการใช้และหนี้สินตามสัญญาเช่าที่ไม่ใช่เงินสดจำนวน 21.01 ล้านบาท และ 5.25 ล้านบาท ตามลำดับ

## 20. ประมาณการหนี้สินไม่หมุนเวียนสำหรับผลประโยชน์พนักงาน

รายการเปลี่ยนแปลงของประมาณการหนี้สินไม่หมุนเวียนสำหรับผลประโยชน์พนักงานสรุปได้ดังนี้

	บาท	
	2567	2566
ภาระผูกพันของโครงการผลประโยชน์ ณ วันต้นปี	8,313,150.65	7,374,726.97
ผลประโยชน์จ่ายโดยโครงการระหว่างปี	-	-
ต้นทุนบริการปัจจุบัน และดอกเบี้ยระหว่างปี	1,624,250.10	1,316,702.36
ผลกำไรจากการวัดมูลค่าใหม่ของผลประโยชน์พนักงานที่กำหนดไว้	-	(378,278.68)
ภาระผูกพันของโครงการผลประโยชน์ ณ วันสิ้นปี	9,937,400.75	8,313,150.65

## ค่าใช้จ่ายที่รับรู้ในกำไรขาดทุนเบ็ดเสร็จ

	บาท	
	2567	2566
ต้นทุนบริการปัจจุบัน		
ต้นทุนขาย	785,617.48	570,012.17
ค่าใช้จ่ายในการขาย	98,320.75	124,029.10
ค่าใช้จ่ายในการบริหาร	472,628.42	413,218.84
ดอกเบี้ยจากภาระผูกพัน	267,683.45	209,442.25
รวม	1,624,250.10	1,316,702.36

## ผลกำไรจากการวัดมูลค่าใหม่ของผลประโยชน์พนักงานที่กำหนดไว้

	บาท	
	2567	2566
ผล (กำไร) ขาดทุนที่เกิดจาก		
การเปลี่ยนแปลงข้อสมมติด้านประชากรศาสตร์	-	(657,003.82)
การเปลี่ยนแปลงข้อสมมติทางการเงิน	-	(466,228.61)
ประสบการณ์	-	744,953.75
รวม	-	(378,278.68)



## การวิเคราะห์ความอ่อนไหว

ผลกระทบของการเปลี่ยนแปลงสมมติฐานที่สำคัญต่อมูลค่าปัจจุบันของภาระผูกพันผลประโยชน์ระยะยาวของพนักงาน ณ วันที่ 31 ธันวาคม 2567 และ 2566 สรุปได้ดังนี้

	บาท	
	2567	2566
อัตราคิดลด		
เพิ่มขึ้นร้อยละ 1	(1,237,186.91)	(1,078,687.98)
ลดลงร้อยละ 1	1,494,243.23	1,304,014.43
อัตราการเพิ่มขึ้นของเงินเดือน		
เพิ่มขึ้นร้อยละ 1	1,503,826.15	1,219,929.85
ลดลงร้อยละ 1	(1,268,611.50)	(1,035,209.31)
อัตราการเปลี่ยนแปลงในจำนวนพนักงาน		
เพิ่มขึ้นร้อยละ 20	(1,441,459.47)	(1,257,479.09)
ลดลงร้อยละ 20	1,889,697.20	1,647,900.09

## ข้อสมมติฐานหลักในการประมาณการตามหลักการคณิตศาสตร์ประกันภัย

	ร้อยละ	
	2567	2566
อัตราคิดลด	3.22	3.22
อัตราการเพิ่มขึ้นของเงินเดือน	5.00	5.00
อัตราการหมุนเวียนพนักงาน		
อายุต่ำกว่า 31 ปี	26.00 - 32.00	26.00 - 32.00
อายุระหว่าง 31 - 40 ปี	12.50 - 16.00	12.50 - 16.00
อายุระหว่าง 41 - 50 ปี	5.00 - 8.00	5.00 - 8.00
อายุมากกว่า 50 ปี	4.00	4.00
อัตรามรณะ (ของอัตรามรณะไทยปี 2560)	100.00	100.00

## 21. การจัดสรรกำไรสะสม

สำรองตามกฎหมาย

บริษัทต้องจัดสรรสำรองตามกฎหมายอย่างน้อยร้อยละ 5 ของกำไรสุทธิประจำปีหักด้วยยอดเงินขาดทุนสะสมยกมา (ถ้ามี) จนกว่าจะครบร้อยละ 10 ของทุนจดทะเบียนของบริษัทตามพระราชบัญญัติบริษัทมหาชนจำกัด พ.ศ. 2535 โดยสำรองตามกฎหมายไม่สามารถนำมาจ่ายเงินปันผลได้ ปัจจุบันบริษัทได้จัดสรรสำรองตามกฎหมายไว้ครบถ้วนแล้ว

### เงินปันผลและสำรองตามกฎหมาย

#### ปี 2567

ตามการประชุมสามัญผู้ถือหุ้นประจำปี 2567 เมื่อวันที่ 26 เมษายน 2567 ผู้ถือหุ้นมีมติอนุมัติการจ่ายเงินปันผลจากผลการดำเนินงานประจำปี 2566 ในอัตราหุ้นละ 0.0455 บาท ให้แก่ผู้ถือหุ้นของบริษัทเป็นเงินจำนวน 20,020,000.39 บาท โดยจ่ายปันผลเป็นเงินสด ให้ผู้ถือหุ้นที่มีรายชื่อปรากฏอยู่ในสมุดทะเบียนผู้ถือหุ้น ณ วันที่ 13 มีนาคม 2567 เป็นผู้มีสิทธิได้รับเงินปันผล โดยกำหนดจ่ายปันผลในวันที่ 23 พฤษภาคม 2567

#### ปี 2566

ตามการประชุมสามัญผู้ถือหุ้นประจำปี 2566 เมื่อวันที่ 24 เมษายน 2566 ผู้ถือหุ้นมีมติอนุมัติการจ่ายเงินปันผลจากผลการดำเนินงานประจำปี 2565 ในอัตราหุ้นละ 0.07 บาท ให้แก่ผู้ถือหุ้นของบริษัทเป็นเงินจำนวน 30,800,000.00 บาท โดยจ่ายปันผลเป็นเงินสด ให้ผู้ถือหุ้นที่มีรายชื่อปรากฏอยู่ในสมุดทะเบียนผู้ถือหุ้น ณ วันที่ 9 มีนาคม 2566 เป็นผู้มีสิทธิได้รับเงินปันผล โดยกำหนดจ่ายปันผลในวันที่ 19 พฤษภาคม 2566 และอนุมัติการจัดสรรกำไรเป็นทุนสำรองตามกฎหมายเป็นเงินจำนวน 2,103,047.07 บาท ตามที่บริษัทได้จัดสรรเป็นทุนสำรองตามกฎหมายไปแล้วในปี 2565

## 22. ส่วนงานดำเนินงาน

บริษัทดำเนินกิจการในส่วนงานธุรกิจเดียว คือ ธุรกิจจำหน่ายฉลากหดรูป ซึ่งผลิตภัณฑ์ที่สำคัญแบ่งได้เป็นฉลากหดรูป และแม่พิมพ์สำหรับพิมพ์ฉลากซึ่งเป็นผลิตภัณฑ์ที่เกี่ยวข้องกับการผลิตฉลากหดรูป ทั้งสองผลิตภัณฑ์มีกลุ่มลูกค้าเดียวกัน ดังนั้นฝ่ายบริหารจึงพิจารณาว่าบริษัทมีส่วนงานธุรกิจเพียงส่วนงานเดียว

ผลการดำเนินงานได้รับการสอบทานอย่างสม่ำเสมอโดยผู้มีส่วนจัดสินใจสูงสุดด้านการดำเนินงาน ซึ่งก็คือกรรมการผู้จัดการ เพื่อใช้ในการตัดสินใจในการจัดสรรทรัพยากรให้กับส่วนงานและประเมินผลการปฏิบัติงาน บริษัทประเมินผลการปฏิบัติงานของส่วนงานดำเนินงานซึ่งวัดมูลค่าโดยใช้เกณฑ์ผลกำไรหรือขาดทุนของส่วนงานดำเนินงานซึ่งเป็นเกณฑ์เดียวกับที่ใช้ในการวัดกำไรหรือขาดทุนจากการดำเนินงานในงบการเงิน

### ข้อมูลเกี่ยวกับเขตภูมิศาสตร์

รายได้จากการขายของบริษัทแยกตามเขตภูมิศาสตร์ สำหรับปีสิ้นสุดวันที่ 31 ธันวาคม 2567 และ 2566 สรุปได้ดังนี้

	บาท	
	2567	2566
ในประเทศ	978,746,291.15	919,774,045.12
ต่างประเทศ	77,691.70	223,035.98
รวม	978,823,982.85	919,997,081.10

### ข้อมูลเกี่ยวกับลูกค้ารายใหญ่

บริษัทมีรายได้จากการขายจากลูกค้ารายใหญ่ซึ่งมีจำนวนมากกว่าร้อยละ 10 ของรายได้จากการขายรวม สำหรับปีสิ้นสุดวันที่ 31 ธันวาคม 2567 และ 2566 สรุปได้ดังนี้

ลูกค้ารายใหญ่	จำนวนราย		บาท	
	2567	2566	2567	2566
ลูกค้าในประเทศ	2	2	224,979,980.27	249,415,918.46

### 23. เงินกองทุนสำรองเลี้ยงชีพพนักงาน

บริษัทได้จัดตั้งกองทุนสำรองเลี้ยงชีพพนักงานสำหรับพนักงานประจำทั้งหมดของบริษัทตามความในพระราชบัญญัติกองทุนสำรองเลี้ยงชีพ พ.ศ. 2530

พนักงานและบริษัทจ่ายสมทบเข้าเงินกองทุนตามโครงการนี้ในอัตราร้อยละของเงินเดือนของพนักงานแต่ละคน พนักงานจะได้รับส่วนที่บริษัทสมทบตามระเบียบและข้อบังคับของเงินกองทุนและตามระยะเวลาการทำงานกับบริษัท บริษัทได้แต่งตั้งผู้จัดการกองทุนแห่งหนึ่งเพื่อบริหารกองทุนตามข้อกำหนดในพระราชบัญญัติกองทุนสำรองเลี้ยงชีพ พ.ศ. 2530

บริษัทจ่ายสมทบเข้ากองทุนสำรองเลี้ยงชีพ สำหรับปีสิ้นสุดวันที่ 31 ธันวาคม 2567 และ 2566 เป็นจำนวนเงิน 1.71 ล้านบาท และ 1.53 ล้านบาท ตามลำดับ

### 24. ค่าใช้จ่ายตามธรรมชาติ

ค่าใช้จ่ายตามธรรมชาติ ประกอบด้วย

	บาท	
	2567	2566
การเปลี่ยนแปลงในสินค้าสำเร็จรูปและงานระหว่างทำ	(6,248,170.01)	(18,752,510.08)
วัตถุดิบและวัสดุสิ้นเปลืองใช้ไป	549,231,219.56	512,455,660.66
ค่าใช้จ่ายเกี่ยวกับพนักงาน	217,214,426.55	188,086,737.15
ค่าเสื่อมราคาและค่าตัดจำหน่าย	80,764,806.64	76,554,895.81
ค่าจ้างบริการ	19,089,312.53	19,877,731.50
ค่าสาธารณูปโภคและการสื่อสาร	37,484,261.97	40,230,734.10
ค่าใช้จ่ายในการเดินทาง	7,174,526.20	6,568,353.60
ค่าใช้จ่ายบำรุงรักษา	7,879,142.68	7,469,945.76
ขาดทุนจากการปรับมูลค่าสินค้าคงเหลือ	2,539,616.06	9,115,284.34

## 25. ค่าใช้จ่ายภาษีเงินได้

25.1 ส่วนประกอบหลักของค่าใช้จ่ายภาษีเงินได้สำหรับปีสิ้นสุดวันที่ 31 ธันวาคม 2567 และ 2566 ประกอบด้วย

	บาท	
	2567	2566
ค่าใช้จ่ายภาษีเงินได้ที่แสดงอยู่ในกำไรขาดทุน :		
ค่าใช้จ่ายภาษีเงินได้ของปีปัจจุบัน :		
ค่าใช้จ่ายภาษีเงินได้นิติบุคคลสำหรับปี	6,384,875.15	9,057,422.31
ค่าใช้จ่าย (รายได้) ภาษีเงินได้รอการตัดบัญชี :		
การเปลี่ยนแปลงของผลต่างชั่วคราวที่รับรู้เมื่อเริ่มแรก		
และที่กลับรายการ	(468,587.75)	(770,353.04)
รวม	5,916,287.40	8,287,069.27
ภาษีเงินได้ที่เกี่ยวข้องกับส่วนประกอบของกำไรขาดทุนเบ็ดเสร็จอื่น :		
ภาษีเงินได้รอการตัดบัญชีที่เกี่ยวข้องกับ		
กำไรจากการวัดมูลค่าใหม่ของผลประโยชน์พนักงาน		
ที่กำหนดไว้	-	75,655.74
รวม	-	75,655.74

25.2 การกระทบยอดระหว่างจำนวนค่าใช้จ่ายภาษีเงินได้และผลคูณของกำไรทางบัญชีกับอัตราภาษีที่ใช้สำหรับปีสิ้นสุดวันที่ 31 ธันวาคม 2567 และ 2566 สรุปได้ดังนี้

	บาท	
	2567	2566
กำไรทางบัญชีสำหรับปี	30,054,826.53	38,510,821.42
อัตราภาษีที่ใช้ (%)	20%	20%
ค่าใช้จ่ายภาษีเงินได้คำนวณตามอัตราภาษีที่ใช้	6,010,965.31	7,702,164.28
รายการกระทบยอด		
ผลกระทบทางภาษีของค่าใช้จ่ายที่ไม่สามารถนำมาหักใน		
การคำนวณกำไรทางภาษี		
- ค่าใช้จ่ายที่ไม่อนุญาตให้ถือเป็นรายจ่ายในการคำนวณ		
กำไรทางภาษี	645,185.81	1,323,931.70
ผลกระทบทางภาษีของรายได้ที่ไม่ต้องนำมาคำนวณกำไรทางภาษี		
และค่าใช้จ่ายที่รับรู้ได้เพิ่มในการคำนวณกำไรทางภาษี	(739,863.72)	(739,026.71)
รวมรายการกระทบยอด	(94,677.91)	584,904.99
รวมค่าใช้จ่ายภาษีเงินได้	5,916,287.40	8,287,069.27

25.3 การกระทบยอดระหว่างอัตราภาษีที่แท้จริงถัวเฉลี่ยและอัตราภาษีที่ใช้สำหรับปีสิ้นสุดวันที่ 31 ธันวาคม 2567 และ 2566 สรุปได้ดังนี้

	2567		2566	
	จำนวนภาษี (บาท)	อัตราภาษี (%)	จำนวนภาษี (บาท)	อัตราภาษี (%)
กำไรทางบัญชีก่อนค่าใช้จ่ายภาษีเงินได้สำหรับปี	30,054,826.53		38,510,821.42	
ค่าใช้จ่ายภาษีเงินได้ตามอัตราภาษีที่ใช้	6,010,965.31	20.00	7,702,164.28	20.00
รายการกระทบยอด	(94,677.91)	(0.32)	584,904.99	1.52
ค่าใช้จ่ายภาษีเงินได้ตามอัตราภาษีที่แท้จริงถัวเฉลี่ย	5,916,287.40	19.68	8,287,069.27	21.52

26. กำไรต่อหุ้น

กำไรต่อหุ้นขั้นพื้นฐานคำนวณโดยการหารกำไรสำหรับปีด้วยจำนวนหุ้นสามัญถัวเฉลี่ยถ่วงน้ำหนักที่ออกและเรียกชำระแล้วในระหว่างปี

สำหรับปีสิ้นสุดวันที่ 31 ธันวาคม 2567 และ 2566

		2567	2566
กำไรสำหรับปี	(บาท)	24,138,539.13	30,223,752.15
จำนวนหุ้นสามัญถัวเฉลี่ยถ่วงน้ำหนัก	(หุ้น)	440,000,000.00	440,000,000.00
กำไรต่อหุ้นขั้นพื้นฐาน	(บาทต่อหุ้น)	0.05	0.07

27. เครื่องมือทางการเงิน

27.1 การบริหารความเสี่ยง

บริษัทบริหารความเสี่ยงทางการเงินที่อาจเกิดขึ้นในสินทรัพย์ทางการเงินและหนี้สินทางการเงินตามปกติธุรกิจ โดยใช้ระบบการจัดการและการควบคุมภายในองค์กรโดยทั่วไป และไม่ได้ประกอบธุรกรรมตราสารอนุพันธ์ทางการเงินใด ๆ เพื่อการค้าหรือการเก็งกำไร

27.2 การจัดประเภทรายการและการวัดมูลค่าสินทรัพย์และหนี้สินทางการเงิน

ณ วันที่ 31 ธันวาคม 2567 และ 2566 การจัดประเภทรายการและการวัดมูลค่าสินทรัพย์และหนี้สินทางการเงินตามโมเดลธุรกิจที่ใช้จัดการสินทรัพย์และหนี้สินทางการเงิน ดังนี้

	บาท		
	2567		
	มูลค่ายุติธรรม - ตั๋วสัญญาออกพันธ	ราคาทุนตัด จำหน่าย	รวม
<u>สินทรัพย์ทางการเงิน</u>			
เงินสดและรายการเทียบเท่าเงินสด	-	20,686,672.25	20,686,672.25
ลูกหนี้การค้าและลูกหนี้หมุนเวียนอื่น	-	185,385,417.37	185,385,417.37

บาท			
2567			
	มูลค่ายุติธรรม - สัญญาอนุพันธ์	ราคาทุนตัด จำหน่าย	รวม
สินทรัพย์ทางการเงินหมุนเวียนอื่น	-	1,015.48	1,015.48
สินทรัพย์สัญญาอนุพันธ์	1,810,639.12	-	1,810,639.12
สินทรัพย์ภาษีเงินได้ของงวดปัจจุบัน	-	18,686,671.30	18,686,671.30
สินทรัพย์หมุนเวียนอื่น	-	786,541.60	786,541.60
สินทรัพย์ทางการเงินไม่หมุนเวียน ที่ไม่ใช่เงินสดที่เป็นหลักประกัน	-	3,974,722.98	3,974,722.98
สินทรัพย์ไม่หมุนเวียนอื่น	-	737,400.00	737,400.00
	1,810,639.12	230,258,440.98	232,069,080.10
<u>หนี้สินทางการเงิน</u>			
เงินกู้ยืมระยะสั้นจากสถาบันการเงิน	-	47,612,353.16	47,612,353.16
เจ้าหนี้การค้าและเจ้าหนี้หมุนเวียนอื่น	-	148,230,051.43	148,230,051.43
หนี้สินสัญญาอนุพันธ์	554,092.96	-	554,092.96
เงินกู้ยืมระยะยาวจากสถาบันการเงิน	-	134,323,912.00	134,323,912.00
หนี้สินตามสัญญาเช่า	-	58,271,041.95	58,271,041.95
	554,092.96	388,437,358.54	388,991,451.50
บาท			
2566			
	มูลค่ายุติธรรม - สัญญาอนุพันธ์	ราคาทุนตัด จำหน่าย	รวม
สินทรัพย์ทางการเงิน			
เงินสดและรายการเทียบเท่าเงินสด	-	16,004,899.55	16,004,899.55
ลูกหนี้การค้าและลูกหนี้หมุนเวียนอื่น	-	188,582,486.15	188,582,486.15
สินทรัพย์ทางการเงินหมุนเวียนอื่น	-	1,005.48	1,005.48
สินทรัพย์ภาษีเงินได้ของงวดปัจจุบัน	-	16,069,064.81	16,069,064.81
สินทรัพย์หมุนเวียนอื่น	-	713,937.18	713,937.18
สินทรัพย์ทางการเงินไม่หมุนเวียน ที่ไม่ใช่เงินสดที่เป็นหลักประกัน	-	3,960,714.94	3,960,714.94
สินทรัพย์ไม่หมุนเวียนอื่น	-	810,438.78	810,438.78
	-	226,142,546.89	226,142,546.89

	บาท		
	2566		
	มูลค่ายุติธรรม - สัญญาอนุพันธ์	ราคาทุนตัด จำหน่าย	รวม
<u>หนี้สินทางการเงิน</u>			
เงินกู้ยืมระยะสั้นจากสถาบันการเงิน	-	72,440,481.37	72,440,481.37
เจ้าหนี้การค้าและเจ้าหนี้หมุนเวียนอื่น	-	126,668,678.02	126,668,678.02
หนี้สินสัญญาอนุพันธ์	2,334,983.92	-	2,334,983.92
เงินกู้ยืมระยะยาวจากสถาบันการเงิน	-	84,711,912.00	84,711,912.00
หนี้สินตามสัญญาเช่า	-	51,351,534.10	51,351,534.10
	<u>2,334,983.92</u>	<u>335,172,605.49</u>	<u>337,507,589.41</u>

### 27.3 ความเสี่ยงจากอัตราดอกเบี้ย

บริษัทมีความเสี่ยงจากอัตราดอกเบี้ยเนื่องจากมีเงินฝากสถาบันการเงิน เงินเบิกเกินบัญชี เงินกู้ยืมระยะสั้น เงินกู้ยืมระยะยาวและหนี้สินตามสัญญาเช่า ทั้งนี้สินทรัพย์และหนี้สินทางการเงินส่วนใหญ่มีอัตราดอกเบี้ยที่ปรับขึ้นลงตามอัตราตลาดหรือมีอัตราดอกเบี้ยคงที่ซึ่งใกล้เคียงกับอัตราตลาดในปัจจุบัน อย่างไรก็ตามบริษัทเชื่อว่าความผันผวนของอัตราดอกเบี้ยในตลาดในอนาคตจะไม่ส่งผลกระทบต่อผลการดำเนินงานและกระแสเงินสดของกิจการ บริษัทมิได้ใช้ตราสารอนุพันธ์ทางการเงินอื่นเพื่อป้องกันความเสี่ยงดังกล่าว

ณ วันที่ 31 ธันวาคม 2567 และ 2566 สินทรัพย์และหนี้สินทางการเงินที่สำคัญสามารถจัดตามประเภทอัตราดอกเบี้ยได้ดังนี้

	บาท				
	2567				
	อัตราดอกเบี้ย ปรับขึ้นลง ตามอัตราตลาด	อัตราดอกเบี้ย คงที่	ไม่มี อัตราดอกเบี้ย	รวม	อัตราดอกเบี้ย (ร้อยละต่อปี)
<u>สินทรัพย์ทางการเงิน</u>					
เงินสดและรายการเทียบเท่าเงินสด	1,480,615.31	12,017.68	19,194,039.26	20,686,672.25	0.35 - 0.75
ลูกหนี้การค้าและลูกหนี้หมุนเวียนอื่น	-	-	185,385,417.37	185,385,417.37	-
สินทรัพย์ทางการเงินหมุนเวียนอื่น	-	1,015.48	-	1,015.48	1.00
สินทรัพย์ทางการเงินไม่หมุนเวียน ที่ไม่ใช่เงินสดที่เป็นหลักประกัน	-	3,974,722.98	-	3,974,722.98	1.00 - 2.65
<u>หนี้สินทางการเงิน</u>					
เงินกู้ยืมระยะสั้นจากสถาบันการเงิน	47,612,353.16	-	-	47,612,353.16	3.40 - 5.65
เจ้าหนี้การค้าและเจ้าหนี้หมุนเวียนอื่น	-	-	148,230,051.43	148,230,051.43	-
เงินกู้ยืมระยะยาวจากสถาบันการเงิน	-	134,323,912.00	-	134,323,912.00	2.00 - 4.35
หนี้สินตามสัญญาเช่า	-	58,271,041.95	-	58,271,041.95	3.62 - 8.03

	บาท				
	2566				
	อัตราดอกเบี้ย ปรับขึ้นลง	อัตราดอกเบี้ย คงที่	ไม่มี อัตราดอกเบี้ย	รวม	อัตราดอกเบี้ย (ร้อยละต่อปี)
ตามอัตราตลาด					
<u>สินทรัพย์ทางการเงิน</u>					
เงินสดและรายการเทียบเท่าเงินสด	1,000,347.86	11,899.12	14,992,652.57	16,004,899.55	0.35 - 0.70
ลูกหนี้การค้าและลูกหนี้หมุนเวียนอื่น	-	-	188,582,486.15	188,582,486.15	-
สินทรัพย์ทางการเงินหมุนเวียนอื่น	-	1,005.48	-	1,005.48	1.00
สินทรัพย์ทางการเงินไม่หมุนเวียน					
ที่ไม่ใช่เงินสดที่เป็นหลักประกัน	-	3,960,714.94	-	3,960,714.94	1.00 - 2.65
<u>หนี้สินทางการเงิน</u>					
เงินกู้ยืมระยะสั้นจากสถาบันการเงิน	72,440,481.37	-	-	72,440,481.37	3.64 - 6.00
เจ้าหนี้การค้าและเจ้าหนี้หมุนเวียนอื่น	-	-	126,668,678.02	126,668,678.02	-
เงินกู้ยืมระยะยาวจากสถาบันการเงิน	-	84,711,912.00	-	84,711,912.00	2.00
หนี้สินตามสัญญาเช่า	-	51,351,534.10	-	51,351,534.10	3.62 - 8.03

## 27.4 ความเสี่ยงจากการให้สินเชื่อ

บริษัทมีความเสี่ยงด้านการให้สินเชื่อที่เกี่ยวข้องกับลูกหนี้การค้า ฝ่ายบริหารควบคุมความเสี่ยงนี้โดยการกำหนดให้มั่นนโยบายและวิธีการในการควบคุมสินเชื่อที่เหมาะสม ดังนั้น บริษัทไม่คาดว่าจะได้รับความเสียหายที่เป็นสาระสำคัญจากการเก็บเงินจากลูกหนี้ดังกล่าว นอกเหนือไปจากที่ได้ตั้งค่าเผื่อผลขาดทุนด้านเครดิตที่คาดว่าจะเกิดขึ้นไว้แล้ว

## 27.5 ความเสี่ยงด้านอัตราแลกเปลี่ยน

บริษัทมีความเสี่ยงจากอัตราแลกเปลี่ยนเงินตราต่างประเทศ เนื่องจากบริษัทมีรายการซื้อสินค้าและทรัพย์สินที่เป็นสกุลเงินตราต่างประเทศ ซึ่งบริษัทจะเข้าทำสัญญาซื้อขายเงินตราต่างประเทศล่วงหน้า เพื่อป้องกันความเสี่ยงจากอัตราแลกเปลี่ยนตามความเหมาะสมแต่ละกรณี ณ วันที่ 31 ธันวาคม 2567 และ 2566 บริษัทมีสินทรัพย์ (หนี้สิน) ที่เป็นเงินตราต่างประเทศ ซึ่งส่วนใหญ่ครบกำหนดในหนึ่งปี ดังนี้

	เงินตราต่างประเทศ		บาท	
	2567	2566	2567	2566
เจ้าหนี้การค้า - มูลค่าตามบัญชีในงบฐานะการเงิน				
- ดอลลาร์สหรัฐอเมริกา	676,919.43	637,254.83	23,114,158.55	21,913,664.20
เจ้าหนี้ทรัพย์สิน - มูลค่าตามบัญชีในงบฐานะการเงิน				
- ดอลลาร์สหรัฐอเมริกา	69,000.00	-	2,356,080.90	-
- ยูโร	140,000.00	-	5,009,466.00	-



	เงินตราต่างประเทศ		บาท	
	2567	2566	2567	2566
สัญญาซื้อขายเงินตราต่างประเทศล่วงหน้า				
- ดอลลาร์สหรัฐอเมริกา				
สินทรัพย์สัญญาอนุพันธ์	1,789,373.88	-	1,810,639.12	-
หนี้สินสัญญาอนุพันธ์	579,454.79	1,454,011.10	156,565.40	2,334,983.92
- ยูโร				
หนี้สินสัญญาอนุพันธ์	140,000.00	-	397,527.56	-

### สัญญาอนุพันธ์

สัญญาอนุพันธ์ เป็นสัญญาขายเงินตราต่างประเทศล่วงหน้าที่มีไว้เพื่อจุดประสงค์ในการป้องกันความเสี่ยง ไม่ใช่เพื่อการลงทุนเพื่อหวังผลกำไร อย่างไรก็ตาม สัญญาอนุพันธ์ดังกล่าวไม่เข้าเงื่อนไขการป้องกันความเสี่ยงในการบันทึกบัญชี และวัดมูลค่าด้วยมูลค่ายุติธรรมผ่านกำไรหรือขาดทุน และสัญญาอนุพันธ์นั้นจะแสดงรายการไว้เป็นสินทรัพย์หรือหนี้สินหมุนเวียน เนื่องจากจะครบกำหนดภายใน 12 เดือนหลังรอบระยะเวลาบัญชี

ณ วันที่ 31 ธันวาคม 2567 และ 2566 บริษัทมีกำไร (ขาดทุน) จากการเปลี่ยนแปลงมูลค่ายุติธรรมของสัญญาอนุพันธ์ เป็นจำนวนเงิน 1.26 ล้านบาท และ (2.33) ล้านบาท ตามลำดับ

### กำไร (ขาดทุน) จากอัตราแลกเปลี่ยน

จำนวนรวมของกำไร (ขาดทุน) จากอัตราแลกเปลี่ยนที่รับรู้ในกำไรขาดทุน สำหรับปีสิ้นสุดวันที่ 31 ธันวาคม 2567 และ 2566 มีดังนี้

	บาท	
	2567	2566
กำไร (ขาดทุน) ที่ยังไม่เกิดขึ้นจากอัตราแลกเปลี่ยน	3,980,154.62	3,052,469.83
กำไร (ขาดทุน) จากอัตราแลกเปลี่ยนสุทธิที่แสดงรวมไว้ใน		
- รายได้	(1,801,913.11)	(1,683,813.63)
รวมกำไร (ขาดทุน) จากอัตราแลกเปลี่ยนสุทธิที่รับรู้ในกำไรก่อนภาษีระหว่างปี	2,178,241.51	1,368,656.20

## 27.6 ความเสี่ยงด้านสภาพคล่อง

บริษัทมีการควบคุมความเสี่ยงจากการขาดสภาพคล่อง โดยการรักษาระดับของเงินสดและรายการเทียบเท่าเงินสดให้เพียงพอต่อการดำเนินงานของบริษัท รวมทั้งจัดหางบการเงินสินเชื่อระยะสั้นจากสถาบันการเงินต่าง ๆ เพื่อสำรองในกรณีที่มีความจำเป็นและเพื่อลดผลกระทบจากความผันผวนของกระแสเงินสด

### 27.7 มูลค่ายุติธรรมของเครื่องมือทางการเงิน

ณ วันที่ 31 ธันวาคม 2567 และ 2566 บริษัทมีสินทรัพย์และหนี้สินที่วัดมูลค่าด้วยมูลค่ายุติธรรม แยกแสดงตามลำดับชั้นของมูลค่ายุติธรรม ดังนี้

		บาท			
		2567			
	มูลค่า	มูลค่ายุติธรรม			
	ตามบัญชี	ระดับที่ 1	ระดับที่ 2	ระดับที่ 3	รวม
สินทรัพย์					
สัญญาซื้อขายเงินตราต่างประเทศล่วงหน้า	-	-	1,810,639.12	-	1,810,639.12
หนี้สิน					
สัญญาซื้อขายเงินตราต่างประเทศล่วงหน้า	-	-	554,092.96	-	554,092.96
		บาท			
		2566			
	มูลค่า	มูลค่ายุติธรรม			
	ตามบัญชี	ระดับที่ 1	ระดับที่ 2	ระดับที่ 3	รวม
หนี้สิน					
สัญญาซื้อขายเงินตราต่างประเทศล่วงหน้า	-	-	2,334,983.92	-	2,334,983.92

ในระหว่างปี ไม่มีการเปลี่ยนแปลงการจัดประเภทของสินทรัพย์ทางการเงิน

### 28. การบริหารจัดการทุน

วัตถุประสงค์ในการบริหารจัดการทุนที่สำคัญของบริษัท คือการจัดให้มีซึ่งโครงสร้างทางการเงินที่เหมาะสมและการดำรงไว้ซึ่งความสามารถในการดำเนินธุรกิจอย่างต่อเนื่องตามงบฐานะการเงิน ณ วันที่ 31 ธันวาคม 2567 บริษัทมีอัตราส่วนหนี้สินต่อทุนเท่ากับ 0.52 : 1 (ณ วันที่ 31 ธันวาคม 2566 เท่ากับ 0.46 : 1)

### 29. การเปลี่ยนแปลงในหนี้สินที่เกิดจากกิจกรรมจัดหาเงิน

การเปลี่ยนแปลงในหนี้สินที่เกิดจากกิจกรรมจัดหาเงินสำหรับปีสิ้นสุดวันที่ 31 ธันวาคม 2567 และ 2566 มีดังนี้

		บาท			
		2567			
	ยอดคงเหลือ ณ วันที่ 1 มกราคม 2567	กระแสเงินสด เพิ่ม (ลด)*	รายการที่ไม่ใช่เงินสด		ยอดคงเหลือ ณ วันที่ 31 ธันวาคม 2567
			เพิ่มขึ้น	การแปลงค่าอัตราแลกเปลี่ยน	
เงินกู้ยืมระยะสั้นจากสถาบันการเงิน	72,440,481.37	(24,828,128.21)	-	-	47,612,353.16
เงินกู้ยืมระยะยาวจากสถาบันการเงิน	84,711,912.00	49,612,000.00	-	-	134,323,912.00
หนี้สินตามสัญญาเช่า	51,351,534.10	(14,085,712.04)	21,005,219.89	-	58,271,041.95
รวม	208,503,927.47	10,698,159.75	21,005,219.89	-	240,207,307.11

	บาท				
	2566				
	ยอดคงเหลือ ณ วันที่ 1	กระแสเงินสด เพิ่ม (ลด)*	รายการที่ไม่ใช่เงินสด		ยอดคงเหลือ ณ วันที่ 31
	มกราคม 2566		เพิ่มขึ้น	การแปลงค่า อัตราแลกเปลี่ยน	ธันวาคม 2566
เงินกู้ยืมระยะสั้นจากสถาบันการเงิน	3,422,480.53	69,018,000.84	-	-	72,440,481.37
เงินกู้ยืมระยะยาวจากสถาบันการเงิน	57,335,012.00	27,376,900.00	-	-	84,711,912.00
หนี้สินตามสัญญาเช่า	59,274,294.42	(13,175,218.32)	5,252,458.00	-	51,351,534.10
รวม	120,031,786.95	83,219,682.52	5,252,458.00	-	208,503,927.47

\*กระแสเงินสดจากกิจกรรมจัดหาเงินสดรวมจำนวนเงินสดรับและเงินสดชำระคืนในงบกระแสเงินสด

### 30. การระผูกพันและหนี้สินที่อาจจะเกิดขึ้น

#### 30.1 การระผูกพันเกี่ยวกับสัญญาบริการ

ณ วันที่ 31 ธันวาคม 2567 และ 2566 บริษัทมีภาระผูกพันเกี่ยวกับสัญญาบริการ ดังนี้

	บาท	
	2567	2566
ไม่เกินหนึ่งปี	2,446,926.50	2,668,086.77
เกินหนึ่งปีแต่ไม่เกินห้าปี	645,840.00	-
เกินห้าปี	-	-
รวม	3,092,766.50	2,668,086.77

#### 30.2 การระผูกพันเกี่ยวกับสัญญาซื้อขายเงินตราต่างประเทศล่วงหน้า

ณ วันที่ 31 ธันวาคม 2567 บริษัทมีสัญญาซื้อขายเงินตราต่างประเทศล่วงหน้ากับสถาบันการเงิน เป็นจำนวนเงินรวม 2.37 ล้านดอลลาร์สหรัฐอเมริกา และ 0.14 ล้านยูโร (เทียบเท่าเงินบาท 83.60 ล้านบาท) สัญญาดังกล่าวจะครบกำหนดภายในเดือน พฤษภาคม 2568

ณ วันที่ 31 ธันวาคม 2566 บริษัทมีสัญญาซื้อขายเงินตราต่างประเทศล่วงหน้ากับสถาบันการเงิน เป็นจำนวนเงินรวม 1.45 ล้านดอลลาร์สหรัฐอเมริกา (เทียบเท่าเงินบาท 51.54 ล้านบาท) สัญญาดังกล่าวจะครบกำหนดภายในเดือน พฤษภาคม 2567

#### 30.3 การระผูกพันเกี่ยวกับเลตเตอร์ออฟเครดิตที่ยังไม่ได้ใช้

ณ วันที่ 31 ธันวาคม 2567 และ 2566 บริษัทมีภาระผูกพันเกี่ยวกับเลตเตอร์ออฟเครดิตที่เปิดไว้แต่ยังใช้ไม่หมด เป็นจำนวนเงินรวม 2.19 ล้านดอลลาร์สหรัฐอเมริกา (เทียบเท่าเงินบาท 74.73 ล้านบาท) และ 2.79 ล้านดอลลาร์สหรัฐอเมริกา (เทียบเท่าเงินบาท 96.99 ล้านบาท) ตามลำดับ

### 30.4 ภาระผูกพันเกี่ยวกับสัญญาซื้อขายวัตถุดิบ

ณ วันที่ 31 ธันวาคม 2567 และ 2566 บริษัทได้ทำบันทึกข้อตกลงและสัญญาซื้อขายวัตถุดิบกับบริษัทที่ไม่เกี่ยวข้องกันหลายแห่ง โดยมีราคาและเงื่อนไขการซื้อขายต่าง ๆ ตามที่ระบุไว้ในบันทึกข้อตกลงและสัญญา บันทึกข้อตกลงและสัญญาดังกล่าวมีระยะเวลาตั้งแต่ 4 ถึง 6 เดือน บริษัทมีภาระผูกพันตามสัญญาคงเหลือ 1.47 ล้านดอลลาร์สหรัฐอเมริกา (เทียบเท่าเงินบาท 50.23 ล้านบาท) และ 1.78 ล้านดอลลาร์สหรัฐอเมริกา (เทียบเท่าเงินบาท 61.22 ล้านบาท) ตามลำดับ

### 30.5 ภาระผูกพันเกี่ยวกับรายจ่ายฝ่ายทุน

ณ วันที่ 31 ธันวาคม 2566 บริษัทมีภาระผูกพันที่จะต้องจ่ายเงินตามสัญญาซื้อขายเครื่องจักรมีมูลค่าตามสัญญา รวม 72.01 ล้านบาท บริษัทมีภาระผูกพันตามสัญญาคงเหลือ 55.78 ล้านบาท

### 30.6 หนี้สินที่อาจเกิดขึ้นเกี่ยวกับสัญญาการใช้ไฟฟ้า

ณ วันที่ 31 ธันวาคม 2567 และ 2566 บริษัทมีหนี้สินที่อาจเกิดขึ้นจากสัญญาการใช้ไฟฟ้ากับการไฟฟ้าส่วนภูมิภาคเป็นจำนวนเงิน 4.49 ล้านบาท และ 4.49 ล้านบาท ตามลำดับ

## 31. เหตุการณ์ภายหลังรอบระยะเวลารายงาน

ตามการประชุมคณะกรรมการบริษัท ครั้งที่ 1/2568 เมื่อวันที่ 24 กุมภาพันธ์ 2568 คณะกรรมการบริษัทมีมติอนุมัติการจ่ายเงินปันผลจากผลการดำเนินงานประจำปี 2567 ในอัตราหุ้นละ 0.0341 บาท ให้แก่ผู้ถือหุ้นของบริษัทเป็นเงินจำนวนไม่เกิน 15,004,000.00 บาท โดยจ่ายปันผลเป็นเงินสด ให้ผู้ถือหุ้นที่มีรายชื่อปรากฏอยู่ในสมุดทะเบียนผู้ถือหุ้น ณ วันที่ 18 มีนาคม 2568 เป็นผู้มีสิทธิได้รับเงินปันผล โดยกำหนดจ่ายปันผลในวันที่ 23 พฤษภาคม 2568 ทั้งนี้ สิทธิในการได้รับเงินปันผลดังกล่าวยังมีความไม่แน่นอนจนกว่าจะได้รับอนุมัติจากที่ประชุมสามัญผู้ถือหุ้นประจำปี 2568

## 32. การอนุมัติงบการเงิน

งบการเงินนี้ได้รับอนุมัติให้ออกโดยคณะกรรมการของบริษัท เมื่อวันที่ 24 กุมภาพันธ์ 2568

เอกสารแนบ

## เอกสารแนบ

เอกสารแนบ 1 : รายละเอียดเกี่ยวกับกรรมการ ผู้บริหาร ผู้มีอำนาจควบคุม ผู้ที่ได้รับมอบหมายให้รับผิดชอบสูงสุดในสายงานบัญชีและการเงิน ผู้ที่ได้รับมอบหมายให้รับผิดชอบโดย ตรงในการควบคุมดูแลการทำบัญชี เลขานุการบริษัทและตัวแทนติดต่อประสานงาน กรณีเป็นบริษัทต่างประเทศ

ลิงก์ URL ของเอกสารแนบ: <https://eonemedia.setlink.set.or.th/report/1610/2024/1742865209507.pdf>



เอกสารแนบ 2 : รายละเอียดเกี่ยวกับกรรมการของบริษัทย่อย

ลิงก์ URL ของเอกสารแนบ: <https://eonemedia.setlink.set.or.th/report/1610/2024/1742865209509.pdf>



เอกสารแนบ 3 : รายละเอียดเกี่ยวกับหัวหน้างานตรวจสอบภายใน และหัวหน้างานกำกับดูแลการปฏิบัติงานของบริษัท (compliance)

ลิงก์ URL ของเอกสารแนบ: <https://eonemedia.setlink.set.or.th/report/1610/2024/1742865209511.pdf>



เอกสารแนบ 4 : ทรัพย์สินที่ใช้ในการประกอบธุรกิจและรายละเอียดเกี่ยวกับรายการประเมินราคาทรัพย์สิน

ลิงก์ URL ของเอกสารแนบ: <https://eonemedia.setlink.set.or.th/report/1610/2024/1742865209513.pdf>



เอกสารแนบ 5 : นโยบายและแนวปฏิบัติการกำกับดูแลกิจการ ฉบับเต็ม และจรรยาบรรณธุรกิจ ฉบับเต็มที่บริษัทได้จัดทำ

ลิงก์ URL ของเอกสารแนบ: <https://eonemedia.setlink.set.or.th/report/1610/2024/1742865209515.pdf>



เอกสารแนบ 6 : รายงานคณะกรรมการตรวจสอบ

ลิงก์ URL ของเอกสารแนบ: <https://eonemedia.setlink.set.or.th/report/1610/2024/1742865209517.pdf>

