



WORLD FLEX



แบบแสดงรายการข้อมูลประจำปี
รายงานประจำปี
แบบ 56-1 One Report

2566



บริษัท เวิลด์เฟล็กซ์ จำกัด (มหาชน)

เป็นหนึ่งในผู้ผลิตเส้นด้ายยางยืดชั้นนำของโลกที่ได้รับการยอมรับ ด้วยนวัตกรรมที่ทันสมัย ทีมงานมืออาชีพ และกระบวนการผลิตที่ได้มาตรฐาน พร้อมส่งมอบสินค้าที่มีความปลอดภัยและมีคุณภาพในระดับสากล ภายใต้ความมุ่งมั่นต่อความยั่งยืนของสิ่งแวดล้อม สังคม และธรรมาภิบาลเป็นสำคัญ

สารบัญ

4	สารจากประธานกรรมการบริษัท
6	สารจากประธานเจ้าหน้าที่บริหาร
8	คณะกรรมการบริษัท
10	ข้อมูลสำคัญทางการเงิน
12	รางวัลแห่งความภาคภูมิใจ
14	ส่วนที่ 1 การประกอบธุรกิจและผลการดำเนินงาน
15	1. โครงสร้างและการดำเนินงานของกลุ่มบริษัท
56	2. การบริหารจัดการความเสี่ยง
75	3. การขับเคลื่อนธุรกิจเพื่อความยั่งยืน
97	4. การวิเคราะห์และคำอธิบายของฝ่ายจัดการ
104	5. ข้อมูลทั่วไปและข้อมูลสำคัญอื่น
105	ส่วนที่ 2 การกำกับดูแลกิจการ
106	6. นโยบายการกำกับดูแลกิจการ
116	7. โครงสร้างการกำกับดูแลกิจการ
142	8. รายงานผลการดำเนินงานสำคัญด้านการกำกับดูแลกิจการ
158	9. การควบคุมภายในและรายการระหว่างกัน
163	ส่วนที่ 3 งบการเงิน สำหรับปี สิ้นสุดวันที่ 31 ธันวาคม 2566
223	ส่วนที่ 4 เอกสารแนบ
224	เอกสารแนบ 1 รายละเอียดเกี่ยวกับกรรมการ ผู้บริหาร ผู้รับผิดชอบสูงสุดในสายงานบัญชีและการเงิน และเลขานุการบริษัท
235	เอกสารแนบ 2 รายละเอียดเกี่ยวกับหัวหน้างานตรวจสอบภายใน
236	เอกสารแนบ 3 รายละเอียดเกี่ยวกับทรัพย์สินที่ใช้ในการประกอบธุรกิจและการประเมินทรัพย์สิน
257	เอกสารแนบ 4 นโยบายและแนวปฏิบัติการกำกับดูแลกิจการและจรรยาบรรณธุรกิจ
258	เอกสารแนบ 5 รายงานคณะกรรมการตรวจสอบ



สารจากประธานกรรมการ



คณะกรรมการบริษัท เวิลด์เฟล็กซ์ จำกัด (มหาชน) ทุกท่านมีความมุ่งมั่นในการดำเนินธุรกิจอย่างยั่งยืนที่ครอบคลุมด้านสิ่งแวดล้อม สังคม และธรรมาภิบาล (Environment, Social, Governance: ESG) ภายใต้การกำกับดูแลกิจการที่ดี การบริหารความเสี่ยง และการบริหารจัดการต้นทุนที่เหมาะสม

เรียน ท่านผู้ถือหุ้นและผู้มีส่วนได้เสียทุกท่าน

ในปี 2566 แม้สถานการณ์ของโรคโควิด 19 จะบรรเทาลงแต่ภาครัฐ ภาคเอกชน และภาคประชาชนยังคงต้องเผชิญกับโจทย์ที่ท้าทาย ทั้งจากการประคองตนเองให้รอดพ้นจากภาวะเศรษฐกิจ และการเสริมสร้างความแข็งแกร่ง เพื่อให้สามารถดำรงอยู่ได้ท่ามกลางการแข่งขันที่เพิ่มขึ้น ในส่วนบริษัทได้มีการทบทวนปรับเปลี่ยนกลยุทธ์ดำเนินธุรกิจเพื่อให้สอดคล้องกับการเปลี่ยนแปลง มุ่งเน้นกระบวนการพัฒนาผลิตภัณฑ์ให้มีคุณภาพสูงสุด ตลอดจนการพยายามรักษาผลการดำเนินงานที่มีผลกำไรให้ได้อย่างต่อเนื่อง

คณะกรรมการบริษัท เวิลด์เฟล็กซ์ จำกัด (มหาชน) ทุกท่านมีความมุ่งมั่นว่าการดำเนินธุรกิจอย่างยั่งยืนที่ครอบคลุมด้านสิ่งแวดล้อม สังคม และธรรมาภิบาล (Environment, Social, Governance: ESG) ภายใต้การกำกับดูแลกิจการที่ดี การบริหารความเสี่ยง และการบริหารจัดการต้นทุนที่เหมาะสม จะสามารถช่วยนำพาให้บริษัทผ่านพ้นได้ทุกวิกฤต

คณะกรรมการบริษัทให้ความสำคัญในการดำเนินงานที่ถูกต้องตามหลักเกณฑ์และข้อกำหนดฯ รวมทั้งแนวทางปฏิบัติตามมาตรฐานสากล และหลักเกณฑ์ด้าน ESG โดยได้แสดงความคิดเห็นและให้ข้อเสนอแนะที่มีประโยชน์ต่อฝ่ายจัดการและการดำเนินงานของบริษัท และกำกับดูแลเพื่อให้มั่นใจว่าบริษัทมีการดำเนินงานอย่างถูกต้องตามกฎหมาย โปร่งใส และมีประสิทธิภาพ สามารถบรรลุวัตถุประสงค์และสร้างผลตอบแทนอย่างยั่งยืนและสมดุลให้แก่ผู้มีส่วนได้เสียทุกฝ่าย

ในฐานะตัวแทนของคณะกรรมการบริษัททุกท่าน ขอขอบคุณที่ท่านได้มอบความเชื่อมั่นและความไว้วางใจต่อบริษัทด้วยดีเสมอมา

ขอแสดงความนับถือ

นายบรรยง วิเศษมงคลชัย

ประธานกรรมการบริษัท

บริษัท เวิลด์เฟล็กซ์ จำกัด (มหาชน)

สารจากประธานเจ้าหน้าที่บริหาร

บริษัทขอขอบคุณท่านผู้ถือหุ้น ลูกค้า คู่ค้า พันธมิตรทางธุรกิจ ตลอดจนผู้มี ส่วนได้เสียทุกฝ่ายที่ได้ให้ความไว้วางใจ และสนับสนุนการดำเนินธุรกิจของบริษัท ด้วยดีเสมอมา รวมทั้งขอขอบคุณ คณะผู้บริหารและพนักงานทุกท่าน สำหรับ ความทุ่มเทในการปฏิบัติหน้าที่ให้กับ บริษัทอย่างเต็มกำลังความสามารถ



เรียน ท่านผู้ถือหุ้นและผู้มีส่วนได้เสียทุกท่าน

นับแต่ต้นปี 2566 การขยายตัวของเศรษฐกิจทั่วโลกยังคงชะลอตัวอย่างต่อเนื่อง หลังการเร่งขึ้นดอกเบี้ยของธนาคารกลางส่วนใหญ่เพื่อต่อสู้กับเงินเฟ้อ ขณะที่การเปิดประเทศของจีน แม้ถือเป็นความหวังว่าจะช่วยให้เศรษฐกิจโลกกลับมาขยายตัวแข็งแกร่งมากขึ้นหลังยุคโควิด-19 แต่จนถึงปัจจุบัน การฟื้นตัวของเศรษฐกิจจีนยังเป็นไปในลักษณะค่อยเป็นค่อยไปซึ่งส่งผลกระทบต่อการประกอบธุรกิจอย่างหลีกเลี่ยงไม่ได้ แม้ว่าบริษัทจะประสบปัญหาหลากหลายต่อเนื่องตลอดทั้งปี แต่บริษัทได้ติดตามและประเมินสถานการณ์ดังกล่าวอย่างใกล้ชิด พร้อมทั้งปรับตัวให้สามารถดำเนินงานภายใต้ภาวะเศรษฐกิจที่เปลี่ยนแปลงไปได้อย่างต่อเนื่อง

ส่วนแผนงานปี 2567 บริษัทมุ่งเน้นการขยายตลาดอย่างต่อเนื่อง และจะรักษาความเป็นผู้ผลิตและจำหน่ายเส้นด้ายยางยืดในอันดับต้นของโลก ที่สามารถผลิตสินค้าจำนวนมากได้ในเวลาอันรวดเร็วทุกประเภทตามวัตถุประสงค์การใช้งาน โดยอาศัยข้อได้เปรียบทางการแข่งขันในด้านแหล่งวัตถุดิบน้ำยางธรรมชาติที่มีคุณภาพและปริมาณที่มาก เพิ่มมาตรการบริหารจัดการต้นทุนอย่างรัดกุม มุ่งเน้นการเพิ่มประสิทธิภาพ พัฒนาแนวทางการสร้างมูลค่าเพิ่มเพื่อให้คงความสามารถในการสร้างกระแสเงินสดได้อย่างต่อเนื่อง การเพิ่มประสิทธิภาพในการผลิตด้วยระบบ automatic และเทคโนโลยีต่างๆ เพื่อลดต้นทุนและลดการพึ่งพิงแรงงานในกระบวนการผลิต ขยายช่องทางการขายให้เข้มแข็ง เพิ่มการขายไปในพื้นที่ต่างๆ ให้มากขึ้น สร้างการรับรู้ของแบรนด์ (Brand Awareness) ให้มากขึ้นโดยการเพิ่มชนิดของสินค้า เพื่อให้ไปถึงเป้าหมายการทำการค้าของบริษัท

บริษัทขอขอบคุณท่านผู้ถือหุ้น ลูกค้า คู่ค้า พันธมิตรทางธุรกิจ ตลอดจนผู้มีส่วนได้เสียทุกฝ่ายที่ได้ให้ความไว้วางใจและสนับสนุนการดำเนินธุรกิจของบริษัทด้วยดีเสมอมา รวมทั้งขอขอบคุณคณะผู้บริหารและพนักงานทุกท่านสำหรับความทุ่มเทในการปฏิบัติหน้าที่ให้กับบริษัทอย่างเต็มกำลังความสามารถ โดยขอให้เชื่อมั่นว่าคณะกรรมการผู้บริหาร และพนักงานของบริษัท จะมุ่งมั่นปฏิบัติหน้าที่ด้วยความสำนึกและความรับผิดชอบ เพื่อให้การดำเนินธุรกิจของบริษัทประสบความสำเร็จและเจริญเติบโตอย่างยั่งยืนต่อไป

ขอแสดงความนับถือ

นายชวลิต ตียาเดชาชัย

ประธานเจ้าหน้าที่บริหาร

บริษัท เวิลด์เฟล็กซ์ จำกัด (มหาชน)

คณะกรรมการบริษัท



นายบรรยง วิเศษมงคลชัย

ประธานกรรมการ
กรรมการอิสระ
กรรมการตรวจสอบ



นายบรรลือ จันทาคติชัย

กรรมการ
กรรมการอิสระ
ประธานกรรมการตรวจสอบ



นายสุรพงษ์ รงศิริกุล

กรรมการ
กรรมการอิสระ
กรรมการตรวจสอบ



นายชวลิต ตียาเดชาชัย

กรรมการ
ประธานเจ้าหน้าที่บริหาร



นายณัฐ วงศาสุทริกุล

กรรมการ
กรรมการผู้จัดการ



นางสาวฉลองขวัญ วงศาสุทริกุล

กรรมการ



นายโกวิท วงศาสุทริกุล

กรรมการ



นายประทีป วรประทีป

กรรมการ

ข้อมูลสำคัญทางการเงิน

หน่วย : ล้านบาท

	2564	2565	2566
สินทรัพย์รวม	2,953	2,959	2,590
หนี้สินรวม	911	832	704
ส่วนของผู้ถือหุ้น	2,042	2,127	1,868
รายได้รวม	3,777	3,707	2,756
กำไร (ขาดทุน) สุทธิ	359	198	(141)

สินทรัพย์รวม

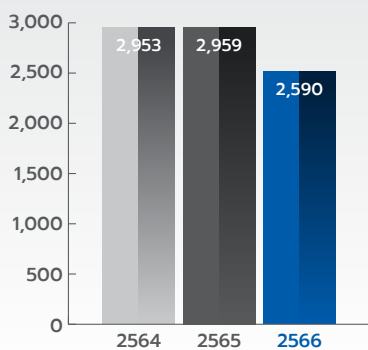

หน่วย : ล้านบาท

หนี้สินรวม

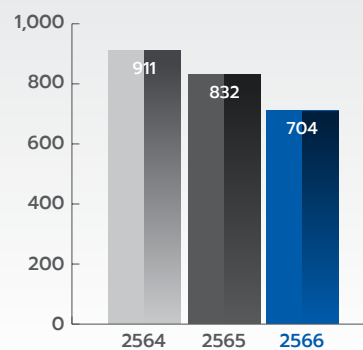

หน่วย : ล้านบาท

ส่วนของผู้ถือหุ้น

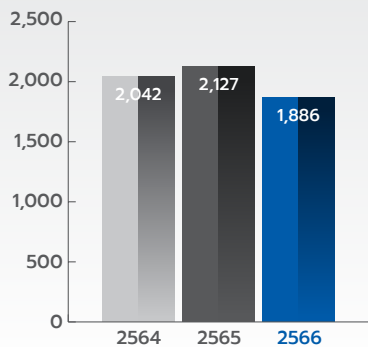

หน่วย : ล้านบาท

รายได้รวม

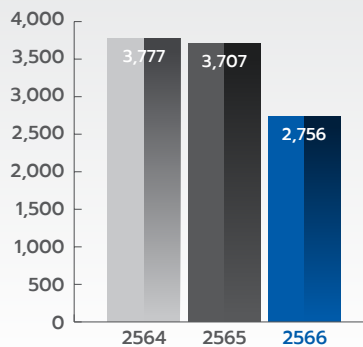

หน่วย : ล้านบาท

กำไร (ขาดทุน) สุทธิ

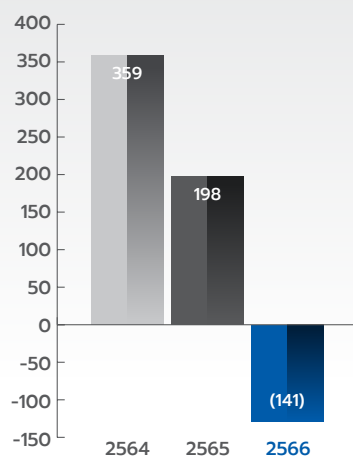

หน่วย : ล้านบาท

หน่วย : ล้านบาท

	2564	2565	2566
กำไรขั้นต้น	704	366	(36)
กำไรสุทธิ	359	198	(141)
อัตราผลตอบแทนจากสินทรัพย์ (ROA)	15.48	6.72	(5.09)
รายได้รวม	3,777	3,707	2,756

กำไรขั้นต้น

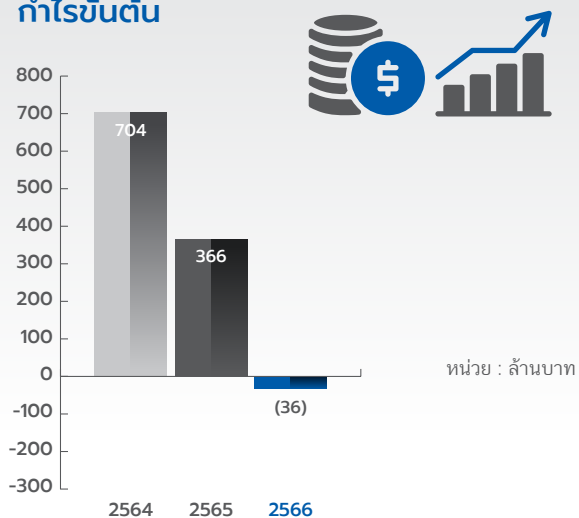

กำไรสุทธิ

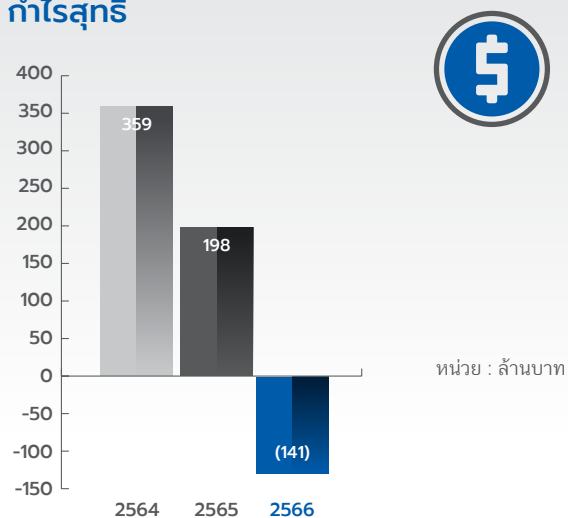

อัตราผลตอบแทนจากสินทรัพย์ (ROA)

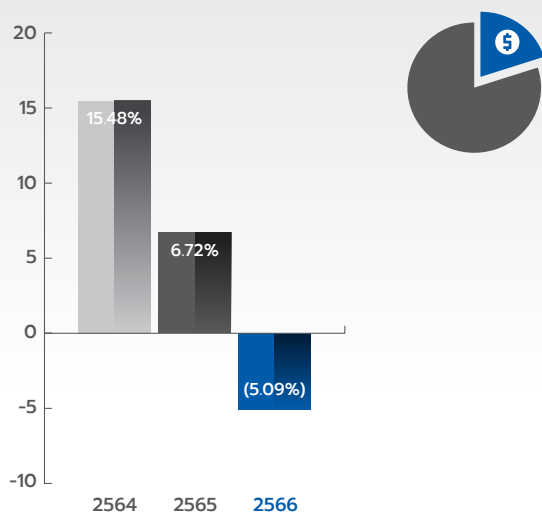

รายได้รวม

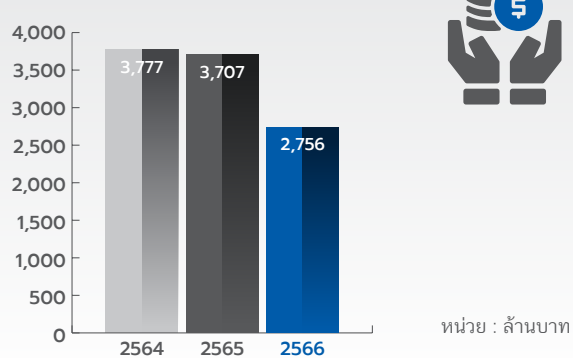

รางวัลแห่งความภาคภูมิใจ

บริษัท เวิลด์เฟล็กซ์ จำกัด (มหาชน) เป็นหนึ่งในผู้ผลิตเส้นด้ายยางยืดชั้นนำของโลกที่ได้รับการยอมรับ ด้วยนวัตกรรมที่ทันสมัย ทีมงานมืออาชีพ และกระบวนการผลิตที่ได้มาตรฐาน พร้อมส่งมอบสินค้าที่มีความปลอดภัยและมีคุณภาพในระดับสากล ภายใต้ความมุ่งมั่นต่อความยั่งยืนของสิ่งแวดล้อม สังคม และธรรมาภิบาลเป็นสำคัญ



ISO 9001: 2015



OEKO TEX



กระทรวงอุตสาหกรรม



TGO



SDC



กระทรวงพลังงาน

ได้รับการยอมรับในระดับภูมิภาคเอเชีย



รางวัลและความภาคภูมิใจ



บริษัทได้รับผลประเมินด้านการกำกับดูแลกิจการ
ประจำปี 2566 ระดับ **“ดีมาก”**

บริษัทได้รับผลประเมินคุณภาพการจัดประชุมสามัญ
ผู้ถือหุ้น ประจำปี 2566 ระดับ
“80-89 คะแนน (3 เหรียญ)”

รับรางวัลเกียรติคุณการเปิดเผยข้อมูลด้านความยั่งยืนปี 2566
“Sustainability Disclosure Award”





ส่วนที่ 1

การประกอบธุรกิจและผลการดำเนินงาน

1. โครงสร้างและการดำเนินงานของกลุ่มบริษัท
2. การบริหารจัดการความเสี่ยง
3. การขับเคลื่อนธุรกิจเพื่อความยั่งยืน
4. การวิเคราะห์และคำอธิบายของฝ่ายจัดการ
5. ข้อมูลทั่วไปและข้อมูลสำคัญอื่น



1. โครงสร้างและการดำเนินงานของกลุ่มบริษัท

1.1 นโยบายและภาพรวมการประกอบธุรกิจ

บริษัท เวิลด์เฟล็กซ์ จำกัด (มหาชน) (“บริษัทฯ” หรือ “WFX”) ดำเนินธุรกิจผลิตและจำหน่ายเส้นด้ายยางยืด (Rubber Thread) ซึ่งแบ่งเป็น 2 ประเภท ได้แก่ เส้นด้ายยางยืดชนิดเคลือบแป้ง (Talcum Rubber Thread) และเส้นด้ายยางยืดชนิดเคลือบซิลิโคน (Silicone Rubber Thread) โดยจำหน่ายสินค้าให้แก่ลูกค้าทั้งในประเทศและต่างประเทศภายใต้ตราสินค้าของบริษัทฯ ทั้งหมดจำนวน 7 เครื่องหมายการค้า ได้แก่ เครื่องหมายการค้า WORLD FLEX, THAITEK, QUALIFLEX, LT RUBBER, CHANGTHAI, PEGASUS (Blue) และ PEGASUS (China) สำหรับเครื่องหมายการค้าที่ 8 ECOFLEX บริษัทฯ ได้ยื่นคำขอจดทะเบียนเครื่องหมายการค้าต่อกรมทรัพย์สินทางปัญญาในประเทศไทยเพิ่มเติม ในเดือนพฤศจิกายน 2566 โดยเป็นการจดทะเบียนเครื่องหมายการค้าสำหรับรายการสินค้าจำพวก 23 (เส้นด้ายทำจากยางสำหรับใช้กับสิ่งทอ) ทั้งนี้ เครื่องหมายการค้าดังกล่าวอยู่ระหว่างการพิจารณาของกรมทรัพย์สินทางปัญญา ปัจจุบันบริษัทฯ มีโรงงานผลิตเส้นด้ายยางยืดจำนวน 1 แห่ง ตั้งอยู่ในอำเภอปลวกแดง จังหวัดระยอง ทั้งนี้ ณ 31 ธันวาคม 2566 บริษัทฯ มีปริมาณการกำลังการผลิตจริงเส้นด้ายยางยืดทุกขนาดรวม 35,340 ตันต่อปี เมื่อเทียบกับ ณ วันที่ 31 ธันวาคม 2565 มีปริมาณกำลังการผลิตเส้นด้ายยางยืดทุกขนาดรวม 44,148 ตันต่อปี คิดเป็นอัตราที่ลดลง 19.95% โดยสินค้าที่บริษัทฯ ผลิตและจำหน่ายมีรายละเอียดดังนี้

(1) เส้นด้ายยางยืดชนิดเคลือบแป้ง (Talcum Rubber Thread)

เป็นเส้นด้ายยางยืดที่มีการเคลือบแป้งทัลคัม (Talcum) ซึ่งเป็นสารทัลคัมในรูปของผงละเอียดคล้ายแป้งฝุ่น เพื่อให้เส้นด้ายยางยืดไม่ยึดติดกันและง่ายต่อการแยกเส้นด้ายยางยืดแต่ละเส้นในการใช้งาน ซึ่งเหมาะสำหรับการใช้งานในอุตสาหกรรมต่างๆ ได้แก่ อุตสาหกรรมสิ่งทอทั่วไป อุตสาหกรรมสิ่งทอทางการแพทย์ อุตสาหกรรมเฟอร์นิเจอร์ เป็นต้น

(2) เส้นด้ายยางยืดชนิดเคลือบซิลิโคน (Silicone Rubber Thread)

เป็นเส้นด้ายยางยืดที่มีการเคลือบซิลิโคน (Silicone) ซึ่งเป็นสารเคลือบเงาในรูปของน้ำพลาสติกผสมกับสารเคมี เพื่อให้เส้นด้ายยางยืดไม่ยึดติดกันและง่ายต่อการแยกเส้นด้ายยางยืดแต่ละเส้นในการใช้งาน ซึ่งเหมาะสำหรับการใช้งานในอุตสาหกรรมที่ให้ความสำคัญด้านสิ่งแวดล้อมและลดมลพิษทางฝุ่นจากการเคลือบแป้ง ได้แก่ อุตสาหกรรมสิ่งทอทั่วไป อุตสาหกรรมสิ่งทอทางการแพทย์ อุตสาหกรรมเฟอร์นิเจอร์ เป็นต้น

ทั้งนี้ ด้วยประสบการณ์การดำเนินธุรกิจมาเป็นระยะเวลามากกว่า 30 ปี ทำให้บริษัทฯ มีความเข้าใจในผลิตภัณฑ์ มีความเชี่ยวชาญและความชำนาญในการผลิตเส้นด้ายยางยืดเป็นอย่างดี บริษัทฯ มุ่งเน้นการดำเนินธุรกิจที่นำเสนอสินค้าที่มีคุณภาพในระดับสากล และการให้บริการที่สร้างความพึงพอใจสูงสุด บริษัทฯ จึงได้รับความไว้วางใจและเป็นที่ยอมรับจากคู่ค้าทางธุรกิจอย่างต่อเนื่องมาจนถึงทุกวันนี้

1.1.1 วัสัยทัศน์ พันธกิจ วัตถุประสงค์ และค่านิยมองค์กร

วัสัยทัศน์

เป็นหนึ่งในผู้ผลิตเส้นด้ายยางยืดชั้นนำของโลกที่ได้รับการยอมรับ ด้วยนวัตกรรมที่ทันสมัยและทีมงานมืออาชีพ พร้อมส่งมอบสินค้าและบริการที่มีคุณภาพในระดับสากล

พันธกิจ

มุ่งมั่นที่จะเป็นผู้ผลิตเส้นด้ายยางยืดชั้นนำของโลกที่รองรับความต้องการสินค้าของลูกค้าในหลากหลายอุตสาหกรรมด้วยประสิทธิภาพของทีมงานที่เป็นมืออาชีพและสร้างความพึงพอใจสูงสุดให้แก่ลูกค้า อีกทั้ง บริษัทฯ ให้ความสำคัญในกระบวนการผลิตที่เป็นมิตรต่อสิ่งแวดล้อมและรับผิดชอบต่อสังคม รวมถึงมุ่งเน้นบริหารองค์กรให้เติบโตอย่างต่อเนื่องในทุกปี เพื่อสร้างผลตอบแทนที่ดีให้แก่ผู้ถือหุ้น พนักงาน และผู้ที่มีส่วนเกี่ยวข้อง

วัตถุประสงค์

ผลิตเส้นด้ายยางยืดจากน้ำยางพาราธรรมชาติเพื่อรองรับความต้องการของลูกค้าในหลากหลายอุตสาหกรรม และสร้างพันธมิตรที่ดีกับคู่ค้าทางธุรกิจ

ค่านิยมองค์กร

บริษัทฯ มีค่านิยมองค์กรที่พนักงานในองค์กรยึดถือเป็นหลักในการดำเนินงานและปฏิบัติมาตลอด ดังนี้

- 1) นำเสนอผลิตภัณฑ์ที่มีคุณภาพระดับสากล
- 2) ให้บริการที่สร้างความพึงพอใจอย่างสูงสุด
- 3) ยึดหลักการดำเนินธุรกิจด้วยความซื่อสัตย์ มีคุณธรรม โปร่งใส และตรวจสอบได้
- 4) สร้างสัมพันธภาพที่ดีต่อลูกค้า ผู้จำหน่ายสินค้า และคู่ค้าทางธุรกิจ
- 5) ส่งเสริมนวัตกรรมและปรับตัวเข้ากับเทคโนโลยีอยู่ตลอดเวลา
- 6) เชื่อมมั่นในคุณค่าของผู้นำและการทำงานเป็นทีม
- 7) สร้างสรรค์องค์กรแห่งการเรียนรู้และมุ่งเน้นการพัฒนาศักยภาพของบุคลากรอย่างต่อเนื่อง
- 8) พัฒนาการให้เติบโตอย่างยั่งยืนด้วยหลักธรรมาภิบาลที่ดี และคืนกำไรสู่สังคม

กลยุทธ์การตลาดและการแข่งขัน

1) สินค้ารองรับความต้องการของลูกค้าในหลากหลายกลุ่มอุตสาหกรรม

บริษัทฯ ให้ความสำคัญกับกระบวนการการผลิตและการจำหน่ายสินค้าที่สามารถรองรับความต้องการของลูกค้าซึ่งมีความแตกต่างกันในแต่ละกลุ่มอุตสาหกรรม บริษัทฯ จึงมุ่งเน้นผลิตสินค้าที่มีความหลากหลายทั้งในส่วนของชนิดของสินค้า ขนาดของสินค้า และสีของสินค้า เป็นต้น โดยที่ผ่านมามีบริษัทฯ ผลิตเส้นด้ายยางยืดชนิดเคลือบแบง เพื่อจำหน่ายเป็นหลัก อย่างไรก็ตามเมื่อบริษัทฯ ได้เข้าถึงความต้องการของลูกค้าในทวีปยุโรป ซึ่งให้ความสำคัญด้านสิ่งแวดล้อมและการลดมลพิษทางฝุ่นจากการเคลือบแบง บริษัทฯ จึงเพิ่มสายการผลิตเส้นด้ายยางยืดชนิดเคลือบซิลิโคนเป็นอีกหนึ่งผลิตภัณฑ์ เพื่อรองรับความต้องการสินค้าของกลุ่มลูกค้านี้ อีกทั้ง บริษัทฯ สามารถผลิตเส้นด้ายยางยืดในขนาดต่างๆ เพื่อรองรับความต้องการในการใช้งานของลูกค้าที่มีความหลากหลายตามแต่ละกลุ่มอุตสาหกรรม รวมถึงบริษัทฯ สามารถผลิตเส้นด้ายยางยืดที่มีสีต่างๆ ตามความต้องการของลูกค้าได้เช่นกัน

2) การจำหน่ายสินค้าที่มีคุณภาพและได้รับมาตรฐาน

บริษัทฯ ให้ความสำคัญกับกระบวนการผลิตสินค้าตั้งแต่ขั้นตอนการคัดเลือกวัตถุดิบที่ใช้ในการผลิตสินค้า จนถึงขั้นตอนสุดท้ายก่อนส่งมอบสินค้าให้แก่ลูกค้า ทั้งนี้ ในส่วนของการคัดเลือกวัตถุดิบน้ำยางชั้น ซึ่งเป็นวัตถุดิบหลักที่สำคัญในการผลิตเส้นด้ายยางยืด บริษัทฯ ได้กำหนดมาตรฐานคุณสมบัติของน้ำยางชั้นที่เหมาะสม และมีการตรวจสอบคุณภาพของน้ำยางชั้นอย่างเข้มงวดโดยห้องปฏิบัติการ (Laboratory) ของบริษัทฯ ทุกครั้งก่อนที่จะรับเข้า

น้ำยางชั้นจากผู้จำหน่ายน้ำยางชั้น และก่อนเข้ากระบวนการผลิต เพื่อให้การผลิตเส้นด้ายยางยืดมีคุณภาพสูงที่สุด นอกจากนี้ บริษัทฯ กำหนดให้มีการตรวจสอบคุณภาพของเส้นด้ายยางยืดระหว่างกระบวนการผลิตในทุกขั้นตอน โดยมีการนำระบบคอมพิวเตอร์มาใช้ในการควบคุมและดูแลกระบวนการผลิต ทำให้สามารถรักษาคุณภาพของเส้นด้ายยางยืดให้ได้มาตรฐานในทุกกระบวนการผลิต อีกทั้ง บริษัทฯ ได้กำหนดให้มีการตรวจสอบคุณภาพและความถูกต้องของสินค้าก่อนส่งมอบให้แก่ลูกค้าทุกครั้ง เพื่อให้มั่นใจว่าลูกค้าจะได้รับสินค้าที่มีคุณภาพและถูกต้องตรงตามความต้องการ



ด้วยความมุ่งมั่นในการดำเนินธุรกิจให้เป็นที่ยอมรับในมาตรฐานระดับสากล บริษัทฯ ได้รับการรับรองระบบการบริหารงาน ISO 9001:2015 ซึ่งรับรองคุณภาพในกระบวนการผลิตเส้นด้ายยางยืด และได้รับการรับรองคุณภาพจาก STANDARD 100 จาก OEKO-TEX ซึ่งเป็นสิ่งที่ลูกค้าให้ความเชื่อมั่นและไว้วางใจในสินค้าและการบริการของบริษัทฯ มาอย่างต่อเนื่อง

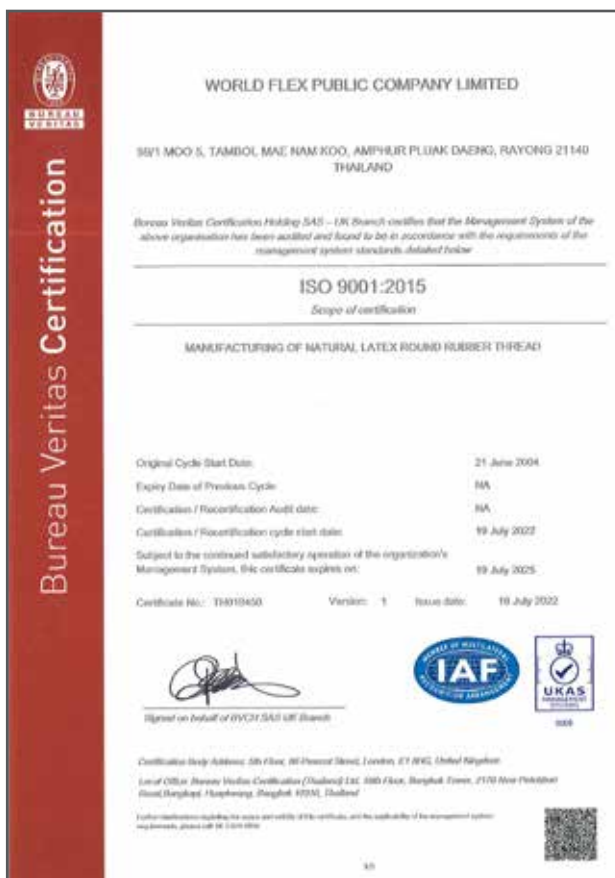

3) การให้บริการและเข้าถึงลูกค้าทั่วโลกตลอดทุกช่วงเวลา

บริษัทฯ ได้จำหน่ายสินค้าให้แก่ลูกค้าในต่างประเทศเป็นส่วนใหญ่ ซึ่งที่ผ่านมา บริษัทฯ ได้มุ่งเน้นขยายฐานลูกค้าไปยังประเทศต่างๆ ให้ครอบคลุมทุกทวีปทั่วโลก ได้แก่ ทวีปเอเชีย ทวีปอเมริกาใต้ ทวีปยุโรป ทวีปอเมริกาเหนือ และทวีปแอฟริกา

ปัจจุบัน บริษัทฯ มีทีมงานฝ่ายการตลาดและการขายมากกว่า 10 ท่าน ประกอบไปด้วยหลากหลายเชื้อชาติที่สามารถสื่อสารกับลูกค้าได้มากกว่า 10 ภาษา ครอบคลุมมากกว่า 50 ประเทศทั่วโลก มีความคุ้นชินกับภาษา วัฒนธรรม และแนวความคิดของแต่ละประเทศ สามารถให้บริการและแนะนำสินค้ากับลูกค้าตลอดทุกช่วงเวลา อีกทั้งยังมีความเชี่ยวชาญ และความเข้าใจในสินค้าเป็นอย่างดี ทำให้บริษัทฯ สามารถเข้าถึงลูกค้าเป้าหมายได้มากขึ้น และเป็นการเพิ่มขีดความสามารถในการขยายฐานลูกค้าของบริษัทฯ ไปยังประเทศทั่วโลกได้อีกด้วย ทำให้บริษัทฯ สามารถเข้าถึงและรองรับความต้องการสินค้าของลูกค้าในประเทศต่างๆ ทั่วโลกได้อย่างทันท่วงที เพื่อสร้างความพึงพอใจอย่างสูงสุดในการให้บริการกับลูกค้าทั่วโลก

4) สินค้ารองรับความต้องการของลูกค้าในหลากหลายกลุ่มอุตสาหกรรม

บริษัทฯ ให้ความสำคัญการผลิตและจำหน่ายสินค้าที่รองรับความต้องการของลูกค้าซึ่งมีความแตกต่างกันในแต่ละกลุ่มอุตสาหกรรม บริษัทฯ จึงมุ่งเน้นผลิตสินค้าที่มีความหลากหลายทั้งในส่วนชนิดของสินค้า ขนาดของสินค้า และสีของสินค้า เป็นต้น โดยที่ผ่านมา บริษัทฯ ผลิตเส้นด้ายยางยืดชนิดเคลือบแบงเพื่อจำหน่ายเป็นหลัก อย่างไรก็ตาม เมื่อบริษัทฯ ได้เข้าถึงความต้องการของลูกค้าในทวีปยุโรป ซึ่งให้ความสำคัญด้านสิ่งแวดล้อมและการลดมลพิษทางฝุ่นจากการเคลือบแบง บริษัทฯ จึงเพิ่มสายการผลิตเส้นด้ายยางยืดชนิดเคลือบซิลิโคนเป็นอีกหนึ่งผลิตภัณฑ์เพื่อรองรับความต้องการสินค้าของกลุ่มลูกค้านี้ อีกทั้ง บริษัทฯ สามารถผลิตเส้นด้ายยางยืดในขนาดต่างๆ เพื่อรองรับความต้องการในการใช้งานของลูกค้าที่มีความหลากหลายตามแต่ละกลุ่มอุตสาหกรรม รวมถึงบริษัทฯ สามารถผลิตเส้นด้ายยางยืดที่มีสีต่างๆ ตามความต้องการของลูกค้าได้เช่นกัน

5) การจำหน่ายสินค้าที่มีคุณภาพและได้รับมาตรฐาน

บริษัทฯ ให้ความสำคัญกับกระบวนการผลิตสินค้าตั้งแต่ขั้นตอนการคัดเลือกวัตถุดิบที่ใช้ในการผลิตสินค้า จนถึงขั้นตอนสุดท้ายก่อนส่งมอบสินค้าให้แก่ลูกค้า ทั้งนี้ ในส่วนของการคัดเลือกวัตถุดิบน้ำยางชั้น ซึ่งเป็นวัตถุดิบหลักที่สำคัญในการผลิตเส้นด้ายยางยืด บริษัทฯ ได้กำหนดมาตรฐานคุณสมบัติของน้ำยางชั้นที่เหมาะสม และมีการตรวจสอบคุณภาพของน้ำยางชั้นอย่างเข้มงวดโดยห้องปฏิบัติการ (Laboratory) ของบริษัทฯ ทุกครั้งก่อนที่จะรับเข้าน้ำยางชั้นจากผู้จำหน่ายน้ำยางชั้น และก่อนเข้ากระบวนการผลิต เพื่อให้การผลิตเส้นด้ายยางยืดมีคุณภาพสูงที่สุด นอกจากนี้ บริษัทฯ กำหนดให้มีการตรวจสอบคุณภาพของเส้นด้ายยางยืดระหว่างกระบวนการผลิตในทุกขั้นตอน โดยมีการนำระบบคอมพิวเตอร์มาใช้ในการควบคุมและดูแลกระบวนการผลิต ทำให้สามารถรักษาคุณภาพของเส้นด้ายยางยืดให้ได้มาตรฐานในทุกกระบวนการผลิต อีกทั้ง บริษัทฯ ได้กำหนดให้มีการตรวจสอบคุณภาพและความถูกต้องของสินค้าก่อนส่งมอบให้แก่ลูกค้าทุกครั้ง เพื่อให้มั่นใจว่าลูกค้าจะได้รับสินค้าที่มีคุณภาพและถูกต้องตรงตามความต้องการ

6) การสร้างความสัมพันธ์อันดีกับลูกค้าทางธุรกิจ

บริษัทฯ ให้ความสำคัญในการสร้างและรักษาความสัมพันธ์อันดีกับทั้งลูกค้า และผู้ผลิตและจำหน่ายวัตถุดิบตลอดการดำเนินธุรกิจของบริษัทฯ ที่ผ่านมาเป็นระยะเวลากว่า 30 ปี ในส่วนของลูกค้าที่มาสั่งซื้อสินค้าของบริษัทฯ จะได้รับการบริการให้คำแนะนำและคำปรึกษาเกี่ยวกับสินค้าโดยฝ่ายการตลาดและการขายอย่างใส่ใจและรวดเร็วตลอดระยะเวลาการซื้อขาย ทำให้บริษัทฯ ได้รับความเชื่อมั่นและไว้วางใจจากลูกค้า รวมถึงมีการติดตามความพึงพอใจของลูกค้าจากการใช้งานสินค้าของบริษัทฯ โดยบริษัทฯ จะนำผลตอบรับจากการใช้งานของลูกค้ามาพัฒนาสินค้าให้ตอบสนองความต้องการของลูกค้ามากยิ่งขึ้นเพื่อให้ลูกค้าเลือกใช้สินค้าของบริษัทฯ อย่างต่อเนื่อง สำหรับส่วนของผู้ผลิตและจำหน่ายวัตถุดิบ บริษัทฯ ได้สร้างความสัมพันธ์อันดีตลอดระยะเวลาที่ผ่านมา ทำให้บริษัทฯ ได้รับความเชื่อถือและเป็นที่ยอมรับในการสั่งซื้อวัตถุดิบ จึงทำให้ที่ผ่านมาบริษัทฯ เป็นที่ยอมรับจากลูกค้าทางธุรกิจในการดำเนินธุรกิจอย่างมีธรรมาภิบาลมาโดยตลอด

ทั้งนี้ บริษัทฯ มุ่งสร้างและรักษาพันธมิตรที่ดีทางธุรกิจกับลูกค้าทุกฝ่าย รวมถึงการสร้างสัมพันธ์อันดีกับหน่วยงานที่เกี่ยวข้อง ชุมชนและสังคมโดยรวม เพื่อส่งเสริมความสัมพันธ์อันดีกับลูกค้าทางธุรกิจให้ยั่งยืนตลอดไป



ลักษณะของธุรกิจเส้นด้ายยางยืด

บริษัทฯ มีกระบวนการผลิตเส้นด้ายยางยืดประกอบด้วย 3 ขั้นตอนหลัก ได้แก่ กระบวนการเตรียมวัตถุดิบ กระบวนการผลิตเส้นด้ายยางยืด และกระบวนการตรวจสอบคุณภาพและบรรจุผลิตภัณฑ์ ภายหลังจากการผลิตเส้นด้ายยางยืดชนิดเคลือบแป้งและเส้นด้ายยางยืดชนิดเคลือบซิลิโคนแล้วเสร็จ บริษัทฯ จะทำการตรวจสอบคุณสมบัติทางกายภาพ ได้แก่ ขนาดและน้ำหนักของเส้นด้ายยางยืด และตรวจสอบคุณภาพของเส้นด้ายยางยืด ได้แก่ ความหนาแน่น (Density) ความต้านแรงดึง (Tensile Strength) และความยืดเมื่อขาด (Elongation at Break) เป็นต้น โดยห้องปฏิบัติการ (Laboratory) ของบริษัทฯ

หลังจากนั้น บริษัทฯ จึงดำเนินการบรรจุเส้นด้ายยางยืดที่ผ่านการตรวจสอบแล้วลงบรรจุภัณฑ์ที่มีเครื่องหมายการค้าของบริษัทฯ เพื่อจัดส่งสินค้าให้แก่ลูกค้า ทั้งนี้ บริษัทฯ จะทำการสุ่มสินค้าเพื่อตรวจสอบคุณภาพอีกครั้งก่อนการจัดส่งสินค้าทุกครั้ง เพื่อเพิ่มความมั่นใจว่าลูกค้าจะได้รับสินค้าที่มีคุณภาพ และดำเนินการจัดส่งสินค้าเส้นด้ายยางยืดของบริษัทฯ แบ่งเป็นการจัดส่งสินค้าให้แก่ลูกค้าภายในประเทศและลูกค้าในต่างประเทศไปยังสถานที่ของลูกค้า

ทั้งนี้ บริษัทฯ คำนึงและคัดเลือกผู้ขนส่งสินค้าจากความน่าเชื่อถือ ประวัติการขนส่งสินค้า และการรับประกันความคุ้มครองสินค้า เพื่อให้มั่นใจในคุณภาพของการบริการขนส่งและการส่งมอบสินค้าให้แก่ลูกค้าที่ตรงเวลารูปแบบการจัดส่งสินค้าของบริษัทฯ ทั้งในประเทศและระหว่างประเทศขึ้นอยู่กับเงื่อนไขการซื้อขายที่บริษัทฯ ตกลงกับลูกค้าแต่ละราย



1.1.2 การเปลี่ยนแปลงและพัฒนาการที่สำคัญ

บริษัท เวลด์เฟล็กซ์ จำกัด (มหาชน) (“บริษัทฯ” หรือ “WFX”) (เดิมชื่อ “บริษัท เวลด์เฟล็กซ์ จำกัด”) จัดทะเบียนก่อตั้งเริ่มแรกเมื่อวันที่ 2 พฤษภาคม 2534 ด้วยทุนจดทะเบียนเริ่มต้น 1.00 ล้านบาท โดยมีวัตถุประสงค์เพื่อประกอบธุรกิจผลิตเส้นด้ายยางยืดชนิดเคลือบแป้งและจำหน่ายให้กับลูกค้าทั้งในประเทศและต่างประเทศซึ่งส่วนใหญ่เป็นลูกค้าในอุตสาหกรรมที่หลากหลายในทวีปเอเชีย ในเวลาต่อมา บริษัทฯ ได้เล็งเห็นโอกาสในการขยายฐานลูกค้าไปยังทวีปอื่นๆ ทั่วโลกได้แก่ ทวีปยุโรป ทวีปอเมริกาเหนือ ทวีปอเมริกาใต้ และทวีปแอฟริกา เป็นต้น ด้วยการเข้าถึงกลุ่มลูกค้าและรับรู้ถึงความต้องการของสินค้าในรูปแบบที่แตกต่างกันในแต่ละอุตสาหกรรมและในพื้นที่ต่างๆ บริษัทฯ จึงได้เพิ่มการผลิตเส้นด้ายยางยืดชนิดเคลือบซิลิโคนเพื่อจำหน่ายอีกหนึ่งสินค้า ซึ่งเป็นการรองรับความต้องการที่หลากหลายในทุกกลุ่มลูกค้ามากยิ่งขึ้น

จุดเริ่มต้นของบริษัทฯ เริ่มจากในปี 2534 กลุ่มนักลงทุนได้ร่วมกันก่อตั้งบริษัท เวลด์เฟล็กซ์ จำกัด โดยมีวัตถุประสงค์เพื่อประกอบธุรกิจผลิตและจำหน่ายเส้นด้ายยางยืด บริษัทฯ ได้ซื้อน้ำยางข้นซึ่งเป็นวัตถุดิบหลักที่ใช้ในการผลิตเส้นด้ายยางยืดจากบริษัท ไทยรับเบอร์ลาเทคซ์กรุ๊ป จำกัด (มหาชน) (“TRUBB”) ซึ่งในขณะนั้น TRUBB ประกอบธุรกิจผลิตและจำหน่ายน้ำยางข้น และผลพลอยได้จากน้ำยาง ทั้งนี้ TRUBB ได้เล็งเห็นถึงโอกาสทางธุรกิจของการผลิตและจำหน่ายเส้นด้ายยางยืดซึ่งมีฐานลูกค้าทั้งในประเทศและต่างประเทศ และเป็นธุรกิจที่สามารถเพิ่มมูลค่าในวงจรธุรกิจน้ำยาง (Value chain) รวมถึงเป็นการต่อยอดการดำเนินธุรกิจ และเพิ่มความหลากหลายของสินค้าให้กับกลุ่มบริษัท TRUBB ได้อีกด้วย ด้วยเหตุนี้ ในปี 2537 TRUBB จึงได้เข้าร่วมลงทุนในบริษัทฯ เพื่อผลิตและจำหน่ายเส้นด้ายยางยืดมาจนถึงปัจจุบันนี้ โดยในปัจจุบันกลุ่มนักลงทุนดังกล่าวได้เป็นผู้ถือหุ้นและผู้บริหารของบริษัทฯ

ในเริ่มแรก บริษัทฯ ผลิตและจำหน่ายเส้นด้ายยางยืดชนิดเคลือบแป้ง โดยมุ่งเน้นการจำหน่ายสินค้าให้กับลูกค้าทั้งในประเทศ และต่างประเทศซึ่งส่วนใหญ่อยู่ในทวีปเอเชีย และด้วยวิสัยทัศน์ของกลุ่มผู้บริหารของบริษัทฯ ที่มุ่งขยายฐานลูกค้าไปยังทวีปต่างๆ ให้ครอบคลุมทั่วโลก ได้แก่ ทวีปยุโรป ทวีปอเมริกาเหนือ ทวีปอเมริกาใต้ และทวีปแอฟริกา เป็นต้น ซึ่งจากการเข้าถึงกลุ่มลูกค้าและการนำเสนอสินค้าให้แก่ลูกค้า ทำให้บริษัทฯ รับรู้ถึงความต้องการของสินค้าในรูปแบบที่แตกต่างกันในแต่ละอุตสาหกรรมและในแต่ละประเทศ ในเวลาต่อมา บริษัทฯ จึงได้เพิ่มการผลิตเส้นด้ายยางยืดชนิดเคลือบซิลิโคน เพื่อเพิ่มความหลากหลายของสินค้าและรองรับความต้องการของลูกค้าที่หลากหลาย ทั้งนี้ ในปัจจุบันบริษัทฯ มีโรงงานผลิตเส้นด้ายยางยืดจำนวน 1 แห่ง ตั้งอยู่ในอำเภอปลวกแดง จังหวัดระยอง ณ วันที่ 31 ธันวาคม 2566 บริษัทฯ มีปริมาณการกำลังการผลิตจริงเส้นด้ายยางยืดทุกขนาดรวม 35,340 ตันต่อปี

บริษัทฯ ดำเนินธุรกิจภายใต้แนวคิด “A Manufacturer of High Quality Natural Rubber Thread” โดยบริษัทฯ เป็นผู้ผลิตและจำหน่ายเส้นด้ายยางยืดคุณภาพสูง ตั้งแต่การคัดสรรวัตถุดิบที่มีคุณภาพ กระบวนการผลิตด้วยเทคโนโลยีที่ทันสมัย การตรวจสอบมาตรฐานคุณภาพของสินค้า ส่งมอบสินค้าตรงเวลา และให้บริการที่น่าประทับใจเพื่อสร้างความพึงพอใจสูงสุดให้กับลูกค้า

ตลอดระยะเวลาการประกอบธุรกิจกว่า 30 ปีที่ผ่านมา บริษัทฯ ยึดมั่นในการนำเสนอสินค้าที่มีคุณภาพระดับสากล และให้บริการด้วยความจริงใจ เพื่อสร้างความพึงพอใจสูงสุดต่อสินค้าและบริการ อีกทั้ง บริษัทฯ มุ่งเน้นและพัฒนาการดำเนินธุรกิจและการให้บริการอย่างต่อเนื่องโดยนำมามาตรฐาน ISO 9001:2015 ซึ่งเป็นมาตรฐานสากลที่ได้รับการยอมรับจากทั่วโลกมาใช้ควบคุมคุณภาพสินค้า ซึ่งบริษัทฯ ได้รับรองคุณภาพในการผลิตเส้นด้ายยางยืดธรรมชาติชนิดกลม และ OEKO-TEX STANDARD 100 ซึ่งช่วยให้ลูกค้ามั่นใจได้ว่าผลิตภัณฑ์สิ่งทอที่ซื้อนั้นปลอดภัยต่อสุขภาพและสิ่งแวดล้อม นอกจากนี้ยังช่วยให้บริษัทฯ มีความได้เปรียบในการแข่งขัน โดยแสดงให้เห็นถึงความมุ่งมั่นต่อความยั่งยืนและแนวทางปฏิบัติในการผลิตที่มีความรับผิดชอบต่อสังคม ด้วยความมุ่งมั่นในการประกอบธุรกิจผลิตและจำหน่ายเส้นด้ายยางยืดและการบริการที่สร้างความพึงพอใจสูงสุด จึงทำให้บริษัทฯ เป็นที่ยอมรับและได้รับความเชื่อถือจากลูกค้าทั้งในประเทศและต่างประเทศ ตลอดจนบริษัทฯ ยังได้รับความไว้วางใจจากคู่ค้าทางธุรกิจอย่างต่อเนื่อง

ทั้งนี้ บริษัทฯ ได้จดทะเบียนในตลาดหลักทรัพย์แห่งประเทศไทยด้วยชื่อย่อหลักทรัพย์ “WFX” และหลักทรัพย์ของบริษัทฯ ได้เริ่มต้นซื้อขายเมื่อวันที่ 23 ธันวาคม 2564 โดยปัจจุบันบริษัทฯ มีทุนจดทะเบียนจำนวน 464.20 ล้านบาท ประกอบด้วยหุ้นสามัญจำนวน 464,200,000 หุ้น มูลค่าที่ตราไว้หุ้นละ 1.00 บาท และหุ้นที่ชำระแล้วจำนวน 464.20 ล้านบาท หรือหุ้นสามัญที่ชำระแล้วจำนวน 464,200,000 หุ้น

การเปลี่ยนแปลงและพัฒนาการที่สำคัญของบริษัทฯ มีรายละเอียดดังนี้

ปี	การเปลี่ยนแปลงและพัฒนาการที่สำคัญ
2534	<ul style="list-style-type: none"> ในเดือนพฤษภาคม 2534 บริษัท เวิลด์เฟลิกซ์ จำกัด จัดตั้งขึ้นด้วยทุนจดทะเบียนเริ่มต้น 1.00 ล้านบาท มีวัตถุประสงค์เพื่อประกอบธุรกิจผลิตและจำหน่ายเส้นด้ายยางยืด ในเดือนธันวาคม 2534 บริษัทฯ เพิ่มทุนจดทะเบียนจาก 1.00 ล้านบาท เป็น 30.00 ล้านบาท เพื่อเป็นเงินทุนสำหรับการลงทุนในเครื่องจักรที่ใช้ในการผลิตเส้นด้ายยางยืด
2536	<ul style="list-style-type: none"> ในเดือนมิถุนายน 2536 บริษัทฯ เริ่มดำเนินการสายการผลิตเส้นด้ายยางยืดเป็นครั้งแรก โดยมีประมาณการกำลังการผลิตจริงเส้นด้ายยางยืดทุกขนาดรวม 1,440 ตันต่อปี
2537	<ul style="list-style-type: none"> ในเดือนกันยายน 2537 บริษัทฯ เพิ่มทุนจดทะเบียนจาก 30.00 ล้านบาท เป็น 60.00 ล้านบาท เพื่อเป็นเงินทุนสำหรับการลงทุนในเครื่องจักรที่ใช้ในการผลิตเส้นด้ายยางยืด โดยการออกหุ้นสามัญเพิ่มทุนจำนวน 3,000,000 หุ้น มูลค่าที่ตราไว้หุ้นละ 10.00 บาท เพื่อเสนอขายให้แก่บริษัท ไทยรับเบอร์ลาคีเคซึคคอร์ปอเรชั่น (ประเทศไทย) จำกัด (มหาชน) (ปัจจุบันชื่อ บริษัท ไทยรับเบอร์ลาคีเคซึคกรุ๊ป จำกัด (มหาชน)) (“TRUBB”) ซึ่งเป็นจุดเริ่มต้นที่ TRUBB เข้ามาเป็นผู้ถือหุ้นของบริษัทฯ จนถึงทุกวันนี้ ทั้งนี้ TRUBB ได้เข้าลงทุนในบริษัทฯ โดยการซื้อหุ้นสามัญที่ออกใหม่และซื้อหุ้นสามัญจากผู้ถือหุ้นเดิม ทำให้ TRUBB มีสัดส่วนการถือหุ้นในบริษัทฯ ร้อยละ 80.00 ของทุนจดทะเบียนชำระแล้ว
2539	<ul style="list-style-type: none"> ในเดือนมกราคม 2539 บริษัทฯ เพิ่มกำลังการผลิตเส้นด้ายยางยืดโดยมีประมาณการกำลังการผลิตจริงเส้นด้ายยางยืดทุกขนาดรวม 2,880 ตันต่อปี ในเดือนมิถุนายน 2539 บริษัทฯ เพิ่มทุนจดทะเบียนจาก 60.00 ล้านบาท เป็น 90.00 ล้านบาท เพื่อเป็นเงินทุนสำหรับการลงทุนในเครื่องจักรที่ใช้ในการผลิตเส้นด้ายยางยืด
2542	<ul style="list-style-type: none"> ในเดือนสิงหาคม 2542 บริษัทฯ เพิ่มกำลังการผลิตเส้นด้ายยางยืดโดยมีประมาณการกำลังการผลิตจริงเส้นด้ายยางยืดทุกขนาดรวม 4,320 ตันต่อปี

ปี	การเปลี่ยนแปลงและพัฒนาการที่สำคัญ
2545	<ul style="list-style-type: none"> เมื่อวันที่ 26 ธันวาคม 2545 บริษัทฯ แปรสภาพเป็นบริษัทมหาชน โดยใช้ชื่อว่า บริษัท เวิลด์เฟล็กซ์ จำกัด (มหาชน) พร้อมกับได้เพิ่มทุนจดทะเบียนจาก 90.00 ล้านบาท เป็น 200.00 ล้านบาท เพื่อเป็นเงินทุนสำหรับการลงทุนในเครื่องจักรที่ใช้ในการผลิตเส้นด้ายยางยืด
2546	<ul style="list-style-type: none"> ในเดือนมกราคม 2546 บริษัทฯ เพิ่มกำลังการผลิตเส้นด้ายยางยืดโดยมีประมาณการกำลังการผลิตจริงเส้นด้ายยางยืดทุกขนาดรวม 10,080 ตันต่อปี
2547	<ul style="list-style-type: none"> ในเดือนมิถุนายน 2547 บริษัทฯ ได้รับการรับรองมาตรฐาน ISO 9001:2015 จาก BUREAU VERITAS Certification ซึ่งบริษัทฯ ได้รับรองคุณภาพในการผลิตเส้นด้ายยางยืดธรรมชาติชนิดกลม
2548	<ul style="list-style-type: none"> ในเดือนธันวาคม 2548 บริษัทฯ ลดทุนจดทะเบียนจาก 200.00 ล้านบาท เป็น 185.33 ล้านบาท และเพิ่มทุนจดทะเบียนจาก 185.33 ล้านบาท เป็น 270.00 ล้านบาท เพื่อเป็นเงินทุนสำหรับการลงทุนในเครื่องจักรที่ใช้ในการผลิตเส้นด้ายยางยืด
2551	<ul style="list-style-type: none"> ในเดือนธันวาคม 2551 บริษัทฯ ลดทุนจดทะเบียนจาก 270.00 ล้านบาท เป็น 108.00 ล้านบาท โดยการลดมูลค่าที่ตราไว้จากเดิมหุ้นละ 10.00 บาท เป็นหุ้นละ 4.00 บาท เพื่อล้างขาดทุนสะสม และในเดือนเดียวกัน บริษัทฯ ได้เพิ่มทุนจดทะเบียนจาก 108.00 ล้านบาท เป็น 308.00 ล้านบาท เพื่อเป็นเงินทุนสำหรับการลงทุนในเครื่องจักรที่ใช้ในการผลิตเส้นด้ายยางยืด
2555	<ul style="list-style-type: none"> ในเดือนมกราคม 2555 บริษัทฯ เพิ่มกำลังการผลิตเส้นด้ายยางยืดโดยมีประมาณการกำลังการผลิตจริงเส้นด้ายยางยืดทุกขนาดรวม 17,760 ตันต่อปี
2561	<ul style="list-style-type: none"> ในเดือนมกราคม 2561 บริษัทฯ เพิ่มกำลังการผลิตเส้นด้ายยางยืดโดยมีประมาณการกำลังการผลิตจริงเส้นด้ายยางยืดทุกขนาดรวม 25,650 ตันต่อปี ในเดือนพฤศจิกายน 2561 TRUBB ซื้อหุ้นสามัญของบริษัทฯ จากผู้ถือหุ้นเดิม ทำให้ TRUBB มีสัดส่วนการถือหุ้นในบริษัทฯ ร้อยละ 100.00 ของทุนจดทะเบียนชำระแล้ว
2563	<ul style="list-style-type: none"> ในเดือนพฤศจิกายน 2563 ที่ประชุมวิสามัญผู้ถือหุ้น ครั้งที่ 1/2563 เมื่อวันที่ 12 พฤศจิกายน 2563 มีมติดังนี้ <ol style="list-style-type: none"> อนุมัติเปลี่ยนแปลงมูลค่าที่ตราไว้ของหุ้นสามัญจากเดิมหุ้นละ 4.00 บาท เป็นหุ้นละ 1.00 บาท อนุมัติเพิ่มทุนจดทะเบียนจาก 308.00 ล้านบาท เป็น 322.20 ล้านบาท โดยออกหุ้นสามัญเพิ่มทุนจำนวน 14,200,000 หุ้น มูลค่าที่ตราไว้หุ้นละ 1.00 บาท มีรายละเอียดดังนี้ <ul style="list-style-type: none"> จัดสรรหุ้นสามัญเพิ่มทุนของบริษัทฯ จำนวน 13,400,000 หุ้น มูลค่าที่ตราไว้หุ้นละ 1.00 บาท เพื่อเสนอขายให้แก่กรรมการ ผู้บริหาร และพนักงานของบริษัทฯ ในราคาเสนอขายหุ้นละ 1.00 บาท จัดสรรหุ้นสามัญเพิ่มทุนของบริษัทฯ จำนวน 800,000 หุ้น มูลค่าที่ตราไว้หุ้นละ 1.00 บาท เพื่อเสนอขายให้แก่บุคคลในวงจำกัดซึ่งเป็นกรรมการของ TRUBB ในราคาเสนอขายหุ้นละ 1.00 บาท
2564	<ul style="list-style-type: none"> ในเดือนมกราคม 2564 บริษัทฯ เพิ่มกำลังการผลิตเส้นด้ายยางยืดโดยมีประมาณการกำลังการผลิตจริงเส้นด้ายยางยืดทุกขนาดรวม 36,000 ตันต่อปี ในเดือนสิงหาคม 2564 บริษัทฯ เพิ่มทุนจดทะเบียนจาก 322.20 ล้านบาท เป็น 464.20 ล้านบาท โดยออกหุ้นสามัญใหม่จำนวน 142,000,000 หุ้น มูลค่าที่ตราไว้หุ้นละ 1.00 บาท ซึ่งมีรายละเอียดการจัดสรรหุ้นสามัญเพิ่มทุน ดังนี้ <ol style="list-style-type: none"> จัดสรรหุ้นสามัญเพิ่มทุนของบริษัทฯ จำนวนไม่เกิน 11,360,000 หุ้น มูลค่าที่ตราไว้หุ้นละ 1.00 บาท เพื่อเสนอขายให้ผู้ถือหุ้นเดิมของบริษัทฯ ไทยรับเบอร์ลาเทคซัลริป จำกัด (มหาชน) ("TRUBB") ตามสัดส่วนการถือหุ้นใน TRUBB (Pre-emptive Right) จัดสรรหุ้นสามัญเพิ่มทุนของบริษัทฯ จำนวนไม่เกิน 14,200,000 หุ้น มูลค่าที่ตราไว้หุ้นละ 1.00 บาท เพื่อเสนอขายให้แก่กรรมการ ผู้บริหาร และ/หรือพนักงานของบริษัทฯ จัดสรรหุ้นสามัญเพิ่มทุนของบริษัทฯ จำนวนประมาณ 116,440,000 หุ้น มูลค่าที่ตราไว้หุ้นละ 1.00 บาท เพื่อเสนอขายต่อประชาชนเป็นครั้งแรก (IPO)

ปี	การเปลี่ยนแปลงและพัฒนาการที่สำคัญ
2565	<ul style="list-style-type: none"> หนึ่งปีแรกที่เป็นบริษัทจดทะเบียนในตลาดหลักทรัพย์แห่งประเทศไทย มีการนำเงินที่ได้จากการระดมทุนในปี 2564 ไปดำเนินการขยายโรงงานผลิตเส้นด้ายยางยืด, ชำระคืนเงินกู้สถาบัน และเป็นทุนหมุนเวียนในกิจการ บริษัทฯ มีประมาณการกำลังการผลิตจริงเส้นด้ายยางยืดทุกขนาดรวม 44,148 ตันต่อปี มีการก่อสร้างอาคารสำนักงานแห่งใหม่ 4 ชั้น ณ โรงงานผลิตเส้นด้ายยางยืดอำเภอปลวกแดง จังหวัดระยอง
2566	<ul style="list-style-type: none"> เปิดทำการอาคารสำนักงานแห่งใหม่ 4 ชั้น ณ โรงงานผลิตเส้นด้ายยางยืดอำเภอปลวกแดง จังหวัดระยอง โดยมีแนวคิดเป็นให้เป็นอาคารต้นแบบรักษ์โลก เพื่อเป็นแนวทางให้พนักงาน และผู้มีส่วนได้เสียตระหนักถึงความสำคัญของสิ่งแวดล้อม โดยมีการติดตั้งใช้พลังงานแสงอาทิตย์ (Solla Cell) เพื่อใช้ภายในอาคาร ในเดือนพฤษภาคม 2566 บริษัทฯ ได้รับการรับรองการแสดงผลข้อมูลก๊าซเรือนกระจกเพื่อขึ้นทะเบียน (Carbon Footprint of Organization : CFO) ประเภทที่ 1 และ 2 โดยองค์การบริหารจัดการก๊าซเรือนกระจก (องค์การมหาชน) มีวัตถุประสงค์เพื่อนำไปสู่การกำหนดแนวทางในการบริหารจัดการเพื่อลดการปล่อยก๊าซเรือนกระจกได้อย่างมีประสิทธิภาพ เสริมสร้างศักยภาพด้านสิ่งแวดล้อมให้กับบริษัทฯ เพื่อสามารถแข่งขันในตลาดโลก ตลอดจนการเตรียมความพร้อมหากภาครัฐจำเป็นต้องมีรายงานปริมาณการปล่อยก๊าซเรือนกระจก (Greenhouse Gas Reporting) ขององค์กรต่างๆ และเพื่อโอกาสในเข้าสู่ตลาดคาร์บอนภาคสมัครใจของประเทศไทย

1.1.3 ข้อผูกพันที่บริษัทให้คำมั่นไว้ในแบบแสดงรายการข้อมูลการเสนอขายหลักทรัพย์

-ไม่มี-

1.1.4 ข้อมูลบริษัทฯ ณ วันที่ของเอกสารฉบับนี้

ชื่อบริษัทที่ออกหลักทรัพย์ (ภาษาไทย) :	บริษัท เวิลด์เฟล็กซ์ จำกัด (มหาชน)
	(“บริษัทฯ” หรือ “WFX”)
ชื่อบริษัทที่ออกหลักทรัพย์ (English) :	World Flex Public Company Limited
เลขทะเบียนบริษัท :	0107545000390
ลักษณะการประกอบธุรกิจ :	ผลิตและจำหน่ายเส้นด้ายยางยืด
ข้อมูลการติดต่อ ที่ตั้งสำนักงาน :	เลขที่ 1/7 อาคารบางนาธานี ชั้น 3 ห้อง 3B ซอยบางนา-ตราด 34 แขวงบางนาใต้ เขตบางนา กรุงเทพมหานคร 10260
ที่ตั้งโรงงาน :	เลขที่ 59/1 และ 59/4 หมู่ที่ 5 ถนนทางหลวงสาย 3191 ตำบลแม่น้ำคู้ อำเภอปลวกแดง จังหวัดระยอง 21140
โทรศัพท์ :	02-398-7188, 02-398-7189
โทรสาร :	02-398-7187
Website :	www.worldflex.net
ทุนจดทะเบียน :	464,200,000 บาท (สี่ร้อยหกสิบสี่ล้านสองแสนบาท)
ทุนจดทะเบียนที่ออกและชำระแล้ว :	464,200,000 บาท (สี่ร้อยหกสิบสี่ล้านสองแสนบาท)

1.2 ลักษณะการประกอบธุรกิจ

1.2.1 โครงสร้างรายได้

บริษัทฯ ดำเนินธุรกิจผลิตและจำหน่ายเส้นด้ายยางยืด (Rubber Thread) ซึ่งแบ่งเป็น 2 ประเภท ได้แก่ เส้นด้ายยางยืดชนิดเคลือบแป้ง (Talcum Rubber Thread) และเส้นด้ายยางยืดชนิดเคลือบซิลิโคน (Silicone Rubber Thread) ปัจจุบัน บริษัทฯ มีโรงงานผลิตเส้นด้ายยางยืดจำนวน 1 แห่ง ตั้งอยู่ในอำเภอลวกแดง จังหวัดระยอง บริษัทฯ มีประมาณการกำลังการผลิตจริงเส้นด้ายยางยืดทุกขนาดรวม 43,000 ตันต่อปี ทั้งนี้ บริษัทฯ เป็นผู้ผลิตและจำหน่ายสินค้าให้แก่ลูกค้าทั้งในประเทศและต่างประเทศ โดยคัดสรรวัตถุดิบที่มีคุณภาพ กระบวนการผลิตด้วยเทคโนโลยีที่ทันสมัย การตรวจสอบมาตรฐานคุณภาพของสินค้า ส่งมอบสินค้าตรงเวลา และให้บริการที่น่าประทับใจ เพื่อสร้างความพึงพอใจสูงสุดให้กับลูกค้า ภายใต้แนวคิด “A Manufacturer of High Quality Natural Rubber Thread”

โครงสร้างรายได้ของบริษัทฯ แบ่งตามลักษณะผลิตภัณฑ์ สำหรับปี 2564 - 2566 มีรายละเอียดดังนี้

โครงสร้างรายได้	ปี 2564		ปี 2565		ปี 2566	
	ล้านบาท	ร้อยละ	ล้านบาท	ร้อยละ	ล้านบาท	ร้อยละ
1. รายได้จากการจำหน่ายเส้นด้ายยางยืด						
1.1 เส้นด้ายยางยืดชนิดเคลือบแป้ง	3,532.87	93.55	3,453.52	93.16	2,564.80	93.08
1.2 เส้นด้ายยางยืดชนิดเคลือบซิลิโคน	230.65	6.11	220.57	5.95	177.68	6.45
รวม	3,763.52	99.93	3,674.09	99.11	2,742.48	99.52
2. รายได้จากเศษยาง ¹	1.32	0.03	0.31	0.01	0.14	0.01
3. รายได้จากสารเคมี ²	1.18	0.03	-	-	0.89	0.03
รายได้จากการขาย	3,766.01	100.00	3,674.40	99.12	2,743.51	99.56
รายได้อื่น ³	9.03	0.24	14.04	0.38	12.06	0.44
กำไรจากอัตราแลกเปลี่ยน	1.53	0.04	18.56	0.50	-	-
รวมรายได้	3,776.58	100.00	3,706.99	100.00	2,755.57	100.00

หมายเหตุ :

- รายได้จากเศษยาง คือ การจำหน่ายเศษยางที่ได้จากกระบวนการผลิตเส้นด้ายยางยืด หรือเส้นด้ายยางยืดที่มีคุณภาพไม่ได้ตามมาตรฐานที่กำหนด ในทางบัญชี เศษยางเป็นผลิตภัณฑ์ที่ได้จากกระบวนการผลิตซึ่งมีต้นทุนการผลิตสินค้าบันทึกในต้นทุนขาย เช่นเดียวกับการผลิตเส้นด้ายยางยืด ดังนั้น รายได้จากเศษยางจึงบันทึกในรายได้จากการขาย เพื่อให้การวิเคราะห์กำไรขั้นต้นสะท้อนผลการดำเนินงานที่แท้จริงของบริษัทฯ
- รายได้จากสารเคมี คือ การจำหน่ายสารเคมีที่ใช้ในการผลิตสินค้าให้แก่บริษัทที่เกี่ยวข้อง ในทางบัญชี สารเคมีเป็นส่วนผสมที่ใช้ในการผลิตเส้นด้ายยางยืดซึ่งบันทึกในต้นทุนขาย ดังนั้น รายได้จากสารเคมีจึงบันทึกในรายได้จากการขาย เพื่อให้การวิเคราะห์กำไรขั้นต้นสะท้อนผลการดำเนินงานที่แท้จริงของบริษัทฯ
- รายได้อื่น ได้แก่ รายได้บัตรภาษี กำไรจากการขายสินทรัพย์ และดอกเบี้ยรับ เป็นต้น ทั้งนี้ รายได้อื่นในงบการเงินสำหรับปี 2564-2566 จะรวมกำไรจากอัตราแลกเปลี่ยน อย่างไรก็ตาม รายได้อื่นที่แสดงในตารางข้างต้นได้แยกรายการกำไรจากอัตราแลกเปลี่ยนออกมาเพื่อประโยชน์ในการเปรียบเทียบรายการกำไรจากอัตราแลกเปลี่ยนได้อย่างชัดเจนขึ้น

ปริมาณการจำหน่ายสินค้าแบ่งตามประเภทการจำหน่ายเส้นด้ายยางยืด สำหรับปี 2564 - 2566 มีรายละเอียดดังนี้

ปริมาณการจำหน่าย	ปี 2564		ปี 2565		ปี 2566	
	จำนวน (ตัน)	ร้อยละ	จำนวน (ตัน)	ร้อยละ	จำนวน (ตัน)	ร้อยละ
เส้นด้ายยางยืดชนิดเคลือบแป้ง	33,204	92.06	31,811	92.65	2,564.79	93.52
เส้นด้ายยางยืดชนิดเคลือบซิลิโคน	2,380	6.60	2,251	6.56	177.68	6.48
เศษยาง	484	1.34	271	0.79	0.14	0.01
รวม	36,068	100.00	34,333	100.00	2,742.61	100.00

หมายเหตุ : เศษยาง คือ เศษยางที่ได้จากกระบวนการผลิตเส้นด้ายยางยืด หรือเส้นด้ายยางยืดที่มีคุณภาพไม่ได้ตามมาตรฐานที่กำหนด

1.2.2 ข้อมูลเกี่ยวกับผลิตภัณฑ์

1.2.2.1 ลักษณะผลิตภัณฑ์และบริการ และการพัฒนานวัตกรรม

บริษัทฯ ผลิตเส้นด้ายยางยืดโดยใช้วัตถุดิบหลักคือน้ำยางข้น และจำหน่ายให้แก่ลูกค้าทั้งในประเทศและต่างประเทศ ซึ่งสินค้าเส้นด้ายยางยืดจะนำไปเป็นส่วนประกอบในการผลิตสินค้าสำเร็จรูปประเภทต่างๆ ได้แก่ เสื้อผ้า เครื่องนุ่งห่ม ถุงเท้า ชุดชั้นใน อุปกรณ์ทางการแพทย์ เฟอร์นิเจอร์ เป็นต้น ทั้งนี้ ลักษณะสินค้าของบริษัทฯ แบ่งเป็น 2 ประเภท ได้แก่ เส้นด้ายยางยืดชนิดเคลือบแป้ง (Talcum Rubber Thread) และเส้นด้ายยางยืดชนิดเคลือบซิลิโคน (Silicone Rubber Thread) มีรายละเอียดดังนี้

(1) เส้นด้ายยางยืดชนิดเคลือบแป้ง (Talcum Rubber Thread)

เป็นเส้นด้ายยางยืดที่มีการเคลือบแป้งทาลคัม (Talcum) ซึ่งเป็นสารทัลคัมในรูปของผงละเอียดคล้ายแป้งฝุ่น เพื่อให้เส้นด้ายยางยืดไม่ยึดติดกันและง่ายต่อการแยกเส้นด้ายยางยืดแต่ละเส้นในการใช้งาน ซึ่งเหมาะสำหรับการใช้งานในอุตสาหกรรมต่างๆ ได้แก่ อุตสาหกรรมสิ่งทอทั่วไป อุตสาหกรรมสิ่งทอทางการแพทย์ อุตสาหกรรมเฟอร์นิเจอร์ เป็นต้น

(2) เส้นด้ายยางยืดชนิดเคลือบซิลิโคน (Silicone Rubber Thread)

เป็นเส้นด้ายยางยืดที่มีการเคลือบซิลิโคน (Silicone) ซึ่งเป็นสารเคลือบเงาในรูปของน้ำพลาสติกผสมกับสารเคมี เพื่อให้เส้นด้ายยางยืดไม่ยึดติดกันและง่ายต่อการแยกเส้นด้ายยางยืดแต่ละเส้นในการใช้งาน ซึ่งเหมาะสำหรับการใช้งานในอุตสาหกรรมที่ให้ความสำคัญด้านสิ่งแวดล้อมและลดมลพิษทางฝุ่นจากการเคลือบแป้ง ได้แก่ อุตสาหกรรมสิ่งทอทั่วไป อุตสาหกรรมสิ่งทอทางการแพทย์ อุตสาหกรรมเฟอร์นิเจอร์ เป็นต้น

รูปผลิตภัณฑ์เส้นด้ายยางยืด



ลักษณะของสินค้าเส้นด้ายยางยืดของบริษัทฯ และตัวอย่างการใช้งานเส้นด้ายยางยืดเป็นส่วนประกอบในการผลิตสินค้าของลูกค้า มีรายละเอียดดังนี้

ขนาดของเส้นด้ายยางยืด	ตัวอย่างสินค้าที่ใช้เส้นด้ายยางยืดเป็นส่วนประกอบ			
เส้นด้ายยางยืด ขนาดใหญ่ (Count 20-28)				
	เฟอร์นิเจอร์ เบาะรองที่นั่ง	สายบันจี้จัมพ์	สายรัด รถจักรยานยนต์	เปลตาข่าย
				
	ยางยืด ขอบกางเกง	ยางยืด ขอบสปอร์ตบรา	สายคล้องหู หน้ากากผ้า	ยางยืดขอบ ชุด PPE

ขนาดของเส้นด้ายยางยืด	ตัวอย่างสินค้าที่ใช้เส้นด้ายยางยืดเป็นส่วนประกอบ			
เส้นด้ายยางยืด ขนาดกลาง (Count 50-65)	 ถุงมือผ้า	 ยางยืด ขอบผ้าอ้อมเด็ก	 หมวกคลุมผม ทางการแพทย์	 ขอบยางยืด ชุดชั้นใน
เส้นด้ายยางยืด ขนาดเล็ก (Count 75-120)	 ถุงเท้า	 สายคล้อง ป้ายห้อยกระเป๋า	 ตาข่ายพันแผล	 ผ้าพันแผล

หมายเหตุ : Count คือ ขนาดของเส้นด้ายยางยืด Ends แสดงถึงจำนวนของเส้นด้ายยางยืดใน 1 แถบ เช่น Count 42 ใน 1 แถบ เส้นด้ายยางยืดมีความกว้างประมาณ 1 นิ้ว มีเส้นด้ายยางยืดจำนวน 40 เส้น ทั้งนี้ โดยทั่วไป 1 แถบการผลิตเส้นด้ายยางยืดของบริษัทฯ จะมีจำนวนเส้นด้ายยางยืด 40 เส้น หรือมีจำนวนเส้นด้ายยางยืดตามที่ลูกค้าสั่งผลิตซึ่งขึ้นอยู่กับการนำไปใช้งานของลูกค้า ดังนั้น ขนาดความกว้างของแถบการผลิตเส้นด้ายยางยืดของบริษัทฯ จึงมีขนาดแตกต่างกันออกไป ขึ้นอยู่กับขนาดของเส้นด้ายยางยืดและจำนวนของเส้นด้ายยางยืดใน 1 แถบการผลิตเส้นด้ายยางยืด

ปัจจุบัน บริษัทฯ ผลิตเส้นด้ายยางยืดชนิดเคลือบแป้ง (Talcum Rubber Thread) และเส้นด้ายยางยืดชนิดเคลือบซิลิโคน (Silicone Rubber Thread) ภายใต้ตราสินค้าของบริษัทฯ เอง ทั้งหมดจำนวน 8 แปรนด์ ได้แก่ แปรนด์ WORLD FLEX แปรนด์ THAITEX แปรนด์ QUALIFLEX แปรนด์ LT RUBBER แปรนด์ CHANGTHAI แปรนด์ PEGASUS (Blue) แปรนด์ PEGASUS (China) และแปรนด์ ECOFLEX มีรายละเอียดดังนี้

ตราสินค้าของบริษัทฯ				
คุณภาพ ระดับพรีเมียม				
คุณภาพ ระดับมาตรฐาน				
คุณภาพ ระดับทั่วไป				

เครื่องหมายการค้าดังกล่าว เป็นเครื่องหมายการค้าจดทะเบียนในประเทศไทย ซึ่งได้รับการจดทะเบียนเครื่องหมายการค้าจากกรมทรัพย์สินทางปัญญาในประเทศไทยเสร็จสิ้นแล้วเมื่อปี 2565 ยกเว้นเครื่องหมายการค้าที่มีอักษรจีนและอักษรโรมัน คำว่า “THAITEX” เครื่องหมายการค้าดังกล่าวถูกนายทะเบียนเครื่องหมายการค้ามีคำสั่งว่าไม่สามารถรับจดทะเบียนได้ เนื่องจากมีความเหมือนคล้ายกับเครื่องหมายของบุคคลอื่นที่ได้จดทะเบียนไว้แล้ว บริษัทฯ ได้ยื่นอุทธรณ์คำสั่งไม่รับจดทะเบียนต่อคณะกรรมการเครื่องหมายการค้าแล้วในเดือนพฤศจิกายน 2564 ปัจจุบันอยู่ระหว่างการพิจารณาคำอุทธรณ์ และเครื่องหมายการค้าอักษรโรมัน คำว่า “ECOFLEX” ซึ่งได้ยื่นคำขอจดทะเบียนเครื่องหมายการค้าต่อกรมทรัพย์สินทางปัญญาในประเทศไทยแล้วในเดือนพฤศจิกายนปี 2566 โดยเป็นการจดทะเบียนเครื่องหมายการค้าสำหรับรายการสินค้าจำพวก 23 (เส้นด้ายทำจากยางสำหรับใช้กับสิ่งทอ) โดยเครื่องหมายการค้าดังกล่าวอยู่ระหว่างการพิจารณาคำขอจดทะเบียนของกรมทรัพย์สินทางปัญญา

ทั้งนี้ ภายหลังจากฝ่ายขายและการตลาดได้ไปพบลูกค้า และยื่นเรื่องขอให้มีการทดลองผลิตเส้นด้ายยางยืดขนาดเล็ก (เบอร์ 120) ส่งให้แก่ผู้จำหน่ายสินค้าในประเทศจีนกว่า 5 ตัน เพื่อให้ผู้จำหน่ายสินค้าและผู้ซื้อสินค้าเองได้ลองนำไปใช้งาน พบว่าสินค้าใช้แล้วไม่มีปัญหา แต่เนื่องด้วยเป็นเบอร์ที่ผู้ใช้ใช้น้อยราย และตลาดไม่ค่อยใหญ่ บริษัทฯ จึงไม่ได้ทำการผลิตต่อ แต่นับว่าเป็นการเพิ่มศักยภาพและขีดจำกัดความสามารถของแรงงานบริษัทฯ ไปอีกขั้น

ในปี 2566 ที่ผ่านมา บริษัทฯ มีการดำเนินการนำเข้าเครื่องจักรสำหรับผลิตกล่องบรรจุภัณฑ์อัตโนมัติ เพื่อช่วยเพิ่มปริมาณการบรรจุสินค้าให้มากขึ้น โดยสามารถผลิตกล่องบรรจุภัณฑ์ได้มากถึง 200 กล่อง/ชั่วโมง ซึ่งคาดว่าจะสามารถลดจำนวนพนักงานในส่วนของการขึ้นบรรจุภัณฑ์สินค้าแบบเดิม (manual) ได้ประมาณ 10-20 คน เพื่อให้พนักงานเหล่านั้นไปดูแลงานในส่วนอื่น อีกทั้งยังช่วยลดความผิดพลาดในการบรรจุ และลดอุบัติเหตุที่อาจเกิดขึ้นในระหว่างที่พนักงานบรรจุสินค้านี้ด้วย

1.2.2.2 การวิจัยและพัฒนา

บริษัทฯ มุ่งเน้นการยกระดับสินค้าให้มีคุณภาพเป็นที่ยอมรับในระดับสากล และผลิตสินค้าที่หลากหลายซึ่งรองรับกับความต้องการของลูกค้าในอุตสาหกรรมต่างๆ ตลอดจนโอกาสการเติบโตทางธุรกิจในอนาคต บริษัทฯ จึงให้ความสำคัญกับการศึกษา ค้นคว้า วิจัย และพัฒนาตั้งแต่การคัดสรรวัตถุดิบ กระบวนการผลิตสินค้า และผลิตภัณฑ์เส้นด้ายยางยืด รวมถึงการนำเทคโนโลยีที่ทันสมัยมาใช้ในกระบวนการผลิตเส้นด้ายยางยืด เพื่อเพิ่มศักยภาพการผลิตสินค้า การจัดการต้นทุนที่มีประสิทธิภาพ และคุณภาพของสินค้าให้เป็นที่ยอมรับในระดับสากล ทั้งนี้ บริษัทฯ ได้กำหนดงบประมาณสำหรับการวิจัยและพัฒนาในแต่ละปีประมาณ 1.50-2.00 ล้านบาทต่อปี โดยบริษัทฯ ดำเนินการวิจัยและพัฒนาด้านต่างๆ มีรายละเอียดดังนี้

(1)การพัฒนาเครื่องจักรและกระบวนการผลิตให้มีประสิทธิภาพ

บริษัทฯ ให้ความสำคัญกับเทคโนโลยีการผลิตเส้นด้ายยางยืดเพื่อเพิ่มศักยภาพการผลิตสินค้าและการจัดการต้นทุนที่มีประสิทธิภาพสูงสุด บริษัทฯ ได้ค้นคว้าและศึกษาเทคโนโลยีใหม่ๆ เกี่ยวกับการผลิตเส้นด้ายยางยืดอยู่เสมอ ด้วยองค์ความรู้และทักษะ (Know-how) ของผู้บริหารและบุคลากรของบริษัทฯ และประสบการณ์ที่ดำเนินธุรกิจผลิตเส้นด้ายยางยืดมายาวนานกว่า 30 ปี บริษัทฯ ได้คิดค้น พัฒนา ดัดแปลงเครื่องจักรเดิม และสร้างเครื่องจักรให้มีประสิทธิภาพเหมาะสมกับการผลิตเส้นด้ายยางยืดทั้งในด้านความหลากหลายของสินค้าที่สามารถผลิตได้ (Product Variety) ความเร็วในการผลิต (Production Time) และคุณภาพสินค้า (Quality Rate) เพื่อรองรับความต้องการสินค้าที่หลากหลายของลูกค้าในอุตสาหกรรมต่างๆ และปริมาณการสั่งซื้อสินค้าที่เพิ่มมากขึ้นในขณะเดียวกัน บริษัทฯ ยังสามารถลดค่าใช้จ่ายในการสั่งซื้อและนำเข้าเครื่องจักรจากต่างประเทศอีกด้วย

ดังนั้น บริษัทฯ จึงมีความได้เปรียบในการแข่งขันกับผู้ผลิตและจำหน่ายเส้นด้ายยี่ห้ออื่น ๆ และสามารถขยายฐานลูกค้าไปยังกลุ่มลูกค้าในประเทศใหม่ ๆ ได้ครอบคลุมทั่วโลกด้วยสินค้าของบริษัทฯ ที่มีความหลากหลายและมีคุณภาพที่ได้มาตรฐานเป็นที่ยอมรับระดับสากล ซึ่งส่งผลให้บริษัทฯ มีโอกาสการเติบโตในธุรกิจได้อย่างต่อเนื่องตลอดระยะเวลาที่ผ่านมา

(2)การพัฒนาประสิทธิภาพสินค้าเส้นด้ายยี่ห้อ

ปัจจุบัน เส้นด้ายยี่ห้อเป็นสินค้าที่นำมาใช้ในหลากหลายอุตสาหกรรม เช่น อุตสาหกรรมเสื้อผ้าและสิ่งทอ อุตสาหกรรมสิ่งทอทางการแพทย์ อุตสาหกรรมเฟอร์นิเจอร์ เป็นต้น ด้วยลักษณะการใช้งานของเส้นด้ายยี่ห้อที่หลากหลาย บริษัทฯ จึงมีการวิจัย คิดค้น และพัฒนาเส้นด้ายยี่ห้ออยู่เสมอโดยห้องปฏิบัติการ (Laboratory) ของบริษัทฯ เอง ซึ่งทำการทดลอง คั่นคว้า และวิจัยสูตรการผลิตเส้นด้ายยี่ห้อ เพื่อให้ได้เส้นด้ายยี่ห้อที่มีคุณสมบัติตามความต้องการและการใช้งานของลูกค้าในอุตสาหกรรมต่างๆ โดยบริษัทฯ มุ่งเน้นการศึกษาและวิจัยวัตถุดิบหลักในการผลิตเส้นด้ายยี่ห้อ ได้แก่ น้ำยางข้นและสารเคมี ซึ่งเป็นตัวกำหนดคุณภาพของเส้นด้ายยี่ห้อที่ได้จากกระบวนการผลิต การปรับเปลี่ยนสัดส่วนของน้ำยางข้นและสารเคมี รวมถึงการเปลี่ยนแปลงชนิดของสารเคมีจะทำให้คุณภาพของเส้นด้ายยี่ห้อเปลี่ยนตามไปด้วย

ดังนั้น บริษัทฯ จึงให้ความสำคัญกับการคิดค้นและพัฒนาสูตรของเส้นด้ายยี่ห้อเพื่อให้ได้เส้นด้ายยี่ห้อที่มีคุณสมบัติเหมาะกับการใช้งานที่หลากหลาย และเพื่อเพิ่มขีดความสามารถของบริษัทฯ ในการขยายตลาดไปยังอุตสาหกรรมใหม่ๆ ที่หลากหลายมากยิ่งขึ้น นอกจากนี้ การพัฒนาสูตรการผลิตเส้นด้ายยี่ห้อให้มีคุณภาพและประสิทธิภาพมากขึ้นเป็นการช่วยลดอัตราการเกิดสินค้าไม่ได้มาตรฐาน (Defect Rate) โดยบริษัทฯ มีการกำหนดอัตราการเกิดสินค้าไม่ได้มาตรฐานเป้าหมายไม่ให้เกินร้อยละ 7.00 ของปริมาณการผลิตเส้นด้ายยี่ห้อทั้งหมด ทั้งนี้ สินค้าที่ไม่ได้มาตรฐานบางส่วนสามารถจำหน่ายเพื่อนำไปผลิตสายรัดของได้ ซึ่งถือเป็นส่วนหนึ่งของรายได้จากการขายของบริษัทฯ อีกด้วย

(3)การประหยัดพลังงานและรักษาสิ่งแวดล้อม

บริษัทฯ มุ่งเน้นการผลิตสินค้าควบคู่ไปกับการรักษาสิ่งแวดล้อม การใช้พลังงานและสาธารณูปโภคอย่างมีประสิทธิภาพ โดยบริษัทฯ มีฝ่ายวิศวกรรมส่วนงานสิ่งแวดล้อมเป็นผู้ดูแลเกี่ยวกับสิ่งแวดล้อมของโรงงานการผลิต ซึ่งศึกษาและทดลองใช้เชื้อเพลิงพลังงานความร้อนประเภทต่างๆ สำหรับกระบวนการผลิต เพื่อให้ได้เชื้อเพลิงที่มีประสิทธิภาพและเหมาะสมกับการผลิตเส้นด้ายยี่ห้อมากที่สุด นอกจากนี้ บริษัทฯ ติดตั้งอุปกรณ์ควบคุมมลพิษด้วยระบบไอน้ำสำหรับดักจับเขม่า เพื่อควบคุมมลพิษก่อนระบายออกสู่สิ่งแวดล้อม ในส่วนของการใช้น้ำในกระบวนการผลิต บริษัทฯ คิดค้นระบบการทำน้ำประปาโดยการนำน้ำจากแหล่งน้ำธรรมชาติมาผ่านกระบวนการปรับปรุงคุณภาพน้ำโดยการเติมสารปรับปรุงคุณภาพน้ำ และการเติมสารส้มเพื่อให้สิ่งแปลกปลอมที่เจือปนอยู่ในน้ำเกิดการตกตะกอน หลังจากนั้นจะทำการกรองตะกอนและสิ่งแปลกปลอมออกทำให้ได้น้ำประปาสำหรับนำไปใช้ในกระบวนการผลิตและการบริโภคภายในโรงงาน นอกจากนี้ บริษัทฯ ได้คิดค้นและพัฒนาระบบบำบัดน้ำเสียเพื่อปรับปรุงคุณภาพน้ำที่ใช้แล้วจากกระบวนการผลิตแล้วนำน้ำกลับมาใช้ใหม่ เพื่อช่วยลดต้นทุนการผลิตของบริษัทฯ อีกทั้ง บริษัทฯ ได้ให้ความสำคัญกับการศึกษาและค้นคว้าเกี่ยวกับเทคโนโลยีและระบบการควบคุมและจัดการกับมลพิษและของเสียจากกระบวนการผลิต โดยมลพิษที่อาจเกิดจากกระบวนการผลิต ได้แก่ มลพิษทางฝุ่นและมลพิษทางกลิ่น ซึ่งมลพิษทางฝุ่นอาจเกิดจากกระบวนการผลิตเส้นด้ายยี่ห้อชนิดเคลือบแป้ง โดยบริษัทฯ ได้ติดตั้งอุปกรณ์ดูดฝุ่น (Dust Control) เพื่อดักฝุ่นละอองจากกระบวนการผลิตไม่ให้ออกไปสู่สิ่งแวดล้อมภายนอก ทั้งนี้ บริษัทฯ มุ่งพัฒนาระบบการควบคุมและรักษาสิ่งแวดล้อมของบริษัทฯ ให้สอดคล้องกับกฎและมาตรฐานของกรมโรงงานอุตสาหกรรมและกรมควบคุมมลพิษอยู่เสมอ

1.2.2.3 การตลาดและการแข่งขัน

1.2.2.3.1 กลยุทธ์การตลาดและบริการที่สำคัญ

1) นโยบายการตลาดในปี 2566

ด้วยปี 2566 นับเป็นอีกปีที่บริษัทฯ ต้องเผชิญกับความท้าทายในหลายปัจจัย **ประการแรก** อัตราการผลิตใช้เองในประเทศจีน บังกลาเทศ ปากีสถาน อินเดีย มาเลเซีย เพิ่มขึ้นทำให้มีผู้ผลิตหลายรายแข่งขันกันสูงขึ้น **ประการที่สอง** อัตราดอกเบี้ยในบังกลาเทศ ปากีสถาน ปรับสูงขึ้น เป็นผลให้ธนาคารรัดกุมและกำหนดอัตราแลกเปลี่ยนสกุลเงินดอลลาร์ ธนาคารขาดสภาพคล่องสกุลเงินดอลลาร์ ส่งผลต่อการเปิด LC (Letter of Credit) และการส่งมอบใช้เวลายาวนานขึ้น **ประการสุดท้าย** ปัญหาสงครามยืดเยื้อในรัสเซีย-ยูเครน และบริเวณอื่นเป็นวงกว้าง ในช่วงกลางปี 2566 อีกทั้งมีสงครามอิสราเอล-ปาเลสไตน์ และสงครามทะเลแดง เกิดขึ้นในช่วงปลายปี 2566 ส่งผลต่อการเดินเรือ และการส่งมอบสินค้าของบริษัทฯ รวมถึงราคาน้ำมันที่มีความผันผวน เนื่องมาจากสภาพภูมิอากาศและปรากฏการณ์เอลนีโญ ทำให้ผลผลิตน้ำมันน้อยลง และต้นทุนพลังงานและสารเคมีสูงขึ้น บริษัทฯ ยังคงเดินหน้าและมุ่งทำนโยบายการตลาดอย่างต่อเนื่องให้ทันต่อการเปลี่ยนแปลง และพร้อมรับมือในทุกสถานการณ์ ดังนี้

- 1.1 มีการขยายตลาดไปยังประเทศอินเดีย และบังกลาเทศมากขึ้น นอกเหนือจากการพึ่งพาเงินที่เป็นลูกค้ารายใหญ่และรายหลักของบริษัทฯ ซึ่งผลตอบรับเป็นไปในทางบวก โดยในปี 2565 บริษัทฯ มีคำสั่งซื้อจากประเทศอินเดีย 51.2 ตัน แต่ในปี 2566 หลังจากที่ย้ายตลาดไปที่อินเดีย บริษัทฯ มีคำสั่งซื้อมากถึง 126.70 ตัน คิดเป็นอัตราส่วนที่เพิ่มขึ้น 59.59% ส่วนบังกลาเทศ ปี 2565 บริษัทฯ มีคำสั่งซื้อ 226.45 ตัน และปี 2566 มีคำสั่งซื้อเพิ่มขึ้นเป็น 358.6 ตัน คิดเป็นอัตราส่วนที่เพิ่มขึ้น 36.85%
- 1.2 ทำการตลาดเชิงรุกเข้าสู่พื้นที่ที่ยังคงทำตลาดและครองตลาดได้อย่างต่อเนื่อง โดยเน้นไปที่ประเทศที่ยังไม่ได้รับผลกระทบรุนแรงจากภาวะสงคราม ได้แก่ บราซิล ปี 2566 มีคำสั่งซื้อ 924.01 ตัน เพิ่มขึ้นจากปี 2565 ที่มีคำสั่งซื้อ 525.04 ตัน คิดเป็นอัตราส่วนที่เพิ่มขึ้น 43.18% และอินโดนีเซีย ปี 2566 มีคำสั่งซื้อ 925 ตัน เพิ่มขึ้นจากปี 2565 ที่มีคำสั่งซื้อ 119.78 ตัน คิดเป็นอัตราส่วนที่เพิ่มขึ้น 87.05%
- 1.3 เสนอขายสินค้าภายใต้แบรนด์ QUALIFLEX โดยบริษัทฯ เน้นไปยังฐานลูกค้า Hi-End ของคู่แข่งที่เน้นคุณภาพแรงดึงสูง และราคาขายสูง เพื่อเพิ่มความหลากหลายของสินค้าและเป็นทางเลือกให้ผู้ซื้อและตลาด
- 1.4 เสนอขายสินค้าภายใต้แบรนด์ ECOFLEX โดยบริษัทฯ เน้นไปยังฐานลูกค้า Low-End ของคู่แข่งที่เน้นคุณภาพแรงดึงน้อย และราคาขายไม่สูงมากนัก เพื่อเพิ่มความหลากหลายของสินค้าและเป็นทางเลือกให้ผู้ซื้อและตลาด
- 1.5 พิจารณาเงื่อนไขการชำระเงินให้มีความยืดหยุ่นมากขึ้น ให้ตอบสนองและเป็นไปตามนโยบายทางการเงินของประเทศนั้นๆ เพื่อเพิ่มขีดความสามารถในการทำตลาด
- 1.6 นำเข้าเครื่องจักรผลิตกล่องอัตโนมัติ เพื่อช่วยประหยัดแรงงาน ย่นเวลาการบรรจุสินค้า ลดอุบัติเหตุ และต้นทุนการผลิต ซึ่งขณะนี้อยู่ในระหว่างการติดตั้งและทดสอบ และคาดว่าจะเริ่มทดลองใช้ในช่วงต้นปี 2567

- 1.7 สร้างการรับรู้ของสินค้าผ่านช่องทางการขาย (Brand Awareness) ไม่ว่าจะเป็นทั้งทางตรง ได้แก่ การติดต่อขายสินค้า หรือทางอ้อม ได้แก่ การเดินทางไปพบปะหาหรือลูกค้าในต่างประเทศ เพื่อเข้าถึง เข้าใจ และแก้ไขปัญหาได้ถูกต้อง พร้อมทั้งพัฒนาสินค้าร่วมไปกับลูกค้า รวมถึงนำเสนอแนวความคิดเห็นต่าง ๆ มาปรับใช้ให้เกิดประโยชน์และเป็นรูปธรรมสูงสุด

2) ภาพรวมคู่แข่ง

อุตสาหกรรมเส้นด้ายยางยืดได้รับอิทธิพลจากสภาพเศรษฐกิจโลก นโยบายการค้าและความต้องการในภูมิภาค บริษัทที่ก่อตั้งขึ้นโดยมีชื่อเสียงระดับโลกอาจนำทางปัจจัยเหล่านี้ได้อย่างมีประสิทธิภาพมากขึ้น “World Flex”, “Rubber Flex”, “HV Filla” และ “NRT” เป็นผู้ผลิตรายใหญ่ที่สุดในโลกที่มีเสถียรภาพ ซึ่งนำเสนอขนาดและประเภทของด้ายยางยืดที่หลากหลาย ผู้ผลิตที่เหลือนำดำเนินการในระดับภูมิภาคหรือส่งออกไปยังตลาดบางแห่งในต่างประเทศเท่านั้น

ดังนั้น การแข่งขันในแต่ละตลาดจะนำเสนอโดยกลุ่มผู้ผลิตที่แข่งขันกันในทุกตลาด การปฏิบัติตามมาตรฐานคุณภาพและการปฏิบัติตามกฎระเบียบเป็นสิ่งสำคัญในอุตสาหกรรมเส้นด้ายยางยืด การปรับปรุงอย่างต่อเนื่องและนวัตกรรมในการพัฒนาผลิตภัณฑ์เส้นด้ายยางยืด สามารถทำให้บริษัทฯ มีความได้เปรียบในการแข่งขัน บริษัทฯ จึงต้องวิเคราะห์ความต้องการของตลาดเป้าหมายและพัฒนาผลิตภัณฑ์ให้เป็นไปตามความต้องการตลาดและตอบโจทย์มากยิ่งขึ้น

ภาพลักษณ์และชื่อเสียงของบริษัทฯ มีความสำคัญอีกอย่างหนึ่งสำหรับอุตสาหกรรมเส้นด้ายยางยืด และคุณภาพของเส้นด้ายยางยืดก็เป็นอีกส่วนหนึ่งที่ช่วยส่งเสริมบริษัทฯ อย่างยั่งยืนและมั่นคง ตลอดจนระดับการให้บริการและความช่วยเหลือด้านการขายและบริการ ไม่ว่าจะเป็นก่อนขาย ขณะขาย หรือภายหลังการขายก็ตาม มีผลกระทบโดยตรงต่อการรับรู้ของผู้ใช้ปลายทางเกี่ยวกับแบรนด์และบริษัทฯ โดยรวม แต่ละบริษัทฯ มีแนวโน้มที่จะสร้างความเชื่อมั่นให้กับแบรนด์และมีความร่วมมือในระยะยาวกับลูกค้าที่สำคัญ

3) ลักษณะความสัมพันธ์กับลูกค้า

การดำเนินธุรกิจของบริษัทฯ มีการติดต่อและจำหน่ายสินค้าผ่าน 2 ช่องทางหลัก ดังนี้

- 3.1 การจำหน่ายผ่านทางผู้จำหน่ายสินค้า (Distributor) โดยผู้จำหน่ายสินค้าจะซื้อสินค้าของ บริษัทฯ และนำสินค้าไปจำหน่ายต่อให้แก่ลูกค้าที่เป็นผู้ใช้งานโดยตรงในประเทศของตนเอง ซึ่งการจำหน่ายผ่านช่องทางนี้เป็นการกระจายสินค้าให้เข้าถึงลูกค้ารายย่อยในประเทศต่างๆ ได้มากขึ้น
- 3.2 การจำหน่ายสินค้าให้แก่ผู้ใช้งานโดยตรง (End-user) เป็นการจำหน่ายสินค้าให้แก่ผู้ใช้สินค้าโดยตรง ซึ่งจะเป็นผู้ผลิตสินค้าต่างๆ เช่น ผู้ผลิตเสื้อผ้า ผู้ผลิตถุงเท้า ผู้ผลิตเฟอร์นิเจอร์ เป็นต้น ทั้งนี้ การจำหน่ายเส้นด้ายยางยืดให้แก่ลูกค้าในประเทศจะเป็นการจำหน่ายให้แก่ลูกค้าโดยตรงทั้งหมด

4) กลุ่มลูกค้าเป้าหมาย

สำหรับลูกค้าประเภทผู้ใช้งานโดยตรง (End-User) บริษัทฯ ตั้งเป้าไปที่บริษัทฯ ที่มีปริมาณการบริโภคที่มากและมีเสถียรภาพ ผู้ที่มีความเข้าใจเฉพาะตลาดและผลิตภัณฑ์ ส่วน ผู้จำหน่ายสินค้า (Distributor) บริษัทฯ เน้นไปยังหลักเกณฑ์หลักๆ คือ ชื่อเสียง ความรู้ และขนาดในการจัดจำหน่าย

5) การจำหน่ายและช่องทางการจำหน่าย

ขึ้นอยู่กับขนาดตลาดแต่ละแห่ง โครงสร้าง และความต้องการเฉพาะ บริษัทฯ สร้างช่องทางการจัดจำหน่ายที่จะทำให้ส่วนแบ่งทางการตลาดสูงสุด โดยขายสินค้าโดยตรงให้กับผู้ใช้ปลายทาง/ผู้ใช้งานโดยตรง (End-User), ขายให้กับบริษัทผู้จำหน่ายสินค้า (Distributor) หรือใช้ช่องทางการขายทั้งสองนี้ในตลาดเดียวกัน

6) สัดส่วนการจำหน่ายในประเทศและต่างประเทศ

บริษัทฯ มีสัดส่วนการจำหน่ายในประเทศ 185.4 ตัน และการจำหน่ายต่างประเทศ 29,845.60 ตัน รวม 30,031 ตัน คิดเป็น 0.62% และ 99.38% ตามลำดับ คิดเป็นมูลค่า 19.62 ล้านบาท และ 2,658.15 ล้านบาท รวมมูลค่าทั้งสิ้น 2,677.78 ล้านบาท โดยสัดส่วนการขายในประเทศและต่างประเทศสามารถทำตลาดของเส้นด้ายยางยืดขนาดมาตรฐาน (Standard) ได้มากที่สุด รองลงมา คือ เส้นด้ายยางยืดขนาดเล็ก (Small), เส้นด้ายยางยืดขนาดกลาง (Medium) และเส้นด้ายยางยืดขนาดใหญ่ (Big) ตามลำดับ

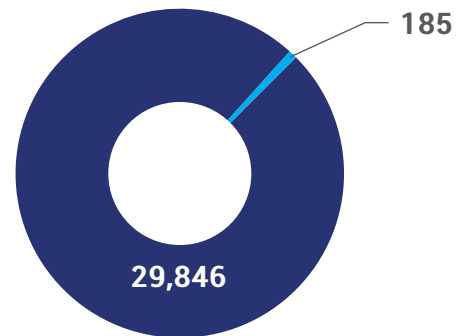

● ในประเทศ ● ต่างประเทศ

เปรียบเทียบสัดส่วนการจำหน่ายในประเทศ
และต่างประเทศ (ตัน) ปี 2566

7) ประเทศ/กลุ่มประเทศที่จำหน่ายผลิตภัณฑ์

บริษัทฯ จำหน่ายสินค้าไปยัง 5 ทวีป ได้แก่ ทวีปเอเชีย ทวีปยุโรป ทวีปอเมริกาใต้ ทวีปแอฟริกา และทวีปอเมริกาเหนือ คิดเป็นจำนวน (ตัน) และสัดส่วนการจำหน่าย ดังนี้

ทวีป	สัดส่วนการจำหน่าย (ตัน)	สัดส่วนการจำหน่าย (ร้อยละ)
ทวีปเอเชีย	27,224.050	91.14
ทวีปยุโรป	1,228.956	4.11
ทวีปอเมริกาใต้	1,032.220	3.46
ทวีปแอฟริกา	277.200	0.93
ทวีปอเมริกาเหนือ	108.082	0.36
รวม	29,870.508	100.00

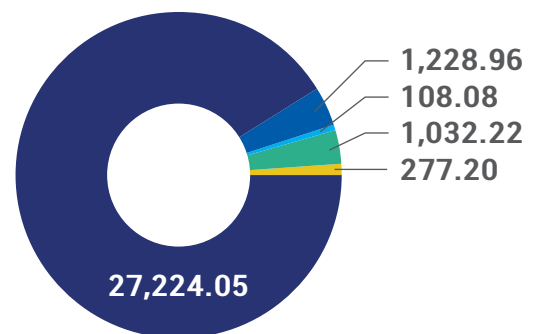

● Asia ● South America
● Europe ● Africa
● North America

การจัดอันดับการจำหน่ายผลิตภัณฑ์แยกตามทวีป
(ไม่รวมประเทศไทย) ปี 2566

- 8) การพึ่งพิงลูกค้าหรือตัวแทนจำหน่ายรายใดรายหนึ่งเกิน 30% ของรายได้รวม ใน 3 ปีที่ผ่านมา
 ตารางแสดงการพึ่งพิงลูกค้าหรือตัวแทนจำหน่ายคิดเป็นร้อยละของรายได้รวม ปี 2564-2566

	ปี 2564 (ร้อยละ)	ปี 2565 (ร้อยละ)	ปี 2566 (ร้อยละ)
อันดับ 1	21.67	18.97	29.49
อันดับ 2	21.17	14.07	10.85
อันดับ 3	13.06	11.52	6.54

ตลอด 3 ปีที่ผ่านมา (ปี 2564-ปี 2566) บริษัทฯ มีการพึ่งพิงลูกค้าหรือตัวแทนจำหน่ายเฉลี่ยไม่เกิน 30% ของรายได้รวม ซึ่งการพึ่งพิงหลักเป็นตัวแทนจำหน่ายหลักในประเทศจีน ซึ่งบริษัทฯ มีความสัมพันธ์ทางการค้าระหว่างกันที่ยาวนานมากกว่า 10 ปี โดยปี 2566 บริษัทฯ มีการพึ่งพิงตัวแทนจำหน่ายใกล้เคียงร้อยละ 30 ซึ่งเป็นตัวเลขที่มีนัยสำคัญ อาจส่งผลกระทบต่อรายได้และผลการดำเนินงานของบริษัทฯ และคาดการณ์ว่าปี 2567 หากตัวแทนจำหน่ายเดิมยังมีคำสั่งซื้ออย่างต่อเนื่อง ซึ่งหมายความว่า บริษัทฯ ได้รับความไว้วางใจในการซื้อขายสินค้าอย่างต่อเนื่อง โดยตัวแทนจำหน่ายสินค้าในประเทศจีนรายดังกล่าวเป็นตัวแทนจำหน่ายสินค้า (Distributor) ที่น่าเชื่อถือและมีประวัติการชำระเงินที่ดีอย่างสม่ำเสมอ บริษัทฯ จึงมีความมั่นใจในการรักษาลูกค้ากลุ่มดังกล่าวไว้ได้ต่อไป และบริษัทฯ จะยังคงรักษาสถานะความร่วมมือเพื่อกระจายสัดส่วนการพึ่งพิงอย่างสม่ำเสมอ อีกทั้งยังเป็นการลดความเสี่ยงในการพึ่งพิงไปพร้อมๆ กัน

- 9) การพึ่งพิงลูกค้าหรือผู้จัดจำหน่ายรายใดที่มีบทบาทสำคัญต่อการอยู่รอดของบริษัท

แม้ว่าบริษัทฯ จะไม่มีการพึ่งพิงลูกค้าหรือตัวแทนจำหน่ายมากกว่า 30% ก็ตาม แต่บริษัทฯ ยังคงพึ่งพาตลาดจีนเป็นตลาดหลัก ซึ่งเป็นประเทศที่นับได้ว่าเป็นประเทศอุตสาหกรรมลิ่งทอรายใหญ่ ทั้งนี้ ปัจจัยความเสี่ยงไม่ได้มีผลอย่างนัยสำคัญมาจากการพึ่งพิง แต่เป็นปัจจัยเสี่ยงในแง่ของเศรษฐกิจจีน และเศรษฐกิจโลก รวมไปถึงภาวะสงครามที่เกิดขึ้นอย่างต่อเนื่องในหลายประเทศ อย่างไรก็ตาม บริษัทฯ ได้มีการติดตามสถานการณ์อย่างใกล้ชิดตลอดเวลา และหาแนวทางแก้ไข เพื่อป้องกันปัญหาที่เกิดขึ้นทั้งในระยะสั้นและระยะยาวอย่างทันทั่วทั้ง

- 10) การพัฒนาสินค้าอย่างต่อเนื่อง

บริษัทฯ มุ่งเน้นการพัฒนาสินค้าให้เป็นที่พึงพอใจของลูกค้ามากที่สุดทั้งในด้านคุณภาพ คุณลักษณะ และคุณสมบัติต่างๆ ของเส้นด้ายยางยืด โดยบริษัทฯ ศึกษาและทำความเข้าใจความต้องการของลูกค้าทั้งในประเทศและต่างประเทศ เพื่อนำมาพัฒนาสินค้าในด้านต่างๆ ได้แก่ ความหนาแน่น (Density) ความต้านแรงดึง (Tensile Strength) และความยืดเมื่อขาด (Elongation at Break) และขนาดของสินค้า เป็นต้น อีกทั้ง บริษัทฯ ได้คิดค้น วิจัย และพัฒนาสูตรในการผลิตเส้นด้ายยางยืด เพื่อให้มีความหลากหลายและความเหมาะสมในการนำไปใช้ในการผลิตสินค้าต่างๆ ของลูกค้าได้อย่างครอบคลุมในหลากหลายอุตสาหกรรม นอกจากนี้ บริษัทฯ มีทีมงานฝ่ายวิศวกรรมที่มีความรู้และความเชี่ยวชาญในกระบวนการผลิตเส้นด้ายยางยืด ซึ่งได้คิดค้น ปรับปรุง และสร้างเครื่องจักรสายการผลิตเส้นด้ายยางยืดของบริษัทฯ เอง เพื่อผลิตสินค้าให้ได้คุณภาพตามที่กำหนดและมีประสิทธิภาพสูงสุด

การพัฒนาสินค้าให้มีประสิทธิภาพที่ดีที่สุดในการรองรับความต้องการของลูกค้า บริษัทฯ ได้สำรวจความต้องการของตลาด และผลตอบรับจากการใช้งานเส้นด้ายยางยืดจากลูกค้าอย่างสม่ำเสมอ เพื่อนำข้อเสนอแนะเป็นแนวทางในการพัฒนาของสินค้าให้คุณภาพที่ดียิ่งขึ้น และเป็นสินค้าที่รองรับความต้องการของลูกค้าอยู่เสมออย่างต่อเนื่อง ในปี 2566 ที่ผ่านมามีบริษัทฯ ได้พัฒนาสูตรเส้นด้ายยางยืดชนิดใหม่ เพื่อรองรับความต้องการของลูกค้าและเกิดความหลากหลายของผลิตภัณฑ์ กล่าวคือ เส้นด้ายยางยืดชนิด FOOD GRADE ซึ่งเป็นเส้นด้ายยางยืดจากยางธรรมชาติผสมกับสารตัวเติมที่ไม่ก่อให้เกิดอันตรายต่อผู้ใช้งาน โดยเป็นผลิตภัณฑ์สิ่งทอที่เป็นมิตรกับสิ่งแวดล้อมเหมาะสมกับอุตสาหกรรมอาหาร ที่นำไปใช้สำหรับใช้งานมัดอาหารสดประเภทเนื้อสัตว์ทั่วไป ก่อนนำไปอบ เส้นด้ายยางยืดเมื่อสิ้นการใช้งานแล้วสามารถย่อยสลายทางชีวภาพได้ง่าย ปัจจุบันลูกค้าโซนยุโรปให้การยอมรับและสนใจสินค้าชนิดนี้

11) การพัฒนาศักยภาพของบุคลากร

บริษัทฯ ตระหนักถึงความสำคัญของบุคลากรภายในองค์กรซึ่งเป็นปัจจัยสำคัญในการขับเคลื่อนธุรกิจให้เติบโตอย่างยั่งยืน โดยเฉพาะอย่างยิ่งธุรกิจเส้นด้ายยางยืดที่ต้องอาศัยบุคลากรที่มีความรู้และความเชี่ยวชาญในด้านการผลิต บริษัทฯ จึงมุ่งพัฒนาขีดความสามารถ ความรู้ และทักษะการทำงานของบุคลากรให้ก้าวทันการเปลี่ยนแปลงอยู่เสมอ โดยบริษัทฯ ได้จัดทำคู่มือการปฏิบัติงานสำหรับแต่ละส่วนงานทั้งที่สำนักงานและที่โรงงานการผลิต เพื่อเป็นแนวทางให้พนักงานปฏิบัติงานได้อย่างถูกต้องและเป็นไปในมาตรฐานเดียวกัน นอกจากนี้ บริษัทฯ มีการจัดอบรมพนักงานอย่างสม่ำเสมอ เพื่อเสริมสร้างทักษะความรู้และความสามารถให้กับพนักงาน รวมถึงการสนับสนุนให้พนักงานเข้าร่วมงานอบรมในหลักสูตรต่างๆ และงานสัมมนาที่จัดโดยหน่วยงานภายนอกอีกด้วย

1.2.2.3.2 ช่องทางการจำหน่ายและลูกค้าเป้าหมาย

บริษัทฯ ผลิตและจำหน่ายเส้นด้ายยางยืดชนิดเคลือบแป้งและเส้นด้ายยางยืดชนิดเคลือบซิลิโคนให้แก่ลูกค้าทั้งในประเทศและต่างประเทศ โดยส่วนใหญ่เป็นการจำหน่ายสินค้าให้แก่ลูกค้าในต่างประเทศ ได้แก่ จีน บังกลาเทศ บราซิล อินโดนีเซีย ปากีสถาน กัมพูชา รัสเซีย เป็นต้น ซึ่งครอบคลุมทวีปต่างๆ ทั่วโลก ได้แก่ ทวีปเอเชีย ทวีปอเมริกาใต้ ทวีปยุโรป ทวีปอเมริกาเหนือ และทวีปแอฟริกา

เส้นด้ายยางยืดของบริษัทฯ เป็นสินค้าที่นำไปใช้เป็นส่วนประกอบในการผลิตสินค้าสำเร็จรูปต่างๆ ได้แก่ เสื้อผ้า เครื่องนุ่งห่ม ถุงเท้า ชุดชั้นใน เฟอร์นิเจอร์ เหยื่อตกปลาจำลอง เป็นต้น โดยส่วนใหญ่บริษัทฯ จำหน่ายสินค้าผ่านตัวแทนจำหน่ายสินค้า (Distributor) เพื่อจำหน่ายสินค้าต่อให้แก่กลุ่มลูกค้าผู้ใช้เส้นด้ายยางยืด (End-user) ของบริษัทฯ ที่เป็นโรงงานผลิตสินค้าที่อยู่ในกลุ่มอุตสาหกรรมต่างๆ ได้แก่

1. อุตสาหกรรมเสื้อผ้าและสิ่งทอ ได้แก่ เสื้อยืด กางเกง ถุงเท้า ชุดชั้นใน ถุงน่อง เป็นต้น
2. อุตสาหกรรมสิ่งทอทางการแพทย์ ได้แก่ หน้ากากผ้า ชุดอุปกรณ์ป้องกันส่วนบุคคล (ชุด PPE) เป็นต้น
3. อุตสาหกรรมเฟอร์นิเจอร์ ได้แก่ สายยางยืดได้เบาะรองที่นั่ง สายยางยืดได้เก้าอี้ เป็นต้น
4. อุตสาหกรรมอุปกรณ์ยานยนต์ ได้แก่ สายรัดสิ่งของที่ใช้สำหรับจักรยานยนต์ เป็นต้น

รายได้จากการจำหน่ายเส้นด้ายยางยืดแบ่งตามกลุ่มลูกค้า สำหรับปี 2564 - 2566 มีรายละเอียดดังนี้

รายได้จากการจำหน่ายเส้นด้ายยางยืด	ปี 2564		ปี 2565		ปี 2566	
	ล้านบาท	ร้อยละ	ล้านบาท	ร้อยละ	ล้านบาท	ร้อยละ
การขายในประเทศไทย	37.34	0.99	40.01	1.09	20.58	0.75
การขายต่างประเทศ						
ทวีปเอเชีย ¹	3,504.50	93.12	3,459.40	94.16	2,490.89	90.83
ทวีปอเมริกาใต้	98.20	2.61	67.42	1.83	85.55	3.12
ทวีปยุโรป	74.81	1.99	76.75	2.09	111.56	4.07
ทวีปอเมริกาเหนือ	28.73	0.76	8.50	0.23	9.24	0.34
ทวีปออสเตรเลีย			0.12	0.00		
ทวีปแอฟริกา	19.94	0.53	21.89	0.60	24.66	0.90
รวม	3,726.18	99.01	3,634.08	98.91	2,721.90	99.25
รวมรายได้จากการจำหน่ายเส้นด้ายยางยืด	3,763.52	100.00	3,674.09	100.00	2,742.48	100.00

หมายเหตุ : ¹ รายได้จากการจำหน่ายเส้นด้ายยางยืดชนิดเคลือบแป้งและเส้นด้ายยางยืดชนิดเคลือบซิลิโคนในทวีปเอเชียไม่รวมรายได้จากการจำหน่ายเส้นด้ายยางยืดในประเทศไทย

ปัจจุบันกลุ่มลูกค้าเป้าหมายของบริษัทฯอยู่ในประเทศจีนเป็นส่วนใหญ่เนื่องจากเป็นประเทศจีนเป็นฐานการผลิตของอุตสาหกรรมเสื้อผ้าและสิ่งทอขนาดใหญ่ของโลก ทั้งนี้ ในปี 2564 - 2566 บริษัทฯ จำหน่ายสินค้าให้แก่ลูกค้าในประเทศจีนคิดเป็นสัดส่วนร้อยละ 77.00 ร้อยละ 76.08 และร้อยละ 75.01 ตามลำดับ ของรายได้จากการจำหน่ายเส้นด้ายยางยืด ตามลำดับ ทั้งนี้ บริษัทฯ มีการจำหน่ายสินค้าให้แก่ลูกค้ารายใหญ่รายหนึ่งซึ่งเป็นผู้จำหน่ายสินค้า (Distributor) ในประเทศจีนและเป็นพันธมิตรทางการค้าที่ดีต่อกันเป็นระยะเวลายาวนานกว่า 10 ปี อีกทั้ง บริษัทฯ ได้รับความไว้วางใจจากลูกค้ารายดังกล่าวในการซื้อขายสินค้าอย่างต่อเนื่องในทุกปี อย่างไรก็ตาม บริษัทฯ ได้มุ่งขยายตลาดและจำหน่ายสินค้าไปยังประเทศต่างๆ ให้ครอบคลุมทั่วโลกมากยิ่งขึ้น โดยในปี 2566 บริษัทฯ ได้ขยายฐานลูกค้าไปยังกลุ่มลูกค้ารายใหม่ๆ โดยเฉพาะประเทศอินเดีย บังกลาเทศ บราซิล และอินโดนีเซีย ซึ่งสามารถสร้างอัตรากำไรให้แก่บริษัทฯ มากขึ้น

บริษัทฯ มีช่องทางการจำหน่ายสินค้าให้แก่ลูกค้าทั้งในประเทศและต่างประเทศจำนวน 2 ช่องทางมีรายละเอียดดังนี้

1) การจำหน่ายผ่านทางผู้จำหน่ายสินค้า (Distributor) โดยผู้จำหน่ายสินค้าจะซื้อสินค้าของบริษัทฯ และนำสินค้าไปจำหน่ายต่อให้แก่ลูกค้าที่เป็นผู้ใช้งานโดยตรงในประเทศของตนเอง ซึ่งการจำหน่ายผ่านช่องทางนี้เป็นการกระจายสินค้าให้เข้าถึงลูกค้ารายย่อยในประเทศต่างๆ ได้มากขึ้น

2) การจำหน่ายสินค้าให้แก่ผู้ใช้งานโดยตรง (End-user) เป็นการจำหน่ายสินค้าให้แก่ผู้ใช้สินค้าโดยตรง ซึ่งจะเป็นผู้ผลิตสินค้าต่างๆ เช่น ผู้ผลิตเสื้อผ้า ผู้ผลิตถุงเท้า ผู้ผลิตเฟอร์นิเจอร์ เป็นต้น ทั้งนี้ การจำหน่ายเส้นด้ายยางยืดให้แก่ลูกค้าในประเทศจะเป็นการจำหน่ายให้แก่ลูกค้าโดยตรงทั้งหมด

รายได้จากการจำหน่ายเส้นด้ายยางยืดแบ่งตามช่องทางการจำหน่ายสินค้า สำหรับปี 2564 - 2566 มีรายละเอียดดังนี้

รายได้จากการจำหน่ายเส้นด้ายยางยืด	ปี 2564		ปี 2565		ปี 2566	
	ล้านบาท	ร้อยละ	ล้านบาท	ร้อยละ	ล้านบาท	ร้อยละ
ผู้จำหน่ายสินค้า (Distributor)	2,579.49	68.54	2,382.37	64.84	2,132.01	77.74
ผู้ใช้งานโดยตรง (End-user)	1,184.03	31.46	1,291.72	35.16	610.47	22.26
รวมรายได้จากการจำหน่ายเส้นด้ายยางยืด	3,763.52	100.00	3,674.09	100.00	2,742.48	100.00

ทั้งนี้ บริษัทฯ จำหน่ายสินค้าผ่านช่องทางผู้จำหน่ายสินค้า (Distributor) เป็นส่วนใหญ่ โดยในปี 2564-2566 มีสัดส่วน ร้อยละ 68.54 ร้อยละ 64.84 และร้อยละ 77.74 ของรายได้จากการจำหน่ายเส้นด้ายยางยืดต่อปี ซึ่งบริษัทฯ มีเป้าหมายในการขยายฐานลูกค้าไปยังกลุ่มลูกค้าในประเทศใหม่ๆ โดยเฉพาะในทวีปอเมริกาใต้ ทวีปยุโรป และทวีปออสเตรเลีย ทำให้บริษัทฯ มีสัดส่วนการจำหน่ายสินค้าผ่านทางผู้จำหน่ายสินค้า (Distributor) สูง เนื่องจากการจำหน่ายสินค้าผ่านทางช่องทางนี้ช่วยให้บริษัทฯ สามารถเข้าถึงลูกค้ารายใหม่ๆ และกระจายสินค้าไปยังกลุ่มลูกค้ารายย่อยได้มากขึ้น

นอกจากนี้ บริษัทฯ ได้ขยายฐานลูกค้าไปยังกลุ่มลูกค้ารายใหม่ๆ ซึ่งเป็นกลุ่มผู้ใช้งานโดยตรง (End-user) อีกด้วย ส่งผลให้รายได้จากการจำหน่ายเส้นด้ายยางยืดให้แก่ผู้ใช้งานโดยตรง (End-user) เพิ่มสูงขึ้นตั้งแต่ปี 2564 เป็นต้นไป โดยในปี 2564-2566 มีสัดส่วนร้อยละ 31.46 ร้อยละ 35.16 และร้อยละ 22.26 ของรายได้จากการจำหน่ายเส้นด้ายยางยืดต่อปี

1.2.2.3.3 แนวโน้มภาวะอุตสาหกรรมและสภาพการแข่งขัน

ภาวะอุตสาหกรรม

ภาวะเศรษฐกิจอุตสาหกรรมไทยปี 2566 เมื่อพิจารณาจากดัชนีผลผลิตอุตสาหกรรม (MPI) คาดว่าจะลดลงร้อยละ 4.8 เมื่อเทียบกับช่วงเดียวกันของปีก่อน ซึ่งเป็นไปตามการชะลอตัวของเศรษฐกิจโลก ความตึงเครียดทางภูมิรัฐศาสตร์ที่ส่งผลต่อห่วงโซ่อุปทานในวงกว้าง ตลอดจนราคาพลังงานและอัตราดอกเบี้ยที่อยู่ในระดับสูงทำให้การบริโภคและการลงทุนลดลง สำหรับแนวโน้มปี 2567 ประเมินการดัชนีผลผลิตอุตสาหกรรม (MPI) ปี 2567 ขยายตัวร้อยละ 2.0 - 3.0 โดยที่ อุตสาหกรรมสำคัญที่มีแนวโน้มชะลอตัว อาทิ เหล็กและเหล็กกล้า เครื่องใช้ไฟฟ้า ยานยนต์ สำหรับ อุตสาหกรรมที่มีแนวโน้มขยายตัว อาทิ อิเล็กทรอนิกส์ รถยนต์ เชื้ออากาศยาน กระดาษ และสิ่งพิมพ์ สิ่งทอ และเครื่องนุ่งห่ม ยาง และผลิตภัณฑ์ยาง อาหาร ทั้งนี้ อุตสาหกรรมที่มีแนวโน้มคงที่ อาทิ รถจักรยานยนต์

ที่มา : ศูนย์ข้อมูลภาคอุตสาหกรรม สภาอุตสาหกรรมแห่งประเทศไทย (รายงานภาวะเศรษฐกิจอุตสาหกรรมปี 2566 และแนวโน้มปี 2567)

แนวโน้มการเติบโตของอุตสาหกรรมเหล่านี้จึงเป็นปัจจัยที่ส่งผลต่ออุปสงค์ของเส้นด้ายยางยืด ทั้งนี้ เนื่องจากประเทศจีนเป็นผู้ผลิตสิ่งทออันดับต้นของโลก บริษัทฯ จึงมีสัดส่วนในการจำหน่ายเส้นด้ายยางยืดไปยังประเทศจีนเป็นอันดับ 1 ของการจำหน่ายเส้นด้ายยางยืดทั้งหมดของบริษัทฯ ดังนั้น ภาวะอุตสาหกรรมที่เกี่ยวข้องกับการประกอบธุรกิจของบริษัทฯ ดังกล่าวถือเป็นปัจจัยที่สำคัญที่ส่งผลต่อโอกาสการสร้างรายได้และกำไร รวมถึงทิศทางการดำเนินธุรกิจของบริษัทฯ อย่างไรก็ตาม บริษัทฯ ยังคงกระจายสัดส่วนในการจำหน่ายเส้นด้ายยางยืดครอบคลุมทุกทวีปทั่วโลก ได้แก่ ทวีปเอเชีย ทวีปยุโรป ทวีปอเมริกาเหนือ ทวีปอเมริกาใต้ และทวีปแอฟริกา

อุตสาหกรรมสิ่งทอของโลก

อุตสาหกรรมสิ่งทอเผชิญกับความต้องการที่ลดลงในปี 2566 เป็นผลจากเศรษฐกิจโลกและการชะลอตัวของปริมาณการค้า แนวโน้มทั่วไปและความต้องการอุตสาหกรรมสิ่งทอในปี 2567 และปีถัดไป จะขึ้นอยู่กับการณ์ตัวของเศรษฐกิจโลกและการพัฒนาความตึงเครียดทางการเมืองในระยะสั้น อีกทั้งผู้ผลิตสิ่งทอจำนวนมากกำลังหันมาใช้ทางเลือกด้านวัตถุดิบ เส้นด้าย และส่วนประกอบอื่นๆ ที่คุ้มค่ามากขึ้นในการผลิต เพื่อลดต้นทุนการผลิตและแข่งขันกับผลิตภัณฑ์ขั้นสุดท้ายมากขึ้น เพื่อแก้ไขแนวโน้มนี้

อุตสาหกรรมสิ่งทอในประเทศจีน

จีนส่งออกสิ่งทอและเสื้อผ้ามูลค่าเทียบเท่ากับ 293.6 พันล้านดอลลาร์ (269.4 พันล้านยูโร) ในปี 2567 ซึ่งคิดเป็นการลดลง 8.1% และ 2.9% เมื่อปรับตามผลกระทบของอัตราแลกเปลี่ยนแล้ว ตามตัวเลขที่เผยแพร่โดย CCPIT-TEX สภาอ้อยสิ่งทอของจีน แม้จะมีความท้าทายที่เกิดจากความไม่แน่นอนที่ส่งผลกระทบต่อตลาดเสื้อผ้าทั่วโลกตาม CCPIT-TEX กล่าว บริษัท มีความมั่นใจว่าการปรับปรุงอุปกรณ์ให้ทันสมัยอย่างค่อยเป็นค่อยไป และการขยายตลาดในกลุ่มผลิตภัณฑ์จะช่วยให้บริษัทเผชิญกับความท้าทายเหล่านี้ได้

สถานการณ์ตกต่ำเหล่านี้มีสาเหตุมาจากการเริ่มต้นปีที่แย่มาก เมื่อกรุงปักกิ่งยกเลิกข้อจำกัดต่างๆ ที่เชื่อมโยงกับนโยบาย “Zero-Covid” ที่เข้มงวด อย่างไรก็ตาม CCPIT-TEX ตั้งข้อสังเกตว่า ตั้งแต่เดือนเมษายน 2566 การเติบโตรายเดือนกลับมาเป็นบวกอีกครั้ง โดยแสดงให้เห็นการปรับปรุงเล็กน้อยแต่นับว่าสำคัญ โดยชี้ให้เห็นว่าปีสิ้นสุดด้วยเดือนธันวาคม โดยมีการส่งออกสิ่งทอและเสื้อผ้าเพิ่มขึ้น 5.2% และ 3.5% เมื่อเทียบกับเดือนธันวาคม 2565

ในปัจจุบัน การส่งออกอุตสาหกรรมสิ่งทอของจีนไปยังตลาดหลักๆ เช่น สหรัฐอเมริกาและอาเซียน (สมาคมประชาชาติแห่งเอเชียตะวันออกเฉียงใต้) มีเสถียรภาพ สภาอ้อยสิ่งทอของจีนตั้งข้อสังเกต ซึ่งชี้ไปที่สามเดือนของการเพิ่มขึ้น 5% ติดต่อกันในสิ่งทอการส่งออกเสื้อผ้าไปยังสหรัฐอเมริกา อย่างไรก็ตาม การส่งออกไปยังอาเซียนหดตัวมากกว่า 10 จุดในช่วงเดือนมกราคม-พฤศจิกายน อีกทั้งยังแสดงให้เห็นว่าประเทศต่างๆ ที่สร้าง “เส้นทางสายไหมใหม่” ร่วมกับจีน (รวมถึงบังกลาเทศ กัมพูชา อินโดนีเซีย พม่า ปากีสถาน สหรัฐอาหรับเอมิเรตส์ อียิปต์ และตุรกี) คิดเป็นสัดส่วนมากกว่า 50% ของการส่งออกสิ่งทอและเสื้อผ้าของจีน การส่งออกไปยังประเทศต่างๆ เช่น รัสเซีย คาซัคสถาน ซาอุดีอาระเบีย สิงคโปร์ แอลจีเรีย และอื่นๆ ทำได้ดีเป็นพิเศษ

ที่มา : Fashion Network (China: textile and clothing exports down 8.1% in 2023), ดีพีเอ็มพี ณ วันที่ 25 ม.ค. 2567

จีนในฐานะผู้ผลิตและผู้ส่งออกผลิตภัณฑ์สิ่งทอรายใหญ่ที่สุดในโลก เชื่อมโยงโดยตรงกับความต้องการสิ่งทอทั่วโลก ในปี 2567 คาดว่าเศรษฐกิจโลกจะฟื้นตัวขึ้น และการสนับสนุนภาคสิ่งทอจากรัฐบาลจีน ความต้องการผลิตภัณฑ์สิ่งทอจะเพิ่มขึ้นอย่างค่อยเป็นค่อยไปตลอดทั้งปี สำหรับแนวโน้มในระยะยาว บริษัทฯ สังเกตเห็นว่าต้นทุนแรงงานและต้นทุนการผลิตที่เพิ่มขึ้นนั้น เป็นการกระตุ้นให้บริษัทจีนย้ายฐานการผลิตไปยังประเทศใกล้เคียงด้วยต้นทุนแรงงานที่ลดลง เช่น เวียดนาม ฟิลิปปินส์ และอินโดนีเซีย บริษัทฯ ยังคงติดต่อสื่อสารกับลูกค้าอย่างใกล้ชิดเพื่อให้ทราบถึงแผนการขยายกิจการในอนาคตและปรับเปลี่ยนช่องทางการจัดจำหน่ายหากจำเป็น อย่างไรก็ตาม บริษัทฯ ได้มุ่งเน้นการขยายตลาดไปยังกลุ่มลูกค้าในทวีปต่างๆ นอกเหนือจากในประเทศจีน เพื่อลดการพึ่งพิงลูกค้าในประเทศจีน โดยในปี 2566 บริษัทฯ ได้ขยายฐานลูกค้าไปยังกลุ่มลูกค้ารายใหม่ๆ โดยเฉพาะประเทศอินเดีย และประเทศบังกลาเทศ

มูลค่าส่งออกเสื้อผ้าสิ่งทอจีน เดือนพฤศจิกายน 2565 - เดือนพฤศจิกายน 2566

การผลิตสิ่งทอ หน่วย : พันล้านเมตร

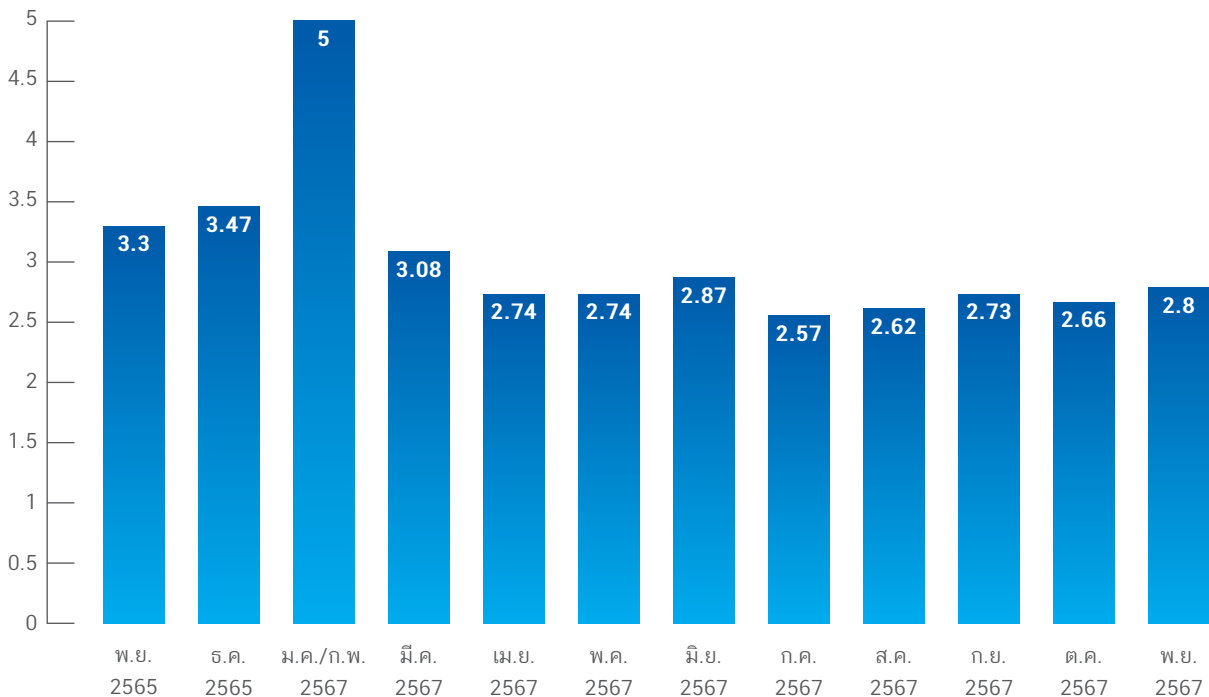

ที่มา : Statista (Textile production in China from November 2022 to November 2023)

อุตสาหกรรมสิ่งทอทางการแพทย์และอุปกรณ์ป้องกันส่วนบุคคล

ภาคอุตสาหกรรมสิ่งทอทางการแพทย์มีอัตราการเติบโตสูงที่สุดอย่างหนึ่งในอุตสาหกรรม แม้ว่าความต้องการผลิตภัณฑ์ PPE จะลดลงเมื่อเทียบกับช่วงระบาดทั่วของโควิด-19 ความกังวลเกี่ยวกับโรคระบาดใหม่ที่อาจเกิดขึ้น มาตรฐานการดูแลสุขภาพใหม่หลังโควิด-19 มลพิษที่เพิ่มขึ้น (PM 2.5) ประชากรโลกสูงอายุ และแนวโน้มการรักษาตนเองโดยทั่วไป ส่งผลให้ความต้องการผลิตภัณฑ์สิ่งทอทางการแพทย์ เช่น หน้ากากอนามัย ชุดคลุม PPE ผ้าพันแผลยืดหยุ่น และอื่นๆ อีกมากมาย มีแนวโน้มที่แข็งแกร่งในเรื่องความยั่งยืน ผู้ผลิตกำลังสำรวจเส้นใยที่สามารถย่อยสลายได้และเป็นมิตรกับสิ่งแวดล้อมสำหรับแอปพลิเคชันทางการแพทย์เพื่อลดผลกระทบต่อสิ่งแวดล้อมของผลิตภัณฑ์ดูแลสุขภาพ นอกจากนี้ เพื่อให้แน่ใจว่าสินค้าทางการแพทย์มีความปลอดภัยสูงสุด มีการนำมาตรฐานและกฎระเบียบใหม่ๆ ที่มีต่อเนื้อหาและส่วนประกอบของผลิตภัณฑ์มาใช้ บริษัทฯ ได้สังเกตมาตรฐานอุตสาหกรรมใหม่ๆ ที่เกี่ยวข้องกับผลิตภัณฑ์ของเราอย่างระมัดระวังและตรวจสอบให้แน่ใจว่าผลิตภัณฑ์นั้นตรงกับความต้องการของลูกค้า

ขนาดตลาดสิ่งทอทางการแพทย์ทั่วโลกอยู่ที่ประมาณ 22.93 พันล้านดอลลาร์สหรัฐในปี 2565 และคาดว่าจะมีมูลค่าประมาณ 34.43 พันล้านดอลลาร์สหรัฐภายในปี 2575 โดยเติบโตที่อัตราการเติบโตต่อปี (CAGR) ที่ 4.2% ตั้งแต่ปี 2566 ถึง 2575

มูลค่าตลาดสิ่งทอทางการแพทย์ของโลก ปี 2565-2575

หน่วย : พันล้านดอลลาร์สหรัฐอเมริกา

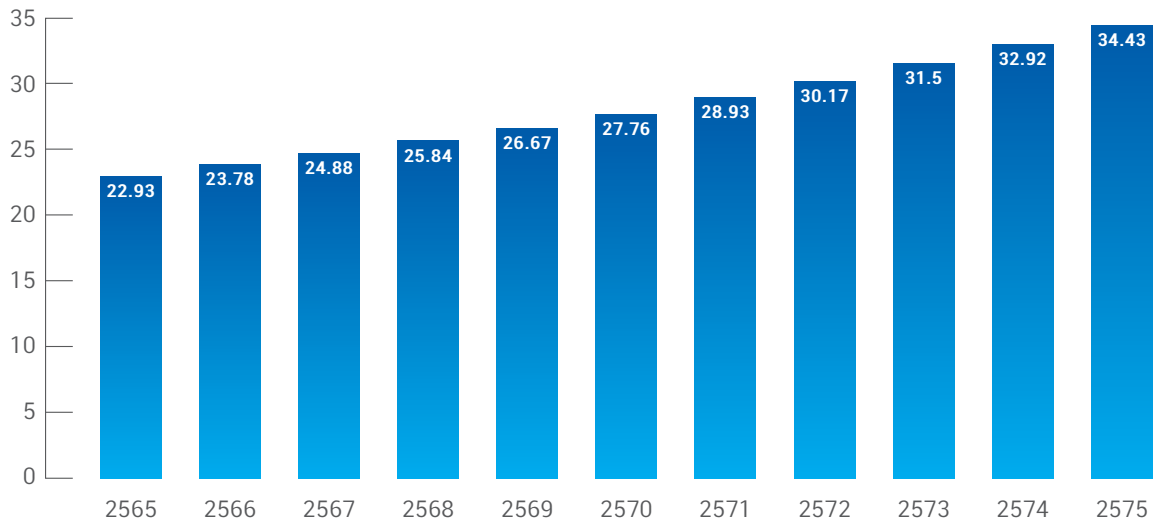

ที่มา : Precedence Research (Medical Textiles Market Size 2023 To 2032), ตีพิมพ์ สิงหาคม 2566

อุตสาหกรรมเฟอร์นิเจอร์ของโลก

กลุ่มสิ่งทอเสื้อผ้าเป็นหนึ่งในกลุ่มที่มีการเปลี่ยนแปลงอย่างรวดเร็วที่สุดในอุตสาหกรรมเมื่อพูดถึงผลิตภัณฑ์สำเร็จรูป อย่างไรก็ตาม เส้นด้ายยางของเวิลด์เพล็กซ์ถูกนำมาใช้ในการผลิตสิ่งทอที่ความยืดหยุ่นประเภทต่างๆ ซึ่งเป็นส่วนประกอบของการผลิตเสื้อผ้า เนื่องจากมีหลากหลายขนาด เกรด และรายละเอียดของเส้นด้ายยางยืด โรงงานผลิตเสื้อผ้าสามารถหาชนิดเส้นด้ายยางยืดที่มีความยืดหยุ่นที่ต้องการได้อย่างง่ายดาย สำหรับแนวโน้มการเปลี่ยนแปลงอย่างรวดเร็วของอุตสาหกรรมเฟอร์นิเจอร์ ทำให้ข้อกำหนดของเส้นด้ายยางยืดสำหรับภาคสิ่งทอค่อนข้างไม่เปลี่ยนแปลง เช่นเดียวกับอุตสาหกรรมสิ่งทออื่นๆ มีแนวโน้มความยั่งยืนในระยะยาวที่แข็งแกร่ง ไม่เพียงแต่ผลิตภัณฑ์ขั้นสุดท้ายเท่านั้น แต่ยังรวมถึงข้อกำหนดและกฎระเบียบใหม่ๆ ที่นำไปสู่กระบวนการผลิตที่ยั่งยืนด้วย บริษัททำงานอย่างต่อเนื่องในการปรับปรุงกระบวนการผลิตของเรา เพื่อให้มีความยั่งยืนและเป็นมิตรกับสิ่งแวดล้อมมากขึ้น รวมทั้งการติดตามกฎระเบียบใหม่ๆ ที่เกี่ยวข้องกับผลิตภัณฑ์ของเรา

ความเพียงพอและราคาของวัตถุดิบ

อุตสาหกรรมน้ำยางข้น

น้ำยางข้น (Concentrated Latex) เป็นวัตถุดิบหลักที่ใช้ในการผลิตเส้นด้ายยางยืด ซึ่งน้ำยางข้นเป็นผลิตภัณฑ์ยางชั้นกลางที่เกิดจากการนำน้ำยางธรรมชาติสด (Field Latex) มาผ่านกระบวนการปั่นแยกด้วยความเร็วสูง (Centrifuge) เพื่อแยกส่วนที่เป็นน้ำและสารละลายอื่นๆ ที่เจือปนออกจากเนื้อยางจนได้น้ำยางข้นที่มีเนื้อยางไม่ต่ำกว่าร้อยละ 60.00 ของปริมาณน้ำยางทั้งหมด ซึ่งมีลักษณะและคุณสมบัติเหมาะสมสำหรับเป็นวัตถุดิบในการผลิตผลิตภัณฑ์ยางชั้นปลาย เช่น ถุงมือยาง ถุงยางอนามัย และเส้นด้ายยางยืด เป็นต้น

เมื่อพิจารณาข้อมูลจากสถานการณ์ยางพาราเดือนธันวาคม 2566 ของการยางแห่งประเทศไทย (Rubber Authority of Thailand) จากการวิเคราะห์ปัจจัยพื้นฐาน และปัจจัยทางเทคนิค ปริมาณฝนในเดือนธันวาคม 2566 คาดว่าจะลดลงกว่าในช่วงเดือนเนื่องจากเริ่มเข้าสู่ฤดูหนาว ซึ่งจะทำให้ปริมาณยางที่เข้าตลาดจะเพิ่มมากขึ้นประกอบกับราคายางยังคงเผชิญความเสี่ยงอย่างหนักจากเศรษฐกิจประเทศคู่ค้าที่สำคัญดังนี้

1) สหรัฐอเมริกา แนวโน้มการชะลอตัวของเศรษฐกิจตัดโอกาสการขึ้นดอกเบี้ยต่อไป โดยในเดือนพฤศจิกายน ดัชนีความเชื่อมั่นผู้บริโภคทำจุดต่ำสุดในรอบ 6 เดือนอยู่ที่ 61.3 นอกจากนี้ ดัชนี PMI รวมภาคการผลิตและบริการที่ระดับ 50.7 โดยดัชนี PMI ภาคการผลิตปรับตัวลงสู่ระดับ 49.4 ต่ำสุดในรอบ 3 เดือน ส่วนดัชนี PMI ภาคบริการแม้ปรับตัวขึ้นสู่ระดับ 50.8 ทำ จุดสูงสุดในรอบ 4 เดือน แต่ยังคงประกอบด้านการจ้างงานปรับตัวลดลง ครั้งแรกนับตั้งแต่เดือนมิถุนายน 2563 นอกจากนี้ Leading Economic Indicators ยังส่งสัญญาณความเสี่ยงต่อภาวะถดถอย

2) สาธารณรัฐประชาชนจีน เศรษฐกิจจีนมีแนวโน้มได้รับแรงกดดันต่อเนื่องจากการชะลอตัวของภาคอสังหาริมทรัพย์ แม้ว่ารัฐบาลจะมีการใช้นโยบายกระตุ้นเศรษฐกิจโดยการอัดฉีดเงินเข้าสู่ระบบ โดยตัวเลขดัชนีผู้จัดการฝ่ายจัดซื้อ (PMI) ภาคการผลิตหดตัวลงต่อเนื่องเป็นเดือนที่ 2 ในเดือน พฤศจิกายน 2566 สู่ระดับ 49.4 จากระดับ 49.5 ในเดือนตุลาคม 2566 ต่ำกว่าที่นักวิเคราะห์คาดการณ์ โดยดัชนีที่อยู่ต่ำกว่าระดับ 50 บ่งชี้ว่าภาคการผลิตอยู่ในภาวะหดตัว

3) ทวีปยุโรป เศรษฐกิจในเขตยูโรยังคงชะลอตัวลงต่อเนื่องในการเติบโต ขณะที่การชะลอตัวของเงินเฟ้อและเศรษฐกิจเปิดทาง ECB ปรับลดอัตราดอกเบี้ยภายในกลางปี 2567 ในเดือนพฤศจิกายน ดัชนีความเชื่อมั่นผู้บริโภคอยู่ที่ -16.9 ชดเชยขึ้นเล็กน้อยจากเดือนก่อนหน้าที่ -17.8 ขณะที่ดัชนี PMI รวมภาคการผลิตและบริการอยู่ที่ 47.1 หด ตัวเป็นเดือนที่ 5 ติดต่อกัน โดยดัชนี PMI ภาคการผลิตอยู่ที่ 43.8 ส่วนดัชนี PMI ภาคบริการอยู่ที่ 48.2 ล่าสุดธนาคารกลางยุโรป (ECB) เตือนภาวะตึงตัวในภาคธนาคาร ตัวเลขเศรษฐกิจที่หดตัวสะท้อนความเสี่ยงต่อการเข้าสู่ภาวะถดถอยที่สูงขึ้นในไตรมาส 4 และภาพรวมมี แนวโน้มอ่อนแอต่อเนื่องจากผลของดอกเบี้ยสูงที่จะเข้ามาระทบเศรษฐกิจเพิ่มมากขึ้นจนถึงช่วงครึ่งแรกของปี 2567

จึงคาดว่าราคารายาง ในเดือนมกราคม 2567 จะมีการพักฐาน sideways ในช่วงระยะสั้นๆ หากราคาไม่ทำจุดต่ำสุดใหม่ คาดว่าจะสะสมแรงก่อนที่จะขึ้นต่อได้อีก

ราคารายาง ตลาดกลางยางพารา จังหวัดสงขลา ประจำปี 2566

เดือน / ปี	ยางแผ่นดิบ	ยางแผ่นรมควันชั้น 3	น้ำยางสด ณ โรงงาน	เศษยาง (100%)
มกราคม 2566	45.20	49.17	46.32	39.50
กุมภาพันธ์ 2566	47.38	50.14	49.69	39.62
มีนาคม 2566	46.96	50.32	47.68	39.06
เมษายน 2566	47.29	50.07	43.52	39.29
พฤษภาคม 2566	47.87	50.18	43.21	39.82
มิถุนายน 2566	46.83	49.39	43.66	39.59
กรกฎาคม 2566	45.50	46.95	42.68	39.19
สิงหาคม 2566	43.73	46.35	42.41	38.36
กันยายน 2566	48.43	51.02	47.23	42.65
ตุลาคม 2566	52.97	55.44	51.59	46.77
พฤศจิกายน 2566	52.84	54.94	52.15	45.70
ธันวาคม 2566	52.63	55.15	53.30	44.83
ค่าเฉลี่ย	48.14	50.76	46.95	41.2

กราฟแสดงราคารายง ตลาดกลางยางพารา สงขลา ประจำปี 2566

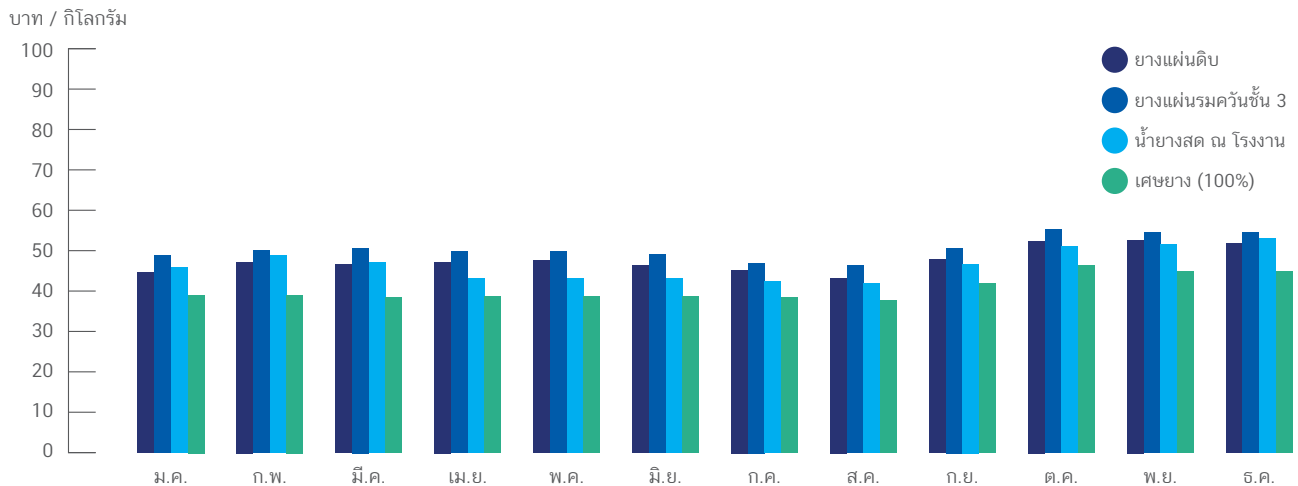

ที่มา : สมาคมยางพาราไทย (ราคารายง ตลาดกลางยางพารา สงขลา ปี 2566)

หลังจากการระบาดทั่วของโควิดสิ้นสุดลง เมื่อน้ำยางข้นมีความต้องการผลิตอุปกรณ์ป้องกันส่วนบุคคลเป็นอย่างมาก ในปี 2566 ความต้องการและราคาของยางคงที่และกลับสู่ระดับปกติ (pre-COVID) โดยปัจจัยหลักที่ส่งผลกระทบต่อราคาน้ำยางในปี 2567 นั้น คาดว่าน่าจะเป็นอัตราการฟื้นตัวของเศรษฐกิจโลก และภาวะการเลี้ยงน้ำยางซึ่งเป็นสาเหตุของปริมาณน้ำยาง

ทั้งนี้ ข้อเสียหลักของน้ำยางข้น กล่าวคือ ปริมาณโปรตีนในของเหลว ซึ่งอาจทำให้เกิดอาการแพ้ในบางคน จากการแสวงหาสุขภาพทั่วโลก การแพร่ระบาดของโรคภูมิแพ้จากยางพารา ทำให้เกิดการตื่นตัว และพัฒนาผลิตภัณฑ์ทดแทนยางพาราในหลากหลายรูปแบบ อุตสาหกรรมบางประเภทกำลังสำรวจวัสดุไฮโปอัลเลอร์เจนิก (Hypoallergenic) หรือทางเลือกที่ปราศจากน้ำยาง เพื่อรับมือกับภัยคุกคามนี้ ผู้ผลิตน้ำยางข้นยังคงพยายามลดหรือกำจัดโปรตีนดังกล่าว และปรับปรุงสูตรโดยทั่วๆ ไป สำหรับผลิตภัณฑ์ของบริษัทฯ นั้น มีการนำยางธรรมชาติเป็นวัตถุดิบสำคัญสำหรับการผลิต บริษัทฯ ได้มีการสังเกตและเฝ้าติดตามทุกแนวโน้มที่อาจส่งผลกระทบต่อราคาน้ำยางในอนาคต และตัดสินใจซื้อตามนั้น

นโยบายส่งเสริมจากภาครัฐ

ธุรกิจที่เกี่ยวข้องกับยางพาราธรรมชาติและส่งออกของประเทศไทยได้รับการสนับสนุนจากภาครัฐทั้งในประเทศและต่างประเทศอย่างต่อเนื่อง โดยสำหรับประเทศไทยรัฐบาลไทยมีนโยบายส่งเสริมและสนับสนุนเกี่ยวกับยางพาราธรรมชาติอย่างสม่ำเสมอ เนื่องจากประเทศไทยสามารถผลิตน้ำยางพาราได้เป็นจำนวนมาก โดยภาครัฐมุ่งเน้นนโยบายที่ส่งเสริมและกระตุ้นให้เกิดการใช้ยางพาราภายในประเทศเพื่อรักษาเสถียรภาพด้านราคารายงพาราในประเทศและความมั่นคงทางรายได้ของเกษตรกรชาวสวนยาง ซึ่งนโยบายภาครัฐดังกล่าวถือเป็นนโยบายสนับสนุนอุตสาหกรรมผลิตภัณฑ์ยางพาราปลายน้ำ เช่น อุตสาหกรรมเส้นด้ายยางยืด อุตสาหกรรมถุงมือยาง และอุตสาหกรรมยางล้อรถยนต์ เป็นต้น โดยในปี 2564 การยางแห่งประเทศไทย (กยท.) ได้เริ่มดำเนินโครงการสนับสนุนสินเชื่อผู้ประกอบการผลิตผลิตภัณฑ์ยาง วงเงินสินเชื่อ 25,000 ล้านบาท เพื่อสนับสนุนผู้ประกอบการแปรรูปผลิตภัณฑ์ยางขึ้นปลายน้ำในการขยายกำลังการผลิตและปรับเปลี่ยนเครื่องจักรการผลิต โดยภาครัฐจะชดเชยดอกเบี้ยให้แก่ผู้ประกอบการตามที่จ่ายจริง แต่ไม่เกินอัตราร้อยละ 3.00 ต่อปี ตลอดระยะเวลาโครงการ 10 ปี (ตั้งแต่ปี 2559 - 2569) ทั้งนี้ การชดเชยดอกเบี้ยมีหลักเกณฑ์และเงื่อนไขที่สำคัญ คือ

1) ผู้ประกอบการที่ได้รับสินเชื่อเพื่อปรับปรุงเครื่องจักรในโรงงานทุกๆ 1.00 ล้านบาท จะต้องมีการเพิ่มปริมาณการใช้ยางภายในประเทศไม่น้อยกว่า 4 ตันต่อปี ยกเว้น 2 ปีแรก ทุกๆ 1.00 ล้านบาท จะต้องมีการเพิ่มปริมาณการใช้ยางภายในประเทศไม่น้อยกว่า 2 ตันต่อปี นับจากวันแจ้งเริ่มดำเนินการ หากผู้ประกอบการไม่สามารถปฏิบัติตามเงื่อนไขดังกล่าว ภาครัฐจะไม่ชดเชยดอกเบี้ยในปีนั้น

2) ผู้ประกอบการจะต้องมีปริมาณการใช้ยางในแต่ละเดือนไม่น้อยกว่า 333 กิโลกรัมต่อเดือนต่อวงเงินกู้ 1.00 ล้านบาท หากผู้ประกอบการไม่สามารถปฏิบัติตามเงื่อนไขดังกล่าว ภาครัฐจะไม่ชดเชยดอกเบี้ยในเดือนนั้น

อย่างไรก็ดี บริษัทฯ มีความมั่นใจว่าบริษัทฯ จะสามารถปฏิบัติตามหลักเกณฑ์และเงื่อนไขของโครงการสนับสนุนสินเชื่อผู้ประกอบการผลิตผลิตภัณฑ์ยางได้อย่างถูกต้องครบถ้วน เนื่องจากบริษัทฯ มีการขยายกำลังการผลิตทำให้สามารถรองรับปริมาณคำสั่งซื้อสินค้าของบริษัทฯ ได้มากขึ้น ส่งผลให้บริษัทฯ มีปริมาณการใช้น้ำยางชั้นของบริษัทฯ เป็นไปตามหลักเกณฑ์และเงื่อนไขของโครงการ

นอกจากนี้ บริษัทฯ สามารถเข้าร่วมโครงการสนับสนุนสินเชื่อธุรกิจได้จากนโยบายต่างๆ ที่หน่วยงานภาครัฐประกาศ ตามแผนพัฒนาเศรษฐกิจและสังคมแห่งชาติ ฉบับที่ 13 (พ.ศ. 2566-2570) ภายใต้แนวคิดในการพลิกโฉมประเทศ เศรษฐกิจสร้างคุณค่า และสังคมเดินหน้อย่างยั่งยืน โดยมุ่งเน้นพัฒนา 4 ด้าน ประกอบด้วย ด้านแรก เศรษฐกิจมูลค่าสูงที่เป็นมิตรต่อสิ่งแวดล้อม ด้านที่สองสังคมแห่งโอกาสและความเสมอภาค ด้านที่สามวิถีชีวิตที่ยั่งยืน และด้านสุดท้ายปัจจัยสนับสนุนการพลิกโฉมประเทศ

ภาวะการแข่งขันของอุตสาหกรรมเส้นด้ายยางยืด

ธุรกิจผลิตและจำหน่ายเส้นด้ายยางยืดมีผู้ประกอบการในตลาดเป็นจำนวนมาก และเพิ่มขึ้นตามการเติบโตของภาวะอุตสาหกรรมที่เกี่ยวข้อง อย่างไรก็ตาม การผลิตเส้นด้ายยางยืดจำเป็นต้องใช้ทักษะ ความรู้ ความเชี่ยวชาญในการผลิตสินค้า การจัดหาวัตถุดิบ และความสามารถในการเจาะกลุ่มลูกค้า จึงทำให้ผู้ประกอบการรายใหม่ที่จะเข้ามาในธุรกิจนี้อาจมีข้อจำกัดดังกล่าว

“บริษัท เวิลด์เฟล็กซ์ จำกัด (มหาชน)” เป็นหนึ่งในผู้ผลิตเส้นด้ายยางยืดรายใหญ่ที่สุด 3 ราย ทั้งในแง่ของกำลังการผลิตและปริมาณการขายทั่วโลก และเป็นหนึ่งในผู้นำตลาดในอุตสาหกรรม นำเสนอผลิตภัณฑ์ขนาดของเส้นด้ายยางยืด (Count) เต็มรูปแบบและเป็นชนิดของการเคลือบ (Coating) ทั้งแบ่งและซิลิโคนที่มีอยู่ในตลาด

บริษัท	ที่ตั้ง
1. China Hainan Rubber Industry Group Company Limited	สาธารณรัฐประชาชนจีน
2. ELPA Elastiki Iplikler San. Ve Ihr.A.S.	ประเทศตุรกี
3. Rubberflex SHN. BHD.	ประเทศมาเลเซีย
4. RUBFILA International Limited	ประเทศอินเดีย
5. ZheJiang XinHua Rubber Products Company Limited	สาธารณรัฐประชาชนจีน
6. บริษัท เนเชอรัล รีบเบอร์เทร็ด จำกัด	ประเทศไทย
7. บริษัท เวิลด์เฟล็กซ์ จำกัด (มหาชน)	ประเทศไทย
8. บริษัท เอช วี ฟิลา จำกัด	ประเทศไทย
9. บริษัท ไทยฟิลาเท็กซ์ จำกัด (มหาชน)	ประเทศไทย
10. บริษัท ลองเท็กซ์ จำกัด	ประเทศไทย

หมายเหตุ : ลำดับของรายชื่อบริษัทจัดเรียงตามตัวอักษร

ที่มา : อ้างอิงจากการเก็บรวบรวมข้อมูลภายในของฝ่ายการขายและการตลาดของบริษัทฯ

รายชื่อคู่แข่งทางการค้าที่สำคัญของบริษัทฯ

คู่แข่งทางการค้าหลัก	
บริษัท	ที่ตั้ง
1. บริษัท เนเชอรัล รีบเบอร์เทร็ด จำกัด	ประเทศไทย
2. Rubberflex SHN. BHD.	ประเทศมาเลเซีย
3. บริษัท เอช วี ฟิลา จำกัด	ประเทศไทย
คู่แข่งทางการค้าอื่น	
บริษัท	ที่ตั้ง
1. บริษัท ลองเท็กซ์ จำกัด	ประเทศไทย
2. บริษัท ไทยฟิลาเท็กซ์ จำกัด (มหาชน)	ประเทศไทย
3. Bakee (Fujian) Industry Co., Ltd.	สาธารณรัฐประชาชนจีน
4. RUBFILA International Limited	ประเทศอินเดีย
5. ELPA Elastiki Iplikler San. Ve Ihr.A.S.	ประเทศตุรกี

หมายเหตุ : ลำดับของรายชื่อบริษัทจัดเรียงตามสัดส่วนในตลาด

ที่มา : อ้างอิงจากการเก็บรวบรวมข้อมูลภายในของฝ่ายการขายและการตลาดของบริษัทฯ

1.2.2.4 การจัดหาวัตถุดิบและบริการ

บริษัทฯ มีโรงงานผลิตเส้นด้ายยางยืดจำนวน 1 แห่ง ตั้งอยู่บนถนนทางหลวงสาย 3191 ตำบลแม่น้ำคู้ อำเภอลวกแดง จังหวัดระยอง โดย ณ วันที่ 31 ธันวาคม 2566 บริษัทฯ มีปริมาณการกำลังการผลิตจริงเส้นด้ายยางยืดทุกขนาดรวม 31,584 ตันต่อปี ทั้งนี้ ในปี 2564 - 2566 บริษัทฯ มีอัตราการใช้กำลังการผลิตร้อยละ 98.10 ร้อยละ 76.57 และร้อยละ 89.37 ตามลำดับ

ตารางแสดงปริมาณการผลิตเส้นด้ายยางยืดและอัตราการใช้กำลังการผลิตเส้นด้ายยางยืดของบริษัทฯ ในปี 2564 - 2566 มีรายละเอียดดังนี้

การผลิตเส้นด้ายยางยืด	ปี 2564	ปี 2565	ปี 2566
กำลังการผลิตติดตั้ง ¹ (ตันต่อปี)	45,720	63,000	63,000
ประมาณการกำลังการผลิตที่ผลิตได้ ² (ตัน)	35,622	44,148	35,340
ปริมาณการผลิตจริง (ตัน)	34,945	33,806	31,584
เส้นด้ายยางยืดชนิดเคลือบแป้ง (ตัน)	32,677	31,614	29,421
เส้นด้ายยางยืดชนิดเคลือบซิลิโคน (ตัน)	2,269	2,192	2,163
อัตราการใช้กำลังการผลิต ³ (ร้อยละ)	98.10	76.57	89.37

หมายเหตุ :

- กำลังการผลิตติดตั้ง ¹ เป็นกำลังการผลิตสูงสุดที่เครื่องจักรสามารถดำเนินการผลิตเส้นด้ายยางยืดขนาดที่มีน้ำหนักสูงสุดเพียงขนาดเดียวดังนั้น กำลังการผลิตติดตั้งที่แสดงในตารางจึงเป็นปริมาณน้ำหนักสูงสุดของเส้นด้ายยางยืดที่เครื่องจักรสามารถผลิตได้
- ประมาณการกำลังการผลิตที่สามารถผลิตได้ ² คำนวณจากกำลังการผลิตเฉลี่ยรวมของเส้นด้ายยางยืดทุกขนาดต่อปีเนื่องจากเส้นด้ายยางยืดแต่ละขนาดมีน้ำหนักที่แตกต่างกัน โดยเส้นด้ายยางยืดที่มีขนาดใหญ่กว่าจะมีน้ำหนักสูงกว่าเส้นด้ายยางยืดขนาดเล็กกว่า ซึ่งบริษัทฯ ประเมินการจากปริมาณคำสั่งซื้อสูงสุดที่บริษัทฯ สามารถผลิตได้ต่อปี โดยคำนึงถึงจำนวนวันทำงานโดยประมาณ และระยะเวลาหยุดดำเนินการของเครื่องจักรในช่วงระยะเวลาดังกล่าว
- อัตราการใช้กำลังการผลิต ³ คำนวณจากปริมาณการผลิตรวมของเส้นด้ายยางยืดทุกขนาดที่โรงงานผลิตได้จริง และหารด้วยประมาณการกำลังการผลิตที่สามารถผลิตได้ในช่วงระยะเวลาดังกล่าว

ที่มา : บริษัทฯ

ทั้งนี้ บริษัทฯ มุ่งเน้นการขยายกำลังการผลิตของบริษัทฯ เพื่อรองรับการเติบโตของปริมาณความต้องการสินค้าที่หลากหลายทั้งจากฐานลูกค้าเดิมและลูกค้าใหม่ โดยบริษัทฯ มีแผนการขยายกำลังการผลิตติดตั้งจาก 54,800 ตันต่อปี ณ 31 ธันวาคม 2565 เป็น ณ 31 ธันวาคม ของปี 2566-2567 เป็น 63,000 ตันต่อปี ตามลำดับ อย่างไรก็ตาม บริษัทฯ จะทยอยขยายกำลังการผลิตติดตั้งในแต่ละปีให้สอดคล้องกับปริมาณความต้องการสินค้าของบริษัทฯ

การจัดหาวัตถุดิบ

บริษัทฯ ให้ความสำคัญกับการคัดเลือกวัตถุดิบที่มีคุณภาพตามมาตรฐานที่กำหนด และราคาที่เหมาะสม ซึ่งที่ผ่านมา บริษัทฯ สร้างความสัมพันธ์อันดีกับผู้จำหน่ายสินค้าอย่างต่อเนื่อง โดยได้ปฏิบัติตามข้อตกลงทางการค้าและมีประวัติการชำระเงินที่ดี ซึ่งเป็นการสร้างความน่าเชื่อถือทางธุรกิจให้กับคู่ค้าทางธุรกิจตลอดระยะเวลาการประกอบธุรกิจกว่า 30 ปีที่ผ่านมา โดยบริษัทฯ มีระยะเวลาชำระค่าสินค้า (Credit Term) เฉลี่ยประมาณ 30-90 วัน ทั้งนี้ บริษัทฯ มีการจัดหาผลิตภัณฑ์และบริการเพื่อผลิตเส้นด้ายยางยืด มีรายละเอียดดังนี้

1. น้ำยางชั้น

น้ำยางชั้นเป็นวัตถุดิบหลักที่ใช้ในการผลิตเส้นด้ายยางยืด บริษัทฯ ได้กำหนดการคัดเลือกและจัดซื้อน้ำยางชั้นจากผู้จำหน่ายสินค้าโดยในแต่ละครั้งของการสั่งซื้อน้ำยางชั้น บริษัทฯ จะดำเนินการติดต่อผู้จำหน่ายน้ำยางชั้นอย่างน้อย 3 ราย เพื่อสอบถามปริมาณน้ำยางชั้นที่สามารถจำหน่ายให้แก่บริษัทฯ ได้ในช่วงนั้นๆ และราคาซื้อขายน้ำยางชั้น ทั้งนี้ บริษัทฯ จะดำเนินการเปรียบเทียบปริมาณที่ต้องการและราคาที่เหมาะสม ในการคัดเลือกผู้จำหน่ายน้ำยางชั้น เพื่อให้เป็นประโยชน์สูงสุดของบริษัทฯ อย่างไรก็ตาม ในแต่ละครั้งของการสั่งซื้อน้ำยางชั้น บริษัทฯ อาจสั่งซื้อน้ำยางชั้นจากผู้จำหน่ายเพียงรายเดียว หรือมากกว่า 1 รายก็ได้ ขึ้นอยู่กับความเหมาะสมของปริมาณน้ำยางชั้นที่ต้องการและราคาซื้อขายน้ำยางชั้น

ทั้งนี้ การสั่งซื้อน้ำยางชั้นแต่ละครั้ง บริษัทฯ จะอ้างอิงราคาซื้อขายที่ราคาตลาด ณ วันที่สั่งซื้อ ซึ่งเป็นราคาที่ผู้จำหน่ายแต่ละรายได้เสนอขายน้ำยางชั้นให้แก่บริษัทฯ โดยบริษัทฯ จะพิจารณาเปรียบเทียบความเหมาะสมของราคาและปริมาณที่ผู้จำหน่ายรายนั้นๆ สามารถจัดหาให้ได้ ก่อนทำการสั่งซื้อทุกครั้ง

อีกทั้ง บริษัทฯ ได้กำหนดคุณสมบัติของน้ำยางชั้นที่เป็นมาตรฐานในการผลิตสินค้าซึ่งได้แจ้งให้แก่ผู้จำหน่ายน้ำยางชั้นให้รับทราบก่อนการซื้อขายน้ำยางชั้น บริษัทฯ มีกระบวนการตรวจสอบคุณภาพของน้ำยางชั้นจากผู้จำหน่ายสินค้าจำนวน 2 ครั้ง ได้แก่ การตรวจสอบครั้งที่ 1 เป็นการตรวจสอบคุณภาพของตัวอย่างน้ำยางชั้นที่ผู้จำหน่ายส่งให้แก่บริษัทฯ เป็นเวลา 1 สัปดาห์ก่อนนำส่งมอบน้ำยางชั้น และการตรวจสอบครั้งที่ 2 เป็นการตรวจสอบน้ำยางชั้นก่อนการส่งมอบสินค้าที่โรงงานผลิตเส้นด้ายยางยืด จังหวัดระยอง เพื่อให้มั่นใจว่าบริษัทฯ ได้รับน้ำยางชั้นที่มีคุณสมบัติตามที่กำหนดไว้

ปริมาณการใช้น้ำยางชั้นในปี 2564 - 2566 มีรายละเอียดดังนี้

หน่วย : ตัน	ปี 2564	ปี 2565	ปี 2566
ปริมาณการใช้น้ำยางชั้น	47,044	44,005	41,840

2. สารเคมี

บริษัทฯ จัดซื้อสารเคมีที่ใช้ในการผลิตเส้นด้ายยางยืดที่มีคุณสมบัติตามที่บริษัทฯ กำหนดในราคาที่แข่งขันได้จากผู้จำหน่ายสินค้าทั้งในประเทศและต่างประเทศหลายราย ซึ่งบริษัทฯ จะดำเนินการตรวจสอบสารเคมีจากผู้จำหน่ายสินค้าทุกครั้งก่อนการส่งมอบสินค้า และก่อนที่จะนำมาใช้ในกระบวนการผลิต

3. บรรจุภัณฑ์

บริษัทฯ ผลิตเส้นด้ายยางยืดภายใต้ตราสินค้า 8 เครื่องหมายการค้า ได้แก่ แรนด์ WORLD FLEX แรนด์ THAITEX แรนด์ QUALIFLEX แรนด์ LT RUBBER แรนด์ CHANGTHAI แรนด์ PEGASUS (Blue) แรนด์ PEGASUS (China) และแรนด์ ECOFLEX โดยบรรจุภัณฑ์ภายใต้แต่ละแรนด์จะใช้กล่องกระดาษลูกฟูกเป็นบรรจุภัณฑ์ภายนอก และใช้บรรจุภัณฑ์ที่ผลิตจากพลาสติกเป็นบรรจุภัณฑ์ภายใน เพื่อเพิ่มความปลอดภัยให้แก่สินค้าระหว่างการขนส่ง โดยบริษัทฯ ว่าจ้างผู้ผลิตและจำหน่ายบรรจุภัณฑ์ภายนอกในการผลิตบรรจุภัณฑ์ และบริษัทฯ มีการตรวจสอบบรรจุภัณฑ์จากผู้ผลิตและจำหน่ายบรรจุภัณฑ์ทุกครั้งก่อนที่จะนำมาใช้ในระบบการบรรจุผลิตภัณฑ์

4. เชื้อเพลิงและพลังงาน

พลังงานหลักที่บริษัทฯ ใช้ในระบบการผลิตเส้นด้ายยางยืดคือ พลังงานความร้อน ปัจจุบันบริษัทฯ ใช้เชื้อเพลิงในการให้พลังงานความร้อนในระบบการผลิตเส้นด้ายยางยืด เช่น ถ่านหิน ไม้สับ และกะลาปาล์มน้ำมัน เป็นต้น โดยบริษัทฯ จัดซื้อเชื้อเพลิงดังกล่าวจากผู้จำหน่ายในประเทศและตัวแทนผู้นำเข้าจากต่างประเทศ เพื่อให้ได้เชื้อเพลิงที่มีคุณภาพสูงในต้นทุนที่ต่ำ

5. สาธารณูปโภค

สาธารณูปโภคหลักที่ใช้ในการดำเนินธุรกิจของบริษัทฯ ได้แก่ ไฟฟ้าและน้ำ โดยไฟฟ้าใช้สำหรับการทำงานของเครื่องจักรที่ใช้ในระบบการผลิตเส้นด้ายยางยืดและใช้ในสำนักงาน ทั้งนี้ บริษัทฯ จัดหาไฟฟ้าจากการไฟฟ้าส่วนภูมิภาค จังหวัดระยอง ในส่วนของการใช้น้ำสำหรับขั้นตอนต่างๆ ในระบบการผลิตเส้นด้ายยางยืดและใช้ในการอุปโภคและบริโภคภายในโรงงาน บริษัทฯ จัดหาน้ำจากแหล่งน้ำธรรมชาติใกล้กับบริเวณที่ตั้งของโรงงาน และนำมาผ่านกระบวนการปรับปรุงคุณภาพน้ำโดยการเติมสารส้มเพื่อให้สิ่งแปลกปลอมที่เจือปนอยู่ในน้ำเกิดการตกตะกอน หลังจากนั้นจะทำการกรองตะกอนและสิ่งแปลกปลอมออกทำให้ได้น้ำที่สะอาดเพื่อสำหรับใช้ในระบบการผลิตเส้นด้ายยางยืดและใช้ในการอุปโภคและบริโภคภายในโรงงาน

1.2.2.5 ทรัพย์สินที่ใช้ในการประกอบธุรกิจ

สินทรัพย์หลักที่ใช้ในการประกอบธุรกิจของบริษัทฯ ได้แก่ ที่ดิน อาคาร เครื่องจักร เครื่องมือและอุปกรณ์ ยานพาหนะ ระบบบำบัดน้ำเสีย สินทรัพย์ระหว่างก่อสร้าง สินทรัพย์สิทธิการใช้ และสินทรัพย์ที่ไม่มีตัวตน มีรายละเอียดดังนี้

รายการ	มูลค่าสุทธิตามบัญชี ณ วันที่ 31 ธันวาคม 2566 (ล้านบาท)	ลักษณะกรรมสิทธิ์	ภาระผูกพัน
1. ที่ดิน	250.89	บริษัทฯ เป็นเจ้าของ	บางส่วนติดหลักประกันวงเงินสถาบันการเงินในประเทศ 2 แห่ง
2. อาคารและส่วนปรับปรุงอาคาร	591.40	บริษัทฯ เป็นเจ้าของ	บางส่วนติดหลักประกันวงเงินสถาบันการเงินในประเทศ 2 แห่ง

รายการ	มูลค่าสุทธิตามบัญชี ณ วันที่ 31 ธันวาคม 2566 (ล้านบาท)	ลักษณะ กรรมสิทธิ์	ภาระผูกพัน
3. เครื่องจักร	420.96	บริษัทฯ เป็นเจ้าของ	หลักประกันวงเงินสถาบันการเงินในประเทศ 2 แห่ง
4. เครื่องมือและอุปกรณ์	278.95	บริษัทฯ เป็นเจ้าของ	ไม่มี
5. ยานพาหนะ	12.02	บริษัทฯ เป็นเจ้าของ	ไม่มี
6. ระบบบำบัดน้ำเสีย	12.68	บริษัทฯ เป็นเจ้าของ	ไม่มี
7. สินทรัพย์ระหว่างก่อสร้าง	8.91	บริษัทฯ เป็นเจ้าของ	ไม่มี
8. สินทรัพย์สิทธิการใช้**	5.80	บริษัทฯ เป็นผู้เช่า	ไม่มี
9. สินทรัพย์ที่ไม่มีตัวตน	0.49	บริษัทฯ เป็นเจ้าของ	ไม่มี
รวม	1,582.10	บริษัทฯ เป็นเจ้าของ	ไม่มี

หมายเหตุ : **

1. สินทรัพย์สิทธิการใช้ในรายการอาคารสำนักงาน เป็นมูลค่าของสัญญาเช่าพื้นที่อาคารสำนักงานและพื้นที่จอดรถ ซึ่งตั้งอยู่ที่อาคารบางนาธานี ซอยบางนา-ตราด 34 แขวงบางนาใต้ เขตบางนา กรุงเทพฯ 10260
2. สินทรัพย์สิทธิการใช้ในรายการเครื่องมือและอุปกรณ์ เป็นมูลค่าของสัญญาเช่าเครื่องถ่ายเอกสาร
3. สินทรัพย์สิทธิการใช้ในรายการยานพาหนะ เป็นมูลค่าของสัญญาเช่ายานพาหนะสำหรับผู้บริหาร

1.2.2.5.1 เครื่องหมายการค้า

ณ วันที่ 31 ธันวาคม 2566 บริษัทฯ มีเครื่องหมายการค้าบริษัทจำนวน 8 รายการ ดังนี้

เครื่องหมายการค้า	ผู้ถือกรรมสิทธิ์	สถานะ
 WORLD FLEX	บริษัทฯ	<p>บริษัทฯ ได้ยื่นคำขอจดทะเบียนเครื่องหมายการค้าต่อกรมทรัพย์สินทางปัญญาในประเทศไทยแล้วในเดือนกุมภาพันธ์ 2564 โดยเป็นการจดทะเบียนเครื่องหมายการค้าสำหรับรายการสินค้าจำพวก 23 (เส้นด้ายทำจากยางสำหรับใช้กับสิ่งทอ)</p> <p>ทั้งนี้ เครื่องหมายการค้าดังกล่าวได้รับการจดทะเบียนจากกรมทรัพย์สินทางปัญญา เมื่อวันที่ 19 เมษายน 2565 และจะหมดอายุในวันที่ 1 กุมภาพันธ์ 2574</p>
 THAITEK	บริษัทฯ	<p>บริษัทฯ ได้ยื่นคำขอจดทะเบียนเครื่องหมายการค้าต่อกรมทรัพย์สินทางปัญญาในประเทศไทยแล้วในเดือนกุมภาพันธ์ 2564 โดยเป็นการจดทะเบียนเครื่องหมายการค้าสำหรับรายการสินค้าจำพวก 23 (เส้นด้ายทำจากยางสำหรับใช้กับสิ่งทอ)</p> <p>ทั้งนี้ เครื่องหมายการค้าดังกล่าวถูกนายทะเบียนเครื่องหมายการค้ามีคำสั่งว่าไม่สามารถรับจดทะเบียนได้ เนื่องจากมีความคล้ายคลึงกับเครื่องหมายของบุคคลอื่นที่ได้จดทะเบียนไว้แล้ว บริษัทฯ ได้ยื่นอุทธรณ์คำสั่งไม่รับจดทะเบียนต่อคณะกรรมการเครื่องหมายการค้าแล้วในเดือนพฤศจิกายน 2564 ปัจจุบันอยู่ระหว่างการพิจารณาคำอุทธรณ์</p>

[illegible]

1.2.2.5.2 ใบอนุญาตและใบรับรอง

ณ วันที่ 31 ธันวาคม 2566 บริษัทฯ ได้รับใบอนุญาตและใบรับรองที่ผ่านการตรวจสอบโดยหน่วยงานต่างๆ มีรายละเอียดดังนี้

ใบอนุญาต/ใบรับรอง	รายละเอียด	วันที่ออก	วันที่สิ้นสุด	สถานะ
ใบอนุญาตค้าขาย ตาม พ.ร.บ. ควบคุมยาง พ.ศ. 2542	<ul style="list-style-type: none"> • ค้าขายเพื่อซื้อมาขายในประเทศ • ค้าขายเพื่อตั้งโรงทำยาง • ค้าขายเพื่อการส่งยางออกไปนอกราชอาณาจักร • ค้าขายเพื่อนำยางเข้ามาในราชอาณาจักร • ค้าขายเพื่อผลิตผลิตภัณฑ์ยาง 	3 สิงหาคม 2565	19 กันยายน 2566	กรมวิชาการเกษตร กระทรวงเกษตรและสหกรณ์
ใบอนุญาตเป็นผู้นำยางเข้ามาในราชอาณาจักร	นำเข้าน้ำยางชั้นชนิดแอมโมเนียสูง Natural Rubber Latex HA 60% DRC จำนวน 6,000,000 กิโลกรัม	25 เมษายน 2566	24 เมษายน 2567	กรมวิชาการเกษตร กระทรวงเกษตรและสหกรณ์
ใบอนุญาตเป็นผู้นำยางเข้ามาในราชอาณาจักร	นำเข้าน้ำยางชั้นชนิดแอมโมเนียสูง Natural Rubber Latex HA 60% DRC จำนวน 6,000,000 กิโลกรัม	25 เมษายน 2566	24 เมษายน 2567	กรมวิชาการเกษตร กระทรวงเกษตรและสหกรณ์
STANDARD 100 Product Class 1	รับรองมาตรฐานสากลสินค้าปลอดภัยต่อผู้ใช้ผลิตภัณฑ์	31 มีนาคม 2566	31 มีนาคม 2567	OEKO-TEX
ใบอนุญาตประกอบกิจการที่เป็นอันตรายต่อสุขภาพ (แบบ อภ.2)	ผลิตเส้นด้ายจากน้ำยางธรรมชาติ	8 กุมภาพันธ์ 2566	31 มกราคม 2567	องค์การบริหารส่วนตำบลแม่ น้ำ คู้
บัตรส่งเสริมเลขที่ 1316(2)/2556	ส่งเสริมการลงทุนในกิจการผลิตภัณ์จากยางพารา	5 มีนาคม 2556	15 มกราคม 2570	คณะกรรมการส่งเสริมการลงทุน
ISO 9001:2015	รับรองมาตรฐานระบบบริหารงานขององค์กร	21 มิถุนายน 2547	19 กรกฎาคม 2568	Bureau Veritas
ใบอนุญาตประกอบกิจการโรงงาน	ผลิตเส้นด้ายจากน้ำยางธรรมชาติ	25 เมษายน 2537	25 เมษายน 2567	กระทรวงอุตสาหกรรม
TGO Guidance of the Carbon Footprint of the Organization	Certificate of Carbon Footprint for Organization	31 พฤษภาคม 2566	29 พฤษภาคม 2567	องค์การบริหารจัดการก๊าซเรือนกระจก (องค์การมหาชน)

1.2.2.5.3 สิทธิและประโยชน์จากการได้รับการส่งเสริมการลงทุน

ณ วันที่ 31 ธันวาคม 2566 บริษัทฯ ได้รับการส่งเสริมการลงทุนตามพระราชบัญญัติส่งเสริมการลงทุน พ.ศ. 2520 จากคณะกรรมการส่งเสริมการลงทุน จำนวน 2 รายการ มีรายละเอียดดังนี้

บัตรส่งเสริมเลขที่	1316(2)/2556
วันที่ได้รับการอนุมัติให้การส่งเสริม	7 มกราคม 2556
วันที่เริ่มเปิดดำเนินการบัตรส่งเสริม	12 มกราคม 2562
สินค้าที่ได้รับการส่งเสริม	เส้นด้ายยางยืด
สิทธิและประโยชน์	<ul style="list-style-type: none"> ได้รับอนุญาตนำคนต่างด้าวซึ่งเป็นช่างฝีมือหรือผู้ชำนาญการ คู่สมรส และบุคคลซึ่งอยู่ในอุปการะของบุคคลทั้งสองประเภทนี้เข้ามาในราชอาณาจักรได้ตามจำนวนและกำหนดระยะเวลาให้อยู่ในราชอาณาจักรเท่าที่คณะกรรมการพิจารณาเห็นสมควร ให้คนต่างด้าวซึ่งเป็นช่างฝีมือหรือผู้ชำนาญการที่ได้รับอนุญาตให้อยู่ในราชอาณาจักรได้ทำงานเฉพาะหน้าที่การทำงานที่คณะกรรมการให้ความเห็นชอบตลอดระยะเวลาเท่าที่ได้รับอนุญาตให้อยู่ในราชอาณาจักร ได้รับยกเว้นอากรขาเข้าสำหรับเครื่องจักรตามที่คณะกรรมการพิจารณาอนุมัติ ได้รับยกเว้นภาษีเงินได้นิติบุคคลสำหรับกำไรสุทธิที่ได้จากการประกอบกิจการที่ได้รับการส่งเสริมรวมกันไม่เกินร้อยละ 100 ของเงินลงทุนไม่รวมค่าที่ดินและทุนหมุนเวียน มีกำหนดเวลา 8 ปี นับแต่วันที่เริ่มมีรายได้จากการประกอบกิจการนั้น ในกรณีที่ประกอบกิจการขาดทุนในระหว่างเวลาได้รับยกเว้นภาษีเงินได้นิติบุคคล ผู้ได้รับการส่งเสริมจะได้รับอนุญาตให้นำผลขาดทุนประจำปีที่เกิดขึ้นในระหว่างเวลานั้นไปหักออกจากกำไรสุทธิที่เกิดขึ้นภายหลังระยะเวลาที่ได้รับยกเว้นภาษีเงินได้นิติบุคคลมีกำหนดเวลาไม่เกิน 5 ปี นับแต่วันพ้นกำหนดเวลานั้น โดยจะเลือกหักจากกำไรสุทธิของปีใดปีหนึ่งหรือหลายปีก็ได้ ได้รับยกเว้นไม่ต้องนำเงินปันผลจากกิจการที่ได้รับการส่งเสริมซึ่งได้รับยกเว้นภาษีเงินได้นิติบุคคลไปรวมคำนวณเพื่อเสียภาษีเงินได้ตลอดระยะเวลาที่ผู้ได้รับการส่งเสริมได้รับยกเว้นภาษีเงินได้นิติบุคคลนั้น ได้รับยกเว้นอากรขาเข้าสำหรับของที่ผู้ได้รับการส่งเสริมนำเข้ามาเพื่อส่งกลับออกไปเป็นระยะเวลา 1 ปี นับแต่วันที่นำเข้าครั้งแรก
เงื่อนไขเฉพาะโครงการ	<ul style="list-style-type: none"> จะต้องเปิดดำเนินการภายในกำหนดเวลาไม่เกิน 36 เดือน นับแต่วันที่ออกบัตรส่งเสริม จะต้องมีทุนจดทะเบียนที่เรียกชำระแล้วไม่น้อยกว่า 308.00 ล้านบาท บุคคลผู้มีสัญชาติไทยจะต้องถือหุ้นรวมกันไม่น้อยกว่าร้อยละ 51 ของทุนจดทะเบียน จะต้องดำเนินการตามสาระสำคัญของโครงการได้รับการส่งเสริมในเรื่องชนิดผลิตภัณฑ์และขนาดของกิจการ จะต้องมีขนาดการลงทุนไม่น้อยกว่า 1.00 ล้านบาท จะต้องยื่นแบบขอใช้สิทธิและประโยชน์ยกเว้นภาษีเงินได้นิติบุคคลและรายงานผลภายใน 120 วัน ภาษีเงินได้นิติบุคคลที่ได้รับการยกเว้นมีมูลค่าไม่เกิน 90.00 ล้านบาท ทั้งนี้ จะปรับเปลี่ยนตามจำนวนเงินลงทุนโดยไม่รวมค่าที่ดินและทุนหมุนเวียนที่แท้จริงในวันเปิดดำเนินการ จะต้องดำเนินการให้ได้ใบรับรองระบบคุณภาพตามมาตรฐาน ISO 9000 หรือ ISO 14000 หรือมาตรฐานสากลอื่นที่เทียบเท่าภายใน 2 ปี นับแต่วันที่เปิดดำเนินการ จะต้องตั้งโรงงานในท้องที่จังหวัดระยอง ทั้งนี้ ภายในระยะเวลา 15 ปี นับแต่วันที่เปิดดำเนินการ จะย้ายโรงงานไปตั้งในท้องที่อื่นมิได้

บัตรส่งเสริมเลขที่	64-1383-1-00-1-0
วันที่ได้รับการอนุมัติให้การส่งเสริม	14 ธันวาคม 2564
วันที่เริ่มเปิดดำเนินการบัตรส่งเสริม	ยังไม่ได้เปิดดำเนินการ
ประเภทที่ได้รับการส่งเสริม	ประเภท 1.14.2 กิจการผลิตผลิตภัณฑ์จากยางธรรมชาติ
สินค้าที่ได้รับการส่งเสริม	เส้นด้ายยางยืด
สิทธิและประโยชน์	<ul style="list-style-type: none"> ตามมาตรา 25 ให้ได้รับอนุญาตนำคนต่างด้าวซึ่งเป็นช่างฝีมือหรือผู้ชำนาญการคู่สมรสและบุคคลซึ่งอยู่ในอุปการะของบุคคลทั้งสองประเภทนี้เข้ามาในราชอาณาจักรได้ตามจำนวนและกำหนดระยะเวลาให้อยู่ในราชอาณาจักรเท่าที่คณะกรรมการพิจารณาเห็นสมควร ตามมาตรา 26 ให้คนต่างด้าวซึ่งเป็นช่างฝีมือหรือผู้ชำนาญการที่ได้รับอนุญาตให้อยู่ในราชอาณาจักรตามมาตรา 25 ได้รับอนุญาตทำงานเฉพาะตำแหน่งหน้าที่การทำงานที่คณะกรรมการให้ความเห็นชอบตลอดระยะเวลาเท่าที่ได้รับอนุญาตให้อยู่ในราชอาณาจักร ตามมาตรา 28 ให้ได้รับยกเว้นอากรขาเข้าสำหรับเครื่องจักรตามที่คณะกรรมการพิจารณาอนุมัติ ตามมาตรา 31 วรรคหนึ่ง ให้ได้รับยกเว้นภาษีเงินได้นิติบุคคลสำหรับกำไรสุทธิที่ได้จากการประกอบกิจการที่ได้รับการส่งเสริมรวมกันไม่เกินร้อยละ 100 ของเงินลงทุนโดยไม่รวมค่าที่ดินและทุนหมุนเวียนมีกำหนดเวลา 8 ปี นับแต่วันที่เริ่มมีรายได้จากการประกอบกิจการนั้น <p>วรรคสาม รายได้ที่ต้องนำมาคำนวณกำไรสุทธิที่ได้จากการประกอบกิจการตามวรรคหนึ่ง ให้รวมถึงรายได้จากการจำหน่ายผลพลอยได้ ได้แก่ เศษหรือของเสียจากกระบวนการผลิต</p> <p>วรรคสี่ ในกรณีที่ประกอบกิจการขาดทุนในระหว่างเวลาได้รับยกเว้นภาษีเงินได้นิติบุคคลตามวรรคหนึ่ง ผู้ได้รับการส่งเสริมจะได้รับอนุญาตให้นำผลขาดทุนประจำปีที่เกิดขึ้นในระหว่างเวลานั้นไปหักออกจากกำไรสุทธิที่เกิดขึ้นภายหลังระยะเวลาได้รับยกเว้นภาษีเงินได้นิติบุคคลมีกำหนดเวลาไม่เกิน 5 ปี นับแต่วันพ้นกำหนดเวลานั้น โดยจะเลือกหักจากกำไรสุทธิของปีใดปีหนึ่งหรือหลายปีก็ได้</p> <ul style="list-style-type: none"> ตามมาตรา 34 ให้ได้รับยกเว้นไม่ต้องนำเงินปันผลจากกิจการที่ได้รับการส่งเสริมซึ่งได้รับยกเว้นภาษีเงินได้นิติบุคคลตามมาตรา 31 ไปรวมคำนวณเพื่อเสียภาษีเงินได้ตลอดระยะเวลาที่ผู้ได้รับการส่งเสริมได้รับยกเว้นภาษีเงินได้นิติบุคคลนั้น ตามมาตรา 36 (1) ให้ได้รับยกเว้นอากรขาเข้าสำหรับวัตถุดิบและวัสดุจำเป็นที่ต้องนำเข้ามาจากต่างประเทศเพื่อใช้ในการผลิตเพื่อการส่งออกเป็นระยะเวลา 1 ปี นับแต่วันนำเข้าครั้งแรก (เฉพาะสารเคมี) ตามมาตรา 36 (2) ให้ได้รับยกเว้นอากรขาเข้าสำหรับของที่ผู้ได้รับการส่งเสริมนำเข้ามาเพื่อส่งกลับออกไปเป็นระยะเวลา 1 ปี นับแต่วันนำเข้าครั้งแรก (เฉพาะสารเคมี) <p>ทั้งนี้ ตั้งแต่วันที่ 24 สิงหาคม พ.ศ.2564 ซึ่งเป็นวันที่คณะกรรมการอนุมัติให้การส่งเสริม</p>

เงื่อนไขเฉพาะโครงการ

1. เครื่องจักรที่ใช้ในกิจการที่ได้รับการส่งเสริมต้องเป็นเครื่องจักรใหม่
 - 1.1 เครื่องจักรซึ่งได้รับยกเว้นหรือลดหย่อนอากรขาเข้านั้น จะต้องนำเข้ามาภายในวันที่ 14 มิถุนายน พ.ศ. 2567
 - 1.2 จะต้องยื่นขออนุมัติบัญชีรายการเครื่องจักรก่อนการใช้สิทธิและประโยชน์ยกเว้นหรือลดหย่อนอากรขาเข้าเครื่องจักร ตามแบบและวิธีการที่สำนักงานกำหนด
2. จะต้องดำเนินการให้แล้วเสร็จพร้อมที่จะเปิดดำเนินการได้ภายในกำหนดเวลาไม่เกิน 36 เดือน นับแต่วันที่ออกบัตรส่งเสริม โดยจะต้องแจ้งขอเปิดดำเนินการตามแบบที่สำนักงานกำหนด
3. จะต้องมีทุนจดทะเบียนเรียกชำระแล้วไม่น้อยกว่า 308,000,000 บาท
4. จะต้องดำเนินการตามสาระสำคัญของโครงการที่ได้รับการส่งเสริม ในเรื่องต่อไปนี้
 - 4.1 ชนิดผลิตภัณฑ์ เส้นยางยืด
 - 4.2 ขนาดของกิจการ มีกำลังผลิตเส้นยางยืด ปีละประมาณ 12,440 ตัน (เวลาทำงาน 24 ชั่วโมง/วัน : 360 วัน/ปี) ผลพลอยได้ ได้แก่ เศษหรือของเสียจากระบวนการผลิต
5. จะต้องมีขนาดการลงทุน (ไม่รวมค่าที่ดินและทุนหมุนเวียน) ไม่น้อยกว่า 1,000,000 บาท
6. จะต้องยื่นแบบขอใช้สิทธิและประโยชน์ยกเว้นภาษีเงินได้นิติบุคคล และรายงานผลการดำเนินงานที่ผ่านการตรวจสอบจากผู้สอบบัญชีรับอนุญาต ให้สำนักงานเห็นชอบภายใน 120 วัน นับแต่วันสิ้นรอบระยะเวลาบัญชี เพื่อการขอรับสิทธิและประโยชน์ในการยกเว้นภาษีเงินได้นิติบุคคลของรอบระยะเวลาบัญชีนั้น
7. ภาษีเงินได้นิติบุคคลที่ได้รับยกเว้นตามมาตรา 31 วรรคหนึ่งและวรรคสาม มีมูลค่าไม่เกิน 500,000,000 บาท ทั้งนี้ จะปรับเปลี่ยนตามจำนวนเงินลงทุนโดยไม่รวมค่าที่ดินและทุนหมุนเวียนที่แท้จริงในวันเปิดดำเนินการตามโครงการที่ได้รับการส่งเสริม
8. จะต้องดำเนินการให้ได้รับใบรับรองระบบคุณภาพตามมาตรฐาน ISO 9000 หรือ ISO 14000 หรือมาตรฐานสากลอื่นที่เทียบเท่า ภายใน 2 ปี นับแต่วันครบเปิดดำเนินการ หากไม่สามารถดำเนินการได้ภายในกำหนดเวลาดังกล่าว จะถูกเพิกถอนสิทธิและประโยชน์ยกเว้นภาษีเงินได้นิติบุคคลเป็นเวลา 1 ปี
9. จะต้องตั้งโรงงานในท้องที่จังหวัดระยอง โดยสถานที่ตั้งโรงงานต้องไม่อยู่ในเขตหวงห้ามตามประกาศผังเมืองรวมของจังหวัด และต้องได้รับอนุญาตจากกระทรวงอุตสาหกรรมหรือส่วนราชการที่เกี่ยวข้องด้วย ทั้งนี้ ภายในระยะเวลา 15 ปีนับแต่วันเปิดดำเนินการ จะย้ายโรงงานไปตั้งในท้องที่อื่นมิได้ เว้นแต่จะได้รับอนุญาตจากคณะกรรมการ

ผู้ได้รับการส่งเสริมต้องปฏิบัติตามเงื่อนไขในบัตรส่งเสริม หรือในหนังสืออนุญาต หากฝ่าฝืนหรือไม่ปฏิบัติตามเงื่อนไขดังกล่าว อาจถูกเพิกถอนสิทธิและประโยชน์ทั้งหมดหรือบางส่วน และให้ถือว่าเอกสารแนบท้ายเป็นส่วนหนึ่งของบัตรส่งเสริม

1.2.2.5.4 นโยบายการลงทุนในบริษัทย่อยและบริษัทร่วม

บริษัท เวิลด์เฟล็กซ์ จำกัด (มหาชน) (“บริษัท”) มีนโยบายการลงทุนในบริษัทย่อยและบริษัทร่วมที่ประกอบธุรกิจที่สอดคล้องกับเป้าหมาย วิสัยทัศน์ และแผนกลยุทธ์ในการเติบโตของบริษัท เพื่อเสริมสร้างความมั่นคงหรือส่งเสริมสนับสนุนธุรกิจของบริษัท ทั้งนี้ บริษัทอาจพิจารณาลงทุนในธุรกิจอื่นเพิ่มเติมหากเป็นธุรกิจที่มีศักยภาพในการเติบโต หรือสามารถต่อยอดทางธุรกิจ หรือเป็นประโยชน์ต่อธุรกิจของกลุ่มบริษัทอาจพิจารณาลงทุนธุรกิจอื่นเพิ่มเติมหากเป็นธุรกิจที่มีศักยภาพในการเติบโต หรือสามารถต่อยอดทางธุรกิจของบริษัท ทั้งนี้ บริษัทอาจพิจารณาลงทุนในธุรกิจอื่นเพิ่มเติมหากเป็นธุรกิจที่มีศักยภาพในการเติบโต หรือสามารถต่อยอดทางธุรกิจ หรือเป็นประโยชน์ต่อธุรกิจของกลุ่มบริษัท หรือสามารถสร้างผลตอบแทนที่ดีจากการลงทุน โดยบริษัทจะวิเคราะห์และพิจารณาถึงความเป็นไปได้ของการลงทุน สัดส่วนการลงทุน ผลตอบแทนที่คาดว่าจะได้รับ ความเสี่ยงที่อาจเกิดขึ้นรวมถึงฐานะทางการเงินของบริษัท ก่อนการตัดสินใจลงทุนในโครงการต่างๆ โดยการอนุมัติการลงทุนที่มีนัยสำคัญจะต้องพิจารณาจากที่ประชุมคณะกรรมการบริษัท และ/หรือที่ประชุมผู้ถือหุ้นตามขอบเขตอำนาจการอนุมัติที่กำหนด และเป็นไปตามกฎระเบียบและหลักเกณฑ์ต่างๆ ที่เกี่ยวข้องของคณะกรรมการกำกับตลาดทุน สำนักงานคณะกรรมการกำกับหลักทรัพย์และตลาดหลักทรัพย์ และตลาดหลักทรัพย์แห่งประเทศไทย ซึ่งรวมถึงหลักเกณฑ์เกี่ยวกับการได้มาหรือจำหน่ายไปซึ่งทรัพย์สิน การทำรายการเกี่ยวโยงกันและ การเปิดเผยสารสนเทศ

ในการกำกับดูแลการดำเนินงานของบริษัทย่อยและบริษัทร่วมนั้นบริษัทจะส่งตัวแทนของบริษัทที่มีคุณสมบัติและมีความรู้ความสามารถเหมาะสมกับการประกอบธุรกิจที่บริษัทเข้าลงทุนเข้าเป็นกรรมการ ผู้บริหาร หรือผู้มีอำนาจควบคุมในบริษัทย่อยและบริษัทร่วมดังกล่าว ให้สะท้อนสัดส่วนการถือหุ้นของบริษัทในบริษัทย่อยหรือบริษัทร่วมนั้น เพื่อทำหน้าที่กำกับดูแลให้บริษัทย่อยและ/หรือบริษัทร่วมดำเนินธุรกิจเป็นไปตามกฎหมาย นโยบายและแผนธุรกิจของบริษัท รวมถึงดูแลมิให้บุคคลที่มีส่วนได้เสียในเรื่องใดหรือมีความขัดแย้งทางผลประโยชน์กับบริษัทย่อยและบริษัทร่วมไม่ว่าทางตรงหรือทางอ้อม มีส่วนร่วมในการอนุมัติเรื่องนั้นอย่างใดก็ได้ การพิจารณาเลือกบุคคลที่จะเข้าไปเป็นกรรมการหรือผู้บริหารในแต่ละบริษัท ให้เป็นดุลยพินิจของที่ประชุมคณะกรรมการบริษัท หรืออำนาจอนุมัติและดำเนินการ (Delegation Authority) ที่ได้รับอนุมัติจากที่ประชุมคณะกรรมการบริษัทแล้ว

ทั้งนี้ การเข้าทำรายการหรือการดำเนินการใดๆ ของบริษัทย่อย ซึ่งมีนัยสำคัญหรือมีผลกระทบต่อฐานะทางการเงินและผลดำเนินงานของบริษัท หรือเข้าขายหรือเป็นการได้มาหรือจำหน่ายไปซึ่งทรัพย์สินตามประกาศรายการได้มาหรือจำหน่ายไปซึ่งสินทรัพย์ หรือรายการที่เกี่ยวโยงกันตามประกาศรายการที่เกี่ยวข้อง ซึ่งจะส่งผลให้บริษัทมีหน้าที่ต้องขออนุมัติที่ประชุมคณะกรรมการบริษัท และ/หรือขออนุมัติจากหน่วยงานที่เกี่ยวข้องตามกฎหมายก่อนการเข้าทำรายการ บริษัทย่อยจะเข้าทำรายการหรือดำเนินการนั้นได้ต่อเมื่อได้รับอนุมัติจากที่ประชุมคณะกรรมการบริษัท และ/หรือที่ประชุมผู้ถือหุ้นของบริษัท และ/หรือ หน่วยงานที่เกี่ยวข้อง (แล้วแต่กรณี) เป็นที่เรียบร้อยแล้ว

นอกจากนี้ บริษัทจะกำหนดมาตรการ และขั้นตอนดำเนินการที่จำเป็น เพื่อทำให้มั่นใจได้ว่าบริษัทย่อยมีการเปิดเผยข้อมูลเกี่ยวกับผลการดำเนินงานและฐานะทางการเงินอย่างถูกต้องครบถ้วนโดยบริษัทจะดำเนินการที่จำเป็นเพื่อติดตามให้มีการเปิดเผยข้อมูลดังกล่าวอย่างครบถ้วน ถูกต้อง สำหรับนโยบายการลงทุน การกำกับดูแลการดำเนินงาน และการบริหารงานในบริษัทย่อยและบริษัทร่วมนี้มีผลใช้บังคับตั้งแต่วันที่ 4 มกราคม 2564 เป็นต้นไป

1.2.2.5.5 งานที่ยังไม่ได้ส่งมอบ

- ไม่มี -

1.3 โครงสร้างการถือหุ้นของบริษัทฯ

1.3.1 โครงสร้างการถือหุ้น

บริษัทฯ ไม่มีเงินลงทุนในบริษัทย่อยหรือบริษัทร่วมใดๆ ทั้งนี้ ในเดือนธันวาคม 2564 บริษัทฯ ได้มีการเสนอขายหุ้นสามัญต่อประชาชนเป็นครั้งแรกโดยเป็นการเสนอขายหุ้นสามัญเพิ่มทุนของบริษัทฯ จำนวนไม่เกิน 142,000,000 หุ้น มูลค่าที่ตราไว้หุ้นละ 1.00 บาท คิดเป็นร้อยละ 30.59 ของหุ้นสามัญที่ออกและชำระแล้วภายหลังการเสนอขายหุ้นสามัญต่อประชาชนเป็นครั้งแรก (Initial Public Offering)

ปัจจุบันในปี 2566 โครงสร้างการถือหุ้นหลังการเสนอขายหุ้นสามัญต่อประชาชนเป็นครั้งแรก มีรายละเอียดดังนี้

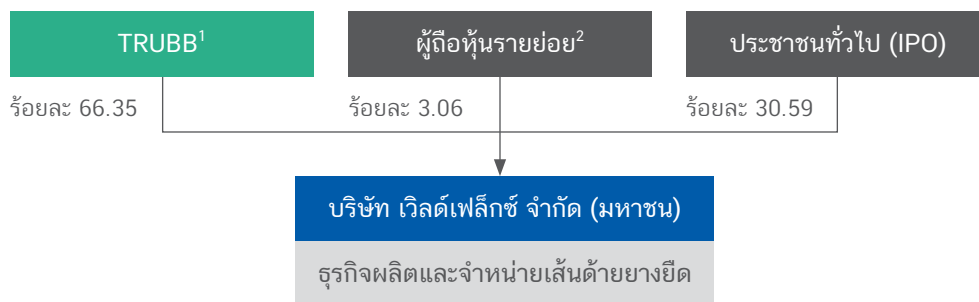

หมายเหตุ :

¹ TRUBB คือ บริษัท ไทยรับเบอร์ลาเทคส์กรุ๊ป จำกัด (มหาชน) ซึ่งเป็นบริษัทจดทะเบียนในตลาดหลักทรัพย์ฯ

² ผู้ถือหุ้นรายย่อย ได้แก่ ผู้ลงทุนทั่วไป กรรมการ ผู้บริหาร และพนักงานของบริษัทฯ

สำหรับ กรรมการ ผู้บริหาร และพนักงานของบริษัทฯ ที่ได้รับการจัดสรรหุ้น Employee Stock Option Program (ESOP) รวมจำนวน 14,200,000 หุ้น ในการเพิ่มทุนจดทะเบียนของบริษัทฯจำนวน 142,000,000 บาท โดยมูลค่าตราไว้หุ้นละ 1.00 บาท นั้น สามารถจำหน่ายหุ้นสามัญได้ในจำนวนร้อยละ 100 ของจำนวนหุ้นสามัญที่ได้รับนับแต่วันที่ 24 ธันวาคม 2565 เป็นต้นไป ซึ่งเป็นไปตามเงื่อนไขการจัดสรรหุ้น (ไม่จำหน่ายหุ้นสามัญที่ได้รับ นับแต่วันที่หุ้นของบริษัทฯเข้าซื้อขายในตลาดหลักทรัพย์แห่งประเทศไทยวันแรก จนถึงวันครบกำหนด 1 ปี)

1.3.2 ความสัมพันธ์กับธุรกิจของผู้ถือหุ้นรายใหญ่

ภายหลังการเสนอขายหุ้นให้กับประชาชนโดยทั่วไปเป็นครั้งแรก (IPO) TRUBB ซึ่งเป็นบริษัทจดทะเบียนในตลาดหลักทรัพย์ฯ จนถึงปี วันที่ 31 ธันวาคม 2566 มีสัดส่วนการถือหุ้นในบริษัทฯ ร้อยละ 66.35 ของทุนที่ออกและชำระแล้วภายหลังการเสนอขายหุ้นสามัญในครั้งนี้ ความสัมพันธ์ระหว่างบริษัทฯ กับกลุ่มบริษัท TRUBB สามารถแสดงได้ดังนี้

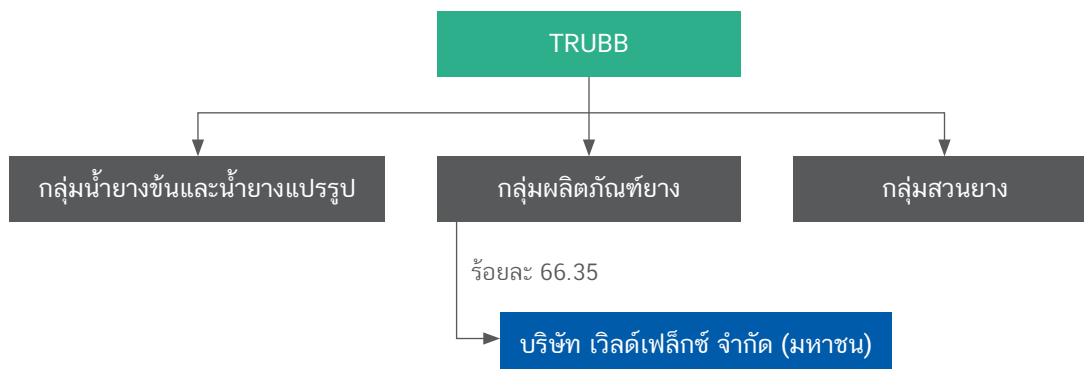

TRUBB ในฐานะผู้ถือหุ้นใหญ่ของบริษัทฯ ไม่มีผลประโยชน์ใดๆ ที่อาจขัดแย้งกับผลประโยชน์ที่ดีที่สุดของบริษัทฯ โดยบริษัทฯ กับ TRUBB และบริษัทย่อยของ TRUBB มีขอบเขตในการประกอบธุรกิจที่แยกจากกันอย่างชัดเจน โดยบริษัทฯ เป็นบริษัทหลัก (Flagship Company) ของกลุ่มบริษัท TRUBB ในการดำเนินธุรกิจผลิตและจำหน่ายเส้นด้ายยางยืด ในขณะที่ TRUBB และบริษัทย่อยของ TRUBB จะดำเนินธุรกิจเกี่ยวกับการผลิตและจำหน่ายน้ำยางข้นและน้ำยางแปรรูป และผลิตภัณฑ์อื่นๆ เช่น ยางแท่ง ที่นอน และหมอนยางพารา เป็นต้น รวมถึงธุรกิจสวนยางพารา ทั้งนี้ เมื่อวันที่ 1 มกราคม 2564 TRUBB ได้ลงนามในข้อตกลงกระทำการกับบริษัทฯ ซึ่งได้กำหนดว่า TRUBB จะไม่เข้าไปดำเนินธุรกิจใดๆ ไม่ว่าทางตรงหรือทางอ้อม อันเข้าข่ายมีลักษณะเป็นการแข่งขัน และ/หรือ อาจก่อให้เกิดความขัดแย้งทางผลประโยชน์กับการดำเนินธุรกิจของบริษัทฯ ไม่ว่าจะเป็นการดำเนินธุรกิจด้วยตนเอง ทั้งหมด หรือเป็นการเข้าร่วมลงทุนธุรกิจกับพันธมิตรอื่นๆ รวมถึงการเป็นผู้ถือหุ้น ทุนส่วนกรรมกร ทุนส่วนผู้จัดการ ลูกจ้าง พนักงาน ที่ปรึกษา หรือตัวแทนใดๆ

ปัจจุบัน บริษัทฯ จัดซื้อน้ำยางข้นซึ่งเป็นวัตถุดิบหลักในการผลิตเส้นด้ายยางยืดจาก TRUBB บริษัทฯ จึงมีรายการระหว่างกันกับ TRUBB ซึ่งเป็นรายการธุรกิจปกติของบริษัทฯ ที่เกิดขึ้นตั้งแต่อดีตจนถึงปัจจุบัน และคาดว่าธุรกรรมดังกล่าวจะเกิดขึ้นอย่างต่อเนื่องในอนาคต แม้ว่าบริษัทฯ มีความสัมพันธ์ที่ดีกับ TRUBB และการจัดซื้อน้ำยางข้นจาก TRUBB มีสัดส่วนที่สูงกว่าผู้จัดหาอื่นๆ บริษัทฯ ยังคงสามารถจัดซื้อน้ำยางข้นจากผู้จำหน่ายรายอื่นๆ ทั้งในประเทศและต่างประเทศได้ ซึ่งผู้ผลิตน้ำยางข้นในประเทศไทยมีมากกว่า 80 ราย รวมกำลังการผลิตน้ำยางข้นมากกว่า 3.01 ล้านตันต่อปี ถือเป็นปริมาณที่มากเพียงพอต่อการใช้ในกระบวนการผลิตเส้นด้ายยางยืดของบริษัทฯ แม้ในกรณีที่ TRUBB ไม่สามารถจัดหาปริมาณน้ำยางข้นให้แก่บริษัทฯ ตามคุณภาพและปริมาณที่บริษัทฯ ต้องการได้ อย่างไรก็ดี ในปี 2566 บริษัทฯ มีข้อตกลงซื้อขายน้ำยางข้นกับ TRUBB เป็นระยะเวลา 1 ปี ตั้งแต่ 1 มกราคม 2566 - 31 ธันวาคม 2566 โดยกำหนดให้ TRUBB ต้องจัดหาปริมาณน้ำยางข้นให้แก่บริษัทฯ ในปริมาณขั้นต่ำจำนวน 18,000 ตันต่อปี ในราคาซื้อขายตามราคาตลาด ณ วันที่สั่งซื้อน้ำยางข้น เพื่อให้บริษัทฯ มั่นใจในความเพียงพอของการจัดหาปริมาณน้ำยางข้นในแต่ละปี อย่างไรก็ดี ราคาซื้อขายน้ำยางข้นจาก TRUBB เป็นราคาที่สมเหตุสมผลเทียบเคียงได้กับราคาน้ำยางข้นจากผู้จัดหาอื่นๆ ทั้งนี้ เพื่อให้การจัดซื้อน้ำยางข้นเป็นไปด้วยความยุติธรรมและเป็นไปเพื่อประโยชน์สูงสุดของบริษัทฯ บริษัทฯ ได้กำหนดนโยบายและแนวทางปฏิบัติในการจัดซื้อน้ำยางข้น โดยจะดำเนินการเปรียบเทียบ คุณภาพ ปริมาณ ราคาและเงื่อนไขทางการค้าจากผู้จัดหาปริมาณน้ำยางข้นอย่างน้อย 3 รายก่อนการพิจารณาตัดสินใจสั่งซื้อทุกครั้ง

1.3.3 ผู้ถือหุ้น

ณ วันที่ 20 พฤศจิกายน 2566 บริษัทฯ มีผู้ถือหุ้นรวมจำนวน 5,654 ราย โดยโครงสร้างผู้ถือหุ้นของบริษัทฯ ณ วันที่ 20 พฤศจิกายน 2566 สามารถสรุปได้ดังนี้

รายชื่อผู้ถือหุ้น	ณ วันที่ 20 พฤศจิกายน 2566	
	จำนวนหุ้น	ร้อยละ
1. บริษัท ไทยรับเบอร์ลาเท็กซ์ กรุ๊ป จำกัด (มหาชน)	307,999,100	66.35
2. นายชาลิต ดิยาเดชาชัย	9,022,310	1.94
3. นายพิชัย ฤทธิมาภรณ์	3,930,000	0.85
4. นายบดินทร์ เจนใจ	3,300,000	0.71
5. นายชัยฤทธิ์ สัตยาประเสริฐ	3,264,700	0.70
6. นายณัฐ วงศาสุทธิกุล	2,330,040	0.50

รายชื่อผู้ถือหุ้น	ณ วันที่ 20 พฤศจิกายน 2566	
	จำนวนหุ้น	ร้อยละ
7. นายวรเทพ วงศาสุทธิกุล	1,983,378	0.43
8. นางทิพวรรณ สุธาทิพย์กุล	1,623,958	0.35
9. นายทรงเกียรติ ศรีสุวรรณ	1,539,000	0.33
10. นายพรชัย เตชาธิรกุล	1,455,800	0.31
ผู้ถือหุ้นรายย่อยอื่นๆ	127,751,714	27.52
รวมทั้งหมด	464,200,000	100.00

หมายเหตุ : รายชื่อผู้ถือหุ้น 10 รายแรก จัดเรียงโดยบริษัท ศูนย์รับฝากหลักทรัพย์ (ประเทศไทย) จำกัด

1.4 จำนวนทุนจดทะเบียนและทุนชำระแล้ว

ณ วันที่ 31 ธันวาคม 2566 บริษัทฯ มีทุนจดทะเบียน 464.20 ล้านบาท และทุนชำระแล้ว 464.20 ล้านบาท แบ่งเป็นหุ้นสามัญ 464,200,000 หุ้น มูลค่าหุ้นละ 1.00 บาท

1.5 การออกหลักทรัพย์อื่น

ในปี 2566 บริษัทฯ ไม่มีการออกหลักทรัพย์อื่น

1.6 นโยบายการจ่ายเงินปันผล

บริษัทฯ มีนโยบายจ่ายเงินปันผลให้แก่ผู้ถือหุ้นในอัตราไม่ต่ำกว่า 1 ใน 3 ของกำไรสุทธิจากงบเฉพาะกิจการ ภายหลังจากหักภาษีเงินได้นิติบุคคลและการจัดสรรทุนสำรองต่างๆ ทุกประเภทตามที่ได้กำหนดไว้ในกฎหมาย และข้อบังคับของบริษัทฯ ทั้งนี้ การจ่ายเงินปันผลอาจน้อยกว่าอัตราข้างต้น โดยคำนึงถึงปัจจัยต่างๆ เช่น ภาวะเศรษฐกิจ ผลการดำเนินงานและฐานะทางการเงินของบริษัทฯ กระแสเงินสด เงินทุนหมุนเวียน แผนการลงทุนและการขยายธุรกิจ ภาระหนี้สิน เงื่อนไขและข้อจำกัดที่กำหนดในสัญญากู้ยืมเงิน และความเหมาะสมอื่นๆ โดยคณะกรรมการบริษัทจะพิจารณาอย่างระมัดระวัง อย่างไรก็ดี การจ่ายเงินปันผลประจำปีจะต้องได้รับอนุมัติจากที่ประชุมผู้ถือหุ้น เว้นแต่การจ่ายเงินปันผลระหว่างกาลซึ่งคณะกรรมการบริษัทอาจอนุมัติจ่ายเงินปันผลระหว่างกาลได้เป็นครั้งคราว เมื่อเห็นว่าบริษัทฯ มีกำไรสมควรพอที่จะทำเช่นนั้นได้ โดยบริษัทฯ จะรายงานการจ่ายเงินปันผลดังกล่าวให้ที่ประชุมผู้ถือหุ้นทราบในการประชุมคราวถัดไป ทั้งนี้ การจ่ายเงินปันผลของบริษัทฯ จะต้องไม่ขัดหรือแย้งกับกฎหมายตามที่คณะกรรมการ และ/ หรือ ผู้ถือหุ้นของบริษัทเห็นสมควร

รายละเอียดการจ่ายเงินปันผลย้อนหลังของบริษัทฯ

ปี	ปี 2564	ปี 2565	ปี 2566
อัตรากำไรสุทธิต่อหุ้น	1.100	0.43	(0.30)
อัตราเงินปันผลต่อหุ้น	0.465	0.21	N/A
อัตรการจ่ายเงินปันผลต่อกำไรสุทธิ (ร้อยละ)	60.00	49.00	N/A

2. การบริหารจัดการความเสี่ยง

2.1 นโยบายและแผนการบริหารความเสี่ยง

บริษัทฯ เชื่อมั่นว่าการดำเนินธุรกิจที่มีการบริหารความเสี่ยง (Risk Management) อย่างมีประสิทธิภาพและดำเนินการอย่างเป็นระบบบนพื้นฐานแนวปฏิบัติสากลที่ได้รับการยอมรับ จะช่วยตอบสนองต่อกลยุทธ์และสภาพแวดล้อมการดำเนินธุรกิจที่เปลี่ยนแปลงอย่างเป็นปัจจุบัน โดยบริษัทฯ ได้ยึดถือ เป็นแนวปฏิบัติในการกำกับ ประเมิน ติดตามตรวจสอบ และเฝ้าระวังต่อสถานการณ์การเปลี่ยนแปลงต่างๆ จากทั้ง ปัจจัยแวดล้อมภายในและภายนอก เพื่อลดผลกระทบที่จะมี ต่อธุรกิจ ตลอดจนผลกระทบต่อผู้มีส่วนได้เสีย ทั้งชุมชน สังคม สิ่งแวดล้อม และผู้ถือหุ้น อีกทั้งบริษัทฯ ยังได้ใช้ เครื่องมือการบริหารความเสี่ยงในการแสวงหาโอกาสภายใต้ บริบททางธุรกิจที่เปลี่ยนไป ซึ่งกรอบแนวทางการบริหาร ความเสี่ยงที่บริษัทฯ ได้นำ มาประยุกต์ใช้เป็นไปตามหลักการ ของ Committee of Sponsoring Organizations of the Treadway Commission (COSO ERM 2017) มาใช้เป็นแนวทางในการบริหารความเสี่ยง ซึ่งมีองค์ประกอบการบริหารความเสี่ยง ดังนี้

1. กำหนดวัตถุประสงค์ (Objective Setting)
2. การระบุความเสี่ยง (Risk Identification)
3. การประเมินความเสี่ยง (Risk Assessment)
4. การจัดทำแผนจัดการความเสี่ยง (Risk Response)
5. กิจกรรมการควบคุม (Control Activities)
6. ติดตาม และประเมินผล (Monitoring & Evaluation)

จากองค์ประกอบกระบวนการบริหารความเสี่ยงตามแนวทางของ COSO ข้างต้น มีกระบวนการที่ทุกหน่วยงานต้องดำเนินการอย่างต่อเนื่อง 6 ขั้นตอน เรียกว่า “กระบวนการการบริหารความเสี่ยง” นอกจากนี้อีก 2 ข้อ คือ สภาพแวดล้อมภายในองค์กรและสารสนเทศและการสื่อสาร เป็นองค์ประกอบที่เสริมให้กระบวนการบริหารความเสี่ยงทั้ง 6 ขั้นตอน มีประสิทธิภาพและเพิ่มโอกาสให้การบริหารความเสี่ยงบรรลุวัตถุประสงค์

สภาพแวดล้อมภายในองค์กร (Internal Environment)

บริษัทฯ จะจัดให้มีสภาพแวดล้อมและบรรยากาศที่เอื้ออำนวย ซึ่งเป็นพื้นฐานสำหรับขั้นตอนอื่นๆ ในการบริหารความเสี่ยงในองค์กรหากไม่มีสภาพแวดล้อมภายในองค์กรที่ดีจะมีผลต่อการกำหนดกลยุทธ์และเป้าหมายของบริษัทฯ การกำหนดกิจกรรมการบ่งชี้การประเมินและการจัดการกับความเสี่ยง โดยองค์ประกอบที่สำคัญต่อสภาพแวดล้อมประกอบด้วย

- 1) ปรัชญา ความเชื่อ วัฒนธรรมในการบริหารความเสี่ยงเพื่อสร้างมูลค่าให้กับบริษัทฯ ในระยะยาว
- 2) บทบาทของคณะกรรมการตรวจสอบเป็นปัจจัยสำคัญในการกำกับดูแลการบริหารความเสี่ยง
- 3) คัดเลือกบุคลากรที่มีความรู้ความสามารถ ความซื่อสัตย์ และพัฒนาให้เหมาะสมกับงานที่ได้รับมอบหมาย
- 4) จัดให้มีโครงสร้างองค์กรที่เหมาะสม
- 5) การกำหนดอำนาจหน้าที่ที่เหมาะสม ให้พนักงานสามารถปฏิบัติหน้าที่ ให้บรรลุวัตถุประสงค์ของบริษัทฯ

สารสนเทศและการสื่อสาร (Information & Communication)

1) ต้องมีการสื่อสารที่ชัดเจนจากคณะกรรมการบริษัทฯ และผู้บริหารระดับสูงเกี่ยวกับนโยบายการบริหารความเสี่ยง และให้พนักงานทุกคนได้เข้าใจบทบาทหน้าที่ของตนในการบริหารความเสี่ยงเพื่อปรับเปลี่ยนพฤติกรรมและ/กิจกรรมที่ต้องดำเนินการ โดยคาดหวังให้ความเสี่ยงนั้นอยู่ในระดับที่ยอมรับได้

2) ต้องมีการระบุแหล่งที่มาและรวบรวมสารสนเทศทั้งจากภายในและภายนอกองค์กรจัดเก็บและสื่อสารในรูปแบบที่กำหนดและภายในระยะเวลาที่กำหนดเพื่อให้ผู้บริหารและพนักงานสามารถรับรู้ทันต่อเหตุการณ์ปฏิบัติหน้าที่และติดต่อสื่อสารทางด้านการบริหารความเสี่ยงอย่างสม่ำเสมอและมีประสิทธิภาพ

โดยได้รับการสนับสนุนและผลักดันอย่างเป็นรูปธรรมจากผู้บริหารและบุคลากรในทุกระดับ ทั้งด้านโครงสร้างการบริหารจัดการ ด้านนโยบายและการดำเนินงานการบริหารความเสี่ยงในมิติ ต่างๆ เพื่อให้มั่นใจว่าการดำเนินธุรกิจภายใต้แผนกลยุทธ์ที่ บริษัทฯ วางไว้ จะเป็นไปอย่างมีประสิทธิภาพและก่อให้เกิด ประโยชน์สูงสุดต่อผู้มีส่วนได้เสียทุกภาคส่วน ภายใต้แนวทางการบริหารความเสี่ยง บริษัทฯ ได้ให้ความสำคัญต่อการกำหนดโครงสร้างและนโยบายการบริหารความเสี่ยงที่ชัดเจนอย่างเป็นระบบและมีการทบทวนให้เป็นปัจจุบัน อย่างสม่ำเสมอ โดยในปี 2566 โครงสร้างการบริหารความเสี่ยงของบริษัทฯ แบ่งเป็น 2 ระดับได้แก่

- **การบริหารความเสี่ยงระดับองค์กร :** ผ่านคณะกรรมการ บริหารความเสี่ยง (Risk Management Committee: RMC) ที่ได้รับการแต่งตั้งจากคณะกรรมการบริษัทฯ เพื่อทำหน้าที่ในการกำหนดนโยบายและกรอบบริหารความเสี่ยงองค์กร พร้อมทั้งกำกับดูแลและให้คำแนะนำต่อแนวทางการบริหารความเสี่ยงองค์กรที่สอดคล้องตามสถานการณ์ที่เปลี่ยนแปลงไปต่อฝ่ายจัดการ
- **การบริหารความเสี่ยงระดับจัดการ :** ผ่านคณะกรรมการ บริหารความเสี่ยงและควบคุมภายในระดับจัดการ (Risk Management and Internal Control Committee: RMCC) ซึ่งเป็นผู้รับผิดชอบในการผลักดันการดำเนินงาน ตามนโยบาย การประเมินติดตาม และการบริหาร จัดการความเสี่ยงในมิติต่างๆ ซึ่งครอบคลุมถึงการตอบสนองต่อความเสี่ยงที่เกิดขึ้นใหม่ (Emerging Risk) อย่างทันทั่วทั้ง

ทั้งนี้ บริษัทฯ ยังให้ความสำคัญต่อการกำกับดูแลความเพียงพอของระบบบริหารความเสี่ยงที่ดำเนินการ โดยคณะกรรมการตรวจสอบ (Audit Committee: AC) และการทวนสอบประสิทธิภาพของผลการดำเนินการบริหารความเสี่ยง โดยคณะกรรมการบริษัทฯ เป็นรายปี เพื่อให้มั่นใจว่าบริษัทฯ ได้นำเครื่องมือในการบริหารจัดการความเสี่ยงมาใช้เพื่อ ช่วยสนับสนุนต่อการผลักดันประสิทธิภาพการดำเนินธุรกิจได้อย่างเป็นรูปธรรม

วัฒนธรรมการบริหารความเสี่ยง

บริษัทฯ เชื่อว่าด้วยปรัชญาการดำเนินธุรกิจของบริษัทฯ ที่มุ่งสู่การสร้างคุณค่าร่วมต่อผู้มีส่วนได้เสียทุกภาคส่วนด้วยการบริหารจัดการที่ดี ย่อมจะส่งผลให้ปัญหาและอุปสรรคภายใต้การเปลี่ยนแปลงต่างๆ สามารถบริหารจัดการและบรรเทาความเสียหายที่อาจเกิดขึ้นให้อยู่ในขอบเขตที่จะควบคุมได้ บริษัทฯ ให้ความสำคัญต่อการส่งเสริมวัฒนธรรมการบริหาร ความเสี่ยงที่ดีทั่วทั้งองค์กรอย่างเป็นระบบทั้งในระยะสั้น และระยะยาวผ่านแนวทางต่างๆ อาทิ การกำหนดนโยบายบริหารความเสี่ยงและระดับความเสี่ยงที่บริษัทฯ ยอมรับได้เพื่อเป็นกรอบการดำเนินงานรวมถึงบทบาทหน้าที่ของพนักงานในทุกระดับ การกำหนดและดำเนินการตามแนวทาง ในการติดตามและกำกับดูแลการบริหารความเสี่ยงทั่วทั้งองค์กร และรูปแบบเชิงปฏิบัติการ (Workshop) รวมถึงการกำหนดให้การบริหารความเสี่ยงเป็นหนึ่งในดัชนีชี้วัดผลการดำเนินงานของผู้บริหารระดับสูง เพื่อเป็นการสร้างแรงจูงใจในการขับเคลื่อนให้เกิดการบริหารจัดการความเสี่ยงในภาพรวม ให้เกิดประสิทธิผลสูงสุดต่อบริษัทฯ เป็นต้น

2.11 โครงสร้างการบริหารความเสี่ยง

โครงสร้างการบริหารความเสี่ยง ประกอบด้วย คณะกรรมการบริหารความเสี่ยงและคณะทำงานบริหารความเสี่ยงในทุกระดับ

ระดับองค์กร ได้แก่ คณะกรรมการบริหารความเสี่ยง ภายใต้นโยบายและการกำกับดูแลของคณะกรรมการบริหาร มีประธานเจ้าหน้าที่บริหารเป็นประธานมีหน้าที่ และความรับผิดชอบเป็นไปตามแนวทางปฏิบัติของบริษัท

ระดับฝ่าย ได้แก่ ผู้จัดการฝ่าย และพนักงานภายในองค์กรทุกคน (เรียกว่า คณะผู้ปฏิบัติงาน) ภายใต้การกำกับดูแลของคณะกรรมการบริหารความเสี่ยง

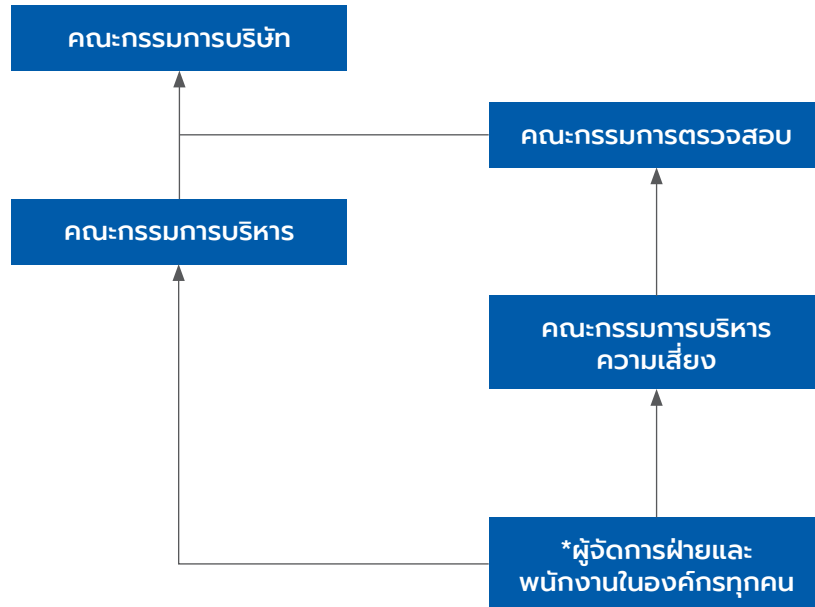

2.1.2 กระบวนการบริหารความเสี่ยง

กระบวนการบริหารความเสี่ยงของบริษัทฯ ตามแนวทางของ COSO ประกอบด้วย 6 ขั้นตอน ดังนี้



ขั้นตอนที่ 1 การกำหนดวัตถุประสงค์ (Objective Setting)

เพื่อให้ทราบขอบเขตการดำเนินงานในแต่ละระดับ และสามารถวิเคราะห์ความเสี่ยงที่คาดว่าจะเกิดขึ้นได้อย่างครบถ้วน ดังนั้น การกำหนดวัตถุประสงค์ในการบริหารความเสี่ยงที่ดีของระดับหน่วยงาน และเพื่อให้วัตถุประสงค์ในภาพรวมบรรลุเป้าหมาย มีดังนี้

1. จะต้องมีความชัดเจน สามารถวัดได้ สามารถปฏิบัติได้ มีเหตุผล และมีกรอบระยะเวลาที่จะดำเนินการได้แล้วเสร็จ ซึ่งเป็นไปตามหลักการ **“SMART”** ซึ่งย่อมาจาก

- **Specific** : เฉพาะเจาะจง / ชัดเจน
- **Measurable** : สามารถวัดได้
- **Achievable** : สามารถบรรลุผลได้ / ปฏิบัติได้
- **Reasonable** : เป็นจริงได้ / สมเหตุสมผล
- **Time constrained** : มีกำหนดเวลา / กรอบเวลา

2. จะต้องมีการเชื่อมโยงกับเป้าหมายและสอดคล้องกับวัตถุประสงค์ของบริษัทฯ หรือตัวชี้วัดของหน่วยงาน และสอดคล้องกับระดับความเสี่ยงที่ยอมรับได้ (Risk Appetite) และระดับของความเบี่ยงเบนจากระดับความเสี่ยงที่ยอมรับได้ (Risk Tolerance)

Risk Appetite หมายถึง ประเภทปัจจัยความเสี่ยงและระดับของความเสี่ยงที่บริษัทฯ ยอมรับได้เพื่อช่วยให้บริษัทฯ บรรลุวิสัยทัศน์และภารกิจของบริษัทฯ

Risk Toerance หมายถึง ระดับความเบี่ยงเบนจากประเภทปัจจัยความเสี่ยงและระดับของความเสี่ยงที่ยอมรับได้

ขั้นตอนที่ 2 การระบุความเสี่ยง (Risk Identification)

การระบุความเสี่ยง เป็นการค้นหาว่ามีความเสี่ยงใดที่มีโอกาสเกิดขึ้นและทำให้หน่วยงานและองค์กรไม่บรรลุวัตถุประสงค์ซึ่งการระบุความเสี่ยงมีขั้นตอนดังนี้

1. พิจารณาจากกิจกรรม โครงการ กระบวนการทำงานที่เกี่ยวข้อง ตามแผนงานต่างๆ ของบริษัทฯ เช่น แผนปฏิบัติการประจำปีและแผนธุรกิจประจำปีและอื่นๆ เป็นต้น ที่ทำให้ไม่สามารถบรรลุวัตถุประสงค์และเป้าหมาย

2. ระบุความเสี่ยงหรือค้นหาความเสี่ยงและสาเหตุ โดยพิจารณาแหล่งที่มาของความเสี่ยงทั้งปัจจัยภายในและปัจจัยภายนอกที่มีผลทำให้การดำเนินงานของแต่ละกิจกรรม โครงการ กระบวนการทำงาน ไม่บรรลุวัตถุประสงค์และเป้าหมาย

วิธีการระบุความเสี่ยงที่สำคัญ มีดังนี้

- 1) วิเคราะห์ทางเดินของงานและเอกสาร หรือวิเคราะห์กระบวนการ
- 2) การระดมสมอง
- 3) จัดประชุมเชิงปฏิบัติการ
- 4) การเก็บข้อมูลประวัติเหตุการณ์ความเสียหายที่เกิดขึ้น

แหล่งที่มาของความเสี่ยงจากปัจจัยภายใน อาจมาจากปัจจัยต่างๆ ดังนี้

- 1) วัตถุประสงค์ของบริษัทฯ
- 2) นโยบายและกลยุทธ์
- 3) การดำเนินงาน กระบวนการทำงาน
- 4) โครงสร้างองค์กรและระบบการบริหารงาน
- 5) การเงิน

แหล่งที่มาของความเสี่ยงจากปัจจัยภายนอก อาจมาจากปัจจัยต่างๆ ดังนี้

- 1) นโยบายของรัฐบาล
- 2) สถานะเศรษฐกิจ
- 3) การแข่งขัน (คู่แข่งทางการดำเนินธุรกิจ)
- 4) กฎระเบียบ
- 5) เหตุการณ์ธรรมชาติ
- 6) อื่นๆ

3. การจัดประเภทความเสี่ยงสามารถแบ่งเป็น 4 ประเภท ดังนี้

- 3.1 ความเสี่ยงด้านกลยุทธ์ (Strategic Risk : S) หมายถึง ความเสี่ยงที่เกิดจากการกำหนดแผนกลยุทธ์ และการปฏิบัติตามแผนกลยุทธ์อย่างไม่เหมาะสมรวมถึงความไม่สอดคล้องกันระหว่างนโยบาย เป้าหมาย กลยุทธ์ โครงสร้างองค์กร ภาวะการแข่งขัน
- 3.2 ความเสี่ยงด้านการปฏิบัติงาน (Operational Risk : O) หมายถึง ความเสี่ยงที่เกิดจากการปฏิบัติงาน ทุกๆ ขั้นตอนโดยครอบคลุมถึงปัจจัยที่เกี่ยวข้องกับกระบวนการ อุปกรณ์เทคโนโลยีและบุคลากร ในการปฏิบัติงาน
- 3.3 ความเสี่ยงด้านการรายงาน (Report Risk : R) หมายถึง ความเสี่ยงเกี่ยวกับการรายงานข้อมูลต่างๆ ให้มีความถูกต้องชัดเจนสร้างความน่าเชื่อถือต่อตัวอย่างความเสี่ยง เช่น การรายงานผลประกอบการ ของบริษัทฯ เป็นต้น
- 3.4 ความเสี่ยงด้านการปฏิบัติตามกฎระเบียบต่างๆ (Compliance Risk : C) หมายถึง ความเสี่ยงที่เกิดจากการไม่สามารถปฏิบัติตามกฎระเบียบกฎหมายที่เกี่ยวข้องได้หรือกฎระเบียบกฎหมายที่มีอยู่ไม่เหมาะสม หรือเป็นอุปสรรคในการปฏิบัติงาน

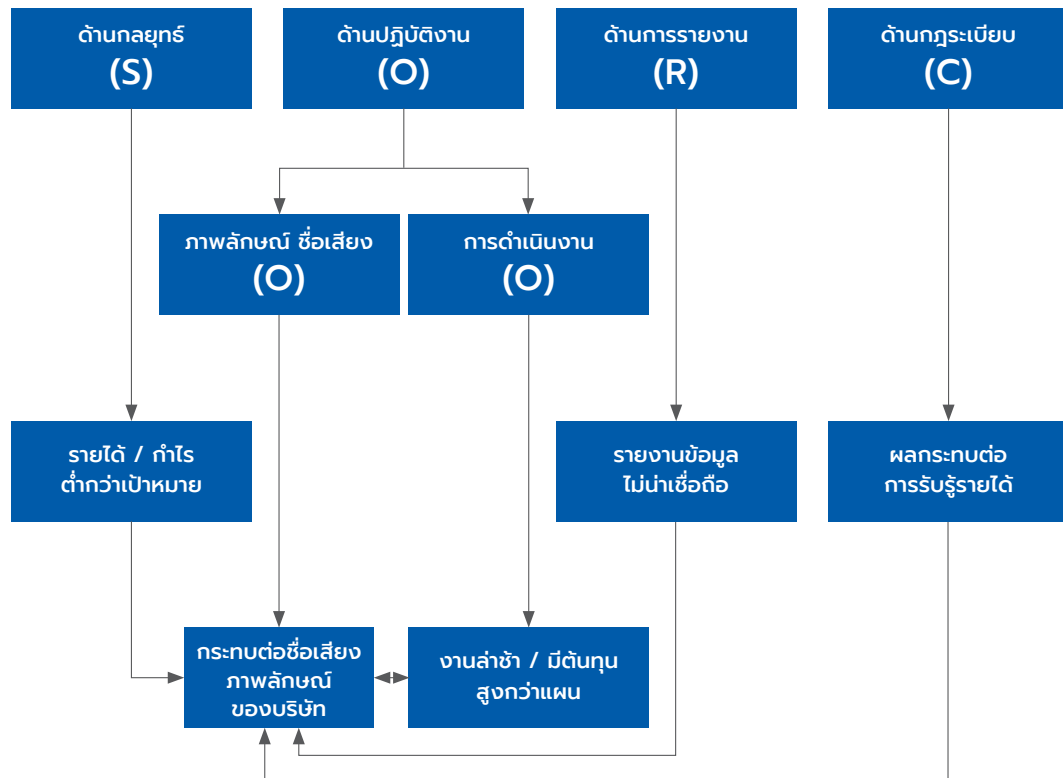

ขั้นตอนที่ 3 การประเมินความเสี่ยง (Risk Assessment)

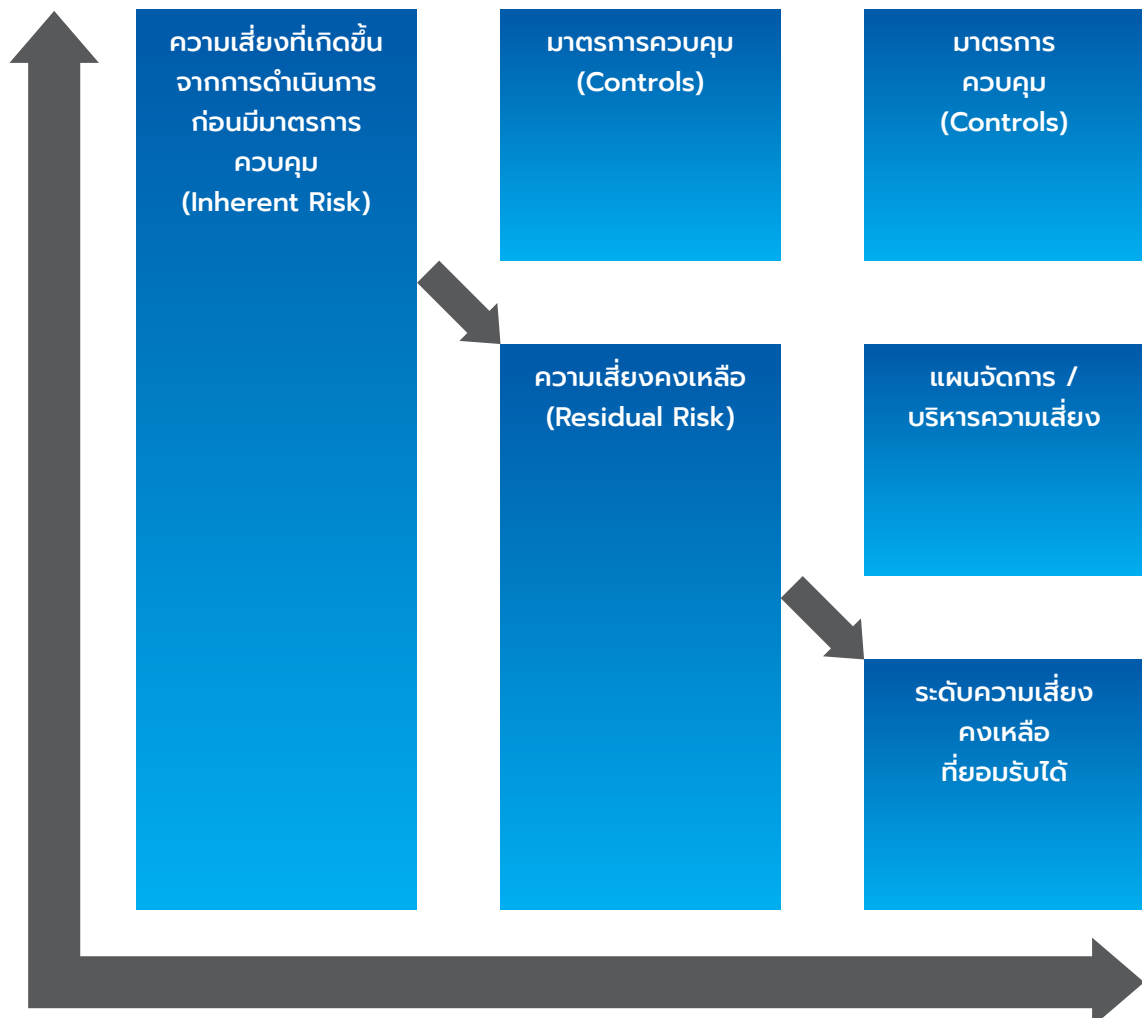

การประเมินความเสี่ยง หมายถึง การวัดระดับความรุนแรงของความเสี่ยงว่ามีมากน้อยเพียงใดโดยนำความเสี่ยงที่ได้จากขั้นตอนที่ 2 (การระบุความเสี่ยง) มาประเมินความเสี่ยง โดยมีขั้นตอนดังนี้

1. พิจารณารisk ที่เกิดขึ้นจากการดำเนินการก่อนมีมาตรการการควบคุมความเสี่ยงที่ได้จากการระบุความเสี่ยงในขั้นตอนที่ 2 โดยพิจารณาระดับความรุนแรงของความเสี่ยง และโอกาสที่จะเกิดขึ้นก่อนมีมาตรการควบคุม (Inherent Risk)

2. ระบุมาตรการควบคุมที่มีอยู่ (Controls) เพื่อควบคุม/ ลดความเสี่ยงของแต่ละสาเหตุความเสี่ยง

3. ประเมินความเสี่ยงที่เหลืออยู่หลังจากมีมาตรการควบคุม (Residual Risk) โดยวิเคราะห์หาโอกาสที่จะเกิดความเสี่ยง (Likelihood) และระดับความรุนแรงของผลกระทบ (Impact) ตามเกณฑ์ในการพิจารณาระดับโอกาสที่จะเกิดความเสี่ยง (Likelihood) และระดับความรุนแรงของผลกระทบ (Impact) ซึ่งสามารถพิจารณาได้ทั้งเชิงคุณภาพและเชิงปริมาณโดยบริษัทฯ กำหนดเกณฑ์ในการประเมินไว้ 5 ระดับ

“ระดับความเสี่ยง” เท่ากับ ผลคูณของโอกาสที่จะเกิดความเสี่ยง (Likelihood) กับระดับความรุนแรงของผลกระทบ (Impact)

4. นำ “ระดับความเสี่ยง” ที่ได้ประเมินแล้วตามข้อ 3. มาจัดลำดับโดยระดับความสำคัญของความเสี่ยงมีทั้งหมด 4 ระดับ ดังนี้

- ระดับ 1. E: Extremely Risk ความเสี่ยงสูงมาก ซึ่งต้องบริหารความเสี่ยงทันทีที่ผู้บริหารต้องติดตามอย่างใกล้ชิด (ระดับคะแนน 16-25 คะแนน)
- ระดับ 2. H: High Risk ความเสี่ยงสูงระดับที่มีนัยสำคัญ ซึ่งต้องบริหารความเสี่ยงโดยผู้บริหารต้องให้ความสนใจเฝ้าระวัง (ระดับคะแนน 10-15 คะแนน)
- ระดับ 3. M: Moderate Risk ความเสี่ยงระดับปานกลาง ซึ่งต้องกำหนดความรับผิดชอบในการบริหารความเสี่ยง (ระดับ 4-9 คะแนน)
- ระดับ 4. L: Low Risk ความเสี่ยงระดับต่ำ ซึ่งบริหารความเสี่ยงด้วยวิธีปกติ (ระดับคะแนน 1-3 คะแนน)

การประเมินความเสี่ยงต้องดำเนินการทั้งก่อนการจัดทำแผนจัดการ/บริหารความเสี่ยงและหลังจากที่ได้ดำเนินการตามแผนจัดการ/บริหารความเสี่ยงแล้ว ซึ่งจะทำให้ทราบว่าแผนจัดการ/บริหารความเสี่ยงมีประสิทธิภาพและประสิทธิผลเพียงใดควรทบทวนหรือปรับปรุงแผนจัดการ/บริหารความเสี่ยงหรือไม่

ตารางจัดลำดับความเสี่ยง (Risk Matrix) และระดับความเสี่ยงที่ยอมรับได้ “คณะกรรมการบริหารความเสี่ยง กำหนดระดับความเสี่ยงที่ยอมรับได้ไว้ที่ระดับความเสี่ยงไม่เกิน 5”

ระดับความเสี่ยงและผลกระทบ

ระดับ		ไม่มีนัยสำคัญ	น้อย	ปานกลาง	มาก	ร้ายแรงมาก
ความน่าจะเป็น		Insignificant	Minor	Moderate	Major	Catastrophic
		1	2	3	4	5
บ่อยครั้ง	5					
บ่อย	4					
ปานกลาง	3					
ไม่บ่อย	2					
นานๆ ครั้ง	1					

ขั้นตอนที่ 4 การจัดทำแผนการจัดการความเสี่ยง (Risk Response)

การจัดทำแผนการจัดการความเสี่ยง หมายถึง การกำหนดแนวทางการดำเนินงานเพื่อลดโอกาสที่จะเกิดความเสี่ยงโดยนำผลจากการประเมินความเสี่ยงที่ได้จากขั้นตอนที่ 3 มาจัดทำแผนจัดการ/บริหารความเสี่ยงตามลำดับความสำคัญของความเสี่ยงโดยหน่วยงานเจ้าของความเสี่ยง ซึ่งเข้าใจความเสี่ยงที่เกี่ยวข้องกับหน่วยงานตนเองมากที่สุดเป็นผู้จัดทำแผนจัดการ/บริหารความเสี่ยงโดยวิเคราะห์หาวิธีการจัดการกับความเสี่ยงที่คาดว่าจะเกิดขึ้น วิธีการใดวิธีการหนึ่งหรือหลายวิธีรวมกันเพื่อลดโอกาสที่จะเกิดขึ้น และ/หรือลดความรุนแรงของผลกระทบให้อยู่ในระดับที่หน่วยงานยอมรับได้ และจัดทำเป็นแผนจัดการ/บริหารความเสี่ยงของหน่วยงานตนเอง

วิธีการจัดการความเสี่ยง

1. วิเคราะห์หาวิธีการจัดการกับความเสี่ยงที่คาดว่าจะเกิดขึ้น โดยมีแนวทางในการจัดการ/บริหารความเสี่ยงได้ 4 วิธี (4T) ดังนี้

- 1.1 การควบคุม/ ลด (Treat) คือ การควบคุมความเสี่ยงหรือหาวิธีการบริหารความเสี่ยง เช่น ใช้เทคนิควิชาการทางวิศวกรรมหรือการจัดทำแผนฉุกเฉิน หรือการปรับปรุงแก้ไขกระบวนการดำเนินงาน เป็นต้น
- 1.2 การโอนย้าย (Transfer) คือ การถ่ายโอนความเสี่ยงหรือโอนย้ายความเสี่ยงให้ผู้อื่นรับผิดชอบ เช่น การทำประกันภัยหรือจ้างบุคคลภายนอกเป็นผู้ดำเนินการแทน เป็นต้น
- 1.3 การหลีกเลี่ยง / กำจัด (Terminate) คือ การกำจัดความเสี่ยงหรือหลีกเลี่ยงไม่ยอมรับความเสี่ยงนั้นเลย เช่น การเปลี่ยนวัตถุประสงค์หรือหยุดทำกิจกรรม เป็นต้น
- 1.4 การยอมรับ (Take) คือ เนื่องจากองค์กรอาจมีระบบควบคุมที่มีประสิทธิภาพหรือมีเงินทุนเพียงพอที่จะรองรับผลกระทบที่อาจเกิดขึ้นหรือระดับความเสี่ยงเหลืออยู่ในระดับที่ยอมรับได้ หรือการยอมรับให้มีความเสี่ยงเนื่องจากค่าใช้จ่ายในการบริหารความเสี่ยง โดยการสร้างระบบควบคุมอาจมีมูลค่าสูงกว่าผลลัพธ์ที่ได้ แต่ควรมีมาตรการติดตามและควบคุมดูแล

ทั้งนี้การเลือกวิธีการจัดการความเสี่ยงต้องพิจารณาเปรียบเทียบต้นทุนในการจัดการ/ บริหารความเสี่ยงและความเสียหายที่เกิดขึ้นด้วย

2. จัดทำแผนจัดการ/ บริหารความเสี่ยงเพิ่มเติมโดยมีขั้นตอน ดังนี้
 - 2.1 ระบุวิธีการ มาตรการที่เป็นทางเลือกจากวิธีการจัดการความเสี่ยง (4T) เพื่อให้ความเสี่ยงคงเหลืออยู่ในระดับที่ยอมรับได้ และสอดคล้องกับวัตถุประสงค์ที่กำหนดไว้
 - 2.2 ศึกษาเปรียบเทียบความเป็นไปได้และค่าใช้จ่ายของแต่ละทางเลือกตาม ข้อ (1) โดยคำนึงถึงมูลค่าในการลงทุนทั้งที่เป็นตัวเงินและไม่เป็นตัวเงินโดยต้นทุนในการดำเนินการต้องไม่สูงกว่าความเสียหายที่คาดว่าจะเกิดขึ้น
 - 2.3 เลือกวิธีการที่ดีที่สุด โดยกำหนดผู้รับผิดชอบ/ ระยะเวลา/ งบประมาณพร้อมกำหนดแผนปฏิบัติการ

ขั้นตอนที่ 5 กิจกรรมการควบคุม (Control Activities)

กิจกรรมการควบคุม หมายถึง นโยบายและแนวทางการปฏิบัติงานในการควบคุมที่ฝ่ายบริหารกำหนดขึ้นเพื่อให้มั่นใจว่าแผนจัดการ/บริหารความเสี่ยงที่กำหนดขึ้นอย่างมีประสิทธิภาพมีการกำหนดผู้รับผิดชอบและระยะเวลาในการดำเนินงานไว้อย่างชัดเจน และกิจกรรมการควบคุมนั้นก็เป็วิธีการหนึ่งในการจัดการ/ บริหารความเสี่ยง รายละเอียดตัวอย่างกิจกรรมการควบคุม ดังนี้

1. การควบคุมโดยการจัดทำนโยบายและวิธีปฏิบัติงาน
2. การสอบทานและการกำกับดูแลการปฏิบัติงาน
3. ระบบงานคอมพิวเตอร์และการควบคุมด้านคอมพิวเตอร์
4. การควบคุมทางกายภาพ
5. ดัชนีตัวชี้วัดผลการดำเนินงาน
6. การแบ่งแยกหน้าที่ความรับผิดชอบงาน

กิจกรรมการควบคุมที่จะเกิดประโยชน์มากที่สุดควรจะแทรกอยู่ในกระบวนการสามารถป้องกันและลดความเสี่ยงให้อยู่ในระดับที่ยอมรับได้ โดยต้นทุนในการดำเนินการต้องไม่สูงกว่าความเสียหายที่คาดว่าจะเกิดขึ้น

การกำหนดกิจกรรมการควบคุมอย่างชัดเจนจะทำให้แผนการจัดการบริหารความเสี่ยงเพิ่มเติมที่ได้จัดทำไว้บรรลุวัตถุประสงค์โดยจัดทำนโยบายและวิธีปฏิบัติเพิ่มเติม กำหนดผู้รับผิดชอบและระยะเวลาแล้วเสร็จอย่างชัดเจน ในบางกรณีอาจจัดทำกระบวนการควบคุมภายในเพิ่มเติมกำหนดผู้รับผิดชอบและระยะเวลาแล้วเสร็จอย่างชัดเจน ในบางกรณีอาจจัดทำกระบวนการควบคุมภายในเพิ่มเติม เช่น การสอบทาน การกำกับดูแล การแบ่งแยกหน้าที่งานเพิ่ม เป็นต้น

กิจกรรมการควบคุมเป็นองค์ประกอบหนึ่งของระบบการควบคุมภายในในลักษณะการเสนอแนะ (Suggestive Control) เพื่อปรับปรุงและพัฒนากระบวนการดำเนินงานและระบบการควบคุมภายในให้เหมาะสมกับสถานการณ์ที่หน่วยงานต้องจัดทำให้มีขึ้นเพื่อลดความเสี่ยง และทำให้เกิดความคุ้มค่าตลอดจนให้ฝ่ายบริหารเกิดความมั่นใจในประสิทธิผลของระบบการควบคุมภายในที่มีอยู่

ขั้นตอนที่ 6 การติดตามและประเมินผล (Monitoring & Evaluation)

การติดตามและประเมินผล หมายถึง กระบวนการควบคุมคุณภาพการปฏิบัติงานและประเมินผล แผนการจัดการ/ บริหารความเสี่ยงเพิ่มเติม หรือกิจกรรมการควบคุมที่วางไว้อย่างต่อเนื่องและสม่ำเสมอ โดยการติดตามในระหว่างการปฏิบัติงานและการประเมินผลเป็นครั้งคราวตามระยะเวลา เพื่อให้มั่นใจว่าการจัดการ/ การบริหารความเสี่ยงมีประสิทธิภาพและประสิทธิผล จึงต้องมีรายงานความก้าวหน้า ปัญหา อุปสรรคของการจัดการ/ บริหารความเสี่ยงเพื่อใช้เป็นแนวทางในการทบทวนหรือปรับปรุงแผนการจัดการ/ บริหารความเสี่ยงต่อไป

2.2 ปัจจัยความเสี่ยงต่อการดำเนินธุรกิจของบริษัท

2.2.1 ปัจจัยความเสี่ยงด้านการดำเนินธุรกิจ

2.2.1.1 ความเสี่ยงจากการจัดหาวัตถุดิบซึ่งเป็นวัตถุดิบหลักที่ใช้ในกระบวนการผลิต

น้ำยางข้นเป็นวัตถุดิบหลักในการผลิตเส้นด้ายยางยืด โดยที่ผ่านมามีบริษัท มีปริมาณการใช้น้ำยางข้นในการผลิตเส้นด้ายยางยืดในปี 2564 - 2566 จำนวน 47,044 ตัน 44,005 ตัน และ 41,840 ตันตามลำดับ ซึ่งบริษัท สามารถจัดหาวัตถุดิบได้เพียงพอต่อปริมาณการใช้น้ำยางข้นในกระบวนการผลิตของบริษัท มาโดยตลอด โดยในปี 2564 - 2566 บริษัท มีปริมาณการซื้อวัตถุดิบจากผู้จำหน่ายวัตถุดิบทั้งในประเทศและต่างประเทศจำนวน 47,055 ตัน 43,871 ตัน และ 42,940.40 ตันต่อปี ตามลำดับ ทั้งนี้ บริษัท ได้ซื้อวัตถุดิบจากบริษัท ไทยรับเบอร์ ลาเทคส์กรุ๊ป จำกัด (มหาชน) (“TRUBB”) ในปี 2564 - 2566 คิดเป็นสัดส่วน ร้อยละ 66.98 ร้อยละ 60.75 และร้อยละ 49.01 ของมูลค่าการซื้อวัตถุดิบทั้งหมดต่อปี ตามลำดับ

โดยช่วงเวลาที่ผ่านมามีบริษัท พึ่งพิงการซื้อวัตถุดิบจาก TRUBB ในสัดส่วนที่สูงกว่าการซื้อวัตถุดิบจากผู้จำหน่ายรายอื่น เนื่องจากวัตถุดิบของ TRUBB มีคุณภาพตามที่บริษัท กำหนด อีกทั้ง ด้วย TRUBB มีโรงงานผลิตวัตถุดิบทั้งหมดจำนวน 5 แห่ง ตั้งอยู่ครอบคลุมพื้นที่ใน 3 ภูมิภาคที่เป็นแหล่งปลูกต้นยางพาราซึ่งมีกำลังการผลิตรวมประมาณ 240,000 ตันต่อปี ทำให้ TRUBB สามารถจัดหาวัตถุดิบให้แก่บริษัท ได้ตามปริมาณและคุณภาพที่บริษัท ต้องการได้อย่างต่อเนื่องในทุกฤดูกาลตลอดทั้งปี

นอกจากนี้ บริษัท มีความสัมพันธ์ทางการค้าอันดีกับผู้จำหน่ายวัตถุดิบรายอื่นๆ โดยที่ผ่านมามีในช่วงปี 2563 - 2565 บริษัท ได้มีการซื้อวัตถุดิบจากผู้จำหน่ายรายอื่นนอกเหนือจาก TRUBB จำนวนมากกว่า 10 ราย ซึ่งมีกำลังการผลิตวัตถุดิบรวมเพียงพอต่อปริมาณการใช้น้ำยางข้นของบริษัท นอกจากนี้ บริษัท ยังมีทางเลือกในการนำเข้วัตถุดิบจากต่างประเทศ เพื่อสร้างพันธมิตรทางการค้ากับผู้จำหน่ายวัตถุดิบในต่างประเทศ ดังนั้น บริษัท จึงสามารถจัดหาวัตถุดิบได้เพียงพอต่อปริมาณการใช้น้ำยางข้นในกระบวนการผลิตของบริษัท แม้ในกรณีที่ TRUBB ไม่สามารถจัดหาวัตถุดิบให้แก่บริษัท ตามปริมาณที่บริษัท ต้องการได้



ทั้งนี้ที่ผ่านมามีบริษัทฯ ไม่เคยประสบภาวะขาดแคลนนํ้ายางข้นซึ่งเป็นวัตถุดิบหลักที่ใช้ในการผลิตเส้นด้ายยางยืด อย่างไรก็ตาม หากเกิดภาวะขาดแคลนนํ้ายางข้นทั้งตลาดในประเทศและต่างประเทศ ทำให้บริษัทฯ ไม่สามารถจัดหาวัตถุดิบจากแหล่งอื่นที่มีคุณภาพตามที่บริษัทฯ กำหนดได้อย่างเพียงพอและต่อเนื่อง อาจส่งผลกระทบต่อ การดำเนินธุรกิจ ผลการดำเนินงาน ฐานะทางการเงิน และโอกาสทางธุรกิจของบริษัทฯ

อย่างไรก็ดี ด้วยบริษัทฯ ดำเนินธุรกิจผลิตและจำหน่ายเส้นด้ายยางยืดมายาวนานกว่า 30 ปี ทำให้บริษัทฯ มีประสบการณ์และความเชี่ยวชาญในการดำเนินธุรกิจ ซึ่งบริษัทฯ ได้ติดตามสถานการณ์และแนวโน้มของตลาด นํ้ายางข้นอย่างใกล้ชิด โดยบริษัทฯ มีการวางแผนการจัดซื้อวัตถุดิบล่วงหน้าที่สุดสอดคล้องกับแผนการผลิตของ บริษัทฯ เพื่อให้มีปริมาณวัตถุดิบเพียงพอต่อการใช้ในการผลิตเส้นด้ายยางยืดในราคาที่เป็นประโยชน์สูงสุดต่อ บริษัทฯ นอกจากนี้ บริษัทฯ มีการเตรียมพร้อมในการจัดหาผู้จำหน่ายวัตถุดิบใหม่ทั้งในประเทศและต่างประเทศ อยู่เสมอ เพื่อเป็นทางเลือกให้แก่บริษัทฯ ในกรณีที่ผู้จำหน่ายวัตถุดิบเดิมไม่สามารถจำหน่ายวัตถุดิบให้ บริษัทฯ ในปริมาณที่เพียงพอและต่อเนื่องได้

2.1.2.2 ความเสี่ยงจากความผันผวนของราคานํ้ายางข้น

ต้นทุนวัตถุดิบเป็นต้นทุนหลักที่สำคัญของบริษัทฯ เนื่องจากวัตถุดิบเป็นวัตถุดิบหลักในการผลิตเส้นด้าย ยางยืด ทั้งนี้ ในปี 2566 บริษัทฯ มีต้นทุนวัตถุดิบวัตถุดิบคิดเป็นสัดส่วนร้อยละ 52 ของต้นทุนขายทั้งหมดของ เส้นด้ายยางยืด ดังนั้น การเปลี่ยนแปลงของราคานํ้ายางข้นอาจส่งผลกระทบต่อต้นทุนการผลิตเส้นด้ายยางยืดของ บริษัทฯ ซึ่งวัตถุดิบเป็นผลิตภัณฑ์กลางน้ำที่ผลิตมาจากนํ้ายางพาราธรรมชาติ ดังนั้น ราคานํ้ายางข้นจึงแปรผันตาม ราคานํ้ายางพาราธรรมชาติ โดยนํ้ายางพาราธรรมชาติเป็นสินค้าโภคภัณฑ์ (Commodity) จึงมีราคาผันผวนตาม อุปสงค์และอุปทานของนํ้ายางพาราธรรมชาติในตลาดที่เปลี่ยนแปลงตามปัจจัยต่างๆ เช่น สภาวะเศรษฐกิจ สภาพ ภูมิอากาศ ราคาของสินค้าทดแทน มาตรการส่งเสริมหรือควบคุมของภาครัฐ เป็นต้น

ความเสี่ยงบางประการเหล่านี้ ได้แก่

- (1) ความผันผวนของราคา นํ้ายางธรรมชาติได้จากต้นยาง เป็นผลิตภัณฑ์ทางการเกษตรที่ได้รับอิทธิพลจาก ปัจจัยต่าง ๆ เช่น สภาพอากาศ ฤดูกาล และโรคที่มีผลต่อต้นยาง ปัจจัยเหล่านี้ประกอบกับความต้องการ ยางทั่วโลกเป็นสาเหตุของความผันผวนของราคา
- (2) ความเสี่ยงห่วงโซ่อุปทาน ความผันผวนตามฤดูกาล เหตุการณ์เช่นภัยพิบัติทางธรรมชาติและวิกฤต เศรษฐกิจอาจส่งผลกระทบต่อความพร้อมใช้งานของยางสำหรับผู้ผลิตโดยรวม ในขณะที่ความผันผวน ของอุปสงค์จากภาคอุตสาหกรรมอื่นๆ เช่น การแพทย์หรือยานยนต์ อาจส่งผลกระทบต่ออุปทานและ ราคานํ้ายางธรรมชาติในตลาด ทำให้ขาดวัตถุดิบหรืออุปทานส่วนเกิน

ราคาน้ำยางพาราธรรมชาติและราคาน้ำยางข้นในประเทศไทย สำหรับปี 2566

หน่วย: บาท/กิโลกรัม

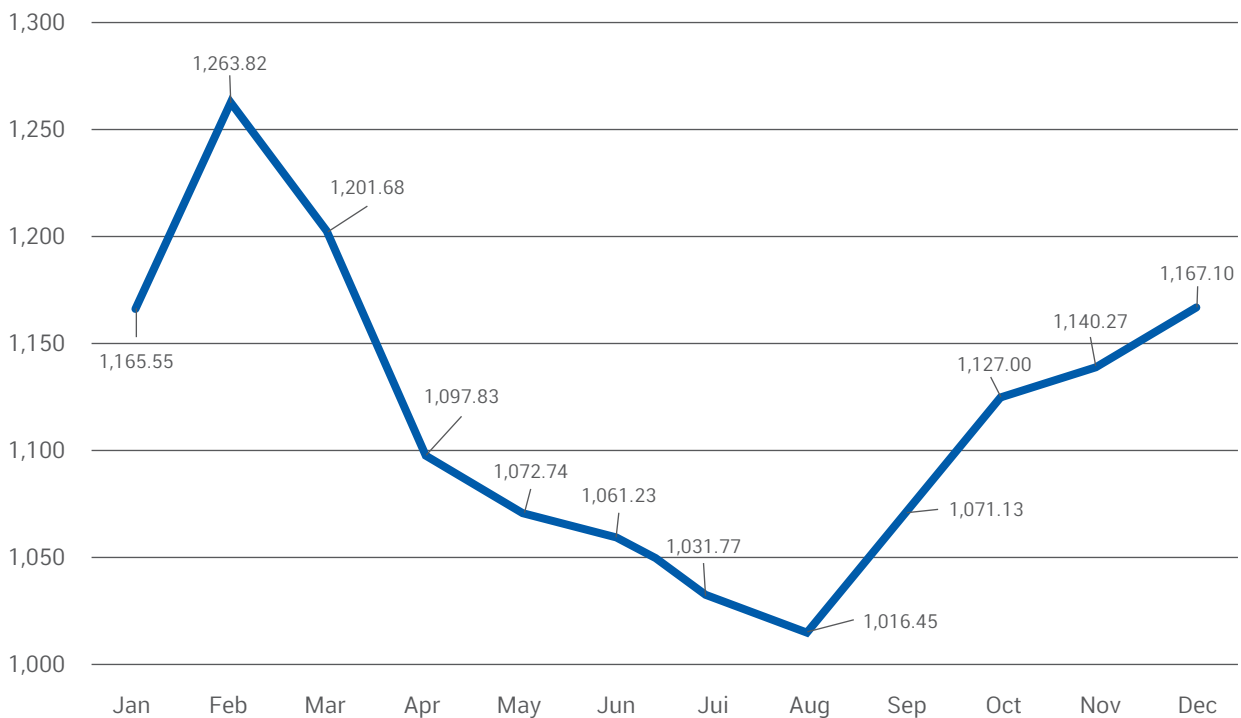

ที่มา : การยางแห่งประเทศไทยและสมาคมน้ำยางข้นไทย <http://www.tla-latex.org/>

ทั้งนี้ ความผันผวนของราคาน้ำยางข้นซึ่งเป็นวัตถุดิบหลักในการผลิตเส้นด้ายยางยืดของบริษัทฯ อาจส่งผลกระทบต่อต้นทุนขายของเส้นด้ายยางยืดสูงขึ้น ทำให้ความสามารถในการทำกำไรของบริษัทฯ ลดลง

อย่างไรก็ตาม บริษัทฯ ติดตามสถานการณ์ราคาน้ำยางข้นและราคาน้ำยางพาราธรรมชาติทั้งตลาดในประเทศและต่างประเทศอย่างใกล้ชิด รวมถึงมีการสอบถามและเปรียบเทียบปริมาณและราคาน้ำยางข้นจากผู้จำหน่ายน้ำยางข้นแต่ละรายอย่างสม่ำเสมอ และมีการวางแผนการซื้อน้ำยางข้นล่วงหน้าที่สุดคล้องกับแผนการผลิตเส้นด้ายยางยืด บริษัทฯ จะสั่งซื้อน้ำยางข้นล่วงหน้าในปริมาณที่สอดคล้องกับแผนการผลิตเส้นด้ายยางยืด จึงทำให้บริษัทฯ สามารถลดความเสี่ยงจากความผันผวนของราคาน้ำยางข้นในตลาดได้และบริหารจัดการต้นทุนการผลิตเส้นด้ายยางยืดได้เป็นอย่างดี ทั้งนี้ บริษัทฯ มีนโยบายกำหนดราคาขายสินค้าโดยพิจารณาจากนโยบายราคายืดหยุ่นได้ (Flexible Price Policy) นอกจากนี้ บริษัทฯ ยังมีข้อได้เปรียบจากการที่บริษัทฯ มีความสัมพันธ์อันดีกับผู้จำหน่ายน้ำยางข้นทั้งในประเทศและต่างประเทศ รวมถึงการมีผู้ถือหุ้นใหญ่เป็นผู้ประกอบธุรกิจผลิตและจำหน่ายน้ำยางข้นและผลพลอยได้จากน้ำยาง ทำให้บริษัทฯ ได้รับข้อมูลข่าวสารเกี่ยวกับความเคลื่อนไหว สถานการณ์และแนวโน้มของตลาดน้ำยางข้นอันเป็นประโยชน์ต่อการวางแผนกลยุทธ์ในการดำเนินธุรกิจของบริษัทฯ ได้อย่างมีประสิทธิภาพ

2.2.1.3 ความเสี่ยงจากการแข่งขันของผู้ผลิตและจำหน่ายผลิตภัณฑ์ประเภทเดียวกันและผู้ผลิตและจำหน่ายผลิตภัณฑ์ทดแทน

ปัจจุบันผู้ผลิตและจำหน่ายเส้นด้ายยางยืดทั้งในประเทศและต่างประเทศมีจำนวนมากและมีจำนวนเพิ่มขึ้นตามการเติบโตของอุตสาหกรรมที่เกี่ยวข้องกับเส้นด้ายยางยืด ถึงแม้ว่าบริษัทฯ จะเป็นผู้ผลิตและจำหน่ายเส้นด้ายยางยืดอันดับต้นๆ ของประเทศไทยและของโลก บริษัทฯ จะต้องแข่งขันกับผู้ผลิตและจำหน่ายเส้นด้ายยางยืดรายอื่นๆ ทั้งในประเทศและต่างประเทศ โดยเฉพาะผู้ผลิตและจำหน่ายเส้นด้ายยางยืดจาก ประเทศจีน ประเทศตุรกี ประเทศมาเลเซีย และประเทศอินเดีย ด้วยเหตุนี้ บริษัทฯ ต้องแข่งขันทั้งในด้านคุณภาพของสินค้า ราคาของสินค้า และการได้ส่วนแบ่งทางการตลาด แต่เนื่องด้วยกลุ่มผู้ผลิตขนาดใหญ่ที่เป็นตัวแทนของบริษัททั่วโลก และบริษัทขนาดเล็กซึ่งดำเนินธุรกิจในตลาดหรือภูมิภาคของตนเองเท่านั้น ข้อมูลเฉพาะของอุตสาหกรรม สร้างอุปสรรคมากมายสำหรับการเข้าแข่งขันใหม่ ปัจจัยสำคัญประการหนึ่งสำหรับผู้ผลิตเส้นด้ายยางยืดคือ ความใกล้ชิดกับแหล่งผลิตน้ำยางชั้น (วัตถุดิบหลักสำหรับเส้นด้ายยางยืด) ดังนั้น บริษัทที่ตั้งอยู่ในเอเชียตะวันออกเฉียงใต้จึงมีการจัดหาวัตถุดิบที่มีเสถียรภาพและคุ้มค่า สิ่งนี้ทำให้บริษัทฯ มีข้อได้เปรียบอย่างมากและกลายเป็นอุปสรรคสำคัญสำหรับรายการใหม่ๆ จากภูมิภาคอื่นของโลก

เพื่อที่จะสามารถแข่งขันได้ การที่จะเป็นผู้ประกอบการรายใหม่จะต้องมีการลงทุนเริ่มต้นสูงในด้านเครื่องจักรเทคโนโลยี และโครงสร้างพื้นฐาน บริษัทที่ก่อตั้งในอุตสาหกรรมเส้นด้ายยางยืดได้รับประโยชน์จากการประหยัดจากขนาด ทำให้ต้นทุนการผลิตเฉลี่ยลดลง อาจต้องหาหนทางเพื่อให้ได้ประสิทธิภาพด้านต้นทุนที่คล้ายกัน โดยเฉพาะอย่างยิ่งถ้าไม่สามารถผลิตได้ขนาดใหญ่ ค่าใช้จ่ายในการจัดตั้งโรงงานผลิตและความเชี่ยวชาญทางเทคโนโลยีที่จำเป็นสำหรับโรงงานแห่งนี้อาจเป็นอุปสรรคอย่างมากสำหรับผู้ประกอบการรายใหม่

บริษัทฯ ที่ก่อตั้งขึ้นมักจะมีการจดจำแบรนด์ที่แข็งแกร่งและฐานลูกค้าที่ซื่อสัตย์ รวมทั้งความสัมพันธ์ที่ยาวนานกับผู้ผลิตหลักในอุตสาหกรรม ผู้ผลิตและจัดจำหน่าย (Supplier) และลูกค้า การบุกตลาดและการโน้มน้าวลูกค้าให้เปลี่ยนสินค้าจากแบรนด์ที่ก่อตั้งขึ้นมานาน และเคยใช้ก่อนหน้านี้ อาจเป็นอุปสรรคที่สำคัญสำหรับผู้ประกอบการรายใหม่

อีกทั้งสินค้าของบริษัทฯ เป็นเส้นด้ายยางยืดจากยางพาราธรรมชาติ ซึ่งสามารถทดแทนได้ด้วยเส้นด้ายยางยืดสังเคราะห์ที่ผลิตจากยางสังเคราะห์ (Spandex) (หรือที่เรียกว่า Lycra) หรือ Elastane โดยยางสังเคราะห์เป็นผลผลิตที่ได้จากกระบวนการกลั่นน้ำมันดิบและกระบวนการแยกก๊าซธรรมชาติ ทำให้มีลักษณะและคุณสมบัติคล้ายคลึงกับยางพาราธรรมชาติ อย่างไรก็ตาม ราคาของยางสังเคราะห์สูงกว่าราคายางพาราธรรมชาติ ทำให้ราคาของเส้นด้ายยางยืดสังเคราะห์สูงกว่าเส้นด้ายยางยืดจากยางพาราธรรมชาติ และสวนทางกับแนวโน้มความเป็นมิตรต่อสิ่งแวดล้อมของโลก

ความก้าวหน้าในการพัฒนาเส้นใยสังเคราะห์ที่มีคุณสมบัติยืดหยุ่นอาจเป็นภัยคุกคามในอนาคต ตัวอย่างเช่น วัสดุนวัตกรรมที่ออกแบบมาเพื่อรวมความยืดหยุ่น ความแข็งแรง และลักษณะอื่นๆ ที่พึงประสงค์อาจแข่งขันกับเส้นด้ายยางยืดแบบดั้งเดิม นอกจากนั้น เส้นใยธรรมชาติเช่นเดียวกับฝ้ายหรือขนสัตว์บางชนิดสามารถรักษาหรือออกแบบให้มีลักษณะยืดหยุ่นและยืดหยุ่นได้ หากทางเลือกเหล่านี้มีประสิทธิภาพด้านต้นทุนมากขึ้นหรือให้ผลประโยชน์ด้านประสิทธิภาพ อาจถูกพิจารณาให้เป็นผลิตภัณฑ์ทดแทน

เส้นด้ายยางยืดของบริษัทฯ ยังคงเป็นผลิตภัณฑ์ที่มีการประยุกต์ใช้ที่หลากหลายและลักษณะเฉพาะที่ยากต่อการทำซ้ำ และบริษัทฯ มีการติดตามการพัฒนาผลิตภัณฑ์ทดแทนที่มีศักยภาพ รวมทั้งนำเทคนิคและเทคโนโลยีล่าสุดมาใช้ในการผลิต เพื่อให้มั่นใจว่าผลิตภัณฑ์ของเรามีคุณสมบัติเด่นที่สะท้อนถึงความต้องการของลูกค้า

อย่างไรก็ตาม บริษัทฯ มุ่งเน้นการพัฒนาสินค้าของบริษัทฯ อย่างต่อเนื่องทั้งในด้านคุณภาพ คุณลักษณะ และคุณสมบัติต่างๆ ของเส้นด้ายยางยืดให้มีความหลากหลายและความเหมาะสมในการนำไปใช้งานที่ครอบคลุมหลากหลายอุตสาหกรรม รวมถึงพัฒนากระบวนการผลิตเส้นด้ายยางยืดของบริษัทฯ ให้มีประสิทธิภาพมากยิ่งขึ้น เพื่อเพิ่มขีดความสามารถในการแข่งขันในด้านต้นทุนและคุณภาพของเส้นด้ายยางยืด ด้วยความสามารถในการขยายฐานลูกค้าของ บริษัทฯ ให้ครอบคลุมทุกภูมิภาคทั่วโลก ทำให้ปริมาณการขายเส้นด้ายยางยืดและความสามารถในการทำกำไรของบริษัทฯ ยังคงเพิ่มขึ้นอย่างต่อเนื่อง รวมถึง บริษัทฯ ยังให้ความสำคัญในการสร้างและรักษาความสัมพันธ์อันดีกับลูกค้าทั้งในประเทศและต่างประเทศ ตลอดระยะเวลากว่า 30 ปีที่ผ่านมา ทำให้บริษัทฯ ได้รับความไว้วางใจและเป็นที่ยอมรับจากลูกค้ามาโดยตลอด

2.2.1.4 ความเสี่ยงจากการหยุดชะงักของกระบวนการผลิต

การดำเนินธุรกิจของบริษัทฯ ขึ้นอยู่กับการดำเนินงานที่ต่อเนื่องของโรงงานผลิตเส้นด้ายยางยืด บริษัทฯ จึงมีความเสี่ยงจากการที่โรงงานผลิตเส้นด้ายยางยืดเกิดการหยุดชะงักลงอันเนื่องมาจากสาเหตุต่างๆ เช่น การชำรุดของเครื่องจักร การเสื่อมสภาพของเครื่องจักรจากอายุการใช้งาน หรือภัยพิบัติทางธรรมชาติ ซึ่งอาจส่งผลกระทบต่อความต่อเนื่องในการผลิตเส้นด้ายยางยืดของบริษัทฯ และส่งผลต่อผลการดำเนินงาน และโอกาสทางธุรกิจของบริษัทฯ

อย่างไรก็ดี บริษัทฯ มีการตรวจสอบสภาพและทำความสะอาดเครื่องจักรและสายการผลิตต่างๆ รวมถึงเปลี่ยนอะไหล่อย่างสม่ำเสมอตามกำหนดอายุการใช้งานของชิ้นส่วนนั้นๆ ในทุกๆ สัปดาห์ นอกจากนี้ บริษัทฯ ได้จัดทำแผนการบำรุงรักษาเชิงป้องกัน (Preventive Maintenance) เป็นประจำทุกปี ปีละ 1 ครั้ง เพื่อให้เครื่องจักรมีประสิทธิภาพที่ดีในการผลิตได้อย่างต่อเนื่อง ซึ่งบริษัทฯ มีแผนกซ่อมบำรุงซึ่งมีบุคลากรที่มีความรู้และความเชี่ยวชาญเป็นผู้ดูแลและซ่อมบำรุงเครื่องจักรและสายการผลิตต่างๆ ในโรงงานผลิตเส้นด้ายยางยืดของบริษัทฯ รวมถึงบริษัทฯ มีการจัดเก็บอะไหล่ที่สำคัญอย่างเพียงพอ ทำให้บริษัทฯ สามารถซ่อมบำรุงเครื่องจักรและสายการผลิตต่างๆ ในกรณีที่เกิดการชำรุดได้อย่างทันท่วงที



ทั้งนี้ หากเกิดเหตุอันพินัยที่ป้องกันได้โดยทั่วไป สถานการณ์ฉุกเฉิน หรือภาวะฉุกเฉิน อันส่งผลให้กระบวนการผลิตของโรงงานผลิตเส้นด้ายยางยืดเกิดการหยุดชะงักลง เพื่อป้องกันความเสี่ยงจากการหยุดชะงักของกระบวนการผลิต และให้การดำเนินธุรกิจของบริษัทฯ สามารถดำเนินการได้อย่างต่อเนื่องภายใต้เหตุฉุกเฉินดังกล่าว บริษัทฯ จึงมีการจัดทำแผนความต่อเนื่องของธุรกิจ Business Continuity Plan (BCP) อันเกี่ยวกับกระบวนการผลิตที่สำคัญ ประกอบด้วย

- 1) งานด้านระบบไฟฟ้า
- 2) งานด้านคอมพิวเตอร์และระบบหล่อเย็น
- 3) งานด้านระบบซ่อมบำรุง



โดยแผนความต่อเนื่องของธุรกิจดังกล่าว มีการทดสอบและประเมินแผนรองรับการดำเนินธุรกิจอย่างต่อเนื่อง กล่าวคือ มีการประเมินความเสี่ยงผลกระทบที่เกิดขึ้น กำหนดแผนขั้นตอนสำหรับแนวทางการแก้ไขปัญหาเมื่อกระบวนการผลิตเกิดการหยุดชะงักลง ชักซ้อมแผนในสถานการณ์จำลองประจำปี แนวทางการป้องกัน รวมถึงการฟื้นฟูเหตุการณ์ให้กลับคืนสู่สถานะเดิมโดยเร็ว ดังนั้น ในปี 2566 ที่ผ่านมา บริษัทฯ จึงไม่เคยประสบปัญหาจากการหยุดชะงักของกระบวนการผลิตเส้นด้ายยางยืด

2.2.1.5 ความเสี่ยงจากการพึ่งพิงลูกค้ารายใหญ่

เส้นด้ายยางยืดของบริษัทฯ เป็นสินค้าที่นำไปใช้เป็นส่วนประกอบในการผลิตสินค้าสำเร็จรูปต่างๆ ได้แก่ เสื้อผ้า เครื่องนุ่งห่ม เฟอร์นิเจอร์ เป็นต้น โดยความต้องการใช้เส้นด้ายยางยืดของบริษัทฯ ส่วนใหญ่อยู่ในอุตสาหกรรมเสื้อผ้าและเครื่องนุ่งห่ม ทำให้บริษัทฯ มีการจำหน่ายเส้นด้ายยางยืดไปยังประเทศจีนเป็นส่วนใหญ่ เนื่องจากประเทศจีนเป็นฐานการผลิตและส่งออกเสื้อผ้าและเครื่องนุ่งห่มที่ใหญ่ที่สุดในโลก โดยในปี 2566 บริษัทฯ มีสัดส่วนการจำหน่ายเส้นด้ายยางยืดไปยังประเทศจีนคิดเป็นร้อยละ 84.10 ของรายได้จากการขายเส้นด้ายยางยืด โดยการจำหน่ายสินค้าให้แก่กลุ่มลูกค้าในประเทศจีน แบ่งเป็นการจำหน่ายผ่านช่องทางตัวแทนจำหน่ายสินค้า (Distributor) ร้อยละ 75.57 ซึ่งเป็นผู้ซื้อสินค้าจากบริษัทฯ เพื่อนำไปจำหน่ายต่อ และผู้ใช้สินค้าโดยตรง (End-User) ร้อยละ 8.53

ทั้งนี้ ในปี 2566 บริษัทฯ มีการจำหน่ายสินค้าให้แก่ตัวแทนจำหน่ายสินค้าในประเทศจีนรายหลักจำนวน 3 ราย คิดเป็นสัดส่วนร้อยละ 29.49 ร้อยละ 10.85 และร้อยละ 6.54 ของรายได้จากการขายเส้นด้ายยางยืด ตามลำดับ โดยสัดส่วนรายได้ดังกล่าวถือเป็นสัดส่วนที่มีนัยสำคัญ ซึ่งอาจทำให้บริษัทฯ เกิดความเสี่ยงใน การพึ่งพิงลูกค้ารายใหญ่ เนื่องจากหากบริษัทฯ สูญเสียลูกค้ารายดังกล่าวหรือลูกค้าลดปริมาณการสั่งซื้อสินค้าอย่างมีนัยสำคัญ อาจส่งผลกระทบต่อรายได้และผลการดำเนินงานของบริษัทฯ

อย่างไรก็ตาม เนื่องด้วยบริษัทฯ และตัวแทนจำหน่ายสินค้าในประเทศจีนรายดังกล่าวเป็นพันธมิตรทางการค้าที่ดีต่อกันเป็นระยะเวลายาวนานมากกว่า 10 ปี อีกทั้ง บริษัทฯ ได้รับความไว้วางใจในการซื้อขายสินค้าอย่างต่อเนื่อง โดยตัวแทนจำหน่ายสินค้าในประเทศจีนรายดังกล่าวเป็นตัวแทนจำหน่ายสินค้า (Distributor) ที่น่าเชื่อถือและมีประวัติการชำระเงินที่ดีอย่างสม่ำเสมอ บริษัทฯ จึงมีความมั่นใจในการรักษาสถานะลูกค้ากลุ่มดังกล่าวไว้ได้ต่อไป

นอกจากนี้ บริษัทฯ ยังมีความสัมพันธ์ทางการค้าอันดีกับลูกค้ารายอื่นๆ โดยในปัจจุบัน บริษัทฯ ได้จำหน่ายสินค้าให้แก่ลูกค้ารายอื่นๆ จำนวนมากกว่า 200 รายและบริษัทฯ ยังมุ่งเน้นการขยายตลาดไปยังลูกค้ารายใหม่ๆ ทั่วโลก เพื่อเป็นการขยายฐานลูกค้าให้ครอบคลุมในทุกทวีปทั่วโลก จึงถือเป็นจุดแข็งที่สำคัญที่ทำให้บริษัทฯ มีผลการดำเนินงานดีอย่างต่อเนื่องไม่เพียงแต่การพึ่งพิงลูกค้ารายใหญ่ แต่ยังสามารถกระจายตลาดได้ครอบคลุมลูกค้ารายย่อยอื่น และสามารถดำเนินธุรกิจได้อย่างยั่งยืน

2.2.1.6 ความเสี่ยงจากความแปรผันของรายได้ตามฤดูกาล

เส้นด้ายยางยืดของบริษัทฯ เป็นสินค้าที่นำไปใช้ในการผลิตสินค้าสำเร็จรูปต่างๆ โดยเฉพาะในอุตสาหกรรมเสื้อผ้าและเครื่องนุ่งห่ม ซึ่งเป็นสินค้าตามฤดูกาล ทำให้รายได้จากการขายเส้นด้ายยางยืดของบริษัทฯ อาจเพิ่มขึ้นหรือลดลงในแต่ละช่วงเวลา โดยในปี 2564 - 2566 รายได้จากการขายเส้นด้ายยางยืดของบริษัทฯ ในช่วงไตรมาสที่ 4 ของแต่ละปีจะสูงกว่าในไตรมาสอื่นๆ เนื่องจากเป็นช่วงการเปลี่ยนฤดูกาลของสินค้าในอุตสาหกรรมเสื้อผ้าและเครื่องนุ่งห่ม ทำให้เส้นด้ายยางยืดเป็นที่ต้องการเพื่อนำไปใช้ในการผลิตเสื้อผ้าและเครื่องนุ่งห่มคอลเลกชันใหม่เพื่อรองรับความต้องการของผู้บริโภคที่เปลี่ยนแปลงตามฤดูกาลและปริมาณความต้องการของผู้บริโภคที่มากขึ้น เนื่องด้วยเป็นช่วงเทศกาลส่งเสริมการค้าทำให้มีการจับจ่ายใช้สอยสินค้าอุปโภคบริโภคมากขึ้น นอกจากนี้ ช่วงไตรมาสที่ 4 ของปีเป็นช่วงที่มีผลผลิตน้ำยางขั้นสูงทำให้ต้นทุนค่าน้ำยางขั้นของบริษัทฯ ต่ำกว่าไตรมาสอื่นๆ ซึ่งบริษัทฯ มีนโยบายการกำหนดราคาขายสินค้าอ้างอิงจากต้นทุน ส่งผลให้ราคาขายเส้นด้ายยางยืดของบริษัทฯ ในไตรมาสที่ 4 มีราคาต่ำกว่าราคาขายในไตรมาสอื่นๆ จึงทำให้ลูกค้าของบริษัทฯ ที่มีกำลังซื้อจึงักตุนสินค้าไว้สำหรับการนำไปใช้ในอนาคต

ในปี 2564-2566 รายได้จากการขายเส้นด้ายยางยืดของบริษัทฯ ในแต่ละไตรมาส มีรายละเอียดดังนี้

	ปี 2564		ปี 2565		ปี 2566	
	ล้านบาท	ร้อยละ	ล้านบาท	ร้อยละ	ล้านบาท	ร้อยละ
ไตรมาส 1	717.17	19.06	1,134.69	30.88	659.88	24.06
ไตรมาส 2	899.22	23.89	1,003.55	27.31	612.39	22.33
ไตรมาส 3	964.73	25.63	681.40	18.55	700.80	25.55
ไตรมาส 4	1,182.40	31.42	854.62	23.26	769.41	28.06
รวม	3,763.52	100.00	3,674.40	100.00	2,742.48	100.00

อย่างไรก็ตาม บริษัทฯ ได้ใช้กลยุทธ์ทางธุรกิจ เช่น การให้ระยะเวลาการให้สินเชื่อ (Credit Term) การให้ส่วนลด และสิทธิประโยชน์อื่นๆ แก่ลูกค้า เพื่อส่งเสริมการขายของบริษัทฯ และสามารถรักษาระดับของรายได้จากการขายเส้นด้ายยางยืดในแต่ละไตรมาสได้เป็นอย่างดี

2.2.1.7 ความเสี่ยงจากการเปลี่ยนแปลงหรือยกเลิกนโยบายการส่งเสริมการลงทุนในธุรกิจที่เกี่ยวข้องกับยางพาราของภาครัฐ

ธุรกิจของบริษัทฯ ถือเป็นผู้ประกอบการที่เกี่ยวข้องกับยางพาราธรรมชาติ ทำให้บริษัทฯ ได้รับสิทธิประโยชน์จากนโยบายส่งเสริมและสนับสนุนเกี่ยวกับยางพาราธรรมชาติของภาครัฐซึ่งมุ่งเน้นที่จะกระตุ้นให้เกิดการใช้ยางพาราภายในประเทศเพื่อรักษาเสถียรภาพทางด้านราคายางพาราในประเทศและความมั่นคงทางรายได้ของเกษตรกรชาวสวนยาง กับการยางแห่งประเทศไทย (กยท.) โดยในปี 2564 บริษัทฯ ได้เข้าร่วมโครงการสนับสนุนสินเชื่อผู้ประกอบการผลิตผลิตภัณฑ์ยาง วงเงินสินเชื่อ 25,000 ล้านบาท เพื่อใช้ในการขยายกำลังการผลิตของบริษัทฯ โดยภาครัฐจะชดเชยดอกเบี้ยให้แก่ผู้ประกอบการแปรรูปผลิตภัณฑ์ยางพาราขึ้นปลายน้ำตามที่จ่ายจริง แต่ไม่เกินอัตราร้อยละ 3.00 ต่อปี ตลอดระยะเวลาโครงการ 10 ปี (ตั้งแต่ปี 2559-2569) ทั้งนี้ การชดเชยดอกเบี้ยมีหลักเกณฑ์และเงื่อนไขที่สำคัญ คือ

(1) ผู้ประกอบการที่ได้รับสินเชื่อเพื่อปรับปรุงเครื่องจักรในโรงงานทุกๆ 1.00 ล้านบาท จะต้องมีการเพิ่มปริมาณการใช้ยางภายในประเทศไม่น้อยกว่า 4 ตันต่อปี ยกเว้น 2 ปีแรก ทุกๆ 1.00 ล้านบาท จะต้องมีการเพิ่มปริมาณการใช้ยางภายในประเทศไม่น้อยกว่า 2 ตันต่อปี นับจากวันแจ้งเริ่มดำเนินการ หากผู้ประกอบการไม่สามารถปฏิบัติตามเงื่อนไขดังกล่าว ภาครัฐจะไม่ชดเชยดอกเบี้ยในปีนั้น

(2) ผู้ประกอบการจะต้องมีปริมาณการใช้ยางในแต่ละเดือนไม่น้อยกว่า 333 กิโลกรัมต่อเดือนต่อวงเงินกู้ 1.00 ล้านบาท หากผู้ประกอบการไม่สามารถปฏิบัติตามเงื่อนไขดังกล่าว ภาครัฐจะไม่ชดเชยดอกเบี้ยในเดือนนั้น

อย่างไรก็ดี บริษัทฯ มีความมั่นใจว่าบริษัทฯ จะสามารถปฏิบัติตามหลักเกณฑ์และเงื่อนไขของโครงการสนับสนุนสินเชื่อผู้ประกอบการผลิตผลิตภัณฑ์ยางได้อย่างถูกต้องครบถ้วน เนื่องจากบริษัทฯ มีการขยายกำลังการผลิตทำให้สามารถรองรับปริมาณคำสั่งซื้อสินค้าของบริษัทฯ ได้มากขึ้น ส่งผลให้บริษัทฯ มีปริมาณการใช้ยางชั้นของบริษัทฯ เป็นไปตามหลักเกณฑ์และเงื่อนไขของโครงการ

ทั้งนี้ การเปลี่ยนแปลง และยกเลิกนโยบายส่งเสริมและสนับสนุนของภาครัฐอยู่นอกเหนือการควบคุมของบริษัทฯ

ดังนั้นจึงได้มีการวางแผนแนวทางต่างๆ รองรับการเปลี่ยนแปลงที่อยู่เหนือการควบคุมของบริษัทฯ เช่น การแสวงหาโครงการอื่นๆ ที่ภาครัฐ สนับสนุนสินเชื่อทางธุรกิจเกี่ยวกับผลิตภัณฑ์ยางยืด เพื่อให้บริษัทฯ สามารถดำเนินการตามแผนที่วางไว้ได้สำเร็จและป้องกันการสูญเสียโอกาสทางธุรกิจของบริษัทฯ

2.2.1.8 ความเสี่ยงจากความผันผวนของอัตราแลกเปลี่ยนเงินตราต่างประเทศ

บริษัทฯ มีรายได้จากการขายเส้นด้ายยางยืดหลักจากการจำหน่ายสินค้าไปยังต่างประเทศ ในปี 2564-2566 คิดเป็นสัดส่วน ร้อยละ 99.01 ร้อยละ 98.97 และร้อยละ 99.25 ของรายได้จากการขายเส้นด้ายยางยืดต่อปี ตามลำดับ โดยการจำหน่ายสินค้าไปยังต่างประเทศ สกุลเงินส่วนใหญ่ที่บริษัทฯ มีการเสนอราคาและการชำระเงินในสกุลเงินดอลลาร์สหรัฐ (USD) และสกุลเงินหยวน (RMB) ทำให้รายได้จากการขายเส้นด้ายยางยืดของบริษัทฯ อยู่ในรูปของสกุลต่างประเทศ ในขณะที่ต้นทุนขายและค่าใช้จ่ายหลักในการประกอบธุรกิจ เช่น ต้นทุนวัตถุดิบยางขึ้น ต้นทุนวัตถุดิบอื่นๆ ค่าขนส่ง และค่าใช้จ่ายเกี่ยวกับบุคลากร เป็นต้น จะอยู่ในรูปของสกุลเงินบาทเป็นหลัก ดังนั้น บริษัทฯ จึงมีความเสี่ยงจากความผันผวนของอัตราแลกเปลี่ยนเงินตราต่างประเทศ ซึ่งอาจส่งผลกระทบต่อความสามารถในการสร้างกำไรและผลการดำเนินงานของบริษัทฯ รวมถึงอาจส่งผลกระทบต่อความสามารถในการแข่งขันทางด้านราคากับคู่แข่งรายอื่นๆ ในต่างประเทศ โดยในกรณีที่ค่าเงินสกุลดอลลาร์สหรัฐและสกุลเงินหยวน (RMB) เปลี่ยนแปลงไปในทิศทางที่อ่อนค่าลงเมื่อเทียบกับสกุลเงินบาทจะส่งผลให้รายได้จากการขายเส้นด้ายยางยืดลดลง ซึ่งเป็นผลกระทบต่อฐานะทางการเงินและผลการดำเนินงานของบริษัทฯ

อย่างไรก็ดี บริษัทฯ มีการบริหารความเสี่ยงจากความผันผวนของอัตราแลกเปลี่ยนด้วยการใช้เครื่องมือทางการเงิน โดยบริษัทฯ เข้าทำสัญญาซื้อขายเงินตราต่างประเทศล่วงหน้า (Forward Contract) หรือ การประกันค่าเงิน (Options) โดยบริษัทฯ มีนโยบายการประกันความเสี่ยงขั้นต่ำไว้ไม่น้อยกว่าร้อยละ 40.00 และหากช่วงใดอัตราแลกเปลี่ยนมีความผันผวนมาก บริษัทฯ ก็จะมีการประกันความเสี่ยงในสัดส่วนที่สูงขึ้น ซึ่งเป็นการพิจารณาร่วมกันระหว่างฝ่ายขาย ฝ่ายการเงิน และผู้บริหารของบริษัทฯ โดยมีผู้กำกับดูแลคือ ผู้ช่วยกรรมการผู้จัดการสายงานบัญชีและการเงิน (CFO) และคณะกรรมการบริหารความเสี่ยง เพื่อให้ได้มาซึ่งอัตราค่าไถ่จากการดำเนินธุรกิจปกติตามที่คาดหวังไว้

2.2.1.9 ความเสี่ยงจากสถานการณ์สงครามการระหว่าง รัสเซีย-ยูเครน, อิสราเอล-ปาเลสไตน์ และทะเลแดง

ในปี 2566 ที่ผ่านมา ความตึงเครียดทางการเมืองที่เพิ่มขึ้นและความขัดแย้งที่เกิดขึ้นจะส่งผลกระทบอย่างมากต่อเศรษฐกิจโลก รวมทั้งอุตสาหกรรมยางพารา ผลกระทบหลักของความขัดแย้งดังกล่าวตกอยู่กับภูมิภาคใกล้เคียงที่เกิดขึ้น ผู้จำหน่ายและผู้ซื้อปลายทางส่วนใหญ่ไม่สามารถดำเนินธุรกิจต่อไปได้ตามปกติและประสบปัญหาต่างๆ ทั้งในเรื่องของห่วงโซ่อุปทาน การทำธุรกรรมธนาคาร ความไม่แน่นอนเกี่ยวกับอนาคต เป็นต้น ความขัดแย้งเหล่านี้ยังส่งผลกระทบต่อเศรษฐกิจโลกด้วย ด้วยการทำลายห่วงโซ่อุปทานทั่วโลก และเพิ่มราคาน้ำมัน การขนส่งสินค้า และการประกันภัย บ่อยครั้ง โดยบริษัทฯ สามารถสังเกตความผันผวนของอัตราแลกเปลี่ยนได้อย่างมีนัยสำคัญ รวมทั้งการย้ายฐานการผลิตจากเขตอันตราย หรือเปลี่ยนทิศทางการต้องการสินค้าปลายทางไปยังบริษัทหรือตลาดอื่นๆ ที่ไม่ได้รับผลกระทบจากความขัดแย้งดังกล่าว

ภายหลังจากสงครามรัสเซีย-ยูเครนเริ่มขึ้นในปี 2565 ลูกค้าของบริษัทฯ ทั้งสองตลาดได้รับผลกระทบอย่างมากในยูเครน บริษัทหลายแห่งต้องปิดหรือโยกย้ายการผลิตจากภาคตะวันออกของยูเครนซึ่งมีการสู้รบหลักๆ อยู่ที่ท่าเรือหลักของยูเครน (โอเดสซา) ยังคงปิดอยู่ ทำให้บริษัทฯ ต้องขนส่งสินค้าจากท่าเรือของโรมาเนีย หรือโปแลนด์ แม้ว่าอุปสงค์และความไม่แน่นอนจะลดลงอย่างกะทันหันหลังจากเริ่มสงคราม แต่ตอนนี้บริษัทฯ สามารถปรับตัวให้เข้ากับความเปลี่ยนแปลงและพัฒนาห่วงโซ่อุปทานที่มั่นคงเพื่อส่งมอบสินค้าอย่างยืดหยุ่นให้กับลูกค้าของบริษัทฯ ในยูเครนและยังคงเป็นผู้นำในตลาด

ทั้งนี้ กลุ่มลูกค้าในแถบประเทศรัสเซียไม่ได้รับผลกระทบโดยตรงจากการกระทำของสงคราม แต่รับรู้ได้ถึงผลกระทบที่สำคัญจากการคว่ำบาตรและข้อจำกัดต่างๆ ซึ่งทำให้บริษัทฯ ต้องปรับเปลี่ยนกระบวนการห่วงโซ่อุปทานใหม่ ท่าเรือตะวันตกของรัสเซียยังคงอยู่ภายใต้การอนุมัติของบริษัทขนส่งสินค้าจำนวนจำกัด สิ่งนี้เปลี่ยนทางเดินของตู้คอนเทนเนอร์จำนวนมากไปยังท่าเรือตะวันออกของรัสเซียและเพิ่มเวลาและค่าใช้จ่ายในการขนส่ง ภาคธนาคารยังคงอยู่ภายใต้มาตรการคว่ำบาตร ธนาคารใหญ่ๆ ถูกตัดระบบ SWIFT และการทำธุรกรรมด้วยเงินดอลลาร์สหรัฐที่จำกัด บริษัทฯ จัดการเปลี่ยนห่วงโซ่อุปทานของเราไปยังรัสเซียตามเงื่อนไขใหม่ โดยเปลี่ยนสกุลเงินชำระเงินเป็นหยวนจีน (CNY) และส่วนใหญ่ส่งสินค้าไปยังท่าเรือตะวันออกของรัสเซียเพื่อหลีกเลี่ยงความไม่แน่นอนใดๆ บริษัทฯ ยังคงติดต่อลูกค้าอย่างใกล้ชิดและติดตามสถานการณ์เพื่อดำเนินการทันทีเมื่อจำเป็น

ความขัดแย้งและความตึงเครียดระหว่างอิสราเอลกับปาเลสไตน์ในทะเลแดง มีผลกระทบอย่างมากต่อราคาค่าขนส่งและเวลาขนส่ง แม้ว่าบริษัทฯ จะไม่มีฐานลูกค้าในประเทศเหล่านี้มากนัก แต่ความตึงเครียดในพื้นที่ดังกล่าวก่อให้เกิดความเสี่ยงต่อการดำเนินงานของลูกค้าในประเทศที่อยู่อาศัย ทะเลแดงมีความสำคัญเชิงกลยุทธ์ เนื่องจากเป็นเส้นทางเดินเรือหลักจากไทยไปยุโรป ความตึงเครียดในทะเลแดงสร้างความเสี่ยงด้านความปลอดภัยให้กับเรือเพิ่มระยะเวลาและค่าใช้จ่ายในการขนส่งสินค้า เนื่องจากการเปลี่ยนเส้นทางเรือในทวีปแอฟริกา บริษัทฯ ไม่เพียงแต่จะดำเนินการเพื่อลดความเสี่ยงใดๆ ที่เกี่ยวข้องกับความเสี่ยงเหล่านี้ โดยเปลี่ยนมาใช้ข้อตกลง FOB (Free On Board) กับลูกค้าจากพื้นที่ที่ได้รับผลกระทบ แต่ยังปรึกษาลูกค้าอย่างต่อเนื่องเพื่อให้ทราบถึงการพัฒนาลาดของราคาลูกค้าเหล่านั้น

2.2.2 ความเสี่ยงต่อการลงทุนของผู้ถือหุ้นหลักทรัพย์

2.2.2.1 ความเสี่ยงจากการมีผู้ถือหุ้นรายใหญ่ถือหุ้นรวมกันเกินกว่าร้อยละ 50

ณ วันที่ 31 ธันวาคม 2566 บริษัท ไทยรับเบอร์ลาคีเคซึกริป จำกัด (มหาชน) (“TRUBB”) ถือหุ้นใน บริษัทฯ จำนวน 307,999,100 หุ้น มูลค่าหุ้นที่ตราไว้หุ้นละ 1.00 บาท คิดเป็นสัดส่วนร้อยละ 66.35 ของทุนจดทะเบียนที่ออกและชำระแล้วจำนวน 464.20 ล้านบาท จึงทำให้ TRUBB สามารถควบคุมมติที่ประชุมผู้ถือหุ้นได้เกือบทั้งหมด ไม่ว่าจะเป็นเรื่องการแต่งตั้งกรรมการ หรือการขอมติในเรื่องอื่นที่ต้องใช้เสียงส่วนใหญ่ของที่ประชุมผู้ถือหุ้น ยกเว้นเรื่องกฎหมายหรือข้อบังคับของบริษัทฯ ที่กำหนดให้ได้รับเสียง 3 ใน 4 ของที่ประชุมผู้ถือหุ้น ดังนั้น ผู้ถือหุ้นรายอื่น จึงอาจไม่สามารถรวบรวมคะแนนเสียงเพื่อตรวจสอบและถ่วงดุลเรื่องที่ผู้ถือหุ้นใหญ่เสนอได้

อย่างไรก็ตาม บริษัทฯ ได้กำหนดโครงสร้างองค์กรและแนวทางการปฏิบัติของคณะกรรมการด้วยการสร้างกลไกในการตรวจสอบและถ่วงดุลอำนาจของกรรมการผู้มีส่วนได้เสีย โดยการแต่งตั้งคณะกรรมการตรวจสอบจำนวน 3 ท่านเพื่อทำหน้าที่ตรวจสอบ พิจารณา และกลั่นกรองให้เกิดความโปร่งใสในการดำเนินงาน อีกทั้ง บริษัทฯ กำหนดนโยบายการทำรายการระหว่างกัน เพื่อเป็นแนวทางปฏิบัติในการทำรายการที่เกี่ยวข้องกับกรรมการ ผู้ถือหุ้นรายใหญ่ ผู้มีอำนาจควบคุม หรือบุคคลที่อาจมีความขัดแย้ง โดยบุคคลดังกล่าวจะไม่มีอำนาจอนุมัติในการทำรายการนั้นๆ ซึ่งทำให้บริษัทฯ เกิดการตรวจสอบและถ่วงดุล มีความโปร่งใสในการบริหารจัดการและมีระบบที่ตรวจสอบได้

2.2.2.2 ความเสี่ยงจากความไม่แน่นอนของผลตอบแทนที่ผู้ลงทุนจะได้รับ

ราคาหุ้นสามัญของบริษัทฯ อาจมีการขึ้นลงอย่างผันผวนเนื่องจากปัจจัยต่างๆ หลายประการ ได้แก่

(1) ทิศนะที่มีต่อธุรกิจเส้นด้ายยางยืดและภาวะอุตสาหกรรมที่เกี่ยวข้องกับเส้นด้ายยางยืดรวมไปถึงโอกาสการเติบโตทางธุรกิจของบริษัทฯ

(2) ความแตกต่างระหว่างผลดำเนินงานที่แท้จริงกับผลดำเนินงานที่ผู้ลงทุนและนักวิเคราะห์คาดหวัง

(3) การเปลี่ยนแปลงคำแนะนำหรือทัศนะของนักวิเคราะห์ที่มีต่อหลักทรัพย์ของบริษัทฯ

(4) การเปลี่ยนแปลงปัจจัยต่างๆ ที่มีผลกระทบต่ออุตสาหกรรมที่เกี่ยวข้องกับการดำเนินธุรกิจของบริษัทฯ สภาพเศรษฐกิจโดยทั่วไป หรือบรรยากาศในตลาดหลักทรัพย์ฯ

(5) การเปลี่ยนแปลงในการประเมินมูลค่าตลาดและราคาหุ้นของบริษัทจดทะเบียนในตลาดหลักทรัพย์ฯ ซึ่งดำเนินธุรกิจคล้ายคลึงกับบริษัทฯ และความผันผวนของราคาหุ้นในตลาดหลักทรัพย์ฯจากปัจจัยต่างๆ ดังกล่าวข้างต้นรวมถึงปัจจัยอื่นๆ อาจทำให้ราคาหุ้นสามัญของบริษัทฯ มีความผันผวนซึ่งราคาซื้อขายหุ้นของบริษัทฯ อาจต่ำกว่าราคาที่นักลงทุนซื้อหุ้นมา หรืออาจสูงกว่าราคาที่นักลงทุนขายหุ้นออกไป ทำให้นักลงทุนอาจมีความเสี่ยงจากความไม่แน่นอนของผลตอบแทนที่นักลงทุนจะได้รับ

2.2.2.3 ความเสี่ยงจากความสามารถในการจ่ายปันผลไม่เป็นไปตามความคาดหวังของผู้ลงทุน

ความสามารถในการจ่ายปันผลของบริษัทฯ ขึ้นอยู่กับหลายปัจจัย เช่น กระแสเงินสดจากการดำเนินงาน การสำรองเงินทุนตามแผนการลงทุนของบริษัทฯ การจ่ายคืนเงินกู้ เป็นต้น ซึ่งปัจจัยดังกล่าวอาจส่งผลกระทบต่อความสามารถในการจ่ายเงินผลของบริษัทฯ ทำให้มีความเสี่ยงที่บริษัทฯ จะจ่ายเงินปันผลในอัตราที่ต่ำกว่าที่นักลงทุนคาดหวังไว้ อย่างไรก็ดี บริษัทฯ มีนโยบายการจ่ายเงินปันผลไม่ต่ำกว่า 1 ใน 3 ของกำไรสุทธิจากงบเฉพาะกิจการภายหลังหักภาษีเงินได้นิติบุคคลและการจัดสรรทุนสำรองต่างๆ ทุกประเภทตามที่ได้กำหนดไว้ในกฎหมายและข้อบังคับของบริษัทฯ (โดยมีเงื่อนไขเพิ่มเติม)

3. การขับเคลื่อนธุรกิจเพื่อความยั่งยืน

บริษัท เวิลด์เฟล็กซ์ จำกัด (มหาชน) (“บริษัทฯ”) ตระหนักถึงความสำคัญของการกำกับดูแลกิจการที่ดี โดยหนึ่งในเป้าหมายสำคัญของบริษัทฯ คือ การสร้างองค์กรให้เติบโตอย่างยั่งยืน ในการนี้ บริษัทฯ จึงได้กำหนดนโยบายความรับผิดชอบต่อสังคมและการขับเคลื่อนธุรกิจด้วยความยั่งยืนขึ้น เพื่อเป็นแนวทางในการดำเนินธุรกิจอย่างมีคุณธรรมและจริยธรรม รวมถึงความรับผิดชอบต่อชุมชน สังคมและสิ่งแวดล้อม ตลอดจนกลุ่มผู้มีส่วนได้ส่วนเสียที่เกี่ยวข้อง พร้อมเสริมสร้างโครงสร้างและระบบบริหารจัดการเพื่อให้บริษัทพัฒนาและเติบโตสู่การเป็นองค์กรที่มั่นคงและยั่งยืน โดยครอบคลุมทุกมิติทั้งด้านเศรษฐกิจ สังคม สิ่งแวดล้อม และการเคารพสิทธิมนุษยชน ทั้งนี้ บริษัทฯ ได้นำแนวคิดการพัฒนาอย่างยั่งยืนเข้ามาเป็นแกนหลักในกระบวนการดำเนินงานทุกขั้นตอน รวมถึงถ่ายทอดแนวคิดดังกล่าวสู่สายงานระดับปฏิบัติการต่างๆ ขององค์กร และบูรณาการแผนการปฏิบัติงานให้มีความเชื่อมโยงกัน เพื่อสร้างความสมดุลในมิติของเศรษฐกิจ สังคม และสิ่งแวดล้อม ตลอดจนห่วงโซ่อุปทาน เพื่อให้เกิดการพัฒนาอย่างยั่งยืน นำมาซึ่งประโยชน์สูงสุดแก่ผู้มีส่วนได้เสียทุกกลุ่ม

3.1 นโยบายและเป้าหมายการจัดการด้านความยั่งยืน

คณะกรรมการบริษัทจะเป็นผู้กำกับดูแลให้วัตถุประสงค์และเป้าหมาย ตลอดจนกลยุทธ์ของบริษัท เพื่อให้สอดคล้องกับวัตถุประสงค์และเป้าหมายหลักของบริษัท และเป้าหมายการพัฒนาที่ยั่งยืน (Sustainable Development Goals: SDGs) ขององค์การสหประชาชาติ โดยมีแนวทางกำกับดูแลดังต่อไปนี้

(1) คณะกรรมการจะกำกับดูแลให้การจัดทำกลยุทธ์และแผนงานประจำปีสอดคล้องกับวัตถุประสงค์และเป้าหมายหลักของบริษัท โดยคำนึงถึงผลกระทบทั้งในด้านสิ่งแวดล้อม ด้านสังคม ที่ครอบคลุมการเคารพสิทธิมนุษยชน และด้านการกำกับดูแลกิจการที่ดีอย่างรอบด้าน และจะสนับสนุนให้มีการติดตามและทบทวนการดำเนินการตามกลยุทธ์และเป้าหมายที่ได้วางไว้ทั้งในระยะสั้น ระยะกลาง และระยะยาว เพื่อให้มั่นใจว่ากลยุทธ์และแผนงานของบริษัทบรรลุตามวัตถุประสงค์ที่ได้วางไว้

(2) คณะกรรมการจะดูแลให้มีการวิเคราะห์สภาพแวดล้อม ปัจจัยและความเสี่ยงต่างๆ ที่อาจมีผลกระทบต่อผู้มีส่วนได้เสียที่เกี่ยวข้องตลอดห่วงโซ่คุณค่าของธุรกิจ (Value Chain) ในการกำหนดกลยุทธ์และแผนงานประจำปี รวมทั้งพิจารณาปัจจัยต่างๆ ที่อาจมีผลต่อการบรรลุเป้าหมายหลักของบริษัทอย่างรอบด้าน โดยมีกลไกที่ทำให้เข้าใจความต้องการของผู้มีส่วนได้เสียอย่างแท้จริง

(3) คณะกรรมการจะกำกับดูแลให้มีการควบคุมการดำเนินงานของบริษั้อย่างเหมาะสม รวมทั้งถ่ายทอดวัตถุประสงค์และเป้าหมายหลักของบริษัทผ่านกลยุทธ์และแผนงานการดำเนินการให้พนักงานทั้งองค์กรรับทราบและนำไปปฏิบัติ

3.2 การจัดการผลกระทบต่อผู้มีส่วนได้เสียในห่วงโซ่คุณค่าของธุรกิจ

3.2.1 ห่วงโซ่คุณค่าของธุรกิจ

บริษัทฯ ให้ความสำคัญกับการปฏิบัติต่อผู้มีส่วนได้เสียของบริษัทฯ มาโดยตลอด บริษัทฯ มีแนวทางการดำเนินงานโดยคำนึงถึงผู้มีส่วนได้เสียตลอดห่วงโซ่คุณค่าของธุรกิจตั้งแต่ต้นน้ำจนถึงปลายน้ำ เริ่มจากการจัดหาวัตถุดิบ การผลิต การจัดเก็บและจัดส่งผลิตภัณฑ์ รวมไปถึงการตลาดและการให้บริการลูกค้าของบริษัทฯ เพื่อให้เป็นที่พึงพอใจของลูกค้าทั้งในประเทศและต่างประเทศ ซึ่งได้รับการจัดการและดูแลโดยทีมงานและบุคลากรของบริษัทฯ โดยมีวัตถุประสงค์ร่วมกันในการส่งเสริมและสร้างวัฒนธรรมในการจำหน่ายสินค้าและให้บริการลูกค้าที่ได้คุณภาพอย่างเป็นธรรมตลอดทั้งกระบวนการ

3.2.2 กิจกรรมหลัก

บริษัทฯ คำนึงถึงกลุ่มผู้มีส่วนได้เสียตลอดจนให้ความสำคัญต่อการบริหารจัดการความยั่งยืนของกิจกรรมตลอดห่วงโซ่คุณค่าของธุรกิจด้วยการสร้างความมั่นคงและมั่นคงด้วยผลิตภัณฑ์และบริการที่ตอบสนองความต้องการของทุกกลุ่มควบคู่ไปกับการบริหารความเสี่ยงอย่างมีประสิทธิภาพ โดยกิจกรรมหลัก (Main Activities) ในห่วงโซ่คุณค่าของบริษัทฯ มีดังต่อไปนี้

กิจกรรมหลัก	รายละเอียด
1. การจัดหาวัตถุดิบ	<ul style="list-style-type: none"> บริษัทฯ ให้ความสำคัญกับกระบวนการจัดซื้อจัดจ้างที่มีความเสมอภาคและมีความเป็นธรรมแก่คู่ค้าทั้งระบบ บริษัทฯ จัดหาวัตถุดิบที่มีคุณภาพตามมาตรฐานของบริษัทฯ ในราคาที่เป็นธรรมจากผู้จัดจำหน่ายหลายราย เพื่อสร้างพันธมิตรทางการค้าและลดความเสี่ยงจากการพึ่งพิงผู้จัดจำหน่ายรายใดรายหนึ่ง บริษัทฯ มีกระบวนการบริหารปริมาณวัตถุดิบให้เพียงพอสำหรับการผลิตอย่างต่อเนื่อง โดยคำนึงถึงแผนการผลิตและต้นทุนของวัตถุดิบในแต่ละช่วงเวลา เพื่อให้บริษัทฯ ยังคงรักษาความสามารถในการสร้างอัตรากำไรได้อย่างต่อเนื่อง บริษัทฯ สร้างสายสัมพันธ์กับผู้จัดจำหน่ายวัตถุดิบในระยะยาวทั้งภายในประเทศและต่างประเทศ เพื่อสนับสนุนการดำเนินธุรกิจและสร้างการเติบโตไปพร้อมกันอย่างยั่งยืน
2. การผลิต	<ul style="list-style-type: none"> บริษัทฯ ให้ความสำคัญกับกระบวนการผลิต โดยดำเนินการผลิตด้วยเครื่องจักรที่มีประสิทธิภาพ ประกอบกับมีการตรวจสอบคุณภาพในทุกขั้นตอนการผลิต โดยวิศวกรผู้เชี่ยวชาญ ช่างเทคนิค และผู้ชำนาญการ เพื่อรักษามาตรฐานผลิตภัณฑ์ให้มีคุณภาพ บริษัทฯ มุ่งมั่นในการลดก๊าซเรือนกระจกโดยใช้เทคโนโลยีที่สะอาดและมีประสิทธิภาพ บริษัทฯ มีมาตรการและแนวทางปฏิบัติในการจัดการของเสียที่เกิดขึ้นจากกระบวนการผลิตให้เป็นไปอย่างถูกต้องเหมาะสม บริษัทฯ ให้ความสำคัญถึงความปลอดภัย และให้ความสำคัญกับแรงงาน รวมถึงการเคารพสิทธิมนุษยชนแก่ทุกฝ่าย

กิจกรรมหลัก

รายละเอียด

3. การจัดเก็บและจัดส่งสินค้า

- บริษัทฯ ได้จัดตั้งโรงงานในพื้นที่ ที่สะดวกต่อการขนส่งสินค้าไปยังท่าเรือหรือจุดขนส่งสินค้าต่างๆ
- บริษัทฯ จัดเก็บสินค้าในสถานที่ที่เหมาะสมต่อการใช้น้ำที่ให้ได้ประโยชน์มากที่สุด ป้องกันสินค้าในที่เกิดรักษาคุณภาพของสินค้าให้ดีที่สุด เข้าถึงสินค้าที่เก็บนั้นได้สะดวกต่อการตรวจสอบ และขนย้ายสินค้า



4. การตลาด

- บริษัทฯ สร้างความสามารถในการแข่งขันผ่านความหลากหลายของผลิตภัณฑ์ทั้งในด้านของขนาด สี และคุณสมบัติ ที่ครอบคลุมการใช้งานในหลากหลายอุตสาหกรรม
- บริษัทฯ สร้างความสัมพันธ์อันดีกับคู่ค้า และการรักษาคุณภาพของผลิตภัณฑ์ให้ตรงตามมาตรฐาน
- บริษัทฯ ให้ความสำคัญกับการสื่อสารคำแนะนำ และให้บริการที่ดีแก่ลูกค้าเป็นอย่างมาก โดยฝ่ายการขายและการตลาดของบริษัทฯ มีการให้คำแนะนำและบริการตลอดทุกช่วงเวลา สามารถสื่อสารได้มากกว่า 10 ภาษา ครอบคลุมกว่า 50 ประเทศทั่วโลกบริษัทฯ

5. การให้บริการลูกค้า

- บริษัทฯ มีกระบวนการรับฟังความคิดเห็นและข้อเสนอแนะของลูกค้า เพื่อนำมาพัฒนาให้เกิดความพึงพอใจสูงสุด
- บริษัทฯ มีการให้บริการหลังการขายที่รวดเร็วและมีประสิทธิภาพ โดยการเข้าไปช่วยเหลือพนักงานหากผลิตภัณฑ์ของบริษัทฯ เกิดความชำรุดเสียหายระหว่างการขนส่ง หรือจากกระบวนการผลิตของบริษัทฯ

3.2.3 กิจกรรมสนับสนุน

1) การบริหารทรัพยากรบุคคล

บริษัทฯ ตระหนักถึงความสำคัญของบุคลากรภายในองค์กรซึ่งเป็นปัจจัยสำคัญในการขับเคลื่อนธุรกิจให้เติบโตอย่างยั่งยืน โดยเฉพาะอย่างยิ่งธุรกิจเส้นด้ายยางยืดที่ต้องอาศัยบุคลากรที่มีความรู้และความเชี่ยวชาญในการผลิต บริษัทฯ จึงมุ่งพัฒนาขีดความสามารถ ความรู้ และทักษะการทำงานของบุคลากรให้ก้าวทันการเปลี่ยนแปลงอยู่เสมอ โดยบริษัทฯ ได้จัดทำคู่มือการปฏิบัติงานสำหรับแต่ละส่วนงานทั้งที่สำนักงานและที่โรงงานการผลิต เพื่อเป็นแนวทางให้พนักงานปฏิบัติงานได้อย่างถูกต้องและเป็นไปในมาตรฐานเดียวกัน นอกจากนี้ บริษัทฯ มีการจัดอบรมพนักงานอย่างสม่ำเสมอ เพื่อเสริมสร้างทักษะความรู้และความสามารถให้กับพนักงาน รวมถึงการสนับสนุนให้พนักงานเข้าร่วมงานอบรมในหลักสูตรต่างๆ และงานสัมมนาที่จัดโดยหน่วยงานภายนอกอีกด้วย

นอกจากการพัฒนาศักยภาพของบุคลากรภายในบริษัทฯ เพื่อการขับเคลื่อนองค์กรแล้ว บริษัทฯ ยังได้ตระหนักถึงคุณค่าและชีวิตความเป็นอยู่ของพนักงาน การดูแลและเอาใจใส่พนักงาน การสร้างขวัญกำลังใจเป็นสิ่งสำคัญในการรักษาบุคลากรที่มีฝีมือและมีความสามารถให้อยู่กับองค์กรด้วย สำหรับการดำเนินงานปี 2566 ที่ผ่านมา ได้ดำเนินการดังนี้

1.1 การวางแผนอัตรากำลังคน และการสรรหา

บริษัทฯ มีการทบทวนโครงสร้างองค์กรทุกปี เพื่อให้มีความกระชับ คล่องตัว ยืดหยุ่นสูง พร้อมรับการเปลี่ยนแปลง โดยวิเคราะห์ภารกิจของฝ่ายงาน บทบาท หน้าที่ความรับผิดชอบ และความจำเป็นต่อการดำเนินธุรกิจ พร้อมทั้งจัดสรรกำลังคนให้สอดคล้องกับปริมาณงาน อีกทั้งเป็นการให้พนักงานพัฒนาทักษะในงานมากขึ้น

ทั้งนี้ ได้มีการจัดทำวางแผนสืบทอดตำแหน่ง (Succession Planning) เพื่อให้บริษัทมีพนักงานที่มีความรู้ความสามารถ สำหรับการพัฒนาและทดแทนพนักงานที่ลาออกหรือเกษียณอายุ หรือมีการโอนย้ายตำแหน่งในองค์กรหรือบริษัท เพื่อให้พนักงานได้มีโอกาสได้รับความก้าวหน้าในอาชีพ และในงานของตนตามศักยภาพที่ตัวเองมี และสามารถจูงใจให้พนักงานอยู่กับบริษัทในระยะยาว ซึ่งเป็นกระบวนการสนับสนุนส่งเสริมศักยภาพของบุคคลให้เติบโตไปพร้อมกับการเติบโตขององค์กร

1.2 การฝึกอบรมและการพัฒนาพนักงาน

การพัฒนาบุคลากร เป็นการสร้างศักยภาพการแข่งขันทางธุรกิจระยะยาว โดยพนักงานทุกคนจะได้รับการพัฒนาอย่างต่อเนื่อง ทั้งด้านความรู้ ทักษะ ทัศนคติต่องานและการดำเนินชีวิตอย่างเหมาะสม เพียงพอ ภายใต้รูปแบบการพัฒนาที่หลากหลายและบรรยากาศการเรียนรู้ที่ดี สำหรับในปี 2566 มีการจัดอบรมจำนวน 72 หลักสูตร จำนวน 426 ชั่วโมง



การพัฒนาผู้นำรุ่นใหม่ (Leadership Development)

บริษัทฯ มีระบบการแต่งตั้ง เลื่อนตำแหน่งประจำปี เพื่อเปิดโอกาสให้พนักงานที่มีศักยภาพสูง มีความสามารถ และสร้างความก้าวหน้าในตำแหน่งที่สูงขึ้น โดยจัดให้มีการแต่งตั้ง เลื่อนตำแหน่ง โดยสรรหาพนักงานภายในบริษัทฯ ทั้งนี้ พนักงานที่ได้รับการคัดเลือกบริษัทฯ มีการส่งเสริมให้ได้รับการอบรมในหลักสูตรที่จำเป็นต่องาน เพื่อพัฒนาทักษะด้านต่างๆ ให้บรรลุเป้าหมายและเกิดประสิทธิผลสูงสุด ซึ่งเป็นการรักษาบุคลากรที่สำคัญของบริษัทไว้ด้วย

1.3 ความปลอดภัยอาชีวอนามัย และสภาพแวดล้อมในการทำงาน

พนักงานในองค์กรเปรียบเสมือนคนในครอบครัวเดียวกัน สถานที่ทำงานเปรียบดั่งบ้านหลังที่สอง บริษัทฯ จึงมุ่งจัดการดูแลอาชีวอนามัยและสภาพแวดล้อมในการทำงานอย่างรอบด้าน เพื่อให้พนักงานทุกคนปลอดภัยและมีความสุข สำหรับในปี 2566 ที่ผ่านมา บริษัทฯ ไม่มีอุบัติเหตุถึงขั้นเสียชีวิตจากการทำงานและอุบัติเหตุถึงขั้นหยุดงาน (Lost Time Injury Frequency Rate : LTIFR) เกิน 3 วันภายใน 1,000 วันทำงาน หรือคิดเป็น 24.10 ล้านชั่วโมง

บริษัทฯ ให้ความสำคัญในการจัดสภาพแวดล้อมในการทำงานที่มีความปลอดภัย โดยจัดให้มีการประเมินความเสี่ยงด้านความปลอดภัยอาชีวอนามัย และสภาพแวดล้อมในการทำงาน พร้อมทั้งจัดทำมาตรการป้องกันและแก้ไข รวมทั้งจัดทำแผนงานด้านความปลอดภัยประจำปีและติดตามผลการดำเนินงานอย่างต่อเนื่อง นอกจากนี้ ได้จัดทำขั้นตอนการปฏิบัติงานที่ถูกต้องและปลอดภัยให้ครอบคลุมทุกกระบวนการผลิต จัดให้มีอุปกรณ์ป้องกันอันตรายส่วนบุคคลให้เหมาะสมกับลักษณะงาน และจัดฝึกอบรมในหลักสูตรต่างๆ เพื่อให้สอดคล้องกับการปฏิบัติงาน เพื่อป้องกันการเจ็บป่วยและอุบัติเหตุที่เกิดขึ้นจากการทำงาน รวมถึงการตรวจประเมินสภาพแวดล้อมในการทำงานตามปัจจัยเสี่ยงเพื่อให้เป็นตามที่กฎหมายกำหนด ดูแลสุขภาพพนักงานด้วยการตรวจสุขภาพประจำปีทั้งการตรวจสุขภาพทั่วไปและตรวจสุขภาพตามปัจจัยเสี่ยงด้านอาชีวอนามัย ทั้งนี้บริษัทฯ ได้จัดตั้งหน่วยงานความปลอดภัยในการทำงาน และแต่งตั้งคณะกรรมการความปลอดภัยอาชีวอนามัย และสภาพแวดล้อมในการทำงาน เพื่อดูแลความปลอดภัยในการทำงานของพนักงานภายในบริษัทฯ ได้อย่างทั่วถึง

บริษัทฯ จัดให้มีการอบรมเกี่ยวกับเรื่องความปลอดภัยในการทำงานประจำปี เพื่อให้พนักงานมีความรู้ความเข้าใจในการปฏิบัติงาน และสามารถปฏิบัติตนได้อย่างถูกต้องเมื่อเกิดสถานการณ์ฉุกเฉิน โดยมีการอบรมหลักสูตรดังนี้

อบรมดับเพลิง และซ้อมอพยพหนีไฟประจำปี



อบรมการทำงานกับสารเคมี และการโต้ตอบฉุกเฉิน



อบรมการใช้งานรถ Forklift



อบรม Safety Risk Assessment



1.4 โครงการป้องกันปัญหาสิ่งแวดล้อม

บริษัทฯ มีการดำเนินการจัดตั้งโครงการ “โรงงานสีขาว” โดยเป็นสถานที่ทำงานที่ปลอดจากสิ่งมีนเมา ยาเสพติด หรือสารเสพติดอื่นๆ ซึ่งจะบั่นทอนสมรรถภาพในการทำงานของพนักงาน และส่งผลกระทบต่อความปลอดภัย ประสิทธิภาพในการทำงานของพนักงาน โดยบริษัทฯ ได้ร่วมกับองค์การบริหารส่วนตำบลแม่ น้ำ คู้ สถานีตำรวจ ธร ปลวกแดง และเจ้าหน้าที่สาธารณสุขชุมชน จัดส่งตรวจสารเสพติดพนักงานของบริษัทฯ เป็นประจำทุกปี เพื่อป้องกัน ปัญหาสิ่งแวดล้อมไม่ให้เกิดขึ้นในสถานประกอบการ บริษัทฯ จึงเป็นส่วนหนึ่งของชุมชนที่ช่วยในการตรวจสอบเพื่อ ลดการทำงานของหน่วยงานราชการด้วย

ทั้งนี้ บริษัทฯ ได้ร่วมมือกับหน่วยงานราชการในโครงการส่งเสริมให้พนักงานที่ตรวจพบสารเสพติดได้รับโอกาส กลับตัวเป็นคนดีของสังคม และสามารถทำงานในสถานประกอบการต่อไปได้ โดยต้องเข้ารับการบำบัดและตรวจสาร เสพติดเป็นระยะกับหน่วยงานราชการ ซึ่งในปี 2566 บริษัทฯ มีพนักงานที่เข้ารับการบำบัดจำนวน 2 ราย และได้กลับ เข้าปฏิบัติงานตามปกติแล้ว

2) การเงินและการบัญชี

บริษัทฯ ให้ความสำคัญกับการบริหารงานที่มุ่งเน้นการรักษาเสถียรภาพทางการเงินของบริษัทฯ ให้มั่นคงและ ยั่งยืน โดยบริษัทฯ มีฝ่ายบัญชีและการเงินเป็นผู้ทำหน้าที่ในการบริหาร จัดการ และดูแลสถานะทางการเงินของบริษัทฯ รวมถึงการจัดหาแหล่งเงินทุนเพื่อสนับสนุนการดำเนินธุรกิจของบริษัทฯ อีกทั้ง บริษัทฯ ตระหนักถึงความสำคัญของการ จัดทำรายงานทางการเงินและเปิดเผยข้อมูลทางการเงินของบริษัทฯ ให้เป็นไปอย่างถูกต้องและโปร่งใสตามข้อบังคับ ของหน่วยงานที่เกี่ยวข้อง เพื่อประโยชน์ของบริษัทฯ และผู้มีส่วนได้เสียทุกฝ่าย

3.2.4 การวิเคราะห์ผู้มีส่วนได้เสียในห่วงโซ่คุณค่าธุรกิจ

บริษัทฯ ได้จัดกลุ่มผู้มีส่วนได้เสียทั้งภายในและภายนอกของบริษัทฯ ซึ่งมีความสัมพันธ์กับห่วงโซ่คุณค่าของ ธุรกิจ และกำหนดเป็นแนวทางในการตอบสนองความคาดหวังของผู้มีส่วนได้เสีย ดังนี้

กลุ่มผู้มีส่วนได้เสีย	ความคาดหวังของผู้มีส่วนได้เสีย	ช่องทางการสื่อสารกับผู้มีส่วนได้เสีย	การตอบสนองความคาดหวังของผู้มีส่วนได้เสีย
ผู้มีส่วนได้เสียภายในองค์กร			
1. ผู้ถือหุ้น	1) การเติบโตของธุรกิจและความสามารถในการสร้างผลประกอบการที่ดีอย่างต่อเนื่อง พร้อมกับฐานะทางการเงินของบริษัทฯ ที่มั่นคง 2) การปฏิบัติต่อผู้ถือหุ้นทุกรายอย่างเป็นธรรมและเท่าเทียม 3) การเปิดเผยข้อมูลที่ต้องการครบถ้วน และทันเหตุการณ์ 4) การดำเนินธุรกิจอย่างโปร่งใส และสามารถตรวจสอบได้ 5) การกำกับกิจการและการบริหารความเสี่ยงที่ดี	1) การเปิดเผยผลประกอบการและฐานะทางการเงินรายไตรมาส ให้แก่ผู้ถือหุ้น 2) การประชุมผู้ถือหุ้นประจำปี และการประชุมครั้งอื่นๆ 3) รายงานประจำปี 4) ข่าวประชาสัมพันธ์และการสื่อสารของบริษัทฯ ต่อผู้ถือหุ้นผ่านช่องทางต่าง ๆ	1) การจัดทำแผนกลยุทธ์การดำเนินธุรกิจของบริษัทฯ อยู่ประจำ เพื่อรับรองการเปลี่ยนแปลงของสถานการณ์ต่างและการเติบโตของธุรกิจรวมถึงการใช้เงินทุนอย่างมีประสิทธิภาพ เพื่อสร้างความสามารถในการแข่งขันและเพิ่มศักยภาพในการดำเนินธุรกิจของบริษัทฯ 2) การกำกับดูแลกิจการอย่างโปร่งใส มีบรรษัทภิบาล ภายใต้หลักการกำกับดูแลกิจการที่ดี ปฏิบัติตามจรรยาบรรณในการดำเนินธุรกิจ

กลุ่มผู้มีส่วนได้เสีย	ความคาดหวังของผู้มีส่วนได้เสีย	ช่องทางการสื่อสารกับผู้มีส่วนได้เสีย	การตอบสนองความคาดหวังของผู้มีส่วนได้เสีย
ผู้มีส่วนได้เสียภายในองค์กร			
			3) การกำหนดนโยบายจ่ายเงินปันผลที่ชัดเจน และเหมาะสม 4) การเปิดเผยข้อมูลอย่างถูกต้อง ครบถ้วน และโปร่งใส 5) การบริหารจัดการความเสี่ยงอย่างรอบคอบ เป็นระบบ และรัดกุม
2. พนักงาน	1) การจัดการประชุม การสัมมนา และการอบรมพัฒนาทักษะของบุคลากรในองค์กร 2) การเติบโตในสายอาชีพ 3) การปฏิบัติต่อพนักงานทุกคนอย่างเท่าเทียม และการเคารพในสิทธิมนุษยชน 4) การกำหนดค่าตอบแทน ผลประโยชน์อื่นๆ และสวัสดิการที่เป็นธรรมและเหมาะสม 5) สภาพแวดล้อมและความปลอดภัยในสถานที่ทำงาน	1) การรับฟังความคิดเห็น ข้อเสนอแนะ และปัญหาของพนักงานผ่านช่องทางการสื่อสารที่หลากหลายของบริษัทฯ 2) การประชุมรวมประจำปี (Townhall) 3) การสื่อสารผ่านช่องทางอีเมล 4) แบบสำรวจการมีส่วนร่วมของพนักงาน 5) กิจกรรมที่จัดขึ้นสำหรับพนักงาน	1) การอบรมให้ความรู้ พัฒนาศักยภาพ ทักษะ และส่งเสริมความก้าวหน้า รวมถึงเปิดโอกาสให้พนักงานมีโอกาสพัฒนาทักษะการทำงานในด้านอื่นๆ เพื่อเสริมศักยภาพให้สอดคล้องกับการเปลี่ยนแปลงทางธุรกิจ 2) การดูแลและปฏิบัติกับพนักงานอย่างเท่าเทียมและเป็นธรรม และได้รับการเอาใจใส่ดูแลอย่างทั่วถึง 3) การจัดให้มีกระบวนการจ้างงานและเงื่อนไขการจ้างงานที่เป็นธรรม และเป็นไปตามที่กฎหมายกำหนด รวมถึงการกำหนดค่าตอบแทน และสวัสดิการด้านต่างๆ สำหรับพนักงานตามที่กฎหมายกำหนด เช่น ประกันสังคม เป็นต้น และสวัสดิการด้านต่างๆ นอกเหนือจากที่กฎหมายกำหนด เช่น ประกันสุขภาพ และประกันภัยอุบัติเหตุ เป็นต้น 4) การสร้างสิ่งแวดล้อมในสถานที่ทำงานที่ดี ภายใต้มาตรฐานความปลอดภัย รวมถึงการส่งเสริมให้พนักงานใส่ใจในความปลอดภัย และสุขอนามัยที่ดี 5) การแจ้งข้อมูล และการประกาศข่าวสารต่างๆ เพื่อให้พนักงานได้รับทราบข้อมูล ข่าวสารอย่างทั่วถึง 6) การจัดกิจกรรมเพื่อสร้างการมีส่วนร่วมของบุคลากรทุกระดับ

กลุ่มผู้มีส่วนได้เสีย	ความคาดหวังของผู้มีส่วนได้เสีย	ช่องทางการสื่อสารกับผู้มีส่วนได้เสีย	การตอบสนองความคาดหวังของผู้มีส่วนได้เสีย
ผู้มีส่วนได้เสียภายนอกองค์กร			
ลูกค้า	การได้รับสินค้าที่มีคุณภาพตรงตามความต้องการ และการส่งมอบสินค้าได้ถูกต้องและตรงต่อเวลา	1) แบบสำรวจความพึงพอใจ 2) การรายงานเหตุการณ์เมื่อพบปัญหา	การสอบถามความคิดเห็น ข้อเสนอแนะและความพึงพอใจของลูกค้าเพื่อนำมาปรับปรุงและพัฒนาสินค้าและการให้บริการของบริษัทฯ
คู่ค้า	ดำเนินธุรกิจด้วยความเป็นธรรมและเป็นมืออาชีพ	การติดต่อประสานงาน รวมถึงการแจ้งปัญหาต่างๆ ผ่านช่องทางโทรศัพท์และอีเมลอย่างสม่ำเสมอ	1) การกำหนดนโยบายการจัดซื้อจัดจ้างที่ชัดเจนและเป็นธรรมต่อทุกฝ่าย 2) การติดตามการประสานงานกับคู่ค้าเพื่อให้แน่ใจว่าการดำเนินธุรกิจจะไปอย่างราบรื่น 3) การรักษาความสัมพันธ์อันดีกับคู่ค้า
ชุมชน	การดำเนินธุรกิจด้วยความรับผิดชอบต่อสังคมและไม่ส่งผลกระทบต่อชุมชน	1) การแจ้งปัญหา และข้อเสนอแนะผ่านช่องทางต่างๆ ของบริษัทฯ 2) กิจกรรมเพื่อสังคม	1) การกำหนดนโยบายความรับผิดชอบต่อสังคม 2) การจัดกิจกรรมรับผิดชอบต่อสังคม

3.3 การจัดการด้านความยั่งยืนในมิติสิ่งแวดล้อม

นโยบายและแนวปฏิบัติด้านสิ่งแวดล้อม

บริษัทฯ ได้คำนึงถึงผลกระทบต่อสิ่งแวดล้อมเป็นสำคัญ ทั้งในด้านของมลภาวะทางอากาศ และมลภาวะทางเสียง รวมถึงการปล่อยก๊าซเรือนกระจก (Green House Gas) ดังนั้น บริษัทฯ จึงได้มีการกำหนดนโยบายและแนวทางการจัดการพลังงานให้เป็นไปอย่างมีประสิทธิภาพและยั่งยืน รวมถึงทำหน้าที่บริหารจัดการให้มีการดำเนินงานในด้านของสิ่งแวดล้อมและความปลอดภัยอย่างยั่งยืน

ดังนั้นในการดำเนินกิจกรรมของบริษัทฯ จึงต้องปฏิบัติตามระบบและมาตรฐานที่ได้จัดทำขึ้น เพื่อให้สามารถบรรลุผลตามวัตถุประสงค์ ตั้งแต่แนวการปฏิบัติการจัดซื้อจัดจ้าง การคัดเลือกวัตถุดิบที่ได้มาตรฐาน กระบวนการผลิตที่มีคุณภาพการจัดการสินค้าคงคลัง โดยไม่กระทบต่อสิ่งแวดล้อม ทั้งนี้ บริษัทฯ มีนโยบายการบริหารจัดการด้านการผลิตสินค้าให้มีคุณภาพ ได้มาตรฐาน มีความปลอดภัย และใส่ใจสิ่งแวดล้อม โดยมีระบบรองรับ กล่าวคือ ISO 9001:2015 ระบบบริหารจัดการด้านคุณภาพและมาตรฐานการผลิต บริษัทฯ มีการบริหารจัดการด้านสิ่งแวดล้อม ดังนี้

1. การบริหารจัดการด้านพลังงาน

บริษัทฯ ได้เล็งเห็นประโยชน์ของการจัดการพลังงานที่เกิดขึ้นกับองค์กร โดยมีเป้าหมายเพื่อควบคุมการใช้พลังงานภายในองค์กรได้อย่างมีประสิทธิภาพ เป็นรูปธรรม ซึ่งบริษัทฯ ได้มีส่วนร่วมกับทางภาครัฐและปฏิบัติตามขั้นตอนที่กฎหมายกำหนด จัดส่งรายงานผลการตรวจสอบและรับรองจัดการพลังงานให้กับกรมพัฒนาพลังงานทดแทนและอนุรักษ์พลังงาน (พพ.) ภายในเดือนมีนาคมเป็นประจำทุกปี เพื่อควบคุมและบริหารจัดการด้านพลังงานภายในโรงงานอย่างต่อเนื่อง

บริษัทฯ ได้ตระหนักถึงความสำคัญของการใช้ทรัพยากรธรรมชาติของแหล่งพลังงานที่มีอยู่ในปัจจุบันอย่างมีประสิทธิภาพ จึงเล็งเห็นถึงความสำคัญของการอนุรักษ์พลังงานให้แก่พนักงานภายในองค์กรภายใต้ระบบการจัดการพลังงาน เพื่อให้พนักงานทุกคนได้มีส่วนร่วมในการดำเนินการอนุรักษ์พลังงานและปฏิบัติไปในแนวทางเดียวกัน ซึ่งมุ่งไปสู่เป้าหมายการลดค่าใช้จ่ายของบริษัท รวมทั้งควบคุมการใช้พลังงานที่มีอยู่ในประเทศให้คุ้มค่าและเกิดประโยชน์สูงสุด ให้สอดคล้องต่อประหยัดพลังงานตามนโยบายของรัฐบาล ซึ่งมีรายละเอียดดังต่อไปนี้

- 1.1 การอนุรักษ์พลังงานถือว่าเป็นส่วนหนึ่งของการดำเนินงานของบริษัทฯ
- 1.2 มีนโยบายการอนุรักษ์พลังงานที่เหมาะสมกับลักษณะและปริมาณการใช้พลังงานของโรงงาน
- 1.3 ทางโรงงานต้องการที่จะปฏิบัติตามกฎหมายที่เกี่ยวข้องกับการอนุรักษ์และจัดการพลังงาน
- 1.4 กำหนดให้มีการทบทวนนโยบายการจัดการพลังงาน เป้าหมายลดการใช้พลังงาน และแผนปฏิบัติงานการอนุรักษ์พลังงานทุกปีอย่างต่อเนื่อง
- 1.5 ทำการพัฒนาประสิทธิภาพการใช้พลังงานขององค์กรอย่างต่อเนื่อง เพื่อมุ่งไปสู่การใช้พลังงานอย่างคุ้มค่ามากที่สุดตามวิธีการจัดการพลังงาน
- 1.6 บริษัทฯ โดยคณะกรรมการจัดการพลังงาน จะทบทวนและปรับปรุงนโยบายเป้าหมายและแผนการดำเนินงานด้านการอนุรักษ์พลังงานทุกปี รวมทั้งจะผลักดันการดำเนินงานด้านการอนุรักษ์พลังงานให้เป็นรูปธรรมตลอดจนสื่อสารให้พนักงานทุกคนเข้าใจและร่วมมือปฏิบัติอย่างต่อเนื่องรวมทั้งจะอบรมให้ความรู้และรณรงค์ประชาสัมพันธ์เพื่อสร้างจิตสำนึกอย่างสม่ำเสมอ
- 1.7 บริษัทฯ จะทบทวนและปรับปรุง นโยบาย เป้าหมาย และแผนการดำเนินงานด้านพลังงานทุกปี โดยมีขั้นตอนการจัดการพลังงาน การดำเนินการสามารถแบ่งออกได้เป็น 8 ขั้นตอน ดังนี้
 1. การแต่งตั้งคณะกรรมการจัดการพลังงาน
 2. การประเมินสถานภาพการจัดการพลังงานเบื้องต้น
 3. การนโยบายอนุรักษ์พลังงาน
 4. การประเมินศักยภาพการอนุรักษ์พลังงาน
 5. การกำหนดเป้าหมายและแผนอนุรักษ์พลังงาน และแผนอบรมและกิจกรรมส่งเสริมการอนุรักษ์พลังงาน
 6. การดำเนินการตามแผนอนุรักษ์พลังงาน และการตรวจสอบและวิเคราะห์การปฏิบัติตามเป้าหมายและแผนอนุรักษ์พลังงาน
 7. การตรวจติดตามและประเมินการจัดการพลังงาน
 8. การทบทวน วิเคราะห์และแก้ไขข้อบกพร่องของการจัดการพลังงาน

2. การจัดการด้านขยะ ของเสีย และมลพิษ

2.1 การจัดการด้านขยะ

1) ขยะอันตรายและขยะไม่อันตราย บริษัทฯ ได้ทำการส่งของเสียทั้งสองอย่างส่งกำจัดตามข้อกำหนดของกฎหมายและรายงานการจัดการของเสียอันตรายดังกล่าวต่อหน่วยงานที่กำกับดูแลเป็นระยะ ตามช่วงเวลาที่กฎหมายกำหนด เช่น รายงานประจำปี ด้านการจัดการของเสียอันตราย รายงานการขนส่งของเสียอันตราย ก่อนการขนส่งของเสียออกนอกโรงงานต้องได้รับการอนุญาตจากกรมโรงงานตามที่กฎหมายกำหนด (กอ.1) และทุกครั้งก่อนที่จะส่งของเสียออกนอกโรงงานต้องแจ้งต่อกรมโรงงานทุกครั้งก่อนทำการขนส่งออก (กอ.2) นอกจากนี้บริษัทฯ ยังการติดตามตรวจสอบการรับกำจัดของเสียของโรงงานที่รับว่าถูกต้องตามหลักวิชาการหรือไม่และรายงานต่อผู้บังคับบัญชาให้รับทราบต่อไป

2) การจัดการขยะทั่วไป ขยะทั่วไปเช่น เศษอาหาร ถุงพลาสติก หรือขยะจากโรงอาหาร ขยะจากหอพัก พนักงาน ทางบริษัทฯ จะทำการคัดแยกขยะประเภทต่างๆ ตามหลัก 3 R ขยะที่ไม่สามารถจัดการได้จะถูกส่งกำจัดตามหลักเกณฑ์ข้อกำหนดขององค์การบริหารส่วนตำบล หรือเทศบาลที่บริษัทฯ ตั้งอยู่ เพื่อนำไปกำจัด / บำบัดให้ถูกต้องต่อไป

2.2 การจัดการด้านของเสีย

การจัดการน้ำเสีย น้ำเสียที่เกิดขึ้นจากบริษัท มาจากกระบวนการผลิต 80% ส่วน 20% มาจากกระบวนการต่างๆ เช่น น้ำเสียจากการล้างพื้น น้ำเสียจากการล้างเครื่องจักร น้ำเสียที่เกิดขึ้นจะถูกส่งเข้าระบบบำบัดน้ำเสียของโรงงาน โดยระบบบำบัดน้ำเสียแบบ : Chemical treatment + Anaerobic filter + Activated Sludge + Polishing Pond ซึ่งระบบดังกล่าวประกอบด้วยระบบบำบัดน้ำเสียทางเคมีและระบบบำบัดน้ำเสียทางชีวภาพ จากนั้นน้ำเสียบ่อสุดท้ายจะผ่านเข้าสู่ระบบรีไซเคิลของโรงงาน เพื่อเป็นการนำน้ำกลับมาใช้ประโยชน์ใหม่ โดยจะไม่มีการปล่อยออกสู่สิ่งแวดล้อม และยังเป็นการใช้ทรัพยากรให้เกิดประโยชน์สูงสุดอีกด้วย



2.3 การจัดการด้านมลพิษ

1) การจัดการมลพิษทางอากาศมลพิษทางอากาศที่เกิดขึ้นในกระบวนการผลิต เช่น ฝุ่นแป้งจากกระบวนการผลิต และไอกรด Acetic Acid จะมีระบบบำบัดฝุ่นแบบ Bag filter ทำการดักฝุ่นแป้งก่อนปล่อยออกสู่สิ่งแวดล้อมภายนอกและ ระบบบำบัดแบบ Wet Scrubber สำหรับดูดไอกรด Acetic ที่เกิดขึ้นในกระบวนการผลิต ทั้งนี้เพื่อป้องกันมลพิษทางอากาศที่เกิดขึ้นในพื้นที่ทำงานที่อาจส่งผลกระทบต่อพนักงานได้และทางบริษัทฯ จะทำการตรวจสอบสิ่งแวดล้อมในพื้นที่ทำงาน และฝุ่น กลิ่น จากปล่องระบายและควบคุมให้คุณภาพอากาศอยู่ในเกณฑ์ที่กฎหมายกำหนด นอกจากนี้ทางบริษัทฯ ยังได้มีการตรวจสอบสุขภาพของพนักงานเพื่อเป็นการเฝ้าระวังผลกระทบที่เกิดขึ้นต่อสุขภาพของพนักงานจากมลพิษทางอากาศดังกล่าว ทั้งนี้การออกแบบก่อสร้างระบบบำบัดมลพิษต้องเป็นไปตามหลักทางวิศวกรรมและเป็นที่ยอมรับกันทางด้านวิชาการ

2) การจัดการมลพิษทางอากาศที่เกิดขึ้นจาก กระบวนการของหม้อ Hot Oil มลพิษทางอากาศที่เกิดขึ้นจะผ่านกระบวนการของระบบบำบัดแบบ Cyclone และระบบบำบัดแบบ Wet Scrubber โดยทั้ง 2 ระบบจะทำงานต่อเนื่องเป็นแบบอนุกรม โดยผ่านระบบ Cyclone ก่อนจากนั้นจะผ่านระบบ Wet Scrubber ตามลำดับ โดยทาง บริษัทฯ จะทำการตรวจคุณภาพอากาศจากปล่องระบายอากาศ ปีละ 2 ครั้ง เพื่อควบคุมกระบวนการบำบัดให้ได้มาตรฐานคุณภาพอากาศก่อนทำการปล่อยทิ้ง และส่งรายงานการตรวจดังกล่าวต่อหน่วยงานราชการให้ทราบต่อไป

ในปี 2566 บริษัทฯ ได้ตระหนักถึงสิ่งแวดล้อมเป็นสำคัญ จึงได้ดำเนินการปลูกต้นไม้จำนวน 300 ต้นตลอดแนวคลองของโรงงาน เป็นระยะทางประมาณ 500 เมตร โดยมีวัตถุประสงค์เพื่อเพิ่มพื้นที่สีเขียว และปรับทัศนียภาพที่ดีให้กับโรงงาน รักษาสมดุลในระบบนิเวศน์ อนุรักษ์ พื้นฟู ประการที่สำคัญ ต้นไม้ดูดซับและเก็บกักคาร์บอนไดออกไซด์ สามารถดูดซับกลิ่น มลพิษ และฝุ่นละออง ซึ่งสามารถดักจับฝุ่นละอองในอากาศได้ ฝุ่นจะเกาะแน่นกับผิวของใบไม้ที่เป็นชั้นเยื่อภายนอก รวมถึงเปลือกที่กิ่งก้านและลำต้น โดยฝุ่นที่เกาะค้างอยู่จะถูกน้ำฝนชะล้างและไหลลงสู่พื้น ลดการกระจายของฝุ่น อากาศที่ผ่านเรือนยอดต้นไม้จะมีปริมาณฝุ่นลดลง และทำให้อุณหภูมิลดลงสร้างความร่มรื่นในสถานประกอบกิจการ อีกทั้ง โครงการปลูกต้นสนดังกล่าวมีส่วนช่วยดูดซับกลิ่น มลพิษ และ ฝุ่นละออง กระบวนการผลิตของโรงงานออกไปสู่ชุมชนได้

บริษัทฯ จึงร่วมเป็นหนึ่งในองค์กรที่ร่วมส่งเสริมการปลูกต้นไม้อย่างเต็มที่ โดยได้ดำเนินโครงการปลูกป่าเพื่อช่วยเพิ่มพื้นที่สีเขียวสำหรับดูดซับและกักเก็บคาร์บอน โดยโครงการดังกล่าวเป็นส่วนหนึ่งเพื่อร่วมลดการปล่อยก๊าซคาร์บอนไดออกไซด์ตามเป้าหมายของประเทศในการมุ่งสู่ Carbon Neutrality



3. การจัดการเพื่อลดปัญหาก๊าซเรือนกระจก

บริษัทฯ ได้ตระหนักถึงความสำคัญของการเปลี่ยนแปลงสภาพภูมิอากาศ รวมถึงสนับสนุนส่งเสริมการบริหารจัดการก๊าซเรือนกระจกให้เกิดประโยชน์ต่อองค์กร สังคม และสิ่งแวดล้อมของประเทศ นำองค์กรเข้าสู่สังคมคาร์บอนต่ำ เพื่อตอบสนองนโยบายของประเทศไทย ในการลดก๊าซเรือนกระจก สอดคล้องกับนโยบายของรัฐและข้อตกลงตามอนุสัญญาสหประชาชาติว่าด้วยการเปลี่ยนแปลงสภาพภูมิอากาศ (United Nations Framework Convention on Climate Change : UNFCCC) บริษัทฯ จึงขอประกาศนโยบายการบริหารจัดการก๊าซเรือนกระจก ดังต่อไปนี้

3.1 กำหนดให้การบริหารจัดการก๊าซเรือนกระจกเป็นส่วนหนึ่งของแผนยุทธศาสตร์ของบริษัทฯ เพื่อเสริมสร้างการเติบโตขององค์กรอย่างยั่งยืน

3.2 มุ่งมั่นในการลดก๊าซเรือนกระจกโดยใช้เทคโนโลยีที่สะอาดและมีประสิทธิภาพ โดยตั้งแต่ปี 2565 - 2566 บริษัทฯ เริ่มดำเนินการเก็บข้อมูลการปล่อยก๊าซเรือนกระจก เพื่อกำหนดเป้าหมายในการลดการปล่อยก๊าซเรือนกระจกต่อไป

3.3 ส่งเสริมพัฒนากิจกรรม หรือโครงการ สร้างวัฒนธรรมองค์กร ส่งเสริมคาร์บอนต่ำของบริษัทฯ ตามมาตรการลดก๊าซเรือนกระจก

3.4 ส่งเสริมการวิจัยพัฒนาเทคโนโลยีและนวัตกรรมเพื่อให้เกิดการลดก๊าซเรือนกระจกอย่างยั่งยืน สอดคล้องกับการปรับตัวต่อการเปลี่ยนแปลงสภาพภูมิอากาศ

3.5 ให้ความรู้แก่บุคลากรทั่วทั้งองค์กรเกี่ยวกับการลดปริมาณก๊าซเรือนกระจก

แผนการบริหารจัดการก๊าซเรือนกระจกของบริษัท

นับตั้งแต่ปี 2565 เป็นต้นมา ซึ่งเป็นช่วงระยะเวลาที่บริษัทได้รับรางวัล “อุตสาหกรรมสีเขียวระดับที่ 2” หรือ “Green Industry” กล่าวคือ ธุรกิจอุตสาหกรรมที่ยึดมั่นในการประกอบกิจการที่เป็นมิตรต่อสิ่งแวดล้อม โดยมุ่งเน้นการพัฒนาและปรับปรุงอย่างต่อเนื่อง และประกอบกิจการด้วยความรับผิดชอบต่อสังคม ทั้งภายในและภายนอกองค์กรตลอดห่วงโซ่อุปทานเพื่อการพัฒนาอย่างยั่งยืน บริษัทฯ จึงมีความมุ่งมั่นประเมินปริมาณคาร์บอนฟุตพริ้นท์ขององค์กรอย่างสม่ำเสมอทุกปี เพื่อติดตามผลการดำเนินกิจกรรมตามมาตรการลดการปล่อยก๊าซเรือนกระจกที่องค์กรกำหนด โดยมีเป้าหมายลดการปล่อยก๊าซเรือนกระจกจากกิจกรรมขององค์กรไม่ต่ำกว่า 10% ในแต่ละปี จากกิจกรรมของบริษัทฯ จากข้อมูลพื้นฐานในแต่ละปีของการตรวจประเมิน



บริษัทฯ ให้ความสำคัญกับการจัดการเพื่อลดปัญหาการปล่อยก๊าซเรือนกระจก โดยพบว่าส่วนใหญ่กิจกรรมทางธุรกิจที่มีปริมาณการปล่อยก๊าซเรือนกระจกมาจากกระบวนการผลิตเส้นด้ายที่ยืดซึ่งเป็นธุรกิจหลักของบริษัท รวมถึงการใช้ไฟฟ้าจากเครื่องปรับอากาศในสำนักงาน และการใช้น้ำมันเชื้อเพลิงจากยานพาหนะขององค์กร อย่างไรก็ตาม ในปี 2565 - 2566 บริษัทฯ มุ่งมั่นที่จะลดการปล่อยก๊าซเรือนกระจกจากกิจกรรมการดำเนินธุรกิจซึ่งมีแนวทางดังนี้

1) จัดตั้งคณะทำงานด้านคาร์บอนฟุตพริ้นท์ Carbon Footprint ภายในองค์กร โดยมีวัตถุประสงค์เพื่อให้เกิดการทำงานที่เป็นรูปธรรม การแบ่งหน้าที่การทำงานมอบหมายอำนาจหน้าที่เพื่อให้การทำงานบรรลุตามวัตถุประสงค์ การควบคุมกำหนดขอบเขตการทำงาน การใช้ความเห็นชอบในหลักการต่างๆ เป็นต้น

2) จัดทำนโยบายจัดทำคาร์บอนฟุตพริ้นท์องค์กร (Carbon Footprint Organization)

3) ในปี 2566 บริษัทฯ มีการจัดเก็บข้อมูลการปล่อยก๊าซเรือนกระจกภายในองค์กร มีการประเมินคาร์บอนฟุตพริ้นท์เสร็จสิ้นแล้ว ซึ่งจะได้รับผลการประเมินในปี 2567



4) ตรวจสอบอุปกรณ์ เครื่องจักร อย่างสม่ำเสมอ เพื่อรักษาสภาพการทำงานให้เกิดประสิทธิภาพสูงสุด

5) ปรับปรุงเปลี่ยนแปลงอุปกรณ์ เครื่องจักรให้เหมาะสม เพื่อลดการใช้พลังงาน

6) บำรุงรักษาเครื่องใช้สำนักงานต่างๆ เช่น เครื่องปรับอากาศ ให้อยู่ในสภาพที่ดีอยู่เสมอ หรือเลือกใช้เครื่องใช้ไฟฟ้าที่มีฉลากประหยัดไฟฟ้า หรือฉลากคาร์บอนต่ำ

นอกจากนี้ บริษัทฯ ได้กำหนดมาตรการลดก๊าซเรือนกระจก เพื่อให้สอดคล้องกับเป้าหมายในการบริหารจัดการก๊าซเรือนกระจก ดังนี้

- 1) การใช้เครื่องจักรหรืออุปกรณ์ที่มีประสิทธิภาพสูง เพื่อช่วยประหยัดพลังงาน
- 2) การจัดการของเสียจากกระบวนการผลิต
- 3) การคัดแยกขยะภายในองค์กร เพื่อการนำไปกำจัดในสถานที่เหมาะสม

สำหรับในปี 2566 ที่ผ่านมาบริษัทได้มีการติดตั้งใช้ไฟฟ้าจากพลังงานแสงอาทิตย์ (Solar Rooftop) ณ อาคารสำนักงานแห่งใหม่ โดยมุ่งเป้าให้เป็นอาคารต้นแบบรักษ์พลังงาน เป็นการใช้พลังงานสะอาดที่ไม่ก่อให้เกิดมลพิษ เพราะสามารถผลิตพลังงานได้จากการรับแสงอาทิตย์ ซึ่งมีส่วนช่วยให้การใช้พลังงานไฟฟ้ารวมของบริษัทลดลง เป็นส่วนหนึ่งในการสนับสนุนการณรงค์การใช้พลังงานสะอาด ช่วยลดการปล่อยก๊าซเรือนกระจก

ทั้งนี้ บริษัทฯ ดำเนินการติดตั้งโซล่าเซลล์ (Solar Cell) ระบบ On Grid เป็นระบบโซล่าเซลล์ที่เชื่อมต่อกับโครงข่ายหรือสายส่งจากระบบการไฟฟ้า กล่าวคือ แผงโซล่าเซลล์ผลิตไฟฟ้าเพื่อส่งไปยังเครื่องใช้ไฟฟ้าได้ทันทีเมื่อมีแสงแดด ในกรณีที่ระบบโซล่าเซลล์ผลิตพลังงานไม่พอต่อความต้องการในสถานที่ ก็จะดึงไฟฟ้าจากการไฟฟ้า หรือระบบกริดมาใช้แทน โดยเริ่มดำเนินการติดตั้งระบบตั้งแต่ช่วงประมาณเดือนมิถุนายน 2566 และเริ่มดำเนินการใช้ไฟฟ้าจากพลังงานแสงอาทิตย์ตั้งแต่ช่วงเดือนสิงหาคม 2566 เป็นต้นมา

ภาพแสดงการใช้ไฟฟ้าจากพลังงานแสงอาทิตย์ (Solar Rooftop) ระบบออนกริด (On Grid System)



ข้อมูลการใช้พลังงานทดแทน เดือนสิงหาคม - ธันวาคม 2566

ผลิตพลังงานไฟฟ้าได้	จำนวน 25.61 MWh
อาคารสำนักงาน (อาคารต้นแบบรักษ์พลังงาน) มีการใช้พลังงานไฟฟ้าจริง	จำนวน 31.61 MWh
พึ่งพาไฟฟ้าจากการไฟฟ้า	จำนวน 6 MWh

ประโยชน์และผลลัพธ์ต่อสิ่งแวดล้อมที่ได้รับ



ลดปริมาณก๊าซคาร์บอนไดออกไซด์

จำนวน 14,367 กิโลกรัม



เทียบเท่ากับการปลูกต้นไม้

จำนวน 1,000 ต้น

ที่มา : <https://monitoring.solaredge.com>

บริษัทฯ เข้าร่วมโครงการพัฒนากลไกเชิงเศรษฐกิจศาสตร์เพื่อกำหนดราคาคาร์บอนและการลงทุนเพื่อลดการปล่อยก๊าซเรือนกระจก ระยะที่ 3 และการฝึกอบรมเชิงปฏิบัติการ ซึ่งโครงการดังกล่าวมีวัตถุประสงค์เพื่อถ่ายทอดองค์ความรู้เกี่ยวกับการกำหนดราคาคาร์บอนภายในองค์กร (Internal Carbon Pricing) ให้องค์กรที่เข้าร่วมโครงการสามารถนำกลไกราคาคาร์บอนมาประยุกต์ใช้ภายในองค์กร เพื่อช่วยในการบริหารจัดการความเสี่ยง สามารถวิเคราะห์ต้นทุนการลดก๊าซเรือนกระจกอย่างมีประสิทธิภาพ เพื่อนำมาเป็นแนวทางในการดำเนินการดำเนินงานของบริษัทต่อไป



3.4 การจัดการด้านความยั่งยืนในมิติสังคม

นโยบายและแนวปฏิบัติด้านสังคม

บริษัทฯ ตระหนักถึงความสำคัญต่อความรับผิดชอบต่อสังคมและผู้มีส่วนได้เสีย และยึดมั่นในการปฏิบัติตนเป็นพลเมืองที่ดี (Good Corporate Citizen) พร้อมทั้งปฏิบัติตามกฎหมาย และข้อบังคับที่เกี่ยวข้องอย่างครบถ้วน โดยบริษัทฯ ได้ส่งเสริมการมีส่วนร่วมในการสร้างความเข้มแข็งให้กับสังคมและชุมชน และยกระดับคุณภาพชีวิตของสังคมผ่านการเสริมสร้างความรู้ และการสร้างงาน รวมถึงสนับสนุนกิจกรรมสาธารณประโยชน์แก่ชุมชนและสังคม ซึ่งเป็นส่วนสำคัญที่จะนำไปสู่การเติบโตอย่างยั่งยืนของบริษัทฯ พร้อมกันกับการพัฒนาสังคมและชุมชนที่ดีขึ้น โดยบริษัทฯ มุ่งเน้นการดำเนินธุรกิจโดยเคารพต่อสิทธิมนุษยชนตลอดห่วงโซ่คุณค่าของธุรกิจ ภายใต้หลักพื้นฐานทางจริยธรรม รวมถึงดำเนินกิจการภายใต้หลักการกำกับดูแลกิจการที่ดี โดยบริษัทฯ มีเป้าหมายที่จะเป็นส่วนหนึ่งของการขับเคลื่อนสังคมอย่างยั่งยืนในระยะยาว ซึ่งบริษัทฯ ได้เปิดมีการแพร่ข้อมูลนโยบายดังกล่าวบนเว็บไซต์ของบริษัทฯ

โดยบริษัทฯ ได้กำหนดนโยบายและแนวปฏิบัติด้านสังคม ดังนี้



1. การประกอบกิจการด้วยความเป็นธรรม

บริษัทฯ มีความมุ่งมั่นที่จะดำเนินธุรกิจด้วยความซื่อสัตย์สุจริต เป็นธรรม โปร่งใส เปิดเผยข้อมูลที่สำคัญ และสามารถตรวจสอบได้ ตลอดจนตั้งมั่นที่จะแข่งขันทางการค้าอย่างเสมอภาค โดยปฏิบัติตามกฎหมาย กฎระเบียบที่เกี่ยวข้อง และหลักจรรยาบรรณในการดำเนินธุรกิจที่เป็นสากล รวมถึงปฏิเสธพฤติกรรมใดๆ ก็ตามที่ขัดขวางการแข่งขันอย่างเป็นธรรม เช่น การแสวงหาข้อมูลที่เป็นความลับของคู่แข่งทางการค้า การเรียกรับ และการให้ผลประโยชน์ใดๆ ที่ไม่สุจริตทางการค้า เป็นต้น นอกจากนี้ อีกทั้ง บริษัทฯ มีโครงการรณรงค์การส่งเสริมและปลูกจิตสำนึกให้แก่บุคลากรของบริษัทฯ และของบริษัทย่อย (ถ้ามี) ในทุกระดับชั้นให้มีความรับผิดชอบต่อสังคมด้วย

2. การต่อต้านการทุจริตคอร์รัปชัน

บริษัท เวลด์เฟล็กซ์ จำกัด (มหาชน) (“บริษัท”) ได้เล็งเห็นความสำคัญของการต่อต้านการทุจริตคอร์รัปชัน และมีความมุ่งมั่นในการดำเนินธุรกิจอย่างมีคุณธรรม ภายใต้กรอบการกำกับดูแลกิจการที่ดี โดยยึดมั่นในหลักธรรมาภิบาล มุ่งดำเนินธุรกิจอย่างมีจรรยาบรรณ โปร่งใส เป็นธรรม และสามารถตรวจสอบได้ รวมทั้งปฏิบัติตามข้อบังคับ กฎระเบียบ และกฎหมายอย่างเคร่งครัด เพื่อให้มั่นใจว่าบริษัทและบุคลากรของบริษัทฯ และบริษัทย่อย (ถ้ามี) ไม่ยอมรับการทุจริตคอร์รัปชัน บริษัทฯ จึงจัดทำมีนโยบายต่อต้านการทุจริตคอร์รัปชันเป็นลายลักษณ์อักษรขึ้น เพื่อป้องกันการทุจริตคอร์รัปชันในทุกกิจกรรมทางธุรกิจของทั้งในประเทศและต่างประเทศ และเพื่อให้การตัดสินใจและการดำเนินการทางธุรกิจใดๆ ที่อาจมีความเสี่ยงด้านการทุจริตคอร์รัปชันได้รับการตรวจสอบและผ่านการพิจารณาและปฏิบัติตามแนวนโยบายนี้แล้วอย่างรอบคอบ เพื่อเป็นแนวทางการปฏิบัติที่ชัดเจนในการดำเนินธุรกิจและพัฒนาสู่องค์กรแห่งความยั่งยืน โดยมีการกำหนดขอบเขตหน้าที่ความรับผิดชอบของ กรรมการคณะกรรมการตรวจสอบ หน่วยงานตรวจสอบภายใน ผู้บริหาร และพนักงานทุกระดับของบริษัทฯ รวมถึงผู้มีส่วนเกี่ยวข้อง ขอบเขตและแนวทางในการปฏิบัติ การรับแจ้งเบาะแสหรือร้องเรียนการทุจริตคอร์รัปชัน ช่องทางการรับแจ้งเบาะแส หรือร้องเรียนการทุจริตคอร์รัปชัน รวมถึงขั้นตอนการดำเนินการตรวจสอบข้อเท็จจริงและบทลงโทษ ไว้อย่างชัดเจน

ทั้งนี้ เพื่อให้ทุกคนในองค์กรได้รับทราบนโยบายต่อต้านการทุจริตคอร์รัปชัน บริษัทฯ มีมติประกาศนโยบายต่อต้านการทุจริตคอร์รัปชันในสถานประกอบการเพื่อให้ทุกคนในองค์กรสามารถอ่านได้ รวมถึงเผยแพร่แนวนโยบายดังกล่าวบนเว็บไซต์ของบริษัทฯ



นโยบายต่อต้านการทุจริตคอร์รัปชัน (ฉบับปรับปรุง ครั้งที่ 1) อนุมัติโดยที่ประชุมคณะกรรมการบริษัท ครั้งที่ 4/2566 โดยให้มีผลใช้บังคับตั้งแต่วันที่ 9 สิงหาคม 2566 เป็นต้นไป

3. การเคารพต่อสิทธิมนุษยชน

บริษัทฯ มีนโยบายสนับสนุนและเคารพการปกป้องสิทธิมนุษยชน โดยการปฏิบัติต่อผู้ที่มีส่วนเกี่ยวข้องไม่ว่าจะเป็นพนักงาน ชุมชน และสังคมรอบข้างด้วยความเคารพในคุณค่าของความเป็นมนุษย์ คำนึงถึงความเสมอภาคและเสรีภาพที่เท่าเทียมกัน ไม่ละเมิดสิทธิขั้นพื้นฐาน และไม่เลือกปฏิบัติไม่ว่าจะเป็นในเรื่องของเชื้อชาติ สัญชาติ ศาสนา ภาษา สีผิว เพศ อายุ การศึกษา สภาวะทางร่างกาย หรือสถานะทางสังคม รวมถึงจัดให้มีการดูแลไม่ให้ธุรกิจของบริษัทเข้าไปมีส่วนเกี่ยวข้องกับการละเมิดสิทธิมนุษยชน เช่น ไม่สนับสนุนการบังคับใช้แรงงาน การต่อต้านการใช้แรงงานเด็ก และการคุกคามทางเพศ เป็นต้น

4. การปฏิบัติต่อแรงงานอย่างเป็นธรรม

บริษัทฯ ปฏิบัติต่อแรงงานอย่างเป็นธรรมและตระหนักถึงความสำคัญของการพัฒนาทรัพยากรมนุษย์ ซึ่งเป็นปัจจัยที่จะช่วยเพิ่มมูลค่าของกิจการและเสริมสร้างความสามารถในการแข่งขันและการเจริญเติบโตอย่างยั่งยืนของบริษัทฯ และบริษัทย่อย (ถ้ามี) ในอนาคต ทั้งนี้ บริษัทฯ ได้กำหนดนโยบายและแนวปฏิบัติ ดังนี้

4.1 เคารพสิทธิของพนักงานตามหลักสิทธิมนุษยชน และปฏิบัติตามกฎหมายแรงงาน

4.2 เคารพสิทธิความเป็นส่วนตัวของข้อมูลส่วนบุคคลของพนักงาน มีการปฏิบัติต่อพนักงานตามกฎหมายคุ้มครองข้อมูลส่วนบุคคลอย่างเคร่งครัด มีการประกาศนโยบายคุ้มครองข้อมูลส่วนบุคคลของบริษัทฯ มีการจัดการอบรมให้พนักงานมีความรู้เกี่ยวกับสิทธิและหน้าที่กฎหมายคุ้มครองข้อมูลส่วนบุคคลที่มีส่วนเกี่ยวข้อง

4.3 จัดให้มีกระบวนการจ้างงาน และเงื่อนไขการจ้างงานที่เป็นธรรม รวมถึงการกำหนดค่าตอบแทน และการพิจารณาผลงานความดีความชอบภายใต้กระบวนการประเมินผลการทำงานที่เป็นธรรม เหมาะสม รวมถึงสร้างความมั่นคงในสายอาชีพและมีโอกาสก้าวหน้าในอาชีพอย่างเป็นธรรม

4.4 ส่งเสริมการพัฒนาบุคลากร โดยจัดให้มีการจัดอบรม สัมมนา ฝึกอบรม รวมถึงส่งบุคลากรเข้าร่วมสัมมนา และฝึกอบรม เพื่อพัฒนาความรู้ ความสามารถศักยภาพของบุคลากร และนำมาปรับปรุงกระบวนการทำงานให้มีประสิทธิภาพ รวมถึงสร้างแรงจูงใจให้พนักงานคงอยู่กับบริษัทเพื่อพัฒนาองค์กรต่อไป

4.5 จัดให้มีสวัสดิการด้านต่างๆ สำหรับพนักงานตามที่กฎหมายกำหนด เช่น ประกันสังคม เป็นต้น และนอกเหนือจากที่กฎหมายกำหนด เช่น กองทุนสำรองเลี้ยงชีพ การให้เงินช่วยเหลือประเภทต่างๆ และประกันอุบัติเหตุแก่พนักงาน เป็นต้น

4.6 จัดให้สถานที่ทำงานมีความปลอดภัยและมีสุขอนามัยที่ดี มีมาตรการป้องกันการเกิดอุบัติเหตุ และจัดการฝึกอบรม และส่งเสริมให้พนักงานมีจิตสำนึก และมีส่วนร่วมในการดูแลสถานที่ทำงานให้ถูกสุขอนามัย และมีความปลอดภัยอยู่เสมอ

5. การปฏิบัติต่อลูกค้าอย่างเป็นธรรม

บริษัทฯ มุ่งมั่นที่จะพัฒนาสินค้าและบริการของบริษัทและบริษัทย่อย (ถ้ามี) เพื่อความพึงพอใจและประโยชน์สูงสุดของลูกค้าและยึดมั่นในการปฏิบัติต่อลูกค้าด้วยความรับผิดชอบ ความซื่อสัตย์ และเอาใจใส่ลูกค้า ดังนี้

5.1 บริษัทฯ คำนึงถึงคุณภาพและมาตรฐานของสินค้าและบริการ โดยมุ่งเน้นผลิตสินค้าหรือบริการที่มีคุณภาพ มีความปลอดภัย และได้มาตรฐานสากล เพื่อให้ลูกค้าได้รับความพึงพอใจสูงสุด

5.2 บริษัทฯ มีนโยบายในการดำเนินการให้ลูกค้าได้รับข้อมูลเกี่ยวกับสินค้าและบริการของบริษัทหรือของบริษัทย่อย (ถ้ามี) ที่ถูกต้อง ไม่บิดเบือนคลุมเครือ รวมทั้งไม่โฆษณาเกินจริง เพื่อให้ลูกค้ามีข้อมูลที่ถูกต้องและเพียงพอในการตัดสินใจ

5.3 บริษัทฯ จัดให้มีการติดต่อสื่อสารกับลูกค้า รวมถึงการรับเรื่องร้องเรียนเกี่ยวกับคุณภาพของสินค้าและบริการอย่างมีประสิทธิภาพผ่านทางเว็บไซต์ของบริษัทฯ เพื่อให้สามารถตอบสนองความต้องการของลูกค้าได้อย่างรวดเร็ว รวมทั้งป้องกันแก้ไขปัญหาให้กับลูกค้าและนำข้อมูลดังกล่าวไปปรับปรุงหรือพัฒนาผลิตภัณฑ์และการให้บริการดังกล่าวต่อไป

5.4 บริษัทฯ คำนึงถึงข้อมูลส่วนบุคคลของลูกค้าเป็นสำคัญ มีการประกาศนโยบายคุ้มครองข้อมูลส่วนบุคคลผ่านเว็บไซต์ของบริษัทฯ ทั้งในรูปแบบภาษาไทยและภาษาอังกฤษ อบรมให้พนักงานที่มีส่วนเกี่ยวข้องกับการจัดเก็บรวบรวม ใช้ข้อมูลส่วนบุคคลของลูกค้าอย่างเคร่งครัด

5.5 บริษัทฯ จะรักษาข้อมูลของลูกค้าไว้เป็นความลับ และจะไม่นำข้อมูลดังกล่าวไปใช้ในทางที่มิชอบ

6. การร่วมพัฒนาชุมชนหรือสังคม

บริษัทฯ ตระหนักถึงความรับผิดชอบต่อชุมชนและสังคม บริษัทฯ จึงมีนโยบายที่จะดำเนินธุรกิจที่เป็นประโยชน์ต่อเศรษฐกิจ และสังคม และยึดมั่นการปฏิบัติตนเป็นพลเมืองที่ดี รวมทั้งปฏิบัติตามกฎหมายและข้อบังคับที่เกี่ยวข้องอย่างครบถ้วน โดยบริษัทฯ มุ่งมั่นที่จะพัฒนาส่งเสริมและยกระดับคุณภาพชีวิตของสังคมและชุมชนอันเป็นที่บริษัทฯ และบริษัทย่อย (ถ้ามี) ตั้งอยู่ให้มีคุณภาพดีขึ้นพร้อมๆ กับการเติบโตของบริษัทฯ และบริษัทย่อย (ถ้ามี) เพื่อเสริมสร้างความเข้มแข็งให้แก่ชุมชนและตอบแทนคืนสู่สังคมอย่างแท้จริง



สนับสนุนการปฏิบัติหน้าที่ของส่วนงานราชการเพื่ออำนวยความสะดวกแก่ประชาชนในท้องถิ่น โดยส่งมอบอุปกรณ์สำนักงานแก่สถานีตำรวจสถานีตำรวจภูธรปลวกแดง ซึ่งอยู่ในเขตพื้นที่ตั้งของโรงงาน



สนับสนุนงบประมาณและเครื่องดื่มสำหรับเจ้าหน้าที่ ในการปฏิบัติหน้าที่ตั้งด่านภายในหมู่บ้านของตำบลแม่น้ำคู้ ในช่วงเทศกาลสงกรานต์ ระหว่างวันที่ 11-17 เมษายน 2566 เพื่อบริการประชาชนและลดอุบัติเหตุรณรงค์ ขับขี่ปลอดภัย เมาไม่ขับ เดินทางปลอดภัยกลับภูมิลำเนาด้วยความปลอดภัย



ร่วมกิจกรรมจิตอาสาบำเพ็ญประโยชน์ และสร้างสัมพันธ์อันดีกับชุมชน ณ แหล่งน้ำสาธารณะในชุมชน ตำบลแม่ น้ำ คู้ โดยการลอกฟาย คู คลอง โดยนำผักตบชวา วัชพืชต่างๆ ขึ้นจากแหล่งน้ำ เพื่อให้ทางเดินน้ำไหลสะดวกในช่วงฤดูฝน ป้องกันน้ำท่วม พื้นพระบนิเวศน์ เกษตรกรได้มีน้ำใช้ในการเกษตรบรรเทาความเดือดร้อนเนื่องจากฝนไม่ตกต้องตามฤดูกาล ประการที่สำคัญเพื่อให้แหล่งน้ำดังกล่าวสามารถใช้ประโยชน์ภายในชุมชนได้



ส่งเสริมและให้โอกาสทางการศึกษา โดยมอบทุนการศึกษา และอุปกรณ์การเรียนการสอนแก่นักเรียน รวมถึงส่งมอบอุปกรณ์เครื่องใช้ไฟฟ้าให้กับทางโรงเรียน ณ โรงเรียนนิคมสร้างตนเอง 8 ซึ่งเป็นโรงเรียนในเขตพื้นที่ตั้งของโรงงาน โดยมีคณะผู้บริหารและพนักงานเป็นตัวแทนของบริษัทฯ ในการส่งมอบดังกล่าว

7. การมีนวัตกรรมและเผยแพร่นวัตกรรมซึ่งได้จากการดำเนินงานที่มีความรับผิดชอบต่อสังคม สิ่งแวดล้อมและผู้มีส่วนได้เสีย

บริษัทฯ จะสนับสนุนให้มีความนวัตกรรมในระดับกระบวนการทำงานในองค์กรและระหว่างองค์กร ซึ่งหมายถึงการพิจารณา และวิเคราะห์กระบวนการทำงานอย่างละเอียดครอบคลุมทุกด้าน การดำเนินการต่างๆ ด้วยวิธีการใหม่ โดยมีเป้าหมายเพื่อให้เกิดการเปลี่ยนแปลงในทางที่ดีขึ้น การได้ผลผลิตที่เพิ่มขึ้น การผลิตสินค้าและการให้บริการได้มาตรฐาน รวดเร็ว รวมถึงโอกาสค้นพบผลิตภัณฑ์หรือรูปแบบการบริการใหม่ๆ ที่จะก่อให้เกิดประโยชน์สูงสุดต่อผู้มีส่วนได้เสียทุกฝ่ายรวมทั้งสังคม และสิ่งแวดล้อม โดยบริษัทฯ จะสื่อสารและเผยแพร่นวัตกรรมให้กลุ่มผู้มีส่วนได้ส่วนเสียรับทราบทั้งทางตรงและทางอ้อม ผ่านช่องทางการสื่อสารที่หลากหลาย เพื่อให้มั่นใจว่าข้อมูลข่าวสารของกลุ่มบริษัทฯ จะเข้าถึงกลุ่มผู้มีส่วนได้ส่วนเสียอย่างทั่วถึง

8. การเปิดเผยข้อมูลเกี่ยวกับความรับผิดชอบต่อสังคม

บริษัทฯ จะจัดทำรายงานความรับผิดชอบต่อสังคมหรือเปิดเผยข้อมูลเกี่ยวกับความรับผิดชอบต่อสังคมโดยเป็นส่วนหนึ่งของแบบแสดงรายการข้อมูลประจำปี (56-1) ให้สาธารณชนทราบ

9. กิจกรรมเพื่อประโยชน์ต่อสังคมและสิ่งแวดล้อม (After process)

บริษัทฯ มุ่งเน้นการดำเนินธุรกิจไปพร้อมความรับผิดชอบต่อสังคมในช่วงเวลาที่ผ่านมา บริษัทฯ ได้จัดโครงการและกิจกรรมต่างๆ ที่ส่งเสริมการทำประโยชน์ต่อสังคมและสิ่งแวดล้อม มีรายละเอียดดังนี้



บริษัทฯ ร่วมกับประชาชนในพื้นที่ในการทำนุบำรุงพระพุทธศาสนา จัดกิจกรรมทอดกฐินประจำปี 2566 จำนวน 4 วัด ซึ่งเป็นศาสนสถานในชุมชนบริเวณที่ตั้งของโรงงาน ได้แก่ วัดดอกกราย วัดหนองมะปริง วัดแม่น้ำคู้ใหม่ และวัดสิทธิสามัคคี เป็นการสร้างสัมพันธ์อันดีระหว่างพนักงาน และส่งเสริมให้พนักงานได้เกิดความซาบซึ้งเห็นคุณค่าและความสำคัญของวัฒนธรรมไทย ทำให้เกิดความสามัคคี ส่งเสริม พันธุ์ และสืบสานประเพณีบุญทอดกฐินให้คงอยู่สืบไป



เสริมสร้างสัมพันธ์อันดีร่วมกับชุมชน บริษัทจัดส่งพนักงานเป็นตัวแทนเข้าร่วมกิจกรรมแข่งขันฟุตบอลปากแพรคัพ ครั้งที่ 3 ตำบล อำเภอลวกแดง จังหวัดระยอง โดยการเข้าร่วมกิจกรรมดังกล่าวเป็นการส่งเสริมให้พนักงานออกกำลังกาย มีสุขภาพที่ดี ห่างไกลยาเสพติด รวมถึงสร้างความสมดุลชีวิตในการทำงานด้วย



มอบทุนการศึกษา กิจกรรมวันเด็กแห่งชาติ ปี 2566 ณ สถานศึกษาในสังกัดองค์การบริหารส่วนตำบลแม่น้ำคู้ ตำบลแม่น้ำคู้ อำเภอลวกแดง จังหวัดระยอง

รางวัลเกียรติยศปี 2566

ปี 2566 ที่ผ่านมา บริษัทฯ ได้รับผลการประเมินจากการสำรวจการกำกับดูแลกิจการบริษัทจดทะเบียนไทย ประจำปี 2566 (Corporate Governance Report of Thai Listed Companies 2023) กำกับดูแลกิจการ หรือ บรรษัทภิบาล หรือ CGR อยู่ระดับ “ดีมาก (Very Good)” (เทียบเท่า 4 ดาว) จากการสำรวจการกำกับดูแลกิจการ บริษัทจดทะเบียนไทยประจำปี 2566 จากสมาคมส่งเสริมสถาบันกรรมการบริษัทไทย (Thai Institute of Directors: IOD) ด้วยการสนับสนุนของตลาดหลักทรัพย์แห่งประเทศไทย และสำนักงานคณะกรรมการกำกับหลักทรัพย์และตลาดหลักทรัพย์



ผลสำรวจโครงการการประเมินคุณภาพการจัดประชุมสามัญผู้ถือหุ้นของบริษัทจดทะเบียนในตลาดหลักทรัพย์แห่งประเทศไทย ดำเนินการโดยสมาคมส่งเสริมผู้ลงทุนไทย (Thai Investors Association: TIA) มีวัตถุประสงค์เพื่อยกระดับคุณภาพการจัดประชุมสามัญผู้ถือหุ้นบริษัทจดทะเบียนให้ได้มาตรฐาน และเป็นส่วนหนึ่งในองค์ประกอบสำคัญของการกำกับดูแลกิจการที่ดี รวมทั้งมีส่วนช่วยพัฒนาศักยภาพของผู้ลงทุนรายบุคคล สนับสนุนให้ผู้ถือหุ้นตระหนักถึงการมีส่วนร่วมและการเข้าถึงข้อมูลอย่างเท่าเทียมกันเพื่อใช้ประกอบการตัดสินใจลงทุน บริษัทได้คะแนนประเมินระหว่าง 80-89 คะแนน (3 เหรียญ)



บริษัทฯ ได้รับรางวัลเกียรติคุณการเปิดเผยข้อมูลด้านความยั่งยืน “Sustainability Disclosure Award” เป็นปีแรกภายหลังจดทะเบียนในตลาดหลักทรัพย์ปี 2564 จากงานมอบรางวัลการเปิดเผยข้อมูลความยั่งยืน ประจำปี 2566 จัดโดยสถาบันไทยพัฒน์ โดยมี คุณวรพล ภิรมย์ภักดี ผู้ช่วยกรรมการผู้จัดการสายงานสนับสนุน เป็นผู้แทนในการรับมอบรางวัลการเปิดเผยข้อมูลความยั่งยืน (Sustainability Disclosure Community: SDC) สถาบันไทยพัฒน์ ซึ่งรางวัลดังกล่าวสะท้อนให้เห็นถึงการเป็นองค์กรที่ให้ความสำคัญในการเผยแพร่ข้อมูลการดำเนินงานด้านความยั่งยืนต่อสาธารณะและผู้มีส่วนได้เสีย ซึ่งครอบคลุมทั้งด้านสิ่งแวดล้อม สังคม และบรรษัทภิบาล



เข้าร่วมโครงการพัฒนากลไกเชิงเศรษฐศาสตร์เพื่อกำหนดราคาคาร์บอนและการลงทุนเพื่อลดการปล่อยก๊าซเรือนกระจก ระยะที่ 3 และการฝึกอบรมเชิงปฏิบัติการ ซึ่งโครงการดังกล่าวมีวัตถุประสงค์เพื่อถ่ายทอดองค์ความรู้เกี่ยวกับการกำหนดราคาคาร์บอนภายในองค์กร (Internal Carbon Pricing) ให้้องค์กรที่เข้าร่วมโครงการสามารถนำกลไกการราคาคาร์บอนมาประยุกต์ใช้ภายในองค์กร เพื่อช่วยในการบริหารจัดการความเสี่ยง สามารถวิเคราะห์ต้นทุนการลดก๊าซเรือนกระจกอย่างมีประสิทธิภาพ สร้างโอกาสในการลงทุนขององค์กร ช่วยขับเคลื่อนองค์กรสู่การบรรลุเป้าหมายการลดการปล่อยก๊าซเรือนกระจก จัดโดยองค์กร องค์กรการบริหารจัดการก๊าซเรือนกระจก (องค์การมหาชน) โดยมีคุณประยงค์ เจริญสุข ตัวแทนจากบริษัทฯ เข้ารับประกาศนียบัตรเมื่อเสร็จสิ้นโครงการดังกล่าว



4. การวิเคราะห์และคำอธิบายของฝ่ายจัดการ

4.1 ภาพรวมของการดำเนินงานที่ผ่านมา

รายได้รวมสำหรับปี 2566 จำนวน 2,743.51 ล้านบาท ลดลงจำนวน 930.89 ล้านบาท คิดเป็นร้อยละ 25.33 เมื่อเทียบกับปี 2565 ที่มีรายได้รวม 3,674.40 ล้านบาท สาเหตุเนื่องมาจากปัจจัยเศรษฐกิจทั้งในประเทศและต่างประเทศที่ชะลอตัว คนจับจ่ายใช้สอยลดลง ส่งผลทำให้ความต้องการเส้นด้ายยางยืดของอุตสาหกรรมผู้ใช้ลดลงตามไปด้วย

ในปี 2566 เป็นปีที่ท้าทายสำหรับอุตสาหกรรมยางยืด โดยมีสาเหตุหลักมาจากภาวะเศรษฐกิจตกต่ำทั่วโลก ส่งผลให้ความต้องการของลูกค้าลดลงทั่วทุกภูมิภาค อีกทั้งการแข่งขันในตลาดที่ค่อนข้างสูงอย่างต่อเนื่อง จากผู้ขายทั้งในประเทศและผู้ขายต่างประเทศ การมีคู่แข่งรายใหม่ในตลาดเพิ่มขึ้น การปรับขึ้นอัตราดอกเบี้ย สภาวะเงินเฟ้อ ทำให้ยอดขายของบริษัทฯ ลดลง

4.2 ผลการดำเนินงาน

โครงสร้างรายได้ของบริษัทฯ ประกอบด้วยรายได้จากการขายและรายได้อื่น ใน 2566 บริษัทฯ มีรายได้รวมจำนวน 2,755.57 ล้านบาท มีรายละเอียดดังนี้

โครงสร้างรายได้	ปี 2564		ปี 2565		ปี 2566	
	ล้านบาท	ร้อยละ	ล้านบาท	ร้อยละ	ล้านบาท	ร้อยละ
1. รายได้จากการขายเส้นด้ายยางยืด						
1.1 เส้นด้ายยางยืดชนิดเคลือบแป้ง	3,532.87	93.55	3,453.52	93.16	2,564.80	93.08
1.2 เส้นด้ายยางยืดชนิดเคลือบซิลิโคน	230.65	6.11	220.57	5.95	177.68	6.45
รวม	3,763.52	99.65	3,674.09	99.11	2,742.48	99.52
2. รายได้จากเศษยาง ¹	1.32	0.03	0.31	0.01	0.14	0.01
3. รายได้จากสารเคมี ²	1.18	0.03	-	-	0.89	0.03
รายได้จากการขาย	3,766.01	99.72	3,674.40	99.12	2,743.51	99.56
รายได้อื่น ³	10.57	0.28	32.59	0.88	12.06	0.44
รวมรายได้	3,776.58	100.00	3,706.99	100.00	2,755.57	100.00

หมายเหตุ :

¹ รายได้จากเศษยาง คือ การจำหน่ายเศษยางที่ได้จากกระบวนการผลิตเส้นด้ายยางยืด หรือเส้นด้ายยางยืดที่มีคุณภาพไม่ได้ ตามมาตรฐานที่กำหนด ในทางบัญชี เศษยางเป็นผลิตภัณฑ์ที่ได้จากกระบวนการผลิตซึ่งมีต้นทุนการผลิตสินค้าบันทึกในต้นทุนขายเช่นเดียวกับการผลิตเส้นด้ายยางยืด ดังนั้น รายได้จากเศษยางจึงบันทึกในรายได้จากการขาย เพื่อให้การวิเคราะห์กำไรขั้นต้นสะท้อนผลการดำเนินงานที่แท้จริงของบริษัทฯ

² รายได้จากสารเคมี คือ การจำหน่ายสารเคมีที่ใช้ในการผลิตสินค้าให้แก่บริษัทที่เกี่ยวข้อง ในทางบัญชี สารเคมีเป็นส่วนผสมที่ใช้ในการผลิตเส้นด้ายยางยืดซึ่งบันทึกในต้นทุนขาย ดังนั้น รายได้จากสารเคมีจึงบันทึกในรายได้จากการขาย เพื่อให้การวิเคราะห์กำไรขั้นต้นสะท้อนผลการดำเนินงานที่แท้จริงของบริษัทฯ

³ รายได้อื่นที่แสดงในตารางข้างต้น ได้แก่ กำไรจากอัตราแลกเปลี่ยน รายได้บัตรภาษี กำไรจากการขายสินทรัพย์ และดอกเบี้ยรับ เป็นต้น ทั้งนี้ ตามงบการเงินปี 2565 และ 2566 รายได้อื่นจะไม่รวมกำไรจากอัตราแลกเปลี่ยน ดังนั้น มูลค่ารวมของรายได้อื่นที่แสดงในตารางข้างต้นจะไม่ตรงกับมูลค่ารายได้อื่นที่แสดงในงบการเงิน

รายได้จากการขาย

ปี 2566 บริษัทฯ มีรายได้จากการขายจำนวน 2,743.51 ล้านบาท คิดเป็นร้อยละ 99.56 ของรายได้รวมการวิเคราะห์รายได้จากการขายแบ่งตามลักษณะผลิตภัณฑ์ มีรายละเอียดดังนี้

(1) รายได้จากการขายเส้นด้ายยางยืด

รายได้จากการขายเส้นด้ายยางยืดเป็นรายได้จากการจำหน่ายเส้นด้ายยางยืดชนิดเคลือบแป้ง (Talcum Rubber Thread) และเส้นด้ายยางยืดชนิดเคลือบซิลิโคน (Silicone Rubber Thread) ให้แก่ลูกค้าทั้งในประเทศและต่างประเทศภายใต้ตราสินค้าของบริษัทฯ จำนวน 8 แบรินด์

ในปี 2566 บริษัทฯ มีรายได้จากการขายเส้นด้ายยางยืดจำนวน 2,742.48 ล้านบาท คิดเป็นร้อยละ 99.52 โดยแบ่งตามประเภทการขายเส้นด้ายยางยืด มีรายละเอียดดังนี้

รายได้จากการขายเส้นด้ายยางยืด	ปี 2564		ปี 2565		ปี 2566	
	ล้านบาท	ร้อยละ ¹	ล้านบาท	ร้อยละ ¹	ล้านบาท	ร้อยละ ¹
เส้นด้ายยางยืดชนิดเคลือบแป้ง	3,532.87	93.55	3,453.52	93.16	2,564.80	93.08
เส้นด้ายยางยืดชนิดเคลือบซิลิโคน	230.65	6.11	220.57	5.95	177.68	6.45
รวม	3,763.52	99.65	3,674.09	99.11	2,742.48	99.52

หมายเหตุ : ¹ ร้อยละของรายได้รวม

ในปี 2566 บริษัทฯ มีปริมาณการจำหน่ายเส้นด้ายยางยืดจำนวน 31,887 ตัน ทั้งนี้ ปริมาณการจำหน่ายเส้นด้ายยางยืดแบ่งตามประเภทของเส้นด้ายยางยืด มีรายละเอียดดังนี้

ปริมาณการจำหน่าย (ตัน)	ปี 2564	ปี 2565	ปี 2566
เส้นด้ายยางยืดชนิดเคลือบแป้ง	33,204	31,811	29,647
เส้นด้ายยางยืดชนิดเคลือบซิลิโคน	2,380	2,251	2,240
รวม	35,584	34,062	31,887

ในปี 2564 - 2566 ราคาเฉลี่ยของน้ำยางข้นในประเทศไทย ซึ่งเป็นวัตถุดิบหลักในการผลิตเส้นด้ายยางยืด มีรายละเอียดดังนี้

(บาท/กิโลกรัม)	ปี 2564	ปี 2565	ปี 2566
ราคาเฉลี่ยของน้ำยางข้น	43.80	44.57	38.81

ในปี 2566 บริษัทฯ มีรายได้จากการขายเส้นด้ายยางยืดจำนวน 2,742.48 ล้านบาท ลดลงจากปีก่อนหน้าจำนวน 931.61 ล้านบาท หรือลดลงร้อยละ 25.36 มีสาเหตุหลักจากปี 2566 บริษัทฯ จำหน่ายเส้นด้ายยางยืดจำนวน 31,887 ตัน ลดลงจากงวดเดียวกันของปีก่อนหน้าจำนวน 2,175 ตัน หรือลดลงร้อยละ 6.39 สาเหตุเนื่องมาจากปัจจัยเศรษฐกิจทั้งในประเทศและต่างประเทศที่ชะลอตัว คนจับจ่ายใช้สอยลดลง ส่งผลทำให้ความต้องการเส้นด้ายยางยืดของอุตสาหกรรมผู้ใช้ลดลงตามไปด้วย

(2) รายได้จากการขายเศษยาง

รายได้จากการขายเศษยางเป็นรายได้จากการจำหน่ายเศษยางที่ได้จากกระบวนการผลิตเส้นด้ายยางยืด หรือเส้นด้ายยางยืดที่มีคุณภาพไม่ได้ตามมาตรฐานที่กำหนด โดยเป็นการขายให้แก่ลูกค้าภายในประเทศเพื่อนำไปใช้ประโยชน์ในด้านต่างๆ ต่อไป เช่น พื้นรองเท้า และล้อยางคุณภาพต่ำ เป็นต้น

ในปี 2566 บริษัทฯ มีรายได้จากการขายเศษยางจำนวน 0.14 ล้านบาท คิดเป็นร้อยละ 0.01 ของรายได้รวม ทั้งนี้ในทางบัญชีเศษยางเป็นผลิตภัณฑ์ที่ได้จากกระบวนการผลิตซึ่งมีต้นทุนการผลิตสินค้าบันทึกในต้นทุนขาย เช่นเดียวกับการผลิตเส้นด้ายยางยืด ดังนั้น รายได้จากเศษยางจึงบันทึกในรายได้จากการขาย เพื่อให้การวิเคราะห์กำไรขั้นต้นสะท้อนผลการดำเนินงานที่แท้จริงของบริษัทฯ

(3) รายได้จากการขายสารเคมี

รายได้จากการขายสารเคมีเป็นรายได้จากการจำหน่ายสารเคมีที่ใช้ในการผลิตสินค้าให้แก่บริษัทที่เกี่ยวข้อง เนื่องจากบริษัทฯ ได้สั่งซื้อสารเคมีจากผู้ผลิตและจำหน่ายสินค้าในปริมาณมาก ส่งผลให้บริษัทฯ มีอำนาจต่อรองราคา โดยราคาจำหน่ายสารเคมีอ้างอิงจากราคาต้นทุนเฉลี่ยของสารเคมีบวกอัตรากำไรที่เหมาะสม

ในปี 2566 บริษัทฯ มีรายได้จากการขายสารเคมี จำนวน 0.89 ล้านบาท ทั้งนี้ ในทางบัญชี สารเคมีเป็นส่วนผสมที่ใช้ในการผลิตเส้นด้ายยางยืดซึ่งบันทึกในต้นทุนขาย ดังนั้น รายได้จากสารเคมีจึงบันทึกในรายได้จากการขาย เพื่อให้การวิเคราะห์กำไรขั้นต้นสะท้อนผลการดำเนินงานที่แท้จริงของบริษัทฯ

ต้นทุนขายและกำไรขั้นต้น

ต้นทุนขายและกำไรขั้นต้นของบริษัทฯ สำหรับปี 2564 - 2566 มีรายละเอียดดังนี้

ต้นทุนขายและกำไรขั้นต้น (ล้านบาท)	ปี 2564	ปี 2565	ปี 2566
รายได้จากการขาย	3,766.01	3,674.40	2,743.51
ต้นทุนขาย	3,061.90	3,308.84	2,779.62
กำไรขั้นต้น	704.11	365.56	(36.11)
อัตรากำไรขั้นต้น (ร้อยละ)	18.70	9.95	(1.32)

ต้นทุนขายประกอบด้วย ต้นทุนวัตถุดิบน้ำยางข้นและสารเคมี ค่าใช้จ่ายเกี่ยวกับการผลิต ค่าแรงงาน และค่าเสื่อมราคา เป็นต้น

ต้นทุนจากการขายสินค้าในปี 2566 มีจำนวน 2,779.61 ล้านบาท ลดลง 529.23 ล้านบาท คิดเป็นร้อยละ 15.99 ปัจจัยหลักที่ส่งผลกระทบต่อต้นทุนการผลิตคือปริมาณการขายที่ลดลง ซึ่งนำไปสู่การลดปริมาณการผลิตอย่างมากตามมา การใช้กำลังการผลิตจริงในปี 2566 ลดลงเหลือร้อยละ 89 เมื่อเทียบกับปี 2565 ร้อยละ 93 ด้วยเหตุนี้ ค่าใช้จ่ายคงที่ในการผลิต ซึ่งรวมถึงค่าเสื่อมราคา ค่าใช้จ่ายในการซ่อมแซมและบำรุงรักษาเครื่องจักร และต้นทุนพนักงานที่ดูแลในส่วนงานผลิต เป็นปัจจัยที่ทำให้ต้นทุนขายบริษัทไม่ได้ลดลงเท่าที่ควร แต่การลดอัตราค่าไฟฟ้าในช่วงครึ่งปีหลังของปี 2566 จากนโยบายสนับสนุนของภาครัฐ ยังพอเป็นปัจจัยที่ช่วยลดผลกระทบที่มีต่อสินค้าในไตรมาสที่ 4 ได้บ้าง

รายได้อื่น

รายได้อื่น ประกอบด้วย รายได้บัตรภาษี กำไรจากการขายสินทรัพย์ ดอกเบี้ยรับ กำไรจากการปรับปรุงมูลค่ายุติธรรมของอสังหาริมทรัพย์เพื่อการลงทุน เป็นต้น ในปี 2566 บริษัทฯ มีรายได้อื่นจำนวน 12.06 ล้านบาท คิดเป็นร้อยละ 0.44 จากรายได้รวม มีรายละเอียดดังนี้

รายได้อื่น (ล้านบาท)	ปี 2566
รายได้บัตรภาษี	3.52
กำไรจากการขายสินทรัพย์	0.48
ดอกเบี้ยรับ	0.79
กำไรจากการปรับปรุงมูลค่ายุติธรรมของอสังหาริมทรัพย์เพื่อการลงทุน	-
รายได้ค่าไฟฟ้า	0.10
รายได้ค่าเช่าโรงงาน	6.42
อื่นๆ	0.75
รวม	12.06

ในปี 2566 บริษัทฯ มีรายได้อื่นจำนวน 12.06 ล้านบาท ลดลงจากปีก่อนหน้าจำนวน 20.54 ล้านบาท หรือลดลงร้อยละ 63.01 มีสาเหตุหลักมาจากในปี 2565 มีกำไรจากการปรับปรุงมูลค่ายุติธรรมของอสังหาริมทรัพย์เพื่อการลงทุนจำนวน 18.56 ล้านบาท

ต้นทุนในการจัดจำหน่าย

ต้นทุนในการจัดจำหน่ายในปี 2566 มีจำนวน 40.23 ล้านบาท ลดลง 8.15 ล้านบาท คิดเป็นร้อยละ 16.85 เมื่อเทียบกับช่วงเวลาเดียวกันกับปีก่อน ส่วนใหญ่เนื่องมาจากค่าใช้จ่ายในการส่งออกและค่าระวาง จะเป็นสัดส่วนกับปริมาณยอดขายที่ลดลง การปรับปรุงกระบวนการบริหารจัดการขนส่งสินค้ายังช่วยควบคุมต้นทุนค่าขนส่งให้มีประสิทธิภาพ

ค่าใช้จ่ายในการบริหาร

ค่าใช้จ่ายในการบริหารในปี 2566 มีจำนวน 52.98 ล้านบาท คิดเป็นร้อยละ 1.93 ของยอดขาย ลดลงจาก 94.70 ล้านบาท ในปี 2565 ส่วนใหญ่การลดต้นทุนเกี่ยวกับพนักงานอื่นๆ เนื่องจากจำนวนพนักงานที่ลดลง และการบริหารเวลาการทำงานของส่วนงานสนับสนุน ตามแผนการผลิตที่ปรับลดลง

ต้นทุนทางการเงิน

ต้นทุนทางการเงินในปี 2566 มีจำนวน 19.88 ล้านบาท เพิ่มขึ้น 15.89 ล้านบาท คิดเป็นร้อยละ 398.25 เป็นผลมาจากการปรับขึ้นของดอกเบี้ยตามนโยบายสถาบันการเงินอย่างต่อเนื่องในช่วงที่ผ่านมาทำให้ต้นทุนทางการเงินของบริษัทฯ เพิ่มสูงขึ้น

กำไร (ขาดทุน) สุทธิ

ในปี 2564 - 2566 บริษัทฯ มีกำไรสุทธิ (ขาดทุน) จำนวน 359.10 ล้านบาท 198.49 ล้านบาท และ (141.19) ล้านบาท ตามลำดับ คิดเป็นร้อยละ 9.51 ร้อยละ 5.35 และร้อยละ (5.12) ของรายได้รวม ตามลำดับ มีรายละเอียดดังนี้

รายการ	ปี 2564	ปี 2565	ปี 2566
กำไร (ขาดทุน) สำหรับปี	359.10	198.49	(141.19)
อัตรากำไรสุทธิ (ร้อยละ)	9.51	5.35	(5.12)

จากผลของต้นทุนที่สูงขึ้น ตามที่กล่าวข้างต้น ส่งผลให้ปี 2566 บริษัทมีขาดทุนสุทธิเป็นจำนวนเงิน 141.19 ล้านบาท ขาดทุนเพิ่มขึ้น 339.68 ล้านบาท คิดเป็นร้อยละ 171.13 เมื่อเทียบกับปี 2565 ซึ่งสาเหตุหลักมาจากขาดทุนจากการดำเนินงาน เนื่องจากรายได้จากการขายที่ลดลง

4.3 ฐานะทางการเงินและความสามารถในการบริหารทรัพย์สิน

งบแสดงฐานะการเงิน	ณ 31 ธันวาคม 2565		ณ 31 ธันวาคม 2566		เพิ่มขึ้น (ลดลง)	
	ล้านบาท	ร้อยละ	ล้านบาท	ร้อยละ	ล้านบาท	ร้อยละ
รวมสินทรัพย์	2,958.56	100.00	2,590.31	100.00	(368.25)	(12.45)
รวมหนี้สิน	831.66	28.11	703.75	27.17	(127.91)	(15.38)
ส่วนของผู้ถือหุ้น	2,126.90	71.89	1,886.56	72.83	(240.34)	(11.30)
รวมหนี้สินและส่วนของผู้ถือหุ้น	2,958.56	100.00	2,590.31	100.00	(368.25)	(12.45)

หมายเหตุ : งบแสดงฐานะการเงินแบบย่อ

(1) สินทรัพย์

ณ วันที่ 31 ธันวาคม 2566 บริษัทฯ มีสินทรัพย์รวมจำนวน 2,590.31 ล้านบาท ลดลงจากปีก่อนหน้า จำนวน 368.25 ล้านบาท ซึ่งสะท้อนตามยอดขายที่ลดลง นอกจากนี้ยังมีการปรับลดสินค้าคงคลังลง 32.76 ล้านบาท ซึ่งเป็นการบริหารจัดการเพื่อให้สอดคล้องกับความต้องการสินค้าในตลาดที่ลดลง เงินสดและรายการเทียบเท่าเงินสด ลดลงจำนวน 259.85 ล้านบาท ลูกหนี้การค้าและลูกหนี้อื่น ลดลงจำนวน 22.35 ล้านบาท เป็นไปในทางเดียวกับที่ยอดขายลดลง และที่ดินอาคารและอุปกรณ์ลดลง 81.70 ล้านบาท คิดเป็นร้อยละ 4.91 โดยส่วนใหญ่ลดลงจากตัดค่าเสื่อมราคาตามปกติของกิจการ

(2) หนี้สินรวม

หนี้สินรวม ณ วันที่ 31 ธันวาคม 2566 จำนวน 703.75 ล้านบาท ลดลงจากปี 2565 จำนวน 127.91 ล้านบาท โดยส่วนใหญ่ลดลงจากการจ่ายชำระหนี้เจ้าหนี้การค้า ค่าวัตถุดิบ สารเคมี และเจ้าหนี้อื่นๆ ลดลงจำนวน 58.21 ล้านบาท และการจ่ายชำระเงินกู้ยืมจากสถาบันการเงินตามเงื่อนไขของสัญญาเงินกู้ยืม ลดลงจำนวน 100.80 ล้านบาท แต่เนื่องด้วยอัตราส่วนความสามารถในการชำระหนี้ (DSCR) ของบริษัทเท่ากับ 0.39 ไม่เป็นไปตามสัญญาเงื่อนไขของธนาคาร คือต้องไม่ต่ำกว่า 1.20 ส่งผลให้ทางการเงินของบริษัทต้องจัดประเภทเงินกู้ยืมใหม่จากเงินกู้ยืมระยะยาว เป็นเงินกู้ยืมระยะสั้น ทั้งจำนวน 233 ล้านบาท แต่อย่างไรก็ตามทางบริษัทดำเนินการเรื่องทบทวนวงเงินสินเชื่อเพื่อขออนุมัติตามสัญญาเงื่อนไขธนาคาร

(3) ส่วนของผู้ถือหุ้น

ส่วนของผู้ถือหุ้น ณ วันที่ 31 ธันวาคม 2566 จำนวน 1,886.56 ล้านบาท ลดลงจากปี 2565 จำนวน 240.34 ล้านบาท คิดเป็นร้อยละ 11.30 เนื่องจากผลขาดทุนจากการดำเนินงานและการจ่ายปันผล

(4) โครงสร้างเงินทุน

ณ วันที่ 31 ธันวาคม 2565 - 2566 บริษัทฯ มีอัตราส่วนหนี้สินต่อส่วนของผู้ถือหุ้น (อัตราส่วน D/E) เท่ากับ 0.39 เท่า และ 0.37 เท่า

4.4 การวิเคราะห์กระแสเงินสดและสภาพคล่อง

ปี 2566 บริษัทฯ มีกระแสเงินสดและสภาพคล่อง รายละเอียดดังนี้

(หน่วย : ล้านบาท)	ปี 2565	ปี 2566
เงินสดสุทธิได้มาจาก (ใช้ไปใน) กิจกรรมดำเนินงาน	166.80	17.14
เงินสดสุทธิได้มาจาก (ใช้ไปใน) กิจกรรมลงทุน	(493.94)	(84.66)
เงินสดสุทธิได้มาจาก (ใช้ไปใน) กิจกรรมจัดหาเงิน	13.90	(192.33)
เงินสดและรายการเทียบเท่าเงินสดเพิ่มขึ้น (ลดลง)	(313.23)	(259.85)
ผลกระทบจากอัตราแลกเปลี่ยนที่มีต่อเงินสดและรายการเทียบเท่าเงินสด	0.08	0.00
เงินสดและรายการเทียบเท่าเงินสดเพิ่มขึ้น (ลดลง) - สุทธิ	(313.15)	(259.85)
เงินสดและรายการเทียบเท่าเงินสด ณ วันต้นปี	605.61	292.46
เงินสดและรายการเทียบเท่าเงินสด ณ วันที่ 31 ธันวาคม	292.46	32.61

เงินสดได้มาจากกิจกรรมดำเนินงาน ประกอบด้วย ขาดทุนหลังปรับรายการที่กระทบกำไรเป็นเงินสดรับ (จ่าย) จำนวน 141.19 ล้านบาท บริษัทฯ มีกระแสเงินสดรับจากลูกหนี้การค้าและลูกหนี้อื่นจำนวน 14 ล้านบาท สินค้าคงเหลือจำนวน 32.77 ล้านบาท และกระแสเงินสดจ่ายสำหรับเจ้าหนี้การค้าและเจ้าหนี้อื่น จำนวน 54.09 ล้านบาท ทำให้บริษัทมีเงินสดได้มาจากกิจกรรมดำเนินงานสุทธิจำนวน 17.14 ล้านบาท

เงินสดใช้ไปในกิจกรรมลงทุน บริษัทมีกระแสเงินสดจ่ายสำหรับกิจกรรมลงทุนจำนวน 84.66 ล้านบาท จากการเพิ่มขึ้นของทรัพย์สินประเภทที่ดิน อาคารและอุปกรณ์จำนวน 86.98 ล้านบาท และเงินสดรับจากการขาย อุปกรณ์ จำนวน 1.70 ล้านบาท

เงินสดใช้ไปในกิจกรรมจัดหาเงิน บริษัทมีกระแสเงินสดจ่ายไปในกิจกรรมจัดหาเงินจำนวน 192.33 ล้านบาท เป็นการรับเงินจากการกู้ยืมระยะสั้นจากสถาบันการเงินจำนวน 395.22 ล้านบาท และเป็นการจ่ายชำระหนี้กู้ยืมระยะยาวสถาบันการเงินตามงวดปกติจำนวน 100.80 ล้านบาท และจ่ายเงินปันผลให้ผู้ถือหุ้นของบริษัท จำนวน 97.48 ล้านบาท

4.5 มุมมองของผู้บริหารต่อการดำเนินงานในอนาคต

- (1) เมื่อพิจารณาในปีที่ผ่านมา ด้วยปัจจัยต่างๆ เช่น อุปสงค์ที่อ่อนแอ สินค้าในตลาดล้นสูง ปริมาณการใช้กำลังการผลิตต่ำ และการแข่งขันที่รุนแรง ทางบริษัทฯ จึงทบทวนอย่างรอบคอบและติดตามตลาดโลกอย่างใกล้ชิด เพื่อปรับแผนการผลิตที่สอดคล้องกับการเติบโตของทั้งลูกค้าปัจจุบัน และโอกาสทางการตลาดใหม่ๆ แม้ว่าความต้องการจะลดลงในช่วงปี 2566 แต่มีแนวโน้มที่คาดว่าจะกลับมาช่วงไตรมาส 2 ปี 2567
- (2) เพิ่มมาตรการบริหารจัดการต้นทุนอย่างรัดกุม มุ่งเน้นการเพิ่มประสิทธิภาพ และพัฒนาแนวทางการสร้างมูลค่าเพิ่มเพื่อให้คงความสามารถในการสร้างกระแสเงินสดได้อย่างต่อเนื่อง
- (3) การเพิ่มประสิทธิภาพในการผลิตด้วยระบบ Automation และเทคโนโลยีต่างๆ เพื่อลดต้นทุนและลดการพึ่งพิงแรงงานในกระบวนการผลิต
- (4) เพิ่มระบบการบำบัดน้ำเสีย เพื่อออกแบบการใช้ให้มีประสิทธิภาพและเป็นมิตรกับสิ่งแวดล้อม โครงการระบบบำบัดน้ำเสียน่าจะเปิดการใช้งานได้ประมาณไตรมาส 3 ปี 2567 เพื่อให้สอดคล้องกับแนวคิดเมกะเทรนด์โลกที่ยั่งยืนในปัจจุบัน

5. ข้อมูลทั่วไปและข้อมูลสำคัญอื่น

5.1 ข้อมูลทั่วไปของบริษัทฯ

ชื่อบริษัท	: บริษัท เวิลด์เฟล็กซ์ จำกัด (มหาชน) World Flex Public Company Limited
ประเภทธุรกิจ	: ผลิตและจำหน่ายเส้นด้ายยางยืด
ที่ตั้งสำนักงาน	: เลขที่ 1/7 อาคารบางนาธานี ชั้น 3 ห้อง 3B ซอยบางนา-ตราด 34 แขวงบางนาใต้ เขตบางนา กรุงเทพมหานคร 10260
ที่ตั้งโรงงาน	: เลขที่ 59/1 และ 59/4 หมู่ที่ 5 ถนนทางหลวงสาย 3191 ตำบลแม่น้ำคู้ อำเภอปลวกแดง จังหวัดระยอง 21140
เลขทะเบียนบริษัท	: 0107545000390
โทรศัพท์สำนักงานใหญ่	: 02-398-7188, 02-398-7189
โทรสาร	: 02-398-7187
โฮมเพจ	: www.worldflex.net
ทุนจดทะเบียน	: 464,200,000 บาท
ทุนจดทะเบียนชำระแล้ว	: 464,200,000 บาท

5.2 ข้อมูลบุคคลอ้างอิงอื่นๆ

5.2.1 นายทะเบียนหลักทรัพย์

นายทะเบียนหลักทรัพย์	: บริษัท ศูนย์รับฝากหลักทรัพย์ (ประเทศไทย) จำกัด
ที่ตั้งสำนักงาน	: เลขที่ 93 อาคารตลาดหลักทรัพย์แห่งประเทศไทย ถนนรัชดาภิเษก แขวงดินแดง เขตดินแดง กรุงเทพมหานคร 10400
โทรศัพท์	: 02-009-9999
โทรสาร	: 02-009-9991

5.2.2 ผู้สอบบัญชี

ผู้สอบบัญชี	: บริษัท เคพีเอ็มจี ภูมิไชย สอบบัญชี จำกัด
ที่ตั้งสำนักงาน	: เลขที่ 1 อาคารเอ็มไพร์ ทาวเวอร์ ชั้น 50 ถนนสาทรใต้ แขวงยานนาวา เขตสาทร กรุงเทพมหานคร 10120
โทรศัพท์	: 02-677-2000
โทรสาร	: 02-677-2222
โฮมเพจ	: www.home.kpmg/th

5.3 ข้อพิพาททางกฎหมาย

ไม่มี



ส่วนที่ 2

การกำกับดูแลกิจการ

6. นโยบายการกำกับดูแลกิจการ
7. โครงสร้างการกำกับดูแลกิจการ
8. รายงานผลการดำเนินงานสำคัญด้านการกำกับดูแลกิจการ
9. การควบคุมภายในและรายการระหว่างกัน



6. โครงสร้างและการดำเนินงานของกลุ่มบริษัท

คณะกรรมการและผู้บริหารของ WFX ยึดมั่นในหลักการกำกับดูแลกิจการที่ดี ตามหลักการกำกับดูแลกิจการที่ดีสำหรับบริษัทจดทะเบียนปี 2560 ของสำนักงานคณะกรรมการกำกับหลักทรัพย์และตลาดหลักทรัพย์ เพื่อสร้างความยั่งยืนในการดำเนินธุรกิจ และยังมีความเชื่อมั่นว่าการมีระบบบริหารจัดการที่ดี โปร่งใส ตรวจสอบได้ ตลอดจนมีการถ่วงดุลอำนาจ และระบบการควบคุมภายในที่มีความเพียงพอและเหมาะสม ควบคู่ไปกับการเคารพสิทธิและความเท่าเทียมกันของผู้ถือหุ้นและรับผิดชอบต่อผู้มีส่วนได้เสีย และปัจจัยสำคัญที่ช่วยส่งเสริมให้องค์กรเติบโตอย่างสมดุลในระยะยาว

6.1 ภาพรวมของนโยบายและแนวปฏิบัติด้านการกำกับดูแลกิจการ

บริษัท เวิลด์เฟล็กซ์ จำกัด (มหาชน) (“บริษัท”) ได้ตระหนักถึงความสำคัญของการกำกับดูแลกิจการที่ดีว่าเป็นสิ่งสำคัญที่จะช่วยส่งเสริมการดำเนินงานของบริษัทให้มีประสิทธิภาพและมีการเจริญเติบโตอย่างยั่งยืน ซึ่งจะนำไปสู่ประโยชน์สูงสุดต่อผู้มีส่วนเกี่ยวข้องทุกฝ่าย ตั้งแต่พนักงาน ผู้ลงทุน ผู้ถือหุ้น และผู้มีส่วนได้เสียอื่นๆ ดังนั้น คณะกรรมการบริษัทจึงได้เห็นควรให้มีการจัดทำนโยบายการกำกับดูแลกิจการที่ดีขึ้น โดยครอบคลุมเนื้อหาหลักการสำคัญตั้งแต่โครงสร้าง บทบาท หน้าที่ และความรับผิดชอบของคณะกรรมการ จนถึงหลักการในการบริหารงานของผู้บริหารอย่างโปร่งใส ชัดเจน และสามารถตรวจสอบได้เพื่อเป็นแนวทางในการบริหารองค์กรทำให้เกิดความเชื่อมั่นว่าการดำเนินงานใดๆ ของบริษัทเป็นไปด้วยความเป็นธรรม และคำนึงถึงประโยชน์สูงสุดของผู้ถือหุ้นและผู้มีส่วนได้เสียทุกฝ่าย

เพื่อให้บริษัทมีความน่าเชื่อถือสำหรับผู้ถือหุ้นและผู้มีส่วนได้เสียทุกฝ่าย และเพื่อประโยชน์ในการสร้างคุณค่าให้กิจการอย่างยั่งยืน ตรงตามความมุ่งหวังของทั้งภาคธุรกิจ ผู้ลงทุน ตลอดจนตลาดทุนและสังคมโดยรวม บริษัทจึงได้จัดทำนโยบายการกำกับดูแลกิจการที่ดีโดยยึดหลักปฏิบัติตามหลักการกำกับดูแลกิจการที่ดีสำหรับบริษัทจดทะเบียน ปี 2560 ซึ่งจัดทำโดยคณะกรรมการกำกับหลักทรัพย์และตลาดหลักทรัพย์ เพื่อเป็นแนวทางในการกำกับดูแลกิจการของบริษัท

อนึ่ง คู่มือการกำกับดูแลกิจการที่ดีของบริษัทได้รับอนุมัติโดยที่ประชุมคณะกรรมการบริษัท ครั้งที่ 1/2564 และให้ประกาศใช้ตั้งแต่วันที่ 5 มกราคม 2564 จนถึงปัจจุบัน

หลักการและนโยบายการกำกับดูแลกิจการ

คณะกรรมการบริษัทได้ให้ความสำคัญต่อการปฏิบัติตามหลักการกำกับดูแลกิจการที่ดี

โดยครอบคลุมหลักปฏิบัติตามหลักการกำกับดูแลกิจการ (Corporate Governance) 8 หลักปฏิบัติ ดังนี้

- | | |
|---------------|---|
| หลักปฏิบัติ 1 | บทบาทและความรับผิดชอบของคณะกรรมการ |
| หลักปฏิบัติ 2 | วัตถุประสงค์และเป้าหมายหลักของบริษัท |
| หลักปฏิบัติ 3 | เสริมสร้างคณะกรรมการที่มีประสิทธิภาพ |
| หลักปฏิบัติ 4 | สรรหาและพัฒนาผู้บริหารระดับสูงและการบริหารบุคลากร |
| หลักปฏิบัติ 5 | ส่งเสริมนวัตกรรมและการประกอบธุรกิจอย่างมีความรับผิดชอบ |
| หลักปฏิบัติ 6 | ดูแลให้ระบบการบริหารความเสี่ยงและการควบคุมภายในที่เหมาะสม |
| หลักปฏิบัติ 7 | รักษาความน่าเชื่อถือทางการเงินและการเปิดเผยข้อมูล |
| หลักปฏิบัติ 8 | สนับสนุนการมีส่วนร่วมและการสื่อสารกับผู้ถือหุ้น |

6.11 นโยบายและแนวปฏิบัติเกี่ยวกับคณะกรรมการ

6.1.1.1 การสรรหาการกำหนดค่าตอบแทนกรรมการและผู้บริหาร

(1) คณะกรรมการจะดำเนินการให้มั่นใจว่ามีการสรรหาและพัฒนาประธานเจ้าหน้าที่บริหารและผู้บริหารระดับสูงให้มีความรู้ ทักษะ ประสบการณ์ และคุณลักษณะที่จำเป็นต่อการขับเคลื่อนองค์กรไปสู่เป้าหมาย

1.1 คณะกรรมการจะพิจารณาหรือมอบหมายให้คณะกรรมการสรรหาและกำหนดค่าตอบแทนพิจารณาหลักเกณฑ์และวิธีการสรรหาบุคคลที่มีคุณสมบัติเหมาะสมเพื่อดำรงตำแหน่งประธานเจ้าหน้าที่บริหาร

1.2 คณะกรรมการจะติดตามดูแลให้ประธานเจ้าหน้าที่บริหารดูแลให้มีผู้บริหารระดับสูงที่เหมาะสม โดยอย่างน้อยคณะกรรมการหรือคณะกรรมการสรรหาและกำหนดค่าตอบแทนจะร่วมกับประธานเจ้าหน้าที่บริหารพิจารณาหลักเกณฑ์และวิธีการในการสรรหาและแต่งตั้งบุคคล เห็นชอบบุคคลที่ประธานเจ้าหน้าที่บริหารเสนอให้เป็นผู้บริหารระดับสูง

1.3 คณะกรรมการสรรหาและพิจารณาค่าตอบแทนมีอำนาจหน้าที่และความรับผิดชอบ ตามที่ได้รับมอบหมายจากคณะกรรมการ ดังต่อไปนี้

ด้านการสรรหา

- (ก) กำหนดวิธีการสรรหาบุคคลที่เหมาะสมเพื่อดำรงตำแหน่งกรรมการให้เหมาะสมกับลักษณะและการดำเนินธุรกิจขององค์กร โดยการกำหนดคุณสมบัติ และความรู้ความชำนาญแต่ละด้านที่ต้องการให้มี แล้วนำเสนอต่อที่ประชุมคณะกรรมการเพื่อพิจารณาอนุมัติหลักเกณฑ์การสรรหาในแต่ละครั้ง
- (ข) สรรหากรรมการ เมื่อถึงวาระที่จะต้องเสนอชื่อกรรมการให้แก่คณะกรรมการพิจารณา โดยการสรรหาอาจพิจารณาจากกรรมการเดิมให้ดำรงตำแหน่งต่อ หรือเปิดรับการเสนอชื่อจากผู้ถือหุ้น หรือการใช้บริษัทภายนอกช่วยสรรหา หรือพิจารณาจากบุคคลจากทำเนียบกรรมการอาชีพ หรือการให้กรรมการแต่ละคนเสนอชื่อบุคคลที่เหมาะสม เป็นต้น
- (ค) ในกรณีที่คณะกรรมการสรรหาและพิจารณาค่าตอบแทนเสนอชื่อกรรมการท่านที่ครบวาระการดำรงตำแหน่งในครั้งนั้นให้กลับเข้าดำรงตำแหน่งอีกครั้งหนึ่ง คณะกรรมการสรรหาและพิจารณาค่าตอบแทนต้องนำผลการดำเนินงานในปีที่ผ่านมาของกรรมการท่านนั้นมาเป็นเงื่อนไขประกอบการพิจารณาด้วย
- (ง) พิจารณารายชื่อบุคคลที่ได้รับการเสนอชื่อมาและคัดเลือกบุคคลที่มีคุณสมบัติสอดคล้องกับเกณฑ์คุณสมบัติที่กำหนดไว้
- (จ) ตรวจสอบว่าบุคคลที่จะถูกเสนอชื่อนั้นมีคุณสมบัติตามกฎหมายและข้อกำหนดของหน่วยงานที่เกี่ยวข้อง
- (ฉ) ดำเนินการหาบุคคลที่มีคุณสมบัติสอดคล้องกับเกณฑ์คุณสมบัติที่กำหนดไว้ เพื่อให้มั่นใจว่าบุคคลดังกล่าวมีความยินดีที่จะมารับตำแหน่งกรรมการของบริษัทฯ หากได้รับการแต่งตั้งจากผู้ถือหุ้น
- (ช) เสนอชื่อให้คณะกรรมการเพื่อพิจารณาและบรรจุชื่อในหนังสือเชิญประชุมผู้ถือหุ้น เพื่อให้ที่ประชุมผู้ถือหุ้นพิจารณาแต่งตั้ง
- (ซ) พิจารณานโยบายแนวทางและวิธีการจัดทำแผนสืบทอดตำแหน่งงาน เพื่อความต่อเนื่องในการบริหารที่เหมาะสมและเป็นระบบสำหรับตำแหน่งผู้บริหารระดับสูง ตั้งแต่ผู้อำนวยการสายงานขึ้นไป

ด้านการพิจารณาค่าตอบแทน

- (ก) พิจารณาหลักเกณฑ์การจ่ายค่าตอบแทนของกรรมการและผู้บริหารระดับสูง เพื่อให้มีความเหมาะสม โดยทบทวนความเหมาะสมของเกณฑ์ที่ใช้อยู่ในปัจจุบัน เปรียบเทียบกับข้อมูลการจ่ายค่าตอบแทนของบริษัทอื่นที่อยู่ในอุตสาหกรรมเดียวกับบริษัทฯ และกำหนดหลักเกณฑ์ให้เหมาะสมเพื่อให้เกิดผลงานตามที่คาดหวัง ให้มีความเป็นธรรม และเป็นการตอบแทนบุคคลที่ช่วยให้งานของบริษัทฯ ประสบผลสำเร็จ
- (ข) ทบทวนรูปแบบการจ่ายค่าตอบแทนทุกประเภท เช่น ค่าตอบแทนประจำ ค่าตอบแทนตามผลการดำเนินงาน และค่าเบี้ยประชุม โดยคำนึงถึงแนวปฏิบัติที่อุตสาหกรรมเดียวกันใช้อยู่ ผลประกอบการและขนาดของธุรกิจของบริษัทฯ และความรับผิดชอบ ความรู้ ความสามารถและประสบการณ์ของกรรมการและผู้บริหารระดับสูงที่บริษัทฯ ต้องการ
- (ค) พิจารณาเกณฑ์การประเมินผลงานประธานเจ้าหน้าที่บริหาร ผู้บริหารสายงาน และผู้บริหารระดับสูง ตามที่ได้รับมอบหมายจากคณะกรรมการ
- (ง) กำหนดค่าตอบแทนที่เป็นตัวเงินและมีใช้ตัวเงินประจำปีของกรรมการ ประธานเจ้าหน้าที่บริหาร ผู้บริหารสายงาน และผู้บริหารระดับสูง ตามหลักเกณฑ์การจ่ายได้พิจารณาไว้และนำเสนอต่อคณะกรรมการเพื่ออนุมัติค่าตอบแทนของประธานเจ้าหน้าที่บริหาร ผู้บริหารสายงาน และผู้บริหารระดับสูง ส่วนของกรรมการให้คณะกรรมการนำเสนอให้ที่ประชุมผู้ถือหุ้นอนุมัติ
- (จ) พิจารณาทบทวนกรอบการดำเนินงานของโครงสร้างค่าตอบแทน การขึ้นเงินเดือนประจำปี โบนัสประจำปี ตลอดจนผลประโยชน์อื่น ๆ ดังต่อไปนี้
 - พิจารณาภาพรวมและกรอบการดำเนินงานของโครงสร้างค่าตอบแทน การขึ้นเงินเดือนประจำปี และโบนัสประจำปี ตลอดจนผลประโยชน์อื่นใดของผู้บริหารระดับสูงและพนักงาน ตามข้อเสนอของฝ่ายจัดการ เพื่อความเหมาะสมและก่อให้เกิดผลงานตามที่คาดหวัง มีความเป็นธรรมและเป็นการตอบแทนพนักงานที่ช่วยให้งานของบริษัทฯ ประสบผลสำเร็จ
 - พิจารณางบประมาณการขึ้นเงินเดือนประจำปี ตลอดจนผลตอบแทนพิเศษอื่นๆ ที่บริษัทฯ กำหนดให้พนักงาน

1.4 เพื่อให้การดำเนินธุรกิจเป็นไปอย่างต่อเนื่อง คณะกรรมการจะกำกับดูแลให้มีแผนสืบทอดตำแหน่ง (Succession Plan) เพื่อเป็นการเตรียมสืบทอดตำแหน่งประธานเจ้าหน้าที่บริหารและผู้บริหารระดับสูง และให้ประธานเจ้าหน้าที่บริหารรายงานผลการดำเนินงานตามแผนสืบทอดตำแหน่งต่อคณะกรรมการเพื่อทราบเป็นระยะด้วยอย่างน้อยปีละ 1 ครั้ง

1.5 คณะกรรมการจะส่งเสริมและสนับสนุนให้ประธานเจ้าหน้าที่บริหารและผู้บริหารระดับสูงได้รับการอบรมและพัฒนา เพื่อเพิ่มพูนความรู้และประสบการณ์ที่เป็นประโยชน์ต่อการปฏิบัติงาน

1.6 คณะกรรมการจะกำหนดนโยบายและวิธีปฏิบัติในการไปดำรงตำแหน่งกรรมการที่บริษัทอื่นของประธานเจ้าหน้าที่บริหารและผู้บริหารระดับสูงอย่างชัดเจน ทั้งประเภทของตำแหน่งกรรมการและจำนวนบริษัทที่สามารถไปดำรงตำแหน่งได้

(2) คณะกรรมการโดยคำแนะนำของคณะกรรมการสรรหาและกำหนดค่าตอบแทนจะกำกับดูแลให้มีการกำหนดโครงสร้างค่าตอบแทนและการประเมินผลที่เหมาะสม

2.1 คณะกรรมการโดยคำแนะนำของคณะกรรมการบริหารจะกำหนดโครงสร้างค่าตอบแทนที่เป็นเครื่องจูงใจให้ผู้บริหารและพนักงานทุกระดับปฏิบัติงานให้สอดคล้องกับวัตถุประสงค์และเป้าหมายหลักขององค์กรและสอดคล้องกับผลประโยชน์ของบริษัทฯ ในระยะยาว ซึ่งรวมถึง

- (ก) การพิจารณาความเหมาะสมของสัดส่วนค่าตอบแทนที่เป็นเงินเดือน ผลการดำเนินงานระยะสั้น
- (ข) การกำหนดนโยบายเกี่ยวกับการจ่ายค่าตอบแทน ควรคำนึงถึงปัจจัย เช่น ระดับค่าตอบแทนสูงกว่าหรือเท่ากับระดับอุตสาหกรรมโดยประมาณ ผลการดำเนินงานของกิจการ
- (ค) การกำหนดนโยบายเกี่ยวกับเกณฑ์การประเมินผล และการสื่อสารให้เป็นที่รับทราบ

2.2 คณะกรรมการที่ไม่รวมกรรมการที่เป็นผู้บริหารจะมีบทบาทเกี่ยวกับค่าตอบแทนและการประเมินผลงานประธานเจ้าหน้าที่บริหาร ในเรื่องดังนี้

- (ก) เห็นชอบหลักเกณฑ์การประเมินผลงานประธานเจ้าหน้าที่บริหาร โดยเกณฑ์การประเมินผลงานควรจูงใจให้ประธานเจ้าหน้าที่บริหาร บริหารกิจการให้เป็นไปตามวัตถุประสงค์ เป้าหมายหลัก กลยุทธ์ และสอดคล้องกับผลประโยชน์ของกิจการในระยะยาว โดยสื่อสารให้ประธานเจ้าหน้าที่บริหารทราบเกณฑ์การประเมินเป็นการล่วงหน้า
- (ข) ประเมินผลงานประธานเจ้าหน้าที่เป็นประจำปีหรือมอบหมายให้คณะกรรมการพิจารณาค่าตอบแทนเป็นผู้ประเมิน และประธานกรรมการหรือกรรมการอาวุโสเป็นผู้สื่อสารผลการพิจารณา รวมทั้งประเด็นเพื่อการพัฒนาให้ประธานเจ้าหน้าที่บริหารทราบ
- (ค) อนุมัติค่าตอบแทนประจำปีของประธานเจ้าหน้าที่บริหาร และพิจารณาผลประโยชน์การปฏิบัติหน้าที่ของประธานเจ้าหน้าที่บริหาร และปัจจัยอื่นๆ ประกอบด้วย

2.3 คณะกรรมการจะพิจารณาเห็นชอบหลักเกณฑ์และปัจจัยในการประเมินผลงาน ตลอดจนอนุมัติโครงสร้างค่าตอบแทนของผู้บริหารระดับสูง และติดตามให้ประธานเจ้าหน้าที่บริหารประเมินผู้บริหารระดับสูงให้สอดคล้องกับหลักการประเมินดังกล่าว

2.4 คณะกรรมการกำกับดูแลให้มีการกำหนดหลักเกณฑ์และปัจจัยในการประเมินผลงานสำหรับทั้งองค์กร

(3) คณะกรรมการจะทำความเข้าใจโครงสร้างและความสัมพันธ์ของผู้ถือหุ้นที่อาจมีผลกระทบต่อการบริหารและการดำเนินงานของบริษัทฯ

3.1 คณะกรรมการจะทำความเข้าใจโครงสร้างและความสัมพันธ์ของผู้ถือหุ้น ซึ่งอาจอยู่ในรูปแบบของข้อตกลงภายในกิจการครอบครัวไม่ว่าจะเป็นลายลักษณ์อักษรหรือไม่ ข้อตกลงผู้ถือหุ้น หรือนโยบายของกลุ่มบริษัทแม่ ซึ่งมีผลต่ออำนาจในการควบคุมการบริหารจัดการบริษัทฯ

3.2 คณะกรรมการจะดูแลไม่ให้ข้อตกลงตามข้อ 4.3.1 เป็นอุปสรรคต่อการปฏิบัติหน้าที่ของคณะกรรมการ เช่น การมีบุคคลที่เหมาะสมมาสืบทอดตำแหน่ง

3.3 คณะกรรมการจะดูแลให้มีการเปิดเผยข้อมูลตามข้อตกลงต่างๆ ที่มีผลกระทบต่อการควบคุมบริษัทฯ

(4) คณะกรรมการจะติดตามดูแลการบริหารและพัฒนาบุคลากรให้มีความรู้ ทักษะ ประสิทธิภาพและแรงจูงใจที่เหมาะสม

4.1 คณะกรรมการจะดูแลให้มีการบริหารทรัพยากรบุคคลที่สอดคล้องกับทิศทางและกลยุทธ์ขององค์กร พนักงานในทุกระดับมีความรู้ ความสามารถ แรงจูงใจที่เหมาะสม และได้รับการปฏิบัติอย่างเป็นธรรมเพื่อรักษาบุคลากรที่มีความสามารถขององค์กรไว้

4.2 คณะกรรมการจะดูแลให้มีการจัดตั้งกองทุนสำรองเลี้ยงชีพหรือกลไกอื่นเพื่อดูแลให้พนักงานมีการออมอย่างเพียงพอสำหรับรองรับการเกษียณ รวมทั้งสนับสนุนให้พนักงานมีความรู้ความเข้าใจในการบริหารจัดการเงิน การเลือกนโยบายการลงทุนที่สอดคล้องกับช่วงอายุ ระดับความเสี่ยง หรือดูแลให้มีนโยบายการลงทุนแบบ Life Path

6.1.1.2 ความเป็นอิสระของคณะกรรมการจากฝ่ายจัดการ

โครงสร้างคณะกรรมการบริษัท ประกอบด้วย กรรมการที่เป็นผู้บริหาร กรรมการที่ไม่เป็นผู้บริหาร และกรรมการอิสระ จำนวนไม่น้อยกว่า 5 ท่าน แต่ไม่เกิน 12 ท่าน และมีกรรมการที่มีความเป็นอิสระอย่างแท้จริงจากฝ่ายบริหารและปราศจากความสัมพันธ์ทางธุรกิจหรือความสัมพันธ์อื่นใดอันอาจมีอิทธิพลต่อการใช้ดุลยพินิจอย่างเป็นอิสระ ไม่น้อยกว่า 1 ใน 3 ของจำนวนกรรมการทั้งหมดและต้องไม่ต่ำกว่า 3 คน โดยกรรมการทุกคนมีอิสระในการแสดงความคิดเห็นต่อการดำเนินงานของบริษัทฯ เพื่อกำกับดูแลให้การดำเนินงานของฝ่ายบริหาร เป็นไปอย่างมีประสิทธิภาพ ถูกต้อง และโปร่งใส และเพื่อให้การบริหารและดำเนินกิจการเป็นไปตามนโยบายกำกับดูแลกิจการที่ดี คณะกรรมการบริษัท ได้จัดตั้งคณะกรรมการชุดย่อย ได้แก่ (1) คณะกรรมการตรวจสอบ (2) คณะกรรมการสรรหาและพิจารณาค่าตอบแทน (3) คณะกรรมการบริหารความเสี่ยง และ (4) คณะกรรมการบริหาร ทั้งนี้ คณะกรรมการตรวจสอบประกอบด้วยกรรมการอิสระทั้งหมดและมีจำนวนไม่น้อยกว่า 3 ท่าน โดยมีกรรมการตรวจสอบอย่างน้อย 1 ท่าน ที่มีความรู้และประสบการณ์ทางการเงินเพื่อทำหน้าที่ในการสอบทานความน่าเชื่อถือของงบการเงิน

6.1.1.3 การพัฒนากรรมการและผู้บริหาร

คณะกรรมการบริษัทมีนโยบายในการส่งเสริมและอำนวยความสะดวกให้มีการฝึกอบรมและการให้ความรู้แก่กรรมการและผู้บริหารของบริษัทฯ เพื่อให้มีการปรับปรุงและการปฏิบัติงานอย่างต่อเนื่อง ทั้งหลักสูตรการอบรมภายในและภายนอกบริษัทฯ โดยคณะกรรมการทุกท่านต้องได้รับการฝึกอบรม เพื่อให้เข้าใจการปฏิบัติหน้าที่ในฐานะกรรมการ โดยคณะกรรมการบริษัท และผู้บริหารระดับสูงให้ความสำคัญในการเข้าร่วมอบรมหรือสัมมนาในหลักสูตรต่างๆ หรือพัฒนาความรู้ความสามารถ โดยกรรมการบริษัทส่วนใหญ่ได้ผ่านการอบรมหลักสูตรกับสมาคมส่งเสริมสถาบันกรรมการบริษัทไทย (IOD) แล้ว ได้แก่ หลักสูตร Director Certification Program (DCP) หลักสูตร Director Accreditation Program (DAP) หลักสูตร Audit Committee Program ทั้งนี้ บริษัทฯ ยังได้มีการส่งกรรมการและผู้บริหารเข้าร่วมอบรมหลักสูตรต่างๆ ตามที่ IOD และสถาบันอื่นๆ จัดขึ้นอย่างต่อเนื่อง

6.1.1.4 การประเมินผลการปฏิบัติหน้าที่ของกรรมการ

คณะกรรมการจะจัดให้มีการประเมินผลการปฏิบัติหน้าที่ประจำปีของคณะกรรมการ คณะกรรมการชุดย่อย และกรรมการรายบุคคล โดยผลประเมินจะถูกนำไปใช้สำหรับการพัฒนาการปฏิบัติหน้าที่ต่อไป

(1) คณะกรรมการและคณะกรรมการชุดย่อยจะประเมินผลการปฏิบัติงานอย่างน้อยปีละ 1 ครั้ง เพื่อให้คณะกรรมการร่วมกันพิจารณาผลงานและปัญหา เพื่อปรับปรุงแก้ไขต่อไป โดยจะกำหนดบรรทัดฐานที่จะใช้เปรียบเทียบกับผลการปฏิบัติงานอย่างมีหลักเกณฑ์

(2) ในการประเมินผลการปฏิบัติงานจะประเมินทั้งแบบคณะและรายบุคคล โดยอย่างน้อยเป็นวิธีประเมินด้วยตนเอง (Self-evaluation) หรือใช้วิธีประเมินแบบไขว้ (Cross evaluation) รวมด้วย รวมทั้งเปิดเผยหลักเกณฑ์ ขั้นตอนและผลการประเมินในภาพรวมไว้ในรายงานประจำปี

(3) คณะกรรมการอาจพิจารณาจัดให้มีที่ปรึกษาภายนอกมาช่วยในการกำหนดแนวทาง และเสนอแนะประเด็นในการประเมินผลการปฏิบัติงานของคณะกรรมการอย่างน้อยทุกๆ 3 ปี และเปิดเผยการดำเนินการดังกล่าวไว้ในรายงานประจำปี

(4) ผลการประเมินของคณะกรรมการจะถูกนำไปใช้ประกอบการพิจารณาความเหมาะสมขององค์ประกอบของคณะกรรมการ

6.1.2 นโยบายและแนวปฏิบัติเกี่ยวกับผู้ถือหุ้นและผู้มีส่วนได้เสีย

บริษัทฯ ได้ตระหนักถึงความสำคัญต่อการดูแลสิทธิของผู้มีส่วนได้เสียทั้งภายในและภายนอกบริษัท รวมถึงความรับผิดชอบต่อสังคมและสิ่งแวดล้อม ซึ่งจะนำไปสู่ประโยชน์สูงสุดต่อผู้มีส่วนเกี่ยวข้องทุกฝ่าย ตั้งแต่พนักงาน ผู้ลงทุน ผู้ถือหุ้น และผู้มีส่วนได้เสียอื่นๆ บริษัทฯ จึงได้กำหนดแนวปฏิบัติต่อกลุ่มผู้มีส่วนได้เสียแต่ละกลุ่มไว้ในคู่มือการกำกับดูแลกิจการที่ดี และจรรยาบรรณในการดำเนินธุรกิจของบริษัทฯ เพื่อให้กรรมการ ผู้บริหาร และพนักงานยึดถือเป็นแนวปฏิบัติในการดำเนินงาน โดยแบ่งกลุ่มผู้มีส่วนได้เสียหลักออกเป็น 2 กลุ่ม ได้แก่

กลุ่มที่หนึ่ง ผู้มีส่วนได้เสียหลัก (Primary Stakeholders) ผู้เป็นผู้ใช้สิทธิโดยตรงและได้รับประโยชน์หรือผลกระทบทางตรงจากการประกอบกิจการ เช่น พนักงาน ผู้บริหาร ผู้ถือหุ้น ลูกค้า คู่ค้า ผู้ส่งมอบ ครอบครัวยุติธรรม พนักงาน นักลงทุน เจ้าหนี้ ชุมชนรอบที่ตั้งองค์กร เป็นต้น

กลุ่มที่สอง ผู้มีส่วนได้เสียรอง (Secondary Stakeholders) เป็นผู้เกี่ยวข้องกับองค์กรโดยอ้อมหรือสังคมภายนอก โดยเป็นผู้ได้รับประโยชน์หรือผลกระทบทางอ้อมจากการประกอบกิจการ เช่น รัฐบาล หน่วยงานของรัฐ สมาคมการค้า กลุ่มวิชาชีพ NGO ผู้ที่จะมาเป็นลูกค้าหรือพนักงานในอนาคต ชุมชนนอกถิ่นที่ตั้งองค์กร เป็นต้นซึ่งมีรายละเอียดดังนี้

6.1.2.1 การปฏิบัติต่อผู้ถือหุ้นอย่างเท่าเทียมกัน

คณะกรรมการบริษัท มีนโยบายในการถือปฏิบัติต่อผู้ถือหุ้นทุกรายอย่างเท่าเทียมกันและเป็นธรรม โดยอำนวยความสะดวกแก่ผู้ถือหุ้นในการใช้สิทธิในเรื่องต่างๆ ที่ผู้ถือหุ้นสมควรได้รับ ดังนี้

(1) ให้สิทธิแก่ผู้ถือหุ้นในการออกเสียงลงคะแนนในแบบหนึ่งหุ้นต่อหนึ่งเสียง หุ้นประเภทเดียวกัน มีสิทธิออกเสียงที่เท่าเทียมกันเท่ากับหนึ่งหุ้นต่อหนึ่งเสียง

(2) กำหนดนโยบายและแนวทางการปฏิบัติเกี่ยวกับการป้องกันความขัดแย้งทางผลประโยชน์และการป้องกันการใช้อำนาจภายในเพื่อหาผลประโยชน์ให้แก่ตนเองหรือผู้อื่นในทางมิชอบไว้ในคู่มือการกำกับดูแลกิจการที่ดีและจรรยาบรรณธุรกิจ และเผยแพร่ให้กรรมการผู้บริหาร และพนักงานทุกคนของบริษัทฯ รับทราบและถือปฏิบัติอย่างเคร่งครัด ทั้งนี้เพื่อป้องกันกรณีที่มีการทุจริตและผู้บริหารของบริษัทฯ ทำการซื้อขายหุ้นของบริษัทฯ โดยใช้ข้อมูลภายใน หรือการทำรายการที่เกี่ยวข้องกัน ตลอดจนซื้อขายหลักทรัพย์ในลักษณะที่เป็นการฝ่าฝืนหรือไม่ปฏิบัติตามกฎเกณฑ์ของ ก.ล.ด. และ ตลท.

(3) กำหนดให้กรรมการและผู้บริหาร (ตามนิยามของ ก.ล.ต.) ดำเนินการตามมาตรา 89 แห่ง พ.ร.บ. หลักทรัพย์และตลาดหลักทรัพย์ฯ โดยรายงานการมีส่วนได้เสียของตนและบุคคลที่มีความเกี่ยวข้อง (รวมถึงทุกครั้งที่มีการเปลี่ยนแปลงข้อมูล) เพื่อสามารถพิจารณาธุรกรรมของบริษัทฯ ที่อาจมีความขัดแย้งทางผลประโยชน์ต่อบริษัทฯ โดยรวม ทั้งนี้ กรรมการและผู้บริหารที่มีส่วนได้เสียใดๆ ในเรื่องที่พิจารณา จะต้องไม่เข้าร่วมในการแสดงความเห็นและไม่มีสิทธิออกเสียงลงมติในเรื่องนั้นๆ

6.1.2.2 การส่งเสริมการใช้สิทธิของผู้ถือหุ้น

(1) บริษัทฯ กำหนดการประชุมพร้อมระเบียบวาระและความเห็นของคณะกรรมการต่อตลาดหลักทรัพย์ฯ และเผยแพร่ผ่านทาง website ของบริษัทอย่างน้อย 30 วันก่อนนัดประชุม และส่งหนังสือเชิญประชุมพร้อมเอกสารอย่างน้อย ให้ผู้ถือหุ้นอย่างน้อย 7 วันก่อนวันประชุมสำหรับวาระปกติ และอย่างน้อย 14 วันในกรณีมีวาระพิเศษ เช่น การเพิ่มทุนการแก้ไขข้อบังคับ เป็นต้น

(2) อำนวยความสะดวกแก่ผู้ถือหุ้นที่ไม่สามารถเข้าร่วมประชุมด้วยตนเอง โดยบริษัทฯ จะจัดส่งหนังสือมอบฉันทะไปพร้อมกับหนังสือเชิญประชุม ทั้งแบบ ก แบบ ข และ แบบ ค ให้ผู้ถือหุ้น พร้อมทั้งแนบเอกสารหลักฐานตลอดจนคำแนะนำวิธีการมอบฉันทะที่เข้าใจง่าย เพื่อให้ผู้ถือหุ้นสามารถจัดเตรียมได้อย่างถูกต้อง และไม่เกิดปัญหาในการเข้าร่วมประชุมของผู้รับมอบฉันทะ นอกจากนี้ผู้ถือหุ้นยังสามารถดาวน์โหลดแบบหนังสือมอบฉันทะดังกล่าวจากเว็บไซต์ของบริษัทฯ ได้อีกช่องทางหนึ่ง

(3) เสนอรายชื่อของกรรมการอิสระของบริษัทฯ อย่างน้อยจำนวน 1 คน เพื่อเป็นทางเลือกในการมอบฉันทะสำหรับผู้ถือหุ้น โดยบริษัทฯ ได้แนบรายละเอียดเกี่ยวกับชื่อและประวัติกรรมการอิสระไปพร้อมกับหนังสือเชิญประชุม

(4) ดำเนินการประชุมผู้ถือหุ้นโดยเรียงตามวาระที่ได้แจ้งไว้ในหนังสือเชิญประชุม และไม่มีการเพิ่มวาระในที่ประชุมโดยไม่ได้แจ้งให้ผู้ถือหุ้นทราบล่วงหน้า นอกเหนือจากที่ระบุไว้ในหนังสือเชิญประชุม เพื่อความเป็นธรรมต่อผู้ถือหุ้นที่ไม่ได้เข้าร่วมประชุม เว้นแต่ในกรณีจำเป็นเพื่อประโยชน์ของบริษัทฯ และได้ปฏิบัติตามหลักเกณฑ์ของกฎหมายที่เกี่ยวข้องอย่างเคร่งครัด

6.1.2.3 การป้องกันการใช้อ้างอิงข้อมูลภายใน

คณะกรรมการบริษัทฯ ได้กำหนดมาตรการป้องกันการใช้อ้างอิงข้อมูลภายในโดยมิชอบ (Insider Trading) ของคณะกรรมการ ผู้บริหาร และพนักงานที่เกี่ยวข้อง โดยข้อมูลภายใน หมายถึง ข้อมูลเกี่ยวกับการดำเนินธุรกิจหรือข้อมูลอันมีสาระสำคัญต่อการเปลี่ยนแปลงราคาหรือมูลค่าหลักทรัพย์ของบริษัทฯ เช่น ฐานะทางการเงิน ผลการดำเนินงาน การพัฒนาผลิตภัณฑ์ที่สำคัญ การทำสัญญาหรือการบอกเลิกสัญญา ซึ่งเป็นข้อมูลที่ยังมิได้มีการเปิดเผยต่อประชาชนเป็นการทั่วไป

(1) การเปิดเผยข้อมูลใดอันมีสาระสำคัญที่ยังไม่ได้เปิดเผยสู่สาธารณะ ให้เปิดเผยอย่างระมัดระวัง ถูกต้อง ครบถ้วน ทันเวลา โดยดำเนินการให้มั่นใจว่า ผู้ถือหุ้นหรือนักลงทุนได้รับข้อมูลอย่างเพียงพอ เท่าเทียมกัน และสามารถเข้าถึงได้ง่าย โดยใช้ช่องทางการเปิดเผยผ่านระบบเผยแพร่ข้อมูลทางอิเล็กทรอนิกส์ของตลาดหลักทรัพย์ (SET Community Portal) หรือผ่านเว็บไซต์ของบริษัทฯ ตามความเหมาะสม

(2) กรรมการ ผู้บริหาร และพนักงานต้องไม่ใช้ข้อมูลภายในอันมีสาระสำคัญไปเพื่อประโยชน์ของตนในการซื้อหรือขายหลักทรัพย์ของบริษัทฯ หรือให้ข้อมูลภายในที่ยังไม่ได้เปิดเผยต่อตลาดหลักทรัพย์แก่บุคคลอื่นที่ไม่เกี่ยวข้องกับข้อมูลนั้น ซึ่งหมายรวมถึงบุคคลในครอบครัว ญาติพี่น้อง และเพื่อน เป็นต้น

(3) กรรมการ ผู้บริหาร และพนักงานที่ได้รับทราบข้อมูลภายในอันมีสาระสำคัญที่มีผลต่อการเปลี่ยนแปลงราคาหรือมูลค่าหลักทรัพย์ของบริษัทฯ ต้องระงับการซื้อหรือขายหลักทรัพย์ของบริษัทฯ ในช่วงระยะเวลา 1 เดือนก่อนที่จะเผยแพร่ทางการเงิน หรือบ่งแสดงฐานะการเงินของบริษัทฯ รวมถึงข้อมูลสำคัญอื่นๆ และควรรอคอยอย่างน้อย 24 ชั่วโมง ภายหลังการเปิดเผยข้อมูลแก่สาธารณชนแล้ว ก่อนที่จะซื้อหรือขายหลักทรัพย์ของบริษัทฯ

(4) กรรมการ ผู้บริหาร และพนักงาน (ตามมาตรา 59 แห่งพระราชบัญญัติหลักทรัพย์และตลาดหลักทรัพย์ พ.ศ. 2535 และฉบับแก้ไขเพิ่มเติม) มีหน้าที่รายงานการได้มาหรือการจำหน่ายไปซึ่งหลักทรัพย์ของบริษัทฯ ตามคำสั่งประธานเจ้าหน้าที่บริหาร เรื่อง วิธีการปฏิบัติเกี่ยวกับการได้มาหรือการจำหน่ายไปซึ่งหลักทรัพย์ของกรรมการ ผู้บริหาร และพนักงาน (ตามมาตรา 59 แห่งพระราชบัญญัติหลักทรัพย์และตลาดหลักทรัพย์ พ.ศ. 2535 และฉบับแก้ไขเพิ่มเติม) เพื่อป้องกันการซื้อหรือขายหลักทรัพย์ โดยใช้ข้อมูลภายในและเพื่อเลี่ยงข้อครหาเกี่ยวกับความเหมาะสมของการซื้อหรือขายหลักทรัพย์ของบุคคลภายใน

(5) กรรมการและผู้บริหารมีหน้าที่รายงานการถือครองหลักทรัพย์ตามมาตรา 59 แห่งพระราชบัญญัติหลักทรัพย์และตลาดหลักทรัพย์ พ.ศ. 2535 และฉบับแก้ไขเพิ่มเติมต่อสำนักงานคณะกรรมการกำกับหลักทรัพย์และตลาดหลักทรัพย์ และส่งสำเนารายงานนี้ให้แก่บริษัทฯ

(6) บุคคลผู้มีสิทธิในการเปิดเผยข้อมูลสำคัญที่ยังไม่ได้เปิดเผยสู่สาธารณะจะต้องเป็นผู้ที่ได้รับการแต่งตั้งให้มีสิทธิในการตอบข้อซักถามหรือให้ข้อมูลสำคัญต่างๆ ที่ยังไม่ได้เปิดเผยสู่สาธารณะหรือได้รับความเห็นชอบจากประธานเจ้าหน้าที่บริหาร เท่านั้น

(7) กรรมการ ผู้บริหาร และพนักงานควรยึดถือแนวปฏิบัติในการเปิดเผยข้อมูลและการรักษาความลับให้สอดคล้องตามที่ระบุในแนวปฏิบัติการต่อต้านทุจริตและคอร์รัปชัน (Anti-corruption Practices)

6.1.2.4 การป้องกันความขัดแย้งทางผลประโยชน์

บริษัทฯ ตระหนักถึงความสำคัญในการดำเนินธุรกิจด้วยความโปร่งใสและป้องกันความขัดแย้งทางผลประโยชน์ที่ประชุมคณะกรรมการบริษัท ครั้งที่ 1/2564 เมื่อวันที่ 4 มกราคม 2564 มีมติกำหนดนโยบายเกี่ยวกับการป้องกันความขัดแย้งทางผลประโยชน์บนหลักการที่ว่า การตัดสินใจใดๆ ในการดำเนินกิจกรรมทางธุรกิจจะต้องเป็นไปเพื่อประโยชน์สูงสุดของบริษัทฯ และผู้ถือหุ้นของบริษัทฯ และควรหลีกเลี่ยงการกระทำที่อาจก่อให้เกิดความขัดแย้งทางผลประโยชน์ กล่าวคือ การกระทำใดที่ผู้มีส่วนเกี่ยวข้องหรือมีส่วนได้เสียกับรายการได้รับประโยชน์หรือเสียประโยชน์ ไม่ว่าจะเป็นโดยตรงหรือทางอ้อมจากการตกลงเข้าทำรายการของบริษัทฯ หรือบริษัทย่อย โดยกำหนดให้ผู้ที่มีส่วนเกี่ยวข้องหรือมีส่วนได้เสียกับรายการที่พิจารณาต้องแจ้งให้บริษัทฯ ทราบถึงความสัมพันธ์หรือการมีส่วนได้เสียของตนในรายการดังกล่าว และต้องไม่เข้าร่วมในการพิจารณา รวมถึงไม่มีอำนาจในการอนุมัติธุรกรรมนั้นๆ ซึ่งมีแนวปฏิบัติดังนี้

(1) กรรมการ ผู้บริหาร และพนักงาน พึงหลีกเลี่ยงการกระทำใดๆ อันเป็นการขัดต่อผลประโยชน์กับบริษัทฯ ไม่ว่าจะเป็นเกิดจากการติดต่อกับผู้เกี่ยวข้องทางการค้าของบริษัทฯ หรือจากการใช้โอกาสหรือข้อมูลที่ได้จากการเป็นกรรมการ ผู้บริหาร หรือพนักงาน ในการแสวงหาประโยชน์ส่วนตน หรือ ในเรื่องการทำธุรกรรมที่แข่งขันกับบริษัทฯ หรือการทำงานอื่นนอกเหนือจากงานของบริษัทฯ หรือ การซื้อขายหลักทรัพย์ของบริษัทฯ

(2) พนักงานพึงยื่นหยัดทำในสิ่งที่ถูกต้อง เป็นธรรม ถูกกฎหมาย ไม่ปฏิบัติหน้าที่โดยมิชอบหรือละเว้นการปฏิบัติหน้าที่ เพื่อให้ตนเองหรือผู้อื่นได้ประโยชน์ที่มิควรได้ หรือมีเจตนาให้บุคคลอื่นเสียหาย

(3) พนักงานพึงละเว้นการถือหุ้นในกิจการคู่แข่งของบริษัทฯ หากการถือหุ้นนั้นทำให้พนักงานกระทำการหรือละเว้นการกระทำที่ควรทำตามหน้าที่ หรือมีผลกระทบกระเทือนต่องานในหน้าที่

(4) พนักงานพึงเปิดเผยให้บริษัทฯ ทราบ ในกรณีที่พนักงานหรือบุคคลในครอบครัวเป็นผู้ถือหุ้นในกิจการใดๆ อันอาจก่อให้เกิดผลประโยชน์หรือก่อให้เกิดความขัดแย้งทางธุรกิจต่อบริษัทฯ ไม่ว่าพนักงานหรือบุคคลในครอบครัวได้หุ้นนั้นมาก่อนการเป็นพนักงานหรือก่อนที่บริษัทฯ จะเข้าทำกิจการนั้นๆ หรือได้มาโดยทางมรดก

(5) กรรมการ และผู้บริหารมีหน้าที่ต้องเปิดเผยข้อมูลเกี่ยวกับส่วนได้เสียของตน และผู้ที่เกี่ยวข้อง เพื่อให้บริษัทฯ สามารถพิจารณาธุรกรรมของบริษัทฯ ที่อาจมีความขัดแย้งทางผลประโยชน์ และสามารถตัดสินใจเพื่อประโยชน์ของบริษัทฯ โดยรวม

6.1.2.5 การต่อต้านการทุจริตคอร์รัปชัน

บริษัทฯ มีนโยบายให้ กรรมการบริษัท ผู้บริหาร พนักงาน และลูกจ้างของบริษัท ไม่กระทำการอันใดที่เป็นการเกี่ยวข้องกับการทุจริตและคอร์รัปชันทุกรูปแบบ เพื่อประโยชน์ทางตรงหรือทางอ้อมต่อตนเอง ครอบครัว เพื่อน และคนรู้จัก ไม่ว่าตนจะอยู่ในฐานะเป็นผู้รับ ผู้ให้ หรือผู้เสนอให้สินบน ทั้งที่เป็นตัวเงินหรือไม่เป็นตัวเงิน แก่หน่วยงานของรัฐหรือหน่วยงานเอกชน ที่บริษัทฯ ได้ดำเนินธุรกิจหรือติดต่อด้วย โดยจะปฏิบัติตาม “แนวปฏิบัติการต่อต้านทุจริตและคอร์รัปชัน (Anti-corruption Practices)” อย่างเคร่งครัด

อีกทั้ง บริษัทฯ ยังเปิดโอกาสให้พนักงานและผู้มีส่วนได้เสียทุกกลุ่มของบริษัท มีช่องทางในการร้องเรียน เสนอแนะขอคำแนะนำ และแจ้งเบาะแสการกระทำผิดกฎหมาย การไม่ปฏิบัติตามจรรยาบรรณธุรกิจ การทำทุจริตและคอร์รัปชัน และบริษัทฯ กำหนดให้มีการป้องกันพนักงาน และผู้แจ้งเบาะแสการกระทำผิด โดยการไม่เปิดเผยชื่อผู้แจ้งเบาะแสและจะเก็บข้อมูลที่เกี่ยวข้องไว้เป็นความลับ ทั้งนี้ ผู้ร้องเรียนจะต้องระบุรายละเอียดของเรื่องที่จะแจ้งเบาะแส หรือข้อร้องเรียน พร้อมชื่อ ที่อยู่ และหมายเลขโทรศัพท์ที่สามารถติดต่อได้ ส่งมายังช่องทางรับเรื่อง ดังนี้

กรณีผู้ถูกร้องเรียนเป็นพนักงานระดับต่ำกว่าประธานเจ้าหน้าที่บริหาร

แจ้งผ่านช่องทางอีเมลของประธานเจ้าหน้าที่บริหารโดยตรงที่ ceo@worldflex.net

หรือ จัดส่งผ่านช่องทางไปรษณีย์ถึงประธานเจ้าหน้าที่บริหาร กรรมการผู้จัดการบริษัท มายังที่อยู่เลขที่ 1/7 อาคารบางนาธานี ชั้น 3 ห้อง 3B ซอยบางนา-ตราด 34 แขวงบางนาใต้ เขตบางนา กรุงเทพมหานคร 10260

กรณีผู้ถูกร้องเรียนดำรงตำแหน่งประธานเจ้าหน้าที่บริหาร

แจ้งผ่านช่องทางอีเมลที่ chairman@worldflex.net

หรือจัดส่งผ่านช่องทางไปรษณีย์ถึงประธานกรรมการบริษัท มายังที่อยู่เลขที่ 1/7 อาคารบางนาธานี ชั้น 3 ห้อง 3B ซอยบางนา-ตราด 34 แขวงบางนาใต้ เขตบางนา กรุงเทพมหานคร 10260

6.2 จรรยาบรรณธุรกิจ

ตามที่สำนักงานคณะกรรมการกำกับหลักทรัพย์และตลาดหลักทรัพย์ (ก.ล.ต.) ได้ประกาศใช้หลักการกำกับดูแลกิจการสำหรับบริษัทจดทะเบียน คณะกรรมการบริษัทฯ จึงได้ดำเนินการจัดให้มีจรรยาบรรณธุรกิจขึ้นเพื่อให้กรรมการ ผู้บริหาร และพนักงานทุกระดับใช้เป็นแนวทางในการประพฤติปฏิบัติที่ชัดเจนและครอบคลุมในการปฏิบัติงานและภารกิจที่รับผิดชอบด้วยความซื่อสัตย์ สุจริต โปร่งใส มีคุณธรรมและจริยธรรม และมุ่งหวังให้การดำเนินธุรกิจของบริษัทฯ เติบโตได้อย่างยั่งยืนและเป็นที่ยอมรับของทุกฝ่ายที่เกี่ยวข้อง ซึ่งคณะกรรมการบริษัทฯ ได้กำหนดจรรยาบรรณธุรกิจไว้เป็นลายลักษณ์อักษรและให้มีการชี้แจง ทำความเข้าใจ รวมถึงสื่อสารให้กรรมการ ผู้บริหาร และพนักงานทุกคนทราบ อนึ่งในปีที่ผ่านมา บริษัทฯ ไม่ได้รับเรื่องร้องเรียนที่เกี่ยวข้องกับการทำผิดจรรยาบรรณแต่อย่างใด

6.3 การนำหลักการกำกับดูแลกิจการที่ดีสำหรับบริษัทจดทะเบียน ปี 2560 ไปปรับใช้

บริษัทฯ ได้ตระหนักถึงความสำคัญของการกำกับดูแลกิจการที่ดีว่าเป็นสิ่งสำคัญที่จะช่วยส่งเสริมการดำเนินงานของบริษัทฯ ให้มีประสิทธิภาพและมีการเจริญเติบโตอย่างยั่งยืน บริษัทฯ จึงได้จัดทำนโยบายการกำกับดูแลกิจการที่ดี โดยยึดหลักปฏิบัติตามหลักการกำกับดูแลกิจการที่ดีสำหรับบริษัทจดทะเบียน ปี 2560 ทั้งนี้ บริษัทฯ จะมีการทบทวนและปรับปรุงคู่มือการกำกับดูแลกิจการที่ดีและจรรยาบรรณธุรกิจเพื่อให้มีความทันสมัย ตอบสนองต่อความเปลี่ยนแปลง สอดคล้องต่อกฎหมายและทิศทางการดำเนินธุรกิจของบริษัทฯ

6.4 การเปลี่ยนแปลงและพัฒนาการที่สำคัญ

การเปลี่ยนแปลงและพัฒนาการที่สำคัญของนโยบาย แนวปฏิบัติ และระบบการกำกับดูแลกิจการในรอบปีที่ผ่านมา บริษัทฯ ได้ทบทวนนโยบาย แนวปฏิบัติและระบบการกำกับดูแลกิจการอยู่เสมอ เพื่อยกระดับมาตรฐานการกำกับดูแลกิจการของบริษัทฯ ให้มีมาตรฐานตามหลักเกณฑ์การกำกับดูแลกิจการที่ดีสำหรับบริษัทจดทะเบียนของคณะกรรมการกำกับหลักทรัพย์และตลาดหลักทรัพย์แห่งประเทศไทย หลักเกณฑ์ตามโครงการสำรวจการกำกับดูแลกิจการบริษัทจดทะเบียนไทย (Corporate Governance Report of Thai Listed Companies : CGR) ของสมาคมส่งเสริมสถาบันกรรมการบริษัทไทย (IOD)

โดยในปี 2566 จากผลสำรวจโครงการสำรวจการกำกับดูแลกิจการบริษัทจดทะเบียนไทยประจำปี 2566 (Corporate Governance Report of Thai Listed Companies 2023) ดำเนินการโดยสมาคมส่งเสริมสถาบันกรรมการบริษัทไทย (Thai Institute of Directors : IOD) มีวัตถุประสงค์เพื่อสำรวจและวัดผลการกำกับดูแลกิจการของบริษัทจดทะเบียนที่เป็นไปตามหลักธรรมาภิบาล และมีความรับผิดชอบต่อสังคมและสิ่งแวดล้อม (ESG) เพื่อให้หน่วยงานที่เกี่ยวข้องใช้ประกอบการกำหนดนโยบายและมาตรการในการพัฒนาการกำกับดูแลกิจการของบริษัทจดทะเบียนให้สอดคล้องกับมาตรฐานสากล รวมทั้งบริษัทจดทะเบียนสามารถนำผลการสำรวจไปพัฒนาการกำกับดูแลกิจการของตนเองได้ บริษัทฯ ได้คะแนนการประเมิน CGR ที่ 77% (เทียบเท่า 4 ดาว)



นอกจากนี้ จากผลสำรวจโครงการการประเมินคุณภาพการจัดประชุมสามัญผู้ถือหุ้นของบริษัทจดทะเบียนในตลาดหลักทรัพย์แห่งประเทศไทย ดำเนินการโดยสมาคมส่งเสริมผู้ลงทุนไทย (Thai Investors Association: TIA) มีวัตถุประสงค์เพื่อยกระดับคุณภาพการจัดประชุมสามัญผู้ถือหุ้นบริษัทจดทะเบียนให้ได้มาตรฐาน และเป็นส่วนหนึ่งในองค์ประกอบสำคัญของการกำกับดูแลกิจการที่ดี รวมทั้งมีส่วนช่วยพัฒนาศักยภาพของผู้ลงทุนรายบุคคล สนับสนุนให้ผู้ถือหุ้นตระหนักถึงการมีส่วนร่วมและการเข้าถึงข้อมูลอย่างเท่าเทียมกันเพื่อใช้ประกอบการตัดสินใจลงทุน สรุปผลคะแนนประเมิน AGM Checklist ประจำปี 2566 บริษัทฯ ได้คะแนนประเมินระหว่าง 80-89 คะแนน (3 เหรียญ)



7. โครงสร้างการกำกับดูแลกิจการ

โครงสร้างองค์กร (Organization Chart)

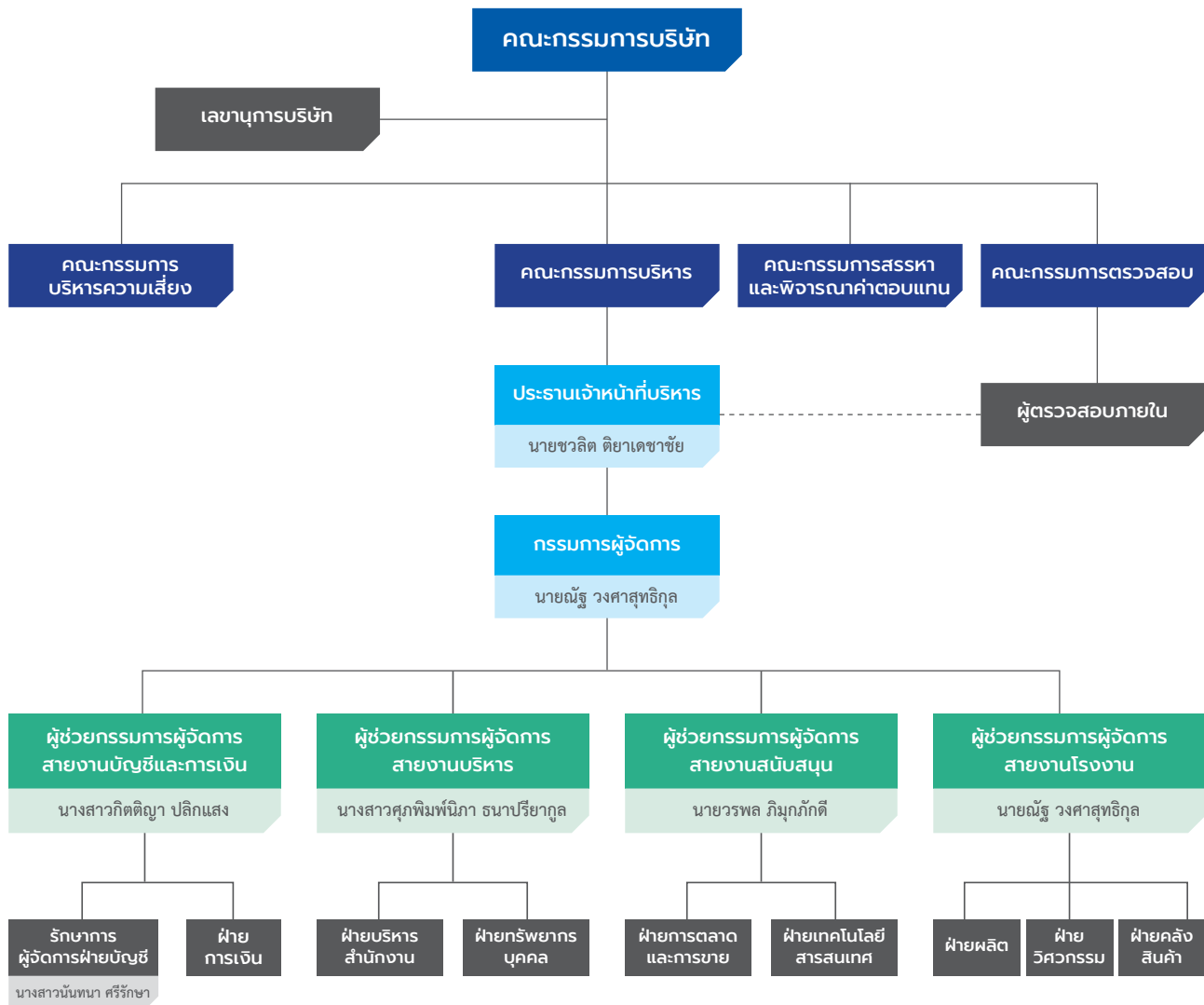

หมายเหตุ : 1. ปัจจุบัน บริษัทฯ ว่าจ้างบริษัทจากภายนอกคือ บริษัท สอบบัญชี ไอ วีแอล จำกัด เป็นผู้ตรวจสอบภายใน

2. นางสาวนันทนา ศรีรักษา ปฏิบัติหน้าที่เป็นสมุห์บัญชีจัดการทางการเงินตามมาตรฐานการรายงานทางการเงินสำหรับกิจการที่มีส่วนได้เสียสาธารณะ

โครงสร้างการจัดการของบริษัทฯ ประกอบด้วยคณะกรรมการบริษัท และคณะกรรมการชด้อยจำนวน 4 ชุด ได้แก่ คณะกรรมการตรวจสอบ คณะกรรมการบริหาร คณะกรรมการบริหารความเสี่ยง และคณะกรรมการสรรหา และพิจารณาค่าตอบแทน ทั้งนี้ บริษัทฯ มีโครงสร้างคณะกรรมการบริษัทที่มีกรรมการอิสระไม่น้อยกว่า 3 ท่านและไม่น้อยกว่าหนึ่งในสามของจำนวนกรรมการทั้งหมดของบริษัทฯ ซึ่งเป็นไปตามกฎหมายที่เกี่ยวข้องและข้อบังคับของบริษัทฯ

7.1 โครงสร้างคณะกรรมการ

7.1.1 กรรมการบริษัท

7.1.1.1 องค์ประกอบคณะกรรมการบริษัท

องค์ประกอบของคณะกรรมการบริษัท ต้องมีองค์ประกอบ ดังต่อไปนี้

(1) ตามข้อบังคับของบริษัทฯ คณะกรรมการบริษัทต้องประกอบด้วยกรรมการอย่างน้อย 5 คนและกรรมการไม่น้อยกว่ากึ่งหนึ่งของจำนวนกรรมการทั้งหมดต้องมีถิ่นที่อยู่ในราชอาณาจักรไทย และกรรมการบริษัทจะต้องเป็นผู้มีคุณสมบัติตามที่กฎหมายกำหนด ทั้งนี้ ผู้เป็นกรรมการบริษัทไม่จำเป็นต้องเป็นผู้ถือหุ้นของบริษัทฯ

(2) คณะกรรมการบริษัท ประกอบด้วยกรรมการที่เป็นผู้บริหาร กรรมการที่ไม่เป็นผู้บริหาร และกรรมการอิสระ โดยมีการกรรมการอิสระอย่างน้อย 1 ใน 3 และไม่น้อยกว่า 3 คน คุณสมบัติของกรรมการอิสระเป็นไปตามที่ตลาดหลักทรัพย์แห่งประเทศไทยกำหนด

(3) คณะกรรมการบริษัท เลือกกรรมการคนหนึ่งเป็นประธานกรรมการบริษัท

(4) คณะกรรมการบริษัท เลือกบุคคลหนึ่งทำหน้าที่เป็นเลขานุการคณะกรรมการบริษัท เลขานุการคณะกรรมการบริษัทจะเป็นกรรมการหรือไม่ก็ได้

7.1.1.2 การแต่งตั้งกรรมการบริษัท และวาระการดำรงตำแหน่ง

การเลือกตั้งกรรมการบริษัทฯ ให้กระทำโดยที่ประชุมผู้ถือหุ้น ทั้งนี้ ให้กระทำตามหลักเกณฑ์ ดังนี้

(1) ผู้ถือหุ้นคนหนึ่งมีคะแนนเสียง เท่ากับ 1 หุ้น ต่อ 1 เสียง

(2) ในการเลือกตั้งกรรมการอาจใช้วิธีออกเสียงลงคะแนนเลือกกรรมการเป็นรายบุคคลคราวละคนหรือคราวละหลาย ๆ คน ตามแต่ที่ประชุมผู้ถือหุ้นจะเห็นสมควร แต่ในการลงมติแต่ละครั้ง ผู้ถือหุ้นต้องออกเสียงด้วยคะแนนเสียงที่มีตามข้อ 1 ทั้งหมดจะแบ่งคะแนนเสียงแก่คนใดมากน้อยเพียงใดไม่ได้ ดังนั้น ผู้ถือหุ้นไม่สามารถแบ่งคะแนนเสียงของตนในการเลือกตั้งกรรมการ เพื่อให้ผู้ใดมากน้อยตามมาตรา 70 วรรคหนึ่งแห่ง พ.ร.บ. มหาชนฯ ได้ (ลงคะแนนแบบ NON-CUMULATIVE VOTING เท่านั้น)

(3) บุคคลที่ได้รับคะแนนสูงสุดตามลำดับลงมาเป็นผู้ได้รับเลือกตั้งเป็นกรรมการเท่าจำนวนกรรมการที่จะพึงมีหรือจะพึงเลือกตั้งในครั้งนั้น ในกรณีที่บุคคลซึ่งได้รับการเลือกตั้งในลำดับถัดลงมา มีคะแนนเสียงเท่ากันเกินจำนวนกรรมการที่จะพึงมีหรือจะพึงเลือกตั้งในครั้งนั้น ให้ประธานที่ประชุมเป็นผู้ออกเสียงชี้ขาด

(4) คณะกรรมการบริษัท ให้มีวาระการดำรงตำแหน่งตามข้อบังคับของบริษัทฯ กล่าวคือ ในการประชุมสามัญผู้ถือหุ้นประจำปีทุกครั้งที่ ให้กรรมการออกจากตำแหน่งจำนวนหนึ่งในสามของจำนวนกรรมการในขณะนั้น ถ้าจำนวนกรรมการจะแบ่งออกให้ตรงเป็นสามส่วนไม่ได้ ก็ให้ออกโดยจำนวนใกล้เคียงที่สุดกับส่วนหนึ่งในสาม ทั้งนี้ กรรมการซึ่งพ้นจากตำแหน่ง อาจได้รับเลือกให้กลับเข้ามารับตำแหน่งอีกได้

สำหรับคณะกรรมการเฉพาะเรื่อง ได้แก่ คณะกรรมการตรวจสอบ คณะกรรมการสรรหาและพิจารณาคำตอบแทน ให้มีวาระดำรงตำแหน่งคราวละ 3 ปี โดย 1 ปี ในที่นี้ หมายถึง ช่วงเวลาระหว่างวันประชุมสามัญผู้ถือหุ้นของปีที่ได้รับแต่งตั้ง จนถึงวันประชุมสามัญผู้ถือหุ้นในปีถัดไป กรรมการซึ่งพ้นจากตำแหน่งตามวาระอาจได้รับการเสนอชื่อและแต่งตั้งเข้าดำรงตำแหน่งใหม่ได้

(5) นอกจากพ้นจากตำแหน่งตามวาระแล้ว กรรมการพ้นจากตำแหน่งเมื่อ

ก. ตาย

ข. ลาออก

ค. ขาดคุณสมบัติหรือมีลักษณะต้องห้ามตามกฎหมายว่าด้วยบริษัทมหาชนจำกัด หรือกฎหมายว่าด้วยหลักทรัพย์และตลาดหลักทรัพย์

ง. ที่ประชุมผู้ถือหุ้นมีมติให้ออกก่อนถึงคราวออกตามวาระ ด้วยคะแนนเสียงไม่น้อยกว่าสามในสี่ (3/4) ของจำนวนผู้ถือหุ้นซึ่งมาประชุมและมีสิทธิออกเสียง และมีหุ้นนับรวมกันได้ไม่น้อยกว่ากึ่งหนึ่งของจำนวนหุ้นที่ถือโดยผู้ถือหุ้นที่มาประชุมและมีสิทธิออกเสียง

จ. ศาลมีคำสั่งให้ออก

(6) กรรมการคนใดจะลาออกจากตำแหน่งให้ยื่นใบลาออกต่อบริษัท โดยการลาออกนั้นจะมีผลนับแต่วันที่ใบลาออกไปถึงบริษัท กรรมการซึ่งลาออกตามความในวรรคแรกอาจแจ้งการลาออกของตนให้นายทะเบียนทราบด้วยก็ได้

(7) ในกรณีที่ตำแหน่งกรรมการว่างลงเพราะเหตุอื่นนอกจากถึงคราวออกตามวาระ ให้คณะกรรมการเลือกบุคคลซึ่งมีคุณสมบัติ และไม่มีลักษณะต้องห้ามตามกฎหมายว่าด้วยบริษัทมหาชนจำกัดหรือกฎหมายว่าด้วยหลักทรัพย์และตลาดหลักทรัพย์ เข้าเป็นกรรมการแทนในการประชุมคณะกรรมการคราวถัดไป เว้นแต่วาระของกรรมการผู้นั้นจะเหลือน้อยกว่าสอง (2) เดือน โดยบุคคลซึ่งเข้าเป็นกรรมการแทนดังกล่าวจะอยู่ในตำแหน่งกรรมการได้เพียงเท่าวาระที่ยังเหลืออยู่ของกรรมการที่ตนเข้ามาแทน

(8) มติของคณะกรรมการตามความในวรรคแรกจะต้องประกอบด้วยคะแนนเสียงไม่น้อยกว่าสามในสี่ของจำนวนกรรมการที่ยังเหลืออยู่

7.1.2 กสสการตรวจสอบ

7.1.2.1 องค์ประกอบคณะกรรมการตรวจสอบ

คณะกรรมการตรวจสอบ ต้องมีองค์ประกอบดังต่อไปนี้

(1) คณะกรรมการตรวจสอบประกอบด้วยกรรมการบริษัทที่เป็นอิสระไม่น้อยกว่า 3 คน

(2) กรรมการตรวจสอบมีทักษะความชำนาญที่เหมาะสมตามภารกิจที่ได้รับมอบหมาย กรรมการตรวจสอบอย่างน้อย 1 คนต้องมีความรู้ความเข้าใจหรือมีประสบการณ์ด้านการบัญชีหรือการเงิน

(3) ให้คณะกรรมการของบริษัทเลือกและแต่งตั้งกรรมการตรวจสอบคนหนึ่งเป็นประธานคณะกรรมการตรวจสอบ

(4) ให้คณะกรรมการตรวจสอบแต่งตั้งบุคคลเป็นเลขานุการคณะกรรมการตรวจสอบ เพื่อช่วยสนับสนุนคณะกรรมการตรวจสอบในการปฏิบัติหน้าที่ และเพื่อช่วยเหลือในการนัดหมายการประชุม การจัดเตรียมวาระการประชุม การนำเสนอเอกสารประกอบการประชุม และการบันทึกถ้อยแถลงการประชุม

7.1.2.2 คุณสมบัติของคณะกรรมการตรวจสอบ

คณะกรรมการตรวจสอบจะต้องมีลักษณะและคุณสมบัติเป็นกรรมการอิสระดังนี้

- (1) ได้รับการแต่งตั้งจากคณะกรรมการของบริษัท
- (2) มีคุณสมบัติตามที่กำหนดในกฎหมายมหาชน กฎหมายว่าด้วยหลักทรัพย์และตลาดหลักทรัพย์ และข้อกำหนดของตลาดหลักทรัพย์แห่งประเทศไทย
- (3) กรรมการตรวจสอบอย่างน้อย 1 ท่านต้องเป็นผู้มีความรู้ด้านการบัญชีและการเงิน
- (4) กรรมการตรวจสอบจะต้องเป็นกรรมการอิสระและมีคุณสมบัติเป็นคณะกรรมการอิสระดังนี้
 - ก. ถือหุ้นไม่เกินร้อยละ 1 ของจำนวนหุ้นที่มีสิทธิออกเสียงทั้งหมดของบริษัทฯ บริษัทใหญ่ บริษัทย่อย บริษัทร่วม ผู้ถือหุ้นรายใหญ่ หรือผู้มีอำนาจควบคุมของบริษัทฯ ทั้งนี้ นับรวมการถือหุ้นของผู้ที่เกี่ยวข้องของกรรมการอิสระรายนั้นๆ ด้วย
 - ข. ไม่เป็นหรือเคยเป็นกรรมการที่มีส่วนร่วมบริหารงาน ลูกจ้าง พนักงาน ที่ปรึกษาที่ได้เงินเดือนประจำ หรือผู้มีอำนาจควบคุมของบริษัทฯ บริษัทใหญ่ บริษัทย่อย บริษัทร่วม บริษัทย่อยลำดับเดียวกัน ผู้ถือหุ้นรายใหญ่ หรือของผู้มีอำนาจควบคุมของบริษัทฯ เว้นแต่จะได้พ้นจากการมีลักษณะดังกล่าวมาแล้วไม่น้อยกว่า 2 ปี ก่อนวันที่ยื่นคำขออนุญาตต่อสำนักงานคณะกรรมการกำกับหลักทรัพย์และตลาดหลักทรัพย์ ทั้งนี้ ลักษณะต้องห้ามดังกล่าว ไม่รวมถึงกรณีที่กรรมการอิสระเคยเป็นข้าราชการหรือที่ปรึกษาของส่วนราชการซึ่งเป็นผู้ถือหุ้นรายใหญ่ หรือผู้มีอำนาจควบคุมของบริษัทฯ
 - ค. เป็นบุคคลที่มีความสัมพันธ์ทางสายโลหิต หรือโดยการจดทะเบียนตามกฎหมายในลักษณะที่เป็น บิดา มารดา คู่สมรส พี่น้อง และบุตร รวมทั้งคู่สมรสของบุตร ของผู้บริหาร ผู้ถือหุ้นรายใหญ่ ผู้มีอำนาจควบคุม หรือบุคคลที่จะได้รับการเสนอให้เป็นผู้บริหารหรือผู้มีอำนาจควบคุมของบริษัทฯ
 - ง. ไม่มีหรือเคยมีความสัมพันธ์ทางธุรกิจกับบริษัทฯ บริษัทใหญ่ บริษัทย่อย บริษัทร่วม ผู้ถือหุ้นรายใหญ่ หรือผู้มีอำนาจควบคุมของบริษัทฯ ในลักษณะที่อาจเป็นการขัดขวางการใช้จรรยาบรรณอย่างอิสระของตน รวมทั้งไม่เป็นหรือเคยเป็นผู้ถือหุ้นที่มีนัย หรือผู้มีอำนาจควบคุมของผู้ที่มีความสัมพันธ์ทางธุรกิจกับบริษัทฯ บริษัทใหญ่ บริษัทย่อย บริษัทร่วม ผู้ถือหุ้นรายใหญ่ หรือผู้มีอำนาจควบคุมของบริษัทฯ เว้นแต่จะได้พ้นจากการมีลักษณะดังกล่าวมาแล้วไม่น้อยกว่า 2 ปี ก่อนได้รับการแต่งตั้งเข้าดำรงตำแหน่งกรรมการอิสระ
 - จ. ไม่เป็นหรือเคยเป็นผู้สอบบัญชีของบริษัทฯ บริษัทใหญ่ บริษัทย่อย บริษัทร่วม ผู้ถือหุ้นรายใหญ่ หรือผู้มีอำนาจควบคุมของบริษัทฯ และไม่เป็นผู้ถือหุ้นที่มีนัย ผู้มีอำนาจควบคุม หรือหุ้นส่วนของสำนักงานสอบบัญชี ซึ่งมีผู้สอบบัญชีของบริษัทฯ บริษัทใหญ่ บริษัทย่อย บริษัทร่วม ผู้ถือหุ้นรายใหญ่ หรือผู้มีอำนาจควบคุมของบริษัทฯ สังกัดอยู่ เว้นแต่จะได้พ้นจากการมีลักษณะดังกล่าวมาแล้วไม่น้อยกว่า 2 ปี ก่อนได้รับการแต่งตั้งเข้าดำรงตำแหน่งกรรมการอิสระ
 - ฉ. ไม่เป็นหรือเคยเป็นผู้ให้บริการทางวิชาชีพใดๆ ซึ่งรวมถึงการให้บริการเป็นที่ปรึกษากฎหมายหรือที่ปรึกษาทางการเงิน ซึ่งได้รับค่าบริการเกินกว่า 2 ล้านบาทต่อปีจากบริษัทฯ บริษัทใหญ่ บริษัทย่อย บริษัทร่วม ผู้ถือหุ้นรายใหญ่ หรือผู้มีอำนาจควบคุมของบริษัทฯ และไม่เป็นผู้ถือหุ้นที่มีนัย ผู้มีอำนาจควบคุม หรือหุ้นส่วนของผู้ให้บริการทางวิชาชีพนั้น เว้นแต่จะได้พ้นจากการมีลักษณะดังกล่าวมาแล้วไม่น้อยกว่า 2 ปี ก่อนวันที่ได้รับการแต่งตั้งเข้าดำรงตำแหน่งกรรมการอิสระ

- ข. ไม่เป็นกรรมการที่ได้รับการแต่งตั้งขึ้นเพื่อเป็นตัวแทนของกรรมการของบริษัทฯ ผู้ถือหุ้นรายใหญ่ หรือผู้ถือหุ้นซึ่งเป็นผู้ที่เกี่ยวข้องกับผู้ถือหุ้นรายใหญ่
- ค. ไม่ประกอบกิจการที่มีสภาพอย่างเดียวกันและเป็นการแข่งขันที่มีนัยกับกิจการของบริษัทฯ หรือบริษัทย่อย หรือไม่เป็นหุ้นส่วนที่มีนัยในห้างหุ้นส่วน หรือเป็นกรรมการที่มีส่วนร่วมบริหารงาน ลูกจ้าง พนักงาน ที่ปรึกษาที่รับเงินเดือนประจำ หรือถือหุ้นเกินร้อยละ 1 ของจำนวนหุ้นที่มีสิทธิออกเสียงทั้งหมดของบริษัทอื่น ซึ่งประกอบกิจการที่มีสภาพอย่างเดียวกันและเป็นการแข่งขันที่มีนัยกับกิจการของบริษัทฯ หรือบริษัทย่อย
- ณ. ไม่มีลักษณะอื่นใดที่ทำให้ไม่สามารถให้ความเห็นอย่างเป็นอิสระเกี่ยวกับการดำเนินงานของบริษัทฯ

(5) เป็นผู้ที่สามารถปฏิบัติหน้าที่และแสดงความเห็น หรือรายงานผลการปฏิบัติงานตามหน้าที่ที่ได้รับมอบหมายได้อย่างเป็นอิสระโดยไม่อยู่ภายใต้การควบคุมของผู้บริหารหรือผู้ถือหุ้นรายใหญ่ของบริษัทฯ รวมทั้งผู้ที่เกี่ยวข้องหรือญาติสนิทของบุคคลดังกล่าว

(6) เป็นผู้ที่ได้รับความเชื่อถือและเป็นที่ยอมรับโดยทั่วไป

(7) สามารถอุทิศเวลาอย่างเพียงพอในการดำเนินหน้าที่ของคณะกรรมการตรวจสอบ

7.1.2.3 วาระการดำรงตำแหน่ง

วาระการดำรงตำแหน่งของคณะกรรมการตรวจสอบ มีดังนี้

(1) ให้คณะกรรมการตรวจสอบมีวาระอยู่ในตำแหน่งคราวละ 3 ปี โดย 1 ปี ในที่นี้ หมายถึง ช่วงเวลาระหว่างวันประชุมสามัญผู้ถือหุ้นของปีที่ได้รับการแต่งตั้ง จนถึงวันประชุมสามัญผู้ถือหุ้นในปีถัดไป และคณะกรรมการตรวจสอบซึ่งพ้นจากตำแหน่งตามวาระ อาจได้รับการเสนอชื่อและแต่งตั้งเข้าดำรงตำแหน่งใหม่อีกได้

(2) นอกจากการพ้นตำแหน่งตามวาระดังกล่าวข้างต้น กรรมการตรวจสอบพ้นจากตำแหน่งเมื่อ

ก. ตาย

ข. ลาออก

ค. ขาดคุณสมบัติการเป็นกรรมการตรวจสอบตามกฎหมายนี้ หรือตามหลักเกณฑ์ของตลาดหลักทรัพย์แห่งประเทศไทย

ง. พ้นวาระจากการดำรงตำแหน่งกรรมการบริษัท

(3) กรรมการตรวจสอบคนใดจะลาออกจากตำแหน่ง ให้ยื่นใบลาออกต่อประธานกรรมการบริษัท โดยควรแจ้งเป็นหนังสือล่วงหน้าอย่างน้อย 1 เดือน พร้อมเหตุผล เพื่อให้บริษัทฯ แจ้งเรื่องการลาออกพร้อมสำเนาหนังสือลาออกให้ตลาดหลักทรัพย์แห่งประเทศไทยทราบ

(4) ในกรณีที่กรรมการตรวจสอบพ้นจากตำแหน่งทั้งคณะ ให้คณะกรรมการตรวจสอบที่พ้นจากตำแหน่งรักษาการในตำแหน่งเพื่อดำเนินการต่อไปก่อนจนกว่าคณะกรรมการตรวจสอบชุดใหม่จะเข้ารับหน้าที่

(5) ในกรณีที่ตำแหน่งกรรมการตรวจสอบว่างลงเพราะเหตุอื่นนอกจากถึงคราวออกตามวาระ ให้คณะกรรมการบริษัทแต่งตั้งบุคคลที่มีคุณสมบัติครบถ้วนขึ้นเป็นกรรมการตรวจสอบแทนภายใน 90 วัน เพื่อให้กรรมการตรวจสอบมีจำนวนครบตามที่คณะกรรมการบริษัทกำหนด โดยบุคคลที่เข้าเป็นกรรมการตรวจสอบแทนจะอยู่ในตำแหน่งได้เพียงวาระที่ยังคงเหลืออยู่ของกรรมการตรวจสอบซึ่งตนแทน

7.1.3 กรรมการบริหาร

การสรรหากรรมการบริหารจะพิจารณาคุณสมบัติโดยคณะกรรมการสรรหาและพิจารณาคำตอบแทน และนำเสนอต่อคณะกรรมการบริษัทเพื่อพิจารณาอนุมัติการแต่งตั้ง โดยคณะกรรมการบริหารประกอบด้วยสมาชิกอย่างน้อย 5 คน โดยกรรมการบริหารไม่จำเป็นต้องดำรงตำแหน่งเป็นกรรมการบริษัท ทั้งนี้ให้คณะกรรมการบริหารเลือกกรรมการบริหารหนึ่งคน ให้ดำรงตำแหน่งเป็นประธานกรรมการบริหาร

7.1.3.1 คุณสมบัติของกรรมการบริหาร

- (1) เป็นผู้มีความรู้ความสามารถ ซื่อสัตย์สุจริต มีจริยธรรมในการดำเนินธุรกิจ และมีเวลาเพียงพอที่จะอุทิศความรู้ความสามารถและปฏิบัติหน้าที่แก่บริษัทฯ ได้
- (2) มีคุณสมบัติครบถ้วนและไม่มีลักษณะต้องห้ามตามกฎหมายที่เกี่ยวข้อง
- (3) ไม่เป็นบุคคลซึ่งประกอบกิจการอันมีสภาพอย่างเดียวกันและเป็นการแข่งขันกับกิจการของบริษัทฯ หรือเข้าเป็นหุ้นส่วน หรือกรรมการในนิติบุคคลอื่นซึ่งประกอบกิจการอันมีสภาพอย่างเดียวกันและเป็นการแข่งขันกับกิจการของบริษัทฯ ไม่ว่าจะทำเพื่อประโยชน์ของตนเองหรือผู้อื่น เว้นแต่จะได้แจ้งให้ที่ประชุมคณะกรรมการบริษัททราบก่อนที่จะมีมติแต่งตั้ง

7.1.3.2 การแต่งตั้งและการดำรงตำแหน่งของกรรมการบริหาร

คณะกรรมการบริษัทเป็นผู้แต่งตั้งบุคคลที่มีคุณสมบัติครบถ้วนตามที่ระบุไว้ข้างต้น เพื่อดำรงตำแหน่งกรรมการบริหาร โดยกรรมการบริหารมีวาระการดำรงตำแหน่งคราวละ 3 ปี และให้เป็นไปตามวาระการดำรงตำแหน่งกรรมการบริษัท (กรณีกรรมการบริหารดำรงตำแหน่งเป็นกรรมการบริษัทด้วย) ทั้งนี้ กรรมการบริหารซึ่งพ้นตำแหน่งตามวาระอาจได้รับแต่งตั้งเป็นกรรมการบริหารได้อีก

ในกรณีที่กรรมการบริหารครบวาระการดำรงตำแหน่ง หรือไม่อาจดำรงตำแหน่งจนครบกำหนดวาระได้ ซึ่งจะส่งผลให้มีจำนวนกรรมการบริหารต่ำกว่า 5 คน ให้คณะกรรมการบริษัทแต่งตั้งกรรมการบริหารรายใหม่ให้มีจำนวนครบถ้วนในทันทีหรืออย่างช้าภายใน 3 เดือนนับแต่วันที่ที่มีจำนวนกรรมการบริหารไม่ครบถ้วน เพื่อให้เกิดความต่อเนื่องในการปฏิบัติหน้าที่ของคณะกรรมการบริหาร

7.1.4 กรรมการบริหารความเสี่ยง

7.1.4.1 องค์ประกอบของคณะกรรมการบริหารความเสี่ยง

คณะกรรมการบริหารความเสี่ยงประกอบด้วยสมาชิกจำนวนอย่างน้อย 3 คน โดยกรรมการบริหารความเสี่ยงไม่จำเป็นต้องดำรงตำแหน่งเป็นกรรมการบริษัท

ทั้งนี้ ให้คณะกรรมการบริษัทหรือคณะกรรมการบริหารความเสี่ยงเลือกกรรมการบริหารความเสี่ยงจำนวน 1 คน ให้ดำรงตำแหน่งเป็นประธานคณะกรรมการบริหารความเสี่ยง และแต่งตั้งเลขานุการคณะกรรมการบริหารความเสี่ยงเพื่อช่วยเหลือในการดำเนินงานของคณะกรรมการบริหารความเสี่ยงเกี่ยวกับการนัดหมายประชุม จัดเตรียมวาระการประชุม นำส่งเอกสารประกอบการประชุม และบันทึกรายงานการประชุม

7.1.4.2 คุณสมบัติของกรรมการบริหารความเสี่ยง

- (1) เป็นผู้มีความรู้ความสามารถ มีความซื่อสัตย์สุจริต มีจริยธรรมในการดำเนินธุรกิจ และมีเวลาเพียงพอที่จะอุทิศความรู้ความสามารถและปฏิบัติหน้าที่แก่บริษัทฯ ได้
- (2) มีคุณสมบัติครบถ้วนและไม่มีลักษณะต้องห้ามตามกฎหมายที่เกี่ยวข้อง

(3) ไม่เป็นบุคคลซึ่งประกอบกิจการอันมีสภาพอย่างเดียวกันและเป็นการแข่งขันกับกิจการของบริษัทฯ หรือเข้าเป็นหุ้นส่วน หรือกรรมการในนิติบุคคลอื่นซึ่งประกอบกิจการอันมีสภาพอย่างเดียวกันและเป็นการแข่งขันกับกิจการของบริษัทฯ ไม่ว่าจะทำเพื่อประโยชน์ของตนหรือผู้อื่น เว้นแต่จะได้แจ้งให้ที่ประชุมคณะกรรมการบริษัททราบก่อนที่จะมีมติแต่งตั้ง

7.1.4.3 การแต่งตั้งและวาระการดำรงตำแหน่ง

ให้คณะกรรมการบริษัทเป็นผู้แต่งตั้งบุคคลที่มีคุณสมบัติครบถ้วนตามที่ระบุไว้ข้างต้นซึ่งผ่านการพิจารณาของคณะกรรมการสรรหาและพิจารณาคำตอบแทน เพื่อดำรงตำแหน่งกรรมการบริหารความเสี่ยง โดยกรรมการบริหารความเสี่ยงมีวาระการดำรงตำแหน่งคราวละ 3 ปี และให้เป็นไปตามวาระการดำรงตำแหน่งกรรมการบริษัท (กรณีกรรมการบริหารความเสี่ยงดำรงตำแหน่งเป็นกรรมการบริษัทด้วย) กรรมการบริหารความเสี่ยงซึ่งพ้นตำแหน่งตามวาระอาจได้รับแต่งตั้งเป็นกรรมการบริหารความเสี่ยงได้อีก

ในกรณีที่กรรมการบริหารความเสี่ยงครบวาระการดำรงตำแหน่งหรือไม่อาจดำรงตำแหน่งจนครบกำหนดวาระได้ ซึ่งส่งผลให้มีจำนวนกรรมการบริหารความเสี่ยงต่ำกว่า 3 คน ให้คณะกรรมการบริษัทแต่งตั้งกรรมการบริหารความเสี่ยงรายใหม่ให้ครบถ้วนในทันทีหรืออย่างช้าภายใน 3 เดือนนับแต่วันที่จำนวนกรรมการบริหารความเสี่ยงไม่ครบถ้วน เพื่อให้เกิดความต่อเนื่องในการปฏิบัติหน้าที่ของคณะกรรมการบริหารความเสี่ยง

7.1.5 กสรมการสรรหาและพิจารณาคำตอบแทน

7.1.5.1 องค์ประกอบของคณะกรรมการสรรหาและพิจารณาคำตอบแทน

- (1) ต้องประกอบด้วยกรรมการไม่น้อยกว่า 3 คน และควรประกอบด้วยกรรมการอิสระและกรรมการที่ไม่เป็นผู้บริหารโดยส่วนใหญ่
- (2) ให้คณะกรรมการบริษัทแต่งตั้งกรรมการอิสระที่เป็นสมาชิกของคณะกรรมการสรรหาและพิจารณาคำตอบแทน ขึ้นเป็นประธานคณะกรรมการสรรหาและพิจารณาคำตอบแทน

7.1.5.2 คุณสมบัติของกรรมการสรรหาและพิจารณาคำตอบแทน

- (1) คณะกรรมการบริษัทเป็นผู้แต่งตั้งคณะกรรมการสรรหาและพิจารณาคำตอบแทน
- (2) มีความรู้ ประสบการณ์ และความเชี่ยวชาญในด้านธุรกิจของบริษัทฯ ด้านกฎหมาย และด้านอื่นๆ
- (3) มีวุฒิภาวะ และความมั่นคง กล้าแสดงความคิดเห็นที่แตกต่าง และมีความเป็นอิสระ
- (4) สามารถอุทิศเวลาในการทำหน้าที่

7.1.5.3 วาระการดำรงตำแหน่ง

กรรมการสรรหาและพิจารณาคำตอบแทนดำรงตำแหน่งวาระไม่เกิน 3 ปี โดย 1 ปี ในที่นี้ หมายถึง ช่วงเวลาระหว่างวันประชุมสามัญผู้ถือหุ้นของปีที่ได้รับการแต่งตั้ง จนถึงวันประชุมสามัญผู้ถือหุ้นในปีถัดไป และกรรมการสรรหาและพิจารณาคำตอบแทนซึ่งพ้นจากตำแหน่งตามวาระ อาจได้รับการเสนอชื่อและแต่งตั้งเข้าดำรงตำแหน่งใหม่อีกได้

7.1.6 ผู้บริหารระดับสูง

การสรรหาประธานเจ้าหน้าที่บริหารจะพิจารณาโดยคณะกรรมการสรรหาและพิจารณาคำตอบแทนถึงคุณสมบัติที่ครบถ้วน เหมาะสม มีความรู้ความสามารถ ทักษะ และประสบการณ์ที่เป็นประโยชน์ต่อการดำเนินงานของบริษัทฯ และนำเสนอต่อคณะกรรมการบริษัทพิจารณาอนุมัติต่อไป ในส่วนของผู้บริหารระดับสูงอื่นๆ จะพิจารณาถึงคุณสมบัติที่ครบถ้วนและความเหมาะสมโดยประธานเจ้าหน้าที่บริหาร

7.2 ข้อมูลเกี่ยวกับคณะกรรมการ

คณะกรรมการบริษัท

ณ วันที่ 31 ธันวาคม 2566 คณะกรรมการบริษัทประกอบด้วยกรรมการจำนวน 8 ท่าน ดังนี้

ชื่อ-สกุล		ตำแหน่ง
1. นายบรรยง	วิเศษมงคลชัย	ประธานกรรมการ / กรรมการอิสระ / กรรมการตรวจสอบ
2. นายบรรลือ	ฉันทาติชัย	กรรมการ / กรรมการอิสระ / ประธานกรรมการตรวจสอบ
3. นายสุรพงษ์	รังศิริกุล	กรรมการ / กรรมการอิสระ / กรรมการตรวจสอบ
4. นายชวลิต	ติยาเดชาชัย	กรรมการ / ประธานเจ้าหน้าที่บริหาร
5. นายณัฐ	วงศาสุทธิกุล	กรรมการ / กรรมการผู้จัดการ
6. นางสาวฉล่องขวัญ	วงศาสุทธิกุล	กรรมการ
7. นายโกวิท	วงศาสุทธิกุล	กรรมการ
8. นายประทีป	วรประทีป	กรรมการ

โดยมีนางสาวศุภพิมพ์นิภา ธนาปรียากุล ปฏิบัติหน้าที่เป็นเลขานุการบริษัท ซึ่งได้รับการแต่งตั้งจากที่ประชุม คณะกรรมการบริษัท ครั้งที่ 3/2564 เมื่อวันที่ 25 กุมภาพันธ์ 2564



นายบรรยง วิเศษมงคลชัย

ประธานกรรมการ
กรรมการอิสระ
กรรมการตรวจสอบ



นายบรรลือ ฉันทาติชัย

กรรมการ
กรรมการอิสระ
ประธานกรรมการตรวจสอบ



นายสุรพงษ์ รังศิริกุล

กรรมการ
กรรมการอิสระ
กรรมการตรวจสอบ



นายชวลิต ติยาเดชาชัย

กรรมการ
ประธานเจ้าหน้าที่บริหาร



นายณัฐ วงศาสุทธิกุล

กรรมการ
กรรมการผู้จัดการ



นางสาวฉล่องขวัญ วงศาสุทธิกุล

กรรมการ



นายโกวิท วงศาสุทธิกุล

กรรมการ



นายประทีป วรประทีป

กรรมการ



นางสาวศุภพิมพ์นิภา ธนาปรียากุล

เลขานุการบริษัท

ผู้มีอำนาจลงนามผูกพันบริษัทฯ

กรรมการผู้มีอำนาจลงนามผูกพันบริษัทฯ คือ นายชวลิต ตียาเดชาชัย และนายณัฐ วงศาสุทธิกุล ลงลายมือชื่อร่วมกันและประทับตราสำคัญของบริษัทฯ

อำนาจ หน้าที่ และความรับผิดชอบของคณะกรรมการบริษัท

- (1) ปฏิบัติหน้าที่ให้เป็นไปตามกฎหมาย วัตถุประสงค์ ข้อบังคับของบริษัทฯ ตลอดจนมติของที่ประชุมผู้ถือหุ้น
- (2) พิจารณานุมัติแต่งตั้งบุคคลที่มีคุณสมบัติและไม่มีลักษณะต้องห้ามตามที่กำหนดใน พ.ร.บ.บริษัทมหาชน พ.ศ. 2535 และกฎหมายว่าด้วยหลักทรัพย์และตลาดหลักทรัพย์ รวมถึงประกาศข้อบังคับ และ/หรือระเบียบที่เกี่ยวข้องกับตำแหน่งกรรมการ ในกรณีตำแหน่งกรรมการว่างลงเพราะเหตุอื่นนอกจากการออกตามวาระ
- (3) พิจารณาแต่งตั้งคณะกรรมการบริหาร โดยเลือกจากกรรมการของบริษัทฯ พร้อมทั้งกำหนดขอบเขตอำนาจหน้าที่และความรับผิดชอบของกรรมการบริหาร
- (4) พิจารณาแต่งตั้งกรรมการอิสระและกรรมการตรวจสอบ โดยพิจารณาจากคุณสมบัติและลักษณะต้องห้ามของกรรมการอิสระและกรรมการตรวจสอบ ตามกฎหมายว่าด้วยหลักทรัพย์และตลาดหลักทรัพย์ รวมถึงประกาศข้อบังคับ และ/หรือ ระเบียบที่เกี่ยวข้องของตลาดหลักทรัพย์ฯ หรือเสนอต่อที่ประชุมผู้ถือหุ้นเพื่อพิจารณาแต่งตั้งเป็นกรรมการอิสระและกรรมการตรวจสอบของบริษัทฯ ต่อไป
- (5) พิจารณากำหนดและแก้ไขเปลี่ยนแปลงชื่อกรรมการซึ่งมีอำนาจผูกพันบริษัทฯ ได้
- (6) แต่งตั้งบุคคลอื่นใดให้ดำเนินกิจการของบริษัทฯ ภายใต้การควบคุมของคณะกรรมการ หรืออาจมอบอำนาจเพื่อให้บุคคลดังกล่าวมีอำนาจ และ/หรือ ภายในเวลาตามที่คณะกรรมการเห็นสมควร ซึ่งคณะกรรมการอาจยกเลิก เพิกถอน เปลี่ยนแปลงหรือแก้ไขอำนาจนั้นๆ ได้
- (7) พิจารณานุมัติการทำรายการที่ได้มาหรือจำหน่ายไปซึ่งสินทรัพย์ของบริษัทฯ เว้นแต่ในกรณีที่รายการดังกล่าวจะต้องได้รับอนุมัติจากที่ประชุมผู้ถือหุ้น ทั้งนี้ ในการพิจารณานุมัติดังกล่าวให้เป็นไปตามประกาศ ข้อบังคับ และ/หรือ ระเบียบที่เกี่ยวข้องของตลาดหลักทรัพย์ฯ
- (8) พิจารณานุมัติการทำรายการที่เกี่ยวข้องกัน เว้นแต่ในกรณีที่รายการดังกล่าวจะต้องได้รับอนุมัติจากที่ประชุมผู้ถือหุ้น ทั้งนี้ ในการพิจารณานุมัติดังกล่าวให้เป็นไปตามประกาศ ข้อบังคับ และ/หรือ ระเบียบที่เกี่ยวข้องกับตลาดหลักทรัพย์ฯ
- (9) พิจารณานุมัติการจ่ายเงินปันผลระหว่างกาลให้แก่ผู้ถือหุ้น เมื่อเห็นได้ว่าบริษัทฯ มีกำไรพอสมควรที่จะทำเช่นนั้น และรายงานการจ่ายเงินปันผลดังกล่าวให้ที่ประชุมผู้ถือหุ้นทราบในการประชุมผู้ถือหุ้นคราวต่อไป
- (10) มีหน้าที่กำหนดวิสัยทัศน์ นโยบายและทิศทางการดำเนินงานของบริษัทฯ กลยุทธ์ธุรกิจ งบประมาณประจำปี และกำกับควบคุมดูแลให้ฝ่ายบริหารดำเนินการให้เป็นไปตามนโยบายที่กำหนดไว้ อย่างมีประสิทธิภาพและประสิทธิผลเพื่อเพิ่มมูลค่าทางเศรษฐกิจสูงสุดให้แก่ผู้ถือหุ้น และการเติบโตอย่างยั่งยืน
- (11) รับผิดชอบต่อผู้ถือหุ้นโดยสม่ำเสมอ ดำเนินงานโดยรักษาผลประโยชน์ของผู้ถือหุ้น มีการเปิดเผยข้อมูลที่เป็นสาระสำคัญต่อผู้ลงทุนอย่างถูกต้องครบถ้วน มีมาตรฐานและโปร่งใส
- (12) ประเมินผลการปฏิบัติงานและกำหนดค่าตอบแทนของกรรมการ และผู้บริหารระดับสูง
- (13) กำกับดูแลให้ฝ่ายบริหารมีระบบการบริหารความเสี่ยงอย่างเหมาะสมและมีประสิทธิภาพ

- (14) พิจารณาดัดสินในเรื่องที่มีสาระสำคัญ เช่น นโยบายและแผนธุรกิจโครงการลงทุนขนาดใหญ่ อำนาจการบริหาร การได้มาหรือจำหน่ายไปซึ่งทรัพย์สิน และรายการอื่นใดที่กฎหมายกำหนด
- (15) กำหนดอำนาจและระดับการอนุมัติในการทำธุรกรรม และการดำเนินการต่างๆ ที่เกี่ยวข้องกับงานของบริษัทฯ ให้คณะหรือบุคคลตามความเหมาะสม และให้เป็นไปตามข้อกำหนดที่เกี่ยวข้องโดยจัดทำเป็นคู่มืออำนาจดำเนินการ และให้มีการทบทวนอย่างน้อยปีละ 1 ครั้ง
- (16) จัดให้มีระบบบัญชี การรายงานทางการเงินและการสอบบัญชีที่เชื่อถือได้ รวมทั้งดูแลจัดให้มีกระบวนการในการประเมินความเหมาะสมของการควบคุมภายใน
- (17) ให้ความเห็นชอบในการเสนอแต่งตั้งผู้สอบบัญชี และพิจารณาค่าสอบบัญชีประจำปี เพื่อนำเสนอต่อผู้ถือหุ้นในการพิจารณาอนุมัติแต่งตั้ง
- (18) รายงานความรับผิดชอบของคณะกรรมการในการจัดทำรายงานทางการเงินโดยแสดงควบคู่กับรายงานของผู้สอบบัญชีไว้ในรายงานประจำปี และครอบคลุมในเรื่องสำคัญ ๆ ตามนโยบายข้อพึงปฏิบัติที่ดีสำหรับกรรมการบริษัทจดทะเบียนของตลาดหลักทรัพย์แห่งประเทศไทย
- (19) กำกับดูแลการปฏิบัติงานของคณะกรรมการชุดย่อยต่างๆ ให้เป็นไปตามกฎบัตรที่กำหนดไว้
- (20) คณะกรรมการต้องประเมินผลการปฏิบัติด้วยตนเอง และประเมินผลการปฏิบัติงานโดยรวม
- (21) กรรมการจะต้องไม่ประกอบกิจการอันมีสภาพอย่างเดียวกันและเป็นการแข่งขันกับกิจการของบริษัทฯ หรือเข้าเป็นหุ้นส่วนในห้างหุ้นส่วนสามัญ หรือเป็นหุ้นส่วนไม่จำกัดความรับผิดในห้างหุ้นส่วนจำกัด หรือเป็นกรรมการของบริษัทเอกชน หรือบริษัทอื่นที่ประกอบกิจการอันมีสภาพอย่างเดียวกัน และเป็นการแข่งขันกับกิจการของบริษัทฯ ไม่ว่าจะทำเพื่อประโยชน์ตนหรือประโยชน์ผู้อื่น เว้นแต่จะได้แจ้งให้ที่ประชุมผู้ถือหุ้นทราบก่อนที่จะมีมติแต่งตั้ง

7.3 ข้อมูลเกี่ยวกับคณะกรรมการชุดย่อย

7.3.1 คณะกรรมการตรวจสอบ

ณ วันที่ 31 ธันวาคม 2566 คณะกรรมการตรวจสอบประกอบด้วยกรรมการจำนวน 3 ท่าน ดังนี้

ชื่อ-สกุล		ตำแหน่ง
1. นายบรรลือ	ฉันทาติชัย	ประธานกรรมการตรวจสอบ
2. นายบรรยง	วิเศษมงคลชัย	กรรมการตรวจสอบ
3. นายสุรพงษ์	รังศิริกุล	กรรมการตรวจสอบ

หมายเหตุ : 1) นายบรรลือ ฉันทาติชัย เป็นกรรมการตรวจสอบที่มีความรู้และประสบการณ์ในการสอบทานความน่าเชื่อถือของงบการเงิน ซึ่งนายบรรลือ ฉันทาติชัย สำเร็จการศึกษาระดับปริญญาโท บริหารธุรกิจ University of Chicago Business School ประเทศสหรัฐอเมริกา และเป็นผู้มีคุณวุฒิ และประสบการณ์ที่เป็นประโยชน์ต่อบริษัทฯ

2) โดยมีนางสาวกิตติญา ปลีกแสง ปฏิบัติหน้าที่เป็นเลขานุการคณะกรรมการตรวจสอบ ซึ่งได้รับการแต่งตั้งจากที่ประชุมคณะกรรมการตรวจสอบ ครั้งที่ 5/2566 เมื่อวันที่ 8 พฤศจิกายน 2566 แทนนางสาวสุปรียา สินธุ์พันธ์ เลขานุการคณะกรรมการตรวจสอบ เนื่องจากมีการลาออก



นายอุสรลือ จันทาคิย์
ประธานกรรมการตรวจสอบ



นายอุสรยง วิเศษมงคลชัย
กรรมการตรวจสอบ



นายสุรพงษ์ รงศิริกุล
กรรมการตรวจสอบ



นางสาวกิตติญา ปลีกแสง
เลขานุการคณะกรรมการตรวจสอบ

อำนาจหน้าที่ และความรับผิดชอบของคณะกรรมการตรวจสอบ

- (1) สอบทานรายงานทางการเงินเพื่อให้มั่นใจว่า มีความถูกต้องและเชื่อถือได้ รวมถึงการเปิดเผยข้อมูลอย่างเพียงพอ โดยการประสานงานกับผู้สอบบัญชีภายนอก และผู้บริหารที่รับผิดชอบจัดทำรายงานทางการเงินทั้งรายไตรมาสและประจำปี
- (2) สอบทานให้บริษัทฯ มีระบบการควบคุมภายใน (Internal Control) และการตรวจสอบภายใน (Internal Audit) ให้มีความเหมาะสมและมีประสิทธิภาพ และพิจารณาความเป็นอิสระของหน่วยงานตรวจสอบภายใน ตลอดจนให้ความเห็นชอบในการพิจารณาแต่งตั้ง โยกย้าย เลิกจ้างหัวหน้าหน่วยงานตรวจสอบภายใน หรือหน่วยงานอื่นใดที่รับผิดชอบเกี่ยวกับการตรวจสอบภายใน และอาจเสนอแนะให้มีการสอบทานหรือตรวจสอบรายการใดที่เห็นว่าจำเป็นและเป็นสิ่งสำคัญ พร้อมทั้งนำข้อเสนอแนะเกี่ยวกับการปรับปรุงแก้ไขระบบการควบคุมภายในที่สำคัญและจำเป็นเสนอคณะกรรมการบริษัท โดยสอบทานร่วมกับผู้สอบบัญชีภายนอกและผู้จัดการแผนกตรวจสอบระบบงานภายใน
- (3) สอบทานการปฏิบัติตามกฎหมายว่าด้วยหลักทรัพย์และตลาดหลักทรัพย์ หรือข้อกำหนดของตลาดหลักทรัพย์ฯ นโยบาย กฎ ระเบียบ ข้อบังคับ และกฎหมายอื่น ๆ ที่เกี่ยวข้องกับธุรกิจของบริษัทฯ
- (4) พิจารณาคัดเลือก และเสนอแต่งตั้งบุคคลซึ่งมีความเป็นอิสระเพื่อทำหน้าที่เป็นผู้สอบบัญชี รวมถึงพิจารณาเสนอค่าตอบแทนของผู้สอบบัญชีของบริษัทฯ ต่อคณะกรรมการบริษัท รวมทั้งเข้าร่วมประชุมกับผู้สอบบัญชีโดยไม่มีฝ่ายจัดการเข้าร่วมประชุมด้วยอย่างน้อยปีละ 1 ครั้ง
- (5) สอบทานแผนงานตรวจสอบภายในของบริษัทฯ ตามวิธีการและมาตรฐานที่ยอมรับโดยทั่วไป
- (6) พิจารณารายการที่เกี่ยวข้องกัน หรือรายการที่อาจมีความขัดแย้งทางผลประโยชน์ให้เป็นไปตามกฎหมาย และข้อกำหนดของตลาดหลักทรัพย์ฯ ตลอดจนการเปิดเผยข้อมูลของบริษัทฯ ในเรื่องดังกล่าวให้มีความถูกต้องและครบถ้วน ทั้งนี้เพื่อให้มั่นใจว่ารายการดังกล่าวสมเหตุสมผลและเป็นประโยชน์สูงสุดต่อบริษัทฯ

- (7) สอบทานให้บริษัทฯ มีระบบการบริหารความเสี่ยงที่เหมาะสมและมีประสิทธิภาพ
- (8) รายงานผลการปฏิบัติงานของคณะกรรมการตรวจสอบ ให้คณะกรรมการบริษัททราบอย่างน้อยปีละ 4 ครั้ง
- (9) จัดทำรายงานของคณะกรรมการตรวจสอบโดยเปิดเผยไว้ในรายงานประจำปีของบริษัทฯ ซึ่งรายงานดังกล่าวต้องลงนามโดยประธานคณะกรรมการตรวจสอบและต้องประกอบด้วยข้อมูลอย่างน้อยดังต่อไปนี้
 - ก. ความเห็นเกี่ยวกับความถูกต้อง ครบถ้วน เป็นที่เชื่อถือได้ของรายงานทางการเงินของบริษัทฯ
 - ข. ความเห็นเกี่ยวกับความเพียงพอของระบบควบคุมภายในของบริษัทฯ
 - ค. ความเห็นเกี่ยวกับการปฏิบัติตามกฎหมายว่าด้วยหลักทรัพย์และตลาดหลักทรัพย์ ข้อกำหนดของตลาดหลักทรัพย์ฯ หรือกฎหมายที่เกี่ยวข้องกับธุรกิจของบริษัทฯ
 - ง. ความเห็นเกี่ยวกับความเหมาะสมของผู้สอบบัญชี
 - จ. ความเห็นเกี่ยวกับรายการที่เกี่ยวข้องกัน หรือรายการที่อาจมีความขัดแย้งทางผลประโยชน์
 - ฉ. จำนวนการประชุมคณะกรรมการตรวจสอบและการเข้าร่วมประชุมของกรรมการตรวจสอบแต่ละท่าน
 - ช. ความเห็นหรือข้อสังเกตโดยรวมที่คณะกรรมการตรวจสอบได้รับจากการปฏิบัติหน้าที่ตามกฎบัตร (Charter)
 - ซ. รายการอื่นที่เห็นว่าผู้ถือหุ้นและผู้ลงทุนทั่วไปควรทราบ ภายใต้ขอบเขตหน้าที่และความรับผิดชอบที่ได้รับมอบหมายจากคณะกรรมการบริษัท
- (10) ร่วมให้ความเห็นในการพิจารณาแต่งตั้ง ถอดถอน ประเมินผลงานของเจ้าหน้าที่ของหน่วยงานตรวจสอบภายใน
- (11) ในการปฏิบัติงานตามขอบเขตหน้าที่ให้คณะกรรมการตรวจสอบมีอำนาจเชิญให้ฝ่ายจัดการผู้บริหาร หรือพนักงานของบริษัทที่เกี่ยวข้องมาให้ความเห็น เข้าร่วมประชุมหรือส่งเอกสารที่เห็นว่าเกี่ยวข้องหรือจำเป็น
- (12) ให้มีอำนาจว่าจ้างที่ปรึกษา หรือบุคคลภายนอกตามระเบียบของบริษัทฯ มาให้ความเห็นหรือให้คำปรึกษาในกรณีจำเป็น
- (13) คณะกรรมการตรวจสอบต้องประเมินผลการปฏิบัติงานโดยการประเมินตนเอง และรายงานผลการประเมินพร้อมทั้งปัญหาอุปสรรคในการปฏิบัติงานที่อาจเป็นเหตุให้การปฏิบัติงานไม่บรรลุวัตถุประสงค์ในการจัดตั้งคณะกรรมการตรวจสอบให้คณะกรรมการบริษัททราบทุกปี
- (14) พิจารณาทบทวนและปรับปรุงกฎบัตรคณะกรรมการตรวจสอบ
- (15) ปฏิบัติงานอื่นตามที่คณะกรรมการบริษัทมอบหมายภายในขอบเขตหน้าที่และความรับผิดชอบของคณะกรรมการตรวจสอบ

7.3.2 คณะกรรมการบริหาร

ณ วันที่ 31 ธันวาคม 2566 คณะกรรมการบริหารประกอบด้วยกรรมการจำนวน 5 ท่าน ดังนี้

ชื่อ-สกุล		ตำแหน่ง
1. นายชวลิต	ติยาเดชาชัย	ประธานกรรมการบริหาร
2. นายณัฐ	วงศาสุทธิกุล	กรรมการบริหาร
3. นายโกวิท	วงศาสุทธิกุล	กรรมการบริหาร
4. นางสาวศุภพิมพ์นิภา	ธนาปรียากุล	กรรมการบริหาร
5. นายวรพล	ภิมุกกักดี	กรรมการบริหาร

หมายเหตุ : 1) นายโกวิท วงศาสุทธิกุล เข้าดำรงตำแหน่งเป็นกรรมการบริหาร แทนนางสาวสุปรียา สินธูพันธ์ เนื่องจากมีการลาออก โดยได้รับการแต่งตั้งจากที่ประชุมคณะกรรมการบริษัท ครั้งที่ 4/2566 เมื่อวันที่ 9 สิงหาคม 2566 โดยดำรงตำแหน่งได้เพียงเท่าที่วาระที่ยังเหลืออยู่ของกรรมการที่ลาออก กล่าวคือ ถึงวันที่ 17 กุมภาพันธ์ 2567



นายชวลิต ติยาเดชาชัย
ประธานกรรมการบริหาร



นายณัฐ วงศาสุทธิกุล
กรรมการบริหาร



นายโกวิท วงศาสุทธิกุล
กรรมการบริหาร



นางสาวศุภพิมพ์นิภา ธนาปรียากุล
กรรมการบริหาร



นายวรพล ภิมุกกักดี
กรรมการบริหาร

อำนาจหน้าที่ และความรับผิดชอบของคณะกรรมการบริหาร

- (1) คณะกรรมการบริหารต้องได้รับการแต่งตั้งจากคณะกรรมการบริษัท โดยประกอบด้วยกรรมการบริษัทที่เป็นผู้บริหารงาน และพนักงานในระดับบริหาร รวมกันไม่น้อยกว่า 5 คน ร่วมกันเป็นคณะกรรมการบริหาร
- (2) ทำหน้าที่ควบคุมการบริหารงานของบริษัทฯ ให้เป็นไปตามนโยบายที่คณะกรรมการบริษัทกำหนดไว้ และรายงานผลการดำเนินงานต่อคณะกรรมการบริษัท ทั้งนี้ ในการดำเนินการประชุมของคณะกรรมการบริหารต้องมีคณะกรรมการเข้าร่วมประชุมไม่น้อยกว่ากึ่งหนึ่งของกรรมการบริหารทั้งหมด โดยการลงมติของคณะกรรมการบริหารต้องได้รับคะแนนเสียงข้างมากจากที่ประชุม

- (3) พิจารณาการกำหนดอำนาจและระดับการอนุมัติของแต่ละบุคคลให้เป็นไปอย่างเหมาะสม และจัดให้มีการแบ่งแยกหน้าที่ที่อาจก่อให้เกิดการทำทุจริตออกจากกัน รวมถึงการกำหนดขั้นตอน และวิธีการทำธุรกรรมกับ ผู้ถือหุ้นรายใหญ่ กรรมการ ผู้บริหาร หรือผู้ที่เกี่ยวข้องกับบุคคลดังกล่าวอย่างเหมาะสม เพื่อป้องกันการถ่ายเทผลประโยชน์ และนำเสนอต่อคณะกรรมการบริษัทเพื่ออนุมัติหลักการ รวมถึงควบคุมให้มีการถือปฏิบัติตามหลักการและข้อกำหนดที่ได้รับอนุมัติแล้ว
- (4) พิจารณางบประมาณประจำปีและขั้นตอนในการใช้จ่ายงบประมาณ เพื่อเสนอต่อคณะกรรมการบริษัท และควบคุมดูแลการใช้จ่ายตามงบประมาณที่ได้รับอนุมัติจากคณะกรรมการบริษัทแล้ว
- (5) พิจารณาปรับปรุงแผนการดำเนินธุรกิจของบริษัทฯ ให้เหมาะสม เพื่อประโยชน์ของบริษัทฯ
- (6) พิจารณาอนุมัติการลงทุนและกำหนดงบประมาณในการลงทุน ตามอำนาจในคู่มืออำนาจดำเนินการ
- (7) พิจารณาการทำสัญญาต่างๆ ที่มีผลผูกพันบริษัทฯ ตามอำนาจในคู่มืออำนาจดำเนินการ
- (8) รับผิดชอบให้มีข้อมูลที่สำคัญต่างๆ ของบริษัทฯ อย่างเพียงพอ เพื่อใช้ประกอบการตัดสินใจของคณะกรรมการบริษัท ผู้ถือหุ้น รวมถึงจัดทำรายงานทางการเงินที่น่าเชื่อถือ เป็นไปตามมาตรฐานที่ดีและโปร่งใส
- (9) พิจารณาผลกำไรและขาดทุนของบริษัทฯ และเสนอจ่ายปันผลประจำปีต่อคณะกรรมการบริษัท
- (10) พิจารณาการดำเนินธุรกิจใหม่ หรือการเลิกธุรกิจ เพื่อเสนอต่อคณะกรรมการบริษัท
- (11) กำกับดูแลให้มีขั้นตอนให้ผู้ปฏิบัติงานต้องรายงานเหตุการณ์ หรือการกระทำที่ผิดปกติ หรือการกระทำผิดกฎหมาย ต่อคณะกรรมการบริหารอย่างทันทั่วถึง และในกรณีที่เหตุการณ์ดังกล่าวมีผลกระทบที่มีสาระสำคัญ จะต้องรายงานให้คณะกรรมการบริษัททราบ เพื่อพิจารณาแก้ไข ภายในระยะเวลาอันสมควร
- (12) ดำเนินการใดๆ เพื่อสนับสนุนการดำเนินการดังกล่าวข้างต้น หรือตามความเห็นของคณะกรรมการบริษัท หรือตามที่ได้รับมอบอำนาจจากคณะกรรมการบริษัท
- (13) การดำเนินเสนอต่อที่ประชุมคณะกรรมการบริหารในเรื่องใดๆ ซึ่งได้รับการลงมติ และ/หรือ อนุมัติจากที่ประชุมคณะกรรมการบริหาร โดยจะต้องรายงานให้คณะกรรมการบริษัทรับทราบในการประชุมคณะกรรมการบริษัทครั้งถัดไป
- (14) กรรมการบริหารไม่สามารถอนุมัติรายการที่ตนอาจมีความขัดแย้ง มีส่วนได้เสียหรืออาจมีความขัดแย้งทางผลประโยชน์ในลักษณะอื่นใดกับบริษัทฯ และ/หรือบริษัทย่อย (ถ้ามี)

7.3.3 คณะกรรมการบริหารความเสี่ยง

ณ วันที่ 31 ธันวาคม 2566 คณะกรรมการบริหารความเสี่ยงประกอบด้วยกรรมการจำนวน 3 ท่าน ดังนี้

ชื่อ-สกุล		ตำแหน่ง
1. นายชวลิต	ติยาเดชาชัย	ประธานกรรมการบริหารความเสี่ยง
2. นายณัฐ	วงศ์สุทธิกุล	กรรมการบริหารความเสี่ยง
3. นางสาวกิตติญา	ปลิกแสง	กรรมการบริหารความเสี่ยง

หมายเหตุ : 1) นางสาวกิตติญา ปลิกแสง เข้าดำรงตำแหน่งเป็นกรรมการบริหารความเสี่ยง แทนนางสาวสุปรียา สินธุ์พันธ์ เนื่องจากมีการลาออก โดยได้รับการแต่งตั้งจากที่ประชุมคณะกรรมการบริษัท ครั้งที่ 4/2566 เมื่อวันที่ 9 สิงหาคม 2566 โดยดำรงตำแหน่งได้เพียงเท่าที่วาระที่ยังเหลืออยู่ของกรรมการที่ลาออก กล่าวคือ ถึงวันที่ 25 กุมภาพันธ์ 2567



นายชวลิต ติยาเดชาชัย
ประธานกรรมการบริหารความเสี่ยง



นายณัฐ วงศ์สุทธิกุล
กรรมการบริหารความเสี่ยง



นางสาวกิตติญา ปลิกแสง
กรรมการบริหารความเสี่ยง

อำนาจหน้าที่ และความรับผิดชอบของคณะกรรมการบริหารความเสี่ยง

- กำหนดนโยบายบริหารความเสี่ยงให้ครอบคลุมทั้งองค์กร กำหนดระดับความเสี่ยงที่ยอมรับได้ของบริษัทฯ (Risk Appetite) และกำกับดูแลการปฏิบัติตามนโยบายการบริหารความเสี่ยง เพื่อให้มีการบริหารความเสี่ยงที่มีประสิทธิผล ทั้งนี้ การประเมินความเสี่ยงต้องครอบคลุมอย่างน้อยหัวข้อดังต่อไปนี้
 - ความเสี่ยงทางการเงิน (Financial Risk)
 - ความเสี่ยงด้านการดำเนินงาน (Operational Risk)
 - ความเสี่ยงด้านกลยุทธ์การดำเนินธุรกิจ (Strategic Risk)
 - ความเสี่ยงด้านการปฏิบัติตามกฎระเบียบ (Compliance Risk)
 - ความเสี่ยงด้านผลกระทบด้านการคุ้มครองข้อมูลส่วนบุคคล (Data Protection Impact Assessment Risk)
- กำหนดกลยุทธ์ในการบริหารความเสี่ยง โดยพิจารณาถึงวัตถุประสงค์ วิสัยทัศน์ พันธกิจ นโยบาย เป้าหมายหลัก และกลยุทธ์ทางธุรกิจของบริษัทฯ
- กำหนดให้มีกระบวนการระบุความเสี่ยงของบริษัทฯ โดยวิเคราะห์สาเหตุของความเสี่ยง โอกาสที่จะเกิด และระดับความรุนแรงของความเสี่ยงที่มีผลกระทบต่อการดำเนินงานของบริษัทฯ
- กำหนดแนวทางปฏิบัติในการบริหารความเสี่ยง และมาตรการป้องกันความเสี่ยงซึ่งฝ่ายงานที่เกี่ยวข้องเสนอ เพื่อให้แน่ใจว่าครอบคลุมความเสี่ยงที่ระบุทุกประเภท และมีประสิทธิภาพที่จะควบคุมหรือลดความเสี่ยงดังกล่าว ให้สอดคล้องกับนโยบายการบริหารความเสี่ยง และระดับความเสี่ยงที่ยอมรับได้

- (5) กำกับดูแลให้ฝ่ายงานที่เกี่ยวข้องติดตามผลการดำเนินการบริหารความเสี่ยงตามแนวทางหรือมาตรการที่กำหนดเป็นประจำ เพื่อให้ปรับปรุง หรือแก้ไขได้ทันสถานการณ์หากความเสี่ยงมีการเปลี่ยนแปลง หรือมีแนวโน้มที่รุนแรง
- (6) กำกับดูแลให้บุคคลที่ได้รับมอบหมายรวบรวมผลการติดตามการบริหารความเสี่ยง และรายงานผลการติดตามดังกล่าวต่อคณะกรรมการบริหารความเสี่ยง เพื่อพิจารณารับทราบ และเสนอแนะ ปรับปรุง เปลี่ยนแปลงแนวทางปฏิบัติในการบริหารความเสี่ยง หรือมาตรการควบคุมความเสี่ยง และเสนอต่อคณะกรรมการบริษัทเพื่อพิจารณาต่อไป
- (7) ประสานงานกับคณะกรรมการตรวจสอบในประเด็นความเสี่ยงที่สำคัญ และมีฝ่ายตรวจสอบภายในเป็นผู้สอบทานเพื่อให้มั่นใจว่าบริษัทฯ มีระบบการควบคุมภายในที่เหมาะสมต่อการจัดการความเสี่ยง รวมทั้งมีการนำระบบการบริหารความเสี่ยงมาปรับใช้อย่างเหมาะสมและมีการปฏิบัติตามทั้งองค์กร
- (8) ให้คำแนะนำ คำปรึกษา และข้อเสนอแนะแก่หน่วยงานและบุคลากร หรือคณะทำงานที่เกี่ยวข้องกับการบริหารความเสี่ยงรวมทั้งพิจารณาแนวทางที่เหมาะสมในการพัฒนาระบบการบริหารความเสี่ยง
- (9) พิจารณากำหนดโครงสร้างและแต่งตั้งคณะทำงานบริหารความเสี่ยงตามความเหมาะสม และกำหนดบทบาทหน้าที่ความรับผิดชอบเพื่อประโยชน์ในการดำเนินการตามวัตถุประสงค์ รวมทั้งทำหน้าที่ประเมินและติดตามผลการจัดการความเสี่ยง
- (10) ทบทวนความเหมาะสมและเพียงพอของนโยบาย กลยุทธ์ มาตรการป้องกัน และแนวปฏิบัติในการบริหารความเสี่ยงของบริษัทฯ เพื่อให้มั่นใจว่านโยบาย กลยุทธ์ มาตรการป้องกัน และแนวปฏิบัติดังกล่าวมีความสอดคล้องกับสถานการณ์และทิศทางการดำเนินธุรกิจของบริษัทฯ
- (11) คณะกรรมการบริหารความเสี่ยงอาจจัดให้มีที่ปรึกษาภายนอกเพื่อร่วมพิจารณากำหนดแนวทาง และเสนอแนะการบริหารความเสี่ยงได้ตามความจำเป็นและสมควร
- (12) ทบทวนกฎบัตรคณะกรรมการบริหารความเสี่ยง และเสนอให้คณะกรรมการบริษัทพิจารณาแก้ไขกฎบัตรคณะกรรมการบริหารความเสี่ยงให้สอดคล้องกับสถานการณ์
- (13) ประเมินผลการปฏิบัติงานประจำปี โดยทำการประเมินทั้งแบบรายคณะและรายบุคคล และรายงานผลการปฏิบัติหน้าที่ประจำปีต่อคณะกรรมการบริษัท
- (14) ดำเนินการอื่นใดตามที่ได้รับมอบหมายจากคณะกรรมการบริษัท หรือตามนโยบายที่คณะกรรมการบริษัทกำหนด

7.3.4 คณะกรรมการสรรหาและพิจารณาค่าตอบแทน

ณ วันที่ 31 ธันวาคม 2566 คณะกรรมการสรรหาและพิจารณาค่าตอบแทนประกอบด้วยกรรมการจำนวน 3 ท่าน ดังนี้

ชื่อ-สกุล		ตำแหน่ง
1. นายสุรพงษ์	รังศิริกุล	ประธานกรรมการสรรหาและพิจารณาค่าตอบแทน
2. นางสาวฉลองขวัญ	วงศาสุทธิกุล	กรรมการสรรหาและพิจารณาค่าตอบแทน
3. นางสาวศุภพิมพ์นิภา	ธนาปรียากุล	กรรมการสรรหาและพิจารณาค่าตอบแทน



นายสุรพงษ์ รังศิริกุล
ประธานกรรมการสรรหาและ
พิจารณาค่าตอบแทน



นางสาวฉลองขวัญ วงศาสุทธิกุล
กรรมการสรรหาและพิจารณาค่าตอบแทน



นางสาวศุภพิมพ์นิภา ธนาปรียากุล
กรรมการสรรหาและพิจารณาค่าตอบแทน

อำนาจหน้าที่ และความรับผิดชอบด้านการสรรหา

- (1) กำหนดวิธีการสรรหาบุคคลที่เหมาะสมเพื่อดำรงตำแหน่งกรรมการให้เหมาะสมกับลักษณะและการดำเนินธุรกิจขององค์กร โดยการกำหนดคุณสมบัติ และความรู้ความชำนาญแต่ละด้านที่ต้องการให้มี
- (2) สรรหากรรมการ เมื่อถึงวาระที่จะต้องเสนอชื่อกรรมการให้แก่คณะกรรมการบริษัทพิจารณา โดยการสรรหาอาจพิจารณาจากกรรมการเดิมให้ดำรงตำแหน่งต่อ หรือเปิดรับการเสนอชื่อจากผู้ถือหุ้น หรือการใช้บริษัทภายนอกช่วยสรรหา หรือพิจารณาจากบุคคลจากทำเนียบกรรมการอาชีพ หรือการให้กรรมการแต่ละคนเสนอชื่อบุคคลที่เหมาะสม เป็นต้น
- (3) พิจารณารายชื่อบุคคลที่ได้รับการเสนอชื่อมาและคัดเลือกบุคคลที่มีคุณสมบัติสอดคล้องกับเกณฑ์คุณสมบัติที่กำหนดไว้
- (4) ตรวจสอบว่าบุคคลที่จะถูกเสนอชื่อนั้นมีคุณสมบัติตามกฎหมายและข้อกำหนดของหน่วยงานที่เกี่ยวข้อง
- (5) ดำเนินการทบทวนบุคคลที่มีคุณสมบัติสอดคล้องกับเกณฑ์คุณสมบัติที่กำหนดไว้ เพื่อให้มั่นใจว่าบุคคลดังกล่าวมีความยินดีที่จะมารับตำแหน่งกรรมการของบริษัทฯ หากได้รับการแต่งตั้งจากผู้ถือหุ้น
- (6) เสนอชื่อให้คณะกรรมการเพื่อพิจารณาและบรรจุชื่อในหนังสือนัดประชุมผู้ถือหุ้น เพื่อให้ที่ประชุมผู้ถือหุ้นพิจารณาแต่งตั้ง
- (7) พิจารณาสรรหาผู้บริหารระดับสูง ตามที่ได้รับมอบหมายจากคณะกรรมการบริษัท

อำนาจหน้าที่ และความรับผิดชอบด้านการพิจารณาค่าตอบแทน

- (1) พิจารณาหลักเกณฑ์การจ่ายค่าตอบแทนของกรรมการและผู้บริหารระดับสูง เพื่อให้มีความเหมาะสม โดยทบทวนความเหมาะสมของเกณฑ์ที่ใช้อยู่ในปัจจุบัน เปรียบเทียบกับข้อมูลการจ่ายค่าตอบแทนของบริษัทอื่นที่อยู่ในอุตสาหกรรมเดียวกับบริษัทฯ และกำหนดหลักเกณฑ์ให้เหมาะสมเพื่อให้เกิดผลงานตามที่คาดหวัง ให้มีความเป็นธรรม และเป็นการตอบแทนบุคคลที่ช่วยให้งานของบริษัทฯ ประสบผลสำเร็จ
- (2) ทบทวนรูปแบบการจ่ายค่าตอบแทนทุกประเภท เช่น ค่าตอบแทนประจำ ค่าตอบแทนตามผลการดำเนินงาน และค่าเบี้ยประชุม โดยคำนึงถึงแนวปฏิบัติที่อุตสาหกรรมเดียวกันใช้อยู่ ผลประกอบการและขนาดของธุรกิจของบริษัทฯ และความรับผิดชอบ ความรู้ ความสามารถและประสบการณ์ของกรรมการและผู้บริหารระดับสูงของบริษัทฯ ต้องการ
- (3) พิจารณาเกณฑ์การประเมินผลงานกรรมการผู้จัดการ กรรมการบริหารสายงาน และผู้บริหารระดับสูง ตามที่ได้รับมอบหมายจากคณะกรรมการบริษัท
- (4) กำหนดค่าตอบแทนประจำปีของกรรมการ กรรมการผู้จัดการ กรรมการบริหารสายงาน และผู้บริหารระดับสูง ตามหลักเกณฑ์การจ่ายได้พิจารณาไว้ และนำเสนอต่อคณะกรรมการบริษัทเพื่ออนุมัติค่าตอบแทนของกรรมการผู้จัดการ กรรมการบริหารสายงาน และผู้บริหารระดับสูง ส่วนของกรรมการให้คณะกรรมการบริษัทนำเสนอในที่ประชุมผู้ถือหุ้นอนุมัติ
- (5) พิจารณาความเหมาะสมและให้ความเห็นชอบ ในกรณีที่มีการเสนอขายหลักทรัพย์ใหม่ให้กรรมการและพนักงาน โดยยึดหลักให้เกิดความเป็นธรรมต่อผู้ถือหุ้น และสร้างแรงจูงใจให้กรรมการและพนักงานปฏิบัติหน้าที่เพื่อให้เกิดการสร้างมูลค่าเพิ่มให้ผู้ถือหุ้นในระยะยาวและสามารถรักษาบุคลากรที่มีคุณภาพได้อย่างแท้จริง

7.4 ข้อมูลเกี่ยวกับผู้บริหาร

ณ วันที่ 31 ธันวาคม 2566 ผู้บริหารของบริษัทฯ มีจำนวน 5 ท่าน รายละเอียดดังนี้

ชื่อ-สกุล		ตำแหน่ง
1. นายชวลิต	ดิดาเดชาชัย	ประธานเจ้าหน้าที่บริหาร
2. นายณัฐ	วงศาสุทธิกุล	กรรมการผู้จัดการ และผู้ช่วยกรรมการผู้จัดการสายงานโรงงาน
3. นางสาวกิตติญา	ปลีกแสง	ผู้ช่วยกรรมการผู้จัดการสายงานบัญชีและการเงิน
4. นางสาวศุภพิมพ์นิภา	ธนาปรียากุล	ผู้ช่วยกรรมการผู้จัดการสายงานบริหาร
5. นายวรพล	ภิมุกภักดี	ผู้ช่วยกรรมการผู้จัดการสายงานสนับสนุน



นายชวลิต ดิดาเดชาชัย
ประธานเจ้าหน้าที่บริหาร



นายณัฐ วงศาสุทธิกุล
กรรมการผู้จัดการ
และผู้ช่วยกรรมการผู้จัดการสายงานโรงงาน



นางสาวกิตติญา ปลีกแสง
ผู้ช่วยกรรมการผู้จัดการสายงานบัญชีและการเงิน



นางสาวศุภพิมพ์นิภา ธนาปรียากุล
ผู้ช่วยกรรมการผู้จัดการสายงานบริหาร



นายวรพล ภิมุกภักดี
ผู้ช่วยกรรมการผู้จัดการสายงานสนับสนุน

อำนาจหน้าที่ และความรับผิดชอบของประธานเจ้าหน้าที่บริหาร

- (1) กำหนดทิศทาง และกำหนดนโยบาย ยุทธศาสตร์ของบริษัทฯ
- (2) วางแผนและพัฒนากระบวนการให้สอดคล้องกับนโยบายและกลยุทธ์ของบริษัทฯ
- (3) ดูแลและบริหารการดำเนินงาน และ/หรือ การบริหารงานประจำวันของบริษัทฯ ให้เป็นไปตามนโยบาย ระเบียบ แผนการดำเนินงาน และงบประมาณ ที่กำหนดโดยคณะกรรมการบริษัท และ/หรือ ตามที่ได้รับมอบหมายจากคณะกรรมการบริหาร
- (4) บริหารจัดการการดำเนินงานของบริษัทฯ ให้เป็นไปตามวิสัยทัศน์ (Vision) พันธกิจ (Mission) และเป้าหมายเพื่อให้สอดคล้องกับแผนการดำเนินงาน และงบประมาณของบริษัทฯ และกลยุทธ์ในการดำเนินงานที่เกี่ยวข้องตามที่กำหนดโดยคณะกรรมการบริษัท และ/หรือ คณะกรรมการบริหาร

- (5) กำกับดูแลการดำเนินการด้านการเงิน การตลาด งานบริหารงานบุคคล และด้านปฏิบัติงานอื่นโดยรวม เพื่อให้สอดคล้องกับแผนการดำเนินธุรกิจ งบประมาณของบริษัทฯ และกลยุทธ์ในการดำเนินธุรกิจที่เกี่ยวข้องตามที่กำหนดโดยคณะกรรมการบริษัท และ/หรือคณะกรรมการบริหาร
- (6) ติดตามและประเมินผลการดำเนินงานของบริษัทฯ อย่างสม่ำเสมอ เพื่อรับมือกับความเสี่ยงที่อาจเกิดขึ้นทั้งจากปัจจัยภายนอกและปัจจัยภายใน
- (7) มีอำนาจพิจารณาอนุมัติการดำเนินงานในธุรกรรมด้านต่างๆ ทั้งในเรื่องของการซื้อขายสินค้า การบริการ การจัดหาวัตถุดิบ การตลาด การบริหารงานบุคคล การจัดซื้อ และการบริหารงานทั่วไป เพื่อการทำการธุรกรรมตามปกติของบริษัทฯ ทั้งนี้การพิจารณาอนุมัติดังกล่าวต้องอยู่ภายใต้เงื่อนไขและข้อจำกัดตามที่กำหนดไว้ในระเบียบอำนาจอนุมัติและดำเนินการที่ผ่านการอนุมัติจากคณะกรรมการบริษัทแล้ว
- (8) มีอำนาจกำหนดและปรับเปลี่ยนโครงสร้างการจัดการ การบริหารของบริษัทฯ ให้สอดคล้องกับนโยบายการดำเนินการของบริษัทฯ และสภาพการแข่งขันของอุตสาหกรรม
- (9) มีอำนาจว่าจ้าง แต่งตั้ง โยกย้าย ปลดออก เลิกจ้าง และกำหนดค่าตอบแทนสำหรับพนักงานในระดับที่ต่ำกว่าประธานเจ้าหน้าที่บริหาร โดยอยู่ในขอบเขตที่เป็นไปตามระเบียบข้อกำหนดของ บริษัทฯ
- (10) มีอำนาจในการออก แก้ไข เพิ่มเติม ปรับปรุง ระเบียบ ข้อบังคับ และคำสั่งเกี่ยวกับการปฏิบัติงานของบริษัทฯ เพื่อให้การปฏิบัติงานเป็นไปตามนโยบายบริษัทฯ ที่วางไว้ ตลอดจนรักษาผลประโยชน์ของบริษัทฯ และเพื่อรักษาระเบียบวินัยการทำงานภายในองค์กร
- (11) มอบอำนาจ และ/หรือมอบหมายให้บุคคลอื่นปฏิบัติงาน และ/หรือดำเนินการในเรื่องใดๆ แทนได้ โดยอยู่ในขอบเขตที่เป็นไปตามหลักเกณฑ์อำนาจอนุมัติ หรือระเบียบข้อกำหนด หรือคำสั่งที่คณะกรรมการบริษัท และ/หรือคณะกรรมการบริหารได้กำหนดไว้
- (12) มีอำนาจอนุมัติค่าใช้จ่ายดำเนินการต่างๆ และ/หรือค่าใช้จ่ายอื่น ๆ ซึ่งเป็นค่าใช้จ่ายปกติของบริษัทฯ ในวงเงินที่ได้รับการอนุมัติไว้ รวมทั้งมีอำนาจในการพิจารณา เปรียบเทียบ และอนุมัติการเข้าทำนิติกรรมสัญญา และ/หรือการดำเนินการใดๆ ที่เกี่ยวข้องกับการดำเนินงานของบริษัทฯ ตามอำนาจและ/หรือวงเงินที่ได้รับการอนุมัติไว้จากคณะกรรมการบริษัท และ/หรือคณะกรรมการบริหาร
- (13) ดำเนินการใดๆ ตามที่ได้รับมอบหมายจากคณะกรรมการบริหาร และ/หรือกรรมการบริษัท
- (14) อีกทั้ง ที่ประชุมคณะกรรมการบริษัท ครั้งที่ 3/2564 เมื่อวันที่ 25 กุมภาพันธ์ 2564 มีมติกำหนดอำนาจหน้าที่ และความรับผิดชอบของกรรมการผู้จัดการ มีรายละเอียดดังนี้

อำนาจ หน้าที่ และความรับผิดชอบของกรรมการผู้จัดการ

- (1) ควบคุมการดำเนินกิจการ วางแผนกลยุทธ์ในการดำเนินงาน และบริหารงานประจำวันของบริษัทฯ
- (2) ตัดสินในเรื่องที่สำคัญของบริษัทฯ กำหนดภารกิจ วัตถุประสงค์ แนวทาง นโยบายของบริษัทฯ รวมถึงการควบคุมการบริหารงานในสายงานต่าง ๆ
- (3) เป็นผู้ที่มีอำนาจในการบังคับบัญชา ติดต่อ สั่งการ ตลอดจนเข้าลงนามในนิติกรรมสัญญา เอกสารคำสั่ง หนังสือแจ้งใดๆ ตามที่กำหนดไว้ในคู่มืออำนาจดำเนินการ
- (4) มีอำนาจจ้าง แต่งตั้ง โยกย้าย บุคคลตามที่เห็นสมควร ตลอดจนกำหนดขอบเขตอำนาจหน้าที่และผลตอบแทนที่เหมาะสม และให้มีอำนาจปลดออก ให้ออกตามความเหมาะสม ของพนักงานระดับ ต่างๆ ตามที่กำหนดไว้ในคู่มืออำนาจดำเนินการ
- (5) มีอำนาจในการกำหนดเงื่อนไขทางการค้า เพื่อประโยชน์ของบริษัทฯ
- (6) พิจารณาการลงทุนในธุรกิจใหม่ หรือการเลิกธุรกิจ เพื่อนำเสนอต่อคณะกรรมการบริหาร และ/หรือกรรมการบริษัท

- (7) อนุมัติและแต่งตั้งที่ปรึกษาด้านต่างๆ ที่จำเป็นต่อการดำเนินงาน
- (8) ดำเนินการใดๆ ตามที่ได้รับมอบหมายจากคณะกรรมการบริหาร และ/หรือกรรมการบริษัท
- (9) กรรมการผู้จัดการไม่สามารถอนุมัติรายการที่ตนหรือบุคคลที่อาจมีความขัดแย้ง มีส่วนได้เสีย หรืออาจมีความขัดแย้งทางผลประโยชน์ในลักษณะอื่นกับบริษัทฯ

คำตอบแทนผู้บริหาร

- (1) คำตอบแทนที่เป็นตัวเงิน

ในปี 2566 บริษัทฯ จ่ายคำตอบแทนที่เป็นตัวเงินให้แก่ผู้บริหารจำนวน 5 คน มีรายละเอียดดังนี้

คำตอบแทนผู้บริหาร	คำตอบแทน (บาท)	
	ปี 2565	ปี 2566
เงินเดือน โบนัส เงินสมทบกองทุนสำรองเลี้ยงชีพ และเงินสมทบกองทุนประกันสังคม	51,204,075.40	13,909,589

- (2) คำตอบแทนอื่น
-ไม่มี-

7.5 บุคลากร

7.5.1 จำนวนพนักงานทั้งหมด

ณ วันที่ 31 ธันวาคม 2566 บริษัทฯ มีพนักงานทั้งหมด (ไม่นับรวมผู้บริหารจำนวน 5 คน) รวมจำนวน 672 คน แบ่งตามฝ่ายงานได้ดังนี้

ฝ่ายงาน	จำนวนพนักงาน (คน) ณ วันที่ 31 ธันวาคม 2565		จำนวนพนักงาน (คน) ณ วันที่ 31 ธันวาคม 2566	
	ประจำ	รายวัน	ประจำ	รายวัน
1. ฝ่ายบัญชี	10	-ไม่มี-	6	-ไม่มี-
2. ฝ่ายการเงิน	5	-ไม่มี-	6	-ไม่มี-
3. ฝ่ายบริหารสำนักงาน	21	-ไม่มี-	29	-ไม่มี-
4. ฝ่ายทรัพยากรบุคคล	5	-ไม่มี-	5	-ไม่มี-
5. ฝ่ายการตลาดและการขาย	24	-ไม่มี-	19	-ไม่มี-
6. ฝ่ายเทคโนโลยีสารสนเทศ	5	-ไม่มี-	6	-ไม่มี-
7. ฝ่ายการผลิต	514	30	418	5
8. ฝ่ายวิศวกรรม	164	2	134	-ไม่มี-
9. ฝ่ายคลังสินค้า	24	-ไม่มี-	21	-ไม่มี-
10. อื่นๆ สิ่งแวดล้อมฯ	25	5	22	1
รวมทั้งสิ้น	834		672	

ตาราง แสดงจำนวนแยกพนักงานตามสายการปฏิบัติงาน ดังนี้ (ไม่นับรวมผู้บริหารจำนวน 5 คน)

สายการปฏิบัติงาน	จำนวนพนักงาน (คน) ณ วันที่ 31 ธันวาคม 2565		จำนวนพนักงาน (คน) ณ วันที่ 31 ธันวาคม 2566	
	จำนวน (คน)	%	จำนวน (คน)	%
1. สำนักงาน	118	14.15	117	17.41
2. โรงงาน	716	85.85	555	82.59
รวมทั้งสิ้น	834	100%	672	100%

ตาราง แสดงจำนวนสัดส่วนพนักงานโดยจำแนกตามเพศ

สายการปฏิบัติงาน	จำนวนพนักงานแยกตามเพศ ณ วันที่ 31 ธันวาคม 2565		จำนวนพนักงานแยกตามเพศ ณ วันที่ 31 ธันวาคม 2566	
	จำนวน (คน)	%	จำนวน (คน)	%
1. ชาย	435	51.85	348	51.40
2. หญิง	404	48.15	329	48.60
รวมทั้งสิ้น	839	100%	677	100%

ตาราง แสดงจำนวนสัดส่วนพนักงานโดยจำแนกตามอายุ

จำแนกตามอายุพนักงาน	จำนวนพนักงานแยกตามอายุ ณ วันที่ 31 ธันวาคม 2565		จำนวนพนักงานแยกตามอายุ ณ วันที่ 31 ธันวาคม 2566	
	จำนวน (คน)	%	จำนวน (คน)	%
1. น้อยกว่า 30 ปี	358	42.67	264	39.00
2. 30 - 50 ปี	425	50.66	362	53.47
3. มากกว่า 50 ปี	56	6.67	51	7.53
รวมทั้งสิ้น	839	100%	677	100%

ตาราง แสดงจำนวนสัดส่วนพนักงานโดยจำแนกตามระดับตำแหน่ง

จำแนกตามระดับตำแหน่ง	จำนวนพนักงานตามระดับตำแหน่ง ณ วันที่ 31 ธันวาคม 2565		จำนวนพนักงานตามระดับตำแหน่ง ณ วันที่ 31 ธันวาคม 2566	
	จำนวน (คน)	%	จำนวน (คน)	%
1. ผู้จัดการฝ่าย	6	0.72	5	0.74
2. ผู้ช่วยผู้จัดการฝ่าย	4	0.48	5	0.74
3. ผู้จัดการแผนก	3	0.36	14	2.08
4. ผู้ช่วยผู้จัดการแผนก	10	1.20	10	1.49
5. หัวหน้าส่วน	17	2.04	20	2.98
6. หัวหน้าหน่วย	78	9.35	87	12.95
7. เจ้าหน้าที่	64	7.67	48	7.14
8. พนักงาน	652	78.18	483	71.88
รวมทั้งสิ้น	834	100%	672	100%

บริษัทฯ ตระหนักและให้ความสำคัญต่อการเสริมสร้างให้คนพิการมีอาชีพ เพื่อสร้างหลักประกันความมั่นคงในศักดิ์ศรีแห่งความเป็นมนุษย์ ส่งเสริมความเสมอภาคเท่าเทียมกัน จึงมีการสนับสนุนการจ้างงานผู้พิการพระราชบัญญัติส่งเสริมและพัฒนาคุณภาพชีวิตคนพิการ พ.ศ. 2550 และที่แก้ไขเพิ่มเติม (ฉบับที่ 2) พ.ศ. 2556 ประกอบกฎกระทรวงกำหนดจำนวนคนพิการที่นายจ้างหรือเจ้าของสถานประกอบการและหน่วยงานของรัฐจะต้องรับเข้าทำงาน และจำนวนเงินที่นายจ้างหรือเจ้าของสถานประกอบการจะต้องนำส่งเข้ากองทุนส่งเสริมและพัฒนาคุณภาพชีวิตคนพิการ พ.ศ. 2554

ทั้งนี้ บริษัทฯ มีการจ้างงานผู้พิการอย่างต่อเนื่อง โดยในปี 2565 และ 2566 บริษัทฯ มีการจ้างงานผู้พิการจำนวน 5 คน คิดเป็น 33.85 % ของพนักงานทั้งหมด

7.5.2 ค่าตอบแทนพนักงาน

(1) ค่าตอบแทนที่เป็นตัวเงิน

ในปี 2566 บริษัทฯ จ่ายค่าตอบแทนที่เป็นตัวเงินให้แก่พนักงาน (ไม่รวมผู้บริหาร 5 คน) รายละเอียดดังนี้

รายการปฏิบัติงาน	ค่าตอบแทนพนักงาน (บาท) ปี พ.ศ. 2565	ค่าตอบแทนพนักงาน (บาท) ปี พ.ศ. 2566
1. ฝ่ายบัญชี	3,296,599.33	4,157,015.33
2. ฝ่ายการเงิน	1,732,125.00	2,237,826.33
3. ฝ่ายบริหารสำนักงาน	6,911,503.67	11,221,968.01
4. ฝ่ายทรัพยากรบุคคล	1,670,339.00	2,274,055.00
5. ฝ่ายการตลาดและการขาย	12,929,748.00	15,855,243.67
6. ฝ่ายเทคโนโลยีสารสนเทศ	2,344,424.67	3,433,617.00
7. ฝ่ายการผลิต	123,049.825.55	128,829,381.37
8. ฝ่ายวิศวกรรม	46,365,384.74	48,055,012.78
9. ฝ่ายคลังสินค้า	5,840,562.67	6,721,823.07
10. อื่นๆ สิ่งแวดล้อมฯ	7,110,036.00	7,672,253.50

(2) ค่าตอบแทนอื่น

-ไม่มี-

7.5.3 กองทุนสำรองเลี้ยงชีพ

บริษัทฯ ได้เข้าร่วมกองทุนสำรองเลี้ยงชีพ ลินสถาพร ซึ่งจดทะเบียนแล้ว โดยมีบริษัทหลักทรัพย์จัดการกองทุนรวม บัวหลวง จำกัด เป็นบริษัทจัดการกองทุน เมื่อวันที่ 1 พฤษภาคม 2556 โดยมีวัตถุประสงค์เพื่อสร้างขวัญและกำลังใจให้แก่พนักงาน และเพื่อจูงใจให้พนักงานทำงานกับบริษัทฯ ในระยะยาว ซึ่งเป็นไปตามพระราชบัญญัติกองทุนสำรองเลี้ยงชีพ พ.ศ. 2530 (รวมทั้งที่มีการแก้ไขเพิ่มเติม)

ทั้งนี้ ณ วันที่ 31 ธันวาคม 2566 สัดส่วนพนักงานที่เข้าร่วมกองทุนสำรองเลี้ยงชีพสามารถสรุปได้ดังนี้

จำนวนพนักงานที่เข้าร่วม กองทุนสำรองเลี้ยงชีพ (คน)	สัดส่วนพนักงานที่เข้าร่วมกองทุนสำรองเลี้ยงชีพ / จำนวนพนักงานทั้งหมด (ร้อยละ)
351	51.84

7.5.4 นโยบายในการพัฒนาบุคลากร

บริษัทฯ ได้ตระหนักถึงความสำคัญของการฝึกอบรมและการพัฒนาบุคลากรของบริษัทฯ เพื่อที่จะเสริมสร้างความรู้ความสามารถให้แก่พนักงาน เพื่อให้พนักงานสามารถปฏิบัติงานให้ก้าวทันการเปลี่ยนแปลงและเป็นไปตามกลยุทธ์ของบริษัทฯ โดยมีหลักเกณฑ์ดังต่อไปนี้

- (1) การฝึกอบรมพนักงานต้องมีการจัดทำเป็นแผนการฝึกอบรมรายปี โดยต้องสอดคล้องกับแผนงานธุรกิจของบริษัทฯ
- (2) การฝึกอบรมและพัฒนาพนักงานเป็นหน้าที่ที่จะทำร่วมกัน ดังนี้
 - ก. บริษัทฯ มีเป้าหมาย มุ่งมั่นที่จะฝึกอบรมและพัฒนาพนักงาน โดยมอบหมายให้ฝ่ายบริหารทรัพยากรบุคคลเป็นผู้ดำเนินการ และกำหนดเป็นแนวทางว่าพนักงานแต่ละคนควรได้รับการฝึกอบรมจำนวนเท่าใดต่อปี
 - ข. ผู้บังคับบัญชารับผิดชอบให้ผู้ใต้บังคับบัญชามีโอกาสเข้ารับการฝึกอบรมและพัฒนาอย่างสม่ำเสมอ โดยพิจารณาจากแผนการฝึกอบรม
 - ค. พนักงานต้องขวนขวายที่จะพัฒนา และปรับปรุงตนเองตามแผนพัฒนา ให้ทันกับการกิจที่เปลี่ยนแปลง
- (3) การฝึกอบรมและพัฒนาพนักงานประกอบด้วยสองส่วนคือ การฝึกอบรมเกี่ยวกับงานในหน้าที่ และการฝึกอบรมเกี่ยวกับการบริหารจัดการและพฤติกรรมองค์กรอื่นๆ โดยให้กำหนดแปรผันไปตามสถานการณ์และความจำเป็น
- (4) การอนุมัติค่าใช้จ่ายในการฝึกอบรมกำหนดให้ต้องมีการตรวจสอบกับงบประมาณที่ได้รับ และการอนุมัติการใช้งบประมาณดังกล่าวให้เป็นไปตามที่กำหนดไว้ในคู่มืออำนาจดำเนินการ

7.5.5 การดำเนินการด้านภาษีของบริษัท

บริษัท เวิลด์เฟลิกซ์ จำกัด (มหาชน) ตระหนักถึงการดำเนินธุรกิจอย่างโปร่งใส ตรวจสอบได้และมีหลักการบริหารจัดการด้านภาษีอากรตามหน้าที่พลเมืองที่ดีเพื่อให้เกิดความรัดกุมและเสียภาษีอากรอย่างถูกต้องตามกฎหมายตลอดจนแนวทางในการวางแผนการใช้สิทธิประโยชน์ทางภาษีให้เป็นไปอย่างถูกต้องตามหลักการและข้อกำหนดของกฎหมายต่างๆ ของหน่วยงานที่เกี่ยวข้องเพื่อให้เกิดประโยชน์สูงสุดต่อองค์กร โดยบริษัทฯ ได้เปิดเผยรายละเอียดนโยบายทางภาษีในเว็บไซต์บริษัทฯ

7.6 ค่าตอบแทนของผู้สอบบัญชี

บริษัทฯ จ่ายค่าตอบแทนการตรวจสอบงบการเงินสำหรับงวดบัญชีปี 2566 ให้แก่บริษัท เคพีเอ็มจี ภูมิไชยสอบบัญชี จำกัด มีรายละเอียดดังนี้

ค่าตอบแทน (บาท)	ปี 2565	ปี 2566
ค่าตอบแทนผู้สอบบัญชี	1,400,000.00	1,460,000.00
ค่าตอบแทนอื่นๆ ¹	21,000.00	15,627.00
รวม	1,421,000.00	1,475,627.00

หมายเหตุ : ¹ ค่าตอบแทนอื่นๆ คือค่าตอบแทนผู้ตรวจสอบบัญชีในการให้บริการด้านการเงินอื่นๆ แก่บริษัทฯ (Non-Audit Fee)

7.7 ข้อมูลสำคัญอื่นๆ

เลขานุการบริษัท

ที่ประชุมคณะกรรมการบริษัท ครั้งที่ 3/2564 เมื่อวันที่ 25 กุมภาพันธ์ 2564 มีมติแต่งตั้งนางสาวศุภพิมพ์นิภา ธนาปรียากุล ดำรงตำแหน่ง เลขานุการบริษัท ตามข้อกำหนดในมาตรา 89/15 แห่งพระราชบัญญัติหลักทรัพย์และตลาดหลักทรัพย์ พ.ศ. 2535 (รวมทั้งที่ได้แก้ไขเพิ่มเติม) ด้วย ความรับผิดชอบ ความระมัดระวัง และความซื่อสัตย์สุจริต รวมทั้งต้องปฏิบัติตามกฎหมาย วัตถุประสงค์ ข้อบังคับของบริษัท มติที่ประชุมคณะกรรมการบริษัท ตลอดจนมติที่ประชุมผู้ถือหุ้น ทั้งนี้ ที่ประชุมคณะกรรมการบริษัท ครั้งที่ 3/2564 เมื่อวันที่ 25 กุมภาพันธ์ 2564 มีมติกำหนดบทบาทหน้าที่และความรับผิดชอบของเลขานุการ รายละเอียดดังนี้



นางสาวศุภพิมพ์นิภา ธนาปรียากุล

- (1) ประสานงานในการกำหนดวันประชุมคณะกรรมการบริษัท ตลอดทั้งปี และการประชุมผู้ถือหุ้นสามัญ ประจำปีพร้อมทั้งแจ้งให้คณะกรรมการบริษัททราบล่วงหน้า
- (2) จัดเตรียมระเบียบวาระการประชุม เอกสารประกอบการประชุม จัดส่งให้กรรมการพร้อมกับหนังสือเชิญประชุมคณะกรรมการบริษัท
- (3) จัดเตรียมการประชุมผู้ถือหุ้น ระเบียบวาระและเอกสารประกอบการประชุม จัดส่งให้ผู้ถือหุ้นพร้อมกับหนังสือเชิญประชุมรวมทั้งดูแลให้การประชุมเป็นไปอย่างราบรื่น และถูกต้องตามกฎหมาย
- (4) เข้าร่วมสำคัญในการประชุม ตลอดจนคำถาม และข้อคิดเห็นที่เป็นประโยชน์
- (5) ติดตามให้มีการดำเนินการตามมติของที่ประชุมคณะกรรมการบริษัท และมติของที่ประชุมผู้ถือหุ้น รวมทั้งรายงานให้คณะกรรมการบริษัทรับทราบอย่างต่อเนื่อง
- (6) ให้ข้อมูลหรือคำแนะนำแก่คณะกรรมการบริษัท และผู้บริหาร ในการปฏิบัติหน้าที่ให้ถูกต้องตามกฎหมาย รวมทั้งข้อกำหนดของคณะกรรมการกำกับหลักทรัพย์และตลาดหลักทรัพย์ และข้อกำหนดของตลาดหลักทรัพย์แห่งประเทศไทย ตลอดจนแนวปฏิบัติที่ดีของบริษัทจดทะเบียนในการกำกับดูแลกิจการ
- (7) จัดทำแบบแสดงรายการข้อมูลประจำปี (56-1 One Report) ที่มีข้อมูลถูกต้องและครบถ้วนตามข้อกำหนดของสำนักงานคณะกรรมการกำกับหลักทรัพย์และตลาดหลักทรัพย์ตลาดหลักทรัพย์แห่งประเทศไทย พร้อมส่งให้หน่วยงานดังกล่าว และผู้ถือหุ้น (ส่งเฉพาะรายงานประจำปี)
- (8) จัดทำประวัติและทะเบียนกรรมการ ให้มีข้อมูลที่ถูกต้องและทันสมัยอยู่เสมอ
- (9) จัดส่งสำเนารายงานการมีส่วนได้เสียของกรรมการและผู้บริหาร หรือบุคคลที่มีความเกี่ยวข้องให้ประธานกรรมการและประธานกรรมการตรวจสอบภายใน 7 วัน นับแต่วันที่ได้รับรายงาน
- (10) เก็บรักษาเอกสารดังต่อไปนี้ ให้ครบถ้วน เป็นระบบ และตรวจสอบได้ง่าย
 - ก. หนังสือเชิญประชุมและรายงานการประชุมคณะกรรมการบริษัท และการประชุมผู้ถือหุ้น พร้อมเอกสารประกอบการประชุม
 - ข. รายงานประจำปี
 - ค. ทะเบียนกรรมการ
 - ง. รายงานการมีส่วนได้เสียของกรรมการและผู้บริหาร หรือบุคคลที่มีความเกี่ยวข้อง

หน่วยงานนักลงทุนสัมพันธ์

บริษัทฯ จัดตั้งให้มีหน่วยงานนักลงทุนสัมพันธ์ (Investor Relations) และมอบหมายให้นายรณวัฒน์ ลุกเซ็น เป็นตัวแทนของบริษัทฯ ในการเปิดเผยข้อมูลและข่าวสาร รวมถึงกิจการต่างๆ ของบริษัทฯ โดยรายงานต่อผู้ถือหุ้น นักลงทุน นักวิเคราะห์ และประชาชนทั่วไป ผ่านทางช่องทางสื่อสารต่างๆ ของบริษัทฯ ได้แก่ เว็บไซต์ของบริษัทฯ การประชุมนักวิเคราะห์ การทำโรดโชว์ เป็นต้น นอกจากนี้ บริษัทฯ ยังได้จัดทำคำอธิบายและวิเคราะห์ของฝ่ายจัดการ (Management Discussion and Analysis: MD&A) เป็นรายไตรมาส เพื่อเผยแพร่ผ่านเว็บไซต์ตลาดหลักทรัพย์แห่งประเทศไทย รวมถึงเว็บไซต์ของบริษัทฯ โดยการเปิดเผยข้อมูลใดๆ ของบริษัทฯ ตั้งอยู่บนพื้นฐานของความโปร่งใส ความถูกต้อง และสามารถตรวจสอบได้ โดยบริษัทฯ มีความระมัดระวังต่อการเปิดเผยข้อมูลใดที่กระทบต่อการดำเนินธุรกิจของ บริษัทฯ ในอันที่จะทำให้บริษัทฯ เสียหาย หรือเสียเปรียบ ซึ่งรวมถึงแต่ไม่จำกัดเพียงข้อมูลผลการดำเนินงาน ข้อมูลทางการเงิน หรือข้อมูลอื่นใดของบริษัทฯ ที่ยังไม่เปิดเผยต่อสาธารณชนไปเปิดเผยไม่ว่าทางตรงหรือทางอ้อม



นายรณวัฒน์ ลุกเซ็น

ทั้งนี้ ผู้ลงทุนสามารถติดต่อหน่วยงานนักลงทุนสัมพันธ์ได้ที่ โทรศัพท์ 02-398-7188 หรือเว็บไซต์ www.worldflex.net หรืออีเมล management@worldflex.net

ผู้ควบคุมดูแลการทำบัญชี

บริษัทฯ ได้มอบหมายให้ นางสาวนันทนา ศรีรักษา รักษาการผู้จัดการฝ่ายบัญชี เป็นผู้รับผิดชอบโดยตรงในการควบคุมดูแลการทำบัญชีของบริษัทฯ

การตรวจสอบภายใน

บริษัทฯ ได้แต่งตั้งบริษัท สอบบัญชี ไอ วีแอล จำกัด (ไอ วีแอล) เป็นผู้ให้บริการตรวจสอบภายใน และ ไอ วีแอล ได้มอบหมายให้นางสาววัลดี สิบญะเรือง นางสาวณฐนน พัฒนประสิทธิ์ชัย และนางสาวอังคณา ไทยจรัสเสถียร เป็นหัวหน้างานตรวจสอบภายใน โดยมีรายละเอียดประวัติปรากฏในเอกสารแนบ 2

8. รายงานผลการดำเนินงานสำคัญด้านการกำกับดูแลกิจการ

8.1 สรุปผลการปฏิบัติหน้าที่ของคณะกรรมการในรอบปีที่ผ่านมา

ผลการปฏิบัติหน้าที่ของคณะกรรมการบริษัท ในปี 2566 สามารถสรุปได้ดังนี้

ในปีที่ผ่านมา คณะกรรมการบริษัทได้ให้ความสำคัญต่อการกำกับดูแลกิจการที่ดีและการพัฒนาอย่างยั่งยืน ซึ่งเป็นแนวทางในการบริหารจัดการที่ในการดำเนินธุรกิจ กำหนดนโยบายและแนวปฏิบัติด้านการกำกับดูแลกิจการที่ดี รวมถึงการพัฒนาอย่างยั่งยืน โดยยึดถือหลักปฏิบัติ ทั้ง 8 ข้อ ของหลักการกำกับดูแลกิจการที่ดีสำหรับบริษัทจดทะเบียน ปี 2560 (CG Code) เพื่อสร้างคุณค่าให้แก่กิจการอย่างยั่งยืนรวมทั้งเพื่อให้มั่นใจว่าการปฏิบัติมีความเหมาะสม เพียงพอต่อการปรับตัวภายใต้ปัจจัยการเปลี่ยนแปลง สอดคล้องกับการสร้างคุณค่าให้ทั้งกิจการลูกค้า ผู้มีส่วนได้ส่วนเสีย และสังคมโดยรวม ซึ่งจะมีการพิจารณาทบทวนวิสัยทัศน์ กลยุทธ์ เป้าหมาย และแผนงานเป็นประจำทุกปีโดยคำนึงถึงปัจจัยแวดล้อมของกิจการในแต่ละช่วงเวลาทั้งการกำหนดเป้าหมายระยะสั้น ระยะกลาง และระยะยาว มีการกำกับดูแลให้มีการจัดสรรทรัพยากรและการควบคุมการดำเนินงานที่เหมาะสม ตั้งแต่โครงสร้าง คณะกรรมการที่มีประสิทธิผล (Strengthen Board Effectiveness) การคัดเลือกบุคคลที่เหมาะสมโดยมีกรรมการอิสระเป็นประธานกรรมการกระบวนกรสรรหาและคัดเลือกกรรมการและสรรหาและพัฒนาผู้บริหารระดับสูงและการบริหารบุคลากร

8.1.1 การสรรหา พัฒนา และประเมินผลการปฏิบัติหน้าที่ของคณะกรรมการ

ข้อมูลที่เกี่ยวข้องกับการสรรหา พัฒนา และประเมินผลการปฏิบัติหน้าที่ของคณะกรรมการ เป็นไปตามที่ปรากฏในหัวข้อ 6.1.1 “นโยบายและแนวปฏิบัติที่เกี่ยวกับคณะกรรมการ”

แผนการสืบทอดตำแหน่งและการพัฒนาผู้บริหาร ผู้สืบทอดจะได้รับการพัฒนาตามแผนยุทธศาสตร์การพัฒนาตามปกติของบริษัทฯ และจะมีการจัดทำแผนพัฒนาผู้สืบทอดในสมรรถนะที่ผู้สืบทอดยังขาดอยู่ เพื่อให้กระบวนการวางแผนสืบทอดตำแหน่งเป็นไปอย่างมีประสิทธิภาพสูงสุด จึงมีกระบวนการบริหารทรัพยากรบุคคลมารองรับดังต่อไปนี้

(1) การบริหารผลงาน การประเมินผลสมรรถนะของผู้สืบทอดจะจัดทำอย่างสม่ำเสมอและแยกจากการประเมินผลงานประจำปี

(2) การฝึกอบรม การฝึกอบรมให้เป็นไปตามแผนพัฒนาศักยภาพที่กำหนดไว้ทั้งภาคทฤษฎีและภาคปฏิบัติ

(3) การสรรหาและการคัดเลือก หากตำแหน่งเกิดว่างลงที่ฝ่ายใด จะมีการสรรหาหรือคัดเลือกจัดกลุ่มของผู้สืบทอดก่อนเพื่อให้ระบบการวางแผนสืบทอดนำมาใช้ให้เกิดประโยชน์สูงสุด โดยมีการวัดสมรรถนะและประเมินผลงานที่ผ่านมา และคัดเลือกผู้สืบทอดที่เหมาะสมกับตำแหน่งที่สุดก่อน อย่างไรก็ตามสำหรับตำแหน่งงานหลักที่ไม่สามารถหาบุคลากรได้อย่างทั่วถึงที่ บริษัทฯ อาจจำเป็นต้องรับบุคลากรใหม่เพื่อให้สามารถสนับสนุนพันธกิจและกลยุทธ์ของบริษัทฯ ได้อย่างต่อเนื่องและมีประสิทธิภาพสูงสุด ทั้งนี้ บริษัทฯ จะเลือกใช้วิธีนี้เมื่อมีเหตุจำเป็นที่ไม่สามารถสรรหา จัดเตรียม หรือพัฒนาความพร้อมของบุคลากรในบริษัทฯ

(4) การสร้างระบบพี่เลี้ยง ฝ่ายบริหารทรัพยากรบุคคลมีนโยบายในการสร้างระบบพี่เลี้ยง (Mentor) เพื่อให้มีกระบวนการรองรับให้ผู้สืบทอดได้มีโอกาสในการเรียนรู้ประสบการณ์จากพี่เลี้ยง ซึ่งส่วนใหญ่เป็นผู้บริหารระดับสูง ทั้งนี้เพื่อเตรียมพร้อมให้ผู้สืบทอดก้าวไปสู่ตำแหน่งหลักขององค์กรอย่างมั่นใจและสามารถทำประโยชน์สูงสุดให้กับองค์กร

8.1.2 การเข้าร่วมประชุมและการจ่ายค่าตอบแทนคณะกรรมการรายบุคคล

8.1.2.1 การจัดประชุมคณะกรรมการ

ประธานกรรมการบริษัทมีมติมอบหมายให้เลขานุการบริษัท จัดทำตารางกำหนดวันประชุมคณะกรรมการ บริษัท ประจำปีเป็นการล่วงหน้าและแจ้งให้กรรมการแต่ละคนทราบถึงกำหนดการดังกล่าว เพื่อให้กรรมการสามารถจัดสรรเวลาเข้าร่วมประชุมได้

การพิจารณากำหนดวาระการประชุม

ประธานกรรมการบริษัท ประธานเจ้าหน้าที่บริหาร กรรมการผู้จัดการ และผู้ช่วยกรรมการผู้จัดการจะร่วมกันพิจารณาการเลือกเรื่องเข้าวาระการประชุมคณะกรรมการและกรรมการแต่ละคนมีความเป็นอิสระที่จะเสนอเรื่องการประชุมซึ่งจะบรรจุไว้ในวาระอื่นๆ

เอกสารการประชุม

เลขานุการบริษัทจะส่งหนังสือเชิญประชุมพร้อมระเบียบวาระการประชุมและเอกสารประกอบให้กรรมการเป็นการล่วงหน้าอย่างน้อย 5 วัน ทำการก่อนวันประชุม

การดำเนินการประชุม

(1) ใช้เวลาไม่ต่ำกว่า 1 ชั่วโมง ซึ่งเพียงพอที่ฝ่ายจัดการจะเสนอเรื่องและกรรมการจะอภิปรายปัญหาสำคัญอย่างรอบคอบโดยทั่วกัน ประธานกรรมการได้ส่งเสริมให้มีการใช้ดุลยพินิจที่รอบคอบและกรรมการทุกคนให้ความสนใจกับประเด็นทุกเรื่องที่น่าสู่ที่ประชุม รวมทั้งประเด็นการกำกับดูแลกิจการบริษัท

(2) มีผู้บริหารเข้าร่วมประชุมคณะกรรมการเพื่อให้ข้อมูลเพิ่มเติมในประเด็นที่เกี่ยวข้องกับปัญหาโดยตรง เช่นสถานการณ์ด้านการตลาด การจัดหาวัตถุดิบ และการผลิต เป็นต้น

การนับองค์ประชุม

การประชุมคณะกรรมการต้องมีกรรมการบริษัทเข้าร่วมประชุมไม่น้อยกว่ากึ่งหนึ่งของจำนวนกรรมการบริษัททั้งหมดจึงจะถือว่าครบองค์ประชุม โดยมีประธานกรรมการบริษัทเป็นประธานในที่ประชุม

การเข้าถึงสารสนเทศ

คณะกรรมการสามารถขอข้อมูลที่จำเป็นเพิ่มเติมได้จากกรรมการผู้จัดการหรือเลขานุการบริษัทหรือผู้บริหารอื่นที่ได้รับมอบหมาย

8.1.2.2 การเข้าร่วมประชุม

การประชุมคณะกรรมการบริษัท

ในปี 2566 ที่ผ่านมา กรรมการได้เข้าร่วมประชุมคณะกรรมการบริษัท และการประชุมผู้ถือหุ้นดังนี้

ชื่อ-สกุล	ตำแหน่ง	จำนวนครั้งที่เข้าประชุมในปี 2566		
		คณะกรรมการบริษัท	ประชุมสามัญผู้ถือหุ้น	ประชุมวิสามัญสามัญผู้ถือหุ้น
1. นายบรรยง วิเศษมงคลชัย	ประธานกรรมการ / กรรมการอิสระ / กรรมการตรวจสอบ	6/6	1/1	-
2. นายบรรลือ ฉันทาคิตย์	กรรมการ / กรรมการอิสระ / ประธานกรรมการตรวจสอบ	6/6	1/1	-
3. นายสุรพงษ์ รงศิริกุล	กรรมการ / กรรมการอิสระ / กรรมการตรวจสอบ	6/6	1/1	-
4. นายชวลิต ดิยาเดชาชัย	กรรมการ	6/6	1/1	-
5. นายณัฐ วงศาสุทธิกุล	กรรมการ	6/6	1/1	-
6. นางสาวฉลองขวัญ วงศาสุทธิกุล	กรรมการ	6/6	1/1	-
7. นายโกวิท วงศาสุทธิกุล	กรรมการ	6/6	1/1	-
8. นายประทีป วรประทีป	กรรมการ	6/6	1/1	-

หมายเหตุ : นายบรรลือ ฉันทาคิตย์ และนายสุรพงษ์ รงศิริกุล กรรมการที่ครบกำหนดออกจากตำแหน่งตามวาระ ได้กลับเข้าดำรงตำแหน่งเป็นกรรมการของบริษัทตามตำแหน่งเดิมต่อไปอีกวาระหนึ่ง โดยมีมติที่ประชุมสามัญประจำปี 2566 เมื่อวันที่ 19 เมษายน 2566

การประชุมคณะกรรมการตรวจสอบ

การเข้าร่วมประชุมคณะกรรมการตรวจสอบสำหรับปี 2566 รายละเอียดดังนี้

ชื่อ-สกุล	ตำแหน่ง	จำนวนครั้งที่เข้าประชุมในปี 2565	จำนวนครั้งที่เข้าประชุมในปี 2566
1. นายบรรลือ ฉันทาคิตย์	ประธานกรรมการตรวจสอบ	4/4	5/5
2. นายบรรยง วิเศษมงคลชัย	กรรมการตรวจสอบ	4/4	5/5
3. นายสุรพงษ์ รงศิริกุล	กรรมการตรวจสอบ	4/4	5/5

หมายเหตุ : คณะกรรมการตรวจสอบได้รับการแต่งตั้งจากที่ประชุมคณะกรรมการบริษัท ครั้งที่ 2/2564 เมื่อวันที่ 21 มกราคม 2564 และที่ประชุมวิสามัญผู้ถือหุ้น ครั้งที่ 1/2564 เมื่อวันที่ 29 มกราคม 2564

การประชุมคณะกรรมการบริหาร

การเข้าร่วมประชุมคณะกรรมการบริหารสำหรับปี 2566 รายละเอียดดังนี้

ชื่อ-สกุล		ตำแหน่ง	จำนวนครั้งที่เข้าประชุม ในปี 2565	จำนวนครั้งที่เข้าประชุม ในปี 2566
1. นายชวลิต	ติยาเดชาชัย	ประธานกรรมการบริหาร	13/13	12/12
2. นายณัฐ	วงศาสุทธิกุล	กรรมการบริหาร	13/13	12/12
3. นายโกวิท	วงศาสุทธิกุล	กรรมการบริหาร	-	4/12
4. นางสาวศุภพิมพ์นิภา	ธนาปรียากุล	กรรมการบริหาร	13/13	12/12
5. นายวรพล	ภิมุภักดี	กรรมการบริหาร	13/13	12/12

หมายเหตุ : 1. คณะกรรมการบริหารได้รับการแต่งตั้งโดยมติที่ประชุมคณะกรรมการบริษัท ครั้งที่ 4/2563 เมื่อวันที่ 13 กรกฎาคม 2563
 2. นายโกวิท วงศาสุทธิกุล ได้รับการแต่งตั้งเข้าแทนที่นางสาวสุปรียา สินธุพันธ์ กรรมการบริหารซึ่งลาออก โดยมติประชุมคณะกรรมการบริษัท ครั้งที่ 4/2566 เมื่อวันที่ 9 สิงหาคม 2566

การประชุมคณะกรรมการบริหารความเสี่ยง

การเข้าร่วมประชุมคณะกรรมการบริหารความเสี่ยงสำหรับปี 2566 รายละเอียดดังนี้

ชื่อ-สกุล		ตำแหน่ง	จำนวนครั้งที่เข้าประชุม ในปี 2565	จำนวนครั้งที่เข้าประชุม ในปี 2566
1. นายชวลิต	ติยาเดชาชัย	ประธานกรรมการบริหารความเสี่ยง	4/4	4/4
2. นายณัฐ	วงศาสุทธิกุล	กรรมการบริหารความเสี่ยง	4/4	4/4
3. นางสาวกิตติญา	ปลิกแสง	กรรมการบริหารความเสี่ยง	-	2/4

หมายเหตุ : 1. คณะกรรมการบริหารความเสี่ยงได้รับการแต่งตั้งโดยมติที่ประชุมคณะกรรมการบริษัท ครั้งที่ 3/2564 เมื่อวันที่ 25 กุมภาพันธ์ 2564
 2. นางสาวกิตติญา ปลิกแสง ได้รับการแต่งตั้งเข้าแทนที่นางสาวสุปรียา สินธุพันธ์ กรรมการบริหารความเสี่ยงซึ่งลาออก โดยมติประชุมคณะกรรมการบริษัท ครั้งที่ 4/2566 เมื่อวันที่ 9 สิงหาคม 2566

การประชุมคณะกรรมการสรรหาและพิจารณาค่าตอบแทน

การเข้าร่วมประชุมคณะกรรมการสรรหาและพิจารณาค่าตอบแทนสำหรับปี 2566 รายละเอียดดังนี้

ชื่อ-สกุล		ตำแหน่ง	จำนวนครั้งที่เข้าประชุม ในปี 2565	จำนวนครั้งที่เข้าประชุม ในปี 2566
1. นายสุรพงษ์	รงค์ริกุล	ประธานกรรมการสรรหาและ พิจารณาค่าตอบแทน	3/3	5/5
2. นางสาวฉลองขวัญ	วงศาสุทธิกุล	กรรมการสรรหาและ พิจารณาค่าตอบแทน	3/3	5/5
3. นางสาวศุภพิมพ์นิภา	ธนาปรียากุล	กรรมการสรรหาและ พิจารณาค่าตอบแทน	3/3	5/5

หมายเหตุ : คณะกรรมการสรรหาและพิจารณาค่าตอบแทนได้รับการแต่งตั้งโดยมติที่ประชุมคณะกรรมการบริษัท ครั้งที่ 3/2564 เมื่อวันที่ 25 กุมภาพันธ์ 2564 โดยที่ผ่านมา บริษัทฯ ยังไม่เคยมีการจัดประชุมคณะกรรมการสรรหาและพิจารณาค่าตอบแทนแต่อย่างใด

8.1.2.3 การจ่ายค่าตอบแทนคณะกรรมการรายบุคคล

บริษัทฯ ได้กำหนดค่าตอบแทนกรรมการและผู้บริหารไว้อย่างชัดเจนและโปร่งใส สอดคล้องกับบทบาทหน้าที่ความรับผิดชอบในการกำกับการทำงานของบริษัทฯ และผ่านการพิจารณาความเหมาะสมโดยคำนึงถึงผลประโยชน์สูงสุดต่อบริษัทฯ และผู้ถือหุ้น รายละเอียดดังนี้

(1) ค่าตอบแทนที่เป็นตัวเงิน

ที่ประชุมคณะกรรมการบริษัท ครั้งที่ 2/2566 เมื่อวันที่ 22 กุมภาพันธ์ 2566 และที่ประชุมสามัญผู้ถือหุ้นประจำปี 2566 ได้มีมติอนุมัติค่าตอบแทนรายเดือน เบี้ยประชุม และค่าตอบแทนประจำปี (เงินโบนัส) แก่กรรมการของบริษัทสำหรับปี 2566 เป็นจำนวนไม่เกิน 5,000,000 บาท (ห้าล้านบาทถ้วน) ประกอบด้วย

1. ค่าตอบแทนรายเดือน และเบี้ยประชุม ในวงเงินจำนวน 2 ล้านบาท (สองล้านบาทถ้วน)
2. ในส่วนของโบนัสกรรมการบริษัทให้คณะกรรมการสรรหาและพิจารณาค่าตอบแทนเป็นผู้พิจารณาจัดสรรตามความเหมาะสม ขึ้นอยู่กับผลประกอบการของบริษัท ภาระหน้าที่ และความรับผิดชอบของกรรมการบริษัท ในวงเงินจำนวน 3 ล้านบาท (สามล้านบาทถ้วน)
3. ค่าตอบแทนที่ไม่ใช่ตัวเงิน - ไม่มี-

โครงสร้างค่าตอบแทนของกรรมการเปรียบเทียบกับปีก่อนหน้า

คณะกรรมการ	ปี 2565		ปี 2566	
	ค่าตอบแทนรายเดือน (บาท/คน)	เบี้ยประชุม (บาท/ครั้ง/คน)	ค่าตอบแทนรายเดือน (บาท/คน)	เบี้ยประชุม (บาท/ครั้ง/คน)
คณะกรรมการบริษัท				
• ประธานกรรมการบริษัท	10,000	15,000	10,000	15,000
• กรรมการบริษัท	10,000	10,000	10,000	10,000
คณะกรรมการตรวจสอบ				
• ประธานกรรมการตรวจสอบ	ไม่มี	15,000	ไม่มี	15,000
• กรรมการตรวจสอบ	ไม่มี	10,000	ไม่มี	10,000
คณะกรรมการสรรหาและพิจารณาค่าตอบแทน				
• ประธานกรรมการสรรหาและพิจารณา ค่าตอบแทน	ไม่มี	12,000	ไม่มี	12,000
• กรรมการสรรหาและพิจารณาค่าตอบแทน	ไม่มี	10,000	ไม่มี	10,000
คณะกรรมการบริหารความเสี่ยง				
• ประธานกรรมการบริหารความเสี่ยง	ไม่มี	12,000	ไม่มี	12,000
• กรรมการบริหารความเสี่ยง	ไม่มี	10,000	ไม่มี	10,000
คณะกรรมการบริหาร				
• ประธานกรรมการบริหาร	ไม่มี	12,000	ไม่มี	12,000
• กรรมการบริหาร	ไม่มี	10,000	ไม่มี	10,000

หมายเหตุ : 1) กรรมการบริษัทที่ดำรงตำแหน่งผู้บริหารหรือพนักงานของบริษัทจะได้รับค่าตอบแทนรายเดือนและเบี้ยประชุมเฉพาะในการดำรงตำแหน่งกรรมการบริษัท แต่จะไม่ได้รับเบี้ยประชุมในการดำรงตำแหน่งกรรมการชุดย่อย เนื่องจากได้รับค่าตอบแทนจากบริษัทเป็นเงินเดือนในฐานะพนักงานของบริษัทแล้ว

ในปี 2566 บริษัทฯ จ่ายค่าตอบแทนที่เป็นตัวเงินให้แก่กรรมการเป็นเงินจำนวน 1,870,000 บาท มีรายละเอียดดังนี้

รายชื่อกรรมการ		ค่าตอบแทนกรรมการในปี 2566 (บาท)				
		กรรมการบริษัท	กรรมการตรวจสอบ	กรรมการบริหาร	กรรมการบริหารความเสี่ยง	กรรมการสรรหาฯ
1. นายบรรยง	วิเศษมงคลชัย	215,000	50,000	-	-	-
2. นายบรรลือ	ฉันทาคัย	190,000	75,000	-	-	-
3. นายสุรพงษ์	รงค์ฤกุล	190,000	50,000	-	-	60,000
4. นายชาลิต	ดียวาเดชาชัย	190,000	-	-	-	-
5. นายณัฐ	วงศาสุทธิกุล	190,000	-	-	-	-
6. นางสาวฉลองขวัญ	วงศาสุทธิกุล	190,000	-	-	-	50,000
7. นายโกวิท	วงศาสุทธิกุล	190,000	-	40,000	-	-
8. นายประทีป	วรประทีป	190,000	-	-	-	-
รวม		1,545,000	175,000	40,000	-	110,000

หมายเหตุ : 1. คณะกรรมการบริหารและคณะกรรมการบริหารความเสี่ยงมีสมาชิกทั้งหมดเป็นผู้บริหารของบริษัทฯ จึงไม่ได้รับค่าตอบแทนในการดำรงตำแหน่งกรรมการในชุดดังกล่าว

(2) ค่าตอบแทนที่ไม่ใช่ตัวเงิน
-ไม่มี-

8.1.3 การกำกับดูแลบริษัทย่อยและบริษัทร่วม

บริษัทฯ มีนโยบายการลงทุนในบริษัทย่อยและบริษัทร่วมที่ประกอบธุรกิจที่สอดคล้องกับเป้าหมาย วิสัยทัศน์ และแผนกลยุทธ์ในการเติบโตของบริษัท เพื่อเสริมสร้างความมั่นคง หรือส่งเสริมสนับสนุนธุรกิจของบริษัท ทั้งนี้ บริษัทฯ อาจพิจารณาลงทุนในธุรกิจอื่นเพิ่มเติมหากเป็นธุรกิจที่มีศักยภาพในการเติบโต หรือสามารถต่อยอดทางธุรกิจ หรือเป็นประโยชน์ต่อธุรกิจของกลุ่มบริษัทฯ หรือสามารถสร้างผลตอบแทนที่ดีจากการลงทุน โดยบริษัทฯ จะวิเคราะห์และพิจารณาถึงความเป็นไปได้ของการลงทุน สัดส่วนการลงทุน ผลตอบแทนที่คาดว่าจะได้รับ ความเสี่ยงที่อาจเกิดขึ้น รวมถึงฐานะทางการเงินของบริษัทฯ ก่อนการตัดสินใจลงทุนในโครงการต่างๆ โดยการอนุมัติการลงทุนที่มีนัยสำคัญจะต้องได้รับการพิจารณาจากที่ประชุมคณะกรรมการบริษัท และ/หรือที่ประชุม ผู้ถือหุ้นตามขอบเขตอำนาจการอนุมัติที่กำหนด และเป็นไปตามกฎระเบียบและหลักเกณฑ์ต่างๆ ที่เกี่ยวข้องของ คณะกรรมการกำกับตลาดทุน สำนักงานคณะกรรมการกำกับหลักทรัพย์และตลาดหลักทรัพย์ และตลาดหลักทรัพย์แห่งประเทศไทย ซึ่งรวมถึงหลักเกณฑ์เกี่ยวกับการได้มาหรือจำหน่ายไปซึ่งทรัพย์สิน การทำรายการที่เกี่ยวข้องกัน และการเปิดเผยสารสนเทศ

ในการกำกับดูแลการดำเนินงานของบริษัทย่อยและบริษัทร่วมนั้น บริษัทฯ จะส่งตัวแทนของบริษัทฯ ที่มีคุณสมบัติและมีความรู้ความสามารถเหมาะสมกับการประกอบธุรกิจที่บริษัทฯ เข้าลงทุนเข้าเป็นกรรมการ ผู้บริหาร หรือผู้มีอำนาจควบคุมในบริษัทย่อยและบริษัทร่วมดังกล่าว ให้สะท้อนสัดส่วนการถือหุ้นของบริษัทฯ ในบริษัทย่อยหรือบริษัทร่วมนั้น เพื่อทำหน้าที่กำกับดูแลให้บริษัทย่อยและ/หรือบริษัทร่วมดำเนินธุรกิจเป็นไปตามกฎหมาย นโยบาย และแผน ธุรกิจของบริษัทฯ รวมถึงดูแลมิให้บุคคลที่มีส่วนได้เสียในเรื่องใดหรือมีความขัดแย้งทางผลประโยชน์กับ

บริษัทย่อยและบริษัทร่วมไม่ว่าทางตรงหรือทางอ้อม มีส่วนร่วมในการอนุมัติเรื่องนั้น อย่างไรก็ดี การพิจารณาเลือกบุคคลที่จะเข้าไปเป็นกรรมการหรือผู้บริหารในแต่ละบริษัท ให้เป็นดุลยพินิจของที่ประชุมคณะกรรมการบริษัท หรืออำนาจ อนุมัติและดำเนินการ (Delegation of Authority) ที่ได้รับอนุมัติจากที่ประชุมคณะกรรมการบริษัทแล้ว

ทั้งนี้ การเข้าทำรายการหรือการดำเนินการใดๆ ของบริษัทย่อย ซึ่งมีนัยสำคัญหรือมีผลกระทบต่อฐานะทางการเงินและผลการดำเนินงานของบริษัทฯ หรือเข้าข่ายหรือเป็นการได้มาหรือจำหน่ายไปซึ่งทรัพย์สินตามประกาศรายการได้มาหรือจำหน่ายไปซึ่งสินทรัพย์ หรือรายการที่เกี่ยวข้องกันตามประกาศรายการที่เกี่ยวข้องกันที่เกี่ยวข้อง ซึ่งจะส่งผลให้บริษัทมีหน้าที่ต้องขออนุมัติที่ประชุมคณะกรรมการบริษัท และ/หรือ ขออนุมัติจากที่ประชุมผู้ถือหุ้นของบริษัทฯ และ/หรือขออนุมัติจากหน่วยงานที่เกี่ยวข้องตามกฎหมายก่อนการเข้าทำรายการ บริษัทย่อยจะเข้าทำรายการ หรือดำเนินการนั้นได้ต่อเมื่อได้รับอนุมัติจากที่ประชุมคณะกรรมการบริษัท และ/หรือที่ประชุมผู้ถือหุ้นของบริษัทฯ และ/หรือ หน่วยงานที่เกี่ยวข้อง (แล้วแต่กรณี) เป็นที่เรียบร้อยแล้ว

นอกจากนี้ บริษัทฯ จะกำหนดมาตรการและขั้นตอนดำเนินการที่จำเป็น เพื่อทำให้มั่นใจได้ว่าบริษัทย่อยมีการเปิดเผยข้อมูลเกี่ยวกับผลการดำเนินงานและฐานะทางการเงินอย่างถูกต้องครบถ้วน โดยบริษัทฯ จะดำเนินการที่จำเป็นเพื่อติดตามให้มีการเปิดเผยข้อมูลดังกล่าวอย่างครบถ้วนและถูกต้อง

8.1.4 การติดตามให้มีการปฏิบัติตามนโยบายและแนวปฏิบัติในการกำกับดูแลกิจการ

บริษัทฯ ได้ตระหนักถึงความสำคัญของการกำกับดูแลกิจการที่ดีว่าเป็นสิ่งสำคัญที่จะช่วยส่งเสริมการดำเนินงานของบริษัทฯ ให้มีประสิทธิภาพและมีการเจริญเติบโตอย่างยั่งยืน ซึ่งจะนำไปสู่ประโยชน์สูงสุดต่อผู้มีส่วนเกี่ยวข้องทุกฝ่าย ตั้งแต่พนักงาน ผู้ลงทุน ผู้ถือหุ้น และผู้มีส่วนได้เสียอื่นๆ บริษัทฯ จึงได้จัดทำนโยบายการกำกับดูแลกิจการที่ดีโดยยึดหลักปฏิบัติตามหลักการกำกับดูแลกิจการที่ดีสำหรับบริษัทจดทะเบียน ปี 2560 ซึ่งจัดทำโดยคณะกรรมการกำกับหลักทรัพย์และตลาดหลักทรัพย์ เพื่อเป็นแนวทางในการกำกับดูแลกิจการของบริษัทฯ

ในปี 2566 บริษัทฯ คณะกรรมการบริษัท ได้ติดตามเพื่อให้มีการปฏิบัติตามนโยบายการกำกับดูแลกิจการที่ดี โดยมีผลการติดตามดังนี้

หลักปฏิบัติ 1 : บทบาทและความรับผิดชอบของคณะกรรมการ

- 1.1 คณะกรรมการจะทำความเข้าใจบทบาทและตระหนักถึงความรับผิดชอบในฐานะผู้นำที่ต้องกำกับดูแลให้องค์กรมีการบริหารจัดการที่ดี ซึ่งครอบคลุมถึง (1) การกำหนดวัตถุประสงค์และเป้าหมาย (2) การกำหนดกลยุทธ์ นโยบายการดำเนินงาน ตลอดจนการจัดสรรทรัพยากรสำคัญเพื่อให้บรรลุวัตถุประสงค์และเป้าหมาย (3) การติดตาม ประเมินผล และดูแลการรายงานผลการดำเนินงาน
- 1.2 คณะกรรมการจะกำกับดูแลบริษัทฯ ให้นำไปสู่ผลการกำกับดูแลกิจการที่ดี (Governance Outcome) อย่างน้อย ดังต่อไปนี้ (1) สามารถแข่งขันได้และมีผลประโยชน์ที่ดีโดยคำนึงถึงผลกระทบในระยะยาว (2) ประกอบธุรกิจอย่างมีจริยธรรม เคารพสิทธิและมีความรับผิดชอบต่อผู้ถือหุ้นและผู้มีส่วนได้เสีย (3) เป็นประโยชน์ต่อสังคมและพัฒนาหรือลดผลกระทบด้านลบต่อสิ่งแวดล้อม (4) สามารถปรับตัวได้ภายใต้ปัจจัยการเปลี่ยนแปลง
- 1.3 คณะกรรมการจะดูแลให้กรรมการทุกคนและผู้บริหารปฏิบัติหน้าที่ด้วยความรับผิดชอบระมัดระวัง (Duty of Care) และซื่อสัตย์สุจริตต่อองค์กร (Duty of Loyalty) และดูแลให้การดำเนินงานเป็นไปตามกฎหมาย ข้อบังคับและมติที่ประชุมผู้ถือหุ้น ตลอดจนนโยบายหรือแนวทางที่ได้กำหนดไว้รวมทั้งมีกระบวนการอนุมัติการดำเนินงานที่สำคัญ

- 1.4 คณะกรรมการจะทำความเข้าใจขอบเขตหน้าที่และความรับผิดชอบของคณะกรรมการและกำหนดขอบเขตการมอบหมายหน้าที่และความรับผิดชอบให้ประธานเจ้าหน้าที่บริหารและฝ่ายจัดการอย่างชัดเจน ตลอดจนติดตามดูแลให้ประธานเจ้าหน้าที่บริหารและฝ่ายจัดการปฏิบัติหน้าที่ตามที่ได้รับมอบหมาย

หลักปฏิบัติ 2 : กำหนดวัตถุประสงค์และเป้าหมายหลักของบริษัทฯ ที่เป็นไปเพื่อความยั่งยืน

- 2.1 คณะกรรมการจะกำหนดหรือดูแลให้วัตถุประสงค์และเป้าหมายหลักของบริษัทฯ (Objectives) เป็นไปเพื่อความยั่งยืน โดยเป็นวัตถุประสงค์และเป้าหมายที่สอดคล้องกับการสร้างคุณค่าให้ทั้งบริษัทฯ ลูกค้า ผู้มีส่วนได้เสีย และสังคมโดยรวม
- 2.2 คณะกรรมการจะกำกับดูแลให้ วัตถุประสงค์และเป้าหมาย ตลอดจนกลยุทธ์ในระยะเวลายานกลาง และ/หรือประจำปีของบริษัทฯ สอดคล้องกับการบรรลุวัตถุประสงค์และเป้าหมายหลักของบริษัทฯ โดยมีการนำเทคโนโลยีมาใช้อย่างเหมาะสมและปลอดภัย

หลักปฏิบัติ 3 : เสริมสร้างคณะกรรมการที่มีประสิทธิภาพ

- 3.1 คณะกรรมการมีหน้าที่รับผิดชอบในการกำหนดและทบทวนโครงสร้างคณะกรรมการ ทั้งในเรื่องขนาดองค์ประกอบ สัดส่วนกรรมการที่เป็นอิสระที่เหมาะสมและจำเป็นต่อการนำพาวงค์กรสู่วัตถุประสงค์และเป้าหมายหลักที่กำหนดไว้
- 3.2 คณะกรรมการจะเลือกบุคคลที่เหมาะสมเป็นประธานกรรมการ และดูแลให้มั่นใจว่าองค์ประกอบและการดำเนินงานของคณะกรรมการเอื้อต่อการใช้ดุลพินิจในการตัดสินใจอย่างมีอิสระ
- 3.3 คณะกรรมการจัดตั้งคณะกรรมการสรรหา และจัดให้มีการประชุม เพื่อพิจารณาหลักเกณฑ์และวิธีการสรรหาบุคคลเพื่อให้ได้กรรมการที่มีคุณสมบัติที่จะทำให้คณะกรรมการมีองค์ประกอบความรู้ความชำนาญที่เหมาะสมรวมถึงทบทวนหลักเกณฑ์และวิธีการสรรหากรรมการ
- 3.4 ในการเสนอคำตอบแทนคณะกรรมการให้ผู้ถือหุ้นอนุมัติ คณะกรรมการบริษัทจะพิจารณาให้โครงสร้างและอัตราค่าตอบแทนมีความเหมาะสมกับความรับผิดชอบและจูงใจให้คณะกรรมการนำพาวงค์กรให้ดำเนินงานตามเป้าหมายทั้งระยะสั้นและระยะยาว
- 3.5 คณะกรรมการมีหน้าที่กำกับดูแลให้กรรมการทุกคนมีความรับผิดชอบในการปฏิบัติหน้าที่และจัดสรรเวลาอย่างเพียงพอ
- 3.6 คณะกรรมการมีหน้าที่กำกับดูแลให้มีกรอบและกลไกในการกำกับดูแลนโยบายและการดำเนินงานของบริษัทย่อย (ถ้ามี) และกิจการอื่นที่บริษัทฯ ไปลงทุนอย่างมีนัยสำคัญ ในระดับที่เหมาะสมกับกิจการแต่ละแห่ง รวมทั้งบริษัทย่อยและกิจการอื่นที่บริษัทฯ ไปลงทุนมีความเข้าใจถูกต้องตรงกันด้วย
- 3.7 คณะกรรมการจะจัดให้มีการประเมินผลการปฏิบัติหน้าที่ประจำปีของกรรมการ คณะกรรมการชุดย่อย และกรรมการรายบุคคล โดยผลประเมินจะถูกนำไปใช้สำหรับการพัฒนาการปฏิบัติหน้าที่ต่อไป
- 3.8 คณะกรรมการจะกำกับดูแลให้กรรมการและกรรมการแต่ละคนมีความรู้ความเข้าใจเกี่ยวกับบทบาทหน้าที่ลักษณะการประกอบธุรกิจ และกฎหมายที่เกี่ยวข้องกับการประกอบธุรกิจ ตลอดจนสนับสนุนให้กรรมการทุกคนได้รับการเสริมสร้างทักษะและความรู้สำหรับการปฏิบัติหน้าที่กรรมการอย่างสม่ำเสมอ

- 3.9 คณะกรรมการจะดูแลให้มั่นใจว่าการดำเนินงานของคณะกรรมการเป็นไปด้วยความเรียบร้อยสามารถเข้าถึงข้อมูลที่จำเป็น และมีเลขานุการบริษัทที่มีความรู้และประสบการณ์ที่จำเป็นและเหมาะสมต่อการสนับสนุนการดำเนินงานของคณะกรรมการ

หลักปฏิบัติ 4 : สรรหาและพัฒนาผู้บริหารระดับสูงและการบริหารบุคลากร

- 4.1 คณะกรรมการจะดำเนินการให้มั่นใจว่ามีการสรรหาและพัฒนาประธานเจ้าหน้าที่บริหารและผู้บริหารระดับสูงให้มีความรู้ ทักษะ ประสบการณ์ และคุณลักษณะที่จำเป็นต่อการขับเคลื่อนองค์กรไปสู่เป้าหมาย
- 4.2 คณะกรรมการโดยคำแนะนำของคณะกรรมการสรรหาและกำหนดค่าตอบแทนจะกำกับดูแลให้มีการกำหนดโครงสร้างค่าตอบแทนและการประเมินผลที่เหมาะสม
- 4.3 คณะกรรมการจะทำความเข้าใจโครงสร้างและความสัมพันธ์ของผู้ถือหุ้นที่อาจมีผลกระทบต่อการบริหารและการดำเนินงานของบริษัทฯ
- 4.4 คณะกรรมการจะติดตามดูแลการบริหารและพัฒนาบุคลากรให้มีความรู้ ทักษะ ประสบการณ์และแรงจูงใจที่เหมาะสม

หลักปฏิบัติ 5 : การส่งเสริมนวัตกรรมและการประกอบธุรกิจอย่างมีความรับผิดชอบ

- 5.1 คณะกรรมการให้ความสำคัญและสนับสนุนการสร้างนวัตกรรมที่ก่อให้เกิดมูลค่าแก่ธุรกิจควบคู่ไปกับการสร้างคุณประโยชน์ต่อลูกค้าหรือผู้ที่เกี่ยวข้อง และมีความรับผิดชอบต่อสังคมและสิ่งแวดล้อม
- 5.2 คณะกรรมการจะติดตามดูแลให้ฝ่ายจัดการประกอบธุรกิจอย่างมีความรับผิดชอบต่อสังคมและสิ่งแวดล้อม และสะท้อนอยู่ในแผนดำเนินการ (Operational Plan) เพื่อให้มั่นใจได้ว่าทุกฝ่ายขององค์กรได้ดำเนินการสอดคล้องกับวัตถุประสงค์ เป้าหมายหลัก และแผนกลยุทธ์ (Strategies) ของบริษัทฯ
- 5.3 คณะกรรมการจะติดตามดูแลให้ฝ่ายจัดการจัดสรรและจัดการทรัพยากรให้เป็นไปอย่างมีประสิทธิภาพ และประสิทธิผล โดยคำนึงถึงผลกระทบและการพัฒนาทรัพยากรตลอดสาย Value Chain เพื่อให้สามารถบรรลุวัตถุประสงค์และเป้าหมายหลักได้อย่างยั่งยืน
- 5.4 คณะกรรมการจะจัดให้มีการรอบการกำกับดูแลและการบริหารจัดการเทคโนโลยีสารสนเทศระดับองค์กร ที่สอดคล้องกับความต้องการของบริษัทฯ รวมทั้งดูแลให้มีการนำเทคโนโลยีสารสนเทศมาใช้ในการเพิ่มโอกาสทางธุรกิจและพัฒนาการดำเนินงาน การบริหารความเสี่ยง เพื่อให้บริษัทฯ สามารถบรรลุวัตถุประสงค์และเป้าหมายหลักของบริษัทฯ

หลักปฏิบัติ 6 : ดูแลให้มีระบบการบริหารความเสี่ยงและการควบคุมภายในที่เหมาะสม

- 6.1 คณะกรรมการตระหนักถึงความสำคัญในเรื่องการบริหารความเสี่ยงในระบบการบริหารงานและการปฏิบัติงานโดยมุ่งหมายให้การบริหารความเสี่ยงเป็นวัฒนธรรมของผู้ปฏิบัติงานทุกคน ซึ่งนอกจากจะช่วยให้องค์กรสามารถบรรลุวัตถุประสงค์หลัก และเป้าหมายที่ตั้งไว้แล้ว ยังเป็นการสนับสนุนให้บริษัทฯ มีการดำเนินงานที่สร้างมูลค่าเพิ่มให้องค์กรอย่างเป็นรูปธรรม คณะกรรมการจะกำกับดูแลให้มั่นใจว่าบริษัทฯ มีระบบการบริหารความเสี่ยงและการควบคุมภายในที่จะทำให้บรรลุวัตถุประสงค์อย่างมีประสิทธิภาพ และมีการปฏิบัติให้เป็นไปตามกฎหมายและมาตรฐานที่เกี่ยวข้อง

- 6.2 คณะกรรมการจะจัดตั้งคณะกรรมการตรวจสอบที่สามารถปฏิบัติหน้าที่ได้อย่างมีประสิทธิภาพและอิสระ
- 6.3 คณะกรรมการจะติดตามดูแลและจัดการความขัดแย้งของผลประโยชน์ที่อาจเกิดขึ้นได้ระหว่างบริษัทฯ กับฝ่ายจัดการ กรรมการ หรือผู้ถือหุ้น รวมไปถึงการป้องกันการใช้อำนาจอันมิควรในทรัพย์สิน ข้อมูล และโอกาสของบริษัทฯ และการทำธุรกรรมกับผู้ที่มีความสัมพันธ์เกี่ยวข้องกับบริษัทฯ ในลักษณะที่ไม่สมควร
- 6.4 คณะกรรมการจะกำกับดูแลให้มีการจัดทำนโยบายและแนวปฏิบัติด้านการต่อต้านคอร์รัปชันที่ชัดเจนและสื่อสารในทุกระดับขององค์กรและต่อคนนอกเพื่อให้เกิดการนำไปปฏิบัติได้จริง
- 6.5 คณะกรรมการจะกำกับดูแลให้บริษัทฯ มีกลไกในการรับเรื่องร้องเรียนและการดำเนินการกรณีมีการชี้เบาะแส

หลักปฏิบัติ 7 : รักษาความน่าเชื่อถือทางการเงินและการเปิดเผยข้อมูล

- 7.1 คณะกรรมการมีความรับผิดชอบในการดูแลให้ระบบการจัดทำรายงานทางการเงินและการเปิดเผยข้อมูลสำคัญต่างๆ ถูกต้อง เพียงพอ ทันเวลา เป็นไปตามกฎเกณฑ์ มาตรฐาน และแนวปฏิบัติที่เกี่ยวข้อง
- 7.2 คณะกรรมการจะติดตามดูแลความเพียงพอของสภาพคล่องทางการเงินและความสามารถในการชำระหนี้
- 7.3 ในภาวะที่บริษัทฯ ประสบปัญหาทางการเงินหรือมีแนวโน้มจะประสบปัญหา คณะกรรมการจะพิจารณาให้มั่นใจได้ว่า บริษัทฯ มีแผนในการแก้ไขปัญหา หรือมีกลไกอื่นที่จะสามารถแก้ไขปัญหาทางการเงินได้ ทั้งนี้ ภายใต้การคำนึงถึงสิทธิของผู้มีส่วนได้เสีย
- 7.4 คณะกรรมการจะพิจารณาจัดทำรายงานความยั่งยืนตามความเหมาะสม
- 7.5 คณะกรรมการจะกำกับดูแลให้ฝ่ายจัดการจัดให้มีหน่วยงานหรือผู้รับผิดชอบงานนักลงทุนสัมพันธ์ที่ทำหน้าที่ในการสื่อสารกับผู้ถือหุ้น และผู้มีส่วนได้เสียอื่น เช่น นักลงทุน นักวิเคราะห์ เป็นต้น ให้เป็นไปอย่างเหมาะสมเท่าเทียมกัน และทันเวลา
- 7.6 คณะกรรมการจะส่งเสริมให้มีการนำเทคโนโลยีสารสนเทศมาใช้ในการเผยแพร่ข้อมูล

หลักปฏิบัติ 8: สนับสนุนการมีส่วนร่วมและการสื่อสารกับผู้ถือหุ้น

- 8.1 คณะกรรมการจะดูแลให้มั่นใจว่า ผู้ถือหุ้นมีส่วนร่วมในการตัดสินใจในเรื่องสำคัญของบริษัทฯ
- 8.2 คณะกรรมการจะดูแลให้การดำเนินการในวันประชุมผู้ถือหุ้นเป็นไปด้วยความเรียบร้อย โปร่งใสมีประสิทธิภาพ และเอื้อให้ผู้ถือหุ้นสามารถใช้สิทธิของตน
- 8.3 คณะกรรมการจะดูแลให้การเปิดเผยมติที่ประชุมและการจัดทำรายงานการประชุมผู้ถือหุ้นเป็นไปอย่างถูกต้องและครบถ้วน โดยเปิดเผยมติที่ประชุมผู้ถือหุ้นพร้อมผลการลงคะแนนเสียงภายในวันทำการถัดไป ผ่านระบบข่าวของตลาดหลักทรัพย์แห่งประเทศไทย และบน Website ของบริษัทฯ

รายงานผลการประเมินตนเองของคณะกรรมการ

วัตถุประสงค์

เพื่อให้คณะกรรมการได้มีการพิจารณาทบทวนผลงาน ปัญหาและอุปสรรคต่างๆ ในระหว่างปีที่ผ่านมา และปรับปรุงแก้ไข ตามแนวทางของหลักการกำกับดูแลกิจการที่ดี ที่เสนอแนะให้คณะกรรมการและคณะกรรมการชด้อยของบริษัทควรมีการประเมินผลการปฏิบัติงานด้วยตนเองอย่างน้อยปีละ 1 ครั้ง

แบบประเมินจัดทำขึ้นโดยสอดคล้องกับอย่างแบบประเมินตนเองของคณะกรรมการ ที่จัดทำโดยฝ่ายพัฒนาธรรมาภิบาลเพื่อตลาดทุน ตลาดหลักทรัพย์แห่งประเทศไทย ฉบับเดือนกุมภาพันธ์ 2558 และตามแนวปฏิบัติด้านการกำกับดูแลกิจการที่ดี ฉบับปรับปรุงเดือนมกราคม 2564

แบบประเมินของคณะกรรมการและคณะกรรมการชด้อยประกอบด้วย แบบประเมินตนเองของคณะกรรมการรายคณะ และรายบุคคล เพื่อให้คณะกรรมการสามารถเปรียบเทียบผลประเมินในแต่ละหัวข้อหรือเปรียบเทียบผลประเมินของแต่ละปี

ความหมายของการให้คะแนนมีดังนี้

0 = ไม่เห็นด้วยอย่างยิ่ง	หรือ	ไม่มีการดำเนินการในเรื่องนั้น	(ต้องปรับปรุง)
1 = ไม่เห็นด้วย	หรือ	มีการดำเนินการในเรื่องนั้นเล็กน้อย	(พอใช้)
2 = เห็นด้วย	หรือ	มีการดำเนินการในเรื่องนั้นพอสมควร	(ดี)
3 = เห็นด้วยค่อนข้างมาก	หรือ	มีการดำเนินการในเรื่องนั้นดี	(ดีมาก)
4 = เห็นด้วยอย่างมาก	หรือ	มีการดำเนินการในเรื่องนั้นอย่างดียิ่ง	(ดีเยี่ยม)

การประเมินตนเองของคณะกรรมการบริษัทรายคณะ

ในปี 2566 เลขานุการบริษัทได้จัดส่งแบบตนเองของคณะกรรมการให้กรรมการแต่ละคนสำหรับประเมินผลการปฏิบัติงานของคณะกรรมการโดยรวมทั้งคณะ เพื่อนำผลประเมินเสนอคณะกรรมการบริษัทพิจารณาปรับปรุงแก้ไขการปฏิบัติงาน

การประเมินตนเองของคณะกรรมการบริษัทโดยรวมมีการประเมินผลโดยแบ่งเป็น 6 หัวข้อ ได้แก่ 1) โครงสร้างและคุณสมบัติของคณะกรรมการ 2) บทบาท หน้าที่ และความรับผิดชอบของคณะกรรมการ 3) การประชุมคณะกรรมการ 4) การทำหน้าที่ของกรรมการ 5) ความสัมพันธ์กับฝ่ายจัดการ และ 6) การพัฒนาตนเองของกรรมการ และการพัฒนาผู้บริหาร สรุปผลการประเมินตนเองของคณะกรรมการบริษัทรายคณะ ประจำปี 2566 ผลการประเมินอยู่ในระดับคะแนนดีมาก

การประเมินตนเองของคณะกรรมการบริษัทรายบุคคล

ในปี 2566 เลขานุการบริษัทได้จัดส่งแบบตนเองของคณะกรรมการให้กรรมการแต่ละคนสำหรับประเมินผลการปฏิบัติงานของคณะกรรมการโดยรวมทั้งคณะ เพื่อนำผลประเมินเสนอคณะกรรมการบริษัทพิจารณาปรับปรุงแก้ไขการปฏิบัติงาน

การประเมินตนเองของคณะกรรมการบริษัทโดยรวม มีการประเมินผลโดยแบ่งเป็น 3 หัวข้อ ได้แก่ 1) โครงสร้างและคุณสมบัติของคณะกรรมการ 2) การประชุมของคณะกรรมการบริษัท และ 3) บทบาทหน้าที่และความรับผิดชอบของคณะกรรมการบริษัท สรุปผลการประเมินตนเองของคณะกรรมการบริษัทรายบุคคลประจำปี 2566 ผลการประเมินอยู่ในระดับคะแนนดีมาก

8.2 สรุปผลการปฏิบัติหน้าที่ของคณะกรรมการตรวจสอบในรอบปีที่ผ่านมา

8.2.1 การสอบทานรายงานทางการเงิน

คณะกรรมการตรวจสอบได้สอบทาน และพิจารณางบการเงินรวมรายไตรมาสและงบการเงินรวมประจำปี 2566 ของบริษัท ร่วมกับฝ่ายบริหารและผู้สอบบัญชีของบริษัทฯ ซึ่งคณะกรรมการตรวจสอบได้สอบถามผู้สอบบัญชีเรื่อง ความถูกต้องครบถ้วนของงบการเงิน การปรับปรุงรายการบัญชีที่สาระสำคัญซึ่งมีผลกระทบต่องบการเงิน ขอบเขต การตรวจสอบ ความเพียงพอเหมาะสมของวิธีการบันทึกบัญชี การประเมินการควบคุมภายใน และความเพียงพอ ถูกต้องและครบถ้วนของการเปิดเผยข้อมูลในงบการเงิน

นอกจากนี้ คณะกรรมการตรวจสอบได้ประชุมร่วมกับผู้สอบบัญชีเพื่อพิจารณาขอบเขต แนวทางและแผนการสอบบัญชีรายไตรมาสและประจำปีของผู้สอบบัญชีและสอบถามถึงความเสี่ยงของรายการผิดปกติที่อาจเกิดขึ้นหรือที่ผู้สอบบัญชีอาจพบระหว่างการตรวจสอบ ตลอดจนพิจารณาว่ามีข้อมูลที่น่าสงสัยซึ่งบ่งชี้ว่าอาจมีการทุจริตหรือไม่ โดยสรุป ผู้สอบบัญชีไม่มีข้อสังเกตและไม่พบข้อบ่งชี้ใดๆ ที่เกี่ยวกับเหตุการณ์ที่น่าสงสัย

8.2.2 การสอบทานรายการระหว่างกัน

คณะกรรมการตรวจสอบได้สอบทานการเปิดเผยรายการที่เกี่ยวข้องกันและรายการที่มีความเป็นไปได้ว่าอาจ จะขัดแย้งทางผลประโยชน์ โดยยึดหลักความสมเหตุสมผลตามปกติธุรกิจ ความโปร่งใส การเปิดเผยข้อมูลอย่าง เพียงพอ ดังเช่นที่ทำกับบุคคลภายนอกทั่วไป ซึ่งข้อมูลเหล่านี้ได้รับการตรวจสอบและเปิดเผยต่อตลาดหลักทรัพย์ แห่งประเทศไทย (ตลท.) อย่างถูกต้องในเวลาที่เหมาะสม

8.2.3 การกำกับดูแลงานตรวจสอบภายใน

คณะกรรมการตรวจสอบได้สอบทานและทบทวนระบบการควบคุมภายในร่วมกับฝ่ายตรวจสอบภายใน และ ร่วมกับฝ่ายบริหารและผู้สอบบัญชีเป็นรายไตรมาส องค์กรมีระบบการควบคุมภายในที่เพียงพอและเหมาะสมกับการ ดำเนินธุรกิจ ซึ่งสอดคล้องกับความเห็นของผู้สอบบัญชีว่าไม่มีข้อบกพร่องที่มีสาระสำคัญที่อาจส่งผลกระทบต่อ งบการเงินของบริษัทฯ

8.2.4 การพิจารณาการแต่งตั้งและการกำหนดค่าตอบแทนผู้สอบบัญชี

คณะกรรมการตรวจสอบได้คัดเลือกและพิจารณาอัตราค่าตอบแทนของผู้สอบบัญชีจากบริษัท เคพีเอ็มจี ภูมิไชย สอบบัญชี จำกัด โดยพิจารณาจากคุณสมบัติผู้สอบบัญชีความรู้ความสามารถ ประสบการณ์คุณภาพงาน ที่ผ่านมา และความเป็นอิสระตามข้อกำหนดของตลาดหลักทรัพย์ฯ หรือหน่วยงานอื่นที่เกี่ยวข้อง เห็นว่าเป็นผู้มี ความเข้าใจธุรกิจของบริษัทเป็นอย่างดีโดยเสนอต่อคณะกรรมการบริษัท เพื่อนำเสนอขออนุมัติต่อที่ประชุมสามัญ ผู้ถือหุ้นประจำปีพิจารณาแต่งตั้งบริษัท เคพีเอ็มจี ภูมิไชย สอบบัญชี จำกัด และอนุมัติค่าสอบบัญชีประจำปี 2566

8.2.5 การพิจารณาบทวนกฎบัตรคณะกรรมการตรวจสอบ รวมถึงหน่วยงานตรวจสอบภายใน

คณะกรรมการตรวจสอบได้พิจารณาทบทวนกฎบัตรคณะกรรมการตรวจสอบเป็นประจำทุกปี

8.3 สรุปผลการปฏิบัติหน้าที่ของคณะกรรมการชุดย่อยในรอบปีที่ผ่านมา

8.3.1 ผลการปฏิบัติหน้าที่ของคณะกรรมการบริหารความเสี่ยง

คณะกรรมการบริหารความเสี่ยงจัดตั้งขึ้นเพื่อช่วยสนับสนุนคณะกรรมการบริษัทในการกำหนดนโยบายด้านการบริหารความเสี่ยงให้ครอบคลุมทั่วทั้งองค์กร โดยอาศัยหลักการพื้นฐานของการกำกับดูแลกิจการที่ดี (Good Corporate Governance) และแนวทางการบริหารจัดการความเสี่ยงสากล (COSO Enterprise Risk Management Framework : COSO ERM) ซึ่งรวมถึงการระบุความเสี่ยง การเสนอมาตรการป้องกันความเสี่ยง ทั้งนี้ เพื่อช่วยลดผลกระทบต่อธุรกิจของบริษัทอย่างเหมาะสม

คณะกรรมการบริหารความเสี่ยงประกอบด้วยกรรมการจำนวน 3 ท่าน ดังนี้

1. นายชวลิต	ติยาเดชาชัย	ประธานกรรมการบริหารความเสี่ยง
2. นายณัฐ	วงศาสุทธิกุล	กรรมการบริหารความเสี่ยง
3. นางสาวกิตติญา	ปลิกแสง	กรรมการบริหารความเสี่ยง

ปี 2566 คณะกรรมการบริหารความเสี่ยง มีการประชุมทั้งสิ้น 4 ครั้ง โดยดำเนินการประเด็นต่างๆ ดังนี้

(1) กำหนดกรอบบริหารความเสี่ยงและทบทวนปัจจัยเสี่ยงและผลกระทบเพื่อทำแผนบริหารความเสี่ยงอย่างเป็นระบบและได้มาตรฐาน ครอบคลุมทางด้านเศรษฐกิจ การเงิน สังคมและสิ่งแวดล้อม ตลอดจนบริหารความเสี่ยงที่เกิดขึ้นใหม่ทั้งจากปัจจัยภายในและภายนอก โดยให้ความสำคัญในเรื่องการเจริญเติบโตอย่างมั่นคงของบริษัทสูงสุด

(2) ให้ความเห็นประเด็นและขอบเขตความเสี่ยงขององค์กร ได้แก่ ความเสี่ยงด้านการปฏิบัติการ ความเสี่ยงด้านระบบเทคโนโลยีสารสนเทศ ความเสี่ยงด้านการทุจริต ความเสี่ยงด้านการทุจริตคอร์รัปชัน (สอดคล้องกับนโยบายต่อต้านการทุจริตคอร์รัปชัน) ความเสี่ยงจากปัจจัย ภายนอก เช่น ความผันผวนของค่าเงิน ความเสี่ยงด้านการเงิน และความเสี่ยงผลกระทบจากคู่แข่ง เป็นต้น

(3) ติดตามและแนะนำให้ฝ่ายจัดการวิเคราะห์ผลกระทบจากปัจจัยต่าง ๆ ทั้งปัจจัยภายนอก และปัจจัยภายใน ที่อาจส่งผลกระทบต่อการดำเนินงานขององค์กร เพื่อปรับเปลี่ยนการดำเนินการให้ทันต่อการเปลี่ยนแปลง ลดผลกระทบจากความเสี่ยงดังกล่าว

(4) รายงานผลการดำเนินการต่อคณะกรรมการบริษัทอย่างต่อเนื่อง สม่ำเสมอ คณะกรรมการบริหารความเสี่ยงมีความมั่นใจว่า บริษัทฯ มีการบริหารความเสี่ยงที่มีประสิทธิภาพ สอดคล้องกับระบบควบคุมภายใน และแนวทางการกำกับดูแลกิจการที่ดี

(5) ทบทวนกฎบัตรคณะกรรมการบริหารความเสี่ยง เพื่อให้แนวทางในการปฏิบัติหน้าที่มีความเหมาะสมและสอดคล้องกับสถานการณ์ในปัจจุบัน

จากการดำเนินงานดังกล่าวข้างต้น คณะกรรมการบริหารความเสี่ยงได้พิจารณาแล้วเห็นว่าการบริหารความเสี่ยงได้ดำเนินไปอย่างเป็นระบบ รวมถึงการติดตามอย่างใกล้ชิด ซึ่งเป็นส่วนหนึ่งที่ทำให้บริษัทสามารถบรรลุวัตถุประสงค์ การดำเนินธุรกิจตามแผนงานที่วางไว้ ตลอดจนสามารถสร้างมูลค่าเพิ่มให้แก่บริษัท เพื่อส่งมอบให้แก่ผู้ถือหุ้นและ ผู้มีส่วนได้ส่วนเสียของบริษัทได้อย่างยั่งยืน

8.3.2 ผลการปฏิบัติหน้าที่ของคณะกรรมการสรรหาและพิจารณาค่าตอบแทน

คณะกรรมการสรรหาและพิจารณาค่าตอบแทน ได้ปฏิบัติหน้าที่ตามที่ได้รับมอบหมายจากคณะกรรมการบริษัท ในการพิจารณาทบทวนหลักเกณฑ์วิธีการสรรหา และแต่งตั้งบุคคล ที่เห็นสมควรดำรงตำแหน่งกรรมการบริษัท รวมถึงเสนอโนบายพิจารณาค่าตอบแทน และผลประโยชน์อื่นๆ สำหรับคณะกรรมการบริษัท คณะกรรมการชุดต่างๆ เพื่อนำเสนอคณะกรรมการบริษัท หรือที่ประชุมผู้ถือหุ้น ตลอดจนทำหน้าที่สรรหาและพิจารณาค่าตอบแทนและผลการปฏิบัติงานของประธานเจ้าหน้าที่บริหาร กรรมการผู้จัดการ และผู้ช่วยกรรมการผู้จัดการ

คณะกรรมการสรรหาและพิจารณาค่าตอบแทนประกอบด้วยกรรมการจำนวน 3 ท่าน ดังนี้

1. นายสุรพงษ์ รงศิริกุล ประธานกรรมการสรรหาและพิจารณาค่าตอบแทน (กรรมการอิสระ)
2. นางสาวฉลองขวัญ วงศาสุทธิกุล กรรมการสรรหาและพิจารณาค่าตอบแทน
3. นางสาวศุภพิมพ์นิภา ธนาปรียากุล กรรมการสรรหาและพิจารณาค่าตอบแทน

ในปี 2566 คณะกรรมการสรรหาและพิจารณาค่าตอบแทนได้มีการประชุมทั้งสิ้น รวม 5 ครั้ง และได้รายงานผลการดำเนินงานต่อคณะกรรมการบริษัท เพื่อพิจารณาเรื่องต่างๆ และรายงานผลการประชุมพร้อมความเห็นต่อคณะกรรมการบริษัทพิจารณา โดยสรุปสาระสำคัญที่พิจารณา ได้ดังนี้

(1) พิจารณาทบทวน และเสนอชื่อบุคคลที่มีคุณสมบัติเหมาะสมตามกฎหมาย และกฎเกณฑ์ที่เกี่ยวข้องกับการดำรงตำแหน่งกรรมการบริษัทแทนตำแหน่งกรรมการบริษัทที่ต้องออกตามวาระ โดยพิจารณาสรรหา คัดเลือก และเสนอชื่อบุคคล ที่มีคุณสมบัติประสบการณ์และความรู้ความสามารถ ที่เอื้อประโยชน์และเหมาะสมกับลักษณะธุรกิจของบริษัท เพื่อนำเสนอต่อที่ประชุมคณะกรรมการบริษัท และที่ประชุมสามัญผู้ถือหุ้นเพื่อพิจารณาต่อไป ทั้งนี้ กรรมการที่มีส่วนได้เสีย จะงดออกเสียง

(2) พิจารณาค่าตอบแทนของคณะกรรมการบริษัท คณะกรรมการชุดต่างๆ โดยพิจารณาจากหน้าที่ความรับผิดชอบที่ได้รับมอบหมาย ผลการปฏิบัติงาน สถานะทางการเงินของบริษัท และระดับอัตราค่าตอบแทน ซึ่งเปรียบเทียบกับเกณฑ์มาตรฐานอุตสาหกรรม เพื่อนำเสนอต่อคณะกรรมการบริษัท และที่ประชุมสามัญผู้ถือหุ้นเพื่อพิจารณาอนุมัติ

(3) พิจารณาค่าตอบแทนของประธานเจ้าหน้าที่บริหารกรรมการผู้จัดการ และผู้ช่วยกรรมการผู้จัดการ พิจารณาตามความเหมาะสมกับภาระหน้าที่ความรับผิดชอบที่ได้รับมอบหมาย และผลการดำเนินงานของบริษัทโดยเปรียบเทียบกับเป้าหมายของบริษัท รวมทั้งสภาพความเป็นจริงทางเศรษฐกิจโดยเปรียบเทียบกับอัตราค่าตอบแทนของบริษัทในอุตสาหกรรมที่มีลักษณะใกล้เคียงกัน

(4) ติดตามและดูแลให้บริษัทฯ มีแผนการสืบทอดตำแหน่งและความต่อเนื่องในการบริหารที่เหมาะสม สำหรับตำแหน่งผู้บริหารระดับสูงและตำแหน่งที่สำคัญ เพื่อเตรียมความพร้อมของบุคลากรให้สามารถรองรับและสอดคล้องกับการขยายธุรกิจ

(5) คณะกรรมการสรรหาและพิจารณาค่าตอบแทน ได้ปฏิบัติงานตามหน้าที่ที่ได้รับมอบหมาย ด้วยความระมัดระวังรอบคอบ โปร่งใส เที่ยงธรรม และให้ความเห็นอย่างตรงไปตรงมา ตามหลักการกำกับดูแลกิจการที่ดีเพื่อประโยชน์สูงสุดต่อผู้ถือหุ้นนักลงทุน และผู้มีส่วนได้เสียทุกฝ่ายเป็นสำคัญ

(6) ทบทวนกฎบัตรคณะกรรมการสรรหาและพิจารณาค่าตอบแทน เพื่อให้แนวทางในการปฏิบัติหน้าที่มีความเหมาะสมและสอดคล้องกับสถานการณ์ในปัจจุบัน

8.3.3 ผลการปฏิบัติหน้าที่ของคณะกรรมการบริหาร

คณะกรรมการบริหารได้รับการแต่งตั้งโดยคณะกรรมการบริษัท เพื่อทำหน้าที่กำกับดูแลบริหารจัดการและควบคุมการดำเนินงานกิจการของบริษัทให้สอดคล้องกับนโยบาย และกลยุทธ์ในการดำเนินธุรกิจตามที่คณะกรรมการบริษัทได้กำหนดไว้ รวมทั้งการปฏิบัติให้เป็นไปตามกฎบัตรคณะกรรมการบริหาร จรรยาบรรณทางธุรกิจ และกฎหมายต่างๆ ที่เกี่ยวข้องกับการดำเนินธุรกิจ

ในปี 2566 ที่ผ่านมา คณะกรรมการบริหารมีการประชุมเพื่อปฏิบัติหน้าที่ตามที่ได้รับมอบหมาย จำนวน 12 ครั้ง โดยในการประชุมแต่ละครั้ง คณะกรรมการบริหารจะร่วมกันพิจารณาเรื่องต่างๆ ที่สำคัญ เพื่อนำเสนอต่อคณะกรรมการบริษัทเพื่อทราบ เพื่ออนุมัติแล้วแต่กรณี

- (1) รายงานผลการดำเนินงานของบริษัทประจำทุกไตรมาส
- (2) นำเสนอเป้าหมาย กลยุทธ์ทางธุรกิจ และแผนงานประจำปีต่อคณะกรรมการบริษัท ตลอดจนรับผิดชอบในการบริหารกิจการของบริษัทให้เป็นไปตามนโยบาย ทิศทาง และเป้าหมายที่วางไว้
- (3) ดูแลให้มีการจัดทำรายงานทางการเงินเพื่อให้ผู้สอบบัญชีทำการตรวจสอบหรือสอบทาน และให้ความเห็นต่อการเงินดังกล่าว
- (4) พิจารณาการทำรายการกับบุคคลที่เกี่ยวข้องกันและรายการได้มาหรือจำหน่ายไปซึ่งสินทรัพย์ด้วยความระมัดระวังรอบคอบ มีความสมเหตุสมผลในเรื่องของราคาและเงื่อนไขอื่นๆ ที่เกี่ยวข้อง คำนึงถึงผลประโยชน์ของบริษัทและผู้ถือหุ้นเป็นที่ตั้ง โดยกรรมการบริหารที่มีส่วนได้เสียจะไม่มีส่วนร่วมในการตัดสินใจ ก่อนนำเสนอคณะกรรมการตรวจสอบและคณะกรรมการบริษัทตามลำดับ ตลอดจนติดตามการดำเนินงานของแต่ละฝ่ายงานและในภาพรวมของบริษัทฯ
- (5) พิจารณาและให้ความเห็นชอบต่องบประมาณประจำปี การลงทุนของบริษัทฯ รวมถึงธุรกรรมการเงินและสินเชื่อที่มีความสำคัญทางธุรกิจ ก่อนเสนอคณะกรรมการบริษัท เพื่อพิจารณาอนุมัติ
- (6) กำกับดูแล ส่งเสริม สนับสนุนให้คณะกรรมการ ผู้บริหาร และพนักงาน มีความรู้ความเข้าใจในนโยบายต่อต้านการทุจริตและคอร์รัปชัน และระเบียบปฏิบัติของบริษัทฯ
- (7) ทบทวนกฎบัตรคณะกรรมการบริหาร เพื่อให้แนวทางในการปฏิบัติหน้าที่มีความเหมาะสมและสอดคล้องกับสถานการณ์ในปัจจุบัน

คณะกรรมการบริหารมีความมุ่งมั่นในการบริหารจัดการธุรกิจเพื่อให้บรรลุตามวิสัยทัศน์ พันธกิจ เป้าหมาย และกลยุทธ์ธุรกิจของบริษัท ภายใต้หลักการกำกับดูแลกิจการที่ดีด้วยความโปร่งใส ตรวจสอบได้ ควบคู่ไปกับการดำเนินธุรกิจด้วยความรับผิดชอบต่อสังคมและสิ่งแวดล้อม เพื่อให้องค์กรเติบโตได้อย่างมั่นคงและยั่งยืนต่อไป

8.4 ผลการปฏิบัติหน้าที่ของประธานเจ้าหน้าที่บริหารในรอบปีที่ผ่านมา

คณะกรรมการที่ไม่รวมกรรมการที่เป็นผู้บริหารจะมีบทบาทเกี่ยวกับค่าตอบแทนและการประเมินผลงานประธานเจ้าหน้าที่บริหาร ในเรื่องดังนี้

(1) เห็นชอบหลักเกณฑ์การประเมินผลงานประธานเจ้าหน้าที่บริหาร โดยเกณฑ์การประเมินผลงานควรจูงใจให้ประธานเจ้าหน้าที่บริหาร บริหารกิจการให้เป็นไปตามวัตถุประสงค์ เป้าหมายหลัก กลยุทธ์ และสอดคล้องกับผลประโยชน์ของกิจการในระยะยาว โดยสื่อสารให้ประธานเจ้าหน้าที่บริหารทราบเกณฑ์การประเมินเป็นการล่วงหน้า

(2) ประเมินผลงานประธานเจ้าหน้าที่เป็นประจำปีหรือมอบหมายให้คณะกรรมการพิจารณาค่าตอบแทนเป็นผู้ประเมิน และประธานกรรมการหรือกรรมการอาวุโสเป็นผู้สื่อสารผลการพิจารณา รวมทั้งประเด็นเพื่อการพัฒนาให้ประธานเจ้าหน้าที่บริหารทราบ

(3) อนุมัติค่าตอบแทนประจำปีของประธานเจ้าหน้าที่บริหาร และพิจารณาผลประเมินการปฏิบัติหน้าที่ของประธานเจ้าหน้าที่บริหาร และปัจจัยอื่นๆ ประกอบด้วย

ในปี 2566 สรุปประเมินผลการปฏิบัติงานของประธานเจ้าหน้าที่บริหาร โดยแบบประเมินประกอบด้วย 3 ส่วน ได้แก่ ส่วนที่ 1 การประเมินผลงานโดยใช้ค่าอัตราส่วนทางการเงินเป็นตัวชี้วัด (KPI) ส่วนที่ 2 การประเมินผลการปฏิบัติงานโดยใช้ผลสัมฤทธิ์ในการดำเนินโครงการเพื่อความยั่งยืนของบริษัท ส่วนที่ 3 การประเมินผลงานโดยคณะกรรมการบริษัท ได้รับคะแนนประเมินในระดับดี

9. การควบคุมภายในและรายการระหว่างกัน

9.1 การควบคุมภายใน

คณะกรรมการและผู้บริหารของบริษัทฯ ให้ความสำคัญต่อระบบการควบคุมภายใน เพราะเป็นสิ่งสำคัญที่จะสร้างความมั่นใจต่อฝ่ายบริหาร ในการป้องกันความเสียหายที่จะเกิดขึ้นกับบริษัทฯ โดยรวม บริษัทฯ ได้กำหนดเป้าหมายและแผนการดำเนินงานเพื่อเป็นแนวทางในการปฏิบัติงานและสามารถวัดผลได้ มีการจัดโครงสร้างองค์กรที่จะช่วยให้ฝ่ายบริหารสามารถดำเนินงานได้อย่างมีประสิทธิภาพและมีประสิทธิผลเป็นไปตามระเบียบ ข้อบังคับ และมุ่งเน้นให้มีการพัฒนาอย่างต่อเนื่อง

นอกจากนี้บริษัทฯ มอบหมายให้คณะกรรมการตรวจสอบทำหน้าที่ดูแลระบบควบคุมภายในให้มีความเหมาะสม โดยมีการทบทวนงานของฝ่ายตรวจสอบภายใน และผู้สอบบัญชีให้ปฏิบัติตามอย่างต่อเนื่อง ติดตามการดำเนินงานของบริษัทฯ เพื่อไม่ให้เกิดความขัดแย้งทางผลประโยชน์ ตลอดจนการทำรายการเกี่ยวโยงเพื่อช่วยป้องกันทรัพย์สินไม่ให้รั่วไหล พิจารณาทบทวนประสิทธิภาพในการควบคุมการปฏิบัติงานภายในของบริษัทฯ ในด้านต่างๆ อย่างต่อเนื่อง

9.1.1 ความเห็นของคณะกรรมการบริษัทต่อการควบคุมภายใน

สาระสำคัญของระบบควบคุมภายในของบริษัทฯ ที่ได้กำหนดไว้มีดังนี้

(1) สภาพแวดล้อมของการควบคุม (Control Environment)

บริษัทฯ ได้กำหนดให้มีสภาพแวดล้อมของการควบคุมภายในที่ดี โดยมีโครงสร้างองค์กรและสายงานที่ชัดเจนเหมาะสม รวมทั้งกำหนดเป้าหมายทางธุรกิจ และดัชนีชี้วัดผลสำเร็จ (Key Performance Indicators : KPI) เพื่อใช้ในการประเมินประสิทธิภาพในการปฏิบัติงานสอดคล้องกับเป้าหมายของบริษัทฯ กำหนดให้มีคู่มือในการปฏิบัติงานของทุกระบบอย่างเป็นลายลักษณ์อักษร เพื่อใช้เป็นแนวทางในการปฏิบัติงาน นอกจากนี้ บริษัทฯ ยังปลูกฝังให้ผู้บริหารและพนักงานทุกคนของบริษัทฯ ตระหนักถึงการกำกับดูแลกิจการที่ดี โดยกำหนดให้มีจริยธรรมทางธุรกิจ และจรรยาบรรณของกรรมการผู้บริหาร และพนักงานของบริษัทฯ รวมทั้งส่งเสริมให้มีการต่อต้านการทุจริตและคอร์รัปชัน มีการอบรมให้ความรู้แก่พนักงานเป็นประจำปี เพื่อให้มีการปฏิบัติงานมีความโปร่งใส เป็นธรรม ต่อผู้มีส่วนได้เสียทุกกลุ่ม

(2) การประเมินความเสี่ยง (Risk Assessment)

บริษัทฯ ได้ให้ความสำคัญกับการบริหารความเสี่ยงที่อาจเกิดขึ้นกับธุรกิจที่อาจทำให้ไม่บรรลุวัตถุประสงค์หรือเป้าหมายที่กำหนดไว้ โดยบริษัทฯ กำหนดให้มีนโยบายการบริหารความเสี่ยง โดยมีคณะกรรมการบริหารความเสี่ยงมีหน้าที่รับผิดชอบดูแลและติดตามกระบวนการบริหารความเสี่ยง การประเมินความเสี่ยงของบริษัทฯ อย่างสม่ำเสมอ ผ่านการประชุมคณะกรรมการบริหารความเสี่ยงอย่างน้อยปีละ 4 ครั้ง และรายงานผลการประเมินความเสี่ยงต่อคณะกรรมการบริษัท เพื่อพิจารณารับทราบ บริษัทฯ มีการประเมิน และวิเคราะห์ความเสี่ยงทั้งจากภายในและภายนอกมีการจัดทำดัชนีชี้วัดความเสี่ยง (Key Risk Indicator: KRI) เพื่อใช้เป็นเครื่องมือในการเตือนภัยล่วงหน้า สำหรับความเสี่ยงระดับองค์กรและความเสี่ยงระดับหน่วยงานที่สำคัญทุกรายการ ซึ่งครอบคลุมความเสี่ยงด้านกลยุทธ์ การดำเนินงาน การเงิน การปฏิบัติตามกฎระเบียบและความปลอดภัย ด้านชื่อเสียง ด้านอื่นๆ และความเสี่ยงที่เกิดขึ้นใหม่ ซึ่งจะรายงานผลให้คณะกรรมการบริหารความเสี่ยงเป็นประจำ นอกจากนี้ มีการทบทวนปัจจัยเสี่ยงที่อาจส่งผลกระทบต่อบริษัทฯ เป็นประจำทุกปี

(3) การควบคุม (Control Activity)

บริษัทฯ มีมาตรการควบคุมที่เหมาะสมและเพียงพอ มีการแบ่งแยกหน้าที่ความรับผิดชอบของแต่ละตำแหน่งงานอย่างชัดเจน และมีคู่มือ/ขั้นตอนการปฏิบัติงานให้เหมาะสมกับโครงสร้างของบริษัทฯ และการปฏิบัติงานในปัจจุบัน รวมทั้งมีการสอบทานผลการปฏิบัติงานให้เป็นไปตามกฎระเบียบ ข้อบังคับ คู่มืออำนาจดำเนินการ และคู่มือการปฏิบัติงานต่างๆ อย่างสม่ำเสมอ เพื่อให้มั่นใจว่าการปฏิบัติงานมีระบบการควบคุมภายในที่เพียงพอเหมาะสมและมีประสิทธิภาพ

(4) สารสนเทศและการสื่อสารข้อมูล (Information & Communication)

บริษัทฯ ได้ให้ความสำคัญต่อระบบสารสนเทศและการสื่อสารข้อมูล ส่งเสริมและสนับสนุนให้มีการพัฒนาระบบอย่างต่อเนื่องมีการรักษาความปลอดภัยอย่างรัดกุมและมีมาตรฐาน เพื่อให้ข้อมูลต่างๆ มีความถูกต้อง และเป็นปัจจุบัน โดยบริษัทฯ ได้นำเทคโนโลยีสารสนเทศที่ทันสมัย และมีประสิทธิภาพ รวมทั้งมีความปลอดภัยของข้อมูล เพื่อให้การปฏิบัติงาน และการนำข้อมูลที่สำคัญไปใช้ในการบริหารจัดการข้อมูลของผู้บริหาร หรือผู้มีส่วนได้เสียต่างๆ มีความครบถ้วนถูกต้องอย่างเพียงพอภายในเวลาที่เหมาะสม เพื่อใช้ในการตัดสินใจทางธุรกิจ รวมทั้งมีการจัดให้มีระบบ Intranet เพื่อเป็นช่องทางการสื่อสารภายในบริษัทฯ ในการเผยแพร่นโยบาย กฎระเบียบคำสั่ง และคู่มือการปฏิบัติงาน รวมทั้งข่าวสารต่างๆ ได้อย่างทั่วถึง นอกจากนี้ บริษัทฯ ยังมีหน่วยงานนักลงทุนสัมพันธ์ซึ่งเป็นหน่วยงานที่ประสานงานกับนักลงทุนต่างๆ เพื่อให้ได้ข้อมูลเกี่ยวกับการดำเนินงานและการลงทุนของบริษัทฯ ด้วยช่องทางการติดต่อรวดเร็วและเข้าถึงได้ง่าย เช่น Website ของบริษัทฯ, E-mail เป็นต้น

(5) ระบบติดตามและประเมินผล (Monitoring & Evaluation)

บริษัทฯ จัดให้มีกระบวนการติดตามและประเมินผลการควบคุมภายในและผลการปฏิบัติงานอย่างต่อเนื่อง เพื่อให้มั่นใจว่าการควบคุมภายในของบริษัทฯ มีความเพียงพอและมีประสิทธิภาพ โดยคณะกรรมการบริษัท ได้จัดให้มีระบบการควบคุมภายในที่ครอบคลุมทุกด้าน เช่น ด้านบัญชีและการเงิน การปฏิบัติงาน การปฏิบัติตามกฎหมาย/ระเบียบ เทคโนโลยีสารสนเทศ และการดูแลทรัพย์สินโดยมอบหมายให้หน่วยงานตรวจสอบภายในเป็นผู้ดูแลรับผิดชอบ และประเมินผลการปฏิบัติงานตามแผนการตรวจสอบประจำปี เพื่อให้มั่นใจว่าสิ่งที่ตรวจพบจากการตรวจสอบหรือสอบทานได้รับการปรับปรุงแก้ไขอย่างเหมาะสมทันทั่วถึง

9.1.2 หัวหน้างานตรวจสอบภายใน

ที่ประชุมคณะกรรมการตรวจสอบ ครั้งที่ 1/2566 เมื่อวันที่ 27 มกราคม 2566 ได้พิจารณาคุณสมบัติวุฒิการศึกษา รวมถึงประสบการณ์ของ นางสาววัลดี สีบุญเรือง นางสาวณฐนน พัฒนประสิทธิ์ชัย และนางสาวอังคณา ไทยจรัสเสถียร และได้แต่งตั้งบริษัท สอบบัญชี ไอ วิแอล จำกัด (ไอ วิแอล) เป็นผู้ให้บริการตรวจสอบภายใน โดยมีนางสาววัลดี สีบุญเรือง นางสาวณฐนน พัฒนประสิทธิ์ชัย และนางสาวอังคณา ไทยจรัสเสถียร เป็นหัวหน้างานตรวจสอบภายใน

ทั้งนี้ คณะกรรมการตรวจสอบจะเป็นผู้สอบทานให้บริษัทฯ มีระบบการควบคุมภายใน (internal control) และการตรวจสอบภายใน (internal audit) ให้มีความเหมาะสมและมีประสิทธิผล และพิจารณาความเป็นอิสระของหน่วยงานตรวจสอบภายใน ตลอดจนให้ความเห็นชอบในการพิจารณาแต่งตั้ง โยกย้าย เลิกจ้างหัวหน้า หน่วยงานตรวจสอบภายใน หรือหน่วยงานอื่นใดที่รับผิดชอบเกี่ยวกับการตรวจสอบภายใน และอาจเสนอแนะให้มีการสอบทาน หรือตรวจสอบรายการใดที่เห็นว่าจำเป็นและเป็นสิ่งสำคัญ พร้อมทั้งนำข้อเสนอแนะเกี่ยวกับการปรับปรุงแก้ไขระบบการควบคุมภายในที่สำคัญและจำเป็นเสนอคณะกรรมการบริษัท โดยสอบทานร่วมกับผู้สอบบัญชีภายนอกและผู้จัดการแผนกตรวจสอบระบบงานภายใน

9.2 ความเห็นของผู้ตรวจสอบภายในต่อระบบการควบคุมภายใน

บริษัทฯ ว่าจ้าง บริษัท สอบบัญชี โอ วิแอล จำกัด เพื่อทำหน้าที่เป็นผู้ตรวจสอบภายในของบริษัทฯ โดย บริษัท สอบบัญชี โอ วิแอล จำกัด ได้มอบหมายให้ นางสาววัลดี สิบญะเรือง นางสาวณฐนน พัฒนประสิทธิ์ชัย และ นางสาวอังคณา ไทยจรัสเสถียร หัวหน้างานตรวจสอบภายใน เป็นผู้รับผิดชอบหลักในการปฏิบัติหน้าที่ผู้ตรวจสอบภายในของบริษัทฯ ซึ่ง นางสาววัลดี สิบญะเรือง นางสาวณฐนน พัฒนประสิทธิ์ชัย และ นางสาวอังคณา ไทยจรัสเสถียร มีคุณสมบัติที่เหมาะสมและเพียงพอกับการปฏิบัติหน้าที่ในการตรวจสอบภายในของบริษัทฯ เนื่องจากเป็นผู้มีความรู้ความสามารถ และประสบการณ์ในการทำงานด้านการตรวจสอบภายในเป็นอย่างดี และได้เข้ารับการอบรมในหลักสูตรที่เกี่ยวข้องอย่างสม่ำเสมอ

บริษัทฯ เริ่มว่าจ้างบริษัท สอบบัญชี โอ วิแอล จำกัด ตั้งแต่ปี 2563 โดยผู้ตรวจสอบภายในได้สอบทานและประเมินระบบการควบคุมภายในอย่างต่อเนื่องถึงปัจจุบัน ทั้งนี้ ตั้งแต่ปี 2563 บริษัท สอบบัญชี โอ วิแอล จำกัด ได้เข้าตรวจระบบควบคุมภายในของบริษัทฯ รวมถึงการเข้าตรวจติดตามและประเมินระบบควบคุมภายในอย่างต่อเนื่องจนถึงปี 2566 ซึ่งครอบคลุมระบบงานที่สำคัญดังนี้

1. การควบคุมภายในระดับองค์กร
2. การบริหารสัญญาและการปฏิบัติตามข้อกำหนด
3. วงจรรายได้
4. การบริหารการผลิต
5. การบริหารจัดการซื้อจัดจ้าง
6. การบริหารคลังสินค้า
7. การบริหารสินทรัพย์และซ่อมบำรุง
8. การบริหารทรัพยากรบุคคล
9. การบริหารสิ่งแวดล้อมและความปลอดภัย
10. การบริหารด้านบัญชี
11. การบริหารด้านการเงิน
12. การควบคุมทั่วไประบบเทคโนโลยีสารสนเทศ
13. การควบคุมระบบงาน (Application Control)

ที่ประชุมคณะกรรมการตรวจสอบครั้งที่ 1/2567 เมื่อวันที่ 21 กุมภาพันธ์ 2567 บริษัท สอบบัญชี โอ วิแอล จำกัด ซึ่งเป็นผู้ตรวจสอบภายในได้นำเสนอรายงานการตรวจสอบภายใน ประจำปีไตรมาสที่ 4 ปี 2566 ต่อคณะกรรมการตรวจสอบ โดยบริษัทฯ ได้ดำเนินการและปฏิบัติตามนโยบายและระบบควบคุมภายในที่กำหนดไว้อย่างเหมาะสม

9.3 รายการระหว่างกัน

บริษัทฯ มีการทำรายการระหว่างกันกับบุคคลที่อาจมีความขัดแย้งต่างๆ ได้แก่ กรรมการ ผู้ถือหุ้น ผู้บริหาร และ บริษัทที่เกี่ยวข้องซึ่งหมายถึงบริษัทที่มีบุคคลที่อาจมีความขัดแย้งของบริษัทฯ มีความสัมพันธ์เกี่ยวข้องกับการทำธุรกรรมและผู้บริหารและผู้ถือหุ้นของบริษัทดังกล่าว ซึ่งสามารถสรุปลักษณะความสัมพันธ์ได้ดังนี้

บุคคล / นิติบุคคลที่อาจมีความขัดแย้ง	ลักษณะความสัมพันธ์
บริษัท ไทยรับเบอร์ลาเทคส์กรุ๊ป จำกัด (มหาชน) ("TRUBB")	<ul style="list-style-type: none"> ประกอบธุรกิจผลิตและจำหน่ายน้ำยางชั้นและผลพลอยได้จากน้ำยาง เป็นบริษัทจดทะเบียนในตลาดหลักทรัพย์ฯ มีกรรมการร่วมกันกับบริษัทฯ จำนวน 1 ท่าน ได้แก่ นางสาวฉลองขวัญ วงศาสุทธิกุล เป็นผู้ถือหุ้นใหญ่ของบริษัทฯ ซึ่งถือหุ้นร้อยละ 66.35 ของทุนจดทะเบียนชำระแล้ว 464.20 ล้านบาท
บริษัท ไทยรับเบอร์โกลฟ์ส์ จำกัด ("TBG")	<ul style="list-style-type: none"> ประกอบธุรกิจผลิตและจำหน่ายถุงมือยาง มีกรรมการร่วมกันกับบริษัทฯ จำนวน 1 ท่าน ได้แก่ นางสาวฉลองขวัญ วงศาสุทธิกุล มีผู้ถือหุ้นใหญ่ร่วมกันกับบริษัทฯ คือ TRUBB ซึ่ง TRUBB ถือหุ้นใน TBG ร้อยละ 100.00 ของทุนจดทะเบียนชำระแล้ว 200.00 ล้านบาท
บริษัท เลเท็กซ์ ซิสเทมส์ จำกัด (มหาชน) ("LS")	<ul style="list-style-type: none"> ประกอบธุรกิจผลิตและจัดจำหน่ายเบาะที่นั่งนอนจากยางพารา มีกรรมการร่วมกันกับบริษัทฯ จำนวน 1 ท่าน ได้แก่ นางสาวฉลองขวัญ วงศาสุทธิกุล มีผู้ถือหุ้นใหญ่ร่วมกันกับบริษัทฯ คือ TRUBB ซึ่ง TRUBB ถือหุ้นใน LS ร้อยละ 18.00 ของทุนจดทะเบียนชำระแล้ว 158.78 ล้านบาท

9.3.1 รายการระหว่างกันที่บริษัทฯ เข้าทำรายการกับบุคคล/นิติบุคคลที่อาจมีความขัดแย้ง

รายการระหว่างกันที่บริษัทฯ เข้าทำรายการกับบุคคล/นิติบุคคลที่อาจมีความขัดแย้งสำหรับงวดบัญชี ปี 2566 มีรายละเอียดดังนี้

บุคคลหรือกิจการที่เกี่ยวข้องกัน	ลักษณะความสัมพันธ์	ความเห็นของคณะกรรมการตรวจสอบ
1. บริษัท ไทยรับเบอร์ลาเทคส์กรุ๊ป จำกัด (มหาชน) ("TRUBB")	1.1 บริษัทประกอบธุรกิจผลิตและจำหน่ายน้ำยางชั้นและผลพลอยได้จากน้ำยาง 1.2 บริษัทมีกรรมการร่วมกันกับบริษัทฯ จำนวน 1 ท่าน ได้แก่ คุณฉลองขวัญ วงศาสุทธิกุล 1.3 บริษัทเป็นผู้ถือหุ้นใหญ่ของบริษัทฯ ซึ่งถือหุ้นร้อยละ 66.35 ของทุนจดทะเบียนชำระแล้ว 464.20 ล้านบาท	1.1 บริษัทกำหนดนโยบายและขั้นตอนการจัดซื้อน้ำยางชั้น โดยให้สอบถามราคาน้ำยางชั้นและปริมาณน้ำยางชั้นที่สามารถจำหน่ายได้จากผู้จำหน่ายอย่างน้อย 3 ราย เพื่อเปรียบเทียบราคาและปริมาณน้ำยางชั้น 1.2 ในไตรมาสที่ 4 ปี 2566 บริษัทได้ซื้อน้ำยางชั้นจากบริษัท ไทยรับเบอร์ลาเทคส์ กรุ๊ป จำกัด (มหาชน) เพื่อใช้เป็นวัตถุดิบหลักในการผลิตเส้นด้ายยางยืด เป็นเงินจำนวน 226.27 ล้านบาท โดยผู้ตรวจสอบภายในได้สุ่มตรวจสอบการสั่งซื้อน้ำยางชั้น จำนวน 5 รายการ เป็นเงินจำนวน 64.77 ล้านบาท พบว่าบริษัทได้คัดเลือกผู้ขายโดยการเปรียบเทียบผู้ขายอย่างน้อย 3 ราย ตามที่บริษัทกำหนดไว้ 1.3 ในไตรมาสที่ 4 ปี 2566 บริษัทมีรายได้จากการขายสารเคมีให้ บริษัท ไทยรับเบอร์ลาเทคส์ กรุ๊ป จำกัด (มหาชน) เป็นเงินจำนวน 0.42 ล้านบาท โดยผู้ตรวจสอบภายในได้ตรวจสอบการขายสารเคมีดังกล่าว พบว่า บริษัทได้ขายในราคาต้นทุนบวกกำไรขั้นต้นร้อยละ 2.50 - 2.71 โดยได้รับอนุมัติจากประธานเจ้าหน้าที่บริหาร ซึ่งเป็นไปตามราคาขายวัตถุดิบที่บริษัทกำหนดไว้ในราคาต้นทุนบวกกำไรขั้นต้นไม่เกินร้อยละ 3.00

บุคคลหรือกิจการที่เกี่ยวข้องกัน	ลักษณะความสัมพันธ์	ความเห็นของคณะกรรมการตรวจสอบ
2. บริษัท เลเท็กซ์ ซิสเทมส์ จำกัด (มหาชน) (“LS”)	1.1 บริษัทประกอบธุรกิจผลิตและจำหน่ายเบาะและที่นอนจากยางพารา 1.2 บริษัทมีผู้ถือหุ้นใหญ่ร่วมกันกับบริษัทฯ คือ TRUBB ซึ่ง TRUBB ถือหุ้นใน LS ร้อยละ 18.00 ของทุนจดทะเบียนชำระแล้ว 158.78 ล้านบาท	2.1 ในไตรมาสที่ 4 ปี 2566 บริษัทได้ซื้อสินค้าประเภทหมอนยางพาราจากบริษัท เลเท็กซ์ ซิสเทมส์ จำกัด (มหาชน) เป็นเงินจำนวน 1,108.00 บาท โดยผู้ตรวจสอบภายในได้ตรวจสอบรายการซื้อดังกล่าว พบว่าเป็นการซื้อของขั้วญให้กับลูกค้า โดยได้รับอนุมัติจากผู้มีอำนาจตามที่กำหนดไว้
3. บริษัท ไทยรับเบอร์โกลฟ์ส์ จำกัด (“TBG”)	3.1 บริษัทประกอบธุรกิจผลิตและจำหน่ายถุงมือยาง 3.2 บริษัทมีกรรมการร่วมกันกับบริษัทฯ จำนวน 1 ท่าน ได้แก่ คุณฉลองขวัญ วงศาสุทธิกุล 3.3 บริษัทมีผู้ถือหุ้นใหญ่ร่วมกันกับบริษัทฯ คือ TRUBB ซึ่ง TRUBB ถือหุ้นใน TBG ร้อยละ 100.00 ของทุนจดทะเบียนชำระแล้ว 200.00 ล้านบาท	3.1 ในไตรมาสที่ 4 ปี 2566 บริษัทได้ซื้อสินค้าประเภทถุงมือแพทย์ จากบริษัทไทยรับเบอร์โกลฟ์ส์ จำกัด เพื่อใช้เป็นวัสดุสิ้นเปลืองในโรงงานเป็นเงินจำนวน 0.19 ล้านบาท โดยผู้ตรวจสอบภายในได้ตรวจสอบรายการจัดซื้อดังกล่าว พบว่าบริษัทได้คัดเลือกผู้ขายโดยเปรียบเทียบผู้ขายอย่างน้อย 3 ราย ตามที่บริษัทกำหนดไว้ และสาเหตุที่เลือกซื้อจากบริษัท ไทยรับเบอร์โกลฟ์ส์ จำกัด เนื่องจากมีสินค้าตรงตามความต้องการของบริษัท 3.2 ในไตรมาสที่ 4 ปี 2566 บริษัทมีรายได้จากการขายสารเคมีให้ บริษัท ไทยรับเบอร์โกลฟ์ส์ จำกัด เป็นเงินจำนวน 0.12 ล้านบาท โดยผู้ตรวจสอบภายในได้ตรวจสอบการขายสารเคมีดังกล่าว พบว่า บริษัทได้ขายในราคาต้นทุนบวกกำไรขั้นต้นร้อยละ 2.57 โดยได้รับอนุมัติจากประธานเจ้าหน้าที่บริหาร ซึ่งเป็นไปตามราคาขายวัตถุดิบที่บริษัทกำหนดไว้ ในราคาต้นทุนบวกกำไรขั้นต้นไม่เกินร้อยละ 3.00
4. นายชวลิต ดิยาเดชาชัย	4.1 ดำรงตำแหน่งกรรมการบริษัท 4.2 เป็นกรรมการผู้มีอำนาจลงนามผูกพันบริษัท 4.3 เป็นผู้บริหารของบริษัทฯ โดยดำรงตำแหน่งประธานเจ้าหน้าที่บริหาร 4.4 เป็นผู้ถือหุ้นในบริษัทฯ โดยมีสัดส่วนการถือหุ้นร้อยละ 1.94 ของทุนจดทะเบียนชำระแล้วจำนวน 464.20 ล้านบาท	4.1 ในไตรมาสที่ 4 ปี 2566 ไม่มีรายการระหว่างกัน
5. นายณัฐ วงศาสุทธิกุล	5.1 ดำรงตำแหน่งกรรมการบริษัท 5.2 เป็นกรรมการผู้มีอำนาจลงนามผูกพันบริษัท 5.3 เป็นผู้บริหารของบริษัทฯ โดยดำรงตำแหน่งกรรมการผู้จัดการ 5.4 เป็นผู้ถือหุ้นในบริษัทฯ โดยมีสัดส่วนการถือหุ้นร้อยละ 0.50 ของทุนจดทะเบียนชำระแล้วจำนวน 464.20 ล้านบาท	5.1 ในไตรมาสที่ 4 ปี 2566 ไม่มีรายการระหว่างกัน



ส่วนที่ 3

งบการเงิน

สำหรับปี สิ้นสุดวันที่ 31 ธันวาคม 2566



บริษัท เวิลด์เฟลิช จำกัด (มหาชน)

งบการเงินสำหรับปีสิ้นสุดวันที่ 31 ธันวาคม 2566

และ

รายงานของผู้สอบบัญชีรับอนุญาต



KPMG Phoomchai Audit Ltd.
50th Floor, Empire Tower
1 South Sathorn Road, Yannawa
Sathorn, Bangkok 10120, Thailand
Tel +66 2677 2000
Fax +66 2677 2222
Website home.kpmg/th

บริษัท เคพีเอ็มจี ภูมิไชย สอบบัญชี จำกัด
ชั้น 50 เอ็มไพร์ทาวเวอร์
1 ถนนสาทรใต้ แขวงยานนาวา
เขตสาทร กรุงเทพฯ 10120
โทร +66 2677 2000
แฟกซ์ +66 2677 2222
เว็บไซต์ home.kpmg/th

รายงานของผู้สอบบัญชีรับอนุญาต

เสนอ ผู้ถือหุ้นบริษัท เวิลด์เฟล็กซ์ จำกัด (มหาชน)

ความเห็น

ข้าพเจ้าได้ตรวจสอบงบการเงินของบริษัท เวิลด์เฟล็กซ์ จำกัด (มหาชน) (บริษัท) ซึ่งประกอบด้วยงบแสดงฐานะการเงิน ณ วันที่ 31 ธันวาคม 2566 งบกำไรขาดทุนเบ็ดเสร็จ งบแสดงการเปลี่ยนแปลงส่วนของผู้ถือหุ้นและงบกระแสเงินสด สำหรับปีสิ้นสุดวันเดียวกัน รวมถึงหมายเหตุซึ่งประกอบด้วยสรุปนโยบายการบัญชีที่สำคัญและเรื่องอื่น ๆ

ข้าพเจ้าเห็นว่า งบการเงินข้างต้นนี้แสดงฐานะการเงินของบริษัท ณ วันที่ 31 ธันวาคม 2566 ผลการดำเนินงานและกระแสเงินสด สำหรับปีสิ้นสุดวันเดียวกันโดยถูกต้องตามที่ควรในสาระสำคัญตามมาตรฐานการรายงานทางการเงิน

เกณฑ์ในการแสดงความเห็น

ข้าพเจ้าได้ปฏิบัติงานตรวจสอบตามมาตรฐานการสอบบัญชี ความรับผิดชอบของข้าพเจ้าได้กล่าวไว้ในวรรคความรับผิดชอบของผู้สอบบัญชีต่อการตรวจสอบงบการเงินในรายงานของข้าพเจ้า ข้าพเจ้ามีความเป็นอิสระจากบริษัทตามประมวลจริยบรรณของผู้ประกอบวิชาชีพบัญชี รวมถึง มาตรฐานเรื่องความเป็นอิสระ ที่กำหนดโดยสภาวิชาชีพบัญชี (ประมวลจริยบรรณของผู้ประกอบวิชาชีพบัญชี) ในส่วนที่เกี่ยวข้องกับการตรวจสอบงบการเงิน และข้าพเจ้าได้ปฏิบัติตามความรับผิดชอบด้านจริยบรรณอื่น ๆ ตามประมวลจริยบรรณของผู้ประกอบวิชาชีพบัญชี ข้าพเจ้าเชื่อว่าหลักฐานการสอบบัญชีที่ข้าพเจ้าได้รับเพียงพอและเหมาะสมเพื่อใช้เป็นเกณฑ์ในการแสดงความเห็นของข้าพเจ้า

เรื่องสำคัญในการตรวจสอบ

เรื่องสำคัญในการตรวจสอบคือเรื่องต่างๆ ที่มีนัยสำคัญที่สุดตามดุลยพินิจของผู้ประกอบวิชาชีพของข้าพเจ้าในการตรวจสอบงบการเงินสำหรับงวดปัจจุบัน ข้าพเจ้าได้นำเรื่องเหล่านี้มาพิจารณาในบริบทของการตรวจสอบงบการเงินโดยรวมและในการแสดงความเห็นของข้าพเจ้า ทั้งนี้ข้าพเจ้าไม่ได้แสดงความเห็นแยกต่างหากสำหรับเรื่องเหล่านี้



การวัดมูลค่ายุติธรรมของอสังหาริมทรัพย์เพื่อการลงทุน	
อ้างอิงถึงหมายเหตุประกอบงบการเงินข้อ 3(ง) และ 9	
เรื่องสำคัญในการตรวจสอบ	ได้ตรวจสอบเรื่องดังกล่าวอย่างไร
<p>อสังหาริมทรัพย์เพื่อการลงทุนวัดมูลค่าด้วยมูลค่ายุติธรรมซึ่งถูกประเมินโดยผู้ประเมินราคาอิสระอย่างสม่ำเสมอ</p> <p>ณ วันที่ 31 ธันวาคม 2566 บริษัทได้มีการว่าจ้างผู้ประเมินราคาอิสระเพื่อทำการประเมินมูลค่ายุติธรรมของอสังหาริมทรัพย์เพื่อการลงทุน โดยใช้เทคนิคการประเมินมูลค่าด้วยวิธีเทียบข้อมูลตลาด</p> <p>การประเมินมูลค่ายุติธรรมต้องใช้วิจารณญาณอย่างมากในการกำหนดข้อสมมติหลักที่ใช้ในการประมาณการและเนื่องจากมูลค่าของอสังหาริมทรัพย์เพื่อการลงทุนมีสาระสำคัญต้องบ่งแสดงฐานะการเงินข้าพเจ้าจึงพิจารณาว่าเรื่องดังกล่าวเป็นเรื่องสำคัญในการตรวจสอบ</p>	<p>การตรวจสอบของข้าพเจ้ารวมถึง</p> <ul style="list-style-type: none"> • การทำความเข้าใจในกระบวนการควบคุมของบริษัทเกี่ยวกับการประเมินการวัดมูลค่ายุติธรรม • การประเมินความรู้ ความสามารถ และความเป็นอิสระของผู้ประเมินราคาอิสระ • การใช้ผลงานของผู้เชี่ยวชาญที่ว่าจ้างโดยเคพีเอ็มจีในการพิจารณาความสมเหตุสมผลของวิธีการวัดมูลค่าและข้อสมมติสำคัญที่ใช้ในการประเมินมูลค่ายุติธรรมของสินทรัพย์ • การพิจารณาความเพียงพอของการเปิดเผยข้อมูลตามมาตรฐานการรายงานทางการเงิน

ข้อมูลอื่น

ผู้บริหารเป็นผู้รับผิดชอบต่อข้อมูลอื่น ข้อมูลอื่นประกอบด้วยข้อมูลซึ่งรวมอยู่ในรายงานประจำปี แต่ไม่รวมถึงงบการเงินและรายงานของผู้สอบบัญชีที่อยู่ในรายงานนั้น ซึ่งคาดว่ารายงานประจำปีจะถูกจัดเตรียมให้ข้าพเจ้าภายหลังวันที่ในรายงานของผู้สอบบัญชีนี้

ความเห็นของข้าพเจ้าต่องบการเงินไม่ครอบคลุมถึงข้อมูลอื่นและข้าพเจ้าไม่ได้ให้ความเชื่อมั่นต่อข้อมูลอื่น

ความรับผิดชอบของข้าพเจ้าที่เกี่ยวเนื่องกับการตรวจสอบงบการเงิน คือ การอ่านข้อมูลอื่นตามที่ระบุข้างต้นเมื่อจัดทำแล้ว และพิจารณาว่าข้อมูลอื่นมีความขัดแย้งที่มีสาระสำคัญกับงบการเงินหรือกับความรู้ที่ได้รับจากการตรวจสอบของข้าพเจ้าหรือปรากฏว่าข้อมูลอื่นมีการแสดงข้อมูลที่ขัดต่อข้อเท็จจริงอันเป็นสาระสำคัญหรือไม่



เมื่อข้าพเจ้าได้อ่านรายงานประจำปี หากข้าพเจ้าสรุปได้ว่าการแสดงข้อมูลที่ขัดต่อข้อเท็จจริงอันเป็นสาระสำคัญของบริษัทต้องสื่อสารเรื่องดังกล่าวกับผู้มีหน้าที่ในการกำกับดูแลและขอให้ทำการแก้ไข

ความรับผิดชอบของผู้บริหารและผู้มีหน้าที่ในการกำกับดูแลต้องบการเงิน

ผู้บริหารมีหน้าที่รับผิดชอบในการจัดทำและนำเสนองบการเงินเหล่านี้โดยถูกต้องตามที่ควรตามมาตรฐานการรายงานทางการเงิน และรับผิดชอบเกี่ยวกับการควบคุมภายในที่ผู้บริหารพิจารณาว่าจำเป็นเพื่อให้สามารถจัดทำงบการเงินที่ปราศจากการแสดงข้อมูลที่ขัดต่อข้อเท็จจริงอันเป็นสาระสำคัญไม่ว่าจะเกิดจากการทุจริตหรือข้อผิดพลาด

ในการจัดทำงบการเงิน ผู้บริหารรับผิดชอบในการประเมินความสามารถของบริษัทในการดำเนินงานต่อเนื่อง เปิดเผยเรื่องเกี่ยวกับการดำเนินงานต่อเนื่อง (ตามความเหมาะสม) และการใช้เกณฑ์การบัญชีสำหรับการดำเนินงานต่อเนื่องวันแต่ผู้บริหารมีความตั้งใจที่จะเลิกบริษัท หรือหยุดดำเนินงานหรือไม่สามารถดำเนินงานต่อเนื่องต่อไปได้

ผู้มีหน้าที่ในการกำกับดูแลมีหน้าที่ในการสอดส่องดูแลกระบวนการในการจัดทำรายงานทางการเงินของบริษัท

ความรับผิดชอบของผู้สอบบัญชีต่อการตรวจสอบงบการเงิน

การตรวจสอบของข้าพเจ้ามีวัตถุประสงค์เพื่อให้ได้ความเชื่อมั่นอย่างสมเหตุสมผลว่างบการเงินโดยรวมปราศจากการแสดงข้อมูลที่ขัดต่อข้อเท็จจริงอันเป็นสาระสำคัญหรือไม่ ไม่ว่าจะเกิดจากการทุจริตหรือข้อผิดพลาด และเสนอรายงานของผู้สอบบัญชีซึ่งรวมความเห็นของข้าพเจ้าอยู่ด้วย ความเชื่อมั่นอย่างสมเหตุสมผลคือความเชื่อมั่นในระดับสูงแต่ไม่ได้เป็นการรับประกันว่าการปฏิบัติงานตรวจสอบตามมาตรฐานการสอบบัญชีจะสามารถตรวจพบข้อมูลที่ขัดต่อข้อเท็จจริงอันเป็นสาระสำคัญที่มีอยู่ได้เสมอไป ข้อมูลที่ขัดต่อข้อเท็จจริงอาจเกิดจากการทุจริตหรือข้อผิดพลาดและถือว่ามีสาระสำคัญเมื่อคาดการณ์ได้อย่างสมเหตุสมผลว่ารายการที่ขัดต่อข้อเท็จจริงแต่ละรายการหรือทุกรายการรวมกันจะมีผลต่อการตัดสินใจทางเศรษฐกิจของผู้ใช้งบการเงินจากการใช้งบการเงินเหล่านี้



ในการตรวจสอบของข้าพเจ้าตามมาตรฐานการสอบบัญชี ข้าพเจ้าได้ใช้ดุลยพินิจและการสังเกตและสงสัยเกี่ยวกับผู้ประกอบวิชาชีพตลอดการตรวจสอบ การปฏิบัติงานของข้าพเจ้ารวมถึง

- ระบุและประเมินความเสี่ยงจากการแสดงข้อมูลที่ขัดต่อข้อเท็จจริงอันเป็นสาระสำคัญในงบการเงินไม่ว่าจะเกิดจากการทุจริตหรือข้อผิดพลาด ออกแบบและปฏิบัติงานตามวิธีการตรวจสอบเพื่อตอบสนองต่อความเสี่ยงเหล่านั้น และได้หลักฐานการสอบบัญชีที่เพียงพอและเหมาะสมเพื่อเป็นเกณฑ์ในการแสดงความเห็นของข้าพเจ้า ความเสี่ยงที่ไม่พบข้อมูลที่ขัดต่อข้อเท็จจริงอันเป็นสาระสำคัญซึ่งเป็นผลมาจากการทุจริตจะสูงกว่าความเสี่ยงที่เกิดจากข้อผิดพลาด เนื่องจากการทุจริตอาจเกี่ยวกับการสมรู้ร่วมคิด การปลอมแปลงเอกสารหลักฐาน การตั้งใจละเว้นการแสดงผล การแสดงข้อมูลที่ไม่ตรงตามข้อเท็จจริงหรือการแทรกแซงการควบคุมภายใน
- ทำความเข้าใจในระบบการควบคุมภายในที่เกี่ยวข้องกับการตรวจสอบ เพื่อออกแบบวิธีการตรวจสอบที่เหมาะสมกับสถานการณ์ แต่ไม่ใช่เพื่อวัตถุประสงค์ในการแสดงความเห็นต่อความมีประสิทธิภาพของการควบคุมภายในของบริษัท
- ประเมินความเหมาะสมของนโยบายการบัญชีที่ผู้บริหารใช้และความสมเหตุสมผลของประมาณการทางบัญชีและการเปิดเผยข้อมูลที่เกี่ยวข้องซึ่งจัดทำขึ้นโดยผู้บริหาร
- สรุปเกี่ยวกับความเหมาะสมของการใช้เกณฑ์การบัญชีสำหรับการดำเนินงานต่อเนื่องของผู้บริหารและจากหลักฐานการสอบบัญชีที่ได้รับ สรุปว่ามีความไม่แน่นอนที่มีสาระสำคัญเกี่ยวกับเหตุการณ์หรือสถานการณ์ที่อาจเป็นเหตุให้เกิดข้อสงสัยอย่างมีนัยสำคัญต่อความสามารถของบริษัทในการดำเนินงานต่อเนื่องหรือไม่ ถ้าข้าพเจ้าได้ข้อสรุปว่ามีความไม่แน่นอนที่มีสาระสำคัญ ข้าพเจ้าต้องกล่าวไว้ในรายงานของผู้สอบบัญชีของข้าพเจ้า โดยให้ข้อสังเกตถึงการเปิดเผยข้อมูลในงบการเงินที่เกี่ยวข้อง หรือถ้าการเปิดเผยข้อมูลดังกล่าวไม่เพียงพอ ความเห็นของข้าพเจ้าจะเปลี่ยนแปลงไป ข้อสรุปของข้าพเจ้าขึ้นอยู่กับหลักฐานการสอบบัญชีที่ได้รับจนถึงวันที่ในรายงานของผู้สอบบัญชีของข้าพเจ้า อย่างไรก็ตาม เหตุการณ์หรือสถานการณ์ในอนาคตอาจเป็นเหตุให้บริษัทต้องหยุดการดำเนินงานต่อเนื่อง
- ประเมินการนำเสนอโครงสร้างและเนื้อหาของงบการเงินโดยรวม รวมถึงการเปิดเผยข้อมูลว่างบการเงินแสดงรายการและเหตุการณ์ในรูปแบบที่ทำให้มีการนำเสนอข้อมูลโดยถูกต้องตามที่ควรหรือไม่

ข้าพเจ้าได้สื่อสารกับผู้มีหน้าที่ในการกำกับดูแลในเรื่องต่าง ๆ ที่สำคัญซึ่งรวมถึงขอบเขตและช่วงเวลาของการตรวจสอบตามที่ได้วางแผนไว้ ประเด็นที่มีนัยสำคัญที่พบจากการตรวจสอบรวมถึงข้อบกพร่องที่มีนัยสำคัญในระบบการควบคุมภายในหากข้าพเจ้าได้พบในระหว่างการตรวจสอบของข้าพเจ้า



ข้าพเจ้าได้ให้คำรับรองแก่ผู้มีหน้าที่ในการกำกับดูแลว่าข้าพเจ้าได้ปฏิบัติตามข้อกำหนดจรรยาบรรณที่เกี่ยวข้องกับความ
เป็นอิสระและได้สื่อสารกับผู้มีหน้าที่ในการกำกับดูแลเกี่ยวกับความสัมพันธ์ทั้งหมดตลอดจนเรื่องอื่นซึ่งข้าพเจ้าเชื่อว่ามี
เหตุผลที่บุคคลภายนอกอาจพิจารณาว่ากระทบต่อความเป็นอิสระและการดำเนินการเพื่อขจัดอุปสรรคหรือมาตรการ
ป้องกันของข้าพเจ้า

จากเรื่อง que สื่อสารกับผู้มีหน้าที่ในการกำกับดูแล ข้าพเจ้าได้พิจารณาเรื่องต่าง ๆ ที่มีนัยสำคัญที่สุดในการตรวจสอบงบ
การเงินในงวดปัจจุบันและกำหนดเป็นเรื่องสำคัญในการตรวจสอบ ข้าพเจ้าได้อธิบายเรื่องเหล่านี้ในรายงานของผู้สอบ
บัญชีเว้นแต่กฎหมายหรือข้อบังคับไม่ให้เปิดเผยต่อสาธารณะเกี่ยวกับเรื่องดังกล่าว หรือในสถานการณ์ที่ยากที่จะเกิดขึ้น
ข้าพเจ้าพิจารณาว่าไม่ควรสื่อสารเรื่องดังกล่าวในรายงานของข้าพเจ้าเพราะการกระทำดังกล่าวสามารถคาดการณ์ได้อย่าง
สมเหตุสมผลว่าจะมีผลกระทบในทางลบมากกว่าผลประโยชน์ต่อส่วนได้เสียสาธารณะจากการสื่อสารดังกล่าว

(นางศิริเพ็ญ สุขเจริญยิ่งยง)

ผู้สอบบัญชีรับอนุญาต

เลขทะเบียน 3636

บริษัท เคพีเอ็มจี ภูมิไชย สอบบัญชี จำกัด

กรุงเทพมหานคร

21 กุมภาพันธ์ 2567

บริษัท เวิลด์เฟล็กซ์ จำกัด (มหาชน)

งบแสดงฐานะการเงิน

สินทรัพย์

31 ธันวาคม

หมายเหตุ

2566

2565

(บาท)

สินทรัพย์หมุนเวียน

เงินสดและรายการเทียบเท่าเงินสด

5

32,608,173

292,459,912

ลูกหนี้การค้าและลูกหนี้หมุนเวียนอื่น

4, 6

290,872,952

313,218,574

สินค้าคงเหลือ

7

277,346,071

310,113,703

สินทรัพย์อสังหาริมทรัพย์

22

19,849,878

5,249,260

สินทรัพย์หมุนเวียนอื่น

8

18,982,467

12,287,903

รวมสินทรัพย์หมุนเวียน

639,659,541

933,329,352

สินทรัพย์ไม่หมุนเวียน

อสังหาริมทรัพย์เพื่อการลงทุน

9

358,360,844

358,360,844

เงินจ่ายล่วงหน้าค่าซื้อเครื่องจักรและอุปกรณ์โรงงาน

303,410

28,695

ที่ดิน อาคารและอุปกรณ์

10

1,581,610,820

1,663,312,844

สินทรัพย์ไม่มีตัวตนอื่น

493,616

1,982,675

สินทรัพย์ไม่หมุนเวียนอื่น

9,886,509

1,553,103

รวมสินทรัพย์ไม่หมุนเวียน

1,950,655,199

2,025,238,161

รวมสินทรัพย์

2,590,314,740

2,958,567,513

หมายเหตุประกอบงบการเงินเป็นส่วนหนึ่งของงบการเงินนี้

บริษัท เวิลด์เฟล็กซ์ จำกัด (มหาชน)

งบแสดงฐานะการเงิน

หนี้สินและส่วนของผู้ถือหุ้น

31 ธันวาคม

	หมายเหตุ	2566	2565
		(บาท)	
หนี้สินหมุนเวียน			
เงินกู้ยืมระยะสั้นจากสถาบันการเงิน	11	27,784,000	-
เจ้าหนี้การค้าและเจ้าหนี้หมุนเวียนอื่น	4, 12, 13	284,147,352	342,360,063
ส่วนของเงินกู้ยืมระยะยาวจากสถาบันการเงินที่ถึงกำหนดชำระภายในหนึ่งปี	11	233,020,034	100,800,000
ส่วนของหนี้สินตามสัญญาเช่าที่ถึงกำหนดชำระภายในหนึ่งปี	11	1,983,292	2,047,226
เงินปันผลค้างจ่าย		11,973	11,973
หนี้สินอนุพันธ์	22	84,941	428,084
หนี้สินหมุนเวียนอื่น		1,193,311	2,014,827
รวมหนี้สินหมุนเวียน		548,224,903	447,662,173
หนี้สินไม่หมุนเวียน			
เงินกู้ยืมระยะยาวจากสถาบันการเงิน	11	-	233,020,034
หนี้สินตามสัญญาเช่า	11	3,994,565	5,969,129
ประมาณการหนี้สินไม่หมุนเวียนสำหรับผลประโยชน์พนักงาน	14	15,757,854	12,470,495
หนี้สินภาษีเงินได้รอการตัดบัญชี	19	131,080,988	129,045,231
หนี้สินไม่หมุนเวียนอื่น		4,695,261	3,503,811
รวมหนี้สินไม่หมุนเวียน		155,528,668	384,008,700
รวมหนี้สิน		703,753,571	831,670,873

หมายเหตุประกอบงบการเงินเป็นส่วนหนึ่งของงบการเงินนี้

บริษัท เวิลด์เฟล็กซ์ จำกัด (มหาชน)

งบแสดงฐานะการเงิน

หนี้สินและส่วนของผู้ถือหุ้น

31 ธันวาคม

หมายเหตุ	2566	2565
----------	------	------

(บาท)

ส่วนของผู้ถือหุ้น

ทุนเรือนหุ้น

ทุนจดทะเบียน

(หุ้นสามัญจำนวน 464,200,000 หุ้น มูลค่า 1 บาทต่อหุ้น)

464,200,000

464,200,000

ทุนที่ออกและชำระแล้ว

(หุ้นสามัญจำนวน 464,200,000 หุ้น มูลค่า 1 บาทต่อหุ้น)

464,200,000

464,200,000

ส่วนเกินทุนจากการจ่ายโดยใช้หุ้นเป็นเกณฑ์

17,395,000

17,395,000

ส่วนเกินมูลค่าหุ้นสามัญ

855,566,587

855,566,587

กำไรสะสม

จัดสรรแล้ว

ทุนสำรองตามกฎหมาย

15

46,420,000

46,420,000

ยังไม่ได้จัดสรร

157,273,113

385,364,809

องค์ประกอบอื่นของส่วนของผู้ถือหุ้น

15

345,706,469

357,950,244

รวมส่วนของผู้ถือหุ้น

1,886,561,169

2,126,896,640

รวมหนี้สินและส่วนของผู้ถือหุ้น

2,590,314,740

2,958,567,513

หมายเหตุประกอบงบการเงินเป็นส่วนหนึ่งของงบการเงินนี้

บริษัท เวิลด์เฟล็กซ์ จำกัด (มหาชน)

งบกำไรขาดทุนเบ็ดเสร็จ

		สำหรับปีสิ้นสุดวันที่ 31 ธันวาคม	
	หมายเหตุ	2566	2565
(บาท)			
รายได้			
รายได้จากการขาย	16	2,743,513,539	3,674,398,481
รายได้อื่น		12,060,822	32,596,487
รวมรายได้		2,755,574,361	3,706,994,968
ค่าใช้จ่าย			
ต้นทุนขาย	7	2,779,616,115	3,308,837,618
ต้นทุนในการจัดจำหน่าย		40,226,972	48,382,437
ค่าใช้จ่ายในการบริหาร		52,980,858	94,702,303
ขาดทุนจากอัตราแลกเปลี่ยนสุทธิ		2,026,777	12,393,820
รวมค่าใช้จ่าย		2,874,850,722	3,464,316,178
กำไร (ขาดทุน) จากกิจกรรมดำเนินงาน			
		(119,276,361)	242,678,790
ต้นทุนทางการเงิน	18	(19,881,392)	(3,984,502)
กำไร (ขาดทุน) ก่อนภาษีเงินได้		(139,157,753)	238,694,288
ค่าใช้จ่ายภาษีเงินได้	19	(2,035,757)	(40,201,993)
กำไร (ขาดทุน) สำหรับปี		(141,193,510)	198,492,295
กำไรขาดทุนเบ็ดเสร็จอื่น			
รายการที่จะไม่ถูกจัดประเภทใหม่ไว้ในกำไรหรือขาดทุนภายหลัง			
ผลขาดทุนจากการวัดมูลค่าใหม่ของผลประโยชน์พนักงานที่กำหนดไว้	14	(1,659,961)	-
กำไร (ขาดทุน) เบ็ดเสร็จอื่นสำหรับปี- สุทธิจากภาษีเงินได้		(1,659,961)	-
กำไร (ขาดทุน) เบ็ดเสร็จรวมสำหรับปี		(142,853,471)	198,492,295
กำไร (ขาดทุน) ต่อหุ้นขั้นพื้นฐาน (บาท)			
	20	(0.30)	0.43

หมายเหตุประกอบงบการเงินเป็นส่วนหนึ่งของงบการเงินนี้

บริษัท เวิลด์เฟิร์กซ์ จำกัด (มหาชน)
งบแสดงการเปลี่ยนแปลงส่วนของผู้ถือหุ้น

	ส่วนเกินทุนจากการ				กำไรสะสม		องค์ประกอบอื่น	
	ทุน ที่ออกและ ชำระแล้ว	จ่ายโดยการให้หุ้น เป็นเกณฑ์	ส่วนเกิน มูลค่าหุ้น	ส่วนเกิน ทุนสำรองตาม กฎหมาย (บาท)	ยังไม่ได้ จัดสรร	ส่วนเกินทุนจากการ ตีราคาสินทรัพย์ ผู้ถือหุ้น	ของส่วนของผู้ถือหุ้น	
หมายเหตุ								
	464,200,000	17,395,000	855,566,587	33,506,200	301,369,773	370,095,785	2,042,133,345	
สำหรับปีสิ้นสุดวันที่ 31 ธันวาคม 2565								
ยอดคงเหลือ ณ วันที่ 1 มกราคม 2565								
รายการกับผู้ถือหุ้นที่บันทึกโดยตรงเข้าส่วนของผู้ถือหุ้น								
เงินทุนที่ได้รับจากผู้ถือหุ้นและการจัดสรรส่วนทุนให้ผู้ถือหุ้น								
เงินปันผลให้ผู้ถือหุ้นของบริษัท								
รวมเงินทุนที่ได้รับจากผู้ถือหุ้นและการจัดสรรส่วนทุนให้ผู้ถือหุ้น								
กำไรขาดทุนเบ็ดเสร็จสำหรับปี								
กำไร	-	-	-	-	198,492,295	-	198,492,295	
รวมกำไรขาดทุนเบ็ดเสร็จสำหรับปี	-	-	-	-	198,492,295	-	198,492,295	
โอนไปสำรองตามกฎหมาย	-	-	-	12,913,800	(12,913,800)	-	-	
โอนไปกำไรสะสม	-	-	-	-	12,145,541	(12,145,541)	-	
ยอดคงเหลือ ณ วันที่ 31 ธันวาคม 2565	464,200,000	17,395,000	855,566,587	46,420,000	385,364,809	357,950,244	2,126,896,640	

หมายเหตุประกอบงบการเงินเป็นส่วนหนึ่งของงบการเงินนี้

บริษัท เวลต์เฟลิกซ์ จำกัด (มหาชน)
งบแสดงการเปลี่ยนแปลงส่วนของผู้ถือหุ้น

	กำไรสะสม				องค์ประกอบอื่น ของส่วนของผู้ถือหุ้น	
	ทุน ที่ออกและ ชำระแล้ว	ส่วนเกินทุนจากการ ขายโดยการถือหุ้น เป็นเกณฑ์	ส่วนเกิน มูลค่าหุ้น	ทุนสำรองตาม กฎหมาย (บาท)	ส่วนเกินทุนจากการ ตราสารหนี้	รวมส่วนของผู้ ถือหุ้น
หมายเหตุ	464,200,000	17,395,000	855,566,587	46,420,000	357,950,244	2,126,896,640
สำหรับปีสิ้นสุดวันที่ 31 ธันวาคม 2566						
ยอดคงเหลือ ณ วันที่ 1 มกราคม 2566						
รายการกับผู้ถือหุ้นที่บันทึกโดยตรงเข้าส่วนของผู้ถือหุ้น						
เงินทุนที่ได้รับจากการจัดสรรส่วนทุนให้ผู้ถือหุ้น	-	-	-	-	-	(97,482,000)
เงินปันผลให้ผู้ถือหุ้นของบริษัท	-	-	-	-	-	(97,482,000)
รวมเงินทุนที่ได้รับจากการจัดสรรส่วนทุนให้ผู้ถือหุ้น						
กำไรขาดทุนเบ็ดเสร็จสำหรับปี						
ขาดทุน	-	-	-	-	-	(141,193,510)
ขาดทุนเบ็ดเสร็จอื่น	-	-	-	-	-	(1,659,961)
รวมกำไรขาดทุนเบ็ดเสร็จสำหรับปี	-	-	-	-	-	(142,853,471)
โอนไปสำรองตามกฎหมาย	-	-	-	-	-	-
โอนไปกำไรสะสม	-	-	-	-	(12,243,775)	-
ยอดคงเหลือ ณ วันที่ 31 ธันวาคม 2566	464,200,000	17,395,000	855,566,587	46,420,000	345,706,469	1,886,561,169

หมายเหตุประกอบงบการเงินเป็นส่วนหนึ่งของงบการเงินนี้

บริษัท เวลต์เฟล็กซ์ จำกัด (มหาชน)

งบกระแสเงินสด

สำหรับปีสิ้นสุดวันที่ 31 ธันวาคม

2566

2565

(บาท)

กระแสเงินสดจากกิจกรรมดำเนินงาน

กำไร (ขาดทุน) สำหรับปี

(141,193,510)

198,492,295

ปรับรายการที่กระทบกำไรเป็นเงินสดรับ (จ่าย)

ค่าใช้จ่ายภาษีเงินได้

2,035,757

40,201,993

ค่าเสื่อมราคาและค่าตัดจำหน่าย

163,349,199

124,618,544

ต้นทุนทางการเงิน

19,881,393

3,984,502

กำไรจากการปรับมูลค่าสุทธิของอสังหาริมทรัพย์เพื่อการลงทุน

-

(18,560,844)

(กำไร) ขาดทุนจากอัตราแลกเปลี่ยนที่ยังไม่เกิดขึ้น

(11,995,003)

1,371,828

(กำไร) ขาดทุนจากการจำหน่ายอาคารและอุปกรณ์

(481,832)

73,582

ขาดทุนจากการตัดจำหน่ายอาคารและอุปกรณ์

1,462,509

34,734

กำไรจากการยกเลิกสัญญาเช่า

(18,935)

(91,449)

ประมาณการหนี้สินผลประโยชน์พนักงาน

5,306,010

1,240,112

ดอกเบี้ยรับ

(786,846)

(555,606)

37,558,742

350,809,691

การเปลี่ยนแปลงในสินทรัพย์และหนี้สินดำเนินงาน

ลูกหนี้การค้าและลูกหนี้หมุนเวียนอื่น

14,418,805

(22,791,538)

สินทรัพย์อนุพันธ์

5,249,260

3,008,643

สินค้าคงเหลือ

32,767,632

63,757,748

สินทรัพย์หมุนเวียนอื่น

(6,694,565)

26,629,780

สินทรัพย์ไม่หมุนเวียนอื่น

(8,102,282)

1,337,771

เจ้าหนี้การค้าและเจ้าหนี้หมุนเวียนอื่น

(54,088,151)

(145,426,060)

หนี้สินอนุพันธ์

(428,084)

(1,021,658)

หนี้สินหมุนเวียนอื่น

(821,516)

(25,535,059)

หนี้สินไม่หมุนเวียนอื่น

1,191,450

(332,500)

จ่ายประมาณการหนี้สินผลประโยชน์พนักงาน

(3,678,611)

(204,694)

กระแสเงินสดสุทธิได้มาจากการดำเนินงาน

17,372,680

250,232,124

ภาษีเงินได้จ่ายออก

(231,124)

(83,427,777)

กระแสเงินสดสุทธิได้มาจากกิจกรรมดำเนินงาน

17,141,556

166,804,347

หมายเหตุประกอบงบการเงินเป็นส่วนหนึ่งของงบการเงินนี้

บริษัท เวิลด์เฟล็กซ์ จำกัด (มหาชน)

งบกระแสเงินสด

สำหรับปีสิ้นสุดวันที่ 31 ธันวาคม

2566

2565

(บาท)

กระแสเงินสดจากกิจกรรมลงทุน

เงินสดจ่ายเพื่อซื้อที่ดิน อาคารและอุปกรณ์	(86,980,694)	(493,951,326)
เงินสดจ่ายเพื่อซื้อสินทรัพย์ไม่มีตัวตน	(166,000)	(582,100)
เงินสดรับจากการขายอาคารและอุปกรณ์	1,695,238	38,600
ดอกเบี้ยรับ	786,846	555,606
กระแสเงินสดสุทธิใช้ไปในกิจกรรมลงทุน	(84,664,610)	(493,939,220)

กระแสเงินสดจากกิจกรรมจัดหาเงิน

เงินสดรับจากเงินกู้ยืมระยะสั้นจากสถาบันการเงิน	395,223,000	-
เงินสดจ่ายเพื่อชำระเงินกู้ยืมระยะสั้นจากสถาบันการเงิน	(367,439,000)	-
เงินสดรับจากเงินกู้ยืมระยะยาวจากสถาบันการเงิน	-	269,049,138
เงินสดจ่ายเพื่อชำระเงินกู้ยืมระยะยาวจากสถาบันการเงิน	(100,800,000)	(25,200,000)
เงินสดจ่ายชำระหนี้สินตามสัญญาเช่า	(1,975,798)	(2,548,201)
เงินปันผลจ่ายให้ผู้ถือหุ้นของบริษัท	(97,482,000)	(215,841,380)
ดอกเบี้ยจ่าย	(16,823,262)	(7,845,923)
เงินสดจ่ายต้นทุนทางการเงินอื่น	(3,031,154)	(3,710,377)
กระแสเงินสดสุทธิได้มา (ใช้ไป) จากกิจกรรมจัดหาเงิน	(192,328,214)	13,903,257

เงินสดและรายการเทียบเท่าเงินสดลดลงสุทธิ

ก่อนผลกระทบของอัตราแลกเปลี่ยน	(259,851,268)	(313,231,616)
ผลกระทบจากอัตราแลกเปลี่ยนที่มีต่อเงินสดและรายการเทียบเท่าเงินสด	(471)	83,430
เงินสดและรายการเทียบเท่าเงินสดลดลงสุทธิ	(259,851,739)	(313,148,186)
เงินสดและรายการเทียบเท่าเงินสด ณ วันที่ 1 มกราคม	292,459,912	605,608,098
เงินสดและรายการเทียบเท่าเงินสด ณ วันที่ 31 ธันวาคม	32,608,173	292,459,912

ข้อมูลกระแสเงินสดเปิดเผยเพิ่มเติม

ที่ดิน อาคารและอุปกรณ์ที่ซื้อระหว่างปีมีรายละเอียดดังนี้		
ยอดรวมที่ดิน อาคารและอุปกรณ์ที่ซื้อในระหว่างปี	82,711,796	491,413,161
บวก จ่ายชำระเจ้าหนี้ค่าซื้อที่ดิน อาคารและอุปกรณ์	9,017,131	23,429,707
บวก เงินสดจ่ายล่วงหน้าค่าซื้อที่ดิน อาคารและอุปกรณ์	274,715	-
หัก ต้นทุนทางการเงินที่รวมในต้นทุนของสินทรัพย์ที่เข้าเงื่อนไข	-	(7,602,426)
หัก เจ้าหนี้ค่าซื้อที่ดิน อาคารและอุปกรณ์	(5,022,948)	(9,017,132)
หัก เงินสดจ่ายล่วงหน้าค่าซื้อที่ดิน อาคารและอุปกรณ์	-	(4,271,984)
เงินสดจ่ายเพื่อซื้อที่ดิน อาคารและอุปกรณ์	86,980,694	493,951,326

หมายเหตุประกอบงบการเงินเป็นส่วนหนึ่งของงบการเงินนี้

บริษัท เวิลด์เฟล็กซ์ จำกัด (มหาชน)
 หมายเหตุประกอบงบการเงิน
 สำหรับปีสิ้นสุดวันที่ 31 ธันวาคม 2566

หมายเหตุ สารบัญ

1	ข้อมูลทั่วไป
2	เกณฑ์การจัดทำงบการเงิน
3	นโยบายการบัญชีที่สำคัญ
4	บุคคลหรือกิจการที่เกี่ยวข้องกัน
5	เงินสดและรายการเทียบเท่าเงินสด
6	ลูกหนี้การค้า
7	สินค้าคงเหลือ
8	สินทรัพย์หมุนเวียนอื่น
9	อสังหาริมทรัพย์เพื่อการลงทุน
10	ที่ดิน อาคารและอุปกรณ์
11	หนี้สินที่มีภาระดอกเบี้ย
12	เจ้าหนี้การค้า
13	เจ้าหนี้หมุนเวียนอื่น
14	ประมาณการหนี้สินไม่หมุนเวียนสำหรับผลประโยชน์พนักงาน
15	สำรองตามกฎหมายและองค์ประกอบอื่นของส่วนของผู้ถือหุ้น
16	ส่วนงานดำเนินงานและการจำแนกรายได้
17	ค่าใช้จ่ายตามลักษณะ
18	ต้นทุนทางการเงิน
19	ภาษีเงินได้
20	กำไร (ขาดทุน) ต่อหุ้น
21	เงินปันผล
22	เครื่องมือทางการเงิน
23	การบริหารจัดการทุน
24	ภาระผูกพันกับบุคคลหรือกิจการที่ไม่เกี่ยวข้องกัน

บริษัท เวิลด์เฟล็กซ์ จำกัด (มหาชน)**หมายเหตุประกอบงบการเงิน****สำหรับปีสิ้นสุดวันที่ 31 ธันวาคม 2566**

หมายเหตุประกอบงบการเงินเป็นส่วนหนึ่งของงบการเงินนี้

งบการเงินนี้ได้รับอนุมัติให้ออกงบการเงินจากคณะกรรมการเมื่อวันที่ 21 กุมภาพันธ์ 2567

1 ข้อมูลทั่วไป

บริษัท เวิลด์เฟล็กซ์ จำกัด (มหาชน) “บริษัท” เป็นบริษัทมหาชนซึ่งจัดตั้งขึ้นในประเทศไทย และจดทะเบียนกับตลาดหลักทรัพย์แห่งประเทศไทยเมื่อปี 2564 โดยมีที่อยู่จดทะเบียนของบริษัทตั้งอยู่ดังต่อไปนี้

สำนักงานใหญ่ : เลขที่ 59/1 หมู่ 5 ถนนทางหลวงหมายเลข 3191 ตำบลแม่น้ำคู่ อำเภอลวกแดง
จังหวัดระยอง

สาขาบางนา : เลขที่ 1/7 อาคารบางนาธานี ชั้น 3 ห้อง 3B ซอยบางนา-ตราด 34
แขวงบางนาใต้ เขตบางนา กรุงเทพมหานคร

บริษัทใหญ่ในระหว่างปีได้แก่ บริษัท ไทยรับเบอร์ลาเท็กซ์กรุ๊ป จำกัด (มหาชน) (ถือหุ้นร้อยละ 66.4) ซึ่งเป็นนิติบุคคลที่จัดตั้งขึ้นในประเทศไทย

บริษัทประกอบธุรกิจหลักเกี่ยวกับการผลิตและจำหน่ายเส้นด้ายยางยืด

2 เกณฑ์การจัดทำงบการเงิน

งบการเงินนี้จัดทำขึ้นตามมาตรฐานการรายงานทางการเงิน รวมถึงแนวปฏิบัติทางการบัญชีที่ประกาศใช้โดยสภาวิชาชีพบัญชี กฏระเบียบและประกาศคณะกรรมการกำกับหลักทรัพย์และตลาดหลักทรัพย์ที่เกี่ยวข้อง งบการเงินนี้นำเสนอเป็นเงินบาทซึ่งเป็นสกุลเงินที่ใช้ในการดำเนินงานของบริษัท

ในการจัดทำงบการเงินให้เป็นไปตามมาตรฐานการรายงานทางการเงิน ผู้บริหารใช้วิจารณญาณ การประมาณการ และข้อสมมติหลายประการ ซึ่งมีผลกระทบต่อการปฏิบัติตามนโยบายการบัญชีของบริษัท ทั้งนี้ ผลที่เกิดขึ้นจริงอาจแตกต่างจากที่ประมาณการไว้ ประมาณการและข้อสมมติที่ใช้ในการจัดทำงบการเงินซึ่งเปิดเผยในหมายเหตุจะได้รับการทบทวนอย่างต่อเนื่อง การปรับประมาณการทางบัญชีจะบันทึกโดยวิธีเปลี่ยนทันทีเป็นต้นไป

บริษัท เวิลด์เฟล็กซ์ จำกัด (มหาชน)
 หมายเหตุประกอบงบการเงิน
 สำหรับปีสิ้นสุดวันที่ 31 ธันวาคม 2566

3 นโยบายการบัญชีที่สำคัญ

นโยบายการบัญชีที่นำเสนอต่อไปนี้ได้ถือปฏิบัติโดยสม่ำเสมอสำหรับงบการเงินทุกรอบระยะเวลาที่รายงาน

(ก) เงินตราต่างประเทศ

รายการบัญชีที่เป็นเงินตราต่างประเทศ รวมถึงสินทรัพย์และหนี้สินที่ไม่เป็นตัวเงินซึ่งเกิดจากรายการบัญชีที่เป็นเงินตราต่างประเทศ แปลงค่าเป็นสกุลเงินที่ใช้ในการดำเนินงาน โดยใช้อัตราแลกเปลี่ยน ณ วันที่เกิดรายการ สำหรับสินทรัพย์และหนี้สินที่เป็นตัวเงินและเป็นเงินตราต่างประเทศแปลงค่าโดยใช้อัตราแลกเปลี่ยน ณ วันที่รายงานสินทรัพย์และหนี้สินที่ไม่เป็นตัวเงินซึ่งเกิดจากรายการบัญชีที่เป็นเงินตราต่างประเทศซึ่งแสดงด้วยมูลค่ายุติธรรมแปลงค่าโดยใช้อัตราแลกเปลี่ยน ณ วันที่มีการวัดมูลค่ายุติธรรม

ผลต่างของอัตราแลกเปลี่ยนที่เกิดขึ้นจากการแปลงค่าให้รับรู้เป็นกำไรหรือขาดทุนในงวดบัญชีนั้น

(ข) เครื่องมือทางการเงิน

(ข.1) การจัดประเภทและการวัดมูลค่า

สินทรัพย์ทางการเงินและหนี้สินทางการเงินอื่น ๆ (นอกเหนือจากลูกหนี้การค้า (ดูหมายเหตุข้อ 3(ง)) รับรู้รายการเมื่อเริ่มแรกเมื่อบริษัทเป็นคู่สัญญาตามข้อกำหนดของเครื่องมือทางการเงินนั้น และวัดมูลค่าเมื่อเริ่มแรกด้วยมูลค่ายุติธรรม ทั้งนี้ สินทรัพย์ทางการเงินและหนี้สินทางการเงินที่ไม่ได้วัดมูลค่าด้วยมูลค่ายุติธรรมผ่านกำไรหรือขาดทุนจะรวมหรือหักต้นทุนการทำรายการที่เกี่ยวข้องโดยตรงกับการได้มาด้วย

ณ วันที่รับรู้รายการเมื่อเริ่มแรก สินทรัพย์ทางการเงินจะถูกจัดประเภทรายการตามการวัดมูลค่า ได้แก่ การวัดมูลค่าด้วยราคาทุนตัดจำหน่าย มูลค่ายุติธรรมผ่านกำไรขาดทุนเบ็ดเสร็จอื่น หรือมูลค่ายุติธรรมผ่านกำไรหรือขาดทุน สินทรัพย์ทางการเงินจะไม่ถูกจัดประเภทรายการใหม่ภายหลังการรับรู้รายการเมื่อเริ่มแรกเว้นแต่บริษัทมีการเปลี่ยนแปลงโมเดลธุรกิจในการบริหารสินทรัพย์ทางการเงิน ในกรณีดังกล่าวสินทรัพย์ทางการเงินที่ได้รับผลกระทบทั้งหมดจะถูกจัดประเภทรายการใหม่โดยทันทีเป็นต้นไปนับจากวันที่มีการเปลี่ยนแปลงการจัดประเภท

บริษัท เวิลด์เฟล็กซ์ จำกัด (มหาชน)

หมายเหตุประกอบงบการเงิน

สำหรับปีสิ้นสุดวันที่ 31 ธันวาคม 2566

ณ วันที่รับรู้รายการเมื่อเริ่มแรก หนี้สินทางการเงินจัดประเภทด้วยราคาทุนตัดจำหน่ายตามวิธีดอกเบี้ยที่แท้จริง ดอกเบี้ยจ่าย กำไรและขาดทุนจากอัตราแลกเปลี่ยน และกำไรหรือขาดทุนที่เกิดจากการ ตัดรายการออกจาก บัญชีรับรู้ในกำไรหรือขาดทุน

สินทรัพย์ทางการเงินที่วัดมูลค่าด้วยราคาทุนตัดจำหน่ายถูกวัดมูลค่าในภายหลังด้วยราคาทุนตัดจำหน่ายตามวิธี ดอกเบี้ยที่แท้จริง ราคาทุนตัดจำหน่ายลดลงด้วยผลขาดทุนด้านเครดิตที่คาดว่าจะเกิดขึ้น รายได้ดอกเบี้ย กำไร และขาดทุนจากอัตราแลกเปลี่ยน ผลขาดทุนด้านเครดิตที่คาดว่าจะเกิดขึ้น กำไรหรือขาดทุนที่เกิดจากการตัด รายการออกจากบัญชีรับรู้ในกำไรหรือขาดทุน

(ข.2) การตัดรายการออกจากบัญชีและการหักกลบ

บริษัทตัดรายการสินทรัพย์ทางการเงินออกจากบัญชีเมื่อสิทธิตามสัญญาที่จะได้รับกระแสเงินสดจากสินทรัพย์ ทางการเงินหมดอายุหรือมีการ โอนสิทธิในการรับกระแสเงินสดตามสัญญาในธุรกรรมซึ่งความเสี่ยงและ ผลตอบแทนของความเป็นเจ้าของเกือบทั้งหมดของสินทรัพย์ทางการเงินได้ถูกโอนหรือในกรณีที่บริษัทไม่ได้ ทั้งโอนหรือคงไว้ซึ่งความเสี่ยงและผลตอบแทนของความเป็นเจ้าของเกือบทั้งหมดและไม่ได้คงไว้ซึ่งการ ควบคุมในสินทรัพย์ทางการเงิน

บริษัทตัดรายการหนี้สินทางการเงินออกจากบัญชีเมื่อภาระผูกพันตามสัญญาสิ้นสุดลง ยกเลิก หรือหมดอายุ บริษัทตัดรายการหนี้สินทางการเงินออกจากบัญชีหากมีการเปลี่ยนแปลงเงื่อนไขและกระแสเงินสดจากการ เปลี่ยนแปลงหนี้สินมีความแตกต่างอย่างมีนัยสำคัญ โดยรับรู้หนี้สินทางการเงินใหม่ด้วยมูลค่ายุติธรรมที่ สะท้อนเงื่อนไขที่เปลี่ยนแปลงแล้ว

ผลต่างระหว่างมูลค่าตามบัญชีที่ตัดรายการและสิ่งตอบแทนที่ได้รับหรือต้องจ่าย รับรู้ในกำไรหรือขาดทุน

สินทรัพย์ทางการเงินและหนี้สินทางการเงินจะหักกลบกันเพื่อรายงานในงบแสดงฐานะการเงินด้วยจำนวน สุทธิก็ต่อเมื่อบริษัทมีสิทธิบังคับใช้ตามกฎหมายในการหักกลบจำนวนเงินที่รับรู้และบริษัทตั้งใจที่จะชำระ ด้วยจำนวนเงินสุทธิ หรือตั้งใจที่จะรับสินทรัพย์และชำระหนี้สินพร้อมกัน

บริษัท เวิลด์เฟล็กซ์ จำกัด (มหาชน)

หมายเหตุประกอบงบการเงิน

สำหรับปีสิ้นสุดวันที่ 31 ธันวาคม 2566

(ข.3) อนุพันธ์

อนุพันธ์รับรู้ด้วยมูลค่ายุติธรรม และวัดมูลค่ายุติธรรมทุกวันสิ้นรอบระยะเวลารายงาน ผลกำไรหรือขาดทุนจากการวัดมูลค่ายุติธรรมใหม่จะรับรู้ในกำไรหรือขาดทุนทันที

(ข.4) การค้ำประกันของสินทรัพย์ทางการเงินนอกเหนือจากลูกหนี้การค้า

บริษัทรับรู้ค่าเผื่อผลขาดทุนด้านเครดิตที่คาดว่าจะเกิดขึ้นสำหรับสินทรัพย์ทางการเงินที่วัดมูลค่าด้วยราคาคงตลาดจำหน่าย

บริษัทรับรู้ผลขาดทุนด้านเครดิตที่คาดว่าจะเกิดขึ้นด้วยผลขาดทุนด้านเครดิตที่คาดว่าจะเกิดขึ้นในอีก 12 เดือนข้างหน้า ยกเว้นสินทรัพย์ทางการเงินที่มีการเพิ่มขึ้นอย่างมีนัยสำคัญของความเสี่ยงด้านเครดิตนับแต่การรับรู้รายการเมื่อเริ่มแรกหรือเป็นสินทรัพย์ทางการเงินที่มีการค้ำประกันด้านเครดิต ซึ่งกรณีดังกล่าวจะวัดค่าเผื่อผลขาดทุนด้วยผลขาดทุนด้านเครดิตที่คาดว่าจะเกิดขึ้นตลอดอายุของสัญญา

ผลขาดทุนด้านเครดิตที่คาดว่าจะเกิดขึ้นเป็นการประมาณผลขาดทุนด้านเครดิตด้วยความน่าจะเป็นถ่วงน้ำหนัก โดยพิจารณาถึงการคาดการณ์ในอนาคตประกอบกับประสบการณ์ในอดีต ซึ่งคำนวณโดยใช้มูลค่าปัจจุบันของจำนวนเงินที่คาดว่าจะไม่ได้รับคิดลดด้วยอัตราดอกเบี้ยที่แท้จริงของสินทรัพย์ทางการเงิน

บริษัทพิจารณาว่าสินทรัพย์ทางการเงินมีความเสี่ยงด้านเครดิตต่ำเมื่อมีอันดับความน่าเชื่อถืออยู่ใน ‘ระดับที่น่าลงทุน’ ซึ่งเป็นการจัดอันดับที่เข้าใจในระดับสากล บริษัทจะรับรู้ผลขาดทุนด้านเครดิตที่คาดว่าจะเกิดขึ้นสำหรับสินทรัพย์ทางการเงินมีความเสี่ยงด้านเครดิตต่ำด้วย ผลขาดทุนด้านเครดิตที่คาดว่าจะเกิดขึ้นในอีก 12 เดือนข้างหน้า

บริษัทพิจารณาว่าความเสี่ยงด้านเครดิตของสินทรัพย์ทางการเงินเพิ่มขึ้นอย่างมีนัยสำคัญหากเกินกำหนดชำระมากกว่า 30 วัน มีการเปลี่ยนแปลงของอันดับความน่าเชื่อถือที่ลดระดับลงอย่างมีนัยสำคัญ มีการดำเนินงานที่ถดถอยอย่างมีนัยสำคัญของลูกหนี้ หรือมีการเปลี่ยนแปลงหรือคาดการณ์การเปลี่ยนแปลงของเทคโนโลยีตลาด สภาพการณ์ทางเศรษฐกิจหรือกฎหมายที่ส่งผลกระทบต่อความสามารถของลูกหนี้ในการชำระภาระผูกพันให้กับบริษัท

บริษัท เวิลด์เฟล็กซ์ จำกัด (มหาชน)**หมายเหตุประกอบงบการเงิน****สำหรับปีสิ้นสุดวันที่ 31 ธันวาคม 2566**

บริษัทพิจารณาว่าสินทรัพย์ทางการเงินจะเกิดการผิดสัญญาเมื่อ

- ผู้กู้ไม่สามารถชำระภาระผูกพันด้านเครดิตให้แก่บริษัทได้เต็มจำนวน อีกทั้งบริษัทไม่มีสิทธิในการไล่เบี้ย เช่น การยึดหลักประกัน (หากมีการวางหลักประกัน) หรือ
- สินทรัพย์ทางการเงินค้างชำระเกินกว่า 90 วัน

(ข.5) การตัดจำหน่าย

มูลค่าตามบัญชีขั้นต้นของสินทรัพย์ทางการเงินจะถูกตัดจำหน่ายเมื่อบริษัทไม่สามารถคาดการณ์ได้อย่างสมเหตุสมผลว่าจะได้รับคืนเงิน หากมีการรับเงินคืนในภายหลังจากสินทรัพย์ที่มีการตัดจำหน่ายแล้ว จะรับรู้เป็นการกลับรายการการด้อยค่าในกำไรหรือขาดทุนในงวดที่ได้รับคืน

(ข.6) ดอกเบี้ย

ดอกเบี้ยรับและดอกเบี้ยจ่ายรับรู้ในกำไรหรือขาดทุนด้วยวิธีดอกเบี้ยที่แท้จริง ในการคำนวณดอกเบี้ยรับและดอกเบี้ยจ่าย อัตราดอกเบี้ยที่แท้จริงจะนำมาใช้กับมูลค่าตามบัญชีขั้นต้นของสินทรัพย์ (เมื่อสินทรัพย์ไม่มีการด้อยค่าด้านเครดิต) หรือราคาทุนตัดจำหน่ายของหนี้สิน

(ค) เงินสดและรายการเทียบเท่าเงินสด

เงินสดและรายการเทียบเท่าเงินสดประกอบด้วย ยอดเงินสด ยอดเงินฝากธนาคารและเงินลงทุนระยะสั้นที่มีสภาพคล่องสูงซึ่งมีระยะเวลาครบกำหนดไม่เกินสามเดือนนับแต่วันที่ได้มาเป็นรายการเทียบเท่าเงินสด เงินเบิกเกินบัญชีธนาคารซึ่งจะต้องชำระคืนเมื่อทวงถามถือเป็นส่วนหนึ่งของเงินสดและรายการเทียบเท่าเงินสดในงบกระแสเงินสด

(ง) ลูกหนี้การค้าและลูกหนี้หมุนเวียนอื่น

ลูกหนี้การค้าและลูกหนี้หมุนเวียนอื่นรับรู้เมื่อบริษัทมีสิทธิที่ปราศจากเงื่อนไขในการได้รับสิ่งตอบแทนตามสัญญา ลูกหนี้การค้าและลูกหนี้หมุนเวียนอื่น วัดมูลค่าด้วยราคาของรายการหักค่าเพื่อผลขาดทุนด้านเครดิตที่คาดว่าจะเกิดขึ้น หนี้สูญจะถูกตัดจำหน่ายเมื่อเกิดขึ้น

บริษัท เวิลด์เฟล็กซ์ จำกัด (มหาชน)

หมายเหตุประกอบงบการเงิน

สำหรับปีสิ้นสุดวันที่ 31 ธันวาคม 2566

บริษัทประมาณผลขาดทุนด้านเครดิตที่คาดว่าจะเกิดขึ้นตลอดอายุของสัญญา ซึ่งประมาณการโดยใช้ตารางการตั้งสำรองเพื่อหาอัตราผลขาดทุนด้านเครดิตที่คาดว่าจะเกิดขึ้น ซึ่งวิธีดังกล่าวมีการจัดกลุ่มลูกหนี้ตามความเสี่ยงด้านเครดิตที่มีลักษณะร่วมกันและตามระยะเวลาที่เกินกำหนดชำระ โดยนำข้อมูลผลขาดทุนที่เกิดขึ้นในอดีต การปรับปรุงปัจจัยที่มี ความเฉพาะเจาะจงกับลูกหนี้ นั้น ๆ ตลอดจนการประเมินข้อมูลสภาวะการดำเนินงานในปัจจุบัน และข้อมูลคาดการณ์สภาวะการดำเนินงานเศรษฐกิจทั่วไปในอนาคต ณ วันที่รายงาน

(จ) สินค้าคงเหลือ

สินค้าคงเหลือวัดมูลค่าด้วยราคาทุนหรือมูลค่าสุทธิที่จะได้รับแล้วแต่ราคาใดจะต่ำกว่า ต้นทุนของสินค้าคำนวณโดยใช้วิธีถ่วงเฉลี่ยถ่วงน้ำหนัก ราคาทุนรวมถึงต้นทุนทางตรงที่เกี่ยวข้องกับการได้มาของสินค้าคงเหลือ สำหรับสินค้าสำเร็จรูปและสินค้าระหว่างผลิตที่ผลิตเอง ต้นทุนสินค้ารวมการปันส่วนของค่าไถ่หุ้ยการผลิตอย่างเหมาะสมโดยคำนึงถึงระดับกำลังการผลิตตามปกติ ทั้งนี้ มูลค่าสุทธิที่จะได้รับเป็นการประมาณราคาที่จะขายได้จากการดำเนินธุรกิจปกติหักด้วยค่าใช้จ่ายที่จำเป็นโดยประมาณในการขาย

(ฉ) อสังหาริมทรัพย์เพื่อการลงทุน

อสังหาริมทรัพย์เพื่อการลงทุนวัดมูลค่าเมื่อเริ่มแรกด้วยราคาทุนและวัดมูลค่าในภายหลังด้วยมูลค่ายุติธรรม การเปลี่ยนแปลงในมูลค่ายุติธรรมบันทึกในกำไรหรือขาดทุน ต้นทุนรวมค่าใช้จ่ายทางตรงเพื่อให้ได้มาซึ่งอสังหาริมทรัพย์เพื่อการลงทุน ต้นทุนการก่อสร้างที่กิจการก่อสร้างเองรวมถึงต้นทุนการกู้ยืม เมื่อมีการเปลี่ยนแปลงการใช้งานของอสังหาริมทรัพย์โดยจัดประเภทไปเป็นที่ดิน อาคารและอุปกรณ์ มูลค่ายุติธรรม ณ วันที่มีการจัดประเภทใหม่ถือเป็นราคาทุนของสินทรัพย์ต่อไป

ผลต่างระหว่างสิ่งตอบแทนสุทธิที่ได้รับจากการจำหน่ายกับมูลค่าตามบัญชีของอสังหาริมทรัพย์เพื่อการลงทุนรับรู้ในกำไรหรือขาดทุน เมื่อมีการขายอสังหาริมทรัพย์เพื่อการลงทุนที่เคยจัดประเภทเป็นที่ดิน อาคารและอุปกรณ์ (ดูหมายเหตุข้อ 3 (ข)) จำนวนเงินที่บันทึกอยู่ในสำรองจากการตีราคาสินทรัพย์จะถูกโอนไปยังกำไรสะสม

(ช) ที่ดิน อาคารและอุปกรณ์

ที่ดิน อาคารและอุปกรณ์วัดมูลค่าด้วยราคาทุนหักค่าเสื่อมราคาสะสมและขาดทุนจากการด้อยค่า ยกเว้นที่ดิน อาคาร และเครื่องจักรที่วัดมูลค่าด้วยราคาที่ตีใหม่ ราคาที่ตีใหม่หมายถึงมูลค่ายุติธรรมซึ่งกำหนดจากเกณฑ์การใช้งานของสินทรัพย์ที่มีอยู่จริง ณ วันที่มีการตีราคาใหม่หักด้วยค่าเสื่อมราคาสะสมที่คำนวณจากมูลค่ายุติธรรมในภายหลัง จากนั้นและค่าเผื่อการด้อยค่าของสินทรัพย์

บริษัท เวิลด์เฟล็กซ์ จำกัด (มหาชน)**หมายเหตุประกอบงบการเงิน****สำหรับปีสิ้นสุดวันที่ 31 ธันวาคม 2566**

ราคาทุนรวมถึงต้นทุนทางตรงที่เกี่ยวข้องกับการได้มาของสินทรัพย์ ต้นทุนของการก่อสร้างสินทรัพย์ที่กิจการก่อสร้างเอง รวมถึงต้นทุนการกู้ยืม และต้นทุนในการรื้อถอน การขนย้าย การบูรณะสถานที่ตั้งของสินทรัพย์ สำหรับเครื่องมือที่ควบคุมโดยลิขสิทธิ์ซอฟต์แวร์ซึ่งไม่สามารถทำงานได้โดยปราศจากลิขสิทธิ์ซอฟต์แวร์นั้นให้ถือว่าลิขสิทธิ์ซอฟต์แวร์ดังกล่าวเป็นส่วนหนึ่งของอุปกรณ์

ผลต่างระหว่างสิ่งตอบแทนสุทธิที่ได้รับจากการจำหน่ายกับมูลค่าตามบัญชีของที่ดิน อาคาร และอุปกรณ์ รับรู้ในกำไรหรือขาดทุน เมื่อมีการขายสินทรัพย์ที่ตีราคาใหม่ จำนวนเงินที่บันทึกอยู่ในสำรองการตีราคาสินทรัพย์จะถูกโอนไปยังกำไรสะสม

สินทรัพย์ที่ตีราคาใหม่

การตีราคาสินทรัพย์ใหม่ดำเนินการโดยผู้เชี่ยวชาญในการประเมินราคาที่มีความเป็นอิสระอย่างสม่ำเสมอ เพื่อให้มั่นใจว่าราคาตามบัญชีของสินทรัพย์ที่ได้รับการประเมินไม่แตกต่างอย่างมีนัยสำคัญจากมูลค่ายุติธรรม ณ วันที่รายงาน ซึ่งมูลค่าของสินทรัพย์ส่วนที่เพิ่มขึ้นจะบันทึกไปยังกำไรขาดทุนเบ็ดเสร็จอื่นและแสดงเป็น “สำรองการตีราคาสินทรัพย์” ในองค์ประกอบอื่นของส่วนของผู้ถือหุ้นยกเว้นกรณีที่เคยประเมินมูลค่าของสินทรัพย์ลดลงและรับรู้ขาดทุนในกำไรหรือขาดทุนของสินทรัพย์ขึ้นเดิวก่อนนั้นแล้ว ส่วนที่เพิ่มขึ้นดังกล่าวจะรับรู้ในกำไรหรือขาดทุน ในกรณีที่มูลค่าของสินทรัพย์ลดลงจากการตีราคาใหม่จะบันทึกในกำไรหรือขาดทุนสำหรับมูลค่าที่ลดลง เฉพาะจำนวนที่ลดลงมากกว่าสำรองการตีราคาสินทรัพย์ที่เคยบันทึกไว้ครั้งก่อนในกำไรขาดทุนเบ็ดเสร็จอื่นของสินทรัพย์ขึ้นเดิวก่อนนั้น สำรองการตีราคาสินทรัพย์จะถูกตัดบัญชีเท่ากับผลต่างระหว่างค่าเสื่อมราคาของสินทรัพย์ที่ตีราคาใหม่กับค่าเสื่อมราคาของสินทรัพย์ในราคาทุนเดิมและโอนโดยตรงไปกำไรสะสม ในกรณีที่มีการจำหน่ายสินทรัพย์ที่เคยตีราคาใหม่ สำรองการตีราคาของสินทรัพย์ที่จำหน่ายจะโอนโดยตรงไปยังกำไรสะสมและไม่รวมในการคำนวณกำไรหรือขาดทุนจากการจำหน่ายสินทรัพย์

ต้นทุนที่เกิดขึ้นในภายหลัง

ต้นทุนในการเปลี่ยนแปลงส่วนประกอบรับรู้เป็นส่วนหนึ่งของมูลค่าตามบัญชีของรายการที่ดิน อาคารและอุปกรณ์ เมื่อบริษัทจะได้รับประโยชน์เชิงเศรษฐกิจในอนาคตจากรายการนั้น และสามารถวัดมูลค่าต้นทุนของรายการนั้นได้อย่างน่าเชื่อถือ ชิ้นส่วนที่ถูกเปลี่ยนแปลงจะถูกตัดจำหน่ายตามมูลค่าตามบัญชี ต้นทุนที่เกิดขึ้นเป็นประจำในการซ่อมบำรุงที่ดิน อาคารและอุปกรณ์จะรับรู้ในกำไรหรือขาดทุนเมื่อเกิดขึ้น

บริษัท เวิลด์เฟล็กซ์ จำกัด (มหาชน)

หมายเหตุประกอบงบการเงิน

สำหรับปีสิ้นสุดวันที่ 31 ธันวาคม 2566

ค่าเสื่อมราคา

ค่าเสื่อมราคาคำนวณโดยวิธีเส้นตรงตามเกณฑ์อายุการให้ประโยชน์โดยประมาณของแต่ละส่วนประกอบของสินทรัพย์ และรับรู้ในกำไรหรือขาดทุน ทั้งนี้ บริษัทไม่คิดค่าเสื่อมราคาสำหรับที่ดินและสินทรัพย์ที่อยู่ระหว่างการก่อสร้าง

ประมาณการอายุการให้ประโยชน์ของสินทรัพย์แสดงได้ดังนี้

อาคารและส่วนปรับปรุงอาคาร	5 10 และ 20 ปี
เครื่องจักร เครื่องมือและอุปกรณ์	3 5 และ 10 ปี
ยานพาหนะ	5 ปี
ระบบบำบัดน้ำเสีย	10 ปี

(ซ) สินทรัพย์ไม่มีตัวตน

สินทรัพย์ไม่มีตัวตนวัดมูลค่าด้วยราคาทุนหักค่าตัดจำหน่ายสะสมและขาดทุนจากการด้อยค่า รายจ่ายภายหลังการรับรู้รายการจะรับรู้เป็นสินทรัพย์เมื่อก่อให้เกิดประโยชน์เชิงเศรษฐกิจในอนาคต ค่าตัดจำหน่ายคำนวณโดยวิธีเส้นตรงตามระยะเวลาที่คาดว่าจะได้รับประโยชน์จากสินทรัพย์ไม่มีตัวตนและรับรู้ในกำไรหรือขาดทุน

ประมาณการระยะเวลาที่คาดว่าจะได้รับประโยชน์แสดงได้ดังนี้

ค่าลิขสิทธิ์ซอฟต์แวร์	3 ปี
-----------------------	------

(ณ) สัญญาเช่า

ณ วันเริ่มต้นของสัญญา บริษัทจะประเมินว่าสัญญาเป็นสัญญาเช่าหรือประกอบด้วยสัญญาเช่า เมื่อสัญญานั้นให้สิทธิในการควบคุมการใช้สินทรัพย์ที่ระบุสำหรับช่วงเวลาหนึ่งเพื่อแลกเปลี่ยนกับสิ่งตอบแทน

ในฐานะผู้เช่า

ณ วันที่สัญญาเช่าเริ่มมีผลหรือวันที่มีการเปลี่ยนแปลงสัญญาเช่า บริษัทจะบันทึกส่วนสิ่งตอบแทนที่ต้องจ่ายตามสัญญาให้กับแต่ละส่วนประกอบของสัญญาเช่าตามราคาเอกเทศของแต่ละส่วนประกอบ

บริษัท เวิลด์เฟล็กซ์ จำกัด (มหาชน)**หมายเหตุประกอบงบการเงิน****สำหรับปีสิ้นสุดวันที่ 31 ธันวาคม 2566**

บริษัทรับรู้สินทรัพย์สิทธิการใช้และหนี้สินตามสัญญาเช่า ณ วันที่สัญญาเช่าเริ่มมีผล ยกเว้นสัญญาเช่าซึ่งสินทรัพย์มีมูลค่าต่ำหรือสัญญาเช่าระยะสั้นจะรับรู้เป็นค่าใช้จ่ายโดยวิธีเส้นตรงตลอดอายุสัญญาเช่า

สินทรัพย์สิทธิการใช้วัดมูลค่าด้วยราคาทุนหักค่าเสื่อมราคาสะสมและขาดทุนจากการด้อยค่า และปรับปรุงเมื่อมีการวัดมูลค่าใหม่ของหนี้สินตามสัญญาเช่า ต้นทุนของสินทรัพย์สิทธิการใช้ประกอบด้วยจำนวนเงินที่รับรู้เมื่อเริ่มแรกของหนี้สินตามสัญญาเช่าปรับปรุงด้วยเงินจ่ายล่วงหน้ารวมกับต้นทุนทางตรงเริ่มแรก ค่าเสื่อมราคารับรู้ในกำไรหรือขาดทุนด้วยวิธีเส้นตรงนับจากวันที่สัญญาเช่าเริ่มมีผลจนถึงวันสิ้นสุดอายุสัญญาเช่า

หนี้สินตามสัญญาเช่าวัดมูลค่าเมื่อเริ่มแรกด้วยมูลค่าปัจจุบันของค่าเช่าที่ต้องจ่ายทั้งหมดตามสัญญา ทั้งนี้ บริษัทใช้อัตราดอกเบี้ยเงินกู้ยืมส่วนเพิ่มของบริษัทในการคิดลดเป็นมูลค่าปัจจุบัน บริษัทกำหนดอัตราดอกเบี้ยเงินกู้ยืมส่วนเพิ่มโดยนำอัตราดอกเบี้ยจากแหล่งข้อมูลทางการเงินภายนอกหลายแห่งและได้ปรับปรุงบางส่วนเพื่อให้สะท้อนระยะเวลาของสัญญาเช่าและลักษณะของสินทรัพย์ที่เช่า

หนี้สินตามสัญญาเช่าวัดมูลค่าด้วยวิธีราคาทุนตัดจำหน่ายตามวิธีดอกเบี้ยที่แท้จริง และหนี้สินตามสัญญาเช่าจะถูกวัดมูลค่าใหม่เมื่อมีการเปลี่ยนแปลงสัญญาเช่าหรือมีการเปลี่ยนแปลงการประเมินการเลือกใช้สิทธิที่ระบุในสัญญาเช่าเมื่อมีการวัดมูลค่าหนี้สินตามสัญญาเช่าใหม่ จะปรับปรุงกับมูลค่าตามบัญชีของสินทรัพย์สิทธิการใช้ หรือรับรู้ในกำไรหรือขาดทุน หากมูลค่าตามบัญชีของสินทรัพย์สิทธิการใช้ได้ถูกลดมูลค่าลงจนเป็นศูนย์แล้ว บริษัทจะวัดมูลค่าหนี้สินตามสัญญาเช่าใหม่โดยใช้อัตราคิดลดเดิมและรับรู้ผลกระทบของการเปลี่ยนแปลงหนี้สินตามสัญญาเช่าในกำไรหรือขาดทุน

ในฐานะผู้ให้เช่า

ณ วันเริ่มต้นของสัญญาเช่าหรือวันที่มีการเปลี่ยนแปลงสัญญาเช่า บริษัทจะบันทึกส่วนสิ่งตอบแทนที่จะได้รับตามสัญญาให้กับแต่ละส่วนประกอบของสัญญาตามเกณฑ์ราคาขายที่เป็นเอกเทศ

ณ วันเริ่มต้นของสัญญาให้เช่า บริษัทพิจารณาจัดประเภทสัญญาเช่าที่ได้โอนความเสี่ยงและผลตอบแทนทั้งหมดหรือเกือบทั้งหมดที่ผู้เป็นเจ้าของพึงได้รับจากสินทรัพย์อ้างอิงไปให้แก่ผู้เช่าเป็นสัญญาเช่าเงินทุน สัญญาที่ไม่เข้าเงื่อนไขดังกล่าวจะจัดประเภทเป็นสัญญาเช่าดำเนินงาน

บริษัท เวิลด์เฟล็กซ์ จำกัด (มหาชน)

หมายเหตุประกอบงบการเงิน

สำหรับปีสิ้นสุดวันที่ 31 ธันวาคม 2566

เมื่อบริษัทเป็นผู้ให้เช่าช่วง บริษัทจะจัดประเภทสัญญาเช่าช่วงเป็นสัญญาเช่าเงินทุนหรือสัญญาเช่าดำเนินงานโดยอ้างอิงจากสินทรัพย์สิทธิการใช้ที่เกิดจากสัญญาเช่าหลัก เว้นแต่สัญญาเช่าหลักเป็นสัญญาเช่าระยะสั้น สัญญาให้เช่าช่วงจะถูกจัดประเภทเป็นสัญญาเช่าดำเนินงาน สินทรัพย์สิทธิการใช้ดังกล่าวจะแสดงเป็นอสังหาริมทรัพย์เพื่อการลงทุน

บริษัทรับรู้ลูกหนี้สัญญาเช่าเงินทุนด้วยจำนวนเงินลงทุนสุทธิของสัญญาเช่า ซึ่งประกอบด้วยมูลค่าปัจจุบันของค่าเช่าและมูลค่าคงเหลือที่ไม่ได้รับประกันคิดลดด้วยอัตราดอกเบี้ยตามนัยของสัญญาเช่า รายได้ดอกเบี้ยจากสัญญาเช่าเงินทุนจะถูกบันทึกเป็นส่วนในแต่ละรอบระยะเวลาบัญชีเพื่อสะท้อนอัตราผลตอบแทนคงที่ในแต่ละงวดของบริษัทที่ได้จากเงินลงทุนสุทธิคงเหลือตามสัญญาเช่า

บริษัทรับรู้ค่าเช่ารับจากสัญญาเช่าดำเนินงานในกำไรหรือขาดทุนด้วยวิธีเส้นตรงตลอดอายุสัญญาเช่าและแสดงเป็นส่วนหนึ่งของรายได้อื่น ต้นทุนทางตรงเริ่มแรกที่เกิดขึ้นเพื่อการได้มาซึ่งสัญญาเช่าดำเนินงานจะรวมเป็นมูลค่าตามบัญชีของสินทรัพย์ที่ให้เช่าและรับรู้ต้นทุนดังกล่าวเป็นค่าใช้จ่ายตลอดอายุสัญญาเช่าโดยใช้เกณฑ์เดียวกันกับรายได้ค่าเช่า ค่าเช่าที่อาจเกิดขึ้นรับรู้เป็นรายได้อื่นในรอบระยะเวลาบัญชีที่ได้รับ

บริษัทประมาณผลขาดทุนด้านเครดิตที่คาดว่าจะเกิดขึ้นตลอดอายุของสัญญา ซึ่งประมาณการโดยใช้ตารางการตั้งสำรองเพื่อหาอัตราผลขาดทุนด้านเครดิตที่คาดว่าจะเกิดขึ้น ซึ่งวิธีดังกล่าวมีการจัดกลุ่มลูกหนี้สัญญาเช่าตามความเสี่ยงด้านเครดิตที่มีลักษณะร่วมกันและตามระยะเวลาที่เกินกำหนดชำระ โดยนำข้อมูลผลขาดทุนที่เกิดขึ้นในอดีต การปรับปรุงปัจจัยที่มีความเฉพาะเจาะจงกับลูกหนี้ นั้น ๆ ตลอดจนการประเมินข้อมูลสภาพการณ์เศรษฐกิจในปัจจุบันและข้อมูลคาดการณ์สภาพการณ์เศรษฐกิจทั่วไปในอนาคต ณ วันที่รายงาน

(ญ) การด้อยค่าสินทรัพย์ที่ไม่ใช่สินทรัพย์ทางการเงิน

ยอดสินทรัพย์ตามบัญชีของบริษัทได้รับการทบทวน ณ ทุกวันที่รายงานว่ามีข้อบ่งชี้เรื่องการด้อยค่า ในกรณีที่มีข้อบ่งชี้จะทำการประมาณมูลค่าสินทรัพย์ที่คาดว่าจะได้รับคืน

ขาดทุนจากการด้อยค่ารับรู้ในกำไรหรือขาดทุนเมื่อมูลค่าตามบัญชีของสินทรัพย์สูงกว่ามูลค่าที่จะได้รับคืน เว้นแต่เมื่อมีการกลับรายการการประเมินมูลค่าของสินทรัพย์เพิ่มของสินทรัพย์ขึ้นเดียวกันที่เคยรับรู้ในส่วนของผู้ถือหุ้น และมีการด้อยค่าในเวลาต่อมา ในกรณีนี้จะรับรู้ในส่วนของผู้ถือหุ้น

บริษัท เวิลด์เฟล็กซ์ จำกัด (มหาชน)

หมายเหตุประกอบงบการเงิน

สำหรับปีสิ้นสุดวันที่ 31 ธันวาคม 2566

มูลค่าที่คาดว่าจะได้รับคืน หมายถึง มูลค่าจากการใช้ของสินทรัพย์หรือมูลค่ายุติธรรมของสินทรัพย์หักต้นทุนในการขายแล้วแต่มูลค่าใดจะสูงกว่า ในการประเมินมูลค่าจากการใช้ของสินทรัพย์ ประมาณการกระแสเงินสดที่จะได้รับในอนาคตจะคิดลดเป็นมูลค่าปัจจุบันโดยใช้อัตราคิดลดก่อนคำนึงภาษีเงินได้เพื่อให้สะท้อนมูลค่าที่อาจประเมินได้ในตลาดปัจจุบัน ซึ่งแปรไปตามเวลาและความเสี่ยงที่มีต่อสินทรัพย์ สำหรับสินทรัพย์ที่ไม่ก่อให้เกิดกระแสเงินสดรับโดยอิสระจากสินทรัพย์อื่น จะพิจารณามูลค่าที่คาดว่าจะได้รับคืนรวมกับหน่วยสินทรัพย์ที่ก่อให้เกิดเงินสดที่สินทรัพย์นั้นเกี่ยวข้องด้วย

ขาดทุนจากการด้อยค่าของสินทรัพย์ที่เคยรับรู้ในงวดก่อนจะถูกกลับรายการ หากมีการเปลี่ยนแปลงประมาณการที่ใช้ในการคำนวณมูลค่าที่คาดว่าจะได้รับคืน ขาดทุนจากการด้อยค่าจะถูกกลับรายการเพียงเท่าที่มูลค่าตามบัญชีของสินทรัพย์ไม่เกินกว่ามูลค่าตามบัญชีภายหลังหักค่าเสื่อมราคาหรือค่าตัดจำหน่าย เสมือนหนึ่งไม่เคยมีการบันทึกขาดทุนจากการด้อยค่ามาก่อน

(ฎ) เจ้าหนี้การค้าและเจ้าหนี้หมุนเวียนอื่น

เจ้าหนี้การค้าและเจ้าหนี้หมุนเวียนอื่นแสดงในราคาทุนตัดจำหน่าย

(ฎ) ผลประโยชน์ของพนักงาน

โครงการสมทบเงิน

ภาระผูกพันในการสมทบเข้ากองทุนสำรองเลี้ยงชีพสำหรับพนักงานของบริษัทจะถูกรับรู้เป็นค่าใช้จ่ายพนักงานในกำไรหรือขาดทุนในรอบระยะเวลาที่พนักงานได้ทำงานให้กับกิจการ การสมทบเงินล่วงหน้าจะถูกรับรู้เป็นสินทรัพย์หากได้รับคืนเป็นเงินสดหรือหักจากการจ่ายในอนาคต

โครงการผลประโยชน์ที่กำหนดไว้

ภาระผูกพันสุทธิของบริษัทจากโครงการผลประโยชน์ที่กำหนดไว้ถูกคำนวณจากการประมาณผลประโยชน์ในอนาคตที่เกิดจากการทำงานของพนักงานในงวดปัจจุบันและงวดก่อนๆ ผลประโยชน์ดังกล่าวได้มีการคิดลดกระแสเงินสดเพื่อให้เป็นมูลค่าปัจจุบันซึ่งจัดทำโดยนักคณิตศาสตร์ประกันภัยที่ได้รับอนุญาตเป็นประจำทุกปี โดยวิธีคิดลดแต่ละหน่วยที่ประมาณการไว้

บริษัท เวลต์เฟล็กซ์ จำกัด (มหาชน)

หมายเหตุประกอบงบการเงิน

สำหรับปีสิ้นสุดวันที่ 31 ธันวาคม 2566

ในการวัดมูลค่าใหม่ของหนี้สินผลประโยชน์ที่กำหนดไว้สุทธิ กำไรหรือขาดทุนจากการประมาณการตามหลักคณิตศาสตร์ประกันภัยจะถูกรับรู้รายการในกำไรขาดทุนเบ็ดเสร็จอื่นทันที บริษัทกำหนดดอกเบี้ยจ่ายของหนี้สินผลประโยชน์ที่กำหนดไว้สุทธิโดยใช้อัตราคิดลดที่ใช้วัดมูลค่าภาระผูกพันตามโครงการผลประโยชน์ ณ ต้นปี โดยคำนึงถึงการเปลี่ยนแปลงใดๆ ในหนี้สินผลประโยชน์ที่กำหนดไว้สุทธิซึ่งเป็นผลมาจากการสมทบเงินและการจ่ายชำระผลประโยชน์ ดอกเบี้ยจ่ายสุทธิและค่าใช้จ่ายอื่นๆ ที่เกี่ยวข้องกับการโครงการผลประโยชน์รับรู้ในกำไรหรือขาดทุน

เมื่อมีการเปลี่ยนแปลงผลประโยชน์ของโครงการหรือการลดขนาดโครงการ การเปลี่ยนแปลงในผลประโยชน์ที่เกี่ยวข้องกับการบริการในอดีต หรือกำไรหรือขาดทุนจากการลดขนาดโครงการต้องรับรู้ในกำไรหรือขาดทุนทันที บริษัทรับรู้กำไรและขาดทุนจากการจ่ายชำระผลประโยชน์พนักงานเมื่อเกิดขึ้น

ภาระผูกพันสุทธิของบริษัทที่เป็นผลประโยชน์ระยะยาวของพนักงานเป็นผลประโยชน์ในอนาคตที่เกิดจากการทำงานของพนักงานในงวดปัจจุบันและงวดก่อนๆ ซึ่งผลประโยชน์นี้ได้คิดลดกระแสเงินสดเพื่อให้เป็นมูลค่าปัจจุบัน การวัดมูลค่าใหม่จะรับรู้ในกำไรหรือขาดทุนเมื่อเกิดขึ้น

ผลประโยชน์เมื่อเลิกจ้างจะรับรู้เป็นค่าใช้จ่ายเมื่อวันใดวันหนึ่งต่อไปนี้เกิดขึ้นก่อน เมื่อบริษัทไม่สามารถยกเลิกข้อเสนอการให้ผลประโยชน์ดังกล่าวได้อีกต่อไป หรือเมื่อบริษัทรับรู้ต้นทุนสำหรับการปรับโครงสร้าง หากระยะเวลาการจ่ายผลประโยชน์เกินกว่า 12 เดือนนับจากวันสิ้นรอบระยะเวลารายงาน ผลประโยชน์เมื่อเลิกจ้างจะถูกคิดลดกระแสเงินสด

ผลประโยชน์ระยะสั้นของพนักงานรับรู้เป็นค่าใช้จ่ายเมื่อพนักงานทำงานให้ หนี้สินรับรู้ด้วยมูลค่าที่คาดว่าจะจ่ายชำระ หากบริษัทมีภาระผูกพันตามกฎหมายหรือภาระผูกพันโดยอนุমানที่จะต้องจ่ายอันเป็นผลมาจากการที่พนักงานได้ทำงานให้ในอดีตและภาระผูกพันนี้สามารถประมาณได้อย่างสมเหตุสมผล

(ง) ประมาณการหนี้สิน

ประมาณการหนี้สินจะรับรู้ก็ต่อเมื่อบริษัทมีภาระผูกพันตามกฎหมายหรือภาระผูกพันจากการอนุমানที่เกิดขึ้นในปัจจุบันอันเป็นผลมาจากเหตุการณ์ในอดีตซึ่งสามารถประมาณจำนวนของภาระผูกพันได้อย่างน่าเชื่อถือ และมีความเป็นไปได้ค่อนข้างแน่นอนว่าประโยชน์เชิงเศรษฐกิจจะต้องถูกจ่ายไปเพื่อชำระภาระผูกพันดังกล่าว ประมาณการหนี้สินพิจารณาจากการคิดลดกระแสเงินสดที่จะจ่ายในอนาคตโดยใช้อัตราคิดลดในตลาดปัจจุบันก่อนคำนึงถึงภาษีเงินได้ เพื่อให้สะท้อนจำนวนที่อาจประเมินได้ในตลาดปัจจุบันซึ่งแปรไปตามเวลาและความเสี่ยงที่มีต่อหนี้สิน ประมาณการหนี้สิน ส่วนที่เพิ่มขึ้นเนื่องจากเวลาที่ผ่านไปรับรู้เป็นต้นทุนทางการเงิน

บริษัท เวิลด์เฟล็กซ์ จำกัด (มหาชน)

หมายเหตุประกอบงบการเงิน

สำหรับปีสิ้นสุดวันที่ 31 ธันวาคม 2566

(๓) การวัดมูลค่ายุติธรรม

มูลค่ายุติธรรมคือราคาที่จะได้รับจากการขายสินทรัพย์หรือจ่ายชำระเพื่อโอนหนี้สินในรายการที่เกิดขึ้นในสภาพปกติระหว่างผู้ร่วมตลาด ณ วันที่วัดมูลค่าในตลาดหลัก หรือตลาดที่ให้ประโยชน์สูงสุด (หากไม่มีตลาดหลัก) ที่บริษัทสามารถเข้าถึงได้ในวันดังกล่าว มูลค่ายุติธรรมของหนี้สินสะท้อนผลกระทบของความเสี่ยงที่ไม่สามารถปฏิบัติตามข้อกำหนดของภาระผูกพัน

การวัดมูลค่ายุติธรรมของสินทรัพย์หรือหนี้สิน บริษัทใช้ข้อมูลที่สามารถสังเกตได้ให้มากที่สุดเท่าที่จะทำได้ มูลค่ายุติธรรมเหล่านี้ถูกจัดประเภทในแต่ละลำดับชั้นของมูลค่ายุติธรรมตามข้อมูลที่ใช้ในการประเมินมูลค่า ดังนี้

- ข้อมูลระดับ 1 เป็นราคาเสนอซื้อขายในตลาดที่มีสภาพคล่องสำหรับสินทรัพย์หรือหนี้สินอย่างเดียวกัน
- ข้อมูลระดับ 2 เป็นข้อมูลอื่นที่สังเกตได้โดยตรงหรือโดยอ้อมสำหรับสินทรัพย์นั้นหรือหนี้สินนั้นนอกเหนือจากราคาเสนอซื้อขายซึ่งรวมอยู่ในข้อมูลระดับ 1
- ข้อมูลระดับ 3 ข้อมูลที่ใช้เป็นข้อมูลที่ไม่สามารถสังเกตได้สำหรับสินทรัพย์หรือหนี้สินนั้น

บริษัทรับรู้การโอนระหว่างลำดับชั้นของมูลค่ายุติธรรม ณ วันสิ้นรอบระยะเวลารายงานที่เกิดการโอนขึ้น

หากสินทรัพย์หรือหนี้สินที่วัดมูลค่าด้วยมูลค่ายุติธรรมมีราคาเสนอซื้อและราคาเสนอขาย บริษัทวัดมูลค่าสินทรัพย์และสถานะการเป็นสินทรัพย์ด้วยราคาเสนอซื้อ และวัดมูลค่าหนี้สินและสถานะการเป็นหนี้สินด้วยราคาเสนอขาย

หลักฐานที่ดีที่สุดสำหรับมูลค่ายุติธรรมของเครื่องมือทางการเงิน ณ วันที่รับรู้รายการเมื่อเริ่มแรกคือราคาของการทำรายการ เช่น มูลค่ายุติธรรมของผลตอบแทนที่ให้หรือได้รับ หากบริษัทพิจารณาว่ามูลค่ายุติธรรมของเครื่องมือทางการเงิน ณ วันที่รับรู้รายการเมื่อเริ่มแรกแตกต่างจากราคาของการทำรายการ ทำให้เครื่องมือทางการเงินวัดมูลค่าเมื่อเริ่มแรกด้วยมูลค่ายุติธรรมปรับตัวผลต่างระหว่างมูลค่ายุติธรรม ณ วันที่รับรู้รายการเมื่อเริ่มแรกและราคาของการทำรายการและรับรู้ในกำไรหรือขาดทุนทันที เว้นแต่มูลค่ายุติธรรมที่ได้มาถูกจัดลำดับชั้นการวัดมูลค่ายุติธรรมอยู่ในระดับที่ 3 ผลต่างดังกล่าวจะรับรู้เป็นรายการรอตัดบัญชีซึ่งจะรับรู้ในกำไรหรือขาดทุนด้วยเกณฑ์ที่เหมาะสมตลอดอายุของเครื่องมือทางการเงินหรือจนกว่ามูลค่ายุติธรรมมีการโอนเปลี่ยนลำดับชั้นหรือเมื่อรายการดังกล่าวสิ้นสุดลง

บริษัท เวิลด์เฟล็กซ์ จำกัด (มหาชน)

หมายเหตุประกอบงบการเงิน

สำหรับปีสิ้นสุดวันที่ 31 ธันวาคม 2566

(ด) รายได้จากสัญญาที่ทำกับลูกค้า

รายได้รับรู้เมื่อลูกค้ามีอำนาจควบคุมในสินค้าด้วยจำนวนเงินที่สะท้อนถึงสิ่งตอบแทนที่บริษัทคาดว่าจะมีสิทธิได้รับ ซึ่งไม่รวมจำนวนเงินที่เก็บแทนบุคคลที่สาม รายได้ที่รับรู้ไม่รวมภาษีมูลค่าเพิ่มและแสดงสุทธิจากส่วนลดการค้า และส่วนลดตามปริมาณ

รายได้จากการขายสินค้ารับรู้ ณ วันที่มีการส่งมอบสินค้าให้กับลูกค้า สำหรับการขายที่ให้สิทธิลูกค้าในการคืนสินค้า บริษัททำการประมาณการรับคืนสินค้าจากข้อมูลอัตราการคืนสินค้าในอดีตและจะไม่รับรู้รายได้และต้นทุนขาย สำหรับสินค้าที่คาดว่าจะได้รับคืน

(ด) ภาษีเงินได้

ค่าใช้จ่ายภาษีเงินได้สำหรับปีประกอบด้วยภาษีเงินได้ของงวดปัจจุบันและภาษีเงินได้รอการตัดบัญชีซึ่งรับรู้ในกำไร หรือขาดทุนเว้นแต่รายการที่รับรู้โดยตรงในกำไรขาดทุนเบ็ดเสร็จอื่น

ภาษีเงินได้ของงวดปัจจุบันบันทึกโดยคำนวณจากกำไรหรือขาดทุนประจำปีที่ต้องเสียภาษี โดยใช้อัตราภาษีที่ ประกาศใช้หรือที่คาดว่าจะมีผลบังคับใช้ ณ วันที่รายงาน ตลอดจนการปรับปรุงทางภาษีที่เกี่ยวข้องกับรายการในปีก่อนๆ

ภาษีเงินได้รอการตัดบัญชีบันทึกโดยคำนวณจากผลแตกต่างชั่วคราวที่เกิดขึ้นระหว่างมูลค่าตามบัญชีของสินทรัพย์ และหนี้สินและจำนวนที่ใช้เพื่อความมุ่งหมายทางภาษี ภาษีเงินได้รอการตัดบัญชีจะไม่ถูกรับรู้เมื่อเกิดจากผลแตกต่างชั่วคราว สำหรับ การรับรู้สินทรัพย์หรือหนี้สินในครั้งแรกซึ่งเป็นรายการที่ไม่ใช่การรวมธุรกิจและรายการ นั้นไม่มีผลกระทบต่อกำไรขาดทุนทางบัญชีหรือทางภาษี

การวัดมูลค่าของภาษีเงินได้รอการตัดบัญชีต้องสะท้อนถึงผลกระทบทางภาษีที่จะเกิดจากลักษณะวิธีการที่บริษัท คาดว่าจะได้รับผลประโยชน์จากสินทรัพย์หรือจะจ่ายชำระหนี้สินตามมูลค่าตามบัญชี ณ วันสิ้นรอบระยะเวลา รายงาน โดยใช้อัตราภาษีที่ประกาศใช้หรือที่คาดว่าจะมีผลบังคับใช้ ณ วันที่รายงาน ทั้งนี้ สินทรัพย์ภาษีเงินได้ของงวด ปัจจุบันจะหักกลับกับหนี้สินภาษีเงินได้ของงวดปัจจุบันในงบการเงินเฉพาะกิจการ

สินทรัพย์ภาษีเงินได้รอการตัดบัญชีจะบันทึกต่อเมื่อมีความเป็นไปได้ค่อนข้างแน่ว่ากำไรเพื่อเสียภาษีในอนาคตจะมี จำนวนเพียงพอกับการใช้ประโยชน์จากผลแตกต่างชั่วคราวดังกล่าว สินทรัพย์ภาษีเงินได้รอการตัดบัญชีจะถูก ทบทวน ณ ทุกวันที่รายงานและจะถูกปรับลดลงเท่าที่ประโยชน์ทางภาษีจะมีโอกาสถูกใช้จริง

บริษัท เวิลด์เฟล็กซ์ จำกัด (มหาชน)**หมายเหตุประกอบงบการเงิน****สำหรับปีสิ้นสุดวันที่ 31 ธันวาคม 2566****(ค) กำไรต่อหุ้น**

กำไรต่อหุ้นขั้นพื้นฐานคำนวณโดยการหารกำไรหรือขาดทุนของผู้ถือหุ้นสามัญของบริษัท ด้วยจำนวนหุ้นสามัญถัวเฉลี่ยถ่วงน้ำหนักที่ออกจำหน่ายระหว่างปี กำไรต่อหุ้นปรับลดสำหรับหุ้นสามัญคำนวณโดยการหารกำไรหรือขาดทุนของผู้ถือหุ้นสามัญที่ปรับปรุงด้วยจำนวนหุ้นสามัญถัวเฉลี่ยถ่วงน้ำหนักที่ออกจำหน่าย

(ค) การจ่ายโดยใช้หุ้นเป็นเกณฑ์

มูลค่ายุติธรรมของสิทธิซื้อหุ้น ณ วันที่ให้สิทธิแก่พนักงาน (ชำระด้วยตราสารทุน) รับรู้เป็นค่าใช้จ่ายพร้อม ๆ ไปด้วยการเพิ่มขึ้นในส่วนของผู้ถือหุ้น ตลอดระยะเวลาที่พนักงานสามารถเข้าใช้สิทธิได้อย่างไม่มีเงื่อนไข จำนวนที่รับรู้เป็นค่าใช้จ่ายจะถูกปรับปรุงเพื่อให้สะท้อนถึงจำนวนสิทธิซื้อหุ้นที่แท้จริงซึ่งเข้าเงื่อนไขการให้บริการที่เกี่ยวข้องและเงื่อนไขการได้รับสิทธิที่ไม่ใช่เงื่อนไขเรื่องตลาดทุน ซึ่งเป็นจำนวนที่เดิมเคยรับรู้ตามจำนวนสิทธิซื้อหุ้นที่เข้าเงื่อนไขการให้บริการที่เกี่ยวข้องและเงื่อนไขการได้รับสิทธิที่ไม่ใช่เงื่อนไขเรื่องตลาดทุน ณ วันที่ได้รับสิทธิสำหรับเงื่อนไขการได้รับสิทธิที่ไม่ใช่เงื่อนไขการบริการหรือผลงาน มูลค่ายุติธรรมของสิทธิซื้อหุ้น ณ วันที่ให้สิทธิจะถูกวัดค่าเพื่อให้สะท้อนถึงเงื่อนไขนั้นและไม่มีการปรับปรุงสำหรับผลต่างระหว่างจำนวนที่คาดไว้กับผลที่เกิดขึ้นจริง

4 บุคคลหรือกิจการที่เกี่ยวข้องกัน

บุคคลหรือกิจการที่เกี่ยวข้องกัน หมายถึง บุคคลหรือกิจการที่มีอำนาจควบคุม ทั้งทางตรงและทางอ้อมหรือมีอิทธิพลอย่างมีสาระสำคัญในการตัดสินใจทางการเงินและการบริหารของบริษัท หรือบุคคลหรือกิจการที่อยู่ภายใต้การควบคุมเดียวกันหรืออยู่ภายใต้อิทธิพลอย่างมีสาระสำคัญเดียวกันกับบริษัท หรือบริษัทที่มีอำนาจควบคุมทั้งทางตรงและทางอ้อม หรือมีอิทธิพลอย่างมีสาระสำคัญในการตัดสินใจทางการเงินและการบริหารต่อบุคคลหรือกิจการนั้น

ความสัมพันธ์ที่มีกับบริษัทใหญ่ ผู้บริหารสำคัญและบุคคลหรือกิจการอื่นที่เกี่ยวข้องกันที่มีรายการระหว่างกันที่มีนัยสำคัญกับบริษัท ในระหว่างปีมีดังต่อไปนี้

บริษัท เวิลด์เฟสส์ จำกัด (มหาชน)
 หมายเหตุประกอบงบการเงิน
 สำหรับปีสิ้นสุดวันที่ 31 ธันวาคม 2566

ชื่อกิจการ	ประเทศที่จัดตั้ง /สัญชาติ	ลักษณะความสัมพันธ์
บริษัท ไทยรับเบอร์ลาเท็กซ์กรุ๊ป จำกัด (มหาชน)	ไทย	เป็นบริษัทใหญ่ในลำดับสูงสุดของบริษัท มี กรรมการและผู้บริหารร่วมกัน
บริษัท ไทยรับเบอร์โกลฟส์ จำกัด	ไทย	เป็นบริษัทย่อยของบริษัทใหญ่และมีกรรมการ ร่วมกัน
ผู้บริหารสำคัญ	ไทย	บุคคลที่มีอำนาจและความรับผิดชอบการวางแผน สั่งการและควบคุมกิจกรรมต่างๆของกิจการไม่ว่า ทางตรงหรือทางอ้อม ทั้งนี้ รวมถึงกรรมการของ บริษัท (ไม่ว่าจะทำหน้าที่ในระดับบริหาร หรือไม่)
รายการที่สำคัญกับบุคคลหรือกิจการที่เกี่ยวข้องกัน		
สำหรับปีสิ้นสุดวันที่ 31 ธันวาคม		2566 2565
		(พันบาท)
บริษัทใหญ่		
ขายวัตถุดิบ		508 -
ซื้อวัตถุดิบ		735,942 1,073,910
ขายอุปกรณ์		- 20
กิจการอื่นที่เกี่ยวข้องกัน		
ขายวัตถุดิบ		116 -
ซื้อวัตถุดิบ		707 226
ผู้บริหารสำคัญ		
ค่าตอบแทนผู้บริหารสำคัญ		
ผลประโยชน์ระยะสั้นของพนักงาน		13,458 50,765
ผลประโยชน์หลังออกจากงาน		452 439
รวมค่าตอบแทนผู้บริหารสำคัญ		<u>13,910</u> <u>51,204</u>

บริษัท เวิลด์เฟล็กซ์ จำกัด (มหาชน)

หมายเหตุประกอบงบการเงิน

สำหรับปีสิ้นสุดวันที่ 31 ธันวาคม 2566

ยอดคงเหลือกับบุคคลหรือกิจการที่เกี่ยวข้องกัน

ณ วันที่ 31 ธันวาคม

2566

2565

(พันบาท)

ลูกหนี้การค้า

บริษัทใหญ่

195

-

กิจการที่เกี่ยวข้องกัน

124

-

รวม

319

-

เจ้าหนี้การค้า

บริษัทใหญ่

57,596

57,881

รวม

57,596

57,881

5 เงินสดและรายการเทียบเท่าเงินสด

2566

2565

(พันบาท)

เงินสดในมือ

29

47

เงินฝากธนาคาร

32,579

292,413

รวม

32,608

292,460

6 ลูกหนี้การค้า

2566

2565

(พันบาท)

ลูกหนี้การค้า - กิจการอื่น

257,150

267,303

ลูกหนี้การค้า - กิจการที่เกี่ยวข้องกัน

319

-

รวม

257,469

267,303

บริษัท เวิลด์เฟล็กซ์ จำกัด (มหาชน)

หมายเหตุประกอบงบการเงิน

สำหรับปีสิ้นสุดวันที่ 31 ธันวาคม 2566

ณ วันที่ 31 ธันวาคม

2566

2565

(พันบาท)

ยังไม่ถึงกำหนดชำระ

229,496

246,569

เกินกำหนดชำระ

1 - 30 วัน

27,973

20,605

31 - 60 วัน

-

129

รวม

257,469

267,303

ข้อมูลเกี่ยวกับความเสี่ยงด้านเครดิตเปิดเผยในหมายเหตุข้อ 24 (ข.1.1)

7 สินค้ำคงเหลือ

2566

2565

(พันบาท)

สินค้าสำเร็จรูป

51,391

66,066

วัตถุดิบ - น้ำยางสดและน้ำยางข้น

81,805

36,700

วัตถุดิบ - สารเคมี

112,885

168,093

วัสดุ

23,450

36,950

วัตถุดิบระหว่างทาง

7,815

2,305

รวม

277,346

310,114

ต้นทุนของสินค้ำคงเหลือที่บันทึกรวมในบัญชีต้นทุนขาย

- ต้นทุนขาย

2,779,616

3,308,838

8 สินทรัพย์หมุนเวียนอื่น

2566

2565

(พันบาท)

ภาษีซื้อรอขอกคืน

989

1,506

ค่าใช้จ่ายจ่ายล่วงหน้าอื่น

13,027

2,967

ค่าเบี้ยประกันภัยจ่ายล่วงหน้า

4,325

4,084

อื่นๆ

641

3,731

รวม

18,982

12,288

บริษัท เวิลด์เฟล็กซ์ จำกัด (มหาชน)

หมายเหตุประกอบงบการเงิน

สำหรับปีสิ้นสุดวันที่ 31 ธันวาคม 2566

9 อสังหาริมทรัพย์เพื่อการลงทุน

	ที่ดิน	
	2566	2565
	(พันบาท)	
ราคาทุน		
ณ วันที่ 1 มกราคม	358,361	339,800
กำไรจากการปรับปรุงมูลค่าสุทธิธรรม	-	18,561
ณ วันที่ 31 ธันวาคม	<u>358,361</u>	<u>358,361</u>

เมื่อวันที่ 1 ธันวาคม 2566 บริษัทฯ ได้ปลดภาระค้ำประกันวงเงินสินเชื่อที่ได้รับจากสถาบันการเงินของอสังหาริมทรัพย์เพื่อการลงทุน มูลค่าสุทธิตามบัญชีจำนวน 227.10 ล้านบาท

การวัดมูลค่าสุทธิธรรม

ลำดับชั้นมูลค่าสุทธิธรรม

มูลค่าสุทธิธรรมของอสังหาริมทรัพย์เพื่อการลงทุน ประเมินราคาโดยผู้ประเมินราคาอิสระโดยวิธีมูลค่าตลาดสำหรับการใช้ประโยชน์ปัจจุบัน มูลค่าสุทธิธรรมของอสังหาริมทรัพย์เพื่อการลงทุนถูกจัดลำดับชั้นการวัดมูลค่าสุทธิธรรมอยู่ในระดับที่ 3

เทคนิคการประเมินมูลค่าและข้อมูลที่ไม่สามารถสังเกตได้ที่มีนัยสำคัญ

เทคนิคการประเมินมูลค่าและข้อมูลที่ไม่สามารถสังเกตได้ที่มีนัยสำคัญที่ใช้ในการวัดมูลค่าสุทธิธรรมของที่ดินแสดงในตารางดังต่อไปนี้

บริษัท เวิลด์เฟล็กซ์ จำกัด (มหาชน)

หมายเหตุประกอบงบการเงิน

สำหรับปีสิ้นสุดวันที่ 31 ธันวาคม 2566

เทคนิคการประเมินมูลค่า	ข้อมูลที่ไม่สามารถสังเกตได้ที่มี นัยสำคัญ	ความสัมพันธ์ระหว่างข้อมูลที่ไม่ สามารถสังเกตได้ที่มีนัยสำคัญและ การวัดมูลค่ายุติธรรม
วิธีเปรียบเทียบข้อมูลตลาด	ราคาเสนอขายและราคาซื้อขาย จริงของที่ดินเปรียบเทียบที่ คล้ายคลึงกัน ปรับด้วยปัจจัย ความต่างอื่นๆ	มูลค่ายุติธรรมที่ประมาณการไว้จะ เพิ่มขึ้น (ลดลง) หากราคาต่อพื้นที่ สูงขึ้น (ลดลง)

บริษัท เวิลด์เฟลิกซ์ จำกัด (มหาชน)
หมายเหตุประกอบงบการเงิน
สำหรับปีสิ้นสุดวันที่ 31 ธันวาคม 2566

10 ที่ดิน อาคารและอุปกรณ์

ราคาทุน/ราคาประเมินใหม่	ที่ดิน	อาคารและ ส่วน ปรับปรุง อาคาร	เครื่องจักร	เครื่องมือและ อุปกรณ์	ยานพาหนะ	ระบบบำบัดน้ำ เสีย	(พันบาท)		
							สินทรัพย์ ระหว่าง ก่อสร้าง	รวม	
ณ วันที่ 1 มกราคม 2565	250,891	341,060	251,972	358,031	38,251	28,898	291,965	1,561,068	
เพิ่มขึ้น	-	6,475	-	12,458	165	-	479,211	498,309	
โอน	-	83,737	266,675	180,596	484	4,533	(536,025)	-	
จำหน่าย/ตัดรายการ	-	(4,619)	-	(1,549)	-	-	-	(6,168)	
ณ วันที่ 31 ธันวาคม 2565 และ 1 มกราคม 2566	250,891	426,653	518,647	549,536	38,900	33,431	235,151	2,053,209	
เพิ่มขึ้น	-	958	-	4,306	1,110	-	77,296	83,670	
โอน	-	239,323	8,573	49,479	-	6,159	(303,534)	-	
จำหน่าย/ตัดรายการ	-	(2,752)	-	(70,073)	(5,655)	-	-	(78,480)	
ณ วันที่ 31 ธันวาคม 2566	250,891	664,182	527,220	533,248	34,355	39,590	8,913	2,058,399	

บริษัท เวสต์เฟล็กซ์ จำกัด (มหาชน)
 หมายเหตุประกอบงบการเงิน
 สำหรับปีสิ้นสุดวันที่ 31 ธันวาคม 2566

	อาคารและ							รวม
	ที่ดิน	ส่วน ปรับปรุง อาคาร	เครื่องจักร	เครื่องมือและ	ยานพาหนะ	ระบบบำบัดน้ำ	สินทรัพย์ ระหว่าง ก่อสร้าง	
				อุปกรณ์		เสีย		
(พันบาท)								
ค่าเสื่อมราคาและขาดทุนจากการตัดค่า								
ณ วันที่ 1 มกราคม 2565	-	16,065	20,116	201,029	12,888	19,977	-	270,075
ค่าเสื่อมราคาและค่าตัดจำหน่ายสำหรับปี	-	21,182	37,081	55,005	6,991	2,764	-	123,023
จำหน่าย/ตัดรายการ	-	(1,855)	-	(1,347)	-	-	-	(3,202)
ณ วันที่ 31 ธันวาคม 2565 และ 1 มกราคม 2566	-	35,392	57,197	254,687	19,879	22,741	-	389,896
ค่าเสื่อมราคาและค่าตัดจำหน่ายสำหรับปี	-	33,242	49,063	69,053	6,172	4,165	-	161,695
จำหน่าย/ตัดรายการ	-	(332)	-	(69,728)	(4,743)	-	-	(74,803)
ณ วันที่ 31 ธันวาคม 2566	-	68,302	106,260	254,012	21,308	26,906	-	476,788
มูลค่าสุทธิทางบัญชี								
ณ วันที่ 31 ธันวาคม 2565	250,891	385,509	461,450	294,440	17,313	10,690	235,151	1,655,444
ภายใต้กรรมสิทธิ์ของบริษัท	-	5,752	-	409	1,708	-	-	7,869
สินทรัพย์สิทธิการใช้	250,891	391,261	461,450	294,849	19,021	10,690	235,151	1,663,313

บริษัท เวิลด์เฟลิกซ์ จำกัด (มหาชน)
 หมายเหตุประกอบงบการเงิน
 สำหรับปีสิ้นสุดวันที่ 31 ธันวาคม 2566

ณ วันที่ 31 ธันวาคม 2566
 ภายใต้กรรมสิทธิ์ของบริษัท
 สิทธิทรัพย์สินที่การไว้ใช้

ที่ดิน	อาคารและ ส่วน ปรับปรุง อาคาร	เครื่องจักร	เครื่องมือและ อุปกรณ์		ยานพาหนะ	ระบบบำบัดน้ำ เสีย	สินทรัพย์		รวม
							ระหว่าง	ก่อสร้าง	
(พันบาท)									
250,891	591,403	420,960	278,948	12,017	12,684	8,913	1,575,816		
-	4,477	-	288	1,030	-	-	5,795		
250,891	595,880	420,960	279,236	13,047	12,684	8,913	1,581,611		

บริษัท เวิลด์เฟล็กซ์ จำกัด (มหาชน)

หมายเหตุประกอบงบการเงิน

สำหรับปีสิ้นสุดวันที่ 31 ธันวาคม 2566

บริษัทได้นำที่ดิน อาคารและเครื่องจักรบางส่วนมูลค่าสุทธิตามบัญชีจำนวน 864.6 ล้านบาท (2565: 729.6 ล้านบาท) ไปค้ำประกันวงเงินสินเชื่อที่ได้รับจากสถาบันการเงินของบริษัท

ในเดือนธันวาคม 2563 ที่ดิน อาคารและเครื่องจักรของบริษัทได้ถูกวัดมูลค่าใหม่โดยผู้ประเมินราคาอิสระด้วยวิธีราคาตลาดและวิธีคิดต้นทุนทดแทน ซึ่งจัดลำดับมูลค่ายุติธรรมเป็นระดับ 3 บริษัทรับรู้การตีราคาสินทรัพย์ใหม่จำนวน 239.4 ล้านบาทในกำไรขาดทุนเบ็ดเสร็จอื่น ทั้งนี้ที่ดิน อาคารและ เครื่องจักรของบริษัทจะมีมูลค่าสุทธิทางบัญชี ณ วันที่ 31 ธันวาคม 2566 เป็นจำนวน 824.0 ล้านบาท หากวัดมูลค่าด้วยวิธีราคาทุน (2565: 679.2 ล้านบาท)

การวัดมูลค่ายุติธรรม

ลำดับชั้นมูลค่ายุติธรรม

มูลค่ายุติธรรมของที่ดิน อาคารและเครื่องจักรถูกประเมินโดยผู้ประเมินราคารัพย์สินอิสระจากภายนอก ซึ่งมีคุณสมบัติในวิชาชีพที่เหมาะสมและมีประสบการณ์ในการประเมินราคารัพย์สินประเภทดังกล่าว ผู้ประเมินราคารัพย์สินอิสระได้ประเมินมูลค่ายุติธรรมของที่ดิน อาคารและเครื่องจักรของบริษัทเป็นประจำทุก 3 - 5 ปี

การวัดมูลค่ายุติธรรมของที่ดิน อาคารและเครื่องจักรถูกจัดลำดับชั้นการวัดมูลค่ายุติธรรม อยู่ในระดับที่ 3 จากเกณฑ์ข้อมูลที่นำมาใช้ในเทคนิคการประเมินมูลค่ายุติธรรม

เทคนิคการประเมินมูลค่าและข้อมูลที่ไม่สามารถสังเกตได้ที่มีนัยสำคัญ

เทคนิคการประเมินมูลค่าและข้อมูลที่ไม่สามารถสังเกตได้ที่มีนัยสำคัญที่ใช้ในการวัดมูลค่ายุติธรรมของที่ดิน อาคารและเครื่องจักร แสดงในตารางดังต่อไปนี้

บริษัท เวิลด์เฟลิกซ์ จำกัด (มหาชน)

หมายเหตุประกอบงบการเงิน

สำหรับปีสิ้นสุดวันที่ 31 ธันวาคม 2566

เทคนิคการประเมินมูลค่า	ข้อมูลที่ไม่สามารถสังเกตได้ที่มี นัยสำคัญ	ความสัมพันธ์ระหว่างข้อมูลที่ไม่ สามารถสังเกตได้ที่มีนัยสำคัญและ การวัดมูลค่ายุติธรรม
วิธีเปรียบเทียบข้อมูลตลาด	ราคาเสนอขายและราคาซื้อขาย จริงของที่ดินเปรียบเทียบที่ คล้ายคลึงกัน ปรับด้วยปัจจัย ความต่างอื่นๆ	มูลค่ายุติธรรมที่ประมาณการไว้จะ เพิ่มขึ้น (ลดลง) หากราคาต่อพื้นที่ สูงขึ้น (ลดลง)
วิธีคิดต้นทุนทดแทน	ราคาค่าก่อสร้าง ราคาเครื่องจักรที่ ใช้งานแล้วหรือเครื่องจักรมือ สอง และค่าเสื่อมราคาของ อาคารและเครื่องจักรปรับด้วย ปัจจัยอื่นๆ	มูลค่ายุติธรรมที่ประมาณการจะเพิ่มขึ้น (ลดลง) หากสภาพของทรัพย์สิน ราคาค่าก่อสร้าง และราคาเครื่องจักร ที่ใช้งานแล้ว หรือเครื่องจักรมือสอง เพิ่มขึ้น (ลดลง)

สัญญาเช่า

ณ วันที่ 31 ธันวาคม 2566 บริษัทมีสินทรัพย์สิทธิการใช้จำนวน 5.80 ล้านบาท (2565: 7.87 ล้านบาท)

ในปี 2566 บริษัทเช่าอาคาร ยานพาหนะ และอุปกรณ์เป็นเวลา 3 - 5 ปี และจ่ายค่าเช่าคงที่ โดยเงื่อนไขในการจ่ายชำระ
เป็นเงื่อนไขปกติทั่วไปสำหรับในประเทศไทย

สิทธิเลือกในการขยายอายุสัญญาเช่า

บริษัทมีสิทธิเลือกขยายอายุสัญญาเช่าอสังหาริมทรัพย์ภายในหนึ่งปีก่อนสิ้นสุดระยะเวลาเช่า ซึ่งบริษัทจะประเมินตั้งแต่วันที่สัญญาเช่าเริ่มมีผลว่ามีความแน่นอนอย่างสมเหตุสมผลที่จะใช้สิทธิในการขยายอายุสัญญาเช่าหรือไม่และจะ
ทบทวนการประเมินดังกล่าวอย่างสม่ำเสมอ

บริษัท เวสต์เฟลิกซ์ จำกัด (มหาชน)

หมายเหตุประกอบงบการเงิน

สำหรับปีสิ้นสุดวันที่ 31 ธันวาคม 2566

2566 2565
(พันบาท)

สำหรับปีสิ้นสุดวันที่ 31 ธันวาคม

จำนวนที่รับรู้ในกำไรหรือขาดทุน

ค่าเสื่อมราคาของสินทรัพย์สิทธิการใช้

- อาคาร	1,269	1,178
- ยานพาหนะ	678	1,324
- อุปกรณ์	84	103
ดอกเบี้ยจ่ายของหนี้สินตามสัญญาเช่า	263	275

ในปี 2566 กระแสเงินสดจ่ายทั้งหมดของสัญญาเช่าของบริษัท มีจำนวน 2.2 ล้านบาท (2565: 2.8 ล้านบาท)

11 หนี้สินที่มีภาระดอกเบี้ย

2566 2565
(พันบาท)

เงินกู้ยืมระยะสั้นจากสถาบันการเงิน - มีหลักประกัน	27,784	-
เงินกู้ยืมระยะยาวจากสถาบันการเงิน - มีหลักประกัน	233,020	333,820
หนี้สินตามสัญญาเช่า	5,978	8,016
รวมหนี้สินที่มีภาระดอกเบี้ย	<u>266,782</u>	<u>341,836</u>

ณ วันที่ 31 ธันวาคม 2566 บริษัทมีวงเงินสินเชื่อที่ยังมิได้เบิกใช้จำนวน 1,819.64 ล้านบาท และ 23.49 ล้านดอลลาร์สหรัฐ (31 ธันวาคม 2565: 1,627.9 ล้านบาทและ 26.6 ล้านดอลลาร์สหรัฐ)

ในเดือนมิถุนายน 2564 บริษัทได้ทำสัญญาเงินกู้ยืมระยะยาวกับธนาคารในประเทศแห่งหนึ่ง จำนวน 400 ล้านบาทและบริษัทได้เบิกเงินกู้เป็นงวดดังนี้

- งวดแรก จำนวน 90 ล้านบาท ในเดือนกันยายน 2564
- งวดที่สอง จำนวน 125 ล้านบาท ในเดือนพฤษภาคม 2565
- งวดที่สาม จำนวน 144 ล้านบาท ในเดือนตุลาคม 2565

เงินกู้ระยะยาวเบิกใช้จำนวนรวม 359.0 ล้านบาท คิดดอกเบี้ยในอัตรา MLR ลบร้อยละ 1.57 ต่อปีและมีกำหนดชำระคืนโดยจ่ายชำระทุกๆ เดือน เริ่มตั้งแต่เดือนตุลาคม 2565

บริษัท เวิลด์เฟล็กซ์ จำกัด (มหาชน)

หมายเหตุประกอบงบการเงิน

สำหรับปีสิ้นสุดวันที่ 31 ธันวาคม 2566

เงินกู้ยืมระยะยาวจากสถาบันการเงินของบริษัทได้จดทะเบียนด้วยที่ดินพร้อมสิ่งปลูกสร้าง อาคารและเครื่องจักร

ณ วันที่ 31 ธันวาคม 2566 บริษัทไม่สามารถปฏิบัติตามเงื่อนไขเรื่องการชำระอัตราส่วนความสามารถในการชำระหนี้ตามที่ระบุไว้ในสัญญาเงินกู้ได้ เพื่อเป็นไปตามมาตรฐานการรายงานทางการเงิน บริษัทจึงได้จัดประเภทเงินกู้ยืมระยะยาวจากสถาบันการเงินจำนวน 133.0 ล้านบาทไปแสดงรวมกับเงินกู้ยืมระยะยาวจากสถาบันการเงินที่ถึงกำหนดชำระภายในหนึ่งปีในงบแสดงฐานะการเงิน ปัจจุบันนี้บริษัทอยู่ระหว่างการทำเรื่องการขอผ่อนผันการผิดเงื่อนไขดังกล่าวกับสถาบันการเงินเจ้าหนี้

12 เจ้าหนี้การค้า

	2566	2565
	(พันบาท)	
เจ้าหนี้การค้า - กิจการอื่น	170,407	171,661
เจ้าหนี้การค้า - กิจการที่เกี่ยวข้องกัน	57,596	57,881
รวม	<u>228,003</u>	<u>229,542</u>

13 เจ้าหนี้หมุนเวียนอื่น

	2566	2565
	(พันบาท)	
เจ้าหนี้อื่น	21,412	29,395
เงินรับล่วงหน้าค่าสินค้า	9,226	10,640
โบนัสค้างจ่าย	6,250	26,200
เจ้าหนี้ก่อสร้างและซื้อเครื่องจักร	5,023	9,017
รายได้รับค่าเช่าล่วงหน้า	4,296	-
ค่าบริหารค้างจ่าย	-	26,521
อื่นๆ	9,937	11,045
รวม	<u>56,144</u>	<u>112,818</u>

บริษัท เวิลด์เฟล็กซ์ จำกัด (มหาชน)

หมายเหตุประกอบงบการเงิน

สำหรับปีสิ้นสุดวันที่ 31 ธันวาคม 2566

14 ประเมินการหนี้สินไม่หมุนเวียนสำหรับผลประโยชน์พนักงาน

ณ วันที่ 31 ธันวาคม

2566

2565

(พันบาท)

ผลประโยชน์หลังออกจากงาน

15,758

12,470

รวม

15,758

12,470

โครงการผลประโยชน์ที่กำหนดไว้

บริษัทจัดการโครงการผลประโยชน์ที่กำหนดไว้ตามข้อกำหนดของพระราชบัญญัติคุ้มครองแรงงาน พ.ศ. 2541 ในการให้ผลประโยชน์เมื่อเกษียณแก่พนักงานตามสิทธิและอายุงาน โครงการผลประโยชน์ที่กำหนดไว้มีความเสี่ยงจากการประมาณการตามหลักคณิตศาสตร์ประกันภัย ได้แก่ ความเสี่ยงของช่วงชีวิต ความเสี่ยงจากอัตราแลกเปลี่ยน ความเสี่ยงจากอัตราดอกเบี้ย และความเสี่ยงจากตลาด (เงินลงทุน)

มูลค่าปัจจุบันของภาระผูกพันตามโครงการผลประโยชน์

2566

2565

(พันบาท)

ณ วันที่ 1 มกราคม

12,470

11,435

รับรู้ในกำไรหรือขาดทุน

ต้นทุนบริการปัจจุบัน

5,126

1,077

ดอกเบี้ยจากภาระผูกพัน

181

163

รับรู้ในกำไรขาดทุนเบ็ดเสร็จอื่น

(กำไร) ขาดทุนจากการประมาณตามหลักคณิตศาสตร์ประกันภัย

- การปรับปรุงจากประสบการณ์

6,322

-

- ข้อสมมติด้านประชากรศาสตร์

(1,892)

-

- ข้อสมมติทางการเงิน

(2,770)

-

ผลประโยชน์จ่าย

(3,679)

(205)

ณ วันที่ 31 ธันวาคม

15,758

12,470

บริษัท เวิลด์เฟล็กซ์ จำกัด (มหาชน)

หมายเหตุประกอบงบการเงิน

สำหรับปีสิ้นสุดวันที่ 31 ธันวาคม 2566

ข้อสมมติหลักในการประมาณการตามหลักคณิตศาสตร์ประกันภัย	2566	2565
	(ร้อยละ)	
อัตราคิดลด	2.6 - 2.7	1.3 - 1.4
การเพิ่มขึ้นของเงินเดือนในอนาคต	3.0 - 4.5	3.0 - 4.0

ข้อสมมติเกี่ยวกับอัตราภาระในอนาคตถือตามข้อมูลทางสถิติที่เผยแพร่ทั่วไปและตารางภาระ

ณ วันที่ 31 ธันวาคม 2566 ระยะเวลาถัวเฉลี่ยถ่วงน้ำหนักของภาระผูกพันผลประโยชน์ที่กำหนดไว้เป็น 10 ปี (2565: 10 ปี)

การวิเคราะห์ความอ่อนไหว

การเปลี่ยนแปลงในแต่ละข้อสมมติที่เกี่ยวข้องในการประมาณการตามหลักคณิตศาสตร์ประกันภัยที่อาจเป็นไปได้ อย่างสมเหตุสมผล ณ วันที่รายงาน โดยถือว่าข้อสมมติอื่นๆ คงที่

ผลกระทบต่อภาระผูกพันของโครงการผลประโยชน์

ณ วันที่ 31 ธันวาคม	2566	2565	2566	2565
	เพิ่มขึ้น		ลดลง	
	(พันบาท)			
อัตราคิดลด (ร้อยละ 1)	(1,158)	(1,100)	1,303	1,254
การเพิ่มขึ้นของเงินเดือนในอนาคต (ร้อยละ 1)	1,181	1,406	(1,074)	(1,248)
อัตราการหมุนเวียนของพนักงาน (ร้อยละ 20)	(1,639)	(1,735)	2,154	2,214
อัตรามรณะในอนาคต (ร้อยละ 1)	(7)	(7)	7	7

15 ดำรงตามกฎหมายและองค์ประกอบอื่นของส่วนของผู้ถือหุ้น

ดำรงตามกฎหมาย

ตามบทบัญญัติแห่งพระราชบัญญัติบริษัทมหาชนจำกัด พ.ศ. 2535 มาตรา 116 บริษัทจะต้องจัดสรรทุนสำรอง (“สำรองตามกฎหมาย”) อย่างน้อยร้อยละ 5 ของกำไรสุทธิประจำปีหลังจากหักขาดทุนสะสมยกมา (ถ้ามี) จนกว่าสำรองดังกล่าวมีจำนวนไม่น้อยกว่าร้อยละ 10 ของทุนจดทะเบียน เงินสำรองนี้จะนำไปจ่ายเป็นเงินปันผลไม่ได้

บริษัท เวิลด์เฟล็กซ์ จำกัด (มหาชน)

หมายเหตุประกอบงบการเงิน

สำหรับปีสิ้นสุดวันที่ 31 ธันวาคม 2566

องค์ประกอบอื่นของส่วนของผู้ถือหุ้น

สำรองการตีราคาทรัพย์สิน

สำรองการตีราคาสินทรัพย์ใหม่ประกอบด้วยผลรวมของการเปลี่ยนแปลงสุทธิของการตีราคาที่ดิน อาคารและเครื่องจักรที่แสดงในงบการเงินด้วยการตีราคาใหม่จนกระทั่งมีการขายหรือจำหน่าย

	2566	2565
	(พันบาท)	
ณ วันที่ 1 มกราคม	357,950	370,096
ตัดจำหน่าย	(12,244)	(12,146)
ณ วันที่ 31 ธันวาคม	<u>345,706</u>	<u>357,950</u>

ส่วนเกินทุนจากการตีราคาสินทรัพย์ดังกล่าวไม่สามารถนำมาหักกับขาดทุนสะสมและไม่สามารถจ่ายเป็นเงินปันผลได้

16 ส่วนงานดำเนินงานและการจำแนกรายได้

ผู้บริหารพิจารณาว่าบริษัทดำเนินกิจการในส่วนงานเดียวคือธุรกิจ ผลิตภัณฑ์ เส้นด้ายยางยืด ดังนั้นจึงมีส่วนงานที่รายงานเพียงส่วนงานเดียวและรับรู้รายได้ ณ เวลาใดเวลาหนึ่ง

ผลการดำเนินงานของส่วนงานวัดโดยใช้กำไรก่อนภาษีเงินได้ของส่วนงาน ซึ่งนำเสนอในรายงานการจัดการภายในและสอบทานโดยผู้มีอำนาจตัดสินใจสูงสุดด้านการดำเนินงานของบริษัท ผู้บริหารเชื่อว่าการใช้กำไรก่อนภาษีเงินได้ในการวัดผลการดำเนินงานนั้นเป็นข้อมูลที่เหมาะสมในการประเมินผลการดำเนินงานของส่วนงานและสอดคล้องกับกิจการอื่นที่ดำเนินธุรกิจในตลาดเดียวกันทั้งนี้การกำหนดราคาระหว่างส่วนงานเป็นไปตามการซื้อขายตามปกติธุรกิจ

	ผลิตภัณฑ์เส้นด้ายยางยืด	
	2566	2565
	(พันบาท)	
สำหรับปีสิ้นสุดวันที่ 31 ธันวาคม		
ข้อมูลตามส่วนงานดำเนินงาน		
รายได้จากลูกค้าภายนอก	2,743,514	3,674,398
รวมรายได้	<u>2,743,514</u>	<u>3,674,398</u>

บริษัท เวิลด์เฟล็กซ์ จำกัด (มหาชน)

หมายเหตุประกอบงบการเงิน

สำหรับปีสิ้นสุดวันที่ 31 ธันวาคม 2566

17 ค่าใช้จ่ายตามลักษณะ

	2566	2565
	(พันบาท)	
การเปลี่ยนแปลงในสินค้าสำเร็จรูป	14,674	19,040
วัตถุดิบและวัสดุสิ้นเปลืองใช้ไป	2,013,499	2,501,744
ค่าเสื่อมราคาและค่าตัดจำหน่าย	163,349	124,619
ค่าใช้จ่ายผลประโยชน์พนักงาน	242,925	291,054
ค่าใช้จ่ายสาธารณูปโภค	113,692	97,654
ค่าน้ำมันเชื้อเพลิงหล่อลื่น	121,324	184,061
ค่าขนส่ง	22,957	27,021

18 ต้นทุนทางการเงิน

	2566	2565
	(พันบาท)	
ดอกเบี้ยจ่าย		
เงินกู้และเงินเบิกเกินบัญชีจากธนาคาร	16,850	275
ต้นทุนทางการเงินอื่น	3,031	3,710
รวม	<u>19,881</u>	<u>3,985</u>

19 ภาษีเงินได้

ภาษีเงินได้ที่รับรู้ในกำไรหรือขาดทุน

	2566	2565
	(พันบาท)	
ภาษีเงินได้ของงวดปัจจุบัน		
สำหรับงวดปัจจุบัน	-	36,517
ภาษีเงินได้รอการตัดบัญชี		
การเปลี่ยนแปลงของผลต่างชั่วคราว	2,036	3,685
รวมภาษีเงินได้	<u>2,036</u>	<u>40,202</u>

บริษัท เวิลด์เฟลิกซ์ จำกัด (มหาชน)

หมายเหตุประกอบงบการเงิน

สำหรับปีสิ้นสุดวันที่ 31 ธันวาคม 2566

การกระทบยอดเพื่อหาอัตราภาษีที่แท้จริง

	2566		2565	
	อัตราภาษี (ร้อยละ)	(พันบาท)	อัตราภาษี (ร้อยละ)	(พันบาท)
กำไร (ขาดทุน) ก่อนภาษีเงินได้		(139,158)		238,694
จำนวนภาษีตามอัตราภาษีเงินได้	20	(27,832)	20	47,739
สิทธิประโยชน์ที่ได้รับการส่งเสริมการลงทุน		-		(8,844)
ค่าใช้จ่ายต้องห้ามทางภาษี		575		1,307
ผลขาดทุนในปีปัจจุบันที่ไม่รับรู้เป็นสินทรัพย์ภาษีเงิน ได้รอการตัดบัญชี		29,293		-
สุทธิ	(1)	2,036	17	40,202

ภาษีเงินได้รอการตัดบัญชี

ณ วันที่ 31 ธันวาคม

	สินทรัพย์		หนี้สิน	
	2566	2565	2566	2565
		(พันบาท)		
รวม	4,601	5,078	(135,682)	(134,123)
การหักกลบรายการของภาษี	(4,601)	(5,078)	4,601	5,078
หนี้สินภาษีเงินได้รอตัดบัญชีสุทธิ	-	-	(131,081)	(129,045)

รายการเคลื่อนไหวของสินทรัพย์และหนี้สินภาษีเงินได้รอการตัดบัญชีที่เกิดขึ้นในระหว่างปีสิ้นสุดวันที่ 31 ธันวาคม 2566 และ 2565 มีดังนี้

บริษัท เวิลด์เฟล็กซ์ จำกัด (มหาชน)

หมายเหตุประกอบงบการเงิน

สำหรับปีสิ้นสุดวันที่ 31 ธันวาคม 2566

	ณ วันที่	บันทึกเป็นรายจ่าย / รายได้ใน	
	1 มกราคม	กำไรหรือ	ณ วันที่
	2566	ขาดทุน	31 ธันวาคม
		(พันบาท)	2566
สินทรัพย์ภายใต้การตัดบัญชี			
ภาระผูกพันผลประโยชน์พนักงาน	2,494	-	2,494
อื่นๆ	2,584	(477)	2,107
รวม	5,078	(477)	4,601
หนี้สินภายใต้การตัดบัญชี			
ที่ดิน อาคารและอุปกรณ์ (จากการตีราคาเพิ่ม)	(82,807)	888	(81,919)
อสังหาริมทรัพย์เพื่อการลงทุน (จากการตีราคาเพิ่ม)	(47,729)	-	(47,729)
อื่นๆ	(3,587)	(2,447)	(6,034)
รวม	(134,123)	(1,559)	(135,682)
สุทธิ	(129,045)	(2,036)	(131,081)

	ณ วันที่	บันทึกเป็นรายจ่าย / รายได้ใน	
	1 มกราคม	กำไรหรือ	ณ วันที่
	2565	ขาดทุน	31 ธันวาคม
		(พันบาท)	2565
สินทรัพย์ภายใต้การตัดบัญชี			
ภาระผูกพันผลประโยชน์พนักงาน	2,287	207	2,494
อื่นๆ	2,289	295	2,584
รวม	4,576	502	5,078

บริษัท เวิลด์เฟลิกซ์ จำกัด (มหาชน)

หมายเหตุประกอบงบการเงิน

สำหรับปีสิ้นสุดวันที่ 31 ธันวาคม 2566

	ณ วันที่	บันทึกเป็นรายจ่าย / รายได้ใน	ณ วันที่
	1 มกราคม	กำไรหรือ	31 ธันวาคม
	2565	ขาดทุน	2565
		(พันบาท)	
หนี้สินภาษีเงินได้รอการตัดบัญชี			
ที่ดิน อาคารและอุปกรณ์ (จากการตีราคาเพิ่ม)	(83,238)	431	(82,807)
อสังหาริมทรัพย์เพื่อการลงทุน (จากการตีราคาเพิ่ม)	(44,017)	(3,712)	(47,729)
อื่นๆ	(2,681)	(906)	(3,587)
รวม	(129,936)	(4,187)	(134,123)
สุทธิ	(125,360)	(3,685)	(129,045)
สินทรัพย์ภาษีเงินได้รอการตัดบัญชีที่ยังไม่ได้รับรู้			
		2566	2565
		(พันบาท)	
ยอดผลแตกต่างชั่วคราว		325	-
ยอดขาดทุนยกไป		28,968	-
รวม		29,293	-

ขาดทุนทางภาษีจะสิ้นสุดอายุในปี 2571 ผลแตกต่างชั่วคราวที่ใช้หักภาษีที่ยังไม่สิ้นสุดอายุตามกฎหมายเกี่ยวกับภาษีเงินได้ ปัจจุบันนั้นบริษัทยังมิได้รับรู้รายการดังกล่าวเป็นสินทรัพย์ภาษีเงินได้รอการตัดบัญชีเนื่องจากยังไม่มีความเป็นไปได้ที่ค่อนข้างแน่ชัดว่าบริษัทจะมีกำไรทางภาษีเพียงพอที่จะใช้ประโยชน์ทางภาษีดังกล่าว

บริษัท เวสต์เฟล็กซ์ จำกัด (มหาชน)

หมายเหตุประกอบงบการเงิน

สำหรับปีสิ้นสุดวันที่ 31 ธันวาคม 2566

20 กำไร (ขาดทุน) ต่อหุ้น

	2566	2565
กำไร (ขาดทุน) ต่อหุ้นขั้นพื้นฐาน		(พันบาท/พันหุ้น)
กำไร (ขาดทุน) ที่เป็นส่วนของผู้ถือหุ้นสามัญของบริษัท	(141,194)	198,492
จำนวนหุ้นสามัญเฉลี่ยถ่วงน้ำหนักที่ออกจำหน่ายแล้ว		
ณ วันที่ 1 มกราคม	464,200	464,200
จำนวนหุ้นสามัญเฉลี่ยถ่วงน้ำหนักที่ออกจำหน่ายแล้ว		
ณ วันที่ 31 ธันวาคม	464,200	464,200
กำไร (ขาดทุน) ต่อหุ้นขั้นพื้นฐาน (บาท)	(0.30)	0.43

21 เงินปันผล

	วันที่อนุมัติ	กำหนดจ่าย	อัตราต่อหุ้น (บาท)	จำนวนเงิน (ล้านบาท)
2566				
เงินปันผลประจำปี 2565	19 เมษายน 2566	15 พฤษภาคม 2566	0.21	97.48
2565				
เงินปันผลประจำปี 2564	20 เมษายน 2565	5 พฤษภาคม 2565	0.25	113.73

22 เครื่องมือทางการเงิน

(ก) มูลค่าตามบัญชีและมูลค่ายุติธรรม

ตารางดังต่อไปนี้แสดงมูลค่าตามบัญชีและมูลค่ายุติธรรมของสินทรัพย์ทางการเงินและหนี้สินทางการเงิน รวมถึงลำดับชั้นมูลค่ายุติธรรม แต่ไม่รวมถึงการแสดงข้อมูลมูลค่ายุติธรรมสำหรับสินทรัพย์ทางการเงินและหนี้สินทางการเงินที่ไม่ได้วัดมูลค่าด้วยมูลค่ายุติธรรมหากมูลค่าตามบัญชีใกล้เคียงกับมูลค่ายุติธรรมอย่างสมเหตุสมผล

บริษัท เวิลด์เฟลิกซ์ จำกัด (มหาชน)

หมายเหตุประกอบงบการเงิน

สำหรับปีสิ้นสุดวันที่ 31 ธันวาคม 2566

	มูลค่าตามบัญชี		มูลค่ายุติธรรม
	เครื่องมือทางการเงินที่วัดมูลค่าด้วยมูลค่ายุติธรรมผ่านกำไรหรือขาดทุน	เครื่องมือทางการเงินที่วัดมูลค่าด้วยราคาทุนตัดจำหน่าย (พันบาท)	
ณ วันที่ 31 ธันวาคม 2566			ระดับ 2
สินทรัพย์ทางการเงิน			
สัญญาซื้อขายเงินตราต่างประเทศ			
ล่วงหน้าที่ใช้ในการป้องกันความเสี่ยง	19,850	-	19,850
หนี้สินทางการเงิน			
เงินกู้ยืมระยะยาวจากสถาบันการเงิน	-	233,020	230,299
สัญญาซื้อขายเงินตราต่างประเทศ			
ล่วงหน้าที่ใช้ในการป้องกันความเสี่ยง	(85)	-	(85)
2565			
สินทรัพย์ทางการเงิน			
สัญญาซื้อขายเงินตราต่างประเทศ			
ล่วงหน้าที่ใช้ในการป้องกันความเสี่ยง	5,249	-	5,249
หนี้สินทางการเงิน			
เงินกู้ยืมระยะยาวจากสถาบันการเงิน	-	333,820	329,315
สัญญาซื้อขายเงินตราต่างประเทศ			
ล่วงหน้าที่ใช้ในการป้องกันความเสี่ยง	(428)	-	(428)
ตารางดังต่อไปนี้แสดงเทคนิคการประเมินมูลค่าของเครื่องมือทางการเงินที่วัดมูลค่าด้วยมูลค่ายุติธรรมในงบแสดงฐานะการเงิน			
ประเภท	เทคนิคการประเมินมูลค่า		
สัญญาซื้อขายเงินตราต่างประเทศ	อ้างอิงราคาซื้อขายสัญญาซื้อขายเงินตราต่างประเทศล่วงหน้า ณ		
ล่วงหน้า	วันที่รายงาน		

บริษัท เวิลด์เฟล็กซ์ จำกัด (มหาชน)

หมายเหตุประกอบงบการเงิน

สำหรับปีสิ้นสุดวันที่ 31 ธันวาคม 2566

มูลค่ายุติธรรมของหนี้สินทางการเงินที่วัดมูลค่าด้วยราคาทุนตัดจำหน่ายคำนวณโดยใช้วิธีคิดลดกระแสเงินสด

(ข) นโยบายการจัดการความเสี่ยงทางการเงิน

กรอบการบริหารจัดการความเสี่ยง

คณะกรรมการบริษัทของบริษัทที่มีความรับผิดชอบโดยรวมในการจัดให้มีและการควบคุมกรอบการบริหารความเสี่ยงของบริษัท คณะกรรมการบริษัทจัดตั้งคณะกรรมการบริหารความเสี่ยงซึ่งรับผิดชอบในการพัฒนาและติดตามนโยบายการบริหารความเสี่ยงของบริษัท คณะกรรมการบริหารความเสี่ยงจะรายงานการดำเนินการดังกล่าวต่อคณะกรรมการบริษัทอย่างสม่ำเสมอ

นโยบายการบริหารความเสี่ยงของบริษัทจัดทำขึ้นเพื่อระบุและวิเคราะห์ความเสี่ยงที่บริษัทเผชิญเพื่อกำหนดระดับความเสี่ยงที่เหมาะสม รวมถึงควบคุมและติดตามความเสี่ยงให้อยู่ในระดับที่ยอมรับได้ นโยบายและระบบการบริหารความเสี่ยงได้รับการทบทวนอย่างสม่ำเสมอเพื่อให้สะท้อนการเปลี่ยนแปลงของสภาพการณ์ในตลาดและการดำเนินงานของบริษัท บริษัทมีเป้าหมายในการรักษาสภาพแวดล้อมการควบคุมให้เป็นระเบียบและมีประสิทธิภาพโดยจัดให้มีการฝึกอบรมและกำหนดมาตรฐานและขั้นตอนในการบริหารเพื่อให้พนักงานทั้งหมดเข้าใจถึงบทบาทและภาระหน้าที่ของตน

คณะกรรมการตรวจสอบของบริษัทกำกับดูแลว่าผู้บริหารมีการติดตามการปฏิบัติตามวิธีปฏิบัติและนโยบายการบริหารความเสี่ยงและทบทวนความเพียงพอของกรอบการบริหารความเสี่ยงให้สอดคล้องกับความเสี่ยงที่บริษัทเผชิญอยู่ คณะกรรมการตรวจสอบของบริษัทกำกับดูแลโดยผ่านทางผู้ตรวจสอบภายใน ผู้ตรวจสอบภายในทำหน้าที่ในการทบทวนการควบคุมและวิธีการปฏิบัติในการบริหารความเสี่ยงอย่างสม่ำเสมอและในกรณีพิเศษและจะรายงานผลที่ได้ต่อคณะกรรมการตรวจสอบ

(ข.1) ความเสี่ยงด้านเครดิต

ความเสี่ยงด้านเครดิตเป็นความเสี่ยงจากการสูญเสียทางการเงินของบริษัท หากลูกค้าหรือคู่สัญญาตามเครื่องมือทางการเงินไม่สามารถปฏิบัติตามภาระผูกพันตามสัญญา ซึ่งโดยส่วนใหญ่เกิดจากลูกหนี้ที่เป็นลูกค้าของบริษัท

บริษัท เวิลด์เฟลิกซ์ จำกัด (มหาชน)**หมายเหตุประกอบงบการเงิน****สำหรับปีสิ้นสุดวันที่ 31 ธันวาคม 2566****(ข.1.1) ลูกหนี้การค้า**

ความเสี่ยงด้านเครดิตของบริษัทได้รับอิทธิพลมาจากลักษณะเฉพาะตัวของลูกค้าแต่ละราย อย่างไรก็ตาม ผู้บริหารต้องพิจารณาถึงปัจจัยอื่นๆ ซึ่งอาจส่งผลกระทบต่อความเสี่ยงด้านเครดิตของลูกค้า ซึ่งรวมถึงความเสี่ยงของการผิดนัดชำระซึ่งเกี่ยวข้องกับอุตสาหกรรมและประเทศที่ลูกค้าดำเนินธุรกิจอยู่

คณะกรรมการบริหารความเสี่ยงกำหนดนโยบายด้านเครดิตเพื่อวิเคราะห์ความน่าเชื่อถือของลูกค้ารายใหม่แต่ละรายก่อนที่บริษัทจะเสนอระยะเวลาและเงื่อนไขทางการค้า บริษัทจะทบทวนวงเงินยอดขายจะกำหนดไว้สำหรับลูกค้าแต่ละรายและจะทบทวนเป็นรายไตรมาส ยอดขายที่เกินกว่าวงเงินดังกล่าวต้องได้รับการอนุมัติจากคณะกรรมการบริหารความเสี่ยง

บริษัทจำกัดความเสี่ยงด้านเครดิตของลูกหนี้การค้าด้วยการกำหนดระยะเวลาการจ่ายชำระสูงสุดที่ 3 เดือนและมีการติดตามยอดคงค้างของลูกหนี้การค้าอย่างสม่ำเสมอ บริษัทพิจารณาการด้อยค่าทุกวันสิ้นรอบระยะเวลารายงาน อัตราการตั้งสำรองของผลขาดทุนด้านเครดิตที่คาดว่าจะเกิดขึ้นคำนวณโดยพิจารณาจากอายุหนี้คงค้างนับจากวันที่ถึงกำหนดชำระสำหรับลูกหนี้แต่ละราย และสะท้อนผลแตกต่างระหว่างสถานะเศรษฐกิจในอดีตที่ผ่านมา สถานะเศรษฐกิจในปัจจุบันและมุมมองของบริษัทที่มีต่อสถานะเศรษฐกิจตลอดอายุที่คาดการณ์ไว้ของลูกหนี้

ข้อมูลเกี่ยวกับลูกหนี้การค้าเปิดเผยในหมายเหตุข้อ 6

(ข.1.2) เงินสดและรายการเทียบเท่าเงินสด และอนุพันธ์

ความเสี่ยงด้านเครดิตของบริษัทที่เกิดจากเงินสดและรายการเทียบเท่าเงินสดและสินทรัพย์อนุพันธ์มีจำกัดเนื่องจากคู่สัญญาเป็นธนาคารและสถาบันการเงิน ซึ่งบริษัทพิจารณาว่ามีความเสี่ยงด้านเครดิตต่ำ

(ข.2) ความเสี่ยงด้านสภาพคล่อง

บริษัทกำกับดูแลความเสี่ยงด้านสภาพคล่องและรักษาระดับของเงินสดและรายการเทียบเท่าเงินสดที่ผู้บริหารพิจารณาว่าเพียงพอในการจัดหาเงินเพื่อใช้ในการดำเนินงานของบริษัท และลดผลกระทบจากความผันผวนในกระแสเงินสด

บริษัท เวิลด์เฟล็กซ์ จำกัด (มหาชน)

หมายเหตุประกอบงบการเงิน

สำหรับปีสิ้นสุดวันที่ 31 ธันวาคม 2566

ตารางต่อไปนี้แสดงระยะเวลาการครบกำหนดคงเหลือตามสัญญาของหนี้สินทางการเงิน ณ วันที่รายงาน โดยแสดงจำนวนขั้นต้นซึ่งไม่ได้คิดลด รวมดอกเบี้ยตามสัญญาและไม่รวมผลกระทบหากหักกลับตามสัญญา

ณ วันที่ 31 ธันวาคม	มูลค่าตามบัญชี	ภายใน 1 ปีหรือน้อยกว่า	กระแสเงินสดตามสัญญา		รวม
			มากกว่า 1 ปีแต่ไม่เกิน 5 ปี (พันบาท)	มากกว่า 5 ปี	
2566					
หนี้สินทางการเงินที่ไม่ใช่					
อนุพันธ์					
เงินกู้ยืมระยะสั้นจาก					
สถาบันการเงิน	27,784	27,879	-	-	27,879
เงินกู้ยืมระยะยาวจาก					
สถาบันการเงิน	233,020	248,934	-	-	248,934
เจ้าหนี้การค้าและเจ้าหนี้					
หมุนเวียนอื่น	284,147	284,147	-	-	284,147
หนี้สินตามสัญญาเช่า	5,978	2,179	4,198	-	6,377
	<u>550,929</u>	<u>563,139</u>	<u>4,198</u>	<u>-</u>	<u>567,337</u>
หนี้สินทางการเงินที่เป็น					
อนุพันธ์					
สัญญาซื้อขายเงินตรา					
ต่างประเทศล่วงหน้า	85	85	-	-	85
	<u>85</u>	<u>85</u>	<u>-</u>	<u>-</u>	<u>85</u>

บริษัท เวิลด์เฟล็กซ์ จำกัด (มหาชน)

หมายเหตุประกอบงบการเงิน

สำหรับปีสิ้นสุดวันที่ 31 ธันวาคม 2566

ณ วันที่ 31 ธันวาคม	มูลค่าตามบัญชี	ภายใน 1 ปีหรือน้อยกว่า	กระแสเงินสดตามสัญญา		รวม
			มากกว่า 1 ปีแต่ไม่เกิน 5 ปี (พันบาท)	มากกว่า 5 ปี	
2565					
หนี้สินทางการเงินที่ไม่ใช่					
อนุพันธ์					
เงินกู้ยืมระยะยาวจาก					
สถาบันการเงิน	333,820	113,107	244,451	-	357,558
เจ้าหนี้การค้าและเจ้าหนี้					
หมุนเวียนอื่น	342,360	342,360	-	-	342,360
หนี้สินตามสัญญาเช่า	8,016	2,300	6,330	-	8,630
	<u>684,196</u>	<u>457,767</u>	<u>250,781</u>	<u>-</u>	<u>708,548</u>
หนี้สินทางการเงินที่เป็น					
อนุพันธ์					
สัญญาซื้อขายเงินตรา					
ต่างประเทศล่วงหน้า	428	428	-	-	428
	<u>428</u>	<u>428</u>	<u>-</u>	<u>-</u>	<u>428</u>

(ข.3) ความเสี่ยงด้านตลาด

บริษัทมีความเสี่ยงที่มูลค่ายุติธรรมหรือกระแสเงินสดในอนาคตของเครื่องมือทางการเงินจะมีความผันผวนอันเนื่องมาจากการเปลี่ยนแปลงของราคาตลาด ความเสี่ยงด้านตลาดมีดังนี้

(ข.3.1) ความเสี่ยงด้านอัตราแลกเปลี่ยน

บริษัทมีความเสี่ยงด้านอัตราแลกเปลี่ยนที่เกี่ยวข้องกับการซื้อและการขายที่เป็นสกุลเงินตราต่างประเทศ บริษัทใช้สัญญาซื้อขายเงินตราต่างประเทศล่วงหน้าเป็นหลักเพื่อป้องกันความเสี่ยงในสินทรัพย์ทางการเงินหรือหนี้สินทางการเงินในสกุลเงินตราต่างประเทศที่ครบกำหนดชำระน้อยกว่าหนึ่งปี สัญญาซื้อขายเงินตราต่างประเทศล่วงหน้าที่ทำสัญญา ณ วันที่รายงานเกี่ยวข้องกับการซื้อและขายในสกุลเงินตราต่างประเทศที่คาดการณ์ว่าจะเกิดขึ้นในภายหลัง

ความเสี่ยงจากเงินตราต่างประเทศ ณ วันที่ 31 ธันวาคม

ความเสียหายจากเงินตราต่างประเทศ ณ วันที่ 31 ธันวาคม	2566		2565			
	เงินเหรียญ สหรัฐอเมริกา	เงินหยวน	รวม (ล้านบาท)	เงินเหรียญ สหรัฐอเมริกา	เงินหยวน	รวม
ลูกหนี้การค้าและลูกหนี้หมุนเวียนอื่น	222	39	261	181	88	269
เจ้าหนี้การค้าและเจ้าหนี้หมุนเวียนอื่น	(7)	-	(7)	(5)	-	(5)
ยอดบัญชีในงบแสดงฐานะการเงินที่มีความเสี่ยง	215	39	254	176	88	264
สัญญาซื้อขายเงินตราต่างประเทศ	-	-	-	7	-	7
สัญญาขายเงินตราต่างประเทศ	(486)	(2)	(488)	(288)	-	(288)
ยอดความเสียหายคงเหลือสุทธิ	(271)	37	(234)	(105)	88	(17)

บริษัท เวิลด์เฟล็กซ์ จำกัด (มหาชน)

หมายเหตุประกอบงบการเงิน

สำหรับปีสิ้นสุดวันที่ 31 ธันวาคม 2566

การวิเคราะห์ความอ่อนไหว

การแข็งค่า (การอ่อนค่า) ที่เป็นไปได้อย่างสมเหตุสมผลของเงินบาทที่มีต่อสกุลเงินตราต่างประเทศ ณ วันที่รายงาน ส่งผลกระทบต่อการวัดมูลค่าของเครื่องมือทางการเงินในสกุลเงินตราต่างประเทศ โดยตั้งอยู่บนข้อสมมติที่ว่าตัวแปรอื่นโดยเฉพาะอัตราดอกเบี้ยเป็นอัตราคงที่

ผลกระทบต่อกำไรหรือขาดทุน	อัตราการเปลี่ยนแปลง (ร้อยละ)	การแข็งค่า (ล้านบาท)	การอ่อนค่า
2566			
เงินเหรียญสหรัฐอเมริกา	10	48.4	(48.4)
เงินหยวน	10	0.2	(0.2)
2565			
เงินเหรียญสหรัฐอเมริกา	10	29.2	(29.2)

สัญญาป้องกันความเสี่ยง

ณ วันที่ 31 ธันวาคม 2566 บริษัทได้ทำสัญญาขายเงินตราต่างประเทศล่วงหน้าจำนวน 14.13 ล้านดอลลาร์สหรัฐอเมริกา และ 0.50 ล้านดอลลาร์หยวน (2565 : 8 ล้านดอลลาร์สหรัฐอเมริกา) โดยมีอัตราแลกเปลี่ยนล่วงหน้าตามสัญญา ระหว่าง 33.6 - 36.5 บาทต่อ 1 เหรียญสหรัฐอเมริกา (2565 : 34.1-37.7 บาท) และ 4.94 บาทต่อ 1 หยวน โดยมีระยะครบกำหนดระยะเวลาตั้งแต่วันที่ 16 มกราคม 2567 ถึง 3 กรกฎาคม 2567 (2565 : 27 มีนาคม 2566 ถึง 26 มิถุนายน 2566)

23 การบริหารจัดการทุน

นโยบายของคณะกรรมการบริษัท คือการรักษาระดับเงินทุนให้มั่นคงเพื่อรักษาความเชื่อมั่นของนักลงทุน เจ้าหนี้ และตลาดและก่อให้เกิดการพัฒนาของธุรกิจในอนาคต คณะกรรมการได้มีการกำกับดูแลผลตอบแทนจากการลงทุนอย่างสม่ำเสมอ โดยพิจารณาจากสัดส่วนของผลตอบแทนจากกิจกรรมดำเนินงานต่อส่วนของผู้ถือหุ้นรวม อีกทั้งยังกำกับดูแลระดับการจ่ายเงินปันผลให้แก่ผู้ถือหุ้นสามัญ

บริษัท เวิลด์เฟสส์ จำกัด (มหาชน)

หมายเหตุประกอบงบการเงิน

สำหรับปีสิ้นสุดวันที่ 31 ธันวาคม 2566

24 ภาระผูกพันกับบุคคลหรือกิจการที่ไม่เกี่ยวข้องกัน

	2566	2565
	(ล้านบาท)	
ภาระผูกพันรายจ่ายฝ่ายทุน		
อาคารและส่วนปรับปรุงอาคาร	34	22
รวม	34	22
ภาระผูกพันอื่นๆ		
คำสั่งซื้อที่ผู้ขายสินค้าหรือวัสดุตกลงแล้ว	17	20
หนังสือค้ำประกันธนาคาร	10	7
รวม	27	27

หนังสือค้ำประกันธนาคาร

ณ วันที่ 31 ธันวาคม 2566 มีหนังสือค้ำประกันที่ธนาคารออกให้ในนามบริษัท เหลืออยู่เป็นจำนวนเงินประมาณ 9.9 ล้านบาท (2565: 7.4 ล้านบาท) เพื่อค้ำประกันการใช้ไฟฟ้าตามปกติธุรกิจของบริษัท



ส่วนที่ 4

เอกสารแนบ

- เอกสารแนบ 1** รายละเอียดเกี่ยวกับกรรมการ ผู้บริหาร ผู้รับผิดชอบสูงสุดในสายงานบัญชีและการเงิน และเลขานุการบริษัท
 - เอกสารแนบ 2** รายละเอียดเกี่ยวกับหัวหน้างานตรวจสอบภายใน
 - เอกสารแนบ 3** รายละเอียดเกี่ยวกับทรัพย์สินที่ใช้ในการประกอบธุรกิจและการประเมินทรัพย์สิน
 - เอกสารแนบ 4** นโยบายและแนวปฏิบัติการกำกับดูแลกิจการและจรรยาบรรณธุรกิจ
 - เอกสารแนบ 5** รายงานคณะกรรมการตรวจสอบ
- 

เอกสารแนบ 1

รายละเอียดเกี่ยวกับกรรมการ ผู้บริหาร ผู้รับผิดชอบสูงสุดในสายงานบัญชีและการเงิน และเลขานุการบริษัท



นายบรรยง วิเศษมงคลชัย

ประธานกรรมการ กรรมการอิสระ กรรมการตรวจสอบ
อายุ 66 ปี

สัดส่วนการถือหุ้นบริษัท

- ไม่มี (ร้อยละ 0.00)

ความสัมพันธ์ทางครอบครัวระหว่างกรรมการและผู้บริหาร

- ไม่มี

คุณวุฒิการศึกษา

- ปริญญาโท กฎหมาย Temple University, School of Law สหรัฐอเมริกา
- ปริญญาตรี นิติศาสตร์ มหาวิทยาลัยธรรมศาสตร์
- Mini MBA จุฬาลงกรณ์มหาวิทยาลัย

ประวัติการอบรม

- หลักสูตรนักเรียนปลัดอำเภอ (นปอ.) รุ่นที่ 48 วิทยาลัยการปกครอง
- หลักสูตรผู้บริหารระดับสูง (วตท.) รุ่นที่ 5 สถาบันวิทยาการตลาดทุน
- หลักสูตรการวางแผนกลยุทธ์ทางธุรกิจด้วย Agile Strategy Transformation Office (ASTO) โดย บริษัท บลูบิค กรุ๊ป จำกัด (มหาชน)
- หลักสูตร ESG Global Trends and Effective Integration โดยวิทยากร ดร.เสรี นนทสูติ
- หลักสูตร แนวทางการต่อต้านการทุจริตคอร์รัปชัน (Anti-Corruptions) ในองค์กรอย่างยั่งยืน โดยวิทยากรจากสำนักงานคณะกรรมการป้องกันและปราบปรามการทุจริตแห่งชาติ
- หลักสูตร Role of the Chairman Program (RCP) รุ่นที่ 52/2022
- หลักสูตร Advanced Audit Committee Program (AACP) รุ่นที่ 30/2018
- หลักสูตร Director Accreditation Program (DAP) รุ่นที่ 119/2015

ประสบการณ์การทำงาน

- | | |
|----------------------------|--|
| 2 ก.ค. 2564 - ปัจจุบัน | • รองประธานกรรมการ |
| 6 ก.ค. 2565 - ปัจจุบัน | • กรรมการ ประธานคณะกรรมการบริหาร |
| 1 ก.พ. 2561 - 31 พ.ค. 2561 | • กรรมการบริหารความเสี่ยง รักษาการ กรรมการผู้จัดการใหญ่ |
| | • บริษัท บริหารสินทรัพย์ กรุงเทพพาณิชย์ จำกัด (มหาชน) |
| | • บริหารสินทรัพย์ |
| 29 ม.ค. 2564 - ปัจจุบัน | • ประธานกรรมการ กรรมการอิสระ กรรมการตรวจสอบ |
| | • บริษัท เวสต์เฟลิกซ์ จำกัด (มหาชน) |
| | • ผลิตและจัดจำหน่ายเส้นด้ายยางยืด |
| 16 ก.พ. 2566 - ปัจจุบัน | • กรรมการอิสระ กรรมการตรวจสอบ กรรมการสรรหาและพิจารณาคำตอบแทน |
| | • บริษัท บิ๊ก คอร์ปอเรชั่น จำกัด |
| | • ธุรกิจสายสุขภาพสัตว์ครบวงจร |
| 9 พ.ย. 2566 - ปัจจุบัน | • กรรมการ ประธานกรรมการตรวจสอบ |
| 2560 - 2566 | • กรรมการ |
| | • บริษัท เอเบิล แอสเสท กรุ๊ป จำกัด |
| | • ธุรกิจอสังหาริมทรัพย์ |

27 ก.ค. 2565 - ปัจจุบัน

30 เม.ย. 2565 - ปัจจุบัน

2559 - 1 พ.ย. 2566

11 มี.ค. 2562 - 29 เม.ย. 2564
ค.ค. 2561 - 29 เม.ย. 2564

2560 - 5 ม.ค. 2564

2558 - 2560

2557 - 2559

2557 - 2559

2554 - 2559

2553 - 2554

- ประธานกรรมการสรรหาและพิจารณา คำตอบแทน กรรมการตรวจสอบ
- กรรมการอิสระ
- บริษัท ทรูมันน์ โฮลดิ้ง จำกัด
- ธุรกิจให้สินเชื่อ (ฟิโกไฟแนนซ์)
- กรรมการ กรรมการผู้จัดการ
- บริษัท ทีเอฟดี เรียวเอสเตท แมนเนจเม้นท์ จำกัด
- ธุรกิจจัดการกองทรัสต์
- ประธานกรรมการ
- กรรมการ
- บริษัทประกันสินเชื่ออุตสาหกรรม ขนาดย่อม
- ธุรกิจให้บริการค้าประกันสินเชื่อแก่ผู้ประกอบการ SME ทุกประเภท
- กรรมการ กรรมการอิสระ กรรมการตรวจสอบ
- บริษัท เลเท็กซ์ ซิสเทมส์ จำกัด (มหาชน)
- ผลิตและจำหน่ายเทียนหอม และผลิตภัณฑ์อื่นที่ผลิตจากน้ำยาฟาราธรรมชาติ
- กรรมการ ประธานกรรมการบริหารความเสี่ยง กรรมการบริหาร กรรมการการกำกับดูแลกิจการที่ดีและความรับผิดชอบต่อสังคมและสิ่งแวดล้อม กรรมการสรรหาและกำหนดคำตอบแทน
- ธนาคารอาคารสงเคราะห์
- ธุรกิจธนาคาร
- กรรมการ
- บริษัท ไทยพัฒนา โรงงานอุตสาหกรรม จำกัด (มหาชน)
- ธุรกิจอสังหาริมทรัพย์
- กรรมการ
- บริษัท โทเทิล อินดัส เทรียล เซอร์วิส จำกัด
- ธุรกิจอสังหาริมทรัพย์
- กรรมการอิสระ กรรมการตรวจสอบ
- บริษัท หลักทรัพย์อาร์เอชบี (ประเทศไทย) จำกัด (มหาชน)
- ธุรกิจซื้อขายหลักทรัพย์
- กรรมการ
- บริษัทบริหารสินทรัพย์ไทย
- ธุรกิจบริหารสินทรัพย์



นายบรรลือ จันทาคีตย์

กรรมการ กรรมการอิสระ ประธานกรรมการตรวจสอบ
อายุ 74 ปี

สัดส่วนการถือหุ้นบริษัท

- ไม่มี (ร้อยละ 0.00)

ความสัมพันธ์ทางครอบครัวระหว่างกรรมการและผู้บริหาร

- ไม่มี

คุณวุฒิการศึกษา

- ปริญญาโท บริหารธุรกิจ University of Chicago Business School, USA
- ปริญญาตรี วิศวกรรม Massachusetts Institute of Technology, USA

ประวัติการอบรม

- หลักสูตร Risk Management Program for Corporate Leaders (RCL) รุ่นที่ 15/2019
- หลักสูตร Advanced Audit Committee Program (AACP) รุ่นที่ 27/2017
- หลักสูตร Director Certification Program (DCP) รุ่นที่ 9/2001

ประสบการณ์การทำงาน

- | | |
|----------------------------|--|
| 29 ม.ค. 2564 - 3 ม.ค. 2567 | <ul style="list-style-type: none"> • กรรมการ กรรมการอิสระ ประธานกรรมการตรวจสอบ • บริษัท เวิลด์เฟลิคซ์ จำกัด (มหาชน) • ผลิตและจัดจำหน่ายเส้นด้ายยางยืด |
| 2560 - ปัจจุบัน | <ul style="list-style-type: none"> • ประธานกรรมการ กรรมการอิสระ • บางกอก แบงค์ เบอร์ฮาด |
| 2560 - 2564 | <ul style="list-style-type: none"> • ธนาคารพาณิชย์ในประเทศมาเลเซีย • กรรมการ กรรมการอิสระ ประธานกรรมการตรวจสอบ • บริษัท เลเท็กซ์ ซิสเทมส์ จำกัด (มหาชน) • ผลิตและจำหน่ายเทียนหอม และผลิตภัณฑ์อื่นที่ผลิตจากน้ำมันพาราธรมชาติ |
| 2558 - ปัจจุบัน | <ul style="list-style-type: none"> • กรรมการ ประธานกรรมการตรวจสอบ • บริษัท พร็อพเพอร์ตี้ เพอร์เฟค จำกัด (มหาชน) • พัฒนาอสังหาริมทรัพย์ |

2556 - 2564

- กรรมการ
- บริษัท มิตรกร ดีเวลลอปเม้นท์ จำกัด
- การเช่าและการดำเนินการเกี่ยวกับอสังหาริมทรัพย์

2555 - ปัจจุบัน

- กรรมการ
- บริษัท เอเชีย ไทย เวเนเจอร์ จำกัด
- ให้เช่าอาคารชุดสำนักงาน

2555 - ปัจจุบัน

- กรรมการ
- บริษัท วัฒนโชติ จำกัด
- การจัดการหลักทรัพย์การลงทุน

2554 - ปัจจุบัน

- กรรมการ
- บริษัท วาย.ซี.เรียลเอสเตทส์ จำกัด
- การซื้อและขายอสังหาริมทรัพย์

2554 - ปัจจุบัน

- กรรมการ
- บริษัท บางกอกโซลาร์ จำกัด
- ธุรกิจอสังหาริมทรัพย์

2554 - ปัจจุบัน

- กรรมการ
- บริษัท โชติชลิต จำกัด
- จัดสรรที่ดินเพื่ออยู่อาศัย

2553 - ปัจจุบัน

- กรรมการ
- บริษัท ซี.เอส.แคปปิตอล จำกัด
- ให้คำปรึกษาแนะแนวด้านการบริหารงาน

2553 - ปัจจุบัน

- ประธานกรรมการ
- บริษัท บริหารสินทรัพย์ ลินน์ ฟิลลิปส์ จำกัด
- ธุรกิจเกี่ยวกับการเงิน

2548 - 2562

- ประธานกรรมการ
- บริษัท เครดิตฟองซิเอร์ ลินน์ ฟิลลิปส์ มอร์ทเกจ จำกัด
- บริษัทเครดิตฟองซิเอร์



นายสุรพงษ์ รงศิริกุล

กรรมการ กรรมการอิสระ กรรมการตรวจสอบ

ประธานกรรมการสรรหาและพิจารณาค่าตอบแทน

อายุ 68 ปี

สัดส่วนการถือหุ้นบริษัท

- ไม่มี (ร้อยละ 0.00)

ความสัมพันธ์ทางครอบครัวระหว่างกรรมการและผู้บริหาร

- ไม่มี

คุณวุฒิการศึกษา

- ปริญญาโท บริหารธุรกิจ มหาวิทยาลัยธรรมศาสตร์
- ปริญญาตรี การบัญชี มหาวิทยาลัยรามคำแหง
- ปริญญาตรี การตลาด มหาวิทยาลัยธรรมศาสตร์

ประวัติการอบรม

- หลักสูตร Director Accreditation Program (DAP) รุ่นที่ 152/2018

ประสบการณ์การทำงาน

29 ม.ค. 2564 - ปัจจุบัน

- กรรมการ กรรมการอิสระ กรรมการตรวจสอบ ประธานกรรมการสรรหาและพิจารณา ค่าตอบแทน

2564 - ปัจจุบัน

- บริษัท เวิลด์เฟล็กซ์ จำกัด (มหาชน)
- ผลิตและจัดจำหน่ายเส้นด้ายยางยืด
- กรรมการ กรรมการอิสระ ประธานกรรมการ ตรวจสอบ
- บริษัท ฟิลาทัส มารีน จำกัด (มหาชน)
- ขนส่งน้ำมันเชื้อเพลิง แก๊สทุกชนิด ทั้งทางบก ทางน้ำ

2561 - 2564

- กรรมการ กรรมการอิสระ ประธานกรรมการ สรรหาและพิจารณาค่าตอบแทน
- บริษัท เลเท็กซ์ ซิสเทมส์ จำกัด (มหาชน)
- ผลิตและจำหน่ายเทียนหอม หมอน และ ผลิตภัณฑ์อื่นที่ผลิตจากนํ้ายงพารา ธรรมชาติ

2547 - 2558

- รองผู้อำนวยการ การท่าเรือแห่งประเทศไทย
- ให้บริการท่าเรือ



นายชวลิต ตียาเดชาชัย

กรรมการ ประธานกรรมการบริหาร ประธานกรรมการ
บริหารความเสี่ยง ประธานเจ้าหน้าที่บริหาร
อายุ 50 ปี

สัดส่วนการถือหุ้นบริษัท

- 1.94¹

ความสัมพันธ์ทางครอบครัวระหว่างกรรมการและผู้บริหาร

- ไม่มีที่ไม่ได้จดทะเบียนสมรสของ นางสาวฉลองขวัญ วงศาสุทธิกุล

คุณวุฒิการศึกษา

- ปริญญาโท บริหารธุรกิจ University of Central Oklahoma, USA
- ปริญญาตรี วิศวกรรมอิเล็กทรอนิกส์ มหาวิทยาลัยอัสสัมชัญ

ประวัติการอบรม

- หลักสูตร Director Accreditation Program (DAP) รุ่นที่ 179/2021

ประสบการณ์การทำงาน

1 ต.ค. 2560 - ปัจจุบัน

- กรรมการ ประธานกรรมการบริหาร
ประธานกรรมการบริหารความเสี่ยง
ประธานเจ้าหน้าที่บริหาร

2563 - 2564

- บริษัท เวิลด์เฟลิทซ์ จำกัด (มหาชน)
- ผลิตและจัดจำหน่ายเส้นด้ายยางยืด
- กรรมการ

2551 - 2561

- บริษัท อุตสาหกรรมยางไทย จำกัด
- ขายสินค้าการเกษตร
- กรรมการ กรรมการผู้จัดการ
- บริษัท ฟินิกส์รีเบอโรโปรดักส์ จำกัด
- ผลิตและจัดจำหน่ายถุงมือยาง

¹ กรรมการผู้มีอำนาจผูกพันบริษัทฯ และสัดส่วนการถือหุ้นในบริษัทฯ ก่อนการเสนอขายหุ้นต่อประชาชนเป็นครั้งแรก ได้นำบริบทของข้อมูลและบุตรที่ยังไม่บรรลุนิติภาวะของบุคคลดังกล่าวด้วย



นายณัฐ วงศาสุทริกุล

กรรมการ กรรมการบริหาร กรรมการบริหารความเสี่ยง
กรรมการผู้จัดการ ผู้ช่วยกรรมการผู้จัดการสายงานโรงงาน
อายุ 45 ปี

สัดส่วนการถือหุ้นบริษัท

- 0.50²

ความสัมพันธ์ทางครอบครัวระหว่างกรรมการและผู้บริหาร

- ลูกพี่ลูกน้องของ นางสาวฉลองขวัญ วงศาสุทริกุล และนายโกวิท วงศาสุทริกุล

คุณวุฒิการศึกษา

- ปริญญาโท บริหารธุรกิจ มหาวิทยาลัยอัสสัมชัญ
- ปริญญาตรี คอมพิวเตอร์ธุรกิจ มหาวิทยาลัยเซนต์จอห์น

ประวัติการอบรม

- หลักสูตรผู้บริหารระดับสูง รุ่นที่ 33 (วศท.33) สถาบันวิทยาการตลาดทุน
- หลักสูตร Ethical Leadership Program (ELP) รุ่นที่ 26/2022
- หลักสูตร Director Certification Program (DCP) รุ่นที่ 279/2019
- หลักสูตร Financial Statements for Directors (FSD) รุ่นที่ 20/2013

ประสบการณ์การทำงาน

14 พ.ค.2552 - ปัจจุบัน

2548 - 2551

- กรรมการ กรรมการบริหาร กรรมการผู้จัดการ
ผู้ช่วยกรรมการผู้จัดการสายโรงงาน
- บริษัท เวิลด์เฟลิช จำกัด (มหาชน)
- ผลิตและจัดจำหน่ายเส้นด้ายยางยืด
- ผู้ช่วยกรรมการผู้จัดการสายงานโรงงาน
ผู้ช่วยผู้จัดการฝ่ายการตลาดและการขาย
ในประเทศ
- บริษัท ไทยรับเบอร์ลาคีเคซึ คอร์ปอเรชั่น
(ประเทศไทย) จำกัด (มหาชน)
- ผลิตและจัดจำหน่ายยางชั้น

² กรรมการผู้มีอำนาจผูกพันบริษัทฯ



นางสาวवलองขวัญ วงศาสุทริกุล

กรรมการ กรรมการสรรหาและพิจารณาค่าตอบแทน
อายุ 51 ปี

สัดส่วนการถือหุ้นบริษัท

- 0.42

ความสัมพันธ์ทางครอบครัวระหว่างกรรมการและผู้บริหาร

- ภรรยาที่ไม่ได้จดทะเบียนสมรสของ นายชวลิต ดิยาเดชาชัย, พี่สาวของ นายโกวิท วงศาสุทริกุล ลูกพี่ลูกน้องของ นายณัฐ วงศาสุทริกุล

คุณวุฒิการศึกษา

- ปริญญาโท บริหารธุรกิจ University of Central Oklahoma, USA
- ปริญญาโท วิชาการจัดการและพัฒนองค์กร มหาวิทยาลัยอัสสัมชัญ
- ปริญญาตรี เศรษฐศาสตรระหว่างประเทศ จุฬาลงกรณ์มหาวิทยาลัย

ประวัติการอบรม

- Corporate Governance for Executives (CGE) รุ่นที่ 21/2023
- หลักสูตร Hot Issue for Directors: What Directors Need to Know about Digital Asset จัดโดยตลาดหลักทรัพย์แห่งประเทศไทย ช่วงเวลาที่เข้ารับการอบรม 26 สิงหาคม 2565 จำนวนชั่วโมงอบรม 3 ชั่วโมง
- หลักสูตร Director Certification Program (DCP) รุ่นที่ 229/2016
- หลักสูตร Company Secretary Program (CSP) รุ่นที่ 13/2005
- Executive Training Program: Procurement & Logistic Management Series: Module 4: Monitoring Procurement & Logistic Performance using Intelligence dashboard.
- Attending short-term training provided by Thai Rubber Latex Public Company Limited.
- Joining student internship program (SIP 21) of Bangkok Bank Public Company Limited.
- Leadership Management
- Carbon Footprint สำคัญอย่างไรต่อการดำเนินธุรกิจในยุคปัจจุบัน
- การวางแผนกลยุทธ์ทางธุรกิจ (Business Strategy Workshop)
- คณะอนุกรรมการฝ่ายธุรกิจยางพารา สมาคมยางพาราไทย
- Balanced Scorecard แนวทางในการนำไปปฏิบัติให้เป็นผล
- การพัฒนาภาวะผู้นำ เพื่อเสริมสร้างความเป็นเลิศขององค์กร
- วัฒนธรรมองค์กรเรื่องสำคัญ & การเขียนใบกำหนดหน้าที่
- บทบาทหน้าที่ของคณะกรรมการบริษัท
- การบริหารจัดการในเรื่องการลดต้นทุนที่ทุกคนมีส่วนร่วม
- เกณฑ์ใหม่ตามผลบังคับใช้ของ พระราชบัญญัติหลักทรัพย์และตลาดหลักทรัพย์ พ.ศ. 2535 เจ้าหน้าที่ความปลอดภัยในการทำงานระดับบริหาร
- เทคนิคการตั้งเป้าหมายเพื่อประเมินผลงาน
- การวิเคราะห์และการตัดสินใจในทางธุรกิจ
- Public Relation of Economic Faculty in Chulalongkorn University Festival 1993

ประสบการณ์การทำงาน

16 ก.พ. 2552 - ปัจจุบัน

- กรรมการ
- บริษัท เวิลด์เฟล็กซ์ จำกัด (มหาชน)
- ผลิตและจัดจำหน่ายเส้นด้ายยางยืด

2564 - ปัจจุบัน

- กรรมการ
- บริษัท ไทยรับเบอร์โกลฟ์ จำกัด
- ผลิตและจัดจำหน่ายถุงมือยาง

2555 - ปัจจุบัน

- กรรมการ
- บริษัท ไทยรับเบอร์ลาเท็กซ์กรุ๊ป จำกัด (มหาชน)
- ผลิตและจัดจำหน่ายน้ำยางข้น

2553 - 2558

- กรรมการ
- บริษัท ไทยรับเบอร์ เอชพี เอ็น อาร์ จำกัด
- ผลิตและจำหน่ายยางแท่ง

2550 - 2558

- กรรมการ
- บริษัท ไทยรับเบอร์แลนด์แอนด์ แพลนเตชั่น จำกัด
- สวนยางพารา

2545 - 2564

- กรรมการ
- บริษัท พี เค อิมเม็กซ์ จำกัด
- ขายส่งผลิตภัณฑ์อาหาร



นายโกวิท วงศาสุฤทธิ์กุล

กรรมการ

อายุ 48 ปี

สัดส่วนการถือหุ้นบริษัท

- ไม่มี (ร้อยละ 0.00)

ความสัมพันธ์ทางครอบครัวระหว่างกรรมการและผู้บริหาร

- น้องชายของ นางสาวฉลองขวัญ วงศาสุฤทธิ์กุล และลูกพี่ลูกน้องของ นายณัฐ วงศาสุฤทธิ์กุล

คุณวุฒิการศึกษา

- ปริญญาโท Business of E-Commerce มหาวิทยาลัยอีสต์สมิธ
- ปริญญาตรี บริหารธุรกิจ มหาวิทยาลัยอีสต์สมิธ

ประวัติการอบรม

- หลักสูตร Director Accreditation Program (DAP) รุ่นที่ 152/2018
- หลักสูตร Director Certification Program (DCP) รุ่นที่ 147/2018
- หลักสูตร PDPA for Organization : การปรับปรุงงานของหน่วยงานในองค์กร ตาม พ.ร.บ.คุ้มครองข้อมูลส่วนบุคคล พ.ศ. 2562 ปี 2565 เวลา รวม 6 ชม.
- หลักสูตร PDPA Implementation : การดำเนินการปฏิบัติตาม พ.ร.บ. คุ้มครองข้อมูลส่วนบุคคล พ.ศ. 2562 ปี 2565 เวลา รวม 6 ชม.
- หลักสูตร คณะกรรมการความปลอดภัย อาชีวอนามัย และสภาพแวดล้อมในการทำงาน (คปอ.) ปี 2565 เวลา รวม 12 ชม.

ประสบการณ์การทำงาน

6 ก.ค. 2563 - ปัจจุบัน

- กรรมการ
- บริษัท เวลด์เพล็กซ์ จำกัด (มหาชน)
- ผลิตและจัดจำหน่ายเส้นด้ายยางยืด

2565 - ปัจจุบัน

- กรรมการ
- บริษัท ไทยเทคซ์ ซิปีดี สมาร์ท ฟาร์ม จำกัด
- ปลูกพืชประเภทยารักษาโรค

2555 - ปัจจุบัน

- กรรมการ
- บริษัท แม่ฟ้าหลวง แลนด์ แอนด์ พร็อพเพอร์ตี้ จำกัด
- ซื้อและขายอสังหาริมทรัพย์เพื่อพักอาศัย

2553 - 2566

- กรรมการ
- บริษัท ไทยรับเบอร์ เอชพี เอ็น อาร์ จำกัด
- ผลิตและจำหน่ายยางแท่ง

2561 - 2564

- กรรมการ
- บริษัท เลเท็กซ์ ซิสเทมส์ จำกัด (มหาชน)
- ผลิตและจำหน่ายที่นอน หมอน และผลิตภัณฑ์อื่นที่ผลิตจากน้ำยางพาราธรรมชาติ

2545 - 2564

- กรรมการ
- บริษัท พี เค อิมเมกซ์ จำกัด
- ขายส่งผลิตภัณฑ์อาหาร



นายประทีป วรประทีป

กรรมการ

อายุ 46 ปี

สัดส่วนการถือหุ้นบริษัท

- 0.21

ความสัมพันธ์ทางครอบครัวระหว่างกรรมการและผู้บริหาร

- ไม่มี

คุณวุฒิการศึกษา

- ปริญญาโท สารสนเทศคอมพิวเตอร์ (CIS) มหาวิทยาลัยอัสสัมชัญ
- ปริญญาตรี การตลาดมหาวิทยาลัยอัสสัมชัญ

ประวัติการอบรม

- หลักสูตร Director Accreditation Program (DAP) รุ่นที่ 177/2020

ประสบการณ์การทำงาน

9 ก.ค.2563 - ปัจจุบัน

- กรรมการ
- บริษัท เวิลด์เฟลิทซ์ จำกัด (มหาชน)
- ผลิตและจัดจำหน่ายเส้นด้ายยางยืด

2558 - ปัจจุบัน

- กรรมการ
- บริษัท ไทยรับเบอร์ เอชพี เอ็น อาร์ จำกัด
- ผลิตและจำหน่ายยางแท่ง

2555 - ปัจจุบัน

- กรรมการ
- บริษัท แม่ฟ้าหลวง แลนด์ แอนด์ พร็อพเพอร์ตี้ จำกัด
- ซื้อและขายอสังหาริมทรัพย์เพื่อพักอาศัย



นางสาวศุภพิมพ์นิภา ธนาปรียากุล

ผู้ช่วยกรรมการผู้จัดการสายงานบริหาร เลขานุการบริษัท
อายุ 54 ปี

สัดส่วนการถือหุ้นบริษัท

- 0.16

ความสัมพันธ์ทางครอบครัวระหว่างกรรมการและผู้บริหาร

- ไม่มี

คุณวุฒิการศึกษา

- ปริญญาตรี การจัดการทั่วไป มหาวิทยาลัยธุรกิจบัณฑิต
- Mini Master in HR Management รุ่นที่ 9 จัดโดยคณะเศรษฐศาสตร์ จุฬาลงกรณ์มหาวิทยาลัย

ประวัติการอบรม

- หลักสูตร Company Reporting Program (CRP) รุ่นที่ 33/2022
- หลักสูตร PDPA Awareness พระราชบัญญัติคุ้มครองข้อมูลส่วนบุคคล พ.ศ. 2562 จัดโดย บริษัท พีดีพีเอ คอนซัลแตนท์ แอนด์ เทรนนิ่ง จำกัด อบรมปี พ.ศ. 2565 จำนวน 6 ชั่วโมง
- หลักสูตร KPIs system เน้นทำ KPIs อย่างไรให้ประสบความสำเร็จ จัดโดย บริษัท ซีแอนด์ที บิสซิเนส (ไทยแลนด์) จำกัด อบรมปี พ.ศ. 2565 จำนวน 3 ชั่วโมง
- หลักสูตร Company Secretary Program (CSP) รุ่นที่ 108/2020
- หลักสูตร Quality Awareness จัดโดยบริษัท แวลู แอดเดด คอนซัลตัง จำกัด อบรมปี พ.ศ. 2562 จำนวน 6 ชั่วโมง
- หลักสูตร บทบาทและหน้าที่ของเลขานุการบริษัทจดทะเบียน (Company Secretary :CS) จัดโดยบริษัท ฝึกอบรมและสัมมนาธรรมนิติ จำกัด อบรมปี พ.ศ. 2562 จำนวน 6 ชั่วโมง
- หลักสูตร Effective Quality Management Representative (QMR) จัดโดยบริษัท บีเอสไอ กรุ๊ป (ประเทศไทย) จำกัด อบรมปี พ.ศ. 2562 จำนวน 6 ชั่วโมง
- หลักสูตร พระราชบัญญัติคุ้มครอง "ข้อมูลส่วนบุคคล" พ.ศ.2562 จัดโดยบริษัท ฝึกอบรมและสัมมนาธรรมนิติ จำกัด อบรมปี พ.ศ. 2562 จำนวน 6 ชั่วโมง
- หลักสูตร การตรวจสอบภายในแบบครบวงจร จัดโดยบริษัท จัดโดยบริษัท ฝึกอบรมและสัมมนาธรรมนิติ จำกัด อบรมปีพ.ศ. 2561 จำนวน 6 ชั่วโมง

ประสบการณ์การทำงาน

9 ก.พ. 2547 - ปัจจุบัน

- ผู้ช่วยกรรมการผู้จัดการสายงานบริหาร เลขานุการบริษัท
- บริษัท เวลด์เพล็กซ์ จำกัด (มหาชน)
- ผลิตและจัดจำหน่ายเส้นด้ายยางยืด
- กรรมการ
- บริษัท โซติช่วง พาณิชย์ จำกัด
- ซื้อขายทั่วไป

2554 - 2563



นายวรพล ภิบุภักดิ์

ผู้ช่วยกรรมการผู้จัดการสายงานสนับสนุน

อายุ 45 ปี

สัดส่วนการถือหุ้นบริษัท

- 0.15

ความสัมพันธ์ทางครอบครัวระหว่างกรรมการและผู้บริหาร

- ไม่มี

คุณวุฒิการศึกษา

- ปริญญาตรี มนุษยศาสตร์ มหาวิทยาลัยรามคำแหง

ประวัติการอบรม

- หลักสูตร Director Accreditation Program (DAP) รุ่นที่ 197/2022

ประสบการณ์การทำงาน

16 พ.ค. 2551 - ปัจจุบัน

- ผู้ช่วยกรรมการผู้จัดการสายงานสนับสนุน
- บริษัท เวิลด์เฟลิทซ์ จำกัด (มหาชน)
- ผลิตและจัดจำหน่ายเส้นด้ายยางยืด



นางสาวกิตติยา ปลีกแสง

ผู้ช่วยกรรมการผู้จัดการสายงานบัญชีและการเงิน

อายุ 41 ปี

สัดส่วนการถือหุ้นบริษัท

- 5,000 หุ้น (ร้อยละ 0.00)

ความสัมพันธ์ทางครอบครัวระหว่างกรรมการและผู้บริหาร

- ไม่มี

คุณวุฒิการศึกษา

- ปริญญาโทการจัดการพลังงานและสิ่งแวดล้อม มหาวิทยาลัยชินวัตร
- ปริญญาตรี การบัญชี มหาวิทยาลัยรามคำแหง

ประวัติการอบรม

- หลักสูตร CFO Refresher Course 2023 จัดโดย ศูนย์ส่งเสริมการพัฒนาความรู้ตลาดทุน ตลาดหลักทรัพย์แห่งประเทศไทย อบรมปี พ.ศ. 2566 จำนวน 6 ชั่วโมง 40 นาที
- หลักสูตร e-learning CFO's Orientation Course (Thai Version) จัดโดย ศูนย์ส่งเสริมการพัฒนาความรู้ตลาดทุน ตลาดหลักทรัพย์แห่งประเทศไทย อบรมปี พ.ศ. 2566 จำนวน 12 ชั่วโมง
- หลักสูตรผลประโยชน์ของพนักงานแบบพื้นฐาน รุ่นที่ 1/2565 จัดโดย บริษัท ซีพีดี ดีเวลอปเมนท์ จำกัด อบรมปี พ.ศ. 2565 จำนวน 6 ชั่วโมง
- หลักสูตรทำความเข้าใจหลักการพื้นฐานของ TFRS9 รุ่นที่ 3/2565 จัดโดย บริษัท ซีพีดี ดีเวลอปเมนท์ จำกัด อบรมปี พ.ศ. 2565 จำนวน 6 ชั่วโมง
- หลักสูตร Update มาตรการผ่อนปรนด้านภาษีอากร จัดโดย มหาวิทยาลัยเทคโนโลยีราชมงคลธัญบุรี คณะบริหารธุรกิจ บัณฑิตพิเศษ จักรวรรดิ อบรมปี พ.ศ. 2564 จำนวน 4 ชั่วโมง
- หลักสูตรประเด็นสำคัญของมาตรฐานรายงานทางการเงิน จัดโดยมหาวิทยาลัยเทคโนโลยีราชมงคลธัญบุรี คณะบริหารธุรกิจ บัณฑิตพิเศษ จักรวรรดิ อบรมปี พ.ศ. 2564 จำนวน 4 ชั่วโมง
- หลักสูตรการบัญชีเพื่อการตัดสินใจ จัดโดยมหาวิทยาลัยเทคโนโลยีราชมงคลธัญบุรี คณะบริหารธุรกิจ บัณฑิตพิเศษ จักรวรรดิ อบรมปี พ.ศ. 2564 จำนวน 2 ชั่วโมง
- หลักสูตรการคำนวณภาษีเงินได้รอตัดบัญชี โดยใช้โปรแกรม Microsoft Excel จัดโดยบริษัท ฟิกอบรมและสัมมนาธรรมนิติ จำกัด อบรมปี พ.ศ. 2564 จำนวน 4 ชั่วโมง

ประสบการณ์การทำงาน

1 ส.ค. 2566 - ปัจจุบัน

1 มี.ค. 2562 - 2566

2560 - ปัจจุบัน

- ผู้ช่วยกรรมการผู้จัดการสายงานบัญชีและการเงิน
- ผู้จัดการฝ่ายบัญชี
- บริษัท เวลด์เพล็กซ์ จำกัด (มหาชน)
- ผลิตและจัดจำหน่ายเส้นด้ายยางยืด
- กรรมการ
- บริษัท มีกักติรุ่งเรือง จำกัด
- รับเหมาตกแต่งภายในอาคารชุด

เอกสารแนบ 2

รายละเอียดเกี่ยวกับหัวหน้างานตรวจสอบภายใน

บริษัทฯ ได้แต่งตั้งบริษัท สอบบัญชี ไอ วีแอล จำกัด (ไอ วีแอล) เป็นผู้ให้บริการตรวจสอบภายใน และไอ วีแอล ได้มอบหมายให้นางสาววัลดี สิบบุญเรือง นางสาวณฐน พัฒนประสิทธิ์ชัย และนางสาวอังคณา ไทยจรัสเสถียร เป็นหัวหน้างานตรวจสอบภายใน มีรายละเอียดดังนี้

นางสาววัลดี สิบบุญเรือง

Senior Partner

อายุ 59 ปี

สัดส่วนการถือหุ้นบริษัท

- ไม่มี

ความสัมพันธ์ทางครอบครัวระหว่างกรรมการและผู้บริหาร

- ไม่มี

คุณวุฒิการศึกษา

- ปริญญาตรี สาขาทฤษฎีบัญชี จุฬาลงกรณ์มหาวิทยาลัย

ประวัติการอบรม

- ผู้สอบบัญชีรับอนุญาต ทะเบียนเลขที่ 3829
- หลักสูตร Director Accreditation Program (DAP)
- หลักสูตร Audit Committee Program

ประสบการณ์การทำงาน

2537 - ปัจจุบัน

- Senior Partner
- บริษัท สอบบัญชี ไอ วี แอล จำกัด

2533 - 2537

- ตรวจสอบบัญชี และตรวจสอบภายใน
- ผู้จัดการฝ่ายบัญชีและการเงิน
- บริษัท แมนดอม คอร์ปอเรชั่น (ประเทศไทย) จำกัด
- เครื่องสำอาง

2529 - 2533

- Senior assistance auditor
- บริษัท ดีลอปท์ ทูช โธมัส ไซยาศ สอบบัญชี จำกัด
- ตรวจสอบบัญชี

นางสาวณฐน พัฒนประสิทธิ์ชัย

Partner

อายุ 47 ปี

สัดส่วนการถือหุ้นบริษัท

- ไม่มี

ความสัมพันธ์ทางครอบครัวระหว่างกรรมการและผู้บริหาร

- ไม่มี

คุณวุฒิการศึกษา

- ปริญญาโท สาขาบริหารธุรกิจ (การบัญชี) มหาวิทยาลัยรามคำแหง
- ปริญญาตรี สาขาบัญชีมหาวิทยาลัยบูรพา

ประวัติการอบรม

- ไม่มี

ประสบการณ์การทำงาน

2551 - ปัจจุบัน

- Partner
- บริษัท สอบบัญชี ไอ วี แอล จำกัด
- ตรวจสอบบัญชีและตรวจสอบภายใน

2549 - 2551

- ผู้ช่วยผู้จัดการฝ่ายบัญชีและการเงิน
- บริษัท คาเนโบ คอสเมติกส์ (ประเทศไทย) จำกัด
- เครื่องสำอาง

2544 - 2549

- Senior assistance auditor
- บริษัท สอบบัญชี ไอ วี แอล จำกัด
- ตรวจสอบบัญชีและตรวจสอบภายใน

นางสาวอังคณา ไทยจรัสเสถียร

Partner

อายุ 47 ปี

สัดส่วนการถือหุ้นบริษัท

- ไม่มี

ความสัมพันธ์ทางครอบครัวระหว่างกรรมการและผู้บริหาร

- ไม่มี

คุณวุฒิการศึกษา

- ปริญญาโท สาขาบริหารธุรกิจ (การบัญชี) มหาวิทยาลัยรามคำแหง
- ปริญญาตรี สาขาบัญชีมหาวิทยาลัยกรุงเทพ

ประวัติการอบรม

- ผู้สอบบัญชีรับอนุญาต ทะเบียนเลขที่ 9346
- วุฒิบัตร Internal Auditing Certificate Program (IACP)

ประสบการณ์การทำงาน

2555 - ปัจจุบัน

- Partner
- บริษัท สอบบัญชี ไอ วี แอล จำกัด
- ตรวจสอบบัญชี และตรวจสอบภายใน

2551 - 2555

- ผู้จัดการฝ่ายบัญชีและการเงิน
- บริษัท ที.กรุ๊ปอุตสาหกรรม จำกัด (มหาชน)
- ผลิตภัณฑ์ส่วนรถยนต์

2546 - 2551

- ผู้จัดการแผนกบัญชี
- บริษัท ไทยไทย จำกัด
- ผลิตภัณฑ์เฟอร์นิเจอร์

2545 - 2546

- ผู้จัดการส่วนสำนักงาน
- บริษัท ขอนแก่น เอ็ม.ดี.เอฟ.บอร์ด จำกัด
- ผลิตไม้ MDF

2542 - 2545

- Senior assistance auditor
- บริษัท สอบบัญชี ไอ วี แอล จำกัด
- ตรวจสอบบัญชีและตรวจสอบภายใน

เอกสารแนบ 3

รายละเอียดเกี่ยวกับทรัพย์สินที่ใช้ในการประกอบธุรกิจและการประเมินทรัพย์สิน

ทรัพย์สินที่ใช้ในการประกอบธุรกิจ

1. สินทรัพย์หลักที่ใช้ในการประกอบธุรกิจ

ณ วันที่ 31 ธันวาคม 2566 สินทรัพย์หลักที่ใช้ในการประกอบธุรกิจของบริษัทฯ ได้แก่ ที่ดิน อาคาร เครื่องจักร เครื่องมือและอุปกรณ์ ยานพาหนะ ระบบบำบัดน้ำเสีย สินทรัพย์ระหว่างก่อสร้าง สินทรัพย์สิทธิการใช้ และสินทรัพย์ที่ไม่มีตัวตน มีรายละเอียดดังนี้

รายการ	มูลค่าสุทธิตามบัญชี ณ วันที่ 31 ธันวาคม 2566 (ล้านบาท)	ลักษณะกรรมสิทธิ์	ภาระผูกพัน
1. ที่ดิน	250.89	บริษัทฯ เป็นเจ้าของ	จดจำนองเป็นหลักประกันเงินกู้ยืมกับสถาบันการเงิน 2 แห่ง จำนวน 8 โฉนด
2. อาคารและส่วนปรับปรุงอาคาร	591.40	บริษัทฯ เป็นเจ้าของ	จดจำนองเป็นหลักประกันเงินกู้ยืมกับสถาบันการเงิน 2 แห่ง จำนวน 8 โฉนด
3. เครื่องจักร	420.96	บริษัทฯ เป็นเจ้าของ	จดจำนองเป็นหลักประกันเงินกู้ยืมกับสถาบันการเงินแห่งหนึ่ง
4. เครื่องมือและอุปกรณ์	278.95	บริษัทฯ เป็นเจ้าของ	จดจำนองเป็นหลักประกันเงินกู้ยืมกับสถาบันการเงิน 2 แห่ง จำนวน 8 โฉนด
5. ยานพาหนะ	12.02	บริษัทฯ เป็นเจ้าของ	ไม่มี
6. ระบบบำบัดน้ำเสีย	12.68	บริษัทฯ เป็นเจ้าของ	ไม่มี
7. สินทรัพย์ระหว่างก่อสร้าง	8.91	บริษัทฯ เป็นเจ้าของ	ไม่มี
8. สินทรัพย์สิทธิการใช้	5.80	บริษัทฯ เป็นผู้เช่า	ไม่มี
9. สินทรัพย์ที่ไม่มีตัวตน	0.49	บริษัทฯ เป็นเจ้าของ	ไม่มี
รวม	1,582.10		

1.1 ที่ดิน

ณ วันที่ 31 ธันวาคม 2566 บริษัทฯ มีมูลค่าสุทธิตามบัญชีของที่ดินจำนวน 250.89 ล้านบาท ซึ่งเป็นที่ดินที่เป็นที่ตั้งของโรงงานผลิตเส้นด้ายยางยืด ตั้งอยู่ในอำเภอปลวกแดง จังหวัดระยอง มีรายละเอียดดังนี้

ที่ตั้ง	การใช้งาน	มูลค่าสุทธิตามบัญชี (ล้านบาท)	ลักษณะกรรมสิทธิ์	ภาระผูกพัน
1. โฉนดเลขที่ 254, 255 เลขที่ 59/1 ถนนสายนิคมพัฒนา-อ่างเก็บน้ำหนองปลาไหล (ทล. 3191) ตำบลแม่ น้ำคู อำเภอปลวกแดง จังหวัดระยอง รวมเนื้อที่ : 18-0-60.1 ไร่	ที่ตั้งของโรงงานผลิตเส้นด้ายยางยืด	31.94	บริษัทฯ เป็นเจ้าของ	จำนองเป็นหลักประกันกับสถาบันการเงินในวงเงินจำนวน 642.00 ล้านบาท และ 20.00 ล้านเหรียญสหรัฐอเมริกา
2. โฉนดเลขที่ 1750, 1751, 9562, 9563, 20416, 20417 เลขที่ 59/1 ถนนสายนิคมพัฒนา - อ่างเก็บน้ำหนองปลาไหล (ทล. 3191) ตำบลแม่ น้ำคู อำเภอปลวกแดง จังหวัดระยอง รวมเนื้อที่ : 56-0-64.4 ไร่	ที่ตั้งของโรงงานผลิตเส้นด้ายยางยืด	107.83	บริษัทฯ เป็นเจ้าของ	จำนองเป็นหลักประกันกับสถาบันการเงินในวงเงินจำนวน 795 ล้านบาท
3. โฉนดเลขที่ 8756, เลขที่ 59/1 ถนนสายนิคมพัฒนา - อ่างเก็บน้ำหนองปลาไหล (ทล. 3191) ตำบลแม่ น้ำคู อำเภอปลวกแดง จังหวัดระยอง รวมเนื้อที่ : 3-3-99 ไร่	ที่ตั้งของโรงงานผลิตเส้นด้ายยางยืด	5.00	บริษัทฯ เป็นเจ้าของ	ไม่มี
4. โฉนดเลขที่ 252, 253, 256, 7570, 7644, 7667, 8236 เลขที่ 59/1 ถนนสายนิคมพัฒนา - อ่างเก็บน้ำหนองปลาไหล (ทล. 3191) ตำบลแม่ น้ำคู อำเภอปลวกแดง จังหวัดระยอง รวมเนื้อที่ : 59-1-8.6 ไร่	ที่ตั้งของโรงงานผลิตเส้นด้ายยางยืด	106.12	บริษัทฯ เป็นเจ้าของ	บางส่วนจำนองเป็นหลักประกันกับสถาบันการเงินในวงเงินจำนวน 795 ล้านบาท
รวม		250.89		

1.2 อาคารและส่วนปรับปรุงอาคาร

ณ วันที่ 31 ธันวาคม 2566 บริษัทฯ มีมูลค่าสุทธิตามบัญชีของอาคารและส่วนปรับปรุงอาคารจำนวน 591.40 ล้านบาท ประกอบด้วยอาคารโรงงานผลิตเส้นด้ายยางยืด อาคารคลังสินค้า อาคารโรงงานพลังงานความร้อน และอาคารและส่วนปรับปรุงอาคารอื่นๆ ซึ่งตั้งอยู่บนที่ดินของบริษัทฯ ในอำเภอปลวกแดง จังหวัดระยอง มีรายละเอียดดังนี้

ที่ตั้ง	มูลค่าสุทธิตามบัญชี (ล้านบาท)	ลักษณะกรรมสิทธิ์	ภาระผูกพัน
อาคารโรงงานผลิตเส้นด้ายยางยืด อาคารคลังสินค้า อาคารโรงงานพลังงานความร้อน อาคารสำนักงานใหม่ และอาคารและส่วนปรับปรุงอาคารอื่นๆ	591.40	บริษัทฯ เป็นเจ้าของ	อาคารบางส่วนจำนองเป็นหลักประกันกับสถาบันการเงินในวงเงินจำนวน 642.00 ล้านบาท และ 20.00 ล้านดอลลาร์สหรัฐอเมริกา และ จำนองเป็นหลักประกันกับสถาบันการเงินในวงเงินจำนวน 795 ล้านบาท

1.3 เครื่องจักร

ณ วันที่ 31 ธันวาคม 2566 บริษัทฯ มีมูลค่าสุทธิตามบัญชีของเครื่องจักรจำนวน 420.96 ล้านบาท ซึ่งเป็นเครื่องจักรที่ใช้ในการผลิตเส้นด้ายยางยืดและเครื่องจักรอื่นๆ ที่เกี่ยวข้องกับกระบวนการผลิต มีรายละเอียดดังนี้

เครื่องจักร	มูลค่าสุทธิตามบัญชี (ล้านบาท)	ลักษณะกรรมสิทธิ์	ภาระผูกพัน
1. เครื่องจักรที่ใช้ในการผลิตเส้นด้ายยางยืด จำนวน 58 เครื่อง	420.64	บริษัทฯ เป็นเจ้าของ	เครื่องจักรบางส่วนจำนองเป็นหลักประกันกับสถาบันการเงินในวงเงินจำนวน 642.00 ล้านบาท และ 20.00 ล้านดอลลาร์สหรัฐอเมริกา และ จำนองเป็นหลักประกันกับสถาบันการเงินในวงเงินจำนวน 795 ล้านบาท
2. เครื่องจักรอื่นๆ	0.32	บริษัทฯ เป็นเจ้าของ	
รวม	420.96		

1.4 เครื่องมือและอุปกรณ์

ณ วันที่ 31 ธันวาคม 2566 บริษัทฯ มีมูลค่าสุทธิตามบัญชีของเครื่องมือและอุปกรณ์จำนวน 278.95 ล้านบาท ซึ่งเป็นเครื่องมือและอุปกรณ์ที่ใช้ในงานในสำนักงานและโรงงานผลิตเส้นด้ายยางยืด

1.5 ยานพาหนะ

ณ วันที่ 31 ธันวาคม 2566 บริษัทฯ มีมูลค่าสุทธิตามบัญชีของยานพาหนะ จำนวน 12.02 ล้านบาท ซึ่งเป็นยานพาหนะที่ใช้ในงานในสำนักงานและโรงงานผลิตเส้นด้ายยางยืด จำนวนรวม 96 รายการ

1.6 ระบบบำบัดน้ำเสีย

ณ วันที่ 31 ธันวาคม 2566 บริษัทฯ มีมูลค่าสุทธิตามบัญชีของระบบบำบัดน้ำเสียจำนวน 12.68 ล้านบาท ซึ่งเป็นระบบที่ใช้ในการบำบัดน้ำเสียจากกระบวนการผลิตเส้นด้ายยางยืด

1.7 สินทรัพย์ระหว่างก่อสร้าง

ณ วันที่ 31 ธันวาคม 2566 สินทรัพย์ระหว่างก่อสร้างมีมูลค่าสุทธิตามบัญชีจำนวน 8.91 ล้านบาท ประกอบด้วย อาคารโรงงานผลิตเส้นด้ายยางยืด เครื่องจักร เครื่องมือและอุปกรณ์ต่างๆ ที่ใช้ในกระบวนการผลิต งานระบบ สิ่งแวดล้อม เป็นต้น

1.8 สินทรัพย์สิทธิการใช้

ณ วันที่ 31 ธันวาคม 2566 บริษัทฯ มีมูลค่าสุทธิตามบัญชีของสินทรัพย์สิทธิการใช้ จำนวน 5.80 ล้านบาท ซึ่งเป็นมูลค่าของสัญญาเช่าของบริษัทฯ มีรายละเอียดดังนี้

สินทรัพย์สิทธิการใช้	มูลค่าสุทธิตามบัญชี (ล้านบาท)	ภาวะผูกพัน
1. อาคารสำนักงาน ¹	4.48	ไม่มี
2. เครื่องมือและอุปกรณ์ ²	0.29	ไม่มี
3. ยานพาหนะ ³	1.03	ไม่มี
รวม	5.80	

หมายเหตุ :

- 1) สินทรัพย์สิทธิการใช้ในรายการอาคารสำนักงาน เป็นมูลค่าของสัญญาเช่าพื้นที่อาคารสำนักงานและพื้นที่จอดรถ ซึ่งตั้งอยู่ที่อาคารบางนาธานี ซอยบางนา-ตราด 34 แขวงบางนาใต้ เขตบางนา กรุงเทพฯ 10260
- 2) สินทรัพย์สิทธิการใช้ในรายการเครื่องมือและอุปกรณ์ เป็นมูลค่าของสัญญาเช่าเครื่องถ่ายเอกสาร
- 3) สินทรัพย์สิทธิการใช้ในรายการยานพาหนะ เป็นมูลค่าของสัญญาเช่ายานพาหนะสำหรับผู้บริหาร

1.9 สินทรัพย์ไม่มีตัวตน

ณ วันที่ 31 ธันวาคม 2566 บริษัทฯ มีมูลค่าสุทธิตามบัญชีของสินทรัพย์ไม่มีตัวตน ได้แก่ โปรแกรมทางด้านบัญชี จำนวน 0.49 ล้านบาท

2. อสังหาริมทรัพย์เพื่อการลงทุน



ณ วันที่ 31 ธันวาคม 2566 บริษัทฯ มีมูลค่าสุทธิตามบัญชีของอสังหาริมทรัพย์เพื่อการลงทุน ได้แก่ ที่ดินเปล่า ซึ่งตั้งอยู่ที่จังหวัดสระแก้ว จำนวน 358.36 ล้านบาท โดยปัจจุบัน บริษัทฯ ให้เช่าที่ดินดังกล่าวแก่บุคคลภายนอก

ที่ตั้ง	มูลค่าสุทธิตามบัญชี (ล้านบาท)	ลักษณะกรรมสิทธิ์	ภาวะผูกพัน
โฉนดเลขที่ 782, 791 - 797, 799 - 811, 813 - 820, 1406, 1433 - 1436, 1439 - 1440, 1442 - 1443, 1622, 1703 - 1705, 1711, 1768, 2511, 21740 - 21747, 21789 - 21790 ถนนสายบ้านโนน-บ้านหนองปรือ (สก.4012) ตำบลวัฒนานคร อำเภอวัฒนานคร จังหวัดสระแก้ว รวมเนื้อที่ : 2,050-0-48.0 ไร่	358.36	บริษัทฯ เป็นเจ้าของ	ไม่มี

3. เครื่องหมายการค้า

ณ วันที่ 31 ธันวาคม 2566 บริษัทฯ มีเครื่องหมายการค้าบริษัทจำนวน 8 รายการ ดังนี้

เครื่องหมายการค้า	ผู้ถือกรรมสิทธิ์	สถานะ
 WORLD FLEX	บริษัทฯ	<p>บริษัทฯ ได้ยื่นคำขอจดทะเบียนเครื่องหมายการค้าต่อกรมทรัพย์สินทางปัญญาในประเทศไทยแล้วในเดือนกุมภาพันธ์ 2564 โดยเป็นการจดทะเบียนเครื่องหมายการค้าสำหรับรายการสินค้าจำพวก 23 (เส้นด้ายทำจากยางสำหรับใช้กับสิ่งทอ)</p> <p>ทั้งนี้ เครื่องหมายการค้าดังกล่าวได้รับการจดทะเบียนจากกรมทรัพย์สินทางปัญญา เมื่อวันที่ 19 เมษายน 2565 และจะหมดอายุในวันที่ 1 กุมภาพันธ์ 2574</p>
	บริษัทฯ	<p>บริษัทฯ ได้ยื่นคำขอจดทะเบียนเครื่องหมายการค้าต่อกรมทรัพย์สินทางปัญญาในประเทศไทยแล้วในเดือนกุมภาพันธ์ 2564 โดยเป็นการจดทะเบียนเครื่องหมายการค้าสำหรับรายการสินค้าจำพวก 23 (เส้นด้ายทำจากยางสำหรับใช้กับสิ่งทอ)</p> <p>ทั้งนี้ เครื่องหมายการค้าดังกล่าวถูกนายทะเบียนเครื่องหมายการค้ามีคำสั่งว่าไม่สามารถรับจดทะเบียนได้ เนื่องจากมีความเหมือนคล้ายกับเครื่องหมายของบุคคลอื่นที่ได้จดทะเบียนไว้แล้ว บริษัทฯ ได้ยื่นอุทธรณ์คำสั่งไม่รับจดทะเบียนต่อคณะกรรมการเครื่องหมายการค้าแล้วในเดือนพฤศจิกายน 2564 ปัจจุบันอยู่ระหว่างการพิจารณาคำอุทธรณ์</p>
	บริษัทฯ	<p>บริษัทฯ ได้ยื่นคำขอจดทะเบียนเครื่องหมายการค้าต่อกรมทรัพย์สินทางปัญญาในประเทศไทยแล้ว ในเดือนกุมภาพันธ์ 2564 โดยเป็นการจดทะเบียนเครื่องหมายการค้าสำหรับรายการสินค้าจำพวก 23 (เส้นด้ายทำจากยางสำหรับใช้กับสิ่งทอ)</p> <p>ทั้งนี้ เครื่องหมายการค้าดังกล่าวได้รับการจดทะเบียนจากกรมทรัพย์สินทางปัญญา เมื่อวันที่ 19 เมษายน 2565 และจะหมดอายุในวันที่ 1 กุมภาพันธ์ 2574</p>
	บริษัทฯ	<p>บริษัทฯ ได้ยื่นคำขอจดทะเบียนเครื่องหมายการค้าต่อกรมทรัพย์สินทางปัญญาในประเทศไทยแล้วในเดือนเมษายน 2564 โดยเป็นการจดทะเบียนเครื่องหมายการค้าสำหรับรายการสินค้าจำพวก 23 (เส้นด้ายทำจากยางสำหรับใช้กับสิ่งทอ)</p> <p>ทั้งนี้ เครื่องหมายการค้าดังกล่าวได้รับการจดทะเบียนจากกรมทรัพย์สินทางปัญญา เมื่อวันที่ 8 มิถุนายน 2565 และจะหมดอายุในวันที่ 29 เมษายน 2574</p>
	บริษัทฯ	<p>บริษัทฯ ได้ยื่นคำขอจดทะเบียนเครื่องหมายการค้าต่อกรมทรัพย์สินทางปัญญาในประเทศไทยแล้วในเดือนกุมภาพันธ์ 2564 โดยเป็นการจดทะเบียนเครื่องหมายการค้าสำหรับรายการสินค้าจำพวก 23 (เส้นด้ายทำจากยางสำหรับใช้กับสิ่งทอ)</p> <p>ทั้งนี้ เครื่องหมายการค้าดังกล่าวได้รับการจดทะเบียนจากกรมทรัพย์สินทางปัญญา เมื่อวันที่ 19 เมษายน 2565 และจะหมดอายุในวันที่ 1 กุมภาพันธ์ 2574</p>

เครื่องหมายการค้า	ผู้ถือกรรมสิทธิ์	สถานะ
	บริษัทฯ	บริษัทฯ ได้ยื่นคำขอจดทะเบียนเครื่องหมายการค้าต่อกรมทรัพย์สินทางปัญญาในประเทศไทยแล้วในเดือนกุมภาพันธ์ ปี 2564 โดยเป็นการจดทะเบียนเครื่องหมายการค้าสำหรับรายการสินค้าจำพวก 23 (เส้นด้ายทำจากยางสำหรับใช้กับสิ่งทอ) ทั้งนี้ เครื่องหมายการค้าดังกล่าวได้รับการจดทะเบียนจากกรมทรัพย์สินทางปัญญา เมื่อวันที่ 19 เมษายน 2565 และจะหมดอายุในวันที่ 1 กุมภาพันธ์ 2574
	บริษัทฯ	บริษัทฯ ได้ยื่นคำขอจดทะเบียนเครื่องหมายการค้าต่อกรมทรัพย์สินทางปัญญาในประเทศไทยแล้วในเดือนเมษายนปี 2564 โดยเป็นการจดทะเบียนเครื่องหมายการค้าสำหรับรายการสินค้าจำพวก 23 (เส้นด้ายทำจากยางสำหรับใช้กับสิ่งทอ) ทั้งนี้ เครื่องหมายการค้าดังกล่าวได้รับการจดทะเบียนจากกรมทรัพย์สินทางปัญญา เมื่อวันที่ 13 มิถุนายน 2565 และจะหมดอายุในวันที่ 29 เมษายน 2574
	บริษัทฯ	บริษัทฯ ได้ยื่นคำขอจดทะเบียนเครื่องหมายการค้าต่อกรมทรัพย์สินทางปัญญาในประเทศไทยแล้วในเดือนพฤศจิกายนปี 2566 โดยเป็นการจดทะเบียนเครื่องหมายการค้าสำหรับรายการสินค้าจำพวก 23 (เส้นด้ายทำจากยางสำหรับใช้กับสิ่งทอ) ทั้งนี้ เครื่องหมายการค้าดังกล่าวอยู่ระหว่างการพิจารณาคำขอจดทะเบียนของกรมทรัพย์สินทางปัญญา ซึ่งคาดว่าจะได้รับอนุมัติภายในปี 2567

4. การประกันภัยทรัพย์สินที่ใช้ประกอบธุรกิจ

กรมธรรม์ประกันภัยทรัพย์สินที่ใช้ประกอบธุรกิจของบริษัทฯ มีรายละเอียดดังนี้

4.1 กรมธรรม์ประกันภัยโรงงานผลิตเส้นด้ายยางยืด

คู่สัญญา	บริษัท กรุงเทพประกันภัย จำกัด (มหาชน)
เลขที่กรมธรรม์	523-01551-1926
ประเภทกรมธรรม์	กรมธรรม์ประกันภัยความเสี่ยงภัยทรัพย์สิน
ทรัพย์สินเอาประกันภัย	<ol style="list-style-type: none"> สิ่งปลูกสร้างตัวอาคาร (ไม่รวมฐานราก) โรงอาหาร โรงรถ ป้อมยาม และอาคารอื่นๆ รวมส่วนปรับปรุงต่อเติมอาคาร ระบบไฟฟ้า ประปา โทรศัพท์ ระบบสาธารณูปโภคต่างๆ งานระบบต่างๆ ประตู รั้ว และศาลพระภูมิ แต่ไม่รวมถึงป้ายชื่อบริษัท หรือป้ายโฆษณาทุกชนิด รวมทั้งหม้อแปลงไฟฟ้า เฟอร์นิเจอร์ เครื่องตกแต่งติดตั้งถาวร ส่วนตกแต่งเครื่องใช้และอุปกรณ์ไฟฟ้าต่างๆ เครื่องมือ เครื่องใช้สำนักงานต่างๆ เครื่องปรับอากาศ คอมพิวเตอร์พร้อมอุปกรณ์ต่างๆ และทรัพย์สินที่เกี่ยวข้องกับธุรกิจของผู้เอาประกันภัยทุกชนิด เครื่องจักร และอุปกรณ์ อะไหล่ เครื่องมือ เครื่องใช้ต่างๆ ภายในโรงงาน สต็อกสินค้าทุกชนิด วัตถุดิบ สินค้าระหว่างผลิต สินค้าสำเร็จรูป วัสดุหีบห่อ และบรรจุภัณฑ์ต่างๆ หม้อไอน้ำ Biomass และ Hot Oil 6,000,000 Kcal เครื่องจักรไลน์ผลิต Hot Oil

ทรัพย์สินเอาประกันภัย	8. งานระหว่างทำ ถึงเก็บน้ำยาง ถึงเก็บน้ำส้ม ถึงคอมปาวด์ ถึง Dispersion และ Cooling Tank 9. Workshop สิ่งปลูกสร้างตัวอาคาร (ไม่รวมรากฐาน) รวมส่วนตกแต่งปรับปรุงต่อเติม งานระบบต่างๆ เครื่องมือ อุปกรณ์ รวมอะไหล่ต่างๆ เฟอริไนเจอร์ สาธารณูปโภคต่างๆ และทรัพย์สินที่เกี่ยวข้องกับธุรกิจของผู้เอาประกันภัยทุกชนิด 10. อาคารบ้านพักคนงาน รวมส่วนตกแต่งปรับปรุงต่อเติม และสาธารณูปโภคต่างๆ
ที่ตั้งทรัพย์สิน	เลขที่ 59/1 หมู่ที่ 5 ตำบลแม่ น้ำคู้ อำเภอลวกแดง จังหวัดระยอง ซึ่งเป็นสถานที่ตั้งของทรัพย์สินเอาประกัน ได้แก่ 1. อาคารโรงงาน จำนวน 6 อาคาร 2. อาคารคลังสินค้า จำนวน 5 อาคาร 3. อาคาร Workshop จำนวน 1 อาคาร 4. อาคารบ้านพักพนักงาน จำนวน 1 อาคาร 5. อาคาร Hot Oil พร้อมเครื่องจักร จำนวน 3 อาคาร 6. อาคารสโตร์ 2 ชั้น จำนวน 1 อาคาร
ระยะเวลา	ตั้งแต่วันที่ 4 ตุลาคม 2566 ถึงวันที่ 31 ธันวาคม 2567 เวลา 16.30 น.
วงเงินคุ้มครอง	1,590.00 ล้านบาท
ผู้รับผลประโยชน์	1. ธนาคารกรุงเทพ จำกัด (มหาชน) เป็นผู้รับผลประโยชน์ในวงเงิน ตามภาระผูกพัน 2. ธนาคารกสิกรไทย จำกัด (มหาชน) เป็นผู้รับผลประโยชน์ในวงเงิน ตามภาระผูกพัน

4.2 กรมธรรม์ประกันภัยธุรกิจหยุดชะงัก

คู่สัญญา	บริษัท กรุงเทพประกันภัย จำกัด (มหาชน)
เลขที่กรมธรรม์	523-01550-105
ประเภทกรมธรรม์	กรมธรรม์ประกันภัยธุรกิจหยุดชะงัก
ทรัพย์สินเอาประกันภัย	กำไรขั้นต้น อันเนื่องมาจากการลดลงของยอดขายได้ และการเพิ่มขึ้นของค่าใช้จ่ายในการดำเนินงาน โดยบริษัทฯ จะได้รับความคุ้มครองสำหรับความเสียหายจากการหยุดชะงักของธุรกิจอันเป็นผลสืบเนื่องมาจากการที่สิ่งปลูกสร้างใดๆ หรือทรัพย์สินอื่นๆ ที่บริษัทฯ ใช้เพื่อประกอบธุรกิจ ณ สถานที่เอาประกันภัยได้รับความเสียหาย และได้รับความคุ้มครองภายใต้กรมธรรม์
ที่ตั้งทรัพย์สิน	เลขที่ 59/1 หมู่ที่ 5 ตำบลแม่ น้ำคู้ อำเภอลวกแดง จังหวัดระยอง ซึ่งเป็นสถานที่ตั้งของทรัพย์สินเอาประกัน ได้แก่ 1. อาคารโรงงาน จำนวน 6 อาคาร 2. อาคารคลังสินค้า จำนวน 5 อาคาร 3. อาคาร Workshop จำนวน 1 อาคาร 4. อาคารบ้านพักพนักงาน จำนวน 1 อาคาร 5. อาคาร Hot Oil พร้อมเครื่องจักร จำนวน 3 อาคาร 6. อาคารสโตร์ 2 ชั้น จำนวน 1 อาคาร
ระยะเวลา	ตั้งแต่วันที่ 4 ตุลาคม 2566 ถึงวันที่ 31 ธันวาคม 2567 เวลา 16.30 น.
วงเงินคุ้มครอง	100.00 ล้านบาท
ผู้รับผลประโยชน์	บริษัทฯ เป็นผู้รับผลประโยชน์ในวงเงิน 100.00 ล้านบาท

4.3 กรมธรรม์ประกันภัยความรับผิดตามกฎหมายอันเกิดจากการประกอบกิจการการควบคุมประเภทที่ 3 ตามกฎหมายว่าด้วยการควบคุมน้ำมันเชื้อเพลิงส่วนที่เกี่ยวกับการประกอบกิจการควบคุมก๊าซปิโตรเลียมเหลว

คู่สัญญา	บริษัท กรุงเทพประกันภัย จำกัด (มหาชน)
เลขที่กรมธรรม์	523-01588-162
ประเภทกรมธรรม์	กรมธรรม์ประกันภัยความรับผิดตามกฎหมายอันเกิดจากการประกอบกิจการการควบคุมประเภทที่ 3
ทรัพย์สินเอาประกันภัย	บุคคลหรือนิติบุคคล (ผู้ได้รับความเสียหายอันเนื่องมาจากอัคคีภัยหรือการระเบิดจากการระเบิดจากการประกอบกิจการควบคุมประเภทที่ 3 ส่วนที่เกี่ยวกับการประกอบกิจการควบคุมก๊าซปิโตรเลียมเหลว)
ที่ตั้งทรัพย์สิน	เลขที่ 59/1 หมู่ที่ 5 ตำบลแม่น้ำคู้ อำเภอลวกแดง จังหวัดระยอง ซึ่งเป็นสถานที่ตั้งของทรัพย์สินเอาประกัน
ระยะเวลา	ตั้งแต่วันที่ 4 ตุลาคม 2566 ถึงวันที่ 4 ตุลาคม 2567 เวลา 16.30 น.
วงเงินคุ้มครอง	1. เสียชีวิต หรือทุพพลภาพสิ้นเชิงชดใช้ 200,000 บาท/คน 2. ค่ารักษาพยาบาลที่ได้ชดใช้ตามความเสียหายที่แท้จริงแต่ไม่เกิน 200,000 บาท/คน (ทั้งในกรณีข้อ 1 และ 2 รวมกันไม่เกิน 200,000 บาท/คน) 3. ชดใช้ตามความเสียหายที่เกิดขึ้นจริง แต่ไม่เกินจำนวนเงินเอาประกันภัยตามประเภทกิจการควบคุมประเภทที่ 3 ส่วนที่เกี่ยวกับการประกอบกิจการควบคุมก๊าซปิโตรเลียมเหลว หมายเหตุ : ความสูญเสียหรือความเสียหายตามข้อตกลงข้อ 1, 2 และ 3 รวมกันไม่เกิน 1,500,000 บาท/ครั้ง
ผู้รับผลประโยชน์	-

4.4 กรมธรรม์ประกันภัยยานพาหนะ

ณ วันที่ 31 ธันวาคม 2566 บริษัทฯ ได้ทำประกันภัยยานพาหนะที่ใช้ในการดำเนินธุรกิจและขนส่งสินค้าโดยมีจำนวนเงินประกันภัยยานพาหนะรวมทั้งสิ้น 20 ล้านบาท

5. ใบอนุญาตที่เกี่ยวข้องกับธุรกิจ

การประกอบธุรกิจของบริษัทฯ มีใบอนุญาตที่สำคัญ ได้แก่

ใบอนุญาตประกอบกิจการโรงงาน (ร.ง.4)

ใบอนุญาตประกอบกิจการที่เป็นอันตรายต่อสุขภาพ

ใบอนุญาตค้ายาง

ใบอนุญาตเป็นผู้นำเข้ายางเข้ามาในราชอาณาจักร เป็นต้น

6. สิทธิและประโยชน์จากการได้รับการส่งเสริมการลงทุน

ณ วันที่ 31 ธันวาคม 2566 บริษัทฯ ได้รับการส่งเสริมการลงทุนตามพระราชบัญญัติส่งเสริมการลงทุน พ.ศ. 2520 จากคณะกรรมการส่งเสริมการลงทุน จำนวน 2 รายการ มีรายละเอียดดังนี้

บัตรส่งเสริมเลขที่	1316(2)/2556
วันที่ได้รับการอนุมัติให้การส่งเสริม	7 มกราคม 2556
วันที่เริ่มเปิดดำเนินการบัตรส่งเสริม	12 มกราคม 2562
ประเภทที่ได้รับการส่งเสริม	ประเภท 1.16 กิจการผลิตผลิตภัณฑ์จากยางธรรมชาติ
สินค้าที่ได้รับการส่งเสริม	เส้นด้ายยางยืด
สิทธิและประโยชน์	<ul style="list-style-type: none"> ได้รับอนุญาตนำคนต่างด้าวซึ่งเป็นช่างฝีมือหรือผู้ชำนาญการ คู่สมรส และบุคคลซึ่งอยู่ในอุปการะของบุคคลทั้งสองประเภทนี้เข้ามาในราชอาณาจักรได้ตามจำนวนและกำหนดระยะเวลาให้อยู่ในราชอาณาจักรเท่าที่คณะกรรมการพิจารณาเห็นสมควร ให้คนต่างด้าวซึ่งเป็นช่างฝีมือหรือผู้ชำนาญการที่ได้รับอนุญาตให้อยู่ในราชอาณาจักรได้ทำงานเฉพาะหน้าที่การทำงานที่คณะกรรมการให้ความเห็นชอบตลอดระยะเวลาเท่าที่ได้รับอนุญาตให้อยู่ในราชอาณาจักร ได้รับยกเว้นอากรขาเข้าสำหรับเครื่องจักรตามที่คณะกรรมการพิจารณาอนุมัติ ได้รับยกเว้นภาษีเงินได้นิติบุคคลสำหรับกำไรสุทธิที่ได้จากการประกอบกิจการที่ได้รับการส่งเสริมรวมกันไม่เกินร้อยละ 100 ของเงินลงทุนไม่รวมค่าที่ดินและทุนหมุนเวียน มีกำหนดเวลา 8 ปี นับแต่วันที่เริ่มมีรายได้จากการประกอบกิจการนั้น ในกรณีที่ประกอบกิจการขาดทุนในระหว่างเวลาได้รับยกเว้นภาษีเงินได้นิติบุคคล ผู้ได้รับการส่งเสริมจะได้รับอนุญาตให้นำผลขาดทุนประจำปีที่เกิดขึ้นในระหว่างเวลานั้นไปหักออกจากกำไรสุทธิที่เกิดขึ้นภายหลังระยะเวลาที่ได้รับยกเว้นภาษีเงินได้นิติบุคคลมีกำหนดเวลาไม่เกิน 5 ปี นับแต่วันพ้นกำหนดเวลานั้น โดยจะเลือกหักจากกำไรสุทธิของปีใดปีหนึ่งหรือหลายปีก็ได้ ได้รับยกเว้นไม่ต้องนำเงินปันผลจากกิจการที่ได้รับการส่งเสริมซึ่งได้รับยกเว้นภาษีเงินได้นิติบุคคลไปรวมคำนวณเพื่อเสียภาษีเงินได้ตลอดระยะเวลาที่ผู้ได้รับการส่งเสริมได้รับยกเว้นภาษีเงินได้นิติบุคคลนั้น ได้รับยกเว้นอากรขาเข้าสำหรับของที่ผู้ได้รับการส่งเสริมนำเข้ามาเพื่อส่งกลับออกไปเป็นระยะเวลา 1 ปี นับแต่วันที่นำเข้าครั้งแรก
เงื่อนไขเฉพาะโครงการ	<ul style="list-style-type: none"> จะต้องเปิดดำเนินการภายในกำหนดเวลาไม่เกิน 36 เดือน นับแต่วันที่ออกบัตรส่งเสริม จะต้องมีทุนจดทะเบียนที่เรียกชำระแล้วไม่น้อยกว่า 308.00 ล้านบาท บุคคลผู้มีสัญชาติไทยจะต้องถือหุ้นรวมกันไม่น้อยกว่าร้อยละ 51 ของทุนจดทะเบียน จะต้องดำเนินการตามสาระสำคัญของโครงการที่ได้รับการส่งเสริมในเรื่องชนิดผลิตภัณฑ์ และขนาดของกิจการ จะต้องมีขนาดการลงทุนไม่น้อยกว่า 1.00 ล้านบาท จะต้องยื่นแบบขอใช้สิทธิและประโยชน์ยกเว้นภาษีเงินได้นิติบุคคลและรายงานผลภายใน 120 วัน ภาษีเงินได้นิติบุคคลที่ได้รับการยกเว้นมีมูลค่าไม่เกิน 90.00 ล้านบาท ทั้งนี้ จะปรับเปลี่ยนตามจำนวนเงินลงทุนโดยไม่รวมค่าที่ดินและทุนหมุนเวียนที่แท้จริงในวันเปิดดำเนินการ จะต้องดำเนินการให้ได้ใบรับรองระบบคุณภาพตามมาตรฐาน ISO 9000 หรือ ISO 14000 หรือมาตรฐานสากลอื่นที่เทียบเท่าภายใน 2 ปี นับแต่วันที่เปิดดำเนินการ จะต้องตั้งโรงงานในท้องที่จังหวัดระยอง ทั้งนี้ ภายในระยะเวลา 15 ปี นับแต่วันที่เปิดดำเนินการ จะย้ายโรงงานไปตั้งในท้องที่อื่นมิได้

บัตรส่งเสริมเลขที่	64-1383-1-00-1-0
วันที่ได้รับการอนุมัติให้การส่งเสริม	14 ธันวาคม 2564
วันที่เริ่มเปิดดำเนินการบัตรส่งเสริม	ยังไม่ได้เปิดดำเนินการ
ประเภทที่ได้รับการส่งเสริม	ประเภท 1.14.2 กิจการผลิตผลิตภัณฑ์จากยางธรรมชาติ
สินค้าที่ได้รับการส่งเสริม	เส้นด้ายยางยืด
สิทธิและประโยชน์	<ul style="list-style-type: none"> ตามมาตรา 25 ให้ได้รับอนุญาตนำคนต่างด้าวซึ่งเป็นช่างฝีมือหรือผู้ชำนาญการ คู่สมรสและบุคคลซึ่งอยู่ในอุปการะของบุคคลทั้งสองประเภทนี้เข้ามาในราชอาณาจักรได้ ตามจำนวนและกำหนดระยะเวลาให้อยู่ในราชอาณาจักรเท่าที่คณะกรรมการพิจารณาเห็นสมควร ตามมาตรา 26 ให้คนต่างด้าวซึ่งเป็นช่างฝีมือหรือผู้ชำนาญการที่ได้รับอนุญาตให้อยู่ในราชอาณาจักรตามมาตรา 25 ได้รับอนุญาตทำงานเฉพาะตำแหน่งหน้าที่การทำงานที่คณะกรรมการให้ความเห็นชอบตลอดระยะเวลาเท่าที่ได้รับอนุญาตให้อยู่ในราชอาณาจักร ตามมาตรา 28 ให้ได้รับยกเว้นอากรขาเข้าสำหรับเครื่องจักรตามที่คณะกรรมการพิจารณาอนุมัติ ตามมาตรา 31 วรรคหนึ่ง ให้ได้รับยกเว้นภาษีเงินได้นิติบุคคลสำหรับกำไรสุทธิที่ได้จากการประกอบกิจการที่ได้รับการส่งเสริมรวมกันไม่เกินร้อยละ 100 ของเงินลงทุน โดยไม่รวมค่าที่ดินและทุนหมุนเวียนมีกำหนดเวลา 8 ปี นับแต่วันที่ได้รับรายได้จากการประกอบกิจการนั้น วรรคสาม รายได้ที่ต้องนำมาคำนวณกำไรสุทธิที่ได้จากการประกอบกิจการตามวรรคหนึ่ง ให้รวมถึงรายได้จากการจำหน่ายผลพลอยได้ ได้แก่ เศษหรือของเสียจากกระบวนการผลิต วรรคสี่ ในกรณีที่ประกอบกิจการขาดทุนในระหว่างเวลาได้รับยกเว้นภาษีเงินได้นิติบุคคลตามวรรคหนึ่ง ผู้ได้รับการส่งเสริมจะได้รับอนุญาตให้นำผลขาดทุนประจำปีที่เกิดขึ้นในระหว่างเวลานั้นไปหักออกจากกำไรสุทธิที่เกิดขึ้นภายหลังระยะเวลาได้รับยกเว้นภาษีเงินได้นิติบุคคลมีกำหนดเวลาไม่เกิน 5 ปี นับแต่วันพ้นกำหนดเวลานั้น โดยจะเลือกหักจากกำไรสุทธิของปีใดปีหนึ่งหรือหลายปีก็ได้ ตามมาตรา 34 ให้ได้รับยกเว้นไม่ต้องนำเงินปันผลจากกิจการที่ได้รับการส่งเสริมซึ่งได้รับยกเว้นภาษีเงินได้นิติบุคคลตามมาตรา 31 ไปรวมคำนวณเพื่อเสียภาษีเงินได้ตลอดระยะเวลาที่ผู้ได้รับการส่งเสริมได้รับยกเว้นภาษีเงินได้นิติบุคคลนั้น ตามมาตรา 36 (1) ให้ได้รับยกเว้นอากรขาเข้าสำหรับวัตถุดิบและวัสดุจำเป็นที่ต้องนำเข้ามาจากต่างประเทศเพื่อใช้ในการผลิตเพื่อการส่งออกเป็นระยะเวลา 1 ปี นับแต่วันนำเข้าครั้งแรก (เฉพาะสารเคมี) ตามมาตรา 36 (2) ให้ได้รับยกเว้นอากรขาเข้าสำหรับของที่ผู้ได้รับการส่งเสริมนำเข้ามาเพื่อส่งกลับออกไปเป็นระยะเวลา 1 ปี นับแต่วันนำเข้าครั้งแรก (เฉพาะสารเคมี) <p>ทั้งนี้ ตั้งแต่วันที่ 24 สิงหาคม พ.ศ.2564 ซึ่งเป็นวันที่คณะกรรมการอนุมัติให้การส่งเสริม</p>
เงื่อนไขเฉพาะโครงการ	<ol style="list-style-type: none"> เครื่องจักรที่ใช้ในกิจการที่ได้รับการส่งเสริมต้องเป็นเครื่องจักรใหม่ <ol style="list-style-type: none"> เครื่องจักรซึ่งได้รับยกเว้นหรือลดหย่อนอากรขาเข้านั้น จะต้องนำเข้ามาภายในวันที่ 14 มิถุนายน พ.ศ.2567 จะต้องยื่นขออนุมัติบัญชีรายการเครื่องจักรก่อนการใช้สิทธิและประโยชน์ยกเว้นหรือลดหย่อนอากรขาเข้าเครื่องจักร ตามแบบและวิธีการที่สำนักงานกำหนด จะต้องดำเนินการให้แล้วเสร็จพร้อมที่จะเปิดดำเนินการได้ภายในกำหนดเวลาไม่เกิน 36 เดือน นับแต่วันที่ออกบัตรส่งเสริม โดยจะต้องแจ้งขอเปิดดำเนินการตามแบบที่สำนักงานกำหนด

เงื่อนไขเฉพาะโครงการ

3. จะต้องมีทุนจดทะเบียนเรียกชำระแล้วไม่น้อยกว่า 308,000,000 บาท
 4. จะต้องดำเนินการตามสาระสำคัญของโครงการที่ได้รับการส่งเสริม ในเรื่องต่อไปนี้
 - 4.1 ชนิดผลิตภัณฑ์ เส้นยางยืด
 - 4.2 ขนาดของกิจการ มีกำลังผลิตเส้นยางยืด ปีละประมาณ 12,440 ตัน (เวลาทำงาน 24 ชั่วโมง/วัน : 360 วัน/ปี) ผลพลอยได้ ได้แก่ เศษหรือของเสียจากกระบวนการผลิต
 5. จะต้องมีขนาดการลงทุน (ไม่รวมค่าที่ดินและทุนหมุนเวียน) ไม่น้อยกว่า 1,000,000 บาท
 6. จะต้องยื่นแบบขอใช้สิทธิและประโยชน์ยกเว้นภาษีเงินได้นิติบุคคล และรายงานผลการดำเนินงานที่ผ่านการตรวจสอบจากผู้สอบบัญชีรับอนุญาต ให้สำนักงานเห็นชอบภายใน 120 วัน นับแต่วันสิ้นรอบระยะเวลาบัญชี เพื่อการขอรับสิทธิและประโยชน์ในการยกเว้นภาษีเงินได้นิติบุคคลของรอบระยะเวลาบัญชีนั้น
 7. ภาษีเงินได้นิติบุคคลที่ได้รับยกเว้นตามมาตรา 31 วรรคหนึ่งและวรรคสาม มีมูลค่าไม่เกิน 500,000,000 บาท ทั้งนี้ จะปรับเปลี่ยนตามจำนวนเงินลงทุนโดยไม่รวมค่าที่ดินและทุนหมุนเวียนที่แท้จริงในวันเปิดดำเนินการตามโครงการที่ได้รับการส่งเสริม
 8. จะต้องดำเนินการให้ได้รับใบรับรองระบบคุณภาพตามมาตรฐาน ISO 9000 หรือ ISO 14000 หรือมาตรฐานสากลอื่นที่เทียบเท่า ภายใน 2 ปี นับแต่วันครบเปิดดำเนินการ หากไม่สามารถดำเนินการได้ภายในกำหนดเวลาดังกล่าว จะถูกเพิกถอนสิทธิและประโยชน์ยกเว้นภาษีเงินได้นิติบุคคลเป็นเวลา 1 ปี
 9. จะต้องตั้งโรงงานในท้องที่จังหวัดระยอง โดยสถานที่ตั้งโรงงานต้องไม่อยู่ในเขตหวงห้ามตามประกาศผังเมืองรวมของจังหวัด และต้องได้รับอนุญาตจากกระทรวงอุตสาหกรรมหรือส่วนราชการที่เกี่ยวข้องด้วย ทั้งนี้ ภายในระยะเวลา 15 ปี นับแต่วันเปิดดำเนินการ จะย้ายโรงงานไปตั้งในท้องที่อื่นมิได้ เว้นแต่จะได้รับอนุญาตจากคณะกรรมการ
- ผู้ได้รับการส่งเสริมต้องปฏิบัติตามเงื่อนไขในบัตรส่งเสริม หรือในหนังสืออนุญาต หากฝ่าฝืนหรือไม่ปฏิบัติตามเงื่อนไขดังกล่าว อาจถูกเพิกถอนสิทธิและประโยชน์ทั้งหมดหรือบางส่วน และให้ถือว่าเอกสารแนบท้ายเป็นส่วนหนึ่งของบัตรส่งเสริม

7. สัญญาสินเชื่อ

ณ วันที่ 31 ธันวาคม 2566 บริษัทฯ มีสัญญาสินเชื่อจากสถาบันการเงินจำนวน 4 แห่ง รายละเอียดดังนี้

7.1 สัญญาสินเชื่อจากสถาบันการเงินแห่งที่ 1

7.1.1 สัญญาสินเชื่อฉบับที่ 1

คู่สัญญา	บริษัทฯ ("ผู้กู้") สถาบันการเงินแห่งที่ 1 ("ผู้ให้กู้")
วันที่ทำสัญญา	13 มกราคม 2566 (update)
วัตถุประสงค์	เพื่อใช้เป็นเงินทุนหมุนเวียนในกิจการ
ประเภทวงเงิน	1. เลตเตอร์ออฟเครดิต (Letter of Credit ; L/C) และ/หรือ 2. ทรัสตรีซีพ (Trust Receipt ; T/R) และ/หรือ 3. Packing Credit (P/C) และ/หรือ 4. Export Bill Purchase (EBP)
วงเงินสินเชื่อ	289.00 ล้านบาท

หลักประกัน	<ol style="list-style-type: none"> ที่ดินและสิ่งปลูกสร้างบนโฉนดเลขที่ 1750, 1751, 9562, 9563, 20416, 20417 อำเภอปลวกแดง จังหวัดระยอง กรรมสิทธิ์ของ บมจ.เวิลด์เฟลิคซ์ ที่ดินและสิ่งปลูกสร้างบนโฉนดเลขที่ 7644, 7570, 7667 เลขที่ 255 หมู่ที่ 5 ถนนสายปลวกแดง-ระยอง ตำบลแม่น้ำคู อำเภอปลวกแดง จังหวัดระยอง จดทะเบียนหลักประกันทางธุรกิจ เครื่องจักรบนโฉนด 1750, 1751, 9562, 9563, 20416, 20417 อำเภอปลวกแดง จังหวัดระยอง กรรมสิทธิ์ของ บมจ.เวิลด์เฟลิคซ์
เงื่อนไขอื่นๆ ที่สำคัญ	<ul style="list-style-type: none"> ผู้กู้สามารถใช่วงเงินสินเชื่อประเภทที่กล่าวข้างต้นภายในวงเงินหมุนเวียนขณะใดขณะหนึ่ง ไม่เกินวงเงินของสินเชื่อที่ระบุไว้ข้างต้น ในกรณีที่ผู้กู้ผิดนัดไม่ว่าต้นเงิน หรือดอกเบี้ย และไม่ว่าจำนวนเท่าใด และ/หรือผิดสัญญาไม่ว่าข้อหนึ่งข้อใด ให้ถือว่าภาระหนี้สินของผู้กู้ทั้งหมดถึงกำหนดชำระโดยพลัน ผู้กู้จะต้องนำเงินมาชำระหนี้ที่ค้างชำระทั้งจำนวนทันที และยินยอมชำระดอกเบี้ย สำหรับจำนวนเงินที่ค้างชำระในอัตราเท่ากับอัตราดอกเบี้ยเงินให้กู้ยืมที่ธนาคารประกาศเรียกเก็บจากลูกค้าในกรณีผิดนัดชำระหนี้ นับแต่วันที่ผู้กู้ผิดนัด หรือผิดสัญญาจนกว่าจะชำระหนี้เสร็จสิ้น

7.1.2 สัญญาสินเชื่อฉบับที่ 2

คู่สัญญา	บริษัทฯ ("ผู้กู้") สถาบันการเงินแห่งที่ 1 ("ผู้ให้กู้")
วันที่ทำสัญญา	13 มกราคม 2566 (update)
วัตถุประสงค์	เพื่อใช้เป็นเงินทุนหมุนเวียนในกิจการ
ประเภททางการเงิน	ตัวสัญญาใช้เงิน
วงเงินสินเชื่อ	15.00 ล้านบาท
หลักประกัน	<ol style="list-style-type: none"> ที่ดินและสิ่งปลูกสร้างบนโฉนดเลขที่ 1750, 1751, 9562, 9563, 20416, 20417 อำเภอปลวกแดง จังหวัดระยอง กรรมสิทธิ์ของ บมจ.เวิลด์เฟลิคซ์ ที่ดินและสิ่งปลูกสร้างบนโฉนดเลขที่ 7644, 7570, 7667 เลขที่ 255 หมู่ที่ 5 ถนนสายปลวกแดง-ระยอง ตำบลแม่น้ำคู อำเภอปลวกแดง จังหวัดระยอง จดทะเบียนหลักประกันทางธุรกิจ เครื่องจักรบนโฉนด 1750, 1751, 9562, 9563, 20416, 20417 อำเภอปลวกแดง จังหวัดระยอง กรรมสิทธิ์ของ บมจ.เวิลด์เฟลิคซ์
เงื่อนไขอื่นๆ ที่สำคัญ	<ul style="list-style-type: none"> ผู้กู้สามารถใช่วงเงินสินเชื่อประเภทที่กล่าวข้างต้นภายในวงเงินหมุนเวียนขณะใดขณะหนึ่ง ไม่เกินวงเงินของสินเชื่อที่ระบุไว้ข้างต้น ในกรณีที่ผู้กู้ผิดนัดไม่ว่าต้นเงิน หรือดอกเบี้ย และไม่ว่าจำนวนเท่าใด และ/หรือผิดสัญญาไม่ว่าข้อหนึ่งข้อใด ให้ถือว่าภาระหนี้สินของผู้กู้ทั้งหมดถึงกำหนดชำระโดยพลัน ผู้กู้จะต้องนำเงินมาชำระหนี้ที่ค้างชำระทั้งจำนวนทันที และยินยอมชำระดอกเบี้ย สำหรับจำนวนเงินที่ค้างชำระในอัตราเท่ากับอัตราดอกเบี้ยเงินให้กู้ยืมที่ธนาคารประกาศเรียกเก็บจากลูกค้าในกรณีผิดนัดชำระหนี้ นับแต่วันที่ผู้กู้ผิดนัด หรือผิดสัญญาจนกว่าจะชำระหนี้เสร็จสิ้น

7.1.3 สัญญาสินเชื่อฉบับที่ 3

คู่สัญญา	บริษัทฯ (“ผู้กู้”) สถาบันการเงินแห่งชาติ 1 (“ผู้ให้กู้”)
วันที่ทำสัญญา	13 มกราคม 2566 (update)
วัตถุประสงค์	เพื่อใช้เป็นเงินทุนหมุนเวียนในกิจการ
ประเภททางการเงิน	Forward Contract
วงเงินสินเชื่อ	5.00 ล้านดอลลาร์สหรัฐอเมริกา
หลักประกัน	<ol style="list-style-type: none"> ที่ดินและสิ่งปลูกสร้างบนโฉนดเลขที่ 1750, 1751, 9562, 9563, 20416, 20417 อำเภอปลวกแดง จังหวัดระยอง กรรมสิทธิ์ของ บมจ.เวลด์เฟล็กซ์ ที่ดินและสิ่งปลูกสร้างบนโฉนดเลขที่ 7644, 7570, 7667 เลขที่ 255 หมู่ที่ 5 ถนนสายปลวกแดง-ระยอง ตำบลแม่น้ำคู้ อำเภอปลวกแดง จังหวัดระยอง จดทะเบียนหลักประกันทางธุรกิจ เครื่องจักรบนโฉนด 1750, 1751, 9562, 9563, 20416, 20417 อำเภอปลวกแดง จังหวัดระยอง กรรมสิทธิ์ของ บมจ.เวลด์เฟล็กซ์
เงื่อนไขอื่นๆ ที่สำคัญ	<ul style="list-style-type: none"> ผู้กู้สามารถใช้วงเงินสินเชื่อประเภทที่กล่าวข้างต้นภายในวงเงินหมุนเวียนขณะใดขณะหนึ่ง ไม่เกินวงเงินของสินเชื่อที่ระบุไว้ข้างต้น ในกรณีที่ผู้กู้ผิดนัดไม่ชำระเงิน หรือดอกเบี้ย และไม่ว่าจำนวนเท่าใด และ/หรือผิดสัญญาไม่ว่าข้อหนึ่งข้อใด ให้ถือว่าภาระหนี้สินของผู้กู้ทั้งหมดถึงกำหนดชำระโดยพลัน ผู้กู้จะต้องนำเงินมาชำระหนี้ที่ค้างชำระทั้งจำนวนทันที และยินยอมชำระดอกเบี้ย สำหรับจำนวนเงินที่ค้างชำระ ในอัตราเท่ากับอัตราดอกเบี้ยเงินให้กู้ยืมที่ธนาคารประกาศเรียกเก็บจากลูกค้าในกรณีผิดนัดชำระหนี้ นับแต่วันที่ผู้กู้ผิดนัด หรือผิดสัญญาจนกว่าจะชำระหนี้เสร็จสิ้น ผู้กู้ต้องจัดทำและส่งสำเนาบัญชีงบกำไร-ขาดทุนประจำปี โดยได้รับการตรวจสอบบัญชีจากผู้ตรวจสอบบัญชีที่ได้รับอนุญาตที่เชื่อถือได้เป็นผู้ตรวจสอบความถูกต้องให้แก่ธนาคาร ภายในระยะเวลาไม่เกิน 150 วัน นับแต่วันสิ้นงวดบัญชีนั้นๆ

7.1.4 สัญญาสินเชื่อฉบับที่ 4

คู่สัญญา	บริษัทฯ (“ผู้กู้”) สถาบันการเงินแห่งชาติ 1 (“ผู้ให้กู้”)
วันที่ทำสัญญา	13 มกราคม 2566 (update)
วัตถุประสงค์	เพื่อใช้เป็นเงินทุนหมุนเวียนในกิจการ
ประเภททางการเงิน	Forward Contract
วงเงินสินเชื่อ	10.00 ล้านดอลลาร์สหรัฐอเมริกา
หลักประกัน	<ol style="list-style-type: none"> ที่ดินและสิ่งปลูกสร้างบนโฉนดเลขที่ 1750, 1751, 9562, 9563, 20416, 20417 อำเภอปลวกแดง จังหวัดระยอง กรรมสิทธิ์ของ บมจ.เวลด์เฟล็กซ์ ที่ดินและสิ่งปลูกสร้างบนโฉนดเลขที่ 7644, 7570, 7667 เลขที่ 255 หมู่ที่ 5 ถนนสายปลวกแดง-ระยอง ตำบลแม่น้ำคู้ อำเภอปลวกแดง จังหวัดระยอง จดทะเบียนหลักประกันทางธุรกิจ เครื่องจักรบนโฉนด 1750, 1751, 9562, 9563, 20416, 20417 อำเภอปลวกแดง จังหวัดระยอง กรรมสิทธิ์ของ บมจ.เวลด์เฟล็กซ์

เงื่อนไขอื่นๆ ที่สำคัญ	<ul style="list-style-type: none"> ผู้กู้สามารถนำเงินสินเชื่อประเภทที่กล่าวข้างต้นภายในวงเงินหมุนเวียนขณะใดขณะหนึ่ง ไม่เกินวงเงินของสินเชื่อที่ระบุไว้ข้างต้น ในกรณีที่ผู้กู้ผิดนัดไม่ชำระเงิน หรือดอกเบี้ย และไม่ชำระเงินเท่าใด และ/หรือผิดสัญญาไม่ว่าข้อหนึ่งข้อใด ให้ถือว่าภาระหนี้สินของผู้กู้ทั้งหมดถึงกำหนดชำระโดยพลัน ผู้กู้จะต้องนำเงินมาชำระหนี้ที่ค้างชำระทั้งจำนวนทันที และยินยอมชำระดอกเบี้ย สำหรับจำนวนเงินที่ค้างชำระ ในอัตราเท่ากับอัตราดอกเบี้ยเงินกู้ยืมที่ธนาคารประกาศเรียกเก็บจากลูกค้าในกรณีผิดนัดชำระหนี้ นับแต่วันที่ผู้กู้ผิดนัด หรือผิดสัญญาจนกว่าจะชำระหนี้เสร็จสิ้น <p>ผู้กู้ต้องจัดทำและส่งสำเนางบดุล งบกำไร-ขาดทุนประจำปี โดยได้รับการตรวจสอบบัญชีจากผู้ตรวจสอบบัญชีที่ได้รับอนุญาตที่เชื่อถือได้เป็นผู้ตรวจสอบความถูกต้องให้แก่ธนาคาร ภายในระยะเวลาไม่เกิน 150 วัน นับแต่วันสิ้นงวดบัญชีนั้นๆ</p>
------------------------	--

7.1.5 สัญญาสินเชื่อฉบับที่ 5

คู่สัญญา	บริษัทฯ ("ผู้กู้") สถาบันการเงินแห่งที่ 1 ("ผู้ให้กู้")
วันที่ทำสัญญา	13 มกราคม 2566 (update)
วัตถุประสงค์	เพื่อใช้เป็นเงินทุนหมุนเวียนในกิจการ
ประเภทวงเงิน	Packing Credit (P/C)
วงเงินสินเชื่อ	100.00 ล้านบาท
หลักประกัน	<ol style="list-style-type: none"> ที่ดินและสิ่งปลูกสร้างบนโฉนดเลขที่ 1750, 1751, 9562, 9563, 20416, 20417 อำเภอปลวกแดง จังหวัดระยอง กรรมสิทธิ์ของบมจ.เวิลด์เฟลิกซ์ ที่ดินและสิ่งปลูกสร้างบนโฉนดเลขที่ 7644, 7570, 7667 เลขที่ 255 หมู่ที่ 5 ถนนสายปลวกแดง-ระยอง ตำบลแม่น้ำคู้ อำเภอปลวกแดง จังหวัดระยอง จดทะเบียนหลักประกันทางธุรกิจ เครื่องจักรบนโฉนด 1750, 1751, 9562, 9563, 20416, 20417 อำเภอปลวกแดง จังหวัดระยอง กรรมสิทธิ์ของบมจ.เวิลด์เฟลิกซ์
เงื่อนไขอื่นๆ ที่สำคัญ	<ul style="list-style-type: none"> ผู้กู้จะไม่ก่อข้อผูกพัน หนี้ หรือภาระใดๆ โดยการกู้ยืมหรือค้ำประกันบุคคลใดๆ จนทำให้อัตราส่วนหนี้สินต่อทุน (D/E ratio) ในเวลาใดๆ เกินกว่า 2 ต่อ 1 แต่ทั้งนี้ อัตราส่วนหนี้สินต่อทุน (D/E ratio) จะต้องไม่ต่ำกว่า 0 โดยให้ตรวจสอบจากงบการเงินรายปี ผู้กู้ต้องไม่ลงทุนใดๆ หรือร่วมลงทุนในกับบริษัทอื่นใดเพิ่มเติมจากที่มีอยู่ก่อนแล้ว ณ วันที่ทำสัญญาฉบับนี้ เว้นแต่จะได้รับความยินยอมเป็นลายลักษณ์อักษรจากธนาคาร ผู้กู้จะต้องไม่ให้เงินกู้ยืมหรือผลประโยชน์อื่นใด แก่บุคคลหรือกิจการอื่นใด เว้นแต่จะได้รับความยินยอมเป็นลายลักษณ์อักษรจากธนาคาร

7.1.6 สัญญาสินเชื่อฉบับที่ 6

คู่สัญญา	บริษัทฯ (“ผู้กู้”) สถาบันการเงินแห่งที่ 1 (“ผู้ให้กู้”)
วันที่ทำสัญญา	13 มกราคม 2566 (update)
วัตถุประสงค์	เพื่อลงทุนสร้างโรงงานผลิต และค่าใช้จ่ายที่เกี่ยวข้องกับโครงการขยายกำลังการผลิตภายใต้โครงการสนับสนุนสินเชื่อผู้ประกอบการผลิตผลิตภัณฑ์ยางของการยางแห่งประเทศไทย
ประเภทวงเงิน	เงินกู้ระยะยาว
วงเงินสินเชื่อ	400.00 ล้านบาท
หลักประกัน	<ol style="list-style-type: none"> ที่ดินและสิ่งปลูกสร้างบนโฉนดเลขที่ 1750, 1751, 9562, 9563, 20416, 20417 อำเภอปลวกแดง จังหวัดระยอง กรรมสิทธิ์ของบมจ. เวิลด์เฟล็กซ์ ที่ดินและสิ่งปลูกสร้างบนโฉนดเลขที่ 7644, 7570, 7667 เลขที่ 255 หมู่ที่ 5 ถนนสายปลวกแดง-ระยอง ตำบลแม่น้ำคู อำเภอปลวกแดง จังหวัดระยอง จดทะเบียนหลักประกันทางธุรกิจ เครื่องจักรบนโฉนด 1750, 1751, 9562, 9563, 20416, 20417 อำเภอปลวกแดง จังหวัดระยอง กรรมสิทธิ์ของบมจ. เวิลด์เฟล็กซ์
เงื่อนไขอื่นๆ ที่สำคัญ	<ul style="list-style-type: none"> ผู้กู้สามารถขอเบิกเงินรับเงินกู้ค่าก่อสร้างได้ไม่เกินร้อยละ 80 ของราคาประเมินหรือมูลค่างานที่ผ่านการตรวจสอบของธนาคาร ทั้งนี้ ไม่เกินจำนวน 222.00 ล้านบาท ผู้กู้สามารถขอเบิกเงินรับเงินกู้ค่าอุปกรณ์อื่นๆ ได้ไม่เกินร้อยละ 80 ของของใบกำกับสินค้า (Invoice) และ/หรือใบเสร็จรับเงิน ทั้งนี้ ไม่เกินจำนวน 215.00 ล้านบาท การเบิกเงินกู้ค่าก่อสร้างและค่าเครื่องจักรและอุปกรณ์อื่นๆ รวมกันแล้ว จะต้องไม่เกินจำนวน 400.00 ล้านบาท ผู้กู้จะต้องไม่ก่อข้อผูกพัน หนี้ หรือภาระใดๆ โดยการกู้ยืมหรือค้ำประกันบุคคลใดๆ จนทำให้อัตราส่วนหนี้สินรวมต่อส่วนของผู้ถือหุ้น (D/E ratio) โดยคำนวณจากหนี้สินรวมหารด้วยส่วนของผู้ถือหุ้นในเวลาใดๆ เกินกว่า 2.00 ต่อ 1 แต่ทั้งนี้ D/E ratio จะต้องไม่ต่ำกว่า 0 โดยให้ตรวจสอบจากงบการเงินรายปี ผู้กู้ตกลงที่จะดำรงอัตราส่วนความสามารถในการชำระหนี้ (DSCR ratio) โดยคำนวณจากกำไรก่อนหักดอกเบี้ยจ่าย ภาษีเงินได้ ค่าเสื่อมราคา และค่าตัดจำหน่าย (EBITDA) หารด้วยส่วนของผู้ถือหุ้นระยะยาวที่ถึงกำหนดชำระในงวดบัญชีนั้น รวมดอกเบี้ยจ่ายเงินกู้ระยะยาวและระยะสั้นไว้ในอัตราส่วนไม่น้อยกว่า 1.20 เท่า โดยให้ตรวจสอบจากงบการเงินรายปี ผู้กู้ต้องไม่ลงทุน หรือร่วมลงทุนในบริษัทใด เว้นแต่จะได้รับความเห็นชอบจากธนาคาร ผู้กู้จะต้องไม่ให้เงินกู้ยืมหรือผลประโยชน์อื่นใด แก่บุคคลหรือกิจการอื่นใด เว้นแต่จะได้รับความเห็นชอบจากธนาคาร

7.1.7 สัญญาสินเชื่อฉบับที่ 7

คู่สัญญา	บริษัทฯ ("ผู้กู้") สถาบันการเงินแห่งที่ 1 ("ผู้ให้กู้")
วันที่ทำสัญญา	13 มกราคม 2566 (update)
วัตถุประสงค์	เพื่อใช้เป็นเงินทุนหมุนเวียนในกิจการ
ประเภททางการเงิน	Forward Contract
วงเงินสินเชื่อ	18.10 ล้านบาท
หลักประกัน	<ol style="list-style-type: none"> ที่ดินและสิ่งปลูกสร้างบนโฉนดเลขที่ 1750, 1751, 9562, 9563, 20416, 20417 อำเภอปลวกแดง จังหวัดระยอง กรรมสิทธิ์ของบมจ.เวิลด์เฟล็กซ์ ที่ดินและสิ่งปลูกสร้างบนโฉนดเลขที่ 7644, 7570, 7667 เลขที่ 255 หมู่ที่ 5 ถนนสายปลวกแดง-ระยอง ตำบลแม่น้ำคู้ อำเภอปลวกแดง จังหวัดระยอง จดทะเบียนหลักประกันทางธุรกิจ เครื่องจักรบนโฉนด 1750, 1751, 9562, 9563, 20416, 20417 อำเภอปลวกแดง จังหวัดระยอง กรรมสิทธิ์ของบมจ.เวิลด์เฟล็กซ์
เงื่อนไขอื่นๆ ที่สำคัญ	<ul style="list-style-type: none"> ผู้กู้สามารถใช้วงเงินสินเชื่อประเภทที่กล่าวข้างต้นภายในวงเงินหมุนเวียนขณะใดขณะหนึ่ง ไม่เกินวงเงินของสินเชื่อที่ระบุไว้ข้างต้น ในกรณีที่ผู้กู้ผิดนัดหรือผิดสัญญาไม่ว่าข้อหนึ่งข้อใด หรือบัญชีเงินฝากที่นำมาเป็นหลักประกัน (ถ้ามี) ถูกอายัด ถูกถอน (ไม่ว่าทั้งหมด หรือบางส่วน) ไม่ว่ากรณีใดก็ตาม ผู้กู้ตกลงให้ธนาคาร คิดดอกเบี้ยกรณีผิดนัดชำระหนี้บนฐานเงินต้นที่ค้างชำระทั้งจำนวนนับตั้งแต่วันที่ผู้กู้ผิดนัดหรือผิดสัญญาเป็นต้นไป จนกว่าจะชำระหนี้เสร็จสิ้น ในอัตราเพิ่มขึ้นจากอัตรดอกเบี้ยกรณีปกติสูงสุดที่ตกลงกันในหลักฐานแห่งนี้

7.1.8 สัญญาสินเชื่อฉบับที่ 8

คู่สัญญา	บริษัทฯ ("ผู้กู้") สถาบันการเงินแห่งที่ 1 ("ผู้ให้กู้")
วันที่ทำสัญญา	13 มกราคม 2566 (update)
วัตถุประสงค์	เพื่อใช้เป็นเงินทุนหมุนเวียนในกิจการ
ประเภททางการเงิน	หนังสือค้ำประกัน
วงเงินสินเชื่อ	20 ล้านบาท
หลักประกัน	<ol style="list-style-type: none"> ที่ดินและสิ่งปลูกสร้างบนโฉนดเลขที่ 1750, 1751, 9562, 9563, 20416, 20417 อำเภอปลวกแดง จังหวัดระยอง กรรมสิทธิ์ของบมจ.เวิลด์เฟล็กซ์ ที่ดินและสิ่งปลูกสร้างบนโฉนดเลขที่ 7644, 7570, 7667 เลขที่ 255 หมู่ที่ 5 ถนนสายปลวกแดง-ระยอง ตำบลแม่น้ำคู้ อำเภอปลวกแดง จังหวัดระยอง จดทะเบียนหลักประกันทางธุรกิจ เครื่องจักรบนโฉนด 1750, 1751, 9562, 9563, 20416, 20417 อำเภอปลวกแดง จังหวัดระยอง กรรมสิทธิ์ของบมจ.เวิลด์เฟล็กซ์
เงื่อนไขอื่นๆ ที่สำคัญ	<ul style="list-style-type: none"> ผู้กู้สามารถใช้วงเงินสินเชื่อประเภทที่กล่าวข้างต้นภายในวงเงินหมุนเวียนขณะใดขณะหนึ่ง ไม่เกินวงเงินของสินเชื่อที่ระบุไว้ข้างต้น ในกรณีที่ผู้กู้ผิดนัดหรือผิดสัญญาไม่ว่าข้อหนึ่งข้อใด หรือบัญชีเงินฝากที่นำมาเป็นหลักประกัน (ถ้ามี) ถูกอายัด ถูกถอน (ไม่ว่าทั้งหมด หรือบางส่วน) ไม่ว่ากรณีใดก็ตาม ผู้กู้ตกลงให้ธนาคาร คิดดอกเบี้ยกรณีผิดนัดชำระหนี้บนฐานเงินต้นที่ค้างชำระทั้งจำนวนนับตั้งแต่วันที่ผู้กู้ผิดนัดหรือผิดสัญญาเป็นต้นไป จนกว่าจะชำระหนี้เสร็จสิ้น ในอัตราเพิ่มขึ้นจากอัตรดอกเบี้ยปกติสูงสุดที่ตกลงกันในหลักฐานแห่งนี้

7.2 สัญญาสินเชื่อจากสถาบันการเงินแห่งที่ 2

7.2.1 สัญญาสินเชื่อฉบับที่ 1

คู่สัญญา	บริษัท (“ผู้กู้”) สถาบันการเงินแห่งที่ 2 (“ผู้ให้กู้”)
วันที่ทำสัญญา	14 กุมภาพันธ์ 2539
วัตถุประสงค์	เพื่อใช้เป็นเงินทุนหมุนเวียนในกิจการ
ประเภทวงเงิน	วงเงินเบิกเกินบัญชี
วงเงินสินเชื่อ	5.00 ล้านบาท
หลักประกัน	<ul style="list-style-type: none"> โฉนดที่ดินเลขที่ 254, 255 ตำบลแม่ น้ำคู้ อำเภอปลวกแดง จังหวัดระยอง พร้อมสิ่งปลูกสร้างกรรมสิทธิ์ของบริษัทฯ จดจำนองเป็นประกัน เครื่องจักรบางส่วน กรรมสิทธิ์ของบริษัทฯ จดจำนองเป็นประกัน
เงื่อนไขอื่นๆ ที่สำคัญ	ถ้าธนาคารต่ออายุสัญญาเบิกเงินเกินบัญชี หรือผ่อนเวลาให้แก่ผู้เบิกเกินบัญชีชำระหนี้โดยจะได้แจ้งหรือมิแจ้งให้ผู้ค้ำประกันทราบก็ตาม ผู้ค้ำประกันเป็นอันยอมตกลงการให้อายุสัญญาหรือการผ่อนเวลานั้นทุกครั้งที่ไป และจะไม่ถือเอาการให้ต่ออายุสัญญาหรือการผ่อนเวลาเช่นนี้เป็นเหตุปลดปล่อยความรับผิดชอบของผู้ค้ำประกันเป็นอันขาด

7.2.2 สัญญาสินเชื่อฉบับที่ 2

คู่สัญญา	บริษัท (“ผู้กู้”) สถาบันการเงินแห่งที่ 2 (“ผู้ให้กู้”)
วันที่ทำสัญญา	14 กุมภาพันธ์ 2539
วัตถุประสงค์	เพื่อใช้เป็นเงินทุนหมุนเวียนในกิจการ
ประเภทวงเงิน	วงเงินเบิกเกินบัญชี
วงเงินสินเชื่อ	15.00 ล้านบาท
หลักประกัน	<ul style="list-style-type: none"> โฉนดที่ดินเลขที่ 254, 255 ตำบลแม่ น้ำคู้ อำเภอปลวกแดง จังหวัดระยอง พร้อมสิ่งปลูกสร้างกรรมสิทธิ์ของบริษัทฯ จดจำนองเป็นประกัน เครื่องจักรบางส่วน กรรมสิทธิ์ของบริษัทฯ จดจำนองเป็นประกัน
เงื่อนไขอื่นๆ ที่สำคัญ	ถ้าธนาคารต่ออายุสัญญาเบิกเงินเกินบัญชี หรือผ่อนเวลาให้แก่ผู้เบิกเกินบัญชีชำระหนี้โดยจะได้แจ้งหรือมิแจ้งให้ผู้ค้ำประกันทราบก็ตาม ผู้ค้ำประกันเป็นอันยอมตกลงการให้อายุสัญญาหรือการผ่อนเวลานั้นทุกครั้งที่ไป และจะไม่ถือเอาการให้ต่ออายุสัญญาหรือการผ่อนเวลาเช่นนี้เป็นเหตุปลดปล่อยความรับผิดชอบของผู้ค้ำประกันเป็นอันขาด

7.2.3 สัญญาสินเชื่อฉบับที่ 3

คู่สัญญา	บริษัทฯ ("ผู้กู้") สถาบันการเงินแห่งชาติ 2 ("ผู้ให้กู้")
วันที่ทำสัญญา	19 พฤศจิกายน 2563
วัตถุประสงค์	เพื่อใช้เป็นเงินทุนหมุนเวียนในกิจการ
ประเภททางการเงิน	ตัวสัญญาใช้เงิน
วงเงินสินเชื่อ	200.00 ล้านบาท
หลักประกัน	<ul style="list-style-type: none"> โฉนดที่ดินเลขที่ 254, 255 ตำบลแม่น้ำคู้ อำเภอลวกแดง จังหวัดระยอง พร้อมสิ่งปลูกสร้างกรรมสิทธิ์ของบริษัทฯ จดจำนองเป็นประกัน เครื่องจักรบางส่วนกรรมสิทธิ์ของบริษัทฯ จดจำนองเป็นประกัน

7.2.4 สัญญาสินเชื่อฉบับที่ 4

คู่สัญญา	บริษัทฯ ("ผู้กู้") สถาบันการเงินแห่งชาติ 2 ("ผู้ให้กู้")
วันที่ทำสัญญา	19 พฤศจิกายน 2563
วัตถุประสงค์	เพื่อใช้เป็นเงินทุนหมุนเวียนในกิจการ
ประเภททางการเงิน	<ol style="list-style-type: none"> 1. Bill Receivable และ/หรือ 2. Bill Receivable Under Letter of Credit และ/หรือ 3. Packing Credit และ/หรือ 4. วงเงินขายตัวสัญญาใช้เงิน
วงเงินสินเชื่อ	330.00 ล้านบาท
หลักประกัน	<ul style="list-style-type: none"> โฉนดที่ดินเลขที่ 254, 255 ตำบลแม่น้ำคู้ อำเภอลวกแดง จังหวัดระยอง พร้อมสิ่งปลูกสร้างกรรมสิทธิ์ของบริษัทฯ จดจำนองเป็นประกัน เครื่องจักรบางส่วนกรรมสิทธิ์ของบริษัทฯ จดจำนองเป็นประกัน

7.2.5 สัญญาสินเชื่อฉบับที่ 5

คู่สัญญา	บริษัทฯ ("ผู้กู้") สถาบันการเงินแห่งชาติ 2 ("ผู้ให้กู้")
วันที่ทำสัญญา	19 พฤศจิกายน 2563
วัตถุประสงค์	เพื่อใช้เป็นเงินทุนหมุนเวียนในกิจการ
ประเภททางการเงิน	<ol style="list-style-type: none"> 1. Letter of Credit (L/C) และ/หรือ 2. Trust Receipt (T/R)
วงเงินสินเชื่อ	90.00 ล้านบาท
หลักประกัน	<ul style="list-style-type: none"> โฉนดที่ดินเลขที่ 254, 255 ตำบลแม่น้ำคู้ อำเภอลวกแดง จังหวัดระยอง พร้อมสิ่งปลูกสร้างกรรมสิทธิ์ของบริษัทฯ จดจำนองเป็นประกัน เครื่องจักรบางส่วนกรรมสิทธิ์ของบริษัทฯ จดจำนองเป็นประกัน

7.2.6 สัญญาสินเชื่อฉบับที่ 6

คู่สัญญา	บริษัท ("ผู้กู้") สถาบันการเงินแห่งที่ 2 ("ผู้ให้กู้")
วันที่ทำสัญญา	19 พฤศจิกายน 2563
วัตถุประสงค์	เพื่อใช้เป็นเงินทุนหมุนเวียนในกิจการ
ประเภททางการเงิน	Forward Contract
วงเงินสินเชื่อ	20.00 ล้านดอลลาร์สหรัฐอเมริกา
หลักประกัน	<ul style="list-style-type: none"> โฉนดที่ดินเลขที่ 254, 255 ตำบลแม่ น้ำคู้ อำเภอปลวกแดง จังหวัดระยอง พร้อมสิ่งปลูกสร้างกรรมสิทธิ์ของบริษัทฯ จดจำนองเป็นประกัน เครื่องจักรบางส่วนกรรมสิทธิ์ของบริษัทฯ จดจำนองเป็นประกัน

7.2.7 สัญญาสินเชื่อฉบับที่ 7

คู่สัญญา	บริษัท ("ผู้กู้") สถาบันการเงินแห่งที่ 1 ("ผู้ให้กู้")
วันที่ทำสัญญา	13 มกราคม 2566 (update)
วัตถุประสงค์	เพื่อใช้เป็นเงินทุนหมุนเวียนในกิจการ
ประเภททางการเงิน	ประเภทการเงิน หนังสือค้ำประกัน
วงเงินสินเชื่อ	2 ล้านบาท
หลักประกัน	<ul style="list-style-type: none"> โฉนดที่ดินเลขที่ 254, 255 ตำบลแม่ น้ำคู้ อำเภอปลวกแดง จังหวัดระยอง พร้อมสิ่งปลูกสร้างกรรมสิทธิ์ของบริษัทฯ จดจำนองเป็นประกัน เครื่องจักรบางส่วนกรรมสิทธิ์ของบริษัทฯ จดจำนองเป็นประกัน

7.3 สัญญาสินเชื่อจากสถาบันการเงินแห่งที่ 3

7.3.1 สัญญาสินเชื่อฉบับที่ 1

คู่สัญญา	บริษัท ("ผู้กู้") สถาบันการเงินแห่งที่ 3 ("ผู้ให้กู้")
วันที่ทำสัญญา	11 เมษายน 2566
วัตถุประสงค์	เพื่อใช้เป็นเงินทุนหมุนเวียนในกิจการ
ประเภททางการเงิน	1. ตั๋วสัญญาใช้เงิน (P/N) และ/หรือ 2. Packing Credit และ/หรือ 2. Forward Contract
วงเงินสินเชื่อ	300 ล้านบาท
หลักประกัน	ไม่มีหลักทรัพย์ค้ำประกัน (clean loan)

7.4 สัญญาสินเชื่อจากสถาบันการเงินแห่งที่ 4

7.4.1 สัญญาสินเชื่อฉบับที่ 1

คู่สัญญา	บริษัทฯ (“ผู้กู้”) สถาบันการเงินแห่งที่ 4 (“ผู้ให้กู้”)
วันที่ทำสัญญา	17 พฤษภาคม 2566
วัตถุประสงค์	เพื่อใช้เป็นเงินทุนหมุนเวียนในกิจการ
ประเภททางการเงิน	1. ตั๋วสัญญาใช้เงิน (P/N) และ/หรือ 2. Packing Credit และ/หรือ 3 Letter of Credit (L/C) และ/หรือ 4. Trust Receipt (T/R) และ/หรือ 5. Forward Contract
วงเงินสินเชื่อ	200 ล้านบาท
หลักประกัน	ไม่มีหลักทรัพย์ค้ำประกัน (clean loan)
เงื่อนไขอื่นๆ ที่สำคัญ	กรณีที่ผู้ขอสินเชื่อจากธนาคารหลายสัญญา และ/หรือ หลายบัญชี ผู้ขอสินเชื่อตกลงว่า ในการขอเบิกใช้สินเชื่อในแต่ละครั้ง ผู้ขอสินเชื่อตกลงยินยอมให้ธนาคารเป็นผู้กำหนดว่าจะเลือกใช้สินเชื่อในครั้งนั้นจากสัญญาใด และ/หรือ บัญชีใด และ/หรือวงเงินใด

8. นโยบายการลงทุนในบริษัทย่อยและบริษัทร่วม

ณ วันที่ 31 ธันวาคม 2566 บริษัทฯ ยังไม่มีการลงทุนในบริษัทย่อยหรือบริษัทร่วม อย่างไรก็ดี บริษัทฯ มีนโยบายการลงทุนในบริษัทย่อยและบริษัทร่วมที่ประกอบธุรกิจที่สอดคล้องกับเป้าหมาย วิสัยทัศน์ และแผนกลยุทธ์ในการเติบโตของบริษัทฯ เพื่อเสริมสร้างความมั่นคง หรือส่งเสริมสนับสนุนธุรกิจของบริษัทฯ ทั้งนี้ บริษัทฯ อาจพิจารณาลงทุนในธุรกิจอื่นเพิ่มเติมหากเป็นธุรกิจที่มีศักยภาพในการเติบโต หรือสามารถต่อยอดทางธุรกิจ หรือเป็นประโยชน์ต่อธุรกิจของกลุ่มบริษัทฯ หรือสามารถสร้างผลตอบแทนที่ดีจากการลงทุน โดยบริษัทฯ จะวิเคราะห์และพิจารณาถึงความเป็นไปได้ของการลงทุน สัดส่วนการลงทุน ผลตอบแทนที่คาดว่าจะได้รับ ความเสี่ยงที่อาจเกิดขึ้น รวมถึงฐานะทางการเงินของบริษัทฯ ก่อนการตัดสินใจลงทุนในโครงการต่างๆ โดยการอนุมัติการลงทุนที่มีนัยสำคัญจะต้องได้รับการพิจารณาจากที่ประชุมคณะกรรมการบริษัท และ/หรือที่ประชุมผู้ถือหุ้นตามขอบเขตอำนาจการอนุมัติที่กำหนด และเป็นไปตามกฎระเบียบและหลักเกณฑ์ต่างๆ ที่เกี่ยวข้องของ คณะกรรมการกำกับตลาดทุน สำนักงานคณะกรรมการกำกับหลักทรัพย์และตลาดหลักทรัพย์ และตลาดหลักทรัพย์แห่งประเทศไทย ซึ่งรวมถึงหลักเกณฑ์เกี่ยวกับการได้มาหรือจำหน่ายไปซึ่งทรัพย์สิน การทำรายการที่เกี่ยวข้องกัน และการเปิดเผยสารสนเทศ

ในการกำกับดูแลการดำเนินงานของบริษัทย่อยและบริษัทร่วมนั้น บริษัทฯ จะส่งตัวแทนของบริษัทที่มีคุณสมบัติและมีความรู้ความสามารถเหมาะสมกับการประกอบธุรกิจที่บริษัทฯ เข้าลงทุนเป็นกรรมการ ผู้บริหาร หรือผู้มีอำนาจควบคุมในบริษัทย่อยและบริษัทร่วมดังกล่าว ให้สะท้อนสัดส่วนการถือหุ้นของบริษัทในบริษัทย่อยหรือบริษัทร่วมนั้น เพื่อทำหน้าที่กำกับดูแลให้บริษัทย่อยและ/หรือบริษัทร่วมดำเนินธุรกิจเป็นไปตามกฎหมาย นโยบายและแผนธุรกิจของบริษัทฯ รวมถึงดูแลมิให้บุคคลที่มีส่วนได้เสียในเรื่องใดหรือมีความขัดแย้งทางผลประโยชน์กับบริษัทย่อยและบริษัทร่วมไม่ว่าทางตรงหรือทางอ้อม มีส่วนร่วมในการอนุมัติเรื่องนั้น อย่างไรก็ดี การพิจารณาเลือกบุคคลที่จะเข้าไปเป็นกรรมการหรือผู้บริหารในแต่ละบริษัท ให้เป็นดุลยพินิจของที่ประชุมคณะกรรมการบริษัท หรืออำนาจอนุมัติและดำเนินการ (Delegation of Authority) ที่ได้รับอนุมัติจากที่ประชุมคณะกรรมการบริษัทแล้ว

ทั้งนี้ การเข้าทำรายการหรือการดำเนินการใดๆ ของบริษัทย่อย ซึ่งมีนัยสำคัญหรือมีผลกระทบต่อฐานะทางการเงินและผลการดำเนินงานของบริษัทฯ หรือเข้าข่ายหรือเป็นการได้มาหรือจำหน่ายไปซึ่งทรัพย์สินตามประกาศรายการได้มาหรือจำหน่ายไปซึ่งสินทรัพย์ หรือรายการที่เกี่ยวข้องกันตามประกาศรายการที่เกี่ยวข้องกันที่เกี่ยวข้อง ซึ่งจะส่งผลให้บริษัทฯ มีหน้าที่ต้องขออนุมัติที่ประชุมคณะกรรมการบริษัท และ/หรือขออนุมัติจากที่ประชุมผู้ถือหุ้นของบริษัทฯ และ/หรือขออนุมัติจากหน่วยงานที่เกี่ยวข้องตามกฎหมายก่อนการเข้าทำรายการ หรือดำเนินการนั้นได้ต่อเมื่อได้รับอนุมัติจากที่ประชุมคณะกรรมการบริษัท และ/หรือที่ประชุมผู้ถือหุ้นของ บริษัทฯ และ/หรือหน่วยงานที่เกี่ยวข้อง (แล้วแต่กรณี) เป็นที่เรียบร้อยแล้ว

นอกจากนี้ บริษัทฯ จะกำหนดมาตรการ และขั้นตอนดำเนินการที่จำเป็น เพื่อทำให้มั่นใจได้ว่าบริษัทย่อยมีการเปิดเผยข้อมูลเกี่ยวกับผลการดำเนินงานและฐานะทางการเงินอย่างถูกต้องครบถ้วน โดยบริษัทฯ จะดำเนินการที่จำเป็นเพื่อติดตามให้มีการเปิดเผยข้อมูลดังกล่าวอย่างครบถ้วน ถูกต้อง

เอกสารแนบ 4

นโยบายและแนวปฏิบัติการทำกับดูละเอียดกิจการ และจรรยาบรรณธุรกิจ

บริษัทฯ ได้ตระหนักถึงความสำคัญของการกำกับดูแลกิจการที่ดีว่าเป็นสิ่งสำคัญที่จะช่วยส่งเสริมการดำเนินงานของบริษัทฯ ให้มีประสิทธิภาพและมีการเจริญเติบโตอย่างยั่งยืน ซึ่งจะนำไปสู่ประโยชน์สูงสุดต่อผู้มีส่วนเกี่ยวข้องทุกฝ่าย ตั้งแต่พนักงาน ผู้ลงทุน ผู้ถือหุ้น และผู้มีส่วนได้เสียอื่นๆ บริษัทฯ จึงได้จัดทำนโยบายการกำกับดูแลกิจการที่ดีโดยยึดหลักปฏิบัติตามหลักการกำกับดูแลกิจการที่ดี ซึ่งได้มีการเปิดเผยข้อมูลนโยบายการกำกับดูแลกิจการ และจรรยาบรรณธุรกิจ ดังรายละเอียดปรากฏบนเว็บไซต์บริษัทฯ (www.worldflex.net) ประกอบด้วย

- นโยบายกำกับดูแลกิจการ
- คู่มือการกำกับดูแลกิจการที่ดี
- นโยบายการลงทุนและการบริหารงานของบริษัทฯ ในบริษัทย่อยและบริษัทร่วม
- เอกสารนโยบายด้านภาษี

รายละเอียดตาม <https://worldflex.net/th/investor.php/corporate-governance>

เอกสารแบบ 5

รายงานคณะกรรมการตรวจสอบ

นายสุรพงษ์ รงศิริกุล

ประธานกรรมการตรวจสอบ



เรียน ท่านผู้ถือหุ้น บริษัท เวิลด์เฟล็กซ์ จำกัด (มหาชน)

ในปี 2566 คณะกรรมการตรวจสอบประกอบด้วยกรรมการอิสระ 3 ท่าน ซึ่งเป็นผู้ทรงคุณวุฒิด้านบัญชีการเงิน กฎหมายและธุรกิจ คณะกรรมการตรวจสอบทุกท่านมีคุณสมบัติครบถ้วนตามที่กำหนดไว้ในข้อกำหนดของสำนักงาน คณะกรรมการกำกับหลักทรัพย์และตลาดหลักทรัพย์ (ก.ล.ต.) และตลาดหลักทรัพย์แห่งประเทศไทย (ตลท.) มีความรู้ และประสบการณ์เพียงพอที่ในการทำหน้าที่สอบทานความน่าเชื่อถือของงบการเงิน จำนวน 3 ท่าน ประกอบด้วย

- | | |
|--------------------------|----------------------|
| 1. นายบรรลือ จันทาติศัย | ประธานกรรมการตรวจสอบ |
| 2. นายบรรยง วิเศษมงคลชัย | กรรมการตรวจสอบ |
| 3. นายสุรพงษ์ รงศิริกุล | กรรมการตรวจสอบ |

อนึ่ง นายบรรลือ จันทาติศัย ได้ลาออกจากตำแหน่งกรรมการ และประธานกรรมการตรวจสอบ โดยมีผลตั้งแต่วันที่ 3 มกราคม 2567 จึงทำให้ตำแหน่งกรรมการ กรรมการตรวจสอบ และประธานกรรมการตรวจสอบว่างลง ซึ่งที่ประชุมคณะกรรมการบริษัท ครั้งที่ 1/2567 เมื่อวันที่ 25 มกราคม 2567 ได้มีมติเป็นเอกฉันท์อนุมัติแต่งตั้ง นายสุรพงษ์ รงศิริกุล ให้เป็นประธานกรรมการตรวจสอบแทนตำแหน่งที่ว่างลง โดยเป็นไปตามกฎบัตรคณะกรรมการบริษัทและกฎบัตรคณะกรรมการตรวจสอบ

โดยมีนางสาวกิตติญา ปลีกแสง ผู้ช่วยกรรมการผู้จัดการสายงานบัญชีและการเงิน ทำหน้าที่เลขานุการคณะกรรมการตรวจสอบ ซึ่งได้รับการแต่งตั้งจากที่ประชุมคณะกรรมการตรวจสอบ ครั้งที่ 5/2566 เมื่อวันที่ 8 พฤศจิกายน 2566 แทนนางสาวสุปรียา ลินธพันธ์ เลขานุการคณะกรรมการตรวจสอบ ที่ได้ลาออก

คณะกรรมการตรวจสอบปฏิบัติหน้าที่ตามขอบเขตความรับผิดชอบที่ระบุไว้ในกฎบัตรของคณะกรรมการตรวจสอบที่ได้รับอนุมัติจากคณะกรรมการบริษัท ซึ่งสอดคล้องกับแนวปฏิบัติที่ดีของตลาดหลักทรัพย์แห่งประเทศไทย ในปี 2566 คณะกรรมการตรวจสอบมีการประชุมทั้งสิ้น 5 ครั้ง โดยได้ร่วมประชุมกับฝ่ายจัดการ ผู้ตรวจสอบภายในของบริษัทจากบริษัท สอบบัญชี ไอ วีแอล จำกัด และผู้สอบบัญชีของบริษัทจากบริษัท เคพีเอ็มจี ภูมิไชย สอบบัญชี จำกัด ในเรื่องการทำบัญชีและสอบทานข้อมูลต่างๆ ของบริษัทที่เกี่ยวข้องกับการรายงานและการเปิดเผยข้อมูลทางการเงิน ระบบการควบคุมภายใน การปฏิบัติตามกฎระเบียบของหน่วยงานที่ควบคุมดูแลที่เกี่ยวข้อง และได้รายงานผลการประชุมต่อคณะกรรมการบริษัททราบทุกครั้ง สรุปสาระสำคัญได้ดังนี้

การสอบทานรายงานทางการเงิน

คณะกรรมการตรวจสอบได้สอบทานและพิจารณางบการเงินรายไตรมาสและงบการเงินประจำปี 2566 ของบริษัท ร่วมกับฝ่ายบริหารและผู้สอบบัญชีของบริษัท ซึ่งคณะกรรมการตรวจสอบได้สอบถามผู้สอบบัญชีเรื่อง ความถูกต้องครบถ้วนของงบการเงิน การปรับปรุงรายการบัญชีที่สำคัญซึ่งมีผลกระทบต่องบการเงิน ขอบเขต การตรวจสอบ ความเพียงพอเหมาะสมของวิธีการบันทึกบัญชี การประเมินการควบคุมภายใน และความเพียงพอ ต้องและครบถ้วนของการเปิดเผยข้อมูลในงบการเงิน

นอกจากนี้ คณะกรรมการตรวจสอบได้ประชุมร่วมกับผู้สอบบัญชีเพื่อพิจารณาขอบเขต แนวทางและแผนการ สอบบัญชีรายไตรมาสและประจำปีของผู้สอบบัญชีและสอบถามถึงความเสี่ยงของรายการผิดปกติที่อาจเกิดขึ้นหรือ ที่ผู้สอบบัญชีอาจพบระหว่างการตรวจสอบ ตลอดจนพิจารณาว่ามีข้อมูลที่น่าสงสัยซึ่งบ่งชี้ว่าอาจมีการทุจริตหรือไม่ โดยสรุป ผู้สอบบัญชีไม่มีข้อสังเกตและไม่พบข้อบ่งชี้ใดๆ ที่เกี่ยวกับเหตุการณ์ที่น่าสงสัย

การปฏิบัติตามกฎเกณฑ์ กฎหมายหรือข้อกำหนดอื่นที่เกี่ยวข้อง

คณะกรรมการตรวจสอบได้ทำการสอบทาน และติดตามการดำเนินงานของบริษัทให้เป็นไปตามกฎเกณฑ์และ ข้อบังคับของสำนักงานคณะกรรมการกำกับหลักทรัพย์และตลาดหลักทรัพย์ และตลาดหลักทรัพย์แห่งประเทศไทย รวมถึงกฎหมายหรือข้อกำหนดอื่นที่เกี่ยวข้องกับการดำเนินธุรกิจของบริษัท เพื่อให้มั่นใจได้ว่า บริษัทได้มีการปฏิบัติตามกฎเกณฑ์ดังกล่าวโดยครบถ้วน

การสอบทานรายการที่เกี่ยวข้องกัน

คณะกรรมการตรวจสอบได้สอบทานการเปิดเผยรายการที่เกี่ยวข้องกันและรายการที่มีความเป็นไปได้ว่าจะ ขัดแย้งทางผลประโยชน์ โดยยึดหลักความสมเหตุสมผลตามปกติธุรกิจ ความโปร่งใส การเปิดเผยข้อมูลอย่าง เพียงพอดังเช่นที่ทำกับบุคคลภายนอกทั่วไป ซึ่งข้อมูลเหล่านี้ได้รับการตรวจสอบและเปิดเผยต่อตลาดหลักทรัพย์ แห่งประเทศไทย (ตลท.) อย่างถูกต้องในเวลาที่เหมาะสม

การควบคุมภายในและการตรวจสอบภายใน

คณะกรรมการตรวจสอบได้สอบทานและทบทวนระบบการควบคุมภายในร่วมกับผู้ตรวจสอบภายในของบริษัท จากบริษัท สอบบัญชี ไอ วิแอล จำกัด และร่วมกับฝ่ายบริหารและผู้สอบบัญชีของบริษัทจากบริษัท เคพีเอ็มจี ภูมิภาค ไทย สอบบัญชี จำกัด เป็นรายไตรมาส องค์กรมีระบบการควบคุมภายในที่เพียงพอและเหมาะสมกับการดำเนินธุรกิจ ซึ่ง สอดคล้องกับความเห็นของผู้สอบบัญชีว่าไม่มีข้อบกพร่องที่มีสาระสำคัญที่อาจส่งผลกระทบต่องบการเงินของบริษัท

การพิจารณาแต่งตั้งผู้สอบบัญชีประจำปี 2566

คณะกรรมการตรวจสอบได้คัดเลือกและพิจารณาอัตราค่าตอบแทนของผู้สอบบัญชีจากบริษัท เคพีเอ็มจี ภูมิภาค ไทย สอบบัญชี จำกัด โดยพิจารณาจากคุณสมบัติของผู้สอบบัญชีความรู้ความสามารถ ประสบการณ์ คุณภาพงานที่ผ่านมา และความเป็นอิสระตามข้อกำหนดของตลาดหลักทรัพย์แห่งประเทศไทย หรือหน่วยงานอื่นที่เกี่ยวข้อง เห็นว่าเป็น ผู้มีความเข้าใจธุรกิจของบริษัทเป็นอย่างดีโดยเสนอต่อคณะกรรมการบริษัท เพื่อนำเสนอขออนุมัติต่อที่ประชุมสามัญ ผู้ถือหุ้นประจำปีพิจารณาแต่งตั้งบริษัท เคพีเอ็มจี ภูมิภาค ไทย สอบบัญชี จำกัด และอนุมัติค่าสอบบัญชีประจำปี 2566

คณะกรรมการตรวจสอบได้ปฏิบัติหน้าที่ตามขอบเขตที่ได้รับมอบหมายจากคณะกรรมการบริษัท สอดคล้องกับกฎบัตรคณะกรรมการตรวจสอบ โดยใช้ความรู้ความสามารถ ความระมัดระวัง รอบคอบ และมีความเป็นอิสระตลอดจนมีการแสดงความเห็นอย่างตรงไปตรงมาเพื่อประโยชน์สูงสุดของบริษัทตามหลักการกำกับดูแลกิจการที่ดี คณะกรรมการตรวจสอบมีความเห็นว่างบการเงินของบริษัทได้จัดทำขึ้นตามมาตรฐานการรายงานทางการเงิน รายการที่เกี่ยวข้องกันเป็นไปตามหลักความสมเหตุสมผลตามปกติธุรกิจ ความโปร่งใส การเปิดเผยข้อมูลอย่างเพียงพอ การบริหารความเสี่ยง และระบบการควบคุมภายในเพียงพอและมีประสิทธิภาพ และมีการปฏิบัติตามกฎระเบียบที่เกี่ยวข้องอย่างครบถ้วน

ในนามคณะกรรมการตรวจสอบ



นายสุรพงษ์ สงศ์ิรกุล

ประธานกรรมการตรวจสอบ



WORLD FLEX





WORLD FLEX

บริษัท เวิลด์ฟлекс จำกัด (มหาชน)

สำนักงาน : 1/7 อาคารบางนาธานี ชั้น 3 ห้อง 3B ซอยบางนา-ตราด 34 แขวงบางนาใต้ เขตบางนา กรุงเทพมหานคร 10260 ประเทศไทย

โทร : (+662) 398-7188, (+662) 398-7189 ฝ่ายขาย : (+662) 398-7288 แฟกซ์ : (+662) 398-7187 อีเมล : marketing@worldflex.net

โรงงาน : 59/1 หมู่ 5 ตำบลแม่น้ำคู้ อำเภอลวกแดง จังหวัดระยอง 21140 ประเทศไทย

โทร : (+66) 3863 7559 แฟกซ์ : (+66) 3863 7560