



แบบแสดงรายการข้อมูลประจำปี/รายงานประจำปี 2568
แบบ 56-1 One Report
ในรูปแบบอิเล็กทรอนิกส์ (e-One Report)

บริษัท ไชโน โลจิสติกส์ คอร์ปอเรชั่น จำกัด (มหาชน)

สิ้นสุดวันที่ 31 ธันวาคม 2568

สารบัญ

หน้า

ส่วนที่ 1 การประกอบธุรกิจและผลการดำเนินงาน

1. โครงสร้างและการดำเนินงานของกลุ่มบริษัท

1.1 นโยบายและภาพรวมการประกอบธุรกิจ	1
1.2 ลักษณะการประกอบธุรกิจ	9
1.3 โครงสร้างการถือหุ้นของกลุ่มบริษัท	30
1.4 จำนวนทุนจดทะเบียนและทุนชำระแล้ว	35
1.5 การออกหลักทรัพย์อื่น	36
1.6 นโยบายการจ่ายเงินปันผล	37

2. การบริหารจัดการความเสี่ยง

2.1 นโยบายและแผนการบริหารความเสี่ยง	39
2.2 ปัจจัยความเสี่ยงต่อการดำเนินธุรกิจของบริษัท	40

3. การขับเคลื่อนธุรกิจเพื่อความยั่งยืน

3.1 นโยบายและเป้าหมายการจัดการด้านความยั่งยืน	48
3.2 การจัดการผลกระทบต่อผู้มีส่วนได้เสียในห่วงโซ่มูลค่าของธุรกิจ	51
3.3 การจัดการด้านความยั่งยืนในมิติสิ่งแวดล้อม	58
3.4 การจัดการความยั่งยืนในมิติสังคม	66

4. การวิเคราะห์และคำอธิบายของฝ่ายจัดการ

4.1 วิเคราะห์การดำเนินงานและฐานะทางการเงินการเปลี่ยนแปลงที่สำคัญ	76
4.2 ปัจจัยหรือเหตุการณ์ที่อาจมีผลต่อฐานะการเงินหรือการดำเนินงานอย่างมีนัยสำคัญ	84
4.3 ข้อมูลจากงบการเงิน และอัตราส่วนทางการเงินที่สำคัญ	86

5. ข้อมูลทั่วไปและข้อมูลสำคัญอื่น

5.1 ข้อมูลทั่วไป	98
5.2 ข้อมูลสำคัญอื่น	100
5.3 ข้อพิพาททางกฎหมาย	101
5.4 ตลาดรอง	102
5.5 สถาบันการเงินที่ติดต่oprประจำ (กรณีออกตราสารหนี้)	103

สารบัญ (ต่อ)

หน้า

ส่วนที่ 2 การกำกับดูแลกิจการ

6. นโยบายการกำกับดูแลกิจการ

6.1 ภาพรวมของนโยบายและแนวปฏิบัติการกำกับดูแลกิจการ	104
6.2 จรรยาบรรณธุรกิจ (ถ้ามี)	113
6.3 การเปลี่ยนแปลงและพัฒนาการที่สำคัญของนโยบายและระบบการกำกับดูแลกิจการในรอบปีที่ผ่านมา	120

7. โครงสร้างการกำกับดูแลกิจการ และข้อมูลสำคัญเกี่ยวกับคณะกรรมการคณะกรรมการชุดย่อย ผู้บริหาร พนักงานและอื่น ๆ

7.1 โครงสร้างการกำกับดูแลกิจการ	121
7.2 ข้อมูลเกี่ยวกับคณะกรรมการ	122
7.3 ข้อมูลเกี่ยวกับคณะกรรมการชุดย่อย	138
7.4 ข้อมูลเกี่ยวกับผู้บริหาร	146
7.5 ข้อมูลเกี่ยวกับพนักงาน	150
7.6 ข้อมูลสำคัญอื่น ๆ	153

8. รายงานผลการดำเนินงานสำคัญด้านการกำกับดูแลกิจการ

8.1 สรุปผลการปฏิบัติหน้าที่ของคณะกรรมการในรอบปีที่ผ่านมา	157
8.2 รายงานผลการปฏิบัติหน้าที่ของคณะกรรมการตรวจสอบในรอบปีที่ผ่านมา	179
8.3 สรุปผลการปฏิบัติหน้าที่ของคณะกรรมการชุดย่อยอื่น ๆ	181

9. การควบคุมภายในและรายการระหว่างกัน

9.1 การควบคุมภายใน	184
9.2 รายการระหว่างกัน	186

ส่วนที่ 3 งบการเงิน

รายงานความรับผิดชอบของคณะกรรมการต่อรายงานทางการเงิน	198
รายงานของผู้สอบบัญชีอนุญาต	200
งบการเงิน	207
หมายเหตุประกอบงบการเงิน	215

เอกสารแนบ

เอกสารแนบ	260
-----------	-----

ส่วนที่ 1 การประกอบธุรกิจและผลการดำเนินงาน

1. โครงสร้างและการดำเนินงานของกลุ่มบริษัท

1.1 นโยบายและภาพรวมการประกอบธุรกิจ

1.1.1 วิสัยทัศน์ วัตถุประสงค์ เป้าหมาย หรือกลยุทธ์ในการดำเนินงาน

สารจากประธานกรรมการ

เรียน ท่านผู้มีส่วนได้เสีย

ปี 2568 นับเป็นอีกหนึ่งปีที่อุตสาหกรรมโลจิสติกส์ต้องเผชิญกับความผันผวนของเศรษฐกิจโลกอย่างต่อเนื่อง ทั้งจากความตึงเครียดทางภูมิรัฐศาสตร์ นโยบายการค้าระหว่างประเทศ รวมถึงการปรับตัวลดลงของอัตราค่าระวางเรือในเส้นทางหลัก โดยเฉพาะเส้นทางไทย-สหรัฐอเมริกา ซึ่งส่งผลกระทบต่อผู้ประกอบการในธุรกิจขนส่งทางทะเลทั่วโลก

ภายใต้บริบทดังกล่าวกลุ่มบริษัท ไชโน โลจิสติกส์ คอร์ปอเรชั่น จำกัด (มหาชน) สามารถรักษาเสถียรภาพของผลการดำเนินงานได้ในระดับที่น่าพอใจ โดยมีรายได้รวม 2,842 ล้านบาท และกำไรสุทธิ 64 ล้านบาท แม้จะลดลงจากปีก่อนตามภาวะตลาด อย่างไรก็ตาม อัตรากำไรขั้นต้นของบริษัทปรับตัวดีขึ้นเป็นร้อยละ 16 จากร้อยละ 13 ในปี 2567 สะท้อนถึงความสามารถในการบริหารต้นทุนและปรับโครงสร้างรายได้ได้อย่างมีประสิทธิภาพ

ในปีที่ผ่านมา บริษัทได้ดำเนินกลยุทธ์สำคัญเพื่อเสริมสร้างความแข็งแกร่งในระยะยาว ไม่ว่าจะเป็นการเข้าลงทุนในธุรกิจขนส่งสินค้าทางอากาศผ่านบริษัท เอ.เอส. โลจิสติกส์ จำกัด (ASL) การขยายธุรกิจ在美国ผ่านการเข้าถือหุ้นใน WLT Logistics Inc. dba World Link Transport Group และการลงทุนในกิจการร่วมค้าในประเทศเวียดนาม SINO WORLDWIDE LOGISTICS VIETNAM CO., LTD. เพื่อเพิ่มศักยภาพการให้บริการในระดับภูมิภาคและระดับสากล นอกจากนี้ บริษัทยังได้ขยายธุรกิจบริการสนับสนุนงานโลจิสติกส์ อาทิ การเพิ่มพื้นที่คลังสินค้า และการเพิ่มจำนวน ISO Tank เพื่อสร้างสัดส่วนรายได้จากธุรกิจที่มีมูลค่าเพิ่มสูงและมีความผันผวนน้อยกว่าการให้บริการรับจัดการขนส่งสินค้าทางเรือ (Sea Freight) ส่งผลให้โครงสร้างรายได้ของบริษัทมีความสมดุลและหลากหลายมากยิ่งขึ้น

คณะกรรมการบริษัทให้ความสำคัญกับการดำเนินธุรกิจภายใต้หลักธรรมาภิบาล การบริหารความเสี่ยงอย่างรอบคอบ และการเติบโตอย่างยั่งยืน โดยในปี 2568 บริษัทได้ติดตามและบริหารความเสี่ยงจากความผันผวนของค่าระวาง อัตราแลกเปลี่ยน และสถานการณ์ทางภูมิรัฐศาสตร์อย่างใกล้ชิด ควบคู่ไปกับการพัฒนาระบบเทคโนโลยีสารสนเทศเพื่อเพิ่มประสิทธิภาพการดำเนินงาน และรองรับการขยายธุรกิจในอนาคต

จากผลการดำเนินงานปี 2568 คณะกรรมการบริษัทได้มีมติเสนอให้ที่ประชุมสามัญผู้ถือหุ้นประจำปี 2569 พิจารณานอมนิติการจ่ายเงินปันผลสำหรับผลการดำเนินงานปี 2568 ในอัตรา 0.028846 บาท (หรือ 2.8846 สตางค์) ต่อหุ้น หรือคิดเป็นเงินประมาณ 30 ล้านบาท ทั้งนี้ บริษัทได้จ่ายเงินปันผลระหว่างกาลสำหรับงวดครึ่งปีแรกของปี 2568 ไปแล้วในอัตรา 0.028846 บาทต่อหุ้น หรือคิดเป็นเงินประมาณ 30 ล้านบาท

หากได้รับการอนุมัติจากที่ประชุมผู้ถือหุ้น การจ่ายเงินปันผลสำหรับผลการดำเนินงานปี 2568 จะมีอัตรารวม 0.057692 บาท (หรือ 5.7692 สตางค์) ต่อหุ้น หรือคิดเป็นเงินประมาณ 60 ล้านบาท ซึ่งสอดคล้องกับนโยบายการจ่ายเงินปันผลของบริษัทที่กำหนดให้บริษัทจ่ายเงินปันผลไม่น้อยกว่าร้อยละ 40 ของกำไรสุทธิตามงบการเงินเฉพาะกิจการของบริษัทฯ ทั้งนี้ที่ประชุมสามัญผู้ถือหุ้นประจำปี 2569 มีกำหนดจัดขึ้นในวันที่ 24 เมษายน 2569

ในนามของคณะกรรมการบริษัท ผมขอขอบคุณคณะผู้บริหารและพนักงานทุกท่านที่ทุ่มเทแรงกายแรงใจในการขับเคลื่อนองค์กรผ่านช่วงเวลาที่ยากลำบาก ตลอดจนขอขอบคุณผู้ถือหุ้น นักลงทุน คู่ค้า และผู้มีส่วนได้เสียทุกฝ่ายที่ให้ความไว้วางใจและสนับสนุนบริษัทด้วยดีเสมอมา คณะกรรมการบริษัทจะยังคงกำกับดูแลการดำเนินงานอย่างรอบคอบ โปร่งใส และยึดมั่นในหลักธรรมาภิบาล เพื่อสร้างการเติบโตที่มั่นคงและยั่งยืนให้แก่บริษัทในระยะยาว

ขอแสดงความนับถือ

รศ. ดร. สถาพร โอภาสานนท์

ประธานกรรมการบริษัท

รูปภาพสารจากประธานกรรมการ

สารจากประธานเจ้าหน้าที่บริหาร

เรียน ท่านผู้มีส่วนได้เสีย

ปี 2568 เป็นปีที่บริษัทต้องดำเนินธุรกิจท่ามกลางสภาวะตลาดที่ท้าทาย โดยเฉพาะการปรับตัวลดลงของอัตราค่าระวางเรือในเส้นทางหลัก ซึ่งส่งผลกระทบต่อรายได้ของธุรกิจให้บริการบริหารจัดการขนส่งสินค้าทางทะเล (Sea Freight) ที่เป็นสัดส่วนรายได้หลักของบริษัท

ตลอดปีที่ผ่านมา บริษัทมีรายได้รวม 2,842 ล้านบาท และกำไรสุทธิ 64 ล้านบาท ลดลงจากปี 2567 ตามภาวะค่าระวางที่อ่อนตัวลงประมาณร้อยละ 30 – 35 ในเส้นทางไทย-สหรัฐอเมริกา อย่างไรก็ตาม บริษัทสามารถรักษาอัตรากำไรขั้นต้นให้อยู่ในระดับร้อยละ 16 เพิ่มขึ้นจากร้อยละ 13 ในปีก่อน สะท้อนถึงประสิทธิภาพในการบริหารต้นทุน การควบคุมค่าใช้จ่าย และการปรับโครงสร้างรายได้ที่เหมาะสม

ในปี 2568 ปริมาณขนส่งสินค้าทางทะเลรวมอยู่ที่ประมาณ 47,000 ตู้ เทียบกับเป้าหมายที่ตั้งไว้ แม้เศรษฐกิจโลกและการค้าระหว่างประเทศยังมีความผันผวนจากปัจจัยด้านภูมิรัฐศาสตร์และมาตรการทางการค้าของประเทศคู่ค้าหลัก สิ่งสำคัญที่เกิดขึ้นในปีนี้ คือการปรับแผนขยายและปรับโครงสร้างธุรกิจอย่างเป็นรูปธรรม บริษัทได้เข้าถือหุ้นร้อยละ 100 ในบริษัท เอ.เอส. โลจิสติกส์ จำกัด (ASL) เพื่อเสริมศักยภาพด้านธุรกิจให้บริการบริหารจัดการขนส่งสินค้าทางอากาศ (Air Freight) อย่างเต็มรูปแบบ ซึ่งส่งผลให้รายได้จากธุรกิจขนส่งสินค้าทางอากาศเติบโตอย่างมีนัยสำคัญ นอกจากนี้ บริษัทยังขยายการลงทุนในสหรัฐอเมริกาผ่านการเข้าถือหุ้นร้อยละ 80 ใน WLT Logistics Inc. dba World Link Transport Group เพื่อเพิ่มความสามารถในการบริหารต้นทุนและเครือข่ายในตลาดหลักของบริษัท

ในส่วนของธุรกิจบริการสนับสนุนงานโลจิสติกส์ (Logistics Support) บริษัทได้ขยายพื้นที่คลังสินค้า และเพิ่มจำนวน ISO Tank เพื่อรองรับความต้องการของลูกค้าในกลุ่มสินค้าเฉพาะทาง ส่งผลให้รายได้จากธุรกิจ Logistics Support เติบโตอย่างต่อเนื่อง และมีสัดส่วนเพิ่มขึ้นเมื่อเทียบกับปีก่อน ซึ่งช่วยลดการพึ่งพารายได้จาก Sea Freight และเพิ่มเสถียรภาพให้กับโครงสร้างรายได้โดยรวม

ควบคู่กับการขยายธุรกิจ บริษัทให้ความสำคัญกับการพัฒนาระบบเทคโนโลยีสารสนเทศและการวางระบบ Freight Cloud เพื่อเพิ่มประสิทธิภาพการทำงานภายใน ลดขั้นตอนที่ซ้ำซ้อน และรองรับการเติบโตของปริมาณงานในอนาคต การลงทุนด้านเทคโนโลยีดังกล่าวจะเป็นรากฐานสำคัญในการยกระดับมาตรฐานการให้บริการและสร้างความได้เปรียบในการแข่งขันระยะยาว

แม้สภาพแวดล้อมทางธุรกิจจะยังคงมีความไม่แน่นอน บริษัทจะยังคงดำเนินกลยุทธ์กระจายความเสี่ยง ขยายตลาด และเพิ่มบริการที่มีมูลค่าเพิ่มสูง ควบคู่กับการบริหารต้นทุนอย่างมีวินัย เพื่อรักษาความสามารถในการทำกำไรและสร้างการเติบโตอย่างยั่งยืน

สุดท้ายนี้ ในนามของฝ่ายบริหาร ผมขอขอบคุณคณะกรรมการบริษัท ผู้ถือหุ้น ลูกค้า พันธมิตรทางธุรกิจ และผู้มีส่วนได้เสียทุกฝ่ายที่ให้ความไว้วางใจและสนับสนุนบริษัทอย่างต่อเนื่อง และขอขอบคุณพนักงานทุกท่านที่ร่วมแรงร่วมใจขับเคลื่อนองค์กรผ่านช่วงเวลาที่ยากลำบาก บริษัทจะยังคงมุ่งมั่นพัฒนาองค์กรให้แข็งแกร่ง พร้อมสร้างคุณค่าในระยะยาวให้แก่ผู้มีส่วนได้เสียทุกฝ่าย

ขอแสดงความนับถือ

นายณัฏฐ์ วิทยศักดิ์พันธุ์

ประธานเจ้าหน้าที่บริหาร

วิสัยทัศน์

เป็นผู้นำด้านโลจิสติกส์ที่ได้รับความไว้วางใจในการจัดการสินค้าจากต้นทางไปจนถึงปลายทาง ครอบคลุมทุกเส้นทางการค้าระดับโลก

วัตถุประสงค์

เพื่อขับเคลื่อนสิ่งสำคัญ เชื่อมโยงทุกความห่วงใย สร้างสรรค์อนาคต และสร้างโอกาสให้ผู้คนและส่งเสริมให้ชุมชนเติบโตอย่างยั่งยืน

เป้าหมาย

กลุ่มบริษัทมีเป้าหมายในการเป็นผู้นำในการให้บริการโลจิสติกส์แบบครบวงจรของประเทศไทยและขยายความครอบคลุมไปยังภูมิภาคเอเชียตะวันออกเฉียงใต้

กลยุทธ์ในการดำเนินงาน

มุ่งมั่นส่งมอบบริการข้ามพรมแดนที่รวดเร็วและไร้รอยต่อผ่านการบริการที่ครบวงจรและพันธมิตรที่แข็งแกร่ง พร้อมเสริมสร้างศักยภาพให้ทีมงานที่มีความมุ่งมั่นขับเคลื่อนความเป็นเลิศด้านโลจิสติกส์ และสร้างคุณค่าที่ยั่งยืนแก่ผู้มีส่วนได้เสียทุกภาคส่วน

ค่านิยม

กลุ่มบริษัทได้กำหนดค่านิยม หรือ Core Value ดังนี้

Spark Energy

เป็นพลังบวกให้กัน ทำงานด้วยความมุ่งมั่น คิดบวก และเต็มที่กับทุกสิ่งที่ทำ

Ignite Growth

ทุกวันคือการเติบโตเรียนรู้ พัฒนาอย่างต่อเนื่อง เปิดโลกทัศน์สู่โอกาสใหม่ และร่วมกำหนดอนาคตไป

พร้อมกับการเติบโตที่ไร้ขีดจำกัด

Nurture Trust

จริงใจกับทุกคน สร้างความร่วมมือที่ยั่งยืนกับลูกค้า คู่ค้า ชุมชน และเพื่อนร่วมงาน

Own the Outcome

ส่งมอบผลงานคุณภาพ ส่งมอบงานด้วยจิตสำนึกความเป็นเจ้าของ รับผิดชอบต่อผลลัพธ์ และส่งมอบความเป็นเลิศในทุกๆ วัน

1.1.2 การเปลี่ยนแปลงและพัฒนาการที่สำคัญ

รายละเอียดการเปลี่ยนแปลงและพัฒนาการที่สำคัญ

ปี	การเปลี่ยนแปลงและพัฒนาการที่สำคัญ
2568	<ul style="list-style-type: none">จัดตั้งกิจการร่วมค้าโดยลงทุนในหุ้นสามัญของบริษัท SINO WORLDWIDE LOGISTICS VIETNAM ซึ่งจดทะเบียนจัดตั้งใหม่ที่ประเทศเวียดนามเมื่อวันที่ 7 มกราคม 2568 มีทุนจดทะเบียน 100,000 ดอลลาร์สหรัฐ (USD) บริษัทฯ เข้าลงทุนในสัดส่วนร้อยละ 60 ดำเนินธุรกิจให้บริการขนส่งสินค้าระหว่างประเทศทั้งทางอากาศ ทางทะเล ทางบกและการขนส่งต่อเนื่องหลายรูปแบบรวมถึงการให้บริการเช่าคลังสินค้า พิธีการศุลกากรและบริการสนับสนุนอื่นๆขยายพื้นที่คลังสินค้าปลอดอากร (Free Zone Warehouse) อย่างต่อเนื่องเพื่อรองรับความต้องการใช้บริการที่เพิ่มขึ้น โดยเพิ่มพื้นที่ 5,880 ตารางเมตร ในเดือนเมษายน และ 7,882 ตารางเมตร ในเดือนตุลาคม ส่งผลให้ปัจจุบันบริษัทฯ มีพื้นที่คลังสินค้ารวมทั้งสิ้น 33,532 ตารางเมตร แบ่งเป็นคลังสินค้าทั่วไป (General Warehouse) 9,880 ตารางเมตร และคลังสินค้าปลอดอากร 23,652 ตารางเมตรได้รับรางวัล TIFFA Mark - Silver level จากสมาคมผู้รับจัดการขนส่งสินค้าระหว่างประเทศ ซึ่งแสดงให้เห็นถึงคุณภาพและการให้บริการที่มีมาตรฐานสากลของบริษัทฯได้รับการรับรองการเข้าร่วมโครงการแนวร่วมต่อต้านคอร์รัปชันของภาคเอกชนไทย (Collective Action Against Corruption) หรือ CAC เพื่อเป็นส่วนหนึ่งของการพยายามในการแก้ไขปัญหาการทุจริตคอร์รัปชันโดยภาคธุรกิจของประเทศไทยที่ประชุมคณะกรรมการบริษัทครั้งที่ 2/2568 เมื่อวันที่ 25 กุมภาพันธ์ 2568 และครั้งที่ 8 เมื่อวันที่ 23 ธันวาคม 2568 มีมติอนุมัติการเพิ่มทุนบริษัท เอสเอ็นซี คาร์โก้ เซอร์วิสเชส จำกัด (SNC) (บริษัทย่อย) จำนวน 35 ล้านบาท และ 20 ล้านบาทตามลำดับ เป็นจำนวนรวม 55 ล้านบาท ประกอบด้วยหุ้นสามัญจำนวน 550,000 หุ้น มูลค่าที่ตราไว้หุ้นละ 100 บาทที่ประชุมคณะกรรมการบริษัท เอสเอ็นซี คาร์โก้ เซอร์วิสเชส จำกัด (SNC) บริษัทย่อยของบริษัทมีมติอนุมัติให้เข้าซื้อหุ้นสามัญทั้งหมดของบริษัท เอ.เอส. โลจิสติกส์ จำกัด (ASL) และเมื่อวันที่ 10 กันยายน 2568 ได้มีการชำระเงินและรับโอนหุ้นแล้วเสร็จคิดเป็นมูลค่าทั้งสิ้น 35 ล้านบาท ซึ่งภายหลังการซื้อหุ้นดังกล่าวทำให้ SNC เข้าถือหุ้น ASL ในสัดส่วน ร้อยละ 100 ของทุนจดทะเบียน โดยการลงทุนดังกล่าวเป็นไปตามกลยุทธ์ของ SNC ที่ต้องการขยายธุรกิจบริการจัดการขนส่ง สินค้าทางอากาศที่ประชุมคณะกรรมการบริษัท เอสเอ็นซี คาร์โก้ เซอร์วิสเชส จำกัด (SNC) บริษัทย่อยของบริษัทมีมติให้เข้าซื้อหุ้นสามัญจำนวนร้อยละ 80 ของ WLT logistics Inc. dba World Link transport group (“World Link”) และเมื่อวันที่ 29 ธันวาคม 2568 ได้มีการชำระเงินและรับโอนหุ้นแล้วเสร็จคิดเป็นมูลค่าทั้งสิ้น 80,000 ดอลลาร์สหรัฐ (ประมาณ 2,496,000 บาท) ซึ่งภายหลังการซื้อหุ้นดังกล่าวทำให้ SNC เข้าถือหุ้น World Link ในสัดส่วนร้อยละ 80 ของทุนจดทะเบียน โดยการลงทุนดังกล่าวเป็นไปตามกลยุทธ์ของบริษัทฯ ในการขยายธุรกิจเป็นตัวแทนจัดการขนส่งสินค้าที่มีกลุ่มลูกค้าหลักอยู่ในประเทศสหรัฐอเมริกา

ปี	การเปลี่ยนแปลงและพัฒนาการที่สำคัญ
2567	<ul style="list-style-type: none"> ● ประกาศเจตนารมณ์เข้าร่วมแนวร่วมต่อต้านคอร์รัปชันของภาคเอกชนไทย (Collective Action Against Corruption) หรือ CAC เพื่อร่วมเป็นส่วนหนึ่งของการความพยายามในการแก้ไขปัญหาการทุจริตคอร์รัปชันโดยภาคธุรกิจของประเทศไทย ● จัดตั้งกิจการร่วมค้าโดยลงทุนในหุ้นสามัญของบริษัท SINO WORLDWIDE LOGISTICS (MALAYSIA) SDN. BHD. ซึ่งจดทะเบียนจัดตั้งใหม่ที่ประเทศมาเลเซียเมื่อวันที่ 17 พฤษภาคม 2567 มีทุนจดทะเบียน 900,000 ริงกิตมาเลเซีย บริษัทฯ เข้าลงทุนในสัดส่วนร้อยละ 51 ดำเนินธุรกิจให้บริการขนส่งสินค้าระหว่างประเทศทั้งทางอากาศ ทางทะเล ทางบกและการขนส่งต่อเนื่องหลายรูปแบบรวมถึงการให้บริการเช่าคลังสินค้า พิธีการศุลกากรและบริการสนับสนุนอื่นๆ ● เข้าร่วมลงทุนในบริษัท ไทย อินเทอร์เน็ตเซ็นแนล คอนเทนเนอร์ เซอร์วิส จำกัด ในสัดส่วนร้อยละ 15 ซึ่งเป็นบริษัทที่จดทะเบียนจัดตั้งใหม่เมื่อเดือนเมษายน 2567 ดำเนินธุรกิจประกอบการขนส่งและขนถ่ายสินค้า โดยมีทุนจดทะเบียน 20 ล้านบาท ● ได้รับการรับรอง C-TPAT (Customs-Trade Partnership Against Terrorism) จากหน่วยงานศุลกากรและการป้องกันชายแดนของสหรัฐฯ ซึ่งเป็นโครงการร่วมมือระหว่างศุลกากรสหรัฐอเมริกากับภาคธุรกิจเอกชนที่เกี่ยวข้องกับการขนส่งสินค้าระหว่างประเทศ เพื่อเสริมสร้างความมั่นคงปลอดภัยให้กับประเทศสหรัฐอเมริกา ● บริษัท อินเทอร์เน็ต คอนเนคชั่นส์ โลจิสติกส์ จำกัด (ICL) บริษัทย่อย มีการเพิ่ม fleet รถใหม่จำนวน 5 คัน เพื่อรองรับความต้องการของลูกค้าที่เพิ่มขึ้นอย่างต่อเนื่อง ● ได้รับรางวัล TIFFA Mark - Silver level จากสมาคมผู้รับจัดการขนส่งสินค้าระหว่างประเทศ ซึ่งแสดงให้เห็นถึงคุณภาพและการให้บริการที่มีมาตรฐานสากลของบริษัทฯ
2566	<ul style="list-style-type: none"> ● ที่ประชุมคณะกรรมการบริษัท ครั้งที่ 1/2566 เมื่อวันที่ 27 มกราคม 2566 ได้มีมติอนุมัติการจัดตั้ง บริษัท เอสเอ็นซีคาร์โก้ เซอร์วิสเชส จำกัด (“SNC”) โดยบริษัทฯ ถือหุ้นในสัดส่วนร้อยละ 99.98 เพื่อประกอบธุรกิจบริการบริหารจัดการขนส่งทางอากาศ ● เริ่มให้บริการ Shipper Owned Container (“SOC”) ซึ่งเป็นการให้บริการตู้คอนเทนเนอร์ของบริษัทฯ ● เข้าจดทะเบียนเป็นหลักทรัพย์ในตลาดหลักทรัพย์แห่งประเทศไทย (SET) เมื่อวันที่ 20 กันยายน 2566 มีทุนจดทะเบียนจำนวน 520 ล้านบาท ประกอบด้วยหุ้นสามัญจำนวน 1,040 ล้านหุ้น มูลค่าที่ตราไว้หุ้นละ 0.50 บาท ● ได้รับการรับรองระบบการบริหารงานคุณภาพ ISO 9001:2015 และระบบการจัดการสิ่งแวดล้อม ISO 14001:2015 เมื่อวันที่ 23 ตุลาคม 2566 ● ที่ประชุมคณะกรรมการบริษัท ครั้งที่ 7/2566 เมื่อวันที่ 10 พฤศจิกายน 2566 อนุมัติการเพิ่มทุนบริษัท อินเทอร์เน็ต คอนเนคชั่นส์ โลจิสติกส์ จำกัด (บริษัทย่อย) จำนวน 50 ล้านบาท เป็นจำนวน 51 ล้านบาท ประกอบด้วยหุ้นสามัญจำนวน 510,000 หุ้น มูลค่าที่ตราไว้หุ้นละ 100 บาท

ปี	การเปลี่ยนแปลงและพัฒนาการที่สำคัญ
2565	<ul style="list-style-type: none"> เริ่มธุรกิจให้บริการคลังสินค้าเพื่อรับฝากและบริหารสินค้าสำหรับสินค้าทั่วไป ขนาดพื้นที่รวม 9,880 ตารางเมตร ณ ตำบลทุ่งสงขลา อำเภอสทิงพระ จังหวัดสงขลา เพื่อสนับสนุนการให้บริการด้านการจัดการขนส่งสินค้าแบบครบวงจร เพื่อตอบสนองความต้องการของลูกค้า ทั้งส่งออกและนำเข้าให้สามารถนำสินค้ามาพักที่คลังสินค้าก่อนนำส่งไปยังท่าเรือ และ/หรือโรงงานของลูกค้า ที่ประชุมวิสามัญผู้ถือหุ้นครั้งที่ 2/2565 เมื่อวันที่ 29 มิถุนายน 2565 มีมติสำคัญในเรื่องดังต่อไปนี้ <ul style="list-style-type: none"> อนุมัติการเปลี่ยนแปลงมูลค่าหุ้นที่ตราไว้ของบริษัทฯ จากหุ้นละ 10.00 บาท เป็นหุ้นละ 0.50 บาท อนุมัติการเพิ่มทุนจดทะเบียนของบริษัทฯ จำนวน 443.32 ล้านบาท จากทุนจดทะเบียนเดิม 111.68 ล้านบาท เป็นทุนจดทะเบียนใหม่ 555.00 ล้านบาท โดยการออกหุ้นสามัญเพิ่มทุนจำนวน 886.65 ล้านหุ้น มูลค่าที่ตราไว้หุ้นละ 0.50 บาท เพื่อเสนอขายต่อผู้ถือหุ้นเดิมของบริษัทฯ ตามสัดส่วนการถือหุ้นของผู้ถือหุ้นแต่ละราย และเพื่อเสนอขายต่อประชาชนทั่วไปเป็นครั้งแรก (IPO) โดยได้จัดสรรให้แก่ผู้ถือหุ้นเดิมเรียบร้อยแล้ว ส่งผลให้ทุนชำระแล้วของบริษัทฯ เท่ากับ 400.00 ล้านบาท ที่ประชุมวิสามัญผู้ถือหุ้นครั้งที่ 3/2565 เมื่อวันที่ 9 กันยายน 2565 มีมติสำคัญในเรื่องดังต่อไปนี้ <ul style="list-style-type: none"> อนุมัติการยกเลิกการจัดสรรหุ้นสามัญเพิ่มทุนเพื่อเสนอขายให้แก่ประชาชนในครั้งแรก (IPO) ที่ได้รับการอนุมัติในที่ประชุมวิสามัญผู้ถือหุ้นครั้งที่ 2/2565 ซึ่งประชุมเมื่อวันที่ 29 มิถุนายน 2565 และลดทุนจดทะเบียนจำนวน 155.00 ล้านบาท โดยตัดหุ้นสามัญที่ยังมิได้ออกจำหน่ายจำนวน 310.00 ล้านหุ้น เนื่องจากบริษัทฯ มีความประสงค์จะเปลี่ยนแปลงจำนวนหุ้นสามัญเพิ่มทุน อนุมัติการเพิ่มทุนจดทะเบียนของบริษัทฯ จำนวน 120.00 ล้านบาท จากทุนจดทะเบียนเดิม 400.00 ล้านบาท เป็นทุนจดทะเบียนใหม่ 520.00 ล้านบาท โดยการออกหุ้นสามัญเพิ่มทุนจำนวน 240.00 ล้านหุ้น มูลค่าที่ตราไว้หุ้นละ 0.50 บาท เพื่อเสนอขายต่อประชาชนทั่วไปเป็นครั้งแรก (IPO)
2564	<ul style="list-style-type: none"> เปลี่ยนชื่อบริษัทจาก บริษัท ไชโน คอนเนคชั่นส์ โลจิสติกส์ (ไทยแลนด์) เป็น บริษัท ไชโน โลจิสติกส์ คอร์ปอเรชั่น จำกัด เข้าถือหุ้นใน ICL สัดส่วนร้อยละ 99.98 ของทุนจดทะเบียนที่ชำระแล้ว โดยการซื้อหุ้นจากผู้ถือหุ้นเดิมของ ICL ภายใต้เงื่อนไขการจัดโครงสร้างกลุ่มบริษัทฯ ด้วยจำนวนเงิน 30.61 ล้านบาท จดทะเบียนแปรสภาพจากบริษัทจำกัดเป็นบริษัทมหาชนจำกัด โดยใช้ชื่อว่า “บริษัท ไชโน โลจิสติกส์ คอร์ปอเรชั่น จำกัด (มหาชน)” เพื่อเตรียมความพร้อมเข้าจดทะเบียนในตลาดหลักทรัพย์แห่งประเทศไทย เพิ่มทุนจดทะเบียน จำนวน 101.68 ล้านบาท จาก 10.00 ล้านบาท เป็น 111.68 ล้านบาท โดยการออกหุ้นสามัญเพิ่มทุนจำนวน 1,016,751 หุ้น มูลค่าที่ตราไว้หุ้นละ 100.00 บาท โดยจัดสรรหุ้นสามัญเพิ่มทุนจำนวน 1,000,000 หุ้น มูลค่าที่ตราไว้หุ้นละ 100.00 บาท ให้แก่ผู้ถือหุ้นรายเดิมของบริษัทฯ ตามสัดส่วนการถือหุ้นของผู้ถือหุ้นแต่ละราย เพื่อปรับฐานทุนของบริษัทฯ รวมถึงใช้เป็นเงินทุนหมุนเวียน และรองรับการขยายธุรกิจในอนาคต ได้รับใบรับรองมาตรฐาน ISO 9001 : 2015 สำหรับระบบการควบคุมคุณภาพ (Freight forwarding and logistics for worldwide customers) เริ่มให้บริการขนส่งแบบไม่เต็มตู้คอนเทนเนอร์ (Less than Container Load หรือ “LCL”) เพื่อรองรับลูกค้าที่มีความต้องการขนส่งแต่มีสินค้าไม่เต็มตู้คอนเทนเนอร์ เข้าร่วมเป็นสมาชิกเครือข่าย X2 Logistics Networks (“X2”) ซึ่งเป็นเครือข่ายกลุ่มผู้ให้บริการบริหารจัดการขนส่งสินค้าระหว่างประเทศระดับนานาชาติ ได้รับรางวัล TIFFA Mark - Bronze level จากสมาคมผู้รับจัดการขนส่งสินค้าระหว่างประเทศ ซึ่งแสดงให้เห็นถึงคุณภาพและการให้บริการที่มีมาตรฐานของบริษัทฯ
2562	<ul style="list-style-type: none"> ขยายสาขาไปยังบริเวณแหลมฉบัง จังหวัดชลบุรี เพื่อรองรับกลุ่มลูกค้าที่อยู่ในบริเวณใกล้เคียง ได้รับรางวัล Platinum Star Award for outstanding performance and long service commitment จาก PPL Network จากการที่บริษัทฯ เป็นสมาชิกของเครือข่ายมาอย่างยาวนาน และมีผลการดำเนินงานยอดเยี่ยม

ปี	การเปลี่ยนแปลงและพัฒนาการที่สำคัญ
2556	<ul style="list-style-type: none"> ● กลุ่มผู้ถือหุ้นของบริษัทฯ ได้ร่วมก่อตั้ง ICL เพื่อประกอบธุรกิจให้บริการขนส่งทางบก (Road Freight) และให้บริการด้านพิธีการศุลกากร (Customs Clearance) เป็นหลัก ● ได้รับใบอนุญาตและขึ้นทะเบียนเป็นผู้ประกอบการขนส่งต่อเนื่องหลายรูปแบบ (Multimodal Transport Operator - MTO) ● เข้าร่วมเป็นสมาชิกเครือข่าย WCA Inter Global (“WCA”) ซึ่งเป็นเครือข่ายกลุ่มผู้ให้บริการบริหารจัดการขนส่งสินค้าระหว่างประเทศระดับนานาชาติ

1.1.3 การใช้เงินระดมทุนตามวัตถุประสงค์ที่แจ้งในแบบแสดงรายการข้อมูลการเสนอขายหลักทรัพย์

มีการเสนอขายตราสารทุน หรือตราสารหนี้หรือไม่ : มี

การใช้เงินที่ได้จากการเสนอขายตราสารทุนหรือตราสารหนี้แต่ละครั้ง

รายการการใช้เงินที่ได้จากการเสนอขายตราสารทุนหรือตราสารหนี้แต่ละครั้ง			
รายการที่ 1			
ประเภทตราสารที่ระดมทุน		จำนวนเงินจากการระดมทุน	
ตราสารทุน		314,622,000.00 ล้านบาท	
วัตถุประสงค์การใช้เงิน	ระยะเวลาที่ใช้โดยประมาณ	จำนวนเงินตามแผน	จำนวนเงินใช้ไป
1. ขยายพื้นที่บริการรับฝากตู้สินค้าคอนเทนเนอร์	ธ.ค. 2569	50,000,000.00	0.00
2. ลงทุนกับพันธมิตรทางธุรกิจทั้งในประเทศและกลุ่มประเทศ ASEAN และ ลงทุนในธุรกิจที่เกี่ยวข้อง	ธ.ค. 2570	150,000,000.00	8,760,000.00
3. เงินทุนหมุนเวียนของบริษัทฯ และเพื่อขยายกิจการ	ธ.ค. 2571	114,622,000.00	105,000,000.00
การดำเนินการตามวัตถุประสงค์ บรรลุวัตถุประสงค์ ความคืบหน้าของการใช้เงิน / เหตุผลและมาตรการดำเนินการกรณีใช้เงินไม่เป็นไปตามวัตถุประสงค์ บริษัทฯ เสนอขายหุ้นสามัญเพิ่มทุนต่อประชาชนเป็นครั้งแรก (IPO) เมื่อวันที่ 13 - 15 กันยายน 2566 จำนวนรวม 240,000,000 หุ้น ในราคาเสนอขายหุ้นละ 1.40 บาท ปัจจุบันบริษัทฯ อยู่ระหว่างการพิจารณาลงทุนให้เป็นไปตามวัตถุประสงค์การเสนอขายตราสารทุนในครั้งนี้ ลิงก์ที่เกี่ยวข้อง -			

กฎหมายที่บังคับใช้ (สำหรับบริษัทที่เคยเปิดเผยข้อมูลในแบบแสดงรายการข้อมูลการเสนอขายตราสารหนี้)

ไม่มี

1.1.4 ข้อมูลที่บริษัทให้ค้ำประกันในแบบแสดงรายการข้อมูล รวมทั้งการปฏิบัติให้เป็นไปตามข้อมูลหรือเงื่อนไขดังกล่าวในปีต่อ ๆ มา

มีการออกตราสารที่มีข้อมูลหรือเงื่อนไขหรือไม่ : ไม่มี

1.1.5 ข้อมูลทั่วไปของบริษัท

ชื่อบริษัท : บริษัท ซิโน โลจิสติกส์ คอร์ปอเรชั่น จำกัด (มหาชน)

ชื่อย่อหลักทรัพย์ : SINO

สถานที่ตั้งสำนักงานใหญ่ : เลขที่ 1011 อาคารศุภาลัย แกรนด์ ทาวเวอร์ ชั้น 7 ยูนิต 05
ถนนพระราม 3 แขวงช่องนนทรี เขตยานนาวา

จังหวัด : กรุงเทพฯ

รหัสไปรษณีย์ : 10120

ประเภทธุรกิจ : ให้บริการบริหารจัดการขนส่งสินค้าระหว่างประเทศ (Freight Forwarder) ทั้งทางทะเล (Sea Freight) ทางอากาศ (Air Freight) และการขนส่งต่อเนื่องหลายรูปแบบ (Multimodal Transport Operation) รวมถึงการให้บริการให้เชาคลังสินค้า การให้บริการขนส่งทางบก การให้บริการด้านพิธีการศุลกากร และบริการอื่นๆ เพื่อสนับสนุนการให้บริการโลจิสติกส์

เลขทะเบียนบริษัท : 0107564000472

โทรศัพท์ : 0-2687-0477

โทรสาร : 0-2687-0486

เว็บไซต์บริษัท : www.sinologistics.co.th

อีเมล : info@sinologistics.co.th

จำนวนหุ้นที่จำหน่ายได้แล้วทั้งหมด (หุ้น)

หุ้นสามัญ : 1,040,000,000

หุ้นบุริมสิทธิ : 0



1.2 ลักษณะการประกอบธุรกิจ

บริษัทฯ ICL SNC และ ASL (ต่อไปนี้จะเรียกรวมกันว่า “กลุ่มบริษัท”) เป็นผู้ให้บริการบริหารจัดการขนส่งสินค้าระหว่างประเทศอย่างครบวงจร ทั้งทางทะเล ทางอากาศ และการขนส่งต่อเนื่องหลายรูปแบบ เพื่อตอบสนองความต้องการของตลาดที่ต้องการบริการขนส่งสินค้าตั้งแต่ต้นทางถึงปลายทางทั่วโลก รวมถึงการให้บริการให้เข้าคลังสินค้า นอกจากนี้ กลุ่มบริษัทยังให้บริการบริหารจัดการขนส่งสินค้าทางบก การให้บริการด้านพิธีการศุลกากร และบริการอื่นๆ เพื่อสนับสนุนการให้บริการโลจิสติกส์อย่างครบวงจรและมีประสิทธิภาพ

ปัจจุบัน บริษัทฯ ได้เข้าร่วมเป็นสมาชิกในสมาคม สมาพันธ์และเครือข่ายระดับนานาชาติต่างๆ และมีเครือข่ายและพันธมิตรที่เป็นตัวแทนของบริษัทฯ (Network Agency) ในต่างประเทศมากกว่า 179 ประเทศ ซึ่งประกอบธุรกิจหลากหลายประเภท อาทิ บริษัทสายเดินเรือ บริษัทสายการบิน และตัวแทนการจัดการขนส่งในประเทศต่างๆ ส่งผลให้บริษัทฯ สามารถให้บริการเพื่อรองรับความต้องการของลูกค้าที่หลากหลายและมีประสิทธิภาพ

1.2.1 โครงสร้างรายได้⁽¹⁾

รายได้รวมของบริษัทฯ สำหรับปี 2566 - 2568 เท่ากับ 1,810.22 ล้านบาท 3,699.94 ล้านบาท และ 2,842.35 ล้านบาทตามลำดับ โดยแบ่งเป็นรายได้จากการให้บริการ และรายได้อื่น ดังนี้

หมายเหตุ : ⁽¹⁾ หมายเหตุ: /1 บริษัทมีปรับปรุงการบันทึกบัญชีเกี่ยวกับรายได้ที่เกี่ยวข้องกับการให้เข้าคลังสินค้าเดิม โดยได้ถูกปรับให้สะท้อนโครงสร้างการบริหารงานใหม่ ดังนี้:

- คลังสินค้าทั่วไป (General Warehouse) ซึ่งให้บริการสนับสนุนธุรกิจ Sea Freight ได้รวมเข้าไปในรายได้ของกลุ่มธุรกิจ Sea Freight
- คลังสินค้าปลอดอากร (Freezone Warehouse) ซึ่งเป็นบริการสนับสนุนด้านโลจิสติกส์ ได้รวมเข้าไปในรายได้ของกลุ่มธุรกิจ Logistics Support

โครงสร้างรายได้ของสายผลิตภัณฑ์หรือกลุ่มธุรกิจ

	2566	2567	2568
รายได้จากการดำเนินงานรวม (พันบาท)	1,800,002.00	3,694,616.00	2,827,283.00
รายได้จากการให้บริการบริหารจัดการขนส่งสินค้าระหว่างประเทศทางทะเล (พันบาท)	1,640,702.00	3,552,106.00	2,583,869.00
รายได้จากการให้บริการบริหารจัดการขนส่งสินค้าทางอากาศ (พันบาท)	29,300.00	16,030.00	34,617.00
รายได้จากการให้บริการสนับสนุนงานบริการโลจิสติกส์ (พันบาท)	130,000.00	126,480.00	208,797.00
อื่น ๆ (พันบาท)	0.00	0.00	0.00
รายได้จากการดำเนินงานรวม (%)	100.00%	100.00%	100.00%
รายได้จากการให้บริการบริหารจัดการขนส่งสินค้าระหว่างประเทศทางทะเล (%)	91.15%	96.14%	91.39%
รายได้จากการให้บริการบริหารจัดการขนส่งสินค้าทางอากาศ (%)	1.63%	0.43%	1.22%
รายได้จากการให้บริการสนับสนุนงานบริการโลจิสติกส์ (%)	7.22%	3.42%	7.39%
อื่น ๆ (%)	0.00%	0.00%	0.00%

โครงสร้างรายได้จากในประเทศและจากต่างประเทศ

	2566	2567	2568
รายได้รวม (พันบาท)	1,800,002.00	3,694,616.00	2,827,283.00
รายได้จากในประเทศ (พันบาท)	1,209,782.00	1,736,776.00	1,516,853.00
รายได้จากต่างประเทศ (พันบาท)	590,220.00	1,957,840.00	1,310,430.00
รายได้รวม (%)	100.00%	100.00%	100.00%
รายได้จากในประเทศ (%)	67.21%	47.01%	53.65%
รายได้จากต่างประเทศ (%)	32.79%	52.99%	46.35%

รายได้อื่น ตามที่ระบุในงบการเงิน

	2566	2567	2568
รายได้อื่นรวม (พันบาท)	10,216.00	5,325.00	15,068.00
รายได้อื่นจากการดำเนินงาน (พันบาท)	10,216.00	5,325.00	15,068.00
รายได้อื่นนอกเหนือจากการดำเนินงาน (พันบาท)	0.00	0.00	0.00

ส่วนแบ่งกำไร (ขาดทุน) ของการร่วมค้าและบริษัทร่วมตามวิธีส่วนได้เสีย

	2566	2567	2568
ส่วนแบ่งกำไร (ขาดทุน) (พันบาท)	N/A	619.86	2,633.00

1.2.2 ข้อมูลเกี่ยวกับผลิตภัณฑ์

1.2.2.1 ลักษณะผลิตภัณฑ์หรือบริการ และการพัฒนานวัตกรรมธุรกิจ

กลุ่มบริษัทเป็นผู้ให้บริการบริหารจัดการขนส่งสินค้าระหว่างประเทศอย่างครบวงจร ซึ่งครอบคลุมถึงการขนส่งทางทะเล ทั้งในรูปแบบของการขนส่งแบบเต็มตู้ (Full Container Load หรือ “FCL”) และแบบไม่เต็มตู้ (Less Than Container Load หรือ “LCL”) การขนส่งทางอากาศ (Air freight) การขนส่งต่อเนื่องหลายรูปแบบ การให้บริการให้เข้าคลังสินค้า นอกจากนี้ กลุ่มบริษัท ยังให้บริการอื่นๆ เพื่อสนับสนุนโลจิสติกส์ เช่น การขนส่งทางบก (Road Freight) และการให้บริการด้านพิธีการศุลกากร เป็นต้น อย่างไรก็ตาม เนื่องจากบริษัทฯ ไม่มีเรือและ/หรือเครื่องบินเป็นของตนเอง บริษัทฯ จึงมีสถานะเป็นผู้ให้บริการบริหารจัดการขนส่งสินค้าระหว่างประเทศประเภทที่ไม่มีเรือและ/หรือเครื่องบินเป็นของตนเอง

ทั้งนี้ การให้บริการบริหารจัดการขนส่งอย่างมีประสิทธิภาพนั้นต้องอาศัยความเข้าใจ ความชำนาญ และประสบการณ์ด้านระบบการขนส่งเป็นอย่างมาก ดังนั้น การมีผู้เชี่ยวชาญหรือผู้ที่มีประสบการณ์ที่เข้าใจภาพรวมและรายละเอียดในทุกกระบวนการของห่วงโซ่อุปทานการขนส่งจึงเป็นเรื่องที่สำคัญเป็นอย่างมาก ดังนั้น ด้วยประสบการณ์ด้านการจัดการการนำเข้าและส่งออกของผู้บริหารหลักของบริษัทฯ กว่า 25 ปี จึงเป็นปัจจัยสำคัญที่ทำให้กลุ่มบริษัทฯ เป็นหนึ่งในผู้นำในการให้บริการบริหารจัดการขนส่งสินค้าระหว่างประเทศได้อย่างครบวงจร และยังสามารถให้คำแนะนำการจัดการขนส่งอย่างมีประสิทธิภาพสูงสุด

นอกเหนือจากนี้ บริษัทฯ ยังมีผู้บริหารและพนักงานที่มีประสบการณ์และมีความเชี่ยวชาญด้านโลจิสติกส์ที่พร้อมเป็นที่ปรึกษาและให้คำแนะนำเกี่ยวกับการจัดการขนส่ง ทั้งระหว่างประเทศและในประเทศ ตั้งแต่ขั้นตอนการวางแผนช่องทางการขนส่ง การจัดเตรียมเอกสารที่สำคัญในการดำเนินการเพื่อให้เป็นไปตามกฎหมาย หรือกฎระเบียบและข้อบังคับที่เกี่ยวข้องกับทั้งการนำเข้าสินค้าเข้ามายังภายในประเทศ (Inbound Logistics) และการนำสินค้าส่งออกไปยังต่างประเทศ (Outbound Logistics)

การจองระวางเรือหรือเครื่องบิน การดำเนินพิธีการศุลกากร รวมถึงการมีเครือข่ายพันธมิตรในต่างประเทศที่ช่วยประสานงานในการนำสินค้าออกจากจุดขนถ่ายสินค้า โดยการให้บริการทั้งหมดนี้ ส่งผลให้บริษัทฯ สามารถดำเนินการจัดการโลจิสติกส์ของลูกค้าได้อย่างมีประสิทธิภาพ และตอบสนองความต้องการในการขนส่งสินค้าไปถึงปลายทางอย่างปลอดภัยตามเวลาที่กำหนด

ในปัจจุบันบริษัทฯ มีที่ตั้งสำนักงาน 2 แห่ง ได้แก่ สำนักงานใหญ่ จังหวัดกรุงเทพมหานคร และสำนักงานสาขาแหลมฉบัง จังหวัดชลบุรี

การให้บริการขนส่งสินค้าระหว่างประเทศแบบครบวงจร

ลักษณะการบริหารจัดการขนส่งสินค้าระหว่างประเทศแบบครบวงจร สามารถสรุปขั้นตอนการให้บริการได้ดังนี้

- 1) บริการขนส่งสินค้าทางบกภายในประเทศ ไปยังท่าเรือ ท่าอากาศยาน และ/หรือ คลังสินค้า ทั้งในประเทศต้นทาง และประเทศปลายทาง
- 2) บริการให้เข้าคลังสินค้า และจัดเก็บสินค้าภายในประเทศ
- 3) ดำเนินการพิธีการศุลกากรทั้งในประเทศต้นทาง และประเทศปลายทาง
- 4) จัดหาระวางเรือ ระวางเครื่องบิน หรือการขนส่งผ่านแดนโดยรถบรรทุก

ทั้งนี้ การให้บริการขนส่งทางบกภายในประเทศ และพิธีการศุลกากร ให้บริการโดย ICL ซึ่งเป็นบริษัทย่อยของบริษัทฯ และผู้ให้บริการภายนอก

รูปภาพการให้บริการขนส่งสินค้าระหว่างประเทศแบบครบวงจร



การบริหารจัดการขนส่งสินค้าระหว่างประเทศทางทะเล (Sea Freight)

กลุ่มบริษัทให้บริการบริหารจัดการขนส่งสินค้าระหว่างประเทศทางทะเลทั้งการนำเข้าและส่งออก ซึ่งดำเนินงานโดยบริษัทฯ การให้บริการในรูปแบบนี้เป็นธุรกิจหลักของบริษัทฯ จากการที่มีสัดส่วนรายได้สูงสุด โดยในปี 2566 ถึงปี 2568 มีสัดส่วนรายได้คิดเป็นร้อยละ 91.15 ร้อยละ 96.14 และร้อยละ 91.39 ของรายได้จากการให้บริการทั้งหมด ตามลำดับ

ลักษณะการบริหารจัดการขนส่งสินค้าระหว่างประเทศทางทะเลแบบครบวงจร สามารถสรุปขั้นตอนการให้บริการได้ดังนี้

- 1) รับขนส่งสินค้าทางบกจากสถานประกอบการมายังลานตู้คอนเทนเนอร์
- 2) ดำเนินการพิธีการศุลกากรในประเทศต้นทาง
- 3) ส่งมอบสินค้าขึ้นเรือที่ท่าเรือประเทศต้นทาง
- 4) ติดตามสถานะของสินค้าจนถึงท่าเรือประเทศปลายทาง
- 5) ประสานงานกับตัวแทนในต่างประเทศ เพื่อจัดการสินค้าที่ประเทศปลายทาง

ลักษณะการให้บริการจัดการขนส่งสินค้าระหว่างประเทศทางทะเล บริษัทฯ จะทำหน้าที่เปรียบเสมือนตัวกลางระหว่างลูกค้ากับสายเดินเรือ ซึ่งครอบคลุมถึงการจัดหาตู้คอนเทนเนอร์และจัดหาระวางเรือ โดยบริษัทฯ จะสอบถามความต้องการของลูกค้าก่อนที่จะทำการจัดหาตู้คอนเทนเนอร์และจัดหาระวางเรือจากสายเดินเรือ พร้อมทั้งช่วยจัดสรรเส้นทางเดินเรือและเวลาให้ตรงกับความต้องการของลูกค้าและตามความเหมาะสมของสินค้า นอกจากนี้ บริษัทฯ จะดำเนินการติดตามสถานะของสินค้าพร้อมทั้งแจ้งให้ลูกค้าทราบตลอดระยะทางที่ให้บริการ

ในปัจจุบัน เส้นทางขนส่งทางทะเลที่บริษัทฯ สามารถให้บริการนั้น ครอบคลุมเส้นทางมากกว่า 100 ประเทศ รวมถึงท่าเรือหลักในเขตการค้าที่สำคัญทั่วโลก โดยบริษัทฯ มีความเชี่ยวชาญและชำนาญในการบริหารจัดการขนส่งสินค้าทางเรือในเส้นทางการค้าไทย - โชนอเมริกาเหนือ ซึ่งเป็นตลาดหลักของบริษัทฯ และเส้นทางการค้าไทย - เอเชีย และไทย - ยุโรป ซึ่งเป็นตลาดรองลงมา โดยเส้นทางดังกล่าวเป็นเส้นทางที่มีปริมาณการขนส่งสินค้าส่งออกและนำเข้าเป็นจำนวนมาก

นอกจากการให้บริการจัดการขนส่งทางทะเลแล้ว บริษัทฯ มีการให้บริการด้านพิธีการศุลกากร ทั้งในประเทศต้นทางและประเทศปลายทาง โดยจะประสานงานกับตัวแทนในต่างประเทศเพื่อจัดการสินค้าของลูกค้า และเพื่อการให้บริการที่ครอบคลุมและได้รับสิทธิประโยชน์ต่างๆ บริษัทฯ ยังได้เข้าร่วมเป็นสมาชิกของเครือข่ายที่เกี่ยวข้องกับการขนส่งทางทะเล ได้แก่ PPL Network (“PPL”) WCA Inter Global (“WCA”) และ X2 Logistics Networks (“X2”) และ JCTRANS (JC Elite Membership) ส่งผลให้บริษัทฯ สามารถบริหารจัดการขนส่งได้ครอบคลุมทั่วโลก

การขนส่งทางทะเลโดยส่วนใหญ่เป็นการขนส่งด้วยระบบตู้คอนเทนเนอร์ (Container Box) ซึ่งจะขนส่งด้วยเรือคอนเทนเนอร์ (Container Ship) ซึ่งเป็นเรือที่ออกแบบมาเป็นพิเศษสำหรับการขนส่งสินค้าด้วยตู้คอนเทนเนอร์ โดยสินค้าที่จะขนส่งจะบรรจุ (Stuffing) ในตู้คอนเทนเนอร์ เพื่อความสะดวกในการขนส่งและเพื่อป้องกันความเสียหายและการโจรกรรมสินค้า หลังจากนั้นจะทำการนำส่งตู้สินค้าไปยังท่าเรือ เพื่อรอการขนย้ายตู้ขึ้นไปบนเรือ และขนส่งต่อไปยังปลายทาง

นอกจากนี้ รูปแบบการขนส่งทางทะเล สามารถแบ่งเป็น 2 ประเภทดังนี้

- 1) การขนส่งแบบเต็มตู้คอนเทนเนอร์ (Full Container Load หรือ “FCL”) หมายถึง การขนส่งสินค้าโดยตู้คอนเทนเนอร์ที่สินค้าในตู้จะเป็นสินค้าของลูกค้าเพียงรายเดียว ซึ่งเหมาะกับลูกค้าที่มีปริมาณการส่งสินค้าที่มากพอสำหรับการบรรจุเต็มตู้ และจะไม่มีการเปิดตู้จนกว่าจะถึงจุดหมายปลายทาง โดยลูกค้าสามารถรับตู้เปล่าจากลานเก็บตู้คอนเทนเนอร์ (Container Yard หรือ “CY”) ของสายเดินเรือไปบรรจุสินค้าที่หน้าโรงงานหรือโรงเก็บสินค้าของลูกค้าแล้วนำตู้ที่บรรจุสินค้าแล้วไปวางที่ท่าเรือบริเวณลานพักตู้สินค้าเพื่อรอการบรรทุกขึ้นเรือ
- 2) การขนส่งแบบไม่เต็มตู้คอนเทนเนอร์ (Less than Container Load หรือ “LCL”) หมายถึง การขนส่งสินค้าโดยตู้คอนเทนเนอร์ที่สินค้าในตู้เป็นสินค้าของลูกค้าหลายราย เนื่องจากลูกค้าแต่ละรายมีปริมาณสินค้าน้อยกว่าการบรรจุเต็มตู้คอนเทนเนอร์จึงเกิดการแบ่งการใช้พื้นที่ของสินค้าที่บรรจุในตู้คอนเทนเนอร์ โดยบริษัทฯ จะทำการจัดสรรพื้นที่ในตู้ให้แก่ลูกค้า LCL แต่ละรายให้เกิดประโยชน์สูงสุด สินค้า LCL จะบรรจุลงตู้คอนเทนเนอร์ที่โรงพักสินค้า (Container Freight Station หรือ “CFS”) และเมื่อตู้สินค้าได้รับการบรรจุตามกำหนดเรียบร้อยแล้ว บริษัทฯ จะนำตู้ไปส่งที่บริเวณลานวางพักตู้สินค้าในท่าเรือเพื่อรอการบรรทุกขึ้นเรือ

รูปภาพการบริหารจัดการขนส่งสินค้าระหว่างประเทศทางทะเล (Sea Freight)

แผนภาพสรุปลักษณะการจัดการขนส่งสินค้าระหว่างประเทศทางทะเล

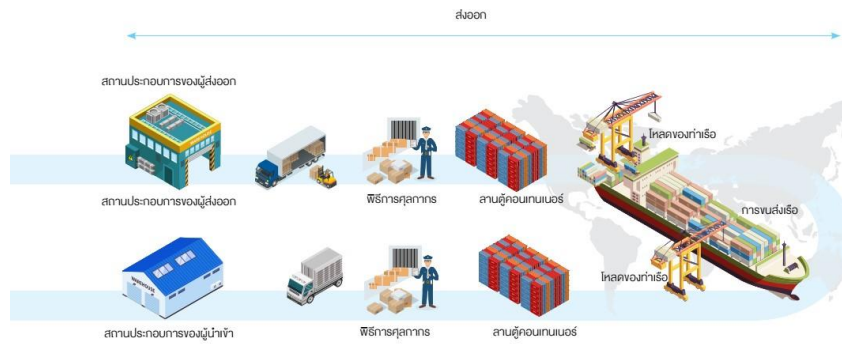

ภาพแสดงการจัดส่งสินค้าแบบ FCL และ LCL

การขนส่งแบบเต็มตู้คอนเทนเนอร์ (FCL)

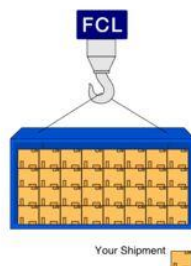

การขนส่งแบบไม่เต็มตู้คอนเทนเนอร์ (LCL)

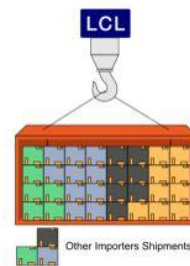

ที่มา: <https://guidedimports.com/blog/lcl-vs-fcl/>

รายได้และปริมาณการขนส่งจากบริการ Sea Freight
แยกประเภทตามการขนส่งสินค้าปี 2566 - 2568

รายได้และปริมาณ การขนส่ง	สำหรับปีสิ้นสุดวันที่ 31 ธันวาคม					
	2566		2567		2568	
	ล้านบาท	ตู้ (TEU)	ล้านบาท	ตู้ (TEU)	ล้านบาท	ตู้ (TEU)
การขนส่งขาออก	1,589.80	42,526	3,480.57	46,884	2,537.93	43,629
การขนส่งขาเข้า ¹	50.90	4,459	71.54	2,241	45.94	3,226
รวม	1,640.70	46,985	3,552.11	49,125	2,583.87	46,855

หมายเหตุ: /1 การขนส่งขาเข้า มีรายได้ต่อตู้ (TEU) ต่ำกว่าการขนส่งขาออก เนื่องจากการให้บริการขนส่งขาเข้าส่วนใหญ่เป็นงานที่ได้รับมาจากตัวแทนต่างประเทศซึ่งบริษัทฯ จะได้รับรายได้ในรูปแบบของ Profit Sharing / Handling Fee จากการช่วยประสานงานจัดการสินค้าในประเทศ

รายได้จากบริการ Sea Freight
แยกประเภทตามเส้นทางการขนส่งปี 2566 - 2568

รายได้ตามเส้นทางการขนส่ง	สำหรับปีสิ้นสุดวันที่ 31 ธันวาคม					
	2566		2567		2568	
	ล้านบาท	ร้อยละ	ล้านบาท	ร้อยละ	ล้านบาท	ร้อยละ
อเมริกาเหนือ	989.53	60.31	2,723.02	76.66	1,840.01	71.21
ยุโรป	315.38	19.22	469.62	13.22	482.03	18.66
เอเชีย	303.73	18.51	292.37	8.23	224.05	8.67
อเมริกาใต้	7.08	0.43	24.18	0.68	0.31	0.01
ออสเตรเลียและโอเชียเนีย	16.99	1.04	26.96	0.76	22.05	0.85
แอฟริกา	7.99	0.49	15.96	0.45	15.42	0.60
อื่นๆ	-	-	-	-	-	-
รวม	1,640.70	100.00	3,552.11	100.00	2,583.87	100.00

การจัดการขนส่งสินค้าระหว่างประเทศทางอากาศ (Air Freight)

บริษัทฯ ให้บริการจัดการขนส่งสินค้าระหว่างประเทศทางอากาศทั้งการนำเข้าและส่งออก ซึ่งการให้บริการ Air Freight มีสัดส่วนรายได้ในปี 2566 – 2568 คิดเป็นร้อยละ 1.63 ร้อยละ 0.43 และร้อยละ 1.22 ของรายได้จากการให้บริการทั้งหมด ตามลำดับ

ลักษณะการจัดการขนส่งสินค้าระหว่างประเทศทางอากาศแบบครบวงจร สามารถสรุปขั้นตอนการให้บริการได้ดังนี้

- 1) ดำเนินการพิธีการศุลกากรในประเทศต้นทาง
- 2) ส่งมอบสินค้าขึ้นเครื่องบินที่ท่าอากาศยานประเทศต้นทาง
- 3) ติดตามสถานะของสินค้าจนถึงท่าอากาศยานประเทศปลายทาง
- 4) ประสานงานกับตัวแทนในต่างประเทศ เพื่อจัดการสินค้าที่ประเทศปลายทาง

ลักษณะของการให้บริการ Air Freight จะมีความคล้ายคลึงกับการให้บริการ Sea Freight โดยบริษัทฯ จะทำหน้าที่เปรียบเสมือนตัวกลางระหว่างลูกค้ากับสายการบิน โดยบริษัทฯ จะสอบถามความต้องการขนส่งสินค้าของลูกค้า จากนั้นจะดำเนินการจัดหาระวางและเที่ยวบินให้ตรงกับความต้องการของลูกค้า พร้อมติดตามสถานะของสินค้าและแจ้งให้ลูกค้าทราบตลอดระยะทางที่ให้บริการ รวมทั้งยังให้บริการด้านพิธีการศุลกากร และประสานงานกับตัวแทนต่างประเทศเพื่อจัดการสินค้าของลูกค้าให้ถึงที่หมาย ทั้งนี้ บริษัทฯ จะจัดหาระวางจากผู้จัดการขนส่งรายอื่นเพื่อเสนอให้กับลูกค้าต่อไป

คุณลักษณะที่สำคัญของการขนส่งสินค้าทางอากาศ คือ ความรวดเร็วและความแน่นอน สม่าเสมอ และตรงต่อเวลา ดังนั้น การขนส่งในรูปแบบนี้ จึงเหมาะกับการขนส่งสินค้าที่ต้องการความรวดเร็ว และเหมาะกับการขนส่งสินค้าที่มีมูลค่าสูง อาทิ สินค้าประเภชชิ้นส่วนอิเล็กทรอนิกส์ เสื้อผ้าและสิ่งทอ และอาหารแช่แข็ง เป็นต้น อย่างไรก็ตาม การขนส่งทางอากาศจะมีต้นทุนที่สูงกว่าการขนส่งทางทะเล ดังนั้น สินค้าส่วนใหญ่ที่ขนส่งทางอากาศจึงมีปริมาณน้อย และมีขนาดไม่ใหญ่มากนัก

สำหรับเส้นทางการให้บริการจัดการขนส่งสินค้าทางอากาศของบริษัทฯ โดยส่วนใหญ่จะเน้นที่เส้นทางการขนส่งขาออกไปยังโซนอเมริกาเหนือเช่นเดียวกับการขนส่งสินค้าทางทะเล

รูปภาพการจัดการขนส่งสินค้าระหว่างประเทศทางอากาศ (Air Freight)

รายได้และสัดส่วนจากบริการ Air Freight
แยกประเภทตามการขนส่งสินค้า ปี 2566 - 2568

รายได้ตามการขนส่งสินค้า	สำหรับปีสิ้นสุดวันที่ 31 ธันวาคม					
	2566		2567		2568	
	ล้านบาท	ร้อยละ	ล้านบาท	ร้อยละ	ล้านบาท	ร้อยละ
สินค้าขาออก	26.15	89.25	11.82	73.74	30.94	88.63
สินค้าขาเข้า	3.15	10.75	4.21	26.26	3.97	11.37
รวม	29.30	100.00	16.03	100.00	34.91	100.00

รายได้จากบริการ Air Freight
แยกประเภทตามเส้นทางขนส่งปี 2566 - 2568

รายได้ตามเส้นทางขนส่ง	สำหรับปีสิ้นสุดวันที่ 31 ธันวาคม					
	2566		2567		2568	
	ล้านบาท	ร้อยละ	ล้านบาท	ร้อยละ	ล้านบาท	ร้อยละ
อเมริกาเหนือ	24.26	82.80	9.05	56.46	12.45	35.66
ยุโรป	2.89	9.86	3.50	21.83	8.72	24.98
เอเชีย	2.00	6.83	3.10	19.34	10.16	29.10
อื่นๆ	0.15	0.51	0.38	2.37	3.58	10.26
รวม	29.30	100.00	16.03	100.00	34.91	100.00

การให้บริการให้เช่าคลังสินค้า

ตั้งแต่ช่วงต้นปี 2565 บริษัทฯ เริ่มธุรกิจการให้บริการรับฝากและบริหารสินค้าสำหรับสินค้าทั่วไป เพื่อสนับสนุนให้การบริการจัดการขนส่งสินค้าของกลุ่มบริษัทฯ เป็นไปอย่างครบวงจร ตอบสนองความต้องการของลูกค้า ทั้งประเภทส่งออกและนำเข้าที่สามารถนำสินค้ามาพักยังคลังสินค้าของบริษัทฯ ก่อนนำส่งไปยังท่าเรือ และ/หรือโรงงานของลูกค้า โดยบริษัทฯ จะเป็นผู้ดูแลสินค้าระหว่างที่สินค้ารับฝากอยู่ในคลังสินค้าของบริษัทฯ ตั้งแต่การรับส่งสินค้า การเคลื่อนย้าย ตลอดจนการกระจายสินค้า โดยใช้ระบบ มาใช้เพิ่มประสิทธิภาพในการบริหารจัดการคลังสินค้าของบริษัทฯ และเพิ่มความมั่นใจให้กับผู้ใช้บริการของบริษัทฯ ณ ปัจจุบัน คลังสินค้านี้ตั้งอยู่ในเขตพื้นที่แหลมฉบัง ตำบลทุ่งสงขลา อำเภอศรีราชา จังหวัดชลบุรี ขนาดพื้นที่ทั้งหมด 9,880 ตารางเมตร ซึ่งห่างจากท่าเรือแหลมฉบัง 5 กิโลเมตร โดยคลังสินค้านี้รองรับระบบการจัดการคลังสินค้า (Warehouse Management System หรือ “WMS”) ในการบริหารจัดการคลังสินค้าอย่างมีประสิทธิภาพ รวมถึงมีระบบรักษาความปลอดภัยและ CCTV ตลอด 24 ชั่วโมง นอกจากนี้ ในเดือนพฤษภาคม 2566 บริษัทฯ ได้เข้าทำสัญญาเช่าพื้นที่คลังสินค้าเพื่อให้บริการพื้นที่สำหรับการจัดเก็บสินค้า ซึ่งเป็นคลังสินค้าปลอดอากร (Free Zone Warehouse) ตั้งอยู่ที่ตำบลบางละมุง อำเภอบางละมุง จังหวัดชลบุรี ขนาดพื้นที่ทั้งหมด 9,890 ตารางเมตร เพื่อให้บริการดูแล จัดเก็บสินค้าของลูกค้าที่เข้าเงื่อนไขสิทธิพิเศษเขตปลอดอากรและเป็นส่วนหนึ่งในการบริหารห่วงโซ่อุปทานของลูกค้าให้มีประสิทธิภาพ

ในปี 2568 บริษัทฯ ได้ดำเนินการขยายพื้นที่คลังสินค้าปลอดอากรเพิ่มเติมอย่างต่อเนื่อง เพื่อรองรับความต้องการใช้บริการที่เพิ่มขึ้นและสนับสนุนการเติบโตของปริมาณงาน โดยขยายพื้นที่เพิ่มอีก 5,880 ตารางเมตร ในเดือนเมษายน 2568 และขยายพื้นที่เพิ่มอีก 7,882 ตารางเมตร ในเดือนตุลาคม 2568 ภายหลังการขยายพื้นที่ดังกล่าว ปัจจุบันบริษัทฯ มีพื้นที่ให้บริการคลังสินค้านี้รวมทั้งสิ้น 33,532 ตารางเมตร โดยสามารถจำแนกได้ดังนี้

- คลังสินค้าทั่วไป (General Warehouse) จำนวน 9,880 ตารางเมตร
- คลังสินค้าปลอดอากร (Free Zone Warehouse) รวมทั้งสิ้น 23,652 ตารางเมตร

เพื่อให้สอดคล้องกับกลยุทธ์ของบริษัทฯ และการบริหารจัดการทางบัญชีรายได้จากคลังสินค้าจึงได้รับการรวมเข้ากับแต่ละกลุ่มธุรกิจที่เกี่ยวข้อง ดังนี้

- **คลังสินค้าทั่วไป (General Warehouse)** มีบทบาทสำคัญในการจัดเก็บสินค้าของลูกค้าก่อนการขนส่งผ่านระบบ Sea Freight โดยลูกค้าสามารถนำสินค้ามาฝากที่คลังสินค้าก่อนดำเนินการขนส่งทางเรือไปยังปลายทาง รายได้จากการให้บริการของ General Warehouse ได้ถูกจัดรวมเข้าเป็นส่วนหนึ่งของรายได้จากบริการ Sea Freight

- **คลังสินค้าปลอดอากร (Free Zone Warehouse)** สนับสนุนการดำเนินงานของบริการสนับสนุนงานบริการโลจิสติกส์ (Logistics Support) โดยให้บริการพื้นที่จัดเก็บสินค้าภายใต้ระบบคลังสินค้าปลอดอากร (Free Zone) เพื่อรองรับลูกค้าที่มีข้อกำหนดด้านภาษีและศุลกากร รายได้จาก Freezone Warehouse ได้ถูกจัดรวมเข้าเป็นส่วนหนึ่งของ Logistics Support

รูปภาพการให้บริการให้เข้าคลังสินค้า

ภาพคลังสินค้าของบริษัทฯ และสถานที่ตั้ง



การให้บริการขนส่งทางบก (Road Freight)

การให้บริการขนส่งภายในประเทศและข้ามแดนระหว่างประเทศโดยรถบรรทุกและรถบรรทุกหัวลาก ดำเนินงานโดย ICL โดยการให้บริการในรูปแบบนี้มีสัดส่วนรายได้ในปี 2566 - 2568 คิดเป็น ร้อยละ 5.78 ร้อยละ 2.86 และร้อยละ 3.59 ของรายได้จากการให้บริการทั้งหมดของกลุ่มบริษัทฯ ตามลำดับ

ICL ให้บริการขนส่งทางบกในรูปแบบต่างๆ ได้แก่ การขนส่งโดยรถบรรทุกหัวลากและหางพ่วง รถบรรทุก 4 ล้อ รถบรรทุก 6 ล้อ และรถบรรทุก 10 ล้อ ครอบคลุมเส้นทางในประเทศ อาทิ เส้นทางระยอง-ชลบุรี และเส้นทางลาดกระบัง และผ่านแดนไปยังประเทศใกล้เคียง ได้แก่ ประเทศเมียนมาร์ ประเทศกัมพูชา ประเทศลาว และประเทศมาเลเซีย เป็นต้น ซึ่งรูปแบบของการให้บริการสามารถแบ่งได้เป็น 2 ประเภท ดังนี้

- 1) การขนส่งจากหน้าโรงงานลูกค้าไปยังท่าเรือและ/หรือท่าอากาศยาน หรือ รับสินค้าจากท่าเรือและ/หรือท่าอากาศยานมายังโรงงานลูกค้า ซึ่งเป็นการขนส่งสินค้าตั้งแต่ต้นทางถึงปลายทาง
- 2) การขนส่งจากโรงงานแห่งหนึ่งไปสู่โรงงานอีกแห่งหนึ่งด้วยรถบรรทุกหรือรถบรรทุกหัวลากทั้งในประเทศและผ่านแดนไปยังประเทศเพื่อนบ้าน เพื่อตอบสนองความต้องการของลูกค้าเนื่องจากมีต้นทุนที่ถูกกว่าการขนส่งทางอากาศ และรวดเร็วกว่าการขนส่งทางทะเล เหมาะสมในกรณีที่โรงงานของลูกค้าทั้งสองแห่งมีระยะทางไม่ไกลกันนัก และระบบโครงสร้างพื้นฐานสำหรับการขนส่งของประเทศนั้นเอื้ออำนวยต่อการขนส่งภาคพื้นดิน

ICL จะรับผิดชอบในการจัดหาขนส่งที่เหมาะสมเพื่อให้บริการขนส่งทางบกแก่ลูกค้าตามความต้องการและตามประเภทของสินค้า โดยรถขนส่งภายใต้การดำเนินงานของ ICL ในปี 2566 - 2568 มีจำนวน 28 คัน 48 คัน และ 48 คัน ตามลำดับ

รายได้จากการให้บริการขนส่งทางบกของกลุ่มบริษัทฯ ประกอบด้วยรายได้จากการให้บริการขนส่งภายในประเทศและผ่านแดนโดยรถบรรทุก และรถบรรทุกหัวลาก ซึ่งในปี 2566 - 2568 กลุ่มบริษัทฯ มีรายได้เท่ากับ 104.05 ล้านบาท 99.19 ล้านบาท และ 105.05 ล้านบาท ตามลำดับ

กลุ่มบริษัทฯ ได้ตระหนักถึงและให้ความสำคัญเกี่ยวกับความปลอดภัยของการให้บริการขนส่งควบคู่กับความตรงต่อเวลา โดยรถขนส่งทุกคัน จะต้องผ่านเกณฑ์มาตรฐานตามที่กฎหมายกำหนดและต้องผ่านการตรวจสอบสภาพก่อนการใช้งานทุกครั้ง รวมถึงมีการตรวจสอบสภาพความพร้อมของพนักงานขับรถก่อนปฏิบัติหน้าที่ และ ICL ได้นำระบบ GPS มาใช้เพื่อให้การดำเนินงานและการบริหารงานขนส่งมีประสิทธิภาพ โดยติดตั้งกับตัวรถเพื่อติดตามตำแหน่งของรถในขณะปฏิบัติงาน รวมถึงบันทึกและควบคุมความเร็วในการขับขี่ของพนักงานขับรถให้เหมาะสม

รูปภาพการให้บริการขนส่งทางบก (Road Freight)

ภาพรถขนส่งของ ICL



รายได้และสัดส่วนการขนส่งทางบกแยกประเภทตามประเภทการให้บริการ

ปี 2566 - 2568

ประเภทการให้บริการ	สำหรับปีสิ้นสุดวันที่ 31 ธันวาคม					
	2566		2567		2568	
	ล้านบาท	ร้อยละ	ล้านบาท	ร้อยละ	ล้านบาท	ร้อยละ
ในประเทศ	101.74	97.78	97.30	98.09	101.64	96.75
ผ่านแดน	2.31	2.22	1.89	1.91	3.41	3.25
รวม	104.05	100.00	99.19	100.00	105.05	100.00

การให้บริการด้านพิธีการศุลกากร (Customs Clearance)

การให้บริการด้านพิธีการศุลกากร ที่ดำเนินงานโดย ICL มีสัดส่วนรายได้ในปี 2566 ถึงปี 2568 คิดเป็น ร้อยละ 0.80 ร้อยละ 0.19 และร้อยละ 0.12 ของรายได้จากการให้บริการทั้งหมดของกลุ่มบริษัทฯ ตามลำดับ

บริการของ ICL ครอบคลุมถึงการให้บริการเป็นตัวแทนของลูกค้าในการดำเนินการด้านพิธีการศุลกากรเพื่อการนำเข้าและส่งออก รวมถึงการจัดเตรียมเอกสารและให้คำแนะนำด้านสิทธิประโยชน์ทางภาษี โดย ICL จะต้องลงทะเบียนเป็นตัวแทนออกของกับกรมศุลกากร ทั้งนี้ ภายใต้เงื่อนไขของการลงทะเบียน บริษัทจะต้องเป็นสมาชิกสมาคมที่เกี่ยวข้องกับการออกของที่กรมศุลกากรรับรอง และมีพนักงานหรือลูกจ้างที่ปฏิบัติงานเกี่ยวกับการออกของที่ผ่านการอบรมหลักสูตรตัวแทนออกของจากสมาคมหรือสถาบันที่กรมศุลกากรรับรองและผ่านการทดสอบข้อสอบมาตรฐานที่กรมศุลกากรกำหนด หรือผ่านการอบรมหลักสูตรผู้ชำนาญการศุลกากรของกรมศุลกากร ซึ่ง ICL มีพนักงานที่ผ่านการอบรมหลักสูตรและผ่านการทดสอบข้อสอบมาตรฐานที่กรมศุลกากรกำหนด

รายได้และสัดส่วนจากบริการด้านพิธีการศุลกากรแยกประเภทตามประเภทการให้บริการ

ปี 2566 - 2568

ประเภทการให้บริการ	สำหรับปีสิ้นสุดวันที่ 31 ธันวาคม					
	2566		2567		2568	
	ล้านบาท	ร้อยละ	ล้านบาท	ร้อยละ	ล้านบาท	ร้อยละ
บริการขาออก	4.73	32.91	5.22	75.43	4.59	55.23
บริการขาเข้า	9.64	67.08	1.70	24.57	3.72	44.77
รวม	14.37	100.00	6.92	100.00	8.31	100.00

นโยบายการวิจัยและพัฒนาในด้านต่าง ๆ และรายละเอียดเกี่ยวกับการพัฒนานวัตกรรมในกระบวนการ สินค้าและ/หรือบริการ หรือโมเดลธุรกิจ

นโยบายการวิจัยและพัฒนา (R&D) : ไม่มี

คำอธิบายเพิ่มเติมเกี่ยวกับค่าใช้จ่ายการวิจัยและพัฒนาในระยะ 3 ปีที่ผ่านมา

1.2.2.2 นโยบายการตลาดของผลิตภัณฑ์หรือบริการที่สำคัญในปีที่ผ่านมา

กลุ่มบริษัทมุ่งมั่นที่จะเป็นผู้นำธุรกิจให้บริการบริหารจัดการขนส่งสินค้าระหว่างประเทศอย่างครบวงจร (Integrated Logistic Service Provider) ในระดับสากล โดยมีกลยุทธ์การดำเนินธุรกิจที่สำคัญ ดังนี้

(1) การให้บริการโลจิสติกส์แบบครบวงจร

กลุ่มบริษัทมุ่งเน้นด้านประสิทธิภาพในการให้บริการ ครอบคลุมถึงการขนส่งทางทะเล การขนส่งทางอากาศ การขนส่งทางบก ซึ่งรวมถึงการให้บริการอื่นๆ เพื่อสนับสนุนการบริการที่ครบวงจร เช่น การเป็นตัวแทนออกของและการดำเนินพิธีการศุลกากรให้กับผู้นำเข้าและผู้ส่งออก ตลอดจนการให้บริการให้เชาคลังสินค้า เพื่อตอบสนองต่อความต้องการและความสะดวกในการใช้บริการที่หลากหลายของลูกค้า รวมถึงบริษัทฯ ยังได้รับใบอนุญาตและขึ้นทะเบียนผู้ประกอบการขนส่งต่อเนื่องหลายรูปแบบ (Multi-Modal Transport Operator - MTO) จากกรมเจ้าท่า ส่งผลให้บริษัทฯ สามารถให้บริการขนส่งสินค้าได้อย่างต่อเนื่องหลายรูปแบบ และมีความคุ้มครองให้กับลูกค้าตามพระราชบัญญัติขนส่งต่อเนื่องหลายรูปแบบ พ.ศ. 2548 นอกจากนี้ บริษัทฯ ยังให้คำปรึกษาและช่วยเหลือลูกค้าตลอดการขนส่ง เพื่อให้มั่นใจได้ว่าการขนส่งเป็นไปอย่างราบรื่นและมีต้นทุนที่ดีที่สุด

(2) การได้รับ OTI License

บริษัทฯ ได้รับ OTI License (Ocean Transport Intermediary) จาก Federal Maritime Commission (FMC) และวางเงินประกัน FMC Bond เป็นจำนวนเงิน 150,000 เหรียญสหรัฐ ส่งผลให้บริษัทฯ สามารถทำสัญญาการบริการกับสายเดินเรือในการขนส่งสินค้าไปยังประเทศแถบอเมริกาเหนือได้ด้วยตัวเอง โดยปัจจุบัน บริษัทฯ มีการทำสัญญาการบริการกับสายเดินเรือไปยังประเทศแถบอเมริกาเหนือ ในขณะที่ผู้ประกอบการที่ไม่มีสัญญากับสายเดินเรือจำเป็นต้องพึ่งพาพันธมิตรเพื่อขนส่งสินค้าไปยังอเมริกาเหนือ ส่งผลให้บริษัทฯ มีข้อได้เปรียบในการขนส่งสินค้าไปยังประเทศแถบอเมริกาเหนือมากกว่าคู่แข่งหลายราย

(3) ความชำนาญด้านภูมิศาสตร์ในเส้นทางการขนส่งสินค้าทางทะเล

บริษัทฯ มีความชำนาญด้านภูมิศาสตร์ในเส้นทางการขนส่งทางทะเลไปยังอเมริกาเหนือ จากประสบการณ์ของผู้บริหารที่ยาวนานกว่า 25 ปี ในเส้นทางการขนส่งนี้ ซึ่งมีความยากในการขนส่งมากกว่าโซนอื่น เนื่องจากอเมริกาเหนือมีท่าเรือกระจายไปตามรัฐต่างๆ ซึ่งมีความห่างไกลกัน และมีข้อจำกัดที่แตกต่างกันไปในแต่ละรัฐ ประกอบกับการที่บริษัทฯ ได้รับ OTI License และมี FMC Bond เป็นของตนเอง ซึ่งมีความจำเป็นต่อการทำสัญญาการบริการกับสายเดินเรือในการขนส่งสินค้าไปยังอเมริกาเหนือ นอกจากนี้ การขนส่งสินค้าไปประเทศสหรัฐอเมริกาจำเป็นต้องลงทะเบียน SCAC Code (Standard Carrier Alpha Code) สำหรับการส่งข้อมูลเข้าระบบ AMS/ISF (Automated Manifest System and Importer Security Filing) ซึ่งเป็นมาตรการด้านความปลอดภัยในการขนส่งสินค้าของศุลกากรประเทศสหรัฐอเมริกา ทุกครั้งที่มีการขนส่ง โดยหากส่งข้อมูลเข้าระบบไม่ครบถ้วนและไม่ถูกต้อง ผู้ให้บริการบริหารจัดการขนส่งจะถูกปรับตามที่ FMC กำหนด อย่างไรก็ตาม บริษัทฯ มีทีมงานที่มีความเชี่ยวชาญและประสบการณ์ที่ยาวนานในการบริหารจัดการขนส่งสินค้าไปยังอเมริกาเหนือได้อย่างราบรื่นและมีประสิทธิภาพ และมีตัวแทนในอเมริกาเหนือหลายแห่งที่ช่วยทำหน้าที่ประสานงานบริหารจัดการสินค้านำถึงพิธีการศุลกากรในแต่ละท่าเรือที่ปลายทางได้เป็นอย่างดี

(4) ศักยภาพในการจัดหาระวางเรือ

จากการที่บริษัทฯ มีการเติบโตและขยายฐานลูกค้าได้อย่างต่อเนื่อง และด้วยประสบการณ์ของผู้บริหารจึงทำให้สามารถคาดการณ์ปริมาณการขนส่งในแต่ละปีได้อย่างเหมาะสมและสม่ำเสมอ รวมถึงการมีความสัมพันธ์ที่ดีกับสายเดินเรือ ซึ่งเป็นผลจากการที่ผู้บริหารมีการเจรจากับสำนักงานใหญ่ของสายเดินเรือโดยตรงเพื่อสร้างเครือข่ายพันธมิตรที่แข็งแกร่ง และเพื่อให้เกิดความไว้วางใจและเชื่อมั่นต่อบริษัทฯ ในการให้พื้นที่ระวางเรือแก่บริษัทฯ และสามารถจองระวางเรือในแต่ละปีได้ในปริมาณมาก รวมถึงสามารถเสนอระวางเรือให้แก่ลูกค้าได้อย่างครอบคลุมและตอบสนองความต้องการของลูกค้าได้อย่างรวดเร็ว ภายใต้ต้นทุนที่คุ้มค่า โดยในสัญญาบริการ กับสายเดินเรือจะมีการระบุปริมาณการจัดซื้อระวางขั้นต่ำ (Minimum Quantity Commitment หรือ “MQC”) จึงทำให้บริษัทฯ มีฐานลูกค้าที่กว้างและมีลูกค้าใหม่อย่างต่อเนื่อง และสามารถสร้างผลตอบแทนที่ดีและเติบโตได้อย่างยั่งยืน

(5) เครือข่ายและพันธมิตรที่กว้างขวาง

บริษัทฯ เข้าร่วมเครือข่ายระดับโลก ได้แก่ PPL Network (PPL) WCA Inter Global (WCA) X2 Logistics Networks (X2) และ JCTrans (JC Elite Membership) ที่ครอบคลุมมากกว่า 179 ประเทศทั่วโลก ส่งผลให้บริษัทฯ มีพันธมิตรที่จะช่วยประสานงานให้บริษัทฯ สามารถให้บริการขนส่งได้ครอบคลุมทั่วโลก นอกจากนี้ เครือข่ายแต่ละแห่งจะมีเกณฑ์ในพิจารณาสมาชิกที่รอบคอบโดยพิจารณาจากความมั่นคงด้านการเงิน พันธมิตรต่างประเทศจึงมีความเชื่อมั่นที่จะแนะนำลูกค้าที่มีธุรกิจนำเข้าส่งออกกับลูกค้าในประเทศไทยให้แก่บริษัทฯ รวมถึง บริษัทฯ มีกลยุทธ์การตลาดเชิงรุกที่จะส่งพนักงานขายของบริษัทฯ ไปประเทศสหรัฐอเมริกาเป็นประจำเพื่อจัดหาพันธมิตรและลูกค้าในประเทศสหรัฐอเมริกา

(6) การเป็นสมาชิกในสมาคมชั้นนำ

บริษัทฯ เข้าร่วมเป็นสมาชิกสมาคมต่างๆ เช่น สมาคมผู้รับจัดการขนส่งสินค้าระหว่างประเทศ (Thai International Freight Forwarders Association of Thailand หรือ TIFFA) และสมาคมชิปปิ้งแห่งประเทศไทย (The Customs Broker and Transportation Association หรือ CTAT) เพิ่มความน่าเชื่อถือในการรับจัดการขนส่งระหว่างประเทศ และช่วยให้บริษัทฯ ติดตามข่าวสารเกี่ยวกับการขนส่งได้อย่างรวดเร็ว และทันทั่วถึง เป็นการบูรณาการการทำงานให้แต่ละฝ่ายที่เกี่ยวข้องกับการขนส่งสามารถวางแผนในการดำเนินธุรกิจได้อย่างมีประสิทธิภาพ

(7) คุณภาพและมาตรฐานในการให้บริการ

บริษัทฯ ใส่ใจในคุณภาพการให้บริการ โดยได้นำระบบ ISO 9001 : 2015 มาใช้ในการปฏิบัติงาน เพื่อควบคุม การดำเนินงานให้ได้มาตรฐานและมีประสิทธิภาพ และมีฝ่ายบริการลูกค้า (Customer Service) ที่มีความพร้อมในการให้บริการ มีความรวดเร็วในการขนส่ง สามารถจัดส่งสินค้าให้อยู่ในช่วงเวลาเร่งด่วนตามที่ลูกค้ากำหนด มีการติดต่อกลับเพื่อยืนยันการส่งสินค้า สามารถให้ข้อมูลกับลูกค้าในการติดตามสถานะการขนส่งสินค้า คอยดูแลและแนะนำลูกค้าอย่างใกล้ชิดตลอดการขนส่ง เพื่อให้มั่นใจว่าลูกค้ามีความพึงพอใจและได้รับการให้บริการอย่างมีประสิทธิภาพ

(8) คณะผู้บริหารและบุคลากรที่มีความเชี่ยวชาญ

บริษัทฯ มีคณะผู้บริหารที่มีประสบการณ์และความเชี่ยวชาญในธุรกิจโลจิสติกส์มากกว่า 25 ปี และมีทีมขายมากกว่า 30 คน ซึ่งบริษัทฯ มีการแบ่งทีมขายตามประเภทบริการที่เชี่ยวชาญ เพื่อให้สามารถให้บริการลูกค้าได้อย่างครอบคลุมและมีประสิทธิภาพ พร้อมกับพัฒนาทีมสนับสนุน อาทิ ฝ่ายจัดหาต้นทุนที่สามารถประสานงานกับสายเดินเรือเพื่อจัดหาต้นทุนระวางเรือได้อย่างคุ้มค่า รวมถึงฝ่ายต่างๆ ที่มีความรู้ความเข้าใจในกฎระเบียบที่เกี่ยวข้องกับการขนส่งเป็นอย่างดี ช่วยสนับสนุนให้การจัดการขนส่งเป็นไปอย่างมีประสิทธิภาพ

ลักษณะลูกค้าและกลุ่มเป้าหมาย

กลุ่มลูกค้าเป้าหมายของกลุ่มบริษัทฯ สามารถแบ่งตามลักษณะของธุรกิจได้ดังนี้

(1) ธุรกิจรับจัดการขนส่งสินค้าระหว่างประเทศทางทะเล

- ลูกค้าผู้ประกอบการนำเข้าส่งออก ในหลากหลายประเภทธุรกิจ เช่น ชิ้นส่วนยานพาหนะ ปีโตรเคมีและเม็ดพลาสติก เคมีภัณฑ์ อาหาร และสินค้าเกษตร ผลิตภัณฑ์พลาสติก และชิ้นส่วนอุปกรณ์อิเล็กทรอนิกส์ เป็นต้น
- ลูกค้า Co-Loader ซึ่งเป็นผู้ประกอบการผู้รับจัดการขนส่งสินค้า (Freight Forwarder) เหมือนกับบริษัทฯ แต่มีปริมาณสินค้าไม่มากพอที่จะเปิดตู้คอนเทนเนอร์แบบเต็มตู้ หรือไม่มีบริการในเส้นทางการขนส่งที่ครอบคลุมเหมือนบริษัทฯ
- ลูกค้าจากตัวแทนต่างประเทศ (Overseas Agent) จากการที่กลุ่มลูกค้าเหล่านี้มีข้อจำกัดในการเลือกตัวแทนภายในประเทศไทยด้วยตัวเอง จึงเสนอให้ตัวแทนต่างประเทศนั้นเลือกให้บริษัทฯ เป็นตัวแทนภายในประเทศไทย กลุ่มลูกค้าผู้นำเข้าส่งออกอื่นๆ

(2) ธุรกิจรับจัดการขนส่งสินค้าระหว่างประเทศทางอากาศ

- ลูกค้าผู้ประกอบการนำเข้าส่งออก ในหลากหลายประเภทธุรกิจ เช่น อาหาร บรรจุภัณฑ์ เครื่องนุ่งห่มและสิ่งทอ และชิ้นส่วนอุปกรณ์อิเล็กทรอนิกส์ เป็นต้น
- ลูกค้าจากตัวแทนต่างประเทศ (Oversea Agent)
- กลุ่มลูกค้าผู้นำเข้าส่งออกอื่นๆ

(3) ธุรกิจให้บริการให้เช่าคลังสินค้า

- ลูกค้าผู้ประกอบการนำเข้าส่งออก อาทิ สินค้าอุปโภคบริโภค และชิ้นส่วนยานยนต์ เป็นต้น
- ลูกค้าที่อยู่บริเวณใกล้เคียงคลังสินค้าแหลมฉบัง

(4) ธุรกิจสนับสนุนงานบริการโลจิสติกส์

- ลูกค้าผู้ประกอบการในธุรกิจและอุตสาหกรรมทั้งในรูปแบบโรงงานผลิตสินค้า หรือผู้จัดจำหน่ายสินค้า และผู้ประกอบการนำเข้าส่งออก เช่น เคมีภัณฑ์ ปิโตรเคมี อาหาร สินค้าอุปโภคบริโภค และชิ้นส่วนยานยนต์ เป็นต้น
- ลูกค้าอุตสาหกรรมอื่นๆ

นโยบายการกำหนดราคา

กลุ่มบริษัทมีนโยบายในการกำหนดราคาโดยคิดจากต้นทุนการให้บริการบวกอัตรากำไร (Cost Plus Margin) ซึ่งพิจารณาจากปัจจัยต่างๆ และรูปแบบการให้บริการที่สอดคล้องกับความต้องการของลูกค้ารายนั้นๆ เช่น ประเภทการให้บริการ รูปแบบการขนส่ง เส้นทางขนส่ง ระยะเวลาขนส่ง ประเภทของสินค้า น้ำหนักของสินค้า เป็นต้น โดยจะพิจารณาความเป็นไปได้ในการแข่งขันในตลาดกับคู่แข่ง และอุปสงค์และอุปทานในตลาด ณ ขณะนั้น เป็นส่วนประกอบในการกำหนดราคาให้บริการ

การรับจัดการขนส่งสินค้าระหว่างประเทศทางทะเล

- อัตราค่าระวางของตลาด จำนวนตู้สินค้า ขนาดของตู้ สายเดินเรือ เส้นทางเดินเรือ ระยะเวลาในการขนส่ง และปัจจัยอื่นๆ

การรับจัดการขนส่งสินค้าระหว่างประเทศทางอากาศ

- อัตราค่าระวางของตลาด ซึ่งขึ้นอยู่กับปริมาณน้ำหนักรวมที่ขังได้ หรือ ปริมาตรความจุ แล้วแต่จำนวนใดมากกว่า สายการบิน เส้นทางบิน ระยะเวลาในการขนส่ง และปัจจัยอื่นๆ

บริการให้เช่าคลังสินค้า

- ขนาดพื้นที่ที่ใช้ ระยะเวลาในการเก็บสินค้า ปริมาณ ขนาดและประเภทของสินค้า กิจกรรม อาทิ การบรรจุสินค้าเข้าตู้คอนเทนเนอร์ และวิธีการจัดการสินค้า

การขนส่งทางบก

- ปริมาณสินค้า น้ำหนักสินค้า ระยะทางการขนส่ง และชนิดพาหนะ

บริการด้านพิธีการศุลกากร

- จำนวนใบขนสินค้า จำนวนตู้ หรือ ปริมาณสินค้า และประเภทของสินค้า

การจัดจำหน่ายและช่องทางการจัดจำหน่าย

ช่องทางการจัดจำหน่ายของกลุ่มบริษัทฯ สามารถแบ่งได้เป็น 2 รูปแบบหลัก ดังนี้

(1) ทีมผู้บริหารและพนักงานของบริษัทฯ ติดต่อลูกค้าโดยตรง

- ทีมขายติดต่อลูกค้าตามประเภทอุตสาหกรรมผ่านทางโทรศัพท์หรืออีเมล
- ลูกค้าติดต่อผ่านเว็บไซต์ของบริษัทฯ หรือบริษัทย่อย ได้แก่ www.sinologistics.co.th และ www.interconnectionslogistics.com

- ลูกค้าติดต่อผ่าน Co-Loader ซึ่งเป็นผู้ประกอบการผู้รับจัดการขนส่งสินค้าเหมือนกับบริษัท ที่มีความต้องการขนส่งสินค้าทางเรือหรือทางอากาศ แต่ไม่มีสัญญาบริการกับสายเดินเรือ หรือไม่มีตัวแทนในต่างประเทศ (Overseas Agent) ที่ครอบคลุมเหมือนบริษัท
- ลูกค้าติดต่อผ่าน Sales Agent ซึ่งเป็นกลุ่มที่เป็นผู้แนะนำงานหรือตัวแทนขาย โดยทำหน้าที่แนะนำหรือประสานงานให้ลูกค้ามาใช้บริการกับบริษัท ซึ่ง Sales Agent มีทั้งบุคคลธรรมดาและนิติบุคคล โดยกลุ่มบุคคลธรรมดามีประสบการณ์ในธุรกิจให้บริการขนส่งสินค้าระหว่างประเทศหรือเป็นผู้รู้จักทั้งบริษัท และผู้ประกอบการนำเข้าหรือส่งออก และสามารถติดต่อประสานงานให้บริษัท โดยบุคคลธรรมดาในกลุ่มนี้ไม่ใช่พนักงานของบริษัท หรือพนักงานของบริษัทลูกค้า สำหรับกลุ่มนิติบุคคลจะเป็นผู้ให้บริการขนส่งสินค้าระหว่างประเทศเหมือนกับบริษัท (Freight Forwarder) หรือเป็นผู้กระทำการแทนผู้นำเข้า-ส่งออก ในการดำเนินการตามพิธีการศุลกากร (Customs Broker) หรือเป็นตัวแทนนายหน้าในธุรกิจโลจิสติกส์

ทั้งนี้ Sales Agent จะมีหน้าที่เป็นผู้แนะนำลูกค้าให้รู้จักกับทางบริษัท และชักชวนให้ลูกค้ามาใช้บริการกับทาง บริษัท และเป็นผู้ที่ติดต่อดูแล ประสานงานกับลูกค้าเพื่อให้ทราบถึงความต้องการ รวมถึงประสานงานกับพนักงานขายของบริษัท ในการนำเสนอบริการ

บริษัท จะจ่ายค่าตอบแทนให้ Sales Agent ในรูปแบบของค่าคอมมิชชั่น (Commission) เมื่อบริษัท ได้รับการชำระเงินจากลูกค้าแล้วเท่านั้น และต้องทำบันทึกเป็นลายลักษณ์อักษร เพื่อขออนุมัติต่อผู้บังคับบัญชาตามอำนาจอนุมัติทุกครั้ง โดยอัตราค่าคอมมิชชั่นจะขึ้นอยู่กับผลงานของ Sales Agent แต่ละราย ซึ่งเป็นไปตามนโยบายที่กำหนดโดยบริษัท และสอดคล้องกับอัตราทั่วไปของอุตสาหกรรม

นอกจากนี้ Sale Agent ต้องขึ้นทะเบียนผู้แนะนำลูกค้าต่อผู้อำนวยการอาวุโสฝ่ายบัญชีและการเงิน หรือเจ้าหน้าที่ที่ได้รับมอบหมายจากบริษัท ทุกครั้งก่อนบันทึกงานเข้าระบบ และจะต้องมีการทำสัญญา Sale Agent โดยฝ่ายบัญชีจะยึดรายชื่อตามแบบฟอร์มการขอเป็น Sale Agent เพื่อรับสิทธิที่จะได้รับค่าคอมมิชชั่น

ทั้งนี้ เพื่อให้การควบคุมภายในที่เกี่ยวข้องกับการจ่ายค่าคอมมิชชั่นมีประสิทธิภาพและสามารถตรวจสอบได้ บริษัทฯ จะนำรายงานสรุปการจ่ายค่าคอมมิชชั่นพร้อมกับการขึ้นทะเบียน Sale Agent รายใหม่ เสนอต่อคณะกรรมการตรวจสอบเพื่อรับทราบทุกไตรมาส และกำหนดให้ผู้ตรวจสอบภายในสุ่มตรวจสอบปีละครั้ง เพื่อรายงานต่อคณะกรรมการตรวจสอบและคณะกรรมการบริษัทในรอบการอนุมัติงบการเงินประจำปี

(2) ติดต่อลูกค้าโดยผ่านตัวแทนต่างประเทศ

ตัวแทนต่างประเทศจะเป็นตัวแทนของลูกค้าในต่างประเทศที่มีธุรกรรมกับลูกค้าของบริษัทฯ ในประเทศไทย โดยตัวแทนต่างประเทศจะทำหน้าที่ในการช่วยติดต่อประสานงานกับลูกค้าของลูกค้า และให้บริการท้องถิ่นอื่นๆ ในการจัดการขนส่งระหว่างประเทศ

สภาพการแข่งขันภายในอุตสาหกรรมในปีที่ผ่านมา

1) ภาพรวมอุตสาหกรรมโลจิสติกส์

การบริหารจัดการโลจิสติกส์ตามนิยามของสภาการจัดการโลจิสติกส์แห่งสหรัฐอเมริกา (Council of Logistics Management) คือการทำงานต่างๆ ที่เกี่ยวข้องกับการวางแผน การดำเนินการ และการควบคุมการทำงานขององค์กร รวมทั้งการบริหารจัดการข้อมูลและธุรกรรมทางการเงินที่เกี่ยวข้อง ให้เกิดการเคลื่อนย้าย การจัดเก็บ การรวบรวม การกระจายสินค้า วัตถุดิบ ชิ้นส่วนประกอบ และการบริการ ให้มีประสิทธิภาพ และประสิทธิผลสูงสุด โดยคำนึงถึงความต้องการและความพึงพอใจของลูกค้าเป็นสำคัญ

ทั้งนี้ สำนักงานคณะกรรมการพัฒนาการเศรษฐกิจและสังคมแห่งชาติ (“สศช.”) ได้แบ่งประเภทของธุรกิจโลจิสติกส์ ดังนี้

- การขนส่งสินค้า (Freight Transportation and Forwarding) ซึ่งครอบคลุมงานทางโลจิสติกส์ที่เกี่ยวข้องกับการให้บริการด้านการขนส่งสินค้าทั้งภายในและส่งออกนอกประเทศในรูปแบบต่างๆ ทั้งทางถนน ทางรถไฟ ทางทะเล และทางอากาศ
- การจัดเก็บสินค้า ดูแล และบริหารคลังสินค้า และการให้บริการติดฉลากสินค้าหรือบริการด้านบรรจุมัณท์ (Warehousing / Inventory Management and Packing) รวมทั้งการกระจายสินค้า
- การให้บริการด้านพิธีการต่างๆ ที่เกี่ยวกับงานโลจิสติกส์ (Non-Asset Based Logistics Services) ครอบคลุมงานพิธีการศุลกากรงานเอกสารต่างๆ ที่เกี่ยวข้องกับการนำเข้าหรือส่งออกสินค้า
- การให้บริการงานโลจิสติกส์ที่เกี่ยวข้องกับการให้บริการเสริม อาทิ ด้านเทคโนโลยีสารสนเทศและงานที่ปรึกษาด้าน โลจิสติกส์ (Information and Communication Technology / Consulting)
- การให้บริการพัสดุและไปรษณีย์ภัณฑ์ (Courier and Postal Services) เป็นการให้บริการเกี่ยวกับการจัดส่งทั้งภายในและภายนอก

การขนส่งสินค้าระหว่างประเทศ

การขนส่งสินค้าระหว่างประเทศ คือการวางแผนและควบคุมกระบวนการทำงานที่เกี่ยวข้องกับระบบการจัดส่งสินค้าจากประเทศหนึ่งไปยังประเทศหนึ่งตามความต้องการหรือข้อตกลงของคู่ค้า ภายใต้ข้อบังคับและกฎหมายที่ตกลงกันไว้ตามสัญญาการค้า ซึ่งการขนส่งสินค้าระหว่างประเทศนับว่าเป็นกิจกรรมที่สำคัญมาก เนื่องจากเป็นกิจกรรมที่สร้างรายได้ ผลกำไร และช่วยกระตุ้นเศรษฐกิจ ให้ GDP ภายในประเทศเพิ่มสูงขึ้น ภาครัฐจึงให้การสนับสนุนการพัฒนาโลจิสติกส์ของประเทศเพื่อให้เอกชน สามารถบริหารจัดการสินค้าตลอดกระบวนการทั้งการนำเข้าและส่งออกสินค้าอย่างมีประสิทธิภาพ ทั้งเป็นการส่งเสริมศักยภาพในการแข่งขันสำหรับการค้าระหว่างประเทศ โดยรูปแบบของการขนส่งระหว่างประเทศ ประกอบด้วย การขนส่งทางทะเล การขนส่งทางราง การขนส่งทางถนน การขนส่งทางท่อ และการขนส่งทางอากาศ

อนึ่ง การขนส่งสินค้าระหว่างประเทศมีเงื่อนไขทางการค้าที่เรียกว่า Incoterms (International Commercial Terms) ซึ่งเป็นข้อกำหนดในการส่งมอบสินค้า หรือเงื่อนไขการส่งมอบสินค้า โดยกำหนดเป็นมาตรฐานความหมายการค้าที่ใช้ตกลงในการทำสัญญาซื้อขายระหว่างผู้ซื้อและผู้ขายที่เป็นสากล เพื่อให้คู่ค้าทั้งผู้ซื้อ และผู้ขายทราบถึงขอบเขตความรับผิดชอบภาระค่าใช้จ่ายและความเสี่ยงต่าง ๆ โดยสภาหอการค้านานาชาติ (International Chamber of Commerce : ICC) เป็นผู้กำหนด Incoterms ครั้งแรกในปี 2497 และมีการปรับปรุงให้เหมาะสมกับสถานการณ์และภาวะการค้าของโลกตลอดทุก 10 ปี โดย Incoterms ฉบับปัจจุบันมีการปรับปรุงแก้ไขเพิ่มเติมและประกาศใช้เมื่อปี 2563

การค้าระหว่างประเทศของประเทศไทย

ภาคการส่งออกเป็นหนึ่งในปัจจัยสำคัญต่อเศรษฐกิจของประเทศไทย โดยเป็นประเทศที่มีการส่งออกมากเป็นอันดับ 2 ของการส่งออกในอาเซียน เนื่องจากเป็นประเทศที่มีระบบเศรษฐกิจแบบเปิด (Open Economy) คือเป็นประเทศที่มีมูลค่าการค้าซื้อขายสินค้าและบริการระหว่างประเทศอย่างมีนัยสำคัญ จึงทำให้อุตสาหกรรมโลจิสติกส์เป็นอุตสาหกรรมที่มีส่วนในการขับเคลื่อนเศรษฐกิจของประเทศไทยเป็นอย่างมากและยังส่งผลให้ธุรกิจตัวแทนผู้ขนส่งสินค้า (Freight forwarders) ซึ่งมีบทบาทเป็นตัวการในการติดต่อขนส่งสินค้าระหว่างประเทศให้กับผู้ประกอบการเล็งเห็นโอกาสในทางธุรกิจและได้เข้ามาแย่งชิงส่วนแบ่งการตลาดกันอย่างต่อเนื่อง

จากข้อมูลของศูนย์เทคโนโลยีสารสนเทศและการสื่อสาร สำนักงานปลัดกระทรวงพาณิชย์ โดยความร่วมมือจากกรมศุลกากร ประเทศไทยมีสถิติมูลค่าการค้า ส่งออก และ นำเข้า ในช่วง 5 ปีที่ผ่านมา และในปี 2568 ประเทศไทยมีมูลค่าการส่งออกไปยังประเทศสหรัฐอเมริกามากที่สุดที่ 2.37 ล้านล้านบาท หรือคิดเป็นส่วนแบ่งการตลาดที่ร้อยละ 21.31 รองลงมาคือประเทศจีน มีมูลค่าการส่งออกที่ 1.30 ล้านล้านบาท หรือคิดเป็นส่วนแบ่งการตลาดที่ร้อยละ 11.70 อันดับสามคือประเทศญี่ปุ่น มีมูลค่าการส่งออกที่ 0.77 ล้านล้านบาท หรือคิดเป็นส่วนแบ่งการตลาดที่ร้อยละ 6.94 อันดับสี่ และห้า คือ ประเทศอินเดีย และประเทศออสเตรเลีย ตามลำดับ

ค่าระวางเรือ

ผลประกอบการของธุรกิจที่เกี่ยวข้องกับการขนส่งทางทะเลจะแปรผันตามค่าระวางเรือ ซึ่งอ้างอิงดัชนี Shanghai Containerized Freight Index (“SCFI Index”) เป็นดัชนีค่าระวางเรือคอนเทนเนอร์ของจีนซึ่งมีความสำคัญมาก เนื่องจากประเทศจีนเป็นหนึ่งในประเทศที่นำเข้าและส่งออกสินค้ามากที่สุดในโลก โดย ณ สิ้นปี 2568 SCFI Index อยู่ที่ 1,656 จุดดัชนีค่าระวางเรือคอนเทนเนอร์ปรับตัวขึ้นอย่างต่อเนื่อง ตั้งแต่ปี 2562 มีปัจจัยมาจากปัญหาอุปทานเรือขนส่งขาดแคลน ที่ยืดเยื้อและรุนแรงจาก การปิดโรงงาน การขาดแคลนแรงงานและตู้คอนเทนเนอร์ การปิดท่าเรือและความแออัดของสินค้าตกค้าง และ การลงทุนในอุตสาหกรรมนี้ที่ต่ำในช่วงที่ผ่านมา รวมถึงระยะเวลาการส่งมอบสินค้าปรับเพิ่มขึ้นเป็นประวัติการณ์ ประกอบกับอุปสงค์การส่งสินค้าอยู่ในภาวะแข็งแกร่ง สะท้อนจากยอดสั่งซื้อสินค้าใหม่ที่ปรับเพิ่มขึ้นอย่างต่อเนื่อง

Shanghai Containerized Freight Index (SCFI Index) ตั้งแต่วันที่ 1 ม.ค. 2562 - 31 ธันวาคม 2568

หน่วย: ดัชนี (1 ม.ค. 2541 = 100)



ที่มา : Shanghai Shipping Exchange (sse.net)

2) แนวโน้มอุตสาหกรรมโลจิสติกส์

แนวโน้มอุตสาหกรรมโลจิสติกส์ ปี 2569 : การปรับตัวของห่วงโซ่อุปทานโลกท่ามกลางความไม่แน่นอนของเศรษฐกิจและภูมิรัฐศาสตร์

ในปี 2569 อุตสาหกรรมโลจิสติกส์ทั่วโลกยังคงอยู่ท่ามกลางการเปลี่ยนแปลงของเศรษฐกิจโลก โครงสร้างห่วงโซ่อุปทาน และความเสี่ยงด้านภูมิรัฐศาสตร์ที่ยังคงมีความไม่แน่นอน ขณะเดียวกัน การเร่งนำเทคโนโลยีดิจิทัลมาใช้ และการปรับตัวสู่โลจิสติกส์ที่เป็นมิตรต่อสิ่งแวดล้อมกำลังกลายเป็นปัจจัยสำคัญที่กำหนดทิศทางของอุตสาหกรรมในระยะต่อไป ธุรกิจโลจิสติกส์จึงจำเป็นต้องปรับกลยุทธ์เพื่อเพิ่มความยืดหยุ่นในการดำเนินงาน และรักษาความสามารถในการแข่งขันในตลาดโลก

เศรษฐกิจโลกในปี 2569 มีแนวโน้มขยายตัวอย่างค่อยเป็นค่อยไป โดยกองทุนการเงินระหว่างประเทศ (IMF) คาดการณ์ว่าเศรษฐกิจโลกจะเติบโตประมาณร้อยละ 3.0 ขณะที่ปริมาณการค้าโลกมีแนวโน้มเติบโตประมาณร้อยละ 3.5 – 4.0 จากการฟื้นตัวของอุปสงค์การบริโภคและการลงทุนในหลายประเทศ โดยเฉพาะในกลุ่มประเทศตลาดเกิดใหม่และภูมิภาคเอเชีย อย่างไรก็ตาม เศรษฐกิจประเทศพัฒนาแล้ว เช่น สหรัฐอเมริกาและยุโรป ยังต้องเผชิญแรงกดดันจากอัตราดอกเบี้ยที่อยู่ในระดับสูงและภาวะเงินเฟ้อ ส่งผลให้การฟื้นตัวของเศรษฐกิจโลกยังคงมีลักษณะค่อยเป็นค่อยไป

ในด้านโครงสร้างห่วงโซ่อุปทานโลก แนวโน้มการกระจายฐานการผลิต (Supply Chain Diversification) ยังคงดำเนินต่อเนื่อง โดยบริษัทข้ามชาติหลายแห่งเริ่มย้ายหรือกระจายฐานการผลิตออกจากบางประเทศเพื่อกระจายความเสี่ยงทางภูมิรัฐศาสตร์และการค้า แนวโน้มดังกล่าวทำให้ภูมิภาคเอเชียตะวันออกเฉียงใต้ รวมถึงประเทศไทย มีโอกาสเพิ่มบทบาทในฐานะฐานการผลิตและศูนย์กลางการส่งออกในบางอุตสาหกรรม เช่น อิเล็กทรอนิกส์ ยานยนต์ และอุตสาหกรรมเทคโนโลยีขั้นสูง ซึ่งส่งผลเชิงบวกต่อความต้องการบริการด้านโลจิสติกส์ระหว่างประเทศ

อย่างไรก็ตาม ความไม่แน่นอนทางภูมิรัฐศาสตร์ยังคงเป็นปัจจัยสำคัญที่ส่งผลต่ออุตสาหกรรมโลจิสติกส์ โดยเฉพาะสถานการณ์ความตึงเครียดในภูมิภาคตะวันออกกลาง และความเสี่ยงด้านความปลอดภัยในเส้นทางเดินเรือสำคัญ เช่น ทะเลแดงและช่องแคบฮอร์มุซ ซึ่งอาจทำให้สายการเดินเรือต้องปรับเปลี่ยนเส้นทาง เพิ่มระยะเวลาในการขนส่ง และเพิ่มต้นทุนด้านเชื้อเพลิงและประกันภัย ขณะเดียวกัน ความตึงเครียดทางการค้าระหว่างประเทศมหาอำนาจยังคงเป็นปัจจัยที่ต้องติดตาม เนื่องจากอาจส่งผลกระทบต่อโครงสร้างการค้าโลกในระยะยาว

สำหรับอุตสาหกรรมขนส่งสินค้าทางทะเล ตลาดเรือคอนเทนเนอร์ยังคงเผชิญแรงกดดันจากการเพิ่มขึ้นของระวางเรือใหม่ที่เข้าสู่ตลาดอย่างต่อเนื่องในช่วงปี 2567 – 2569 ซึ่งอาจทำให้ค่าระวางเรือมีความผันผวนมากขึ้น โดยการวิเคราะห์อุตสาหกรรมคาดว่าค่าระวางเรือคอนเทนเนอร์โลก (Shanghai Containerized Freight Index: SCFI) ในปี 2569 มีแนวโน้มอยู่ในช่วงประมาณ 1,300 – 1,600 ดอลลาร์สหรัฐต่อ TEU ลดลงจากค่าเฉลี่ยประมาณ 1,587 ดอลลาร์สหรัฐต่อ TEU ในปี 2568 ขณะที่ดัชนีค่าระวางเรือสินค้าทะเล (Baltic Dry Index: BDI) มีแนวโน้มเคลื่อนไหวในช่วงประมาณ 1,400 – 1,800 จุด ซึ่งสะท้อนถึงภาวะตลาดที่ยังคงมีความผันผวนตามอุปสงค์และอุปทานของการขนส่งสินค้า

ในด้านต้นทุนโลจิสติกส์ ราคาพลังงานยังคงเป็นปัจจัยสำคัญที่ส่งผลต่ออุตสาหกรรม เนื่องจากต้นทุนด้านน้ำมันเชื้อเพลิงมีสัดส่วนสูงในโครงสร้างต้นทุนของธุรกิจขนส่ง ขณะเดียวกัน มาตรการด้านสิ่งแวดล้อมในหลายประเทศ โดยเฉพาะในสหภาพยุโรป เช่น ระบบซื้อขายสิทธิการปล่อยก๊าซเรือนกระจก (EU Emission Trading System: EU ETS) สำหรับภาคการเดินเรือ อาจส่งผลให้ต้นทุนการขนส่งสินค้าทางทะเลเพิ่มขึ้นในระยะยาว

นอกจากนี้ เทคโนโลยีดิจิทัลยังคงมีบทบาทสำคัญต่อการพัฒนาอุตสาหกรรมโลจิสติกส์ โดยผู้ประกอบการเริ่มนำเทคโนโลยีปัญญาประดิษฐ์ (AI) การวิเคราะห์ข้อมูล (Data Analytics) และระบบอัตโนมัติในคลังสินค้า มาใช้เพื่อเพิ่มประสิทธิภาพในการบริหารจัดการซัพพลายเชน รวมถึงการใช้แพลตฟอร์มโลจิสติกส์ดิจิทัลและเอกสารอิเล็กทรอนิกส์ในการขนส่งระหว่างประเทศ ซึ่งช่วยเพิ่มความรวดเร็ว ลดต้นทุน และเพิ่มความโปร่งใสในกระบวนการโลจิสติกส์

โดยสรุป อุตสาหกรรมโลจิสติกส์ในปี 2569 ยังคงมีทั้งโอกาสและความท้าทายควบคู่กันไป การฟื้นตัวของเศรษฐกิจโลก การเติบโตของการค้าและแนวโน้มการกระจายฐานการผลิตมายังภูมิภาคเอเชียตะวันออกเฉียงใต้ เป็นปัจจัยสนับสนุนสำคัญต่อความต้องการบริการด้านโลจิสติกส์ อย่างไรก็ตาม ความเสี่ยงจากภูมิรัฐศาสตร์ ความผันผวนของต้นทุนพลังงาน และการแข่งขันในอุตสาหกรรมยังคงเป็นปัจจัยที่ผู้ประกอบการต้องติดตามอย่างใกล้ชิด การปรับตัวผ่านการใช้เทคโนโลยี การเพิ่มประสิทธิภาพการดำเนินงาน และการพัฒนาบริการโลจิสติกส์ที่มีความยืดหยุ่นและเป็นมิตรต่อสิ่งแวดล้อม จะเป็นปัจจัยสำคัญที่ช่วยให้ธุรกิจสามารถเติบโตได้อย่างยั่งยืนในระยะยาว

2) ภาวะการแข่งขัน

อุตสาหกรรมโลจิสติกส์เป็นอุตสาหกรรมที่สำคัญต่อประเทศ ดังนั้นจึงดึงดูดให้ผู้เล่นต่างๆ เข้ามาลงทุนในตลาดอย่างต่อเนื่อง ซึ่งในประเทศไทย ธุรกิจโลจิสติกส์และธุรกิจจัดการขนส่งสินค้า (Logistics and Freight forwarders) ประกอบด้วยผู้เล่นทั้งจากต่างประเทศและในประเทศในอุตสาหกรรม อ้างอิงจากสถิติการจดทะเบียนบริษัทของกรมพัฒนาธุรกิจการค้า สังกัดกระทรวงพาณิชย์แสดงให้เห็นถึงอัตราการแข่งขันที่เพิ่มขึ้นอย่างชัดเจนของธุรกิจ โดยหากดูจากจำนวนนิติบุคคลที่ จดทะเบียนในหมวดธุรกิจการขนส่ง พบว่า ณ สิ้นปี 2568 มีจำนวนนิติบุคคลสะสมทั้งหมด 46,908 ราย การเข้ามาของผู้เล่นรายใหม่ในตลาดส่งผลให้ธุรกิจในตลาดโลจิสติกส์ทั้งรายใหญ่และรายย่อยเร่งทำนโยบายการตลาดของตัวเองเพื่อดึงดูดความสนใจจากลูกค้า หนึ่งในความท้าทายของผู้ประกอบการในอุตสาหกรรมนี้คือนโยบายการแข่งขันทางราคา เนื่องจากบริษัทต่างชาติที่เข้ามาเปิดกิจการในประเทศไทยมีความพร้อมในด้านต่างๆ ทั้งในด้านเทคโนโลยี ข้อมูลลูกค้าและเงินทุนสนับสนุน จึงทำให้ได้เปรียบในด้านการประหยัดต่อขนาด (Economies of scale) มากกว่าบริษัทผู้ประกอบการไทย ด้วยเหตุดังกล่าว ความท้าทายของผู้ประกอบการไทยจึงมุ่งเน้นในการเสริมจุดแข็งและข้อได้เปรียบทางธุรกิจของตัวเอง ได้แก่ ความเชี่ยวชาญในการบริหารห่วงโซ่อุปทานที่ผู้ประกอบการไทยเชี่ยวชาญเป็นทุนเดิม การเน้นการให้บริการแบบครบวงจรที่แตกต่างจากคู่แข่ง การรักษาฐานลูกค้าอย่างมั่นคง การมุ่งเจาะตลาดที่ต่างชาติยังไม่ได้เป็นผู้เล่นหลัก อาทิ ตลาดธุรกิจคลังสินค้าที่ผู้เล่นต่างชาติยังไม่ได้เป็นผู้เล่นหลัก เป็นต้น

ผู้ประกอบการที่นับเป็นคู่แข่งทางตรงกับบริษัทฯ คือบริษัทที่ประกอบธุรกิจจัดการขนส่งสินค้าระหว่างประเทศ โดยบริษัทจัดการขนส่งสินค้าระหว่างประเทศยังสามารถจำแนกได้เป็น 2 ประเภท คือ กลุ่มบริษัทต่างชาติเข้ามาเปิดสาขาในประเทศไทยและเน้นบริหารจัดการขนส่งทางทะเลเส้นทางไทย-สหรัฐอเมริกา อาทิ บริษัท เคอรี่-เอเป็กซ์ (ประเทศไทย) จำกัด บริษัท ท็อปโอเชียน (ไทยแลนด์) จำกัด บริษัท โอเรียนท์เอกซ์เพรส คอนเทนเนอร์ (ประเทศไทย) จำกัด และบริษัท คูห์เน่ พลัส นาเกล จำกัด เป็นต้น ซึ่งผู้ประกอบการกลุ่มนี้จะได้เปรียบในด้านขนาดเครือข่าย และเงินทุน ผู้ประกอบการอีกประเภทหนึ่งได้แก่ผู้ประกอบการในประเทศ โดยผู้ประกอบการกลุ่มนี้มีความเชี่ยวชาญ และจุดเด่นแตกต่างกันและอาจมีความชำนาญในเส้นทางขนส่งที่แตกต่างกัน ตัวอย่างบริษัทในประเทศที่บริหารจัดการขนส่งสินค้าระหว่างประเทศที่จดทะเบียนอยู่ใน ตลาดหลักทรัพย์แห่งประเทศไทยได้แก่ บริษัท ไวส์ โลจิสติกส์ จำกัด (มหาชน) (“WICE”) บริษัท โซนิค อินเตอร์พอร์ท จำกัด (มหาชน) (“SONIC”) บริษัท ลีโอ โกลบอล โลจิสติกส์ จำกัด (มหาชน) (“LEO”) และบริษัท เอ็นซีแอล อินเตอร์เนชั่นแนล โลจิสติกส์ จำกัด (มหาชน) (“NCL”)

จากข้อมูลของ Datamyne ปี 2568 บริษัทฯ มีปริมาณ (TEU) ในการขนส่งสินค้าทางทะเลสำหรับผู้จัดการขนส่งสินค้าเส้นทางไทย-สหรัฐอเมริกายู่ในลำดับแรกของผู้ประกอบการบริหารจัดการขนส่ง และเมื่อเปรียบเทียบกับบริษัทบริหารจัดการขนส่งสินค้าระหว่างประเทศสัญชาติไทยแล้วนั้น บริษัทฯ มีปริมาณการขนส่งสินค้าทางทะเลเส้นทางไทย-สหรัฐอเมริกามากที่สุดเป็นอันดับหนึ่ง

ทั้งนี้ บริษัทฯ ตระหนักว่ามีบริษัทใหม่ๆ ที่ให้บริการลักษณะเดียวกับบริษัทฯ เข้ามาร่วมในตลาดในอุตสาหกรรมบริหารจัดการขนส่งสินค้าอย่างต่อเนื่อง อย่างไรก็ตาม ผู้บริหารของบริษัทฯ มีประสบการณ์ในการให้บริการมากกว่า 25 ปี และมีการพัฒนาธุรกิจอยู่เสมอ โดยมีเป้าหมายในการเพิ่ม

ปริมาณการขนส่งในทุกๆ ปี ประกอบกับแผนการดำเนินงานด้านอื่น อาทิ การให้บริการคลังสินค้า และการเพิ่มเครือข่ายการขนส่ง เป็นต้น รวมถึงการพัฒนาบุคลากรให้มีความเชี่ยวชาญ และจัดทำกลยุทธ์ต่างๆ ที่มีความยืดหยุ่นตอบสนองความต้องการของลูกค้า เพื่อเพิ่มขีดความสามารถในการแข่งขัน

1.2.2.3 การจัดหาผลิตภัณฑ์และบริการ

การจัดซื้อจัดจ้าง

เนื่องจากบริษัทฯ ให้บริการบริหารจัดการขนส่งสินค้าระหว่างประเทศทางทะเลเป็นหลัก และเป็นผู้ให้บริการขนส่งสินค้าที่ไม่มีเรือเป็นของตนเอง ซึ่งจำเป็นต้องมีทรัพยากร และองค์ประกอบหลายส่วนที่สำคัญในการดำเนินธุรกิจ อาทิ ความสามารถในการจองระวางเรือ ระบบบริหารจัดการการขนส่ง และบุคลากรที่มีความรู้และประสบการณ์เฉพาะทาง เป็นต้น โดยการจัดหาผลิตภัณฑ์หรือบริการของกลุ่มบริษัทฯ สามารถแบ่งตามประเภทการให้บริการได้เป็น 2 ประเภทหลัก ดังนี้

(1) ธุรกิจบริหารจัดการขนส่งสินค้าระหว่างประเทศ

บริษัทฯ ให้ความสำคัญกับการบริหารจัดการค่าระวางเรือและสายการบิน เนื่องจากค่าระวางเรือและสายการบินถือเป็นต้นทุนหลักในการประกอบธุรกิจจัดการขนส่งระหว่างประเทศ โดย บริษัทฯ ได้รับ OTI License (Ocean Transport Intermediary) จาก Federal Maritime Commission (FMC) และวางเงินประกันแก่ Federal Maritime Commission (FMC Bond) ซึ่งเกณฑ์การคัดเลือกผู้ประกอบการที่จะได้รับ FMC Bond จะพิจารณาจากฐานะทางการเงินของบริษัทฯ รวมถึงบริษัทฯ จะต้องส่งสรุปข้อมูลการขนส่งให้ FMC เป็นรายเดือน และดำเนินการที่เกี่ยวข้องให้ถูกต้องตามกฎหมายและกฎเกณฑ์ของ FMC นอกจากนี้ การที่บริษัทฯ ได้รับ OTI License ส่งผลให้บริษัทฯ สามารถทำสัญญากับสายเดินเรือในเส้นทางการเดินเรือไปยังโซนอเมริกาเหนือ (Service Contract) ซึ่งจะมีการต่อสัญญาเป็นรายปี โดยในสัญญาจะมีการระบุปริมาณการจัดซื้อขั้นต่ำ (Minimum Quantity Commitment หรือ “MQC”) ที่บริษัทฯ ต้องจัดซื้อภายในระยะเวลาที่กำหนดในสัญญา โดยการกำหนด MQC ในแต่ละปีจะประเมินจากปริมาณงานในอดีตและแนวโน้มงานที่จะได้รับในปีดังกล่าว เพื่อให้มั่นใจว่าบริษัทฯ จะมีระวางในการขายได้อย่างเพียงพอ อีกทั้งยังส่งผลให้บริษัทฯ สามารถลงทะเบียน SCAC Code สำหรับการส่งข้อมูลเข้าระบบ AMS/ISF (Automated Manifest System and Importer Security Filing) ซึ่งเป็นมาตรการด้านความปลอดภัยในการขนส่งสินค้าของศุลกากรประเทศสหรัฐอเมริกา สำหรับการจองระวางเครื่องบินจะไม่มีการจัดทำเป็นสัญญา โดยบริษัทฯ จะประสานงานกับพันธมิตรผู้ให้บริการจัดการขนส่งสินค้า (Freight Forwarder) รายอื่นซึ่งมีระวางกับสายการบินเพื่อจำหน่ายให้กับลูกค้าต่อไป

เนื่องจากค่าระวางจะมีการปรับเปลี่ยนตามแนวโน้มค่าระวางตลาด ณ ขณะนั้น ดังนั้น บริษัทฯ จึงมีการจัดทำ SINO Workspace ซึ่งเป็นฐานข้อมูลกลางในการรายงานค่าระวางของแต่ละสายเดินเรือแบ่งตามเส้นทางการเดินเรือ เพื่อให้ฝ่ายขายสามารถเสนอค่าระวางที่เหมาะสมที่สุดให้แก่ลูกค้าได้อย่างรวดเร็ว โดยบริษัทฯ ได้มีการทำข้อตกลงกับสายการเดินเรือชั้นนำในการขนส่งสินค้าระหว่างประเทศทางทะเล

ปัจจุบัน บริษัทฯ สามารถจัดหาระวางเรือและตู้คอนเทนเนอร์ ได้เพียงพอกับความต้องการของลูกค้าและสอดคล้องกับที่บริษัทฯ วางแผน และที่ผ่านมาบริษัทฯ สามารถใช้บริการสายเดินเรือได้ตามปริมาณที่กำหนดตามสัญญา ทั้งนี้ หากมีความจำเป็นต้องให้บริการขนส่งจำนวนมากกว่าที่คาด บริษัทฯ มีแผนสำรองเพื่อเตรียมความพร้อมในการจัดหาระวางเรือเพิ่มเติมให้กับลูกค้าได้ รวมถึงบริษัทฯ มีแผนที่จะสรรหาพันธมิตรเพื่อขยายบริการขนส่งทางอากาศสำหรับการขยายตลาดในอนาคต ทั้งนี้ บริษัทฯ มีเกณฑ์การคัดเลือกสายการเดินเรือและสายการบิน โดยพิจารณาจาก ปัจจัยต่างๆ ที่สำคัญ อาทิ ราคาที่ได้รับ ระยะเวลาในการขนส่ง คุณภาพในการให้บริการ และจำนวนครั้งของการล่าช้า

การจัดซื้อบริการจากตัวแทนต่างประเทศ (Overseas Agent)

การทำธุรกิจให้บริการโลจิสติกส์แบบครบวงจรที่ครอบคลุมทั่วโลก จำเป็นต้องมีพันธมิตรที่เป็นตัวแทนต่างประเทศ (Overseas Agent) ซึ่งเป็นผู้ประกอบการจัดการขนส่งในต่างประเทศ เพื่อช่วยประสานงานรับของสำหรับสินค้าส่งออก และส่งของสำหรับสินค้าขาเข้า การติดตามสินค้าที่ขนส่งระหว่างประเทศ โดยบริษัทฯ จะมีตัวแทนมากกว่า 179 ประเทศทั่วโลก นอกจากนี้ บริษัทฯ เข้าร่วมเครือข่ายระดับโลก ได้แก่ PPL Network (PPL) WCA Inter Global (WCA) X2 Logistics Networks (X2) และ JCTrans (JC Elite Membership) ซึ่งเครือข่ายและพันธมิตรเหล่านี้จะมีความเป็นมืออาชีพ มีความน่าเชื่อถือ และมีความมั่นคงทางการเงินมาเป็นสมาชิก ทำให้บริษัทฯ สามารถมีตัวแทนต่างประเทศที่มีประสิทธิภาพ

การเข้าร่วมเป็นสมาชิกในสมาคมและเครือข่าย

การเข้าร่วมเป็นสมาชิกในสมาคม เป็นการสร้างความน่าเชื่อถือในการบริหารจัดการขนส่งระหว่างประเทศ และช่วยให้บริษัทฯ ติดตามข่าวสารเกี่ยวกับการขนส่งได้อย่างรวดเร็วและทันทั่วถึง อีกทั้งยังช่วยบูรณาการการทำงานหรือการดำเนินธุรกิจให้แต่ละฝ่ายสามารถวางแผนในการดำเนิน

ธุรกิจได้อย่างมีประสิทธิภาพ โดย ณ วันที่ 31 ธันวาคม 2568 บริษัทฯ เป็นสมาชิก สมาคมผู้รับจัดการขนส่งสินค้าระหว่างประเทศ (Thai International Freight Forwarders Association หรือ TIFFA) และสมาคมชิปปิ้งแห่งประเทศไทย (The Customs Broker and Transportation Association หรือ CTAT)

(2) ธุรกิจให้บริการขนส่งทางบก

ICL ให้บริการขนส่งภายในประเทศและผ่านแดน โดยให้บริการขนส่งทางบกในรูปแบบต่างๆ ได้แก่ การขนส่งโดยรถบรรทุกหัวลากและหางพ่วง รถบรรทุกแบบเทกอง รถบรรทุก 4 ล้อ รถบรรทุก 6 ล้อ และรถบรรทุก 10 ล้อ ครอบคลุมเส้นทางในประเทศทั้งหมด และผ่านแดนไปยังประเทศใกล้เคียง ได้แก่ ประเทศเมียนมาร์ ประเทศกัมพูชา ประเทศลาว และประเทศมาเลเซีย

● การจัดหายานพาหนะที่ใช้ในกระบวนการขนส่ง

ICL จะจัดหารถหัวลากและหางพ่วง รถบรรทุก 4 ล้อ รถบรรทุก 6 ล้อ และรถบรรทุก 10 ล้อ ที่ใช้สำหรับธุรกิจการขนส่งสินค้าทางบกภายในประเทศและผ่านแดนจากผู้จัดจำหน่ายรถบรรทุกสำหรับการประกอบธุรกิจขนส่งสินค้าที่มีคุณภาพสูง โดยผ่านขั้นตอนการคัดเลือก เช่น มาตรฐานของรถ โดยรถที่จะวิ่งให้กับกลุ่มบริษัทฯ จะต้องมีการตรวจสอบสภาพระยะตามที่กำหนดโดยกลุ่มบริษัทฯ และรถทุกคันของกลุ่มบริษัทฯ จะมีประกันอุบัติเหตุ และประกันสินค้าจากอุบัติเหตุตามที่กฎหมายกำหนด รวมถึงต้องมีระบบ GPS ในการตรวจสอบดูสถานะของรถได้ เพื่อความปลอดภัย ของสินค้าและบริการ

● การจัดหาพนักงานขับรถและผู้รับเหมาย่อย

ICL สรรหาพนักงานขับรถที่มีคุณภาพและประสบการณ์ เพื่อรับรองความปลอดภัยของบริการขนส่งและตอบสนองต่อความต้องการของลูกค้า โดยกลุ่มบริษัทฯ มีเกณฑ์การคัดเลือกพนักงานขับรถ ดังนี้

1. ประสบการณ์การทำงาน โดยกลุ่มบริษัทฯ จะเลือกรับพนักงานขับรถที่มีประสบการณ์ในการขับรถประเภทที่ 4 ในการขนส่งสินค้าอันตราย
2. ประวัติอาชญากรรม โดยกลุ่มบริษัทฯ จะมีการตรวจสอบกับสำนักงานตำรวจแห่งชาติ
3. ระเบียบของใบขับขี่ โดยกลุ่มบริษัทฯ จะเลือกรับเฉพาะพนักงานขับรถที่มีใบขับขี่ประเภทที่ 4 ในการขนส่งสินค้าอันตราย ตามประกาศกรมการขนส่งทางบก เนื่องจากกลุ่มบริษัทฯ ให้บริการขนส่งสินค้าอันตรายเป็นส่วนใหญ่

● การจัดหาผู้ประกอบการรถบรรทุกขนส่ง (Outsource)

ICL เป็นผู้ให้บริการรถบรรทุกด้วยตัวเอง ยกเว้นในกรณีที่รถของกลุ่มบริษัทฯ ไม่เพียงพอต่อความต้องการของลูกค้า หรือการขนส่งในเส้นทางที่กลุ่มบริษัทฯ ไม่ได้ขนส่งเป็นประจำ โดยบริษัทจะติดต่อกับผู้ประกอบการรถบรรทุกขนส่ง (Outsource) รายอื่นให้มารับงานต่อไป โดยกลุ่มบริษัทฯ มีเกณฑ์การคัดเลือกผู้ประกอบการรถบรรทุกขนส่ง (Outsource) ดังนี้

1. สถานที่รับส่งสินค้า
2. ความสามารถในการขนส่งของ Outsource
3. มาตรฐานของ Outsource เช่น มาตรฐาน ISO และจำนวนรถของ Outsource เป็นต้น
4. ความสามารถในการรับผิดชอบความเสียหายที่อาจเกิดขึ้นจากการขนส่ง

1.2.2.4 ทรัพย์สินที่ใช้ในการประกอบธุรกิจ

ทรัพย์สินถาวรหลัก

ณ วันที่ 31 ธันวาคม 2568 กลุ่มบริษัทฯ มีทรัพย์สินหลักที่ใช้ในการประกอบธุรกิจมูลค่าตามบัญชี ดังนี้

ราคาประเมินทรัพย์สินถาวรหลัก

ชื่อสินทรัพย์	มูลค่าตามบัญชี / ราคาประเมิน	ลักษณะกรรมสิทธิ์	ภาระผูกพัน	รายละเอียดเพิ่มเติม
เครื่องตกแต่งอุปกรณ์และสำนักงาน	38,914,935.47	เป็นเจ้าของ	ไม่มี	-
รถหัวลากและทางพ่วง	2,994,227.26	เป็นเจ้าของ	ไม่มี	ถือกรรมสิทธิ์ ทรัพย์สินโดย ICL ซึ่งเป็นบริษัทย่อย ของบริษัทฯ

สินทรัพย์ไม่มีตัวตน

สินทรัพย์ไม่มีตัวตนของกลุ่มบริษัทฯ ที่ใช้ในการประกอบธุรกิจ ได้แก่ โปรแกรมคอมพิวเตอร์ ซึ่งมีมูลค่าตามบัญชีสุทธิ ณ วันที่ 31 ธันวาคม 2568 เท่ากับ 8,359,888 บาท

ราคาประเมินสินทรัพย์ไม่มีตัวตนที่สำคัญ

ชื่อสินทรัพย์	ประเภท	มูลค่าตามบัญชี / ราคาประเมิน	รายละเอียดเพิ่มเติม
โปรแกรมคอมพิวเตอร์	ซอฟต์แวร์	8,359,888.00	-

นโยบายการลงทุนในบริษัทย่อยและบริษัทร่วม

นโยบายการลงทุนในบริษัทย่อยและบริษัทร่วม : มี

หลักการกำหนดกลไกกำกับดูแล และบริหารจัดการกิจการของบริษัทย่อย และบริษัทร่วม

บริษัท ไชโน โลจิสติกส์ คอร์ปอเรชั่น จำกัด (มหาชน) (“บริษัท”) กำหนดนโยบายการกำกับดูแล และการบริหารจัดการบริษัทย่อย และบริษัทร่วม โดยมีวัตถุประสงค์เพื่อกำหนดมาตรการ และกลไกทั้งทางตรง และทางอ้อม เพื่อให้บริษัทสามารถกำกับดูแล และบริหารจัดการกิจการของบริษัทย่อย และบริษัทร่วมได้อย่างมีประสิทธิภาพ และกำหนดแนวทางปฏิบัติให้แก่บริษัทย่อย และบริษัทร่วม ตามมาตรการ และกลไกต่าง ๆ ที่กำหนดไว้โดยบริษัทเสมือนเป็นหน่วยงานของบริษัทเองเพื่อตามนโยบายของบริษัท รวมถึงประมวลกฎหมายแพ่งและพาณิชย์ กฎหมายบริษัท มหาชนจำกัด กฎหมายหลักทรัพย์ ตลอดจนประกาศ ข้อบังคับ และหลักเกณฑ์ต่าง ๆ ที่เกี่ยวข้อง ของคณะกรรมการกำกับตลาดทุน สำนักงานคณะกรรมการกำกับหลักทรัพย์และตลาดหลักทรัพย์ และตลาดหลักทรัพย์แห่งประเทศไทย

หลักการการส่งตัวแทนของบริษัทไปเป็นกรรมการในบริษัทย่อย และบริษัทร่วม

ในการกำกับดูแลการดำเนินงานของบริษัทย่อย และบริษัทร่วมนั้น คณะกรรมการบริษัทจะพิจารณาส่งตัวแทนของบริษัทซึ่งมีคุณสมบัติ และประสบการณ์ที่เหมาะสมกับธุรกิจของบริษัทย่อย และบริษัทร่วม เป็นกรรมการในบริษัทย่อย และบริษัทร่วม โดยตัวแทนดังกล่าวอาจเป็น ประธานคณะกรรมการ ประธานเจ้าหน้าที่บริหาร กรรมการ ผู้บริหารระดับสูง หรือบุคคลใด ๆ ของบริษัทที่ปราศจากผลประโยชน์ขัดแย้งกับธุรกิจของบริษัทย่อย และบริษัทร่วม เหล่านั้น ทั้งนี้ เพื่อให้บริษัทสามารถควบคุมดูแลกิจการ และการดำเนินงานของบริษัทย่อย และบริษัทร่วม ได้เสมือนเป็นหน่วยงานหนึ่งของบริษัท บริษัทจึงกำหนดให้ตัวแทนของบริษัทจะต้องบริหารจัดการธุรกิจของบริษัทย่อย และบริษัทร่วม ให้เป็นไปเพื่อผลประโยชน์ที่ดีที่สุดของบริษัท และดูแลให้ปฏิบัติตามกฎหมายที่เกี่ยวข้องกับการดำเนินธุรกิจของบริษัทย่อย และบริษัทร่วม นั้น ๆ

หลักการสร้างระบบควบคุมภายใน ระบบบริหารความเสี่ยง และระบบป้องกันการทุจริต รวมทั้งกำหนดมาตรการในการติดตามผลการดำเนินงานของบริษัทย่อย และบริษัทร่วม

คณะกรรมการบริษัทมีหน้าที่ดำเนินการให้บริษัทย่อย และบริษัทร่วมมีระบบควบคุมภายใน ระบบบริหารความเสี่ยง และระบบป้องกันการทุจริต รวมทั้งกำหนดมาตรการในการติดตามผลการดำเนินงานของบริษัทย่อย และบริษัทร่วม อย่างมีประสิทธิภาพ และสม่ำเสมอ และรัดกุมเพียงพอที่จะทำให้มั่นใจได้ว่าการดำเนินการต่าง ๆ ของบริษัทย่อย และบริษัทร่วม จะเป็นไปตามแผนงาน งบประมาณ นโยบายของบริษัท รวมถึงกฎหมาย และประกาศ เรื่อง การกำกับดูแลกิจการที่ดีของบริษัทจดทะเบียน รวมถึงประกาศ ข้อบังคับ และหลักเกณฑ์ต่าง ๆ ที่เกี่ยวข้องของคณะกรรมการกำกับตลาดทุน สำนักงานคณะกรรมการกำกับหลักทรัพย์และตลาดหลักทรัพย์ และตลาดหลักทรัพย์แห่งประเทศไทยได้อย่าง

แท้จริง และต่อเนื่อง นอกจากนี้ คณะกรรมการบริษัทยังมีหน้าที่ในการติดตามดูแลให้กรรมการ และผู้บริหารของบริษัทย่อย และบริษัทร่วมปฏิบัติให้เป็นไปตามหน้าที่ และความรับผิดชอบตามที่กฎหมายกำหนด

1.2.2.5 งานที่ยังไม่ได้ส่งมอบ

งานที่ยังไม่ได้ส่งมอบ : ไม่มี

รายละเอียดงานที่ยังไม่ได้ส่งมอบ

จำนวนงานทั้งหมด : N/A

มูลค่างานทั้งหมด : N/A

มูลค่ารับรู้แล้ว : N/A

มูลค่างานคงเหลือที่ยังไม่รับรู้ : N/A

รายละเอียดเพิ่มเติม : -

1.3 โครงสร้างการถือหุ้นของกลุ่มบริษัท

ณ วันที่ 31 ธันวาคม 2568 บริษัทฯ มีบริษัทย่อยจำนวน 4 บริษัท กิจกรรมร่วมค้าจำนวน 2 บริษัท และบริษัทร่วมลงทุน 1 บริษัท ดังนี้
บริษัทย่อยประกอบด้วย

1. บริษัท อินเตอร์ คอนเนคชั่นส์ โลจิสติกส์ จำกัด ดำเนินธุรกิจบริการขนส่งทางบกและบริการด้านพิธีการศุลกากร
2. บริษัท เอสเอ็นซี คาร์โก เซอร์วิสเชส จำกัด ให้บริการบริหารจัดการขนส่งสินค้าทางอากาศ และบริการจัดการคลังสินค้าในพื้นที่ปลอดอากร
3. บริษัท เอ.เอส. โลจิสติกส์ จำกัด บริษัทย่อยของบริษัท เอสเอ็นซี คาร์โก เซอร์วิสเชส จำกัด ให้บริการบริหารจัดการขนส่งสินค้าทางอากาศ
4. WLT Logistics Inc. dba World Link Transport Group บริษัทย่อยของบริษัท เอสเอ็นซี คาร์โก เซอร์วิสเชส จำกัด ดำเนินธุรกิจให้บริการบริหารจัดการขนส่งสินค้าและบริการด้านศุลกากร ที่มีกลุ่มลูกค้าหลักอยู่ในประเทศสหรัฐอเมริกา ซึ่ง SNC ดำเนินการรับโอนหุ้นมาเมื่อวันที่ 29 ธันวาคม 2568 ส่งผลให้ WLT จะมีการบันทึกรายได้ภายใต้การดำเนินงานของ SNC ตั้งแต่วันที่ 1 มกราคม 2569 เป็นต้นไป

กิจกรรมร่วมค้าประกอบด้วย

1. SINO Worldwide Logistics (Malaysia) SDN. BHD. ดำเนินธุรกิจให้บริการบริหารจัดการขนส่งสินค้าและบริการด้านศุลกากร ที่มีกลุ่มลูกค้าหลักอยู่ในประเทศมาเลเซีย
2. SINO Worldwide Logistics Vietnam Co., Ltd. ดำเนินธุรกิจให้บริการบริหารจัดการขนส่งสินค้าและบริการด้านศุลกากร ที่มีกลุ่มลูกค้าหลักอยู่ในประเทศเวียดนาม

บริษัทร่วมลงทุนได้แก่ บริษัท ไทย อินเทอร์เน็ตชั่นแนล คอนเทนเนอร์ เซอร์วิส จำกัด

1.3.1 โครงสร้างการถือหุ้นของกลุ่มบริษัท

นโยบายการแบ่งการดำเนินงานของบริษัทในกลุ่ม

-

แผนผังโครงสร้างการถือหุ้นของกลุ่มบริษัท

บริษัทของท่านมีการถือหุ้นในบริษัทอื่นหรือไม่ : มี

รูปแบบผังโครงสร้างการถือหุ้นของกลุ่มบริษัท

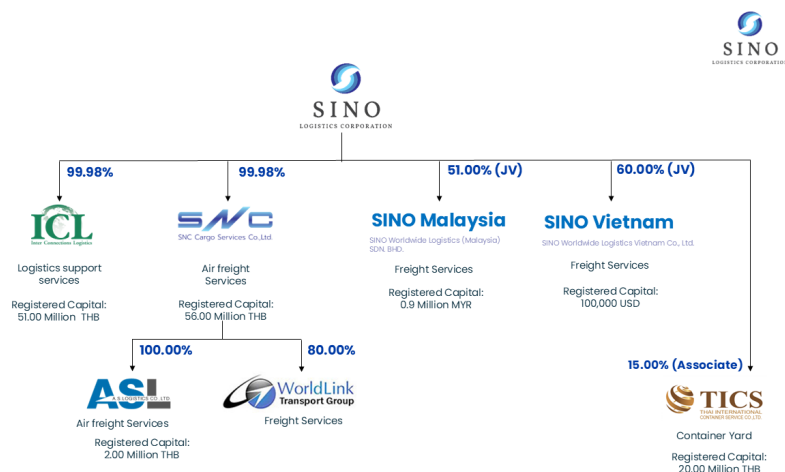

บริษัทย่อย

ชื่อบริษัท	นิติบุคคลที่ถือหุ้นในบริษัทนี้	สัดส่วนการถือหุ้น (%)	สัดส่วนสิทธิออกเสียง (%)
บริษัท อินเตอร์ คอนเนคชั่นส์ โลจิสติกส์ จำกัด	บริษัท ไซโน โลจิสติกส์ คอร์ปอเรชั่น จำกัด (มหาชน)	99.99%	99.99%
บริษัท เอสเอ็นซี คาร์โก้ เซอร์วิสเชส จำกัด	บริษัท ไซโน โลจิสติกส์ คอร์ปอเรชั่น จำกัด (มหาชน)	99.98%	99.98%

บริษัทร่วม

ชื่อบริษัท	นิติบุคคลที่ถือหุ้นในบริษัทนี้	สัดส่วนการถือหุ้น (%)	สัดส่วนสิทธิออกเสียง (%)
บริษัท เอ.เอส. โลจิสติกส์ จำกัด	บริษัท ไซโน โลจิสติกส์ คอร์ปอเรชั่น จำกัด (มหาชน)	0.00%	0.00%
	บริษัท เอสเอ็นซี คาร์โก้ เซอร์วิสเชส จำกัด	99.98%	99.98%
WLT Logistics Inc. dba World Link Transport Group	บริษัท ไซโน โลจิสติกส์ คอร์ปอเรชั่น จำกัด (มหาชน)	0.00%	0.00%
	บริษัท เอสเอ็นซี คาร์โก้ เซอร์วิสเชส จำกัด	80.00%	80.00%
บริษัท ไทย อินเตอร์เนชั่นแนล คอนเทนเนอร์ เซอร์วิส จำกัด	บริษัท ไซโน โลจิสติกส์ คอร์ปอเรชั่น จำกัด (มหาชน)	15.00%	15.00%

กิจการร่วมค้า

ชื่อบริษัท	นิติบุคคลที่ลงทุนในกิจการร่วมค้า	การร่วมลงทุนในกิจการร่วมค้า (%)
SINO Worldwide Logistics (Malaysia) SDN. BHD.	บริษัท ไซโน โลจิสติกส์ คอร์ปอเรชั่น จำกัด (มหาชน)	51.00%
SINO Worldwide Logistics Vietnam Co., Ltd.	บริษัท ไซโน โลจิสติกส์ คอร์ปอเรชั่น จำกัด (มหาชน)	60.00%

บริษัทที่ถือหุ้นตั้งแต่ร้อยละ 10 ขึ้นไปของจำนวนหุ้นที่จำหน่ายได้แล้วทั้งหมด

ชื่อบริษัทและสถานที่ตั้ง สำนักงาน ใหญ่	ลักษณะธุรกิจ	ประเภทหุ้น	จำนวนหุ้น	จำนวนหุ้น ที่ จำหน่ายแล้ว
---	--------------	------------	-----------	------------------------------

บริษัท อินเตอร์ คอนเนคชั่นส์ โลจิสติกส์ จำกัด 1011 อาคารศุภาลัย แกรนด์ ทาวเวอร์ชั้น 9 ยูนิต 01 ถนน พระราม 3 แขวงช่องนนทรี เขต ยานนาวา กรุงเทพมหานคร 10120 โทรศัพท์ : 02-294-1579 โทรสาร : -	บริการขนส่งทางบกและบริการด้าน พิธีการศุลกากร	หุ้นสามัญ	509,998	510,000
บริษัท เอสเอ็นซี คาร์โก เซอร์วิสเชส จำกัด 1011 ศุภาลัย แกรนด์ ทาวเวอร์ ชั้น 7 ยูนิต 05 ถนนพระราม 3 แขวงช่อง นนทรี เขตยานนาวา กรุงเทพมหานคร 10120 โทรศัพท์ : 026870477 โทรสาร : -	ให้บริการบริหารจัดการขนส่งสินค้าทาง อากาศ	หุ้นสามัญ	99,998	10,000
SINO Worldwide Logistics (Malaysia) SDN. BHD. ดี-9-6 บล็อก ดี, โอเอซิส สแควร์, 2 จาแลนด์ ฟิจู 1เอ/7เอ, อารา ดามัน ซารา,เพทาสิง จายา,เซอลาโงร์ , มาเลเซีย 47301 จังหวัดต่างประเทศ 47301 โทรศัพท์ : 03-7831 3355 โทรสาร : -	ผู้ให้บริการโลจิสติกส์	หุ้นสามัญ	627,000	900,000
SINO Worldwide Logistics Vietnam Co., Ltd. Floor 3, No. 92 Thich Quang Due, Ward 05, Phu Nhuan District, Ho Chi Minh City, Vietnam โทรศัพท์ : 0967303468 โทรสาร : -	ผู้ให้บริการโลจิสติกส์	หุ้นสามัญ	60,000	100,000

ชื่อบริษัทและสถานที่ตั้ง สำนักงานใหญ่	ลักษณะธุรกิจ	ประเภทหุ้น	จำนวนหุ้น	จำนวนหุ้น ที่จำหน่ายแล้ว
บริษัท ไทย อินเตอร์เนชั่นแนล คอนเทนเนอร์ เซอร์วิส จำกัด 606 ถนนหลวง แขวงป้อมปราบ เขต ป้อมปราบศัตรูพ่าย จังหวัดกรุงเทพ 10110 โทรศัพท์ : - โทรสาร : -	ลานรับฝากตู้คอนเทนเนอร์	หุ้นสามัญ	30,000	200,000

1.3.2 การถือหุ้นของบุคคลที่อาจมีความขัดแย้งถือหุ้นในบริษัทย่อยหรือบริษัทรวมเกินกว่า ร้อยละ 10 ของจำนวนหุ้นที่มีสิทธิออกเสียงของบริษัท

บริษัทมีการถือหุ้นของบุคคลที่อาจมีความขัดแย้งถือหุ้น ในบริษัทย่อย : ไม่มี
หรือบริษัทรวมหรือไม่

1.3.3 ความสัมพันธ์กับกลุ่มธุรกิจของผู้ถือหุ้นใหญ่

บริษัทมีความสัมพันธ์กับกลุ่มธุรกิจของผู้ถือหุ้นใหญ่หรือไม่ : ไม่มี

1.3.4 ผู้ถือหุ้น

รายชื่อผู้ถือหุ้นใหญ่⁽¹⁾

กลุ่ม/รายชื่อผู้ถือหุ้นใหญ่	จำนวนหุ้น (หุ้น)	% หุ้น
1. นาย นันทมนัส วิทยศักดิ์พันธุ์	219,497,013	21.11
2. นาย วีระชัย ลีลาวัฒนพาณิชย์	210,080,014	20.20
3. นาย กวีล กฤษเจริญ	79,100,005	7.61
4. น.ส. อรชพร วิทยศักดิ์พันธุ์	65,589,904	6.31
5. บริษัท เอสซีจี เจดับเบิลยูดี โลจิสติกส์ จำกัด (มหาชน)	43,800,000	4.21
6. นาย สุริยะ ทั้งไพศาล	40,400,003	3.88
7. MR. SUI FUNG SHUM	39,400,003	3.79
8. MISS LAI YING ALICE YEUNG	39,400,003	3.79
9. MR. TING FUNG YEUNG	30,792,505	2.96
10. นาย อภิศักดิ์ เทพผดุงพร	20,514,500	1.97
11. น.ส. ศุภณัฐศิริ ลีลาวัฒนพาณิชย์	17,681,801	1.70
12. นาย กฤติน กฤษเจริญ	17,260,001	1.66
13. น.ส. จูฬารีย์ ลีลาวัฒนพาณิชย์	16,200,001	1.56
14. นาย ชยุต ไตรพิพิธสิริวัฒน์	11,999,947	1.15
15. นาย กัลย์ เฉลิมเกียรติกุล	9,490,000	0.91

หมายเหตุ : ⁽¹⁾ ข้อมูลรายชื่อผู้ถือหุ้น ณ วันที่ 31 ธันวาคม 2568

ข้อตกลงระหว่างผู้ถือหุ้นใหญ่ (shareholders' agreement)

บริษัทมีข้อตกลงระหว่างผู้ถือหุ้นใหญ่หรือไม่ : ไม่มี

1.4 จำนวนทุนจดทะเบียนและทุนชำระแล้ว

1.4.1 ทุนจดทะเบียนและทุนชำระแล้ว

ทุนจดทะเบียนและทุนชำระแล้ว

ทุนจดทะเบียน (ล้านบาท) :	520,000,000.00
เรียกชำระแล้ว (ล้านบาท) :	520,000,000.00
หุ้นสามัญ (จำนวนหุ้น) :	1,040,000,000
มูลค่าหุ้นสามัญ (หุ้นละ) (บาท) :	0.50
หุ้นบุริมสิทธิ (จำนวนหุ้น) :	0
มูลค่าหุ้นบุริมสิทธิ (หุ้นละ) (บาท) :	0.00

บริษัทได้เข้าไปจดทะเบียนในตลาดหลักทรัพย์อื่นหรือไม่

บริษัทได้เข้าไปจดทะเบียนในตลาดหลักทรัพย์อื่นหรือไม่ : ไม่มี

1.4.2 หุ้นประเภทอื่นที่มีสิทธิหรือเงื่อนไขแตกต่างจากหุ้นสามัญ

หุ้นประเภทอื่นที่มีสิทธิหรือเงื่อนไขแตกต่างจากหุ้นสามัญ : ไม่มี

1.4.3 การถือหุ้นโดย บริษัท ไทยเอ็นวีดีอาร์ จำกัด (NVDR) ⁽¹⁾

มีการถือหุ้นโดย บริษัท ไทยเอ็นวีดีอาร์ จำกัด (NVDR) :	มี
จำนวนหุ้น (หุ้น) :	572,973
คิดเป็นร้อยละ (%) :	0.06

ผลกระทบต่อสิทธิการออกเสียงของผู้ถือหุ้น

ไม่มี

หมายเหตุ : ⁽¹⁾ ข้อมูลผู้ถือหุ้น ณ 31 ธันวาคม 2568

1.5 การออกหลักทรัพย์อื่น

1.5.1 หลักทรัพย์แปลงสภาพ

หลักทรัพย์แปลงสภาพ : ไม่มี

1.5.2 หลักทรัพย์ที่เป็นตราสารหนี้

หลักทรัพย์ที่เป็นตราสารหนี้ : ไม่มี

1.6 นโยบายการจ่ายเงินปันผล

บริษัทฯ มีเจตนารมณ์ที่จะดำเนินธุรกิจบนพื้นฐานของหลักการกำกับกิจการที่ดี มีความโปร่งใส และสามารถตรวจสอบได้ โดยคำนึงถึงผลประโยชน์ของผู้มีส่วนได้เสียทุกกลุ่มเป็นสำคัญ และบริษัทฯ ยังตระหนักถึงสิทธิของผู้ถือหุ้นทั้งในฐานะนักลงทุน และเจ้าของบริษัท ดังนั้น เพื่อเป็นการเพิ่มมูลค่าให้แก่ผู้ถือหุ้นในระยะยาว บริษัทฯ จึงกำหนดนโยบายการจ่ายเงินปันผลของบริษัทฯ และบริษัทย่อย ดังนี้

นโยบายการจ่ายเงินปันผลของบริษัท

บริษัทฯ มีนโยบายจ่ายเงินปันผลให้แก่ผู้ถือหุ้นในอัตราไม่ต่ำกว่าร้อยละ 40.00 ของกำไรสุทธิตามงบการเงินเฉพาะกิจการของบริษัทฯ หลังหักภาษีเงินได้นิติบุคคล และหลังหักสำรองต่าง ๆ ทุกประเภทที่กฎหมาย และบริษัทฯ กำหนดไว้ในแต่ละปี และภาระผูกพันตามเงื่อนไขของสัญญาเงินกู้ (ถ้ามี) ทั้งนี้ คณะกรรมการบริษัทจะพิจารณาการจ่ายเงินปันผลโดยอาจจะเปลี่ยนแปลงไปจากอัตราที่กำหนดไว้ และจะคำนึงถึงปัจจัยต่าง ๆ เพื่อผลประโยชน์ต่อผู้ถือหุ้นเป็นหลัก เช่น ภาวะเศรษฐกิจ ผลการดำเนินงาน และฐานะทางการเงินของบริษัท กระแสเงินสด การสำรองเงินไว้เพื่อลงทุนในอนาคต การสำรองเงินไว้เพื่อชำระคืนเงินกู้ยืม หรือเป็นเงินทุนหมุนเวียนภายในบริษัท เงื่อนไข และข้อกำหนดตามที่กำหนดในสัญญากู้ยืมเงิน และการจ่ายเงินปันผลนั้นไม่มีผลกระทบต่อการดำเนินงานปกติของบริษัทอย่างมีนัยสำคัญ ตามที่คณะกรรมการบริษัทพิจารณาเห็นสมควร หรือเหมาะสม

นโยบายการจ่ายเงินปันผลของบริษัทย่อย

ในการพิจารณาจ่ายเงินปันผลของบริษัทย่อยนั้นจะอยู่ภายใต้อำนาจการพิจารณาอนุมัติของคณะกรรมการและที่ประชุมผู้ถือหุ้นของบริษัทย่อย โดยบริษัทย่อยมีนโยบายจ่ายเงินปันผลให้แก่ผู้ถือหุ้นในอัตราไม่ต่ำกว่าร้อยละ 40.00 ของกำไรสุทธิจากงบการเงินเฉพาะกิจการของบริษัทย่อย ภายหลังจากหักภาษีเงินได้นิติบุคคล และการจัดสรรเงินทุนสำรองต่าง ๆ ทุกประเภทตามที่กำหนดไว้ในกฎหมายและข้อบังคับของบริษัทย่อย แต่ละบริษัทในแต่ละปี และจะต้องไม่มีขาดทุนสะสมในส่วนของผู้ถือหุ้น อย่างไรก็ตาม การจ่ายเงินปันผลดังกล่าวอาจมีการเปลี่ยนแปลงได้ขึ้นอยู่กับความจำเป็น และความเหมาะสมอื่น ๆ ตามที่คณะกรรมการของบริษัทย่อยแต่ละบริษัทเห็นสมควร โดยคำนึงถึงปัจจัยต่าง ๆ เพื่อผลประโยชน์ต่อผู้ถือหุ้นเป็นหลัก เช่น ภาวะเศรษฐกิจ ผลการดำเนินงานและฐานะทางการเงินของบริษัทย่อย สภาพคล่องทางการเงิน กระแสเงินสด ความเพียงพอของเงินกองทุนในระยะยาว การสำรองเงินไว้เพื่อบริหารกิจการ การขยายธุรกิจ และการลงทุนในอนาคต การสำรองเงินไว้เพื่อชำระคืนเงินกู้ยืม หรือเป็นเงินทุนหมุนเวียนภายในบริษัทย่อย เงื่อนไขและข้อกำหนดตามที่กำหนดในสัญญากู้ยืมเงิน และการจ่ายเงินปันผลนั้นไม่มีผลกระทบต่อการดำเนินงานปกติของบริษัทย่อยอย่างมีนัยสำคัญ

ทั้งนี้ เพื่อให้การจ่ายเงินปันผลของบริษัทย่อยเป็นไปตามหลักบรรษัทภิบาล มีความโปร่งใส และตรวจสอบได้ เมื่อบริษัทย่อยมีการจ่ายเงินปันผล คณะกรรมการบริษัทย่อยแต่ละบริษัทจะทำการรายงานให้ที่ประชุมคณะกรรมการบริษัททราบในการประชุมคราวถัดไป

ข้อมูลการจ่ายเงินปันผลย้อนหลัง

	2564	2565	2566	2567	2568
อัตรากำไรสุทธิต่อหุ้น (บาท : หุ้น)	N/A	1.3406	0.0515	0.0812	0.0545
อัตราเงินปันผลต่อหุ้น (บาท : หุ้น)	N/A	380.3500	0.0720	0.0760	0.0577
อัตราส่วนหุ้นปันผล (จำนวนหุ้นเดิม : หุ้นปันผล)	N/A : N/A	0.0000 : 0.0000	0.0000 : 0.0000	0.0000 : 0.0000	0.0000 : 0.0000
มูลค่าหุ้นปันผลต่อหุ้น (บาท : หุ้น)	N/A	0.0000	0.0000	0.0000	0.0000
รวมมูลค่าการจ่ายปันผล (บาท : หุ้น)	N/A	804,365,380.0000	75,000,000.0000	79,999,920.0000	59,999,680.0000
อัตราการจ่ายเงินปันผลเทียบกับกำไรสุทธิ (%)	N/A	117.91	139.81	94.74	105.87

2. การบริหารจัดการความเสี่ยง

2.1 นโยบายและแผนการบริหารความเสี่ยง

นโยบายและแผนการบริหารความเสี่ยง

กลุ่มบริษัท ตระหนักว่าการบริหารความเสี่ยงเป็นส่วนหนึ่งของการกำกับดูแลกิจการที่ดี ซึ่งเป็นพื้นฐานสำคัญที่จะมีส่วนช่วยให้บริษัทฯ สามารถบรรลุวัตถุประสงค์ ทั้งนี้ การระบุและการจัดการความเสี่ยง จะช่วยสนับสนุนให้บริษัทฯ มีการตัดสินใจในทางเลือกต่าง ๆ ที่ดีขึ้น และช่วยให้มองเห็นโอกาส ตลอดจนสามารถบรรเทาผลกระทบจากเหตุการณ์สำคัญที่อาจเกิดและส่งผลกระทบต่อผู้มีส่วนได้ส่วนเสีย จึงกำหนดนโยบายการบริหารความเสี่ยงดังนี้

1. บริษัทฯ ดำเนินธุรกิจภายใต้ความเสี่ยงที่ยอมรับได้ เพื่อให้บรรลุวัตถุประสงค์ของบริษัทฯ และตอบสนองต่อความคาดหวังของผู้มีส่วนได้เสีย โดยกำหนดให้การบริหารความเสี่ยงเป็นส่วนหนึ่งของการจัดทำแผนธุรกิจประจำปี การบริหารงานและการตัดสินใจประจำวัน รวมถึงกระบวนการบริหารโครงการต่างๆ
2. ผู้บริหารและพนักงานทุกคนของบริษัทฯ เป็นเจ้าของความเสี่ยง ซึ่งมีหน้าที่ความรับผิดชอบในการระบุ และ ประเมินความเสี่ยงของหน่วยงานที่ตนเองรับผิดชอบ รวมทั้งกำหนดมาตรการที่เหมาะสม เพื่อจัดการความเสี่ยง
3. ความเสี่ยงที่มีผลกระทบต่อการบรรลุวัตถุประสงค์ของบริษัทฯ ทั้งหมด ต้องได้รับการดำเนินการดังนี้
 - ระบุความเสี่ยงอย่างทันเวลา
 - ประเมินโอกาสของการเกิดความเสี่ยงและผลกระทบหากเกิดเหตุการณ์ดังกล่าว
 - จัดการความเสี่ยงให้สอดคล้องตามหลักเกณฑ์การบริหารความเสี่ยงที่กำหนดไว้ โดยคำนึงถึงค่าใช้จ่ายที่เกี่ยวข้องและผลประโยชน์ที่จะได้รับจากการจัดการความเสี่ยงดังกล่าว
 - ติดตามดูแล เพื่อให้มั่นใจว่าความเสี่ยงของบริษัทฯ ได้รับการจัดการอย่างเหมาะสม
 - ความเสี่ยงที่อาจมีผลกระทบต่อแผนธุรกิจและกลยุทธ์ของบริษัทฯ ซึ่งมีความเสี่ยงอยู่ในระดับสูงและสูงมากทั้งหมด ต้องรายงานให้คณะกรรมการบริหาร คณะกรรมการตรวจสอบ และคณะกรรมการบริษัทรับทราบ

ลิงก์นโยบาย แผนการดำเนินงาน : <https://investor.sinologistics.co.th/storage/content/esg/and-plan-risk-management-policy-th.pdf>

เลขหน้าของลิงก์ : 1

2.2 ปัจจัยความเสี่ยงต่อการดำเนินธุรกิจของบริษัท

ปัจจัยความเสี่ยงต่อการดำเนินธุรกิจของบริษัทฯ กลุ่มบริษัทได้มีการติดตามทบทวนความเสี่ยงองค์กร และประสิทธิผลของมาตรการบริหารความเสี่ยงอย่างเป็นระบบและนำเสนอความเสี่ยงและมาตรการบริหารความเสี่ยง ตลอดจนผลการติดตามการดำเนินการตามมาตรการบริหารความเสี่ยงที่สำคัญ เพื่อรายงานให้คณะกรรมการบริษัททราบเป็นประจำทุกไตรมาส ปัจจัยความเสี่ยงที่สำคัญที่อาจมีผลกระทบต่อธุรกิจของกลุ่มบริษัท หรือผลตอบแทนจากการลงทุนของผู้ลงทุน และแนวทางในการลดผลกระทบ หรือแนวทางป้องกันความเสี่ยงสามารถสรุปได้ดังนี้

2.2.1 ความเสี่ยงต่อการดำเนินธุรกิจของบริษัทหรือกลุ่มบริษัทในปัจจุบัน

ความเสี่ยงที่ 1 ความเสี่ยงจากความผันผวนของค่าระวางเรือ

หัวข้อความเสี่ยงที่เกี่ยวข้อง : ความเสี่ยงด้านกลยุทธ์และการประกอบธุรกิจ

- ความผันผวนในอุตสาหกรรมที่ดำเนินธุรกิจอยู่

ลักษณะความเสี่ยง

ค่าระวางเรือจะมีความผันผวน และมีการเปลี่ยนแปลงตลอดเวลาขึ้นอยู่กับอุปสงค์และอุปทานการขนส่งสินค้าระหว่างประเทศ และการเปลี่ยนแปลงตามภาวะเศรษฐกิจและการค้าของโลก โดยที่ความผันผวนของค่าระวางเรือจะถูกสะท้อนผ่านดัชนี Shanghai Containerized Freight Index (SCFI) เนื่องจากดัชนี SCFI เป็นดัชนีที่สะท้อนราคาตลาดของการขนส่งทางเรือคอนเทนเนอร์ออกจากท่าเรือเซี่ยงไฮ้ ประเทศจีน ซึ่งเป็นท่าเรือที่มีตู้คอนเทนเนอร์มากที่สุดเป็นอันดับ 1 ของโลก

ผลกระทบจากความเสี่ยง

บริษัทฯ มีรายได้จากบริการบริหารจัดการขนส่งทางทะเล (Sea Freight) เป็นหลัก โดยมีสัดส่วนรายได้คิดเป็นร้อยละ 96.80 ของรายได้จากการดำเนินงานในปี 2568 ดังนั้น ต้นทุนค่าระวางเรือ จึงถือเป็นต้นทุนหลักในการดำเนินธุรกิจของบริษัทฯ

มาตรการจัดการความเสี่ยง

บริษัทฯ ได้ตระหนักถึงความเสี่ยงดังกล่าว จึงได้มีการติดตามค่าระวางเรืออย่างใกล้ชิด และมีการวางแผนต่างๆ ในการบริหารจัดการต้นทุนค่าระวางเรืออย่างระมัดระวัง อาทิ มีการคาดการณ์ปริมาณความต้องการขนส่งของลูกค้าและจองระวางเรือในปริมาณมากในคราวเดียวเพื่อให้ได้ค่าระวางที่เหมาะสม และบริษัทฯ จะพิจารณาเสนอราคาต่อลูกค้าของ บริษัทฯ ในราคาต้นทุนบวกกำไรขั้นต่ำ (Cost Plus Margin) ที่สามารถแข่งขันได้และสอดคล้องกับราคาตลาด เพื่อให้สามารถรองรับความผันผวนของการเปลี่ยนแปลงของราคาค่าระวางดังกล่าวได้

ความเสี่ยงที่ 2 ความเสี่ยงจากความไม่แน่นอนของรายได้จากบริการบริหารจัดการขนส่งทางทะเล (Sea Freight)

หัวข้อความเสี่ยงที่เกี่ยวข้อง : ความเสี่ยงด้านกลยุทธ์และการประกอบธุรกิจ

- ความผันผวนในอุตสาหกรรมที่ดำเนินธุรกิจอยู่

ลักษณะความเสี่ยง

รายได้หลักของบริษัทฯ มาจากรายได้จากบริการบริหารจัดการขนส่งทางทะเล (Sea Freight) เส้นทางไทย – สหรัฐอเมริกา แต่ด้วยสถานการณ์การปรับลดลงของค่าระวางเรือเส้นทางไทย – สหรัฐอเมริกา ซึ่งเป็นผลจากสถานการณ์ความแออัดที่ส่งผลกระทบต่อท่าเรือหลักทั่วโลกเริ่มคลี่คลาย ประกอบกับอุปสงค์การนำเข้าสินค้าของประเทศสหรัฐอเมริกาลดลงตามการชะลอตัวของเศรษฐกิจโลก และนโยบายภาษีตอบโต้ (Reciprocal Tariff) ของประเทศสหรัฐอเมริกาที่ทำให้มีผลกับทางประเทศจีนและตลาดโลกโดยภาพรวมด้วยเช่นเดียวกัน

ผลกระทบจากความเสี่ยง

เกิดการแข่งขันด้านราคาของค่าระวาง และค่าระวางปรับลดลงในช่วงไตรมาสที่ 4 ปี 2568 อย่างมีนัยสำคัญ ด้วยเหตุดังกล่าว บริษัทฯ จึงมีความเสี่ยงที่รายได้จากบริการบริหารจัดการขนส่งทางทะเล (Sea Freight) อาจลดลงอย่างมีนัยสำคัญ รวมถึง หากบริษัทฯ ไม่สามารถปรับกลยุทธ์ได้ทันต่อสถานการณ์กล่าว และไม่สามารถเสนอราคาต้นทุนบวกกำไรขั้นต่ำ (Cost Plus Margin) ในอัตราที่เทียบเท่ากับปีก่อนหน้าได้นั้น บริษัทฯ อาจได้รับผลกระทบทางลบอย่างมีนัยสำคัญต่อผลการดำเนินงาน และฐานะทางการเงินของบริษัทฯ ได้

มาตรการจัดการความเสี่ยง

บริษัทฯ ได้ตระหนักถึงปัจจัยเสี่ยงที่อาจเกิดขึ้น จากสถานการณ์สภาวะเศรษฐกิจผันผวนจากนโยบายรัฐบาลระดับในประเทศและต่างประเทศ บริษัทฯ จึงได้มีกลยุทธ์การขยายที่เน้นขยายฐานลูกค้ากลุ่มอื่นๆ เพิ่มเติม ในเส้นทางขนส่งปลายทางไปทวีปต่างๆ เช่น ยุโรป ลาตินอเมริกา ตะวันออกกลาง และ เอเชีย รวมถึงมีการพิจารณาขยายธุรกิจในด้านต่างๆ เพื่อกระจายความเสี่ยง อาทิ (1) การให้บริการ ISO Tank ในเส้นทางขนส่งทางทะเลในปัจจุบัน และทวีปอื่น อาทิ อินเดีย และอาเซียน เพิ่มเติม (2) ขยายปริมาณคลังสินค้าให้เข้า เพื่อรองรับความต้องการของลูกค้าปัจจุบันและลูกค้าในอนาคต (3) การให้บริการ Shipper Owned Containers (SOC) โดยบริษัทฯ มีแผนในการซื้อตู้คอนเทนเนอร์เพื่อให้บริการตู้คอนเทนเนอร์บางส่วนด้วยตนเอง จากเดิมที่ให้บริการด้วยตู้คอนเทนเนอร์ของสายการบินเรือทั้งหมด เพื่อรองรับปัญหาการขาดแคลนตู้คอนเทนเนอร์ที่อาจเกิดขึ้นอีกในอนาคต (4) การเพิ่มทีมขายสำหรับบริการจัดการขนส่งทางอากาศ และสมัครเป็นตัวแทนฝ่ายขายของสายการบิน เพื่อเพิ่มความสามารถในการแข่งขัน และ (5) การขนส่งสินค้าข้ามผ่านแดนไปยังประเทศเพื่อนบ้านทางบก รวมไปถึงรถไฟข้ามแดนไปประเทศเพื่อนบ้านต่อไปยังประเทศจีน

ความเสี่ยงที่ 3 ความเสี่ยงจากความรับผิดชอบในความเสียหายที่อาจเกิดขึ้นระหว่างการขนส่ง

หัวข้อความเสี่ยงที่เกี่ยวข้อง : ความเสี่ยงด้านกลยุทธ์และการประกอบธุรกิจ

- การเปลี่ยนแปลงสภาพภูมิอากาศและการเกิดภัย

พิบัติ

- อื่น ๆ : ความเสียหายจากการขนส่งสินค้า

ลักษณะความเสี่ยง

การให้บริการบริหารจัดการขนส่งสินค้าระหว่างประเทศ จะต้องเผชิญกับความเสี่ยงจากการขนส่งสินค้าที่อาจเกิดขึ้น อันเนื่องมาจากปัจจัยภายใน อาทิ ความเสียหายของสินค้า การสูญหายของสินค้า ซึ่งเกิดจากความผิดพลาดที่เกิดขึ้นในขั้นตอนการขนส่ง ความผิดพลาดในการบรรจุหีบห่อ หรืออุปกรณ์ที่ใช้ในการลำเลียงหรือขนส่งสินค้าเป็นต้น และอาจเกิดจากปัจจัยภายนอกที่อยู่เหนือการควบคุมอย่างเช่นภัยทางธรรมชาติก็เป็นได้ อาทิ เกิดพายุระหว่างขนส่งสินค้า โจรสลัด ฯลฯ

ผลกระทบจากความเสียหาย

ซึ่งสิ่งเหล่านี้ย่อมเหนื่อการควบคุมของบริษัทฯ ที่ส่งผลให้สินค้าเสียหาย ด้วยเหตุดังกล่าว บริษัทฯ ในฐานะเป็นผู้ขนส่งและผู้ออกใบตราส่งสินค้า (House Bill of Lading) จะมีหน้าที่รับผิดชอบความเสียหายที่เกิดขึ้นแก่ลูกค้า ถ้าความเสียหายนั้นสามารถพิสูจน์ได้ว่าเกิดขึ้นระหว่างการขนส่งจริง

มาตรการจัดการความเสี่ยง

บริษัทฯ มีนโยบายการทำประกันภัยความรับผิดชอบของผู้ขนส่งสินค้า (Liability Insurance) เพื่อประกันความรับผิดชอบที่เกิดจากความเสียหายระหว่างการขนส่ง โดยระบุตามเงื่อนไขด้านหลังใบตราส่ง และเป็นไปตามพระราชบัญญัติการรับขนของทางทะเล พ.ศ. 2534 และพระราชบัญญัติขนส่งต่อเนื่องหลายรูปแบบ พ.ศ. 2548 และบริษัทฯ จะให้คำแนะนำและสนับสนุนให้ลูกค้าทำประกันภัยสินค้าเพื่อชดเชยความเสียหายของสินค้าเพิ่มเติม (Cargo Insurance) สำหรับกรณีมูลค่าสินค้าที่สูงเกิน เพื่อประกันความปลอดภัยของสินค้า อีกทั้ง เพื่อลดความเสี่ยงจากความเสียหายที่อาจเกิดขึ้นระหว่างการขนส่ง บริษัทฯ ได้ให้ความสำคัญกับการคัดเลือกผู้ให้บริการขนส่ง (Supplier) โดยได้จัดทำ Approved Supplier List (ASL) ซึ่งเป็นรายชื่อ Supplier ของบริษัทฯ ที่ผ่านการประเมินเบื้องต้นมาแล้ว และบริษัทฯ จะมีการประเมินคุณภาพการให้บริการของ Supplier เป็นประจำทุกปี เพื่อให้ได้ Supplier ที่มีมาตรฐานตามที่กำหนด

ความเสี่ยงที่ 4 ความเสี่ยงจากค่าปรับตามสัญญาบริการ (Service Contract) กับสายเดินเรือในการขนส่งสินค้าในเส้นทางอเมริกาเหนือ

หัวข้อความเสี่ยงที่เกี่ยวข้อง : ความเสี่ยงด้านกลยุทธ์และการประกอบธุรกิจ

- ธุรกิจของคู่ค้าหรือผู้ประกอบการในห่วงโซ่อุปทาน

ลักษณะความเสี่ยง

บริษัทฯ ในฐานะผู้เชี่ยวชาญการให้บริการบริหารจัดการขนส่งสินค้าทางทะเลเส้นทางไทย - สหรัฐอเมริกา เป็นที่ยอมรับของสายเดินเรือต่างๆ จึงได้มีการทำสัญญาให้บริการ (Service Contract) กับสายเดินเรือ โดยในสัญญาจะมีการกำหนดตัวชี้วัด (Monitoring KPI) เพื่อใช้ในการประเมินผลการดำเนินงาน ได้แก่ ปริมาณขั้นต่ำ (MQC) ที่บริษัทฯ ต้องใช้บริการนำเข้าส่งออก ตามปริมาณขั้นต่ำที่ระบุภายในระยะเวลาที่กำหนดในสัญญา และสถิติการปฏิเสธการจองระวางจากสายเดินเรือและลูกค้า ทั้งนี้ ปริมาณ MQC ดังกล่าวเป็นการพิจารณาร่วมกันระหว่างสายเดินเรือและบริษัทฯ โดยจะมีการประเมินปริมาณงานจากข้อมูลในอดีต แนวโน้มการนำเข้า ส่งออก (Demand & Supply) ในช่วงเวลาทำสัญญาและ การคาดการณ์สภาวะตลาดล่วงหน้าของแต่ละสายเดินเรือ รวมถึงพิจารณาถึงสถานการณ์ตลาดและ ภาวะอุตสาหกรรมในแต่ละปีด้วย เพื่อให้มั่นใจว่าจะสามารถบริหารจัดการปริมาณระวางได้ตามที่ตกลงในสัญญา

ผลกระทบจากความเสี่ยง

กรณีที่บริษัทฯ ไม่สามารถใช้บริการตาม MQC ที่กำหนดในสัญญา บริษัทฯ อาจมีความเสี่ยงในการเสียค่าปรับให้แก่สายเดินเรือตามที่จะระบุในสัญญาได้

มาตรการจัดการความเสี่ยง

อย่างไรก็ดี กรณีที่เรือเต็มหรือสายการเดินเรือปฏิเสธการจองระวาง บริษัทฯ จะสามารถเจรจาต่อรองเพื่อขอลด MQC ในสัญญาดังกล่าวได้ รวมถึงในช่วง 2 - 3 ปีที่ผ่านมา บริษัทฯ มีความสามารถในการจัดหาระวางเรือได้เป็นอย่างดี และสามารถใช้บริการสายเดินเรือได้ตามปริมาณที่กำหนดในสัญญา บริษัทฯ ยังไม่เคยมีการเสียค่าปรับแต่อย่างใดและ ฝ่ายจัดหาต้นทุนของบริษัทฯ จะเป็นผู้ประสานงานกับสายเดินเรือและติดตามสถานะ MQC คงค้างอย่างสม่ำเสมอ เพื่อให้มั่นใจว่าบริษัทฯ จะไม่เสียค่าปรับดังกล่าว

ความเสี่ยงที่ 5 ความเสี่ยงจากภาวะการแข่งขันในอุตสาหกรรม

หัวข้อความเสี่ยงที่เกี่ยวข้อง : ความเสี่ยงด้านกลยุทธ์และการประกอบธุรกิจ

- การแข่งขัน / การเพิ่มขึ้นของคู่แข่ง / การเข้ามา

ดำเนินธุรกิจได้โดยง่ายของผู้

ค้ารายใหม่

ลักษณะความเสี่ยง

ธุรกิจให้บริการบริหารจัดการขนส่งสินค้าระหว่างประเทศ (Freight Forwarder) เป็นธุรกิจที่มีการแข่งขันสูง มีจำนวนผู้ประกอบการในอุตสาหกรรมจำนวนมาก เนื่องจากเป็นธุรกิจที่มุ่งเน้นการมีความสัมพันธ์อันดีกับลูกค้าและคู่ค้า และความสามารถในการขายระวาง ซึ่งเป็นโอกาสที่ผู้ประกอบการรายย่อยสามารถเข้ามาแข่งขันในตลาดได้ นอกจากนี้ คู่แข่งอีกประเภทหนึ่งคือผู้ประกอบการเดินเรือ (สายเดินเรือ) ซึ่งเริ่มขยายขอบเขตการทำงานให้ครอบคลุมทั้งสายโลจิสติกส์เพื่อลดต้นทุนและการพึ่งพิงจากบริษัทผู้ให้บริการบริหารจัดการขนส่งสินค้าระหว่างประเทศ

ผลกระทบจากความเสี่ยง

ด้วยความเสี่ยงดังกล่าว อาจทำให้บริษัทฯ สูญเสียส่วนแบ่งการตลาด และส่งผลกระทบต่อผลการดำเนินงานและฐานะการเงินของบริษัทฯ ได้

มาตรการจัดการความเสี่ยง

ทั้งนี้ การแข่งขันในธุรกิจบริหารจัดการขนส่งสินค้าระหว่างประเทศ จะมุ่งเน้นในเรื่องของความเร็วในการตอบสนองความต้องการของลูกค้า การมีเครือข่ายที่มีคุณภาพและ ความสามารถในการบริการให้แก่ลูกค้าในราคาที่เหมาะสม ดังนั้น เพื่อให้มั่นใจว่าสามารถตอบสนองต่อความต้องการของลูกค้าได้เป็นอย่างดี บริษัทฯ จึงได้ขยายบริการเพิ่มเติมในการให้บริการเช่าคลังสินค้า การให้บริการจัดการขนส่งทางอากาศ และการให้บริการเช่าตู้บรรจุของเหลว (ISO tank container) เพื่อสนับสนุนการบริการที่ครบวงจรยิ่งขึ้น และบริษัทฯ ยังเชื่อว่าด้วยชื่อเสียงในวงการและความสามารถในการให้บริการขนส่งของบริษัทฯ ประสบการณ์ของผู้บริหาร ความชำนาญในเส้นทางและการจัดการของแต่ละประเภทของสินค้า ความรวดเร็วในการตอบสนองความต้องการของลูกค้า การมีเครือข่ายที่มีคุณภาพ จะสามารถรักษาลูกค้าให้อยู่กับบริษัทฯ ได้อย่างต่อเนื่อง จึงมองว่าความเสี่ยงดังกล่าวจะไม่ส่งผลกระทบต่อการดำเนินงานของบริษัทฯ อย่างมีนัยสำคัญ

ความเสี่ยงที่ 6 ความเสี่ยงจากภาวะเศรษฐกิจโลกถดถอย (Economic Recession)

หัวข้อความเสี่ยงที่เกี่ยวข้อง : ความเสี่ยงด้านกลยุทธ์และการประกอบธุรกิจ

- ความไม่แน่นอนของภาวะเศรษฐกิจ

ลักษณะความเสี่ยง

ในปี 2568 เศรษฐกิจโลกเสี่ยงชะลอตัวต่อเนื่อง ท่ามกลางภาวะ "เงินเฟ้อสูง-ดอกเบี้ยสูง" (Inflation-Led Growth) และความตึงเครียดภูมิรัฐศาสตร์ที่รุนแรงขึ้น ความเสี่ยงหลักมาจากนโยบายการค้าสหรัฐฯ ในเรื่องของภาษีตอบโต้ การแบ่งขั้วทางเศรษฐกิจ (Deglobalization) การชะลอตัวของจีน สงครามในตะวันออกกลางและยุโรปตะวันออกที่ต่อเนื่อง ทำให้การส่งออกและการลงทุนทั่วโลกชะลอตัว ซึ่งอาจส่งผลกระทบต่อเศรษฐกิจไทยเสี่ยงเผชิญภาวะถดถอยเชิงเทคนิคในครึ่งหลังของปี 2568 ปัจจัยที่กล่าวข้างต้นจะสร้างแรงกดดันต่อการขยายตัวของเศรษฐกิจโลกและเพิ่มความผันผวนในภาคการเงินของโลก รวมไปถึงกลุ่มเศรษฐกิจสำคัญ ทั้งเศรษฐกิจสหรัฐอเมริกา ยุโรป และจีน ที่แสดงแนวโน้มการขยายตัวที่ลดลงกว่าปีก่อนหน้าและ มีความเสี่ยงต่อการเข้าสู่ภาวะถดถอย (Economic Recession) เพิ่มมากขึ้น

ผลกระทบจากความเสี่ยง

ดังนั้น หากสถานการณ์เศรษฐกิจโลกถดถอย ประกอบกับปัจจัยอื่นๆ อาจส่งผลกระทบต่อการค้าระหว่างประเทศ และปริมาณการส่งออก และอาจส่งผลกระทบต่อรายได้และผลการดำเนินงานของบริษัทฯ รวมถึง ภาวะเศรษฐกิจที่ชะลอตัวลงดังกล่าว อาจส่งผลกระทบต่อลูกค้าและผู้ให้บริการขนส่งบางรายของบริษัทฯ ได้เช่นเดียวกัน อย่างไรก็ตาม อย่างไรก็ดี ปัจจุบันภาคการส่งออกของไทยยังคงขยายตัวได้อย่างต่อเนื่อง ท่ามกลางสถานการณ์วิกฤติตามที่กล่าวข้างต้น เป็นเพราะได้รับแรงหนุนจากสินค้าอิเล็กทรอนิกส์และเครื่องใช้ไฟฟ้าที่เติบโตตามวัฏจักร AI แม้จะมีความเสี่ยงจากมาตรการภาษีสหรัฐฯ และเงินบาทแข็งค่า จึงทำให้การส่งออกไทยยังขยายตัวอย่างต่อเนื่อง ซึ่งชี้ให้เห็นว่า การส่งออกยังขยายตัวอยู่ได้

มาตรการจัดการความเสี่ยง

ทั้งนี้บริษัทฯ ได้ตระหนักถึงปัญหาดังกล่าวเป็นอย่างดี จึงได้ทำการติดตามภาวะเศรษฐกิจโลกอย่างใกล้ชิด มีการปรับกลยุทธ์ทางธุรกิจให้สอดคล้องกับสถานการณ์ที่เปลี่ยนแปลงอยู่ตลอดเวลาและ พร้อมรับมือกับการเปลี่ยนแปลงที่อาจเกิดขึ้น เพื่อลดความเสี่ยงจากสภาวะเศรษฐกิจและสภาวะตลาดการค้าที่มีความผันผวนดังกล่าว นอกจากนี้ บริษัทฯ ยังได้มีกลยุทธ์ในการพัฒนาบริการของบริษัทฯ เพื่อตอบสนองต่อความต้องการของลูกค้า การรักษากลุ่มลูกค้าเดิม และขยายบริการไปยังผู้ประกอบการใหม่ๆ ทั้งกลุ่มผู้ประกอบการที่มีศักยภาพและ การสรรหาพันธมิตรทางธุรกิจรายใหม่ทั้งในและต่างประเทศ ซึ่งจะเป็นการช่วยลดความเสี่ยงของธุรกิจจากความผันผวนของภาวะเศรษฐกิจโลกได้

ความเสี่ยงที่ 7 ความเสี่ยงจากความผันผวนของราคาน้ำมัน

หัวข้อความเสี่ยงที่เกี่ยวข้อง : ความเสี่ยงด้านการบริหารจัดการและการปฏิบัติงาน

- การขาดแคลนหรือความผันผวนของราคาวัตถุดิบ

หรือปัจจัยการผลิต

ลักษณะความเสี่ยง

ในปี 2568 คาดการณ์ว่าราคาน้ำมันจะยังคงมีความผันผวนสูง แม้ว่าราคาน้ำมันมีเกณฑ์ปรับตัวลดลงอย่างต่อเนื่อง จากสภาวะอุปทานล้นตลาด และการขยายกำลังผลิตของประเทศสหรัฐอเมริกาและกลุ่มโอเปก แต่ด้วยสถานการณ์ความขัดแย้งในตะวันออกกลาง และสภาวะสงคราม ทำให้ราคาน้ำมันกระโดดสูงขึ้นชั่วคราวเป็นระยะๆ ซึ่งราคาน้ำมันส่งผลกระทบต่อต้นทุน และอัตราทำกำไรของบริษัทฯ

ผลกระทบจากความเสี่ยง

ส่งผลให้สายเดินเรือต่าง ๆ ได้รับผลกระทบจากความผันผวนของราคาน้ำมันซึ่งเป็นต้นทุนหลัก และจะดำเนินการปรับค่าระวางพิเศษ (Bunker Adjustment Factor (BAF) หรือ Bunker surcharge) เพื่อชดเชยภาระค่าน้ำมันเชื้อเพลิงที่มีการปรับตัวสูงขึ้นจากวิกฤติการณ์ด้านน้ำมัน

ในส่วนของการขนส่งทางถนนที่ใช้น้ำมันเป็นเชื้อเพลิงหลัก การเปลี่ยนแปลงในราคา น้ำมันส่งผลกระทบต่อต้นทุนโดยตรงในการขนส่งสินค้าอย่างมาก ทำให้บริษัทฯ ต้องปรับราคาให้สอดคล้องกับราคาต้นทุนที่เปลี่ยนแปลงไป ซึ่งอาจส่งผลกระทบต่อลูกค้า และคู่ค้าของบริษัทฯ

มาตรการจัดการความเสี่ยง

ทั้งนี้ เนื่องจากรายได้จากการให้บริการส่วนใหญ่ของบริษัทฯ มาจากการรับจัดการขนส่งสินค้าทางทะเล (Sea Freight) และบริษัทฯ จะมีการเสนอราคาบริการแบบต้นทุนบวกกำไรขั้นต่ำ (Cost Plus Margin) ซึ่งได้รวมการเปลี่ยนแปลงของราคาน้ำมันไว้แล้ว จึงทำให้สามารถรองรับความผันผวนของการเปลี่ยนแปลงของราคาน้ำมันได้ ในส่วนการให้บริการขนส่งทางบกโดย ICL เพื่อเป็นการสนับสนุนงานบริการโลจิสติกส์ทั้งการนำเข้าและส่งออกนั้น มีน้ำมันเป็นต้นทุนหลักในการให้บริการ ดังนั้น บริษัทฯ จึงยังมีความเสี่ยงจากการผันผวนของราคาน้ำมัน อย่างไรก็ตาม บริษัทฯ จะพิจารณาโครงสร้างต้นทุนให้มีประสิทธิภาพ ประกอบกับอัตรากำไรที่เหมาะสม และจะเสนอค่าบริการที่รวมต้นทุนราคาน้ำมันที่เปลี่ยนแปลงไป ซึ่งจะช่วยลดผลกระทบจากการปรับตัวเพิ่มขึ้นของต้นทุนราคาน้ำมัน

ความเสี่ยงที่ 8 ความเสี่ยงจากรายได้ของของบริษัทฯ อาจได้รับผลกระทบจากความผันผวนของอุปสงค์ตามฤดูกาล (Seasonality)

หัวข้อความเสี่ยงที่เกี่ยวข้อง : ความเสี่ยงด้านกลยุทธ์และการประกอบธุรกิจ

- พฤติกรรมหรือความต้องการของลูกค้า / ผู้บริโภค

ความเสี่ยงด้านการเงิน

- ความผันผวนของรายได้

ลักษณะความเสี่ยง

บริษัทฯ เป็นผู้เชี่ยวชาญการให้บริการขนส่งสินค้าทางทะเลเส้นทางไทย - สหรัฐอเมริกา มากกว่า 15 ปี ด้วยความเชี่ยวชาญของผู้บริหาร ที่อยู่ในอุตสาหกรรมมากกว่า 25 ปี โดยบริษัทฯ มีรายได้จากการให้บริการขนส่งสินค้าทางทะเลเส้นทางไทย - สหรัฐอเมริกา คิดเป็นสัดส่วนร้อยละ 56.5 ในส่วนของจำนวนตู้ และร้อยละ 70.5 ของรายได้ในทุกบริการในปี 2568 เนื่องด้วยรายได้จากการให้บริการในส่วนของการขนส่งทางทะเลเส้นทางไทย - สหรัฐอเมริกา นั้นมีรายได้ที่ลดลงเนื่องด้วยราคาตลาดที่ลดลงในปี 2568 และทั้งนี้ภาคการส่งออกไปยังสหรัฐอเมริกา จะเผชิญกับความผันผวนของอุปสงค์ตามฤดูกาล กล่าวคือ ฤดูกาลขนส่งจะเพิ่มขึ้นในช่วงเดือนกรกฎาคม - ตุลาคม เนื่องจากความต้องการกักตุนสินค้าก่อนช่วงเทศกาลคริสต์มาส หรือปีใหม่ และจะลดลงในช่วง มกราคม - เมษายน

ผลกระทบจากความเสี่ยง

ความผันผวนของอุปสงค์ตามฤดูกาลดังกล่าว ทำให้การคาดการณ์ความต้องการใช้บริการจัดการขนส่งสินค้าระหว่างประเทศของบริษัทฯ มีความเสี่ยงที่อาจไม่เป็นไปตามคาดการณ์ไว้

มาตรการจัดการความเสี่ยง

โดยบริษัทฯ ตระหนักถึงความเสี่ยงดังกล่าว จึงได้วางแผนธุรกิจ ค่าใช้จ่าย ทรัพยากรบุคคล และทรัพยากรอื่นๆ ด้วยความระมัดระวัง เพื่อให้สามารถตอบสนองต่อความต้องการขนส่งสินค้าได้ในแต่ละช่วงเวลาได้อย่างเหมาะสมและมีประสิทธิภาพ และบริษัทฯ มีนโยบายให้ผู้บริหารเดินทางไปยังประเทศสหรัฐอเมริกา และประเทศอื่นๆ ในทวีปยุโรปและเอเชีย เพื่อพบปะคู่ค้าอย่างต่อเนื่องและเป็นการสำรวจความต้องการการขนส่งสินค้าเป็นประจำ

ความเสี่ยงที่ 9 ความเสี่ยงจากนโยบายการเพิ่มภาษีนำเข้าของประเทศสหรัฐอเมริกา

หัวข้อความเสี่ยงที่เกี่ยวข้อง : ความเสี่ยงด้านกลยุทธ์และการประกอบธุรกิจ

- นโยบายหรือข้อตกลงระหว่างประเทศที่เกี่ยวกับการ

ดำเนินธุรกิจ

ความเสี่ยงด้านการเงิน

- ความผันผวนของรายได้

ลักษณะความเสี่ยง

บริษัทฯ มีรายได้หลักจากการให้บริการขนส่งสินค้าทางทะเลไปยังประเทศสหรัฐอเมริกา และจากการที่ประเทศสหรัฐอเมริกา ได้ประกาศใช้นโยบายภาษีฐาน (Baseline Tariff) ร้อยละ 10 สำหรับทุกประเทศ และภาษีตอบโต้ตามระดับการขาดดุล (Reciprocal

Tariffs) ร้อยละ 36 ส่งผลให้ผู้นำเข้าเร่งนำเข้าสินค้าก่อนที่จะกำแพงภาษีจะมีผลบังคับใช้ (Front-loading) เพื่อหลีกเลี่ยงค่าใช้จ่ายทางภาษีที่สูงขึ้น จึงทำให้เกิดภาวะสินค้าล้นพอร์ตในช่วงเวลา และค่าระวางติดตัวสูงขึ้นชั่วคราว ก่อนจะลดลงเมื่อภาษีเริ่มใช้อย่างเป็นทางการในสหรัฐฯ แต่ต่อมาภายหลังเดือนสิงหาคม 2568 จะมีการประกาศอัตราภาษีสินค้าจากประเทศไทยในอัตราร้อยละ 19 ปริมาณการส่งออกกลับเริ่มชะลอตัวลงอย่างเห็นได้ชัด เนื่องจากการขนส่งสินค้าเป็นจำนวนมากในช่วงต้นปี ส่งผลให้รายได้ของผู้ขนส่งในเส้นทางไปประเทศสหรัฐอเมริกาในช่วงครึ่งปีหลังลดลง

ผลกระทบจากความเสี่ยง

ด้วยความเสี่ยงดังกล่าว อาจทำให้บริษัทมีความเสี่ยงที่รายได้จากบริการบริหารจัดการขนส่งไปยังประเทศสหรัฐอเมริกาซึ่งเป็นรายได้หลักของบริษัท ลดลงอย่างมีนัยสำคัญ และส่งผลกระทบต่อผลการดำเนินงานและฐานะการเงินของบริษัทฯ ได้

มาตรการจัดการความเสี่ยง

โดยบริษัทฯ ตระหนักถึงความเสี่ยงดังกล่าว จึงได้วางแผนธุรกิจในการขยายฐานลูกค้าในภูมิภาคต่างๆ ไม่ว่าจะเป็น เอเชีย ยุโรป และตะวันออกกลาง เป็นต้น รวมถึงการติดตามความเคลื่อนไหวของนโยบายภาษีนำเข้าของสหรัฐอเมริกาอย่างใกล้ชิด การบริหารจัดการต้นทุน และการจัดหาพื้นที่ระวางเรือล่วงหน้า เพื่อให้เกิดความคุ้มค่าสูงสุด โดยมีเป้าหมายเพื่อชดเชยรายได้ที่ลดลงจากการขนส่งสินค้าไปยังประเทศสหรัฐอเมริกา

ความเสี่ยงที่ 10 ความเสี่ยงจากการพึ่งพิงบุคลากร

หัวข้อความเสี่ยงที่เกี่ยวข้อง : ความเสี่ยงด้านการบริหารจัดการและการปฏิบัติงาน

- การพึ่งพิงบุคลากรในตำแหน่งงานสำคัญ

ลักษณะความเสี่ยง

ธุรกิจการขนส่งสินค้าระหว่างประเทศต้องใช้ความรู้ ความชำนาญในกฎระเบียบต่างๆ ที่บังคับใช้ในการส่งออกและนำเข้าสินค้าของประเทศต่างๆ รวมถึงความเข้าใจในรูปแบบและเงื่อนไขของระบบโลจิสติกส์ และประสิทธิภาพการทำงานของผู้บริหารและบุคลากร บริษัทฯ จำเป็นต้องอาศัยบุคลากรที่มีความรู้ ความเชี่ยวชาญในธุรกิจ ความสัมพันธ์ทางธุรกิจ โดยบริษัทฯ จำเป็นต้องพึ่งพิงผู้บริหารคนสำคัญในการบริหารงาน และรักษาความสัมพันธ์กับลูกค้า

ผลกระทบจากความเสี่ยง

ดังนั้นบริษัทฯ จึงมีความเสี่ยงหากขาดผู้บริหารคนสำคัญดังกล่าว ซึ่งอาจส่งผลให้บริษัทฯ มีความเสี่ยงต่อการขาดแคลนบุคลากรที่ทำหน้าที่ในการบริหารงานซึ่งอาจส่งผลกระทบต่อผลการดำเนินงานได้

มาตรการจัดการความเสี่ยง

บริษัทฯ ได้ตระหนักถึงความสำคัญของบุคลากรของบริษัทฯ เป็นอย่างดี จึงได้มีแผนพัฒนาบุคลากร (Succession Plan) เพื่อพัฒนา อบรม บุคลากรของบริษัทฯ เพื่อให้มีความสามารถในการบริหารได้ในอนาคต ปัจจุบันบริษัทฯ มีแผนที่จะพัฒนาผู้บริหารให้สามารถบริหารงาน และเพื่อลดความเสี่ยงในการพึ่งพิงบุคลากรดังกล่าว และปัจจุบันบริษัทฯ มีผู้บริหารที่มีประสบการณ์ ในธุรกิจโลจิสติกส์ไม่น้อยกว่า 20 ปี และพนักงานกว่าร้อยละ 7 ของบริษัทฯ มีอายุงานมากกว่า 10 ปี นอกจากนี้ บริษัทฯ ตระหนักถึงความสำคัญของการรักษาทรัพยากรบุคคล โดยบริษัทฯ ได้มีการกำหนดนโยบายให้ผลตอบแทนและสวัสดิการที่ดีเพื่อสร้างรากฐานที่มั่นคงให้แก่พนักงานของบริษัทฯ ในระยะยาว

ความเสี่ยงที่ 11 ความเสี่ยงจากการลักลอบส่งออกและนำเข้าสินค้าอย่างผิดกฎหมาย

หัวข้อความเสี่ยงที่เกี่ยวข้อง : ความเสี่ยงด้านกลยุทธ์และการประกอบธุรกิจ

- ความเสียหายด้านภาพลักษณ์และชื่อเสียง

ความเสี่ยงด้านกฎระเบียบและกฎหมาย

- การละเมิดกฎระเบียบและกฎหมายที่เกี่ยวข้อง

ลักษณะความเสี่ยง

บริษัทฯ ประกอบธุรกิจให้บริการบริหารจัดการขนส่งสินค้าระหว่างประเทศ ซึ่งโดยส่วนใหญ่ลูกค้าในฐานะผู้ส่งออก หรือ Shipper จะเป็นผู้ดำเนินการบรรจุสินค้า นับจำนวนสินค้าและปิดตู้คอนเทนเนอร์เองและ ว่าจ้างให้บริษัทฯ จัดหาบริการขนส่งสินค้าต่อไป โดยในใบตราส่งสินค้า (Bill of Lading) จะระบุไว้ว่า “Shipper Load, Count and Seal”

ผลกระทบจากความเสียหาย

ด้วยเหตุดังกล่าวบริษัทฯ จึงอาจมีความเสี่ยงจากกรณีที่ลูกค้าว่าจ้างบริษัทฯ ให้จัดหาบริการขนส่งสินค้าที่ผิดกฎหมายไปยังต่างประเทศ ซึ่งบางครั้งอาจเล็ดลอดการตรวจสอบการส่งออกสินค้าจากท่าเรือได้ ส่งผลให้ไม่สามารถนำสินค้าออกจากท่าเรือปลายทางได้ และส่งผลกระทบต่อภาพลักษณ์และชื่อเสียงของบริษัทฯ

มาตรการจัดการความเสี่ยง

อย่างไรก็ดี บริษัทฯ ตระหนักถึงความเสี่ยงดังกล่าว บริษัทฯ จึงมีการคัดเลือกลูกค้าเป็นอย่างดีก่อนจะรับงาน และจะตรวจสอบประเภทสินค้าอย่างละเอียดในใบตราส่งสินค้า (Bill of Lading) ว่าไม่ใช่สินค้าผิดกฎหมาย รวมถึงพิจารณาปัจจัยอื่นๆ ได้แก่ ประวัติและสถานะบริษัท ผลการดำเนินงานในอดีต รวมถึงประวัติการชำระเงิน และความน่าเชื่อถือของลูกค้าด้วย นอกจากนี้ ฝ่ายขายจะเข้าเยี่ยมชมลูกค้าก่อนรับงาน เพื่อให้มั่นใจว่าสินค้าของลูกค้า ไม่ใช่สินค้าผิดกฎหมายแต่อย่างใด

ความเสี่ยงที่ 12 ความเสี่ยงจากการผันผวนของอัตราแลกเปลี่ยนเงินตราต่างประเทศ

หัวข้อความเสี่ยงที่เกี่ยวข้อง : ความเสี่ยงด้านการเงิน

- ความผันผวนของอัตราแลกเปลี่ยน / อัตรา

ดอกเบี้ย / อัตราเงินเฟ้อ

ลักษณะความเสี่ยง

บริษัทฯ ในฐานะผู้ให้บริการบริหารจัดการขนส่งสินค้าระหว่างประเทศ จะมีรายรับและรายจ่ายในสกุลเงินต่างประเทศเป็นปกติ จึงอาจมีความเสี่ยงจากความผันผวนจากอัตราแลกเปลี่ยนเงินตราต่างประเทศ

ผลกระทบจากความเสียหาย

ดังนั้นในกรณีที่อัตราแลกเปลี่ยนระหว่างสกุลเงินบาทและสกุลเงินต่างประเทศมีความผันผวนมากจะส่งผลให้บริษัทฯ ได้รับผลกระทบที่มีนัยสำคัญต่อรายได้และอัตรากำไรของบริษัทฯ ได้

มาตรการจัดการความเสี่ยง

อนึ่งบริษัทฯ มีการให้บริการบริหารจัดการขนส่งสินค้าระหว่างประเทศทางทะเลเป็นส่วนใหญ่และ บริษัทฯ มีนโยบายการทำธุรกรรมทางการเงินกับสายเดินเรือในสกุลเงินบาท กล่าวคือ สายเดินเรือจะนำเสนอราคาค่าบริการเป็นอัตราเงินบาท โดยจะพิจารณาอัตราแลกเปลี่ยน ณ วันที่เรือออก ดังนั้น ธุรกรรมทางการเงินที่บริษัทฯ ทำกับสายเดินเรือ และบริษัทฯ ทำกับลูกค้า จะแสดงมูลค่าเงินอยู่ในสกุลเงินบาท ทำให้บริษัทฯ สามารถป้องกันความเสี่ยงจากความผันผวนของอัตราแลกเปลี่ยนได้

เนื่องด้วยบริษัทฯ มีรายได้และรายจ่ายที่เป็นเหรียญสหรัฐ เป็นส่วนใหญ่ จึงมีการลดความเสี่ยงจากอัตราแลกเปลี่ยนตามธรรมชาติ (Natural Hedge) กล่าวคือ บริษัทฯ นำรายได้และรายจ่ายในสกุลเงินดอลลาร์สหรัฐมาชำระในช่วงเวลาใกล้เคียงกัน ทำให้ความผันผวนของอัตราแลกเปลี่ยนจะส่งผลต่อทั้งรายได้และรายจ่ายในทิศทางเดียวกัน จึงสามารถชดเชยกันได้ ด้วยเหตุดังกล่าว จึงสามารถลดผลกระทบจากความผันผวนของอัตราแลกเปลี่ยนได้ นอกจากนี้ บริษัทฯ มีการว่าจ้างที่ปรึกษาทางการเงิน ติดตามข่าวสาร และข้อมูลอัตราแลกเปลี่ยนอย่างใกล้ชิดตลอดเวลา บริษัทฯ เชื่อว่าสามารถประเมินสถานการณ์ และหาทางป้องกันความเสี่ยงได้อย่างทันทั่วทั้งที่

2.2.2 ความเสี่ยงต่อการลงทุนของผู้ถือหุ้นหลักทรัพย์

มีปัจจัยความเสี่ยงต่อการลงทุนของ : ไม่มี

ผู้ถือหุ้นหลักทรัพย์หรือไม่

2.2.3 ความเสี่ยงต่อการลงทุนในหลักทรัพย์ต่างประเทศ (กรณีผู้ออกหลักทรัพย์เป็นบริษัทต่างประเทศ)

มีปัจจัยความเสี่ยงต่อการลงทุน ในหลักทรัพย์ต่างประเทศของบริษัท : ไม่มี
หรือไม่

3. การขับเคลื่อนธุรกิจเพื่อความยั่งยืน

3.1 นโยบายและเป้าหมายการจัดการด้านความยั่งยืน

นโยบายด้านความยั่งยืน

กลุ่มบริษัทในฐานะผู้ให้บริการบริหารจัดการขนส่งสินค้าระหว่างประเทศอย่างครบวงจร ซึ่งครอบคลุมถึงบริการการขนส่ง ทางทะเล (Sea freight) การขนส่งทางอากาศ (Air freight) และการให้บริการอื่นๆ เพื่อสนับสนุนการบริการที่ครบวงจร ดำเนินธุรกิจตามหลักธรรมาภิบาลและมีความรับผิดชอบต่อสังคม โดยคำนึงถึงเศรษฐกิจ สังคม การเคารพสิทธิมนุษยชน สิ่งแวดล้อม และผู้มีส่วนได้เสียในห่วงโซ่มูลค่าธุรกิจ ตลอดจนการมุ่งพัฒนาและขยายบริการให้มีคุณภาพดีเยี่ยมตรงตามความคาดหวังของลูกค้า อันนำไปสู่การขับเคลื่อนองค์กรไปสู่การเติบโตอย่างยั่งยืน บริษัทฯ จึงได้กำหนดนโยบายและแนวทางปฏิบัติหลักไว้ดังนี้

1. ปฏิบัติตามระบบบริหารคุณภาพ
2. ติดตามและประสานงานเพื่อตอบสนองความพึงพอใจของลูกค้า
3. การพัฒนาทรัพยากรมนุษย์อย่างต่อเนื่องและการมีส่วนร่วมของผู้คน
4. กำหนดวัตถุประสงค์ด้านคุณภาพประจำปีและกำกับดูแลเพื่อให้บรรลุเป้าหมาย KPI : Key Performance Indicators

นโยบายด้านความยั่งยืน : มี

สิ่งแวดล้อม (Environment)

กลุ่มบริษัทตระหนัก ห่วงใย และเอาใจใส่ต่อสังคม ชุมชน สิ่งแวดล้อมและ คุณภาพชีวิตของประชาชน รวมถึงให้ความสำคัญในเรื่องการอนุรักษ์ทรัพยากรธรรมชาติและ ส่งเสริมการใช้พลังงานอย่างมีประสิทธิภาพ รวมถึงการคืนกำไรส่วนหนึ่งเพื่อกิจกรรมที่จะมีส่วนสร้างสรรค์สังคม สนับสนุนการศึกษาแก่เยาวชนและ สนับสนุนกิจกรรมสาธารณประโยชน์แก่ชุมชนที่ด้อยโอกาส ให้เป็นชุมชนที่เข้มแข็ง พึ่งพาตนเอง โดยบริษัท จะปฏิบัติและ ให้ความร่วมมือ หรือควบคุมให้มีการปฏิบัติตามเคร่งครัดตามเจตนารมณ์ของกฎหมาย และกฎระเบียบที่ออกโดยหน่วยงาน กำกับดูแล

สังคม (Social)

กลุ่มบริษัทเคารพหลักสิทธิมนุษยชนในทุกๆ กิจกรรมที่เกี่ยวข้อง โดยเฉพาะประเด็นเรื่องการจ้างงาน สิทธิของลูกจ้าง ตลอดจนควบคุม ดูแล และป้องกันปัญหาการละเมิดสิทธิมนุษยชนในรูปแบบต่างๆ ซึ่งครอบคลุมถึงกรรมการบริษัท ผู้บริหาร พนักงาน ลูกจ้างของบริษัท และลูกค้า เพื่อความเป็นอยู่ที่ดีสู่สังคม โดยเฉพาะการสนับสนุนให้กรรมการบริษัท ผู้บริหาร พนักงาน และลูกจ้างของบริษัทมีองค์ความรู้ร่วมกันในการ ประกอบกิจการ ช่วยกันส่งเสริมธุรกิจของบริษัทได้อย่างถูกต้อง และสอดคล้องตามที่กฎหมายกำหนด ผ่านนโยบายต่างๆ ข้อบังคับ การอบรม การสัมมนา รวมถึงแนวทางที่บริษัทได้กำหนดขึ้น ซึ่งทำให้กรรมการบริษัท ผู้บริหาร พนักงาน และลูกจ้างของบริษัทเข้าใจแก่นแท้การทำธุรกิจ และ/หรือการให้บริการของบริษัท เพื่อยกระดับคุณภาพของการให้บริการระหว่างบริษัทกับลูกค้า แต่ยังคงรวมถึงการดำเนินธุรกิจด้วยความถูกต้องตามกฎหมายและความรับผิดชอบต่อสังคม (Legality and Accountability) การเคารพสิทธิของลูกค้า (Customers' rights) การมุ่งเน้นผลการดำเนินงานระยะยาว (Long-term Operation) การคำนึงถึงประโยชน์ และความต้องการของลูกค้าเป็นหลัก (Customers' Demands) ตลอดจนสร้างคุณค่าแก่ผู้มีส่วนได้เสียทุกกลุ่มรวมถึงสังคม อันนำไปสู่การเจริญเติบโตที่มั่นคง และยั่งยืน (Sustainability)

ธรรมาภิบาล (Governance)

กลุ่มบริษัทมุ่งมั่นดำเนินธุรกิจด้วยความรับผิดชอบต่อ โปร่งใส ตรวจสอบได้ และเป็นธรรม ตามหลักการและนโยบายการกำกับดูแลกิจการที่ดี จรรยาบรรณธุรกิจและนโยบายการกำกับดูแลการปฏิบัติงานให้เป็นไปตามกฎหมาย กฎระเบียบของบริษัท เพื่อมุ่งสร้างคุณค่า และความเชื่อมั่นให้กับผู้มีส่วนได้เสียทุกกลุ่มอย่างยั่งยืนร่วมกันของบริษัท สังคม และประเทศชาติ

ลิงก์นโยบายด้านความยั่งยืน : <https://investor.sinologistics.co.th/storage/content/esg/corporate-governance/corporate-policies/sino-environmental-social-and-governance-policy-th.pdf>

เป้าหมายการจัดการด้านความยั่งยืน

บริษัทมีการตั้งเป้าหมายการจัดการด้านความยั่งยืนหรือไม่ : มี

นอกจากนี้กลุ่มบริษัทมุ่งมั่นที่จะตอบสนองเป้าหมายการพัฒนาที่ยั่งยืน (Sustainable Development Goals : SDGs) ที่เกี่ยวข้องและสอดคล้องกับการดำเนินธุรกิจดังนี้

เป้าหมายที่ 3: การมีสุขภาพที่ดี และส่งเสริมความเป็นอยู่ที่ดี

เป้าหมายที่ 4: มีการศึกษาที่มีคุณภาพอย่างครอบคลุมและเท่าเทียม และสนับสนุนโอกาสในการเรียนรู้ตลอดชีวิต

เป้าหมายที่ 6: ปรับปรุงคุณภาพน้ำ โดยการลดมลพิษ ขจัดการทิ้งขยะและลดการปล่อยสารเคมีอันตรายและวัตถุอันตราย

เป้าหมายที่ 8: การเจริญเติบโตทางเศรษฐกิจที่ต่อเนื่อง ครอบคลุม และยั่งยืน การจ้างงานเต็มที่และ มีผลิตภาพ และการมีงานที่มีคุณค่าสำหรับทุกคน

เป้าหมายที่ 11 : ทำให้เมืองและชุมชนที่ยั่งยืน

เป้าหมายที่ 12: การจัดการที่ยั่งยืนและการใช้ทรัพยากรธรรมชาติอย่างมีประสิทธิภาพ การใช้ซ้ำ และการนำกลับมาใช้ใหม่

เป้าหมายที่ 13: การลดผลกระทบและการปรับตัวต่อการเปลี่ยนแปลงสภาพภูมิอากาศ

เป้าหมายที่ 15: ปกป้อง พื้นฟู จัดการป่าไม้อย่างยั่งยืน

เป้าหมายการจัดการด้านความยั่งยืน (แยกตามมิติ)

ด้านสิ่งแวดล้อม

- มุ่งมั่นดำเนินธุรกิจสู่สังคมคาร์บอนต่ำ ควบคู่กับการอนุรักษ์ทรัพยากรธรรมชาติ
- ส่งเสริมการใช้พลังงานและทรัพยากรอย่างมีประสิทธิภาพ

เป้าหมาย SDGs ที่เกี่ยวข้อง เป้าหมายที่ 12 13 และ 15

ด้านสังคม

- เคารพหลักสิทธิมนุษยชน สร้างสภาพแวดล้อมการทำงานที่ดี และคำนึงถึงสิทธิของลูกจ้าง
- สร้างคุณค่าร่วมกันและยกระดับคุณภาพชีวิตของชุมชนและสังคม
- พัฒนาความรู้ความสามารถของพนักงาน ชั่วโมงอบรมเฉลี่ยไม่น้อยกว่า 23 ชั่วโมง/คน/ปี
- มีพนักงานกลุ่มเป้าหมายได้รับการฝึกอบรมด้านภาษาร้อยละ 100 ภายในปี 2571

เป้าหมาย SDGs ที่เกี่ยวข้อง เป้าหมายที่ 3 4 และ 8

ด้านการกำกับดูแล

- ปฏิบัติตามหลักการกำกับดูแลกิจการที่ดี การปฏิบัติงานที่ไม่เป็นไปตามกฎหมายเป็นศูนย์
- กำกับดูแลกิจการอย่างมีประสิทธิภาพ มีคุณธรรม จริยธรรม และเป็นธรรม
- ส่งเสริมการดำเนินธุรกิจอย่างโปร่งใส ไม่มีการทุจริตคอร์รัปชัน

เป้าหมาย SDGs ที่เกี่ยวข้อง เป้าหมายที่ 8 และ 8

เป้าหมาย SDGs ขององค์การสหประชาชาติ : Goal 3 การมีสุขภาพและความเป็นอยู่ที่ดี (Good Health and Well-being), Goal 3 การมีสุขภาพและความเป็นอยู่ที่ดี (Good Health and Well-being), Goal 4 การศึกษาที่มีคุณภาพ (Quality Education), Goal 4 การศึกษาที่มีคุณภาพ (Quality Education), Goal 6 น้ำสะอาดและสุขาภิบาล (Clean Water and Sanitation), Goal 6 น้ำสะอาดและสุขาภิบาล (Clean Water and Sanitation), Goal 8 งานที่มีคุณค่าเศรษฐกิจที่เติบโต (Decent Work and Economic Growth), Goal 8 งานที่มีคุณค่าเศรษฐกิจที่เติบโต (Decent Work and Economic Growth), Goal 11 เมืองและชุมชนยั่งยืน (Sustainable Cities and Communities), Goal 11 เมืองและชุมชนยั่งยืน (Sustainable Cities and Communities), Goal 12 การผลิตและบริโภคที่รับผิดชอบ (Responsible Consumption and Production), Goal 12 การผลิตและบริโภคที่รับผิดชอบ (Responsible Consumption and Production), Goal 13 การรับมือกับการเปลี่ยนแปลงสภาพภูมิอากาศ (Climate Action), Goal 13 การรับมือกับการเปลี่ยนแปลงสภาพภูมิอากาศ (Climate Action), Goal 15 ระบบนิเวศบนบก (Life on Land), Goal 15 ระบบนิเวศบนบก (Life on Land)

การทบทวนนโยบายและ/หรือเป้าหมายการจัดการด้านความยั่งยืนในรอบปีที่ผ่านมา

ในรอบปีที่ผ่านมาบริษัทมีการทบทวนนโยบายและ/หรือ : มี

เป้าหมายการจัดการด้านความยั่งยืน

ในรอบปีที่ผ่านมาบริษัทมีการเปลี่ยนแปลงและพัฒนากฎเกี่ยวกับ : ไม่มี

นโยบายและ/หรือเป้าหมายการจัดการด้านความยั่งยืน

ในปี 2568 คณะกรรมการบริษัทฯ ได้ทำการทบทวนนโยบายและเป้าหมายด้านความยั่งยืน โดยยังคงไม่มีการเปลี่ยนแปลงจากปีก่อน

3.2 การจัดการผลกระทบต่อผู้มีส่วนได้เสียในห่วงโซ่มูลค่าของธุรกิจ

3.2.1 ห่วงโซ่มูลค่าธุรกิจ

กลุ่มบริษัทคำนึงถึงกลุ่มผู้มีส่วนได้เสียตลอดจนให้ความสำคัญต่อการบริหารจัดการความยั่งยืนของกิจกรรมตลอดห่วงโซ่มูลค่าของธุรกิจ โดยกลุ่มบริษัทมีความมุ่งมั่นในการจัดทำรายงานความรับผิดชอบต่อสังคมที่ครอบคลุมการดำเนินงานในมิติเศรษฐกิจ สังคม และสิ่งแวดล้อม และสอดคล้องกับแนวทางการจัดทำรายงานความยั่งยืนที่เป็นมาตรฐานสากล โดยจะเปิดเผยข้อมูลให้ผู้มีส่วนได้เสียได้รับทราบพร้อมกับรายงานประจำปีและจัดให้มีช่องทางการเผยแพร่ข้อมูล เพื่อให้ผู้มีส่วนได้เสียสามารถเข้าถึงข้อมูลได้โดยสะดวก เช่น เว็บไซต์ของบริษัทฯ

กิจกรรมหลัก

1. โลจิสติกส์ขาเข้า (Inbound Logistics)

- การจัดหาบริการจากสายเรือและสายการบิน
- การจัดหาขนส่ง บริการขนส่ง

รายละเอียด : การจัดซื้อจัดหาบริการและสร้างพันธมิตรกับผู้ให้บริการ โดยคำนึงถึงคุณภาพและเป็นมิตรต่อสิ่งแวดล้อม

2. การปฏิบัติการ (Operations)

- การคัดเลือกรูปแบบการขนส่งให้แก่ลูกค้า

รายละเอียด : การบริหารระวางให้ตรงความต้องการของลูกค้า การจัดการด้านพิธีการศุลกากร การจัดทำเอกสารใบตราขนส่ง (Bill of Lading) และการให้บริการเช่าคลังสินค้าให้แก่ลูกค้า กิจกรรมสนับสนุน นวัตกรรมซอฟต์แวร์และเทคโนโลยี ช่วยให้การดำเนินงานสะดวกและประหยัดยิ่งขึ้น การใช้เอกสารอิเล็กทรอนิกส์

3. โลจิสติกส์ขาออก (Outbound Logistics)

รายละเอียด : ดำเนินการส่งมอบสินค้าตรงตามเวลาที่กำหนดและมีประสิทธิภาพ

4. การตลาดและการขาย (Marketing & Sales)

รายละเอียด : กำหนดค่าบริการที่เหมาะสม พร้อมนำเสนอบริการและคำแนะนำให้ครอบคลุมทุกบริการโลจิสติกส์ การประชาสัมพันธ์บริการบนช่องทางออนไลน์ การเป็นพันธมิตรกับเครือข่ายระดับนานาชาติเพื่อช่วยยกระดับการบริการของบริษัทฯ

5. การบริการหลังการขาย (Services)

รายละเอียด : การมีช่องทางรับเรื่องร้องเรียนจากลูกค้า การตอบสนองลูกค้าภายในระยะเวลาที่รวดเร็ว มีการสำรวจความพึงพอใจของลูกค้าเพื่อนำมาปรับปรุงการให้บริการ

รูปภาพห่วงโซ่มูลค่าธุรกิจ



3.2.2 การวิเคราะห์ผู้มีส่วนได้เสียในห่วงโซ่มูลค่าของธุรกิจ

รายละเอียดการวิเคราะห์ผู้มีส่วนได้เสียในห่วงโซ่มูลค่าธุรกิจ

กลุ่มผู้มีส่วนได้เสีย	ความคาดหวังของผู้มีส่วนได้เสีย	การตอบสนองความคาดหวังของผู้มีส่วนได้เสีย	ช่องทางการมีส่วนร่วมและสื่อสาร
ผู้มีส่วนได้เสียภายในองค์กร			

กลุ่มผู้มีส่วนได้เสีย	ความคาดหวังของผู้มีส่วนได้เสีย	การตอบสนองความคาดหวังของผู้มีส่วนได้เสีย	ช่องทางการมีส่วนร่วมและสื่อสาร
<ul style="list-style-type: none"> พนักงาน 	งานที่มั่นคง มีความก้าวหน้า มีรายได้และสวัสดิการที่ดี ได้รับการฝึกอบรมพัฒนาศักยภาพในการทำงานอยู่เสมอ ได้รับทราบเป้าหมายและแนวทางการดำเนินงานของบริษัท	<ul style="list-style-type: none"> - ทบทวนเรื่องรายได้ และสวัสดิการอยู่เสมอ ให้เหมาะสมตามสถานการณ์ในสังคม รวมถึงมีการพัฒนาด้านสวัสดิการให้เป็นไปในทิศทางที่ดีขึ้นเรื่อยๆ - ให้พนักงานได้รับการฝึกอบรมที่เป็นประโยชน์แก่การทำงานอยู่เสมอ - กำหนดค่าตอบแทนที่เป็นธรรมและความก้าวหน้าในอาชีพการงาน - กิจกรรมเพื่อสร้างความผูกพันต่อองค์กรในทุกไตรมาส 	<ul style="list-style-type: none"> • การติดต่อและสื่อสารผ่านช่องทางออนไลน์ • การรับเรื่องข้อร้องเรียน
ผู้มีส่วนได้เสียภายนอกองค์กร			
<ul style="list-style-type: none"> อื่น ๆ • พนักงานในอนาคต 	การได้รับข้อมูลข่าวสาร การประชาสัมพันธ์ผ่านช่องทางสื่อสารต่างๆ ของบริษัท	บริษัท ดำเนินการประชาสัมพันธ์ผ่านช่องทางการสื่อสารหลากหลายช่องทางอย่างต่อเนื่อง	<ul style="list-style-type: none"> • การติดต่อและสื่อสารผ่านช่องทางออนไลน์
ผู้มีส่วนได้เสียภายนอกองค์กร			
<ul style="list-style-type: none"> อื่น ๆ • ประชาชนทั่วไป 	การได้รับข้อมูลข่าวสารที่ถูกต้อง	บริษัท มีการสื่อสารหลายทิศทาง ผ่านทั้งสื่อสิ่งพิมพ์หรือ Social Media เพื่อให้เหมาะสมและเข้าถึงประชาชนทั่วไป	<ul style="list-style-type: none"> • การติดต่อและสื่อสารผ่านช่องทางออนไลน์ • การรับเรื่องข้อร้องเรียน
ผู้มีส่วนได้เสียภายนอกองค์กร			

กลุ่มผู้มีส่วนได้เสีย	ความคาดหวังของผู้มีส่วนได้เสีย	การตอบสนองความคาดหวังของผู้มีส่วนได้เสีย	ช่องทางการมีส่วนร่วมและสื่อสาร
<ul style="list-style-type: none"> • นักลงทุนหรือสถาบันการลงทุน • ผู้ถือหุ้น 	<ul style="list-style-type: none"> - บริษัทมีผลกำไร จ่ายเงินปันผล ผลตอบแทนจากการลงทุน - บริษัทบริหารงานตามหลักธรรมาภิบาล เพื่อการเติบโตอย่างยั่งยืน - การได้รับข้อมูลข่าวสารที่ถูกต้อง สม่าเสมอ เพื่อไขข้อสงสัยและเพื่อวางแผนการลงทุน 	<ul style="list-style-type: none"> - มีแผนงานการดำเนินการทั้งระยะสั้นและระยะยาวอย่างเป็นทางการ ทำให้ผู้ถือหุ้น/นักลงทุน มีข้อมูลไว้ประกอบการพิจารณา - มีนโยบายการบริหารงานที่ครอบคลุมตามหลักธรรมาภิบาล เพื่อการเติบโตอย่างยั่งยืน - มีการประชาสัมพันธ์/เผยแพร่ข้อมูลที่ถูกต้อง และตรวจสอบข้อมูลก่อนการประชาสัมพันธ์/เผยแพร่ทุกครั้ง เพื่อให้ข้อมูลที่ออกไปไม่มีความคลาดเคลื่อน - ความโปร่งใสของธุรกิจและผลตอบแทนจากการลงทุนที่สม่าเสมอ - การประชุมผู้ถือหุ้นสามัญประจำปี <ul style="list-style-type: none"> o การประชุมนักวิเคราะห์ o กิจกรรมพบผู้ถือหุ้นและนักลงทุน o วารสารนักลงทุนรายไตรมาส o กิจกรรมผู้ถือหุ้นเยี่ยมชมกิจการบริษัท 	<ul style="list-style-type: none"> • การติดต่อและสื่อสารผ่านช่องทางออนไลน์ • การประชุมสามัญผู้ถือหุ้นประจำปี
ผู้มีส่วนได้เสียภายนอกองค์กร			

กลุ่มผู้มีส่วนได้เสีย	ความคาดหวังของผู้มีส่วนได้เสีย	การตอบสนองความคาดหวังของผู้มีส่วนได้เสีย	ช่องทางการมีส่วนร่วมและสื่อสาร
<ul style="list-style-type: none"> ลูกค้า 	<p>ต้องการบริการที่มีคุณภาพ</p> <p>ได้รับบริการหลังการขายที่รวดเร็ว ใสใจ</p> <p>การจัดการแก้ไขเรื่องร้องเรียนต่างๆ อย่างมีอาชีพ</p>	<ul style="list-style-type: none"> - สินค้าและบริการที่มีคุณภาพ และมีราคาที่เหมาะสม - จัดตั้งแผนกรับเรื่องเพื่อประสานไปยังเจ้าหน้าที่ผู้รับผิดชอบนั้นๆ รวมทั้งยังติดตามผลของการแก้ไขและบริการ - ประเมินความพึงพอใจโดยมีตัวกลางเป็นผู้รวบรวม เพื่อให้ได้ข้อมูลที่ถูกต้อง - จัดให้มีการฝึกอบรมการให้บริการลูกค้ากับพนักงานอย่างน้อยปีละ 1 ครั้ง เพื่อให้มีประสิทธิภาพอันสูงสุด - จัดให้มี customer survey เพื่อรับคำติชมจากลูกค้าปีละ 1 ครั้ง และนำไปแก้ไขและปรับปรุงอย่างจริงจัง - มีกระบวนการทำงานที่เป็นระบบ มีขั้นตอนชัดเจน ทำให้ไม่ว่าจะได้รับการบริการจากใครก็จะเป็นมาตรฐานเดียวกัน 	<ul style="list-style-type: none"> • การติดต่อและสื่อสารผ่านช่องทางออนไลน์ • การประชุมภายในองค์กร • การรับเรื่องข้อร้องเรียน • การสำรวจความพึงพอใจ • การอบรม / สัมมนา
ผู้มีส่วนได้เสียภายนอกองค์กร			

กลุ่มผู้มีส่วนได้เสีย	ความคาดหวังของผู้มีส่วนได้เสีย	การตอบสนองความคาดหวังของผู้มีส่วนได้เสีย	ช่องทางการมีส่วนร่วมและสื่อสาร
<ul style="list-style-type: none"> ชุมชน 	<ul style="list-style-type: none"> - ได้รับผลกระทบเชิงลบจากการดำเนินงานของบริษัทน้อยที่สุดจนไม่มีเลย - คุณภาพชีวิตที่ดีขึ้นของชุมชนโดยรอบ 	<ul style="list-style-type: none"> - การป้องกันผลกระทบด้านสิ่งแวดล้อมและการสนับสนุนกิจกรรมของชุมชน - มีการพิจารณา / วิเคราะห์ผลกระทบต่อชุมชน หรือผู้มีส่วนได้ส่วนเสียทุกครั้งก่อนการตัดสินใจดำเนินการกิจกรรมใดๆ ก็ตาม ส่งเสริมกิจกรรมต่างๆที่เป็นประโยชน์ต่อชุมชนหรือสังคม - จัดตั้งแผนกรับเรื่องเพื่อประสานไปยังเจ้าหน้าที่ผู้รับผิดชอบนั้นๆ รวมทั้งยังติดตามผลของการแก้ไขและบริการ - การประชุมประจำเดือนกับสมาคมและองค์กรท้องถิ่น - การลงพื้นที่พบชุมชน การรับฟังความคิดเห็นโครงการเพื่อชุมชนและสังคม - การร่วมซ่อมแซมถนน - การรณรงค์เรียนรู้ผ่านผู้แทนบริษัท 	<ul style="list-style-type: none"> • การจัดกิจกรรมเพื่อสังคม • การติดต่อและสื่อสารผ่านช่องทางออนไลน์ • การรับเรื่องข้อร้องเรียน • การอบรม / สัมมนา
ผู้มีส่วนได้เสียภายนอกองค์กร			

กลุ่มผู้มีส่วนได้เสีย	ความคาดหวังของผู้มีส่วนได้เสีย	การตอบสนองความคาดหวังของผู้มีส่วนได้เสีย	ช่องทางการมีส่วนร่วมและสื่อสาร
<ul style="list-style-type: none"> • คู่ค้า 	<ul style="list-style-type: none"> - การจัดซื้อ จัดจ้าง ที่เป็น ธรรม โปร่งใส - ยกระดับพัฒนาคู่ธุรกิจ เติบโตไปพร้อมกันอย่างยั่งยืน 	<ul style="list-style-type: none"> - มีกระบวนการ/นโยบายการจัดซื้อ จัดจ้าง ที่เป็นระบบ ตรวจสอบได้ มีการจับมือกับ พันธมิตร/คู่ค้า ในการทำธุรกิจ ด้วยความโปร่งใส สามารถ ตรวจสอบได้ และมีมาตรฐาน - การประชุม อบรม และ สัมมนา กับคู่ค้าและคู่ค้า - การร่วมซ้อมแผนฉุกเฉิน - จัดให้มีการนำเสนอราคาการจัดซื้อ จัดจ้างมากกว่า 1 ราย เพื่อความโปร่งใสและป้องกันการผูกขาด 	<ul style="list-style-type: none"> • การติดต่อและสื่อสารผ่านช่องทางออนไลน์ • การรับเรื่องข้อร้องเรียน • การสำรวจความพึงพอใจ • การอบรม / สัมมนา
ผู้มีส่วนได้เสียภายนอกองค์กร			
<ul style="list-style-type: none"> • หน่วยงานภาครัฐและหน่วยงานกำกับดูแล 	<ul style="list-style-type: none"> - การปฏิบัติตามข้อกำหนดกฎหมาย - การนำเสนอเอกสารครบถ้วน ถูกต้อง ทันเวลา และปฏิบัติตามขั้นตอนของหน่วยงานราชการ - การเปิดเผยข้อมูลที่โปร่งใส ตรวจสอบได้ 	<ul style="list-style-type: none"> - กำหนดวันยื่นเอกสารที่ชัดเจนทั้งภายในและภายนอกองค์กร - ปฏิบัติตามกฎหมายอย่างเคร่งครัด รวมไปถึงศึกษา กฎหมายและนโยบายต่างๆ ในการทำธุรกิจให้รอบคอบ หรือ และมีการสื่อสารกับเจ้าหน้าที่ ภาครัฐและหน่วยงานราชการ ส่วนท้องถิ่นเพื่อสร้างความรู้ ความเข้าใจ - ส่งเอกสารให้ครบถ้วนและ ทันเวลา และเอกสารเหล่านั้น ต้องเปิดเผยให้ประชาชนเข้าถึงได้ 	<ul style="list-style-type: none"> • การติดต่อและสื่อสารผ่านช่องทางออนไลน์ • การรับเรื่องข้อร้องเรียน
ผู้มีส่วนได้เสียภายนอกองค์กร			

กลุ่มผู้มีส่วนได้เสีย	ความคาดหวังของผู้มีส่วนได้เสีย	การตอบสนองความคาดหวังของผู้มีส่วนได้เสีย	ช่องทางการมีส่วนร่วมและสื่อสาร
<ul style="list-style-type: none"> • สำนักข่าวและสื่อมวลชน 	<ul style="list-style-type: none"> - การได้รับการติดต่อให้ข้อมูลข่าวสารอย่างถูกต้อง รวดเร็ว ทันเวลา - การเผยแพร่แบ่งปันองค์ความรู้ ที่เป็นประโยชน์ต่อสาธารณชน 	<ul style="list-style-type: none"> - สื่อสารผ่านสื่อดั้งเดิม เช่น โทรศัพท์ วิทยุ หนังสือพิมพ์ นิตยสาร รวมทั้ง สื่อออนไลน์ และสื่อสังคมออนไลน์ - จัดให้มีการเผยแพร่ข่าวสารทางเว็บไซต์ของบริษัทและมีการอัปเดตข่าวสารให้เป็นปัจจุบันอยู่เสมอเพื่อคงไว้ซึ่งข้อมูลที่ถูกต้อง - มีช่องทางการติดต่อ / บุคคลติดต่อ ที่สามารถเข้าถึงได้อย่างเป็นทางการ/สามารถให้ข้อมูลได้ และถูกต้อง - จัดทำทีมประชาสัมพันธ์ที่คอยอัปเดตข่าวสารต่างๆ ทั้งข่าวสารเกี่ยวกับองค์กร รวมถึงข่าวสารที่เป็นประโยชน์เกี่ยวกับแวดวงด้านโลจิสติกส์ 	<ul style="list-style-type: none"> • การติดต่อและสื่อสารผ่านช่องทางออนไลน์

3.3 การจัดการด้านความยั่งยืนในมิติสิ่งแวดล้อม

3.3.1 นโยบายและแนวปฏิบัติด้านสิ่งแวดล้อม

นโยบายและแนวปฏิบัติด้านสิ่งแวดล้อม

นโยบายและแนวปฏิบัติด้านสิ่งแวดล้อม : มี

แนวปฏิบัติด้านสิ่งแวดล้อม : การจัดการพลังงานไฟฟ้า,
การจัดการทรัพยากรน้ำและคุณภาพน้ำ,
การจัดการขยะและของเสีย,
การจัดการก๊าซเรือนกระจกและการเปลี่ยนแปลงสภาพภูมิ
อากาศ,
อื่น ๆ : การบริหารจัดการทรัพยากรที่เกี่ยวข้องกับการใช้เอกสาร

สิ่งแวดล้อม (Environment)

กลุ่มบริษัทตระหนัก ห่วงใย และ เอาใจใส่ต่อสังคม ชุมชน สิ่งแวดล้อม และ คุณภาพชีวิตของประชาชน รวมถึงให้ความสำคัญในเรื่องการอนุรักษ์ทรัพยากรธรรมชาติและส่งเสริมการใช้พลังงานอย่างมีประสิทธิภาพ รวมถึงการคืนกำไรส่วนหนึ่งเพื่อกิจกรรมที่จะมีส่วนสร้างสรรค์สังคม สนับสนุนการศึกษาแก่เยาวชน และ สนับสนุนกิจกรรมสาธารณประโยชน์แก่ชุมชนที่ด้อยโอกาส ให้เป็นชุมชนที่เข้มแข็งพึ่งพาตนเอง โดยบริษัทจะปฏิบัติและให้ความร่วมมือ หรือ ควบคุมให้มีการปฏิบัติอย่างเคร่งครัดตามเจตนารมณ์ของกฎหมายและกฎระเบียบที่ออกโดยหน่วยงานกำกับดูแล

ลิงก์นโยบายและแนวปฏิบัติด้านสิ่งแวดล้อม : <https://investor.sinologistics.co.th/en/esg/corporate-governance/corporate-policies>

การทบทวนนโยบาย แนวปฏิบัติ และ/หรือเป้าหมายด้านสิ่งแวดล้อมในรอบปีที่ผ่านมา

การทบทวนนโยบาย แนวปฏิบัติ และ/หรือเป้าหมายด้านสิ่งแวดล้อม : มี

ในรอบปีที่ผ่านมา

ในปี 2568 คณะกรรมการบริษัทฯ ได้ทำการทบทวนนโยบายและเป้าหมายด้านสิ่งแวดล้อม โดยยังคงไม่มีการเปลี่ยนแปลงจากปีก่อน รายละเอียดดังนี้

เป้าหมายด้านสิ่งแวดล้อม

เป้าหมาย SDGs ที่เกี่ยวข้อง

เป้าหมายที่ 6: สะอาดและสุขภาพดี ปรับปรุงคุณภาพน้ำ ลดมลพิษ

เป้าหมายที่ 12: การผลิตและบริโภคที่รับผิดชอบ การจัดการทรัพยากรธรรมชาติอย่างมีประสิทธิภาพ

เป้าหมายที่ 13: การรับมือกับการเปลี่ยนแปลงสภาพภูมิอากาศ

เป้าหมายที่ 15: ระบบนิเวศบนบก ปกป้องฟื้นฟู จัดการป่าไม้อย่างยั่งยืน

- ขอรับรองการประเมิน CFO (Carbon Footprint Organization) เพื่อเป็นแนวทางในการจัดโครงการลดการปล่อยก๊าซเรือนกระจก
- ลดปริมาณการใช้ไฟฟ้าของสำนักงานและคลังสินค้าให้ได้อ้อยละ 1-3 เมื่อเทียบกับปีฐาน (ปี 2566)
- ลดปริมาณการใช้น้ำของสำนักงานและคลังสินค้าให้ได้อ้อยละ 1-3 เมื่อเทียบกับปีฐาน (ปี 2566)
- ลดปริมาณการใช้กระดาษของสำนักงานและคลังสินค้าให้ได้อ้อยละ 3-5 เมื่อเทียบกับปีฐาน (ปี 2566)
- ส่งเสริมให้พนักงานมีความรู้ความเข้าใจในการคัดแยกขยะร้อยละ 90 ของพนักงานทั้งหมด
- ลดปริมาณขยะของเสียให้ได้อ้อยละ 1-3 เมื่อเทียบกับปีฐาน (ปี 2566)
- เพิ่มปริมาณพื้นที่สีเขียวและเข้าร่วมโครงการอนุรักษ์สิ่งแวดล้อม เพิ่มขึ้นร้อยละ 50 เมื่อเปรียบเทียบกับปีฐาน (ปี 2566)

3.3.2 ผลการดำเนินงานด้านสิ่งแวดล้อม

ข้อมูลเกี่ยวกับการจัดการพลังงาน

แผนการจัดการพลังงาน

แผนการจัดการพลังงานของบริษัท : มี

การบริหารจัดการทรัพยากรพลังงาน

1. จัดให้มี Switch Off Day อย่างน้อย 2 ครั้งต่อเดือน (โดยกำหนดพนักงานกลับบ้านไม่เกิน 18.00 น.)
2. ส่งเสริมการใช้พลังงานทดแทน เพื่อลดมลภาวะต่อสิ่งแวดล้อมและสังคม ด้วยการรณรงค์และสนับสนุนการใช้รถยนต์พลังงานไฟฟ้า โดยมีรถยนต์ไฟฟ้าให้พนักงานใช้ในการทำธุรกิจ
3. ส่งเสริมให้เกิดวัฒนธรรมองค์กรให้มีจิตสำนึกอนุรักษ์พลังงาน ใช้พลังงานอย่างรู้คุณค่าและบริหารจัดการพลังงานให้เกิดประสิทธิภาพสูงสุด เช่น การใช้อุปกรณ์ไฟฟ้าที่ช่วยประหยัดพลังงานและลดการสูญเสีย พลังงาน การนำพลังงานกลับมาใช้ใหม่ เป็นต้น
4. เลือกใช้พลังงานสะอาด หรือพลังงานทดแทน เช่น พลังงานแสงอาทิตย์พลังงานน้ำ พลังงานลม พลังงานชีวมวล เป็นต้น

การตั้งเป้าหมายการจัดการไฟฟ้าและ/หรือน้ำมันและเชื้อเพลิง

บริษัทมีการตั้งเป้าหมายการจัดการไฟฟ้า : มี

และ/หรือน้ำมันและเชื้อเพลิงหรือไม่

รายละเอียดการตั้งเป้าหมายการจัดการไฟฟ้าและ/หรือน้ำมันและเชื้อเพลิง

เป้าหมาย	ปีฐาน	ปีเป้าหมาย
ลดการใช้ไฟฟ้าและน้ำมันและเชื้อเพลิง	2566 : ใช้พลังงาน 305,069.20 กิโลวัตต์-ชั่วโมง	2571 : ลด 2%

ผลการดำเนินงานและผลลัพธ์ด้านการจัดการพลังงาน

ผลการดำเนินงานและผลลัพธ์ด้านการจัดการพลังงาน : มี

รายละเอียดตามรูปภาพผลการดำเนินงานและผลลัพธ์ด้านการจัดการพลังงาน

รูปภาพผลการดำเนินงานและผลลัพธ์ด้านการจัดการพลังงาน



การจัดการพลังงาน : การใช้เชื้อเพลิง

	2566	2567	2568
น้ำมันดีเซล (ลิตร)	267,684.63	380,491.07	408,015.96
น้ำมันเบนซิน (ลิตร)	60,362.34	66,354.48	65,005.41

การจัดการพลังงาน : การใช้ไฟฟ้า

	2566	2567	2568
ปริมาณการใช้ไฟฟ้ารวม (กิโลวัตต์-ชั่วโมง)	305,069.20	311,568.63	356,328.76
ปริมาณการซื้อไฟฟ้ามาใช้ (กิโลวัตต์-ชั่วโมง)	305,069.20	311,568.63	356,328.76
ปริมาณการซื้อหรือผลิตไฟฟ้ามาใช้จากแหล่งพลังงานทดแทน (กิโลวัตต์-ชั่วโมง)	0.00	0.00	0.00

ข้อมูลเกี่ยวกับการจัดการน้ำ

แผนการจัดการน้ำ

แผนการจัดการน้ำของบริษัท : มี

การจัดการน้ำ

1. เพิ่มการควบคุมและการปล่อยน้ำเสียออกสู่ทางสาธารณะ (ตรวจวัดน้ำทิ้งปีละ 1 ครั้ง) ขอผลตรวจน้ำทิ้งของอาคารศุภาลัย แกรนด์ ทาวเวอร์
2. ส่งเสริมให้เกิดวัฒนธรรมองค์กรให้มีจิตสำนึกอนุรักษ์น้ำใช้น้ำอย่างรู้คุณค่าและบริหารจัดการน้ำให้เกิดประสิทธิภาพสูงสุด เช่น การใช้ อุปกรณ์ประหยัดน้ำ การนำกลับมาใช้หรือการนำน้ำที่ผ่านการบำบัดแล้วกลับมาใช้ใหม่ เป็นต้น
3. บำบัดน้ำเสียอย่างมีประสิทธิภาพเพื่อป้องกันการปนเปื้อนในแหล่งน้ำ
4. อนุรักษ์และพัฒนาแหล่งต้นน้ำเพื่อฟื้นความอุดมสมบูรณ์ของแหล่งน้ำ และ พัฒนาคูณภาพน้ำ การจัดการขยะ ของเสีย และ มลพิษ

การตั้งเป้าหมายการจัดการน้ำ

บริษัทมีการตั้งเป้าหมายการจัดการน้ำหรือไม่ : มี

รายละเอียดการตั้งเป้าหมายการจัดการน้ำ

เป้าหมาย	ปีฐาน	ปีเป้าหมาย
ลดการใช้น้ำ (Reduction of water withdrawal)	2566 : ใช้น้ำ 1,038,000.00 ลูกบาศก์เมตร	2571 : ลด 3%

ผลการดำเนินงานและผลลัพธ์ด้านการจัดการน้ำ

ผลการดำเนินงานและผลลัพธ์ด้านการจัดการน้ำ : ไม่มี

การจัดการน้ำ : ปริมาณการใช้น้ำของบริษัท จำแนกตามแหล่งน้ำ

	2566	2567	2568
ปริมาณการใช้น้ำรวม (ลูกบาศก์เมตร)	1,038,000.00	970,000.00	941,000.00
ปริมาณการใช้น้ำประปาหรือน้ำจากองค์กรอื่น (ลูกบาศก์เมตร)	1,038,000.00	970,000.00	941,000.00

การจัดการน้ำ : ปริมาณการใช้น้ำของบริษัท

	2566	2567	2568
ปริมาณการใช้น้ำสุทธิ (ลูกบาศก์เมตร)	1,038,000.00	970,000.00	941,000.00

ข้อมูลเกี่ยวกับการจัดการขยะและของเสีย

แผนการจัดการขยะและของเสีย

แผนการจัดการขยะและของเสียของบริษัท : มี

แผนการจัดการขยะและของเสีย

1. จัดให้มีขยะแยกประเภทได้อย่างเหมาะสม
2. ลดปริมาณขยะหรือของเสีย เช่น หลีกเลี่ยงการสร้างขยะ นำทรัพยากรกลับไปใช้ รีไซเคิลขยะ เป็นต้น
3. ส่งเสริมให้เกิดวัฒนธรรมองค์กรให้มีจิตสำนึกรักษ์สิ่งแวดล้อมและตระหนักถึงผลกระทบจากการสร้างขยะ ของเสีย และ มลพิษ เช่น อบรมพนักงานให้พนักงานคิดก่อนใช้เพื่อลดปริมาณขยะ การคัดแยกขยะเพื่อนำกลับไปใช้ซ้ำ หรือรีไซเคิล เป็นต้น

การตั้งเป้าหมายการจัดการขยะและของเสีย

บริษัทมีการตั้งเป้าหมายการจัดการขยะและของเสียหรือไม่ : มี

รายละเอียดการตั้งเป้าหมายการจัดการขยะและของเสีย

เป้าหมาย	ปีฐาน	ปีเป้าหมาย	วิธีการจัดการขยะและของเสีย
ลดปริมาณขยะและของเสีย ประเภทขยะ: ขยะไม่อันตราย	2566 : ขยะไม่อันตราย 5,590.66 กิโลกรัม	2571 : ลด 3%	<ul style="list-style-type: none"> • นำกลับมาใช้ซ้ำ • นำกลับมาใช้ใหม่

ผลการดำเนินงานและผลลัพธ์ด้านการจัดการขยะและของเสีย

ผลการดำเนินงานและผลลัพธ์ด้านการจัดการขยะและของเสีย : ไม่มี

การจัดการขยะและของเสีย : ปริมาณขยะและของเสียของบริษัท

- บริษัทมีการจัดเตรียมถังขยะ และแบ่งประเภทออกเป็น 5 ประเภท : ขยะทั่วไป ขยะเปียก ขยะรีไซเคิล ขยะติดเชื้อ และ ขยะอันตราย เพื่อส่งต่อไปให้กับนิติบุคคล ผู้ดูแลสำนักงาน และ หน่วยงานบริหารส่วนท้องถิ่นผู้มีหน้าที่จัดเก็บเป็นผู้ดูแลต่อไป
- ลดปริมาณขยะหรือของเสีย เช่น หลีกเลี่ยงการสร้างขยะ นำทรัพยากรกลับไปใช้ รีไซเคิลขยะ
- ส่งเสริมให้เกิดวัฒนธรรมองค์กรมีจิตสำนึกรักษ์สิ่งแวดล้อม รณรงค์ให้พนักงานคัดก่อนใช้เพื่อลดปริมาณขยะ

	2566	2567	2568
ปริมาณขยะและของเสียรวม (กิโลกรัม)	5,590.66	6,223.62	6,039.74
ปริมาณขยะและของเสียไม่อันตรายรวม (กิโลกรัม)	5,590.66	6,219.98	6,028.61
ปริมาณขยะและของเสียอันตรายรวม (กิโลกรัม)	N/A	3.64	11.13
ขยะและของเสียอันตราย - อื่น ๆ (กิโลกรัม)	N/A	3.64	11.13

ข้อมูลเกี่ยวกับการจัดการก๊าซเรือนกระจก

แผนการจัดการก๊าซเรือนกระจก

แผนการจัดการก๊าซเรือนกระจกของบริษัท : มี

การจัดการเพื่อลดปัญหาก๊าซเรือนกระจก

- สร้างความรู้ความเข้าใจและสนับสนุนให้พนักงานมีส่วนช่วยลดผลกระทบที่เกี่ยวกับปัญหาภาวะโลกร้อน และ ปัญหาการเปลี่ยนแปลงสภาพภูมิอากาศ ส่งเสริมให้เกิดวัฒนธรรมองค์กรที่ปลูกฝังจิตสำนึกรักษ์สิ่งแวดล้อม
- การควบคุมฝุ่นละอองที่แหล่งกำเนิด เช่น การควบคุมการปล่อยอากาศเสีย การดูแลรักษาเครื่องยนตการปรับปรุง ประสิทธิภาพการเผาไหม้เชื้อเพลิงของเครื่องจักรและยานพาหนะ เป็นต้น
- ในปี 2568 กลุ่มบริษัทมีการตรวจสอบการปล่อยก๊าซเรือนกระจก (Scope 1 และ 2) โดยได้รับการทวนสอบจากบริษัท อีซีอีอี จำกัด ซึ่งเป็นหน่วยงานอิสระที่ได้รับการรับรองระบบงานหน่วยงานตรวจสอบความใช้ได้และทวนสอบก๊าซเรือนกระจกตามมาตรฐาน ISO 14065:2013 จากสำนักงานมาตรฐานผลิตภัณฑ์อุตสาหกรรมและได้ขึ้นทะเบียนผู้ประเมินภายนอกสำหรับการขอรับรองประเภทคาร์บอนฟุตพริ้นขององค์กร กับองค์การบริหารจัดการก๊าซเรือนกระจก (องค์การมหาชน)
- ดำเนินการจัดทำ Carbon Credit ในปี 2569
- มีแผนดำเนินการเกี่ยวกับ Green Logistics ใช้พลังงานสะอาดขับเคลื่อนธุรกิจสู่ความยั่งยืน

การปฏิบัติตามหลักการและมาตรฐานด้านการจัดการก๊าซเรือนกระจกหรือการเปลี่ยนแปลงสภาพภูมิอากาศ

หลักการและมาตรฐานด้านการจัดการก๊าซเรือนกระจก : องค์การบริหารจัดการก๊าซเรือนกระจก (อบก.)

หรือการเปลี่ยนแปลงสภาพภูมิอากาศ

การตั้งเป้าหมายการปล่อยก๊าซเรือนกระจก

บริษัทมีการตั้งเป้าหมายการจัดการก๊าซเรือนกระจก : มี

การตั้งเป้าหมายที่บริษัทมี : การตั้งเป้าหมายความเป็นกลางทางคาร์บอน (Carbon Neutrality), การตั้งเป้าหมายการลดก๊าซเรือนกระจกอื่นๆ

การตั้งเป้าหมายความเป็นกลางทางคาร์บอน (Carbon Neutrality)

รายละเอียดการตั้งเป้าหมายความเป็นกลางทางคาร์บอน (Carbon Neutrality)

ขอบเขตการปล่อย ก๊าซเรือนกระจก	ปีฐาน	ปีเป้าหมาย	การรับรอง
ขอบเขตที่ 1-2	2565 : ปล่อยก๊าซเรือนกระจก 747.00 tCO ₂ e	2571 : ลด 0.1%	• องค์การบริหารจัดการก๊าซเรือนกระจก (อบก.)

การตั้งเป้าหมายการลดก๊าซเรือนกระจกอื่น ๆ

กลุ่มบริษัทมีแผนงานการดำเนินงานค่าก๊าซเรือนกระจก ดังนี้

- บริษัทฯ มีแผนทำการประเมิน Scope 3 ภายในปี 2570
- ควบคุมวงเงินในการใช้งานที่เกี่ยวข้องกับการใช้เชื้อเพลิง รถขนส่ง และ รถยนต์
- รณรงค์การประหยัดพลังงานในอาคารสำนักงานและคลังสินค้า
- กำหนดเป็น KPI ในเรื่องการลดการใช้พลังงานสำหรับประเมินพนักงานประจำปี 2569
- การเพิ่มพื้นที่สีเขียวให้กับองค์กร
- บริษัทมีแผนดำเนินการเกี่ยวกับ Green Logistics ใช้พลังงานสะอาด ขับเคลื่อนธุรกิจสู่ความยั่งยืน

รายละเอียดการตั้งเป้าหมายการลดก๊าซเรือนกระจกอื่น ๆ

ขอบเขตการปล่อย ก๊าซเรือนกระจก	ปีฐาน	ปีเป้าหมายระยะสั้น	ปีเป้าหมายระยะยาว
ขอบเขตที่ 1-2	2565 : ปล่อยก๊าซเรือนกระจก 747.00 tCO ₂ e / คน(พนักงาน)	2570 : ลด 0.01% หรือ 0.04 tCO ₂ e / คน(พนักงาน) เทียบกับปีฐาน	2573 : ลด 0.1% หรือ 0.40 tCO ₂ e / คน(พนักงาน) เทียบกับปีฐาน

ผลการดำเนินงานและผลลัพธ์ด้านการจัดการก๊าซเรือนกระจก

ผลการดำเนินงานและผลลัพธ์ด้านการจัดการจัดการก๊าซเรือนกระจก : มี

กลุ่มบริษัทให้ความสำคัญกับการจัดการเพื่อลดปัญหาการปล่อยก๊าซเรือนกระจก โดยพบว่ากิจกรรมของธุรกิจที่มีปริมาณการปล่อยก๊าซเรือนกระจกมากที่สุด คือ การใช้ไฟฟ้าจากเครื่องปรับอากาศในสำนักงานและการใช้น้ำมันเชื้อเพลิงจากยานพาหนะขององค์กร บริษัทจึงมีมาตรการบำรุงรักษาเครื่องปรับอากาศตามแผนอนุรักษ์พลังงานอย่างต่อเนื่อง

ในปี 2568 บริษัทมีปริมาณการปล่อยก๊าซเรือนกระจกทางตรง 1,196 ตันคาร์บอนไดออกไซด์เทียบเท่าและปริมาณการปล่อยก๊าซเรือนกระจกทางอ้อม 171 ตันคาร์บอนไดออกไซด์เทียบเท่า รวม 1,367 ตันคาร์บอนไดออกไซด์เทียบเท่า ลดลงจากปีก่อน 16 ตันคาร์บอนไดออกไซด์เทียบเท่าต่อปี หรือ ลดลงร้อยละ 1.15 โดยผู้ทวนสอบ คือ บริษัท อีซีอี จำกัด

การจัดการเพื่อลดปัญหาก๊าซเรือนกระจก : ปริมาณการปล่อยก๊าซเรือนกระจกขององค์กร

	2566	2567	2568
ปริมาณการปล่อยก๊าซเรือนกระจกรวม (ตันคาร์บอนไดออกไซด์เทียบเท่า)	1,048.00	1,383.00	1,367.00
การปล่อยก๊าซเรือนกระจก - ขอบเขตที่ 1 (ตันคาร์บอนไดออกไซด์เทียบเท่า)	895.00	1,227.00	1,196.00
การปล่อยก๊าซเรือนกระจก - ขอบเขตที่ 2 (ตันคาร์บอนไดออกไซด์เทียบเท่า)	153.00	156.00	171.00

การจัดการเพื่อลดปัญหาก๊าซเรือนกระจก : การทวนสอบปริมาณการปล่อยก๊าซเรือนกระจกของบริษัทในรอบปีที่ผ่านมา

ปริมาณก๊าซเรือนกระจกที่เพิ่มขึ้น เนื่องมาจากการขยายกิจการของกลุ่มบริษัทโดยการเพิ่มปริมาณรถหิ้วลากและการเพิ่มเที่ยวรถในการบริการให้แก่ลูกค้าที่เพิ่มมากขึ้น โดยเปรียบเทียบค่าที่เพิ่มขึ้นรายการที่เพิ่มขึ้นมีดังนี้

1. ปริมาณการใช้เชื้อเพลิง รถขนส่ง และรถยนต์
2. ปริมาณสารทำความเย็น
3. ปริมาณการใช้ไฟฟ้า

การทวนสอบปริมาณการปล่อยก๊าซเรือนกระจกของบริษัท : มี

รายชื่อหน่วยงานผู้ทวนสอบข้อมูลปริมาณการปล่อยก๊าซเรือนกระจก : บริษัท อีซีอีอี จำกัด

ไฟล์เอกสารการรับรองการทวนสอบปริมาณการปล่อยก๊าซเรือนกระจก : <https://eonemedia.setlink.set.or.th/report/>

กระจก 1750/2025/1773623191063.pdf

ข้อมูลเกี่ยวกับการจัดการสิ่งแวดล้อมด้านอื่น ๆ

แผนงาน ผลการดำเนินงาน ผลลัพธ์เกี่ยวกับการจัดการด้านสิ่งแวดล้อมอื่น ๆ

การบริหารจัดการเอกสาร

- จัดให้มีการแยกเอกสาร Reuse / Recycle ให้เป็นสัดส่วน
- รณรงค์ให้พนักงานลด ละ เลิก ในการใช้กระดาษ
- ติดตั้ง Secure Print ในเครื่องถ่ายเอกสาร ส่งพิมพ์เอกสารเมื่อต้องการใช้เพื่อป้องกันการส่งพิมพ์ซ้ำซ้อน

กิจกรรม “Save The World Clean & Green” รวมพลังปลูกป่า คืนชีวิตให้ทะเลสาบห้วยป่า เพื่ออนุรักษ์ทรัพยากรธรรมชาติและสิ่งแวดล้อมอย่างยั่งยืน



ข้อมูลเหตุการณ์ที่เกี่ยวข้องละเมิดกฎหมายหรือสร้างผลกระทบทางลบต่อสิ่งแวดล้อม

จำนวนกรณีและเหตุการณ์ที่ละเมิดกฎหมายหรือสร้างผลกระทบทางลบต่อสิ่งแวดล้อม

	2566	2567	2568
จำนวนกรณีหรือเหตุการณ์ที่ละเมิดกฎหมายหรือสร้างผลกระทบทางลบต่อสิ่งแวดล้อมอย่างมีนัยสำคัญ ((กรณี))	0	0	0

3.4 การจัดการความยั่งยืนในมิติสังคม

3.4.1 นโยบายและแนวปฏิบัติด้านสังคม

นโยบายและแนวปฏิบัติด้านสังคมและสิทธิมนุษยชน : มี

แนวปฏิบัติด้านสังคมและสิทธิมนุษยชน : สิทธิของพนักงาน, แรงงานเด็ก, สิทธิผู้บริโภค/ลูกค้า, สิทธิชุมชน และสิ่งแวดล้อม, ความปลอดภัยและอาชีวอนามัยในการทำงาน, การไม่เลือกปฏิบัติ

บริษัทฯ เคารพหลักสิทธิมนุษยชนในทุกๆ กิจกรรมที่เกี่ยวข้อง โดยเฉพาะประเด็นเรื่องการจ้างงาน สิทธิของลูกจ้าง ตลอดจนควบคุมดูแล และ ป้องกันปัญหาการละเมิดสิทธิมนุษยชนในรูปแบบต่างๆ ซึ่งครอบคลุมถึงกรรมการบริษัท ผู้บริหาร พนักงาน ลูกจ้างของบริษัท และ ลูกค้าเพื่อ ความเป็นอยู่ที่ดีสูงสุด โดยเฉพาะการสนับสนุนให้กรรมการบริษัท ผู้บริหาร พนักงาน และ ลูกจ้างของบริษัทมีองค์ความรู้ร่วมกันในการ ประกอบกิจการ และช่วยกันส่งเสริมธุรกิจของบริษัทได้อย่างถูกต้อง และสอดคล้องตามที่กฎหมายกำหนด ผ่านนโยบายต่างๆ ข้อบังคับ การ อบรม การสัมมนา รวมถึงแนวทางที่บริษัทได้กำหนดขึ้น ซึ่งทำให้กรรมการบริษัท ผู้บริหาร พนักงาน และลูกจ้างของบริษัทเข้าใจแก่นแท้การทำ ธุรกิจ และ/หรือการให้บริการของบริษัท เพื่อยกระดับคุณภาพของการให้บริการระหว่างบริษัทกับลูกค้า ซึ่งยังรวมถึง การดำเนินธุรกิจด้วย ความถูกต้องตามกฎหมายและความรับผิดชอบ (Legality and Accountability) การเคารพสิทธิของลูกค้า (Customers' rights) การมุ่งเน้น ผลการดำเนินงานระยะยาว (Long-term Operation) การคำนึงถึงประโยชน์และความต้องการของลูกค้าเป็นหลัก (Customers' Demands) ตลอดจนสร้างคุณค่าแก่ผู้มีส่วนได้เสียทุกกลุ่มรวมถึงสังคม อันนำไปสู่การเจริญเติบโตที่มั่นคงและยั่งยืน (Sustainability)

ลิงก์นโยบายและแนวปฏิบัติด้านสังคมและสิทธิมนุษยชน : <https://investor.sinologistics.co.th/en/esg/corporate-governance/corporate-policies>

การทบทวนนโยบาย แนวปฏิบัติและ/หรือเป้าหมายด้านสังคมและสิทธิมนุษยชนในรอบปีที่ผ่านมา

การทบทวนนโยบาย แนวปฏิบัติ และ/หรือเป้าหมายด้านสังคมและ : มี

สิทธิมนุษยชนในรอบปีที่ผ่านมา

ในปี 2568 คณะกรรมการบริษัทฯ ได้ทำการทบทวนนโยบาย และ เป้าหมายด้านความยั่งยืน โดยยังคงไม่มีการเปลี่ยนแปลงจากปีก่อนราย ละเอียดดังนี้

เป้าหมายด้านสังคม

- เป้าหมายที่ 3: การมีสุขภาวะที่ดีและส่งเสริมความเป็นอยู่ที่ดี
- เป้าหมายที่ 4: การศึกษาที่มีคุณภาพอย่างครอบคลุมและเท่าเทียม
- เป้าหมายที่ 8: งานที่มีคุณค่าและเศรษฐกิจที่เติบโต การจ้างงานที่เต็มที่และมีผลผลิตภาพ
- เป้าหมายที่ 11: เมืองและชุมชนยั่งยืน

เคารพหลักสิทธิมนุษยชน สร้างสภาพแวดล้อมการทำงานที่ดี

- กำหนดให้เกิดอุบัติเหตุถึงขั้นหยุดงานของสำนักงานและคลังสินค้า เป็นศูนย์
- กำหนดให้มีการจัดการเกี่ยวกับข้อร้องเรียนในประเด็นด้านสิทธิมนุษยชน เป็นศูนย์
- จัดกิจกรรมเพื่อสุขภาวะ สุขอนามัยที่ดีให้กับพนักงาน อย่างน้อย 2 กิจกรรมต่อปี

สร้างคุณค่าร่วมกันและยกระดับคุณภาพชีวิตของชุมชนและสังคม

- จัดงบประมาณการดำเนินงานด้านสังคมเทียบจากกำไรสุทธิร้อยละ 0.5 – 1 ภายในปี 2571
- กำหนดสัดส่วนงบประมาณบริจาคสาธารณะเทียบกับงบประมาณในการดำเนินงานด้านสังคม ไม่เกินร้อยละ 30

พัฒนาความรู้ความสามารถของพนักงาน

- ให้มีชั่วโมงการฝึกอบรมเฉลี่ยของพนักงานไม่น้อยกว่า 23 ชั่วโมงต่อคนต่อปี
- มีพนักงานกลุ่มเป้าหมายที่ได้รับการฝึกอบรมด้านภาษาร้อยละ 100 ภายในปี 2571

การตรวจสอบด้านสิทธิมนุษยชนอย่างรอบด้าน (Human Rights Due Diligence: HRDD)

บริษัทมีกระบวนการตรวจสอบ HRDD : ไม่มี

บริษัทฯ ตระหนักถึงความสำคัญของการเคารพสิทธิมนุษยชนในฐานะส่วนหนึ่งของการดำเนินธุรกิจอย่างรับผิดชอบ และ มุ่งมั่นที่จะพัฒนากระบวนการตรวจสอบด้านสิทธิมนุษยชนอย่างรอบด้านให้เป็นระบบ สอดคล้องกับมาตรฐานสากล

สถานะการดำเนินงานในปัจจุบัน

ในปี 2568 บริษัทฯ อยู่ระหว่างการศึกษาและเตรียมความพร้อมเพื่อจัดทำกระบวนการ HRDD อย่างเป็นทางการ โดยยังไม่ได้มีการนำกระบวนการดังกล่าวมาใช้ในเชิงปฏิบัติ ทั้งนี้ บริษัทได้กำหนดเป้าหมายที่จะเริ่มดำเนินการภายในระยะเวลา 1-2 ปีข้างหน้า กรอบมาตรฐานอ้างอิง

บริษัทฯ วางแผนที่จะดำเนินการกระบวนการ HRDD โดยอ้างอิงหลักการสากลที่เป็นที่ยอมรับ ได้แก่

- หลักการชี้แนะแห่งสหประชาชาติว่าด้วยธุรกิจและสิทธิมนุษยชน (UN Guiding Principles on Business and Human Rights: UNGPs) ซึ่งกำหนดกรอบ "คุ้มครอง เคารพ และเยียวยา" (Protect, Respect and Remedy)
- แนวปฏิบัติสำหรับบริษัทข้ามชาติขององค์การเพื่อความร่วมมือทางเศรษฐกิจและการพัฒนา (OECD Guidelines for Multinational Enterprises) ในส่วนที่เกี่ยวข้องกับการตรวจสอบความรอบคอบด้านสิทธิมนุษยชน

ขั้นตอนที่วางแผนไว้

บริษัทได้กำหนดแนวทางการดำเนินงานเบื้องต้น ดังนี้

1. การประเมินและระบุความเสี่ยง - ทบทวนและระบุประเด็นด้านสิทธิมนุษยชนที่อาจเกิดขึ้นจากการดำเนินธุรกิจของบริษัท และ ห่วงโซ่อุปทาน ทั้งในส่วนของบริษัทฯ คู่ค้า ชุมชน และ ผู้มีส่วนได้เสียที่เกี่ยวข้อง
2. การจัดทำนโยบายและแนวปฏิบัติ - พัฒนานโยบายด้านสิทธิมนุษยชนของบริษัทให้ครอบคลุมและสอดคล้องกับมาตรฐานอ้างอิงข้างต้น
3. การบูรณาการและการปฏิบัติ - นำผลการประเมินความเสี่ยงไปบูรณาการกับกระบวนการบริหารความเสี่ยงและการตัดสินใจทางธุรกิจ
4. การติดตามและการรายงาน - กำหนดกลไกติดตามผลและช่องทางการรับเรื่องร้องเรียน รวมถึงการเปิดเผยข้อมูลต่อสาธารณะอย่างโปร่งใส

บริษัทจะรายงานความคืบหน้าของการดำเนินงาน HRDD ในรายงานประจำปีของปีถัดไป

3.4.2 ผลการดำเนินงานด้านสังคม

ข้อมูลเกี่ยวกับพนักงานและแรงงาน

แผนการจัดการพนักงานและแรงงาน

แผนการจัดการพนักงานและแรงงานของบริษัท : มี

แผนการจัดการพนักงานและแรงงานที่บริษัทดำเนินการในรอบปีที่ผ่านมา : การจ่ายค่าตอบแทนพนักงานอย่างเป็นธรรม, การฝึกอบรมและพัฒนาพนักงาน, การส่งเสริมความสัมพันธ์และการมีส่วนร่วมของพนักงาน, ความปลอดภัยและอาชีวอนามัยในการทำงาน

การปฏิบัติต่อพนักงาน

1. สิทธิประกันสังคม
2. กองทุนสำรองเลี้ยงชีพ สามารถเลือกสะสมได้ตั้งแต่ ร้อยละ 2.00 - 5.00
3. ประกันกลุ่ม สิทธิที่รวมอยู่ในประกันกลุ่ม สิทธิทำพินทุณณ์ผู้ป่วยนอก OPD และประกันอุบัติเหตุ
4. โบนัสประจำปี ตามผลประกอบการ และนโยบายบริษัท
5. เลี้ยงดูนิฟอร์ม 3 ชุด / ค่าเลนส์แว่นตา 1,500 บาทต่อปี
6. สวัสดิการสนับสนุนทุนการศึกษาบุตร-ธิดาพนักงาน
7. สวัสดิการสำหรับทำกายภาพเพื่อรักษาอาการ Office Syndrome ฟรี ที่ “กัญยา คลินิกฯ” จำนวน 1 รายการ (10 ครั้ง / คน / ปี) (ครั้งละ 90 นาที) เพื่อให้พนักงานได้ผ่อนคลายจากการทำงาน

หลักการปฏิบัติด้วยความเท่าเทียม

บริษัทกำหนดหลักการในการปฏิบัติในแต่ละหัวข้ออย่างชัดเจนเพื่อสามารถปฏิบัติตามได้อย่างถูกต้อง

การดำเนินการด้านความปลอดภัยและชีวอนามัย

1. การซ่อมอพยพหนีไฟประจำปีและการตรวจสอบอุปกรณ์ฉุกเฉินประจำปี
2. ตรวจสอบระบบและอุปกรณ์ไฟฟ้าประจำปี
3. ตรวจสอบ Forklift ก่อนใช้งานประจำวันและตรวจรับรองความปลอดภัยโดยวิศวกร ทุกๆ 6 เดือน
4. การจัดเตรียมอุปกรณ์ป้องกันอันตรายส่วนบุคคลให้เพียงพอต่อการใช้งานของพนักงาน
5. จัดเตรียมเวชภัณฑ์และยาสามัญทั่วไปให้กับพนักงาน
6. ตรวจสอบสุขภาพประจำปี
7. จัดให้มีการอบรมความปลอดภัยและชีวอนามัยกับพนักงาน

การปฏิบัติต่อพนักงานอย่างเป็นธรรมและเคารพสิทธิมนุษยชน

1. ให้ความสำคัญกับการพัฒนาศักยภาพให้แก่พนักงาน รวมถึงการดูแลพนักงาน
2. การดูแลสุขภาพกายและใจของพนักงาน
3. การบริหารความปลอดภัยในสภาพแวดล้อมการทำงาน
4. การเก็บข้อมูลความปลอดภัยในการทำงาน ซึ่งในปี 2568 ไม่มีการบาดเจ็บของพนักงานอันเกิดจากการทำงานจนถึงขั้นหยุดงาน ทั้งในพื้นที่สำนักงานและคลังสินค้า บริษัทฯ ได้มีการดำเนินงานด้านความปลอดภัย อาชีวอนามัย และสภาพแวดล้อมในการทำงาน ตามพระราชบัญญัติความปลอดภัยและข้อกำหนดที่เกี่ยวข้องกับการประกอบกิจการ และ กำหนดนโยบายความปลอดภัย อาชีวอนามัย และ สิ่งแวดล้อม รวมถึงกำหนดคู่มือความปลอดภัย ในการทำงานสำหรับอาคารสำนักงานและคลังสินค้า รวมถึงการจัดฝึกอบรมทบทวนความรู้ประจำปีให้กับพนักงาน สำหรับพื้นฐานความปลอดภัยในอาคารสำนักงานและคลังสินค้า

การตั้งเป้าหมายการจัดการพนักงานและแรงงาน

บริษัทมีการตั้งเป้าหมายการจัดการพนักงานและแรงงานหรือไม่ : ไม่มี

ผลการดำเนินงานและผลลัพธ์ด้านการจัดการพนักงานและแรงงาน

ผลการดำเนินงานและผลลัพธ์ด้านการจัดการพนักงานและแรงงาน : ไม่มี

รายละเอียดตามรูปภาพผลการดำเนินงานและผลลัพธ์ด้านการจัดการพนักงานและแรงงาน

รูปภาพผลการดำเนินงานและผลลัพธ์ด้านการจัดการพนักงานและแรงงาน





การจัดการพนักงานและแรงงาน : การจ้างงาน

การจ้างงานพนักงาน

	2566	2567	2568
พนักงานรวม (คน)	158	160	181
พนักงานชาย (คน)	68	71	77
พนักงานหญิง (คน)	90	89	104

การจ้างงานผู้พิการ

	2566	2567	2568
การจ้างงานผู้พิการรวม (คน)	1	1	1
พนักงานผู้พิการรวม (คน)	1	1	1
พนักงานผู้พิการชาย (คน)	1	1	1
พนักงานผู้พิการหญิง (คน)	0	0	0
ลูกจ้างผู้พิการที่ไม่ใช่พนักงานรวม (คน)	0	0	0
การส่งเงินเข้ากองทุนส่งเสริมและพัฒนาคุณภาพชีวิตคนพิการ	ไม่มี	มี	มี

การจัดการพนักงานและแรงงาน : การจ่ายค่าตอบแทน

การจ่ายค่าตอบแทนพนักงาน

	2566	2567	2568
ค่าตอบแทนพนักงานรวม (บาท)	156,320,236.72	194,448,479.46	195,557,330.44

การจัดการพนักงานและแรงงาน : การฝึกอบรมและพัฒนาพนักงาน

	2566	2567	2568
จำนวนชั่วโมงอบรมเฉลี่ยของพนักงาน (ชั่วโมง/คน/ปี)	18.00	20.00	22.00

การจัดการพนักงานและแรงงาน : ความปลอดภัย อาชีวอนามัย และสภาพแวดล้อมในการทำงาน

ความปลอดภัย อาชีวอนามัย และสภาพแวดล้อมในการทำงาน

	2566	2567	2568
จำนวนเหตุการณ์บาดเจ็บจากการทำงานของพนักงานจนถึงขั้นหยุดงาน (ครั้ง)	0	0	0

การจัดการพนักงานและแรงงาน : ความผูกพันของพนักงานและการรวมกลุ่มของพนักงานภายในองค์กร

ความผูกพันของพนักงาน

	2566	2567	2568
พนักงานที่ลาออกโดยความสมัครใจรวม (คน)	58	30	32
พนักงานชายที่ลาออกโดยความสมัครใจ (คน)	26	9	14
พนักงานหญิงที่ลาออกโดยความสมัครใจ (คน)	32	21	18
สัดส่วนพนักงานที่ลาออกโดยสมัครใจ (%)	36.71	18.75	17.68
	2566	2567	2568
ผลประเมินความผูกพันของพนักงานต่อองค์กร	มี	มี	มี

การรวมกลุ่มของพนักงานภายในองค์กร

การรวมกลุ่มของพนักงานภายในองค์กร : มี

รูปแบบการรวมกลุ่มของพนักงานภายในองค์กร : คณะกรรมการสวัสดิการ

ข้อมูลเกี่ยวกับลูกค้า

แผนการจัดการลูกค้า

แผนการจัดการลูกค้าของบริษัท : มี

แผนการจัดการลูกค้าที่บริษัทดำเนินการในรอบปีที่ผ่านมา : การผลิตและบริการอย่างมีความรับผิดชอบต่อลูกค้า การส่งมอบสินค้าและบริการที่มีคุณภาพให้แก่ลูกค้าอย่างตรงเวลา

การตั้งเป้าหมายการจัดการลูกค้า

บริษัทมีการตั้งเป้าหมายการจัดการลูกค้าหรือไม่ : ไม่มี

ผลการดำเนินงานและผลลัพธ์ด้านการจัดการลูกค้า

ผลการดำเนินงานและผลลัพธ์ด้านการจัดการลูกค้า : ไม่มี

การจัดการลูกค้า : ความพึงพอใจของลูกค้า

ความพึงพอใจของลูกค้า

	2566	2567	2568
ผลประเมินความพึงพอใจของลูกค้า	มี	มี	มี

ข้อมูลเกี่ยวกับชุมชนและสังคม

แผนการจัดการชุมชนและสังคม

แผนการจัดการชุมชนและสังคมของบริษัท : มี

แผนการจัดการชุมชนและสังคมที่บริษัทดำเนินการในรอบปีที่ผ่านมา : การศึกษา, ป่าไม้และทรัพยากรธรรมชาติ, อาชีวอนามัย ความปลอดภัย สุขภาพและคุณภาพชีวิต, ผู้ด้อยโอกาสและกลุ่มผู้เปราะบาง

ความรับผิดชอบต่อชุมชนและสาธารณะ

จัดให้มีเจ้าหน้าที่ไปสำรวจบริเวณโดยรอบของ Warehouse ว่าของเสียที่ออกมา มีผลกระทบต่อด้านใดบ้าง พร้อมทั้งจัดหาวิธีการแก้ไขปัญหาในด้านส่งเสริมการศึกษา

1. ให้ทุนการศึกษาในระดับวิทยาลัยในคณะโลจิสติกส์
2. โครงการทุนการศึกษาแก่เด็กยากไร้ เด็กกำพร้า
3. โครงการประกวดแผนธุรกิจ
4. โครงการสนับสนุนทุนการศึกษาบุตร-ธิดา พนักงานที่มีผลการเรียนดี

ด้านส่งเสริมจริยธรรมและการคุ้มครองกันสังคม

กิจกรรมสร้างสังคมแห่งการแบ่งปัน เปลี่ยนสินค้ามือสองเป็นทุนการศึกษาแก่เยาวชนที่ด้อยโอกาสและรับบริจาคสิ่งของจำเป็นแก่เด็กยากไร้ ยากจน เด็กกำพร้า

ด้านบรรเทาทุกข์และสาธารณกุศล

โครงการบริจาคโลหิต ดวงตา และ อวัยวะ

ด้านการรักษาสิ่งแวดล้อมสู่ความยั่งยืน

โครงการปลูกป่ารักโลก

การตั้งเป้าหมายการจัดการชุมชนและสังคม

บริษัทมีการตั้งเป้าหมายการจัดการชุมชนและสังคมหรือไม่ : ไม่มี

ผลการดำเนินงานและผลลัพธ์ด้านการจัดการชุมชนและสังคม

ผลการดำเนินงานและผลลัพธ์ด้านการจัดการชุมชนและสังคม : มี

รายละเอียดตาม รูปภาพผลการดำเนินงานและผลลัพธ์ด้านการจัดการชุมชนและสังคม

รูปภาพผลการดำเนินงานและผลลัพธ์ด้านการจัดการชุมชนและสังคม



กิจกรรมมอบทุนการศึกษาให้บุตร-ธิดาพนักงาน ประจำปี 2568 สะท้อนถึงอีกหนึ่งสวัสดิการที่บริษัทใส่ใจเพื่อสนับสนุน การศึกษาของเยาวชน และส่งเสริมความมั่นคงของครอบครัวพนักงาน



กิจกรรมการซ้อมอพยพหนีไฟและซ้อม ดับเพลิงขั้นต้นประจำปีที่สาขาแหลมฉบัง และสำนักงานกรุงเทพมหานครร่วมกับอาคารศุภาสัย เพื่อเสริมสร้างความรู้ด้านความปลอดภัยให้ พนักงาน ตลอดจนเตรียมความพร้อมรับมือ หากเกิดเหตุฉุกเฉิน



กิจกรรมการอบรมการปฐมพยาบาล เบื้องต้นประจำปี เพื่อพัฒนาทักษะด้านการ ช่วยเหลือพื่นที่ขึ้นชีพให้กับพนักงาน



สนับสนุนนักกีฬาจากอัสสัมชัญชาวไทย ในการแข่งขันกีฬาระดับนานาชาติ เพื่อเป็นกำลังใจสู่ความสำเร็จ และสร้างชื่อเสียงให้กับประเทศไทย

ข้อมูลเกี่ยวกับการจัดการสังคมด้านอื่น ๆ

แผนงาน ผลการดำเนินงาน ผลลัพธ์เกี่ยวกับการจัดการด้านสังคมอื่น ๆ

การสนับสนุนโครงการศูนย์การเรียนรู้ปัญญาฟาร์มสุข

บริษัทฯ ได้ให้การสนับสนุนโครงการศูนย์การเรียนรู้ปัญญาฟาร์มสุข ในฐานะภาคีสันับสนุนหลักร่วมกับกองทุนเพื่อความเสมอภาคทางการศึกษา (กสศ.) โดยมุ่งพัฒนาคุณภาพชีวิตและโอกาสทางการศึกษาสำหรับเด็กพิเศษ และ ครอบครัวเปราะบางในพื้นที่จังหวัดสมุทรสงคราม สมุทรสาคร และ กรุงเทพมหานคร ในรอบปีที่ผ่านมา (พฤศจิกายน 2567 – กันยายน 2568) บริษัทได้เข้าร่วมดำเนินงานในระยะที่ 1-2 ของโครงการ ครอบคลุมกลุ่มเป้าหมายทั้งสิ้น 22 ครอบครัว รวม 44 คน และมีผู้เข้าร่วมกิจกรรมสะสมตลอดโครงการมากกว่า 250 คน

บริษัทฯ ได้เข้าไปมีส่วนร่วมอย่างแข็งขันในหลายมิติ ทั้งการสนับสนุนด้านทรัพยากรและองค์ความรู้ โดยตัวแทนจากบริษัทได้ร่วมออกแบบกระบวนการเรียนรู้และหนุนเสริมองค์ความรู้ด้านทักษะอาชีพให้แก่ผู้เข้าร่วมโครงการโดยตรง นอกจากนี้ บริษัทยังได้ร่วมจัดงาน "Sino Save The World" ซึ่งเป็นกิจกรรมเปิดศูนย์การเรียนรู้และสื่อสารประชาสัมพันธ์โครงการ มีผู้เข้าร่วมกิจกรรมกว่า 140 คน เพื่อสร้างการรับรู้และขยายเครือข่ายภาคีในพื้นที่

ผลการดำเนินงานที่สำคัญ

ในด้านการพัฒนาศักยภาพเด็กและครอบครัว บริษัทฯ ได้ร่วมสนับสนุนการจัดกิจกรรมประเมินพัฒนาการเด็กพิเศษรายบุคคลใน 3 ด้าน ได้แก่ ด้านการเคลื่อนไหว ด้านความคิดรวบยอด และ ด้านภาษาและการสื่อสาร ให้แก่เด็กพิเศษจำนวน 21 คน ใน 22 ครอบครัว เพื่อนำข้อมูลไปออกแบบแผนการจัดการเรียนรู้เฉพาะบุคคลที่สอดคล้องกับศักยภาพของเด็กแต่ละคน โดยมีผู้ปกครองและผู้ดูแลเข้าร่วมกระบวนการทั้งสิ้น 22 คน และ เยาวชนที่หลุดออกจากระบบการศึกษาอีก 1 คน

ในด้านการพัฒนาทักษะอาชีพ บริษัทฯ ได้ร่วมออกแบบและสนับสนุนการจัดกิจกรรมฝึกทักษะอาชีพให้แก่ครอบครัวเปราะบางใน 3 กลุ่มทักษะ ได้แก่ การแปรรูปอาหารและเบเกอรี่ จำนวน 3 ครั้ง การแปรรูปวัสดุธรรมชาติในชุมชน (บานาน่ามาเช่และผ้าพิมพ์ใบไม้ Eco Print) จำนวน 5 ครั้ง ทักษะการตลาด การออกบูธ และ การขายออนไลน์ จำนวน 2 ครั้ง โดยมีครอบครัวได้รับการพัฒนาทักษะอาชีพครบทั้ง 22 ครอบครัว ซึ่งจำแนกตามบริบทความเปราะบาง ได้แก่ ครอบครัวยากจนและขาดโอกาส 4 ครอบครัว ครอบครัวพ่อแม่เลี้ยงเดี่ยว 4 ครอบครัว ครอบครัวที่ขาดโอกาสในการเข้าถึงการเรียนรู้สำหรับเด็กพิเศษ 11 ครอบครัว และ ครอบครัวที่เด็กพิเศษอยู่ในความดูแลของปู่ย่าตายาย 3 ครอบครัว

ในด้านสิ่งแวดล้อม บริษัทฯ ได้ร่วมบูรณาการแนวคิดความยั่งยืนเข้าไปในกระบวนการเรียนรู้ของโครงการ โดยศูนย์การเรียนรู้ได้ติดตั้งระบบพลังงานแสงอาทิตย์แบบออนกริด ติดตั้งบ่อบำบัดน้ำทิ้งเพื่อลดมลภาวะจากกระบวนการแปรรูปอาหาร ลดการใช้กระดาษด้วยการจัดทำสื่อและแบบประเมินในรูปแบบออนไลน์ รวมถึงนำวัสดุรีไซเคิลมาใช้ในกิจกรรมฝึกทักษะอาชีพ เพื่อปลูกฝังจิตสำนึกด้านสิ่งแวดล้อมให้แก่ผู้เข้าร่วมโครงการ

แผนงานในระยะต่อไป

บริษัทฯ มีแผนที่จะสานต่อการสนับสนุนโครงการในระยะที่ 3 โดยมุ่งเน้นการพัฒนาศูนย์การเรียนรู้ปัญญาฟาร์มสุขให้เป็นพื้นที่ต้นแบบการจัดการเรียนรู้สำหรับเด็กพิเศษบนฐานทรัพยากรและภูมิปัญญาของชุมชน ควบคู่กับการพัฒนาช่องทางตลาดเพื่อเพิ่มมูลค่าผลิตภัณฑ์ที่ผลิตโดยเด็กพิเศษและครอบครัว โดยเน้นการสร้างแบรนด์ที่สะท้อนคุณค่าและศักยภาพของกลุ่มเป้าหมาย รวมถึงการจัดกิจกรรมเชิงนิเวศ เพื่อเชื่อมโยงการเรียนรู้กับมิติสิ่งแวดล้อม สังคม และ เศรษฐกิจของชุมชนอย่างบูรณาการ



กิจกรรม “SINO Connect to Community” ร่วมกับ กองทุนเพื่อความเสมอภาคทางการศึกษา (กสศ.) ในการ สนับสนุน ศูนย์การเรียนรู้ปฎิญาปลูกพาร์มสุข จังหวัด สมุทรสงคราม ซึ่งเปิดดำเนินการมาแล้วกว่า 3 ปี ศูนย์ แห่งนี้คือพื้นที่สร้างสรรค์ที่ส่งเสริมโอกาสการเรียนรู้และ พัฒนาทักษะชีวิตสำหรับเด็กพิเศษและครอบครัว เปราะบาง อีกทั้งยังได้มอบเงินที่ได้รับจากการร่วมบริจาค ในกิจกรรมกอล์ฟเพื่อการกุศลพร้อมเงินสมทบของบริษัท รวมเป็นจำนวนทั้งสิ้น 971,576.56 บาท



ข้อมูลเหตุการณ์ที่เกี่ยวข้องกับละเมิดกฎหมายหรือข้อบังคับด้านสังคมและสิทธิมนุษยชน

จำนวนกรณีและเหตุการณ์ที่ละเมิดกฎหมายหรือข้อบังคับด้านสังคมและสิทธิมนุษยชนอย่างมีนัยสำคัญ

	2566	2567	2568
จำนวนกรณีหรือเหตุการณ์ที่ละเมิดกฎหมายหรือข้อบังคับด้านสังคมและสิทธิมนุษยชนอย่างมีนัยสำคัญรวม กรณี	0	0	0
จำนวนกรณีหรือเหตุการณ์ที่ทำให้เกิดข้อพิพาทด้านแรงงานที่สำคัญ (กรณี)	0	0	0
จำนวนเหตุการณ์หรือข้อร้องเรียนที่เกี่ยวข้องกับการละเมิดสิทธิผู้บริโภค (กรณี)	0	0	0
จำนวนเหตุการณ์หรือข้อร้องเรียนที่เกี่ยวข้องกับการละเมิดสิทธิคู่ค้า (กรณี)	0	0	0
จำนวนกรณีหรือเหตุการณ์ที่ทำให้เกิดข้อพิพาทกับชุมชน / สังคม (กรณี)	0	0	0
จำนวนกรณีหรือเหตุการณ์ที่เกี่ยวข้องความปลอดภัยของไซเบอร์หรือข้อมูลลูกค้ารั่วไหล (กรณี)	0	0	0
จำนวนกรณีหรือเหตุการณ์ที่เกี่ยวข้องความปลอดภัยและอาชีวอนามัยในการทำงาน (กรณี)	0	0	0

4. การวิเคราะห์และคำอธิบายของฝ่ายจัดการ

4.1 วิเคราะห์การดำเนินงานและฐานะทางการเงินการเปลี่ยนแปลงที่สำคัญ

ภาพรวมของการดำเนินงาน

ในปี 2568 อุตสาหกรรมโลจิสติกส์ระหว่างประเทศยังคงเผชิญกับความผันผวนจากปัจจัยเศรษฐกิจโลกและสถานการณ์ภูมิรัฐศาสตร์ โดยเฉพาะการปรับตัวของอัตราค่าระวางเรือในตลาดโลกหลังจากที่ปรับตัวสูงขึ้นอย่างมีนัยสำคัญในปี 2567 จากสถานการณ์ความไม่สงบในภูมิภาคตะวันออกกลางและการเปลี่ยนเส้นทางเดินเรือผ่านทะเลแดง เมื่อสถานการณ์ดังกล่าวเริ่มคลี่คลายในปี 2568 ระดับค่าระวางเรือจึงทยอยปรับเข้าสู่ระดับที่ใกล้เคียงกับภาวะปกติมากขึ้น ส่งผลให้รายได้ของผู้ประกอบการในธุรกิจโลจิสติกส์ โดยเฉพาะธุรกิจการขนส่งทางทะเล มีแนวโน้มปรับตัวลดลงเมื่อเทียบกับฐานรายได้ที่อยู่ในระดับสูงในปีก่อนหน้า

ภายใต้บริบทดังกล่าว บริษัทฯ มีรายได้จากการให้บริการในปี 2568 จำนวน 2,827.28 ล้านบาท ลดลงจากปีก่อนจำนวน 867.34 ล้านบาท หรือร้อยละ 23.48 โดยสาเหตุหลักมาจากการปรับตัวลดลงของค่าระวางเรือในตลาดโลก ซึ่งส่งผลต่อรายได้จากธุรกิจหลักของบริษัทฯ อย่างไรก็ตาม แม้รายได้รวมจะปรับตัวลดลงตามภาวะตลาด บริษัทฯ ยังคงสามารถรักษาระดับผลการดำเนินงานได้อย่างเหมาะสม โดยมีกำไรขั้นต้นจำนวน 439.41 ล้านบาทและกำไรสุทธิ 63.63 ล้านบาท สะท้อนถึงประสิทธิภาพในการบริหารต้นทุนและความสามารถในการปรับตัวภายใต้สภาวะตลาดที่มีความผันผวน

รายได้หลักของบริษัทฯ ยังคงมาจากธุรกิจการให้บริการจัดการขนส่งสินค้าระหว่างประเทศทางทะเล (Sea Freight) ซึ่งมีสัดส่วนประมาณร้อยละ 91.39 ของรายได้จากการให้บริการรวม อย่างไรก็ตาม บริษัทฯ มีการขยายและพัฒนาธุรกิจอื่นที่เกี่ยวข้องกับโลจิสติกส์อย่างต่อเนื่องเพื่อกระจายแหล่งรายได้และเพิ่มมูลค่าให้กับการให้บริการ ได้แก่

- ธุรกิจการบริการจัดการขนส่งสินค้าทางอากาศ (Air Freight) ซึ่งมีการเติบโตอย่างมีนัยสำคัญจากการขยายการดำเนินงานผ่านบริษัทย่อยที่ให้บริการด้านการขนส่งทางอากาศ
- ธุรกิจการให้บริการสนับสนุนด้านโลจิสติกส์ (Logistics Support) ซึ่งรวมถึงบริการคลังสินค้า Free Zone และบริการโลจิสติกส์อื่น ๆ ที่มีการขยายฐานลูกค้าและการพัฒนาบริการที่มีมูลค่าเพิ่มมากขึ้น

ในด้านโครงสร้างต้นทุน บริษัทฯ มีต้นทุนการให้บริการจำนวน 2,387.87 ล้านบาท ลดลงจากปีก่อนตามระดับรายได้และทิศทางค่าระวางเรือ ส่งผลให้อัตรากำไรขั้นต้นของบริษัทฯ ในปี 2568 อยู่ที่ร้อยละ 15.54% ปรับตัวเพิ่มขึ้นจากร้อยละ 13.14% ในปี 2567 ซึ่งสะท้อนถึงความสามารถของบริษัทฯ ในการบริหารต้นทุนและการปรับโครงสร้างรายได้ให้มีสัดส่วนของบริการที่มีอัตรากำไรสูงเพิ่มขึ้น

โดยภาพรวมแม้ว่าปี 2568 จะเป็นปีที่อุตสาหกรรมโลจิสติกส์เผชิญกับความผันผวนของอัตราค่าระวางเรือและความไม่แน่นอนของเศรษฐกิจโลก บริษัทฯ ยังคงสามารถรักษาเสถียรภาพของผลการดำเนินงานได้อย่างต่อเนื่อง พร้อมทั้งดำเนินกลยุทธ์ในการกระจายธุรกิจ การขยายบริการที่มีมูลค่าเพิ่ม และการพัฒนาเครือข่ายการให้บริการทั้งในประเทศและต่างประเทศ เพื่อเสริมสร้างความสามารถในการแข่งขันและรองรับการเติบโตอย่างยั่งยืนในระยะยาว

สรุปภาพรวมของการดำเนินงาน

ผลการดำเนินงานของบริษัทฯ ปี 2566 – 2568

งบกำไรขาดทุนเบ็ดเสร็จรวม (หน่วย: ล้านบาท)	สำหรับปีสิ้นสุดวันที่ 31 ธันวาคม			เพิ่มขึ้น (ลดลง)	
	2566	2567	2568	ล้านบาท	ร้อยละ
รายได้จากการให้บริการ	1,800.00	3,694.62	2,827.28	(867.34)	(23.48)
ต้นทุนการให้บริการ	(1,422.55)	(3,209.31)	(2,387.87)	821.44	(25.60)
กำไรขั้นต้น	377.45	485.31	439.41	(45.90)	(9.46)
รายได้อื่น	10.22	5.32	15.07	9.75	183.27
ค่าใช้จ่ายในการขาย	(104.81)	(142.25)	(134.18)	(8.07)	(5.67)
ค่าใช้จ่ายในการบริหาร	(194.74)	(206.50)	(232.36)	25.86	12.52
ผลขาดทุนจากอัตราแลกเปลี่ยน	(6.78)	(21.79)	-	-	-
รวมค่าใช้จ่าย	(306.33)	(370.54)	(366.54)	(4.00)	(1.08)
กำไรก่อนต้นทุนทางการเงินและภาษีเงินได้	81.33	120.09	87.94	(32.15)	(26.77)
ส่วนแบ่งกำไรจากเงินลงทุนในการร่วมค้า	-	0.62	2.63	2.01	324.19
รายได้ทางการเงิน	2.30	1.37	1.05	(0.32)	(23.36)
ต้นทุนทางการเงิน	(15.60)	(12.73)	(11.72)	(1.01)	(7.93)
กำไรก่อนภาษีเงินได้	68.04	109.35	79.90	(29.45)	(26.93)
ภาษีเงินได้	(15.34)	(21.77)	(16.27)	(5.49)	(25.23)
กำไรสุทธิ	52.69	87.59	63.63	(23.96)	(27.35)

ข้อมูลในการวิเคราะห์การดำเนินงานและฐานะทางการเงิน

ผลการดำเนินงาน และความสามารถในการทำกำไร

รายได้จากการให้บริการ

ในปี 2568 บริษัทฯ มีรายได้จากการให้บริการจำนวน 2,827.28 ล้านบาท ลดลงจากปีก่อนจำนวน 867.34 ล้านบาท หรือร้อยละ 23.48 โดยมีสาเหตุหลักมาจากการปรับตัวลดลงของรายได้จากธุรกิจการให้บริการจัดการขนส่งสินค้าทางทะเล (Sea Freight) ซึ่งได้รับผลกระทบจากการปรับตัวลดลงของอัตราค่าระวางเรือในตลาดโลกเมื่อเทียบกับระดับที่สูงในปี 2567 ที่ได้รับอิทธิพลจากสถานการณ์ความไม่สงบในภูมิภาคตะวันออกกลางและการเปลี่ยนเส้นทางเดินเรือผ่านทะเลแดง อย่างไรก็ตาม บริษัทฯ ยังคงสามารถรักษากำไรฐานรายได้จากการให้บริการในระดับที่เหมาะสมภายใต้ภาวะตลาดที่ผันผวน โดยรายได้จากการให้บริการของบริษัทฯ สามารถแบ่งตามประเภทของบริการได้ดังนี้

รายได้จากการให้บริการ	สำหรับปีสิ้นสุดวันที่ 31 ธันวาคม						เพิ่มขึ้น (ลดลง)	
	2566		2567		2568		ล้านบาท	ร้อยละ
	ล้านบาท	ร้อยละ	ล้านบาท	ร้อยละ	ล้านบาท	ร้อยละ		
บริการ Sea Freight	1,640.70	91.15	3,552.11	96.15	2,583.87	91.39	(968.24)	(27.26)
บริการ Air Freight	29.30	1.63	16.03	0.43	34.61	1.22	18.58	115.91
บริการสนับสนุนงาน บริการโลจิสติกส์	130.00	7.22	126.48	3.42	208.80	7.39	82.32	65.09
รวมรายได้จากการให้บริการ	1,800.00	100.00	3,694.62	100.00	2,827.28	100.00	(867.34)	(23.48)

หมายเหตุ: /1 บริษัทฯ มีปรับปรุงการบันทึกบัญชีเกี่ยวกับรายได้ที่เกี่ยวข้องกับการให้เช่าคลังสินค้าเดิม โดยได้ถูกปรับให้สะท้อนโครงสร้างการบริหารงานใหม่ดังนี้:

-General Warehouse ซึ่งให้บริการสนับสนุนธุรกิจ Sea Freight ได้รวมเข้าไปในรายได้ของกลุ่มธุรกิจ Sea Freight

-Freezone Warehouse ซึ่งเป็นบริการสนับสนุนด้านโลจิสติกส์ ได้รวมเข้าไปในรายได้ของกลุ่มธุรกิจ Logistics Support

ธุรกิจการขนส่งสินค้าทางทะเล (Sea Freight)

- ธุรกิจ Sea Freight ยังคงเป็นแหล่งรายได้หลักของบริษัทฯ โดยในปี 2568 บริษัทฯ มีรายได้จากธุรกิจดังกล่าวจำนวน 2,583.87 ล้านบาท คิดเป็นสัดส่วน ร้อยละ 91.39 ของรายได้จากการให้บริการรวม ลดลงจากปีก่อนหน้า โดยมีสาเหตุหลักมาจากการปรับตัวลดลงของค่าระวางเรือในตลาดโลกเมื่อเทียบกับปี 2567 ซึ่งเป็นช่วงที่ค่าระวางเรืออยู่ในระดับสูงจากปัจจัยด้านภูมิรัฐศาสตร์และข้อจำกัดของพื้นที่

ระวางเรือในตลาด ทั้งนี้แม้ว่าระดับค่าระวางเรือจะปรับตัวลดลง แต่บริษัทฯ ยังคงสามารถรักษาปริมาณการขนส่งสินค้าได้ในระดับที่เหมาะสม ผ่านการขยายฐานลูกค้าในตลาดต่างประเทศ การพัฒนาความร่วมมือกับตัวแทนและพันธมิตรทางธุรกิจในหลายภูมิภาค รวมถึงการบริหารจัดการพื้นที่ระวางเรืออย่างมีประสิทธิภาพ

• ธุรกิจการขนส่งสินค้าทางอากาศ (Air Freight)

ในปี 2568 บริษัทฯ มีรายได้จากธุรกิจ Air Freight จำนวน 34.61 ล้านบาท คิดเป็นสัดส่วนร้อยละ 1.22 ของรายได้จากการให้บริการรวม ซึ่งเพิ่มขึ้นจากปีก่อนอย่างมีนัยสำคัญ โดยการเติบโตดังกล่าวเป็นผลจากการขยายการดำเนินงานผ่านบริษัทย่อย ASL ที่ให้บริการด้านการขนส่งทางอากาศ ทำให้บริษัทฯ สามารถให้บริการขนส่งสินค้าแบบ Multimodal ได้ครอบคลุมมากยิ่งขึ้น การพัฒนาธุรกิจ Air Freight ยังช่วยเพิ่มโอกาสในการให้บริการแบบ Cross-selling ระหว่างลูกค้าในธุรกิจ Sea Freight และ Air Freight รวมถึงช่วยเสริมศักยภาพของบริษัทฯ ในการให้บริการโลจิสติกส์แบบครบวงจรแก่ลูกค้า

• ธุรกิจบริการสนับสนุนด้านโลจิสติกส์ (Logistics Support)

บริษัทฯ มีรายได้จากธุรกิจบริการสนับสนุนด้านโลจิสติกส์จำนวน 208.80 ล้านบาท คิดเป็นสัดส่วน ร้อยละ 7.39 ของรายได้จากการให้บริการรวม โดยรายได้ในส่วนนี้เพิ่มขึ้นจากปีก่อนหน้า จากการขยายบริการคลังสินค้าและบริการโลจิสติกส์ที่เกี่ยวข้อง ซึ่งรวมถึงบริการคลังสินค้า Free Zone และบริการสนับสนุนด้านโลจิสติกส์อื่น ๆ การเติบโตของธุรกิจดังกล่าวสะท้อนถึงกลยุทธ์ของบริษัทฯ ในการเพิ่มสัดส่วนรายได้จากบริการที่มีมูลค่าเพิ่มสูงและมีความผันผวนน้อยกว่าธุรกิจขนส่งระหว่างประเทศ ซึ่งจะช่วยเสริมสร้างเสถียรภาพของรายได้และสนับสนุนการเติบโตอย่างยั่งยืนของบริษัทฯ ในระยะยาว

รายได้อื่น

ในปี 2568 บริษัทฯ มีรายได้อื่นจำนวน 15.07 ล้านบาท เพิ่มขึ้นจากปีก่อนจำนวน 9.75 ล้านบาท หรือร้อยละ 183.27 โดยรายได้ดังกล่าวส่วนใหญ่เกิดจากกำไรจากการจำหน่ายสินทรัพย์ที่ไม่ใช่สินทรัพย์หลักของธุรกิจ รวมถึงผลตอบแทนจากการลงทุนในตราสารทางการเงินบางรายการซึ่งถือเป็นรายการที่เกิดขึ้นเป็นครั้งคราว (Non-recurring items) เมื่อพิจารณาในเชิงโครงสร้างรายได้อื่นของบริษัทฯ มีสัดส่วนร้อยละ 0.53 ของรายได้รวม ซึ่งยังคงอยู่ในระดับต่ำเมื่อเทียบกับรายได้จากการดำเนินธุรกิจหลัก สะท้อนให้เห็นว่ารายได้ของบริษัทฯ ยังคงมาจากธุรกิจหลักด้านการให้บริการโลจิสติกส์ระหว่างประเทศเป็นสำคัญ ทั้งนี้ บริษัทฯ ยังคงมุ่งเน้นการสร้างรายได้จากธุรกิจหลัก (Core Business) เป็นหลัก โดยรายได้อื่นถือเป็นรายได้เสริมที่เกิดขึ้นจากการบริหารจัดการสินทรัพย์และการลงทุนของบริษัทฯ ในบางช่วงเวลา

ต้นทุนการให้บริการ

ในปี 2568 บริษัทฯ มีต้นทุนการให้บริการจำนวน 2,387.87 ล้านบาท ลดลงจากปีก่อนจำนวน 821.44 ล้านบาท หรือร้อยละ 25.60 โดยสาเหตุหลักมาจากการปรับตัวลดลงของต้นทุนที่เกี่ยวข้องกับการให้บริการขนส่งสินค้าทางทะเล (Sea Freight) ซึ่งสอดคล้องกับทิศทางของอัตราค่าระวางเรือในตลาดโลกที่ปรับตัวลดลงเมื่อเทียบกับระดับที่สูงในปี 2567

ต้นทุนการให้บริการของบริษัทฯ ส่วนใหญ่ประกอบด้วยค่าใช้จ่ายที่เกี่ยวข้องกับการจัดการขนส่งสินค้า เช่น ค่าระวางเรือ ค่าใช้จ่ายในการจัดการตู้คอนเทนเนอร์ ค่าบริการของสายเดินเรือและตัวแทน รวมถึงค่าใช้จ่ายที่เกี่ยวข้องกับการดำเนินงานด้านโลจิสติกส์อื่น ๆ ซึ่งโดยทั่วไปจะมีความสัมพันธ์กับระดับรายได้จากการให้บริการ

การปรับตัวลดลงของต้นทุนการให้บริการในปี 2568 จึงเป็นผลโดยตรงจากระดับกิจกรรมทางธุรกิจและค่าระวางเรือที่ลดลงจากปีก่อนหน้า อย่างไรก็ตาม บริษัทฯ ยังคงให้ความสำคัญกับการบริหารจัดการต้นทุนอย่างมีประสิทธิภาพ โดยการบริหารจัดการพื้นที่ระวางเรือ การเจรจากับสายเดินเรือและพันธมิตรทางธุรกิจ รวมถึงการปรับโครงสร้างการให้บริการเพื่อให้สอดคล้องกับภาวะตลาดเมื่อพิจารณาในเชิงโครงสร้าง ต้นทุนการให้บริการของบริษัทฯ ในปี 2568 คิดเป็น ร้อยละ 84.46 ของรายได้จากการให้บริการลดลงจากร้อยละ 86.86 ในปี 2567 สะท้อนถึงประสิทธิภาพในการบริหารต้นทุนของบริษัทฯ ภายใต้อัตราค่าระวางเรือที่มีความผันผวนและส่งผลกระทบต่ออัตรากำไรขั้นต้นของบริษัทฯ ปรับตัวดีขึ้นในปี 2568

ต้นทุนการให้บริการ	สำหรับปีสิ้นสุดวันที่ 31 ธันวาคม						เพิ่มขึ้น (ลดลง)	
	2566		2567		2568			
	ล้านบาท	ร้อยละ	ล้านบาท	ร้อยละ	ล้านบาท	ร้อยละ	ล้านบาท	ร้อยละ
รายได้จากการให้บริการ	1,800.00	100.00	3,694.62	100.00	2,827.28	100.00	(867.34)	(23.48)
ต้นทุนการบริการ	1,422.55	79.03	3,209.31	86.86	2,387.87	84.46	(821.44)	(25.60)
กำไรขั้นต้น	377.45	20.96	485.31	13.14	439.41	15.54	(45.90)	(9.46)

กำไรขั้นต้น

ในปี 2568 บริษัทฯ มีกำไรขั้นต้นจำนวน 439.41 ล้านบาท ลดลงจากปีก่อนซึ่งสอดคล้องกับการลดลงของรายได้จากการให้บริการ อย่างไรก็ตาม บริษัทฯ มีอัตรากำไรขั้นต้นอยู่ที่ร้อยละ 15.54 เพิ่มขึ้นจากร้อยละ 13.14 ในปี 2567 การปรับตัวดีขึ้นของอัตรากำไรขั้นต้นดังกล่าวมีสาเหตุหลักมาจากการบริหารต้นทุนการให้บริการได้อย่างมีประสิทธิภาพ โดยเฉพาะต้นทุนที่เกี่ยวข้องกับธุรกิจการขนส่งสินค้าทางทะเล ซึ่งมีการปรับตัวลดลงตามทิศทางของอัตราค่าระวางเรือในตลาดโลก รวมถึงการบริหารจัดการพื้นที่ระวางเรือและต้นทุนที่เกี่ยวข้องกับการดำเนินงานอย่างเหมาะสม

นอกจากนี้ การเพิ่มขึ้นของสัดส่วนรายได้จากบริการที่มีมูลค่าเพิ่ม เช่น ธุรกิจ Air Freight และบริการสนับสนุนด้านโลจิสติกส์ (Logistics Support) ยังมีส่วนช่วยสนับสนุนอัตรากำไรขั้นต้นของบริษัทฯ ให้ปรับตัวดีขึ้นในดังกล่าว โดยภาพรวม แม้ว่ารายได้จากการให้บริการของบริษัทฯ จะได้รับผลกระทบจากภาวะตลาดค่าระวางเรือที่ผันผวน แต่บริษัทฯ ยังคงสามารถรักษาประสิทธิภาพในการบริหารต้นทุน ส่งผลให้อัตรากำไรขั้นต้นปรับตัวดีขึ้นเมื่อเทียบกับปีก่อน

ค่าใช้จ่ายในการขาย

ในปี 2568 บริษัทฯ มีค่าใช้จ่ายในการขายจำนวน 134.18 ล้านบาท ลดลงจากปีก่อนจำนวน 8.07 ล้านบาท หรือร้อยละ 5.67 โดยค่าใช้จ่ายดังกล่าวส่วนใหญ่เป็นค่าคอมมิชชั่นของพนักงานขายและค่าตอบแทนตัวแทนขาย (Sales Agents) ซึ่งเป็นค่าใช้จ่ายที่แปรผันตามรายได้จากการให้บริการของบริษัทฯ

การปรับตัวลดลงของค่าใช้จ่ายในการขายในปี 2568 มีความสอดคล้องกับการลดลงของรายได้จากธุรกิจหลัก โดยเฉพาะธุรกิจการให้บริการขนส่งสินค้าทางทะเล (Sea Freight) ซึ่งได้รับผลกระทบจากการปรับตัวลดลงของอัตราค่าระวางเรือในตลาดโลก ส่งผลให้ค่าคอมมิชชั่นและค่าใช้จ่ายที่เกี่ยวข้องกับการขายปรับตัวลดลงตามระดับกิจกรรมทางธุรกิจ

อย่างไรก็ตาม บริษัทฯ ยังคงให้ความสำคัญกับการพัฒนาช่องทางการขายและการขยายฐานลูกค้าอย่างต่อเนื่อง โดยเฉพาะการขยายความร่วมมือกับพันธมิตรและตัวแทนในต่างประเทศ รวมถึงการส่งเสริมการขายบริการที่มีมูลค่าเพิ่ม เช่น ธุรกิจการขนส่งทางอากาศ (Air Freight) และบริการสนับสนุนด้านโลจิสติกส์ เพื่อเสริมสร้างโอกาสในการเติบโตของรายได้ในระยะยาว

เมื่อพิจารณาในเชิงโครงสร้าง ค่าใช้จ่ายในการขายในปี 2568 คิดเป็น ร้อยละ 4.75 ของรายได้จากการให้บริการ ซึ่งอยู่ในระดับใกล้เคียงกับปีก่อนหน้า สะท้อนถึงการบริหารค่าใช้จ่ายในการขายให้สอดคล้องกับระดับรายได้และโครงสร้างธุรกิจของบริษัทฯ

ค่าใช้จ่ายในการบริหาร

ในปี 2568 บริษัทฯ มีค่าใช้จ่ายในการบริหารจำนวน 232.36 ล้านบาท เพิ่มขึ้นจากปีก่อนจำนวน 25.86 ล้านบาท หรือร้อยละ 12.52 โดยการเพิ่มขึ้นดังกล่าวมีสาเหตุหลักมาจากค่าใช้จ่ายด้านบุคลากรและค่าใช้จ่ายที่เกี่ยวข้องกับการสนับสนุนการขยายธุรกิจของบริษัทฯ รวมถึงค่าใช้จ่ายด้านเทคโนโลยีสารสนเทศและระบบงานภายใน เพื่อยกระดับประสิทธิภาพการดำเนินงานและรองรับการพัฒนาธุรกิจในระยะยาว

นอกจากนี้ บริษัทฯ ยังมีค่าใช้จ่ายที่เกี่ยวข้องกับการขยายเครือข่ายธุรกิจและการพัฒนาความร่วมมือกับพันธมิตรในต่างประเทศ ซึ่งเป็นส่วนหนึ่งของกลยุทธ์ในการเพิ่มศักยภาพการแข่งขันและรองรับการเติบโตของธุรกิจโลจิสติกส์ในอนาคต

เมื่อพิจารณาในเชิงโครงสร้าง ค่าใช้จ่ายในการบริหารในปี 2568 คิดเป็น ร้อยละ 8.22 ของรายได้จากการให้บริการ เพิ่มขึ้นจากร้อยละ 5.59 ในปี 2567 โดยการเพิ่มขึ้นของสัดส่วนดังกล่าวส่วนหนึ่งเกิดจากการลดลงของรายได้จากการให้บริการในปี 2568 อย่างไรก็ตาม บริษัทฯ ยังคงให้

ความสำคัญกับการบริหารค่าใช้จ่ายอย่างรอบคอบ เพื่อให้สอดคล้องกับแนวทางการเติบโตของธุรกิจและรักษาประสิทธิภาพในการดำเนินงานขององค์กร

ต้นทุนทางการเงิน

ในปี 2568 บริษัทฯ มีต้นทุนทางการเงินจำนวน 11.72 ล้านบาท ลดลงจากปีก่อนจำนวน 1.01 ล้านบาท หรือร้อยละ 7.93 โดยต้นทุนทางการเงินของบริษัทฯ ส่วนใหญ่เป็นดอกเบี้ยตามสัญญาเช่า (Lease Liabilities) ที่เกี่ยวข้องกับสินทรัพย์สิทธิการใช้ เช่น ตู้คอนเทนเนอร์บรรจุของเหลว (ISO Tank) และ อุปกรณ์ที่ใช้ในการดำเนินธุรกิจโลจิสติกส์

การลดลงของต้นทุนทางการเงินในปี 2568 เป็นผลมาจากภาระดอกเบี้ยตามสัญญาเช่าที่ทยอยลดลงตามอายุของสัญญา รวมถึงการบริหารจัดการสัญญาเช่าและสินทรัพย์ที่เกี่ยวข้องอย่างมีประสิทธิภาพ

ทั้งนี้ บริษัทฯ ไม่มีภาระดอกเบี้ยจากเงินกู้ยืมกับสถาบันการเงิน ทำให้โครงสร้างต้นทุนทางการเงินของบริษัทฯ อยู่ในระดับต่ำและมีความเสี่ยงด้านอัตราดอกเบี้ยจำกัด ซึ่งสะท้อนถึงความแข็งแกร่งของฐานะทางการเงินและแนวทางการบริหารโครงสร้างเงินทุนอย่างระมัดระวัง

เมื่อพิจารณาในเชิงโครงสร้าง ต้นทุนทางการเงินของบริษัทฯ คิดเป็นสัดส่วนเพียงร้อยละ 0.41 ของรายได้รวม ซึ่งอยู่ในระดับต่ำและไม่ส่งผลกระทบต่อผลการดำเนินงานโดยรวมของบริษัทฯ

กำไรสุทธิ

ในปี 2568 บริษัทฯ มีกำไรสุทธิจำนวน 63.63 ล้านบาท ลดลงจากปีก่อนจำนวน 23.96 ล้านบาท หรือร้อยละ 27.35 โดยการลดลงของกำไรสุทธิมีสาเหตุหลักมาจากการปรับตัวลดลงของรายได้จากธุรกิจการให้บริการขนส่งสินค้าทางทะเล (Sea Freight) ซึ่งเป็นธุรกิจหลักของ บริษัทฯ ที่ได้รับผลกระทบจากการปรับตัวลดลงของอัตราค่าระวางเรือในตลาดโลกเมื่อเทียบกับระดับที่สูงในปี 2567

อย่างไรก็ตาม บริษัทฯ สามารถบริหารต้นทุนการให้บริการได้อย่างมีประสิทธิภาพ ส่งผลให้อัตรากำไรขั้นต้นของบริษัทฯ ปรับตัวดีขึ้นจากร้อยละ 13.14 ในปี 2567 เป็นร้อยละ 15.54 ในปี 2568 นอกจากนี้ การเติบโตของธุรกิจการขนส่งทางอากาศ (Air Freight) และบริการสนับสนุนด้านโลจิสติกส์ (Logistics Support) ยังมีส่วนช่วยสนับสนุนโครงสร้างรายได้ของบริษัทฯ ให้มีความหลากหลายมากขึ้น

ทั้งนี้ บริษัทฯ มีอัตรากำไรสุทธิ (Net Profit Margin) อยู่ที่ร้อยละ 2.25 ซึ่งลดลงเล็กน้อยจากร้อยละ 2.37 ในปี 2567 สะท้อนถึงผลกระทบจากการปรับตัวลดลงของรายได้จากธุรกิจหลัก อย่างไรก็ตาม บริษัทฯ ยังคงสามารถรักษาระดับความสามารถในการทำกำไรได้ภายใต้ภาวะตลาดที่มีความผันผวน

โดยภาพรวม แม้ว่าผลประกอบการในปี 2568 จะได้รับแรงกดดันจากภาวะตลาดค่าระวางเรือโลกที่อ่อนตัวลง แต่บริษัทฯ ยังคงมีโครงสร้างต้นทุนที่มีประสิทธิภาพและมีความสามารถในการปรับตัวต่อการเปลี่ยนแปลงของอุตสาหกรรมโลจิสติกส์ พร้อมทั้งเดินหน้าพัฒนาธุรกิจและขยายบริการที่มีมูลค่าเพิ่ม เพื่อเสริมสร้างความแข็งแกร่งและสนับสนุนการเติบโตของบริษัทฯ ในระยะยาว

อัตราส่วนแสดงความสามารถในการทำกำไร

สำหรับปีสิ้นสุดวันที่ 31 ธันวาคม 2568 บริษัทฯ มีอัตรากำไรขั้นต้น (Gross Profit Margin) อยู่ที่ร้อยละ 15.54 เพิ่มขึ้นจากร้อยละ 13.14 ในปี 2567 แม้ว่ารายได้จากการให้บริการจะปรับตัวลดลงจากภาวะตลาดค่าระวางเรือที่อ่อนตัวลงเมื่อเทียบกับปีก่อน อย่างไรก็ตาม การปรับตัวดีขึ้นของอัตรากำไรขั้นต้นสะท้อนถึงประสิทธิภาพในการบริหารต้นทุนการให้บริการ รวมถึงการปรับโครงสร้างรายได้ให้มีสัดส่วนของบริการที่มีอัตรากำไรสูงเพิ่มขึ้น เช่น ธุรกิจการขนส่งทางอากาศ (Air Freight) และบริการสนับสนุนด้านโลจิสติกส์

สำหรับอัตรากำไรจากการดำเนินงาน (Operating Profit Margin) ในปี 2568 อยู่ที่ร้อยละ 3.11 ลดลงเล็กน้อยจากร้อยละ 3.25 ในปี 2567 โดยมีสาเหตุหลักจากการเพิ่มขึ้นของค่าใช้จ่ายในการบริหาร ซึ่งเกี่ยวข้องกับการลงทุนด้านบุคลากรและระบบงานเพื่อสนับสนุนการขยายธุรกิจในระยะยาวในด้านอัตรากำไรสุทธิ (Net Profit Margin) บริษัทฯ มีอัตรากำไรสุทธิอยู่ที่ร้อยละ 2.25 ลดลงจากร้อยละ 2.37 ในปี 2567 สะท้อนถึงผลกระทบจากการลดลงของรายได้จากธุรกิจหลัก อย่างไรก็ตาม บริษัทฯ ยังคงสามารถรักษาระดับความสามารถในการทำกำไรได้ภายใต้ภาวะตลาดที่มีความผันผวน

สำหรับอัตราผลตอบแทนผู้ถือหุ้น (Return on Equity: ROE) ในปี 2568 อยู่ที่ร้อยละ 7.12 ลดลงจากร้อยละ 9.53 ในปี 2567 ซึ่งสอดคล้องกับการลดลงของกำไรสุทธิในปีดังกล่าว

ขณะที่อัตราผลตอบแทนจากสินทรัพย์ (Return on Assets: ROA) ในปี 2568 อยู่ที่ร้อยละ 4.62 ลดลงจากร้อยละ 6.10 ในปี 2567 โดยมีสาเหตุหลักจากการปรับตัวลดลงของกำไรสุทธิเมื่อเทียบกับปีก่อน

โดยภาพรวม แม้ว่ารายได้ของบริษัทฯจะได้รับผลกระทบจากภาวะตลาดโลจิสติกส์โลกที่มีความผันผวน แต่บริษัทฯ ยังคงสามารถรักษาระดับความสามารถในการทำกำไรได้อย่างเหมาะสมผ่านการบริหารต้นทุนอย่างมีประสิทธิภาพและการปรับโครงสร้างรายได้ให้มีความหลากหลายมากขึ้น

อัตราส่วนประสิทธิภาพในการดำเนินงาน

ณ วันที่ 31 ธันวาคม 2568 บริษัทฯ มีระยะเวลาเก็บหนี้เฉลี่ย (Days Sales Outstanding: DSO) อยู่ที่ 43 วัน ปรับตัวลดลงจาก 48 วันในปี 2567 สะท้อนถึงประสิทธิภาพในการบริหารจัดการลูกหนี้การค้าและการติดตามการชำระเงินจากลูกค้า ซึ่งช่วยให้บริษัทฯ สามารถบริหารสภาพคล่องและเงินทุนหมุนเวียนได้อย่างมีประสิทธิภาพมากยิ่งขึ้น ขณะที่ระยะเวลาชำระหนี้เฉลี่ย (Days Payable Outstanding: DPO) ในปี 2568 อยู่ที่ 28 วัน ลดลงเล็กน้อยจาก 29 วันในปี 2567 โดยการเปลี่ยนแปลงดังกล่าวสอดคล้องกับระดับกิจกรรมทางธุรกิจและโครงสร้างเจ้าหนี้การค้าของบริษัทฯ เมื่อพิจารณาาร่วมกันรอบระยะเวลาเงินสด (Cash Cycle) ของบริษัทฯ ในปี 2568 อยู่ที่ 23 วัน ลดลงจาก 28 วันในปี 2567 แสดงให้เห็นถึงประสิทธิภาพในการบริหารเงินทุนหมุนเวียนของบริษัทฯ ที่ดีขึ้น โดยบริษัทฯ สามารถลดระยะเวลาในการเปลี่ยนรายได้จากการขายให้เป็นเงินสดได้เร็วขึ้น

โดยภาพรวม บริษัทฯ ยังคงให้ความสำคัญกับการบริหารจัดการเงินทุนหมุนเวียนอย่างมีประสิทธิภาพ ผ่านการควบคุมระยะเวลาเก็บหนี้และการบริหารจัดการเจ้าหนี้การค้าอย่างเหมาะสม เพื่อสนับสนุนสภาพคล่องทางการเงินและการดำเนินธุรกิจอย่างต่อเนื่อง

อัตราส่วนวิเคราะห์นโยบายทางการเงิน

ณ วันที่ 31 ธันวาคม 2568 บริษัทฯ มีอัตราส่วนหนี้สินต่อส่วนของผู้ถือหุ้น (Debt to Equity Ratio) อยู่ที่ 0.54 เท่า เพิ่มขึ้นเล็กน้อยจาก 0.52 เท่าในปี 2567 ซึ่งสะท้อนถึงโครงสร้างเงินทุนที่ยังคงอยู่ในระดับที่เหมาะสม โดยบริษัทฯ มีระดับหนี้สินที่ไม่สูงเมื่อเทียบกับส่วนของผู้ถือหุ้นโครงสร้างหนี้สินของบริษัทฯ ส่วนใหญ่เป็นหนี้สินจากการดำเนินงานและหนี้สินตามสัญญาเช่าที่เกี่ยวข้องกับการใช้สินทรัพย์เพื่อสนับสนุนการดำเนินธุรกิจโลจิสติกส์ ขณะที่บริษัทฯ ไม่มีภาระหนี้สินจากเงินกู้ยืมระยะยาวกับสถาบันการเงิน ส่งผลให้ความเสี่ยงจากภาระดอกเบี้ยและความผันผวนของอัตราดอกเบี้ยอยู่ในระดับต่ำ

สำหรับอัตราส่วนความสามารถในการชำระดอกเบี้ย (Interest Coverage Ratio) ในปี 2568 อยู่ที่ 8.51 เท่า ลดลงจาก 11.09 เท่าในปี 2567 ซึ่งสอดคล้องกับการลดลงของกำไรจากการดำเนินงานในปีดังกล่าว อย่างไรก็ตาม อัตราส่วนดังกล่าวยังคงอยู่ในระดับที่สะท้อนถึงความสามารถของบริษัทฯ ในการรองรับภาระดอกเบี้ยได้อย่างเพียงพอ

โดยภาพรวม บริษัทฯ ยังคงดำเนินนโยบายทางการเงินอย่างระมัดระวัง โดยให้ความสำคัญกับการรักษาโครงสร้างเงินทุนที่เหมาะสมและการบริหารสภาพคล่องอย่างมีประสิทธิภาพ เพื่อรองรับการดำเนินธุรกิจและโอกาสการลงทุนในอนาคต

ความสามารถในการบริหารทรัพย์สิน

สินทรัพย์

ณ วันที่ 31 ธันวาคม 2567 และ 31 ธันวาคม 2568 บริษัทฯ มีสินทรัพย์รวมเท่ากับ 1,436.18 ล้านบาท และ 1,378.92 ล้านบาท ตามลำดับ โดย ณ วันที่ 31 ธันวาคม 2568 สินทรัพย์รวมของบริษัทฯ ลดลง 57.26 ล้านบาท หรือ ร้อยละ 3.99 จากสิ้นปี 2567 การปรับลดของสินทรัพย์รวมมีสาเหตุหลักมาจาก (1) เงินสดและรายการเทียบเท่าเงินสด ลดลง 48 ล้านบาท (2) ลูกหนี้การค้าและลูกหนี้อื่นลดลง 102 ล้านบาท ซึ่งมีสาเหตุหลักจากกระด้างการชำระหนี้ที่ปรับตัวลดลงแม้ว่าปริมาณงานโดยรวมยังอยู่ในระดับใกล้เคียงเดิม ประกอบกับการบริหารจัดการเก็บหนี้ที่มีประสิทธิภาพมากขึ้น (3) เงินจ่ายล่วงหน้าและสินทรัพย์หมุนเวียนอื่นลดลงตามปริมาณงาน อย่างไรก็ตาม บริษัทฯ มีการเพิ่มขึ้นของสินทรัพย์สำคัญบางรายการ ได้แก่ สินทรัพย์ทางการเงินหมุนเวียนอื่นเพิ่มขึ้น 50 ล้านบาท

หนี้สิน

ณ วันที่ 31 ธันวาคม 2567 และ 31 ธันวาคม 2568 บริษัทฯ มีหนี้สินรวมเท่ากับ 517.31 ล้านบาท และ 484.71 ล้านบาท ตามลำดับ โดย ณ วันที่ 31 ธันวาคม 2568 หนี้สินรวมของบริษัทฯ ลดลงจำนวน 32.60 ล้านบาท หรือ ร้อยละ 6.30 จาก ณ สิ้นปี 2567 โดยมีสาเหตุหลักมาจาก หนี้สินหมุนเวียน มีจำนวน 339 ล้านบาท ลดลงจากปีก่อนจำนวน 85 ล้านบาท หรือลดจ้อยละ 20 โดยมีปัจจัยหลักจาก (1) การลดลงของ เจ้าหนี้การค้าและเจ้าหนี้หมุนเวียนอื่น ซึ่งสอดคล้องกับปริมาณงานและต้นทุนค่าระวางที่ปรับลดลง (2) การลดลงของรายได้รับล่วงหน้าจากระดับกิจกรรมทางธุรกิจที่ชะลอตัว (3) การบริหารจัดการชำระหนี้ระยะสั้นและหมุนเวียนเงินทุนอย่างใกล้ชิด ขณะที่หนี้สินไม่หมุนเวียน มีจำนวน 146 ล้านบาทเพิ่มขึ้นจากปีก่อนจำนวน 52 ล้านบาทหรือเพิ่มขึ้นร้อยละ 56 โดยส่วนใหญ่เกิดจาก (1) การเพิ่มขึ้นของหนี้สินตามสัญญาเช่าจากการขยายการลงทุนในสินทรัพย์สิทธิการใช้ (2) ภาระผูกพันระยะยาวที่เกี่ยวข้องกับการดำเนินธุรกิจและการลงทุนของบริษัท

ส่วนของผู้ถือหุ้น

ณ วันที่ 31 ธันวาคม 2567 และ 31 ธันวาคม 2568 บริษัทฯ มีส่วนของผู้ถือหุ้นรวมเท่ากับ 918.87 ล้านบาท และ 894.21 ล้านบาท ตามลำดับ โดย ณ วันที่ 31 ธันวาคม 2568 ส่วนของผู้ถือหุ้นรวมของบริษัทฯ ลดลง 24.66 ล้านบาท หรือคิดเป็นอัตราลดลงร้อยละ 2.68 จาก ณ สิ้นปี 2567 โดยมีสาเหตุหลักจากการจ่ายเงินปันผลระหว่างปีจำนวน 95.00 ล้านบาท ขณะที่บริษัทมีกำไรสุทธิสำหรับปี จำนวน 63.64 ล้านบาท ส่งผลให้กำไรสะสมสุทธิลดลงเมื่อเทียบกับปีก่อน

โดยภาพรวม บริษัทฯ ยังคงมีโครงสร้างฐานะทางการเงินที่แข็งแกร่งโดยมีอัตราส่วนหนี้สินต่อส่วนของผู้ถือหุ้นอยู่ในระดับต่ำ และมีความสามารถในการบริหารสภาพคล่องเพื่อรองรับการดำเนินธุรกิจและการลงทุนในอนาคตได้อย่างเหมาะสม

รูปความสามารถในการบริหารทรัพย์สิน

งบแสดงฐานะทางการเงินรวม	ณ วันที่ 31 ธันวาคม					
	2566		2567		2568	
	ล้านบาท	ร้อยละ	ล้านบาท	ร้อยละ	ล้านบาท	ร้อยละ
สินทรัพย์รวม	1,372.85	100.00	1,436.18	100.00	1,378.92	100.00
หนี้สินรวม	510.72	37.20	517.31	36.02	484.71	35.15
ส่วนของผู้ถือหุ้นรวม	862.13	62.79	918.87	63.98	894.21	64.85

สภาพคล่องและความเพียงพอของเงินทุน

อัตราส่วนสภาพคล่อง

สำหรับปีสิ้นสุดวันที่ 31 ธันวาคม 2568 บริษัทฯ มีอัตราส่วนสภาพคล่อง อยู่ที่ 2.98 เท่า อยู่ในระดับใกล้เคียงกับปีก่อน โดยอัตราส่วนดังกล่าวสะท้อนถึงความสามารถของบริษัทฯ ในการบริหารสินทรัพย์หมุนเวียนเพื่อรองรับภาระหนี้สินหมุนเวียนได้อย่างเพียงพอการเปลี่ยนแปลงของอัตราส่วนสภาพคล่องในช่วงปีที่ผ่านมาเกิดจากการปรับตัวของระดับสินทรัพย์หมุนเวียนและหนี้สินหมุนเวียนตามภาวะธุรกิจ โดยในปี 2568 สินทรัพย์หมุนเวียนบางรายการ เช่น เงินสดและลูกหนี้การค้า ปรับตัวลดลงตามระดับรายได้จากการให้บริการที่ลดลงจากภาวะตลาดค่าระวางเรือ ขณะที่บริษัทฯ ยังคงสามารถบริหารจัดการหนี้สินหมุนเวียนและกระแสเงินสดจากการดำเนินงานได้อย่างมีประสิทธิภาพสำหรับอัตราส่วนสภาพคล่องหมุนเร็ว (Quick Ratio) ในปี 2568 อยู่ที่ 1.78 เท่า ซึ่งสะท้อนถึงความสามารถของบริษัทฯ ในการชำระหนี้สินระยะสั้นด้วยสินทรัพย์ที่มีสภาพคล่องสูง เช่น เงินสดและลูกหนี้การค้า โดยไม่ต้องพึ่งพาการจำหน่ายสินทรัพย์อื่น

ขณะที่อัตราส่วนสภาพคล่องกระแสเงินสด (Cash Flow Liquidity Ratio) ในปี 2568 อยู่ที่ 0.60 เท่า ซึ่งปรับตัวดีขึ้นจากปีก่อน สะท้อนถึงกระแสเงินสดจากการดำเนินงานที่สามารถสนับสนุนภาระหนี้สินหมุนเวียนได้ดีขึ้น โดยรวมแล้ว บริษัทฯ ยังคงมีระดับสภาพคล่องทางการเงินที่อยู่ในเกณฑ์ที่เหมาะสม และสามารถรองรับการดำเนินธุรกิจและภาระผูกพันระยะสั้นได้อย่างมีประสิทธิภาพ

ภาระผูกพันด้านหนี้สินและการบริหารจัดการภาระนอกงบดุล

ไม่มี

การทำรายการที่มีนัยสำคัญ (Material Transaction ("MT")) และการทำรายการที่เกี่ยวข้องกัน (Related Party Transaction ("RPT"))

ไม่มี

การออกตราสารหนี้ซึ่งมีข้อกำหนดให้บริษัทต้องคงอัตราส่วนทางการเงิน

การออกตราสารหนี้ซึ่งมีข้อกำหนดให้บริษัทต้องคงอัตราส่วนทางการเงิน : ไม่มี
เงินหรือไม่

4.2 ปัจจัยหรือเหตุการณ์ที่อาจมีผลต่อฐานะการเงินหรือการดำเนินงานอย่างมีนัยสำคัญ

ปัจจัยหรือเหตุการณ์สำคัญที่มีผลต่อฐานะการเงินหรือการดำเนินงานในอนาคต

1. ความผันผวนของค่าระวางเรือและความสามารถในการจัดการค่าระวางเรือ

รายได้หลักของบริษัทฯ มาจากธุรกิจขนส่งทางทะเล (Sea Freight) ซึ่งอาจได้รับผลกระทบจากความผันผวนของอัตราค่าระวางเรือและปริมาณการค้าระหว่างประเทศ อัตราค่าระวางขึ้นอยู่กับภาวะอุปสงค์ – อุปทานของตลาดโลก รวมถึงปัจจัยภูมิรัฐศาสตร์และการบริหารกำลังการขนส่งของสายเดินเรือ บริษัทฯ จึงมุ่งกระจายเส้นทาง ขยายตลาดใหม่ และ เพิ่มสัดส่วนบริการที่มีมูลค่าเพิ่ม เช่น ISO Tank และ Logistics Support เพื่อลดความผันผวนของรายได้

2. ผลกระทบจากความขัดแย้งทางภูมิรัฐศาสตร์

เหตุการณ์ความไม่สงบในบางภูมิภาค เช่น ความตึงเครียดในตะวันออกกลางหรือเส้นทางทะเลแดง อาจส่งผลให้สายเดินเรือเปลี่ยนเส้นทาง เพิ่มระยะเวลาขนส่งและต้นทุน ขณะเดียวกันความตึงเครียดทางการค้าระหว่างประเทศอาจส่งผลกระทบต่อปริมาณการค้าโลกในช่วง บริษัทฯ ติดตามสถานการณ์อย่างใกล้ชิดและบริหารความสัมพันธ์กับสายเดินเรือหลายรายเพื่อลดผลกระทบด้านพื้นที่ระวางและต้นทุน

3. ภาวะเศรษฐกิจโดยรวมของประเทศคู่ค้าหลัก

ภาวะเศรษฐกิจและทิศทางอัตราดอกเบี้ยของประเทศคู่ค้าหลัก โดยเฉพาะสหรัฐอเมริกา อาจส่งผลกระทบต่อปริมาณการส่งออกและความต้องการใช้บริการโลจิสติกส์ แม้มีความผันผวนในระยะสั้น แต่การฟื้นตัวของการค้าโลกในระยะถัดไปยังเป็นปัจจัยสนับสนุนในระยะกลาง

4. ความผันผวนของอัตราแลกเปลี่ยน

รายได้และต้นทุนของบริษัทฯ บางส่วนเป็นสกุลเงินต่างประเทศ โดยเฉพาะดอลลาร์สหรัฐฯ ความผันผวนของอัตราแลกเปลี่ยนอาจส่งผลกระทบต่อรายได้ ต้นทุน และ ผลกำไรที่รับรู้ในการเงิน บริษัทฯ บริหารความเสี่ยงดังกล่าวผ่านการทำสัญญาซื้อขายเงินตราต่างประเทศล่วงหน้าในบางส่วน และการบริหารโครงสร้างรายได้-รายจ่ายให้อยู่ในสกุลเงินเดียวกัน (Natural Hedge) เพื่อลดผลกระทบจากความผันผวนของค่าเงิน

5. การแข่งขันในอุตสาหกรรมโลจิสติกส์

ธุรกิจโลจิสติกส์มีการแข่งขันค่อนข้างสูง ทั้งจากผู้ประกอบการในประเทศและต่างประเทศ บริษัทฯ จึงให้ความสำคัญกับการพัฒนาคุณภาพการให้บริการ การขยายเครือข่ายพันธมิตรทางธุรกิจ และ การพัฒนาบริการที่มีมูลค่าเพิ่ม เพื่อเสริมสร้างความสามารถในการแข่งขันและรักษาลูกค้าในระยะยาว

โดยภาพรวม บริษัทฯ ยังคงติดตามและประเมินปัจจัยต่าง ๆ ที่อาจส่งผลกระทบต่อธุรกิจอย่างต่อเนื่อง พร้อมทั้งปรับกลยุทธ์และแนวทางการดำเนินงานให้สอดคล้องกับสภาวะแวดล้อมทางธุรกิจที่เปลี่ยนแปลง เพื่อสนับสนุนการเติบโตอย่างยั่งยืนของบริษัทฯ ในอนาคต

โครงการหรือการวิจัยพัฒนาที่จะอาจกระทบต่อผลการดำเนินงานและฐานะการเงินในอนาคตอันใกล้

ไม่มี

4.2 ข้อมูลทางการเงินที่สำคัญ

รายงานของผู้สอบบัญชีจากการตรวจสอบงบการเงินประจำปีของกลุ่มบริษัท และข้อสรุปจากการสอบทานข้อมูลทางการเงินระหว่างกาลสามารถสรุปได้ ดังนี้

ประจำปี/งวด สำหรับปีสิ้นสุดวันที่ 31 ธันวาคม 2566

ผู้สอบบัญชี บริษัทฯ สำนักงาน อีวาย จำกัด นายวรพจน์ อำนวยพาณิชย์ ¹ ผู้สอบบัญชีรับอนุญาต เลขที่ 4640

ความเห็น/ข้อสรุปของผู้สอบบัญชี ผู้สอบบัญชีได้แสดงความเห็นอย่างไม่มีเงื่อนไขในรายงานของผู้สอบบัญชีว่า งบการเงินรวมและงบการเงินเฉพาะบริษัทฯ ได้แสดงฐานะการเงิน ณ วันที่ 31 ธันวาคม 2566 ผลการดำเนินงานและกระแสเงินสดสำหรับปีสิ้นสุดวันที่วันเดียวกันของ บริษัทฯ ไฮโน โลจิสติกส์ คอร์ปอเรชั่น จำกัด (มหาชน) และบริษัทย่อย และ เฉพาะของบริษัทฯ ไฮโน โลจิสติกส์ คอร์ปอเรชั่น จำกัด (มหาชน) โดยถูกต้องตามควรในสาระสำคัญตามมาตรฐานการรายงานทางการเงิน

ประจำปี/งวด สำหรับปีสิ้นสุดวันที่ 31 ธันวาคม 2567

ผู้สอบบัญชี บริษัทฯ สำนักงาน อีวาย จำกัด นายวรพจน์ อำนวยพาณิชย์ ¹ ผู้สอบบัญชีรับอนุญาต เลขที่ 4640

ความเห็น/ข้อสรุปของผู้สอบบัญชี ผู้สอบบัญชีได้แสดงความเห็นอย่างไม่มีเงื่อนไขไว้ในรายงานของผู้สอบบัญชีว่า งบการเงินรวมและงบการเงินเฉพาะบริษัทฯ ได้แสดงฐานะการเงิน ณ วันที่ 31 ธันวาคม 2567 ผลการดำเนินงานและกระแสเงินสดสำหรับปีสิ้นสุดวันที่วันเดียวกันของบริษัท โซโน โลจิสติกส์ คอร์ปอเรชั่น จำกัด (มหาชน) และบริษัทย่อย และ เฉพาะของบริษัท โซโน โลจิสติกส์ คอร์ปอเรชั่น จำกัด (มหาชน) โดยถูกต้องตามควรในสาระสำคัญตามมาตรฐานการรายงานทางการเงิน

ประจำปี/งวด สำหรับปีสิ้นสุดวันที่ 31 ธันวาคม 2568

ผู้สอบบัญชี บริษัทฯ สำนักงาน อีวาย จำกัด นายวรพจน์ อำนวยพาณิชย์ ^{/1} ผู้สอบบัญชีรับอนุญาต เลขที่ 4640

ความเห็น/ข้อสรุปของผู้สอบบัญชี ผู้สอบบัญชีได้แสดงความเห็นอย่างไม่มีเงื่อนไขไว้ในรายงานของผู้สอบบัญชีว่า งบการเงินรวมและงบการเงินเฉพาะบริษัทฯ ได้แสดงฐานะการเงิน ณ วันที่ 31 ธันวาคม 2568 ผลการดำเนินงาน และกระแสเงินสดสำหรับปีสิ้นสุดวันที่วันเดียวกันของบริษัท โซโน โลจิสติกส์ คอร์ปอเรชั่น จำกัด (มหาชน) และบริษัทย่อย และ เฉพาะของบริษัท โซโน โลจิสติกส์ คอร์ปอเรชั่น จำกัด (มหาชน) โดยถูกต้องตามควรในสาระสำคัญตามมาตรฐานการรายงานทางการเงิน

หมายเหตุ: ^{/1} นายวรพจน์ อำนวยพาณิชย์ ผู้สอบบัญชีรับอนุญาตให้ตรวจสอบงบการเงินสำหรับปีสิ้นสุดวันที่ 31 ธันวาคม 2566 และ 2568 เป็นผู้สอบบัญชีที่ได้รับความเห็นชอบจากสำนักงาน ก.ล.ด.

4.3 ข้อมูลจากงบการเงิน และอัตราส่วนทางการเงินที่สำคัญ

ข้อมูลจากงบการเงินที่สำคัญ

งบการเงินรวมของบริษัทฯ สำหรับปีสิ้นสุดวันที่ 31 ธันวาคม ปี 2566 - 2568 ซึ่งประกอบด้วย งบแสดงฐานะทางการเงิน งบกำไรขาดทุน เบ็ดเสร็จ และงบกระแสเงินสด รวมถึงอัตราส่วนทางการเงินที่สำคัญ มีดังนี้

ตารางสรุปฐานะการเงิน

	บาท (THB)		
	31 ธ.ค. 2566	31 ธ.ค. 2567	31 ธ.ค. 2568
	งบรวม	งบรวม	งบรวม
	ตรวจสอบ	ตรวจสอบ	ตรวจสอบ
สินทรัพย์			
เงินสดและรายการเทียบเท่าเงินสด (ล้านบาท)	160.06	311.47	263.96
เงินลงทุนระยะสั้น - สุทธิ (ล้านบาท)	522.83	251.22	301.03
ลูกหนี้การค้าและลูกหนี้หมุนเวียน อื่น - สุทธิ (ล้านบาท)	250.74	440.95	338.89
เงินให้กู้ยืมระยะสั้นและดอกเบี้ย ค้างรับ (ล้านบาท)	-	5.55	2.78
บุคคลหรือกิจการที่เกี่ยวข้อง กัน (ล้านบาท)	-	5.55	2.78
สินทรัพย์หมุนเวียนอื่น (ล้านบาท)	106.01	181.75	101.98
ค่าใช้จ่ายจ่ายล่วงหน้า (ล้านบาท)	90.52	144.92	87.36
สินทรัพย์หมุนเวียนอื่น - อื่น ๆ (ล้านบาท)	15.49	36.83	14.62
รวมสินทรัพย์หมุนเวียน (ล้านบาท)	1,039.64	1,190.94	1,008.64
เงินฝากสถาบันการเงินที่มีข้อจำกัด ในการใช้ - ไม่หมุนเวียน (ล้านบาท)	22.87	23.02	24.92
เงินลงทุนระยะยาว - สุทธิ (ล้านบาท)	-	1.91	3.03

	บาท (THB)		
	31 ธ.ค. 2566	31 ธ.ค. 2567	31 ธ.ค. 2568
	งบรวม	งบรวม	งบรวม
	ตรวจสอบ	ตรวจสอบ	ตรวจสอบ
เงินลงทุนในตราสารทุนที่ กำหนดให้วัดมูลค่าด้วยมูลค่า ยุติธรรมผ่านกำไรขาดทุน เบ็ดเสร็จอื่น (ล้านบาท)	-	1.91	3.03
เงินลงทุนในบริษัทย่อย บริษัท ร่วม และการร่วมค้า ที่บันทึกโดย วิธีส่วนได้เสีย - สุทธิ (ล้านบาท)	-	3.19	7.90
เงินลงทุนในการร่วมค้า (ล้านบาท)	-	3.19	7.90
ที่ดิน อาคาร และอุปกรณ์ - สุทธิ (ล้านบาท)	39.87	14.70	41.91
สินทรัพย์สิทธิการใช้ - สุทธิ (ล้านบาท)	237.56	173.07	229.03
สินทรัพย์ไม่มีตัวตน - สุทธิ (ล้านบาท)	1.42	1.24	8.36
สินทรัพย์ไม่มีตัวตน - อื่น ๆ (ล้านบาท)	1.42	1.24	8.36
ค่าความนิยม - สุทธิ (ล้านบาท)	-	-	31.04
สินทรัพย์ภาษีเงินได้รอตัดบัญชี (ล้านบาท)	7.18	8.21	8.51
สินทรัพย์ไม่หมุนเวียนอื่น (ล้านบาท)	24.31	19.91	15.58
สินทรัพย์ไม่หมุนเวียนอื่น - อื่น ๆ (ล้านบาท)	24.31	19.91	15.58
รวมสินทรัพย์ไม่หมุนเวียน (ล้านบาท)	333.21	245.24	370.28
รวมสินทรัพย์ (ล้านบาท)	1,372.85	1,436.18	1,378.92
หนี้สิน			
เจ้าหนี้การค้าและเจ้าหนี้หมุนเวียน อื่น (ล้านบาท)	132.14	168.55	132.74

	บาท (THB)		
	31 ธ.ค. 2566	31 ธ.ค. 2567	31 ธ.ค. 2568
	งบรวม	งบรวม	งบรวม
	ตรวจสอบ	ตรวจสอบ	ตรวจสอบ
หนี้สินทางการเงินหมุนเวียนอื่น (ล้านบาท)	-	-	0.51
หนี้สินทางการเงินหมุนเวียน อื่น - อื่น ๆ (ล้านบาท)	-	-	0.51
หนี้สินที่เกิดจากสัญญาและค่าเช่า รับล่วงหน้า - หมุนเวียน (ล้านบาท)	100.97	168.79	105.66
รายได้รับล่วงหน้า - อื่น ๆ (ล้านบาท)	100.97	168.79	105.66
หนี้สินตามสัญญาเช่า - ส่วนที่ถึง กำหนดชำระภายในหนึ่งปี (ล้านบาท)	84.56	48.61	72.27
หนี้สินหมุนเวียนอื่น (ล้านบาท)	25.91	35.58	27.77
รวมหนี้สินหมุนเวียน (ล้านบาท)	343.58	423.77	338.95
หนี้สินระยะยาว - ส่วนที่ถึงกำหนด ชำระเกินกว่าหนึ่งปี (ล้านบาท)	-	-	3.00
หนี้สินระยะยาว - ส่วนที่ถึง กำหนดชำระเกินกว่าหนึ่งปี - อื่น ๆ (ล้านบาท)	-	-	3.00
หนี้สินตามสัญญาเช่า - ส่วนที่ถึง กำหนดชำระเกินกว่าหนึ่งปี (ล้านบาท)	140.07	60.44	100.29
ประมาณการหนี้สินผลประโยชน์ พนักงาน - ไม่หมุนเวียน (ล้านบาท)	27.07	33.09	36.35
หนี้สินไม่หมุนเวียนอื่น (ล้านบาท)	-	-	6.12
รวมหนี้สินไม่หมุนเวียน (ล้านบาท)	167.14	93.53	145.76
รวมหนี้สิน (ล้านบาท)	510.72	517.31	484.71

	บาท (THB)		
	31 ธ.ค. 2566	31 ธ.ค. 2567	31 ธ.ค. 2568
	งบรวม	งบรวม	งบรวม
	ตรวจสอบ	ตรวจสอบ	ตรวจสอบ
ส่วนของผู้ถือหุ้น			
ทุนจดทะเบียน (ล้านบาท)	520.00	520.00	520.00
หุ้นสามัญจดทะเบียน (ล้านบาท)	520.00	520.00	520.00
ทุนที่ออกและชำระแล้ว (ล้านบาท)	520.00	520.00	520.00
หุ้นสามัญชำระแล้ว (ล้านบาท)	520.00	520.00	520.00
กำไร (ขาดทุน) สะสม (ล้านบาท)	77.81	135.43	109.86
กำไรสะสม - จัดสรรแล้ว (ล้านบาท)	52.00	52.00	52.00
สำรองตามกฎหมาย (ล้านบาท)	52.00	52.00	52.00
กำไร (ขาดทุน) สะสม - ยังไม่ได้จัดสรร (ล้านบาท)	25.81	83.43	57.86
องค์ประกอบอื่นของผู้ถือหุ้น (ล้านบาท)	264.32	263.44	264.35
ส่วนเกิน (ต่ำกว่า) ทุน (ล้านบาท)	184.98	184.98	184.98
ส่วนเกิน (ต่ำกว่า) ทุนจากการรวมธุรกิจภายใต้การควบคุมเดียวกัน (ล้านบาท)	(19.84)	(19.84)	(19.84)
ส่วนเกิน (ต่ำกว่า) ทุน - อื่น ๆ (ล้านบาท)	204.82	204.82	204.82
ส่วนของทุนที่เกิดจากรายการจ่ายโดยใช้หุ้นเป็นเกณฑ์ (ล้านบาท)	79.34	79.34	79.34
องค์ประกอบอื่นของผู้ถือหุ้น - อื่นๆ (ล้านบาท)	-	(0.88)	0.03

	บาท (THB)		
	31 ธ.ค. 2566	31 ธ.ค. 2567	31 ธ.ค. 2568
	งบรวม	งบรวม	งบรวม
	ตรวจสอบ	ตรวจสอบ	ตรวจสอบ
รวมส่วนของผู้ถือหุ้นของบริษัทใหญ่ (ล้านบาท)	862.13	918.87	894.21
รวมส่วนของผู้ถือหุ้น (ล้านบาท)	862.13	918.87	894.21
รวมหนี้สินและส่วนของผู้ถือหุ้น (ล้านบาท)	1,372.85	1,436.18	1,378.92

ตารางสรุปงบกำไรขาดทุน

	บาท (THB)		
	31 ธ.ค. 2566	31 ธ.ค. 2567	31 ธ.ค. 2568
	งบรวม	งบรวม	งบรวม
	ตรวจสอบ	ตรวจสอบ	ตรวจสอบ
งบกำไรขาดทุนเบ็ดเสร็จ			
รายได้จากการดำเนินงานธุรกิจ (ล้านบาท)	1,800.00	3,694.62	2,827.28
รายได้จากการให้บริการ (ล้านบาท)	1,800.00	3,694.62	2,827.28
รายได้ดอกเบี้ยและเงินปันผล (ล้านบาท)	2.30	1.37	1.05
รายได้ดอกเบี้ย (ล้านบาท)	2.30	1.37	1.05
รายได้อื่น (ล้านบาท)	10.22	5.32	15.07
รวมรายได้ (ล้านบาท)	1,812.52	3,701.31	2,843.40
ต้นทุน (ล้านบาท)	1,422.55	3,209.31	2,387.87
ต้นทุนการให้บริการ (ล้านบาท)	1,422.55	3,209.31	2,387.87
ค่าใช้จ่ายในการขายและบริหาร (ล้านบาท)	306.33	370.54	366.53

	บาท (THB)		
	31 ธ.ค. 2566	31 ธ.ค. 2567	31 ธ.ค. 2568
	งบรวม	งบรวม	งบรวม
	ตรวจสอบ	ตรวจสอบ	ตรวจสอบ
ค่าใช้จ่ายในการขาย (ล้านบาท)	104.81	142.25	134.18
ค่าใช้จ่ายในการบริหาร (ล้านบาท)	201.52	228.30	232.36
รวมต้นทุนและค่าใช้จ่าย (ล้านบาท)	1,728.88	3,579.85	2,754.40
ส่วนแบ่งกำไร (ขาดทุน) จากเงิน ลงทุนตามวิธีส่วนได้เสีย (ล้านบาท)	-	0.62	2.63
กำไร (ขาดทุน) ก่อนต้นทุนทางการเงิน และภาษีเงินได้ (ล้านบาท)	83.63	122.08	91.63
ต้นทุนทางการเงิน (ล้านบาท)	15.60	12.73	11.72
ภาษีเงินได้ (ล้านบาท)	15.34	21.77	16.27
กำไร (ขาดทุน) จากการดำเนินงาน ต่อเนื่อง (ล้านบาท)	52.69	87.59	63.64
กำไร (ขาดทุน) สุทธิ สำหรับงวด (ล้านบาท)	52.69	87.59	63.64
กำไร (ขาดทุน) สุทธิ สำหรับ งวด / กำไร (ขาดทุน) จากการ ดำเนินงานต่อเนื่อง (ล้านบาท)	52.69	87.59	63.64
กำไร (ขาดทุน) เบ็ดเสร็จอื่น - สุทธิ จากภาษี (ล้านบาท)	(3.36)	(0.88)	6.69
กำไร (ขาดทุน) เบ็ดเสร็จรวม สำหรับ งวด (ล้านบาท)	49.33	86.71	70.33
การแบ่งปันกำไร (ขาดทุน) สุทธิ : ผู้ถือหุ้นบริษัทใหญ่ (ล้านบาท)	52.69	87.59	63.64

	บาท (THB)		
	31 ธ.ค. 2566	31 ธ.ค. 2567	31 ธ.ค. 2568
	งบรวม	งบรวม	งบรวม
	ตรวจสอบ	ตรวจสอบ	ตรวจสอบ
การแบ่งปันกำไร (ขาดทุน) เบ็ดเสร็จรวม : ผู้ถือหุ้นบริษัท ใหญ่ (ล้านบาท)	49.33	86.71	70.33
กำไร (ขาดทุน) ต่อหุ้นขั้นพื้นฐาน (บาท/หุ้น) (ล้านบาท)	0.06000	0.08422	0.06119
กำไรก่อนหัก ดอกเบี้ย ภาษีเงินได้ ค่า เสื่อมราคา และค่าตัดจำหน่าย (ล้านบาท)	162.39	209.31	184.84
กำไรจากการดำเนินงาน (ล้านบาท)	71.12	114.76	72.88
กำไรจากการดำเนินงานปกติ (ล้านบาท)	52.69	87.59	63.64

ตารางสรุปงบกระแสเงินสด

	บาท (THB)		
	31 ธ.ค. 2566	31 ธ.ค. 2567	31 ธ.ค. 2568
	งบรวม	งบรวม	งบรวม
	ตรวจสอบ	ตรวจสอบ	ตรวจสอบ
งบกระแสเงินสด			
กำไร (ขาดทุน) ก่อนต้นทุนทางการเงิน เงิน และ/หรือ ภาษีเงินได้ (ล้านบาท)	68.04	109.35	79.91
ค่าเสื่อมราคาและค่าตัดจำหน่าย (ล้านบาท)	78.75	87.23	93.21
(โอนกลับ) ผลขาดทุนด้านเครดิตที่ คาดว่าจะเกิดขึ้น (ล้านบาท)	(6.84)	(0.75)	0.45
ส่วนแบ่ง (กำไร) ขาดทุนจากเงิน ลงทุนตามวิธีส่วนได้เสีย (ล้านบาท)	-	(0.62)	(2.63)

	บาท (THB)		
	31 ธ.ค. 2566	31 ธ.ค. 2567	31 ธ.ค. 2568
	งบรวม	งบรวม	งบรวม
	ตรวจสอบ	ตรวจสอบ	ตรวจสอบ
(กำไร) ขาดทุนจากอัตราแลกเปลี่ยน (ล้านบาท)	8.12	2.08	2.80
(กำไร) ขาดทุนจากการเปลี่ยนแปลงมูลค่าธุรกรรมของเครื่องมือทางการเงินอื่น (ล้านบาท)	(2.40)	(7.09)	(4.92)
(กำไร) ขาดทุนจากการเปลี่ยนแปลงมูลค่าธุรกรรมของเงินลงทุน (ล้านบาท)	-	-	0.23
(กำไร) ขาดทุนจากการขายและตัดจำหน่ายสินทรัพย์ถาวร (ล้านบาท)	0.07	1.32	(4.63)
เงินปันผลและดอกเบี้ยรับ (ล้านบาท)	(2.30)	(1.37)	(1.05)
รายได้ดอกเบี้ย (ล้านบาท)	(2.30)	(1.37)	(1.05)
ต้นทุนทางการเงิน (ล้านบาท)	15.60	12.73	11.72
ค่าใช้จ่ายผลประโยชน์พนักงาน (ล้านบาท)	4.41	6.03	6.48
รายการปรับปรุงอื่น ๆ (ล้านบาท)	(0.03)	-	(0.47)
เงินสดได้มาจาก (ใช้ไป) การดำเนินงานก่อนการเปลี่ยนแปลงในสินทรัพย์และหนี้สินดำเนินงาน (ล้านบาท)	163.41	208.91	181.10
ลูกหนี้การค้าและลูกหนี้อื่น (เพิ่มขึ้น) ลดลง (ล้านบาท)	(6.80)	(192.02)	104.40
สินทรัพย์ดำเนินงานอื่น (เพิ่มขึ้น) ลดลง (ล้านบาท)	(44.86)	(49.31)	50.41

	บาท (THB)		
	31 ธ.ค. 2566	31 ธ.ค. 2567	31 ธ.ค. 2568
	งบรวม	งบรวม	งบรวม
	ตรวจสอบ	ตรวจสอบ	ตรวจสอบ
เจ้าหนี้การค้าและเจ้าหนี้อื่น เพิ่มขึ้น (ลดลง) (ล้านบาท)	(128.25)	35.71	(41.04)
หนี้สินดำเนินงานอื่น เพิ่มขึ้น (ลดลง) (ล้านบาท)	3.81	77.48	(64.82)
เงินสดรับ (จ่าย) จากการดำเนินงาน (ล้านบาท)	(12.70)	80.78	230.05
เงินสดสุทธิได้มาจาก (ใช้ไปใน) กิจกรรมดำเนินงาน (ล้านบาท)	(97.72)	46.93	204.04
เงินสดจ่ายซื้อเงินลงทุนในบริษัท ย่อย บริษัทร่วม และการร่วมค้า (ล้านบาท)	-	(3.67)	(30.74)
เงินให้กู้ยืมระยะสั้น (เพิ่มขึ้น) ลดลง (ล้านบาท)	-	(5.55)	2.78
เงินสดรับจากการขายสินทรัพย์ ถาวร (ล้านบาท)	0.36	0.47	26.01
สินทรัพย์สิทธิการใช้ (ล้านบาท)	0.18	0.05	1.08
เงินสดจ่ายจากการซื้อสินทรัพย์ ถาวร (ล้านบาท)	(10.26)	(6.62)	(41.51)
สินทรัพย์ไม่มีตัวตน (ล้านบาท)	(0.01)	-	(7.31)
เงินฝากสถาบันการเงินที่มีข้อจำกัด การใช้ (เพิ่มขึ้น) ลดลง (ล้านบาท)	(0.68)	(0.15)	(1.90)
รับดอกเบี้ย (ล้านบาท)	2.30	1.27	1.10
รายการอื่น ๆ (กิจกรรมลงทุน) (ล้านบาท)	-	-	(70.61)

	บาท (THB)		
	31 ธ.ค. 2566	31 ธ.ค. 2567	31 ธ.ค. 2568
	งบรวม	งบรวม	งบรวม
	ตรวจสอบ	ตรวจสอบ	ตรวจสอบ
เงินสดสุทธิได้มาจาก (ใช้ไปใน) กิจกรรมลงทุน (ล้านบาท)	(529.48)	261.47	(88.88)
เงินสดจ่ายชำระหนี้สินตามสัญญา เช่า (ล้านบาท)	(68.04)	(127.10)	(68.00)
จ่ายเงินปันผล (ล้านบาท)	(160.00)	(29.89)	(94.68)
เงินสดสุทธิได้มาจาก (ใช้ไปใน) กิจกรรมจัดหาเงิน (ล้านบาท)	96.78	156.98	(162.68)
เงินสดและรายการเทียบเท่าเงินสด เพิ่มขึ้น (ลดลง) สุทธิ (ล้านบาท)	(530.43)	151.41	(47.51)
เงินสดและรายการเทียบเท่าเงินสด ต้นงวด (ล้านบาท)	690.49	160.06	311.47
เงินสดและรายการเทียบเท่าเงินสด สิ้น งวด (ล้านบาท)	160.06	311.47	263.96

อัตราส่วนทางการเงินที่สำคัญ

	2566	2567	2568
อัตราส่วนสภาพคล่อง (Liquidity ratio)			
อัตราส่วนสภาพคล่อง (เท่า)	3.03	2.81	2.98
อัตราส่วนสภาพคล่องหมุนเร็ว (เท่า)	2.96	1.77	1.78
อัตราส่วนสภาพคล่องกระแสเงินสด (เท่า)	0.39	0.11	0.60
อัตราส่วนหมุนเวียนลูกหนี้การค้า (เท่า)	5.18	8.38	8.34

	2566	2567	2568
ระยะเวลาเก็บหนี้เฉลี่ย (วัน)	69.00	44.00	43.00
อัตราส่วนหมุนเวียนเจ้าหนี้ (เท่า)	14.15	19.04	17.99
ระยะเวลาชำระหนี้ (วัน)	25.00	19.00	20.00
วงจรเงินสด (Cash Cycle) (วัน)	44.00	25.00	23.00
อัตราส่วนแสดงความสามารถในการทำกำไร (Profitability ratio)			
อัตรากำไรขั้นต้น (ร้อยละ)	20.97	13.14	15.54
อัตรากำไรจากการดำเนินงาน (ร้อยละ)	4.52	3.25	3.11
อัตราส่วนรายได้อื่นต่อรายได้รวม (ร้อยละ)	0.56	0.14	0.53
อัตราส่วนเงินสดต่อการทำกำไร (ร้อยละ)	120.15	3.56	232.00
อัตรากำไรสุทธิ (ร้อยละ)	2.93	2.37	2.25
อัตราผลตอบแทนผู้ถือหุ้น (ร้อยละ)	6.98	9.53	7.12
อัตราส่วนวิเคราะห์นโยบายทางการเงิน (Financial policy ratio)			
อัตราส่วนหนี้สินต่อส่วนของผู้ถือหุ้น (เท่า)	0.59	0.56	0.54
อัตราส่วนความสามารถชำระดอกเบี้ย (เท่า)	0.00	0.00	0.00
หนี้สินที่มีภาระดอกเบี้ยต่อกำไรก่อนดอกเบี้ยจ่าย ภาษีเงินได้ ค่าเสื่อมราคา และค่าตัดจำหน่าย (interest bearing debt to EBITDA ratio) (เท่า)	0.00	0.00	0.00

	2566	2567	2568
อัตราส่วนความสามารถชำระภาระผูกพัน (เท่า)	0.00	0.00	0.00
อัตราการจ่ายเงินปันผล (ร้อยละ)	27.98	34.22	149.27
อัตราส่วนแสดงประสิทธิภาพในการดำเนินงาน (Efficiency ratio)			
อัตราผลตอบแทนจากสินทรัพย์ (ร้อยละ)	4.08	6.10	4.62
อัตราผลตอบแทนจากสินทรัพย์ถาวร (ร้อยละ)	308.00	595.85	151.85
อัตราการหมุนของสินทรัพย์ (เท่า)	1.31	2.57	2.06

5. ข้อมูลทั่วไปและข้อมูลสำคัญอื่น

5.1 ข้อมูลทั่วไป

ข้อมูลทั่วไป

นายทะเบียนหลักทรัพย์

ชื่อนายทะเบียนหลักทรัพย์ : บริษัท ศูนย์รับฝากหลักทรัพย์ (ประเทศไทย) จำกัด
ที่อยู่/สถานที่ตั้ง : 93 ถนนรัชดาภิเษก
แขวง/ตำบล : ดินแดง
เขต/อำเภอ : ดินแดง
จังหวัด : กรุงเทพมหานคร
รหัสไปรษณีย์ : 10400
โทรศัพท์ : 02-009-9000
โทรสาร : 02-009-9991

บริษัทผู้สอบบัญชี

ชื่อบริษัทผู้สอบบัญชี : บริษัท สำนักงาน อีวาย จำกัด
ที่อยู่/สถานที่ตั้ง : เลขที่ 1875 วัน แบงค็อก ทาวเวอร์ 3 ชั้น 34 - 37 ถนนพระราม
ที่ 4
แขวง/ตำบล : แขวงลุมพินี
เขต/อำเภอ : เขตปทุมวัน
จังหวัด : กรุงเทพมหานคร
รหัสไปรษณีย์ : 10330
โทรศัพท์ : +66 2264 9090
โทรสาร : +66 2264 0789-90
รายชื่อผู้สอบบัญชี : นาย วรพจน์ อำนวยพาณิชย์
เลขที่ใบอนุญาต : 4640
รายชื่อผู้สอบบัญชี : นางสาว สนิษารถ จิระไชยเชื่อนพันธ์
เลขที่ใบอนุญาต : 6287

ข้อมูลผู้ติดต่อสำคัญอื่น ๆ

ชื่อผู้ติดต่อ หรือ หน่วยงาน : บริษัท สำนักงาน เอ.เอ็ม.ที. โซลูชั่น จำกัด

ที่อยู่/สถานที่ตั้ง : อาคารปาร์ค เวนเซอร์ อีโคเพล็กซ์ ชั้น 18 เลขที่ 57 ถนนวิบูลย์

แขวง/ตำบล : ลุมพินี

เขต/อำเภอ : ปทุมวัน

จังหวัด : กรุงเทพฯ

รหัสไปรษณีย์ : 10330

โทรศัพท์ : 028216928

5.2 ข้อมูลสำคัญอื่น

5.2.1 ข้อมูลอื่นที่อาจมีผลกระทบต่อการตัดสินใจของผู้ลงทุนอย่างมีนัยสำคัญ

ข้อมูลอื่นที่อาจมีผลกระทบต่อการตัดสินใจของผู้ลงทุน : ไม่มี

5.2.2 ข้อจำกัดของผู้ถือหุ้นในต่างประเทศ

มีข้อจำกัดของผู้ถือหุ้นในต่างประเทศหรือไม่ : ไม่มี

5.3 ข้อพิพาททางกฎหมาย

ณ วันที่ 31 ธันวาคม 2568 กลุ่มบริษัทฯ ไม่มีข้อพิพาททางกฎหมายซึ่งอาจก่อให้เกิดผลเสียหายต่อทรัพย์สินของกลุ่มบริษัทฯ เกินกว่าร้อยละ 5.00 ของส่วนของผู้ถือหุ้น และไม่มีข้อพิพาททางกฎหมายอื่นใดที่อาจก่อให้เกิดผลกระทบต่อการดำเนินธุรกิจของกลุ่มบริษัทฯ อย่างมีนัยสำคัญ

ข้อพิพาททางกฎหมาย

มีข้อพิพาททางกฎหมายหรือไม่ : ไม่มี

5.4 ตลาดรอง

ตลาดรอง

มีการจดทะเบียนในตลาดหลักทรัพย์แห่งประเทศไทยหรือไม่ : ไม่มี

5.5 สถาบันการเงินที่ติดต่อประจำ (กรณีออกตราสารหนี้)

สถาบันทางการเงินที่ติดต่อประจำ

มีการออกตราสารหนี้ : ไม่มี

ส่วนที่ 2 การกำกับดูแลกิจการ

6. นโยบายการกำกับดูแลกิจการ

6.1 ภาพรวมของนโยบายและแนวปฏิบัติการกำกับดูแลกิจการ

ภาพรวมของนโยบายและแนวปฏิบัติการกำกับดูแลกิจการ

นโยบายและแนวปฏิบัติการกำกับดูแลกิจการ : มี

บริษัทฯ เชื่อมันว่าหลักการกำกับดูแลกิจการที่ดีจะนำมาซึ่งประโยชน์สูงสุดต่อบริษัท ผู้ถือหุ้น และผู้มีส่วนได้เสียอื่น ๆ ด้วยเหตุดังกล่าว บริษัทฯ จึงเห็นชอบกำหนดใช้หลักการกำกับดูแลกิจการที่ดีสำหรับบริษัทจดทะเบียนปี 2560 (“หลักการกำกับดูแลกิจการที่ดีปี 2560”) ซึ่งสามารถแยกออกเป็นหลักปฏิบัติจำนวน 8 หลัก ดังนี้

หลักปฏิบัติ 1 ตระหนักถึงบทบาทและความรับผิดชอบต่อคณะกรรมการบริษัท ในฐานะผู้นำองค์กรที่สร้างคุณค่าให้แก่กิจการอย่างยั่งยืน

หลักปฏิบัติ 2 กำหนดวัตถุประสงค์และเป้าหมายหลักของกิจการที่เป็นไปเพื่อความยั่งยืน

หลักปฏิบัติ 3 เสริมสร้างคณะกรรมการที่มีประสิทธิภาพ

หลักปฏิบัติ 4 สรรหาและพัฒนาผู้บริหารระดับสูงและการบริหารบุคลากร

หลักปฏิบัติ 5 ส่งเสริมนวัตกรรมและการประกอบธุรกิจอย่างมีความรับผิดชอบต่อ

หลักปฏิบัติ 6 ดูแลให้มีระบบการบริหารความเสี่ยงและการควบคุมภายในที่เหมาะสม

หลักปฏิบัติ 7 รักษาความน่าเชื่อถือทางการเงินและการเปิดเผยข้อมูล

หลักปฏิบัติ 8 สนับสนุนการมีส่วนร่วมและการสื่อสารกับผู้ถือหุ้น

หลักการกำกับดูแลกิจการที่ดีของบริษัทฯ ได้จัดทำขึ้นตามหลักการกำกับดูแลกิจการที่ดีปี 2560 เพื่อเป็นหลักปฏิบัติสำหรับคณะกรรมการบริษัท ซึ่งเป็นผู้นำและผู้รับผิดชอบต่อสูงสุดของบริษัทฯ หลักการกำกับดูแลกิจการที่ดีฉบับนี้ได้ระบุบทบาทหน้าที่และความรับผิดชอบต่อคณะกรรมการบริษัท ในการสร้างคุณค่าให้แก่กิจการอย่างยั่งยืนในระยะยาว โดยคุณค่าที่สร้างนั้นไม่เพียงแต่ส่งผลดีต่อบริษัทฯ เท่านั้น แต่ยังส่งผลดีต่อผู้ถือหุ้น ผู้มีส่วนได้เสีย ตลอดจนตลาดทุน และ สังคมโดยรวม นโยบายการกำกับดูแลกิจการที่ดีฉบับเต็มได้เปิดเผยข้อมูลบนเว็บไซต์ของบริษัทฯ www.sinologistics.co.th หัวข้อนักลงทุนสัมพันธ์ > การพัฒนาองค์กรอย่างยั่งยืน > การกำกับดูแลกิจการที่ดี > นโยบายการกำกับดูแลกิจการ

ลิงก์นโยบายและแนวปฏิบัติการกำกับดูแลกิจการฉบับเต็ม : <https://investor.sinologistics.co.th/th/esg/corporate-governance/corporate-governance-policy>

6.1.1 นโยบายและแนวปฏิบัติเกี่ยวกับคณะกรรมการ

นโยบายและแนวปฏิบัติเกี่ยวกับคณะกรรมการ : มี

แนวปฏิบัติเกี่ยวกับคณะกรรมการ : การสรรหากรรมการ, การกำหนดค่าตอบแทนกรรมการ, ความเป็นอิสระของคณะกรรมการจากฝ่ายจัดการ, การพัฒนากรรมการ, การประเมินผลการปฏิบัติหน้าที่ของคณะกรรมการ, การกำกับดูแลบริษัทย่อยและบริษัทร่วม

การสรรหากรรมการ

บริษัทฯ พิจารณากำหนดหลักเกณฑ์และกระบวนการในการสรรหาบุคคลที่มีคุณสมบัติเหมาะสมที่จะดำรงตำแหน่งกรรมการบริษัท และประธานเจ้าหน้าที่บริหาร ตามที่คณะกรรมการบริษัทฯ มอบหมาย โดยคัดเลือกบุคคลที่มีคุณสมบัติเหมาะสม และสมควรได้รับการเสนอรายชื่อเป็นกรรมการบริษัทฯ และประธานเจ้าหน้าที่บริหารตามหลักเกณฑ์และกระบวนการในการสรรหาที่กำหนดขึ้นอย่างมีหลักเกณฑ์ และ ความโปร่งใส เพื่อเสนอต่อที่ประชุมคณะกรรมการบริษัทฯ และ/หรือที่ประชุมผู้ถือหุ้นเพื่อพิจารณาอนุมัติ

ทั้งนี้ในการพิจารณาคัดสรร คณะกรรมการสรรหาและพิจารณาค่าตอบแทน จะต้องคำนึงถึงความเหมาะสมและสอดคล้องกับองค์ประกอบ และโครงสร้างขององค์กร ตามกลยุทธ์ทางธุรกิจของบริษัทฯ โดยผ่านกระบวนการคัดเลือกที่โปร่งใส โดยกรรมการของบริษัทฯ ต้องมีคุณสมบัติโดยสังเขป ดังนี้

1) เป็นบุคคลที่มีความรู้ ความสามารถ และประสบการณ์ที่จะเป็นประโยชน์ต่อการดำเนินธุรกิจ มีความซื่อสัตย์ สุจริต มีจริยธรรมในการดำเนินธุรกิจ มีเวลาเพียงพอที่จะอุทิศความรู้ ความสามารถ และ ปฏิบัติหน้าที่ให้แก่บริษัทอย่างเต็มที่

- 2) มีคุณสมบัติครบถ้วนและไม่มีลักษณะต้องห้ามตาม พ.ร.บ.บริษัทมหาชนฯ และ พ.ร.บ.หลักทรัพย์ฯ และกฎหมายอื่นที่เกี่ยวข้อง รวมทั้งต้องไม่มีลักษณะที่แสดงถึงการขาดความเหมาะสมที่จะได้รับความไว้วางใจให้บริหารจัดการกิจการที่มีมหาชนเป็นผู้ถือหุ้น ตามที่สำนักงานคณะกรรมการกำกับหลักทรัพย์และตลาดหลักทรัพย์ประกาศกำหนด
- 3) ไม่ประกอบกิจการอันมีสภาพอย่างเดียวกันและเป็นการแข่งขันกับกิจการของบริษัท หรือเข้าเป็นหุ้นส่วนหรือกรรมการนิติบุคคลอื่นที่มีสภาพอย่างเดียวกันและเป็นการแข่งขันกับกิจการของบริษัทฯ ไม่ว่าจะทำเพื่อผลประโยชน์ของตน หรือประโยชน์ของบุคคลอื่น เว้นแต่จะแจ้งให้ที่ประชุมผู้ถือหุ้นทราบก่อนที่จะมีมติแต่งตั้ง
- 4) กรรมการบริษัทฯ ต้องแจ้งให้บริษัททราบโดยไม่ชักช้า หากมีส่วนได้ส่วนเสียในสัญญาที่บริษัททำขึ้น ไม่ว่าโดยตรงหรือโดยอ้อม หรือถือหุ้น หุ้นกู้ เพิ่มขึ้นหรือลดลงในบริษัท หรือ บริษัทในเครือ
- 5) กรรมการอิสระต้องมีคุณสมบัติเกี่ยวกับความเป็นอิสระตามที่คณะกรรมการกำกับตลาดทุนประกาศกำหนดและต้องสามารถดูแลผลประโยชน์ของผู้ถือหุ้นทุกรายได้เท่าเทียมกัน ไม่ให้เกิดความขัดแย้งทางผลประโยชน์นอกจากนั้นยังต้องสามารถเข้าร่วมประชุมคณะกรรมการบริษัทฯ โดยให้ความเห็นอย่างเป็นอิสระได้

ในกรณีที่ตำแหน่งกรรมการบริษัทฯ ว่างลง คณะกรรมการสรรหาและกำหนดค่าตอบแทนจะพิจารณาถ้อยคำของบุคคลที่มีคุณสมบัติเหมาะสมเพื่อเสนอชื่อเป็น กรรมการ และ นำเสนอความเห็นต่อคณะกรรมการบริษัทฯ และ/หรือ ที่ประชุมผู้ถือหุ้นเพื่อพิจารณาอนุมัติการแต่งตั้งบุคคลดังกล่าวต่อไป นอกจากนี้คณะกรรมการสรรหาและกำหนดค่าตอบแทนได้สนับสนุนให้มีการเปิดโอกาสให้ผู้ถือหุ้นรายย่อยเสนอชื่อบุคคลเพื่อเข้ารับการคัดเลือกเป็นกรรมการบริษัทฯ รวมถึงพิจารณาการใช้อำนาจของคณะกรรมการ (Director Pool) เพื่อประกอบการพิจารณาสรรหากรรมการใหม่ ทั้งนี้เพื่อให้เป็นไปตามนโยบายและกฎบัตรที่เกี่ยวข้อง ข้อบังคับของบริษัทฯ ข้อกำหนดของกฎหมายที่เกี่ยวข้อง และ เพื่อเป็นการคุ้มครองสิทธิของผู้ถือหุ้นส่วนน้อย บริษัทฯ จะจัดให้มีการพิจารณาลงมติ ในการแต่งตั้งกรรมการแยกเป็นรายบุคคลในวาระการพิจารณาแต่งตั้งกรรมการในการประชุมผู้ถือหุ้นของบริษัทฯ นอกจากนี้บริษัทฯ ตระหนักถึงความสำคัญเรื่องความหลากหลายในโครงสร้างคณะกรรมการบริษัท (Board Diversity) บริษัทฯ มีนโยบายและหลักเกณฑ์ในการสรรหากรรมการ โดยกำหนดคุณสมบัติของผู้ที่จะดำรงตำแหน่งกรรมการให้มีความหลากหลายทางด้านความรู้ ความเชี่ยวชาญ ทักษะ และ ประสบการณ์ที่เป็นประโยชน์ต่อการดำเนินธุรกิจของบริษัทฯ และสอดคล้องกับกลยุทธ์ในการดำเนินธุรกิจของบริษัทฯ (Board Skill Matrix) โดยไม่ จำกัดเพศ เชื้อชาติ ศาสนา อายุ เป็นต้น ซึ่งปัจจุบันบริษัทฯ มีกรรมการที่ไม่ได้เป็นผู้บริหาร จำนวน 2 ท่านที่มีประสบการณ์ในธุรกิจที่บริษัทฯ ดำเนินกิจการอยู่

การสรรหาคณะกรรมการสรรหาและพิจารณาค่าตอบแทน

คณะกรรมการบริษัทฯ เป็นผู้แต่งตั้งกรรมการสรรหาและพิจารณาค่าตอบแทนโดยคัดเลือกจากกรรมการบริษัทฯ ซึ่งคณะกรรมการสรรหาและพิจารณาค่าตอบแทนมีจำนวนไม่น้อยกว่า 3 คนและมากกว่ากึ่งหนึ่งต้องเป็นกรรมการอิสระ

การสรรหากรรมการบริหาร

คณะกรรมการบริษัทฯ เป็นผู้แต่งตั้งคณะกรรมการบริหาร โดยคณะกรรมการสรรหาและพิจารณาค่าตอบแทนเป็นผู้คัดเลือกผู้มีความรู้ความสามารถมีความซื่อสัตย์สุจริตมีจริยธรรมในการดำเนินธุรกิจและมีเวลาอย่างเพียงพอที่จะอุทิศความรู้ความสามารถ และ ปฏิบัติหน้าที่ให้แก่บริษัทได้

การสรรหากรรมการบริหารความเสี่ยง

คณะกรรมการบริษัทฯ เป็นผู้แต่งตั้งคณะกรรมการบริหารความเสี่ยงเพื่อรับผิดชอบโดยตรงในการกำกับดูแลบริหารความเสี่ยงของบริษัทฯ กำหนดนโยบายด้านการบริหารความเสี่ยงให้ครอบคลุมทั้งองค์กร รวมทั้งกำกับดูแลให้บริษัทมีระบบหรือกระบวนการบริหารจัดการความเสี่ยงเพื่อให้บรรลุความสำเร็จตามวัตถุประสงค์และเป้าหมายที่บริษัทกำหนดไว้ รวมถึงมีการสนับสนุนการปฏิบัติงาน สร้างความเชื่อมั่นให้แก่ผู้มีส่วนได้เสีย เพื่อให้บริษัทเติบโตอย่างยั่งยืน และ เพื่อให้กิจการมีระบบกำกับดูแลที่ดี

การสรรหาผู้บริหาร

คณะกรรมการสรรหาและพิจารณาค่าตอบแทนเป็นผู้พิจารณาคุณสมบัติและความเหมาะสมของบุคลากรที่มีความรู้ประสบการณ์ความสามารถในการบริหารงานและกำกับดูแลกิจการ เพื่อให้แน่ใจว่าบุคคลดังกล่าวจะสามารถปฏิบัติหน้าที่ด้วยความระมัดระวังความรับผิดชอบและความซื่อสัตย์สุจริต และ เสนอให้กรรมการบริษัทฯ แต่งตั้งประธานเจ้าหน้าที่บริหาร (CEO)

คุณสมบัติของกรรมการบริษัท กรรมการอิสระ กรรมการในคณะกรรมการชุดย่อย

บุคคลที่ได้รับเลือกให้ดำรงตำแหน่งกรรมการบริษัทฯ กรรมการอิสระ กรรมการในคณะกรรมการชุดย่อย และ มีอำนาจในการจัดการ รวมถึงหัวหน้าหน่วยงานหลักที่สำคัญ จะต้องมีความรู้และไม่มีลักษณะต้องห้ามตามที่กำหนดไว้ในกฎหมาย กฎระเบียบ และ ข้อกำหนดอื่น ๆ ที่เกี่ยวข้อง ทั้งที่มีผลบังคับใช้อยู่ในปัจจุบันและได้บังคับใช้ต่อไปในภายหน้า ซึ่งรวมถึงแต่ไม่จำกัดเฉพาะ พระราชบัญญัติบริษัทมหาชนจำกัด พ.ศ. 2535 (รวมทั้งที่แก้ไขเพิ่มเติม) และ หลักเกณฑ์ ประกาศ และ คำสั่งต่าง ๆ หน่วยงานกำกับดูแลอื่นที่เกี่ยวข้อง

การแต่งตั้ง และวาระการดำรงตำแหน่งของกรรมการบริษัท

กรรมการบริษัทฯ มีวาระดำรงตำแหน่งคราวละ 3 (สาม) ปี (โดย 1 (หนึ่ง) ปี ในที่นี้ หมายถึง ช่วงเวลาระหว่างวันประชุมสามัญผู้ถือหุ้นของปีที่ได้รับการแต่งตั้ง จนถึงวันประชุมสามัญผู้ถือหุ้นในปีถัดไป) ทั้งนี้ กรรมการบริษัทฯ ซึ่งพ้นจากตำแหน่งตามวาระอาจได้รับการเสนอชื่อและแต่งตั้งเข้าดำรงตำแหน่งใหม่อีกคราวได้

ในการประชุมสามัญประจำปีทุกครั้ง ให้กรรมการบริษัทฯ ออกจากตำแหน่งอย่างน้อยจำนวนหนึ่งในสาม (1/3) โดยอัตรา ถ้าจำนวนกรรมการบริษัทฯ จะแบ่งออกให้ตรงเป็นสามส่วนไม่ได้ ก็ให้ออกโดยจำนวนที่ใกล้เคียงที่สุดกับส่วนหนึ่งในสาม (1/3) กรรมการบริษัทฯ ที่จะต้องออกจากตำแหน่งในปีแรกและปีที่สองภายหลังจดทะเบียนบริษัทนั้น ให้ใช้วิธีจับสลากว่าผู้ใดจะออก ส่วนปีหลังๆ ต่อไปให้กรรมการบริษัทฯ คนที่อยู่ในตำแหน่งนานที่สุดเป็นผู้ออกจากตำแหน่งและกรรมการบริษัทฯ ที่พ้นจากตำแหน่งตามวาระอาจถูกเลือกเข้ามาดำรงตำแหน่งใหม่ก็ได้

ลิงก์นโยบายและแนวปฏิบัติเกี่ยวกับการสรรหากรรมการ : <https://investor.sinologistics.co.th/storage/content/esg/corporate-governance/corporate-governance-policy/sino-corporate-governance-policy-th.pdf>

การกำหนดค่าตอบแทนกรรมการ

การกำหนดหลักเกณฑ์และวิธีการกำหนดค่าตอบแทนกรรมการบริษัทฯ และ ประธานเจ้าหน้าที่บริหาร โดยคณะกรรมการสรรหาและพิจารณาค่าตอบแทน จะคำนึงถึงความเพียงพอต่อการปฏิบัติหน้าที่และความรับผิดชอบให้เหมาะสมสอดคล้องกับผลประโยชน์ของบริษัทและบริษัทย่อย และ มาตรฐานของอุตสาหกรรมประเภทเดียวกันเพื่อนำเสนอขออนุมัติจากคณะกรรมการบริษัทฯ และ/หรือที่ประชุมผู้ถือหุ้นเพื่อพิจารณาอนุมัติ ทั้งนี้การจ่ายค่าตอบแทนของกรรมการบริษัทฯ จะต้องได้รับอนุมัติจากที่ประชุมผู้ถือหุ้นของบริษัท ส่วนผู้บริหารจะได้รับผลตอบแทนที่เป็นเงินเดือนและโบนัสประจำปีโดยพิจารณาจากผลการดำเนินงานของบริษัทเป็นสำคัญ

ลิงก์นโยบายและแนวปฏิบัติเกี่ยวกับการกำหนดค่าตอบแทน : <https://investor.sinologistics.co.th/en/esg/corporate-governance/corporate-policies>

ความเป็นอิสระของคณะกรรมการจากฝ่ายจัดการ

คณะกรรมการบริษัทฯ มีบทบาทสำคัญในฐานะผู้นำขององค์กรในการขับเคลื่อนกิจการให้เติบโตอย่างยั่งยืน โดยมีหน้าที่และความรับผิดชอบในการกำกับดูแลการบริหารงานให้เป็นไปตามวัตถุประสงค์และเป้าหมายหลักของกิจการบนพื้นฐานของความรับผิดชอบต่อสังคม สิ่งแวดล้อม และ ความเป็นธรรมต่อผู้ถือหุ้นและผู้มีส่วนได้เสีย

ความรับผิดชอบของคณะกรรมการตามหลักการกำกับดูแลกิจการที่ดีนั้น ครอบคลุมถึงการกำหนดทิศทาง การดำเนินธุรกิจ วัตถุประสงค์ เป้าหมายหลัก รวมถึงกลยุทธ์ และ นโยบายสำคัญต่าง ๆ ที่สร้างคุณค่าแก่กิจการอย่างยั่งยืน โดยมีบทบาทให้ฝ่ายจัดการรับไปปฏิบัติ โดยมีคณะกรรมการให้คำแนะนำ เพื่อให้เห็นถึงมุมมองในระยะยาว พร้อมทั้งติดตามดูแลผลการดำเนินงานดังกล่าวอย่างใกล้ชิด ในฐานะที่เป็นผู้ที่ได้รับการแต่งตั้งจากผู้ถือหุ้นให้ทำหน้าที่ดูแลผลประโยชน์ของกิจการ โดยยึดหลัก Fiduciary Duty ซึ่งคณะกรรมการและฝ่ายจัดการต้องทำงานร่วมกัน ดังนั้น ประสิทธิภาพในการปฏิบัติหน้าที่ของคณะกรรมการจึงมีความเกี่ยวข้องเชื่อมโยงกับฝ่ายจัดการ เพื่อช่วยในการเสริมสร้างความสัมพันธ์ที่ดีระหว่างกัน

นอกจากนี้การจัดให้มีโครงสร้างการกำกับดูแลกิจการอย่างเหมาะสมก็เป็นส่วนสำคัญของการสร้างความสัมพันธ์ที่ดีระหว่างคณะกรรมการและฝ่ายจัดการ เพื่อให้สามารถทำงานร่วมกันได้อย่างราบรื่น โดยจัดให้มีการกำหนดขอบเขต บทบาท หน้าที่ และ ความรับผิดชอบของคณะกรรมการและฝ่ายจัดการอย่างชัดเจน เพื่อเป็นการช่วยเพิ่มความคล่องตัวในการปฏิบัติงานและยังช่วยเสริมสร้างกลไกถ่วงดุลอำนาจ (Check and Balance) ที่เอื้อให้คณะกรรมการสามารถสอดส่องดูแลการทำงานของฝ่ายจัดการได้อย่างอิสระด้วย

การพัฒนากรรมการ

กรรมการบริษัทฯ ที่ได้รับการแต่งตั้งใหม่ บริษัทได้กำหนดแนวปฏิบัติเกี่ยวกับการเตรียมความพร้อมในการปฏิบัติหน้าที่กรรมการบริษัทฯ เพื่อให้กรรมการเข้ารับตำแหน่งสามารถปฏิบัติหน้าที่ได้ทันที โดยมีเลขาธิการบริษัทเป็นผู้ประสานงานในด้านต่างๆ ดังนี้

- ประสานงานในการให้ข้อมูลเกี่ยวกับบริษัทในด้านกฎหมายและอื่นๆ เช่น ข้อบังคับบริษัท วัตถุประสงค์ของบริษัท โครงสร้างองค์กร จรรยาบรรณทางธุรกิจของคณะกรรมการบริษัท เป็นต้น
- จัดให้มีการพบปะกับประธานกรรมการบริษัทฯ คณะกรรมการบริษัทฯ คณะกรรมการชุดย่อย และผู้บริหารของบริษัท เพื่อรับทราบข้อมูลเกี่ยวกับการดำเนินงานของบริษัท

การประเมินผลการปฏิบัติหน้าที่ของคณะกรรมการ

การประเมินผลการปฏิบัติงานของคณะกรรมการบริษัท จะจัดให้มีขึ้นทุกปี โดยจะมีการแบ่งการประเมินออกเป็น 2 (สอง) ประเภท คือ การประเมินผลการปฏิบัติงานของกรรมการบริษัทเป็นรายบุคคล และการประเมินผลการปฏิบัติงานของคณะกรรมการบริษัททั้งคณะ ทั้งนี้ คณะกรรมการบริษัทจะจัดทำรายงานการประเมินผลการปฏิบัติงานเป็นข้อมูลประกอบความเห็นของคณะกรรมการบริษัท

บริษัทฯ จัดให้มีการประเมินผลการปฏิบัติงานของคณะกรรมการและคณะกรรมการชุดย่อยเป็นประจำทุกปีทั้งรายคณะและรายบุคคล โดยมีหลักเกณฑ์ในการประเมิน ดังนี้

การประเมินผลการปฏิบัติงานของคณะกรรมการบริษัทแบบรายคณะ

1. โครงสร้างและคุณสมบัติของคณะกรรมการบริษัท
2. บทบาท หน้าที่และความรับผิดชอบของคณะกรรมการ
3. การประชุมคณะกรรมการ
4. ความสัมพันธ์กับฝ่ายจัดการ
5. การพัฒนากรรมการ
6. ประเมินประสิทธิภาพในการปฏิบัติหน้าที่ (ในภาพรวม)

การประเมินผลการปฏิบัติงานของคณะกรรมการบริษัทแบบรายบุคคล

1. คุณสมบัติส่วนบุคคล
2. บทบาท หน้าที่ และความรับผิดชอบ
3. การมีส่วนร่วมในการประชุม
4. ความสัมพันธ์กับคณะกรรมการและฝ่ายจัดการ
5. ความพร้อมในการปฏิบัติหน้าที่
6. บทบาทเฉพาะตามประเภทของกรรมการ
7. ประเมินประสิทธิภาพในการปฏิบัติหน้าที่ (ในภาพรวม)

หัวข้อการประเมินผลการปฏิบัติงานของคณะกรรมการชุดย่อยทุกคณะ

1. โครงสร้างและคุณสมบัติของคณะกรรมการชุดย่อย
2. การประชุมคณะกรรมการชุดย่อย
3. บทบาท หน้าที่และความรับผิดชอบของคณะกรรมการชุดย่อย
4. การรายงานของคณะกรรมการชุดย่อย
5. ประเมินประสิทธิภาพในการปฏิบัติหน้าที่ (ในภาพรวม)

การประเมินผลการปฏิบัติงานของคณะกรรมการบริษัทแบบรายบุคคล

1. โครงสร้างและคุณสมบัติของคณะกรรมการชุดย่อย
2. การประชุมคณะกรรมการชุดย่อย
3. บทบาท หน้าที่และความรับผิดชอบของคณะกรรมการชุดย่อย

เกณฑ์ในการประเมินผลคิดเป็นร้อยละจากคะแนนเต็ม ดังนี้

คะแนนมากกว่า 90% = ดีเยี่ยม

คะแนนมากกว่า 80% = ดีมาก

คะแนนมากกว่า 70% = ดี

คะแนนมากกว่า 60% = พอใช้

คะแนนต่ำกว่า 60% = ควรปรับปรุง

กระบวนการในการประเมินผลการปฏิบัติงาน คือ ส่วนงานเลขานุการบริษัทมีหน้าที่จัดส่งแบบประเมินให้กรรมการทุกท่านทำการประเมินทุกสิ้นปี และจัดทำสรุปผลการประเมินเพื่อรายงานให้คณะกรรมการบริษัทฯ รับทราบและหารือกันร่วมกันเป็นประจำทุกปี

การกำกับดูแลบริษัทย่อยและบริษัทร่วม

บริษัทฯ กำหนดนโยบายการกำกับดูแล และการบริหารจัดการบริษัทย่อย และบริษัทร่วม โดยมีวัตถุประสงค์เพื่อกำหนดมาตรการ และกลไกทั้งทางตรง และทางอ้อม เพื่อให้บริษัทสามารถกำกับดูแล และบริหารจัดการกิจการของบริษัทย่อย และบริษัทร่วมได้อย่างมีประสิทธิภาพ และกำหนดแนวทางปฏิบัติให้แก่บริษัทย่อย และบริษัทร่วม ตามมาตรการ และกลไกต่าง ๆ ที่กำหนดไว้โดยบริษัท

เสมือนเป็นหน่วยงานของบริษัทเองเพื่อให้สอดคล้องกับนโยบายของบริษัท รวมถึงประมวลกฎหมายแพ่งและพาณิชย์ กฎหมาย บริษัทมหาชนจำกัด กฎหมายหลักทรัพย์ ตลอดจนประกาศ ข้อบังคับ และหลักเกณฑ์ต่าง ๆ ที่เกี่ยวข้อง ของคณะกรรมการกำกับ ตลาดทุน สำนักงานคณะกรรมการกำกับหลักทรัพย์และตลาดหลักทรัพย์ และตลาดหลักทรัพย์แห่งประเทศไทย

ในการกำกับดูแลการดำเนินงานของบริษัทย่อย และบริษัทร่วมนั้น คณะกรรมการบริษัทจะพิจารณาส่งตัวแทนของบริษัทซึ่งมีคุณสมบัติ และประสบการณ์ที่เหมาะสมกับธุรกิจของบริษัทย่อย และบริษัทร่วม เป็นกรรมการในบริษัทย่อย และบริษัทร่วม โดยตัวแทนดังกล่าวอาจเป็นประธานคณะกรรมการ ประธานเจ้าหน้าที่บริหาร กรรมการ ผู้บริหารระดับสูง หรือบุคคลใด ๆ ของบริษัทที่ปราศจากผลประโยชน์ขัดแย้งกับธุรกิจของบริษัทย่อย และบริษัทร่วม เหล่านั้น ทั้งนี้ เพื่อให้บริษัทสามารถควบคุมดูแลกิจการ และการดำเนินงานของบริษัทย่อย และบริษัทร่วม ได้เสมือนเป็นหน่วยงานหนึ่งของบริษัท บริษัทจึงกำหนดให้ตัวแทนของบริษัทจะต้องบริหารจัดการธุรกิจของบริษัทย่อย และบริษัทร่วม ให้เป็นไปเพื่อผลประโยชน์ที่ดีที่สุดของบริษัท และดูแลให้ปฏิบัติตามกฎหมายที่เกี่ยวข้องกับการดำเนินธุรกิจของบริษัทย่อย และบริษัทร่วม นั้น ๆ

นอกจากนี้ คณะกรรมการบริษัทมีหน้าที่ดำเนินการให้บริษัทย่อย และบริษัทร่วมมีระบบควบคุมภายใน ระบบบริหารความเสี่ยง และระบบป้องกันการทุจริต รวมทั้งกำหนดมาตรการในการติดตามผลการดำเนินงานของบริษัทย่อย และบริษัทร่วม อย่างมีประสิทธิภาพ และสม่ำเสมอ และรัดกุมเพียงพอที่จะทำให้มั่นใจได้ว่าการดำเนินการต่าง ๆ ของบริษัทย่อย และบริษัทร่วม จะเป็นไปตามแผนงาน งบประมาณ นโยบายของบริษัท รวมถึงกฎหมาย และประกาศ เรื่อง การกำกับดูแลกิจการที่ดีของบริษัทจดทะเบียน รวมถึงประกาศ ข้อบังคับ และหลักเกณฑ์ต่าง ๆ ที่เกี่ยวข้องของคณะกรรมการกำกับตลาดทุน สำนักงานคณะกรรมการกำกับหลักทรัพย์และตลาดหลักทรัพย์ และตลาดหลักทรัพย์แห่งประเทศไทยได้อย่างแท้จริง และต่อเนื่อง นอกจากนี้ คณะกรรมการบริษัทยังมีหน้าที่ในการติดตามดูแลให้กรรมการ และผู้บริหารของบริษัทย่อย และบริษัทร่วม ปฏิบัติให้เป็นไปตามหน้าที่ และความรับผิดชอบตามที่กฎหมายกำหนด

ในกรณีที่มีการทำรายการ หรือการดำเนินการใด ๆ ซึ่งมีนัยสำคัญ หรือมีผลต่อฐานะทางการเงิน และผลการดำเนินงานของบริษัทย่อย และบริษัทร่วม เป็นเรื่องที่จะต้องได้รับอนุมัติจากที่ประชุมคณะกรรมการของบริษัท หรือที่ประชุมผู้ถือหุ้นของบริษัท (แล้วแต่กรณี) ให้ประธานกรรมการมีหน้าที่ในการจัดให้มีการประชุมคณะกรรมการของบริษัท และ/หรือการประชุมผู้ถือหุ้นของบริษัท (แล้วแต่กรณี) เพื่อพิจารณาอนุมัติเรื่องดังกล่าวก่อนที่บริษัทย่อย และบริษัทร่วมจะจัดประชุมคณะกรรมการ และ/หรือผู้ถือหุ้นของตนเองเพื่อพิจารณาอนุมัติก่อนการทำรายการ หรือดำเนินการในเรื่องนั้น ในการนี้ ให้บริษัทเปิดเผยข้อมูล และปฏิบัติตามหลักเกณฑ์ เงื่อนไข ขั้นตอน และวิธีการที่เกี่ยวข้องกับเรื่องที่จะขออนุมัตินั้นตามที่กำหนดไว้ในประมวลกฎหมายแพ่งและพาณิชย์ กฎหมายบริษัทมหาชนจำกัด กฎหมายหลักทรัพย์ ตลอดจนประกาศ ข้อบังคับ และหลักเกณฑ์ต่าง ๆ ของคณะกรรมการกำกับตลาดทุน สำนักงานคณะกรรมการกำกับหลักทรัพย์และตลาดหลักทรัพย์ และตลาดหลักทรัพย์แห่งประเทศไทยด้วย โดยอนุมัติด้วย (เท่าที่ไม่ขัด หรือแย้ง) อย่างครบถ้วน และถูกต้อง

6.1.2 นโยบายและแนวปฏิบัติ และมาตรการที่เกี่ยวกับผู้ถือหุ้นและผู้มีส่วนได้เสีย

นโยบายและแนวปฏิบัติ และมาตรการดำเนินการ ที่เกี่ยวกับผู้ถือหุ้น : มี

และผู้มีส่วนได้เสีย

แนวปฏิบัติและมาตรการดำเนินการ ที่เกี่ยวกับผู้ถือหุ้นและผู้มีส่วนได้ : ผู้ถือหุ้น, พนักงาน, ลูกค้า, คู่แข่งทางการค้า, คู่ค้า, เจ้าหนี้, ชุมชน
เสีย และสังคม, แนวปฏิบัติอื่น ๆ เกี่ยวกับผู้ถือหุ้นและผู้มีส่วนได้เสีย

ผู้ถือหุ้น

ผู้ถือหุ้นมีสิทธิพื้นฐานที่ถูกกำหนดตาม กฎหมายและกฎระเบียบ เช่น สิทธิในการเข้าประชุมและออกเสียงลงคะแนน รวมถึงได้รับข้อมูลเกี่ยวกับการประชุม ก่อนการประชุมโดยข้อมูลดังกล่าวถูกเผยแพร่บนเว็บไซต์บริษัทฯ ก่อนเป็นเวลา 1 เดือน และถูกจัดส่งให้แก่ผู้ถือหุ้นไม่น้อยกว่า 21 วันก่อนการประชุม โดยบริษัทได้ดำเนินการในเรื่องต่างๆ ที่เป็นการส่งเสริมและอำนวยความสะดวกในการใช้สิทธิของผู้ถือหุ้นทุกกลุ่ม รวมถึงนักลงทุนสถาบันในการประชุมผู้ถือหุ้น

สิทธิของผู้ถือหุ้น

บริษัทฯ ตระหนักถึงสิทธิของผู้ถือหุ้นประกอบด้วย สิทธิขั้นพื้นฐานต่างๆ รวมถึงข้อมูลต่างๆ เกี่ยวกับการประชุมสามัญผู้ถือหุ้น ซึ่งรวมถึงรายงานการประชุม อีกทั้งประธานของคณะกรรมการชุดย่อยต่างๆ เข้าร่วมการประชุมสามัญผู้ถือหุ้นเพื่อสื่อสารประเด็นต่างๆ โดยสิทธิของผู้ถือหุ้นหลักๆ ประกอบด้วยดังนี้

- ก่อนการประชุมสามัญผู้ถือหุ้นประจำปี 2568 บริษัทฯ เปิดโอกาสให้ผู้ถือหุ้น มีสิทธิที่จะเสนอวาระในการประชุมสามัญผู้ถือหุ้นประจำปี 2568 โดยเปิดโอกาสให้ผู้ถือหุ้นเสนอและลงชื่อตั้งแต่วันที่ 1 ธันวาคม 2567 จนถึงวันที่ 31 มกราคม 2568 เพื่อให้คณะกรรมการคณะกรรมการบริษัทฯ พิจารณา กรณีที่บรรจุเป็นวาระการประชุม บริษัทฯ จะแจ้งในหนังสือเชิญประชุมว่าเป็นวาระที่กำหนดโดยผู้ถือหุ้น ในกรณีที่คณะกรรมการบริษัทฯ ปฏิเสธไม่รับเรื่องของผู้ถือหุ้นเสนอเพื่อให้บรรจุเป็นวาระ บริษัทฯ จะชี้แจงเหตุผลให้ที่ประชุมสามัญผู้ถือหุ้นประจำปีทราบ นอกจากนี้ในช่วงเวลาเดียวกัน บริษัทฯ ได้เปิดโอกาสให้ผู้ถือหุ้นทุกรายมีสิทธิเสนอชื่อบุคคลเพื่อพิจารณาเข้ารับการเลือกตั้งเป็นกรรมการบริษัทฯ ล่วงหน้า โดยในกรณีนี้คณะกรรมการสรรหาและกำหนดค่าตอบแทนจะเป็นผู้พิจารณาเพื่อสรรหารวมกับบุคคลอื่นตามหลักเกณฑ์การสรรหาบุคคลเข้าเป็นกรรมการ บริษัทฯ จากนั้นจะได้เสนอรายชื่อบุคคลที่เห็นว่าเหมาะสมให้คณะกรรมการ

บริษัทฯ พิจารณาก่อนเสนอต่อที่ประชุมผู้ถือหุ้นเพื่อพิจารณาอนุมัติต่อไป

- ผู้ถือหุ้น (รายย่อย นิติบุคคล และ สถาบัน) ได้รับการอำนวยความสะดวกในการเข้าร่วมประชุมการประชุมสามัญผู้ถือหุ้นประจำปี บริษัทฯ ได้จัดเตรียมหนังสือมอบฉันทะแบบ แก่ผู้ถือหุ้นสำหรับในกรณีที่ผู้ถือหุ้นไม่สามารถมาประชุมได้ด้วยตนเอง นอกจากนี้ นักลงทุนสถาบันสามารถมอบฉันทะให้ตัวแทนในการเข้าประชุมแทนได้
- กำหนดให้มีวาระเกี่ยวกับคำตอบแทนของกรรมการ เพื่อชี้แจงให้ผู้ถือหุ้นได้พิจารณาอนุมัติเป็นประจำทุกปีและเพื่อทราบ จำนวนและประเภทของคำตอบแทนที่กรรมการแต่ละคนได้รับโดยแบ่งเป็นคำตอบแทนแบบคงที่ คำตอบแทนแบบผันแปร และ คำตอบแทนแบบผันแปรพิเศษ ของกรรมการบริษัทฯ รวมถึงคำตอบแทนอื่น ๆ
- หนังสือเชิญประชุมผู้ถือหุ้นประกอบด้วยข้อมูลที่ถูกต้องและเพียงพอต่อการตัดสินใจ นอกจากนี้รายงานการประชุมอธิบายถึงวิธีการการนับคะแนน ผลการนับคะแนน คำถามและข้อเสนอแนะจากผู้ถือหุ้น
- มีสิทธิในการได้รับเงินปันผล เสนอวาระการประชุม เสนอผู้มีคุณสมบัติเพื่อเป็นกรรมการ และ อนุมัติวาระต่าง ๆ ตามอำนาจอนุมัติ
- ประธานคณะกรรมการชุดย่อยเข้าร่วมการประชุมสามัญผู้ถือหุ้นเพื่อรายงานผู้ถือหุ้นเกี่ยวกับสถานการณ์ต่าง ๆ
- ในวันประชุมผู้ถือหุ้นได้จัดให้มีการลงคะแนนโดยใช้ระบบบาร์โค้ดที่แสดงถึงเลขทะเบียนของผู้ถือหุ้นแต่ละรายที่ได้จัดพิมพ์ไว้บนแบบลงคะแนนและหนังสือมอบฉันทะ เพื่อให้ผู้ถือหุ้นได้รับความสะดวกสบายในการประชุมและทำให้ขั้นตอนการลงคะแนนเป็นไปอย่างรวดเร็ว นอกจากนี้การใช้สิทธิออกเสียงแต่ละวาระ ได้ใช้วิธีเก็บบัตรลงคะแนนของผู้ถือหุ้นเฉพาะบัตรยืนยันการลงคะแนนเสียงที่ไม่เห็นด้วยและงดออกเสียงเพื่อคำนวณหักออก จากผู้ที่มีสิทธิออกเสียงลงคะแนนทั้งหมด และ สำหรับวิธีการนับคะแนน บริษัทฯ ใช้ระบบบาร์โค้ดเพื่อให้เกิดความรวดเร็วสามารถประกาศผลคะแนนได้ทันที หลังจากจบการพิจารณาแต่ละวาระโดยเมื่อจบการประชุมผู้ถือหุ้นสามารถขอตรวจสอบรายละเอียดได้
- ในการประชุมผู้ถือหุ้นแต่ละปีจะมีกรรมการที่ครบรอบออกตามวาระจำนวน 1 ใน 3 ของจำนวนกรรมการทั้งหมดซึ่งจะมีการเลือกตั้งกรรมการกลับเข้ามาแทน ในวันประชุมสามัญผู้ถือหุ้นประจำปี ในกรณีที่มิบุคคลได้รับการเสนอชื่อเป็นกรรมการมีจำนวนเกินกว่าจำนวนกรรมการที่พึงมี ให้ผู้ถือหุ้นเลือกตั้งกรรมการเป็นรายบุคคล
- ในการประชุมได้เปิดโอกาสให้ผู้ถือหุ้นแสดงความคิดเห็น ข้อเสนอแนะ หรือ ตั้งคำถามในวาระต่าง ๆ อย่างอิสระ ก่อนการลงมติในวาระใด ๆ ในการประชุมผู้ถือหุ้น เพื่อให้ผู้ถือหุ้นได้รับทราบข้อมูลรายละเอียดในเรื่องดังกล่าวอย่างเพียงพอ ทั้งนี้ในวาระที่ผู้ถือหุ้นมีข้อสงสัยข้อซักถาม บริษัทฯ ได้จัดเตรียมบุคลากรที่เกี่ยวข้องเป็นผู้ให้คำตอบภายใต้ความรับผิดชอบของคณะกรรมการบริษัทฯ
- ให้สิทธิแก่ผู้ถือหุ้นที่เข้าประชุมภายหลังจากประธานในที่ประชุมเปิดการประชุมแล้วสามารถออกเสียงลงคะแนนได้ในวาระที่อยู่ระหว่างการพิจารณา และยังไม่ได้มีการลงมติและนับเป็นองค์ประชุมตั้งแต่วาระที่ได้เข้าประชุมเป็นต้นไป

การปฏิบัติต่อผู้ถือหุ้นอย่างเท่าเทียมกัน

การสร้างความเป็นธรรมกันทำให้เกิดขึ้นกับผู้ถือหุ้นทุกราย ทุกกลุ่ม ไม่ว่าจะเป็นผู้ถือหุ้นรายใหญ่ ผู้ถือหุ้นส่วนน้อย นักลงทุน สถาบัน หรือ ผู้ถือหุ้นต่างชาติ ซึ่งบริษัทฯ ได้คำนึงถึงและพยายามสร้างเครื่องมือที่ช่วยให้เกิดความเท่าเทียมกันอย่างแท้จริง โดยเฉพาะกับผู้ถือหุ้นส่วนน้อยดังนี้

- ผู้ถือหุ้นทุกคนมีสิทธิออกเสียงตามจำนวนหุ้นที่ถืออยู่ โดยหุ้นแต่ละหุ้นมีสิทธิออกเสียงหนึ่งเสียงและไม่มีหุ้นใดมีสิทธิพิเศษที่เป็นการจำกัดสิทธิของผู้ถือหุ้นรายอื่น
- ผู้ถือหุ้นมีสิทธิในการเสนอรายชื่อกรรมการเพื่อการเลือกตั้งผ่านทางช่องทางของบริษัทฯ และได้มีการแจ้งผ่านช่องทางของตลาดหลักทรัพย์แห่งประเทศไทย
- มีการกำหนดนโยบายการกำกับดูแลและการใช้ข้อมูลภายในไว้ในอำนาจดำเนินการและข้อบังคับพนักงานอย่างเป็นลายลักษณ์อักษร โดยมีบทกำหนดโทษชัดเจน กรณีที่ผู้บริหารหรือพนักงานนำข้อมูลภายในไปเปิดเผยต่อสาธารณะหรือนำไปใช้ประโยชน์ส่วนตัว
- จรรยาบรรณบริษัทฯ ได้กำหนดแนวปฏิบัติเพิ่มเติมสำหรับการห้ามพนักงานใช้ทรัพย์สินของบริษัทฯ หรือ ใช้เวลาทำงานในการค้นหาข้อมูล ติดต่อกับ หรือ ซื้อขายหลักทรัพย์อย่างเป็นประจำเพื่อประโยชน์สำหรับตนเอง หรือบุคคลอื่น โดยไม่มีเหตุอันควรและไม่เป็นไปเพื่อประโยชน์ของบริษัทฯ
- ภายใต้จรรยาบรรณของบริษัทฯ คณะกรรมการบริษัทฯ ฝ่ายจัดการบริษัทฯ และ พนักงานในหน่วยงานที่เกี่ยวข้องกับข้อมูลรวมทั้งคู่สมรสและบุตรที่ยังไม่บรรลุนิติภาวะของบุคคลดังกล่าว ห้ามซื้อขายหลักทรัพย์ของบริษัทฯ 30 วันก่อนมีการเปิดเผยงบการเงินรายไตรมาสและงบการเงินประจำปี (Blackout Period) นอกจากนี้คณะกรรมการบริษัทฯ ได้มีการติดตามผลการปฏิบัติตามมาตรฐานดังกล่าว โดยกรรมการบริษัทฯ และฝ่ายบริหาร ได้รายงานการเปลี่ยนแปลงการถือหลักทรัพย์ให้ที่ประชุมคณะกรรมการบริษัทฯ ทราบ
- รายการที่เกี่ยวข้องที่เป็นรายการธุรกิจปกติและรายการสนับสนุนธุรกิจปกติได้รับการอนุมัติจากคณะกรรมการบริษัทฯ ตามมาตรา 89/12 แห่งพระราชบัญญัติหลักทรัพย์และตลาดหลักทรัพย์ โดยรายการเหล่านี้เป็นไปตามเงื่อนไขการกำกับไว้

รายการที่เกี่ยวข้องกันที่นอกเหนือจากนี้ต้องเป็นไปตามประกาศคณะกรรมการตลาดทุนที่ ทจ. 21/2551 เรื่องหลักเกณฑ์ในการทำรายการที่เกี่ยวข้องกัน

- รายการได้มาหรือจำหน่ายไปซึ่งทรัพย์สินที่ต้องผ่านการอนุมัติโดยผู้ถือหุ้นจะต้องปฏิบัติตามประกาศคณะกรรมการกำกับตลาดทุนที่ ทจ. 20/2551
- บริษัทฯ มีโครงสร้างการถือหุ้นที่ชัดเจน โปร่งใส ไม่มีการถือหุ้นไขว้กับผู้ถือหุ้นรายใหญ่ จึงไม่ทำให้เกิดความขัดแย้งทางผลประโยชน์ให้แก่ฝ่ายใดฝ่ายหนึ่ง โดยได้เปิดเผยโครงสร้างการถือหุ้นของบริษัทฯ และบริษัทย่อยไว้ในรายงานประจำปีอย่างละเอียด รวมถึงการเปิดเผยการถือหลักทรัพย์สินของคณะกรรมการบริษัทฯ อย่างครบถ้วน
- ในกรณีที่ผู้ถือหุ้นไม่สามารถเข้าร่วมประชุมด้วยตนเอง บริษัทฯ เปิดโอกาสให้ผู้ถือหุ้นสามารถมอบฉันทะให้กรรมการอิสระหรือบุคคลใด ๆ เข้าร่วมประชุมแทนตนได้ โดยใช้หนังสือมอบฉันทะแบบหนึ่งแบบใด ที่ได้ส่งไปพร้อมกับหนังสือเชิญประชุมโดยบริษัทฯ ได้จัดทำหนังสือมอบฉันทะในรูปแบบที่ผู้ถือหุ้น สามารถกำหนดทิศทางการออกเสียงลงคะแนนได้ตามแบบที่กระทรวงพาณิชย์กำหนด โดยผู้ถือหุ้นสามารถดาวน์โหลดแบบหนังสือมอบฉันทะผ่านทางเว็บไซต์ของบริษัทฯ นอกจากนี้ บริษัทฯ มีการจัดให้มีบริการแสตมป์ไว้บริการผู้ถือหุ้นสำหรับปิดหนังสือมอบฉันทะอีกด้วย
- ผู้ถือหุ้นทุกรายได้รับข้อมูลประกอบวาระการประชุมเป็นการล่วงหน้าก่อนวันประชุมผู้ถือหุ้นเป็นเวลา 21 วันเพื่อจะมีเวลาในการเตรียมตัวเข้าประชุม ในปี 2568 โดยบริษัทฯ ได้เผยแพร่ข้อมูลหนังสือเชิญประชุมบนเว็บไซต์ และส่งหนังสือเชิญประชุมให้ผู้ถือหุ้นก่อนวันประชุม 1 เดือนและ 21 วัน ตามลำดับ ทั้งนี้ หนังสือเชิญประชุมได้ถูกจัดทำทั้งภาษาไทยและอังกฤษ

ในปี 2568 คณะกรรมการบริษัทฯ ได้มีมติกำหนดการจัดประชุมสามัญผู้ถือหุ้นประจำปี 2568 ในวันที่ 25 เมษายน 2568 ณ ห้องพิฆาต โรงแรมแกรนด์ เซนเตอร์พอยท์ ลุมพินี เลขที่ 1188 ถนนพระราม 4 แขวงทุ่งมหาเมฆ เขตสาทร กรุงเทพมหานคร 10120 ที่สะดวกต่อการเดินทางมาเข้าร่วมประชุม และมีขนาดเพียงพอรองรับจำนวนผู้ถือหุ้น การประชุมมีผู้ถือหุ้นเข้าร่วมประชุม ณ ขณะเริ่มประชุมโดยเข้าประชุมด้วยตนเองจำนวน 43 ราย ถือหุ้นรวมกัน 698,537,176 หุ้น และมีผู้รับมอบฉันทะแทนผู้ถือหุ้น จำนวน 31 ราย ถือหุ้นรวมกัน 157,275,811 หุ้น รวมมีผู้ถือหุ้นที่ร่วมประชุมด้วยตนเองและโดยการมอบฉันทะจำนวน 74 ราย ถือหุ้นรวมกันทั้งหมด 855,812,987 หุ้น คิดเป็นร้อยละ 82.29 ของจำนวนหุ้นที่จำหน่ายได้ทั้งหมดของบริษัทฯ มีกรรมการเข้าร่วมประชุม 10 ท่าน จากกรรมการทั้งหมด 10 ท่าน คิดเป็นร้อยละ 100

พนักงาน

- 1) จัดให้มีกระบวนการจ้างงาน และเงื่อนไขการจ้างงานเป็นธรรม รวมถึงการกำหนดค่าตอบแทนและการพิจารณาผลงานความดีความชอบภายใต้กระบวนการประเมินผลการทำงานที่เป็นธรรม
- 2) การแต่งตั้งและการโยกย้าย รวมทั้งการให้รางวัล และการลงโทษพนักงาน ต้องกระทำด้วยความเสมอภาค สุจริตใจ และ ตั้งอยู่บนพื้นฐานของความรู้ความสามารถและความเหมาะสม รวมทั้งการกระทำหรือการปฏิบัติของพนักงานนั้น ๆ
- 3) ปฏิบัติต่อพนักงานด้วยเมตตาธรรมและยุติธรรม เคารพหลักสิทธิมนุษยชน
- 4) ส่งเสริมการพัฒนาความรู้ของพนักงาน โดยจัดให้มีการจัดอบรม สัมมนา ฝึกอบรม รวมถึงส่งพนักงานเข้าร่วมสัมมนาและฝึกอบรมวิชาการด้านต่าง ๆ ที่เกี่ยวข้องเพื่อพัฒนาความรู้ ความสามารถ ศักยภาพ รวมถึงปลูกฝังทัศนคติที่ดี มีคุณธรรม จริยธรรม และ การทำงานเป็นทีมแก่พนักงานโดยให้ออกาสพนักงานอย่างทั่วถึงและสม่ำเสมอ
- 5) ปฏิบัติตามกฎหมายและระเบียบข้อบังคับต่าง ๆ ที่เกี่ยวข้องกัพนักงานอย่างเคร่งครัด
- 6) ดำเนินการให้พนักงานปฏิบัติงานได้อย่างปลอดภัยและมีสุขอนามัยในสถานที่ทำงานที่ดี โดยจัดให้มีมาตรการป้องกันการเกิดอุบัติเหตุและเสริมสร้างให้พนักงานมีจิตสำนึกด้านความปลอดภัย รวมถึงจัดการฝึกอบรม และ ส่งเสริมให้พนักงานมีสุขอนามัยที่ดี และ ดูแลสถานที่ทำงานให้ถูกสุขลักษณะ มีความปลอดภัยอยู่เสมอ
- 7) จัดให้มีสวัสดิการด้านต่าง ๆ สำหรับพนักงานตามที่กฎหมายกำหนด เช่น ประกันสังคมและนอกเหนือจากที่กฎหมายกำหนด เช่น ประกันสุขภาพและประกันอุบัติเหตุ รวมถึงการให้เงินช่วยเหลือประเภทต่าง ๆ แก่พนักงาน
- 8) จัดให้มีบริการตรวจสุขภาพประจำปีแก่บุคลากรทุกระดับชั้นของบริษัทฯ โดยพิจารณาจากปัจจัยความเสี่ยงตามระดับ อายุ เพศ และ สภาพแวดล้อมในการทำงานของแต่ละบุคคล
- 9) ส่งเสริมการมีส่วนร่วมของพนักงานในการกำหนดทิศทางการทำงานและการแก้ไขปัญหาของบริษัท
- 10) รับฟังข้อคิดเห็นและข้อเสนอแนะจากพนักงานทุกระดับอย่างเท่าเทียมและเสมอภาค รวมถึงเปิดโอกาสให้พนักงานสามารถแสดงความคิดเห็น หรือร้องเรียนเกี่ยวกับปฏิบัติอย่างไม่เป็นธรรม หรือการกระทำที่ไม่ถูกต้องในบริษัท รวมถึงให้การคุ้มครองพนักงานที่รายงานเรื่องดังกล่าว
- 11) ให้ข้อมูลสำคัญแก่พนักงานและตัวแทนพนักงานเพื่อให้ทราบผลการดำเนินงาน และ สภาพที่แท้จริงขององค์กรธุรกิจ
- 12) ปฏิบัติต่อพนักงานทุกคนโดยเสมอภาคกันไม่แบ่งแยกในเรื่องเชื้อชาติ เพศ สีดผิว ศาสนา ชนชาติกำเนิด อายุ รสนิยมทางเพศ ความพิการทางร่างกาย หรือ ลักษณะส่วนบุคคลที่ไม่เกี่ยวข้องกับการปฏิบัติงาน และ จะดูแลไม่ให้เกิดความคุกคาม ช่มชู้ ต่อบุคลากรทุกระดับ ไม่ว่าจากบุคคลใดหรือวิธีใด ๆ

ลูกค้า

- 1) ปฏิบัติตามสัญญา ข้อตกลง หรือเงื่อนไขต่าง ๆ ที่มีต่อลูกค้า กรณีที่จะไม่สามารถปฏิบัติได้ต้องรีบเจรจากับลูกค้าเป็นการล่วงหน้า เพื่อร่วมกันหาแนวทางแก้ไขและป้องกันไม่ให้เกิดความเสียหาย
- 2) มุ่งมั่นที่จะจัดหา พัฒนาการบริการ และ ผลลัพธ์อย่างต่อเนื่อง เพื่อตอบสนองความต้องการของลูกค้าและเพื่อให้ลูกค้ามีความพึงพอใจกับการบริการและผลลัพธ์ที่มีคุณภาพดีและได้มาตรฐานเป็นไปตามความต้องการของลูกค้า
- 3) ปฏิบัติต่อลูกค้าอย่างเป็นธรรมในเรื่องของการบริการและผลลัพธ์โดยไม่เลือกปฏิบัติ และ ไม่เปิดเผยข้อมูลของลูกค้าที่ตนได้ล่วงรู้มา เนื่องจากการดำเนินธุรกิจอันเป็นข้อมูลที่ตามปกติวิสัยจะพึงสงวนไว้ไม่เปิดเผย เว้นแต่เป็นการเปิดเผยตามหน้าที่ที่กฎหมายกำหนด
- 4) บริษัทฯ มีโครงการที่จะพัฒนาบริการใหม่อย่างต่อเนื่องเพื่อให้สอดคล้องกับความต้องการของลูกค้าและเพื่อให้ลูกค้ามีความพึงพอใจในความหลากหลายของการบริการที่มีคุณภาพดีและได้มาตรฐานเป็นไปตามความต้องการของลูกค้าอีกด้วย พร้อมระบบการบริการที่สะดวกสบาย ทันสมัย
- 5) บริษัทฯ ยึดมั่นในการตลาดที่เป็นธรรม ให้ข้อมูลเกี่ยวกับผลิตภัณฑ์และบริการที่ถูกต้องเพียงพอ เพื่อให้ลูกค้ามีข้อมูลในการตัดสินใจโดยไม่มีการกล่าวเกินความจริงทั้งในการโฆษณา หรือในการสื่อสารช่องทางอื่น ๆ กับลูกค้า ทำให้ลูกค้าเกิดความเข้าใจเกี่ยวกับคุณภาพ หรือ เงื่อนไขใด ๆ ของสินค้าหรือบริการนั้น
- 6) บริษัทฯ จัดให้มีระบบลูกค้าสัมพันธ์เพื่อให้ลูกค้าแจ้งถึงปัญหาหรือการให้บริการที่ไม่เหมาะสม เพื่อที่บริษัทจะได้ป้องกันแก้ไขปัญหาลูกค้า และนำข้อมูลดังกล่าวไปปรับปรุงหรือพัฒนาผลิตภัณฑ์ และการให้บริการดังกล่าวต่อไป เพื่อให้บริษัทฯ จัดให้มีกิจกรรมต่าง ๆ เพื่อเสริมสร้างความสัมพันธ์ระหว่างลูกค้าให้ยั่งยืน
- 7) บริษัทฯ จะรักษาข้อมูลของลูกค้าไว้เป็นความลับ ไม่เปิดเผยข้อมูลของลูกค้าที่ตนได้ล่วงรู้มาเนื่องจากการดำเนินธุรกิจ อันเป็นข้อมูลที่ตามปกติวิสัยจะพึงสงวนไว้ไม่เปิดเผย เว้นแต่เป็นการเปิดเผยตามหน้าที่ที่กฎหมายกำหนดและจะไม่นำข้อมูลดังกล่าวไปใช้ในทางที่มีขอบ
- 8) บริษัทฯ มุ่งจัดให้มีกิจกรรมต่าง ๆ เพื่อเสริมสร้างความสัมพันธ์ระหว่างลูกค้ากับบริษัทให้ยั่งยืน

คู่แข่งทางการค้า

กลุ่มบริษัทปฏิบัติตามกรอบการแข่งขันอย่างเป็นธรรมภายใต้กรอบกฎหมายและจรรยาบรรณของบริษัทฯ โดยการดำเนินกิจการของกลุ่มบริษัท

- 1) มุ่งเน้นการประกอบธุรกิจที่เป็นธรรม โปร่งใส โดยยึดหลักธรรมาภิบาลทางการแข่งขันตามหลักเกณฑ์แห่งกฎหมาย จารีตทางการค้า และ แนวทางการปฏิบัติที่ดี ที่สอดคล้องกับหลักสากลภายใต้กรอบแห่งกฎหมายที่เกี่ยวข้องกับหลักปฏิบัติการแข่งขันทางการค้า
- 2) ไม่ละเมิดความลับหรือแสวงหาข้อมูลที่เป็นความลับทางการค้าของคู่แข่งด้วยวิธีการที่ไม่สุจริตหรือผิดกฎหมาย หรือ ขัดต่อจริยธรรม
- 3) ประพฤติปฏิบัติภายใต้กรอบกติกาของการแข่งขันที่ดีที่ยอมรับกันทั่วไป
- 4) ไม่แสวงหาข้อมูลที่เป็นความลับของคู่แข่งทางการค้าด้วยวิธีการที่ไม่สุจริตหรือไม่เหมาะสม
- 5) ไม่ทำลายชื่อเสียงของคู่แข่งทางการค้าด้วยการกล่าวหาในทางร้าย

คู่ค้า

- 1) ปฏิบัติตามสัญญาข้อตกลง หรือเงื่อนไขต่าง ๆ ที่มีต่อคู่ค้า ผู้ค้า/ผู้ขาย กรณีที่จะไม่สามารถปฏิบัติได้ต้องรีบเจรจากับคู่ค้า ผู้ค้า/ผู้ขาย เป็นการล่วงหน้า เพื่อร่วมกันหาแนวทางแก้ไขและป้องกันไม่ให้เกิดความเสียหาย
- 2) ปฏิบัติต่อคู่ค้า ผู้ค้า/ผู้ขาย อย่างเสมอภาคและเป็นธรรม ตั้งอยู่บนพื้นฐานของการได้รับผลตอบแทนที่เป็นธรรมต่อทั้งสองฝ่าย
- 3) ไม่เรียก ไม่รับ หรือ ไม่ให้ผลประโยชน์ใด ๆ ที่ไม่สุจริตกับคู่ค้า ผู้ค้า/ผู้ขาย

เจ้าหนี้

- 1) ปฏิบัติตามสัญญา ข้อตกลง หรือ เงื่อนไขต่าง ๆ ที่มีต่อเจ้าหนี้อย่างเป็นธรรม โดยคำนึงถึงประโยชน์สูงสุดของบริษัทฯ อยู่บนพื้นฐานของความเป็นธรรม กรณีที่จะไม่สามารถปฏิบัติได้ ต้องรีบเจรจากับเจ้าหนี้เป็นการล่วงหน้า เพื่อร่วมกันหาแนวทางแก้ไขและป้องกันไม่ให้เกิดความเสียหาย
- 2) รายงานข้อมูลทางการเงินที่ถูกต้อง ครบถ้วน และ ตรงเวลาให้แก่เจ้าหนี้อย่างสม่ำเสมอ
- 3) ไม่เรียก ไม่รับ หรือ ไม่ให้ผลประโยชน์ใด ๆ ที่ไม่สุจริตกับเจ้าหนี้

ชุมชนและสังคม

- 1) ให้ความสำคัญกับกิจกรรมของชุมชนและสังคม โดยมุ่งเน้นให้เกิดการพัฒนาสังคม ชุมชน สิ่งแวดล้อม มุ่งสร้างสรรค์ และ อนุรักษ์ ทรัพยากรธรรมชาติ รวมทั้งสนับสนุนกิจกรรมสาธารณประโยชน์
- 2) จัดการและดูแลให้มั่นใจว่าบริษัทฯ ไม่สร้างหรือก่อให้เกิดผลกระทบในทางลบต่อชุมชนและสิ่งแวดล้อม
- 3) จัดการและดูแลให้มั่นใจว่าบริษัทฯ มีการใช้ทรัพยากรอย่างมีประสิทธิภาพและคุ้มค่า

- 4) ปลุกฝังจิตสำนึกความรับผิดชอบต่อชุมชน สิ่งแวดล้อม และ สังคมส่วนรวมให้เกิดขึ้นในบริษัทฯ และพนักงานทุกระดับอย่างต่อเนื่อง รวมทั้งจัดให้มีการรณรงค์การสร้างจิตสำนึกให้แก่พนักงาน ในการอนุรักษ์และการใช้ทรัพยากร และ พลังงานต่าง ๆ อย่างชาญฉลาดและมีประสิทธิภาพ
- 5) ให้ความร่วมมือและควบคุมให้มีการปฏิบัติอย่างเคร่งครัดตามเจตนารมณ์ของกฎหมายและกฎระเบียบที่เกี่ยวข้อง
- 6) ตอบสนองอย่างรวดเร็วและมีประสิทธิภาพต่อเหตุการณ์ที่มีผลกระทบต่อสิ่งแวดล้อมและชุมชน อันเนื่องมาจากการดำเนินงานของบริษัทฯ โดยให้ความร่วมมืออย่างเต็มที่กับเจ้าหน้าที่ภาครัฐและหน่วยงานที่เกี่ยวข้อง

แนวปฏิบัติอื่น ๆ เกี่ยวกับผู้ถือหุ้นและผู้มีส่วนได้เสีย

การเปิดเผยข้อมูล

บริษัทฯ ให้ความสำคัญในการบริหารจัดการและการดำเนินธุรกิจตามหลักการกำกับดูแลกิจการที่ดี ซึ่งรวมถึงการตระหนักถึงความสำคัญของการเปิดเผยข้อมูลที่เป็นสาระสำคัญอย่างถูกต้อง ทันที และ เป็นไปตามหลักเกณฑ์ที่หน่วยงานกำกับดูแลต่าง ๆ กำหนด ดังนั้นบริษัทฯ จึงกำหนดนโยบายและหลักปฏิบัติในการเปิดเผยข้อมูล เพื่อเป็นแนวทางในการปฏิบัติงานของกรรมการบริษัทฯ ผู้บริหาร พนักงาน และลูกจ้างของบริษัทฯ ในปี 2568 หน่วยงานนักลงทุนสัมพันธ์ของบริษัทฯ ได้ทำกิจกรรมสื่อสารกับผู้ถือหุ้นและผู้มีส่วนได้เสีย ดังนี้

- ให้ข้อมูลและประชุมทางให้ข้อมูลและประชุมทางโทรศัพท์ 12 ครั้ง
- ให้ข้อมูลนักลงทุนผ่านช่องทางการจัด Opportunity Day 2 ครั้ง
- จัดประชุมนักวิเคราะห์ จำนวน 1 ครั้ง
- จัดงาน Company Visit จำนวน 1 ครั้ง
- จัดงานพบสื่อมวลชน (Press Briefing) เพื่อสื่อสารผลการดำเนินงานและประเด็นสำคัญของบริษัทฯ จำนวน 2 ครั้ง

6.2 จรรยาบรรณธุรกิจ

จรรยาบรรณธุรกิจ

จรรยาบรรณธุรกิจ : มี

คณะกรรมการบริษัทฯ กำหนดให้มีจรรยาบรรณธุรกิจ ซึ่งประกอบด้วยหลักการและแนวปฏิบัติที่ดี เพื่อเป็นแนวทางในการปฏิบัติหน้าที่และการดำเนินธุรกิจให้ กรรมการ ผู้บริหาร และ พนักงานทุกคนยึดถือปฏิบัติ โดยสอดคล้องกับหลักการกำกับดูแลกิจการ และให้ความสำคัญเรื่องการเคารพสิทธิและปฏิบัติต่อผู้มีส่วนได้เสียทุกกลุ่มอย่างเสมอภาค เป็นธรรม โปร่งใส และ ตรวจสอบได้ บริษัทฯ ให้ความสำคัญกับการพัฒนาบุคลากรอย่างต่อเนื่อง ทั้งด้านความรู้ ความสามารถ ด้านคุณธรรม จริยธรรม และ การปลูกฝังจิตสำนึกให้บุคลากรของบริษัทฯ มีความซื่อสัตย์สุจริต และรับผิดชอบ โดยคณะกรรมการบริษัทฯ และผู้บริหารจะต้องเป็นผู้นำในเรื่องจริยธรรม และ ปฏิบัติตนเป็นแบบอย่างในการปฏิบัติหน้าที่ด้วยความซื่อสัตย์ สุจริต ยุติธรรม โปร่งใส ตรวจสอบได้ ตามแนวปฏิบัติด้านจริยธรรมของบริษัทฯ

บริษัทฯ มีการพัฒนาระบบ Intranet เพื่อให้บุคลากร ได้ศึกษาทำความเข้าใจนโยบายที่สำคัญ อาทิ นโยบายการกำกับดูแลกิจการ และจรรยาบรรณธุรกิจ นโยบายต่อต้านการคอร์รัปชัน รวมถึงนโยบายอื่นที่สำคัญและยืนยันการรับทราบและยึดถือปฏิบัติตามนโยบายดังกล่าวผ่านช่องทางออนไลน์ที่บริษัทฯ กำหนด โดยบริษัทฯ มีการทบทวนและปรับปรุงนโยบายที่สำคัญเป็นประจำทุกปี เพื่อให้มีความเหมาะสมกับบริบททางธุรกิจและสอดคล้องกับแนวปฏิบัติที่มีการเปลี่ยนแปลง มีการเผยแพร่นโยบายที่สำคัญผ่านทางเว็บไซต์ของบริษัทฯ ที่ <https://www.sinologistics.co.th> เพื่อเปิดโอกาสให้ผู้มีส่วนได้เสียและบุคคลทั่วไปที่สนใจสามารถเข้าถึงได้อย่างสะดวก

ในปี 2568 กรรมการและผู้บริหารของบริษัทฯ ไม่มีการกระทำผิดหรือฝ่าฝืนกฎหมายจนได้รับการดำเนินการทางอาญา (Criminal Action) หรือ การดำเนินการลงโทษทางแพ่ง (Civil Sanction) หรือ การดำเนินการทางปกครอง (Administrative Action) และ ไม่มีการกระทำผิดเกี่ยวกับการกำกับดูแลกิจการและจรรยาบรรณธุรกิจ นอกจากนี้บริษัทฯ ได้มีการสื่อสารเพื่อสร้างความตระหนักรู้ด้านการกำกับดูแลกิจการและจรรยาบรรณธุรกิจ โดยมีรายละเอียดดังนี้

- ร้อยละ 100 ของกรรมการได้รับการสื่อสารด้านการกำกับดูแลกิจการและจรรยาบรรณธุรกิจ
- ร้อยละ 100 ของผู้บริหารและพนักงานได้รับการสื่อสารด้านการกำกับดูแลกิจการและจรรยาบรรณธุรกิจ

นโยบายและแนวปฏิบัติที่เกี่ยวกับจรรยาบรรณธุรกิจ : <https://investor.sinologistics.co.th/en/esg/corporate-governance/code-of-conduct>

นโยบายและแนวปฏิบัติที่เกี่ยวกับจรรยาบรรณธุรกิจ

แนวปฏิบัติที่เกี่ยวกับจรรยาบรรณธุรกิจ : การป้องกันความขัดแย้งทางผลประโยชน์, การต่อต้านทุจริตและคอร์รัปชัน, การแจ้งเบาะแสและคุ้มครองผู้ร้องเรียน, การป้องกันการใช้อิทธิพลภายในเพื่อแสวงหาผลประโยชน์, การให้หรือรับของขวัญ การบันเทิง หรือการเลี้ยงรับรองทางธุรกิจ, การรักษาความปลอดภัยของข้อมูลและระบบสารสนเทศ, การจัดการสิ่งแวดล้อม, สิทธิมนุษยชน, ความปลอดภัยและอาชีวอนามัยในการทำงาน

การป้องกันความขัดแย้งทางผลประโยชน์

บริษัทฯ ให้ความสำคัญกับจรรยาบรรณทางธุรกิจ โดยได้จัดทำมีนโยบายจรรยาบรรณทางธุรกิจ ซึ่งรวมถึงการควบคุมให้มีการดำเนินธุรกิจอย่างเป็นธรรม โปร่งใส ตรวจสอบได้ รวมถึงให้ความสำคัญต่อการพิจารณารายการที่อาจก่อให้เกิดความขัดแย้งทางผลประโยชน์ รายการที่เกี่ยวข้องกันหรือรายการระหว่างกัน ที่ประชุมคณะกรรมการบริษัทฯ ได้อนุมัตินโยบายการเข้าทำรายการที่เกี่ยวข้องกันซึ่งได้กำหนดแนวปฏิบัติและข้อพิจารณาต่าง ๆ เพื่อให้กรรมการ ผู้บริหาร และพนักงานของบริษัทฯ มีความเข้าใจถึงวิธีการปฏิบัติตามนโยบายป้องกันความขัดแย้งทางผลประโยชน์ สรุปคือ กรรมการ ผู้บริหาร พนักงาน และ ครอบครัวต้องไม่ได้รับผลประโยชน์หรือเป็นผู้ถือหุ้นของบริษัทคู่แข่งหรือกิจการใด ๆ รวมถึง ผู้ค้า/ผู้ขายที่บริษัทติดต่อกับธุรกิจด้วย อย่างไรก็ตามกรณีถือหุ้นของบริษัทคู่แข่งกิจการ หรือ บุคคลดังกล่าวจดทะเบียนในตลาดหลักทรัพย์ ถือว่าการถือหุ้นของบริษัทที่จดทะเบียนในตลาดหลัก

ทรัพย์สิน หรือการลงทุนผ่านกองทุนรวม หรือ หน่วยลงทุนไม่เป็นผลประโยชน์ที่ขัดกัน ตราบใดที่ไม่ส่งผลกระทบต่อการปฏิบัติงานของพนักงาน

นอกจากนี้ กรรมการ ผู้บริหาร พนักงาน และ ครอบครัวต้องไม่กระทำการใด ๆ อันเป็นการขัดต่อผลประโยชน์ของบริษัทฯ ไม่ว่าจะเป็นเกิดจากการติดต่อกับผู้ที่เกี่ยวข้องทางการค้าของบริษัท เช่น คู่ค้า ลูกค้า คู่แข่งขัน หรือ จากการใช้อิทธิพลหรือข้อมูลที่ได้จากการเป็นพนักงานในการหาประโยชน์ส่วนตน และ ในเรื่องการทำธุรกิจที่แข่งขันกับบริษัทหรือการทำงานอื่นนอกเหนือจากงานของบริษัท ซึ่งส่งผลกระทบต่อการปฏิบัติงานของพนักงาน

กรณีเป็นรายการที่เกี่ยวข้องกันที่เป็นข้อตกลงทางการค้าที่มีเงื่อนไขการค้าทั่วไประหว่างบริษัทฯ หรือบริษัทย่อย กับกรรมการ ผู้บริหาร หรือ บุคคลที่มีความเกี่ยวข้องของบริษัทฯ หรือ บริษัทย่อย ฝ่ายจัดการเสนอขออนุมัติในหลักการจากคณะกรรมการตรวจสอบและคณะกรรมการบริษัทฯ และ ให้คณะกรรมการบริหารสามารถอนุมัติการทำธุรกรรมดังกล่าวได้ หากรายการดังกล่าวเป็นรายการธุรกิจปกติหรือรายการสนับสนุนธุรกิจปกติที่มีข้อตกลงทางการค้าในลักษณะเดียวกับที่วิญญูชนจะพึงกระทำกับคู่สัญญาทั่วไปในสถานการณ์เดียวกัน ด้วยอำนาจต่อรองทางการค้าที่ปราศจากอิทธิพลในการที่ตนมีสถานะเป็นกรรมการ ผู้บริหาร หรือ บุคคลที่มีความเกี่ยวข้อง ทั้งนี้ฝ่ายจัดการจะจัดทำรายงานสรุปการทำธุรกรรมดังกล่าว เพื่อรายงานในการประชุมคณะกรรมการตรวจสอบและการประชุมคณะกรรมการบริษัทฯ ในทุกไตรมาส

สำหรับการทำรายการที่เป็นข้อตกลงทางการค้าที่ไม่เป็นเงื่อนไขการค้าโดยทั่วไป จะต้องถูกพิจารณาและให้ความเห็นโดยคณะกรรมการตรวจสอบก่อนนำเสนอต่อที่ประชุมคณะกรรมการบริษัทฯ และ/หรือที่ประชุมผู้ถือหุ้น เพื่อพิจารณาอนุมัติต่อไป ทั้งนี้ให้ปฏิบัติตามกฎหมายว่าด้วยหลักทรัพย์และตลาดหลักทรัพย์ และ ข้อบังคับ ประกาศ คำสั่ง หรือ ข้อกำหนดของคณะกรรมการกำกับตลาดทุน ตลาดหลักทรัพย์แห่งประเทศไทย และ สำนักงานคณะกรรมการกำกับหลักทรัพย์และตลาดหลักทรัพย์ รวมถึงการปฏิบัติตามข้อกำหนดเกี่ยวกับการเปิดเผยข้อมูลการทำรายการที่เกี่ยวข้องกัน ในกรณีที่คณะกรรมการตรวจสอบไม่มีความชำนาญในการพิจารณารายการที่เกี่ยวข้องกันที่อาจจะเกิดขึ้น บริษัทจะแต่งตั้งผู้เชี่ยวชาญอิสระ หรือ ที่ปรึกษาอิสระ หรือ ผู้สอบบัญชีของบริษัทเป็นผู้ให้ความเห็นเกี่ยวกับรายการที่เกี่ยวข้องกันดังกล่าวเพื่อนำไปใช้ประกอบการตัดสินใจของคณะกรรมการตรวจสอบ และ/หรือคณะกรรมการบริษัทฯ และ/หรือ ผู้ถือหุ้นตามแต่กรณี เพื่อให้มั่นใจว่าการเข้าทำรายการดังกล่าวมีความจำเป็นและมีความสมเหตุสมผลโดยคำนึงถึงผลประโยชน์ของบริษัทฯ

ในปี 2568 กลุ่มบริษัทมีการติดตามเพื่อให้เกิดการปฏิบัติตามนโยบายการป้องกันความขัดแย้งทางผลประโยชน์ที่กำหนดไว้ กล่าวคือ ฝ่ายกำกับดูแลการปฏิบัติงานจัดทำสื่อการเรียนรู้เกี่ยวกับนโยบายการป้องกันความขัดแย้งทางผลประโยชน์ผ่านระบบเครือข่ายคอมพิวเตอร์แบบภายในองค์กร (Intranet) เพื่อให้กรรมการ ผู้บริหาร และ พนักงาน ทบทวนความเข้าใจแนวปฏิบัติสำคัญที่ต้องถือปฏิบัติ โดยกรรมการ ผู้บริหาร และ พนักงานของกลุ่มบริษัทร้อยละ 100 ได้รับการทบทวนนโยบายและแนวปฏิบัติเรื่องการใช้และรักษาความลับของข้อมูลภายในผ่านช่องทางดังกล่าว อีกทั้งในปี 2568 บริษัทฯ ไม่พบรายงานว่ามีความขัดแย้งทางผลประโยชน์เกิดขึ้น

การต่อต้านทุจริตและคอร์รัปชัน

บริษัทฯ มีความมุ่งมั่นในการดำเนินธุรกิจของบริษัทอย่างโปร่งใสและเป็นธรรม ประกอบกับมีความมุ่งมั่นในการส่งเสริมคุณธรรมและจริยธรรมต่อการดำเนินธุรกิจตามหลักจรรยาบรรณของบริษัทฯ และตามหลักกำกับดูแลกิจการที่ดี เพื่อให้การตัดสินใจรวมถึงการดำเนินทางธุรกิจที่อาจมีความเสี่ยงด้านการทุจริตคอร์รัปชันของบริษัทฯ และ บริษัทย่อยได้รับการพิจารณาอย่างถูกต้องและรอบคอบ ซึ่งถือเป็นส่วนหนึ่งของธรรมาภิบาลของบริษัทฯ จึงได้กำหนดนโยบายต่อต้านการทุจริตคอร์รัปชันฉบับนี้ขึ้น เพื่อเป็นแนวปฏิบัติสำหรับกรรมการ ผู้บริหาร พนักงาน ลูกจ้าง และ ผู้ที่เกี่ยวข้องกับบริษัทและบริษัทย่อย ได้ยึดถือและปฏิบัติตามนโยบายนี้ ซึ่งสะท้อนให้เห็นถึงความมุ่งมั่นและเจตนารมณ์อันแน่วแน่ที่ว่า บริษัทฯ ไม่ยอมรับการทุจริตคอร์รัปชันทุกรูปแบบ เพื่อพัฒนาไปสู่องค์กรแห่งความยั่งยืนต่อไป

นอกจากนี้คณะกรรมการบริษัทฯ ได้กำหนด “นโยบายต่อต้านการคอร์รัปชัน” เป็นลายลักษณ์อักษร เพื่อเป็นแนวทางให้กรรมการ ผู้บริหาร และ พนักงานทุกคนยึดถือปฏิบัติ โดยถือเป็นส่วนหนึ่งของข้อบังคับเกี่ยวกับการทำงานของบริษัทฯ และกำหนดเป็นหน้าที่ให้บุคลากรทุกคนศึกษาทำความเข้าใจและปฏิบัติตามแนวทางที่กำหนดไว้ในนโยบายต่อต้านการคอร์รัปชันอย่างเคร่งครัด ผู้ที่ฝ่าฝืนหรือไม่ปฏิบัติตามอาจถูกพิจารณาโทษทางวินัยตามระเบียบของบริษัทฯ โดยบทลงโทษขั้นสูงสุดคือ เลิกจ้างหรือยกเลิกสัญญาจ้าง และในกรณีที่มีการฝ่าฝืนนั้นเกี่ยวข้องกับข้อกำหนดของกฎหมายจะต้องดำเนินการตามกระบวนการบังคับใช้กฎหมายด้วย

การแจ้งเบาะแสและคุ้มครองผู้ร้องเรียน

บริษัทฯ ตระหนักถึงความสำคัญของการแจ้งเบาะแสหรือข้อร้องเรียน จึงได้จัดทำนโยบายการแจ้งเบาะแสหรือข้อร้องเรียน (Whistleblowing Policy) เพื่อเป็นเครื่องมือในการป้องกันความเสียหายที่อาจเกิดขึ้นต่อทรัพย์สินและชื่อเสียงของบริษัทฯ และเป็นการสนับสนุนให้บุคลากรของ

บริษัทฯ และผู้มีส่วนได้เสียทุกกลุ่มทั้งภายในและภายนอก สามารถติดต่อหรือร้องเรียนถึงการปฏิบัติขัดแย้ง หรือ สงสัยว่าเป็นการกระทำที่ผิดกฎหมาย ทุจริตเบียดเบียน หรือ ละเมิดสิทธิ เพื่อให้บริษัทฯ ดำเนินธุรกิจด้วยความถูกต้อง โปร่งใส เป็นธรรมกับผู้มีส่วนได้เสียทั้งภายในและภายนอกองค์กร สอดคล้องกับหลักการกำกับดูแลกิจการที่ดีและเป็นไปตามมาตรฐานสากล

ช่องทางในการร้องเรียนและการแจ้งเบาะแส

ประธานกรรมการ / ประธานคณะกรรมการตรวจสอบ / หัวหน้าหน่วยงานตรวจสอบภายใน

บริษัท ซิโน โลจิสติกส์ คอร์ปอเรชั่น จำกัด (มหาชน)

เลขที่ 1011 อาคารศุภาลัย แกรนด์ ทาวเวอร์ ชั้น 7 ยูนิต 05 ถนนพระราม 3 แขวงช่องนนทรี เขตยานนาวา กรุงเทพมหานคร 10120

คณะกรรมการตรวจสอบ อีเมล: auditcom.sino@sinologistics.co.th

ผู้ตรวจสอบภายในอีเมล: internalaudit@sinologistics.co.th

เว็บไซต์ของบริษัท www.sinologistics.co.th

กระบวนการจัดการเรื่องร้องเรียน

ผู้ร้องเรียนสามารถแจ้งเรื่องผ่านช่องทางดังกล่าวข้างต้นโดยบริษัทฯ สนับสนุนให้ผู้ร้องเรียนเปิดเผยตนเองเพื่อให้บริษัทฯ สามารถติดต่อสอบถามรายละเอียดเพิ่มเติม รายงานความคืบหน้า และชี้แจงข้อเท็จจริงให้ทราบ อย่างไรก็ตามผู้ร้องเรียนสามารถเลือกที่จะไม่เปิดเผยตนเองได้หากเห็นว่าการเปิดเผยนั้นจะส่งผลกระทบต่อความปลอดภัยของตน ทั้งนี้เมื่อรับเรื่องร้องเรียนแล้วบริษัทฯ จะตั้งคณะกรรมการตรวจสอบข้อเท็จจริงเพื่อดำเนินการตรวจสอบและรวบรวมข้อเท็จจริง หรือ อาจมอบหมายให้บุคคล หรือ หน่วยงานที่เหมาะสมเป็นผู้ตรวจสอบข้อเท็จจริงอย่างยุติธรรม โปร่งใส และ ถูกต้อง พร้อมทั้งติดตามความคืบหน้าเพื่อให้ง่ายต่อการดำเนินการที่เหมาะสมกับข้อร้องเรียนที่ได้รับ การแจ้งเบาะแสร้องเรียนจะถือเป็นความลับที่สุด

ทั้งนี้ บริษัทฯ ไม่สนับสนุนให้พนักงานแจ้งเบาะแส หรือ ร้องเรียนไปยังสื่อมวลชน หรือ สังคมออนไลน์ ซึ่งเป็นช่องทางนอกเหนือจากที่กำหนดข้างต้น

ลิงก์การแจ้งเบาะแสร้องเรียน : <https://investor.sinologistics.co.th/en/esg/corporate-governance/whistleblowing-channel>

การป้องกันการใช้อข้อมูลภายในเพื่อแสวงหาผลประโยชน์

กลุ่มบริษัทกำหนดให้มั่นนโยบายการป้องกันการใช้อข้อมูลภายใน เพื่อเป็นนโยบายหนึ่งที่กรรมการบริษัท ผู้บริหาร พนักงาน และ ลูกจ้างของบริษัทต้องสนับสนุนและปฏิบัติตาม ซึ่งทุกคนต้องลงลายมือชื่อเพื่อรับทราบนโยบายดังกล่าวและให้คำมั่นว่าจะใช้เป็นหลักและแนวทางในการปฏิบัติงานอย่างเคร่งครัด นอกจากนี้บริษัทฯ ยังได้กำหนดบทลงโทษทางวินัยสำหรับผู้ฝ่าฝืนนโยบายนี้ไว้ด้วย โดยกลุ่มบริษัทมีนโยบายในการป้องกันและควบคุมดูแลกรรมการ ผู้บริหาร พนักงาน และ ลูกจ้างของบริษัทฯ และบริษัทย่อย ซึ่งรวมถึงบุคคลที่ถูกละเมิดฐานว่ารู้หรือครอบครองข้อมูลภายในตามพระราชบัญญัติหลักทรัพย์และตลาดหลักทรัพย์ พ.ศ. 2535 (พระราชบัญญัติหลักทรัพย์ฯ) ในการนำข้อเท็จจริงอันเป็นสาระสำคัญต่อการเปลี่ยนแปลงราคาของหลักทรัพย์ที่ยังไม่ได้ถูกเปิดเผยต่อสาธารณชน (ข้อมูลภายใน) ไปใช้เพื่อแสวงหาประโยชน์ส่วนตัว ดังนี้

1. กรรมการและพนักงานจะปฏิบัติตามข้อกำหนดของ ตลาดหลักทรัพย์แห่งประเทศไทย (ตลท.) คณะกรรมการกำกับหลักทรัพย์และตลาดหลักทรัพย์ (ก.ล.ต.) และกฎหมายที่เกี่ยวข้องโดยเคร่งครัด ซึ่งรวมถึงการเปิดเผยข้อมูลต่อผู้ถือหุ้น และ/หรือต่อสาธารณชน โดยเท่าเทียมกัน
2. กรรมการและพนักงานจะไม่ใช้อข้อมูลที่ได้รับในฐานะกรรมการหรือพนักงานบริษัทฯ ในทางที่มีข้อบกพร่องหรือก่อให้เกิดความเสียหายแก่บริษัทฯ
3. การเปิดเผยข้อมูลที่มีผลกระทบต่อธุรกิจและราคาหุ้นจะต้องได้รับความเห็นชอบจากประธานเจ้าหน้าที่บริหาร โดยบุคคลที่ทำหน้าที่นักลงทุนสัมพันธ์ของบริษัทเท่านั้นที่สามารถเปิดเผยข้อมูลได้
4. กรรมการและพนักงานที่เกี่ยวข้องและรู้ข้อมูลเกี่ยวกับการเงิน ห้ามซื้อและ/หรือขายหุ้น 30 วันก่อนการเปิดเผย ข้อมูลและ 24 ชั่วโมงหลังการเปิดเผยข้อมูล สำหรับสารสนเทศที่มีนัยสำคัญอื่นๆ ห้ามมิให้กรรมการและพนักงานที่รู้ข้อมูลซื้อขายหุ้นนับตั้งแต่วันที่ทราบข้อมูล และ 24 ชั่วโมงภายหลังเปิดเผยข้อมูลดังกล่าวต่อ ตลท. หากมีการ ซื้อและ/หรือขายหุ้นหรือหลักทรัพย์ของบริษัท

ในปี 2568 กลุ่มบริษัทมีการติดตามเพื่อให้เกิดการปฏิบัติตามนโยบายและแนวปฏิบัติในเรื่องการใช้ และการรักษาความลับของข้อมูลภายในที่กำหนดไว้ กล่าวคือฝ่ายกำกับดูแลการปฏิบัติงานจัดทำสื่อการเรียนรู้เกี่ยวกับนโยบายและแนวปฏิบัติเรื่องการใช้และรักษาความลับของข้อมูลภายในในรูปแบบจดหมายอิเล็กทรอนิกส์เพื่อให้กรรมการ ผู้บริหาร และ พนักงานทบทวนความเข้าใจแนวปฏิบัติสำคัญที่ต้องถือปฏิบัติ โดยกรรมการ ผู้บริหาร และพนักงานของกลุ่มบริษัทร้อยละ 100 ได้รับการทบทวนนโยบายและแนวปฏิบัติเรื่องการใช้และรักษาความลับของข้อมูลภายในผ่านช่องทางดังกล่าว อีกทั้งในปี 2568 ที่ผ่านมามีพบกรรมการหรือผู้บริหารรายใดทำการซื้อขายหลักทรัพย์ของบริษัทฯ ในช่วงที่บริษัทฯ กำหนดให้งดการซื้อขายอย่างมีนัยสำคัญ

การให้หรือรับของขวัญ การบันเทิง หรือการเลี้ยงรับรองทางธุรกิจ

นอกเหนือจากการต่อต้านทุจริตและคอร์รัปชันที่กำหนดไว้ในจรรยาบรรณธุรกิจ บริษัทฯ ยังได้กำหนดหลักการและแนวปฏิบัติในการให้หรือรับของขวัญ การให้ความบันเทิง และการเลี้ยงรับรองทางธุรกิจ เพื่อเป็นแนวทางในการปฏิบัติที่เหมาะสม โดยกำหนดให้การให้หรือรับของขวัญ ทรัพย์สิน หรือ ประโยชน์อื่นใดจากผู้มีส่วนเกี่ยวข้องทางธุรกิจของบริษัทฯ ต้องเป็นไปตามธรรมเนียมปฏิบัติในเทศกาลหรือประเพณีนิยมและต้องไม่ส่งผลต่อการตัดสินใจทางธุรกิจของผู้รับ ได้แก่

1. พนักงานและครอบครัวไม่รับหรือเรียกร้องผลประโยชน์หรือเสนอค่าตอบแทนหรือจ่ายสินบนในทุกรูปแบบ ซึ่งรวมถึงค่าใช้จ่ายอื่นที่ไม่เหมาะสม ไม่ว่าจะเป็นการดำเนินการโดยทางตรงหรือทางอ้อม เพื่อให้มีการตอบแทนการปฏิบัติที่เอื้อประโยชน์ต่อตน บริษัทฯ หรือผลประโยชน์เกี่ยวกับงานของบริษัท
2. การรับของขวัญของพนักงานและครอบครัวต้องกระทำอย่างเปิดเผยโปร่งใส และ ไม่ส่งผลต่อการตัดสินใจเชิงธุรกิจที่เกี่ยวข้องกับบริษัทฯ
3. การให้ของขวัญของพนักงานและครอบครัวต้องเป็นในลักษณะที่ไม่พุ่มเพี้ยงหรือผิดศีลธรรมประเพณีอันดีงามและกฎหมายในท้องถิ่นนั้น
4. การเลี้ยงรับรองและการรับการเลี้ยงรับรองต้องเป็นการเลี้ยงรับรองและการรับการเลี้ยงรับรองอันจำเป็นตามธรรมเนียม ประเพณีทางธุรกิจทั่วไปและเป็นประโยชน์ทางธุรกิจของบริษัทฯ ในลักษณะที่ไม่เกินกว่าเหตุความสัมพันธ์ปกติจากบุคคลอื่นที่มีหน้าที่หรือธุรกิจที่เกี่ยวข้องกับงานของบริษัทและความสมเหตุสมผล
5. ไม่จ่ายค่าเดินทาง ค่าเลี้ยงรับรอง หรือ ค่าใช้จ่ายอื่นที่ไม่เหมาะสมและไม่เกี่ยวข้องกับธุรกิจของบริษัทฯ ให้กับเจ้าหน้าที่ภาครัฐ บุคคลอื่น หรือ หน่วยงานอื่น
6. ไม่รับหรือเรียกร้องผลประโยชน์ หรือ รับเชิญไปงานเลี้ยงประเภทสังสรรค์หรืองานเลี้ยงรับรอง รวมถึงการรับเชิญไปสถานที่บุคคลภายนอกเสนอตัวเป็นผู้ออกค่าใช้จ่ายที่เกี่ยวข้องให้หรือรับการสนับสนุนค่าใช้จ่ายจากบุคคลภายนอก เพื่อให้มีผลต่อการตัดสินใจดำเนินธุรกิจร่วมกันหรือตอบแทนการปฏิบัติที่เอื้อประโยชน์หรือมุ่งหวังผลประโยชน์ที่เกี่ยวข้องกับบริษัทฯ

การรักษาความปลอดภัยของข้อมูลและระบบสารสนเทศ

บริษัทฯ เห็นความสำคัญของข้อมูลและระบบสารสนเทศและมีมาตรการเพื่อยกระดับมาตรฐานการรักษาข้อมูลองค์กรและข้อมูลส่วนบุคคลของลูกค้าให้มีความแข็งแกร่ง บริษัทฯ ได้ตระหนักถึงความมั่นคงปลอดภัยทางไซเบอร์ (Cyber Security) มีการพัฒนาระบบโดยติดตั้งอุปกรณ์เพื่อป้องกันภัยคุกคามทางไซเบอร์ มีการกำหนดนโยบายความมั่นคงปลอดภัยสารสนเทศ เพื่อให้กิจกรรมด้านเทคโนโลยีสารสนเทศของบริษัทฯ เป็นไปตามหรือสอดคล้องกับข้อกำหนด ทางธุรกิจ กฎหมาย และ ระเบียบปฏิบัติที่เกี่ยวข้อง อาทิ กฎหมายคุ้มครองข้อมูลส่วนบุคคลและพระราชบัญญัติการรักษาความมั่นคงปลอดภัยทางไซเบอร์ที่ใช้เป็นแนวทางในการบริหารจัดการ ดูแล และ พัฒนาระบบเทคโนโลยีสารสนเทศให้มีความมั่นคงปลอดภัย รวมทั้งบริษัทฯ มีนโยบายที่ชัดเจนในเรื่องการควบคุมระบบสารสนเทศในด้านการเข้าถึงข้อมูลและการนำข้อมูลไปใช้ในทางที่ไม่ควร โดยได้ดำเนินการตามพระราชบัญญัติว่าด้วยการกระทำความผิดเกี่ยวกับคอมพิวเตอร์

นอกจากนี้ บริษัทฯ มีการจัดการสื่อสารภายในองค์กรให้พนักงานทุกคนได้รับทราบข้อมูลสารสนเทศที่เกี่ยวข้องกับนโยบาย ระเบียบ ประกาศ เพื่อให้พนักงานทุกคนได้รับข้อมูลอย่างครบถ้วน ถูกต้อง และ ทันเวลา

การจัดการสิ่งแวดล้อม

บริษัทฯ มุ่งมั่นขับเคลื่อนธุรกิจสู่ความยั่งยืน (ESG) เพื่อเป็นองค์กรที่มีความยั่งยืนระดับโลก ตามเป้าหมายและกรอบการพัฒนาความยั่งยืนของบริษัทฯ โดยนำศักยภาพของบริษัทฯ สร้างการเปลี่ยนแปลงเชิงบวกทั้งด้านเศรษฐกิจ สังคม และ ลดผลกระทบเชิงลบด้านสิ่งแวดล้อม พร้อมทั้งบริหารจัดการความเสี่ยงให้สอดคล้องกับสถานะเศรษฐกิจและพฤติกรรมของผู้บริโภคที่เปลี่ยนไป รวมถึงบริหารต้นทุนให้มีประสิทธิภาพ

บริษัทฯ ให้คุณค่าต่อการดำเนินธุรกิจที่เป็นมิตรต่อสิ่งแวดล้อม ใช้ทรัพยากรให้เกิดประโยชน์สูงสุด และ ลดผลกระทบต่อระบบนิเวศและความหลากหลายทางชีวภาพ เพื่อให้มั่นใจว่ามีทรัพยากรที่จำเป็นส่งต่อไปถึงคนรุ่นหลัง ได้กำหนดนโยบาย ที่แสดงถึงเจตนารมณ์ด้านความรับผิดชอบต่อสังคมและสิ่งแวดล้อมเพื่อใช้เป็นแนวทางดำเนินการด้านพลังงานและส่งเสริมการใช้พลังงานให้เกิด ประสิทธิภาพและประโยชน์สูงสุด ได้แก่

1. ให้ความสำคัญกับกิจกรรมของชุมชนและสังคมโดยมุ่งเน้นให้เกิดการพัฒนาสังคม ชุมชน สิ่งแวดล้อม มุ่งสร้างสรรค์ และ อนุรักษ์ทรัพยากรธรรมชาติรวมทั้งสนับสนุนกิจกรรมสาธารณประโยชน์
2. จัดการและดูแลให้มั่นใจว่าบริษัทฯ ไม่สร้างหรือก่อให้เกิดผลกระทบในทางลบต่อชุมชนและสิ่งแวดล้อม
3. จัดการและดูแลให้มั่นใจว่าบริษัทฯ มีการใช้ทรัพยากรอย่างมีประสิทธิภาพและคุ้มค่า

4. ปลูกฝังจิตสำนึกความรับผิดชอบต่อชุมชน สิ่งแวดล้อม และ สังคมส่วนรวมให้เกิดขึ้นในบริษัทฯ และ พนักงานทุกระดับอย่างต่อเนื่อง รวมทั้งจัดให้มีการรณรงค์และสร้างจิตสำนึกให้แก่ พนักงานในการอนุรักษ์ การใช้ทรัพยากร และ พลังงานต่าง ๆ อย่างชาญฉลาดและมีประสิทธิภาพ
5. ให้ความร่วมมือและควบคุมให้มีการปฏิบัติตามอย่างเคร่งครัดตามเจตนารมณ์ของกฎหมายและกฎระเบียบที่เกี่ยวข้อง
6. ตอบสนองอย่างรวดเร็วและมีประสิทธิภาพต่อเหตุการณ์ที่มีผลกระทบต่อสิ่งแวดล้อมและชุมชน อันเนื่องมาจากการดำเนินงานของ บริษัทฯ โดยให้ความร่วมมืออย่างเต็มที่กับเจ้าหน้าที่ภาครัฐและหน่วยงานที่เกี่ยวข้อง

สิทธิมนุษยชน

บริษัทฯ ได้กำหนดนโยบายด้านสิทธิมนุษยชน โดยให้ความสำคัญกับสิทธิมนุษยชนอันเป็นสิทธิขั้นพื้นฐานของมนุษย์และสนับสนุนการปกป้องสิทธิมนุษยชน ปฏิบัติต่อผู้มีส่วนได้เสียด้วยความเป็นธรรม ไม่เลือกปฏิบัติ ไม่แบ่งแยกเชื้อชาติ ถิ่นกำเนิด เพศ อายุ สีผิว ศาสนา ดังนี้

1. ยึดมั่นในระบอบประชาธิปไตยและส่งเสริมให้พนักงานใช้สิทธิและเสรีภาพตามรัฐธรรมนูญ
2. ปฏิบัติต่อพนักงานบนพื้นฐานของศักดิ์ศรีของความเป็นมนุษย์และให้ความเคารพต่อสิทธิส่วนบุคคลอย่างเท่าเทียมกัน โดยไม่เลือกปฏิบัติต่อบุคคลใดบุคคลหนึ่ง เนื่องจากความเหมือนหรือความแตกต่างไม่ว่าจะทางกายหรือจิตใจ เชื้อชาติ สัญชาติ ศาสนา เพศ อายุ การศึกษา ความเห็นทางการเมืองหรือเรื่องอื่นใด
3. สนับสนุนในการปกป้องสิทธิมนุษยชน โดยหมั่นตรวจสอบตราดูแลให้ธุรกิจของตนเข้าไปมีส่วนเกี่ยวข้องกับการล่วงละเมิดสิทธิมนุษยชน เช่น ไม่สนับสนุนการบังคับใช้แรงงาน (Forced Labor)ต่อต้านการใช้แรงงานเด็ก (Child Labor) เป็นต้น
4. ส่งเสริมให้มีการเฝ้าระวังการปฏิบัติตามข้อกำหนดด้านสิทธิมนุษยชนภายในบริษัทและกระตุ้นให้มีการปฏิบัติตามหลักการสิทธิมนุษยชนตามมาตรฐานสากล

ความปลอดภัยและอาชีวอนามัยในการทำงาน

บริษัทฯ ให้ความสำคัญกับการดูแลเรื่องความปลอดภัยและสุขอนามัยจึงได้ประกาศใช้ “นโยบายด้านความปลอดภัย อาชีวอนามัย และสภาพแวดล้อมในการทำงาน” รวมทั้งจัดตั้งคณะกรรมการความปลอดภัยอาชีวอนามัยและสภาพแวดล้อมในการทำงาน (คปอ.) และ เจ้าหน้าที่ความปลอดภัยในการทำงาน (จ.ป.) ในระดับหัวหน้างาน (จป.หน) และ ระดับบริหาร (จป.บ) ในการดำเนินการตามมาตรการดังกล่าวอย่างเพียงพอและเหมาะสมเพื่อให้ปลอดภัยจากเหตุอันจะทำให้เกิดการสูญเสียชีวิต บาดเจ็บจากอุบัติเหตุ และ การเจ็บป่วยอันเนื่องมาจากการทำงาน นอกจากนี้บริษัทฯ จัดทำคู่มือความปลอดภัยให้กับพนักงาน เพื่อยึดเป็นระเบียบปฏิบัติและเข้าร่วมรณรงค์และส่งเสริมกิจกรรมด้านความปลอดภัยฯ กับหน่วยงานราชการที่เกี่ยวข้องและมีการปรับปรุงอย่างต่อเนื่อง

การส่งเสริมการปฏิบัติตามจรรยาบรรณธุรกิจ

การส่งเสริมให้คณะกรรมการ ผู้บริหาร และพนักงาน ปฏิบัติตาม : มี

จรรยาบรรณธุรกิจ

บริษัทฯ และบริษัทย่อยมุ่งมั่นในการดำเนินธุรกิจตามหลักบริหารกิจการที่ดีและต่อต้านคอร์รัปชันโดยยึดมั่นในจริยธรรม บริหารงานด้วยความโปร่งใส ความเสมอภาค รับผิดชอบต่อผู้มีส่วนได้ส่วนเสีย สร้างคุณค่าของธุรกิจในระยะยาว ส่งเสริมการปฏิบัติงานที่เป็นเลิศ และ ต่อต้านคอร์รัปชันทุกรูปแบบ คณะกรรมการบริษัทฯ จึงได้จัดทำจรรยาบรรณทางธุรกิจฉบับนี้ขึ้นโดยให้มีความเป็นสากล เน้นหลักการบริหารกิจการที่ดี และ ต่อต้านคอร์รัปชัน รวมถึงการปฏิบัติตามหลักสิทธิมนุษยชน เพื่อให้คณะกรรมการ ผู้บริหาร และพนักงานของบริษัทฯ ยึดถือจรรยาบรรณทางธุรกิจฉบับนี้เพื่อเป็นแนวทางในการปฏิบัติงานอันจะช่วยผลักดันการดำเนินงานของบริษัทให้เป็นไปอย่างโปร่งใส มีจริยธรรม และสร้างความเชื่อมั่นให้แก่ผู้มีส่วนได้เสียทุกกลุ่ม อันจะส่งผลให้บริษัทมีการบริหารกิจการที่ดีและเกิดความยั่งยืนในอนาคตต่อไป โดยจรรยาบรรณธุรกิจสำหรับผู้บริหาร และพนักงาน (Code of Conduct) ฉบับนี้ได้เปิดเผยข้อมูลบนเว็บไซต์ของบริษัทที่ <https://investor.sinologistics.co.th/en/esg/corporate-governance/code-of-conduct>

ในปี 2568 บริษัทฯ ไม่มีกรณีฝ่าฝืนจรรยาบรรณธุรกิจ

รูปภาพการส่งเสริมการปฏิบัติตามจรรยาบรรณธุรกิจ



การเข้าร่วมเครือข่ายในการต่อต้านทุจริตและคอร์รัปชัน

บริษัทฯ มีความมุ่งมั่นในการดำเนินธุรกิจของบริษัทอย่างโปร่งใสและเป็นธรรม ประกอบกับมีความมุ่งมั่นในการส่งเสริมคุณธรรม และจริยธรรมต่อการดำเนินธุรกิจตามหลักจรรยาบรรณของบริษัทและตามหลักกำกับดูแลกิจการที่ดี เพื่อให้การตัดสินใจรวมถึงการ ดำเนินทางธุรกิจที่อาจมีความเสี่ยงด้านการทุจริตคอร์รัปชันของบริษัทฯ และบริษัทย่อย ได้รับการพิจารณาอย่างถูกต้องและ รอบคอบ ซึ่งถือเป็นส่วนหนึ่งของธรรมาภิบาลของบริษัท จึงได้กำหนดนโยบายต่อต้านการทุจริตคอร์รัปชันฉบับนี้ขึ้น เพื่อเป็นแนว ปฏิบัติสำหรับกรรมการ ผู้บริหาร พนักงาน ลูกจ้าง และ ผู้ที่เกี่ยวข้องกับบริษัทฯ และบริษัทย่อย ได้ยึดถือและปฏิบัติตามนโยบาย นี้ ซึ่งสะท้อนให้เห็นถึงความมุ่งมั่นและเจตนารมณ์อันแน่วแน่ที่บริษัทฯ ไม่ยอมรับการทุจริตคอร์รัปชันทุกรูปแบบ เพื่อพัฒนาไปสู่ องค์กรแห่งความยั่งยืนต่อไป

บริษัทฯ ให้ความสำคัญกับการพัฒนาบุคลากรอย่างต่อเนื่อง ทั้งด้านความรู้ ความสามารถ ด้านคุณธรรมจริยธรรม และการปลูกฝัง จิตสำนึกให้บุคลากรของ บริษัทมีความซื่อสัตย์สุจริต พากเพียร อดทน และ รับผิดชอบ โดยในปี 2568 ได้จัดอบรมหลักสูตร "Anti - Corruption" ให้ กับผู้บริหารระดับผู้จัดการขึ้นไป เพื่อส่งเสริมให้ผู้บริหารตระหนักถึงการต่อต้านการทุจริตคอร์รัปชันในทุกๆ รูป แบบในองค์กร รวมถึงความเสียหายจากการทุจริตคอร์รัปชันที่มีผลกระทบต่อองค์กรในภาพรวม การป้องกันการทุจริตคอร์รัปชัน และเพื่อให้มีความรู้ความเข้าใจในเรื่องคุณธรรม จริยธรรม จรรยาบรรณ และ วัฒนธรรมองค์กรในการทำงานที่ดี เพื่อนำพาองค์กร ไปสู่ความสำเร็จที่ยั่งยืนต่อไป อีกทั้งได้บรรจุหลักสูตรจรรยาบรรณธุรกิจ การต่อต้านคอร์รัปชัน ความขัดแย้งทางผลประโยชน์ ใน การปฐมนิเทศพนักงานใหม่ทั้งแบบออนไลน์และในห้องเรียน

นอกจากนี้บริษัทฯ สนับสนุนให้พนักงานผู้มีหน้าที่เกี่ยวข้องกับการส่งเสริม ติดตาม และ กำกับดูแลเรื่องการต่อต้านคอร์รัปชันเข้า ร่วมอบรมหลักสูตรและการสัมมนาที่เกี่ยวกับการป้องกันการทุจริตคอร์รัปชันที่จัดขึ้นโดยหน่วยงานภายนอกเพื่อ ศึกษา ทบทวน และพัฒนาการต่อต้านคอร์รัปชันของบริษัทฯ อย่างสม่ำเสมอ

บริษัทฯ สื่อสารและสนับสนุนให้พนักงานเข้าถึงการรับทราบนโยบายผ่านระบบ Intranet เพื่อให้บุคลากรของบริษัทฯ ได้ทำความเข้าใจนโยบายที่สำคัญของบริษัทฯ อาทิ นโยบายการกำกับดูแลกิจการและจรรยาบรรณธุรกิจ นโยบายต่อต้านการคอร์รัปชัน นโยบายความขัดแย้งทางผลประโยชน์ เป็นต้น โดยบริษัทฯ มีการทบทวนและปรับปรุงคู่มือเป็นประจำทุกปีเพื่อให้มีความเหมาะสม กับบริบททางธุรกิจและให้สอดคล้องกับแนวปฏิบัติทั้งในระดับประเทศและระดับสากลที่มีการเปลี่ยนแปลง

เข้าร่วมหรือประกาศเจตนารมณ์เป็นภาคีเครือข่ายใน : มี

การต่อต้านทุจริตและคอร์รัปชัน

ภาคีเครือข่ายหรือโครงการการต่อต้านทุจริตและคอร์รัปชัน : โครงการแนวร่วมปฏิบัติของภาคเอกชนไทยในการต่อต้านการ

ที่บริษัทเข้าร่วมหรือประกาศเจตนารมณ์ ทุจริต

(Thai Private Sector Collective Action Against Corruption: CAC)

สถานะการรับรองเป็นสมาชิกโครงการ CAC : ได้รับการรับรอง

รูปภาพการเข้าร่วมเครือข่ายในการต่อต้านทุจริตและคอร์รัปชัน



6.3 การเปลี่ยนแปลงและพัฒนาการที่สำคัญของนโยบายและระบบการกำกับดูแลกิจการในรอบปีที่ผ่านมา

6.3.1 การเปลี่ยนแปลงและพัฒนาการที่สำคัญเกี่ยวกับการทบทวนนโยบายและแนวปฏิบัติของระบบการกำกับดูแลกิจการ หรือกฎบัตรคณะกรรมการ

ในรอบปีที่ผ่านมาบริษัทมีการทบทวนนโยบายและ แนวปฏิบัติการ : มี

กำกับดูแลกิจการ หรือกฎบัตรคณะกรรมการ

ในรอบปีที่ผ่านมาบริษัทมีการเปลี่ยนแปลง และพัฒนาการที่สำคัญ : มี

เกี่ยวกับนโยบายและแนวปฏิบัติ

สรุปผลการปฏิบัติหน้าที่ของคณะกรรมการในรอบปีที่ผ่านมา

คณะกรรมการบริษัท และคณะกรรมการตรวจสอบได้นำหลักการกำกับดูแลกิจการที่ดีของบริษัทจดทะเบียน (The Principles of Good Corporate Governance of Listed Companies) ตามแนวทางที่ตลาดหลักทรัพย์แห่งประเทศไทยกำหนด และ หลักการกำกับดูแลกิจการที่ดีสำหรับบริษัทจดทะเบียนปี 2560 (Corporate Governance Code for Listed Companies 2017) ตามแนวทางที่สำนักงานคณะกรรมการกำกับหลักทรัพย์และตลาดหลักทรัพย์กำหนดมาใช้ในการกำหนดนโยบายของบริษัทฯ นอกจากนี้ บริษัทฯ ยึดมั่นในการดำเนินธุรกิจตามกฎหมาย วัตถุประสงค์ ข้อบังคับ และ มติที่ประชุมผู้ถือหุ้นของบริษัทฯ รวมทั้งกรรมการบริษัทฯ ได้กำกับดูแลความเพียงพอของระบบควบคุมภายในของบริษัทฯ และบริหารความเสี่ยงของบริษัทฯ อย่างสม่ำเสมอ ซึ่งรวมถึงจัดให้มีการเปิดเผยข้อมูลรายงานทางการเงินที่ถูกต้อง ครบถ้วน เป็นไปตามมาตรฐานการรายงานทางการเงินที่เกี่ยวข้อง เพื่อให้ความเชื่อมั่นแก่ ผู้ถือหุ้น ลูกค้า พนักงาน ผู้มีส่วนได้เสียของบริษัทฯ

ผลการปฏิบัติหน้าที่ของคณะกรรมการบริษัท สำหรับปี 2568 สิ้นสุดวันที่ 31 ธันวาคม 2568 สามารถสรุปได้ดังต่อไปนี้

ในปี 2568 คณะกรรมการบริษัทได้ทบทวนกฎบัตรคณะกรรมการบริษัท นโยบายเกี่ยวกับการกำกับดูแลกิจการที่ดีและกฎบัตรคณะกรรมการชุดย่อยอื่นๆ ในการประชุมคณะกรรมการบริษัทครั้งที่ 1/2568 เมื่อวันที่ 31 มกราคม 2568 โดยเห็นสมควรให้ใช้กฎบัตรคณะกรรมการบริษัท นโยบายเกี่ยวกับการกำกับดูแลกิจการที่ดีและกฎบัตรคณะกรรมการชุดย่อยอื่นๆ ฉบับเดิม บริษัทได้มีการดำเนินงานอย่างต่อเนื่องในโครงการความร่วมมือกับแนวร่วมปฏิบัติของภาคเอกชนไทยในการต่อต้านการทุจริต (CAC)

6.3.2 การนำหลักการกำกับดูแลกิจการที่ดีสำหรับบริษัทจดทะเบียน (CG Code) มาปฏิบัติ

การนำหลักการ CG Code ตามที่ : นำมาปฏิบัติใช้เป็นส่วนใหญ่

สำนักงาน ก.ล.ต. กำหนดมาปฏิบัติ

บริษัทฯ ให้ความสำคัญอย่างยิ่งในการทบทวนความเหมาะสมของการปฏิบัติตามหลักการกำกับดูแลกิจการที่ดี หรือ Corporate Governance Code (CG Code) สำหรับบริษัทจดทะเบียนปี 2560 ที่ออกโดยสำนักงาน ก.ล.ต. และนำมาปรับใช้ในการกำกับดูแลกิจการให้เหมาะสมกับบริบททางธุรกิจของบริษัทฯ เพื่อให้เกิดประโยชน์สูงสุดในระยะยาว นำเชื่อถือสำหรับผู้ถือหุ้นและผู้มีส่วนได้เสียทุกกลุ่ม ตลอดจนตลาดทุนและสังคมโดยรวม

กรณีบริษัทฯ ยังมิได้นำหลักการกำกับดูแลกิจการที่ดีสำหรับบริษัทจดทะเบียนปี 2560 มาปรับใช้

ประเด็นที่บริษัทฯ ยังไม่สามารถปฏิบัติตามหลักการกำกับดูแลกิจการที่ดีสำหรับบริษัทจดทะเบียนปี 2560 ได้แก่ การแต่งตั้งคณะกรรมการบรรษัทภิบาลที่มีองค์ประกอบเป็นกรรมการทั้งคณะ รวมถึงเปิดเผยกฎบัตรหรือบทบาทหน้าที่ ซึ่งคณะกรรมการบริษัทฯ มีความเห็นว่าการที่บริษัทฯ มีคณะกรรมการชุดย่อยได้แก่ คณะกรรมการตรวจสอบ คณะกรรมการบริหารความเสี่ยง และ คณะกรรมการสรรหาและพิจารณาค่าตอบแทนนั้น สามารถร่วมกันพิจารณาประเด็นให้ครอบคลุมถึงการดูแลด้านบรรษัทภิบาลได้อย่างเพียงพอและเหมาะสมกับการดำเนินธุรกิจของบริษัทฯ แล้ว หากในอนาคตบริษัทฯ สามารถขยายธุรกิจให้เติบโตมากขึ้น คณะกรรมการบริษัทฯ อาจพิจารณาแต่งตั้งคณะกรรมการบรรษัทภิบาลเพื่อสอดส่องดูแลงานด้านบรรษัทภิบาลโดยเฉพาะ

6.3.3 ผลการดำเนินงานและผลลัพธ์ด้านการกำกับดูแลกิจการที่ดีอื่น ๆ

คณะกรรมการบริษัทฯ เล็งเห็นถึงความสำคัญของการกำกับดูแลกิจการในการพัฒนาอย่างยั่งยืนของบริษัทฯ การสร้างมูลค่าให้แก่ผู้ถือหุ้นและการรักษาความไว้วางใจจากผู้มีส่วนได้เสียทุกฝ่ายรวมถึง ผู้ถือหุ้น พนักงาน ลูกค้า คู่ค้า คู่แข่งทางการค้า และ เจ้าหนี้

ในปี 2568 บริษัทได้รับผลการประเมินคุณภาพการจัดประชุมผู้ถือหุ้น ประจำปี 2568 (AGM Checklist) 100 คะแนน จากสมาคมส่งเสริมผู้ลงทุนไทย อีกทั้งยังคะแนนการประเมินการกำกับดูแลกิจการ (CGR) โดยสมาคมส่งเสริมสถาบันกรรมการไทย ("IOD") ในระดับ 4 ดาว หรือ “ดีมาก”

7.2 ข้อมูลเกี่ยวกับคณะกรรมการ

7.2.1 องค์ประกอบของคณะกรรมการบริษัท

องค์ประกอบของคณะกรรมการบริษัท มีข้อกำหนดดังนี้

- 1) คณะกรรมการบริษัท ประกอบด้วยกรรมการบริษัท ที่ได้รับการเลือกตั้งจากที่ประชุมผู้ถือหุ้น โดยจะต้องมีกรรมการจำนวนไม่น้อยกว่า 5 (ห้า) คน และกรรมการบริษัท จำนวนไม่น้อยกว่ากึ่งหนึ่งของจำนวนกรรมการบริษัท ทั้งหมดจะต้องมีถิ่นฐานอยู่ในราชอาณาจักร นอกจากนี้ กรรมการบริษัท จำนวนไม่น้อยกว่า 3 (สาม) คน หรือหนึ่งในสามของจำนวนกรรมการบริษัททั้งหมด (แล้วแต่จำนวนใดจะสูงกว่า) จะต้องเป็นกรรมการอิสระที่ไม่ได้เป็นผู้บริหารของบริษัทด้วย
- 2) คณะกรรมการบริษัท จะเลือกตั้งกรรมการบริษัทคนหนึ่งเป็นประธานกรรมการบริษัท และในกรณีที่คณะกรรมการบริษัท เห็นสมควรอาจพิจารณาเลือกกรรมการบริษัท คนหนึ่งหรือหลายคนเป็นรองประธานกรรมการบริษัทก็ได้
- 3) ให้เลขานุการบริษัทเป็นเลขานุการคณะกรรมการบริษัท ซึ่งมีหน้าที่ช่วยเหลือการดำเนินงานและประสานงานกับคณะกรรมการบริษัท เกี่ยวกับการนัดหมายการประชุม จัดเตรียมวาระการประชุม นำส่งเอกสารการประชุม บันทึกถ้อยแถลงการประชุม และ งานอื่น ๆ ที่ได้รับมอบหมาย ยกเว้นคณะกรรมการบริษัท กำหนดไว้เป็นอย่างอื่น

ณ วันที่ 31 ธันวาคม 2568 คณะกรรมการบริษัทของบริษัทฯ ประกอบด้วยกรรมการจำนวน 10 ท่าน โดยมีกรรมการที่เป็นผู้บริหารจำนวน 3 ท่าน (ร้อยละ 30.00 ของจำนวนกรรมการทั้งหมด) กรรมการที่ไม่เป็นผู้บริหารตามนิยามดังกล่าวและไม่ใช้กรรมการอิสระจำนวน 3 ท่าน (ร้อยละ 30.00 ของจำนวนกรรมการทั้งหมด) และกรรมการอิสระจำนวน 4 ท่าน (ร้อยละ 40.00 ของจำนวนกรรมการทั้งหมด) ซึ่งมีจำนวนไม่น้อยกว่า 1 ใน 3 ของจำนวนกรรมการทั้งหมด มีคุณสมบัติเป็นไปตามกฎหมายและกฎเกณฑ์ที่เกี่ยวข้อง นอกจากนี้บริษัทฯ มีกรรมการซึ่งเป็นเพศหญิงจำนวน 1 ท่าน เพศชายจำนวน 9 ท่าน

โดยมี นางสาวจิรสุตา สาสนัส เป็นเลขานุการบริษัทฯ ตามที่ได้รับการแต่งตั้งโดยประชุมคณะกรรมการบริษัทฯ ครั้งที่ 5/2564 เมื่อวันที่ 23 กันยายน 2564

กรรมการผู้มีอำนาจลงลายมือชื่อผูกพันบริษัทฯ กรรมการผู้มีอำนาจลงนามผูกพันบริษัทฯ คือ นายนันท์มนัส วิทยศักดิ์พันธ์ ลงลายมือชื่อร่วมกับ นายกวีล ฤกษ์เจริญ รวมเป็นสองคนและประทับตราสำคัญของบริษัท

ทั้งนี้ ข้อมูลและรายละเอียดที่เกี่ยวข้องของกรรมการของบริษัทฯ ปรากฏตามเอกสารแนบ 1 (รายละเอียดเกี่ยวกับกรรมการ ผู้บริหาร ผู้มีอำนาจควบคุม ผู้ที่ได้รับมอบหมายให้รับผิดชอบสูงสุดในสายงานบัญชีและการเงิน ผู้ที่ได้รับมอบหมายให้รับผิดชอบโดยตรงในการควบคุมดูแลการทำบัญชี และเลขานุการบริษัท)

	จำนวน (คน)	ร้อยละ (%)
กรรมการรวม	10	100.00
กรรมการชาย	9	90.00
กรรมการหญิง	1	10.00
กรรมการที่เป็นผู้บริหาร	5	50.00
กรรมการที่ไม่เป็นผู้บริหาร	5	50.00
กรรมการอิสระ	4	40.00
กรรมการที่ไม่เป็นผู้บริหารและไม่ดำรงตำแหน่งกรรมการอิสระ	1	10.00

7.2.2 ข้อมูลคณะกรรมการและผู้มีอำนาจควบคุมบริษัทรายบุคคล

ณ วันที่ 31 ธันวาคม 2568 คณะกรรมการบริษัทของบริษัทฯ ประกอบด้วยกรรมการจำนวน 10 ท่าน ดังนี้

รายชื่อคณะกรรมการบริษัท

รายชื่อกรรมการ	ตำแหน่ง	วันที่ดำรงตำแหน่ง	ทักษะและความชำนาญ
<p>1. นาย สถาพร โอภาสานนท์</p> <p>เพศ: ชาย</p> <p>อายุ : 50 ปี</p> <p>วุฒิการศึกษา :ปริญญาเอก</p> <p>สาขา : วิศวกรรม</p> <p>สัญชาติไทย : ใช่</p> <p>ถิ่นที่อยู่ในประเทศไทย : ใช่</p> <p>ความสัมพันธ์ทางครอบครัวระหว่างกรรมการและผู้บริหาร : ไม่มี</p> <p>การกระทำความผิดตามกฎหมายในระยะ 5 ปีที่ผ่านมา (*) : ไม่มี</p> <p>ผ่านการอบรมหลักสูตร Director Accreditation Program (DAP) : ไม่ใช่</p> <p>ผ่านการอบรมหลักสูตร Director Certification Program (DCP) : ใช่</p> <p>การถือครองหุ้นในบริษัท</p> <ul style="list-style-type: none"> • การถือหุ้นทางตรง : 0 หุ้น • การถือหุ้นโดยบุคคลที่มีความสัมพันธ์กับกรรมการ ผู้บริหารตามมาตรา 59 (**): 0 หุ้น 	<p>ประธานกรรมการ</p> <p>(กรรมการที่ไม่เป็นผู้บริหาร, กรรมการอิสระ)</p> <p>กรรมการผู้มีอำนาจลงนามผูกพันบริษัทตามหนังสือรับรอง : ไม่ใช่</p> <p>ประเภทของกรรมการ : กรรมการเดิม (กรรมการที่ยังดำรงตำแหน่งตามงบปีที่รายงานและไม่มีผลการลาออกระหว่างปี)</p>	9 ส.ค. 2564	พาณิชย์, ขนส่งและโลจิสติกส์

รายชื่อกรรมการ	ตำแหน่ง	วันที่ดำรงตำแหน่ง	ทักษะและความชำนาญ
<p>2. นาย กวีล กฤษเจริญ</p> <p>เพศ: ชาย</p> <p>อายุ : 44 ปี</p> <p>วุฒิการศึกษา : ปริญญาโท</p> <p>สาขา : การจัดการ</p> <p>สัญชาติไทย : ใช่</p> <p>ถิ่นที่อยู่ในประเทศไทย : ใช่</p> <p>ความสัมพันธ์ทางครอบครัวระหว่างกรรมการและผู้บริหาร : มี</p> <p>การกระทำความผิดตามกฎหมายในระยะ 5 ปีที่ผ่านมา (*) : ไม่มี</p> <p>ผ่านการอบรมหลักสูตร Director Accreditation Program (DAP) : ไม่ใช่</p> <p>ผ่านการอบรมหลักสูตร Director Certification Program (DCP) : ใช่</p> <p>การถือครองหุ้นในบริษัท</p> <ul style="list-style-type: none"> • การถือหุ้นทางตรง : 79,100,005 หุ้น (7.610000 %) • การถือหุ้นโดยบุคคลที่มีความสัมพันธ์กับกรรมการ ผู้บริหารตามมาตรา 59 (**): 0 หุ้น (0.000000 %) <p><u>ลิงก์เกี่ยวกับการถือครองหุ้น</u></p> <p>https://investor.sinologistics.co.th/en/shareholder-information/major-shareholders</p>	<p>กรรมการ</p> <p>(กรรมการที่เป็นผู้บริหาร)</p> <p>กรรมการผู้มีอำนาจลงนาม</p> <p>ผูกพันบริษัทตามหนังสือรับรอง : ใช่</p> <p>ประเภทของกรรมการ : กรรมการเดิม (กรรมการที่ยังดำรงตำแหน่งตามงบปีที่รายงานและไม่มีลาออกระหว่างปี)</p>	6 พ.ค. 2553	บริหารธุรกิจ, การจัดการความเสี่ยง, การเงิน, ขนส่งและโลจิสติกส์, บัญชี

รายชื่อกรรมการ	ตำแหน่ง	วันที่ดำรงตำแหน่ง	ทักษะและความชำนาญ
<p>3. นางสาว อรชพร วิทยศักดิ์พันธ์</p> <p>เพศ: หญิง</p> <p>อายุ : 43 ปี</p> <p>วุฒิการศึกษา : ปริญญาตรี</p> <p>สาขา : บริหารธุรกิจ</p> <p>สัญชาติไทย : ใช่</p> <p>ถิ่นที่อยู่ในประเทศไทย : ใช่</p> <p>ความสัมพันธ์ทางครอบครัวระหว่างกรรมการและผู้บริหาร : มี</p> <p>การกระทำความผิดตามกฎหมายในระยะ 5 ปีที่ผ่านมา (*) : ไม่มี</p> <p>ผ่านการอบรมหลักสูตร Director Accreditation Program (DAP) : ไม่ใช่</p> <p>ผ่านการอบรมหลักสูตร Director Certification Program (DCP) : ใช่</p> <p>การถือครองหุ้นในบริษัท</p> <ul style="list-style-type: none"> • การถือหุ้นทางตรง : 65,589,904 หุ้น (6.310000 %) • การถือหุ้นโดยบุคคลที่มีความสัมพันธ์กับกรรมการ ผู้บริหารตามมาตรา 59 (**): 0 หุ้น (0.000000 %) 	<p>กรรมการ</p> <p>(กรรมการที่เป็นผู้บริหาร)</p> <p>กรรมการผู้มีอำนาจลงนาม</p> <p>ผูกพันบริษัทตามหนังสือรับรอง : ไม่ใช่</p> <p>ประเภทของกรรมการ : กรรมการที่หมดวาระและได้รับการแต่งตั้งกลับเข้ามาใหม่</p>	6 พ.ค. 2553	บริหารธุรกิจ, ขนส่งและโลจิสติกส์, การจัดการองค์กร

รายชื่อกรรมการ	ตำแหน่ง	วันที่ดำรงตำแหน่ง	ทักษะและความชำนาญ
<p>4. นาย นันทมนัส วิทยศักดิ์พันธ์</p> <p>เพศ: ชาย</p> <p>อายุ : 48 ปี</p> <p>วุฒิการศึกษา :ปริญญาตรี</p> <p>สาขา : บริหารธุรกิจ</p> <p>สัญชาติไทย : ใช่</p> <p>ถิ่นที่อยู่ในประเทศไทย : ใช่</p> <p>ความสัมพันธ์ทางครอบครัวระหว่างกรรมการและผู้บริหาร : มี</p> <p>การกระทำความผิดตามกฎหมายในระยะ 5 ปีที่ผ่านมา (*) : ไม่มี</p> <p>ผ่านการอบรมหลักสูตร Director Accreditation Program (DAP) : ไม่ใช่</p> <p>ผ่านการอบรมหลักสูตร Director Certification Program (DCP) : ใช่</p> <p>การถือครองหุ้นในบริษัท</p> <ul style="list-style-type: none"> • การถือหุ้นทางตรง : 219,497,013 หุ้น (21.110000 %) • การถือหุ้นโดยบุคคลที่มีความสัมพันธ์กับกรรมการ ผู้บริหารตามมาตรา 59 (**): 0 หุ้น (0.000000 %) 	<p>กรรมการ</p> <p>(กรรมการที่เป็นผู้บริหาร)</p> <p>กรรมการผู้มีอำนาจลงนามผูกพันบริษัทตามหนังสือรับรอง : ใช่</p> <p>ประเภทของกรรมการ : กรรมการเดิม (กรรมการที่ยังดำรงตำแหน่งตามงบปีที่ย่างกรายงานและไม่มีผลการลาออกระหว่างปี)</p>	6 พ.ค. 2553	บริหารธุรกิจ, ขนส่งและโลจิสติกส์, การจัดการความเสี่ยง, ผู้นำ

รายชื่อกรรมการ	ตำแหน่ง	วันที่ดำรงตำแหน่ง	ทักษะและความชำนาญ
<p>5. นาย ภาณุวัตร ชยารักษ์</p> <p>เพศ: ชาย</p> <p>อายุ : 45 ปี</p> <p>วุฒิการศึกษา :ปริญญาตรี</p> <p>สาขา : กฎหมาย</p> <p>สัญชาติไทย : ใช่</p> <p>ถิ่นที่อยู่ในประเทศไทย : ใช่</p> <p>ความสัมพันธ์ทางครอบครัวระหว่างกรรมการและผู้บริหาร : ไม่มี</p> <p>การกระทำความผิดตามกฎหมายในระยะ 5 ปีที่ผ่านมา (*) : ไม่มี</p> <p>ผ่านการอบรมหลักสูตร Director Accreditation Program (DAP) : ไม่ใช่</p> <p>ผ่านการอบรมหลักสูตร Director Certification Program (DCP) : ใช่</p> <p>การถือครองหุ้นในบริษัท</p> <ul style="list-style-type: none"> • การถือหุ้นทางตรง : 1,056,000 หุ้น (0.100000 %) • การถือหุ้นโดยบุคคลที่มีความสัมพันธ์กับกรรมการ ผู้บริหารตามมาตรา 59 (**): 0 หุ้น (0.000000 %) 	<p>กรรมการ</p> <p>(กรรมการที่ไม่เป็นผู้บริหาร, กรรมการอิสระ)</p> <p>กรรมการผู้มีอำนาจลงนาม</p> <p>ผูกพันบริษัทตามหนังสือรับรอง : ไม่ใช่</p> <p>ประเภทของกรรมการ :</p> <p>กรรมการเดิม (กรรมการที่ยังดำรงตำแหน่งตามงบปีที่รายงานและไม่มีลลาออกระหว่างปี)</p>	9 ส.ค. 2564	กฎหมาย, ตรวจสอบภายใน, การตรวจสอบ

รายชื่อกรรมการ	ตำแหน่ง	วันที่ดำรงตำแหน่ง	ทักษะและความชำนาญ
<p>6. นาย ศุภเดช พรหมพระสิทธิ์</p> <p>เพศ: ชาย</p> <p>อายุ : 44 ปี</p> <p>วุฒิการศึกษา : ปริญญาโท</p> <p>สาขา : บริหารธุรกิจ</p> <p>สัญชาติไทย : ใช่</p> <p>ถิ่นที่อยู่ในประเทศไทย : ใช่</p> <p>ความสัมพันธ์ทางครอบครัวระหว่างกรรมการและผู้บริหาร : ไม่มี</p> <p>การกระทำความผิดตามกฎหมายในระยะ 5 ปีที่ผ่านมา (*) : ไม่มี</p> <p>ผ่านการอบรมหลักสูตร Director Accreditation Program (DAP) : ไม่ใช่</p> <p>ผ่านการอบรมหลักสูตร Director Certification Program (DCP) : ใช่</p> <p>การถือครองหุ้นในบริษัท</p> <ul style="list-style-type: none"> • การถือหุ้นทางตรง : 750,000 หุ้น (0.070000 %) • การถือหุ้นโดยบุคคลที่มีความสัมพันธ์กับกรรมการ ผู้บริหารตามมาตรา 59 (**): 0 หุ้น (0.000000 %) 	<p>กรรมการ</p> <p>(กรรมการที่ไม่เป็นผู้บริหาร, กรรมการอิสระ)</p> <p>กรรมการผู้มีอำนาจลงนาม</p> <p>ผูกพันบริษัทตามหนังสือรับรอง : ไม่ใช่</p> <p>ประเภทของกรรมการ :</p> <p>กรรมการเดิม (กรรมการที่ยังดำรงตำแหน่งตามงบปีที่รายงานและไม่มีผลการลาออกระหว่างปี)</p>	9 ส.ค. 2564	บริหารธุรกิจ, บัญชี, การเงิน, การตรวจสอบ

รายชื่อกรรมการ	ตำแหน่ง	วันที่ดำรงตำแหน่ง	ทักษะและความชำนาญ
<p>7. นาย อธิกร ขำเดช</p> <p>เพศ: ชาย</p> <p>อายุ : 77 ปี</p> <p>วุฒิการศึกษา : ปริญญาเอก</p> <p>สาขา : การจัดการ</p> <p>สัญชาติไทย : ใช่</p> <p>ถิ่นที่อยู่ในประเทศไทย : ใช่</p> <p>ความสัมพันธ์ทางครอบครัวระหว่างกรรมการและผู้บริหาร : มี</p> <p>การกระทำความผิดตามกฎหมายในระยะ 5 ปีที่ผ่านมา (*) : ไม่มี</p> <p>ผ่านการอบรมหลักสูตร Director Accreditation Program (DAP) : ใช่</p> <p>ผ่านการอบรมหลักสูตร Director Certification Program (DCP) : ไม่ใช่</p> <p>การถือครองหุ้นในบริษัท</p> <ul style="list-style-type: none"> • การถือหุ้นทางตรง : 0 หุ้น (0.000000 %) • การถือหุ้นโดยบุคคลที่มีความสัมพันธ์กับ <p>กรรมการ ผู้บริหารตามมาตรา 59 (**): 3,471,400 หุ้น (0.330000 %)</p> <p><u>รายละเอียดการถือหุ้นทางอ้อม</u></p> <p>นางจิตวี ขำเดช (คู่สมรส) ถือหุ้นในบริษัท จำนวน 3,471,400 หุ้น</p>	<p>กรรมการ</p> <p>(กรรมการที่ไม่เป็นผู้บริหาร)</p> <p>กรรมการผู้มีอำนาจลงนาม</p> <p>ผูกพันบริษัทตามหนังสือรับรอง : ไม่ใช่</p> <p>ประเภทของกรรมการ : กรรมการที่หมดวาระและได้รับการแต่งตั้งกลับเข้ามาใหม่</p>	9 ส.ค. 2564	บริหารธุรกิจ, การจัดการความเสี่ยง

รายชื่อกรรมการ	ตำแหน่ง	วันที่ดำรงตำแหน่ง	ทักษะและความชำนาญ
<p>8. นาย วีระชัย สีสาวณพนิช</p> <p>เพศ: ชาย</p> <p>อายุ : 69 ปี</p> <p>วุฒิการศึกษา : ปริญญาตรี</p> <p>สาขา : บริหารธุรกิจ</p> <p>สัญชาติไทย : ใช่</p> <p>ถิ่นที่อยู่ในประเทศไทย : ใช่</p> <p>ความสัมพันธ์ทางครอบครัวระหว่างกรรมการและผู้บริหาร : มี</p> <p>การกระทำความผิดตามกฎหมายในระยะ 5 ปีที่ผ่านมา (*) : ไม่มี</p> <p>ผ่านการอบรมหลักสูตร Director Accreditation Program (DAP) : ไม่ใช่</p> <p>ผ่านการอบรมหลักสูตร Director Certification Program (DCP) : ใช่</p> <p>การถือครองหุ้นในบริษัท</p> <ul style="list-style-type: none"> • การถือหุ้นทางตรง : 210,080,014 หุ้น (20.200000 %) • การถือหุ้นโดยบุคคลที่มีความสัมพันธ์กับกรรมการ ผู้บริหารตามมาตรา 59 (**): 1,125,300 หุ้น (0.110000 %) <p><u>รายละเอียดการถือหุ้นทางอ้อม</u></p> <p>นางวรรณวิภา สีสาวณพนิช (คู่สมรส) ถือหุ้นจำนวน 1,125,300 หุ้น</p>	<p>กรรมการ</p> <p>(กรรมการที่เป็นผู้บริหาร)</p> <p>กรรมการผู้มีอำนาจลงนาม</p> <p>ผูกพันบริษัทตามหนังสือรับรอง : ไม่ใช่</p> <p>ประเภทของกรรมการ :</p> <p>กรรมการที่หมดวาระและได้รับการแต่งตั้งกลับเข้ามาใหม่</p>	9 ส.ค. 2564	บริหารธุรกิจ, ขนส่งและโลจิสติกส์

รายชื่อกรรมการ	ตำแหน่ง	วันที่ดำรงตำแหน่ง	ทักษะและความชำนาญ
<p>9. นาย สุริยะ ทั้งไพศาล</p> <p>เพศ: ชาย</p> <p>อายุ : 47 ปี</p> <p>วุฒิการศึกษา : ปริญญาตรี</p> <p>สาขา : บริหารธุรกิจ</p> <p>สัญชาติไทย : ใช่</p> <p>ถิ่นที่อยู่ในประเทศไทย : ใช่</p> <p>ความสัมพันธ์ทางครอบครัวระหว่างกรรมการและผู้บริหาร : ไม่มี</p> <p>การกระทำความผิดตามกฎหมายในระยะ 5 ปีที่ผ่านมา (*) : ไม่มี</p> <p>ผ่านการอบรมหลักสูตร Director Accreditation Program (DAP) : ไม่ใช่</p> <p>ผ่านการอบรมหลักสูตร Director Certification Program (DCP) : ใช่</p> <p>การถือครองหุ้นในบริษัท</p> <ul style="list-style-type: none"> • การถือหุ้นทางตรง : 40,400,003 หุ้น (3.880000 %) • การถือหุ้นโดยบุคคลที่มีความสัมพันธ์กับกรรมการ ผู้บริหารตามมาตรา 59 (**): 0 หุ้น (0.000000 %) 	<p>กรรมการ</p> <p>(กรรมการที่เป็นผู้บริหาร)</p> <p>กรรมการผู้มีอำนาจลงนาม</p> <p>ผูกพันบริษัทตามหนังสือรับรอง : ไม่ใช่</p> <p>ประเภทของกรรมการ : กรรมการเดิม (กรรมการที่ยังดำรงตำแหน่งตามงบปีที่ย่างงานและไม่มีผลการลาออกระหว่างปี)</p>	23 ก.ย. 2564	บริหารธุรกิจ, ขนส่งและโลจิสติกส์

รายชื่อกรรมการ	ตำแหน่ง	วันที่ดำรงตำแหน่ง	ทักษะและความชำนาญ
<p>10. นาย อัครวิทย์ กาญจนโอภาส</p> <p>เพศ: ชาย</p> <p>อายุ : 57 ปี</p> <p>วุฒิการศึกษา :ปริญญาเอก</p> <p>สาขา : สมุทรศาสตร์</p> <p>สัญชาติไทย : ใช่</p> <p>ถิ่นที่อยู่ในประเทศไทย : ใช่</p> <p>ความสัมพันธ์ทางครอบครัวระหว่างกรรมการและผู้บริหาร : ไม่มี</p> <p>การกระทำความผิดตามกฎหมายในระยะ 5 ปีที่ผ่านมา (*) : ไม่มี</p> <p>ผ่านการอบรมหลักสูตร Director Accreditation Program (DAP) : ไม่ใช่</p> <p>ผ่านการอบรมหลักสูตร Director Certification Program (DCP) : ไม่ใช่</p> <p>การถือครองหุ้นในบริษัท</p> <ul style="list-style-type: none"> • การถือหุ้นทางตรง : 750,000 หุ้น (0.070000 %) • การถือหุ้นโดยบุคคลที่มีความสัมพันธ์กับกรรมการ ผู้บริหารตามมาตรา 59 (**): 0 หุ้น (0.000000 %) 	<p>กรรมการ</p> <p>(กรรมการที่ไม่เป็นผู้บริหาร, กรรมการอิสระ)</p> <p>กรรมการผู้มีอำนาจลงนาม</p> <p>ผูกพันบริษัทตามหนังสือรับรอง : ไม่ใช่</p> <p>ประเภทของกรรมการ :</p> <p>กรรมการเดิม (กรรมการที่ยังดำรงตำแหน่งตามงบปีที่รายงานและไม่มีผลการลาออกระหว่างปี)</p>	29 มิ.ย. 2565	การตรวจสอบ, การจัดการความเสี่ยง

คำอธิบายเพิ่มเติม:

(*) ความผิดตามพระราชบัญญัติหลักทรัพย์และตลาดหลักทรัพย์ พ.ศ. 2535 หรือพระราชบัญญัติสัญญาซื้อขายล่วงหน้า พ.ศ. 2546 ทั้งนี้ เฉพาะความผิดในเรื่องดังต่อไปนี้

(1) การกระทำการโดยไม่สุจริต หรือประมาทเลินเล่ออย่างร้ายแรง

(2) การเปิดเผย หรือเผยแพร่ข้อมูล หรือข้อความอันเป็นเท็จที่อาจทำให้สำคัญผิด หรือปิดบังข้อเท็จจริงที่ควรบอกให้แจ้งในสาระสำคัญซึ่งอาจมีผลกระทบต่อการตัดสินใจของผู้ถือหุ้น ผู้ลงทุน หรือ ผู้ที่เกี่ยวข้อง

(3) การกระทำอันไม่เป็นธรรมหรือการเอาเปรียบผู้ลงทุนในการซื้อขายหลักทรัพย์หรือสัญญาซื้อขายล่วงหน้า หรือมีหรือเคยมีส่วนร่วมหรือสนับสนุนการกระทำความผิดดังกล่าว

(**) การถือหุ้นโดยบุคคลที่มีความสัมพันธ์กับกรรมการ ผู้บริหาร ตามมาตรา 59 พระราชบัญญัติหลักทรัพย์และตลาดหลักทรัพย์ พ.ศ. 2535 เช่น คู่สมรสหรือผู้ที่อยู่กินด้วยกันฉันสามีภริยา (ชายหญิงที่ไม่ได้จดทะเบียนสมรสแต่อยู่กินกันอย่างเปิดเผย) บุตรที่ยังไม่บรรลุนิติภาวะ เป็นต้น

รูปภาพรายชื่อคณะกรรมการบริษัท



รายชื่อกรรมการ จำแนกตามตำแหน่ง

รายชื่อกรรมการ	ตำแหน่ง	กรรมการ ที่เป็นผู้ บริหาร	กรรมการ ที่ไม่เป็น ผู้บริหาร	กรรมการอิสระ	กรรมการที่ไม่ เป็นผู้บริหาร และไม่ดำรง ตำแหน่ง กรรมการอิสระ	กรรมการผู้มี อำนาจลงนาม ผูกพันบริษัท ตามหนังสือ รับรอง
1. นาย สถาพร โอภา สานนท์	ประธาน กรรมการ		✓	✓		
2. นาย กวีล กฤษเจริญ	กรรมการ	✓				✓
3. นางสาว อรชพร วิทย์ศักดิ์พันธ์	กรรมการ	✓				
4. นาย นันทมนัส วิทย์ ศักดิ์พันธ์	กรรมการ	✓				✓
5. นาย ภาณุวัตร ชยา รักษ์	กรรมการ		✓	✓		
6. นาย ศุภเดช พรหม พระสิทธิ์	กรรมการ		✓	✓		
7. นาย อิทธิกร ขำเดช	กรรมการ		✓		✓	
8. นาย วีระชัย ลีลา วัฒนพนิช	กรรมการ	✓				
9. นาย สุริยะ ทั้ง ไพศาล	กรรมการ	✓				
10. นาย อัครวิทย์ กาญ จนโอภาซ	กรรมการ		✓	✓		
รวม (คน)		5	5	4	1	2

ภาพรวมทักษะและความชำนาญของกรรมการ

ทักษะและความชำนาญ	จำนวน (คน)	ร้อยละ (%)
1. พาณิชยกรรม	1	10.00
2. ขนส่งและโลจิสติกส์	6	60.00
3. กฎหมาย	1	10.00
4. บัญชี	2	20.00
5. การเงิน	2	20.00
6. การจัดการองค์กร	1	10.00
7. ผู้นำ	1	10.00
8. การจัดการความเสี่ยง	4	40.00
9. การตรวจสอบ	3	30.00
10. ตรวจสอบภายใน	1	10.00
11. บริหารธุรกิจ	7	70.00

ข้อมูลเกี่ยวกับคณะกรรมการอื่นๆ

ประธานกรรมการและผู้บริหารสูงสุดเป็นบุคคลเดียวกัน : ไม่ใช่

ประธานกรรมการเป็นกรรมการอิสระ : ใช่

ประธานกรรมการและผู้บริหารสูงสุดเป็นบุคคลในครอบครัวเดียวกัน : ไม่ใช่

ประธานกรรมการเป็นสมาชิกในคณะกรรมการบริหาร : ไม่ใช่

หรือคณะทำงาน

บริษัทแต่งตั้งกรรมการอิสระอย่างน้อยหนึ่งคนเพื่อกำหนดวาระ : ใช่

การประชุมคณะกรรมการ

มาตรการถ่วงดุลอำนาจระหว่างคณะกรรมการและฝ่ายจัดการ

มาตรการถ่วงดุลอำนาจระหว่างคณะกรรมการและฝ่ายจัดการ : มี

วิธีการถ่วงดุลอำนาจระหว่างคณะกรรมการและฝ่ายจัดการ : การแต่งตั้งกรรมการอิสระคนหนึ่ง ร่วมพิจารณากำหนดวาระการ

ประชุมคณะกรรมการ

บริษัทฯ ได้มีการแบ่งแยกหน้าที่ระหว่างคณะกรรมการกับฝ่ายจัดการ โดยบริษัทฯ มีการจัดทำกฎบัตรคณะกรรมการบริษัทฯ และมีการกำหนดบทบาท หน้าที่ และ ความรับผิดชอบของผู้บริหารสูงสุดขององค์กร (ฝ่ายจัดการ) ที่ชัดเจน

7.2.3 ข้อมูลเกี่ยวกับบทบาทหน้าที่ของคณะกรรมการบริษัท

กฎบัตรคณะกรรมการ (Board charter) : มี

ขอบเขต อำนาจหน้าที่ของคณะกรรมการบริษัทฯ

1) จัดการบริษัทฯ ให้ดำเนินการที่เป็นไปตามเป็นไปตามกฎหมาย วัตถุประสงค์ และ ข้อบังคับบริษัท ตลอดจนมติของที่ประชุมผู้ถือหุ้นที่ชอบด้วยกฎหมายด้วยความซื่อสัตย์สุจริต ระมัดระวัง และ ปกป้องรักษาผลประโยชน์ของบริษัทฯ

- 2) กำหนดวิสัยทัศน์ พันธกิจ นโยบาย กลยุทธ์ และ เป้าหมายทางการเงินสำหรับบริษัทฯ และบริษัทย่อย รวมทั้งพิจารณาอนุมัติ นโยบายและทิศทางการดำเนินงานที่ฝ่ายบริหารเสนอ และ กำกับควบคุมดูแลให้ฝ่ายบริหารดำเนินการให้เป็นไปตามวิสัยทัศน์ พันธกิจ นโยบาย กลยุทธ์ และ เป้าหมายทางการเงินดังกล่าว โดยมีเป้าหมายเพื่อเพิ่มมูลค่าทางเศรษฐกิจ ให้แก่ผู้ถือหุ้น โดยคำนึงถึงผู้มีส่วนได้เสียทุกฝ่ายที่เกี่ยวข้อง
- 3) สอบทานกฎบัตรคณะกรรมการบริษัทฯ อย่างน้อยปีละ 1 (หนึ่ง) ครั้ง
- 4) จัดให้มีระบบการควบคุมภายใน การตรวจสอบภายใน และการบริหารความเสี่ยงที่มีประสิทธิภาพและประสิทธิผล
- 5) วางโครงสร้างและกำหนดกระบวนการของบริษัทฯ และบริษัทย่อย เพื่อให้มีระบบการบริหารความเสี่ยง การกำกับและตรวจสอบ และการควบคุมภายในที่เหมาะสม
- 6) ติดตามและประเมินผลการทำหน้าที่บริหารจัดการของบริษัทฯ และบริษัทย่อย เพื่อให้บรรลุตามแผนกลยุทธ์ ภายใต้งบประมาณ ซึ่งได้รับอนุมัติจากคณะกรรมการบริษัทฯ
- 7) ดูแลให้มีการจัดทำบัญชี การเก็บรักษาบัญชี และ เอกสารที่เกี่ยวข้อง การเปิดเผยข้อมูลที่เหมาะสมให้แก่ผู้ถือหุ้นและสาธารณชนทั่วไป รวมถึงการจัดให้มี

(1) การทำงานการเงินรายไตรมาสเพื่อนำเสนอผู้ตรวจสอบบัญชีสอบทานงบดังกล่าวก่อนนำเสนอต่อที่ประชุมคณะกรรมการบริษัทฯ และ

(2) การทำงานการเงิน ณ วันสิ้นสุดของรอบบัญชีของบริษัทฯ ให้มีความถูกต้องเพื่อแสดงฐานะการเงิน และผลการดำเนินงานในรอบปีที่ผ่านมาได้ตรงต่อความเป็นจริงครบถ้วนและถูกต้อง เป็นไปตามมาตรฐานการบัญชีที่รับรองโดยทั่วไปและตรวจสอบโดยผู้ตรวจสอบบัญชีของบริษัทฯ ก่อนที่จะนำเสนอต่อที่ประชุมสามัญผู้ถือหุ้นเพื่อพิจารณาและอนุมัติ

8) ตรวจสอบและดำเนินการให้เป็นที่น่าพอใจได้ว่าบริษัทฯ และบริษัทย่อย ได้มีการปฏิบัติตามจรรยาบรรณและนโยบายต่อต้านการทุจริตคอร์รัปชัน ที่กำหนดโดยคณะกรรมการ รวมทั้งกำหนดนโยบายของบริษัทฯ และบริษัทย่อย ด้านบรรษัทภิบาลและความรับผิดชอบต่อสังคม

9) จัดให้มีการประชุมผู้ถือหุ้นเป็นการประชุมสามัญประจำปีภายใน 4 (สี่) เดือน นับตั้งแต่วันสิ้นสุดรอบระยะเวลาบัญชีของบริษัทฯ โดยบริษัทฯ ควรจัดส่งหนังสือนัดประชุมผู้ถือหุ้น รวมทั้งวาระการประชุม และ เอกสารประกอบการพิจารณาเป็นการล่วงหน้าด้วยระยะเวลาพอสมควร ต้องไม่น้อยไปกว่าระยะเวลาที่กำหนดในข้อบังคับบริษัทหรือตามกฎหมายระเบียบของหน่วยงานกำกับที่มีผลใช้บังคับอยู่ในขณะนั้น

10) จัดให้มีการประชุมคณะกรรมการบริษัทอย่างน้อย 3 (สาม) เดือน ต่อครั้งและไม่ควรมีน้อยกว่า 6 (หก) ครั้งต่อปี ควรต้องเป็นการประชุมเต็มคณะเมื่อมีการพิจารณาลงมติในเรื่องหรือรายการที่มีนัยสำคัญ รายการที่มีนัยสำคัญควรรวมถึง รายการได้มาหรือจำหน่ายทรัพย์สินของบริษัทฯ และบริษัทย่อย ที่มีผลกระทบสำคัญต่อบริษัทฯ รายการซื้อหรือขายทรัพย์สินที่สำคัญ การขยายโครงการลงทุน การพิจารณา และ อนุมัติการเข้าทำรายการที่เกี่ยวข้องกัน การกำหนดระดับอำนาจดำเนินการ การกำหนดนโยบายการบริหารการเงิน และ การบริหารความเสี่ยงของกิจการบริษัท เป็นต้น

11) แต่งตั้งคณะกรรมการชุดย่อยของคณะกรรมการบริษัทฯ (Board Committees) และกำหนดค่าตอบแทนสำหรับกรรมการชุดย่อย (ไม่เกินกว่าจำนวนค่าตอบแทนกรรมการรวมที่ได้รับอนุมัติจากผู้ถือหุ้น) พร้อมทั้งกำหนดขอบเขตอำนาจหน้าที่และความรับผิดชอบเพื่อช่วยเหลือการปฏิบัติงานตามความรับผิดชอบของคณะกรรมการบริษัทฯ

12) พิจารณาอนุมัติการดำเนินการของบริษัทฯ และบริษัทย่อย ซึ่งสอดคล้องกับข้อบังคับของแต่ละบริษัท โดยครอบคลุมถึงเรื่องดังต่อไปนี้

- วิสัยทัศน์ พันธกิจ นโยบาย และแผนกลยุทธ์ (ซึ่งจะต้องทบทวนเป็นรายปี)
- แผนธุรกิจประจำปี
- งบประมาณประจำปี
- งบการเงินสำหรับงวดไตรมาส และงบการเงินประจำปี
- การจ่ายเงินปันผลระหว่างกาล
- การเปลี่ยนแปลงโครงสร้างองค์กรในระดับกลุ่มและการเปลี่ยนแปลงอื่น ๆ ที่สำคัญในองค์กร
- การได้มา การก่อตั้ง การจำหน่ายจ่ายโอน หรือ การระงับซึ่งทรัพย์สินที่สำคัญหรือธุรกิจใดของบริษัท
- การเปลี่ยนแปลงเกี่ยวกับอำนาจใด ๆ ที่คณะกรรมการบริษัทฯ ได้มอบหมายให้บุคคลอื่นดำเนินการ

13) พิจารณามอบอำนาจบางประการเป็นการครั้งคราวแก่คณะกรรมการชุดย่อยหรือประธานเจ้าหน้าที่บริหาร

14) กำกับดูแลการบริหารงานและผลการปฏิบัติงานของคณะกรรมการบริหาร ประธานเจ้าหน้าที่บริหาร ฝ่ายจัดการ หรือบุคคลใดๆ ซึ่งได้รับมอบหมายให้ทำหน้าที่ดังกล่าว เพื่อให้เป็นไปตามวิสัยทัศน์ พันธกิจ เป้าหมาย วัตถุประสงค์ในการดำเนินธุรกิจ กลยุทธ์ทางธุรกิจ แผนงานทางธุรกิจ และ งบประมาณประจำปีที่คณะกรรมการบริษัทฯ กำหนด

- 15) เชิญผู้บริหารระดับสูงเข้าร่วมประชุมคณะกรรมการเพื่อให้สารสนเทศรายละเอียดเพิ่มเติมในฐานะที่เป็นผู้เกี่ยวข้องกับเรื่องดังกล่าวโดยตรง
- 16) จัดให้มีการเห็นอิสระจากที่ปรึกษาหรือผู้ประกอบวิชาชีพภายนอก ในกรณีที่จำเป็นและเห็นสมควรด้วยค่าใช้จ่ายของบริษัทฯ
- 17) ติดตามผลการดำเนินงานของบริษัทฯ และบริษัทย่อย อย่างต่อเนื่อง เพื่อให้เป็นไปตามแผนงานทางธุรกิจและงบประมาณของบริษัทฯ รวมทั้งติดตามดูแลความเพียงพอของสภาพคล่องทางการเงินและความสามารถในการชำระหนี้ของบริษัท
- 18) ดำเนินการให้บริษัทฯ และบริษัทย่อย นำระบบงานบัญชีที่เหมาะสมและมีประสิทธิภาพมาใช้ รวมทั้งจัดให้มีระบบควบคุมภายในและระบบการตรวจสอบภายในที่เพียงพอและมีประสิทธิผล รวมทั้งจัดให้มีกระบวนการประเมินความเหมาะสมของระบบการควบคุมภายในของบริษัทฯ และบริษัทย่อยอย่างสม่ำเสมอ
- 19) พิจารณาแต่งตั้งประธานเจ้าหน้าที่บริหารตามที่คณะกรรมการสรรหาและพิจารณาคำตอบแทนได้เสนอเพื่อการพิจารณาของคณะกรรมการบริษัทฯ รวมทั้งประเมินผลการทำงานและพิจารณากำหนดค่าตอบแทนของประธานเจ้าหน้าที่บริหาร
- 20) พิจารณานุมัติการทำรายการที่เกี่ยวข้องกันระหว่างบริษัทฯ บริษัทย่อยกับบุคคลที่เกี่ยวข้องกัน ตามที่กำหนดในพระราชบัญญัติหลักทรัพย์และตลาดหลักทรัพย์ พ.ศ. 2535 (รวมทั้งที่มีการแก้ไขเพิ่มเติม) รวมทั้งกฎระเบียบที่เกี่ยวข้องของตลาดหลักทรัพย์แห่งประเทศไทยและคณะกรรมการกำกับตลาดทุน พิจารณานุมัติหลักการเกี่ยวกับข้อตกลงทางการค้าที่มีเงื่อนไขการค้าโดยทั่วไปในการเข้าทำธุรกรรมระหว่างบริษัทฯ และบริษัทย่อย กับกรรมการ ผู้บริหาร หรือ บุคคลที่มีความเกี่ยวข้อง เพื่อกำหนดกรอบการดำเนินการให้ฝ่ายจัดการมีอำนาจดำเนินการธุรกรรมดังกล่าวภายใต้กรอบและขอบเขตของกฎหมายและหลักเกณฑ์ที่เกี่ยวข้อง
- 21) จัดให้มีช่องทางในการสื่อสารกับผู้ถือหุ้นแต่ละกลุ่มอย่างเหมาะสม กำกับดูแลการเปิดเผยข้อมูลเพื่อให้มั่นใจว่ามีความถูกต้อง ชัดเจน โปร่งใส มีความน่าเชื่อถือ และ มีมาตรฐานสูงสุด
- 22) มีอำนาจในการแต่งตั้งบุคคลเข้าไปดำรงตำแหน่งเป็นกรรมการบริษัท หรือผู้บริหารของบริษัทย่อยและบริษัทร่วม (ถ้ามี) ในจำนวนอย่างน้อยตามสัดส่วนการถือหุ้นในบริษัทย่อยและบริษัทร่วม (ถ้ามี) ดังกล่าว มีการกำหนดขอบเขต อำนาจหน้าที่ และ ความรับผิดชอบของกรรมการบริษัทและผู้บริหารที่ได้รับการแต่งตั้งไว้อย่างชัดเจน ซึ่งรวมถึงการกำหนดกรอบอำนาจในการใช้ดุลพินิจที่ชัดเจนในการออกเสียงในที่ประชุมคณะกรรมการบริษัทย่อยและบริษัทร่วมในเรื่องสำคัญที่ต้องได้รับความเห็นจากคณะกรรมการบริษัทฯ ก่อน มีการควบคุมการบริหารให้เป็นไปตามนโยบายของบริษัทฯ และการทำรายการต่าง ๆ ให้ถูกต้องตามกฎหมาย รวมถึงการเปิดเผยข้อมูลฐานะทางการเงิน ผลการดำเนินงาน การทำรายการระหว่างกัน และการได้มาหรือจำหน่ายไปซึ่งทรัพย์สินที่มีนัยสำคัญให้ครบถ้วนถูกต้อง
- 23) ดูแลให้บริษัทฯ และบริษัทย่อย มีการดำเนินธุรกิจต่อเนื่องในระยะยาว รวมทั้งมีแผนการพัฒนาพนักงานและความต่อเนื่องของผู้บริหาร (Succession Plan)
- 24) ดูแลการปฏิบัติงานของบริษัทฯ และบริษัทย่อย ให้เป็นไปอย่างมีประสิทธิภาพ และปกป้องผลประโยชน์ใด ๆ ที่เกี่ยวข้องกับผู้มีส่วนได้เสียทุกฝ่าย
- 25) ประเมินผลการทำงานของคณะกรรมการบริษัทฯ โดยอาจใช้วิธีประเมินผลการทำงานของตนเอง (Self-Assessment) โดยประเมินผลทั้งในภาพรวมเป็นรายคณะและรายบุคคล เพื่อพิจารณาทบทวนผลงาน ปัญหา และ อุปสรรคในแต่ละปี เพื่อสามารถนำผลการประเมินไปใช้ในการพัฒนาและปรับปรุงการปฏิบัติงานในด้านต่าง ๆ ได้
- 26) กำกับและดูแลการบริหารจัดการ การดำเนินงานต่าง ๆ ของบริษัทฯ และบริษัทย่อย ให้เป็นไปตามนโยบายต่าง ๆ ของบริษัทกฎหมายหลักทรัพย์ ตลอดจนประกาศ ข้อบังคับ และ หลักเกณฑ์ต่าง ๆ ที่เกี่ยวข้องของคณะกรรมการกำกับตลาดทุน สำนักงาน ก.ล.ต. และ ตลาดหลักทรัพย์แห่งประเทศไทย เช่น การทำรายการระหว่างกัน การทำรายการที่เกี่ยวข้องกัน และ การได้มาหรือจำหน่ายไปซึ่งทรัพย์สินที่สำคัญ เท่าที่ไม่ขัดหรือแย้งกับกฎหมายอื่น รวมทั้งจัดให้มีระบบการควบคุมภายในและการตรวจสอบภายในที่เพียงพอ และเหมาะสม
- 27) คณะกรรมการบริษัทฯ สามารถมอบอำนาจ และ/หรือมอบหมายให้บุคคลอื่นปฏิบัติงานเฉพาะอย่างแทนได้ โดยการมอบอำนาจหรือการมอบอำนาจช่วงดังกล่าวให้อยู่ภายในขอบเขตแห่งการมอบอำนาจตามหนังสือมอบอำนาจที่ไว้ และ/หรือให้เป็นไปตามระเบียบ ข้อกำหนด หรือคำสั่งที่คณะกรรมการบริษัท และ/หรือบริษัทกำหนดไว้ ทั้งนี้ การมอบหมายอำนาจหน้าที่ และความรับผิดชอบของคณะกรรมการบริษัทฯ นั้นจะไม่มีลักษณะเป็นการมอบอำนาจ หรือมอบอำนาจช่วงที่ทำให้คณะกรรมการบริษัทฯ หรือผู้รับมอบอำนาจจากคณะกรรมการบริษัทฯ สามารถนุมัติรายการที่ตนหรือบุคคลที่อาจมีความขัดแย้ง (ตามนิยามที่ประกาศคณะกรรมการกำกับหลักทรัพย์และตลาดหลักทรัพย์ และ/หรือประกาศคณะกรรมการกำกับตลาดทุน และ/หรือตลาดหลักทรัพย์แห่งประเทศไทย และ/หรือหน่วยงานที่เกี่ยวข้องกำหนด) อาจมีส่วนได้เสีย หรืออาจได้รับประโยชน์ในลักษณะใด ๆ หรืออาจมีความขัดแย้งทางผลประโยชน์ใดกับบริษัทฯ และบริษัทย่อย ยกเว้นเป็นการอนุมัติรายการที่เป็นไปตามนโยบายและหลักเกณฑ์ที่ประชุม

ผู้ถือหุ้นหรือคณะกรรมการบริษัทฯ พิจารณานุมัติไว้ และเป็นการอนุมัติรายการที่เป็นไปตามธุรกิจปกติและเงื่อนไขการค้าปกติ ซึ่ง
เป็นไปตามประกาศคณะกรรมการกำกับหลักทรัพย์และตลาดหลักทรัพย์ และ/หรือประกาศของคณะกรรมการกำกับตลาดทุน และ/
หรือตลาดหลักทรัพย์แห่งประเทศไทย และ/หรือ หน่วยงานที่เกี่ยวข้องกำหนด

ลิงก์กฎบัตรคณะกรรมการ (Board charter) : [https://investor.sinologistics.co.th/storage/content/esg/
corporate-governance/charter-board-and-
subcommittee/sino-board-of-directors-charter-th.pdf](https://investor.sinologistics.co.th/storage/content/esg/corporate-governance/charter-board-and-subcommittee/sino-board-of-directors-charter-th.pdf)

เลขหน้าของลิงก์ : 1

7.3 ข้อมูลเกี่ยวกับคณะกรรมการชุดย่อย

ณ วันที่ 31 ธันวาคม 2568 บริษัทฯ มีคณะกรรมการชุดย่อยจำนวน 4 ชุด ซึ่งประกอบไปด้วย (1) คณะกรรมการตรวจสอบ (2) คณะกรรมการบริหาร (3) คณะกรรมการสรรหาและพิจารณาค่าตอบแทน (4) คณะกรรมการบริหารความเสี่ยง คณะกรรมการชุดย่อยแต่ละชุดมีกฎบัตรซึ่งได้รับอนุมัติจากคณะกรรมการบริษัทฯ โดยระบุถึงวัตถุประสงค์ องค์กรประกอบ คุณสมบัติ วาระการดำรงตำแหน่ง อำนาจหน้าที่ และ ความรับผิดชอบ การประชุม องค์กรประชุมและการลงคะแนนเสียง การประเมินผล ฯลฯ โดยมีการกำหนดให้บทวนกฎบัตรดังกล่าวตามความเหมาะสม ทั้งนี้ คณะกรรมการชุดย่อยจะต้องรายงานผลการดำเนินงานให้คณะกรรมการทราบ

7.3.1 ข้อมูลเกี่ยวกับบทบาทหน้าที่ของคณะกรรมการชุดย่อย

บทบาทหน้าที่ของคณะกรรมการชุดย่อย

คณะกรรมการตรวจสอบ

บทบาทหน้าที่

- การสอบทานรายงานทางการเงินและระบบควบคุมภายใน

ขอบเขต อำนาจ หน้าที่และบทบาทความรับผิดชอบ

โดยมี นายสุภเดช พรหมพระสิทธิ์ เป็นกรรมการตรวจสอบที่มีความรู้และประสบการณ์ทางบัญชีและการเงินเพียงพอในการสอบทานความน่าเชื่อถือของงบการเงิน และมี นางสาวจิราสุตา สารสนธิ ดำรงตำแหน่งเลขานุการคณะกรรมการตรวจสอบ

ขอบเขต อำนาจหน้าที่ และความรับผิดชอบของคณะกรรมการตรวจสอบ โดยมีรายละเอียดสำคัญสรุปได้ดังนี้

- 1) สอบทานให้บริษัทฯ และบริษัทย่อย มีระบบการควบคุมภายใน และระบบการตรวจสอบภายในที่เหมาะสมและมีประสิทธิภาพ ให้สอดคล้องกับนโยบาย และกิจกรรมการบริหารความเสี่ยงของบริษัทฯ
 - 2) สอบทานให้บริษัทฯ มีการรายงานทางการเงินอย่างถูกต้องและเพียงพอ
 - 3) พิจารณารายการที่เกี่ยวข้องกัน หรือรายการที่อาจมีความขัดแย้งทางผลประโยชน์ให้เป็นไปตามกฎหมาย ประกาศของคณะกรรมการกำกับตลาดทุน และข้อกำหนดของตลาดหลักทรัพย์แห่งประเทศไทย ทั้งนี้ เพื่อให้มั่นใจว่ารายการดังกล่าวสมเหตุสมผล และเป็นประโยชน์สูงสุดต่อบริษัทฯ
 - 4) สอบทานให้บริษัทฯ มีกระบวนการบริหารความเสี่ยง กระบวนการทำงาน การควบคุม การกำกับดูแลด้านการปฏิบัติงาน และ ด้านเทคโนโลยีสารสนเทศและการรักษาความมั่นคงปลอดภัยของข้อมูล และ ระบบเครือข่ายสื่อสารที่มีประสิทธิภาพ สอดคล้องกับมาตรฐานสากล
 - 5) สอบทานให้บริษัทฯ มีกระบวนการในการต่อต้านคอร์รัปชันอย่างมีประสิทธิภาพและประสิทธิผลสอดคล้องตามแนวทางของหน่วยงานกำกับดูแลต่าง ๆ เริ่มตั้งแต่การส่งเสริม และสร้างความตระหนักรู้ การประเมินความเสี่ยง การควบคุมภายใน การสร้างระบบงานเชิงป้องกัน การรายงานการกระทำความผิด การตรวจสอบ จนถึง การสอบทานแบบประเมินตนเองเกี่ยวกับมาตรการต่อต้านคอร์รัปชันตามที่ผู้ตรวจสอบภายในได้ตรวจสอบและประเมินแล้ว
 - 6) สอบทานให้บริษัทฯ ปฏิบัติตามกฎหมายว่าด้วยหลักทรัพย์และตลาดหลักทรัพย์ ข้อกำหนดของตลาดหลักทรัพย์แห่งประเทศไทย และ ประกาศของคณะกรรมการกำกับตลาดทุน รวมทั้งกฎหมายที่เกี่ยวข้องกับธุรกิจของบริษัทฯ
 - 7) พิจารณา “แบบประเมินความเสี่ยงเพียงพอของระบบการควบคุมภายใน” ซึ่งผู้ตรวจสอบภายในได้ตรวจสอบและประเมินแล้ว เพื่อให้มั่นใจว่าบริษัทฯ มีระบบการควบคุมภายในที่เพียงพอ และนำเสนอคณะกรรมการบริษัทพิจารณา
 - 8) สรุปผลการตรวจสอบทุจริต และกำหนดมาตรการป้องกันภายในองค์กร รวมทั้งสอบทานกระบวนการภายในของบริษัทเกี่ยวกับการแจ้งเบาะแสและการรับข้อร้องเรียน
 - 9) พิจารณาคัดเลือก เสนอแต่งตั้ง หรือเลิกจ้างบุคคลซึ่งมีความเป็นอิสระเพื่อทำหน้าที่เป็นผู้สอบบัญชีของบริษัทฯ รวมทั้งเสนอค่าตอบแทนของผู้สอบบัญชีของบริษัทฯ และประเมินประสิทธิภาพการทำงานของผู้สอบบัญชี
 - 10) จัดทำรายงานของคณะกรรมการตรวจสอบโดยเปิดเผยไว้ในรายงานประจำปีของบริษัทฯ ซึ่งรายงานดังกล่าวต้องลงนามโดยประธานกรรมการตรวจสอบ และต้องประกอบด้วยข้อมูลอย่างน้อยดังต่อไปนี้
- ความเห็นเกี่ยวกับความถูกต้องครบถ้วนเป็นที่เชื่อถือได้ของรายงานทางการเงินของบริษัทฯ
 - ความเห็นเกี่ยวกับความเพียงพอของระบบการควบคุมภายในของบริษัทฯ

- ความเห็นเกี่ยวกับการปฏิบัติตามกฎหมายว่าด้วยหลักทรัพย์และตลาดหลักทรัพย์ ข้อกำหนดของตลาดหลักทรัพย์แห่งประเทศไทย หรือกฎหมายที่เกี่ยวข้องกับธุรกิจของบริษัทฯ
 - ความเห็นเกี่ยวกับความเหมาะสมของผู้สอบบัญชี
 - ความเห็นเกี่ยวกับรายการที่อาจมีความขัดแย้งทางผลประโยชน์
 - จำนวนการประชุมคณะกรรมการตรวจสอบ และการเข้าร่วมประชุมของการตรวจสอบแต่ละท่าน
 - ความเห็น หรือข้อสังเกตโดยรวมที่คณะกรรมการตรวจสอบได้รับจากการปฏิบัติหน้าที่ตามกฎหมาย
 - รายการอื่นที่เห็นว่าผู้ถือหุ้นและผู้ลงทุนทั่วไปควรทราบภายใต้ขอบเขตหน้าที่และความรับผิดชอบที่ได้รับมอบหมายจากคณะกรรมการบริษัทฯ
- 11) สอบทานงานของผู้ตรวจสอบภายใน ในเรื่องดังต่อไปนี้
- พิจารณาขอบเขตการปฏิบัติงาน แผนการตรวจสอบประจำปี (Audit Plan) และ งบประมาณ รวมทั้งบุคลากรที่เหมาะสม สอดคล้องกับขอบเขตการปฏิบัติงาน และเพียงพอที่จะสนับสนุนงานในหน้าที่ความรับผิดชอบของคณะกรรมการตรวจสอบ
 - พิจารณาคัดเลือก แต่งตั้ง หรือเลิกจ้างผู้ตรวจสอบภายใน
 - พิจารณาการเสนอรายงานผลการปฏิบัติงาน
 - พิจารณาความเป็นอิสระของผู้ตรวจสอบภายใน
- 12) พิจารณา และทบทวนหลักเกณฑ์ และวิธีการตรวจสอบให้เหมาะสมกับสภาพแวดล้อมทางธุรกิจอยู่เสมอ
- 13) รายงานผลการปฏิบัติงานของคณะกรรมการตรวจสอบให้คณะกรรมการบริษัททราบอย่างน้อยปีละ 4 (สี่) ครั้ง
- 14) สอบทานความเป็นอิสระของผู้สอบบัญชี และพิจารณานโยบายการรับบริการอื่นที่มีใช้การสอบบัญชีจากสำนักสอบบัญชีเดียวกัน
- 15) รายงานสิ่งที่ตรวจพบ หรือมีข้อสงสัยว่ามีรายการ หรือการกระทำดังต่อไปนี้ ซึ่งอาจมีผลกระทบอย่างมีนัยสำคัญต่อฐานะการเงิน และผลการดำเนินงานของบริษัทฯ ให้คณะกรรมการบริษัทฯ เพื่อดำเนินการปรับปรุงแก้ไขภายในระยะเวลาที่คณะกรรมการตรวจสอบเห็นสมควร
- รายการที่เกิดความขัดแย้งทางผลประโยชน์
 - การทุจริต หรือมีสิ่งผิดปกติ หรือมีความบกพร่องที่สำคัญในระบบการควบคุมภายใน
 - การฝ่าฝืนกฎหมายว่าด้วยหลักทรัพย์และตลาดหลักทรัพย์ ประกาศของคณะกรรมการกำกับตลาดทุน ข้อกำหนดของตลาดหลักทรัพย์แห่งประเทศไทย หรือกฎหมายที่เกี่ยวข้องกับธุรกิจของบริษัทฯ หากคณะกรรมการบริษัทฯ หรือผู้บริหารไม่ดำเนินการให้มีการปรับปรุงแก้ไขภายในระยะเวลาที่คณะกรรมการตรวจสอบกำหนด กรรมการตรวจสอบคนใดคนหนึ่งอาจรายงานว่ามีรายการ หรือการกระทำดังกล่าวต่อสำนักงานคณะกรรมการกำกับหลักทรัพย์และตลาดหลักทรัพย์ หรือตลาดหลักทรัพย์แห่งประเทศไทย
- 16) ในกรณีที่ผู้สอบบัญชีพบพฤติการณ์อันควรสงสัยว่ากรรมการ ผู้บริหาร หรือบุคคลซึ่งรับผิดชอบในการดำเนินงานของบริษัทฯ ได้กระทำการอันเป็นความผิดตามกฎหมายว่าด้วยหลักทรัพย์และตลาดหลักทรัพย์ และได้รายงานพฤติการณ์ดังกล่าวต่อคณะกรรมการตรวจสอบของบริษัทฯ เพื่อดำเนินการตรวจสอบต่อไปแล้ว ให้คณะกรรมการตรวจสอบดำเนินการตรวจสอบ และแจ้งผลการตรวจสอบเบื้องต้นให้สำนักงานคณะกรรมการกำกับหลักทรัพย์และตลาดหลักทรัพย์ และผู้สอบบัญชีทราบภายใน 30 (สามสิบ) วัน นับแต่วันที่ได้รับแจ้งจากผู้สอบบัญชี
- 17) ปฏิบัติการอื่นใดตามที่คณะกรรมการบริษัทฯมอบหมาย ทั้งนี้ คณะกรรมการตรวจสอบมีอำนาจในการดำเนินการต่าง ๆ ได้แก่ การเชิญกรรมการ ผู้บริหาร พนักงาน หรือลูกจ้างของบริษัทฯ มาร่วมประชุมหารือ ชี้แจง หรือตอบข้อซักถามในเรื่องที่เกี่ยวกับหน้าที่ และความรับผิดชอบ การปรึกษาหารือผู้เชี่ยวชาญ หรือที่ปรึกษาของบริษัทฯ (ถ้ามี) หรือเสนอจ้างที่ปรึกษา หรือผู้เชี่ยวชาญซึ่งเป็นบุคคลภายนอกเป็นครั้งคราว การขอให้พนักงานของบริษัทฯ ส่งเอกสารหลักฐานเกี่ยวกับกิจการของบริษัทฯ เพื่อประโยชน์ในการตรวจสอบ หรือสอบสวนในเรื่องต่าง ๆ เพื่อให้การปฏิบัติงานภายใต้หน้าที่ความรับผิดชอบสำเร็จลุล่วงไปด้วยดี การมอบหมายให้พนักงาน หรือลูกจ้างของบริษัทฯ คนหนึ่ง หรือหลายคนกระทำการใด ๆ ภายในขอบเขตหน้าที่ของคณะกรรมการตรวจสอบเพื่อประโยชน์ในการตรวจสอบ

ลิงก์กฎบัตร

<https://investor.sinologistics.co.th/storage/content/esg/corporate-governance/charter-board-and-subcommittee/sino-audit-committee-charter-th.pdf>

คณะกรรมการบริหาร

บทบาทหน้าที่

- อื่น ๆ
- บริหารกิจการของบริษัท

ขอบเขต อำนาจ หน้าที่และบทบาทความรับผิดชอบ

ขอบเขต อำนาจหน้าที่ และความรับผิดชอบของคณะกรรมการบริหาร โดยมีรายละเอียดสำคัญสรุปได้ดังนี้

- 1) คณะกรรมการบริหารมีหน้าที่ในการบริหารกิจการของบริษัทฯ ให้เป็นไปตามวัตถุประสงค์ ข้อบังคับบริษัท นโยบาย ระเบียบ ข้อกำหนด คำสั่ง หรือมติของที่ประชุมคณะกรรมการบริษัทฯ และ/หรือมติของที่ประชุมผู้ถือหุ้นของบริษัทฯ นอกจากนี้ให้คณะกรรมการบริหารมีหน้าที่ในการพิจารณา
- ก) กลั่นกรองเรื่องต่างๆ ที่จะนำเสนอต่อคณะกรรมการบริษัทฯ เพื่อพิจารณาอนุมัติหรือให้ความเห็นชอบ
- 2) จัดทำวิสัยทัศน์ กลยุทธ์ทางธุรกิจ ทิศทางของธุรกิจ นโยบายทางธุรกิจ เป้าหมาย แนวทางแผนการดำเนินงาน แผนการพัฒนาศักยภาพ และงบประมาณของบริษัทฯ เพื่อนำเสนอต่อ คณะกรรมการบริษัทฯ เพื่อพิจารณาอนุมัติ
- 3) ตรวจสอบ ติดตาม การดำเนินนโยบาย และแนวทางการบริหารงานด้านต่าง ๆ ของบริษัท ให้เป็นไปตามที่คณะกรรมการบริษัทฯ มอบหมายอย่างมีประสิทธิภาพ
- 4) กำหนดโครงสร้างองค์กรเพื่อนำเสนอต่อคณะกรรมการบริษัทฯ และกำหนดนโยบายเกี่ยวกับการบริหารจัดการบริษัทฯ และบริษัทย่อย การแต่งตั้งโยกย้ายผู้บริหารของแต่ละธุรกิจ พิจารณาและติดตามแผนงานการสร้างผู้บริหารทดแทน รวมถึงแผนงานด้านกำลังคนและการกำหนดหลักเกณฑ์การจ่ายผลตอบแทนตั้งแต่ระดับตำแหน่งรองประธานเจ้าหน้าที่บริหารลงไป และหลักเกณฑ์การประเมินผลงานของผู้บริหาร
- 5) พิจารณากลั่นกรองงานทุกประเภทที่เสนอคณะกรรมการบริษัทฯ พิจารณา ยกเว้น งานที่อยู่ภายใต้หน้าที่ความรับผิดชอบ และ/หรือเป็นอำนาจของคณะกรรมการชุดย่อยอื่นของบริษัทฯ ที่จะเป็นผู้พิจารณากลั่นกรองเพื่อนำเสนอคณะกรรมการบริษัทฯ โดยตรง
- 6) มีอำนาจพิจารณาอนุมัติเฉพาะกรณี หรือการดำเนินการใด ๆ อันเป็นปกติธุรกิจของบริษัทฯ ภายใต้วงเงินหรืองบประมาณประจำปีที่ได้รับอนุมัติจากคณะกรรมการบริษัทฯ และให้สอดคล้องกับคู่มือปฏิบัติงานว่าด้วยเรื่องอำนาจดำเนินการตามที่กำหนดไว้
- 7) ให้คณะกรรมการบริหาร รายงานผลการดำเนินงานภายในกำหนดเวลาในเรื่องดังต่อไปนี้ ให้คณะกรรมการบริษัทฯ ทราบ
 - รายงานผลการดำเนินงานของบริษัทฯ ทุก ๆ 3 (สาม) เดือน (รายไตรมาส)
 - รายงานของผู้ตรวจสอบบัญชีเกี่ยวกับการเงินของบริษัทฯ ซึ่งรวมถึงงบการเงิน ประจำปี และงบการเงินรายไตรมาสภายในกรอบระยะเวลาที่กำหนดโดยตลาดหลักทรัพย์แห่งประเทศไทย
 - รายงานอื่น ๆ ตามที่คณะกรรมการบริหารพิจารณาเห็นสมควร
- 8) ทำการศึกษาความเป็นไปได้ (Feasibility) ของโครงการต่าง ๆ
- 9) กำหนดหลักเกณฑ์ และงบประมาณการขึ้นค่าจ้าง เงินรางวัล หรือการจ่ายผลตอบแทนอื่น รวมถึงกำหนดและแก้ไขเปลี่ยนแปลงสวัสดิการต่าง ๆ ของพนักงาน
- 10) ให้แนวนโยบายคำปรึกษา และข้อเสนอแนะต่อประธานเจ้าหน้าที่บริหารในการตัดสินใจประเด็นที่มีความสำคัญ
- 11) รายงานผลการปฏิบัติหน้าที่ต่อคณะกรรมการบริษัทฯ และรายงานการทำหน้าที่ในรอบปีที่ผ่านมาต่อผู้ถือหุ้นในรายงานประจำปี โดยเปิดเผยรายละเอียดดังนี้
 - จำนวนครั้งในการประชุม
 - จำนวนครั้งที่กรรมการบริหารแต่ละคนเข้าร่วมประชุม
 - ผลการปฏิบัติหน้าที่ตามกฎหมายที่กำหนดไว้
- 12) พิจารณารับทราบเรื่องอื่น ๆ ทั้งที่เกี่ยวกับการบริหารกิจการ และไม่เกี่ยวกับการบริหารกิจการของบริษัทฯ และบริษัทย่อย เช่น คดีความที่เกี่ยวข้องกับบริษัทฯ และบริษัทย่อย เป็นต้น ตามที่กรรมการบริหารเห็นว่าจำเป็น หรือสมควรที่จะให้เสนอเพื่อทราบ
- 13) ตรวจสอบการปฏิบัติงานของตนเป็นประจำทุกปี
- 14) ปฏิบัติการอื่นใดตามที่คณะกรรมการบริษัทฯ มอบหมาย

ขอบเขต อำนาจหน้าที่ของประธานเจ้าหน้าที่บริหาร

- 1) ควบคุมการดำเนินงาน วางแผนกลยุทธ์ในการดำเนินงาน และ บริหารงานประจำวันของบริษัทฯ
- 2) ตัดสินในเรื่องที่สำคัญของบริษัทฯ กำหนดภารกิจ วัตถุประสงค์ แนวทาง นโยบายของบริษัทฯ รวมถึงการควบคุมการบริหารงานในสายงานต่าง ๆ
- 3) เป็นผู้ที่มีอำนาจในการบังคับบัญชา ติดต่อ สั่งการ ตลอดจนเข้าลงนามในนิติกรรมสัญญา เอกสารคำสั่งหนังสือแจ้งใด ๆ ตามที่กำหนดไว้ในคู่มืออำนาจดำเนินการ
- 4) มีอำนาจจ้าง แต่งตั้ง โยกย้ายบุคคลตามที่เห็นสมควร ตลอดจนกำหนดขอบเขตอำนาจหน้าที่ และผลตอบแทนที่เหมาะสม และให้มีอำนาจปลดออก ให้ออกตามความเหมาะสมของพนักงานระดับต่าง ๆ ตามที่กำหนดไว้ในคู่มืออำนาจดำเนินการ
- 5) มีอำนาจในการกำหนดเงื่อนไขทางการค้าเพื่อประโยชน์ของบริษัท
- 6) พิจารณาการลงทุนในธุรกิจใหม่ หรือการเลิกธุรกิจเพื่อนำเสนอต่อคณะกรรมการบริหาร และ/หรือคณะกรรมการบริษัท

- 7) อนุมัติและแต่งตั้งที่ปรึกษาด้านต่าง ๆ ที่จำเป็นต่อการดำเนินงาน
- 8) รายงานผลการดำเนินงานตามแผนสืบทอดตำแหน่งต่อคณะกรรมการบริษัท เพื่อทราบเป็นระยะด้วยอย่างน้อยปีละ 1 (หนึ่ง) ครั้ง
- 9) ดำเนินการใด ๆ ตามที่ได้รับมอบหมายจากคณะกรรมการบริหาร และ/หรือคณะกรรมการบริษัท ทั้งนี้ การมอบหมายอำนาจหน้าที่ และความรับผิดชอบของประธานเจ้าหน้าที่บริหารดังกล่าวข้างต้นนั้นจะไม่รวมถึงอำนาจ และ/หรือการมอบอำนาจช่วงในการอนุมัติรายการใดที่ตน หรือผู้รับมอบอำนาจช่วง หรือบุคคลที่อาจมีความขัดแย้ง (ตามที่นิยามไว้ในประกาศคณะกรรมการกำกับตลาดทุน) มีส่วนได้เสียหรือผลประโยชน์ในลักษณะอื่นใดขัดแย้งกับบริษัท ซึ่งการอนุมัติรายการในลักษณะดังกล่าวจะต้องเสนอต่อที่ประชุมคณะกรรมการ และ/หรือที่ประชุมผู้ถือหุ้น (แล้วแต่กรณี) เพื่อพิจารณาอนุมัติรายการดังกล่าว ตามข้อบังคับของบริษัทฯ หรือกฎหมายที่เกี่ยวข้องกำหนด
- 10) ให้ประธานเจ้าหน้าที่บริหาร เป็นสมาชิกรายหนึ่งของคณะกรรมการบริหารโดยตำแหน่ง

ลิงก์กฎบัตร

<https://investor.sinologistics.co.th/storage/content/esg/corporate-governance/charter-board-and-subcommittee/sino-manament-charter-th.pdf>

คณะกรรมการบริหารความเสี่ยง

บทบาทหน้าที่

- การกำกับดูแลด้านความเสี่ยง

ขอบเขต อำนาจ หน้าที่และบทบาทความรับผิดชอบ

ขอบเขต อำนาจหน้าที่ และความรับผิดชอบของคณะกรรมการบริหารความเสี่ยง โดยมีรายละเอียดสำคัญสรุปได้ดังนี้

- 1) กำหนดนโยบาย และกรอบการประเมิน และบริหารความเสี่ยงของบริษัทฯ เพื่อนำเสนอต่อคณะกรรมการบริษัท เพื่ออนุมัติ
- 2) จัดทำคู่มือบริหารความเสี่ยง และแผนบริหารความเสี่ยงซึ่งครอบคลุมความเสี่ยงประเภทต่าง ๆ ที่สำคัญ ได้แก่ ความเสี่ยงด้านกลยุทธ์ (Strategic Risk) ความเสี่ยงด้านการปฏิบัติการ (Operational Risk) ความเสี่ยงด้านการเงิน (Financial Risk) ความเสี่ยงด้านชื่อเสียง (Reputation Risk) ความเสี่ยงด้านกฎหมาย ระเบียบข้อบังคับ (Compliance Risk) ความเสี่ยงด้านเทคโนโลยีสารสนเทศ (IT Risk) และ ความเสี่ยงด้านอื่นๆ อาทิเช่นความเสี่ยงด้านการทุจริตคอร์รัปชัน เป็นต้น เพื่อนำเสนอต่อคณะกรรมการบริษัท เพื่ออนุมัติ
- 3) กำหนดมาตรการ แนวทาง และ กลยุทธ์การบริหารความเสี่ยงระดับองค์กร เพื่อให้ความเสี่ยงอยู่ในระดับที่ยอมรับได้ ภายใต้ต้นทุนที่เหมาะสม
- 4) พิจารณาและทบทวนแนวทาง และ เครื่องมือที่ใช้ในการบริหารความเสี่ยงให้มีประสิทธิภาพและเหมาะสมกับลักษณะและขนาดความเสี่ยง แต่ละด้านของธุรกรรมที่บริษัทฯ ดำเนินการ
- 5) พิจารณาให้ความเห็นในการติดตาม และการประเมินผลการบริหารความเสี่ยงระดับองค์กรและดำเนินการให้มั่นใจว่าบริษัทฯ มีการจัดการ ความเสี่ยงในด้านต่างๆ ที่สำคัญรวมทั้งความเสี่ยงด้านการทุจริตคอร์รัปชันอย่างเพียงพอและเหมาะสม
- 6) สื่อสาร และพัฒนาให้บุคลากรให้มีความรู้ความเข้าใจเกี่ยวกับความเสี่ยงและกระบวนการบริหารความเสี่ยง
- 7) คณะกรรมการบริหารความเสี่ยง อาจขอคำปรึกษาจากผู้เชี่ยวชาญ เพื่อช่วยให้สามารถปฏิบัติหน้าที่ตามกฎบัตรได้อย่างมีประสิทธิภาพ ด้วย ค่าใช้จ่ายของบริษัทฯ
- 8) คณะกรรมการบริหารความเสี่ยง มีอำนาจเชิญให้ผู้บริหารหรือผู้ที่เกี่ยวข้องเข้าร่วมประชุมเพื่อชี้แจงหรือให้ข้อมูลเพิ่มเติมสำหรับความเสี่ยง และการปฏิบัติหน้าที่ตามความรับผิดชอบ ตามที่คณะกรรมการบริหารความเสี่ยงเห็นควร
- 9) ทบทวนความเพียงพอของนโยบาย และระบบการบริหารความเสี่ยงของบริษัทฯ โดยรวมถึงความมีประสิทธิภาพของระบบ และการปฏิบัติตามนโยบายที่กำหนด
- 10) จัดกิจกรรมในการดำเนินงานตามแผนบริหารความเสี่ยง รวมถึงแจ้งให้ข้อแนะนำแก่หน่วยงานต่าง ๆ รับทราบ และปฏิบัติตาม มาตรการบริหารความเสี่ยงที่กำหนดไว้ให้เป็นไปทางเดียวกันทั้งองค์กร
- 11) กำหนดให้มีมาตรการในการติดตามเหตุการณ์ที่เป็นสาเหตุของปัจจัยความเสี่ยง รวมทั้งมาตรการลดความเสี่ยงอย่างสม่ำเสมอ
- 12) พิจารณาวิเคราะห์ความเสี่ยงทั้งหมดของบริษัทฯ และจัดทำรายงานให้กับคณะกรรมการบริหารเพื่อรายงานต่อคณะกรรมการบริษัท ต่อไป โดยต้องรายงานความเสี่ยงต่อคณะกรรมการบริษัท ปีละไม่ต่ำกว่า 2 (สอง) ครั้ง
- 13) ตรวจสอบให้แน่ใจว่ามีการระบุความเสี่ยงหลัก และความเสี่ยงที่สำคัญของบริษัทฯ ผ่านการพิจารณาปัจจัยภายในและภายนอก และ รายงานผลดังกล่าวต่อคณะกรรมการบริษัท

- 14) รายงานผลการปฏิบัติหน้าที่ต่อคณะกรรมการบริษัทฯ และรายงานการทำหน้าที่ในรอบปีที่ผ่านมาต่อผู้ถือหุ้นในรายงานประจำปี โดยเปิดเผยรายละเอียดดังนี้
- จำนวนครั้งในการประชุม
 - จำนวนครั้งที่กรรมการบริหารความเสี่ยงแต่ละคนเข้าร่วมประชุม
 - คำตอบแทนของคณะกรรมการบริหารความเสี่ยง
 - ผลการปฏิบัติหน้าที่ตามกฎหมายที่กำหนดไว้
- 15) สอบทานกฎบัตรคณะกรรมการบริหารความเสี่ยงอย่างน้อยปีละ 1 (หนึ่ง) ครั้ง เพื่อนำเสนอขออนุมัติจากคณะกรรมการบริษัทฯ
- 16) ปฏิบัติการอื่นใดตามที่คณะกรรมการบริษัทฯ มอบหมาย

ลิงก์กฎบัตร

<https://investor.sinologistics.co.th/storage/content/esg/corporate-governance/charter-board-and-subcommittee/sino-risk-management-committee-charter-th.pdf>

คณะกรรมการสรรหาและพิจารณาคำตอบแทน

บทบาทหน้าที่

- การสรรหากรรมการ / ผู้บริหารระดับสูง
- การพิจารณาคำตอบแทน

ขอบเขต อำนาจ หน้าที่และบทบาทความรับผิดชอบ

- 1) พิจารณากำหนดหลักเกณฑ์ และกระบวนการในการสรรหาบุคคลที่มีคุณสมบัติเหมาะสมที่จะดำรงตำแหน่งกรรมการบริษัท และประธานเจ้าหน้าที่บริหาร ตามที่คณะกรรมการบริษัทฯ มอบหมาย
- 2) คัดเลือกบุคคลที่มีคุณสมบัติเหมาะสม และสมควรได้รับการเสนอรายชื่อเป็นกรรมการบริษัทฯ และประธานเจ้าหน้าที่บริหารตามหลักเกณฑ์ และกระบวนการในการสรรหาที่กำหนดขึ้นอย่างมีหลักเกณฑ์ และความโปร่งใส เพื่อเสนอต่อที่ประชุมคณะกรรมการบริษัทฯ และ/หรือที่ประชุมผู้ถือหุ้นเพื่อพิจารณาอนุมัติ
- 3) พิจารณากำหนดหลักเกณฑ์ และวิธีการกำหนดคำตอบแทนกรรมการบริษัทฯ และประธานเจ้าหน้าที่บริหาร
- 4) พิจารณากำหนดคำตอบแทนให้แก่กรรมการบริษัทฯ และประธานเจ้าหน้าที่บริหารตามหลักเกณฑ์ และวิธีการกำหนดคำตอบแทนที่กำหนดขึ้นอย่างเป็นธรรมและสมเหตุสมผล เพื่อเสนอต่อที่ประชุมคณะกรรมการบริษัทฯ และ/หรือที่ประชุมผู้ถือหุ้นเพื่อพิจารณาอนุมัติ
- 5) ในกรณีที่คณะกรรมการสรรหาและพิจารณาคำตอบแทนได้แต่งตั้งบุคคลใดให้เป็นที่ปรึกษาของคณะกรรมการสรรหาและพิจารณาคำตอบแทนให้เปิดเผยข้อมูลของที่ปรึกษาดังกล่าวในรายงานประจำปีของบริษัทฯ รวมทั้งความเป็นอิสระ หรือไม่มีความขัดแย้งทางผลประโยชน์ของที่ปรึกษาดังกล่าว
- 6) กำหนดหลักเกณฑ์ และนโยบายการสรรหา และแต่งตั้งผู้บริหารของบริษัทฯ และบริษัทย่อย รวมถึงสร้างความมั่นใจว่าบริษัทฯ มีแผนสืบทอดตำแหน่งสำหรับประธานเจ้าหน้าที่บริหาร และผู้บริหารระดับสูงเพื่อความต่อเนื่องในการบริหารงาน
- 7) รายงานผลการปฏิบัติหน้าที่ต่อคณะกรรมการบริษัท และรายงานการทำหน้าที่ในรอบปีที่ผ่านมาต่อผู้ถือหุ้นในรายงานประจำปี โดยเปิดเผยรายละเอียดดังนี้
 - จำนวนครั้งในการประชุม
 - จำนวนครั้งที่กรรมการสรรหาและพิจารณาคำตอบแทนแต่ละคนเข้าร่วมประชุม
 - คำตอบแทนของคณะกรรมการสรรหาและพิจารณาคำตอบแทน
 - ผลการปฏิบัติหน้าที่ตามกฎหมายที่กำหนดไว้
- 8) เสนอเกณฑ์การประเมินผลงานต่อคณะกรรมการบริษัทฯ เพื่อนำไปประเมินประสิทธิภาพการทำงานของคณะกรรมการบริษัทฯ ในองค์กร รวมถึงการทบทวนหลักเกณฑ์การสรรหา และพิจารณาคำตอบแทนที่เกี่ยวข้อง
- 9) พิจารณางบประมาณการขึ้นเงินเดือน และโบนัสประจำปีของทั้งบริษัทฯ และบริษัทย่อย ให้เหมาะสมสอดคล้องกับผลประกอบการของบริษัทฯ และบริษัทย่อย และมาตรฐานของอุตสาหกรรมประเภทเดียวกันเพื่อนำเสนอขออนุมัติจากคณะกรรมการบริษัทฯ
- 10) ประเมินผลการปฏิบัติงานประจำปีของประธานเจ้าหน้าที่บริหาร และกำหนดการปรับค่าตอบแทน และเงินรางวัลประจำปีเพื่อนำเสนอขออนุมัติจากคณะกรรมการบริษัทฯ
- 11) จัดทำแผนการพัฒนาระบบการบริษัทฯ และคณะกรรมการชุดย่อยเพื่อพัฒนาความรู้กรรมการบริษัทฯ และคณะกรรมการชุดย่อย

ปัจจุบัน และกรรมการบริษัทฯ และคณะกรรมการชุดย่อยซึ่งเข้าใหม่ให้เข้าใจธุรกิจของบริษัท บทบาทหน้าที่ของกรรมการริษัทและคณะกรรมการชุดย่อย และพัฒนาการต่าง ๆ ที่สำคัญ

12) สอบทานกฎบัตรคณะกรรมการสรรหาและพิจารณาคำตอบแทนอย่างน้อยปีละ 1 (หนึ่ง) ครั้ง เพื่อนำเสนอขออนุมัติจากคณะกรรมการบริษัทฯ

13) ปฏิบัติการอื่นใดตามที่คณะกรรมการบริษัทมอบหมาย

ลิงก์กฎบัตร

<https://investor.sinologistics.co.th/storage/content/esg/corporate-governance/charter-board-and-subcommittee/sino-nomination-and-remuneration-committee-charter-th.pdf>

7.3.2 ข้อมูลคณะกรรมการชุดย่อยแต่ละชุด

รายชื่อคณะกรรมการตรวจสอบ

รายชื่อกรรมการ	ตำแหน่ง	วันที่ดำรงตำแหน่ง	ทักษะและความชำนาญ
1. นาย ศุภเดช พรหมพระสิทธิ์(*) เพศ: ชาย อายุ : 44 ปี วุฒิการศึกษา : ปริญญาโท สาขา : บริหารธุรกิจ สัญชาติไทย : ใช่ ถิ่นที่อยู่ในประเทศไทย : ใช่ มีประสบการณ์ความรู้ด้านการตรวจสอบบัญชี : ใช่	ประธานกรรมการตรวจสอบ (กรรมการที่ไม่เป็นผู้บริหาร, กรรมการอิสระ) ประเภทของกรรมการ : กรรมการเดิม (กรรมการที่ยังดำรงตำแหน่งตามงบปีที่รายงานและไม่มีลาออกระหว่างปี)	9 ส.ค. 2564	บริหารธุรกิจ, บัญชี, การเงิน, การตรวจสอบ
2. นาย ภาณุวัตร ชยารักษ์ เพศ: ชาย อายุ : 45 ปี วุฒิการศึกษา : ปริญญาตรี สาขา : กฎหมาย สัญชาติไทย : ใช่ ถิ่นที่อยู่ในประเทศไทย : ใช่ มีประสบการณ์ความรู้ด้านการตรวจสอบบัญชี : ไม่ใช่	กรรมการตรวจสอบ (กรรมการที่ไม่เป็นผู้บริหาร, กรรมการอิสระ) ประเภทของกรรมการ : กรรมการเดิม (กรรมการที่ยังดำรงตำแหน่งตามงบปีที่รายงานและไม่มีลาออกระหว่างปี)	9 ส.ค. 2564	กฎหมาย, ตรวจสอบภายใน, การตรวจสอบ
3. นาย อัครวิทย์ กาญจนโอภาส เพศ: ชาย อายุ : 57 ปี วุฒิการศึกษา : ปริญญาเอก สาขา : สมุทรศาสตร์ สัญชาติไทย : ใช่ ถิ่นที่อยู่ในประเทศไทย : ใช่ มีประสบการณ์ความรู้ด้านการตรวจสอบบัญชี : ไม่ใช่	กรรมการตรวจสอบ (กรรมการที่ไม่เป็นผู้บริหาร, กรรมการอิสระ) ประเภทของกรรมการ : กรรมการเดิม (กรรมการที่ยังดำรงตำแหน่งตามงบปีที่รายงานและไม่มีลาออกระหว่างปี)	29 มิ.ย. 2565	การตรวจสอบ, การจัดการความเสี่ยง

คำอธิบายเพิ่มเติม:

(*) กรรมการที่มีความรู้และประสบการณ์ในการสอบทานงบการเงินของบริษัท

รายชื่อคณะกรรมการบริหาร

รายชื่อกรรมการ	ตำแหน่ง	วันที่ดำรงตำแหน่ง
1. นาย นันทมนัส วิทยศักดิ์พันธุ์ เพศ: ชาย อายุ : 48 ปี วุฒิการศึกษา : ปริญญาตรี สาขา : บริหารธุรกิจ สัญชาติไทย : ใช่ ถิ่นที่อยู่ในประเทศไทย : ใช่	ประธานกรรมการบริหาร	1 ต.ค. 2564
2. นาย กวีล กฤษเจริญ เพศ: ชาย อายุ : 44 ปี วุฒิการศึกษา : ปริญญาโท สาขา : การจัดการ สัญชาติไทย : ใช่ ถิ่นที่อยู่ในประเทศไทย : ใช่	กรรมการบริหาร	1 ต.ค. 2564
3. นางสาว อรชพร วิทยศักดิ์พันธุ์ เพศ: หญิง อายุ : 43 ปี วุฒิการศึกษา : ปริญญาตรี สาขา : บริหารธุรกิจ สัญชาติไทย : ใช่ ถิ่นที่อยู่ในประเทศไทย : ใช่	กรรมการบริหาร	1 ต.ค. 2564
4. นาย วีระชัย ลีลาวัฒนพงษ์ เพศ: ชาย อายุ : 69 ปี วุฒิการศึกษา : ปริญญาตรี สาขา : บริหารธุรกิจ สัญชาติไทย : ใช่ ถิ่นที่อยู่ในประเทศไทย : ใช่	กรรมการบริหาร	9 ส.ค. 2564
5. นาย สุริยะ ทั้งไพศาล เพศ: ชาย อายุ : 47 ปี วุฒิการศึกษา : ปริญญาตรี สาขา : บริหารธุรกิจ สัญชาติไทย : ใช่ ถิ่นที่อยู่ในประเทศไทย : ใช่	กรรมการบริหาร	23 ก.ย. 2564

รายชื่อคณะกรรมการชุดย่อยอื่น ๆ

ชื่อคณะกรรมการชุดย่อย	รายชื่อ	ตำแหน่ง
คณะกรรมการบริหารความเสี่ยง	นาย อิทธิกร ขำเดช	ประธานกรรมการชุดย่อย
	นาย กวีล กฤษเจริญ	กรรมการชุดย่อย
	นาย อัครวิทย์ กาญจนโอภาส	กรรมการชุดย่อย (กรรมการอิสระ)
	นาย นันทมนัส วิทยศักดิ์พันธุ์	กรรมการชุดย่อย (กรรมการอิสระ)
คณะกรรมการสรรหาและพิจารณาคำตอบแทน	นาย ภาณุวัตร ชยารักษ์	ประธานกรรมการชุดย่อย (กรรมการอิสระ)
	นาย นันทมนัส วิทยศักดิ์พันธุ์	กรรมการชุดย่อย
	นาย ศุภเดช พรหมพระสิทธิ์	กรรมการชุดย่อย (กรรมการอิสระ)

7.4 ข้อมูลเกี่ยวกับผู้บริหาร

7.4.1 รายชื่อและตำแหน่งของผู้บริหาร

ณ วันที่ 31 ธันวาคม 2568 ผู้บริหารของบริษัทฯ ตามคำนิยามที่กำหนดในประกาศคณะกรรมการ ก.ล.ด. ที่ กจ. 17/2551 เรื่อง การกำหนด บทนิยามในประกาศเกี่ยวกับการออกและเสนอขายหลักทรัพย์ (ตามที่ได้มีการแก้ไขเพิ่มเติม) ประกอบด้วยผู้บริหารจำนวน 7 ท่าน รายละเอียด ที่เกี่ยวข้องของผู้บริหารของบริษัทฯ ปรากฏตามเอกสารแนบ 1 (รายละเอียดเกี่ยวกับกรรมการ ผู้บริหาร ผู้มีอำนาจควบคุม ผู้ที่ได้รับมอบหมาย ให้รับผิดชอบสูงสุดในสายงานบัญชีและการเงิน ผู้ที่ได้รับมอบหมายให้รับผิดชอบโดยตรงในการควบคุมดูแลการทำบัญชี และเลขานุการบริษัท) ทั้งนี้ ประธานเจ้าหน้าที่บริหาร ซึ่งเป็นกรรมการบริษัทจะดำรงตำแหน่งกรรมการในบริษัทจดทะเบียนในตลาดหลักทรัพย์แห่งประเทศไทยได้ไม่ เกิน 5 แห่ง

รายชื่อผู้บริหารสูงสุดและผู้บริหาร 4 รายแรกนับจากผู้บริหารสูงสุด

รายชื่อผู้บริหาร	ตำแหน่ง	วันที่ดำรงตำแหน่ง	ทักษะและความชำนาญ
1. นาย นันทมนัส วิทยศักดิ์พันธุ์ เพศ: ชาย อายุ : 48 ปี วุฒิการศึกษา :ปริญญาตรี สาขา : บริหารธุรกิจ สัญชาติไทย : ใช่ ถิ่นที่อยู่ในประเทศไทย : ใช่ ผู้รับผิดชอบสูงสุดในสายงานบัญชีและการเงิน : ไม่ใช่ ผู้ควบคุมดูแลการบัญชี : ไม่ใช่	ประธานเจ้าหน้าที่บริหาร (ผู้บริหารสูงสุด)	6 พ.ค. 2553	บริหารธุรกิจ, ขนส่งและโลจิสติกส์, การจัดการความเสี่ยง, ผู้นำ
2. นาย กวิล กฤษเจริญ ^{(*)(**)} เพศ: ชาย อายุ : 44 ปี วุฒิการศึกษา : ปริญญาโท สาขา : การจัดการ สัญชาติไทย : ใช่ ถิ่นที่อยู่ในประเทศไทย : ใช่ ผู้รับผิดชอบสูงสุดในสายงานบัญชีและการเงิน : ใช่ ผู้ควบคุมดูแลการบัญชี : ใช่	ประธานเจ้าหน้าที่ฝ่ายการเงิน	1 ต.ค. 2564	บริหารธุรกิจ, การจัดการความเสี่ยง, การเงิน, ขนส่งและโลจิสติกส์, บัญชี
3. นางสาว อรชพร วิทยศักดิ์พันธุ์ เพศ: หญิง อายุ : 43 ปี วุฒิการศึกษา : ปริญญาตรี สาขา : บริหารธุรกิจ สัญชาติไทย : ใช่ ถิ่นที่อยู่ในประเทศไทย : ใช่ ผู้รับผิดชอบสูงสุดในสายงานบัญชีและการเงิน : ไม่ใช่ ผู้ควบคุมดูแลการบัญชี : ไม่ใช่	ประธานเจ้าหน้าที่ฝ่ายปฏิบัติการ	1 ต.ค. 2564	บริหารธุรกิจ, ขนส่งและโลจิสติกส์, การจัดการองค์กร

รายชื่อผู้บริหาร	ตำแหน่ง	วันที่ดำรงตำแหน่ง	ทักษะและความชำนาญ
<p>4. นาย กฤติน กฤษเจริญ</p> <p>เพศ: ชาย</p> <p>อายุ : 42 ปี</p> <p>วุฒิการศึกษา : ปริญญาโท</p> <p>สาขา : การจัดการ</p> <p>สัญชาติไทย : ใช่</p> <p>ถิ่นที่อยู่ในประเทศไทย : ใช่</p> <p>ผู้รับผิดชอบสูงสุดในสายงานบัญชีและการเงิน : ไม่ใช่</p> <p>ผู้ควบคุมดูแลการบัญชี : ไม่ใช่</p>	<p>ผู้อำนวยการอาวุโสฝ่ายปฏิบัติการ</p>	1 ต.ค. 2564	ขนส่งและโลจิสติกส์, การจัดการองค์กร, บริหารธุรกิจ
<p>5. นางสาว ฐิตารีย์ สิลาวรรณพนิช</p> <p>เพศ: หญิง</p> <p>อายุ : 38 ปี</p> <p>วุฒิการศึกษา : ปริญญาโท</p> <p>สาขา : บริหารธุรกิจ</p> <p>สัญชาติไทย : ใช่</p> <p>ถิ่นที่อยู่ในประเทศไทย : ใช่</p> <p>ผู้รับผิดชอบสูงสุดในสายงานบัญชีและการเงิน : ไม่ใช่</p> <p>ผู้ควบคุมดูแลการบัญชี : ไม่ใช่</p>	<p>ผู้อำนวยการอาวุโสฝ่ายการเงินและทรัพยากรมนุษย์</p>	1 ต.ค. 2564	การเงิน, บัญชี, การจัดการทรัพยากรมนุษย์, การจัดทำงบประมาณ, บริหารธุรกิจ
<p>6. นาย กฤษณ์พงศ์ บุญสุขโชติ</p> <p>เพศ: ชาย</p> <p>อายุ : 49 ปี</p> <p>วุฒิการศึกษา : ปริญญาโท</p> <p>สาขา : ศิลปกรรมศาสตร์</p> <p>สัญชาติไทย : ใช่</p> <p>ถิ่นที่อยู่ในประเทศไทย : ใช่</p> <p>ผู้รับผิดชอบสูงสุดในสายงานบัญชีและการเงิน : ไม่ใช่</p> <p>ผู้ควบคุมดูแลการบัญชี : ไม่ใช่</p>	<p>ผู้อำนวยการอาวุโสฝ่ายขาย</p>	22 ก.ย. 2566	ขนส่งและโลจิสติกส์, การตลาด, การจัดการกลยุทธ์
<p>7. นาย โรจนิษฐ์ อัครเกรียงสิน</p> <p>เพศ: ชาย</p> <p>อายุ : 36 ปี</p> <p>วุฒิการศึกษา : ปริญญาโท</p> <p>สาขา : วิทยาศาสตร์</p> <p>สัญชาติไทย : ใช่</p> <p>ถิ่นที่อยู่ในประเทศไทย : ใช่</p> <p>ผู้รับผิดชอบสูงสุดในสายงานบัญชีและการเงิน : ไม่ใช่</p> <p>ผู้ควบคุมดูแลการบัญชี : ไม่ใช่</p>	<p>ผู้อำนวยการอาวุโสฝ่ายขาย</p>	22 ก.ย. 2566	ขนส่งและโลจิสติกส์, การตลาด, บริหารธุรกิจ

คำอธิบายเพิ่มเติม :

(*) ผู้รับผิดชอบสูงสุดในสายงานบัญชีและการเงิน

(**) ผู้ควบคุมดูแลการทำบัญชี

(***) แต่งตั้งภายหลังวันสิ้นสุดปีบัญชี ณ ปีรายงาน

แผนภาพโครงสร้างผู้บริหารสูงสุดและผู้บริหาร 4 รายแรกนับจากผู้บริหารสูงสุด

โครงสร้างผู้บริหารสูงสุดและผู้บริหาร 4 รายแรกนับจากผู้บริหาร : 31 ธ.ค. 2568

สูงสุด ณ วันที่

รูปแผนภาพโครงสร้างผู้บริหารสูงสุดและผู้บริหาร 4 รายแรกนับจากผู้บริหารสูงสุด

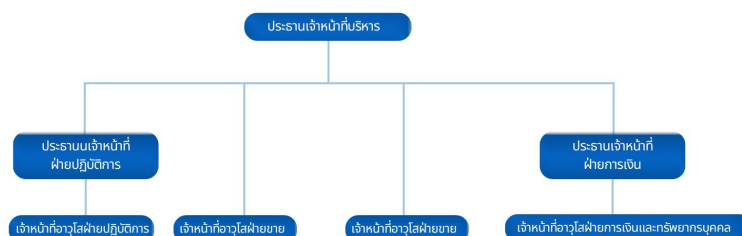

7.4.2 นโยบายการจ่ายค่าตอบแทนกรรมการบริหารและผู้บริหาร

บริษัทฯ กำหนดค่าตอบแทนของผู้บริหาร ทั้งที่เป็นตัวเงินและไม่เป็นตัวเงิน ทั้งค่าตอบแทนในอัตราคงที่ (เช่น ค่าตอบแทนประจำ เบี้ยประชุม) และ/หรือ ค่าตอบแทนตามผลดำเนินงานของบริษัทฯ (เช่น โบนัส บำเหน็จ ถ้ามี) รวมถึง ผลประโยชน์ตอบแทนอื่นๆ ให้มีความเหมาะสม โดยพิจารณาจากภาระหน้าที่ ความรับผิดชอบ ผลงาน ความรู้ ความสามารถ และ อยู่ในเกณฑ์ที่เปรียบเทียบได้กับบริษัทที่อยู่ในอุตสาหกรรมเดียวกัน ตลอดจนประโยชน์ที่คาดว่าจะได้รับจากบุคคลดังกล่าว สอดคล้องกับกลยุทธ์และเป้าหมายระยะยาวของบริษัทฯ อีกทั้งบริษัทฯ ยังได้กำหนดตัวชี้วัดผลปฏิบัติงาน (KPIs) ในระยะสั้นและระยะยาว โดยประกอบด้วยตัวชี้วัดผลปฏิบัติงานด้านการสร้างการเติบโตให้แก่องค์กร ทั้งด้านการเงิน ยอดขาย และ กำไรสุทธิ ตลอดจนการพัฒนา ขยายฐานลูกค้าทั้งใหม่และเก่า การขยายการลงทุน และการสร้างเครือข่ายการให้บริการของบริษัทฯ ทั้งนี้ การจ่ายค่าตอบแทนของผู้บริหารจะเป็นไปตามหลักเกณฑ์และนโยบายที่คณะกรรมการสรรหาและพิจารณาค่าตอบแทนได้กำหนดไว้

คณะกรรมการบริษัทหรือคณะกรรมการพิจารณาค่าตอบแทนมีความ : ไม่มี

เห็น

ต่อนโยบายการจ่ายค่าตอบแทนกรรมการบริหารและผู้บริหารหรือไม่

7.4.3 ค่าตอบแทนกรรมการบริหารและผู้บริหาร

ค่าตอบแทนที่เป็นตัวเงินของกรรมการบริหารและผู้บริหาร

สำหรับปี 2568 บริษัทฯ มีการจ่ายค่าตอบแทนให้กับผู้บริหาร (ตามนิยาม ก.ล.ด) โดยมีรายละเอียดดังนี้

	2566	2567	2568
ค่าตอบแทนกรรมการบริหารและผู้บริหารรวม (บาท)	46,193,183.45	52,417,218.21	55,123,051.85

คำตอบแทนกรรมการบริหารและผู้บริหารรวม ได้แก่

1. เงินเดือน
2. โบนัส
3. เงินสนับสนุนกองทุนสำรองเลี้ยงชีพ และผลประโยชน์อื่น

คำตอบแทนอื่นของกรรมการบริหารและผู้บริหาร

	2566	2567	2568
เงินที่บริษัทสมทบเข้ากองทุนสำรองเลี้ยงชีพสำหรับ กรรมการผู้บริหารและผู้บริหาร (บาท)	4,834,500.00	1,881,570.00	1,915,713.60
Employee Stock Ownership Plan (ESOP)	ไม่มี	ไม่มี	ไม่มี
Employee Joint Investment Program (EJIP)	ไม่มี	ไม่มี	ไม่มี

ไม่มี

คำตอบแทนหรือผลประโยชน์ค้ำจ่ายของกรรมการบริหารและผู้บริหาร

คำตอบแทนหรือผลประโยชน์ค้ำจ่ายของกรรมการบริหารและผู้ : 0.00

บริหารในรอบปีที่ผ่านมา

ประมาณคำตอบแทนของกรรมการบริหารและผู้บริหารในรอบปี : 55,123,051.85

ปัจจุบัน

7.5 ข้อมูลเกี่ยวกับพนักงาน

ข้อมูลเกี่ยวกับพนักงานของบริษัท

จำนวนพนักงาน

	2566	2567	2568
พนักงานรวม (คน)	158	160	181
พนักงานชาย (คน)	68	71	77
พนักงานหญิง (คน)	90	89	104

จำนวนพนักงาน จำแนกตามตำแหน่งและสายงาน

จำนวนพนักงานชาย จำแนกตามตำแหน่ง

	2566	2567	2568
จำนวนพนักงานชาย ระดับปฏิบัติการ (คน)	49	53	53
จำนวนพนักงานชาย ระดับบริหาร (คน)	14	13	19
จำนวนพนักงานชาย ผู้บริหารระดับสูง (คน)	5	5	5

จำนวนพนักงานหญิง จำแนกตามตำแหน่ง

	2566	2567	2568
จำนวนพนักงานหญิง ระดับปฏิบัติการ (คน)	74	73	86
จำนวนพนักงานหญิง ระดับบริหาร (คน)	14	14	16
จำนวนพนักงานหญิง ผู้บริหารระดับสูง (คน)	2	2	2

การเปลี่ยนแปลงจำนวนพนักงานอย่างมีนัยสำคัญ

จำนวนพนักงานเปลี่ยนแปลงอย่างมีนัยสำคัญในระยะ 3 ปีที่ผ่านมา : ไม่ใช่

ข้อมูลเกี่ยวกับค่าตอบแทนพนักงาน

ค่าตอบแทนของพนักงาน

	2566	2567	2568
ค่าตอบแทนพนักงานรวม (บาท)	156,320,236.72	194,448,479.46	195,557,330.44

ข้อมูลเกี่ยวกับการจัดการกองทุนสำรองเลี้ยงชีพ (Provident fund: PVD)

นโยบายและแนวปฏิบัติการจัดการกองทุนสำรองเลี้ยงชีพ (Provident fund: PVD)

นโยบายการจัดการกองทุนสำรองเลี้ยงชีพ : มี

เนื่องจากสมาชิกกองทุนสำรองเลี้ยงชีพแต่ละคนมีความคาดหวังต่ออัตราผลตอบแทนและระดับความเสี่ยงที่ยอมรับได้ที่แตกต่างกัน ดังนั้น บริษัทฯ จึงเสนอให้สมาชิกกองทุนสำรองเลี้ยงชีพได้มีโอกาสเลือกนโยบายการลงทุนที่เหมาะสมกับตนเอง (employee's choice) โดยบริษัทฯ เสนอแผนการลงทุนอย่างน้อย 3 แผน ซึ่งเป็นแผนการลงทุนที่มีระดับความเสี่ยงในระดับต่ำถึงปานกลาง ซึ่งสมาชิกสามารถปรับเปลี่ยนนโยบายการลงทุนได้ตามความเหมาะสมของแต่ละคน ปัจจุบันกลุ่มบริษัทฯ มีกองทุนสำรองเลี้ยงชีพซึ่งอยู่ในการจัดการของ ธนาคารกรุงเทพ จำกัด (มหาชน) ทั้งนี้ ณ วันที่ 31 ธันวาคม 2568 กลุ่มบริษัทฯ มีพนักงานที่เข้าร่วมโครงการกองทุนสำรองเลี้ยงชีพ ดังนี้

ภาพรวมวิธีการกำหนดอัตราเงินสะสมของลูกจ้างและอัตราเงินสมทบของนายจ้าง

บริษัทฯ กำหนดให้พนักงานทุกคนมีสิทธิสมัครเป็นสมาชิกกองทุนสำรองเลี้ยงชีพหลังการได้รับบรรจุเป็นพนักงานประจำรายเดือนของบริษัทเรียบร้อยแล้ว โดยทุกครั้งที่มีการจ่ายค่าจ้างสมาชิกจะจ่ายเงินสะสมเข้ากองทุนโดยหักจากค่าจ้างแล้วนำส่งเข้ากองทุนดังนี้

- 1) พนักงานทั่วไปหักในอัตราร้อยละ 2 - 5 ของฐานเงินเดือน โดยสมาชิกสามารถเลือกอัตราเงินสะสมได้ครั้งเดียวเมื่อสมัครเข้าเป็นสมาชิกกองทุน
- 2) ผู้บริหารหักในอัตราร้อยละ 2 - 15 ของฐานเงินเดือน โดยสมาชิกสามารถเลือกอัตราเงินสะสมได้ครั้งเดียวเมื่อสมัครเข้าเป็นสมาชิกกองทุน ซึ่งบริษัทจะจ่ายเงินสมทบเข้ากองทุนภายในวันเดียวกันที่สมาชิกจ่ายเงินสะสมเข้ากองทุนในอัตราเดียวกันกับที่สมาชิกเลือกจ่าย

คณะกรรมการกองทุนสำรองเลี้ยงชีพของบริษัทมีการนำ : ไม่มี

หลักธรรมาภิบาลการลงทุนสำหรับผู้ลงทุนสถาบัน ("I Code") มาใช้

ในการดำเนินงานและบริหารจัดการกองทุนหรือไม่

การเข้าร่วมเป็นสมาชิกกองทุนสำรองเลี้ยงชีพ (PVD)

รายละเอียดการเข้าร่วมเป็นสมาชิกกองทุนสำรองเลี้ยงชีพ (PVD)

จำนวนพนักงานที่เข้าร่วม PVD

	2566	2567	2568
จำนวนพนักงานที่มีสิทธิเข้าร่วม PVD (คน)	149	150	169
จำนวนพนักงานที่เข้าร่วม PVD (คน)	141	138	156
สัดส่วนพนักงานที่เข้าร่วม PVD / พนักงานทั้งหมด (%)	89.24	86.25	86.19
สัดส่วนพนักงานที่เข้าร่วม PVD / พนักงานที่มีสิทธิเข้าร่วม (%)	94.63	92.00	92.31

จำนวนเงินของกองทุนสำรองเลี้ยงชีพ

	2566	2567	2568
จำนวนเงินที่นายจ้างสมทบเข้ากองทุนสำรองเลี้ยงชีพสำหรับพนักงาน (บาท)	2,759,207.94	2,216,584.99	3,011,611.06

รายละเอียดสรุปการเข้าร่วมเป็นสมาชิก PVD ของพนักงานในรอบปีที่ผ่านมา

รายชื่อบริษัท	มีพนักงานเข้าร่วมเป็นสมาชิก PVD	จำนวนพนักงาน (คน)	จำนวนพนักงานที่มีสิทธิเข้าร่วม PVD (คน)	จำนวนพนักงานที่เข้าร่วม PVD (คน)	สัดส่วนพนักงานที่เข้าร่วม PVD จากพนักงานทั้งหมด (%)	สัดส่วนพนักงานที่เข้าร่วม PVD จากพนักงานที่มีสิทธิเข้าร่วม PVD (%)
บริษัท ไซโน โลจิสติกส์ คอร์ปอเรชั่น จำกัด (มหาชน)	มี	181	169	156	86.19%	92.31%

นโยบายและแนวปฏิบัติเกี่ยวกับการส่งเสริมการออมผ่านกองทุนสำรองเลี้ยงชีพสำหรับลูกจ้างที่ยังไม่ได้เข้าเป็นสมาชิก PVD (ถ้ามี)

7.6 ข้อมูลสำคัญอื่น ๆ

7.6.1 ผู้ที่ได้รับมอบหมาย

รายชื่อผู้ควบคุมดูแลการทำบัญชี

นางสาวผกามาศ ฉันทานุกุลวิวัฒน์ ดำรงตำแหน่งผู้จัดการฝ่ายบัญชีของบริษัทฯ ซึ่งเป็นผู้ที่ได้รับมอบหมายให้รับผิดชอบโดยตรงในการควบคุมดูแลการทำบัญชีของบริษัทฯ โดยทำหน้าที่กำกับดูแลการดำเนินงานธุรกรรมทางบัญชีของบริษัทฯ ให้มีประสิทธิภาพและเป็นไปตามระเบียบ ข้อกำหนด หลักเกณฑ์ต่าง ๆ ของบริษัทฯ และมาตรฐานทางบัญชี รายละเอียดปรากฏตามเอกสารแนบ 1 (รายละเอียดเกี่ยวกับการกรรมการ ผู้บริหาร ผู้มีอำนาจควบคุม ผู้ที่ได้รับมอบหมายให้รับผิดชอบสูงสุดในสายงานบัญชีและการเงิน ผู้ที่ได้รับมอบหมายให้รับผิดชอบโดยตรงในการควบคุมดูแลการทำบัญชี และเลขานุการบริษัท)

ข้อมูลทั่วไป	อีเมล	โทรศัพท์
1. นางสาว ผกามาศ ฉันทานุกุลวิวัฒน์	pharkamas.c@sinologistics.co.th	02-6870477 ต่อ 1421

รายชื่อเลขานุการบริษัท

ที่ประชุมคณะกรรมการบริษัท ครั้งที่ 5/2564 เมื่อวันที่ 23 กันยายน 2564 ได้มีมติรับทราบการแต่งตั้ง นางสาวจิรสุดา สาสนัส เป็นเลขานุการบริษัทของบริษัทฯ เพื่อให้เป็นไปตามมาตรา 89/15 แห่ง พ.ร.บ. หลักทรัพย์ รายละเอียดปรากฏตามเอกสารแนบ 1 (รายละเอียดเกี่ยวกับการกรรมการ ผู้บริหาร ผู้มีอำนาจควบคุม ผู้ที่ได้รับมอบหมายให้รับผิดชอบสูงสุดในสายงานบัญชีและการเงิน ผู้ที่ได้รับมอบหมายให้รับผิดชอบโดยตรงในการควบคุมดูแลการทำบัญชี และเลขานุการบริษัท)

ข้อมูลทั่วไป	อีเมล	โทรศัพท์
1. นางสาว จิรสุดา สาสนัส	jeerasuda.s@sinologistics.co.th	02-6870477 ต่อ 1701

รายชื่อหัวหน้างานตรวจสอบภายในหรือผู้ตรวจสอบภายในที่จ้างจากภายนอก

ที่ประชุมคณะกรรมการตรวจสอบได้มีมติแต่งตั้ง นายสุพจน์ ปานน้อย ผู้ตรวจสอบภายในจาก บริษัท เอ.เอ็ม.ที. โซลูชั่น จำกัด เป็นหัวหน้างานตรวจสอบภายใน โดยนายสุพจน์ ปานน้อย เป็นผู้มีความรู้ในการปฏิบัติงานในบริษัทฯ หลักการกำกับดูแลกิจการที่ดี การประเมินความเสี่ยงและการควบคุมภายใน ทั้งในระดับธุรกิจและภาพรวม รายละเอียดปรากฏตามเอกสารแนบ 3

ข้อมูลทั่วไป	อีเมล	โทรศัพท์
1. นาย สุพจน์ ปานน้อย	pannoi_ten@amtaudit.com	-

รายชื่อหัวหน้างานกำกับดูแลการปฏิบัติงานของบริษัท (Compliance)

บริษัทฯ ได้มอบหมายให้ นางสาวจิรสุดา สาสนัส ดำรงตำแหน่งเป็นหัวหน้างานกำกับดูแลการปฏิบัติงาน (Compliance) ของบริษัทฯ เพื่อทำหน้าที่กำกับดูแลการปฏิบัติตามกฎเกณฑ์ของหน่วยงานทางการที่กำกับดูแลการประกอบธุรกิจของบริษัทฯ

ข้อมูลทั่วไป	อีเมล	โทรศัพท์
1. นางสาว จิรสุดา สาสนัส	jeerasuda.s@sinologistics.co.th	02-6870477 ต่อ 1701

7.6.2 หัวหน้างานนักลงทุนสัมพันธ์

เพื่อให้การเปิดเผยข้อมูลที่สำคัญเป็นไปอย่างถูกต้อง รวดเร็ว และโปร่งใส บริษัทฯ ได้จัดตั้งฝ่ายนักลงทุนสัมพันธ์ และมอบหมายให้ นายโฮชันนา วงศ์พระพรเลิศ ดำรงตำแหน่งเป็นหัวหน้างานนักลงทุนสัมพันธ์ ทำหน้าที่เป็นศูนย์กลางในการเปิดเผยข้อมูลสำคัญต่อผู้ถือหุ้นและผู้ลงทุน รวมทั้งข้อมูลทางการเงิน เช่น ผลการดำเนินงานและงบการเงินรายไตรมาส รายงานและการวิเคราะห์ของฝ่ายบริหารรายไตรมาส เป็นต้น ให้ผู้ถือหุ้นและผู้ลงทุนได้ทราบอย่างสม่ำเสมอ เท่าเทียม และครบถ้วนตามความเป็นจริง

บริษัทมีการแต่งตั้งหัวหน้างานนักลงทุนสัมพันธ์หรือไม่ : มี

รายชื่อหัวหน้างานนักลงทุนสัมพันธ์

ข้อมูลทั่วไป	อีเมล	โทรศัพท์
1. นาย โฮชันนา วงศ์พระพรเลิศ	hosanna.w@sinologistics.co.th	02-6870477 ต่อ 1703

7.6.3 ผู้สอบบัญชีของบริษัท

รายละเอียดการสอบบัญชีของบริษัท

บริษัทผู้สอบบัญชี	ค่าสอบบัญชี (บาท)	ค่าบริการอื่น ๆ	รายชื่อและข้อมูลทั่วไปของ ผู้สอบบัญชี
บริษัท สำนักงาน อีวาย จำกัด เลขที่ 1875 วัน แบงค็อก ทาวเวอร์ 3 ชั้น 34 - 37 ถนนพระรามที่ 4 แขวง ลุมพินี เขตปทุมวัน กรุงเทพมหานคร 10330 โทรศัพท์ +66 2264 9090	1,800,000.00	ประเภทของงานบริการ อื่น: ค่าเดินทาง ค่าออกเอกสารอื่นๆ รายละเอียดข้อมูลค่า บริการอื่น ๆ: ค่าเดิน ทางในการตรวจสอบนอก พื้นที่บริษัท ค่าออกเอกสารพิเศษอื่นๆ ส่วนที่จ่ายไประหว่างปี บัญชี: 8,252.50 บาท ส่วนที่จะต้องจ่ายใน อนาคต: 0.00 บาท รวมค่าบริการ: 8,252.50 บาท	1. นาย วรพจน์ อำนวยพาณิชย์ อีเมล: Vorapoj.Amnauypanit@th.ey.com เลขที่ใบอนุญาต: 4640 2. นางสาว สีนินารถ จิระไชยเชื่อน พันธ์ อีเมล: sineenart.jirachaikhuan@th.ey.com เลขที่ใบอนุญาต: 6287

รายละเอียดการสอบบัญชีของบริษัทย่อย

1. บริษัท อินเตอร์ คอนเนคชั่นส์ โลจิสติกส์ จำกัด
2. บริษัท เอสเอ็นซี คาร์โก้ เซอร์วิสเอส จำกัด

บริษัทผู้สอบบัญชี	ค่าสอบบัญชี (บาท)	ค่าบริการอื่น ๆ	รายชื่อและข้อมูลทั่วไปของ ผู้สอบบัญชี
บริษัท สำนักงาน อีวาย จำกัด เลขที่ 1875 วัน แบงค็อก ทาวเวอร์ 3 ชั้น 34 - 37 ถนนพระรามที่ 4 แขวง ลุมพินี เขตปทุมวัน กรุงเทพมหานคร 10330 โทรศัพท์ +66 2264 9090	410,000.00	ประเภทของงานบริการ อื่น: ค่าเดินทาง ค่าออกเอกสารอื่นๆ รายละเอียดข้อมูลค่า บริการอื่น ๆ: ค่าเดิน ทางในการตรวจสอบนอก พื้นที่บริษัท ค่าออกเอกสารพิเศษอื่นๆ ส่วนที่จ่ายไประหว่างปี บัญชี: 287.00 บาท ส่วนที่จะต้องจ่ายใน อนาคต: N/A บาท รวมค่าบริการ: 287.00 บาท	1. นาย วรพจน์ อำนวยพาณิชย์ อีเมล: Vorapoj.Amnauypanit@th.ey.com เลขที่ใบอนุญาต: 4640 2. นางสาว สีนินารถ จิระไชยเชื่อน พันธ์ อีเมล: sineenart.jirachaikhuan@th.ey.com เลขที่ใบอนุญาต: 6287
บริษัท สำนักงาน อีวาย จำกัด เลขที่ 1875 วัน แบงค็อก ทาวเวอร์ 3 ชั้น 34 - 37 ถนนพระรามที่ 4 แขวง ลุมพินี เขตปทุมวัน กรุงเทพมหานคร 10330 โทรศัพท์ +66 2264 9090	120,000.00	-	1. นาย วรพจน์ อำนวยพาณิชย์ อีเมล: Vorapoj.Amnauypanit@th.ey.com เลขที่ใบอนุญาต: 4640 2. นางสาว สีนินารถ จิระไชยเชื่อน พันธ์ อีเมล: sineenart.jirachaikhuan@th.ey.com เลขที่ใบอนุญาต: 6287

7.6.4 บุคลากรที่ได้รับมอบหมาย กรณีที่เป็นบริษัทต่างประเทศ

บริษัทมีบุคลากรที่ได้รับมอบหมายให้เป็นตัวแทนในประเทศไทยหรือไม่ : ไม่มี

รายชื่อบุคลากรที่ได้รับมอบหมายให้เป็นตัวแทนในประเทศไทย

8. รายงานผลการดำเนินงานสำคัญด้านการกำกับดูแลกิจการ

8.1 สรุปผลการปฏิบัติหน้าที่ของคณะกรรมการในรอบปีที่ผ่านมา

สรุปผลการปฏิบัติหน้าที่ของคณะกรรมการในรอบปีที่ผ่านมา

คณะกรรมการบริษัทฯ และคณะกรรมการตรวจสอบได้นำหลักการกำกับดูแลกิจการที่ดีของบริษัทจดทะเบียน (The Principles of Good Corporate Governance of Listed Companies) ตามแนวทางที่ตลาดหลักทรัพย์แห่งประเทศไทยกำหนด และหลักการกำกับดูแลกิจการที่ดีสำหรับบริษัทจดทะเบียนปี 2560 (Corporate Governance Code for Listed Companies 2017) ตามแนวทางที่สำนักงานคณะกรรมการกำกับหลักทรัพย์และตลาดหลักทรัพย์กำหนดมาใช้ในการกำหนดนโยบายของบริษัทฯ นอกจากนี้ บริษัทฯ ยึดมั่นในการดำเนินธุรกิจตามกฎหมาย วัตถุประสงค์ ข้อบังคับ และมติที่ประชุมผู้ถือหุ้นของบริษัทฯ รวมทั้งกรรมการบริษัทได้กำกับดูแลความเพียงพอของระบบควบคุมภายในของบริษัทฯ และบริหารความเสี่ยงของบริษัทฯ อย่างสม่ำเสมอ ซึ่งรวมถึงจัดให้มีการเปิดเผยข้อมูลรายงานทางการเงินที่ถูกต้อง ครบถ้วน เป็นไปตามมาตรฐานการรายงานทางการเงินที่เกี่ยวข้อง เพื่อให้มีความเชื่อมั่นแก่ ผู้ถือหุ้น ลูกค้า พนักงาน ผู้มีส่วนได้เสียของบริษัทฯ

ผลการปฏิบัติหน้าที่ของคณะกรรมการบริษัทฯ สำหรับปี 2568 สิ้นสุดวันที่ 31 ธันวาคม 2568 สามารถสรุปได้ดังต่อไปนี้

8.1.1 การสรรหากรรมการ / การพัฒนากรรมการ / การประเมินผลการปฏิบัติหน้าที่ของกรรมการ

คณะกรรมการสรรหาและพิจารณาตำแหน่งจะเป็นผู้ทำการสรรหาและเสนอชื่อบุคคลซึ่งมีคุณสมบัติครบถ้วนตามที่กำหนดในกฎบัตรของคณะกรรมการบริษัทฯ จากนั้นจะนำเสนอต่อที่ประชุมผู้ถือหุ้นเพื่อพิจารณาแต่งตั้งเป็นกรรมการของบริษัทฯ ต่อไป บริษัทฯ มีนโยบายการแต่งตั้งกรรมการอิสระอย่างน้อย 1 ใน 3 ของจำนวนกรรมการทั้งหมดและต้องมีจำนวนไม่น้อยกว่า 3 ท่าน โดย ณ วันที่ 31 ธันวาคม 2568 คณะกรรมการบริษัทฯ ประกอบด้วยกรรมการอิสระจำนวน 4 ท่าน จากจำนวนกรรมการทั้งหมด 10 ท่าน ซึ่งไม่น้อยกว่าหนึ่งในสามของจำนวนกรรมการทั้งหมด โดยกรรมการของบริษัทฯ ต้องมีคุณสมบัติดังนี้

- 1) เป็นบุคคลที่มีความรู้ ความสามารถ และประสบการณ์ที่จะเป็นประโยชน์ต่อการดำเนินธุรกิจ มีความซื่อสัตย์ สุจริต มีจริยธรรมในการดำเนินธุรกิจ และ มีเวลาเพียงพอที่จะอุทิศความรู้ ความสามารถ และ ปฏิบัติหน้าที่ให้แก่บริษัทอย่างเต็มที่
- 2) มีคุณสมบัติครบถ้วนและไม่มีลักษณะต้องห้ามตาม พ.ร.บ.บริษัทมหาชนฯ และพ.ร.บ.หลักทรัพย์ฯ และกฎหมายอื่นที่เกี่ยวข้อง รวมทั้งต้องไม่มีลักษณะที่แสดงถึงการขาดความเหมาะสมที่จะได้รับความไว้วางใจให้บริหารจัดการกิจการที่มีมหาชนเป็นผู้ถือหุ้นตามที่สำนักงานคณะกรรมการกำกับหลักทรัพย์และตลาดหลักทรัพย์ประกาศกำหนด
- 3) ไม่ประกอบกิจการอันมีสภาพอย่างเดียวกัน และเป็นการแข่งขันกับกิจการของบริษัทฯ หรือเข้าเป็นหุ้นส่วน หรือกรรมการ นิติบุคคลอื่นที่มีสภาพอย่างเดียวกัน และเป็นการแข่งขันกับกิจการของบริษัทฯ ไม่ว่าจะทำเพื่อผลประโยชน์ของตน หรือประโยชน์ของบุคคลอื่น เว้นแต่จะแจ้งให้ที่ประชุมผู้ถือหุ้นทราบก่อนที่จะมีมติแต่งตั้ง
- 4) กรรมการบริษัทฯ ต้องแจ้งให้บริษัททราบโดยไม่ชักช้า หากมีส่วนได้ส่วนเสียในสัญญาที่บริษัททำขึ้น ไม่ว่าโดยตรงหรือโดยอ้อม หรือถือหุ้น หุ้นกู้ เพิ่มขึ้นหรือลดลงในบริษัทฯ หรือบริษัทในเครือ
- 5) กรรมการอิสระต้องมีคุณสมบัติเกี่ยวกับความเป็นอิสระตามที่คณะกรรมการกำกับตลาดทุนประกาศกำหนดและต้องสามารถดูแลผลประโยชน์ของผู้ถือหุ้นทุกรายได้เท่าเทียมกันและไม่ให้เกิดความขัดแย้งทางผลประโยชน์ นอกจากนี้ยังต้องสามารถเข้าร่วมประชุมคณะกรรมการบริษัทฯ โดยให้ความเห็นอย่างเป็นอิสระได้

การแต่งตั้ง และวาระการดำรงตำแหน่งของกรรมการบริษัทฯ

กรรมการบริษัทฯ มีวาระดำรงตำแหน่งคราวละ 3 (สาม) ปี (โดย 1 (หนึ่ง) ปี ในที่นี้ หมายถึง ช่วงเวลาระหว่างวันประชุมสามัญผู้ถือหุ้นของปีที่ได้รับการแต่งตั้งจนถึงวันประชุมสามัญผู้ถือหุ้นในปีถัดไป) ทั้งนี้ กรรมการบริษัทฯ ซึ่งพ้นจากตำแหน่งตามวาระอาจได้รับการเสนอชื่อและแต่งตั้งเข้าดำรงตำแหน่งใหม่อีกคราวได้ ตามข้อบังคับบริษัทในการประชุมสามัญประจำปีทุกครั้ง ให้กรรมการบริษัทฯ ออกจากตำแหน่งอย่างน้อยจำนวนหนึ่งในสาม (1/3) โดยอัตรา ถ้าจำนวนกรรมการบริษัทฯ จะแบ่งออกให้ตรงเป็นสามส่วนไม่ได้ ก็ให้ออกโดยจำนวนที่ใกล้เคียงที่สุดกับส่วนหนึ่งในสาม (1/3) กรรมการบริษัทฯ ที่จะต้องออกจากตำแหน่งในปีแรกและปีที่สองภายหลังจดทะเบียนบริษัทนั้น ให้ใช้วิธีจับสลากว่าผู้ใดจะออก ส่วนปีหลังๆ ต่อไปให้กรรมการบริษัทฯ คนที่อยู่ในตำแหน่งนานที่สุดเป็นผู้ออกจากตำแหน่ง และกรรมการบริษัทฯ ที่พ้นจากตำแหน่งตามวาระอาจถูกเลือกเข้ามาดำรงตำแหน่งใหม่ก็ได้

ในกรณีที่ตำแหน่งกรรมการบริษัทฯ ว่าลงเพราะเหตุอื่นนอกจากถึงคราวออกตามวาระ ให้คณะกรรมการบริษัทเลือกบุคคลซึ่งมีคุณสมบัติและไม่มีลักษณะต้องห้ามตาม พ.ร.บ.บริษัทมหาชนฯ และ พ.ร.บ.หลักทรัพย์ฯ กำหนด และไม่มีลักษณะที่แสดงถึงการขาดความเหมาะสมที่จะได้รับความไว้วางใจให้บริหารจัดการกิจการที่มีมหาชนเป็นผู้ถือหุ้นตามที่สำนักงาน ก.ล.ด. ประกาศกำหนด เข้าเป็นกรรมการบริษัทฯ แทนในการประชุมคณะกรรมการบริษัทฯ ในคราวถัดไป เว้นแต่วาระของกรรมการบริษัทฯ คนดังกล่าวจะ

เหลือน้อยกว่า 2 (สอง) เดือน บุคคลซึ่งเข้าเป็นกรรมการบริษัทฯ แทน ในกรณีดังกล่าวให้อยู่ในตำแหน่งเพียงเท่าวาระที่ยังเหลืออยู่ของกรรมการบริษัทฯ ซึ่งพ้นจากตำแหน่ง บริษัทฯ ได้เปิดเผย “ข้อบังคับของบริษัท” ไว้ภายใต้หัวข้อ “การกำกับดูแลกิจการที่ดี” บนเว็บไซต์ของบริษัท <https://investor.sinologistics.co.th/>

ข้อมูลเกี่ยวกับการสรรหาคณะกรรมการ

รายชื่อกรรมการที่หมดวาระและได้รับการแต่งตั้งกลับเข้ามาใหม่

รายชื่อกรรมการ	ตำแหน่ง	วันที่ดำรงตำแหน่ง	ทักษะและความชำนาญ
1. นางสาว อรชพร วิทย์ศักดิ์พันธ์	กรรมการ (กรรมการที่เป็นผู้บริหาร)	6 พ.ค. 2553	บริหารธุรกิจ, ขนส่งและโลจิสติกส์, การจัดการองค์กร
2. นาย อธิธิกร ขำเดช	กรรมการ (กรรมการที่ไม่เป็นผู้บริหาร)	9 ส.ค. 2564	บริหารธุรกิจ, การจัดการความเสี่ยง
3. นาย วีระชัย สีสาวณพนิช	กรรมการ (กรรมการที่เป็นผู้บริหาร)	9 ส.ค. 2564	บริหารธุรกิจ, ขนส่งและโลจิสติกส์

การสรรหากรรมการอิสระ

หลักเกณฑ์ในการสรรหากรรมการอิสระ

บริษัทฯ กำหนดให้กรรมการที่ไม่ทำหน้าที่เป็นผู้บริหารเป็นกรรมการที่เป็นอิสระจากฝ่ายจัดการ ผู้ถือหุ้นรายใหญ่และผู้มีอำนาจควบคุม และเป็นผู้ซึ่งไม่มีความสัมพันธ์ทางธุรกิจกับบริษัทฯ ในลักษณะที่จะให้ข้อจำกัดในการแสดงความคิดเห็นที่เป็นอิสระ จะต้องมีความคุณสมบัติเพิ่มเติม คือ

- 1) ต้องไม่เป็นกรรมการที่ได้รับมอบหมายจากคณะกรรมการบริษัทฯ ให้ตัดสินใจในการดำเนินกิจการของบริษัทฯ บริษัทใหญ่ บริษัทย่อย บริษัทร่วม บริษัทย่อยลำดับเดียวกัน ผู้ถือหุ้นรายใหญ่หรือผู้มีอำนาจควบคุมของบริษัทฯ รวมทั้งต้องไม่เป็นกรรมการของบริษัทใหญ่ บริษัทย่อย หรือบริษัทย่อยลำดับเดียวกันเฉพาะกรณีที่บริษัทจดทะเบียน
 - 2) ถือหุ้นไม่เกินร้อยละ 1 (หนึ่ง) ของจำนวนหุ้นที่มีสิทธิออกเสียงทั้งหมดของบริษัทฯ บริษัทใหญ่ บริษัทย่อย บริษัทร่วม ผู้ถือหุ้นรายใหญ่หรือผู้มีอำนาจควบคุมของบริษัทฯ ทั้งนี้ให้นับรวมการถือหุ้นของผู้ที่เกี่ยวข้องของกรรมการอิสระรายนั้นๆ ด้วย
 - 3) ไม่เป็นหรือเคยเป็นกรรมการที่มีส่วนร่วมบริหารงาน ลูกจ้าง พนักงาน ที่ปรึกษาที่ได้เงินเดือนประจำ หรือผู้มีอำนาจควบคุมของบริษัทฯ บริษัทใหญ่ บริษัทย่อย บริษัทร่วม บริษัทย่อยลำดับเดียวกัน ผู้ถือหุ้นรายใหญ่หรือผู้มีอำนาจควบคุมของบริษัทฯ เว้นแต่จะได้พ้นจากการมีลักษณะดังกล่าวมาแล้วไม่น้อยกว่า 2 (สอง) ปีก่อนวันที่ได้รับการแต่งตั้ง
 - 4) ไม่เป็นบุคคลที่มีความสัมพันธ์ทางสายโลหิตหรือโดยการจดทะเบียนตามกฎหมายในลักษณะที่เป็นบิดา มารดา คู่สมรส พี่น้อง และ บุตร รวมทั้งคู่สมรสของบุตรของกรรมการรายอื่น ผู้บริหาร ผู้ถือหุ้นรายใหญ่ ผู้มีอำนาจควบคุม หรือบุคคลที่จะได้รับการเสนอให้เป็นกรรมการ ผู้บริหาร หรือผู้มีอำนาจควบคุมของบริษัทฯ หรือบริษัทย่อย
 - 5) ไม่มีหรือเคยมีความสัมพันธ์ทางธุรกิจกับบริษัทฯ บริษัทใหญ่ บริษัทย่อย บริษัทร่วม ผู้ถือหุ้นรายใหญ่หรือผู้มีอำนาจควบคุมของบริษัทฯ ในลักษณะที่อาจเป็นการขัดขวางการใช้วิจารณญาณอย่างอิสระของตน รวมทั้งไม่เป็นหรือเคยเป็นผู้ถือหุ้นที่มีนัยสำคัญ หรือผู้มีอำนาจควบคุม ของผู้ที่มีความสัมพันธ์ทางธุรกิจกับบริษัทฯ บริษัทใหญ่ บริษัทย่อย บริษัทร่วม ผู้ถือหุ้นรายใหญ่หรือผู้มีอำนาจควบคุมของบริษัทฯ เว้นแต่จะพ้นจากการมีลักษณะดังกล่าวมาแล้วไม่น้อยกว่า 2 (สอง) ปี ก่อนวันที่ได้รับการแต่งตั้ง
- ความสัมพันธ์ทางธุรกิจดังกล่าว รวมถึงการทำรายการทางการค้าที่กระทำเป็นปกติเพื่อประกอบกิจการ การเช่า หรือให้เช่า อสังหาริมทรัพย์ รายการเกี่ยวกับสินทรัพย์ หรือบริการ หรือการให้ หรือรับความช่วยเหลือทางการเงิน ด้วยการรับหรือให้กู้ยืม ค่าประกัน การให้สินทรัพย์เป็นหลักประกันหนี้สิน รวมถึงพฤติกรรมอื่นที่นองเดียวกัน ซึ่งเป็นผลให้บริษัทฯ หรือคู่สัญญาที่มีภาระหนี้ที่ต้องชำระต่ออีกฝ่ายหนึ่ง ตั้งแต่ร้อยละ 3 (สาม) ของสินทรัพย์ที่มีตัวตนสุทธิของบริษัทฯ หรือตั้งแต่ 20 (ยี่สิบ) ล้านบาทขึ้นไป แล้วแต่จำนวนใดจะต่ำกว่า ทั้งนี้การคำนวณภาระหนี้ดังกล่าวให้เป็นไปตามวิธีการคำนวณมูลค่าของรายการที่เกี่ยวข้องกันตามประกาศคณะกรรมการกำกับตลาดทุนว่าด้วยหลักเกณฑ์ในการทำรายการที่เกี่ยวข้องกันโดยอนุโลม แต่ในการพิจารณาภาระหนี้ดังกล่าว ให้นับรวมภาระหนี้ที่เกิดขึ้นในระหว่างหนึ่งปีก่อนวันที่มีความสัมพันธ์ทางธุรกิจกับบุคคลเดียวกัน

- 6) ไม่เป็นหรือเคยเป็นผู้สอบบัญชีของบริษัทฯ บริษัทใหญ่ บริษัทย่อย บริษัทรวม ผู้ถือหุ้นรายใหญ่ หรือผู้มีอำนาจควบคุมของบริษัท และไม่เป็นผู้ถือหุ้นที่มีนัย ผู้มีอำนาจควบคุม หรือหุ้นส่วนของสำนักงานสอบบัญชี ซึ่งมีผู้สอบบัญชีของบริษัทฯ บริษัทใหญ่ บริษัทย่อย บริษัทรวม ผู้ถือหุ้นรายใหญ่หรือผู้มีอำนาจควบคุมของบริษัทสังกัดอยู่ เว้นแต่จะได้พ้นจากการมีลักษณะดังกล่าวมาแล้ว ไม่น้อยกว่า 2 (สอง) ปี ก่อนวันที่ได้รับการแต่งตั้ง
- 7) ไม่เป็นหรือเคยเป็นผู้ให้บริการทางวิชาชีพใดๆ ซึ่งรวมถึงการให้บริการเป็นที่ปรึกษากฎหมาย หรือที่ปรึกษาทางการเงิน ซึ่งได้รับค่าบริการเกินกว่า 2 ล้านบาทต่อปีจากบริษัทฯ บริษัทใหญ่ บริษัทย่อย บริษัทรวม ผู้ถือหุ้นรายใหญ่หรือผู้มีอำนาจควบคุมของบริษัท และไม่เป็นผู้ถือหุ้นที่มีนัย ผู้มีอำนาจควบคุมหรือหุ้นส่วนของผู้ให้บริการทางวิชาชีพนั้นด้วย เว้นแต่จะได้พ้นจากการมีลักษณะดังกล่าวมาแล้ว ไม่น้อยกว่า 2 ปี ก่อนวันที่ได้รับการแต่งตั้ง
- 8) ไม่เป็นกรรมการที่ได้รับการแต่งตั้งขึ้นเพื่อเป็นตัวแทนของกรรมการของบริษัทฯ ผู้ถือหุ้นรายใหญ่ หรือผู้ถือหุ้นซึ่งเป็นผู้ที่เกี่ยวข้องกับผู้ถือหุ้นรายใหญ่
- 9) ไม่ประกอบกิจการที่มีสภาพอย่างเดียวกันและเป็นการแข่งขันที่มีนัยกับกิจการของบริษัทฯ หรือบริษัทย่อย หรือไม่เป็นหุ้นส่วนที่มีนัยในหุ้นส่วน หรือเป็นกรรมการที่มีส่วนร่วมบริหารงาน ลูกจ้าง พนักงาน ที่ปรึกษาที่รับเงินเดือนประจำ หรือถือหุ้นเกินร้อยละ 1 ของจำนวนหุ้นที่มีสิทธิออกเสียงทั้งหมดของบริษัทอื่น ซึ่งประกอบกิจการที่มีสภาพอย่างเดียวกันและเป็นการแข่งขันที่มีนัยกับกิจการของบริษัทฯ หรือบริษัทย่อย
- 10) ไม่มีลักษณะอื่นใดที่ทำให้ไม่สามารถให้ความเห็นอย่างเป็นอิสระเกี่ยวกับการดำเนินงานของบริษัทฯ

ความสัมพันธ์ทางธุรกิจหรือการให้บริการทางวิชาชีพของกรรมการอิสระในรอบปีที่ผ่านมา

ความสัมพันธ์ทางธุรกิจหรือการให้บริการทางวิชาชีพ ของกรรมการ : ไม่มี

อิสระในรอบปีที่ผ่านมา

การสรรหากรรมการและผู้บริหารระดับสูงสุด

การแยกตำแหน่งประธานกรรมการ และประธานเจ้าหน้าที่บริหาร

เพื่อให้การแบ่งแยกหน้าที่ในการกำหนดนโยบายของบริษัทฯ และการบริหารงานประจำของบริษัทฯ ออกจากกันเพื่อให้กรรมการทำหน้าที่สอดส่องดูแลและประเมินผลการบริหารงานได้อย่างมีประสิทธิภาพ บริษัทฯ จึงกำหนดให้ประธานกรรมการ และประธานเจ้าหน้าที่บริหารเป็นคนละบุคคลกันเสมอ ประธานกรรมการต้องคอยสอดส่องดูแลการบริหารจัดการของฝ่ายจัดการ คอยให้คำแนะนำช่วยเหลือแต่ต้องไม่มีส่วนร่วมและไม่ก้าวเข้าไปในการบริหารงานปกติประจำวันโดยให้เป็นที่ปรึกษาของประธานเจ้าหน้าที่บริหารภายใต้กรอบอำนาจที่ได้รับจากคณะกรรมการ ปัจจุบันประธานกรรมการบริษัทเป็นกรรมการอิสระมีภาวะผู้นำสูงทำหน้าที่ดูแลกรรมการไม่ให้อยู่ภายใต้อิทธิพลของฝ่ายบริหารโดยทำหน้าที่ให้ผู้เข้าร่วมประชุมใช้สิทธิออกเสียงปฏิบัติตามหลักการกำกับดูแลกิจการที่ดีอย่างเคร่งครัด

วิธีการสรรหากรรมการและผู้บริหารระดับสูงสุด

การสรรหากรรมการ

คณะกรรมการสรรหาและพิจารณาคำตอบแทน มีอำนาจ หน้าที่ และความรับผิดชอบ ในการสรรหาและคัดเลือกกรรมการ ดังต่อไปนี้

- 1) พิจารณากำหนดหลักเกณฑ์และกระบวนการในการสรรหาบุคคลที่มีคุณสมบัติเหมาะสมที่จะดำรงตำแหน่งกรรมการบริษัทฯ และประธานเจ้าหน้าที่บริหาร ตามที่คณะกรรมการบริษัทฯ มอบหมาย
- 2) คัดเลือกบุคคลที่มีคุณสมบัติเหมาะสมและสมควรได้รับการเสนอรายชื่อเป็นกรรมการบริษัทฯ และประธานเจ้าหน้าที่บริหารตามหลักเกณฑ์ และกระบวนการในการสรรหาที่กำหนดขึ้นอย่างมีหลักเกณฑ์และความโปร่งใส เพื่อเสนอต่อที่ประชุมคณะกรรมการบริษัทฯ และ/หรือที่ประชุมผู้ถือหุ้นเพื่อพิจารณาอนุมัติ
- 3) พิจารณากำหนดหลักเกณฑ์และวิธีการกำหนดคำตอบแทนกรรมการบริษัทและประธานเจ้าหน้าที่บริหาร
- 4) พิจารณากำหนดคำตอบแทนให้แก่กรรมการบริษัทฯ และประธานเจ้าหน้าที่บริหารตามหลักเกณฑ์ และวิธีการกำหนดคำตอบแทนที่กำหนดขึ้นอย่างเป็นธรรมและสมเหตุสมผล เพื่อเสนอต่อที่ประชุมคณะกรรมการบริษัทและ/หรือที่ประชุมผู้ถือหุ้นเพื่อพิจารณาอนุมัติ
- 5) ในกรณีที่คณะกรรมการสรรหาและพิจารณาคำตอบแทนได้แต่งตั้งบุคคลใดให้เป็นที่ปรึกษาของคณะกรรมการสรรหาและพิจารณาคำตอบแทนให้เปิดเผยข้อมูลของที่ปรึกษาดังกล่าวในรายงานประจำปีของบริษัทฯ รวมทั้งความเป็นอิสระ หรือไม่มีความขัดแย้งทางผลประโยชน์ของที่ปรึกษาดังกล่าว

- 6) กำหนดหลักเกณฑ์และนโยบายการสรรหาและแต่งตั้งผู้บริหารของบริษัทฯ และบริษัทย่อย รวมถึงสร้างความมั่นใจว่าบริษัทมีแผนสืบทอดตำแหน่งสำหรับประธานเจ้าหน้าที่บริหารและผู้บริหารระดับสูงเพื่อความต่อเนื่องในการบริหารงาน
 - 7) รายงานผลการปฏิบัติหน้าที่ต่อคณะกรรมการบริษัทฯ และรายงานการทำหน้าที่ในรอบปีที่ผ่านมาต่อผู้ถือหุ้นในรายงานประจำปี
 - 8) เสนอเกณฑ์การประเมินผลงานต่อคณะกรรมการบริษัทฯ เพื่อนำไปประเมินประสิทธิภาพการทำงานของคณะกรรมการบริษัทในองค์กร รวมถึงการทบทวนหลักเกณฑ์การสรรหา และพิจารณาค่าตอบแทนที่เกี่ยวข้อง
 - 9) พิจารณางบประมาณการขึ้นเงินเดือนและโบนัสประจำปีของทั้งบริษัทฯ และบริษัทย่อย ให้เหมาะสมสอดคล้องกับผลประกอบการของบริษัทฯ และบริษัทย่อย และมาตรฐานของอุตสาหกรรมประเภทเดียวกันเพื่อนำเสนอขออนุมัติจากคณะกรรมการบริษัทฯ
 - 10) ประเมินผลการปฏิบัติงานประจำปีของประธานเจ้าหน้าที่บริหาร กำหนดการปรับค่าตอบแทนและเงินรางวัลประจำปีเพื่อนำเสนอขออนุมัติจากคณะกรรมการบริษัทฯ
 - 11) จัดทำแผนการพัฒนาระบบการบริษัทฯ และคณะกรรมการชุดย่อยเพื่อพัฒนาความรู้กรรมการบริษัทฯ และคณะกรรมการชุดย่อยปัจจุบัน และกรรมการบริษัทฯ และคณะกรรมการชุดย่อยซึ่งเข้าใหม่ให้เข้าใจธุรกิจของบริษัทฯ บทบาทหน้าที่ของกรรมการบริษัทฯ และคณะกรรมการชุดย่อยและพัฒนารายอื่น ๆ ที่สำคัญ
- การสรรหากรรมการในปี 2568 บริษัทได้คัดเลือกผู้ที่มีความเหมาะสม และพิจารณาแต่งตั้งกรรมการท่านเดิมที่ครบวาระในการประชุมสามัญผู้ถือหุ้นประจำปี 2568 จำนวน 3 ท่าน กลับเข้าดำรงตำแหน่งกรรมการต่ออีกวาระหนึ่ง

การสรรหาประธานเจ้าหน้าที่บริหาร และผู้บริหารของบริษัทฯ

1) ประธานเจ้าหน้าที่บริหาร

เมื่อตำแหน่งผู้บริหารระดับประธานเจ้าหน้าที่บริหารว่างลง หรือผู้อยู่ในตำแหน่งไม่สามารถปฏิบัติหน้าที่ได้ บริษัทจะมีระบบการให้ผู้บริหารในระดับใกล้เคียง หรือระดับรองเป็นผู้รักษาการในตำแหน่งจนกว่าจะมีการสรรหา โดยคณะกรรมการสรรหาและพิจารณา ค่าตอบแทนจะเป็นผู้กำหนดคุณสมบัติและหลักเกณฑ์ในการสรรหาประธานเจ้าหน้าที่บริหาร ซึ่งต้องเป็นผู้ที่มีวิสัยทัศน์ ความรู้ความสามารถ และ ประสบการณ์ ความเหมาะสมกับวัฒนธรรมองค์กร เพื่อเสนอชื่อให้คณะกรรมการบริษัทแต่งตั้ง

2) ผู้บริหารตั้งแต่ผู้อำนวยการอาวุโสขึ้นไป

เมื่อตำแหน่งระดับผู้บริหารตั้งแต่ผู้อำนวยการอาวุโสขึ้นไปว่างลง หรือผู้อยู่ในตำแหน่งดังกล่าวไม่สามารถปฏิบัติหน้าที่ในตำแหน่งได้ คณะกรรมการบริหารเป็นผู้จัดทำแผนสืบทอดตำแหน่งผู้บริหารของบริษัทฯ คัดเลือกบุคคลผู้สืบทอดตำแหน่ง และเสนอต่อคณะกรรมการสรรหาและกำหนดค่าตอบแทน

วิธีการสรรหาบุคคลที่จะแต่งตั้ง เป็นกรรมการ ผ่านคณะกรรมการ : ใช่

สรรหาหรือไม่

วิธีการสรรหาบุคคลที่จะแต่งตั้ง เป็นผู้บริหารระดับสูงสุด ผ่านคณะ : ใช่

กรรมการสรรหาหรือไม่

จำนวนกรรมการที่มาจากผู้ถือหุ้นรายใหญ่

จำนวนกรรมการที่มาจากผู้ถือหุ้นรายใหญ่ แต่ละกลุ่มในรอบปีที่ผ่านมา : 5

(คน)

สิทธิของผู้ลงทุนรายย่อยในการแต่งตั้งกรรมการ

บริษัทได้เปิดโอกาสให้ผู้ถือหุ้นเสนอเรื่องเพื่อให้คณะกรรมการบริษัทฯ พิจารณาบรรจุเป็นวาระการประชุมสามัญผู้ถือหุ้นประจำปี และเสนอชื่อบุคคลที่มีคุณสมบัติเหมาะสมเพื่อให้คณะกรรมการบริษัทฯ พิจารณาแต่งตั้งเป็นกรรมการและเสนอต่อที่ประชุมสามัญผู้ถือหุ้นเพื่อพิจารณาอนุมัติ ในช่วงเดือนธันวาคมจนถึงเดือนมกราคมของทุกๆ ปี โดยบริษัทฯ ได้เผยแพร่หลักเกณฑ์และแนวปฏิบัติที่บริษัทฯ กำหนดไว้บนเว็บไซต์ของบริษัทฯ <http://www.sinologistics.co.th> รวมทั้งแจ้งผ่านทางระบบอิเล็กทรอนิกส์ของตลาดหลักทรัพย์แห่งประเทศไทย

วิธีการแต่งตั้งกรรมการ : วิธีการแต่งตั้งกรรมการแต่ละรายต้องได้รับคะแนนเสียงเห็นชอบเกินกว่ากึ่งหนึ่งของจำนวนเสียงทั้งหมดของผู้ถือหุ้นซึ่งมาประชุม และออกเสียงลงคะแนน

ข้อมูลเกี่ยวกับการพัฒนากรรมการ

การพัฒนากรรมการในรอบปีที่ผ่านมา

กรรมการบริษัทฯ ที่ได้รับการแต่งตั้งใหม่ บริษัทฯ ได้กำหนดแนวปฏิบัติเกี่ยวกับการเตรียมความพร้อมในการปฏิบัติหน้าที่กรรมการบริษัทฯ เพื่อให้กรรมการเข้ารับตำแหน่งสามารถปฏิบัติหน้าที่ได้ทันที โดยมีเลขานุการบริษัทเป็นผู้ประสานงานในด้านต่างๆ ดังนี้

- ประสานงานในการให้ข้อมูลเกี่ยวกับบริษัทในด้านกฎหมายและอื่นๆ เช่น ข้อบังคับบริษัท วัตถุประสงค์ของบริษัท โครงสร้างองค์กร จรรยาบรรณทางธุรกิจของคณะกรรมการบริษัท เป็นต้น
- จัดให้มีการพบปะกับประธานกรรมการบริษัทฯ คณะกรรมการบริษัท คณะกรรมการชุดย่อย และผู้บริหารของบริษัทฯ เพื่อรับทราบข้อมูลเกี่ยวกับการดำเนินงานของบริษัท

ในปี 2568 กรรมการเข้ารับการอบรม / กิจกรรมสัมมนา ที่เป็นการเพิ่มพูนความรู้ในการปฏิบัติงานและกิจกรรมของบริษัทฯ ดังนี้

รายละเอียดการพัฒนากรรมการในรอบปีที่ผ่านมา

รายชื่อกรรมการ	เข้าร่วมอบรมในรอบปีบัญชีที่ผ่านมา	ประวัติการเข้าร่วมอบรม
1. นาย สถาพร โอภาสานนท์ (ประธานกรรมการ, กรรมการอิสระ)	เข้าร่วม	Thai Institute of Directors (IOD) <ul style="list-style-type: none"> • 2566: Role of the Chairman Program (RCP) • 2564: Director Certification Program (DCP) อื่น ๆ <ul style="list-style-type: none"> • 2568: Chairman Forum 2025: Building Future-Ready Organizations Through Chairman
2. นาย กวีล กฤษเจริญ (กรรมการ)	เข้าร่วม	Thai Institute of Directors (IOD) <ul style="list-style-type: none"> • 2566: Subsidiary Governance Program (SGP) • 2566: The Board's Role in Mergers and Acquisitions (BMA) • 2565: Financial Statements for Directors (FSD) • 2564: Director Certification Program (DCP) อื่น ๆ <ul style="list-style-type: none"> • 2568: Performance Management System • 2567: TLCA CFO Professional Development Program (TLCA CFO CPD) ครั้งที่ 1/2567 • 2567: TLCA CFO Professional Development Program (TLCA CFO CPD) ครั้งที่ 3/2567 Tax Governance • 2567: หลักสูตรผู้บริหารยุคดิจิทัลเพื่อการพัฒนาวิชาชีพ ธุรกิจ และการลงทุน • 2566: หลักสูตร CFO Conference 2023 Embracing Changes & Unveiling the Path to Business Resilience and Success • 2566: หลักสูตร การบริหารความเสี่ยงของแต่ละส่วนงานขององค์กร • 2565: หลักสูตรก้าวทันการวิเคราะห์ เเจาะลึกรายงานทางการเงิน รุ่นที่ 1/65 • 2564: หลักสูตรการเตรียมความพร้อมทางบัญชีและการเงิน (Orientation) การพัฒนาความรู้ต่อเนื่องด้านบัญชีหลักสูตร

รายชื่อกรรมการ	เข้าร่วมอบรมในรอบปี บัญชีที่ผ่านมา	ประวัติการเข้าร่วมอบรม
3. นางสาว อรชพร วิทยศักดิ์พันธุ์ (กรรมการ)	เข้าร่วม	Thai Institute of Directors (IOD) <ul style="list-style-type: none"> • 2564: Director Certification Program (DCP) อื่น ๆ <ul style="list-style-type: none"> • 2568: Performance Management System • 2567: หลักสูตร Digital Smart Logistics
4. นาย นันทมนัส วิทยศักดิ์พันธุ์ (กรรมการ)	เข้าร่วม	Thai Institute of Directors (IOD) <ul style="list-style-type: none"> • 2564: Director Certification Program (DCP) อื่น ๆ <ul style="list-style-type: none"> • 2568: Performance Management System • 2567: วิทยากรในการเสวนาหัวข้อ Sharing Experience งาน Internal Control เพื่อเตรียม IPO สำหรับหลักสูตร Internal Control for IPO รุ่นที่ 5 จัดโดยตลาดหลักทรัพย์แห่งประเทศไทย • 2566: หลักสูตรผู้บริหารระดับสูง (วตท.) รุ่นที่ 33
5. นาย ภาณุวัตร ชยรักษ์ (กรรมการ, กรรมการอิสระ)	เข้าร่วม	Thai Institute of Directors (IOD) <ul style="list-style-type: none"> • 2567: Advanced Audit Committee Program (AACP) • 2566: Board Nomination and Compensation Program (BNCP) • 2564: Director Certification Program (DCP) อื่น ๆ <ul style="list-style-type: none"> • 2568: สัมมนาคณะกรรมการตรวจสอบ ประจำปี 2568 The current Wind of Change: Navigating challenges in Financial
6. นาย ศุภเดช พรหมพระสิทธิ์ (กรรมการ, กรรมการอิสระ)	ไม่เข้าร่วม	Thai Institute of Directors (IOD) <ul style="list-style-type: none"> • 2564: Advanced Audit Committee Program (AACP) • 2564: Director Certification Program (DCP)

รายชื่อกรรมการ	เข้าร่วมอบรมใน รอบปี บัญชีที่ผ่านมา	ประวัติการเข้าร่วมอบรม
7. นาย อธิกรร ขำเดช (กรรมการ)	ไม่เข้าร่วม	Thai Institute of Directors (IOD) • 2567: Risk Management Program for Corporate Leaders (RCL) • 2564: Director Accreditation Program (DAP)
8. นาย วีระชัย สีสาวนพนิช (กรรมการ)	ไม่เข้าร่วม	Thai Institute of Directors (IOD) • 2564: Director Certification Program (DCP)
9. นาย สุริยะ ทังไพศาล (กรรมการ)	ไม่เข้าร่วม	Thai Institute of Directors (IOD) • 2564: Director Certification Program (DCP)
10. นาย อัครวิทย์ กาญจนโอภาส (กรรมการ, กรรมการอิสระ)	ไม่เข้าร่วม	Thai Institute of Directors (IOD) • 2564: Advanced Audit Committee Program (AACP) • 2564: Director Certification Program (DCP)

ข้อมูลเกี่ยวกับการประเมินผลการปฏิบัติหน้าที่ของกรรมการ

เกณฑ์การประเมินผลการปฏิบัติหน้าที่ของคณะกรรมการ

บริษัทฯ จัดให้มีการประเมินผลการปฏิบัติงานของคณะกรรมการและคณะกรรมการชุดย่อยเป็นประจำทุกปีทั้งรายคณะและรายบุคคล โดยมีหลักเกณฑ์ในการ ประเมิน ดังนี้

การประเมินผลการปฏิบัติงานของคณะกรรมการบริษัทแบบรายคณะ

1. โครงสร้างและคุณสมบัติของคณะกรรมการบริษัท
2. บทบาท หน้าที่และความรับผิดชอบของคณะกรรมการ
3. การประชุมคณะกรรมการ
4. ความสัมพันธ์กับฝ่ายจัดการ
5. การพัฒนากรรมการ
6. ประเมินประสิทธิภาพในการปฏิบัติหน้าที่ (ในภาพรวม)

การประเมินผลการปฏิบัติงานของคณะกรรมการบริษัทแบบรายบุคคล

1. คุณสมบัติส่วนบุคคล
2. บทบาท หน้าที่ และความรับผิดชอบ
3. การมีส่วนร่วมในการประชุม
4. ความสัมพันธ์กับคณะกรรมการและฝ่ายจัดการ
5. ความพร้อมในการปฏิบัติหน้าที่
6. บทบาทเฉพาะตามประเภทของกรรมการ
7. ประเมินประสิทธิภาพในการปฏิบัติหน้าที่ (ในภาพรวม)

หัวข้อการประเมินผลการปฏิบัติงานของคณะกรรมการชุดย่อยทุกคณะ

การประเมินผลการปฏิบัติงานของคณะกรรมการบริษัทแบบรายคณะ

1. โครงสร้างและคุณสมบัติของคณะกรรมการชุดย่อย
2. การประชุมคณะกรรมการชุดย่อย
3. บทบาท หน้าที่และความรับผิดชอบของคณะกรรมการชุดย่อย
4. การรายงานของคณะกรรมการชุดย่อย
5. ประเมินประสิทธิภาพในการปฏิบัติหน้าที่ (ในภาพรวม)

การประเมินผลการปฏิบัติงานของคณะกรรมการบริษัทแบบรายบุคคล

1. โครงสร้างและคุณสมบัติของคณะกรรมการชุดย่อย
2. การประชุมคณะกรรมการชุดย่อย
3. บทบาท หน้าที่และความรับผิดชอบของคณะกรรมการชุดย่อย

เกณฑ์ในการประเมินผลคิดเป็นร้อยละจากคะแนนเต็ม ดังนี้

คะแนนมากกว่า 90% = ดีเยี่ยม

คะแนนมากกว่า 80% = ดีมาก

คะแนนมากกว่า 70% = ดี

คะแนนมากกว่า 60% = พอใช้

คะแนนต่ำกว่า 60% = ควรปรับปรุง

การประเมินผลการปฏิบัติหน้าที่ของคณะกรรมการในรอบปีที่ผ่านมา

สรุปผลการประเมินการปฏิบัติงานของคณะกรรมการรายคณะในปี 2568 พบว่าผลการประเมินอยู่ในเกณฑ์ดีเยี่ยม คะแนนเฉลี่ยเท่ากับร้อยละ 99.77

และผลการประเมินการปฏิบัติงานของคณะกรรมการรายบุคคลในปี 2568 พบว่าผลการประเมินอยู่ในเกณฑ์ดีเยี่ยม คะแนนเฉลี่ยเท่ากับร้อยละ 99.47

การประเมินผลการปฏิบัติงานคณะกรรมการชุดย่อย คณะกรรมการบริษัทได้จัดให้มีการประเมินผลการปฏิบัติงานด้วยตนเองของคณะกรรมการชุดย่อยแต่ละคณะเป็นประจำทุกปีอย่างน้อยปีละหนึ่งครั้ง โดยใช้แนวทางการประเมินตนเองของคณะกรรมการจากตลาดหลักทรัพย์แห่งประเทศไทย ซึ่งมีหัวข้อเกี่ยวกับโครงสร้าง และคุณสมบัติของคณะกรรมการชุดย่อยแต่ละคณะ ที่มีความเหมาะสมทั้งในด้านการประชุมคณะกรรมการชุดย่อย บทบาทหน้าที่และความรับผิดชอบของแต่ละคณะกรรมการชุดย่อย ที่ได้ให้ความสำคัญ ใช้เวลาในการพิจารณา ทบทวนและปฏิบัติตามในเรื่องต่างๆ อย่างเพียงพอ สรุปผลการประเมินในปี 2568 พบว่าผลการประเมินอยู่ในเกณฑ์ดีเยี่ยม และมีคะแนนเฉลี่ยดังนี้

- คณะกรรมการบริษัท คะแนนเฉลี่ยเท่ากับร้อยละ 99.77
- คณะกรรมการตรวจสอบ คะแนนเฉลี่ยเท่ากับร้อยละ 100
- คณะกรรมการสรรหาและพิจารณาค่าตอบแทน คะแนนเฉลี่ยเท่ากับร้อยละ 99.07
- คณะกรรมการบริหารความเสี่ยง คะแนนเฉลี่ยเท่ากับร้อยละ 100

รายละเอียดการประเมินผลการปฏิบัติหน้าที่ของคณะกรรมการ

รายชื่อคณะกรรมการ	รูปแบบการประเมินผล	เกรด / คะแนนที่ได้รับเฉลี่ย	เกรด / คะแนนเต็ม
คณะกรรมการบริษัท	การประเมินแบบรายคณะ	99.77	100
	การประเมินแบบรายบุคคล (ประเมินตนเอง)	99.47	100
	การประเมินแบบรายบุคคล แบบไขว้ (ประเมินกรรมการท่านอื่น)	98.25	100
คณะกรรมการบริหารความเสี่ยง	การประเมินแบบรายคณะ	100	100
	การประเมินแบบรายบุคคล (ประเมินตนเอง)	100	100
	การประเมินแบบรายบุคคล แบบไขว้ (ประเมินกรรมการท่านอื่น)	ไม่มี	ไม่มี
คณะกรรมการตรวจสอบ	การประเมินแบบรายคณะ	100	100
	การประเมินแบบรายบุคคล (ประเมินตนเอง)	100	100
	การประเมินแบบรายบุคคล แบบไขว้ (ประเมินกรรมการท่านอื่น)	ไม่มี	ไม่มี
คณะกรรมการสรรหาและพิจารณาค่าตอบแทน	การประเมินแบบรายคณะ	99.07	100
	การประเมินแบบรายบุคคล (ประเมินตนเอง)	100	100
	การประเมินแบบรายบุคคล แบบไขว้ (ประเมินกรรมการท่านอื่น)	ไม่มี	ไม่มี

8.1.2 การเข้าร่วมประชุมและการจ่ายค่าตอบแทนคณะกรรมการรายบุคคล

การเข้าร่วมประชุมของคณะกรรมการบริษัท

การเข้าร่วมประชุมของคณะกรรมการบริษัท

การเข้าประชุมของคณะกรรมการบริษัทรายบุคคล สำหรับปี 2568 มีรายละเอียดดังนี้

จำนวนการประชุมของคณะกรรมการบริษัท ในรอบปีที่ผ่านมา (ครั้ง) : 8

การประชุมสามัญผู้ถือหุ้นประจำปี (AGM) : 25 เม.ย. 2568

การประชุมวิสามัญผู้ถือหุ้น (EGM) : ไม่มี

รายละเอียดการเข้าร่วมประชุมของคณะกรรมการบริษัท

รายชื่อกรรมการ	การเข้าร่วมประชุมของกรรมการ			เข้าประชุม AGM			เข้าประชุม EGM		
	การเข้าประชุม (ครั้ง)	/	สิทธิในการประชุม (ครั้ง)	การเข้าประชุม (ครั้ง)	/	สิทธิในการประชุม (ครั้ง)	การเข้าประชุม (ครั้ง)	/	สิทธิในการประชุม (ครั้ง)
1. นาย สถาพร โอภาสานนท์ (ประธานกรรมการ, กรรมการอิสระ)	8	/	8	1	/	1	N/A	/	N/A
2. นาย กวีล กฤษเจริญ (กรรมการ)	8	/	8	1	/	1	N/A	/	N/A
3. นางสาว อรชพร วิทยศักดิ์พันธ์ (กรรมการ)	8	/	8	1	/	1	N/A	/	N/A
4. นาย นันทมนัส วิทยศักดิ์พันธ์ (กรรมการ)	8	/	8	1	/	1	N/A	/	N/A
5. นาย ภาณุวัตร ชยารักษ์ (กรรมการ, กรรมการอิสระ)	8	/	8	1	/	1	N/A	/	N/A
6. นาย ศุภเดช พรหมพระสิทธิ์ (กรรมการ, กรรมการอิสระ)	8	/	8	1	/	1	N/A	/	N/A
7. นาย อิทธิกร ขำเดช (กรรมการ)	8	/	8	1	/	1	N/A	/	N/A
8. นาย วีระชัย ลีลาวัฒน์ พนิช (กรรมการ)	8	/	8	1	/	1	N/A	/	N/A
9. นาย สุริยะ ทั้งไพศาล (กรรมการ)	8	/	8	1	/	1	N/A	/	N/A
10. นาย อัครวิทย์ กาญจนโอภาส (กรรมการ, กรรมการอิสระ)	6	/	8	1	/	1	N/A	/	N/A

รายละเอียดการสรุปสัดส่วนการเข้าร่วมประชุมของคณะกรรมการบริษัท

รายชื่อกรรมการ	อัตราการเข้าประชุมคณะกรรมการบริษัท	อัตราการเข้าประชุม AGM	อัตราการเข้าประชุม EGM
1. นาย สถาพร โอภาสานนท์ (ประธานกรรมการ, กรรมการอิสระ)	8/8 (100.00%)	1/1 (100.00%)	N/A
2. นาย กวีล กฤษเจริญ (กรรมการ)	8/8 (100.00%)	1/1 (100.00%)	N/A
3. นางสาว อรชพร วิทยศักดิ์พันธุ์ (กรรมการ)	8/8 (100.00%)	1/1 (100.00%)	N/A
4. นาย นันทมนัส วิทยศักดิ์พันธุ์ (กรรมการ)	8/8 (100.00%)	1/1 (100.00%)	N/A
5. นาย ภาณุวัตร ชยรักษ์ (กรรมการ, กรรมการอิสระ)	8/8 (100.00%)	1/1 (100.00%)	N/A
6. นาย ศุภเดช พรหมพระสิทธิ์ (กรรมการ, กรรมการอิสระ)	8/8 (100.00%)	1/1 (100.00%)	N/A
7. นาย อิทธิกร ขำเดช (กรรมการ)	8/8 (100.00%)	1/1 (100.00%)	N/A
8. นาย วีระชัย ลีลาวัฒนพงษ์ (กรรมการ)	8/8 (100.00%)	1/1 (100.00%)	N/A
9. นาย สุริยะ ทั้งไพศาล (กรรมการ)	8/8 (100.00%)	1/1 (100.00%)	N/A
10. นาย อัครวิทย์ กาญจนโอภาส (กรรมการ, กรรมการอิสระ)	6/8 (75.00%)	1/1 (100.00%)	N/A
อัตราการเข้าร่วมประชุมเฉลี่ย	(97.50%)	100.00%	N/A

รายละเอียดสาเหตุกรณีที่กรรมการบริษัทไม่สามารถเข้าร่วมประชุมคณะกรรมการบริษัท

กรรมการทุกท่านให้ความสำคัญกับการปฏิบัติหน้าที่เป็นกรรมการ ให้ความร่วมมือช่วยเหลือใน การดำเนินกิจการของบริษัทฯ ในทุก ๆ ด้าน ตลอดจนการเข้าร่วมประชุมของกรรมการในการประชุมทุกครั้ง เว้นแต่กรณีที่มีเหตุสำคัญและจำเป็นที่ไม่อาจหลีกเลี่ยงได้ อย่างไรก็ตาม กรรมการท่านใดที่ติดภารกิจจำเป็นไม่สามารถเข้าร่วมประชุมคณะกรรมการบริษัทได้ จะบอกกล่าวแจ้งเหตุผลขอลาประชุมและให้ความคิดเห็นต่อวาระการประชุมที่สำคัญเป็นการล่วงหน้าทุกครั้ง

คำตอบแทนของคณะกรรมการ

ลักษณะคำตอบแทนของกรรมการ (1)

บริษัทฯ มีการกำหนดคำตอบแทนของกรรมการให้อยู่ในอัตราที่เหมาะสม และสอดคล้องกับผลการดำเนินงานของบริษัทฯ และโครงสร้างรายได้ของกรรมการของกลุ่มบริษัทฯ ที่อยู่ในอุตสาหกรรมเดียวกัน โดยพิจารณาถึงเป้าหมายขององค์กร และผลการดำเนินงานของบริษัทฯ ตลอดจนบทบาทหน้าที่และความรับผิดชอบของกรรมการ ทั้งนี้ การจ่ายคำตอบแทนของกรรมการจะเป็นไปตามหลักเกณฑ์และนโยบายที่คณะกรรมการสรรหาและกำหนดคำตอบแทนกำหนดไว้

ที่ประชุมสามัญผู้ถือหุ้นของบริษัทฯ ประจำปี 2568 เมื่อวันที่ 25 เมษายน 2568 ได้มีมติอนุมัติค่าตอบแทนของคณะกรรมการบริษัทฯ และ คณะกรรมการชุดย่อย ประจำปี 2568 โดยมีรายละเอียดดังนี้

1. เบี้ยประชุม (จ่ายตามจำนวนเข้าร่วมประชุมเป็นรายครั้ง)

คณะกรรมการบริษัท

- ประธานกรรมการบริษัท 8,500 บาทต่อครั้ง
- กรรมการบริษัท 8,500 บาทต่อครั้ง

คณะกรรมการตรวจสอบ

- ประธานกรรมการตรวจสอบ 8,500 บาทต่อครั้ง
- กรรมการตรวจสอบ 8,500 บาทต่อครั้ง

คณะกรรมการบริหารความเสี่ยง

- ประธานกรรมการบริหารความเสี่ยง 4,500 บาทต่อครั้ง
- กรรมการบริหารความเสี่ยง 4,500 บาทต่อครั้ง

คณะกรรมการสรรหาและพิจารณาค่าตอบแทน

- ประธานกรรมการสรรหาและพิจารณาค่าตอบแทน 4,500 บาทต่อครั้ง
- กรรมการสรรหาและพิจารณาค่าตอบแทน 4,500 บาทต่อครั้ง

2. ค่าตอบแทนรายเดือน

- ประธานกรรมการบริษัท 41,000 บาทต่อเดือน
- กรรมการบริษัท 24,000 บาทต่อเดือน

3. โบนัสกรรมการ

1. จ่ายโบนัสกรรมการไม่เกินร้อยละ 1 ของเงินปันผลที่จ่ายให้แก่ผู้ถือหุ้น
2. ให้จ่ายเฉพาะกรรมการอิสระและกรรมการที่ไม่เป็นผู้บริหารเท่านั้น

หมายเหตุ : ⁽¹⁾ กรรมการที่ดำรงตำแหน่งเป็นผู้บริหารของบริษัทฯ จะไม่ได้รับค่าตอบแทนรายเดือนของ ประธานคณะกรรมการชุดย่อยหรือกรรมการชุดย่อย

ค่าตอบแทนของคณะกรรมการ

รายละเอียดค่าตอบแทนของกรรมการแต่ละรายบุคคลในรอบปีที่ผ่านมา

รายชื่อกรรมการ / คณะกรรมการ	บริษัท				ค่าตอบแทนที่เป็น ตัวเงินของบริษัท ย่อยรวม (บาท)
	ค่าเบี้ยประชุม ต่อปี	ค่าตอบแทนที่เป็นตัวเงินอื่นๆ	รวม (บาท)	ค่าตอบแทนที่ไม่เป็นตัวเงิน	
1. นาย สถาพร โอภาสานนท์ (ประธานกรรมการ, กรรมการอิสระ)			705,999.84		N/A
คณะกรรมการบริษัท (ประธานกรรมการ)	66,000.00	639,999.84	705,999.84	ไม่มี	
2. นาย กวีล กฤษเจริญ (กรรมการ)			87,750.00		N/A
คณะกรรมการบริษัท (กรรมการ)	66,000.00	0.00	66,000.00	ไม่มี	

รายชื่อกรรมการ / คณะกรรมการ	บริษัท				คำตอบแทนที่เป็น ตัวเงินของบริษัท ย่อยรวม (บาท)
	ค่าเบี้ยประชุมต่อปี	คำตอบแทนที่เป็นตัวเงินอื่นๆ	รวม (บาท)	คำตอบแทนที่ไม่เป็นตัวเงิน	
คณะกรรมการบริหาร (กรรมการบริหาร)	0.00	0.00	0.00	ไม่มี	
คณะกรรมการบริหารความเสี่ยง (กรรมการชุดย่อย)	21,750.00	N/A	21,750.00	ไม่มี	
3. นางสาว อรชพร วิทยศักดิ์พันธ์ (กรรมการ)			66,000.00		N/A
คณะกรรมการบริษัท (กรรมการ)	66,000.00	0.00	66,000.00	ไม่มี	
คณะกรรมการบริหาร (กรรมการบริหาร)	0.00	0.00	0.00	ไม่มี	
4. นาย นันทมนัส วิทยศักดิ์พันธ์ (กรรมการ)			96,000.00		N/A
คณะกรรมการบริษัท (กรรมการ)	66,000.00	0.00	66,000.00	ไม่มี	
คณะกรรมการบริหาร (ประธานกรรมการบริหาร)	0.00	0.00	0.00	ไม่มี	
คณะกรรมการสรรหาและพิจารณาคำตอบแทน (กรรมการชุดย่อย)	8,250.00	0.00	8,250.00	ไม่มี	
คณะกรรมการบริหารความเสี่ยง (กรรมการชุดย่อย)	21,750.00	0.00	21,750.00	ไม่มี	
5. นาย ภาณุวัตร ชยารักษ์ (กรรมการ, กรรมการอิสระ)			546,249.84		N/A
คณะกรรมการบริษัท (กรรมการ)	66,000.00	438,999.84	504,999.84	ไม่มี	
คณะกรรมการตรวจสอบ (กรรมการตรวจสอบ)	33,000.00	0.00	33,000.00	ไม่มี	
คณะกรรมการสรรหาและพิจารณาคำตอบแทน (ประธานกรรมการชุดย่อย)	8,250.00	0.00	8,250.00	ไม่มี	

รายชื่อกรรมการ / คณะกรรมการ	บริษัท				คำตอบแทนที่เป็น ตัวเงินของบริษัท ย่อยรวม (บาท)
	ค่าเบี้ยประชุมต่อปี	คำตอบแทนที่เป็นตัวเงินอื่นๆ	รวม (บาท)	คำตอบแทนที่ไม่เป็นตัวเงิน	
6. นาย ศุภเดช พรหมพระสิทธิ์ (กรรมการ, กรรมการอิสระ)			546,249.84		N/A
คณะกรรมการบริษัท (กรรมการ)	66,000.00	438,999.84	504,999.84	ไม่มี	
คณะกรรมการตรวจสอบ (ประธานกรรมการตรวจสอบ)	33,000.00	0.00	33,000.00	ไม่มี	
คณะกรรมการสรรหาและพิจารณาคำตอบแทน (กรรมการชุดย่อย)	8,250.00	0.00	8,250.00	ไม่มี	
7. นาย อธิกร ขำเดช (กรรมการ)			526,749.84		N/A
คณะกรรมการบริษัท (กรรมการ)	66,000.00	438,999.84	504,999.84	ไม่มี	
คณะกรรมการบริหารความเสี่ยง (ประธานกรรมการชุดย่อย)	21,750.00	0.00	21,750.00	ไม่มี	
8. นาย วีระชัย สิลาวังนพนิช (กรรมการ)			66,000.00		N/A
คณะกรรมการบริษัท (กรรมการ)	66,000.00	0.00	66,000.00	ไม่มี	
คณะกรรมการบริหาร (กรรมการบริหาร)	0.00	0.00	0.00	ไม่มี	
9. นาย สุริยะ ทั้งไพศาล (กรรมการ)			66,000.00		N/A
คณะกรรมการบริษัท (กรรมการ)	66,000.00	0.00	66,000.00	ไม่มี	
คณะกรรมการบริหาร (กรรมการบริหาร)	0.00	0.00	0.00	ไม่มี	
10. นาย อัครวิทย์ กาญจนโอภาส (กรรมการ, กรรมการอิสระ)			543,749.84		N/A

รายชื่อกรรมการ / คณะกรรมการ	บริษัท				คำตอบแทนที่เป็น ตัวเงินของบริษัท ย่อยรวม (บาท)
	ค่าเบี้ยประชุมต่อปี	คำตอบแทนที่เป็นตัวเงินอื่นๆ	รวม (บาท)	คำตอบแทนที่ไม่เป็นตัวเงิน	
คณะกรรมการบริษัท (กรรมการ)	50,000.00	438,999.84	488,999.84	ไม่มี	
คณะกรรมการตรวจสอบ (กรรมการตรวจสอบ)	33,000.00	0.00	33,000.00	ไม่มี	
คณะกรรมการบริหารความเสี่ยง (กรรมการชุดย่อย)	21,750.00	0.00	21,750.00	ไม่มี	

รายละเอียดสรุปคำตอบแทนแต่ละรายคณะกรรมการในรอบปีที่ผ่านมา

รายชื่อคณะกรรมการ	ค่าเบี้ยประชุมต่อปี	คำตอบแทนที่เป็นตัวเงินอื่นๆ	รวม (บาท)
1. คณะกรรมการบริษัท	644,000.00	2,395,999.20	3,039,999.20
2. คณะกรรมการตรวจสอบ	99,000.00	0.00	99,000.00
3. คณะกรรมการบริหาร	0.00	0.00	0.00
4. คณะกรรมการบริหารความเสี่ยง	87,000.00	0.00	87,000.00
5. คณะกรรมการสรรหาและพิจารณาคำตอบแทน	24,750.00	0.00	24,750.00

คำตอบแทนหรือผลประโยชน์ค้างจ่ายของกรรมการบริษัท

คำตอบแทนหรือผลประโยชน์ค้างจ่าย ของกรรมการบริษัทในรอบปีที่ : 0.00
ผ่านมา
(บาท)

8.1.3 การกำกับดูแลบริษัทย่อยและบริษัทร่วม

กลไกการกำกับดูแลบริษัทย่อยและบริษัทร่วม

บริษัทมีบริษัทย่อยและบริษัทร่วมหรือไม่ : มี

กลไกการกำกับดูแลบริษัทย่อยและบริษัทร่วม : มี

กลไกในการกำกับดูแลการจัดการและ รับผิดชอบการดำเนินงานใน : การส่งตัวแทนไปเป็นกรรมการ ผู้บริหาร หรือผู้มีอำนาจควบคุม
บริษัทย่อยและ บริษัทร่วมที่อนุมัติโดยคณะกรรมการ ตามสัดส่วนการถือครองหุ้น, การเปิดเผยข้อมูลฐานะทางการเงิน
และผลการดำเนินงาน, การทำรายการระหว่างบริษัทกับบุคคลที่เกี่ยวข้อง

บริษัทฯ กำหนดนโยบายการกำกับดูแลและการบริหารจัดการบริษัทย่อยและบริษัทร่วม โดยมีวัตถุประสงค์เพื่อกำหนดมาตรการ
และกลไกทั้งทางตรง และทางอ้อม เพื่อให้บริษัทสามารถกำกับดูแล และบริหารจัดการกิจการของบริษัทย่อยและบริษัทร่วมได้อย่าง

มีประสิทธิภาพ และกำหนดแนวทางปฏิบัติให้แก่บริษัทย่อยและบริษัทร่วม ตามมาตรการและกลไกต่างๆ ที่กำหนดไว้โดยบริษัท เสมือนเป็นหน่วยงานของบริษัทฯ เองเพื่อตามนโยบายของบริษัทฯ รวมถึงประมวลกฎหมายแพ่งและพาณิชย์ กฎหมายบริษัทมหาชน จำกัด กฎหมายหลักทรัพย์ ตลอดจนประกาศ ข้อบังคับ และ หลักเกณฑ์ต่างๆ ที่เกี่ยวข้อง ของคณะกรรมการกำกับตลาดทุน สำนักงานคณะกรรมการกำกับหลักทรัพย์และตลาดหลักทรัพย์ และตลาดหลักทรัพย์แห่งประเทศไทย

ในการกำกับดูแลการดำเนินงานของบริษัทย่อยและบริษัทร่วมนั้น คณะกรรมการบริษัทจะพิจารณาส่งตัวแทนของบริษัทซึ่งมีคุณสมบัติ และ ประสบการณ์ที่เหมาะสมกับธุรกิจของบริษัทย่อยและบริษัทร่วม เป็นกรรมการในบริษัทย่อยและบริษัทร่วม โดยตัวแทนดังกล่าวอาจเป็น ประธานคณะกรรมการ ประธานเจ้าหน้าที่บริหาร กรรมการ ผู้บริหารระดับสูง หรือบุคคลใดๆ ของบริษัทที่ปราศจากผลประโยชน์ขัดแย้งกับ ธุรกิจของบริษัทย่อยและบริษัทร่วม เหล่านั้น ทั้งนี้ เพื่อให้บริษัทสามารถควบคุมดูแลกิจการ และการดำเนินงานของบริษัทย่อยและบริษัทร่วม ได้เสมือนเป็นหน่วยงานหนึ่งของบริษัทฯ บริษัทฯ จึงกำหนดให้ตัวแทนของบริษัทจะต้องบริหารจัดการธุรกิจของบริษัทย่อยและบริษัทร่วม ให้ เป็นไปเพื่อผลประโยชน์ที่ดีที่สุดของบริษัท และดูแลให้ปฏิบัติตามกฎหมายที่เกี่ยวข้องกับการดำเนินธุรกิจของบริษัทย่อยและบริษัทร่วม นั้นๆ

นอกจากนี้ คณะกรรมการบริษัทมีหน้าที่ดำเนินการให้บริษัทย่อยและบริษัทร่วมมีระบบควบคุมภายใน ระบบบริหารความเสี่ยง และ ระบบป้องกันการทุจริต รวมทั้งกำหนดมาตรการในการติดตามผลการดำเนินงานของบริษัทย่อยและบริษัทร่วม อย่างมีประสิทธิภาพ และสม่ำเสมอ วัตถุประสงค์ที่จะทำให้มั่นใจได้ว่าการดำเนินการต่างๆ ของบริษัทย่อยและบริษัทร่วม จะเป็นไปตามแผนงาน งบประมาณ นโยบายของบริษัท รวมถึงกฎหมาย และ ประกาศ เรื่องการกำกับดูแลกิจการที่ดีของบริษัทจดทะเบียน รวมถึงประกาศ ข้อบังคับ และ หลักเกณฑ์ต่างๆ ที่เกี่ยวข้องของคณะกรรมการกำกับตลาดทุน สำนักงานคณะกรรมการกำกับหลักทรัพย์และ ตลาดหลักทรัพย์ และตลาดหลักทรัพย์แห่งประเทศไทยได้อย่างแท้จริงและต่อเนื่อง นอกจากนี้ คณะกรรมการบริษัท ยังมีหน้าที่ใน การติดตามดูแลให้กรรมการ และผู้บริหารของบริษัทย่อยและบริษัทร่วม ปฏิบัติให้เป็นไปตามหน้าที่และความรับผิดชอบตามที่ กฎหมายกำหนด

ในกรณีที่มีการทำรายการหรือการดำเนินการใดๆ ซึ่งมีนัยสำคัญหรือมีผลต่อฐานะทางการเงินและผลการดำเนินงานของบริษัทย่อย และบริษัทร่วม เป็นเรื่องที่จะต้องได้รับอนุมัติจากที่ประชุมคณะกรรมการของบริษัทฯ หรือที่ประชุมผู้ถือหุ้นของบริษัทฯ (แล้วแต่ กรณี) ให้ประธานกรรมการมีหน้าที่ในการจัดให้มีการประชุมคณะกรรมการของบริษัทฯ และ/หรือการประชุมผู้ถือหุ้นของบริษัท (แล้วแต่กรณี) เพื่อพิจารณาอนุมัติเรื่องดังกล่าวก่อนที่บริษัทย่อยและบริษัทร่วมจะจัดประชุมคณะกรรมการและ/หรือผู้ถือหุ้นของ ตนเองเพื่อพิจารณาอนุมัติก่อนการทำรายการ หรือดำเนินการในเรื่องนั้น ในการนี้ให้บริษัทเปิดเผยข้อมูลและปฏิบัติตามหลักเกณฑ์ เงื่อนไข ขั้นตอน และ วิธีการที่เกี่ยวข้องกับเรื่องที่จะขออนุมัตินั้นตามที่กำหนดไว้ในประมวลกฎหมายแพ่งและพาณิชย์ กฎหมาย บริษัทมหาชนจำกัด กฎหมายหลักทรัพย์ ตลอดจนประกาศ ข้อบังคับ และ หลักเกณฑ์ต่างๆ ของคณะกรรมการกำกับตลาดทุน สำนักงานคณะกรรมการกำกับหลักทรัพย์และตลาดหลักทรัพย์ และตลาดหลักทรัพย์แห่งประเทศไทยด้วย โดยอนุโลม (เท่าที่ไม่ขัด หรือแย้ง) อย่างครบถ้วนและถูกต้อง

การติดตามให้มีการปฏิบัติตามนโยบายและแนวปฏิบัติในการกำกับดูแลกิจการ

การปฏิบัติตามนโยบายและแนวปฏิบัติในการกำกับดูแลกิจการ

ในการดำเนินงานที่ผ่านมา คณะกรรมการของบริษัทฯ ได้ปฏิบัติตามกฎหมาย วัตถุประสงค์ ข้อบังคับ และ มติที่ประชุมผู้ถือหุ้นของบริษัทฯ รวมทั้งได้ยึดถือและปฏิบัติตามหลักการกำกับดูแลกิจการที่ดีของบริษัทจดทะเบียน (The Principles of Good Corporate Governance of Listed Companies) ตามแนวทางที่ตลาดหลักทรัพย์แห่งประเทศไทยกำหนด และหลักการกำกับดูแลกิจการที่ดีสำหรับบริษัทจดทะเบียนปี 2560 (Corporate Governance Code for Listed Companies 2017) ตามแนวทางที่สำนักงานคณะกรรมการกำกับหลักทรัพย์และ ตลาดหลักทรัพย์กำหนด นโยบายเกี่ยวกับการกำกับดูแลกิจการที่ดีของบริษัทฯ ได้รับอนุมัติจากที่ประชุมคณะกรรมการบริษัทฯ ครั้งที่ 1/2565 เมื่อวันที่ 22 มกราคม 2565 ซึ่งนโยบายดังกล่าวเป็นแนวทางในการดำเนินงานเพื่อให้เชื่อมั่นได้ว่าหลักการกำกับดูแลกิจการที่ดีจะนำมาซึ่ง ประโยชน์สูงสุดต่อบริษัทฯ ผู้ถือหุ้น และผู้มีส่วนได้เสียอื่นๆ โดยบริษัทฯ มีหลักปฏิบัติในการกำกับดูแลกิจการที่ดีซึ่งสามารถแยกออกเป็นหลัก ปฏิบัติจำนวน 8 หลัก ดังนี้

- 1) ตระหนักถึงบทบาทและความรับผิดชอบของคณะกรรมการบริษัทฯ ในฐานะผู้นำองค์กรที่สร้างคุณค่าให้แก่กิจการอย่างยั่งยืน
- 2) กำหนดวัตถุประสงค์และเป้าหมายหลักของกิจการที่เป็นไปเพื่อความยั่งยืน
- 3) เสริมสร้างคณะกรรมการบริษัทฯ ที่มีประสิทธิภาพ
- 4) สรรหาและพัฒนาผู้บริหารระดับสูงและการบริหารบุคลากร
- 5) ส่งเสริมนวัตกรรมและการประกอบธุรกิจอย่างมีความรับผิดชอบ

- 6) ดูแลให้มีระบบการบริหารความเสี่ยงและการควบคุมภายในที่เหมาะสม
- 7) รักษาความน่าเชื่อถือทางการเงินและการเปิดเผยข้อมูล
- 8) สนับสนุนการมีส่วนร่วมและการสื่อสารกับผู้ถือหุ้น

หลักการกำกับดูแลกิจการที่ดีของบริษัทได้จัดทำขึ้นตามหลักการกำกับดูแลกิจการที่ดีปี 2560 เพื่อเป็นหลักปฏิบัติสำหรับคณะกรรมการบริษัทฯ ซึ่งเป็นผู้นำและผู้รับผิดชอบสูงสุดของบริษัทฯ หลักการกำกับดูแลกิจการที่ดีฉบับนี้ได้รับบทบาทหน้าที่และความรับผิดชอบของคณะกรรมการบริษัทฯ ในการสร้างคุณค่าให้กิจการอย่างยั่งยืนในระยะยาว โดยคุณค่าที่สร้างนั้นไม่เพียงแต่ส่งผลดีต่อบริษัทเท่านั้น แต่ยังส่งผลดีต่อผู้ถือหุ้น ผู้มีส่วนได้เสีย ตลอดจนตลาดทุน และ สังคมโดยรวม

8.1.4 การติดตามให้มีการปฏิบัติตามนโยบายและแนวปฏิบัติในการกำกับดูแลกิจการ

การป้องกันความขัดแย้งทางผลประโยชน์

การดำเนินงานในเรื่องการป้องกันความขัดแย้งทางผลประโยชน์ในรอบปีที่ผ่านมา

บริษัทมีการดำเนินงานในเรื่องการป้องกันความขัดแย้ง ทางผล : มี

ประโยชน์ในรอบปีที่ผ่านมาหรือไม่

บริษัทฯ ให้ความสำคัญกับจรรยาบรรณทางธุรกิจ โดยได้จัดให้มีนโยบายจรรยาบรรณทางธุรกิจ ซึ่งรวมถึงการควบคุมให้มีการดำเนินธุรกิจอย่างเป็นธรรม โปร่งใส ตรวจสอบได้ รวมถึงให้ความสำคัญต่อการพิจารณารายการที่อาจก่อให้เกิดความขัดแย้งทางผลประโยชน์ รายการที่เกี่ยวข้องกันหรือรายการระหว่างกัน ที่ประชุมคณะกรรมการบริษัทฯ ครั้งที่ 1/2565 เมื่อวันที่ 22 มกราคม 2565 ได้อนุมัตินโยบายการเข้าทำรายการที่เกี่ยวข้องกันซึ่งได้กำหนดแนวปฏิบัติและข้อพิจารณาต่างๆ เพื่อให้กรรมการ ผู้บริหาร และพนักงานของบริษัทฯ มีความเข้าใจถึงวิธีการปฏิบัติตามนโยบายป้องกันความขัดแย้งทางผลประโยชน์ โดยสามารถสรุปได้ ดังนี้

กรรมการ ผู้บริหาร พนักงาน และ ครอบครัวต้องไม่ได้รับผลประโยชน์หรือเป็นผู้ถือหุ้นของบริษัทคู่แข่งหรือกิจการใดๆ รวมถึง ผู้ค้า/ผู้ขายที่บริษัทติดต่อธุรกิจด้วย อย่างไรก็ตามกรณีที่หุ้นของบริษัทคู่แข่งกิจการหรือบุคคลดังกล่าวจดทะเบียนในตลาดหลักทรัพย์ฯ ถือว่าการซื้อหุ้นของบริษัทที่จดทะเบียนในตลาดหลักทรัพย์ฯ หรือการลงทุนผ่านกองทุนรวมหรือหน่วยลงทุนไม่เป็นผลประโยชน์ที่ขัดกันตรงไปตรงมาที่ไม่ส่งผลกระทบต่อการทำงานของพนักงาน

นอกจากนี้ กรรมการ ผู้บริหาร พนักงาน และ ครอบครัวต้องไม่กระทำการใดๆ อันเป็นการขัดต่อผลประโยชน์ของบริษัทฯ ไม่ว่าจะเป็นเกิดจากการติดต่อกับผู้ที่เกี่ยวข้องทางการค้าของบริษัทฯ เช่น คู่ค้า ลูกค้า คู่แข่งขัน หรือจากการใช้โอกาสหรือข้อมูลที่ได้จากการเป็นพนักงานในการหาประโยชน์ส่วนตน และในเรื่องการทำธุรกิจที่แข่งขันกับบริษัทฯ หรือการทำงานอื่นนอกเหนือจากงานของบริษัทฯ ซึ่งส่งผลกระทบต่อการทำงานของพนักงาน

กรณีเป็นรายการที่เกี่ยวข้องกันที่เป็นข้อตกลงทางการค้าที่มีเงื่อนไขการค้าทั่วไป ระหว่างบริษัทฯ หรือบริษัทย่อย กับกรรมการ ผู้บริหาร หรือบุคคลที่มีความเกี่ยวข้องของบริษัทฯ หรือบริษัทย่อย ฝ่ายจัดการเสนอขออนุมัติในหลักการจากคณะกรรมการตรวจสอบ และคณะกรรมการบริษัทฯ และให้คณะกรรมการบริหาร สามารถอนุมัติการทำธุรกรรมดังกล่าวได้ หากรายการดังกล่าวเป็นรายการธุรกิจปกติหรือรายการสนับสนุนธุรกิจปกติที่มีข้อตกลงทางการค้าในลักษณะเดียวกับที่วิญญูชนจะพึงกระทำกับคู่สัญญาทั่วไปในสถานการณ์เดียวกัน ด้วยอำนาจต่อรองทางการค้าที่ปราศจากอิทธิพลในการที่ตนมีสถานะเป็นกรรมการ ผู้บริหาร หรือบุคคลที่มีความเกี่ยวข้อง ทั้งนี้ ฝ่ายจัดการจะจัดทำรายงานสรุปการทำธุรกรรมดังกล่าว เพื่อรายงานในการประชุมคณะกรรมการตรวจสอบและการประชุมคณะกรรมการบริษัทฯ ในทุกไตรมาส

สำหรับการทำรายการที่เป็นข้อตกลงทางการค้าที่ไม่เป็นเงื่อนไขการค้าโดยทั่วไป จะต้องถูกพิจารณาและให้ความเห็นโดยคณะกรรมการตรวจสอบก่อนนำเสนอต่อที่ประชุมคณะกรรมการบริษัทฯ และ/หรือที่ประชุมผู้ถือหุ้นเพื่อพิจารณาอนุมัติต่อไป ทั้งนี้ให้ปฏิบัติตามกฎหมายว่าด้วยหลักทรัพย์และตลาดหลักทรัพย์ และ ข้อบังคับ ประกาศ คำสั่ง หรือ ข้อกำหนดของคณะกรรมการกำกับตลาดทุน ตลาดหลักทรัพย์แห่งประเทศไทยและสำนักงานคณะกรรมการกำกับหลักทรัพย์และตลาดหลักทรัพย์ รวมถึงการปฏิบัติตามข้อกำหนดเกี่ยวกับการเปิดเผยข้อมูลการทำรายการที่เกี่ยวข้องกัน ในกรณีที่คณะกรรมการตรวจสอบไม่มีความชำนาญในการพิจารณารายการที่เกี่ยวข้องกันที่อาจจะเกิดขึ้น บริษัทฯ จะแต่งตั้งผู้เชี่ยวชาญอิสระหรือที่ปรึกษาอิสระ หรือผู้สอบบัญชีของบริษัทฯ

เป็นผู้ให้ความเห็นเกี่ยวกับรายการที่เกี่ยวข้องกันดังกล่าวเพื่อนำไปใช้ประกอบการตัดสินใจของคณะกรรมการตรวจสอบ และ/หรือ คณะกรรมการบริษัทฯ และ/หรือ ผู้ถือหุ้น ตามแต่กรณีเพื่อให้มั่นใจว่าการเข้าทำรายการดังกล่าวมีความจำเป็นและมีความสมเหตุสมผลโดยคำนึงถึงผลประโยชน์ของบริษัทฯ

จำนวนกรณีหรือประเด็นที่เกี่ยวข้องกับความขัดแย้งทางผลประโยชน์

	2566	2567	2568
จำนวนกรณีหรือประเด็นที่เกี่ยวข้องกับความขัดแย้งทางผลประโยชน์รวม (กรณี)	0	0	0

การป้องกันการใช้อข้อมูลภายในเพื่อแสวงหาผลประโยชน์

การดำเนินงานในเรื่องการป้องกันการใช้อข้อมูลภายในเพื่อแสวงหาผลประโยชน์ในรอบปีที่ผ่านมา

บริษัทมีการดำเนินงานในเรื่องการป้องกันการใช้อข้อมูลภายใน เพื่อ : มี

แสวงหาผลประโยชน์ในรอบปีที่ผ่านมาหรือไม่

บริษัทฯ และบริษัทย่อย กำหนดให้มีนโยบายการป้องกันการใช้อข้อมูลภายใน เพื่อเป็นนโยบายหนึ่งที่กรรมการบริษัทฯ ผู้บริหาร พนักงาน และ ลูกจ้างของบริษัทฯ ต้องสนับสนุนและปฏิบัติตามซึ่งทุกคนต้องลงลายมือชื่อเพื่อรับทราบนโยบายดังกล่าว และให้ คำนึงว่าจะใช้เป็นหลักและแนวทางในการปฏิบัติงานอย่างเคร่งครัด นอกจากนี้บริษัทฯ ยังได้กำหนดบทลงโทษทางวินัยสำหรับผู้ ที่ฝ่าฝืนนโยบายนี้ไว้ด้วย โดยบริษัทฯ และบริษัทย่อย มีนโยบายในการป้องกันและควบคุมดูแลกรรมการ ผู้บริหาร พนักงาน และ ลูกจ้างของบริษัทฯ และบริษัทย่อย ซึ่งรวมถึงบุคคลที่ถูกสันนิษฐานว่ารู้หรือครอบครองข้อมูลภายในตามพระราชบัญญัติหลักทรัพย์ และตลาดหลักทรัพย์ พ.ศ. 2535 (“พระราชบัญญัติหลักทรัพย์ฯ”) ในการนำข้อเท็จจริงอันเป็นสาระสำคัญต่อการเปลี่ยนแปลงราคา ของหลักทรัพย์ที่ยังไม่ได้ถูกเปิดเผยต่อสาธารณชน (“ข้อมูลภายใน”) ไปใช้เพื่อแสวงหาประโยชน์ส่วนตนดังนี้

1) บริษัทจะให้ความรู้แก่กรรมการบริษัท ผู้บริหาร ของบริษัทฯ รวมถึงผู้ดำรงตำแหน่งระดับบริหารในสายงานบัญชีหรือการเงินที่ เป็นระดับผู้จัดการฝ่ายขึ้นไป หรือเทียบเท่า (ตามคำนิยามของคณะกรรมการกำกับตลาดทุน และตลาดหลักทรัพย์แห่งประเทศไทย) เกี่ยวกับหน้าที่ในการรายงานการถือครองหลักทรัพย์ของบริษัทฯ ตามมาตรา 59 และบทกำหนดโทษ ตามมาตรา 275 แห่งพระราช บัญญัติหลักทรัพย์ฯ รวมทั้งการรายงานการได้มา หรือจำหน่ายหลักทรัพย์ของบริษัทฯ ตามมาตรา 246 และบทกำหนดโทษ ตาม มาตรา 298 แห่งพระราชบัญญัติหลักทรัพย์ฯ

2) กำหนดให้ (ก) กรรมการบริษัทฯ และผู้บริหาร รวมถึงผู้ดำรงตำแหน่งระดับบริหารในสายงานบัญชี หรือการเงินที่เป็นระดับผู้ จัดการฝ่ายขึ้นไป หรือเทียบเท่า มีหน้าที่จัดทำ และเปิดเผยรายงานการถือครองหลักทรัพย์ของตนที่ออกโดยบริษัทฯ รวมถึงคู่สมรส หรือผู้ที่อยู่กินด้วยกันฉันสามีภริยา และบุตรที่ไม่บรรลุนิติภาวะ และ (ข) นิติบุคคลซึ่งบุคคลตาม (ก) ถือหุ้นรวมกันเกินร้อยละ 30 (สามสิบ) ของจำนวนสิทธิออกเสียงทั้งหมดของนิติบุคคลดังกล่าว และการถือหุ้นรวมกันดังกล่าวเป็นสัดส่วนที่มากที่สุดในนิติบุคคล นั้น ตามประกาศสำนักงานคณะกรรมการกำกับหลักทรัพย์และตลาดหลักทรัพย์ และมาตรา 59 แห่งพระราชบัญญัติหลักทรัพย์ฯ ครั้งแรกภายใน 7 (เจ็ด) วันทำการนับจากการมีหน้าที่รายงานตามกฎหมาย และภายใน 3 (สาม) วันทำการทุกครั้งที่มีการ เปลี่ยนแปลงโดยมีการซื้อ ขาย โอน หรือ รับโอนหลักทรัพย์ โดยส่งผ่านมายังเลขาธิการบริษัท เพื่อนำส่งสำนักงานคณะกรรมการ กำกับหลักทรัพย์และตลาดหลักทรัพย์ทุกครั้งและกำหนดให้เลขาธิการบริษัทสรุปรายงานการถือครองหลักทรัพย์ และการ เปลี่ยนแปลงการถือหลักทรัพย์ต่อที่ประชุมคณะกรรมการบริษัทเพื่อรับทราบเป็นประจำทุก 6 (หก) เดือน

3) กำหนดให้กรรมการบริษัทฯ และผู้บริหาร รวมถึงผู้ดำรงตำแหน่งระดับบริหารในสายงานบัญชี หรือการเงินที่เป็นระดับผู้ อำนวยการฝ่ายขึ้นไปหรือเทียบเท่า และผู้ปฏิบัติงานที่เกี่ยวข้อง ซึ่งรวมถึงบุคคลที่ถูกสันนิษฐานว่ารู้หรือครอบครองข้อมูลภายในตาม พ.ร.บ.หลักทรัพย์และตลาดหลักทรัพย์ฯ ที่ได้รับทราบข้อมูลภายในที่เป็นสาระสำคัญ ซึ่งมีผลต่อการเปลี่ยนแปลงราคา หรือมูลค่า ของหลักทรัพย์ จะต้องระงับการซื้อ ขายเสนอซื้อ หรือเสนอขาย หรือชักชวนให้บุคคลอื่นซื้อ ขาย เสนอซื้อ หรือเสนอขายหลักทรัพย์ ของบริษัทฯ ไม่ว่าทางตรงหรือทางอ้อม ในช่วงเวลาก่อนที่จะเผยแพร่งบการเงินหรือเผยแพร่ข้อมูลเกี่ยวกับฐานะการเงิน และสถานะ ของบริษัท จนกว่าบริษัทจะได้เปิดเผยข้อมูลต่อสาธารณชนแล้ว ตลอดระยะเวลาปลอดการใช้ข้อมูลภายในที่ยังมิได้เปิดเผยแก่ สาธารณชน (“Embargo Period”) ซึ่งหมายถึง ระยะเวลา 1 (หนึ่ง) เดือน ก่อนและจนถึงวันประกาศผลการดำเนินงานทางการเงิน ของบริษัทรายไตรมาสและประจำปี โดยบริษัทจะแจ้งให้กรรมการและผู้บริหาร งดการซื้อขายหลักทรัพย์ของบริษัทอย่างเป็นลาย

ลักษณะอักษรเป็นเวลาอย่างน้อย 1 (หนึ่ง) เดือนก่อนการเปิดเผยข้อมูลต่อสาธารณชนและควรอย่างน้อย 24 (ยี่สิบสี่) ชั่วโมงภายหลังเปิดเผยข้อมูลให้แก่สาธารณชนแล้ว รวมทั้งห้ามไม่ให้เปิดเผยข้อมูลที่เป็นสาระสำคัญนั้นต่อบุคคลอื่น ทั้งนี้ หากมีการกระทำอันฝ่าฝืนระเบียบปฏิบัติดังกล่าวข้างต้น บริษัทฯ จะถือเป็นความผิดทางวินัยตามข้อบังคับการทำงานของ บริษัทฯ และ/หรือบริษัทย่อย โดยจะพิจารณาลงโทษตามควรแก่กรณี ตั้งแต่การตักเตือนด้วยวาจา การตักเตือนเป็นหนังสือ การ ภาคทัณฑ์ ตลอดจนการเลิกจ้างให้พ้นสภาพการเป็นพนักงาน

4) กำหนดห้ามมิให้กรรมการบริษัทฯ ผู้บริหาร พนักงาน และลูกจ้างของบริษัทฯ และบริษัทย่อย ซึ่งรวมถึงบุคคลที่ถูกสันนิษฐานว่ารู้ หรือครอบครองข้อมูลภายในตามพระราชบัญญัติหลักทรัพย์ฯ ใช้ข้อมูลภายในของบริษัทฯ และบริษัทย่อย ที่มี หรืออาจมีผลกระทบ ต่อการเปลี่ยนแปลงราคาของหลักทรัพย์ของบริษัทฯ ซึ่งยังมิได้เปิดเผยต่อสาธารณะ ซึ่งตนได้ล่วงรู้มาในตำแหน่ง หรือฐานะเช่นนั้น มาใช้เพื่อการซื้อ ขาย เสนอซื้อ เสนอขาย หรือชักชวนให้บุคคลอื่นซื้อ ขาย เสนอซื้อ หรือเสนอขาย ซึ่งหุ้น หรือหลักทรัพย์อื่น (ถ้า มี) ของบริษัทฯ ไม่ว่าทั้งทางตรง หรือทางอ้อม และไม่ว่าการกระทำดังกล่าวจะทำได้เพื่อประโยชน์ต่อตนเอง หรือผู้อื่น หรือนำข้อเท็จจริงเช่นนั้นออกเปิดเผยเพื่อให้ผู้อื่นกระทำการดังกล่าว โดยตนได้รับผลประโยชน์ตอบแทนหรือไม่ก็ตาม

5) กำหนดห้ามมิให้กรรมการบริษัทฯ ผู้บริหาร พนักงาน และ ลูกจ้างของบริษัทฯ และบริษัทย่อย ซึ่งรวมถึงบุคคลที่ถูกสันนิษฐานว่ารู้ หรือครอบครองข้อมูลภายในตามพระราชบัญญัติหลักทรัพย์ฯ เปิดเผยข้อมูลภายใน หรือความลับของบริษัทฯ และบริษัทย่อย ตลอดจนข้อมูลความลับของคู่ค้าของบริษัทฯ และบริษัทย่อย ที่ตนได้รับทราบจากการปฏิบัติหน้าที่ ให้บุคคลภายนอกรับทราบแม้ว่า การเปิดเผยข้อมูลดังกล่าวจะไม่ทำให้เกิดผลเสียหายแก่บริษัทฯ บริษัทย่อยหรือคู่ค้าก็ตาม

6) กำหนดให้กรรมการบริษัทฯ ผู้บริหาร พนักงาน และ ลูกจ้างของบริษัทฯ และบริษัทย่อย ซึ่งรวมถึงบุคคลที่ถูกสันนิษฐานว่ารู้ หรือครอบครองข้อมูลภายในตามพระราชบัญญัติหลักทรัพย์ฯ มีหน้าที่เก็บรักษาความลับ และ/หรือข้อมูลภายในของบริษัทฯ และ บริษัทย่อย และห้ามมิให้กรรมการบริษัทฯ ผู้บริหาร พนักงาน และ ลูกจ้างของบริษัทฯ และบริษัทย่อย ซึ่งรวมถึงบุคคลที่ถูก สันนิษฐานว่ารู้ หรือครอบครองข้อมูลภายในตามพระราชบัญญัติหลักทรัพย์ฯ นำความลับและ/หรือข้อมูลภายในของบริษัทฯ และ บริษัทย่อย ไปใช้ประโยชน์แก่บริษัทอื่น

7) กำหนดให้กรรมการ ผู้บริหาร พนักงาน และ ลูกจ้างของบริษัทฯ และบริษัทย่อย ซึ่งรวมถึงบุคคลที่ถูกสันนิษฐานว่ารู้ หรือครอบ ครองข้อมูลภายในตามพระราชบัญญัติหลักทรัพย์ฯ ของบริษัทฯ และบริษัทย่อย มีหน้าที่ปฏิบัติตามแนวทางการใช้ข้อมูลภายในของ พระราชบัญญัติหลักทรัพย์ฯ และพระราชบัญญัติบริษัทมหาชนจำกัด รวมถึงกฎเกณฑ์อื่นที่เกี่ยวข้อง

จำนวนกรณีหรือประเด็นที่เกี่ยวข้องกับการใช้ข้อมูลภายในเพื่อแสวงหาผลประโยชน์

	2566	2567	2568
จำนวนกรณีหรือประเด็นที่เกี่ยวข้องกับ การใช้ข้อมูลภายในเพื่อแสวงหาผลประโยชน์รวม (กรณี)	0	0	0

การต่อต้านทุจริตคอร์รัปชัน

การดำเนินงานในเรื่องการต่อต้านทุจริตคอร์รัปชันในรอบปีที่ผ่านมา

บริษัทมีการดำเนินงานในเรื่องการต่อต้าน ทุจริตคอร์รัปชันในรอบปีที่ : มี

ผ่านหรือไม่

รูปแบบการดำเนินงานในเรื่องการต่อต้านทุจริตคอร์รัปชัน : การทบทวนความเหมาะสมในเรื่องการต่อต้านทุจริตคอร์รัปชัน, การเข้าร่วมโครงการที่เกี่ยวข้องกับการต่อต้านการทุจริตคอร์รัปชัน, การประเมินและระบุความเสี่ยงด้านคอร์รัปชัน, การสื่อสารและฝึกอบรมแก่พนักงานเกี่ยวกับนโยบายและแนวปฏิบัติ ในการต่อต้านทุจริตคอร์รัปชัน, การตรวจสอบความครบถ้วน เพียงพอของกระบวนการจากคณะกรรมการตรวจสอบหรือผู้สอบบัญชี

บริษัทฯ มีความมุ่งมั่นในการดำเนินธุรกิจของบริษัทอย่างโปร่งใสและเป็นธรรม ประกอบกับ มีความมุ่งมั่นในการส่งเสริมคุณธรรม และจริยธรรมต่อการดำเนินธุรกิจตามหลักจรรยาบรรณของบริษัทฯ และตามหลักกำกับดูแลกิจการที่ดี และเพื่อให้การตัดสินใจรวม ถึงการดำเนินทางธุรกิจที่อาจมีความเสี่ยงด้านการทุจริตคอร์รัปชันของบริษัทฯ และบริษัทย่อย ได้รับการพิจารณาอย่างถูกต้องและ รอบคอบ ซึ่งถือเป็นส่วนหนึ่งของธรรมาภิบาลของบริษัทฯ จึงได้กำหนดนโยบายต่อต้านการทุจริตคอร์รัปชันฉบับนี้ขึ้น เพื่อเป็นแนว ปฏิบัติสำหรับกรรมการ ผู้บริหาร พนักงาน ลูกจ้าง และ ผู้ที่เกี่ยวข้องกับบริษัทฯ และบริษัทย่อย ได้ยึดถือและปฏิบัติตามนโยบาย นี้ ซึ่งสะท้อนให้เห็นถึงความมุ่งมั่นและเจตนารมณ์อันแน่วแน่ของบริษัทฯ ไม่ยอมรับการทุจริตคอร์รัปชันทุกรูปแบบ เพื่อพัฒนาไปสู่ องค์กรแห่งความยั่งยืนต่อไป โดยมีรายละเอียดแนวปฏิบัติดังนี้

- 1) กรรมการ ผู้บริหาร พนักงาน และ ลูกจ้างของบริษัทฯ และบริษัทย่อย จะปฏิบัติตามมาตรการต่อต้านการทุจริตคอร์รัปชันอย่าง เคร่งครัด และไม่กระทำการหรือสนับสนุนการทุจริตคอร์รัปชันในทุกกรณี
- 2) กรรมการ ผู้บริหาร พนักงาน และ ลูกจ้างของบริษัทฯ และบริษัทย่อย ไม่พึงละเลยหรือเพิกเฉยเมื่อพบเห็นการกระทำที่เข้าข่าย การทุจริตคอร์รัปชันที่เกี่ยวข้องกับบริษัทฯ และบริษัทย่อย โดยต้องแจ้งให้ผู้บังคับบัญชาหรือหน่วยงาน/บุคคลที่กำหนดให้ทำหน้าที่ รับผิดชอบทราบ รวมทั้งต้องให้ความร่วมมือในการตรวจสอบข้อเท็จจริงต่างๆ หากมีข้อสงสัยหรือข้อซักถามให้ปรึกษาผู้บังคับ บัญชา หรือหน่วยงาน/บุคคลที่กำหนดให้ทำหน้าที่รับผิดชอบหรือผ่านช่องทางการสื่อสารภายในองค์กร
- 3) กรรมการ ผู้บริหาร พนักงาน และ ลูกจ้างจะสร้างวัฒนธรรมองค์กรที่ซื่อสัตย์และยึดมั่นในความเป็นธรรม
- 4) บริษัทฯ จัดให้มีการสื่อสารและฝึกอบรมแก่พนักงานและลูกจ้างภายในองค์กร เพื่อส่งเสริมให้พนักงานและลูกจ้างมีความซื่อสัตย์ สุจริตต่อหน้าที่และพร้อมจะนำหลักการและจรรยาบรรณตามนโยบายเกี่ยวกับการกำกับดูแลกิจการที่ดีเป็นหลักปฏิบัติในการดำเนิน งานทั้งองค์กร
- 5) บริษัทฯ จะให้เป็นธรรมและปกป้อง ไม่ลดตำแหน่ง ลงโทษ หรือให้ผลทางลบต่อพนักงานและลูกจ้างที่ปฏิเสธที่จะกระทำ การทุจริตคอร์รัปชัน ถึงแม้ว่าการปฏิเสธนั้นจะทำให้บริษัทฯ และบริษัทย่อยสูญเสียโอกาสทางธุรกิจ
- 6) บริษัทฯ จะคุ้มครองบุคคลที่ปฏิเสธที่จะกระทำการทุจริตคอร์รัปชันตามข้อ 6.5 หรือแจ้งเรื่องการทุจริตคอร์รัปชันที่เกี่ยวข้องกับ บริษัทฯ และบริษัทย่อย โดยใช้มาตรการคุ้มครองบุคคลที่ปฏิเสธที่จะกระทำการทุจริตคอร์รัปชันหรือผู้ร้องเรียน หรือผู้ที่ให้ความ ร่วมมือในการรายงานการทุจริตคอร์รัปชันตามที่บริษัทกำหนดไว้ในนโยบายเกี่ยวกับการร้องเรียนและการแจ้งเบาะแส

(Whistleblower Policy)

- 7) บริษัทฯ จัดให้มีกระบวนการบริหารงานบุคลากรที่สะท้อนถึงความมุ่งมั่นของบริษัทต่อมาตรการต่อต้านการคอร์รัปชัน ตั้งแต่การ คัดเลือก การอบรม การประเมินผลงาน การให้ผลตอบแทน และ การเลื่อนตำแหน่ง
 - 8) บริษัทฯ จัดให้มีการตรวจสอบภายในเพื่อให้เกิดความมั่นใจว่าระบบการควบคุมภายในช่วยให้บริษัทบรรลุเป้าหมายที่วางไว้ได้ รวมทั้งตรวจสอบการปฏิบัติงานของทุกหน่วยงานให้เป็นไปตามข้อกำหนด กฎระเบียบ และ ช่วยค้นหาข้อบกพร่องจุดอ่อน รวมถึงให้ คำแนะนำในการพัฒนาระบบการปฏิบัติงานให้มีประสิทธิภาพและประสิทธิผลตามนโยบายเกี่ยวกับการกำกับดูแลกิจการที่ดีและ นโยบาย/มาตรการในการต่อต้านการคอร์รัปชัน
 - 9) บริษัทฯ จะให้ความร่วมมือกับภาครัฐ ในการกำหนดให้ทุกหน่วยงานที่เป็นคู่สัญญากับภาครัฐ เปิดเผยแบบแสดงบัญชีรายรับ-ราย จ่าย ต่อสำนักงานคณะกรรมการป้องกันและปราบปรามการทุจริตแห่งชาติ (ป.ป.ช.)
 - 10) นโยบายและแนวปฏิบัติของมาตรการต่อต้านการคอร์รัปชันนี้ ถือเป็นส่วนหนึ่งของวินัยในการปฏิบัติงานของคณะกรรมการ ผู้ บริหาร พนักงาน และลูกจ้างของบริษัทฯ หากผู้ใดละเลย ละเว้น และมีเจตนาที่จะไม่ปฏิบัติตามนโยบาย และแนวปฏิบัติที่ดีของ บริษัทฯ จะถือว่ากระทำความผิดวินัย และจะพิจารณาโทษตามระเบียบบริษัทฯ และอาจได้รับโทษตามกฎหมายหากการกระทำนั้นผิดข้อ กำหนดของกฎหมาย
 - 11) ผู้ตรวจสอบภายในจะรายงานผลการตรวจสอบตามมาตรการต่อต้านการทุจริตคอร์รัปชัน ต่อประธานเจ้าหน้าที่บริหาร และคณะ กรรมการตรวจสอบ และให้คณะกรรมการตรวจสอบกำหนดเป็นวาระการประชุมประจำปี เพื่อรายงานผลการตรวจสอบตาม มาตรการต่อต้านการทุจริตคอร์รัปชันดังกล่าวต่อคณะกรรมการบริษัทฯ ต่อไป
 - 12) กรรมการ ผู้บริหาร พนักงาน และ ลูกจ้างของบริษัทฯ และบริษัทย่อย ต้องปฏิบัติด้วยความระมัดระวังเพื่อความชัดเจนในการ ดำเนินการในเรื่องที่มีความเสี่ยงสูงกับการเกิดการทุจริตคอร์รัปชัน
- บริษัทฯ ได้แสดงเจตนารมณ์เข้าร่วมกับโครงการแนวร่วมปฏิบัติของภาคเอกชนไทยในการต่อต้านการทุจริต (CAC) เมื่อวันที่ 26 มกราคม 2567 และได้รับการรับรองเป็นสมาชิกโครงการเมื่อวันที่ 24 พฤศจิกายน 2568
- บริษัทฯ ได้กำหนดนโยบายและกระบวนการเพื่อต่อต้านการทุจริตคอร์รัปชัน โดยคณะกรรมการได้มอบหมายให้คณะกรรมการตรวจ สอบกำกับดูแลระบบควบคุมภายใน และผู้บริหารมีหน้าที่สร้างความตระหนักและสื่อสารการปฏิบัติหน้าที่โดยสุจริตกับพนักงานทุก คน

การดำเนินการของบริษัทฯ เพื่อต่อต้านทุจริตคอร์รัปชัน

ในปี 2568 บริษัทฯ ได้ดำเนินการเพื่อต่อต้านทุจริตคอร์รัปชันดังต่อไปนี้

1. จัดกิจกรรมการอบรมให้แก่พนักงานเรื่องการต่อต้านทุจริตคอร์รัปชันเมื่อวันที่ 7 กุมภาพันธ์ 2568
2. พนักงานต้องอบรมความเข้าใจเรื่องการต่อต้านทุจริตคอร์รัปชันซึ่งเป็นหัวข้อหนึ่งในจรรยาบรรณพนักงานทุก 2 ปี สำหรับพนักงานใหม่จะต้องผ่านการอบรมในเรื่องดังกล่าวก่อนได้รับการบรรจุเป็นพนักงาน โดยในปี 2568 พนักงานของบริษัทฯได้รับการอบรมแล้วร้อยละ 100

การดำเนินการของบริษัทฯ เมื่อพบกรณีทุจริต

ในปี 2568 ไม่พบกรณีทุจริตภายในองค์กร ซึ่งหากมีกรณีทุจริตเกิดขึ้นบริษัทมีมาตรการในการดำเนินการดังต่อไปนี้

1. จัดตั้งคณะกรรมการตรวจสอบ และดำเนินการทางวินัย ซึ่งประกอบไปด้วยผู้บริหารระดับสูงและผู้แทนจากฝ่ายงานที่เกี่ยวข้องร่วมกันพิจารณา
2. คณะทำงานจัดทำรายงานสรุปผลการตรวจสอบเพื่อรายงานต่อคณะกรรมการตรวจสอบ และคณะกรรมการบริษัทฯ
3. ดำเนินการลงโทษตามกฎหมายข้อบังคับของบริษัทฯ และดำเนินการตามกฎหมายเพื่อเรียกร้องค่าเสียหายและลงโทษตามกระบวนการยุติธรรมต่อไป

จำนวนกรณีหรือประเด็นที่เกี่ยวข้องกับการทุจริตคอร์รัปชัน

	2566	2567	2568
จำนวนกรณีหรือประเด็นที่เกี่ยวข้องกับการทุจริตคอร์รัปชันรวม (กรณี)	0	0	0

การแจ้งเบาะแส (Whistleblowing)

การดำเนินงานในเรื่องการแจ้งเบาะแสในรอบปีที่ผ่านมา

บริษัทมีการดำเนินงานในเรื่องการแจ้งเบาะแส ในรอบปีที่ผ่านมาหรือ : มี

ไม่

บริษัทฯ ยึดมั่นที่จะดำเนินธุรกิจ ด้วยความซื่อสัตย์ และมีจริยธรรม ตลอดจน ปฏิบัติตามกฎหมายและระเบียบที่เกี่ยวข้องอย่างเคร่งครัด บริษัทฯ คาดหวังว่ากรรมการผู้บริหาร พนักงาน ลูกจ้าง และ ผู้มีส่วนได้เสียของบริษัทฯ และบริษัทย่อย จะยึดมั่นและปฏิบัติตามในหลักการดังกล่าว จึงมีนโยบายเกี่ยวกับการร้องเรียนและการแจ้งเบาะแส (Whistleblower Policy) มาใช้ปฏิบัติ และเพื่อให้เป็นช่องทางให้การกระทำผิด ผู้บริหาร พนักงาน ลูกจ้าง และผู้มีส่วนได้เสียของบริษัทฯ สามารถร้องเรียนและแจ้งเบาะแสการกระทำผิดและการทุจริตของบุคคลหนึ่งบุคคลใดต่อบริษัทฯ ทั้งนี้ บริษัทฯ จะให้ความคุ้มครอง และให้เป็นธรรมแก่บุคคลที่แจ้งข้อมูล หรือให้เบาะแสดังกล่าวเกี่ยวกับการทุจริต หรือไม่ปฏิบัติตามกฎหมาย กฎระเบียบ ข้อบังคับบริษัทฯ และหลักจรรยาบรรณในการดำเนินธุรกิจของบริษัทฯ และบริษัทย่อยดังกล่าว สำหรับการแจ้งเรื่องร้องเรียน ผู้ร้องเรียนสามารถแจ้งเรื่องร้องเรียน หรือแจ้งเบาะแสการกระทำผิดและการทุจริตผ่านช่องทางต่างๆ ตามที่เห็นว่าเหมาะสมดังนี้

- 1) แจ้งฝ่ายทรัพยากรบุคคล (ช่องทางนี้สงวนเฉพาะพนักงานและลูกจ้างของบริษัทฯ และบริษัทย่อย)
- 2) ทางจดหมาย ถึง คณะกรรมการตรวจสอบ หรือ ผ่านผู้รับความคิดเห็น ขอร้องเรียน ข้อเสนอแนะภายในบริษัทผู้รับความคิดเห็น ขอร้องเรียน ข้อเสนอแนะภายในบริษัทฯ
- 3) ทางอีเมล ถึง คณะกรรมการตรวจสอบ ผ่านอีเมล auditcom.sino@sinologistics.co.th
- 4) ทางอีเมล ถึง ฝ่ายตรวจสอบภายใน ผ่านอีเมล internalaudit@sinologistics.co.th
- 5) ทางเว็บไซต์ ผ่าน www.sinologistics.co.th
- 6) ในกรณีที่ผู้ยื่นคำร้องเรียนเลือกที่จะไม่เปิดเผยชื่อของตนเอง ผู้ร้องเรียนจะต้องระบุรายละเอียดข้อเท็จจริง หรือหลักฐานที่ชัดเจนเพียงพอที่แสดงให้เห็นว่ามีเหตุอันควรเชื่อว่าการกระทำทุจริตหรือเบียดบังผลประโยชน์ หรือเป็นการกระทำที่เป็นการฝ่าฝืนกฎหมาย กฎระเบียบ ข้อบังคับบริษัท หรือบริษัทย่อยหรือผิดจรรยาบรรณในการดำเนินธุรกิจของบริษัทฯ หรือบริษัทย่อย

ผู้บริหารและพนักงานที่ร้องเรียนแจ้งเบาะแสการกระทำผิดหรือการทุจริตด้วยเจตนาสุจริต แม้ว่าภายหลังบริษัทฯ ได้ดำเนินการสอบสวนแล้ว และพบว่าไม่มีการกระทำผิดตามที่ได้อ้างอิง บริษัทฯ จะไม่ดำเนินการลงโทษใดๆ กับผู้บริหารและพนักงานที่แจ้งเรื่องร้องเรียนหรือเบาะแสดังกล่าว อย่างไรก็ตามหากผลการสอบสวนพบว่าได้ทำด้วยเหตุเจตนาให้ร้าย หรือจงใจให้เกิดผลที่

เป็นอันตรายหรือให้ข้อมูลเท็จ บริษัทฯ จะพิจารณาดำเนินการลงโทษทางวินัยกับผู้บริหารและพนักงานตามข้อบังคับเกี่ยวกับการทำงาน ซึ่งมีบทลงโทษตั้งแต่ตักเตือนด้วยวาจาหรือลายลักษณ์อักษร พักงาน จนถึงให้ออกจากงาน รวมทั้งพิจารณาดำเนินคดีตามกฎหมาย

ทั้งนี้การร้องเรียนจะถือเป็นความลับที่สุด โดยที่ผู้ที่เกี่ยวข้องในการรับเรื่องร้องเรียนหรือเบาะแสการกระทำผิด และการทุจริต และผู้ร้องเรียนไม่จำเป็นต้องเปิดเผยตัวตนของผู้ร้องเรียน เว้นแต่หากเปิดเผยตนเองจะทำให้บริษัทฯ สามารถแจ้งผลการดำเนินการ หรือรายละเอียดเพิ่มเติมในเรื่องที่ร้องเรียนให้ทราบได้

จำนวนกรณีหรือประเด็นที่เกี่ยวข้องกับการแจ้งเบาะแส

	2566	2567	2568
จำนวนกรณีหรือประเด็นที่ได้รับผ่านช่องทางการแจ้งเบาะแสรวม (กรณี)	0	0	0

8.2 รายงานผลการปฏิบัติหน้าที่ของคณะกรรมการตรวจสอบในรอบปีที่ผ่านมา

8.2.1 การเข้าร่วมประชุมของคณะกรรมการตรวจสอบ

การประชุมคณะกรรมการตรวจสอบ (ครั้ง) : 4

รายชื่อกรรมการ	การเข้าประชุมคณะกรรมการตรวจสอบ			เข้าร่วมประชุมเฉลี่ย
	การเข้าประชุม (ครั้ง)	/	สิทธิในการประชุม (ครั้ง)	
1. นาย ศุภเดช พรหมพระสิทธิ์ (ประธานกรรมการตรวจสอบ)	4	/	4	4/4 (100.00%)
2. นาย ภาณุวัตร ชยารักษ์ (กรรมการตรวจสอบ)	4	/	4	4/4 (100.00%)
3. นาย อัครวิทย์ กาญจนโอภาส (กรรมการตรวจสอบ)	4	/	4	4/4 (100.00%)
อัตราการเข้าร่วมประชุมเฉลี่ย				100.00%

8.2.2 ผลการปฏิบัติหน้าที่ของคณะกรรมการตรวจสอบ

คณะกรรมการตรวจสอบบริษัท ไชโน โลจิสติกส์ คอร์ปอเรชั่น จำกัด (มหาชน) (“บริษัทฯ”) ประกอบด้วย กรรมการอิสระของบริษัทฯ จำนวน 3 ท่าน โดยมีนายศุภเดช พรหมพระสิทธิ์ เป็นประธานคณะกรรมการตรวจสอบ นายภาณุวัตร ชยารักษ์ และผศ. ดร. อัครวิทย์ กาญจนโอภาส เป็นกรรมการตรวจสอบ โดยนายศุภเดช พรหมพระสิทธิ์ เป็นกรรมการที่มีคุณสมบัติสามารถปฏิบัติหน้าที่ในการสอบทานความน่าเชื่อถือของงบการเงินตามข้อกำหนดของสำนักงานคณะกรรมการกำกับหลักทรัพย์และตลาดหลักทรัพย์ (ก.ล.ต.) และตลาดหลักทรัพย์แห่งประเทศไทย (ตลท.) คณะกรรมการตรวจสอบได้ปฏิบัติหน้าที่อย่างเป็นอิสระ สอดคล้องกับข้อกำหนด และแนวทางปฏิบัติที่ดีสำหรับคณะกรรมการตรวจสอบ ก.ล.ต. และ ตลท. ทั้งนี้ในปี 2568 คณะกรรมการตรวจสอบได้มีการประชุมเพื่อปฏิบัติหน้าที่ตามขอบเขตความรับผิดชอบที่ระบุไว้ในข้อบังคับคณะกรรมการตรวจสอบ ทั้งสิ้น 4 ครั้ง โดยคณะกรรมการทุกท่านได้เข้าร่วมประชุมครบทุกครั้ง สามารถสรุปสาระสำคัญ ดังนี้

1) การสอบทานรายงานทางการเงิน

คณะกรรมการตรวจสอบได้สอบทานรายงานทางการเงิน ทั้งข้อมูลทางการเงินเฉพาะกิจการและข้อมูลทางการเงินรวมรายไตรมาส และประจำปี โดยคณะกรรมการตรวจสอบมีความเห็นว่ารายงานทางการเงินของบริษัทได้จัดทำขึ้นตามมาตรฐานการรายงานทางการเงิน และมีการเปิดเผยข้อมูลอย่างถูกต้อง ครบถ้วน เชื่อถือได้ และเห็นว่าผู้สอบบัญชีได้ปฏิบัติหน้าที่อย่างเหมาะสมเป็นไปตามมาตรฐานการประกอบวิชาชีพการสอบบัญชี

2) การพิจารณารายการที่เกี่ยวข้องกัน

คณะกรรมการตรวจสอบได้พิจารณารายการที่เกี่ยวข้องกัน หรือรายการอาจมีความขัดแย้งทางผลประโยชน์ให้เป็นไปตามกฎหมาย ประกาศของคณะกรรมการกำกับตลาดทุน และข้อกำหนดของตลาดหลักทรัพย์แห่งประเทศไทย โดยมีความเห็นว่า การเข้าทำรายการดังกล่าวมีความสมเหตุสมผล เป็นไปตามเงื่อนไขทางการค้าทั่วไปและเป็นประโยชน์สูงสุดต่อบริษัทฯ

3) การสอบทานระบบการควบคุมภายใน (Internal Control) และระบบการตรวจสอบภายใน (Internal Audit)

คณะกรรมการตรวจสอบพิจารณาและเห็นว่าบริษัทฯ มีระบบการควบคุมภายในอย่างเพียงพอที่ช่วยป้องกันและลดความเสี่ยงที่มีสาระสำคัญ ซึ่งอาจเกิดขึ้นได้ รวมทั้งมีการปฏิบัติตามระบบการควบคุมภายในที่กำหนดไว้ นอกจากนี้คณะกรรมการตรวจสอบได้พิจารณาและอนุมัติแผนการตรวจสอบภายในประจำปี 2568 ซึ่งสอดคล้องตามการประเมินความเสี่ยงของบริษัทฯ และมีการติดตามการดำเนินการแก้ไขตามรายงานผลการตรวจสอบในประเด็นที่มีนัยสำคัญ ทั้งนี้ คณะกรรมการตรวจสอบมีความเห็นว่าบริษัทฯ มีระบบการตรวจสอบภายในที่เหมาะสม

4) การปฏิบัติตามกฎหมายที่เกี่ยวข้อง

คณะกรรมการตรวจสอบได้สอบทานประสิทธิภาพและประสิทธิผลด้านการกำกับดูแลกิจการที่ดี สนับสนุนและส่งเสริมการดำเนินธุรกิจตามแนวการพัฒนาอย่างยั่งยืน สอบทานให้บริษัทฯ มีกระบวนการในการต่อต้านคอร์รัปชันอย่างมีประสิทธิภาพและประสิทธิผลสอดคล้องตามแนวทางของหน่วยงานกำกับดูแลต่างๆ เริ่มตั้งแต่การส่งเสริมและสร้างความตระหนักรู้ การประเมินความเสี่ยง การควบคุมภายใน การสร้างระบบงานเชิงป้องกัน การรายงานการกระทำความผิด ตลอดจนสอบทานการปฏิบัติตามกฎหมายและกฎระเบียบที่เกี่ยวข้อง กำชับให้มีการติดตามและเตรียมความพร้อมสำหรับกฎหมายใหม่ที่จะมีผลบังคับใช้ในอนาคตและอาจส่งผลกระทบต่อบริษัทฯ รวมถึงสอบทานประสิทธิภาพและประสิทธิผลของการบริหารความเสี่ยง และติดตามผลการบริหารความเสี่ยงที่สำคัญ ทั้งยังให้ข้อสังเกต และ เน้นย้ำถึงการเตรียมความพร้อมของบุคลากรเพื่อรองรับธุรกิจที่มีการเติบโตและเปลี่ยนแปลงอย่างรวดเร็ว

5) การคัดเลือกผู้สอบบัญชี / ผู้ตรวจสอบภายใน และกำหนดค่าตอบแทน

คณะกรรมการตรวจสอบพิจารณาคัดเลือก เสนอแต่งตั้งผู้สอบบัญชีของบริษัทฯ รวมทั้งเสนอค่าตอบแทนของผู้สอบบัญชีของบริษัทฯ และประเมินประสิทธิภาพการทำงานของผู้สอบบัญชี สอบทานความเป็นอิสระของผู้สอบบัญชี คุณสมบัติของผู้สอบบัญชีที่ได้รับความเห็นชอบจากสำนักงานคณะกรรมการกำกับหลักทรัพย์และตลาดหลักทรัพย์ โดยในปี 2568 คณะกรรมการตรวจสอบมีความเห็นชอบเสนอต่อคณะกรรมการของบริษัทฯ เพื่อเสนอต่อที่ประชุมผู้ถือหุ้นพิจารณาอนุมัติดังต่อไปนี้ เห็นสมควรแต่งตั้ง บริษัทสำนักงานอีวาย จำกัด (EY) โดยมี

- | | |
|--------------------------------------|--|
| 1) นายวรพจน์ อำนวยพาณิชย์ | ผู้สอบบัญชีรับอนุญาตเลขที่ 4640 และ/หรือ |
| 2) นางสาวสินีนารถ จิระไชยเชื่อนพันธ์ | ผู้สอบบัญชีรับอนุญาตเลขที่ 6287 และ/หรือ |
| 3) นายฤชดา เลิศวนา | ผู้สอบบัญชีรับอนุญาตเลขที่ 4958 |

เป็นผู้สอบบัญชี และแสดงความเห็นต่องบการเงินของบริษัทฯ สำหรับรอบระยะเวลาบัญชีสิ้นสุด ณ วันที่ 31 ธันวาคม 2568 โดยมีค่าตอบแทนการสอบบัญชีประจำปี 2568 สำหรับบริษัทฯ เป็นจำนวนเงิน 1,800,000 บาท

โดยสรุป คณะกรรมการตรวจสอบได้ปฏิบัติหน้าที่และความรับผิดชอบตามที่ระบุไว้ในกฎบัตรของคณะกรรมการตรวจสอบโดยใช้ความรู้ ความสามารถที่หลากหลาย และความระมัดระวังด้วยความรอบคอบ มีความเป็นอิสระตลอดจนให้ความเห็นและข้อเสนอแนะต่างๆ เพื่อให้เกิดประโยชน์ต่อผู้มีส่วนได้เสียอย่างเท่าเทียม ทั้งนี้คณะกรรมการตรวจสอบมีความเห็นว่า กลุ่มบริษัทได้ให้ความสำคัญต่อการดำเนินงานที่มีประสิทธิภาพและประสิทธิผล มีการจัดทำรายงานทางการเงินที่มีความถูกต้อง เชื่อถือได้ สอดคล้องตามมาตรฐานการรายงานทางการเงิน มีการเปิดเผยข้อมูลรายการระหว่างกันที่อาจก่อให้เกิดความขัดแย้งทางผลประโยชน์อย่างเพียงพอ มีกระบวนการกำกับดูแลกิจการที่ดี กระบวนการบริหารความเสี่ยง และกระบวนการควบคุมภายในที่เพียงพอและเหมาะสม รวมทั้งได้ปฏิบัติตามกฎหมายระเบียบและข้อบังคับที่เกี่ยวข้องกับการดำเนินธุรกิจ

8.3 สรุปผลการปฏิบัติหน้าที่ของคณะกรรมการชุดย่อยอื่น ๆ

8.3.1 - 8.3.2 การเข้าประชุมและผลการปฏิบัติหน้าที่ของคณะกรรมการชุดย่อยอื่น ๆ

การเข้าประชุมของคณะกรรมการบริหาร

การประชุมคณะกรรมการบริหาร (ครั้ง) : 12

รายชื่อกรรมการ	การเข้าประชุมของคณะกรรมการบริหาร			เข้าร่วมประชุมเฉลี่ย
	การเข้าประชุม (ครั้ง)	/	สิทธิในการประชุม (ครั้ง)	
1. นาย นันทมนัส วิทยศักดิ์พันธุ์ (ประธานกรรมการบริหาร)	12	/	12	12 / 12 (100.00%)
2. นาย กวีล กฤษเจริญ (กรรมการบริหาร)	12	/	12	12 / 12 (100.00%)
3. นางสาว อรชพร วิทยศักดิ์พันธุ์ (กรรมการบริหาร)	12	/	12	12 / 12 (100.00%)
4. นาย วีระชัย สิลาวฒนพนิช (กรรมการบริหาร)	12	/	12	12 / 12 (100.00%)
5. นาย สุริยะ ทั้งไพศาล (กรรมการบริหาร)	12	/	12	12 / 12 (100.00%)
อัตราการเข้าร่วมประชุมเฉลี่ย				100.00%

ผลการปฏิบัติหน้าที่ของคณะกรรมการบริหาร

คณะกรรมการบริษัท ไชโย โลจิสติกส์ คอร์ปอเรชั่น จำกัด (มหาชน) ได้แต่งตั้งคณะกรรมการบริหารเพื่อทำหน้าที่ และมีบทบาทที่สำคัญในการดำเนินการให้เป็นไปตามกลยุทธ์ นโยบาย รวมถึงระเบียบของบริษัทฯ และบริษัทย่อย และมีอำนาจหน้าที่ควบคุมดูแลกิจการของบริษัทฯ และบริษัทย่อย ตลอดจนดำเนินการต่าง ๆ ตามที่คณะกรรมการบริษัทฯ มอบหมายเพื่อให้บรรลุซึ่งวิสัยทัศน์ของบริษัทฯ และบริษัทย่อย และสอดคล้องกับพันธกิจของบริษัทฯ และบริษัทย่อย รวมทั้งมีหน้าที่ส่งเสริมให้มีการบริหารกิจการให้เป็นไปตามค่านิยมหลักของบริษัทฯ และบริษัทย่อย คณะกรรมการบริหารประกอบด้วย 1) นาย นันทมนัส วิทยศักดิ์พันธุ์ 2) นางสาวอรชพร วิทยศักดิ์พันธุ์ 3) นายวีระชัย สิลาวฒนพนิช 4) นายกวีล กฤษเจริญ และ 5) นายสุริยะ ทั้งไพศาล ในปี 2568 มีการประชุมคณะกรรมการบริหารทั้งสิ้น 12 ครั้ง ซึ่งกรรมการบริหารทุกท่านได้เข้าร่วมประชุมครบทุกครั้ง โดยรายละเอียดการดำเนินงานที่สำคัญมีดังนี้

1. จัดทำวิสัยทัศน์ กลยุทธ์ทางธุรกิจ ทิศทางของธุรกิจ นโยบายทางธุรกิจ เป้าหมาย แนวทางแผนการดำเนินงาน แผนการพัฒนาศักยภาพและงบประมาณของบริษัทฯ เพื่อนำเสนอต่อคณะกรรมการบริษัทเพื่อพิจารณาอนุมัติ
2. ตรวจสอบ ติดตาม การดำเนินนโยบาย และแนวทางการบริหารงานด้านต่างๆ ของบริษัทฯ ให้เป็นไปตามที่คณะกรรมการบริษัทมอบหมายอย่างมีประสิทธิภาพ โดยติดตามการดำเนินงานในภาพรวมของบริษัทฯ เป็นประจำทุกเดือน เพื่อผลักดันให้ธุรกิจของบริษัทฯ เป็นไปตามเป้าหมายที่กำหนดไว้
3. ร่วมกับฝ่ายจัดการในการพิจารณาและขอแนะนำในการกำกับดูแลและติดตามความคืบหน้าการนำบริษัทฯ เข้าจดทะเบียนในตลาดหลักทรัพย์แห่งประเทศไทย เพื่อให้เป็นไปตามแผนงานที่กำหนด

- กำหนดโครงสร้างองค์กรเพื่อนำเสนอต่อคณะกรรมการบริษัทฯ และกำหนดนโยบายเกี่ยวกับการบริหารจัดการบริษัทฯ และบริษัทย่อย การแต่งตั้งโยกย้ายผู้บริหารของแต่ละธุรกิจ พิจารณาและติดตามแผนงานการสร้างความบริหารทดแทน รวมถึงแผนงานด้านกำลังคน และการกำหนดหลักเกณฑ์การจ่ายผลตอบแทนตั้งแต่ระดับตำแหน่งรองประธานเจ้าหน้าที่บริหารลงไป และหลักเกณฑ์การประเมินผลงานของผู้บริหาร
- พิจารณาอนุมัติงบประมาณประจำปี ได้แก่ งบประมาณรายจ่ายลงทุนประจำปี งบประมาณเพิ่มเติมระหว่างปี และการทบทวนโครงการลงทุนเมื่อโครงการลงทุนนั้นมีแนวโน้มเกินวงเงินงบประมาณที่ได้รับอนุมัติไว้ รวมถึงงบประมาณค่าใช้จ่ายการลงทุน งบประมาณการขาย และบริหาร ประจำปีและที่เกินงบประมาณ โดยวงเงินสำหรับแต่ละรายการเป็นไปตามที่กำหนดไว้ในอำนาจอนุมัติ
- กำหนดหลักเกณฑ์และงบประมาณการขึ้นค่าจ้าง เงินรางวัล หรือการจ่ายผลตอบแทนอื่น รวมถึงกำหนดและแก้ไขเปลี่ยนแปลงสวัสดิการต่างๆ ของพนักงาน

การเข้าประชุมของคณะกรรมการบริหารความเสี่ยง

การประชุมคณะกรรมการบริหารความเสี่ยง (ครั้ง) : 5

รายชื่อกรรมการ	การเข้าประชุมของคณะกรรมการบริหารความเสี่ยง			เข้าร่วมประชุมเฉลี่ย
	การเข้าประชุม (ครั้ง)	/	สิทธิในการประชุม (ครั้ง)	
1. นาย อธิกร ขำเดช (ประธานกรรมการชุดย่อย)	5	/	5	5 / 5 (100.00%)
2. นาย กวีล กฤษเจริญ (กรรมการชุดย่อย)	5	/	5	5 / 5 (100.00%)
3. นาย อัครวิทย์ กาญจนโอภาส (กรรมการชุดย่อย, กรรมการอิสระ)	5	/	5	5 / 5 (100.00%)
4. นาย นันทมนัส วิทยศักดิ์พันธ์ (กรรมการชุดย่อย, กรรมการอิสระ)	5	/	5	5 / 5 (100.00%)
อัตราการเข้าร่วมประชุมเฉลี่ย				100.00%

ผลการปฏิบัติหน้าที่ของคณะกรรมการบริหารความเสี่ยง

คณะกรรมการบริษัท ไชโน โลจิสติกส์ คอร์ปอเรชั่น จำกัด (มหาชน) ได้แต่งตั้งคณะกรรมการบริหารความเสี่ยงเพื่อทำหน้าที่เป็นคณะกรรมการชุดย่อยของคณะกรรมการบริษัทฯ ที่ได้รับการแต่งตั้งเพื่อรับผิดชอบโดยตรงในการกำกับดูแลบริหารความเสี่ยงของบริษัทฯ กำหนดนโยบายด้านการบริหารความเสี่ยงให้ครอบคลุมทั้งองค์กร รวมทั้งกำกับดูแลให้บริษัทฯ มีระบบหรือกระบวนการบริหารจัดการความเสี่ยง เพื่อให้บรรลุความสำเร็จตามวัตถุประสงค์และเป้าหมายที่บริษัทฯ กำหนดไว้ รวมถึงมีการสนับสนุนการปฏิบัติงาน สร้างความเชื่อมั่นให้แก่ผู้มีส่วนได้เสีย เพื่อให้บริษัทเติบโตอย่างยั่งยืน และเพื่อให้กิจการมีระบบกำกับดูแลที่ดี คณะกรรมการบริหารความเสี่ยงประกอบด้วย 1) นายอธิกร ขำเดช 2) นาย นันทมนัส วิทยศักดิ์พันธ์ 3) นาย กวีล กฤษเจริญ และ 4) นายอัครวิทย์ กาญจนโอภาส ในปี 2568 มีการประชุมคณะกรรมการบริหารความเสี่ยงทั้งสิ้น 5 ครั้ง ซึ่งคณะกรรมการทุกท่านได้เข้าร่วมประชุมครบทุกครั้ง โดยรายละเอียดการดำเนินงานที่สำคัญมีดังนี้

- กำหนดนโยบาย และกรอบการประเมิน และบริหารความเสี่ยงของบริษัทฯ เพื่อนำเสนอต่อคณะกรรมการบริษัทเพื่ออนุมัติ
- จัดทำคู่มือบริหารความเสี่ยง และแผนบริหารความเสี่ยงซึ่งครอบคลุมความเสี่ยงประเภทต่างๆ ที่สำคัญ ได้แก่ ความเสี่ยงด้านกลยุทธ์ (Strategic Risk) ความเสี่ยงด้านการปฏิบัติการ (Operational Risk) ความเสี่ยงด้านการเงิน (Financial Risk) ความเสี่ยงด้านชื่อเสียง (Reputation Risk) ความเสี่ยงด้านกฎหมาย ระเบียบข้อบังคับ (Compliance Risk) ความเสี่ยงด้านเทคโนโลยีสารสนเทศ (IT Risk) และความเสี่ยงด้านอื่นๆ อาทิเช่น ความเสี่ยงด้านการทุจริตคอร์รัปชัน เป็นต้น เพื่อนำเสนอต่อคณะกรรมการบริษัทฯ เพื่ออนุมัติ

- กำหนดมาตรการ แนวทาง และกลยุทธ์การบริหารความเสี่ยงระดับองค์กร เพื่อให้ความเสี่ยงอยู่ในระดับที่ยอมรับได้ ภายใต้ต้นทุนที่เหมาะสม
- พิจารณาให้เห็นในการติดตาม และการประเมินผลการบริหารความเสี่ยงระดับองค์กรและดำเนินการให้มั่นใจว่าบริษัทฯ มีการจัดการความเสี่ยงในด้านต่างๆ ที่สำคัญรวมทั้งความเสี่ยงด้านการทุจริตคอร์รัปชันอย่างเพียงพอและเหมาะสม
- จัดกิจกรรมในการดำเนินงานตามแผนบริหารความเสี่ยง รวมถึงแจ้งให้ข้อแนะนำแก่หน่วยงานต่างๆ รับทราบ และปฏิบัติตามมาตรการบริหารความเสี่ยงที่กำหนดไว้ให้เป็นไปทางเดียวกันทั้งองค์กร

การเข้าประชุมของคณะกรรมการสรรหาและพิจารณาค่าตอบแทน

การประชุมคณะกรรมการสรรหาและพิจารณาค่าตอบแทน (ครั้ง) : 2

รายชื่อกรรมการ	การเข้าประชุมของคณะกรรมการสรรหาและพิจารณาค่าตอบแทน			เข้าร่วมประชุมเฉลี่ย
	การเข้าประชุม (ครั้ง)	/	สิทธิในการประชุม (ครั้ง)	
1. นาย ภาณุวัตร ชยารักษ์ (ประธานกรรมการชุดย่อย, กรรมการอิสระ)	2	/	2	2 / 2 (100.00%)
2. นาย นันทมนัส วิทยศักดิ์พันธ์ (กรรมการชุดย่อย)	2	/	2	2 / 2 (100.00%)
3. นาย ศุภเดช พรหมพระสิทธิ์ (กรรมการชุดย่อย, กรรมการอิสระ)	2	/	2	2 / 2 (100.00%)
อัตราการเข้าร่วมประชุมเฉลี่ย				100.00%

ผลการปฏิบัติหน้าที่ของคณะกรรมการสรรหาและพิจารณาค่าตอบแทน

คณะกรรมการบริษัท ไชโน โลจิสติกส์ คอร์ปอเรชั่น จำกัด (มหาชน) ได้แต่งตั้งคณะกรรมการสรรหาและพิจารณาค่าตอบแทน เพื่อปฏิบัติหน้าที่ในการสรรหาบุคคลเพื่อดำรงตำแหน่งกรรมการบริษัท และประธานเจ้าหน้าที่บริหารของบริษัทฯ และกำหนดค่าตอบแทนให้แก่กรรมการบริษัทฯ และประธานเจ้าหน้าที่บริหารเพื่อเสนอให้ที่ประชุมผู้ถือหุ้นและ/หรือที่ประชุมคณะกรรมการบริษัทฯ มีมติอนุมัติได้อย่างเหมาะสม โปร่งใส และเป็นไปตามหลักการกำกับดูแลกิจการที่ดี ตามมาตรฐานสากล คณะกรรมการสรรหาและพิจารณาค่าตอบแทนประกอบด้วย 1) นายภาณุวัตร ชยารักษ์ 2) นายศุภเดช พรหมพระสิทธิ์ และ 3) นาย นันทมนัส วิทยศักดิ์พันธ์ ในปี 2568 มีการประชุมคณะกรรมการสรรหาและพิจารณาค่าตอบแทนทั้งสิ้น 2 ครั้ง ซึ่งคณะกรรมการทุกท่านได้เข้าร่วมประชุมครบทุกครั้ง โดยรายละเอียดการดำเนินงานที่สำคัญมีดังนี้

- คัดเลือกบุคคลที่มีคุณสมบัติเหมาะสมและสมควรได้รับการเสนอรายชื่อเป็นกรรมการบริษัทฯ ตามหลักเกณฑ์และกระบวนการในการสรรหาที่กำหนดขึ้นอย่างมีหลักเกณฑ์และความโปร่งใส เพื่อเสนอต่อที่ประชุมคณะกรรมการบริษัทและ/หรือที่ประชุมผู้ถือหุ้นเพื่อพิจารณา
- พิจารณากำหนดหลักเกณฑ์และวิธีการกำหนดค่าตอบแทนกรรมการบริษัทฯ และประธานเจ้าหน้าที่บริหาร
- พิจารณากำหนดค่าตอบแทนให้แก่กรรมการบริษัทฯ และประธานเจ้าหน้าที่บริหารตามหลักเกณฑ์และวิธีการกำหนดค่าตอบแทนที่กำหนดขึ้นอย่างเป็นธรรมและสมเหตุสมผล เพื่อเสนอต่อที่ประชุมคณะกรรมการบริษัทและ/หรือที่ประชุมผู้ถือหุ้นเพื่อพิจารณามติ
- พิจารณางบประมาณการขึ้นเงินเดือนและโบนัสประจำปีของทั้งบริษัทฯ และบริษัทย่อย ให้เหมาะสมสอดคล้องกับผลประกอบการของบริษัทฯ และบริษัทย่อย และมาตรฐานของอุตสาหกรรมประเภทเดียวกันเพื่อนำเสนอขออนุมัติจากคณะกรรมการบริษัทฯ

9. การควบคุมภายในและรายการระหว่างกัน

9.1 การควบคุมภายใน

สรุปความเห็นของคณะกรรมการบริษัทเกี่ยวกับระบบการควบคุมภายในของบริษัท

บริษัทฯ ได้ว่าจ้าง บริษัท สำนักงาน เอ.เอ็ม.ที. โซลูชั่น จำกัด (“AMT”) เป็นผู้ตรวจสอบภายในของบริษัทฯ มีนายสุพจน์ ปานน้อย เป็นหัวหน้างานตรวจสอบภายในเพื่อทำการตรวจสอบระบบควบคุมภายในและการปฏิบัติตามระบบของบริษัทฯ และบริษัทย่อย

คณะกรรมการบริษัทฯ ได้พิจารณาประเมินความเพียงพอของระบบควบคุมภายในตามแบบประเมินความเพียงพอของระบบการควบคุมภายในของคณะกรรมการกำกับหลักทรัพย์และตลาดหลักทรัพย์ โดยการสอบถามข้อมูลเพิ่มเติมจากผู้บริหารในด้านต่างๆ 5 องค์ประกอบ ได้แก่

1. การควบคุมภายในองค์กร (Control Environment)
2. การประเมินความเสี่ยง (Risk Assessment)
3. การควบคุมการปฏิบัติงาน (Control Activities)
4. ระบบสารสนเทศและการสื่อสารข้อมูล (Information and Communication)
5. ระบบติดตาม (Monitoring Activities)

9.1.1 ความเพียงพอและความเหมาะสมของระบบการควบคุมภายใน

ระบบการควบคุมภายในของบริษัท : COSO - Enterprise Risk Management Framework (ERM)

COSO - Enterprise Risk Management Framework (ERM)

คณะกรรมการบริษัทฯ มีความเห็นว่าระบบการควบคุมภายในของบริษัทฯ มีความเพียงพอ เหมาะสม และสอดคล้องกับลักษณะการประกอบธุรกิจและสภาพการณ์ปัจจุบันของบริษัทฯ เนื่องจากบริษัทฯ ได้ดำเนินการให้บุคลากรปฏิบัติตามระบบการควบคุมภายใน รวมทั้งมีระบบการควบคุมภายในเกี่ยวกับการติดตาม ควบคุม ซึ่งครอบคลุมถึงการป้องกันทรัพย์สินของบริษัทฯ จากการสูญหาย หรือการนำไปใช้โดยมิชอบ หรือโดยไม่มีอำนาจ รวมถึงการทำการธุรกรรมกับบุคคลที่อาจมีความขัดแย้งและบุคคลที่เกี่ยวข้องกันอย่างเพียงพอแล้ว

9.1.2 ข้อบกพร่องเกี่ยวกับระบบควบคุมภายใน

	2566	2567	2568
จำนวนข้อบกพร่องเกี่ยวกับระบบควบคุมภายใน รวม (กรณี)	0	0	0

9.1.3 ความเห็นของคณะกรรมการตรวจสอบและข้อสังเกตจากผู้สอบบัญชีเกี่ยวกับการควบคุมภายใน

คณะกรรมการตรวจสอบมีความเห็นเกี่ยวกับการควบคุมภายใน : ไม่มี

ต่างจากความเห็นของคณะกรรมการบริษัทหรือไม่

ผู้สอบบัญชีมีข้อสังเกตเกี่ยวกับการควบคุมภายในของบริษัทหรือไม่ : ไม่มี

9.1.4 ความเห็นของคณะกรรมการตรวจสอบต่อการดำรงตำแหน่งหัวหน้างานตรวจสอบภายใน

หัวหน้างานตรวจสอบภายใน : บริการจากหน่วยงานภายนอก (Outsource)

คณะกรรมการตรวจสอบได้พิจารณาคุณสมบัติของ นายนายสุพจน์ ปานน้อย แล้วเห็นว่า มีความเหมาะสมเพียงพอกับการปฏิบัติหน้าที่ดังกล่าว เนื่องจากมีคุณสมบัติ วุฒิการศึกษา ประสบการณ์ในการปฏิบัติงาน และได้เข้ารับการอบรมที่เหมาะสมเพียงพอต่อการเป็นผู้ควบคุมการปฏิบัติงานดังกล่าว

9.1.5 การแต่งตั้ง ถอดถอน และโยกย้ายผู้ดำรงตำแหน่งหัวหน้างานตรวจสอบภายใน

การแต่งตั้ง ถอดถอน และโยกย้าย : มี

หัวหน้างานตรวจสอบภายใน

ต้องได้รับอนุมัติจากคณะกรรมการตรวจสอบหรือไม่

ทั้งนี้คณะกรรมการตรวจสอบมีหน้าที่ในการพิจารณาความเป็นอิสระของหน่วยงานตรวจสอบภายในตลอดจนพิจารณาอนุมัติการแต่งตั้ง โยกย้าย เลิกจ้างหัวหน้างานตรวจสอบภายใน หรือหน่วยงานอื่นใดที่รับผิดชอบเกี่ยวกับการตรวจสอบภายใน รวมถึงการพิจารณาและให้ความเห็นชอบงบประมาณประจำปี อัตราค่าจ้าง และ ทรัพยากรที่จำเป็นในการปฏิบัติงานของฝ่ายตรวจสอบภายใน อนุมัติแผนการตรวจสอบประจำปี รวมถึงการพิจารณาอนุมัติการทบทวนปรับเปลี่ยนแผนงานตรวจสอบในส่วนที่มีนัยสำคัญ รวมถึงกำกับดูแลการปฏิบัติงานของฝ่ายตรวจสอบภายในให้สอดคล้องตามแผนการตรวจสอบประจำปีที่ได้รับอนุมัติ และเป็นไปตามมาตรฐานสากลในการปฏิบัติงานวิชาชีพตรวจสอบภายใน และประเมินคุณภาพการปฏิบัติงานตรวจสอบภายในเป็นประจำทุกปี

9.2 รายการระหว่างกัน

รายการระหว่างกันของบริษัทฯ และบริษัทย่อยกับบุคคลที่อาจมีความขัดแย้งสำหรับปีสิ้นสุดวันที่ 31 ธันวาคม 2568 สามารถสรุปได้ดังนี้

รายการระหว่างกัน

บริษัทมีการทำรายการระหว่างกันหรือไม่ : มี

9.2.1 - 9.2.2 ชื่อกลุ่มบุคคลที่อาจมีความขัดแย้ง ลักษณะความสัมพันธ์ และข้อมูลรายการระหว่างกัน

บุคคล/นิติบุคคลที่อาจมีความขัดแย้ง

ชื่อบุคคลหรือ นิติบุคคล /ลักษณะการ ประกอบธุรกิจ	ลักษณะความสัมพันธ์	ข้อมูล ณ วันที่
บริษัท อินเตอร์ คอนเน คชั่นส์ โลจิสติกส์ จำกัด บริการขนส่งทางบก และบริการด้าน ศุลกากร	เป็นบริษัทย่อยของบริษัทฯ โดยบริษัทฯ ถือหุ้นร้อยละ 99.98	31 ธ.ค. 2567
บริษัท คีโดกู (ไทย แลนด์) จำกัด ผลิตผลิตภัณฑ์อื่น ๆ จากเมล็ดธัญพืชซึ่งมีได้ จัด ประเภทไวโนที่อื่น	บริษัทที่มีนายสุริยะ ทั้งไพศาล กรรมการของบริษัท ไฮโน โลจิสติกส์ คอร์ปอเรชั่น จำกัด (มหาชน) และญาติ เป็นผู้ถือหุ้น และเป็นกรรมการบริษัท	31 ม.ค. 2567
บริษัท ชัยอุดมสิน จำกัด ประกอบธุรกิจการ ขายส่งข้าวเปลือกและ ธัญพืชอื่นๆ	บริษัทที่มีนายสุริยะ ทั้งไพศาล กรรมการของบริษัท ไฮโน โลจิสติกส์ คอร์ปอเรชั่น จำกัด (มหาชน) และญาติ เป็นผู้ถือหุ้น และเป็นกรรมการบริษัท	31 ธ.ค. 2567

ชื่อบุคคลหรือ นิติบุคคล /ลักษณะการ ประกอบธุรกิจ	ลักษณะความสัมพันธ์	ข้อมูล ณ วันที่
บริษัท กันยา กายภาพบำบัด จำกัด ประกอบกิจการสถาน พยาบาล กายภาพบำบัด ให้ บริการทาง กายภาพบำบัดภายใน และภายนอกสถานที่	บริษัทที่มีนางจิตวรี ขำเดช ภรรยา นายอิทธิกร ขำเดช (กรรมการของบริษัทฯ) เป็น กรรมการบริษัท	31 ธ.ค. 2567
บริษัท เอสเอ็นซี คาร์โก เซอร์วิส จำกัด ประกอบธุรกิจ เป็น ตัวแทนรับจัดการการ ขนส่งสินค้าทางอากาศ	เป็นบริษัทย่อยของบริษัทฯ โดยบริษัทฯ ถือหุ้นร้อยละ 99.98	31 ธ.ค. 2567
บริษัท ทาการะ (ไทย แลนด์) จำกัด ประกอบธุรกิจการผลิต สินค้าเกษตร อุตสาหกรรม เพื่อ จำหน่ายในประเทศและ ส่งออกไปยังต่าง ประเทศ	บริษัทที่มีนายสุริยะ ทั้งไพศาล กรรมการของบริษัทฯ ไฮโน โลจิสติกส์ คอร์ปอเรชั่น จำกัด (มหาชน) และญาติ เป็นผู้ถือ	31 ธ.ค. 2567
บริษัท ไทย อินเตอร์ เนชั่นแนล คอนเทนเนอร์ เซอวิส จำกัด ประกอบกิจการลานรับ ฝากตู้คอนเทนเนอร์	บริษัทร่วมลงทุน ในอัตราส่วนร้อยละ 15 กับบริษัท ไทย อินเตอร์เนชั่นแนล โลจิสติกส์ จำกัด และนางสาวโลลักษณ์ ชำนาญโลหะวานิช	31 ธ.ค. 2567

ชื่อบุคคลหรือ นิติบุคคล /ลักษณะการ ประกอบธุรกิจ	ลักษณะความสัมพันธ์	ข้อมูล ณ วันที่
<p>SINO WORLDWIDE LOGISTICS (MALAYSIA) SDN. BHD.</p> <p>ให้บริการขนส่งสินค้า ระหว่างประเทศทั้งทาง อากาศ ทางทะเล ทาง บกและการขนส่งต่อ เนื่องหลายรูปแบบรวม ถึงการให้บริการเช่าคลัง สินค้า พิธีการศุลกากร และบริการสนับสนุน อื่น ๆ</p>	<p>กิจการร่วมค้าของบริษัท ไซโน โลจิสติกส์ คอร์ปอเรชั่น จำกัด (มหาชน)</p>	<p>31 ธ.ค. 2568</p>
<p>SINO WORLDWIDE LOGISTICS (VIETNAM) CO.,LTD</p> <p>ให้บริการขนส่งสินค้า ระหว่างประเทศทั้งทาง อากาศ ทางทะเล ทาง บกและการขนส่งต่อ เนื่องหลายรูปแบบรวม ถึงการให้บริการเช่าคลัง สินค้า พิธีการศุลกากร และบริการสนับสนุน อื่น ๆ</p>	<p>เป็นกิจการร่วมค้าของบริษัท ไซโน โลจิสติกส์ คอร์ปอเรชั่น จำกัด (มหาชน)</p>	<p>31 ธ.ค. 2568</p>

ชื่อบุคคลหรือ นิติบุคคล /ลักษณะการ ประกอบธุรกิจ	ลักษณะความสัมพันธ์	ข้อมูล ณ วันที่
บริษัท เอ.เอส.โลจิสติกส์ จำกัด ประกอบกิจการขนส่ง และขนถ่ายสินค้า และ คนโดยสารทางบก ทาง น้ำ ทางอากาศ ทั้ง ภายในและระหว่าง ประเทศ	เป็นบริษัทย่อยของบริษัท เอสเอ็นซี คาร์โก เซอร์วิสেস จำกัด	31 ธ.ค. 2568

รายละเอียดรายการระหว่างกัน

รายการระหว่างกัน	มูลค่ารายการสิ้นสุรอบปีบัญชี (ล้านบาท)		
	2566	2567	2568
บริษัท อินเตอร์ คอนเนคชั่นส์ โลจิสติกส์ จำกัด			
รายการที่ 1 <u>ลักษณะรายการ</u> รายได้จากการบริการ <u>รายละเอียด</u> บริษัทฯ ได้ให้บริการจัดการขนส่งสินค้าระหว่างประเทศแก่ลูกค้าจำนวน 2 ราย ผ่าน ICL โดย ICL ทำหน้าที่รับงานจากลูกค้า <u>ความจำเป็น/ความสมเหตุสมผล</u> เนื่องจาก ICL ได้ขึ้นทะเบียนเป็นผู้ขายกับลูกค้าทั้ง 2 ราย รวมถึงลูกค้าทั้ง 2 รายดังกล่าว ไม่มีนโยบายเปิดรับผู้ขายรายใหม่ในช่วงปีที่ผ่านมา ดังนั้น ICL ทำหน้าที่เป็นตัวกลางในการรับชำระค่าบริการระหว่างลูกค้าและบริษัทฯ <u>ความเห็นของคณะกรรมการตรวจสอบ</u> การเข้าทำรายการดังกล่าวมีความสมเหตุสมผลและมีเงื่อนไขทางการค้าทั่วไป ซึ่งเป็นรายการสนับสนุนธุรกิจปกติ	0.15	0.19	1.45
รายการที่ 2 <u>ลักษณะรายการ</u>	18.98	36.23	94.37

รายการระหว่างกัน	มูลค่ารายการสิ้นสุดรอบปีบัญชี (ล้านบาท)		
	2566	2567	2568
<ul style="list-style-type: none"> ต้นทุนการให้บริการ <p><u>รายละเอียด</u></p> <p>บริษัทฯ ได้ว่าจ้าง ICL ในการให้บริการด้านขนส่งสินค้าทางบกในประเทศ และพิธีการศุลกากรแก่บริษัทฯ</p> <p><u>ความจำเป็น/ความสมเหตุสมผล</u></p> <p>โดยราคาที่เสนอจาก ICL เป็นราคาตลาด และมีการเปรียบเทียบราคาจากผู้ขายรายอื่นอย่างน้อย 1 ราย นอกเหนือจากนั้น บริษัทฯ ได้ว่าจ้าง ICL ให้ดำเนินงานจัดเก็บเงินและประสานงาน (Handling)</p> <p><u>ความเห็นของคณะกรรมการตรวจสอบ</u></p> <p>การเข้าทำรายการดังกล่าวมีความสมเหตุสมผลและมีเงื่อนไขทางการค้าทั่วไป ซึ่งเป็นรายการธุรกิจปกติ</p>			
<p>รายการที่ 3</p> <p><u>ลักษณะรายการ</u></p> <p>รายการช่วยเหลือทางการเงิน</p> <ul style="list-style-type: none"> ดอกเบี้ยรับ <p><u>รายละเอียด</u></p> <p>บริษัทให้ ICL กู้ยืมเงินจำนวน 10,000,000 บาท ดอกเบี้ยร้อยละ 5 ต่อปี กำหนดระยะเวลากู้ยืม 6 เดือน เพื่อใช้เป็น working capital</p> <p><u>ความจำเป็น/ความสมเหตุสมผล</u></p> <p>รายการดังกล่าวสมเหตุสมผลและเป็นประโยชน์ต่อบริษัทย่อยในการเสริมสภาพคล่องในการดำเนินธุรกิจและสนับสนุนโครงการขยายกิจการของบริษัทย่อย</p> <p><u>ความเห็นของคณะกรรมการตรวจสอบ</u></p> <p>รายการดังกล่าวสมเหตุสมผลและเป็นประโยชน์ต่อบริษัทย่อยในการเสริมสภาพคล่องในการดำเนินธุรกิจและสนับสนุนโครงการขยายกิจการของบริษัทย่อย อีกทั้ง ยังมีเงื่อนไขการกู้ยืมอื่นๆ ที่ ดีกว่าข้อเสนอจากสถาบันการเงิน รวมถึงอัตราดอกเบี้ย</p>	0.14	0.00	0.00
<p>รายการที่ 4</p> <p><u>ลักษณะรายการ</u></p> <p>รายได้อื่น (Management Fee)</p>	0.00	0.00	0.24

รายการระหว่างกัน	มูลค่ารายการสิ้นสุดรอบปีบัญชี (ล้านบาท)		
	2566	2567	2568
<p><u>รายละเอียด</u></p> <p>บริษัทฯ เป็นตัวแทนในการดำเนินงานและบริหาร ให้กับ บริษัท อินเตอร์ คอนเนคชั่นส์ โลจิสติกส์ จำกัด</p> <p><u>ความจำเป็น/ความสมเหตุสมผล</u></p> <p>บริษัทฯ ให้บริการจัดการด้าน เทคโนโลยีสารสนเทศ งาน กฎหมาย งานทรัพยากรบุคคล และการจัดการแก่บริษัทย่อย</p> <p><u>ความเห็นของคณะกรรมการตรวจสอบ</u></p> <p>การเข้าทำรายการดังกล่าวมีความสมเหตุสมผลและมีเงื่อนไขทางการค้าทั่วไป ซึ่งเป็นรายการสนับสนุนธุรกิจปกติ</p>			
บริษัท คิโตกู (ไทยแลนด์) จำกัด			
<p>รายการที่ 1</p> <p>0.75 0.83 2.23</p> <p><u>ลักษณะรายการ</u></p> <p>รายได้จากการบริการ</p> <p><u>รายละเอียด</u></p> <p>บริษัทฯ เป็นตัวแทนขนส่งสินค้าระหว่างประเทศ ให้กับบริษัท คิโตกู (ไทยแลนด์) จำกัด</p> <p><u>ความจำเป็น/ความสมเหตุสมผล</u></p> <p>รายการดังกล่าวมีความสมเหตุสมผลและมีเงื่อนไขทางการค้าทั่วไป</p> <p><u>ความเห็นของคณะกรรมการตรวจสอบ</u></p> <p>รายการดังกล่าวมีความสมเหตุสมผลและมีเงื่อนไขทางการค้าทั่วไป ซึ่งเป็นรายการธุรกิจปกติเพื่อประกอบกิจการ</p>			
บริษัท ชัยอุดมสิน จำกัด			
<p>รายการที่ 1</p> <p>2.98 1.75 0.18</p> <p><u>ลักษณะรายการ</u></p> <p>รายได้จากการบริการ</p> <p><u>รายละเอียด</u></p> <p>บริษัทฯ เป็นตัวแทนขนส่งสินค้าระหว่างประเทศ ให้กับบริษัท ชัยอุดมสิน จำกัด</p> <p><u>ความจำเป็น/ความสมเหตุสมผล</u></p>			

รายการระหว่างกัน	มูลค่ารายการสิ้นสุดรอบปีบัญชี (ล้านบาท)		
	2566	2567	2568
<p>รายการดังกล่าวมีความสมเหตุสมผลและมีเงื่อนไขทางการค้าทั่วไป</p> <p><u>ความเห็นของคณะกรรมการตรวจสอบ</u></p> <p>รายการดังกล่าวมีความสมเหตุสมผลและมีเงื่อนไขทางการค้าทั่วไป ซึ่งเป็นรายการธุรกิจปกติเพื่อประกอบกิจการ</p>			
บริษัท กันยา กายภาพบำบัด จำกัด			
<p>รายการที่ 1</p> <p><u>ลักษณะรายการ</u></p> <p>รายจ่ายจากการใช้บริการ</p> <p><u>รายละเอียด</u></p> <p>บริษัทฯ จัดสวัสดิการพนักงานเป็น การตรวจรักษาและ กายภาพบำบัด อาการออฟฟิศ ซินโดรม เป็นจำนวน 10 ครั้ง/คน/ปี</p> <p><u>ความจำเป็น/ความสมเหตุสมผล</u></p> <p>โดยบริษัทได้ว่าจ้างบริษัท กันยา กายภาพบำบัด จำกัด เป็นผู้ตรวจและรักษาอาการดังกล่าว โดยมีค่าบริการครั้งละ 1,200 บาท/ครั้ง/คน โดยไม่มีอัตราขั้นต่ำต่อเดือน และคิดตามจำนวนที่พนักงานของบริษัทมีการใช้จริงเท่านั้น</p> <p><u>ความเห็นของคณะกรรมการตรวจสอบ</u></p> <p>รายการดังกล่าวมีความสมเหตุสมผลและมีเงื่อนไขทางการค้าทั่วไป ซึ่งเป็นรายการสนับสนุนธุรกิจปกติ</p>	0.13	0.25	0.18
บริษัท เอสเอ็นซี คาร์โก เซอร์วิส จำกัด			
<p>รายการที่ 1</p> <p><u>ลักษณะรายการ</u></p> <ul style="list-style-type: none"> ต้นทุนการให้บริการ <p><u>รายละเอียด</u></p> <p>SNC ให้บริการขนส่งสินค้าระหว่างประเทศทางอากาศ</p> <p><u>ความจำเป็น/ความสมเหตุสมผล</u></p> <p>โดยเป็นการเสนอขายในราคาตลาดโดยมีการเปรียบเทียบราคาจากผู้ขายรายอื่นอย่างน้อย 1 รายเปรียบเทียบ</p> <p><u>ความเห็นของคณะกรรมการตรวจสอบ</u></p>	0.00	0.40	0.29

รายการระหว่างกัน	มูลค่ารายการสิ้นสุดรอบปีบัญชี (ล้านบาท)		
	2566	2567	2568
การเข้าทำรายการดังกล่าวมีความสมเหตุสมผลและมีเงื่อนไข ทางการค้าทั่วไป ซึ่งเป็นรายการธุรกิจปกติเพื่อประกอบกิจการ			
รายการที่ 2	0.00	0.08	0.04
<u>ลักษณะรายการ</u> รายได้จากการบริการ <u>รายละเอียด</u> บริษัทฯ เป็นตัวแทนในการดำเนินงานและบริหาร ให้กับ บริษัท เอสเอ็นซี คาร์โก้ เซอร์วิสেস จำกัด <u>ความจำเป็น/ความสมเหตุสมผล</u> รายการดังกล่าวมีเงื่อนไขทางการค้าทั่วไป <u>ความเห็นของคณะกรรมการตรวจสอบ</u> รายการดังกล่าวมีความสมเหตุสมผลและมีเงื่อนไขทางการค้า ทั่วไป ซึ่งเป็นรายการธุรกิจปกติเพื่อประกอบกิจการ			
บริษัท ทาการะ (ไทยแลนด์) จำกัด			
รายการที่ 1	-	0.08	0.07
<u>ลักษณะรายการ</u> รายได้จากการบริการ <u>รายละเอียด</u> บริษัทฯ เป็นตัวแทนขนส่งสินค้าระหว่างประเทศ ให้กับบริษัท ทาการะ (ไทยแลนด์) จำกัด <u>ความจำเป็น/ความสมเหตุสมผล</u> รายการดังกล่าวมีความสมเหตุสมผลและมีเงื่อนไขทางการค้า ทั่วไป <u>ความเห็นของคณะกรรมการตรวจสอบ</u> รายการดังกล่าวมีความสมเหตุสมผลและมีเงื่อนไขทางการค้า ทั่วไป ซึ่งเป็นรายการธุรกิจปกติเพื่อประกอบกิจการ			
บริษัท ไทย อินเตอร์ เนชั่นแนล คอนเทนเนอร์ เซวิส จำกัด			
รายการที่ 1	-	0.10	0.23
<u>ลักษณะรายการ</u>			

รายการระหว่างกัน	มูลค่ารายการสิ้นสุดรอบปีบัญชี (ล้านบาท)		
	2566	2567	2568
<p>รายการช่วยเหลือทางการเงิน</p> <ul style="list-style-type: none"> • ดอกเบี้ยรับ <p><u>รายละเอียด</u></p> <p>บริษัทฯ ให้ TICS กู้ยืมเงินจำนวน 5,550,000 บาท ดอกเบี้ยร้อยละ 5 ต่อปี ชำระคืนเมื่อทวงถาม</p> <p><u>ความจำเป็น/ความสมเหตุสมผล</u></p> <p>เพื่อเสริมสภาพคล่องในการดำเนินธุรกิจและสนับสนุนโครงการขยายกิจการของบริษัทฯ รวมทุน</p> <p><u>ความเห็นของคณะกรรมการตรวจสอบ</u></p> <p>รายการดังกล่าวสมเหตุสมผลและเป็นประโยชน์ต่อบริษัทฯ ใน การเสริมสภาพคล่องในการดำเนินธุรกิจและสนับสนุนโครงการขยายกิจการของบริษัทฯ อีกทั้ง ยังมีเงื่อนไขการกู้ยืมอื่นๆ ที่ ดีกว่าข้อเสนอ และอัตราดอกเบี้ยจากสถาบันการเงิน</p>			
SINO WORLDWIDE LOGISTICS (MALAYSIA) SDN. BHD.			
<p>รายการที่ 1</p> <p><u>ลักษณะรายการ</u></p> <p>ต้นทุนการให้บริการ</p> <p><u>รายละเอียด</u></p> <p>โดยเป็นการเสนอขายในราคาตลาดโดยมีการเปรียบเทียบราคาจากผู้ขายรายอื่นอย่างน้อย 1 รายเปรียบเทียบ</p> <p><u>ความจำเป็น/ความสมเหตุสมผล</u></p> <p>บริษัทได้จ้างให้ SINO WORLDWIDE LOGISTICS (MALAYSIA) SDN. BHD. ในการให้บริการด้านขนส่งสินค้าและกิจกรรมที่เกี่ยวข้องเนื่องจากประเทศมาเลเซีย</p> <p><u>ความเห็นของคณะกรรมการตรวจสอบ</u></p> <p>การเข้าทำรายการดังกล่าวมีความสมเหตุสมผลและมีเงื่อนไขทางการค้าทั่วไป ซึ่งเป็นรายการธุรกิจปกติเพื่อประกอบกิจการ</p>	0.00	0.00	0.26
<p>รายการที่ 2</p> <p><u>ลักษณะรายการ</u></p> <p>รายได้จากการบริการ</p>	0.00	0.00	0.48

รายการระหว่างกัน	มูลค่ารายการสิ้นสุดรอบปีบัญชี (ล้านบาท)		
	2566	2567	2568
<u>รายละเอียด</u> บริษัทฯ เป็นตัวแทนขนส่งสินค้าระหว่างประเทศ ให้กับ SINO WORLDWIDE LOGISTICS (MALAYSIA) SDN. BHD. <u>ความจำเป็น/ความสมเหตุสมผล</u> รายการดังกล่าวมีความสมเหตุสมผลและมีเงื่อนไขทางการค้าทั่วไป <u>ความเห็นของคณะกรรมการตรวจสอบ</u> รายการดังกล่าวมีความสมเหตุสมผลและมีเงื่อนไขทางการค้าทั่วไป ซึ่งเป็นรายการธุรกิจปกติเพื่อประกอบกิจการ			
SINO WORLDWIDE LOGISTICS (VIETNAM) CO.,LTD			
รายการที่ 1 <u>ลักษณะรายการ</u> ต้นทุนการให้บริการ <u>รายละเอียด</u> บริษัทได้จ้างให้ SINO WORLDWIDE LOGISTICS (VIETNAM) CO.,LTD ในการให้บริการด้านขนส่งสินค้า และกิจกรรมที่เกี่ยวข้องจากประเทศเวียดนาม <u>ความจำเป็น/ความสมเหตุสมผล</u> โดยเป็นการเสนอขายในราคาตลาดโดยมีการเปรียบเทียบราคาจากผู้ขายรายอื่นอย่างน้อย 1 รายเปรียบเทียบ <u>ความเห็นของคณะกรรมการตรวจสอบ</u> การเข้าทำรายการดังกล่าวมีความสมเหตุสมผลและมีเงื่อนไขทางการค้าทั่วไป ซึ่งเป็นรายการธุรกิจปกติ	0.00	0.00	4.31
รายการที่ 2 <u>ลักษณะรายการ</u> รายได้จากการบริการ <u>รายละเอียด</u> บริษัทฯ เป็นตัวแทนขนส่งสินค้าระหว่างประเทศ ให้กับ SINO WORLDWIDE LOGISTICS (VIETNAM) CO.,LTD. <u>ความจำเป็น/ความสมเหตุสมผล</u>	0.00	0.00	0.38

รายการระหว่างกัน	มูลค่ารายการสิ้นสุดรอบปีบัญชี (ล้านบาท)		
	2566	2567	2568
<p>รายการดังกล่าวมีความสมเหตุสมผลและมีเงื่อนไขทางการค้าทั่วไป</p> <p><u>ความเห็นของคณะกรรมการตรวจสอบ</u></p> <p>รายการดังกล่าวมีความสมเหตุสมผลและมีเงื่อนไขทางการค้าทั่วไป ซึ่งเป็นรายการธุรกิจปกติเพื่อประกอบกิจการ</p>			
บริษัท เอ.เอส.โลจิสติกส์ จำกัด			
<p>รายการที่ 1</p> <p><u>ลักษณะรายการ</u></p> <p>รายได้จากการบริการ</p> <p><u>รายละเอียด</u></p> <p>บริษัทฯ เป็นตัวแทนขนส่งสินค้าระหว่างประเทศ ให้กับบริษัท เอ.เอส.โลจิสติกส์ จำกัด</p> <p><u>ความจำเป็น/ความสมเหตุสมผล</u></p> <p>รายการดังกล่าวมีความสมเหตุสมผลและมีเงื่อนไขทางการค้าทั่วไป</p> <p><u>ความเห็นของคณะกรรมการตรวจสอบ</u></p> <p>รายการดังกล่าวมีความสมเหตุสมผลและมีเงื่อนไขทางการค้าทั่วไป ซึ่งเป็นรายการธุรกิจปกติเพื่อประกอบกิจการ</p>	-	-	0.07

9.2.3 นโยบายและแนวโน้การทำรายการระหว่างกันในอนาคตรวมทั้งการปฏิบัติตามข้อผูกพันที่บริษัทให้ไว้ในหนังสือชี้ชวน

มาตรการและขั้นตอนการอนุมัติรายการระหว่างกันหรือรายการที่เกี่ยวข้องกัน

ในการทำรายการระหว่างกันหรือรายการที่เกี่ยวข้องกันของบริษัทฯ และบริษัทย่อย และบุคคลที่เกี่ยวข้องอื่นๆ นั้น บริษัทฯ จะปฏิบัติตามกฎหมายว่าด้วยหลักทรัพย์และตลาดหลักทรัพย์ และข้อบังคับประกาศคำสั่งหรือข้อกำหนดของคณะกรรมการกำกับตลาดทุน ตลาดหลักทรัพย์แห่งประเทศไทย (“ตลาดหลักทรัพย์ฯ”) และสำนักงานคณะกรรมการกำกับหลักทรัพย์และตลาดหลักทรัพย์ (“สำนักงาน ก.ล.ต.”) ทั้งนี้ กรรมการ ผู้บริหาร หรือผู้ที่มีส่วนได้ส่วนเสียในรายการดังกล่าวจะไม่สามารถเข้ามามีส่วนร่วมในการอนุมัติรายการดังกล่าวได้ นอกเหนือจากนั้น บริษัทฯ จะปฏิบัติตามข้อกำหนดเกี่ยวกับการเปิดเผยรายการระหว่างกันหรือรายการที่เกี่ยวข้องกันตามมาตรฐานการรายงานทางการเงินที่ออกภายใต้พระราชบัญญัติวิชาชีพบัญชี ในหมายเหตุประกอบงบการเงินที่ได้รับ การตรวจสอบจากผู้สอบบัญชีของบริษัทฯ และแบบแสดงรายการข้อมูลประจำปี (56-1 One-Report) ซึ่งคณะกรรมการบริษัทฯ ได้มอบหมายให้คณะกรรมการตรวจสอบช่วยกำกับดูแลเกี่ยวกับการเข้าทำรายการระหว่างกัน และการเปิดเผยข้อมูลเกี่ยวกับรายการระหว่างกันกับบุคคลที่อาจมีความขัดแย้งทางผลประโยชน์ หรือรายการที่เกี่ยวข้องกันของบริษัทฯ ว่าเหมาะสมและเป็นไปตามหลักเกณฑ์ที่เกี่ยวข้อง นอกเหนือจากนั้น คณะกรรมการบริษัทฯ จะดูแลให้การทำรายการนั้นเป็นไปตามเกณฑ์ของคณะกรรมการกำกับตลาดทุน คณะกรรมการกำกับหลักทรัพย์และตลาดหลักทรัพย์ และตลาดหลักทรัพย์ฯ ตลอดจนพิจารณาการเปิดเผยข้อมูลการทำรายการระหว่างกันหรือรายการที่เกี่ยวข้องกันต่อสาธารณชนให้มีความถูกต้องและครบถ้วน นโยบายของบริษัทฯ ในการทำรายการระหว่างกันโดยสรุป ดังนี้

ในกรณีที่กฎหมายกำหนดให้รายการที่เกี่ยวข้องกันนั้นต้องได้รับอนุมัติจากที่ประชุมคณะกรรมการบริษัทฯ หรือที่ประชุมผู้ถือหุ้น ก่อนการเข้าทำรายการที่เกี่ยวข้องกันในเรื่องใด บริษัทฯ จะจัดให้มีคณะกรรมการตรวจสอบเข้าร่วมประชุมเพื่อพิจารณาและให้ความเห็นเกี่ยวกับความจำเป็นในการทำรายการและความสมเหตุสมผลของรายการนั้นๆ ทั้งนี้ ในการเข้าทำรายการที่เป็นข้อตกลงทางการค้าที่มีเงื่อนไขการค้าโดยทั่วไป และรายการที่เป็นข้อตกลงทางการค้าที่ไม่เป็นเงื่อนไขการค้าโดยทั่วไป ให้เป็นไปตามหลักการ ดังนี้

1. การทำรายการที่เป็นข้อตกลงทางการค้าที่มีเงื่อนไขการค้าโดยทั่วไป

การทำรายการที่เกี่ยวข้องกันที่เป็นข้อตกลงทางการค้าที่มีเงื่อนไขการค้าทั่วไป ระหว่างบริษัทฯ หรือบริษัทย่อยกับกรรมการ ผู้บริหาร หรือบุคคลที่มีความเกี่ยวข้องของ บริษัทฯ หรือบริษัทย่อย ฝ่ายจัดการเสนอขออนุมัติในหลักการจากคณะกรรมการตรวจสอบ และคณะกรรมการบริษัทฯ และให้คณะกรรมการบริหาร สามารถอนุมัติการทำธุรกรรมดังกล่าวได้ หากรายการดังกล่าวเป็นรายการธุรกิจปกติหรือรายการสนับสนุนธุรกิจปกติที่มีข้อตกลงทางการค้าในลักษณะเดียวกับที่วิญญูชนจะพึงกระทำกับคู่สัญญาทั่วไปในสถานการณ์เดียวกัน ด้วยอำนาจต่อรองทางการค้าที่ปราศจากอิทธิพลในการที่ตนมีสถานะเป็นกรรมการ ผู้บริหาร หรือบุคคลที่มีความเกี่ยวข้อง ทั้งนี้ ฝ่ายจัดการจะจัดทำรายงานสรุปการทำธุรกรรมดังกล่าว เพื่อรายงานในการประชุมคณะกรรมการตรวจสอบและการประชุมคณะกรรมการบริษัทฯ ในทุกไตรมาส

2. การทำรายการที่เป็นข้อตกลงทางการค้าที่ไม่เป็นเงื่อนไขการค้าโดยทั่วไป

การทำรายการที่เป็นข้อตกลงทางการค้าที่ไม่เป็นเงื่อนไขการค้าโดยทั่วไป จะต้องถูกพิจารณาและให้ความเห็นโดยคณะกรรมการตรวจสอบก่อนนำเสนอต่อที่ประชุมคณะกรรมการบริษัทฯ และ/หรือที่ประชุมผู้ถือหุ้น เพื่อพิจารณานุมัติต่อไป ทั้งนี้ ให้ปฏิบัติตามกฎหมายว่าด้วยหลักทรัพย์และตลาดหลักทรัพย์ และข้อบังคับ ประกาศ คำสั่ง หรือข้อกำหนดของคณะกรรมการกำกับตลาดทุน ตลาดหลักทรัพย์ฯ และสำนักงาน ก.ล.ต. รวมถึงการปฏิบัติตามข้อกำหนดเกี่ยวกับการเปิดเผยข้อมูลการทำรายการที่เกี่ยวข้องกัน ในกรณีที่คณะกรรมการตรวจสอบไม่มีความชำนาญในการพิจารณารายการที่เกี่ยวข้องกันที่อาจเกิดขึ้น บริษัทฯ จะแต่งตั้งผู้เชี่ยวชาญอิสระ หรือที่ปรึกษาอิสระ หรือผู้สอบบัญชีของบริษัทฯ เป็นผู้ให้ความเห็นเกี่ยวกับรายการที่เกี่ยวข้องกันดังกล่าวเพื่อนำไปใช้ประกอบการตัดสินใจของคณะกรรมการตรวจสอบ และ/หรือคณะกรรมการบริษัทฯ และ/หรือผู้ถือหุ้น ตามแต่กรณี เพื่อให้มั่นใจว่าการเข้าทำรายการดังกล่าวมีความจำเป็นและมีความสมเหตุสมผลโดยคำนึงถึงผลประโยชน์ของบริษัทฯ ทั้งนี้ “เงื่อนไขการค้าทั่วไป” ให้หมายความถึง เงื่อนไขการค้าที่มีราคาและเงื่อนไขที่เป็นธรรมและไม่ก่อให้เกิดการถ่ายเทผลประโยชน์ ซึ่งรวมถึงเงื่อนไขการค้าที่มีราคาและเงื่อนไขดังต่อไปนี้ (1) ราคาและเงื่อนไขที่บริษัทฯ หรือบริษัทย่อยได้รับหรือให้กับบุคคลทั่วไป (2) ราคาและเงื่อนไขที่บุคคลเกี่ยวข้องกันให้กับบุคคลทั่วไป และ (3) ราคาและเงื่อนไขที่บริษัทฯ สามารถแสดงได้ว่าผู้ประกอบการธุรกิจลักษณะทำนองเดียวกันให้กับบุคคลทั่วไป

แนวโน้มในการทำรายการเกี่ยวข้องกันในอนาคต

รายการที่เกี่ยวข้องกันที่อาจเกิดขึ้นในอนาคตนั้น คณะกรรมการบริษัทฯ ต้องปฏิบัติให้เป็นไปตามกฎหมายว่าด้วยหลักทรัพย์และตลาดหลักทรัพย์ และข้อบังคับ ประกาศ คำสั่ง หรือข้อกำหนดของคณะกรรมการกำกับตลาดทุน ตลาดหลักทรัพย์ฯ และสำนักงาน ก.ล.ต. ทั้งนี้ กรรมการ ผู้บริหาร หรือผู้ที่มีส่วนได้ส่วนเสียจะไม่สามารถเข้ามามีส่วนร่วมในการอนุมัติรายการดังกล่าวได้ การทำรายการระหว่างกันของบริษัทฯ ที่เกิดขึ้นและอาจเกิดขึ้นในอนาคตเป็นความจำเป็นและมีความสมเหตุสมผลของการทำรายการเพื่อก่อให้เกิดประโยชน์สูงสุดของบริษัทฯ และถือว่าเป็นไปตามลักษณะการประกอบธุรกิจทั่วไป และบริษัทฯ ได้จ่ายค่าตอบแทนในราคาตลาดที่ยุติธรรม กล่าวคือจะเป็นรายการที่เป็นไปตามปกติของธุรกิจ ไม่มีการถ่ายเทผลประโยชน์ระหว่างบริษัทฯ กับบุคคลที่อาจมีความขัดแย้ง ซึ่งคณะกรรมการตรวจสอบของบริษัทฯ จะเป็นผู้ให้ความเห็นเกี่ยวกับความจำเป็นและเหมาะสมของรายการนั้น ทั้งนี้ บริษัทฯ จะเปิดเผยรายการระหว่างกันไว้ในแบบแสดงรายการข้อมูลประจำปี (56-1 One-Report) และหมายเหตุประกอบงบการเงินที่ได้รับการตรวจสอบจากผู้สอบบัญชีของบริษัทฯ รวมทั้งปฏิบัติตามข้อกำหนดเกี่ยวกับการเปิดเผยข้อมูลการทำรายการระหว่างกันของบริษัทฯ ตามมาตรฐานการรายงานทางการเงินที่ออกภายใต้พระราชบัญญัติวิชาชีพบัญชี

9.2.4 ข้อมูลเกี่ยวกับทรัพย์สินที่มีการประเมินราคาและราคาประเมินประกอบการทำรายการระหว่างกัน

สามารถดูรายละเอียดได้ที่เอกสารแนบ 4 ทรัพย์สินที่ใช้ในการประกอบธุรกิจและรายละเอียดเกี่ยวกับรายการประเมินราคาทรัพย์สิน

ส่วนที่ 3 งบการเงิน

รายงานความรับผิดชอบของคณะกรรมการต่อรายงานทางการเงิน

รายงานความรับผิดชอบของคณะกรรมการต่อรายงานทางการเงิน

งบการเงินของบริษัท ไชโน โลจิสติกส์ คอร์ปอเรชั่น จำกัด (มหาชน) และบริษัทย่อย ได้จัดทำขึ้นตามข้อกำหนดของกฎหมายที่เกี่ยวข้อง โดยปฏิบัติตามมาตรฐานการรายงานทางการเงินที่ประกาศใช้โดยสภาวิชาชีพบัญชีในพระบรมราชูปถัมภ์

คณะกรรมการบริษัทฯ ได้แต่งตั้งคณะกรรมการตรวจสอบซึ่งเป็นกรรมการอิสระ และมีคุณสมบัติครบถ้วนตามข้อกำหนดของสำนักงานคณะกรรมการกำกับหลักทรัพย์และตลาดหลักทรัพย์ (ก.ล.ต.) และตลาดหลักทรัพย์แห่งประเทศไทย (ตลท.) ให้เข้ามาดูแลรับผิดชอบคุณภาพของการรายงานทางการเงิน และระบบการควบคุมภายใน รวมทั้งการเปิดเผยข้อมูลรายการที่เกี่ยวข้องกัน หรือรายการที่อาจมีความขัดแย้งทางผลประโยชน์ให้เป็นไปตามกฎหมาย ประกาศของคณะกรรมการกำกับตลาดทุน และข้อกำหนดของตลาดหลักทรัพย์แห่งประเทศไทย ซึ่งความเห็นของคณะกรรมการตรวจสอบเกี่ยวกับเรื่องนี้ได้แสดงไว้ในรายงานประจำปีฉบับนี้แล้ว

คณะกรรมการบริษัทฯ รับผิดชอบต่อรายงานทางการเงินของบริษัทฯ ที่จัดทำขึ้นเพื่อให้มั่นใจว่าได้แสดงฐานะการเงิน ผลการดำเนินงาน และกระแสเงินสดถูกต้องในสาระสำคัญ จัดให้มีระบบการควบคุมภายในที่มีประสิทธิภาพ มีการบันทึกข้อมูลทางบัญชีที่ถูกต้อง ครบถ้วน และเพียงพอ รวมทั้งป้องกันการทุจริตและการดำเนินการที่ผิดปกติดังมีสาระสำคัญ ในการจัดทำรายงานทางการเงินได้มีการดำเนินการให้เป็นไปตามมาตรฐานการรายงานทางการเงิน รวมทั้งได้มีการเปิดเผยข้อมูลสำคัญอย่างเพียงพอในหมายเหตุประกอบงบการเงินซึ่งผู้สอบบัญชีได้แสดงความเห็นต่องบการเงินรวมของบริษัทฯ และบริษัทย่อยไว้ในรายงานของผู้สอบบัญชีรับอนุญาต

รศ. ดร. สถาพร โอภาสานนท์
ประธานกรรมการบริษัท

นายณัฏฐ์ วัฒนศักดิ์พันธ์
ประธานเจ้าหน้าที่บริหาร

รายงานของผู้สอบบัญชีอนุญาติ

บริษัท ไซโน โลจิสติกส์ คอร์ปอเรชั่น จำกัด (มหาชน) และบริษัทย่อย
รายงาน และ งบการเงินรวมและงบการเงินเฉพาะกิจการ
วันที่ 31 ธันวาคม 2568

รายงานของผู้สอบบัญชีรับอนุญาต

เสนอต่อผู้ถือหุ้นของบริษัท ไซโน โลจิสติกส์ คอร์ปอเรชั่น จำกัด (มหาชน)

ความเห็น

ข้าพเจ้าได้ตรวจสอบงบการเงินรวมของบริษัท ไซโน โลจิสติกส์ คอร์ปอเรชั่น จำกัด (มหาชน) และบริษัทย่อย (กลุ่มบริษัท) ซึ่งประกอบด้วยการเงินรวม ณ วันที่ 31 ธันวาคม 2568 งบกำไรขาดทุนเบ็ดเสร็จรวม งบการเปลี่ยนแปลงส่วนของผู้ถือหุ้นรวมและงบกระแสเงินสดรวมสำหรับปีสิ้นสุดวันเดียวกัน และหมายเหตุประกอบงบการเงินรวม รวมถึงหมายเหตุข้อมูลนโยบายการบัญชีที่มีสาระสำคัญ และได้ตรวจสอบงบการเงินเฉพาะกิจการของบริษัท ไซโน โลจิสติกส์ คอร์ปอเรชั่น จำกัด (มหาชน) ด้วยเช่นกัน (รวมเรียกว่า “งบการเงิน”)

ข้าพเจ้าเห็นว่างบการเงินข้างต้นนี้แสดงฐานะการเงิน ณ วันที่ 31 ธันวาคม 2568 ผลการดำเนินงานและกระแสเงินสดสำหรับปีสิ้นสุดวันเดียวกันของบริษัท ไซโน โลจิสติกส์ คอร์ปอเรชั่น จำกัด (มหาชน) และบริษัทย่อย และเฉพาะของบริษัท ไซโน โลจิสติกส์ คอร์ปอเรชั่น จำกัด (มหาชน) โดยถูกต้องตามที่ควรในสาระสำคัญ ตามมาตรฐานการรายงานทางการเงิน

เกณฑ์ในการแสดงความเห็น

ข้าพเจ้าได้ปฏิบัติตามตรวจสอบตามมาตรฐานการสอบบัญชี ความรับผิดชอบของข้าพเจ้าได้กล่าวไว้ในวรรค ความรับผิดชอบของผู้สอบบัญชีต่อการตรวจสอบงบการเงินในรายงานของข้าพเจ้า ข้าพเจ้ามีความเป็นอิสระจากกลุ่มบริษัทตามประมวลจริยบรรณของผู้ประกอบวิชาชีพบัญชีรวมถึงมาตรฐานเรื่องความเป็นอิสระที่กำหนดโดยสภาวิชาชีพบัญชี (ประมวลจริยบรรณของผู้ประกอบวิชาชีพบัญชี) ในส่วนที่เกี่ยวข้องกับการตรวจสอบงบการเงิน และข้าพเจ้าได้ปฏิบัติตามความรับผิดชอบด้านจริยบรรณอื่น ๆ ตามประมวลจริยบรรณของผู้ประกอบวิชาชีพบัญชี ข้าพเจ้าเชื่อว่าหลักฐานการสอบบัญชีที่ข้าพเจ้าได้รับเพียงพอและเหมาะสมเพื่อใช้เป็นเกณฑ์ในการแสดงความเห็นของข้าพเจ้า

เรื่องสำคัญในการตรวจสอบ

เรื่องสำคัญในการตรวจสอบคือเรื่องต่างๆ ที่มีนัยสำคัญที่สุดตามดุลยพินิจของผู้ประกอบวิชาชีพของข้าพเจ้า ในการตรวจสอบงบการเงินสำหรับงวดปัจจุบัน ข้าพเจ้าได้นำเรื่องเหล่านี้มาพิจารณาในบริบทของการตรวจสอบงบการเงินโดยรวมและในการแสดงความเห็นของข้าพเจ้า ทั้งนี้ ข้าพเจ้าไม่ได้แสดงความเห็นแยกต่างหากสำหรับเรื่องเหล่านี้

ข้าพเจ้าได้ปฏิบัติงานตามความรับผิดชอบที่ได้กล่าวไว้ในวรรคความรับผิดชอบของผู้สอบบัญชีต่อการตรวจสอบงบการเงินในรายงานของข้าพเจ้า ซึ่งได้รับความรับผิดชอบที่เกี่ยวกับเรื่องเหล่านี้ด้วย การปฏิบัติงานของข้าพเจ้าได้รวมวิธีการตรวจสอบที่ออกแบบมาเพื่อตอบสนองต่อการประเมินความเสี่ยงจากการแสดงข้อมูลที่ขัดต่อข้อเท็จจริงอันเป็นสาระสำคัญในงบการเงิน ผลของวิธีการตรวจสอบของข้าพเจ้า ซึ่งได้รวมวิธีการตรวจสอบสำหรับเรื่องเหล่านี้ด้วยได้ใช้เป็นเกณฑ์ในการแสดงความเห็นของข้าพเจ้าต่องบการเงินโดยรวม

เรื่องสำคัญในการตรวจสอบ พร้อมวิธีการตรวจสอบมีดังต่อไปนี้

การรับรู้รายได้จากการให้บริการขนส่งทางเรือ

เนื่องจากรายได้จากการให้บริการขนส่งทางเรือเป็นตัวเลขที่มีสาระสำคัญที่สุดในงบกำไรขาดทุนและเป็นตัวชี้วัดหลักในแง่ผลการดำเนินธุรกิจ ประกอบกับกลุ่มบริษัทให้บริการกับลูกค้าจำนวนมากรายได้ซึ่งมีเงื่อนไขทางการค้าที่แตกต่างกันออกไป ดังนั้น ข้าพเจ้าจึงให้ความสำคัญกับการตรวจสอบการเกิดขึ้นจริงของรายได้และระยะเวลาในการรับรู้รายได้จากการให้บริการ

ข้าพเจ้าได้ตรวจสอบการรับรู้รายได้ของกลุ่มบริษัทโดยการ

- ประเมินและทดสอบระบบการควบคุมภายในของกลุ่มบริษัทที่เกี่ยวข้องกับวงจรรายได้ โดยการสอบถามผู้รับผิดชอบ ทำความเข้าใจและเลือกสุ่มตัวอย่างมาเพื่อทดสอบการปฏิบัติตามการควบคุมที่กลุ่มบริษัทออกแบบไว้
- สุ่มตัวอย่างรายการรายได้จากการให้บริการในระหว่างปีเพื่อตรวจสอบการรับรู้รายได้ว่าเป็นไปตามเงื่อนไขการให้บริการ และสอดคล้องกับนโยบายการรับรู้รายได้ของกลุ่มบริษัท
- สุ่มตรวจสอบเอกสารประกอบรายการรายได้จากการให้บริการที่เกิดขึ้นช่วงใกล้สิ้นรอบระยะเวลาบัญชี รวมถึงทดสอบการคำนวณและตรวจสอบการบันทึกรายได้ค่าบริการว่าเป็นไปตามมาตรฐานการบัญชี
- สอบทานใบลดหนี้ที่ออกภายหลังวันสิ้นรอบระยะเวลาบัญชี
- วิเคราะห์เปรียบเทียบข้อมูลบัญชีรายได้แบบแยกย่อยเพื่อตรวจสอบความผิดปกติที่อาจเกิดขึ้นของรายได้จากการให้บริการตลอดรอบระยะเวลาบัญชี โดยเฉพาะรายการบัญชีที่ทำผ่านใบสำคัญทั่วไป

ข้อมูลอื่น

ผู้บริหารเป็นผู้รับผิดชอบต่อข้อมูลอื่น ซึ่งรวมถึงข้อมูลที่รวมอยู่ในรายงานประจำปีของกลุ่มบริษัท (แต่ไม่รวมถึงงบการเงินและรายงานของผู้สอบบัญชีที่แสดงอยู่ในรายงานนั้น) ซึ่งคาดว่าจะถูกจัดเตรียมให้กับข้าพเจ้าภายหลังวันที่ในรายงานของผู้สอบบัญชีนี้

ความเห็นของข้าพเจ้าต่องบการเงินไม่ครอบคลุมถึงข้อมูลอื่นและข้าพเจ้าไม่ได้ให้ข้อสรุปในลักษณะการให้ความเชื่อมั่นในรูปแบบใด ๆ ต่อข้อมูลอื่นนั้น

ความรับผิดชอบของข้าพเจ้าที่เกี่ยวข้องกับการตรวจสอบงบการเงินคือ การอ่านและพิจารณาว่าข้อมูลอื่นนั้น มีความขัดแย้งที่มีสาระสำคัญกับงบการเงินหรือกับความรู้ที่ได้รับจากการตรวจสอบของข้าพเจ้าหรือไม่ หรือ ปรากฏว่าข้อมูลอื่นแสดงขัดต่อข้อเท็จจริงอันเป็นสาระสำคัญหรือไม่

เมื่อข้าพเจ้าได้อ่านรายงานประจำปีของกลุ่มบริษัทตามที่กล่าวข้างต้นแล้ว และหากสรุปได้ว่าการแสดงข้อมูลที่ขัดต่อข้อเท็จจริงอันเป็นสาระสำคัญ ข้าพเจ้าจะสื่อสารเรื่องดังกล่าวให้ผู้มีหน้าที่ในการกำกับดูแลทราบเพื่อให้มีการดำเนินการแก้ไขที่เหมาะสมต่อไป

ความรับผิดชอบของผู้บริหารและผู้มีหน้าที่ในการกำกับดูแลต้องการเงิน

ผู้บริหารมีหน้าที่รับผิดชอบในการจัดทำและนำเสนองบการเงินเหล่านี้ โดยถูกต้องตามที่ควรตามมาตรฐานการรายงานทางการเงิน และรับผิดชอบเกี่ยวกับการควบคุมภายในที่ผู้บริหารพิจารณาว่าจำเป็นเพื่อให้สามารถจัดทำงบการเงินที่ปราศจากการแสดงข้อมูลที่ขัดต่อข้อเท็จจริงอันเป็นสาระสำคัญไม่ว่าจะเกิดจากการทุจริตหรือข้อผิดพลาด

ในการจัดทำงบการเงิน ผู้บริหารรับผิดชอบในการประเมินความสามารถของกลุ่มบริษัทในการดำเนินงานต่อเนื่อง การเปิดเผยเรื่องที่เกี่ยวข้องกับการดำเนินงานต่อเนื่องในกรณีที่มีเรื่องดังกล่าว และการใช้เกณฑ์การบัญชีสำหรับกิจการที่ดำเนินงานต่อเนื่องเว้นแต่ผู้บริหารมีความตั้งใจที่จะเลิกกลุ่มบริษัทหรือหยุดดำเนินงานหรือไม่สามารถดำเนินงานต่อเนื่องอีกต่อไปได้

ผู้มีหน้าที่ในการกำกับดูแลมีหน้าที่ในการกำกับดูแลกระบวนการในการจัดทำรายงานทางการเงินของกลุ่มบริษัท

ความรับผิดชอบของผู้สอบบัญชีต่อการตรวจสอบงบการเงิน

การตรวจสอบของข้าพเจ้ามีวัตถุประสงค์เพื่อให้ได้ความเชื่อมั่นอย่างสมเหตุสมผลว่างบการเงินโดยรวมปราศจากการแสดงข้อมูลที่ขัดต่อข้อเท็จจริงอันเป็นสาระสำคัญหรือไม่ ไม่ว่าจะเกิดจากการทุจริตหรือข้อผิดพลาด และเสนอรายงานของผู้สอบบัญชีซึ่งรวมความเห็นของข้าพเจ้าอยู่ด้วย ความเชื่อมั่นอย่างสมเหตุสมผลคือความเชื่อมั่นในระดับสูงแต่ไม่ได้เป็นการรับประกันว่าการปฏิบัติงานตรวจสอบตามมาตรฐานการสอบบัญชีจะสามารถตรวจพบข้อมูลที่ขัดต่อข้อเท็จจริงอันเป็นสาระสำคัญที่มีอยู่ได้เสมอไป ข้อมูลที่ขัดต่อข้อเท็จจริงอาจเกิดจากการทุจริตหรือข้อผิดพลาดและถือว่ามีสาระสำคัญเมื่อคาดการณ์อย่างสมเหตุสมผลได้ว่ารายการที่ขัดต่อข้อเท็จจริงแต่ละรายการหรือทุกรายการรวมกันจะมีผลต่อการตัดสินใจทางเศรษฐกิจของผู้ใช้งบการเงินจากการใช้งบการเงินเหล่านี้

ในการตรวจสอบของข้าพเจ้าตามมาตรฐานการสอบบัญชี ข้าพเจ้าใช้ดุลยพินิจและการสังเกตและสงสัยเชิงผู้ประกอบวิชาชีพตลอดการตรวจสอบ และข้าพเจ้าได้ปฏิบัติงานดังต่อไปนี้ด้วย

- ประเมินและประเมินความเสี่ยงจากการแสดงข้อมูลที่ขัดต่อข้อเท็จจริงอันเป็นสาระสำคัญในงบการเงิน ไม่ว่าจะเกิดจากการทุจริตหรือข้อผิดพลาด ออกแบบและปฏิบัติงานตามวิธีการตรวจสอบเพื่อตอบสนองต่อความเสี่ยงเหล่านั้น และได้หลักฐานการสอบบัญชีที่เพียงพอและเหมาะสมเพื่อเป็นเกณฑ์ในการแสดงความเห็นของข้าพเจ้า ความเสี่ยงที่ไม่พบข้อมูลที่ขัดต่อข้อเท็จจริงอันเป็นสาระสำคัญซึ่งเป็นผลมาจากการทุจริตจะสูงกว่าความเสี่ยงที่เกิดจากข้อผิดพลาด เนื่องจากการทุจริตอาจเกี่ยวกับการสมรู้ร่วมคิด การปลอมแปลงเอกสารหลักฐาน การตั้งใจละเว้นการแสดงผล การแสดงผลที่ไม่ตรงตามข้อเท็จจริงหรือการแทรกแซงการควบคุมภายใน
- ทำความเข้าใจเกี่ยวกับระบบการควบคุมภายในที่เกี่ยวข้องกับการตรวจสอบ เพื่อออกแบบวิธีการตรวจสอบให้เหมาะสมกับสถานการณ์ แต่ไม่ใช่เพื่อวัตถุประสงค์ในการแสดงความเห็นต่อความมีประสิทธิภาพของการควบคุมภายในของกลุ่มบริษัท
- ประเมินความเหมาะสมของนโยบายการบัญชีที่ผู้บริหารใช้และความสมเหตุสมผลของประมาณการทางบัญชีและการเปิดเผยข้อมูลที่เกี่ยวข้องที่ผู้บริหารจัดทำ
- สรุปลักษณะความเหมาะสมของการใช้เกณฑ์การบัญชีสำหรับกิจการที่ดำเนินงานต่อเนื่องของผู้บริหาร และสรุปจากหลักฐานการสอบบัญชีที่ได้รับว่ามีความไม่แน่นอนที่มีสาระสำคัญเกี่ยวกับเหตุการณ์หรือสถานการณ์ที่อาจเป็นเหตุให้เกิดข้อสงสัยอย่างมีนัยสำคัญต่อความสามารถของกลุ่มบริษัทในการดำเนินงานต่อเนื่องหรือไม่ หากข้าพเจ้าได้ข้อสรุปว่ามีความไม่แน่นอนที่มีสาระสำคัญ ข้าพเจ้าจะต้องให้ข้อสังเกตไว้ในรายงานของผู้สอบบัญชีของข้าพเจ้าถึงการเปิดเผยข้อมูลที่เกี่ยวข้องในงบการเงิน หรือหากเห็นว่า การเปิดเผยข้อมูลดังกล่าวไม่เพียงพอ ข้าพเจ้าจะแสดงความเห็นที่เปลี่ยนแปลงไป ข้อสรุปของข้าพเจ้าขึ้นอยู่กับหลักฐานการสอบบัญชีที่ได้รับจนถึงวันที่ในรายงานของผู้สอบบัญชีของข้าพเจ้า อย่างไรก็ตาม เหตุการณ์หรือสถานการณ์ในอนาคตอาจเป็นเหตุให้กลุ่มบริษัทต้องหยุดการดำเนินงานต่อเนื่องได้
- ประเมินการนำเสนอ โครงสร้างและเนื้อหาของงบการเงินโดยรวม รวมถึงการเปิดเผยข้อมูลที่เกี่ยวข้องตลอดจนประเมินว่างบการเงินแสดงรายการและเหตุการณ์ที่เกิดขึ้นโดยถูกต้องตามที่ควรหรือไม่
- วางแผนและปฏิบัติงานตรวจสอบกลุ่มกิจการเพื่อให้ได้รับหลักฐานการสอบบัญชีที่เหมาะสมอย่างเพียงพอเกี่ยวกับข้อมูลทางการเงินของกิจการหรือหน่วยธุรกิจภายในกลุ่มกิจการเพื่อใช้เป็นเกณฑ์ในการแสดงความเห็นต่องบการเงินรวม ข้าพเจ้ารับผิดชอบต่อการกำหนดแนวทาง การควบคุมดูแล และการสอบทานงาน

ตรวจสอบที่ทำได้วัตถุประสงค์ของการตรวจสอบกลุ่มกิจการ ข้าพเจ้าเป็นผู้รับผิดชอบแต่เพียงผู้เดียวต่อ
ความเห็นของข้าพเจ้า

ข้าพเจ้าได้สื่อสารกับผู้มีส่วนที่ในการกำกับดูแลในเรื่องต่าง ๆ ที่สำคัญ ซึ่งรวมถึงขอบเขตและช่วงเวลาของ
การตรวจสอบตามที่ได้วางแผนไว้ ประเด็นที่มีนัยสำคัญที่พบจากการตรวจสอบรวมถึงข้อบกพร่องที่มีนัยสำคัญ
ในระบบการควบคุมภายในหากข้าพเจ้าได้พบในระหว่างการตรวจสอบของข้าพเจ้า

ข้าพเจ้าได้ให้คำรับรองแก่ผู้มีส่วนที่ในการกำกับดูแลว่าข้าพเจ้าได้ปฏิบัติตามข้อกำหนดจรรยาบรรณที่เกี่ยวข้องกับ
ความเป็นอิสระและได้สื่อสารกับผู้มีส่วนที่ในการกำกับดูแลเกี่ยวกับความสัมพันธ์ทั้งหมดตลอดจนเรื่องอื่นซึ่ง
ข้าพเจ้าเชื่อว่ามีเหตุผลที่บุคคลภายนอกอาจพิจารณาว่ากระทบต่อความเป็นอิสระและการดำเนินการเพื่อจัด
อุปสรรคหรือมาตรการป้องกันของข้าพเจ้า (ถ้ามี)

จากเรื่องทั้งหลายที่สื่อสารกับผู้มีส่วนที่ในการกำกับดูแล ข้าพเจ้าได้พิจารณาเรื่องต่าง ๆ ที่มีนัยสำคัญที่สุดใน
การตรวจสอบงบการเงินในงวดปัจจุบันและกำหนดเป็นเรื่องสำคัญในการตรวจสอบ ข้าพเจ้าได้อธิบายเรื่องเหล่านี้ไว้
ในรายงานของผู้สอบบัญชี เว้นแต่กฎหมายหรือข้อบังคับห้ามไม่ให้เปิดเผยเรื่องดังกล่าวต่อสาธารณะ หรือใน
สถานการณ์ที่ยากที่จะเกิดขึ้น ข้าพเจ้าพิจารณาว่าไม่ควรสื่อสารเรื่องดังกล่าวในรายงานของข้าพเจ้าเพราะการกระทำ
ดังกล่าวสามารถคาดการณ์ได้อย่างสมเหตุสมผลว่าจะมีผลกระทบในทางลบมากกว่าผลประโยชน์ที่ผู้มีส่วนได้เสีย
สาธารณะจะได้จากการสื่อสารดังกล่าว

ข้าพเจ้าเป็นผู้รับผิดชอบงานสอบบัญชีและการนำเสนอรายงานฉบับนี้

วรพจน์ อำนวยพาณิชย์

ผู้สอบบัญชีรับอนุญาต เลขทะเบียน 4640

บริษัท สำนักงาน อีวาย จำกัด

กรุงเทพฯ: 20 กุมภาพันธ์ 2569

งบการเงิน

บริษัท ไซโน โลจิสติกส์ คอร์ปอเรชั่น จำกัด (มหาชน) และบริษัทย่อย

งบฐานะการเงิน

ณ วันที่ 31 ธันวาคม 2568

(หน่วย: บาท)

หมายเหตุ	งบการเงินรวม		งบการเงินเฉพาะกิจการ	
	2568	2567	2568	2567
สินทรัพย์				
สินทรัพย์หมุนเวียน				
เงินสดและรายการเทียบเท่าเงินสด	7	263,964,348	311,472,457	213,460,958
ลูกหนี้การค้าและลูกหนี้หมุนเวียนอื่น	8	338,888,645	440,953,087	314,178,894
เงินให้กู้ยืมระยะสั้นแก่กิจการที่เกี่ยวข้องกัน	6	2,775,000	5,550,000	2,775,000
เงินจ่ายล่วงหน้าค่าบริการ		87,361,152	144,919,704	89,588,175
สินทรัพย์ทางการเงินหมุนเวียนอื่น	9	301,027,458	251,218,965	301,027,458
สินทรัพย์รอการขาย	13	-	20,159,555	-
สินทรัพย์หมุนเวียนอื่น		14,618,474	16,670,316	11,130,920
รวมสินทรัพย์หมุนเวียน		1,008,635,077	1,190,944,084	932,161,405
สินทรัพย์ไม่หมุนเวียน				
เงินฝากธนาคารที่มีภาระค้ำประกัน	10	24,917,606	23,018,044	23,917,606
สินทรัพย์ทางการเงินไม่หมุนเวียนอื่น	9	3,033,232	1,905,350	3,033,232
เงินลงทุนในบริษัทย่อย	11	-	-	136,609,776
เงินลงทุนในการร่วมค้า	12	7,904,045	3,186,944	4,651,138
ส่วนปรับปรุงอาคารเช่าและอุปกรณ์	13	41,909,163	14,704,601	37,997,163
สินทรัพย์สิทธิการใช้	15	229,031,562	173,066,998	194,990,339
สินทรัพย์ไม่มีตัวตน		8,359,888	1,238,509	8,048,120
ต้นทุนการซื้อธุรกิจที่ยังไม่ได้ปันส่วน	11.2	31,036,714	-	-
สินทรัพย์ภาษีเงินได้รอตัดบัญชี	21	8,511,468	8,206,977	7,050,414
สินทรัพย์ไม่หมุนเวียนอื่น		15,580,181	19,910,352	3,518,267
รวมสินทรัพย์ไม่หมุนเวียน		370,283,859	245,237,775	419,816,055
รวมสินทรัพย์		1,378,918,936	1,436,181,859	1,351,977,460

หมายเหตุประกอบงบการเงินเป็นส่วนหนึ่งของงบการเงินนี้

บริษัท ไซโน โลจิสติกส์ คอร์ปอเรชั่น จำกัด (มหาชน) และบริษัทย่อย
 งบฐานะการเงิน (ต่อ)
 ณ วันที่ 31 ธันวาคม 2568

(หน่วย: บาท)

หมายเหตุ	งบการเงินรวม		งบการเงินเฉพาะกิจการ	
	2568	2567	2568	2567
หนี้สินและส่วนของผู้ถือหุ้น				
หนี้สินหมุนเวียน				
เจ้าหนี้การค้าและเจ้าหนี้หมุนเวียนอื่น	14	132,742,449	168,548,034	133,448,337
ส่วนของหนี้สินตามสัญญาเช่าที่ถึงกำหนดชำระ				
ภายในหนึ่งปี	15	72,267,602	48,610,629	64,922,630
ภายในได้ค้างจ่าย		-	2,250,856	-
รายได้รอตัดบัญชี	16	105,659,374	168,785,409	105,570,661
หนี้สินทางการเงินหมุนเวียนอื่น	9	512,011	-	512,011
หนี้สินหมุนเวียนอื่น		27,769,924	35,580,020	26,818,091
รวมหนี้สินหมุนเวียน		338,951,360	423,774,948	331,271,730
หนี้สินไม่หมุนเวียน				
เงินกู้ยืมระยะยาวจากบุคคลภายนอก	17	3,000,000	-	-
หนี้สินตามสัญญาเช่า - สุทธิจากส่วนที่ถึงกำหนดชำระ				
ภายในหนึ่งปี	15	100,287,508	60,440,177	89,733,913
ประมาณการหนี้สินไม่หมุนเวียน				
สำหรับผลประโยชน์พนักงาน	18	36,354,319	33,093,802	28,954,964
หนี้สินไม่หมุนเวียนอื่น		6,117,200	-	6,117,200
รวมหนี้สินไม่หมุนเวียน		145,759,027	93,533,979	124,806,077
รวมหนี้สิน		484,710,387	517,308,927	456,077,807
ส่วนของผู้ถือหุ้น				
ทุนเรือนหุ้น				
ทุนจดทะเบียน				
หุ้นสามัญ 1,040,000,000 หุ้น มูลค่าหุ้นละ 0.50 บาท		520,000,000	520,000,000	520,000,000
ทุนออกจำหน่ายและชำระเต็มมูลค่าแล้ว				
หุ้นสามัญ 1,040,000,000 หุ้น มูลค่าหุ้นละ 0.50 บาท		520,000,000	520,000,000	520,000,000
ส่วนเกินมูลค่าหุ้น		204,816,901	204,816,901	204,816,901
ส่วนต่ำกว่าทุนจากการรวมธุรกิจภายใต้การควบคุมเดียวกัน		(19,835,206)	(19,835,206)	-
ส่วนเกินทุนจากการจ่ายโดยใช้หุ้นเป็นเกณฑ์		79,338,599	79,338,599	79,338,599
กำไรสะสม				
จัดสรรแล้ว - สรรองตามกฎหมาย	19	52,000,000	52,000,000	52,000,000
ยังไม่ได้จัดสรร		57,861,670	83,428,358	39,717,568
องค์ประกอบอื่นของส่วนของผู้ถือหุ้น		26,585	(875,720)	(875,720)
รวมส่วนของผู้ถือหุ้น		894,208,549	918,872,932	895,899,653
รวมหนี้สินและส่วนของผู้ถือหุ้น		1,378,918,936	1,436,181,859	1,351,977,460
		-	-	-
หมายเหตุประกอบงบการเงินเป็นส่วนหนึ่งของงบการเงินนี้				

กรรมการ

บริษัท ไซโน โลจิสติกส์ คอร์ปอเรชั่น จำกัด (มหาชน) และบริษัทย่อย
งบกำไรขาดทุนเบ็ดเสร็จ
สำหรับปีสิ้นสุดวันที่ 31 ธันวาคม 2568

(หน่วย: บาท)

หมายเหตุ	งบการเงินรวม		งบการเงินเฉพาะกิจการ	
	2568	2567	2568	2567
รายได้				
รายได้จากการให้บริการ	2,827,283,296	3,694,615,979	2,738,074,421	3,631,236,303
รายได้อื่น	15,067,915	5,324,944	14,691,995	5,127,287
รวมรายได้	2,842,351,211	3,699,940,923	2,752,766,416	3,636,363,590
ค่าใช้จ่าย				
ต้นทุนการให้บริการ	2,387,866,851	3,209,307,856	2,340,462,250	3,176,866,225
ค่าใช้จ่ายในการขาย	134,177,243	142,247,798	128,570,260	138,391,293
ค่าใช้จ่ายในการบริหาร	232,356,207	206,504,656	202,682,120	183,657,603
ผลขาดทุนจากอัตราแลกเปลี่ยน	-	21,791,072	-	21,791,072
รวมค่าใช้จ่าย	2,754,400,301	3,579,851,382	2,671,714,630	3,520,706,193
กำไรจากการดำเนินงาน	87,950,910	120,089,541	81,051,786	115,657,397
ส่วนแบ่งกำไรจากเงินลงทุนในการร่วมค้า	12.2	2,633,048	619,859	-
รายได้ทางการเงิน	1,050,079	1,371,382	972,635	1,278,903
ต้นทุนทางการเงิน	(11,720,620)	(12,727,640)	(10,391,673)	(11,393,950)
กำไรก่อนค่าใช้จ่ายภาษีเงินได้	79,913,417	109,353,142	71,632,748	105,542,350
ค่าใช้จ่ายภาษีเงินได้	21	(16,274,262)	(21,767,490)	(14,929,242)
กำไรสำหรับปี	63,639,155	87,585,652	56,703,506	84,448,194
กำไรขาดทุนเบ็ดเสร็จอื่น:				
รายการที่จะไม่ถูกบันทึกในส่วนของกำไรหรือขาดทุนในภายหลัง				
ผลกำไรจากการวัดมูลค่าใหม่ของผลประโยชน์พนักงานที่กำหนดไว้				
- สุทธิจากภาษีเงินได้	5,791,313	-	5,656,352	-
กำไร (ขาดทุน) จากการเปลี่ยนแปลงมูลค่าของเงินลงทุนในตราสารทุน				
ที่กำหนดให้วัดมูลค่าด้วยมูลค่ายุติธรรมผ่านกำไรขาดทุนเบ็ดเสร็จอื่น				
- สุทธิจากภาษีเงินได้	902,305	(875,720)	902,305	(875,720)
กำไรขาดทุนเบ็ดเสร็จอื่นสำหรับปี	6,693,618	(875,720)	6,558,657	(875,720)
กำไรขาดทุนเบ็ดเสร็จรวมสำหรับปี	70,332,773	86,709,932	63,262,163	83,572,474
กำไรต่อหุ้น	22			
กำไรต่อหุ้นขั้นพื้นฐาน				
กำไรส่วนที่เป็นของผู้ถือหุ้นของบริษัทฯ	0.06	0.08	0.05	0.08

หมายเหตุประกอบงบการเงินเป็นส่วนหนึ่งของงบการเงินนี้

(หน่วย: บาท)

งบการเงินรวม									
ส่วนของผู้ถือหุ้นของบริษัทฯ									
	หมายเหตุ	ส่วนต่ำกว่าทุน				กำไรสะสม		องค์ประกอบอื่น ของส่วนของผู้ถือหุ้น	รวม
		ทุนเรือนหุ้นที่ออก และเรียกชำระแล้ว	ส่วนเกินทุน มูลค่าหุ้นสามัญ	จากการรวมธุรกิจ ภายใต้การควบคุม เดียวกัน	ส่วนเกินทุน จากการจ่าย โดยใช้หุ้นเป็นเกณฑ์	กำไรสะสม		กำไรขาดทุน เบ็ดเสร็จอื่น	
						จัดสรรแล้ว -	ยังไม่ได้จัดสรร	สำรองสำหรับ มูลค่าสุทธิรวม	
ยอดคงเหลือ ณ วันที่ 1 มกราคม 2567		520,000,000	204,816,901	(19,835,206)	79,338,599	52,000,000	25,813,756	-	862,134,050
กำไรสำหรับปี		-	-	-	-	-	87,585,652	-	87,585,652
กำไรขาดทุนเบ็ดเสร็จอื่นสำหรับปี		-	-	-	-	-	-	(875,720)	(875,720)
กำไรขาดทุนเบ็ดเสร็จรวมสำหรับปี		-	-	-	-	-	87,585,652	(875,720)	86,709,932
เงินปันผลจ่าย	25	-	-	-	-	-	(29,971,050)	-	(29,971,050)
ยอดคงเหลือ ณ วันที่ 31 ธันวาคม 2567		520,000,000	204,816,901	(19,835,206)	79,338,599	52,000,000	83,428,358	(875,720)	918,872,932
ยอดคงเหลือ ณ วันที่ 1 มกราคม 2568		520,000,000	204,816,901	(19,835,206)	79,338,599	52,000,000	83,428,358	(875,720)	918,872,932
กำไรสำหรับปี		-	-	-	-	-	63,639,155	-	63,639,155
กำไรขาดทุนเบ็ดเสร็จอื่นสำหรับปี		-	-	-	-	-	5,791,313	902,305	6,693,618
กำไรขาดทุนเบ็ดเสร็จรวมสำหรับปี		-	-	-	-	-	69,430,468	902,305	70,332,773
เงินปันผลจ่าย	25	-	-	-	-	-	(94,997,156)	-	(94,997,156)
ยอดคงเหลือ ณ วันที่ 31 ธันวาคม 2568		520,000,000	204,816,901	(19,835,206)	79,338,599	52,000,000	57,861,670	26,585	894,208,549

หมายเหตุประกอบงบการเงินเป็นส่วนหนึ่งของงบการเงินนี้

บริษัท ไซโน โลจิสติกส์ คอร์ปอเรชั่น จำกัด (มหาชน) และบริษัทย่อย
 งบการเปลี่ยนแปลงส่วนของผู้ถือหุ้น (ต่อ)
 สำหรับปีสิ้นสุดวันที่ 31 ธันวาคม 2568

(หน่วย: บาท)

งบการเงินเฉพาะกิจการ								
หมายเหตุ	ทุนเรือนหุ้นที่ออก และเรียกชำระแล้ว	ส่วนเกินทุน มูลค่าหุ้นสามัญ	ส่วนเกินทุนจาก การจ่ายโดยใช้ หุ้นเป็นเกณฑ์	กำไรสะสม		องค์ประกอบอื่น ของส่วนของผู้ถือหุ้น		รวม
				จัดสรรแล้ว - สำรองตามกฎหมาย	ยังไม่ได้จัดสรร	กำไรขาดทุน เบ็ดเสร็จอื่น	กำไรขาดทุน เบ็ดเสร็จอื่น	
ยอดคงเหลือ ณ วันที่ 1 มกราคม 2567	520,000,000	204,816,901	79,338,599	52,000,000	17,877,722	-	-	874,033,222
กำไรสุทธิสำหรับปี	-	-	-	-	84,448,194	-	-	84,448,194
กำไรขาดทุนเบ็ดเสร็จอื่นสำหรับปี	-	-	-	-	-	(875,720)	(875,720)	(875,720)
กำไรขาดทุนเบ็ดเสร็จรวมสำหรับปี	-	-	-	-	84,448,194	(875,720)	(875,720)	83,572,474
เงินปันผลจ่าย	25	-	-	-	(29,971,050)	-	-	(29,971,050)
ยอดคงเหลือ ณ วันที่ 31 ธันวาคม 2567	520,000,000	204,816,901	79,338,599	52,000,000	72,354,866	(875,720)	(875,720)	927,634,646
ยอดคงเหลือ ณ วันที่ 1 มกราคม 2568	520,000,000	204,816,901	79,338,599	52,000,000	72,354,866	(875,720)	(875,720)	927,634,646
กำไรสุทธิสำหรับปี	-	-	-	-	56,703,506	-	-	56,703,506
กำไรขาดทุนเบ็ดเสร็จอื่นสำหรับปี	-	-	-	-	5,656,352	902,305	902,305	6,558,657
กำไรขาดทุนเบ็ดเสร็จรวมสำหรับปี	-	-	-	-	62,359,858	902,305	902,305	63,262,163
เงินปันผลจ่าย	25	-	-	-	(94,997,156)	-	-	(94,997,156)
ยอดคงเหลือ ณ วันที่ 31 ธันวาคม 2568	520,000,000	204,816,901	79,338,599	52,000,000	39,717,568	26,585	26,585	895,899,653

หมายเหตุประกอบงบการเงินเป็นส่วนหนึ่งของงบการเงินนี้

บริษัท ไซโน โลจิสติกส์ คอร์ปอเรชั่น จำกัด (มหาชน) และบริษัทย่อย
งบกระแสเงินสด
สำหรับปีสิ้นสุดวันที่ 31 ธันวาคม 2568

(หน่วย: บาท)

	งบการเงินรวม		งบการเงินเฉพาะกิจการ	
	2568	2567	2568	2567
กระแสเงินสดจากกิจกรรมดำเนินงาน				
กำไรก่อนภาษี	79,913,417	109,353,142	71,632,748	105,542,350
รายการปรับกระทบยอดกำไรก่อนภาษีเป็นเงินสดรับ (จ่าย)				
จากกิจกรรมดำเนินงาน				
ค่าเสื่อมราคาและค่าตัดจำหน่าย	93,208,208	87,227,827	85,380,556	80,451,610
ค่าเผื่อผลขาดทุนด้านเครดิตที่คาดว่าจะเกิดขึ้น (โอนกลับ)	451,544	(751,291)	279,418	(732,030)
ขาดทุน (กำไร) จากการจำหน่ายและตัดจำหน่ายสินทรัพย์	(4,634,651)	1,323,864	(4,598,005)	1,307,970
กำไรจากการยกเลิกสัญญาเช่า	(468,266)	-	(468,266)	-
ขาดทุนจากอัตราแลกเปลี่ยนที่ยังไม่เกิดขึ้นจริง	2,796,852	2,084,804	2,796,852	2,084,804
ประมาณการหนี้สินสำหรับผลประโยชน์พนักงาน	6,481,078	6,028,681	5,213,238	5,220,329
กำไรจากการปรับมูลค่ายุติธรรมของสินทรัพย์ทางการเงิน	228,282	567,105	228,282	567,105
กำไรจากการขายสินทรัพย์ทางการเงิน	(4,915,420)	(7,658,242)	(4,915,420)	(7,658,242)
ส่วนแบ่งกำไรจากเงินลงทุนในการร่วมค้า	(2,633,049)	(619,859)	-	-
รายได้ทางการเงิน	(1,050,079)	(1,371,382)	(972,635)	(1,278,903)
ต้นทุนทางการเงิน	11,720,620	12,727,640	10,391,673	11,393,950
กำไรจากการดำเนินงานก่อนการเปลี่ยนแปลง				
ในสินทรัพย์และหนี้สินดำเนินงาน	181,098,536	208,912,289	164,968,441	196,898,943
สินทรัพย์ดำเนินงาน (เพิ่มขึ้น) ลดลง				
ลูกหนี้การค้าและลูกหนี้หมุนเวียนอื่น	104,398,113	(192,016,748)	112,346,743	(195,481,320)
เงินจ่ายล่วงหน้าค่าบริการ	57,558,552	(54,401,321)	56,871,179	(54,262,510)
สินทรัพย์หมุนเวียนอื่น	5,017,553	(377,631)	3,842,118	493,631
สินทรัพย์ไม่หมุนเวียนอื่น	(12,167,322)	5,470,770	(8,494,982)	5,493,270
หนี้สินดำเนินงานเพิ่มขึ้น (ลดลง)				-
เจ้าหนี้การค้าและเจ้าหนี้หมุนเวียนอื่น	(41,039,971)	35,708,745	(35,375,092)	40,770,183
รายได้รอตัดบัญชี	(63,126,035)	67,814,827	(63,214,748)	67,814,827
หนี้สินหมุนเวียนอื่น	(7,810,096)	9,665,797	(8,014,495)	9,590,886
หนี้สินไม่หมุนเวียนอื่น	6,117,200	-	6,117,200	-
เงินสดจากกิจกรรมดำเนินงาน	230,046,530	80,776,728	229,046,364	71,317,910
จ่ายดอกเบี้ย	(11,720,620)	(12,727,640)	(10,391,673)	(11,393,950)
รับคืนภาษีเงินได้หัก ณ ที่จ่าย	8,314,706	-	8,314,706	-
จ่ายภาษีเงินได้นิติบุคคลและภาษีเงินได้หัก ณ ที่จ่าย	(22,596,715)	(21,124,080)	(20,493,252)	(19,256,399)
เงินสดสุทธิจากกิจกรรมดำเนินงาน	204,043,901	46,925,008	206,476,145	40,667,561

หมายเหตุประกอบงบการเงินเป็นส่วนหนึ่งของงบการเงินนี้

บริษัท ไซโน โลจิสติกส์ คอร์ปอเรชั่น จำกัด (มหาชน) และบริษัทย่อย
งบกระแสเงินสด (ต่อ)
สำหรับปีสิ้นสุดวันที่ 31 ธันวาคม 2568

(หน่วย: บาท)

	งบการเงินรวม		งบการเงินเฉพาะกิจการ	
	2568	2567	2568	2567
กระแสเงินสดจากกิจกรรมลงทุน				
เงินฝากธนาคารที่มีภาระค้ำประกันเพิ่มขึ้น	(1,899,562)	(146,002)	(1,199,562)	(146,002)
เงินให้กู้ยืมระยะสั้นแก่กิจการที่ไม่เกี่ยวข้องกันลดลง (เพิ่มขึ้น)	2,775,000	(5,550,000)	2,775,000	(5,550,000)
เงินสดรับ (จ่าย) เพื่อลงทุนในสินทรัพย์ทางการเงินหมุนเวียนอื่น	(44,609,344)	278,707,049	(44,609,344)	278,707,049
ซื้อสินทรัพย์	(34,201,104)	(1,472,268)	(32,780,747)	(1,348,164)
ซื้อสินทรัพย์ไม่มีตัวตน	(7,309,000)	-	(7,289,000)	-
ซื้อสินทรัพย์โดยการทำสัญญาเช่า	-	(5,146,250)	-	-
เงินสดรับจากการจำหน่ายสินทรัพย์	24,925,231	422,427	24,836,098	421,327
เงินสดจ่ายเพื่อลงทุนในสินทรัพย์ทางการเงินไม่หมุนเวียนอื่น	-	(3,000,000)	-	(3,000,000)
เงินสดจ่ายเพื่อลงทุนในบริษัทย่อย	(28,654,668)	-	(55,000,000)	(30,000,000)
เงินสดจ่ายเพื่อลงทุนในบริษัทร่วมค้า	(2,084,052)	(3,667,207)	(2,084,052)	(3,667,207)
เงินสดรับสินทรัพย์สิทธิการใช้	1,083,780	51,895	1,083,780	51,895
เงินสดรับจากดอกเบี้ย	1,098,356	1,271,786	1,020,912	1,179,307
เงินสดสุทธิจาก (ใช้ไป) ในกิจกรรมลงทุน	(88,875,363)	261,471,430	(113,246,915)	236,648,205
กระแสเงินสดจากกิจกรรมจัดหาเงิน				
คืนเงินต้นของหนี้สินตามสัญญาเช่า	(67,997,133)	(127,097,800)	(59,470,895)	(119,480,424)
จ่ายเงินปันผล	(94,679,514)	(29,886,827)	(94,679,514)	(29,886,827)
เงินสดสุทธิใช้ไปในกิจกรรมจัดหาเงิน	(162,676,647)	(156,984,627)	(154,150,409)	(149,367,251)
เงินสดและรายการเทียบเท่าเงินสดเพิ่มขึ้น (ลดลง) สุทธิ	(47,508,109)	151,411,811	(60,921,179)	127,948,515
เงินสดและรายการเทียบเท่าเงินสดต้นปี	311,472,457	160,060,646	274,382,137	146,433,622
เงินสดและรายการเทียบเท่าเงินสดปลายปี	263,964,348	311,472,457	213,460,958	274,382,137
	-	-	-	-
ข้อมูลกระแสเงินสดเปิดเผยเพิ่มเติม				
รายการที่ไม่ใช่เงินสดประกอบด้วย				
สินทรัพย์สิทธิการใช้เพิ่มขึ้น (ลดลง) จากหนี้สินตามสัญญาเช่า	136,080,935	12,700,475	134,789,228	(3,854,986)
โอนสินทรัพย์สิทธิการใช้ไปเป็นส่วนปรับปรุงอาคารเช่าและอุปกรณ์	-	1,402,174	-	-
โอนเงินมัดจำไปเป็นสินทรัพย์สิทธิการใช้	8,192,397	29,530	8,192,397	7,030
โอนที่ดินไปเป็นสินทรัพย์รอการขาย	-	20,159,555	-	20,159,555
เงินปันผลค้างจ่าย	401,865	84,223	401,865	84,223

หมายเหตุประกอบงบการเงินเป็นส่วนหนึ่งของงบการเงินนี้

หมายเหตุประกอบงบการเงิน

บริษัท ไซโน โลจิสติกส์ คอร์ปอเรชั่น จำกัด (มหาชน) และบริษัทย่อย

หมายเหตุประกอบงบการเงิน

สำหรับปีสิ้นสุดวันที่ 31 ธันวาคม 2568

1. ข้อมูลทั่วไป

บริษัท ไซโน โลจิสติกส์ คอร์ปอเรชั่น จำกัด (มหาชน) (“บริษัทฯ”) เป็นบริษัทมหาชนซึ่งจัดตั้งและมีภูมิลำเนาในประเทศไทย บริษัทฯดำเนินธุรกิจหลักในการบริหารจัดการขนส่งสินค้าระหว่างประเทศและในประเทศ ทั้งทางทะเล ทางอากาศ ทางบก และการขนส่งต่อเนื่องหลายรูปแบบ รวมถึงการให้บริการเช่าคลังสินค้า การออกของและการดำเนินพิธีการศุลกากรให้กับผู้นำเข้าและผู้ส่งออก ที่อยู่ตามที่ตั้งทะเบียนของบริษัทฯอยู่ที่เลขที่ 1011 อาคารสุภาลัย แกรนด์ ทาวเวอร์ ชั้น 7 ยูนิต 05 ถนนพระราม 3 แขวงช่องนนทรี เขตยานนาวา กรุงเทพมหานคร

2. เกณฑ์ในการจัดทำงบการเงิน

- 2.1 งบการเงินนี้จัดทำขึ้นตามมาตรฐานการรายงานทางการเงินที่กำหนดในพระราชบัญญัติวิชาชีพบัญชี พ.ศ. 2547 โดยแสดงรายการในงบการเงินตามข้อกำหนดในประกาศกรมพัฒนาธุรกิจการค้าออกตามความในพระราชบัญญัติการบัญชี พ.ศ. 2543

งบการเงินฉบับภาษาไทยเป็นงบการเงินฉบับที่บริษัทฯใช้เป็นทางการตามกฎหมาย งบการเงินฉบับภาษาอังกฤษแปลมาจากงบการเงินฉบับภาษาไทย

งบการเงินนี้ได้จัดทำขึ้นโดยใช้เกณฑ์ราคาทุนเดิมเว้นแต่จะได้เปิดเผยเป็นอย่างอื่นในนโยบายการบัญชี

2.2 เกณฑ์ในการจัดทำงบการเงินรวม

- ก) งบการเงินรวมนี้ได้จัดทำขึ้นโดยรวมงบการเงินของบริษัท ไซโน โลจิสติกส์ คอร์ปอเรชั่น จำกัด (มหาชน) (ซึ่งต่อไปนี้จะเรียกว่า “บริษัทฯ”) และบริษัทย่อย (ซึ่งต่อไปนี้จะเรียกว่า “บริษัทย่อย”) (รวมเรียกว่า “กลุ่มบริษัท”) ดังต่อไปนี้

ชื่อบริษัท	ลักษณะธุรกิจ	จัดตั้งขึ้นใน ประเทศ	อัตราร้อยละ ของการถือหุ้น	
			2568 ร้อยละ	2567 ร้อยละ
บริษัทย่อยที่ถือหุ้นโดยบริษัทฯ				
บริษัท อินเตอร์ คอนเนคชั่นส์ โลจิสติกส์ จำกัด	ให้บริการขนส่งสินค้าทางบก และดำเนินพิธีการศุลกากร	ไทย	100	100
บริษัท เอสเอ็นซี คาร์โก้ เซอร์วิสเอส จำกัด	ให้บริการขนส่งและขนถ่ายสินค้า และคนระหว่างประเทศและใน ประเทศทั้งทางทะเล ทางอากาศ และทางบก	ไทย	100	100

ข)	ชื่อบริษัท	ลักษณะธุรกิจ	จัดตั้งขึ้นใน ประเทศ	อัตราร้อยละ ของการถือหุ้น	
				2568	2567
				ร้อยละ	ร้อยละ
ป	<u>บริษัทย่อยที่ถือหุ้นโดยบริษัท เอสเอ็นซี การ์โกล์ เซอร์วิสเชส จำกัด</u>				
บริษัท	เอ.เอส. โลจิสติกส์ จำกัด	ให้บริการขนส่งสินค้าระหว่าง	ไทย	100	-
ย		ประเทศทั้งทางอากาศและทาง			
ท		ทะเล			
ๆ					

จะถือว่ามีการควบคุมกิจการที่เข้าไปลงทุนหรือบริษัทย่อยได้ หากบริษัทมีสิทธิได้รับหรือมีส่วนได้เสียในผลตอบแทนของกิจการที่เข้าไปลงทุน และสามารถใช้อำนาจในการสั่งการกิจกรรมที่ส่งผลกระทบต่ออย่างมีนัยสำคัญต่อจำนวนเงินผลตอบแทนนั้นได้

- ค) บริษัทฯ นำงบการเงินของบริษัทย่อยมารวมในการจัดทำงบการเงินรวมตั้งแต่วันที่บริษัทฯ มีอำนาจในการควบคุมบริษัทย่อยจนถึงวันที่บริษัทฯ สิ้นสุดการควบคุมบริษัทย่อยนั้น
- ง) งบการเงินของบริษัทย่อยได้จัดทำขึ้นโดยใช้นโยบายการบัญชีที่สำคัญเช่นเดียวกันกับของบริษัทฯ
- จ) ยอดคงค้างระหว่างกลุ่มบริษัท และรายการค้าระหว่างกันที่มีสาระสำคัญได้ถูกคัดออกจากงบการเงินรวมนี้แล้ว

2.3 บริษัทฯ จัดทำงบการเงินเฉพาะกิจการ โดยแสดงเงินลงทุนในบริษัทย่อยและการร่วมค้าตามวิธีราคาทุน

2.4 กลุ่มบริษัทมีส่วนได้เสียในการดำเนินงานร่วมกัน ซึ่งเป็นการร่วมการทำงานที่กลุ่มบริษัทมีสิทธิในสินทรัพย์ และมีภาระผูกพันในหนี้สินที่เกี่ยวข้องกับการร่วมการทำงานนั้น กลุ่มบริษัทรับรู้สินทรัพย์ หนี้สิน รายได้ และค่าใช้จ่ายตามส่วนได้เสียในการดำเนินงานร่วมกันดังต่อไปนี้ในงบการเงินรวมและงบการเงินเฉพาะกิจการ นับตั้งแต่วันที่มีการควบคุมร่วมจนถึงวันที่การควบคุมร่วมสิ้นสุดลง

ชื่อบริษัท	ลักษณะธุรกิจ	จัดตั้งขึ้นใน ประเทศ	อัตราร้อยละ ของการถือหุ้น	
			2568	2567
			ร้อยละ	ร้อยละ
SINO WORLDWIDE LOGISTICS (MALAYSIA) SDN. BHD.	ให้บริการขนส่งและขนถ่ายสินค้าและ คนระหว่างประเทศและในประเทศ ทั้งทางทะเล ทางอากาศและทางบก	มาเลเซีย	51	51
SINO WORLDWIDE LOGISTICS VIETNAM CO., LTD.	ให้บริการขนส่งและขนถ่ายสินค้าและ คนระหว่างประเทศและในประเทศ ทั้งทางทะเล ทางอากาศและทางบก	เวียดนาม	60	-

3. มาตรฐานการรายงานทางการเงินใหม่

3.1 มาตรฐานการรายงานทางการเงินที่เริ่มมีผลบังคับใช้ในปีปัจจุบัน

ในระหว่างปี กลุ่มบริษัทได้นำมาตรฐานการรายงานทางการเงินฉบับปรับปรุงหลายฉบับ ซึ่งมีผลบังคับใช้สำหรับงบการเงินที่มีรอบระยะเวลาบัญชีที่เริ่มในหรือหลังวันที่ 1 มกราคม 2568 มาถือปฏิบัติ มาตรฐานการรายงานทางการเงินดังกล่าวได้รับการปรับปรุงหรือจัดให้มีขึ้นเพื่อให้มีเนื้อหาเท่าเทียมกับมาตรฐานการรายงานทางการเงินระหว่างประเทศ โดยส่วนใหญ่เป็นการอธิบายให้ชัดเจนเกี่ยวกับวิธีปฏิบัติทางการบัญชีและการให้แนวปฏิบัติทางการบัญชีกับผู้ใช้มาตรฐาน

การนำมาตรฐานการรายงานทางการเงินดังกล่าวมาถือปฏิบัตินี้ไม่มีผลกระทบอย่างเป็นสาระสำคัญต่องบการเงินของกลุ่มบริษัท

3.2 มาตรฐานการรายงานทางการเงินที่จะมีผลบังคับใช้สำหรับงบการเงินที่มีรอบระยะเวลาบัญชีที่เริ่มในหรือหลังวันที่ 1 มกราคม 2569

สภาวิชาชีพบัญชีได้ประกาศใช้มาตรฐานการรายงานทางการเงินฉบับปรับปรุงหลายฉบับ ซึ่งจะมีผลบังคับใช้สำหรับงบการเงินที่มีรอบระยะเวลาบัญชีที่เริ่มในหรือหลังวันที่ 1 มกราคม 2569 มาตรฐานการรายงานทางการเงินดังกล่าวได้รับการปรับปรุงหรือจัดให้มีขึ้นเพื่อให้มีเนื้อหาเท่าเทียมกับมาตรฐานการรายงานทางการเงินระหว่างประเทศ โดยส่วนใหญ่เป็นการอธิบายให้ชัดเจนเกี่ยวกับวิธีปฏิบัติทางการบัญชีและการให้แนวปฏิบัติทางการบัญชีกับผู้ใช้มาตรฐาน

ฝ่ายบริหารของกลุ่มบริษัทเชื่อว่าการปรับปรุงมาตรฐานนี้จะไม่มีผลกระทบอย่างเป็นสาระสำคัญต่องบการเงินของกลุ่มบริษัท

4. นโยบายการบัญชี

4.1 การรับรู้รายได้และค่าใช้จ่าย

รายได้ค่าบริการ

ก) รายได้จากการให้บริการขนส่งสินค้ารับรู้ตลอดช่วงเวลาที่ให้บริการ โดยพิจารณาถึงขั้นความสำเร็จของงาน ซึ่งคำนวณโดยการเปรียบเทียบระยะเวลาที่เกิดขึ้นแล้วจนถึงวันที่สิ้นสุดกับระยะเวลาที่คาดว่าจะใช้ในการให้บริการตามสัญญา

ข) รายได้จากการให้บริการสนับสนุน โลจิสติกส์รับรู้เมื่อให้บริการเสร็จสิ้น

จำนวนเงินที่กิจการได้รับหรือมีสิทธิได้รับจากลูกค้าแต่ยังมีภาระที่ต้องให้บริการกับลูกค้าแสดงไว้เป็นรายได้รอตัดบัญชีในงบฐานะการเงิน ซึ่งจะรับรู้เป็นรายได้เมื่อได้ปฏิบัติตามภาระที่ระบุไว้ในสัญญาเสร็จสิ้น

รายได้ดอกเบี้ย

รายได้ดอกเบี้ยรับรู้ตามเกณฑ์คงค้างด้วยวิธีดอกเบี้ยที่แท้จริง โดยจะนำมูลค่าตามบัญชีขั้นต้นของสินทรัพย์ทางการเงินมาคูณกับอัตราดอกเบี้ยที่แท้จริง ยกเว้นสินทรัพย์ทางการเงินที่เกิดการด้อยค่าด้านเครดิตในภายหลังที่จะนำมูลค่าตามบัญชีสุทธิของสินทรัพย์ทางการเงิน (สุทธิจากค่าเผื่อผลขาดทุนด้านเครดิตที่คาดว่าจะเกิดขึ้น) มาคูณกับอัตราดอกเบี้ยที่แท้จริง

ต้นทุนการให้บริการ

ต้นทุนการให้บริการประกอบด้วยค่าระวางเรือ ค่าพัสดุสินค้า ค่าขนถ่ายสินค้าและรายจ่ายในการจัดการงานต่าง ๆ โดยบริษัทฯ จะรับรู้เป็นค่าใช้จ่ายตลอดช่วงเวลาให้บริการอย่างเป็นระบบและสอดคล้องกับรูปแบบการรับรู้รายได้ตามสัญญา ต้นทุนการให้บริการที่ยังไม่ได้รับรู้เป็นค่าใช้จ่ายจะแสดงไว้เป็น "เงินจ่ายล่วงหน้าค่าบริการ" ในงบฐานะการเงิน

ต้นทุนทางการเงิน

ค่าใช้จ่ายดอกเบี้ยจากหนี้สินทางการเงินที่วัดมูลค่าด้วยราคาทุนตัดจำหน่ายคำนวณโดยใช้วิธีดอกเบี้ยที่แท้จริงและรับรู้ตามเกณฑ์คงค้าง

เงินปันผลรับ

เงินปันผลรับถือเป็นรายได้เมื่อกลุ่มบริษัทมีสิทธิในการรับเงินปันผล

4.2 เงินสดและรายการเทียบเท่าเงินสด

เงินสดและรายการเทียบเท่าเงินสด หมายถึง เงินสดและเงินฝากธนาคาร และเงินลงทุนระยะสั้นที่มีสภาพคล่องสูง ซึ่งถึงกำหนดจ่ายคืนภายในระยะเวลาไม่เกิน 3 เดือนนับจากวันที่ได้มาและไม่มีข้อจำกัดในการเบิกใช้

4.3 เงินลงทุนในบริษัทย่อยและการร่วมค้า

เงินลงทุนในการร่วมค้าที่แสดงอยู่ในงบการเงินรวมแสดงมูลค่าตามวิธีส่วนได้เสีย

เงินลงทุนในบริษัทย่อยและการร่วมค้าที่แสดงอยู่ในงบการเงินเฉพาะกิจการแสดงมูลค่าตามวิธีราคาทุนหักค่าเผื่อการด้อยค่า (ถ้ามี)

4.4 ส่วนปรับปรุงอาคารเช่าและอุปกรณ์ และค่าเสื่อมราคา

ส่วนปรับปรุงอาคารเช่าและอุปกรณ์แสดงมูลค่าตามราคาทุนหักค่าเสื่อมราคาสะสม และค่าเผื่อการด้อยค่าของสินทรัพย์ (ถ้ามี)

ค่าเสื่อมราคาของส่วนปรับปรุงอาคารเช่าและอุปกรณ์คำนวณจากราคาทุนโดยวิธีเส้นตรงตามอายุการใช้ประโยชน์โดยประมาณ ดังนี้

ส่วนปรับปรุงอาคารเช่า	5 ปี
อุปกรณ์สำนักงาน	3 - 15 ปี
รถหุ้มยางและหางพวง	10 ปี

ค่าเสื่อมราคารวมอยู่ในการคำนวณผลการดำเนินงาน ไม่มีการคิดค่าเสื่อมราคาสำหรับสินทรัพย์ระยะหวัดคิดตั้ง

กลุ่มบริษัทตัดรายการส่วนปรับปรุงอาคารเช่าและอุปกรณ์ออกจากบัญชี เมื่อจำหน่ายสินทรัพย์หรือคาดว่าจะไม่ได้รับประโยชน์เชิงเศรษฐกิจในอนาคตจากการใช้หรือการจำหน่ายสินทรัพย์ รายการผลกำไรหรือขาดทุนจากการจำหน่ายสินทรัพย์ จะรับรู้ในส่วนของกำไรหรือขาดทุนเมื่อกำไรหรือขาดทุนเมื่อกลุ่มบริษัทตัดรายการสินทรัพย์นั้นออกจากบัญชี

4.5 สินทรัพย์ไม่มีตัวตน

กลุ่มบริษัทจะบันทึกต้นทุนเริ่มแรกของสินทรัพย์นั้นตามราคาทุน ภายหลังจากการรับรู้รายการเริ่มแรกของสินทรัพย์ไม่มีตัวตนแสดงมูลค่าตามราคาทุนหักค่าตัดจำหน่ายสะสมและค่าเพื่อการด้อยค่าสะสม (ถ้ามี) ของสินทรัพย์นั้น

กลุ่มบริษัทตัดจำหน่ายสินทรัพย์ไม่มีตัวตนที่มีอายุการใช้ประโยชน์จำกัดโดยวิธีเส้นตรงตามอายุการใช้ประโยชน์เชิงเศรษฐกิจของสินทรัพย์นั้น และจะประเมินการด้อยค่าของสินทรัพย์ดังกล่าวเมื่อมีข้อบ่งชี้ว่าสินทรัพย์นั้นเกิดการด้อยค่า กลุ่มบริษัทจะทบทวนระยะเวลาการตัดจำหน่ายและวิธีการตัดจำหน่ายของสินทรัพย์ไม่มีตัวตนดังกล่าวทุกสิ้นปีเป็นอย่างน้อย ค่าตัดจำหน่ายรับรู้เป็นค่าใช้จ่ายในส่วน of กำไรหรือขาดทุน

สินทรัพย์ไม่มีตัวตนที่มีอายุการใช้ประโยชน์จำกัดได้แก่ โปรแกรมคอมพิวเตอร์ ซึ่งมีอายุการใช้ประโยชน์ 10 ปี

4.6 สัญญาเช่า

ณ วันเริ่มต้นของสัญญาเช่า กลุ่มบริษัทจะประเมินว่าสัญญาเป็นสัญญาเช่าหรือประกอบด้วยสัญญาเช่าหรือไม่ โดยสัญญาจะเป็นสัญญาเช่าหรือประกอบด้วยสัญญาเช่า ก็ต่อเมื่อสัญญานั้นมีการให้สิทธิในการควบคุมการใช้สินทรัพย์ที่ระบุได้สำหรับช่วงระยะเวลาหนึ่งเพื่อเป็นการแลกเปลี่ยนกับสิ่งตอบแทน

กลุ่มบริษัทในฐานะผู้เช่า

กลุ่มบริษัทใช้วิธีการบัญชีเดียวสำหรับการรับรู้รายการและการวัดมูลค่าสัญญาเช่าทุกสัญญา เว้นแต่สัญญาเช่าที่สินทรัพย์อ้างอิงมีมูลค่าต่ำ ณ วันที่สัญญาเช่าเริ่มมีผล (วันที่สินทรัพย์อ้างอิงพร้อมใช้งาน)

กลุ่มบริษัทบันทึกสินทรัพย์สิทธิการใช้ซึ่งแสดงสิทธิในการใช้สินทรัพย์อ้างอิงและหนี้สินตามสัญญาเช่าตามการจ่ายชำระตามสัญญาเช่า

สินทรัพย์สิทธิการใช้

สินทรัพย์สิทธิการใช้วัดมูลค่าด้วยราคาทุนหักค่าเสื่อมราคาสะสม ผลขาดทุนจากการด้อยค่าสะสม (ถ้ามี) และปรับปรุงด้วยการวัดมูลค่าของหนี้สินตามสัญญาเช่าใหม่ ราคาทุนของสินทรัพย์สิทธิการใช้ประกอบด้วยจำนวนเงินของหนี้สินตามสัญญาเช่าจากการรับรู้เริ่มแรก ต้นทุนทางตรงเริ่มแรกที่เกิดขึ้นจำนวนเงินที่จ่ายชำระตามสัญญาเช่า ณ วันที่สัญญาเช่าเริ่มมีผลหรือก่อนวันที่สัญญาเช่าเริ่มมีผลและหักด้วยสิ่งงูใจตามสัญญาเช่าที่ได้รับ

ค่าเสื่อมราคาของสินทรัพย์สิทธิการใช้คำนวณจากราคาทุนโดยวิธีเส้นตรงตามอายุสัญญาเช่าหรืออายุการใช้ประโยชน์โดยประมาณของสินทรัพย์สิทธิการใช้แล้วแต่ระยะเวลาใดจะสั้นกว่า ดังนี้

ที่ดิน	3 - 6 ปี
อาคาร	2 - 3 ปี
ผู้คอนเทนเนอร์	3 - 5 ปี
ยานพาหนะ รถหัวลากและหางพ่วง	3 - 5 ปี

หากความเป็นเจ้าของในสินทรัพย์อ้างอิงได้โอนให้กับกลุ่มบริษัทเมื่อสิ้นสุดอายุสัญญาเช่าหรือราคาทุนของสินทรัพย์ดังกล่าวได้รวมถึงการใช้สิทธิเลือกซื้อ ค่าเสื่อมราคาจะคำนวณจากอายุการใช้ประโยชน์โดยประมาณของสินทรัพย์

หนี้สินตามสัญญาเช่า

หนี้สินตามสัญญาเช่าวัดมูลค่าด้วยมูลค่าปัจจุบันของจำนวนเงินที่ต้องจ่ายตามสัญญาเช่าตลอดอายุสัญญาเช่าจำนวนเงินที่ต้องจ่ายตามสัญญาเช่าประกอบด้วยค่าเช่าคงที่หักด้วยสิ่งงูใจตามสัญญาเช่า

กลุ่มบริษัทคิดลดมูลค่าปัจจุบันของจำนวนเงินที่ต้องจ่ายตามสัญญาเช่าด้วยอัตราดอกเบี้ยตาม نرخของสัญญาเช่าหรืออัตราดอกเบี้ยการกู้ยืมส่วนเพิ่มของกลุ่มบริษัท หลังจากวันที่สัญญาเช่าเริ่มมีผลมูลค่าตามบัญชีของหนี้สินตามสัญญาเช่าจะเพิ่มขึ้นจากดอกเบี้ยของหนี้สินตามสัญญาเช่าและลดลงจากการจ่ายชำระหนี้สินตามสัญญาเช่า นอกจากนี้ มูลค่าตามบัญชีของหนี้สินตามสัญญาเช่าจะถูกวัดมูลค่าใหม่เมื่อมีการเปลี่ยนแปลงอายุสัญญาเช่า การเปลี่ยนแปลงการจ่ายชำระตามสัญญาเช่า หรือการเปลี่ยนแปลงในการประเมินสิทธิเลือกซื้อสินทรัพย์อ้างอิง

สัญญาเช่าระยะสั้นและสัญญาเช่าซึ่งสินทรัพย์อ้างอิงมีมูลค่าต่ำ

สัญญาเช่าที่มีอายุสัญญาเช่า 12 เดือนหรือน้อยกว่านับตั้งแต่วันที่สัญญาเช่าเริ่มมีผล หรือสัญญาเช่าซึ่งสินทรัพย์อ้างอิงมีมูลค่าต่ำจะบันทึกเป็นค่าใช้จ่ายตามวิธีเส้นตรงตลอดอายุเช่า

กลุ่มบริษัทในฐานะผู้ให้เช่า

สัญญาเช่าที่ความเสี่ยงและผลตอบแทนของความเป็นเจ้าของส่วนใหญ่ไม่ได้โอนไปให้กับผู้เช่าถือเป็นสัญญาเช่าดำเนินงาน กลุ่มบริษัทบันทึกจำนวนเงินที่ได้รับตามสัญญาเช่าดำเนินงานเป็นรายได้ในส่วนของกำไรหรือขาดทุนตามวิธีเส้นตรงตลอดอายุของสัญญาเช่า ต้นทุนทางตรงเริ่มแรกที่เกิดขึ้นจากการได้มาซึ่งสัญญาเช่าดำเนินงานรวมในมูลค่าตามบัญชีของสินทรัพย์อ้างอิงและรับรู้เป็นค่าใช้จ่ายตลอดอายุสัญญาเช่า โดยใช้เกณฑ์เดียวกันกับรายได้จากสัญญาเช่า

4.7 รายการธุรกิจกับบุคคลหรือกิจการที่เกี่ยวข้องกัน

บุคคลหรือกิจการที่เกี่ยวข้องกันกับบริษัทฯ หมายถึง บุคคลหรือกิจการที่มีอำนาจควบคุมบริษัทฯ หรือถูกบริษัทฯ ควบคุมไม่ว่าจะเป็นโดยทางตรงหรือทางอ้อม หรืออยู่ภายใต้การควบคุมเดียวกันกับบริษัทฯ

นอกจากนี้ บุคคลหรือกิจการที่เกี่ยวข้องกันยังหมายรวมถึงบริษัทร่วม และบุคคลหรือกิจการที่มีสิทธิออกเสียงโดยทางตรงหรือทางอ้อมซึ่งทำให้มีอิทธิพลอย่างเป็นสาระสำคัญต่อบริษัทฯ ผู้บริหารสำคัญ กรรมการหรือพนักงานของบริษัทฯ ที่มีอำนาจในการวางแผนและควบคุมการดำเนินงานของบริษัทฯ

4.8 เงินตราต่างประเทศ

รายการที่เป็นเงินตราต่างประเทศแปลงค่าเป็นเงินบาทโดยใช้อัตราแลกเปลี่ยน ณ วันที่เกิดรายการสินทรัพย์และหนี้สินที่เป็นตัวเงินซึ่งอยู่ในสกุลเงินตราต่างประเทศได้แปลงค่าเป็นเงินบาทโดยใช้อัตราแลกเปลี่ยน ณ วันสิ้นรอบระยะเวลารายงาน

กำไรและขาดทุนที่เกิดจากการเปลี่ยนแปลงในอัตราแลกเปลี่ยนได้รวมอยู่ในการคำนวณผลการดำเนินงาน

4.9 การด้อยค่าของสินทรัพย์ที่ไม่ใช่สินทรัพย์ทางการเงิน

ทุกวันสิ้นรอบระยะเวลารายงาน กลุ่มบริษัทจะทำการประเมินการด้อยค่าของส่วนปรับปรุงอาคารเช่าและอุปกรณ์ สินทรัพย์สิทธิการใช้หรือสินทรัพย์ที่ไม่มีตัวตนของกลุ่มบริษัทหากมีข้อบ่งชี้ว่าสินทรัพย์ดังกล่าวอาจด้อยค่า กลุ่มบริษัทรับรู้ขาดทุนจากการด้อยค่าเมื่อมูลค่าที่คาดว่าจะได้รับคืนของสินทรัพย์มีมูลค่าต่ำกว่ามูลค่าตามบัญชีของสินทรัพย์นั้น ทั้งนี้มูลค่าที่คาดว่าจะได้รับคืนหมายถึงมูลค่ายุติธรรมหักต้นทุนในการขายของสินทรัพย์หรือมูลค่าจากการใช้สินทรัพย์แล้วแต่ราคาใดจะสูงกว่า

กลุ่มบริษัทจะรับรู้รายการขาดทุนจากการด้อยค่าในส่วนของกำไรหรือขาดทุน

4.10 ผลประโยชน์ของพนักงาน

ผลประโยชน์ระยะสั้นของพนักงาน

กลุ่มบริษัทรับรู้ เงินเดือน ค่าจ้าง โบนัส และเงินสมทบกองทุนประกันสังคมเป็นค่าใช้จ่ายเมื่อเกิดรายการ

ผลประโยชน์หลังออกจากการงานของพนักงาน

โครงการสมทบเงิน

กลุ่มบริษัทและพนักงานได้ร่วมกันจัดตั้งกองทุนสำรองเลี้ยงชีพ ซึ่งประกอบด้วยเงินที่พนักงานจ่ายสะสม และเงินที่กลุ่มบริษัทจ่ายสมทบให้เป็นรายเดือน สินทรัพย์ของกองทุนสำรองเลี้ยงชีพได้แยกออกจากสินทรัพย์ของกลุ่มบริษัท เงินที่กลุ่มบริษัทจ่ายสมทบกองทุนสำรองเลี้ยงชีพบันทึกเป็นค่าใช้จ่ายในปีที่เกิดรายการ

โครงการผลประโยชน์หลังออกจากการงาน

กลุ่มบริษัทมีภาระสำหรับเงินชดเชยที่ต้องจ่ายให้แก่พนักงานเมื่อออกจากการงานตามกฎหมายแรงงาน ซึ่งกลุ่มบริษัทถือว่าเงินชดเชยดังกล่าวเป็นโครงการผลประโยชน์หลังออกจากการงานสำหรับพนักงาน

กลุ่มบริษัทคำนวณหนี้สินตามโครงการผลประโยชน์หลังออกจากการงานของพนักงาน โดยใช้วิธีคิดลดแต่ละหน่วยที่ประมาณการไว้ (Projected Unit Credit Method) โดยผู้เชี่ยวชาญอิสระได้ทำการประเมินภาระผูกพันดังกล่าวตามหลักคณิตศาสตร์ประกันภัย

ผลกำไรหรือขาดทุนจากการประมาณการตามหลักคณิตศาสตร์ประกันภัย สำหรับโครงการผลประโยชน์หลังออกจากการงานของพนักงานจะรับรู้ทันทีในกำไรขาดทุนเบ็ดเสร็จอื่น

4.11 การจ่ายโดยใช้หุ้นเป็นเกณฑ์ที่ชำระด้วยตราสารทุน

บริษัทฯ บันทึกโครงการจ่ายโดยใช้หุ้นเป็นเกณฑ์ที่ชำระด้วยตราสารทุนเมื่อได้รับบริการจากพนักงานตามมูลค่ายุติธรรมของสิทธิซื้อหุ้น ณ วันที่ให้สิทธิ โดยบันทึกเป็นค่าใช้จ่ายพร้อมกับการเพิ่มขึ้นของบัญชี “ส่วนเกินทุนจากการจ่ายโดยใช้หุ้นเป็นเกณฑ์” ในส่วนของผู้ถือหุ้น ตามระยะเวลาการให้บริการของพนักงานที่กำหนดไว้ในโครงการ

บริษัทฯ ประมาณมูลค่ายุติธรรมของรายการจ่ายโดยใช้หุ้นเป็นเกณฑ์ดังกล่าว โดยคำนึงถึงเงื่อนไขการได้รับสิทธิที่ต้องบรรลุตามเป้าหมายผลงานที่ขึ้นอยู่กับราคาตลาดของตราสารทุนของกิจการ และเงื่อนไขการได้รับสิทธิที่ไม่ใช่เงื่อนไขการบริการหรือผลงาน

4.12 ประมาณการหนี้สิน

กลุ่มบริษัทจะบันทึกประมาณการหนี้สินไว้ในบัญชีเมื่อภาระผูกพันซึ่งเป็นผลมาจากเหตุการณ์ในอดีตได้เกิดขึ้นแล้ว และมีความเป็นไปได้ค่อนข้างแน่นอนว่ากลุ่มบริษัทจะเสียทรัพยากรเชิงเศรษฐกิจไปเพื่อปลดปล่อยภาระผูกพันนั้น และกลุ่มบริษัทสามารถประมาณมูลค่าภาระผูกพันนั้นได้อย่างน่าเชื่อถือ

4.13 ภาษีเงินได้

ภาษีเงินได้ประกอบด้วยภาษีเงินได้ปัจจุบันและภาษีเงินได้รอการตัดบัญชี

ภาษีเงินได้ปัจจุบัน

กลุ่มบริษัทบันทึกภาษีเงินได้ปัจจุบันตามจำนวนที่คาดว่าจะจ่ายให้แก่หน่วยงานจัดเก็บภาษีของรัฐ โดยคำนวณจากกำไรทางภาษีตามหลักเกณฑ์ที่กำหนดในกฎหมายภาษีอากร

ภาษีเงินได้รอการตัดบัญชี

กลุ่มบริษัทบันทึกภาษีเงินได้รอการตัดบัญชีของผลแตกต่างชั่วคราวระหว่างราคาตามบัญชีของสินทรัพย์และหนี้สิน ณ วันสิ้นรอบระยะเวลารายงานกับฐานภาษีของสินทรัพย์และหนี้สินที่เกี่ยวข้องนั้น โดยใช้อัตราภาษีที่มีผลบังคับใช้ ณ วันสิ้นรอบระยะเวลารายงาน

กลุ่มบริษัทรับรู้หนี้สินภาษีเงินได้รอการตัดบัญชีของผลแตกต่างชั่วคราวที่ต้องเสียภาษีทุกรายการแต่รับรู้สินทรัพย์ภาษีเงินได้รอการตัดบัญชีสำหรับผลแตกต่างชั่วคราวที่ใช้หักภาษี รวมทั้งผลขาดทุนทางภาษีที่ยังไม่ได้ใช้ (ถ้ามี) ในจำนวนเท่าที่มีความเป็นไปได้ค่อนข้างแน่ที่กลุ่มบริษัทจะมีกำไรทางภาษีในอนาคตเพียงพอที่จะใช้ประโยชน์จากผลแตกต่างชั่วคราวที่ใช้หักภาษีและผลขาดทุนทางภาษีที่ยังไม่ได้ใช้นั้น

กลุ่มบริษัทจะทบทวนมูลค่าตามบัญชีของสินทรัพย์ภาษีเงินได้รอการตัดบัญชีทุกสิ้นรอบระยะเวลารายงาน และจะทำการปรับลดมูลค่าตามบัญชีดังกล่าว หากมีความเป็นไปได้ค่อนข้างแน่ว่ากลุ่มบริษัทจะไม่มีกำไรทางภาษีเพียงพอต่อการนำสินทรัพย์ภาษีเงินได้รอการตัดบัญชีทั้งหมดหรือบางส่วนมาใช้ประโยชน์

กลุ่มบริษัทจะบันทึกภาษีเงินได้รอการตัดบัญชีโดยตรงไปยังส่วนของผู้ถือหุ้นหากภาษีที่เกิดขึ้นเกี่ยวข้องกับรายการที่ได้บันทึกโดยตรงไปยังส่วนของผู้ถือหุ้น

4.14 เครื่องมือทางการเงิน

กลุ่มบริษัทรับรู้รายการเมื่อเริ่มแรกของสินทรัพย์ทางการเงินด้วยมูลค่ายุติธรรม และบวกด้วยต้นทุนการทำรายการเฉพาะในกรณีที่สินทรัพย์ทางการเงินที่ไม่ได้วัดมูลค่าด้วยมูลค่ายุติธรรมผ่านกำไรหรือขาดทุน อย่างไรก็ตาม สำหรับลูกหนี้การค้าที่ไม่มีองค์ประกอบเกี่ยวกับการจัดหาเงินที่มีนัยสำคัญ กลุ่มบริษัทจะรับรู้สินทรัพย์ทางการเงินดังกล่าวด้วยราคาของรายการตามที่กล่าวไว้ในนโยบายการบัญชีเรื่องการรับรู้รายได้

การจัดประเภทรายการและการวัดมูลค่าของสินทรัพย์ทางการเงิน

กลุ่มบริษัทจัดประเภทสินทรัพย์ทางการเงิน ณ วันที่รับรู้รายการเริ่มแรก เป็นสินทรัพย์ทางการเงินที่วัดมูลค่าในภายหลังด้วยราคาทุนตัดจำหน่าย สินทรัพย์ทางการเงินที่วัดมูลค่าในภายหลังด้วยมูลค่า

ยุติธรรมผ่านกำไรขาดทุนเบ็ดเสร็จอื่น และสินทรัพย์ทางการเงินที่วัดมูลค่าในภายหลังด้วยมูลค่ายุติธรรมผ่านกำไรหรือขาดทุน โดยพิจารณาจากแผนธุรกิจของกิจการในการจัดการสินทรัพย์ทางการเงิน และลักษณะของกระแสเงินสดตามสัญญาของสินทรัพย์ทางการเงิน

สินทรัพย์ทางการเงินที่วัดมูลค่าด้วยราคาทุนตัดจำหน่าย

กลุ่มบริษัทวัดมูลค่าสินทรัพย์ทางการเงินด้วยราคาทุนตัดจำหน่าย เมื่อกลุ่มบริษัทถือครองสินทรัพย์ทางการเงินนั้นเพื่อรับกระแสเงินสดตามสัญญา และเงื่อนไขตามสัญญาของสินทรัพย์ทางการเงินก่อให้เกิดกระแสเงินสดที่เป็นการรับชำระเพียงเงินต้นและดอกเบี้ยจากยอดคงเหลือของเงินต้นในวันที่ระบุไว้เท่านั้น

สินทรัพย์ทางการเงินดังกล่าววัดมูลค่าในภายหลังโดยใช้วิธีดอกเบี้ยที่แท้จริงและต้องมีการประเมินการด้อยค่า ทั้งนี้ ผลกำไรและขาดทุนที่เกิดขึ้นจากการตัดรายการ การเปลี่ยนแปลง หรือการด้อยค่าของสินทรัพย์ดังกล่าวจะรับรู้ในส่วนของกำไรหรือขาดทุน

สินทรัพย์ทางการเงินที่มีการกำหนดให้วัดมูลค่าด้วยมูลค่ายุติธรรมผ่านกำไรขาดทุนเบ็ดเสร็จอื่น (ตราสารทุน)

ณ วันที่รับรู้รายการวันแรก กลุ่มบริษัทสามารถเลือกจัดประเภทเงินลงทุนในตราสารทุนซึ่งไม่ได้ถือไว้เพื่อค้า เป็นตราสารทุนที่กำหนดให้วัดมูลค่าด้วยมูลค่ายุติธรรมผ่านกำไรขาดทุนเบ็ดเสร็จอื่น โดยไม่สามารถเปลี่ยนการจัดประเภทในภายหลังได้ ทั้งนี้ การจัดประเภทรายการจะพิจารณาเป็นรายตราสาร

ผลกำไรและขาดทุนที่รับรู้ในกำไรขาดทุนเบ็ดเสร็จอื่นของสินทรัพย์ทางการเงินนี้จะไม่สามารถโอนไปรับรู้ในส่วนของกำไรหรือขาดทุนได้ในภายหลัง

เงินปันผลรับจากเงินลงทุนดังกล่าวถือเป็นรายได้อื่นในส่วนของกำไรหรือขาดทุน เว้นแต่ในกรณีที่เป็นการได้รับคืนของต้นทุนการลงทุนในสินทรัพย์ทางการเงินอย่างชัดเจน กลุ่มบริษัทจะรับรู้รายการนั้นในกำไรขาดทุนเบ็ดเสร็จอื่น

นอกจากนี้ เงินลงทุนในตราสารทุนที่กำหนดให้วัดมูลค่าด้วยมูลค่ายุติธรรมผ่านกำไรขาดทุนเบ็ดเสร็จอื่นไม่มีข้อกำหนดให้ประเมินการด้อยค่า

สินทรัพย์ทางการเงินที่วัดมูลค่าด้วยมูลค่ายุติธรรมผ่านกำไรหรือขาดทุน

สินทรัพย์ทางการเงินที่วัดมูลค่าด้วยมูลค่ายุติธรรมผ่านกำไรหรือขาดทุน จะแสดงในงบฐานะการเงินด้วยมูลค่ายุติธรรม โดยรับรู้การเปลี่ยนแปลงสุทธิของมูลค่ายุติธรรมซึ่งรวมถึงดอกเบี้ยรับในส่วนของกำไรหรือขาดทุน

ทั้งนี้ สินทรัพย์ทางการเงินดังกล่าว หมายความว่ารวมถึง ตราสารอนุพันธ์ เงินลงทุนในหลักทรัพย์ที่ถือไว้เพื่อค้า เงินลงทุนในตราสารทุนซึ่งกลุ่มบริษัทไม่ได้เลือกจัดประเภทให้วัดมูลค่าด้วยมูลค่ายุติธรรมผ่านกำไรขาดทุนเบ็ดเสร็จอื่น และสินทรัพย์ทางการเงินที่มีกระแสเงินสดที่ไม่ได้รับชำระเพียงเงินต้นและดอกเบี้ย

การจัดประเภทรายการและการวัดมูลค่าของหนี้สินทางการเงิน

ยกเว้นหนี้สินตราสารอนุพันธ์ กลุ่มบริษัทรับรู้รายการเมื่อเริ่มแรกสำหรับหนี้สินทางการเงินด้วยมูลค่ายุติธรรมหักต้นทุนการทำรายการ และจัดประเภทหนี้สินทางการเงินเป็นหนี้สินทางการเงินที่วัดมูลค่าในภายหลังด้วยราคาทุนตัดจำหน่าย โดยใช้วิธีดอกเบี้ยที่แท้จริง ทั้งนี้ ผลกำไรและขาดทุนที่เกิดขึ้นจากการตัดรายการหนี้สินทางการเงินและการตัดจำหน่ายตามวิธีดอกเบี้ยที่แท้จริงจะรับรู้ในส่วนของกำไรหรือขาดทุน โดยการคำนวณมูลค่าราคาทุนตัดจำหน่ายคำนึงถึงส่วนลดหรือส่วนเกินมูลค่ารวมถึงค่าธรรมเนียมหรือต้นทุนที่ถือเป็นส่วนหนึ่งของอัตราดอกเบี้ยที่แท้จริงนั้นด้วย ทั้งนี้ ค่าตัดจำหน่ายตามวิธีดอกเบี้ยที่แท้จริงแสดงเป็นส่วนหนึ่งของต้นทุนทางการเงินในส่วนของกำไรหรือขาดทุน

การตัดรายการของเครื่องมือทางการเงิน

สินทรัพย์ทางการเงินจะถูกตัดรายการออกจากบัญชี เมื่อสิทธิที่จะได้รับกระแสเงินสดของสินทรัพย์นั้นได้สิ้นสุดลงหรือได้มีการโอนสิทธิที่จะได้รับกระแสเงินสดของสินทรัพย์นั้น รวมถึงได้มีการโอนความเสี่ยงและผลตอบแทนเกือบทั้งหมดของสินทรัพย์นั้น หรือมีการโอนการควบคุมในสินทรัพย์นั้น

กลุ่มบริษัทตัดรายการหนี้สินทางการเงินก็ต่อเมื่อได้มีการปฏิบัติตามภาระผูกพันของหนี้สินนั้นแล้ว หรือมีการยกเลิกภาระผูกพันนั้น หรือมีการสิ้นสุดลงของภาระผูกพันนั้น ในกรณีที่มีการเปลี่ยนหนี้สินทางการเงินที่มีอยู่ให้เป็นหนี้สินใหม่จากผู้ให้กู้รายเดียวกันซึ่งมีข้อกำหนดที่แตกต่างกันอย่างมากระหว่างหนี้สินเดิมและหนี้สินใหม่ โดยรับรู้ผลแตกต่างของมูลค่าตามบัญชีดังกล่าวในส่วนของกำไรหรือขาดทุน

การด้อยค่าของสินทรัพย์ทางการเงิน

กลุ่มบริษัทรับรู้ค่าเผื่อผลขาดทุนด้านเครดิตที่คาดว่าจะเกิดขึ้นของตราสารหนี้ทั้งหมดที่ไม่ได้วัดมูลค่าด้วยมูลค่ายุติธรรมผ่านกำไรหรือขาดทุน ผลขาดทุนด้านเครดิตที่คาดว่าจะเกิดขึ้นคำนวณจากผลต่างของกระแสเงินสดที่จะครบกำหนดชำระตามสัญญากับกระแสเงินสดทั้งหมดที่กลุ่มบริษัทคาดว่าจะได้รับชำระและคิดลดด้วยอัตราดอกเบี้ยที่แท้จริงโดยประมาณของสินทรัพย์ทางการเงิน ณ วันที่ได้มา

ในกรณีที่ความเสี่ยงด้านเครดิตของสินทรัพย์ไม่ได้เพิ่มขึ้นอย่างมีนัยสำคัญนับตั้งแต่การรับรู้รายการเริ่มแรก กลุ่มบริษัทวัดมูลค่าผลขาดทุนด้านเครดิตที่คาดว่าจะเกิดขึ้นโดยพิจารณาจากการผิดสัญญาที่อาจจะเกิดขึ้นใน 12 เดือนข้างหน้า ในขณะที่หากความเสี่ยงด้านเครดิตของสินทรัพย์เพิ่มขึ้นอย่างมีนัยสำคัญนับตั้งแต่การรับรู้รายการเริ่มแรก กลุ่มบริษัทวัดมูลค่าผลขาดทุนด้วยจำนวนเงินที่เท่ากับผลขาดทุนด้านเครดิตที่คาดว่าจะเกิดขึ้นตลอดอายุที่เหลืออยู่ของเครื่องมือทางการเงิน

กลุ่มบริษัทพิจารณาว่าความเสี่ยงด้านเครดิตจะเพิ่มขึ้นอย่างมีนัยสำคัญ และพิจารณาว่าสินทรัพย์ทางการเงินนั้นมีการด้อยค่าด้านเครดิตหรือมีการผิดสัญญา เมื่อมีการค้างชำระการจ่ายเงินตามสัญญา อย่างไรก็ตามในบางกรณี กลุ่มบริษัทอาจพิจารณาว่าสินทรัพย์ทางการเงินนั้นมีการเพิ่มขึ้นของความเสี่ยงด้านเครดิตอย่าง

มีนัยสำคัญและมีการพิสูจน์ โดยพิจารณาจากข้อมูลภายในหรือข้อมูลภายนอกอื่น เช่น อันดับความน่าเชื่อถือด้านเครดิตของผู้ออกตราสาร

กลุ่มบริษัทใช้วิธีการอย่างง่ายในการคำนวณผลขาดทุนด้านเครดิตที่คาดว่าจะเกิดขึ้นสำหรับลูกหนี้การค้า ดังนั้น ทุกวันสิ้นรอบระยะเวลารายงาน กลุ่มบริษัทจึงไม่มีการติดตามการเปลี่ยนแปลงของความเสี่ยงทางด้านเครดิต แต่จะรับรู้ค่าเผื่อผลขาดทุนด้านเครดิตที่คาดว่าจะเกิดขึ้นตลอดอายุของลูกหนี้การค้า

การคำนวณผลขาดทุนด้านเครดิตที่คาดว่าจะเกิดขึ้นข้างต้นอ้างอิงจากข้อมูลผลขาดทุนด้านเครดิตจากประสบการณ์ในอดีต ปรับปรุงด้วยข้อมูลการคาดการณ์ไปในอนาคตเกี่ยวกับลูกหนี้และสภาพแวดล้อมทางด้านเศรษฐกิจ

สินทรัพย์ทางการเงินจะถูกตัดจำหน่ายออกจากบัญชี เมื่อกิจการคาดว่าจะไม่ได้รับคืนกระแสเงินสดตามสัญญาอีกต่อไป

การหักกลบของเครื่องมือทางการเงิน

สินทรัพย์ทางการเงินและหนี้สินทางการเงินจะนำมาหักกลบกันและแสดงด้วยยอดสุทธิในงบฐานะการเงินก็ต่อเมื่อกิจการมีสิทธิบังคับใช้ได้ตามกฎหมายอยู่แล้วในการหักกลบจำนวนเงินที่รับรู้ และกิจการมีความตั้งใจที่จะชำระด้วยยอดสุทธิ หรือตั้งใจที่จะรับสินทรัพย์และชำระหนี้สินพร้อมกัน

4.15 ตราสารอนุพันธ์

กลุ่มบริษัทใช้ตราสารอนุพันธ์ เช่น สัญญาซื้อขายเงินตราต่างประเทศล่วงหน้า เพื่อป้องกันความเสี่ยงจากความผันผวนของอัตราแลกเปลี่ยน

กลุ่มบริษัทรับรู้มูลค่าเริ่มแรกของตราสารอนุพันธ์ด้วยมูลค่ายุติธรรม ณ วันที่ทำสัญญา และวัดมูลค่าในภายหลังด้วยมูลค่ายุติธรรม โดยรับรู้การเปลี่ยนแปลงของมูลค่ายุติธรรมในภายหลังในส่วนของการขาดทุน ทั้งนี้ กลุ่มบริษัทแสดงตราสารอนุพันธ์เป็นสินทรัพย์ทางการเงินเมื่อมีมูลค่ายุติธรรมมากกว่าศูนย์ และแสดงเป็นหนี้สินทางการเงินเมื่อมีมูลค่ายุติธรรมน้อยกว่าศูนย์

กลุ่มบริษัทแสดงตราสารอนุพันธ์ที่มีอายุสัญญาคงเหลือมากกว่า 12 เดือนและยังไม่ถึงกำหนดชำระภายใน 12 เดือน เป็นสินทรัพย์ไม่หมุนเวียนอื่น หรือหนี้สินไม่หมุนเวียนอื่น และแสดงตราสารอนุพันธ์อื่นเป็นสินทรัพย์หมุนเวียน หรือหนี้สินหมุนเวียน

4.16 การวัดมูลค่ายุติธรรม

มูลค่ายุติธรรม หมายถึง ราคาที่คาดว่าจะได้รับจากการขายสินทรัพย์หรือเป็นราคาที่จะต้องจ่ายเพื่อโอนหนี้สินให้ผู้อื่นโดยรายการดังกล่าวเป็นรายการที่เกิดขึ้นในสภาพปกติระหว่างผู้ซื้อและผู้ขาย (ผู้ร่วมในตลาด) ณ วันที่วัดมูลค่า กลุ่มบริษัทใช้ราคาเสนอซื้อขายในตลาดที่มีสภาพคล่องในการวัดมูลค่ายุติธรรมของสินทรัพย์และหนี้สินซึ่งมาตรฐานการรายงานทางการเงินที่เกี่ยวข้องกำหนดให้ต้องวัดมูลค่าด้วยมูลค่ายุติธรรม ยกเว้นในกรณีที่ไม่มีตลาดที่มีสภาพคล่องสำหรับสินทรัพย์หรือหนี้สินที่มีลักษณะเดียวกันหรือไม่สามารถหาราคาเสนอซื้อขายในตลาดที่มีสภาพคล่องได้ กลุ่มบริษัทจะประมาณมูลค่า

ยุติธรรมโดยใช้เทคนิคการประเมินมูลค่าที่เหมาะสมกับแต่ละสถานการณ์และพยายามใช้ข้อมูลที่สามารถสังเกตได้ที่เกี่ยวข้องกับสินทรัพย์หรือหนี้สินที่จะวัดมูลค่ายุติธรรมนั้นให้มากที่สุด

ลำดับชั้นของมูลค่ายุติธรรมที่ใช้วัดมูลค่าและเปิดเผยมูลค่ายุติธรรมของสินทรัพย์และหนี้สินในงบการเงินแบ่งออกเป็นสามระดับตามประเภทของข้อมูลที่นำมาใช้ในการวัดมูลค่ายุติธรรม ดังนี้

ระดับ 1 ใช้ข้อมูลราคาเสนอซื้อขายของสินทรัพย์หรือหนี้สินอย่างเดียวกันในตลาดที่มีสภาพคล่อง

ระดับ 2 ใช้ข้อมูลอื่นที่สามารถสังเกตได้ของสินทรัพย์หรือหนี้สิน ไม่ว่าจะเป็นข้อมูลทางตรงหรือทางอ้อม

ระดับ 3 ใช้ข้อมูลที่ไม่สามารถสังเกตได้ เช่น ข้อมูลเกี่ยวกับกระแสเงินในอนาคตที่กิจการประมาณขึ้น

ทุกวันสิ้นรอบระยะเวลารายงาน กลุ่มบริษัทจะประเมินความจำเป็นในการโอนรายการระหว่างลำดับชั้นของมูลค่ายุติธรรมสำหรับสินทรัพย์และหนี้สินที่ถืออยู่ ณ วันสิ้นรอบระยะเวลารายงานที่มีการวัดมูลค่ายุติธรรมแบบเกิดขึ้นประจำ

5. การใช้ดุลยพินิจและประมาณการทางบัญชีที่สำคัญ

ในการจัดทำงบการเงินตามมาตรฐานการรายงานทางการเงิน ฝ่ายบริหารจำเป็นต้องใช้ดุลยพินิจและการประมาณการในเรื่องที่มีความไม่แน่นอนเสมอ การใช้ดุลยพินิจและการประมาณการดังกล่าวนี้ส่งผลกระทบต่อจำนวนเงินที่แสดงในงบการเงินและต่อข้อมูลที่แสดงในหมายเหตุประกอบงบการเงิน ผลที่เกิดขึ้นจริงอาจแตกต่างไปจากจำนวนที่ประมาณการไว้ การใช้ดุลยพินิจและการประมาณการที่สำคัญมีดังนี้

รายได้จากสัญญาที่ทำกับลูกค้า

การกำหนดเวลาของการรับรู้รายได้

ในการกำหนดเวลาของการรับรู้รายได้ ฝ่ายบริหารจำเป็นต้องใช้ดุลยพินิจในการประเมินเงื่อนไขและรายละเอียดของสัญญาที่ทำกับลูกค้าเพื่อพิจารณาว่าภาระที่ต้องปฏิบัตินั้นเสร็จสิ้นตลอดช่วงเวลาหนึ่งหรือเสร็จสิ้น ณ เวลาใดเวลาหนึ่ง ทั้งนี้ กิจการจะรับรู้รายได้ตลอดช่วงเวลาหนึ่ง เมื่อเป็นไปตามเงื่อนไขข้อใดข้อหนึ่งต่อไปนี้

- ลูกค้าได้รับและใช้ประโยชน์จากผลของการปฏิบัติงานของกิจการในขณะที่กิจการปฏิบัติงาน
- การปฏิบัติงานของกิจการไม่ก่อให้เกิดสินทรัพย์ที่กิจการสามารถนำไปใช้ประโยชน์อื่นได้ และกิจการมีสิทธิในการรับชำระสำหรับการปฏิบัติงานที่เสร็จสิ้นถึงปัจจุบัน

ในกรณีที่ไม่มีเงื่อนไขข้างต้น กิจการจะรับรู้รายได้ ณ เวลาใดเวลาหนึ่ง ฝ่ายบริหารจำเป็นต้องใช้ดุลยพินิจในการประเมินว่า ภาระที่ต้องปฏิบัตินั้นได้เสร็จสิ้นลงเมื่อใด

ในการคำนวณรายได้ที่รับรู้ตลอดช่วงระยะเวลาหนึ่ง ฝ่ายบริหารได้ใช้ดุลยพินิจในการวัดระดับความก้าวหน้าของงานเพื่อให้สะท้อนถึงผลการปฏิบัติงานของกิจการตามภาระที่ต้องปฏิบัติให้เสร็จสิ้น

ซึ่งคำนวณ โดยการเปรียบเทียบระยะเวลาที่เกิดขึ้นแล้วจนถึงวันสิ้นสุดงวดกับระยะเวลาที่คาดว่าจะใช้
ในการให้บริการตามสัญญา

6. รายการธุรกิจกับกิจการที่เกี่ยวข้องกัน

ในระหว่างปี กลุ่มบริษัทมีรายการธุรกิจที่สำคัญกับกิจการที่เกี่ยวข้องกัน รายการธุรกิจดังกล่าวเป็นไปตามเงื่อนไขทางการค้าและเกณฑ์ตามที่ตกลงกันระหว่างกลุ่มบริษัทและกิจการที่เกี่ยวข้องกันเหล่านั้น ซึ่งเป็นไปตามปกติธุรกิจโดยสามารถสรุปได้ดังนี้

	(หน่วย: ล้านบาท)				
	งบการเงินรวม		งบการเงินเฉพาะกิจการ		นโยบาย
	2568	2567	2568	2567	การกำหนดราคา
รายการธุรกิจกับบริษัทย่อย					
(ตัดออกจากงบการเงินรวมแล้ว)					
รายได้จากการให้บริการ	-	-	2	-	ราคาตลาด
ต้นทุนในการให้บริการ	-	-	97	36	ราคาตลาด
รายการธุรกิจกับกิจการที่เกี่ยวข้องกัน					
รายได้จากการให้บริการ	3	-	3	2	ราคาตลาด
ต้นทุนในการให้บริการ	5	-	5	-	ราคาตลาด

ยอดคงค้างระหว่างกลุ่มบริษัทและกิจการที่เกี่ยวข้องกัน ณ วันที่ 31 ธันวาคม 2568 และ 2567 มีรายละเอียดดังนี้

	(หน่วย: พันบาท)			
	งบการเงินรวม		งบการเงินเฉพาะกิจการ	
	2568	2567	2568	2567
ลูกหนี้การค้าและลูกหนี้หมุนเวียนอื่น -				
กิจการที่เกี่ยวข้องกัน (หมายเหตุ 8)				
บริษัทย่อย	-	-	884	491
การร่วมค้า	425	-	425	-
รวมลูกหนี้การค้าและลูกหนี้หมุนเวียนอื่น				
- กิจการที่เกี่ยวข้องกัน	425	-	1,309	491
เจ้าหนี้การค้าและเจ้าหนี้หมุนเวียนอื่น -				
กิจการที่เกี่ยวข้องกัน (หมายเหตุ 14)				
บริษัทย่อย	-	-	18,759	8,637
การร่วมค้า	1,027	-	1,027	-
รวมเจ้าหนี้การค้าและเจ้าหนี้หมุนเวียนอื่น				
	1,027	-	19,786	8,637

(หน่วย: พันบาท)

งบการเงินรวม		งบการเงินเฉพาะกิจการ	
2568	2567	2568	2567

- กิจการที่เกี่ยวข้องกัน**เงินให้กู้ยืมแก่กิจการที่เกี่ยวข้องกัน**

ยอดคงค้างของเงินให้กู้ยืมระหว่างบริษัทและกิจการที่เกี่ยวข้องกัน ณ วันที่ 31 ธันวาคม 2568 และ 2567 และการเคลื่อนไหวของเงินให้กู้ยืมดังกล่าว มีรายละเอียดดังนี้

(หน่วย: พันบาท)

เงินให้กู้ยืมระยะสั้นแก่	งบการเงินรวม/งบการเงินเฉพาะกิจการ			
	ยอดคงเหลือ ณ วันที่		ยอดคงเหลือ ณ วันที่	
	31 ธันวาคม 2567	เพิ่มขึ้น	ลดลง	31 ธันวาคม 2568
บริษัท ไทย อินเตอร์เนชั่นแนล คอนเทนเนอร์				
เชอร์วิส จำกัด	5,550	-	(2,775)	2,775
รวม	5,550	-	(2,775)	2,775

เงินให้กู้ยืมระยะสั้นแก่กิจการที่เกี่ยวข้องกันเป็นเงินให้กู้ยืมที่ไม่มีหลักประกัน คิดดอกเบี้ยในอัตราร้อยละ 5 ต่อปี และมีกำหนดชำระคืนเมื่อทวงถาม

ค่าตอบแทนกรรมการและผู้บริหาร

ในระหว่างปีสิ้นสุดวันที่ 31 ธันวาคม 2568 และ 2567 กลุ่มบริษัทมีค่าใช้จ่ายผลประโยชน์พนักงานที่ให้แก่กรรมการและผู้บริหาร ดังต่อไปนี้

(หน่วย: ล้านบาท)

	งบการเงินรวม		งบการเงินเฉพาะกิจการ	
	2568	2567	2568	2567
ผลประโยชน์ระยะสั้น	66	63	65	62
ผลประโยชน์หลังออกจากงาน	5	5	4	4
รวม	71	68	69	66

7. เงินสดและรายการเทียบเท่าเงินสด

(หน่วย: พันบาท)

	งบการเงินรวม		งบการเงินเฉพาะกิจการ	
	2568	2567	2568	2567
เงินสด	159	66	7	7

เงินฝากธนาคาร	263,805	311,406	213,454	274,375
รวม	263,964	311,472	213,461	274,382

ณ วันที่ 31 ธันวาคม 2568 เงินฝากออมทรัพย์มีอัตราดอกเบี้ยระหว่างร้อยละ 0.15 ถึง 0.25 ต่อปี (2567: ร้อยละ 0.15 ถึง 0.40 ต่อปี)

8. ลูกหนี้การค้าและลูกหนี้หมุนเวียนอื่น

	(หน่วย: พันบาท)			
	งบการเงินรวม		งบการเงินเฉพาะกิจการ	
	2568	2567	2568	2567
<u>ลูกหนี้การค้า - กิจการที่เกี่ยวข้องกัน</u>				
อายุหนี้คงค้างนับจากวันที่ถึงกำหนดชำระ				
ยังไม่ถึงกำหนดชำระ	425	-	427	3
รวมลูกหนี้การค้า - กิจการที่เกี่ยวข้องกัน	425	-	427	3
<u>ลูกหนี้การค้า - กิจการที่ไม่เกี่ยวข้องกัน</u>				
อายุหนี้คงค้างนับจากวันที่ถึงกำหนดชำระ				
ยังไม่ถึงกำหนดชำระ	260,692	363,932	243,605	358,814
ค้างชำระ				
ไม่เกิน 3 เดือน	71,809	76,169	65,568	70,683
3 - 6 เดือน	4,935	695	4,861	650
6 - 12 เดือน	359	699	260	699
มากกว่า 12 เดือน	3,814	3,297	3,795	3,297
รวม	341,609	444,792	318,089	434,143
หัก: ค่าเผื่อผลขาดทุนด้านเครดิตที่คาดว่าจะเกิดขึ้น	(5,941)	(5,490)	(5,748)	(5,469)
รวมลูกหนี้การค้า - กิจการที่ไม่เกี่ยวข้องกัน, สุทธิ	335,668	439,302	312,341	428,674
รวมลูกหนี้การค้า - สุทธิ	336,093	439,302	312,768	428,677
<u>ลูกหนี้หมุนเวียนอื่น</u>				
ลูกหนี้หมุนเวียนอื่น - กิจการที่เกี่ยวข้องกัน	-	-	882	488
ลูกหนี้หมุนเวียนอื่น	2,793	1,629	529	1,152
เงินทดรองจ่าย	3	22	-	-
รวมลูกหนี้หมุนเวียนอื่น	2,796	1,651	1,411	1,640
รวมลูกหนี้การค้าและลูกหนี้หมุนเวียนอื่น - สุทธิ	338,889	440,953	314,179	430,317

ระยะเวลาการให้สินเชื่อแก่ลูกค้าโดยปกติมีระยะเวลา 30 วัน ถึง 120 วัน

การเปลี่ยนแปลงของบัญชีค่าเพื่อผลขาดทุนด้านเครดิตที่คาดว่าจะเกิดขึ้นของลูกหนี้การค้า มีรายละเอียดดังนี้

	(หน่วย: พันบาท)			
	งบการเงินรวม		งบการเงินเฉพาะกิจการ	
	2568	2567	2568	2567
ยอดคงเหลือต้นปี	5,490	6,241	5,469	6,201
สำรองผลขาดทุนด้านเครดิตที่คาดว่าจะเกิดขึ้น (โอนกลับ)	451	(716)	279	(697)
ตัดจำหน่าย	-	(35)	-	(35)
ยอดคงเหลือปลายปี	5,941	5,490	5,748	5,469

9. สินทรัพย์ทางการเงินอื่น/หนี้สินทางการเงินอื่น

	(หน่วย: พันบาท)	
	งบการเงินรวม/งบการเงินเฉพาะกิจการ	
	2568	2567
<u>ตราสารทุนที่กำหนดให้วัดมูลค่าด้วยมูลค่ายุติธรรม</u>		
<u>ผ่านกำไรขาดทุนเบ็ดเสร็จอื่น</u>		
ตราสารทุนของบริษัทที่ไม่ใช่บริษัทจดทะเบียน	3,033	1,905
<u>สินทรัพย์ทางการเงินที่วัดมูลค่าด้วยมูลค่ายุติธรรม</u>		
<u>ผ่านกำไรหรือขาดทุน</u>		
สินทรัพย์ตราสารอนุพันธ์ (หมายเหตุ 28)	664	476
หน่วยลงทุน - กองทุนเปิดตราสารหนี้	300,363	250,743
รวม	301,027	251,219
รวมสินทรัพย์ทางการเงินอื่น	304,060	253,124
<u>หมุนเวียน</u>	301,027	251,219
<u>ไม่หมุนเวียน</u>	3,033	1,905
รวม	304,060	253,124
<u>หนี้สินทางการเงินที่วัดมูลค่าด้วยมูลค่ายุติธรรม</u>		
<u>ผ่านกำไรหรือขาดทุน</u>		
หนี้สินตราสารอนุพันธ์ (หมายเหตุ 28)	512	-
รวมหนี้สินทางการเงินอื่น	512	-
<u>หมุนเวียน</u>	512	-

ไม่หมุนเวียน

รวม

-	-
512	-

เงินลงทุนในตราสารทุนของบริษัทที่ไม่ใช่บริษัทจดทะเบียน คือ เงินลงทุนในหุ้นสามัญของบริษัท ไทย อินเตอร์เนชั่นแนล คอนเทนเนอร์ เซอร์วิส จำกัด ซึ่งเป็นบริษัทฯ ที่จดทะเบียนจัดตั้งใหม่กับกระทรวงพาณิชย์เมื่อวันที่ 18 เมษายน 2567 เพื่อดำเนินธุรกิจประกอบการขนส่งและขนถ่ายสินค้าจำนวน 30,000 หุ้น คิดเป็นสัดส่วนการถือหุ้นร้อยละ 15

10. เงินฝากธนาคารที่มีภาระค้ำประกัน

ยอดคงเหลือนี้ คือ เงินฝากประจำซึ่งกลุ่มบริษัทได้นำไปค้ำประกันวงเงินสินเชื่อ

11. เงินลงทุนในบริษัทย่อย

(หน่วย: พันบาท)

บริษัท	งบการเงินเฉพาะกิจการ					
	ทุนเรียกชำระแล้ว		สัดส่วนเงินลงทุน		ราคาทุน	
	2568	2567	2568	2567	2568	2567
			(ร้อยละ)	(ร้อยละ)		
บริษัท อินเตอร์ คอนเนกชั่นส์ โลจิสติกส์ จำกัด	51,000	51,000	100	100	80,610	80,610
บริษัท เอสเอ็นซี คาร์โก้ เซอร์วิสเชส จำกัด	56,000	1,000	100	100	56,000	1,000
รวม					136,610	81,610

รายการเคลื่อนไหวของเงินลงทุนในบริษัทย่อยในระหว่างปีสิ้นสุดวันที่ 31 ธันวาคม 2568 มีดังนี้

11.1 การลงทุนทางตรง

บริษัท เอสเอ็นซี คาร์โก้ เซอร์วิสเชส จำกัด

เมื่อวันที่ 25 เมษายน 2568 ที่ประชุมวิสามัญผู้ถือหุ้นครั้งที่ 1/2568 ของบริษัท เอสเอ็นซี คาร์โก้ เซอร์วิสเชส จำกัด (“บริษัทย่อย”) มีมติอนุมัติการเพิ่มทุนจดทะเบียนของบริษัทย่อยจำนวน 35 ล้านบาท จากทุนจดทะเบียนเดิม 1 ล้านบาทรวมเป็นทุนจดทะเบียน 36 ล้านบาท โดยการออกหุ้นสามัญใหม่จำนวน 350,000 หุ้น มูลค่าหุ้นละ 100 บาท บริษัทฯเข้าลงทุนในหุ้นสามัญและได้จ่ายชำระค่าหุ้นดังกล่าวทั้งจำนวน บริษัทย่อยได้ดำเนินการจดทะเบียนเพิ่มทุนกับกระทรวงพาณิชย์แล้วเมื่อวันที่ 2 พฤษภาคม 2568

ต่อมาเมื่อวันที่ 23 ธันวาคม 2568 ที่ประชุมวิสามัญผู้ถือหุ้นครั้งที่ 3/2568 ของบริษัทย่อยมีมติอนุมัติการเพิ่มทุนจดทะเบียนของบริษัทย่อยจำนวน 20 ล้านบาท จากทุนจดทะเบียนเดิม 36 ล้านบาทรวมเป็นทุนจดทะเบียน 56 ล้านบาท โดยการออกหุ้นสามัญใหม่จำนวน 200,000 หุ้น มูลค่าหุ้นละ 100 บาท บริษัทฯเข้าลงทุนในหุ้นสามัญและได้จ่ายชำระค่าหุ้นดังกล่าวทั้งจำนวน บริษัทย่อยได้ดำเนินการจดทะเบียนเพิ่มทุนกับกระทรวงพาณิชย์แล้วเมื่อวันที่ 25 ธันวาคม 2568

11.2 การลงทุนทางอ้อมผ่านบริษัทย่อย

บริษัท เอ.เอส.โลจิสติกส์ จำกัด

เมื่อวันที่ 17 กุมภาพันธ์ 2568 ที่ประชุมคณะกรรมการบริษัท เอสเอ็นซี คาร์โก้ เซอร์วิสเซส จำกัด (“SNC”) (บริษัทย่อยของบริษัทฯ) มีมติอนุมัติให้ SNC เข้าลงทุนซื้อหุ้นสามัญของบริษัท เอ.เอส.โลจิสติกส์ จำกัด ซึ่งดำเนินธุรกิจให้บริการขนส่งสินค้าระหว่างประเทศทั้งทางอากาศและทางทะเล จำนวน 3,998 หุ้น คิดเป็นสัดส่วนร้อยละ 100 ในบริษัทดังกล่าว มูลค่าตามสัญญาจะซื้อจะขายหุ้นเป็นจำนวนเงิน 35 ล้านบาท ต่อมาเมื่อวันที่ 10 กันยายน 2568 SNC ได้ดำเนินการจ่ายชำระค่าหุ้นและรับโอนหุ้นทั้งหมดแล้ว (วันที่ซื้อธุรกิจ)

มูลค่าตามบัญชีของสินทรัพย์ที่ระบุได้ที่ได้มาและหนี้สินที่รับมาของบริษัท เอ.เอส.โลจิสติกส์ จำกัด ณ วันที่ซื้อธุรกิจ มีรายละเอียดดังนี้

	(หน่วย: พันบาท)
	10 กันยายน 2568
เงินสดและรายการเทียบเท่าเงินสด	6,345
ลูกหนี้การค้าและลูกหนี้หมุนเวียนอื่น	6,297
อุปกรณ์	173
สินทรัพย์สิทธิการใช้	1,855
สินทรัพย์ภาษีเงินได้รอตัดบัญชี	610
สินทรัพย์อื่น	272
เจ้าหนี้การค้าและเจ้าหนี้หมุนเวียนอื่น	(3,279)
ประมาณการหนี้สินไม่หมุนเวียนสำหรับผลประโยชน์พนักงาน	(4,019)
เงินกู้ยืมระยะยาวจากกรรมการ	(3,000)
หนี้สินตามสัญญาเช่า	(1,291)
มูลค่าสินทรัพย์สุทธิของบริษัทย่อย	3,963
สัดส่วนการถือหุ้น	ร้อยละ 100
มูลค่าสินทรัพย์สุทธิของบริษัทย่อยในสัดส่วนที่ SNC ลงทุน	3,963
บวก: ผลต่างระหว่างต้นทุนการซื้อเงินลงทุนกับมูลค่าสินทรัพย์สุทธิ	31,037
ต้นทุนการซื้อเงินลงทุนในบริษัทย่อย	35,000
หัก: เงินสดและรายการเทียบเท่าเงินสดของบริษัทย่อย	(6,345)
เงินสดจ่ายสุทธิเพื่อซื้อหุ้นสามัญในบริษัทย่อย	28,655

ณ ปัจจุบัน SNC อยู่ระหว่างการดำเนินการให้มีการวัดมูลค่ายุติธรรมของสินทรัพย์ที่ระบุได้ที่ได้มาและหนี้สินที่รับมา ณ วันที่ซื้อธุรกิจ โดยผู้ประเมินอิสระ ซึ่งการวัดมูลค่านี้จะถูกดำเนินการให้แล้วเสร็จภายในระยะเวลา 12 เดือนนับจากวันที่ซื้อธุรกิจตามที่กำหนดไว้ในมาตรฐานการรายงานทางการเงิน ฉบับที่ 3 เรื่องการรวมธุรกิจ SNC จะปรับปรุงประมาณการที่เคยรับรู้ไว้ ณ วันที่ซื้อ เมื่อได้รับข้อมูลทางบัญชีที่สมบูรณ์เพื่อรายงานในงบการเงิน

ผลต่างระหว่างผลรวมของสิ่งตอบแทนที่จ่ายไป ณ วันที่ซื้อธุรกิจและมูลค่าสินทรัพย์สุทธิที่ระบุได้ที่ได้รับมาจำนวน 31.04 ล้านบาท แสดงเป็นรายการแยกต่างหากภายใต้หัวข้อ “ต้นทุนการซื้อธุรกิจที่ยังไม่ได้ปันส่วน” ในงบฐานะการเงินรวม ณ วันที่ 31 ธันวาคม 2568

WLT Logistics Inc. dba World Link Transport Group

เมื่อวันที่ 22 ธันวาคม 2568 ที่ประชุมคณะกรรมการของบริษัท เอสเอ็นซี คาร์โก้ เซอร์วิสเซล จำกัด (“SNC”) (บริษัทย่อยของบริษัทฯ) มีมติอนุมัติให้ SNC เข้าลงทุนซื้อหุ้นสามัญ WLT Logistics Inc. dba World Link Transport Group ซึ่งดำเนินธุรกิจตัวแทนและให้บริการจัดการขนส่งระหว่างประเทศ จำนวน 80,000 หุ้น คิดเป็นสัดส่วนร้อยละ 80 ในบริษัทดังกล่าว มูลค่าตามสัญญาจะซื้อขายหุ้นเป็นจำนวนเงิน 80,000 USD หรือเท่ากับ 2.50 ล้านบาท ทั้งนี้ วันที่ซื้อธุรกิจจะเป็นวันที่ผู้ซื้อและผู้ขายได้ปฏิบัติหน้าที่ตามสัญญาครบถ้วน โดย เมื่อวันที่ 26 ธันวาคม 2568 SNC ได้ดำเนินการจ่ายชำระค่าหุ้นแล้ว ปัจจุบัน ผู้ขายอยู่ระหว่างการปฏิบัติหน้าที่ตามสัญญา ดังนั้น ณ วันที่ 31 ธันวาคม 2568 บริษัทฯ ได้แสดงรายการดังกล่าวภายใต้สินทรัพย์ไม่หมุนเวียนในงบฐานะการเงินรวม

12. เงินลงทุนในการร่วมค้า

12.1 รายละเอียดของเงินลงทุนในการร่วมค้า

เงินลงทุนในการร่วมค้าซึ่งเป็นเงินลงทุนในกิจการที่บริษัทฯ และบริษัทอื่นควบคุมร่วมกันมีรายละเอียดดังต่อไปนี้

		(หน่วย: พันบาท)							
		งบการเงินรวม						งบการเงินเฉพาะกิจการ	
บริษัท	จัดตั้งขึ้น ในประเทศ					มูลค่าตามบัญชี			
		สัดส่วนเงินลงทุน		ราคาทุน		ตามวิธีส่วนได้เสีย		ราคาทุน	
		2568	2567	2568	2567	2568	2567	2568	2567
		(ร้อยละ)	(ร้อยละ)						
SINO WORLDWIDE LOGISTICS (MALAYSIA) SDN. BHD.	มาเลเซีย	51	51	2,567	2,567	5,773	3,187	2,567	2,567
SINO WORLDWIDE LOGISTICS VIETNAM CO., LTD.	เวียดนาม	60	-	2,084	-	2,131	-	2,084	-
รวม				4,651	2,567	7,904	3,187	4,651	2,567

รายการเคลื่อนไหวของเงินลงทุนในการร่วมค้าในระหว่างปีสิ้นสุดวันที่ 31 ธันวาคม 2568 มีดังนี้

SINO WORLDWIDE LOGISTICS VIETNAM CO., LTD.

บริษัทฯ ได้ลงทุนในหุ้นสามัญของ SINO WORLDWIDE LOGISTICS VIETNAM CO., LTD. (“การร่วมค้า”) ซึ่งเป็นบริษัทฯ ที่จดทะเบียนจัดตั้งใหม่ที่ประเทศเวียดนามเมื่อวันที่ 7 มกราคม 2568 เพื่อดำเนินธุรกิจให้บริการขนส่งสินค้าระหว่างประเทศทั้งทางอากาศ ทางทะเล ทางบกและการขนส่งต่อเนื่องหลายรูปแบบรวมถึงการให้บริการเช่าคลังสินค้า พิธีการศุลกากรและบริการสนับสนุนอื่น ๆ โดยมีทุนจดทะเบียน 2,486.0 ล้านดอลลาร์เวียดนาม บริษัทฯ เข้าลงทุนในหุ้นสามัญของการร่วมค้าจำนวน 1,491.6 ล้านดอลลาร์เวียดนาม (ประมาณ 2.1 ล้านบาท) คิดเป็นร้อยละ 60 ของหุ้นทั้งหมด ต่อมาเมื่อวันที่ 22 เมษายน 2568 บริษัทฯ ได้จ่ายชำระค่าหุ้นดังกล่าวแล้วทั้งจำนวน

12.2 ส่วนแบ่งกำไรขาดทุนเบ็ดเสร็จ

ในระหว่างปี บริษัทฯ รับรู้ส่วนแบ่งกำไรขาดทุนเบ็ดเสร็จจากการลงทุนในการร่วมค้าในงบการเงินรวมดังนี้

ชื่อบริษัท	(หน่วย: พันบาท)	
	งบการเงินรวม	
	ส่วนแบ่งกำไรจากเงินลงทุนในการร่วมค้าในระหว่างปี	
	2568	2567
SINO WORLDWIDE LOGISTICS (MALAYSIA) SDN. BHD.	2,586	620
SINO WORLDWIDE LOGISTICS VIETNAM CO., LTD.	47	-
	<u>2,633</u>	<u>620</u>

12.3 ข้อมูลทางการเงินโดยสรุปของการร่วมค้าที่มีสาระสำคัญ

สรุปรายการฐานะการเงิน

(หน่วย: ล้านบาท)

SINO WORLDWIDE LOGISTICS
(MALAYSIA) SDN. BHD.

	2568	2567
เงินสดและรายการเทียบเท่าเงินสด	2	2
สินทรัพย์หมุนเวียน	11	12
สินทรัพย์ไม่หมุนเวียน	1	1
รวมสินทรัพย์	14	15
หนี้สินหมุนเวียน	2	9
รวมหนี้สิน	2	9
สินทรัพย์ - สุทธิ	12	6
สัดส่วนเงินลงทุน (ร้อยละ)	51	51
มูลค่าตามบัญชีของส่วนได้เสียของกิจการในการร่วมค้า	6	3

สรุปรายการกำไรขาดทุนเบ็ดเสร็จสำหรับปีสิ้นสุดวันที่ 31 ธันวาคม 2568 และ 2567

(หน่วย: ล้านบาท)

SINO WORLDWIDE LOGISTICS
(MALAYSIA) SDN. BHD.

	2568	2567
รายได้	92	23
ค่าใช้จ่ายภาษีเงินได้	(2)	-
กำไร*	5	1
ส่วนแบ่งกำไรในระหว่างปี	3	1

* ไม่มีกำไรขาดทุนเบ็ดเสร็จ

13. ส่วนปรับปรุงอาคารเช่าและอุปกรณ์

(หน่วย: พันบาท)

	งบการเงินรวม					รวม
	ที่ดิน	ส่วนปรับปรุง อาคารเช่า	อุปกรณ์ สำนักงาน	รถหิ้วลาก และหางพ่วง	สินทรัพย์ ระหว่างติดตั้ง	
ราคาทุน						
1 มกราคม 2567	20,160	9,145	20,514	8,600	-	58,419
ซื้อเพิ่ม	-	813	659	-	-	1,472
โอนมาจากสินทรัพย์						
สิทธิการใช้	-	-	-	3,843	-	3,843
โอนไปเป็นสินทรัพย์รอการขาย	(20,160)	-	-	-	-	(20,160)
จำหน่าย/ตัดจำหน่าย	-	-	(2,876)	-	-	(2,876)
31 ธันวาคม 2567	-	9,958	18,297	12,443	-	40,698
ซื้อเพิ่ม	-	351	32,655	1,020	175	34,201
เพิ่มขึ้นจากการซื้อบริษัทย่อย	-	-	139	34	-	173
จำหน่าย/ตัดจำหน่าย	-	-	(496)	-	-	(496)
31 ธันวาคม 2568	-	10,309	50,595	13,497	175	74,576
ค่าเสื่อมราคาสะสม						
1 มกราคม 2567	-	1,862	9,960	6,729	-	18,551
ค่าเสื่อมราคาสำหรับปี	-	1,875	3,724	532	-	6,131
ค่าเสื่อมราคาสำหรับส่วนที่						
จำหน่าย/ตัดจำหน่าย	-	-	(1,130)	-	-	(1,130)
โอนมาจากสินทรัพย์						
สิทธิการใช้	-	-	-	2,441	-	2,441
31 ธันวาคม 2567	-	3,737	12,554	9,702	-	25,993
ค่าเสื่อมราคาสำหรับปี	-	2,003	4,235	800	-	7,038
ค่าเสื่อมราคาสำหรับส่วนที่						
จำหน่าย/ตัดจำหน่าย	-	-	(364)	-	-	(364)
31 ธันวาคม 2568	-	5,740	16,425	10,502	-	32,667
มูลค่าสุทธิตามบัญชี						
31 ธันวาคม 2567	-	6,221	5,743	2,741	-	14,705
31 ธันวาคม 2568	-	4,569	34,170	2,995	175	41,909

(หน่วย: พันบาท)

งบการเงินเฉพาะกิจการ

	ที่ดิน	ส่วนปรับปรุง อาคารเช่า	อุปกรณ์ สำนักงาน	สินทรัพย์ ระหว่างติดตั้ง	รวม
ราคาทุน					
1 มกราคม 2567	20,160	8,917	17,543	-	46,620
ซื้อเพิ่ม	-	813	535	-	1,348
จำหน่าย/ตัดจำหน่าย	-	-	(2,756)	-	(2,756)
โอนไปเป็นสินทรัพย์รอการขาย	(20,160)	-	-	-	(20,160)
31 ธันวาคม 2567	-	9,730	15,322	-	25,052
ซื้อเพิ่ม	-	351	32,255	175	32,781
จำหน่าย/ตัดจำหน่าย	-	-	(308)	-	(308)
31 ธันวาคม 2568	-	10,081	47,269	175	57,525
ค่าเสื่อมราคาสะสม					
1 มกราคม 2567	-	1,703	8,376	-	10,079
ค่าเสื่อมราคาสำหรับปี	-	1,835	3,126	-	4,961
ค่าเสื่อมราคาสำหรับส่วนที่จำหน่าย/ ตัดจำหน่าย	-	-	(1,027)	-	(1,027)
31 ธันวาคม 2567	-	3,538	10,475	-	14,013
ค่าเสื่อมราคาสำหรับปี	-	1,981	3,763	-	5,744
ค่าเสื่อมราคาสำหรับส่วนที่จำหน่าย/ ตัดจำหน่าย	-	-	(229)	-	(229)
31 ธันวาคม 2568	-	5,519	14,009	-	19,528
มูลค่าสุทธิตามบัญชี					
31 ธันวาคม 2567	-	6,192	4,847	-	11,039
31 ธันวาคม 2568	-	4,562	33,260	175	37,997

เมื่อวันที่ 19 กรกฎาคม 2567 บริษัทฯ เข้าทำสัญญาจะซื้อจะขายที่ดิน (“สัญญาฯ”) กับบุคคลที่ไม่เกี่ยวข้องกัน ในราคา 29 ล้านบาท กำหนดโอนกรรมสิทธิ์ภายใน 5 เดือนนับจากวันที่ทำสัญญาฯ ดังนั้น ณ วันที่ 31 ธันวาคม 2567 บริษัทฯ จึงจัดประเภทที่ดินดังกล่าวเป็นสินทรัพย์รอการขายภายใต้สินทรัพย์หมุนเวียน ในงบฐานะการเงิน ต่อมาเมื่อวันที่ 7 กุมภาพันธ์ 2568 บริษัทฯ ได้โอนกรรมสิทธิ์ในที่ดินดังกล่าวให้แก่ผู้ซื้อ แล้ว

ณ วันที่ 31 ธันวาคม 2568 กลุ่มบริษัทมีอุปกรณ์จำนวนหนึ่งซึ่งตัดค่าเสื่อมราคาหมดแล้วแต่ยังใช้งานอยู่ มูลค่าตามบัญชีก่อนหักค่าเสื่อมราคาสะสมของสินทรัพย์ดังกล่าวมีจำนวนเงินประมาณ 5.9 ล้านบาท (2567: 4.2 ล้านบาท) (งบเฉพาะกิจการ: 4.2 ล้านบาท 2567: 3.0 ล้านบาท)

14. เจ้าหนี้การค้าและเจ้าหนี้หมุนเวียนอื่น

(หน่วย: พันบาท)

	งบการเงินรวม		งบการเงินเฉพาะกิจการ	
	2568	2567	2568	2567
เจ้าหนี้การค้า - กิจการที่เกี่ยวข้องกัน	1,027	-	19,786	8,637
เจ้าหนี้การค้า - กิจการที่ไม่เกี่ยวข้องกัน	71,686	93,230	58,853	87,481
เจ้าหนี้หมุนเวียนอื่น - กิจการที่ไม่เกี่ยวข้องกัน	56,968	73,483	52,476	69,297
ค่าใช้จ่ายค้างจ่าย - กิจการที่ไม่เกี่ยวข้องกัน	3,061	1,835	2,333	1,452
รวม	132,742	168,548	133,448	166,867

15. สัญญาเช่า

กลุ่มบริษัททำสัญญาเช่าสินทรัพย์เพื่อใช้ในการดำเนินงานของกลุ่มบริษัท โดยมีอายุสัญญาระหว่าง 2 ถึง 5 ปี

ก) สินทรัพย์สิทธิการใช้

รายการเปลี่ยนแปลงของบัญชีสินทรัพย์สิทธิการใช้สำหรับปีสิ้นสุดวันที่ 31 ธันวาคม 2568 และ 2567 สรุปได้ดังนี้

(หน่วย: พันบาท)

	งบการเงินรวม				
	ที่ดิน	อาคาร	ตู้คอนเทนเนอร์	ยานพาหนะ	รวม
ณ วันที่ 1 มกราคม 2567	3,278	78,777	129,136	26,372	237,563
เพิ่มขึ้น	242	2,438	-	20,587	23,267
เปลี่ยนแปลงสัญญาเช่า	-	(9,018)	3,624	3	(5,391)
โอนเป็นอาคารและอุปกรณ์	-	-	-	(1,454)	(1,454)
ค่าเสื่อมราคาสำหรับปี	(1,668)	(35,330)	(37,090)	(6,830)	(80,918)
ณ วันที่ 31 ธันวาคม 2567	1,852	36,867	95,670	38,678	173,067
เพิ่มขึ้น	3,247	128,635	1,877	11,078	144,837
เปลี่ยนแปลงสัญญาเช่า	-	-	(1,806)	-	(1,806)
โอนออก	-	(889)	-	(195)	(1,084)
ค่าเสื่อมราคาสำหรับปี	(1,659)	(44,160)	(32,732)	(7,431)	(85,982)
ณ วันที่ 31 ธันวาคม 2568	3,440	120,453	63,009	42,130	229,032

(หน่วย: พันบาท)

	งบการเงินเฉพาะกิจการ				
	ที่ดิน	อาคาร	ผู้คอนเทนเนอร์	ยานพาหนะ	รวม
ณ วันที่ 1 มกราคม 2567	1,583	77,180	129,136	5,771	213,670
เพิ่มขึ้น	-	1,546	-	-	1,546
เปลี่ยนแปลงสัญญาเช่า	-	(9,018)	3,624	-	(5,394)
โอนออก	-	-	-	(52)	(52)
ค่าเสื่อมราคาสำหรับปี	(1,099)	(34,426)	(37,090)	(2,752)	(75,367)
ณ วันที่ 31 ธันวาคม 2567	484	35,282	95,670	2,967	134,403
เพิ่มขึ้น	3,247	128,334	1,877	9,524	142,982
เปลี่ยนแปลงสัญญาเช่า	-	-	(1,806)	-	(1,806)
โอนออก	-	(889)	-	(195)	(1,084)
ค่าเสื่อมราคาสำหรับปี	(1,085)	(43,187)	(32,732)	(2,501)	(79,505)
ณ วันที่ 31 ธันวาคม 2568	2,646	119,540	63,009	9,795	194,990

ข) หนี้สินตามสัญญาเช่า

(หน่วย: พันบาท)

	งบการเงินรวม		งบการเงินเฉพาะกิจการ	
	2568	2567	2568	2567
จำนวนเงินที่ต้องจ่ายตามสัญญาเช่า	187,398	118,790	168,060	91,156
หัก: ดอกเบี้ยรอการตัดจำหน่าย	(14,843)	(9,739)	(13,403)	(7,238)
รวม	172,555	109,051	154,657	83,918
หัก: ส่วนที่ถึงกำหนดชำระภายในหนึ่งปี	(72,268)	(48,611)	(64,923)	(40,242)
หนี้สินตามสัญญาเช่า - สุทธิจากส่วนที่ถึงกำหนดชำระภายในหนึ่งปี	100,287	60,440	89,734	43,676

การเปลี่ยนแปลงของบัญชีหนี้สินตามสัญญาเช่าสำหรับปีสิ้นสุดวันที่ 31 ธันวาคม 2568 และ 2567 มีรายละเอียดดังนี้

	(หน่วย: พันบาท)			
	งบการเงินรวม		งบการเงินเฉพาะกิจการ	
	2568	2567	2568	2567
ยอดคงเหลือต้นปี	109,051	224,633	83,918	208,438
เพิ่มขึ้น	136,080	18,090	134,789	1,538
เปลี่ยนแปลงสัญญาเช่า	(2,274)	(5,390)	(2,274)	(5,394)
ดอกเบี้ยที่รับรู้	10,469	11,453	9,259	10,148
จ่ายค่าเช่า	(78,466)	(138,551)	(68,730)	(129,628)
กำไรจากอัตราแลกเปลี่ยนที่ยังไม่เกิดขึ้นจริง	(2,305)	(1,184)	(2,305)	(1,184)
ยอดคงเหลือปลายปี	172,555	109,051	154,657	83,918

การวิเคราะห์การครบกำหนดของจำนวนเงินที่ต้องจ่ายตามสัญญาเช่าเปิดเผยข้อมูลอยู่ในหมายเหตุ 28.2 ภายใต้หัวข้อความเสี่ยงด้านสภาพคล่อง

ค) ค่าใช้จ่ายเกี่ยวกับสัญญาเช่าที่รับรู้ในส่วนของการกำไรหรือขาดทุน

	(หน่วย: พันบาท)			
	งบการเงินรวม		งบการเงินเฉพาะกิจการ	
	2568	2567	2568	2567
ค่าเสื่อมราคาของสินทรัพย์สิทธิการใช้	85,982	80,918	79,505	75,367
ดอกเบี้ยจ่ายของหนี้สินตามสัญญาเช่า	10,469	11,453	9,259	10,148
ค่าใช้จ่ายที่เกี่ยวกับสัญญาเช่าซึ่งสินทรัพย์				
อ้างอิงมีมูลค่าต่ำ	1,374	1,467	1,336	1,367

ง) อื่น ๆ

กลุ่มบริษัทมีกระแสเงินสดจ่ายทั้งหมดของสัญญาเช่าสำหรับปีสิ้นสุดวันที่ 31 ธันวาคม 2568 จำนวน 80 ล้านบาท (2567: 140 ล้านบาท) (เฉพาะบริษัทฯ: 70 ล้านบาท 2567: 131 ล้านบาท) ซึ่งรวมถึงกระแสเงินสดจ่ายของสัญญาเช่าที่ไม่ได้บันทึกเป็นสินทรัพย์สิทธิการใช้ซึ่งมีมูลค่าต่ำ

16. รายได้รอตัดบัญชี

กลุ่มบริษัทรับรู้รายได้รอตัดบัญชีเมื่อได้ออกใบแจ้งหนี้เพื่อเรียกเก็บจากลูกค้า โดยสุทธจากยอดรายได้ที่ได้ให้บริการแล้ว รายได้รอตัดบัญชีจะรับรู้เป็นรายได้เมื่อกิจการได้ให้บริการตามที่ระบุไว้ในสัญญาแล้วเสร็จ

รายได้ที่รับรู้ที่เกี่ยวข้องกับยอดคงเหลือตามสัญญา

ในระหว่างปี 2568 กลุ่มบริษัทรับรู้ยอดคงเหลือของรายได้รอตัดบัญชีเป็นรายได้จำนวน 169 ล้านบาท (2567: 101 ล้านบาท) (เฉพาะบริษัทฯ: 169 ล้านบาท 2567: 101 ล้านบาท)

รายได้ที่คาดว่าจะรับรู้สำหรับภาระที่ยังให้บริการไม่เสร็จสิ้น

ณ วันที่ 31 ธันวาคม 2568 กลุ่มบริษัทคาดว่าจะมีรายได้ที่รับรู้ในอนาคตสำหรับภาระตามสัญญาที่ทำกับลูกค้าที่ยังให้บริการไม่เสร็จสิ้นจำนวน 106 ล้านบาท (2567: 169 ล้านบาท) (เฉพาะบริษัทฯ: 106 ล้านบาท 2567: 169 ล้านบาท) ซึ่งกลุ่มบริษัทคาดว่าจะให้บริการตามสัญญาดังกล่าวเสร็จสิ้นภายใน 2 เดือน

17. เงินกู้ยืมระยะยาวจากบุคคลภายนอก

เงินกู้ยืมระยะยาวจากบุคคลภายนอกเป็นเงินกู้ยืมที่ไม่มีหลักประกัน ไม่คิดดอกเบี้ย และมีกำหนดชำระคืนในเดือนกันยายน 2570

18. ประมาณการหนี้สินไม่หมุนเวียนสำหรับผลประโยชน์พนักงาน

จำนวนเงินประมาณการหนี้สินสำหรับผลประโยชน์พนักงานซึ่งเป็นเงินชดเชยพนักงานเมื่อออกจากงานแสดงได้ดังนี้

	(หน่วย: พันบาท)			
	งบการเงินรวม		งบการเงินเฉพาะกิจการ	
	2568	2567	2568	2567
ประมาณการหนี้สินสำหรับผลประโยชน์พนักงานต้นปี	33,094	27,065	30,812	25,592
ส่วนที่รับรู้ในกำไรหรือขาดทุน:				
ต้นทุนบริการในปัจจุบัน	5,301	5,098	4,187	4,343
ต้นทุนดอกเบี้ย	1,179	931	1,026	877
ส่วนที่รับรู้ในกำไรขาดทุนเบ็ดเสร็จอื่น:				
กำไรจากการวัดมูลค่าใหม่				
ส่วนที่เกิดจากการเปลี่ยนแปลงข้อสมมติด้านประชากรศาสตร์	(1,771)	-	(1,622)	-
ส่วนที่เกิดจากการเปลี่ยนแปลงข้อสมมติทางการเงิน	(4,203)	-	(5,057)	-
ส่วนที่เกิดจากการปรับปรุงจากประสบการณ์	(1,265)	-	(391)	-
ซื้อบริษัทย่อย	4,019	-	-	-
ประมาณการหนี้สินสำหรับผลประโยชน์พนักงานปลายปี	36,354	33,094	28,955	30,812

ณ วันที่ 31 ธันวาคม 2568 กลุ่มบริษัทคาดว่าจะจ่ายชำระผลประโยชน์ระยะยาวของพนักงานภายใน 1 ปีข้างหน้าเป็นจำนวน 6 ล้านบาท (2567: 1.3 ล้านบาท)

ณ วันที่ 31 ธันวาคม 2568 ระยะเวลาเฉลี่ยถ่วงน้ำหนักในการจ่ายชำระผลประโยชน์ระยะยาวของพนักงานของกลุ่มบริษัทประมาณ 17.3 ปี (2567: 21.6 ปี)

สมมติฐานที่สำคัญในการประมาณการตามหลักคณิตศาสตร์ประกันภัย สรุปได้ดังนี้

(หน่วย: ร้อยละต่อปี)

	งบการเงินรวม/งบการเงินเฉพาะกิจการ	
	2568	2567
อัตราคิดลด	1.3 - 2.6	2.4 - 4.7
อัตราการขึ้นเงินเดือน	4.0 - 7.0	4.0 - 7.5
อัตราการเปลี่ยนแปลงในจำนวนพนักงาน	0.0 - 15.0	0.0 - 13.0

ผลกระทบของการเปลี่ยนแปลงสมมติฐานที่สำคัญต่อมูลค่าปัจจุบันของภาระผูกพันผลประโยชน์ระยะยาวของพนักงาน ณ วันที่ 31 ธันวาคม 2568 และ 2567 สรุปได้ดังนี้

(หน่วย: ล้านบาท)

	2568			
	งบการเงินรวม		งบการเงินเฉพาะกิจการ	
	เพิ่มขึ้น 1%	ลดลง 1%	เพิ่มขึ้น 1%	ลดลง 1%
อัตราคิดลด	(4.3)	5.2	(3.9)	4.7
อัตราการขึ้นเงินเดือน	5.0	(4.3)	(4.6)	(3.9)
	เพิ่มขึ้น 20%	ลดลง 20%	เพิ่มขึ้น 20%	ลดลง 20%
	(3.4)	4.0	(3.1)	3.6

(หน่วย: ล้านบาท)

	2567			
	งบการเงินรวม		งบการเงินเฉพาะกิจการ	
	เพิ่มขึ้น 1%	ลดลง 1%	เพิ่มขึ้น 1%	ลดลง 1%
อัตราคิดลด	(4.9)	5.9	(4.5)	5.5
อัตราการขึ้นเงินเดือน	6.0	(5.1)	5.6	(4.7)
	เพิ่มขึ้น 20%	ลดลง 20%	เพิ่มขึ้น 20%	ลดลง 20%
	(4.2)	4.9	(3.8)	4.5

19. สำรองตามกฎหมาย

ภายใต้บทบัญญัติของมาตรา 116 แห่งพระราชบัญญัติบริษัทมหาชนจำกัด พ.ศ. 2535 บริษัทฯต้องจัดสรรกำไรสุทธิประจำปีส่วนหนึ่งไว้เป็นทุนสำรองไม่น้อยกว่าร้อยละ 5 ของกำไรสุทธิประจำปีจนกว่าทุนสำรองนี้จะมีจำนวนไม่น้อยกว่าร้อยละ 10 ของทุนจดทะเบียน สำรองตามกฎหมายดังกล่าวไม่สามารถนำไปจ่ายเงินปันผลได้ ในปัจจุบัน บริษัทฯได้จัดสรรสำรองตามกฎหมายไว้ครบถ้วนแล้ว

20. ค่าใช้จ่ายตามลักษณะ

รายการค่าใช้จ่ายแบ่งตามลักษณะประกอบด้วยรายการค่าใช้จ่ายที่สำคัญดังต่อไปนี้

	(หน่วย: พันบาท)			
	งบการเงินรวม		งบการเงินเฉพาะกิจการ	
	2568	2567	2568	2567
ค่าระวางเรือ	1,804,112	2,565,885	1,787,698	2,565,885
เงินเดือนและค่าแรงและผลประโยชน์อื่น				
ของพนักงาน	209,772	177,880	181,222	155,748
ค่าคอมมิชชั่น	76,755	90,293	73,051	87,733
ค่าใช้จ่ายส่งเสริมการขาย	17,755	18,240	17,682	18,145
ค่าเสื่อมราคาและค่าตัดจำหน่าย	93,208	87,228	85,381	80,452

21. ภาษีเงินได้

ค่าใช้จ่ายภาษีเงินได้สำหรับปีสิ้นสุดวันที่ 31 ธันวาคม 2568 และ 2567 สรุปได้ดังนี้

	(หน่วย: พันบาท)			
	งบการเงินรวม		งบการเงินเฉพาะกิจการ	
	2568	2567	2568	2567
ภาษีเงินได้ปัจจุบัน				
ภาษีเงินได้นิติบุคคลสำหรับปี	17,643	22,575	15,735	21,507
ภาษีเงินได้รอการตัดบัญชี				
ภาษีเงินได้รอการตัดบัญชีจากการเกิดผลแตกต่างชั่วคราว				
และการกลับรายการผลแตกต่างชั่วคราว	(1,369)	(808)	(806)	(413)
ค่าใช้จ่ายภาษีเงินได้ที่แสดงอยู่ในกำไรขาดทุน	16,274	21,767	14,929	21,094

จำนวนภาษีเงินได้ที่เกี่ยวข้องกับส่วนประกอบแต่ละส่วนของกำไรขาดทุนเบ็ดเสร็จอื่นสำหรับปีสิ้นสุดวันที่ 31 ธันวาคม 2568 และ 2567 สรุปได้ดังนี้

	(หน่วย: พันบาท)			
	งบการเงินรวม		งบการเงินเฉพาะกิจการ	
	2568	2567	2568	2567
ภาษีเงินได้รอการตัดบัญชีที่เกี่ยวข้องกับ:				
กำไรจากการประมาณการตามหลักคณิตศาสตร์ประกันภัย	(1,448)	-	(1,414)	-
ขาดทุน (กำไร) จากการวัดมูลค่าสินทรัพย์ทางการเงิน				
ด้วยมูลค่ายุติธรรมผ่านกำไรขาดทุนเบ็ดเสร็จอื่น	(226)	219	(226)	219
	<u>(1,674)</u>	<u>219</u>	<u>(1,640)</u>	<u>219</u>

รายการกระทบยอดระหว่างกำไรทางบัญชีกับค่าใช้จ่ายภาษีเงินได้มีดังนี้

	(หน่วย: พันบาท)			
	งบการเงินรวม		งบการเงินเฉพาะกิจการ	
	2568	2567	2568	2567
กำไรทางบัญชีก่อนภาษีเงินได้นิติบุคคล	79,913	109,353	71,633	105,542
อัตราภาษีเงินได้นิติบุคคล (อัตราร้อยละ)	20	20	20	20
กำไรทางบัญชีก่อนภาษีเงินได้นิติบุคคลคูณอัตรากำหนด	15,983	21,871	14,327	21,108
ส่วนแบ่งกำไรจากเงินลงทุนในการร่วมค้า	(527)	(124)	-	-
ผลกระทบทางภาษีสำหรับ:				
ค่าใช้จ่ายต้องห้าม	12	244	-	233
ค่าใช้จ่ายที่มีสิทธิหักได้เพิ่มขึ้น	(445)	(611)	(418)	(602)
อื่น ๆ	1,251	387	1,020	355
รวม	818	20	602	(14)
ค่าใช้จ่ายภาษีเงินได้ที่แสดงอยู่ในส่วนของกำไรขาดทุน	<u>16,274</u>	<u>21,767</u>	<u>14,929</u>	<u>21,094</u>

ส่วนประกอบของสินทรัพย์ภายใต้การตัดบัญชีและหนี้สินภายใต้การตัดบัญชี ประกอบด้วยรายการดังต่อไปนี้

(หน่วย: พันบาท)

	งบฐานะการเงิน			
	งบการเงินรวม		งบการเงินเฉพาะกิจการ	
	2568	2567	2568	2567
สินทรัพย์ภายใต้การตัดบัญชี				
ค่าเผื่อผลขาดทุนด้านเครดิตที่คาดว่าจะเกิดขึ้น	1,094	1,004	1,150	1,094
ประมาณการหนี้สินสำหรับผลประโยชน์พนักงาน	7,271	6,619	5,791	6,162
ขาดทุนที่ยังไม่เกิดขึ้นจากการเปลี่ยนแปลงมูลค่า				
ยุติธรรมของเงินลงทุน	-	219	-	219
สัญญาเช่า	303	760	219	653
รวม	8,668	8,602	7,160	8,128
หนี้สินภายใต้การตัดบัญชี				
สินทรัพย์ตราสารอนุพันธ์	30	95	30	95
ค่าเสื่อมราคาสะสม - ยานพาหนะ	46	151	-	-
กำไรที่ยังไม่เกิดขึ้นจริงจากการเปลี่ยนแปลงมูลค่า				
ยุติธรรมของเงินลงทุน	80	149	80	149
รวม	156	395	110	244
สินทรัพย์ (หนี้สิน) ภายใต้การตัดบัญชี - สุทธิ	8,512	8,207	7,050	7,884

22. กำไรต่อหุ้น

กำไรต่อหุ้นขั้นพื้นฐานคำนวณโดยหารกำไรสำหรับปีที่เป็นของผู้ถือหุ้นของบริษัทฯ (ไม่รวมกำไรขาดทุนเบ็ดเสร็จอื่น) ด้วยจำนวนถัวเฉลี่ยถ่วงน้ำหนักของหุ้นสามัญที่ออกอยู่ในระหว่างปี

	งบการเงินรวม		งบการเงินเฉพาะกิจการ	
	2568	2567	2568	2567
กำไรสำหรับปี (พันบาท)				
ส่วนที่เป็นของผู้ถือหุ้นของบริษัทฯ	63,639	87,586	56,704	84,448
จำนวนหุ้นสามัญถัวเฉลี่ยถ่วงน้ำหนัก (พันหุ้น)	1,040,000	1,040,000	1,040,000	1,040,000
กำไรต่อหุ้นขั้นพื้นฐาน (บาท)	0.06	0.08	0.05	0.08

23. ข้อมูลทางการเงินจำแนกตามส่วนงาน

ข้อมูลส่วนงานดำเนินงานที่น่าเสนอนี้สอดคล้องกับรายงานภายในของกลุ่มบริษัทที่ผู้มีอำนาจตัดสินใจสูงสุดด้านการดำเนินงานได้รับและสอบทานอย่างสม่ำเสมอเพื่อใช้ในการตัดสินใจในการจัดสรรทรัพยากรให้กับส่วนงานและประเมินผลการดำเนินงานของส่วนงาน

เพื่อวัตถุประสงค์ในการบริหารงาน กลุ่มบริษัทจัดโครงสร้างองค์กรเป็นหน่วยธุรกิจตามประเภทการให้บริการ กลุ่มบริษัทมีส่วนงานที่รายงานทั้งสิ้น 3 ส่วนงาน ดังนี้

- ส่วนงานขนส่งทางเรือ
- ส่วนงานขนส่งทางอากาศ
- ส่วนงานสนับสนุนโลจิสติกส์

ผู้มีอำนาจตัดสินใจสูงสุดสอบทานผลการดำเนินงานของแต่ละหน่วยธุรกิจแยกจากกันเพื่อวัตถุประสงค์ในการตัดสินใจเกี่ยวกับการจัดสรรทรัพยากรและการประเมินผลการปฏิบัติงาน กลุ่มบริษัทประเมินผลการปฏิบัติงานของส่วนงานโดยพิจารณาจากกำไรหรือขาดทุนจากการดำเนินงาน ซึ่งวัดมูลค่าโดยใช้เกณฑ์เดียวกับที่ใช้ในการวัดกำไรหรือขาดทุนจากการดำเนินงานในงบการเงิน

การบันทึกบัญชีสำหรับรายการระหว่างส่วนงานที่รายงานเป็นไปในลักษณะเดียวกับการบันทึกบัญชีสำหรับรายการธุรกิจกับบุคคลภายนอก

ข้อมูลรายได้และกำไรของส่วนงานของกลุ่มบริษัทสำหรับปีสิ้นสุดวันที่ 31 ธันวาคม 2568 และ 2567 มีดังต่อไปนี้

(หน่วย: ล้านบาท)

	สำหรับปีสิ้นสุดวันที่ 31 ธันวาคม											
									รายการปรับปรุงและ			
	ขนส่งทางเรือ		ขนส่งทางอากาศ		สนับสนุนโลจิสติกส์		รวมส่วนงาน		ตัดรายการระหว่างกัน		งบการเงินรวม	
	2568	2567	2568	2567	2568	2567	2568	2567	2568	2567	2568	2567
รายได้จากการให้บริการ												
รายได้จากลูกค้าภายนอก	2,682	3,591	34	16	209	126	2,925	3,733	(98)	(38)	2,827	3,695
รวมรายได้	<u>2,682</u>	<u>3,591</u>	<u>34</u>	<u>16</u>	<u>209</u>	<u>126</u>	<u>2,925</u>	<u>3,733</u>	<u>(98)</u>	<u>(38)</u>	<u>2,827</u>	<u>3,695</u>
กำไรตามส่วนงาน	368	449	25	10	47	27	440	486	(1)	(1)	439	485
รายได้และค่าใช้จ่ายที่ไม่ได้เป็นส่วน:												
รายได้อื่น											16	7
ค่าใช้จ่ายในการขายและบริหาร											(366)	(348)
ผลขาดทุนจากอัตราแลกเปลี่ยน											-	(22)
ส่วนแบ่งกำไรจากเงินลงทุนในการร่วมค้า											3	1
ต้นทุนทางการเงิน											(12)	(13)
ค่าใช้จ่ายภาษีเงินได้											(16)	(22)
กำไรสำหรับปี											<u>64</u>	<u>88</u>
การรับรู้รายได้												
รับรู้รายได้ ณ เวลาใดเวลาหนึ่ง											111	63
รับรู้รายได้ตลอดช่วงเวลาหนึ่ง											<u>2,716</u>	<u>3,632</u>

ข้อมูลเกี่ยวกับเขตภูมิศาสตร์

ข้อมูลรายได้จากลูกค้าซึ่งกำหนดขึ้นตามส่วนงานสำหรับปีสิ้นสุดวันที่ 31 ธันวาคม 2568 และ 2567 แสดงได้ดังนี้

	(หน่วย: ล้านบาท)	
	2568	2567
รายได้จากลูกค้าภายนอก		
ส่วนงานในประเทศ	1,536	1,731
ส่วนงานต่างประเทศ	1,291	1,964
รวม	2,827	3,695

ข้อมูลเกี่ยวกับลูกค้ารายใหญ่

ในปี 2568 กลุ่มบริษัทมีรายได้จากลูกค้ารายใหญ่ 1 ราย เป็นจำนวนเงิน 315 ล้านบาท ซึ่งมาจากส่วนงานขนส่งทางเรือและสนับสนุนโลจิสติกส์

ในปี 2567 กลุ่มบริษัทไม่มีรายได้จากลูกค้ารายใดที่มีมูลค่าเท่ากับหรือมากกว่าร้อยละ 10 ของรายได้ของกิจการ

24. กองทุนสำรองเลี้ยงชีพ

กลุ่มบริษัทและพนักงานได้ร่วมกันจัดตั้งกองทุนสำรองเลี้ยงชีพขึ้นตามพระราชบัญญัติกองทุนสำรองเลี้ยงชีพ พ.ศ. 2530 โดยกลุ่มบริษัทและพนักงานจะจ่ายสมทบเข้ากองทุนเป็นรายเดือนในอัตราร้อยละ 5 ของเงินเดือน กองทุนสำรองเลี้ยงชีพนี้นับบริหารโดย ธนาคารกรุงเทพ จำกัด (มหาชน) และจะจ่ายให้แก่พนักงานเมื่อพนักงานนั้นออกจากงานตามระเบียบว่าด้วยกองทุนของกลุ่มบริษัท ในระหว่างปี 2568 กลุ่มบริษัทรับรู้เงินสมทบดังกล่าวเป็นค่าใช้จ่ายจำนวน 5.5 ล้านบาท (2567: 4.7 ล้านบาท) (เฉพาะบริษัทฯ: 4.9 ล้านบาท 2567: 4.1 ล้านบาท)

25. เงินปันผล

เงินปันผล	อนุมัติโดย	เงินปันผลจ่าย	
		เงินปันผลจ่าย (ล้านบาท)	ต่อหุ้น (บาท)
ปี 2568			
เงินปันผลประจำปี 2567	ที่ประชุมสามัญผู้ถือหุ้น เมื่อวันที่ 25 เมษายน 2568	65	0.062500
เงินปันผลระหว่างกาลสำหรับปี 2568	ประชุมคณะกรรมการบริษัทฯ เมื่อวันที่ 14 สิงหาคม 2568	30	0.028846
		95	0.091346

เงินปันผล	อนุมัติโดย	เงินปันผลจ่าย	
		เงินปันผลจ่าย (ล้านบาท)	ต่อหุ้น (บาท)
ปี 2567			
เงินปันผลประจำปี 2566	ที่ประชุมสามัญผู้ถือหุ้น เมื่อวันที่ 24 เมษายน 2567	15	0.014423
เงินปันผลระหว่างกาลสำหรับปี 2567	ประชุมคณะกรรมการบริษัทฯ เมื่อวันที่ 9 สิงหาคม 2567	15	0.014423
		30	0.028846

26. ภาระผูกพันและหนี้สินที่อาจเกิดขึ้น

26.1 ภาระผูกพันเกี่ยวกับสัญญาบริการ

ณ วันที่ 31 ธันวาคม 2568 และ 2567 กลุ่มบริษัทได้เข้าทำสัญญาบริการหลายสัญญา อายุของสัญญามีระยะเวลาตั้งแต่ 1 ถึง 5 ปี กลุ่มบริษัทมีจำนวนเงินขั้นต่ำที่ต้องจ่ายในอนาคตทั้งสิ้นภายใต้สัญญาที่บอกเลิกไม่ได้ ดังนี้

	(หน่วย: ล้านบาท)			
	งบการเงินรวม		งบการเงินเฉพาะกิจการ	
	2568	2567	2568	2567
ภายใน 1 ปี	6.6	3.1	4.1	2.3
มากกว่า 1 ปี แต่ไม่เกิน 5 ปี	7.5	0.8	7.4	0.4
รวม	14.1	3.9	11.5	2.7

26.2 ภาระผูกพันเกี่ยวกับสัญญาให้บริการระยะยาว

บริษัทฯ ได้ทำสัญญาบริการกับสายเรือหลายแห่ง ภายใต้เงื่อนไขตามสัญญาดังกล่าวกำหนดให้บริษัทฯ ต้องให้บริการนำเข้าส่งออกตามปริมาณขั้นต่ำที่ระบุภายในเวลาที่กำหนด รวมถึงค่าปรับหากบริษัทฯ ไม่สามารถให้บริการตามปริมาณขั้นต่ำ สัญญาฉบับนี้มีผลบังคับใช้เป็นระยะเวลา 1 ปี และสามารถต่ออายุสัญญาได้อีกคราวละ 1 ปี เว้นแต่ฝ่ายใดฝ่ายหนึ่งจะบอกเลิกสัญญาเป็นลายลักษณ์อักษรก่อนวันสิ้นสุดของสัญญา ในระหว่างปี 2568 และ 2567 บริษัทฯ ไม่มีการจ่ายค่าปรับจากสัญญาดังกล่าว

27. ลำดับชั้นของมูลค่าสุทธิ

ณ วันที่ 31 ธันวาคม 2568 และ 2567 กลุ่มบริษัทมีสินทรัพย์และหนี้สินที่วัดมูลค่าด้วยมูลค่าสุทธิโดยแยกแสดงตามลำดับชั้นของมูลค่าสุทธิ ดังนี้

(หน่วย: ล้านบาท)

	งบการเงินรวม/งบการเงินเฉพาะกิจการ							
	ณ วันที่ 31 ธันวาคม 2568				ณ วันที่ 31 ธันวาคม 2567			
	ระดับ 1	ระดับ 2	ระดับ 3	รวม	ระดับ 1	ระดับ 2	ระดับ 3	รวม
สินทรัพย์ที่วัดมูลค่าด้วยมูลค่าสุทธิ								
สินทรัพย์ทางการเงินที่วัดมูลค่าด้วยมูลค่าสุทธิผ่านกำไรหรือขาดทุน								
เงินลงทุนในตราสารหนี้	-	300	-	300	-	251	-	251
สินทรัพย์ทางการเงินที่วัดมูลค่าด้วยมูลค่าสุทธิผ่านกำไรขาดทุนเบ็ดเสร็จอื่น								
เงินลงทุนในตราสารทุน	-	-	3	3	-	-	2	2
ตราสารอนุพันธ์								
สัญญาซื้อขายเงินตราต่างประเทศล่วงหน้า	-	1	-	1	-	1	-	1
หนี้สินที่วัดมูลค่าด้วยมูลค่าสุทธิ								
ตราสารอนุพันธ์								
สัญญาซื้อขายเงินตราต่างประเทศล่วงหน้า	-	1	-	1	-	-	-	-

28. เครื่องมือทางการเงิน

28.1 ตราสารอนุพันธ์

(หน่วย: พันบาท)

	งบการเงินรวม/งบการเงินเฉพาะกิจการ	
	2568	2567
สินทรัพย์ตราสารอนุพันธ์		
สินทรัพย์ตราสารอนุพันธ์ที่ไม่ได้กำหนดให้เป็นเครื่องมือที่ใช้ป้องกันความเสี่ยง		
สัญญาซื้อขายเงินตราต่างประเทศล่วงหน้า	664	476
รวม	664	476

(หน่วย: พันบาท)

	งบการเงินรวม/งบการเงินเฉพาะกิจการ	
	2568	2567
หนี้สินตราสารอนุพันธ์		
หนี้สินตราสารอนุพันธ์ที่ไม่ได้กำหนดให้เป็นเครื่องมือที่ใช้ป้องกันความเสี่ยง		

สัญญาซื้อขายเงินตราต่างประเทศล่วงหน้า	512	-
รวม	512	-

ตราสารอนุพันธ์ที่ไม่ได้กำหนดให้เป็นเครื่องมือที่ใช้ป้องกันความเสี่ยง

บริษัทฯ ใช้สัญญาซื้อขายเงินตราต่างประเทศล่วงหน้าเพื่อบริหารความเสี่ยงในการทำธุรกรรมบางส่วน โดยเข้าทำสัญญาดังกล่าวในช่วงเวลาที่สอดคล้องกับความเสี่ยงจากอัตราแลกเปลี่ยนเงินตราต่างประเทศของรายการอ้างอิงซึ่งมีอายุสัญญาโดยทั่วไปตั้งแต่ 1 เดือน ถึง 12 เดือน

28.2 วัตถุประสงค์และนโยบายการบริหารความเสี่ยงทางการเงิน

เครื่องมือทางการเงินที่สำคัญของกลุ่มบริษัทประกอบด้วย เงินสดและรายการเทียบเท่าเงินสด ลูกหนี้การค้า เงินให้กู้ยืมระยะสั้นแก่กิจการที่เกี่ยวข้องกัน สินทรัพย์ทางการเงินหมุนเวียนอื่น เงินฝากธนาคารที่มีภาระค้ำประกัน เจ้าหนี้การค้า และหนี้สินตามสัญญาเช่า กลุ่มบริษัทมีความเสี่ยงทางการเงินที่เกี่ยวข้องกับเครื่องมือทางการเงินดังกล่าว และมีนโยบายการบริหารความเสี่ยง ดังนี้

ความเสี่ยงด้านเครดิต

กลุ่มบริษัทมีความเสี่ยงด้านเครดิตที่เกี่ยวข้องกับลูกหนี้การค้า เครื่องมือทางการเงินและเงินฝากธนาคาร โดยจำนวนเงินสูงสุดที่กลุ่มบริษัทอาจต้องสูญเสียจากการให้สินเชื่อคือ มูลค่าตามบัญชีที่แสดงอยู่ในงบฐานะการเงิน

ลูกหนี้การค้า

กลุ่มบริษัทบริหารความเสี่ยงโดยใช้นโยบายและขั้นตอนในการควบคุมการให้สินเชื่อที่เหมาะสม จึงไม่คาดว่าจะเกิดผลขาดทุนที่มีสาระสำคัญ นอกจากนี้ กลุ่มบริษัทมีการติดตามยอดคงค้างของลูกหนี้การค้าอย่างสม่ำเสมอ และไม่มีการกระจุกตัวของลูกหนี้

กลุ่มบริษัทพิจารณาการด้อยค่าทุกวันสิ้นรอบระยะเวลารายงาน อัตราการตั้งสำรองของผลขาดทุนด้านเครดิตที่คาดว่าจะเกิดขึ้นคำนวณโดยพิจารณาจากอายุหนี้คงค้างนับจากวันที่ถึงกำหนดชำระสำหรับกลุ่มลูกหนี้ที่มีรูปแบบของความเสี่ยงด้านเครดิตที่คล้ายคลึงกัน การคำนวณผลขาดทุนจากการด้อยค่าด้านเครดิตที่คาดว่าจะเกิดขึ้นคำนึงถึงผลของความน่าจะเป็นถ่วงน้ำหนัก มูลค่าของเงินตามเวลาและข้อมูลที่มีความสมเหตุสมผลและสามารถสนับสนุนได้ที่มีอยู่ ณ วันที่รายงานเกี่ยวกับเหตุการณ์ในอดีต สภาพการณ์ปัจจุบันและการคาดการณ์สถานะเศรษฐกิจในอนาคต

เครื่องมือทางการเงินและเงินฝากธนาคาร

กลุ่มบริษัทบริหารความเสี่ยงด้านเครดิตที่เกี่ยวข้องกับยอดคงเหลือกับธนาคารและสถาบันการเงิน โดยจะลงทุนกับคู่สัญญาที่ได้รับการอนุมัติแล้วเท่านั้นและอยู่ในวงเงินสินเชื่อที่กำหนดให้กับคู่สัญญาแต่ละราย โดยวงเงินสินเชื่อจะถูกสอบทานโดยคณะกรรมการบริษัทเป็นประจำทุกปีและอาจมีการปรับปรุงในระหว่างปีขึ้นอยู่กับความเห็นชอบของคณะกรรมการบริหารของกลุ่มบริษัท การกำหนดวงเงินดังกล่าว

เป็นการช่วยลดความเสี่ยงของการกระจุกตัวและบรรเทาผลขาดทุนทางการเงินที่อาจเกิดขึ้นจากผิคนัดชำระของกลุ่มสัญญา

กลุ่มบริษัทมีความเสี่ยงด้านเครดิตของตราสารหนี้และตราสารอนุพันธ์ไม่สูงมากนักเนื่องจากกลุ่มสัญญาเป็นธนาคารที่มีอันดับความน่าเชื่อถือด้านเครดิตที่อยู่ในระดับสูงซึ่งประเมิน โดยสถาบันจัดอันดับความน่าเชื่อถือด้านเครดิตระหว่างประเทศ

ความเสี่ยงด้านตลาด

ความเสี่ยงจากราคาค่าบริการ

กลุ่มบริษัทมีความเสี่ยงด้านตลาดเกี่ยวกับความผันผวนของค่าระวางสินค้า ซึ่งเป็นต้นทุนหลักในการดำเนินธุรกิจ กลุ่มบริษัทตระหนักถึงความเสี่ยงนี้จึงมีการตรวจสอบราคาค่าระวางอย่างใกล้ชิดเพื่อคาดการณ์สถานการณ์และแนวโน้มของค่าระวาง รวมถึงการจัดทำสัญญากับบริษัทสายการเดินเรือ

ความเสี่ยงจากอัตราแลกเปลี่ยน

กลุ่มบริษัทมีความเสี่ยงจากอัตราแลกเปลี่ยนที่สำคัญอันเกี่ยวเนื่องจากรายได้ค่าบริการและต้นทุนบริการที่เป็นเงินตราต่างประเทศ โดยกลุ่มบริษัทบริหารความเสี่ยงส่วนใหญ่โดยการเข้าทำสัญญาซื้อขายเงินตราต่างประเทศล่วงหน้าโดยส่วนใหญ่มีอายุไม่เกินหนึ่งปี

ณ วันที่ 31 ธันวาคม 2568 และ 2567 กลุ่มบริษัทมียอดคงเหลือของสินทรัพย์และหนี้สินทางการเงินที่เป็นสกุลเงินตราต่างประเทศ ดังนี้

สกุลเงิน	งบการเงินรวม/งบการเงินเฉพาะกิจการ					
	สินทรัพย์ทางการเงิน		หนี้สินทางการเงิน		อัตราแลกเปลี่ยนเฉลี่ย	
	2568	2567	2568	2567	2568	2567
	(ล้าน)	(ล้าน)	(ล้าน)	(ล้าน)	(บาทต่อหน่วยเงินตราต่างประเทศ)	
ดอลลาร์สหรัฐอเมริกา	3	6	1	2	32.18	33.83

ความเสี่ยงจากอัตราดอกเบี้ย

กลุ่มบริษัทมีความเสี่ยงจากอัตราดอกเบี้ยที่สำคัญอันเกี่ยวเนื่องกับเงินฝากกับสถาบันการเงินและหนี้สินตามสัญญาเช่า สินทรัพย์และหนี้สินทางการเงินส่วนใหญ่มีอัตราดอกเบี้ยที่ปรับขึ้นลงตามอัตราตลาด หรือมีอัตราดอกเบี้ยคงที่ซึ่งใกล้เคียงกับอัตราตลาดในปัจจุบัน

ณ วันที่ 31 ธันวาคม 2568 และ 2567 สินทรัพย์ทางการเงินและหนี้สินทางการเงินที่สำคัญสามารถจัดตามประเภทอัตราดอกเบี้ย และสำหรับสินทรัพย์และหนี้สินทางการเงินที่มีอัตราดอกเบี้ยคงที่สามารถแยกตามวันที่ครบกำหนด หรือวันที่มีการกำหนดอัตราดอกเบี้ยใหม่ (หากวันที่มีการกำหนดอัตราดอกเบี้ยใหม่ถึงก่อน) ได้ดังนี้

	งบการเงินรวม											
	อัตราดอกเบี้ยคงที่				อัตราดอกเบี้ยปรับขึ้นลง							
	ภายใน 1 ปี		1 ถึง 5 ปี		ตามราคาลาด		ไม่มีดอกเบี้ย					
	2568	2567	2568	2567	2568	2567	2568	2567	2568	2567	อัตราดอกเบี้ยที่แท้จริง	
												(ร้อยละต่อปี)
สินทรัพย์ทางการเงิน												
เงินสดและรายการเทียบเท่าเงินสด	-	-	-	-	264	311	-	-	264	311	0.15 - 0.25	0.15 - 0.40
ลูกหนี้การค้าและลูกหนี้หมุนเวียนอื่น	-	-	-	-	-	-	339	441	339	441	-	-
เงินให้กู้ยืมระยะสั้นแก่กิจการที่เกี่ยวข้องกัน	3	6	-	-	-	-	-	-	3	6	5.0	5.0
สินทรัพย์ทางการเงินหมุนเวียนอื่น	-	-	-	-	-	-	301	253	301	253	-	-
เงินฝากธนาคารที่มีภาระค้ำประกัน	-	-	-	-	25	23	-	-	25	23	0.40 - 0.65	0.90 - 1.50
	3	6	-	-	289	334	640	694	932	1,034		
หนี้สินทางการเงิน												
เจ้าหนี้การค้าและเจ้าหนี้หมุนเวียนอื่น	-	-	-	-	-	-	133	169	133	169	-	-
หนี้สินตามสัญญาเช่า	72	49	100	60	-	-	-	-	172	109	2.79 - 8.30	2.79 - 8.30
	72	49	100	60	-	-	133	169	305	278		

(หน่วย: ล้านบาท)

งบการเงินเฉพาะกิจการ

	อัตราดอกเบี้ยคงที่				อัตราดอกเบี้ยปรับขึ้นลง						อัตราดอกเบี้ยที่แท้จริง (ร้อยละต่อปี)	
	ภายใน 1 ปี		1 ถึง 5 ปี		ตามราคาตลาด		ไม่มีดอกเบี้ย		รวม			
	2568	2567	2568	2567	2568	2567	2568	2567	2568	2567	2568	2567
สินทรัพย์ทางการเงิน												
เงินสดและรายการเทียบเท่าเงินสด	-	-	-	-	213	274	-	-	213	274	0.15 - 0.25	0.15 - 0.40
ลูกหนี้การค้าและลูกหนี้หมุนเวียนอื่น	-	-	-	-	-	-	314	430	314	430	-	-
เงินให้กู้ยืมระยะสั้นแก่กิจการที่เกี่ยวข้องกัน	3	6	-	-	-	-	-	-	3	6	5.0	5.0
สินทรัพย์ทางการเงินหมุนเวียนอื่น	-	-	-	-	-	-	301	253	301	253	-	-
เงินฝากธนาคารที่มีภาระค้ำประกัน	-	-	-	-	24	23	-	-	24	23	0.40 - 0.65	0.90 - 1.50
	3	6	-	-	237	297	615	683	855	986		
หนี้สินทางการเงิน												
เจ้าหนี้การค้าและเจ้าหนี้หมุนเวียนอื่น	-	-	-	-	-	-	133	167	133	167	-	-
หนี้สินตามสัญญาเช่า	65	40	90	44	-	-	-	-	155	84	5.25 - 8.30	5.25 - 8.30
	65	40	90	44	-	-	133	167	288	251		

ความเสี่ยงด้านสภาพคล่อง

กลุ่มบริษัทมีการติดตามความเสี่ยงจากการขาดสภาพคล่องโดยการใช้เงินเบิกเกินบัญชี เงินกู้ยืมธนาคาร และสัญญาเช่า กลุ่มบริษัทได้ประเมินการกระจุกตัวของความเสี่ยงที่เกี่ยวข้องกับการกู้ยืมเงินเพื่อนำไปชำระหนี้สินเดิมและได้ข้อสรุปว่าความเสี่ยงดังกล่าวอยู่ในระดับต่ำ กลุ่มบริษัทมีความสามารถในการเข้าถึงแหล่งของเงินทุนที่หลากหลายอย่างเพียงพอ

รายละเอียดการครบกำหนดชำระของหนี้สินทางการเงินที่ไม่ใช่ตราสารอนุพันธ์ของกลุ่มบริษัท ณ วันที่ 31 ธันวาคม 2568 และ 2567 ซึ่งพิจารณาจากกระแสเงินสดตามสัญญาที่ยังไม่คิดลดเป็นมูลค่าปัจจุบัน สามารถแสดงได้ดังนี้

(หน่วย: ล้านบาท)

	งบการเงินรวม					
	ไม่เกิน 1 ปี		1 - 5 ปี		รวม	
	2568	2567	2568	2567	2568	2567
เจ้าหนี้การค้าและเจ้าหนี้หมุนเวียนอื่น	133	169	-	-	133	169
หนี้สินตามสัญญาเช่า	81	54	106	65	187	119
รวม	214	223	106	65	320	288

(หน่วย: ล้านบาท)

	งบการเงินเฉพาะกิจการ					
	ไม่เกิน 1 ปี		1 - 5 ปี		รวม	
	2568	2567	2568	2567	2568	2567
เจ้าหนี้การค้าและเจ้าหนี้หมุนเวียนอื่น	133	167	-	-	133	167
หนี้สินตามสัญญาเช่า	73	44	95	47	168	91
รวม	206	211	95	47	301	258

28.3 มูลค่ายุติธรรมของเครื่องมือทางการเงิน

เนื่องจากเครื่องมือทางการเงินส่วนใหญ่ของกลุ่มบริษัทจัดอยู่ในประเภทระยะสั้นหรือมีอัตราดอกเบี้ยใกล้เคียงกับอัตราดอกเบี้ยในตลาด กลุ่มบริษัทจึงประมาณมูลค่ายุติธรรมของเครื่องมือทางการเงินใกล้เคียงกับมูลค่าตามบัญชีที่แสดงในงบฐานะการเงิน

29. การบริหารจัดการทุน

วัตถุประสงค์ในการบริหารจัดการทุนที่สำคัญของกลุ่มบริษัทคือการจัดให้มีซึ่งโครงสร้างทุนที่เหมาะสมเพื่อสนับสนุนการดำเนินธุรกิจของกลุ่มบริษัทและเสริมสร้างมูลค่าการถือหุ้นให้กับผู้ถือหุ้น โดย ณ วันที่ 31 ธันวาคม 2568 กลุ่มบริษัทมีอัตราส่วนหนี้สินต่อทุนเท่ากับ 0.5:1 (2567: 0.6:1) และเฉพาะของบริษัทที่มีอัตราส่วนหนี้สินต่อทุนเท่ากับ 0.5:1 (2567: 0.5:1)

30. เหตุการณ์ภายหลังรอบระยะเวลารายงาน

เมื่อวันที่ 20 กุมภาพันธ์ 2569 ที่ประชุมคณะกรรมการของบริษัทฯ มีมติอนุมัติการจ่ายเงินปันผลให้แก่ผู้ถือหุ้นจากกำไรสะสมของบริษัทฯ ในอัตราหุ้นละ 0.028846 บาท รวมเป็นเงิน 30 ล้านบาท เงินปันผลนี้จะจ่ายและบันทึกบัญชีภายหลังจากได้รับอนุมัติจากที่ประชุมสามัญผู้ถือหุ้นของบริษัทฯ ประจำปี 2569

31. การอนุมัติงบการเงิน

งบการเงินนี้ได้รับอนุมัติให้ออกโดยกรรมการผู้มีอำนาจของบริษัทฯ เมื่อวันที่ 20 กุมภาพันธ์ 2569

เอกสารแนบ

เอกสารแนบ

เอกสารแนบ 1 : รายละเอียดเกี่ยวกับกรรมการ ผู้บริหาร ผู้มีอำนาจควบคุม ผู้ที่ได้รับมอบหมายให้รับผิดชอบสูงสุดในสายงานบัญชีและการเงิน ผู้ที่ได้รับมอบหมายให้รับผิดชอบโดยตรงในการควบคุมดูแลการทำบัญชี เลขานุการบริษัทและตัวแทนติดต่อประสานงาน กรณีเป็นบริษัทต่างประเทศ

ลิงก์ URL ของเอกสารแนบ : <https://eonemedia.setlink.set.or.th/report/1750/2025/1774308411400.pdf>



เอกสารแนบ 2 : รายละเอียดเกี่ยวกับกรรมการของบริษัทย่อย

ลิงก์ URL ของเอกสารแนบ : <https://eonemedia.setlink.set.or.th/report/1750/2025/1773880149182.pdf>



เอกสารแนบ 3 : รายละเอียดเกี่ยวกับหัวหน้างานตรวจสอบภายใน และหัวหน้างานกำกับดูแลการปฏิบัติงานของบริษัท (compliance)

ลิงก์ URL ของเอกสารแนบ : <https://eonemedia.setlink.set.or.th/report/1750/2025/1773880149184.pdf>



เอกสารแนบ 4 : ทรัพย์สินที่ใช้ในการประกอบธุรกิจและรายละเอียดเกี่ยวกับรายการประเมินราคาทรัพย์สิน

ลิงก์ URL ของเอกสารแนบ : <https://eonemedia.setlink.set.or.th/report/1750/2025/1773880149186.pdf>



เอกสารแนบ 5 : นโยบายและแนวปฏิบัติการกำกับดูแลกิจการ ฉบับเต็ม และจรรยาบรรณธุรกิจ ฉบับเต็มที่บริษัทได้จัดทำ

ลิงก์ URL ของเอกสารแนบ : <https://eonemedia.setlink.set.or.th/report/1750/2025/1773880149188.pdf>



เอกสารแนบ 6 : รายงานคณะกรรมการตรวจสอบ

ลิงก์ URL ของเอกสารแนบ : <https://eonemedia.setlink.set.or.th/report/1750/2025/1773880149190.pdf>



เอกสารแนบ 7 : รายงานคณะกรรมการชุดย่อยอื่น

ลิงก์ URL ของเอกสารแนบ : <https://eonemedia.setlink.set.or.th/report/1750/2025/1773880149193.pdf>

