

PCE

บริษัท เพชรศรีวิชัย เอ็นเตอร์ไพรส์ จำกัด (มหาชน)

Petchsrivichai Enterprise Public Company Limited

56 - 1 ONE REPORT 2567
KING OF PALM OIL



PCE

Petchsrivichai Enterprise Public Company Limited

40 ปี

สู่บริษัทมหาชน

56-1 ONE REPORT

2024

บริษัท เพชรศรีวิชัย เอ็นเตอร์ไพรส์ จำกัด (มหาชน)
Petchsrivichai Enterprise Public Company Limited



1st TRADING DAY

เข้าจดทะเบียนในตลาดหลักทรัพย์
แห่งประเทศไทย (SET)

วันที่ 12 กันยายน 2567

PCE หรือ บริษัท เพชรศรีวิชัย เอ็นเตอร์ไพรส์ จำกัด (มหาชน) เข้าจดทะเบียนในตลาดหลักทรัพย์แห่งประเทศไทย (SET) เป็นวันแรก โดยเปิดตลาดที่ราคา 2.60 บาท เพิ่มขึ้น 14.04% จากราคา IPO ที่ 2.28 บาท นำทีมโดย คุณ ประกิต ประสิทธิ์คุณผล ประธานเจ้าหน้าที่บริหาร และกรรมการผู้จัดการใหญ่ ซึ่งได้เปิดเผยว่า “ขอขอบคุณนักลงทุนที่ให้ความสนใจหุ้น PCE อย่างล้นหลาม” สะท้อนให้เห็นถึงความเชื่อมั่นในการดำเนินธุรกิจน้ำมันปาล์ม แบบครบวงจรที่ผู้บริหารจะ ทำหน้าที่ ทั้งในส่วนของการบริหารงานเพื่อสร้างผลประโยชน์การให้เติบโต รวมถึง สร้างผลตอบแทนที่ดีให้กับผู้ถือหุ้น



สารบัญ

- 04 » สารจากประธานกรรมการ
- 05 » สารจากประธานเจ้าหน้าที่บริหาร
- 06 » คณะกรรมการบริษัท

ส่วนที่ 1

การประกอบธุรกิจและผลการดำเนินงาน

- 08 » โครงสร้างและการดำเนินงานของกลุ่มบริษัท
- 58 » การบริหารจัดการความเสี่ยง
- 72 » การขับเคลื่อนธุรกิจเพื่อความยั่งยืน
- 101 » การวิเคราะห์และคำอธิบายของฝ่ายจัดการ
- 109 » ข้อมูลทั่วไปและข้อมูลสำคัญอื่น

ส่วนที่ 2

การกำกับดูแลกิจการ

- 113 » นโยบายการกำกับดูแลกิจการ
- 124 » โครงสร้างการกำกับดูแลกิจการ
และข้อมูลสำคัญเกี่ยวกับคณะกรรมการ
คณะกรรมการชุดย่อย ผู้บริหาร พนักงาน
และอื่น ๆ
- 146 » รายงานผลการดำเนินงานสำคัญ
ด้านการกำกับดูแลกิจการ
- 164 » การควบคุมภายในและรายการระหว่างกัน

ส่วนที่ 3

งบการเงิน

- 195 » งบการเงินประจำปี และรายงานของผู้สอบบัญชี

ส่วนที่ 4

การรับรองความถูกต้องของข้อมูลเอกสารแนบ

- 263 » เอกสารแนบ 1
รายละเอียดเกี่ยวกับกรรมการ ผู้บริหาร ผู้มีอำนาจควบคุม
ผู้ที่ได้รับมอบหมายให้รับผิดชอบสูงสุดในสายงานบัญชี
และการเงิน ผู้ที่ได้รับมอบหมายให้รับผิดชอบโดยตรง
ในการควบคุมดูแลการทำบัญชีเลขานุการบริษัท และ
ตัวแทนติดต่อประสานงานกรณีเป็นบริษัทต่างประเทศ
- 275 » เอกสารแนบ 2
รายละเอียดเกี่ยวกับกรรมการของบริษัทย่อย
- 276 » เอกสารแนบ 3
รายละเอียดเกี่ยวกับหัวหน้างานตรวจสอบภายใน
และหัวหน้างานกำกับดูแลการปฏิบัติงานของบริษัท
(compliance)
- 279 » เอกสารแนบ 4
ทรัพย์สินที่ใช้ในการประกอบธุรกิจ และรายละเอียด
เกี่ยวกับรายการประเมินราคาทรัพย์สิน
- 298 » เอกสารแนบ 5
นโยบายและแนวปฏิบัติการกำกับดูแลกิจการ ฉบับเต็ม
และจรรยาบรรณธุรกิจ ฉบับเต็มที่บริษัทได้จัดทำ
- 368 » เอกสารแนบ 6
รายงานคณะกรรมการตรวจสอบ





สารจากประธานกรรมการบริษัท

ปีแห่งการเริ่มต้นของบริษัท เพชรศรีวิชัย เอ็นเตอร์ไพรส์ จำกัด (มหาชน) ในการจดทะเบียนในตลาดหลักทรัพย์เป็นจุดเริ่มต้นของการสร้างรากฐานที่มั่นคงของธุรกิจปาล์มและส่วนที่เกี่ยวข้อง

การเป็นผู้นำในกลุ่มธุรกิจปาล์มและส่วนที่เกี่ยวข้องเป็นโจทย์ที่ทำลายในการพัฒนาอีกมากทำให้โอกาสอยู่ใกล้มากขึ้น และแน่นอนว่าความมุ่งมั่นและตระหนักถึงความสำคัญในการดำเนินธุรกิจด้วยความโปร่งใสและเป็นธรรม การพัฒนาศักยภาพองค์กรอย่างต่อเนื่อง ปรับเปลี่ยนกลยุทธ์การดำเนินธุรกิจเพื่อให้สอดคล้องกับการเปลี่ยนแปลงตามสภาวะการณ์ปัจจุบันทั้งในด้านการบริหารความเสี่ยง การพัฒนา การกำกับดูแลกิจการ เพื่อการดำเนินธุรกิจอย่างมีจริยธรรม ต่อต้านการทุจริตคอร์รัปชัน ตามแนวทางโครงการแนวร่วมปฏิบัติของภาคเอกชนไทยในการต่อต้านการทุจริต หรือ CAC ที่บริษัทฯ ได้รับรองการเป็นสมาชิกแล้ว และการพัฒนาบุคลากรทุกระดับ พัฒนาระบบเทคโนโลยีสารสนเทศ การพัฒนามาตรฐานการผลิตและการให้บริการมีประสิทธิภาพที่ดีขึ้นอย่างต่อเนื่อง เพื่อตอบสนองความพึงพอใจของลูกค้าและคำนึงถึงผู้ที่มีส่วนได้เสียทุกฝ่ายตลอดจนการมีส่วนร่วมในการพัฒนาชุมชน สังคม และสิ่งแวดล้อมที่ยั่งยืน

ทั้งนี้ การวางแผนการลงทุนในปี 2025 ของบริษัทนั้น จะเน้นการขยายขอบเขตธุรกิจเพื่อเพิ่มศักยภาพทางการแข่งขัน และสร้างผลตอบแทนในระยะยาวผ่านการนำเทคโนโลยีขั้นสูงมาใช้ และพัฒนากระบวนการผลิตให้มีประสิทธิภาพ รวมถึงการวางแผนจัดการควบคุมความเสี่ยงที่ครอบคลุมเพื่อให้มั่นใจว่าการลงทุนจะสร้างผลตอบแทนทางการเงินควบคู่กับความรับผิดชอบต่อสิ่งแวดล้อมและชุมชน ทางฝ่ายบริหารจะสามารถสร้างความมั่นคงยั่งยืนในธุรกิจที่เกี่ยวข้องในการบริหารงานให้มีความสนใจต่อกฎระเบียบและมาตรการต่างๆ ที่ถูกกำหนดขึ้นอย่างมีจรรยาบรรณและธรรมาภิบาล



ชปีตร ชานชัยณรงค์
ประธานกรรมการบริษัท



สารจากประธานเจ้าหน้าที่บริหาร และกรรมการผู้จัดการใหญ่



ประกิจ ประสิทธิ์สุกุล
ประธานเจ้าหน้าที่บริหาร
และกรรมการผู้จัดการใหญ่

ถ้าเอ่ยถึงธุรกิจปาล์ม เป็นเรื่องราวที่หลายภาคส่วนให้ความสนใจและยังมีส่วนเกี่ยวข้องกับชีวิตประจำวันที่หลากหลาย ทั้งการอุปโภค บริโภค แม้กระทั่งธุรกิจพลังงานถึงแม้ประเทศไทยมีการปลูกปาล์มเป็นอันดับสามของโลก โดยมีผลผลิตเป็นน้ำมันปาล์มมากกว่าปีละสามล้านตันจึงทำให้ธุรกิจน้ำมันปาล์มกลายเป็นพืชเศรษฐกิจที่สร้างรายได้ให้กับประเทศ ปีละกว่าแสนล้านบาท ซึ่งย่อมหมายถึงโอกาสในภาคธุรกิจที่เกี่ยวข้องยังมีช่องทางการเติบโตอีกมากมาย ทั้งนี้ต้องขึ้นอยู่กับความเชี่ยวชาญในกลุ่มภาคอุตสาหกรรมดังกล่าว

ในฐานะที่บริษัทฯ ได้ดำเนินธุรกิจน้ำมันปาล์มอย่างต่อเนื่องยาวนานกว่า 40 ปี และได้เห็นการเปลี่ยนแปลงความท้าทายมากมายในอุตสาหกรรมนี้ทั้งในด้านการแข่งขัน การเปลี่ยนแปลงของตลาดโลก ความต้องการของผู้บริโภค ที่เน้นความยั่งยืนและความรับผิดชอบต่อสังคม สิ่งแวดล้อม

บริษัทฯ จึงได้มุ่งมั่นที่จะพัฒนาธุรกิจน้ำมันปาล์มอย่างยั่งยืนโดยมีนโยบายที่ชัดเจนในการส่งเสริมการผลิตน้ำมันปาล์มที่ได้มาตรฐานสากลพร้อมทั้งปฏิบัติตามหลักการของ Roundtable on Sustainable Palm Oil (RSPO) เพื่อให้มั่นใจว่าบริษัทฯ ได้สร้างผลิตภัณฑ์ที่เป็นมิตรต่อสิ่งแวดล้อมและชุมชน นอกจากนี้ ยังให้ความสำคัญกับการพัฒนานวัตกรรมและเทคโนโลยีใหม่ เพื่อเพิ่มประสิทธิภาพในการผลิตและลดการสูญเสียทรัพยากร โดยมุ่งมั่นที่จะสร้างความสมดุลระหว่างการเติบโตทางธุรกิจและดุลยภาพด้านสิ่งแวดล้อมเพื่อให้สามารถเติบโตได้อย่างยั่งยืนในระยะยาว

บริษัทฯ ยังคงเดินหน้าสร้างความร่วมมือกับทุกภาคส่วน ทั้งเกษตรกร ชุมชน และพันธมิตรทางธุรกิจ เพื่อสร้างห่วงโซ่อุปทานที่แข็งแกร่ง มีความรับผิดชอบต่อสังคมจะไม่หยุดนิ่งในการพัฒนาคุณภาพ ผลิตภัณฑ์ บริการ เพื่อตอบสนองความต้องการของลูกค้าและสร้างความพึงพอใจอย่างสูงสุด รวมทั้งยังคงมุ่งมั่นในการดำเนินธุรกิจด้วยความซื่อสัตย์ โปร่งใส รับผิดชอบต่อสังคมและสิ่งแวดล้อม เพื่อสร้างคุณค่าร่วมกันให้กับทุกฝ่ายที่เกี่ยวข้อง



คณะกรรมการบริษัท



นายชนิตร ชากุชัยณรงค์

- ประธานกรรมการบริษัท
- กรรมการตรวจสอบ
- กรรมการอิสระ



นายจักรกฤตย์ พาราพันธกุล

- กรรมการบริษัท
- กรรมการอิสระ
- ประธานกรรมการตรวจสอบ
- กรรมการสรรหา
และพิจารณาคำตอบแทน



นายธานินทร์ ต้นประวัติ

- กรรมการบริษัท
- ประธานกรรมการบริหารความเสี่ยง
- กรรมการตรวจสอบ
- กรรมการสรรหา
และพิจารณาคำตอบแทน
- กรรมการความยั่งยืน
และกำกับกิจการที่ดี
- กรรมการอิสระ



ดร.เอกกรินทร์ เหลืองวิริยะ

- กรรมการบริษัท
- กรรมการบริหารความเสี่ยง
- กรรมการตรวจสอบ
- ประธานกรรมการสรรหา
และพิจารณาคำตอบแทน
- กรรมการความยั่งยืน
และกำกับกิจการที่ดี
- กรรมการอิสระ



ดร.มงคล รัตนพันธ์

- กรรมการบริษัท
- กรรมการบริหารความเสี่ยง
- กรรมการสรรหา
และพิจารณาคำตอบแทน
- ประธานกรรมการความยั่งยืน
และกำกับกิจการที่ดี
- กรรมการอิสระ



นายประทีป ประสิทธิ์ศุภผล

- กรรมการบริษัท
- กรรมการบริหารความเสี่ยง
- กรรมการสรรหา
และพิจารณาคำตอบแทน
- กรรมการความยั่งยืน
และกำกับกิจการที่ดี
- กรรมการบริหาร
- ประธานเจ้าหน้าที่บริหาร
และกรรมการผู้จัดการใหญ่



นางสาวกัญกร ประสิทธิ์ศุภผล

- กรรมการบริษัท
- กรรมการบริหาร
- รองประธานเจ้าหน้าที่บริหาร



นายพรพินันต์ ประสิทธิ์ศุภผล

- กรรมการบริษัท
- กรรมการบริหาร
- รองกรรมการผู้จัดการ
สายงานปฏิบัติการ



นายกิตติคุณ ประสิทธิ์ศุภผล

- กรรมการบริษัท
- กรรมการการสรรหา
และพิจารณาคำตอบแทน
- กรรมการบริหาร
- รองกรรมการผู้จัดการ
สายงานกลยุทธ์ และพัฒนาองค์กร



คณะผู้บริหาร

DCEO

Senior Executive Vice President
นางสาวกัญญกร ประสิทธิ์สุขผล

CSO

Chief Strategy Officer
นายกิตติคุณ ประสิทธิ์สุขผล

COO

Chief Operation Officer
นายพรพิพัฒน์ ประสิทธิ์สุขผล

CFO

Director of Accounting and Finance
นายเกียรติ ไชยะกุล

CEO

Chief Executive Officer
นายประกิจ ประสิทธิ์สุขผล



1. โครงสร้าง และการดำเนินงานของกลุ่มบริษัท

1.1 นโยบาย และภาพรวมการประกอบธุรกิจ



บริษัท เพชรศรีวิชัย เอ็นเตอร์ไพรส์ จำกัด (มหาชน) (“บริษัท” หรือ “PCE”) ประกอบธุรกิจโดยการถือหุ้นในบริษัทอื่น (Holding Company) ปัจจุบันมีการลงทุนในกลุ่มธุรกิจอุตสาหกรรมน้ำมันปาล์มแบบครบวงจร ที่มีความพร้อมการจัดการระบบซัพพลายเชน (Supply Chain) โดยแบ่งได้เป็น 1) กลุ่มธุรกิจผลิตและจำหน่ายน้ำมันปาล์ม น้ำมันไบโอดีเซล และน้ำมันปาล์มโอเลอินเพื่อการบริโภค ซึ่งรวมถึงการซื้อและจำหน่ายน้ำมันปาล์ม อาทิ น้ำมันปาล์มดิบ น้ำมันเมล็ดในปาล์ม เมล็ดในปาล์ม และผลิตภัณฑ์อื่นๆ จากปาล์ม โดยซื้อจากผู้ผลิตรายอื่นเพื่อนำมาจำหน่ายต่อไปให้กับลูกค้าทั้งในประเทศไทยและต่างประเทศ 2) กลุ่มธุรกิจให้บริการคลังสินค้าและท่าเทียบเรือ 3) กลุ่มธุรกิจให้บริการขนส่งสินค้าทางรถ และ 4) กลุ่มธุรกิจให้บริการขนส่งสินค้าทางเรือ ธุรกิจทั้ง 4 กลุ่มตามที่กล่าวอยู่ภายใต้การบริหารจัดการโดยครอบครัวประสิทธิ์ศุภผล ซึ่งมีประสบการณ์ในธุรกิจน้ำมันปาล์มมายาวนานกว่า 40 ปี

นายประกิต ประสิทธิ์ศุภผล ได้จัดตั้งบริษัท เพชรศรีวิชัย จำกัด (“PC”) ในปี 2527 เพื่อประกอบธุรกิจให้บริการขนส่งสินค้าทางรถโดยเน้นเฉพาะการขนส่งสินค้าเหลวประเภทน้ำมันเชื้อเพลิง น้ำมันมะพร้าว และน้ำมันปาล์ม ต่อมาในปี 2533 ได้จัดตั้งบริษัท พี.เค.มารีน เทรตดิง จำกัด (“PKM”) เพื่อประกอบธุรกิจให้บริการพื้นที่คลังรับฝากน้ำมันปาล์ม คลังสินค้าทั่วไป ลานเทกอง และให้บริการท่าเทียบเรือขนถ่ายสินค้า ในปี 2535 ได้จัดตั้งบริษัท พี.ซี.มารีน (1992) จำกัด (“PCM”) เพื่อประกอบธุรกิจให้บริการขนส่งสินค้าทางเรือทั้งในประเทศไทยและต่างประเทศ ในปี 2538 ได้จัดตั้งบริษัท ปาโก้เทรตดิง จำกัด (“PACO”) เพื่อดำเนินธุรกิจซื้อและจำหน่ายน้ำมันปาล์มดิบ น้ำมันเมล็ดในปาล์ม เมล็ดในปาล์ม และผลิตภัณฑ์อื่นๆ จากปาล์มน้ำมันให้กับลูกค้าในประเทศไทยและส่งออกต่างประเทศ ต่อมาในปี 2549 ได้จัดตั้งบริษัท นิว ไบโอดีเซล จำกัด (“NBD”) เพื่อประกอบธุรกิจผลิตและจำหน่ายน้ำมันไบโอดีเซล (Biodiesel: B100) ซึ่งผลิตจากวัตถุดิบตั้งต้นคือน้ำมันปาล์มดิบ จึงทำให้กลุ่มบริษัทเป็นผู้ประกอบธุรกิจผลิตและจำหน่ายน้ำมันปาล์มแบบครบวงจร ที่มีความพร้อมการจัดการระบบซัพพลายเชน (Supply Chain) ครอบคลุมกระบวนการผลิตผลิตภัณฑ์จากปาล์มน้ำมันตั้งแต่ต้นน้ำถึงปลายน้ำ ได้แก่ โรงงานสกัดน้ำมันปาล์มดิบ โรงงานกลั่นน้ำมันปาล์มดิบ โรงผลิตน้ำมันไบโอดีเซล โรงผลิตน้ำมันปาล์มโอเลอินเพื่อการบริโภค โรงไฟฟ้าก๊าซชีวภาพ ให้บริการคลังสินค้าและท่าเทียบเรือให้บริการขนส่งสินค้าทางรถ รวมถึงให้บริการขนส่งสินค้าทางเรือ



จากการที่นายประทีพ ได้พัฒนาต่อยอดธุรกิจจนมีชื่อเสียงในฐานะผู้นำในอุตสาหกรรมน้ำมันปาล์มแบบครบวงจร ต่อมาเมื่อวันที่ 20 พฤศจิกายน 2566 นายประทีพ ได้จัดตั้งบริษัท เพชรศรีวิชัย โฮลดิ้ง จำกัด (ภายหลังเปลี่ยนชื่อเป็น บริษัท เพชรศรีวิชัย เอ็นเตอร์ไพรส์ จำกัด (มหาชน)) เพื่อเป็นบริษัทโฮลดิ้ง (Holding Company) หลังจากนั้นในปี 2565 ก็ได้มีการจัดโครงสร้างกลุ่มบริษัทเพื่อเตรียมความพร้อมในการนำบริษัทเข้าจดทะเบียนในตลาดหลักทรัพย์แห่งประเทศไทย โดยนำบริษัทที่ประกอบธุรกิจเกี่ยวกับอุตสาหกรรมน้ำมันปาล์มเข้ามาเป็นบริษัทย่อยภายใต้การถือหุ้นของบริษัท ปัจจุบันบริษัท แปรสภาพเป็นบริษัทมหาชนจำกัดและเปลี่ยนชื่อเป็น “บริษัท เพชรศรีวิชัย เอ็นเตอร์ไพรส์ จำกัด (มหาชน)” (“บริษัท” หรือ “PCE”) มีบริษัทย่อยทั้งหมด 5 บริษัท และบริษัทรวม 1 บริษัท (บริษัทที่กล่าวถึงจะเรียกรวมว่า “กลุ่มบริษัท”)

เพื่อความชัดเจนในการประกอบธุรกิจของกลุ่มบริษัท จึงสามารถสรุปประเภทธุรกิจและสัดส่วนที่บริษัทเข้าไปถือหุ้น โดยมีรายละเอียด ดังนี้

ชื่อบริษัท	ประเภทธุรกิจ	ประเภทธุรกิจ สัดส่วนการถือหุ้น
บริษัท นิว ไบโอดีเซล จำกัด (“NBD”)	ผลิตและจำหน่ายน้ำมันไบโอดีเซล น้ำมันปาล์มดิบ น้ำมันเมล็ดในปาล์ม น้ำมันปาล์ม กึ่งบริสุทธิ์ น้ำมันเมล็ดในปาล์มกึ่งบริสุทธิ์ น้ำมันปาล์มโอเลอินเพื่อการบริโภค ผลิตภัณฑ์ผลพลอยได้อื่นๆ รวมถึงการผลิตและจำหน่ายกระแสไฟฟ้า	98.18%
บริษัท ปาโก้เทรดดิ้ง จำกัด (“PACO”)	ซื้อและจำหน่ายน้ำมันปาล์มดิบ น้ำมันเมล็ดในปาล์ม เมล็ดในปาล์ม และผลิตภัณฑ์อื่นๆ จากปาล์ม ให้กับลูกค้าในประเทศไทยและส่งออกต่างประเทศ	100.00%
บริษัท พี.เค.มารีน เทรตดิ้ง จำกัด (“PKM”)	ให้บริการคลังรับฝากน้ำมันปาล์ม คลังสินค้าทั่วไป ลานเทกองเก็บสินค้า และให้บริการท่าเทียบเรือขนถ่ายสินค้า	100.00%
บริษัท เพชรศรีวิชัย จำกัด (“PC”)	ให้บริการขนส่งสินค้าทางรถทั้งสินค้าเหลวและสินค้าแห้ง เช่น น้ำมันเชื้อเพลิง น้ำมันปาล์มดิบ น้ำมันปาล์มกึ่งบริสุทธิ์ น้ำมันปาล์มโอเลอินเพื่อการบริโภค น้ำมันไบโอดีเซล ทะลายปาล์ม แร่ เหล็ก ปูนซีเมนต์ถุง เป็นต้น	100.00%
บริษัท พี.ซี.มารีน (1992) จำกัด (“PCM”)	ให้บริการขนส่งสินค้าทางเรือ ทั้งในประเทศไทยและต่างประเทศ มีการให้บริการทั้งสินค้าเหลวและสินค้าแห้ง เช่น น้ำมันปาล์มดิบ น้ำมันปาล์มกึ่งบริสุทธิ์ น้ำมันปาล์มโอเลอินเพื่อการบริโภค น้ำมันไบโอดีเซล ทะลายปาล์ม แร่ เหล็ก ปูนซีเมนต์ถุง เป็นต้น	100.00%
บริษัท ปาล์มดีศรีนคร จำกัด (“PDS”)	ผลิตและจำหน่ายน้ำมันปาล์มดิบ ผลิตภัณฑ์ผลพลอยได้อื่นๆ รวมถึงการผลิตและจำหน่ายกระแสไฟฟ้า	19.00% ¹
บริษัท แนนทรา วัน จำกัด (“NTO”)	โรงงานสกัดน้ำมันปาล์มดิบและผลิตภัณฑ์ที่เกี่ยวข้อง	15.00% ²
บริษัท กรีน ทู เอ็นเนอจี จำกัด (“GTE”)	ผลิตและจำหน่ายกระแสไฟฟ้า	15.00% ²
บริษัท สุราษฎร์ธานี กรีน เอ็นเนอจี จำกัด (“STGE”)	ผลิตและจำหน่ายกระแสไฟฟ้า	15.00% ²

หมายเหตุ : ¹ ที่ประชุมคณะกรรมการบริษัท ครั้งที่ 1/2567 เมื่อวันที่ 16 มกราคม 2567 มีมติอนุมัติการขายหุ้น PDS จำนวน 116,721 หุ้น คิดเป็นสัดส่วน 6.06% ของจำนวนหุ้นทั้งหมดของ PDS โดยภายหลังการขายหุ้น บริษัทคงเหลือการถือหุ้น PDS ในสัดส่วน 19.00% ทั้งนี้ บริษัทเปลี่ยนรูปแบบการบันทึกบัญชีรายการเงินลงทุนใน PDS เป็นเงินลงทุนทั่วไป ซึ่งแสดงอยู่ในสินทรัพย์ทางการเงินไม่หมุนเวียนอื่นในงบการเงินตั้งแต่งวดไตรมาส 1/2567 เป็นต้นไป

² บริษัทเข้าลงทุนถือหุ้นในบริษัท แนนทรา วัน จำกัด (“NTO”) บริษัท กรีน ทู เอ็นเนอจี จำกัด (“GTE”) และบริษัท สุราษฎร์ธานี กรีน เอ็นเนอจี จำกัด (“STGE”) ผ่านการถือหุ้นโดยบริษัทย่อยคือ บริษัท พี.เค.มารีน เทรตดิ้ง จำกัด (“PKM”)



ภาพกระบวนการดำเนินธุรกิจของกลุ่มบริษัท

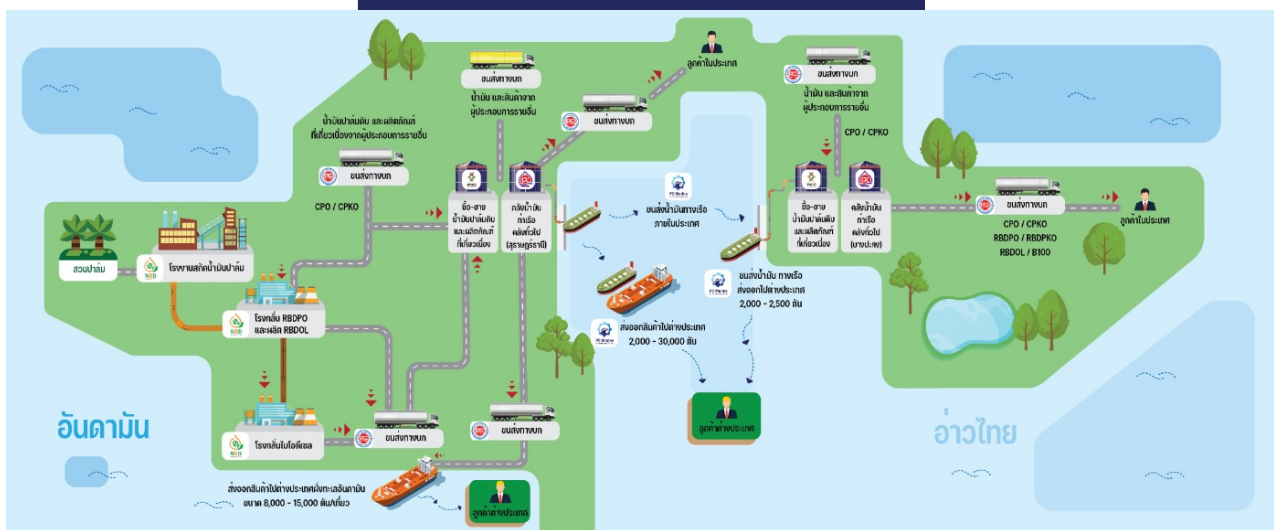

จากภาพแสดงให้เห็นถึงศักยภาพ และความสัมพันธ์แต่ละธุรกิจของกลุ่มบริษัท โดยสรุปแยกกระบวนการหลักได้เป็น 3 ส่วน ประกอบด้วย

- 1) กระบวนการจัดหาวัตถุดิบและการผลิต (Sourcing and Manufacturing) ทั้งการจัดซื้อวัตถุดิบขั้นต้น (Raw Material) อาทิ CPO, CPKO เป็นต้น และวัตถุดิบขั้นกลาง (Semi-Raw Material) อาทิ RBDPO, PFAD, Used Oil เป็นต้น สำหรับการนำเข้าสู่สายการผลิตน้ำมันไบโอดีเซล (B100) และการผลิตน้ำมันปาล์มโอเลอินเพื่อการบริโภค (RBDPL)
- 2) กระบวนการขาย (Trading) ทั้งในส่วนของผลิตภัณฑ์ที่ผลิตจากโรงงานของกลุ่มบริษัท และผลิตภัณฑ์ที่ซื้อมาขายไป
- 3) กระบวนการโลจิสติกส์ (Logistic) ซึ่งเป็นกระบวนการสนับสนุนการขายแบบครบวงจร ทั้งการจัดเก็บและการจัดส่งให้แก่ลูกค้าในประเทศและการส่งออกไปจำหน่ายต่างประเทศ

กระบวนการจัดหาวัตถุดิบและการผลิตของ NBD เริ่มต้นจากการรับซื้อผลปาล์มสด (FFB) จากเกษตรกรในพื้นที่บริเวณโดยรอบโรงงาน เพื่อนำเข้าสู่กระบวนการของโรงสกัดน้ำมันปาล์มเพื่อผลิตเป็นน้ำมันปาล์มดิบ (CPO) เพื่อใช้เป็นวัตถุดิบหลักของโรงกลั่นน้ำมันปาล์มสำหรับผลิตน้ำมันไบโอดีเซล (B100) และน้ำมันปาล์มโอเลอินเพื่อการบริโภค (RBDPL) นอกจากนี้ยังมีการจัดซื้อน้ำมันปาล์มดิบ (CPO) จากผู้ประกอบการโรงสกัดน้ำมันปาล์มรายอื่น และจัดซื้อวัตถุดิบขั้นกลาง (Semi Raw Material) อาทิ น้ำมันปาล์มกึ่งบริสุทธิ์ (RBDPO) กรดไขมันปาล์ม (PFAD) จากผู้ประกอบการโรงกลั่นน้ำมันปาล์มรายอื่นหรือผู้ค้าผลิตภัณฑ์น้ำมันปาล์ม (Trader) รวมไปถึงรับซื้อน้ำมันพืชใช้แล้ว (Used Oil) จากพ่อค้าแม่ค้ารายย่อยที่ใช้น้ำมันพืชดังกล่าวประกอบอาหารไปแล้ว เพื่อนำเข้าสู่กระบวนการผลิตน้ำมันไบโอดีเซล และน้ำมันปาล์มโอเลอินเพื่อการบริโภคเช่นกัน ในส่วนของน้ำมันปาล์มโอเลอินหรือน้ำมันพืชเพื่อการบริโภคจะจำหน่ายภายใต้ตราสินค้า “รินทิพย์”

กระบวนการขายในส่วนของการซื้อมาขายไปดำเนินการโดย PACO ที่ทำธุรกิจซื้อ - ขายกลุ่มสินค้าน้ำมันปาล์มดิบและผลิตภัณฑ์เกี่ยวเนื่อง โดยรับซื้อจากผู้ประกอบการโรงสกัดน้ำมันปาล์มและรายอื่นๆ โดยขายให้กับลูกค้าทั้งในประเทศไทยและต่างประเทศ การประกอบธุรกิจของ NBD และ PACO จำเป็นต้องอาศัยบริการคลังรับฝากน้ำมันปาล์มจาก PKM เพื่อจัดเก็บวัตถุดิบและบริหารจัดการวัตถุดิบหรือสินค้า โดยมีพื้นที่การให้บริการในอำเภอเมืองสุราษฎร์ธานี จังหวัดสุราษฎร์ธานี และอำเภอบางปะกง จังหวัดฉะเชิงเทรา รวมถึงให้บริการท่าเรือ (ทั้ง 2 พื้นที่) รองรับการขนถ่ายสินค้าระหว่างอำเภอเมืองสุราษฎร์ธานี จังหวัดสุราษฎร์ธานี ไปยังอำเภอบางปะกง จังหวัดฉะเชิงเทรา และการขนส่งสินค้าไปขายให้กับลูกค้าต่างประเทศ ทำให้การขายสินค้าของ NBD และ PACO มีความรวดเร็ว ปลอดภัย และรองรับกับความต้องการที่หลากหลายของลูกค้ามาอย่างยาวนาน

สำหรับกระบวนการโลจิสติกส์ในส่วนของการขนส่งวัตถุดิบและสินค้าของ NBD และ PACO รวมถึงการรับจ้างขนส่งให้แก่ผู้ประกอบการรายอื่น แบ่งออกเป็น 2 ลักษณะ คือ การขนส่งสินค้าทางรถ (จ้างบริการของ PC) และการขนส่งสินค้าทางเรือ (จ้างบริการของ PCM) โดย PC จะให้บริการขนส่งทางรถภายในประเทศไทยเป็นหลัก สำหรับ PCM สามารถให้บริการขนส่งสินค้าเพื่อส่งให้กับลูกค้าทั้งในประเทศไทยและต่างประเทศ ทำให้ NBD และ PACO สามารถวางแผนการขายและจัดส่งสินค้าได้อย่างมีประสิทธิภาพ ช่วยลดต้นทุนโดยรวมให้แก่ลูกค้าได้ไม่ว่าจะเป็นต้นทุนทางตรงคือราคาสินค้าที่ซื้อจากกลุ่มบริษัท หรือต้นทุนทางอ้อมคือเวลาในการได้รับสินค้าที่รวดเร็วกว่า จึงเป็นปัจจัยเกื้อหนุนที่สร้างการยอมรับจากลูกค้าในวงกว้างมาอย่างยาวนาน



จากลักษณะความสัมพันธ์ของกระบวนการทางธุรกิจของกลุ่มบริษัท ซึ่งให้เห็นว่าปัจจุบัน กลุ่มบริษัทถือเป็นผู้นำอุตสาหกรรมน้ำมันปาล์มแบบครบวงจรที่สามารถรองรับความต้องการที่หลากหลายของลูกค้า การผลิตและจำหน่ายน้ำมันปาล์มทั้งน้ำมันไบโอดีเซล และน้ำมันปาล์มโอเลอินเพื่อการบริโภคบริโภค การจำหน่ายน้ำมันปาล์มดิบและผลิตภัณฑ์เกี่ยวเนื่องทั้งในประเทศไทยและต่างประเทศ บริการคลังจัดเก็บน้ำมันและท่าเรือ และบริการขนส่งสินค้าทั้งทางรถหรือทางเรือ ซึ่งความสัมพันธ์ข้างต้นและความหลากหลายทางธุรกิจของกลุ่มบริษัท นับเป็นส่วนสำคัญที่ทำให้กลุ่มบริษัทเป็นผู้นำในอุตสาหกรรมน้ำมันปาล์ม ภายใต้แนวคิด “ผู้นำอุตสาหกรรมน้ำมันปาล์มด้วยมาตรฐานคุณภาพและบริการครบวงจร สู่ความมั่นคงและยั่งยืน”

วิสัยทัศน์ พันธกิจ ในการดำเนินงานของกลุ่มบริษัท

วิสัยทัศน์ (Vision)



ผู้นำอุตสาหกรรมน้ำมันปาล์ม ด้วยมาตรฐานคุณภาพและบริการครบวงจร สู่ความมั่นคงและยั่งยืน

พันธกิจ (Mission)



1. สร้างการเติบโต และความยั่งยืนทางธุรกิจทั้งในปัจจุบันและอนาคต
2. บริหารงานด้วยนวัตกรรม และเทคโนโลยีที่ทันสมัยเพื่อการจัดการต้นทุนให้มีประสิทธิภาพสูงสุด
3. ส่งมอบบริการที่ดี สินค้ามีคุณภาพได้มาตรฐาน เพื่อสร้างความประทับใจ และรักษาผลประโยชน์ของลูกค้า
4. ยกระดับการบริหารจัดการองค์กรให้มีประสิทธิภาพ บุคลากรมีส่วนร่วมและมีความมั่นคงในอาชีพ เพื่อให้เกิดประโยชน์สูงสุดในการพัฒนาองค์กร และสร้างคุณค่าให้องค์กร
5. บริหารธุรกิจภายใต้หลักธรรมาภิบาล มีความรับผิดชอบต่อสังคม สิ่งแวดล้อม และสร้างพันธมิตรทางการค้า

ข้อได้เปรียบและกลยุทธ์ในการดำเนินงาน

1. เป็นผู้นำอุตสาหกรรมปาล์มน้ำมันแบบครบวงจร ที่มีความพร้อมการจัดการระบบซัพพลายเชน (Supply Chain)

บริษัทประกอบธุรกิจโดยการถือหุ้นในบริษัทอื่น (Holding Company) ปัจจุบันมีการลงทุนในกลุ่มธุรกิจอุตสาหกรรมน้ำมันปาล์มแบบครบวงจร โดยแบ่งได้เป็น 1) กลุ่มธุรกิจผลิตและจำหน่ายน้ำมันปาล์ม น้ำมันไบโอดีเซล และน้ำมันปาล์มโอเลอินเพื่อการบริโภค ซึ่งรวมถึงการซื้อและจำหน่ายน้ำมันปาล์ม อาทิ น้ำมันปาล์มดิบ น้ำมันเมล็ดในปาล์ม เมล็ดในปาล์ม และผลิตภัณฑ์อื่นๆ จากปาล์ม โดยซื้อจากผู้ผลิตรายอื่นเพื่อนำมาจำหน่ายให้กับลูกค้าทั้งในประเทศไทยและต่างประเทศ 2) กลุ่มธุรกิจให้บริการคลังสินค้าและท่าเทียบเรือ 3) กลุ่มธุรกิจให้บริการขนส่งทางรถ และ 4) กลุ่มธุรกิจให้บริการขนส่งสินค้าทางเรือ โดยมีกระบวนการผลิตผลิตภัณฑ์จากปาล์มน้ำมันตั้งแต่ต้นน้ำถึงปลายน้ำ คลังสินค้าและท่าเทียบเรือ จนถึงกระบวนการขนส่งที่ทันสมัย ด้วยประสบการณ์ตรงในอุตสาหกรรมเกือบ 40 ปี จากการเห็นภาพรวมที่แท้จริงของอุตสาหกรรม ทำให้สามารถลดต้นทุนโดยรวมของอุตสาหกรรมผ่านการบริหารจัดการซื้อ การบริหารการผลิต การจัดเก็บสินค้า ไปจนถึงกระบวนการจัดส่งสินค้าถึงลูกค้า เพื่อตอบสนองความต้องการของลูกค้าได้อย่างครบถ้วน (One Stop Service)

จากการเป็นผู้นำในอุตสาหกรรมน้ำมันปาล์มแบบครบวงจร ที่มีความพร้อมด้านการจัดการของระบบซัพพลายเชน (Supply Chain) จุดแข็งของกลุ่มบริษัท คือ

- 1) มีความยืดหยุ่นในการเลือกใช้วัตถุดิบผลปาล์มสด (Fresh Fruit Bunch : FFB) เพื่อนำมาสกัดเป็นน้ำมันปาล์มดิบ (Crude Palm Oil : CPO) หรือจัดซื้อ CPO จากผู้ผลิตภายนอก ทั้งนี้เนื่องจาก FFB และ CPO เป็นสินค้าเกษตร ราคาของวัตถุดิบจึงขึ้นอยู่กับการตลาดและสถานการณ์ตลาดน้ำมันปาล์มโลก กลุ่มบริษัทจึงมีความจำเป็นต้องศึกษา ตรวจสอบราคา และคัดเลือกวัตถุดิบที่มีต้นทุนในการผลิตที่ต่ำที่สุด แต่เนื่องจากหนึ่งในธุรกิจหลักของกลุ่มบริษัท คือ ซื้อและจำหน่ายน้ำมันปาล์ม จึงทำให้กลุ่มบริษัทสามารถบริหารจัดการวัตถุดิบและสินค้าเพื่อตอบสนองความต้องการของลูกค้าได้อย่างต่อเนื่อง

- 2) มีคลังจัดเก็บวัตถุดิบ สินค้า และท่าเทียบเรือในพื้นที่บริเวณเดียวกัน โดยกลุ่มบริษัทมีคลังสินค้าและท่าเทียบเรือในจังหวัดสุราษฎร์ธานี และจังหวัดฉะเชิงเทรา เพื่อใช้เป็นสถานที่จัดเก็บวัตถุดิบ สินค้า และรวบรวมสินค้าเพื่อส่งออกไปจำหน่ายยังต่างประเทศ อาทิ อินเดีย บังคลาเทศ อินโดนีเซีย มาเลเซีย เป็นต้น โดยสามารถให้บริการคลังรับฝากน้ำมันปาล์มได้สูงสุดรวมกว่า 240,000 ตัน แบ่งเป็นคลังรับฝากน้ำมันที่อำเภอเมืองสุราษฎร์ธานี จังหวัดสุราษฎร์ธานี ขนาดความจุรวม 200,000 ตัน และอำเภอบางปะกง จังหวัดฉะเชิงเทรา ขนาดความจุรวม 40,000 ตัน ให้บริการพื้นที่คลังสินค้าทั่วไปและลานเทกองบนพื้นที่รวมกว่า 50,000 ตารางเมตร ทำให้พื้นที่ดังกล่าวถือเป็นจุดศูนย์รวมสินค้าและการกระจายสินค้าระหว่างภาคใต้และภาคกลาง รวมถึงการกระจายสินค้าระหว่างประเทศไทยกับต่างประเทศ
- 3) มีธุรกิจให้บริการขนส่งทางรถและทางเรือ โดยครอบคลุมทั้งสินค้าเหลวและสินค้าแห้ง เพื่อให้สามารถบริการลูกค้าได้อย่างเต็มรูปแบบ ครบวงจร และสร้างความพึงพอใจให้แก่ลูกค้า โดยเฉพาะการขนส่งทางเรือช่วยลดต้นทุนโดยรวมให้แก่ลูกค้าได้
- 4) มีโรงงานผลิตไฟฟ้าจากชีวมวล ขนาด 4.8 เมกะวัตต์ต่อชั่วโมง โดยสามารถนำผลิตภัณฑ์ผลพลอยได้จากการผลิต เช่น ทะลายปาล์ม มาเป็นเชื้อเพลิงสำหรับการผลิตไฟฟ้ามาใช้ในการผลิตและโรงงานกลั่นน้ำมันปาล์ม และเป็นแนวทางการนำสิ่งที่เหลือจากกระบวนการผลิตกลับเข้าสู่วงจรได้อย่างมีประสิทธิภาพ

2. มีท่าเรือตั้งในท่าเลยุทธศาสตร์ใกล้แหล่งวัตถุดิบ ลูกค้า และท่าเรือ

โรงงานผลิตของกลุ่มบริษัทตั้งอยู่บนพื้นที่ประมาณ 550 ไร่ ตำบลเสวีียด อำเภอท่าฉาง จังหวัดสุราษฎร์ธานี ซึ่งมีเกษตรกรรมที่มีอาชีพในการทำสวนปาล์มน้ำมันอยู่เป็นจำนวนมาก รวมถึงเป็นพื้นที่ศูนย์กลางอุตสาหกรรมน้ำมันปาล์มของประเทศไทย ทำให้กลุ่มบริษัทมีข้อได้เปรียบในการจัดหาแหล่งวัตถุดิบ บริษัทยังมีธุรกิจคลังสินค้าและท่าเทียบเรือในจังหวัดสุราษฎร์ธานี ซึ่งเป็นหนึ่งในท่าเทียบเรือแม่น้ำ (River Port) ที่มีความพร้อมสำหรับการขนส่งสินค้าทั้งในประเทศไทยและต่างประเทศที่ช่วยเกื้อหนุนด้านการจัดเก็บและจัดส่งวัตถุดิบและสินค้ากลุ่มปาล์มน้ำมันอย่างครบวงจร นอกจากนี้ กลุ่มบริษัทมีธุรกิจคลังสินค้าและท่าเทียบเรือในจังหวัดฉะเชิงเทรา ซึ่งเป็นท่าเรือสำหรับขนถ่ายสินค้าน้ำมันปาล์มและน้ำมันไบโอดีเซลไปกระจายในเขตพื้นที่การขยายภาคกลางและภูมิภาคอื่นทั่วประเทศไทยอันจะช่วยลดต้นทุนการขนส่งต่อหน่วยลงได้อย่างมีประสิทธิภาพ

3. มีกระบวนการผลิต และกระบวนการควบคุมคุณภาพที่ได้รับการรับรองตามมาตรฐานสากล

กลุ่มบริษัทให้ความสำคัญกับกระบวนการผลิต กระบวนการบริหารจัดการและกระบวนการควบคุมคุณภาพของผลิตภัณฑ์ จึงได้รับการรับรองมาตรฐานการจัดการและมาตรฐานผลิตภัณฑ์ต่างๆ เพื่อสร้างความมั่นใจให้กับลูกค้าว่ากระบวนการผลิตและการดำเนินธุรกิจของกลุ่มบริษัทสอดคล้องกับมาตรฐานในระดับสากล โดยได้รับการรับรองมาตรฐานต่างๆ ดังนี้

- ISO 9001:2015 ระบบบริหารงานคุณภาพ
- ISO 14001:2015 ระบบมาตรฐานระบบการจัดการสิ่งแวดล้อม
- GHPs ระบบมาตรฐานหลักปฏิบัติสุขลักษณะที่ดีในการผลิต
- GMPs ระบบมาตรฐานสุขลักษณะที่ดีในการผลิตอาหาร
- HACCP ระบบการวิเคราะห์อันตรายและจุดวิกฤตที่ต้องควบคุม
- HALAL การรับรองการผลิตอาหารของศาสนาอิสลาม
- KOSHER การรับรองการผลิตอาหารของศาสนายิว
- RSPO ระบบมาตรฐานการผลิตน้ำมันปาล์มอย่างยั่งยืน
- ISCC การรับรองคาร์บอนและการพัฒนาอย่างยั่งยืนระหว่างประเทศ
- FSSC22000 ระบบมาตรฐานการรับรองความปลอดภัยสำหรับการผลิตอาหารเพื่อให้เป็นมาตรฐานการรับรองความปลอดภัยสำหรับการผลิตอาหาร และออกแบบมาเพื่อรับรองผลิตภัณฑ์ในร้านค้าปลีกขนาดใหญ่ หรือบริษัทผู้ผลิตอาหารรายใหญ่
- ISO 50001 ระบบการจัดการพลังงาน
- GGL มาตรฐานเชื้อเพลิงพลังงานชีวมวล



การเปลี่ยนแปลงและพัฒนาการที่สำคัญของกลุ่มบริษัท

ประวัติความเป็นมา และเหตุการณ์สำคัญของกลุ่มบริษัทสามารถสรุปได้ดังนี้

ปี 2565

- เดือนมิถุนายน PCE เพิ่มทุนจดทะเบียนจาก 600.00 ล้านบาท เป็น 1,839.78 ล้านบาท โดยการออกหุ้นสามัญเพิ่มทุนจำนวน 12,397,845 หุ้น มูลค่าที่ตราไว้หุ้นละ 100 บาท เพื่อรองรับการแลกหุ้นกับผู้ถือหุ้นเดิมของบริษัทย่อยในส่วนที่เป็นครอบครัวประสิทธิภาพสูง (Share-Share Swap) ในการจัดโครงสร้างการถือหุ้นของกลุ่มบริษัท
- เดือนมิถุนายน NBD ได้รับการรับรองมาตรฐานผลิตภัณฑ์ HALAL สำหรับผลิตภัณฑ์ประเภทแบ่งบรรจุน้ำมันจากสำนักงานคณะกรรมการกลางอิสลามแห่งประเทศไทย
- เดือนกันยายน PCE เล็งเห็นถึงการขยายตัวของธุรกิจโรงงานสกัดน้ำมันปาล์มดิบ (CPO) และเพิ่มกำลังการผลิตให้กับกลุ่มบริษัท จึงเข้าซื้อหุ้นสามัญของบริษัท ปาล์มดีศรีนคร จำกัด ("PDS") จากกลุ่มผู้ถือหุ้นเดิม ซึ่งไม่มีความสัมพันธ์กับผู้ถือหุ้น กรรมการ และผู้บริหารของบริษัทในสัดส่วนร้อยละ 12.02
- เดือนตุลาคม PCE เข้าซื้อหุ้นสามัญของ PDS เพิ่มเติมจากสัดส่วนร้อยละ 12.02 เป็นสัดส่วนร้อยละ 13.50 จากกลุ่มผู้ถือหุ้นเดิม ซึ่งไม่มีความสัมพันธ์กับผู้ถือหุ้น กรรมการ และผู้บริหารของบริษัท
- เดือนพฤศจิกายน PCE เข้าซื้อหุ้นสามัญเพิ่มทุนตามสัดส่วน (Right Offering) ของ PDS เพิ่มเติมจากสัดส่วนร้อยละ 13.50 เป็นสัดส่วนร้อยละ 25.06 โดยเป็นการใช้สิทธิเกินสิทธิ

ปี 2566

- เดือนมกราคม PACO ได้รับการรับรองมาตรฐานระบบบริหารงานคุณภาพ (ISO 9001:2015) สำหรับผลิตภัณฑ์ประเภท Trading of Palm oil products and By Products จากบริษัท ทูฟ นอร์ด (ประเทศไทย) จำกัด (TUV Nord (THAILAND))
- เดือนกุมภาพันธ์ PC ได้รับการรับรองมาตรฐานระบบบริหารงานคุณภาพ (ISO 9001:2015) สำหรับผลิตภัณฑ์ประเภท The Provision of Land transportation for palm oil products and Chemical (Methanol, Biodiesel (B100)) and Dry Cargoes และ PCM ได้รับการรับรองมาตรฐานระบบบริหารงานคุณภาพ (ISO 9001:2015) สำหรับผลิตภัณฑ์ประเภท The Provision of Water transportation for palm oil products and Dry Cargoes จากบริษัท ทูฟ นอร์ด (ประเทศไทย) จำกัด (TUV Nord (THAILAND))
- ที่ประชุมวิสามัญผู้ถือหุ้น PCE ครั้งที่ 1/2566 วันที่ 29 พฤษภาคม 2566 มีมติอนุมัติเรื่องที่สำคัญดังนี้
 - อนุมัติการแปรสภาพจากบริษัทจำกัดเป็นบริษัทมหาชน
 - อนุมัติการเปลี่ยนแปลงมูลค่าที่ตราไว้จาก 100 บาท เป็น 1 บาท
 - เพิ่มทุนจดทะเบียนจำนวน 910,215,500 บาท จากทุนจดทะเบียน 1,839,784,500 บาท เป็นทุนจดทะเบียน 2,750 ล้านบาท โดยการออกหุ้นสามัญเพิ่มทุนจำนวน 910,215,500 หุ้น มูลค่าที่ตราไว้หุ้นละ 1 บาท โดยมีรายละเอียดการจัดสรร ดังนี้
 - > เพื่อจัดสรรให้ผู้ถือหุ้นเดิมตามสัดส่วนการถือหุ้น จำนวน 160,215,500 หุ้น ซึ่งได้เสนอขายหุ้นสามัญส่วนนี้เป็นที่เรียบร้อยแล้วเมื่อวันที่ 26 มิถุนายน 2566 ส่งผลให้บริษัทมีทุนชำระแล้วเท่ากับ 2,000 ล้านบาท
 - > เพื่อเสนอขายต่อประชาชนเป็นครั้งแรก (Initial Public Offering: IPO) จำนวน 750,000,000 หุ้น
 - อนุมัติให้นำหุ้นสามัญของบริษัทเข้าจดทะเบียนเป็นหลักทรัพย์จดทะเบียนในตลาดหลักทรัพย์แห่งประเทศไทย (SET)



ปี 2566

- ที่ประชุมคณะกรรมการบริษัท PCE ครั้งที่ 1/2566 (หลังแปรสภาพ) วันที่ 6 มิถุนายน 2566 มีมติอนุมัติเรื่องสำคัญ ดังนี้
 - PCE เข้าซื้อหุ้นสามัญของ NBD เพิ่มเติมจากสัดส่วนร้อยละ 86.21 เป็นสัดส่วนร้อยละ 87.02 จากกลุ่มผู้ถือหุ้นเดิม
- ที่ประชุมคณะกรรมการบริษัท PCE ครั้งที่ 2/2566 (หลังแปรสภาพ) วันที่ 26 มิถุนายน 2566 มีมติอนุมัติเรื่องสำคัญ ดังนี้
 - PCE เข้าซื้อหุ้นสามัญของ NBD เพิ่มเติมจากสัดส่วนร้อยละ 87.02 เป็นสัดส่วนร้อยละ 98.18 จากกลุ่มผู้ถือหุ้นเดิม
- เดือนกันยายน PC ได้รับการรับรองมาตรฐานคุณภาพการบริการขนส่งด้วยรถบรรทุก (Q Mark) จากกรมการขนส่งทางบก กระทรวงคมนาคม

ปี 2567

- เดือนมกราคม PCE ขายหุ้นสามัญของ PDS ลดลงจากสัดส่วนร้อยละ 25.06 เหลือร้อยละ 19.00 ให้กับผู้ถือหุ้นเดิม ซึ่งไม่มีความสัมพันธ์กับผู้ถือหุ้น กรรมการ และผู้บริหารของบริษัท
- เดือนมีนาคม PCE ได้รับอนุมัติแบบคำขอเสนอขายหลักทรัพย์จากสำนักงาน ก.ล.ต. เตรียมความพร้อมเสนอขายหุ้น IPO และเข้าจดทะเบียนในตลาดหลักทรัพย์
- เดือนมีนาคม PKM ได้รับการรับรองว่าเป็น อุตสาหกรรมสีเขียวระดับที่ 2 ปฏิบัติการสีเขียว (Green Activity) จากกระทรวงอุตสาหกรรม
- เดือนมีนาคม PCE ได้รับอนุมัติแบบคำขอเสนอขายหลักทรัพย์จากสำนักงานกำกับหลักทรัพย์และตลาดหลักทรัพย์ เตรียมความพร้อมเสนอขายหุ้น IPO และเข้าจดทะเบียนในตลาดหลักทรัพย์แห่งประเทศไทย
- เดือนพฤษภาคม PCE ประกาศเจตนารมณ์ร่วม CAC ผนึกแนวร่วมต่อต้านคอร์รัปชันของภาคเอกชนไทย
- เดือนกรกฎาคม PCE ลงนามบันทึกข้อตกลงสนับสนุนการซื้อขายผลิตภัณฑ์น้ำมันปาล์มตามระบบ RSPO
- เดือนกันยายน PCE ทำการซื้อขายหลักทรัพย์วันแรกในตลาดหลักทรัพย์แห่งประเทศไทย
- เดือนกันยายน PCE ได้รับการรับรองคาร์บอนฟุตพริ้นท์ขององค์กร จากองค์การบริหารจัดการก๊าซเรือนกระจก (องค์การมหาชน)
- เดือนกันยายน PCE ได้รับเกียรติบัตรจากการเข้าร่วมโครงการส่งเสริมเทคโนโลยีการบริหารจัดการน้ำ เพื่อลดการใช้น้ำและมลพิษของโรงงานอุตสาหกรรม (ภายใต้ค่าใช้จ่ายในการบริหารจัดการ วัตถุดิบทรายและสิ่งแวดล้อม) จากกรมโรงงานอุตสาหกรรม
- เดือนพฤศจิกายน PCE ได้รับรางวัลเกียรติยศ CSR-DIW CONTINUOUS AWARD 2024 จากกรมโรงงานอุตสาหกรรม
- เดือนพฤศจิกายน PCE ได้รับรางวัลเกียรติยศ CSR-DIW AWARD 2024 จากกรมโรงงานอุตสาหกรรม
- เดือนธันวาคม PCE ได้รับการรับรองระบบ ISO 50001 จากบริษัท ทุน นอร์ด (ประเทศไทย) จำกัด



ข้อมูลทั่วไปของข้อมูลพื้นที่บริษัทได้ให้คำมั่นไว้ในแบบแสดงรายการข้อมูลการเสนอขายหลักทรัพย์ และ/หรือเงื่อนไขการอนุญาตของสำนักงาน (ถ้ามี) และ/หรือเงื่อนไขการรับหลักทรัพย์ของตลาดหลักทรัพย์ฯ (ถ้ามี)

- ไม่มี -

ข้อมูลบริษัท

ชื่อบริษัท	: บริษัท เพชรศรีวิชัย เอ็นเตอร์ไพรส์ จำกัด (มหาชน)
สถานที่ตั้งสำนักงานใหญ่	: 99/19 หมู่ที่ 4 ถนนกาญจนาภิเษก ตำบลบางกุ้ง อำเภอเมืองสุราษฎร์ธานี จังหวัดสุราษฎร์ธานี 84000
ประเภทธุรกิจ	: ประกอบธุรกิจโดยการถือหุ้นในบริษัทอื่น (Holding Company) ในธุรกิจอุตสาหกรรมน้ำมันปาล์มแบบครบวงจร ที่มีความพร้อมในการจัดการระบบซัพพลายเชน (Supply Chain) โดยแบ่งได้เป็น 1) กลุ่มธุรกิจผลิตและจำหน่ายน้ำมันปาล์ม น้ำมันไบโอดีเซล และน้ำมันปาล์มโอเลอินเพื่อการบริโภค ซึ่งรวมถึงการซื้อน้ำมันปาล์มและผลิตภัณฑ์ที่เกี่ยวข้อง เพื่อนำมาจำหน่ายให้กับลูกค้าทั้งในประเทศไทยและต่างประเทศ 2) กลุ่มธุรกิจให้บริการคลังสินค้าและท่าเทียบเรือ 3) กลุ่มธุรกิจให้บริการขนส่งสินค้าทางรถ และ 4) กลุ่มธุรกิจให้บริการขนส่งสินค้าทางเรือ
เลขทะเบียนบริษัท	: 0107566000321
โทรศัพท์	: 077 - 947 300
โทรสาร	: 077 - 600 247
เว็บไซต์บริษัท	: https://www.pce-th.com
ทุนจดทะเบียน	: 2,750,000,000 บาท
ทุนที่ออกและชำระแล้ว	: 2,750,000,000 บาท
จำนวนหุ้นจดทะเบียน	: 2,750,000,000 หุ้น
มูลค่าที่ตราไว้ของหุ้น (พาร์)	: 1.0 บาทต่อหุ้น



1.2 ลักษณะการประกอบธุรกิจ

บริษัท เพชรศรีวิชัย เอ็นเตอร์ไพรส์ จำกัด (มหาชน) (“บริษัท” หรือ “PCE”) ประกอบธุรกิจโดยการถือหุ้นในบริษัทอื่น (Holding Company) ปัจจุบันมีการลงทุนในกลุ่มธุรกิจอุตสาหกรรมน้ำมันปาล์มแบบครบวงจรที่มีความพร้อมการจัดการระบบซัพพลายเชน (Supply Chain) โดยดำเนินการผลิตผลิตภัณฑ์จากปาล์มน้ำมันตั้งแต่ต้นน้ำถึงปลายน้ำ ประกอบด้วย โรงงานสกัดน้ำมันปาล์มดิบ โรงงานกลั่นน้ำมันปาล์มดิบ โรงงานผลิตน้ำมันไบโอดีเซล โรงงานผลิตน้ำมันปาล์มโอเลอินเพื่อการบริโภค และโรงงานผลิตไฟฟ้าจากก๊าซชีวภาพ ดำเนินงานโดยบริษัท นิว ไบโอดีเซล จำกัด (“NBD”) กระบวนการซื้อและจำหน่ายน้ำมันปาล์ม อาทิ น้ำมันปาล์มดิบ น้ำมันเมล็ดในปาล์ม เมล็ดในปาล์ม และผลิตภัณฑ์อื่นๆ จากปาล์ม โดยซื้อจากผู้ผลิตรายอื่นเพื่อนำมาจำหน่ายต่อให้กับลูกค้าทั้งในประเทศไทยและต่างประเทศ ดำเนินงานโดยบริษัท ปาโก้เทรดดิ้ง จำกัด (“PACO”) การให้บริการคลังรับฝากน้ำมันปาล์ม คลังสินค้าทั่วไป ลานเทกองเก็บสินค้า และให้บริการท่าเทียบเรือขนถ่ายสินค้า ดำเนินงานโดยบริษัท พี.เค.มารีน เทรดดิ้ง จำกัด (“PKM”) การให้บริการขนส่งสินค้าทางรถ ทั้งสินค้าเหลวและสินค้าแห้งในประเทศ ดำเนินงานโดยบริษัท เพชรศรีวิชัย จำกัด (“PC”) รวมถึงให้บริการขนส่งสินค้าทางเรือทั้งในประเทศไทยและต่างประเทศ ดำเนินงานโดยบริษัท พี.ซี.มารีน (1992) จำกัด (“PCM”)

ในการเข้าไปลงทุนในกลุ่มธุรกิจอุตสาหกรรมน้ำมันปาล์มแบบครบวงจร บริษัทจะเน้นการขยายธุรกิจให้เจริญเติบโตอย่างยั่งยืน และเป็นมิตรต่อสิ่งแวดล้อม

โครงสร้างรายได้ของกลุ่มบริษัท

กลุ่มบริษัทมีรายได้จากการผลิตและจำหน่ายน้ำมันปาล์มเป็นหลัก โดยในปี 2565 ปี 2566 และปี 2567 สิ้นสุดวันที่ 31 ธันวาคม 2567 มีรายละเอียด ดังนี้

โครงสร้างรายได้แยกตามกลุ่มธุรกิจ		ปี 2565		ปี 2566		ปี 2567	
		ล้านบาท	สัดส่วน	ล้านบาท	สัดส่วน	ล้านบาท	สัดส่วน
1. รายได้จากการขาย		32,353.44	98.95%	24,378.04	98.61%	27,200.66	98.85%
1. ธุรกิจผลิตและจำหน่ายน้ำมันปาล์ม	NBD / PACO	32,306.42	98.81%	24,326.02	98.40%	27,149.08	98.66%
2. การจำหน่ายกระแสไฟฟ้า	NBD	47.02	0.14%	52.02	0.21%	51.58	0.19%
2. รายได้จากการบริการ		303.00	0.93%	291.64	1.18%	264.79	0.96%
1. ธุรกิจคลังสินค้าและท่าเทียบเรือ	PKM	132.86	0.41%	153.77	0.62%	142.06	0.52%
2. ธุรกิจขนส่งสินค้าทางรถ	PC	107.48	0.33%	79.50	0.32%	45.32	0.16%
3. ธุรกิจขนส่งสินค้าทางเรือ	PCM	62.66	0.19%	58.37	0.24%	77.40	0.28%
รวมรายได้จากการขายและบริการ		32,656.44	99.88%	24,669.68	99.79%	27,465.45	99.81%
รายได้อื่น ¹		39.71	0.12%	53.11	0.21%	50.91	0.19%
รายได้รวม		32,696.15	100.00%	24,722.79	100.00%	27,516.36	100.00%

หมายเหตุ : ¹ รายได้อื่น ประกอบด้วย รายได้ดอกเบี้ยรับ รายได้เงินปันผล รายได้เงินอุดหนุนจากรัฐบาล(เฉพาะกรณีส่งออกมาตราเงิน)







ข้อมูลเกี่ยวกับผลิตภัณฑ์และบริการ

กลุ่มบริษัทเป็นผู้นำด้านอุตสาหกรรมน้ำมันปาล์มแบบครบวงจร ที่มีความพร้อมในการจัดการระบบซัพพลายเชน (Supply Chain) โดยดำเนินธุรกิจผลิตและจำหน่ายผลิตภัณฑ์จากปาล์มน้ำมัน ซึ่งรวมถึงการซื้อน้ำมันปาล์มและผลิตภัณฑ์ที่เกี่ยวข้องเพื่อนำมาจำหน่ายต่อไปให้กับลูกค้าทั้งในประเทศไทยและต่างประเทศ การให้บริการต่างๆ ที่เกี่ยวเนื่องกับธุรกิจผลิตและจำหน่ายน้ำมันปาล์ม ได้แก่ การให้บริการคลังสินค้าและท่าเทียบเรือ การให้บริการขนส่งสินค้าทางรถ และการให้บริการขนส่งสินค้าทางเรือ ทั้งนี้ ผลิตภัณฑ์และการให้บริการของบริษัทสามารถแบ่งออกได้ ดังนี้

ลักษณะของผลิตภัณฑ์

ธุรกิจผลิตและจำหน่ายน้ำมันปาล์ม

ผลิตภัณฑ์ของกลุ่มธุรกิจผลิตและจำหน่ายน้ำมันปาล์มดิบสามารถจำแนกเป็น 7 ประเภทหลัก ดังนี้

ลำดับ	ผลิตภัณฑ์	รายละเอียดและการใช้ประโยชน์
1.	น้ำมันปาล์มดิบ (Crude Palm Oil : CPO) 	เป็นผลิตภัณฑ์ที่ได้จากกระบวนการสกัดผลปาล์มสด (Fresh Fruit Bunch : FFB) เพื่อให้ได้น้ำมันปาล์มดิบที่มีลักษณะเป็นสีส้มขุ่น ณ อุณหภูมิปกติ โดยสามารถนำไปใช้เป็นวัตถุดิบในกระบวนการกลั่นน้ำมันปาล์มเพื่อให้ได้ผลิตภัณฑ์ในอุตสาหกรรมต่อเนื่องต่างๆ หลายประเภท โดยทั่วไปการใช้ประโยชน์ของน้ำมันปาล์มดิบแบ่งออกได้เป็น 2 ประเภทหลัก ได้แก่ การใช้ประโยชน์เพื่อการอุปโภคบริโภค และใช้เป็นวัตถุดิบในการผลิตพลังงานทดแทน
2.	น้ำมันเมล็ดในปาล์ม (Crude Palm Kernel Oil : CPKO) 	เป็นผลิตภัณฑ์ที่สกัดได้จากเมล็ดในปาล์ม มีลักษณะสีเหลืองนวลคล้ายน้ำมันพืช ไม่เป็นสีส้มขุ่นเหมือนน้ำมันปาล์มดิบ มีความหนืดสูง จะแข็งตัวที่อุณหภูมิห้องและทนต่อความร้อนได้สูง โดยสามารถนำไปใช้ประโยชน์ในหลากหลายอุตสาหกรรม เช่น อุตสาหกรรมการผลิตกรดไขมันประเภทต่างๆ อุตสาหกรรมการผลิตน้ำมันไบโอดีเซล เป็นต้น
3.	น้ำมันปาล์มกึ่งบริสุทธิ์ (Refined Bleached Deodorized Palm Oil : RBDPO) 	เป็นผลิตภัณฑ์ที่ได้จากการนำน้ำมันปาล์มดิบเข้าสู่กระบวนการกลั่นน้ำมันปาล์มดิบเพื่อทำให้บริสุทธิ์ มีลักษณะกึ่งของเหลว สีเหลืองอ่อน ณ อุณหภูมิปกติ โดยสามารถนำไปใช้เป็นวัตถุดิบในอุตสาหกรรมต่อเนื่องต่างๆ หลายประเภท เช่น อุตสาหกรรมอาหาร เป็นต้น และเป็นวัตถุดิบตั้งต้นในการผลิตน้ำมันไบโอดีเซล และน้ำมันปาล์มโอเลอินเพื่อการบริโภค
4.	น้ำมันเมล็ดในปาล์มกึ่งบริสุทธิ์ (Refined Bleached Deodorized Palm Kernel Oil : RBDPKO) 	เป็นผลิตภัณฑ์ที่ได้จากการนำน้ำมันเมล็ดในปาล์มเข้าสู่กระบวนการกลั่นน้ำมันเมล็ดในปาล์มเพื่อทำให้บริสุทธิ์ มีลักษณะกึ่งของเหลว สีเหลืองอ่อน ณ อุณหภูมิปกติ โดยสามารถนำไปใช้เป็นวัตถุดิบในการผลิตแอลกอฮอล์ไขมัน (Fatty Alcohol) ซึ่งเป็นกระบวนการโอเลโอเคมีคอลพื้นฐานสำหรับใช้เป็นสารตั้งต้นในการผลิตสารลดแรงตึงผิว (Surfactant) และใช้เป็นวัตถุดิบในอุตสาหกรรมต่างๆ อาทิ อุตสาหกรรมผลิตภัณฑ์ดูแลร่างกาย (Personal Care Product) อุตสาหกรรมอาหาร เช่น ไอศกรีม ช็อกโกแลต ของหวานลูกกวาด เป็นต้น ทั้งนี้ บริษัทเริ่มมีการผลิต RBDPKO ในไตรมาส 2/2567
5.	น้ำมันไบโอดีเซล (Biodiesel : B100) 	เป็นผลิตภัณฑ์ที่ได้จากกระบวนการนำน้ำมันปาล์มกึ่งบริสุทธิ์ (RBDPO) มาทำปฏิกิริยากับเมทานอล (Methanol) และมีด่างเป็นตัวเร่งปฏิกิริยา ซึ่งเป็นกระบวนการทางเคมีที่เรียกว่า “ทรานส์เอสเทอริฟิเคชัน” (Transesterification Process) โดยสามารถนำไปใช้เป็นเชื้อเพลิงทดแทนเชื้อเพลิงประเภทดีเซลซึ่งผลิตจากวัตถุดิบจากธรรมชาติ และถือว่าเป็นพลังงานสะอาดที่เป็นมิตรกับสิ่งแวดล้อม



ลำดับ	ผลิตภัณฑ์	รายละเอียดและการใช้ประโยชน์
6.	<p>น้ำมันปาล์มโอเลอิน (RBD Palm Olein : RBDOL)</p> 	<p>เป็นผลิตภัณฑ์ที่ได้จากการนำน้ำมันปาล์มบริสุทธิ์มาผ่านกระบวนการแยกไข เพื่อให้ให้น้ำมันปาล์มโอเลอิน มีลักษณะใส สีเหลือง ใส อุ่นหยาบปกติ และไม่มีสิ่งเจือปน โดยสามารถจำหน่ายให้กับอุตสาหกรรมประกอบอาหารต่างๆ รวมถึงการประกอบอาหารในครัวเรือน โดย RBDOL จะจัดจำหน่ายในรูปแบบค้ำส่งให้กับกลุ่มลูกค้าอุตสาหกรรม กลุ่มลูกค้าที่นำผลิตภัณฑ์ของบริษัทไปบรรจุใหม่ (Repack) และ ผลิตภัณฑ์ภายใต้ตราสินค้า “รินทิพย์” ในรูปแบบขวด และรูปแบบถุง</p>
7.	<p>ผลพลอยได้จากการผลิต (By product)</p> 	<p>เป็นผลิตภัณฑ์ที่ได้จากกระบวนการผลิตน้ำมันปาล์มดิบจากผลปาล์มสด กระบวนการกลั่นน้ำมันปาล์มทั้งบริสุทธิ์ และกระบวนการผลิตไบโอดีเซล โดยสามารถนำมาใช้ในอุตสาหกรรมต่างๆ อาทิ</p> <ul style="list-style-type: none"> • เมล็ดในปาล์ม (Palm Kernel) เป็นส่วนที่อยู่ในสุดของผลปาล์ม มีลักษณะเป็นเมล็ดสีขาวขุ่น ค่อนข้างแข็ง โดยสามารถนำไปผ่านกระบวนการสกัดเพื่อได้น้ำมันเมล็ดในปาล์ม • กากเนื้อปาล์ม (Decanter Cake) นำมาใช้กับอุตสาหกรรมแปรรูปอาหารสัตว์ หรือใช้ในการผลิตปุ๋ยหมัก • กะลาปาล์ม (Shell) นำมาใช้กับอุตสาหกรรมที่ใช้หม้อต้มไอน้ำ (Boiler) ที่ต้องการนำกะลาปาล์มไปใช้เป็นเชื้อเพลิง • ทะลายปาล์มเปล่า (Empty Fruit Bunch: EFB) นำมาใช้เป็นเชื้อเพลิงให้แก่หม้อต้มไอน้ำในโรงไฟฟ้าชีวมวล หรือนำไปใช้ผลิตก๊าซชีวภาพ • เส้นใยปาล์ม (Palm Fiber) นำมาใช้เป็นเชื้อเพลิงทำแทนการใช้ชีวมวลประเภทอื่นในหม้อต้มไอน้ำ (Boiler) • กรดไขมันปาล์ม (Palm Fatty Acid Distillate) คือ ผลิตภัณฑ์ที่ได้จากกระบวนการแยกกรดออกจากน้ำมันปาล์มในโรงงานกลั่นน้ำมันปาล์มบริสุทธิ์ นำมาใช้เป็นวัตถุดิบในการผลิตไบโอดีเซล และอุตสาหกรรมอื่นๆ ได้ เช่น อุตสาหกรรมผลิตสบู่ อุตสาหกรรมโอเลโอเคมีคอล เป็นต้น • กรดไขมันเมล็ดในปาล์ม (Palm Kernel Fatty Acid Distillate) คือ ผลิตภัณฑ์ที่ได้จากกระบวนการแยกกรดออกจากน้ำมันเมล็ดในปาล์มในโรงงานกลั่นน้ำมันเมล็ดในปาล์มบริสุทธิ์ นำมาใช้เป็นวัตถุดิบในอุตสาหกรรมโอเลโอเคมีคอล โดยเฉพาะสารตั้งต้นที่นำไปผลิตสบู่ หรืออุตสาหกรรมแปรรูปอาหารสัตว์ • น้ำมันปาล์มสเตียรีน (RBD Palm Stearin) คือ ผลิตภัณฑ์ที่ได้จากกระบวนการแยกไขมันออกจากน้ำมันปาล์มทั้งบริสุทธิ์ นำมาใช้เป็นวัตถุดิบในอุตสาหกรรมอาหารสัตว์ การผลิตเนยเทียม มาการีน สบู่ รวมไปถึงการผลิตไบโอดีเซล • กลีเซอริน (Glycerin) คือ ผลิตภัณฑ์ที่ได้จากกระบวนการผลิตไบโอดีเซล ด้วยการทำปฏิกิริยาทรานส์เอสเทอริฟิเคชัน (Transesterification) ของน้ำมันปาล์มทั้งบริสุทธิ์ นำมาใช้เป็นสารทำลายในอุตสาหกรรมผลิตต่างๆ เช่น เครื่องสำอาง อาหาร ยา สบู่ เป็นต้น

น้ำมันปาล์มดิบและผลิตภัณฑ์จากกระบวนการผลิต เป็นวัตถุดิบตั้งต้นสำคัญที่ใช้ในการผลิตสินค้าอื่นที่เกี่ยวข้องกับชีวิตประจำวันผ่านกระบวนการโอเลโอเคมีคอล (Oleochemical) อาทิ อุตสาหกรรมอุปโภค เช่น เครื่องสำอาง สบู่ ยาสระผม ยาสีฟัน โลชั่น เป็นต้น อุตสาหกรรมอาหาร เช่น น้ำมันพืช ไอศกรีม ช็อคโกแลต ขนมขบเคี้ยว เป็นต้น อุตสาหกรรมยา อุตสาหกรรมกระดาษ อุตสาหกรรมสิ่งทอ และอุตสาหกรรมพลังงานทดแทน โดยสามารถแสดงภาพกลุ่มสินค้าต่างๆ ที่ผลิตมาจากน้ำมันปาล์มดิบได้ดังนี้

แผนภาพแสดงการใช้น้ำมันปาล์มดิบและน้ำมันเบสิดในปาล์มเป็นวัตถุดิบตั้งต้นสำหรับการผลิตสินค้า

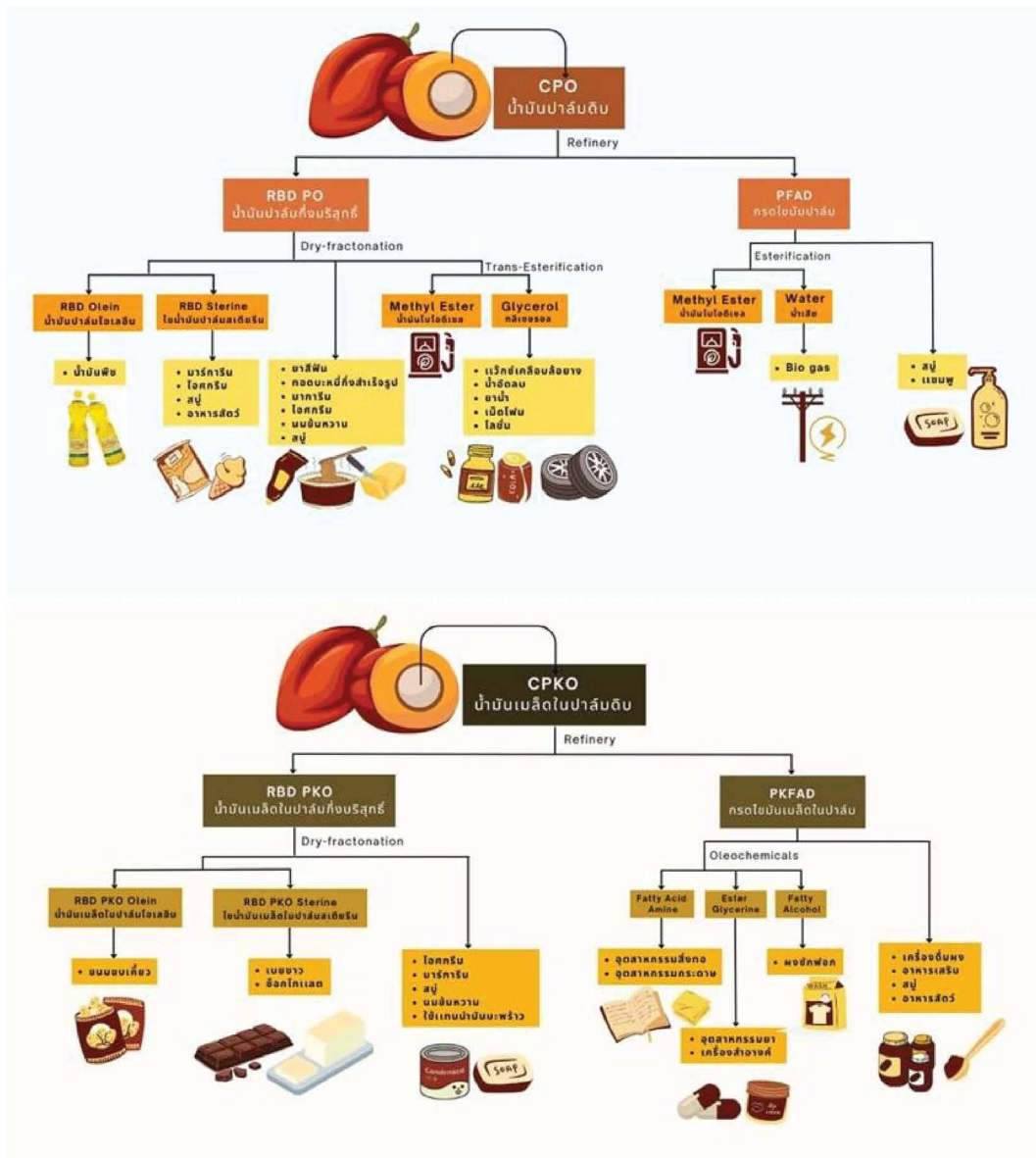

¹กระบวนการโอเลโอเคมีคอล (Oleochemical) คือ กระบวนการที่เกี่ยวข้องกับการเปลี่ยนแปลงองค์ประกอบของไขมันพืชและสัตว์หรือกระบวนการสร้างเคมีภัณฑ์จากธรรมชาติ เพื่อนำมาใช้เป็นวัตถุดิบหลักในการผลิตสินค้าอุปโภคและบริโภคแทนเคมีภัณฑ์ทั่วไป

หมายเหตุ: แผนภาพข้างต้นแสดงการนำน้ำมันปาล์มดิบและน้ำมันเบสิดในปาล์มไปใช้ต่อยอดผลิตเป็นสินค้าที่มีมูลค่าเพิ่ม (Value-added Product) ในแต่ละอุตสาหกรรมเท่านั้น มิใช่ผลิตภัณฑ์ที่บริษัทมีการผลิตและจำหน่าย ยกเว้นน้ำมันพืชที่บริษัทมีการผลิตและจำหน่ายภายใต้ตราสินค้า “วันทิพย์”



ในงวดปี 2564 ปี 2565 ปี 2566 และงวด 6 เดือนปี 2567 กลุ่มบริษัทมีรายได้จากธุรกิจผลิตและจำหน่ายน้ำมันปาล์ม แยกขายประเภทผลิตภัณฑ์ ดังนี้

ตารางแสดงรายละเอียดรายได้จากธุรกิจผลิตและจำหน่ายน้ำมันปาล์มแยกตามประเภทผลิตภัณฑ์

ประเภทผลิตภัณฑ์	ปี 2564		ปี 2565		ปี 2566		ปี 2567	
	ล้านบาท	สัดส่วน	ล้านบาท	สัดส่วน	ล้านบาท	สัดส่วน	ล้านบาท	สัดส่วน
1. น้ำมันปาล์มดิบ	11,222.64	40.52%	15,901.59	49.22%	12,130.71	49.87%	13,346.28	49.16%
2. น้ำมันเมล็ดในปาล์ม	3,162.71	11.42%	3,134.65	9.70%	1,035.85	4.26%	1,345.09	4.95%
3. น้ำมันปาล์มกึ่งบริสุทธิ์	4,961.85	17.92%	5,375.38	16.64%	4,208.98	17.30%	4,141.63	15.26%
4. น้ำมันเมล็ดในปาล์มกึ่งบริสุทธิ์	-	-	-	-	-	-	633.56	2.33%
5. น้ำมันไบโอดีเซล	5,803.82	20.96%	4,482.91	13.88%	3,634.07	14.94%	4,535.92	16.71%
6. น้ำมันปาล์มโอเลอิน	1,430.14	5.16%	2,051.85	6.35%	1,794.41	7.38%	1,594.22	5.87%
7. ผลพลอยได้จากการผลิต	1,115.08	4.03%	1,360.04	4.21%	1,522.00	6.26%	1,552.38	5.72%
รวมรายได้จากธุรกิจผลิตและจำหน่ายน้ำมันปาล์ม	27,696.24	100.00%	32,306.42	100.00%	24,326.02	100.00%	27,149.08	100.00%

ปัจจุบันการดำเนินธุรกิจผลิตและจำหน่ายน้ำมันปาล์ม ประกอบด้วย โรงงานสกัดน้ำมันปาล์มดิบ โรงงานกลั่นน้ำมันปาล์มดิบ โรงผลิตน้ำมันไบโอดีเซล และโรงผลิตน้ำมันปาล์มโอเลอินเพื่อการบริโภค ซึ่งผลิตและจำหน่ายโดย NBD ในส่วนของการซื้อน้ำมันปาล์มดิบ น้ำมันเมล็ดในปาล์ม เมล็ดในปาล์ม และผลิตภัณฑ์ที่เกี่ยวข้องจากผู้ผลิตรายอื่นเพื่อนำมาจำหน่ายต่อให้กับลูกค้าทั้งในประเทศไทยและต่างประเทศ จะดำเนินการโดย PACO โดยผลการดำเนินงานในปี 2564 ปี 2565 ปี 2566 และ ปี 2567 สามารถแบ่งรายได้จากธุรกิจผลิตและจำหน่ายน้ำมันปาล์มแยกขายบริษัท ได้ดังนี้

ประเภทผลิตภัณฑ์	ธุรกิจผลิตและจำหน่ายน้ำมันปาล์มแยกขายบริษัท							
	ปี 2564		ปี 2565		ปี 2566		ปี 2567	
	ล้านบาท	สัดส่วน	ล้านบาท	สัดส่วน	ล้านบาท	สัดส่วน	ล้านบาท	สัดส่วน
NBD	13,269.06	47.91%	13,149.98	40.70%	12,178.29	50.06%	14,382.65	52.98%
PACO	14,427.19	52.09%	19,156.44	59.30%	12,147.73	49.94%	12,766.43	47.02%
รวม	27,696.25	100.00%	32,306.42	100.00%	24,326.02	100.00%	27,149.08	100.00%

สำหรับปี 2564 ปี 2565 ปี 2566 และ ปี 2567 กลุ่มบริษัทมีสัดส่วนรายได้จากธุรกิจน้ำมันปาล์ม เท่ากับร้อยละ 98.29 ร้อยละ 98.81 ร้อยละ 98.40 และร้อยละ 98.21 ของรายได้รวมตามลำดับ ซึ่งหากพิจารณาสัดส่วนการจำหน่ายสินค้าของบริษัท โดยแยกตามการจำหน่ายในประเทศไทยและส่งออกไปยังต่างประเทศ เมื่อเทียบกับรายได้จากธุรกิจผลิตและจำหน่ายน้ำมันปาล์มในปี 2564 ปี 2565 ปี 2566 และ ปี 2567 จะพบว่าสัดส่วนการจำหน่ายในประเทศไทยคิดเป็นร้อยละ 59.52 ร้อยละ 48.49 ร้อยละ 63.15 และร้อยละ 77.02 และสัดส่วนการส่งออกไปยังต่างประเทศคิดเป็นร้อยละ 40.48 ร้อยละ 51.51 ร้อยละ 36.85 และร้อยละ 22.98 ตามลำดับ



ธุรกิจผลิตและจำหน่ายน้ำมันปาล์ม แยกในประเทศไทยและส่งออกต่างประเทศ	ปี 2564	ปี 2565	ปี 2566	ปี 2567
จำหน่ายในประเทศไทย	60.02%	48.49%	63.15%	67.15%
ส่งออกต่างประเทศ	39.98%	51.51%	36.85%	32.85%
ธุรกิจผลิตและจำหน่ายน้ำมันปาล์ม	100.00%	100.00%	100.00%	100.00%

การจำหน่ายกระแสไฟฟ้า

กลุ่มบริษัทมีรายได้จากการจำหน่ายกระแสไฟฟ้า ด้วยการผลิตพลังงานไฟฟ้าจากพลังงานชีวภาพ (BioGas) ภายใต้สัญญาซื้อขายไฟฟ้าจากผู้ผลิตไฟฟ้ารายเล็กมาก (VSP หรือผู้ผลิตปริมาณไฟฟ้าไม่เกิน 10 เมกะวัตต์) กับการไฟฟ้าส่วนภูมิภาค ในนาม NBD ด้วยกำลังการผลิตทั้งสิ้น 3.00 เมกะวัตต์ ซึ่งเชื้อเพลิงดังกล่าวได้จากก๊าซชีวภาพที่เกิดจากกระบวนการบำบัดน้ำเสียในการสกัดน้ำมันปาล์มดิบ นอกจากนี้ ยังมีโรงงานผลิตไฟฟ้าจากเชื้อเพลิงชีวมวล (BioMass) ที่ใช้ในการดำเนินธุรกิจของ NBD โดยใช้เชื้อเพลิงจากทะลายปาล์มดิบและไม้สับที่ได้จากกระบวนการสกัดน้ำมันปาล์มดิบ ซึ่งมีกำลังการผลิตทั้งสิ้น 4.28 เมกะวัตต์ ทั้งนี้ รายได้ดังกล่าวนอกจากจะเป็นการสร้างมูลค่าเพิ่มให้กับของเสียจากโรงงานของกลุ่มบริษัทแล้ว ยังเป็นการลดผลกระทบต่อสิ่งแวดล้อมต่อชุมชนพื้นที่ใกล้เคียงด้วยการลดมลพิษและลดกลิ่นจากน้ำเสียอีกด้วย

สำหรับปี 2564 ปี 2565 ปี 2566 และ ปี 2567 กลุ่มบริษัทมีสัดส่วนรายได้จากการขาย – จำหน่ายกระแสไฟฟ้า เท่ากับ ร้อยละ 0.10 ร้อยละ 0.14 ร้อยละ 0.21 และร้อยละ 0.19 ของรายได้รวมตามลำดับ

ลักษณะของการให้บริการ

กลุ่มบริษัทมีการให้บริการเพื่อสนับสนุนการดำเนินธุรกิจน้ำมันปาล์มแบบครบวงจรของกลุ่มบริษัทเป็นหลัก และยังสามารถให้บริการลูกค้าและผู้ประกอบการรายอื่น โดยมีการให้บริการคลังสินค้าและท่าเทียบเรือ การให้บริการขนส่งสินค้าทางรถ และการให้บริการขนส่งสินค้าทางเรือ มีรายละเอียดดังนี้

1. การให้บริการคลังสินค้าและท่าเทียบเรือ

รายได้จากการให้บริการคลังรับฝากน้ำมันปาล์ม คลังสินค้าทั่วไป ลานเทกองเก็บสินค้า และให้บริการท่าเทียบเรือขนถ่ายสินค้า ซึ่งให้บริการโดย PKM โดยมีคลังรับฝากน้ำมันปาล์ม และท่าเทียบเรือขนถ่ายสินค้า 2 แห่ง ตั้งอยู่ที่อำเภอเมืองสุราษฎร์ธานี จังหวัดสุราษฎร์ธานี และอำเภอบางปะกง จังหวัดฉะเชิงเทรา คลังรับฝากน้ำมันทั้งสองแห่งให้บริการรับฝากน้ำมันปาล์ม ซึ่งมีความสามารถในการจัดเก็บน้ำมันรวมทั้งสิ้นเท่ากับ 240,000 ตัน ประกอบด้วยคลังรับฝากน้ำมันที่จังหวัดสุราษฎร์ธานีจำนวน 47 แท็งก์มีขนาดความจุรวมเท่ากับ 200,000 ตัน และที่จังหวัดฉะเชิงเทราจำนวน 11 แท็งก์มีขนาดความจุรวมเท่ากับ 40,000 ตัน นอกจากนี้ ในบริเวณคลังรับฝากน้ำมันและท่าเทียบเรือที่อำเภอเมืองสุราษฎร์ธานี จังหวัดสุราษฎร์ธานี ก็ยังมีคลังสินค้าทั่วไปที่ให้บริการจัดเก็บสินค้าอุปโภคบริโภค ซึ่งมีพื้นที่ให้บริการรวมเท่ากับ 33,000 ตารางเมตร และลานเทกองเก็บสินค้า ที่ให้บริการพื้นที่สำหรับสินค้าประเภทเทกอง ซึ่งมีพื้นที่ให้บริการรวมเท่ากับ 20,000 ตารางเมตร

ในปี 2564 ปี 2565 ปี 2566 และ ปี 2567 PKM มีรายได้จากการให้บริการภายในกลุ่มบริษัทคิดเป็นสัดส่วนร้อยละ 45.61 ร้อยละ 37.91 ร้อยละ 39.65 และร้อยละ 33.65 และรายได้จากการให้บริการลูกค้ารายอื่นคิดเป็นสัดส่วนร้อยละ 54.39 ร้อยละ 62.09 ร้อยละ 60.35 และ ร้อยละ 66.35 ของรายได้จากงบเฉพาะกิจการของ PKM ตามลำดับ ในส่วนของคลังรับฝากน้ำมัน PKM จะเป็นผู้ตรวจสอบคุณภาพและปริมาณของน้ำมันปาล์มที่รับฝากให้เป็นไปตามปริมาณการสั่งซื้อและเกณฑ์คุณสมบัติที่กำหนดก่อนบรรจุลงแท็งก์เพื่อจัดเก็บ และตรวจสอบคุณภาพและปริมาณน้ำมันปาล์มในแท็งก์จัดเก็บก่อนจ่ายน้ำมันทางรถหรือจ่ายน้ำมันทางเรือเพื่อจัดส่งให้กับลูกค้า นอกจากนี้ กลุ่มบริษัทยังมีคลังรับฝากน้ำมันปาล์ม คลังสินค้าทั่วไป ลานเทกองเก็บสินค้า และท่าเทียบเรือที่สามารถรองรับความต้องการของลูกค้าและผู้ประกอบการรายอื่นด้วย ซึ่งสามารถสรุปการให้บริการคลังสินค้าและท่าเทียบเรือของ PKM ได้ดังนี้



ตารางแสดงข้อมูลเบื้องต้นเกี่ยวกับคลังสินค้าและท่าเทียบเรือของ PKM

การให้บริการ	จำนวน / คุณสมบัติ	ลักษณะการให้บริการ
คลังสินค้าและท่าเทียบเรือ ที่อำเภอเมืองสุราษฎร์ธานี จังหวัดสุราษฎร์ธานี		
1. คลังรับฝากน้ำมัน	<ul style="list-style-type: none"> • ขนาดความจุรวม 200,000 ตัน • ความจุถังละ 1,000 – 7,500 ตัน • มีจำนวนทั้งสิ้น 47 แท็งก์ • มีระบบทำความร้อนเพื่อรักษาระดับความชื้นของสินค้า 	<ul style="list-style-type: none"> • ให้บริการเก็บน้ำมันปาล์มดิบ น้ำมันเมล็ดในปาล์มดิบ น้ำมันปาล์มกึ่งบริสุทธิ์ น้ำมันไบโอดีเซล เป็นต้น • ให้บริการเพิ่มเติมกรณีลูกค้าต้องการให้ PKM เป็นผู้ดูแลและปรับปรุงคุณภาพน้ำมันปาล์มดิบ (CPO) ที่ฝากไว้ ซึ่ง PKM จะมีรายได้ส่วนเพิ่ม
2. คลังสินค้าทั่วไป	<ul style="list-style-type: none"> • พื้นที่ให้บริการรวม 33,000 ตารางเมตร • พื้นที่ให้บริการขนาดตั้งแต่ 1,200 – 4,000 ตารางเมตร • มีจำนวนทั้งสิ้น 13 หลัง 	<ul style="list-style-type: none"> • ให้บริการจัดเก็บสินค้าอุปโภค บริโภค เช่น ปูนซีเมนต์ถุง วัสดุก่อสร้าง ยางพารา ข้าวสาร เป็นต้น
3. ลานเทกองเก็บสินค้า	<ul style="list-style-type: none"> • พื้นที่ให้บริการรวม 20,000 ตารางเมตร 	<ul style="list-style-type: none"> • ให้บริการพื้นที่สำหรับสินค้าประเภทเทกอง เช่น กะลาปาล์ม ไม้สับ เมล็ดในปาล์ม เป็นต้น
4. ท่าเทียบเรือ	<ul style="list-style-type: none"> • ท่าเทียบเรือขนาดเกินกว่า 500 ตันกรอสส์ • สามารถรองรับเรือเทียบท่าได้ครั้งละ 4 ลำ 	<ul style="list-style-type: none"> • ให้บริการนำเรือมาเทียบท่า เพื่อขึ้น-ลงสินค้า • ให้บริการขนถ่ายสินค้าผ่านท่าเทียบเรือ (สินค้าเหลว และ สินค้าแห้ง)
คลังสินค้าและท่าเทียบเรือ ที่อำเภอบางปะกง จังหวัดฉะเชิงเทรา		
1. คลังรับฝากน้ำมัน	<ul style="list-style-type: none"> • ขนาดความจุรวม 40,000 ตัน • ความจุถังละ 3,200 – 4,500 ตัน • มีจำนวนทั้งสิ้น 11 แท็งก์ • มีระบบทำความร้อนเพื่อรักษาระดับความชื้นของสินค้า 	<ul style="list-style-type: none"> • ให้บริการเก็บน้ำมันปาล์มดิบ น้ำมันเมล็ดในปาล์มดิบ น้ำมันปาล์มบริสุทธิ์ น้ำมันไบโอดีเซล เป็นต้น • ให้บริการเพิ่มเติมกรณีลูกค้าต้องการให้ PKM เป็นผู้ดูแลและปรับปรุงคุณภาพน้ำมันปาล์มดิบ (CPO) ที่ฝากไว้ ซึ่ง PKM จะมีรายได้ส่วนเพิ่ม
2. ท่าเทียบเรือ	<ul style="list-style-type: none"> • ท่าเทียบเรือขนาดเกินกว่า 500 ตันกรอสส์ • สามารถรองรับเรือเทียบท่าได้ครั้งละ 1 ลำ 	<ul style="list-style-type: none"> • ให้บริการนำเรือมาเทียบท่า เพื่อขึ้น-ลงสินค้า • ให้บริการขนถ่ายสินค้าผ่านท่าเทียบเรือ (สินค้าเหลว)

ภาพคลังสินค้า และท่าเทียบเรือที่อำเภอเมืองสุราษฎร์ธานี จังหวัดสุราษฎร์ธานี



หมายเหตุ : 1.แสดงพื้นที่ส่วนลานเทกองเก็บสินค้า 2.แสดงพื้นที่ส่วนคลังสินค้าทั่วไป 3.แสดงพื้นที่คลังรับฝากน้ำมัน และ 4.แสดงพื้นที่ท่าเทียบเรือ

ภาพคลังสินค้า และท่าเทียบเรือที่อำเภอบางปะกง จังหวัดฉะเชิงเทรา



คลังสินค้า



ท่าเทียบเรือ

ในปี 2564 ปี 2565 ปี 2566 และ ปี 2567 กลุ่มบริษัทมีสัดส่วนรายได้จากการให้บริการคลังสินค้าและท่าเทียบเรือเท่ากับ ร้อยละ 0.40 ร้อยละ 0.41 ร้อยละ 0.62 และ ร้อยละ 0.52 ของรายได้รวมตามลำดับ

2. รายได้จากการให้บริการขนส่งสินค้าทางรถ

รายได้จากการให้บริการขนส่งสินค้าทางรถทั้งสินค้าเหลวและสินค้าแห้ง เช่น น้ำมันเชื้อเพลิง น้ำมันปาล์มดิบ น้ำมันปาล์ม กึ่งบริสุทธิ์ น้ำมันปาล์มโอเลอินเพื่อการบริโภค น้ำมันไบโอดีเซล ทะลายปาล์ม แร่ เหล็ก ปูนซีเมนต์สูง เป็นต้น การให้บริการตามที่กล่าวเป็นการให้บริการโดย PC ซึ่งมีความรู้ความเชี่ยวชาญและประสบการณ์ในธุรกิจขนส่งและโลจิสติกส์มายาวนานกว่า 40 ปี บนมาตรฐานคุณภาพการบริการขนส่งด้วยรถบรรทุก (Q Mark) จากกรมการขนส่งทางบก โดย PC ได้จดทะเบียนเป็นผู้ขนส่งน้ำมันเชื้อเพลิงตามมาตรา 12 แห่งพระราชบัญญัติการค้าน้ำมันเชื้อเพลิง พ.ศ.2543 และเป็นเจ้าของรถขนส่งสินค้าเหลวและสินค้าแห้งรวม 148 คัน แบ่งเป็นรถบรรทุกผลิตภัณพ์น้ำมันปาล์ม จำนวน 117 คัน รถบรรทุกผลิตภัณพ์น้ำมันเชื้อเพลิง จำนวน 26 คัน และรถบรรทุกสินค้าทั่วไป จำนวน 5 คัน

ในปี 2564 ปี 2565 ปี 2566 และ ปี 2567 PC มีรายได้จากการให้บริการภายในกลุ่มบริษัทคิดเป็นสัดส่วนร้อยละ 64.55 ร้อยละ 74.82 ร้อยละ 79.06 และ ร้อยละ 77.21 และรายได้จากการให้บริการลูกค้าและผู้ประกอบการรายอื่นคิดเป็นสัดส่วนร้อยละ 35.45 ร้อยละ 25.18 ร้อยละ 20.94 และ ร้อยละ 22.79 ของรายได้จากงบประมาณกิจการของ PC ตามลำดับ ในส่วนของการควบคุม การปฏิบัติงานของพนักงานขับรถและการบริหารจัดการรถอย่างมีประสิทธิภาพ PC ได้ลงทุนติดตั้งระบบแสดงพิกัดผ่านดาวเทียม (ระบบ GPS) ในรถขนส่งสินค้าทุกคัน ทำให้สามารถควบคุมการปฏิบัติงานของพนักงานขับรถให้อยู่ในเส้นทางที่กำหนด และไม่ขัด ต่อกฎหมายจราจร เช่น แสดงตำแหน่งของรถขนส่งสินค้าที่อยู่ระหว่างการขนส่ง แสดงความเร็วของรถ เป็นต้น ซึ่งสามารถสรุป การให้บริการขนส่งทางรถของ PC ได้ดังนี้

ตารางแสดงข้อมูลเบื้องต้นเกี่ยวกับการขนส่งทางรถของ PC

ประเภทรถ	จำนวน / คุณสมบัติ	ผลิตภัณฑ์ที่ให้บริการขนส่ง
รถบรรทุกผลิตภัณฑ์น้ำมันปาล์ม	<ul style="list-style-type: none"> จำนวนรวม 117 คัน ความจุรวม 3,800 ตัน ความจุคันละ 15 - 36 ตัน 	ผลิตภัณฑ์ที่ได้จากกระบวนการผลิต ได้แก่ น้ำมันปาล์มดิบ น้ำมันเมล็ดในปาล์ม น้ำมันปาล์มกึ่งบริสุทธิ์ น้ำมันปาล์มโอเลอินเพื่อการบริโภค เป็นต้น
รถบรรทุกผลิตภัณฑ์น้ำมันเชื้อเพลิง	<ul style="list-style-type: none"> จำนวนรวม 26 คัน ความจุรวม 758,000 ลิตร ความจุคันละ 18,000 – 40,000 ลิตร 	ให้บริการขนส่งน้ำมันเชื้อเพลิง ได้แก่ น้ำมันไบโอดีเซล ที่ได้จากการนำน้ำมันพืชไปผ่านกระบวนการทางเคมีเพื่อให้ได้ผลิตภัณฑ์ที่มีคุณสมบัติคล้ายคลึงกับน้ำมันดีเซล
รถบรรทุกสินค้าทั่วไป	<ul style="list-style-type: none"> จำนวนรวม 5 คัน ความจุรวม 150 ตัน ความจุคันละ 30 ตัน 	ให้บริการขนส่งสินค้าแห้ง ได้แก่ ทะลายปาล์ม แร่ เหล็ก ปูนซีเมนต์ถุง สินค้าเทกอง เป็นต้น

ในปี 2564 ปี 2565 ปี 2566 และ ปี 2567 กลุ่มบริษัทมีสัดส่วนรายได้จากการให้บริการขนส่งสินค้าทางรถ เท่ากับร้อยละ 0.48 ร้อยละ 0.33 ร้อยละ 0.32 และ ร้อยละ 0.16 ของรายได้รวมตามลำดับ



รถบรรทุกผลิตภัณฑ์น้ำมันปาล์ม



รถบรรทุกผลิตภัณฑ์น้ำมันเชื้อเพลิง



รถบรรทุกสินค้าทั่วไป



ความสามารถในการให้บริการและอัตราการให้บริการรถของกลุ่มบริษัท

รายละเอียด	ปี 2564	ปี 2565	ปี 2566	ปี 2567
จำนวนรถขนส่ง (คัน)	134	147	150	148
ปริมาณการให้บริการสูงสุด (ตัน) ^{1/}	1,337,856	1,467,648	1,497,600	1,217,994
ปริมาณการให้บริการจริง (ตัน)	1,014,820	1,187,768	1,349,214	1,100,714
อัตราการให้บริการ (ร้อยละ,%)	75.85%	80.93%	90.09%	90%

หมายเหตุ: /1 ปริมาณการให้บริการสูงสุด คำนวณจากปริมาณรถขนส่งที่ความจุเฉลี่ย 32 ตันต่อคัน ทำการ 312 วันต่อปี (หยุดทำการสัปดาห์ละ 1 วัน)

/2 ปริมาณการให้บริการสูงสุดดังกล่าว เป็นปริมาณสูงสุดสำหรับระยะเวลา 6 เดือนเท่านั้น

3. รายได้จากการให้บริการขนส่งสินค้าทางเรือ

สำหรับธุรกิจให้บริการขนส่งสินค้าทางเรือ มีการให้บริการทั้งสินค้าเหลวและสินค้าแห้ง เช่น น้ำมันปาล์มดิบ น้ำมันปาล์มกึ่งบริสุทธิ์ น้ำมันปาล์มโอเลอิน น้ำมันไบโอดีเซล ทะลายปาล์ม แร่ เหล็ก ปูนซีเมนต์ถุง เป็นต้น เป็นการให้บริการโดย PCM ซึ่งเป็นผู้ขนส่งน้ำมันเชื้อเพลิงตามมาตรา 12 แห่งพระราชบัญญัติการค้าน้ำมันเชื้อเพลิง พ.ศ. 2543 จากกรมธุรกิจพลังงาน กระทรวงพลังงาน และเป็นเจ้าของเรือขนส่งสินค้าเหลวและสินค้าแห้งรวม 13 ลำ โดยแบ่งเป็นเรือบรรทุกน้ำมันหรือสารเคมีจำนวน 3 ลำ เรือบรรทุกสินค้าทั่วไป จำนวน 2 ลำ และเรือสำหรับลำเลียงสินค้าทั่วไปจำนวน 8 ลำ ซึ่งเรือทุกลำได้รับใบอนุญาตใช้เรือจากกรมการขนส่งทางน้ำและพาณิชยนาวี

ในปี 2564 ปี 2565 ปี 2566 และ ปี 2567 PCM มีรายได้จากการให้บริการภายในกลุ่มบริษัทคิดเป็นสัดส่วนร้อยละ 34.71 ร้อยละ 61.83 ร้อยละ 71.03 และ ร้อยละ 24.92 ตามลำดับ และรายได้จากการให้บริการลูกค้าและผู้ประกอบการรายอื่นคิดเป็นสัดส่วนร้อยละ 65.29 ร้อยละ 38.17 ร้อยละ 28.97 และ ร้อยละ 75.08 ของรายได้จากงบประมาณกิจการของ PCM ตามลำดับ โดยการให้บริการขนส่งสินค้าผ่านช่องทางน้ำจากท่าเรือต้นทางไปสู่ท่าเรือปลายทางตามที่ลูกค้ากำหนดจะคำนึงถึงประเภทสินค้าและเส้นทางการส่งสินค้าเป็นหลัก PCM จะจัดหาเรือขนส่งสินค้าที่ได้มาตรฐาน และคุณลักษณะที่ต้องการเพื่อให้บริการกับลูกค้า โดยสามารถสรุปการให้บริการขนส่งทางเรือของ PCM ได้ดังนี้



ในปี 2564 ปี 2565 ปี 2566 และ ปี 2567 กลุ่มบริษัทมีสัดส่วนรายได้จากการให้บริการขนส่งสินค้าทางเรือ เท่ากับ ร้อยละ 0.24 ร้อยละ 0.19 ร้อยละ 0.24 และ ร้อยละ 0.28 ของรายได้รวมตามลำดับ

เรือบรรทุกน้ำมัน



เรือ “อินเตอร์มารีน” (MT. INTER MARINE)



เรือ “เคทีพี 3” (KTP 3)



เรือ “เคทีพี 4” (KTP 4)

ความสามารถในการให้บริการและอัตราการให้บริการเรือบรรทุกน้ำมัน

รายละเอียด	ปี 2564	ปี 2565	ปี 2566	ปี 2567
จำนวนเรือขนส่ง (ลำ)	6	6	3	3
ปริมาณการให้บริการสูงสุด (ตัน)	1,171,200	1,228,800	638,400	128,600 ¹
ปริมาณการให้บริการจริง (ตัน)	457,179	282,848	394,619	71,831
อัตราการให้บริการ (ร้อยละ,%)	39%	23%	62%	56%

หมายเหตุ: ¹ ปริมาณการให้บริการสูงสุด คำนวณจากการให้บริการ 8 เทียบต่อเดือน (ปริมาณการให้บริการสูงสุดดังกล่าว เป็นปริมาณสูงสุดสำหรับระยะเวลา 6 เดือนเท่านั้น ประมาณ 8 เทียบ/เดือน ปีละ 72 เทียบ)

เรือบรรทุกสินค้าและลำเลียงสินค้าทั่วไป



เรือ “เคทีพี 1” (KTP 1)



เรือ “เคทีพี 2” (KTP 2)



เรือ “พีพีเอ็น 1” (PPN 1)



เรือ “พีพีเอ็น 2” (PPN 2)



เรือ “พีพีเอ็น 3” (PPN 3)



เรือ “พีพีเอ็น 4” (PPN 4)



เรือ “พีพีเอ็น 5” (PPN 5)



เรือ “พีพีเอ็น 6” (PPN 6)



เรือ “พีพีเอ็น 7” (PPN 7)



เรือ “พีพีเอ็น 8” (PPN 8)



ความสามารถในการให้บริการและอัตราการให้บริการเรือบรรทุกสินค้าและลำเลียงสินค้าทั่วไป

รายละเอียด	ปี 2564	ปี 2565	ปี 2566	ปี 2567
จำนวนเรือขนส่ง (ลำ)	12	11	10	10
ปริมาณการให้บริการสูงสุด (ตัน)	1,564,800	1,456,800	1,324,400	331,100 ¹
ปริมาณการให้บริการจริง (ตัน)	571,692	505,619	412,013	92,332
อัตราการให้บริการ (ร้อยละ,%)	37%	35%	31%	28%

หมายเหตุ : ¹ ปริมาณการให้บริการสูงสุด คำนวณจากปริมาณการให้บริการสูงสุดดังกล่าว เป็นปริมาณสูงสุดสำหรับระยะเวลา 6 เดือนเท่านั้น

สิทธิประโยชน์ที่ได้รับการส่งเสริมการลงทุน

กลุ่มบริษัทได้รับสิทธิพิเศษทางภาษีตามพระราชบัญญัติส่งเสริมการลงทุน พ.ศ.2520 โดยการอนุมัติของคณะกรรมการส่งเสริมการลงทุนสำหรับการผลิตที่กำหนดไว้ในบัตรส่งเสริม ดังนี้

ในนามบริษัท นิว ไบโอดีเซล จำกัด (“NBD”)

ลำดับที่	(1)	(3)	(4)
เลขที่บัตร	65-0403-0-00-1-2	65-0407-0-00-1-2	65-0409-1-00-1-2
เพื่อส่งเสริมการลงทุนในกิจการ	ผลิตน้ำมันเมล็ดในปาล์ม	ผลิตน้ำมันปาล์มกึ่งบริสุทธิ์และน้ำมันปาล์มบริสุทธิ์	ผลิตไฟฟ้าจากก๊าซชีวภาพ
ชนิดผลิตภัณฑ์	น้ำมันเมล็ดในปาล์ม	น้ำมันปาล์มกึ่งบริสุทธิ์และน้ำมันปาล์มบริสุทธิ์	ไฟฟ้าจากก๊าซชีวภาพ
สิทธิภาษีที่ได้รับ 1. ได้รับยกเว้นภาษีเงินได้นิติบุคคลสำหรับกำไรสุทธิที่ได้จากการประกอบกิจการที่ได้รับการส่งเสริมรวมกันไม่เกินร้อยละ 100 (นับจากวันที่เริ่มมีรายได้จากการประกอบกิจการ)	8 ปี (รวมมูลค่าที่ได้รับยกเว้นไม่เกิน 14.93 ล้านบาท)	8 ปี (รวมมูลค่าที่ได้รับยกเว้นไม่เกิน 157.14 ล้านบาท)	8 ปี (รวมมูลค่าที่ได้รับยกเว้นไม่เกิน 46.00 ล้านบาท)
2. กรณีที่ประกอบกิจการขาดทุนในระหว่างเวลาได้รับยกเว้นภาษีเงินได้ จะได้รับอนุญาตให้นำผลขาดทุนประจำปีที่เกิดขึ้น ไปหักออกจากกำไรสุทธิที่เกิดขึ้นภายหลังระยะเวลาได้รับยกเว้นภาษีเงินได้นิติบุคคล มีกำหนดเวลาไม่เกิน 5 ปี นับแต่วันที่พ้นกำหนดเวลานั้น	ได้รับ	ได้รับ	ได้รับ
3. ได้รับยกเว้นไม่ต้องนำเงินปันผลจากกิจการที่ได้รับการส่งเสริมซึ่งได้รับยกเว้นภาษีเงินได้นิติบุคคลไปรวมคำนวณเพื่อเสียภาษีเงินได้ตลอดระยะเวลาที่ผู้ได้รับการส่งเสริมได้รับยกเว้นภาษีเงินได้นิติบุคคลนั้น	ได้รับ	ได้รับ	ได้รับ
4. ได้รับอนุญาตให้หักเงินลงทุนในการติดตั้งหรือก่อสร้างสิ่งอำนวยความสะดวก ร้อยละ 25 ของเงินลงทุนนอกเหนือไปจากการหักค่าเสื่อมราคาตามปกติ	ไม่ได้รับ	สิ้นสุด 1 พฤศจิกายน 2568	ไม่ได้รับ
วันที่อนุมัติการส่งเสริม	7 เมษายน 2565 (รับโอนกิจการ)	7 เมษายน 2565 (รับโอนกิจการ)	7 เมษายน 2565 (รับโอนกิจการ)
วันที่เริ่มมีรายได้จากการประกอบกิจการ	15 มกราคม 2558	2 พฤศจิกายน 2558	1 มกราคม 2566



ลำดับที่	(5)	(6)	(7)
เลขที่บัตร	65-0405-0-00-2-2	65-0406-0-00-2-2	65-0408-0-00-0-2
เพื่อส่งเสริมการลงทุนในกิจการ	ผลิตไบโอดีเซล	ผลิตไบโอดีเซล	ผลิตก๊าซไฟฟ้าชีวภาพ
ชนิดผลิตภัณฑ์	ไบโอดีเซล	ไบโอดีเซล	ไฟฟ้าจากก๊าซชีวภาพ
สิทธิภาษีที่ได้รับ			
1. ได้รับลดหย่อนภาษีเงินได้นิติบุคคลสำหรับกำไรสุทธิที่ได้จากการลงทุนในอัตราร้อยละ 50 ของอัตราปกติ (นับจากวันที่เริ่มมีรายได้จากการประกอบกิจการ)	13 ปี	13 ปี	13 ปี
2. กรณีที่ประกอบกิจการขาดทุนในระหว่างเวลาได้รับยกเว้นภาษีเงินได้ จะได้รับอนุญาตให้นำผลขาดทุนประจำปีที่เกิดขึ้น ไปหักออกจากกำไรสุทธิที่เกิดขึ้นภายหลังระยะเวลาได้รับยกเว้นภาษีเงินได้นิติบุคคล มีกำหนดเวลาไม่เกิน 5 ปี นับแต่วันที่พ้นกำหนดเวลานั้น	ได้รับ	ได้รับ	ได้รับ
3. ได้รับอนุญาตให้หักค่าขนส่ง ค่าไฟฟ้า และค่าประปาสองเท่าของค่าใช้จ่ายดังกล่าว	ได้รับ	ได้รับ	ได้รับ
4. ได้รับอนุญาตให้หักเงินลงทุนในการติดตั้งหรือก่อสร้างสิ่งอำนวยความสะดวกร้อยละ 25 ของเงินลงทุน นอกเหนือไปจากการหักค่าเสื่อมราคาตามปกติ	สิ้นสุด 10 ธันวาคม 2568	สิ้นสุด 12 พฤศจิกายน 2566	สิ้นสุด 30 มีนาคม 2567
วันที่อนุมัติการส่งเสริม	7 เมษายน 2565 (รับโอนกิจการ)	7 เมษายน 2565 (รับโอนกิจการ)	7 เมษายน 2565 (รับโอนกิจการ)
วันที่เริ่มมีรายได้จากการประกอบกิจการ	11 ธันวาคม 2558	13 พฤศจิกายน 2556	31 มีนาคม 2557

ในนามบริษัท พี.เค.มารีน อินเตอร์ดิง จำกัด (“PKM”)

ลำดับที่	(1)	(2)
เลขที่บัตร	64-0126-1-00-1-0	65-0506-1-00-1-0
เพื่อส่งเสริมการลงทุนในกิจการ	ขนถ่ายสินค้าสำหรับเรือบรรทุกสินค้า	ขนถ่ายสินค้าสำหรับเรือบรรทุกสินค้า
ชนิดกิจการ	ขนถ่ายสินค้าสำหรับเรือบรรทุกสินค้า	ขนถ่ายสินค้าสำหรับเรือบรรทุกสินค้า
สิทธิภาษีที่ได้รับ		
1. ได้รับยกเว้นภาษีเงินได้นิติบุคคลสำหรับกำไรสุทธิที่ได้จากการประกอบกิจการที่ได้รับการส่งเสริมรวมกันไม่เกินร้อยละ 100 ของเงินลงทุน (นับจากวันที่เริ่มมีรายได้จากการประกอบ)	5 ปี (รวมมูลค่าที่ได้รับยกเว้นไม่เกิน 127.00 ล้านบาท)	5 ปี (รวมมูลค่าที่ได้รับยกเว้นไม่เกิน 288.00 ล้านบาท)
2. กรณีที่ประกอบกิจการขาดทุนในระหว่างเวลาได้รับยกเว้นภาษีเงินได้ จะได้รับอนุญาตให้นำผลขาดทุนประจำปีที่เกิดขึ้น ไปหักออกจากกำไรสุทธิที่เกิดขึ้นภายหลังระยะเวลาได้รับยกเว้นภาษีเงินได้นิติบุคคล มีกำหนดเวลาไม่เกิน 5 ปี นับแต่วันที่พ้นกำหนดเวลานั้น	ได้รับ	ได้รับ

ลำดับที่	(1)	(2)
3. ได้รับยกเว้นไม่ต้องนำเงินปันผลจากกิจการที่ได้รับการส่งเสริมซึ่งได้รับยกเว้นภาษีเงินได้นิติบุคคลไปรวมคำนวณเพื่อเสียภาษีเงินได้ตลอดระยะเวลาที่ผู้ได้รับการส่งเสริมได้รับยกเว้นภาษีเงินได้นิติบุคคลนั้น	ได้รับ	ได้รับ
วันที่อนุมัติการส่งเสริม	31 สิงหาคม 2563	28 ธันวาคม 2564
วันที่เริ่มมีรายได้จากการประกอบกิจการ	ยังไม่เริ่มมีรายได้	ยังไม่เริ่มมีรายได้

ในนามบริษัท พี.ซี.มารีน (1992) จำกัด (“PCM”)

ลำดับที่	(1)	(2)	(3)
เลขที่บัตร	65-0227-1-00-1-2	65-0228-1-00-1-2	65-0229-0-00-0-2
เพื่อส่งเสริมการลงทุนในกิจการ	ขนส่งทางเรือ	ขนส่งทางเรือ	ขนส่งทางเรือ
ชนิดกิจการ	ขนส่งทางเรือ	ขนส่งทางเรือ	ขนส่งทางเรือ
สิทธิภาษีที่ได้รับ			
1. ได้รับยกเว้นภาษีเงินได้นิติบุคคลสำหรับกำไรสุทธิที่ได้จากการประกอบกิจการที่ได้รับการส่งเสริมรวมกันไม่เกินร้อยละ 100 ของเงินลงทุน (นับจากวันที่เริ่มมีรายได้จากการประกอบกิจการ)	8 ปี (รวมมูลค่าที่ได้รับยกเว้นไม่เกิน 39.52 ล้านบาท)	8 ปี (รวมมูลค่าที่ได้รับยกเว้นไม่เกิน 42.00 ล้านบาท)	7 ปี (รวมมูลค่าที่ได้รับยกเว้นไม่เกิน 148.34 ล้านบาท)
2. กรณีที่ประกอบกิจการขาดทุนในระหว่างเวลาได้รับยกเว้นภาษีเงินได้ จะได้รับอนุญาตให้นำผลขาดทุนประจำปีที่เกิดขึ้น ไปหักออกจากกำไรสุทธิที่เกิดขึ้นภายหลังระยะเวลาได้รับยกเว้นภาษีเงินได้นิติบุคคล มีกำหนดเวลาไม่เกิน 5 ปี นับแต่วันที่พ้น	ได้รับ	ได้รับ	ได้รับ
3. ได้รับยกเว้นไม่ต้องนำเงินปันผลจากกิจการที่ได้รับการส่งเสริมซึ่งได้รับยกเว้นภาษีเงินได้นิติบุคคลไปรวมคำนวณเพื่อเสียภาษีเงินได้ตลอดระยะเวลาที่ผู้ได้รับการส่งเสริมได้รับยกเว้นภาษีเงินได้นิติบุคคลนั้น	ได้รับ	ได้รับ	ได้รับ
วันที่อนุมัติการส่งเสริม	25 กุมภาพันธ์ 2565 (รับโอนกิจการ)	25 กุมภาพันธ์ 2565 (รับโอนกิจการ)	25 กุมภาพันธ์ 2565 (รับโอนกิจการ)
วันที่เริ่มมีรายได้จากการประกอบกิจการ	23 กันยายน 2559	21 มกราคม 2562	30 มิถุนายน 2555



ลำดับที่	(4)	(5)
เลขที่บัตร	65-0230-0-00-1-2	65-0231-0-00-1-2
เพื่อส่งเสริมการลงทุนในกิจการ	ขนส่งทางเรือ	ขนส่งทางเรือ
ชนิดกิจการ	ขนส่งทางเรือ	ขนส่งทางเรือ
สิทธิประโยชน์ที่ได้รับ		
1. ได้รับยกเว้นภาษีเงินได้นิติบุคคลสำหรับกำไรสุทธิที่ได้จากการประกอบกิจการที่ได้รับการส่งเสริมรวมกันไม่เกินร้อยละ 100 ของเงินลงทุน (นับจากวันที่เริ่มมีรายได้จากการประกอบกิจการ)	8 ปี (รวมมูลค่าที่ได้รับ ยกเว้นไม่เกิน 14.93 ล้านบาท)	8 ปี (รวมมูลค่าที่ได้รับ ยกเว้นไม่เกิน 66.00 ล้านบาท)
2. กรณีที่ประกอบกิจการขาดทุนในระหว่างเวลาได้รับยกเว้นภาษีเงินได้ จะได้รับอนุญาตให้นำผลขาดทุนประจำปีที่เกิดขึ้นไปหักออกจากกำไรสุทธิที่เกิดขึ้นภายหลังระยะเวลาได้รับยกเว้นภาษีเงินได้นิติบุคคล มีกำหนดเวลาไม่เกิน 5 ปี นับแต่วันที่พ้นกำหนดเวลานั้น	ได้รับ	ได้รับ
3. ได้รับยกเว้นไม่ต้องนำเงินปันผลจากกิจการที่ได้รับการส่งเสริมซึ่งได้รับยกเว้นภาษีเงินได้นิติบุคคลไปรวมคำนวณเพื่อเสียภาษีเงินได้ตลอดระยะเวลาที่ผู้ได้รับการส่งเสริมได้รับยกเว้นภาษีเงินได้นิติบุคคลนั้น	ได้รับ	ได้รับ
วันที่อนุมัติการส่งเสริม	25 กุมภาพันธ์ 2565 (รับโอนกิจการ)	25 กุมภาพันธ์ 2565 (รับโอนกิจการ)
วันที่เริ่มมีรายได้จากการประกอบกิจการ	30 มิถุนายน 2560	6 ธันวาคม 2563

การวิจัยและพัฒนา

กลุ่มบริษัทฯ เล็งเห็นถึงความสำคัญของการวิจัยและพัฒนา ในการสร้างมูลค่าเพิ่มให้กับผลิตภัณฑ์น้ำมันปาล์ม โดยพัฒนากระบวนการผลิตให้มีประสิทธิภาพ เพื่อเพิ่มโอกาสและขีดความสามารถในการแข่งขัน ซึ่งตลอดช่วงปีที่ผ่านมา ทางกลุ่มบริษัทฯ ยังคงดำเนินการมุ่งมั่นศึกษา และต่อยอดการวิจัย เพื่อพัฒนาผลิตภัณฑ์เพิ่มเติมในกลุ่มโอเลโอเคมีคัล (Oleochemicals) โดยทำการเปลี่ยนแปลงองค์ประกอบของน้ำมันปาล์มหรือไขมัน ด้วยความร่วมมือกับจากสถาบันวิจัย และมหาวิทยาลัย ชี้นำ ในการพัฒนาผลิตภัณฑ์ที่สามารถต่อยอดได้ในเชิงพาณิชย์ รวมถึงจัดการวัสดุที่เหลือจากกระบวนการผลิต เพื่อลดผลกระทบต่อสิ่งแวดล้อม หรือนำกลับมาใช้ซ้ำ ในกระบวนการผลิต ซึ่งปัจจุบันยังคงดำเนินการ ในการวิจัยต่าง ๆ อย่างต่อเนื่อง

และที่สำคัญกลุ่มบริษัทฯ ดำเนินการปรับปรุงกระบวนการผลิตให้มีประสิทธิภาพยิ่งขึ้น โดยนำระบบต่าง ๆ รวมทั้งเทคโนโลยีใหม่ เข้ามาใช้งานมากขึ้น เช่น ระบบบริหารการจัดการขนส่ง ระบบปรับปรุงป้อนรับน้ำเสียของโรงงาน (Biogas)

การตลาดและการแข่งขัน

กลุ่มลูกค้าเป้าหมาย

กลุ่มบริษัทสามารถจำแนกกลุ่มลูกค้าเป้าหมายตามประเภทสินค้าของกลุ่มบริษัท ได้ดังนี้

1) น้ำมันปาล์มดิบ

น้ำมันปาล์มดิบถูกนำไปใช้เป็นวัตถุดิบในอุตสาหกรรมต่อเนื่องหลายประเภท ได้แก่ อุตสาหกรรมอาหาร อุตสาหกรรมไบโอดีเซล และอุตสาหกรรมโอเลโอเคมีคัล โดยมีกลุ่มลูกค้าหลัก คือ ผู้จัดจำหน่าย (Trader) ที่ซื้อน้ำมันปาล์มดิบเพื่อนำไปจำหน่ายต่อ

2) น้ำมันปาล์มกึ่งบริสุทธิ์

น้ำมันปาล์มกึ่งบริสุทธิ์ถูกนำไปใช้เป็นวัตถุดิบในอุตสาหกรรมต่อเนื่องหลายประเภท ได้แก่ อุตสาหกรรมอาหาร อุตสาหกรรมไบโอดีเซล และอุตสาหกรรมโอเลโอเคมีคัล โดยมีกลุ่มลูกค้าหลัก คือ กลุ่มลูกค้าโรงงานผลิต ที่ต้องการนำน้ำมันปาล์มกึ่งบริสุทธิ์ไปใช้เป็นวัตถุดิบในการผลิตน้ำมันไบโอดีเซล และน้ำมันปาล์มโอเลอินเพื่อการบริโภค



3) น้ำมันไบโอดีเซล

กลุ่มลูกค้าหลักสำหรับผลิตภัณฑ์น้ำมันไบโอดีเซล ได้แก่ กลุ่มผู้ค้าน้ำมันเชื้อเพลิงตามพระราชบัญญัติการค้าน้ำมันเชื้อเพลิง พ.ศ.2543 มาตรา 7 หรือ “ผู้ค้าน้ำมันเชื้อเพลิงตามมาตรา 7” ซึ่งหมายถึง ผู้ค้าน้ำมันที่มีปริมาณการค้าน้ำมันเชื้อเพลิงแต่ละชนิดหรือรวมกันทุกชนิดปีละตั้งแต่ 100,000 เมตริกตัน หรือประมาณ 120 ล้านลิตรขึ้นไป หรือผู้ที่ทำการค้าก๊าซปิโตรเลียมเหลวปีละตั้งแต่ 50,000 เมตริกตันขึ้นไป ซึ่งส่วนใหญ่ล้วนแต่เป็นผู้ค้าน้ำมันรายใหญ่ของประเทศ (Major Oil) เพื่อนำไปผสมในน้ำมันดีเซลก่อนจำหน่ายต่อผ่านสถานีจำหน่ายน้ำมันเชื้อเพลิง

4) น้ำมันปาล์มโอเลอิน

กลุ่มลูกค้าน้ำมันปาล์มโอเลอินสามารถแบ่งตามประเภทผู้ใช้กลุ่มหลักได้ ดังนี้

- **กลุ่มอุตสาหกรรมการผลิต** กลุ่มผู้ประกอบการโรงงานผลิตอาหารขนาดใหญ่ จะสั่งซื้อน้ำมันปาล์มโอเลอินในปริมาณมากเพื่อนำไปใช้ในกระบวนการผลิต ซึ่งส่วนใหญ่จะเป็นการนำไปใช้ในขั้นตอนการทอดเพื่อให้ได้ผลิตภัณฑ์ที่มีคุณภาพตามต้องการ
- **กลุ่มลูกค้าภาคครัวเรือน** กลุ่มลูกค้าซึ่งดำเนินธุรกิจร้านอาหาร และร้านค้าทั่วไปทั่วประเทศ ซึ่งใช้น้ำมันปาล์มโอเลอินในการประกอบอาหาร โดยกลุ่มลูกค้าภาคครัวเรือนจะสั่งซื้อน้ำมันปาล์มโอเลอินในรูปแบบภาชนะบรรจุแบบต่างๆ ทั้งแบบขวด และแบบถุง ซึ่งแต่ละรูปแบบจะบรรจุน้ำมันปาล์มจำนวน 1 ลิตร

5) ผลพลอยได้จากการผลิต

กลุ่มลูกค้าที่ซื้อผลิตภัณฑ์ผลพลอยได้จากการผลิต ได้แก่ ลูกค้าที่ต้องการนำผลพลอยได้จากการผลิตเพื่อนำไปใช้ประโยชน์ในกระบวนการด้านต่างๆ เช่น นำไปเป็นเชื้อเพลิงชีวมวล ส่วนผสมในการแปรรูปอาหารสัตว์ การผลิตปุ๋ยหมัก เป็นต้น

นโยบายการกำหนดราคา

กลุ่มบริษัทพิจารณาราคาขายสินค้าโดยอิงจากราคาประกาศของหน่วยงานภาครัฐสำหรับราคาขายน้ำมันไบโอดีเซลและน้ำมันปาล์มโอเลอินเพื่อการบริโภค และอิงจากราคาตลาดสำหรับผลิตภัณฑ์อื่นๆ ตลอดจนปัจจัยภายนอกที่อาจส่งผลกระทบต่อการปรับขึ้นลงของราคาสินค้า เช่น ความผันผวนของต้นทุนวัตถุดิบ โดยเป็นรูปแบบการกำหนดราคาโดยอ้างอิงจากราคาซื้อขาย ณ ราคาของวันนั้นๆ เป็นเกณฑ์ (Spot Price) และจะเป็นไปตามนโยบายกำหนดราคาสินค้าจากหลักเกณฑ์ราคาต้นทุนของผลิตภัณฑ์บวกอัตรากำไรส่วนเพิ่ม (Cost Plus Margin) ที่ได้กำหนดไว้ ยกเว้นน้ำมันปาล์มโอเลอินเพื่อการบริโภคที่บรรจุแบบขวดและแบบถุง ซึ่งจะถูกบังคับเรื่องการกำหนดราคาขายจากกรมการค้าภายใน (ค.น.) นอกจากนี้ ในส่วนของรายได้จากการให้บริการ กลุ่มบริษัทมีการกำหนดราคาในลักษณะการบวกกำไรส่วนเพิ่มจากต้นทุนและค่าใช้จ่ายในการให้บริการขนส่ง (Cost Plus Pricing) และเปรียบเทียบกับราคาตลาด เพื่อให้อัตราค่าบริการขนส่งสินค้าอยู่ในระดับที่เหมาะสม ทั้งนี้ ในการกำหนดอัตราค่าบริการขนส่งสินค้า กลุ่มบริษัทและลูกค้าจะตกลงกันไว้ในสัญญาว่าจ้าง โดยกำหนดอัตราค่าบริการขนส่งในลักษณะช่วงราคาที่สามารปรับเพิ่มขึ้นหรือลดลงตามราคาขายปลีกน้ำมันเชื้อเพลิงซึ่งเป็นต้นทุนหลักของการขนส่งสินค้า เพื่อให้อัตราค่าบริการขนส่งสินค้ามีความเหมาะสมและเป็นธรรมกับกลุ่มบริษัทและกับลูกค้า

การจำหน่ายและช่องทางการจำหน่าย

น้ำมันปาล์มดิบ (CPO และ CPKO) และน้ำมันปาล์มกึ่งบริสุทธิ์ (RBDPO และ RBDPKO) สำหรับช่องทางการจัดจำหน่ายน้ำมันปาล์มดิบและน้ำมันปาล์มกึ่งบริสุทธิ์ จะเป็นการจำหน่ายผลิตภัณฑ์ให้แก่ลูกค้าในประเทศผ่านทีมฝ่ายขายซึ่งจะทำหน้าที่ติดต่อและนำเสนอผลิตภัณฑ์ให้แก่ลูกค้าโดยตรงทั้งลูกค้าเดิม ลูกค้ารายใหม่ และลูกค้ากลุ่มเป้าหมายอย่างสม่ำเสมอเพื่อเจรจาเกี่ยวกับรายการสินค้าที่จะซื้อขาย เงื่อนไขการชำระราคา และปริมาณสินค้าที่ลูกค้าต้องการ ซึ่งในการขายสินค้ากลุ่มบริษัทจะจัดส่งสินค้าให้ถึงโรงงานลูกค้า หรือให้ลูกค้ามารับสินค้าที่หน้าโรงงาน ซึ่งลูกค้าส่วนใหญ่จะเป็นผู้ประกอบการในอุตสาหกรรมมายาวนานที่ใช้น้ำมันปาล์มเป็นวัตถุดิบ และมีการติดต่อซื้อขายกับกลุ่มบริษัทอย่างสม่ำเสมอ



ในส่วนของการจำหน่ายผลิตภัณฑ์ให้กับลูกค้าต่างประเทศ ปัจจุบันบริษัทมีการขายสินค้าให้แก่บริษัทโบรคเกอร์ในต่างประเทศ ซึ่งประกอบธุรกิจจัดซื้อสินค้าโภคภัณฑ์เพื่อไปจำหน่ายต่อในปริมาณมากให้กับลูกค้าในประเทศต่างๆ อาทิ มาเลเซีย อินเดีย จีน ยุโรป เป็นต้น โดยปัจจุบันบริษัทมีการติดต่อค้าขายกับบริษัทโบรคเกอร์ในต่างประเทศเป็นประจำจำนวน 2 ราย โดยในการติดต่อและเจรจาซื้อขาย ฝ่ายขายของบริษัทจะเป็นผู้รับผิดชอบในการเจรจา ต่อบริษัท และข้อกำหนดอื่น ๆ ที่เกี่ยวข้อง โดยการติดต่อผ่านช่องทางออนไลน์หรืออีเมล

น้ำมันไบโอดีเซล (B100) สำหรับช่องทางการจัดจำหน่ายน้ำมันไบโอดีเซลของบริษัทนั้น จะเป็นรูปแบบของการเข้าร่วมประมูลสัญญาการจัดส่งน้ำมันไบโอดีเซลกับลูกค้า โดยลูกค้าแต่ละรายจะแจ้งมายังบริษัทเพื่อเชิญเข้าร่วมประมูลสัญญาดังกล่าว ซึ่งลูกค้าแต่ละรายจะมีช่วงเวลาในการเรียกประมูลแตกต่างกันขึ้นอยู่กับนโยบายการสั่งซื้อของลูกค้าแต่ละราย

น้ำมันปาล์มโอเลอิน (RBDOL) บริษัทจำหน่ายน้ำมันปาล์มโอเลอินโดยตรงไปยังลูกค้าทั้งกลุ่มลูกค้าอุตสาหกรรมการผลิตและกลุ่มลูกค้าภาคครัวเรือน ได้แก่ ร้านอาหาร ร้านจำหน่ายสินค้าอุปโภคบริโภคทั่วไปทั่วประเทศ โดยเป็นการขายให้กับผู้ค้าส่งรายใหญ่ เช่น ยี่เป็ด และห้างสรรพสินค้าในพื้นที่ ทั้งนี้ ในปัจจุบันมีการเพิ่มช่องทางการจัดจำหน่ายผ่านออนไลน์เพื่อเป็นช่องทางเข้าถึงผู้บริโภคมากขึ้น รวมทั้งเพื่อเป็นการสร้างภาพจำในตราสินค้า “วินทิพย์” แก่ผู้บริโภค

บริษัทมีรายได้จากการจำหน่ายภายในประเทศ และการส่งออกต่างประเทศในปี 2564 ปี 2565 ปี 2566 และปี 2567 ดังตาราง

รายได้จากการขาย	ปี 2564	ปี 2565	ปี 2566	ปี 2567
จำหน่ายในประเทศ	60.02%	49.02%	63.67%	67.42%
ส่งออกต่างประเทศ	39.98%	50.98%	36.33%	32.58%
รวมรายได้จากการขาย	100.00%	100.00%	100.00%	100.00%

การโฆษณาและประชาสัมพันธ์

กลุ่มบริษัทมีการใช้ช่องทางการสื่อสารออนไลน์ผ่านทางเว็บไซต์ และ Facebook Fan page ในการให้ข้อมูลข่าวสารจะมีรายละเอียดเกี่ยวกับผลิตภัณฑ์และการให้บริการ โดยกลุ่มบริษัทสามารถส่งตัวอย่างผลิตภัณฑ์ให้แก่ลูกค้าเพื่อทดสอบคุณภาพก่อนตัดสินใจซื้อผลิตภัณฑ์ทุกประเภท นอกจากนี้ กลุ่มบริษัทยังมีนโยบายการเข้าพบลูกค้าเป็นประจำ เพื่อรักษาความสัมพันธ์ที่ดีต่อกันในระยะยาว โดยผู้บริหารและทีมงานจะเข้าไปพบปะเพื่อแลกเปลี่ยนข้อมูลข่าวสาร รับฟังความคิดเห็นจากลูกค้าอย่างใกล้ชิด และนำคำแนะนำที่ได้รับกลับมาปรับปรุงพัฒนาผลิตภัณฑ์ให้สอดคล้องกับความต้องการของลูกค้าให้มากขึ้น

ภาวะอุตสาหกรรมและการแข่งขัน

ภาพรวมอุตสาหกรรมน้ำมันปาล์ม

ผลผลิตปาล์มเป็นสินค้าทางเกษตรที่สามารถนำไปใช้ประโยชน์ได้ในหลายอุตสาหกรรม อาทิ นำมาสกัดเป็นน้ำมันปาล์มดิบ น้ำมันปาล์มโอเลอิน และน้ำมันไบโอดีเซล นอกจากนี้ยังเป็นวัตถุดิบในอุตสาหกรรมอาหาร เช่น การผลิตเนยเทียม เป็นต้น ผลผลิตปาล์มมีกลไกราคาทางตลาด ซึ่งจะถูกกำหนดจากอุปสงค์ (Demand) และอุปทาน (Supply) โดยมีแรงหนุนจากพื้นที่ในการเพาะปลูกที่มีจำนวนเพิ่มมากขึ้น ราคาผลปาล์มที่มีราคาสูงขึ้นเป็นปัจจัยที่จูงใจให้กับเกษตรกรในการเก็บเกี่ยว ในส่วนของแรงหนุนฝั่งอุปสงค์ มีความต้องการใช้น้ำมันปาล์มในกลุ่มอุตสาหกรรมต่างๆ ทั้งในประเทศและต่างประเทศซึ่งมีผลการขยายตัวเพิ่มขึ้นจากวิกฤตความมั่นคงทางด้านอาหารที่ได้รับผลกระทบมาจากสถานการณ์โรคระบาดโควิด 19 และสถานการณ์สงครามระหว่างประเทศรัสเซียกับยูเครน

ปริมาณน้ำมันปาล์มโลก

1. ปริมาณน้ำมันปาล์มโลก

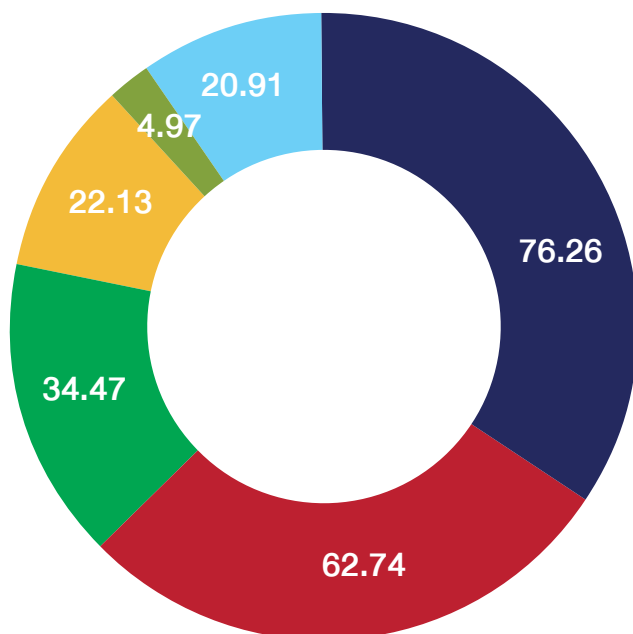

ปริมาณน้ำมันพืชทั่วโลก ปี 2567
(หน่วย : ล้านตัน)

- Plam Oil
- Soybean Oil
- Rapeseed Oil
- Sunflower Oil
- Cotton Oil
- Others Oil

ที่มา : United States Department of Agriculture (USDA)

กระทรวงเกษตรสหรัฐอเมริกาประมาณการปริมาณน้ำมันพืชทั่วโลกในปี 2567 ไว้ที่ 221.48 ล้านตัน เติบโตจากปี 2566 รว 2.16% โดยน้ำมันปาล์มมีปริมาณอยู่ที่ 76.26 ล้านตัน ซึ่งเป็นน้ำมันพืชที่มีการผลิตรวมไปถึงการบริโภคมากที่สุดในโลกคิดเป็นสัดส่วนถึง 34% ขณะที่น้ำมันถั่วเหลืองมีปริมาณ 62.74 ล้านตัน คิดเป็น 28% น้ำมันผักกาดก้านขาวหรือคาโนลา มีปริมาณ 34.47 ล้านตัน คิดเป็น 16% และน้ำมันพืชชนิดอื่น ๆ อีก 48.01 ล้านตัน หรือคิดเป็น 22% ตามลำดับ ซึ่งภาพรวมน้ำมันปาล์มขยายตัวลดลงเล็กน้อยราว -0.48% จากปี 2566 จากอิทธิพลของเอลนีโญในช่วงต้นปี 2567 เกิดความแห้งแล้งในภูมิภาคเอเชียส่งผลให้ผลผลิตปาล์มลดลง ทั้งนี้ยังได้รับผลกระทบจากฝนที่ตกหนักและเกิดน้ำท่วมขังในประเทศมาเลเซียและภาคใต้ของ ประเทศไทย อันเป็นอุปสรรคต่อการเก็บเกี่ยวผลปาล์มน้ำมัน

ตารางที่ 1 แสดงปริมาณการผลิต ส่งออก และนำเข้าน้ำมันปาล์มของแต่ละประเทศในปี 2567

ประเทศ	ผลิต	สัดส่วน (%)	ส่งออก	สัดส่วน (%)
อินโดนีเซีย	43.00	56%	22.27	50%
มาเลเซีย	19.34	25%	16.90	38%
ไทย	3.60	5%	0.86	2%
อื่น ๆ	10.32	14%	4.77	10%
รวมทั้งสิ้น	76.26	100.00%	44.80	100.00%

ที่มา : ปรับปรุงจาก United States Department of Agriculture, Malaysia Palm Oil Board และ กรมการค้าภายใน



2. จำนวนพื้นที่เพาะปลูกปาล์มน้ำมันในประเทศ

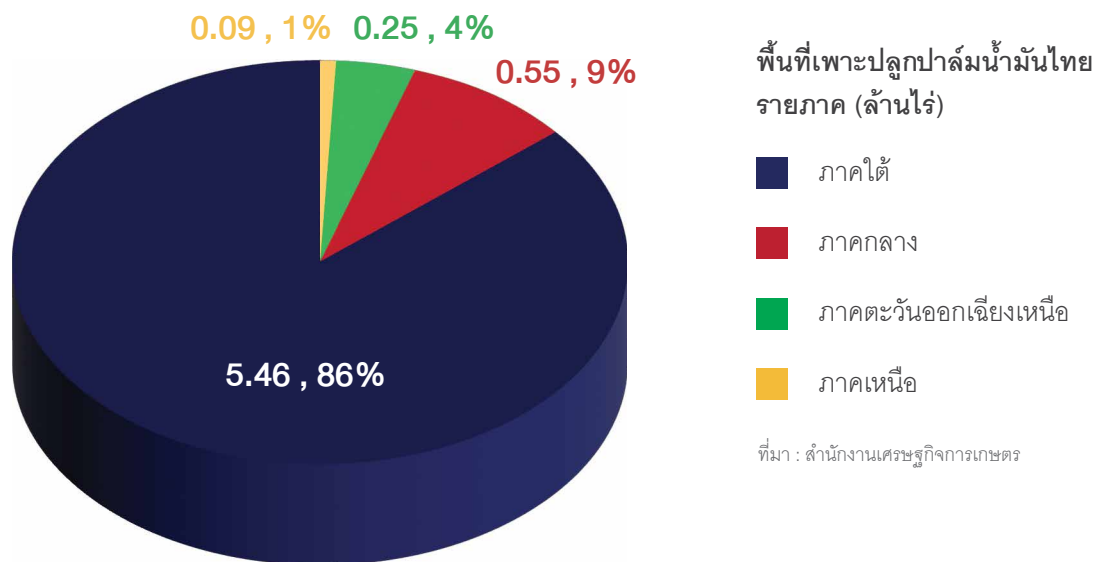

พื้นที่เพาะปลูกปาล์มน้ำมันไทย รายจังหวัด (ล้านไร่)

2.26% CAGR : 2562-2567

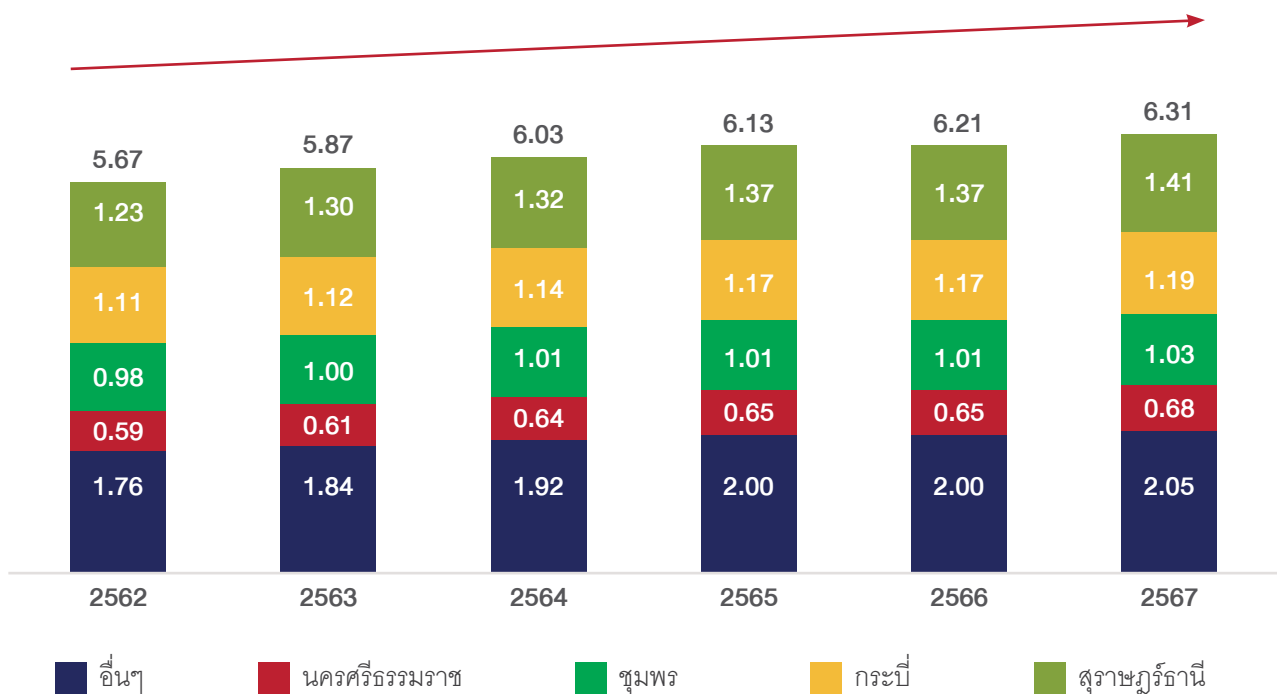



ในปี 2567 พื้นที่เพาะปลูกปาล์มน้ำมันของไทย (เนื้อที่ให้ผล) มีจำนวนประมาณ 6,343,383 ไร่ คิดเป็น 2.14% จากปี 2566 และเมื่อพิจารณาตั้งแต่ปี 2562 พบว่า พื้นที่เพาะปลูกปาล์มน้ำมันเพิ่มขึ้นต่อเนื่องทุกปี เฉลี่ย 2.26% จากการขยายพื้นที่เพาะปลูกของเกษตรกรทั้งการปลูกแทนยางพารา หรือรวมไปพื้นที่การเกษตรอื่นๆ สอดคล้องตามนโยบายภาครัฐที่ส่งเสริมให้เกษตรกรขยายพื้นที่เพาะปลูกปาล์มน้ำมัน 10 ล้านไร่ ภายในปี 2572 โดยเฉพาะบริเวณภาคตะวันออกเชิงเหิน ซึ่งตั้งแต่ปี 2562-2567 จำนวนพื้นที่เพาะปลูกปาล์มน้ำมันในภาคตะวันออกเชิงเหินขยายตัวเพิ่มขึ้นอย่างต่อเนื่องทุกปี เฉลี่ยปีละ 4.40% นอกจากนี้ด้วยการกำกับดูแลของภาครัฐ โดยคณะกรรมการนโยบายปาล์มแห่งชาติ (กนป.) ร่วมด้วยกระทรวงอุตสาหกรรม กรมการค้าภายใน (กระทรวงพาณิชย์) รวมไปถึงหน่วยงานที่เกี่ยวข้องได้สร้างเสถียรภาพให้กับห่วงโซ่อุปทาน ตั้งแต่การออกนโยบายและแผนพัฒนาปาล์มน้ำมัน อันสนับสนุนให้เกิดความต้องการใช้น้ำมันปาล์มในการบริโภคและอุปโภคทั้งในอุตสาหกรรมอาหาร พลังงาน และโอเลโอเคมีคอล อาทิ มาตรการส่งเสริมการขับเคลื่อนการเพิ่มมูลค่าปาล์มน้ำมันและน้ำมันปาล์ม โดยเพิ่มมูลค่า 8 ผลิตภัณฑ์ที่มีการผลิตจากน้ำมันปาล์ม ได้แก่ ผลิตภัณฑ์สารหล่อลื่นพื้นฐาน (Base Oil) น้ำมันหม้อแปลงไฟฟ้าชีวภาพ (Bio-Transformer Oil) สารซักล้างที่เป็นมิตรต่อสิ่งแวดล้อม (สารตั้งต้น MES: Methyl Ester Sulfonate) น้ำมันหล่อลื่นและจาระบีชีวภาพ (Pesticides/Insecticides) น้ำมันเชื้อเพลิงชีวภาพกรีนดีเซล (Bio Hydrogenated Diesel : BHD) และน้ำมันเชื้อเพลิงอากาศยานชีวภาพไบโोजิต (Bio-jet Fuels) ซึ่งผลักดันให้ราคาผลปาล์มสดและน้ำมันปาล์มดิบมีความต้องการในตลาดและมีราคาสูง จึงจูงใจเกษตรกรให้หันมาปลูกปาล์มมากขึ้น ซึ่งพื้นที่ส่วนใหญ่ของการปลูกปาล์มน้ำมันอยู่ในภาคใต้เป็นหลัก โดยมีพื้นที่ประมาณ 5,461,170 ไร่ คิดเป็น 86% เพิ่มขึ้นต่อเนื่องจากปี 2562-2567 รวบรวม 2.26% ต่อปี ซึ่งหากพิจารณาในรายละเอียด พบว่า จังหวัดสุราษฎร์ธานี ปลูกปาล์มน้ำมันมากที่สุดในประเทศ อยู่ที่ 1,407,484 ไร่ หรือ คิดเป็น 22% รองลงมา คือ จังหวัดกระบี่ มีเนื้อที่ 1,189,674 ไร่ คิดเป็น 19% จังหวัดชุมพร มีเนื้อที่ 1,025,214 ไร่ คิดเป็น 16% จังหวัดนครศรีธรรมราช มีเนื้อที่ 675,969 ไร่ คิดเป็น 11% และจังหวัดอื่นๆ อีก 2,045,042 ไร่ คิดเป็น 32% ตามลำดับ

3. ปริมาณผลปาล์มน้ำมันในประเทศ

ปริมาณผลผลิตปาล์มน้ำมัน ณ ปี 2567 (หน่วย : ล้านตัน)

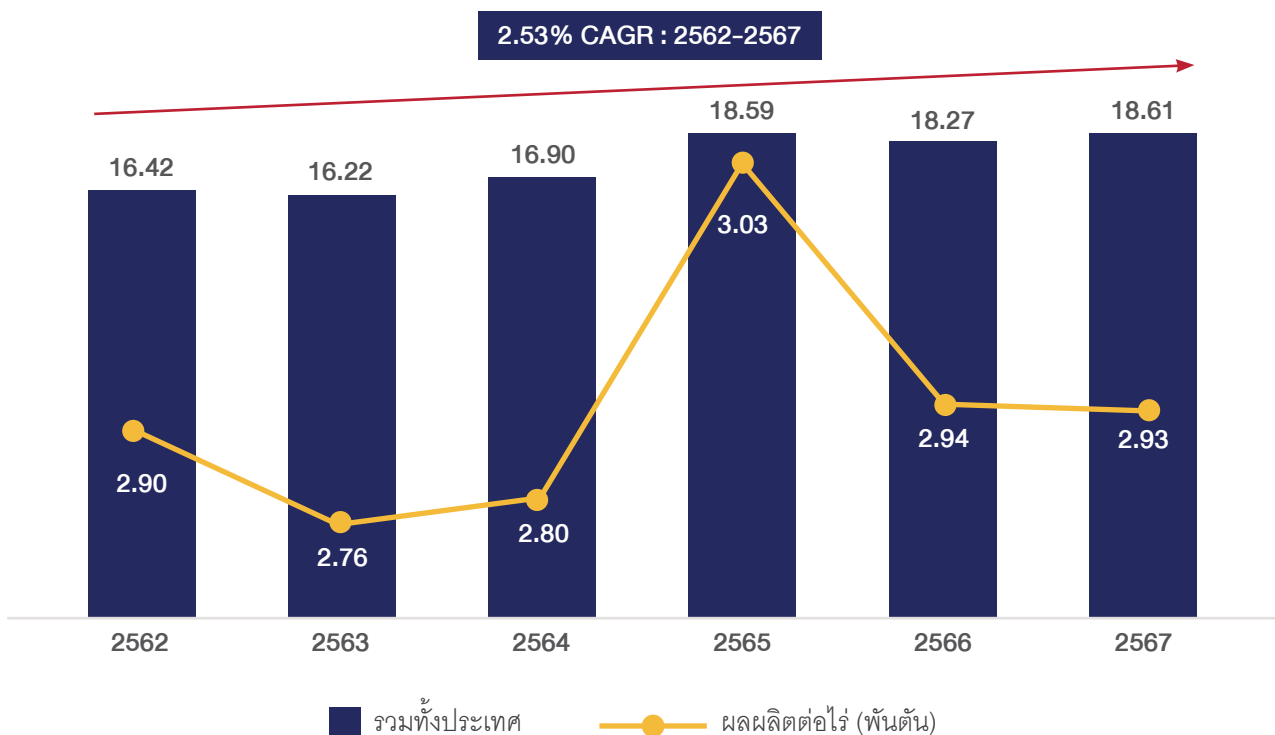

ที่มา : สำนักงานเศรษฐกิจการเกษตร



ในปี 2567 นั้น สำนักงานเศรษฐกิจการเกษตรประมาณผลผลิตปาล์มน้ำมันอยู่ที่ 18.61 ล้านตัน เพิ่มขึ้นจากปี 2566 ที่ 1.82% หากพิจารณาในรายละเอียด พบว่า ตั้งแต่ปี 2562-2567 ปริมาณผลผลิตปาล์มน้ำมันเพิ่มขึ้นเฉลี่ยปีละ 2.53% สอดคล้องตามการขยายพื้นที่การเพาะปลูก แม้ในปี 2567 นั้นปริมาณผลผลิตต่อไร่ลดลงเล็กน้อย จากอิทธิพลจาก El Nino ในช่วงต้นปี รวมไปถึงภัยแล้งในช่วงปลายปี 2567 ที่ค่อนข้างรุนแรง อันส่งผลให้ผลผลิตปาล์มน้ำมันที่ออกสู่ตลาดนั้นลดลง อย่างไรก็ตาม ในไตรมาสที่ 2 ผลผลิตปาล์มน้ำมันกลับมีปริมาณสูงกว่าปกติ โดยมีปริมาณ 6.61 ล้านตัน หรือเติบโต 53.34% เมื่อเปรียบเทียบกับช่วงเดียวกันของปี 2566 จากปริมาณน้ำฝนที่เพิ่มสูงขึ้นในไตรมาสก่อนหน้าพร้อมกับเป็น Peak Season ของผลผลิตปาล์มน้ำมันในประเทศไทย ส่งผลให้ปริมาณปาล์มน้ำมันภาพรวมของประเทศไทย ณ ปี 2567 เพิ่มขึ้นเล็กน้อย

ราคาซื้อขายผลปาล์มสด

ราคาซื้อขายผลปาล์มสดเฉลี่ยรายวัน คุณภาพเปอร์เซ็นต์น้ำมัน (18%) (หน่วย : บาทต่อกิโลกรัม)
ตั้งแต่ มกราคม 2562 - ธันวาคม 2567

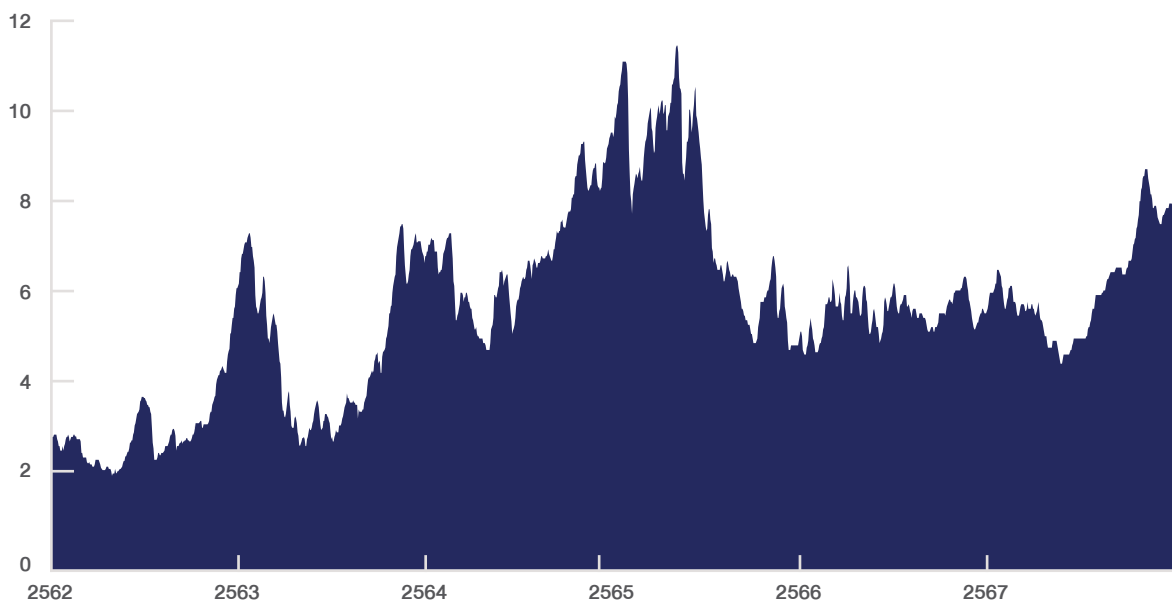

ที่มา : กรมการค้าภายในและธนาคารแห่งประเทศไทย

ราคาในการซื้อขายผลปาล์มสดมีการกำหนดราคาโดยคณะกรรมการกลางว่าด้วยราคาสินค้าและบริการ (กกร.) ซึ่งกำหนดราคาซื้อขายจะเฝ้าติดตามเปอร์เซ็นต์ของน้ำมันปาล์มที่ได้ตกลงรับซื้อในแต่ละช่วง โดยปัจจุบันมีการกำหนดราคาสำหรับโรงงานสกัดน้ำมันปาล์มดิบในการซื้อขายผลปาล์มสดจากเกษตรกรที่มีสัดส่วนน้ำมันปาล์มดิบที่ 18% ขึ้นไป ซึ่งในปี 2567 พบว่า ราคาเฉลี่ยอยู่ที่ 6.20 บาทต่อกิโลกรัม สูงกว่าปี 2566 ที่ 10.22% ซึ่งหากพิจารณาตั้งแต่ปี 2562-2567 พบว่า ระดับราคาเพิ่มขึ้นเฉลี่ย 15.23% ซึ่งแต่ละระดับสูงสุดในปี 2565 ที่ราคา 12.10 บาทต่อกิโลกรัม โดยในปี 2567 ณ ไตรมาสที่ 1 ระดับราคาทรงตัวอยู่ที่ 5.10-7.10 บาทต่อกิโลกรัม จากอิทธิพลของ El Nino ที่ส่งผลให้ผลผลิตปาล์มสดลดลง กลับกัน ในไตรมาสที่ 2 พบว่า ระดับราคาผลผลิตปาล์มสดอยู่ที่ 4.10-6.40 บาทต่อกิโลกรัม เนื่องจากผลผลิตปาล์มสดออกสู่ตลาดกว่า 6.61 ล้านตัน สูงกว่าช่วงเดียวกันของปี 2566 ถึง 53.34% ซึ่ง ณ ขณะนั้นภาครัฐได้ปรับราคาซื้อขายผลปาล์มน้ำมันให้สูงขึ้น โดยให้ผู้ประกอบการโรงสกัดรับซื้อในราคาไม่ต่ำกว่า กิโลกรัม ละ 4.50 บาท หลังจากนั้นราคาได้ปรับตัวสูงขึ้นมาต่อเนื่อง โดยในไตรมาสที่ 3 อยู่ที่ 4.80-7.30 บาทต่อกิโลกรัม และสู่ระดับสูงสุดในไตรมาสที่ 4 อยู่ที่ 6.20-9.20 บาทต่อกิโลกรัม จากช่วงฤดูการและภัยแล้งที่ส่งผลให้ปริมาณผลผลิตปาล์มสดและคุณภาพของผลผลิตปาล์มสดลดลง นอกจากนี้ยังได้รับผลกระทบจากฝนที่ตกหนักบริเวณภาคใต้ของประเทศไทยหลายพื้นที่ ส่งผลให้ปาล์มเกิดน้ำท่วมขังส่งผลให้เกิดอุปสรรคต่อการเก็บเกี่ยวผลผลิตปาล์มน้ำมัน



ราคาซื้อขายน้ำมันปาล์มดิบเฉลี่ย

ราคาน้ำมันปาล์มดิบในประเทศเทียบกับตลาดโลก (หน่วย : บาทต่อกิโลกรัม)
ตั้งแต่ มกราคม 2562 - ธันวาคม 2567

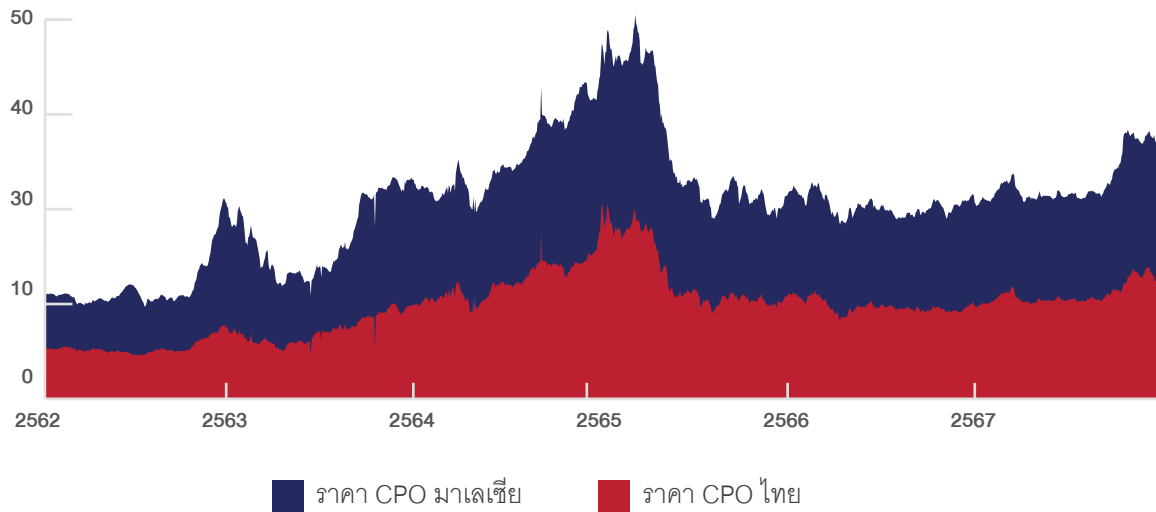

ที่มา : กรมการค้าภายใน และ MPOB daily Malaysia prices of crude palm oil

ราคาซื้อขายน้ำมันปาล์มดิบจะพิจารณาจากต้นทุนวัตถุดิบ (ผลปาล์มสดในประเทศ) และทิศทางราคาน้ำมันปาล์มดิบในตลาดโลก ซึ่งในสภาวะปกติการขายน้ำมันปาล์มดิบหรือการส่งออกทั้งในประเทศและต่างประเทศ มีการกำหนดราคาซื้อขายในตลาดมาเลเซียเป็นหลัก เนื่องจากเป็นหนึ่งในประเทศที่มีแหล่งผลิตน้ำมันปาล์มที่ใหญ่ที่สุด และมีบทบาทสำคัญในการส่งออกน้ำมันปาล์มในตลาดโลก อย่างไรก็ตาม ในประเทศไทยนั้นน้ำมันปาล์มดิบได้ถูกจัดให้เป็นสินค้าควบคุมการนำเข้า และมีหน่วยงานจากภาครัฐ โดยเฉพาะ คณะกรรมการนโยบายปาล์มแห่งชาติ (กนป.) ได้เข้ามากำกับดูแลเพื่อสร้างเสถียรภาพให้กับห่วงโซ่การผลิต ส่งผลให้บางช่วงราคาน้ำมันปาล์มดิบในประเทศมีการเคลื่อนไหวต่างจากราคาตลาดที่มาเลเซีย โดยในช่วงปี 2558 – 2564 มีการแทรกแซงราคาจากภาครัฐบาลผ่านนโยบายต่างๆ เช่น การเพิ่ม-ลดอัตราค่าธรรมเนียมน้ำมันปาล์มในไบโอดีเซล การรับซื้อน้ำมันปาล์มดิบจากการไฟฟ้าฝ่ายผลิตแห่งประเทศไทย รวมถึงการแข่งขันของโรงงานสกัดเอง ทั้งนี้แนวโน้มราคาน้ำมันปาล์มดิบของประเทศไทยและประเทศมาเลเซียยังคงมีแนวโน้มไปในทิศทางเดียวกันโดยความผันผวนของราคาน้ำมันปาล์มดิบนั้นจะขึ้นอยู่กับปัจจัยต่างๆ เช่น ความไม่แน่นอนของปริมาณผลปาล์ม สภาพอากาศ ภาวะเศรษฐกิจ อุปสงค์และอุปทานของน้ำมันปาล์ม ความผันผวนของราคาน้ำมันดิบในตลาดโลก เป็นต้น

ซึ่งในปี 2567 พบว่า ราคาน้ำมันปาล์มดิบของไทยนั้นเฉลี่ยอยู่ที่ 35.51 บาท/กก. สูงกว่าปี 2566 ถึง 13.53% และเติบโตเฉลี่ยจากปี 2562-2567 ที่ 14.26% ต่อปี โดยในไตรมาสที่ 1 เห็นได้ชัดว่า ระดับราคาน้ำมันปาล์มดิบของไทยปรับตัวตามต้นทุนของวัตถุดิบภายในประเทศเป็นหลัก ซึ่ง ณ ขณะนั้นปาล์มน้ำมันไทยได้รับอิทธิพลจาก El Nino ส่งผลให้ผลผลิตปาล์มสดมีปริมาณน้อยกว่าก่อนสถานการณ์จะดีขึ้นในไตรมาสถัดไป ซึ่ง ในช่วงปลายไตรมาสที่ 3 ถึงสิ้นปี 2567 นั้น ด้วยภาวะแล้งที่เกิดขึ้นภายในประเทศที่กระทบต่อปริมาณผลผลิตและคุณภาพของปาล์มน้ำมันที่ลดลง รวมไปถึงการปรับตัวขึ้นของระดับราคาน้ำมันปาล์มดิบในตลาดโลกจากการที่อินโดนีเซียยืนยันที่จะเพิ่มการผลิตไบโอดีเซลในน้ำมันดีเซลที่สัดส่วน 40% ในต้นปี 2568 โดยส่งผลให้ตลาดกังวลเกี่ยวกับปริมาณน้ำมันปาล์มดิบที่ออกสู่ตลาดลดลง เช่นเดียวกันกับผลผลิตปาล์มสดของมาเลเซียที่ปรับตัวลดลงต่อเนื่องตั้งแต่ปลายไตรมาสที่ 2 จากปัจจัยดังกล่าวข้างต้นส่งผลให้ระดับราคาน้ำมันปาล์มดิบในประเทศนั้นปรับตัวสูงขึ้นอย่างรวดเร็ว โดยสูงสุดที่ 47.50 บาทต่อกิโลกรัม ขณะที่ราคาน้ำมันปาล์มดิบมาเลเซียอยู่ที่ 5,195 ริงกิตต่อตัน หรือราว 41.94 บาทต่อกิโลกรัม (ไม่รวมภาษีส่งออก) อย่างไรก็ตาม ณ เดือนธันวาคม 2567 ระดับราคาน้ำมันปาล์มดิบในประเทศนั้นยังทรงตัวเหนือกว่า 41 บาทต่อกิโลกรัมจากต้นทุนวัตถุดิบ ขณะที่ราคาน้ำมันปาล์มดิบมาเลเซียนั้นปรับตัวลดลง

ปริมาณผลผลิตน้ำมันปาล์มดิบและการใช้น้ำมันปาล์มดิบในประเทศ

ปริมาณการผลิตน้ำมันปาล์มดิบและการใช้น้ำมันปาล์มดิบภายในประเทศ (หน่วย : ล้านตัน)

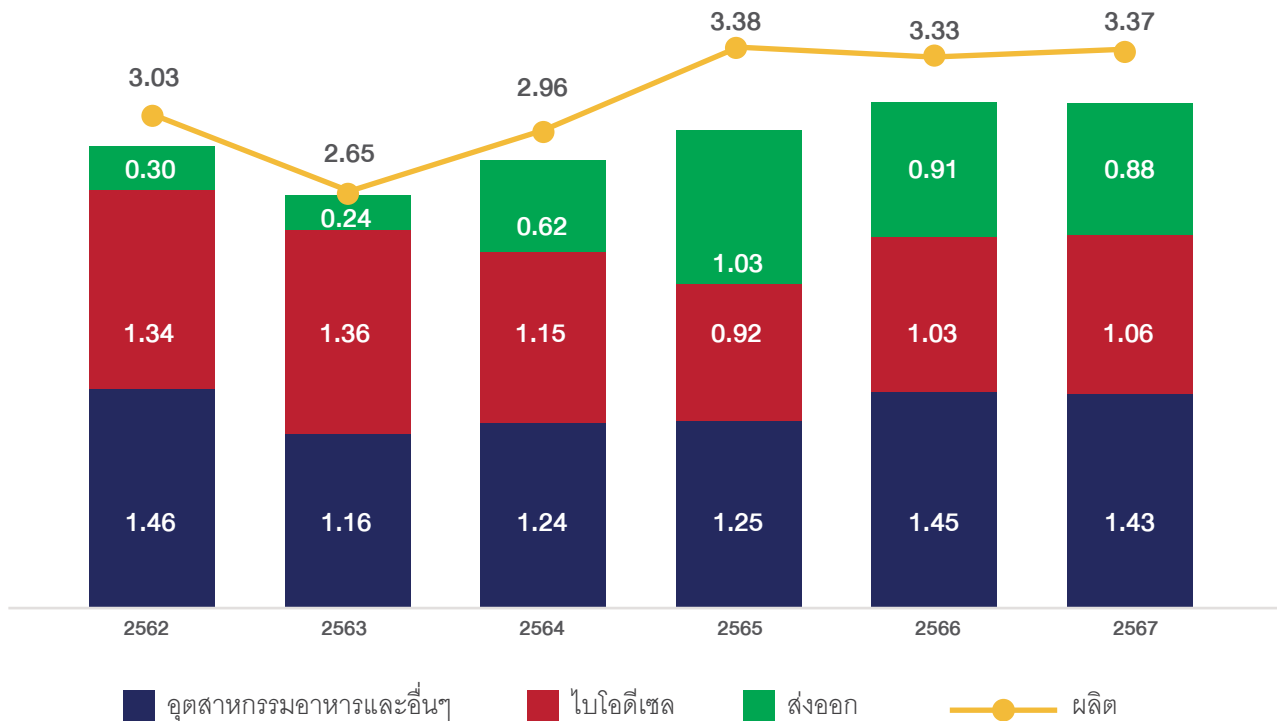

ที่มา : ประกาศคณะกรรมการกลางว่าด้วยราคาสินค้าและบริการ (กกร.) สำนักงานส่งเสริมการค้าสินค้าเกษตร กรมการค้าภายใน

จากข้อมูลสำนักงานเศรษฐกิจการเกษตร และกรมการค้าภายใน กระทรวงพาณิชย์ ได้รายงานปริมาณผลผลิตน้ำมันปาล์มดิบและการใช้น้ำมันปาล์มดิบในประเทศพบว่าในปี 2567 มีการผลิตน้ำมันปาล์มดิบอยู่ที่ 3.37 ล้านตัน เพิ่มขึ้นเล็กน้อยจากปี 2566 รว 1.35% ซึ่ง โดยมีเปอร์เซ็นต์น้ำมันที่ได้รับที่เฉลี่ย 17.76% ลดลงจากปี 2566 เนื่องจากผลผลิตปาล์มน้ำมันที่ออกสู่ตลาดในช่วงไตรมาสที่ 2 นั้นแม้มีจำนวนมากแต่คุณภาพลดลง โดยสภาพอากาศที่ร้อนจัดส่งผลให้ผลปาล์มสุกแดด ไม่ได้สุกธรรมชาติ ซึ่งเปอร์เซ็นต์น้ำมันที่ได้รับลดลง ต่ำสุด ณ เดือนพฤษภาคม ปี 2567 ที่ 15.75%

สำหรับสัดส่วนการใช้น้ำมันปาล์มดิบในประเทศปี 2567 พบว่า น้ำมันปาล์มดิบถูกใช้เพื่อการบริโภคในอุตสาหกรรมอาหารและอื่น ๆ มากที่สุดราว 1.43 ล้านตัน คิดเป็น 42% รองลงมา นำไปผลิตไบโอดีเซลหรือน้ำมันเชื้อเพลิง 1.06 ล้านตัน คิดเป็น 32% และ ส่งออกน้ำมันปาล์มดิบ 0.88 ล้านตัน คิดเป็น 26% โดยสัดส่วนในการใช้น้ำมันปาล์มดิบในประเทศสามารถอธิบายสัดส่วนได้ดังต่อไปนี้

- ใช้เพื่อผลิตน้ำมันพืชหรือน้ำมันปาล์มโอเลอิน ซึ่งน้ำมันปาล์มดิบมีคุณสมบัติที่เหมาะสมกับการประกอบอาหารประเภททอด จะทำให้อาหารไม่เหม็นหืน จึงทำให้ผู้บริโภคส่วนใหญ่หันมาใช้ น้ำมันปาล์มในการประกอบอาหาร นอกจากนี้ น้ำมันปาล์มยังเป็นวัตถุดิบหลักในอุตสาหกรรมต่างๆ เช่น อาหารทอดแช่แข็ง ขนมขบเคี้ยว นมข้นหวาน ครีมและเนยเทียม เป็นต้น ซึ่งในปี 2567 มีการใช้น้ำมันปาล์มดิบในอุตสาหกรรมอาหารและอื่น ๆ 1.43 ล้านตัน ลดลงเล็กน้อยจาก ปี 2566 รว 1.27% ผลจากราคาน้ำมันปาล์มดิบปรับตัวสูงขึ้นตามราคาผลผลิตปาล์มสดในช่วงไตรมาสที่ 4 ของปี
- ใช้เพื่อผลิตน้ำมันไบโอดีเซล B100 ซึ่งเป็นพลังงานทดแทนและลดการใช้น้ำมันดีเซล อันเป็นการบรรเทาผลกระทบจากราคาน้ำมันดีเซลที่ปรับตัวสูงขึ้นจนกระทบต่อค่าครองชีพของประชาชน และเป็นการลดผลกระทบต่อสิ่งแวดล้อม โดยในปี 2567 มีการใช้น้ำมันปาล์มดิบเพื่อผลิตไบโอดีเซล B100 ที่ 1.06 ล้านตัน เติบโต 2.86% จากปี 2566 จากการฟื้นตัวของภาคการท่องเที่ยวและเศรษฐกิจ ประกอบกับคณะกรรมการบริหารนโยบายพลังงาน (กบง.) มีมติ ปรับลดชนิดน้ำมันดีเซล 2 ชนิด ได้แก่ น้ำมันดีเซล B7 ที่มีส่วนผสมของไบโอดีเซล B100 ที่ 6.6-7% และ น้ำมันดีเซล B20 ที่มีส่วนผสมของไบโอดีเซล B100 ที่ 19-20% โดยมีผล ณ วันที่ 1 พฤษภาคม 2567 เป็นต้นไป อย่างไรก็ตาม ณ ช่วงเดือนพฤษภาคม 2567 คณะกรรมการบริหารนโยบายพลังงาน (กบง.) ได้มีมติปรับส่วนผสมไบโอดีเซล B100 ลึกอีกครั้ง โดยในครั้งนี้ปรับลดจาก B7 สู่ B5 โดยมีส่วนผสมของไบโอดีเซล B100 ที่ 5-7% เนื่องจากวัตถุดิบหลักในการผลิตน้ำมันไบโอดีเซลโดยเฉพาะน้ำมันปาล์มดิบนั้นปรับตัวสูงขึ้น



- การส่งออกน้ำมันปาล์มดิบไปยังกลุ่มลูกค้าต่างประเทศอยู่ที่ 0.88 ล้านตัน ลดลง 2.46% จากปี 2567 โดยเฉพาะในช่วงปลายปี เนื่องมาจากราคาน้ำมันปาล์มในตลาดโลกปรับตัวสูงขึ้นจากการตีตัวของอุปทานน้ำมันปาล์มขณะที่ราคาน้ำมันถั่วเหลืองทยอยปรับตัวลดลง ส่งผลให้ประเทศผู้นำเข้าโดยเฉพาะอินเดียเพิ่มการนำเข้าน้ำมันถั่วเหลืองมากยิ่งขึ้น รวมไปถึงการที่ภาครัฐของไทยจึงขอความร่วมมือกับผู้ประกอบการงดการส่งออกน้ำมันปาล์มดิบเพื่อรักษาสถียรภาพราคาภายในประเทศและบรรเทาความรุนแรงของสถานะน้ำมันปาล์มดิบขาดตลาด ยิ่งไปกว่านั้นในเดือนธันวาคม 2567 ราคาน้ำมันปาล์มดิบในตลาดโลกก็ได้ปรับตัวลดลงตามความต้องการที่อ่อนแอลงกลับกันราคาน้ำมันปาล์มดิบในประเทศยังคงปรับตัวสูงขึ้นตามต้นทุนวัตถุดิบ ส่งผลกระทบให้การส่งออกน้ำมันปาล์มดิบไทย ณ ปี 2567 ปรับตัวลดลง

ภาวะอุตสาหกรรมน้ำมันปาล์มโอเลอิน

น้ำมันปาล์มโอเลอินเป็นน้ำมันที่ผ่านกระบวนการที่ได้จากกลั่นน้ำมันปาล์มดิบเพื่อนำมาใช้ในการบริโภค จากการเติบโตของเศรษฐกิจและพฤติกรรมบริโภคของประชาชนในปัจจุบันน้ำมันพืชจึงมีความสำคัญเป็นอย่างมากซึ่งมีการคาดการณ์ว่าจะมีความต้องการน้ำมันพืชมากขึ้นจากความต้องการใช้ในครัวเรือน ความต้องการใช้ของภาคอุตสาหกรรมอาหาร และอุตสาหกรรมต่อเนื่องอื่น ๆ รวมทั้งอุตสาหกรรมพลังงานทดแทน โดยในปี 2567 คาดการณ์ว่าตลาดน้ำมันพืชของไทยมีมูลค่า 25,000-26,000 ล้านบาท ซึ่งมีแนวโน้มเติบโตเฉลี่ย 8%-10% ต่อปี นอกจากนี้แนวโน้มความต้องการใช้น้ำมันพืชเพื่อผลิตพลังงานทดแทนก็เพิ่มสูงขึ้น ส่งผลให้มีผู้ประกอบการรายใหม่จำนวนมากสนใจเข้าสู่ตลาดน้ำมันพืช ปัจจุบันประเทศไทยมีพืชน้ำมันที่สามารถนำมาผลิตน้ำมันเพื่อการบริโภคและใช้ในอุตสาหกรรมได้หลายชนิด เช่น ปาล์มน้ำมัน ถั่วเหลือง มะพร้าว รำข้าว เป็นต้น ดังนั้นอุตสาหกรรมน้ำมันพืชของประเทศไทยมีทั้งอุตสาหกรรมขนาดใหญ่ ขนาดกลาง และภาคครัวเรือน สำหรับกระบวนการสกัดน้ำมันพืชนอกจากจะได้น้ำมันแล้วยังสามารถนำ By Product จากการสกัดมาใช้ประโยชน์ได้อีก ซึ่งจะเป็นวัตถุดิบสำคัญในอุตสาหกรรมการผลิตอาหารสัตว์ และอื่น ๆ เป็นต้น

ปริมาณผลผลิตปาล์มน้ำมัน ณ ปี 2567 (หน่วย : ล้านตัน)

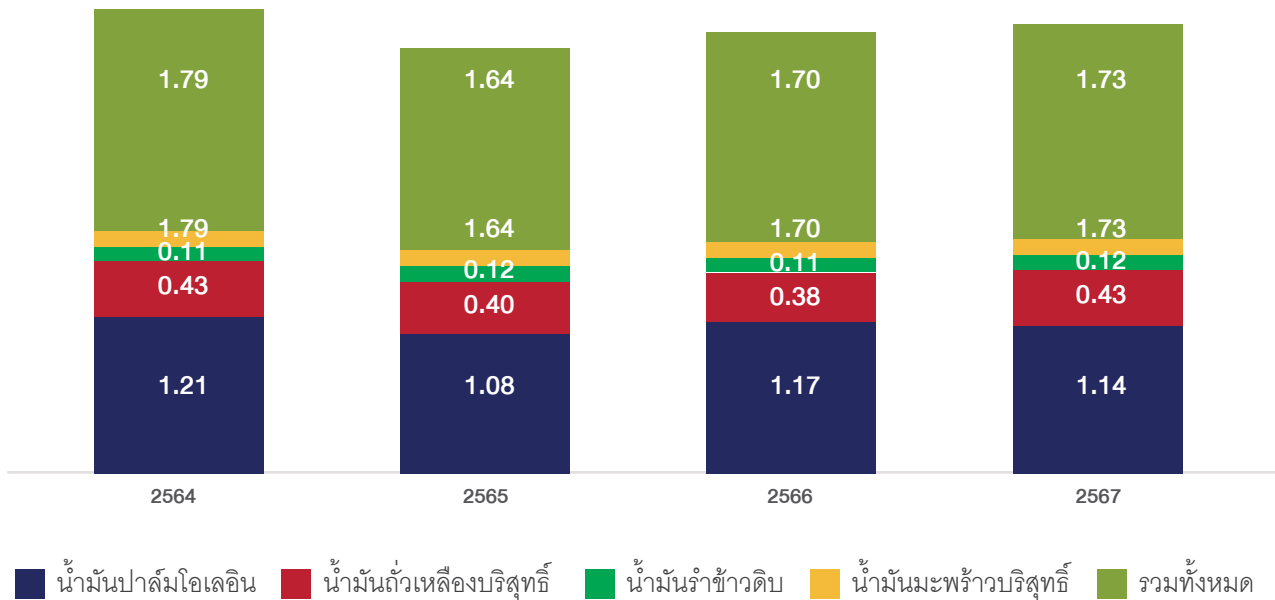

ที่มา : สำนักงานเศรษฐกิจอุตสาหกรรม



ในปี 2567 มีปริมาณการผลิตน้ำมันพืชเพื่อการบริโภคทุกชนิดรวมประมาณ 1.73 ล้านตัน เพื่อใช้ในประเทศไทยและส่งออก โดยส่วนใหญ่เป็นน้ำมันปาล์มโอเลอิน 1.14 ล้านตัน คิดเป็น 66% รองลงมา คือ น้ำมันถั่วเหลืองบริสุทธิ์ 0.43 ล้านตัน คิดเป็น 25% น้ำมันรำข้าวดิบ 0.12 ล้านตัน คิดเป็น 7% และ น้ำมันมะพร้าวบริสุทธิ์ 0.04 ล้านตัน คิดเป็น 2% ตามลำดับ ซึ่งน้ำมันพืชที่ผลิตจากน้ำมันปาล์มยังเป็นที่ได้รับความนิยมจากผู้บริโภคสูงสุดของปริมาณการบริโภคทั้งหมด เนื่องจากพฤติกรรมการบริโภคของคนไทย และราคาที่ต่ำกว่า น้ำมันถั่วเหลือง น้ำมันรำข้าวดิบ และน้ำมันมะพร้าว ซึ่งเมื่อพิจารณาในรายละเอียด พบว่า ปริมาณการผลิตน้ำมันพืชเพื่อการบริโภคภาพรวมนั้นเติบโตขึ้นเล็กน้อยราว 1.62% ตามการฟื้นตัวของภาคการท่องเที่ยว โดยเฉพาะธุรกิจร้านอาหารที่มีแนวโน้มการเติบโตที่ราว 5-7% อย่างไรก็ตาม ณ ปี 2567 ปริมาณการผลิตน้ำมันปาล์มโอเลอินเติบโตลดลงเล็กน้อยที่ราว 3% ขณะที่การผลิตน้ำมันถั่วเหลืองบริสุทธิ์กลับเพิ่มขึ้นสูงกว่า 15% เนื่องจาก ในช่วงปลายปี 2567 ผลผลิตปาล์มน้ำมันได้รับผลกระทบจากภัยแล้งรวมไปถึงน้ำท่วมขังในหลายพื้นที่ปลูกปาล์มน้ำมันส่งผลให้ปริมาณปาล์มน้ำมันออกสู่ตลาดลดลง ซึ่งภาพรวม ณ สิ้นสุด ปี 2567 ราคาน้ำมันปาล์มโอเลอิน มีราคาเฉลี่ยอยู่ที่ 43-48 บาทต่อขวด (ขนาดบรรจุ 1 ลิตร) ซึ่งมีราคาต่ำกว่าราคา น้ำมันถั่วเหลืองที่มีราคาเฉลี่ยอยู่ที่ 51 – 58 บาทต่อขวด (ขนาดบรรจุ 1 ลิตร) อย่างไรก็ตามด้วยต้นทุนวัตถุดิบที่สูงขึ้นในช่วงปลายปี 2567 ส่งผลให้ราคาน้ำมันปาล์มโอเลอิน ขนาดบรรจุ 1 ลิตร ปรับตัวสูงขึ้น โดยเฉลี่ยอยู่ที่ 45-53 บาทต่อขวด ขณะที่ราคาน้ำมันถั่วเหลืองบริสุทธิ์ยังคงทรงตัว

ปัจจุบันนี้ประเทศไทยยังไม่ได้กำหนด “มาตรการห้ามส่งออก” เนื่องจากภาพรวมในปัจจุบันปริมาณน้ำมันพืชในประเทศไทยยังอยู่ในระดับที่เพียงพอต่อการบริโภคภายในประเทศ ซึ่งมีเพียงการขอความร่วมมือไม่ให้ส่งออกน้ำมันปาล์มดิบ ในช่วงเดือนพฤศจิกายน - ธันวาคม 2567 ที่ผ่านมามีส่วนหนึ่งเพื่อรักษาเสถียรภาพของราคาน้ำมันปาล์มโอเลอินบรรจุขวดไม่ให้ปรับตัวขึ้นสูงจนกระทบค่าครองชีพของผู้บริโภค ซึ่งภาครัฐยังมีการดูแลและสร้างสมดุลระหว่างห่วงโซ่อุปทานทั้งเกษตรกร โรงงาน และผู้บริโภค โดยในปี 2567 การบริโภคน้ำมันพืชทั้งในประเทศและส่งออกอยู่ที่ราว 1.37 ล้านตัน เติบโตต่อเนื่องทุกปีเฉลี่ย 4.56% ต่อปี โดยเป็นการบริโภคภายในประเทศประมาณ 1.11 ล้านตัน คิดเป็น 81% และส่งออกราว 0.27 แสนตัน คิดเป็น 19% ซึ่งน้ำมันปาล์มโอเลอินมีปริมาณบริโภคในประเทศมากที่สุดคิดเป็นสัดส่วน 69% ของการบริโภคภายในประเทศทั้งหมด ขณะเดียวกันกับการส่งออกพบว่า น้ำมันถั่วเหลืองบริสุทธิ์มีปริมาณการส่งออกมากที่สุดคิดเป็นสัดส่วน 58% ของปริมาณการส่งออกทั้งหมด

ปริมาณการบริโภคภายในประเทศและการส่งออกน้ำมันพืชเพื่อการบริโภค (หน่วย : ล้านตัน)

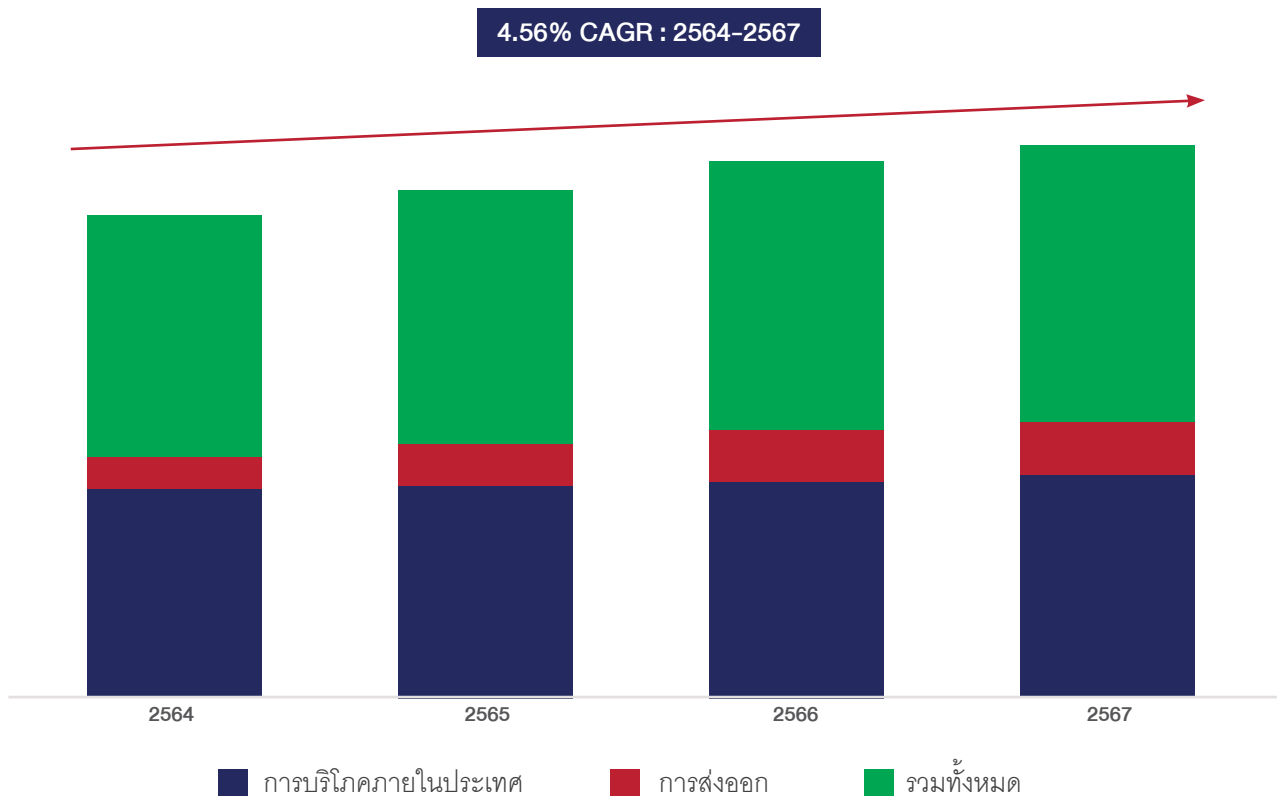



สัดส่วนการบริโภคภายในประเทศและการส่งออกน้ำมันพืชเพื่อการบริโภค ปี 2567 (หน่วย : ล้านตัน)

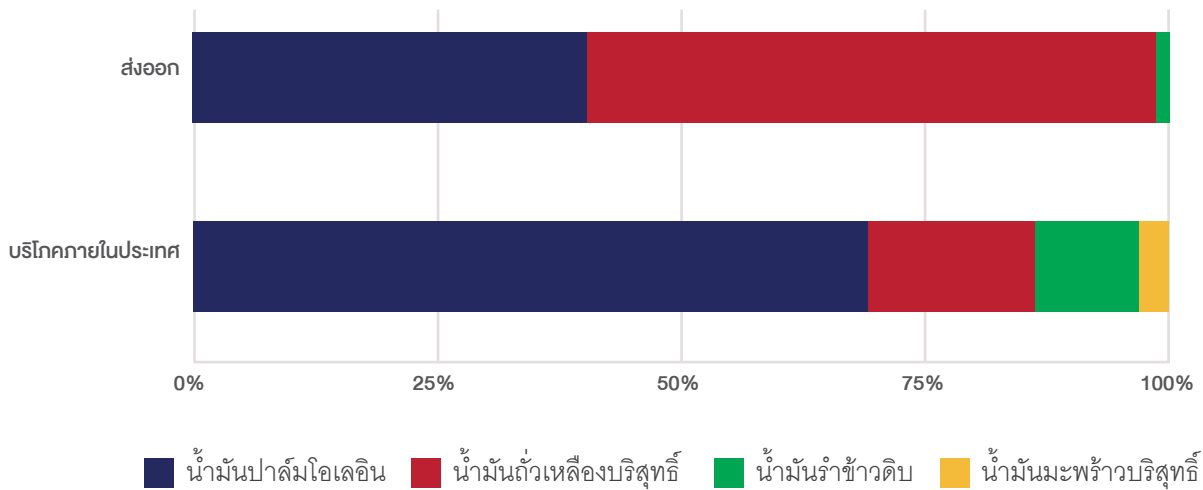

ที่มา : สำนักงานเศรษฐกิจอุตสาหกรรม

ภาวะอุตสาหกรรมน้ำมันไบโอดีเซล

น้ำมันไบโอดีเซล หรือ B100 เป็นน้ำมันเชื้อเพลิงชีวภาพที่ผลิตจากน้ำมันพืช ไขมันสัตว์ หรือน้ำมันที่เหลือใช้จากการปรุงอาหาร นำมาผ่านกระบวนการทางเคมีร่วมกับแอลกอฮอล์เป็นสารเอทิลเอสเทอร์ (Ethyl ester) หรือเมทิลเอสเทอร์ (Methyl ester) จนมีคุณสมบัติใกล้เคียงกับน้ำมันดีเซล จึงถูกนำมาผสมกับน้ำมันดีเซลเพื่อลดการนำเข้าน้ำมันดิบ เพิ่มความมั่นคงด้านพลังงานของประเทศ ปัจจุบันความต้องการใช้ไบโอดีเซลของตลาดโลกมีการเติบโตเพิ่มมากขึ้นจากการเติบโตทางเศรษฐกิจและการเพิ่มขึ้นของจำนวนประชากร ซึ่งเป็นหนึ่งปัจจัยที่สำคัญในการขับเคลื่อนกิจกรรมทางเศรษฐกิจและตอบสนองความต้องการของประชากร ทำให้ไบโอดีเซลถูกนำมาใช้อย่างแพร่หลายทั้งในยุโรป สหรัฐฯ แคนาดา ละตินอเมริกา ออสเตรเลีย และญี่ปุ่น รวมถึงบางประเทศในเอเชีย เช่นเดียวกับประเทศไทยที่มีความต้องการใช้ไบโอดีเซลที่เพิ่มมากขึ้นตามการเติบโตทางเศรษฐกิจ จำนวนรถเครื่องยนต์ดีเซลสะสมที่เพิ่มขึ้น รวมถึงแผนพัฒนาพลังงานทดแทนและพลังงานทางเลือกของประเทศไทยที่กำหนดให้เพิ่มสัดส่วนการใช้พลังงานทดแทนในภาคขนส่งให้มีสัดส่วน 25% ของการใช้พลังงานทั้งหมด เพื่อดูแลเสถียรภาพราคาน้ำมันปาล์ม และความมั่นคงด้านพลังงานของประเทศ การผลิตไบโอดีเซลเพื่อใช้ผสมในน้ำมันดีเซลเชิงพาณิชย์ของไทยเริ่มต้นขึ้นในปี 2550 โดยเริ่มแรกภาครัฐบาลกำหนดให้ผสมไบโอดีเซลในน้ำมันดีเซลที่มีสัดส่วน 2% - 3% ซึ่งเรียกว่าน้ำมัน B2 และเพิ่มขึ้นเป็น 5% 7% และ 10% ซึ่งเรียกว่าน้ำมัน B5, B7 และ B10 ตามลำดับ ส่งผลให้ปริมาณการใช้ไบโอดีเซลในประเทศเพิ่มขึ้นต่อเนื่อง

การผสมไบโอดีเซลในน้ำมันดีเซล B100 ในปี 2567 เกือบทั้งปีนั้นอยู่ที่ 7% เพื่อรักษาเสถียรภาพราคาปาล์มและสต็อกน้ำมันปาล์ม จนกระทั่งในช่วงเดือนปลายเดือนพฤศจิกายน 2567 เป็นต้นไปนั้น คณะกรรมการบริหารนโยบายพลังงาน (กบง.) ได้มีมติปรับส่วนผสมไบโอดีเซล B100 เป็น B5 โดยมีส่วนผสมของไบโอดีเซล B100 ที่ 5-7% เนื่องจากราคาของน้ำมันปาล์มดิบปรับตัวสูงขึ้นจากผลผลิตปาล์มน้ำมันมีปริมาณลดลงโดยได้รับผลกระทบจากภัยแล้ง ซึ่งการผลิตไบโอดีเซลของไทยใช้น้ำมันปาล์มดิบเป็นวัตถุดิบหลัก ส่งผลให้สถานการณ์ความต้องการใช้ดีเซลและไบโอดีเซลในประเทศช่วงปี 2563 ปี 2564 ปี 2565 ปี 2566 และปี 2567 มียอดความต้องการใช้ดีเซล อยู่ที่ 43.81 39.84 63.88 64.41 และ 66.49 ล้านลิตรต่อวัน ตามลำดับ เนื่องจากการฟื้นตัวทางเศรษฐกิจและภาคการท่องเที่ยวหลังจากสถานการณ์โรคระบาดโควิด 19 อย่างไรก็ดีตามปริมาณการใช้ไบโอดีเซลยังคงขึ้นอยู่กับนโยบายของภาครัฐในแต่ละช่วงเวลาเพื่อรักษาปริมาณน้ำมันปาล์มดิบให้เพียงพอต่อความต้องการและรักษาเสถียรภาพของราคา โดยปี 2563 ปี 2564 ปี 2565 ปี 2566 และปี 2567 มีการใช้ไบโอดีเซล 5.11 4.59 3.78 4.39 และ 4.39 ล้านลิตรต่อวัน ตามลำดับ

ปริมาณการใช้ไบโอดีเซลและดีเซลเฉลี่ย (หน่วย : ลิตรต่อวัน)

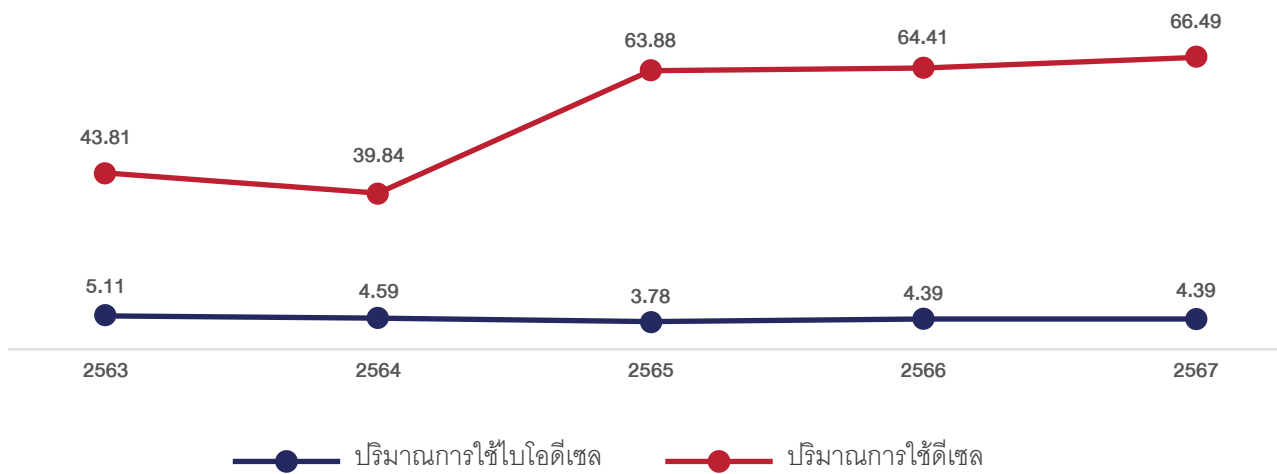

ที่มา : กรมธุรกิจพลังงาน กระทรวงพลังงาน

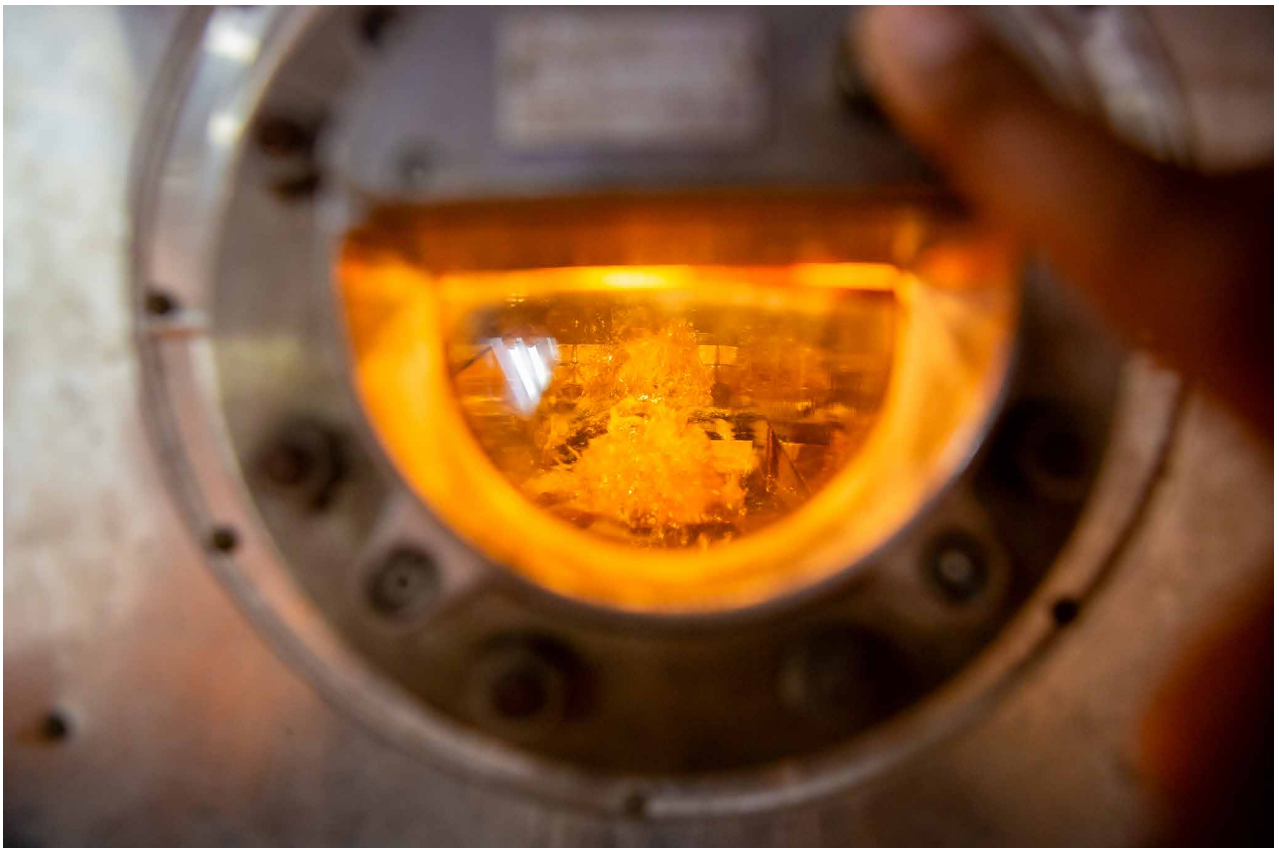



ตารางที่ 4 ราคาเฉลี่ยผลปาล์มดิบ น้ำมันปาล์มดิบเกรด A และราคาไบโอดีเซลอ้างอิง ปี 2562-2567

รายละเอียด	2562	2563	2564	2565	2566	2567
ราคาเฉลี่ยปาล์มทะเลลาย 18% (บาท/กก.)	3.03	4.79	6.92	7.85	5.62	6.21
ราคาเฉลี่ยน้ำมันปาล์มดิบเกรด A (บาท/กก.)	18.10	28.16	38.02	43.62	31.23	35.47
ราคาไบโอดีเซลอ้างอิง (บาท/ลิตร)	21.65	31.78	38.96	46.49	34.70	35.35

ที่มา : กรมการค้าภายใน กระทรวงพาณิชย์

นโยบายภาครัฐที่ส่งผลกระทบต่อกลุ่มอุตสาหกรรมปาล์มน้ำมันและไบโอดีเซล

1. โครงการประกันรายได้แก่เกษตรกรสวนปาล์มน้ำมัน

ในปี 2564-2565 คณะรัฐมนตรีอนุมัติจ่ายเงินส่วนต่างระหว่างราคาประกันและราคาอ้างอิงของปาล์มน้ำมันให้แก่เกษตรกรจำนวนไม่เกิน 25 ไร่/ครัวเรือน และต้นปาล์มต้องให้ผลผลิตแล้วมีอายุมากกว่าหรือเท่ากับ 3 ปีขึ้นไป (กรณีราคาตลาดต่ำกว่า) โดยราคาประกันอยู่ที่ 4 บาท/กิโลกรัม สำหรับเปอร์เซ็นต์น้ำมันที่ 18% โดยโครงการระหว่างช่วงเดือนกันยายน 2564 ถึงเดือนสิงหาคม 2565 และอนุมัติกรอบวงเงิน 7,660 ล้านบาท (ที่มา : กระทรวงเกษตรและสหกรณ์)

2. มาตรการกึ่งหนุน เพื่อปรับสมดุลน้ำมันปาล์มในประเทศ

2.1 ปรับลดสัดส่วนการใช้ B100 ในน้ำมันดีเซลหมุนเร็ว B7 B10 และ B20 เป็น B7 หลังจากเมื่อวันที่ 27 กันยายน 2565 คณะกรรมการบริหารนโยบายพลังงาน (กบง.) มีมติให้ปรับเพิ่มสัดส่วนการผสมน้ำมันไบโอดีเซลในน้ำมันดีเซลจาก B5 (น้ำมันดีเซลที่ผสมน้ำมันไบโอดีเซล 5% ในทุกลิตร) เป็นน้ำมันดีเซล B7 (น้ำมันดีเซลที่ผสมน้ำมันไบโอดีเซล 7% ในทุกลิตร) เริ่มตั้งแต่วันที่ 10 ตุลาคม 2565 - 31 ธันวาคม 2565 และในวันที่ 21 พฤศจิกายน 2567 คณะกรรมการบริหารนโยบายพลังงาน (กบง.) มีมติให้ปรับลดสัดส่วนการผสมน้ำมันไบโอดีเซลในน้ำมันดีเซล B7 เหลือเพียงน้ำมันดีเซล B5 ส่งผลให้ปริมาณการใช้น้ำมันปาล์มในภาคพลังงานลดลง

2.2 โครงการผลักดันการส่งออกน้ำมันปาล์มเพื่อลดผลผลิตส่วนเกิน ในปี 2565 ตั้งเป้าหมาย 3.0 แสนตัน โดยจะสนับสนุนค่าใช้จ่ายในการบริหารจัดการสำหรับการส่งออกเฉพาะน้ำมันปาล์มดิบ (CPO) เฉพาะเมื่อระดับสต็อกน้ำมันปาล์มดิบในประเทศสูงกว่า 3 แสนตัน และราคาในประเทศสูงกว่าราคาตลาดโลก (ที่มา:กรมพัฒนาพลังงานทดแทนและอนุรักษ์พลังงาน)

การจัดหาวัตถุดิบและการบริการ

โรงงานผลิตและกำลังการผลิต

กลุ่มบริษัทมีโรงงานผลิตผลิตภัณฑ์น้ำมันปาล์มตั้งอยู่เลขที่ 23 หมู่ที่ 6 บ้านห้วยเรียน ตำบลเสวีียด อำเภอนาทอง จังหวัดสุราษฎร์ธานี ซึ่งประกอบด้วยโรงงานทั้งสิ้น 7 โรงงาน แบ่งเป็นโรงงานสกัดน้ำมันปาล์มดิบ 1 โรงงาน โรงงานกลั่นน้ำมันปาล์มดิบ 2 โรงงาน โรงงานผลิตน้ำมันปาล์มโอเลอิน 1 โรงงาน และโรงงานผลิตน้ำมันไบโอดีเซล 3 โรงงาน โดยมีรายละเอียด ดังนี้

1. โรงงานสกัดน้ำมันปาล์มดิบ ขนาดกำลังการผลิต 60 ตันผลปาล์มสดต่อชั่วโมง
2. โรงงานกลั่นน้ำมันปาล์มดิบ (โรงงานกลั่น 1) ขนาดกำลังการผลิต 600 ตันต่อวัน
3. โรงงานกลั่นน้ำมันปาล์มดิบ (โรงงานกลั่น 2) ขนาดกำลังการผลิต 1,200 ตันต่อวัน
4. โรงงานผลิตน้ำมันปาล์มโอเลอิน ขนาดกำลังการผลิต 300 ตันต่อวัน
5. โรงงานผลิตน้ำมันไบโอดีเซล (ไบโอดีเซล 1) ขนาดกำลังการผลิต 240 ตันต่อวัน
6. โรงงานผลิตน้ำมันไบโอดีเซล (ไบโอดีเซล 2) ขนาดกำลังการผลิต 200 ตันต่อวัน
7. โรงงานผลิตน้ำมันไบโอดีเซล (ไบโอดีเซล 3) ขนาดกำลังการผลิต 660 ตันต่อวัน

ทั้งนี้ สามารถอธิบายกระบวนการผลิตน้ำมันปาล์มดิบ น้ำมันปาล์มโอเลอิน น้ำมันไบโอดีเซล และผลิตภัณฑ์ผลพลอยได้อื่นๆ โดยย่อได้ดังนี้

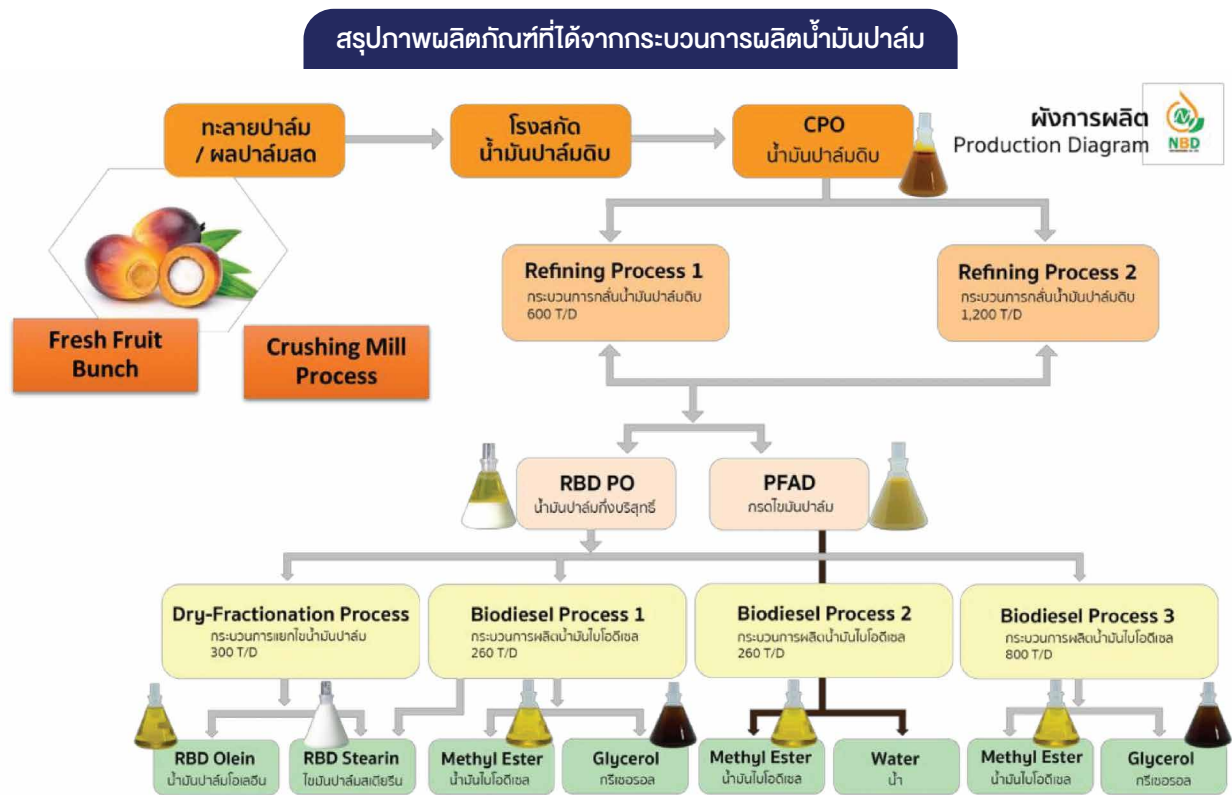

ภาพโรงงานสกัดน้ำมันปาล์มดิบบริษัท นิว ไบโอดีเซล จำกัด



กระบวนการผลิต

กระบวนการผลิตน้ำมันปาล์มดิบ (Crude Palm Oil: CPO)

กำลังการผลิตและอัตราการใช้กำลังการผลิตของกลุ่มบริษัท

รายละเอียด	ปี 2564	ปี 2565	ปี 2566	ปี 2567
กำลังการผลิตสูงสุด (ตันผลปาล์มสดต่อชั่วโมง)	60	60	60	60
กำลังการผลิตสูงสุด ¹⁾ (ตันต่อผลปาล์มสดต่อปี)	432,000	432,000	432,000	396,000
ปริมาณที่ผลิตได้จริง (ตันต่อผลปาล์มสดต่อปี)	283,980	371,937	368,657	384,535.410
อัตราการใช้กำลังการผลิต (ร้อยละ,%)	65.73%	86.09%	85.33%	97.10%

หมายเหตุ: ¹⁾ คำนวณโดยอ้างอิงการผลิตจำนวน 24 ชั่วโมง 300 วันต่อปี

กลุ่มบริษัทมีการนำเทคโนโลยีที่ทันสมัย และมีประสิทธิภาพที่ดี อาทิ ระบบการควบคุมและบริหารจัดการด้วยระบบอัตโนมัติ (Automation and Monitoring System) มาใช้ในกระบวนการผลิตตั้งแต่การควบคุมการขนย้ายของผลปาล์มไปยังหม้ออบหนึ่งฆ่าเชื้อ (Sterilizer) เพื่อทำการอบทะลายปาล์มด้วยไอน้ำ เพื่อให้ผลปาล์มอ่อนนุ่มและหลุดออกจากชั้วได้ง่าย จากนั้นเข้ากระบวนการแยกผลปาล์มออกจากทะลายปาล์มเพื่อส่งต่อไปยังเครื่องหีบน้ำมัน (Screw Press) จากนั้นผ่านกระบวนการทำความสะอาดน้ำมัน โดยการแยกน้ำมันออกจากสิ่งเจือปน เช่น น้ำ ทราาย ซีสัลด์จ์ จากนั้นมีการเข้าเครื่องกำจัดความชื้น เพื่อให้ได้น้ำมันปาล์มดิบที่มีคุณภาพ และผลพลอยได้ต่างๆจากการผลิต ซึ่งกระบวนการดังกล่าวเป็นกระบวนการผลิตมีประสิทธิภาพและประสิทธิผลสูงสุด อีกทั้งยังสามารถประมวลผลและวิเคราะห์ข้อมูลได้อย่างรวดเร็ว

กระบวนการผลิตน้ำมันปาล์มดิบ



กระบวนการกลั่นน้ำมันปาล์มกึ่งบริสุทธิ์ (Refined Bleached Deodorized Palm Oil: RBDPO)

กำลังการผลิตและอัตราการใช้กำลังการผลิตของกลุ่มบริษัท

รายละเอียด	ปี 2564	ปี 2565	ปี 2566	ปี 2567
กำลังการผลิตสูงสุด (ตันต่อวัน)	1,800	1,800	1,800	1,800
กำลังการผลิตสูงสุด ^{1/} (ตันต่อปี)	540,000	540,000	540,000	495,000
ปริมาณที่ผลิตได้จริง (ตันต่อปี)	274,535	236,145	268,149	272,965.001
อัตราการใช้กำลังการผลิต (ร้อยละ,%)	50.83%	43.73%	49.65%	55.14%

หมายเหตุ: ^{1/} คำนวณโดยอ้างอิงการผลิตจำนวน 24 ชั่วโมง 300 วันต่อปี

กระบวนการกลั่นของกลุ่มบริษัทเป็นระบบการกลั่นแบบสุญญากาศ ซึ่งเป็นระบบแบบปิดที่เป็นมิตรกับสิ่งแวดล้อม ใช้การล้างและการควบคุมด้วยระบบคอมพิวเตอร์ ซึ่งอยู่ภายใต้การควบคุมและดูแลโดยผู้เชี่ยวชาญ ปัจจุบันกลุ่มบริษัทมีโรงงานกลั่นน้ำมันปาล์มดิบ 2 โรงงาน มีกำลังการผลิตรวม 1,800 ตันต่อวัน (ขนาด 600 และ 1,200 ตันต่อวันตามลำดับ) โดยมีกระบวนการกลั่นน้ำมันปาล์มกึ่งบริสุทธิ์ ดังนี้

กระบวนการกลั่นน้ำมันปาล์มกึ่งบริสุทธิ์

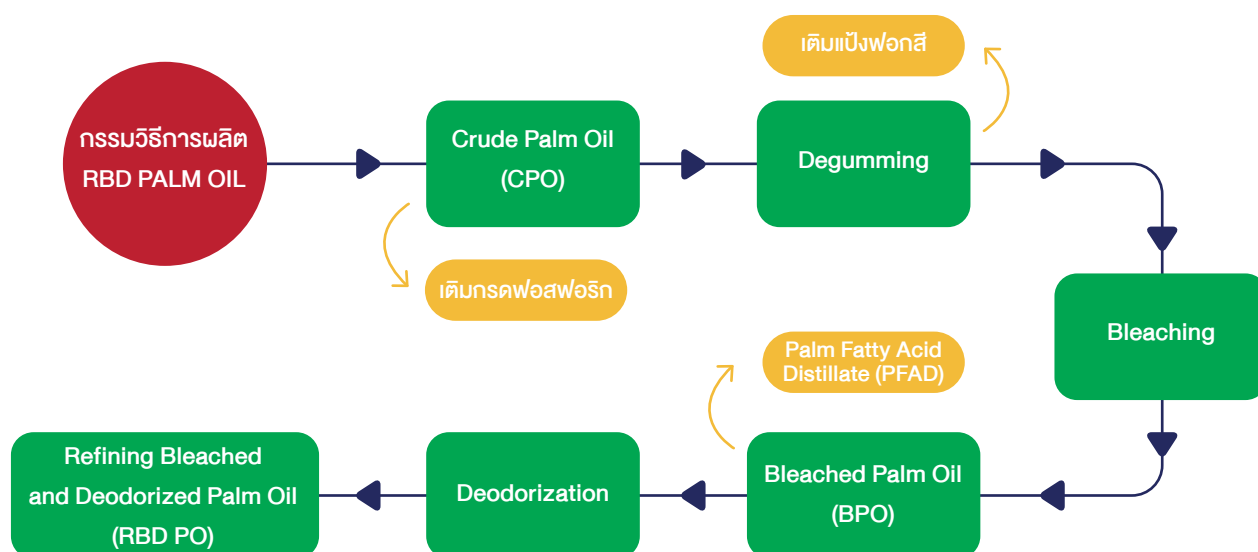



การผลิตน้ำมันปาล์มโอเลอิน กลุ่มบริษัทจะนำน้ำมันปาล์มกึ่งบริสุทธิ์ที่ได้จากกระบวนการกลั่นน้ำมันปาล์มดิบ เข้าสู่กระบวนการผลิตน้ำมันปาล์มโอเลอิน ปัจจุบันกลุ่มบริษัทมีโรงงานผลิตน้ำมันปาล์มโอเลอิน 1 โรงงาน มีกำลังการผลิต 300 ตันต่อวัน โดยมีกระบวนการผลิตน้ำมันปาล์มโอเลอินดังนี้

กระบวนการผลิตน้ำมันปาล์มโอเลอิน

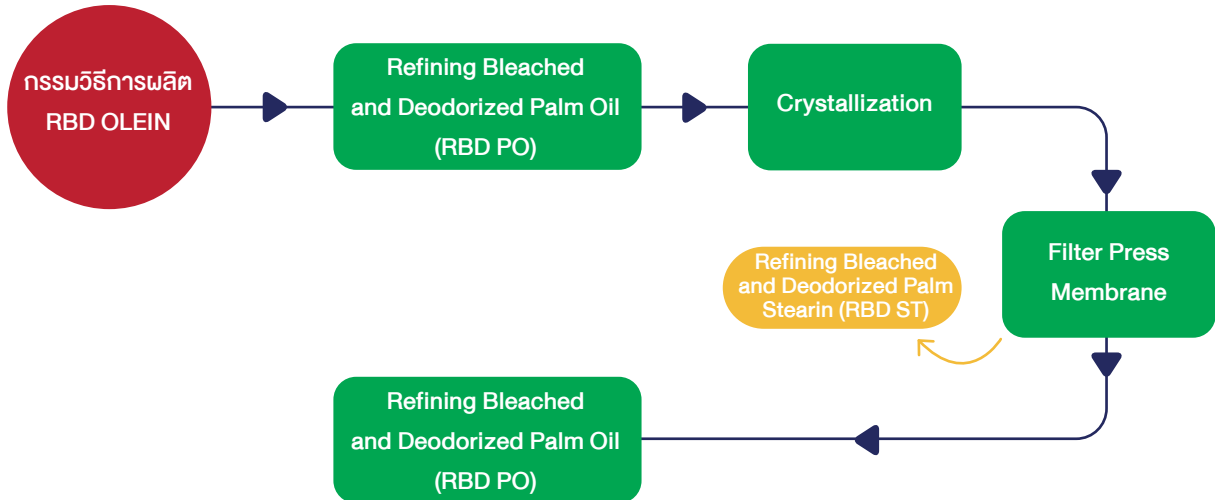

การผลิตน้ำมันไบโอดีเซล (B100) กลุ่มบริษัทนำน้ำมันปาล์มกึ่งบริสุทธิ์ (RBDPO) ที่ได้จากกระบวนการกลั่น เข้าสู่กระบวนการผลิตน้ำมันไบโอดีเซล ปัจจุบันกลุ่มบริษัทมีโรงงานผลิตน้ำมันไบโอดีเซล 3 โรงงาน มีกำลังการผลิตรวม 1,100 ตันต่อวัน (ขนาดกำลังการผลิต 200 ตัน 240 ตัน และ 600 ตันต่อวันตามลำดับ) โดยมีกระบวนการผลิตน้ำมันไบโอดีเซล ดังนี้

กระบวนการผลิตน้ำมันไบโอดีเซล

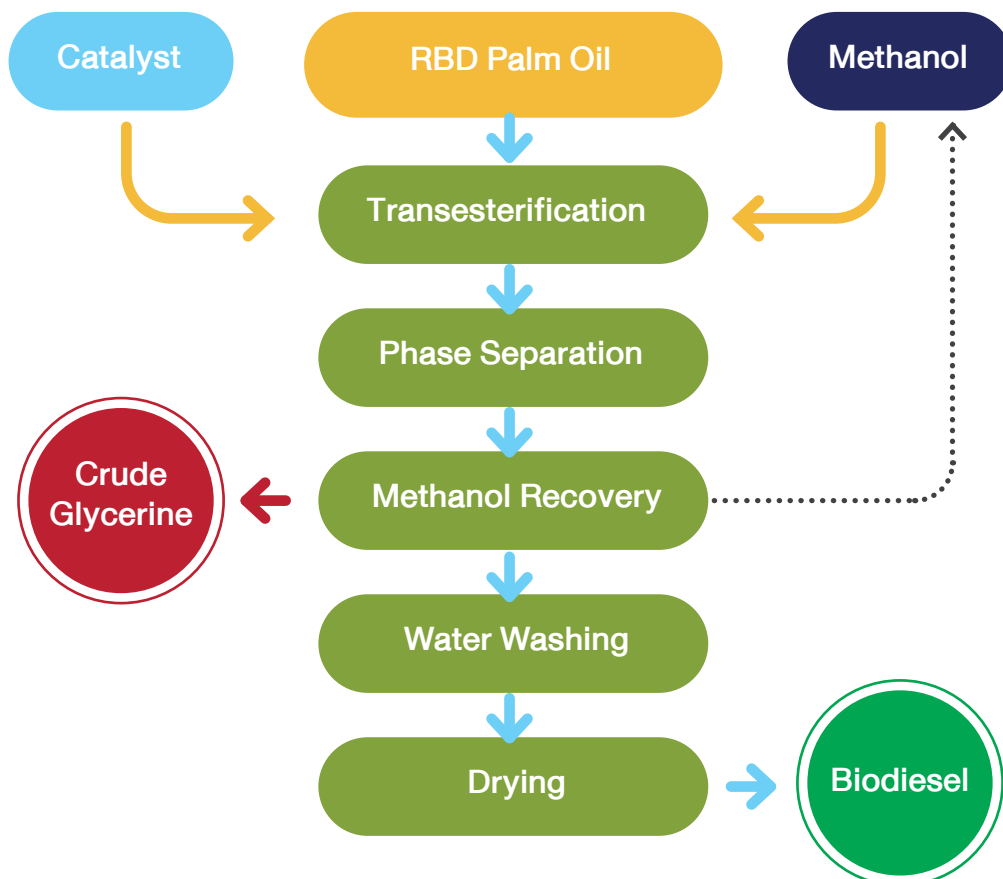



มาตรฐานระบบคุณภาพและผลิตภัณฑ์

กลุ่มบริษัทมีความมุ่งมั่นที่จะรักษาและพัฒนาคุณภาพของผลิตภัณฑ์อย่างต่อเนื่องเพื่อให้ลูกค้ามีความไว้วางใจในระบบการจัดการ ระบบการผลิต และระบบการควบคุมคุณภาพของผลิตภัณฑ์ซึ่งผลิตภัณฑ์ของกลุ่มบริษัทได้รับการรับรองมาตรฐานระดับสากล ดังนี้

ใบรับรองและมาตรฐาน NBD	ออกโดย	วันที่ออก	วันที่หมดอายุ
มาตรฐานระบบการจัดการ			
มาตรฐานระบบการจัดการสิ่งแวดล้อม ISO 14001:2015 สำหรับการผลิตประเภทกรดไขมัน เมทิลเอสเทอร์ น้ำมันปาล์มผ่านการฟอกสี น้ำมันเมล็ดในปาล์มผ่านการฟอกสี น้ำมันปาล์มกึ่งบริสุทธิ์ น้ำมันเมล็ดในปาล์มกึ่งบริสุทธิ์ น้ำมันปาล์มบริสุทธิ์ผ่านกรรมวิธี กรดไขมันปาล์มเมล็ดใน กรดไขมันอิสระ กลีเซอรอล ไชปาล์มบริสุทธิ์ กรดไขมัน จากบริษัท ทูฟ นอร์ด (ประเทศไทย) จำกัด (TUV NORD (Thailand))	TUV NORD (Thailand)	19 ตุลาคม 2565	18 ตุลาคม 2568
มาตรฐานระบบการผลิต			
มาตรฐานระบบการวิเคราะห์อันตรายและจุดวิกฤตที่ต้องควบคุม HACCP	TUV NORD (Thailand)	10 พฤศจิกายน 2564	6 กันยายน 2567
มาตรฐานการผลิตน้ำมันปาล์มอย่างยั่งยืน (Roundtable on Sustainable Palm Oil Supply Chain Certification Standard : RSPO SCCS) จากบริษัท ทูฟ นอร์ด อินทริก้า จำกัด (TUV NORD INTEGRA) ประเทศเบลเยียม	TUV NORD INTEGRA	1 กรกฎาคม 2563	30 มิถุนายน 2568
มาตรฐานระบบการผลิต			
มาตรฐานระบบบริหารงานคุณภาพ ISO 9001: 2015 สำหรับการผลิตประเภทกรดไขมัน เมทิลเอสเทอร์ น้ำมันปาล์มผ่านการฟอกสี น้ำมันเมล็ดในปาล์มผ่านการฟอกสี น้ำมันปาล์มกึ่งบริสุทธิ์ น้ำมันเมล็ดในปาล์มกึ่งบริสุทธิ์ น้ำมันปาล์มบริสุทธิ์ผ่านกรรมวิธี กรดไขมันปาล์มเมล็ดใน กรดไขมันอิสระ กลีเซอรอล ไชปาล์มบริสุทธิ์ กรดไขมัน	TUV NORD (Thailand)	7 กรกฎาคม 2566	6 กรกฎาคม 2569

ใบรับรองและมาตรฐาน PACO	ออกโดย	วันที่ออก	วันที่หมดอายุ
มาตรฐานระบบการควบคุมคุณภาพ			
มาตรฐานระบบบริหารงานคุณภาพ ISO 9001: 2015 สำหรับการซื้อขายผลิตภัณฑ์จากปาล์มและผลพลอยได้	TUV NORD (Thailand)	29 มกราคม 2566	28 มกราคม 2569

ใบรับรองและมาตรฐาน PKM	ออกโดย	วันที่ออก	วันที่หมดอายุ
มาตรฐานระบบการควบคุมคุณภาพ			
มาตรฐานระบบบริหารงานคุณภาพ ISO 9001: 2015 สำหรับการคลังสินค้าและท่าเทียบเรือสำหรับผลิตภัณฑ์น้ำมันปาล์ม	TUV NORD (Thailand)	5 กุมภาพันธ์ 2564	4 กุมภาพันธ์ 2567

ใบรับรองและมาตรฐาน PC	ออกโดย	วันที่ออก	วันที่หมดอายุ
มาตรฐานระบบการควบคุมคุณภาพ			
มาตรฐานระบบบริหารงานคุณภาพ ISO 9001: 2015 สำหรับการให้บริการขนส่งสินค้าทางบกสำหรับผลิตภัณฑ์น้ำมันปาล์ม เคมีคอล และสินค้าแห้ง	TUV NORD (Thailand)	8 กุมภาพันธ์ 2566	7 กุมภาพันธ์ 2569



ใบรับรองและมาตรฐาน PCM	ออกโดย	วันที่ออก	วันที่หมดอายุ
มาตรฐานระบบการควบคุมคุณภาพ			
มาตรฐานระบบบริหารงานคุณภาพ ISO 9001: 2015 สำหรับการให้บริการขนส่งสินค้าทางน้ำสำหรับผลิตภัณฑ์น้ำมันปาล์ม และสินค้าแห้ง	TUV NORD (Thailand)	6 กุมภาพันธ์ 2566	5 กุมภาพันธ์ 2569

การจัดหาวัตถุดิบและผลิตภัณฑ์

วัตถุดิบในการผลิตประกอบด้วย ผลปาล์มสด ที่เป็นวัตถุดิบตั้งต้นในการผลิตน้ำมันปาล์มดิบ ซึ่งเป็นวัตถุดิบหลักในการนำไปผลิตเป็นน้ำมันไบโอดีเซล และน้ำมันปาล์มโอเลอิน รวมไปถึงสารเคมี เชื้อเพลิง และภาชนะบรรจุจากผู้ผลิตและผู้จำหน่ายหลายรายในประเทศ โดยฝ่ายวางแผนจะพิจารณากำหนดแผนการสั่งซื้อวัตถุดิบให้สอดคล้องกับแผนการขายของฝ่ายขายภายใต้นโยบายการจัดซื้อวัตถุดิบของกลุ่มบริษัทที่กำหนดให้การพิจารณาคัดเลือกผู้จำหน่ายวัตถุดิบจากรายชื่อผู้จำหน่ายที่ผ่านการประเมินคุณสมบัติ (Approved Supplier List) เพื่อเปรียบเทียบราคา ก่อนการสั่งซื้อ มีการกำหนดหลักเกณฑ์เพื่อประเมินผู้จำหน่ายในด้านต่างๆ ได้แก่ คุณภาพวัตถุดิบ ราคา การส่งมอบ คุณภาพการบริการ และการได้รับการรับรองระบบบริหารคุณภาพ (ISO) และยังสามารถกำหนดให้มีการติดตามอัปเดตคุณสมบัติของผู้จำหน่ายวัตถุดิบในทะเบียนรายชื่อผู้จำหน่ายทุกปี เพื่อป้องกันความเสี่ยงที่อาจเกิดขึ้น หากเกิดการเปลี่ยนแปลงในคุณสมบัติที่สำคัญของผู้จำหน่ายที่อาจส่งผลกระทบต่อคุณภาพและการจัดส่งวัตถุดิบให้กับกลุ่มบริษัท โดยแยกการจัดซื้อตามประเภทวัตถุดิบที่สำคัญได้ ดังนี้

1. ผลปาล์มสด (FFB)

วัตถุดิบหลักในการผลิตน้ำมันปาล์มดิบของกลุ่มบริษัท คือ ผลปาล์มสด ปัจจุบันกลุ่มบริษัทมีโรงงานสกัดน้ำมันปาล์มดิบ 1 แห่ง ซึ่งมีความต้องการผลปาล์มสด ปริมาณมากกว่า 432,000 ตันต่อปี การที่กลุ่มบริษัทเป็นผู้นำด้านอุตสาหกรรมแบบครบวงจรที่มีที่ตั้งอยู่ในจังหวัดสุราษฎร์ธานีซึ่งเป็นจังหวัดในภาคใต้ซึ่งถือเป็นจุดยุทธศาสตร์แหล่งผลิตปาล์มน้ำมันของประเทศ จึงทำให้กลุ่มบริษัทสามารถเลือกที่จะซื้อผลปาล์มสดมาสกัดเป็นน้ำมันปาล์มดิบ (CPO) หรือเลือกที่จะซื้อน้ำมันปาล์มดิบ (CPO) โดยตรงจากโรงงานสกัดน้ำมันปาล์ม ซึ่งกลุ่มบริษัทมีการวางแผนรับซื้อและประเมินราคาตลาดอยู่สม่ำเสมอซึ่งจะขึ้นอยู่กับสถานการณ์ราคาปาล์มน้ำมันโลก และฤดูกาล ทำให้มีความจำเป็นที่จะต้องเตรียมความพร้อมวัตถุดิบที่ใช้ในการผลิตสินค้าในปริมาณที่สูงตลอดทั้งปีเพื่อที่จะคุ้มครองต้นทุนให้อยู่ในระดับที่เหมาะสมกับสภาวะตลาด

ทั้งนี้ กลุ่มบริษัทมีการซื้อวัตถุดิบผลปาล์มสดจากบุคคลภายนอกทั้งหมด โดยการกำหนดราคารับซื้อเป็นไปตามนโยบายการกำหนดราคารับซื้อวัตถุดิบ โดยเกษตรกรผู้ปลูกปาล์มรายย่อยจะนำผลผลิตมาจำหน่ายให้ที่หน้าโรงงานตามประกาศราคารับซื้อวัตถุดิบหน้าโรงงาน หรือนำไปจำหน่ายที่ลานเทซึ่งเป็นเสมือนจุดรวบรวมผลปาล์มดิบ

2. น้ำมันปาล์มดิบ (CPO)

กลุ่มบริษัทสั่งซื้อน้ำมันปาล์มดิบจากโรงงานสกัดหรือโรงบีบน้ำมันปาล์มที่ตั้งอยู่ภาคใต้ของประเทศไทย ได้แก่ โรงงานในจังหวัดสุราษฎร์ธานี จังหวัดชุมพร จังหวัดระนอง จังหวัดกระบี่ จังหวัดตรัง และจังหวัดนครศรีธรรมราช โดยปกติแล้วผู้ประกอบการที่ใช้ น้ำมันปาล์มดิบในการผลิตสินค้ามักจะไม่เปลี่ยนการสั่งซื้อไปจากผู้จัดจำหน่ายน้ำมันปาล์มดิบที่เป็นคู่ค้ารายเดิมเพื่อให้คุณภาพ น้ำมันปาล์มดิบมีความคงที่สอดคล้องกับสูตรการผลิตสินค้าที่มีการกำหนดไว้ รวมถึงการวางแผนการผลิตที่สอดคล้องกันระหว่างผู้ประกอบการและผู้จำหน่ายน้ำมันปาล์มดิบ และเพื่อให้เกิดความเชื่อมั่นระหว่างผู้บริหารของสองฝ่ายในการสั่งซื้อน้ำมันปาล์มดิบ ซึ่งถือเป็นวัตถุดิบหลักในการผลิตและจำหน่ายสินค้าของกลุ่มบริษัท ฝ่ายจัดซื้อจะพิจารณาราคาสั่งซื้อโดยอิงจากราคาน้ำมันปาล์มดิบที่ประกาศโดยกรมการค้าภายใน กระทรวงพาณิชย์ ซึ่งจะมีการประกาศผ่านเว็บไซต์ของกรมการค้าภายในเป็นประจำทุกวัน เพื่อเปรียบเทียบราคาและใช้เป็นเกณฑ์ในการเจรจา เมื่อมีการจัดซื้อน้ำมันปาล์มดิบจากคู่ค้า กลุ่มบริษัทก็จะมีการตรวจสอบคุณภาพก่อนนำเข้าสู่คลังจัดเก็บวัตถุดิบ เพื่อเป็นการควบคุมคุณภาพและป้องกันความเสี่ยงจากการเปลี่ยนแปลงคุณสมบัติของ น้ำมันปาล์มดิบที่อาจเกิดขึ้น



3. สารเคมี

ในการผลิตน้ำมันปาล์มกึ่งบริสุทธิ์ น้ำมันปาล์มโอเลอิน และน้ำมันไบโอดีเซล กลุ่มบริษัทต้องใช้สารเคมีหลายประเภทเพื่อให้ผลิตภัณฑ์มีคุณสมบัติเป็นไปตามมาตรฐาน อาทิ เมทานอล โซเดียมเมทิลเลต แป้งฟอกสี กรดฟอสฟอริก เป็นต้น บริษัทสั่งซื้อสารเคมีดังกล่าวจากผู้จำหน่ายสารเคมีในประเทศหลายราย และเป็นการสั่งซื้อสารเคมีล่วงหน้าตามแผนการผลิต โดยผู้จำหน่ายสารเคมีจะเป็นผู้รับผิดชอบค่าใช้จ่ายในการขนส่งสารเคมีมายังโรงงานของกลุ่มบริษัท

4. เชื้อเพลิง

กลุ่มบริษัทมีโรงงานกลั่นน้ำมันปาล์มดิบรวม 2 โรงงาน ซึ่งจะต้องใช้เชื้อเพลิงในการผลิต ได้แก่ ไม้สับ กะลาปาล์มสำหรับกระบวนการกลั่น และใช้น้ำมันเตาสำหรับทำความร้อนในเครื่อง High Pressure Boiler ในส่วนของกะลาปาล์มกลุ่มบริษัทก็จะใช้กะลาปาล์มที่เป็นผลพลอยได้จากการสกัดน้ำมันปาล์มดิบจากโรงงานมาใช้ในการผลิตพลังงานไฟฟ้า ส่วนน้ำมันเตาก็จะสั่งซื้อจากผู้ประกอบการผลิตน้ำมันเตาตามแผนการใช้ที่กำหนด โดยผู้จำหน่ายเชื้อเพลิงตามที่กล่าวจะเป็นผู้จัดส่งมาให้ที่โรงงานโดยตรง

5. ภาชนะบรรจุ

ในการจำหน่ายผลิตภัณฑ์ประเภทน้ำมันปาล์มโอเลอิน กลุ่มบริษัทจำหน่ายให้กับผู้ซื้อในภาชนะบรรจุรูปแบบต่างๆ เพื่อตอบสนองตามความต้องการของลูกค้า ซึ่งประกอบด้วยกลุ่มผู้ประกอบการอุตสาหกรรมไปจนถึงกลุ่มลูกค้าภาคครัวเรือน โดยมีภาชนะบรรจุ 2 รูปแบบ คือ แบบถุง และแบบขวด ซึ่งแต่ละรูปแบบจะบรรจุน้ำมันปาล์มจำนวน 1 ลิตร ภาชนะบรรจุก็จะสั่งซื้อจากผู้ผลิตและจัดจำหน่ายหลายรายภายในประเทศ ซึ่งผู้จำหน่ายภาชนะบรรจุจะเป็นผู้จัดส่งมายังโรงงานโดยตรง

6. การจัดหาผลิตภัณฑ์สำหรับซื้อขายไป

นอกจากผลิตภัณฑ์ต่างๆ ที่กลุ่มบริษัทจัดซื้อเพื่อนำมาผลิตตามที่กล่าวแล้ว จากการที่กลุ่มบริษัทมีความพร้อมเรื่องคลังจัดเก็บน้ำมันปาล์ม และเรื่องการขนส่งเพื่อส่งออกไปจำหน่ายต่างประเทศผ่านทางเรือ หรือกระจายสินค้าภายในประเทศผ่านขนส่งทางทางรถบรรทุกน้ำมัน ประกอบกับปริมาณผลผลิตน้ำมันปาล์มดิบ และน้ำมันเมล็ดในปาล์มในประเทศไทยมีมากกว่าความต้องการใช้ในประเทศ กลุ่มบริษัทจึงมีการจัดซื้อสินค้า ได้แก่ น้ำมันปาล์มดิบ และน้ำมันเมล็ดในปาล์ม เพื่อจำหน่ายในลักษณะการซื้อมาเพื่อจำหน่าย โดยเป็นการจัดซื้อสินค้าเมื่อได้รับการสั่งซื้อจากลูกค้าหรือเมื่อมีปริมาณขั้นต่ำกว่าระดับที่กลุ่มบริษัทกำหนดไว้ (Minimum Stock) โดยฝ่ายจัดซื้อจะพิจารณาราคาสั่งซื้อโดยอ้างอิงจากราคาน้ำมันปาล์มดิบ และน้ำมันเมล็ดในปาล์มที่ประกาศโดยกรมการค้าภายใน กระทรวงพาณิชย์ ที่จะมีการประกาศผ่านเว็บไซต์ของกรมการค้าภายในเป็นประจำทุกวันเพื่อเปรียบเทียบและใช้เป็นเกณฑ์ในการเจรจา โดยการสั่งซื้อดังกล่าวเป็นการสั่งซื้อสินค้าจากผู้จัดจำหน่ายสินค้าในประเทศทั้งหมด



1.3 ทรัพย์สินที่ใช้ในการประกอบธุรกิจ

กลุ่มบริษัทมีทรัพย์สินที่ใช้ในการประกอบธุรกิจ เป็น (1) ที่ดิน อาคาร เรือและอุปกรณ์ ส่วนใหญ่เป็นที่ดิน อาคาร สิ่งปลูกสร้าง และส่วนปรับปรุงอาคาร เครื่องจักรและอุปกรณ์ และเครื่องมือเครื่องใช้โรงงาน (2) สินทรัพย์สิทธิการใช้ ส่วนใหญ่เป็นที่ดินและยานพาหนะ (3) สินทรัพย์ไม่มีตัวตน ส่วนใหญ่เป็น โปรแกรมคอมพิวเตอร์ โดยมีมูลค่าทรัพย์สินของแต่ละกลุ่ม ดังนี้

ประเภท/ลักษณะทรัพย์สิน	มูลค่าสุทธิตามบัญชี (ล้านบาท) ณ วันที่ 31 ธันวาคม 2567
1) ที่ดิน อาคาร เรือ และอุปกรณ์	2,091.53
2) สินทรัพย์สิทธิการใช้	82.28
3) สินทรัพย์ไม่มีตัวตน	16.72
4) ที่ดินเพื่อโครงการในอนาคต	127.74
รวมมูลค่าสุทธิตามบัญชี	2,318.27

ทั้งนี้ สามารถศึกษาข้อมูลรายละเอียดของทรัพย์สินที่ใช้ในการประกอบธุรกิจ รวมถึง สัญญาเช่า สัญญาเงินกู้สถาบันการเงิน และรายละเอียดที่สำคัญอื่นๆ ได้ในเอกสารแนบ 4 ทรัพย์สินที่ใช้ในการประกอบธุรกิจของบริษัทและบริษัทย่อย

นโยบายการลงทุนในบริษัทย่อยและบริษัทร่วม

บริษัทมีนโยบายที่จะลงทุนในบริษัทย่อยหรือบริษัทร่วมที่สนับสนุนการดำเนินธุรกิจของบริษัท ตลอดจนลงทุนในบริษัทที่มีการประกอบธุรกิจที่สอดคล้องกับเป้าหมาย วิสัยทัศน์ และแผนกลยุทธ์ในการเติบโต ซึ่งจะทำให้บริษัทมีผลประกอบการหรือผลกำไรเพิ่มขึ้น หรือลงทุนในธุรกิจที่เอื้อประโยชน์ (Synergy) ให้กับบริษัท เพื่อเพิ่มขีดความสามารถในการแข่งขัน และเพื่อบรรลุเป้าหมายในการเป็นผู้ประกอบการชั้นนำในธุรกิจหลัก ในส่วนของบริษัทย่อย และ/หรือ บริษัทร่วมอาจพิจารณาการลงทุนในธุรกิจอื่นเพิ่มเติมหากเป็นธุรกิจที่มีศักยภาพการเติบโต หรือสามารถต่อยอดทางธุรกิจ หรือเป็นประโยชน์ต่อธุรกิจของกลุ่มบริษัทที่สามารถสร้างผลตอบแทนที่ดีในการลงทุน โดยจะต้องมีกลไกกำกับดูแลที่จะทำให้บริษัทสามารถควบคุมดูแลการจัดการและความรับผิดชอบในการดำเนินงานของบริษัทย่อยให้เสมือนเป็นหน่วยงานหนึ่งของบริษัท รวมทั้งมีมาตรการในการติดตามการบริหารงานและกำหนดระบบการควบคุมภายในที่เหมาะสมและรัดกุมเพียงพอของบริษัทย่อยนั้นๆ เพื่อดูแลรักษาผลประโยชน์ในเงินลงทุนของบริษัทให้เป็นไปตามหลักเกณฑ์ที่กำหนด ซึ่งบริษัทเห็นว่าก่อให้เกิดประโยชน์ร่วมเพื่อเพิ่มช่องทางในการหารายได้และเพิ่มความสามารถในการทำกำไรของบริษัท ทั้งนี้ บริษัทจะพิจารณาสัดส่วนการลงทุน กำไรที่คาดว่าจะได้รับ ความเสี่ยงที่อาจเกิดขึ้น และสถานะทางการเงิน โดยมีขั้นตอนการวิเคราะห์การลงทุนอย่างเหมาะสมก่อนการตัดสินใจลงทุนในโครงการต่างๆ ในการตัดสินใจลงทุนแต่ละครั้งตามที่กล่าวจะต้องได้รับการพิจารณาเห็นชอบจากที่ประชุมคณะกรรมการบริษัทหรือที่ประชุมผู้ถือหุ้น (แล้วแต่กรณี) ตลอดจนการขออนุมัติการลงทุนดังกล่าวจะต้องสอดคล้อง เป็นไปตามประกาศคณะกรรมการกำกับตลาดทุนและประกาศคณะกรรมการตลาดหลักทรัพย์แห่งประเทศไทยที่เกี่ยวข้อง นอกจากนี้ บริษัทก็จะแต่งตั้งตัวแทนของบริษัทที่มีคุณสมบัติและมีประสบการณ์ในธุรกิจ เพื่อเข้าร่วมเป็นคณะกรรมการในบริษัทนั้นๆ อย่างน้อยตามสัดส่วนการถือหุ้น เพื่อกำหนดนโยบายที่สำคัญและกำกับดูแลการดำเนินงานของบริษัทย่อยและบริษัทร่วมดังกล่าว

นอกจากนี้ บริษัทมีนโยบายในการติดตามการบริหารงานของบริษัทย่อยและบริษัทร่วมเพื่อดูแลรักษาผลประโยชน์ในเงินลงทุนของบริษัทโดยกำหนดให้บริษัทย่อยและบริษัทร่วมมีหน้าที่นำส่งผลการดำเนินงานรายเดือนและงบการเงินฉบับผ่านการสอบทานโดยผู้สอบบัญชีรับอนุญาตรายไตรมาส ตลอดจนข้อมูลประกอบการจัดทำงบการเงินดังกล่าวของบริษัทย่อยและบริษัทร่วมให้กับบริษัท พร้อมยินยอมให้บริษัทใช้ข้อมูลดังกล่าวเพื่อประกอบการจัดทำงบการเงินรวมหรือรายงานผลประกอบการของบริษัทประจำปีไตรมาสหรือประจำปีนั้นแล้วแต่กรณี อีกทั้ง บริษัทย่อยและบริษัทร่วมมีหน้าที่รายงานประเด็นปัญหาทางการเงินที่มีนัยสำคัญต่อบริษัทเมื่อตรวจพบ หรือได้รับการร้องขอจากบริษัทให้ดำเนินการตรวจสอบและรายงาน รวมทั้งการทำการชำระระหว่างบริษัทดังกล่าวกับบุคคลที่เกี่ยวข้องกัน การได้มาจำหน่ายไปซึ่งสินทรัพย์ หรือรายการอื่นใดของบริษัทดังกล่าวให้ครบถ้วนถูกต้อง

งานที่ยังไม่ได้ส่งมอบ

- ไม่มี -



1.4 โครงสร้างการถือหุ้นของกลุ่มบริษัท

โครงสร้างการถือหุ้นของกลุ่มบริษัท

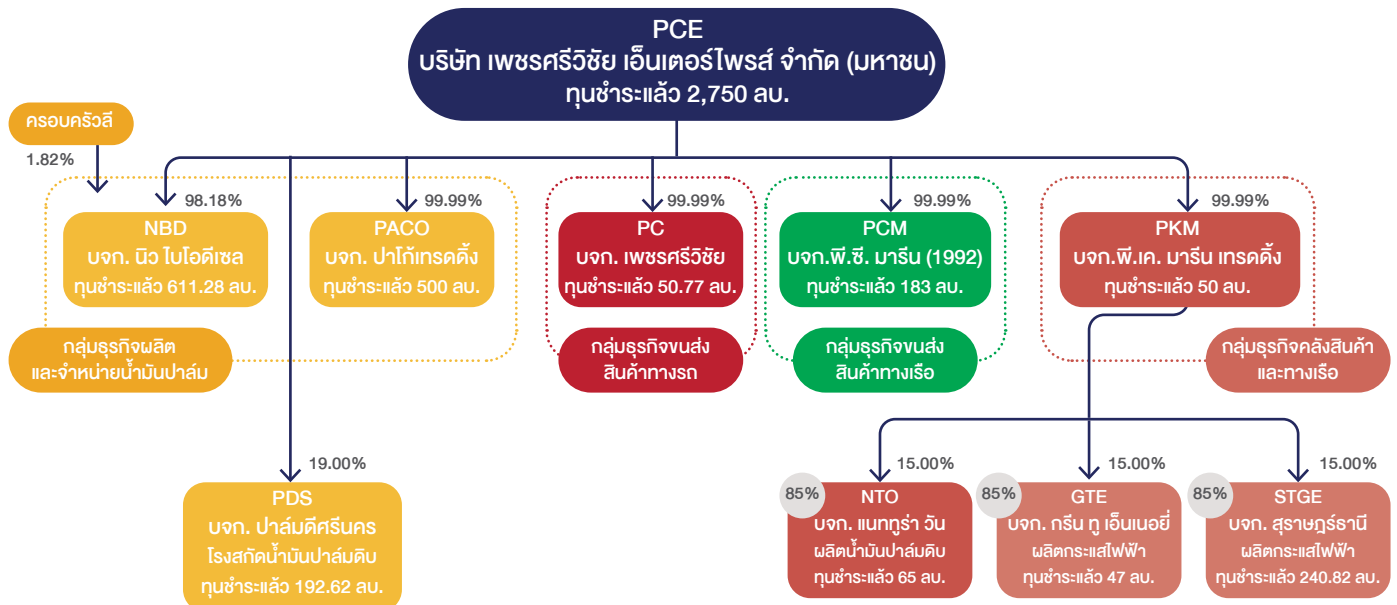

หมายเหตุ : PDS มีเงินลงทุนในบริษัทย่อย 2 แห่ง ได้แก่

- 1) บจก.ปาล์มดี ศรีนครเพาเวอร์ มูลค่าเงินลงทุน 50.72 ล้านบาท ถือหุ้น 89.99% ประกอบธุรกิจ การผลิตแก๊สเพื่อผลิตพลังงาน
- 2) บจก.ปาล์มดี ชุมชนกรีนเพาเวอร์ มูลค่าเงินลงทุน 7.29 ล้านบาท ถือหุ้น 89.99% ประกอบธุรกิจ ปลูกปาล์มน้ำมันที่ประชุมคณะกรรมการบริษัท ครั้งที่ 1/2567 เมื่อวันที่ 16 มกราคม 2567 มีมติอนุมัติการขายหุ้น PDS จำนวน 116,721 หุ้น คิดเป็นสัดส่วน 6.06% ของจำนวนหุ้นทั้งหมดของ PDS โดยภายหลังการขายหุ้น บริษัทคงเหลือการถือหุ้น PDS ในสัดส่วน 19.00%

บริษัทย่อยและบริษัทร่วมของกลุ่มบริษัทในปัจจุบันและนิติบุคคลที่บริษัทเข้าไปลงทุน

ชื่อบริษัท	ลักษณะการประกอบธุรกิจ	ทุนจดทะเบียนชำระแล้ว ณ วันที่ 31 ธ.ค. 66 (ล้านบาท)	มูลค่าเงินลงทุนตามบัญชีสุทธิ ณ วันที่ 31 ธ.ค. 67 (ล้านบาท)	สัดส่วนการถือหุ้น
บริษัทย่อย				
NBD	ผลิตและจำหน่ายน้ำมันปาล์มและผลิตภัณฑ์เกี่ยวเนื่อง	611.28	653.82	98.18%
PACO	ซื้อและจำหน่ายน้ำมันปาล์มและผลิตภัณฑ์เกี่ยวเนื่อง	500.00	500.00	100.00%
PKM	ให้บริการคลังสินค้าและท่าเทียบเรือ	50.00	50.00	100.00%
PC	ให้บริการขนส่งสินค้าทางรถ	50.77	50.77	100.00%
PCM	ให้บริการขนส่งสินค้าทางเรือ	183.00	204.71	100.00%
นิติบุคคลที่บริษัทเข้าไปลงทุน				
PDS	โรงงานสกัดน้ำมันปาล์มดิบและผลิตภัณฑ์เกี่ยวเนื่อง	192.6	76.47	19.00%
NTO	โรงงานสกัดน้ำมันปาล์มดิบและผลิตภัณฑ์เกี่ยวเนื่อง	65.00	60.90	15.00%
GTE	ผลิตและจำหน่ายกระแสไฟฟ้า	47.00	6.92	15.00%
STGE	ผลิตและจำหน่ายกระแสไฟฟ้า	240.82	143.28	15.00%



การที่บริษัทประกอบธุรกิจโดยการถือหุ้นในบริษัทอื่น (Holding Company) ซึ่งปัจจุบันมีการลงทุนในกลุ่มธุรกิจอุตสาหกรรมน้ำมันปาล์มแบบครบวงจร ที่มีความพร้อมการจัดการระบบซัพพลายเชน (Supply Chain) ดังนั้น บริษัทจึงต้องมีคุณสมบัติเป็นไปตามเกณฑ์ที่กำหนดในประกาศคณะกรรมการกำกับตลาดทุนที่ ทจ.39/2559 เรื่องการขออนุญาตและการอนุญาตให้เสนอขายหุ้นที่ออกใหม่ และประกาศสำนักงานคณะกรรมการกำกับหลักทรัพย์และตลาดหลักทรัพย์ที่ สจ.50/2561 เรื่อง การพิจารณาขนาดของบริษัทในส่วนที่เกี่ยวกับการอนุญาตให้บริษัทที่ประกอบธุรกิจโดยการถือหุ้นในบริษัทอื่น (Holding Company) เสนอขายหุ้นที่ออกใหม่ (รวมกันเรียกว่า “ประกาศ Holding Company”)

บริษัทที่ประกอบธุรกิจหลัก เป็นบริษัทย่อยและบริษัทร่วมซึ่งจัดตั้งขึ้นในประเทศไทย เพื่อการประกอบธุรกิจผลิตและจำหน่ายน้ำมันปาล์มดิบแบบครบวงจร โดยมีขนาดของบริษัทย่อยและบริษัทร่วมในส่วนที่เกี่ยวข้องกับการอนุญาตให้ Holding Company เสนอขายหุ้นที่ออกใหม่ ตามการคำนวณดังนี้

ตารางแสดงผลการคำนวณตามหลักเกณฑ์เกี่ยวกับบริษัทที่ประกอบธุรกิจโดยการถือหุ้นในบริษัทอื่น

ข้อกำหนด	การคำนวณ ณ วันที่ 31 ธันวาคม 2567	สัดส่วนที่คำนวณได้	สัดส่วนที่คำนวณได้
ขนาดของบริษัทย่อยที่ประกอบธุรกิจหลักต้อง $\geq 25\%$ ของขนาด Holding Company	สินทรัพย์รวมของ Holding Company – เงินลงทุนในบริษัทอื่น - เงินลงทุนในบริษัทร่วม / (สินทรัพย์รวมของ Holding Company) = $(6,665.47 - 392.31 - 0.00) / 6,665.47$	94.11% ^{1/}	สอดคล้องตามเกณฑ์ขนาดของ Holding Company
ขนาดบริษัทที่ประกอบธุรกิจหลักต้อง $\geq 75\%$ ของขนาด Holding Company	(สินทรัพย์รวมของ Holding Company-เงินลงทุนในบริษัทอื่น) / (สินทรัพย์รวมของ Holding Company) = $(6,665.47 - 392.31) / 6,665.47$	94.11% ^{2/3}	สอดคล้องตามเกณฑ์ขนาดของ Holding Company
ขนาดบริษัทอื่นต้อง $< 25\%$ ของขนาด Holding Company	เงินลงทุนในบริษัทอื่น / (สินทรัพย์รวมของ Holding Company) = $392.31 / 6,665.47$	5.89% ^{2/3}	สอดคล้องตามเกณฑ์ขนาดของ Holding Company

หมายเหตุ: ^{1/} ขนาดของบริษัทย่อยที่ประกอบธุรกิจหลัก คำนวณจากบริษัทย่อย ได้แก่ บจก.นิว ไบโอดีเซล (NBD) และบจก.ป่าไก่ เทวดิ่ง (PACO)

^{2/} เงินลงทุนในบริษัทอื่น ประกอบด้วย

(1) เงินลงทุนในบริษัทย่อยที่ไม่ได้ประกอบธุรกิจหลัก ได้แก่ บจก.เพชรศรีวิชัย (“PC”) บจก.พี.ซี.มารีน (1992) (“PCM”) และ บจก.พี.เค.มารีน เทวดิ่ง (“PKM”) ซึ่งรวมเงินลงทุนในตราสารทุนของบริษัทที่ไม่ใช่บริษัทจดทะเบียนที่ลงทุนโดย PKM ได้แก่ บจก.กรีน ทุ เอ็นเนอร์ยี (“GTE”) บจก.สุราษฎร์ธานี กรีน เอ็นเนอร์ยี (“STGE”) บจก.เนททูรา วัน (“NTO”)

(2) เงินลงทุนในตราสารทุนของบริษัทที่ไม่ใช่บริษัทจดทะเบียนที่ลงทุน ได้แก่ บจก.ปาล์มดีศรีนคร (“PDS”)

^{3/} ที่ประชุมคณะกรรมการบริษัท ครั้งที่ 1/2567 เมื่อวันที่ 16 มกราคม 2567 มีมติอนุมัติการขายหุ้น PDS จำนวน 116,721 หุ้น คิดเป็นสัดส่วน 6.06% ของจำนวนหุ้นทั้งหมดของ PDS โดยภายหลังการขายหุ้น บริษัทคงเหลือการถือหุ้น PDS ในสัดส่วน 19.00% ทั้งนี้ บริษัทเปลี่ยนรูปแบบการบันทึกบัญชีรายการเงินลงทุนใน PDS เป็น “เงินลงทุนทั่วไป” แสดงในงบการเงินตั้งแต่งวดไตรมาส 1/2567 เป็นต้นไป

บุคคลที่อาจมีความขัดแย้งถือหุ้นในบริษัทย่อยหรือบริษัทร่วมเกินกว่า 10%

- ไม่มี -

ความสัมพันธ์กับกลุ่มธุรกิจของผู้ถือหุ้นใหญ่

- ไม่มี -



1.5 ผู้ถือหุ้น

ตารางแสดงผลการคำนวณตามหลักเกณฑ์เกี่ยวกับบริษัทที่ประกอบธุรกิจโดยการถือหุ้นในบริษัทอื่น

รายชื่อผู้ถือหุ้น		สัดส่วนการถือหุ้น	
		จำนวนหุ้น (หุ้น)	สัดส่วน
1.	บริษัท พีซีพี โฮลดิ้ง จำกัด ¹	960,931,700	34.94%
2.	บริษัท พีเคเอสจี โฮลดิ้ง จำกัด ²	820,000,000	29.82%
3.	กลุ่มนายประกิต ประสิทธิ์สุภผล ³	130,000,000	4.74%
	นางประภาพรพรณ ประสิทธิ์สุภผล ⁴	70,000,000	2.55%
	นายประกิต ประสิทธิ์สุภผล	60,000,000	2.18%
4.	นางสาวกัญญกร ประสิทธิ์สุภผล ⁵	60,000,000	2.18%
5.	นายพรพิพัฒน์ ประสิทธิ์สุภผล ⁶	44,636,800	1.62%
6.	นายกิตติภณ ประสิทธิ์สุภผล ⁷	40,000,000	1.45%
7.	ประชาชน (IPO)	2,334,431,500	25.25%
รวม		2,750,000,000	100.00%

หมายเหตุ: /1 บริษัท พีซีพี โฮลดิ้ง จำกัด นิติบุคคลสัญชาติไทย มีรายชื่อผู้ถือหุ้น ณ วันที่ 31 ธันวาคม 2567 ดังนี้

รายชื่อผู้ถือหุ้น		สัดส่วนการถือหุ้น	
		จำนวนหุ้น (หุ้น)	สัดส่วน
1.	นางประภาพรพรณ ประสิทธิ์สุภผล	500,000	50.00%
2.	นายประกิต ประสิทธิ์สุภผล	499,997	50.00%
3.	นางสาวกัญญกร ประสิทธิ์สุภผล	1	<0.01%
4.	นายพรพิพัฒน์ ประสิทธิ์สุภผล	1	<0.01%
5.	นายกิตติภณ ประสิทธิ์สุภผล	1	<0.01%
รวม		1,000,000	100.00%

/2 PKSG Holding PTE. Ltd. นิติบุคคลสิงคโปร์ มีรายชื่อผู้ถือหุ้น ณ วันที่ 31 ธันวาคม 2567 ดังนี้

รายชื่อผู้ถือหุ้น		สัดส่วนการถือหุ้น	
		จำนวนหุ้น (หุ้น)	สัดส่วน
1.	PCEPK Limited (BVI Company)	144,484,619	100.00%
2.	นายประกิต ประสิทธิ์สุภผล	100	<0.01%
รวม		144,484,719	100.00%



ทั้งนี้ PCEPK Limited เป็นนิติบุคคลที่จดทะเบียนจัดตั้งขึ้นที่หมู่เกาะบริติชเวอร์จิน มีรายชื่อผู้ถือหุ้น ณ วันที่ 31 ธันวาคม 2567 ดังนี้

รายชื่อผู้ถือหุ้น		สัดส่วนการถือหุ้น	
		จำนวนหุ้น (หุ้น)	สัดส่วน
1.	นางประภาพรพรณ ประสิทธิ์สุภผล	8,638,646	39.04%
2.	นายประกิต ประสิทธิ์สุภผล	5,396,654	24.39%
3.	นางสาวกัญญกร ประสิทธิ์สุภผล	2,698,327	12.19%
4.	นายพรพิพัฒน์ ประสิทธิ์สุภผล	2,698,327	12.19%
5.	นายกิตติภณ ประสิทธิ์สุภผล	2,698,327	12.19%
รวม		22,130,281	100.00%

¹³ นายประกิต ประสิทธิ์สุภผล ดำรงตำแหน่งกรรมการบริษัท ประธานเจ้าหน้าที่บริหารและกรรมการผู้จัดการใหญ่ และกรรมการบริษัทย่อย NBD PACO PCM PC PKM โดยมีนางประภาพรพรณ ประสิทธิ์สุภผล เป็นคู่สมรส ซึ่งเป็นผู้ที่เกี่ยวข้องตามนิยามในประกาศคณะกรรมการกำกับหลักทรัพย์และตลาดหลักทรัพย์ที่ กจ.17/2551 เรื่อง การกำหนดบทนิยามในประกาศเกี่ยวกับการออกและเสนอขายหลักทรัพย์

¹⁴ นางประภาพรพรณ ประสิทธิ์สุภผล เป็นคู่สมรสของนายประกิต ประสิทธิ์สุภผล (กรรมการบริษัท) ดำรงตำแหน่งกรรมการบริษัทย่อย NBD PACO PCM PC PKM

¹⁵ นางสาวกัญญกร ประสิทธิ์สุภผล เป็นบุตรของนายประกิต ประสิทธิ์สุภผล (กรรมการบริษัท) ดำรงตำแหน่งกรรมการบริษัท รองประธานเจ้าหน้าที่บริหาร และกรรมการบริษัทย่อย NBD PACO PCM PC PKM

¹⁶ นายพรพิพัฒน์ ประสิทธิ์สุภผล เป็นบุตรของนายประกิต ประสิทธิ์สุภผล (กรรมการบริษัท) ดำรงตำแหน่งกรรมการบริษัท รองกรรมการผู้จัดการ สายงานปฏิบัติการ และกรรมการบริษัทย่อย NBD PACO PCM PC PKM

¹⁷ นายกิตติภณ ประสิทธิ์สุภผล เป็นบุตรของนายประกิต ประสิทธิ์สุภผล (กรรมการบริษัท) ดำรงตำแหน่งกรรมการบริษัท รองกรรมการผู้จัดการ สายงานกลยุทธ์และพัฒนาองค์กร และกรรมการบริษัทย่อย NBD PACO PCM PC PKM สำหรับการถือหุ้นบริษัทย่อยนั้นสามารถพิจารณารายละเอียดการถือหุ้นของบริษัทย่อยเพิ่มเติมได้ในหัวข้อที่ 5 ข้อมูลทั่วไปและข้อมูลสำคัญอื่น

1.6 จำนวนทุนจดทะเบียนและทุนชำระแล้ว

ณ วันที่ 31 ธันวาคม 2567 บริษัทมีทุนจดทะเบียนและชำระแล้วจำนวน 2,750,000,000 บาท แบ่งเป็นหุ้นสามัญ 2,750,000,000 หุ้น มูลค่าที่ตราไว้หุ้นละ 1 บาท และมีส่วนเกินมูลค่าหุ้นสามัญจำนวน 920,633,460 บาท จากการออกหุ้นสามัญเพิ่มทุนโดยการเสนอขายหุ้นที่ออกใหม่ของบริษัทมหาชนจำกัดต่อประชาชนเป็นครั้งแรก ในวันที่ 12 กันยายน 2567

1.7 การออกหลักทรัพย์อื่น

- ไม่มี -

1.8 นโยบายการจ่ายเงินปันผล

นโยบายการจ่ายเงินปันผลของบริษัท

บริษัทมีนโยบายการจ่ายเงินปันผลให้แก่ผู้ถือหุ้นในแต่ละปี ไม่น้อยกว่า 30% ของกำไรสุทธิหลังจากหักสำรองต่างๆ ทุกประเภทตามที่กฎหมายกำหนด โดยพิจารณาจากงบการเงินเฉพาะของบริษัท อย่างไรก็ตาม การจ่ายเงินปันผลดังกล่าวจะขึ้นอยู่กับกระแสเงินสด แผนการลงทุน เงื่อนไขทางกฎหมาย โดยบริษัทต้องคำนึงถึงความจำเป็นและความเหมาะสมของปัจจัยอื่นๆ ในอนาคต และการจ่ายเงินปันผลนั้นจะต้องไม่มีผลกระทบต่อการดำเนินงานปกติของบริษัทอย่างมีนัยสำคัญ ทั้งนี้ มติคณะกรรมการบริษัทที่อนุมัติให้จ่ายเงินปันผลประจำปีจะต้องนำเสนอต่อที่ประชุมสามัญผู้ถือหุ้นเพื่อขออนุมัติ อย่างไรก็ตาม คณะกรรมการบริษัทมีอำนาจในการพิจารณาจ่ายเงินปันผลระหว่างกาลได้หากเห็นว่ามีเหมาะสมและไม่กระทบต่อการดำเนินงานของบริษัท โดยจะต้องรายงานให้ผู้ถือหุ้นทราบในการประชุมผู้ถือหุ้นคราวถัดไป

นโยบายการจ่ายเงินปันผลของบริษัทย่อย

นโยบายการจ่ายเงินปันผลของบริษัทย่อยให้แก่ผู้ถือหุ้นแต่ละบริษัทในแต่ละปี ไม่น้อยกว่า 30% ของกำไรสุทธิหลังจากหักสำรองต่างๆ ทุกประเภทตามที่กฎหมายกำหนด โดยพิจารณาจากงบการเงินเฉพาะของบริษัทย่อย อย่างไรก็ตาม การจ่ายเงินปันผลดังกล่าวจะขึ้นอยู่กับกระแสเงินสด แผนการลงทุน เงื่อนไขทางกฎหมาย โดยบริษัทย่อยจะคำนึงถึงความจำเป็นและความเหมาะสมของปัจจัยอื่นๆ ในอนาคต และการจ่ายเงินปันผลนั้นจะต้องไม่มีผลกระทบต่อการดำเนินงานปกติของบริษัทย่อยอย่างมีนัยสำคัญ ทั้งนี้ มติคณะกรรมการบริษัทย่อยที่อนุมัติให้จ่ายเงินปันผลประจำปีจะต้องนำเสนอต่อที่ประชุมสามัญผู้ถือหุ้นของบริษัทย่อยเพื่อขออนุมัติ อย่างไรก็ตาม คณะกรรมการบริษัทย่อยมีอำนาจในการพิจารณาจ่ายเงินปันผลระหว่างกาลได้หากเห็นว่ามีเหมาะสมและไม่กระทบต่อการดำเนินงานของบริษัทย่อย โดยจะต้องรายงานให้ผู้ถือหุ้นทราบในการประชุมผู้ถือหุ้นคราวถัดไป ทั้งนี้ ในข้อบังคับบริษัทย่อยยังมีการกำหนดว่า กรณีบริษัทย่อยจะจ่ายเงินปันผลต่ำกว่านโยบายการจ่ายเงินปันผลที่กำหนดไว้ คณะกรรมการบริษัทย่อยจะต้องเสนอขอและได้รับการอนุมัติจากที่ประชุมคณะกรรมการบริษัทของ PCE (ในฐานะบริษัทใหญ่) เสียก่อน คณะกรรมการบริษัทย่อยจึงจะสามารถนำเสนอวาระขออนุมัติการจ่ายเงินปันผลไม่ว่าจะเป็นการจ่ายเงินปันผลประจำปีหรือการจ่ายเงินปันผลระหว่างกาล ทั้งนี้เพื่อให้เป็นไปตามหลักการการกำกับดูแลบริษัทย่อย





2. การบริหารจัดการความเสี่ยง

2.1 นโยบายและแผนการบริหารความเสี่ยง



บริษัทตระหนักว่าการบริหารความเสี่ยงเป็นส่วนหนึ่งของการกำกับดูแลกิจการที่ดี การระบุและจัดการความเสี่ยงจะช่วยสนับสนุนให้บริษัทมีการวางแผนและตัดสินใจที่ดีขึ้น และช่วยให้มองเห็นโอกาส ตลอดจนสามารถบรรเทาผลกระทบจากเหตุการณ์สำคัญที่อาจเกิดขึ้นกับบริษัทหรือผู้ถือหุ้นได้ ที่ประชุมวิสามัญผู้ถือหุ้น ครั้งที่ 4/2565 เมื่อวันที่ 9 ธันวาคม 2565 จึงได้อนุมัติการแต่งตั้งคณะกรรมการบริหารความเสี่ยง รวมถึงอนุมัตินโยบายการบริหารความเสี่ยง เพื่อใช้เป็นกรอบและแนวทางในกระบวนการบริหารความเสี่ยงของบริษัทสำหรับนำไปปฏิบัติทั่วทั้งองค์กร และให้มั่นใจได้ว่าจะมีการกำหนดหน้าที่ความรับผิดชอบในการควบคุมความเสี่ยงที่ได้รับรู้อย่างเหมาะสม โดยบริษัทมีนโยบายในการบริหารความเสี่ยง ดังนี้

- (1) บริษัทกำหนดให้กระบวนการบริหารความเสี่ยง เป็นส่วนหนึ่งในการตัดสินใจ การวางแผนกลยุทธ์ แผนงานและการดำเนินงานของบริษัท
- (2) บริษัทกำหนดให้ทุกฝ่ายงานมีการประเมินความเสี่ยง กำหนดตัวชี้วัดความเสี่ยง แนวทางการป้องกัน และการบรรเทาความเสี่ยง หรือความสูญเสียที่อาจจะเกิดขึ้น การติดตามและประเมินผลการบริหารความเสี่ยงอย่างสม่ำเสมอ และมีการจัดทำรายงานตามกรอบการดำเนินงาน และขั้นตอนการบริหารความเสี่ยงของบริษัท
- (3) เมื่อพนักงานพบเห็นหรือรับทราบความเสี่ยงที่อาจจะมีผลกระทบต่อบริษัท จะต้องรายงานความเสี่ยงนั้นให้ผู้ที่เกี่ยวข้องรับทราบทันที เพื่อดำเนินการจัดการความเสี่ยงต่อไป
- (4) บริษัทมุ่งส่งเสริม สนับสนุน และให้ความรู้ความเข้าใจในกระบวนการ และแนวทางการบริหารความเสี่ยงแก่ผู้บริหาร และพนักงานอย่างต่อเนื่อง เพื่อเป็นการปลูกฝังสร้างนิสัยให้บุคลากรในทุกระดับได้ตระหนักถึงความสำคัญ และมีส่วนร่วมรับผิดชอบต่อในการดำเนินการด้านการบริหารความเสี่ยง จนเป็นส่วนหนึ่งของวัฒนธรรมที่นำไปสู่การสร้างมูลค่าเพิ่มต่อไป



นอกจากนี้ ที่ประชุมคณะกรรมการบริหารความเสี่ยง ครั้งที่ 1/2566 เมื่อวันที่ 28 มกราคม 2566 ได้กำหนดคู่มือการบริหารความเสี่ยงภายในองค์กร เพื่อใช้เป็นแนวทางการปฏิบัติงานในกระบวนการบริหารความเสี่ยงของบริษัทให้มีความสอดคล้องตามนโยบายการบริหารความเสี่ยงและหลักการกำกับดูแลกิจการที่ดี และเพื่อให้มั่นใจว่าบริษัทมีการกำหนดหน้าที่ความรับผิดชอบในการควบคุมความเสี่ยงอย่างเหมาะสม โดยมีรายละเอียดครอบคลุมการดำเนินการที่สำคัญดังนี้

- (1) การกำหนดหน้าที่ความรับผิดชอบ โดยการกำหนดบทบาทหน้าที่ความรับผิดชอบของคณะกรรมการบริหารความเสี่ยง เพื่อให้เชื่อมั่นได้ว่าความเสี่ยงทางธุรกิจที่สำคัญได้รับการระบุ มีการประเมิน และกำหนดมาตรการควบคุมไว้แล้ว รวมถึงเพื่อให้ผู้บริหาร และพนักงานในทุกระดับชั้นมีความรับผิดชอบในการระบุวิเคราะห์ ประเมิน จัดลำดับความเสี่ยงของหน่วยงานที่ตนเองรับผิดชอบ และกำหนดมาตรการที่เหมาะสมในการจัดการความเสี่ยง
- (2) การกำหนดวิธีการบริหารความเสี่ยง โดยบริษัทได้นำมาตรฐานกรอบงานการบริหารความเสี่ยงระดับองค์กร (COSO Enterprise Risk Management Framework) มาปรับใช้และพัฒนากระบวนการบริหารความเสี่ยงของบริษัทให้สอดคล้องกับหลักการดังกล่าว
- (3) การวิเคราะห์สภาพแวดล้อมภายในองค์กร เพื่อกำหนดแผน ขั้นตอนการดำเนินการบริหารความเสี่ยง โดยประกอบด้วยการกำหนดรายละเอียดในด้านกลยุทธ์ ด้านการปฏิบัติการ ด้านการรายงาน และด้านการปฏิบัติตามกฎระเบียบและข้อบังคับ เพื่อให้การบริหารความเสี่ยงมีประสิทธิภาพและเหมาะสม
- (4) การทบทวนความเสี่ยงและปัจจัยเสี่ยงในด้านต่างๆ ที่ต้องดำเนินการจัดการและกำหนดกิจกรรมควบคุมความเสี่ยง เพื่อให้การดำเนินธุรกิจมีความต่อเนื่อง เกิดประสิทธิภาพ และบรรเทาผลกระทบจากความเสี่ยงที่อาจเกิดขึ้น โดยปัจจัยความเสี่ยงประกอบด้วย ด้านกลยุทธ์ ด้านการปฏิบัติการ ด้านการรายงาน ด้านกฎหมาย ระเบียบ และข้อบังคับ ด้านการทุจริตคอร์รัปชัน และด้านการเปลี่ยนแปลงจากปัจจัยภายใน
- (5) การควบคุมติดตาม และรายงานความเสี่ยง จากการพิจารณาความเสี่ยงตามเหตุการณ์ที่เกี่ยวข้อง และจำเป็นต่อการดำเนินธุรกิจ
- (6) การบริหารจัดการความเสี่ยงทางธุรกิจ โดยเป็นหน้าที่ของผู้บริหารในการกำหนดแผนงานเพื่อรองรับการดำเนินการให้เป็นไปตามเป้าหมายที่กำหนดไว้ ประกอบด้วยการบริหารความเสี่ยง 4 ด้าน ได้แก่ ด้านเป้าหมายรายได้ ด้านความสามารถในการทำกำไร ด้านการควบคุมต้นทุน และด้านการลงทุนในธุรกิจใหม่
- (7) การทบทวนคู่มือการบริหารความเสี่ยง โดยคณะกรรมการบริหารความเสี่ยงจะดำเนินการทบทวนคู่มือการบริหารความเสี่ยง และกำหนดให้มีการจัดทำสรุปและทบทวนปัจจัยความเสี่ยงทั้งจากภายในและภายนอกกิจการอย่างน้อยปีละ 1 ครั้ง

2.2 ปัจจัยความเสี่ยงต่อการดำเนินธุรกิจของกลุ่มบริษัท

บริษัทประกอบธุรกิจโดยการถือหุ้นในบริษัทอื่น (Holding Company) ที่ประกอบธุรกิจหลัก 4 ธุรกิจ ได้แก่ (1) ธุรกิจโรงสกัดและโรงกลั่นน้ำมันปาล์ม เพื่อผลิตเป็นน้ำมันไบโอดีเซล และน้ำมันปาล์มโอเลอินเพื่อการบริโภค ดำเนินธุรกิจภายใต้บริษัท นิวไบโอดีเซล จำกัด (“NBD”) และบริษัท ปาล์มดีศรีนคร จำกัด (“PDS”) (2) ธุรกิจซื้อและจำหน่ายน้ำมันปาล์มดำเนินธุรกิจภายใต้บริษัท ปาโก้เทรดดิ้ง จำกัด (“PACO”) (3) ธุรกิจคลังสินค้าและท่าเทียบเรือ ดำเนินธุรกิจภายใต้บริษัท พี.เค.มารีนเทรดดิ้ง จำกัด (“PKM”) (4) ธุรกิจขนส่ง ดำเนินธุรกิจภายใต้บริษัท เพชรศรีวิชัย จำกัด (“PC”) และบริษัท พี.ซี.มารีน (1992) จำกัด (“PCM”) โดยกลุ่มบริษัทเป็นผู้นำในอุตสาหกรรมปาล์มแบบครบวงจรที่มีกระบวนการผลิตผลิตภัณฑ์จากปาล์มตั้งแต่ต้นน้ำจนถึงปลายน้ำ และให้บริการคลังสินค้าและท่าเทียบเรือ รวมถึงการให้บริการขนส่งสินค้าทางรถและทางเรือ ดังนั้นกลุ่มบริษัทจึงมีปัจจัยความเสี่ยงที่อาจส่งผลกระทบต่อผลการดำเนินธุรกิจตามที่จะไปต่อไปนี้



ความเสี่ยงด้านการประกอบธุรกิจของกลุ่มบริษัท

(1) ความเสี่ยงจากการพึ่งพิงลูกค้ารายใหญ่

กลุ่มบริษัทมีรายได้หลักจากธุรกิจซื้อและจำหน่ายน้ำมันปาล์ม (PACO) และธุรกิจโรงสกัดและโรงกลั่นน้ำมันปาล์ม (NBD) ในปี 2565 ปี 2566 และ ปี 2567 บริษัทมีรายได้จากธุรกิจซื้อและจำหน่ายน้ำมันปาล์มคิดเป็น 58.66% 49.24% และ 40.34% ของรายได้จากการขายและให้บริการ ตามลำดับ และมีรายได้จากธุรกิจโรงสกัดและโรงกลั่นน้ำมันปาล์มคิดเป็น 40.27% 49.37% และ 58.28% ของรายได้จากการขายและให้บริการ ตามลำดับ

รายได้จากการขายน้ำมันปาล์มดิบ (CPO) และน้ำมันเมล็ดในปาล์ม (CPKO) ในปี 2565 กลุ่มบริษัทมีรายได้จากการขายสินค้าให้แก่ลูกค้ารายใหญ่ที่เป็นลูกค้าต่างประเทศ 1 ราย คิดเป็น 48.60% ของรายได้จากการขายและให้บริการ ขณะที่ในปี 2566 และ ปี 2567 บริษัทมีรายได้จากการขายสินค้าให้แก่ลูกค้ารายดังกล่าว คิดเป็น 28.62% และ 19.44% ของรายได้จากการขายและให้บริการ ตามลำดับ ซึ่งลูกค้ารายใหญ่ที่กล่าวเป็นบริษัทโบรคเกอร์ที่จัดซื้อน้ำมันปาล์มเพื่อไปจำหน่ายต่อไปกับคู่ค้าในต่างประเทศทั่วโลก ซึ่งการซื้อน้ำมันปาล์มของบริษัทโบรคเกอร์จะมีปริมาณที่มากหรือน้อยขึ้นอยู่กับ ราคา ความสัมพันธ์ และความน่าเชื่อถือของผู้ขาย ประกอบกับความต้องการใช้น้ำมันปาล์มในตลาดโลก

รายได้จากการขายน้ำมันปาล์มกึ่งบริสุทธิ์ (RBDPO) น้ำมันปาล์มดิบ (CPO) กรีเซอริน (Glycerin) และกรดไขมันปาล์ม (PFAD) โดยในปี 2565 ปี 2566 และ ปี 2567 กลุ่มบริษัทมีรายได้จากการขายสินค้าดังกล่าวให้แก่ลูกค้ารายใหญ่ในประเทศ 1 ราย คิดเป็น 14.01% 19.03% และ 22.63% ของรายได้จากการขายและให้บริการแต่ละปี ตามลำดับ ทั้งนี้ลูกค้ารายใหญ่งกล่าวเป็นบริษัทจดทะเบียนในตลาดหลักทรัพย์แห่งประเทศไทย ซึ่งมีการติดต่อค้าขายกับกลุ่มบริษัทอย่างต่อเนื่อง

จากกรณีการขายผลิตภัณฑ์ของกลุ่มบริษัทตามที่กล่าวซึ่งเป็นการขายให้กับลูกค้ารายใหญ่รายเดียว จึงทำให้บริษัทมีความเสี่ยง หากลูกค้ารายใหญ่นั้นมีคำสั่งซื้อลดลง หรือยกเลิกคำสั่งซื้อ โดยบริษัทไม่สามารถหาลูกค้ารายอื่นมาทดแทนได้ ก็อาจส่งผลกระทบต่อผลประกอบการอย่างมีนัยสำคัญได้ แต่เนื่องจากลูกค้ารายดังกล่าวมีขนาดธุรกิจใหญ่มาก และมีความจำเป็นต้องจัดซื้อจัดหาผลิตภัณฑ์ดังกล่าวเพื่อใช้ในการผลิตของตนในปริมาณมากเช่นกัน กลุ่มบริษัทเป็นหนึ่งในคู่ค้าที่มีศักยภาพในการจัดหาผลิตภัณฑ์ดังกล่าวเพื่อจำหน่ายให้แก่ลูกค้ารายดังกล่าว ดังนั้นคาดว่าความเสี่ยงนี้จะมีไม่มาก อีกทั้งกลุ่มบริษัทก็มีความพร้อมที่จะส่งออกไปจำหน่ายต่างประเทศได้

อย่างไรก็ตาม การที่บริษัทมีรายได้จากลูกค้ารายใหญ่งกล่าวในปี 2565 ปี 2566 และ ปี 2567 ในสัดส่วนรวมกันคิดเป็น 62.60% 47.65% และ 42.07% ของรายได้จากการขายและให้บริการ ทำให้บริษัทตระหนักถึงความเสี่ยงจากการพึ่งพิงลูกค้ารายใหญ่ที่อาจส่งผลกระทบต่อผลการดำเนินงาน บริษัทจึงได้กำหนดกลยุทธ์ในการขยายฐานกลุ่มลูกค้าทั้งในประเทศไทยและต่างประเทศ โดยการทำการตลาดเพิ่มขึ้น ด้วยการนำเสนอสินค้าให้แก่ลูกค้ากลุ่มเป้าหมาย รวมถึงการเพิ่มรายได้จากการขายสินค้าใหม่ให้มากขึ้น ซึ่งบริษัทมีการกำหนดกลยุทธ์ขยายฐานลูกค้าต่างประเทศ ก็จะเน้นขยายฐานลูกค้ากลุ่มที่เป็นบริษัทโบรคเกอร์ในการจัดซื้อน้ำมันปาล์มดิบรายอื่น ๆ หรือการขายสินค้าให้แก่ลูกค้าผู้ผลิตต่างประเทศโดยตรง ซึ่งเมื่อเทียบสัดส่วนรายได้จากลูกค้ารายใหญ่ในช่วงปี 2565 ปี 2566 และ ปี 2567 พบว่าสัดส่วนรายได้จากลูกค้ารายใหญ่ในปี 2565 มีสัดส่วนลดลงจาก 48.60% เป็น 28.62% และ 19.44% ของรายได้จากการขายและให้บริการ ซึ่งจะพบว่าในปี 2565 ปี 2566 บริษัทเริ่มมีการจำหน่ายสินค้าให้แก่ลูกค้าผู้ผลิตต่างประเทศโดยตรงเพิ่มขึ้นจาก 2.19% เป็น 6.62% ของรายได้จากการขายและให้บริการ ขณะที่ในปี 2567 ลดลงกลับมาที่ 2.41% ของรายได้จากการขายและให้บริการ ตามลำดับ

นอกจากนี้ ฝ่ายบริหารและฝ่ายการตลาดยังให้ความสำคัญกับการรักษาความสัมพันธ์อันดีกับลูกค้ารายเดิมทั้งในประเทศและต่างประเทศ รวมถึงการรักษาคุณภาพ มาตรฐานของสินค้า และความสามารถในการจัดหาสินค้าเพื่อส่งมอบให้ได้ตามกำหนดระยะเวลา เพื่อให้บริษัทยังคงเป็นที่ยอมรับจากลูกค้ารายปัจจุบัน



(2) ความเสี่ยงจากสภาพภูมิอากาศที่ส่งผลต่อปริมาณผลปาล์มสด

การเปลี่ยนแปลงสภาพภูมิอากาศ (Climate Change) เป็นปัญหาสำคัญที่ส่งผลกระทบต่อทั่วโลก โดยขนาดความรุนแรงอาจแตกต่างกันขึ้นอยู่กับสภาพทางภูมิศาสตร์ของแต่ละประเทศ การเพิ่มขึ้นของอุณหภูมิ และความแปรปรวนของฝนที่อาจมีการทิ้งช่วงไม่เป็นเหมือนเช่นเดิมน่าจะส่งผลกระทบต่อทั้งระบบนิเวศ และผลผลิตทางการเกษตร โดยเฉพาะอย่างยิ่งส่งผลกระทบต่อภาคการเกษตรของไทยที่ยังคงพึ่งพิงลมฟ้าอากาศและน้ำฝน เป็นหลัก ด้วยสถานการณ์สิ่งแวดล้อมในปัจจุบันส่งผลให้สภาพภูมิอากาศมีความแปรปรวนอย่างรวดเร็ว เช่น น้ำแล้ง น้ำท่วม อุณหภูมิสูงและต่ำอย่างฉับพลัน ฝนทิ้งช่วง เป็นต้น ส่งผลให้พืชผลทางการเกษตรได้รับผลกระทบ โดยเฉพาะอย่างยิ่งปาล์มน้ำมันที่ต้องอาศัยน้ำฝนในการเจริญเติบโตและให้ผลผลิต

ปัจจุบันจังหวัดที่ปลูกปาล์มมากที่สุดในประเทศไทยจะอยู่ในเขตพื้นที่ภาคใต้เป็นหลัก โดยเฉพาะสุราษฎร์ธานี กระบี่ ชุมพร เป็นต้น เนื่องจากเป็นเขตพื้นที่ที่มีสภาพภูมิอากาศที่เหมาะสมกับการเพาะปลูก และมีปริมาณฝนตกชุกตลอดทั้งปี โดยในปี 2565 พื้นที่ภาคใต้ฝั่งตะวันออก และภาคใต้ฝั่งตะวันตกมีปริมาณฝนตกอยู่ที่ประมาณ 3,177 มิลลิเมตร และปี 2566 มีปริมาณฝนตกอยู่ที่ประมาณ 4,488 มิลลิเมตร นอกจากนี้ในเขตพื้นที่ภาคใต้แล้วการเพาะปลูกปาล์มปัจจุบันมีการขยายพื้นที่เพาะปลูกไปยังจังหวัดในภาคตะวันออก ได้แก่ ฉะเชิงเทรา ชลบุรี ระยอง จันทบุรี ตราด และในภาคกลาง ภาคอีสาน เป็นต้น จากจำนวนพื้นที่เพาะปลูกปาล์มในประเทศไทยในช่วงปี 2565 มีจำนวนทั้งหมด 6,150,373 ไร่ โดยพื้นที่เพาะปลูกส่วนใหญ่จะอยู่ในพื้นที่ภาคใต้ของประเทศไทยคิดเป็นสัดส่วน 85.85% ได้แก่ จังหวัดสุราษฎร์ธานีมีพื้นที่เพาะปลูกจำนวน 1,341,622 ไร่ รองลงมาเป็นจังหวัดกระบี่มีพื้นที่เพาะปลูกจำนวน 1,167,237 ไร่ และจังหวัดนครศรีธรรมราช มีพื้นที่เพาะปลูกจำนวน 646,575 ไร่ ตามลำดับ อย่างไรก็ตามจากข้อมูลของกรมการค้าภายในปี 2565 มีปริมาณผลปาล์มสด 19,003,762 ตัน และปี 2566 ตั้งแต่ มกราคม ถึง ธันวาคม 2566 มีปริมาณผลปาล์มสดที่ผลิตจำนวน 18,204,627 ตัน ดังนั้นจากสภาพภูมิอากาศและปริมาณน้ำฝน รวมถึงพื้นที่เพาะปลูกในประเทศไทย ตามที่กล่าวข้างต้นจึงไม่น่าจะส่งผลกระทบต่อปริมาณผลปาล์มสดซึ่งเป็นวัตถุดิบหลักของบริษัท

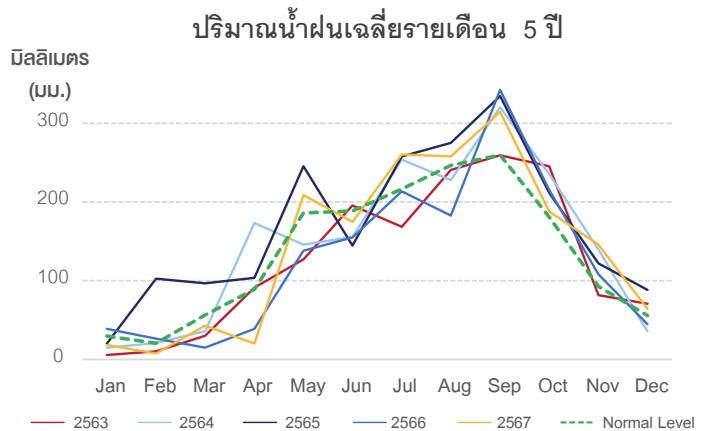

(3) ความเสี่ยงจากความผันผวนของราคาวัตถุดิบ และการขาดแคลนวัตถุดิบ

กลุ่มบริษัทประกอบธุรกิจหลัก คือ โรงสกัดและโรงกลั่นน้ำมันปาล์ม (ดำเนินการโดย NBD) ธุรกิจซื้อและจำหน่ายน้ำมันปาล์ม (ดำเนินการโดย PACO) โดยวัตถุดิบหลักที่ใช้ในการผลิตสินค้า ประกอบด้วย ผลปาล์มสด (FFB) และน้ำมันปาล์มดิบ (CPO) เป็นต้น ซึ่ง NBD จะนำผลปาล์มมาเพื่อใช้เป็นวัตถุดิบในโรงสกัดเพื่อสกัดเป็นน้ำมันปาล์มดิบ ในส่วนของวัตถุดิบที่เป็นน้ำมันปาล์มดิบ NBD ก็จะนำมาเพื่อใช้เป็นวัตถุดิบในโรงกลั่นเพื่อกลั่นเป็นน้ำมันปาล์มกึ่งบริสุทธิ์ (RBDPO) น้ำมันไบโอดีเซล (B100) และน้ำมันปาล์มโอเลอิน (RBDOL) ในส่วนของ PACO ก็มีการซื้อน้ำมันปาล์มดิบมาเพื่อจำหน่าย วัตถุดิบตามที่กล่าวข้างต้นถือเป็นสินค้าโภคภัณฑ์ที่นำไปใช้เป็นส่วนประกอบของการผลิตสินค้า ที่ผ่านมามีความผันผวนของราคาที่เกิดจากการเติบโตทางด้านเศรษฐกิจที่ส่งผลกระทบต่อความต้องการและปริมาณการซื้อขายในตลาดโลก สภาพภูมิอากาศที่ส่งผลกระทบต่อปริมาณผลผลิตของผลปาล์มที่ออกสู่ท้องตลาดในแต่ละปี รวมถึงการที่น้ำมันปาล์มถูกนำมาใช้เป็นพลังงานทดแทนหรือที่เรียกว่าน้ำมันไบโอดีเซล (B100) ตลอดจนนำไปใช้ในอุตสาหกรรมอาหาร หากราคาวัตถุดิบมีความผันผวนก็อาจส่งผลกระทบต่อต้นทุนการผลิตหรือสินค้าที่จำหน่าย อันจะกระทบกับผลประกอบการของกลุ่มบริษัทอย่างมีนัยสำคัญได้

ผลปาล์มเป็นวัตถุดิบหลักที่ใช้ในการผลิตน้ำมันปาล์มดิบ ซึ่งเป็นผลผลิตทางเกษตรที่มีปริมาณและคุณภาพของผลผลิตขึ้นอยู่กับหลายปัจจัยที่อยู่นอกเหนือการควบคุม ได้แก่ (1) สภาพภูมิอากาศ เช่น ปริมาณน้ำฝน ที่จะส่งผลกระทบต่อปริมาณและคุณภาพผลผลิตของผลปาล์ม (2) พื้นที่ในการเพาะปลูก (3) นโยบายและมาตรการส่งเสริมจากรัฐ เช่น การส่งเสริมการปลูกพืชพลังงานทดแทน เพื่อนำไปผลิตเป็นพลังงานทดแทน จากปัจจัยดังกล่าวอาจส่งผลกระทบต่อปริมาณและคุณภาพผลผลิตของผลปาล์ม และราคาของผลปาล์ม ตลอดจนราคาของน้ำมันปาล์มดิบในตลาดโลกที่จะส่งผลกระทบต่อความผันผวนของราคาน้ำมันปาล์มดิบในประเทศ



น้ำมันปาล์มดิบเป็นวัตถุดิบหลักที่ใช้ในการผลิตน้ำมันปาล์มกึ่งบริสุทธิ์ (RBDPO) น้ำมันไบโอดีเซล (B100) และน้ำมันปาล์มโอเลอิน (RBDOL) และในส่วนของ PACO จะซื้อน้ำมันปาล์มดิบมาเพื่อจำหน่าย โดยปริมาณของน้ำมันปาล์มดิบจะขึ้นอยู่กับปริมาณของผลปาล์มที่จะออกสู่ท้องตลาด จากปัจจัยดังกล่าวข้างต้นอาจส่งผลกระทบต่อปริมาณและราคาของน้ำมันปาล์มดิบ ส่วนปัจจัยที่สำคัญที่จะส่งผลกระทบต่อความผันผวนของราคาน้ำมันปาล์มดิบก็คือ ความต้องการและปริมาณการซื้อขายน้ำมันปาล์มดิบในตลาดโลก ซึ่งจะมีผลกระทบต่อราคาน้ำมันปาล์มดิบในประเทศ

อย่างไรก็ตาม กลุ่มบริษัทได้ตระหนักถึงความเสี่ยงดังกล่าวจึงได้มีการติดตามสถานการณ์ผลผลิต ราคาของผลปาล์ม และราคาน้ำมันปาล์มดิบในประเทศและต่างประเทศอย่างใกล้ชิด โดยมีการติดตามภาวะตลาดจากคู่ค้ารายใหญ่ทั้งในประเทศ และต่างประเทศ เพื่อนำมาวิเคราะห์สถานะตลาดโลก และราคาของวัตถุดิบอย่างสม่ำเสมอ ในธุรกิจการผลิตน้ำมันปาล์มบริษัทจะมีการกำหนดแผนการผลิตและแผนการจัดซื้อประจำปี และกำหนดแผนดำเนินการเป็นรายเดือน โดยพิจารณาอ้างอิงจากข้อมูลสถิติปริมาณผลผลิตที่ออกสู่ท้องตลาดของปีที่ผ่านมา ประกอบกับพิจารณาข้อมูลคาดการณ์พื้นที่การเพาะปลูกปาล์มและผลผลิตปาล์มที่จะออกสู่ท้องตลาดจากหน่วยงานภาครัฐ จึงช่วยให้สามารถบริหารจัดการการจัดซื้อวัตถุดิบได้ตามสถานะผลผลิตที่จะออกสู่ท้องตลาด อีกทั้งยังมีฐานลูกค้าที่จำหน่ายผลปาล์มจากเกษตรกรและลานเทในพื้นที่จังหวัดสุราษฎร์ธานี หรือในพื้นที่ละแวกใกล้เคียง นอกจากนี้ เพื่อเป็นการป้องกันการขาดแคลนวัตถุดิบสำหรับใช้ในการผลิต กลุ่มบริษัทมีนโยบายในการทำสัญญาซื้อน้ำมันปาล์มดิบล่วงหน้าเป็นรายปีกับคู่ค้าบางราย โดยกำหนดราคารับซื้อที่อ้างอิงราคาจากกรมการค้าภายใน ณ ขณะนั้นๆ และกำหนดปริมาณที่จะต้องส่งมอบทุกเดือน

สำหรับธุรกิจการซื้อขายน้ำมันปาล์มดิบ บริษัทมีการกำหนดนโยบายการจัดซื้อและสำรองน้ำมันปาล์มดิบ โดยพิจารณาจากอัตราการผลิตของน้ำมันปาล์มดิบให้เป็นไปตามที่กำหนด เพื่อใช้เป็นแนวทางในการซื้อขายน้ำมันปาล์มดิบ ในกรณีที่ราคาน้ำมันปาล์มมีความผันผวน ก็จะลดปริมาณการจัดเก็บโดยจะจัดซื้อและจัดเก็บสินค้าตามปริมาณที่ได้รับคำสั่งซื้อจากลูกค้า และลูกค้าที่จำหน่ายน้ำมันปาล์มดิบจากโรงสกัดน้ำมันปาล์มดิบในพื้นที่จังหวัดสุราษฎร์ธานี และจังหวัดใกล้เคียง เช่น ชุมพร กระบี่ ตรัง ยะลา สตูล เป็นต้น การที่ทำเลที่ตั้งของโรงงานและคลังน้ำมันของกลุ่มบริษัทอยู่ในจุดศูนย์กลางที่สามารถรับซื้อวัตถุดิบจากคู่ค้าในพื้นที่รอบข้างได้ ประกอบกับกลุ่มบริษัทเป็นผู้จัดซื้อรายใหญ่ในพื้นที่ที่มีความสัมพันธ์อันดี และมีประวัติการชำระเงินที่ดีกับคู่ค้ามาโดยตลอด ที่ผ่านมากลุ่มบริษัทจะรับซื้อจากเกษตรกร ลานเท และลูกค้าที่จำหน่ายน้ำมันปาล์มดิบเป็นแบบรายครั้ง (Spot) เพื่อสร้างความยืดหยุ่นและลดความเสี่ยงในการจัดซื้อวัตถุดิบที่มีราคาผันผวน นอกจากนี้ การที่กลุ่มบริษัทมีธุรกิจให้บริการรับฝากน้ำมันปาล์มดิบจึงถือเป็นการเพิ่มความสะดวกให้แก่กลุ่มผู้ขายน้ำมันปาล์มดิบจากโรงสกัดในการขายสินค้า โดยไม่ต้องเสียค่าขนส่งต่ออีกทอดเป็นการประหยัดต้นทุนผู้ขายไปได้ด้วย รวมถึงการมีรถขนส่งที่ใช้ในการรับวัตถุดิบจากผู้ขายได้ทันที เพื่อเป็นการเพิ่มประสิทธิภาพในการซื้อวัตถุดิบ ปัจจัยดังกล่าวจึงเป็นปัจจัยที่สามารถช่วยลดความเสี่ยงในการขาดแคลนวัตถุดิบของกลุ่มบริษัท

(4) ความเสี่ยงจากความผันผวนของราคาผลิตภัณฑ์ของกลุ่มบริษัท

กลุ่มบริษัทมีรายได้หลักจากการขายน้ำมันปาล์มดิบ (CPO) น้ำมันเมล็ดในปาล์ม (CPKO) น้ำมันปาล์มกึ่งบริสุทธิ์ (RBDPO) น้ำมันไบโอดีเซล (B100) และน้ำมันปาล์มโอเลอิน (RBDOL) ในปี 2565 กลุ่มบริษัทมีรายได้จากการขายสินค้าหลักที่กล่าวข้างต้นคิดเป็น (CPO) 50.98% (CPKO) 9.63% (RBDPO) 16.47% (B100) 13.74% (RBDOL) 6.29% ของรายได้จากการขายและให้บริการ ตามลำดับ และในงวด 6 เดือนปี 2566 มีรายได้คิดเป็น (CPO) 52.31% (CPKO) 5.18% (RBDPO) 18.12% (B100) 12.15% (RBDOL) 8.54% ของรายได้จากการขายและให้บริการ ตามลำดับ ซึ่งราคาขายสินค้าหลักดังกล่าวค่อนข้างมีความผันผวนตามราคาซื้อขายในตลาดโลกเป็นไปตามทิศทางของตลาดในประเทศมาเลเซียเป็นหลัก โดยทั่วไปแล้วราคาซื้อขายในตลาดโลกกับราคาซื้อขายในประเทศไทยจะอยู่ในระดับที่ใกล้เคียงกัน แต่ราคาซื้อขายในประเทศอาจมีราคาเคลื่อนไหวต่างจากในตลาดโลก บางช่วงเวลา ซึ่งอาจเกิดจากปัจจัยในประเทศ เช่น ปริมาณผลผลิตปาล์ม ความต้องการบริโภค สภาพภูมิอากาศ ปริมาณน้ำมันปาล์มดิบค้างสต็อก ราคาน้ำมันทดแทนชนิดอื่นๆ และนโยบายและมาตรการส่งเสริมจากภาครัฐ ประกอบกับประเทศไทยจัดให้น้ำมันปาล์มดิบเป็นสินค้าควบคุม ดังนั้นราคาขายสินค้าหลักจึงมีความผันผวนตามปัจจัยต่างๆ ที่กล่าว ซึ่งอาจส่งผลกระทบต่อผลประกอบการของกลุ่มบริษัทอย่างมีนัยสำคัญได้

อย่างไรก็ตาม กลุ่มบริษัทได้ตระหนักถึงความเสี่ยงดังกล่าว จึงได้มีการติดตามสถานการณ์ผลผลิต ราคาของผลปาล์ม และราคาน้ำมันปาล์มดิบในประเทศและต่างประเทศอย่างใกล้ชิด กำหนดให้มีผู้รับผิดชอบในการติดตามภาวะตลาดจากคู่ค้ารายใหญ่ทั้งในประเทศและต่างประเทศ เพื่อใช้ประกอบในการกำหนดราคาขายสินค้า โดยจะใช้วิธีคำนวณจากต้นทุนบวกกำไรส่วนเพิ่ม (Cost-Plus) เพื่อให้การกำหนดราคาขายสินค้าให้เป็นไปตามนโยบาย จึงกำหนดให้มีการทบทวนราคาขายอย่างน้อยเดือนละ 1 ครั้ง โดยพิจารณาจากปัจจัยต่างๆ ที่สำคัญ อาทิ ต้นทุนทางบัญชี แนวโน้มราคาของสินค้าในตลาด แนวโน้มราคาวัตถุดิบในตลาด และมูลค่าวัตถุดิบคงคลัง ณ ขณะนั้น เพื่อประกอบการพิจารณากำหนดราคาขายสินค้าในแต่ละคราว

(5) ความเสี่ยงจากการควบคุมคุณภาพของผลิตภัณฑ์

กลุ่มบริษัทมีการจัดซื้อน้ำมันปาล์มดิบเพื่อจำหน่ายให้แก่ลูกค้า เพื่อใช้เป็นวัตถุดิบในการผลิตเป็นน้ำมันปาล์มกึ่งบริสุทธิ์ (RBDPO) น้ำมันไบโอดีเซล (B100) และน้ำมันปาล์มโอเลอิน (RBDOL) ซึ่งบริษัทจะต้องมีการจัดเก็บเพื่อจำหน่ายให้แก่ลูกค้า และเพื่อรอไปผลิต ระยะเวลาในการจัดเก็บน้ำมันปาล์มดิบจึงมีผลต่อค่ากรดไขมัน (FFA) ที่จะมีค่ากรดไขมันเพิ่มขึ้น ซึ่งจะส่งผลกระทบต่อคุณภาพของน้ำมันปาล์มดิบที่จัดเก็บไว้ การที่น้ำมันปาล์มดิบที่ซื้อมาเพื่อจำหน่าย หรือเพื่อรอไปผลิต มีการสูญเสียคุณภาพของสินค้า เช่น การเพิ่มขึ้นของค่ากรดไขมัน ก็จะส่งผลกระทบต่อคุณภาพของสินค้าที่กลุ่มบริษัทจะส่งมอบไม่เป็นไปตามข้อตกลงหรือตามเกณฑ์ที่ลูกค้ากำหนดได้ ซึ่งจะส่งผลกระทบต่อคุณภาพของผลิตภัณฑ์อื่นๆ ที่ต้องใช้น้ำมันปาล์มดิบในการผลิต

อย่างไรก็ตาม กลุ่มบริษัทได้ตระหนักถึงความเสี่ยงดังกล่าว จึงได้มีการกำหนดเกณฑ์คุณภาพวัตถุดิบ โดยอ้างอิงเกณฑ์คุณภาพตามมาตรฐาน PORAM Standard Specifications เพื่อใช้เป็นมาตรฐานในการซื้อและจัดเก็บวัตถุดิบ และมีการกำหนดผลตรวจวัดคุณภาพ โดยอ้างอิงผลตรวจจากสถานที่รับวัตถุดิบตั้งแต่ต้นทาง และเมื่อถึงปลายทางก็จะมีการตรวจวัดคุณภาพวัตถุดิบอีกครั้ง ประกอบกับกลุ่มบริษัทมีการติดตามคุณภาพของน้ำมันปาล์มดิบที่จัดเก็บในคลังน้ำมันอย่างสม่ำเสมอ ด้วยการตรวจวัดค่ากรดไขมันเป็นประจำ และยังมีแนวทางการบริหารจัดการในกรณีที่น้ำมันปาล์มดิบมีค่ากรดไขมันเพิ่มขึ้น โดยให้ผู้ฝากจัดหาน้ำมันปาล์มดิบที่มีค่ากรดไขมันต่ำในปริมาณที่บริษัทมีการคำนวณไว้เพื่อนำมาผสมให้น้ำมันปาล์มดิบที่อยู่ในคลังสินค้ายังคงคุณภาพให้ได้ตามเกณฑ์คุณภาพมาตรฐาน และเป็นไปตามเกณฑ์ที่ลูกค้ากำหนด รวมถึงกำหนดเงื่อนไขให้ผู้ฝากน้ำมันปาล์มดิบหมุนเวียน (รับเข้า - จ่ายออก) น้ำมันอย่างสม่ำเสมอ นอกจากนี้กลุ่มบริษัทยังกำหนดให้มีการประมาณการสั่งซื้อ และหมุนเวียนวัตถุดิบที่ต้องนำเข้าสู่กระบวนการผลิตภายใน 1 เดือน เพื่อช่วยลดความเสี่ยงของการเสื่อมคุณภาพของผลิตภัณฑ์

(6) ความเสี่ยงจากการขนส่งสินค้า

กลุ่มบริษัทมีการประกอบธุรกิจให้บริการขนส่งสินค้าทางรถและทางเรือ โดยให้บริการขนส่งทั้งสินค้าเหลวและสินค้าแห้ง ประกอบด้วย (1) กลุ่มผลิตภัณฑ์น้ำมันปาล์ม เช่น น้ำมันปาล์มดิบ (CPO) น้ำมันเมล็ดในปาล์ม (CPKO) น้ำมันปาล์มกึ่งบริสุทธิ์ (RBDPO) น้ำมันปาล์มโอเลอิน (RBDOL) เป็นต้น (2) กลุ่มผลิตภัณฑ์น้ำมันเชื้อเพลิง เช่น น้ำมันไบโอดีเซล (B100) เป็นต้น (3) กลุ่มสินค้าทั่วไป เช่น ทะลายปาล์ม แร่ เหล็ก ปูนซีเมนต์ถุง เป็นต้น ทั้งนี้ สินค้าที่ขนส่งทางรถส่วนใหญ่เป็นสินค้าเหลว ปัจจุบันกลุ่มบริษัทมีรถบรรทุกสำหรับให้บริการขนส่งสินค้ารวมทั้งสิ้น 153 คัน ประกอบด้วย รถบรรทุกผลิตภัณฑ์น้ำมันปาล์ม รถบรรทุกผลิตภัณฑ์น้ำมันเชื้อเพลิง และรถบรรทุกสินค้าทั่วไป

สินค้าที่บริษัทขนส่งทางเรือส่วนใหญ่เป็นสินค้าเหลว และยังมีให้บริการขนส่งสินค้าประเภทอื่นๆ เพื่อรองรับความต้องการของลูกค้า ปัจจุบันกลุ่มบริษัทมีกองเรือสำหรับให้บริการขนส่งสินค้ารวมทั้งสิ้น 14 ลำ ประกอบด้วย เรือน้ำมันหรือเรือบรรทุกของเหลว เรือสินค้าหรือเรือกลเดินทะเล และเรือโป๊ะหรือเรือลากจูง

ในการให้บริการขนส่งสินค้า กลุ่มบริษัทเป็นผู้รับผิดชอบในการขนส่งสินค้าไปยังจุดต่างๆ ตามที่ลูกค้ากำหนด ดังนั้นพนักงานขับที่รถบรรทุก หรือพนักงานขับที่เรือ ต้องมีใบอนุญาตต่างๆ ตามที่กฎหมายกำหนด และการควบคุมปริมาณการใช้น้ำมันเชื้อเพลิงก็มีความสำคัญต่อการให้บริการขนส่งสินค้า นอกจากนี้การจัดส่งสินค้าไปยังลูกค้าเกิดความล่าช้าไม่เป็นไปตามเวลาที่ลูกค้ากำหนด สินค้าสูญหาย หรือการรักษาคุณภาพของสินค้าไม่ได้ตามมาตรฐานระหว่างขนส่ง รวมถึงปัจจัยอื่นที่อยู่นอกเหนือการควบคุม เช่น อุบัติเหตุหรือการรั่วไหล และสภาพอากาศ จากปัจจัยต่างๆ ที่กล่าวข้างต้น จึงอาจส่งผลกระทบต่อการทำงานและผลประกอบการของกลุ่มบริษัทอย่างมีนัยสำคัญได้

อย่างไรก็ตาม กลุ่มบริษัทได้ตระหนักถึงความเสี่ยงดังกล่าว จึงได้กำหนดแผนการตรวจสอบยานพาหนะทุกชนิดที่ใช้ในการขนส่งสินค้าตามรอบการตรวจสอบ โดยมีแผนซ่อมบำรุงคอยติดตามและตรวจสอบสภาพยานพาหนะให้เป็นไปตามแผนการตรวจสอบ รวมถึงยานพาหนะทุกชนิดที่ให้บริการจะต้องมีอุปกรณ์ต่างๆ ตามมาตรฐานที่กฎหมายกำหนด นอกจากนี้ยังมีการกำหนดหลักเกณฑ์ด้านความเร็วในการขับ เพื่อช่วยลดการเกิดอุบัติเหตุและเพื่อให้เกิดการใช้เชื้อเพลิงอย่างมีประสิทธิภาพ กลุ่มบริษัทจึงได้ติดตั้งระบบการระบุตำแหน่ง (GPS) เพื่อให้ทราบพิกัดตำแหน่งของยานพาหนะขณะขนส่ง และเพื่อนำข้อมูลต่างๆ มาใช้ประกอบในการพิจารณาสถิติอัตราการใช้เชื้อเพลิง รวมถึงสนับสนุนให้พนักงานเข้าอบรมสอบเลื่อนขั้นใบอนุญาตขับ นอกจากนี้ก่อนการให้บริการทุกครั้ง ฝ่ายปฏิบัติการจะมีการตรวจสอบยานพาหนะและการบรรทุกสินค้า ซึ่งยานพาหนะที่ใช้บรรทุกสินค้าต้องไม่มีสิ่งปนเปื้อน โดยต้องเป็นไปตามรายการตรวจสอบ (Checklist) อีกทั้งยังมีการตรวจคุณภาพ และ/หรือปริมาณที่ต้นทางและปลายทาง และออกเอกสารใบรับรองสินค้าให้แก่ลูกค้า เพื่อให้ลูกค้าทราบถึงคุณภาพ และ/หรือปริมาณของสินค้าตั้งแต่ต้นทาง นอกจากนี้ กลุ่มบริษัทยังได้มีการจัดทำประกันภัยยานพาหนะทุกชนิดที่ให้บริการขนส่ง ประกันภัยสินค้า ผลกระทบต่อบุคคลที่สาม และรอบข้าง (ALL RISK) เพื่อช่วยจำกัดหรือลดความเสี่ยงภัยกรณีที่เกิดอุบัติเหตุหรือการรั่วไหลของสินค้า



(7) ความเสี่ยงการบริหารจัดการคลังสินค้า ท่าเทียบเรือ และการไม่ต่ออายุสัญญาของลูกค้า

กลุ่มบริษัทมีการประกอบธุรกิจให้บริการคลังสินค้าและท่าเทียบเรือ (1) ให้บริการคลังรับฝากน้ำมันปาล์ม เพื่อจัดเก็บน้ำมันไบโอดีเซล (B100) น้ำมันปาล์มดิบ และน้ำมันปาล์มกึ่งบริสุทธิ์ (2) คลังสินค้าทั่วไป เพื่อจัดเก็บสินค้าอุปโภคบริโภค เช่น ปูนซีเมนต์ ถุง วัสดุก่อสร้าง ยางพารา ข้าวสาร และน้ำมันพืช เป็นต้น (3) ลานเทกองเก็บสินค้า เพื่อใช้เป็นพื้นที่สำหรับสินค้าประเภทเทกองต่างๆ เช่น กะลาปาล์ม ไม้สับ เมล็ดในปาล์ม เป็นต้น (4) ให้บริการท่าเทียบเรือขนถ่ายสินค้า ดังนั้นในการให้บริการคลังสินค้าและท่าเทียบเรือ กลุ่มบริษัทจะเป็นผู้ดูแลและให้บริการทั้งระบบ ครอบคลุมการขนถ่าย การจัดเก็บสินค้า หากสินค้าที่จัดเก็บที่คลังสินค้าของกลุ่มบริษัทมีการสูญหาย หรือมีการสูญเสียหรือสูญหายระหว่างการขนส่งเข้าออก และหากลูกค้าไม่ต่อสัญญาใช้บริการคลังสินค้า อาจส่งผลกระทบต่อการทำงานและผลประโยชน์ของกลุ่มบริษัทอย่างมีนัยสำคัญได้

อย่างไรก็ตาม กลุ่มบริษัทได้ตระหนักถึงความเสี่ยงดังกล่าว โดยได้กำหนดให้มีการบริหารจัดการสินค้าของลูกค้าให้เป็นไปตามหลักเกณฑ์ เงื่อนไขที่กำหนดไว้ และสามารถตอบสนองความต้องการของลูกค้า จึงกำหนดหลักเกณฑ์การบริหารจัดการไว้ดังนี้

- การบริหารจัดการคลังสินค้า ที่เป็นคลังรับฝากน้ำมัน คลังสินค้าทั่วไป และลานเทกอง กลุ่มบริษัทมีการแยกแท้งค์ และ/หรือพื้นที่จัดเก็บไว้อย่างชัดเจนเพื่อป้องกันการปนเปื้อน หรือสินค้าปะปนกัน มีการตรวจวัดปริมาณ และ/หรือตรวจนับสินค้า และตรวจสอบคุณภาพอย่างสม่ำเสมอ นอกจากนี้เนื่องจากลานเทกองเป็นสินค้าประเภทกะลาปาล์ม ไม้สับ เมล็ดในปาล์ม กลุ่มบริษัทจึงกำหนดเรื่องการจำกัดความสูง การฉีดพ่นน้ำเพื่อควบคุมอุณหภูมิ รวมถึงการควบคุมให้มีการหมุนเวียนสินค้าอย่างสม่ำเสมอ เพื่อป้องกันการเกิดอัคคีภัย
- การบริหารจัดการท่าเทียบเรือ กลุ่มบริษัทกำหนดขั้นตอนครอบคลุมตั้งแต่การรับข้อมูลรายละเอียดการขนถ่ายสินค้า เข้าออกจากลูกค้า ตรวจสอบกำหนดการเดินเรือของลูกค้าเพื่อวางแผนจัดเตรียมความพร้อมของท่าเทียบเรือ และมี การตรวจวัดปริมาณ และ/หรือตรวจนับสินค้าก่อนย้ายสินค้าเข้าคลัง

นอกจากการบริหารจัดการสินค้าของกลุ่มบริษัทดังกล่าวข้างต้นแล้ว กลุ่มบริษัทยังมีการพัฒนาระบบการบริหารจัดการให้มีมาตรฐานมากขึ้น เพื่อให้ลูกค้ามีความเชื่อมั่นในการบริหารจัดการคลังสินค้าและท่าเทียบเรือ ประกอบกับลูกค้าส่วนใหญ่ใช้บริการกับกลุ่มบริษัทมาอย่างยาวนานและต่อเนื่อง จากผลการที่กลุ่มบริษัทได้ให้ความสำคัญต่อการรักษาความสัมพันธ์อันดีกับลูกค้า ดังนั้นเพื่อให้เกิดความรู้สึกที่ดีในการใช้บริการของลูกค้า กลุ่มบริษัทจึงได้กำหนดให้มีการบำรุงรักษาและปรับปรุงพื้นที่การให้บริการเพื่อความปลอดภัยอย่างสม่ำเสมอ และให้มีการรักษาความปลอดภัยอย่างเข้มงวดตลอด 24 ชั่วโมง กลุ่มบริษัทจึงเชื่อว่าลูกค้าจะต่อสัญญาการใช้บริการเมื่อครบอายุสัญญา

(8) ความเสี่ยงจากการเปลี่ยนแปลงการใช้พลังงานทางเลือกของรถยนต์

จากมาตรการส่งเสริมการผลิตรถยนต์ไฟฟ้า (Electric Vehicle: EV) 3 ประเภท ได้แก่ รถยนต์ไฟฟ้าไฮบริด (Hybrid Electric Vehicle: HEV) รถยนต์ไฟฟ้าปลั๊กอินไฮบริด (Plug-in Hybrid Electric Vehicle: PHEV) และรถยนต์ไฟฟ้าแบตเตอรี่ (Battery Electric Vehicle: BEV) รวมถึงมาตรการต่างๆ เพื่อสนับสนุนตลาดรถยนต์ไฟฟ้าภายในประเทศจากภาครัฐ อาทิ (1) สนับสนุนให้หน่วยงานรัฐและเอกชนขยายสถานีชาร์จยานยนต์ไฟฟ้า (2) มาตรการลดภาษีการนำเข้ารถยนต์ไฟฟ้าแบบแบตเตอรี่สำเร็จรูป (3) มาตรการอุดหนุนรถยนต์ไฟฟ้าแบบแบตเตอรี่ (4) การปรับโครงสร้างภาษีสรรพสามิตรถยนต์ใหม่เพื่อส่งเสริมการใช้ยานยนต์ไฟฟ้าในประเทศ และ (5) การลดอัตราภาษีประจำปีสำหรับรถยนต์ไฟฟ้าแบบแบตเตอรี่ การเปลี่ยนแปลงของเทคโนโลยีการใช้ยานพาหนะ การเปลี่ยนแปลงนโยบายภาครัฐในเรื่องสัดส่วนไบโอดีเซลในเชื้อเพลิงสำหรับยานพาหนะ และการเปลี่ยนแปลงเทคโนโลยีการใช้พลังงานในยานพาหนะจากเชื้อเพลิงน้ำมันเป็นพลังงานไฟฟ้า อาจส่งผลกระทบต่อการใช้พลังงานเชื้อเพลิงในประเทศอย่างมีนัยสำคัญ ซึ่งอาจส่งผลกระทบต่อการทำงานและผลประโยชน์ของกลุ่มบริษัทได้

กลุ่มบริษัทตระหนักถึงผลกระทบของความเสี่ยงดังกล่าว จึงได้มีการกำหนดกลยุทธ์ในการดำเนินธุรกิจในการขยายฐานกลุ่มอุตสาหกรรมอาหารเพิ่มมากขึ้น และจำหน่ายออกไปยังต่างประเทศให้มากขึ้น อย่างไรก็ตามเนื่องจากประเทศไทยมีผลผลิตน้ำมันปาล์มสูงเป็นอันดับ 3 ของโลก และในตลาดโลกยังคงมีความต้องการใช้เพื่อนำไปใช้เป็นพลังงานทดแทนและพลังงานทางเลือก ประกอบกับผู้เพาะปลูกปาล์ม และผู้ผลิตน้ำมันปาล์มดิบ ยังคงได้รับมาตรการส่งเสริมจากทางภาครัฐอย่างต่อเนื่อง จากการกำหนดกลยุทธ์ของกลุ่มบริษัท และมาตรการส่งเสริมจากภาครัฐดังกล่าว จึงไม่น่าจะส่งผลกระทบต่อการทำงานและผลประโยชน์ของกลุ่มบริษัท



(9) ความเสี่ยงจากการเปลี่ยนแปลงของนโยบายและกฎเกณฑ์ภาครัฐ

กลุ่มบริษัทประกอบธุรกิจหลักคือซื้อและจำหน่ายน้ำมันปาล์ม รวมถึงการสกัดและการกลั่นน้ำมันปาล์ม วัตถุดิบหลักของกลุ่มบริษัท ประกอบด้วย ผลปาล์ม และน้ำมันปาล์มดิบ ซึ่งถือว่าเป็นผลผลิตทางการเกษตรที่เป็นหนึ่งในพืชเศรษฐกิจของประเทศที่มีคณะกรรมการนโยบายปาล์มแห่งชาติ (กนป.) เข้ามามีส่วนร่วมในการออกนโยบายและแผนพัฒนาปาล์ม น้ำมัน การนำน้ำมันปาล์มดิบไปใช้เป็นวัตถุดิบในอุตสาหกรรมไบโอดีเซล เพื่อนำไปผสมเป็นน้ำมันเชื้อเพลิงสำหรับยานพาหนะ โดยสัดส่วนของการใช้ไบโอดีเซลในเชื้อเพลิงสำหรับยานพาหนะขึ้นอยู่กับนโยบายที่ภาครัฐกำหนด ซึ่งจะส่งผลกระทบต่อความต้องการใช้น้ำมันไบโอดีเซล จากปัจจัยดังกล่าวข้างต้นอาจส่งผลกระทบต่อการทำงานของผลประกอบการของกลุ่มบริษัทอย่างมีนัยสำคัญได้

กลุ่มบริษัทตระหนักถึงผลกระทบของความเสี่ยงดังกล่าว ในระยะสั้นกลุ่มบริษัทจึงกำหนดให้มีฝ่ายงานที่รับผิดชอบในการติดตามนโยบายของภาครัฐอย่างใกล้ชิดเพื่อกำหนดกลยุทธ์ในการลดผลกระทบหากมีการเปลี่ยนแปลงสัดส่วนการใช้ใช้น้ำมันไบโอดีเซล ซึ่งกลุ่มบริษัทมีความพร้อมในการส่งออกสินค้าไปจำหน่ายยังต่างประเทศ ในกรณีที่ความต้องการใช้น้ำมันปาล์มดิบในประเทศไทยลดลง สำหรับการดำเนินการในระยะยาวเรื่องการลดลงของความต้องการใช้น้ำมันไบโอดีเซลเพื่อเป็นเชื้อเพลิงในยานพาหนะ กลุ่มบริษัทก็จะเพิ่มการผลิตน้ำมันปาล์มดิบเพื่อใช้ในอุตสาหกรรมอื่นๆ เช่น น้ำมันปาล์มโอเลอินสำหรับอุตสาหกรรมและเพื่อการบริโภค กลีเซอรินสำหรับอุตสาหกรรมยาและเครื่องสำอาง เป็นต้น ประกอบกับการที่ กนป. เข้ามามีส่วนร่วมในการมีเสถียรภาพ และสร้างความเข้มแข็งตลอดห่วงโซ่อุปทาน ตั้งแต่การจัดสรรผลผลิต RBDOL เพื่อการบริโภคในครัวเรือนและในภาคอุตสาหกรรม ควบคุมการนำเข้าผลปาล์มและน้ำมันปาล์มจากต่างประเทศ ตลอดจนรับซื้อผลผลิตปาล์มจากเกษตรกรในช่วงราคาตกต่ำ หรือชะลอการใช้ผลผลิตในช่วงที่ราคาสูง โดยมีการบูรณาการร่วมกับหลายหน่วยงานในภาคอุตสาหกรรม อาทิ กระทรวงอุตสาหกรรมสนับสนุนอุตสาหกรรมอาหารและอุตสาหกรรมโอเลโอเคมีคอล กระทรวงพลังงานรับผิดชอบอุตสาหกรรมไบโอดีเซล ไฟฟ้า และพลังงานชีวภาพ และกรมการค้าภายใน (กระทรวงพาณิชย์) ร่วมกันกำหนดราคารับซื้อผลปาล์มและน้ำมันปาล์ม รวมถึงการมีมาตรการสนับสนุนและยกระดับมาตรฐานพลังงานของภาครัฐ อาทิ การนำน้ำมันปาล์มดิบไปผลิตผลิตภัณฑ์ที่มีมูลค่าเพิ่มสูงขึ้น การนำไปผลิตน้ำมันไบโอดีเซล และการสนับสนุนการส่งออกน้ำมันปาล์ม เป็นต้น

การที่กลุ่มบริษัทดำเนินการต่างๆ ตามที่กล่าว และจากมาตรการต่างๆ ของภาครัฐ กลุ่มบริษัทเชื่อว่าจะสามารถจำกัดความเสี่ยงจากการเปลี่ยนแปลงของนโยบายและกฎเกณฑ์ของภาครัฐได้

(10) ความเสี่ยงจากการดำเนินธุรกิจภายใต้กฎหมาย กฎระเบียบ และการขอใบอนุญาตต่างๆ ที่เกี่ยวข้อง

เนื่องการประกอบธุรกิจโรงสกัดและโรงกลั่นน้ำมันปาล์ม ธุรกิจซื้อและจำหน่ายน้ำมันปาล์ม ธุรกิจคลังสินค้าและท่าเทียบเรือ และธุรกิจขนส่งของกลุ่มบริษัท อยู่ภายใต้กฎหมายและกฎระเบียบของหน่วยงานภาครัฐที่เกี่ยวข้องจำนวนมาก เช่น กรมโรงงาน กระทรวงอุตสาหกรรม กระทรวงพลังงาน กรมการค้าภายใน กรมขนส่งทางบก กรมเจ้าท่า ศุลกากร เป็นต้น รวมถึงการขอใบอนุญาตต่างๆ ที่ต้องใช้ในการประกอบธุรกิจจากหน่วยงานภาครัฐ

นอกจากนี้กลุ่มบริษัทยังต้องปฏิบัติตามกฎหมายและกฎระเบียบที่เกี่ยวข้องกับความปลอดภัยและสิ่งแวดล้อม ซึ่งกฎหมายและกฎระเบียบดังกล่าวครอบคลุมเรื่องการควบคุมมลพิษทั้งทางดิน น้ำ อากาศ และสารพิษ การกำจัดและจัดการขยะและของเสีย และการจัดการวัตถุที่เป็นอันตราย เพื่อเป็นการป้องกันการรั่วไหลของสารเคมีที่อาจก่อมลพิษออกไปสู่ชุมชนโดยรอบ รวมถึงสุขภาพและความปลอดภัยในการทำงาน

กฎหมายและกฎระเบียบที่เกี่ยวข้องดังกล่าวมีความซับซ้อนและมีการเปลี่ยนแปลงอยู่เสมอ การบังคับใช้ในบางกรณีขึ้นอยู่กับความชอบของหน่วยงานภาครัฐที่เกี่ยวข้อง ดังนั้นหากกลุ่มบริษัทไม่สามารถปฏิบัติตามกฎหมายและกฎระเบียบที่เกี่ยวข้องกับธุรกิจได้ หรือไม่สามารถขอใบอนุญาตต่างๆ จากหน่วยงานภาครัฐได้ กลุ่มบริษัทก็อาจถูกหน่วยงานภาครัฐที่เกี่ยวข้องในการกำกับดูแลพิจารณาปรับ ยกเลิกหรือไม่ต่ออายุใบอนุญาต รวมถึงอาจก่อให้เกิดความรับผิดทางกฎหมายทั้งทางแพ่งและทางอาญาที่ทำให้กลุ่มบริษัทอาจโดนฟ้องร้องเรียกค่าปรับหรือโดนสั่งให้หยุดดำเนินธุรกิจได้ ซึ่งอาจส่งผลกระทบต่อการทำงานของผลประกอบการของกลุ่มบริษัทอย่างมีนัยสำคัญได้



อย่างไรก็ตาม กลุ่มบริษัทให้ความสำคัญในการปฏิบัติตามกฎหมายและกฎระเบียบต่างๆ ที่เกี่ยวข้อง โดยคำนึงถึงความเสียหายที่อาจเกิดขึ้นจากการไม่ปฏิบัติตาม จึงได้กำหนดนโยบายการดำเนินการด้านกฎหมายที่เกี่ยวข้องกับการประกอบธุรกิจเพื่อคณะกรรมการ ผู้บริหาร พนักงาน ถือปฏิบัติอย่างเคร่งครัด และจะต้องตรวจสอบรายละเอียดข้อจำกัดของกฎหมาย และกฎระเบียบต่างๆ ที่เกี่ยวข้องด้วยความระมัดระวัง โดยกลุ่มบริษัทมีการจัดตั้งแผนกกฎหมาย ซึ่งรับผิดชอบโดยนิติกรผู้มีความรู้ด้านกฎหมายโดยตรง เพื่อกำกับดูแลการปฏิบัติตามกฎหมายและกฎระเบียบที่ประกาศใช้อยู่ในปัจจุบัน และมีการเก็บรวบรวมข้อมูลใบอนุญาตต่างๆ เอกสารทางทะเบียนที่สำคัญในการประกอบธุรกิจของกลุ่มบริษัท รวมถึงคอยติดตามการเปลี่ยนแปลงกฎหมายและกฎระเบียบของภาครัฐที่อาจส่งผลกระทบต่อการทำงานของธุรกิจ ประเมินความสอดคล้องเพื่อกำหนดแนวทางในการปฏิบัติให้ถูกต้อง และควบคุมติดตามการดำเนินการขอใบอนุญาตฯ ของกลุ่มบริษัท

ในส่วนที่เกี่ยวข้องกับสิ่งแวดล้อม กลุ่มบริษัทมีการกำหนดมาตรการป้องกันผลกระทบที่อาจเกิดขึ้น โดยมุ่งเน้นการผลิตและการบริการที่เป็นมิตรกับสิ่งแวดล้อม และสร้างการมีส่วนร่วมกับชุมชน สังคม อย่างยั่งยืน เพื่อเป็นการป้องกันมลพิษที่ส่งผลกระทบต่อชุมชนโดยรอบ ดังนั้นกลุ่มบริษัทจึงให้ความสำคัญกับการบริหารจัดการน้ำเสีย การจัดการขยะและของเสีย และมลพิษผ่านกระบวนการต่างๆ ซึ่งจะต้องอยู่ในเกณฑ์ควบคุมมาตรฐาน รวมถึงการปฏิบัติตามกฎหมายและมาตรฐานด้านสิ่งแวดล้อมที่เกี่ยวข้อง เป็นผลให้ที่ผ่านมากลุ่มบริษัทได้รับการรับรองมาตรฐานในระดับสากลและเป็นมิตรกับสิ่งแวดล้อมในเรื่องของระบบคุณภาพการจัดการสิ่งแวดล้อม ISO 14001 รวมถึงได้รับการรับรอง GI ระดับ3 และได้รับรางวัล Zero waste เป็นต้น

2.3 ปัจจัยความเสี่ยงด้านการเงิน

ความเสี่ยงจากความผันผวนของอัตราแลกเปลี่ยนเงินตราต่างประเทศ



กลุ่มบริษัทมีสัดส่วนรายได้จากการจำหน่ายน้ำมันปาล์มดิบและสินค้าอื่น ๆ ให้แก่ลูกค้าต่างประเทศในปี 2565 ปี 2566 และปี 2567 คิดเป็นสัดส่วน 50.95% 36.33% และ 32.58% ของรายได้จากการขายและบริการ ตามลำดับ ซึ่งกลุ่มบริษัทได้รับชำระค่าสินค้าเป็นสกุลเงินดอลลาร์สหรัฐ โดยวันที่ทำสัญญาเพื่อส่งมอบสินค้าจะกำหนดราคาสินค้าในรูปสกุลเงินดอลลาร์สหรัฐ และเมื่อวันที่ส่งมอบสินค้ากลุ่มบริษัทจะได้รับชำระเงินจากลูกค้าเป็นสกุลดอลลาร์สหรัฐ ดังนั้นจึงมีความเสี่ยงที่จะขาดทุนจากการเปลี่ยนแปลงของอัตราแลกเปลี่ยนเงินตราต่างประเทศ หากกลุ่มบริษัทไม่มีการป้องกันความเสี่ยงจากอัตราแลกเปลี่ยน อาจทำให้รายได้สกุลเงินต่างประเทศที่ได้รับมีความผันผวนเมื่อแลกเปลี่ยนเป็นเงินบาท และอาจมีผลกระทบต่อผลประกอบการของกลุ่มบริษัทได้

กลุ่มบริษัทตระหนักถึงความเสี่ยงดังกล่าว จึงได้กำหนดแนวทางในการบริหารความเสี่ยงด้านอัตราแลกเปลี่ยนโดยกำหนดให้จัดทำสัญญาซื้อขายเงินตราต่างประเทศล่วงหน้า (Forward Contract) เพื่อป้องกันความเสี่ยงไว้ไม่น้อยกว่า 90% ของมูลค่าขายสินค้าในรูปแบบสกุลเงินตราต่างประเทศ ทั้งนี้หากในอนาคตจะต้องปรับเปลี่ยนวิธีการบริหารความเสี่ยงดังกล่าวให้มีความเหมาะสมกับลักษณะธุรกิจและสภาพแวดล้อมที่เปลี่ยนแปลงไป กลุ่มบริษัทสามารถเลือกใช้วิธีเพิ่มเติมได้ดังนี้

- (1) เมื่อกลุ่มบริษัทได้รับชำระค่าสินค้าจากลูกค้าต่างประเทศในรูปสกุลเงินต่างประเทศ จะทำการสำรองเงินไว้ในบัญชีฝากเงินตราต่างประเทศ (Foreign Currency Deposit: FCD) สำหรับค่าใช้จ่ายในการนำเข้าสินค้าที่ต้องชำระในสกุลเงินต่างประเทศ ให้ครอบคลุมเพียงพอต่อค่าใช้จ่ายที่จะเกิดขึ้นในช่วง 15 วันข้างหน้า และจำนวนเงินสกุลต่างประเทศส่วนเกินจะแลกเปลี่ยนเป็นสกุลเงินบาท
- (2) ในกรณีที่มีการซื้อขายสินค้ากับลูกค้าต่างประเทศ กลุ่มบริษัทจะบริหารรายได้และรายจ่ายเป็นเงินตราต่างประเทศในสกุลเงินเดียวกัน (Natural Hedge)

นอกจากนี้กลุ่มบริษัทยังมีการติดตามข่าวสาร และข้อมูลอัตราแลกเปลี่ยนเงินตราต่างประเทศอย่างใกล้ชิด เพื่อใช้เป็นข้อมูลประกอบในการประเมินสถานการณ์และบริหารความเสี่ยงที่อาจเกิดขึ้น



ความเสี่ยงจากความผันผวนของอัตราดอกเบี้ย

กลุ่มบริษัทได้รับการสนับสนุนวงเงินสินเชื่อจากสถาบันการเงินในประเทศเพื่อใช้ในการดำเนินธุรกิจ โดยใช้วงเงินเบิกเกินบัญชีและเงินกู้ยืมระยะสั้นจากสถาบันการเงินสำหรับเป็นเงินทุนหมุนเวียน ณ วันที่ 31 ธันวาคม ปี 2565 ปี 2566 และ ปี 2567 กลุ่มบริษัทมีเงินเบิกเกินบัญชีและเงินกู้ยืมระยะสั้นจากสถาบันการเงินคงค้างจำนวน 1,846.69 ล้านบาท 1,004.62 ล้านบาท และ ไม่มียอดคงค้างตามลำดับ โดยวงเงินดังกล่าวมีอัตราดอกเบี้ยลอยตัวซึ่งคำนวณอ้างอิงจาก อัตราดอกเบี้ยตลาดเงิน (Money Market Rate: MRR) และอัตราดอกเบี้ยลูกค้ายาใหญ่ขั้นต่ำ (Minimum Loan Rate: MLR) หากอัตราดอกเบี้ยในตลาดการเงินมีการเปลี่ยนแปลงเพิ่มขึ้นอาจทำให้มีต้นทุนทางการเงินเพิ่มขึ้น และส่งผลกระทบต่อผลประกอบการของกลุ่มบริษัทได้

กลุ่มบริษัทตระหนักถึงความเสี่ยงดังกล่าว จึงได้มีการศึกษาผลกระทบจากการเปลี่ยนแปลงของอัตราดอกเบี้ย เพื่อให้ทราบถึงผลกระทบของกลุ่มบริษัทในกรณีที่อัตราดอกเบี้ยมีความผันผวน รวมถึงมีการติดตามข่าวสารข้อมูลอัตราดอกเบี้ย

กลุ่มบริษัทเป็นลูกค้ายาใหญ่ของสถาบันการเงินที่มีประวัติการติดต่อทางการเงินที่ดีตลอดมา ประกอบกับมีความสัมพันธ์ที่ดีกับสถาบันการเงินหลายแห่งจึงทำให้การเจรจาขออัตราดอกเบี้ยเงินกู้ยืมได้ในอัตราที่ดี เพื่อให้กลุ่มบริษัทมีต้นทุนทางการเงินที่เหมาะสม ทั้งนี้หากในอนาคตอัตราดอกเบี้ยมีความผันผวนสูง กลุ่มบริษัทก็อาจเจรจากับสถาบันการเงินเพื่อขอปรับเปลี่ยนอัตราดอกเบี้ยบางวงเงินเป็นอัตราดอกเบี้ยคงที่ หรือพิจารณาจัดหาแหล่งเงินทุนเพิ่มเติม อาทิ การออกตราสารหนี้ที่กำหนดอัตราดอกเบี้ยคงที่ ซึ่งจะเป็นการลดผลกระทบจากความผันผวนของอัตราดอกเบี้ยของเงินกู้ยืมได้

ความเสี่ยงจากการที่กระแสเงินสดของบริษัทมาจากเงินปันผลที่จะได้รับจากบริษัทย่อยและบริษัทร่วม

บริษัทประกอบธุรกิจโดยการถือหุ้นในบริษัทอื่น (Holding Company) ซึ่งผลการดำเนินงานหรือรายได้หลักของบริษัทมาจากเงินปันผลรับจากบริษัทย่อย ดังนั้น บริษัทอาจมีความเสี่ยงจากการที่บริษัทย่อยมีผลการดำเนินงานที่ไม่เป็นไปตามแผนและไม่สามารถจ่ายเงินปันผลให้แก่บริษัทได้ ซึ่งเมื่อเกิดเหตุการณ์หรือปัจจัยต่างๆ ที่มากระทบกับการดำเนินงานของบริษัทย่อย บริษัทก็อาจจะได้รับผลกระทบไปด้วย

บริษัทกำหนดนโยบายการจ่ายเงินปันผลของบริษัทย่อยแต่ละแห่งให้มีการจ่ายเงินปันผลในอัตราไม่น้อยกว่า 30% ของกำไรสุทธิหลังจากหักสำรองต่างๆ ทุกประเภทตามที่กฎหมายกำหนด โดยพิจารณาจากงบการเงินเฉพาะของบริษัทย่อย อย่างไรก็ตาม การจ่ายเงินปันผลดังกล่าวจะขึ้นกับกระแสเงินสด แผนการลงทุน เงื่อนไขทางกฎหมาย และข้อกำหนดตามสัญญาเงินกู้ยืมกับธนาคารพาณิชย์ โดยบริษัทย่อยคำนึงถึงความจำเป็นและความเหมาะสมของปัจจัยอื่นๆ ในอนาคต และการจ่ายเงินปันผลนั้นจะต้องไม่มีผลกระทบต่อการดำเนินงานปกติของบริษัทย่อยอย่างมีนัยสำคัญ นอกจากนี้ ในกรณีที่บริษัทย่อยจะมีการจ่ายเงินปันผลโดยไม่เป็นไปตามนโยบายที่กำหนด คณะกรรมการบริษัทย่อยก็ต้องขออนุมัติจากคณะกรรมการบริษัทเสียก่อน เพื่อให้สอดคล้องกับหลักการกำกับดูแลบริษัทย่อย



2.4 ปัจจัยความเสี่ยงด้านการบริหารจัดการ

1. ความเสี่ยงจากการที่บริษัทมีผู้ถือหุ้นรายใหญ่ซึ่งถือหุ้นเกินกว่า 50%

ปัจจุบันบริษัทมีผู้ถือหุ้นรายใหญ่ คือ บริษัท พีซีอี โฮลดิ้ง จำกัด (“PCEP”) และ PKSG Holding PTE. Ltd. (“PKSG”) เป็นผู้ถือหุ้นรายใหญ่ของบริษัท โดย PCEP มีผู้ถือหุ้นใหญ่ คือ ครอบครัวประสิทธิ์ศุภผล ถือหุ้นในสัดส่วน 100.00% และ PKSG ถือหุ้นโดย PCEPK Limited (“PCEPK”) ในสัดส่วน 100.00% (PCEPK ถือหุ้นโดย ครอบครัวประสิทธิ์ศุภผล ในสัดส่วน 100.00%) (รายละเอียดเพิ่มเติม : ส่วนที่ 2.2 การประกอบธุรกิจและผลการดำเนินงาน หัวข้อ 1.5 ผู้ถือหุ้น) ซึ่งแสดงให้เห็นว่า ผู้ถือหุ้นที่แท้จริงของบริษัท (ultimate shareholder) ได้แก่ ครอบครัวประสิทธิ์ศุภผล โดยถือหุ้นในสัดส่วน 100.00% ของทุนชำระแล้วก่อน IPO โดยภายหลังการออกและเสนอขายหุ้นสามัญเพิ่มทุนแก่ประชาชนเป็นครั้งแรก ครอบครัวประสิทธิ์ศุภผลจะมีสัดส่วนการถือหุ้นคิดเป็น 72.83% ของทุนชำระแล้วหลัง IPO (ยังไม่นับรวมหุ้นที่จะได้รับจากการจัดสรรจาก IPO ในครั้งนี้) จึงอาจทำให้กลุ่มผู้ถือหุ้นรายใหญ่มิอาจมีอำนาจในการแต่งตั้งกรรมการบริษัทและมีอิทธิพลในการบริหารจัดการบริษัท รวมถึงการมีอำนาจในการควบคุมเสียงส่วนใหญ่ในที่ประชุมผู้ถือหุ้นของบริษัท

บริษัทได้ตระหนักถึงความเสี่ยงดังกล่าว จึงได้จัดโครงสร้างการจัดการ รวมถึงกำหนดแนวทางการปฏิบัติงานของคณะกรรมการบริษัทเกี่ยวกับการกำกับดูแลกิจการที่ดี ผ่านกลไกในการตรวจสอบและถ่วงดุลอำนาจของกรรมการผู้มีส่วนได้เสีย ด้วยการกำหนดโครงสร้างคณะกรรมการบริษัทจำนวน 9 ท่าน ซึ่งประกอบด้วยกรรมการอิสระมากกว่ากึ่งหนึ่ง และมีกรรมการอิสระดำรงตำแหน่งประธานกรรมการบริษัท รวมถึงการแต่งตั้งคณะกรรมการตรวจสอบซึ่งมาจากกรรมการอิสระที่มีคุณสมบัติตามเกณฑ์ของสำนักงาน ก.ล.ต. และตลาดหลักทรัพย์แห่งประเทศไทย เพื่อเข้าทำหน้าที่อย่างเป็นอิสระในการตรวจสอบการทำงานและการบริหารงานแทนผู้ถือหุ้นรายย่อย นอกจากนี้ บริษัทยังได้ว่าจ้าง บริษัท ออนเนอร์ ออดิท แอนด์ แอดไวซอรี จำกัด เข้าทำหน้าที่เป็นหน่วยงานตรวจสอบภายในที่มีความเป็นอิสระจากฝ่ายจัดการและขึ้นตรงต่อคณะกรรมการตรวจสอบ จึงเป็นการช่วยเพิ่มประสิทธิภาพและความโปร่งใสในการบริหารจัดการ ดังนั้น บริษัทจึงมั่นใจว่าผู้ถือหุ้นรวมถึงผู้มีส่วนได้เสียทุกรายของบริษัท จะได้รับการปฏิบัติอย่างเท่าเทียมและเป็นธรรม

2. ความเสี่ยงจากการพึ่งพิงผู้บริหารของบริษัท

ปัจจุบันกลุ่มบริษัท เพชรศรีวิชัย เอ็นเตอร์ไพรส์ จำกัด (มหาชน) บริหารกิจการโดยนายประกิต ประสิทธิ์ศุภผล ผู้ก่อตั้งบริษัท ในฐานะประธานเจ้าหน้าที่บริหารและกรรมการผู้จัดการใหญ่ และสมาชิกในครอบครัวประสิทธิ์ศุภผล ซึ่งดำรงตำแหน่งที่ผู้บริหารระดับสูง ได้แก่ (1) นางสาวกัญญกร ประสิทธิ์ศุภผล รองประธานเจ้าหน้าที่บริหาร (2) นายพรพิพัฒน์ ประสิทธิ์ศุภผล รองกรรมการผู้จัดการสายงานปฏิบัติการ และ (3) นายกิตติภณ ประสิทธิ์ศุภผล รองกรรมการผู้จัดการสายงานกลยุทธ์และพัฒนาองค์กร โดยผู้บริหารระดับสูงดังกล่าวเป็นผู้มีประสบการณ์มายาวนาน มีวิสัยทัศน์ และมีบทบาทสำคัญในการกำหนดนโยบาย ทิศทาง และการดำเนินธุรกิจของกลุ่มบริษัท

อย่างไรก็ตาม บริษัทได้เล็งเห็นถึงความเสี่ยงจากการพึ่งพิงผู้บริหารของบริษัท จึงได้มีการจัดทำแผนและกระบวนการสรรหาผู้สืบทอดตำแหน่งที่สำคัญ (Succession Plan) เพื่อกำหนดแนวทางการสรรหาผู้สืบทอดตำแหน่ง โดยกำหนดตำแหน่งที่สำคัญภายในบริษัทที่จะทำให้บริษัทสามารถดำเนินงานและขยายธุรกิจไปได้อย่างยั่งยืน พร้อมทั้งกำหนดคุณลักษณะและความสามารถที่จำเป็นของตำแหน่งสำคัญนั้นๆ นอกจากนี้ บริษัทมีการแต่งตั้งกรรมการผู้ทรงคุณวุฒิและมีประสบการณ์ในการบริหารและการดำเนินธุรกิจเข้ามามีส่วนร่วมในการกำหนดทิศทางธุรกิจให้เติบโตอย่างยั่งยืน และให้ผู้บริหารในระดับต่างๆ ได้มีส่วนร่วมในการตัดสินใจและกำหนดทิศทางของบริษัทมากขึ้น ผ่านการจัดโครงสร้างองค์กรให้มีการกระจายอำนาจการบริหาร มีการกำหนดอำนาจหน้าที่ความรับผิดชอบในงานด้านต่างๆ อย่างชัดเจน ดังนั้น บริษัทจึงเชื่อว่าจะไม่มีผลกระทบจากความเสี่ยงดังกล่าว



2.5 ปัจจัยความเสี่ยงเกี่ยวกับการเสนอขายหลักทรัพย์

1. ความเสี่ยงจากการที่บริษัทอยู่ระหว่างการยื่นคำขออนุญาตจากตลาดหลักทรัพย์แห่งประเทศไทย (SET) เกินกว่า 50%



บริษัทมีความประสงค์จะเสนอขายหุ้นสามัญเพิ่มทุนในครั้งนี้ ก่อนที่จะรับทราบผลการพิจารณาการรับหุ้นสามัญของบริษัทเข้าจดทะเบียนเป็นหลักทรัพย์จดทะเบียนในตลาดหลักทรัพย์แห่งประเทศไทย (“ตลาดหลักทรัพย์ฯ”) ทั้งนี้ บริษัทได้ยื่นคำขอให้รับหุ้นสามัญของบริษัทเป็นหลักทรัพย์จดทะเบียนในตลาดหลักทรัพย์ฯ แล้ว โดยบริษัท แอสเซท โปร แมเนจเม้นท์ จำกัด (Asset Pro Management Co.,Ltd. : APM) ในฐานะที่ปรึกษาทางการเงิน ได้พิจารณาคุณสมบัติเบื้องต้นแล้วว่าบริษัทและหุ้นสามัญของบริษัทมีคุณสมบัติครบถ้วน ตามข้อบังคับของตลาดหลักทรัพย์แห่งประเทศไทย เรื่อง การรับหุ้นสามัญหรือหุ้นบุริมสิทธิ์เป็นหลักทรัพย์จดทะเบียนในตลาดหลักทรัพย์แห่งประเทศไทย ยกเว้นคุณสมบัติเรื่องการกระจายการถือหุ้นรายย่อย ซึ่งบริษัทจะต้องมีผู้ถือหุ้นสามัญรายย่อยไม่น้อยกว่า 1,000 ราย และถือหุ้นรวมกันไม่น้อยกว่า 25% ของทุนชำระแล้ว บริษัทจึงยังคงมีความไม่แน่นอนในการที่จะได้รับอนุญาตจากตลาดหลักทรัพย์ฯ ให้หุ้นสามัญของบริษัทเป็นหลักทรัพย์จดทะเบียนในตลาดหลักทรัพย์แห่งประเทศไทย ดังนั้น ผู้ลงทุนจึงยังคงมีความเสี่ยงเกี่ยวกับสภาพคล่องในการซื้อขายหุ้นสามัญของบริษัทในตลาดรอง หากหุ้นสามัญของบริษัทไม่ได้รับอนุญาตให้เป็นหลักทรัพย์จดทะเบียนในตลาดหลักทรัพย์แห่งประเทศไทย เนื่องจากบริษัทไม่สามารถกระจายหุ้นต่อประชาชนรายย่อยได้ตามหลักเกณฑ์ ซึ่งจะทำให้บริษัทมีคุณสมบัติไม่ครบถ้วนตามข้อบังคับของตลาดหลักทรัพย์ฯ อย่างไรก็ตาม บริษัทจะดำเนินการแต่งตั้งบริษัทหลักทรัพย์ให้ทำหน้าที่เป็นผู้จัดจำหน่ายและรับประกันการจำหน่ายหลักทรัพย์เพื่อให้บริษัทมีคุณสมบัติเกี่ยวกับการกระจายการถือหุ้นรายย่อยครบถ้วนตามเกณฑ์ที่กำหนดดังกล่าวข้างต้น



2. ผู้ถือหุ้นของบริษัทอาจมีข้อจำกัดในการใช้สิทธิในการซื้อหุ้นสามัญเพื่อบุณของบริษัทในอนาคต

ในอนาคตบริษัทอาจมีการออกหลักทรัพย์หรือตราสารต่างๆ อาทิ หุ้นสามัญเพิ่มทุน ใบสำคัญแสดงสิทธิที่จะซื้อหุ้นเพิ่มทุน (Stock Warrant) หรือใบแสดงสิทธิในการซื้อหุ้นเพิ่มทุนที่โอนสิทธิได้ (TSR) หรือหุ้นกู้แปลงสภาพ เป็นต้น โดยอาจจัดสรรให้กับผู้ถือหุ้นสามัญตามสัดส่วนการถือหุ้น (Rights Offering) ในกรณีที่บริษัทเสนอหรือให้สิทธิแก่ผู้ถือหุ้นสามัญในการซื้อหุ้นสามัญเพิ่มทุนหรือสิทธิใดๆ ในรูปแบบใดๆ บริษัทมีสิทธิใช้ดุลยพินิจในการดำเนินการเสนอขายตราสารดังกล่าวแก่ผู้ถือหุ้น โดยบริษัทอาจไม่เสนอสิทธิในการจองซื้อหลักทรัพย์หรือตราสารดังกล่าวแก่ผู้ถือหุ้นสามัญที่มีถิ่นที่อยู่นอกประเทศไทย นอกจากนี้ ภายใต้กฎหมายที่ใช้บังคับ บริษัทอาจถูกห้ามมิให้เสนอขายหลักทรัพย์หรือตราสารดังกล่าวแก่ผู้ถือหุ้นในบางประเทศ เว้นแต่ได้ปฏิบัติตามขั้นตอนที่เกี่ยวข้อง ตัวอย่างเช่น บริษัทไม่อาจเสนอสิทธิดังกล่าวแก่ผู้ถือหุ้นสามัญที่มีสถานะเป็นบุคคลอเมริกัน (U.S. person) ตามความหมาย ตามกฎ Regulation S ภายใต้พระราชบัญญัติหลักทรัพย์ของประเทศสหรัฐอเมริกา ค.ศ. 1933 (รวมทั้งที่มีการแก้ไขเพิ่มเติม) เว้นแต่ (ก) มีแบบแสดงรายการข้อมูลการเสนอขายหลักทรัพย์ที่มีผลใช้บังคับภายใต้พระราชบัญญัติหลักทรัพย์ของประเทศสหรัฐอเมริกาดังกล่าว หรือ (ข) เป็นการเสนอขายสิทธิดังกล่าวให้แก่ผู้ถือหุ้นตามข้อยกเว้นภายใต้พระราชบัญญัติหลักทรัพย์ของประเทศสหรัฐอเมริกา การปฏิบัติตามกฎหมายหลักทรัพย์หรือข้อกำหนดของกฎเกณฑ์อื่นในบางประเทศ อาจทำให้ผู้ลงทุนไม่สามารถใช้สิทธิในการซื้อหลักทรัพย์หรือตราสารตามสัดส่วนได้ ซึ่งอาจส่งผลกระทบต่อสัดส่วนการถือหุ้นของผู้ลงทุนดังกล่าว (Control Dilution Effect) ทั้งนี้ บริษัทไม่มีหน้าที่ต้องดำเนินการยื่นขอจดทะเบียนหุ้นสามัญของบริษัทในประเทศใด ๆ เพื่อให้ผู้ถือหุ้นต่างชาติสามารถใช้สิทธิในการซื้อหุ้นสามัญเพิ่มทุนตามสัดส่วนในอนาคต

3. ความเสี่ยงจากความผันผวนของราคาหุ้นสามัญของบริษัทซึ่งอาจก่อให้เกิดผลขาดทุนอย่างมีนัยสำคัญต่อผู้ลงทุนที่ซื้อหุ้นสามัญของบริษัทในการเสนอขายหุ้นสามัญต่อประชาชนในครั้งนี้

ราคาหุ้นสามัญของบริษัทภายหลังจากการเสนอขายหุ้นสามัญต่อประชาชนในครั้งนี้อาจมีการปรับตัวเพิ่มขึ้น หรือลดลงอย่างรุนแรง ทั้งนี้ ขึ้นอยู่กับปัจจัยหลายประการ และบางปัจจัยก็อยู่นอกเหนือการควบคุมของบริษัทโดยปัจจัยที่อาจส่งผลกระทบต่อราคาหุ้นสามัญของบริษัทได้แก่

- ทิศนะที่มีต่อโอกาสสำหรับธุรกิจและการประกอบธุรกิจของบริษัทและอุตสาหกรรมโดยทั่วไป
- ความแตกต่างระหว่างผลประกอบการทางการเงิน และผลการดำเนินงานที่แท้จริง กับผลประกอบการทางการเงิน และผลการดำเนินงานที่ผู้ลงทุน และนักวิเคราะห์คาดหว้ง
- การเปลี่ยนแปลงคำแนะนำ หรือทัศนะของนักวิเคราะห์
- การเปลี่ยนแปลงในเงื่อนไขต่างๆ ที่มีผลกระทบต่ออุตสาหกรรม สภาพเศรษฐกิจโดยทั่วไป บรรยากาศการลงทุนในตลาดหลักทรัพย์แห่งประเทศไทย หรือเหตุการณ์หรือปัจจัยอื่นๆ
- การประกาศผลประกอบการของบริษัทอื่นๆ ที่อยู่ในอุตสาหกรรมเดียวกันกับบริษัท หรือประกอบธุรกิจที่คล้ายคลึงกัน
- การเปลี่ยนแปลงในการประเมินมูลค่าตลาด และราคาหุ้นสามัญของบริษัทจดทะเบียนในตลาดหลักทรัพย์แห่งประเทศไทย ซึ่งดำเนินธุรกิจคล้ายคลึงกับบริษัทฯ
- ความผันผวนของราคาหุ้นสามัญซึ่งซื้อขายในตลาดหลักทรัพย์แห่งประเทศไทย

ทั้งนี้ อาจมีปัจจัยอื่นๆ นอกเหนือไปจากปัจจัยที่ได้กล่าวไว้ในข้างต้น ซึ่งอาจส่งผลกระทบต่อราคาหุ้นสามัญของบริษัทอย่างมีนัยสำคัญ



3. การขับเคลื่อนธุรกิจเพื่อความยั่งยืน

3.1 นโยบายและเป้าหมายการจัดการด้านความยั่งยืน

บริษัทและบริษัทย่อย (“กลุ่มบริษัท”) มุ่งเน้นการดำเนินธุรกิจบนพื้นฐานของการเติบโตอย่างยั่งยืน โดยกลุ่มบริษัทได้ตระหนักถึงความสำคัญต่อความรับผิดชอบต่อสังคม สิ่งแวดล้อม และผู้มีส่วนได้เสียในห่วงโซ่คุณค่าของธุรกิจ รวมทั้งความสำคัญในการได้รับการพิจารณาว่าเป็นองค์กรที่คำนึงถึงสิ่งแวดล้อม (Environmental) สังคม (Social) และธรรมาภิบาล (Governance) (“ESG”) ด้วยการเลือกใช้เครื่องจักร และกระบวนการผลิต รวมถึงระบบการขนส่ง ที่ใช้เทคโนโลยีที่ทันสมัย เป็นมิตรกับสิ่งแวดล้อม และส่งเสริมการนำเทคโนโลยีดิจิทัลมาใช้ในกลุ่มบริษัท มีระบบการบริหารจัดการเพื่อป้องกันผลกระทบด้านความปลอดภัย สุขภาพ สิ่งแวดล้อม และสังคมจากการดำเนินงานให้น้อยที่สุด และอยู่ร่วมกับชุมชนอย่างเกื้อกูลโดยเปิดโอกาสให้ผู้มีส่วนเกี่ยวข้องทุกฝ่ายได้มีส่วนร่วมในการดำเนินงานอย่างโปร่งใส เพื่อให้กลุ่มบริษัท และสังคมเติบโตอย่างยั่งยืนควบคู่กัน

การดำเนินธุรกิจของกลุ่มบริษัทจึงให้ความสำคัญกับความรับผิดชอบต่อสังคม (Corporate Social Responsibility : CSR) ในทุกขั้นตอน เช่น การพัฒนาสินค้าและบริการให้เป็นมิตรกับสิ่งแวดล้อม การลดการใช้ทรัพยากรและพลังงานในทุกขั้นตอน การลดการปล่อยมลภาวะและของเสีย การลดการปล่อยก๊าซเรือนกระจก และการกำหนดมาตรฐานเรื่องสิ่งแวดล้อมในด้านต่าง ๆ เพื่อแสดงความรับผิดชอบต่อสังคม บริษัทจึงกำหนดนโยบายความรับผิดชอบต่อสังคม และกำหนดเป้าหมายการจัดการด้านความยั่งยืนของกลุ่มบริษัทให้สอดคล้องกับเป้าหมายการพัฒนาที่ยั่งยืน (Sustainable Development Goals : SDGs) ขององค์การสหประชาชาติ ตามแนวทางของ UN Global Compact



เป้าหมายการจัดการด้านความยั่งยืน

บริษัทกำหนดให้มั่นนโยบายการพัฒนาความยั่งยืนโดยมุ่งเน้นการดำเนินธุรกิจอย่างมีหลักธรรมาภิบาลควบคู่กับความรับผิดชอบต่อสังคม การอนุรักษ์ทรัพยากรธรรมชาติและดูแลสิ่งแวดล้อม เพื่อสร้างความเชื่อมั่นต่อผู้มีส่วนได้ส่วนเสียผ่านกระบวนการดำเนินงานที่โปร่งใสและตรวจสอบได้ รวมถึงการปฏิบัติตามค่านิยมองค์กร (Core value)



กลุ่มบริษัทที่มีแนวทางการดำเนินงานเพื่อให้เป็นไปตามเป้าหมายการจัดการด้านความยั่งยืน ดังนี้

1. การกำกับดูแลกิจการที่ดี ดำเนินธุรกิจตามหลักการกำกับดูแลกิจการที่ดี โปร่งใส ตรวจสอบได้ และมีหลักธรรมาภิบาลตามแนวทางปฏิบัติขององค์กรในคู่มือการกำกับดูแลกิจการและจรรยาบรรณในการดำเนินธุรกิจ การคุ้มครองข้อมูลส่วนบุคคล การบริหารความเสี่ยงที่ครอบคลุมห่วงโซ่คุณค่าขององค์กร เพื่อให้การดำเนินธุรกิจมีความต่อเนื่อง ก่อให้เกิดคุณค่าร่วมทางสังคม และดูแลสิทธิประโยชน์ของผู้มีส่วนได้ส่วนเสียทุกกลุ่มอย่างสมดุลและเท่าเทียม
2. การพัฒนากระบวนการทางธุรกิจอย่างต่อเนื่อง มุ่งมั่นในการดำเนินธุรกิจน้ำมันปาล์ม และผลพลอยได้จากน้ำมันปาล์ม รวมถึงการมองหาโอกาสในการดำเนินธุรกิจด้านบริการ อาทิ การให้บริการขนส่ง การให้บริการท่าเรือ และการให้บริการคลังสินค้า นอกเหนือจากธุรกิจน้ำมันปาล์ม และผลพลอยได้จากน้ำมันปาล์ม โดยตระหนักถึงการสร้างมูลค่าเพิ่มของสินค้าและบริการในระยะยาว และคำนึงถึงความพึงพอใจของลูกค้าและผู้มีส่วนได้ส่วนเสีย รวมถึงการส่งเสริมให้เกิดการพัฒนาและสร้างนวัตกรรมด้านธุรกิจควบคู่กับนวัตกรรมด้านสังคมและสิ่งแวดล้อม เพื่อบรรลุเป้าหมายการดำเนินธุรกิจอย่างยั่งยืน
3. การสร้างคุณค่าร่วมทางสังคม บริหารจัดการทรัพยากรบุคคลที่มีประสิทธิภาพและเป็นธรรม พัฒนาความรู้และทักษะที่จำเป็นตามแผนการพัฒนาศักยภาพทุกระดับ รวมถึงการพัฒนาศักยภาพรายบุคคล (IDP) เพื่อรองรับแผนการเติบโตในอาชีพ และแผนการสืบทอดตำแหน่ง ส่งเสริมความคิดริเริ่มสร้างสรรค์ในการทำงาน และสนับสนุนระบบจัดการอาชีพอาชีวอนามัยและความปลอดภัยที่ดี ส่งเสริมให้ผู้บริหาร พนักงาน เคาพและปฏิบัติตามหลักสิทธิมนุษยชนสากล โดยยึดหลักความเท่าเทียมและไม่เลือกปฏิบัติ รวมถึงสนับสนุนการมีส่วนร่วมของบริษัท กับชุมชนและผู้มีส่วนได้ส่วนเสียที่เกี่ยวข้อง เพื่อสร้างความพึงพอใจแก่พนักงาน ผู้มีส่วนได้ส่วนเสีย และชุมชนที่อาศัยอยู่โดยรอบ โดยการสานความสัมพันธ์ สร้างความเข้าใจ และความร่วมมืออย่างเข้มแข็ง เพื่อลดความขัดแย้งที่อาจเกิดขึ้นในอนาคต
4. การบริหารจัดการด้านสิ่งแวดล้อมอย่างยั่งยืน ตระหนักและให้ความสำคัญต่อการดำเนินธุรกิจที่ไม่ส่งผลกระทบต่อสิ่งแวดล้อม อนุรักษ์พลังงาน และการเปลี่ยนแปลงสภาพภูมิอากาศ บริหารจัดการทรัพยากร ส่งเสริมการใช้พลังงานอย่างรู้คุณค่า ส่งเสริมความร่วมมือและการมีส่วนร่วมในการอนุรักษ์ทรัพยากรธรรมชาติและดูแลสิ่งแวดล้อมระหว่างองค์กรกับหน่วยงานภายนอก และให้ความสำคัญต่อการปฏิบัติตามกฎหมายด้านสิ่งแวดล้อมอย่างเคร่งครัด



3.2 การจัดการผลกระทบต่อผู้มีส่วนได้เสียในห่วงโซ่คุณค่าของธุรกิจ

กลุ่มบริษัทให้ความสำคัญต่อผู้มีส่วนได้เสียในห่วงโซ่คุณค่าของธุรกิจ เพื่อแสดงความรับผิดชอบต่อการปฏิบัติต่อผู้มีส่วนได้เสียดังกล่าว นอกจากการทำกิจกรรมเพื่อสังคมที่เป็นประโยชน์ต่อสังคมและผู้มีส่วนได้เสียของบริษัทแล้ว บริษัทได้มีการจัดทำรายงานความยั่งยืน (Sustainability Report) เพื่อเป็นข้อมูลให้ผู้มีส่วนได้เสียในห่วงโซ่คุณค่าของธุรกิจของกลุ่มบริษัทได้ทราบ

1. ห่วงโซ่คุณค่าของธุรกิจ

กลุ่มบริษัทให้ความสำคัญในการพัฒนาสินค้าและบริการที่มีคุณภาพ โดยมุ่งเน้นการตอบสนองความต้องการของผู้มีส่วนได้เสียตลอดทั้งห่วงโซ่คุณค่า (Value Chain) อันประกอบด้วยกิจกรรมที่ดำเนินเป็นลำดับต่อเนื่องกันเพื่อการผลิต การขาย การจัดส่ง และการสนับสนุนผลิตภัณฑ์ของบริษัท เพื่อสร้างคุณค่าให้แก่ผู้มีส่วนได้เสียอย่างต่อเนื่องตั้งแต่ต้นน้ำจนถึงปลายน้ำ รวมไปถึงความปลอดภัย และเป็นมิตรกับสิ่งแวดล้อมทั้งทางตรงและทางอ้อมเป็นสำคัญ เพื่อยกระดับการบริหารจัดการองค์กรให้มีประสิทธิภาพ และเกิดประโยชน์สูงสุดในการพัฒนา เพื่อสร้างคุณค่า ความโดดเด่น และความได้เปรียบทางการแข่งขันให้องค์กร รวมทั้งสามารถพัฒนานวัตกรรม และเทคโนโลยีที่ทันสมัยได้อย่างต่อเนื่อง โดยห่วงโซ่คุณค่าของกลุ่มบริษัท สามารถจำแนกออกได้เป็น 2 ประเภท คือ

กิจกรรมหลัก (Primary Activities) คือ กิจกรรมที่เกี่ยวข้องกับการผลิตและการส่งมอบสินค้าและบริการโดยตรง สามารถจำแนกได้ 5 กลุ่มหลักๆ ดังแสดงตามภาพด้านล่าง





ตารางแสดงข้อมูลเบื้องต้นเกี่ยวกับคลังสินค้าและท่าเทียบเรือของ PKM

กิจกรรมหลักของบริษัท (Primary Activities)	กลุ่มธุรกิจ	กิจกรรมที่เกี่ยวข้อง	ผู้มีส่วนได้เสีย
1. การบริหารจัดการการผลิตหรือโลจิสติกส์ขาเข้า	น้ำมันปาล์ม / เทรดิ่ง	<ul style="list-style-type: none"> จัดหาวัตถุดิบ และสินค้าที่มีคุณภาพ และมาตรฐาน มีกระบวนการในการจัดซื้อ และคัดเลือกคู่ค้าอย่างเป็นธรรม ไม่กีดกันทางการค้า ไม่เลือกปฏิบัติ 	<ul style="list-style-type: none"> พนักงาน เกษตรกรผู้ปลูกผลปาล์ม คู่ค้า หน่วยงานภาครัฐ
	ขนส่ง / คลังสินค้าและท่าเทียบเรือ	<ul style="list-style-type: none"> มีกระบวนการในการจัดซื้อจัดจ้าง และคัดเลือกคู่ค้าอย่างเป็นธรรม มีกระบวนการคัดเลือก และประเมินผู้ขาย และผู้รับเหมา เพื่อรักษาคุณภาพสินค้า และการบริการอย่างต่อเนื่อง มีกระบวนการตรวจรับสินค้า และงานบริการ เพื่อให้มั่นใจว่าได้รับสินค้า และบริการที่ถูกต้อง และตรงตามเงื่อนไขการจัดซื้อจัดจ้าง 	<ul style="list-style-type: none"> พนักงาน ลูกค้า คู่ค้า หน่วยงานภาครัฐ
2. การปฏิบัติการ	น้ำมันปาล์ม / เทรดิ่ง	<ul style="list-style-type: none"> มีกระบวนการผลิต และการจัดเก็บที่มีประสิทธิภาพ โดยมีการตรวจสอบคุณภาพสินค้าในทุกขั้นตอนการผลิต ลดปริมาณของเสียที่เกิดจากการผลิต และการจัดเก็บ เพื่อไม่ก่อให้เกิดผลกระทบต่อสิ่งแวดล้อมและชุมชน 	<ul style="list-style-type: none"> พนักงาน ลูกค้า ชุมชน หน่วยงานภาครัฐ
	ขนส่ง / คลังสินค้าและท่าเทียบเรือ	<ul style="list-style-type: none"> มีการอบรมผู้ปฏิบัติงาน เพื่อให้รับมือกับสถานการณ์ฉุกเฉินได้อย่างรวดเร็ว และปลอดภัยต่อสังคมและสิ่งแวดล้อม ควบคุมการปฏิบัติงานให้ถูกต้อง และสอดคล้องตามที่กฎหมายกำหนด มีมาตรการรักษาความปลอดภัยตลอด 24 ชั่วโมง เพื่อรักษาความปลอดภัยสินค้าที่รับฝาก 	<ul style="list-style-type: none"> พนักงาน ลูกค้า ชุมชน หน่วยงานภาครัฐ
3. การกระจายสินค้าและบริการ หรือโลจิสติกส์ขาออก	น้ำมันปาล์ม / เทรดิ่ง	<ul style="list-style-type: none"> มีคลังจัดเก็บสินค้าที่ได้มาตรฐาน สามารถรักษาคุณภาพสินค้าได้ดี มีการขนส่งที่ได้มาตรฐาน ไม่ก่อให้เกิดมลพิษต่อสิ่งแวดล้อม ขนส่งสินค้าไปยังลูกค้าตรงเวลาที่กำหนด และยังคงคุณภาพสินค้าได้ตามมาตรฐาน 	<ul style="list-style-type: none"> พนักงาน ลูกค้า ชุมชน หน่วยงานภาครัฐ
	ขนส่ง / คลังสินค้าและท่าเทียบเรือ	<ul style="list-style-type: none"> มีการตรวจสอบความปลอดภัยทั้งผู้ปฏิบัติงาน รวมถึงรถ และเรือ ก่อนการให้บริการทุกครั้ง มีการติดตามการให้บริการขนส่ง ด้วยเทคโนโลยีที่ทันสมัย เพื่อความปลอดภัย และการขนส่งที่ตรงเวลา มีการตรวจสอบความปลอดภัย และการจัดการด้านสิ่งแวดล้อมอย่างต่อเนื่องและสอดคล้องตามที่กฎหมายกำหนด บริการขนส่งสินค้าด้วยความปลอดภัย และตรงเวลา บริการรับฝากสินค้าด้วยความปลอดภัย และรักษาคุณภาพสินค้าตามเงื่อนไขที่ลูกค้ากำหนด 	<ul style="list-style-type: none"> พนักงาน ลูกค้า ชุมชน หน่วยงานภาครัฐ



กิจกรรมหลักของบริษัท (Primary Activities)	กลุ่มธุรกิจ	กิจกรรมที่เกี่ยวข้อง	ผู้มีส่วนได้เสีย
4. การตลาดและการขาย	น้ำมันปาล์ม / เทรดิง	<ul style="list-style-type: none"> มีกระบวนการขายที่เป็นธรรม ไม่เอาเปรียบลูกค้า และเป็นไปเพื่อประโยชน์ของลูกค้า กำหนดราคาขายสินค้าอย่างเหมาะสมในราคาที่เป็นธรรม (Fair Dealing) มีการให้ส่วนลดที่เหมาะสม ที่เป็นธรรมแก่ลูกค้า สินค้าวิเทศจำหน่ายผ่านช่องทางออนไลน์ และตัวแทนจำหน่าย สำหรับสินค้าอื่น ๆ เน้นการขายตรง (Off-line) เนื่องจากเป็นสินค้าที่มีกลุ่มลูกค้าเฉพาะเจาะจง เช่น กลุ่มอุตสาหกรรมน้ำมันปาล์ม และกลุ่มอุตสาหกรรมอาหาร เป็นต้น 	<ul style="list-style-type: none"> พนักงาน ลูกค้า หน่วยงานภาครัฐ
	ขนส่ง / คลังสินค้าและท่าเทียบเรือ	<ul style="list-style-type: none"> มีกระบวนการทบทวนข้อตกลงงาน เพื่อให้มั่นใจว่าสามารถให้บริการได้ตามความต้องการของลูกค้า มีกระบวนการจัดทำเอกสารเสนอราคา หรือข้อตกลงงานจ้างบริการอย่างเป็นระบบ เพื่อความโปร่งใสในการให้บริการ 	<ul style="list-style-type: none"> พนักงาน ลูกค้า คู่ค้า
5. การบริการหลังการขาย	น้ำมันปาล์ม / เทรดิง	<ul style="list-style-type: none"> มีการรับประกันสินค้าที่ไม่เป็นไปตามคุณภาพ หรือข้อตกลง และความพึงพอใจของลูกค้า มีการรับข้อร้องเรียนจากลูกค้า และการจัดการอย่างเป็นระบบ 	<ul style="list-style-type: none"> พนักงาน ลูกค้า
	ขนส่ง / คลังสินค้าและท่าเทียบเรือ	<ul style="list-style-type: none"> มีการรับข้อร้องเรียนจากลูกค้า และการจัดการอย่างเป็นระบบ มีกระบวนการประเมินความพึงพอใจ เพื่อปรับปรุงคุณภาพงานบริการให้ตรงตามความต้องการสูงสุดของลูกค้า 	<ul style="list-style-type: none"> พนักงาน ลูกค้า

	การจัดการผลกระทบต่อผู้มีส่วนได้เสีย
กิจกรรมเสริมของบริษัท (Support Activities)	<ul style="list-style-type: none"> มีกระบวนการในการบริหารจัดการด้านการจัดซื้อจัดจ้างอย่างเหมาะสม ยึดหลักในการดำเนินธุรกิจโดยคำนึงถึงจริยธรรมทางการค้า ความโปร่งใส เป็นธรรมต่อคู่ค้า และปฏิบัติตามเงื่อนไขทางการค้าที่มีต่อคู่ค้า มีการใช้เทคโนโลยีในการผลิตสินค้าและบริการที่ทันสมัยและเป็นมิตรกับสิ่งแวดล้อม เพื่อให้เกิดการเปลี่ยนแปลงของกระบวนการทำงานให้มีประสิทธิภาพที่ดีขึ้น ควบคู่ไปกับการสร้างประโยชน์ต่อสังคม มีการบริหารทรัพยากรบุคคลอย่างเหมาะสม โดยจัดให้มีการฝึกอบรมเพื่อพัฒนาตนเองอย่างสม่ำเสมอ รวมถึงมีการสับเปลี่ยนหมุนเวียนเจ้าหน้าที่ตามระยะเวลาอันสมควร



2. การวิเคราะห์ผู้มีส่วนได้เสียในห่วงโซ่คุณค่าของธุรกิจ



นักลงทุน/ผู้ถือหุ้น (Investors)

ประเด็นที่อยู่ในความสนใจ/ความคาดหวัง

- การเพิ่มขีดความสามารถในการแข่งขันทางธุรกิจ ธุรกิจเติบโตอย่างต่อเนื่องและมั่นคง
- การบริหารจัดการความเสี่ยงองค์กรทั้งระยะสั้นและระยะยาว
- การกำกับดูแลและการเปิดเผยข้อมูลอย่างโปร่งใส
- การปฏิบัติตามกฎหมาย PDPA
- จ่ายเงินปันผลสม่ำเสมอ

การดำเนินงานเพื่อตอบสนอง

- จัดทำแผนกลยุทธ์ทางธุรกิจ และบริหารงานให้เกิดความเติบโตตามแผนธุรกิจที่วางไว้
- ทบทวนและพัฒนาประสิทธิภาพการกำกับดูแลการดำเนินงาน เพื่อให้มั่นใจว่ากลุ่มบริษัทมีสถานะทางการเงิน การบริหาร และการจัดการที่ถูกต้องเหมาะสม
- วิเคราะห์ ติดตาม ตรวจสอบ เฝ้าระวัง และ จัดเตรียมมาตรการจัดการความเสี่ยงองค์กรทั้งใน ระยะสั้น และความเสี่ยงใหม่ที่อาจเกิดขึ้นในช่วง เวลา 3-5 ปีข้างหน้า
- ปฏิบัติตามหลักกำกับดูแลกิจการที่ดี เผยแพร่ข้อมูลด้วยความโปร่งใสและเป็นธรรม ตลอดจนส่งเสริมการต่อต้านการทุจริตคอร์รัปชันทุกรูปแบบ
- สื่อสารกลยุทธ์และโอกาสทางธุรกิจของกลุ่มบริษัท เพื่อสร้างความมั่นใจแก่ผู้ถือหุ้นและนักลงทุนผ่านช่องทางต่าง ๆ
- บริหารทรัพยากรที่จำเป็นอย่างคุ้มค่า และบริหารต้นทุนอย่างมีประสิทธิภาพ
- จ่ายปันผลอย่างเหมาะสมตามนโยบายการจ่ายปันผลของกลุ่มบริษัท

ประโยชน์ที่ผู้มีส่วนได้เสียได้รับ

- ความเชื่อมั่นต่อองค์กรและการลงทุน
- การเข้าถึงข้อมูลที่ต้องการ
- การรักษาสิทธิของผู้ถือหุ้นที่พึงได้รับ ตามกฎระเบียบ

ช่องทางการมีส่วนร่วมและความถี่

- การประชุมผู้ถือหุ้นประจำปีปีละ 1 ครั้ง
- รายงานประจำปี/รายงานการพัฒนาอย่างยั่งยืน แบบบูรณาการ
- กิจกรรมผู้ถือหุ้นเยี่ยมชมกิจการบริษัทฯ ปีละ 1 ครั้ง
- การสำรวจความพึงพอใจผู้ถือหุ้นปีละ 1 ครั้ง
- ช่องทางการรับเรื่องร้องเรียน (Whistleblower) ของบริษัทฯ
- ติดต่อผ่านเลขานุการบริษัทฯ
- ติดต่อผ่านเว็บไซต์บริษัทฯ Website / e-mail
- นักลงทุนสัมพันธ์
- การประชุมนักวิเคราะห์ (Analyst Meeting) ทุกไตรมาส



พนักงาน (Employees)

ประเด็นที่อยู่ในความสนใจ/ความคาดหวัง

- การจัดให้มีสวัสดิการและค่าตอบแทนต่าง ๆ รวมถึงสภาพการทำงานที่เป็นธรรม
- มีการพัฒนาศักยภาพ และความรู้ความสามารถในการทำงาน
- รับฟังความคิดเห็นและข้อเสนอแนะจากพนักงานทุกระดับขึ้นอย่างเท่าเทียม
- การดูแลความปลอดภัย อาชีวอนามัยและสภาพแวดล้อมที่ดีในการทำงาน
- การคำนึงถึงสิทธิมนุษยชนและการปฏิบัติต่อพนักงานอย่างเป็นธรรม
- การปฏิบัติตามกฎหมาย PDPA

การดำเนินงานเพื่อตอบสนอง

- จัดทำช่องทางให้พนักงานสามารถเสนอข้อคิดเห็น และข้อร้องเรียนต่อผู้บริหารได้โดยตรง
- พัฒนาศักยภาพของพนักงานอย่างสม่ำเสมอ และพัฒนาพนักงานในหลายรูปแบบอย่างทั่วถึง ตลอดจนให้ทุนการศึกษาแก่ครอบครัวของพนักงาน
- การดูแลเรื่องความปลอดภัยและอาชีวอนามัย
- กำหนดค่าตอบแทนและสวัสดิการต่าง ๆ ให้แก่ พนักงานอย่างเป็นธรรม
- การเคารพสิทธิมนุษยชน และปฏิบัติต่อพนักงานด้วยความเคารพในเกียรติ และสิทธิส่วนบุคคล ตลอดจนหลีกเลี่ยงการกระทำใดๆ ที่ไม่เป็นธรรม

ประโยชน์ที่ผู้มีส่วนได้เสียได้รับ

- พนักงานได้รับการอบรมที่เหมาะสมกับตำแหน่งงาน
- สถิติการเกิดอุบัติเหตุและการเจ็บป่วยในองค์กรลดลง
- สร้างการดึงดูด และรักษาความสามารถของพนักงาน

ช่องทางการมีส่วนร่วมและความถี่

- การสื่อสารผ่านช่องทางต่าง ๆ และระบบออนไลน์ภายในบริษัทฯ
- กิจกรรมเชื่อมสัมพันธ์ และจัดอบรมสัมมนาเพื่อพัฒนาความรู้ตามสายงาน
- แบบสำรวจความพึงพอใจและความผูกพัน ต่อองค์กรประจำปี
- ช่องทางการรับเรื่องร้องเรียน (Whistleblower) ของบริษัทฯ
- การประชุมผลการดำเนินงานของบริษัท ประจำทุกเดือน



คู่ค้าและคู่ความร่วมมือ (Suppliers & Partners)

ประเด็นที่อยู่ในความสนใจ/ความคาดหวัง

- การดำเนินงานด้วยความซื่อสัตย์ มีความโปร่งใส และเป็นธรรม
- ส่งเสริมการสร้างขีดความสามารถในการแข่งขันทางธุรกิจ และเติบโตไปด้วยกันอย่างยั่งยืน
- การปฏิบัติตามกฎหมาย PDPA

การดำเนินงานเพื่อตอบสนอง

- กำหนดจรรยาบรรณในการดำเนินธุรกิจ (Supplier Code of Conduct)
- ดำเนินธุรกิจด้วยความรับผิดชอบตามหลักการและนโยบายการกำกับดูแลกิจการที่ดี และจรรยาบรรณธุรกิจ
- ดำเนินโครงการที่สนับสนุนการพัฒนาศักยภาพของคู่ค้า เช่น สร้างความร่วมมือกับคู่ค้า ลูกค้าในการพัฒนาผลิตภัณฑ์และบริการใหม่ร่วมกัน และการจัดอบรมให้ความรู้ด้านความปลอดภัยให้กับคู่ค้า เป็นต้น
- การปฏิบัติตามขั้นตอนการจัดซื้อจัดจ้างและนโยบายการต่อต้านการทุจริตคอร์รัปชัน อย่างเคร่งครัด

ประโยชน์ที่ผู้มีส่วนได้เสียได้รับ

- ดำเนินธุรกิจร่วมกับคู่ค้า สอดคล้องกับจรรยาบรรณในการดำเนินธุรกิจ
- คู่ค้าได้รับความรู้เพื่อพัฒนาเทคโนโลยีและ นวัตกรรมผลิตภัณฑ์ที่เป็นมิตรต่อสิ่งแวดล้อม
- ความเชื่อมั่นและความมั่นคงในการดำเนินธุรกิจร่วมกัน

ช่องทางการมีส่วนร่วมและความถี่

- การขึ้นทะเบียนคู่ค้า
- การสำรวจความพึงพอใจคู่ค้าปีละ 1 ครั้ง
- ช่องทางการรับเรื่องร้องเรียน (Whistleblower) ของบริษัทฯ
- ติดต่อผ่านเว็บไซต์บริษัทฯ Website / e-mail
- สื่อต่าง ๆ ของบริษัทฯ เช่น จดหมายข่าว นิตยสาร และสื่อสังคมออนไลน์



สังคมและชุมชน (Society & Communities)

ประเด็นที่อยู่ในความสนใจ/ความคาดหวัง

- การคำนึงถึงผลกระทบต่อชุมชนและสังคม อันเนื่องมาจากการดำเนินงานของกลุ่มบริษัท
- สื่อสารและเปิดเผยข้อมูลการดำเนินงานของ บริษัทฯ อย่างครบถ้วน ถูกต้อง และทันต่อเหตุการณ์ ตลอดจนรับฟังความคิดเห็นและข้อร้องเรียนจากชุมชน สังคม องค์กรที่ไม่แสวงหากำไร และสื่อมวลชน
- ปฏิบัติตามหลักสิทธิมนุษยชน และชุมชนใกล้เคียง
- การสร้างความมั่นคงทางอาชีพและรายได้ เพื่อให้ชุมชนรอบข้างพึ่งพาตนเองได้
- ส่งเสริมและสนับสนุนกิจกรรมที่สร้างความสัมพันธ์ที่ดีกับชุมชนและสังคม
- การปฏิบัติตามกฎหมาย PDPA



การดำเนินงานเพื่อตอบสนอง

- สื่อสารและเปิดเผยข้อมูลการดำเนินงานของกลุ่มบริษัท อย่างครบถ้วน ถูกต้อง และทันต่อเหตุการณ์ ตลอดจนรับฟังความคิดเห็นและ ข้อร้องเรียนจากชุมชน สังคม องค์กรที่ไม่แสวงหา กำไร และสื่อมวลชน
- การปฏิบัติตามกฎหมายที่เกี่ยวข้องอย่างเคร่งครัด
- การสำรวจผลกระทบที่มีต่อชุมชนและสังคม

ประโยชน์ที่ผู้มีส่วนได้เสียได้รับ

- ลดผลกระทบด้านสังคม ที่อาจจะเกิดจากการดำเนินธุรกิจของกลุ่มบริษัท
- ไม่มีการละเมิดกฎหมายด้านสังคมและสิทธิมนุษยชน
- สร้างรายได้และอาชีพให้กับคนในพื้นที่

ช่องทางการมีส่วนร่วมและความถี่

- การลงพื้นที่สำรวจ เยี่ยมเยียนชุมชน และเข้าร่วมประชุมกับผู้นำชุมชนอย่างสม่ำเสมอ
- การจัดกิจกรรม โครงการเพื่อพัฒนาชุมชนและสังคม
- การสำรวจความพึงพอใจของชุมชน 1 ครั้งต่อปี
- ช่องทางการรับเรื่องร้องเรียน (Whistleblower) ของบริษัทฯ
- ติดต่อผ่านเว็บไซต์บริษัทฯ Website / e-mail

กลุ่มผู้มีส่วนได้เสีย	ความคาดหวังของผู้มีส่วนได้เสีย	การตอบสนองต่อความคาดหวังของผู้มีส่วนได้เสีย	ช่องทางการมีส่วนร่วม
เกษตรกร	<ul style="list-style-type: none"> • กระบวนการรับซื้อวัตถุดิบและราคาซื้อที่เป็นธรรม และโปร่งใส • การส่งเสริมความรู้และการบริหารจัดการสวนปาล์มให้น่ามันให้ได้ผลผลิตที่ดี มีคุณภาพ • การชำระเงินค่าวัตถุดิบถูกต้องครบถ้วนตรงตามระยะเวลาที่กำหนด • การปฏิบัติตามกฎหมาย PDPA 	<ul style="list-style-type: none"> • มีหน่วยงานที่ส่งเสริมและให้คำปรึกษาบริการด้านวิชาการแก่เกษตรกรผู้ปลูกผลปาล์ม ถึงการจัดการสวนอย่างยั่งยืน • มีขั้นตอนการรับซื้อวัตถุดิบและข้อกำหนดที่ชัดเจนเป็นธรรมในการรับซื้อ • มีขั้นตอนการบริการอำนวยความสะดวกในการขนส่งผลผลิตปาล์มสดจากสวนเกษตรกรมายังโรงงาน 	<ul style="list-style-type: none"> • ช่องทางการสื่อสารต่าง ๆ เช่น แผ่นพับ ไลน์ และการลงพื้นที่เพื่อพบปะเกษตรกร • กิจกรรมเพื่อให้ความรู้และเชื่อมความสัมพันธ์ • ช่องทางข้อเสนอแนะและรับเรื่องร้องเรียน
ลูกค้า	<ul style="list-style-type: none"> • ได้รับสินค้าหรือบริการที่ดี มีคุณภาพตรงตามมาตรฐาน ในระดับราคาที่เหมาะสม • ส่งมอบสินค้าหรือบริการได้ตามแผน หรือตามระยะสัญญาที่กำหนด • ปฏิบัติตามข้อตกลงในการซื้อขายสินค้าหรือบริการ • มีการพัฒนาคุณภาพของสินค้าและบริการอย่างต่อเนื่อง • การปฏิบัติตามกฎหมาย PDPA 	<ul style="list-style-type: none"> • คัดเลือกวัตถุดิบ และจัดหาผู้ให้บริการที่มีคุณภาพ • ผลิตสินค้า และให้บริการที่มีคุณภาพสามารถตอบสนองต่อความต้องการของลูกค้าได้ • ปรับปรุงพัฒนากระบวนการผลิต และการให้บริการให้มีประสิทธิภาพสูงสุด • ราคาของสินค้า และราคาให้บริการมีความเหมาะสม • ปฏิบัติตามข้อตกลงทางการค้าอย่างเป็นธรรม • มีโครงการวิจัย พัฒนาสินค้า และให้บริการอย่างต่อเนื่อง 	<ul style="list-style-type: none"> • แบบประเมินความพึงพอใจของลูกค้า • ช่องทางการสื่อสารต่าง ๆ เช่น Website / e-mail / social media • ช่องทางการแจ้งเบาะแสและข้อร้องเรียน • เปิดโอกาสให้ลูกค้า หรือตัวแทนเข้าเยี่ยมชมกิจการและโรงงาน • จัดกิจกรรมร่วมกับลูกค้า

กลุ่มผู้มีส่วนได้เสีย	ความคาดหวังของผู้มีส่วนได้เสีย	การตอบสนองต่อความคาดหวังของผู้มีส่วนได้เสีย	ช่องทางการมีส่วนร่วม
หน่วยงานภาครัฐ/กำกับ	<ul style="list-style-type: none"> ปฏิบัติตามข้อกำหนดและกฎหมายที่เกี่ยวข้อง มีความรับผิดชอบต่อสังคมและสิ่งแวดล้อม ให้ร่วมมือในการให้ข้อมูลที่ถูกต้อง 	<ul style="list-style-type: none"> ปฏิบัติตามระเบียบและกฎหมายที่เกี่ยวข้องกับการดำเนินธุรกิจอย่างถูกต้องครบถ้วน รับฟังความคิดเห็น ข้อเสนอแนะต่าง ๆ จากหน่วยงานรัฐ ร่วมให้ข้อคิดเห็น ข้อเสนอแนะ ต่อกฎระเบียบและแนวปฏิบัติต่าง ๆ ของหน่วยงานรัฐ ให้ความร่วมมือกับหน่วยงานในด้านต่าง ๆ เมื่อถูกร้องขอ เปิดเผยข้อมูลที่เพียงพอและถูกต้อง 	<ul style="list-style-type: none"> ประชุมหารือร่วมกับหน่วยงานภาครัฐ เปิดเผยข้อมูลต่าง ๆ อย่างเพียงพอและถูกต้อง เปิดให้เข้าเยี่ยมชมกิจการและโรงงาน ร่วมมือและเข้าร่วมกิจกรรมต่าง ๆ ของภาครัฐ
คู่แข่งทางการค้า	<ul style="list-style-type: none"> แข่งขันทางการค้าอย่างเป็นธรรมและโปร่งใส 	<ul style="list-style-type: none"> ปฏิบัติตามหลักจรรยาบรรณเพื่อการดำเนินธุรกิจอย่างเป็นธรรมโปร่งใส 	<ul style="list-style-type: none"> ช่องทางการแจ้งเบาะแสและข้อร้องเรียน

3. ประเด็นสำคัญด้านความยั่งยืน (ESG Materiality)

การประเมินประเด็นด้านความยั่งยืน (Materiality Assessment) GRI 3-1

บริษัทฯ ได้ทำการรวบรวม จัดลำดับความสำคัญ และประเมินประเด็นสำคัญด้านความยั่งยืน (Materiality Assessment) ในปี 2567 ที่เกี่ยวข้องกับการดำเนินธุรกิจทั้งภายในและภายนอก ซึ่งพิจารณาครอบคลุมทุกประเด็นความเสี่ยงของบริษัท และความคาดหวังของผู้มีส่วนได้เสียทุกกลุ่มตลอดจนแนวโน้มและทิศทางความยั่งยืนในกลุ่มอุตสาหกรรมปาล์มน้ำมัน โดยใช้กระบวนการประเมินประเด็นด้านความยั่งยืนที่สำคัญ และจัดลำดับความสำคัญ โดยอ้างอิงกระบวนการประเมินตามหลักการ

- Global Reporting Initiative (GRI) Standards 2021
- เป้าหมายการพัฒนาที่ยั่งยืนของสหประชาชาติ (Sustainable Development Goals: SDGs)

กระบวนการประเมินประเด็นสำคัญ ประกอบด้วย 4 ขั้นตอนหลัก ดังนี้





ประเด็นสำคัญหลักด้านความยั่งยืนของบริษัทฯ ประจำปี 2567

กลุ่มบริษัทได้ประเมินประเด็นด้านความยั่งยืนที่สำคัญ แบ่งออกเป็นประเด็นสำคัญที่มีสาระสำคัญ 4 ประเด็น และประเด็นสำคัญพื้นฐาน 10 ประเด็น รายละเอียดผลกระทบต่อบริษัทและผู้มีส่วนได้เสียภายนอก (ตามหลัก Double Materiality Principle) มีดังนี้

ประเด็นหลัก (Key material issue) คือประเด็นที่ผู้มีส่วนได้เสีย (ภายในและภายนอกบริษัทฯ) ให้ความสำคัญต่อผลกระทบในประเด็นต่าง ๆ ทั้งในด้านการกำกับดูแลกิจการ มิติด้านเศรษฐกิจ สังคม และสิ่งแวดล้อม โดยพิจารณาคะแนนระดับของผลกระทบในประเด็นต่างๆ ทั้งเชิงบวกและลบอย่างมีนัยสำคัญ (ผลกระทบอยู่ในระดับสูงถึงระดับสูงมาก)

ประเด็นพื้นฐาน (Fundamental material issue) คือ ประเด็นพื้นฐานสำหรับการดำเนินธุรกิจของบริษัทฯ ที่ต้องสอดคล้องตามกฎหมาย มาตรฐาน หรือแนวปฏิบัติทั่วไป โดยผู้มีส่วนได้เสียได้ให้ความสำคัญต่อผลกระทบในประเด็นสำคัญ อยู่ในระดับต่ำถึงระดับปานกลาง

ผลการประเมินประเด็นสำคัญด้านความยั่งยืน (Materiality Matrix)

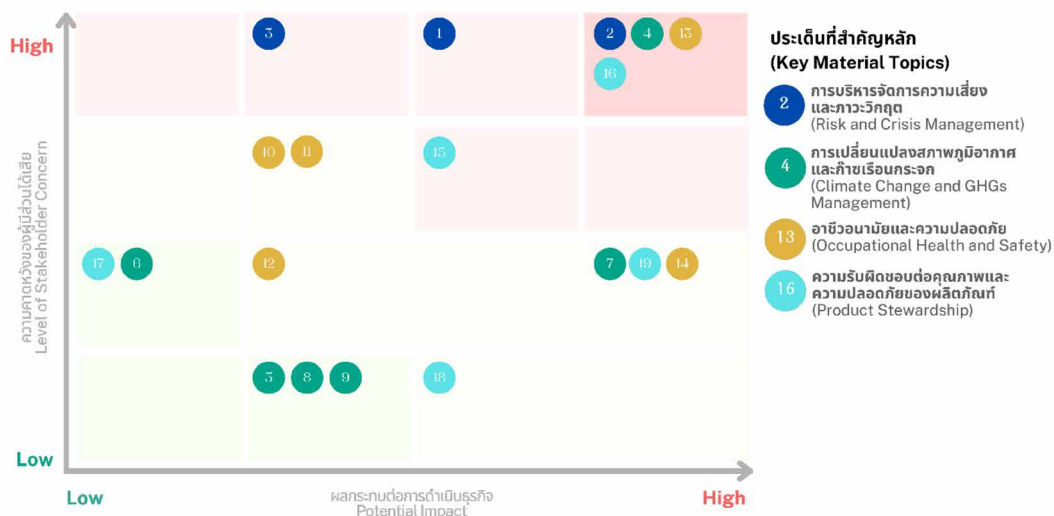

ประเด็นสำคัญหลักด้านความยั่งยืนของบริษัทฯ ประจำปี 2567





นอกจากนี้ บริษัทยังกำหนดให้มีนโยบายความรับผิดชอบต่อสังคม (Corporate Social Responsibility : CSR) ที่กำหนดให้กลุ่มบริษัทดำเนินธุรกิจตามแนวทางการพัฒนาที่ยั่งยืน โดยพิจารณาความเสี่ยงและโอกาสในทุกระดับขององค์กร ความต้องการและความคาดหวังทั้งในระยะสั้น และระยะยาวของผู้มีส่วนได้เสียในห่วงโซ่มูลค่าของธุรกิจ รวมทั้งผลกระทบต่อสังคมและสิ่งแวดล้อม เพื่อนำข้อมูลมาใช้ประกอบการในการกำหนดกลยุทธ์ การดำเนินธุรกิจ ให้สามารถเติบโตได้อย่างยั่งยืนในสถานการณ์ที่เปลี่ยนแปลงอย่างรวดเร็ว และให้เกิดความสมดุลในมิติด้านสิ่งแวดล้อม มิติด้านสังคม และมิติด้านธรรมาภิบาล ดังนี้

มิติด้านสิ่งแวดล้อม



ดำเนินธุรกิจโดยมุ่งเน้นการผลิต และการบริการที่เป็นมิตรกับสิ่งแวดล้อม สภาพภูมิอากาศรวมถึงการปฏิบัติตามกฎหมายและมาตรฐานด้านสิ่งแวดล้อมที่เกี่ยวข้อง โดยการใช้ทรัพยากรให้เกิดประโยชน์สูงสุด และรักษาสมดุลระบบนิเวศอย่างยั่งยืน

- ลดปริมาณก๊าซเรือนกระจก
- ปรับปรุงคุณภาพน้ำให้สามารถนำกลับมาใช้ใหม่
- การจัดการฝุ่นละออง (มลพิษทางอากาศ)
- การลดใช้กระดาษ
- การจัดการของเสียอย่างถูกต้อง

มิติด้านสังคม



ดำเนินธุรกิจอย่างมีคุณธรรม ให้โอกาสกับคนทุกกลุ่มอย่างเท่าเทียม คำนึงถึงความปลอดภัยสูงสุดในการทำงาน และหลักสิทธิมนุษยชนตลอดห่วงโซ่มูลค่าของธุรกิจ มุ่งเน้นการมีส่วนร่วมในการดูแลพัฒนาชุมชนและคุณภาพชีวิตให้ดียิ่งขึ้นอย่างยั่งยืน

- การปฏิบัติต่อผู้มีส่วนได้ส่วนเสียทุกกลุ่ม
- การสนับสนุนและจัดกิจกรรมเพื่อสังคม (CSR) อย่างสม่ำเสมอ
- การมีส่วนร่วมกับกิจกรรมทางสังคมอย่างสม่ำเสมอ

มิติด้านธรรมาภิบาล



ดำเนินธุรกิจโดยตระหนักและให้ความสำคัญต่อการบริหารจัดการที่มีประสิทธิภาพโปร่งใส ตรวจสอบได้ และคำนึงถึงผู้มีส่วนได้เสีย โดยกำหนดให้มีการพิจารณาความเชื่อมโยงความต้องการของผู้มีส่วนได้ส่วนเสียและแนวทางการจัดการครอบคลุมกลุ่มผู้มีส่วนได้ส่วนเสียทุกกลุ่ม อาทิ ลูกค้า ผู้ถือหุ้น/หุ้นส่วน บุคลากรในองค์กร ผู้ส่งมอบ คู่แข่งทางการค้า/เจ้าหนี้ทางการค้า ลูกหนี้ทางการค้า สังคม/สิ่งแวดล้อม และรัฐบาล/องค์กรภาคีฐานหน่วยงานที่เกี่ยวข้อง รวมถึงกำหนดให้มีการพิจารณาประเด็นความต้องการหรือความคาดหวังของกลุ่มผู้มีส่วนได้ส่วนเสียทุกกลุ่ม และแนวทางการจัดการ (แผนงาน หรือ มาตรการที่รองรับ) ที่เหมาะสม พร้อมประกาศสื่อสารให้ผู้บริหารและพนักงานทราบ เพื่อเป็นแนวปฏิบัติทั่วทั้งองค์กร

- ส่งเสริมบุคลากรสู่ความเป็นผู้นำอย่างมืออาชีพ
- ปฏิบัติตามกฎหมายอย่างเคร่งครัด
- รับฟังความเห็นและการจัดการข้อร้องเรียนอย่างเป็นระบบ



บริษัทมีการกำหนดแผนการดำเนินงานของกลุ่มบริษัท เพื่อให้บรรลุเป้าหมายที่สำคัญในแต่ละมิติของ ESG ดังนี้

มิติด้านความยั่งยืน	เป้าหมาย	แผนงาน/โครงการ
มิติด้านสิ่งแวดล้อม 	<p>1) ลดการปล่อยก๊าซเรือนกระจกร้อยละ 20 ภายในปี 2578 (ปีฐาน พ.ศ. 2567)</p> <p>2) มุ่งสู่ความเป็นกลางทางคาร์บอนภายในปีพ.ศ. 2573 และการปล่อยก๊าซเรือนกระจกสุทธิเป็นศูนย์ภายในปี 2608 (ใน Scope 1 และ 2)</p>	<p>การเปลี่ยนแปลงสภาพภูมิอากาศและการจัดการพลังงาน</p> <ul style="list-style-type: none"> • ปล่อย เท่ากับ ปลุก (ปริมาณก๊าซเรือนกระจกที่ปล่อย เท่ากับ จำนวนต้นไม้ที่ปลูก) • โครงการปลูกจิตสำนึก สร้างการมีส่วนร่วม เพื่อลดปริมาณการปล่อยก๊าซเรือนกระจก (สื่อออนไลน์)
	ปรับปรุงคุณภาพน้ำให้สามารถนำกลับมาใช้ใหม่	<ul style="list-style-type: none"> • ปรับปรุงคุณภาพน้ำให้สามารถนำกลับมาใช้ใหม่ได้ เช่น รดน้ำต้นไม้ ล้างรถ ทำความสะอาดพื้นที่
	ปรับปรุงคุณภาพอากาศ	<ul style="list-style-type: none"> • ปรับปรุงคุณภาพอากาศบริเวณโดยรอบโรงงาน
	การลดใช้กระดาษ	<ul style="list-style-type: none"> • ส่งเสริมให้มีการใช้เทคโนโลยีที่ทันสมัย และการทำงานผ่านระบบออนไลน์ แทนการใช้กระดาษ • ควบคุมการลดใช้กระดาษในกระบวนการทำงานอย่างเป็นระบบ
	<p>การจัดการของเสียอย่างถูกต้อง และปฏิบัติตามกฎหมายที่เกี่ยวข้องอย่างเคร่งครัด</p> <p>1) ปริมาณขยะและของเสียที่ถูกนำไปใช้ประโยชน์ต่อของเสียทั้งหมดไม่น้อยกว่าร้อยละ 95</p> <p>2) การบริหารจัดการขยะฝังกลบเป็นศูนย์ (Zero Waste to Landfill)</p>	<ul style="list-style-type: none"> • NBD ผลพลอยได้จากโรงสกัด/เคมีจากห้องปฏิบัติการ (LAB) • PKM เคมีจากห้องปฏิบัติการ (LAB) • PC เศษเหล็ก/น้ำมันเครื่อง • PCM เศษเหล็ก/น้ำมันเครื่อง/ของเสียจากเรือ
มิติด้านสังคม 	<p>การปฏิบัติต่อผู้มีส่วนได้เสียทุกกลุ่ม</p> <p>1) ผลการประเมินความพึงพอใจของชุมชนต่อการจัดกิจกรรมหรือโครงการโดยเฉลี่ยไม่น้อยกว่าร้อยละ 90</p>	<ul style="list-style-type: none"> • การทบทวนรายการผู้มีส่วนได้เสีย • การเปิดเผยข้อมูล ด้วยความถูกต้องและโปร่งใส • การดำเนินงานตามแผน ESG (Environmental Social Governance) • การประเมินความเสี่ยงและการจัดการความเสี่ยงอย่างเป็นระบบ ครอบคลุมถึงกิจกรรมที่เกี่ยวข้องกับผู้มีส่วนได้ส่วนเสียทุกกลุ่ม • การเปิดรับฟังความคิดเห็น ข้อเสนอแนะ และข้อร้องเรียนผ่านช่องทางที่หลากหลาย
	<p>การสนับสนุนและจัดกิจกรรมเพื่อสังคม (CSR)</p> <p>1) การมีส่วนร่วมกับกิจกรรมทางสังคมอย่างสม่ำเสมอ</p>	<ul style="list-style-type: none"> • โครงการไม่เททิ้ง (รับซื้อน้ำมันพืชใช้แล้ว เพื่อแปรรูปเป็นไบโอดีเซล) • ทุนการศึกษาบุตรพนักงาน และโรงเรียนในชุมชนใกล้เคียง • แจกนุ้ย (ชีวภาพจากผลพลอยได้) ให้ลูกค้าที่ขายผลปาล์มสด • รินทิพย์แนะนำร้านอร่อย (RINTIP CHOICE) • ให้การสนับสนุนโครงการต่างๆของหน่วยงานภาครัฐ • ให้การสนับสนุนทุนเพื่อการซื้อเครื่องมือทางการแพทย์ของโรงพยาบาลสุราษฎร์ธานี



มิติด้านความยั่งยืน	เป้าหมาย	แผนงาน/โครงการ
	การมีส่วนร่วมกับกิจกรรมทางสังคมอย่างสม่ำเสมอ	<ul style="list-style-type: none"> โครงการชุมชนสัมพันธ์ การสนับสนุนและมีส่วนร่วมกับกิจกรรมทางสังคม เช่น งานประจำปี งานประเพณี และกิจกรรมทางศาสนา
มิติด้าน ธรรมาภิบาล 	<p>ส่งเสริมบุคลากรสู่ความเป็นผู้นำอย่างมืออาชีพ</p> <p>1) สร้างความผูกพันของพนักงานที่มีต่อองค์กรไม่น้อยกว่าร้อยละ 80 ภายในปี 2567</p> <p>การปฏิบัติตามกฎหมายอย่างเคร่งครัด</p> <p>การรับฟังความเห็นและการจัดการข้อร้องเรียนอย่างเป็นระบบ</p> <p>1) จำนวนข้อร้องเรียนที่มีนัยสำคัญจากชุมชน 0 กรณี</p> <p>2) ไม่มีข้อร้องเรียนด้านสิทธิมนุษยชน</p>	<ul style="list-style-type: none"> แผนการพัฒนาศักยภาพ แผนฝึกอบรมประจำปี สร้างความตระหนักต่อการปฏิบัติงานตามกฎหมายที่เกี่ยวข้องอย่างเคร่งครัด สร้างความตระหนักต่อการเป็นผู้ให้บริการอย่างมืออาชีพ ดำเนินงานภายใต้มาตรฐานคุณภาพ และมาตรฐานอื่นๆ ที่ได้รับการยอมรับในระดับสากล แผนทบทวนการปฏิบัติตามกฎหมายที่เกี่ยวข้อง ติดตามการประกาศใช้กฎหมายใหม่ และประเมินความสอดคล้องในการปฏิบัติให้ถูกต้องตามที่กฎหมายกำหนด ติดตามและประเมินการปฏิบัติงานให้สอดคล้องตามกฎหมายที่เกี่ยวข้อง เปิดช่องทางการรับฟังความเห็น และข้อร้องเรียนจากผู้มีส่วนได้เสีย กำหนดแนวทางการจัดการความเห็น และข้อร้องเรียนจากผู้มีส่วนได้เสียอย่างเป็นระบบ และมีผู้รับผิดชอบอย่างเป็นรูปธรรม



3.3 การจัดการด้านความยั่งยืนในมิติสิ่งแวดล้อม

1. นโยบายและแนวปฏิบัติด้านสิ่งแวดล้อม

กลุ่มบริษัทตระหนักถึงความสำคัญของสิ่งแวดล้อมและถือเป็นส่วนหนึ่งของการดำเนินธุรกิจที่ควบคู่ไปกับการรับผิดชอบต่อผลกระทบด้านสิ่งแวดล้อมที่อาจเกิดจากการดำเนินงานทั้งภายในและภายนอกสถานประกอบการ โดยใช้ทรัพยากรอย่างรู้คุณค่า ลดการใช้ทรัพยากร ลดปริมาณของเสียหรือมลพิษ และจัดการของเสียหรือมลพิษ รวมทั้งนำนวัตกรรมและเทคโนโลยีมาใช้ในการจัดการทรัพยากร ของเสียหรือมลพิษเพื่อให้เกิดประสิทธิภาพสูงสุด และยึดหลักเศรษฐกิจหมุนเวียน (Circular Economy) เพื่อการเติบโตอย่างยั่งยืน (Sustainable Growth) และนำองค์กรเข้าสู่สังคมคาร์บอนต่ำ โดยการสร้างสมดุล ESG: Environmental, Social และ Governance & Economic พร้อมยกระดับเป้าหมายด้านความยั่งยืนสู่องค์กร เพื่อร่วมแก้ไขปัญหาและบรรเทาผลกระทบจากการเปลี่ยนแปลงสภาพภูมิอากาศ (Climate Change) และเพื่อให้บรรลุเป้าหมายการลดการปล่อยก๊าซเรือนกระจกให้สอดคล้องกับนโยบายของภาครัฐ COP 28 ประเทศไทยจะเป็นกลางทางคาร์บอน (Carbon Neutrality) ในปี 2050 และปล่อยก๊าซเรือนกระจกสุทธิเป็นศูนย์ (Net Zero) ภายในปีค.ศ. 2065 ตลอดจนลดผลกระทบเชิงลบต่อสิ่งแวดล้อมอย่างต่อเนื่องและยั่งยืนต่อไป บริษัทจึงกำหนดแนวทางในการบริหารจัดการและแนวปฏิบัติ ให้กลุ่มบริษัทถือปฏิบัติตามนโยบาย ดังนี้

1. มุ่งมั่นในการปฏิบัติตามกฎหมายสิ่งแวดล้อม รวมถึงระเบียบอื่น ๆ ด้านสิ่งแวดล้อมที่เกี่ยวข้อง โดยยึดถือเป็นมาตรฐานในการควบคุมมลพิษที่เกิดขึ้นจากการดำเนินงาน
2. มุ่งมั่นในการปกป้องปัญหามลพิษที่เกิดขึ้น ในด้านการกำจัดของเสียและมลพิษด้านอื่น ๆ จากกระบวนการผลิตและการให้บริการ เพื่อให้เกิดผลกระทบต่อสิ่งแวดล้อมน้อยที่สุด
3. ส่งเสริมให้มีการใช้ทรัพยากรธรรมชาติและพลังงาน ให้เกิดประโยชน์และมีประสิทธิภาพสูงสุด
4. ส่งเสริมให้มีการสร้างจิตสำนึกต่อคุณภาพของสิ่งแวดล้อม รวมทั้งเผยแพร่แก่พนักงาน ชุมชน และผู้มีส่วนได้เสีย เพื่อก่อให้เกิดความยั่งยืนของระบบการจัดการสิ่งแวดล้อม
5. มุ่งมั่นในการปรับปรุง ทบทวน วัตถุประสงค์และเป้าหมาย การดำเนินงานในด้านระบบการจัดการสิ่งแวดล้อมอย่างต่อเนื่อง

บริษัทฯ ได้กำหนดแผนกลยุทธ์และการดำเนินธุรกิจที่สอดคล้องกับแนวโน้มการเปลี่ยนแปลงของโลก (Global Megatrends) โดยมุ่งเน้น การเพิ่มขีดความสามารถทางการแข่งขัน พร้อมต่อยอดธุรกิจสู่ระดับสากลเพื่อการเติบโตอย่างยั่งยืนภายใต้สมดุลในทุกมิติครอบคลุม ด้านสิ่งแวดล้อม สังคม และการดำเนินธุรกิจด้วยหลักธรรมาภิบาลที่ดี (Environmental-Social-Governance: ESG) รวมถึงการดำเนินงาน ที่สอดคล้องกับกรอบเป้าหมายการพัฒนาอย่างยั่งยืนของสหประชาชาติ

อีกทั้งบริษัทฯ ยังมีความพร้อมในการดำเนินธุรกิจท่ามกลางความท้าทาย ความผันผวนและการเปลี่ยนแปลงต่างๆ พร้อมสร้างการเติบโต อย่างยั่งยืนในอนาคต สอดคล้องความสมดุลควบคู่กับสังคม และสิ่งแวดล้อม พร้อมกับการดำเนินงานภายใต้หลักจริยธรรม การกำกับดูแลกิจการที่ดี เพื่อให้บรรลุเป้าหมายการพัฒนาอย่างยั่งยืน (Sustainable Development Goals: SDGs) ยืนหยัดบนเส้นทาง ความเป็นผู้นำในธุรกิจปาล์มน้ำมันในระดับสากล เพื่อยกระดับคุณภาพชีวิตที่ดีขึ้นให้กับผู้มีส่วนได้เสียทุกกลุ่ม ตลอดจนลดผลกระทบเชิงลบต่อสิ่งแวดล้อมอย่างต่อเนื่องและยั่งยืนต่อไป

ตามแผนการลดการปล่อยก๊าซเรือนกระจก หรือ Decarbonization Roadmap ที่กำหนดไว้เพื่อร่วมแก้ไขปัญหาและบรรเทาผลกระทบจากการเปลี่ยนแปลงสภาพภูมิอากาศ (Climate Change) และเพื่อให้บรรลุเป้าหมายการลดก๊าซเรือนกระจกสุทธิให้เป็นศูนย์ (Net Zero) ในปี 2593 ผ่าน 3 แนวทาง คือ

1. ขับเคลื่อนธุรกิจบนหลักความรับผิดชอบต่อสังคมและสิ่งแวดล้อม ยึดหลักเศรษฐกิจหมุนเวียน (Circular Economy) เพื่อการเติบโตอย่างยั่งยืน (Sustainable Growth)
2. การลดการปล่อยคาร์บอนไดออกไซด์ (Decarbonization) โดยการสร้างสมดุล ESG: Environmental, Social และ Governance & Economic พร้อมยกระดับเป้าหมายด้านความยั่งยืนสู่องค์กรที่ลดการปล่อยก๊าซเรือนกระจกสุทธิเป็นศูนย์ (Net Zero)
3. การดูดซับและกักเก็บคาร์บอนไดออกไซด์ (Carbon Sink)



2. ผลการดำเนินงานด้านสิ่งแวดล้อม

กลุ่มบริษัทตระหนักและให้ความสำคัญกับสิ่งแวดล้อม โดยมุ่งเน้นการผลิต และการบริการที่เป็นมิตรกับสิ่งแวดล้อม รวมถึงการปฏิบัติตามกฎหมายและมาตรฐานด้านสิ่งแวดล้อมที่เกี่ยวข้อง ซึ่งมีกระบวนการผลิตที่ได้มาตรฐานในระดับสากลและเป็นมิตรกับสิ่งแวดล้อมมาโดยตลอด ซึ่งได้รับการรับรองและรางวัลด้านสิ่งแวดล้อม ดังนี้

บริษัท นิว ไบโอดีเซล จำกัด (ธุรกิจโรงงาน)

- ได้รับการรับรองระบบคุณภาพการจัดการสิ่งแวดล้อม ISO 14001 จากบริษัท TUV
- ได้รับการรับรอง RSPO จากบริษัท TUV NORD
- ได้รับการรับรอง GI ระดับ3 จากกรมโรงงานอุตสาหกรรม
- ได้รับรางวัล Zero waste จากกรมโรงงานอุตสาหกรรม
- ได้รับการรับรอง Carbon Footprint จากองค์การบริหารจัดการก๊าซเรือนกระจก (องค์การมหาชน)
- ได้รับการรับรอง GI ระดับ 4 จากกรมโรงงานอุตสาหกรรม
- ได้รับการรับรอง GI ระดับ 5 จากกรมโรงงานอุตสาหกรรม
- ได้รับรางวัล Thailand Energy Awards 2023 จากกรมพลังงานทดแทนและอนุรักษ์พลังงาน
- ได้รับรางวัล Asean Energy Award 2023 จาก ASEAN Centre for Energy (ACE)
- ได้รับการรับรอง CSR-DIW จากกรมโรงงานอุตสาหกรรม
- วันที่ 15 มกราคม 2567 ได้รับการรับรองระบบ CE (ระบบการจัดการเศรษฐกิจหมุนเวียนสำหรับองค์กร) จากสถาบันวิจัยวิทยาศาสตร์และเทคโนโลยีแห่งประเทศไทย
- วันที่ 26 มกราคม 2567 ได้รับการรับรองระบบ ISCC EU จากบริษัท ทูฟ นอร์ด (ประเทศไทย) จำกัด
- วันที่ 20 กุมภาพันธ์ 2567 ได้รับใบประกาศนียบัตร เข้าร่วมโครงการสำรวจและจัดทำแนวทางการเพิ่มประสิทธิภาพการผลิตและการใช้พลังงานในโรงงานน้ำมันปาล์มตามแนวทาง BCG MODEL และมาตรการพัฒนาอุตสาหกรรมชีวภาพจากกรมโรงงานอุตสาหกรรม
- วันที่ 20 กันยายน 2567 ได้รับการรับรองคาร์บอนฟุตพริ้นท์ขององค์กร จากองค์การบริหารจัดการก๊าซเรือนกระจก (องค์การมหาชน)
- วันที่ 20 กันยายน 2567 ได้รับเกียรติบัตรจากการเข้าร่วมโครงการส่งเสริมเทคโนโลยีการบริหารจัดการน้ำ เพื่อลดการใช้น้ำและมลพิษของโรงงานอุตสาหกรรม (ภายใต้ค่าใช้จ่ายในการบริหารจัดการ วัตถุดิบทรายและสิ่งแวดล้อม) จากกรมโรงงานอุตสาหกรรม
- วันที่ 28 พฤศจิกายน 2567 ได้รับรางวัลเกียรติยศ CSR-DIW CONTINUOUS AWARD 2024 จากกรมโรงงานอุตสาหกรรม
- วันที่ 28 พฤศจิกายน 2567 ได้รับรางวัลเกียรติยศ CSR-DIW AWARD 2024 จากกรมโรงงานอุตสาหกรรม
- วันที่ 25 ธันวาคม 2567 ได้รับการรับรองระบบ ISO 50001 จากบริษัท ทูนอร์ด (ประเทศไทย) จำกัด

บริษัท พี.เค. มารีน เทรคดิง จำกัด

- วันที่ 13 มีนาคม 2567 ได้รับการรับรองเป็นอุตสาหกรรมสีเขียวระดับ2 ปฏิบัติการสีเขียว จากกรมโรงงานอุตสาหกรรม



นอกจากนี้กลุ่มบริษัทยังกำหนดให้มีการควบคุมตัวชี้วัดในการทำงานด้านสิ่งแวดล้อม เพื่อใช้ประเมินประสิทธิภาพการบริหารของผู้บริหารและการปฏิบัติงานของพนักงาน เช่น การควบคุมข้อร้องเรียนจากชุมชนที่ได้รับผลกระทบด้านสิ่งแวดล้อม และกำหนดให้มีแผนกิจกรรม CSR ประจำปี

ทั้งนี้ ผลการดำเนินงานด้านสิ่งแวดล้อมของกลุ่มบริษัทที่เปิดเผยเป็นข้อมูลในกลุ่มธุรกิจผลิตและจำหน่ายน้ำมันปาล์ม (บริษัท นิโบริโอเซล จำกัด : NBD) เนื่องจากเป็นธุรกิจที่มีความสำคัญกับผลกระทบต่อสิ่งแวดล้อมเป็นหลัก

NBD ได้มีการกำหนดให้มีการควบคุมโดยใช้ตัวชี้วัดในการทำงานด้านสิ่งแวดล้อม เพื่อใช้ประเมินประสิทธิภาพการบริหารของผู้บริหารและการปฏิบัติงานของพนักงาน โดยมีการจัดทำรายงานความยั่งยืน ด้านสิ่งแวดล้อม การบริหารงานเศรษฐกิจหมุนเวียน และการประเมินความพึงพอใจจากชุมชน โดยในปี 2565 ได้มีการสำรวจความพึงพอใจจากชุมชนที่ประมาณโดยหน่วยงานภายนอก ซึ่งได้รับคะแนนความพึงพอใจเฉลี่ยอยู่ที่ประมาณ 80% ซึ่งแสดงให้เห็นถึงความสัมพันธ์ที่ดีระหว่างโรงงานและชุมชนโดยรอบ

ในปีพ.ศ. 2567 บริษัทฯ มีการแต่งตั้งคณะทำงานด้านการจัดการพลังงานตามมาตรฐาน ISO 5001 เพื่อจัดทำมาตรการประหยัดพลังงานและดำเนินการให้สอดคล้องกับพระราชบัญญัติการส่งเสริมการอนุรักษ์พลังงาน พ.ศ. 2535 และบรรลุเป้าหมายการอนุรักษ์พลังงาน เช่น การใช้พลังงานจากพลังงานหมุนเวียน (Renewable Electricity) และพลังงานจากก๊าซชีวภาพ (Biogas) โดยบริษัทฯ ได้กำหนดนโยบายและแนวทางด้านกลยุทธ์ ดังนี้จัดทำทิศทางและแผนกลยุทธ์การดำเนินธุรกิจที่มุ่งเน้นในการ สร้างและรักษาความสามารถทางการแข่งขัน การเติบโต ทางธุรกิจอย่างยั่งยืน และการเตรียมความพร้อมในด้านต่างๆ ที่สนับสนุนแผนการเติบโตทางธุรกิจของบริษัทฯ ในอนาคต ส่งผลให้บริษัทฯ บรรลุเป้าหมายการดำเนินงานตามแผนธุรกิจ ทั้งในระยะสั้นและระยะยาว โดยทิศทางและแผนกลยุทธ์ การดำเนินธุรกิจของบริษัทฯ มุ่งเน้นการขับเคลื่อนกลยุทธ์

1. เร่งเสริมสร้างขีดความสามารถในการแข่งขันของธุรกิจปัจจุบัน ยกกระดานการดำเนินงาน เสริมสร้างความยืดหยุ่น และพร้อมปรับตัวอย่างต่อเนื่อง (Enhance Resilience) เพื่อให้ยืนหยัดได้อย่างเข้มแข็ง และมีความได้เปรียบเหนือคู่แข่ง ด้วยการสร้างความเป็นเลิศด้านปฏิบัติการ (Operational Excellence) ปรับปรุงโรงงานให้ทันสมัยและใช้เทคโนโลยีขั้นสูง (Modernization & Advanced Technology) บูรณาการเชื่อมโยงระหว่างธุรกิจในเครือของบริษัท โดยมุ่งมั่นที่จะยกระดับการดำเนินงานโดยมุ่งสู่ การเป็น World Class Operational Excellence ทั้ง 5 ด้าน ได้แก่ ด้านความปลอดภัย (Safety) ด้านเสถียรภาพในการผลิต (Reliability) ด้านประสิทธิภาพการใช้พลังงาน (Energy Efficiency) ด้านต้นทุนการผลิต (Cash Cost) และด้านผลตอบแทนการ (Return on Invested Capital: ROIC)
2. บริษัทฯ สร้างการเติบโตทางธุรกิจอย่างต่อเนื่องผ่านการลงทุนในหลากหลายรูปแบบ อาทิ การแสวงหาพันธมิตรที่ทำให้บริษัทฯ สามารถเข้าถึงธุรกิจ และเทคโนโลยีใหม่ๆ และเติบโตได้อย่างก้าวกระโดด โดยทิศทางในอนาคตนั้นบริษัทฯ จะมุ่งเน้นการเติบโต และแสวงหาโอกาสในการสร้าง Synergy ให้เกิดมูลค่าสูงสุดจากธุรกิจ
3. บริษัทฯ แสดงเจตนารมณ์ในการเป็นผู้นำด้านความยั่งยืนในระดับสากล โดยได้บูรณาการหลักการเศรษฐกิจหมุนเวียน และกรอบของ Environment, Social และ Governance (ESG) มาเป็นส่วนสำคัญในการดำเนินธุรกิจ พร้อมทั้งได้ประกาศเป้าหมายการปล่อยก๊าซเรือนกระจกขอบเขต 1 และ 2 สุทธิเป็นศูนย์ (Net Zero Target) ภายในปีค.ศ. 2050 โดยมุ่งมั่นที่จะผลักดันแผนงานที่ได้กำหนดมาสู่ขั้นตอนการปฏิบัติอย่างเป็นรูปธรรมผ่านการดำเนินการ 5 แนวทางหลัก

มาตรการลดการปล่อยก๊าซเรือนกระจก เพื่อให้สอดคล้องกับเป้าหมายในการบริหารจัดการก๊าซเรือนกระจก ดังต่อไปนี้



มาตรการ แนวทางการดำเนินงาน

1. การใช้พลังงานทดแทน

- ผลิตก๊าซชีวภาพจากระบบบำบัดน้ำเสีย และกระบวนการก๊าซชีวภาพที่ทดแทนการเผาไหม้จากพลังงานชีวมวล ลดการใช้เชื้อเพลิงฟอสซิล, น้ำมัน, และก๊าซธรรมชาติ
- จากใช้พลังงานหมุนเวียน (Renewable Electricity) เช่น การผลิตไฟฟ้าจากพลังงานแสงอาทิตย์

2. การใช้เทคโนโลยีสะอาดและเป็นมิตรต่อสิ่งแวดล้อม (Clean Technology)

- การใช้เอนไซด์เป็นตัวเร่งปฏิกิริยาในการเพิ่มประสิทธิภาพในกระบวนการผลิตเมทานอลเชิงพาณิชย์
- เพิ่มประสิทธิภาพระบบหม้อไอน้ำ และการนำความร้อนกลับมาใช้ใหม่ (Heat Recovery System) ให้เกิดประโยชน์สูงสุด
- การใช้ยานยนต์ไฟฟ้า (EV)

3. การเพิ่มประสิทธิภาพการผลิตพลังงาน/ การใช้พลังงานในอุตสาหกรรม

- การใช้เครื่องจักร หรืออุปกรณ์ที่มีประสิทธิภาพสูงเพื่อช่วยประหยัดพลังงานและลดอัตราการใช้เชื้อเพลิง เพื่อประหยัดค่าใช้จ่ายและลดการปล่อยก๊าซเรือนกระจก

4. การจัดการของเสีย

- การนำผลพลอยได้จากกระบวนการสกัดน้ำมันปาล์มดิบ การกลั่น และการผลิตไบโอดีเซล เช่น กากตะกอนน้ำเสีย ทะลายปาล์มเปล่า มาหมักเป็นสารปรับปรุงดินเพื่อจำหน่ายให้กับเกษตรกร
- การคัดแยกขยะในองค์กร
- มาตรการลดปริมาณขยะ เช่น การลดอัตราการเกิดขยะ, การเพิ่มการใช้ไซเคิล และการนำขยะมาใช้ประโยชน์ เป็นต้น
- ดำเนินโครงการ Community Waste Model ร่วมกับชุมชนที่นำแนวคิดในการบริหารจัดการขยะอย่างถูกวิธีตามหลักเศรษฐกิจหมุนเวียน (Circular Economy)

5. การลดการปล่อยของเสีย

- การปรับปรุงคุณภาพน้ำทิ้งจากระบบบำบัดน้ำเสีย
- การออกแบบผลิตภัณฑ์ให้ยั่งยืนและดีต่อโลก มุ่งเน้นผลิตภัณฑ์ รีไซเคิล รวมถึงระบบการจัดการพลาสติกใช้แล้วแบบครบวงจร (Circularity & Recycling)
- พัฒนาเพิ่มมูลค่าผลิตภัณฑ์ผลพลอยได้และของเสียจากกระบวนการผลิต (By Product/ Waste Upgrading) เช่น การทำถ่านกัมมันต์ (Activated Carbon) จากกะลาปาล์ม

บริษัทฯ ยกระดับรูปแบบการดำเนินงานขององค์กรให้มีประสิทธิภาพอย่างเป็นรูปธรรม เพื่อสนับสนุนให้บริษัทฯ บรรลุเป้าหมายการดำเนินงานตามกลยุทธ์ทั้ง 3 Steps ข้างต้น ส่งผลให้บริษัทฯ มีความพร้อมในการรับมือกับการเปลี่ยนแปลง ในธุรกิจที่มีความผันผวน สามารถสร้างความได้เปรียบ ทางการแข่งขัน และสอดคล้องกับทิศทางการเติบโตในอนาคต ทั้งนี้ บริษัทฯ วางแนวทางในการปรับองค์กร (Organization Transformation) ให้มีกระบวนการและรูปแบบการทำงาน ที่เหมาะสม มีความคล่องตัวสูง และความยืดหยุ่นผ่านระบบดิจิทัลมาใช้ในการลดค่าใช้จ่าย เพิ่มประสิทธิภาพในการทำงานและเพิ่มประสิทธิผลของระบบงาน ตลอดจนเพิ่มความคล่องตัวในการทำงาน (Agility) และลดความเสี่ยง ควบคู่ไปกับการพัฒนาพนักงาน (People) ที่มีอยู่ในปัจจุบันให้มีความรู้ ความสามารถ และมีทักษะสอดคล้องกับทิศทางการองค์กร (Upskill & Reskill) นอกจากนี้ บริษัทฯ ได้สร้างวัฒนธรรมองค์กร (Culture) ให้มีความเข้มแข็ง เพื่อให้พนักงานมีทัศนคติที่พร้อมรับการเปลี่ยนแปลง

พลังงานถือเป็นส่วนสำคัญในกระบวนการผลิตไม่ว่าจะเป็นพลังงานไฟฟ้า พลังงานความร้อน บริษัทฯ จึงให้ความสำคัญกับความรับผิดชอบต่อการจัดการพลังงาน และประสิทธิภาพการใช้พลังงาน โดยบริษัทฯ มีการใช้พลังงานแยกประเภทการจัดการด้านพลังงานให้เป็นไปตามกฎหมาย พรบ. โรงงาน 2535 ในช่วงปีที่ผ่านมาดังนี้

บริษัทฯ ยกระดับรูปแบบการดำเนินงานขององค์กรให้มีประสิทธิภาพอย่างเป็นรูปธรรม เพื่อสนับสนุนให้บริษัทฯ บรรลุเป้าหมายการดำเนินงานตามกลยุทธ์ทั้ง 3 Steps ข้างต้น ส่งผลให้บริษัทฯ มีความพร้อมในการรับมือกับการเปลี่ยนแปลง ในธุรกิจที่มีความผันผวน สามารถสร้างความได้เปรียบ ทางการแข่งขัน และสอดคล้องกับทิศทางการเติบโตในอนาคต

ทั้งนี้ บริษัท วางแนวทางในการปรับองค์กร (Organization Transformation) ให้มีกระบวนการและรูปแบบการทำงาน ที่เหมาะสม มีความคล่องตัวสูง และความยืดหยุ่นผ่านระบบดิจิทัลมาใช้ในการลดค่าใช้จ่าย เพิ่มประสิทธิภาพในการทำงานและเพิ่มประสิทธิผลของระบบงาน ตลอดจนเพิ่มความคล่องตัวในการทำงาน (Agility) และลดความเสี่ยง ควบคู่ไปกับการพัฒนาพนักงาน (People) ที่มีอยู่ในปัจจุบันให้มีความรู้ ความสามารถ และมีทักษะสอดคล้องกับทิศทางขององค์กร (Upskill & Reskill) นอกจากนี้ บริษัท ได้สร้างวัฒนธรรมองค์กร (Culture) ให้มีความเข้มแข็ง เพื่อให้พนักงานมีทัศนคติที่พร้อมรับการเปลี่ยนแปลง

ผลการดำเนินงานด้านสิ่งแวดล้อมของ NBD มีการเปิดเผยให้เป็นไปตามหลักของการรายงานความยั่งยืน โดยมีการจัดการด้านผลกระทบหลักดังนี้

การจัดเรื่องพลังงานเนื่องด้วย NBD ได้มีการประกาศ NET-ZERO ในปี 2670 และพลังงานถือเป็นส่วนสำคัญในกระบวนการผลิตไม่ว่าจะเป็นพลังงานไฟฟ้า พลังงานความร้อน บริษัทจึงให้ความสำคัญกับความรับผิดชอบต่อการจัดการพลังงาน และประสิทธิภาพการใช้พลังงาน โดยบริษัทมีการใช้พลังงานแยกประเภทการจัดการด้านพลังงานให้เป็นไปตามกฎหมาย พรบ. โรงงาน 2535 และเพื่อให้เป็นไปตามเป้าที่วางไว้ตาม raod map NBD ได้ดำเนินการให้มีการประเมินการใช้พลังงาน ใช้เครื่องมือ ISO 50001 และได้รับการรับรอง ในปี 2567 ในช่วงปีที่ผ่านมาได้มีการใช้พลังงานดังนี้

NON-RENEWABLE ENERGY CONSUMPTIONS STATISTICS (การใช้พลังงานจากการไฟฟ้าส่วนภูมิภาค (PEA))

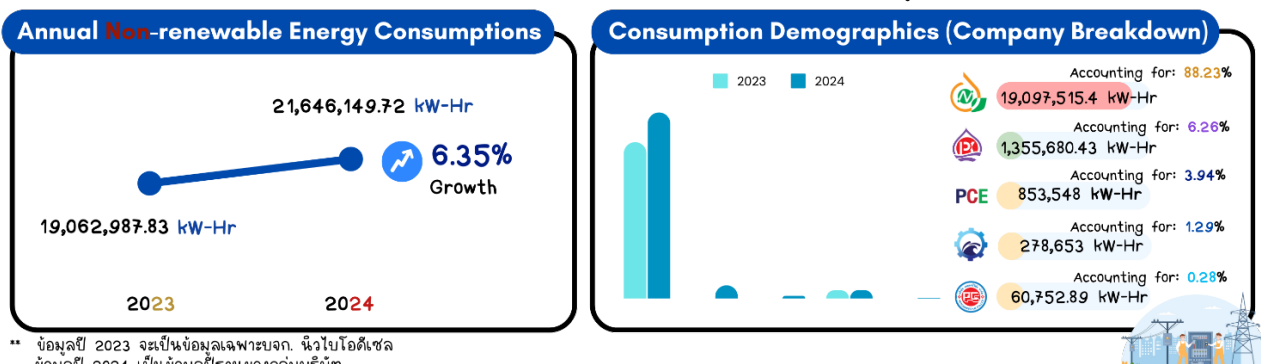

ประเภทโรงงานการผลิตไบโอดีเซล

[illegible]

ประเภทโรงงานการผลิตปาล์ม

ประเภท/ชนิด	%	รวม	หน่วย	ม.ค.	ก.พ.	มี.ค.	เม.ย.	พ.ค.	มิ.ย.	ก.ค.	ส.ค.	ก.ย.	ต.ค.	พ.ย.	ธ.ค.
การใช้เชื้อเพลิง															
ชีวมวล															
ทะลายสับ	2.54%	885.85	ตัน						158.44					587.11	140.30
ไม้สับ	2.15%	750.84	ตัน						192.14					472.52	86.18
รากไม้	0.85%	298.15	ตัน						48.22					249.93	
ใบปาล์ม	94.45%	32,940.96	ตัน	2,575.00	1,877.00	3,372.86	2,300.25	3,692.53	3,733.02	3,290.80	4,210.00	2,850.60	2,751.00	1,558.80	729.10
รวม	100.00%	34,875.80	ตัน												
การใช้พลังงานไฟฟ้า															
จากการไฟฟ้าส่วนภูมิภาค PEA	42.19%	5,411,130.00	kWh	551,970	672,600	698,220	368,130	527,670	490,500	442,410	326,310	338,190	359,730	367,710	267,690
จากพลังงานหมุนเวียน	29.07%	3,728,280.00	kWh	4,450	-	203,500	443,530	552,830	539,070	510,980	517,020	347,600	315,800	208,800	84,700
จากก๊าซชีวภาพ Biogas	28.73%	3,684,736.00	kWh	327,337	265,001	380,364	373,691	402,453	398,507	411,514	320,383	283,641	296,059	189,538	36,248
รวม	100.00%	12,824,146.00	kWh												

ทั้งนี้ ในปี ช่วงปี 2567 NBD มีปริมาณการใช้พลังงานหมุนเวียนลดลงจากปี 2565 เนื่องจากโรงงานการผลิตปาล์ม มีปริมาณการใช้พลังงานหมุนเวียน 29.07% โรงงานผลิตไบโอดีเซลมีปริมาณการใช้พลังงานหมุนเวียน 0%

(1) การจัดการเรื่องน้ำ

น้ำถือเป็นทรัพยากรสำคัญในกระบวนการผลิต บริษัทมีการบริหารจัดการน้ำอย่างมีประสิทธิภาพ โดยในปี 2565 NBD มีการประเมินวัฏจักรชีวิต เพื่อการใช้ทรัพยากรอย่างยั่งยืน มีการจัดการแผนงานการแยกรางน้ำฝนและน้ำเสีย เพื่อลดการดึงน้ำจากผิวดิน อย่างไรก็ตามการใช้น้ำจะขึ้นอยู่กับกำลังการผลิตเป็นหลัก โดยมีการบันทึกผลการใช้น้ำดิบจากผิวดิน แยกตามทะเบียนเพื่อส่งให้กับกรมควบคุมมลพิษ โดยมีรายละเอียดดังนี้

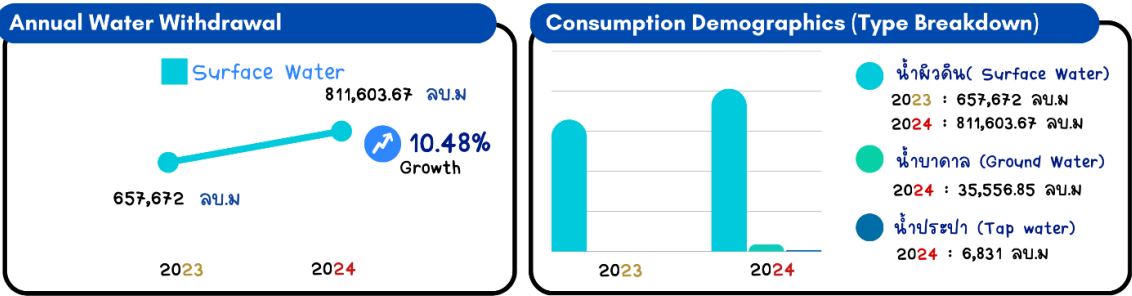

หน่วย: ลูกบาศก์เมตร (m2)

สรุปปริมาณน้ำใช้โรงสกัด

รายละเอียด	หน่วย	ม.ค.-67	ก.พ.-67	มี.ค.-67	เม.ย.-67	พ.ค.-67	มิ.ย.-67	ก.ค.-67	ส.ค.-67	ก.ย.-67	ต.ค.-67	พ.ย.-67	ธ.ค.-67	รวม
รวมน้ำใช้ (น้ำดิบเข้า Clarify)	ลบ.ม.	25,110	27,550	40,250	38,470	45,760	41,800	49,730	41,080	39,040	35,070	31,620	11,430	426,910
สูงสุด/วัน	ลบ.ม.	1,440	1,640	1,620	1,740	1,960	1,920	2,110	1,960	1,870	1,840	1,750	1,520	

สรุปปริมาณน้ำใช้โรงกลั่น

รายละเอียด	หน่วย	ม.ค.-67	ก.พ.-67	มี.ค.-67	เม.ย.-67	พ.ค.-67	มิ.ย.-67	ก.ค.-67	ส.ค.-67	ก.ย.-67	ต.ค.-67	พ.ย.-67	ธ.ค.-67	รวม
รวมน้ำใช้ (น้ำดิบเข้า Clarify)	ลบ.ม.	51,096	27,447	31,992	35,986	31,941	38,159	40,044	41,520	28,457	21,603	17,556	18,892	384,694
สูงสุด/วัน	ลบ.ม.	3,342	1,405	1,462	1,763	1,646	1,601	1,667	1,788	1,381	1,005	1,126	1,048	

หมายเหตุ : 1. น้ำใหม่ (Fresh Water) คือ น้ำผิวดิน เพื่อเข้ากระบวนการผลิต

สรุปปริมาณน้ำเสีย ทส. โรงสกัด

รายละเอียด	หน่วย	ม.ค.- 67	ก.พ.- 67	มี.ค.- 67	เม.ย.- 67	พ.ค.- 67	มิ.ย.- 67	ก.ค.- 67	ส.ค.- 67	ก.ย.- 67	ต.ค.- 67	พ.ย.- 67	ธ.ค.- 67	รวม
รวมปริมาณน้ำเสีย	ลบ.ม. / เดือน	15,635	16,765	18,778	16,898	23,465	20,778	23,939	21,769	19,069	18,599	17,033	6,066	218,794.00
ปริมาณน้ำเสียเฉลี่ย/วัน	ลบ.ม. / วัน	504.35	540.81	605.74	545.10	756.94	670.26	772.23	702.23	615.13	599.97	549.45	195.68	781.41
ปริมาณน้ำเสียสูงสุด/วัน	ลบ.ม. / วัน	1,056	1,301	987	924	1,155	1,177	1,147	1,060	1,055	1,141	1,089	841	1,301.00

หมายเหตุ : น้ำเสียทั้งหมดที่ผ่านกระบวนการบำบัด (Treated Water) คือ น้ำเสียจากธุรกิจผลิต การใช้น้ำทั่วไป และน้ำเสียจากบ้านพักพนักงาน

จะเห็นได้ว่าปริมาณน้ำที่เข้าระบบบำบัดจะมีปริมาณน้ำที่น้อยกว่าน้ำเข้าระบบ เนื่องจาก NBD มีการใช้น้ำในระบบ Boiler ซึ่งน้ำจะหายไปจำนวนมาก และน้ำที่ออกจาก Boiler จะเป็นน้ำสะอาด โดยไม่ต้องบำบัด และเมื่อน้ำเย็นลงก็สามารถนำไปใช้ประโยชน์ในพื้นที่สีเขียวได้ทันที

ตารางแสดงผลการตรวจวิเคราะห์คุณภาพน้ำเสียจากหน่วยงานภายใน (โรงสกัด)

Effluent น้ำบ่อสุดท้ายของระบบบำบัด (บ่อ 10)							
Sampling	Analysis	pH	COD	BOD	Oil & Grease	TDS	SS
Date	By		(ppm)	(ppm)	(ppm)	(ppm)	(ppm)
27/01/24	SPJ LAB	8.50	1105	82.2	13.1	2,956	153
20/04/24	SPJ LAB	8.40	2130	910	8.1	4,190	312
05/07/24	ALS LAB	8.90	1576	34.6	28	5,060	430
18/10/24	ALS LAB	9.20	863	34.9	<3	5,052	185
Average 2024		8.75	1419	265	16.4	4315	270

ตารางแสดงผลการตรวจวิเคราะห์คุณภาพน้ำเสียจากหน่วยงานภายใน (โรงกลั่น)

		น้ำบ่อสุดท้ายของระบบบำบัด (บ่อ 4)						น้ำบ่อสุดท้ายของระบบบ่อกัก (บ่อกัก 3)						น้ำเสียบ่อบ้านพักพนักงาน					
Sampling	Analysis	pH	COD	BOD	Oil & Grease	TDS	SS	pH	COD	BOD	Oil & Grease	TDS	SS	pH	COD	BOD	Oil & Grease	TDS	SS
Date	By		(ppm)	(ppm)	(ppm)	(ppm)	(ppm)		(ppm)	(ppm)	(ppm)	(ppm)	(ppm)		(ppm)	(ppm)	(ppm)	(ppm)	(ppm)
27/01/24	SPJ LAB	6.80	<40	4.2	3.2	102	11	6.30	383	96.3	5.4	112	49	6.60	41	4	2.3	204	11
20/04/24	SPJ LAB	9.30	50.2	10.7	<1	440	24	7.00	119	18.8	10.3	266	24	7.10	<40	12	<1	238	<10
26/07/24	ALS LAB	9.00	1337	76.8	<3	5,468	330	6.80	118	14.9	<3	428	28	7.20	<25	<2.0	<3	108	19
18/10/24	ALS LAB							6.30	354	188	3	280	92.0	6.90	42	3	<3	188	21
Average 2024		8.37	693.6	30.57	3.2	2,003	121.67	6.60	244	79.5	6.23	271.5	48	6.95	41	6	2	185	17.00

บริษัทมีมาตรการและแนวทางในการบริหารจัดการน้ำ ดังนี้

- ทำบ่อบำบัดน้ำเสียมูลฐานคอนกรีตใต้ดิน เพื่อรวบรวมน้ำเสียที่เกิดขึ้นในทุกกิจกรรมของโรงงาน เป็นการป้องกันน้ำเสียออกสู่แหล่งน้ำสาธารณะ หรือพื้นที่ภายนอก
- มีการวัดปริมาณและตรวจสอบการใช้น้ำและการปล่อยน้ำของบริษัท รวมถึงผลกระทบที่อาจเกิดขึ้นกับสภาพแวดล้อมโดยรอบ และมีการตรวจวัดค่าความเป็นกรดต่าง (pH) ค่าปริมาณของออกซิเจน (COD) ค่าความสกปรกของน้ำในแทอมของออกซิเจนที่แบคทีเรียใช้ในการย่อยสลายภายใต้สภาวะที่มีออกซิเจน (BOD) ค่าปริมาณรวมของกลุ่มน้ำมันและไขมัน (Oil & Grease) ค่าปริมาณของแข็ง สารอนินทรีย์และอินทรีย์ทั้งหมดที่ละลายอยู่ในน้ำ (TDS) และวัดส่วนที่ไม่ละลายในน้ำแต่มีขนาดเล็กพอที่จะแขวนลอยอยู่ในน้ำได้ อย่างสม่ำเสมอ
- มีการติดตามความเสี่ยงที่เกี่ยวข้องกับน้ำอย่างเป็นระบบ โดยเฉพาะความเสี่ยงที่มีต่อบริษัท และชุมชนท้องถิ่น

ตารางแสดงผลวิเคราะห์ผลการตรวจวิเคราะห์คุณภาพน้ำเสียของโรงสกัด

รายงานผลการตรวจวิเคราะห์คุณภาพค่า COD ตัวอย่างน้ำเสีย เฉลี่ยของปี 2565-2567			
ระบบบ่อก๊าซชีวภาพ (Biogas) และ ระบบบ่อบำบัดน้ำเสีย ของโรงสกัด			
Sampling Point	COD (ppm)		
	2565	2566	2567
น้ำเสียเข้าระบบบ่อก๊าซ 1,3 (น้ำเข้าระบบ)	74,492	74,482	88,529
น้ำเสียเข้าระบบบ่อก๊าซ 2 (น้ำเข้าระบบ)	61,794	69,139	78,280
น้ำออกจากระบบบ่อก๊าซ 1 (ก่อนเข้าบ่อบำบัด)	6,464	6,733	6,818
น้ำออกจากระบบบ่อก๊าซ 2 (ก่อนเข้าบ่อบำบัด)	5,844	6,329	6,970
น้ำออกจากระบบบ่อก๊าซ 3 (ก่อนเข้าบ่อบำบัด)	7,001	6,876	6,151
น้ำเสียบ่อที่ 1 (น้ำเข้าระบบ)	6,639	6,893	4,342
น้ำเสียบ่อที่ 2 (น้ำขาเข้า)	4,643	4,468	3,258
น้ำเสียบ่อที่ 3 (น้ำขาเข้า)	4,511	3,669	2,875
น้ำเสียบ่อที่ 4 (น้ำขาเข้า)	546	669	2,662
น้ำเสียบ่อที่ 5 (น้ำขาเข้า)	1,130	936	2,053
น้ำเสียบ่อที่ 6 (น้ำขาเข้า)	1,760	1,789	1,606
น้ำเสียบ่อที่ 7 (น้ำขาเข้า)	1,409	1,704	1,595
น้ำเสียบ่อที่ 8 (น้ำขาเข้า)	1,143	1,394	1,919
น้ำเสียบ่อที่ 9 (น้ำขาเข้า)	649	1,376	1,609
น้ำเสียบ่อที่ 10 (น้ำในบ่อ)	927	1,346	1,298

จากตารางเป็นการแสดงผลการวิเคราะห์ค่า COD ของระบบบำบัดน้ำเสียที่เกิดขึ้นจากกระบวนการผลิตน้ำมันปาล์มดิบ น้ำมันเมล็ดในปาล์ม โดยน้ำเสียจะเข้าสู่กระบวนการผลิตก๊าซชีวภาพ ในบ่อบีโอบิก, บ่อบีโอบิก 2 และ บ่อบีโอบิก 3 เสียจากบ่อบีโอบิก 1, บีโอบิก 2 และ บีโอบิก 3 จะไหลเข้าสู่บ่อบำบัดที่บ่อที่ 1-เอ โดยน้ำที่ผ่านการบำบัดในบ่อที่ 10 จะปล่อยออกสู่สวนปาล์มโรงงานต่อไป



ตารางแสดงผลวิเคราะห์ผลการตรวจวิเคราะห์คุณภาพน้ำเสียของโรงโม่

รายงานผลการตรวจวิเคราะห์ค่า COD ตัวอย่างน้ำเสีย เฉลี่ยของปี 2565-2567			
Sampling Point	COD (ppm)		
	2565	2566	2567
ระบบที่ 1 ระบบบำบัดน้ำเสียจากกระบวนการผลิต			
น้ำเสียบ่อที่ 1 (น้ำเข้าระบบ)	67,321	64,164	38,355
น้ำเสียบ่อที่ 2 (น้ำเข้า)	23,763	19,854	1,945
น้ำเสียบ่อที่ 3 (น้ำเข้า)	1,741	782	111
น้ำเสียบ่อที่ 4 (น้ำเข้า), บ่อสุดท้ายของระบบ	465	296	69
น้ำเสียบ่อที่ 4 (น้ำในบ่อ), บ่อสุดท้ายของระบบ	476	286	36

ระบบที่ 2 ระบบบำบัดน้ำเสียจากน้ำใช้ทั่วไป			
น้ำเสียบ่อพักน้ำบ่อ 1 (น้ำเข้าระบบ)	846	1,169	1,206
น้ำเสียบ่อพักน้ำบ่อ 2 (น้ำเข้า)	266	383	405
น้ำเสียบ่อพักน้ำบ่อ 3 (น้ำเข้า), บ่อสุดท้ายของระบบ	145	140	161
น้ำเสียบ่อพักน้ำบ่อ 3 (น้ำในบ่อ), บ่อสุดท้ายของระบบ	108	99	179

ระบบที่ 3 ระบบบำบัดน้ำเสียบ่อน้ำพักพนักงาน			
น้ำเสียบ่อน้ำพัก (น้ำเข้าระบบ)	55	46	51
น้ำเสียบ่อน้ำพัก (น้ำในบ่อ)	42	42	29

จากตารางเป็นการแสดงผลการวิเคราะห์ค่า COD น้ำเสียที่เกิดในกระบวนการผลิตโรงโม่ โดยแบ่งระบบบำบัดน้ำเสียเป็น 3 ระบบตามแหล่งกำเนิดน้ำดังนี้

ระบบที่ 1 เป็นน้ำเสียจากกระบวนการผลิตโม่หินซึ่งต้องผ่านกระบวนการ Pretreatment ก่อนที่จะถูกปล่อยเข้าระบบบำบัดน้ำเสียบ่อที่ 1-4 โดยน้ำที่ผ่านการบำบัดในบ่อที่ 4 จะปล่อยออกสู่สวนป่าริมโรงงานต่อไป

ระบบที่ 2 เป็นน้ำเสียจากน้ำล้างโรงงาน อุปกรณ์ เครื่องจักร น้ำหล่อเย็น จากกระบวนการผลิตน้ำสะอาด และจากกิจกรรมอื่นๆ ในโรงงาน น้ำเสียเข้าระบบบำบัดน้ำบ่อที่ 1-3 โดยน้ำที่ผ่านการบำบัดในบ่อที่ 3 จะปล่อยออกสู่สวนป่าริมโรงงานต่อไป

ระบบที่ 3 เสียที่เกิดจากกิจกรรมต่างๆ ของบ้านพักพนักงานจะถูกจัดเก็บในบ่อบำบัด (Aerobic Pond) น้ำที่ผ่านการบำบัดจะปล่อยออกสู่สวนป่าริมโรงงานต่อไป



(2) การจัดการเรื่องขยะ ของเสีย และมลพิษ

การจัดการเรื่องมลพิษทางอากาศ

บริษัทให้ความสำคัญกับมลพิษทางอากาศ เนื่องจากมี Beile ที่เป็นแหล่งต้นกำเนิดจำนวนมาก เช่น 25 ตันไอน้ำ 35 ตันไอน้ำ และ ปล่อง generatator อย่างไรก็ตาม บริษัทมีการจัดการอย่างมีประสิทธิภาพ โดยทุกหม้อไอน้ำจะมีเทคโนโลยีการบำบัด หมู cyclone ทั้งหมด และในปี 2567 จะดำเนินการติดตั้ง ESP เพื่อลด CENG ตามประกาศอุตสาหกรรม เรื่องกำหนดให้โรงงานต้องติดตั้งเครื่องมือหรืออุปกรณ์พิเศษ เพื่อบำบัดมลพิษทางอากาศจากปล่องของโรงงาน โดยบริษัทมีการตรวจมลพิษทางอากาศปีละ 2 ครั้ง ที่ผ่านมามีปี 2566 จากการตรวจครั้งที่ 1 บริษัทมีการตรวจดังนี้

ผลการติดตามตรวจสอบคุณภาพอากาศที่ปล่องระบายมลพิษทางอากาศ บริเวณปล่องหม้อไอน้ำ ขนาด 25 ตัน ระหว่างเดือนกรกฎาคม-ธันวาคม พ.ศ. 2567

พารามิเตอร์	หน่วย	ผลการติดตามตรวจสอบ ^{1/}		มาตรฐาน
		ปล่องหม้อไอน้ำ ขนาด 25 ตัน (Boiler 25 Ton)		
		สภาวะปกติ (Normal Operation)	กรณีพ่นเขม่า (Soot Blow)	
ข้อมูลทั่วไปของปล่อง				
วันที่ทำการติดตามตรวจสอบ	-	17 ต.ค. 67	17 ต.ค. 67	-
ความสูงปล่อง	m	25.0	25.0	-
เส้นผ่านศูนย์กลาง	m	1.5	1.5	-
อุณหภูมิ	°C	88.80	285.80	-
ความเร็วของอากาศภายในปล่อง	m/s	7.12	7.66	-
อัตราการระบายของอากาศในปล่อง	Nm³/hr	35623.96	38684.68	-
ความชื้นอากาศในปล่อง	%	4.27	4.12	-
ออกซิเจนที่เหลือจากการเผาไหม้	%	9.28	9.28	-
คาร์บอนไดออกไซด์จากการเผาไหม้	%	8.37	8.37	-
ประเภทเชื้อเพลิง	-	ใยปาล์ม	ใยปาล์ม	-
ดัชนีที่ติดตามตรวจสอบ				
- ฝุ่นละอองรวม (TSP)	mg/m³	14.38	17.45	120 ^{2/}
- ก๊าซซัลเฟอร์ไดออกไซด์ (SO₂)	ppm	<0.40	<0.40	60 ^{2/}
- ก๊าซออกไซด์ของไนโตรเจน (NO _x)	ppm	0.60	0.60	200 ^{2/}
- ค่าความทึบแสง (Opacity)	%	6.33	5.33	10 ^{3/}

- หมายเหตุ:**
- ^{1/} ค่าเฉลี่ยแบบถ่วงน้ำหนักตามอุณหภูมิ 25 องศาเซลเซียส และความดัน 1 บรรยากาศ และออกซิเจนส่วนเกินร้อยละ 7 ที่สภาวะแห้ง (Dry Basis) (ที่ 7% O₂)
 - ^{2/} ประกาศกระทรวงทรัพยากรธรรมชาติและสิ่งแวดล้อม เรื่อง กำหนดมาตรฐานควบคุมการปล่อยทิ้งอากาศเสียจากโรงไฟฟ้า พ.ศ. 2566
 - ^{3/} ประกาศกระทรวงอุตสาหกรรม เรื่อง กำหนดค่าปริมาณเขม่าควันที่เจือปนในอากาศที่ระบายออกจากปล่องของหม้อไอน้ำของโรงงาน พ.ศ. 2549



**ผลการติดตามตรวจสอบคุณภาพอากาศที่ปล่อยระบายมลพิษทางอากาศ
บริเวณปล่องหม้อไอน้ำ ขนาด 35 ตัน ระหว่างเดือนกรกฎาคม-ธันวาคม พ.ศ. 2567**

พารามิเตอร์	หน่วย	ผลการติดตามตรวจสอบ ^{1/} ปล่องหม้อไอน้ำ ขนาด 35 ตัน (Boiler 35 Ton)		มาตรฐาน
		สภาวะปกติ (Normal Operation)	กรณีพ่นเขม่า (Soot Blow)	
ข้อมูลทั่วไปของปล่อง				
วันที่ทำการติดตามตรวจสอบ	-	17 ต.ค. 67	17 ต.ค. 67	-
ความสูงปล่อง	m	30.0	30.0	-
เส้นผ่านศูนย์กลาง	m	1.70	1.70	-
อุณหภูมิ	°C	281.50	281.10	-
ความเร็วของอากาศภายในปล่อง	m/s	9.83	11.58	-
อัตราการระบายของอากาศใน ปล่อง	Nm ³ /hr	39,281.42	48,049.03	-
ความชื้นอากาศในปล่อง	%	7.34	5.25	-
ออกซิเจนที่เหลือจากการเผาไหม้	%	7.34	8.02	-
คาร์บอนไดออกไซด์จากการเผา ไหม้	%	11.13	9.19	-
ประเภทเชื้อเพลิง	-	ไขปาล์ม	ไขปาล์ม	-
ดัชนีที่ติดตามตรวจสอบ				
- ฝุ่นละอองรวม (TSP)	mg/m ³	11.40	88.89	120 ^{2/}
- ก๊าซซัลเฟอร์ไดออกไซด์ (SO ₂)	ppm	<0.40	<0.40	60 ^{2/}
- ก๊าซออกไซด์ของไนโตรเจน (NO _x)	ppm	0.31	0.97	200 ^{2/}
- ค่าความทึบแสง (Opacity)	%	6.0	5.5	10 ^{3/}

หมายเหตุ:

- ^{1/} คำนวณเทียบสภาวะมาตรฐานที่อุณหภูมิ 25 องศาเซลเซียส และความดัน 1 บรรยากาศ และออกซิเจนส่วนเกินร้อยละ 7 ที่สภาวะแห้ง (Dry Basis) (ที่ 7% O₂)
- ^{2/} ประกาศกระทรวงทรัพยากรธรรมชาติและสิ่งแวดล้อม เรื่อง กำหนดมาตรฐานควบคุมการปล่อยทิ้งอากาศเสียจากโรงไฟฟ้า พ.ศ. 2566
- ^{3/} ประกาศกระทรวงอุตสาหกรรม เรื่อง กำหนดค่าปริมาณเขม่าควันที่เจือปนในอากาศที่ระบายออกจากปล่องของหม้อไอน้ำของโรงงาน พ.ศ. 2549



ผลการติดตามตรวจสอบคุณภาพอากาศที่ปล่อยระบายมลพิษทางอากาศ
ปล่อง Generator 1, 2, 3, 5 ระหว่างเดือนกรกฎาคม-ธันวาคม พ.ศ. 2567

พารามิเตอร์	หน่วย	ผลการติดตามตรวจสอบบริเวณ ปล่อง Generator ^{1/}				มาตรฐาน
		Generator 1	Generator 2	Generator 3	Generator 5	
ข้อมูลทั่วไปของปล่อง						
วันที่ทำการติดตามตรวจสอบ	-	16 ต.ค. 67	16 ต.ค. 67	16 ต.ค. 67	16 ต.ค. 67	-
ความสูงปล่อง	m	7.0	7.0	7.0	5.0	-
เส้นผ่านศูนย์กลาง	m	0.30	0.30	0.30	0.30	-
อุณหภูมิ	⁰ C	376.9	381.0	297.5	400.5	-
ความเร็วของอากาศภายในปล่อง	m/s	14.60	14.81	13.08	16.77	-
อัตราการระบายของอากาศในปล่อง	Nm ³ /hr	1548.66	1560.61	1583.29	1714.02	-
ความชื้นอากาศในปล่อง	%	8.72	8.76	8.57	8.86	-
ออกซิเจนที่เหลือจากการเผาไหม้	%	5.89	5.21	5.65	5.98	-
คาร์บอนไดออกไซด์จากการเผาไหม้	%	7.89	8.37	10.45	10.85	-
ประเภทเชื้อเพลิง	-	ไม่มีการเผาไหม้เชื้อเพลิง	ไม่มีการเผาไหม้เชื้อเพลิง	ไม่มีการเผาไหม้เชื้อเพลิง	ไม่มีการเผาไหม้เชื้อเพลิง	-
ดัชนีที่ติดตามตรวจสอบ						
- ฝุ่นละอองรวม (TSP)	mg/m ³	4.0	6.5	3.4	17.5	120 ^{2/}
- ก๊าซซัลเฟอร์ไดออกไซด์ (SO ₂)	ppm	<0.4	<0.4	<0.4	<0.4	60 ^{2/}
- ก๊าซออกไซด์ของไนโตรเจน (NO _x)	ppm	1.2	0.6	0.8	0.3	200 ^{2/}
- ค่าความทึบแสง (Opacity)	%	5.0	5.0	5.0	5.0	10 ^{3/}

หมายเหตุ: ^{1/} จำนวนเทียบสภาวะมาตรฐานที่อุณหภูมิ 25 องศาเซลเซียส และความดัน 1 บรรยากาศ ที่สภาวะแห้ง (Dry Basis)

โดยมีปริมาตรออกซิเจนในอากาศเสีย ณ สภาวะจริงขณะตรวจวัด

^{2/} ประกาศกระทรวงทรัพยากรธรรมชาติและสิ่งแวดล้อม เรื่อง กำหนดมาตรฐานควบคุมการปล่อยทิ้งอากาศเสียจากโรงไฟฟ้า พ.ศ. 2566

^{3/} ประกาศกระทรวงอุตสาหกรรม เรื่อง กำหนดค่าปริมาณเขม่าควันที่เจือปนในอากาศที่ระบายออกจากปล่องของหม้อไอน้ำของโรงงาน พ.ศ. 2549



การจัดการเรื่องของเสีย

บริษัทให้ความสำคัญกับการกำจัดของเสียอย่างมีประสิทธิภาพ โดยมีการบริหารจัดการของเสียโดยกำกับดูแลและส่งเสริมการจัดการของเสียและสารเคมีให้เป็นไปตามข้อบังคับอย่างมีประสิทธิภาพและเป็นมิตรกับสิ่งแวดล้อม โดยมีการจัดการตามหลักสากล ได้รับรางวัล 3Rs เป็นการการันตีถึงความสำเร็จในการจัดการด้าน กาก มลพิษ

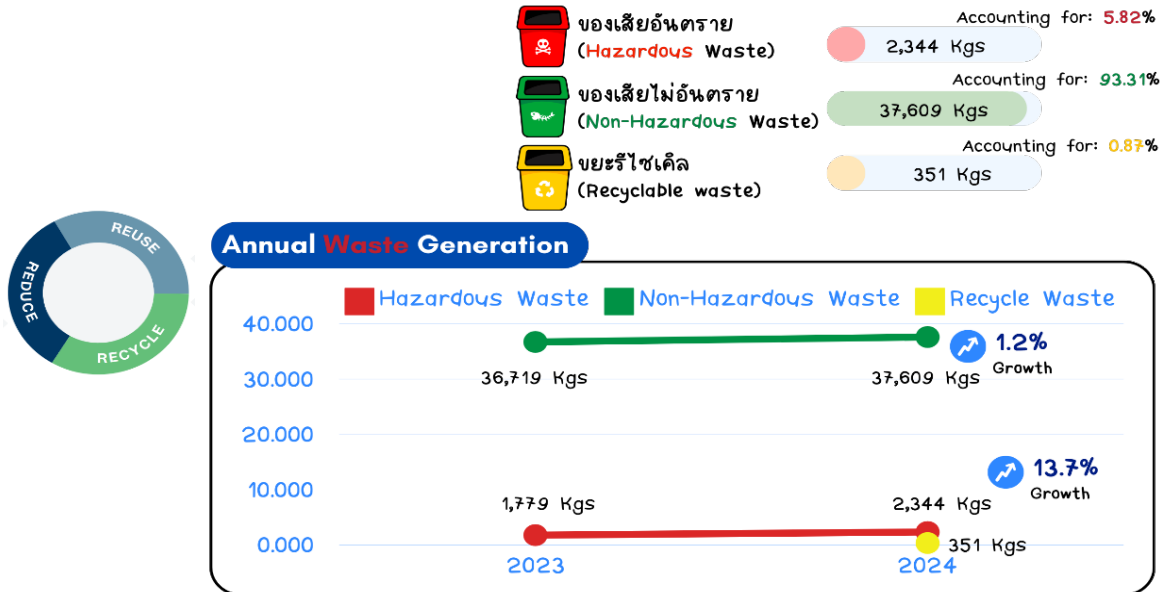

ทั้งนี้ บริษัทยังมีการพัฒนากระบวนการผลิตน้ำมันไบโอดีเซล (B100) ให้สามารถใช้น้ำมันพืชที่ใช้แล้ว (used oil) มาเป็นวัตถุดิบในการผลิต B100 เพื่อเป็นการลดปริมาณของเสียที่อาจเกิดจากการผลิต ซึ่งประเทศที่พัฒนาแล้วส่วนใหญ่จะนิยมนำน้ำมันพืชที่ใช้แล้วมาผลิตเป็นน้ำมันไบโอดีเซล โดยในประเทศไทยเริ่มนำน้ำมันพืชที่ใช้แล้วมาผลิตอย่างเป็นรูปธรรมตั้งแต่ช่วงปี 2550

บริษัทมีการประเมิน วัฏจักร ชีวิต และให้ความสำคัญกับการลดการใช้วัตถุดิบเริ่มต้น ซึ่งเกิดเป็นแผนงานในปี 2565 ดังนี้

- 1) โครงการลดใช้พลาสติก
- 2) การนำกากอุตสาหกรรมมาใช้ประโยชน์ผลิตปุ๋ยอินทรีย์ โดยร่วมกับชุมชน และได้รับรางวัลพลอยได้พาสุขจากกรมอุตสาหกรรม
- 3) การจัดการตะกอนจากระบบบำบัดน้ำเสีย

(3) การบริหารจัดการเพื่อลดปัญหาก๊าซเรือนกระจก

บริษัท เพชรบุรีวิชัย เอ็นเตอร์ไพรส์ จำกัด (มหาชน) ได้ตระหนักถึงความจำเป็นในการมีส่วนร่วมแก้ไขปัญหาการเปลี่ยนแปลงสภาพภูมิอากาศ รวมถึงสนับสนุนส่งเสริมการบริหารจัดการก๊าซเรือนกระจกให้เกิดประโยชน์ต่อองค์กร สังคมและสิ่งแวดล้อมของประเทศ นำองค์กรเข้าสู่สังคมคาร์บอนต่ำ เพื่อตอบสนองนโยบายของภาครัฐ และข้อตกลงด้านสิ่งแวดล้อมระหว่างประเทศว่าด้วยการเปลี่ยนแปลงสภาพภูมิอากาศ รวมทั้งสนับสนุนการดำเนินงานลดก๊าซเรือนกระจกอย่างเหมาะสมของประเทศ (Nationally Appropriate Mitigation Action: NAMA) และการมีส่วนร่วมของประเทศในการลดก๊าซเรือนกระจกเพื่อตอบสนองต่อการเปลี่ยนแปลงสภาพภูมิอากาศ (Nationality Determined Contribution: NDC) ที่ประเทศไทยได้แสดงเจตจำนงการลดก๊าซเรือนกระจกไว้ต่อรัฐภาคีอนุสัญญาสหประชาชาติว่าด้วยการเปลี่ยนแปลงสภาพภูมิอากาศ (United Nations Framework Convention on Climate Change: UNFCCC)



บริษัทจึงกำหนดนโยบายการบริหารจัดการก๊าซเรือนกระจก และแสดงเจตจำนงของกลุ่มบริษัท คู่ค้าทางธุรกิจ และผู้มีส่วนได้เสียทุกฝ่ายในการบริหารจัดการก๊าซเรือนกระจก ดังต่อไปนี้

1. มุ่งมั่นในการลดก๊าซเรือนกระจกในกระบวนการผลิตกระแสไฟฟ้า โดยใช้เทคโนโลยีที่สะอาด เหมาะสม และมีประสิทธิภาพ สอดคล้องกับแผนระยะยาวการบริหารจัดการก๊าซเรือนกระจก
2. ส่งเสริมนโยบายและมาตรการของรัฐในการบริหารจัดการก๊าซเรือนกระจก ในระดับประเทศและระดับภูมิภาค
3. ในปี พ.ศ. 2566 - 2567 บริษัทจะเริ่มดำเนินการเก็บข้อมูลการปล่อยก๊าซเรือนกระจกของกลุ่มบริษัทเพื่อใช้เป็นพื้นฐานสำหรับกำหนดเป้าหมายในการลดการปล่อยก๊าซเรือนกระจกในปี 2568
4. มุ่งมั่นในการดำเนินการเพื่อเข้าร่วมโครงการลดก๊าซเรือนกระจกภาคสมัครใจ ตามมาตรฐานของประเทศไทย (Thailand Voluntary Emission Reduction : T-VER) และมาตรฐาน Verified Carbon Standard (VCS) by Verra ซึ่งเป็นมาตรฐานระดับสากล
5. ส่งเสริมและสนับสนุนกิจกรรมการเพิ่มประสิทธิภาพการใช้พลังงาน และการใช้ทรัพยากรธรรมชาติอย่างรู้คุณค่าจากกิจกรรมของบุคลากรของกลุ่มบริษัททั่วทั้งองค์กร
6. ส่งเสริมการวิจัยและพัฒนาเทคโนโลยีและนวัตกรรมการผลิตกระแสไฟฟ้า เช่น พลังงานจากเชื้อเพลิงชีวมวล พลังงานจากก๊าซชีวภาพ และพลังงานที่ไม่เพิ่มปริมาณก๊าซเรือนกระจก เพื่อให้เกิดการลดก๊าซเรือนกระจกอย่างยั่งยืน สอดคล้องกับการปรับตัวต่อการเปลี่ยนแปลงสภาพภูมิอากาศ
7. ให้ความรู้แก่บุคลากรและผู้มีส่วนได้เสียขององค์กรเกี่ยวกับการลดปริมาณก๊าซเรือนกระจก เช่น การส่งเสริมและรณรงค์ให้มีการรวบรวม และจัดการของเสียเพื่อนำกลับมาใช้ใหม่
8. สร้างความตระหนักและเสริมสร้างความรู้ เช่น จัดกิจกรรมสร้างจิตสำนึกการอนุรักษ์พลังงาน และการรับมือกับการเปลี่ยนแปลงสภาพภูมิอากาศ
9. ร่วมมือการปลูกป่าทดแทน และฟื้นฟูพื้นที่ป่าขึ้นมาใหม่ เพื่อเป็นแหล่งดูดซับคาร์บอนไดออกไซด์

บริษัทมีความมุ่งมั่นในการลดการปล่อยก๊าซเรือนกระจก จึงได้มีการวาง Road map เพื่อให้สอดคล้องกับการประกาศใน COP 26 ประเทศไทยจะเป็นกลางทางคาร์บอน (Carbon Neutrality) ในปี 2050 และปล่อยก๊าซเรือนกระจกสุทธิเป็นศูนย์ (Net Zero) ภายในปี 2065

PCE Roadmap เป้าหมายการปล่อยก๊าซเรือนกระจกสุทธิเป็นศูนย์

REDUCTION TARGET OF GREENHOUSE GAS (GHG) TIMELINE

More information about setting GHG targets



ความเป็นกลางทางคาร์บอน (Carbon Neutrality) คือ การที่ปริมาณการปล่อยคาร์บอน (CO₂) เข้าสู่ชั้นบรรยากาศเท่ากับปริมาณคาร์บอนที่ถูกดูดซับกลับคืน โดยไม่มีการ "add" การปล่อยคาร์บอนหรือก๊าซเรือนกระจก ได้แก่ การใช้เทคโนโลยีการผลิตและการจัดการของเสียที่สะอาด หรือการใช้พลังงานสะอาด และ "ชดเชย" หรือ offset ผ่านกิจกรรมที่ลดคาร์บอน เช่น การปลูกป่า หรือการซื้อคาร์บอนเครดิต

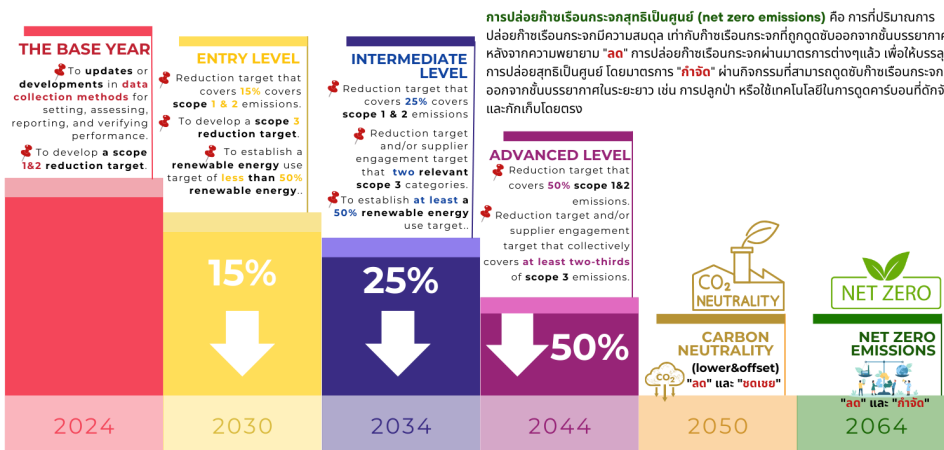

Noted. To require emissions reductions of 42% per year for targets that cover scope 1 and 2 emissions.
To require emissions reductions of 25% per year for targets that cover scope 1, 2, and 3 emissions.



ซึ่งที่ผ่านมากลุ่มบริษัทยังไม่ได้มีการจัดทำข้อมูลการปล่อยก๊าซเรือนกระจกจากกิจกรรมที่เกี่ยวข้องกับธุรกิจ ทั้งนี้กิจกรรมหลักของกลุ่มบริษัทที่จะก่อให้เกิดก๊าซเรือนกระจกแบ่งออกเป็น 2 ด้านด้วยกัน ได้แก่

ด้านที่ 1 เกิดจากการกิจกรรมต่าง ๆ ของกลุ่มบริษัทโดยตรง เช่น การเผาไหม้ของเครื่องจักร การใช้พาหนะ การใช้สารเคมี และระบบทำความเย็น

ด้านที่ 2 เกิดจากกิจกรรมทางอ้อม เช่น การซื้อไฟฟ้ามาใช้ในการดำเนินธุรกิจ



ทั้งนี้ สำหรับกลุ่มบริษัทย่อยอื่น ๆ (PKM, PCM, PC และ PACO) ปัจจุบันอยู่ในระหว่างศึกษาข้อมูล เพื่อวางแผน การจัดเก็บ และคำนวณคาร์บอนฟุตพริ้น คาดว่าจะสามารถรายงานปริมาณการปล่อยก๊าซเรือนกระจกของทั้งกลุ่มบริษัทได้ภายในปี 2567

อย่างไรก็ตาม บริษัทมีการปรับปรุงประสิทธิภาพการใช้พลังงานในกระบวนการผลิต การบริหารจัดการให้มีการใช้พลังงานสะอาดมากขึ้น และพัฒนานวัตกรรมด้านต่าง ๆ เพื่อลดปริมาณการปล่อยก๊าซเรือนกระจกจากกิจกรรมของกลุ่มบริษัท เช่น การปรับปรุงกระบวนการและอุปกรณ์เพื่อเพิ่มประสิทธิภาพพลังงาน การใช้พลังงานทดแทนเพื่อลดการพึ่งพาเชื้อเพลิง โดยการจัดตั้งโซลาร์เซลล์ที่อาคารสำนักงาน โรงสูบน้ำ ไฟแสงสว่างบริเวณถนนภายในโรงงาน และบ้านพักพนักงานเพื่อทดแทนการพึ่งพาการไฟฟ้าส่วนภูมิภาค



4. การวิเคราะห์และคำอธิบายของฝ่ายจัดการ



การวิเคราะห์ และคำอธิบายผลการดำเนินงานของกลุ่มบริษัทสำหรับงวดบัญชี ปี 2566 และ ปี 2567 และการวิเคราะห์ฐานะการเงินของกลุ่มบริษัทสำหรับปี สิ้นสุดวันที่ 31 ธันวาคม 2566 และวันที่ 31 ธันวาคม 2567 อ้างอิงจากงบการเงินฉบับตรวจสอบโดยผู้สอบบัญชีของบริษัท

บทสรุปผู้บริหาร

ในปี 2567 ภาพรวมกลุ่มอุตสาหกรรมน้ำมันปาล์มมีแนวโน้มผลการดำเนินงานที่เติบโตขึ้นกว่าปี 2566 ความต้องการน้ำมันปาล์มยังคงมีเพิ่มสูงขึ้นอย่างต่อเนื่องจากต่างประเทศ พร้อมทั้งราคาน้ำมันปาล์มดิบเฉลี่ยสำหรับปี 2567 สูงขึ้นกว่าปี 2566

สำหรับผลการดำเนินงานปี 2567 กลุ่มบริษัทมีรายได้จากการขายสินค้าและบริการรวมจำนวน 27,465.45 ล้านบาท เพิ่มขึ้นจำนวน 2,795.78 ล้านบาท คิดเป็นร้อยละ 11.33 กำไรสุทธิจำนวน 630.41 ล้านบาท เพิ่มขึ้นจำนวน 299.92 ล้านบาท คิดเป็นร้อยละ 90.74 จากปีก่อนหน้า โดยหลักมาจากรายได้จากส่วนธุรกิจน้ำมันปาล์มจำนวน 27,149.08 ล้านบาท เพิ่มขึ้นจำนวน 2,822.62 ล้านบาท คิดเป็นร้อยละ 11.61 จากผลของปริมาณการขายสินค้าที่เพิ่มสูงขึ้น รวมทั้งราคาน้ำมันปาล์มดิบโดยเฉลี่ยในปี 2567 มีการปรับตัวสูงขึ้นร้อยละ 13.53 จากปีก่อนหน้า ถึงแม้ปริมาณน้ำมันปาล์มดิบที่ออกสู่ตลาดในประเทศไทยจะให้ผลผลิตลดลงร้อยละ 1.61 จากผลกระทบของปรากฏการณ์เอลนีโญ และภัยแล้งจากการที่ฝนขาดช่วง

สำหรับฐานะทางการเงิน ณ วันที่ 31 ธันวาคม 2567 กลุ่มบริษัทมีสินทรัพย์รวมทั้งสิ้น 6,611.79 ล้านบาท ซึ่งมีองค์ประกอบหลักๆ ได้แก่ ลูกหนี้การค้าและลูกหนี้หมุนเวียนอื่น สินค้าคงเหลือ ที่ดิน อาคารและอุปกรณ์ และสินทรัพย์ทางการเงินไม่หมุนเวียนอื่น เป็นต้น มีหนี้สินรวมทั้งสิ้น 1,365.34 ล้านบาท ซึ่งมีองค์ประกอบหลักๆ ได้แก่ เงินกู้ยืมระยะยาวที่ถึงกำหนดชำระภายใน 1 ปี และ เจ้าหนี้การค้าและเจ้าหนี้อื่น เป็นต้น และมีส่วนของผู้ถือหุ้นจำนวน 5,246.44 ล้านบาท

ภาพรวมอุตสาหกรรมปาล์มน้ำมันทั่วโลกในปัจจุบันมีการขยายตัวอย่างต่อเนื่อง

ปัจจุบันในกลุ่มอุตสาหกรรมน้ำมันปาล์มมีผู้ผลิตน้ำมันปาล์มที่สำคัญและเป็นรายใหญ่ของโลกอยู่ในภูมิภาคเอเชียตะวันออกเฉียงใต้ที่มีอุณหภูมิ ปริมาณฝน และความชื้นที่เหมาะสมในการเพาะปลูก ได้แก่ ประเทศอินโดนีเซียและประเทศมาเลเซียซึ่งในปี 2567 ประเทศอินโดนีเซียสามารถผลิตน้ำมันปาล์มได้ 43 ล้านตัน คิดเป็นร้อยละ 56 รองลงมา คือ ประเทศมาเลเซีย สามารถ ผลิตได้ 19.34 ล้านตัน คิดเป็นร้อยละ 25 นอกจากนี้ประเทศไทยยังเป็นอันดับ 3 ของผู้ผลิตน้ำมันปาล์มของโลก โดยมีปริมาณ 3.60 ล้านตัน หรือคิดเป็นร้อยละ 5 ตามลำดับ เช่นเดียวกันกับการส่งออกที่ทั้ง 3 ประเทศข้างต้น ยังเป็นผู้ส่งออกน้ำมันปาล์มรายใหญ่ของโลก เนื่องจาก

ปริมาณการผลิตน้ำมันปาล์มมีจำนวนมากเกินความต้องการภายในประเทศและการสนับสนุนจากภาครัฐต่อการส่งออก ขณะที่ความต้องการในต่างประเทศโดยเฉพาะจีนและอินเดียเติบโต ซึ่งในปี 2567 ประเทศอินโดนีเซียส่งออกน้ำมัน ปาล์มอยู่ที่ 22.27 ล้านตัน คิดเป็นร้อยละ 50 รองลงมา คือ ประเทศมาเลเซีย ส่งออกอยู่ที่ 16.90 ล้านตัน คิดเป็นร้อยละ 38 ประเทศไทย ส่งออกอยู่ที่ 0.86 ล้านตัน คิดเป็นร้อยละ 2 และอื่น ๆ อีก 4.77 ล้านตัน คิดเป็นร้อยละ 10 ตามลำดับ ซึ่งประเทศอินโดนีเซียและมาเลเซียในฐานะผู้ผลิตและส่งออกน้ำมันปาล์มรายใหญ่ของโลกจึงมีบทบาทสำคัญในการกำหนดราคาน้ำมันปาล์มในตลาดโลก ขณะที่ประเทศไทยยังคงเป็นผู้รับราคาส่งออก (Price Taker) อย่างไรก็ตาม ด้วยแนวโน้มการเพิ่มขึ้นของพื้นที่เพาะปลูกปาล์มน้ำมันที่ส่งผลให้มีผลผลิตปาล์มสดและน้ำมันปาล์มเพิ่มขึ้น รวมไปถึงการยกเว้นภาษีส่งออกน้ำมันปาล์มส่งเสริมให้มีประเทศไทยมีศักยภาพในการแข่งขันในตลาดโลก รวมทั้งยังเป็นโอกาสอันดีในการเติบโตของเกษตรกร และธุรกิจที่อยู่ในอุตสาหกรรมน้ำมันปาล์ม

ในปี 2567 พื้นที่เพาะปลูกปาล์มน้ำมันของประเทศไทย (เนื้อที่ให้ผล) มีจำนวนประมาณ 6,343,383 ไร่ เติบโตราว 2.14% จากปี 2566 และเมื่อพิจารณาตั้งแต่ปี 2562 พบว่า พื้นที่เพาะปลูกปาล์มน้ำมันเพิ่มขึ้นต่อเนื่องทุกปี เฉลี่ย 2.26% จากการขยายพื้นที่เพาะปลูกของเกษตรกรทั้งการปลูกแทนยางพารา หรือรวมไปพื้นที่การเกษตรอื่น ๆ สอดคล้องตามนโยบายภาครัฐที่ส่งเสริมให้เกษตรกรขยายพื้นที่เพาะปลูกปาล์มน้ำมัน 10 ล้านไร่ ภายในปี 2572

สรุปภาวะอุตสาหกรรมน้ำมันปาล์มในตลาดโลก

ในปี 2567 อุตสาหกรรมน้ำมันปาล์มในตลาดโลกยังคงเผชิญกับภาวะอุปทานที่ตึงตัว แต่ลดลงในช่วงไตรมาสที่ 3 ปี 2567 แม้ปริมาณน้ำมันปาล์มดิบในตลาดจะลดลงจากสต็อกของทั้งประเทศอินโดนีเซีย และประเทศมาเลเซียที่ลดลงจากปัญหาเรื่องสภาพอากาศแล้ง ในขณะเดียวกันความต้องการใช้น้ำมันปาล์มดิบก็ปรับตัวลดลง จากผลกระทบของราคาที่ปรับตัวสูง ผู้บริโภคจึงหันไปใช้ผลิตภัณฑ์จากถั่วเหลืองแทนชั่วคราว เช่น ประเทศอินเดีย เป็นต้น

อย่างไรก็ตาม ประเทศอินโดนีเซียมีการเลื่อนการใช้นโยบายในการปรับเพิ่มส่วนผสมของน้ำมันไบโอดีเซลเป็น B40 ภายในประเทศ ช่วยส่งผลให้ตลาดคลายความกังวลในเรื่องการตึงตัวของอุปทานลงบ้าง แต่อย่างไรก็ตามยังคงมีแนวโน้มของการบังคับใช้นโยบายดังกล่าวในปี 2568

สรุปภาวะอุตสาหกรรมน้ำมันปาล์มในประเทศไทย

ในปี 2567 พื้นที่เพาะปลูกปาล์มน้ำมันของไทย (เนื้อที่ให้ผล) มีจำนวนประมาณ 6,343,383 ไร่ เพิ่มขึ้นร้อยละ 2.14 จากปีก่อนหน้า แต่ปริมาณน้ำมันปาล์มดิบในประเทศกลับลดลงอยู่ที่ประมาณ 3.27 ล้านตัน ลดลงร้อยละ 1.61 จากปีก่อนหน้า แม้ปริมาณผลปาล์มสดจะเพิ่มขึ้นแต่คุณภาพลดลง จากผลกระทบของเอลนีโญ จากโดยสภาพอากาศที่ร้อนจัดส่งผลให้ผลปาล์มสุกแดด ไม่ได้สุกตามธรรมชาติ ซึ่งส่งผลให้สัดส่วนน้ำมันปาล์มดิบที่รับจากการสกัดลดลง และมีอัตราต่ำสุด ณ เดือนพฤศจิกายน ที่ร้อยละ 15.75

สำหรับสัดส่วนการใช้น้ำมันปาล์มดิบในประเทศปี 2567 พบว่า น้ำมันปาล์มดิบถูกใช้เพื่อการบริโภคในอุตสาหกรรมอาหารและอื่น ๆ มากที่สุดราว 1.44 ล้านตัน คิดเป็นร้อยละ 43 รองลงมา นำไปผลิตไบโอดีเซลหรือน้ำมันเชื้อเพลิง 1.05 ล้านตัน คิดเป็นร้อยละ 31 และ ส่งออกน้ำมันปาล์มดิบ 0.87 ล้านตัน คิดเป็นร้อยละ 26

ในช่วงปลายเดือนพฤศจิกายน 2567 คณะกรรมการบริหารนโยบายพลังงาน (กบง.) ได้มีมติปรับลดสัดส่วนในการผสมไบโอดีเซล (B100) จาก B7 ปรับเป็น B5 เนื่องจากราคาของน้ำมันปาล์มดิบปรับตัวสูงขึ้น จากผลผลิตปาล์มน้ำมันมีปริมาณลดลงโดยได้รับผลกระทบจากภัยแล้ง และอุทกภัยในช่วงปลายปี 2567

ปัจจุบันนี้ประเทศไทยยังไม่ได้กำหนด “มาตรการห้ามส่งออก” เนื่องจากภาพรวมในปัจจุบันปริมาณน้ำมันพืชในประเทศยังอยู่ในระดับที่เพียงพอต่อการบริโภคภายในประเทศ ซึ่งมีเพียงการขอความร่วมมือไม่ให้ส่งออกน้ำมันปาล์มดิบ ในช่วงเดือนพฤศจิกายน-ธันวาคม 2567 ที่ผ่านมา ส่วนหนึ่งเพื่อรักษาสถียรภาพของราคาน้ำมันปาล์มโอเลอินบรรจุขวดไม่ให้ปรับตัวสูงขึ้นจนกระทบต่อค่าครองชีพของผู้บริโภค ซึ่งภาครัฐยังมีการดูแลและสร้างสมดุลระหว่างห่วงโซ่อุปทานทั้งเกษตรกร โรงงานผู้ผลิตและผู้บริโภค โดยในปี 2567 การบริโภคน้ำมันพืชทั้งในประเทศและส่งออกอยู่ที่ราว 1.37 ล้านตัน เติบโตต่อเนื่องทุกปีเฉลี่ยอยู่ที่ร้อยละ 4.56 ต่อปี โดยเป็นการบริโภคภายในประเทศประมาณ 1.11 ล้านตัน คิดเป็นร้อยละ 81 และส่งออกราว 0.27 แสนตัน คิดเป็นร้อยละ 19 ซึ่งน้ำมันปาล์มโอเลอินมีปริมาณการบริโภคในประเทศมากที่สุด คิดเป็นสัดส่วนร้อยละ 69 ของการบริโภคภายในประเทศทั้งหมด

ผลการดำเนินงานสำหรับปี 2567

สำหรับภาพรวมผลการดำเนินงาน ประจำปี 2567 กลุ่มบริษัท มีกำไรสุทธิส่วนของผู้ถือหุ้นบริษัทใหญ่ จำนวน 624.55 ล้านบาท เพิ่มขึ้นจำนวน 313.82 ล้านบาท คิดเป็นร้อยละ 100.99 เมื่อเทียบกับปีก่อนหน้า มีอัตรากำไรสุทธิเท่ากับ 2.29% เพิ่มขึ้นจากงวดเดียวกันของปีก่อนที่มีอัตรากำไรสุทธิเท่ากับ 1.34% จากรายได้จากการขายและการให้บริการของบริษัทที่เพิ่มขึ้น จำนวน 2,795.78 ล้านบาท เมื่อเทียบกับปีก่อน ประกอบกับอัตรากำไรขั้นต้น (Adjusted GPM) ในปี 2567 ปรับตัวสูงขึ้นอยู่ที่ 4.96% จากปีก่อนหน้าอยู่ที่ 4.12% และมี EBITDA จำนวน 1,000.50 ล้านบาทเพิ่มขึ้น จำนวน 356.17 ล้านบาท คิดเป็นร้อยละ 55.28 เมื่อเทียบกับปีก่อนหน้า โดยเปลี่ยนแปลงตามทิศทางเดียวกับ core profit

(หน่วย : ล้านบาท)

ข้อมูลทางการเงินที่สำคัญ	ปี 2566	ปี 2567	เปลี่ยนแปลง (YoY)	
			จำนวน	ร้อยละ
รายได้จากการขายและการให้บริการ	24,669.67	27,465.45	2,795.78	11.33%
รายได้อื่น	53.11	50.91	(2.20)	-4.14%
รวมรายได้	24,722.78	27,516.36	2,793.58	11.30%
กำไรขั้นต้น	1,081.98	1,292.84	210.86	19.49%
EBITDA	644.33	1,000.50	356.17	55.28%
กำไรสุทธิสำหรับปี	330.50	630.41	299.91	90.74%
การแบ่งปันกำไรส่วนที่เป็นของผู้ถือหุ้นใหญ่	310.73	624.55	313.82	100.99%
กำไรต่อหุ้นขั้นพื้นฐานส่วนที่เป็นของผู้ถือหุ้นใหญ่	0.16	0.23	0.07	43.75%
อัตรากำไรขั้นต้น	4.39%	4.71%	-	0.32%
อัตรากำไรขั้นต้น (Adjusted GPM) [*]	4.12%	4.96%	-	0.83%
อัตรากำไรสุทธิ	1.34%	2.29%	-	0.95%

*หมายเหตุ: Adjusted GPM ช่วยสะท้อนภาพการดำเนินงานปกติของบริษัทซึ่งเป็นภาพการรับรู้รายได้ของบริษัทที่ได้ถูกป้องกันความเสี่ยงทางอัตราแลกเปลี่ยนตั้งแต่ขณะรับรู้รายได้ ในขณะที่ทางบัญชีจะสะท้อนออกมาในภาพกำไรหรือขาดทุนจากอัตราแลกเปลี่ยนทางการเงิน



(หน่วย : ล้านบาท)

โครงสร้างรายได้แยกตามกลุ่มธุรกิจ	ปี 2566	ปี 2567	เปลี่ยนแปลง (YoY)	
			จำนวน	ร้อยละ
รายได้จากการขาย (ธุรกิจน้ำมันปาล์ม)	24,326.02	27,149.08	2,823.06	11.61%
รายได้จากการขาย (จำหน่ายกระแสไฟฟ้า)	52.02	51.58	(0.44)	(0.85%)
รายได้จากการให้บริการ (ธุรกิจคลังสินค้า ท่าเทียบเรือและขนส่ง)	291.64	264.79	(26.85)	(9.21%)
รวมรายได้จากการขายและบริการ	24,669.68	27,465.45	2,795.77	11.33%
รายได้อื่น ²	53.11	50.91	(2.20)	(4.14%)
รายได้รวม	24,722.79	27,516.36	2,793.57	11.30%

สัดส่วนรายได้

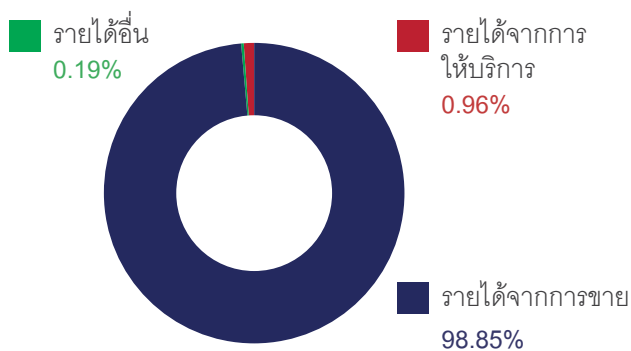

สัดส่วนรายได้แยกตามภูมิศาสตร์

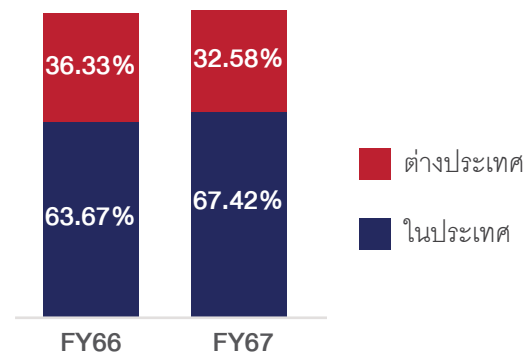

รายได้รวมจากการดำเนินธุรกิจ

รายได้รวมจากการดำเนินธุรกิจในปี 2567 อยู่ที่ 27,516.36 ล้านบาท เพิ่มขึ้นจำนวน 2,793.57 ล้านบาท คิดเป็นร้อยละ 11.3 เมื่อเทียบกับปี 2566

(1) รายได้จากการขาย-ธุรกิจน้ำมันปาล์ม

ในปี 2567 กลุ่มบริษัทมีรายได้จากธุรกิจน้ำมันปาล์มจำนวน 27,149.08 ล้านบาทเพิ่มขึ้นจำนวน 2,823.06 ล้านบาท คิดเป็นร้อยละ 11.61 เมื่อเทียบกับปีก่อนหน้า เนื่องจากกลุ่มบริษัทมีการจัดทำสัญญาขายน้ำมันไบโอดีเซลให้แก่ลูกค้าในประเทศรายหนึ่งเพิ่มขึ้นและเป็นสัญญาส่งมอบในระยะยาว และน้ำมันเมล็ดในปาล์มกึ่งบริสุทธิ์เพิ่มขึ้นร้อยละ 100 จากลูกค้าใหม่ต่างประเทศรายใหญ่ ในขณะที่ผลิตภัณฑ์หลักอื่นๆ ได้แก่ น้ำมันปาล์มดิบลดลงจากปริมาณน้ำมันปาล์มดิบในตลาดลดลงร้อยละ 1.6 แม้ปริมาณผลปาล์มใน 2567 เพิ่มขึ้นร้อยละ 2.4 จากปีก่อนหน้า จากภาวะเอลนีโญและภัยแล้งส่งผลให้ผลผลิตจากการสกัดน้ำมันปาล์มดิบลดลง ในส่วนของน้ำมันปาล์มกึ่งบริสุทธิ์ และน้ำมันปาล์มโอเลอิน มีปริมาณการจำหน่ายที่ลดลงจากราคาน้ำมันปาล์มดิบปรับตัวสูงขึ้นส่งผลให้ผู้บริโภคหันไปใช้น้ำมันถั่วเหลืองซึ่งเป็นสินค้าทดแทน ภาพรวมราคาน้ำมันปาล์มดิบอ้างอิงราคาที่ประกาศโดยกรมการค้าภายใน (CPO-DIT) เพิ่มขึ้นจากปีก่อนหน้าซึ่งในปี 2567 พบว่า ราคาเฉลี่ยอยู่ที่ 35.51 บาทต่อกิโลกรัม สูงกว่าปี 2566 ซึ่งอยู่ที่ 31.28 บาทต่อกิโลกรัม คิดเป็นการเพิ่มขึ้น 13.53% โดยปัจจัยที่มีผลกระทบต่อราคาน้ำมันปาล์มดิบ ดังนี้



1. ปริมาณน้ำมันปาล์มดิบออกสู่ตลาดลดลงจากอิทธิพลของภาวะเอลนีโญและด้วยภาวะแล้งที่เกิดขึ้นภายในประเทศที่กระทบต่อปริมาณผลผลิตและคุณภาพของปาล์มน้ำมันที่ลดลง แม้ปริมาณผลปาล์มดิบในประเทศเพิ่มขึ้นร้อยละ 2
2. ประเทศอินโดนีเซียยืนยันที่จะเพิ่มการผสมไบโอดีเซลในน้ำมันดีเซลที่สัดส่วน 40% ในช่วงต้นปี 2568 ส่งผลให้ตลาดกังวลเกี่ยวกับปริมาณน้ำมันปาล์มดิบที่ออกสู่ตลาดโลกลดลง
3. ผลผลิตปาล์มสดของประเทศมาเลเซียที่ปรับตัวลดลงต่อเนื่องตั้งแต่ปลายไตรมาสที่ 2/2567 จากปัจจัยด้านสภาวะอากาศเช่นเดียวกับประเทศไทย

ราคาซื้อขายน้ำมันปาล์มดิบ (CPO) ตามประกาศกรมการค้าภายใน (ราคาเฉลี่ยรายเดือน)

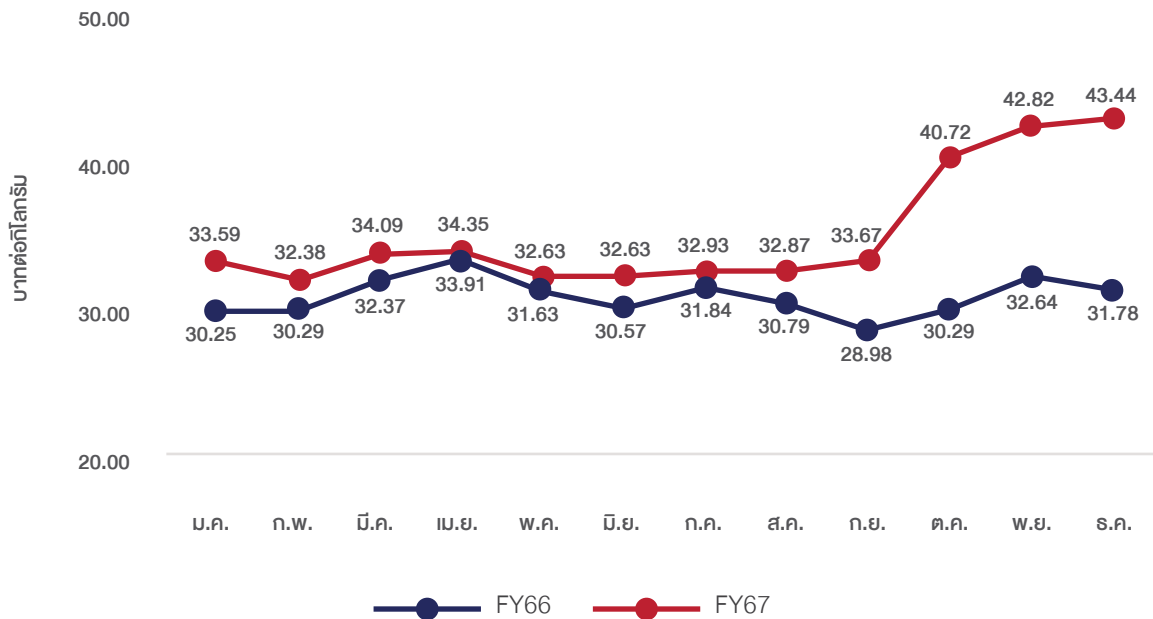

ที่มา: กรมการค้าภายใน กระทรวงพาณิชย์

(2) รายได้จากการให้บริการ - ธุรกิจคลังสินค้า ท่าเทียบเรือ และขนส่ง

ในปี 2567 กลุ่มบริษัทมีรายได้จากการให้บริการจำนวน 264.79 ล้านบาทลดลงจำนวน 26.85 ล้านบาท คิดเป็นร้อยละ 9.21 เมื่อเทียบกับปีก่อนหน้า รายได้จากค่าบริการมาจากส่วนงานคลังสินค้า ท่าเทียบเรือ และขนส่ง โดยส่วนงานบริการเป็นส่วนงานที่สนับสนุนการดำเนินธุรกิจน้ำมันปาล์มให้ครบวงจร อย่างไรก็ตามกลุ่มบริษัทมีการให้บริการแก่ลูกค้าภายนอกด้วยเช่นกัน เมื่อปริมาณน้ำมันปาล์มดิบในตลาดลดลงส่งผลให้ส่วนงานนี้ลดลงตามไปด้วย

(3) รายได้อื่น

ในปี 2567 กลุ่มบริษัทมีรายได้อื่นจำนวน 50.91 ล้านบาทลดลงจำนวน 2.20 ล้านบาท คิดเป็นร้อยละ 4.14 เมื่อเทียบกับปีก่อนหน้า รายได้อื่นหลักของกลุ่มบริษัทประกอบด้วย เงินปันผลรับ ดอกเบี้ยรับ เป็นต้น



โครงสร้างต้นทุนและค่าใช้จ่าย

(หน่วย : ล้านบาท)

โครงสร้างต้นทุนและค่าใช้จ่าย	ปี 2566	ปี 2567	เปลี่ยนแปลง (YoY)	
			จำนวน	ร้อยละ
ต้นทุนขาย (ธุรกิจน้ำมันปาล์ม)	23,360.19	25,983.94	2,623.75	11.23%
ต้นทุนขาย (จำหน่ายกระแสไฟฟ้า)	31.54	33.76	2.22	7.04%
ต้นทุนการให้บริการ (ธุรกิจคลังสินค้า ท่าเทียบเรือและขนส่ง)	195.96	154.91	(41.05)	(20.95%)
ต้นทุนในการจัดจำหน่ายและค่าใช้จ่ายในการบริหาร	608.76	631.47	22.71	3.73%
กำไร (ขาดทุน) จากอัตราแลกเปลี่ยน	(67.73)	72.35	140.08	206.81%
กำไร (ขาดทุน) จากการเปลี่ยนแปลงมูลค่าธุรกรรมของตราสารอนุพันธ์ทางการเงิน	(20.96)	(0.43)	20.53	(97.95%)
ส่วนแบ่งกำไร (ขาดทุน) ของเงินลงทุนในบริษัทร่วมที่ผู้ถือหุ้นได้เสีย	(9.89)	1.09	10.98	111.02%
ต้นทุนทางการเงิน	67.05	48.75	(18.30)	(27.30%)

1. ต้นทุนขาย (ธุรกิจน้ำมันปาล์ม)

ในปี 2567 กลุ่มบริษัทมีต้นทุนขายจำนวน 25,983.94 ล้านบาท เพิ่มขึ้นจำนวน 2,623.75 ล้านบาท คิดเป็นร้อยละ 11.23 จากราคาวัตถุดิบที่เพิ่มสูงขึ้นตามราคาน้ำมันปาล์มดิบในตลาดที่ปรับตัวเพิ่มสูงขึ้น

2. ต้นทุนการให้บริการ (ธุรกิจคลังสินค้า ท่าเทียบเรือและขนส่ง)

ในปี 2567 กลุ่มบริษัทมีต้นทุนการให้บริการจำนวน 154.90 ล้านบาท ลดลงจำนวน 41.05 คิดเป็นร้อยละ 20.95 จากรายได้ค่าบริการที่ลดลง

3. ต้นทุนในการจัดจำหน่ายและค่าใช้จ่ายในการบริหาร

ในปี 2567 กลุ่มบริษัทมีต้นทุนในการจัดจำหน่ายและค่าใช้จ่ายในการบริหารจำนวน 631.46 ล้านบาท เพิ่มขึ้นจำนวน 22.71 ล้านบาท คิดเป็นร้อยละ 3.73 โดยสาเหตุหลักมาจากค่าใช้จ่ายในส่วนของบริษัทการเพิ่มขึ้น รวมทั้งค่าใช้จ่ายอื่นที่เกี่ยวข้องกับเงินทุนใหม่ที่เสนอขายต่อประชาชนทั่วไปเป็นครั้งแรก

4. กำไร/(ขาดทุน) จากอัตราแลกเปลี่ยน

ในปี 2567 กลุ่มบริษัทมีกำไรจากอัตราแลกเปลี่ยนจำนวน 72.35 ล้านบาท เพิ่มขึ้นจำนวน 140.08 ล้านบาท คิดเป็นร้อยละ 206.81 โดยหลักเป็นผลกระทบจากการที่กลุ่มบริษัทมีรายการขายสินค้าในรูปเงินตราต่างประเทศ และมีการทำสัญญาซื้อขายเงินตราต่างประเทศล่วงหน้า (Forward Contract) เป็นเงินสกุลดอลลาร์สหรัฐ ซึ่งอัตราแลกเปลี่ยนค่าเงินบาทต่อดอลลาร์สหรัฐในปี 2567 แข็งค่าขึ้นเมื่อเทียบกับวันที่ทำสัญญาซื้อขายเงินตราต่างประเทศกับวันที่รับเงิน

5. กำไร/(ขาดทุน) จากการเปลี่ยนแปลงมูลค่าธุรกรรมของตราสารอนุพันธ์ทางการเงิน

ในปี 2567 กลุ่มบริษัทขาดทุนจากการเปลี่ยนแปลงมูลค่าธุรกรรมของตราสารอนุพันธ์ทางการเงินจำนวน (0.43) ล้านบาท ขาดทุนลดลงจำนวน 20.53 ล้านบาท คิดเป็นร้อยละ 97.95 โดยหลักเป็นผลกระทบจากปริมาณของตราสารอนุพันธ์ทางการเงินที่มีเหลืออยู่ ณ สิ้นปี 2567 คงเหลืออยู่จำนวนน้อยกว่า ณ สิ้นปี 2566 รวมทั้งการเปลี่ยนแปลงมูลค่าธุรกรรมของสัญญาซื้อขายเงินตราต่างประเทศล่วงหน้า (Forward Contract) ที่เป็นเงินสกุลดอลลาร์สหรัฐ ซึ่งอัตราแลกเปลี่ยนค่าเงินบาทต่อดอลลาร์สหรัฐ ณ สิ้นปี 2567 อ่อนค่าขึ้นเมื่อเทียบกับวันที่ทำสัญญาซื้อขายเงินตราต่างประเทศ



6. ส่วนแบ่งกำไร/(ขาดทุน) ของเงินลงทุนในบริษัทร่วมที่ใช้วิธีส่วนได้เสีย

ในปี 2567 กลุ่มบริษัทมีส่วนแบ่งกำไรของเงินลงทุนในบริษัทร่วมที่ใช้วิธีส่วนได้เสีย จำนวน 1.09 ล้านบาทกำไรเพิ่มขึ้น จำนวน 10.98 ล้านบาท คิดเป็นร้อยละ 111.02 ซึ่งมีการรับรู้ส่วนแบ่งกำไรในไตรมาส 1 ปี 2567 เท่านั้น เนื่องจากหลังจากนั้นมีการจำหน่ายเงินลงทุนดังกล่าวไปบางส่วน ส่งผลให้เงินลงทุนดังกล่าวถูกจัดประเภทใหม่เป็นเงินลงทุนทั่วไป ณ สิ้นปี 2567 ในขณะที่ ในปี 2566 เงินลงทุนในบริษัทร่วมดังกล่าวมีผลประกอบที่เป็นขาดทุนประจำปี จึงมีส่วนแบ่งขาดทุนจากเงินลงทุนดังกล่าวในปี 2566

7. ต้นทุนทางการเงิน

ในปี 2567 กลุ่มบริษัทมีต้นทุนทางการเงินจำนวน 48.75 ล้านบาทลดลงจำนวน 18.30 ล้านบาท คิดเป็นร้อยละ 27.30 จากดอกเบี้ยจ่ายในส่วนเงินเบิกเกินบัญชีและเงินกู้ยืมระยะสั้นจากสถาบันการเงินจากการลดลงของอัตราดอกเบี้ยเงินกู้ยืมโดยเฉลี่ย รวมทั้งบริษัทได้รับเงินจากการเพิ่มทุน และนำมาใช้เป็นเงินทุนหมุนเวียนทดแทน

ฐานะการเงิน ณ วันที่ 31 ธันวาคม 2567

สินทรัพย์รวม

สินทรัพย์รวม ณ วันที่ 31 ธันวาคม 2567 กลุ่มบริษัทมีสินทรัพย์ 6,611.79 ล้านบาท เพิ่มขึ้นจากสิ้นปีก่อนหน้า 925.68 ล้านบาท คิดเป็นร้อยละ 16.28 ส่วนใหญ่มาจากการเพิ่มขึ้นของเงินสดจากการได้รับเงินเพิ่มทุนโดยการเสนอขายให้แก่ประชาชนทั่วไปเป็นครั้งแรก (IPO) การเพิ่มขึ้นของสินค้าคงเหลือจากการเตรียมสินค้าคงเหลือเพื่อส่งมอบในช่วงเดือนถัดไป และลูกหนี้การค้า

หนี้สินรวม

หนี้สินรวม ณ วันที่ 31 ธันวาคม 2567 กลุ่มบริษัทมีหนี้สิน 1,365.34 ล้านบาท ลดลง 1,366.31 ล้านบาท ลดลงร้อยละ 50.02 ส่วนใหญ่มาจากการลดลงของเงินกู้ยืมระยะสั้นและเงินกู้ยืมระยะยาวจากสถาบันการเงิน 1,263.74 ล้านบาทจากการชำระคืนเงินกู้ยืมซึ่งได้ใช้เงินที่ได้รับจากการเพิ่มทุนโดยการเสนอขายให้แก่ประชาชนทั่วไปเป็นครั้งแรก (IPO) บางส่วนมา ใช้หมุนเวียนแทนการ ใช้เงินกู้ยืม และมีเจ้าหนี้อื่นลดลงจากเงินมัดจำจากลูกค้าที่ลดลง

ส่วนของผู้ถือหุ้น

ส่วนของผู้ถือหุ้น ณ วันที่ 31 ธันวาคม 2567 กลุ่มบริษัทมีส่วนของผู้ถือหุ้น 5,246.44 ล้านบาท กลุ่มบริษัทเพิ่มขึ้น 2,291.99 ล้านบาท โดยหลักเป็นผลจากการเพิ่มทุนจากการ เสนอขายให้แก่ประชาชนทั่วไปเป็นครั้งแรก (IPO) จำนวน 1,678.51 ล้านบาท และมีกำไรเบ็ดเสร็จรวมสำหรับงวดจำนวน 698.03 ล้านบาท ในทางกลับกันมีการจ่ายเงินปันผลประจำปี จำนวน 84.55 ล้านบาท

งบกระแสเงินสด

(หน่วย : ล้านบาท)

งบกระแสเงินสด	ปี 2566	ปี 2567
เงินสดสุทธิได้มาจาก (ใช้ไปใน) กิจกรรมดำเนินงาน	1,135.02	(109.04)
เงินสดสุทธิได้มาจากกิจกรรมลงทุน	20.15	135.20
เงินสดสุทธิได้มาจาก (ใช้ไปใน) กิจกรรมจัดหาเงิน	(1,159.96)	267.86
เงินสดและรายการเทียบเท่าเงินสดเพิ่มขึ้น (ลดลง) สุทธิ	(4.79)	294.03
เงินสดและรายการเทียบเท่าเงินสดคงเหลือต้นปี	145.18	140.40
เงินสดและรายการเทียบเท่าเงินสดคงเหลือสิ้นปี	140.40	434.42

ปี 2567 กลุ่มบริษัทมีเงินสดและรายการเทียบเท่าเงินสดเพิ่มขึ้นสุทธิ 294.03 ล้านบาท โดยมาจากกิจกรรมดังต่อไปนี้

กระแสเงินสดจากกิจกรรมดำเนินงาน กลุ่มบริษัทมีเงินสดสุทธิใช้ไปในกิจกรรมดำเนินงานลดลงจำนวน (108.64) ล้านบาท เนื่องจากผลประกอบการที่เป็นเงินสดของกลุ่มบริษัท 961.59 ล้านบาท ในขณะเดียวกันมีการเปลี่ยนแปลงในสินทรัพย์และหนี้สินจากการดำเนินงานลดลง 1,070.23 ล้านบาท จากการเพิ่มขึ้นของลูกหนี้การค้าและสินค้าคงเหลือ รวมทั้งมีการลดลงของเจ้าหนี้การค้า

กระแสเงินสดจากกิจกรรมลงทุน กลุ่มบริษัทมีเงินสดได้มาจากกิจกรรมลงทุนจำนวน 134.80 ล้านบาท เนื่องจากการรับเงินสดที่ได้จากการลดลงของเงินสดที่ติดภาระค่าประกันจากการปรับลดวงเงินกู้ยืม 154.16 ล้านบาท รวมทั้งมีการรับเงินปันผลจากเงินลงทุนทั่วไปจำนวน 19.93 ล้านบาท และมีเงินสดรับจากการจำหน่ายเงินลงทุนในบริษัทร่วม 27.69 ล้านบาท และมีเงินสดรับจากการจำหน่ายอสังหาริมทรัพย์เพื่อการลงทุน 58.80 ล้านบาท ในทางกลับกันมีการจ่ายชำระเพื่อซื้อที่ดิน อาคารและอุปกรณ์ (136.95) ล้านบาท

กระแสเงินสดจากกิจกรรมจัดหาเงิน กลุ่มบริษัทมีเงินสดได้มาจากกิจกรรมจัดหาเงิน 267.82 ล้านบาท เนื่องจากการรับเงินเพิ่มทุนจากการเสนอขายให้แก่ประชาชนทั่วไปเป็นครั้งแรก จำนวน 1,670.63 ล้านบาท ในทางกลับกันเงินกู้ยืมระยะสั้นและระยะยาวลดลงจำนวน (1,264.62) ล้านบาท จากการเปลี่ยนมาใช้เงินทุนหมุนเวียนทดแทน มีการจ่ายเงินปันผลประจำปี (80.00) ล้านบาท และจ่ายดอกเบี้ยจำนวน (43.47) ล้านบาท

อัตราส่วนทางการเงินที่สำคัญ

อัตราส่วนทางการเงิน	หน่วย	ปี 2566	ปี 2567
อัตราส่วนสภาพคล่อง (Current ratio)	เท่า	1.00	3.06
วงจรเงินสด (Cash cycle)	วัน	31	28
อัตรากำไรขั้นต้น	ร้อยละ	4.39%	4.71%
อัตรากำไรจากการดำเนินงาน	ร้อยละ	1.77%	2.86%
อัตรากำไรสุทธิ	ร้อยละ	1.34%	2.29%
อัตราผลตอบแทนผู้ถือหุ้น	ร้อยละ	10.45%	15.37%
อัตราผลตอบแทนจากสินทรัพย์	ร้อยละ	5.37%	10.25%
อัตราผลตอบแทนจากสินทรัพย์ถาวร	ร้อยละ	23.75%	37.92%
อัตราส่วนหนี้สินต่อส่วนของผู้ถือหุ้น	เท่า	0.92	0.26
อัตราส่วนความสามารถชำระดอกเบี้ย	เท่า	9.61	20.52

ปัจจัยที่อาจมีผลต่อผลการดำเนินงานหรือฐานะการเงินในอนาคต (Forward-Looking) ผลกระทบจากการเพิ่มทุนและเสนอขายหุ้นต่อประชาชน

ตามมติที่ประชุมวิสามัญผู้ถือหุ้นครั้งที่ 1/2566 เมื่อวันที่ 29 พฤษภาคม 2566 ได้มีมติอนุมัติให้จัดสรรหุ้นสามัญเพิ่มทุนของบริษัทจำนวน 910,215,500 หุ้น มูลค่าที่ตราไว้หุ้นละ 1.00 บาท เพื่อเสนอขายให้แก่ผู้ถือหุ้นเดิมตามสัดส่วนการถือหุ้น (Right Offering) ในราคาตามมูลค่าที่ตราไว้ จำนวน 160,215,500 หุ้น และเพื่อเสนอขายต่อประชาชนเป็นครั้งแรก (Initial Public Offering: IPO) จำนวน 750,000,000 หุ้น คิดเป็นสัดส่วน 27.27% ของทุนชำระแล้วทั้งหมดภายหลังการเสนอขายหุ้นสามัญให้แก่ประชาชนเป็นครั้งแรก ทั้งนี้ บริษัทได้เรียกชำระเงินเพิ่มทุนจากผู้ถือหุ้นเดิมตามสัดส่วน (Right Offering) มูลค่า 160.22 ล้านบาท และได้รับชำระเงินเพิ่มทุนดังกล่าวในเดือนมิถุนายน 2566 เป็นที่เรียบร้อยแล้ว

อย่างไรก็ตาม ภายหลังจากที่บริษัทได้เสนอขายหุ้น IPO ดังกล่าวแล้ว จะมีทุนจดทะเบียนชำระแล้วเท่ากับ 2,750 ล้านบาท คิดเป็นหุ้นที่จำหน่ายแล้วทั้งสิ้น 2,750 ล้านหุ้น หากพิจารณาผลจากการเพิ่มทุนดังกล่าวเต็มที่ (Fully Diluted) จะทำให้กำไรสุทธิต่อหุ้นลดลงในอัตรา 27.27% ดังนั้น หากบริษัทไม่สามารถดำเนินธุรกิจให้มีการเติบโตของกำไรสุทธิได้มากกว่า อัตราการเพิ่มขึ้นของจำนวนหุ้นสามัญดังกล่าว จะทำให้ผลตอบแทนต่างๆ ที่คำนวณโดยเปรียบเทียบกับข้อมูลตัวเลขส่วนของผู้ถือหุ้น และจำนวนหุ้นของบริษัท เช่น กำไรสุทธิต่อหุ้น และอัตราผลตอบแทนต่อส่วนของผู้ถือหุ้น อาจะลดลงได้ตามผลกระทบจากการเพิ่มทุนดังกล่าว (Dilution Effect)



5. ข้อมูลทั่วไปและข้อมูลสำคัญอื่น

5.1 ข้อมูลทั่วไป

ข้อมูลทั่วไปของบริษัทที่ออกหลักทรัพย์

ชื่อภาษาไทย	: บริษัท เพชรศรีวิชัย เอ็นเตอร์ไพรส์ จำกัด (มหาชน)
ชื่อภาษาอังกฤษ	: PETCHSRIVICHAI ENTERPRISE PUBLIC COMPANY LIMITED
เลขทะเบียนบริษัท	: 0107566000321
ชื่อย่อหลักทรัพย์	: PCE
ลักษณะการประกอบธุรกิจ	: การถือหุ้นในบริษัทอื่น (Holding Company) ที่ประกอบธุรกิจหลัก 4 ธุรกิจ ได้แก่ (1) ธุรกิจโรงสกัดและโรงกลั่นน้ำมันปาล์ม (2) ธุรกิจซื้อและจำหน่ายน้ำมันปาล์ม (3) ธุรกิจคลังสินค้าและท่าเทียบเรือ และ (4) ธุรกิจขนส่ง ผ่านการดำเนินงานของบริษัทย่อยและบริษัทร่วม จำนวน 6 บริษัท
ที่ตั้งสำนักงานใหญ่	: เลขที่ 99/19 หมู่ที่ 4 ถนนกาญจนาภิเษก ตำบลบางกุ้ง อำเภอเมืองสุราษฎร์ธานี จังหวัดสุราษฎร์ธานี 84000
โทรศัพท์	: (66) 077 – 947 300
โทรสาร	: (66) 077 - 600 247
เว็บไซต์ (URL)	: https://www.pce-th.com
ทุนจดทะเบียน	: 2,750,000,000 บาท (สองพันเจ็ดร้อยห้าสิบล้านบาทถ้วน)
ทุนที่ออกและเรียกชำระแล้ว (ก่อนเสนอขาย IPO)	: 2,000,000,000 บาท (สองพันล้านบาทถ้วน)
ทุนที่ออกและเรียกชำระแล้ว (หลังเสนอขาย IPO)	: 2,750,000,000 บาท (สองพันเจ็ดร้อยห้าสิบล้านบาทถ้วน)
มูลค่าหุ้นที่ตราไว้ต่อหุ้น	: 1.00 บาท (หนึ่งบาท)

ข้อมูลทั่วไปของบริษัทย่อยและบริษัทร่วม

ชื่อและที่ตั้งบริษัท	ประเภทธุรกิจ	ทุนชำระแล้ว / มูลค่าที่ตราไว้	สัดส่วนการถือหุ้น (%)
บริษัท นิว ไบโอดีเซล จำกัด ("NBD") เลขที่ 99/19 หมู่ที่ 4 ถนนกาญจนาภิเษก ตำบลบางกุ้ง อำเภอบึงนาราง จังหวัดพิจิตร	ผลิตและจำหน่ายน้ำมันไบโอดีเซล น้ำมันปาล์มดิบ น้ำมันปาล์มกึ่งบริสุทธิ์ น้ำมันปาล์มโอเลอินเพื่อบริโภค ผลิตภัณฑ์ ผลพลอยได้อื่นๆ รวมถึงการผลิต และจำหน่ายกระแสไฟฟ้า	ทุนชำระแล้ว 611.2759 ล้านบาท มูลค่าที่ตราไว้ 100.00 บาท	98.18%
บริษัท ปาโก้เทรดดิ้ง จำกัด ("PACO") เลขที่ 99/19 หมู่ที่ 4 ถนนกาญจนาภิเษก ตำบลบางกุ้ง อำเภอบึงนาราง จังหวัดพิจิตร	ซื้อและจำหน่ายไปสินค้าประเภท น้ำมันปาล์มดิบ น้ำมันเมล็ดในปาล์ม เมล็ดในปาล์ม และผลิตภัณฑ์อื่นๆ จากปาล์ม ทั้งในและต่างประเทศ	ทุนชำระแล้ว 500.00 ล้านบาท มูลค่าที่ตราไว้ 100.00 บาท	99.99%
บริษัท พี.เค.มาเรีน เทรดดิ้ง จำกัด ("PKM") เลขที่ 99/19 หมู่ที่ 4 ถนนกาญจนาภิเษก ตำบลบางกุ้ง อำเภอบึงนาราง จังหวัดพิจิตร	ให้บริการพื้นที่คลังสินค้าทั่วไป ลานเทกอง และการให้บริการท่าเทียบเรือขนถ่ายสินค้า	ทุนชำระแล้ว 50.00 ล้านบาท มูลค่าที่ตราไว้ 100.00 บาท	99.99%
บริษัท เพชรศรีวิชัย จำกัด ("PC") เลขที่ 99/19 หมู่ที่ 4 ถนนกาญจนาภิเษก ตำบลบางกุ้ง อำเภอบึงนาราง จังหวัดพิจิตร	ให้บริการขนส่งสินค้าทางบก	ทุนชำระแล้ว 50.77 ล้านบาท มูลค่าที่ตราไว้ 1,000.00 บาท	99.99%
บริษัท พี.ซี.มาเรีน (1992) จำกัด ("PCM") เลขที่ 99/19 หมู่ที่ 4 ถนนกาญจนาภิเษก ตำบลบางกุ้ง อำเภอบึงนาราง จังหวัดพิจิตร	ให้บริการขนส่งสินค้าทางน้ำ	ทุนชำระแล้ว 183.00 ล้านบาท มูลค่าที่ตราไว้ 100.00 บาท	99.99%



5.2 ข้อมูลทั่วไปบุคคลอ้างอิงอื่น ๆ

ข้อมูลทั่วไปของบริษัทที่ออกหลักทรัพย์

นายทะเบียนหุ้นสามัญ	: บริษัท ศูนย์รับฝากหลักทรัพย์ (ประเทศไทย) จำกัด อาคารตลาดหลักทรัพย์แห่งประเทศไทย ชั้น 1 อาคาร B เลขที่ 93 ถนนรัชดาภิเษก แขวงดินแดง เขตดินแดง กรุงเทพมหานคร 10400 โทรศัพท์ : (66) 02 - 009 9000 โทรสาร : (66) 02 - 009 9991 TSD Call Center: (66) 02 - 009 9999
ผู้สอบบัญชี	: บริษัท เอเอ็นเอส ออดิท จำกัด เลขที่ 100/72 100/2 อาคารรุ่งวานิช อาคาร B ชั้น 16 ถนนพระราม 9 แขวงห้วยขวาง เขตห้วยขวาง กรุงเทพมหานคร 10310 โทรศัพท์ (66) 02 - 645 0109 โทรสาร (66) 02 - 645 0110
ผู้ตรวจสอบภายใน	: บริษัท ออนเนอร์ ออดิท แอนด์ แอดไวซอรี จำกัด เลขที่ 518/5 อาคารมณีนยาเซ็นเตอร์ ชั้น 8 ถนนชิดลม แขวงลุมพินี เขตปทุมวัน กรุงเทพมหานคร 10330 โทรศัพท์ (66) 02 - 652 0898 โทรสาร (66) 02 - 652 0791
ที่ปรึกษาทางการเงิน	: บริษัท แอสเซท โปร แมเนจเม้นท์ จำกัด เลขที่ 999/9 อาคาร ดี ออฟฟิศแอส แอท เซ็นทรัล เวิลด์ ชั้น 10 ห้อง 1011-1012 ถนนพระราม 1 แขวงปทุมวัน เขตปทุมวัน กรุงเทพมหานคร 10330 โทรศัพท์ (66) 02 - 264 5678 โทรสาร (66) 02 - 264 5679
ที่ปรึกษากฎหมาย	: บริษัท วัน ลอว์ ออฟฟิศ จำกัด เลขที่ 994 อาคารมิตรทาวน์ ออฟฟิศ ทาวเวอร์ ชั้น 12 ห้อง 1204-1205 ถนนพระราม 4 แขวงวังใหม่ เขตปทุมวัน กรุงเทพมหานคร 10330 โทรศัพท์ (66) 02 - 219 2111 โทรสาร - ไม่มี -



5.3 ข้อมูลสำคัญอื่นๆ

ข้อมูลสำคัญอื่นที่มีผลกระทบต่อการตัดสินใจของผู้ลงทุน

- ไม่มี -

ข้อจำกัดของผู้ถือหุ้นในต่างประเทศ ในกรณีที่บริษัทมีนโยบายที่จะขอมติที่ประชุมผู้ถือหุ้นในการเสนอขายหุ้นเพิ่มทุน หรือออกใบแสดงสิทธิในการซื้อหุ้นเพิ่มทุนที่โอนสิทธิได้ (Transferable Subscription Right หรือ TSR) ให้แก่ผู้ถือหุ้นตามสัดส่วนการถือหุ้น โดยไม่ออกและเสนอขายให้แก่ผู้ถือหุ้นที่จะทำให้บริษัทมีหน้าที่ตามกฎหมายต่างประเทศ

หุ้นของบริษัทย่อมโอนกันได้อย่างเสรีโดยไม่มีข้อจำกัด และหุ้นที่ถือโดยคนต่างด้าวในขณะใดขณะหนึ่งต้องมีจำนวนรวมกันไม่เกินกว่าร้อยละสี่สิบเก้า (49) ของจำนวนหุ้นที่จำหน่ายได้แล้วทั้งหมดของบริษัท การโอนหุ้นรายใดที่จะทำให้อัตราส่วนการถือหุ้นของคนต่างด้าวของบริษัทเกินอัตราส่วนข้างต้นบริษัทมีสิทธิปฏิเสธการโอนหุ้นบริษัทรายนั้น

5.4 ข้อพิพาททางกฎหมาย

ณ วันที่ 31 ธันวาคม 2567 บริษัทไม่มีข้อพิพาททางกฎหมาย อันประกอบด้วย (1) บริษัทไม่มีข้อพิพาทที่อาจมีผลกระทบด้านลบต่อสินทรัพย์ของบริษัทที่มีจำนวนสูงกว่าร้อยละ 5 ของส่วนของผู้ถือหุ้น (2) บริษัทไม่มีข้อพิพาทที่มีผลกระทบต่อการดำเนินธุรกิจอย่างมีนัยสำคัญ และ (3) บริษัทไม่มีข้อพิพาทที่มีได้เกิดจากการประกอบธุรกิจปกติ

5.5 ตลาดรอง

บริษัทไม่มีหลักทรัพย์ที่จดทะเบียนในตลาดหลักทรัพย์ของประเทศอื่น



6. นโยบายการกำกับดูแลกิจการ

บริษัทเชื่อมั่นว่ากระบวนการกำกับดูแลกิจการที่ดีจะช่วยให้กลุ่มบริษัทมีการบริหารจัดการที่มีประสิทธิภาพ และ ประสิทธิภาพ มีความโปร่งใส ตรวจสอบได้ ช่วยยกระดับสร้างความเชื่อมั่นและความมั่นใจต่อผู้ถือหุ้น ผู้มีส่วนได้ส่วนเสีย เพื่อให้บรรลุเป้าหมายสำคัญของบริษัท คือ การเพิ่มมูลค่าสูงสุดให้แก่ผู้ถือหุ้น

6.1 ภาพรวมของนโยบายและแนวทางการปฏิบัติการกำกับดูแลกิจการ

คณะกรรมการบริษัทได้เห็นควรให้มีการจัดทำนโยบายการกำกับดูแลกิจการที่ดี เพื่อนำไปใช้เป็นแนวทางในการปฏิบัติหน้าที่ด้วยความเชื่อมั่นว่าการนำหลักการกำกับดูแลกิจการที่ดีมาใช้น่าจะนำมาซึ่งการสร้างความสามารถในการแข่งขันมีการประกอบธุรกิจอย่างมีจริยธรรม เคารพสิทธิ และมีความรับผิดชอบต่อผู้ถือหุ้นและผู้มีส่วนได้เสียเป็นการสนับสนุนสังคมและรักษาสิ่งแวดล้อม เพื่อสร้างมูลค่าเพิ่มและความยั่งยืนให้กับบริษัทและผู้ถือหุ้น ที่ประชุมคณะกรรมการบริษัทครั้งที่ 1/2566 (ครั้งแรกหลังแปรสภาพ) เมื่อวันที่ 6 มิถุนายน 2566 จึงได้มีมติอนุมัติ นโยบายการกำกับดูแลกิจการของบริษัทครอบคลุมหลักปฏิบัติตามหลักการกำกับดูแลกิจการที่ดีสำหรับบริษัทจดทะเบียนปี 2560 (Corporate governance code for listed companies 2017 หรือ CG Code) ของสำนักงานคณะกรรมการกำกับหลักทรัพย์และตลาดหลักทรัพย์ เพื่อให้คณะกรรมการบริษัท ผู้บริหาร และพนักงาน ยึดถือเป็นแนวปฏิบัติ โดยประกอบด้วย 8 หลักปฏิบัติ ดังนี้

หลักปฏิบัติที่ 1 บทบาทและความรับผิดชอบต่อคณะกรรมการในฐานะผู้นำขององค์กรที่สร้างคุณค่าให้แก่กิจการ อย่างยั่งยืน

หลักปฏิบัติที่ 2 กำหนดวัตถุประสงค์และเป้าหมายหลักของกิจการที่เป็นไปเพื่อความยั่งยืน

หลักปฏิบัติที่ 3 เสริมสร้างคณะกรรมการที่มีประสิทธิภาพ

หลักปฏิบัติที่ 4 สรรหาและพัฒนาผู้บริหารระดับสูงและการบริหารบุคลากร

หลักปฏิบัติที่ 5 ส่งเสริมวัฒนธรรมและการประกอบธุรกิจอย่างมีความรับผิดชอบต่อ

หลักปฏิบัติที่ 6 ระบบการบริหารความเสี่ยงและการควบคุมภายในที่เหมาะสม

หลักปฏิบัติที่ 7 รักษาความน่าเชื่อถือทางการเงินและการเปิดเผยข้อมูล

หลักปฏิบัติที่ 8 สนับสนุนการมีส่วนร่วมและการสื่อสารกับผู้ถือหุ้น

หลักปฏิบัติที่ 1 บทบาทและความรับผิดชอบต่อคณะกรรมการ ในฐานะผู้นำขององค์กรที่สร้างคุณค่าให้แก่กิจการอย่างยั่งยืน

- 1) บริษัทตระหนักถึงความสำคัญของบทบาท และความรับผิดชอบต่อกรรมการในฐานะผู้นำที่มีหน้าที่กำกับดูแลเพื่อให้ องค์กรมีการบริหารจัดการที่ดี จึงได้มีการกำหนดอำนาจและความรับผิดชอบต่อกรรมการไว้เพื่อเป็นแนวทางการปฏิบัติ ซึ่งครอบคลุมถึง การกำหนดวัตถุประสงค์ แผนกลยุทธ์ นโยบายการดำเนินงาน รวมไปถึงการจัดสรรทรัพยากรสำคัญของ บริษัท เพื่อให้เกิดประสิทธิภาพสูงสุดตรงตามวัตถุประสงค์และบรรลุเป้าหมายโดยรวมขององค์กร ทั้งนี้ยังมีหน้าที่ คอยติดตามผลงาน เพื่อวิเคราะห์ประเมินผลจากรายงานผลการดำเนินงานอย่างเต็มความสามารถ และคอยควบคุมดูแล ให้อยู่ภายใต้กฎระเบียบของบริษัทรวมถึงไม่ขัดต่อกฎหมาย
- 2) คณะกรรมการของบริษัทยึดหลักการกำกับดูแลกิจการที่ดีเพื่อนำไปสู่ผลการกำกับดูแลกิจการที่ดี (Governance Outcome) มุ่งเน้นแนวทางการดำเนินงานเพื่อให้องค์กรเจริญเติบโตอย่างยั่งยืน โดยบริษัทมีการจัดทำจรรยาบรรณธุรกิจ (Code of Conduct) เพื่อกำหนดแนวทางปฏิบัติไว้เป็นลายลักษณ์อักษร และเผยแพร่ให้ผู้มีส่วนได้เสียได้รับทราบ คณะกรรมการ บริหารของบริษัทโดยมุ่งหวังให้องค์กรสามารถแข่งขันได้ มีผลประโยชน์ที่ดี ดำเนินธุรกิจโดยคำนึงถึง 3 มิติสำคัญ อันได้แก่ ผลกระทบต่อเศรษฐกิจ เป็นประโยชน์ต่อสังคมภายในและภายนอกบริษัท รวมถึงพัฒนาผลิตภัณฑ์ที่เป็น มิตรต่อสิ่งแวดล้อมเพื่อการเติบโตอย่างมั่นคงในระยะยาว มีความสามารถในการปรับเปลี่ยนธุรกิจ ปรับตัวได้ภายในภาวะ การแข่งขันที่มีการเปลี่ยนแปลงอยู่ตลอด นอกจากนั้นมีการกำกับให้บริษัทประกอบธุรกิจอย่างมีจริยธรรม เคารพสิทธิ มีความรับผิดชอบต่อผู้มีส่วนได้เสียและผู้ถือหุ้น



- 3) บริษัทมีการพิจารณากำหนดให้คณะกรรมการ รวมถึงหน่วยงานตรวจสอบภายในทำงานร่วมกันในการกำกับดูแลให้การดำเนินงานของบริษัทเป็นไปตามกฎหมาย กฎเกณฑ์ พระราชบัญญัติบริษัทมหาชน พระราชบัญญัติหลักทรัพย์และตลาดหลักทรัพย์ และข้อบังคับต่างๆ ที่เกี่ยวข้องกับการดำเนินงาน เช่น ข้อบังคับ มติที่ประชุมผู้ถือหุ้นรวมถึงกรรมการ มีการกำหนดให้พนักงานทุกคนของบริษัทปฏิบัติหน้าที่ที่ได้รับมอบหมายด้วยความระมัดระวัง ดำเนินงานตามขั้นตอนกระบวนการอนุมัติการดำเนินงานที่กำหนดไว้อย่างเคร่งครัด เช่น การลงทุน การทำรายการกับบุคคลที่เกี่ยวข้องกัน การจ่ายเงินปันผล หรือการทำธุรกรรมที่ส่งผลกระทบต่อบริษัทอย่างมีนัยสำคัญ เป็นต้น โดยให้คำนึงผลประโยชน์ของบริษัทและผู้มีส่วนได้เสียเป็นที่ตั้ง
- 4) เพื่อให้คณะกรรมการเข้าใจในขอบเขตความรับผิดชอบของตนเอง จึงได้มีการจัดทำกฎบัตรของคณะกรรมการ หรือนโยบายกำกับดูแลกิจการของคณะกรรมการ เพื่อใช้เป็นแนวทางในการปฏิบัติหน้าที่ และระบุความรับผิดชอบของกรรมการ และประธานเจ้าหน้าที่บริหารและกรรมการผู้จัดการใหญ่ไว้เป็นลายลักษณ์อักษรอย่างชัดเจน ทั้งนี้คณะกรรมการมีหน้าที่ติดตามและดูแลการปฏิบัติหน้าที่ของฝ่ายบริหารให้เป็นไปตามที่ได้รับมอบหมายไว้ โดยบริษัทกำหนดให้มีการทบทวนกฎบัตรกรรมการเป็นประจำอย่างน้อยปีละครั้ง เพื่อเป็นการปรับให้มีความสอดคล้องกับกลยุทธ์การดำเนินงานของบริษัท

หลักปฏิบัติที่ 2 กำหนดวัตถุประสงค์และเป้าหมายหลักของกิจการที่เป็นไปเพื่อความยั่งยืน

- 1) คณะกรรมการได้มีการกำกับดูแลหรือร่วมกำหนดวัตถุประสงค์ และเป้าหมายหลักของบริษัท ได้แก่ วิสัยทัศน์ พันธกิจ รวมถึงนโยบายต่างๆ โดยคำนึงถึงความเหมาะสมกับประเภทการดำเนินงานของบริษัท ประกอบกับพิจารณาถึงปัจจัยที่ส่งผลกระทบต่อธุรกิจอย่างมีนัยสำคัญ เช่น ปัจจัยจากสภาพแวดล้อมการแข่งขัน การเปลี่ยนแปลงอันเกิดจากการพัฒนาของเทคโนโลยี ส่งเสริมให้บริษัทมีการพัฒนาโดยการนำนวัตกรรมที่ทันสมัยเข้ามาปรับใช้อย่างเหมาะสมให้เกิดประสิทธิภาพนำไปสู่ความชำนาญเพื่อสร้างคุณค่าให้สามารถตอบสนองต่อความต้องการของลูกค้า และผู้มีส่วนได้เสีย และสร้างประโยชน์ต่อสังคมโดยรวม
- 2) บริษัทมีการพิจารณากำหนดกลยุทธ์และแผนการดำเนินงานประจำปี โดยได้มีการวางแผนทั้งระยะสั้น ระยะกลาง และระยะยาว ซึ่งคณะกรรมการมีหน้าที่กำกับดูแล ติดตามผลการดำเนินงานให้สอดคล้องกับวัตถุประสงค์ และเป้าหมายหลักของบริษัท ทั้งนี้โดยให้มีการคำนึงถึงการจัดสรรทรัพยากรและการควบคุมการดำเนินงานอย่างใกล้ชิดตามความเหมาะสม ปัจจัยแวดล้อม หรือความเสี่ยงต่างๆ ที่อาจส่งผลกระทบต่อการบรรลุเป้าหมายหลักของบริษัท สนับสนุนการสร้างความสามารถในการแข่งขันโดยการนำเทคโนโลยีและนวัตกรรมมาใช้ อย่างเหมาะสม โดยคำนึงถึงความรับผิดชอบต่อสังคมและสิ่งแวดล้อม

หลักปฏิบัติที่ 3 เสริมสร้างคณะกรรมการที่มีประสิทธิภาพ

- 1) คณะกรรมการบริษัทมีบทบาทความรับผิดชอบในการกำหนด รวมถึงทบทวนโครงสร้างคณะกรรมการ โดยพิจารณาถึงความเหมาะสมเรื่อง องค์ประกอบ สัดส่วนกรรมการอิสระ คุณสมบัติของคณะกรรมการที่มีความหลากหลายด้านประสบการณ์ ทักษะ องค์ความรู้ ความสามารถเฉพาะทางที่เพียงพอ เหมาะสมต่อการปฏิบัติหน้าที่ได้อย่างมีประสิทธิภาพ เพื่อความเหมาะสมในการขับเคลื่อนการดำเนินงานให้บรรลุวัตถุประสงค์หลัก และดูแลให้มีการเปิดเผยข้อมูลองค์ประกอบของคณะกรรมการในรายงานประจำปีและเว็บไซต์ของบริษัท เช่น อายุ ประวัติการศึกษา ประสบการณ์การทำงาน ระยะเวลาที่ดำรงตำแหน่งเป็นกรรมการ รวมถึงการดำรงตำแหน่งกรรมการในบริษัทจดทะเบียนอื่น เป็นต้น
- 2) คณะกรรมการพิจารณาเพื่อคัดเลือกบุคคลที่มีคุณสมบัติเหมาะสมในการดำรงตำแหน่งเป็นประธานกรรมการ โดยบริษัทได้มีการกำหนดหน้าที่ความรับผิดชอบของประธานกรรมการบริษัทไว้อย่างชัดเจน เพื่อให้เกิดความสมดุลในอำนาจการดำเนินงาน บริษัทได้แยกตำแหน่งประธานกรรมการบริษัท และประธานกรรมการบริหาร ไม่ให้เป็นบุคคลคนเดียวกัน โดยประธานกรรมการบริษัทเป็นกรรมการอิสระและไม่มีความสัมพันธ์กับฝ่ายบริหาร มีความเป็นอิสระจากการควบคุมของผู้บริหาร ผู้ถือหุ้นรายใหญ่ และไม่มีส่วนเกี่ยวข้องหรือมีส่วนได้เสียในทางการเงินและการบริหารกิจการ รวมถึงต้องมีความเหมาะสมเพิ่มเติมตามประกาศคณะกรรมการกำกับตลาดทุนที่เกี่ยวข้อง



- 3) คณะกรรมการบริษัทมีหน้าที่กำกับดูแล ให้กระบวนการสรรหาและแต่งตั้งของคณะกรรมการสรรหาและพิจารณา
คำตอบแทนเป็นไปอย่างโปร่งใส คัดเลือกบุคคลที่มีคุณสมบัติเหมาะสม เพื่อดำรงตำแหน่งคณะกรรมการบริษัท
กรรมการชุดย่อย และพิจารณาคัดเลือกผู้ที่มีความเหมาะสมในด้านความรู้ ประสบการณ์และความเชี่ยวชาญเพื่อนำเสนอ
รายชื่อให้คณะกรรมการบริษัท และ/หรือที่ประชุมผู้ถือหุ้นเพื่อพิจารณาแต่งตั้ง
- 4) บริษัทกำหนดแนวทาง โครงสร้างรูปแบบและการเสนอคำตอบแทนคณะกรรมการ คณะกรรมการชุดย่อย รวมถึง
ประธานเจ้าหน้าที่บริหารและกรรมการผู้จัดการใหญ่ โดยมีการพิจารณาถึงความเหมาะสม ให้มีการนำเสนอต่อ
คณะกรรมการบริษัทเพื่อพิจารณอนุมัติและหรือ ที่ประชุมผู้ถือหุ้นพิจารณาต่อไป โดยจัดให้มีกลไกการจ่ายคำตอบแทน
ผู้บริหารระดับสูงที่เหมาะสม เพื่อให้เกิดแรงจูงใจในการปฏิบัติหน้าที่ทั้งในระยะสั้น และระยะยาว
- 5) บริษัทมีนโยบายให้คณะกรรมการบริษัทพึงปฏิบัติหน้าที่ด้วยความรับผิดชอบ ะมัดระวัง ซื่อสัตย์สุจริตและเป็นไป
ตามกฎหมาย วัตถุประสงค์ ข้อบังคับ และมติของกรรมการบริษัท ตลอดจนมติที่ประชุมผู้ถือหุ้นรวมถึงมีบทบาทใน
การกำกับดูแลกิจการภายใต้หลักการกำกับดูแลกิจการที่ดี (Good Corporate Governance) เพื่อนำพาองค์กรไปสู่ความ
สำเร็จที่ยั่งยืน อันนำไปสู่การเจริญเติบโตและเพิ่มมูลค่าให้ผู้ถือหุ้นในระยะยาว โดยรับผิดชอบผลการปฏิบัติหน้าที่ต่อ
ผู้มีส่วนได้เสียของบริษัท รวมถึงเป็นอิสระจากฝ่ายจัดการ ดังนั้น คณะกรรมการบริษัทจึงได้มีมติในการกำหนดกฎบัตร
คณะกรรมการบริษัท เพื่อใช้เป็นมาตรฐานในการปฏิบัติหน้าที่ให้มีประสิทธิภาพและประสิทธิผล และให้มีการพิจารณา
ทบทวนทุกปีอย่างน้อยปีละหนึ่งครั้ง เพื่อจะได้แก้ไขให้สอดคล้องกับทิศทางของบริษัท และกรรมการแต่ละคนจะต้องเข้า
ร่วมประชุมไม่น้อยกว่าร้อยละ 75 ของจำนวนการประชุมคณะกรรมการทั้งหมดที่จัดขึ้นในปีนั้นๆ
- 6) บริษัทมีนโยบายการลงทุนในบริษัทย่อยและบริษัทร่วมที่ดำเนินธุรกิจเกี่ยวกับธุรกิจของบริษัทเป็นหลัก เพื่อส่งเสริมศักยภาพ
การผลิต ตอบสนองต่อการขยายกิจการและสร้างมูลค่าเพิ่มให้แก่บริษัทในระยะยาว ตลอดจนพิจารณาสิทธิประโยชน์จาก
การขอรับการส่งเสริมการลงทุนจากคณะกรรมการส่งเสริมการลงทุน (BOI) เป็นปัจจัยร่วมด้วย นอกจากนี้บริษัทยังอาจ
พิจารณาลงทุนในธุรกิจอื่นเพิ่มเติมหากเป็นธุรกิจที่มีศักยภาพเติบโตและต่อยอดทางธุรกิจ หรือเป็นประโยชน์ต่อกลุ่มธุรกิจ
ของบริษัท เพื่อสร้างผลตอบแทนที่ดีในการลงทุนแก่บริษัทและผู้ถือหุ้นโดยรวม
- 7) บริษัทจัดให้มีการประเมินผลการปฏิบัติงานของคณะกรรมการทุกปี โดยเป็นการประเมินผลการปฏิบัติงานของ
คณะกรรมการทั้งคณะและรายบุคคล ทั้งนี้ ผลคะแนนและข้อคิดเห็นของกรรมการจะนำไปใช้เพื่อการปรับปรุงการปฏิบัติ
หน้าที่ของคณะกรรมการในแต่ละปี และเพื่อให้การทำงานของคณะกรรมการมีประสิทธิภาพมากขึ้น รวมถึงกำหนดให้
คณะกรรมการตรวจสอบ คณะกรรมการบริหารความเสี่ยง คณะกรรมการสรรหาและพิจารณาคำตอบแทน คณะกรรมการ
ความยั่งยืนและกำกับกิจการที่ดีมีการประเมินผลการปฏิบัติงานที่ของตนเองและเสนอต่อที่ประชุมคณะกรรมการบริษัท
เพื่อทราบอย่างน้อยปีละ 1 ครั้ง
- 8) บริษัทมีการส่งข้อมูลบทบาทหน้าที่ของคณะกรรมการ คณะกรรมการชุดย่อยให้ได้รับทราบ รวมถึงข้อมูลลักษณะธุรกิจ
แผนงานในการประกอบธุรกิจ กฎระเบียบต่างๆ ของบริษัท รวมถึงมีการแจ้งข่าวสาร ข้อมูลที่เกี่ยวข้องทางกฎหมาย และ
กฎเกณฑ์ใหม่ที่เกี่ยวข้องกับการปฏิบัติหน้าที่ของคณะกรรมการให้ได้รับทราบอยู่เสมอตลอดจนสนับสนุนให้คณะกรรมการ
เข้ารับการอบรม การเสริมสร้างทักษะความรู้ที่เกี่ยวข้องกับการปฏิบัติหน้าที่อย่างสม่ำเสมอตามความเหมาะสม และ
จัดให้มีการเปิดเผยข้อมูลการฝึกอบรมของคณะกรรมการทุกรายในรายงานประจำปี
- 9) คณะกรรมการบริษัทจะกำหนดการประชุมไว้ล่วงหน้าอย่างน้อยไตรมาสละ 1 ครั้ง และอาจมีการประชุมพิเศษเพิ่มเติม
ตามความจำเป็น ในการเรียกประชุมคณะกรรมการบริษัทให้ประธานกรรมการ หรือผู้ซึ่งได้รับมอบหมายส่งหนังสือ
นัดประชุมโดยทางไปรษณีย์ลงทะเบียนหรือส่งมอบให้แก่กรรมการโดยตรงหรือจดหมายอิเล็กทรอนิกส์ ทั้งนี้ ตามที่กฎหมาย
กำหนด โดยระบุวัน เวลา สถานที่ และบริษัทที่จะประชุมไปยังกรรมการไม่น้อยกว่า 3 วันรวมทั้งมอบหมายให้เลขานุการ
บริษัทมีหน้าที่จัดทำรายงานการประชุมคณะกรรมการให้มีสาระสำคัญครบถ้วนรวมถึงทำหน้าที่ช่วยสนับสนุนกิจกรรม
ด้านต่างๆ ของคณะกรรมการบริษัท และเพื่อช่วยให้คณะกรรมการบริษัทและบริษัทสามารถปฏิบัติหน้าที่ให้เป็นไปตาม
กรอบของกฎหมาย และสอดคล้องกับหลักการกำกับดูแลกิจการที่ดีที่กำหนดโดยตลาดหลักทรัพย์ฯ



หลักปฏิบัติที่ 4 สรรหาและพัฒนาผู้บริหารระดับสูงและการบริหารบุคลากร

- 1) บริษัทจะกำหนดคุณสมบัติ อำนาจหน้าที่ของผู้บริหารระดับสูงไว้อย่างชัดเจน และในการพิจารณาหลักเกณฑ์ และวิธีการในการสรรหาและแต่งตั้งบุคคล หรือเห็นชอบให้บุคคลที่ถูกเสนอให้เป็นผู้บริหารระดับสูง คณะกรรมการสรรหาและพิจารณาคำตอบแทนจะนำเสนอรายชื่อให้คณะกรรมการบริษัท และ/หรือ ที่ประชุมผู้ถือหุ้น เพื่อพิจารณาแต่งตั้ง นอกจากนี้ บริษัทยังได้จัดทำแผนสืบทอดตำแหน่งขึ้น โดยทำการคัดเลือกบุคคลที่จะปฏิบัติหน้าที่ในตำแหน่งดังกล่าว และพัฒนาเพื่อเตรียมความพร้อมให้สามารถรองรับตำแหน่งได้ในอนาคต ทั้งนี้เพื่อสร้างความเชื่อมั่นให้กับนักลงทุน ผู้ถือหุ้น ตลอดจนพนักงาน ว่าการดำเนินงานของบริษัทจะได้รับการสานต่ออย่างทันท่วงที
- 2) คณะกรรมการบริษัทมีหน้าที่กำกับดูแลให้มีการกำหนดกรอบ นโยบาย และโครงสร้างการตอบแทนที่เหมาะสมตามที่คณะกรรมการสรรหาและพิจารณาคำตอบแทนนำเสนอ เพื่อจูงใจให้ผู้บริหารและพนักงานทุกระดับปฏิบัติงานให้สอดคล้องกับวัตถุประสงค์และเป้าหมายหลักขององค์กร และสอดคล้องกับผลประโยชน์ของกิจการในระยะยาว ทั้งนี้มีการคำนึงถึงระดับคำตอบแทนโดยเทียบกับระดับอุตสาหกรรมที่ประกอบธุรกิจใกล้เคียงกัน
- 3) คณะกรรมการมีความเข้าใจในโครงสร้างและความสัมพันธ์ของผู้ถือหุ้น และช่วยกำกับดูแลไม่ให้เกิดเป็นอุปสรรคต่อการดำเนินการของคณะกรรมการ และผู้บริหารระดับสูง รวมถึงดูแลให้มีการเปิดเผยข้อมูลที่สำคัญอันมีผลกระทบต่อการบริหารจัดการของบริษัทอย่างต่อเนื่อง
- 4) คณะกรรมการบริษัทได้ตระหนักถึงความสำคัญของทรัพยากรบุคคลที่ถือว่าสำคัญที่สุดในการร่วมดำเนินธุรกิจที่จะทำให้บริษัทบรรลุเป้าหมายที่ตั้งไว้ บริษัทจึงกำหนดนโยบายการบริหารและพัฒนาบุคลากร โดยมุ่งเน้นการพัฒนาทักษะและให้ความรู้แก่พนักงาน เพื่อเพิ่มประสิทธิภาพการทำงานในทุกด้านของพนักงานในทุกระดับอย่างต่อเนื่อง อันส่งผลให้เกิดแนวความคิดเชิงสร้างสรรค์ เพื่อเพิ่มคุณค่าเชิงนวัตกรรมให้แก่บริษัท ซึ่งถือเป็นหนึ่งในกลยุทธ์ที่สำคัญของบริษัท

หลักปฏิบัติที่ 5 ส่งเสริมนวัตกรรมและการประกอบธุรกิจอย่างมีความรับผิดชอบ

- 1) คณะกรรมการบริษัทจะสนับสนุนให้เกิดกระบวนการคิดวิเคราะห์ พัฒนาต่อยอดเป็นนวัตกรรมทั้งในระดับกระบวนการทำงานภายในองค์กร และในระดับความร่วมมือกับองค์กรภายนอก ทั้งภาคการศึกษา ภาครัฐ และภาคเอกชน บริษัทมีความตั้งใจส่งเสริมการริเริ่มทำสิ่งต่างๆ ด้วยกระบวนการใหม่ โดยรวมถึงการเปลี่ยนแปลงความคิดเพื่อเพิ่มมูลค่า การเปลี่ยนแปลงทางการกระทำในเชิงบวกเพื่อให้เกิดผลลัพธ์ในทางที่ดีขึ้น ไม่ว่าจะเป็นเกิดขึ้นกับองค์กรหรือผู้มีส่วนได้เสีย ทั้งนี้ บริษัทเห็นถึงความสำคัญของการเผยแพร่นวัตกรรมเพื่อให้เกิดประโยชน์สูงสุดกับสังคม โดยจัดให้มีการสื่อสารและเผยแพร่ให้กับกลุ่มผู้มีส่วนได้ส่วนเสียรับทราบทั้งทางตรงและทางอ้อม ผ่านช่องทางการสื่อสารที่หลากหลายเพื่อให้มั่นใจว่าข้อมูลข่าวสารของบริษัทจะเข้าถึงกลุ่มผู้มีส่วนได้เสียของบริษัทได้อย่างทั่วถึง เพื่อการต่อยอดในอนาคตสู่สังคมที่กว้างขึ้น
- 2) คณะกรรมการบริษัทตระหนักถึงสิทธิของผู้มีส่วนได้เสียทุกกลุ่มไม่ว่าจะเป็นผู้มีส่วนได้เสียภายใน หรือผู้มีส่วนได้เสียภายนอก ทั้งนี้ เพื่อสร้างความเข้าใจอันดีและการร่วมมือกันระหว่างบริษัทและผู้มีส่วนได้เสีย อันจะเป็นประโยชน์ต่อการดำเนินธุรกิจและสร้างความเชื่อมั่น รวมทั้งเพิ่มขีดความสามารถในการแข่งขันของบริษัทในระยะยาว
- 3) คณะกรรมการบริษัทเป็นผู้ขับเคลื่อนองค์กรและมีบทบาทหน้าที่ในการกำหนดกลยุทธ์และนโยบายในการดำเนินธุรกิจของบริษัท กำกับ ดูแล และติดตามผลการดำเนินงาน การบริหารและการจัดการของฝ่ายบริหาร ในการจัดสรรและจัดการทรัพยากรให้เป็นไปอย่างมีประสิทธิภาพและประสิทธิผล โดยคำนึงถึงผลกระทบและการพัฒนาทรัพยากรตลอดสายห่วงโซ่คุณค่า (Value chain) เพื่อให้บรรลุตามวัตถุประสงค์และเป้าหมายหลักได้อย่างยั่งยืน
- 4) คณะกรรมการตระหนักถึงความสำคัญของการกำกับดูแลและบริหารจัดการเทคโนโลยีสารสนเทศ เพื่อให้เกิดการนำเทคโนโลยีมาประยุกต์ใช้เป็นเครื่องมือสนับสนุนในการดำเนินธุรกิจให้มีความคล่องตัว สะดวกรวดเร็วและมีการบริหารจัดการข้อมูลที่มีความแม่นยำมากยิ่งขึ้น รวมถึงบริษัทมีการกำหนดนโยบายที่ครอบคลุมถึงการจัดสรรทรัพยากร



ด้านเทคโนโลยีสารสนเทศให้บุคลากรในบริษัทได้มีโอกาสเข้าถึง และใช้งานภายใต้ระเบียบบังคับด้านความปลอดภัย ประกอบกับการกำหนดให้เรื่องเทคโนโลยีสารสนเทศเป็นเรื่องที่ผู้บริหารระดับสูงของบริษัทต้องให้ความสำคัญในการสรรหาบุคลากรที่มีความรู้เฉพาะทางเข้ามาเป็นผู้ปฏิบัติการ เพื่อให้เกิดการพัฒนาอย่างต่อเนื่องและช่วยลดความเสี่ยงที่อาจจะเกิดขึ้นจากการนำเทคโนโลยีสารสนเทศไปใช้ในทางที่เหมาะสม

หลักปฏิบัติที่ 6 ระบบการบริหารความเสี่ยงและการควบคุมภายในที่เหมาะสม

- 1) คณะกรรมการบริษัทที่มีความเชื่อมั่นจะบริหารความเสี่ยงขององค์กรที่เป็นกระบวนการให้บริษัทสามารถบรรลุวัตถุประสงค์ที่ตั้งไว้ ในขณะที่เดียวกันก็ลดอุปสรรคหรือสิ่งที่ไม่คาดหวังที่อาจจะเกิดขึ้นทั้งในด้านผลกำไร
- 2) การปฏิบัติงานและความเชื่อจากนักลงทุนและผู้มีส่วนได้เสียอื่นต่อองค์กร การป้องกันความเสียหายต่อทรัพยากรขององค์กร ตอบสนองต่อความเปลี่ยนแปลงของสภาพแวดล้อมทางธุรกิจอย่างมีประสิทธิภาพ มีการจัดการระบบควบคุมที่ดี สร้างความเชื่อมั่นและสร้างมูลค่าเพิ่มให้แก่พนักงาน พนักงานและผู้เกี่ยวข้อง
- 3) คณะกรรมการบริษัทจะต้องแต่งตั้งกรรมการตรวจสอบที่สามารถปฏิบัติหน้าที่ได้อย่างมีประสิทธิภาพและเป็นอิสระ
- 4) คณะกรรมการควรดูแลจัดการและบริหารความขัดแย้งของผลประโยชน์ที่อาจจะเกิดขึ้นระหว่างบริษัท และผู้มีส่วนได้ส่วนเสียของบริษัท คณะกรรมการมีหน้าที่ดำเนินการป้องกันไม่ให้เกิดการแสวงหาประโยชน์ และการทำธุรกรรมอันมิควรจากการใช้ทรัพย์สิน ข้อมูล และโอกาสของบริษัท
- 5) คณะกรรมการควรต้องดูแลและบริหารให้มีการจัดทำนโยบายและแนวทางปฏิบัติด้านการต่อต้านการคอร์รัปชันที่ชัดเจน สื่อสาร และส่งเสริมพนักงานในหน่วยงาน บุคคลภายนอก ให้ตระหนักถึงความสำคัญของการบริหารความเสี่ยงเพื่อให้เกิดการปฏิบัติจริง
- 6) คณะกรรมการควรกำกับให้มีระเบียบ ขั้นตอนการดำเนินการ และกลไกที่เหมาะสมในการรับเรื่องร้องเรียน หรือชี้เบาะแส การทุจริตและการคอร์รัปชัน

หลักปฏิบัติที่ 7 รักษาความน่าเชื่อถือทางการเงินและการเปิดเผยข้อมูล

- 1) คณะกรรมการดูแลให้บริษัทเปิดเผยข้อมูลสำคัญที่เกี่ยวข้องกับบริษัท ทั้งข้อมูลทางการเงินและข้อมูลที่ไม่ใช่ข้อมูลทางการเงินอย่างถูกต้อง ครบถ้วน ทันเวลา โปร่งใส โดยการเผยแพร่ข้อมูลผ่านช่องทางของตลาดหลักทรัพย์ และเว็บไซต์ของบริษัท โดยมีการปรับปรุงข้อมูลให้เป็นปัจจุบันอย่างสม่ำเสมอ เพื่อให้นักลงทุนและผู้ที่เกี่ยวข้องได้มีข้อมูลในการตัดสินใจอย่างเพียงพอและเท่าเทียมกัน
- 2) คณะกรรมการของบริษัทต้องติดตามดูแลความเพียงพอของสภาพคล่องทางการเงินและความสามารถในการชำระหนี้
- 3) ในสถานะที่บริษัทประสบปัญหาด้านสภาพคล่องทางการเงิน คณะกรรมการบริษัทมีแผนหรือกลไกอื่นในการแก้ไขปัญหา โดยคำนึงถึงสิทธิของผู้มีส่วนได้เสีย
- 4) คณะกรรมการบริษัทมีนโยบายจะจัดทำรายงานความยั่งยืนตามความเหมาะสมในการเปิดเผยข้อมูลการปฏิบัติตามกฎหมาย การปฏิบัติตามจรรยาบรรณธุรกิจ นโยบายต่อต้านการทุจริตและคอร์รัปชัน การปฏิบัติต่อพนักงาน และผู้มีส่วนได้เสีย ซึ่งรวมถึงการปฏิบัติอย่างเป็นธรรม และการเคารพสิทธิมนุษยชน รวมทั้งความรับผิดชอบต่อสังคมและสิ่งแวดล้อม
- 5) คณะกรรมการควรกำกับดูแลให้มีการแต่งตั้งนักลงทุนสัมพันธ์ของบริษัท ในการทำหน้าที่ดูแล สื่อสารและให้ข้อมูลที่เกี่ยวข้องได้ทันเวลาอย่างเหมาะสมและเท่าเทียมแก่ผู้ถือหุ้น และผู้มีส่วนได้เสียอื่น รวมถึงนักลงทุนและนักวิเคราะห์
- 6) คณะกรรมการบริษัทส่งเสริมให้มีการนำเทคโนโลยีสารสนเทศมาใช้ในการเผยแพร่ข้อมูลที่ง่ายต่อการเข้าถึงอย่างรวดเร็ว โดยจัดให้มีการเปิดเผยทั้งภาษาไทยและภาษาอังกฤษผ่านช่องทางตลาดหลักทรัพย์และเว็บไซต์ของบริษัท พร้อมทั้งนำเสนอข้อมูลที่เป็นปัจจุบัน



หลักปฏิบัติที่ 8 สนับสนุนการมีส่วนร่วมและการสื่อสารกับผู้ถือหุ้น

- 1) คณะกรรมการตระหนักและให้ความสำคัญถึงสิทธิของผู้ถือหุ้นทุกราย ทั้งนักลงทุนชาวไทยและนักลงทุนต่างประเทศ นักลงทุนรายย่อย และนักลงทุนสถาบัน และจะไม่กระทำการใดๆ ที่เป็นการละเมิดหรือลดทอนสิทธิของผู้ถือหุ้น รวมถึงไม่กระทำการใดๆ ที่เป็นการจำกัดโอกาสของผู้ถือหุ้นในการศึกษาสารสนเทศของบริษัทและการเข้าร่วมประชุมของผู้ถือหุ้น โดยสิทธิขั้นพื้นฐานของผู้ถือหุ้นได้แก่ การซื้อขายหรือโอนหุ้น การมีส่วนแบ่งในกำไรของกิจการ การได้รับข่าวสาร ข้อมูลของกิจการอย่างเพียงพอ การเข้าร่วมประชุมเพื่อใช้สิทธิออกเสียงในที่ประชุมผู้ถือหุ้นเพื่อแต่งตั้งหรือถอดถอน กรรมการ แต่งตั้งผู้สอบบัญชี และเรื่องที่มีผลกระทบต่อบริษัท เช่น การจัดสรรเงินปันผล การกำหนดหรือแก้ไขข้อบังคับ หรือ หนังสือบริคณห์สนธิ การลดทุน หรือเพิ่มทุน และการอนุมัติรายการพิเศษ เป็นต้น นอกจากนี้ผู้ถือหุ้นทุกรายยังได้รับสิทธิ อย่างเท่าเทียมตามที่กำหนดไว้ในข้อบังคับบริษัทและกฎหมายที่เกี่ยวข้องดังนี้
 - ก. สิทธิในการรับทราบข้อมูล วัน เวลา สถานที่และวาระการประชุม ตลอดจนข้อมูลทั้งหมดที่เกี่ยวข้องกับเรื่องที่ต้อง ตัดสินใจในที่ประชุมแก่ผู้ถือหุ้นเป็นการล่วงหน้าอย่างเพียงพอและทันเวลา โดยบริษัทจะแจ้งให้ผู้ถือหุ้นทราบกฎเกณฑ์ ต่างๆ และวิธีการในการเข้าร่วมประชุม การมอบฉันทะให้ผู้อื่นเข้าร่วมประชุม รวมถึงขั้นตอนลงมติ รวมถึงการเผยแพร่ ข้อมูลดังกล่าวไว้ในเว็บไซต์ของบริษัทเป็นการล่วงหน้าก่อนที่จะจัดส่งเอกสาร เพื่อเปิดโอกาสให้ผู้ถือหุ้นได้มีเวลาศึกษา ข้อมูลประกอบการประชุมล่วงหน้าอย่างเพียงพอก่อนได้รับข้อมูลในรูปแบบเอกสารจากบริษัท
 - ข. สิทธิในการเข้าร่วมประชุมผู้ถือหุ้น แสดงความเห็น ตั้งคำถาม ให้ข้อเสนอแนะ และร่วมพิจารณาตัดสินใจใน การเปลี่ยนแปลงที่สำคัญต่าง ๆ โดยประธานในที่ประชุมจัดสรรเวลาให้เหมาะสมและส่งเสริมให้มีการแสดง ความเห็นและตั้งคำถามในที่ประชุม ในเรื่องที่เกี่ยวข้องกับบริษัทได้ รวมทั้งเปิดโอกาสให้ผู้ถือหุ้นสามารถส่งคำถาม รวมทั้งการเสนอวาระการประชุมและเสนอชื่อบุคคลที่มีความรู้ความสามารถและคุณสมบัติที่เหมาะสมเพื่อรับการ พิจารณาเลือกตั้งเป็นกรรมการของบริษัทล่วงหน้าก่อนวันประชุม โดยกรรมการของบริษัททุกคนควรเข้าร่วมประชุม ผู้ถือหุ้นเพื่อตอบคำถามผู้ถือหุ้นในเรื่องที่เกี่ยวข้อง
- 2) คณะกรรมการจัดกระบวนการประชุมผู้ถือหุ้น ในลักษณะที่สนับสนุนให้มีการปฏิบัติต่อผู้ถือหุ้นทุกรายอย่างเท่าเทียมกัน โดยบริษัทจะมีการจัดประชุมผู้ถือหุ้นอย่างน้อยปีละ 1 ครั้ง ภายในเวลาไม่เกิน 4 เดือนนับแต่วันสิ้นสุดรอบปีบัญชี ของบริษัท และหากมีความจำเป็นเร่งด่วนต้องเสนอวาระเป็นกรณีพิเศษซึ่งเป็นเรื่องที่กระทบหรือเกี่ยวข้องกับผลประโยชน์ ของผู้ถือหุ้น หรือเกี่ยวข้องกับเงื่อนไขหรือกฎเกณฑ์ กฎหมายที่ใช้บังคับที่ต้องได้รับการอนุมัติจากผู้ถือหุ้นแล้ว บริษัทจะ เรียกประชุมวิสามัญผู้ถือหุ้นเป็นกรณีไป
- 3) บริษัทจะจัดส่งรายงานการประชุมผู้ถือหุ้นให้ตลาดหลักทรัพย์ฯ และเผยแพร่รายงานการประชุมในเว็บไซต์ของบริษัท ภายใน 14 วัน หลังจากการประชุมเสร็จสิ้น



นโยบายและแนวปฏิบัติที่เกี่ยวกับคณะกรรมการ

1. การสรรหาและกำหนดค่าตอบแทนกรรมการและผู้บริหาร

บริษัทมีนโยบายในการสรรหาและพิจารณาค่าตอบแทนของกรรมการบริษัทที่เป็นตัวเงินไว้อย่างชัดเจนและโปร่งใส โดยเน้นความยั่งยืนในระยะยาวซึ่งคณะกรรมการบริษัทได้มอบหมายให้คณะกรรมการสรรหาและพิจารณาค่าตอบแทนเป็นผู้รับผิดชอบในการสรรหาและพิจารณาค่าตอบแทนกรรมการ และนำเสนอขออนุมัติจากที่ประชุมคณะกรรมการบริษัทเพื่อนำเสนอต่อที่ประชุมผู้ถือหุ้นเป็นประจำทุกปี โดยมีการพิจารณารูปแบบและหลักเกณฑ์การจ่ายค่าตอบแทนที่เหมาะสมกับหน้าที่ความรับผิดชอบ ประสบการณ์ และภาระหน้าที่ของกรรมการในแต่ละท่าน

คณะกรรมการบริษัทกำหนดให้มีการสรรหาและส่งเสริมให้มีการพัฒนาประธานเจ้าหน้าที่บริหารและกรรมการผู้จัดการใหญ่ และผู้บริหารระดับสูงให้มีความรู้ ความสามารถ ทักษะ ประสบการณ์ และคุณลักษณะที่เหมาะสมและจำเป็นต่อการขับเคลื่อนบริษัทไปสู่เป้าหมาย นอกจากนี้คณะกรรมการบริษัทยังมอบหมายให้คณะกรรมการสรรหาและพิจารณาค่าตอบแทนจัดทำแผนสืบทอดตำแหน่ง (Succession plan) ซึ่งได้พิจารณาจากความรู้ ความสามารถ ความเหมาะสม และ ประสบการณ์ เพื่อเป็นการเตรียมสืบทอดตำแหน่งประธานเจ้าหน้าที่บริหารและกรรมการผู้จัดการใหญ่ และผู้บริหารระดับสูง โดยให้คณะกรรมการสรรหาและพิจารณาค่าตอบแทนนำเสนอต่อที่ประชุมคณะกรรมการบริษัทเพื่อทราบอย่างน้อยปีละ 2 ครั้ง

2. ความเป็นอิสระของคณะกรรมการบริษัทจากฝ่ายจัดการ

โครงสร้างคณะกรรมการต้องประกอบด้วยกรรมการอิสระไม่น้อยกว่า 1 ใน 3 ของจำนวนกรรมการทั้งหมด แต่ต้องไม่น้อยกว่า 3 คน เพื่อถ่วงดุลอำนาจอย่างเหมาะสม และจำเป็นต่อการนำองค์การสู่วัตถุประสงค์และเป้าหมายหลักที่กำหนดไว้ โดยกรรมการอิสระจะต้องมีคุณสมบัติครบถ้วนตามหลักเกณฑ์คุณสมบัติกรรมการอิสระตามที่กฎหมายประกาศ ข้อบังคับ และ/หรือระเบียบที่เกี่ยวข้องกำหนดไว้ ทั้งนี้ คณะกรรมการบริษัทประกอบด้วยกรรมการจำนวน 9 ท่าน เป็นกรรมการอิสระจำนวน 5 ท่าน และมีการแต่งตั้งให้กรรมการอิสระเป็นประธานกรรมการ จึงมีความเป็นอิสระในการพิจารณาและให้ความเห็นในเรื่องต่างๆ

3. การพัฒนากฎกรรมการบริษัทและการประเมินผลการปฏิบัติหน้าที่ของกรรมการบริษัท

คณะกรรมการบริษัทจะดำเนินการประเมินผลการปฏิบัติหน้าที่ประจำปีของคณะกรรมการบริษัท คณะกรรมการชุดย่อย และกรรมการเป็นรายบุคคล ซึ่งผลการประเมินจะถูกนำไปใช้ในการพัฒนาการปฏิบัติหน้าที่ รวมถึงใช้เป็นข้อมูลประกอบการความเห็นของคณะกรรมการบริษัทเพื่อนำเสนอผู้ถือหุ้นในการพิจารณาการเลือกตั้งกรรมการซึ่งออกตามวาระ สำหรับรูปแบบการประเมินผลการปฏิบัติงานแบบรายบุคคลด้วยวิธีการประเมินด้วยตนเอง (Self-evaluation) เป็นแบบประเมินที่เป็นไปตามแนวทางของตลาดหลักทรัพย์แห่งประเทศไทย เพื่อให้กรรมการแต่ละท่านใช้เป็นแนวทางพิจารณาทบทวนการปฏิบัติหน้าที่ในประเด็นต่างๆ



นโยบายและแนวปฏิบัติที่เกี่ยวข้องกับผู้ถือหุ้นและผู้มีส่วนได้เสีย

บริษัทยึดมั่นการดำเนินธุรกิจภายใต้การกำกับดูแลกิจการที่ดี โดยกำหนดนโยบายและแนวปฏิบัติที่เกี่ยวข้องกับผู้ถือหุ้นและผู้มีส่วนได้เสีย นโยบายการป้องกันความขัดแย้งทางผลประโยชน์ และนโยบายการต่อต้านการคอร์รัปชัน โดยมีแนวทางที่สำคัญสามารถสรุปได้ดังนี้

1. การปฏิบัติต่อผู้ถือหุ้นโดยเท่าเทียมและการส่งเสริมการใช้สิทธิของผู้ถือหุ้น

บริษัทได้ตระหนักถึงสิทธิของผู้ถือหุ้นเพื่อสร้างความเข้าใจอันดีและการร่วมมือระหว่างบริษัทและผู้ถือหุ้น ซึ่งเป็นประโยชน์ต่อการดำเนินธุรกิจและสร้างความเชื่อมั่น โดยคณะกรรมการและฝ่ายบริหารปฏิบัติหน้าที่ด้วยความซื่อสัตย์สุจริตอย่างสูงสุดความสามารถ และดำเนินการใดๆด้วยความเป็นธรรมต่อผู้ถือหุ้นทุกราย ดำเนินการรายงานให้ผู้ถือหุ้นรับทราบถึงสถานการณ์ของบริษัทอย่างสม่ำเสมอและครบถ้วนตามความเป็นจริง รวมถึงส่งเสริมให้ผู้ถือหุ้นเข้าร่วมประชุมผู้ถือหุ้น เพื่อให้มีส่วนร่วมในการตัดสินใจในเรื่องที่สำคัญ รับทราบผลการดำเนินงานและกิจกรรมของบริษัท ตลอดจนมุ่งมั่นเป็นตัวแทนที่ดีของผู้ถือหุ้นในการดำเนินธุรกิจบนพื้นฐานความซื่อสัตย์สุจริต จริยธรรมอันดีงาม และติดตามการปฏิบัติงานของคณะกรรมการของบริษัทและฝ่ายบริหารของบริษัท โดยจัดให้มีมาตรการป้องกันการใช้ข้อมูลภายในเพื่อประโยชน์ส่วนตนของคณะกรรมการบริษัทและฝ่ายบริหารของบริษัท เพื่อรักษาประโยชน์ของผู้ถือหุ้นและจะไม่กระทำการใดอันเป็นการละเมิดหรือลดทอนสิทธิของผู้ถือหุ้น

2. การป้องกันการใช้ข้อมูลภายใน

คณะกรรมการบริษัทและผู้บริหารมีหน้าที่ต้องรายงานการถือหลักทรัพย์ของตนให้เป็นไปตามกฎระเบียบของตลาดหลักทรัพย์ฯ และสำนักงาน ก.ล.ต. คณะกรรมการบริษัท ผู้บริหาร และพนักงาน ต้องปฏิบัติตามกฎหมายเกี่ยวกับการใช้ข้อมูลภายในเพื่อป้องกันการแสวงหาผลประโยชน์ให้แก่ตนเองหรือผู้อื่นไม่ว่าจะเป็นทางตรงหรือทางอ้อม ซึ่งอาจมีผลกระทบต่อราคาหลักทรัพย์ของบริษัทหรือเกิดความเสียหายต่อบริษัท บริษัทมีนโยบายไม่ใหักรรมการ ผู้บริหาร และพนักงานทุกระดับที่ทราบข้อมูลภายในเกี่ยวกับการผลการดำเนินงานหรือข้อมูลสำคัญที่ยังไม่ได้เปิดเผยต่อสาธารณชน ห้ามซื้อขายหลักทรัพย์ของบริษัทและสัญญาซื้อขายล่วงหน้าที่เกี่ยวข้องกับหุ้นบริษัท เป็นระยะเวลา 1 วันทำการภายหลังข้อมูลถูกเปิดเผยต่อสาธารณชนเรียบร้อยแล้ว โดยบริษัทถือว่าการซื้อขายหลักทรัพย์เพื่อสร้างความได้เปรียบให้กับกลุ่มใดกลุ่มหนึ่ง

3. การป้องกันความขัดแย้งทางผลประโยชน์

คณะกรรมการบริษัทได้กำหนดนโยบายสำคัญที่จะไม่ให้ กรรมการ ผู้บริหาร และพนักงานของบริษัท ใช้โอกาสจากตำแหน่งหน้าที่จากการเป็นกรรมการ ผู้บริหาร หรือพนักงานของบริษัท ในการแสวงหาผลประโยชน์ส่วนตนจึงมีการกำหนดข้อปฏิบัติสำหรับกรรมการ ผู้บริหาร และพนักงานของบริษัท ดังนี้

- ดูแลให้บริษัทมีการปฏิบัติตามหลักเกณฑ์ วิธีการ และการเปิดเผยข้อมูลรายการที่เกี่ยวข้องตามที่กฎหมายหรือหน่วยงานกำกับดูแลกำหนดไว้อย่างเคร่งครัด และเป็นไปตามระเบียบของบริษัท
- หลีกเลี่ยงการทำรายการที่เกี่ยวข้องที่อาจก่อให้เกิดความขัดแย้งทางผลประโยชน์กับบริษัท รวมทั้งไม่จงใจ ใช้อิทธิพลบังคับหรือครอบงำการตัดสินใจของบุคคลอื่นในการอนุมัติรายการ
- ในกรณีรายการที่เป็นรายการที่เกี่ยวข้องกันซึ่งไม่เป็นไปตามเงื่อนไขการคำทั่วไปตามหลักการที่คณะกรรมการบริษัทอนุมัติหรือมีลักษณะและขนาดของรายการไม่อยู่ในอำนาจการพิจารณาของฝ่ายจัดการ ต้องผ่านการสอบทานและให้ความเห็นจากคณะกรรมการตรวจสอบ ก่อนนำเสนอขออนุมัติจากคณะกรรมการบริษัทหรือผู้ถือหุ้น
- ในกรณีที่มีความจำเป็นต้องทำรายการที่เกี่ยวข้องกัน รายการนั้นจะต้องเป็นไปตามเงื่อนไขการคำทั่วไปตามหลักการที่คณะกรรมการบริษัทอนุมัติ ด้วยความโปร่งใสและเป็นธรรม เปรียบเสมือนการทำรายการกับบุคคลภายนอก และคำนึงถึงประโยชน์สูงสุดของบริษัท
- ผู้ที่มีส่วนได้เสียจะต้องไม่มีส่วนในการพิจารณารายการที่ตนมีความขัดแย้งทางผลประโยชน์

4. ความรับผิดชอบต่อผู้มีส่วนได้เสีย

1) ผู้ถือหุ้น

บริษัทได้ตระหนักถึงสิทธิของผู้ถือหุ้นเพื่อสร้างความเข้าใจอันดีและการร่วมมือระหว่างบริษัทและผู้ถือหุ้น ซึ่งเป็นประโยชน์ต่อการดำเนินธุรกิจและสร้างความเชื่อมั่น โดยคณะกรรมการและฝ่ายบริหารปฏิบัติหน้าที่ด้วยความซื่อสัตย์สุจริตอย่างสุดความสามารถ และดำเนินการใดๆด้วยความเป็นธรรมต่อผู้ถือหุ้นทุกราย ดำเนินการรายงานให้ผู้ถือหุ้นรับทราบถึงสถานการณ์ของบริษัทอย่างสม่ำเสมอและครบถ้วนตามความเป็นจริง รวมถึงส่งเสริมให้ผู้ถือหุ้นเข้าร่วมประชุมผู้ถือหุ้น เพื่อให้มีส่วนร่วมในการตัดสินใจในเรื่องที่สำคัญ รับทราบผลการดำเนินงานและกิจกรรมของบริษัท ตลอดจนมุ่งมั่นเป็นตัวแทนที่ดีของผู้ถือหุ้นในการดำเนินธุรกิจบนพื้นฐานความซื่อสัตย์สุจริต จริยธรรมอันดีงาม และติดตามการปฏิบัติงานของคณะกรรมการของบริษัทและฝ่ายบริหารของบริษัท โดยจัดให้มีมาตรการป้องกันการรั่วไหลข้อมูลภายในเพื่อประโยชน์ส่วนตนของคณะกรรมการบริษัทและฝ่ายบริหารของบริษัท เพื่อรักษาประโยชน์ของผู้ถือหุ้นและจะไม่กระทำการใดอันเป็นการละเมิดหรือลดทอนสิทธิของผู้ถือหุ้น

2) ลูกค้า

บริษัทตระหนักถึงการปฏิบัติกับลูกค้าซึ่งเป็นหุ้นส่วนและปัจจัยแห่งความสำเร็จทางธุรกิจที่สำคัญด้วยความเสมอภาคและคำนึงถึงผลประโยชน์ร่วมกัน โดยมีการคัดเลือกลูกค้าที่เป็นไปอย่างโปร่งใส มีระบบ และมีมาตรฐาน มีการพัฒนาและรักษาความสัมพันธ์ที่ยั่งยืนกับลูกค้าและคู่สัญญา

3) พนักงาน

บริษัทตระหนักถึงความสำคัญของทรัพยากรมนุษย์และส่งเสริมพนักงานให้ปฏิบัติงานอย่างมีประสิทธิภาพ โดยมีการให้ผลตอบแทนและสวัสดิการที่เหมาะสมและเป็นธรรม ดูแลรักษาสภาพแวดล้อมของพนักงานให้มีความปลอดภัยต่อชีวิตและทรัพย์สิน นอกจากนี้ บริษัทมีการแต่งตั้งและโยกย้ายพนักงาน รวมถึงการให้รางวัลและการลงโทษด้วยความสุจริตและตั้งบนพื้นฐานความรู้ ความสามารถ และความเหมาะสมของพนักงาน บริษัทให้ความสำคัญต่อความสามารถและทักษะของพนักงาน โดยให้โอกาสทั่วถึงและสม่ำเสมอ ตลอดจนปฏิบัติตามกฎหมายและข้อกำหนดที่เกี่ยวข้องกับพนักงานอย่างเคร่งครัด

4) เจ้าหนี้

บริษัทมีนโยบายเกี่ยวกับการปฏิบัติต่อเจ้าหนี้อย่างเป็นธรรมและเสมอภาค ซึ่งตั้งอยู่บนพื้นฐานของการได้รับผลตอบแทนที่เป็นธรรมทั้งสองฝ่าย รวมถึงปฏิบัติตามสัญญาหรือเงื่อนไขต่าง ๆ ที่ตกลงไว้อย่างเคร่งครัด โดยมีการรายงานข้อมูลทางการเงินที่ถูกต้อง ครบถ้วน และตรงเวลาให้กับเจ้าหนี้อย่างสม่ำเสมอ ในกรณีมีการเจรจาต่อรองทางธุรกิจ บริษัทพึงละเว้นการเรียก รับ หรือจ้างผลประโยชน์ใด ๆ ที่ไม่สุจริตในการค้า เพื่อให้ความเป็นธรรมกับเจ้าหนี้

5) คู่แข่งทางการค้า

บริษัทมีนโยบายส่งเสริมการแข่งขันการค้าอย่างเสรีและมีความเป็นธรรมแก่คู่แข่งทางการค้า โดยมีการปฏิบัติภายใต้กรอบกติกาของการแข่งขันที่ดี ไม่แสวงหาข้อมูลที่เป็นความลับของคู่ค้าโดยวิธีการที่ไม่สุจริต รวมถึงไม่ทำลายชื่อเสียงของคู่แข่งทางการค้าในการกล่าวหาในทางร้าย

6) ชุมชนและสังคม

บริษัทมีแนวทางที่จะปฏิบัติหรือควบคุมให้มีการปฏิบัติตามกฎหมายและกฎระเบียบที่เกี่ยวข้องและรับผิดชอบต่อสังคม รวมถึงให้ความร่วมมือ ช่วยเหลือ สนับสนุนและอาสาทำกิจกรรมที่เป็นประโยชน์ต่อชุมชนและสังคม เพื่อส่งเสริมให้เกิดความเข้มแข็งทางเศรษฐกิจตลอดจนการฟื้นฟูสังคมและวัฒนธรรม นอกจากนี้บริษัทยังได้จัดกิจกรรมต่าง ๆ ที่เป็นการร่วมพัฒนาชุมชนหรือสังคมอย่างต่อเนื่อง เช่น การบริจาคหน้ากากอนามัยให้กับชุมชนและหน่วยงานต่าง ๆ ในจังหวัดที่ตั้งบริษัทและจังหวัดข้างเคียง โครงการมอบทุนการศึกษาให้แก่เด็กทั้งในระดับอาชีวศึกษาและอุดมศึกษากับนักเรียนและนักศึกษา เป็นต้น



7) สิ่งแวดล้อม

บริษัทให้ความสำคัญต่อการดูแลรักษาสิ่งแวดล้อม โดยมีการดำเนินธุรกิจโดยการคำนึงถึงผลกระทบต่อสิ่งแวดล้อม รวมถึงยึดแนวทางปฏิบัติตามกฎหมายที่เกี่ยวข้องกับการดูแลรักษาสิ่งแวดล้อม บริษัทได้จัดทำมีแนวทางการปฏิบัติ ดังนี้

- กำหนดให้มีผู้รับผิดชอบควบคุมการดำเนินงานของธุรกิจเพื่อไม่ให้เกิดผลกระทบต่อสิ่งแวดล้อมที่เกินกว่ามาตรฐานกำหนด รับผิดชอบและยึดมั่นในการดูแลรักษาสิ่งแวดล้อม เพื่อให้การใช้ทรัพยากรเกิดประโยชน์สูงสุดอย่างสมดุล
- ดำเนินกิจกรรมเพื่อร่วมสร้างสรรค์สังคม ชุมชน และสิ่งแวดล้อมอย่างสม่ำเสมอ เพื่อให้ชุมชนที่บริษัทตั้งอยู่ มีคุณภาพชีวิตที่ดีขึ้น ทั้งที่ดำเนินการเอง ร่วมมือกับภาครัฐและชุมชน ตลอดจนเคารพขนบธรรมเนียมประเพณีท้องถิ่นบริเวณที่องค์กรจัดตั้งอยู่
- บริษัทมีการประเมินความเสี่ยง และกำหนดมาตรการป้องกันอุบัติเหตุและควบคุม การปล่อยของเสียให้อยู่ในระดับที่ยอมรับได้ตามมาตรฐาน รวมถึงมีนโยบายและมาตรการลดการเกิดของเสีย และจัดให้มีการกำจัดของเสียที่เกิดขึ้นด้วยวิธีการที่เหมาะสม
- ตอบสนองอย่างรวดเร็วและมีประสิทธิภาพต่อเหตุการณ์ที่มีผลกระทบต่อสิ่งแวดล้อมและชุมชน อันเนื่องมาจากการดำเนินงานของบริษัท โดยให้ความร่วมมืออย่างเต็มที่กับเจ้าหน้าที่ภาครัฐ และหน่วยงานที่เกี่ยวข้อง
- ส่งเสริมให้พนักงานของบริษัทมีจิตสำนึกและความรับผิดชอบต่อสังคมและสิ่งแวดล้อมภายในระบบการจัดการสิ่งแวดล้อม (ISO 14001) และส่งเสริมให้มีการใช้ทรัพยากรอย่างมีประสิทธิภาพ

นอกจากนี้ บริษัทได้กำหนดนโยบายการปล่อยก๊าซเรือนกระจก (Carbon Footprint) เพื่อให้ผู้บริหารและพนักงานทุกคนมีความมุ่งมั่นที่จะดำเนินธุรกิจโดยคำนึงถึงผลกระทบต่อสิ่งแวดล้อมทั้งภายในและภายนอกบริษัท

5. การแจ้งเบาะแส

เพื่อให้มีการปฏิบัติต่อผู้มีส่วนได้ส่วนเสียทุกฝ่ายอย่างเท่าเทียมกัน และมีความเป็นธรรมตามหลักการกำกับดูแลกิจการที่ดี บริษัทได้จัดให้มีช่องทางในการรับแจ้งเบาะแสหรือข้อร้องเรียน ซึ่งหากพบเห็นหรือมีพยานหลักฐานข้อมูลเกี่ยวกับกรรมการ ผู้บริหาร พนักงาน หรือผู้กระทำการแทนของบริษัท ในเรื่องการประพฤติที่ไม่เหมาะสม ขัดต่อกฎหมาย ระเบียบปฏิบัติ จรรยาบรรณธุรกิจ หรือนโยบายการกำกับดูแลกิจการที่ดี ผู้พบเห็นสามารถรายงานต่อผู้ที่รับผิดชอบ ดังต่อไปนี้

1. ผู้บังคับบัญชาที่ตนเองไว้วางใจในระดับ
2. หน่วยงานที่รับผิดชอบในเรื่องนั้นโดยตรง
3. ผ่านระบบ online บนเว็บไซต์ของบริษัท <https://www.pce-th.com/>
4. กล่องรับเรื่องร้องเรียนภายในบริษัทหรือทุกสาขาของบริษัท
5. ทางโทรศัพท์: 077-947300
6. ทางอีเมล: cs@pce-th.com
7. ทางไปรษณีย์:
“สำนักงานเลขานุการบริษัท บริษัท เพชรศรีวิชัย เอ็นเตอร์ไพรส์ จำกัด (มหาชน)
เลขที่ 99/19 หมู่ 4 ถนนกาญจนาภิเษกตำบลบางกุ้ง อำเภอเมืองสุราษฎร์ธานี
จังหวัดสุราษฎร์ธานี 84000”



6.2 จรรยาบรรณธุรกิจ

บริษัทจัดให้มีคู่มือจรรยาบรรณธุรกิจ เพื่อให้เป็นแนวทางสำหรับการบริหาร และพนักงานของกลุ่มบริษัทได้ยึดถือเป็นแนวทางการปฏิบัติที่ตั้งอยู่บนพื้นฐานของความรับผิดชอบต่อ ความโปร่งใส และความซื่อสัตย์สุจริต โดยมีกรอบการดำเนินงานที่มีมาตรฐานร่วมกันและยึดมั่นในคุณธรรม ตลอดจนคำนึงถึงผู้มีส่วนได้ส่วนเสีย ซึ่งจรรยาบรรณธุรกิจของบริษัทฯ ระบุหลักการที่สำคัญ ประกอบด้วย การปฏิบัติตามกฎหมาย ระเบียบ ข้อบังคับ ประกาศ และคำสั่งต่าง ๆ ความรับผิดชอบต่อสิ่งแวดล้อม การปฏิบัติต่อทรัพย์สินทางปัญญา การต่อต้านทุจริตและคอร์รัปชัน การปฏิบัติต่อลูกค้า การปฏิบัติต่อคู่ค้าและ/หรือเจ้าหน้าที่ การปฏิบัติต่อคู่แข่งทางการค้า การปฏิบัติต่อชุมชนและสังคม การปฏิบัติต่อพนักงาน การรับซื้อร้องเรียน สิทธิมนุษยชนและการไม่เลือกปฏิบัติ สิทธิความเป็นกลางทางการเมือง และการรักษาข้อมูลส่วนบุคคล โดยบริษัท มีการทบทวนจรรยาบรรณธุรกิจเป็นประจำทุกปี ทั้งนี้ สามารถศึกษาข้อมูลนโยบาย แนวปฏิบัติด้านการกำกับดูแล และจรรยาบรรณในการดำเนินธุรกิจของบริษัทได้ เพิ่มเติมตามเอกสารแนบ 5 “นโยบายและแนวปฏิบัติการกำกับดูแลกิจการ (ฉบับเต็ม) และจรรยาบรรณธุรกิจ (ฉบับเต็ม)”

6.3 การเปลี่ยนแปลงและพัฒนาการที่สำคัญของนโยบาย และระบบการกำกับดูแลกิจการ

การทบทวนนโยบาย แนวปฏิบัติ และระบบการกำกับดูแลกิจการในรอบปีที่ผ่านมา

คณะกรรมการบริษัทตระหนักถึงความสำคัญในการเพิ่มประสิทธิภาพการกำกับดูแลและยกระดับมาตรฐานการกำกับดูแลกิจการของบริษัทให้สอดคล้องกับหลักการกำกับดูแลกิจการที่ดีสำหรับบริษัทจดทะเบียนปี 2560 หรือ Corporate Governance Code (CG Code) ตามหลักการของสำนักงานคณะกรรมการกำกับหลักทรัพย์และตลาดหลักทรัพย์ฯ โดยคณะกรรมการบริษัทได้จัดให้มีกระบวนการในการทบทวนความเหมาะสม และความเพียงพอของนโยบายและแนวปฏิบัติด้านการกำกับดูแลกิจการ และจรรยาบรรณธุรกิจของบริษัทเป็นประจำ อย่างน้อยปีละ 1 ครั้ง เพื่อให้สอดคล้องกับรูปแบบการดำเนินธุรกิจ สภาพแวดล้อมที่อาจเปลี่ยนแปลงไป ซึ่งรวมถึงกฎหมาย กฎเกณฑ์ แนวปฏิบัติ และ ความคิดเห็นจากผู้มีส่วนได้ส่วนเสีย



7. โครงสร้างการกำกับดูแลกิจการ และข้อมูลสำคัญเกี่ยวกับคณะกรรมการ คณะกรรมการชุดย่อย ผู้บริหาร พนักงาน และอื่นๆ

7.1 โครงสร้างการกำกับดูแลกิจการ

โครงสร้างองค์กรของบริษัท ณ วันที่ 30 มิถุนายน 2566

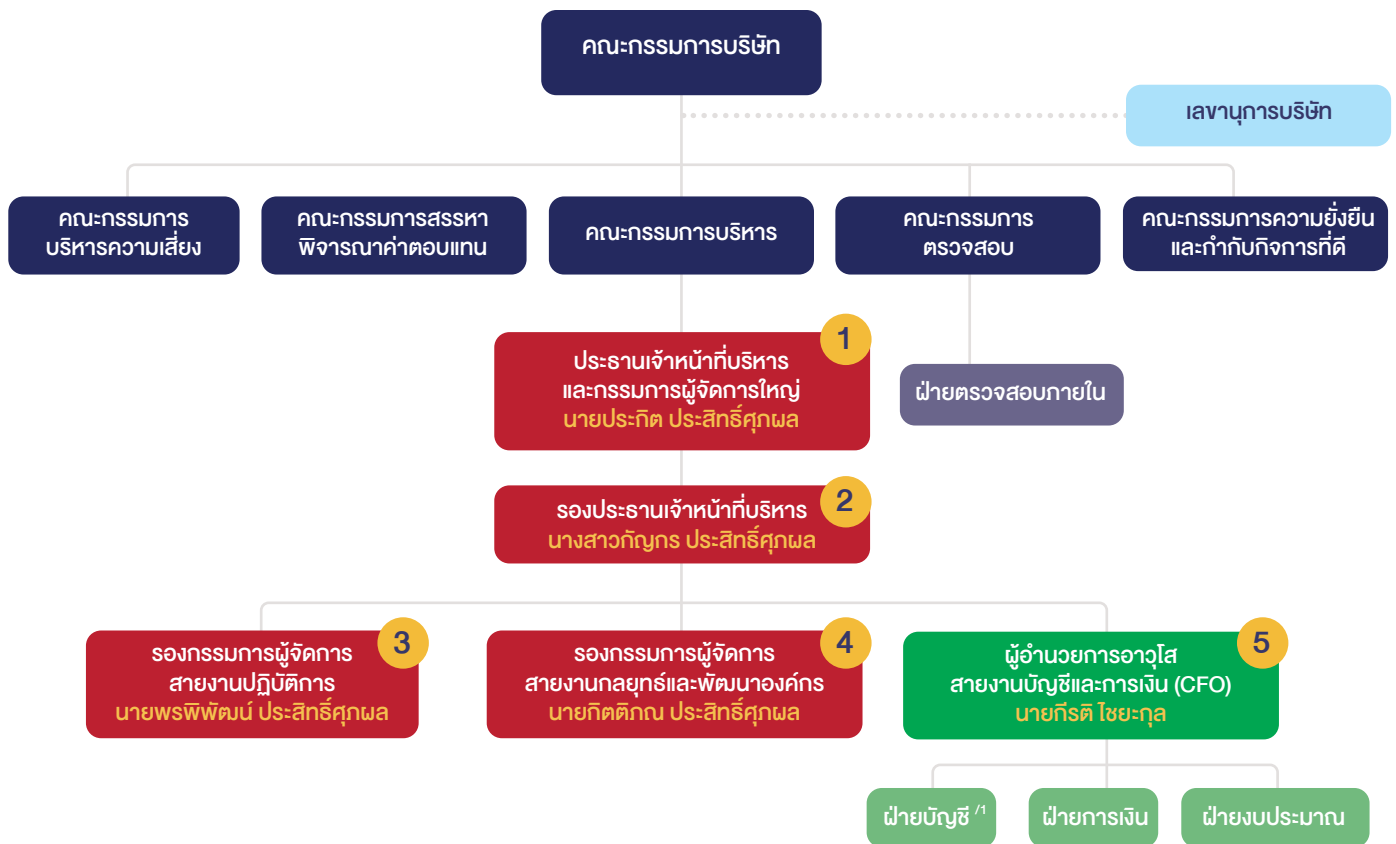

หมายเหตุ: หมายเลข 1 ถึง 5 คือผู้บริหารของบริษัทตามประกาศคณะกรรมการกำกับหลักทรัพย์และตลาดหลักทรัพย์ที่ กจ.17/2551 เรื่องการกำหนดบทบาทในประกาศเกี่ยวกับการออกแบบและเสนอขายหลักทรัพย์

"นางสาว อาทิตา จิวไม้แดง เป็นผู้ได้รับมอบหมายให้รับผิดชอบโดยตรงในการควบคุมดูแลการทำบัญชี (สมุห์บัญชี) และไม่ถือเป็นผู้บริหารตามนิยามที่กำหนดในการประกาศคณะกรรมการกำกับหลักทรัพย์และตลาดหลักทรัพย์ กจ.17/2551 เรื่อง การกำหนดบทบาทในประกาศเกี่ยวกับการออกและเสนอขายหลักทรัพย์

ณ วันที่ 31 ธันวาคม 2567 บริษัทย่อยที่ประกอบธุรกิจหลักใช้โครงสร้างการจัดการเดียวกันกับบริษัทในการบริหาร โดยมีการทำสัญญาจ้างบริหารงานระหว่างบริษัทกับบริษัทย่อยที่ประกอบธุรกิจหลักทุกบริษัท โดยมีลักษณะงานให้บริการจัดการ และการให้ความช่วยเหลือทางเทคนิค โดยมีขอบเขตงานดังนี้

- | | |
|----------------------------------|-----------------------------------|
| 1) ฝ่ายบริหาร | 7) ฝ่ายระบบคุณภาพ |
| 2) ฝ่ายสนับสนุนตรวจสอบภายใน | 8) ฝ่ายความปลอดภัย |
| 3) ฝ่ายเลขานุการ | 9) ฝ่ายการตลาดและการขาย |
| 4) ฝ่ายบัญชีและการเงิน | 10) ฝ่ายคลังพัสดุทั่วไปและคลังฝาก |
| 5) ฝ่ายทรัพยากรบุคคลและงานธุรการ | 11) ฝ่ายจัดซื้อจัดจ้างฝ่ายบริหาร |
| 6) ฝ่ายเทคโนโลยีสารสนเทศ | |

7.2 ข้อมูลเกี่ยวกับคณะกรรมการของบริษัท

โครงสร้างการจัดการของบริษัท ประกอบด้วยคณะกรรมการบริษัทและคณะกรรมการชุดย่อย 5 ชุด ได้แก่ คณะกรรมการตรวจสอบ คณะกรรมการบริหารความเสี่ยง คณะกรรมการสรรหาและพิจารณาค่าตอบแทน คณะกรรมการบริหาร และ คณะกรรมการความยั่งยืนและกำกับกิจการที่ดี โดยมีรายละเอียดดังนี้

1. องค์ประกอบของคณะกรรมการบริษัท

ณ วันที่ 31 ธันวาคม 2567 มีจำนวนกรรมการทั้งสิ้น 9 ท่าน ประกอบด้วยกรรมการอิสระ 5 ท่าน และกรรมการที่เป็นผู้บริหาร 4 ท่าน ทั้งนี้ บริษัทมีจำนวนกรรมการอิสระไม่น้อยกว่า 1 ใน 3 ของจำนวนกรรมการทั้งหมด และไม่น้อยกว่า 3 ท่าน โดยประธานกรรมการบริษัทมีความเป็นอิสระ และไม่เป็นบุคคลเดียวกับประธานเจ้าหน้าที่บริหารและกรรมการผู้จัดการใหญ่

2. คณะกรรมการบริษัท

บริษัทย่อยและบริษัทร่วมของกลุ่มบริษัทในปัจจุบันและนิติบุคคลที่บริษัทเข้าไปลงทุน

ลำดับ	ชื่อ - นามสกุล	ตำแหน่ง
1	นายชนิตร์ ชาญชัยณรงค์	ประธานกรรมการบริษัท / กรรมการอิสระ / กรรมการตรวจสอบ
2	นายจักรกฤตย์ พาราพันธกุล ¹	รองประธานกรรมการบริษัท / กรรมการอิสระ / ประธานกรรมการตรวจสอบ
3	นายธนาธิกร ดันประวัติ	กรรมการบริษัท / กรรมการอิสระ / กรรมการตรวจสอบ
4	ดร.เอกรินทร์ เหลืองวิริยะ	กรรมการบริษัท / กรรมการอิสระ / กรรมการตรวจสอบ
5	ดร.มงคล รัตนพันธ์	กรรมการบริษัท / กรรมการอิสระ
6	นายประกิต ประสิทธิ์สุภผล	กรรมการบริษัท
7	นางสาวกัญกร ประสิทธิ์สุภผล	กรรมการบริษัท
8	นายพรพิพัฒน์ ประสิทธิ์สุภผล	กรรมการบริษัท
9	นายกิตติภณ ประสิทธิ์สุภผล	กรรมการบริษัท

หมายเหตุ: รายละเอียดประวัติกรรมการบริษัทปรากฏตามเอกสารแนบ 1

กรรมการทุกท่านผ่านการอบรมหลักสูตร Director Accreditation Program (DAP) หรือ Director Certification Program (DCP) ของสมาคมส่งเสริมสถาบัน

กรรมการบริษัทไทย

¹นายจักรกฤตย์ พาราพันธกุล เป็นกรรมการตรวจสอบที่มีความรู้และประสบการณ์เพียงพอที่จะสามารถทำหน้าที่ในการสอบทานความน่าเชื่อถือของงบการเงิน

โดยมีนายสรศักดิ์ เดือนเพ็ญ ทำหน้าที่เป็นเลขานุการคณะกรรมการบริษัทที่ได้รับการแต่งตั้งจากการประชุมคณะกรรมการบริษัท ครั้งที่ 1/2566 (หลังแปรสภาพ) เมื่อวันที่ 6 มิถุนายน 2566 และเมื่อ วันที่ 11 พฤศจิกายน 2567 นางสาวอรพรรณ ไสยรินทร์ ได้รับการแต่งตั้งจากการประชุมคณะกรรมการบริษัทครั้งที่ 5/2567 ทำหน้าที่เลขานุการบริษัท แทน นายสรศักดิ์ เดือนเพ็ญ มีผล 11 พฤศจิกายน 2567

กรรมการผู้มีอำนาจลงลายมือชื่อผูกพันบริษัท

นายประกิต ประสิทธิ์สุภผล นางสาวกัญกร ประสิทธิ์สุภผล นายพรพิพัฒน์ ประสิทธิ์สุภผล นายกิตติภณ ประสิทธิ์สุภผล กรรมการสองคนในสี่คนนี้ลงลายมือชื่อร่วมกัน และประทับตราสำคัญของบริษัท



หน้าที่และความรับผิดชอบของคณะกรรมการบริษัท

1. บริหารจัดการบริษัทให้เป็นไปตามกฎหมาย วัตถุประสงค์ และข้อบังคับบริษัทตลอดจนมติของที่ประชุมผู้ถือหุ้นที่ชอบด้วยกฎหมายด้วยความซื่อสัตย์สุจริต ระมัดระวังรักษาผลประโยชน์ของบริษัท
2. จัดให้มีการประชุมผู้ถือหุ้นเป็นการประชุมสามัญประจำปีภายใน 4 เดือน นับตั้งแต่วันสิ้นสุดรอบระยะเวลาบัญชีของบริษัท โดยบริษัทควรจัดส่งหนังสือนัดประชุมผู้ถือหุ้น รวมทั้งวาระการประชุมและเอกสารประกอบการพิจารณาเป็นการล่วงหน้า ด้วยระยะเวลาพอสมควร และต้องไม่น้อยไปกว่าระยะเวลาที่กำหนดในข้อบังคับบริษัท หรือตามกฎระเบียบของหน่วยงานกำกับที่มีผลใช้บังคับอยู่ในขณะนั้น
3. จัดให้มีการประชุมคณะกรรมการบริษัทอย่างน้อย 3 เดือนต่อครั้ง และไม่ควรน้อยกว่า 6 ครั้งต่อปี และควรต้องเป็นการประชุมเต็มคณะเมื่อมีการพิจารณากรณีในเรื่องหรือรายการที่มีนัยสำคัญ รายการที่มีนัยสำคัญควรรวมถึง รายการได้มาหรือจำหน่ายทรัพย์สินของบริษัทและบริษัทย่อยที่มีผลกระทบสำคัญต่อบริษัท รายการซื้อหรือขายทรัพย์สินที่สำคัญ การขยายโครงการลงทุน การพิจารณาและอนุมัติการเข้าทำรายการที่เกี่ยวข้องกัน การกำหนดระดับอำนาจดำเนินการ และการกำหนดนโยบายการบริหารการเงินและการบริหารความเสี่ยงของกิจการบริษัท เป็นต้น
4. จัดให้มีระบบการควบคุมภายใน การตรวจสอบภายใน และการบริหารความเสี่ยงที่มีประสิทธิภาพและประสิทธิผล
5. จัดให้มีระบบบัญชี การรายงานทางการเงินและการสอบบัญชีที่มีความน่าเชื่อถือได้ รวมทั้งดูแลให้มีระบบจัดเก็บเอกสารที่ทำให้สามารถตรวจสอบความถูกต้องของข้อมูลได้ในภายหลัง และสอดคล้องกับกฎหมายที่เกี่ยวข้องกำหนด
6. จัดให้มีการทำงบการเงินรายไตรมาสเพื่อเสนอผู้ตรวจสอบบัญชีสอบทานงบดังกล่าวก่อนนำเสนอต่อที่ประชุมคณะกรรมการบริษัทและการทำงานการเงิน ณ วันสิ้นสุดของรอบบัญชีของบริษัท ให้มีความถูกต้องเพื่อแสดงฐานะการเงินและผลการดำเนินงานในรอบปีที่ผ่านมาได้ตรงต่อความเป็นจริงครบถ้วนและถูกต้อง เป็นไปตามมาตรฐานการบัญชีที่รับรองโดยทั่วไปและตรวจสอบโดยผู้ตรวจสอบบัญชีของบริษัท ก่อนที่จะนำเสนอต่อที่ประชุมสามัญผู้ถือหุ้นเพื่อพิจารณาและอนุมัติ
7. พิจารณาให้ความเห็นชอบในการเสนอแต่งตั้งผู้สอบบัญชีที่มีคุณสมบัติตามที่กฎหมาย ระเบียบ ประกาศกำหนด และพิจารณาให้ความเห็นชอบค่าสอบบัญชีประจำปี เพื่อนำเสนอต่อที่ประชุมสามัญผู้ถือหุ้นเพื่อพิจารณาและอนุมัติ
8. กำหนดเป้าหมาย แนวทาง นโยบาย แผนงานการดำเนินธุรกิจ และงบประมาณของบริษัท ควบคุม กำกับดูแล (Monitoring and Supervision) การบริหารและการจัดการของฝ่ายจัดการให้เป็นไป ตามนโยบาย แผนงาน และงบประมาณที่กำหนดไว้อย่างมีประสิทธิภาพและประสิทธิผล
9. พิจารณาทบทวน ตรวจสอบ และอนุมัติแผนการขยายธุรกิจ โครงการลงทุนขนาดใหญ่ ตลอดจนการเข้าร่วมลงทุนกับ ผู้ประกอบการรายอื่นๆ ที่เสนอโดยฝ่ายจัดการ
10. พิจารณากำหนดและแก้ไขเปลี่ยนแปลงชื่อกรรมการซึ่งมีอำนาจผูกพันบริษัทได้
11. พิจารณาเสนอการจ่ายเงินปันผลประจำปีให้แก่ผู้ถือหุ้นเพื่ออนุมัติในการประชุมสามัญผู้ถือหุ้นประจำปีและพิจารณาอนุมัติการจ่ายเงินปันผลระหว่างกาลให้แก่ผู้ถือหุ้น เมื่อเห็นได้ว่าบริษัทมีกำไรพอสมควรที่จะทำเช่นนั้น และรายงานการจ่ายเงินปันผลดังกล่าวให้ที่ประชุมผู้ถือหุ้นทราบในการประชุมผู้ถือหุ้นคราวถัดไป
12. บังคับใช้นโยบายควบคุม และกลไกการกำกับดูแลกิจการบริษัทที่เข้าไปลงทุนกับบริษัทย่อย หรือ บริษัทร่วม ได้แก่
 - (1) ปฏิบัติหน้าที่ตามขอบเขตหน้าที่ความรับผิดชอบซึ่งได้กำหนดไว้สำหรับกรรมการที่ได้รับมติเห็นชอบจากที่ประชุมคณะกรรมการบริษัทให้เข้าเป็นกรรมการ หรือผู้บริหารของบริษัทย่อย หรือ บริษัทร่วมตามสัดส่วนการถือหุ้นของบริษัทในบริษัทย่อย หรือ บริษัทร่วมนั้นๆ
 - (2) ติดตามผลการดำเนินงานของบริษัทย่อย หรือ บริษัทร่วมให้เป็นไปตามแผนและงบประมาณอย่างต่อเนื่อง
 - (3) ติดตามดูแลให้บริษัทย่อยเปิดเผยข้อมูลที่เกี่ยวข้องกับฐานะการเงินและผลการดำเนินงาน การทำรายการระหว่างกัน และการได้มาหรือจำหน่ายไปซึ่งทรัพย์สินที่มีนัยสำคัญแก่บริษัทให้ถูกต้องครบถ้วน



- (4) หากเป็นกรณีที่บริษัทย่อยทำรายการกับบุคคลที่เกี่ยวข้องของบริษัท มีการได้มาหรือจำหน่ายไปซึ่งทรัพย์สิน หรือทำรายการสำคัญอื่นใดนั้น คณะกรรมการบริษัทโดยเฉพาะอย่างยิ่ง กรรมการหรือบุคคลอื่นๆ ที่ได้รับมติจากที่ประชุมคณะกรรมการบริษัทให้รับการแต่งตั้งเป็นกรรมการหรือผู้บริหารในบริษัทย่อย มีหน้าที่กำกับดูแลให้บริษัทย่อยปฏิบัติตามกลไกกำกับดูแลเกี่ยวกับรายการกับบุคคลที่เกี่ยวข้องกัน รายการได้มาจำหน่ายไปซึ่งทรัพย์สิน รวมทั้งรายการที่สำคัญซึ่งบริษัทกำหนดขึ้นนี้ ให้พิจารณาการทำรายการ ดังกล่าวของบริษัทย่อยทำนองเดียวกับการทำรายการในหลักเกณฑ์ลักษณะและขนาดเดียวกันกับที่บริษัทต้องได้รับมติจากที่ประชุมคณะกรรมการบริษัท หรือที่ประชุมผู้ถือหุ้นของบริษัท แล้วแต่กรณี
13. พิจารณาและมีมติอนุมัติการแต่งตั้ง เปลี่ยนแปลง บุคคลเข้าเป็นกรรมการ และ/หรือ ผู้บริหารในบริษัทย่อยหรือบริษัทร่วม ตามสัดส่วนการถือหุ้นในบริษัทย่อย หรือ บริษัทร่วม รวมถึงกำหนดขึ้นนโยบายการควบคุมและกลไกการกำกับดูแลกิจการที่บริษัท เข้าไปลงทุนในบริษัทย่อย หรือ บริษัทร่วม เพื่อแสดงว่าบริษัท มีกลไกการกำกับดูแลบริษัทย่อยตามที่กำหนดในประกาศ ทจ.39/2559 เรื่องการขออนุญาตและการอนุญาตให้เสนอขายหุ้นที่ออกใหม่
14. พิจารณากำหนดโครงสร้างการบริหารงาน มีอำนาจในการแต่งตั้ง คณะกรรมการบริหาร ประธานเจ้าหน้าที่บริหารและกรรมการผู้จัดการใหญ่ และคณะอนุกรรมการอื่นตามความเหมาะสม เช่น คณะกรรมการตรวจสอบ คณะกรรมการสรรหา และพิจารณาคำตอบแทน เป็นต้น รวมถึงการกำหนดขอบเขตอำนาจหน้าที่ตลอดจนคำตอบแทนของคณะกรรมการบริหาร ประธานเจ้าหน้าที่บริหารและกรรมการผู้จัดการใหญ่ และคณะอนุกรรมการชุดต่างๆ ที่แต่งตั้ง ทั้งนี้การมอบอำนาจตามขอบเขตอำนาจหน้าที่ที่กำหนดนั้นต้องไม่มีลักษณะเป็นการมอบอำนาจที่ทำให้คณะกรรมการบริหาร ประธานเจ้าหน้าที่บริหารและกรรมการผู้จัดการใหญ่ และคณะอนุกรรมการต่างๆ ดังกล่าว จะสามารถพิจารณาและอนุมัติรายการที่อาจมีความขัดแย้งมีส่วนได้ส่วนเสียหรือความขัดแย้งทางผลประโยชน์อื่นใดทำกับบริษัท หรือ บริษัทย่อย (ถ้ามี) ยกเว้นเป็นการอนุมัติรายการที่เป็นไปตามนโยบายและหลักเกณฑ์ที่คณะกรรมการบริษัทพิจารณาและอนุมัติไว้แล้วในกรณีที่ คณะกรรมการบริษัทมอบหมายให้ประธานเจ้าหน้าที่บริหารและกรรมการผู้จัดการใหญ่ หรือบุคคลอื่นปฏิบัติการแทน คณะกรรมการบริษัทในเรื่องใด การมอบหมายดังกล่าวต้องจัดทำเป็นลายลักษณ์อักษร หรือบันทึกเป็นมติคณะกรรมการบริษัทในรายงานการประชุมคณะกรรมการบริษัทอย่างชัดเจน และระบุขอบเขตอำนาจหน้าที่ของผู้รับมอบหมายที่กำหนดไว้อย่างชัดเจน
15. คณะกรรมการอาจมอบอำนาจให้กรรมการคนหนึ่งหรือหลายคนหรือบุคคลอื่นใดในการปฏิบัติการอย่างใดอย่างหนึ่งแทน คณะกรรมการได้โดยอยู่ภายใต้การควบคุมและกำกับดูแลของคณะกรรมการหรืออาจมอบอำนาจเพื่อให้บุคคลดังกล่าว มีอำนาจตามที่คณะกรรมการเห็นสมควรและภายในระยะเวลาที่คณะกรรมการเห็นสมควร ซึ่งคณะกรรมการอาจยกเลิกเพิกถอน เปลี่ยนแปลง หรือแก้ไขการมอบอำนาจนั้นๆ ได้เมื่อสมควร ทั้งนี้การมอบอำนาจนั้น ต้องไม่มีลักษณะเป็นการมอบอำนาจที่ทำให้บุคคลดังกล่าว จะสามารถพิจารณาและอนุมัติรายการที่ตนหรือบุคคลที่อาจเกิดความขัดแย้งทางผลประโยชน์ในลักษณะอื่นใด ที่จะทำขึ้นกับบริษัทหรือบริษัทย่อย (ถ้ามี) เว้นแต่เป็นการอนุมัติรายการธุรกิจปกติและเป็นไปตามเงื่อนไขการค้าโดยทั่วไป หรือเป็นไปตามนโยบายและหลักเกณฑ์ที่คณะกรรมการบริษัทพิจารณาและอนุมัติไว้แล้ว โดยอยู่ภายใต้หลักเกณฑ์ เงื่อนไข และวิธีการตามที่กำหนดเกี่ยวกับรายการที่เกี่ยวข้องกัน และรายการได้มาหรือจำหน่ายไปซึ่งทรัพย์สินที่สำคัญตามประกาศ
16. กรรมการและผู้บริหารต้องรายงานให้บริษัททราบถึงการมีส่วนได้ส่วนเสียของตนหรือบุคคลที่มี ความเกี่ยวข้อง ซึ่งเป็นส่วนได้ส่วนได้เสียที่เกี่ยวข้องกับการบริหารจัดการกิจการของบริษัทหรือบริษัทย่อย ทั้งนี้ตามหลักเกณฑ์ เงื่อนไขและวิธีการที่คณะกรรมการกำกับตลาดทุนประกาศกำหนด
17. ห้ามมิให้กรรมการ ผู้บริหาร รวมถึงคู่สมรสหรือบุตรที่ยังไม่บรรลุนิติภาวะของกรรมการหรือผู้บริหาร ใช้ข้อมูลภายในบริษัทและบริษัทย่อยและบริษัทร่วม ทั้งที่ได้จากการกระทำตามหน้าที่หรือในทางอื่นใด ที่มีหรืออาจมีผลกระทบเป็นนัยสำคัญของบริษัท บริษัทย่อยหรือบริษัทร่วม เพื่อประโยชน์ต่อตนเองหรือผู้อื่นไม่ว่าทางตรงหรือทางอ้อมและไม่ว่าจะได้รับผลตอบแทนหรือไม่ก็ตาม
18. กรรมการและผู้บริหารของบริษัท รวมถึงบุคคลที่เกี่ยวข้องของกรรมการและผู้บริหารดังกล่าว มีหน้าที่แจ้งให้บริษัททราบถึงความสัมพันธ์และการทำธุรกรรมกับบริษัท บริษัทย่อย หรือบริษัทร่วมในลักษณะที่อาจก่อให้เกิดความขัดแย้งทางผลประโยชน์ และหลีกเลี่ยงการทำรายการที่อาจก่อให้เกิดความขัดแย้งทางผลประโยชน์กับบริษัท บริษัทย่อย หรือบริษัทร่วมดังกล่าว



19. แต่งตั้งบุคคลใดทำหน้าที่เลขานุการบริษัทเพื่อช่วยเหลือคณะกรรมการบริษัทในการปฏิบัติงานต่างๆ เพื่อให้การดำเนินธุรกิจของบริษัท เป็นไปตามกฎหมาย ข้อบังคับ ระเบียบและแนวทางที่เกี่ยวข้อง ทั้งนี้ คณะกรรมการบริษัทมีอำนาจกำหนดค่าตอบแทน (เบี้ยประชุม) ให้แก่เลขานุการบริษัทได้ตามที่เห็นสมควรและเหมาะสม โดยบริษัทจะเป็นผู้รับผิดชอบค่าตอบแทนดังกล่าว

วาระการดำรงตำแหน่งของคณะกรรมการบริษัท

กรรมการบริษัทมีวาระดำรงตำแหน่งคราวละ 3 ปี (โดย 1 ปีในที่นี้ หมายถึง ช่วงเวลาระหว่างวันประชุมสามัญผู้ถือหุ้นของปีที่ได้รับการแต่งตั้ง จนถึงวันประชุมสามัญผู้ถือหุ้นในปีถัดไป) ทั้งนี้ กรรมการบริษัทซึ่งพ้นจากตำแหน่งตามวาระอาจได้รับการเสนอชื่อและแต่งตั้งเข้าดำรงตำแหน่งใหม่อีกคราวได้ นอกจากการพ้นจากตำแหน่งกรรมการบริษัทตามวาระ กรรมการบริษัทจะพ้นจากตำแหน่งเมื่อ

- (1) ตาย
- (2) ลาออก
- (3) ขาดคุณสมบัติหรือมีลักษณะต้องห้ามตามพ.ร.บ.บริษัทมหาชนฯ และ/หรือ พ.ร.บ.หลักทรัพย์ฯ
- (4) ที่ประชุมผู้ถือหุ้นลงมติให้ออกด้วยคะแนนเสียงไม่น้อยกว่าสามในสี่ (3/4) ของจำนวนผู้ถือหุ้นซึ่งมาประชุมและมีสิทธิออกเสียง และมีหุ้นนับรวมกันได้ไม่น้อยกว่ากึ่งหนึ่งของจำนวนหุ้นที่ถือโดยผู้ถือหุ้นที่มาประชุมและมีสิทธิออกเสียง
- (5) ศาลมีคำสั่งให้ออก

กรรมการคนใดจะลาออกจากตำแหน่งให้ยื่นใบลาออกต่อบริษัท การลาออกให้มีผลตั้งแต่วันที่ใบลาออกถึงบริษัท กรรมการซึ่งที่ลาออกจะแจ้งการลาออกของตนให้นายทะเบียนบริษัททราบด้วยก็ได้

สรุปตารางอำนาจอนุมัติเรื่องที่สำคัญ

เรื่อง	รองประธานเจ้าหน้าที่บริหาร	ประธานเจ้าหน้าที่บริหาร / กรรมการผู้จัดการใหญ่	คณะกรรมการบริหาร	คณะกรรมการบริษัท
อนุมัติงบประมาณประจำปี	-	-	-	✓
การลงทุนในสินทรัพย์ที่นอกเหนือจากแผนงบประมาณประจำปี	< 0.5 ล้านบาท	< 1 ล้านบาท	< 5 ล้านบาท	> 10 ล้านบาท
การลงทุนในธุรกิจเดิม				
• ธุรกิจโรงงาน	< 30 ล้านบาท	< 50 ล้านบาท	< 100 ล้านบาท	> 100 ล้านบาท
• ธุรกิจเทรดดิ้ง และธุรกิจบริการ	< 15 ล้านบาท	< 20 ล้านบาท	< 50 ล้านบาท	> 50 ล้านบาท
การลงทุนในธุรกิจใหม่	-	-	-	✓
การเข้าร่วมดำเนินธุรกิจร่วมกับบริษัทอื่น	-	-	-	✓
การให้ความช่วยเหลือทางการเงินแก่บริษัทในเครือ (ถือหุ้นเกินกว่า 90%)	< 50 ล้านบาท	50-100 ล้านบาท	100-300 ล้านบาท	> 300 ล้านบาท
การให้ความช่วยเหลือทางการเงินแก่บริษัทในเครือ (ถือหุ้นต่ำกว่า 90%)	-	-	-	✓

เนื่องจากบริษัทประกอบธุรกิจลงทุนถือหุ้นบริษัทอื่น (Holding Company) ซึ่งกลุ่มบริษัทที่ประกอบธุรกิจหลักที่บริษัทเข้าไปลงทุนถือหุ้นอยู่เหล่านี้จะต้องมีกรรมการตามสัดส่วนการถือหุ้นของบริษัท ซึ่งเป็นตัวแทนของบริษัทที่ได้รับมอบหมายจากคณะกรรมการบริษัทให้เข้ากำกับดูแลกิจการ ดังนี้

รายชื่อกรรมการ	บริษัทที่ประกอบธุรกิจหลัก				
	NBD	PACO	PCM	PKM	PC
จำนวนกรรมการทั้งหมดในแต่ละบริษัทย่อย (คน)	6	5	5	5	5
1. นายประกิต ประสิทธิ์สุภผล	✓	✓	✓	✓	✓
2. นางสาวประภาพรณ ประสิทธิ์สุภผล	✓	✓	✓	✓	✓
3. นางสาวกัญกร ประสิทธิ์สุภผล	✓	✓	✓	✓	✓
4. นายพรพิพัฒน์ ประสิทธิ์สุภผล	✓	✓	✓	✓	✓
5. นายกิตติภณ ประสิทธิ์สุภผล	✓	✓	✓	✓	✓
6. นายทักษิณ ลี	✓				

บริษัทที่ประกอบธุรกิจหลัก	อำนาจลงนามผูกพันบริษัท
บริษัท นิว ไบโอดีเซล จำกัด (NBD)	นายประกิต ประสิทธิ์สุภผล นางสาวประภาพรณ ประสิทธิ์สุภผล นางสาวกัญกร ประสิทธิ์สุภผล นายพรพิพัฒน์ ประสิทธิ์สุภผล นายกิตติภณ ประสิทธิ์สุภผล กรรมการสองในห้าคนลงลายมือชื่อร่วมกัน และประทับตราสำคัญของบริษัท
บริษัท ปาโก้เทรดดิ้ง จำกัด (PACO)	
บริษัท พี.ซี.มารีน (1992) จำกัด (PCM)	
บริษัท พี.เค.มารีน เทรดดิ้ง จำกัด (PKM)	
บริษัท เพชรศรีวิชัย จำกัด (PC)	



7.3 ข้อมูลเกี่ยวกับคณะกรรมการชุดย่อย

คณะกรรมการชุดย่อยของบริษัท ประกอบไปด้วย คณะกรรมการตรวจสอบ คณะกรรมการบริหารความเสี่ยง คณะกรรมการสรรหาและพิจารณาค่าตอบแทน คณะกรรมการความยั่งยืนและการกำกับกิจการที่ดี และ คณะกรรมการบริหาร ทั้งนี้ ที่ประชุมคณะกรรมการบริษัทครั้งที่ 1/2566 (ครั้งแรกหลังแปรสภาพ) เมื่อวันที่ 6 มิถุนายน 2566 ได้มีมติแต่งตั้งคณะกรรมการชุดย่อยต่างๆ และได้กำหนดขอบเขตอำนาจหน้าที่ของคณะกรรมการชุดย่อยต่างๆ ดังนี้

1. คณะกรรมการตรวจสอบ (Audit Committee)

ณ วันที่ 31 ธันวาคม 2567 คณะกรรมการตรวจสอบของบริษัท ประกอบด้วย

ลำดับ	ชื่อ - นามสกุล	ตำแหน่ง
1	นายจักรกฤตย์ พาราพันธกุล	ประธานกรรมการตรวจสอบ
2	นายชนิตร์ ชาญชัยณรงค์	กรรมการตรวจสอบ
3	นายธานินทร์ ต้นประวัติ	กรรมการตรวจสอบ
4	ดร.เอกรินทร์ เหลืองวิริยะ	กรรมการตรวจสอบ

หมายเหตุ: รายละเอียดประวัติกรรมการตรวจสอบปรากฏตามเอกสารแนบ 1

กรรมการตรวจสอบที่มีความรู้ความสามารถและประสบการณ์ในการสอบทานงบการเงิน

นายจักรกฤตย์ พาราพันธกุล จบการศึกษาระดับปริญญาโทบริหารธุรกิจ มหาวิทยาลัย Angelo State University ประเทศสหรัฐอเมริกา และปริญญาตรีบัญชีบัณฑิต มหาวิทยาลัยธรรมศาสตร์ เป็นกรรมการตรวจสอบที่มีความรู้และประสบการณ์ทางด้านบัญชีและการเงินเพียงพอที่จะทำหน้าที่สอบทานความน่าเชื่อถือของงบการเงินของบริษัท (โดยมีประวัติการทำงานตามเอกสารแนบ 1)

หน้าที่และความรับผิดชอบของคณะกรรมการตรวจสอบ

1. สอบทานให้บริษัทมีการรายงานทางการเงินอย่างถูกต้อง ครบถ้วน เชื่อถือได้ และเปิดเผยข้อมูลอย่างเพียงพอ โดยการประสานงานกับผู้ตรวจสอบบัญชีภายนอก และผู้บริหารที่รับผิดชอบ จัดทำรายงานทางการเงินตามกรอบระยะเวลาที่กฎหมาย ตลาดหลักทรัพย์แห่งประเทศไทยและหน่วยงานราชการที่เกี่ยวข้องกำหนด
2. สอบทานให้บริษัทมีระบบการควบคุมภายใน (Internal control) และระบบการตรวจสอบภายใน (Internal audit) รวมทั้งการบริหารความเสี่ยงที่เหมาะสมและมีประสิทธิภาพ ตามกรอบการควบคุมภายในที่ได้รับการยอมรับเป็นมาตรฐานสากล และพิจารณาความเป็นอิสระของหน่วยงานตรวจสอบภายใน ตลอดจนให้ความเห็นชอบในการพิจารณาแต่งตั้ง โยกย้าย เลิกจ้างหัวหน้าหน่วยงานตรวจสอบภายใน หรือหน่วยงานอื่นใดที่รับผิดชอบเกี่ยวกับการตรวจสอบภายใน
3. สอบทานให้บริษัทปฏิบัติตามกฎหมายว่าด้วยหลักทรัพย์และตลาดหลักทรัพย์ ข้อกำหนดของตลาดหลักทรัพย์แห่งประเทศไทย ประกาศของสำนักงาน ก.ล.ต. และประกาศของคณะกรรมการกำกับตลาดทุนรวมทั้งกฎหมายที่เกี่ยวข้องกับธุรกิจของบริษัท และบริษัทย่อย
4. พิจารณาคัดเลือก เสนอแต่งตั้งบุคคลซึ่งมีความเป็นอิสระเพื่อทำหน้าที่เป็นผู้สอบบัญชีของบริษัทและพิจารณาเสนอค่าตอบแทนของบุคคลดังกล่าว รวมทั้งเข้าประชุมกับผู้สอบบัญชี โดยไม่มีฝ่ายจัดการเข้าร่วมประชุมด้วยอย่างน้อยปีละ 1 ครั้ง
5. พิจารณารายการที่เกี่ยวข้องโยกกันหรือรายการที่อาจมีความขัดแย้งทางผลประโยชน์ ให้เป็นไปตามกฎหมาย ประกาศของคณะกรรมการกำกับตลาดทุน และข้อกำหนดของตลาดหลักทรัพย์แห่งประเทศไทย ทั้งนี้ เพื่อให้มั่นใจว่ารายการดังกล่าวสมเหตุสมผลและเป็นประโยชน์สูงสุดต่อบริษัทและบริษัทย่อย



6. พิจารณาการเปิดเผยข้อมูลของบริษัท ในกรณีที่เกิดรายการที่เกี่ยวข้องกันหรือรายการที่อาจมีความขัดแย้งทางผลประโยชน์ ให้มีความถูกต้องและครบถ้วน
7. สอบทานให้บริษัท และบริษัทย่อยมีระบบบริหารความเสี่ยง (Risk Management) ที่เหมาะสมและมีประสิทธิผล เพื่อเสนอต่อคณะกรรมการบริษัท
8. สอบทานและอนุมัติกฎบัตรของหน่วยงานตรวจสอบภายใน (ถ้ามี) แผนงานตรวจสอบภายในประจำปี การปฏิบัติงานของหน่วยงานตรวจสอบภายใน และประสานงานกับผู้สอบบัญชี
9. จัดทำรายงานของคณะกรรมการตรวจสอบโดยเปิดเผยไว้ในรายงานประจำปีของบริษัท ซึ่งรายงานดังกล่าวต้องลงนามโดยประธานกรรมการตรวจสอบ และจะต้องประกอบด้วยข้อมูลอย่างน้อยดังต่อไปนี้
 - (1) ความเห็นเกี่ยวกับความถูกต้องครบถ้วนเป็นที่เชื่อถือได้ของรายงานทางการเงินของบริษัทและบริษัทย่อย
 - (2) ความเห็นเกี่ยวกับความเพียงพอของระบบการควบคุมภายในของบริษัทและบริษัทย่อย
 - (3) ความเห็นเกี่ยวกับการปฏิบัติตามกฎหมายว่าด้วยหลักทรัพย์และตลาดหลักทรัพย์ข้อกำหนดของตลาดหลักทรัพย์ หรือกฎหมายที่เกี่ยวข้องกับธุรกิจของบริษัท และบริษัทย่อย
 - (4) ความเห็นเกี่ยวกับความเหมาะสมของผู้สอบบัญชี
 - (5) ความเห็นเกี่ยวกับรายการที่อาจมีความขัดแย้งทางผลประโยชน์
 - (6) ความเห็นเกี่ยวกับการบริหารความเสี่ยงของบริษัท และบริษัทย่อย
 - (7) จำนวนการประชุมคณะกรรมการตรวจสอบ และการเข้าร่วมประชุมของกรรมการตรวจสอบแต่ละท่าน
 - (8) ความเห็นหรือข้อสังเกตโดยรวมที่คณะกรรมการตรวจสอบได้รับจากการปฏิบัติหน้าที่ตามกฎหมาย (Charter)
 - (9) รายการอื่นที่เห็นว่าผู้ถือหุ้นและผู้ลงทุนทั่วไปควรทราบภายใต้ขอบเขตหน้าที่และความรับผิดชอบที่ได้รับมอบหมายจากคณะกรรมการบริษัท
 - (10) รายการที่เกิดความขัดแย้งทางผลประโยชน์
 - (11) การทุจริตหรือมีสิ่งผิดปกติหรือมีความบกพร่องที่สำคัญในระบบควบคุมภายใน
10. ดำเนินการตรวจสอบข้อเท็จจริงตามที่ได้รับแจ้งจากผู้สอบบัญชีเกี่ยวกับพฤติกรรมอันควรสงสัยว่ากรรมการ ประธานเจ้าหน้าที่บริหารและกรรมการผู้จัดการใหญ่ หรือ บุคคล ซึ่งรับผิดชอบในการดำเนินงานของบริษัท หรือ บริษัทย่อย ได้กระทำความผิดตามที่กฎหมายว่าด้วยหลักทรัพย์และตลาดหลักทรัพย์กำหนด และให้คณะกรรมการตรวจสอบรายงานผลการตรวจสอบในเบื้องต้นให้แก่สำนักงานคณะกรรมการกำกับหลักทรัพย์และตลาดหลักทรัพย์ และผู้สอบบัญชีที่ทราบภายใน 30 วันนับแต่วันที่ได้รับแจ้งจากผู้สอบบัญชี
11. รายงานผลการปฏิบัติงานของคณะกรรมการตรวจสอบให้คณะกรรมการบริษัททราบอย่างน้อยปีละ 4 ครั้ง โดยในการปฏิบัติหน้าที่ของคณะกรรมการตรวจสอบ หากพบหรือมีข้อสงสัยที่อาจมีผลกระทบอย่างมีนัยสำคัญต่อฐานะการเงินและผลการดำเนินงานของบริษัท ให้คณะกรรมการตรวจสอบรายงานต่อคณะกรรมการของบริษัทเพื่อดำเนินการปรับปรุงแก้ไขภายในเวลาที่คณะกรรมการตรวจสอบเห็นสมควร
12. ในการปฏิบัติงานตามขอบเขตอำนาจหน้าที่ให้คณะกรรมการตรวจสอบมีอำนาจเชิญกรรมการผู้บริหาร หัวหน้าหน่วยงาน หรือพนักงานของบริษัท และบริษัทย่อย มาให้ความเห็นและเข้าร่วมประชุมหรือส่งเอกสารตามที่เห็นว่าเกี่ยวข้องจำเป็น
13. พิจารณาให้ความเห็นชอบในการว่าจ้างที่ปรึกษาหรือบุคคลภายนอกตามระเบียบของบริษัท และบริษัทย่อย มาให้ความเห็น หรือคำปรึกษาในกรณีจำเป็น
14. สอบทานให้บริษัท และบริษัทย่อย ปฏิบัติตามนโยบายการให้ข้อมูลการกระทำผิดและการทุจริตการสอบสวนและการคุ้มครองผู้ให้ข้อมูลและรับทราบข้อร้องเรียนรวมถึงผลการสอบสวนของคณะกรรมการสอบสวน
15. พิจารณาบททวนขอบเขตและประเมินผลการปฏิบัติงานของคณะกรรมการตรวจสอบเป็นประจำทุกปี



16. สอบทานความเป็นอิสระของผู้สอบบัญชี และพิจารณาการรับบริการอื่น ที่มีใช้การสอบบัญชีจากสำนักสอบบัญชีเดียวกัน
17. ปฏิบัติการอื่นใดตามที่คณะกรรมการบริษัท มอบหมายด้วยความเห็นชอบจากคณะกรรมการตรวจสอบ
18. ในการปฏิบัติหน้าที่ของคณะกรรมการตรวจสอบ หากพบหรือมีข้อสงสัยว่ามีรายการหรือการกระทำซึ่งอาจมีผลกระทบอย่างมีนัยสำคัญต่อฐานะทางการเงินและผลการดำเนินงานของบริษัทให้รายงานสิ่งที่ตรวจพบในทันที เพื่อคณะกรรมการบริษัทจะได้หาแนวทางแก้ไขได้ทันเวลา
 - (1) รายการความขัดแย้งทางผลประโยชน์
 - (2) ข้อสงสัยหรือสันนิษฐานว่าอาจมีการทุจริต หรือมีสิ่งผิดปกติ หรือมีความบกพร่องสำคัญในระบบการควบคุมภายใน
 - (3) ข้อสงสัยว่าอาจมีการฝ่าฝืนกฎหมายว่าด้วยหลักทรัพย์และตลาดหลักทรัพย์ ข้อกำหนดของตลาดหลักทรัพย์ หรือกฎหมายที่เกี่ยวข้องของบริษัท
 - (4) รายงานอื่นใดที่เห็นว่าคณะกรรมการบริษัทควรทราบ
 - (5) หากคณะกรรมการตรวจสอบได้รายงานต่อคณะกรรมการบริษัทถึงสิ่งที่มีผลกระทบอย่างมีนัยสำคัญต่อฐานะทางการเงินและผลการดำเนินงาน และได้มีการหารือร่วมกันกับคณะกรรมการบริษัทและผู้บริหารแล้วว่าต้องดำเนินการปรับปรุงแก้ไข เมื่อครบกำหนดเวลาที่กำหนดไว้ร่วมกัน หากคณะกรรมการตรวจสอบพบว่ามีการเพิกเฉยต่อการดำเนินการแก้ไขดังกล่าวโดยไม่มีเหตุผลอันสมควร กรรมการตรวจสอบท่านใดท่านหนึ่งหรือคณะกรรมการตรวจสอบ อาจรายงานสิ่งที่พบดังกล่าวต่อสำนักงานคณะกรรมการกำกับหลักทรัพย์และตลาดหลักทรัพย์ หรือตลาดหลักทรัพย์แห่งประเทศไทยได้

วาระการดำรงตำแหน่งของคณะกรรมการตรวจสอบ

กรรมการตรวจสอบมีวาระการดำรงตำแหน่ง 3 ปี หากกรรมการตรวจสอบพ้นจากตำแหน่งตามวาระอาจได้รับการแต่งตั้งเข้าดำรงตำแหน่งใหม่อีกคราวได้ แต่ไม่เกิน 3 วาระติดต่อกัน เว้นแต่จะได้รับการเห็นชอบเป็นเอกฉันท์จากคณะกรรมการสรรหาและพิจารณาคำตอบแทนว่าการดำรงตำแหน่งเกินวาระที่กำหนดมิได้ทำให้ความเป็นอิสระขาดหายไป รวมทั้งต้องได้รับการอนุมัติจากที่ประชุมคณะกรรมการบริษัท และ/หรือที่ประชุมผู้ถือหุ้นของบริษัทด้วย นอกจากการพ้นจากตำแหน่งกรรมการตรวจสอบตามวาระ กรรมการตรวจสอบจะพ้นจากตำแหน่งเมื่อ

- (1) ตาย
- (2) ลาออก (ทั้งการลาออกจากการเป็นกรรมการตรวจสอบ หรือลาออกจากการเป็นกรรมการบริษัท)
- (3) ขาดคุณสมบัติการเป็นกรรมการตรวจสอบตามกฎหมายฉบับนี้ หรือตามหลักเกณฑ์ของคณะกรรมการกำกับตลาดทุน และของตลาดหลักทรัพย์แห่งประเทศไทยกำหนด
- (4) คณะกรรมการบริษัท มีมติให้พ้นจากตำแหน่ง ด้วยคะแนนเสียงไม่น้อยกว่าสามในสี่ (3/4) ของจำนวนกรรมการที่เข้าร่วมประชุมและมีสิทธิออกเสียงลงคะแนน
- (5) ขาดคุณสมบัติการเป็นกรรมการบริษัทหรือมีลักษณะต้องห้ามตามกฎหมายว่าด้วย บริษัทมหาชนจำกัดหรือ มีลักษณะที่แสดงถึงการขาดความเหมาะสมที่จะได้รับความไว้วางใจให้บริหารจัดการกิจการที่มีมหาชนเป็นผู้ถือหุ้นตามที่กำหนดไว้
- (6) ที่ประชุมผู้ถือหุ้นมีมติให้พ้นจากตำแหน่งกรรมการบริษัท (สำหรับกรณีมติของที่ประชุมผู้ถือหุ้นต้องประกอบด้วยคะแนนเสียงไม่น้อยกว่าสามในสี่ (3/4) ของจำนวนผู้ถือหุ้นซึ่งมาประชุมและมีสิทธิออกเสียงและมีหุ้นนับรวมกันได้ไม่น้อยกว่ากึ่งหนึ่งของจำนวนหุ้นที่ถือโดยผู้ถือหุ้นที่มาประชุมและมีสิทธิออกเสียง)
- (7) ศาลมีคำสั่งให้ออกจากตำแหน่งกรรมการบริษัท

2. คณะกรรมการบริหารความเสี่ยง (Risk Management Committee)

ณ วันที่ 31 ธันวาคม 2567 คณะกรรมการบริหารความเสี่ยงของบริษัท ประกอบด้วย

ลำดับ	ชื่อ - นามสกุล	ตำแหน่ง
1	นายธานินทร์ ตันประวัติ	ประธานกรรมการบริหารความเสี่ยง
2	ดร.เอกรินทร์ เหลืองวิริยะ	กรรมการบริหารความเสี่ยง
3	ดร.มงคล รัตนพันธ์	กรรมการบริหารความเสี่ยง
4	นายประกิต ประสิทธิ์สุภผล	กรรมการบริหารความเสี่ยง

หมายเหตุ: รายละเอียดประวัติกรรมการบริหารความเสี่ยงปรากฏตามเอกสารแนบ 1

หน้าที่และความรับผิดชอบของคณะกรรมการบริหารความเสี่ยง

1. พิจารณานโยบายการบริหารความเสี่ยงของบริษัทให้ครอบคลุมความเสี่ยงด้านตลาด (Market Risk) ความเสี่ยงด้านการปฏิบัติการ (Operation Risk) ความเสี่ยงด้านกลยุทธ์ (Strategic Risk) ความเสี่ยงด้านสภาพคล่อง (Liquidity Risk) และความเสี่ยงด้านอื่นๆ อาทิเช่น ความเสี่ยงในด้านกฎหมายและกฎระเบียบ (Regulatory Risk) เป็นต้น
2. พิจารณาสอบถามและให้ความเห็นชอบความเสี่ยงที่ยอมรับได้ (Risk Appetite) และนำเสนอต่อคณะกรรมการบริษัทเพื่อรับทราบ
3. พิจารณาและทบทวนการกำหนดเพดานความเสี่ยง (Risk Limits) และมาตรการในการดำเนินการกรณีที่ไม่เป็นไปตามเพดานความเสี่ยงที่กำหนด (Corrective Measures)
4. กำกับดูแล ติดตาม และสอบทาน แผนงานและรายงานการบริหารความเสี่ยงที่สำคัญ พร้อมทั้งให้คำแนะนำเพื่อให้มั่นใจว่ามีการบริหารจัดการความเสี่ยงอย่างมีประสิทธิภาพและเหมาะสมอยู่ในระดับที่ยอมรับได้สอดคล้องกับนโยบายบริหารความเสี่ยง
5. ประสานงานกับคณะกรรมการตรวจสอบเกี่ยวกับความเสี่ยงที่สำคัญ และมีหน่วยงานตรวจสอบภายในเป็นผู้สอบทานเพื่อให้มั่นใจว่า บริษัทมีระบบการควบคุมภายในที่เหมาะสมต่อการจัดการความเสี่ยง รวมทั้งการนำระบบบริหารความเสี่ยงมาปรับใช้อย่างเหมาะสม และมีการปฏิบัติตามทั่วทั้งองค์กร
6. รายงานผลการบริหารความเสี่ยงที่สำคัญให้คณะกรรมการตรวจสอบรับทราบ ในกรณีที่มีปัจจัยหรือเหตุการณ์สำคัญซึ่งอาจจะมีผลกระทบต่อบริษัทอย่างมีนัยสำคัญ ต้องรายงานต่อคณะกรรมการบริษัทเพื่อพิจารณาดำเนินการโดยเร็ว
7. สนับสนุนและพัฒนากการบริหารความเสี่ยงในทุกระดับทั่วทั้งองค์กรรวมทั้งเครื่องมือต่างๆ อย่างต่อเนื่องและมีประสิทธิภาพ รวมถึงส่งเสริมการพัฒนาวัฒนธรรมการบริหารความเสี่ยงในองค์กร
8. ปฏิบัติการอื่นใดเกี่ยวกับการบริหารความเสี่ยงที่คณะกรรมการบริษัทมอบหมาย ทั้งนี้ ผู้บริหาร และ/หรือคณะกรรมการบริหารความเสี่ยง และ/หรือ หน่วยงาน และ/หรือ คณะทำงาน ที่เกี่ยวข้องกับการบริหารความเสี่ยง และ/หรือ ผู้ตรวจสอบความเสี่ยง และ/หรือ ผู้ตรวจสอบภายใน และ/หรือ ผู้สอบบัญชี จะต้องรายงานหรือนำเสนอข้อมูลและเอกสารที่เกี่ยวข้องต่อคณะกรรมการบริหารความเสี่ยง เพื่อสนับสนุนการปฏิบัติงานของคณะกรรมการบริหารความเสี่ยงให้บรรลุตามหน้าที่ที่ได้รับมอบหมาย

วาระการดำรงตำแหน่งของคณะกรรมการบริหารความเสี่ยง

คณะกรรมการบริษัทเป็นผู้แต่งตั้งคณะกรรมการบริหารความเสี่ยง โดยให้กรรมการบริหารความเสี่ยงมีวาระ การดำรงตำแหน่งคราวละ 3 ปี หากกรรมการบริหารความเสี่ยงพ้นจากตำแหน่งตามวาระอาจได้รับการแต่งตั้งเข้าดำรงตำแหน่งใหม่อีกคราวได้ นอกจากนี้การพ้นจากตำแหน่งกรรมการบริหารความเสี่ยงตามวาระ กรรมการบริหารความเสี่ยงจะพ้นจากตำแหน่งเมื่อ

- (1) ตาย
- (2) ลาออก
- (3) ขาดคุณสมบัติการเป็นกรรมการบริหารความเสี่ยงตามกฎหมาย

3. คณะกรรมการสรรหาและพิจารณาค่าตอบแทน (Nomination and Remuneration Committee)

ณ วันที่ 31 ธันวาคม 2567 คณะกรรมการสรรหาและพิจารณาค่าตอบแทนของบริษัท ประกอบด้วย

ลำดับ	ชื่อ - นามสกุล	ตำแหน่ง
1	ดร.เอกรินทร์ เหลืองวิริยะ	ประธานกรรมการสรรหาและพิจารณาค่าตอบแทน
2	นายธานินทร์ ต้นประวดี	กรรมการสรรหาและพิจารณาค่าตอบแทน
3	ดร.มงคล รัตนพันธ์	กรรมการสรรหาและพิจารณาค่าตอบแทน
4	นายประกิต ประสิทธิ์สุภผล	กรรมการสรรหาและพิจารณาค่าตอบแทน
5	นายกิตติภณ ประสิทธิ์สุภผล	กรรมการสรรหาและพิจารณาค่าตอบแทน

หมายเหตุ: รายละเอียดประวัติกรรมการสรรหาและพิจารณาค่าตอบแทนปรากฏตามเอกสารแนบ 1

หน้าที่และความรับผิดชอบของคณะกรรมการสรรหาและพิจารณาค่าตอบแทน

1. การสรรหา

- (1) พิจารณากำหนดและทบทวนโครงสร้างและคุณสมบัติของคณะกรรมการ คณะกรรมการชุดย่อยและผู้บริหารให้เหมาะสมสอดคล้องกับการประกอบธุรกิจของบริษัท เพื่อเสนอคณะกรรมการบริษัทพิจารณาอนุมัติ
- (2) พิจารณาลักษณะและกระบวนการสรรหาบุคคลที่มีคุณสมบัติเหมาะสม เพื่อดำรงตำแหน่งกรรมการและผู้บริหารตั้งแต่ระดับประธานเจ้าหน้าที่บริหารและกรรมการผู้จัดการใหญ่ขึ้นไป รวมทั้งคัดเลือกบุคคลตามกระบวนการสรรหาที่ได้กำหนดไว้ และเสนอความเห็นต่อคณะกรรมการบริษัทเพื่อพิจารณาเมื่อตำแหน่งดังกล่าวว่างลง ซึ่งอาจจะต้องเสนอที่ประชุมผู้ถือหุ้นพิจารณาอนุมัติ โดยให้ดำเนินการดังนี้
 - พิจารณารายชื่อกรรมการที่ต้องออกจากตำแหน่งตามวาระและรายชื่อบุคคลที่ได้รับการเสนอชื่อให้เข้ารับการคัดเลือกเพื่อดำรงตำแหน่งกรรมการของบริษัท ทั้งจากการเสนอของกรรมการและผู้ถือหุ้นของบริษัท โดยเฉพาะผู้ถือหุ้นรายย่อย (ถ้ามี)
 - พิจารณาว่าบุคคลที่ได้รับการเสนอชื่อให้ดำรงตำแหน่งกรรมการของบริษัท จะต้องไม่มีคุณสมบัติและลักษณะต้องห้ามตามที่กฎหมายกำหนด รวมทั้งข้อกำหนดและแนวทางปฏิบัติที่ดีของสำนักงาน ก.ล.ต.
 - พิจารณาว่าบุคคลที่ได้รับการเสนอชื่อให้ดำรงตำแหน่งกรรมการของบริษัท จะต้องมีความรู้ทักษะ ประสบการณ์ ความสามารถเฉพาะด้านที่เป็นประโยชน์กับบริษัท มีภาวะผู้นำวิสัยทัศน์กว้างไกล อุทิศเวลา ความพยายามในการปฏิบัติหน้าที่ด้วยความเป็นธรรม มีความตรงไปตรงมา มีความกล้าหาญในการแสดงความคิดเห็น มีประวัติการทำงานที่ดีไม่ต่างพร้อยและมีจริยธรรมที่ดีงาม



- พิจารณาว่าบุคคลที่ได้รับการเสนอชื่อให้ดำรงตำแหน่งกรรมการของบริษัท จะต้องไม่ประกอบกิจการอันมีสภาพอย่างเดียวกัน และเป็นการแข่งขันกับกิจการของบริษัท ไม่ว่าจะทำเพื่อประโยชน์ส่วนตน หรือผู้อื่นก็ตาม
 - การสรรหากรรมการสามารถใช้บริษัทที่ปรึกษาหรือใช้ฐานข้อมูลกรรมการในการสรรหากรรมการใหม่ได้
- (3) พิจารณาความเหมาะสมของบุคคลที่ได้รับการเสนอชื่อให้ดำรงตำแหน่ง เลขานุการบริษัท และเสนอความเห็นต่อคณะกรรมการบริษัทเพื่อพิจารณาอนุมัติ ในกรณีที่ตำแหน่งดังกล่าวว่างลง
- (4) พิจารณากำหนดแผนสืบทอดงานของกรรมการและประธานเจ้าหน้าที่บริหารและกรรมการผู้จัดการใหญ่ รวมทั้งกำหนดหลักเกณฑ์การพิจารณาผู้สืบทอดและเสนอความเห็นต่อคณะกรรมการบริษัทเพื่อพิจารณาอนุมัติ
- (5) ปฏิบัติการอื่นใดตามที่คณะกรรมการบริษัทได้มอบหมายให้ดำเนินการเกี่ยวกับการสรรหากรรมการและผู้บริหารของบริษัท

2. การพิจารณาคำตอบแทน

- (1) พิจารณากำหนดรูปแบบและหลักเกณฑ์การจ่ายผลตอบแทนของคณะกรรมการและคณะกรรมการชุดย่อยของบริษัทอย่างเป็นธรรมและเหมาะสม ดังนี้
- พิจารณาผลตอบแทนกรรมการโดยการเปรียบเทียบกับบริษัทอื่นที่ดำเนินธุรกิจในตลาดหลักทรัพย์เดียวกัน หรือบริษัทที่ดำเนินธุรกิจอื่นซึ่งมีขนาดใกล้เคียงกัน และจดทะเบียนในตลาดหลักทรัพย์แห่งประเทศไทย
 - พิจารณาผลตอบแทนจากขอบเขตอำนาจหน้าที่และความรับผิดชอบ (Accountability and Responsibility) รวมถึงประโยชน์ที่คาดว่าจะได้รับจากกรรมการแต่ละคน กรรมการที่ได้รับมอบหมายหน้าที่เพิ่มขึ้นควรได้รับค่าตอบแทนที่เป็นธรรมและเหมาะสม
 - พิจารณาผลตอบแทนจากผลการดำเนินงานของบริษัทในแต่ละปี
 - พิจารณาผลตอบแทนจากการประเมินผลการปฏิบัติงานตนเอง ของคณะกรรมการบริษัท (Self-Assessment of the Board of Directors' Performance) ในแต่ละปี รวมทั้งมีการทบทวน และเสนอแนะ วิธีการประเมินผลการปฏิบัติงานและรายงานผลการปฏิบัติงานต่อคณะกรรมการบริษัท เพื่อนำข้อมูลมาพิจารณาปรับปรุงประสิทธิภาพในการปฏิบัติงานของคณะกรรมการบริษัทต่อไป
 - พิจารณาทบทวนรูปแบบและหลักเกณฑ์การจ่ายผลตอบแทนทุกประเภททุกปี ทั้งจำนวนเงินสดและสัดส่วนการจ่ายผลตอบแทนให้มีความเหมาะสม ได้แก่ ผลตอบแทนประจำปี (เช่น ค่าเบี้ยประชุม) และผลตอบแทนรายปี (เช่น เงินบำเหน็จ) ที่จ่ายให้กับคณะกรรมการชุดย่อยของบริษัทแล้วเสนอความเห็นต่อคณะกรรมการบริษัทเพื่อเสนอให้ที่ประชุมผู้ถือหุ้นพิจารณาอนุมัติ
- (2) พิจารณากำหนดรูปแบบและหลักเกณฑ์การจ่ายผลตอบแทนของพนักงานบริษัท อย่างเป็นธรรมและเหมาะสม ดังต่อไปนี้
- พิจารณากำหนดหลักเกณฑ์การวัดผลการดำเนินงานของบริษัท หรือ KPI (Key Performance Indicators) เพื่อใช้ในการพิจารณาปรับอัตราเงินเดือนและการจ่ายเงินรางวัลประจำปี (Bonus) ให้กับพนักงานของบริษัทโดยพิจารณาจากงบประมาณประจำปีและเป้าหมายการดำเนินงานของบริษัทรวมทั้งสถานะตลาดและเศรษฐกิจแล้วเสนอความเห็นต่อคณะกรรมการบริษัทเพื่อพิจารณาอนุมัติ
 - พิจารณาการประเมินผลการปฏิบัติงานและกำหนดโครงสร้างการจ่ายเงินเดือน เงินรางวัลประจำปี (Bonus) และอัตราการปรับขึ้นเงินเดือนประจำปีของผู้บริหารตั้งแต่ระดับประธานเจ้าหน้าที่บริหารและกรรมการผู้จัดการใหญ่ขึ้นไป และเสนอความเห็นต่อคณะกรรมการบริษัทเพื่อพิจารณาอนุมัติต่อไป
 - พิจารณาเสนอแนะโครงสร้างเงินเดือน ผลประโยชน์ และสวัสดิการอื่นๆ ของพนักงานบริษัททั้งที่เป็นตัวเงินและไม่เป็นตัวเงิน



- (3) พิจารณาการเสนอขายหลักทรัพย์ที่ออกใหม่ให้แก่กรรมการและพนักงานของบริษัทโดยให้คณะกรรมการสรรหาและพิจารณาคำตอบแทนพิจารณาเสนอเงื่อนไขต่างๆ จูงใจให้กรรมการและพนักงานปฏิบัติหน้าที่ให้เกิดการสร้างมูลค่าเพิ่มให้ผู้ถือหุ้นในระยะยาว และสามารถรักษาพนักงานที่มีคุณภาพได้อย่างแท้จริง แต่ในขณะเดียวกันต้องไม่สูงเกินไปและเป็นธรรมต่อผู้ถือหุ้นด้วย หากมีกรรมการหรือพนักงานรายใดจะได้รับการจัดสรรหลักทรัพย์ เกินกว่า 5% ของจำนวนหลักทรัพย์ทั้งหมดที่จะจัดสรร คณะกรรมการสรรหาและพิจารณาคำตอบแทนจะต้องพิจารณาความเหมาะสมและให้ความเห็นชอบตามข้อกำหนดของสำนักงาน ก.ล.ต. อย่างไรก็ตามต้องไม่มีกรรมการสรรหาและพิจารณาคำตอบแทนได้รับการจัดสรรหลักทรัพย์เกินกว่า 5% ด้วยถึงจะมีสิทธิในการให้ความเห็นชอบ ทั้งนี้ ต้องขออนุมัติจากผู้ถือหุ้นตามกฎหมายที่เกี่ยวข้อง
- (4) มีอำนาจเชิญผู้บริหารและ/หรือผู้ที่เกี่ยวข้องเข้าร่วมประชุมหรือชี้แจงในเรื่องต่างๆ ที่เกี่ยวข้องได้ทุกกรณี
- (5) ปฏิบัติการอื่นใดตามที่คณะกรรมการบริษัทได้มอบหมายให้ดำเนินการอันเกี่ยวกับการพิจารณาผลตอบแทนกรรมการผู้บริหาร และพนักงานของบริษัท

วาระการดำรงตำแหน่งของคณะกรรมการสรรหาและพิจารณาคำตอบแทน

คณะกรรมการบริษัทเป็นผู้แต่งตั้งกรรมการสรรหาและพิจารณาคำตอบแทน โดยให้มีวาระการดำรงตำแหน่งคราวละ 3 ปี และให้เป็นไปตามวาระการดำรงตำแหน่งกรรมการบริษัท (กรณีกรรมการสรรหาและพิจารณาคำตอบแทนดำรงตำแหน่งเป็นกรรมการบริษัทด้วย) และกรรมการสรรหาและพิจารณาคำตอบแทนซึ่งพ้นจากตำแหน่งตามวาระ อาจได้รับการเสนอชื่อและแต่งตั้งเข้าดำรงตำแหน่งใหม่อีกคราวได้นอกจากการพ้นจากตำแหน่งกรรมการสรรหาและพิจารณาคำตอบแทนตามวาระ กรรมการสรรหาและพิจารณาคำตอบแทนจะพ้นจากตำแหน่งเมื่อ

- (1) ตาย
- (2) ลาออก
- (3) ขาดคุณสมบัติการเป็นกรรมการสรรหาและพิจารณาคำตอบแทนตามกฎหมาย

4. คณะกรรมการความยั่งยืนและกำกับกิจการที่ดี (Governance and Sustainability Committee)

ณ วันที่ 31 ธันวาคม 2567 คณะกรรมการความยั่งยืนและการกำกับกิจการที่ดีของบริษัท ประกอบด้วย

ลำดับ	ชื่อ - นามสกุล	ตำแหน่ง
1	ดร.มงคล รัตนพันธ์	ประธานกรรมการความยั่งยืนและกำกับกิจการที่ดี
2	ดร.เอกรินทร์ เหลืองวิริยะ	กรรมการความยั่งยืนและกำกับกิจการที่ดี
3	นายธานินทร์ ตันประวดี	กรรมการความยั่งยืนและกำกับกิจการที่ดี
4	นายประกิต ประสิทธิ์สุภผล	กรรมการความยั่งยืนและกำกับกิจการที่ดี

หมายเหตุ: รายละเอียดประวัติกรรมการความยั่งยืนและกิจกรรมทางสังคมปรากฏตามเอกสารแนบ 1



หน้าที่และความรับผิดชอบของคณะกรรมการความยั่งยืนและกำกับกิจการที่ดี

- กำหนดนโยบายการกำกับดูแลกิจการ จริยธรรมธุรกิจ และข้อพึงปฏิบัติในการทำงาน นโยบายต่อต้านการคอร์รัปชันให้สอดคล้องกับกฎหมาย และระเบียบข้อบังคับของหน่วยงานภาครัฐและองค์กรที่ทำหน้าที่ดูแลบริษัท เช่น ตลาดหลักทรัพย์แห่งประเทศไทย และสำนักงานคณะกรรมการกำกับหลักทรัพย์และตลาดหลักทรัพย์ และนำเสนอต่อที่ประชุมคณะกรรมการบริษัทเพื่อพิจารณาและอนุมัติ
- กำหนดนโยบาย เป้าหมาย แนวการปฏิบัติงานและติดตามผลดำเนินการที่เกี่ยวข้องกับสิ่งแวดล้อม สังคมบรรษัทภิบาล และการพัฒนาอย่างยั่งยืน
- กำกับดูแลการปฏิบัติงานของฝ่ายจัดการให้เป็นไปตามนโยบายการกำกับดูแลกิจการ จริยธรรมธุรกิจ นโยบายต่อต้านการคอร์รัปชัน นโยบายด้านสิ่งแวดล้อม สังคม บรรษัทภิบาล และการพัฒนาอย่างยั่งยืนที่กำหนดไว้
- ทบทวนนโยบายที่เกี่ยวข้องกับการกำกับดูแลกิจการ จริยธรรมธุรกิจ ข้อพึงปฏิบัติในการทำงาน นโยบายต่อต้านการคอร์รัปชัน นโยบายด้านสิ่งแวดล้อม สังคม บรรษัทภิบาล และการพัฒนาอย่างยั่งยืนอย่างน้อยปีละ 1 ครั้ง
- ประสานงานกับคณะกรรมการชุดอื่น ฝ่ายจัดการในการพิจารณาเรื่องที่เกี่ยวข้องกับการกำกับดูแลกิจการ จริยธรรมธุรกิจ และข้อพึงปฏิบัติในการทำงาน การต่อต้านการคอร์รัปชัน สิ่งแวดล้อม สังคม บรรษัทภิบาล และการพัฒนาอย่างยั่งยืน โดยให้คำแนะนำแก่ฝ่ายจัดการตามความเหมาะสม
- ส่งเสริมให้บริษัทมีการสื่อสารให้กรรมการ ผู้บริหาร พนักงานทุกระดับและผู้ที่เกี่ยวข้อง ตระหนักและเข้าใจถึงนโยบาย และแนวปฏิบัติด้านการกำกับดูแลกิจการ จริยธรรมธุรกิจ และข้อพึงปฏิบัติในการทำงาน นโยบายต่อต้านการคอร์รัปชัน นโยบายด้านสิ่งแวดล้อม สังคม บรรษัทภิบาล และการพัฒนาอย่างยั่งยืนอย่างเพียงพอและต่อเนื่อง

วาระการดำรงตำแหน่งของคณะกรรมการความยั่งยืนและกำกับกิจการที่ดี

กรรมการความยั่งยืนและการกำกับกิจการที่ดี มีวาระการดำรงตำแหน่งคราวละ 3 ปี นับจากวันที่ได้รับการแต่งตั้งจากคณะกรรมการบริษัท ซึ่งพ้นจากตำแหน่งตามวาระอาจจะได้รับการแต่งตั้งใหม่ก็ได้ตามความจำเป็นและเหมาะสม นอกจากการพ้นจากตำแหน่งกรรมการความยั่งยืนและการกำกับกิจการที่ดี ตามวาระ กรรมการความยั่งยืนและการกำกับกิจการที่ดีจะพ้นจากตำแหน่งเมื่อ

- (1) ตาย
- (2) ลาออก
- (3) ขาดคุณสมบัติการเป็นกรรมการความยั่งยืนและกำกับกิจการที่ดี ตามกฎบัตร

5. คณะกรรมการบริหาร (Executive Committee)

ณ วันที่ 31 ธันวาคม 2567 คณะกรรมการบริหารของบริษัท ประกอบด้วย

ลำดับ	ชื่อ - นามสกุล	ตำแหน่ง
1	นายประทีป ประสิทธิ์สุภผล	ประธานกรรมการบริหาร
2	นางสาวกัญญา ประสิทธิ์สุภผล	กรรมการบริหาร
3	นายพรพิพัฒน์ ประสิทธิ์สุภผล	กรรมการบริหาร
4	นายกิตติภณ ประสิทธิ์สุภผล	กรรมการบริหาร
5	นายเกียรติ ไชยะกุล	กรรมการบริหาร

หมายเหตุ: รายละเอียดประวัติกรรมการบริหารปรากฏตามเอกสารแนบ 1



หน้าที่และความรับผิดชอบของคณะกรรมการบริหาร

1. พิจารณาและจัดทำกลยุทธ์ โครงสร้างการบริหารงาน แผนธุรกิจ (ทั้งระยะสั้น ระยะกลาง ระยะยาว) รวมถึงงบประมาณประจำปี เพื่อนำเสนอและพิจารณาต่อไป
2. บริหารธุรกิจของบริษัทให้บรรลุตามวัตถุประสงค์และเป้าหมายที่ได้วางไว้ รวมถึงแสวงหาและประเมินโอกาสในการลงทุนในธุรกิจใหม่
3. กำกับและติดตามผลการดำเนินงานและฐานะการเงินของบริษัทและบริษัทในกลุ่มและรายงานผลการดำเนินงานและฐานะทางการเงินให้แก่กรรมการบริษัทครบถ้วนเป็นประจำทุกเดือน
4. พิจารณาและให้ความเห็นแก่คณะกรรมการบริษัทเกี่ยวกับนโยบายการจ่ายเงินปันผลของบริษัท
5. พิจารณาสอบทานและอนุมัติรายการเกี่ยวกับการลงทุนและจำหน่ายทรัพย์สิน การบริหารทรัพยากรบุคคล การเงินและการบริหารเงิน การบริหารงานทั่วไป และรายการอื่นใดที่เกี่ยวข้องกับธุรกิจของบริษัท ภายในขอบเขตอำนาจที่ได้รับอนุมัติจากคณะกรรมการบริษัท
6. พิจารณาและสอบทานการบริหารความเสี่ยงและระบบการควบคุมภายในของบริษัท
7. คณะกรรมการบริหารมอบอำนาจให้ผู้บริหารหรือบุคคลในบุคคลหนึ่งมีอำนาจในการดำเนินการในเรื่องใดเรื่องหนึ่งหรือหลายเรื่องตามที่คณะกรรมการบริหารพิจารณาเห็นสมควรได้การอนุมัติรายการของคณะกรรมการบริหารหรือการมอบอำนาจช่วงต้องไม่เป็นการอนุมัติรายการที่เกี่ยวข้องกันหรือรายการที่อาจมีความขัดแย้งทางผลประโยชน์ หรือรายการที่คณะกรรมการบริหารมีส่วนได้เสียตามที่กำหนดในข้อบังคับของบริษัท และประกาศของคณะกรรมการกับตลาดทุน ทั้งนี้ การอนุมัติรายการใดๆ ต้องเป็นไปตามนโยบาย และขั้นตอนตามที่กำหนดโดยคณะกรรมการบริษัทและหน่วยงานกำกับดูแล
8. พิจารณากลับกรองงานทุกประเภทที่เสนอคณะกรรมการบริษัทพิจารณา ยกเว้นงานที่อยู่ ภายใต้หน้าที่ความรับผิดชอบและ/หรือเป็นอำนาจของคณะกรรมการชุดย่อยอื่นของบริษัท ที่จะเป็นผู้พิจารณากลับกรองเพื่อนำเสนอคณะกรรมการบริษัทโดยตรง
9. ดำเนินการอื่นๆ ตามที่คณะกรรมการบริษัทมอบหมาย

วาระการดำรงตำแหน่งของคณะกรรมการบริหาร

คณะกรรมการบริษัทเป็นผู้แต่งตั้งคณะกรรมการบริหาร โดยต้องผ่านกระบวนการพิจารณาสรรหาและกลั่นกรองเพื่อนำเสนอของคณะกรรมการสรรหาและพิจารณาคำตอบแทน ซึ่งต้องมีรายละเอียดประวัติการศึกษา ประสบการณ์ และการประกอบวิชาชีพของบุคคลนั้นๆ เพื่อประโยชน์ในการตัดสินใจของกรรมการบริษัท โดยให้กรรมการบริหารมีวาระการดำรงตำแหน่งคราวละ 3 ปี หากกรรมการบริหารพ้นจากตำแหน่งตามวาระอาจได้รับการแต่งตั้งใหม่ได้อีก นอกจากการพ้นจากตำแหน่งกรรมการบริหารตามวาระ กรรมการบริหารจะพ้นจากตำแหน่งเมื่อ

- (1) ตาย
- (2) ลาออก
- (3) ขาดคุณสมบัติการเป็นกรรมการบริหารตามกฎหมาย

7.4 ข้อมูลเกี่ยวกับผู้บริหาร

1. รายชื่อผู้บริหาร

รายชื่อผู้บริหารของบริษัท เพชรศรีวิชัย เอ็นเตอร์ไพรส์ จำกัด (มหาชน) ณ วันที่ 31 ธันวาคม 2567 มีจำนวน 5 ท่าน ดังนี้

ลำดับ	ชื่อ - นามสกุล	ตำแหน่ง
1	นายประทีป ประสิทธิ์สุภผล	ประธานเจ้าหน้าที่บริหาร และกรรมการผู้จัดการใหญ่
2	นางสาวกัญญกร ประสิทธิ์สุภผล	รองประธานเจ้าหน้าที่บริหาร
3	นายพรพิพัฒน์ ประสิทธิ์สุภผล	รองกรรมการผู้จัดการสายงานปฏิบัติการ
4	นายกิตติภณ ประสิทธิ์สุภผล	รองกรรมการผู้จัดการสายงานกลยุทธ์และพัฒนาองค์กร
5	นายเกียรติ ไชยะกุล	ผู้อำนวยการอาวุโสสายงานบัญชีและการเงิน

หมายเหตุ: รายละเอียดประวัติผู้บริหารบริษัทปรากฏตามเอกสารแนบ 1

บริษัทย่อยที่ประกอบธุรกิจหลัก ได้แก่ 1) บริษัท นิว ไบโอดีเซล จำกัด (NBD) 2) บริษัท ปาโก้เทรดดิ้ง จำกัด (PACO) 3) บริษัท พี.ซี.มารีน (1992) จำกัด (PCM) 4) บริษัท พี.เค.มารีน เทรดดิ้ง จำกัด (PKM) และ 5) บริษัท เพชรศรีวิชัย จำกัด (PC) ใช้โครงสร้างการจัดการเดียวกัน และมีคณะผู้บริหารกลุ่มเดียวกันกับบริษัท เพชรศรีวิชัย เอ็นเตอร์ไพรส์ จำกัด (มหาชน) โดยมีการทำสัญญาจ้างบริหารงานระหว่างบริษัทกับบริษัทย่อยที่ประกอบธุรกิจหลักของทุกบริษัท ดังนั้น บริษัทย่อยที่ประกอบธุรกิจหลักมีรายชื่อผู้บริหารจำนวน 5 ท่าน ดังนี้

ลำดับ	ชื่อ - นามสกุล	ตำแหน่ง
1	นายประทีป ประสิทธิ์สุภผล	ประธานเจ้าหน้าที่บริหาร และกรรมการผู้จัดการใหญ่
2	นางสาวกัญญกร ประสิทธิ์สุภผล	รองประธานเจ้าหน้าที่บริหาร
3	นายพรพิพัฒน์ ประสิทธิ์สุภผล	รองกรรมการผู้จัดการสายงานปฏิบัติการ
4	นายกิตติภณ ประสิทธิ์สุภผล	รองกรรมการผู้จัดการสายงานกลยุทธ์และพัฒนาองค์กร
5	นายเกียรติ ไชยะกุล	ผู้อำนวยการอาวุโสสายงานบัญชีและการเงิน

หมายเหตุ: รายละเอียดประวัติผู้บริหารบริษัทปรากฏตามเอกสารแนบ 1

2. นโยบายการจ่ายค่าตอบแทนผู้บริหาร

คณะกรรมการสรรหาและพิจารณาค่าตอบแทนจะพิจารณารูปแบบและหลักเกณฑ์ที่กำหนดไว้ โดยพิจารณาจากปัจจัยต่างๆ อาทิเช่น ภาระหน้าที่ ขอบเขตความรับผิดชอบ ผลการปฏิบัติงาน และผลการดำเนินงานของบริษัทโดยให้มีความสอดคล้องกับอัตราค่าตอบแทนในตลาดหรือกลุ่มอุตสาหกรรมลักษณะเดียวกัน

3. คำตอบแทนของผู้บริหาร

ผู้บริหารของบริษัทที่เข้าไปดำรงตำแหน่งเป็นผู้บริหารในบริษัทย่อย บริษัทที่มีการคิดค่าบริหารจัดการจากบริษัทย่อยดังกล่าว ทั้งนี้คำตอบแทนผู้บริหารของบริษัท ซึ่งรวมคำตอบแทนที่เข้าไปเป็นผู้บริหารในบริษัทย่อยแล้วในช่วงปี 2564-2566 และปี 2567 เป็นดังนี้

คำตอบแทนผู้บริหาร	ปี 2564		ปี 2565		ปี 2566		ปี 2567	
	คน	จำนวน (ล้านบาท)	คน	จำนวน (ล้านบาท)	คน	จำนวน (ล้านบาท)	คน	จำนวน (ล้านบาท)
คำตอบแทนที่เป็นตัวเงิน และคำตอบแทนอื่น	5	9.67	5	16.54	5	18.41	5	7.24

หมายเหตุ: คำตอบแทนผู้บริหารข้างต้นเป็นคำตอบแทนรวมทั้งกลุ่มบริษัทและบริษัทย่อย

(1) คำตอบแทนที่เป็นตัวเงิน

สำหรับปีบัญชีสิ้นสุดวันที่ 31 ธันวาคม 2567 บริษัทได้จ่ายคำตอบแทนที่เป็นตัวเงินให้แก่ผู้บริหารของบริษัท รวม 5 ราย (ไม่รวมคำตอบแทนของผู้จัดทำบัญชี) เป็นจำนวนทั้งสิ้น 7.24 ล้านบาท โดยคำตอบแทนดังกล่าวเป็นคำตอบแทนในรูปแบบเงินเดือนและโบนัส ค่าโทรศัพท์ ค่าน้ำมันรถ ค่าเดินทาง และอื่น ๆ

ทั้งนี้คณะกรรมการบริษัทเห็นว่าคำตอบแทนของกรรมการบริหารและผู้บริหาร มีความเหมาะสมสอดคล้องกับอัตราคำตอบแทนในตลาดหรืออุตสาหกรรมลักษณะเดียวกัน เป็นไปตามที่คณะกรรมการสรรหาและกำหนดคำตอบแทนเป็นผู้พิจารณาคำตอบแทนตามหลักเกณฑ์ที่กำหนดไว้

(2) คำตอบแทนอื่น

ก. เงินกองทุนสำรองเลี้ยงชีพ

บริษัทและบริษัทย่อยได้ดำเนินการจัดตั้งกองทุนสำรองเลี้ยงชีพ ไทยพาณิชย์ มาสเตอร์ฟันด์ ซึ่งจดทะเบียนแล้ว ตามพระราชบัญญัติกองทุนสำรองเลี้ยงชีพ พ.ศ.2530 (รวมทั้งที่มีการแก้ไข) โดยบริษัทและบริษัทย่อยได้กำหนดนโยบายสมทบในอัตรา 3%-5% ของค่าจ้างขึ้นอยู่กับการอายุสมาชิก บริษัทและบริษัทย่อยมีนโยบายสนับสนุนให้คณะกรรมการกองทุนสำรองเลี้ยงชีพของบริษัทคัดเลือกผู้จัดการกองทุนที่ปฏิบัติตามหลักธรรมาภิบาลการลงทุนสำหรับผู้ลงทุนสถาบัน (Investment Governance Code: "I Code") และเป็นผู้จัดการกองทุนที่บริหารการลงทุนอย่างรับผิดชอบ โดยคำนึงถึงปัจจัยสิ่งแวดล้อม สังคม และธรรมาภิบาล (Environment Social and Governance: "ESG") มีปฏิบัติตามหลักธรรมาภิบาล การลงทุนเป็นอย่างดี และเปิดเผยแนวทางการคัดเลือกผู้จัดการกองทุนให้สมาชิกทราบ อันจะนำไปสู่การบริหารการลงทุนที่คำนึงถึงประโยชน์สูงสุดของสมาชิกกองทุนสำรองเลี้ยงชีพของบริษัทและบริษัทย่อยในระยะยาว

ว. การจัดสรรหุ้นสามัญเพื่อเสนอขายให้แก่กรรมการ ผู้บริหาร และพนักงาน

ที่ประชุมวิสามัญผู้ถือหุ้น ครั้งที่ 2/2567 เมื่อวันที่ 27 สิงหาคม 2567 มีมติอนุมัติการจัดสรรหุ้นสามัญเพิ่มทุนของบริษัท เพื่อเสนอขายให้แก่กรรมการ ผู้บริหาร และพนักงานของบริษัท โดยมอบหมายให้ประธานเจ้าหน้าที่บริหารและกรรมการผู้จัดการใหญ่หรือบุคคลที่ได้รับมอบหมายจากประธานเจ้าหน้าที่บริหารและกรรมการผู้จัดการใหญ่ มีอำนาจในการจัดสรรหุ้นสามัญให้แก่กรรมการ ผู้บริหาร และพนักงานของบริษัท โดยผู้ที่จะได้รับจัดสรรยังต้องคงสภาพเป็นกรรมการ ผู้บริหาร และพนักงานของบริษัท ณ วันที่เสนอขาย โดยราคาเสนอขายจะเป็นราคาเดียวกันกับราคาเสนอขายหุ้นสามัญที่บริษัทจัดสรรต่อประชาชน (IPO) ทั้งนี้ รายละเอียดกรรมการ ผู้บริหาร และพนักงานของบริษัทที่ได้รับจัดสรรหุ้น IPO สามารถศึกษาได้ในส่วนที่ 4 ข้อมูลเกี่ยวกับการเสนอขายหลักทรัพย์

7.5 ข้อมูลเกี่ยวกับพนักงาน

1.จำนวนพนักงาน

บริษัทมีจำนวนพนักงานแบ่งตามฝ่ายงาน (ไม่รวมผู้บริหาร) ณ วันที่ 31 ธันวาคม 2564 วันที่ 31 ธันวาคม 2565 31 ธันวาคม 2566 และ ณ วันที่ 31 ธันวาคม 2567 ดังนี้

ลำดับ	แผนก	ปี 2564	ปี 2565	ปี 2566	ปี 2567
1.	สายงานบริหารธุรกิจโรงงาน	321	334	395	410
2.	สายงานธุรกิจเทรดดิ้ง	6	6	6	7
3.	สายงานธุรกิจคลังน้ำมัน	63	51	57	53
4.	สายงานธุรกิจขนส่งทางน้ำ	120	118	71	68
5.	สายงานธุรกิจท่าเรือ / คลังเช่า	63	41	42	42
6.	สายงานขนส่งทางบก	191	184	187	178
7.	สายงานบัญชีและการเงิน	10	52	53	55
8.	ฝ่ายขายและการตลาด	-	11	16	18
9.	ฝ่ายจัดซื้อ	2	12	13	12
10.	ฝ่ายคลังพัสดุทั่วไป	1	5	4	4
11.	ฝ่ายทรัพยากรบุคคลและธุรการ	4	13	14	16
12.	ฝ่ายเทคโนโลยีสารสนเทศ	2	6	10	10
13.	ฝ่ายกลยุทธ์และพัฒนาระบบ	5	6	6	8
14.	ฝ่ายวิศวกรรมอาคาร	-	2	7	7
15.	ฝ่ายพัฒนาธุรกิจ	-	3	2	3
16.	ฝ่ายเลขานุการบริษัท	-	-	8	3
17.	ฝ่ายเลขานุการบริหาร	-	-	2	14
18.	สายงานธุรกิจท่าเรือ/คลัง/ขนส่งทางน้ำ	-	-	1	2
รวมจำนวนพนักงานทั้งสิ้น		788	844	894	910

ณ วันที่ 31 ธันวาคม 2567 บริษัทและบริษัทย่อยมีจำนวนผู้บริหารและพนักงานรวมทั้งสิ้น 910 คน โดยบริษัทย่อยที่ประกอบธุรกิจหลักมีโครงสร้างผู้บริหารร่วมกับ บริษัท เพชรศรีวิชัย เอ็นเตอร์ไพรส์ จำกัด (มหาชน) และบริษัทมีการทำสัญญาจ้างบริหารงานกับบริษัทย่อยที่ประกอบธุรกิจหลัก ครอบคลุมลักษณะงานในการให้บริการบริหารจัดการ และการให้ความช่วยเหลือทางเทคนิค โดยบริษัทมีผู้บริหารและพนักงานรวม 157 คน และบริษัทย่อยมีพนักงานรวม 758 คน มีรายละเอียดดังนี้

จำนวนผู้บริหาร และพนักงาน	PCE	NBD	PACO	PKM	PC	PCM	รวม
ผู้บริหาร	5	-	-	-	-	-	5
พนักงาน / ผู้ปฏิบัติการ	152	410	7	95	178	68	910
รวมจำนวนพนักงาน	157	410	7	95	178	68	915

หมายเหตุ: บริษัทย่อยที่ประกอบธุรกิจหลักใช้โครงสร้างการจัดการเดียวกันกับบริษัทในการบริหาร โดยมีการทำสัญญาจ้างบริหารงานระหว่างบริษัทกับบริษัทย่อยที่ประกอบธุรกิจหลักทุกบริษัท

การเปลี่ยนแปลงจำนวนพนักงานอย่างมีนัยสำคัญในช่วง 3 ปีที่ผ่านมา

บริษัทและบริษัทย่อยไม่มีการเปลี่ยนแปลงของจำนวนพนักงานที่มีนัยสำคัญในช่วง 3 ปีที่ผ่านมา

2. ค่าตอบแทนพนักงานของ บริษัทและบริษัทย่อย

ค่าตอบแทนพนักงาน (ไม่รวมผู้บริหาร)	ปี 2564	ปี 2565	ปี 2566	ปี 2567
	ล้านบาท	ล้านบาท	ล้านบาท	ล้านบาท
เงินเดือนและค่าตอบแทนอื่น	171.10	210.40	293.62	279.91

หมายเหตุ : ค่าตอบแทนพนักงานข้างต้นเป็นค่าตอบแทนรวมทั้งกลุ่มบริษัทและบริษัทย่อย

(1) ค่าตอบแทนที่เป็นตัวเงิน

ค่าตอบแทนที่เป็นตัวเงิน ประกอบด้วย เงินเดือน ค่าล่วงเวลา โบนัส เงินประกันสังคม ค่าคอมมิชชั่นพนักงานขาย เบี้ยเลี้ยง เป็นต้น ค่าความเชี่ยวชาญภาษาอื่น ๆ เช่น ภาษาอังกฤษหรือภาษาจีน ค่าใบประกอบวิชาชีพ ค่าโทรศัพท์ ค่าน้ำมันรถ และอื่น ๆ

(2) ค่าตอบแทนอื่น

ปัจจุบันบริษัทและบริษัทย่อย ได้ดำเนินการจัดตั้งกองทุนสำรองเลี้ยงชีพ ไทยพาณิชย์ มาสเตอร์ฟันด์ ซึ่งจดทะเบียน ตามพระราชบัญญัติกองทุนสำรองเลี้ยงชีพ พ.ศ. 2530 (รวมทั้งที่มีการแก้ไข) โดยบริษัทและบริษัทย่อยได้กำหนดนโยบายสมทบในอัตรา 3%-5% ของค่าจ้างขึ้นอยู่กับอายุสมาชิกบริษัทและบริษัทย่อยมีนโยบายสนับสนุนให้คณะกรรมการกองทุนสำรองเลี้ยงชีพของบริษัทได้เลือกผู้จัดการกองทุนที่ปฏิบัติตามหลักธรรมาภิบาลการลงทุนสำหรับผู้ลงทุนสถาบัน (Investment Governance Code: "I Code") และเป็นผู้จัดการกองทุนที่บริหารการลงทุนอย่างรับผิดชอบ ทั้งนี้ ณ วันที่ 30 มิถุนายน 2566 บริษัทมีพนักงานเข้าร่วมกองทุนสำรองเลี้ยงชีพจำนวน 257 คน คิดเป็น 29.54% ของจำนวนพนักงานทั้งหมด

3. ข้อพิพาทด้านแรงงานที่มีนัยสำคัญในช่วง 3 ปีที่ผ่านมา

-ไม่มี-



4. นโยบายการพัฒนาบุคลากร

บริษัทให้ความสำคัญและมีความตระหนักถึงการพัฒนาความสามารถของพนักงานและลูกจ้างของบริษัทเป็นอย่างมาก เพราะบริษัทมีความเชื่อว่าพนักงานและลูกจ้างของบริษัทคือหนึ่งในปัจจัยที่สำคัญที่จะช่วยนำพาบริษัทให้ประสบความสำเร็จตามวัตถุประสงค์และเป้าหมายที่ตั้งไว้ ดังนั้น บริษัทจึงได้จัดให้มีการส่งเสริมการพัฒนาความรู้ ทักษะต่างๆ ของพนักงานและลูกจ้างอย่างต่อเนื่อง เสริมสร้างวัฒนธรรมองค์กรและบรรยากาศที่ดีในการทำงาน ตลอดจนส่งเสริมการทำงานร่วมกันอย่างเป็นทีมและการปฏิบัติต่อพนักงานและลูกจ้างอย่างสุภาพและเป็นมิตร

7.6 ข้อมูลอื่นๆ

1. ผู้ที่ได้รับมอบหมายให้รับผิดชอบโดยตรงในการควบคุมดูแลการกำกับบัญชี เลขาธิการบริษัท และผู้ตรวจสอบภายใน

(1) ผู้ที่ได้รับมอบหมายให้รับผิดชอบโดยตรงในการควบคุมดูแลการกำกับบัญชี

นางสาวอาทิตา จิวไม้แดง เป็นผู้ที่ได้รับมอบหมายให้รับผิดชอบโดยตรงในการควบคุมดูแลการกำกับบัญชี ทำหน้าที่กำกับดูแลการดำเนินธุรกรรมทางบัญชีของบริษัทให้มีประสิทธิภาพ และเป็นไปตามระเบียบ ข้อกำหนด หลักเกณฑ์ต่างๆ ของบริษัท และมาตรฐานการบัญชี โดยได้เข้าดำรงตำแหน่งผู้ช่วยผู้อำนวยการสายงานบัญชีและการเงิน ตั้งแต่วันที่ 15 พฤศจิกายน 2564 (รายละเอียดประวัติของผู้ควบคุมการกำกับบัญชีของบริษัทปรากฏในเอกสารแนบ 1)

(2) เลขาธิการบริษัท

คณะกรรมการบริษัทตระหนักถึงความสำคัญของบทบาทหน้าที่ และความรับผิดชอบของเลขาธิการบริษัท จึงได้พิจารณาแต่งตั้งเลขาธิการบริษัทขึ้น เพื่อทำหน้าที่ช่วยสนับสนุนกิจกรรมด้านต่างๆ ของบริษัท และเพื่อช่วยให้คณะกรรมการบริษัท สามารถปฏิบัติหน้าที่ให้เป็นไปตามกรอบของกฎหมาย และสอดคล้องกับหลักการกำกับดูแลกิจการที่ดี โดยที่ประชุมคณะกรรมการบริษัท ครั้งที่ 1/2566 (หลังแปรสภาพ) เมื่อวันที่ 9 มิถุนายน 2566 มีมติแต่งตั้งให้ นายสรศักดิ์ เดือนเพ็ญ ดำรงตำแหน่งเลขาธิการบริษัท และเมื่อวันที่ 11 พฤศจิกายน 2567 นางสาวอรพรรณ ไสยรินทร์ได้รับการแต่งตั้งจากการประชุมคณะกรรมการบริษัทครั้งที่ 5/2567 ทำหน้าที่เลขาธิการบริษัท แทน นายสรศักดิ์ เดือนเพ็ญ มีผล 11 พฤศจิกายน 2567 (รายละเอียดตามเอกสารแนบ 1) และมีขอบเขตอำนาจหน้าที่ และความรับผิดชอบ ดังนี้

1. ดูแลให้มีการเปิดเผยข้อมูลและรายงานสารสนเทศในส่วนที่รับผิดชอบต่อนักลงทุนที่กำกับบริษัท ตลอดจนเก็บรักษา รายงานการมีส่วนได้เสียที่รายงานโดยกรรมการหรือผู้บริหาร
2. จัดทำและเก็บรักษาเอกสารดังต่อไปนี้
 - (1) ทะเบียนกรรมการ
 - (2) หนังสือนัดประชุมคณะกรรมการ รายงานการประชุมคณะกรรมการบริษัท และรายงานประจำปีของบริษัท
 - (3) หนังสือนัดประชุมผู้ถือหุ้น และรายงานการประชุมผู้ถือหุ้น
3. เก็บรักษารายงานการมีส่วนได้เสียที่รายงานโดยกรรมการหรือผู้บริหาร และส่งสำเนารายงานดังกล่าวให้ประธานกรรมการบริษัท และประธานกรรมการตรวจสอบทราบภายใน 7 วันทำการนับแต่วันที่บริษัทได้รับรายงาน
4. จัดทำระบบการเก็บรักษาเอกสารและหลักฐานที่เกี่ยวข้องกับการแสดงข้อมูลดังต่อไปนี้ รวมทั้งดูแลให้มีการเก็บรักษาเอกสารหรือหลักฐานดังกล่าวให้ถูกต้องครบถ้วนและสามารถตรวจสอบได้ในระยะเวลาไม่น้อยกว่า 5 ปี นับแต่วันที่ มีการจัดทำเอกสารหรือข้อมูลดังกล่าวการเก็บรักษาเอกสารและหลักฐานข้างต้น ให้หมายความรวมถึงการเก็บรักษา ด้วยระบบคอมพิวเตอร์ หรือระบบอื่นใด ที่สามารถเรียกดูได้ โดยไม่มีการเปลี่ยนแปลงข้อความ
5. การให้ข้อมูลประกอบการขอมติที่ประชุมผู้ถือหุ้น



6. งบการเงินและรายงานเกี่ยวกับฐานะการเงินและผลการดำเนินงานของบริษัท หรือรายงานอื่นใดที่ต้องเปิดเผยตาม มาตรา 56 มาตรา 57 มาตรา 58 หรือ มาตรา 199 แห่ง พ.ร.บ.หลักทรัพย์ฯ
7. ความเห็นของบริษัทเมื่อมีผู้ทำคำเสนอซื้อหุ้นของบริษัทจากผู้ถือหุ้นเป็นการทั่วไป
8. การให้ข้อมูลหรือรายงานอื่นใดเกี่ยวกับกิจการของบริษัท จัดทำขึ้นเพื่อเผยแพร่ต่อผู้ถือหุ้นหรือประชาชนทั่วไปตามที่ คณะกรรมการกำกับตลาดทุนกำหนด
9. ต้องปฏิบัติหน้าที่ด้วยความรับผิดชอบ ความระมัดระวัง และความซื่อสัตย์สุจริต รวมทั้งต้องปฏิบัติให้เป็นไปตามกฎหมาย วัตถุประสงค์ ข้อบังคับของบริษัท มติคณะกรรมการ ตลอดจนมติที่ประชุมผู้ถือหุ้น และไม่กระทำการใดอันเป็นการขัด หรือแย้งกับประโยชน์ของบริษัท อย่างมีนัยสำคัญ
10. ต้องปฏิบัติหน้าที่ด้วยความรับผิดชอบและความระมัดระวังเกี่ยววิญญูชนผู้ประกอบธุรกิจเช่นนั้นจะพึงกระทำภายใต้ สถานการณ์อย่างเดียวกัน โดย
11. การตัดสินใจได้กระทำไปด้วยความเชื่อโดยสุจริตและสมเหตุสมผลว่าเป็นไปเพื่อประโยชน์สูงสุดของบริษัทเป็นสำคัญ
12. การตัดสินใจได้กระทำบนพื้นฐานข้อมูลที่เชื่อโดยสุจริตว่าเพียงพอ
13. การตัดสินใจได้กระทำไปโดยตนไม่มีส่วนได้เสีย ไม่ว่าโดยตรงหรือโดยอ้อมในเรื่องที่ตัดสินใจนั้น
14. ให้คำแนะนำเบื้องต้นแก่กรรมการบริษัทเกี่ยวกับข้อกฎหมาย ระเบียบ ข้อบังคับบริษัท รวมถึงหลักการกำกับดูแลกิจการ ที่ดี และจรรยาบรรณที่กรรมการพึงปฏิบัติ และติดตามให้มีการปฏิบัติตามอย่างถูกต้อง และสม่ำเสมอ รวมถึงรายงาน การเปลี่ยนแปลงที่มีนัยสำคัญแก่กรรมการบริษัท
15. ดำเนินการจัดเตรียมเอกสารและข้อมูลที่เป็นประโยชน์ต่อการปฏิบัติหน้าที่ของกรรมการใหม่ แนะนำลักษณะธุรกิจ และแนวทางการดำเนินธุรกิจของบริษัทแก่กรรมการใหม่
16. จัดการประชุมผู้ถือหุ้น การประชุมคณะกรรมการบริษัท และคณะกรรมการชุดย่อยต่างๆ ให้เป็นไปตามกฎหมาย ข้อบังคับ บริษัท ขอบเขตหน้าที่ของคณะกรรมการแต่ละชุดรวมถึงข้อพึงปฏิบัติ รวมทั้งบันทึกรายงานการประชุมและติดตามให้มีการปฏิบัติตามมติที่ประชุม
17. สนับสนุนให้มีการสรรหาหลักสูตรอบรม สัมมนาต่างๆ เพื่อเพิ่มพูนความรู้ และพัฒนากรรมการให้มีทักษะและประสบการณ์ ที่จะก่อให้เกิดการปฏิบัติหน้าที่กรรมการของบริษัทได้อย่างมีประสิทธิภาพ
18. แจ้งมติและนโยบายของคณะกรรมการและผู้ถือหุ้นให้ผู้บริหารที่เกี่ยวข้องรับทราบพร้อมทั้งให้คำปรึกษาและข้อเสนอแนะ เบื้องต้นแก่คณะกรรมการตามระเบียบปฏิบัติของบริษัท และข้อพึงปฏิบัติด้านการกำกับดูแลกิจการ
19. ติดต่อและสื่อสารกับผู้ถือหุ้นทั่วไปให้ได้รับทราบสิทธิต่างๆ ของผู้ถือหุ้น
20. ดูแลกิจการของคณะกรรมการบริษัท และเป็นผู้ประสานงานระหว่างคณะกรรมการและผู้บริหาร พร้อมทั้งให้ข่าวสารและ ข้อมูลแก่กรรมการในประเด็นที่เกี่ยวข้องกับการประกอบธุรกิจของบริษัท รวมถึงรายงานการเปลี่ยนแปลงที่มีนัยสำคัญ แก่กรรมการทราบ
21. จัดให้มีการประเมินผลการปฏิบัติงานของคณะกรรมการบริษัท และคณะกรรมการชุดอื่นๆ (ถ้ามี) รวมถึงการประเมินตนเอง และรายงานผลการประเมินดังกล่าวต่อคณะกรรมการบริษัท
22. ดำเนินการอื่นใดที่คณะกรรมการบริษัทมอบหมาย

(3) หัวหน้างานตรวจสอบภายใน หรือผู้ตรวจสอบภายในที่ว่างจากภายนอก

บริษัท แต่งตั้งบริษัท ออนเนอร์ ออดิท แอนด์ แอดไวซอรี จำกัด เป็นผู้ตรวจสอบภายในของบริษัท โดยบริษัท ออนเนอร์ ออดิท แอนด์ แอดไวซอรี จำกัด มอบหมายให้ นางสาวปิยมาศ เรืองแสงรอบ ซึ่งดำรงตำแหน่ง กรรมการบริหาร ปฏิบัติงานเป็น ผู้รับผิดชอบหลักในการปฏิบัติหน้าที่ผู้ตรวจสอบภายในของบริษัท (รายละเอียดตามเอกสารแนบ 3)

2. หัวหน้างานนักลงทุนสัมพันธ์ และข้อมูลเพื่อการติดต่อ

บริษัทมอบหมายให้ นางสาวพรเพชร โคเลิศ ทำหน้าที่ติดต่อสื่อสารกับผู้ลงทุน ผู้ถือหุ้น นักวิเคราะห์ นักลงทุนสถาบัน และประชาชนทั่วไป ซึ่งสามารถติดต่อขอทราบข้อมูลบริษัทได้ที่

นักลงทุนสัมพันธ์:	นางสาวพรเพชร โคเลิศ
ที่อยู่:	บริษัท เพชรศรีวิชัย เอ็นเตอร์ไพรส์ จำกัด (มหาชน) 99/19 หมู่ 4 ถ. กาญจนวิถี ตำบลบางกุ้ง อำเภอเมืองสุราษฎร์ธานี จังหวัดสุราษฎร์ธานี 84000
หมายเลขโทรศัพท์:	(66) 077947300 ต่อ 7
เว็บไซต์:	www.pce-th.com
อีเมล:	cs@pce-th.com

3. ค่าตอบแทนผู้สอบบัญชี สำนักงานสอบบัญชี ของบริษัทและบริษัทย่อย

สำหรับงวดปี 2566 และปี 2567 บริษัทและบริษัทย่อยได้จ่ายค่าตอบแทนให้แก่บริษัท เอเอ็นเอส ออดิท จำกัด เป็นค่าตอบแทนจากการสอบบัญชี (Audit fee) และค่าบริการอื่นที่นอกเหนือจากงานสอบบัญชี (Non-audit fee) ดังนี้

(1) ค่าตอบแทนจากการสอบบัญชี (Audit fee)

ลำดับที่	ชื่อบริษัทผู้จ่าย	ชื่อผู้สอบบัญชีรับอนุญาต	ค่าสอบบัญชี (ล้านบาท)	
			2566	2567
1	บริษัท เพชรศรีวิชัย เอ็นเตอร์ไพรส์ จำกัด (มหาชน)	นายวิชัย รุจิตานนท์ ผู้สอบบัญชีอนุญาต เลขทะเบียน 4054	1.32	1.32
2	บริษัท นิวไบโอดีเซล จำกัด		2.16	2.16
3	บริษัท ปาโก้เทรดดิ้ง จำกัด		0.80	0.80
4	บริษัท พี.ซี.มารีน (1992) จำกัด		0.86	0.86
5	บริษัท พี.เค.มารีน เทรดดิง จำกัด		0.80	0.80
6	บริษัท เพชรศรีวิชัย จำกัด		0.76	0.76
รวมค่าตอบแทนจากการสอบบัญชี			6.70	6.70

(2) ค่าบริการอื่นที่นอกเหนือจากงานสอบบัญชี (Non-audit fee)

ในปี 2567 กลุ่มบริษัทมีค่าบริการอื่นที่นอกเหนือจากงานสอบบัญชี เช่น ค่าตรวจกระดาษทำการและค่าใช้จ่ายในการเดินทาง เป็นต้น รวมเป็นเงิน 0.87 ล้านบาท



8. รายงานผลการดำเนินงานสำคัญด้านการกำกับดูแลกิจการ

8.1 สรุปผลการปฏิบัติหน้าที่ของคณะกรรมการในรอบปีที่ผ่านมา

1. การสรรหาพัฒนาและประเมินผลการปฏิบัติหน้าที่ของคณะกรรมการ

คณะกรรมการของบริษัทได้ปฏิบัติตามกฎหมาย วัตถุประสงค์ ข้อบังคับบริษัท และมติที่ประชุมผู้ถือหุ้นของบริษัท รวมทั้งได้ยึดถือและปฏิบัติตามหลักการกำกับดูแลกิจการที่ดีสำหรับบริษัทจดทะเบียนปี 2560 (Corporate Governance Code for Listed Companies 2017) ตามแนวทางที่สำนักงาน ก.ล.ต. กำหนด เป็นแนวทางในการดำเนินงานของบริษัท เพื่อให้เกิดประสิทธิภาพในการดำเนินงาน และก่อให้เกิดความโปร่งใสต่อนักลงทุน อันจะทำให้เกิดความเชื่อมั่นในการดำเนินธุรกิจของบริษัทต่อบุคคลภายนอก โดยผลการปฏิบัติหน้าที่ของคณะกรรมการบริษัท สามารถสรุปได้ดังต่อไปนี้

(1) กรรมการอิสระ

คณะกรรมการสรรหาและพิจารณาคำตอบแทนจะร่วมกันพิจารณาเบื้องต้นถึงคุณสมบัติของบุคคลที่จะมาดำรงตำแหน่งเป็นกรรมการอิสระ โดยพิจารณาจากคุณสมบัติและลักษณะต้องห้ามของกรรมการตามพระราชบัญญัติมหาชนจำกัด กฎหมายว่าด้วยหลักทรัพย์และตลาดหลักทรัพย์ ประกาศของสำนักงาน ก.ล.ต. ประกาศคณะกรรมการกำกับตลาดทุน ประกาศตลาดหลักทรัพย์แห่งประเทศไทย รวมถึงประกาศ ข้อบังคับ และ/หรือระเบียบที่เกี่ยวข้อง นอกจากนี้ คณะกรรมการสรรหาและพิจารณาคำตอบแทนจะพิจารณาคัดเลือกกรรมการอิสระจากผู้ทรงคุณวุฒิ มีประสบการณ์การทำงาน และความเหมาะสมด้านอื่นๆ ประกอบกัน จากนั้นจะนำเสนอต่อที่ประชุมคณะกรรมการบริษัทเพื่อนำเสนอต่อผู้ถือหุ้นเพื่อพิจารณาแต่งตั้งเป็นกรรมการของบริษัทต่อไป ทั้งนี้บริษัทมีนโยบายแต่งตั้งกรรมการอิสระอย่างน้อย 1 ใน 3 ของจำนวนกรรมการทั้งหมดของบริษัท แต่ต้องไม่น้อยกว่า 3 คน โดยมีคุณสมบัติสอดคล้องกับคุณสมบัติกรรมการอิสระตามประกาศคณะกรรมการกำกับตลาดทุนที่ ทจ.39/2559 เรื่อง การขออนุญาตและการอนุญาตให้เสนอขายหุ้นที่ออกใหม่ ดังนี้

1. ถือหุ้นไม่เกิน 1% ของจำนวนหุ้นที่มีสิทธิออกเสียงทั้งหมดของบริษัท บริษัทใหญ่ บริษัทย่อย บริษัทร่วม ผู้ถือหุ้นรายใหญ่ หรือผู้มีอำนาจควบคุมของบริษัท ทั้งนี้ ให้นับรวมการถือหุ้นของผู้ที่เกี่ยวข้องของกรรมการอิสระรายนั้นๆ ด้วย
2. ไม่เป็นหรือเคยเป็นกรรมการที่มีส่วนร่วมบริหาร ลูกจ้าง พนักงาน ที่ปรึกษาที่ได้เงินเดือนประจำ หรือผู้ที่มีอำนาจควบคุมของบริษัท บริษัทใหญ่ บริษัทย่อย บริษัทร่วม บริษัทย่อยลำดับเดียวกัน ผู้ถือหุ้นรายใหญ่ หรือของผู้ที่มีอำนาจควบคุมของบริษัท เว้นแต่จะได้พ้นจากการมีลักษณะดังกล่าวมาแล้วไม่น้อยกว่า 2 ปีก่อนวันที่ได้รับการแต่งตั้งเป็นกรรมการอิสระ ทั้งนี้ ลักษณะต้องห้ามดังกล่าวไม่รวมถึงกรณีที่กรรมการอิสระเคยเป็นข้าราชการ หรือที่ปรึกษาของส่วนราชการซึ่งเป็นผู้ถือหุ้นรายใหญ่ หรือผู้มีอำนาจควบคุมของบริษัท
3. ไม่เป็นบุคคลที่มีความสัมพันธ์ทางสายโลหิตหรือโดยการจดทะเบียนตามกฎหมาย ในลักษณะที่เป็น บิดา มารดา คู่สมรส พี่น้อง และบุตร รวมทั้งคู่สมรสของบุตร ของกรรมการรายอื่น ผู้บริหาร ผู้ถือหุ้นรายใหญ่ ผู้มีอำนาจควบคุม หรือบุคคลที่จะได้รับการเสนอให้เป็นผู้บริหารหรือผู้มีอำนาจควบคุมของบริษัทหรือบริษัทย่อย
4. ไม่มีหรือเคยมีความสัมพันธ์ทางธุรกิจกับบริษัท บริษัทใหญ่ บริษัทย่อย บริษัทร่วม ผู้ถือหุ้นรายใหญ่ หรือผู้มีอำนาจควบคุมของบริษัท ในลักษณะที่อาจเป็นการขัดขวางการใช้วิจารณญาณอย่างอิสระของตน รวมทั้งไม่เป็นหรือเคยเป็นผู้ถือหุ้นที่มีนัย หรือผู้ที่มีอำนาจควบคุมของผู้ที่มีความสัมพันธ์ทางธุรกิจกับบริษัท บริษัทใหญ่ บริษัทย่อย บริษัทร่วม ผู้ถือหุ้นรายใหญ่ หรือผู้ที่มีอำนาจควบคุมของบริษัท เว้นแต่จะได้พ้นจากการมีลักษณะดังกล่าวมาแล้วไม่น้อยกว่า 2 ปีก่อนวันที่ได้รับการแต่งตั้งเป็นกรรมการอิสระ ความสัมพันธ์ทางธุรกิจดังกล่าวรวมถึงการทำรายการทางการเงินที่กระทำเป็นปกติเพื่อประกอบกิจการ การเช่าหรือให้เช่าอสังหาริมทรัพย์ รายการเกี่ยวกับสินทรัพย์หรือบริการ หรือการให้หรือรับความช่วยเหลือ



ทางการเงิน ด้วยการรับหรือให้กู้ยืม ค่าประกัน การให้สินทรัพย์เป็นหลักประกันหนี้สิน รวมถึงพฤติกรรมอื่นทำนองเดียวกัน ซึ่งเป็นผลให้บริษัท หรือคู่สัญญามีภาระหนี้ที่ต้องชำระคืนต่ออีกฝ่ายหนึ่ง ตั้งแต่ 3% ของสินทรัพย์ที่มีตัวตนสุทธิของบริษัท หรือตั้งแต่ 20 ล้านบาทขึ้นไป (แล้วแต่จำนวนใดจะต่ำกว่า) ทั้งนี้การคำนวณภาระหนี้ดังกล่าวให้เป็นไปตามวิธีการคำนวณมูลค่าของรายการที่เกี่ยวข้องกันตามประกาศคณะกรรมการกำกับตลาดทุนว่าด้วยหลักเกณฑ์ในการทำรายการที่เกี่ยวข้องกันโดยอนุโลม แต่ในการพิจารณาภาระหนี้ดังกล่าว ให้นับรวมภาระหนี้ที่เกิดขึ้นระหว่างหนึ่ง (1) ปีก่อนวันที่มีความสัมพันธ์ทางธุรกิจกับบุคคลเดียวกัน

5. ไม่เป็นกรรมการที่ได้รับการแต่งตั้งขึ้นเพื่อเป็นตัวแทนของกรรมการบริษัท ผู้ถือหุ้นใหญ่ หรือผู้ถือหุ้นซึ่งเป็นผู้ที่เกี่ยวข้องกับผู้ถือหุ้นใหญ่ของบริษัท
6. ไม่เป็นหรือเคยเป็นผู้สอบบัญชีของบริษัท บริษัทใหญ่ บริษัทย่อย บริษัทร่วม ผู้ถือหุ้นรายใหญ่ หรือผู้มีอำนาจควบคุมของบริษัท และไม่เป็นผู้ถือหุ้นที่มีนัย ผู้ที่มีอำนาจควบคุม หรือหุ้นส่วนของสำนักงานสอบบัญชี ซึ่งมีผู้สอบบัญชีของบริษัท บริษัทใหญ่ บริษัทย่อย บริษัทร่วม ผู้ถือหุ้นรายใหญ่ หรือผู้มีอำนาจควบคุมของบริษัทสังกัดอยู่ เว้นแต่จะได้พ้นจากการมีลักษณะดังกล่าวมาแล้วไม่น้อยกว่า 2 ปีก่อนวันที่ได้รับการแต่งตั้งเป็นกรรมการอิสระ
7. ไม่เป็นหรือเป็นผู้ให้บริการทางวิชาชีพใดๆ ซึ่งรวมถึงการให้บริการเป็นที่ปรึกษากฎหมายหรือที่ปรึกษาทางการเงิน ซึ่งได้รับค่าบริการเกินกว่า 2 ล้านบาทต่อปีจากบริษัทใหญ่ บริษัทย่อย บริษัทร่วม ผู้ถือหุ้นรายใหญ่ หรือผู้มีอำนาจควบคุมของบริษัท และไม่เป็นผู้ที่มีนัย ผู้มีอำนาจควบคุม หรือหุ้นส่วนของผู้ให้บริการทางวิชาชีพนั้นด้วย เว้นแต่จะได้พ้นจากการมีลักษณะดังกล่าวมาแล้วไม่น้อยกว่า 2 ปีก่อนวันที่ได้รับการแต่งตั้งเป็นกรรมการอิสระ
8. ไม่ประกอบกิจการที่มีสภาพอย่างเดียวกัน และเป็นการแข่งขันที่มีนัยกับกิจการของบริษัทและบริษัทย่อย หรือไม่เป็นหุ้นส่วน หรือเป็นกรรมการที่มีส่วนร่วมบริหารงาน ลูกจ้าง พนักงาน ที่ปรึกษาที่รับเงินเดือนประจำ หรือถือหุ้นเกินร้อยละ 1 ของจำนวนหุ้นที่มีสิทธิออกเสียงทั้งหมดของบริษัทอื่น ซึ่งประกอบกิจการที่มีสภาพอย่างเดียวกันและเป็นการแข่งขันที่มีนัยกับกิจการของบริษัทและบริษัทย่อย
9. ไม่มีลักษณะอื่นใด ที่ทำให้ไม่สามารถให้ความเห็นอย่างเป็นอิสระเกี่ยวกับการดำเนินงานของบริษัท

(2) การสรรหาและแต่งตั้งกรรมการบริษัท และประธานเจ้าหน้าที่บริหารและกรรมการผู้จัดการใหญ่

(1) การสรรหาและการแต่งตั้งกรรมการบริษัท

การเลือกตั้งกรรมการบริษัทให้เป็นไปตามข้อบังคับบริษัท และกฎหมายที่เกี่ยวข้อง ทั้งนี้จะต้องมีความโปร่งใสและชัดเจนในการสรรหากรรมการบริษัท โดยต้องพิจารณาประวัติการศึกษาและประสบการณ์การประกอบวิชาชีพของบุคคลนั้นๆ รวมถึงคุณสมบัติและการไม่มีลักษณะต้องห้าม โดยมีรายละเอียดประกอบการพิจารณาที่เพียงพอเสนอต่อคณะกรรมการสรรหาและพิจารณาคำตอบแทนเพื่อพิจารณาให้ความเห็นชอบก่อนนำเสนอต่อคณะกรรมการบริษัท และผู้ถือหุ้น เพื่อพิจารณาเลือกตั้งต่อไป โดยมีหลักเกณฑ์และวิธีการดังต่อไปนี้

1. ผู้ถือหุ้นแต่ละคนมีคะแนนเสียงเท่ากับ 1 หุ้นต่อ 1 เสียง
2. ผู้ถือหุ้นแต่ละคนจะใช้คะแนนเสียงที่มีอยู่เลือกตั้งบุคคลคนเดียวหรือหลายคนเป็นกรรมการบริษัทก็ได้ ในกรณีเลือกตั้งบุคคลหลายคนเป็นกรรมการบริษัท จะแบ่งคะแนนเสียงให้แก่ผู้ใดมากน้อยเพียงใดไม่ได้ (ลงคะแนนเสียงเลือกตั้งกรรมการบริษัทแบบ Non-Cumulative เท่านั้น)
3. บุคคลผู้ซึ่งได้รับคะแนนเสียงสูงสุดตามลำดับลงมา เป็นผู้ได้รับเลือกตั้งเป็นกรรมการบริษัทเท่าจำนวนกรรมการบริษัทที่จะพึงมีหรือจะพึงเลือกตั้งในครั้งนั้น ในกรณีที่บุคคลซึ่งได้รับการเลือกตั้งในลำดับถัดลงมา มีคะแนนเสียงเท่ากันเกินจำนวนกรรมการบริษัทที่จะพึงมีหรือจะพึงเลือกตั้งในครั้งนั้น ให้ผู้เป็นประธานเป็นผู้ออกเสียงชี้ขาด

(2) การสรรหาและการแต่งตั้งประธานเจ้าหน้าที่บริหารและกรรมการผู้จัดการใหญ่

ประธานเจ้าหน้าที่บริหารและกรรมการผู้จัดการใหญ่ ให้มาจากการเสนอชื่อจากคณะกรรมการสรรหาและพิจารณาคำตอบแทน โดยคัดเลือกจากบุคคลที่มีชื่อเป็นคณะกรรมการบริหารอยู่ในขณะทำการคัดเลือก และนำเสนอให้คณะกรรมการบริษัทพิจารณาอนุมัติแต่งตั้ง

(3) การประเมินผลการปฏิบัติหน้าที่ของกรรมการ

บริษัทมีนโยบายจัดให้คณะกรรมการบริษัทมีการประเมินผลการปฏิบัติงานตนเองอย่างน้อยปีละ 1 ครั้ง เป็นประจำทุกปี เพื่อช่วยให้คณะกรรมการได้มีการพิจารณาทบทวนผลงาน ประเด็นและอุปสรรคต่างๆ ในระหว่างปีที่ผ่านมา และเพิ่มประสิทธิภาพการทำงานของคณะกรรมการตามหลักการกำกับดูแลกิจการที่ดี โดยเลขานุการบริษัทจะนำส่งแบบประเมินผลการปฏิบัติงานของคณะกรรมการ ส่งให้คณะกรรมการทุกคนประเมินผลการปฏิบัติงานประจำปีทั้งแบบคณะและรายบุคคล ซึ่งภายหลังจากที่กรรมการแต่ละคนประเมินเสร็จเรียบร้อยแล้ว จะนำส่งแบบประเมินกลับมายังเลขานุการบริษัท เพื่อรวบรวมผลคะแนนการประเมินของกรรมการแต่ละท่าน และวางแผนบุคคลสรุปผลวิเคราะห์การประเมินการปฏิบัติงานของคณะกรรมการบริษัทในรอบปี และรายงานให้คณะกรรมการบริษัทพิจารณาเพื่อให้บรรลุวัตถุประสงค์ที่กล่าวข้างต้น

2. การสรรหาพัฒนาและประเมินผลการปฏิบัติหน้าที่ของคณะกรรมการ

การเข้าประชุมของกรรมการ

การเข้าประชุมของกรรมการสำหรับปี 2567 สิ้นสุดวันที่ 31 ธันวาคม 2567 มีรายละเอียดดังนี้



รายชื่อกรรมการ	ปี 2567						
	จำนวนครั้งที่เข้าร่วมประชุม / จำนวนครั้งของการประชุมปี						
	กรรมการ บริษัท	กรรมการ ตรวจสอบ	กรรมการ บริหาร ความเสี่ยง	กรรมการ สรรหาและ พิจารณา ค่าตอบแทน	กรรมการ ความยั่งยืน และการกำกับ กิจการที่ดี	ประชุม สามัญ ผู้ถือหุ้น	ประชุม วิสามัญ ผู้ถือหุ้น
1. นายชินตโร ชานูชัยณรงค์ ¹	5/5	5/5	--	--	--	1/1	2/2
2. นายจักรกฤตย์ พาราพัฒน์กุล ¹	5/5	5/5	--	--	--	1/1	2/2
3. นายเอทินทร ต้นประวิทย์ ¹	5/5	5/5	4/4	4/4	4/4	1/1	2/2
4. ดร.เอกรินทร์ เหลืองวิริยะ ¹	5/5	5/5	4/4	4/4	4/4	1/1	2/2
5. ดร.มงคล รัตนพันธ์ ¹	5/5	5/5	4/4	4/4	4/4	1/1	2/2
6. ดร.มงคล รัตนพันธ์ ¹	5/5	--	4/4	4/4	4/4	1/1	2/2
7. นายประทีป ประสิทธิ์สุกุล	5/5	--	4/4	4/4	4/4	1/1	2/2
8. นายพรพจน์พัฒนา ประสิทธิ์สุกุล	5/5	--	--	--	--	1/1	2/2
9. นายกิตติภณ ประสิทธิ์สุกุล	5/5	--	--	4/4	--	1/1	2/2



คำตอบแทนกรรมการ

(1) คำตอบแทนที่เป็นตัวเงิน

- a. ค่าตอบแทนรายเดือน เพื่อสะท้อนถึงหน้าที่และความรับผิดชอบของกรรมการ โดยกรรมการที่ได้รับเงินเดือนประจำ จะไม่ได้รับค่าตอบแทนรายเดือนในฐานะกรรมการบริษัท ในกรณีที่กรรมการดำรงตำแหน่งมากกว่า 1 ตำแหน่ง จะได้รับค่าตอบแทนรายเดือนสูงสุดเพียงตำแหน่งเดียวเท่านั้น
- b. ค่าเบี้ยประชุม เพื่อสะท้อนการทำงานของกรรมการและเพื่อจูงใจให้กรรมการปฏิบัติหน้าที่โดยการเข้าร่วมประชุมอย่างสม่ำเสมอ โดยกรรมการที่เข้าร่วมประชุมจะได้รับค่าเบี้ยประชุมตามจำนวนครั้งที่เข้าร่วมประชุมและกรรมการที่ได้รับเงินเดือนประจำจะไม่ได้รับค่าเบี้ยประชุมในฐานะกรรมการบริษัท ในกรณีที่กรรมการดำรงตำแหน่งมากกว่า 1 ตำแหน่ง จะได้รับค่าเบี้ยประชุมสูงสุดเพียงตำแหน่งเดียวเท่านั้น
- c. ค่าตอบแทนโบนัสประจำปี จะพิจารณานำเสนอเพื่อขออนุมัติวงเงินและหลักเกณฑ์จากที่ประชุมสามัญผู้ถือหุ้นในแต่ละปี โดยพิจารณาอ้างอิงตามผลประกอบการของบริษัท ทั้งนี้คณะกรรมการบริษัทจะทำการประเมินตนเองทั้งรายบุคคล และรายคณะเพื่อวัดผลการปฏิบัติงานในแต่ละปี ก่อนจะพิจารณาการจ่ายเงินโบนัสดังกล่าวแต่จะต้องไม่เกินวงเงินที่ได้รับอนุมัติจากผู้ถือหุ้น

(2) คำตอบแทนที่ไม่เป็นตัวเงิน

- a. การศึกษาดูงานทั้งในและต่างประเทศ เพื่อศึกษา พัฒนา และเรียนรู้ถึงแนวทางการพัฒนาธุรกิจในกลุ่มอุตสาหกรรมที่เกี่ยวข้องของกลุ่มบริษัท และนำมาประยุกต์ใช้กับกลุ่มบริษัท เพื่อให้เติบโตอย่างยั่งยืน การศึกษาดูงานดังกล่าวจะต้องมีเนื้อหาเกี่ยวเนื่องต่อยอดกับธุรกิจของกลุ่มบริษัทเท่านั้น
- b. ประกันภัยความรับผิดของกรรมการและผู้บริหารระดับสูง (Directors and Officers Liability Insurance) เพื่อให้กรรมการบริษัททุกท่านไม่ว่าจะเป็นกรรมการอิสระหรือกรรมการที่มีส่วนร่วมในการบริหารมีความมั่นใจในการปฏิบัติหน้าที่ได้อย่างมีประสิทธิภาพ กรรมการจะคุ้มครองความเสียหายจากการบริหารงานผิดพลาดที่ไม่ใช่เกิดจากการทุจริตในตำแหน่งหน้าที่ และคุ้มครองถึงค่าใช้จ่ายในการต่อสู้คดีของกรรมการ
- c. กองทุนสำรองเลี้ยงชีพ ได้รับเฉพาะกรรมการที่มีส่วนร่วมในการบริหารและได้รับเงินเดือนประจำที่สมัครใจเข้าร่วมเป็นสมาชิกในกองทุนสำรองเลี้ยงชีพที่บริษัทได้จัดตั้งขึ้น
- d. ประกันสุขภาพและประกันอุบัติเหตุ กรรมการบริษัททุกท่านไม่ว่าจะเป็นกรรมการอิสระหรือกรรมการที่มีส่วนร่วมในการบริหารทุกท่านต่างมีสิทธิได้รับค่าตอบแทนนี้



คำตอบแทนรายเดือนและเบี้ยประชุม ประจำปี 2567 สิ้นสุดวันที่ 31 ธันวาคม 2567

คณะกรรมการ	คำตอบแทนรายเดือน (บาท/เดือน/คน)	เบี้ยประชุม (บาท/ครั้ง)
คณะกรรมการตรวจสอบ		
ประธานกรรมการตรวจสอบ	20,000	40,000
กรรมการตรวจสอบ	20,000	30,000
คณะกรรมการบริหารความเสี่ยง		
ประธานกรรมการบริหารความเสี่ยง	20,000	20,000
กรรมการบริหารความเสี่ยง	20,000	20,000
คณะกรรมการสรรหาและพิจารณาคำตอบแทน		
ประธานกรรมการสรรหาและพิจารณาคำตอบแทน	20,000	--
กรรมการสรรหาและพิจารณาคำตอบแทน	20,000	--
คณะกรรมการความยั่งยืนและกำกับกิจการที่ดี		
ประธานกรรมการความยั่งยืนและกำกับกิจการที่ดี	20,000	--
กรรมการความยั่งยืนและกำกับกิจการที่ดี	20,000	--

หมายเหตุ : กรรมการที่ได้รับเงินเดือนประจำมีความประสงค์ที่จะไม่รับคำตอบแทนในฐานะกรรมการบริษัท ประกอบด้วย คำตอบแทนรายเดือนและค่าเบี้ยประชุม

คำตอบแทนที่เป็นโบนัสประจำปี

ที่ประชุมสามัญผู้ถือหุ้นประจำปี 2566 เมื่อวันที่ 31 มีนาคม 2566 มีมติอนุมัติการกำหนดคำตอบแทนโบนัสกรรมการประจำปี 2566 ในรูปแบบโบนัสกรรมการรวมวงเงินไม่เกิน 5.00 ล้านบาท โดยกำหนดให้คณะกรรมการสรรหาและพิจารณาคำตอบแทนเป็นผู้พิจารณาและจัดสรรตามความเหมาะสมให้แก่กรรมการบริษัท ตามผลประกอบการของบริษัท และภาระหน้าที่ความรับผิดชอบของกรรมการบริษัท

(3) คำตอบแทนที่ไม่เป็นตัวเงิน

ต้องผ่านความเห็นชอบจากคณะกรรมการสรรหาและพิจารณาคำตอบแทน อนุมัติงบประมาณจากประชุมสามัญผู้ถือหุ้นประจำปี โดยมีรายละเอียดดังนี้

- การศึกษาดูงานในประเทศ สูงสุด 2 ครั้งต่อปี ไม่เกิน 1 ล้านบาทต่อปี
- การศึกษาดูงานต่างประเทศ สูงสุด 2 ครั้งต่อปี ไม่เกิน 3 ล้านบาทต่อปี
- กองทุนสำรองเลี้ยงชีพ เฉพาะกรรมการที่มีส่วนร่วมในการบริหารและได้รับเงินเดือนประจำ
- ประกันสุขภาพ
- ประกันอุบัติเหตุ
- ประกันภัยความรับผิดชอบต่อกรรมการและเจ้าหน้าที่



(4) ค่าตอบแทนกรรมการบริษัทย่อย

ประจำปี 2567 สิ้นสุดวันที่ 31 ธันวาคม 2567

กรรมการบริษัทย่อย	ค่าตอบแทนรายเดือน (บาท/เดือน/คน)
บริษัท นิว ไบโอดีเซล จำกัด (“NBD”)	44,912
บริษัท ปาโก้เทรดดิ้ง จำกัด (“PACO”)	44,912
บริษัท พี.เค.มารีน เทรดดิ้ง จำกัด (“PKM”)	44,912
บริษัท เพชรศรีวิชัย จำกัด (“PC”)	44,912
บริษัท พี.ซี.มารีน (1992) จำกัด (“PCM”)	44,912

หมายเหตุ : กรรมการที่ได้รับเงินเดือนประจำมีความประสงค์ที่จะไม่รับค่าตอบแทนในฐานะกรรมการบริษัท ประกอบด้วย ค่าตอบแทนรายเดือน และค่าเบี้ยประชุม



ตารางสรุปค่าตอบแทนรายเดือนและค่าเบี้ยประชุมกรรมการสำหรับปี 2567 สิ้นสุดวันที่ 31 ธันวาคม 2567

รายชื่อกรรมการ	ตำแหน่ง	ปี 2567					
		ค่าตอบแทนรายเดือน	ค่าเบี้ยประชุม				
			กรรมการบริษัท	กรรมการตรวจสอบ	กรรมการบริหารความเสี่ยง	กรรมการสรรหาและพิจารณาค่าตอบแทน	กรรมการความยั่งยืนและการกำกับกิจการที่ดี
1. นายชนิตกร ชาญชัยณรงค์	ประธานกรรมการบริษัท / กรรมการตรวจสอบ / กรรมการอิสระ	120,000	200,000	60,000	--	--	--
2. นายจักรกฤตย์ พาราพนันกุล	รองประธานกรรมการบริษัท / ประธานกรรมการตรวจสอบ / กรรมการอิสระ	120,000	120,000	80,000	--	--	--
3. นายธำนิพนธ์ ต้นประวดี	กรรมการบริษัท / กรรมการตรวจสอบ / ประธานกรรมการบริหารความเสี่ยง / กรรมการสรรหาและพิจารณาค่าตอบแทน / กรรมการความยั่งยืนและกำกับกิจการที่ดี / กรรมการอิสระ	120,000	120,000	60,000	40,000	--	--
4. ดร.เอกรินทร์ เหลืองวิริยะ	กรรมการบริษัท / กรรมการตรวจสอบ / กรรมการบริหารความเสี่ยง / ประธานกรรมการสรรหาและพิจารณาค่าตอบแทน / กรรมการความยั่งยืนและกำกับกิจการที่ดี / กรรมการอิสระ	120,000	120,000	60,000	40,000	--	--
5. ดร.มงคล รัตนพันธ์	กรรมการบริษัท / กรรมการบริหารความเสี่ยง / กรรมการสรรหาและพิจารณาค่าตอบแทน / ประธานกรรมการความยั่งยืนและกำกับกิจการที่ดี / กรรมการอิสระ	120,000	120,000	--	40,000	--	--
6. นายประทีป ประสิทธิ์สุภผล	กรรมการบริษัท / กรรมการบริหารความเสี่ยง / กรรมการสรรหาและพิจารณาค่าตอบแทน / กรรมการความยั่งยืนและกำกับกิจการที่ดี / กรรมการอิสระ	--	--	--	--	--	--
7. นางสาวกัญกร ประสิทธิ์สุภผล	กรรมการบริษัท	--	--	--	--	--	--
8. นายพรพิพัฒน์ ประสิทธิ์สุภผล	กรรมการบริษัท	--	--	--	--	--	--
9. นายกิตติภณ ประสิทธิ์สุภผล	กรรมการบริษัท / กรรมการสรรหาและพิจารณาค่าตอบแทน	--	--	--	--	--	--

หมายเหตุ : กรณีที่กรรมการดำรงตำแหน่งมากกว่า 1 ตำแหน่ง จะได้รับค่าตอบแทนรายเดือนเพียง 1 ตำแหน่งต่อท่าน



ตารางสรุปค่าตอบแทนรายเดือนกรรมการบริษัทย่อยสำหรับปี 2567 สิ้นสุดวันที่ 31 ธันวาคม 2567

รายชื่อกรรมการ		ปี 2567					
		ค่าตอบแทนรายเดือน					
		บริษัท นิว ไบโอติเซล จำกัด ("NBD")	บริษัท ปาโก้ เทรดดิ้ง จำกัด ("PACO")	บริษัท พี.เค.มาธิม เทรดดิ้ง จำกัด ("PKM")	บริษัท เพชร ศรีชัย จำกัด ("PC")	บริษัท พี.ซี.มา ธิม (1992) จำกัด ("PCM")	รวม
1. นายประภิต ประสิทธิ์สุภาพ	กรรมการบริษัท	--	--	--	--	--	--
2. นางสาวกัญกร ประสิทธิ์สุภาพ	กรรมการบริษัท	--	--	--	--	--	--
3. นายพรพัฒน์ ประสิทธิ์สุภาพ	กรรมการบริษัท	--	--	--	--	--	--
4. นายกิตติภณ ประสิทธิ์สุภาพ	กรรมการบริษัท	--	--	--	--	--	--
5. นางประภาพรณ ประสิทธิ์สุภาพ ¹	กรรมการบริษัท	134,736	134,736	134,736	134,736	134,736	673,680
6. นายทักษิณ สี่	กรรมการบริษัท	--					

หมายเหตุ : ¹ มติที่ประชุมคณะกรรมการสรรหาและพิจารณาอนุมัติค่าตอบแทน ครั้งที่ 2/2566 พิจารณานอมนุมัติค่าตอบแทนกรรมการบริษัทย่อย (ที่ไม่เป็นผู้บริหารและได้รับเงินเดือนประจำ) ตั้งแต่ 1 เมษายน 2566 – 31 มีนาคม 2569



3. การกำกับดูแลบริหารจัดการบริษัทย่อยและบริษัทร่วม ที่ประกอบธุรกิจหลัก

บริษัทได้กำหนดนโยบายการกำกับดูแลการดำเนินงานของบริษัทย่อยและบริษัทร่วมที่ประกอบธุรกิจหลัก โดยมีวัตถุประสงค์เพื่อกำหนดมาตรการในการติดตามการบริหารงานของบริษัทย่อยและบริษัทร่วมได้เสมือนเป็นหน่วยงานหนึ่งของบริษัท รวมทั้งมีแนวปฏิบัติในการบริหารงานของบริษัทย่อยและบริษัทร่วมเพื่อดูแลรักษาผลประโยชน์ในเงินลงทุนของบริษัท ให้เป็นไปตามที่กำหนดไว้ในกฎหมายว่าด้วยบริษัทมหาชน ประมวลกฎหมายแพ่งและพาณิชย์ กฎหมายว่าด้วยหลักทรัพย์และตลาดหลักทรัพย์ และกฎหมายที่เกี่ยวข้อง ตลอดจนประกาศ ข้อบังคับ และหลักเกณฑ์ต่างๆ ของคณะกรรมการกำกับตลาดทุน คณะกรรมการกำกับหลักทรัพย์และตลาดหลักทรัพย์ สำนักงานคณะกรรมการกำกับหลักทรัพย์และตลาดหลักทรัพย์ และตลาดหลักทรัพย์แห่งประเทศไทย โดยกรณีนโยบายได้กำหนดให้มีการทำรายการหรือการดำเนินการใดๆ ซึ่งมีนัยสำคัญ หรือมีผลต่อฐานะทางการเงิน และผลการดำเนินงานของบริษัทย่อยและบริษัทร่วม เป็นเรื่องที่จะต้องได้รับอนุมัติจากคณะกรรมการของบริษัท และ/หรือที่ประชุมผู้ถือหุ้นของบริษัท (แล้วแต่กรณี) ให้กรรมการบริษัทมีหน้าที่ในการจัดให้มีการประชุมคณะกรรมการของบริษัท และ/หรือการประชุมผู้ถือหุ้นของบริษัท (แล้วแต่กรณี) เพื่อพิจารณาอนุมัติเรื่องดังกล่าวก่อนที่บริษัทย่อยและบริษัทร่วมจะทำรายการหรือดำเนินการในเรื่องนั้น ทั้งนี้ หลักปฏิบัติในการกำกับดูแลการดำเนินงานของบริษัทย่อยและบริษัทร่วมสามารถสรุปได้ดังนี้

1. การแต่งตั้งหรือเสนอชื่อบุคคลเป็นกรรมการและผู้บริหารในบริษัทย่อย หรือบริษัทร่วม

การแต่งตั้งหรือเสนอชื่อบุคคลเป็นกรรมการและผู้บริหารในบริษัทย่อย หรือบริษัทร่วมอย่างน้อยตามสัดส่วนการถือหุ้นของบริษัทในบริษัทย่อย หรือบริษัทร่วมดังกล่าว และให้กรรมการที่บริษัทแต่งตั้ง หรือเสนอชื่อมีดุลยพินิจในการพิจารณาและเสนอเสียงในการประชุมคณะกรรมการของบริษัทย่อย หรือบริษัทร่วมในเรื่องการบริหารจัดการทั่วไปและการดำเนินธุรกิจตามปกติของบริษัทย่อย หรือบริษัทร่วมได้ตามแต่ที่กรรมการรายดังกล่าวเห็นสมควรเพื่อประโยชน์สูงสุดของบริษัท และ/หรือบริษัทย่อย และ/หรือบริษัทร่วม (แล้วแต่กรณี)

อนึ่งกรรมการหรือผู้บริหารตามวรรคข้างต้นที่ได้รับการแต่งตั้งหรือเสนอชื่อ จะต้องมียาชื่อกรรมการและผู้บริหารของบริษัทที่ออกหลักทรัพย์ (White List) และมีคุณสมบัติ บทบาท หน้าที่ และความรับผิดชอบตามที่กำหนดไว้ในกฎหมายที่เกี่ยวข้อง ตลอดจนไม่มีลักษณะขาดความน่าไว้วางใจตามประกาศคณะกรรมการกำกับหลักทรัพย์และตลาดหลักทรัพย์ ว่าด้วยการกำหนดลักษณะขาดความน่าไว้วางใจของกรรมการและผู้บริหารของบริษัท ทั้งนี้ บุคคลที่ได้รับการแต่งตั้งเสนอชื่อเป็นกรรมการหรือผู้บริหารในบริษัทย่อยและบริษัทร่วมต้องมีหน้าที่ความรับผิดชอบดังนี้

- (ก) ดูแลการดำเนินธุรกิจของบริษัทย่อยและบริษัทร่วมให้มีประสิทธิภาพ และบริหารจัดการเป็นไปตามกฎหมายและกฎเกณฑ์ที่เกี่ยวข้อง เพื่อให้บริษัทได้รับผลตอบแทนการลงทุนอย่างเหมาะสม และรายงานแผนการประกอบธุรกิจขยายธุรกิจโครงการลงทุนขนาดใหญ่ ตลอดจนการเข้าร่วมลงทุนกับ ผู้ประกอบการรายอื่นๆ ต่อบริษัท ผ่านการรายงานผลการดำเนินงานประจำไตรมาส และเข้าชี้แจงหรือนำส่ง เอกสารประกอบการพิจารณากรณีดังกล่าวในกรณีที่บริษัทร้องขอ
- (ข) ดำเนินการให้บริษัทย่อยมีระบบการควบคุมภายในที่เหมาะสม และรัดกุมเพียงพอเพื่อป้องกันการทุจริตที่อาจเกิดขึ้น
- (ค) จัดให้มีระบบงานที่ชัดเจนที่แสดงได้ว่าบริษัทย่อยมีระบบเพียงพอในการเปิดเผยข้อมูลเกี่ยวกับการทำรายการที่มีนัยสำคัญตามหลักเกณฑ์ที่กำหนดได้อย่างต่อเนื่อง และน่าเชื่อถือ
- (ง) จัดให้มีช่องทางให้กรรมการและผู้บริหารของบริษัทสามารถได้รับข้อมูลของบริษัทย่อยในการติดตามดูแลการดำเนินงาน และฐานะทางการเงิน การทำรายการระหว่างบริษัทย่อยกับบุคคลที่เกี่ยวข้องกันของบริษัทหรือบริษัทย่อย และการทำรายการที่มีนัยสำคัญของบริษัทย่อยได้อย่างมีประสิทธิภาพ
- (จ) จัดให้มีกลไกในการตรวจสอบระบบงาน โดยให้มีผู้ตรวจสอบภายในของบริษัท หรือบริษัทย่อยตรวจสอบระบบการควบคุมภายในตามแผนการตรวจสอบที่คณะกรรมการตรวจสอบของบริษัทอนุมัติ
- (ฉ) เปิดเผยและนำส่งข้อมูลส่วนได้เสียของตนและบุคคลที่เกี่ยวข้องต่อคณะกรรมการของบริษัทและบริษัทย่อยให้ทราบถึงความสัมพันธ์ และการทำธุรกรรมกับบริษัทย่อยในลักษณะที่อาจก่อให้เกิดความขัดแย้งทางผลประโยชน์ และหลีกเลี่ยงการทำรายการที่อาจก่อให้เกิดความขัดแย้งทางผลประโยชน์โดยแจ้งเรื่องดังกล่าวต่อคณะกรรมการบริษัท



และบริษัทย่อยภายในกำหนดเวลาที่พอสมควร เพื่อเป็นข้อมูลประกอบการพิจารณาตัดสินใจหรืออนุมัติใดๆ ทั้งนี้ กรรมการและผู้บริหารของบริษัทย่อยต้องไม่มีส่วนร่วมในการอนุมัติเรื่องที่ตนเองมีส่วนได้เสียหรือความขัดแย้งทางผลประโยชน์ทั้งทางตรงและทางอ้อม

- (ข) ดำเนินการให้บริษัทย่อยเปิดเผยข้อมูลเกี่ยวกับฐานะทางการเงิน และผลการดำเนินงาน การทำรายการที่เกี่ยวข้องกันของบริษัทย่อย ตลอดจนการได้มาหรือจำหน่ายไปซึ่งสินทรัพย์ที่มีนัยสำคัญของบริษัทย่อยให้บริษัททราบโดยครบถ้วนถูกต้อง และภายในระยะเวลาที่บริษัทกำหนด

2. เรื่องที่ต้องได้รับความเห็นชอบ และ/หรือ อนุมัติจากคณะกรรมการบริษัทหรือ ที่ประชุมของผู้ถือหุ้นของบริษัทก่อนดำเนินการ

กรณีดังต่อไปนี้ต้องได้รับการอนุมัติจากคณะกรรมการบริษัท

- การแต่งตั้งหรือเสนอชื่อบุคคลเป็นกรรมการและผู้บริหารในบริษัทย่อย หรือบริษัทร่วมอย่างน้อยตามสัดส่วนการถือหุ้นของบริษัทในบริษัทย่อย หรือบริษัทร่วมดังกล่าว เว้นแต่จะมีข้อกำหนดหรือเพื่อให้เป็นไปตามข้อกำหนดของข้อตกลงในการเข้าร่วมกิจการที่บริษัทมีข้อผูกพันตามสัญญา
- การเพิ่มทุนโดยการออกหุ้นเพิ่มทุนของบริษัทย่อยและการจัดสรรหุ้น รวมทั้งการลดทุนจดทะเบียน และ/หรือ ทุนชำระแล้วของบริษัทย่อย ซึ่งไม่เป็นไปตามสัดส่วนการถือหุ้นเดิมของผู้ถือหุ้น หรือการดำเนินการอื่นใดอันจะเป็นผลให้สัดส่วนการใช้สิทธิออกเสียงลงคะแนนทั้งทางตรงและทางอ้อมของบริษัทในที่ประชุมผู้ถือหุ้นของบริษัทย่อยไม่ว่าในทอดใดๆ ลดลงเกินกว่าร้อยละสิบ (10) ของจำนวนเสียงทั้งหมดของบริษัทย่อยหรือของทุนชำระแล้วของบริษัทย่อย (แล้วแต่กรณี) นั้น เว้นแต่เป็นกรณีที่อยู่ในแผนธุรกิจหรืองบประมาณประจำปีของบริษัทย่อยซึ่งได้รับการอนุมัติจากคณะกรรมการบริษัทแล้ว
- การพิจารณาอนุมัติการจ่ายเงินปันผลประจำปี และเงินปันผลระหว่างกาล (หากมี) ของบริษัทย่อย เว้นแต่เป็นกรณีที่บริษัทย่อยจ่ายเงินปันผลเป็นจำนวนรวมทั้งปีไม่ต่ำกว่าที่กำหนดไว้ในงบประมาณประจำปีของแต่ละบริษัท หรือตามนโยบายการจ่ายเงินปันผลของบริษัทย่อย ซึ่งได้รับอนุมัติจากคณะกรรมการบริษัทไว้ก่อนแล้ว
- การแก้ไขข้อบังคับของบริษัทย่อย (เว้นแต่การแก้ไขข้อบังคับในเรื่องที่มีนัยสำคัญตามข้อบังคับบริษัทข้อ 51 (จ) ซึ่งต้องได้รับอนุมัติจากที่ประชุมผู้ถือหุ้นของบริษัท)
- การพิจารณาอนุมัติงบประมาณประจำปีรวมของบริษัท และกลุ่มบริษัทย่อยของบริษัททั้งหมด เว้นแต่เป็นกรณีที่ได้กำหนดไว้ในคู่มืออำนาจดำเนินการ (Delegation of Authority) ซึ่งได้รับอนุมัติจากคณะกรรมการของบริษัทแล้ว
- การแต่งตั้งผู้สอบบัญชีของบริษัทย่อย เฉพาะกรณีที่ผู้สอบบัญชีดังกล่าวไม่ได้อยู่ในสังกัดสำนักงานสอบบัญชีที่เป็นสมาชิกประเภทเต็มรูปแบบ (Full Member) ในเครือข่ายเดียวกันกับผู้สอบบัญชีของบริษัท ซึ่งไม่เป็นไปตามนโยบายการแต่งตั้งผู้สอบบัญชีของบริษัทที่ผู้สอบบัญชีของบริษัทย่อยจะต้องสังกัดสำนักงานสอบบัญชีในเครือข่ายเดียวกันกับผู้สอบบัญชีของบริษัท
- การทำรายการที่ถือว่ามีความสำคัญ และหากเข้าทำรายการจะมีผลกระทบอย่างมีนัยสำคัญต่อฐานะทางการเงินและผลการดำเนินงานของบริษัทย่อย ในกรณีดังต่อไปนี้ จะต้องได้รับการอนุมัติจากที่ประชุมคณะกรรมการบริษัทก่อนที่บริษัทย่อยจะเข้าทำรายการ โดยขึ้นอยู่กับขนาดรายการที่บริษัทย่อยจะเข้าทำรายการเปรียบเทียบกับลักษณะ และ/หรือขนาดของบริษัท (โดยนำหลักเกณฑ์การคำนวณขนาดของรายการตามที่กำหนดไว้ในประกาศที่เกี่ยวข้องของคณะกรรมการกำกับตลาดทุนและคณะกรรมการตลาดหลักทรัพย์แห่งประเทศไทย (แล้วแต่กรณี) มาบังคับใช้โดยอนุโลม) แล้วอยู่ในเกณฑ์ต้องได้รับการพิจารณาอนุมัติจากคณะกรรมการบริษัทซึ่งมีรายการดังต่อไปนี้ คือ กรณีที่บริษัทย่อยตกลงเข้าทำรายการกับบุคคลที่เกี่ยวข้องกันของบริษัทหรือบริษัทย่อย หรือรายการที่เกี่ยวกับการได้มาหรือจำหน่ายไปซึ่งสินทรัพย์ของบริษัทย่อย หรือรายการที่มีนัยสำคัญของบริษัทย่อย ซึ่งรวมถึงแต่ไม่จำกัดเพียงกรณีดังต่อไปนี้
 - (1) การโอนหรือสละสิทธิประโยชน์ รวมตลอดถึงการสละสิทธิเรียกร้องที่มีต่อผู้ที่ก่อความเสียหายแก่บริษัทย่อย
 - (2) การขายหรือโอนกิจการของบริษัทย่อยทั้งหมดหรือบางส่วนที่สำคัญให้แก่บุคคลอื่น
 - (3) การซื้อหรือการรับโอนกิจการของบริษัทอื่นมาเป็นของบริษัทย่อย



- (4) การเข้าทำ แก้ว หรือเลิกสัญญาเกี่ยวกับการให้เช่ากิจการของบริษัทย่อยทั้งหมด หรือบางส่วนที่สำคัญ การมอบหมายให้บุคคลอื่นเข้าจัดการธุรกิจของบริษัทย่อย หรือการรวมกิจการของบริษัทย่อยกับบุคคลอื่น โดยมีวัตถุประสงค์จะแบ่งกำไรขาดทุน
- (5) การเช่า หรือให้เช่าซื้อกิจการหรือทรัพย์สินของบริษัทย่อยทั้งหมดหรือส่วนที่มีสาระสำคัญ
- (6) การกู้ยืมเงิน การให้กู้ยืมเงิน การให้สินเชื่อ การค้ำประกัน การทำนิติกรรมผูกพันบริษัทย่อยให้ต้องรับภาระทางการเงินเพิ่มขึ้น หรือการให้ความช่วยเหลือด้านการเงินในลักษณะอื่นใดแก่บุคคลอื่นในจำนวนที่มีนัยสำคัญและมีใช้ธุรกิจปกติของบริษัทย่อย เว้นแต่เป็นการกู้ยืมเงินระหว่างบริษัทและบริษัทย่อย หรือระหว่างบริษัทย่อยภายในกลุ่มของบริษัท
- (7) การเลิกกิจการของบริษัทย่อย
- (8) รายการอื่นใดที่ไม่ใช่รายการธุรกิจปกติของบริษัทย่อย และเป็นรายการที่จะมีผลกระทบต่อบริษัทย่อยอย่างมีนัยสำคัญ

กรณีดังต่อไปนี้ต้องได้รับการอนุมัติจากที่ประชุมผู้ถือหุ้นของบริษัท ด้วยคะแนนเสียงไม่น้อยกว่าสามในสี่ (3/4) ของจำนวนเสียงทั้งหมดของผู้ถือหุ้นซึ่งมาประชุมและมีสิทธิออกเสียงลงคะแนน

- กรณีที่บริษัทย่อยตกลงเข้าทำรายการกับบุคคลที่เกี่ยวข้องกันของบริษัทหรือบริษัทย่อย หรือรายการที่เกี่ยวกับการได้มาหรือจำหน่ายไปซึ่งสินทรัพย์ของบริษัทย่อยหรือรายการที่มีนัยสำคัญของบริษัทย่อย ทั้งนี้ ต้องเป็นกรณีที่เมื่อคำนวณขนาดของรายการที่บริษัทย่อยจะเข้าทำรายการเปรียบเทียบกับลักษณะ และ/หรือ ขนาดของบริษัท (โดยนำหลักเกณฑ์การคำนวณขนาดของรายการตามที่กำหนดไว้ในประกาศที่เกี่ยวข้องของคณะกรรมการกำกับตลาดทุนและคณะกรรมการตลาดหลักทรัพย์แห่งประเทศไทย มาบังคับใช้โดยอนุโลม) แล้วอยู่ในเกณฑ์ต้องได้รับการพิจารณาอนุมัติจากที่ประชุมผู้ถือหุ้นของบริษัท
- การเพิ่มทุนโดยการออกหุ้นเพิ่มทุนของบริษัทย่อยและการจัดสรรหุ้น รวมทั้งการลดทุนจดทะเบียน และ/หรือ ทุนชำระแล้วของบริษัทย่อย ซึ่งไม่เป็นไปตามสัดส่วนการถือหุ้นเดิมของผู้ถือหุ้น หรือการดำเนินการอื่นใดอันเป็นผลให้สัดส่วนการถือหุ้นของบริษัท และ/หรือสัดส่วนการใช้สิทธิออกเสียงลงคะแนนของบริษัททั้งทางตรงหรือทางอ้อมในที่ประชุมผู้ถือหุ้นของบริษัทย่อยไม่ว่าในทอดใด ๆ ลดลงเหลือน้อยกว่าสัดส่วนที่กำหนดในกฎหมายที่ใช้บังคับกับบริษัทย่อยอันมีผลให้บริษัทไม่มีอำนาจควบคุมบริษัทย่อยนั้น ทั้งนี้ ต้องเป็นกรณีที่เมื่อคำนวณขนาดของรายการเปรียบเทียบกับขนาดของบริษัท (โดยนำหลักเกณฑ์การคำนวณขนาดของรายการตามที่กำหนดไว้ในประกาศที่เกี่ยวข้องของคณะกรรมการกำกับตลาดทุนและคณะกรรมการตลาดหลักทรัพย์แห่งประเทศไทย มาบังคับใช้โดยอนุโลม) แล้วอยู่ในเกณฑ์ต้องได้รับการพิจารณาอนุมัติจากที่ประชุมผู้ถือหุ้นของบริษัท
- การเลิกกิจการของบริษัทย่อย ทั้งนี้ ต้องเป็นกรณีที่เมื่อคำนวณขนาดของกิจการบริษัทย่อยที่จะเลิกนั้นเปรียบเทียบกับขนาดของบริษัท (โดยนำหลักเกณฑ์การคำนวณขนาดของรายการตามที่กำหนดไว้ในประกาศที่เกี่ยวข้องของคณะกรรมการกำกับตลาดทุนและคณะกรรมการตลาดหลักทรัพย์แห่งประเทศไทย มาบังคับใช้โดยอนุโลม) แล้วอยู่ในเกณฑ์ต้องได้รับการพิจารณาอนุมัติจากที่ประชุมผู้ถือหุ้นของบริษัท
- รายการอื่นใดที่ไม่ใช่รายการธุรกิจปกติของบริษัทย่อยและรายการที่จะมีผลกระทบต่อบริษัทย่อยอย่างมีนัยสำคัญ ทั้งนี้ ต้องเป็นกรณีที่เมื่อคำนวณขนาดรายการที่บริษัทย่อยจะเข้าทำรายการนั้นเปรียบเทียบกับขนาดของบริษัท (โดยนำหลักเกณฑ์การคำนวณขนาดของรายการตามที่กำหนดไว้ในประกาศที่เกี่ยวข้องของคณะกรรมการกำกับตลาดทุนและคณะกรรมการตลาดหลักทรัพย์แห่งประเทศไทย มาบังคับใช้โดยอนุโลม) แล้วอยู่ในเกณฑ์ต้องได้รับการพิจารณาอนุมัติจากที่ประชุมผู้ถือหุ้นของบริษัท
- การแก้ไขข้อบังคับของบริษัทย่อยในเรื่องที่อาจส่งผลกระทบอย่างมีนัยสำคัญต่อฐานะการเงินและผลการดำเนินงานของบริษัทย่อย ซึ่งรวมถึงแต่ไม่จำกัดเพียงการแก้ไขข้อบังคับของบริษัทย่อยที่อาจส่งผลกระทบต่อสิทธิของบริษัท ในการเสนอชื่อหรือแต่งตั้งบุคคลเป็นกรรมการในบริษัทย่อยตามสัดส่วนการถือหุ้นของบริษัทในบริษัทย่อย การออกเสียงลงคะแนนของกรรมการที่บริษัทเสนอชื่อ และ/หรือแต่งตั้งในที่ประชุมคณะกรรมการของบริษัทย่อย การออกเสียงลงคะแนนของบริษัทในที่ประชุมผู้ถือหุ้นของบริษัทย่อย หรือการจ่ายเงินปันผลของบริษัทย่อย เป็นต้น



ทั้งนี้ บริษัทจะติดตามดูแลให้กรรมการของบริษัทย่อยและบริษัทร่วมที่เสนอชื่อหรือแต่งตั้งโดยบริษัท ปฏิบัติให้เป็นไปตามหน้าที่และความรับผิดชอบตามกฎหมาย ข้อบังคับ และนโยบายของบริษัท และ คณะกรรมการของบริษัทจะต้องดำเนินการให้บริษัทย่อยมีระบบการควบคุมภายใน ระบบบริหารความเสี่ยง และระบบป้องกันการทุจริต และระบบงานอื่น ๆ ที่จำเป็น รวมทั้งกำหนดมาตรการในการติดตามผลการดำเนินงานของบริษัทย่อยและบริษัทร่วมที่เหมาะสม มีประสิทธิภาพ และรัดกุมเพียงพอที่จะทำให้มั่นใจได้ว่าการดำเนินการต่างๆ ของบริษัทย่อยและบริษัทร่วมจะเป็นไปตามแผนงาน งบประมาณ นโยบายของบริษัท

4. การติดตามให้มีการปฏิบัติตามนโยบายและแนวปฏิบัติในการกำกับดูแลกิจการที่ดี

บริษัทได้มีการปฏิบัติตามหลักการกำกับดูแลกิจการที่ดีและจรรยาบรรณทางธุรกิจ โดยในปีที่ผ่านมาบริษัทได้มีการเพิ่มเติมนโยบายที่สำคัญเพื่อส่งเสริมการกำกับดูแลกิจการที่ดีครอบคลุมเรื่องดังต่อไปนี้

(1) การปฏิบัติตามนโยบายและแนวปฏิบัติในการกำกับดูแลกิจการที่ดี

คณะกรรมการบริษัทเห็นความสำคัญในหลักการกำกับดูแลกิจการที่ดี เนื่องจากเป็นปัจจัยสำคัญในการดำเนินกิจการของบริษัทให้สามารถเติบโต รวมถึงเป็นการเพิ่มมูลค่า และผลตอบแทนสูงสุดแก่ผู้ถือหุ้น รวมถึงผู้มีส่วนได้เสียทุกฝ่ายในระยะยาว โดยยึดหลักตามหลักการกำกับดูแลกิจการที่ดีสำหรับบริษัทจดทะเบียน ปี 2560 หรือ Corporate Governance Code for listed companies 2017 ตามแนวทางที่สำนักงาน ก.ล.ต. กำหนด เพื่อเป็นแนวทางในการดำเนินงานของบริษัท เพื่อใช้เป็นกรอบแนวทางในการดำเนินธุรกิจของบริษัท มาปรับใช้ โดยมีรายละเอียดเป็นไปตามหัวข้อที่ 6. ภาพรวมของนโยบายแนวปฏิบัติการกำกับดูแลกิจการ ซึ่งประกอบไปด้วยหลักปฏิบัติ 8 หลัก ดังนี้

หลักปฏิบัติ 1 บทบาทและความรับผิดชอบของคณะกรรมการในฐานะผู้นำองค์กรที่สร้างคุณค่าให้แก่กิจการอย่างยั่งยืน

หลักปฏิบัติ 2 กำหนดวัตถุประสงค์และเป้าหมายหลักของกิจการที่เป็นไปเพื่อความยั่งยืน

หลักปฏิบัติ 3 เสริมสร้างคณะกรรมการที่มีประสิทธิภาพ

หลักปฏิบัติ 4 สรรหาและพัฒนาผู้บริหารระดับสูงและการบริหารบุคลากร

หลักปฏิบัติ 5 ส่งเสริมนวัตกรรมและการประกอบธุรกิจอย่างมีความรับผิดชอบต่อ

หลักปฏิบัติ 6 ดูแลให้มีระบบการบริหารความเสี่ยงและการควบคุมภายในที่เหมาะสม

หลักปฏิบัติ 7 รักษาความน่าเชื่อถือทางการเงินและการเปิดเผยข้อมูล

หลักปฏิบัติ 8 สนับสนุนการมีส่วนร่วมและการสื่อสารกับผู้ถือหุ้น

(2) การป้องกันความขัดแย้งทางผลประโยชน์

คณะกรรมการบริษัทได้กำหนดนโยบายเกี่ยวกับการป้องกันความขัดแย้งทางผลประโยชน์บนหลักการที่ว่า การตัดสินใจใดๆ ในการดำเนินกิจกรรมทางธุรกิจจะต้องทำเพื่อผลประโยชน์สูงสุดของบริษัทเท่านั้น และควรหลีกเลี่ยงการกระทำที่ก่อให้เกิดความขัดแย้งทางผลประโยชน์ โดยกำหนดให้ผู้ที่มีส่วนเกี่ยวข้องหรือมีส่วนได้เสียกับรายการที่พิจารณาต้องแจ้งให้บริษัท ทราบถึงความสัมพันธ์หรือการมีส่วนได้เสียของตนในรายการดังกล่าว และต้องไม่เข้าร่วมพิจารณาตัดสินใจ รวมถึงไม่อนุมัติในธุรกรรมนั้นๆ โดยนโยบายการจัดการความขัดแย้งทางผลประโยชน์ มีดังนี้

1. ดูแลให้บริษัทมีการปฏิบัติตามหลักเกณฑ์ วิธีการ และการเปิดเผยข้อมูลรายการที่เกี่ยวข้องกัน ตามที่กฎหมายหรือหน่วยงานกำกับดูแลกำหนดไว้อย่างเคร่งครัด และเป็นไปตามระเบียบของบริษัท
2. หลีกเลี่ยงการทำรายการที่เกี่ยวข้องกับตนเองหรือบุคคล/นิติบุคคลที่เกี่ยวข้อง ที่อาจก่อให้เกิดความขัดแย้งทางผลประโยชน์กับบริษัท รวมทั้งไม่สนใจ ใช้อิทธิพลบังคับ หรือครอบงำการตัดสินใจของบุคคลอื่นในการอนุมัติรายการ



3. ในกรณีรายการที่เป็นรายการที่เกี่ยวข้องกันซึ่งไม่เป็นไปตามเงื่อนไขการค้าทั่วไปตามหลักการที่คณะกรรมการบริษัทอนุมัติ หรือมีลักษณะและขนาดของรายการไม่อยู่ในอำนาจการพิจารณาของ ฝ่ายจัดการ ต้องผ่านการสอบทานและให้ความเห็น จากคณะกรรมการตรวจสอบ ก่อนนำเสนอขออนุมัติจากคณะกรรมการบริษัทหรือผู้ถือหุ้น (แล้วแต่กรณี)
4. ในกรณีที่มีความจำเป็นต้องทำรายการที่เกี่ยวข้องกัน รายการนั้นจะต้องเป็นไปตามเงื่อนไขการค้าทั่วไปตามหลักการ ที่คณะกรรมการบริษัทอนุมัติ ด้วยความโปร่งใสและเป็นธรรม เปรียบเสมือนการทำรายการกับบุคคลภายนอก และ คำนึงถึงประโยชน์สูงสุดของบริษัท
5. ผู้ที่มีส่วนได้เสียจะต้องไม่มีส่วนในการพิจารณารายการที่ตนมีความขัดแย้งทางผลประโยชน์

(3) การใช้ข้อมูลภายในเพื่อแสวงหาผลประโยชน์

บริษัทมีนโยบายและแนวปฏิบัติในการใช้ข้อมูลภายใน เพื่อป้องกันมิให้กรรมการ ผู้บริหาร พนักงาน และลูกจ้างใช้ข้อมูลภายใน เพื่อหาผลประโยชน์แก่ตนเอง หรือผู้อื่นในทางมิชอบ โดยเฉพาะอย่างยิ่งต้องไม่ใช้ข้อมูลภายในของกลุ่มบริษัทที่มีสาระสำคัญ และ ยังไม่ได้เปิดเผยต่อสาธารณชนเพื่อประโยชน์ของตนเองหรือผู้อื่น โดยบริษัทได้มีการแจ้งแนวทาง และนโยบายให้ทุกคนในองค์กร ถือปฏิบัติ และจะมีการติดตามผลอย่างสม่ำเสมอ ดังนี้

1. บริษัทห้ามมิให้กรรมการ ผู้บริหาร และพนักงานทุกระดับชั้นใช้ข้อมูลภายใน (Insider Information) ที่ตนได้จากการปฏิบัติ หน้าที่ของตนที่มีนัยสำคัญ และยังไม่ได้เปิดเผยต่อสาธารณชน เพื่อแสวงหาผลประโยชน์ให้แก่ตนเอง หรือผู้อื่น ไม่ว่าจะ ทางตรงหรือทางอ้อม โดยไม่คำนึงว่ากระทำในนามตนเอง หรือผู้อื่นก็ตาม ซึ่งการกระทำดังกล่าวอาจมีผลกระทบต่อราคา หลักทรัพย์ของบริษัท หรือหากมีการเปิดเผยข้อมูลแล้วอาจก่อให้เกิดความเสียหาย หรือเสียเปรียบต่อบริษัทได้
2. เพื่อเป็นการป้องกันมิให้เกิดความขัดแย้งทางผลประโยชน์ บริษัทมีนโยบายไม่ให้กรรมการ ผู้บริหาร และพนักงาน ทุกระดับชั้น ซึ่งรับทราบข้อมูลภายในของผลการดำเนินงาน ห้ามซื้อขายหลักทรัพย์ของบริษัทและสัญญาซื้อขายล่วงหน้า ที่ อ้างอิงหุ้นบริษัท ตั้งแต่วันที่ทราบข้อมูลจนกระทั่งข้อมูลได้เปิดเผยสู่สาธารณชนเรียบร้อยแล้วภายหลังจากเปิดเผยข้อมูลแล้ว 1 วันทำการ และห้ามนำข้อมูลภายในที่ไม่เคยเปิดเผยไปเผยแพร่เพื่อเป็นการสร้างราคาให้กับหลักทรัพย์ รวมถึงห้าม ซื้อขายหลักทรัพย์ของกลุ่มบริษัทช่วง 30 วัน ก่อนการเปิดเผยงบการเงินประจำปีไตรมาส และประจำปี หรือเผยแพร่ เกี่ยวกับฐานะทางการเงินของบริษัทต่อสาธารณชน
3. บริษัทกำหนดให้กรรมการ และผู้บริหารมีหน้าที่ต้องจัดทำรายงานการเปลี่ยนแปลงการถือครองหลักทรัพย์และสัญญา ซื้อขายล่วงหน้าทุกครั้งที่มีการซื้อ ขาย โอน หรือรับโอนหลักทรัพย์ของบริษัท ภายใน 3 วันทำการ นับจากวันที่มี การซื้อ ขาย โอน หรือรับโอนต่อสำนักงานคณะกรรมการกำกับหลักทรัพย์และตลาดหลักทรัพย์ ตามรายงานแบบ 59 และ จัดทำรายงานการมีส่วนได้เสียของกรรมการ และผู้บริหารต่อบริษัท เพื่อให้บริษัทมีข้อมูลสำหรับใช้ประโยชน์ภายในบริษัท โดยจัดส่งให้แก่เลขานุการบริษัทโดยไม่ชักช้า และเลขานุการบริษัทจะจัดส่งสำเนารายงานดังกล่าวให้แก่ประธานกรรมการ บริษัทและกรรมการผู้จัดการใหญ่ และประธานกรรมการตรวจสอบภายใน 7 วัน นับแต่วันที่บริษัทได้รับรายงานเช่นนั้น
4. หากมีการกระทำความผิดฝ่าฝืนระเบียบปฏิบัติดังกล่าวข้างต้น และบริษัทดำเนินการสอบสวนความผิดนั้นพบว่ามี การฝ่าฝืน ระเบียบปฏิบัติดังกล่าว นอกจากจะเป็นความผิดเฉพาะตนตามระเบียบกฎหมายที่เกี่ยวข้องแล้ว บริษัทจะดำเนินการ ทางวินัยเพื่อพิจารณาลงโทษตามสมควรกรณี ซึ่งเริ่มตั้งแต่ การตักเตือนด้วยวาจา การตักเตือนเป็นหนังสือ ตัดค่าจ้าง พักงานชั่วคราวโดยไม่ได้รับค่าจ้าง ให้ออกจากงานหรือดำเนินคดีตามกฎหมาย ซึ่งการลงโทษจะพิจารณาจากเจตนาของ การกระทำและความร้ายแรงของความผิดนั้น

อย่างไรก็ตาม บริษัทมีหน้าที่เปิดเผยสารสนเทศเกี่ยวกับการดำเนินงานที่สำคัญของบริษัทให้สาธารณชนทราบโดยทันทีและ อย่างทั่วถึง โดยผ่านสื่อและวิธีการของตลาดหลักทรัพย์ฯ และนโยบายการเปิดเผยข้อมูลของบริษัทรวมถึงผ่านสื่ออื่นๆ ของบริษัท เพื่อให้แน่ใจว่าข้อมูลข่าวสารได้เข้าถึงผู้ถือหุ้น และ/หรือ นักลงทุนทุกกลุ่มอย่างทั่วถึงที่และเท่าเทียมกัน

(4) การต่อต้านการทุจริตคอร์รัปชัน

กลุ่มบริษัทมีนโยบายห้ามกรรมการ ผู้บริหาร พนักงาน และลูกจ้างกระทำการอันใดที่เป็นการเกี่ยวข้องกับการทุจริตคอร์รัปชันในรูปแบบต่างๆ ทั้งทางตรงหรือทางอ้อม ไม่ว่าจะเป็นอยู่ในฐานะผู้รับ ผู้ให้ หรือเสนอให้สินบนแก่บุคคลหรือองค์กรที่เกี่ยวข้อง และให้มีการสอบทานนโยบายและแนวปฏิบัติอย่างสม่ำเสมอเป็นประจำทุกปี เพื่อให้สอดคล้องกับการเปลี่ยนแปลงของธุรกิจ ระเบียบข้อบังคับ และข้อกำหนดของกฎหมาย โดยมีรายละเอียดดังนี้

1. บริษัทและกลุ่มบริษัทมุ่งมั่นที่จะสร้างวัฒนธรรมองค์กรที่ต่อต้านการทุจริตคอร์รัปชัน
2. บุคลากรของบริษัทและกลุ่มบริษัทต้องปฏิบัติตามนโยบายต่อต้านการทุจริตคอร์รัปชันและจริยธรรมทางธุรกิจโดยไม่เข้าไปเกี่ยวข้องกับเรื่องทุจริตคอร์รัปชัน ไม่ว่าโดยทางตรงหรือทางอ้อม เพื่อมุ่งหวังประโยชน์ทั้งต่อตนเอง และบุคคลที่เกี่ยวข้อง โดยกรรมการ และผู้บริหารต้องปฏิบัติตัวเป็นแบบอย่างที่ดี และกำกับให้พนักงานทุกคนปฏิบัติตามมาตรการต่อต้านการทุจริตคอร์รัปชัน
3. บริษัทและกลุ่มบริษัทจัดให้มีระบบควบคุมภายในที่คำนึงถึงการควบคุมความเสี่ยงด้านการทุจริตคอร์รัปชันรวมทั้งประเมินความเสี่ยงและกำหนดมาตรการจัดการความเสี่ยงอย่างเพียงพอและเหมาะสม
4. บริษัทจัดให้มีกระบวนการตรวจสอบระบบและขั้นตอนการปฏิบัติงานขายและการตลาด รวมทั้งงานจัดซื้อ/จัดจ้าง ให้เป็นไปด้วยความโปร่งใสตามระเบียบและกระบวนการของบริษัท รวมถึงการประเมินความเสี่ยงต่อการเกิดทุจริตคอร์รัปชันและบริหารจัดการให้มีวิธีการแก้ไขที่เหมาะสม

(5) การแจ้งเบาะแส (Whistleblowing)

หากพบเห็นหรือมีพยานหลักฐานข้อมูลที่เกี่ยวข้องกับกรรมการ ผู้บริหาร พนักงาน หรือผู้กระทำการแทนของบริษัท ในเรื่องการประพฤติที่ไม่เหมาะสมขัดต่อกฎหมาย ระเบียบปฏิบัติ จรรยาบรรณธุรกิจ หรือนโยบายการกำกับดูแลกิจการที่ดี ผู้พบเห็นสามารถแจ้งเบาะแส และข้อร้องเรียน ดังนี้

1. ทางอีเมล: สำนักงานเลขานุการบริษัท Cs@pce-th.com หรือ คณะกรรมการตรวจสอบ AC@pce-th.com
2. ทางโทรศัพท์ ที่เบอร์ +66 77 947300
3. ติดต่อผ่านทาง
สำนักงานเลขานุการบริษัท
บริษัท เพชรศรีวิชัย เอ็นเตอร์ไพรส์ จำกัด (มหาชน)
เลขที่ 99/19 หมู่ 4 ถนนกาญจนาภิเษก ตำบลบางกุ้ง
อำเภอเมืองสุราษฎร์ธานี จังหวัดสุราษฎร์ธานี 84000

ทั้งนี้ในช่วงปีที่ผ่านมาบริษัทไม่ได้รับการแจ้งเบาะแสหรือข้อร้องเรียนจากผู้ที่มีส่วนได้เสียใด ๆ เกี่ยวกับการทุจริตหรือละเมิดนโยบายการกำกับดูแลกิจการของบริษัท

8.2 รายงานผลการปฏิบัติหน้าที่ของคณะกรรมการตรวจสอบในรอบปีที่ผ่านมา

1. จำนวนครั้งในการประชุมและการเข้าประชุมของคณะกรรมการตรวจสอบ

สำหรับปี 2567 สิ้นสุดวันที่ 31 ธันวาคม 2567 การเข้าร่วมประชุมของคณะกรรมการตรวจสอบมีรายละเอียดดังนี้

รายชื่อ	จำนวนครั้งที่เข้าประชุม/จำนวนการประชุมทั้งหมด
	ปี 2567
1. นายจักรกฤษณ์ พาวราพันธ์กุล	5/5
2. นายธนาธิรต์ ต้นประวดี	5/5
3. ดร.เอกรินทร์ เหลืองวิริยะ	5/5
4. นายชนิตร์ ชาญชัยณรงค์	5/5

2. ผลการปฏิบัติหน้าที่ของคณะกรรมการตรวจสอบ

คณะกรรมการตรวจสอบมีการปฏิบัติหน้าที่ตามกฎหมายว่าด้วยการตรวจสอบ โดยมีหน้าที่สำคัญดังนี้

1. การสอบทานให้บริษัทมีรายงานทางการเงินอย่างถูกต้องและมีความน่าเชื่อถือ

คณะกรรมการได้มีการสอบทานงบไตรมาส และงบการเงินประจำปี รวมถึงรายงานทางการเงินที่เกี่ยวข้อง ร่วมกับผู้สอบบัญชีฝ่ายบัญชี โดยคณะกรรมการตรวจสอบได้มีการให้คำแนะนำถึงการปรับปรุงกระบวนการบันทึกบัญชี เพื่อให้มั่นใจว่าการจัดทำงบการเงินเป็นไปตามมาตรฐานการบัญชี และมีการเปิดเผยข้อมูลที่เพียงพอ

2. การสอบทานรายการระหว่างกัน

คณะกรรมการตรวจสอบได้มีการสอบทานรายการระหว่างกัน หรือรายการที่อาจมีความขัดแย้งทางผลประโยชน์ เพื่อให้เป็นการดำเนินการตามเงื่อนไขการกำกับดูแลเป็นประโยชน์ต่อการดำเนินธุรกิจของบริษัท ให้ความเห็นในการทำรายการระหว่างกัน และรวมถึงการเปิดเผยข้อมูลที่ต้องเพียงพอ

3. การพิจารณาแต่งตั้งผู้สอบบัญชี

คณะกรรมการตรวจสอบได้มีการพิจารณา คัดเลือก เสนอแต่งตั้งบุคคลซึ่งมีความเป็นอิสระเพื่อทำหน้าที่เป็นผู้สอบบัญชีของบริษัท และบริษัทย่อย และเสนอคำตอบแทนผู้สอบบัญชีประจำปี 2567 ตลอดจนการพบปะในการประชุมคณะกรรมการตรวจสอบของบริษัททุกไตรมาส เพื่อหารือเกี่ยวกับกระบวนการบันทึกบัญชี และหาแนวทางแก้ไขในประเด็นดังกล่าวให้เหมาะสมกับธุรกิจของบริษัท

4. การสอบทานระบบการควบคุมภายใน

คณะกรรมการตรวจสอบได้มีการพิจารณาแต่งตั้งผู้สอบภายในและกำหนดคำตอบแทนผู้สอบภายในประจำปี 2567 รวมถึงแผนการตรวจสอบระบบควบคุมภายในประจำปี 2567 โดยมีมติอนุมัติแต่งตั้ง บริษัท ออนเนอร์ ออดิท แอนด์ แอดไวซอรี จำกัด เป็นผู้ตรวจสอบภายในของบริษัท



8.3 รายงานผลการปฏิบัติหน้าที่ของคณะกรรมการตรวจสอบในรอบปีที่ผ่านมา

ตามที่บริษัทมีจัดโครงสร้างการจัดการโดยมีคณะกรรมการชุดย่อยอื่นๆ จำนวน 4 คณะ ได้แก่ คณะกรรมการบริหาร คณะกรรมการบริหารความเสี่ยง คณะกรรมการสรรหาและพิจารณาค่าตอบแทน และคณะกรรมการความยั่งยืนและการกำกับกิจการที่ดี

1. จำนวนครั้งการประชุมและการเข้าประชุมของคณะกรรมการชุดย่อยอื่นๆ

(1) คณะกรรมการบริหารความเสี่ยง

สำหรับปี 2567 สิ้นสุดวันที่ 31 ธันวาคม 2567 การเข้าร่วมประชุมของคณะกรรมการตรวจสอบมีรายละเอียดดังนี้

รายชื่อ	จำนวนครั้งที่เข้าประชุม/จำนวนการประชุมทั้งหมด
	ปี 2567
1. นายธำนิษฐ์ ดันประวัตติ	4/4
2. ดร.เอกกรินทร์ เหลืองวิริยะ	4/4
3. ดร.มงคล รัตนพันธ์	4/4
4. นายประกิต ประสิทธิ์สุภผล	4/4

(2) คณะกรรมการสรรหาและพิจารณาค่าตอบแทน

สำหรับปี 2567 สิ้นสุดวันที่ 31 ธันวาคม 2567 การเข้าร่วมประชุมของคณะกรรมการตรวจสอบมีรายละเอียดดังนี้

รายชื่อ	จำนวนครั้งที่เข้าประชุม/จำนวนการประชุมทั้งหมด
	ปี 2567
1. ดร.เอกกรินทร์ เหลืองวิริยะ	4/4
2. นายธำนิษฐ์ ดันประวัตติ	4/4
3. ดร.มงคล รัตนพันธ์	4/4
4. นายประกิต ประสิทธิ์สุภผล	4/4
5. นายกิตติภณ ประสิทธิ์สุภผล	4/4



(3) คณะกรรมการความยั่งยืนและการกำกับกิจการที่ดี

สำหรับปี 2567 สิ้นสุดวันที่ 31 ธันวาคม 2567 การเข้าร่วมประชุมของคณะกรรมการตรวจสอบมีรายละเอียดดังนี้

รายชื่อ	จำนวนครั้งที่เข้าประชุม/จำนวนการประชุมทั้งหมด
	ปี 2567
1. ดร.เอกรินทร์ เหลืองวิริยะ	4/4
2. นายธานินทร์ ตันประวดี	4/4
3. ดร.มงคล รัตนพันธ์	4/4
4. นายประกิต ประสิทธิ์สุภผล	4/4

2. ผลการปฏิบัติหน้าที่ของคณะกรรมการชุดย่อยอื่นๆ

(1) คณะกรรมการบริหารความเสี่ยง

คณะกรรมการบริหารความเสี่ยงได้พิจารณานโยบายการบริหารความเสี่ยงให้ครอบคลุมกับการดำเนินงานของบริษัท โดยมีการพิจารณาสอบถาม กำหนดเพดานความเสี่ยง มาตรการในการดำเนินการกรณีที่ไม่น่าเป็นไปตามเพดานความเสี่ยงที่กำหนด รวมถึงกำกับดูแล ติดตาม และสอบถามแผนงานบริหารความเสี่ยงที่สำคัญ พร้อมทั้งให้คำแนะนำ เพื่อให้มั่นใจว่ามีการบริหารจัดการความเสี่ยงอย่างมีประสิทธิภาพและเหมาะสมอยู่ในระดับที่ยอมรับได้สอดคล้องกับนโยบายบริหารความเสี่ยง จากนั้นนำเสนอต่อคณะกรรมการบริษัทเพื่อรับทราบ

(2) คณะกรรมการสรรหาและพิจารณาค่าตอบแทน

คณะกรรมการสรรหาและพิจารณาค่าตอบแทนได้พิจารณาเรื่องสำคัญ ได้แก่ การพิจารณาสรรหาบุคคลเข้าดำรงตำแหน่ง กรรมการแทนกรรมการที่ต้องออกตามวาระ และการพิจารณาความเหมาะสมและให้ความเห็นในการพิจารณากำหนดค่าตอบแทน กรรมการ ประจำปี 2567

(3) คณะกรรมการความยั่งยืนและการกำกับกิจการที่ดี

คณะกรรมการความยั่งยืนและการกำกับกิจการที่ดีได้ดำเนินการกำหนดนโยบายกำกับดูแลกิจการ จริยธรรมธุรกิจ และข้อพึงปฏิบัติในการทำงาน นโยบายต่อต้านการคอร์รัปชัน ให้สอดคล้องกับกฎหมาย และระเบียบข้อบังคับของหน่วยงานภาครัฐ ตลาดหลักทรัพย์แห่งประเทศไทย และสำนักงานคณะกรรมการกำกับหลักทรัพย์และตลาดหลักทรัพย์ และนำเสนอต่อที่ประชุมคณะกรรมการบริษัทเพื่อพิจารณาและอนุมัติ



9. การควบคุมภายในและรายการระหว่างกัน

9.1 การควบคุมภายใน

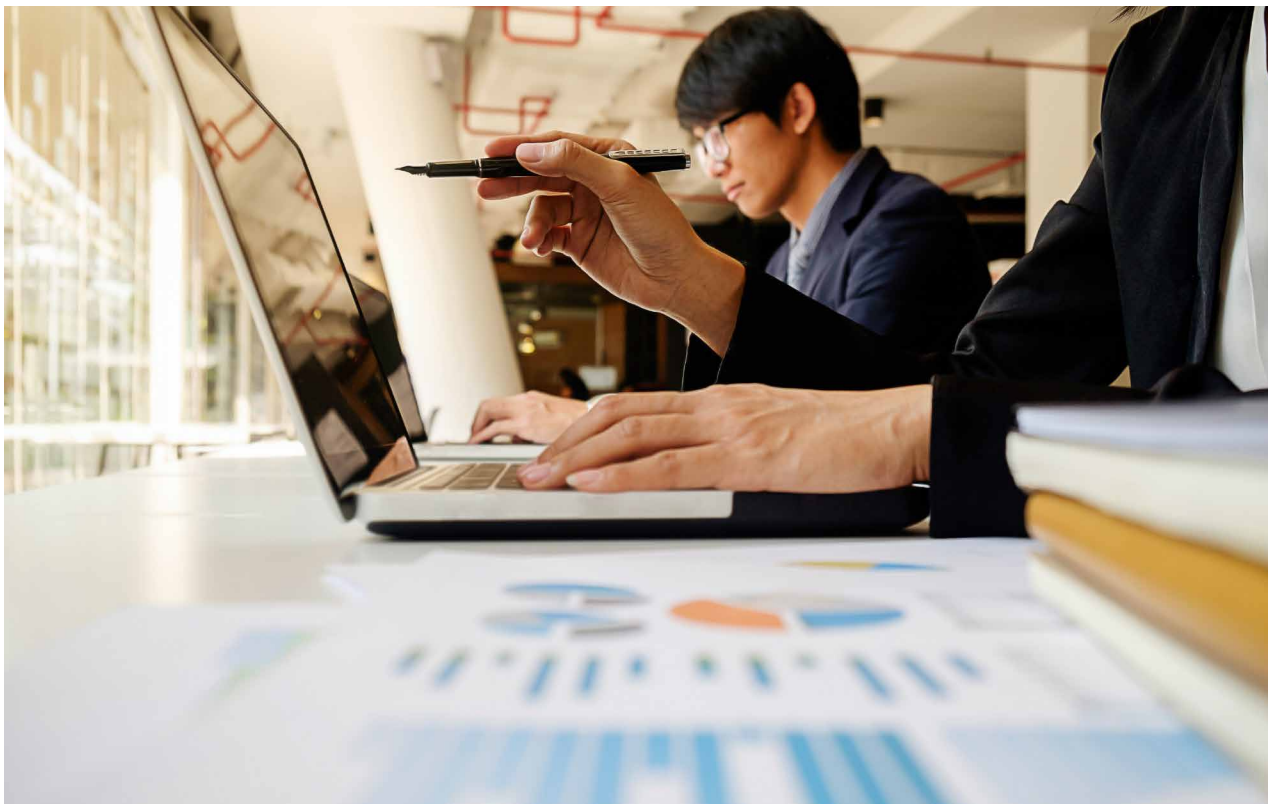

9.1.1 ความเห็นของคณะกรรมการต่อระบบการควบคุมภายใน

คณะกรรมการบริษัทตระหนักถึงความสำคัญของการมีระบบการควบคุมภายในที่ดี และถือเป็นหน้าที่สำคัญที่จะต้องดำเนินการเพื่อให้มั่นใจได้ว่าบริษัทและบริษัทย่อย มีระบบการควบคุมภายในที่เหมาะสมและเพียงพอในการดูแลการดำเนินงานให้เป็นไปตามเป้าหมายวัตถุประสงค์กฎหมาย และข้อกำหนดที่เกี่ยวข้องได้อย่างมีประสิทธิภาพ สามารถป้องกันทรัพย์สินจากการทุจริตเสียหาย รวมทั้งมีการจัดทำบัญชีและรายงานทางการเงินที่ถูกต้อง น่าเชื่อถือ และมีการเปิดเผยข้อมูลอย่างครบถ้วน เพียงพอในระยะเวลาที่เหมาะสม

ที่ประชุมคณะกรรมการบริษัทครั้งที่ ครั้งที่ 2/2567 เมื่อวันที่ 23 กุมภาพันธ์ 2567 และ ครั้งที่ 1/2568 เมื่อวันที่ 20 กุมภาพันธ์ 2568 โดยมีคณะกรรมการตรวจสอบเข้าร่วมประชุมด้วย คณะกรรมการบริษัทได้พิจารณาและประเมินความเพียงพอของระบบการควบคุมภายในที่ใช้ในปัจจุบันของบริษัทและบริษัทย่อย ตามแบบประเมินความเพียงพอของระบบการควบคุมภายในของสำนักงาน ก.ล.ต. โดยอ้างอิงจากรายงานผลการตรวจสอบระบบการควบคุมภายในที่จัดทำโดยบริษัท ออนเนอร์ ออดิท แอนด์ แอดไวซอรี จำกัด ซึ่งเป็นการประเมินระบบการควบคุมภายในของบริษัทและบริษัทย่อยในด้านต่างๆ รวม 5 องค์ประกอบตามแนวทางของ The Committee of Sponsoring Organizations of Treadway Commission (COSO) ดังนี้

- (1) การควบคุมภายในองค์กร (Control Environment)
- (2) การประเมินความเสี่ยง (Risk Assessment)
- (3) การควบคุมการปฏิบัติงาน (Control Activities)
- (4) ระบบสารสนเทศและการสื่อสารข้อมูล (Information and Communication)
- (5) ระบบการติดตาม (Monitoring Activities)



คณะกรรมการบริษัทมีความเห็นว่าการควบคุมภายในของบริษัทและบริษัทย่อยมีความเพียงพอและเหมาะสม โดยบริษัทและบริษัทย่อยจัดให้มีบุคลากรที่จะดำเนินการตามระบบการควบคุมภายในได้อย่างมีประสิทธิภาพ รวมทั้งมีระบบการควบคุมภายในเกี่ยวกับการติดตาม ควบคุม ซึ่งครอบคลุมถึงการป้องกันทรัพย์สินของบริษัทและบริษัทย่อยจากการสูญหาย หรือการนำไปใช้ประโยชน์โดยมิชอบ หรือโดยไม่มีอำนาจ รวมถึงการทำธุรกรรมกับบุคคลที่อาจมีความขัดแย้งและบุคคลที่เกี่ยวข้องกันอย่างเพียงพอแล้ว ซึ่งสรุปผลประเมินความเพียงพอของระบบการควบคุมภายใน ด้านต่าง ๆ 5 องค์ประกอบ ดังนี้

(1) การควบคุมภายในองค์กร (Control Environment)

บริษัทกำหนดวิสัยทัศน์ พันธกิจ วัตถุประสงค์และแนวทางปฏิบัติไว้อย่างชัดเจน ภายใต้การดำเนินธุรกิจและสภาพแวดล้อมของการควบคุมภายในที่ดี เหมาะสม และเพียงพอต่อการดำเนินธุรกิจ รวมทั้งการบริหารธุรกิจภายใต้หลักธรรมาภิบาล มีความรับผิดชอบต่อสังคม สิ่งแวดล้อม ซึ่งสอดคล้องกับนโยบายการกำกับดูแลกิจการที่ดี และคู่มือจริยธรรมธุรกิจ ซึ่งกำหนดบทบาท หน้าที่ และความรับผิดชอบของคณะกรรมการบริษัท รวมถึงการทบทวนโครงสร้างองค์กรให้เหมาะสมอย่างสม่ำเสมอ และมีการกำหนดและทบทวนนโยบายการทำงาน คู่มือการปฏิบัติงาน เพื่อให้สอดคล้องกับกฎ ระเบียบ การดำเนินงาน เพื่อรองรับการเติบโตของธุรกิจ และช่วยให้การดำเนินงานเป็นไปอย่างมีประสิทธิภาพ รวมถึงการให้ความสำคัญและให้พนักงานเข้าใจเรื่องความเสี่ยงของการทุจริตคอร์รัปชัน และความขัดแย้งทางผลประโยชน์ และจัดให้มีมาตรการในการแจ้งเบาะแสหรือข้อร้องเรียนการกระทำผิดกฎหมาย หรือพฤติกรรมที่อาจสื่อถึงการทุจริตหรือประพฤติดังกล่าวของบุคคลในบริษัทและบริษัทในเครือ

(2) การประเมินความเสี่ยง (Risk Assessment)

บริษัทมีการกำหนดนโยบายการบริหารความเสี่ยงและคู่มือการบริหารความเสี่ยงภายในองค์กรซึ่งอนุมัติโดยคณะกรรมการบริหารความเสี่ยง ซึ่งมีผู้บริหารซึ่งเป็นตัวแทนของหน่วยงานต่างๆ เป็นผู้นำนโยบายการบริหารความเสี่ยงไปสู่การปฏิบัติให้เกิดผล โดยมีการจัดทำและทบทวนแผนการบริหารความเสี่ยงให้เหมาะสมกับการเปลี่ยนแปลงและให้มั่นใจว่าการบริหารจัดการความเสี่ยงของบริษัทและบริษัทในเครือจะครอบคลุมความเสี่ยงที่สำคัญขององค์กรและได้รับการจัดการอย่างเหมาะสมตามแผนที่วางไว้ ซึ่งมีการประเมินความเสี่ยงทุกด้านของการดำเนินธุรกิจ รวมถึงวิเคราะห์ความเสี่ยง ประเมินผลกระทบ โอกาสเกิด และกำหนดแผนจัดการความเสี่ยงในแต่ละรูปแบบ และมีการติดตามอย่างสม่ำเสมอ และมีการจัดทำเป็นรายงานการบริหารความเสี่ยงนำเสนอคณะกรรมการบริหารความเสี่ยงอย่างสม่ำเสมอ

(3) การควบคุมการปฏิบัติงาน (Control Activities)

บริษัทมีการกำหนดนโยบาย ระเบียบการปฏิบัติงานและขอบเขตอำนาจหน้าที่และลำดับชั้นการอนุมัติในแต่ละระดับ ครอบคลุมการดำเนินงานทั้งหมด ทั้งด้านบัญชี การเงิน จัดซื้อ ทรัพยากรบุคคล และการปฏิบัติงานต่างๆ ซึ่งเป็นหน้าที่ของพนักงานทุกคนในองค์กรที่ต้องปฏิบัติตาม โดยมีผู้บริหารกำกับดูแลให้เป็นไปตามที่กำหนดโดยบริษัทได้ออกแบบระบบการควบคุมภายในโดยกำหนดให้เป็นส่วนหนึ่งในขั้นตอนการปฏิบัติงานซึ่งเน้นการสร้างระบบงานเชิงป้องกันโดยมีการแบ่งแยกหน้าที่ผู้อนุมัติรายการ ผู้บันทึกรายการ และผู้ควบคุมสินทรัพย์ และมีกระบวนการติดตามประเมินผลของการควบคุมภายในอย่างสม่ำเสมอ

(4) ระบบสารสนเทศและการสื่อสารข้อมูล (Information and Communication)

บริษัทและบริษัทในเครือ ได้ดำเนินการใช้เทคโนโลยีสารสนเทศเพื่อช่วยให้การดำเนินงานและการบริหารจัดการระบบสารสนเทศและการสื่อสารให้มีความมั่นคง ปลอดภัย เพื่อความต่อเนื่องทางธุรกิจ และมีการปรับปรุงพัฒนาระบบสารสนเทศที่ทันสมัยเพื่อบริหารจัดการองค์กรและสนับสนุนการตัดสินใจในเรื่องต่างๆ เพื่อให้คณะกรรมการ ผู้บริหาร ผู้ถือหุ้นและผู้มีส่วนได้เสียอื่นๆ ได้รับข้อมูลอย่างถูกต้อง ครบถ้วน เพียงพอต่อการตัดสินใจ และภายในระยะเวลาที่เหมาะสม ซึ่งในการดำเนินธุรกิจ บริษัทจะรวบรวมและพิจารณาข้อมูลที่เกี่ยวข้องทั้งจากภายในและภายนอกองค์กร เพื่อประกอบการวิเคราะห์และตัดสินใจ หากเป็นข้อมูลภายในของบริษัท จะกำหนดการส่งข้อมูลที่เหมาะสม มีการตรวจสอบและอนุมัติ การบันทึกข้อมูลที่เป็นระบบ ในกรณีที่ไม่จำเป็นต้องใช้ข้อมูลจากภายนอก บริษัทจะว่าจ้างผู้เชี่ยวชาญเพื่อศึกษาและจัดทำข้อมูลที่จำเป็นสำหรับการพิจารณาในเรื่องสำคัญ เช่น การประเมินราคาทรัพย์สิน เป็นต้น สำหรับช่องทางการติดต่อสื่อสาร บริษัทได้กำหนดช่องทางการติดต่อสื่อสารที่หลากหลาย เช่น การสื่อสารผ่านระบบออนไลน์ การตีพิมพ์ประกาศ อีเมล การอบรม เป็นต้น โดยบริษัทจะพิจารณาเลือกใช้ช่องทางการสื่อสารตามความเหมาะสม



(5) ระบบการติดตาม (Monitoring Activities)

บริษัทมีการติดตามผลการดำเนินงานและประเมินผลระบบการควบคุมภายใน และมีการเปรียบเทียบผลการดำเนินงานกับเป้าหมายที่กำหนดไว้ข้างสม่ำเสมอ หากพบว่ามีความเสี่ยงที่จะส่งผลกระทบต่อผลการดำเนินงานจะได้มีการปรับเปลี่ยนแผนกลยุทธ์ที่เหมาะสม รวมทั้งวิเคราะห์สาเหตุกรณีที่ผลการดำเนินงานจริงไม่เป็นไปตามแผนงานหรือมาตรฐานที่กำหนดไว้ และมีการรายงานต่อผู้บริหาร คณะกรรมการตรวจสอบ และคณะกรรมการบริษัทอย่างสม่ำเสมอ

นอกจากนี้ บริษัทและบริษัทในเครือ มีกระบวนการตรวจสอบภายในโดยผู้ตรวจสอบภายในอิสระภายนอกที่ทำหน้าที่ตรวจสอบการปฏิบัติงานตามแผนการตรวจสอบประจำปีที่ได้รับอนุมัติโดยคณะกรรมการตรวจสอบ และรายงานผลการตรวจสอบให้คณะกรรมการตรวจสอบทราบ

9.1.2 ความเห็นของคณะกรรมการตรวจสอบกรณีต่างจากความเห็นของคณะกรรมการบริษัท

คณะกรรมการตรวจสอบไม่ได้มีความเห็นเกี่ยวกับความเพียงพอและความเหมาะสมของระบบการควบคุมภายในของบริษัทที่แตกต่างไปจากคณะกรรมการบริษัท

9.1.3 ความเห็นของคณะกรรมการตรวจสอบว่า ได้ดูแลให้ผู้ดำรงตำแหน่งหัวหน้างานตรวจสอบภายในมีวุฒิการศึกษาประสบการณ์ การอบรม ที่เหมาะสมเพียงพอต่อการปฏิบัติหน้าที่ และการแต่งตั้งถอดถอน และโยกย้ายผู้ดำรงตำแหน่งหัวหน้างานตรวจสอบภายใน

คณะกรรมการตรวจสอบได้พิจารณาถึงคุณสมบัติของ บริษัท ออนเนอร์ ออดิท แอนด์ แอดไวซอรี จำกัด (“HONOR”) และนางสาวปิยมาศ เรืองแสงรอบ โดยให้ความเห็นว่าผู้ตรวจสอบระบบการควบคุมภายในอิสระ มีวุฒิการศึกษา ประสบการณ์ และการอบรม ที่มีความเหมาะสมและเพียงพอต่อการปฏิบัติหน้าที่เป็นผู้ตรวจสอบภายในของกลุ่มบริษัท อีกทั้งมีความเป็นอิสระในการตรวจสอบและประเมินความเพียงพอของระบบการควบคุมภายใน และการปฏิบัติตามระบบของกลุ่มบริษัท

ทั้งนี้ คณะกรรมการตรวจสอบมีอำนาจร่วมกับฝ่ายบริหารในการประเมินผลการปฏิบัติงาน และพิจารณาการอนุมัติ แต่งตั้งถอดถอน โยกย้าย บุคคลที่เข้ามาทำหน้าที่ผู้ตรวจสอบระบบการควบคุมภายในของกลุ่มบริษัท โดยมีรายละเอียดเกี่ยวกับหัวหน้างานตรวจสอบภายในตามเอกสารแนบ 3 “รายละเอียดเกี่ยวกับหัวหน้างานตรวจสอบภายใน และหัวหน้างานกำกับดูแลการปฏิบัติงานของบริษัท”

9.1.4 ความเห็นของผู้ตรวจสอบภายในอิสระต่อระบบการควบคุมภายใน

ผู้ตรวจสอบภายใน (Outsource) ได้เข้าตรวจสอบระบบควบคุมภายในของกลุ่มบริษัทตามแผนงานประจำปี 2567 ซึ่งได้รับอนุมัติจากคณะกรรมการตรวจสอบแล้ว และได้นำเสนอผลการตรวจสอบต่อที่ประชุมคณะกรรมการตรวจสอบ โดยมีวัตถุประสงค์ดังนี้

- เพื่อประเมินว่าบริษัทได้จัดให้มีการควบคุมภายในและได้ออกแบบไว้อย่างสมเหตุสมผลและเพียงพอที่จะป้องกันหรือลดความเสี่ยงที่อาจเกิดขึ้น และเป็นไปตามแนวทางของ COSO (The Committee of Sponsoring Organization of the Treadway Commission)
- เพื่อให้มั่นใจว่ารายการที่เกี่ยวข้องกับระบบที่สำคัญ ได้ถือปฏิบัติตามระเบียบปฏิบัติและวิธีการที่บริษัทกำหนดไว้
- เพื่อให้มั่นใจว่าบริษัทมีระบบการควบคุมการปฏิบัติตามข้อกำหนดและข้อกำหนดที่เกี่ยวข้องจากหน่วยงานภายนอกอย่างเพียงพอ
- เพื่อให้มั่นใจว่าข้อมูลสารสนเทศที่เกี่ยวข้องกับระบบงานที่สำคัญของบริษัทถูกต้องและน่าเชื่อถือ
- เพื่อเสนอแนะ แนวทางแก้ไขปรับปรุง เกี่ยวกับกระบวนการการควบคุมภายในของแต่ละระบบงาน กรณีที่พบว่ามีข้อสังเกตที่ควรนำเสนอเพื่อทำให้ระบบการควบคุมภายในของบริษัทมีประสิทธิภาพและประสิทธิผลมากขึ้น



ผู้ตรวจสอบภายในได้ศึกษาระบบการปฏิบัติงาน โดยวิธีการสัมภาษณ์ สอบถาม กับผู้บริหารระดับสูงและฝ่ายบริหารที่รับผิดชอบในแต่ละระบบงาน พร้อมทดสอบและสังเกตการณ์การปฏิบัติงานภายในองค์กรโดยพิจารณาองค์ประกอบสำคัญ 5 ประการ คือ สภาพแวดล้อมของการควบคุม (Control Environment) การประเมินความเสี่ยง (Risk Assessment) กิจกรรมเพื่อการควบคุม (Control Activities) ข้อมูลสารสนเทศและการติดต่อสื่อสาร (Information & Communication) และการติดตามและประเมินผล (Monitoring) ทั้งนี้เป็นการตรวจสอบอย่างต่อเนื่องเป็นประจำทุกไตรมาส และกำหนดให้มีการรายงานผลการตรวจสอบโดยตรงต่อคณะกรรมการตรวจสอบเพื่อให้ผู้ตรวจสอบภายในสามารถปฏิบัติงานได้อย่างอิสระ และนำเสนอรายงานผลการตรวจสอบอย่างตรงไปตรงมา โดยการตรวจสอบปี 2567 ครอบคลุมระบบการปฏิบัติงานที่สำคัญดังนี้

- สภาพแวดล้อมการควบคุมภายในองค์กร
- การบริหารความเสี่ยง (ส่วนที่เกี่ยวข้องกับระบบงานที่ตรวจสอบ)
- ระบบการควบคุมการปฏิบัติตามกฎหมาย
- ระบบการพัฒนาธุรกิจและการลงทุน/ขยายธุรกิจ
- การควบคุมการปฏิบัติงาน ของระบบงานดังนี้
 - ระบบการตลาด
 - ระบบรายได้จากการขาย การจัดส่ง การบริหารลูกหนี้และการรับชำระเงิน
 - ระบบรายได้การให้บริการ และการรับชำระเงิน
 - ระบบปฏิบัติการคลังสินค้า และ ท่าเรือ
 - ระบบปฏิบัติการขนส่งทางบก
 - ระบบปฏิบัติการขนส่งทางน้ำ
 - ระบบควบคุมด้านการผลิต
 - ระบบจัดซื้อวัตถุดิบ และสินค้าเพื่อขาย รวมทั้ง ระบบจัดซื้อจัดจ้างทั่วไป
 - ระบบการบริหารคลังสินค้าทุกประเภท
 - ระบบการบริหารเจ้าหน้าที่และการจ่ายชำระ
 - ระบบบัญชีและการจัดทำรายงานทางการเงิน
 - ระบบบริหารทรัพยากรบุคคล (รวมถึงระดับผู้บริหารและกรรมการ)
 - ระบบบริหารจัดการและควบคุมสินทรัพย์
 - ระบบการซ่อมแซมและบำรุงรักษาสินทรัพย์
 - ระบบการควบคุมเทคโนโลยีสารสนเทศ
- ตรวจสอบติดตามการแก้ไขระบบการควบคุมภายในที่พบจากครั้งก่อน

โดยรวมผลการตรวจสอบระบบการควบคุมภายในปี 2567 สามารถสรุปได้ดังนี้

เรื่องการควบคุมภายในและการบริหารจัดการ

ผู้ตรวจสอบภายในมีความเห็นว่า ในระยะเวลาที่ทำการตรวจสอบ กลุ่มบริษัท มีระบบการควบคุมภายในและการบริหารจัดการอยู่ในระดับที่ดี โดยมีสภาพแวดล้อมที่ช่วยส่งเสริมระบบการควบคุมภายใน กลุ่มบริษัท มีการควบคุมการปฏิบัติงานทั้งของฝ่ายบริหารและฝ่ายปฏิบัติการ รวมถึงมีการติดตามผลการปฏิบัติงานและการบริหารความเสี่ยงอย่างเป็นระบบและมีการทบทวนความเพียงพอและเหมาะสมของระบบการควบคุมภายในอย่างสม่ำเสมอ และมีการดำเนินการปรับปรุงแก้ไขตามข้อเสนอแนะเพื่อให้มีมาตรการควบคุมที่เหมาะสมกับสถานการณ์ยิ่งขึ้นแล้ว

เรื่องการปฏิบัติตามระเบียบของบริษัท

ผู้ตรวจสอบภายในมีความเห็นว่า จากรายการที่เลือกตรวจสอบ โดยส่วนใหญ่หน่วยงานได้ถือปฏิบัติตามระเบียบและวิธีการที่กำหนดไว้แล้ว ส่วนข้อบกพร่องที่ตรวจพบได้นำหารือกับผู้บริหารของหน่วยงานเพื่อแก้ไขปรับปรุง ซึ่งได้มีการดำเนินการให้เป็นไปตามวิธีการปฏิบัติงานที่กำหนดไว้แล้ว และมีการติดตามผลการปฏิบัติงานอย่างสม่ำเสมอ

เรื่องรายการทางบัญชีการเงินและการปฏิบัติตามข้อกำหนด

ผู้ตรวจสอบภายในมีความเห็นว่า ในระยะเวลาที่ทำการตรวจสอบ กลุ่มบริษัท มีระบบการควบคุมภายในที่เพียงพอในกระบวนการจัดทำรายการทางบัญชีการเงินที่เกี่ยวข้องกับระบบงานที่ตรวจสอบ และมีการจัดทำข้อมูลทางการเงินและข้อมูลที่ต้องใช้ในการบริหารเหมาะสมตามควร และมีระบบการกำกับดูแลและควบคุมรวมถึงการติดตามการถือปฏิบัติตามข้อกำหนดสำคัญที่เกี่ยวข้องกับกลุ่มบริษัท อย่างเหมาะสม

เรื่องระบบเทคโนโลยีสารสนเทศ

ในส่วนขอระบบการควบคุมทั่วไปของระบบงานเทคโนโลยีสารสนเทศ บริษัทมีการควบคุมในระดับที่น่าพอใจ ซึ่งมีการกำหนดนโยบายและระเบียบปฏิบัติ รวมถึงจัดให้มีระบบการทบทวน และติดตามการดำเนินการตามที่กำหนดอย่างสม่ำเสมอ ส่วนข้อสังเกตที่ตรวจพบได้นำหารือกับผู้บริหารของหน่วยงานเพื่อแก้ไขปรับปรุงให้มีการปฏิบัติงานที่เหมาะสมยิ่งขึ้น ซึ่งได้มีการดำเนินการให้เป็นไปตามวิธีการปฏิบัติงานที่กำหนดไว้แล้ว และมีการติดตามผลการปฏิบัติงานอย่างสม่ำเสมอ

9.2 รายการระหว่างกัน

1. บุคคลที่เกี่ยวข้องกันและลักษณะความสัมพันธ์

บุคคลที่เกี่ยวข้องกันที่เข้าทำรายการระหว่างกันกับบริษัท สำหรับปี 2567 สิ้นสุดวันที่ 31 ธันวาคม 2567 มีดังนี้

บุคคลหรือนิติบุคคลที่อาจมีความขัดแย้ง	ลักษณะธุรกิจ	ลักษณะความสัมพันธ์
1. นายประกิต ประสิทธิ์สุภผล	-	<ul style="list-style-type: none"> กรรมการบริษัท / ประธานเจ้าหน้าที่บริหารและกรรมการผู้จัดการใหญ่ ผู้ถือหุ้นใหญ่ของบริษัท โดยถือหุ้นร่วมกับนางประภาพรณ ประสิทธิ์สุภผล (คู่สมรส) ผ่าน บจก.พีซีพี โฮลดิ้ง 45.50%
2. นางประภาพรณ ประสิทธิ์สุภผล	-	<ul style="list-style-type: none"> คู่สมรสของนายประกิต ประสิทธิ์สุภผล ผู้ถือหุ้นใหญ่ของบริษัท โดยถือหุ้นร่วมกับนายประกิต ประสิทธิ์สุภผล (คู่สมรส) ผ่าน บจก.พีซีพี โฮลดิ้ง 45.50% กรรมการในบริษัทย่อย คือ (1) บจก.นิว ไบโอดีเซล (2) บจก.ปาโก้เทรดดิ้ง (3) บจก.เพชรศรีวิชัย (4) บจก.พี.เค.มารีน เทรดดิ้ง (5) บจก.พี.ซี. มารีน (1992)
3. นางสาวกัญกร ประสิทธิ์สุภผล	-	<ul style="list-style-type: none"> กรรมการบริษัท / รองประธานเจ้าหน้าที่บริหาร และประธานเจ้าหน้าที่บริหารสายงานปฏิบัติการ (รักษาการ)
4. นายเกียรติ ไชยะกุล	-	<ul style="list-style-type: none"> ผู้บริหาร / ผู้อำนวยการอาวุโสสายงานบัญชีและการเงิน
5. นายทักษิณ ลี	-	<ul style="list-style-type: none"> กรรมการในบริษัทย่อย คือ บริษัท นิว ไบโอดีเซล จำกัด
6. บจก.กาญจนาดิษฐ์เอสเตท	สวนปาล์ม	<ul style="list-style-type: none"> นิติบุคคลที่มีกรรมการร่วมกับบริษัท คือ นายประกิต ประสิทธิ์สุภผล มีผู้ถือหุ้นร่วมกับบริษัท คือ นายประกิต ประสิทธิ์สุภผล และบุตร ถือหุ้นร่วมกัน 35%



บุคคลหรือนิติบุคคลที่อาจมีความขัดแย้ง	ลักษณะธุรกิจ	ลักษณะความสัมพันธ์
7. บจก.เค.ดี.แพลนเดชั่น (2011)	สวนปาล์ม	<ul style="list-style-type: none"> นิติบุคคลที่มีกรรมกร่วมกับบริษัท คือ นายประกิต ประสิทธิ์สุภผล มีผู้ถือหุ้นร่วมกับบริษัท คือ นายประกิต ประสิทธิ์สุภผล คู่สมรส และบุตร ถือหุ้นรวมกัน 40%
8. บจก.เค.เอส.มารีน	สวนปาล์ม	<ul style="list-style-type: none"> นิติบุคคลที่มีกรรมกร่วมกับบริษัท คือ นายประกิต ประสิทธิ์สุภผล มีผู้ถือหุ้นร่วมกับบริษัท คือ นายประกิต ประสิทธิ์สุภผล คู่สมรส และบุตร ถือหุ้นรวมกัน 62%
9. บจก.เข้าท์เทิร์น ปาล์มออยล์	สวนปาล์ม	<ul style="list-style-type: none"> นิติบุคคลที่มีกรรมกร่วมกับบริษัท คือ นายพรพิพัฒน์ ประสิทธิ์สุภผล มีผู้ถือหุ้นร่วมกับบริษัท คือ นางประภาพรพรณ ประสิทธิ์สุภผล และบุตร ถือหุ้นรวมกัน 75%
10. บจก.เข้าท์ออยล์ทราเวลสปอร์ต (1987)	จำหน่ายน้ำมันเชื้อเพลิง	<ul style="list-style-type: none"> นิติบุคคลที่มีผู้ถือหุ้นร่วมกับบริษัท คือ นางประภาพรพรณ ประสิทธิ์สุภผล และบุตร ถือหุ้นรวมกัน 100%
11. บจก.พี.เค.ลอจิสติก	จำหน่ายพืชผลทางการเกษตร	<ul style="list-style-type: none"> นิติบุคคลที่มีกรรมกร่วมกับบริษัท คือ นายประกิต ประสิทธิ์สุภผล นางสาวกัญกร ประสิทธิ์สุภผล นายพรพิพัฒน์ ประสิทธิ์สุภผล และนายกิตติภณ ประสิทธิ์สุภผล มีผู้ถือหุ้นร่วมกับบริษัท คือ นายประกิต ประสิทธิ์สุภผล คู่สมรส และบุตร ถือหุ้นรวมกัน 100%
12. บจก.พี.ซี.แท็บสะแก (1994)	สถานีบริการขายน้ำมัน	<ul style="list-style-type: none"> นิติบุคคลที่มีกรรมกร่วมกับบริษัท คือ นายประกิต ประสิทธิ์สุภผล และนางสาวกัญกร ประสิทธิ์สุภผล มีผู้ถือหุ้นร่วมกับบริษัท คือ นายประกิต ประสิทธิ์สุภผล คู่สมรส และบุตร ถือหุ้นรวมกัน 87.5%
13. บจก.พี.เค.ที (สุราษฎร์)	ซื้อขายอสังหาริมทรัพย์	<ul style="list-style-type: none"> นิติบุคคลที่มีกรรมกร่วมกับบริษัท คือ นายประกิต ประสิทธิ์สุภผล และนางสาวกัญกร ประสิทธิ์สุภผล มีผู้ถือหุ้นร่วมกับบริษัท คือ นายประกิต ประสิทธิ์สุภผล คู่สมรส และบุตร ถือหุ้นรวมกัน 100.00%
14. บจก.พี.เค.เอ็น ปีโตรเลียม	สถานีบริการขายน้ำมัน	<ul style="list-style-type: none"> นิติบุคคลที่มีกรรมกร่วมกับบริษัท คือ นายประกิต ประสิทธิ์สุภผล นางสาวกัญกร ประสิทธิ์สุภผล นายพรพิพัฒน์ ประสิทธิ์สุภผล และนายกิตติภณ ประสิทธิ์สุภผล มีผู้ถือหุ้นร่วมกับบริษัท คือ นายประกิต ประสิทธิ์สุภผล คู่สมรส และบุตร ถือหุ้นรวมกัน 100%
15. บจก.ศรีวิชัยปาล์ม	สวนปาล์ม	<ul style="list-style-type: none"> นิติบุคคลที่มีกรรมกร่วมกับบริษัท คือ นายประกิต ประสิทธิ์สุภผล มีผู้ถือหุ้นร่วมกับบริษัท คือ นายประกิต ประสิทธิ์สุภผล คู่สมรส และบุตร ถือหุ้นรวมกัน 50%
16. บจก.ศรีวิชัยปาล์มสุราษฎร์	สวนปาล์ม	<ul style="list-style-type: none"> นิติบุคคลที่มีกรรมกร่วมกับบริษัท คือ นายประกิต ประสิทธิ์สุภผล นางสาวกัญกร ประสิทธิ์สุภผล นายพรพิพัฒน์ ประสิทธิ์สุภผล และนายกิตติภณ ประสิทธิ์สุภผล มีผู้ถือหุ้นร่วมกับบริษัท คือ นายประกิต ประสิทธิ์สุภผล คู่สมรส และบุตร ถือหุ้นรวม 95%



บุคคลหรือนิติบุคคลที่อาจมีความขัดแย้ง	ลักษณะธุรกิจ	ลักษณะความสัมพันธ์
17. บจก. ศรีวิชัยปาล์มพระแสง	สวนปาล์ม	<ul style="list-style-type: none"> นิติบุคคลที่มีกรรมกร่วมกับบริษัท คือ นายประกิต ประสิทธิ์สุภผล มีผู้ถือหุ้นร่วมกับบริษัท คือ นายประกิต ประสิทธิ์สุภผล คู่สมรส และบุตร ถือหุ้นรวม 70%
18. บจก. สกายฮิลล์ สุราษฎร์ธานี	บริการด้านอาหารในภัตตาคาร	<ul style="list-style-type: none"> นิติบุคคลที่มีกรรมกร่วมกับบริษัท คือ นายประกิต ประสิทธิ์สุภผล นางสาวกัญญกร ประสิทธิ์สุภผล นายพรพิพัฒน์ ประสิทธิ์สุภผล และนายกิตติภณ ประสิทธิ์สุภผล มีผู้ถือหุ้นร่วมกับบริษัท คือ นายประกิต ประสิทธิ์สุภผล คู่สมรส และบุตร ถือหุ้นรวม 100%
19. บจก. สุนทรศักดิ์พิชผล	สวนปาล์ม	<ul style="list-style-type: none"> นิติบุคคลที่มีกรรมกร่วมกับบริษัท คือ นายประกิต ประสิทธิ์สุภผล มีผู้ถือหุ้นร่วมกับบริษัท คือ นายประกิต ประสิทธิ์สุภผล คู่สมรส และบุตร ถือหุ้นรวม 57%
20. บจก. พี.ซี. ปาล์ม (2550)	ผลิตน้ำมันปาล์ม	<ul style="list-style-type: none"> นิติบุคคลที่มีกรรมกร และผู้ถือหุ้นใหญ่เป็นพี่ชายกรรมการบริษัท (นายประกิต ประสิทธิ์สุภผล) คือ นายพรชัย เหลืองกำธร ถือหุ้น 99.83%
21. บจก. ท่าทองปิโตรเลียม	ค้าส่งน้ำมันเชื้อเพลิง	<ul style="list-style-type: none"> นิติบุคคลที่มีกรรมกร และผู้ถือหุ้นใหญ่เป็นพี่ชายกรรมการบริษัท (นายประกิต ประสิทธิ์สุภผล) คือ นายพรชัย เหลืองกำธร ถือหุ้นทั้งทางตรงและทางอ้อมรวม 93.23%
22. บจก. พี.ซี. สยามปิโตรเลียม	ขายปลีกเชื้อเพลิงยานยนต์	<ul style="list-style-type: none"> นิติบุคคลที่มีกรรมกร และผู้ถือหุ้นใหญ่เป็นพี่ชายกรรมการบริษัท (นายประกิต ประสิทธิ์สุภผล) คือ นายพรชัย เหลืองกำธร ถือหุ้น 95.78%
23. บจก. พี.ซี. ปิโตรเลียมแอนด์เทอร์มินอล	ขนถ่ายสินค้า การขายปลีกเชื้อเพลิงยานยนต์ สถานีปั๊ม	<ul style="list-style-type: none"> นิติบุคคลที่มีกรรมกร และผู้ถือหุ้นใหญ่เป็นพี่ชายกรรมการบริษัท (นายประกิต ประสิทธิ์สุภผล) คือ นายพรชัย เหลืองกำธร ถือหุ้นทั้งทางตรงและทางอ้อมรวม 97.55%
24. บจก. พี.ซี. ออยล์ (1984)	ขายปลีกน้ำมันเชื้อเพลิง	<ul style="list-style-type: none"> นิติบุคคลที่มีกรรมกร และผู้ถือหุ้นใหญ่เป็นพี่ชายกรรมการบริษัท (นายประกิต ประสิทธิ์สุภผล) คือ นายพรชัย เหลืองกำธร ถือหุ้น 78.95%
25. บจก. สยามนาวี	ขนส่งทางทะเล	<ul style="list-style-type: none"> นิติบุคคลที่มีผู้ถือหุ้นใหญ่เป็นพี่ชายกรรมการบริษัท (นายประกิต ประสิทธิ์สุภผล) คือ นายพรชัย เหลืองกำธร ถือหุ้นทั้งทางตรงและทางอ้อมรวม 99.40%
26. บจก. สุราษฎร์ธานี ฮอนด้า ออโตโมบิล	ขายรถยนต์และอะไหล่รถยนต์การบำรุงรักษา	<ul style="list-style-type: none"> นิติบุคคลที่มีผู้ถือหุ้นร่วมกับบริษัท คือ นายประกิต ประสิทธิ์สุภผล และบุตร ถือหุ้นรวมกัน 24%
27. บจก. เจ.เอวา	โรงแรม	<ul style="list-style-type: none"> นิติบุคคลที่มีกรรมกร่วมกับบริษัทย่อย (บจก. นิว ไบโอดีเซล) คือ นายทักษิณลี คู่สมรส มารดา และพี่น้อง ถือหุ้น 100%

2. รายการระหว่างกันของบริษัทกับบุคคลที่อาจมีความขัดแย้ง

รายการระหว่างกันของบริษัทกับบุคคลที่อาจมีความขัดแย้งสำหรับปีบัญชี 2567 สิ้นสุดวันที่ 31 ธันวาคม 2567 สามารถสรุปได้ดังนี้

- (1) รายการระหว่างกันที่เกิดขึ้นจากการดำเนินงานของ บริษัท เพชรศรีวิชัย เอ็นเตอร์ไพรส์ (มหาชน) จำกัด (“PCE”)

บุคคลที่อาจมีความขัดแย้ง	ลักษณะและรายละเอียดของรายการ	มูลค่ารายการระหว่างกัน (ล้านบาท)		ความจำเป็นและความสมเหตุสมผลของรายการ
		งวดปีสิ้นสุด 31 ธ.ค. 66	งวดปีสิ้นสุด 31 ธ.ค. 67	
1. บจก.สุราษฎร์ธานี สอนค้า ออโตโมบิล	ค่าซ่อมแซม	-	0.001	<p>ในปี 2567 มีรายการชำระค่าบริการตรวจเช็คสภาพรถของบริษัท ซึ่งรายการดังกล่าวเป็นรายการธุรกิจปกติ โดยชำระค่าบริการในราคาและเงื่อนไขเป็นไปตามการค้าปกติทั่วไป</p> <p><u>ความเห็นคณะกรรมการตรวจสอบ</u></p> <p>รายการดังกล่าวเป็นรายการธุรกิจปกติ โดยมีราคาค่าบริการที่เป็นไปตามการค้าปกติทั่วไปที่บริษัทกำหนดไว้ในนโยบายการขายสินค้า และสามารถเทียบเคียงได้กับที่ทำกับบุคคลภายนอก จึงพิจารณาว่ารายการมีความสมเหตุสมผล มีความจำเป็นในการประกอบธุรกิจและเป็นประโยชน์ต่อกลุ่มบริษัท</p>

- (2) รายการระหว่างกันที่เกิดขึ้นจากการดำเนินงานของ บริษัท ปาโก้เทรดดิ้ง จำกัด (“PACO”)

บุคคลที่อาจมีความขัดแย้ง	ลักษณะและรายละเอียดของรายการ	มูลค่ารายการระหว่างกัน (ล้านบาท)		ความจำเป็นและความสมเหตุสมผลของรายการ
		งวดปีสิ้นสุด 31 ธ.ค. 66	งวดปีสิ้นสุด 31 ธ.ค. 67	
1. นายประกิต ประสิทธิ์สุภผล	ค้ำประกันวงเงินสินเชื่อกับเจ้าหนี้สถาบันการเงิน	วงเงิน 8,042	วงเงิน -	<p>ยกเลิกการค้ำประกันของนายประกิตฯ ที่ได้ค้ำประกันวงเงินสินเชื่อ กับเจ้าหนี้สถาบันการเงินให้แก่ PACO เนื่องจากสถาบันการเงินปลดภาระค้ำประกันเมื่อ PCE เข้าจดทะเบียนในตลาดหลักทรัพย์ฯ</p> <p><u>ความเห็นคณะกรรมการตรวจสอบ</u></p> <p>รายการดังกล่าวเป็นการรับความช่วยเหลือทางการเงินจากบุคคลที่อาจมีความขัดแย้งทางผลประโยชน์ โดยไม่มีการเรียกเก็บค่าธรรมเนียมการค้ำประกันวงเงินสินเชื่อ จึงพิจารณาว่ารายการมีความสมเหตุสมผล มีความจำเป็นในการประกอบธุรกิจและเป็นประโยชน์ต่อกลุ่มบริษัท ซึ่งเป็นไปตามเงื่อนไขที่เจ้าหนี้สถาบันการเงินกำหนด</p>
	ขายเงินลงทุนใน PCE	158.78	-	<p>ในปี 2565 PACO ขายหุ้นสามัญของ PCE ให้แก่นายประกิตฯ ในราคามูลค่าตามบัญชี (Book Value) ณ วันที่ 30 มิถุนายน 2565 เพื่อจัดโครงสร้างกลุ่มบริษัท สำหรับเตรียมความพร้อมเข้าจดทะเบียนในตลาดหลักทรัพย์ฯ</p>



บุคคลที่อาจมีความขัดแย้ง	ลักษณะและรายละเอียดของรายการ	มูลค่ารายการระหว่างกัน (ล้านบาท)		ความจำเป็นและความสมเหตุสมผลของรายการ
		งวดปีสิ้นสุด 31 ธ.ค. 66	งวดปีสิ้นสุด 31 ธ.ค. 67	
				<p><u>ความเห็นคณะกรรมการตรวจสอบ</u></p> <p>รายการดังกล่าวเป็นการขายสินทรัพย์แก่บุคคลที่อาจมีความขัดแย้งทางผลประโยชน์ โดยขายไปในราคามูลค่าตามบัญชี (Book Value) เพื่อเป็นการจัดโครงสร้างกลุ่มบริษัท จึงพิจารณาว่ารายการมีความสมเหตุสมผล และไม่ทำให้กลุ่มบริษัทเสียผลประโยชน์ โดยเน้นย้ำหากเกิดรายการลักษณะนี้ขึ้นอีกในอนาคตให้ฝ่ายบริหารปฏิบัติตามกฎเกณฑ์ที่เกี่ยวข้อง เพื่อเป็นการป้องกันความขัดแย้งทางผลประโยชน์</p>
2. นางประภาพรณ ประสิทธิ์ศุภผล	ค้ำประกันวงเงินสินเชื่อกับเจ้าหนี้สถาบันการเงิน	วงเงิน 8,042	วงเงิน -	<p>ยกเลิกการค้ำประกันของนางประภาพรณฯ ที่ได้ค้ำประกันวงเงินสินเชื่อกับเจ้าหนี้สถาบันการเงินให้แก่ PACO เนื่องจากสถาบันการเงินปลดภาระค้ำประกันเมื่อ PCE เข้าจดทะเบียนในตลาดหลักทรัพย์ฯ</p> <p><u>ความเห็นคณะกรรมการตรวจสอบ</u></p> <p>รายการดังกล่าวเป็นการรับความช่วยเหลือทางการเงินจากบุคคลที่อาจมีความขัดแย้งทางผลประโยชน์ โดยไม่มีการเรียกเก็บค่าธรรมเนียมการค้ำประกันวงเงินสินเชื่อ จึงพิจารณาว่ารายการมีความสมเหตุสมผล มีความจำเป็นในการประกอบธุรกิจและเป็นประโยชน์ต่อกลุ่มบริษัท ซึ่งเป็นไปตามเงื่อนไขที่เจ้าหนี้สถาบันการเงินกำหนด</p>
3. บจก.ศรีวิชัยปาล์มสุราษฎร์	ค้ำประกันวงเงินสินเชื่อกับเจ้าหนี้สถาบันการเงิน	วงเงิน 600.00	วงเงิน 600.00	<p>บจก.ศรีวิชัยปาล์มสุราษฎร์ ใช้สวนปาล์มค้ำประกันวงเงินสินเชื่อกับเจ้าหนี้สถาบันการเงินให้แก่ PACO โดยมีมูลค่าจอง 600 ล้านบาท ซึ่งเป็นไปตามเงื่อนไขที่เจ้าหนี้สถาบันการเงินกำหนด โดยบจก.ศรีวิชัยปาล์มสุราษฎร์ ไม่มีการเรียกเก็บค่าธรรมเนียมการค้ำประกันวงเงินสินเชื่อดังกล่าว อย่างไรก็ตามหากพิจารณาปลดภาระค้ำประกันเมื่อ PCE เข้าจดทะเบียนในตลาดหลักทรัพย์ฯ</p> <p><u>ความเห็นคณะกรรมการตรวจสอบ</u></p> <p>รายการดังกล่าวเป็นการรับความช่วยเหลือทางการเงินจากบุคคลที่อาจมีความขัดแย้งทางผลประโยชน์ โดยไม่มีการเรียกเก็บค่าธรรมเนียมการค้ำประกันวงเงินสินเชื่อ จึงพิจารณาว่ารายการมีความสมเหตุสมผล มีความจำเป็นในการประกอบธุรกิจและเป็นประโยชน์ต่อกลุ่มบริษัท ซึ่งเป็นไปตามเงื่อนไขที่เจ้าหนี้สถาบันการเงินกำหนด</p>



บุคคลที่อาจมีความขัดแย้ง	ลักษณะและรายละเอียดของรายการ	มูลค่ารายการระหว่างกัน (ล้านบาท)		ความจำเป็นและความสมเหตุสมผลของรายการ
		งวดปีสิ้นสุด 31 ธ.ค. 66	งวดปีสิ้นสุด 31 ธ.ค. 67	
4. บจก.พี.ซี.ปาล์ม (2550)	ซื้อสินค้า ซื้อน้ำมัน ปาล์มดิบ (CPO) และ น้ำมัน เมล็ดในปาล์ม (CPKO) เจ้าหน้าที่การค้า	1,693.21 78.75	543.01 -	<p>PACO มีการซื้อน้ำมันปาล์มดิบ (CPO) และน้ำมันเมล็ดในปาล์ม (CPKO) เพื่อนำไปจำหน่าย โดยซื้อในราคาและเงื่อนไขเป็นไปตามการค้าปกติทั่วไปที่สามารถเทียบเคียงได้กับรายการที่ทำกับบุคคลภายนอก ซึ่ง PACO มีการกำหนดราคารับซื้อสูงสุดและต่ำสุดประจำวัน โดยอ้างอิงจาก (1) ราคาจากกรมการค้าภายใน (2) ราคาประกาศของประเทศมาเลเซีย (3) ราคาจากการสืบราคาตลาดในประเทศ (4) ราคาจากการสืบราคาตลาดต่างประเทศ เพื่อเป็นการกำหนดราคารับซื้อจากบุคคลที่อาจมีความขัดแย้งทางผลประโยชน์ และบุคคลภายนอก</p> <p><u>ความเห็นคณะกรรมการตรวจสอบ</u></p> <p>รายการดังกล่าวเป็นรายการธุรกิจปกติ โดยมีราคาและเงื่อนไขเป็นไปตามการค้าปกติทั่วไปที่สามารถเทียบเคียงได้กับรายการที่ทำกับบุคคลภายนอก มีการกำหนดราคารับซื้อสูงสุดและต่ำสุดประจำวันได้อย่างชัดเจนจึงพิจารณาว่ารายการมีความสมเหตุสมผล มีความจำเป็นในการประกอบธุรกิจและเป็นประโยชน์ต่อกลุ่มบริษัท</p>

(3) รายการระหว่างกันที่เกิดขึ้นจากการดำเนินงานของ บริษัท นิว ไบโอดีเซล จำกัด (“NBD”)

บุคคลที่อาจมีความขัดแย้ง	ลักษณะและรายละเอียดของรายการ	มูลค่ารายการระหว่างกัน (ล้านบาท)		ความจำเป็นและความสมเหตุสมผลของรายการ
		งวดปีสิ้นสุด 31 ธ.ค. 66	งวดปีสิ้นสุด 31 ธ.ค. 67	
1. นายประกิต ประสิทธิ์ศุภผล	ค้าประกัน วงเงินสินเชื่อกับ เจ้าหน้าที่สถาบัน การเงิน	วงเงิน 2,506.66	วงเงิน -	<p>ยกเลิกการค้าประกันของนายประกิตฯ ที่ได้ค้าประกันวงเงินสินเชื่อกับเจ้าหน้าที่สถาบันการเงินให้แก่ NBD เนื่องจากสถาบันการเงินปลดภาระค้าประกันเมื่อ PCE เข้าจดทะเบียนในตลาดหลักทรัพย์ฯ</p> <p><u>ความเห็นคณะกรรมการตรวจสอบ</u></p> <p>รายการดังกล่าวเป็นการรับความช่วยเหลือทางการเงินจากบุคคลที่อาจมีความขัดแย้งทางผลประโยชน์โดยไม่มีการเรียกเก็บค่าธรรมเนียมการค้าประกันวงเงินสินเชื่อ จึงพิจารณาว่ารายการมีความสมเหตุสมผล มีความจำเป็นในการประกอบธุรกิจและเป็นประโยชน์ต่อกลุ่มบริษัท ซึ่งเป็นไปตามเงื่อนไขที่เจ้าหน้าที่สถาบันการเงินกำหนด</p>
2. นางประภาพรพรณ ประสิทธิ์ศุภผล	ค้าประกัน วงเงินสินเชื่อกับ เจ้าหน้าที่สถาบัน การเงิน	วงเงิน 1,634.02	วงเงิน -	<p>ยกเลิกการค้าประกันของนางประภาพรพรณฯ ที่ได้ค้าประกันวงเงินสินเชื่อกับเจ้าหน้าที่สถาบันการเงินให้แก่ NBD เนื่องจากสถาบันการเงินปลดภาระค้าประกันเมื่อ PCE เข้าจดทะเบียนในตลาดหลักทรัพย์ฯ</p>

บุคคลที่อาจมีความขัดแย้ง	ลักษณะและรายละเอียดของรายการ	มูลค่ารายการระหว่างกัน (ล้านบาท)		ความจำเป็นและความสมเหตุสมผลของรายการ
		งวดปีสิ้นสุด 31 ธ.ค. 66	งวดปีสิ้นสุด 31 ธ.ค. 67	
				<p><u>ความเห็นคณะกรรมการตรวจสอบ</u></p> <p>รายการดังกล่าวเป็นการรับความช่วยเหลือทางการเงินจากบุคคลที่อาจมีความขัดแย้งทางผลประโยชน์โดยไม่มีการเรียกเก็บค่าธรรมเนียมการค้าประกันวงเงินสินเชื่อ จึงพิจารณาว่ารายการมีความสมเหตุสมผล มีความจำเป็นในการประกอบธุรกิจและเป็นประโยชน์ต่อกลุ่มบริษัท ซึ่งเป็นไปตามเงื่อนไขที่เจ้าหนี้สถาบันการเงินกำหนด</p>
3. นางสาวกัญกร ประสิทธิ์ศุภผล	<p>ซื้อวัตถุดิบ</p> <p>เจ้าหนี้การค้า</p>	<p>2.26</p> <p>0.006</p>	<p>0.57</p> <p>-</p>	<p>ในปี 2565 และ ปี 2566 NBD ซื้อผลปาล์มสดจากนางสาวกัญกรฯ เพื่อนำมาสกัดน้ำมันปาล์ม โดยซื้อในราคาและเงื่อนไขเป็นไปตามการค้าปกติทั่วไปที่สามารถเทียบเคียงได้กับรายการที่ทำกับบุคคลภายนอก ซึ่ง NBD มีการกำหนดราคารับซื้อสูงสุดและต่ำสุดประจำวัน โดยอ้างอิงจาก (1) ราคาจากกรมการค้าภายใน ซึ่งพิจารณาจากราคาผลปาล์มสด และราคาน้ำมันปาล์มดิบ (2) ราคาตลาดรับซื้อหน้าโรงงานของโรงสกัดน้ำมันปาล์มในพื้นที่ เพื่อเป็นการกำหนดราคารับซื้อจากบุคคลที่อาจมีความขัดแย้งทางผลประโยชน์ และบุคคลภายนอก</p> <p><u>ความเห็นคณะกรรมการตรวจสอบ</u></p> <p>รายการดังกล่าวเป็นรายการธุรกิจปกติ โดยมีราคาและเงื่อนไขเป็นไปตามการค้าปกติทั่วไปที่สามารถเทียบเคียงได้กับรายการที่ทำกับบุคคลภายนอก มีการกำหนดราคารับซื้อสูงสุดและต่ำสุดประจำวันไว้อย่างชัดเจน จึงพิจารณาว่ารายการมีความสมเหตุสมผล มีความจำเป็นในการประกอบธุรกิจและเป็นประโยชน์ต่อกลุ่มบริษัท</p>
4. บจก.เซ้าท์เทิร์น ปาล์มออยล์	ซื้อวัตถุดิบ	0.10	-	<p>ในปี 2565 NBD ซื้อผลปาล์มสดจาก บจก.เซ้าท์เทิร์น ปาล์มออยล์ เพื่อนำมาสกัดน้ำมันปาล์ม โดยซื้อในราคาและเงื่อนไขเป็นไปตามการค้าปกติทั่วไปที่สามารถเทียบเคียงได้กับรายการที่ทำกับบุคคลภายนอก ซึ่ง NBD มีการกำหนดราคารับซื้อสูงสุดและต่ำสุดประจำวัน โดยอ้างอิงจาก (1) ราคาจากกรมการค้าภายใน ซึ่งพิจารณาจากราคาผลปาล์มสด และราคาน้ำมันปาล์มดิบ (2) ราคาตลาดรับซื้อหน้าโรงงานของโรงสกัดน้ำมันปาล์มในพื้นที่ เพื่อเป็นการกำหนดราคารับซื้อจากบุคคลที่อาจมีความขัดแย้งทางผลประโยชน์ และบุคคลภายนอก</p> <p><u>ความเห็นคณะกรรมการตรวจสอบ</u></p> <p>รายการดังกล่าวเป็นรายการธุรกิจปกติ โดยมีราคาและเงื่อนไขเป็นไปตามการค้าปกติทั่วไปที่สามารถเทียบเคียงได้กับรายการที่ทำกับบุคคลภายนอก มีการกำหนดราคารับซื้อสูงสุดและต่ำสุดประจำวันไว้อย่างชัดเจน จึงพิจารณาว่ารายการมีความสมเหตุสมผล มีความจำเป็นในการประกอบธุรกิจและเป็นประโยชน์ต่อกลุ่มบริษัท</p>



บุคคลที่อาจมีความขัดแย้ง	ลักษณะและรายละเอียดของรายการ	มูลค่ารายการระหว่างกัน (ล้านบาท)		ความจำเป็นและความสมเหตุสมผลของรายการ
		งวดปีสิ้นสุด 31 ธ.ค. 66	งวดปีสิ้นสุด 31 ธ.ค. 67	
5. บจก.ศรีวิชัยปาล์ม	รายได้จากการขาย	0.02	-	<p>ในปี 2565 NBD ขายน้ำมันปาล์มดิบให้ บจก.ศรีวิชัยปาล์ม เพื่อนำไปใช้ประกอบอาหาร โดยขายในราคาต้นทุนบวกกำไรตามนโยบายการขายสินค้าที่ PCE กำหนด และเป็นราคาขายที่สามารถเทียบเคียงได้กับที่ทำกับบุคคลภายนอก</p> <p><u>ความเห็นคณะกรรมการตรวจสอบ</u></p> <p>รายการดังกล่าวเป็นรายการธุรกิจปกติ โดยมีราคาขายเป็นไปตามการค้าปกติทั่วไปที่ PCE กำหนดไว้ในนโยบายการขายสินค้า และสามารถเทียบเคียงได้กับที่ทำกับบุคคลภายนอก จึงพิจารณาว่ารายการมีความสมเหตุสมผล และเป็นประโยชน์ต่อกลุ่มบริษัท</p>
	ซื้อวัตถุดิบ	14.49	2.82	<p>ในปี 2565 และ ปี 2566 NBD ซื้อผลปาล์มสดจาก บจก.ศรีวิชัยปาล์ม เพื่อนำมาสกัดน้ำมันปาล์ม โดยซื้อในราคาและเงื่อนไขเป็นไปตามการค้าปกติทั่วไปที่สามารถเทียบเคียงได้กับรายการที่ทำกับบุคคลภายนอก ซึ่ง NBD มีการกำหนดราคารับซื้อสูงสุดและต่ำสุดประจำวัน โดยอ้างอิงจาก (1) ราคาจากกรมการค้าภายใน ซึ่งพิจารณาจากราคาผลปาล์มสด และราคาน้ำมันปาล์มดิบ (2) ราคาตลาดรับซื้อหน้าโรงงานของโรงสกัดน้ำมันปาล์มในพื้นที่ เพื่อเป็นการกำหนดราคารับซื้อจากบุคคลที่อาจมีความขัดแย้งทางผลประโยชน์และบุคคลภายนอก</p> <p><u>ความเห็นคณะกรรมการตรวจสอบ</u></p> <p>รายการดังกล่าวเป็นรายการธุรกิจปกติ โดยมีราคาและเงื่อนไขเป็นไปตามการค้าปกติทั่วไปที่สามารถเทียบเคียงได้กับรายการที่ทำกับบุคคลภายนอก มีการกำหนดราคารับซื้อสูงสุดและต่ำสุดประจำวันไว้อย่างชัดเจน จึงพิจารณาว่ารายการมีความสมเหตุสมผล มีความจำเป็นในการประกอบธุรกิจและเป็นประโยชน์ต่อกลุ่มบริษัท</p>
6. บจก.กาญจนดิษฐ์ เอสเตท	ซื้อวัตถุดิบ	3.45	0.08	<p>ในปี 2565 และ ปี 2566 NBD ซื้อผลปาล์มสดจาก บจก.กาญจนดิษฐ์ เอสเตท เพื่อนำมาสกัดน้ำมันปาล์ม โดยซื้อในราคาและเงื่อนไขเป็นไปตามการค้าปกติทั่วไปที่สามารถเทียบเคียงได้กับรายการที่ทำกับบุคคลภายนอก ซึ่ง NBD มีการกำหนดราคารับซื้อสูงสุดและต่ำสุดประจำวัน โดยอ้างอิงจาก (1) ราคาจากกรมการค้าภายใน ซึ่งพิจารณาจากราคาผลปาล์มสด และราคาน้ำมันปาล์มดิบ (2) ราคาตลาดรับซื้อหน้าโรงงานของโรงสกัดน้ำมันปาล์มในพื้นที่ เพื่อเป็นการกำหนดราคารับซื้อจากบุคคลที่อาจมีความขัดแย้งทางผลประโยชน์ และบุคคลภายนอก</p>



บุคคลที่อาจมี ความขัดแย้ง	ลักษณะและ รายละเอียด ของรายการ	มูลค่ารายการระหว่างกัน (ล้านบาท)		ความจำเป็นและความสมเหตุสมผลของรายการ
		งวดปีสิ้นสุด 31 ธ.ค. 66	งวดปีสิ้นสุด 31 ธ.ค. 67	
				<p><u>ความเห็นคณะกรรมการตรวจสอบ</u></p> <p>รายการดังกล่าวเป็นรายการธุรกิจปกติ โดยมีราคาและเงื่อนไขเป็นไปตามการค้าปกติทั่วไปที่สามารถเทียบเคียงได้กับรายการที่ทำกับบุคคลภายนอก มีการกำหนดราคารับซื้อสูงสุดและต่ำสุดประจำวันไว้อย่างชัดเจน จึงพิจารณาว่ารายการมีความสมเหตุสมผล มีความจำเป็นในการประกอบธุรกิจและเป็นประโยชน์ต่อกลุ่มบริษัท</p>
7. บจก.เค.ดี.แพลน เตชั่น (2011)	ซื้อวัตถุดิบ	10.64	-	<p>ในปี 2565 NBD ซื้อผลปาล์มสดจาก บจก.เค.ดี.แพลนเตชั่น (2011) เพื่อนำมาสกัดน้ำมันปาล์ม โดยซื้อในราคาและเงื่อนไขเป็นไปตามการค้าปกติทั่วไปที่สามารถเทียบเคียงได้กับรายการที่ทำกับบุคคลภายนอก ซึ่ง NBD มีการกำหนดราคาซื้อสูงสุดและต่ำสุดประจำวันโดยอ้างอิงจาก (1) ราคาจากกรมการค้าภายในซึ่งพิจารณาจากราคาผลปาล์มสด และราคาน้ำมันปาล์มดิบ (2) ราคาตลาดรับซื้อหน้าโรงงานของโรงสกัดน้ำมันปาล์มในพื้นที่ เพื่อเป็นการกำหนดราคาซื้อจากบุคคลที่อาจมีความขัดแย้งทางผลประโยชน์ และบุคคลภายนอก</p> <p><u>ความเห็นคณะกรรมการตรวจสอบ</u></p> <p>รายการดังกล่าวเป็นรายการธุรกิจปกติ โดยมีราคาและเงื่อนไขเป็นไปตามการค้าปกติทั่วไปที่สามารถเทียบเคียงได้กับรายการที่ทำกับบุคคลภายนอก มีการกำหนดราคาซื้อสูงสุดและต่ำสุดประจำวันไว้อย่างชัดเจน จึงพิจารณาว่ารายการมีความสมเหตุสมผล มีความจำเป็นในการประกอบธุรกิจและเป็นประโยชน์ต่อกลุ่มบริษัท</p>
8. บจก.สุณวงศ์พืชผล	ซื้อวัตถุดิบ	1.63	-	<p>ในปี 2565 NBD ซื้อผลปาล์มสดจาก บจก.สุณวงศ์พืชผล เพื่อนำมาสกัดน้ำมันปาล์ม โดยซื้อในราคาและเงื่อนไขเป็นไปตามการค้าปกติทั่วไปที่สามารถเทียบเคียงได้กับรายการที่ทำกับบุคคลภายนอก ซึ่ง NBD มีการกำหนดราคาซื้อสูงสุดและต่ำสุดประจำวันโดยอ้างอิงจาก (1) ราคาจากกรมการค้าภายในซึ่งพิจารณาจากราคาผลปาล์มสด และราคาน้ำมันปาล์มดิบ (2) ราคาตลาดรับซื้อหน้าโรงงานของโรงสกัดน้ำมันปาล์มในพื้นที่ เพื่อเป็นการกำหนดราคาซื้อจากบุคคลที่อาจมีความขัดแย้งทางผลประโยชน์ และบุคคลภายนอก</p> <p><u>ความเห็นคณะกรรมการตรวจสอบ</u></p> <p>รายการดังกล่าวเป็นรายการธุรกิจปกติ โดยมีราคาและเงื่อนไขเป็นไปตามการค้าปกติทั่วไปที่สามารถเทียบเคียงได้กับรายการที่ทำกับบุคคลภายนอก มีการกำหนดราคาซื้อสูงสุดและต่ำสุดประจำวันไว้อย่างชัดเจน จึงพิจารณาว่ารายการมีความสมเหตุสมผล มีความจำเป็นในการประกอบธุรกิจและเป็นประโยชน์ต่อกลุ่มบริษัท</p>



บุคคลที่อาจมีความขัดแย้ง	ลักษณะและรายละเอียดของรายการ	มูลค่ารายการระหว่างกัน (ล้านบาท)		ความจำเป็นและความสมเหตุสมผลของรายการ
		งวดปีสิ้นสุด 31 ธ.ค. 66	งวดปีสิ้นสุด 31 ธ.ค. 67	
9. บจก.เข้าท์ออยล์ ทรานสปอร์ต (1987)	ต้นทุนการผลิต	0.05	-	<p>ในปี 2565 NBD ซื้อน้ำมันดีเซลจาก บจก.เข้าท์ออยล์ ทรานสปอร์ต (1987) เพื่อใช้เป็นเชื้อเพลิงสำหรับเครื่องจักรที่ใช้ในการสกัดผลปาล์ม และกลั่นน้ำมันปาล์มดิบ ซึ่งรายการดังกล่าวเป็นรายการธุรกิจปกติ โดยซื้อน้ำมันเชื้อเพลิงในราคาตลาดปกติทั่วไป</p> <p><u>ความเห็นคณะกรรมการตรวจสอบ</u></p> <p>รายการดังกล่าวเป็นรายการธุรกิจปกติ โดยมีราคาตลาดที่เป็นไปตามการค้าปกติทั่วไป จึงพิจารณาว่ารายการมีความสมเหตุสมผล มีความจำเป็นในการประกอบธุรกิจของกลุ่มบริษัท</p>
10. บจก.สกายฮิลล์ สุราษฎร์ธานี	รายได้จากการขายลูกหนี้การค้า	0.20 0.03	0.05 -	<p>ปี 2565 และ ปี 2566 NBD ขายน้ำมัน Olein และน้ำมันธัญพืชให้ บจก.สกายฮิลล์ สุราษฎร์ธานี เพื่อนำไปใช้ในการประกอบอาหาร โดยขายในราคาต้นทุนบวกกำไรตามนโยบายการขายสินค้าที่ PCE กำหนด และเป็นราคาขายที่สามารถเทียบเคียงได้กับที่ทำกับบุคคลภายนอก</p> <p><u>ความเห็นคณะกรรมการตรวจสอบ</u></p> <p>รายการดังกล่าวเป็นรายการธุรกิจปกติ โดยมีราคาขายเป็นไปตามการค้าปกติทั่วไปที่ PCE กำหนดไว้ในนโยบายการขายสินค้า และสามารถเทียบเคียงได้กับที่ทำกับบุคคลภายนอก จึงพิจารณาว่ารายการมีความสมเหตุสมผล และเป็นประโยชน์ต่อกลุ่มบริษัท</p>
	ซื้อวัตถุดิบ	-	0.06	<p>ในปี 2566 NBD ซื้อน้ำมันพืชใช้แล้วจาก บจก.สกายฮิลล์ สุราษฎร์ธานี เพื่อนำไปใช้เป็นวัตถุดิบสำหรับการผลิตไบโอดีเซล (B100) ซึ่งรายการดังกล่าวเป็นรายการธุรกิจปกติ โดยซื้อในราคาตลาดปกติทั่วไป</p> <p><u>ความเห็นคณะกรรมการตรวจสอบ</u></p> <p>รายการดังกล่าวเป็นรายการธุรกิจปกติ โดยมีราคาเป็นไปตามการค้าปกติทั่วไป จึงพิจารณาว่ารายการมีความสมเหตุสมผล มีความจำเป็นในการประกอบธุรกิจของกลุ่มบริษัท</p>
	ค่าใช้จ่ายในการบริหารเจ้าหนี้อื่น	0.13 0.13	- 0.13	<p>ปี 2565 NBD มีรายการชำระค่าอาหารและเครื่องดื่มให้ บจก.สกายฮิลล์ สุราษฎร์ธานี จากการที่ NBD พาลูกค้าไปเลี้ยงรับรอง โดยชำระค่าอาหารและเครื่องดื่มในราคาที่เป็นไปตามราคาปกติทั่วไป</p> <p><u>ความเห็นคณะกรรมการตรวจสอบ</u></p> <p>รายการดังกล่าวเป็นรายการสนับสนุนธุรกิจปกติ โดยชำระค่าอาหารและเครื่องดื่มในราคาที่เป็นไปตามการค้าปกติทั่วไป จึงพิจารณาว่ารายการมีความสมเหตุสมผลและเป็นประโยชน์ต่อกลุ่มบริษัท</p>

บุคคลที่อาจมีความขัดแย้ง	ลักษณะและรายละเอียดของรายการ	มูลค่ารายการระหว่างกัน (ล้านบาท)		ความจำเป็นและความสมเหตุสมผลของรายการ
		งวดปีสิ้นสุด 31 ธ.ค. 66	งวดปีสิ้นสุด 31 ธ.ค. 67	
11. บจก.พี.ซี.ทับสะแก (1994)	รายได้จากการขาย	0.03	-	<p>ปี 2565 NBD ขายน้ำมันพืชให้ บจก.พี.ซี.ทับสะแก (1994) เพื่อนำไปใช้ในการประกอบอาหาร โดยขายในราคาต้นทุนบวกกำไรตามนโยบายการขายสินค้าที่ PCE กำหนด และเป็นราคาขายที่สามารถเทียบเคียงได้กับที่เท่ากับบุคคลภายนอก</p> <p><u>ความเห็นคณะกรรมการตรวจสอบ</u></p> <p>รายการดังกล่าวเป็นรายการธุรกิจปกติ โดยมีราคาขายเป็นไปตามการค้าปกติทั่วไปที่ PCE กำหนดไว้ในนโยบายการขายสินค้า และสามารถเทียบเคียงได้กับที่เท่ากับบุคคลภายนอก จึงพิจารณาว่ารายการมีความสมเหตุสมผล และเป็นประโยชน์ต่อกลุ่มบริษัท</p>
12. กรรมการ และบุคคลที่เกี่ยวข้องกัน (นายประทีป ประสิทธิ์สุภผล / นางสาวกัญญา ประสิทธิ์สุภผล และคู่สมรส / นายกิตติภณ ประสิทธิ์สุภผล / นางประภาพรณ ประสิทธิ์สุภผล / นายพรพิพัฒน์ ประสิทธิ์สุภผล / นายกวีติ ไชยะกุล / นายทักษิณ ลี)	รายได้จากการขายลูกหนี้การค้า	0.49 0.11	0.11 -	<p>ในปี 2565 และปี 2566 NBD ขายน้ำมันพืชให้กรรมการและบุคคลที่เกี่ยวข้องกันคือ นายประทีป / นางสาวกัญญา และ คู่สมรส / นายกิตติภณ / นางประภาพรณ / นายพรพิพัฒน์ / นายกวีติ / นายทักษิณ เพื่อนำไปใช้ในการประกอบอาหารในบ้าน โดยขายในราคาต้นทุนบวกกำไรตามนโยบายการขายสินค้าที่ PCE กำหนด และเป็นราคาขายที่สามารถเทียบเคียงได้กับที่เท่ากับบุคคลภายนอก</p> <p><u>ความเห็นคณะกรรมการตรวจสอบ</u></p> <p>รายการดังกล่าวเป็นรายการธุรกิจปกติ โดยมีราคาขายเป็นไปตามการค้าปกติทั่วไปที่ PCE กำหนดไว้ในนโยบายการขายสินค้า และสามารถเทียบเคียงได้กับที่เท่ากับบุคคลภายนอก จึงพิจารณาว่ารายการมีความสมเหตุสมผลและเป็นประโยชน์ต่อกลุ่มบริษัท</p>
	ค่าใช้จ่ายในการขาย	0.02	-	<p>ในปี 2565 NBD ว่าจ้างบุตรของนางสาวกัญญา / นายกิตติภณ ซึ่งเป็นกรรมการบริษัท เพื่อถ่ายภาพสำหรับนำไปใช้ประกอบการจัดทำสื่อประชาสัมพันธ์น้ำมันพืชให้โดยจ่ายค่าจ้างให้ตามราคาที่ตกลงกัน ซึ่งรายการดังกล่าวจะไม่เกิดขึ้นอีกในอนาคต</p> <p><u>ความเห็นคณะกรรมการตรวจสอบ</u></p> <p>รายการดังกล่าวเป็นรายการสนับสนุนธุรกิจปกติ โดยจ่ายค่าจ้างให้ตามราคาที่ตกลงกัน จึงพิจารณาว่ารายการดังกล่าวเป็นไปเพื่อการประชาสัมพันธ์บริษัท และเพื่อประโยชน์ของบริษัท อย่างไรก็ตามรายการดังกล่าวจะไม่เกิดขึ้นอีกในอนาคต</p>
	เจ้าหนี้อื่น	0.02	-	
13. บจก.พีเคเอ็น อินเตอร์เลียม	รายได้จากการขาย	0.03	-	<p>ปี 2565 NBD ขายน้ำมันพืชให้ บจก.พีเคเอ็น อินเตอร์เลียม เพื่อนำไปใช้ในการประกอบอาหาร โดยขายในราคาต้นทุนบวกกำไรตามนโยบายการขายสินค้าที่ PCE กำหนด และเป็นราคาขายที่สามารถเทียบเคียงได้กับที่เท่ากับบุคคลภายนอก</p>



บุคคลที่อาจมีความขัดแย้ง	ลักษณะและรายละเอียดของรายการ	มูลค่ารายการระหว่างกัน (ล้านบาท)		ความจำเป็นและความสมเหตุสมผลของรายการ
		งวดปีสิ้นสุด 31 ธ.ค. 66	งวดปีสิ้นสุด 31 ธ.ค. 67	
				<p><u>ความเห็นคณะกรรมการตรวจสอบ</u></p> <p>รายการดังกล่าวเป็นรายการธุรกิจปกติ โดยมีราคาขายเป็นไปตามการค้าปกติทั่วไปที่ PCE กำหนดไว้ในนโยบายการขายสินค้า และสามารถเทียบเคียงได้กับที่ทำกับบุคคลภายนอก จึงพิจารณาว่ารายการมีความสมเหตุสมผลและเป็นประโยชน์ต่อกลุ่มบริษัท</p>
14. บจก. พี.ซี. ปาล์ม (2550)	รายได้จากการขายลูกหนี้การค้า	0.01 0.002	0.03 -	<p>ในปี 2565 และปี 2566 NBD ขายน้ำมันพีซีพริ้นท์ให้ บจก. พี.ซี. ปาล์ม (2550) เพื่อนำไปใช้ในการประกอบอาหาร โดยขายในราคาต้นทุนบวกกำไรตามนโยบายการขายสินค้าที่ PCE กำหนด และเป็นราคาขายที่สามารถเทียบเคียงได้กับที่ทำกับบุคคลภายนอก</p> <p><u>ความเห็นคณะกรรมการตรวจสอบ</u></p> <p>รายการดังกล่าวเป็นรายการธุรกิจปกติ โดยมีราคาขายเป็นไปตามการค้าปกติทั่วไปที่ PCE กำหนดไว้ในนโยบายการขายสินค้า และสามารถเทียบเคียงได้กับที่ทำกับบุคคลภายนอก จึงพิจารณาว่ารายการมีความสมเหตุสมผลและเป็นประโยชน์ต่อกลุ่มบริษัท</p>
	ซื้อวัตถุดิบผลปาล์มสด	0.29	-	<p>ปี 2565 NBD ซื้อผลปาล์มสดจาก บจก. พี.ซี. ปาล์ม (2550) เพื่อนำมาสกัดน้ำมันปาล์ม โดยซื้อในราคาและเงื่อนไขเป็นไปตามการค้าปกติทั่วไปที่สามารถเทียบเคียงได้กับรายการที่ทำกับบุคคลภายนอก ซึ่ง NBD มีการกำหนดราคารับซื้อสูงสุดและต่ำสุดประจำวัน โดยอ้างอิงจาก (1) ราคาจากกรมการค้าภายใน ซึ่งพิจารณาจากราคาผลปาล์มสด และราคาน้ำมันปาล์มดิบ (2) ราคาตลาดรับซื้อหน้าโรงงานของโรงสกัดน้ำมันปาล์มในพื้นที่ เพื่อเป็นการกำหนดราคารับซื้อจากบุคคลที่อาจมีความขัดแย้งทางผลประโยชน์ และบุคคลภายนอก</p>
	น้ำมันปาล์มดิบ (CPO) เจ้าหน้าที่การค้า- น้ำมันปาล์มดิบ (CPO)	149.85 8.62	86.61 -	<p>ในปี 2565 และปี 2566 NBD ซื้อน้ำมันปาล์มดิบ (CPO) จาก พี.ซี. ปาล์ม (2550) เพื่อนำไปใช้เป็นวัตถุดิบในการผลิต โดยซื้อในราคาและเงื่อนไขเป็นไปตามการค้าปกติทั่วไปที่สามารถเทียบเคียงได้กับรายการที่ทำกับบุคคลภายนอก ซึ่ง NBD มีการกำหนดราคารับซื้อสูงสุดและต่ำสุดประจำวัน โดยอ้างอิงจาก (1) ราคาจากกรมการค้าภายใน (2) ราคาประกาศของประเทศไทย มาเลเซีย (3) ราคาจากการสืบราคาตลาดในประเทศ (4) ราคาจากการสืบราคาตลาดต่างประเทศ เพื่อเป็นการกำหนดราคารับซื้อจากบุคคลที่อาจมีความขัดแย้งทางผลประโยชน์ และบุคคลภายนอก</p>



บุคคลที่อาจมีความขัดแย้ง	ลักษณะและรายละเอียดของรายการ	มูลค่ารายการระหว่างกัน (ล้านบาท)		ความจำเป็นและความสมเหตุสมผลของรายการ
		งวดปีสิ้นสุด 31 ธ.ค. 66	งวดปีสิ้นสุด 31 ธ.ค. 67	
				<p><u>ความเห็นคณะกรรมการตรวจสอบ</u></p> <p>ทั้ง 2 รายการเป็นรายการธุรกิจปกติ โดยมีราคาและเงื่อนไขเป็นไปตามการค้าปกติทั่วไปที่สามารถเทียบเคียงได้กับรายการที่ทำกับบุคคลภายนอก มีการกำหนดราคาซื้อขายรับซื้อสูงสุดและต่ำสุดประจำวันไว้อย่างชัดเจน จึงพิจารณาว่าทั้ง 2 รายการมีความสมเหตุสมผล มีความจำเป็นในการประกอบธุรกิจและเป็นประโยชน์ต่อกลุ่มบริษัท</p>
15. บจก.ท่าทองปิโตรเลียม	ต้นทุนการผลิต เจ้าหน้าที่การค้า	1.56 -	2.97 0.53	<p>ในปี 2565 และปี 2566 NBD ซื้อน้ำมันดีเซลจาก บจก.ท่าทองปิโตรเลียม เพื่อใช้เป็นเชื้อเพลิงสำหรับเครื่องจักรที่ใช้ในการสกัดผลปาล์ม และกลั่นน้ำมันปาล์มดิบ ซึ่งรายการดังกล่าวเป็นรายการธุรกิจปกติ โดยซื้อน้ำมันเชื้อเพลิงในราคาตลาดปกติทั่วไป</p> <p><u>ความเห็นคณะกรรมการตรวจสอบ</u></p> <p>รายการดังกล่าวเป็นรายการธุรกิจปกติ โดยมีราคาตลาดที่เป็นไปตามการค้าปกติทั่วไป จึงพิจารณาว่ารายการมีความสมเหตุสมผล มีความจำเป็นในการประกอบธุรกิจของกลุ่มบริษัท</p>
16. บจก.พี.ซี.สยามปิโตรเลียม	รายได้จากการขาย ลูกหนี้การค้า	148.10 2.50	60.63 2.45	<p>ในปี 2565 และปี 2566 NBD ขาย B100 ให้ บจก.พี.ซี.สยามปิโตรเลียม เพื่อนำไปผสมในน้ำมันดีเซลเพื่อจำหน่าย โดยขายในราคาต้นทุนบวกกำไร ที่เป็นไปตามนโยบายการขายสินค้าที่ PCE กำหนด และเป็นราคาขายที่สามารถเทียบเคียงได้กับที่ทำกับบุคคลภายนอก</p> <p><u>ความเห็นคณะกรรมการตรวจสอบ</u></p> <p>รายการดังกล่าวเป็นรายการธุรกิจปกติ โดยมีราคาขายเป็นไปตามการค้าปกติทั่วไปที่ PCE กำหนดไว้ในนโยบายการขายสินค้า และสามารถเทียบเคียงได้กับที่ทำกับบุคคลภายนอก จึงพิจารณาว่ารายการมีความสมเหตุสมผล มีความจำเป็นในการประกอบธุรกิจและเป็นประโยชน์ต่อกลุ่มบริษัท</p>
	ต้นทุนการผลิต	1.45	-	<p>ในปี 2565 และปี 2566 NBD ซื้อน้ำมันดีเซลจาก บจก.พี.ซี.สยามปิโตรเลียม เพื่อใช้เป็นเชื้อเพลิงสำหรับเครื่องจักรที่ใช้ในการสกัดผลปาล์ม และกลั่นน้ำมันปาล์มดิบ ซึ่งรายการดังกล่าวเป็นรายการธุรกิจปกติ โดยซื้อน้ำมันเชื้อเพลิงในราคาตลาดปกติทั่วไป</p> <p><u>ความเห็นคณะกรรมการตรวจสอบ</u></p> <p>รายการดังกล่าวเป็นรายการธุรกิจปกติ โดยมีราคาตลาดที่เป็นไปตามการค้าปกติทั่วไป จึงพิจารณาว่ารายการมีความสมเหตุสมผล มีความจำเป็นในการประกอบธุรกิจของกลุ่มบริษัท</p>



บุคคลที่อาจมีความขัดแย้ง	ลักษณะและรายละเอียดของรายการ	มูลค่ารายการระหว่างกัน (ล้านบาท)		ความจำเป็นและความสมเหตุสมผลของรายการ
		งวดปีสิ้นสุด 31 ธ.ค. 66	งวดปีสิ้นสุด 31 ธ.ค. 67	
17. บจก.เจ.เอวา	ค่าใช้จ่ายในการบริหาร	0.18	0.05	<p>ในปี 2565 และปี 2566 NBD มีรายการชำระค่าห้องพักให้ บจก.เจ.เอวา จากการที่ NBD พาลูกค้าไปเข้าพัก โดยชำระค่าห้องพักในราคาและเงื่อนไขเป็นไปตามการค้ำปกติทั่วไป และเป็นราคาที่สามารเทียบเคียงได้กับที่เท่ากับบุคคลภายนอก</p> <p><u>ความเห็นคณะกรรมการตรวจสอบ</u></p> <p>รายการดังกล่าวเป็นรายการสนับสนุนธุรกิจปกติ โดยชำระค่าห้องพักในราคาและเงื่อนไขเป็นไปตามการค้ำปกติทั่วไป และเป็นราคาขายที่สามารถเทียบเคียงได้กับที่เท่ากับบุคคลภายนอก จึงพิจารณาว่ารายการมีความสมเหตุสมผล และเป็นประโยชน์ต่อกลุ่มบริษัท</p>

(4) รายการระหว่างกันที่เกิดขึ้นจากการดำเนินงานของ บริษัท เพชรศรีวิชัย จำกัด (“PC”)

บุคคลที่อาจมีความขัดแย้ง	ลักษณะและรายละเอียดของรายการ	มูลค่ารายการระหว่างกัน (ล้านบาท)		ความจำเป็นและความสมเหตุสมผลของรายการ
		งวดปีสิ้นสุด 31 ธ.ค. 66	งวดปีสิ้นสุด 31 ธ.ค. 67	
1. นายประทีป ประสิทธิ์ศุภผล	ค้ำประกันวงเงินสินเชื่อกับเจ้าหนี้สถาบันการเงิน	วงเงิน 4.50	วงเงิน -	<p>ยกเลิกการค้ำประกันของนายประทีปฯ เนื่องจากการยกเลิกวงเงินสินเชื่อของสถาบันการเงิน</p> <p><u>ความเห็นคณะกรรมการตรวจสอบ</u></p> <p>รายการดังกล่าวเป็นการรับความช่วยเหลือทางการเงินจากบุคคลที่อาจมีความขัดแย้งทางผลประโยชน์โดยไม่มีการเรียกเก็บค่าธรรมเนียมการค้ำประกันวงเงินสินเชื่อ จึงพิจารณาว่ารายการมีความสมเหตุสมผล มีความจำเป็นในการประกอบธุรกิจและเป็นประโยชน์ต่อกลุ่มบริษัท ซึ่งเป็นไปตามเงื่อนไขที่เจ้าหนี้สถาบันการเงินกำหนด</p>
	ค่าเช่าที่ดิน	0.18	-	<p>ในปี 2565 PC จ่ายค่าเช่าที่ดินให้แก่ นายประทีปฯ ซึ่ง PC เช่าที่ดินดังกล่าวจากนายประทีปฯ เพื่อใช้เป็นที่ตั้งสำนักงาน โดยจ่ายค่าเช่าในราคาที่ตกลงกันตามสัญญา ซึ่งรายการดังกล่าวจะไม่เกิดขึ้นอีกในอนาคต</p> <p><u>ความเห็นคณะกรรมการตรวจสอบ</u></p> <p>รายการดังกล่าวเป็นรายการเช่าทรัพย์สินที่ทำกับบุคคลที่อาจมีความขัดแย้งทางผลประโยชน์ โดยจ่ายค่าเช่าให้ตามราคาที่ตกลงกันตามสัญญา ซึ่งเป็นรายการที่เกิดขึ้นในอดีต จึงพิจารณาว่ารายการดังกล่าวเป็นไปเพื่อประโยชน์ของบริษัท ไม่ทำให้ PC เสียผลประโยชน์โดยเน้นย้ำให้ฝ่ายบริหารรับทราบกฎเกณฑ์ที่เกี่ยวข้อง และหากมีรายการลักษณะดังกล่าวเกิดขึ้นอีกในอนาคตให้ฝ่ายบริหารปฏิบัติตามกฎเกณฑ์ที่เกี่ยวข้องอย่างเคร่งครัด แต่อย่างไรก็ตามรายการดังกล่าวจะไม่เกิดขึ้นอีกในอนาคต</p>



บุคคลที่อาจมี ความขัดแย้ง	ลักษณะและ รายละเอียด ของรายการ	มูลค่ารายการระหว่างกัน (ล้านบาท)		ความจำเป็นและความสมเหตุสมผลของรายการ
		งวดปีสิ้นสุด 31 ธ.ค. 66	งวดปีสิ้นสุด 31 ธ.ค. 67	
2. บจก.พีเคแอล เอ็นเนอร์ยี่ซัพพลาย	ซื้อทรัพย์สิน	0.03	-	<p>ในปี 2565 PC ซื้อรถบรรทุก และอุปกรณ์ต่างๆ เพื่อนำมาใช้ในกิจการ เนื่องจาก บจก.พีเคแอล เอ็นเนอร์ยี่ซัพพลายหยุดดำเนินการแล้ว โดยซื้อมาในราคาเทียบเคียงกับราคาตลาดที่ประกาศขายในเว็บไซต์</p> <p><u>ความเห็นคณะกรรมการตรวจสอบ</u></p> <p>รายการดังกล่าวเป็นรายการซื้อสินทรัพย์จากบุคคลที่อาจมีความขัดแย้งทางผลประโยชน์ โดยซื้อมาในราคาเทียบเคียงราคาตลาด เนื่องจาก บจก.พีเคแอล เอ็นเนอร์ยี่ซัพพลายหยุดดำเนินการแล้วจึงพิจารณาว่ารายการมีความสมเหตุสมผลเป็นไปเพื่อประโยชน์ของบริษัท ไม่ทำให้ PC เสียผลประโยชน์ โดยเน้นย้ำให้ฝ่ายบริหารรับทราบกฎเกณฑ์ที่เกี่ยวข้อง และหากมีรายการลักษณะดังกล่าวเกิดขึ้นอีกในอนาคตให้ฝ่ายบริหารปฏิบัติตามกฎเกณฑ์ที่เกี่ยวข้องอย่างเคร่งครัด</p>
3. บจก.พี.ซี.ทับสะแก (1994)	รายได้จากการให้บริการ ลูกหนี้การค้า	1.79 0.24	1.26 0.38	<p>ในปี 2565 และปี 2566 PC มีรายได้ค่าขนส่งจากการให้บริการขนส่งน้ำดีเซลให้แก่ บจก.พี.ซี.ทับสะแก (1994) โดยคิดค่าบริการขนส่งในราคาต้นทุนบวกกำไรตามนโยบายการขายสินค้าที่บริษัทกำหนด และเป็นราคาค่าบริการขนส่งที่สามารถเทียบเคียงได้กับที่ทำกับบุคคลภายนอก</p> <p><u>ความเห็นคณะกรรมการตรวจสอบ</u></p> <p>รายการดังกล่าวเป็นรายการธุรกิจปกติ โดยมีราคาค่าบริการขนส่งที่เป็นไปตามการค้าปกติทั่วไปที่บริษัทกำหนดไว้ในนโยบายการขายสินค้า และสามารถเทียบเคียงได้กับที่ทำกับบุคคลภายนอก จึงพิจารณาว่ารายการมีความสมเหตุสมผล มีความจำเป็นในการประกอบธุรกิจและเป็นประโยชน์ต่อกลุ่มบริษัท</p>
	ต้นทุนการให้บริการ เจ้าหนี้การค้า	11.71 0.89	3.44 0.19	<p>ในปี 2565 และปี 2566 PC ซื้อน้ำมันดีเซล เพื่อนำไปเป็นเชื้อเพลิงสำหรับรถขนส่งในการให้บริการแก่ลูกค้า โดยซื้อในราคาตลาดปกติทั่วไป</p> <p><u>ความเห็นคณะกรรมการตรวจสอบ</u></p> <p>รายการดังกล่าวเป็นรายการธุรกิจปกติ โดยมีราคาตลาดที่เป็นไปตามการค้าปกติทั่วไป จึงพิจารณาว่ารายการมีความสมเหตุสมผล มีความจำเป็นในการประกอบธุรกิจของกลุ่มบริษัท</p>
4. บจก.ศรีวิชัยปาล์ม พระแสง	รายได้จากการให้บริการ ลูกหนี้การค้า	0.05 0.05	0.02 -	<p>ในปี 2565 และปี 2566 PC มีรายได้ค่าขนส่งจากการให้บริการขนส่งทรายให้แก่ บจก.ศรีวิชัยปาล์มพระแสง โดยคิดค่าบริการขนส่งในราคาต้นทุนบวกกำไรตามนโยบายการขายสินค้าที่บริษัทกำหนด และเป็นราคาค่าบริการขนส่งที่สามารถเทียบเคียงได้กับที่ทำกับบุคคลภายนอก</p>



บุคคลที่อาจมีความขัดแย้ง	ลักษณะและรายละเอียดของรายการ	มูลค่ารายการระหว่างกัน (ล้านบาท)		ความจำเป็นและความสมเหตุสมผลของรายการ
		งวดปีสิ้นสุด 31 ธ.ค. 66	งวดปีสิ้นสุด 31 ธ.ค. 67	
				<p><u>ความเห็นคณะกรรมการตรวจสอบ</u></p> <p>รายการดังกล่าวเป็นรายการธุรกิจปกติ โดยมีราคาค่าบริการขนส่งที่เป็นไปตามการค้าปกติทั่วไปที่บริษัทกำหนดไว้ในนโยบายการขายสินค้า และสามารถเทียบเคียงได้กับที่ทำกับบุคคลภายนอก จึงพิจารณาว่ารายการมีความสมเหตุสมผล มีความจำเป็นในการประกอบธุรกิจและเป็นประโยชน์ต่อกลุ่มบริษัท</p>
	ขายทรัพย์สิน	0.04	-	<p>ในปี 2565 PC ขายยานพาหนะให้ บจก.ศรีวิชัยปาล์มพระแสง เนื่องจาก PC ไม่ได้ใช้ยานพาหนะดังกล่าวแล้ว จึงเสนอขายให้กับ บจก.ศรีวิชัยปาล์มพระแสง โดยขายให้ในราคาเทียบเคียงราคาตลาดมือ 2 ที่ประกาศขายในเว็บไซต์</p> <p><u>ความเห็นคณะกรรมการตรวจสอบ</u></p> <p>รายการดังกล่าวเป็นรายการขายสินทรัพย์ให้แก่บุคคลที่อาจมีความขัดแย้งทางผลประโยชน์ โดยขายออกไปในราคาเทียบเคียงราคาตลาดมือ 2 จึงพิจารณาว่ารายการมีความสมเหตุสมผล และไม่ทำให้กลุ่มบริษัทเสียผลประโยชน์</p>
5. บจก.พีเคที (สุราษฎร์)	รายได้จากการให้บริการ ลูกหนี้การค้า	0.02 0.005	- -	<p>ในปี 2565 PC มีรายได้ค่าขนส่งจากการให้บริการขนส่งทราย หิน ขยะ ให้แก่ บจก.พีเคที (สุราษฎร์) โดยคิดค่าบริการขนส่ง ในราคาคำนวณบวกกำไรตามนโยบายการขายสินค้าที่บริษัทกำหนด และเป็นราคาค่าบริการขนส่งที่สามารถเทียบเคียงได้กับที่ทำกับบุคคลภายนอก</p> <p><u>ความเห็นคณะกรรมการตรวจสอบ</u></p> <p>รายการดังกล่าวเป็นรายการธุรกิจปกติ โดยมีราคาค่าบริการขนส่งที่เป็นไปตามการค้าปกติทั่วไปที่บริษัทกำหนดไว้ในนโยบายการขายสินค้า และสามารถเทียบเคียงได้กับที่ทำกับบุคคลภายนอก จึงพิจารณาว่ารายการมีความสมเหตุสมผล มีความจำเป็นในการประกอบธุรกิจและเป็นประโยชน์ต่อกลุ่มบริษัท</p>
	ค่าเช่าที่ดิน ค่าเช่าที่ดิน ค้างจ่าย สินทรัพย์ ไม่หมุนเวียนอื่น - เงินประกัน การเช่าที่ดิน	2.04 2.04 4.07	3.39 1.35 4.07	<p>ในปี 2565 และปี 2566 PC จ่ายค่าเช่าที่ดินให้แก่ บจก.พีเคที (สุราษฎร์) ซึ่ง PC เช่าที่ดินดังกล่าวเพื่อใช้เป็นที่ตั้งสำนักงาน และพื้นที่จอดรถขนส่ง ทั้งนี้เมื่อวันที่ 27 มิถุนายน 2565 ได้มีการทำสัญญาเช่าเป็นระยะเวลา 20 ปี จำนวน 2 ฉบับ คือ เนื้อที่ดิน 1-0-40 ไร่ จำนวน 1 แปลง มีอัตราค่าเช่า 530,000 บาทต่อปี และ 20-2-95.80 ไร่ จำนวน 9 แปลง มีอัตราค่าเช่า 3,540,000 บาทต่อปี และจะปรับเพิ่มค่าเช่าเพิ่มขึ้น 10% ทุกๆ 3 ปี โดยอ้างอิงจากราคาประเมินของผู้ประเมินราคาอิสระที่อยู่ในรายชื่อของสำนักงาน ก.ล.ต.</p>



บุคคลที่อาจมีความขัดแย้ง	ลักษณะและรายละเอียดของรายการ	มูลค่ารายการระหว่างกัน (ล้านบาท)		ความจำเป็นและความสมเหตุสมผลของรายการ
		งวดปีสิ้นสุด 31 ธ.ค. 66	งวดปีสิ้นสุด 31 ธ.ค. 67	
				<p><u>ความเห็นคณะกรรมการตรวจสอบ</u></p> <p>รายการดังกล่าวเป็นรายการเช่าทรัพย์สินที่ทำกับบุคคลที่อาจมีความขัดแย้งทางผลประโยชน์ โดยในอดีตที่ผ่านมาจ่ายค่าเช่าในราคาที่ตกลงกัน อย่างไรก็ตามปัจจุบันได้มีการปรับอัตราค่าเช่าโดยอ้างอิงจากราคาประเมินของผู้ประเมินราคาอิสระที่อยู่ในรายชื่อของสำนักงาน ก.ล.ต. อีกทั้ง PC ยังมีความจำเป็นที่ต้องใช้พื้นที่ดังกล่าวในการใช้เป็นที่ตั้งสำนักงานและพื้นที่จอดรถขนส่ง จึงพิจารณาว่ารายการดังกล่าวเป็นไปเพื่อประโยชน์ของบริษัท และไม่ทำให้ PC เสียผลประโยชน์ โดยเน้นย้ำให้ฝ่ายบริหารรับทราบกฎเกณฑ์ที่เกี่ยวข้อง และให้ฝ่ายบริหารปฏิบัติตามกฎเกณฑ์ที่เกี่ยวข้องอย่างเคร่งครัด</p>
	ขายทรัพย์สิน ลูกหนี้การค้า	- -	0.0005 0.0005	<p>ในปี 2566 PC ขายเครื่องสแกนนิ้วมือให้ บจก.พีเคที (สุราษฎร์) เนื่องจาก PC ซื้อเครื่องใหม่มาใช้แทนเครื่องเก่า PC จึงเสนอขายเครื่องสแกนนิ้วมือเครื่องเก่าให้กับ บจก.พีเคที (สุราษฎร์) โดยขายให้ในราคาเทียบเคียงราคาตลาดสินค้ามือ 2 ที่ประกาศขายในเว็บไซต์</p> <p><u>ความเห็นคณะกรรมการตรวจสอบ</u></p> <p>รายการดังกล่าวเป็นรายการขายสินทรัพย์ให้แก่บุคคลที่อาจมีความขัดแย้งทางผลประโยชน์ โดยขายออกไปในราคาเทียบเคียงราคาตลาดสินค้ามือ 2 จึงพิจารณาว่ารายการมีความสมเหตุสมผล และไม่ทำให้กลุ่มบริษัทเสียผลประโยชน์</p>
6. บจก.สกายฮิลล์ สุราษฎร์ธานี	ค่าใช้จ่ายในการบริหาร	0.002	0.02	<p>ในปี 2565 และปี 2566 PC มีรายการชำระค่าอาหารและเครื่องดื่มให้ บจก.สกายฮิลล์ สุราษฎร์ธานี จากการที่ PC พาลูกค้าไปเลี้ยงรับรอง โดยชำระค่าอาหารและเครื่องดื่มในราคาและเงื่อนไขเป็นไปตามการด้าปกติทั่วไป</p> <p><u>ความเห็นคณะกรรมการตรวจสอบ</u></p> <p>รายการดังกล่าวเป็นรายการสนับสนุนธุรกิจปกติ โดยชำระค่าอาหารและเครื่องดื่มในราคาที่เป็นไปตามการด้าปกติทั่วไป จึงพิจารณาว่ารายการมีความสมเหตุสมผล และไม่ทำให้กลุ่มบริษัทเสียผลประโยชน์</p>
	ขายทรัพย์สิน	0.16	-	<p>ในปี 2565 เนื่องจาก PC ไม่ได้ใช้รถกระบะคันดังกล่าวแล้ว บจก.สกายฮิลล์ สุราษฎร์ธานี จึงขอซื้อต่จาก PC เพื่อนำไปใช้ในการขนส่งและซื้อวัตถุดิบ PC จึงขายให้ในราคาเทียบเคียงราคาตลาดรถมือ 2 ที่ประกาศขายในเว็บไซต์</p>



บุคคลที่อาจมีความขัดแย้ง	ลักษณะและรายละเอียดของรายการ	มูลค่ารายการระหว่างกัน (ล้านบาท)		ความจำเป็นและความสมเหตุสมผลของรายการ
		งวดปีสิ้นสุด 31 ธ.ค. 66	งวดปีสิ้นสุด 31 ธ.ค. 67	
				<p><u>ความเห็นคณะกรรมการตรวจสอบ</u></p> <p>รายการดังกล่าวเป็นรายการขายสินทรัพย์ให้แก่บุคคลที่อาจมีความขัดแย้งทางผลประโยชน์ โดยขายออกไปในราคาเทียบเคียงราคาตลาดกรณี 2 จึงพิจารณาว่ารายการมีความสมเหตุสมผล เป็นไปเพื่อประโยชน์ของบริษัท และไม่ทำให้ PC เสียผลประโยชน์โดยเน้นย้ำให้ฝ่ายบริหารรับทราบกฎเกณฑ์ที่เกี่ยวข้อง และหากมีรายการลักษณะดังกล่าวเกิดขึ้นอีกในอนาคต ให้ฝ่ายบริหารปฏิบัติตามกฎเกณฑ์ที่เกี่ยวข้องอย่างเคร่งครัด</p>
7. บจก.พี.ซี.ปาล์ม (2550)	รายได้จากการให้บริการ	3.58	0.48	<p>ในปี 2565 และปี 2566 PC มีรายได้ค่าขนส่งจากการให้บริการขนส่งน้ำมันปาล์ม ให้แก่ บจก.พี.ซี.ปาล์ม (2550) โดยคิดค่าบริการขนส่งในราคาต้นทุนบวกกำไรตามนโยบายการขายสินค้าที่บริษัทกำหนด และเป็นราคาค่าบริการขนส่งที่สามารถเทียบเคียงได้กับที่ทำกับบุคคลภายนอก</p> <p><u>ความเห็นคณะกรรมการตรวจสอบ</u></p> <p>รายการดังกล่าวเป็นรายการธุรกิจปกติ โดยมีราคาค่าบริการขนส่งที่เป็นไปตามการค้าปกติทั่วไปที่บริษัทกำหนดไว้ในนโยบายการขายสินค้า และสามารถเทียบเคียงได้กับที่ทำกับบุคคลภายนอก จึงพิจารณาว่ารายการมีความสมเหตุสมผล มีความจำเป็นในการประกอบธุรกิจและเป็นประโยชน์ต่อกลุ่มบริษัท</p>
8. บจก.เข้าท์ออยล์ ทรานสปอร์ต (1987)	รายได้จากการให้บริการ	0.05	0.02	<p>ในปี 2565 และปี 2566 PC มีรายได้ค่าขนส่งจากการให้บริการขนส่งน้ำมันดีเซลให้แก่ บจก.เข้าท์ออยล์ทรานสปอร์ต (1987) โดยคิดค่าบริการขนส่งในราคาต้นทุนบวกกำไรตามนโยบายการขายสินค้าที่บริษัทกำหนด และเป็นราคาค่าบริการขนส่งที่สามารถเทียบเคียงได้กับที่ทำกับบุคคลภายนอก</p> <p><u>ความเห็นคณะกรรมการตรวจสอบ</u></p> <p>รายการดังกล่าวเป็นรายการธุรกิจปกติ โดยมีราคาค่าบริการขนส่งที่เป็นไปตามการค้าปกติทั่วไปที่บริษัทกำหนดไว้ในนโยบายการขายสินค้า และสามารถเทียบเคียงได้กับที่ทำกับบุคคลภายนอก จึงพิจารณาว่ารายการมีความสมเหตุสมผล มีความจำเป็นในการประกอบธุรกิจและเป็นประโยชน์ต่อกลุ่มบริษัท</p>
	ลูกหนี้การค้า	0.04	0.005	
9. บจก.ท่าทองปิโตรเลียม	ต้นทุนการให้บริการ	55.80	39.66	<p>ในปี 2565 และปี 2566 PC ซื้อน้ำมันเชื้อเพลิง เพื่อนำไปใช้เป็นเชื้อเพลิงสำหรับรถขนส่ง โดยซื้อในราคาตลาดปกติทั่วไป</p> <p><u>ความเห็นคณะกรรมการตรวจสอบ</u></p> <p>รายการดังกล่าวเป็นรายการธุรกิจปกติ โดยมีราคาตลาดที่เป็นไปตามการค้าปกติทั่วไป จึงพิจารณาว่ารายการมีความสมเหตุสมผล มีความจำเป็นในการประกอบธุรกิจของกลุ่มบริษัท</p>
	เจ้าหนี้การค้า	-	7.09	



บุคคลที่อาจมีความขัดแย้ง	ลักษณะและรายละเอียดของรายการ	มูลค่ารายการระหว่างกัน (ล้านบาท)		ความจำเป็นและความสมเหตุสมผลของรายการ
		งวดปีสิ้นสุด 31 ธ.ค. 66	งวดปีสิ้นสุด 31 ธ.ค. 67	
10. บจก.พี.ซี.ปิโตรเลียมแอนด์เทอร์มินอล	รายได้จากการให้บริการ ลูกหนี้การค้า	2.51 0.76	0.33 0.005	<p>ในปี 2565 และปี 2566 PC มีรายได้ค่าขนส่งจากการให้บริการขนส่งน้ำมันดีเซล และแบริปซัม ให้แก่ บจก.พี.ซี.ปิโตรเลียมแอนด์เทอร์มินอล โดยคิดค่าบริการขนส่งในราคาต้นทุนบวกกำไรตามนโยบายการขายสินค้าที่บริษัทกำหนด และเป็นราคาค่าบริการขนส่งที่สามารถเทียบเคียงได้กับที่เท่ากับบุคคลภายนอก</p> <p><u>ความเห็นคณะกรรมการตรวจสอบ</u></p> <p>รายการดังกล่าวเป็นรายการธุรกิจปกติ โดยมีราคาค่าบริการขนส่งที่เป็นไปตามการค้าปกติทั่วไปที่บริษัทกำหนดไว้ในนโยบายการขายสินค้า และสามารถเทียบเคียงได้กับที่เท่ากับบุคคลภายนอก จึงพิจารณาว่ารายการมีความสมเหตุสมผล มีความจำเป็นในการประกอบธุรกิจและเป็นประโยชน์ต่อกลุ่มบริษัท</p>
11. บจก.พี.ซี.สยามปิโตรเลียม	ต้นทุนการให้บริการ	14.60	1.91	<p>ในปี 2565 และปี 2566 PC ซื้อน้ำมันเชื้อเพลิง เพื่อนำไปใช้เป็นเชื้อเพลิงสำหรับรถขนส่ง โดยซื้อในราคาตลาดปกติทั่วไป</p> <p><u>ความเห็นคณะกรรมการตรวจสอบ</u></p> <p>รายการดังกล่าวเป็นรายการธุรกิจปกติ โดยมีราคาตลาดที่เป็นไปตามการค้าปกติทั่วไป จึงพิจารณาว่ารายการมีความสมเหตุสมผล มีความจำเป็นในการประกอบธุรกิจของกลุ่มบริษัท</p>

(5) รายการระหว่างกันที่เกิดขึ้นจากการดำเนินงานของ บริษัท พี.เค.มารีน เทรตดิ้ง จำกัด (“PKM”)

บุคคลที่อาจมีความขัดแย้ง	ลักษณะและรายละเอียดของรายการ	มูลค่ารายการระหว่างกัน (ล้านบาท)		ความจำเป็นและความสมเหตุสมผลของรายการ
		งวดปีสิ้นสุด 31 ธ.ค. 66	งวดปีสิ้นสุด 31 ธ.ค. 67	
1. นายประทีป ประสิทธิ์ศุภผล	คำประกันวงเงินสินเชื่อกับเจ้าหนี้สถาบันการเงิน	วงเงิน 56.00	วงเงิน -	<p>ยกเลิกการคำประกันของนายประทีปฯ ที่ได้คำประกันวงเงินสินเชื่อกับเจ้าหนี้สถาบันการเงินให้แก่ PKM เนื่องจากสถาบันการเงินปลดภาระคำประกันเมื่อ PCE เข้าจดทะเบียนในตลาดหลักทรัพย์ฯ</p> <p><u>ความเห็นคณะกรรมการตรวจสอบ</u></p> <p>รายการดังกล่าวเป็นการรับความช่วยเหลือทางการเงินจากบุคคลที่อาจมีความขัดแย้งทางผลประโยชน์โดยไม่มีการเรียกเก็บค่าธรรมเนียมการคำประกันวงเงินสินเชื่อ จึงพิจารณาว่ารายการมีความสมเหตุสมผล มีความจำเป็นในการประกอบธุรกิจและเป็นประโยชน์ต่อกลุ่มบริษัท ซึ่งเป็นไปตามเงื่อนไขที่เจ้าหนี้สถาบันการเงินกำหนด</p>



บุคคลที่อาจมีความขัดแย้ง	ลักษณะและรายละเอียดของรายการ	มูลค่ารายการระหว่างกัน (ล้านบาท)		ความจำเป็นและความสมเหตุสมผลของรายการ
		งวดปีสิ้นสุด 31 ธ.ค. 66	งวดปีสิ้นสุด 31 ธ.ค. 67	
2. นางประภาพรณ ประสิทธิ์ศุภผล	ค้าประกันวงเงินสินเชื่อ กับเจ้าหนี้สถาบันการเงิน	วงเงิน 56.00	วงเงิน -	ยกเลิกการค้าประกันของนางประภาพรณฯ ที่ได้ค้าประกันวงเงินสินเชื่อกับเจ้าหนี้สถาบันการเงินให้แก่ PKM เนื่องจากสถาบันการเงินปลดภาระค้าประกันเมื่อ PCE เข้าจดทะเบียนในตลาดหลักทรัพย์ฯ <u>ความเห็นคณะกรรมการตรวจสอบ</u> รายการดังกล่าวเป็นการรับความช่วยเหลือทางการเงินจากบุคคลที่อาจมีความขัดแย้งทางผลประโยชน์โดยไม่มีการเรียกเก็บค่าธรรมเนียมการค้าประกันวงเงินสินเชื่อ จึงพิจารณาว่ารายการมีความสมเหตุสมผล มีความจำเป็นในการประกอบธุรกิจและเป็นประโยชน์ต่อกลุ่มบริษัท ซึ่งเป็นไปตามเงื่อนไขที่เจ้าหนี้สถาบันการเงินกำหนด
3. บจก.พีเคแอล เอ็นเนอร์ยี่ซัพพลาย	ซื้อสินทรัพย์	0.41	-	ในปี 2565 PKM ซื้อเครื่องจักร และอุปกรณ์ เพื่อนำไปใช้ในการดำเนินกิจการ เนื่องจาก บจก.พีเคแอล เอ็นเนอร์ยี่ซัพพลายหยุดดำเนินกิจการแล้ว โดยซื้อมาในราคาเทียบเคียงกับราคาตลาดที่ประกาศขายในเว็บไซต์ <u>ความเห็นคณะกรรมการตรวจสอบ</u> รายการดังกล่าวเป็นรายการซื้อสินทรัพย์จากบุคคลที่อาจมีความขัดแย้งทางผลประโยชน์ โดยซื้อมาในราคาเทียบเคียงราคาตลาด เนื่องจาก บจก.พีเคแอล เอ็นเนอร์ยี่ซัพพลายหยุดดำเนินกิจการจึงพิจารณาว่ารายการมีความสมเหตุสมผล เป็นไปเพื่อประโยชน์ของบริษัท และไม่ทำให้ PKM เสียผลประโยชน์ โดยเน้นย้ำให้ฝ่ายบริหารรับทราบกฎเกณฑ์ที่เกี่ยวข้องและหากมีรายการลักษณะดังกล่าวเกิดขึ้นอีกในอนาคตให้ฝ่ายบริหารปฏิบัติตามกฎเกณฑ์ที่เกี่ยวข้องอย่างเคร่งครัด
4. บจก.สกายฮิลล์ สุราษฎร์ธานี	ค่าใช้จ่ายในการบริหาร	-	0.003	ในปี 2566 PKM มีรายการชำระค่าอาหารและเครื่องดื่มให้ บจก.สกายฮิลล์ สุราษฎร์ธานี จากการที่ PKM พาลูกค้าไปเลี้ยงรับรอง โดยชำระค่าอาหารและเครื่องดื่มในราคาและเงื่อนไขเป็นไปตามการค้าปกติทั่วไป <u>ความเห็นคณะกรรมการตรวจสอบ</u> รายการดังกล่าวเป็นรายการสนับสนุนธุรกิจปกติ โดยชำระค่าอาหารและเครื่องดื่มในราคาที่เป็นไปตามการค้าปกติทั่วไป จึงพิจารณาว่ารายการดังกล่าวมีความสมเหตุสมผล และไม่ทำให้กลุ่มบริษัทเสียผลประโยชน์



บุคคลที่อาจมีความขัดแย้ง	ลักษณะและรายละเอียดของรายการ	มูลค่ารายการระหว่างกัน (ล้านบาท)		ความจำเป็นและความสมเหตุสมผลของรายการ
		งวดปีสิ้นสุด 31 ธ.ค. 66	งวดปีสิ้นสุด 31 ธ.ค. 67	
	ซื้อทรัพย์สิน	1.07	-	<p>ในปี 2565 PKM ซื้อรถบรรทุกจาก บจก.สกายฮิลล์ สุราษฎร์ธานี เพื่อนำไปใช้ในการดำเนินการ โดยซื้อมาในราคา เทียบเคียงราคาตลาดสินค้ามือ 2 ที่ประกาศขายในเว็บไซต์</p> <p><u>ความเห็นคณะกรรมการตรวจสอบ</u></p> <p>รายการดังกล่าวเป็นรายการซื้อสินทรัพย์จากบุคคลที่อาจมีความขัดแย้งทางผลประโยชน์โดยซื้อมาในราคา เทียบเคียงราคาตลาดสินค้ามือ 2 จึงพิจารณาว่ารายการมีความสมเหตุสมผล เป็นไปเพื่อประโยชน์ของบริษัท และไม่ทำให้ PKM เสียผลประโยชน์ โดยเน้นย้ำให้ฝ่ายบริหารรับทราบกฎเกณฑ์ที่เกี่ยวข้อง และหากมีรายการลักษณะดังกล่าวเกิดขึ้นอีกในอนาคตให้ฝ่ายบริหารปฏิบัติตามกฎเกณฑ์ที่เกี่ยวข้องอย่างเคร่งครัด</p>
5. บจก.พี.ซี.ปาล์ม (2550)	รายได้จากการให้บริการ	4.64	3.37	<p>ในปี 2565 และปี 2566 PKM มีรายได้จากการให้บริการขนส่งทางรถ-ทางเรือ และค่าบริการขนถ่ายสินค้าผ่านท่า-แหลว โดยคิดค่าบริการในราคาต้นทุนบวกกำไรตามนโยบายการขายสินค้าที่บริษัทกำหนด และเป็นราคาค่าบริการขนส่งที่สามารถเทียบเคียงได้กับที่ทำกับบุคคลภายนอก</p> <p><u>ความเห็นคณะกรรมการตรวจสอบ</u></p> <p>รายการดังกล่าวเป็นรายการธุรกิจปกติ โดยมีราคาค่าบริการที่เป็นไปตามการค้าปกติทั่วไปที่บริษัทกำหนดไว้ในนโยบายการขายสินค้า และสามารถเทียบเคียงได้กับที่ทำกับบุคคลภายนอก จึงพิจารณาว่ารายการมีความสมเหตุสมผล มีความจำเป็นในการประกอบธุรกิจและเป็นประโยชน์ต่อกลุ่มบริษัท</p>
	ลูกหนี้การค้า	4.41	0.49	
6. บจก.ท่าทองปิโตรเลียม	ต้นทุนการให้บริการ	1.33	4.42	<p>ในปี 2565 และปี 2566 PKM ซื้อน้ำมันดีเซล เพื่อนำไปเป็นเชื้อเพลิงสำหรับรถขนส่ง และรถขนถ่ายสินค้า โดยซื้อในราคาตลาดปกติทั่วไป</p> <p><u>ความเห็นคณะกรรมการตรวจสอบ</u></p> <p>รายการดังกล่าวเป็นรายการธุรกิจปกติ โดยมีราคาตลาดที่เป็นไปตามการค้าปกติทั่วไป จึงพิจารณาว่ารายการมีความสมเหตุสมผล มีความจำเป็นในการประกอบธุรกิจของกลุ่มบริษัท</p>
	เจ้าหนี้การค้า	-	0.90	
7. บจก.พี.ซี.ปิโตรเลียมแอนด์เทอร์มินอล	รายได้ค่าดำเนินการ	0.03	-	<p>ในปี 2565 PKM มีรายได้ค่าดำเนินการจากการดำเนินการด้าน EIA เนื่องจาก PKM ออกค่าใช้จ่ายทั้งหมดให้แก่ บจก.พี.ซี.ปิโตรเลียมแอนด์เทอร์มินอล บจก.พี.ซี.สยามปิโตรเลียม และ บจก.สยามนาวิ เป็นเงินจำนวน 0.14 ล้านบาท และเรียกเก็บเงินจากบริษัทดังกล่าวในจำนวนเงินที่เท่าๆ กัน โดยคิดจากยอดที่เรียกเก็บทั้งหมดนำไปหารจำนวนบริษัท ซึ่งรายการดังกล่าวเป็นรายการสนับสนุนธุรกิจปกติ</p>



บุคคลที่อาจมีความขัดแย้ง	ลักษณะและรายละเอียดของรายการ	มูลค่ารายการระหว่างกัน (ล้านบาท)		ความจำเป็นและความสมเหตุสมผลของรายการ
		งวดปีสิ้นสุด 31 ธ.ค. 66	งวดปีสิ้นสุด 31 ธ.ค. 67	
				<p><u>ความเห็นคณะกรรมการตรวจสอบ</u></p> <p>รายการดังกล่าวเป็นรายการธุรกิจปกติ โดยมีการเรียกเก็บเงินจากบริษัทดังกล่าวในจำนวนเงินที่เท่าๆ กัน โดยคิดจากยอดที่เรียกเก็บทั้งหมดนำไปหารจำนวนบริษัท ซึ่งเป็นรายการที่เกิดขึ้นในอดีต จึงพิจารณาว่ารายการมีความสมเหตุสมผล จึงพิจารณาว่ารายการดังกล่าวมีความสมเหตุสมผล และไม่ทำให้ PKM เสียผลประโยชน์โดยเน้นย้ำกับฝ่ายบริหาร และสนับสนุนไม่ให้มีรายการดังกล่าวเกิดขึ้นอีกในอนาคต</p>
	ค่ารับรอง	0.01	-	<p>ในปี 2565 PKM มีการจ่ายค่ารับรองในการจัดประชุม EIA ให้ บจก.พี.ซี.ปิโตรเลียมแอนด์เทอร์มินอล ซึ่งรายการดังกล่าวเป็นรายการสนับสนุนธุรกิจปกติ โดยจ่ายค่ารับรองในราคาและเงื่อนไขเป็นไปตามการค้าปกติทั่วไป</p> <p><u>ความเห็นคณะกรรมการตรวจสอบ</u></p> <p>รายการดังกล่าวเป็นรายการธุรกิจปกติ โดยมีราคาตลาดที่เป็นไปตามการค้าปกติทั่วไป ซึ่งเป็นรายการที่เกิดขึ้นในอดีต จึงพิจารณาว่ารายการมีความสมเหตุสมผล ไม่ทำให้ PKM เสียผลประโยชน์ โดยเน้นย้ำกับฝ่ายบริหาร และสนับสนุนไม่ให้มีรายการดังกล่าวเกิดขึ้นอีกในอนาคต</p>
8. บจก.พี.ซี.สยามปิโตรเลียม	รายได้ค่าดำเนินการ	0.03	-	<p>ในปี 2565 PKM มีรายได้ค่าดำเนินการจากการดำเนินการด้าน EIA เนื่องจาก PKM ออกค่าใช้จ่ายทั้งหมดให้แก่ บจก.พี.ซี.ปิโตรเลียมแอนด์เทอร์มินอล บจก.พี.ซี.สยามปิโตรเลียม และบจก.สยามนาวิ เป็นเงินจำนวน 0.14 ล้านบาท และเรียกเก็บเงินจากบริษัทดังกล่าวในจำนวนเงินที่เท่าๆ กัน โดยคิดจากยอดที่เรียกเก็บทั้งหมดนำไปหารจำนวนบริษัท ซึ่งรายการดังกล่าวเป็นรายการสนับสนุนธุรกิจปกติ</p> <p><u>ความเห็นคณะกรรมการตรวจสอบ</u></p> <p>รายการดังกล่าวเป็นรายการธุรกิจปกติ โดยมีการเรียกเก็บเงินจากบริษัทดังกล่าวในจำนวนเงินที่เท่าๆ กัน โดยคิดจากยอดที่เรียกเก็บทั้งหมดนำไปหารจำนวนบริษัท ซึ่งเป็นรายการที่เกิดขึ้นในอดีต จึงพิจารณาว่ารายการมีความสมเหตุสมผล จึงพิจารณาว่ารายการดังกล่าวมีความสมเหตุสมผล และไม่ทำให้ PKM เสียผลประโยชน์โดยเน้นย้ำกับฝ่ายบริหาร และสนับสนุนไม่ให้มีรายการดังกล่าวเกิดขึ้นอีกในอนาคต</p>
	รายได้จากการให้บริการ	-	0.37	<p>ในปี 2566 PKM มีรายได้จากการให้บริการส่งทางรถ โดยคิดค่าบริการในราคาต้นทุนบวกกำไรตามนโยบายการขายสินค้าที่บริษัทกำหนด และเป็นราคาค่าบริการขนส่งที่สามารถเทียบเคียงได้กับที่ทำกับบุคคลภายนอก</p>



บุคคลที่อาจมีความขัดแย้ง	ลักษณะและรายละเอียดของรายการ	มูลค่ารายการระหว่างกัน (ล้านบาท)		ความจำเป็นและความสมเหตุสมผลของรายการ
		งวดปีสิ้นสุด 31 ธ.ค. 66	งวดปีสิ้นสุด 31 ธ.ค. 67	
				<p><u>ความเห็นคณะกรรมการตรวจสอบ</u></p> <p>รายการดังกล่าวเป็นรายการธุรกิจปกติ โดยมีราคาค่าบริการที่เป็นไปตามการค้าปกติทั่วไปที่บริษัทกำหนดไว้ในนโยบายการขายสินค้า และสามารถเทียบเคียงได้กับที่ทำกับบุคคลภายนอก จึงพิจารณาว่ารายการมีความสมเหตุสมผล มีความจำเป็นในการประกอบธุรกิจและเป็นประโยชน์ต่อกลุ่มบริษัท</p>
	ค่ารับรอง	0.007	-	<p>ในปี 2565 PKM มีการจ่ายค่ารับรองในการจัดประชุม EIA ให้ บจก.พี.ซี.ปิโตรเลียมแอนด์เทอร์มินอล ซึ่งรายการดังกล่าวเป็นรายการสนับสนุนธุรกิจปกติ โดยจ่ายค่ารับรองในราคาและเงื่อนไขเป็นไปตามการค้าปกติทั่วไป</p> <p><u>ความเห็นคณะกรรมการตรวจสอบ</u></p> <p>รายการดังกล่าวเป็นรายการธุรกิจปกติ โดยมีราคาตลาดที่เป็นไปตามการค้าปกติทั่วไป ซึ่งเป็นรายการที่เกิดขึ้นในอดีต จึงพิจารณาว่ารายการมีความสมเหตุสมผล และไม่ทำให้ PKM เสียผลประโยชน์ โดยเน้นย้ำกับฝ่ายบริหาร และสนับสนุนไม่ให้มีรายการดังกล่าวเกิดขึ้นอีกในอนาคต</p>
	ต้นทุนการให้บริการ	1.21	-	<p>ในปี 2565 PKM ซื้อน้ำมันดีเซล เพื่อนำไปเป็นเชื้อเพลิงสำหรับรถขนส่ง และรถขนถ่ายสินค้า โดยซื้อในราคาตลาดปกติทั่วไป</p> <p><u>ความเห็นคณะกรรมการตรวจสอบ</u></p> <p>รายการดังกล่าวเป็นรายการธุรกิจปกติ โดยมีราคาตลาดที่เป็นไปตามการค้าปกติทั่วไป จึงพิจารณาว่ารายการมีความสมเหตุสมผล มีความจำเป็นในการประกอบธุรกิจของกลุ่มบริษัท</p>
9. บจก.สยามนาวี	รายได้ค่าดำเนินการ	0.03	-	<p>ในปี 2565 PKM มีรายได้ค่าดำเนินการจากการดำเนินการด้าน EIA เนื่องจาก PKM ออกค่าใช้จ่ายทั้งหมดให้แก่ บจก.พี.ซี.ปิโตรเลียมแอนด์เทอร์มินอล บจก.พี.ซี.สยามปิโตรเลียม และ บจก.สยามนาวี เป็นเงินจำนวน 0.14 ล้านบาท และเรียกเก็บเงินจากบริษัทดังกล่าวในจำนวนเงินที่เท่าๆ กัน โดยคิดจากยอดที่เรียกเก็บทั้งหมดนำไปหารจำนวนบริษัท ซึ่งรายการดังกล่าวเป็นรายการสนับสนุนธุรกิจปกติ</p> <p><u>ความเห็นคณะกรรมการตรวจสอบ</u></p> <p>รายการดังกล่าวเป็นรายการธุรกิจปกติ โดยมีการเรียกเก็บเงินจากบริษัทดังกล่าวในจำนวนเงินที่เท่าๆ กัน โดยคิดจากยอดที่เรียกเก็บทั้งหมดนำไปหารจำนวนบริษัท ซึ่งเป็นรายการที่เกิดขึ้นในอดีต จึงพิจารณาว่ารายการมีความสมเหตุสมผล จึงพิจารณาว่ารายการดังกล่าวมีความสมเหตุสมผล และไม่ทำให้ PKM เสียผลประโยชน์ โดยเน้นย้ำกับฝ่ายบริหาร และสนับสนุนไม่ให้มีรายการดังกล่าวเกิดขึ้นอีกในอนาคต</p>



บุคคลที่อาจมีความขัดแย้ง	ลักษณะและรายละเอียดของรายการ	มูลค่ารายการระหว่างกัน (ล้านบาท)		ความจำเป็นและความสมเหตุสมผลของรายการ
		งวดปีสิ้นสุด 31 ธ.ค. 66	งวดปีสิ้นสุด 31 ธ.ค. 67	
10. บจก.พี.ซี. ทัพบก (1994)	ต้นทุนการให้บริการ	-	0.01	ในปี 2566 PKM ชื้อน้ำมันดีเซล เพื่อนำไปเป็นเชื้อเพลิงสำหรับรถขนส่ง และรถขนถ่ายสินค้า โดยซื้อในราคาตลาดปกติทั่วไป <u>ความเห็นคณะกรรมการตรวจสอบ</u> รายการดังกล่าวเป็นรายการธุรกิจปกติ โดยมีราคาตลาดที่เป็นไปตามการค้าปกติทั่วไป จึงพิจารณาว่ารายการมีความสมเหตุสมผล มีความจำเป็นในการประกอบธุรกิจของกลุ่มบริษัท
11. บจก. ศรีวิชัยปาล์มสุราษฎร์	รายได้ค่าเช่ารถดัก	-	0.03	ในปี 2566 PKM มีรายได้ค่าเช่ารถดัก เนื่องจาก บจก. ศรีวิชัยปาล์มสุราษฎร์ เช่าไปเพื่อใช้ในการดำเนินกิจการในสวนปาล์ม โดยคิดค่าบริการในราคาค่าบริการที่เป็นไปตามการค้าปกติทั่วไป และเป็นราคาค่าบริการขนส่งที่สามารถเทียบเคียงได้กับที่ให้กับบุคคลภายนอก <u>ความเห็นคณะกรรมการตรวจสอบ</u> รายการดังกล่าวเป็นรายการธุรกิจปกติ โดยมีราคาค่าบริการที่เป็นไปตามการค้าปกติทั่วไปที่บริษัทกำหนดไว้ในนโยบายการขายสินค้า และสามารถเทียบเคียงได้กับที่ให้กับบุคคลภายนอก จึงพิจารณาว่ารายการมีความสมเหตุสมผล มีความจำเป็นในการประกอบธุรกิจและเป็นประโยชน์ต่อกลุ่มบริษัท
	ลูกหนี้การค้า	-	0.004	

(6) รายการระหว่างกันที่เกิดขึ้นจากการดำเนินงานของ บริษัท พี.ซี.มารีน (1992) จำกัด (“PCM”)

บุคคลที่อาจมีความขัดแย้ง	ลักษณะและรายละเอียดของรายการ	มูลค่ารายการระหว่างกัน (ล้านบาท)		ความจำเป็นและความสมเหตุสมผลของรายการ
		งวดปีสิ้นสุด 31 ธ.ค. 66	งวดปีสิ้นสุด 31 ธ.ค. 67	
1. นายประทีป ประสิทธิ์สุภผล	ค้าประกันวงเงินสินเชื่อกับเจ้าหนี้สถาบันการเงิน	วงเงิน 264.00	วงเงิน -	ยกเลิกการค้าประกันของนายประทีปฯ ที่ได้ค้าประกันวงเงินสินเชื่อกับเจ้าหนี้สถาบันการเงินให้แก่ PCM เนื่องจากสถาบันการเงินปลดภาระค้าประกันเมื่อ PCE เข้าจดทะเบียนในตลาดหลักทรัพย์ฯ <u>ความเห็นคณะกรรมการตรวจสอบ</u> รายการดังกล่าวเป็นการรับความช่วยเหลือทางการเงินจากบุคคลที่อาจมีความขัดแย้งทางผลประโยชน์โดยไม่มีการเรียกเก็บค่าธรรมเนียมการค้าประกันวงเงินสินเชื่อ จึงพิจารณาว่ารายการมีความสมเหตุสมผล มีความจำเป็นในการประกอบธุรกิจและเป็นประโยชน์ต่อกลุ่มบริษัท ซึ่งเป็นไปตามเงื่อนไขที่เจ้าหนี้สถาบันการเงินกำหนด



บุคคลที่อาจมีความขัดแย้ง	ลักษณะและรายละเอียดของรายการ	มูลค่ารายการระหว่างกัน (ล้านบาท)		ความจำเป็นและความสมเหตุสมผลของรายการ
		งวดปีสิ้นสุด 31 ธ.ค. 66	งวดปีสิ้นสุด 31 ธ.ค. 67	
2. นางประภาพรณ ประสิทธิ์ศุภผล	ค้ำประกันวงเงินสินเชื่อกับเจ้าหนี้สถาบันการเงิน	วงเงิน 264.00	วงเงิน -	ยกเลิกการค้ำประกันของนางประภาพรณฯ ที่ได้ค้ำประกันวงเงินสินเชื่อกับเจ้าหนี้สถาบันการเงินให้แก่ PCM เนื่องจากสถาบันการเงินปลดภาระค้ำประกันเมื่อ PCE เข้าจดทะเบียนในตลาดหลักทรัพย์ฯ <u>ความเห็นคณะกรรมการตรวจสอบ</u> รายการดังกล่าวเป็นการรับความช่วยเหลือทางการเงินจากบุคคลที่อาจมีความขัดแย้งทางผลประโยชน์โดยไม่มีการเรียกเก็บค่าธรรมเนียมการค้ำประกันวงเงินสินเชื่อ จึงพิจารณาว่ารายการมีความสมเหตุสมผล มีความจำเป็นในการประกอบธุรกิจและเป็นประโยชน์ต่อกลุ่มบริษัท ซึ่งเป็นไปตามเงื่อนไขที่เจ้าหนี้สถาบันการเงินกำหนด
3. บจก.พีเคแอล เอ็นเนอร์ยี่ซัพพลาย	ซื้อสินทรัพย์	0.004	-	ในปี 2565 PCM ซื้ออุปกรณ์สำนักงานจาก บจก.พีเคแอล เอ็นเนอร์ยี่ซัพพลาย เพื่อนำไปใช้ในการดำเนินกิจการ เนื่องจาก บจก.พีเคแอล เอ็นเนอร์ยี่ซัพพลาย หยุดดำเนินกิจการแล้ว โดยซื้อมาในราคาเทียบเคียงกับราคาตลาดที่ประกาศขายในเว็บไซต์ <u>ความเห็นคณะกรรมการตรวจสอบ</u> รายการดังกล่าวเป็นรายการซื้อสินทรัพย์จากบุคคลที่อาจมีความขัดแย้งทางผลประโยชน์โดยซื้อมาในราคาเทียบเคียงราคาตลาด เนื่องจาก บจก.พีเคแอล เอ็นเนอร์ยี่ซัพพลาย หยุดดำเนินกิจการ จึงพิจารณาว่ารายการมีความสมเหตุสมผล เป็นไปเพื่อประโยชน์ของบริษัท และไม่ทำให้ PKM เสียผลประโยชน์โดยเน้นย้ำให้ฝ่ายบริหารรับทราบกฎเกณฑ์ที่เกี่ยวข้อง และหากมีรายการลักษณะดังกล่าวเกิดขึ้นอีกในอนาคตให้ฝ่ายบริหารปฏิบัติตามกฎเกณฑ์ที่เกี่ยวข้องอย่างเคร่งครัด
4. บจก.ท่าทองปิโตรเลียม	ต้นทุนการให้บริการ เจ้าหนี้การค้า	15.26 -	19.04 1.99	ในปี 2565 และปี 2566 PCM ซื้อน้ำมันเชื้อเพลิง เพื่อนำไปเป็นเชื้อเพลิงสำหรับรถขนส่ง และรถขนถ่ายสินค้า โดยซื้อในราคาตลาดปกติทั่วไป <u>ความเห็นคณะกรรมการตรวจสอบ</u> รายการดังกล่าวเป็นรายการธุรกิจปกติ โดยมีราคาตลาดที่เป็นไปตามการค้าปกติทั่วไป จึงพิจารณาว่ารายการมีความสมเหตุสมผล มีความจำเป็นในการประกอบธุรกิจของกลุ่มบริษัท
5. บจก.พี.ซี.สยามปิโตรเลียม	ต้นทุนการให้บริการ	2.67	2.36	ในปี 2565 และปี 2566 PCM ซื้อน้ำมันเชื้อเพลิง เพื่อนำไปเป็นเชื้อเพลิงสำหรับรถขนส่ง และรถขนถ่ายสินค้า โดยซื้อในราคาตลาดปกติทั่วไป <u>ความเห็นคณะกรรมการตรวจสอบ</u> รายการดังกล่าวเป็นรายการธุรกิจปกติ โดยมีราคาตลาดที่เป็นไปตามการค้าปกติทั่วไป จึงพิจารณาว่ารายการมีความสมเหตุสมผล มีความจำเป็นในการประกอบธุรกิจของกลุ่มบริษัท

บุคคลที่อาจมีความขัดแย้ง	ลักษณะและรายละเอียดของรายการ	มูลค่ารายการระหว่างกัน (ล้านบาท)		ความจำเป็นและความสมเหตุสมผลของรายการ
		งวดปีสิ้นสุด 31 ธ.ค. 66	งวดปีสิ้นสุด 31 ธ.ค. 67	
6. บจก.สยามนาวิ	จ่ายค่านายหน้า	0.10	-	ในปี 2565 PCM จ่ายค่านายหน้าให้กับ บจก.สยามนาวิ จากการที่หาลูกค้าให้กับ PCM โดยจ่ายค่านายหน้าให้ตามราคาที่ตกลงร่วมกัน ซึ่งรายการดังกล่าวจะไม่เกิดขึ้นอีกในอนาคต <u>ความเห็นคณะกรรมการตรวจสอบ</u> รายการดังกล่าวเป็นรายการสนับสนุนธุรกิจปกติ โดยจ่ายค่านายหน้าให้ตามราคาที่ตกลงร่วมกัน จึงพิจารณาว่ารายการดังกล่าวเป็นไปเพื่อประโยชน์ของบริษัท โดยเน้นย้ำให้ฝ่ายบริหารรับทราบกฎเกณฑ์ที่เกี่ยวข้อง และหากมีรายการลักษณะดังกล่าวเกิดขึ้นอีกในอนาคต จะต้องกำหนดนโยบายการจ่ายค่านายหน้าให้ชัดเจน และให้ฝ่ายบริหารปฏิบัติตามกฎเกณฑ์ที่เกี่ยวข้องอย่างเคร่งครัด

หมายเหตุ: สามารถดูข้อมูลย้อนหลังเพื่อเปรียบเทียบข้อมูล 3 ปี ได้จากเว็บไซต์ของ PCE

3. นโยบายการเข้าทำรายการระหว่างกัน

บริษัทได้กำหนดมาตรการควบคุมการทำรายการที่เกี่ยวข้องกันของบริษัท บริษัทย่อย และบริษัทร่วม กับบุคคลที่อาจมีความขัดแย้งทางผลประโยชน์ มีส่วนได้ส่วนเสีย หรือบุคคลที่อาจมีความขัดแย้งทางผลประโยชน์ในอนาคตตามประกาศของคณะกรรมการกำกับตลาดทุน และสำนักงานคณะกรรมการกำกับหลักทรัพย์และตลาดหลักทรัพย์ (“สำนักงาน ก.ล.ต.”) และตลาดหลักทรัพย์ฯ

กรณีที่เป็นรายการที่เป็นไปตามเงื่อนไขการค้าโดยทั่วไป

ธุรกรรมที่เป็นข้อตกลงทางการค้าในลักษณะเดียวกับที่วิญญูชนจะพึงกระทำกับคู่สัญญาทั่วไปในสถานการณ์เดียวกัน ด้วยอำนาจต่อรองทางการค้าที่ปราศจากอิทธิพลในการที่ตนมีสถานะเป็นกรรมการ ผู้บริหาร หรือบุคคลที่มีความเกี่ยวข้อง แล้วแต่กรณี และเป็นข้อตกลงทางการค้าที่ได้รับอนุมัติหรือเป็นไปตามหลักการที่คณะกรรมการอนุมัติไว้แล้ว ฝ่ายจัดการสามารถดำเนินการได้ภายใต้หลักการที่คณะกรรมการบริษัทได้พิจารณาอนุมัติ

ทั้งนี้ ให้จัดทำรายงานสรุปการทำธุรกรรมดังกล่าว เพื่อรายงานในการประชุมคณะกรรมการตรวจสอบ และการประชุมคณะกรรมการบริษัททราบในทุกไตรมาส ส่วนรายการให้หรือรับความช่วยเหลือทางการเงิน จะต้องเป็นไปด้วยความจำเป็นสมเหตุสมผล และต้องมีข้อตกลงและเงื่อนไขที่เป็นธรรมก่อให้เกิดประโยชน์สูงสุดแก่บริษัท

กรณีที่เป็นรายการที่ไม่เป็นไปตามเงื่อนไขการค้าโดยทั่วไป

กรณีที่ไม่สามารถเปรียบเทียบราคาสินค้าหรือบริการกับบุคคลภายนอกได้ บริษัทกำหนดให้คณะกรรมการตรวจสอบเป็นผู้พิจารณาและให้ความเห็นเกี่ยวกับความจำเป็นในการเข้าทำรายการและความเหมาะสมด้านราคาหรือบริการ และเงื่อนไขการค้าต่างๆ โดยพิจารณาเปรียบเทียบจากราคาสินค้าหรือบริการกับราคาภายนอก ภายใต้เงื่อนไขที่เหมือนหรือคล้ายคลึงกัน

บริษัทอาจจัดให้มีผู้เชี่ยวชาญอิสระ และ/หรือ ผู้ประเมินอิสระ และ/หรือ ผู้สอบบัญชีของบริษัทในการเปรียบเทียบราคาหรือบริการสำหรับการทำรายการที่เกี่ยวข้องกันที่สำคัญเพื่อให้มั่นใจว่าราคาดังกล่าวมีความสมเหตุสมผลและเป็นประโยชน์สูงสุดต่อกลุ่มบริษัท เพื่อนำไปประกอบการพิจารณาและให้ความเห็นของคณะกรรมการตรวจสอบ ก่อนนำเสนอคณะกรรมการบริษัท และ/หรือ ที่ประชุมผู้ถือหุ้นพิจารณาอนุมัติ ตามแต่กรณี



ทั้งนี้ ผู้ที่อาจมีความขัดแย้งทางผลประโยชน์หรือมีส่วนได้ส่วนเสียในการทำรายการที่เกี่ยวข้องกันจะไม่มีสิทธิออกเสียงในการอนุมัติการทำรายการดังกล่าว

นโยบายหรือแนวนโยบายการทำการระหว่างกันในอนาคต

บริษัท บริษัทย่อย และบริษัทร่วม อาจมีการเข้าทำการรายการที่เกี่ยวข้องกัน กับบุคคลที่อาจมีความขัดแย้งทางผลประโยชน์ในอนาคต

หากเป็นรายการธุรกิจปกติและรายการสนับสนุนธุรกิจปกติที่คาดว่าจะยังเกิดขึ้นอย่างต่อเนื่องในอนาคต บริษัทกำหนดให้การทำการที่เกี่ยวข้องกันดังกล่าวมีเงื่อนไขต่าง ๆ เป็นไปตามเงื่อนไขการค้าโดยทั่วไป และเป็นราคาตลาดที่สามารถเปรียบเทียบได้กับราคาที่เกิดขึ้นกับบุคคลภายนอก เป็นไปตามหลักการที่คณะกรรมการบริษัทอนุมัติไว้แล้ว และเป็นไปตามข้อกำหนดของตลาดหลักทรัพย์ฯ คณะกรรมการกำกับตลาดทุน และสำนักงาน ก.ล.ต. พร้อมทั้งให้ปฏิบัติตามสัญญาที่ตกลงร่วมกันอย่างเคร่งครัด

ทั้งนี้ ในกรณีที่มีการเข้าทำการใหม่ หรือมีการเปลี่ยนแปลงของราคาและเงื่อนไขที่แตกต่างจากเดิม ฝ่ายบัญชีจะจัดทำรายงานเพื่อให้คณะกรรมการตรวจสอบพิจารณาและให้ความเห็นถึงความเหมาะสมของราคาและความสมเหตุสมผลของการทำการดังกล่าวอย่างน้อยปีละครั้ง

ในกรณีรายการธุรกิจปกติและรายการสนับสนุนธุรกิจปกติ ที่เป็นรายการที่ไม่เป็นไปตามเงื่อนไขการค้าโดยทั่วไป บริษัทจะดำเนินการตามข้อกำหนดและหลักเกณฑ์ในการทำการที่เกี่ยวข้องกันที่ระบุไว้ข้างต้น พร้อมทั้งตามข้อกำหนดของตลาดหลักทรัพย์ฯ คณะกรรมการกำกับตลาดทุน และสำนักงาน ก.ล.ต. ก่อนการทำการ รวมถึงจัดให้มีการเปิดเผยรายการระหว่างกันหรือรายการที่เกี่ยวข้องกันไว้ในแบบแสดงรายการข้อมูลประจำปี 56-1 One Report เป็นประจำทุกปี





งบการเงิน





รายงานของผู้สอบบัญชีรับอนุญาต

เสนอ ผู้ถือหุ้นและคณะกรรมการของ บริษัท เพชรศรีวิชัย เอ็นเตอร์ไพรส์ จำกัด (มหาชน)

ความเห็น

ข้าพเจ้าได้ตรวจสอบงบการเงินรวมและงบการเงินเฉพาะกิจการของบริษัท เพชรศรีวิชัย เอ็นเตอร์ไพรส์ จำกัด (มหาชน) และบริษัทย่อย (“กลุ่มบริษัท”) และ ของเฉพาะบริษัท เพชรศรีวิชัย เอ็นเตอร์ไพรส์ จำกัด (มหาชน) (“บริษัท”) ตามลำดับ ซึ่งประกอบด้วยงบฐานะการเงินรวมและงบฐานะการเงินเฉพาะกิจการ ณ วันที่ 31 ธันวาคม 2567 งบกำไรขาดทุนเบ็ดเสร็จรวมและงบกำไรขาดทุนเบ็ดเสร็จเฉพาะกิจการ งบการเปลี่ยนแปลงส่วนของผู้ถือหุ้นรวมและงบการเปลี่ยนแปลงส่วนของผู้ถือหุ้นเฉพาะกิจการ และงบกระแสเงินสดรวมและงบกระแสเงินสดเฉพาะกิจการ สำหรับปีสิ้นสุดวันเดียวกันและหมายเหตุประกอบงบการเงิน รวมถึงข้อมูลนโยบายการบัญชีที่มีสาระสำคัญ

ข้าพเจ้าเห็นว่า งบการเงินรวมและงบการเงินเฉพาะกิจการข้างต้นนี้ แสดงฐานะการเงินรวมและฐานะการเงินเฉพาะกิจการของบริษัท เพชรศรีวิชัย เอ็นเตอร์ไพรส์ จำกัด (มหาชน) และบริษัทย่อย และของเฉพาะบริษัท เพชรศรีวิชัย เอ็นเตอร์ไพรส์ จำกัด (มหาชน) ตามลำดับ ณ วันที่ 31 ธันวาคม 2567 ผลการดำเนินงานรวมและผลการดำเนินงานเฉพาะกิจการ และกระแสเงินสดรวมและกระแสเงินสดเฉพาะกิจการ สำหรับปีสิ้นสุดวันเดียวกัน โดยถูกต้องตามที่ควรในสาระสำคัญตามมาตรฐานการรายงานทางการเงิน

เกณฑ์ในการแสดงความเห็น

ข้าพเจ้าได้ปฏิบัติงานตรวจสอบตามมาตรฐานการสอบบัญชี ความรับผิดชอบของข้าพเจ้าได้กล่าวไว้ในวรรคความรับผิดชอบของผู้สอบบัญชีต่อการตรวจสอบงบการเงินรวมและงบการเงินเฉพาะกิจการในรายงานของข้าพเจ้า ข้าพเจ้ามีความเป็นอิสระจากกลุ่มบริษัทและบริษัทตามประมวลจริยบรรณของผู้ประกอบวิชาชีพบัญชี รวมถึง มาตรฐานเรื่องความเป็นอิสระ ที่กำหนดโดยสภาวิชาชีพบัญชี (ประมวลจริยบรรณของผู้ประกอบวิชาชีพบัญชี) ในส่วนที่เกี่ยวข้องกับการตรวจสอบงบการเงินรวมและงบการเงินเฉพาะกิจการ และข้าพเจ้าได้ปฏิบัติตามความรับผิดชอบด้านจริยบรรณอื่น ๆ ตามประมวลจริยบรรณของผู้ประกอบวิชาชีพบัญชี ข้าพเจ้าเชื่อว่าหลักฐานการสอบบัญชีที่ข้าพเจ้าได้รับเพียงพอและเหมาะสมเพื่อใช้เป็นเกณฑ์ในการแสดงความเห็นของข้าพเจ้า

เรื่องสำคัญในการตรวจสอบ

เรื่องสำคัญในการตรวจสอบคือเรื่องต่าง ๆ ที่มีนัยสำคัญที่สุดตามดุลยพินิจของผู้ประกอบวิชาชีพของข้าพเจ้าในการตรวจสอบงบการเงินรวมและงบการเงินเฉพาะกิจการสำหรับงวดปัจจุบัน ข้าพเจ้าได้นำเรื่องเหล่านี้มาพิจารณาในบริบทของการตรวจสอบงบการเงินรวมและงบการเงินเฉพาะกิจการโดยรวมและในการแสดงความเห็นของข้าพเจ้า ทั้งนี้ ข้าพเจ้าไม่ได้แสดงความเห็นแยกต่างหากสำหรับเรื่องเหล่านี้

มูลค่าของสินค้าคงเหลือ

ความเสี่ยง

กลุ่มบริษัทมีสินค้าคงเหลือเป็นรายการบัญชีที่มีมูลค่าสูงเป็นนัยสำคัญ ณ วันที่ 31 ธันวาคม 2567 มูลค่าสุทธิตามบัญชีจำนวนเงิน 1,999 ล้านบาท ตามหมายเหตุประกอบงบการเงินข้อ 7 ซึ่งเป็นสินค้าที่มีความผันผวนของราคาตลาดอย่างมาก อาจส่งผลต่อมูลค่าตามราคาทุนหรือมูลค่าสุทธิที่จะได้รับแล้วแต่มูลค่าใดจะต่ำกว่า ดังนั้น การประมาณมูลค่าสุทธิที่จะได้รับของสินค้าคงเหลือเกี่ยวข้องกับการใช้ดุลยพินิจของผู้บริหาร

วิธีการตอบสนองความเสี่ยงโดยผู้สอบบัญชี

ข้าพเจ้าได้ทำความเข้าใจวิธีการคำนวณต้นทุนของสินค้าคงเหลือและทดสอบการคำนวณต้นทุนของสินค้าคงเหลือทำการวิเคราะห์เปรียบเทียบต้นทุนต่อหน่วยของสินค้าคงเหลือของปีปัจจุบันและในอดีตเพื่อตรวจหาความผิดปกติที่อาจเกิดขึ้น

นอกจากนี้ ข้าพเจ้าได้ประเมินเกี่ยวกับความเหมาะสมของสมมติฐานที่ผู้บริหารใช้ในการคำนวณค่าเผื่อการลดมูลค่าของสินค้า โดยทดสอบการคำนวณมูลค่าสุทธิที่คาดว่าจะได้รับและพิจารณาความสมเหตุสมผลของราคาตลาดที่คาดว่าจะขายได้และค่าใช้จ่ายที่จำเป็นในการขายรวมทั้งทดสอบกับเอกสารที่เกี่ยวข้อง

การค้อยค่าของเรือและอุปกรณ์ และเงินลงทุนในบริษัทย่อย

ความเสี่ยง

ณ วันที่ 31 ธันวาคม 2567 กลุ่มบริษัทมีเรือและอุปกรณ์ของบริษัทย่อย (บริษัท พี.ซี.มารีน (1992) จำกัด) ซึ่งมีราคาตามบัญชีสุทธิเป็นจำนวนเงิน 153 ล้านบาทในงบการเงินรวม และบริษัทมีเงินลงทุนในบริษัทย่อยดังกล่าวราคาตามบัญชีสุทธิเป็นจำนวนเงิน 55 ล้านบาทในงบการเงินเฉพาะกิจการ เนื่องจากบริษัทย่อยดังกล่าวยังมีผลประกอบการขาดทุนสะสมเกินทุนจำนวนเงิน 36 ล้านบาท ซึ่งเป็นข้อบ่งชี้ว่าเรือและอุปกรณ์อาจเกิดการค้อยค่าในงบการเงินรวม และอาจส่งผลต่อมูลค่าที่จะได้รับคืนของเงินลงทุนในบริษัทย่อยในงบการเงินเฉพาะกิจการ ดังนั้นผู้บริหารต้องใช้ดุลยพินิจในการพิจารณาค่าเผื่อการค้อยค่าของเรือและอุปกรณ์ และเงินลงทุนในบริษัทย่อย

วิธีการตอบสนองความเสี่ยงโดยผู้สอบบัญชี

การตรวจสอบของข้าพเจ้ารวมถึงวิธีการดังต่อไปนี้

- 1) ทำความเข้าใจและสอบถามผู้บริหารถึงนโยบายในการพิจารณาค่าเผื่อการค้อยค่าของเรือและอุปกรณ์ของกลุ่มบริษัทในงบการเงินรวม และเงินลงทุนในบริษัทย่อยในงบการเงินเฉพาะกิจการ
- 2) พิจารณาความเหมาะสมของจำนวนเงินของประมาณการค่าเผื่อการค้อยค่าของเรือและอุปกรณ์ของกลุ่มบริษัทในงบการเงินรวม และเงินลงทุนในบริษัทย่อยในงบการเงินเฉพาะกิจการ โดยตรวจสอบประมาณการมูลค่าที่คาดว่าจะได้รับคืนของสินทรัพย์ซึ่งจัดทำโดยผู้บริหารและผู้ประเมินอิสระ ตามลำดับ การตรวจสอบดังกล่าวรวมถึงการประเมินข้อสมมติฐานที่มีสาระสำคัญ
- 3) การทดสอบความถูกต้องของการคำนวณการค้อยค่า
- 4) วิเคราะห์ข้อมูลในอดีตเพื่อสนับสนุนความแม่นยำในกระบวนการคาดการณ์ของกลุ่มบริษัท
- 5) ประเมินความเพียงพอในการเปิดเผยข้อมูลของกลุ่มบริษัทตามมาตรฐานการรายงานทางการเงิน



ข้อมูลอื่น

ผู้บริหารเป็นผู้รับผิดชอบต่อข้อมูลอื่น ประกอบด้วย ข้อมูลซึ่งรวมอยู่ในรายงานประจำปี (แต่ไม่รวมถึงงบการเงินรวมและงบการเงินเฉพาะกิจการและรายงานของผู้สอบบัญชีที่แสดงในรายงานประจำปี) ซึ่งคาดว่ารายงานประจำปีจะถูกจัดเตรียมให้ข้าพเจ้าภายหลังวันที่ในรายงานของผู้สอบบัญชี

ความเห็นของข้าพเจ้าต่องบการเงินรวมและงบการเงินเฉพาะกิจการไม่ครอบคลุมถึงข้อมูลอื่นและข้าพเจ้าไม่ได้ให้ความเชื่อมั่นต่อข้อมูลอื่น

ความรับผิดชอบของข้าพเจ้าที่เกี่ยวกับการตรวจสอบงบการเงินรวมและงบการเงินเฉพาะกิจการ คือ การอ่านและพิจารณาว่าข้อมูลอื่นมีความขัดแย้งที่มีสาระสำคัญกับงบการเงินรวมและงบการเงินเฉพาะกิจการหรือกับความรู้ที่ได้รับจากการตรวจสอบของข้าพเจ้า หรือปรากฏว่าข้อมูลอื่นมีการแสดงข้อมูลที่ขัดต่อข้อเท็จจริงอันเป็นสาระสำคัญหรือไม่

เมื่อข้าพเจ้าได้อ่านรายงานประจำปี หากข้าพเจ้าสรุปได้ว่าการแสดงข้อมูลที่ขัดต่อข้อเท็จจริงอันเป็นสาระสำคัญ ข้าพเจ้าต้องสื่อสารเรื่องดังกล่าวกับผู้มีส่วนที่ในการกำกับดูแลเพื่อดำเนินการแก้ไขข้อมูลที่แสดงขัดต่อข้อเท็จจริง

ความรับผิดชอบของผู้บริหารและผู้มีหน้าที่ในการกำกับดูแลต่องบการเงินรวมและงบการเงินเฉพาะกิจการ

ผู้บริหารมีหน้าที่รับผิดชอบในการจัดทำและนำเสนองบการเงินรวมและงบการเงินเฉพาะกิจการเหล่านี้โดยถูกต้องตามที่ควรตามมาตรฐานการรายงานทางการเงิน และรับผิดชอบเกี่ยวกับการควบคุมภายในที่ผู้บริหารพิจารณาว่าจำเป็นเพื่อให้สามารถจัดทำงบการเงินรวมและงบการเงินเฉพาะกิจการที่ปราศจากการแสดงข้อมูลที่ขัดต่อข้อเท็จจริงอันเป็นสาระสำคัญไม่ว่าจะเกิดจากการทุจริตหรือข้อผิดพลาด

ในการจัดทำงบการเงินรวมและงบการเงินเฉพาะกิจการผู้บริหารรับผิดชอบในการประเมินความสามารถของกลุ่มบริษัทและบริษัทในการดำเนินงานต่อเนื่อง เปิดเผยเรื่องที่เกี่ยวข้องกับการดำเนินงานต่อเนื่อง (ตามความเหมาะสม) และการใช้เกณฑ์การบัญชีสำหรับการดำเนินงานต่อเนื่องเว้นแต่ผู้บริหารมีความตั้งใจที่จะเลิกกลุ่มบริษัทและบริษัทหรือหยุดดำเนินงานหรือไม่สามารถดำเนินงานต่อเนื่องต่อไปได้

ผู้มีหน้าที่ในการกำกับดูแลมีหน้าที่ในการกำกับดูแลกระบวนการในการจัดทำรายงานทางการเงินของกลุ่มบริษัทและบริษัท

ความรับผิดชอบของผู้สอบบัญชีต่อการตรวจสอบงบการเงินรวมและงบการเงินเฉพาะกิจการ

การตรวจสอบของข้าพเจ้ามีวัตถุประสงค์เพื่อให้ได้ความเชื่อมั่นอย่างสมเหตุสมผลว่า งบการเงินรวมและงบการเงินเฉพาะกิจการโดยรวมปราศจากการแสดงข้อมูลที่ขัดต่อข้อเท็จจริงอันเป็นสาระสำคัญหรือไม่ ไม่ว่าจะเกิดจากการทุจริตหรือข้อผิดพลาด และเสนอรายงานของผู้สอบบัญชีซึ่งรวมความเห็นของข้าพเจ้าอยู่ด้วย ความเชื่อมั่นอย่างสมเหตุสมผล คือ ความเชื่อมั่นในระดับสูงแต่ไม่ได้เป็นการรับประกันว่าการปฏิบัติงานตรวจสอบตามมาตรฐานการสอบบัญชีจะสามารถตรวจพบข้อมูลที่ขัดต่อข้อเท็จจริงอันเป็นสาระสำคัญที่มีอยู่ได้เสมอไป ข้อมูลที่ขัดต่อข้อเท็จจริงอาจเกิดจากการทุจริตหรือข้อผิดพลาดและถือว่ามีสาระสำคัญเมื่อการคำนึงได้อย่างสมเหตุสมผลว่ารายการที่ขัดต่อข้อเท็จจริงแต่ละรายการหรือทุกรายการรวมกันจะมีผลต่อการตัดสินใจทางเศรษฐกิจของผู้ใช้งบการเงินรวมและงบการเงินเฉพาะกิจการจากการใช้งบการเงินเหล่านี้

ในการตรวจสอบของข้าพเจ้าตามมาตรฐานการสอบบัญชี ข้าพเจ้าได้ใช้ดุลยพินิจและการสังเกตและสงสัยเยี่ยงผู้ประกอบวิชาชีพตลอดการตรวจสอบ การปฏิบัติงานของข้าพเจ้ารวมถึง

- ระบุและประเมินความเสี่ยงจากการแสดงข้อมูลที่ขัดต่อข้อเท็จจริงอันเป็นสาระสำคัญในงบการเงินรวมและงบการเงินเฉพาะกิจการ ไม่ว่าจะเกิดจากการทุจริตหรือข้อผิดพลาด ออกแบบและปฏิบัติงานตามวิธีการตรวจสอบเพื่อตอบสนองต่อความเสี่ยงเหล่านั้น และได้หลักฐานการสอบบัญชีที่เพียงพอและเหมาะสมเพื่อเป็นเกณฑ์ในการแสดงความเห็นของข้าพเจ้า ความเสี่ยงที่ไม่พบข้อมูลที่ขัดต่อข้อเท็จจริงอันเป็นสาระสำคัญซึ่งเป็นผลมาจากการทุจริตจะสูงกว่าความเสี่ยงที่เกิดจากข้อผิดพลาด เนื่องจากการทุจริตอาจเกี่ยวกับการสมรู้ร่วมคิด การปลอมแปลงเอกสารหลักฐาน การตั้งใจละเว้นการแสดงข้อมูล การแสดงข้อมูลที่ไม่ตรงตามข้อเท็จจริงหรือการแทรกแซงการควบคุมภายใน
- ทำความเข้าใจในระบบการควบคุมภายในที่เกี่ยวข้องกับการตรวจสอบ เพื่อออกแบบวิธีการตรวจสอบที่เหมาะสมกับสถานการณ์ แต่ไม่ใช่เพื่อวัตถุประสงค์ในการแสดงความเห็นต่อความมีประสิทธิภาพของการควบคุมภายในของกลุ่มบริษัทและบริษัท
- ประเมินความเหมาะสมของนโยบายการบัญชีที่ผู้บริหารใช้และความสมเหตุสมผลของประมาณการทางบัญชีและการเปิดเผยข้อมูลที่เกี่ยวข้องซึ่งจัดทำขึ้นโดยผู้บริหาร
- สรุปลักษณะความเหมาะสมของการใช้เกณฑ์การบัญชีสำหรับการดำเนินงานต่อเนื่องของผู้บริหารและจากหลักฐานการสอบบัญชีที่ได้รับ สรุปว่ามีความไม่แน่นอนที่มีสาระสำคัญเกี่ยวกับเหตุการณ์หรือสถานการณ์ที่อาจเป็นเหตุให้เกิดข้อสงสัยอย่างมีนัยสำคัญต่อความสามารถของกลุ่มบริษัทและบริษัทในการดำเนินงานต่อเนื่องหรือไม่ ถ้าข้าพเจ้าได้ข้อสรุปว่ามีความไม่แน่นอนที่มีสาระสำคัญ ข้าพเจ้าต้องกล่าวไว้ในรายงานของผู้สอบบัญชีของข้าพเจ้าโดยให้ข้อสังเกตถึงการเปิดเผยข้อมูลในงบการเงินรวมและงบการเงินเฉพาะกิจการที่เกี่ยวข้อง หรือถ้าการเปิดเผยข้อมูลดังกล่าวไม่เพียงพอ ความเห็นของข้าพเจ้าจะเปลี่ยนแปลงไป ข้อสรุปของข้าพเจ้าขึ้นอยู่กับหลักฐานการสอบบัญชีที่ได้รับจนถึงวันที่ในรายงานของผู้สอบบัญชีของข้าพเจ้า อย่างไรก็ตาม เหตุการณ์หรือสถานการณ์ในอนาคตอาจเป็นเหตุให้กลุ่มบริษัทและบริษัทต้องหยุดการดำเนินงานต่อเนื่อง
- ประเมินการนำเสนอ โครงสร้างและเนื้อหาของงบการเงินรวมและงบการเงินเฉพาะกิจการโดยรวม รวมถึงการเปิดเผยข้อมูลว่างบการเงินรวมและงบการเงินเฉพาะกิจการแสดงรายการและเหตุการณ์ในรูปแบบที่ทำให้มีการนำเสนอข้อมูลโดยถูกต้องตามที่ควรหรือไม่
- ได้รับหลักฐานการสอบบัญชีที่เหมาะสมอย่างเพียงพอเกี่ยวกับข้อมูลทางการเงินของกิจการภายในกลุ่มหรือกิจกรรมทางธุรกิจภายในกลุ่มบริษัทเพื่อแสดงความเห็นต่องบการเงินรวม ข้าพเจ้ารับผิดชอบต่อการกำหนดแนวทาง การควบคุมดูแล และการปฏิบัติงานตรวจสอบกลุ่มบริษัท ข้าพเจ้าเป็นผู้รับผิดชอบแต่เพียงผู้เดียวต่อความเห็นของข้าพเจ้า

ข้าพเจ้าได้สื่อสารกับผู้มีหน้าที่ในการกำกับดูแลในเรื่องต่าง ๆ ที่สำคัญ ซึ่งรวมถึงขอบเขตและช่วงเวลาของการตรวจสอบตามที่ได้วางแผนไว้ ประเด็นที่มีนัยสำคัญที่พบจากการตรวจสอบรวมถึงข้อบกพร่องที่มีนัยสำคัญในระบบการควบคุมภายในหากข้าพเจ้าพบในระหว่างการตรวจสอบของข้าพเจ้า



ข้าพเจ้าได้ให้คำรับรองแก่ผู้มีหน้าที่ในการกำกับดูแลว่าข้าพเจ้าได้ปฏิบัติตามข้อกำหนดจรรยาบรรณที่เกี่ยวข้องกับความเป็นอิสระและได้สื่อสารกับผู้มีหน้าที่ในการกำกับดูแลเกี่ยวกับความสัมพันธ์ทั้งหมดตลอดจนเรื่องอื่นซึ่งข้าพเจ้าเชื่อว่ามีเหตุผลที่บุคคลภายนอกอาจพิจารณาว่ากระทบต่อความเป็นอิสระ และการดำเนินการเพื่อจัดอุปสรรคหรือมาตรการป้องกันของข้าพเจ้า

จากเรื่อง que สื่อสารกับผู้มีหน้าที่ในการกำกับดูแล ข้าพเจ้าได้พิจารณาเรื่องต่าง ๆ ที่มีนัยสำคัญที่สุดในการตรวจสอบงบการเงินรวมและงบการเงินเฉพาะกิจการในปีปัจจุบันและกำหนดเป็นเรื่องสำคัญในการตรวจสอบ ข้าพเจ้าได้อธิบายเรื่องเหล่านี้ในรายงานของผู้สอบบัญชีเว้นแต่กฎหมายหรือข้อบังคับไม่ให้เปิดเผยต่อสาธารณะเกี่ยวกับเรื่องดังกล่าว หรือในสถานการณ์ที่ยากที่จะเกิดขึ้น ข้าพเจ้าพิจารณาว่าไม่ควรสื่อสารเรื่องดังกล่าวในรายงานของข้าพเจ้าเพราะการกระทำดังกล่าวสามารถคาดการณ์ได้อย่างสมเหตุสมผลว่าจะมีผลกระทบในทางลบมากกว่าผลประโยชน์ต่อส่วนได้เสียสาธารณะจากการสื่อสารดังกล่าว

(นายวิชัย รุจิตานนท์)

ผู้สอบบัญชีรับอนุญาต เลขทะเบียน 4054

บริษัท เอเอ็นเอส ออดิท จำกัด

กรุงเทพฯ วันที่ 20 กุมภาพันธ์ 2568

บริษัท เพชรศรีวิชัย อินเตอร์โพรส จำกัด (มหาชน) และบริษัทย่อย

งบฐานะการเงิน

ณ วันที่ 31 ธันวาคม 2567

หมายเหตุ	หน่วย : บาท			
	งบการเงินรวม		งบการเงินเฉพาะกิจการ	
	2567	2566	2567	2566
สินทรัพย์				
สินทรัพย์หมุนเวียน				
เงินสดและรายการเทียบเท่าเงินสด	5	434,423,771	140,396,082	91,027,931
ลูกหนี้การค้าและลูกหนี้หมุนเวียนอื่น - สุทธิ	4, 6	1,262,028,546	1,131,939,449	35,159,556
ดอกเบี้ยค้างรับกิจการที่เกี่ยวข้องกัน	4	-	-	5,460,075
เงินปันผลค้างรับ	4	-	15,000,000	415,464,322
เงินให้กู้ยืมระยะสั้นแก่กิจการที่เกี่ยวข้องกัน	4	-	-	1,999,000,000
สินค้าคงเหลือ - สุทธิ	7	1,999,279,415	1,238,245,623	-
พัสดุน้ำมันและอะไหล่คงเหลือ	8	6,311,100	11,269,682	-
ภาษีเงินได้นิติบุคคลรอขอคืนภายในหนึ่งปี		7,352,545	29,952,106	1,828,510
สินทรัพย์สัญญาอนุพันธ์	30.2	2,956,686	2,912,477	-
สินทรัพย์หมุนเวียนอื่น		18,236,297	10,247,430	2,642,082
รวมสินทรัพย์หมุนเวียน		3,730,588,360	2,579,962,849	2,550,582,476
สินทรัพย์ไม่หมุนเวียน				
ดอกเบี้ยค้างรับระยะยาวกิจการที่เกี่ยวข้องกัน	4	-	-	45,062,195
เงินให้กู้ยืมระยะยาวแก่กิจการที่เกี่ยวข้องกัน	4	-	-	195,293,905
สินทรัพย์ทางการเงินไม่หมุนเวียนอื่น	9, 30.6	480,272,945	463,079,992	168,262,983
เงินลงทุนในบริษัทร่วม - สุทธิ	10	-	99,764,318	-
เงินลงทุนในบริษัทย่อย - สุทธิ	11	-	-	1,309,289,579
ที่ดินเพื่อโครงการในอนาคต	12	127,736,592	127,736,592	-
อสังหาริมทรัพย์เพื่อการลงทุน	13	-	30,000,000	-
ที่ดิน อาคาร เรือและอุปกรณ์ - สุทธิ	14	2,091,528,799	2,168,382,605	16,957,790
สินทรัพย์สิทธิการใช้ - สุทธิ	4, 15.1	82,286,608	89,093,742	284,770,040
สินทรัพย์ไม่มีตัวตน - สุทธิ	16	16,716,582	17,970,959	3,507,042
ภาษีเงินได้นิติบุคคลรอขอคืน		10,485,952	8,729,939	5,541,194
สินทรัพย์ภาษีเงินได้รอการตัดบัญชี - สุทธิ	25	16,085,639	79,106,564	20,254,029
สินทรัพย์ไม่หมุนเวียนอื่น	4	56,085,085	22,280,854	1,297,570
รวมสินทรัพย์ไม่หมุนเวียน		2,881,198,202	3,106,145,565	2,050,236,327
รวมสินทรัพย์		6,611,786,562	5,686,108,414	4,600,818,803

หมายเหตุประกอบงบการเงินเป็นส่วนหนึ่งของงบการเงินนี้

บริษัท เพชรศรีวิชัย เอ็นเตอร์ไพรส์ จำกัด (มหาชน) และบริษัทย่อย

งบฐานะการเงิน (ต่อ)

ณ วันที่ 31 ธันวาคม 2567

หมายเหตุ	หน่วย : บาท			
	งบการเงินรวม		งบการเงินเฉพาะกิจการ	
	2567	2566	2567	2566
หนี้สินและส่วนของผู้ถือหุ้น				
หนี้สินหมุนเวียน				
เงินเบิกเกินบัญชีและเงินกู้ยืมระยะสั้นจากสถาบันการเงิน	17	-	1,004,617,392	-
เจ้าหนี้การค้าและเจ้าหนี้หมุนเวียนอื่น	4, 18	985,808,747	1,101,512,021	22,997,029
เจ้าหนี้กรมสรรพากร		51,743,228	58,954,502	1,078,116
ดอกเบี้ยค้างจ่ายกิจการที่เกี่ยวข้องกัน	4	-	-	925,326
เงินกู้ยืมระยะสั้นจากกิจการที่เกี่ยวข้องกัน	4	-	-	260,000,000
เงินกู้ยืมระยะยาวจากสถาบันการเงิน				
ที่ต้องจ่ายคืนเมื่อทวงถาม	19	-	397,804,461	-
ส่วนของเงินกู้ยืมระยะยาวจากสถาบันการเงิน				
ที่ถึงกำหนดชำระภายในหนึ่งปี	19	138,679,605	-	-
ส่วนของหนี้สินตามสัญญาเช่าที่ถึงกำหนดชำระภายในหนึ่งปี	4, 15.2	9,253,804	9,261,705	12,966,753
ภาษีเงินได้นิติบุคคลค้างจ่าย		30,868,898	9,791,334	-
หนี้สินสัญญาอนุพันธ์	30.2	512,498	37,724	-
หนี้สินหมุนเวียนอื่น		3,808,256	4,066,239	1,013,564
รวมหนี้สินหมุนเวียน		1,220,675,036	2,586,045,378	38,055,462
หนี้สินไม่หมุนเวียน				
หนี้สินตามสัญญาเช่า - สุทธิ	4, 15.2	61,444,124	67,081,935	285,866,292
รายได้เงินอุดหนุนจากรัฐบาลลดบัญชี		444,189	501,504	-
หนี้สินภาษีเงินได้รอการตัดบัญชี - สุทธิ	25	45,164,038	41,413,065	-
ประมาณการหนี้สินไม่หมุนเวียนสำหรับผลประโยชน์พนักงาน	20	37,615,553	36,613,720	11,681,003
รวมหนี้สินไม่หมุนเวียน		144,667,904	145,610,224	297,547,295
รวมหนี้สิน		1,365,342,940	2,731,655,602	335,602,757
ส่วนของผู้ถือหุ้น				
ทุนเรือนหุ้น	21			
หุ้นสามัญ 2,750,000,000 หุ้น มูลค่าหุ้นละ 1 บาท		2,750,000,000	2,750,000,000	2,750,000,000
ทุนเรือนหุ้นที่ออกและชำระแล้ว				
หุ้นสามัญ 2,000,000,000 หุ้น มูลค่าหุ้นละ 1 บาท		2,000,000,000		2,000,000,000
หุ้นสามัญ 2,750,000,000 หุ้น มูลค่าหุ้นละ 1 บาท		2,750,000,000	2,750,000,000	
ส่วนเกินมูลค่าหุ้นสามัญ	21	928,506,768	-	928,506,768
ผลแตกต่างจากการจัดโครงสร้างธุรกิจภายใต้การควบคุมเดียวกัน		1,656,400,808	1,656,400,808	-
ส่วนค่ากว่าทุนจากการเปลี่ยนแปลงสัดส่วนเงินลงทุนในบริษัทย่อย		(33,654,938)	(33,654,938)	-
กำไร (ขาดทุน) สะสม				
จัดสรรแล้ว - สรรองตามกฎหมาย	23	92,000,000	69,000,000	92,000,000
ยังไม่ได้จัดสรร		(279,771,393)	(801,321,590)	429,566,342
องค์ประกอบอื่นของส่วนของผู้ถือหุ้น		116,962,535	49,345,383	65,142,936
รวมส่วนของผู้ถือหุ้นของบริษัท		5,230,443,780	2,939,769,663	4,265,216,046
ส่วนได้เสียที่ไม่มีอำนาจควบคุม		15,999,842	14,683,149	-
รวมส่วนของผู้ถือหุ้น		5,246,443,622	2,954,452,812	4,265,216,046
รวมหนี้สินและส่วนของผู้ถือหุ้น		6,611,786,562	5,686,108,414	4,600,818,803

หมายเหตุประกอบงบการเงินเป็นส่วนหนึ่งของงบการเงินนี้

บริษัท เพชรศรีวิชัย อินเตอร์โพรส จำกัด (มหาชน) และบริษัทย่อย

งบกำไรขาดทุนเบ็ดเสร็จ

สำหรับปีสิ้นสุดวันที่ 31 ธันวาคม 2567

	หมายเหตุ	หน่วย : บาท			
		งบการเงินรวม		งบการเงินเฉพาะกิจการ	
		2567	2566	2567	2566
	4, 26, 29, 32				
รายได้					
รายได้จากการขาย		27,200,659,455	24,378,037,947	-	-
รายได้จากการให้บริการ		264,785,771	291,636,811	187,717,858	143,249,021
รายได้เงินปันผล	10, 11, 24	-	-	417,389,419	892,928,444
รายได้อื่น					
รายได้เงินปันผล		4,925,097	24,750,000	-	-
รายได้ดอกเบี้ยรับ		2,472,512	2,578,310	39,513,748	10,479,457
รายได้อื่น	10, 13	43,514,330	25,780,078	3,363	177,869
รวมรายได้		27,516,357,165	24,722,783,146	644,624,388	1,046,834,791
ค่าใช้จ่าย					
ต้นทุนขาย		(26,017,696,055)	(23,391,733,288)	-	-
ต้นทุนการให้บริการ		(154,909,088)	(195,958,989)	(168,452,196)	(113,510,476)
ต้นทุนในการจัดจำหน่าย		(412,498,228)	(442,879,015)	-	-
ค่าใช้จ่ายในการบริหาร		(218,967,081)	(165,885,795)	(23,055,053)	(12,805,362)
กำไร (ขาดทุน) จากอัตราแลกเปลี่ยน		72,346,499	(67,732,037)	-	-
ขาดทุนจากการเปลี่ยนแปลงมูลค่าชุดธรรมของตราสารอนุพันธ์ทางการเงิน		(430,565)	(20,959,808)	-	-
รวมค่าใช้จ่าย		(26,732,154,518)	(24,285,148,932)	(191,507,249)	(126,315,838)
กำไรจากกิจกรรมดำเนินงาน		784,202,647	437,634,214	453,117,139	920,518,953
ส่วนแบ่งกำไร (ขาดทุน) ของเงินลงทุนในบริษัทร่วมที่ใช้อิสรส่วนได้เสีย	10	1,091,576	(9,889,857)	-	-
ต้นทุนทางการเงิน		(48,745,830)	(67,048,107)	(7,516,833)	(8,524,182)
กำไรก่อนภาษีเงินได้		736,548,393	360,696,250	445,600,306	911,994,771
ภาษีเงินได้	25	(106,133,564)	(30,199,684)	(6,141,145)	(3,665,010)
กำไรสำหรับปี		630,414,829	330,496,566	439,459,161	908,329,761
กำไรขาดทุนเบ็ดเสร็จอื่น					
รายการที่จะไม่ถูกจัดประเภทใหม่ไว้ในกำไรหรือขาดทุนในภายหลัง					
กำไรจากเงินลงทุนในตราสารทุนที่กำหนดให้					
วัดมูลค่าด้วยมูลค่าชุดธรรมก่อนกำไรขาดทุนเบ็ดเสร็จอื่น	9	84,521,440	25,300,341	81,428,670	-
ผลกำไรจากการประมาณการตามหลักคณิตศาสตร์ประกันภัย					
สำหรับโครงการผลประโยชน์พนักงาน	20	-	347,899	-	-
ภาษีเงินได้ของรายการที่จะไม่ถูกจัดประเภทใหม่					
ไว้ในกำไรหรือขาดทุนในภายหลัง	25	(16,904,288)	(5,129,648)	(16,285,734)	-
กำไรเบ็ดเสร็จอื่นสำหรับปี		67,617,152	20,518,592	65,142,936	-
กำไรเบ็ดเสร็จรวมสำหรับปี		698,031,981	351,015,158	504,602,097	908,329,761
การแบ่งปันกำไร					
ส่วนที่เป็นของผู้ถือหุ้นบริษัทใหญ่		624,550,197	310,730,662	439,459,161	908,329,761
ส่วนที่เป็นของส่วนได้เสียที่ไม่มีอำนาจควบคุม		5,864,632	19,765,904	-	-
		630,414,829	330,496,566	439,459,161	908,329,761
การแบ่งปันกำไรเบ็ดเสร็จรวม					
ส่วนที่เป็นของผู้ถือหุ้นบริษัทใหญ่		692,167,349	331,249,254	504,602,097	908,329,761
ส่วนที่เป็นของส่วนได้เสียที่ไม่มีอำนาจควบคุม		5,864,632	19,765,904	-	-
		698,031,981	351,015,158	504,602,097	908,329,761
กำไรต่อหุ้น					
กำไรต่อหุ้นขั้นพื้นฐาน					
กำไรส่วนที่เป็นของผู้ถือหุ้นของบริษัท (บาท)	22	0.28	0.16	0.20	0.47
หุ้นสามัญถัวเฉลี่ยถ่วงน้ำหนัก (หุ้น)		2,233,606,557	1,922,745,403	2,233,606,557	1,922,745,403

หมายเหตุประกอบงบการเงินเป็นส่วนหนึ่งของงบการเงินนี้

บริษัท เพชรศรีวิชัย อินเตอร์โพรส จำกัด (มหาชน) และบริษัทย่อย
งบการเปลี่ยนแปลงส่วนของผู้ถือหุ้น
 สำหรับปีสิ้นสุดวันที่ 31 ธันวาคม 2567

หมายเหตุ	ทุนเรือนหุ้นที่ออกและชำระแล้ว	ส่วนเกินมูลค่าหุ้นสามัญ	ส่วนต่างจากการจัดโครงสร้างธุรกิจภายใต้การควบคุมเดียวกัน	ส่วนต่างจากส่วนเกินมูลค่าหุ้นสามัญ	งบกำไร (ขาดทุน) สะสม			งบกำไร (ขาดทุน) สะสมของส่วนของผู้ถือหุ้น			ส่วนของผู้ถือหุ้น		
					ผลแตกต่างจากการจัดโครงสร้างธุรกิจภายใต้การควบคุมเดียวกัน	ส่วนต่างจากส่วนเกินมูลค่าหุ้นสามัญ	ส่วนต่างจากส่วนเกินมูลค่าหุ้นสามัญ	งบกำไร (ขาดทุน) สะสม		งบกำไร (ขาดทุน) สะสมของส่วนของผู้ถือหุ้น			
								กำไร (ขาดทุน)	กำไร (ขาดทุน) สะสม			กำไร (ขาดทุน)	กำไร (ขาดทุน) สะสม
21	2,000,000,000	-	1,656,400,808	(33,654,938)	69,000,000	(801,321,590)	-	49,345,383	2,939,769,663	14,683,149	2,954,452,812		
21	750,000,000	960,000,000	-	-	-	-	-	-	1,710,000,000	-	1,710,000,000		
21	-	(31,493,232)	-	-	-	-	-	-	(31,493,232)	-	(31,493,232)		
24	-	-	-	-	-	(80,000,000)	-	-	(80,000,000)	(4,547,939)	(84,547,939)		
23	-	-	-	-	23,000,000	(23,000,000)	-	-	-	-	-		
	-	-	-	-	624,550,197	-	-	67,617,152	692,167,349	5,864,632	698,031,981		
	2,750,000,000	928,506,768	1,656,400,808	(33,654,938)	92,000,000	(279,771,393)	-	116,962,535	5,230,443,780	15,993,842	5,246,443,622		
	1,839,784,500	-	1,656,400,808	-	23,000,000	(356,173,754)	-	29,105,110	3,192,116,664	178,542,837	3,370,659,501		
21	160,215,500	-	-	-	-	-	-	-	160,215,500	-	160,215,500		
24	-	-	-	-	-	(710,156,817)	-	-	(710,156,817)	(90,424,545)	(800,581,362)		
23	-	-	-	-	46,000,000	(46,000,000)	-	-	-	-	-		
	-	-	-	-	-	-	-	-	-	-	-		
	-	-	-	(33,654,938)	-	-	-	-	(33,654,938)	(93,201,047)	(126,855,985)		
	-	-	-	-	310,730,662	-	-	278,319	331,249,254	19,765,904	351,015,158		
	-	-	-	-	278,319	-	-	(278,319)	-	-	-		
	2,000,000,000	-	1,656,400,808	(33,654,938)	69,000,000	(801,321,590)	-	49,345,383	2,939,769,663	14,683,149	2,954,452,812		

หมายเหตุประกอบการเงินเป็นส่วนหนึ่งของงบการเงิน

บริษัท เพชรศรีวิชัย อินเตอร์โพรส จำกัด (มหาชน) และบริษัทย่อย

งบการเปลี่ยนแปลงส่วนของผู้ถือหุ้น

สำหรับปีสิ้นสุดวันที่ 31 ธันวาคม 2567

		หน่วย : บาท				
		งบการเงินเฉพาะกิจการ				
		กำไร (ขาดทุน) สะสม			องค์ประกอบอื่นของส่วนของผู้ถือหุ้น	
					กำไรเบ็ดเสร็จอื่น	
		จัดสรรแล้ว -			ผลกำไรจากการจัดหาเงินทุน	
		สำรองตามกฎหมาย			สินทรัพย์ทางการเงิน	
หมายเหตุ	ทุนเรือนหุ้นที่ออกและชำระแล้ว	ส่วนเกินมูลค่าหุ้นสามัญ	ยังไม่ได้รับสรร			รวม
	2,000,000,000	-	69,000,000	93,107,181	-	2,162,107,181
ยอดคงเหลือ ณ วันที่ 1 มกราคม 2567						
การเปลี่ยนแปลงในส่วนของผู้ถือหุ้นสำหรับปี :						
21	750,000,000	960,000,000	-	-	-	1,710,000,000
21	-	(31,493,232)	-	-	-	(31,493,232)
24	-	-	-	(80,000,000)	-	(80,000,000)
23	-	-	23,000,000	(23,000,000)	-	-
	-	-	-	439,459,161	65,142,936	504,602,097
กำไรเบ็ดเสร็จรวมสำหรับปี						
	2,750,000,000	928,506,768	92,000,000	429,566,342	65,142,936	4,265,216,046
ยอดคงเหลือ ณ วันที่ 31 ธันวาคม 2567						
ยอดคงเหลือ ณ วันที่ 1 มกราคม 2566						
การเปลี่ยนแปลงในส่วนของผู้ถือหุ้นสำหรับปี :						
21	160,215,500	-	-	(59,065,763)	-	1,803,718,737
24	-	-	-	(710,156,817)	-	(710,156,817)
23	-	-	46,000,000	(46,000,000)	-	-
	-	-	-	908,329,761	-	908,329,761
กำไรเบ็ดเสร็จรวมสำหรับปี						
	2,000,000,000	-	69,000,000	93,107,181	-	2,162,107,181
ยอดคงเหลือ ณ วันที่ 31 ธันวาคม 2566						

หมายเหตุประกอบงบการเงินเป็นส่วนหนึ่งของงบการเงินนี้





บริษัท เพชรศรีวิชัย เอ็นเตอร์ไพรส์ จำกัด (มหาชน) และบริษัทย่อย

งบกระแสเงินสด

สำหรับปีสิ้นสุดวันที่ 31 ธันวาคม 2567

	หน่วย : บาท			
	งบการเงินรวม		งบการเงินเฉพาะกิจการ	
	2567	2566	2567	2566
กระแสเงินสดจากกิจกรรมดำเนินงาน :				
กำไรสำหรับปี	630,414,829	330,496,566	439,459,161	908,329,761
รายการปรับกระทบกำไรสุทธิเป็นเงินสดได้มาจาก (ใช้ไปใน)				
กิจกรรมดำเนินงาน :				
กำไรเงินได้	106,133,564	30,199,684	6,141,145	3,665,010
ค่าเสื่อมราคาและค่าตัดจำหน่าย	216,301,509	206,698,288	21,875,406	10,324,861
(กำไร) ขาดทุนจากการขายเงินลงทุน	(3,305,859)	-	108	-
กำไรจากการเปลี่ยนแปลงประเภทเงินลงทุน	(10,365,784)	-	-	-
ส่วนแบ่ง (กำไร) ขาดทุนของเงินลงทุนในบริษัทร่วมที่ผู้ใช้วิธีส่วนได้เสีย	(1,091,576)	9,889,857	-	-
รายได้เงินปันผล	(4,925,097)	(24,750,000)	(417,389,419)	(892,928,444)
รายได้เงินอุดหนุนจากรัฐบาล	(57,315)	(57,315)	-	-
ประมาณการหนี้สินไม่หมุนเวียนสำหรับผลประโยชน์พนักงาน	3,391,898	4,191,155	662,222	635,958
ขาดทุนจากการปรับลดมูลค่าสินค้างหนี้ (กลับรายการ)	7,533,052	(77,986,246)	-	-
(กำไร) ขาดทุนจากอัตราแลกเปลี่ยนที่ยังไม่เกิดขึ้นจริง	(2,426,899)	1,701,065	-	-
ขาดทุนจากการปรับมูลค่าชุดกรรมสัญญาอนุพันธ์	430,565	20,959,808	-	-
(กลับรายการ) ผลขาดทุนจากการด้อยค่าสินทรัพย์ถาวร	3,675,377	(7,632,369)	-	-
(กำไร) ขาดทุนจากการขาย/ตัดจำหน่ายทรัพย์สิน	(31,026,737)	(10,395,377)	155,865	(167,563)
ดอกเบี้ยรับ	(2,472,512)	(2,578,310)	(39,513,748)	(10,479,457)
ต้นทุนทางการเงิน	48,745,830	67,048,107	7,516,833	8,524,182
กำไรจากการดำเนินงานก่อนการเปลี่ยนแปลงของสินทรัพย์				
และหนี้สินในการดำเนินงาน	960,954,845	547,784,913	18,907,573	27,904,308
การเปลี่ยนแปลงของสินทรัพย์ดำเนินงาน (เพิ่มขึ้น) ลดลง :				
ลูกหนี้การค้าและลูกหนี้หมุนเวียนอื่น	(131,495,907)	121,505,493	1,610,483	90,131,110
สินค้างหนี้	(768,712,946)	593,254,743	-	-
พัสดุน้ำมันและอะไหล่คงเหลือ	10,159	7,657,859	-	-
สินทรัพย์หมุนเวียนอื่น	(7,988,867)	4,929,406	(2,042,985)	61,876
สินทรัพย์ไม่หมุนเวียนอื่น	(33,804,231)	606,120	(554,770)	(685,800)
การเปลี่ยนแปลงของหนี้สินดำเนินงานเพิ่มขึ้น (ลดลง) :				
เจ้าหนี้การค้าและเจ้าหนี้หมุนเวียนอื่น	(109,457,095)	(98,444,831)	12,121,120	3,973,847
หนี้สินหมุนเวียนอื่น	(257,983)	(3,622,707)	140,759	(1,591,050)
เงินสดได้มาจาก (ใช้ไปใน) กิจกรรมดำเนินงาน	(90,752,025)	1,173,670,996	30,182,180	119,794,291
เงินปันผลรับ	-	-	71,235,444	754,307,750
เงินสดจ่ายภาระผูกพันผลประโยชน์พนักงาน	(3,937,424)	(11,338,386)	-	-
จ่ายค่าภาษีเงินได้	(44,835,980)	(28,031,166)	(5,541,194)	(4,835,940)
รับเงินจากการขอคืนภาษีเงินได้	30,489,289	723,160	1,511,872	-
เงินสดสุทธิได้มาจาก (ใช้ไปใน) กิจกรรมดำเนินงาน	(109,036,140)	1,135,024,604	97,388,302	869,266,101

หมายเหตุประกอบงบการเงินเป็นส่วนหนึ่งของงบการเงินนี้

บริษัท เพชรศรีวิชัย อินเตอร์โพรส จำกัด (มหาชน) และบริษัทย่อย

งบกระแสเงินสด (ต่อ)

สำหรับปีสิ้นสุดวันที่ 31 ธันวาคม 2567

	หน่วย : บาท			
	งบการเงินรวม		งบการเงินเฉพาะกิจการ	
	2567	2566	2567	2566
กระแสเงินสดจากกิจกรรมลงทุน :				
เงินฝากสถาบันการเงินที่คิดการไถ่ประกันลดลง	154,162,800	300,729,000	-	-
เงินสลับจากเงินให้กู้ยืมแก่กิจการที่เกี่ยวข้องกัน	-	-	1,147,319,836	263,427,957
เงินสดจ่ายเงินให้กู้ยืมแก่กิจการที่เกี่ยวข้องกัน	-	-	(2,515,500,000)	(615,000,000)
เงินสดจ่ายซื้ออาคาร และอุปกรณ์	(134,453,404)	(218,711,785)	(6,999,031)	(6,106,981)
เงินสดจ่ายซื้อสินทรัพย์ไม่มีตัวตน	(1,302,900)	(8,645,799)	(420,000)	(54,000)
เงินสลับจากการจำหน่ายทรัพย์สิน	62,491,145	46,575,711	762,065	602,853
เงินสลับดอกเบี้ย	6,685,021	5,575,722	31,280,932	5,306,916
เงินปันผลรับ	19,925,097	22,783,143	-	-
เงินสดจ่ายซื้อสินทรัพย์สิทธิการใช้	-	(1,297,874)	-	-
เงินสลับจากการขายเงินลงทุนในบริษัทร่วม	27,693,225	-	27,693,225	-
เงินสดจ่ายจากการซื้อเงินลงทุนในบริษัทย่อย	-	(126,855,985)	-	(126,855,985)
เงินสดสุทธิได้มาจาก (ใช้ไปใน) กิจกรรมลงทุน	135,200,984	20,152,133	(1,315,862,973)	(478,679,240)
กระแสเงินสดจากกิจกรรมจัดหาเงิน :				
เงินเบิกเกินบัญชีและเงินกู้ยืมระยะสั้นจากสถาบันการเงินลดลง	(1,004,617,392)	(842,072,561)	-	-
เงินสลับจากเงินกู้ยืมระยะสั้นจากกิจการที่เกี่ยวข้องกัน	-	-	329,500,000	460,000,000
เงินสดชำระหนี้เงินกู้ยืมระยะสั้นจากกิจการที่เกี่ยวข้องกัน	-	-	(589,500,000)	(200,000,000)
เงินสลับจากเงินกู้ยืมระยะยาวจากสถาบันการเงิน	-	516,000,000	-	-
เงินสดชำระหนี้เงินกู้ยืมระยะยาวจากสถาบันการเงิน	(260,000,000)	(116,000,000)	-	-
จ่ายชำระหนี้สินตามสัญญาเช่า	(14,687,178)	(13,259,610)	(28,102,383)	(10,756,686)
จ่ายชำระดอกเบี้ยจ่าย	(43,466,045)	(61,994,472)	(7,870,740)	(81,985,857)
จ่ายค่าธรรมเนียมการกู้ยืมเงินระยะยาวจากสถาบันการเงิน	-	(3,000,000)	-	-
เงินปันผลจ่าย	(80,000,000)	(799,853,137)	(80,000,000)	(710,156,817)
เงินสลับจากการเพิ่มทุนหุ้นสามัญ	1,670,633,460	160,215,500	1,670,633,460	160,215,500
เงินสดสุทธิได้มาจาก (ใช้ไปใน) กิจกรรมจัดหาเงิน	267,862,845	(1,159,964,280)	1,294,660,337	(382,683,860)
เงินสดและรายการเทียบเท่าเงินสดเพิ่มขึ้น (ลดลง) - สุทธิ	294,027,689	(4,787,543)	76,185,666	7,903,001
เงินสดและรายการเทียบเท่าเงินสดเหลือต้นปี	140,396,082	145,183,625	14,842,265	6,939,264
เงินสดและรายการเทียบเท่าเงินสดเหลือสิ้นปี	434,423,771	140,396,082	91,027,931	14,842,265
ข้อมูลกระแสเงินสดเปิดเผยเพิ่มเติม				
รายการที่มีใช้เงินสด				
สินทรัพย์เพิ่มขึ้นจากหนี้สินตามสัญญาเช่า	847,579	5,693,294	166,553,806	88,437,036
เจ้าหนี้การค้าสินทรัพย์และสินทรัพย์ไม่มีตัวตน	9,416,422	18,642,306	601,912	32,168



บริษัท เพชรศรีวิชัย เอ็นเตอร์ไพรส์ จำกัด (มหาชน) และบริษัทย่อย

หมายเหตุประกอบงบการเงิน

สำหรับปีสิ้นสุดวันที่ 31 ธันวาคม 2567

1. ข้อมูลทั่วไป

บริษัท เพชรศรีวิชัย เอ็นเตอร์ไพรส์ จำกัด (มหาชน) (“บริษัทฯ”) เป็นนิติบุคคลที่จัดตั้งขึ้นตามประมวลกฎหมายแพ่งและพาณิชย์ของประเทศไทยเป็นบริษัทจำกัด เมื่อวันที่ 20 พฤศจิกายน 2556 โดยบริษัทฯ มีผู้ถือหุ้นใหญ่คือ บริษัท พีซีอีพี โฮลดิ้ง จำกัด โดยถือหุ้นร้อยละ 34.94 และบริษัท พีเคเอสจี โฮลดิ้ง จำกัด โดยถือหุ้นร้อยละ 29.82 ตามลำดับของทุนจดทะเบียนและเรียกชำระแล้วของบริษัทฯ ธุรกิจหลักของบริษัทฯ คือการลงทุนในตราสารทุนและให้บริการด้านการบริหารจัดการ โดยมีสำนักงานตั้งอยู่เลขที่ 99/19 หมู่ที่ 4 ถนนกาญจนาภิเษก ตำบลบางกุ้ง อำเภอเมืองสุราษฎร์ธานี จังหวัดสุราษฎร์ธานี

เมื่อวันที่ 29 พฤษภาคม 2566 ที่ประชุมวิสามัญผู้ถือหุ้นของบริษัทฯ ครั้งที่ 1/2566 ได้มีมติอนุมัติการแปรสภาพจากบริษัทจำกัดเป็นบริษัทมหาชนจำกัด และให้เปลี่ยนชื่อจาก “บริษัท เพชรศรีวิชัย เอ็นเตอร์ไพรส์ จำกัด” เป็น “บริษัท เพชรศรีวิชัย เอ็นเตอร์ไพรส์ จำกัด (มหาชน)” โดยบริษัทฯ ได้จดทะเบียนการแปรสภาพบริษัทและการเปลี่ยนชื่อกับกระทรวงพาณิชย์แล้ว เมื่อวันที่ 30 พฤษภาคม 2566

ตลาดหลักทรัพย์แห่งประเทศไทยได้รับหุ้นสามัญของบริษัทฯ เป็นหลักทรัพย์จดทะเบียน และเริ่มซื้อขายในวันที่ 12 กันยายน 2567

2. เกณฑ์การจัดทำงบการเงิน

งบการเงินนี้จัดทำขึ้นตามมาตรฐานการรายงานทางการเงินไทย (“มาตรฐานการรายงานทางการเงิน”) รวมถึงการตีความและแนวปฏิบัติทางการบัญชีที่ประกาศใช้โดยสภาวิชาชีพบัญชี (“สภาวิชาชีพบัญชี”) และกฎระเบียบและประกาศคณะกรรมการกำกับหลักทรัพย์และตลาดหลักทรัพย์ที่เกี่ยวข้อง

การแสดงรายการในงบการเงิน ได้ทำขึ้นเพื่อให้เป็นไปตามข้อกำหนดในประกาศกรมพัฒนาธุรกิจการค้า ออกตามความในพระราชบัญญัติการบัญชี พ.ศ. 2543

งบการเงินของบริษัทฯ ได้จัดทำเป็นภาษาไทย และมีหน่วยเงินตราเป็นบาท ซึ่งการจัดทำงบการเงินดังกล่าวเป็นไปตามวัตถุประสงค์ของการจัดทำรายงานในประเทศ งบการเงินฉบับภาษาอังกฤษแปลจากงบการเงินฉบับภาษาไทยนี้

ในการจัดทำงบการเงินให้เป็นไปตามมาตรฐานการรายงานทางการเงิน ผู้บริหารต้องใช้ในการประมาณและข้อสมมติฐานหลายประการ ซึ่งมีผลกระทบต่อการกำหนดนโยบายและการรายงานจำนวนเงินที่เกี่ยวกับ สินทรัพย์ หนี้สิน รายได้ และค่าใช้จ่าย การประมาณและข้อสมมติฐานมาจากประสบการณ์ในอดีต และปัจจัยต่าง ๆ ที่ผู้บริหารมีความเชื่อมั่นอย่างสมเหตุสมผลภายใต้สภาวะการณ์แวดล้อมนั้นซึ่งไม่อาจอาศัยข้อมูลจากแหล่งอื่นและนำไปสู่การตัดสินใจเกี่ยวกับการกำหนดจำนวนสินทรัพย์และหนี้สินนั้น ๆ ดังนั้นผลที่เกิดขึ้นจริงจากการตั้งข้อสมมติฐานต่อมูลค่าตามบัญชีของสินทรัพย์และหนี้สินอาจแตกต่างไปจากที่ประมาณไว้

ประมาณการและข้อสมมติฐานที่ใช้ในการจัดทำงบการเงินจะได้รับการทบทวนอย่างสม่ำเสมอ การปรับประมาณการทางบัญชีจะบันทึกในงวดบัญชีที่การประมาณการดังกล่าวได้รับการทบทวน หากการปรับประมาณการกระทบเฉพาะงวดนั้น ๆ และจะบันทึกในงวดที่ปรับและงวดในอนาคตหากการปรับประมาณการกระทบทั้งงวดปัจจุบันและอนาคต

งบการเงินนี้ได้จัดทำขึ้นโดยใช้เกณฑ์ราคาทุนเดิมเว้นแต่จะได้เปิดเผยเป็นอย่างอื่นในนโยบายการบัญชี



เกณฑ์ในการจัดทำงบการเงินรวม

- ก) งบการเงินรวมนี้ได้จัดทำขึ้นโดยรวมงบการเงินของบริษัท เพชรศรีวิชัย เอ็นเตอร์ไพรส์ จำกัด (มหาชน) และบริษัทย่อย (“กลุ่มบริษัท”) โดยการถือหุ้นของบริษัทฯ ในบริษัทย่อย ณ วันที่ 31 ธันวาคม 2567 และ 2566 สรุปได้ดังนี้

ชื่อบริษัท	ประเทศที่ตั้งและ สถานที่หลักของ ธุรกิจ	กิจกรรมหลัก	สัดส่วนการถือหุ้นและสิทธิ ออกเสียงของกิจการ (ร้อยละ)	
			2567	2566
บริษัท นิว ไบโอดีเซล จำกัด	ไทย	ผลิตและจำหน่ายน้ำมันไบโอดีเซล และน้ำมันพืชเพื่อบริโภค รวมถึง การผลิตและจำหน่ายกระแสไฟฟ้า ให้การไฟฟ้าส่วนภูมิภาค	98.18	98.18
บริษัท ปาโก้เทรดดิ้ง จำกัด	ไทย	จำหน่ายน้ำมันปาล์มและน้ำมัน เมล็ดใน ทั้งในประเทศและ ต่างประเทศ	100.00	100.00
บริษัท เพชรศรีวิชัย จำกัด	ไทย	บริการขนส่งในประเทศ	100.00	100.00
บริษัท พี.เค.มารีน เทรดดิ้ง จำกัด	ไทย	บริการคลังสินค้า ขนส่งสินค้า ทางทะเลระหว่างประเทศ	100.00	100.00
บริษัท พี.ซี.มารีน (1992) จำกัด	ไทย	บริการขนส่งสินค้าและน้ำมัน ทางเรือในประเทศและระหว่าง ประเทศ	100.00	100.00

- ข) บริษัทฯ จะถือว่ามี การควบคุมกิจการที่เข้าไปลงทุนหรือบริษัทย่อยได้ หากบริษัทฯ มีสิทธิได้รับหรือมีส่วนได้เสียใน
ผลตอบแทนของกิจการที่เข้าไปลงทุน และสามารถใช้อำนาจในการสั่งการกิจกรรมที่ส่งผลกระทบอย่างมีนัยสำคัญต่อ
จำนวนเงินผลตอบแทนนั้นได้
- ค) บริษัทฯ นำงบการเงินของบริษัทย่อยมารวมในการจัดทำงบการเงินรวมตั้งแต่วันที่บริษัทฯ มีอำนาจในการควบคุม
บริษัทย่อยจนถึงวันที่บริษัทฯ สิ้นสุดการควบคุมบริษัทย่อยนั้น
- ง) งบการเงินของบริษัทย่อยได้จัดทำขึ้นโดยใช้นโยบายการบัญชีที่สำคัญเช่นเดียวกันกับของบริษัทฯ
- จ) สินทรัพย์และหนี้สินตามงบการเงินของบริษัทย่อยซึ่งจัดตั้งในต่างประเทศแปลงค่าเป็นเงินบาทโดยใช้อัตรา
แลกเปลี่ยน ณ วันสิ้นรอบระยะเวลารายงาน ส่วนรายได้และค่าใช้จ่ายแปลงค่าเป็นเงินบาทโดยใช้อัตราแลกเปลี่ยน
ถัวเฉลี่ยรายเดือน ผลต่างซึ่งเกิดขึ้นจากการแปลงค่าดังกล่าวได้แสดงไว้เป็นรายการ “ผลต่างจากการแปลงค่างบการเงิน
ที่เป็นเงินตราต่างประเทศ” ในงบการเงินเปลี่ยนแปลงในส่วนของผู้ถือหุ้น (ถ้ามี)
- ฉ) ยอดคงค้างระหว่างบริษัทฯ และบริษัทย่อย รายการค้าระหว่างกันที่มีสาระสำคัญได้ถูกตัดออกจากงบการเงินรวม
นี้แล้ว



- ข) ส่วนของผู้มีส่วนได้เสียที่ไม่มีอำนาจควบคุม คือ จำนวนกำไรหรือขาดทุนและสินทรัพย์สุทธิของบริษัทย่อยส่วนที่ไม่ได้เป็นของบริษัทฯ และแสดงเป็นรายการแยกต่างหากในส่วนของกำไรหรือขาดทุนรวมและส่วนของผู้ถือหุ้นในงบฐานะการเงินรวม

บริษัทฯ จัดทางการเงินเฉพาะกิจการเพื่อประโยชน์ต่อสาธารณะ โดยแสดงเงินลงทุนในบริษัทย่อยตามวิธีราคาทุน

มาตรฐานการรายงานทางการเงินฉบับปรับปรุง

ก. มาตรฐานการรายงานทางการเงินที่มีผลบังคับใช้ในปีปัจจุบัน

ในระหว่างปีกลุ่มบริษัทได้นำมาตรฐานการรายงานทางการเงินฉบับปรับปรุงจำนวนหลายฉบับ ซึ่งมีผลบังคับใช้สำหรับงบการเงินที่มีรอบระยะเวลาบัญชีที่เริ่มในหรือหลังวันที่ 1 มกราคม 2567 มาถือปฏิบัติ มาตรฐานการรายงานทางการเงินดังกล่าวได้รับการปรับปรุงหรือจัดให้มีขึ้นเพื่อให้มีเนื้อหาเท่าเทียมกับมาตรฐานการรายงานทางการเงินระหว่างประเทศ โดยส่วนใหญ่เป็นการอธิบายให้ชัดเจนเกี่ยวกับวิธีปฏิบัติทางการบัญชีและการให้แนวปฏิบัติทางการบัญชีกับผู้ใช้งานมาตรฐาน

การนำมาตรฐานการรายงานทางการเงินดังกล่าวมาถือปฏิบัตินี้ไม่มีผลกระทบอย่างเป็นสาระสำคัญต่องบการเงินของกลุ่มบริษัท

ข. มาตรฐานการรายงานทางการเงินที่จะมีผลบังคับใช้สำหรับงบการเงินที่มีรอบระยะเวลาบัญชีที่เริ่มในหรือหลังวันที่ 1 มกราคม 2568

สภาวิชาชีพบัญชีได้ประกาศใช้มาตรฐานการรายงานทางการเงินฉบับปรับปรุงหลายฉบับ ซึ่งจะมีผลบังคับใช้สำหรับงบการเงินที่มีรอบระยะเวลาบัญชีที่เริ่มในหรือหลังวันที่ 1 มกราคม 2568 มาตรฐานการรายงานทางการเงินดังกล่าวได้รับการปรับปรุงหรือจัดให้มีขึ้นเพื่อให้มีเนื้อหาเท่าเทียมกับมาตรฐานการรายงานทางการเงินระหว่างประเทศ โดยส่วนใหญ่เป็นการอธิบายให้ชัดเจนเกี่ยวกับวิธีปฏิบัติทางการบัญชีกับผู้ใช้งานมาตรฐาน

ฝ่ายบริหารของกลุ่มบริษัทเชื่อว่าการปรับปรุงมาตรฐานนี้จะไม่ผลกระทบอย่างเป็นสาระสำคัญต่องบการเงินของกลุ่มบริษัท

3. ข้อมูลนโยบายการบัญชีที่มีสาระสำคัญ

3.1 การรับรู้รายได้

รายได้จากการขายสินค้า

รายได้รับรู้เมื่อลูกค้ามีอำนาจควบคุมในสินค้าหรือบริการด้วยจำนวนเงินที่สะท้อนถึงสิ่งตอบแทนที่กลุ่มบริษัทคาดว่าจะมีสิทธิได้รับซึ่งไม่รวมจำนวนเงินที่เก็บแทนบุคคลที่สาม ภาษีมูลค่าเพิ่ม หรือภาษีขายอื่น ๆ และแสดงสุทธิจากส่วนลดการค้า และส่วนลดตามปริมาณ

รายได้จากการให้บริการ

รายได้ค่าบริการรับรู้เมื่อกิจการให้บริการเสร็จสิ้น



รายได้จากการขายไฟฟ้า

- รายได้จากการขายไฟฟ้ารับรู้เมื่อส่งมอบและลูกค้ายอมรับการส่งมอบนั้น โดยวัดมูลค่าตามอัตราที่กำหนดในสัญญาซื้อขายไฟฟ้า

รายได้เงินอุดหนุนที่เกี่ยวกับสินทรัพย์

- รับรู้รายได้รอตัดบัญชีในงบฐานะการเงินและทยอยรับรู้เป็นรายได้อย่างเป็นระบบตามเกณฑ์เดียวกันกับการคิดค่าเสื่อมราคาของสินทรัพย์ตลอดอายุการให้ประโยชน์ของสินทรัพย์

รายได้ดอกเบี้ย

- รายได้ดอกเบี้ย รับรู้ตามเกณฑ์คงค้างโดยคำนึงถึงอัตราผลตอบแทนที่แท้จริง

รายได้อื่น

- รายได้อื่น บันทึกรับรู้ตามเกณฑ์คงค้าง

3.2 การรับรู้ค่าใช้จ่าย

ค่าใช้จ่ายรับรู้ตามเกณฑ์คงค้าง

3.3 รายการที่เป็นเงินตราต่างประเทศ

รายการที่เป็นเงินตราต่างประเทศ แปลงค่าเป็นเงินบาทตามอัตราแลกเปลี่ยน ณ วันที่เกิดขึ้นของรายการ สินทรัพย์และหนี้สินที่มีมูลค่าเป็นเงินตราต่างประเทศ ณ วันสิ้นรอบระยะเวลารายงานแปลงค่าเป็นสกุลเงินที่ใช้ในการดำเนินงาน โดยใช้อัตราแลกเปลี่ยน ณ วันสิ้นรอบระยะเวลารายงาน

กำไรหรือขาดทุนจากการแปลงค่าบันทึกในงบกำไรขาดทุน

3.4 เงินสดและรายการเทียบเท่าเงินสด

เงินสดและรายการเทียบเท่าเงินสด ได้แก่ เงินสดในมือและเงินฝากธนาคารและเงินลงทุนระยะสั้นที่มีสภาพคล่องสูง ซึ่งถึงกำหนดจ่ายคืนภายในระยะเวลาไม่เกิน 3 เดือน นับจากวันที่ได้มาและไม่มีข้อจำกัดในการเบิกใช้

3.5 ลูกหนี้การค้าและลูกหนี้หมุนเวียนอื่น

ลูกหนี้การค้าแสดงถึงจำนวนเงินที่ลูกค้าจะต้องชำระสำหรับการขายสินค้าและการให้บริการตามปกติของธุรกิจ

กลุ่มบริษัทรับรู้ลูกหนี้การค้าและลูกหนี้หมุนเวียนอื่นเมื่อเริ่มแรกด้วยจำนวนเงินของสิ่งตอบแทนที่ปราศจากเงื่อนไขในการได้รับชำระ ในกรณีที่มีส่วนประกอบด้านการจัดหาเงินที่มีนัยสำคัญจะรับรู้ด้วยมูลค่าปัจจุบันของสิ่งตอบแทน

กลุ่มบริษัทใช้วิธีการอย่างง่าย (Simplified Approach) ตามมาตรฐานการรายงานทางการเงินฉบับที่ 9 ในการวัดมูลค่าผลขาดทุนด้านเครดิตที่คาดว่าจะเกิดขึ้น ซึ่งกำหนดให้พิจารณาผลขาดทุนที่คาดว่าจะเกิดขึ้นตลอดอายุหนี้และรับรู้ผลขาดทุนตั้งแต่การรับรู้รายการลูกหนี้การค้า



3.6 สินค้ำคงเหลือ

สินค้ำคงเหลือแสดงในราคาทุนหรือมูลค่าสุทธิที่จะได้รับแล้วแต่มูลค่าจะต่ำกว่า ดังนี้

ประเภท	การตีราคาสินค้ำคงเหลือ
วัตถุดิบ และวัสดุสิ้นเปลืองและสารเคมี	วิธีถัวเฉลี่ยถ่วงน้ำหนักเมื่อรับเข้าเป็นรายเดือน (Weighted Average)
สินค้ำกึ่งสำเร็จรูป	วิธีถัวเฉลี่ยถ่วงน้ำหนักเมื่อรับเข้าเป็นรายเดือน (Weighted Average)
สินค้ำสำเร็จรูป	วิธีถัวเฉลี่ยถ่วงน้ำหนักเมื่อรับเข้าเป็นรายเดือน (Weighted Average)

ต้นทุนสินค้ำประกอบด้วยต้นทุนที่ซื้อ ต้นทุนในการตัดแปลงหรือต้นทุนอื่นเพื่อให้สินค้ำอยู่ในสถานที่และสภาพปัจจุบัน ในกรณีของสินค้ำสำเร็จรูปและสินค้ำระหว่างผลิตที่ผลิตเอง ต้นทุนสินค้ำรวมการปันส่วนของค่าไสหุ้ยการผลิตอย่างเหมาะสม โดยคำนึงถึงระดับกำลังการผลิตตามปกติ

มูลค่าสุทธิที่จะได้รับเป็นการประมาณราคาที่จะขายได้จากการดำเนินธุรกิจปกติหักด้วยค่าใช้จ่ายที่จำเป็นในการขาย กลุ่มบริษัทตั้งค่าเผื่อมูลค่าสินค้ำลดลง สำหรับสินค้ำที่เสื่อมคุณภาพ เสียหาย ล้าสมัยและค้างนาน

3.7 พัตุน้ำมันและอะไหล่คงเหลือ

พัตุน้ำมันและอะไหล่คงเหลือ แสดงมูลค่าตามราคาทุนโดยวิธีถัวเฉลี่ยถ่วงน้ำหนัก หรือมูลค่าสุทธิที่จะได้รับแล้วแต่ราคาจะต่ำกว่า และจะถือเป็นส่วนหนึ่งของต้นทุนการเดินเรือเมื่อมีการเบิกใช้

3.8 เงินลงทุนในบริษัทร่วม

บริษัทร่วม หมายถึง บริษัทที่กลุ่มบริษัทถือหุ้นและอยู่ภายใต้อิทธิพลอย่างเป็นสาระสำคัญของกลุ่มบริษัทกล่าวคือ มีอำนาจในการเข้าไปมีส่วนร่วมในการตัดสินใจเกี่ยวกับนโยบายทางการเงินและการดำเนินงานของกิจการ แต่ไม่ถึงระดับที่จะควบคุมนโยบายดังกล่าว

เงินลงทุนในบริษัทร่วมแสดงตามวิธีส่วนได้เสียสำหรับงบการเงินรวม และแสดงตามวิธีราคาทุนหลังหักค่าเผื่อการลดมูลค่าเงินลงทุนสำหรับงบการเงินเฉพาะกิจการ

3.9 เงินลงทุนในบริษัทย่อย

บริษัทย่อย หมายถึง บริษัทที่บริษัทใหญ่ในกลุ่มบริษัทมีสิทธิออกเสียงทั้งทางตรงและทางอ้อมเกินกว่ากึ่งหนึ่งของสิทธิในการออกเสียงทั้งหมด หรือมีอำนาจในการควบคุมนโยบายการเงินและการดำเนินงานของบริษัทย่อย

เงินลงทุนในบริษัทย่อยในงบการเงินเฉพาะกิจการแสดงด้วยวิธีราคาทุนสุทธิจากค่าเผื่อการด้อยค่า (ถ้ามี)



3.10 สินทรัพย์และหนี้สินทางการเงิน

การจัดประเภทรายการและการวัดมูลค่าของสินทรัพย์ทางการเงินและหนี้สินทางการเงิน

การจัดประเภทรายการ

การจัดประเภทรายการขึ้นอยู่กับโมเดลธุรกิจ (Business Model) ของกิจการในการจัดการสินทรัพย์ทางการเงินและลักษณะของกระแสเงินสดตามสัญญาของสินทรัพย์ทางการเงิน

กลุ่มบริษัทจัดประเภทสินทรัพย์ทางการเงินตามลักษณะการวัดมูลค่าดังนี้

- รายการที่วัดมูลค่าภายหลังด้วยมูลค่ายุติธรรม (ผ่านกำไรขาดทุนเบ็ดเสร็จอื่น หรือผ่านกำไรหรือขาดทุน) และ
- รายการที่วัดมูลค่าด้วยราคาทุนตัดจำหน่าย

กลุ่มบริษัทต้องจัดประเภทรายการใหม่สำหรับเงินลงทุนในตราสารหนี้เฉพาะเมื่อกลุ่มบริษัทเปลี่ยนแปลงโมเดลธุรกิจในการบริหารสินทรัพย์เหล่านั้น

ตราสารทุนสามารถจำแนกและไม่สามารถเปลี่ยนแปลงได้ตามประเภทของการวัดมูลค่าได้สองประเภท ได้แก่ การวัดมูลค่ายุติธรรมผ่านกำไรหรือขาดทุน (FVPL) หรือการวัดมูลค่ายุติธรรมผ่านกำไรขาดทุนเบ็ดเสร็จอื่น (FVOCI) ซึ่งไม่สามารถจัดประเภทรายการใหม่เข้าไปไว้ในกำไรหรือขาดทุนในภายหลัง

การวัดมูลค่า

ในการรับรู้รายการเมื่อเริ่มแรก กลุ่มบริษัทต้องวัดมูลค่าของสินทรัพย์ทางการเงินหรือหนี้สินทางการเงินที่ไม่ได้วัดมูลค่าด้วยมูลค่ายุติธรรมผ่านกำไรหรือขาดทุนด้วยมูลค่ายุติธรรม บวกหรือหักด้วยต้นทุนการทำรายการซึ่งเกี่ยวข้องโดยตรงกับการได้มาหรือการออกสินทรัพย์ทางการเงินหรือหนี้สินทางการเงินนั้น ต้นทุนการทำรายการของสินทรัพย์ทางการเงินที่วัดมูลค่าด้วยมูลค่ายุติธรรมผ่านกำไรหรือขาดทุนนั้นรับรู้เป็นค่าใช้จ่ายในกำไรหรือขาดทุน

การวัดมูลค่าในภายหลังของตราสารหนี้ทำได้ 3 วิธี โดยขึ้นอยู่กับการจัดประเภทตราสารหนี้ของกลุ่มบริษัท

- **ราคาทุนตัดจำหน่าย** - สินทรัพย์ทางการเงินต้องวัดมูลค่าด้วยราคาทุนตัดจำหน่ายเมื่อกลุ่มบริษัท ถือครองสินทรัพย์ทางการเงินนั้นตามโมเดลธุรกิจที่มีวัตถุประสงค์การถือครองสินทรัพย์ทางการเงินเพื่อรับกระแสเงินสดตามสัญญา และข้อกำหนดตามสัญญาของสินทรัพย์ทางการเงินซึ่งทำให้เกิดกระแสเงินสดซึ่งเป็นการจ่ายเพียงเงินต้นและดอกเบี้ยจากยอดคงเหลือของเงินต้นในวันที่กำหนดไว้ รายได้ดอกเบี้ยจากสินทรัพย์ทางการเงินดังกล่าวต้องคำนวณโดยใช้วิธีอัตราดอกเบี้ยที่แท้จริง กำไรหรือขาดทุนที่เกิดขึ้นจากการตัดรายการจะรับรู้โดยตรงในกำไรหรือขาดทุนและแสดงรายการในกำไร/(ขาดทุน)อื่น พร้อมกับกำไรขาดทุนจากอัตราแลกเปลี่ยน รายการขาดทุนจากการด้อยค่าแสดงเป็นกำไรหรือขาดทุน
- **มูลค่ายุติธรรมผ่านกำไรขาดทุนเบ็ดเสร็จอื่น (FVOCI)** - สินทรัพย์ทางการเงินต้องวัดมูลค่าด้วยมูลค่ายุติธรรมผ่านกำไรขาดทุนเบ็ดเสร็จอื่นเมื่อกลุ่มบริษัทถือครองสินทรัพย์ทางการเงินตามโมเดลธุรกิจที่มีวัตถุประสงค์เพื่อรับกระแสเงินสดตามสัญญาและเพื่อขายสินทรัพย์ทางการเงิน และข้อกำหนดตามสัญญาของสินทรัพย์ทางการเงินซึ่งทำให้เกิดกระแสเงินสด ซึ่งเป็นการจ่ายเพียงเงินต้นและดอกเบี้ยจากยอดคงเหลือของเงินต้นในวันที่กำหนดไว้ การเปลี่ยนแปลงของมูลค่าของสินทรัพย์ทางการเงินรับรู้ผ่านกำไรขาดทุนเบ็ดเสร็จอื่น ยกเว้น รายการขาดทุนจากการด้อยค่า รายได้ดอกเบี้ย และกำไรขาดทุนจากอัตราแลกเปลี่ยนที่เกี่ยวข้องจะรับรู้



เป็นกำไรหรือขาดทุน เมื่อมีการตัดรายการสินทรัพย์ทางการเงิน กำไรหรือขาดทุนสะสมที่เคยรับรู้รายการในกำไรขาดทุนเบ็ดเสร็จอื่นจะต้องจัดประเภทรายการใหม่เข้ากำไรหรือขาดทุน และแสดงรายการในกำไร/(ขาดทุน)อื่น รายได้ดอกเบี้ยจากสินทรัพย์ทางการเงินดังกล่าวต้องคำนวณโดยใช้วิธีอัตราดอกเบี้ยที่แท้จริง รายการขาดทุนจากการด้อยค่าแสดงเป็นรายการแยกต่างหากในงบกำไรขาดทุน

- **มูลค่ายุติธรรมผ่านกำไรหรือขาดทุน (FVPL)** - สินทรัพย์ทางการเงินที่ไม่เข้าเงื่อนไขการวัดมูลค่าด้วยราคาทุน ตัดจำหน่ายหรือ FVOCI ต้องวัดมูลค่าด้วยมูลค่ายุติธรรมผ่านกำไรหรือขาดทุน กำไรหรือขาดทุนที่เกิดจากตราสารหนี้ที่วัดมูลค่า FVPL จะรับรู้เป็นกำไรหรือขาดทุน และแสดงรายการสุทธิในกำไร/(ขาดทุน)อื่นในรอบระยะเวลาที่เกิดรายการ

การวัดมูลค่าในภายหลังของตราสารทุนต้องแสดงตราสารทุนโดยใช้มูลค่ายุติธรรม และบันทึกกำไรขาดทุนจากการเปลี่ยนแปลงของมูลค่ายุติธรรมเข้ากำไรหรือขาดทุน หรือกำไรขาดทุนเบ็ดเสร็จอื่น ขึ้นอยู่กับการจัดประเภทของตราสารทุน

ตราสารอนุพันธ์จัดประเภทและวัดมูลค่าด้วยวิธีมูลค่ายุติธรรมผ่านกำไรหรือขาดทุนยกเว้นสัญญาอนุพันธ์ที่ใช้สำหรับการป้องกันความเสี่ยง

เงินปันผลที่ได้รับจากเงินลงทุนจะรับรู้เป็นกำไรหรือขาดทุน โดยแสดงรายการเป็นรายได้อื่นเมื่อบริษัทฯ มีสิทธิที่จะได้รับเงินปันผล

การด้อยค่า

ผลขาดทุนด้านเครดิตที่คาดว่าจะเกิดขึ้นต่อสินทรัพย์ทางการเงินที่วัดมูลค่าด้วยวิธีราคาทุนตัดจำหน่าย หรือสินทรัพย์ทางการเงินประเภทตราสารหนี้ที่วัดมูลค่าด้วยวิธีมูลค่ายุติธรรมผ่านกำไรขาดทุนเบ็ดเสร็จอื่น และสินทรัพย์ที่เกิดจากภาระผูกพันวงเงินสินเชื่อและสัญญาค้ำประกันทางการเงิน ประเมินโดยไม่จำเป็นต้องรอให้เกิดเหตุการณ์ด้านเครดิตเกิดขึ้นก่อน กลุ่มบริษัทใช้วิธีทั่วไป (General approach) ในการพิจารณาค่าเพื่อผลขาดทุนจากการด้อยค่า โดยมีข้อยกเว้นสำหรับลูกหนี้การค้า ซึ่งกลุ่มบริษัทใช้วิธีการอย่างง่าย (Simplified approach) ในการพิจารณาค่าเพื่อผลขาดทุนจากการด้อยค่า

3.11 ที่ดินเพื่อโครงการในอนาคต

ที่ดินเพื่อโครงการในอนาคตแสดงในราคาทุนบวกต้นทุนที่เกิดขึ้นเพื่อการพัฒนาที่ดินไม่มีการคิดค่าเสื่อมราคาสำหรับที่ดินเพื่อโครงการในอนาคต

3.12 อสังหาริมทรัพย์เพื่อการลงทุน

อสังหาริมทรัพย์เพื่อการลงทุน หมายถึง อสังหาริมทรัพย์ที่ถือครองเพื่อหาประโยชน์จากรายได้ค่าเช่า หรือจากการเพิ่มขึ้นของมูลค่าของสินทรัพย์ หรือทั้งสองอย่าง ทั้งนี้ไม่ได้มีไว้เพื่อขายตามปกติธุรกิจ หรือใช้ในการผลิตหรือจัดหาสินค้าหรือให้บริการ หรือใช้ในการบริหารงาน

อสังหาริมทรัพย์เพื่อการลงทุนแสดงในราคาทุนหักค่าเสื่อมราคาสะสม และค่าเผื่อการด้อยค่า (ถ้ามี)

ราคาทุนรวมถึงรายจ่ายทางตรงเพื่อให้ได้มาซึ่งอสังหาริมทรัพย์เพื่อการลงทุน ต้นทุนการก่อสร้างที่กิจการก่อสร้างเอง ซึ่งรวมต้นทุนวัตถุดิบ ค่าแรงทางตรง และต้นทุนทางตรงอื่นเพื่อให้ได้อสังหาริมทรัพย์เพื่อการลงทุนอยู่ในสภาพพร้อมให้ประโยชน์ และรวมต้นทุนการกู้ยืม

ไม่มีการคิดค่าเสื่อมราคาสำหรับอสังหาริมทรัพย์ที่เป็นที่ดินและงานระหว่างก่อสร้าง

3.13 ที่ดิน อาคาร เรือและอุปกรณ์

ที่ดิน อาคาร เรือและอุปกรณ์แสดงในราคาทุน หักค่าเสื่อมราคาสะสมและผลขาดทุนจากการด้อยค่าสะสม (ถ้ามี)

ราคาทุนของทรัพย์สินประกอบด้วยราคาซื้อรวมอากรขาเข้าและภาษีซื้อที่เรียกคืนไม่ได้หลังหักส่วนลดการค้าและจำนวนที่ได้รับคืนจากผู้ขาย ต้นทุนทางตรงอื่น ๆ ที่เกี่ยวข้องกับการจัดหาเพื่อให้สินทรัพย์อยู่ในสถานที่และสภาพที่พร้อมจะใช้งานได้ตามความประสงค์ประมาณการเบื้องต้นสำหรับต้นทุนในการรื้อถอน ขนย้ายและบูรณะสถานที่ตั้งสินทรัพย์นั้น รวมถึงต้นทุนการกู้ยืมที่เกี่ยวข้องโดยตรงกับการได้มา การก่อสร้างหรือการผลิตสินทรัพย์ที่เข้าเงื่อนไขในการรวมเป็นราคาทุนของสินทรัพย์

ค่าเสื่อมราคาของอาคาร เรือและอุปกรณ์ คำนวณ โดยวิธีเส้นตรงตามอายุการให้ประโยชน์โดยประมาณตามประเภทของสินทรัพย์ในเกณฑ์ต่อไปนี้

	จำนวน (ปี)
ส่วนปรับปรุงที่ดิน	20
อาคาร สิ่งปลูกสร้างและส่วนปรับปรุงอาคาร*	10 - 20
เรือเดินทะเลและส่วนปรับปรุงเรือ	2.5 - 30
เครื่องจักรและอุปกรณ์ เครื่องมือเครื่องใช้โรงงาน	5 - 20
อุปกรณ์คอมพิวเตอร์	5
เครื่องใช้สำนักงานและเครื่องตกแต่งสำนักงาน	5 - 10
ยานพาหนะและส่วนปรับปรุงยานพาหนะ	5 - 10

* อาคารและส่วนปรับปรุงอาคารรวมถึงถึงจัดเก็บน้ำมันและลานคอนกรีตสำหรับเก็บวัสดุ

วิธีการคิดค่าเสื่อมราคา อายุการให้ประโยชน์ของสินทรัพย์ และมูลค่าคงเหลือ ถูกทบทวนอย่างน้อยที่สุดทุกสิ้นรอบปีบัญชี และปรับปรุงตามความเหมาะสม

กลุ่มบริษัทไม่คิดค่าเสื่อมราคาสำหรับที่ดิน และสินทรัพย์ที่อยู่ระหว่างการก่อสร้าง



3.14 สัญญาเช่า

สัญญาเช่า - กรณีกลุ่มบริษัทเป็นผู้เช่า

ณ วันเริ่มต้นของสัญญา กลุ่มบริษัทประเมินว่าสัญญาเป็นสัญญาเช่าหรือประกอบด้วยสัญญาเช่าหรือไม่ โดยสัญญาจะเป็นสัญญาเช่าหรือประกอบด้วยสัญญาเช่า ถ้าสัญญาเช่านั้นเป็นการให้สิทธิในการควบคุมการใช้สินทรัพย์ที่ระบุสำหรับช่วงเวลาหนึ่งเพื่อการแลกเปลี่ยนกับสิ่งตอบแทน

กลุ่มบริษัทรับรู้สินทรัพย์สิทธิการใช้และหนี้สินตามสัญญาเช่า ณ วันที่สัญญาเช่าเริ่มมีผล สินทรัพย์สิทธิการใช้วัดมูลค่าโดยใช้ราคาทุน ซึ่งประกอบด้วยจำนวนเงินของหนี้สินตามสัญญาเช่าจากการวัดมูลค่าเริ่มแรก ปรับปรุงด้วยการจ่ายชำระใด ๆ ตามสัญญาเช่า ณ วันที่สัญญาเช่าเริ่มมีผลหรือก่อนวันที่สัญญาเช่าเริ่มมีผล ต้นทุนทางตรงเริ่มแรกใด ๆ ที่เกิดขึ้น และประมาณการต้นทุนที่จะเกิดขึ้นสำหรับผู้เช่าในการรื้อและการขนย้ายสินทรัพย์อ้างอิง การบูรณะสถานที่ตั้งของสินทรัพย์อ้างอิง หรือการบูรณะสินทรัพย์อ้างอิงให้อยู่ในสภาพตามที่กำหนดไว้ หักด้วยสิ่งจูงใจตามสัญญาเช่าที่ได้รับใด ๆ

หนี้สินตามสัญญาเช่าวัดมูลค่าด้วยมูลค่าปัจจุบันของการจ่ายชำระตามสัญญาเช่าที่ยังไม่ได้จ่ายชำระ ณ วันที่สัญญาเช่าเริ่มมีผล ซึ่งคิดลดด้วยอัตราดอกเบี้ยตามนัยของสัญญาเช่าหากอัตรานั้นสามารถกำหนดได้ทุกเมื่อ แต่หากอัตรานั้นไม่สามารถกำหนดได้ทุกเมื่อ กลุ่มบริษัทต้องใช้อัตราดอกเบี้ยการกู้ยืมส่วนเพิ่มของกลุ่มบริษัท

การจ่ายชำระตามสัญญาเช่าที่รวมอยู่ในการวัดมูลค่าของหนี้สินตามสัญญาเช่า ประกอบด้วย

- การจ่ายชำระคงที่ รวมถึงการจ่ายชำระคงที่โดยเนื้อหา
- การจ่ายชำระค่าเช่าผันแปรที่ขึ้นอยู่กับดัชนีหรืออัตรา ซึ่งการวัดมูลค่าเริ่มแรกใช้ดัชนีหรืออัตรา ณ วันที่สัญญาเช่าเริ่มมีผล
- จำนวนเงินที่คาดว่าจะต้องจ่ายชำระภายใต้การรับประกันมูลค่าคงเหลือ
- ราคาใช้สิทธิเลือกซื้อ หากมีความแน่นอนอย่างสมเหตุสมผลที่บริษัทฯ จะใช้สิทธิเลือกซื้อนั้น โดยราคาดังกล่าวเป็นค่าเช่าที่คาดว่าจะต้องจ่ายชำระในระยะเวลาต่อสัญญาตามสิทธิเลือกซื้อ
- การจ่ายชำระค่าปรับเพื่อการยกเลิกสัญญาเช่า หากมีความแน่นอนอย่างสมเหตุสมผลว่าบริษัทฯ จะยกเลิกสัญญาเช่า

กลุ่มบริษัทต้องวัดมูลค่าสินทรัพย์สิทธิการใช้ด้วยราคาทุนหักค่าเสื่อมราคาสะสมและผลขาดทุนจากการด้อยค่าสะสม และปรับปรุงด้วยการวัดมูลค่าของหนี้สินตามสัญญาเช่าใหม่ กลุ่มบริษัทจะคิดค่าเสื่อมราคาสินทรัพย์สิทธิการใช้โดยใช้วิธีเส้นตรงนับจากวันที่สัญญาเช่าเริ่มมีผลจนถึงวันสิ้นสุดอายุการใช้ประโยชน์ของสินทรัพย์สิทธิการใช้หรือวันสิ้นสุดอายุสัญญาเช่าแล้วแต่วันใดจะเกิดขึ้นก่อน อย่างไรก็ตาม หากสัญญาเช่าโอนความเป็นเจ้าของในสินทรัพย์อ้างอิงให้แก่กลุ่มบริษัท เมื่อสิ้นสุดอายุสัญญาเช่า หรือหากราคาทุนของสินทรัพย์สิทธิการใช้สะท้อนว่าบริษัทฯ จะใช้สิทธิเลือกซื้อ กลุ่มบริษัทต้องคิดค่าเสื่อมราคาสินทรัพย์สิทธิการใช้จากวันที่สัญญาเช่าเริ่มมีผลจนถึงวันสิ้นสุดอายุการใช้ประโยชน์ของสินทรัพย์อ้างอิง อายุการใช้ประโยชน์ของสินทรัพย์สิทธิการใช้พิจารณาโดยใช้หลักการเดียวกันกับการพิจารณาอายุการใช้ประโยชน์ของที่ดิน อาคาร และอุปกรณ์



หนี้สินตามสัญญาเช่าต้องมีการวัดมูลค่าใหม่เมื่อมีการเปลี่ยนแปลงจำนวนเงินที่คาดว่าจะต้องจ่ายชำระในอนาคต ซึ่งอาจเกิดจากการเปลี่ยนแปลงดังต่อไปนี้

- การเปลี่ยนแปลงดัชนีหรืออัตราที่ใช้ในการกำหนดการจ่ายชำระเหล่านั้น
- การเปลี่ยนแปลงจำนวนเงินที่คาดว่าจะต้องจ่ายชำระภายใต้การรับประกันมูลค่าคงเหลือ
- กลุ่มบริษัทเปลี่ยนแปลงการประเมินการใช้สิทธิเลือกซื้อ สิทธิการต่อสัญญา และสิทธิเลือกในการยกเลิก สัญญาเช่า

เมื่อหนี้สินตามสัญญาเช่าที่ถูกวัดมูลค่าใหม่เพื่อสะท้อนการเปลี่ยนแปลงของการจ่ายชำระตามสัญญาเช่า กลุ่มบริษัท ต้องรับรู้จำนวนเงินของการวัดมูลค่าของหนี้สินตามสัญญาเช่าใหม่ โดยการปรับปรุงสินทรัพย์สิทธิการใช้ อย่างไรก็ตาม ถ้ามูลค่าตามบัญชีของสินทรัพย์สิทธิการใช้มีมูลค่าลดลงจนเป็นศูนย์แล้ว และมีการลดลงเพิ่มเติมจากการวัดมูลค่าของหนี้สินตามสัญญาเช่า บริษัทฯ ต้องรับรู้จำนวนคงเหลือของการวัดมูลค่าใหม่ในกำไรหรือขาดทุน

สัญญาเช่าระยะสั้น และสัญญาเช่าซึ่งสินทรัพย์มีมูลค่าต่ำ

กลุ่มบริษัทอาจเลือกที่จะไม่รับรู้สินทรัพย์สิทธิการใช้และหนี้สินตามสัญญาเช่าสำหรับสัญญาเช่าระยะสั้น ซึ่งเป็นสัญญาเช่าที่มีอายุสัญญาเช่า 12 เดือนหรือน้อยกว่า หรือสัญญาเช่าซึ่งสินทรัพย์อ้างอิงมีมูลค่าต่ำ กลุ่มบริษัทรับรู้การจ่ายชำระตามสัญญาเช่าที่เกี่ยวข้องกับสัญญาเช่าดังกล่าวเป็นค่าใช้จ่ายตามวิธีเส้นตรงตลอดอายุสัญญาเช่า

สัญญาเช่า - กรณีกลุ่มบริษัทเป็นผู้ให้เช่า

กลุ่มบริษัทพิจารณาเมื่อเริ่มแรกว่าแต่ละสัญญาเช่าเป็นสัญญาเช่าเงินทุนหรือสัญญาเช่าดำเนินงาน ในการจำแนกประเภทสัญญาเช่าแต่ละครั้ง กลุ่มบริษัทต้องประเมินว่าสัญญานั้น โอนความเสี่ยงและผลตอบแทนเกือบทั้งหมดของสินทรัพย์อ้างอิงที่ผู้เป็นเจ้าของพึงได้รับว่าสัญญาเช่ามีการโอนความเสี่ยงและผลตอบแทนทั้งหมดหรือไม่ หากเป็นไปตามนั้น สัญญาเช่าดังกล่าวจัดประเภทเป็นสัญญาเช่าเงินทุน หรือหากไม่เป็นไปตามนั้น สัญญาเช่าดังกล่าวจะจัดประเภทเป็นสัญญาเช่าดำเนินงาน

สินทรัพย์ที่ให้เช่าตามสัญญาเช่าเงินทุนบันทึกเป็นลูกหนี้สัญญาเช่าเงินทุนด้วยมูลค่าปัจจุบันของจำนวนเงินที่จ่ายตามสัญญาเช่า ผลต่างระหว่างยอดรวมของลูกหนี้เบื้องต้นกับมูลค่าปัจจุบันของลูกหนี้บันทึกเป็นรายได้ทางการเงินค้างรับ รายได้จากสัญญาเช่าระยะยาวรับรู้ตลอดอายุของสัญญาเช่าโดยใช้วิธีเงินลงทุนสุทธิซึ่งสะท้อนอัตราผลตอบแทนคงที่ทุกงวด ต้นทุนทางตรงเริ่มแรกที่รวมอยู่ในการวัดมูลค่าลูกหนี้สัญญาเช่าเงินทุนเริ่มแรกและจะทยอยรับรู้โดยลดจากรายได้ตลอดอายุของสัญญาเช่า

สินทรัพย์ที่ให้เช่าตามสัญญาเช่าดำเนินงานรวมแสดงอยู่ในฐานะการเงินในส่วนที่ดิน อาคาร และอุปกรณ์ และตัดค่าเสื่อมราคาตลอดอายุการให้ประโยชน์ของสินทรัพย์ด้วยเกณฑ์เดียวกันกับรายการที่ดิน อาคารและอุปกรณ์ของกิจการซึ่งมีลักษณะคล้ายคลึงกัน รายได้ค่าเช่า (สุทธิจากสิ่งตอบแทนงูใจที่ได้จ่ายให้แก่ผู้เช่า) รับรู้ด้วยวิธีเส้นตรงตลอดช่วงเวลารายได้เช่า



3.15 สินทรัพย์ไม่มีตัวตนและค่าตัดจำหน่าย

สินทรัพย์ไม่มีตัวตน แสดงมูลค่าตามราคาทุนหักค่าตัดจำหน่ายสะสมและค่าเผื่อการด้อยค่าสะสม (ถ้ามี) ของสินทรัพย์นั้น กลุ่มบริษัทตัดจำหน่ายสินทรัพย์ไม่มีตัวตนที่มีอายุการให้ประโยชน์จำกัดอย่างมีระบบตลอดอายุการให้ประโยชน์เชิงเศรษฐกิจของสินทรัพย์นั้น และจะประเมินการด้อยค่าของสินทรัพย์ดังกล่าวเมื่อมีข้อบ่งชี้ว่าสินทรัพย์นั้นเกิดการด้อยค่า กลุ่มบริษัทจะทบทวนระยะเวลาการตัดจำหน่าย และวิธีการตัดจำหน่ายของสินทรัพย์ไม่มีตัวตนดังกล่าวทุกสิ้นปีเป็นอย่างน้อย ค่าตัดจำหน่ายรับรู้เป็นค่าใช้จ่ายในงบกำไรขาดทุน

โปรแกรมคอมพิวเตอร์สำเร็จรูป ตัดจำหน่ายโดยวิธีเส้นตรงระยะเวลา 5 - 10 ปี

3.16 เจ้าหนี้การค้าและเจ้าหนี้หมุนเวียนอื่น

เจ้าหนี้การค้าและเจ้าหนี้หมุนเวียนอื่นแสดงในราคาทุน

3.17 ประเมินการหนี้สินไม่หมุนเวียนสำหรับผลประโยชน์ของพนักงาน

ผลประโยชน์ระยะสั้น

กลุ่มบริษัทรับรู้เงินเดือน ค่าจ้าง โบนัส และเงินสมทบกองทุนประกันสังคมเป็นค่าใช้จ่ายตามเกณฑ์คงค้าง

ผลประโยชน์หลังออกจากงาน - โครงการผลประโยชน์ที่กำหนดไว้

ภาระผูกพันผลประโยชน์พนักงานส่วนที่เป็นเงินชดเชยตามกฎหมายแรงงานและส่วนที่กลุ่มบริษัทกำหนดเพิ่มเติมบันทึกเป็นค่าใช้จ่ายตลอดอายุการทำงานของพนักงาน โดยการประมาณจำนวนเงินผลประโยชน์ในอนาคตที่พนักงานจะได้รับจากการทำงานให้กับกลุ่มบริษัท ตลอดระยะเวลาทำงานถึงปีที่เกษียณอายุงานในอนาคตตามหลักคณิตศาสตร์ประกันภัย โดยผลประโยชน์ดังกล่าวได้ถูกคิดลดเป็นมูลค่าปัจจุบัน อัตราคิดลดใช้อัตราผลตอบแทนของพันธบัตรรัฐบาลเป็นอัตราอ้างอิงเริ่มต้น การประมาณการภาระผูกพันดังกล่าวคำนวณตามหลักคณิตศาสตร์ประกันภัยโดยใช้วิธีคิดลดแต่ละหน่วยที่ประมาณการไว้ (Projected Unit Credit Method)

เมื่อข้อสมมติที่ใช้ในการประมาณการตามหลักคณิตศาสตร์ประกันภัยมีการเปลี่ยนแปลง กลุ่มบริษัทรับรู้ผลกำไร (ขาดทุน) จากการประมาณการตามหลักคณิตศาสตร์ประกันภัยที่เกิดขึ้นในกำไรขาดทุนเบ็ดเสร็จอื่น

3.18 ประเมินการหนี้สิน

การประมาณการหนี้สินจะรับรู้ในงบฐานะการเงินก็ต่อเมื่อกลุ่มบริษัทมีภาระหนี้สินเกิดขึ้นจากข้อพิพาททางกฎหมาย หรือภาระผูกพันซึ่งเป็นผลมาจากเหตุการณ์จากอดีต และมีความเป็นไปได้ค่อนข้างแน่นอนว่าประโยชน์เชิงเศรษฐกิจจะต้องถูกจ่ายไปเพื่อชำระภาระหนี้สินดังกล่าว โดยจำนวนภาระหนี้สินดังกล่าวสามารถประมาณจำนวนเงินได้อย่างน่าเชื่อถือถ้าผลกระทบดังกล่าวเป็นนัยสำคัญ



3.19 ค่าใช้จ่ายภาษีเงินได้

ค่าใช้จ่ายภาษีเงินได้สำหรับปีประกอบด้วยภาษีเงินได้ปัจจุบันและภาษีเงินได้รอการตัดบัญชี ภาษีเงินได้ปัจจุบันและภาษีเงินได้รอการตัดบัญชีรับรู้ในกำไรหรือขาดทุน เว้นแต่ภาษีเงินได้รอการตัดบัญชีในส่วนที่เกี่ยวกับรายการที่บันทึกในส่วนของผู้ถือหุ้นให้รับรู้ในกำไรขาดทุนเบ็ดเสร็จอื่น

ภาษีเงินได้ปัจจุบันได้แก่ภาษีที่คาดว่าจะจ่ายชำระหรือได้รับชำระ โดยคำนวณจากกำไรหรือขาดทุนประจำปีที่ต้องเสียภาษี โดยใช้อัตราภาษีที่ประกาศใช้หรือที่คาดว่าจะมีผลบังคับใช้ ณ วันสิ้นรอบระยะเวลารายงาน ตลอดจนการปรับปรุงทางภาษีที่เกี่ยวกับรายการในปีก่อน ๆ

ภาษีเงินได้รอการตัดบัญชีบันทึกโดยคำนวณจากผลแตกต่างชั่วคราวที่เกิดขึ้นระหว่างมูลค่าตามบัญชีและมูลค่าฐานภาษีของสินทรัพย์และหนี้สิน

ภาษีเงินได้รอการตัดบัญชีวัดมูลค่าโดยใช้อัตราภาษีที่คาดว่าจะใช้กับผลแตกต่างชั่วคราวเมื่อมีการกลับรายการโดยใช้อัตราภาษีที่ประกาศใช้หรือที่คาดว่าจะมีผลบังคับใช้ ณ วันสิ้นรอบระยะเวลารายงาน

ในการกำหนดมูลค่าของภาษีเงินได้ปัจจุบันและภาษีเงินได้รอการตัดบัญชี กลุ่มบริษัทต้องคำนึงถึงผลกระทบของสถานการณ์ทางภาษีที่ไม่แน่นอนและอาจทำให้จำนวนภาษีที่ต้องจ่ายเพิ่มขึ้น และมีดอกเบี้ยที่ต้องชำระ กลุ่มบริษัทเชื่อว่าได้ตั้งภาษีเงินได้ค้างจ่ายเพียงพอสำหรับภาษีเงินได้ที่จะจ่ายในอนาคต ซึ่งเกิดจากการประเมินผลกระทบจากหลายปัจจัย รวมถึง การตีความทางกฎหมายภาษี และจากประสบการณ์ในอดีต การประเมินนี้อยู่บนพื้นฐานการประมาณการและข้อสมมติฐาน และอาจจะเกี่ยวข้องกับการตัดสินใจเกี่ยวกับเหตุการณ์ในอนาคต ข้อมูลใหม่ ๆ อาจจะทำให้กลุ่มบริษัทเปลี่ยนการตัดสินใจโดยขึ้นอยู่กับความเพียงพอของภาษีเงินได้ค้างจ่ายที่มีอยู่ การเปลี่ยนแปลงในภาษีเงินได้ค้างจ่ายจะกระทบต่อค่าใช้จ่ายภาษีเงินได้ในงวดที่เกิดการเปลี่ยนแปลง

สินทรัพย์ภาษีเงินได้รอการตัดบัญชีและหนี้สินภาษีเงินได้รอการตัดบัญชีสามารถหักกลบได้เมื่อกิจการมีสิทธิตามกฎหมายที่จะนำสินทรัพย์ภาษีเงินได้ของงวดปัจจุบันมาหักกลบกับหนี้สินภาษีเงินได้ของงวดปัจจุบันและภาษีเงินได้นี้ประเมินโดยหน่วยงานจัดเก็บภาษีหน่วยงานเดียวกันสำหรับหน่วยภาษีเดียวกันหรือหน่วยภาษีต่างกัน สำหรับหน่วยภาษีต่างกันนั้นกิจการมีความตั้งใจจะจ่ายชำระหนี้สินและสินทรัพย์ภาษีเงินได้ของงวดปัจจุบันด้วยยอดสุทธิหรือตั้งใจจะรับคืนสินทรัพย์และจ่ายชำระหนี้สินในเวลาเดียวกัน

สินทรัพย์ภาษีเงินได้รอการตัดบัญชีจะบันทึกต่อเมื่อมีความเป็นไปได้ค่อนข้างแน่นอนว่ากำไรเพื่อเสียภาษีในอนาคตจะมีจำนวนเพียงพอกับการใช้ประโยชน์จากผลแตกต่างชั่วคราวดังกล่าว สินทรัพย์ภาษีเงินได้รอการตัดบัญชีจะถูกทบทวน ณ ทุกวันสิ้นรอบระยะเวลารายงานและจะถูกปรับลดลงเท่าที่ประโยชน์ทางภาษีจะมีโอกาสถูกใช้จริง

3.20 กำไรต่อหุ้นขั้นพื้นฐาน

กำไรต่อหุ้นขั้นพื้นฐาน คำนวณโดยการหารกำไรสุทธิสำหรับปีที่เป็นของผู้ถือหุ้นสามัญด้วยจำนวนหุ้นสามัญถัวเฉลี่ยถ่วงน้ำหนักที่ออกในระหว่างปี



3.21 การใช้ดุลยพินิจและการใช้ประมาณการที่สำคัญมีดังนี้

ค่าเพื่อผลขาดทุนด้านเครดิตที่คาดว่าจะเกิดขึ้นของลูกหนี้การค้า

ในการประมาณค่าเพื่อผลขาดทุนด้านเครดิตที่คาดว่าจะเกิดขึ้นของลูกหนี้การค้า ฝ่ายบริหารจำเป็นต้องใช้ดุลยพินิจในการประมาณการผลขาดทุนด้านเครดิตที่คาดว่าจะเกิดขึ้นจากลูกหนี้แต่ละราย โดยคำนึงถึงประสบการณ์การเก็บเงินในอดีต อายุของหนี้ที่ค้างและสถานะเศรษฐกิจที่คาดการณ์ไว้ของกลุ่มลูกค้าที่มีความเสี่ยงด้านเครดิตที่คล้ายคลึงกัน เป็นต้น ทั้งนี้ ข้อมูลผลขาดทุนด้านเครดิตจากประสบการณ์ในอดีตและการคาดการณ์สถานะเศรษฐกิจของกลุ่มบริษัทอาจไม่ได้บ่งบอกถึงการผิดสัญญาของลูกค้าที่เกิดขึ้นจริงในอนาคต

ค่าเพื่อการลดมูลค่าสำหรับสินค้าเก่า และเสื่อมคุณภาพ

กลุ่มบริษัทได้ประมาณการค่าเพื่อลดมูลค่าสำหรับสินค้าเก่า สลัมพ์ และเสื่อมคุณภาพ หรือเมื่อราคาตลาดหรือราคาทดแทนลดลง เพื่อให้สะท้อนถึงการด้อยค่าลงของสินค้าคงเหลือ โดยการประมาณการนั้นจะพิจารณาจากการหมุนเวียนและการเสื่อมสภาพ และราคาตลาดหรือราคาทดแทนของสินค้าคงเหลือประเภทต่าง ๆ

ค่าเพื่อการด้อยค่าของสินทรัพย์

ทุกวันสิ้นรอบระยะเวลารายงาน กลุ่มบริษัทจะทำการประเมินการด้อยค่าของที่ดิน อาคารและอุปกรณ์หรือสินทรัพย์ที่ไม่มีตัวตนอื่นของกลุ่มบริษัทหากมีข้อบ่งชี้ว่าสินทรัพย์ดังกล่าวอาจด้อยค่า กลุ่มบริษัทรับรู้ขาดทุนจากการด้อยค่าเมื่อมูลค่าที่คาดว่าจะได้รับคืนของสินทรัพย์มีมูลค่าต่ำกว่ามูลค่าตามบัญชีของสินทรัพย์นั้น ทั้งนี้ มูลค่าที่คาดว่าจะได้รับคืนหมายถึงมูลค่ายุติธรรมหักต้นทุนในการขายของสินทรัพย์หรือมูลค่าจากการใช้สินทรัพย์แล้วแต่ราคาจะสูงกว่า ในการประเมินมูลค่าจากการใช้สินทรัพย์ กลุ่มบริษัทประมาณการกระแสเงินสดในอนาคตที่กิจการคาดว่าจะได้รับจากสินทรัพย์และคำนวณคิดลดเป็นมูลค่าปัจจุบันโดยใช้อัตราคิดลดก่อนภาษีที่สะท้อนถึง การประเมินความเสี่ยงในสภาพตลาดปัจจุบันของเงินสดตามระยะเวลาและความเสี่ยงซึ่งเป็นลักษณะเฉพาะของสินทรัพย์ที่กำลังพิจารณาอยู่ ในการประเมินมูลค่ายุติธรรมหักต้นทุนในการขาย กลุ่มบริษัทใช้แบบจำลองการประเมินมูลค่าที่ดีที่สุดซึ่งเหมาะสมกับสินทรัพย์ ซึ่งสะท้อนถึง จำนวนเงินที่กิจการสามารถจะได้มาจากการจำหน่ายสินทรัพย์หักด้วยต้นทุนในการจำหน่าย โดยการจำหน่ายนั้นผู้ซื้อและผู้ขายมีความรอบรู้และเต็มใจในการแลกเปลี่ยนและสามารถต่อรองราคากันได้อย่างเป็นอิสระในลักษณะของผู้ที่ไม่มีความเกี่ยวข้องกัน

กลุ่มบริษัทจะรับรู้รายการขาดทุนจากการด้อยค่าในงบกำไรขาดทุน

อาคารและอุปกรณ์ และสินทรัพย์ไม่มีตัวตน

ในการคำนวณค่าเสื่อมราคาของอาคารและอุปกรณ์ และสินทรัพย์ไม่มีตัวตน ฝ่ายบริหารจำเป็นต้องทำการประมาณอายุการให้ประโยชน์และมูลค่าคงเหลือเมื่อเลิกใช้งานของอาคารและอุปกรณ์ และสินทรัพย์ไม่มีตัวตน และต้องทบทวนอายุการให้ประโยชน์และมูลค่าคงเหลือใหม่หากมีการเปลี่ยนแปลงเกิดขึ้น

นอกจากนี้ ฝ่ายบริหารจำเป็นต้องสอบทานการด้อยค่าของอาคารและอุปกรณ์ และสินทรัพย์ไม่มีตัวตน ในแต่ละช่วงเวลาและบันทึกขาดทุนจากการด้อยค่าหากคาดว่ามูลค่าที่คาดว่าจะได้รับคืนต่ำกว่ามูลค่าตามบัญชีของสินทรัพย์นั้น ในการนี้ฝ่ายบริหารจำเป็นต้องใช้ดุลยพินิจที่เกี่ยวข้องกับการคาดการณ์รายได้และค่าใช้จ่ายในอนาคตซึ่งเกี่ยวเนื่องกับสินทรัพย์นั้น



สัญญาเช่า

ในการกำหนดอายุสัญญาเช่า ฝ่ายบริหารจำเป็นต้องใช้ดุลยพินิจในการประเมินว่ากลุ่มบริษัทมีความแน่นอนอย่างสมเหตุสมผลหรือไม่ที่จะใช้สิทธิเลือกในการขยายอายุสัญญาเช่าหรือยกเลิกสัญญาเช่า โดยคำนึงถึงข้อเท็จจริงและสภาพแวดล้อมที่เกี่ยวข้องทั้งหมดที่ทำให้เกิดสิ่งจูงใจในทางเศรษฐกิจสำหรับกลุ่มบริษัทในการใช้สิทธิเลือกนั้น ภายหลังจากวันที่สัญญาเช่ามีผล กลุ่มบริษัทจะประเมินอายุสัญญาเช่าใหม่หากมีเหตุการณ์หรือสถานการณ์ที่มีนัยสำคัญซึ่งอยู่ภายใต้การควบคุมและส่งผลกระทบต่อความแน่นอนอย่างสมเหตุสมผลที่จะใช้สิทธิเลือก

ผลประโยชน์หลังออกจากงานของพนักงานตามโครงการผลประโยชน์

หนี้สินตามโครงการผลประโยชน์หลังออกจากงานของพนักงาน ประมาณขึ้นตามสูตรผลประโยชน์ตามข้อกำหนดของกฎหมายจากประมาณการที่ดีที่สุด ซึ่งต้องอาศัยข้อสมมติฐานต่าง ๆ ในการประมาณการนั้น เช่น อัตราคิดลด อัตราการขึ้นเงินเดือนในอนาคต อัตราการเกษียณ และอัตราการเปลี่ยนแปลงในจำนวนพนักงาน เป็นต้น

ประมาณการหนี้สิน

กลุ่มบริษัทจะบันทึกประมาณการหนี้สินเมื่อมีความเป็นไปได้ค่อนข้างแน่ของการเกิดภาระผูกพันในปัจจุบันตามกฎหมายหรือจากการอนุমানอันเป็นผลสืบเนื่องมาจากเหตุการณ์ในอดีต ภาระผูกพันดังกล่าวคาดว่าจะส่งผลให้สูญเสียทรัพยากรที่มีประโยชน์เชิงเศรษฐกิจ เพื่อจ่ายชำระภาระผูกพันและจำนวนที่ต้องจ่ายสามารถประมาณการได้อย่างน่าเชื่อถือ

สินทรัพย์ภาษีเงินได้รอการตัดบัญชี

กลุ่มบริษัทจะรับรู้สินทรัพย์ภาษีเงินได้รอการตัดบัญชีสำหรับผลแตกต่างชั่วคราวที่ใช้หักภาษีและขาดทุนทางภาษีที่ไม่ได้ใช้เมื่อมีความเป็นไปได้ค่อนข้างแน่ว่ากลุ่มบริษัทจะมีกำไรทางภาษีในอนาคตเพียงพอที่จะใช้ประโยชน์จากผลแตกต่างชั่วคราวและขาดทุนนั้น ในการนี้ฝ่ายบริหารจำเป็นต้องประมาณการว่ากลุ่มบริษัทควรรับรู้จำนวนสินทรัพย์ภาษีเงินได้รอการตัดบัญชีเป็นจำนวนเท่าใด โดยพิจารณาถึงจำนวนกำไรทางภาษีที่คาดว่าจะเกิดในอนาคตในแต่ละช่วงเวลา

3.22 การวัดมูลค่ายุติธรรม

มูลค่ายุติธรรม หมายถึง ราคาที่คาดว่าจะได้รับจากการขายสินทรัพย์หรือเป็นราคาที่จะต้องจ่ายเพื่อโอนหนี้สินให้ผู้อื่น โดยรายการดังกล่าวเป็นรายการที่เกิดขึ้นในสภาพปกติระหว่างผู้ซื้อและผู้ขาย (ผู้ร่วมในตลาด) ณ วันที่วัดมูลค่า กลุ่มบริษัทใช้ราคาเสนอซื้อขายในตลาดที่มีสภาพคล่องในการวัดมูลค่ายุติธรรมของสินทรัพย์และหนี้สินซึ่งมาตรฐานการรายงานทางการเงินที่เกี่ยวข้องกำหนดให้ต้องวัดมูลค่าด้วยมูลค่ายุติธรรม ยกเว้นในกรณีที่ไม่มีตลาดที่มีสภาพคล่องสำหรับสินทรัพย์หรือหนี้สินที่มีลักษณะเดียวกันหรือไม่สามารถหาราคาเสนอซื้อขายในตลาดที่มีสภาพคล่องได้ กลุ่มบริษัทจะประมาณมูลค่ายุติธรรมโดยใช้เทคนิคการประเมินมูลค่าที่เหมาะสมกับแต่ละสถานการณ์ และพยายามใช้ข้อมูลที่สามารถสังเกตได้ที่เกี่ยวข้องกับสินทรัพย์หรือหนี้สินที่จะวัดมูลค่ายุติธรรมนั้นให้มากที่สุด



ลำดับชั้นของมูลค่ายุติธรรมที่ใช้วัดมูลค่าและเปิดเผยมูลค่ายุติธรรมของสินทรัพย์และหนี้สินในงบการเงินแบ่งออกเป็นสามระดับตามประเภทของข้อมูลที่ใช้ในการวัดมูลค่ายุติธรรม ดังนี้

ระดับ 1 ใช้ข้อมูลราคาเสนอซื้อขายของสินทรัพย์หรือหนี้สินอย่างเดียวกันในตลาดที่มีสภาพคล่อง

ระดับ 2 ใช้ข้อมูลอื่นที่สามารถสังเกตได้ของสินทรัพย์หรือหนี้สิน ไม่ว่าจะเป็นข้อมูลทางตรงหรือทางอ้อม

ระดับ 3 ใช้ข้อมูลที่ไม่สามารถสังเกตได้ เช่น ข้อมูลเกี่ยวกับกระแสเงินในอนาคตที่กิจการประมาณขึ้น

ทุกวันสิ้นรอบระยะเวลารายงาน กลุ่มบริษัทจะประเมินความจำเป็นในการโอนรายการระหว่างลำดับชั้นของมูลค่ายุติธรรมสำหรับสินทรัพย์และหนี้สินที่ถืออยู่ ณ วันสิ้นรอบระยะเวลารายงานที่มีการวัดมูลค่ายุติธรรมแบบเกิดขึ้นประจำ

4. รายการกับบุคคลหรือกิจการที่เกี่ยวข้องกัน

บุคคลหรือกิจการที่เกี่ยวข้องกันได้แก่ บุคคลหรือกิจการต่าง ๆ ที่มีความเกี่ยวข้องกับกลุ่มบริษัทโดยการเป็นผู้ถือหุ้นหรือมีผู้ถือหุ้นร่วมกันหรือมีการรวมกัน รายการธุรกิจที่มีขึ้นกับบุคคลหรือกิจการที่เกี่ยวข้องกันและสอดคล้องกับกิจการที่เกี่ยวข้องกัน ได้แสดงไว้ในงบการเงินตามเงื่อนไขและราคาที่ตกลงร่วมกันระหว่างกลุ่มบริษัท กับกิจการที่เกี่ยวข้องกัน

กลุ่มบริษัทมีรายการธุรกิจที่เกี่ยวข้องกับบุคคลและกิจการที่เกี่ยวข้องกันสำหรับปีสิ้นสุดวันที่ 31 ธันวาคม 2567 และ 2566 ที่มีสาระสำคัญดังต่อไปนี้

นโยบายการ กำหนดราคา		หน่วย : ล้านบาท			
		งบการเงินรวม		งบการเงินเฉพาะกิจการ	
		2567	2566	2567	2566
บริษัทย่อย					
รายได้จากการให้บริการ	ราคาที่ตกลงร่วมกัน	-	-	187	143
ดอกเบี้ยรับ	Fixed + 0.5, MMR	-	-	39	10
รายได้เงินปันผล	อัตราที่ประกาศจ่าย	-	-	415	880
ค่าเช่าจ่าย	ราคาตามสัญญา	-	-	32	10
ดอกเบี้ยจ่าย	MMR	-	-	7	3
บริษัทร่วม					
รายได้จากการให้บริการ	ราคาที่ตกลงร่วมกัน	1	3	-	-
รายได้เงินปันผล	อัตราที่ประกาศจ่าย	-	-	-	13
ซื้อสินค้า	ราคาเทียบเคียงตลาด	54	984	-	-
บริษัทที่เกี่ยวข้องกัน					
รายได้จากการขาย	ราคาเทียบเคียงตลาด	94	104	-	-
รายได้จากการให้บริการ	ราคาที่ตกลงร่วมกัน	10	9	-	-
รายได้เงินปันผล	อัตราที่ประกาศจ่าย	5	-	2	-



		หน่วย : ล้านบาท			
		นโยบายการ กำหนดราคา			
				งบการเงินรวม	
		2567	2566	2567	2566
บริษัทที่เกี่ยวข้องกัน (ต่อ)					
ซื้อสินค้า	ราคาเทียบเคียงตลาด	2,556	1,299	-	-
ต้นทุนบริการและขนส่ง	ราคาเทียบเคียงตลาด	93	124	-	-
ค่าเช่าจ่าย	ราคาตามสัญญา	7	7	-	-
กรรมการ					
ซื้อสินค้า	ราคาเทียบเคียงตลาด	-	1	-	-

ค่าตอบแทนผู้บริหาร

กลุ่มบริษัทมีค่าตอบแทนที่ให้แก่ผู้บริหาร สำหรับปีสิ้นสุดวันที่ 31 ธันวาคม 2567 และ 2566 มีดังนี้

	หน่วย : พันบาท			
	งบการเงินรวม		งบการเงินเฉพาะกิจการ	
	2567	2566	2567	2566
ผลประโยชน์ระยะสั้น	35,913	32,768	30,080	24,688
ผลประโยชน์เมื่อถูกเลิกจ้าง	747	1,027	546	510
รวม	36,660	33,795	30,626	25,198

กลุ่มบริษัทมีข้อคงเหลือกับบุคคลและกิจการที่เกี่ยวข้องกัน ณ วันที่ 31 ธันวาคม 2567 และ 2566 ที่มีสาระสำคัญดังต่อไปนี้

	หน่วย : พันบาท			
	งบการเงินรวม		งบการเงินเฉพาะกิจการ	
	2567	2566	2567	2566
สินทรัพย์				
ลูกหนี้การค้า (หมายเหตุ 6)				
บริษัทย่อย	-	-	15,439	13,341
บริษัทร่วม	-	424	-	-
บริษัทที่เกี่ยวข้องกัน	579	9,519	-	-
รายได้ค้างรับ (หมายเหตุ 6)				
บริษัทย่อย	-	-	17,899	6,471
ดอกเบี้ยค้างรับ				
บริษัทย่อย	-	-	50,522	42,289
เงินปันผลค้างรับ				
บริษัทย่อย	-	-	415,464	69,310
บริษัทที่เกี่ยวข้องกัน	-	15,000	-	-
สินทรัพย์ไม่หมุนเวียนอื่น				
บริษัทที่เกี่ยวข้องกัน	4,070	4,070	-	-
สินทรัพย์สิทธิการใช้ - สุทธิ (หมายเหตุ 15.1)				
บริษัทย่อย	-	-	278,219	128,065
บริษัทที่เกี่ยวข้องกัน	51,392	54,335	-	-
หนี้สิน				
เจ้าหนี้การค้า (หมายเหตุ 18)				
บริษัทร่วม	-	31,915	-	-
บริษัทที่เกี่ยวข้องกัน	126,722	87,276	-	-
เจ้าหนี้อื่น ๆ (หมายเหตุ 18)				
บริษัทที่เกี่ยวข้องกัน	-	-	2,277	1,088
ดอกเบี้ยค้างจ่าย				
บริษัทย่อย	-	-	-	925
หนี้สินตามสัญญาเช่า (หมายเหตุ 15.2)				
บริษัทย่อย	-	-	293,903	137,871
บริษัทที่เกี่ยวข้องกัน	55,326	55,781	-	-

เงินให้กู้ยืมแก่กิจการที่เกี่ยวข้องกัน

เงินให้กู้ยืมแก่กิจการที่เกี่ยวข้องกัน ณ วันที่ 31 ธันวาคม 2567 และ 2566 ประกอบด้วย

		หน่วย : พันบาท			
		งบการเงินเฉพาะกิจการ			
	อัตราดอกเบี้ย ร้อยละ (ต่อปี)	ณ วันที่ 31 ธันวาคม 2566	เพิ่มขึ้น	(ลดลง)	ณ วันที่ 31 ธันวาคม 2567
บริษัทย่อย					
บริษัท นิว ไบโอดีเซล จำกัด	MMR	280,000	1,880,500	(605,500)	1,555,000
บริษัท ปาโก้เทรดดิ้ง จำกัด	MMR	-	635,000	(305,000)	330,000
บริษัท เพชรศรีวิชัย จำกัด	Fixed + 0.5	75,000	-	(45,000)	30,000
บริษัท พี.เค.มารีน เทรดดิ้ง จำกัด	Fixed + 0.5	210,000	-	(126,000)	84,000
บริษัท พี.ซี.มารีน (1992) จำกัด*	Fixed + 0.5	261,114	-	(65,820)	195,294
		826,114	2,515,500	(1,147,320)	2,194,294
หัก จัดประเภทเป็นเงินให้กู้ยืมระยะยาว					
แก่กิจการที่เกี่ยวข้องกัน		(261,114)			(195,294)
เงินให้กู้ยืมระยะสั้นแก่กิจการที่					
เกี่ยวข้องกัน - สุทธิ**		565,000			1,999,000

ณ วันที่ 31 ธันวาคม 2567 และ 2566 บริษัทฯ มีเงินให้กู้ยืมแก่กิจการที่เกี่ยวข้องกัน โดยการออกตั๋วสัญญาใช้เงิน และมีกำหนดชำระคืนเมื่อทวงถาม

* ณ วันที่ 31 ธันวาคม 2567 และ 2566 เงินให้กู้ยืมระยะยาวแก่กิจการที่เกี่ยวข้องกัน ที่ไม่มีหลักประกัน ผู้บริหารของบริษัทฯ คาดว่าจะยังไม่เรียกชำระในระยะเวลาอันใกล้ และบริษัทย่อยดังกล่าวอยู่ระหว่างการจัดทำแผนการดำเนินงาน บริษัทฯ จึงจัดประเภทเงินให้กู้ยืมระยะยาวในส่วนต่างที่เกิดจากการคำนวณดอกเบี้ยในอัตราตลาดเป็นเงินลงทุนในบริษัทย่อย จำนวนเงิน 21.71 ล้านบาท (หมายเหตุ 11)

** เงินให้กู้ยืมระยะสั้นแก่กิจการที่เกี่ยวข้องกัน บริษัทฯ จะเรียกชำระคืนภายใน 1 ปี

เงินกู้ยืมจากกิจการที่เกี่ยวข้องกัน

เงินกู้ยืมจากกิจการที่เกี่ยวข้องกัน ณ วันที่ 31 ธันวาคม 2567 และ 2566 ประกอบด้วย

		หน่วย : พันบาท				
		งบการเงินเฉพาะกิจการ				
		อัตราดอกเบี้ย ร้อยละ (ต่อปี)	ณ วันที่ 31 ธันวาคม 2566	เพิ่มขึ้น	(ลดลง)	ณ วันที่ 31 ธันวาคม 2567
บริษัทย่อย						
บริษัท ปาโก้เทรดดิ้ง จำกัด		MMR	260,000	329,500	(589,500)	-
			260,000	329,500	(589,500)	-



ณ วันที่ 31 ธันวาคม 2566 บริษัทฯ มีเงินกู้ยืมระยะสั้นจากกิจการที่เกี่ยวข้องกัน โดยการออกตั๋วสัญญาใช้เงิน และมีกำหนดชำระคืนเมื่อทวงถาม และในระหว่างปี 2567 ได้จ่ายชำระคืนแล้วทั้งจำนวน

5. เงินสดและรายการเทียบเท่าเงินสด

เงินสดและรายการเทียบเท่าเงินสด ณ วันที่ 31 ธันวาคม 2567 และ 2566 ประกอบด้วย

	หน่วย : พันบาท			
	งบการเงินรวม		งบการเงินเฉพาะกิจการ	
	2567	2566	2567	2566
เงินสดในมือ	195	840	25	20
เงินฝากธนาคาร - ออมทรัพย์	254,005	116,487	91,003	14,822
- กระแสรายวัน	179,562	23,069	-	-
- ประจำไม่เกิน 3 เดือน	662	-	-	-
รวมเงินสดและรายการเทียบเท่าเงินสด	434,424	140,396	91,028	14,842

6. ลูกหนี้การค้าและลูกหนี้หมุนเวียนอื่น - สุทธิ

ลูกหนี้การค้าและลูกหนี้หมุนเวียนอื่น ณ วันที่ 31 ธันวาคม 2567 และ 2566 ประกอบด้วย

	หน่วย : พันบาท			
	งบการเงินรวม		งบการเงินเฉพาะกิจการ	
	2567	2566	2567	2566
ลูกหนี้การค้า				
ลูกหนี้การค้า - บริษัทอื่น	1,242,485	1,101,760	-	-
ลูกหนี้การค้า - บริษัทที่เกี่ยวข้องกัน	579	9,943	15,493	13,341
รายได้ค้างรับ - บริษัทอื่น	4,331	5,674	-	-
รายได้ค้างรับ - บริษัทที่เกี่ยวข้องกัน	-	-	17,899	6,471
รวม	1,247,395	1,117,377	33,392	19,812
หัก ผลขาดทุนด้านเครดิตที่คาดว่าจะเกิดขึ้น	(5,725)	(5,755)	-	-
รวมลูกหนี้การค้า - สุทธิ	1,241,670	1,111,622	33,392	19,812
ลูกหนี้หมุนเวียนอื่น				
ลูกหนี้อื่น - บริษัทอื่น	2,032	2,008	-	-
ค่าใช้จ่ายล่วงหน้า - บริษัทอื่น	17,917	15,897	1,768	1,349
เงินทดรองจ่าย	-	1,337	-	25
ดอกเบี้ยค้างรับ - บริษัทอื่น	410	1,075	-	-
รวมลูกหนี้หมุนเวียนอื่น - สุทธิ	20,359	20,317	1,768	1,374
รวมลูกหนี้การค้าและลูกหนี้หมุนเวียนอื่น - สุทธิ	1,262,029	1,131,939	35,160	21,186

ณ วันที่ 31 ธันวาคม 2567 และ 2566 มียอดลูกหนี้การค้าแยกตามอายุที่ค้างชำระได้ดังนี้

	หน่วย : พันบาท			
	งบการเงินรวม		งบการเงินเฉพาะกิจการ	
	2567	2566	2567	2566
บริษัทที่เกี่ยวข้องกัน				
ยังไม่ถึงกำหนดชำระ	579	9,943	33,392	19,812
รวม	579	9,943	33,392	19,812
บริษัทอื่น				
ยังไม่ถึงกำหนดชำระ	1,211,368	1,013,087	-	-
เกินกำหนดชำระ ไม่เกิน 3 เดือน	29,723	88,592	-	-
เกินกว่า 12 เดือน	5,725	5,755	-	-
รวม	1,246,816	1,107,434	-	-
รวมลูกหนี้การค้า	1,247,395	1,117,377	33,392	19,812
หัก ผลขาดทุนด้านเครดิตที่คาดว่าจะเกิดขึ้น	(5,725)	(5,755)	-	-
สุทธิ	1,241,670	1,111,622	33,392	19,812

7. สินค้าคงเหลือ - สุทธิ

สินค้านคงเหลือ ณ วันที่ 31 ธันวาคม 2567 และ 2566 ประกอบด้วย

	หน่วย : พันบาท	
	งบการเงินรวม	
	2567	2566
วัตถุดิบ	12,905	232
สินค้าสำเร็จรูป	1,029,224	420,608
สินค้ากึ่งสำเร็จรูป	879,596	700,944
งานระหว่างทำ	3,708	36,810
วัสดุสิ้นเปลืองและสารเคมี	78,401	79,873
รวม	2,003,834	1,238,467
หัก ค่าเผื่อมูลค่าสินค้าลดลง	(4,555)	(221)
รวมสินค้านคงเหลือ - สุทธิ	1,999,279	1,238,246

ณ วันที่ 31 ธันวาคม 2567 และ 2566 บริษัทย่อยมีการโอนวัสดุสิ้นเปลืองไปเป็นอุปกรณ์จำนวนเงิน 5.10 ล้านบาท และ 12.88 ล้านบาท ตามลำดับ (หมายเหตุ 14)

ณ วันที่ 31 ธันวาคม 2567 ไม่มีสินค้านคงเหลือที่ติดภาระค้ำประกัน และ ณ วันที่ 31 ธันวาคม 2566 มีสินค้านคงเหลือ 150 ล้านบาท ติดภาระค้ำประกันการใช้งเงินกู้ยืมระยะสั้น กลุ่มบริษัทมีวงเงินกู้ยืมระยะสั้น จำนวน 2,000 ล้านบาท (หมายเหตุ 17)



8. พัตุน้ำมันและอะไหล่คงเหลือ

พัตุน้ำมันและอะไหล่คงเหลือ ณ วันที่ 31 ธันวาคม 2567 และ 2566 ประกอบด้วย

	หน่วย : พันบาท	
	งบการเงินรวม	
	2567	2566
น้ำมันเชื้อเพลิง	3,667	4,724
อะไหล่	5,842	6,546
รวม	9,509	11,270
หัก ค่าเผื่อมูลค่าสินค้าเสื่อม	(3,198)	-
รวมพัตุน้ำมันและอะไหล่คงเหลือ	6,311	11,270

9. สินทรัพย์ทางการเงินไม่หมุนเวียนอื่น

สินทรัพย์ทางการเงินไม่หมุนเวียนอื่น ณ วันที่ 31 ธันวาคม 2567 และ 2566 ประกอบด้วย

	หน่วย : พันบาท					
	สัดส่วนการถือหุ้น		งบการเงินรวม		งบการเงินเฉพาะกิจการ	
	(ร้อยละ)					
	2567	2566	2567	2566	2567	2566
<u>เงินลงทุนในตราสารทุนของบริษัทที่ไม่ใช่บริษัทจดทะเบียน</u>						
<u>ที่วัดมูลค่าด้วยมูลค่ายุติธรรมผ่านกำไรขาดทุนเบ็ดเสร็จอื่น</u>						
บริษัท แนนทพรา วัน จำกัด	15	15	60,898	62,186	-	-
บริษัท กรีน พู เอ็นเนอจี จำกัด	15	15	6,923	6,014	-	-
บริษัท สุราษฎร์ธานี กรีน เอ็นเนอจี จำกัด	15	15	143,278	117,598	-	-
บริษัท ปาล์มดีศรีนคร จำกัด (หมายเหตุ 10)	19	-	76,469	-	86,834	-
มูลค่ายุติธรรม ณ วันต้นปี			287,568	185,798	86,834	-
กำไรจากการเปลี่ยนแปลงประเภทเงินลงทุน (หมายเหตุ 10)			10,365	-	-	-
กำไรจากการวัดมูลค่ายุติธรรมผ่านกำไรขาดทุนเบ็ดเสร็จอื่นในระหว่างปี			84,521	25,300	81,429	-
มูลค่ายุติธรรม ณ วันสิ้นปี			382,454	211,098	168,263	-
เงินฝากประจำที่ติดภาระค่าประกัน			97,819	251,982	-	-
รวม			480,273	463,080	168,263	-

กลุ่มบริษัทนำเงินฝากประจำไปจำนำเป็นหลักประกันวงเงินสินเชื่อจากสถาบันการเงินหลายแห่ง (หมายเหตุ 17 และ 19)

สินทรัพย์ทางการเงินไม่หมุนเวียนอื่นที่เป็นเงินลงทุนระยะยาวอื่น กลุ่มบริษัทวัดมูลค่าด้วยมูลค่ายุติธรรมในระดับชั้นที่ 3



10. เงินลงทุนในบริษัทร่วม - สุทธิ

รายการเคลื่อนไหวระหว่างปีสิ้นสุดวันที่ 31 ธันวาคม 2567 และ 2566 สำหรับเงินลงทุนในบริษัทร่วม มีดังนี้

	หน่วย : พันบาท			
	งบการเงินรวม		งบการเงินเฉพาะกิจการ	
	2567	2566	2567	2566
มูลค่าตามบัญชีสุทธิ ณ วันที่ 1 มกราคม	99,764	122,687	114,528	114,528
ส่วนแบ่งกำไร (ขาดทุน) จากเงินลงทุน				
ตามวิธีส่วนได้เสีย	1,092	(9,890)	-	-
เงินปันผลรับ	-	(13,033)	-	-
ขายเงินลงทุน	(24,387)	-	(27,694)	-
โอนเปลี่ยนเงินลงทุนในบริษัทร่วมเป็นสินทรัพย์				
ทางการเงินไม่หมุนเวียนอื่น (หมายเหตุ 9)	(76,469)	-	(86,834)	-
มูลค่าตามบัญชีสุทธิ ณ วันที่ 31 ธันวาคม	-	99,764	-	114,528



เงินลงทุนในบริษัทร่วมที่แสดงตามวิธีราคาทุนและตามวิธีส่วนได้เสีย ณ วันที่ 31 ธันวาคม 2567 และ 2566 มีดังนี้

ชื่อบริษัท	หน่วย : พันบาท					
	สัดส่วนการถือหุ้นและสิทธิออกเสียงของกิจการ (ร้อยละ)		งบการเงินรวม		เงินปันผลที่บริษัทได้รับระหว่างปี	
	2567	2566	2567	2566	2567	2566
บริษัท ปาล์มดีศรีนคร จำกัด	-	25.06	192,625	192,625	100,856	114,528
หัก ขาดเงินลงทุน			(24,387)	-	-	-
โอนเปลี่ยนเงินลงทุนในบริษัทร่วมเป็นสินทรัพย์ทางการเงินไม่หมุนเวียนอื่น			(76,469)	-	(86,834)	-
รวม			-	99,764	-	114,528
					-	-
					-	13,033

เมื่อวันที่ 16 มกราคม 2567 ที่ประชุมคณะกรรมการบริษัท ครั้งที่ 1/2567 ของบริษัทฯ มีมติเห็นชอบให้บริษัท ปาล์มดีศรีนคร จำกัด จำนวน 116,721 หุ้น คิดเป็นร้อยละ 6.06 ของจำนวนหุ้นทั้งหมดของบริษัท ปาล์มดีศรีนคร จำกัด ในราคาหุ้นละ 237.26 บาท เป็นเงินจำนวน 27.69 ล้านบาท ให้กับบุคคลในครอบครัวของผู้ถือหุ้นหลักของบริษัท ปาล์มดีศรีนคร จำกัด และบริษัทฯ ได้รับชำระเงินและทำการโอนหุ้นสามัญดังกล่าวในวันที่ 30 มกราคม 2567 ทำให้บริษัทฯ มีสัดส่วนการถือหุ้นและสิทธิออกเสียงของบริษัทฯ ลดลงจากเดิมร้อยละ 25.06 เป็นร้อยละ 19 มีผลทำให้บริษัทฯ ไม่มีส่วนร่วมในการตัดสินใจเกี่ยวกับนโยบายทางการเงินและการดำเนินงานของบริษัท ปาล์มดีศรีนคร จำกัด

ดังนั้น เมื่อบริษัทฯ สูญเสียการมีอิทธิพลอย่างมีนัยสำคัญต่อบริษัทแล้ว ฝ่ายบริหารของบริษัทฯ จึงพิจารณาเปลี่ยนสถานะเงินลงทุนในบริษัท ปาล์มดีศรีนคร จำกัด จากเงินลงทุนในบริษัทร่วมเป็นสินทรัพย์ทางการเงินไม่หมุนเวียนอื่น ณ วันที่ 30 มกราคม 2567 และบันทึกกำไรจากผลต่างระหว่างมูลค่าการขายเงินลงทุนกับมูลค่าเงินลงทุนตามวิธีส่วนได้เสียในงบการเงินรวมจำนวนเงิน 3.31 ล้านบาท และบันทึกกำไรของผลต่างจากการเปลี่ยนแปลงประเภทเงินลงทุนในบริษัทร่วมเป็นสินทรัพย์ทางการเงินไม่หมุนเวียนอื่นด้วยมูลค่ายุติธรรม จำนวนเงิน 10.37 ล้านบาท แสดงเป็นรายได้อื่นในงบการเงินรวมสำหรับปีสิ้นสุดวันที่ 31 ธันวาคม 2567



11. เงินลงทุนในบริษัทย่อย - สุทธิ

เงินลงทุนในบริษัทที่ต่อต้านที่แสดงอยู่ในงบการเงินเฉพาะกิจการ ณ วันที่ 31 ธันวาคม 2567 และ 2566 ประกอบด้วย

ชื่อบริษัทย่อย			ประเทศที่จัดตั้งและสถานที่หลัก	สัดส่วนการถือหุ้นและสิทธิออกเสียงของกิจการ (ร้อยละ)	หน่วย : พันบาท				เงินปันผลที่บริษัทฯ รับผิดชอบระหว่างปี
					ทุนเรียกชำระแล้ว		ราคาหุ้น		
ชื่อบริษัทย่อย	ของธุรกิจ	กิจการหลัก	2567	2566	2567	2566	2567	2566	
1.บริษัท นิว ไบโอดีเซล จำกัด	ไทย	ประกอบกิจการผลิตและจำหน่ายน้ำมันไบโอดีเซลและน้ำมันพืชเพื่อบริโภค รวมถึงการผลิตและจำหน่ายกระแสไฟฟ้าให้กรไฟฟ้า	98	98	611,276	611,276	653,817	653,817	599,892
2.บริษัท ปาโก้เทรดดิ้ง จำกัด	ไทย	ประกอบกิจการจำหน่ายน้ำมันปาล์มดิบและน้ำมันเมล็ดในทั้งในประเทศและต่างประเทศ	100	100	500,000	500,000	500,000	500,000	50,000
3.บริษัท เพชรศรีวิชัย จำกัด	ไทย	ประกอบกิจการขนส่งในประเทศ	100	100	50,767	50,767	50,767	50,767	40,004
4.บริษัท พี.เค.มารีน เทรดดิ้ง จำกัด	ไทย	ประกอบกิจการคลังสินค้า และขนส่งสินค้าทางทะเลระหว่างประเทศ	100	100	50,000	50,000	50,000	50,000	189,999
5.บริษัท พี.ซี.มารีน (1992) จำกัด (หมายเหตุ 4)	ไทย	ประกอบกิจการบริการขนส่งสินค้าและน้ำมันทางเรือในประเทศและระหว่างประเทศ	100	100	183,000	183,000	204,706	204,706	-
หัก ค่าเผื่อการด้อยค่าเงินลงทุน					(150,000)	(150,000)	(150,000)	(150,000)	-
รวม					1,309,290	1,309,290	1,309,290	415,464	879,895

ข้อมูลทางการเงินของบริษัทย่อยก่อนตัดรายการระหว่างกัน มีดังนี้

	หน่วย : พันบาท					
	บริษัท นิว	บริษัท	บริษัท	บริษัท พี.เค.	บริษัท พี.ซี.	รวม
	ไบโอดีเซล	ปาโก้เทรดดิ้ง	เพชรศรีวิชัย	มารีน เทรดดิ้ง	มารีน (1992)	
	จำกัด	จำกัด	จำกัด	จำกัด	จำกัด	
ณ วันที่ 31 ธันวาคม 2567						
สินทรัพย์หมุนเวียน	2,147,700	1,371,443	60,142	64,794	33,127	3,677,206
สินทรัพย์ไม่หมุนเวียน	1,297,847	63,477	260,361	889,588	195,263	2,706,536
หนี้สินหมุนเวียน	(2,556,738)	(856,175)	(92,654)	(172,150)	(62,955)	(3,740,672)
หนี้สินไม่หมุนเวียน	(9,198)	(115)	(64,349)	(50,594)	(179,276)	(303,532)
เงินกู้ยืมระยะยาวจากบริษัทที่เกี่ยวข้อง						
กันที่จัดประเภทเป็นส่วนของผู้ถือหุ้น	-	-	-	-	(21,706)	(21,706)
สินทรัพย์สุทธิ	879,611	578,630	163,500	731,638	(35,547)	2,317,832
มูลค่าตามบัญชีของส่วนได้เสียที่ไม่มี						
อำนาจควบคุม	16,000	-	-	-	-	16,000
สำหรับปีสิ้นสุดวันที่ 31 ธันวาคม 2567						
รายได้	14,443,910	12,803,618	399,835	241,597	222,415	28,111,375
กำไรเบ็ดเสร็จรวมสำหรับปีของส่วนได้						
เสียที่ไม่มีอำนาจควบคุม	5,865	-	-	-	-	5,865

12. ที่ดินเพื่อโครงการในอนาคต

ที่ดินเพื่อโครงการในอนาคตแสดงด้วยราคาทุน โดยที่ดินดังกล่าว บริษัทย่อยมีไว้เพื่อโครงการในอนาคต

13. อสังหาริมทรัพย์เพื่อการลงทุน

ในระหว่างงวด ปี 2567 บริษัทย่อยได้มีการจำหน่ายอสังหาริมทรัพย์เพื่อการลงทุนให้แก่บริษัทที่ไม่เกี่ยวข้องกันแห่งหนึ่ง และได้บันทึกผลกำไรจากการจำหน่ายรายการดังกล่าว แสดงเป็นรายได้อื่นในงบการเงินรวม

ณ วันที่ 31 ธันวาคม 2566 บริษัทย่อยมีอสังหาริมทรัพย์เพื่อการลงทุน ได้แก่ ที่ดินที่กิจการถือครองไว้เพื่อหวังกำไรจากการเพิ่มมูลค่าของที่ดิน แสดงในราคาทุน จำนวนเงิน 30 ล้านบาท



14.ที่ดิน อาคาร เรือและอุปกรณ์ - สุทธิ

ที่ดิน อาคาร เรือและอุปกรณ์ ณ วันที่ 31 ธันวาคม 2567 และ 2566 ประกอบด้วย

		หน่วย : พันบาท						
		งบการเงินรวม						
ที่ดิน	ส่วนปรับปรุงที่ดิน	อาคาร สิ่งปลูกสร้าง และส่วนปรับปรุงอาคาร	เรือเดินทะเลและส่วนปรับปรุง	เครื่องมืออุปกรณ์และเครื่องใช้สำนักงาน	อุปกรณ์สำนักงานและเครื่องใช้สำนักงาน	ยานพาหนะ	งานระหว่างก่อสร้าง	รวม
ราคาทุน								
ณ วันที่ 31 ธันวาคม 2566	227,597	154,894	1,266,284	629,673	1,746,182	73,166	82,253	4,835,484
ซื้อเพิ่มระหว่างปี	1,633	-	2,071	274	23,740	12,443	63,420	124,986
โอนเข้า (โอนออก) ระหว่างปี	-	10,225	15,790	5,319	61,970	97	(93,401)	-
รับโอนจากวัสดุสิ้นเปลือง (หมายเหตุ 7)	-	-	-	-	407	21	4,667	5,095
รับโอนจากสินทรัพย์สิทธิการใช้ (หมายเหตุ 15.1)	-	-	-	-	-	-	-	7,325
ตัดจำหน่ายระหว่างปี	-	(94)	(658)	(1,927)	(2,767)	(1,116)	(463)	(39,173)
ณ วันที่ 31 ธันวาคม 2567	229,230	165,025	1,283,487	633,339	1,829,532	84,611	56,476	4,933,717
ค่าเสื่อมราคาสะสม								
ณ วันที่ 31 ธันวาคม 2566	-	(61,889)	(680,552)	(293,992)	(906,032)	(35,138)	-	(2,496,494)
ค่าเสื่อมราคาสำหรัปี	-	(8,373)	(55,316)	(17,768)	(97,692)	(11,325)	-	(205,849)
รับโอนจากสินทรัพย์สิทธิการใช้ (หมายเหตุ 15.1)	-	-	-	-	-	-	-	(3,272)
ตัดจำหน่ายระหว่างปี	-	33	572	1,927	2,686	664	-	37,709
ณ วันที่ 31 ธันวาคม 2567	-	(70,229)	(735,296)	(309,833)	(1,001,038)	(45,799)	-	(2,667,906)
ค่าเผื่อการด้อยค่า	-	-	-	-	-	-	-	-
ณ วันที่ 31 ธันวาคม 2566	-	-	-	(170,607)	-	-	-	(170,607)
เพิ่มขึ้นระหว่างปี	-	-	-	-	-	-	(3,675)	(3,675)
ณ วันที่ 31 ธันวาคม 2567	-	-	-	(170,607)	-	-	(3,675)	(174,282)
ราคาตามบัญชี								
ณ วันที่ 31 ธันวาคม 2566	227,597	93,005	585,732	165,074	840,150	38,028	82,253	2,168,383
ณ วันที่ 31 ธันวาคม 2567	229,230	94,796	548,191	152,899	828,494	38,812	52,801	2,091,529



หน่วย : พันบาท									
รายการ	วันที่	ส่วนปรับปรุงที่ดิน	อาคาร สิ่งปลูกสร้าง และส่วนปรับปรุงอาคาร	เรือเดินทะเลและส่วนปรับปรุง	เครื่องจักรและอุปกรณ์ เครื่องมือเครื่องใช้	อุปกรณ์สำนักงาน และเครื่องใช้สำนักงาน	ยานพาหนะ	งานระหว่างก่อสร้าง	รวม
ราคาทุน									
ณ วันที่ 31 ธันวาคม 2565	222,010	144,571	1,198,396	796,994	1,678,123	49,965	653,843	79,967	4,823,869
ซื้อเพิ่มระหว่างปี	5,587	1,962	8,526	13,225	76,411	17,942	23,927	106,184	253,764
โอนเข้า (โอนออก) ระหว่างปี	-	8,361	66,574	22,169	8,200	7,323	-	(112,627)	-
รับโอนจากวัตถุประสงค์อื่น (หมายเหตุ 7)	-	-	-	-	-	-	-	12,875	12,875
ตัดจำหน่ายระหว่างปี	-	-	(7,212)	(202,715)	(16,552)	(2,064)	(22,335)	(4,146)	(255,024)
ณ วันที่ 31 ธันวาคม 2566	227,597	154,894	1,266,284	629,673	1,746,182	73,166	655,435	82,253	4,835,484
ค่าเสื่อมราคาสะสม									
ณ วันที่ 31 ธันวาคม 2565	-	(54,240)	(629,215)	(439,751)	(835,441)	(23,274)	(517,277)	-	(2,499,198)
ค่าเสื่อมราคาสำหรับปี	-	(7,649)	(56,310)	(18,834)	(90,522)	(8,988)	(15,067)	-	(197,370)
โอนเข้า (โอนออก) ระหว่างปี	-	-	7	(263)	4,829	(4,573)	-	-	-
ตัดจำหน่ายระหว่างปี	-	-	4,966	164,856	15,102	1,697	13,453	-	200,074
ณ วันที่ 31 ธันวาคม 2566	-	(61,889)	(680,552)	(293,992)	(906,032)	(35,138)	(518,891)	-	(2,496,494)
ค่าเผื่อการด้อยค่า									
ณ วันที่ 31 ธันวาคม 2565	-	-	-	(178,239)	-	-	-	-	(178,239)
กลับรายการระหว่างปี	-	-	-	7,632	-	-	-	-	7,632
ณ วันที่ 31 ธันวาคม 2566	-	-	-	(170,607)	-	-	-	-	(170,607)
ราคาตามบัญชี									
ณ วันที่ 31 ธันวาคม 2565	222,010	90,331	569,181	179,004	842,682	26,691	136,566	79,967	2,146,432
ณ วันที่ 31 ธันวาคม 2566	227,597	93,005	585,732	165,074	840,150	38,028	136,544	82,253	2,168,383



	หน่วย : พันบาท				
	งบการเงินเฉพาะกิจการ				
	ส่วนปรับปรุง	อุปกรณ์	งานระหว่าง		
	อาคาร	สำนักงาน	ยานพาหนะ	ก่อสร้าง	รวม
ราคาทุน					
ณ วันที่ 31 ธันวาคม 2566	3,864	10,758	3,822	463	18,907
ซื้อเพิ่มระหว่างปี	-	1,333	6,138	-	7,471
ตัดจำหน่ายระหว่างปี	-	-	(672)	(463)	(1,135)
ณ วันที่ 31 ธันวาคม 2567	3,864	12,091	9,288	-	25,243
ค่าเสื่อมราคาสะสม					
ณ วันที่ 31 ธันวาคม 2566	(778)	(2,067)	(2,402)	-	(5,247)
ค่าเสื่อมราคาสำหรับปี	(595)	(2,250)	(410)	-	(3,255)
ตัดจำหน่ายระหว่างปี	-	-	217	-	217
ณ วันที่ 31 ธันวาคม 2567	(1,373)	(4,317)	(2,595)	-	(8,285)
ราคาตามบัญชี					
ณ วันที่ 31 ธันวาคม 2566	3,086	8,691	1,420	463	13,660
ณ วันที่ 31 ธันวาคม 2567	2,491	7,774	6,693	-	16,958



	หน่วย : พันบาท				
	งบการเงินเฉพาะกิจการ				
	ส่วนปรับปรุง	อุปกรณ์	งานระหว่าง		
	อาคาร	สำนักงาน	ยานพาหนะ	ก่อสร้าง	รวม
ราคาทุน					
ณ วันที่ 31 ธันวาคม 2565	4,094	5,130	4,817	-	14,041
ซื้อเพิ่มระหว่างปี	-	5,576	-	463	6,039
โอนเข้า (โอนออก) ระหว่างปี	(139)	139	-	-	-
ตัดจำหน่ายระหว่างปี	(91)	(87)	(995)	-	(1,173)
ณ วันที่ 31 ธันวาคม 2566	3,864	10,758	3,822	463	18,907
ค่าเสื่อมราคาสะสม					
ณ วันที่ 31 ธันวาคม 2565	(192)	(474)	(2,681)	-	(3,347)
ค่าเสื่อมราคาสำหรับปี	(593)	(1,667)	(378)	-	(2,638)
โอนเข้า (โอนออก) ระหว่างปี	7	(7)	-	-	-
ตัดจำหน่ายระหว่างปี	-	81	657	-	738
ณ วันที่ 31 ธันวาคม 2566	(778)	(2,067)	(2,402)	-	(5,247)
ราคาตามบัญชี					
ณ วันที่ 31 ธันวาคม 2565	3,902	4,656	2,136	-	10,694
ณ วันที่ 31 ธันวาคม 2566	3,086	8,691	1,420	463	13,660

ค่าเสื่อมราคาสำหรับปีสิ้นสุดวันที่ 31 ธันวาคม 2567 และ 2566 ที่แสดงในงบกำไรขาดทุนประกอบด้วย

	หน่วย : พันบาท			
	งบการเงินรวม		งบการเงินเฉพาะกิจการ	
	2567	2566	2567	2566
ต้นทุนขายและให้บริการ	198,543	190,163	2,860	2,386
ค่าใช้จ่ายในการบริหาร	7,306	7,207	395	252
รวม	205,849	197,370	3,255	2,638

ณ วันที่ 31 ธันวาคม 2567 และ 2566 กลุ่มบริษัทมีสินทรัพย์ถาวรซึ่งตัดค่าเสื่อมราคาเต็มจำนวนแล้ว แต่กลุ่มบริษัทยังสามารถใช้ประโยชน์ในสินทรัพย์เหล่านั้นได้ ในงบการเงินรวมมีจำนวนเงินรวมประมาณ 1,184 ล้านบาท และ 1,006 ล้านบาท ตามลำดับ และในงบการเงินเฉพาะกิจการมีจำนวนเงินรวมประมาณ 2 ล้านบาท และ 2 ล้านบาท ตามลำดับ

ที่ดิน อาคารและส่วนปรับปรุงอาคาร และเครื่องจักรบางส่วนจดจำนองเป็นหลักประกันวงเงินสินเชื่อจากสถาบันการเงินหลายแห่ง (หมายเหตุ 17 และ 19)

ณ วันที่ 31 ธันวาคม 2567 และ 2566 บริษัทย่อย (บริษัท พี.ซี.มารีน (1992) จำกัด) มีผลขาดทุนสะสมจำนวนมากและมีมูลค่าตามบัญชีของเรือและส่วนปรับปรุงในงบการเงินสูงกว่ามูลค่ายุติธรรมของสินทรัพย์ดังกล่าว จึงมีข้อบ่งชี้ อาจเกิดการด้อยค่าของเรือและส่วนปรับปรุง ฝ่ายบริหารของกลุ่มบริษัทได้ประเมินมูลค่าที่คาดว่าจะได้รับคืนของเรือและส่วนปรับปรุงโดยพิจารณาจากราคาประเมินของผู้รับซื้อเรือในการประเมินมูลค่ายุติธรรมของสินทรัพย์หรือมูลค่าปัจจุบันของกระแสเงินสดในอนาคตที่คาดว่าจะได้รับจากการใช้สินทรัพย์โดยผู้บริหารในปี 2567 และผู้ประเมินอิสระในปี 2566 แล้วแต่มูลค่าใดสูงกว่าการประเมินราคาสินทรัพย์ดังกล่าวถือเป็นการจัดลำดับขั้นของการวัดมูลค่ายุติธรรมอยู่ในระดับที่ 2 และ 3

โดยมูลค่าสุทธิตามบัญชีของเรือและส่วนปรับปรุง ในงบฐานะการเงินรวม ณ วันที่ 31 ธันวาคม 2567 และ 2566 มีจำนวนเงิน 330.51 ล้านบาท และ 335.68 ล้านบาท ตามลำดับ และได้พิจารณาตั้งค่าเผื่อผลขาดทุนจากการด้อยค่าสินทรัพย์เป็นจำนวนเงิน 170.61 ล้านบาท

15. สัญญาเช่า

กลุ่มบริษัทเช่าทำสัญญาเช่าที่ดิน อาคาร และยานพาหนะ เพื่อใช้ในการดำเนินงานหลายสัญญา

15.1 สินทรัพย์สิทธิการใช้ - สุทธิ

มูลค่าตามบัญชีของสินทรัพย์สิทธิการใช้และการเคลื่อนไหว ณ วันที่ 31 ธันวาคม 2567 และ 2566 แสดงได้ดังนี้

	หน่วย : พันบาท			
	งบการเงินรวม		งบการเงินเฉพาะกิจการ	
	2567	2566	2567	2566
มูลค่าตามบัญชี ณ วันต้นปี	89,094	89,904	136,456	55,327
เพิ่มขึ้นในระหว่างปี (ราคาทุน)	4,901	6,991	-	-
ค่าเสื่อมราคาสำหรับปี	(7,655)	(7,801)	(18,240)	(7,308)
โอนออกเป็นยานพาหนะ (หมายเหตุ 14)	(4,053)	-	-	-
เปลี่ยนแปลงสัญญาระหว่างปี	-	-	166,554	88,437
มูลค่าตามบัญชี ณ วันสิ้นปี	82,287	89,094	284,770	136,456

สิทธิการใช้สินทรัพย์แบ่งตามประเภทสินทรัพย์ได้ดังนี้

	หน่วย : พันบาท			
	งบการเงินรวม		งบการเงินเฉพาะกิจการ	
	2567	2566	2567	2566
ที่ดิน	51,610	54,536	-	-
อาคาร	2,808	3,527	281,027	131,592
ยานพาหนะ	27,869	31,031	3,743	4,864

15.2 หนี้สินตามสัญญาเช่า

มูลค่าตามบัญชีของหนี้สินตามสัญญาเช่าและการเคลื่อนไหว ณ วันที่ 31 ธันวาคม 2567 และ 2566 แสดงได้ดังนี้

	หน่วย : พันบาท			
	งบการเงินรวม		งบการเงินเฉพาะกิจการ	
	2567	2566	2567	2566
ณ วันต้นปี	76,344	79,541	144,663	61,764
เพิ่มขึ้นในระหว่างปี	4,901	5,693	-	-
เพิ่มขึ้นจากดอกเบี้ย	4,140	4,369	15,718	5,219
จ่ายชำระระหว่างปี	(14,687)	(13,259)	(28,102)	(10,757)
เปลี่ยนแปลงสัญญาระหว่างปี	-	-	166,554	88,437
ณ วันสิ้นปี	70,698	76,344	298,833	144,663
หัก ส่วนที่ถึงกำหนดชำระในปี	(9,254)	(9,262)	(12,967)	(6,611)
หนี้สินตามสัญญาเช่า - สุทธิ	61,444	67,082	285,866	138,052

ค่าใช้จ่ายเกี่ยวกับสัญญาเช่าที่รับรู้ในรายการต่อไปนี้ในส่วนของการกำไรหรือขาดทุน สำหรับปีสิ้นสุดวันที่ 31 ธันวาคม 2567 และ 2566 ประกอบด้วย

	หน่วย : พันบาท			
	งบการเงินรวม		งบการเงินเฉพาะกิจการ	
	2567	2566	2567	2566
ค่าเสื่อมราคาของสินทรัพย์สิทธิการใช้	7,655	7,801	18,240	7,308
ดอกเบี้ยจ่ายจากหนี้สินตามสัญญาเช่า	4,140	4,369	15,718	5,219
ค่าใช้จ่ายเกี่ยวกับสัญญาเช่าซึ่ง				
สินทรัพย์อ้างอิงมีมูลค่าต่ำ	1,409	903	-	-
รวม	13,204	13,073	33,958	12,527



16. สินทรัพย์ไม่มีตัวตน - สุทธิ

สินทรัพย์ไม่มีตัวตน ณ วันที่ 31 ธันวาคม 2567 และ 2566 ประกอบด้วย

	หน่วย : พันบาท		
	งบการเงินรวม		
	โปรแกรมคอมพิวเตอร์	โปรแกรมระหว่างติดตั้ง	รวม
ราคาทุน			
ณ วันที่ 31 ธันวาคม 2566	19,467	595	20,062
ซื้อระหว่างปี	161	1,383	1,544
โอนเข้า (โอนออก) ระหว่างปี	850	(850)	-
ณ วันที่ 31 ธันวาคม 2567	20,478	1,128	21,606
ค่าตัดจ่ายสะสม			
ณ วันที่ 31 ธันวาคม 2566	(2,091)	-	(2,091)
ค่าตัดจ่ายสำหรับปี	(2,798)	-	(2,798)
ณ วันที่ 31 ธันวาคม 2567	(4,889)	-	(4,889)
ราคาตามบัญชี			
ณ วันที่ 31 ธันวาคม 2566	17,376	595	17,971
ณ วันที่ 31 ธันวาคม 2567	15,589	1,128	16,717

	หน่วย : พันบาท		
	งบการเงินรวม		
	โปรแกรมคอมพิวเตอร์	โปรแกรมระหว่างติดตั้ง	รวม
ราคาทุน			
ณ วันที่ 31 ธันวาคม 2565	5,709	6,105	11,814
ซื้อระหว่างปี	2,062	6,236	8,298
โอนเข้า (โอนออก) ระหว่างปี	11,696	(11,696)	-
ตัดจำหน่ายระหว่างปี	-	(50)	(50)
ณ วันที่ 31 ธันวาคม 2566	19,467	595	20,062
ค่าตัดจ่ายสะสม			
ณ วันที่ 31 ธันวาคม 2565	(536)	-	(536)
ค่าตัดจ่ายสำหรับปี	(1,555)	-	(1,555)
ณ วันที่ 31 ธันวาคม 2566	(2,091)	-	(2,091)
ราคาตามบัญชี			
ณ วันที่ 31 ธันวาคม 2565	5,173	6,105	11,278
ณ วันที่ 31 ธันวาคม 2566	17,376	595	17,971



	หน่วย : พันบาท		
	งบการเงินเฉพาะกิจการ		
	โปรแกรมคอมพิวเตอร์	โปรแกรมระหว่างติดตั้ง	รวม
ราคาทุน			
ณ วันที่ 31 ธันวาคม 2566	3,795	-	3,795
ซื้อระหว่างปี	-	517	517
ณ วันที่ 31 ธันวาคม 2567	3,795	517	4,312
ค่าตัดจ่ายสะสม			
ณ วันที่ 31 ธันวาคม 2566	(425)	-	(425)
ค่าตัดจ่ายสำหรับปี	(380)	-	(380)
ณ วันที่ 31 ธันวาคม 2567	(805)	-	(805)
ราคาตามบัญชี			
ณ วันที่ 31 ธันวาคม 2566	3,370	-	3,370
ณ วันที่ 31 ธันวาคม 2567	2,990	517	3,507

	หน่วย : พันบาท	
	งบการเงินเฉพาะกิจการ	
	โปรแกรมคอมพิวเตอร์	
ราคาทุน		
ณ วันที่ 31 ธันวาคม 2565		3,795
ซื้อระหว่างปี		-
ณ วันที่ 31 ธันวาคม 2566		3,795
ค่าตัดจ่ายสะสม		
ณ วันที่ 31 ธันวาคม 2565		(46)
ค่าตัดจ่ายสำหรับปี		(379)
ณ วันที่ 31 ธันวาคม 2566		(425)
ราคาตามบัญชี		
ณ วันที่ 31 ธันวาคม 2565		3,749
ณ วันที่ 31 ธันวาคม 2566		3,370



17. เงินเบิกเกินบัญชีและเงินกู้ยืมระยะสั้นจากสถาบันการเงิน

เงินเบิกเกินบัญชีและเงินกู้ยืมระยะสั้นจากสถาบันการเงิน ณ วันที่ 31 ธันวาคม 2567 และ 2566 ประกอบด้วย

	วงเงิน		อัตราดอกเบี้ย		หน่วย : พันบาท	
	(หน่วย : ล้านบาท)		ร้อยละ (ต่อปี)		งบการเงินรวม	
	2567	2566	2567	2566	2567	2566
เงินเบิกเกินบัญชี	50	100	Fixed, MOR	Fixed, MOR	-	-
ตัวสัญญาใช้เงิน/ แพคกิ้ง/แฟคเตอริง	5,750	6,437	MMR, MLR	MMR, MLR	-	1,004,617
รวม	5,800	6,537			-	1,004,617

วงเงินเบิกเกินบัญชีและเงินกู้ยืมระยะสั้นจากสถาบันการเงินหลายแห่งคำนวณตามทีกล่าไว้ในหมายเหตุประกอบงบการเงินข้อ 33.1

18. เจ้าหนี้การค้าและเจ้าหนี้หมุนเวียนอื่น

เจ้าหนี้การค้าและเจ้าหนี้หมุนเวียนอื่น ณ วันที่ 31 ธันวาคม 2567 และ 2566 ประกอบด้วย

	หน่วย : พันบาท			
	งบการเงินรวม		งบการเงินเฉพาะกิจการ	
	2567	2566	2567	2566
เจ้าหนี้การค้า				
เจ้าหนี้การค้า - บริษัทอื่น	761,200	621,144	-	101
เจ้าหนี้การค้า - บริษัทที่เกี่ยวข้องกัน	126,722	119,191	-	-
รวมเจ้าหนี้การค้า	887,922	740,335	-	101
เจ้าหนี้หมุนเวียนอื่น				
เจ้าหนี้อื่น ๆ - บริษัทอื่น	9,822	10,666	1,885	1,715
เจ้าหนี้อื่น ๆ - บริษัทที่เกี่ยวข้องกัน	-	-	2,277	1,088
เจ้าหนี้ค่าซื้อทรัพย์สิน	15,690	18,642	602	32
ค่าใช้จ่ายค้างจ่าย	47,956	28,458	18,233	7,310
รายได้รับล่วงหน้า	-	950	-	-
เงินมัดจำรับค่าสินค้า	19,871	302,461	-	-
เงินปันผลค้างจ่าย	4,548	-	-	-
รวมเจ้าหนี้หมุนเวียนอื่น	97,887	361,177	22,997	10,145
รวมเจ้าหนี้การค้าและเจ้าหนี้หมุนเวียนอื่น	985,809	1,101,512	22,997	10,246



19. เงินกู้ยืมระยะยาวจากสถาบันการเงิน

การเปลี่ยนแปลงของบัญชีเงินกู้ยืมระยะยาวจากสถาบันการเงินสำหรับปีสิ้นสุดวันที่ 31 ธันวาคม 2567 และ 2566 มีรายละเอียดดังนี้

	หน่วย: พันบาท	
	งบการเงินรวม	
	2567	2566
ยอดคงเหลือ ณ วันต้นปี	397,804	-
บวก กู้เพิ่มระหว่างปี	-	516,000
ตัดจำหน่ายค่าธรรมเนียมเงินกู้	876	804
หัก จ่ายชำระคืนเงินกู้ในระหว่างปี	(260,000)	(116,000)
ค่าธรรมเนียมเงินกู้ยืมรอดบัญชี	-	(3,000)
ยอดคงเหลือ ณ วันสิ้นปี	138,680	397,804
หัก ส่วนที่ต้องจ่ายคืนเมื่อทวงถาม	-	(397,804)
หัก ส่วนที่ถึงกำหนดชำระในปี	(138,680)	-
เงินกู้ยืมระยะยาวจากสถาบันการเงิน - สุทธิ	-	-

ภายใต้สัญญาเงินกู้ บริษัทต้องปฏิบัติตามเงื่อนไขทางการเงินบางประการตามที่ระบุในสัญญา เช่น การดำรงอัตราส่วนหนี้สินต่อส่วนของผู้ถือหุ้นและอัตราส่วนความสามารถในการชำระหนี้ให้เป็นไปตามอัตราที่กำหนดในสัญญา เป็นต้น อย่างไรก็ตาม สถาบันการเงินจะพิจารณาเงื่อนไขทางการเงินดังกล่าวจากงบการเงินสำหรับปีที่ตรวจสอบโดยผู้สอบบัญชีรับอนุญาตเท่านั้น

ณ วันที่ 31 ธันวาคม 2566 บริษัทย่อยแห่งหนึ่งไม่สามารถดำรงอัตราส่วนหนี้สินต่อส่วนของผู้ถือหุ้น ตามที่กำหนดไว้เป็นเงื่อนไขในสัญญาเงินกู้ของธนาคาร ส่งผลให้เงินกู้ยืมดังกล่าวเป็นหนี้สินที่ต้องจ่ายคืนเมื่อทวงถามทันที บริษัทย่อยจึงได้จัดประเภทเงินกู้ยืมดังกล่าวเป็นเงินกู้ยืมระยะยาวจากสถาบันการเงินที่ต้องจ่ายคืนเมื่อทวงถามทั้งจำนวน อย่างไรก็ตาม ในเดือนกุมภาพันธ์ 2567 บริษัทย่อยได้รับหนังสือผ่อนผันข้อกำหนดในการดำรงอัตราส่วนทางการเงินสำหรับสัญญาเงินกู้จากสถาบันการเงินแล้ว

เงินกู้ยืมระยะยาวจากสถาบันการเงินคำนวณตามทีกล่าวไว้ในหมายเหตุประกอบงบการเงินข้อ 33.1

20. ประมาณการหนี้สินไม่หมุนเวียนสำหรับผลประโยชน์พนักงาน

การเปลี่ยนแปลงมูลค่าปัจจุบันของประมาณการหนี้สินไม่หมุนเวียนสำหรับผลประโยชน์พนักงาน สำหรับปีสิ้นสุดวันที่ 31 ธันวาคม 2567 และ 2566 มีดังนี้

	หน่วย : พันบาท			
	งบการเงินรวม		งบการเงินเฉพาะกิจการ	
	2567	2566	2567	2566
ประมาณการหนี้สินไม่หมุนเวียนสำหรับผลประโยชน์พนักงาน ณ วันต้นปี	36,614	44,568	10,582	9,551
ส่วนที่รับรู้ในกำไรหรือขาดทุน:				
ต้นทุนบริการปัจจุบัน	3,392	4,191	662	636
ต้นทุนดอกเบี้ย	1,246	1,541	437	395
ส่วนที่รับรู้ในกำไรหรือขาดทุนเบ็ดเสร็จอื่น:				
กำไร (ขาดทุน) จากการประมาณการตามหลักคณิตศาสตร์ประกันภัย				
ส่วนที่เกิดจากการเปลี่ยนแปลงข้อสมมติฐานทางการเงิน	-	161	-	-
ส่วนที่เกิดจากการปรับปรุงจากประสบการณ์	-	(509)	-	-
ผลประโยชน์พนักงานที่จ่ายในระหว่างปี	(1,937)	(11,338)	-	-
ผลประโยชน์พนักงานที่จะจ่ายภายในหนึ่งปี	(1,699)	(2,000)	-	-
ประมาณการหนี้สินไม่หมุนเวียนสำหรับผลประโยชน์พนักงาน ณ วันสิ้นปี	37,616	36,614	11,681	10,582

ค่าใช้จ่ายผลประโยชน์พนักงาน ได้แสดงในงบกำไรขาดทุนสำหรับปีสิ้นสุดวันที่ 31 ธันวาคม 2567 และ 2566 ดังนี้

	หน่วย : พันบาท			
	งบการเงินรวม		งบการเงินเฉพาะกิจการ	
	2567	2566	2567	2566
ต้นทุนขายและให้บริการ	3,287	4,038	602	589
ค่าใช้จ่ายในการบริหาร	105	153	60	47
ต้นทุนทางการเงิน	1,246	1,541	437	395
รวมค่าใช้จ่ายผลประโยชน์พนักงาน	4,638	5,732	1,099	1,031

กลุ่มบริษัทกำหนดโครงการผลประโยชน์ที่กำหนดไว้เป็นไปตามการจ่ายเงินชดเชยตามกฎหมายแรงงานและส่วนที่กลุ่มบริษัทกำหนดเพิ่มเติม ซึ่งให้สิทธิแก่พนักงานที่เกษียณอายุและทำงานครบระยะเวลาที่กำหนด

ข้อสมมติเกี่ยวกับอัตราคิดลดประมาณการจากอัตราผลตอบแทนถัวเฉลี่ยของพันธบัตรรัฐบาล และสะท้อนประมาณการของจังหวะเวลาของการจ่ายผลประโยชน์

ข้อสมมติเกี่ยวกับอัตราระยะในการประมาณการความเป็นไปได้ที่จะอยู่จนเกษียณในอนาคตอย่างสมเหตุสมผลประมาณการจากตารางมรณะ

ข้อสมมติในการประมาณการตามหลักการคณิตศาสตร์ประกันภัยที่สำคัญ ณ วันที่ 31 ธันวาคม 2567 และ 2566 (แสดงด้วยค่าเฉลี่ยถ่วงน้ำหนัก) มีดังนี้

	(อัตราร้อยละ/ปี)			
	งบการเงินรวม		งบการเงินเฉพาะกิจการ	
	2567	2566	2567	2566
อัตราคิดลด	2.74 - 4.45	2.74 - 4.45	4.13	4.13
อัตราการเพิ่มขึ้นของเงินเดือน	3	3	3	3
อัตราหมุนเวียนพนักงาน	0.96 - 22.92	0.96 - 22.92	1.91 - 22.92	1.91 - 22.92
อัตราการมรณะ	ร้อยละ 105 ของ ตารางมรณะไทย พ.ศ.2560	ร้อยละ 105 ของ ตารางมรณะไทย พ.ศ.2560	ร้อยละ 105 ของ ตารางมรณะไทย พ.ศ.2560	ร้อยละ 105 ของ ตาราง มรณะ ไทย พ.ศ.2560

การวิเคราะห์ความอ่อนไหวของข้อสมมติหลัก แสดงถึงผลกระทบของการเปลี่ยนแปลงข้อสมมติหลักต่อมูลค่าปัจจุบันของประมาณการหนี้สินไม่หมุนเวียนสำหรับผลประโยชน์พนักงาน ณ วันที่ 31 ธันวาคม 2567 มีรายละเอียดดังนี้

	หน่วย : พันบาท			
	การเปลี่ยนแปลงมูลค่าปัจจุบันของประมาณการ หนี้สินไม่หมุนเวียนสำหรับผลประโยชน์พนักงาน			
	งบการเงินรวม		งบการเงินเฉพาะกิจการ	
	เพิ่มขึ้น	ลดลง	เพิ่มขึ้น	ลดลง
อัตราคิดลด (เปลี่ยนแปลง 1%)	(3,197)	3,729	(1,132)	1,305
อัตราการขึ้นเงินเดือน (เปลี่ยนแปลง 1%)	4,372	(3,784)	1,546	(1,345)
อัตราการหมุนเวียน (เปลี่ยนแปลง 20%)	(2,639)	3,104	(552)	651

21. ทุนเรือนหุ้น

ในระหว่างวันที่ 30 สิงหาคม และ วันที่ 2 ถึง 6 กันยายน 2567 บริษัทฯ ได้เสนอขายหุ้นให้แก่ประชาชนทั่วไปเป็นครั้งแรก โดยเป็นหุ้นสามัญเพิ่มทุนจำนวน 750 ล้านหุ้น มูลค่าที่ตราไว้หุ้นละ 1 บาท ในราคาเสนอขายหุ้นละ 2.28 บาท คิดเป็นเงินจำนวน 1,710 ล้านบาท และบริษัทฯ ได้รับชำระเงินค่าหุ้นเพิ่มทุนดังกล่าวแล้วทั้งจำนวน และได้จดทะเบียนเปลี่ยนแปลงทุนออกจำหน่ายและชำระแล้วจาก 2,000 ล้านบาท เป็น 2,750 ล้านบาท กับกระทรวงพาณิชย์แล้วในวันที่ 9 กันยายน 2567

ทั้งนี้ ในการเสนอขายหุ้นสามัญเพิ่มทุนดังกล่าว บริษัทฯ มีค่าใช้จ่ายที่เกี่ยวข้องเกิดขึ้นเป็นจำนวนเงินประมาณ 31.49 ล้านบาท (สุทธิจากภาษีเงินได้จำนวน 7.87 ล้านบาท) ซึ่งบริษัทฯ ได้บันทึกเป็นต้นทุนในการทำรายการ โดยแสดงหักกับส่วนเกินมูลค่าหุ้นสามัญ

เมื่อวันที่ 29 พฤษภาคม 2566 ที่ประชุมวิสามัญผู้ถือหุ้น ครั้งที่ 1/2566 ของบริษัทฯ ได้มีมติอนุมัติรายการที่สำคัญดังต่อไปนี้

- การเปลี่ยนแปลงมูลค่าที่ตราไว้ของหุ้นสามัญของบริษัทฯ จากมูลค่าหุ้นละ 100 บาท เป็นมูลค่าหุ้นละ 1 บาท ซึ่งส่งผลให้ทุนจดทะเบียนและทุนออกจำหน่ายและเรียกชำระแล้วของบริษัทฯ เปลี่ยนแปลงจากหุ้นสามัญจำนวน 18,397,845 หุ้น มูลค่าหุ้นละ 100 บาท เป็นหุ้นสามัญจำนวน 1,839,784,500 หุ้น มูลค่าหุ้นละ 1 บาท บริษัทฯ ได้จดทะเบียนการเปลี่ยนแปลงมูลค่าที่ตราไว้ของหุ้นสามัญดังกล่าวกับกระทรวงพาณิชย์แล้วเมื่อวันที่ 30 พฤษภาคม 2566



- การเพิ่มทุนจดทะเบียนของบริษัทฯ จากเดิม 1,839,784,500 บาท (หุ้นสามัญจำนวน 1,839,784,500 หุ้น มูลค่าหุ้นละ 1 บาท) เป็นทุนจดทะเบียนใหม่ 2,750,000,000 บาท (หุ้นสามัญจำนวน 2,750,000,000 หุ้น มูลค่าหุ้นละ 1 บาท) โดยการออกหุ้นสามัญใหม่จำนวน 910,215,500 หุ้น มูลค่าหุ้นละ 1 บาท โดยมีรายละเอียดดังนี้

- 1) จัดสรรหุ้นสามัญของบริษัทฯ จำนวน 160,215,500 หุ้น มูลค่าหุ้นละ 1 บาท เพื่อเสนอขายให้ผู้ถือหุ้นเดิมตามสัดส่วนการถือหุ้น (Right Offering)
- 2) จัดสรรหุ้นสามัญของบริษัทฯ จำนวน 750,000,000 หุ้น มูลค่าหุ้นละ 1 บาท เพื่อเสนอขายให้แก่ประชาชนทั่วไปเป็นครั้งแรก (Initial Public Offering: IPO)

ทั้งนี้ บริษัทฯ ได้จดทะเบียนการเพิ่มทุนจดทะเบียนดังกล่าวกับกระทรวงพาณิชย์แล้วเมื่อวันที่ 30 พฤษภาคม 2566

ต่อมาบริษัทฯ ได้เรียกชำระค่าหุ้นสามัญเพิ่มทุนที่เสนอขายให้แก่ผู้ถือหุ้นเดิมจำนวน 160,215,500 หุ้น มูลค่าหุ้นละ 1 บาท รวมเป็นจำนวนเงิน 160 ล้านบาท โดยบริษัทฯ ได้รับชำระค่าหุ้นดังกล่าวแล้วในเดือนมิถุนายน 2566

22. กำไรต่อหุ้นขั้นพื้นฐาน

กำไรต่อหุ้นขั้นพื้นฐานคำนวณโดยการหารกำไรสำหรับปีสิ้นสุดวันที่ 31 ธันวาคม 2567 และ 2566 ที่เป็นของผู้ถือหุ้นของบริษัทฯ (ไม่รวมกำไรขาดทุนเบ็ดเสร็จอื่น) ด้วยจำนวนถัวเฉลี่ยถ่วงน้ำหนักของหุ้นสามัญที่ออกในระหว่างปี โดยได้ปรับจำนวนหุ้นสามัญตามสัดส่วนที่เปลี่ยนไปของจำนวนหุ้นสามัญที่เกิดจากการเปลี่ยนแปลงมูลค่าหุ้นที่ตราไว้จากมูลค่าหุ้นละ 100 บาท เป็นมูลค่าหุ้นละ 1 บาท ตามที่กล่าวไว้ในหมายเหตุประกอบงบการเงินข้อ 21 ซึ่งได้ปรับปรุงจำนวนหุ้นสามัญโดยถือเสมือนว่าการแตกหุ้นได้เกิดขึ้นตั้งแต่วันเริ่มต้นของงวดแรกที่เสนอรายงาน

กำไรต่อหุ้นขั้นพื้นฐาน แสดงการคำนวณได้ดังนี้

	งบการเงินรวม		งบการเงินเฉพาะกิจการ	
	2567	2566	2567	2566
กำไรที่เป็นส่วนของผู้ถือหุ้นสามัญ				
ของบริษัท (พันบาท)	624,550	310,731	439,459	908,330
จำนวนหุ้นสามัญถัวเฉลี่ยถ่วงน้ำหนัก (พันหุ้น)	2,233,607	1,922,745	2,233,607	1,922,745
กำไรต่อหุ้นขั้นพื้นฐาน (บาท)	0.28	0.16	0.20	0.47

จำนวนหุ้นสามัญถัวเฉลี่ยถ่วงน้ำหนัก คำนวณได้ดังนี้

			หน่วย : พันหุ้น	
	งบการเงินรวม		งบการเงินเฉพาะกิจการ	
	2567	2566	2567	2566
จำนวนหุ้นสามัญ ณ วันต้นปี	2,000,000	1,839,785	2,000,000	1,839,785
จำนวนหุ้นสามัญถัวเฉลี่ยถ่วงน้ำหนักที่ออกระหว่างปี	233,607	82,960	233,607	82,960
จำนวนหุ้นสามัญถัวเฉลี่ยถ่วงน้ำหนัก ณ วันสิ้นปี	2,233,607	1,922,745	2,233,607	1,922,745



23. สำรองตามกฎหมาย

บริษัทฯ ได้จัดสรรสำรองตามกฎหมายตามพระราชบัญญัติบริษัทมหาชนจำกัด พ.ศ. 2535 ไม่น้อยกว่าร้อยละ 5 ของกำไรสุทธิประจำปีหักด้วยขาดทุนสะสม (ถ้ามี) จนกว่าสำรองจะมีจำนวนไม่น้อยกว่าร้อยละ 10 ของทุนจดทะเบียนของบริษัท
สำรองตามกฎหมายไม่สามารถนำมาจ่ายเงินปันผลได้

24. เงินปันผลจ่าย

เงินปันผล	อนุมัติโดย	เงินปันผลจ่าย (ล้านบาท)	เงินปันผลจ่ายต่อหุ้น (บาท/หุ้น)
<u>บริษัท</u>			
บริษัท เพชรศรีวิชัย เอ็นเตอร์ไพรส์ จำกัด (มหาชน)	ที่ประชุมสามัญผู้ถือหุ้น ครั้งที่ 1/2567 เมื่อวันที่ 6 มีนาคม 2567	80	0.04
<u>บริษัทย่อย</u>			
บริษัท พี.เค.มารีน เทคคิง จำกัด	ที่ประชุมคณะกรรมการบริษัท ครั้งที่ 4/2567 เมื่อวันที่ 16 ธันวาคม 2567	60	120
บริษัท นิว ไบโอดีเซล จำกัด	ที่ประชุมคณะกรรมการบริษัท ครั้งที่ 5/2567 เมื่อวันที่ 16 ธันวาคม 2567	250	40.90
บริษัท เพชรศรีวิชัย จำกัด	ที่ประชุมคณะกรรมการบริษัท ครั้งที่ 3/2567 เมื่อวันที่ 16 ธันวาคม 2567	30	590.92
บริษัท ปาโก้เทคคิง จำกัด	ที่ประชุมคณะกรรมการบริษัท ครั้งที่ 4/2567 เมื่อวันที่ 16 ธันวาคม 2567	80	16
รวมเงินปันผลสำหรับปี 2567		500	

เงินปันผล	อนุมัติโดย	เงินปันผลจ่าย (ล้านบาท)	เงินปันผลจ่ายต่อหุ้น (บาท/หุ้น)
<u>บริษัท</u>			
บริษัท เพชรศรีวิชัย เอ็นเตอร์ไพรส์ จำกัด (มหาชน)	ที่ประชุมคณะกรรมการบริษัท ครั้งที่ 1/2566 เมื่อวันที่ 6 มิถุนายน 2566	210	0.114
	ที่ประชุมคณะกรรมการบริษัท ครั้งที่ 2/2566 เมื่อวันที่ 26 มิถุนายน 2566	500	0.272
<u>บริษัทย่อย</u>			
บริษัท พี.เค.มารีน เทคคิง จำกัด	ที่ประชุมสามัญผู้ถือหุ้น ครั้งที่ 1/2566 เมื่อวันที่ 24 มีนาคม 2566	40	80
	ที่ประชุมคณะกรรมการบริษัท ครั้งที่ 2/2566 เมื่อวันที่ 31 พฤษภาคม 2566	120	240
	ที่ประชุมคณะกรรมการบริษัท ครั้งที่ 3/2566 เมื่อวันที่ 25 ธันวาคม 2566	30	60

เงินปันผล	อนุมัติโดย	เงินปันผลจ่าย (ล้านบาท)	เงินปันผลจ่ายต่อหุ้น (บาท/หุ้น)
บริษัทย่อย			
บริษัท นิว ไบโอดีเซล จำกัด	ที่ประชุมสามัญผู้ถือหุ้น ครั้งที่ 1/2566 เมื่อวันที่ 24 มีนาคม 2566	50	8.18
	ที่ประชุมคณะกรรมการบริษัท ครั้งที่ 3/2566 เมื่อวันที่ 24 มิถุนายน 2566	600	98.2
	ที่ประชุมคณะกรรมการบริษัท ครั้งที่ 7/2566 เมื่อวันที่ 25 ธันวาคม 2566	40	6.55
บริษัท เพชรศรีวิชัย จำกัด	ที่ประชุมคณะกรรมการบริษัท ครั้งที่ 2/2566 เมื่อวันที่ 31 พฤษภาคม 2566	40	788
บริษัท ปาโก้เทรดดิ้ง จำกัด	ที่ประชุมคณะกรรมการบริษัท ครั้งที่ 3/2566 เมื่อวันที่ 31 พฤษภาคม 2566	50	10
รวมเงินปันผลสำหรับปี 2566		1,680	

25. ภาษีเงินได้

ภาษีเงินได้สำหรับปีสิ้นสุดวันที่ 31 ธันวาคม 2567 และ 2566 ประกอบด้วย

	หน่วย : พันบาท			
	งบการเงินรวม		งบการเงินเฉพาะกิจการ	
	2567	2566	2567	2566
ภาษีเงินได้ปัจจุบัน:				
ภาษีเงินได้นิติบุคคลสำหรับปี	56,266	28,229	7,742	3,139
ภาษีเงินได้รอการตัดบัญชี:				
การเปลี่ยนแปลงของผลแตกต่างชั่วคราว	49,868	1,971	(1,601)	526
ภาษีเงินได้ที่แสดงอยู่ในกำไรหรือขาดทุน	106,134	30,200	6,141	3,665

จำนวนภาษีเงินได้ที่เกี่ยวข้องกับส่วนประกอบแต่ละส่วนของกำไรขาดทุนเบ็ดเสร็จอื่นสำหรับปีสิ้นสุดวันที่ 31 ธันวาคม 2567 และ 2566 สรุปได้ดังนี้

	หน่วย: พันบาท			
	งบการเงินรวม		งบการเงินเฉพาะกิจการ	
	2567	2566	2567	2566
ภาษีเงินได้รอการตัดบัญชีที่เกี่ยวข้องกับ				
กำไรจากการเปลี่ยนแปลงมูลค่าของ				
เงินลงทุนในตราสารทุนที่กำหนดให้วัดมูลค่า				
ด้วยมูลค่ายุติธรรมผ่านกำไรขาดทุนเบ็ดเสร็จอื่น	16,904	5,060	16,286	-
กำไรจากการประมาณการ				
ตามหลักคณิตศาสตร์ประกันภัย	-	70	-	-
	16,904	5,130	16,286	-

การกระทบยอดเพื่อหาอัตราภาษีที่แท้จริง

	หน่วย: พันบาท			
	งบการเงินรวม		งบการเงินเฉพาะกิจการ	
	2567	2566	2567	2566
กำไรทางบัญชีก่อนภาษีเงินได้นิติบุคคล	736,548	360,697	445,600	911,995
อัตราภาษีเงินได้นิติบุคคล	20%	20%	20%	20%
กำไรทางบัญชีก่อนภาษีเงินได้นิติบุคคลคูณอัตราภาษี	147,310	72,139	89,120	182,399
ส่วนแบ่ง (กำไร) ขาดทุนจากเงินลงทุนในบริษัทร่วม	(218)	1,978	-	-
ผลกำไรทางภาษีที่ใช้หักภาษี ที่ไม่ได้บันทึกภาษีเงินได้รอตัดบัญชี				
ในปีก่อน	(2,000)	-	-	-
ผลแตกต่างชั่วคราวที่ใช้หักภาษีที่ไม่ได้บันทึกภาษีเงินได้รอตัด				
บัญชีในปีปัจจุบัน	(88)	5,225	-	-
ผลกระทบทางภาษีสำหรับ:				
การส่งเสริมการลงทุน (หมายเหตุ 29)	(32,746)	(46,929)	-	-
รายได้ที่ได้รับการยกเว้นภาษีเงินได้	(306)	-	(83,285)	(178,586)
ค่าใช้จ่ายที่ไม่สามารถนำมาหักภาษีได้	94	895	-	3
ค่าใช้จ่ายที่มีสิทธิหักได้เพิ่มขึ้น	(3,037)	(120)	(333)	(67)
อื่น ๆ	(2,875)	(2,988)	639	(84)
รวม	(38,870)	(49,142)	(82,979)	(178,734)
ค่าใช้จ่ายภาษีเงินได้ที่แสดงอยู่ในกำไรหรือขาดทุน	106,134	30,200	6,141	3,665

ส่วนประกอบของสินทรัพย์และหนี้สินภายใต้การตัดบัญชี ประกอบด้วยรายการดังต่อไปนี้

	หน่วย: พันบาท			
	งบการเงินรวม		งบการเงินเฉพาะกิจการ	
	2567	2566	2567	2566
สินทรัพย์ภายใต้การตัดบัญชี				
ขาดทุนทางภาษีที่ยังไม่ได้ใช้	3,116	45,619	1,116	-
เงินอุดหนุนจากรัฐบาลรอตัดบัญชี	89	100	-	-
ค่าเพื่อการค้ายาลงทุน	-	-	30,000	30,000
ค่าเพื่อการค้ายาเรือและอุปกรณ์	34,856	34,121	-	-
ค่าเพื่อการลดลงของมูลค่าสินค้าคงเหลือ	1,551	44	-	-
ผลขาดทุนด้านเครดิตที่คาดว่าจะเกิดขึ้น	1,130	1,136	-	-
ประมาณการหนี้สินสำหรับผลประโยชน์ของพนักงาน	7,776	7,723	2,336	2,116
หนี้สินสัญญาอนุพันธ์	102	-	-	-
หนี้สินตามสัญญาเช่า	13,656	14,536	59,425	28,442
รวม	62,276	103,279	92,877	60,558
หนี้สินภายใต้การตัดบัญชี				
เรือและอุปกรณ์	(28,989)	(21,174)	-	-
สินทรัพย์สิทธิการใช้	(13,234)	(12,194)	(56,337)	(25,619)
กำไรจากการวัดมูลค่าสุทธิธรรมสินทรัพย์ทางการเงิน	(48,540)	(31,635)	(16,286)	-
สินทรัพย์สัญญาอนุพันธ์	(591)	(582)	-	-
รวม	(91,354)	(65,585)	(72,623)	(25,619)
สินทรัพย์ภายใต้การตัดบัญชี - สุทธิ	16,086	79,107	20,254	34,939
หนี้สินภายใต้การตัดบัญชี - สุทธิ	(45,164)	(41,413)	-	-

บริษัทขอยืมผลขาดทุนสะสมทางภาษียกไปที่ยังไม่ได้ใช้ สำหรับงบการเงินรวม ณ วันที่ 31 ธันวาคม 2567 และ 2566 เป็นจำนวนเงิน 59 ล้านบาท และ 72 ล้านบาท ตามลำดับ ซึ่งฝ่ายบริหารเห็นว่า มีความไม่แน่นอนจากการจะใช้ประโยชน์ทางภาษี จึงไม่ได้บันทึกสินทรัพย์ภายใต้การตัดบัญชี

ผลขาดทุนทางภาษีที่ยังไม่ได้ใช้ของบริษัทขอยืมจำนวนเงิน 59 ล้านบาท ซึ่งจะทยอยสิ้นสุดระยะเวลาการให้ประโยชน์ภายในปี 2570



26. ค่าใช้จ่ายตามธรรมชาติ

ค่าใช้จ่ายตามธรรมชาติที่สำคัญสำหรับรอบปีสิ้นสุดวันที่ 31 ธันวาคม 2567 และ 2566 ประกอบด้วย

	หน่วย : พันบาท			
	งบการเงินรวม		งบการเงินเฉพาะกิจการ	
	2567	2566	2567	2566
การเปลี่ยนแปลง (เพิ่มขึ้น) ลดลงในสินค้าสำเร็จรูป	(754,167)	344,799	-	-
ซื้อสินค้าสำเร็จรูป	13,335,416	11,844,034	-	-
วัตถุดิบและวัสดุสิ้นเปลืองใช้ไป	12,592,536	10,774,433	249	230
ขาดทุนจากการปรับลดมูลค่าสินค้าคงเหลือ (กลับรายการ)	7,533	(77,986)	-	-
เงินเดือน ค่าแรง และผลประโยชน์อื่นของพนักงาน	367,059	329,604	108,013	83,415
ค่าเสื่อมราคาและค่าตัดจำหน่าย	216,302	206,727	21,875	10,325
ค่าใช้จ่ายในการขนส่ง	423,643	455,764	16	194
ค่าซ่อมแซม	144,034	143,557	132	47
ต้นทุนทางการเงิน	48,746	67,048	7,517	8,524
ผลขาดทุนจากการด้อยค่าสินทรัพย์ถาวร	3,675	-	-	-
ค่าใช้จ่ายดำเนินงานอื่น	466,948	175,525	61,222	32,105

27. รายการที่เป็นเงินตราต่างประเทศ

ณ วันที่ 31 ธันวาคม 2567 และ 2566 บริษัทย่อยมียอดคงเหลือของสินทรัพย์และหนี้สินที่เป็นเงินตราต่างประเทศซึ่งไม่ได้รับการป้องกันความเสี่ยงด้านอัตราแลกเปลี่ยน ดังต่อไปนี้

	หน่วย : พัน			
	งบการเงินรวม			
	2567		2566	
	สกุลเงินตราต่างประเทศ	แปลงค่าเป็นเงินบาท	สกุลเงินตราต่างประเทศ	แปลงค่าเป็นเงินบาท
หนี้สิน				
ดอลลาร์สหรัฐอเมริกา	206	7,615	480	17,481
รวม	206	7,615	480	17,481

28. กองทุนสำรองเลี้ยงชีพ

กลุ่มบริษัทและพนักงานได้ร่วมกันจัดตั้งกองทุนสำรองเลี้ยงชีพขึ้นตามพระราชบัญญัติกองทุนสำรองเลี้ยงชีพ พ.ศ.2530 โดยกลุ่มบริษัทและพนักงานจะจ่ายสมทบเข้ากองทุนเป็นรายเดือนในอัตราที่ขึ้นอยู่กับอายุงานของพนักงาน กองทุนสำรองเลี้ยงชีพนี้มีสถาบันการเงินในประเทศแห่งหนึ่งเป็นผู้บริหารจัดการกองทุนและจะจ่ายให้แก่พนักงานเมื่อพนักงานนั้นออกจากราชการตามระเบียบว่าด้วยกองทุนของบริษัท สำหรับปีสิ้นสุดวันที่ 31 ธันวาคม 2567 และ 2566 กลุ่มบริษัทได้จ่ายเงินสมทบเข้ากองทุนเป็นจำนวนเงิน 3.05 ล้านบาท และ 2.79 ล้านบาท ตามลำดับ และบริษัทฯ ได้จ่ายเงินสมทบเข้ากองทุนเป็นจำนวนเงิน 1.40 ล้านบาท และ 1.25 ล้านบาท ตามลำดับ

29. สิทธิประโยชน์ที่ได้รับจากการส่งเสริมการลงทุน

บริษัทย่อยได้รับการส่งเสริมการลงทุนตามพระราชบัญญัติส่งเสริมการลงทุน พ.ศ.2520 โดยมีรายละเอียดที่สำคัญสรุปได้ดังนี้

บริษัท	1. บัตรส่งเสริม เลขที่	2. วันที่เริ่มใช้สิทธิในบัตรส่งเสริม	3. เพื่อส่งเสริมการลงทุน ในกิจการ	4. วันที่ครบกำหนดตามข้อ 5
บริษัท นิว ไบโอดีเซล จำกัด	65-0406-0-00-2-2	13 พฤศจิกายน 2556	ผลิตไบโอดีเซล	12 พฤศจิกายน 2564
	65-0407-0-00-1-2	2 พฤศจิกายน 2558	ผลิตน้ำมันปาล์มกึ่งบริสุทธิ์ และน้ำมันปาล์มบริสุทธิ์	1 พฤศจิกายน 2566
	65-0405-0-00-2-2	11 ธันวาคม 2558	ผลิตไบโอดีเซล	10 ธันวาคม 2566
	65-0403-0-00-1-2	15 มกราคม 2558	ผลิตน้ำมันเมล็ดในปาล์ม	14 มกราคม 2566
	65-0408-0-00-0-2	31 มีนาคม 2557	ผลิตไฟฟ้าจากก๊าซชีวภาพ	30 มีนาคม 2565
	65-0409-1-00-1-2	1 มกราคม 2566	ผลิตไฟฟ้าจากก๊าซชีวภาพ	31 ธันวาคม 2573
บริษัท พี.เค.มารีน เทคคิง จำกัด	64-0126-1-00-1-0	ยังไม่ได้เริ่มใช้สิทธิ	ขนถ่ายสินค้าสำหรับเรือบรรทุกสินค้า	ยังไม่ได้เริ่มใช้สิทธิ
	65-0506-1-00-1-0	ยังไม่ได้เริ่มใช้สิทธิ	ขนถ่ายสินค้าสำหรับเรือบรรทุกสินค้า	ยังไม่ได้เริ่มใช้สิทธิ
บริษัท พี.ซี.มารีน (1992) จำกัด	65-0227-1-00-1-2	23 กันยายน 2559	ขนส่งทางเรือ	22 กันยายน 2567
	65-0228-1-00-1-2	21 มกราคม 2562	ขนส่งทางเรือ	20 มกราคม 2570
	65-0229-0-00-0-2	30 มิถุนายน 2555	ขนส่งทางเรือ	29 มิถุนายน 2562
	65-0230-0-00-1-2	30 มิถุนายน 2560	ขนส่งทางเรือ	29 มิถุนายน 2568
	65-0231-0-00-1-2	6 ธันวาคม 2563	ขนส่งทางเรือ	5 ธันวาคม 2571



5. สิทธิและประโยชน์ที่สำคัญที่ได้รับการส่งเสริม

บริษัท นิว ไบโอดีเซล จำกัด ได้รับสิทธิประโยชน์ตามพระราชบัญญัติส่งเสริมการลงทุน พ.ศ.2520 ตามมาตรา 25, 26, 28, 31, 34, 35(1), 35(2), 35(3) และ 37 สิทธิประโยชน์ที่ได้รับรวมถึงการได้รับยกเว้นภาษีเงินได้สำหรับกำไรสุทธิที่ได้จากการประกอบกิจการที่ได้รับการส่งเสริมมีกำหนดเวลา 8 ปี นับแต่วันที่เริ่มมีรายได้จากการประกอบกิจการตามรายละเอียดข้างต้น ยกเว้นอากรขาเข้าสำหรับเครื่องจักรตามที่คณะกรรมการส่งเสริมการลงทุนอนุมัติ

บริษัท พี.เค.มารีน เทรคคิง จำกัด ได้รับสิทธิประโยชน์ตามพระราชบัญญัติส่งเสริมการลงทุน พ.ศ.2520 ตามมาตรา 25,26,28,31,34 สิทธิประโยชน์ที่ได้รับรวมถึงการได้รับยกเว้นภาษีเงินได้สำหรับกำไรสุทธิที่ได้จากการประกอบกิจการที่ได้รับการส่งเสริมมีกำหนดเวลา 5 ปี นับแต่วันที่เริ่มมีรายได้จากการประกอบกิจการ และได้รับยกเว้นภาษีเงินได้นิติบุคคลสำหรับกำไรสุทธิที่ได้รับจากการประกอบกิจการที่ได้รับการส่งเสริมมีกำหนดเวลา 5 ปี ต่อจากระยะเวลาข้างต้น ยกเว้นอากรขาเข้าสำหรับเครื่องจักรตามที่คณะกรรมการส่งเสริมการลงทุนอนุมัติ

บริษัท พี.ซี.มารีน (1992) จำกัด ได้รับสิทธิประโยชน์ตามพระราชบัญญัติส่งเสริมการลงทุน พ.ศ.2520 ตามมาตรา 25,26,28,31,34 สิทธิประโยชน์ที่ได้รับรวมถึงการได้รับยกเว้นภาษีเงินได้สำหรับกำไรสุทธิที่ได้จากการประกอบกิจการที่ได้รับการส่งเสริมมีกำหนดเวลา 8 ปี นับแต่วันที่เริ่มมีรายได้จากการประกอบกิจการ และได้รับยกเว้นภาษีเงินได้นิติบุคคลสำหรับกำไรสุทธิที่ได้รับจากการประกอบกิจการที่ได้รับการส่งเสริมมีกำหนดเวลา 5 ปี ต่อจากระยะเวลาข้างต้น ยกเว้นอากรขาเข้าสำหรับเครื่องจักรตามที่คณะกรรมการส่งเสริมการลงทุนอนุมัติ

ในฐานะที่เป็นกิจการที่ได้รับการส่งเสริมการลงทุนบริษัทย่อยจะต้องปฏิบัติตามเงื่อนไขและข้อกำหนดต่าง ๆ เกี่ยวกับการส่งเสริมการลงทุนโดยเคร่งครัด

บริษัทย่อยถือเกณฑ์การปันส่วนรายได้อื่น ต้นทุนในการจัดจำหน่ายและค่าใช้จ่ายในการบริหาร และต้นทุนทางการเงิน ส่วนที่ไม่สามารถระบุได้ชัดว่าเป็นค่าใช้จ่ายของกิจการที่ได้รับการส่งเสริมการลงทุนหรือของกิจการที่ไม่ได้รับการส่งเสริมการลงทุนตามสัดส่วนของรายได้จากการขาย

30. เครื่องมือทางการเงิน

30.1 ความเสี่ยงจากอัตราดอกเบี้ย

ความเสี่ยงด้านอัตราดอกเบี้ย หมายถึงความเสี่ยงที่เกิดจากการเปลี่ยนแปลงที่จะเกิดในอนาคตของอัตราดอกเบี้ยในตลาด ซึ่งส่งผลกระทบต่อการดำเนินงานและกระแสเงินสดของกลุ่มบริษัท กลุ่มบริษัทมีความเสี่ยงจากอัตราดอกเบี้ยเนื่องจากเงินฝากธนาคารพาณิชย์ เงินให้กู้ยืมแก่กิจการที่เกี่ยวข้องกัน และเงินกู้ยืมจากกิจการที่เกี่ยวข้องกัน อย่างไรก็ตาม สินทรัพย์ทางการเงินและหนี้สินทางการเงินดังกล่าวมีอัตราใกล้เคียงกับอัตราดอกเบี้ยในท้องตลาด บริษัทเชื่อว่า จะไม่มีความเสี่ยงที่เป็นสาระสำคัญจากอัตราดอกเบี้ย ซึ่งมีรายละเอียดส่วนใหญ่ดังนี้

	หน่วย : พันบาท					
	งบการเงินรวม					
	ณ วันที่ 31 ธันวาคม 2567					
	อัตราดอกเบี้ยคงที่			อัตราดอกเบี้ยปรับขึ้นลงตามราคาตลาด	ไม่มีดอกเบี้ย	รวม
	ภายใน 1 ปี	ภายใน 1 ปี ถึง 5 ปี	ภายใน 1 ปี มากกว่า 5 ปี			
สินทรัพย์ทางการเงิน						
เงินสดและรายการเทียบเท่าเงินสด	662	-	-	254,005	179,757	434,424
ลูกหนี้การค้าและลูกหนี้หมุนเวียนอื่น	-	-	-	-	1,262,029	1,262,029
สินทรัพย์สัญญาอนุพันธ์	-	-	-	-	2,957	2,957
สินทรัพย์ทางการเงินไม่หมุนเวียนอื่น						
- เงินฝากประจำ	70,219	27,600	-	-	-	97,819
ภาษีเงินได้คืนติดบุคคลรอช้อน	-	-	-	-	17,838	17,838
	70,881	27,600	-	254,005	1,462,581	1,815,067
หนี้สินทางการเงิน						
เจ้าหนี้การค้าและเจ้าหนี้หมุนเวียนอื่น	-	-	-	-	985,809	985,809
เจ้าหนี้กรมสรรพากร	-	-	-	-	51,743	51,743
ภาษีเงินได้คืนติดบุคคลค้างจ่าย	-	-	-	-	30,869	30,869
หนี้สินสัญญาอนุพันธ์	-	-	-	-	512	512
หนี้สินตามสัญญาเช่า	9,254	13,957	47,487	-	-	70,698
เงินกู้ยืมระยะยาวจากสถาบันการเงิน						
ที่ถึงกำหนดชำระภายในหนึ่งปี	-	-	-	138,680	-	138,680
	9,254	13,957	47,487	138,680	1,068,933	1,278,311



	หน่วย : พันบาท					
	งบการเงินรวม					
	ณ วันที่ 31 ธันวาคม 2566					
	อัตราดอกเบี้ยคงที่			อัตราดอกเบี้ยปรับขึ้นลงตามราคาตลาด		รวม
	ภายใน 1 ปี	ภายใน 1 ปี ถึง 5 ปี	มากกว่า 5 ปี			
สินทรัพย์ทางการเงิน						
เงินสดและรายการเทียบเท่าเงินสด	-	-	-	116,487	23,909	140,396
ลูกหนี้การค้าและลูกหนี้หมุนเวียนอื่น	-	-	-	-	1,131,939	1,131,939
เงินปันผลค้างรับ	-	-	-	-	15,000	15,000
สินทรัพย์สัญญาอนุพันธ์	-	-	-	-	2,912	2,912
สินทรัพย์ทางการเงินไม่หมุนเวียนอื่น						
- เงินฝากประจำ	169,881	82,100	-	-	-	251,981
ภาษีเงินได้นิติบุคคลรอขอคืน	-	-	-	-	38,682	38,682
	<u>169,881</u>	<u>82,100</u>	<u>-</u>	<u>116,487</u>	<u>1,212,442</u>	<u>1,580,910</u>
หนี้สินทางการเงิน						
เงินเบิกเกินบัญชีและเงินกู้ยืมระยะสั้น						
จากสถาบันการเงิน	-	-	-	1,004,617	-	1,004,617
เจ้าหนี้การค้าและเจ้าหนี้หมุนเวียนอื่น	-	-	-	-	1,101,512	1,101,512
เจ้าหนี้กรมสรรพากร	-	-	-	-	58,955	58,955
ภาษีเงินได้นิติบุคคลค้างจ่าย	-	-	-	-	9,791	9,791
หนี้สินสัญญาอนุพันธ์	-	-	-	-	38	38
หนี้สินตามสัญญาเช่า	9,262	17,831	49,251	-	-	76,344
เงินกู้ยืมระยะยาวจากสถาบันการเงิน	-	-	-	397,804	-	397,804
	<u>9,262</u>	<u>17,831</u>	<u>49,251</u>	<u>1,402,421</u>	<u>1,170,296</u>	<u>2,649,061</u>



	หน่วย : พันบาท					
	งบการเงินเฉพาะกิจการ					
	ณ วันที่ 31 ธันวาคม 2567					
	อัตราดอกเบี้ยคงที่			อัตราดอกเบี้ยปรับขึ้นลงตามราคาตลาด		รวม
	ภายใน 1 ปี	ภายใน 1 ปี ถึง 5 ปี	มากกว่า 5 ปี	ไม่มีดอกเบี้ย		
<u>สินทรัพย์ทางการเงิน</u>						
เงินสดและรายการเทียบเท่าเงินสด	-	-	-	91,003	25	91,028
ลูกหนี้การค้าและลูกหนี้หมุนเวียนอื่น	-	-	-	-	35,160	35,160
เงินปันผลค้างรับ	-	-	-	-	415,464	415,464
เงินให้กู้ยืมระยะสั้นแก่กิจการที่เกี่ยวข้องกัน	-	-	-	1,999,000	-	1,999,000
ภาษีเงินได้คืนติดุลกรขอคืน	-	-	-	-	7,370	7,370
เงินให้กู้ยืมระยะยาว						
แก่กิจการที่เกี่ยวข้องกัน	-	-	-	195,294	-	195,294
	-	-	-	2,285,297	458,019	2,743,316
<u>หนี้สินทางการเงิน</u>						
เจ้าหนี้การค้าและเจ้าหนี้หมุนเวียนอื่น	-	-	-	-	22,997	22,997
เจ้าหนี้กรมสรรพากร	-	-	-	-	1,078	1,078
หนี้สินตามสัญญาเช่า	12,967	67,896	217,970	-	-	298,833
	12,967	67,896	217,970	-	24,075	322,908



	หน่วย : พันบาท					
	งบการเงินเฉพาะกิจการ					
	ณ วันที่ 31 ธันวาคม 2566					
	อัตราดอกเบี้ยคงที่			อัตราดอกเบี้ยปรับ		รวม
	ภายใน 1 ปี	ภายใน 1 ปีถึง 5 ปี	มากกว่า 5 ปี	ขึ้นลงตามราคาตลาด	ไม่มีดอกเบี้ย	
สินทรัพย์ทางการเงิน						
เงินสดและรายการเทียบเท่าเงินสด	-	-	-	14,822	20	14,842
ลูกหนี้การค้าและลูกหนี้หมุนเวียนอื่น	-	-	-	-	21,186	21,186
เงินปันผลค้างรับ	-	-	-	-	69,310	69,310
เงินให้กู้ยืมระยะสั้นแก่กิจการที่เกี่ยวข้องกัน	-	-	-	565,000	-	565,000
ภาษีเงินได้นิติบุคคลรอขอคืน	-	-	-	-	3,209	3,209
เงินให้กู้ยืมระยะยาว						
แก่กิจการที่เกี่ยวข้องกัน	-	-	-	261,114	-	261,114
	-	-	-	840,936	93,725	934,661
หนี้สินทางการเงิน						
เจ้าหนี้การค้าและเจ้าหนี้หมุนเวียนอื่น	-	-	-	-	10,246	10,246
เจ้าหนี้กรมสรรพากร	-	-	-	-	1,138	1,138
เงินกู้ยืมระยะสั้นจากกิจการที่เกี่ยวข้องกัน	-	-	-	260,000	-	260,000
หนี้สินตามสัญญาเช่า	6,611	33,058	104,994	-	-	144,663
	6,611	33,058	104,994	260,000	11,384	416,047

30.2 สัญญาอนุพันธ์

ณ วันที่ 31 ธันวาคม 2567 และ 2566 กลุ่มบริษัทมีมูลค่ายุติธรรมของรายการสัญญาอนุพันธ์ทางการเงินดังต่อไปนี้

	หน่วย : พันบาท	
	งบการเงินรวม	
	2567	2566

สินทรัพย์หมุนเวียน

สัญญาซื้อขายเงินตราต่างประเทศล่วงหน้า - เพื่อค้า 2,957 2,912

หนี้สินหมุนเวียน

สัญญาซื้อขายเงินตราต่างประเทศล่วงหน้า - เพื่อค้า 512 38

มูลค่ายุติธรรมของสัญญาซื้อขายเงินตราต่างประเทศล่วงหน้าคำนวณโดยใช้อัตราที่กำหนดโดยธนาคารคู่สัญญาเหล่านั้น

ณ วันที่ในงบฐานะการเงิน ทั้งนี้ มูลค่ายุติธรรมดังกล่าวเป็นข้อมูลระดับ 2 ในลำดับชั้นของมูลค่ายุติธรรม



30.3 ความเสี่ยงจากเงินตราต่างประเทศ

กลุ่มบริษัทมีความเสี่ยงจากการเปลี่ยนแปลงของอัตราแลกเปลี่ยนในสกุลเงินตราต่างประเทศ เนื่องจากมีลูกหนี้เจ้าหนี้ที่เกิดจากการซื้อ ขายในสกุลเงินตราต่างประเทศ ซึ่งกลุ่มบริษัทจะพิจารณาจัดทำสัญญาประกันความเสี่ยงเป็นการล่วงหน้า ในกรณีที่ภาวะเงินบาทมีความผันผวน และเห็นว่าเหมาะสม

30.4 ความเสี่ยงทางด้านสินเชื่อ

ความเสี่ยงทางด้านสินเชื่อ คือความเสี่ยงที่ลูกค้าหรือคู่สัญญาไม่สามารถชำระหนี้แก่กลุ่มบริษัท ตามเงื่อนไขที่ตกลงไว้เมื่อครบกำหนด กลุ่มบริษัทมีการประเมินปริมาณการให้สินเชื่อของลูกค้าแต่ละราย กลุ่มบริษัทคาดว่าจะไม่มีคู่สัญญารายใดที่จะไม่สามารถจ่ายชำระภาระหนี้สิน

30.5 ความเสี่ยงจากการขาดสภาพคล่อง

กลุ่มบริษัทมีการควบคุมความเสี่ยงจากการขาดสภาพคล่องโดยการรักษาระดับของเงินสดและรายการเทียบเท่าเงินสดให้เพียงพอต่อการดำเนินงานของกลุ่มบริษัทพร้อมทั้งควบคุมและติดตามอัตราส่วนสภาพคล่องอย่างสม่ำเสมอ และเพื่อทำให้ผลกระทบจากความผันผวนของกระแสเงินสดลดลง

30.6 มูลค่ายุติธรรมของเครื่องมือทางการเงิน

เนื่องจากเครื่องมือทางการเงินส่วนใหญ่ของกลุ่มบริษัทจัดอยู่ในประเภทระยะสั้นหรือมีอัตราดอกเบี้ยใกล้เคียงกับอัตราดอกเบี้ยในตลาด กลุ่มบริษัทจึงประมาณมูลค่ายุติธรรมของเครื่องมือทางการเงินส่วนใหญ่ใกล้เคียงกับมูลค่าตามบัญชีที่แสดงในงบฐานะการเงิน ยกเว้นสินทรัพย์ทางการเงินไม่หมุนเวียนอื่นที่เป็นเงินลงทุนระยะยาวอื่นในกลุ่มบริษัทวัดมูลค่าด้วยมูลค่ายุติธรรมในระดับชั้นที่ 3 ซึ่งเป็นการใช้ข้อมูลที่ไม่สามารถสังเกตได้ เช่น ข้อมูลเกี่ยวกับกระแสเงินในอนาคตที่กิจการประมาณขึ้น

31. การบริหารจัดการส่วนทุน

ผู้บริหารของกลุ่มบริษัทมีนโยบายการบริหารจัดการส่วนทุนซึ่งมีวัตถุประสงค์เพื่อดำรงฐานเงินทุนให้แข็งแกร่ง โดยการวางแผนการกำหนดกลยุทธ์ในการดำเนินงานเพื่อให้ธุรกิจมีผลประกอบการและการบริหารกระแสเงินสดที่ดีอย่างต่อเนื่อง นอกจากนี้ กลุ่มบริษัทยังคำนึงถึงการมีฐานะการเงินที่ดี โดยพิจารณาลงทุนในโครงการที่มีอัตราผลตอบแทนอยู่ในเกณฑ์ดี รักษาระดับเงินทุนหมุนเวียนที่เหมาะสม รวมทั้ง สร้างความแข็งแกร่ง ความมั่นคงของการดำรงเงินสด และมีโครงสร้างเงินทุนที่เหมาะสม ทั้งนี้ เพื่อดำรงไว้ซึ่งความสามารถในการดำเนินธุรกิจอย่างต่อเนื่องในอนาคต และรักษาความเชื่อมั่นต่อผู้ถือหุ้น นักลงทุน เจ้าหนี้ และผู้มีส่วนได้เสียอื่น ๆ

32. การนำเสนอข้อมูลทางการเงินจำแนกตามส่วนงาน

กลุ่มบริษัทประกอบธุรกิจทั้งในประเทศและต่างประเทศ ดังนั้นคณะกรรมการพิจารณาว่ากลุ่มบริษัท มีส่วนงานทางภูมิศาสตร์คือตลาดในประเทศ และต่างประเทศ นอกจากนี้คณะกรรมการได้ประเมินแล้วว่าการดำเนินงานของกลุ่มบริษัทสามารถแบ่งเป็นกลุ่มกิจกรรมได้ 3 กลุ่มหลัก ดังนี้

- 1) ผลิตและจำหน่ายผลิตภัณฑ์จากปาล์ม
- 2) จำหน่ายกระแสไฟฟ้า
- 3) การขนส่งและบริการ

ข้อมูลส่วนงานดำเนินงาน สำหรับปีสิ้นสุดวันที่ 31 ธันวาคม 2567 และ 2566 ของกลุ่มบริษัท มีดังนี้



หน่วย : พันบาท				
สำหรับปีสิ้นสุดวันที่ 31 ธันวาคม 2567				
กลุ่มที่ 1	กลุ่มที่ 2	กลุ่มที่ 3		
ผลิตและจำหน่าย				
ผลิตภัณฑ์จากปาล์ม	จำหน่ายกระแสไฟฟ้า	การขนส่งและบริการ	ตัดรายการระหว่างกัน	รวม
27,162,022	51,581	-	(12,944)	27,200,659
-	-	812,078	(547,292)	264,786
(26,009,984)	(33,759)	-	26,047	(26,017,696)
-	-	(600,761)	445,852	(154,909)
1,152,038	17,822	211,317	(88,337)	1,292,840
รายได้จากการขาย				48,440
รายได้จากการให้บริการ				2,473
ต้นทุนขาย				(412,498)
ต้นทุนการให้บริการ				(218,967)
กำไรจากอัตราแลกเปลี่ยน				72,346
ขาดทุนจากการเปลี่ยนแปลงมูลค่าธุรกรรมของตราสารอนุพันธ์ทางการเงิน				(431)
ส่วนแบ่งกำไรของเงินลงทุนในบริษัทร่วมที่วิธีส่วนได้เสีย				1,092
ต้นทุนทางการเงิน				(48,746)
ภาษีเงินได้				(106,134)
กำไรสำหรับปี				630,415
รายการที่จะไม่ถูกจัดประเภทใหม่ไว้ในกำไรหรือขาดทุนในภายหลัง				84,521
กำไรจากเงินลงทุนในตราสารทุนที่กำหนดให้				(16,904)
วัตถุดิบด้วยมูลค่าธุรกรรมผ่านกำไรขาดทุนเบ็ดเสร็จอื่น				67,617
ภาษีเงินได้ของรายการที่จะไม่ถูกจัดประเภทใหม่				698,032
ไว้ในกำไรหรือขาดทุนในภายหลัง				
กำไรเบ็ดเสร็จอื่นสำหรับปี				2,091,529
กำไรเบ็ดเสร็จรวมสำหรับปี				
ที่ดิน อาคาร เรือและอุปกรณ์ - สุทธิ				

หน่วย : พันบาท				
สำหรับปีสิ้นสุดวันที่ 31 ธันวาคม 2566				
กลุ่มที่ 1 ผลิตและจำหน่าย ผลิตภัณฑ์จากปาล์ม	กลุ่มที่ 2 จำหน่ายกระแสไฟฟ้า	กลุ่มที่ 3 การขนส่งและบริการ	ตัดรายการระหว่างกัน	รวม
รายได้จากการขาย	24,440,045	52,021	-	24,378,038
รายได้จากการให้บริการ	-	-	-	-
ต้นทุนขาย	(23,480,144)	(31,541)	-	(23,391,733)
ต้นทุนการให้บริการ	-	(619,987)	-	(619,987)
กำไรขั้นต้น	959,901	20,480	-	980,381
รายได้อื่น	-	-	-	-
รายได้ดอกเบี้ยรับ	-	-	-	-
ต้นทุนในการจัดจำหน่าย	-	-	-	-
ค่าใช้จ่ายในการบริหาร	-	-	-	-
ขาดทุนจากอัตราแลกเปลี่ยน	-	-	-	-
ขาดทุนจากการเปลี่ยนแปลงมูลค่าใช้ธรรมของตราสารอนุพันธ์ทางการเงิน	-	-	-	-
ส่วนแบ่งขาดทุนของเงินลงทุนในบริษัทร่วมที่ไว้วิธีส่วนได้เสีย	-	-	-	-
ต้นทุนทางการเงิน	-	-	-	-
ค่าใช้จ่ายภาษีเงินได้	-	-	-	-
กำไรสำหรับปี	-	-	-	-
รายการที่จะไม่ถูกจัดประเภทใหม่ไว้ในกำไรหรือขาดทุนในภายหลัง	-	-	-	-
กำไรจากเงินลงทุนในตราสารทุนที่กำหนดให้	-	-	-	-
วัตถุดิบด้วยมูลค่าใช้ธรรมผ่านกำไรขาดทุนเบ็ดเสร็จอื่น	-	-	-	-
กำไรจากการประมาณการตามหลักคณิตศาสตร์ประกันภัย	-	-	-	-
สำหรับโครงการผลประโยชน์พนักงาน	-	-	-	-
ภาษีเงินได้ของรายการที่จะไม่ถูกจัดประเภทใหม่	-	-	-	-
ไว้ในกำไรหรือขาดทุนในภายหลัง	-	-	-	-
กำไรเบ็ดเสร็จอื่นสำหรับปี	-	-	-	-
กำไรเบ็ดเสร็จรวมสำหรับปี	-	-	-	-
ที่ดิน อาคาร เรือและอุปกรณ์ - สุทธิ	-	-	-	-



ข้อมูลเกี่ยวกับเขตภูมิศาสตร์

รายได้จากลูกค้าภายนอกกำหนดขึ้นตามสถานที่ตั้งของลูกค้า มีดังนี้

	หน่วย: พันบาท	
	งบการเงินรวม	
	2567	2566
รายได้จากลูกค้าภายนอก		
ในประเทศ	18,515,869	15,706,246
ต่างประเทศ	8,949,576	8,963,429

ข้อมูลเกี่ยวกับลูกค้ารายใหญ่

ในปี 2567 และ 2566 บริษัทย่อยมีรายได้จากลูกค้ารายใหญ่จำนวน 3 ราย และ 2 ราย เป็นจำนวนเงินประมาณ 15,452 ล้านบาท และ 11,747 ล้านบาท ตามลำดับ ซึ่งมาจากส่วนงานผลิตและจำหน่ายผลิตภัณฑ์จากปาล์ม และส่วนงานการขนส่ง

33. ภาระผูกพันและหนี้สินที่อาจเกิดขึ้นภายในหน้า

ภาระผูกพันและหนี้สินที่อาจเกิดขึ้นภายในหน้า ณ วันที่ 31 ธันวาคม 2567 และ 2566 มีดังนี้

33.1 กลุ่มบริษัทมีวงเงินสินเชื่อที่ได้รับจากสถาบันการเงินตามที่กล่าวไว้ในหมายเหตุประกอบงบการเงินข้อ 17 และข้อ 19 ค้ำประกันโดยจดจำนำสินค้า (หมายเหตุ 7) สินทรัพย์ทางการเงินไม่หมุนเวียนอื่น (หมายเหตุ 9) ที่ดินพร้อมสิ่งปลูกสร้าง เครื่องจักรรวมอุปกรณ์การผลิต (หมายเหตุ 14) และบัญชีเงินฝากของกลุ่มบริษัท รวมทั้งโอนผลประโยชน์จากการทำประกันภัยสินทรัพย์ที่นำมาค้ำประกันแก่ผู้ให้กู้เพื่อเป็นหลักประกันในสินเชื่อและมีบริษัทฯ ร่วมค้ำประกัน

33.2 การค้ำประกันโดยบริษัทฯ ให้แก่บริษัทร่วมที่รับวงเงินสินเชื่อจากสถาบันการเงินแห่งหนึ่งจำนวน 76.35 ล้านบาท และ 107.74 ล้านบาท ตามลำดับ

33.3 หนังสือค้ำประกันธนาคาร

บริษัทย่อย (บริษัท พี.เค.มารีน เทรคดิง จำกัด และบริษัท นิเว โอบีเชล จำกัด) ณ วันที่ 31 ธันวาคม 2567 และ 2566 มีหนังสือค้ำประกันออกโดยสถาบันการเงินในนามบริษัทย่อยค้ำประกันงานบริการและค้ำประกันการขายสินค้า จำนวนรวม 22 ล้านบาท และค้ำประกันการไฟฟ้า จำนวนรวม 10 ล้านบาท

33.4 กลุ่มบริษัทมีสัญญาที่มีภาระผูกพันเกี่ยวกับรายจ่ายฝ่ายทุนที่มีสาระสำคัญ ดังนี้

สกุลเงิน	หน่วย : พัน					
	งบการเงินรวม					
	2567			2566		
	มูลค่าตามสัญญา	บันทึกบัญชีแล้ว	ภาระผูกพันคงเหลือ	มูลค่าตามสัญญา	บันทึกบัญชีแล้ว	ภาระผูกพันคงเหลือ
ดอลลาร์สหรัฐ	11,482	6,303	5,179	3,134	2,147	987
ริงกิตมาเลเซีย	900	810	90	-	-	-
ยูโร	490	147	343	-	-	-
บาท	93,096	53,992	39,104	77,309	56,782	20,527

34. เหตุการณ์ภายหลังรอบระยะเวลารายงาน

เมื่อวันที่ 20 กุมภาพันธ์ 2568 ที่ประชุมคณะกรรมการของบริษัทฯ ครั้งที่ 1/2568 ได้มีมติอนุมัติการจ่ายเงินปันผลประจำปี 2567 จากผลการดำเนินงานตั้งแต่วันที่ 1 มกราคม 2567 ถึงวันที่ 31 ธันวาคม 2567 ในอัตราหุ้นละ 0.15 บาทต่อหุ้น จำนวน 2,750 ล้านหุ้น คิดเป็นจำนวนเงิน 412.5 ล้านบาท และนำเสนอต่อที่ประชุมสามัญผู้ถือหุ้นของบริษัทฯ เพื่ออนุมัติการจ่ายเงินปันผลจากผลการดำเนินงาน ทั้งนี้ การจ่ายเงินปันผลดังกล่าวขึ้นอยู่กับการอนุมัติของผู้ถือหุ้นของบริษัทฯ

35. การอนุมัติงบการเงิน

งบการเงินนี้ได้รับอนุมัติให้ออกโดยคณะกรรมการของบริษัทฯ เมื่อวันที่ 20 กุมภาพันธ์ 2568



การรับรองความถูกต้องของข้อมูล สำหรับการส่งแบบ 56-1 One Report

การรับรองความถูกต้องของข้อมูลในแบบแสดงรายการข้อมูลประจำปี/รายงานประจำปีนั้นให้กรรมการผู้มีอำนาจลงนามผูกพันบริษัท* ลงลายมือชื่อพร้อมทั้งประทับตราบริษัท (ถ้ามี) ในแบบแสดงรายการข้อมูลประจำปี/รายงานประจำปี พร้อมทั้งมอบอำนาจให้บุคคลใดลงนามกำกับเอกสารในแบบแสดงรายการข้อมูลประจำปีแทนด้วย โดยให้ใช้ข้อความและรูปแบบ ดังนี้

“บริษัทได้สอบทานข้อมูลในแบบแสดงรายการข้อมูลประจำปี/รายงานประจำปีฉบับนี้แล้ว

ด้วยความระมัดระวัง บริษัทขอรับรองว่า ข้อมูลดังกล่าวถูกต้องครบถ้วน ไม่เป็นเท็จ ไม่ทำให้ผู้อื่นสำคัญผิด หรือไม่ขาดข้อมูลที่ควรต้องแจ้งในสาระสำคัญ นอกจากนี้ บริษัทขอรับรองว่า

- (1) งบการเงินและข้อมูลทางการเงินที่สรุปมาในแบบแสดงรายการข้อมูลประจำปี/รายงานประจำปีได้แสดงข้อมูลอย่างถูกต้องครบถ้วนในสาระสำคัญเกี่ยวกับฐานะการเงิน ผลการดำเนินงาน และกระแสเงินสดของบริษัทและบริษัทย่อยแล้ว
- (2) บริษัทได้จัดให้มีระบบการเปิดเผยข้อมูลที่ดี เพื่อให้แน่ใจว่าบริษัทได้เปิดเผยข้อมูลในส่วนที่เป็นสาระสำคัญทั้งของบริษัทและบริษัทย่อยอย่างถูกต้องครบถ้วนแล้ว รวมทั้งควบคุมดูแลให้มีการปฏิบัติตามระบบดังกล่าว
- (3) บริษัทได้จัดให้มีระบบการควบคุมภายในที่ดี และควบคุมดูแลให้มีการปฏิบัติตามระบบดังกล่าว และบริษัทได้แจ้งข้อมูลการประเมินระบบการควบคุมภายใน ณ วันที่ล่าสุดที่มี ต่อผู้สอบบัญชีและกรรมการตรวจสอบของบริษัทแล้ว ซึ่งครอบคลุมถึงข้อบกพร่องและการเปลี่ยนแปลงที่สำคัญของระบบการควบคุมภายใน รวมทั้งการกระทำที่มีขอบที่อาจมีผลกระทบต่อการจัดทำรายงานทางการเงินของบริษัทและบริษัทย่อย

ในการนี้ เพื่อเป็นหลักฐานว่าเอกสารทั้งหมดเป็นเอกสารชุดเดียวกันกับที่บริษัทได้รับรองความถูกต้องแล้ว บริษัทได้มอบหมายให้ นายประกิต ประสิทธิ์ศุภผล เป็นผู้ลงลายมือชื่อกำกับเอกสารนี้ไว้ทุกหน้าด้วย หากเอกสารใดไม่มีลายมือชื่อของ นายประกิต ประสิทธิ์ศุภผล กำกับไว้ บริษัทจะถือว่าไม่ใช่ข้อมูลที่บริษัทได้รับรองความถูกต้องของข้อมูลแล้วดังกล่าวข้างต้น

ชื่อ	ตำแหน่ง	ลายมือชื่อ**
1. นายประกิต ประสิทธิ์ศุภผล	กรรมการ/ประธานเจ้าหน้าที่บริหาร/ กรรมการผู้จัดการใหญ่
2. นางสาวกัญญกร ประสิทธิ์ศุภผล	กรรมการ/รองประธานเจ้าหน้าที่บริหาร
3. นายพรพิพัฒน์ ประสิทธิ์ศุภผล	กรรมการ/รองกรรมการผู้จัดการสายปฏิบัติการ

ผู้รับมอบอำนาจ

ชื่อ	ตำแหน่ง	ลายมือชื่อ
นายประกิต ประสิทธิ์ศุภผล	กรรมการ/ประธานเจ้าหน้าที่บริหาร/กรรมการผู้จัดการใหญ่

ทั้งนี้ มาตรา 89/20*** แห่งพระราชบัญญัติหลักทรัพย์และตลาดหลักทรัพย์ พ.ศ. 2535 ซึ่งแก้ไขเพิ่มเติมโดยพระราชบัญญัติหลักทรัพย์และตลาดหลักทรัพย์ (ฉบับที่ 4) พ.ศ. 2551 กำหนดให้กรรมการและผู้บริหารต้องร่วมกันรับผิดชอบบุคคลที่ซื้อขายหลักทรัพย์ของบริษัทในความเสียหายใด ๆ อันเกิดขึ้นเนื่องจากการเปิดเผยข้อมูลต่อผู้ถือหุ้นหรือประชาชนทั่วไป โดยแสดงข้อความที่เป็นเท็จในสาระสำคัญหรือปกปิดข้อเท็จจริงที่ควรบอกให้แจ้งในสาระสำคัญในกรณีของงบการเงินและรายงานเกี่ยวกับฐานะการเงินและผลการดำเนินงานของบริษัทหรือรายงานอื่นใดที่ต้องเปิดเผยตามมาตรา 56 โดยมีได้จำกัดความรับผิดชอบไว้เฉพาะกรรมการและผู้บริหารที่ลงลายมือชื่อรับรองความถูกต้องของข้อมูลในเอกสารดังกล่าวเท่านั้น อย่างไรก็ตาม กรรมการหรือผู้บริหารซึ่งสามารถพิสูจน์ได้ว่าโดยตำแหน่งหน้าที่ตนไม่อาจล่วงรู้ถึงความแท้จริงของข้อมูลหรือการขาดข้อมูลที่ควรต้องแจ้งนั้น ย่อมไม่มีความรับผิดชอบตามมาตรา 89/20

หมายเหตุ : * ให้แนบเอกสารหลักฐานประกอบด้วย ทั้งนี้ แบบแสดงรายการข้อมูลประจำปี/รายงานประจำปีนี้เป็นข้อมูลที่ผู้ลงทุนใช้ประกอบการตัดสินใจลงทุน บริษัทจึงควรเสนอให้คณะกรรมการบริษัทพิจารณาก่อนที่จะส่งให้สำนักงาน

** พร้อมทั้งประทับตราบริษัท (ถ้ามี)

*** ใช้บังคับกับบริษัทที่อยู่ภายใต้บังคับของหมวด 3/1 แห่งพระราชบัญญัติหลักทรัพย์และตลาดหลักทรัพย์ พ.ศ. 2535 ซึ่งแก้ไขเพิ่มเติมโดยพระราชบัญญัติหลักทรัพย์และตลาดหลักทรัพย์ (ฉบับที่ 4) พ.ศ. 2551 เท่านั้น



เอกสารแนบ 1 รายละเอียดเกี่ยวกับกรรมการ ผู้บริหาร ผู้มีอำนาจควบคุม ผู้ที่ได้รับมอบหมายให้รับผิดชอบสูงสุดในสายงานบัญชีและการเงิน ผู้ที่ได้รับมอบหมายให้รับผิดชอบโดยตรงในการควบคุมดูแลการกำกับบัญชี และเลขานุการบริษัท

1.1 รายละเอียดเกี่ยวกับกรรมการ ผู้บริหาร ผู้มีอำนาจควบคุม ประธานเจ้าหน้าที่สายงานการเงิน สมุทรบัญชี และเลขานุการบริษัท ของ บริษัท เพชรศรีวิชัย เอ็นเตอร์ไพรส์ จำกัด (มหาชน)

ลำดับ	รายชื่อ/ตำแหน่ง/วันที่ได้รับตำแหน่ง	อายุ (ปี)	คุณวุฒิการศึกษา	ความสัมพันธ์ทางครอบครัวระหว่างผู้บริหาร	สัดส่วนการถือหุ้นในบริษัท (%)	ประสบการณ์การทำงานในระยะเวลา 5 ปีย้อนหลัง		
						ช่วงเวลา	ตำแหน่งและชื่อหน่วยงาน/บริษัท	ประเภทธุรกิจ
1.	นายสมิตร ชานัญชัยณรงค์ • ประธานกรรมการบริษัท • กรรมการตรวจจสอบ • กรรมการอิสระ ชื่อ-สกุล (เดิม) - ไม่มี -	62	วุฒิดการศึกษ • ปริญญาโท วิศวกรรมศาสตร์ สาขาไฟฟ้า Purdue University สหรัฐอเมริกา • ปริญญาตรี วิศวกรรมศาสตร์ สาขาไฟฟ้า Purdue University สหรัฐอเมริกา ประวัติการฝึกอบรม • หลักสูตร Director Certification Program (DCP) รุ่นที่ 52/2004 • หลักสูตรผู้บริหารระดับสูง สถาบันวิทยาการตลาดทุน (วตท.) รุ่นที่ 2 ตลาดหลักทรัพย์แห่งประเทศไทย • หลักสูตรการป้องกันราชอาณาจักร (วปอ.) รุ่นที่ 58 วิทยาลัยป้องกันราชอาณาจักร สถาบันวิชาการป้องกันประเทศ	- ไม่มี -	- ไม่มี -	2565 - ปัจจุบัน	<ul style="list-style-type: none"> ประธานกรรมการบริษัท กรรมการอิสระ กรรมการตรวจจสอบ บมจ. เพชรศรีวิชัย เอ็นเตอร์ไพรส์ 	การถือหุ้นในบริษัทอื่น (Holding Company) โดยลงทุนการลงทุนในกลุ่มธุรกิจอุตสาหกรรมน้ำมันปาล์มแบบครบวงจร
						2561 - ปัจจุบัน	<ul style="list-style-type: none"> ประธานกรรมการบริษัท กรรมการอิสระ 	ธุรกิจการผลิตยางแผ่นและยางแท่ง
						2559 - ปัจจุบัน	<ul style="list-style-type: none"> รองกรรมการผู้จัดการใหญ่อาวุโส กลุ่มเซ็นทรัล 	ธุรกิจค้าปลีกและบริการทั้งในประเทศไทยและต่างประเทศ
						2558 - ปัจจุบัน	<ul style="list-style-type: none"> ประธานกรรมการบริษัท กรรมการอิสระ 	ธุรกิจหลักเป็นผู้พัฒนาเพื่อจำหน่ายและติดตั้งโปรแกรมสำเร็จรูป
							<ul style="list-style-type: none"> บมจ. เคเอ็มที อินเทอร์เน็ต 	



ลำดับ	รายชื่อ/ตำแหน่ง/วันที่ได้รับตำแหน่ง	อายุ (ปี)	คุณวุฒิการศึกษา	ความสัมพันธ ทางครอบครัว ระหว่างผู้บริหาร	สัดส่วนการ ถือหุ้น ในบริษัท (%)	ประสบการณ์การทำงานในระยะเวลา 5 ปีย้อนหลัง		
						ช่วงเวลา	ตำแหน่งและชื่อหน่วยงาน /บริษัท	ประเภทธุรกิจ
2.	นายจักรกฤษณ์ พาราพันธุ์กุล • รองประธานกรรมการบริษัท • ประธานกรรมการตรวจสอบ • กรรมการอิสระ สือ-สกุล (เดิม) นาย ธนินทร์ พาราพันธุ์กุล นาย จักรกฤษณ์ พาราพันธุ์กุล นาย จักรกฤษณ์ พาราพันธุ์กุล วันที่ได้รับตำแหน่งกรรมการ 9 ธันวาคม 2565	66	วุฒิสถาบัน • ปริญญาโท บริหารธุรกิจมหาบัณฑิต Angelo State University ประเทศสหรัฐอเมริกา • ปริญญาตรี บัณฑิต มหาวิทยาลัยธรรมศาสตร์ ประวัติการฝึกอบรม • หลักสูตร Director Accreditation Program (DAP) รุ่นที่ 8/2004 • หลักสูตร Audit Committee and Continuing Development Program (ACP) รุ่นที่ 5/2005 • หลักสูตร Ethical Leadership Program (ELP) รุ่นที่ 9/2017 • หลักสูตร Board Matters and Trends (BMT) รุ่นที่ 4/2017	- ไม่มี -	- ไม่มี -	2565 - ปัจจุบัน	• ประธานกรรมการตรวจสอบ • กรรมการบริษัท • กรรมการอิสระ บมจ. เพชรศรีวิชัย เอ็นเตอร์ไพรส์	การถือหุ้นในบริษัทอื่น (Holding Company) โดย ลงทุนการลงทุนในกลุ่มธุรกิจ อุตสาหกรรมน้ำมันปาล์ม แบบครบวงจร
						2563 - 2564	• รองประธานกรรมการ • กรรมการผู้จัดทำแผนฟื้นฟู บมจ. การบินไทย	ธุรกิจสายการบิน
						2562 - 2564	• กรรมการอิสระ • กรรมการตรวจสอบ • กรรมการสรรหา และพิจารณาตอบแทน บมจ. อาร์เอส	ธุรกิจบันเทิง
						2561 - 2564	• ประธานกรรมการ บจก. เอ็นบีดี เซลล์ แคร่	ธุรกิจสินค้าเพื่อสุขภาพ
						2557 - 2564	• กรรมการอิสระ • กรรมการตรวจสอบ บมจ. ปิ่นทอง อินดัสเตรียล ปาร์ค	ธุรกิจสิ่งทอให้เข้า



ลำดับ	รายชื่อ/ตำแหน่ง/วันที่ได้รับตำแหน่ง	อายุ (ปี)	คุณวุฒิการศึกษา	ความสัมพันธ ทางครอบครัว ระหว่างผู้บริหาร	สัดส่วนการ ถือหุ้น ในบริษัท (%)	ประสบการณ์การทำงานในระยะเวลา 5 ปีย้อนหลัง		
						ช่วงเวลา	ตำแหน่งและชื่อหน่วยงาน /บริษัท	ประเภทธุรกิจ
3.	นายธนาธิบดินทร์ ประวัติดิ • กรรมการบริษัท • ประธานกรรมการ บริหารความเสี่ยง • กรรมการตรวจสอบ • กรรมการตรวจสอบ • กรรมการตรวจสอบ และพิจารณาต่อต้าน การทุจริต • กรรมการตรวจสอบ และพิจารณาต่อต้าน การทุจริต • กรรมการตรวจสอบ และพิจารณาต่อต้าน การทุจริต	60	วุฒิปริญญาตรี • ปริญญาตรี วิศวกรรมศาสตรบัณฑิต สาขาวิศวกรรมอุตสาหการ สถาบันเทคโนโลยีพระจอมเกล้าธนบุรี ประวัติการศึกษา • หลักสูตร Director Accreditation Program (DAP) : IOD (2554) • หลักสูตร Director Certification Program DCP 250/2017	- ไม่มี -	- ไม่มี -	2565 - ปัจจุบัน	<ul style="list-style-type: none"> กรรมการ ประธานกรรมการ บริหารความเสี่ยง กรรมการตรวจสอบ กรรมการตรวจสอบ และพิจารณาต่อต้าน การทุจริต กรรมการตรวจสอบ และพิจารณาต่อต้าน การทุจริต กรรมการตรวจสอบ และพิจารณาต่อต้าน การทุจริต 	การถือหุ้นในบริษัท (Holding Company) โดย ลงทุนในการลงทุนในภาคธุรกิจ อุตสาหกรรมน้ำมันปาล์ม แบบครบวงจร
	ชื่อ-สกุล (เดิม) - ไม่มี -					2555 - ปัจจุบัน	<ul style="list-style-type: none"> กรรมการผู้จัดการ บมจ. แอริโรว ซินดิเคต 	ธุรกิจผลิตท่อร้อยสายไฟฟ้า ภายในอาคาร
	วันที่ได้รับตำแหน่งกรรมการ 9 ธันวาคม 2565					2555 - ปัจจุบัน	<ul style="list-style-type: none"> กรรมการ บจก. เมสกา-เอส 	ธุรกิจขายส่งวัสดุ ที่ใช้ในการก่อสร้าง ผลิตภัณฑ์โลหะ



ลำดับ	รายชื่อ/ตำแหน่ง/วันที่ได้รับตำแหน่ง	อายุ (ปี)	คุณวุฒิการศึกษา	ความสัมพันธ์ทางครอบครัว ระก่าผู้บริหาร	สัดส่วนการถือหุ้น ในบริษัท (%)	ประสบการณ์การทำงานในระยะเวลา 5 ปีย้อนหลัง		
						ช่วงเวลา	ตำแหน่งและชื่อหน่วยงาน/บริษัท	ประเภทธุรกิจ
4.	ดร.เอกรินทร์ เหลืองวิริยะ • กรรมการบริษัท • กรรมการบริหารความเสี่ยง • กรรมการตรวจจลอป • ประธานกรรมการสรรหา และพิจารณาตอบแทน • กรรมการความยังยืน และก่ากับกิจการที่ดี • กรรมการอิสระ	65	วุฒิกการศึกษ • ปริญญาเอก Ph.D. Public and Private Management มหาวิทยาลัยเวสเทิร์น • ปริญญาโท รัฐศาสตรศาสตร (เกียรตินิยม) สถาบันบัณฑิตพัฒนบริหารศาสตร ประวัติการฝึกอบรม • หลักสูตร Ethical Leadership Program (ELP) : รุ่นที่ 4/2021 • หลักสูตร Director Accreditation Program (DAP) : รุ่นที่ 138/2017 • หลักสูตร Role of the Chairman Program (RCP) : รุ่นที่ 40/2017	- ไม่มี -	- ไม่มี -	2565 - ปัจจุบัน	• กรรมการ • ประธานกรรมการ ความยังยืนและก่ากับ กิจการที่ดี • กรรมการบริหาร ความเสี่ยง • กรรมการสรรหา และพิจารณาตอบแทน บมจ.เพชรศรีชัย อิเล็กทรอนิกส์	การถือหุ้นในบริษัทอื่น (Holding Company) โดย ลงทุนการลงทุนในกลุ่มธุรกิจ อุตสาหกรรมน้ำมันปาล์ม แบบครบวงจร
	ชื่อ-สกุล (เดิม) - ไม่มี - วันที่ได้รับตำแหน่งกรรมการ 9 ธันวาคม 2565					2548 - ก.พ.2567	• กรรมการ • กรรมการผู้จัดการ บมจ. เอิร์ธ เท็ค เอนไวรอนเม้นท์	ธุรกิจผลิต และจำหน่ายไฟฟ้า



ลำดับ	รายชื่อ/ตำแหน่ง/วันที่ได้รับตำแหน่ง	อายุ (ปี)	คุณวุฒิการศึกษา	ความสัมพันธ์ ทางครอบครัว ระหว่างผู้บริหาร	สัดส่วนการ ถือหุ้น ในบริษัท (%)	ประสบการณ์การทำงานในระยะเวลา 5 ปีย้อนหลัง		
						ช่วงเวลา	ตำแหน่งและชื่อหน่วยงาน /บริษัท	ประเภทธุรกิจ
5.	ดร.มงคล รัตนพันธ์ • กรรมการบริษัท • กรรมการบริหารความเสี่ยง • กรรมการสรรหา และพิจารณาตำแหน่ง และพิจารณาความยั่งยืน • ประธานกรรมการความยั่งยืน และกำกับกิจการที่ดี • กรรมการอิสระ	53	วุฒิศึกษา • ปริญญาเอก ปรัชญาดุษฎีบัณฑิต สาขา การบริหารและพัฒนาองค์กร DOT (Doctor of Organization Development and Transformation) CEBU DOCTORS' University Philippines • ปริญญาโท หลักสูตรรัฐศาสตรมหาบัณฑิต สาขาการสื่อสารทางการเมือง มหาวิทยาลัยเอริก • ปริญญาตรี หลักสูตรศิลปศาสตรบัณฑิต สาขาวิชาการจัดการ มหาวิทยาลัยเอริก	- ไม่มี -	- ไม่มี -	2565 - ปัจจุบัน	<ul style="list-style-type: none"> กรรมการบริษัท กรรมการบริหารความเสี่ยง กรรมการสรรหาและพิจารณาตำแหน่งและพิจารณาความยั่งยืนและกำกับกิจการที่ดี ประธานกรรมการความยั่งยืนและกำกับกิจการที่ดี กรรมการอิสระ 	การถือหุ้นในบริษัทอื่น (Holding Company) โดยลงทุนการลงทุนในกลุ่มธุรกิจอุตสาหกรรมน้ำมัน ปาล์ม แปรรูปยาง
						2550 - ปัจจุบัน	<ul style="list-style-type: none"> กรรมการและกรรมการบริหาร บจก. เอฟ แอนด์ เอ ไซดูชั่น 	ธุรกิจบริษัทโฮลดิ้งที่ไม่ได้ลงทุนในธุรกิจการเงิน
						2553 - ปัจจุบัน	<ul style="list-style-type: none"> กรรมการและกรรมการบริหาร บจก. สมายล์ พี 	ธุรกิจรับเหมาก่อสร้าง



ลำดับ	รายชื่อ/ตำแหน่ง/วันที่ได้รับตำแหน่ง	อายุ (ปี)	คุณวุฒิการศึกษา	ความสัมพันธ์ทางครอบครัวระหว่างผู้บริหาร	สัดส่วนการถือหุ้นในบริษัท (%)	ประสบการณ์การทำงานในระยะเวลา 5 ปีย้อนหลัง		
						ช่วงเวลา	ตำแหน่งและชื่อหน่วยงาน/บริษัท	ประเภทธุรกิจ
6.	นายประทีป ประสิทธิ์สุภผล • กรรมการบริษัท • กรรมการบริหารความเสี่ยง • กรรมการสรรหาและพิจารณาตำแหน่งและพิจารณาความยั่งยืนและกำกับกิจการที่ดี • กรรมการบริหาร • ประธานเจ้าหน้าที่บริหารและกรรมการผู้จัดการใหญ่	70	<ul style="list-style-type: none"> • ประกาศนียบัตรไทยกับประชาคมอาเซียน รุ่นที่ 3 (สถาบันพระปกเกล้า) • ประกาศนียบัตรธรรมศาสตร์เพื่อสังคม (นมธ รุ่นที่ 5) 	<p>คู่สมรส นางประภาพรพรณฯ</p> <p>บิดาของนางสาวกัญญาพรพิพัฒน์ และนายเกียรติติณฯ</p>	3.00% และการถือหุ้นผ่านบริษัทร่วมกับคู่สมรสอีก 86.50%	2565 - ปัจจุบัน	<ul style="list-style-type: none"> • กรรมการบริษัท • ประธานเจ้าหน้าที่บริหารและกรรมการผู้จัดการใหญ่ บมจ.เพชรศรีวิชัย เอ็นเตอร์ไพรส์ 	การถือหุ้นในบริษัทอื่น (Holding Company) โดยลงทุนการลงทุนในกลุ่มธุรกิจอุตสาหกรรมน้ำมันปาล์มแบบครบวงจร
						2558 - ปัจจุบัน	<ul style="list-style-type: none"> • กรรมการบริหาร บจก. สกายฮิลล์ สุราษฎร์ธานี 	ธุรกิจโรงแรมที่พัก และร้านอาหาร
						2556 - ปัจจุบัน	<ul style="list-style-type: none"> • กรรมการบริหาร บจก. โอเซียนเมนิ่ง 	ธุรกิจการทำเหมืองแร่ และเหมืองหิน
						2553 - 2564	<ul style="list-style-type: none"> • กรรมการบริหาร บจก. เอ็นบีซี อะโกร 	ธุรกิจการขายส่งพืชน้ำมันที่ใช้ในการผลิตน้ำมันพืช
	<p>ชื่อ-สกุล (เดิม) นายวีระชัย แซ่ฉิ่ง</p> <p>วันที่ได้รับตำแหน่งกรรมการ 20 พฤศจิกายน 2556</p> <p>วันที่ได้รับตำแหน่งผู้บริหาร 1 พฤศจิกายน 2527</p>		<ul style="list-style-type: none"> • ประกาศนียบัตร • ไทยกับประชาคมอาเซียน รุ่นที่ 3 (สถาบันพระปกเกล้า) • ประกาศนียบัตรธรรมศาสตร์เพื่อสังคม (นมธ รุ่นที่ 5) 					



ลำดับ	รายชื่อ/ตำแหน่ง/วันที่ได้รับตำแหน่ง	อายุ (ปี)	คุณวุฒิการศึกษา	ความสัมพันธ ทางครอบครัว ระหว่างผู้บริหาร	สัดส่วนการ ถือหุ้น ในบริษัท (%)	ประสบการณ์การทำงานในระยะเวลา 5 ปีย้อนหลัง		
						ช่วงเวลา	ตำแหน่งและชื่อหน่วยงาน /บริษัท	ประเภทธุรกิจ
7.	นางสาวกัญญกร ประสิทธิ์สุผล • กรรมการบริษัท • กรรมการบริหาร • รองประธานเจ้าหน้าที่บริหาร	47	วุฒิปริญญาตรี • ปริญญาตรี สาขาบริหารธุรกิจ BBA American Inter Continental University England • ปริญญาตรี สาขาบริหารการเงิน Diploma Shipmanagement London Guildhall University England ประวัติการฝึกอบรม • หลักสูตร Director Accreditation Program (DAP) : IOD (2561) •อบรมหลักสูตรการค้าระหว่างประเทศ Import Export Shipping Cargo	บุตรนายประกิจฯ ที่สวนนายพรพัฒน์ฯ และนายเกิดดิถีณฯ	3.00%	2550 - ปัจจุบัน	<ul style="list-style-type: none"> กรรมการบริษัท รองประธาน เจ้าหน้าที่บริหาร 	การถือหุ้นในบริษัทอื่น (Holding Company) โดย ลงทุนการลงทุนในกลุ่มธุรกิจ อุตสาหกรรมน้ำมันปาล์ม แบบครบวงจร
							บมจ. เพชรศรัทธัย เอ็นเตอร์ไพรส์	
						2552 - 2564	<ul style="list-style-type: none"> กรรมการบริหาร 	
							บจก. นิว ไปโอติเตล	
	ชื่อ-สกุล (เดิม) นางสาวลัดดาวัลย์ ประสิทธิ์สุผล วันที่ได้รับตำแหน่งกรรมการ 20 พฤศจิกายน 2556					2548 - 2561	<ul style="list-style-type: none"> ผู้จัดการทั่วไป 	ธุรกิจ ซื้อและจำหน่าย น้ำมันปาล์ม และผลิตภัณฑ์ ที่เกี่ยวข้อง
							บจก. ปาโก้ เทรตติง	
	วันที่ได้รับตำแหน่งผู้บริหาร 1 มิถุนายน 2550					2548 - 2561	<ul style="list-style-type: none"> ผู้จัดการทั่วไป 	ธุรกิจ ให้บริการขนส่งสินค้า ทางเรือ ทั้งในประเทศ และต่างประเทศ

ลำดับ	รายชื่อ/ตำแหน่ง/วันที่ได้รับตำแหน่ง	อายุ (ปี)	คุณวุฒิการศึกษา	ความสัมพันธ ทางครอบครัว ระหว่างผู้บริหาร	สัดส่วนการ ถือหุ้น ในบริษัท (%)	ประสบการณ์การทำงานในระยะเวลา 5 ปีย้อนหลัง		
						ช่วงเวลา	ตำแหน่งและชื่อหน่วยงาน /บริษัท	ประเภทธุรกิจ
8.	นายพรพัฒน์ ประสิทธิ์สุกผล <ul style="list-style-type: none"> กรรมการบริษัท กรรมการบริหาร รองกรรมการผู้จัดการ สายงานปฏิบัติการ	34	วุฒิศึกษา <ul style="list-style-type: none"> ปริญญาตรี สาขา Bachelor of Science, General Social Science, University of Oregon	บุตรนายประกิจฯ และนางประภาพรพรณฯ	2.00%	2563 - ปัจจุบัน	<ul style="list-style-type: none"> กรรมการบริษัท กรรมการบริหาร รองกรรมการผู้จัดการ สายงานปฏิบัติการ บมจ. เพชรศรีวิทย์ เต็มเตอร์ไพรส์	การถือหุ้นในบริษัทอื่น (Holding Company) โดยลงทุนในการลงทุนในกลุ่มธุรกิจอุตสาหกรรมน้ำมันปาล์มแบบครบวงจร
	ชื่อ-สกุล (เดิม) นายณัฐพล ประสิทธิ์สุกผล		ประวัติการฝึกอบรม <ul style="list-style-type: none"> หลักสูตร Director Accreditation Program (DAP) : IOD (2564) หลักสูตร โครงการฝึกอบรมพิเศษ SIP ธนาคารกรุงเทพ ปี 2563 หลักสูตร ธนาคารกรุงเทพ Be smart หลักสูตร SCB YEP19 หลักสูตร SCB MISSION X ปี 2564 หลักสูตร CFO's Orientation for New IPOs 			2550 - ปัจจุบัน	<ul style="list-style-type: none"> กรรมการ บจก. เพชรศรีวิทย์	ธุรกิจให้บริการขนส่งสินค้าทางรถ ทั้งสินค้าเหลวและสินค้าแห้ง
	วันที่ได้รับตำแหน่งกรรมการ 20 พฤศจิกายน 2566					2557 - ปัจจุบัน	<ul style="list-style-type: none"> ผู้ช่วยผู้จัดการ บจก. ปาโก้ เพชรตั้ง	ธุรกิจซื้อและจำหน่ายน้ำมันปาล์ม และผลิตภัณฑ์ที่เกี่ยวข้อง
	วันที่ได้รับตำแหน่งผู้บริหาร 13 กรกฎาคม 2563					2557 - 2564	<ul style="list-style-type: none"> กรรมการ บจก. กรีน กอล์ฟ	ธุรกิจผลิตจำหน่ายน้ำมันปาล์มดิบผลิตและจำหน่ายกระแสไฟฟ้าจากก๊าซชีวภาพ



ลำดับ	รายชื่อ/ตำแหน่ง/วันที่ได้รับตำแหน่ง	อายุ (ปี)	คุณวุฒิการศึกษา	ความสัมพันธ ทางครอบครัว ระหว่างผู้บริหาร	สัดส่วนการ ถือหุ้น ในบริษัท (%)	ประสบการณ์การทำงานในระยะเวลา 5 ปีย้อนหลัง		
						ช่วงเวลา	ตำแหน่งและชื่อหน่วยงาน /บริษัท	ประเภทธุรกิจ
9.	นายเกิดดิถียน ประสิทธิ์สุภณด • กรรมการบริษัท • กรรมการการสรรหา และพิจารณาตำแหน่ง • กรรมการบริหาร • รองกรรมการผู้จัดการ สายงานองค์กร กลยุทธ์และพัฒนองค์กร	32	วุฒิดิการศึกษา • บริญญาตรี สาขาการบริหารจัดการโรงแรม มหาวิทยาลัย Les Roches International School of Hotel Management Switzerland ประวัติการฝึกอบรม • หลักสูตร Director Accreditation Program (DAP) : IOD (2561)	บุตรนายประภิตา และนางประภิตาพรณ น้องชาย นางสาวกัญญกร และนายพรพัฒน์	2.00%	2560 - ปัจจุบัน	<ul style="list-style-type: none"> กรรมการบริษัท กรรมการบริหาร กรรมการการสรรหา และพิจารณาตำแหน่ง รองกรรมการผู้จัดการ สายงานองค์กร และพัฒนองค์กร 	การถือหุ้นในบริษัท (Holding Company) โดย ลงทุนการลงทุนในกลุ่มธุรกิจ อุตสาหกรรมน้ำมันปาล์ม แบบครบวงจร
	ชื่อ-สกุล (เดิม) - ไม่มี -						บมจ. เพชรศรีวิชัย เอ็นเตอร์ไพรส์	ธุรกิจให้บริการขนส่งสินค้า ทางรถ
	วันที่ได้รับตำแหน่งกรรมการ 20 พฤศจิกายน 2556					2550 - ปัจจุบัน	<ul style="list-style-type: none"> ผู้บริหาร 	
	วันที่ได้รับตำแหน่งผู้บริหาร 12 มกราคม 2560					2556 - 2560	<ul style="list-style-type: none"> ผู้ช่วยผู้จัดการ บจก. ปาโก้ เทรดดิ้ง 	ธุรกิจซื้อและจำหน่าย น้ำมันปาล์ม และผลิตภัณฑ์ ที่เกี่ยวข้อง



ลำดับ	รายชื่อ/ตำแหน่ง/วันที่ได้รับตำแหน่ง	อายุ (ปี)	คุณวุฒิการศึกษา	ความสัมพันธ์ทางครอบครัวระหว่างผู้บริหาร	สัดส่วนการถือหุ้นในบริษัท (%)	ประสบการณ์การทำงานในระยะเวลา 5 ปีย้อนหลัง		
						ช่วงเวลา	ตำแหน่งและชื่อหน่วยงาน/บริษัท	ประเภทธุรกิจ
10.	นายเกียรติ ไชยะกุล • ผู้อำนวยการอาวุโส สายงานบัญชีและการเงิน ชื่อ-สกุล (เดิม) - ไม่มี - วันที่ได้รับตำแหน่ง 1 พฤษภาคม 2565	35	วุฒิด้านการศึกษา • ปริญญาตรี คณะพาณิชยศาสตร์และการบัญชี (สาขาบัญชี) จุฬาลงกรณ์มหาวิทยาลัย ประวัติการศึกษาอบรม • หลักสูตร On The Job Training Record Evolution • หลักสูตรการบริหารหน่วยงานตรวจสอบภายใน • หลักสูตร การเตรียมความพร้อมทางบัญชีและการเงิน (Orientation course) 12 ชั่วโมง “e-learning CFO’s Orientation Course” มี.ย.2566 • หลักสูตร NPAs ด้านรายได้และสินทรัพย์ หลักสูตร เจาะลึกการประยุกต์ใช้พรบ.คุ้มครองข้อมูลส่วนบุคคล พ.ศ.2562 (PDPA)	- ไม่มี -	ไม่มี -	2565 - ปัจจุบัน	ผู้อำนวยการอาวุโส สายงานบัญชีและการเงิน บมจ. เพชรศรีวิชัย เอ็นเตอร์ไพรส์	การถือหุ้นในบริษัทอื่น (Holding Company) โดย ลงทุนการลงทุนในกลุ่มธุรกิจ อุตสาหกรรมน้ำมันปาล์ม แบบครบวงจร
						2562 - 2565	ผู้อำนวยการ สายงานบัญชีและการเงิน บมจ. ซีวิล เอนจิเนียริง	ธุรกิจรับเหมาก่อสร้าง
						2566 - 2567	ผู้จัดการ บจก. ไพรัชวอเตอร์เฮาส์ คูเปอร์ส เอเปเอส	ธุรกิจให้บริการ ทางด้านตรวจสอบบัญชี



ลำดับ	รายชื่อ/ตำแหน่ง/วันที่ได้รับตำแหน่ง	อายุ (ปี)	คุณวุฒิการศึกษา	ความสัมพันธ์ ทางครอบครัว ระหว่างผู้บริหาร	สัดส่วนการ ถือหุ้น ในบริษัท (%)	ประสบการณ์การทำงานในระยะเวลา 5 ปีย้อนหลัง		
						ช่วงเวลา	ตำแหน่งและชื่อหน่วยงาน /บริษัท	ประเภทธุรกิจ
11.	นางสาวอภิตา จิวไม่แดง	31	วุฒิด้านการศึกษา • ปริญญาโท บริหารธุรกิจมหาบัณฑิต มหาวิทยาลัยรามคำแหง • ปริญญาตรี บัญชีบัณฑิต คณะพาณิชยศาสตร์และการจัดการ มหาวิทยาลัยสงขลานครินทร์	- ไม่มี -	- ไม่มี -	พ.ย. 2564 - ปัจจุบัน	<ul style="list-style-type: none"> ผู้ช่วยผู้อำนวยการ สายงานบัญชีและการเงิน บมจ. เพชรบุรีรีทรีล เอ็นเตอร์ไพรส์ 	การถือหุ้นในบริษัทอื่น (Holding Company) โดยลงทุนในการลงทุนในกลุ่มธุรกิจอุตสาหกรรมน้ำมันปาล์มแบบครบวงจร
	ชื่อ-สกุล (เดิม) นางสาว อภิตา ทับทิม					เม.ย. - ต.ค. 2564	<ul style="list-style-type: none"> พนักงานบัญชี บจก.พี.ที.มารีน (1992) 	ธุรกิจให้บริการขนส่งสินค้าทางเรือ ทั้งในประเทศและต่างประเทศ
	วันที่ได้รับตำแหน่ง 30 พฤศจิกายน 2564					2559 - ก.พ. 2564	<ul style="list-style-type: none"> ผู้ช่วยผู้ตรวจสอบบัญชี บจก.สอบบัญชี ธรรมนิติ 	ธุรกิจกรรมการบัญชี การทำบัญชี และการตรวจสอบบัญชี



ลำดับ	รายชื่อ/ตำแหน่ง/วันที่ได้รับตำแหน่ง	อายุ (ปี)	คุณวุฒิการศึกษา	ความสัมพันธ์ทางครอบครัวระหว่างผู้บริหาร	สัดส่วนการถือหุ้นในบริษัท (%)	ประสบการณ์การทำงานในระยะเวลา 5 ปีย้อนหลัง		
						ช่วงเวลา	ตำแหน่งและชื่อหน่วยงาน/บริษัท	ประเภทธุรกิจ
12.	นายสรศักดิ์ เตือนะเพ็ง • เลขานุการบริษัท • ผู้จัดการฝ่ายบริหารกลยุทธ์และพัฒนาระบบ ชื่อ-สกุล (เดิม) -ไม่มี- วันที่ได้รับตำแหน่ง 28 มีนาคม 2564 วันที่ลาออกจากตำแหน่ง 11 พฤศจิกายน 2567	37	วุฒิดการศึกษามหาบัณฑิต • ปริญญาโท คณะรัฐประศาสนศาสตร์ สถาบันบัณฑิตพัฒนบริหารศาสตร์ • ปริญญาตรี วิทยาศาสตร์บัณฑิต สาขาวิชา อาชีวอนามัยและความปลอดภัย มหาวิทยาลัยวลัยลักษณ์ ประวัติการฝึกอบรม • หลักสูตร CSP รุ่น 127/2022 • หลักสูตร EMT รุ่น 53/2023	- ไม่มี -	- ไม่มี -	2564 - ปัจจุบัน	• ผู้จัดการฝ่ายบริหารกลยุทธ์และพัฒนาระบบ บมจ. เพชรศรีวิชัย เอ็นเตอร์ไพรส์	การถือหุ้นในบริษัทอื่น (Holding Company) โดยลงทุนการลงทุนในกลุ่มธุรกิจอุตสาหกรรมน้ำมันปาล์มแบบครบวงจร
						2563 - 2564	• ผู้ช่วยผู้อำนวยการสายงานกลยุทธ์และพัฒนาองค์กร บมจ. บ้านสอยกู่ปสุราษฎร์ธานี	ธุรกิจอสังหาริมทรัพย์
13.	นางสาวอรพรรณ ไสยรินทร์ • เลขานุการบริษัท • เลขานุการบริหาร ชื่อ-สกุล (เดิม) -ไม่มี- วันที่ได้รับตำแหน่ง 11 พฤศจิกายน 2567	36	วุฒิดการศึกษามหาบัณฑิต • ปริญญาตรี มหาวิทยาลัยกรุงเทพ ประวัติการฝึกอบรม • หลักสูตร CSP รุ่น 149/2024 • Smart Secretary : National Productivity Institute	- ไม่มี -	- ไม่มี -	2564 - ปัจจุบัน	• เลขานุการบริษัท บมจ. เพชรศรีวิชัย เอ็นเตอร์ไพรส์	การถือหุ้นในบริษัทอื่น (Holding Company) โดยลงทุนการลงทุนในกลุ่มธุรกิจอุตสาหกรรมน้ำมันปาล์มแบบครบวงจร
						2555 - ปัจจุบัน	• เลขานุการผู้บริหาร บมจ. เพชรศรีวิชัย เอ็นเตอร์ไพรส์	

เอกสารแนบ 2 รายละเอียดเกี่ยวกับกรรมการของบริษัทย่อย

รายชื่อกรรมการ	ตำแหน่งในบริษัท	ตำแหน่งกรรมการ / ผู้บริหาร ในบริษัทย่อย				
		บริษัท นิว ไบโอดีเซล จำกัด	บริษัท ปาโกเทรดดิ้ง จำกัด	บริษัท พี.เค.มาเรีนเทรดดิ้ง จำกัด	บริษัท เพอร์สครีชีย จำกัด	บริษัท พี.ซี.มาเรีน (1992) จำกัด
1. นายชนิตร์ ชานูชัยณรงค์	C, AC, ID	-	-	-	-	-
2. นายจักรกฤษณ์ พาราพันธุ์กุล	D, CAC, ID	-	-	-	-	-
3. นายธำนิษฐ์ ต้นประวัติ	D, AC, ID	-	-	-	-	-
4. ดร.เอกรินทร์ เหลืองวิริยะ	D, AC, ID	-	-	-	-	-
5. ดร.มงคล รัตนพันธ์	D, ID	-	-	-	-	-
6. นายประทีป ประสิทธิ์สุกุล	D, EB, M	D, M	D, M	D, M	D, M	D, M
7. นางสาวกัญกร ประสิทธิ์สุกุล	D, EB, M	D, M	D, M	D, M	D, M	D, M
8. นายพรพิพัฒน์ ประสิทธิ์สุกุล	D, EB, M	D, M	D, M	D, M	D, M	D, M
9. นายกิตติคุณ ประสิทธิ์สุกุล	D, EB, M	D, M	D, M	D, M	D, M	D, M
10. นายเกียรติ ไชยะกุล	EB, M	M	M	M	M	M
11. นางประภาพรณ ประสิทธิ์สุกุล	-	D	D	D	D	D
12. นายทักษิณ ลี	-	D	-	-	-	-

หมายเหตุ 1: C = ประธานกรรมการบริษัท, D = กรรมการบริษัท, ID = กรรมการอิสระ, CAC = ประธานกรรมการตรวจสอบ, AC = กรรมการตรวจสอบ, EB = กรรมการบริหาร, M = ผู้บริหาร



เอกสารแนบ 3 รายละเอียดเกี่ยวกับหัวหน้างานตรวจสอบภายใน

รายละเอียดเกี่ยวกับหัวหน้างานตรวจสอบภายใน

บริษัท เพชรศรีวิชัย อินเตอร์โพรส จำกัด (มหาชน) ได้แต่งตั้งบริษัท ออเนสเตอร์ ออดิท แอนด์ แอดไวซอรี จำกัด ("HONOR") เป็นผู้ตรวจสอบภายในของกลุ่มบริษัท โดย HONOR มอบหมายให้นางสาวปิยมาศ เรืองแสงรอบ ซึ่งดำรงตำแหน่ง กรรมการบริหาร เป็นผู้รับผิดชอบหลักในการปฏิบัติงานของผู้ตรวจสอบภายในของกลุ่มบริษัท และให้รายงานผลการตรวจสอบดังกล่าวต่อคณะกรรมการตรวจสอบของบริษัทอย่างสม่ำเสมอ ครอบคลุมทั้งนี้ คณะกรรมการตรวจสอบได้พิจารณาคุณสมบัติของ HONOR และนางสาวปิยมาศ เรืองแสงรอบ แล้วได้ลงความเห็นว่ามีคุณสมบัติเหมาะสมที่จะปฏิบัติงานเกี่ยวกับงานที่เกี่ยวกับหน้าที่ดังกล่าวเนื่องจาก มีความเป็นอิสระและมีประสบการณ์ในการปฏิบัติงานการตรวจสอบภายใน

นอกจากนี้ บริษัทกำหนดให้มีระบบการกำกับดูแลการดำเนินงานของบริษัทและบริษัทช่วยอยู่ไม่ไปตามกฎหมาย กฎระเบียบ ข้อบังคับ นโยบาย และข้อกำหนดของหน่วยงานทางภาษีที่เกี่ยวข้อง เช่น สำนักงาน ก.ล.ด. ตลาดหลักทรัพย์แห่งประเทศไทย เป็นต้น และกำหนดนโยบายบริษัท เพื่อให้คณะกรรมการบริษัท คณะกรรมการตรวจสอบ ผู้บริหารระดับสูง ฝ่ายงานหรือหน่วยงาน และพนักงานต้องปฏิบัติตามกฎหมาย รวมถึงมีการสื่อสารกับพนักงานในให้ตระหนักว่า พนักงานทุกคนมีหน้าที่ และควารับผิดชอบในการศึกษาและทำความเข้าใจกฎหมาย รวมถึงระเบียบที่เกี่ยวข้องในการทำงาน และปฏิบัติตามข้อกำหนดดังกล่าว

ประวัติ นางสาวปิยมาศ เรืองแสงรอบ (หัวหน้าสายงานตรวจสอบภายใน ของบริษัท ออเนสเตอร์ ออดิท แอนด์ แอดไวซอรี จำกัด)

ชื่อ-สกุล / ตำแหน่ง	อายุ (ปี)	คุณวุฒิการศึกษา	สัดส่วนการถือหุ้นในบริษัท	ความสัมพันธ์ทางครอบครัวระหว่างผู้บริหาร	ประสบการณ์ในการทำงานระยะเวลา 5 ปี ย้อนหลัง		
					ช่วงเวลา	ตำแหน่ง	หน่วยงาน / บริษัท
นางสาวปิยมาศ เรืองแสงรอบ <ul style="list-style-type: none">หัวหน้าสายงานตรวจสอบภายใน	45	<ul style="list-style-type: none">วุฒิดการศึกษามหาวิทยาลัยเทคโนโลยีพระจอมเกล้าธนบุรี สาขา Financial Accounting and Assuranceปริญญาตรี บริหารธุรกิจ สาขาบริหารธุรกิจ สาขาวิชา การสอบบัญชี จุฬาลงกรณ์มหาวิทยาลัยปริญญาตรี บริหารธุรกิจ สาขาวิชาการบัญชี สถาบันเทคโนโลยีราชมงคล วิทยาเขตปทุมธานี จักรวรรดิปริญญาตรี ศิลปศาสตรบัณฑิต สาขาวิชาสื่อสารมวลชน มหาวิทยาลัยรามคำแหง	- ไม่มี -	- ไม่มี -	2553 - ปัจจุบัน	กรรมการบริหารด้านการตรวจสอบ	บริษัท ออเนสเตอร์ ออดิท แอนด์ แอดไวซอรี จำกัด
					2543 - 2553	ผู้จัดการฝ่ายตรวจสอบ	บริษัท สำนักรางเอ เอ็ม ซี จำกัด

ชื่อ-สกุล / ตำแหน่ง	อายุ (ปี)	คุณวุฒิการศึกษา	สัดส่วนการถือหุ้นในบริษัท	ความสัมพันธ์ทางครอบครัวระหว่างผู้บริหาร	ประสบการณ์ในการทำงานระยะเวลา 5 ปี ย้อนหลัง		
					ช่วงเวลา	ตำแหน่ง	หน่วยงาน / บริษัท
		<div>ประวัติการฝึกอบรม<ul style="list-style-type: none">ผู้สอบบัญชีรับอนุญาตแห่งประเทศไทย เลขทะเบียน 7133วุฒิบัตรด้านการตรวจสอบภายใน รุ่นที่ 7 จากสภาวิชาชีพบัญชีวุฒิบัตรจากสภาวิชาชีพบัญชี หลักสูตร “การปฏิบัติงานตรวจสอบภายในระบบสารสนเทศ (IT Audit)”วุฒิบัตรจากสภาวิชาชีพบัญชี หลักสูตร “เตรียมความพร้อมรับการตรวจเยี่ยม”สำนักงานสอบบัญชี เพื่อการรับรองคุณภาพภายใต้มาตรฐาน ISQC1 รุ่นที่ 3วุฒิบัตรจากสมาคมส่งเสริมนักลงทุน หลักสูตร “วิธีปฏิบัติหลังได้รับการส่งเสริมการลงทุน”Agile Internal Audit รุ่นที่ 2/65สร้างความเข้าใจหลักการมาตรฐานการรายงานทางการเงินใหม่ TFRS 16 เรื่อง สัญญาเช่าโครงการอบรมการสอบบัญชีแยกตามประเภทธุรกิจ (ธุรกิจโรงแรม) (2565)ทำความเข้าใจหลักการพื้นฐานของ TFRS 9 (Fundamental of TFRS 9) (2565)</div>					



ชื่อ-สกุล / ตำแหน่ง	อายุ (ปี)	คุณวุฒิการศึกษา	สัดส่วนการถือหุ้นในบริษัท	ความสัมพันธ์ทางครอบครัวระหว่างผู้บริหาร	ประสบการณ์ในการทำงานระยะเวลา 5 ปี ย้อนหลัง		
					ช่วงเวลา	ตำแหน่ง	หน่วยงาน / บริษัท
		<ul style="list-style-type: none">หลักสูตร พรบ.คุ้มครองข้อมูลส่วนบุคคล สำหรับผู้ตรวจสอบ (PDPA for Auditors), ISACA (2565)การป้องกันความผิดตามกฎหมายทุจริตและฟอกเงิน (ปี 2562)นักบริหารกับการจัดทำรายงานความยั่งยืนและการวัดผลตอบแทนทางสังคม (ปี 2562)ภาษาที่ดื่นและสิ่งปลูกสร้างการวางแผนและเตรียมพร้อมก่อนบังคับใช้ปี 2563 (ปี 2562)การทุจริตที่เกี่ยวข้องกับเทคโนโลยีสารสนเทศเบื้องต้น (ปี 2562)การจัดทำกระดาดะทำการเพื่อมาตรการต่อต้านการคอร์รัปชั่นในองค์กร (2561)TFRS ทุกฉบับปี 2561 หลักสูตรย่อย 202 เกี่ยวกับหนี้สินและ 301 เกี่ยวกับรายได้					

รายละเอียดเกี่ยวกับหัวหน้างานกำกับดูแลการปฏิบัติงานของบริษัท

บริษัท เพอร์ศรีวิชัย เอ็นเตอร์ไพรส์ จำกัด (มหาชน) ยังไม่มีการแต่งตั้งตำแหน่งงานกำกับดูแลการปฏิบัติงานของบริษัท (Compliance) แต่ได้มอบหมายให้ นางสาวอรพรรณ ไสยรินทร์ เลขาธิการบริษัททำหน้าที่เกี่ยวกับดูแลการปฏิบัติงานในปัจจุบัน เนื่องจากเป็นผู้มีความรู้ที่เกี่ยวข้องกับขอบเขตงานดังกล่าวในฐานะเลขาธิการบริษัท

เอกสารแนบ 4 ทรัพย์สินที่ใช้ในการประกอบธุรกิจและรายละเอียดเกี่ยวกับ รายการประเมินราคาทรัพย์สิน

- (ก) ทรัพย์สินที่ใช้ในการประกอบธุรกิจ
- (ข) ลักษณะสำคัญของทรัพย์สินถาวรหลักที่กลุ่มบริษัทใช้ในการประกอบธุรกิจ
- ณ วันที่ 31 ธันวาคม 2567 กลุ่มบริษัทมีทรัพย์สินถาวรที่ใช้ในการดำเนินงานสุทธิเท่ากับ 2,449.26 ล้านบาท โดยมีรายละเอียด ดังนี้

ประเภททรัพย์สิน	ลักษณะทรัพย์สิน	กรรมสิทธิ์	การผูกพัน	มูลค่าสุทธิ ณ วันที่ 31 ธ.ค. 67 (ล้านบาท)	การใช้ประโยชน์ในทรัพย์สิน
1. ที่ดินและส่วนปรับปรุงที่ดิน	โฉนดที่ดินรวม 10 แปลง ตั้งอยู่ที่ ตำบลบางกุ้ง อำเภอมือสุมะรายบุรีรัมย์ จังหวัดสุราษฎร์ธานี รวมเนื้อที่ 21 – 3 – 35.80 ไร่	สัญญาเช่า	N.A.	328.07	ที่ตั้งอาคารสำนักงานใหญ่ และอยู่ซ่อมบำรุง และใช้สนับสนุนการดำเนินงาน
	โฉนดที่ดินรวม 6 แปลง ตั้งอยู่ที่ ตำบลเสียด อำเภอบางละมุง จังหวัดสุราษฎร์ธานี รวมเนื้อที่ 244 – 0 – 81.30 ไร่	NBD	ติดภาระจำนองกับสถาบันการเงิน จำนวน 4 โฉนด (ไม่ติดภาระ 4 โฉนด) ซึ่งเป็นส่วนหนึ่งของวงเงิน จำนวน 3,427 ล้านบาท		ที่ตั้งอาคารโรงงาน บ่อบำบัดน้ำเสีย อาคารสำนักงาน อาคารบ้านพัก และใช้สนับสนุนการดำเนินงาน
	โฉนดที่ดินรวม 9 แปลง ตั้งอยู่ที่ ตำบลเสียด อำเภอบางละมุง จังหวัดสุราษฎร์ธานี รวมเนื้อที่ 252 – 3 – 47 ไร่	NBD	ไม่มี		สวนปาล์มน้ำมัน / บ่อบำบัด
	โฉนดที่ดินรวม 11 แปลง ตั้งอยู่ที่ ตำบลบางกุ้ง อำเภอมือสุมะรายบุรีรัมย์ จังหวัดสุราษฎร์ธานี รวมเนื้อที่ 159 – 3 – 44 ไร่	PKM	ติดภาระจำนองกับสถาบันการเงิน จำนวน 9 โฉนด (ไม่ติดภาระ 4 โฉนด) ซึ่งเป็นส่วนหนึ่งของวงเงิน จำนวน 2,005 ล้านบาท		ที่ตั้งคลังรับฝักถั่วลิสงปาล์ม คลังสินค้าทั่วไป ลานเทกอง ทำเทียมเรือ อาคารสำนักงาน อาคารบ้านพัก และใช้สนับสนุนการดำเนินงาน



ประเภททรัพย์สิน	ลักษณะทรัพย์สิน	กรรมสิทธิ์	การผูกพัน	มูลค่าสุทธิ ณ วันที่ 31 ธ.ค. 67 (ล้านบาท)	การใช้ประโยชน์ ในทรัพย์สิน
	โฉนดที่ดินรวม 8 แปลง ตั้งอยู่ที่ ตำบลบางปะกง อำเภอบางปะกง จังหวัดฉะเชิงเทรา รวมเนื้อที่ 13 – 1 – 37.00 ไร่	PKM	ติดภาระจำนองกับสถาบันการเงิน จำนวน 8 โฉนด ซึ่งเป็นส่วนหนึ่งของวงเงิน จำนวน 2,005 ล้านบาท		ที่ตั้งคลังรับฝากน้ำมันปาล์ม คลังสินค้าทั่วไป ลานเทกอง ทำเทียม เรือ อาคารสำนักงาน อาคารบ้านพัก และใช้สนับสนุนการดำเนินงาน
2. อาคารและส่วน ปรับปรุงอาคาร	อาคารสำนักงานใหญ่ อยู่ซ่อมบำรุง และใช้ สนับสนุนการดำเนินงาน ตั้งอยู่ที่ ตำบลบางกุ้ง อำเภอมืองสุราษฎร์ธานี จังหวัดสุราษฎร์ธานี	สัญญาเช่า	N.A.	565.84	ใช้ในการดำเนินงาน
	อาคารโรงงาน บ่อบำบัดน้ำเสีย อาคาร สำนักงาน อาคารบ้านพัก และใช้สนับสนุนการ ดำเนินงาน ตั้งอยู่ที่ ตำบลเสวียด อำเภอกาหลง จังหวัดสุราษฎร์ธานี	NBD	ไม่มี		ใช้ในการดำเนินงาน
	คลังรับฝากน้ำมันปาล์ม คลังสินค้าทั่วไป ลาน เทกอง ทำเทียมเรือ อาคารสำนักงาน อาคาร บ้านพัก และใช้สนับสนุนการดำเนินงาน ตั้งอยู่ ที่ ตำบลบางกุ้ง อำเภอมืองสุราษฎร์ธานี จังหวัดสุราษฎร์ธานี	PKM	ไม่มี		ใช้ในการดำเนินงาน
	คลังรับฝากน้ำมันปาล์ม คลังสินค้าทั่วไป ลาน เทกอง ทำเทียมเรือ อาคารสำนักงาน อาคาร บ้านพัก และใช้สนับสนุนการดำเนินงาน ตำบล บางปะกง อำเภอบางปะกง จังหวัดฉะเชิงเทรา	PKM	ไม่มี		ใช้ในการดำเนินงาน



ประเภททรัพย์สิน	ลักษณะทรัพย์สิน	กรรมสิทธิ์	การผูกพัน	มูลค่าสุทธิ ณ วันที่ 31 ธ.ค. 67 (ล้านบาท)	การใช้ประโยชน์ในทรัพย์สิน
3. เรือเดินทะเลและส่วนปรับปรุง	เรือเดินทะเลสำหรับให้บริการขนส่งสินค้าทางเรือ	PCM	ไม่มี	159.29	ใช้ในการดำเนินงาน
4. เครื่องจักร และอุปกรณ์เครื่องมือเครื่องใช้	เครื่องจักร และอุปกรณ์เครื่องมือเครื่องใช้โรงงานสำหรับผลิตสินค้า	NBD	ติดภาระจำนองและจดทะเบียนการเงิน จำนวน 38 เครื่อง รวมมูลค่าจำนวน 1,360 ล้านบาท	815.27	ใช้ในการดำเนินงาน
5. อุปกรณ์สำนักงานและเครื่องใช้สำนักงาน	อุปกรณ์สำนักงานและเครื่องใช้สำนักงานที่ใช้ในสำนักงานของกลุ่มบริษัท	กลุ่มบริษัท	ไม่มี	36.47	ใช้ในการดำเนินงาน
6. ยานพาหนะ	ยานพาหนะที่ใช้ในการดำเนินงาน	กลุ่มบริษัท	ไม่มี	143.08	ใช้ในการดำเนินงาน
7. งานระหว่างก่อสร้าง	สินทรัพย์ระหว่างก่อสร้างและติดตั้ง	กลุ่มบริษัท	ไม่มี	72.89	ใช้ในการดำเนินงาน
รวมที่ดิน อาคาร เรือและอุปกรณ์ - สุทธิ					
8. ที่ดินเพื่อโครงการในอนาคต	โฉนดที่ดินรวม 32 แปลง ตั้งอยู่ที่ ตำบลบางกุ้ง อำเภอมืองสุราษฎร์ธานี จังหวัดสุราษฎร์ธานี รวมเนื้อที่ 88 – 3 – 66.01 ไร่	PKM	ไม่มี	127.74	ที่ดินเปล่า
รวมที่ดินเพื่อโครงการในอนาคต					
9. อสังหาริมทรัพย์เพื่อการลงทุน	โฉนดที่ดิน 1 แปลง ตั้งอยู่ที่ตำบลน่าย อำเภอลำทะเมนชัย จังหวัดนครราชสีมา รวมเนื้อที่ 88 – 3 – 66.01 ไร่	PKM	ไม่มี	30.00	ที่ดินเปล่า
รวมอสังหาริมทรัพย์เพื่อการลงทุน					

สิทธิประโยชน์การใช้

ณ วันที่ 31 ธันวาคม 2568 กลุ่มบริษัทมีสิทธิประโยชน์ใช้เท่ากับ 85.61 ล้านบาท โดยเป็นรายการสิทธิประโยชน์ใช้ที่เกิดจากการจัดทำสัญญาเช่าที่ดิน อาคาร ยานพาหนะ เพื่อใช้ในการประกอบธุรกิจที่มีอายุสัญญามากกว่า 1 ปี

สิทธิประโยชน์ไม่มีตัวตนที่ใช้ในการประกอบธุรกิจ

ณ วันที่ 31 ธันวาคม 2568 กลุ่มบริษัทมีสิทธิประโยชน์ไม่มีตัวตนสุทธิเท่ากับ 16.86 ล้านบาท คือ โปรแกรมคอมพิวเตอร์ และโปรแกรมระหว่างติดตั้ง

สัญญาสำคัญที่เกี่ยวข้องในการดำเนินธุรกิจ**1) สัญญาการขายสินค้า**

บริษัทที่กาสัญญา	: บริษัท นิว ไปโอติเชล จำกัด (“ผู้ขาย”) ซึ่งเป็นบริษัทย่อยของ PCE ที่ประกอบธุรกิจหลัก
บริษัทคู่ค้าที่กาสัญญา	: นิติบุคคลที่เป็นลูกค้านของบริษัท (“ผู้ซื้อ”)
ระยะเวลาสัญญา	: ผู้ซื้อและผู้ขายจะกำหนดระยะเวลาสัญญาตามที่ตกลงกัน โดยแบ่งเป็น <ol style="list-style-type: none"> 1. สัญญาที่มีระยะเวลาตามที่ตกลงกันไว้อย่างชัดเจน 2. สัญญาซื้อขายรายครั้ง (Spot)
ผลิตภัณฑ์ที่จะซื้อขาย	: ผู้ซื้อและผู้ขายจะกำหนดประเภทของผลิตภัณฑ์หรือสินค้า รายละเอียด คุณภาพ และมาตรฐานของสินค้า ที่จะทำการซื้อขายกันและกำหนดเวลาส่งมอบสินค้าในแต่ละคราวร่วมกัน
ปริมาณซื้อขาย	: <ul style="list-style-type: none"> ■ ผู้ซื้อและผู้ขายตกลงกำหนดปริมาณสินค้าที่จะนำส่งในช่วงระยะเวลาสัญญา โดยอาจอ้างอิงตามสัดส่วนการผสมเมทิลเอสเตอร์ในน้ำมันดีเซลหมุนเร็วที่รัฐประกาศ ■ กรณีสัญญาซื้อขายที่มีระยะเวลาดำเนินการ ผู้ซื้ออาจเปลี่ยนแปลงปริมาณซื้อในช่วงเวลาได้ หากภาครัฐมีการเปลี่ยนแปลงกฎหมายหรือนโยบายที่กระทบต่อปริมาณการใช้สินค้าของผู้ซื้อ หรือกรณีที่มีเหตุสุดวิสัยที่กระทบต่อปริมาณความต้องการใช้สินค้าของผู้ซื้อ หรือกรณีที่ผู้ซื้อที่มีความต้องการสินค้ามากกว่าที่กำหนดไว้ โดยผู้ซื้อที่มีสิทธิแจ้งขอแก้ไขเปลี่ยนแปลงปริมาณการซื้อขายในแต่ละคราวโดยแจ้งให้ผู้ขายทราบเป็นลายลักษณ์อักษร
ราคาผลิตภัณฑ์	: กำหนดราคาผลิตภัณฑ์ที่ส่งมอบที่อ้างอิงจากต้นทุนการผลิตหรือราคาตลาดในกรณีต่างๆ ดังนี้ <ol style="list-style-type: none"> 1. อ้างอิงตามสูตรการผลิตและค่าใช้จ่ายการผลิตของสินค้า หรือ 2. อ้างอิงตามราคาประกาศของหน่วยงานภาครัฐ กระทรวงพลังงาน
เงื่อนไขอื่นที่สำคัญ	: <ul style="list-style-type: none"> ■ ผู้ซื้อและผู้ขายจะกำหนดสถานที่ส่งมอบสินค้ากัน โดยผู้ขายอาจเรียกเก็บค่าจัดส่งสินค้าเพิ่มเติมตามที่ตกลงกัน ■ ผู้ซื้อและผู้ขายกำหนดให้แต่ละฝ่ายจะต้องจัดซื้อหรือส่งมอบสินค้าให้ครบ ตามช่วงเวลาที่ตกลงกันในแต่ละคราว ■ กรณีสัญญาที่มีระยะเวลาตามที่ตกลงกัน <ol style="list-style-type: none"> 1) เมื่อครบกำหนดอายุสัญญาตามที่ตกลงกันไว้ คู่สัญญาตกลงจะต่ออายุสัญญาออกไปได้อีก 1 ครั้ง ตามระยะเวลาที่ตกลงกันและระบุไว้ในสัญญาอย่างชัดเจน เว้นแต่คู่สัญญาฝ่ายใด

	<p>บอกกล่าวเป็นอย่างอื่นเป็นลายลักษณ์อักษรแก่อีกฝ่ายหนึ่งก่อนครบกำหนดอายุสัญญา 30 วัน</p> <p>2) การเลิกและสิ้นสุดสัญญา</p> <ul style="list-style-type: none"> - เมื่อคู่สัญญาฝ่ายหนึ่งฝ่ายใดประพฤติดิตสัญญาข้อหนึ่งข้อใด คู่สัญญาอีกฝ่ายหนึ่งจะแจ้งให้คู่สัญญาฝ่ายที่ประพฤติดิตทราบเป็นลายลักษณ์อักษร เพื่อดำเนินการแก้ไขให้ถูกต้องภายใน 30 วัน นับตั้งแต่วันที่ได้รับแจ้ง หากไม่ปฏิบัติหรือไม่สามารถแก้ไขได้ภายในเวลาดังกล่าว คู่สัญญาอีกฝ่ายหนึ่งสามารถบอกเลิกสัญญาได้ทันที และไม่ตัดสิทธิในการเรียกร้องค่าเสียหายตามสมควร - กรณีภาครัฐมีการเปลี่ยนแปลงกฎหมายหรือนโยบายที่กระทบต่อปริมาณการใช้สินค้าของผู้ซื้อเป็นผลให้ปริมาณการใช้สินค้าของผู้ซื้อลดลงอย่างมีนัยสำคัญ ผู้ซื้อที่มีสิทธิลดปริมาณการซื้อขายหรือชะลอการซื้อขาย และ/หรือ ปฏิเสธการซื้อขาย และ/หรือ บอกเลิกสัญญาก่อนครบกำหนดระยะเวลาของสัญญา โดยจะต้องแจ้งให้ทราบล่วงหน้าไม่น้อยกว่า 30 วันก่อนวันเลิกสัญญา โดยจะไม่มีภาระเรียกร้องค่าเสียหายใดๆ - ทั้งสองฝ่ายสามารถบอกเลิกสัญญาก่อนครบกำหนด โดยความยินยอมและเห็นชอบร่วมกันทั้งสองฝ่าย โดยจะไม่มีภาระเรียกร้องค่าเสียหายใดๆ
--	--

2) สัญญาเช่าที่ดิน

ผู้ให้เช่า	: บริษัท พีเคที (สุราษฎร์) จำกัด
ผู้เช่า	: บริษัท เพชรศรีวิชัย จำกัด
ทรัพย์สินที่เช่า	: <u>สัญญาฉบับที่ 1</u> : ที่ดินรวม 9 แปลง ตั้งอยู่ที่ ตำบลบางกุ้ง อำเภอเมืองสุราษฎร์ธานี จังหวัดสุราษฎร์ธานี เนื้อที่ 20 - 2 - 95.80 ไร่ <u>สัญญาฉบับที่ 2</u> : ที่ดิน 1 แปลง ตั้งอยู่ที่ ตำบลบางกุ้ง อำเภอเมืองสุราษฎร์ธานี จังหวัดสุราษฎร์ธานี เนื้อที่ 1 - 0 - 40 ไร่
วัตถุประสงค์ในการเช่า	: ที่ตั้งอาคารสำนักงานใหญ่ และอู่ซ่อมบำรุง และใช้สนับสนุนการดำเนินงาน
ระยะเวลาเช่า	: 20 ปี ตั้งแต่วันที่ 1 กรกฎาคม 2565 ถึงวันที่ 30 มิถุนายน 2585
อัตราค่าเช่า	: <u>สัญญาฉบับที่ 1</u> : ค่าเช่า 2.48 ล้านบาทต่อปี และค่าตอบแทนสิทธิการเช่า 1.06 ล้านบาทต่อปี โดยชำระเป็นรายปี <u>สัญญาฉบับที่ 2</u> : ค่าเช่า 0.37 ล้านบาทต่อปี และค่าตอบแทนสิทธิการเช่า 0.16 ล้านบาทต่อปี โดยชำระเป็นรายปี โดยกำหนดปรับเพิ่มค่าเช่าร้อยละ 10 ทุกๆ 3 ปี ทั้งนี้ ค่าเช่าดังกล่าว อ้างอิงจากราคาประเมินค่าเช่าโดยบริษัท เอเจนซี ฟอร์ เรียลเอสเตท แอฟแฟร์ส จำกัด ผู้ประเมินราคาที่ได้รับความเห็นชอบจากสำนักงาน ก.ล.ด. ซึ่งมีนายสุรพงษ์ ตรีสกุล เลขที่ผู้ประเมิน วฒ.034 เป็นผู้ประเมินหลัก โดยได้เข้าประเมินราคาเมื่อวันที่ 19 พฤษภาคม 2564



เงื่อนไขอื่นๆ

- ผู้ให้เช่าให้คำมั่นว่าก่อนสัญญาเช่าจะสิ้นสุดลง หากผู้เช่าประสงค์จะเช่าที่ดินที่เช่าต่อไปอีก ผู้ให้เช่ายินดียินยอมที่จะให้เช่าต่อไปอีก 3 ครั้ง คราวละ 10 ปี โดยให้ผู้เช่าแจ้งความจำนงค์การขอต่ออายุสัญญาเช่าให้กับผู้ให้เช่าเป็นหนังสือล่วงหน้า โดยค่าเช่าดังกล่าวต้องได้รับการประเมินจากผู้ประเมินราคาทรัพย์สินที่ได้รับความเห็นชอบจากสำนักงาน ก.ล.ต.
- อาคารสิ่งปลูกสร้างที่เป็นกรรมสิทธิ์ของผู้เช่า จากการก่อสร้างขึ้นบนที่ดินดังกล่าว ผู้เช่ามีสิทธินำพื้นที่ใช้สอยของอาคารออกให้เช่าได้ โดยระยะเวลาต้องไม่เกินกว่าอายุการเช่าที่ดินตามสัญญานี้
- ผู้ให้เช่ายินยอมให้ผู้เช่าโอนกรรมสิทธิ์การเช่าตามสัญญานี้หรือให้เช่าช่วงทั้งหมด หรือบางส่วนได้ โดยไม่ต้องขอความยินยอมจากผู้ให้เช่า และผู้ให้เช่าตกลงยินยอมที่จะลงชื่อในเอกสารเพื่อการโอนสิทธิการเช่า หรือให้เช่าช่วงรวมทั้งการจดทะเบียนมีผลสมบูรณ์
- หากผู้ให้เช่าประสงค์จะขายสิ่งปลูกสร้างที่เช่า ผู้ให้เช่าจะต้องแจ้งให้ผู้เช่าทราบพร้อมราคาข้อกำหนด หรือเงื่อนไข เพื่อให้ผู้เช่าเป็นผู้มีสิทธิซื้อสิ่งปลูกสร้างที่เช่าได้ก่อนผู้สนใจรายอื่น กรณีที่ผู้เช่าเห็นว่าราคาที่ผู้ให้เช่าเสนอสูงเกินไป ผู้เช่ามีสิทธิเจรจาต่อรองราคาและเงื่อนไขในการชำระราคา หากการเจรจาต่อรองไม่ได้ข้อยุติ หรือผู้เช่าไม่แจ้งความประสงค์ภายใน 90 วัน นับแต่วันที่รับคำบอกกล่าว ผู้เช่ามีสิทธินำสิ่งปลูกสร้างที่เช่าไปขายให้บุคคลอื่นได้ อย่างไรก็ตาม ในกรณีที่ผู้ให้เช่าจะขายสิ่งปลูกสร้างที่เช่าให้บุคคลอื่นในราคา และเงื่อนไขการชำระราคาที่ดีกว่า ผู้ให้เช่าจะต้องเสนอไปยังผู้เช่าอีกครั้งเพื่อพิจารณา โดยผู้เช่าจะต้องแจ้งความประสงค์จะซื้อไปยังผู้ให้เช่าภายในกำหนดระยะเวลาที่กล่าวข้างต้น
- เมื่อครบกำหนดสัญญาเช่า หรือครบกำหนดการต่ออายุสัญญาเช่าคราวใดคราวหนึ่งแล้วแต่กรณี ผู้เช่าต้องทำการรื้อถอน อาคาร สิ่งปลูกสร้าง และเคลื่อนย้ายทรัพย์สิน เครื่องมือ และอุปกรณ์ทั้งปวงที่เป็นกรรมสิทธิ์ของผู้เช่าออกไปจากที่ดินที่เช่าให้เสร็จสิ้นภายใน 180 วัน ด้วยค่าใช้จ่ายของผู้เช่าเอง และส่งมอบที่ดินที่เช่าให้แก่ผู้ให้เช่าในสภาพคงเดิมและเป็นปกติที่ผู้ให้เช่าสามารถนำไปใช้ประโยชน์ได้ทันที

3) สัญญาเช่าอาคาร

ผู้ให้เช่า	: บริษัท ทรู เวิลด์ จำกัด (ไม่ได้เป็นบุคคลที่เกี่ยวข้องกับผู้ถือหุ้น กรรมการ และผู้บริหารของบริษัท)
ผู้เช่า	: บริษัท เพชรศรีวิชัย เอ็นเตอร์ไพรส์ จำกัด (มหาชน)
ทรัพย์สินที่เช่า	: พื้นที่ภายในอาคารสำนักงาน อาคารรรสา พุ ถนนเพชรบุรีตัดใหม่ แขวงมักกะสัน เขตราชเทวี กรุงเทพมหานคร
วัตถุประสงค์ในการเช่า	: ที่ตั้งสำนักงานกรุงเทพฯ
ระยะเวลาเช่า	: 3 ปี ตั้งแต่วันที่ 1 สิงหาคม 2565 ถึงวันที่ 31 กรกฎาคม 2568
อัตราค่าเช่า	: 67,830 บาทต่อเดือน

เงื่อนไขอื่นๆ	<p> : <ul style="list-style-type: none"> ▪ ผู้ให้เช่าให้คำมั่นว่าก่อนสัญญาเช่าจะสิ้นสุดลง หากผู้เช่าประสงค์จะเช่าอาคารสำนักงานต่อไปอีก ผู้ให้เช่าก็ยินดีที่จะให้เช่าต่อไปอีกคราวละ 3 ปี โดยผู้เช่าจะต้องแจ้งความประสงค์ให้แก่ผู้ให้เช่าเป็นลายลักษณ์อักษรไม่น้อยกว่า 180 วัน ก่อนครบกำหนดตามสัญญา โดยราคาค่าเช่า ค่าธรรมเนียมการบริการ และ เงื่อนไขพื้นที่จอดรถ จะมีการตกลงใหม่อีกครั้งระหว่างผู้เช่าและผู้ให้เช่า ▪ หากผู้เช่ามีความประสงค์ต้องการต่อเติมหรือปรับปรุงพื้นที่เช่าในอาคาร จะต้องได้รับความยินยอมเป็นลายลักษณ์อักษรจากผู้ให้เช่า ผู้เช่าจะต้องรับผิดชอบในส่วนค่าใช้จ่ายในการต่อเติมหรือปรับปรุงพื้นที่เช่าอาคาร ▪ หากสิ้นสุดสัญญาเช่า และผู้เช่ามีความประสงค์ไม่ต่ออายุสัญญาเช่า ผู้เช่าจะต้องดำเนินการรื้อถอนอุปกรณ์ติดตั้งที่มีการต่อเติมทั้งหมด โดยผู้เช่าจะเป็นผู้ออกค่าใช้จ่าย และส่งคืนพื้นที่เช่าให้อยู่ในสภาพมาตรฐานเดิม ▪ ในกรณีที่ผู้ให้เช่าจะให้เช่าช่วงแก่บุคคลที่สาม ผู้ให้เช่าจะกระทำได้อีกต่อเมื่อได้รับความยินยอมล่วงหน้าหรือได้รับอนุญาตจากผู้เช่า โดยผู้เช่าช่วงจะต้องปฏิบัติตามเงื่อนไขที่ผู้ให้เช่าและผู้เช่าได้ตกลงกันตามสัญญาเช่าฉบับนี้ </p>
---------------	--

4) สัญญากรรมธรรม์ประกันภัยความเสียหายทรัพย์สิน

คู่สัญญา	<p> : บริษัท ทิพยประกันภัย จำกัด (มหาชน) บริษัทรับประกันภัยร่วม ดังนี้ <ul style="list-style-type: none"> ▪ บริษัท ทิพยประกันภัย จำกัด (มหาชน) สัดส่วน 40% ▪ บริษัท กรุงเทพประกันภัย จำกัด (มหาชน) สัดส่วน 30% ▪ บริษัท ไทยไฟนอลประกันภัย จำกัด (มหาชน) สัดส่วน 15% ▪ บริษัท เมืองไทยประกันภัย จำกัด (มหาชน) สัดส่วน 12% ▪ บริษัท นิวอินเดียนแอสซัวร์นซ์ จำกัด (สาขาประเทศไทย) สัดส่วน 12% </p>
	: 14016-114-230035190
วันที่ทำสัญญา	: 7 มิถุนายน 2567
สถานที่ตั้งทรัพย์สินที่เอาประกันภัย	: เลขที่ 23 หมู่ 6 ตำบลเสวียด อำเภอนาทม จังหวัดสุราษฎร์ธานี (โรงสกัด และโรงกลั่น) เลขที่ 41/9 หมู่ 1 ตำบลบางประกง อำเภอบางประกง จังหวัดฉะเชิงเทรา (โรงบรรจุ)
ระยะเวลาประกันภัย	: 470 วัน ตั้งแต่วันที่ 7 มิถุนายน 2567 ถึงวันที่ 20 กันยายน 2568



ทุนประกันภัย	: 839,478,746 บาท แบ่งเป็น <ul style="list-style-type: none"> ▪ สิ่งปลูกสร้างตัวอาคาร (ไม่รวมฐานราก) อาคาร สิ่งปรับปรุงต่อเติมตัวอาคาร ระบบสาธารณูปโภค ระบบไฟฟ้า ระบบประปา แท็งก์น้ำ ศาลพระภูมิ เสาธง ระบบป้องกันอัคคีภัย และระบบสื่อสารรวมถึงทรัพย์สินที่อยู่ในความควบคุมดูแลของผู้เอาประกันภัยในฐานะผู้รักษาทรัพย์สินทั้งที่จัดเก็บไว้ภายใน และภายนอกอาคาร 181,626,050 บาท ▪ เครื่องจักรและอุปกรณ์ เครื่องมือ เฟอร์นิเจอร์ เครื่องตกแต่งติดตั้งเครื่องใช้สำนักงาน ระบบปรับอากาศ คอมพิวเตอร์ และแล็ปท็อป (ภายในสถานที่เอาประกันภัย) อุปกรณ์อำนวยความสะดวก ระบบรักษาความปลอดภัย และทรัพย์สินอื่นๆ ที่อยู่ในความควบคุมดูแลของผู้เอาประกันภัยในฐานะผู้รักษาทรัพย์สิน 657,852,696 บาท
ผู้เอาประกัน	: บริษัท นิว ไบโอดีเซล จำกัด
ผู้รับผลประโยชน์	: เจ้าหนี้สถาบันการเงิน วงเงิน 695,519,795.13 บาท บริษัท นิว ไบโอดีเซล จำกัด วงเงิน 143,958,950.60 บาท

คู่สัญญา	: บริษัท ไทยไฟเบอร์ลียประกันภัย จำกัด (มหาชน)
เลขที่กรมธรรม์	: 1600003242-24N10
วันที่ทำสัญญา	: 21 มิถุนายน 2567
สถานที่ตั้งทรัพย์สินที่เอาประกันภัย	: 99/19 หมู่ที่ 4 ตำบลบางกุ้ง อำเภอมืองสุราษฎร์ธานี จังหวัดสุราษฎร์ธานี
ระยะเวลาประกันภัย	: 1 ปี ตั้งแต่วันที่ 21 มิถุนายน 2567 ถึงวันที่ 21 มิถุนายน 2568
ทุนประกันภัย	: 50,400,000 บาท แบ่งเป็น <ul style="list-style-type: none"> ▪ สิ่งปลูกสร้างตัวอาคาร (ไม่รวมฐานราก) รวมส่วนต่อเติมปรับปรุงอาคาร และสาธารณูปโภคต่างๆ 39,200,000 บาท ▪ เฟอร์นิเจอร์ เครื่องตกแต่งติดตั้งเครื่องใช้สำนักงาน 9,200,000 บาท ▪ สต็อกสินค้า 2,000,000 บาท
ผู้เอาประกัน	: บริษัท เพชรศรีวิชัย จำกัด
ผู้รับผลประโยชน์	: เจ้าหนี้สถาบันการเงิน

คู่สัญญา	: บริษัท กรุงเทพประกันภัย จำกัด (มหาชน) และบริษัท ทิพยประกันภัย จำกัด (มหาชน)
เลขที่กรมธรรม์	: 724 – 01551 – 119 และ 14016 – 114 – 240009840
วันที่ทำสัญญา	: 5 มกราคม 2567
สถานที่ตั้งทรัพย์สินที่เอาประกันภัย	: <u>สถานที่ตั้ง 1</u> : 121/10 (โฉนดเลขที่ 8617) ท่าเทียบเรือจังหวัดสุราษฎร์ธานี ตำบลบางกุ้ง อำเภอมืองสุราษฎร์ธานี จังหวัดสุราษฎร์ธานี



	สถานที่ตั้ง 2 : ทำเทียมเรือบางปะกง โฉนดเลขที่ 3289 3291 5946 6343 6344 6345 6346 ถนนบางนา – ตราด ตำบลบางปะกง อำเภอบางปะกง จังหวัดฉะเชิงเทรา
ระยะเวลาประกันภัย	: 1 ปี ตั้งแต่วันที่ 5 มกราคม 2567 ถึงวันที่ 5 มกราคม 2568
ทุนประกันภัย	: 296,408,665 บาท แบ่งเป็น สถานที่ตั้ง 1 : 158,198,665 บาท สถานที่ตั้ง 2 : 138,240,000 บาท
ผู้เอาประกัน	: บริษัท พี.เค.มารีน เทรคคิง จำกัด
ผู้รับผลประโยชน์	: เจ้าหนี้สถาบันการเงิน

คู่สัญญา	: บริษัท กรุงเทพประกันภัย จำกัด (มหาชน) และบริษัท ทิพยประกันภัย จำกัด (มหาชน)
เลขที่กรมธรรม์	: 623 – 01551 – 1046 และ 14016 – 114 – 230060460
วันที่ทำสัญญา	: 20 กันยายน 2566
สถานที่ตั้งทรัพย์สินที่เอาประกันภัย	: 121/4-5 หมู่ 4 ถนนสุราษฎร์-นครศรี ตำบลบางกุ้ง อำเภอเมืองสุราษฎร์ธานี จังหวัดสุราษฎร์ธานี
ระยะเวลาประกันภัย	: 1 ปี ตั้งแต่วันที่ 20 กันยายน 2566 ถึงวันที่ 20 กันยายน 2567
ทุนประกันภัย	: 440,000,000 บาท แบ่งเป็น บริษัท กรุงเทพประกันภัย จำกัด (มหาชน) : 220,000,000 บาท บริษัท ทิพยประกันภัย จำกัด (มหาชน) : 220,000,000 บาท
ผู้เอาประกัน	: บริษัท พี.เค.มารีน เทรคคิง จำกัด
ผู้รับผลประโยชน์	: เจ้าหนี้สถาบันการเงิน

5) สัญญากรมธรรม์ประกันภัยรถยนต์

คู่สัญญา	: บริษัท กรุงเทพประกันภัย จำกัด (มหาชน)
ระยะเวลาประกันภัย	: 1 ปี
รายละเอียดกรมธรรม์	: รวม 290 กรมธรรม์ (รวมหัวลากและหางฟ่วง) ความรับผิดชอบต่อบุคคลภายนอก 1) ความเสียหายต่อชีวิต ร่างกาย หรืออนามัยเฉพาะส่วนเกินวงเงินสูงสุดตาม พ.ร.บ. ▪ 500,000 บาท/คน ▪ 10,000,000 บาท/ครั้ง 2) ความเสียหายต่อทรัพย์สิน ▪ 1,000,000 บาท/ครั้ง
ผู้เอาประกัน	: บริษัท เพชรศรีวิชัย จำกัด
ผู้รับผลประโยชน์	: บริษัท เพชรศรีวิชัย จำกัด



6) สัญญากรมธรรม์ประกันภัยคุ้มครองผู้ประสบภัยจากรถ

คู่สัญญา	: บริษัท กรุงเทพประกันภัย จำกัด (มหาชน) / บริษัท วิริยะประกันภัย จำกัด (มหาชน)
ระยะเวลาประกันภัย	: 1 ปี
รายละเอียดกรมธรรม์	: รวม 290 กรมธรรม์ (รวมหัวลากและหางพ่วง) จำนวนเงินคุ้มครองผู้ประสบภัย <ol style="list-style-type: none"> 1) 80,000 บาทต่อหนึ่งคน สำหรับความเสียหายต่อร่างกายหรืออนามัย 2) 500,000 บาทต่อหนึ่งคน สำหรับการเสียชีวิต หรือทุพพลภาพถาวรสิ้นเชิง 3) 200,000 บาท ถึง 500,000 บาท ต่อหนึ่งคน สำหรับทุพพลภาพอย่างถาวร หรือการสูญเสียอวัยวะ
ผู้เอาประกัน	: บริษัท เพชรศรีวิชัย จำกัด
ผู้รับผลประโยชน์	: บริษัท เพชรศรีวิชัย จำกัด

7) สัญญากรมธรรม์ประกันภัยความรับผิดชอบต่อบุคคลอื่น (Protection and Indemnity Insurance: P&I Insurance)

คู่สัญญา	: Shipowner's Asia Pte limited
วันที่ทำสัญญา	: 20 กุมภาพันธ์ 2567
ระยะเวลาประกันภัย	: 1 ปี ตั้งแต่ 20 กุมภาพันธ์ 2567 ถึง 20 กุมภาพันธ์ 2568
ทุนประกันภัย	: 68,950 ดอลลาร์สหรัฐ หรือประมาณ 2.56 ล้านบาท
รายละเอียดกรมธรรม์	: รวม 13 กรมธรรม์ <ol style="list-style-type: none"> 1. เรืออินเตอร์มรีน 2. เรือเคทีพี 3 3. เรือเคทีพี 4 4. เรือเคทีพี 1 5. เรือเคทีพี 2 6. เรือพีทีเอ็น 1 7. เรือพีทีเอ็น 2 8. เรือพีทีเอ็น 3 9. เรือพีทีเอ็น 4 10. เรือพีทีเอ็น 5 11. เรือพีทีเอ็น 6 12. เรือพีทีเอ็น 7 13. เรือพีทีเอ็น 8



8) สัญญากรมธรรม์ประกันภัยทรัพย์สินทางทะเล (MARINE HULL INSURANCE) เรือและทรัพย์สินที่ติดตั้งอยู่กับตัวเรือ

คู่สัญญา	: บริษัท ทิพยประกันภัย จำกัด (มหาชน)																																													
วันที่ทำสัญญา	: 21 กรกฎาคม 2566																																													
ระยะเวลาประกันภัย	: 1 ปี ตั้งแต่ 21 กรกฎาคม 2567 ถึง 21 กรกฎาคม 2568																																													
รายละเอียดกรมธรรม์	<table><tr><th>ชื่อเรือ</th><th>พื้นที่เอาประกันภัย</th><th>ทุนประกันภัย</th></tr><tr><td>เรืออินเตอร์มารีน</td><td>ประเทศไทยและประเทศสิงคโปร์ (Near Coastal Voyage Limit)</td><td>15,200,000 บาท</td></tr><tr><td>เรือเคทีพี 3</td><td>น่านน้ำประเทศไทยเท่านั้น</td><td>51,600,000 บาท</td></tr><tr><td>เรือเคทีพี 4</td><td>น่านน้ำประเทศไทยเท่านั้น</td><td>55,840,000 บาท</td></tr><tr><td>เรือเคทีพี 1</td><td>น่านน้ำประเทศไทยเท่านั้น</td><td>38,240,000 บาท</td></tr><tr><td>เรือเคทีพี 2</td><td>น่านน้ำประเทศไทยเท่านั้น</td><td>30,400,000 บาท</td></tr><tr><td>เรือพีพีเอ็น 1</td><td>น่านน้ำประเทศไทยเท่านั้น</td><td>8,000,000 บาท</td></tr><tr><td>เรือพีพีเอ็น 2</td><td>น่านน้ำประเทศไทยเท่านั้น</td><td>8,000,000 บาท</td></tr><tr><td>เรือพีพีเอ็น 3</td><td>น่านน้ำประเทศไทยเท่านั้น</td><td>8,000,000 บาท</td></tr><tr><td>เรือพีพีเอ็น 4</td><td>น่านน้ำประเทศไทยเท่านั้น</td><td>8,000,000 บาท</td></tr><tr><td>เรือพีพีเอ็น 5</td><td>น่านน้ำประเทศไทยเท่านั้น</td><td>8,000,000 บาท</td></tr><tr><td>เรือพีพีเอ็น 6</td><td>น่านน้ำประเทศไทยเท่านั้น</td><td>8,000,000 บาท</td></tr><tr><td>เรือพีพีเอ็น 7</td><td>น่านน้ำประเทศไทยเท่านั้น</td><td>8,000,000 บาท</td></tr><tr><td>เรือพีพีเอ็น 8</td><td>น่านน้ำประเทศไทยเท่านั้น</td><td>4,800,000 บาท</td></tr><tr><td colspan="2">รวม</td><td>252,080,000 บาท</td></tr></table>	ชื่อเรือ	พื้นที่เอาประกันภัย	ทุนประกันภัย	เรืออินเตอร์มารีน	ประเทศไทยและประเทศสิงคโปร์ (Near Coastal Voyage Limit)	15,200,000 บาท	เรือเคทีพี 3	น่านน้ำประเทศไทยเท่านั้น	51,600,000 บาท	เรือเคทีพี 4	น่านน้ำประเทศไทยเท่านั้น	55,840,000 บาท	เรือเคทีพี 1	น่านน้ำประเทศไทยเท่านั้น	38,240,000 บาท	เรือเคทีพี 2	น่านน้ำประเทศไทยเท่านั้น	30,400,000 บาท	เรือพีพีเอ็น 1	น่านน้ำประเทศไทยเท่านั้น	8,000,000 บาท	เรือพีพีเอ็น 2	น่านน้ำประเทศไทยเท่านั้น	8,000,000 บาท	เรือพีพีเอ็น 3	น่านน้ำประเทศไทยเท่านั้น	8,000,000 บาท	เรือพีพีเอ็น 4	น่านน้ำประเทศไทยเท่านั้น	8,000,000 บาท	เรือพีพีเอ็น 5	น่านน้ำประเทศไทยเท่านั้น	8,000,000 บาท	เรือพีพีเอ็น 6	น่านน้ำประเทศไทยเท่านั้น	8,000,000 บาท	เรือพีพีเอ็น 7	น่านน้ำประเทศไทยเท่านั้น	8,000,000 บาท	เรือพีพีเอ็น 8	น่านน้ำประเทศไทยเท่านั้น	4,800,000 บาท	รวม		252,080,000 บาท
ชื่อเรือ	พื้นที่เอาประกันภัย	ทุนประกันภัย																																												
เรืออินเตอร์มารีน	ประเทศไทยและประเทศสิงคโปร์ (Near Coastal Voyage Limit)	15,200,000 บาท																																												
เรือเคทีพี 3	น่านน้ำประเทศไทยเท่านั้น	51,600,000 บาท																																												
เรือเคทีพี 4	น่านน้ำประเทศไทยเท่านั้น	55,840,000 บาท																																												
เรือเคทีพี 1	น่านน้ำประเทศไทยเท่านั้น	38,240,000 บาท																																												
เรือเคทีพี 2	น่านน้ำประเทศไทยเท่านั้น	30,400,000 บาท																																												
เรือพีพีเอ็น 1	น่านน้ำประเทศไทยเท่านั้น	8,000,000 บาท																																												
เรือพีพีเอ็น 2	น่านน้ำประเทศไทยเท่านั้น	8,000,000 บาท																																												
เรือพีพีเอ็น 3	น่านน้ำประเทศไทยเท่านั้น	8,000,000 บาท																																												
เรือพีพีเอ็น 4	น่านน้ำประเทศไทยเท่านั้น	8,000,000 บาท																																												
เรือพีพีเอ็น 5	น่านน้ำประเทศไทยเท่านั้น	8,000,000 บาท																																												
เรือพีพีเอ็น 6	น่านน้ำประเทศไทยเท่านั้น	8,000,000 บาท																																												
เรือพีพีเอ็น 7	น่านน้ำประเทศไทยเท่านั้น	8,000,000 บาท																																												
เรือพีพีเอ็น 8	น่านน้ำประเทศไทยเท่านั้น	4,800,000 บาท																																												
รวม		252,080,000 บาท																																												
ผู้เอาประกัน	: บริษัท พี.ซี.มารีน (1992) จำกัด																																													
ผู้รับผลประโยชน์	: บริษัท พี.ซี.มารีน (1992) จำกัด																																													



เครื่องหมายการค้า

ณ วันที่ 31 ธันวาคม 2567 กลุ่มบริษัทมีเครื่องหมายการค้าที่ขึ้นทะเบียนแล้ว 9 รายการ โดยมีรายละเอียด ดังนี้

ภาพเครื่องหมายการค้า	ประเภทสินค้า / บริการ	กรสมสิทธิ์	เลขทะเบียน	วันที่สิ้นสุด
	ลงทุนในหุ้น	PCE	230141991	9 พฤศจิกายน 2576
	น้ำมันปาล์มเพื่อเป็นเชื้อเพลิงไบโอดีเซล, น้ำมันปาล์มใช้ทำอาหาร, ผลิตภัณฑ์งานไฟฟ้า	NBD	230142000	9 พฤศจิกายน 2576
	บริการจัดเก็บสินค้าในคลังสินค้า, ให้เช่าคลังสินค้า, บริการเกี่ยวกับท่าเรือ	PKM	230142002	9 พฤศจิกายน 2576
	ขนส่งทางเรือ	PCM	230142005	9 พฤศจิกายน 2576
	ซื้อขายสินค้าโภคภัณฑ์ล่วงหน้า	PACO	230142001	9 พฤศจิกายน 2576
	รับจ้างขนส่งสินค้า	PC	230142004	9 พฤศจิกายน 2576
	น้ำมันปาล์มโอเลอิน	NBD	201108875	13 กันยายน 2571
	น้ำมันปาล์มโอเลอิน	NBD	201106702	13 กันยายน 2571
	น้ำมันพืชใช้ทำอาหาร	NBD	211123956	7 พฤษภาคม 2573

หมายเหตุ: บริษัทได้จดทะเบียนเครื่องหมายการค้า “ศรีวิชัย” และ “มังกรทอง” สำหรับการทำการตลาดสินค้า น้ำมันพืชเพื่อการบริโภคในอนาคต



9) สัญญาทางการเงิน

ณ วันที่ 31 ธันวาคม 2567 กลุ่มบริษัทมีวงเงินสินเชื่อกับสถาบันการเงินในประเทศ มีรายละเอียดโดยสรุปดังนี้

บริษัท ไปรษณีย์ไทย จำกัด ("PACO")

สถาบันการเงินแห่งที่ 1

ประเภทการเงิน	อายุสัญญา/ วันสิ้นสุด สัญญา	วงเงิน (ล้านบาท)	ภาระหนี้ ณ วันที่ 31 ธ.ค. 67	อัตราดอกเบี้ย / ค่าธรรมเนียม	หลักประกัน / ผู้ค้ำประกัน
วงเงินสินเชื่อหมุนเวียน (P/N Stock)	--	1,600.00	--	MMR	<p><u>หลักประกัน</u></p> <ul style="list-style-type: none"> - ที่ดินคลังสินค้า PKM จ.สุราษฎร์ธานี โฉนดเลขที่ 9251,9291,9611,10110,22211,71009,9661 เนื้อที่ 56-1-93.9 ไร่ กรรมสิทธิ์ บจก.พี.เค.มารีน เทรตดิ่ง - ที่ดินทำเทียบเรือ PKM จ.สุราษฎร์ธานี โฉนดเลขที่ 8617 เนื้อที่ 60-2-26.4 ไร่ กรรมสิทธิ์ บจก.พี.เค.มารีน เทรตดิ่ง - ที่ดินคลังสินค้า PKM อ.บางปะกง โฉนดเลขที่ 3289,3291,5946,6343-6346,39757 เนื้อที่ 13-1-37 ไร่ กรรมสิทธิ์ บจก.พี.เค.มารีน เทรตดิ่ง <p><u>ผู้ค้ำประกัน</u></p> <ul style="list-style-type: none"> - บริษัท เพชรศรีวิชัย เอ็นเตอร์ไพรส์ จำกัด (มหาชน) ค่าประกันวงเงินรวม 3,281 ล้านบาท - บจก.พี.เค.มารีน เทรตดิ่ง ค่าประกันวงเงินรวม 2,600 ล้านบาท <p>ทั้งนี้ สถาบันการเงินยกเลิกผู้ค้ำประกันจากนายประกิจเดช และนางประภาพรพรณฯ เปลี่ยนเป็น PCE ค้ำประกัน โดย PCE ลงนามในนิติกรรมสัญญาค้ำประกัน วันที่ 25 พ.ย. 67</p>
วงเงินสินเชื่อหมุนเวียน (P/N)	--	600.00	-	MMR	
วงเงิน Packing Credit	--	1,000.00	--	MMR	
วงเงิน Forward Contract	--	800.00	/ ¹		

หมายเหตุ: /1 PACO ใช้วงเงิน Forward Contract ร่วมกับวงเงินของ PCM ซึ่งมีวงเงินอีก 700.00 ล้านบาท จึงมียอดวงเงิน Forward Contract รวมกันเท่ากับ 1,500.00 ล้านบาท



สถาบันการเงินแห่งที่ 2

ประเภทวงเงิน	อายุสัญญา / วันสิ้นสุด สัญญา	วงเงิน (ล้านบาท)	ภาระหนี้ ณ วันที่ 31 ธ.ค. 67	อัตราดอกเบี้ย / ค่าธรรมเนียม	หลักประกัน / ผู้ค้ำประกัน
วงเงินสินเชื่อเบิกเงินบัญชี (O/D)	--	25.00	--	MOR	<u>หลักประกัน</u> - ส่วนปาล์ม โฉนดเลขที่ 4690-4722, 4911-19, 5616-20, 9194. เนื้อที่ 576-0-55.4 ไร่ กรรมสิทธิ์ นายประภิต ประสิทธิ์สุกผล
วงเงินสินเชื่อเบิกเงินบัญชี (O/D Buyer)	--	200.00	--	MOR	- ที่ดิน โฉนดเลขที่ 21595, 21596, 35870, 35871, 35877 เนื้อที่ 31-0-14 ไร่ กรรมสิทธิ์ นายประภิต ประสิทธิ์สุกผล
วงเงินสินเชื่อหมุนเวียน (PN) / วงเงิน Packing Credit	--	800.00	-	MMR	- ที่ดินทางเข้คดถึง PKM จ.สุราษฎร์ธานี โฉนดเลขที่ 44747 เนื้อที่ 27-1-91 ไร่ กรรมสิทธิ์ บจก.พี. เค.มารีน เทรคคิง
วงเงิน Forward Contract	--	1,800.00	113.144		<u>ผู้ค้ำประกัน</u> - บมจ.เพชรศรีวิชัย เอ็นเตอร์ไพรส์ ค้ำประกัน 2,825 ล้านบาท ทั้งนี้ ณ วันที่ 5 พ.ย.67 สถาบันการเงินหนึ่งสั่งฟ้องเจ้าหนี้ผู้ค้ำประกันของนายประภิตและ นางประภาพรรณ เป็น PCE ภายหลังจาก PCE เข้าจดทะเบียนในตลาดหลักทรัพย์ฯ

สถาบันการเงินแห่งที่ 3

ประเภทวงเงิน	อายุสัญญา / วันสิ้นสุด สัญญา	วงเงิน (ล้านบาท)	ภาระหนี้ ณ วันที่ 31 ธ.ค. 67	อัตราดอกเบี้ย / ค่าธรรมเนียม	หลักประกัน / ผู้ค้ำประกัน
วงเงินสินเชื่อหมุนเวียน (P/N)	--	200.00	--	MLR	หลักประกัน - เงินสดค้ำประกัน 45.00 ล้านบาท
วงเงิน Packing Credit		50.00	--	MLR	ผู้ค้ำประกัน
		100.00	--	MLR	- PCE ค้ำประกันเต็มวงเงิน (350 ล้านบาท และ 30 ล้านบาทเหรียญสหรัฐ)
วงเงิน Forward Contract	--	30.00 ล้าน เหรียญ สหรัฐ	5.70 ล้านเหรียญ สหรัฐ		



บริษัท นิว ไบโอเทค จำกัด (“NBV”)

สถานะการเงินแห่งที่ 1

ประเภทวงเงิน	อายุสัญญา/ วันสิ้นสุด สัญญา	วงเงิน (ล้านบาท)	ภาระหนี้ ณ วันที่ 31 ธ.ค. 67	อัตราดอกเบี้ย/ ค่าธรรมเนียม	หลักประกัน
วงเงิน Loan 1 - เงินกู้ยืมระยะสั้น (Bridging Loan) และ แปลงเป็นเงินกู้ยืมระยะ ยาวเมื่อครบกำหนด	1 ปี (31 ธ.ค. 2567)	516.00	-	Fixed	หลักประกัน - ที่ดินรวม 4 แปลง โฉนดเลขที่ 8997, 8999, 12133, 13041 เนื้อที่รวม 167-0-90.4 ไร่ กรรมสิทธิ์ บริษัท นิว ไบโอเทค
- เงินกู้ยืมระยะยาว เพื่อชำระ คืนเงินกู้ยืมระยะสั้น (Bridging Loan)	2 ปี 11 เดือน		140.00	MLR	- เครื่องจักร ทะเบียน 51-401-211-0001 ถึง 0012 (12 เครื่อง) 469 ล้านบาท - เครื่องจักร ทะเบียน 61-401-211-0001 ถึง 0026 (26 เครื่อง) 891 ล้านบาท ผู้ค้ำประกัน
วงเงิน Loan 2	7 เดือน นับจากวัน เบิกเงินกู้งวด แรก	84.00	--	MLR	- บมจ.เพชรศรีวิชัย เอ็นเตอร์ไพรส์ ค้ำประกัน 1,921 ล้านบาท เงื่อนไขที่สำคัญในสัญญา (วงเงิน Loan 1 และ Loan 2)
วงเงินสินเชื่อเบิกเงินบัญชี (O/D)	--	25.00	--	MOR	- ปี 2566 จนถึง ปี 2567 จะต้องดำรงอัตราส่วนหนี้สินต่อทุน (Debt to Equity Ratio) ในอัตราไม่เกิน 3 เท่า
วงเงินสินเชื่อหมุนเวียน (P/N)	--	800.00	-	MMR	ปี 2568 เป็นต้นไป จะต้องดำรงอัตราส่วนหนี้สินต่อทุน (Debt to Equity Ratio) ในอัตราไม่เกิน 2 เท่า
วงเงินสินเชื่อหมุนเวียน (P/N Stock)	--	400.00	-	MMR	- ดำรงอัตราส่วนความสามารถในการชำระหนี้ (Debt Service Coverage Ratio) (ถ้าไรก่อนดอกเบี้ย ภาษีเงินได้ ค่าเสื่อมราคาและค่าใช้จ่ายตัดจ่าย หากรด้วยภาระหนี้เงินต้นและดอกเบี้ยที่ถึงกำหนด ชำระหนี้ 1 ปี) ในอัตราไม่ต่ำกว่า 1.2 เท่า
วงเงิน Forward Contract	--	790.00	6,759		ทั้งนี้ สถาบันการเงินดำเนินการเปลี่ยนผู้ค้ำประกันจากนายประกิจฯ และนางประภาพรพรญา เป็น PCE อ้างอิงตามสัญญาที่ประกันลงวันที่ 25 และ 26 พ.ย. 2567

ประเภทวงเงิน	อายุสัญญา / วันสิ้นสุด สัญญา	วงเงิน (ล้านบาท)	ภาระหนี้ ณ วันที่ 31 ธ.ค. 67	อัตราดอกเบี้ย / ค่าธรรมเนียม	หลักประกัน / ผู้ค้ำประกัน
วงเงินสินเชื่อค้ำประกัน (L/G)	--	2.00	1.98		
	--	6.217	6.217		
	--	10.00	10.0		

บริษัท เพชรศรีวิชัย จำกัด (“PC”)
สถาบันการเงินแห่งที่ 1

ประเภทวงเงิน	อายุสัญญา / วันสิ้นสุด สัญญา	วงเงิน (ล้านบาท)	ภาระหนี้ ณ วันที่ 31 ธ.ค. 67	อัตราดอกเบี้ย / ค่าธรรมเนียม	หลักประกัน / ผู้ค้ำประกัน
สินเชื่อ Leasing	--	3.93	3.93	ตามระเบียบที่ ธนาคาร กำหนด	- นายประกิต ประสิทธิ์สุกผล ค้ำประกันวงเงิน 3.93 ล้านบาท



บริษัท พี.ซี.มารีน (1992) จำกัด (“PCM”)

สถาบันการเงินแห่งที่ 1

ประเภทวงเงิน	อายุสัญญา / วันสิ้นสุดสัญญา	วงเงิน (ล้านบาท)	ภาระหนี้ ณ วันที่ 31 ธ.ค. 67	อัตราดอกเบี้ย / ค่าธรรมเนียม	หลักประกัน / ผู้ค้ำประกัน
วงเงินร่วม Forward Contract	--	700.00	-- /1		<p><u>หลักประกัน</u></p> <ul style="list-style-type: none"> - เงินสดค้ำประกัน 12.60 ล้านบาท <p><u>ผู้ค้ำประกัน</u></p> <ul style="list-style-type: none"> - PCE ค้ำประกัน 70 ล้านบาท - บจก.พี.เค.มารีน เทอร์คิง และบจก.ปวไค้เทอร์คิง ค้ำประกันร่วมกันรวมเงินรวม 12.00 ล้านบาท <p>ทั้งนี้ สถาบันการเงินดำเนินการเปลี่ยนผู้ค้ำประกันจากนายประกิจฯ และนางสาวพรพรณฯ เป็น PCE อ้างอิงตามสัญญาค้ำประกัน ลงวันที่ 25 พ.ย. 2567</p>

หมายเหตุ: /1 PCM ใช้วงเงิน Forward Contract ร่วมกับวงเงินของ PACO ซึ่งมีวงเงินอีก 700.00 ล้านบาท จึงมียอดวงเงิน Forward Contract รวมกันเท่ากับ 1,500.00 ล้านบาท

บริษัท พี.เค.เมวรีน (เทรดดิ้ง) จำกัด ("PKM")

สถาบันการเงินแห่งที่ 1

ประเภทวงเงิน	อายุสัญญา / วันสิ้นสุด สัญญา	วงเงิน (ล้านบาท)	ภาระหนี้ ณ วันที่ 31 ธ.ค. 67	อัตราดอกเบี้ย/ ค่าธรรมเนียม	หลักประกัน / ผู้ค้ำประกัน
วงเงินสินเชื่อค้ำประกัน (L/G)	--	80.00	13.90	ตามระเบียบที่ ธนาคารกำหนด	<p>หลักประกัน</p> <ul style="list-style-type: none"> - เงินสดค้ำประกัน 24.00 ล้านบาท <p>ผู้ค้ำประกัน</p> <ul style="list-style-type: none"> - PCE ค้ำประกันวงเงิน 80 ล้านบาท - บจก.ป้าไก่เทรดดิ้ง, บจก.เพชรศรีวิชัย, บจก.พีเอ็มวีน ค้ำประกันให้ บจก.พีเคเมวรีน วงเงิน 80.00 ล้านบาท - บจก.พีเคเมวรีน, บจก.เพชรศรีวิชัย, บจก.พีเอ็มวีน ค้ำประกันให้ บจก.ป้าไก่เทรดดิ้ง วงเงิน 80.00 ล้านบาท - บจก.พีเคเมวรีน, บจก.ป้าไก่เทรดดิ้ง, บจก.พีเอ็มวีน ค้ำประกันให้ บจก.เพชรศรีวิชัย วงเงิน 80.00 ล้านบาท - บจก.พีเคเมวรีน, บจก.ป้าไก่เทรดดิ้ง, บจก.เพชรศรีวิชัย ค้ำประกันให้ บจก.พีเอ็มวีน วงเงิน 80.00 ล้านบาท <p>ทั้งนี้ สถาบันการเงินดำเนินการเปลี่ยนผู้ค้ำประกันจากนายประสิทธิ์ฯ และนางประภาพรพรหมฯ เป็น PCE อ้างอิงตามสัญญาค้ำประกัน ลงวันที่ 25 พ.ย. 2567</p>





เอกสารแนบ 5 นโยบายและแนวปฏิบัติการกำกับดูแลกิจการ ฉบับเต็ม และจรรยาบรรณธุรกิจ ฉบับเต็มที่บริษัทได้จัดทำ

นโยบายการกำกับดูแลกิจการที่ดี

บริษัทตระหนักถึงความสำคัญของการดำเนินงานตามหลักการการกำกับดูแลกิจการที่ดี (Good Corporate Governance) อย่างต่อเนื่อง โดยเล็งเห็นว่าการกำกับดูแลกิจการที่ดี ไม่เพียงสร้างความเชื่อมั่นในการดำเนินกิจการของบริษัทต่อผู้ถือหุ้น นักลงทุน สถาบันการเงิน ลูกค้า คู่ค้า ตลอดจนผู้มีส่วนได้เสียอื่นๆ แต่ยังแสดงถึงการมีระบบบริหารจัดการที่มีประสิทธิภาพ โปร่งใส และสามารถตรวจสอบได้ ซึ่งเป็นถือเป็นหลักสำคัญที่จำเป็นต่อการเติบโตทางธุรกิจอย่างยั่งยืน โดยสามารถสร้างมูลค่าให้กับผู้ถือหุ้นในระยะยาว การพัฒนาสังคม ตลอดจนการดูแลรับผิดชอบต่อผู้มีส่วนได้เสียกลุ่มต่างๆ เพื่อการก้าวขึ้นเป็นผู้นำในกลุ่มธุรกิจประเภทเดียวกัน

จากความมุ่งมั่นดังกล่าว คณะกรรมการบริษัทจึงได้จัดวางหลักเกณฑ์/แนวปฏิบัติเพื่อให้บริษัท ผู้บริหารและพนักงานทุกระดับมีแนวทางในการปฏิบัติงานด้วยมาตรฐานขั้นสูงอย่างทั่วถึงเป็นลายลักษณ์อักษรภายใต้ “นโยบายการกำกับดูแลกิจการที่ดี บริษัท เพชรศรีวิชัย เอ็นเตอร์ไพรส์ จำกัด (มหาชน) และบริษัทในเครือ” ลงนามโดยประธานกรรมการและประกาศใช้ทั่วทั้งองค์กร

นโยบายดังกล่าวกำหนดให้มีการติดตามเพื่อปรับปรุงเพื่อให้สอดคล้องกับกับแนวทางของตลาดหลักทรัพย์แห่งประเทศไทย ซึ่งอาจมีการเปลี่ยนแปลงในอนาคตเพื่อให้สอดคล้องกับสภาพการที่เปลี่ยนแปลงไป อันจะส่งเสริมให้บริษัทเป็นองค์กรที่มีประสิทธิภาพทั้งในการดำเนินธุรกิจ การกำกับดูแลกิจการที่ดี การบริหารจัดการที่เป็นเลิศเป็นไปตามมาตรฐานสากล อีกทั้งเพื่อส่งเสริมให้ผู้มีส่วนได้เสียมีความเชื่อมั่นในการดำเนินธุรกิจของบริษัทมากยิ่งขึ้น ซึ่งนโยบายดังกล่าวได้จัดทำให้ครอบคลุมหลักการสำคัญของบริษัทจดทะเบียนของตลาดหลักทรัพย์แห่งประเทศไทยทั้ง 8 หลักปฏิบัติ ดังนี้

หลักปฏิบัติ 1 ตระหนักถึงบทบาทและความรับผิดชอบของคณะกรรมการในฐานะผู้นำองค์กรที่สร้างคุณค่าให้แก่กิจการอย่างยั่งยืน (Establish Clear Leadership Role and Responsibilities of the Board)

หลักปฏิบัติ 2 กำหนดวัตถุประสงค์และเป้าหมายหลักของกิจการที่เป็นไปเพื่อความยั่งยืน (Define Objectives that Promote Sustainable Value Creation)

หลักปฏิบัติ 3 เสริมสร้างคณะกรรมการที่มีประสิทธิผล (Strengthen Board Effectiveness)

หลักปฏิบัติ 4 สรรหาและพัฒนาผู้บริหารระดับสูงและการบริหารบุคลากร (Ensure Effective CEO and People Management)

หลักปฏิบัติ 5 ส่งเสริมนวัตกรรมและการประกอบธุรกิจอย่างมีความรับผิดชอบต่อ (Nurture Innovation and Responsible Business)

หลักปฏิบัติ 6 ดูแลให้มีระบบการบริหารความเสี่ยงและการควบคุมภายในที่เหมาะสม (Strengthen Effective Risk Management and Internal Control)

หลักปฏิบัติ 7 รักษาความน่าเชื่อถือทางการเงินและการเปิดเผยข้อมูล (Ensure Disclosure and Financial Integrity)

หลักปฏิบัติ 8 สนับสนุนการมีส่วนร่วมและการสื่อสารกับผู้ถือหุ้น (Ensure Engagement and Communication with Shareholders)

ขอบเขต

นโยบายการกำกับกิจการที่ดี ฉบับนี้ ครอบคลุมการบังคับใช้กับบริษัท เพชรศรีวิชัย เอ็นเตอร์ไพรส์ จำกัด (มหาชน) และบริษัทในเครือ ประกอบด้วย บริษัท นิวไบโอชีเซล จำกัด, บริษัท พี.เค.มารีน เทรคคิง จำกัด, บริษัท พี.ซี.มารีน (1992) จำกัด, บริษัท เพชรศรีวิชัย จำกัด และ บริษัท ปาโก้เทรดคิง จำกัด

หลักปฏิบัติที่ 1 ตระหนักถึงบทบาทและความรับผิดชอบของคณะกรรมการบริษัทในฐานะผู้นำองค์กรที่สร้างคุณค่าให้แก่กิจการอย่างยั่งยืน (Establish Clear Leadership Role and Responsibilities of the Board)

หลักปฏิบัติ 1.1

บริษัทตระหนักถึงความสำคัญของบทบาท และความรับผิดชอบของกรรมการในฐานะผู้นำที่มีหน้าที่กำกับดูแลเพื่อให้องค์กรมีการบริหารจัดการที่ดี จึงได้มีการกำหนดอำนาจและความรับผิดชอบของกรรมการไว้เพื่อเป็นแนวทางการปฏิบัติ ซึ่งครอบคลุมถึงการกำหนดวัตถุประสงค์ แผนกลยุทธ์ นโยบายการดำเนินงาน รวมไปถึงการจัดสรรทรัพยากรสำคัญของบริษัท เพื่อให้เกิดประสิทธิภาพสูงสุด ตรงตามวัตถุประสงค์ และบรรลุเป้าหมายโดยรวมขององค์กร ทั้งนี้ยังมีหน้าที่คอยติดตามผลงานเพื่อวิเคราะห์ประเมินผลจากรายงานผลการดำเนินงานอย่างเต็มความสามารถ และคอยควบคุมดูแลให้อยู่ภายใต้กฎระเบียบของบริษัทรวมถึงไม่ขัดต่อกฎหมาย

หลักปฏิบัติ 1.2

คณะกรรมการของบริษัท ชี้นำหลักการกำกับดูแลกิจการที่ดีเพื่อนำไปสู่ Governance Outcome มุ่งเน้นแนวทางการดำเนินงานเพื่อให้องค์กรเจริญเติบโตอย่างยั่งยืน โดยบริษัทมีการจัดทำ Code of Conduct เพื่อกำหนดแนวทางปฏิบัติไว้เป็นลายลักษณ์อักษร และเผยแพร่ให้ผู้มีส่วนได้เสียได้รับทราบ คณะกรรมการบริหารกิจการโดยมุ่งหวังให้องค์กรสามารถแข่งขันได้มีผลประโยชน์ที่ดี ดำเนินธุรกิจโดยคำนึงถึง 3 มิติสำคัญ อันได้แก่ ผลกระทบต่อเศรษฐกิจ เป็นประโยชน์ต่อสังคมภายในและภายนอกบริษัท รวมถึงพัฒนาผลิตภัณฑ์ที่เป็นมิตรต่อสิ่งแวดล้อมเพื่อการเติบโตอย่างมั่นคงในระยะยาว มีความสามารถในการปรับเปลี่ยนธุรกิจ ปรับตัวได้ภายใต้สภาวะการแข่งขันที่มีการเปลี่ยนแปลงอยู่ตลอดเวลา นอกจากนี้มีการกำกับให้บริษัทประกอบธุรกิจอย่างมีจริยธรรม เคารพสิทธิ มีความรับผิดชอบต่อผู้มีส่วนได้เสียและผู้ถือหุ้น

หลักปฏิบัติ 1.3

บริษัทมีการพิจารณากำหนดให้คณะกรรมการ รวมถึงหน่วยงานตรวจสอบภายในทำงานร่วมกันในการกำกับดูแลให้การดำเนินงานของบริษัทเป็นไปตามกฎหมาย กฎเกณฑ์ พระราชบัญญัติบริษัทมหาชน พระราชบัญญัติหลักทรัพย์และตลาดหลักทรัพย์ และข้อบังคับต่างๆ ที่เกี่ยวข้องกับการดำเนินงาน เช่น ข้อบังคับ มติที่ประชุมผู้ถือหุ้น รวมถึงกรรมการมีการกำหนดให้พนักงานทุกคนของบริษัทปฏิบัติตามหน้าที่ที่ได้รับมอบหมาย

ด้วยความระมัดระวังการดำเนินงานตามขั้นตอนกระบวนการอนุมัติการดำเนินงานที่กำหนดไว้อย่างเคร่งครัด เช่น การลงทุน การทำรายการกับบุคคลที่เกี่ยวข้องกัน การจ่ายเงินปันผล หรือการทำธุรกรรมที่ส่งผลกระทบต่อบริษัทอย่างมีนัยสำคัญ เป็นต้น โดยให้คำนึงผลประโยชน์ของบริษัทและผู้มีส่วนได้เสียเป็นที่ตั้ง มีความซื่อสัตย์สุจริต

หลักปฏิบัติ 1.4

เพื่อให้คณะกรรมการเข้าใจในขอบเขตความรับผิดชอบของตนเอง จึงได้มีการจัดทำกฎบัตรของคณะกรรมการ หรือนโยบายการกำกับดูแลกิจการของคณะกรรมการ เพื่อใช้เป็นแนวทางในการปฏิบัติหน้าที่ และระบุนความรับผิดชอบของกรรมการและกรรมการผู้จัดการไว้เป็นลายลักษณ์อักษรอย่างชัดเจน ทั้งนี้คณะกรรมการมีหน้าที่ติดตามและดูแลการปฏิบัติหน้าที่ของฝ่าย



บริหารให้เป็นไปตามที่ได้รับมอบหมายไว้ โดยบริษัทกำหนดให้มีการทบทวนกฎบัตรกรรมการเป็นประจำอย่างน้อยปีละครั้ง เพื่อเป็นการปรับให้มีความสอดคล้องกับกลยุทธ์การดำเนินงานของบริษัท

แนวปฏิบัติ

คณะกรรมการบริษัท ถือเป็นหัวใจสำคัญของการกำกับดูแลกิจการที่ดี ซึ่งประกอบด้วยผู้ทรงคุณวุฒิในสาขาต่างๆ ที่มีความเชี่ยวชาญ มีประสบการณ์ มีภาวะผู้นำ มีความเป็นอิสระในการตัดสินใจ การแสดงความรับผิดชอบต่อหน้าที่ และผลการปฏิบัติงานของคณะกรรมการจึงเป็นหลักสำคัญของการกำกับดูแลกิจการที่ดีเพื่อสร้างประโยชน์สูงสุดให้แก่ บริษัท โดยคณะกรรมการคณะกรรมการบริษัท ต้องปฏิบัติหน้าที่ด้วยความซื่อสัตย์สุจริต โปร่งใส รอบคอบระมัดระวัง และเข้าถึงบทบาทหน้าที่ความรับผิดชอบที่อยู่บนพื้นฐานของกฎหมาย ข้อกำหนด กฎเกณฑ์ ข้อบังคับบริษัท มติที่ประชุม ผู้ถือหุ้น และหลักการกำกับดูแลกิจการที่ดี ไม่กระทำการใดๆ ที่เป็นขัดแย้งกับผลประโยชน์ของบริษัท เพื่อให้ผู้ถือหุ้น และนักลงทุนเกิดความมั่นใจ

ฝ่ายบริหารจึงได้กำหนดหน้าที่ความรับผิดชอบของคณะกรรมการบริษัท คณะกรรมการชุดย่อยต่างๆ แยกออกจากหน้าที่และความรับผิดชอบของฝ่ายบริหารอย่างชัดเจน โดยพิจารณาให้สอดคล้องกับ ระเบียบ ข้อบังคับ และแนวทางการกำกับดูแลกิจการที่ดีของกลุ่มบริษัท รวมถึงสภาพแวดล้อมทางธุรกิจต่างๆ ที่เปลี่ยนแปลงไป โดยจัดทำในรูปแบบของ นโยบายการกำกับดูแลกิจการที่ดีของกลุ่มบริษัท ประมวลจริยบรรณทางธุรกิจ และจริยบรรณของกรรมการ ผู้บริหาร และพนักงานบริษัท รวมถึงได้จัดทำเป็นกฎบัตรคณะกรรมการชุดย่อยทุกคณะ ซึ่งแนวปฏิบัติดังกล่าวระบุถึงองค์ประกอบและคุณสมบัติทั่วไป ความรู้ความชำนาญเฉพาะด้านของกรรมการบริษัทที่จำเป็นต้องมี คุณสมบัติของกรรมการอิสระ วาระการดำรงตำแหน่งและการพ้นจากตำแหน่ง หลักเกณฑ์การดำเนินงานของคณะกรรมการบริษัท กรอบอำนาจหน้าที่ และความรับผิดชอบ การบริหารการประชุมและการออกเสียงลงคะแนนในที่ประชุมของคณะกรรมการบริษัท/คณะกรรมการชุดย่อยต่าง ๆ ดังนี้

1. คณะกรรมการบริษัท

คณะกรรมการของบริษัทประกอบด้วยบุคคลซึ่งมีความรู้ความสามารถ และเป็นผู้มีบทบาทสำคัญในการกำหนดนโยบายของบริษัท โดยร่วมกับผู้บริหารระดับสูง วางแผนการดำเนินงานทั้งระยะสั้นและระยะยาวตลอดจนกำหนด นโยบายการเงิน การบริหารความเสี่ยง การกำกับดูแลกิจการ ตรวจสอบและประเมินผล การดำเนินงานของบริษัท และผลการปฏิบัติงานของกรรมการบริหารให้เป็นไปตามแผนที่วางไว้อย่างอิสระ

องค์ประกอบของคณะกรรมการบริษัท

- คณะกรรมการบริษัท (Board of Director) ประกอบด้วย ประธานกรรมการบริษัท กรรมการที่เป็นผู้บริหาร กรรมการที่ไม่เป็นผู้บริหาร และกรรมการอิสระ โดยมีองค์ประกอบที่สำคัญดังนี้
- คณะกรรมการบริษัท ได้จัดให้มีจำนวนกรรมการที่เหมาะสมกับขนาดกิจการของบริษัท โดยประกอบด้วยกรรมการบริษัทจำนวน 9 ท่าน แบ่งเป็น กรรมการที่เป็นผู้บริหารจำนวน 4 ท่าน และกรรมการที่ไม่เป็นผู้บริหารจำนวน 5 ท่าน รวมกรรมการตรวจสอบจำนวน 4 ท่าน ซึ่งมีกรรมการอย่างน้อย หนึ่งท่านมีประสบการณ์ด้านบัญชีและการเงิน
- คณะกรรมการบริษัท ประกอบด้วยกรรมการที่ไม่เป็นผู้บริหาร (Non-Executive Director) เพื่อปฏิบัติหน้าที่ ถ่วงดุลระหว่างกรรมการที่ไม่เป็นผู้บริหารกับกรรมการที่มีส่วนร่วมบริหารงาน (Executive Director) ในจำนวนนี้มีอย่างน้อย 1 ใน 3 ของจำนวนกรรมการทั้งหมด ต้องเป็นกรรมการ ที่เป็นอิสระ



ทั้งนี้คณะกรรมการบริษัทได้แต่งตั้งเลขานุการบริษัทเพื่อให้มีหน้าที่และความรับผิดชอบตาม พระราชบัญญัติหลักทรัพย์และตลาดหลักทรัพย์ อย่างไรก็ตามในอนาคตบริษัทอาจสรรหาคณะกรรมการ อื่นๆ ขึ้นมาปฏิบัติงานตามที่ได้รับมอบหมายเพื่อแบ่งเบาภาระการบริหารงานของคณะกรรมการบริษัท

คุณสมบัติของคณะกรรมการบริษัท

คณะกรรมการบริษัท (Board of Director) ประกอบด้วยผู้ทรงคุณวุฒิในสาขาต่างๆ ที่มีความเชี่ยวชาญ มีประสบการณ์ มีภาวะความเป็นผู้นำ โดยมีคุณสมบัติที่สำคัญดังนี้

- กรรมการบริษัทต้องมีคุณสมบัติ และไม่มีลักษณะต้องห้ามตามพระราชบัญญัติบริษัทมหาชนจำกัด พ.ศ. 2535 หรือกฎหมายอื่นๆที่เกี่ยวข้อง ตลอดจนข้อกำหนดของตลาดหลักทรัพย์ และสำนักงาน ก.ล.ต. และ ข้อบังคับของบริษัท
- กรรมการบริษัทต้องเป็นผู้ทรงคุณวุฒิ มีความรู้ความสามารถ มีประสบการณ์ที่เป็นประโยชน์ต่อการดำเนินธุรกิจของบริษัท
- กรรมการบริษัทต้องมีภาวะผู้นำ วิสัยทัศน์ และมีความอิสระในการตัดสินใจ เพื่อประโยชน์สูงสุดของบริษัท และผู้ถือหุ้นโดยรวม
- กรรมการบริษัทต้องมีความรับผิดชอบที่จะปฏิบัติหน้าที่กรรมการ และสามารถอุทิศเวลาในการปฏิบัติหน้าที่กรรมการของบริษัทได้อย่างเต็มที่ ตลอดจนมีความรับผิดชอบต่อผู้ถือหุ้นโดยสม่ำเสมอ และตัดสินใจด้วยความระมัดระวัง เพื่อรักษาผลประโยชน์ของบริษัท
- กรรมการบริษัทต้องปฏิบัติหน้าที่ด้วยความซื่อสัตย์ สุจริต มีจริยธรรม ภายใต้กรอบของกฎหมาย ตลอดจนแนวทางการกำกับดูแลกิจการที่ดีและจริยธรรมธุรกิจ

วาระการดำรงตำแหน่งของคณะกรรมการบริษัท

วาระการดำรงตำแหน่งของกรรมการบริษัทได้กำหนดให้เป็นไปตามพระราชบัญญัติบริษัทมหาชนจำกัด พ.ศ. 2535 และข้อบังคับของบริษัท กล่าวคือในการประชุมผู้ถือหุ้นสามัญประจำปีทุกครั้ง ให้กรรมการบริษัทออก จากตำแหน่ง จำนวนหนึ่งในสาม หรือจำนวนใกล้เคียงกับจำนวนหนึ่งในสามของจำนวนกรรมการในขณะนั้น โดยกรรมการ ที่พ้นจากตำแหน่งอาจได้รับการพิจารณาเสนอชื่อต่อที่ประชุมผู้ถือหุ้นพิจารณาเลือกให้กลับเข้ามา รับตำแหน่งได้ สำหรับกรรมการตรวจสอบนั้น กรรมการตรวจสอบแต่ละท่านจะมีวาระการดำรงตำแหน่งคราวละ 3 ปี ทั้งนี้ กรรมการตรวจสอบอาจได้รับการแต่งตั้งต่อไปตามวาระที่คณะกรรมการบริษัทอนุมัติ แต่ไม่ใช่งานต่อวาระ โดยอัตโนมัติ

บทบาท หน้าที่ และความรับผิดชอบของคณะกรรมการบริษัท

คณะกรรมการบริษัท ได้แต่งตั้งกรรมการชุดย่อยต่างๆ เพื่อช่วยพิจารณาก่อนการดำเนินงานที่สำคัญ อย่างรอบคอบ และมีประสิทธิภาพ ซึ่งจะเป็นการส่งเสริมและสนับสนุนให้การดำเนินงานโดยรวมของบริษัทบรรลุตามวัตถุประสงค์และสอดคล้องกับหลักการกำกับดูแลกิจการที่ดี โดยคณะกรรมการบริษัทได้อนุมัติกฎบัตร ของคณะกรรมการชุดย่อยแต่ละคณะ โดยมีการกำหนดขอบเขตอำนาจหน้าที่และความรับผิดชอบของกรรมการแต่ละชุดไว้อย่างชัดเจน ดังนี้



- ปฏิบัติหน้าที่ให้เป็นไปตามกฎหมาย วัตถุประสงค์ และข้อบังคับของบริษัท ตลอดจนมติที่ประชุมผู้ถือหุ้น ด้วยความซื่อสัตย์ สุจริต และระมัดระวังรักษาผลประโยชน์ของบริษัท
- กำหนดวิสัยทัศน์ นโยบาย และทิศทางการดำเนินงานของบริษัท และกำกับควบคุม ดูแลฝ่ายจัดการให้เป็นไปตามนโยบายและแผนงานที่กำหนดไว้ อย่างมีประสิทธิภาพและประสิทธิผลเพื่อเพิ่มมูลค่าสูงสุดทางเศรษฐกิจให้แก่กิจการและความมั่งคั่งสูงสุดให้แก่ผู้ถือหุ้น
- ติดตามผลการดำเนินงานให้เป็นไปตามนโยบายและเป้าหมายในการดำเนินธุรกิจ ทั้งนี้จะต้องกำหนดตัวชี้วัดที่ชัดเจนเพื่อใช้เป็นแนวทางในการปฏิบัติงาน โดยพิจารณาความเป็นไปได้และความสมเหตุสมผล นอกจากนี้จะต้องมีการทบทวนนโยบาย และการปฏิบัติตามนโยบายอย่างสม่ำเสมอ
- พิจารณาเรื่องความขัดแย้งทางผลประโยชน์อย่างรอบคอบ พิจารณาการทำรายการที่อาจมีความขัดแย้งทางผลประโยชน์ โดยมีแนวทางที่ชัดเจนและเป็นไปเพื่อผลประโยชน์ของบริษัท และผู้ถือหุ้นโดยรวมเป็นสำคัญ สำหรับผู้มีส่วนได้เสียจะไม่มีส่วนร่วมในการตัดสินใจพร้อมทั้งกำกับดูแลให้มีการปฏิบัติตามข้อกำหนดเกี่ยวกับขั้นตอนการดำเนินการ และการเปิดเผยข้อมูลของรายการที่อาจมีความขัดแย้งทางผลประโยชน์อย่างถูกต้อง ครบถ้วน มีมาตรฐานและโปร่งใส
- กำหนดอำนาจอนุมัติในการทำธุรกรรม และการดำเนินการต่างๆ ที่เกี่ยวข้องกับงานของบริษัท ให้กับคณะบุคคลหรือบุคคลตามความเหมาะสมและให้เป็นไปตามกฎหมายที่เกี่ยวข้อง โดยจัดทำเป็นคู่มืออำนาจดำเนินการ และให้มีการทบทวนอย่างน้อยปีละ 1 ครั้ง
- จัดให้มีระบบบัญชี ระบบการประมวลผลข้อมูล รายงานทางการเงินและการสอบบัญชี ที่เชื่อถือได้ รวมทั้งดูแลกระบวนการในการประเมินความเหมาะสมของระบบควบคุมภายใน ตลอดจนจัดให้มีบุคคล หรือหน่วยงานที่มีอิสระในการปฏิบัติหน้าที่เป็นผู้รับผิดชอบ ในการตรวจสอบระบบควบคุมดังกล่าวและมีการทบทวนระบบต่างๆ อย่างสม่ำเสมอ
- กำหนดนโยบายด้านการบริหารความเสี่ยงให้ครอบคลุมทั้งองค์กร โดยให้แต่ละฝ่ายเป็นผู้ปฏิบัติตาม นโยบาย และรายงานให้คณะกรรมการทราบเป็นประจำ
- จัดให้มีการทบทวน หรือประเมินประสิทธิภาพของ การจัดการความเสี่ยงอย่างสม่ำเสมอ และในทุกๆระยะเวลาที่พบว่าระดับความเสี่ยงมีการเปลี่ยนแปลง ตลอดจนให้ความสำคัญกับสัญญาณเตือนภัยล่วงหน้าและรายการที่ผิดปกติต่างๆ
- แต่งตั้งคณะกรรมการหรือบุคคลใดๆ เพื่อทำหน้าที่ดูแลติดตามและควบคุมการบริหารงานของบริษัท ในเรื่องที่เป็นสาระสำคัญภายใต้การควบคุมของคณะกรรมการบริษัท รวมทั้งประเมินผลการปฏิบัติงานและพิจารณาคำตอบแทนของคณะกรรมการหรือบุคคลดังกล่าว หรือมอบอำนาจให้คณะกรรมการ หรือบุคคลดังกล่าวมีอำนาจตามที่คณะกรรมการเห็นสมควรและภายในระยะเวลาที่คณะกรรมการเห็นสมควร ซึ่งคณะกรรมการบริษัทอาจยกเลิก เพิกถอน เปลี่ยนแปลง หรือแก้ไขอำนาจนั้นๆ ได้
- เว้นแต่เรื่องต่อไปนี้จะกระทำได้อีกเมื่อได้รับอนุมัติจากที่ประชุมผู้ถือหุ้นก่อน ทั้งนี้กำหนดให้รายการที่กรรมการหรือบุคคลที่อาจมีความขัดแย้งมีส่วนได้เสีย หรืออาจมีความขัดแย้งทางผลประโยชน์ใดกับบริษัทหรือบริษัทย่อยให้กรรมการซึ่งมีส่วนได้เสียในเรื่องนั้น ไม่มีสิทธิออกเสียงลงคะแนนในเรื่องนั้น



- เรื่องที่กฎหมายกำหนดให้ต้องได้มติที่ประชุมผู้ถือหุ้น
- การทำรายการที่กรรมการมีส่วนได้เสียและอยู่ในข่ายที่กฎหมาย หรือข้อกำหนดของตลาดหลักทรัพย์ ระบุให้ต้องได้รับอนุมัติจากที่ประชุมผู้ถือหุ้น
- นอกจากนั้นในกรณีดังต่อไปนี้จะต้องได้รับความเห็นชอบจากที่ประชุมคณะกรรมการและที่ประชุมผู้ถือหุ้น ด้วยคะแนนเสียงไม่น้อยกว่า 3 ใน 4 ของจำนวนเสียงทั้งหมดของผู้ถือหุ้นที่เข้าประชุม และมีสิทธิออกเสียงลงคะแนน
 - การขายหรือโอนกิจการของบริษัททั้งหมดหรือบางส่วนที่สำคัญให้แก่บุคคลอื่น
 - การรับซื้อหรือรับโอนกิจการของบริษัทมหาชนอื่นหรือบริษัทเอกชนมาเป็น ของ บริษัท
 - การทำ แก้วไข หรือเลิกสัญญา เกี่ยวกับการให้เข้ากิจการของบริษัททั้งหมด หรือบางส่วนที่ สำคัญ การมอบหมายให้บุคคลอื่นเข้าจัดการธุรกิจของบริษัทหรือการรวมกิจการกับบุคคลอื่น โดยมี วัตถุประสงค์จะแบ่งกำไรขาดทุนกัน
 - การออกหุ้นใหม่เพื่อชำระแก่เจ้าหนี้ของบริษัท ตามโครงการแปลงหนี้เป็นทุน
 - การลดทุนจดทะเบียนของบริษัท โดยการลดจำนวนหุ้น หรือลดมูลค่าหุ้น
 - การเพิ่มทุน การลดทุน การออกหุ้นกู้ การควบหรือเลิกบริษัท
 - เรื่องอื่นใดตามที่กำหนดไว้ภายใต้บทบัญญัติของกฎหมายว่าด้วยหลักทรัพย์ และ/หรือข้อกำหนด ของตลาดหลักทรัพย์แห่งประเทศไทยให้ต้องได้รับความเห็นชอบจากที่ประชุมคณะกรรมการบริษัท และที่ประชุมผู้ถือหุ้นด้วย คะแนนเสียงดังกล่าวข้างต้น

2. คณะกรรมการชุดย่อย

คณะกรรมการบริษัท มีการแต่งตั้งคณะกรรมการชุดย่อยเฉพาะเรื่องตามความจำเป็น โดยผ่านการพิจารณาสรรหาจากคณะกรรมการสรรหาและพิจารณาคำตอบแทน ทั้งนี้เพื่อเป็นผู้ดำเนินการในด้านต่างๆ ตามที่ได้รับมอบหมาย และ แยกบทบาทหน้าที่ความรับผิดชอบระหว่างคณะกรรมการบริษัท คณะกรรมการชุดย่อย และฝ่ายบริหาร โดยกำหนดระดับ อนุมัติทางการเงินอย่างชัดเจน โดยมีองค์ประกอบและคุณสมบัติตามกฎบัตรคณะกรรมการชุดย่อยที่จัดทำไว้

ภาวะผู้นำและความเป็นอิสระของคณะกรรมการ

- คณะกรรมการบริษัท มีบทบาทในการกำหนดนโยบาย วิสัยทัศน์ และกำกับดูแลให้ฝ่ายจัดการดำเนินการ ตามนโยบาย และมีความเป็นอิสระในการตัดสินใจเพื่อประโยชน์แก่การดำเนินงานของบริษัท และผู้มีส่วนได้เสียทุกฝ่าย
- คณะกรรมการบริษัทสามารถควบคุมการดำเนินงานของผู้บริหารได้อย่างมีประสิทธิภาพและประสิทธิผล บริษัทจึงได้จัดให้มีการแบ่งแยกบทบาทหน้าที่ระหว่างประธานกรรมการ และกรรมการผู้จัดการ ออกจากกันอย่างชัดเจน
- คณะกรรมการบริษัท ต้องประกอบด้วย กรรมการอิสระจากภายนอก ซึ่งเป็นผู้มีความรู้ความสามารถ โดยกรรมการอิสระจะต้องเข้าถึงข้อมูลทางการเงิน และทางธุรกิจอื่นอย่างเพียงพอที่จะสามารถแสดงความเห็นได้อย่างเป็นอิสระ รักษาประโยชน์ของผู้ที่เกี่ยวข้องและเข้าร่วมประชุมโดยสม่ำเสมอ พร้อมทั้งจัดทำรายงานรับรองความเป็นอิสระของตนเมื่อได้รับการแต่งตั้งเพื่อเปิดเผยในรายงานประจำปีของบริษัท
- กรรมการอิสระทุกคนจะต้องมีคุณสมบัติความเป็นอิสระตามประกาศคณะกรรมการกำกับหลักทรัพย์และ ตลาดหลักทรัพย์แห่งประเทศไทย รวมทั้งมีคุณสมบัติอื่นๆ ตามที่บริษัทกำหนดเพื่อสามารถดูแลผลประโยชน์ของผู้ถือหุ้นทุกรายได้อย่างเท่าเทียมกันและดูแล ไม่ให้เกิดความขัดแย้งทางผลประโยชน์ระหว่างบริษัทกับผู้บริหาร หรือผู้ถือหุ้น



รายใหญ่ หรือบริษัทอื่นซึ่งมีผู้บริหาร/ผู้ถือหุ้นรายใหญ่ กลุ่มเดียวกันนอกจากนี้ยังต้องสามารถให้ความคิดเห็นในการประชุมได้อย่างเป็นอิสระ

คุณสมบัติของกรรมการอิสระ

บริษัทได้กำหนดนิยามของกรรมการบริษัทไว้ตามหลักเกณฑ์ เรื่อง “กรรมการอิสระ” ซึ่งกำหนดโดยสำนักงานคณะกรรมการกำกับหลักทรัพย์และตลาดหลักทรัพย์แห่งประเทศไทย โดย “กรรมการอิสระ” ของบริษัท หมายถึง กรรมการที่มีคุณสมบัติดังนี้

1. ถือหุ้นไม่เกินร้อยละ 1 ของจำนวนหุ้นที่มีสิทธิออกเสียงทั้งหมดของผู้ถือหุ้นรายใหญ่ บริษัทใหญ่ บริษัทย่อย บริษัทร่วม ผู้ถือหุ้นรายใหญ่ หรือผู้มีอำนาจควบคุมของผู้ถือหุ้นรายใหญ่ ทั้งนี้ ให้นับรวมการถือหุ้นของผู้ที่เกี่ยวข้องของกรรมการอิสระรายนั้น ๆ ด้วย
 - 1) ไม่เป็นหรือเคยเป็นกรรมการที่มีส่วนร่วมบริหารงาน ลูกจ้าง พนักงาน ที่ปรึกษาที่ได้เงินเดือนประจำ หรือผู้มีอำนาจควบคุมของผู้ถือหุ้นรายใหญ่ บริษัทใหญ่ บริษัทย่อย บริษัทร่วม บริษัทย่อยลำดับเดียวกัน ผู้ถือหุ้นรายใหญ่ หรือของผู้มีอำนาจควบคุมของผู้ถือหุ้นรายใหญ่ เว้นแต่จะได้พ้นจากการมีลักษณะดังกล่าว มาแล้วไม่น้อยกว่า 2 ปีก่อนวันที่ยื่นคำขออนุญาตต่อสำนักงาน ทั้งนี้ลักษณะต้องห้ามดังกล่าวไม่รวมถึง กรณีที่กรรมการอิสระเคยเป็นข้าราชการหรือที่ปรึกษาของส่วนราชการ ซึ่งเป็นผู้ถือหุ้นรายใหญ่ หรือผู้มีอำนาจควบคุมของผู้ถือหุ้นรายใหญ่
 - 2) ไม่เป็นบุคคลที่มีความสัมพันธ์ทางสายโลหิต หรือโดยการจดทะเบียนตามกฎหมาย ในลักษณะ ที่เป็นบิดามารดา คู่สมรส พี่น้อง และบุตร รวมทั้งคู่สมรสของบุตร ของผู้บริหาร ผู้ถือหุ้นรายใหญ่ ผู้มีอำนาจควบคุม หรือบุคคลที่จะได้รับการเสนอให้เป็นผู้บริหารหรือผู้มีอำนาจควบคุม ของผู้ถือหุ้นรายใหญ่หรือบริษัทย่อย
 - 3) ไม่มีหรือเคยมีความสัมพันธ์ทางธุรกิจกับผู้ถือหุ้นรายใหญ่ บริษัทใหญ่ บริษัทย่อย บริษัทร่วม ผู้ถือหุ้นรายใหญ่ หรือผู้มีอำนาจควบคุมของผู้ถือหุ้นรายใหญ่ ในลักษณะที่อาจเป็นการขัดขวางการใช้วิจารณญาณอย่างอิสระ ของตน รวมทั้งไม่เป็นหรือเคยเป็นผู้ถือหุ้นที่มีนัยหรือผู้มีอำนาจควบคุม ของผู้ที่มีความสัมพันธ์ทางธุรกิจ กับผู้ถือหุ้นรายใหญ่ บริษัทใหญ่ บริษัทย่อย บริษัทร่วม ผู้ถือหุ้นรายใหญ่หรือผู้มีอำนาจควบคุมของผู้ถือหุ้นรายใหญ่ เว้นแต่จะได้พ้นจากการมีลักษณะดังกล่าวมาแล้วไม่น้อยกว่า 2 ปีก่อนวันที่ยื่นคำขออนุญาตต่อสำนักงาน ความสัมพันธ์ทางธุรกิจตามวรรคหนึ่ง รวมถึงการทำการค้าทางการค้าที่กระทำเป็น ปกติเพื่อประกอบกิจการ การเช่าหรือให้เช่าอสังหาริมทรัพย์
2. รายการเกี่ยวกับสินทรัพย์หรือบริการ หรือการให้หรือรับความช่วยเหลือทางการเงิน ด้วยการรับหรือให้กู้ยืมค้ำประกัน การให้สินทรัพย์เป็น หลักประกันหนี้สิน รวมถึงพฤติกรรมอื่นที่ตนเองเดียวกัน ซึ่งเป็นผลให้ผู้ถือหุ้นรายใหญ่หรือคู่สัญญา มีภาระหนี้ที่ต้องชำระต่ออีกฝ่ายหนึ่ง ตั้งแต่ร้อยละ 3 ของสินทรัพย์ที่มีตัวตนสุทธิของผู้ถือหุ้นรายใหญ่ หรือตั้งแต่ 20 ล้านบาทขึ้นไป แล้วแต่จำนวนใดจะต่ำกว่า ทั้งนี้ การคำนวณภาระหนี้ดังกล่าวให้เป็นไปตาม วิธีการคำนวณมูลค่าของรายการที่เกี่ยวข้องกันตามประกาศคณะกรรมการกำกับตลาดทุนว่าด้วยหลักเกณฑ์ในการทำรายการที่เกี่ยวข้องกัน โดยอนุโลม แต่ในการพิจารณาภาระหนี้ดังกล่าว ให้นับรวมภาระหนี้ ที่เกิดขึ้นในระหว่าง 1 ปีก่อนวันที่มีความสัมพันธ์ทางธุรกิจกับบุคคลเดียวกัน
- 4) ไม่เป็นหรือเคยเป็นผู้สอบบัญชีของผู้ถือหุ้นรายใหญ่ บริษัทใหญ่ บริษัทย่อย บริษัทร่วม ผู้ถือหุ้นรายใหญ่ หรือผู้มีอำนาจควบคุมของผู้ถือหุ้นรายใหญ่และ ไม่เป็นผู้ถือหุ้นที่มีนัย ผู้มีอำนาจควบคุม หรือหุ้นส่วน ของสำนักงานสอบบัญชี ซึ่งมีผู้สอบบัญชีของผู้ถือหุ้นรายใหญ่ บริษัทใหญ่ บริษัทย่อย บริษัทร่วม ผู้ถือหุ้นรายใหญ่ หรือผู้มีอำนาจ



ควบคุมของผู้ขออนุญาตสังกัดอยู่ เว้นแต่จะได้พ้นจากการมีลักษณะ ดังกล่ามาแล้ว ไม่น้อยกว่า 2 ปีก่อนวันที่ยื่นคำขออนุญาตต่อสำนักงาน

- 5) ไม่เป็นหรือเคยเป็นผู้ให้บริการทางวิชาชีพใดๆ ซึ่งรวมถึงการให้บริการเป็นที่ปรึกษากฎหมายหรือ ที่ปรึกษาทางการเงินซึ่งได้รับค่าบริการเกินกว่า 2 ล้านบาทต่อปีจากผู้ขออนุญาต บริษัทใหญ่ บริษัทย่อย บริษัทร่วม ผู้ถือหุ้นรายใหญ่ หรือผู้มีอำนาจควบคุมของผู้ขออนุญาต และไม่เป็นผู้ถือหุ้นที่มีนัย ผู้มีอำนาจควบคุม หรือหุ้นส่วนของผู้ให้บริการทางวิชาชีพนั้นด้วย เว้นแต่จะได้พ้นจากการมีลักษณะ ดังกล่ามาแล้ว ไม่น้อยกว่า 2 ปีก่อนวันที่ยื่นคำขออนุญาตต่อสำนักงาน
- 6) ไม่เป็นกรรมการที่ได้รับการแต่งตั้งขึ้นเพื่อเป็นตัวแทนของกรรมการของผู้ขออนุญาต ผู้ถือหุ้นรายใหญ่ หรือผู้ถือหุ้นซึ่งเป็นผู้ที่เกี่ยวข้องกับผู้ถือหุ้นรายใหญ่
- 7) ไม่ประกอบกิจการที่มีสภาพอย่างเดียวกันและเป็นการแข่งขันที่มีนัยกับกิจการของผู้ขออนุญาตหรือบริษัทย่อย หรือไม่เป็นหุ้นส่วนที่มีนัยในห้างหุ้นส่วน หรือเป็นกรรมการที่มีส่วนร่วมบริหารงาน ลูกจ้าง พนักงาน ที่ปรึกษาที่รับเงินเดือนประจำ หรือถือหุ้นเกินร้อยละ 1 ของจำนวนหุ้นที่มีสิทธิออกเสียงทั้งหมด ของบริษัทอื่น ซึ่งประกอบกิจการที่มีสภาพอย่างเดียวกันและเป็นการแข่งขัน ที่มีนัยกับกิจการของ ผู้ขออนุญาตหรือบริษัทย่อย
- 8) ไม่มีลักษณะอื่นใดที่ทำให้ไม่สามารถให้ความเห็นอย่างเป็นอิสระเกี่ยวกับการดำเนินงานของผู้ขออนุญาต
- 9) ภายหลังได้รับการแต่งตั้งให้เป็นกรรมการอิสระที่มีลักษณะเป็นไปตาม (1) ถึง (9) แล้ว กรรมการอิสระอาจได้รับมอบหมายจากคณะกรรมการให้ตัดสินใจในการดำเนินกิจการของผู้ขออนุญาต บริษัทใหญ่ บริษัทย่อย บริษัทร่วม บริษัทย่อยลำดับเดียวกันกับผู้ถือหุ้นรายใหญ่ หรือผู้มีอำนาจ ควบคุมของผู้ขออนุญาต โดยมีการตัดสินใจในรูปแบบขององค์กรคณะ (collective decision) ได้
- 10) ความในข้อ (2) (4) (5) และ (6) ในส่วนที่กำหนดให้พิจารณาคุณสมบัติของกรรมการอิสระของ ผู้ขออนุญาต ในช่วงสองปีก่อนวันที่ยื่นคำขออนุญาตต่อสำนักงาน ให้ใช้บังคับกับคำขออนุญาต ที่ยื่นต่อสำนักงานตั้งแต่วันที่ 1 กรกฎาคม พ.ศ. 2553 เป็นต้นไป
- 11) ในกรณีที่บุคคลที่ผู้ขออนุญาตแต่งตั้งให้ดำรงตำแหน่งกรรมการอิสระเป็นบุคคลที่มีหรือเคยมีความสัมพันธ์ทางธุรกิจหรือการให้บริการทางวิชาชีพเกินมูลค่าที่กำหนดตามข้อ (4) หรือข้อ (6) ให้ผู้ขออนุญาตได้รับการผ่อนผันข้อห้ามการมีหรือเคยมีความสัมพันธ์ทางธุรกิจหรือการให้บริการ ทางวิชาชีพเกินมูลค่าดังกล่าวก็ต่อเมื่อผู้ขออนุญาตได้จัดให้มีการเห็นคณะกรรมการบริษัทที่แสดงว่าได้พิจารณาตามหลักในมาตรา 89/7 แล้วว่าการแต่งตั้งบุคคลดังกล่าวไม่มีผลกระทบต่อปฏิบัติหน้าที่และการให้ความเห็นที่เป็นอิสระและจัดให้มีการเปิดเผยข้อมูลต่อไปในหนังสือนัดประชุม ผู้ถือหุ้นในวาระพิจารณาแต่งตั้งกรรมการอิสระด้วย
 - ลักษณะความสัมพันธ์ทางธุรกิจหรือการให้บริการทางวิชาชีพที่ทำให้บุคคลดังกล่าว มีคุณสมบัติไม่เป็นไปตาม หลักเกณฑ์ที่กำหนด
 - เหตุผลและความจำเป็นที่ยังคงหรือแต่งตั้งให้บุคคลดังกล่าวเป็นกรรมการอิสระ
 - ความเห็นของคณะกรรมการของผู้ขออนุญาตในการเสนอให้มีการแต่งตั้งบุคคลดังกล่าว เป็นกรรมการอิสระ



- เพื่อประโยชน์ตามข้อ (5) และข้อ (6) คำว่า “หุ้นส่วน” หมายความว่า บุคคลที่ได้รับมอบหมายจากสำนักงานสอบบัญชี หรือผู้ให้บริการทางวิชาชีพ ให้เป็นผู้ลงลายมือชื่อในรายงานการสอบบัญชี หรือรายงานการให้บริการทางวิชาชีพ (แล้วแต่กรณี) ในนามของนิติบุคคลนั้น

การประเมินผลการปฏิบัติงานของตนเองของคณะกรรมการบริษัท

คณะกรรมการบริษัทได้กำหนดหลักเกณฑ์และจัดให้มีการประเมินผลการปฏิบัติงานของตนเองของคณะกรรมการเป็นประจำทุกปี ปีละ 1 ครั้ง โดยใช้แบบประเมินตามแนวทางของสมาคมส่งเสริมสถาบันกรรมการบริษัทไทย และตลาดหลักทรัพย์แห่งประเทศไทย และปรับเปลี่ยนให้สอดคล้องกับความเหมาะสมของ บริษัท โดยมีวัตถุประสงค์ ดังนี้

- เพื่อให้ทราบปัญหาอุปสรรคที่เป็นเหตุให้การปฏิบัติงานไม่บรรลุวัตถุประสงค์ ในระหว่างปีที่ผ่านมา
- เพื่อให้การทำงานของคณะกรรมการมีประสิทธิภาพมากขึ้น เนื่องจากได้ทราบถึงความรับผิดชอบของตนเองได้ชัดเจน
- เพื่อช่วยในการปรับปรุงความสัมพันธ์ระหว่างคณะกรรมการบริษัท กับฝ่ายบริหารจากผลการประเมินดังกล่าว คณะกรรมการบริษัท สามารถนำมาใช้เป็นข้อมูลพิจารณาปรับปรุงประสิทธิภาพในการ ทำงานของคณะกรรมการบริษัท และคณะกรรมการชุดย่อยต่อไป

การพิจารณาคำตอบแทน

คณะกรรมการบริษัทมอบหมายให้คณะกรรมการสรรหาและพิจารณาคำตอบแทนมีหน้าที่พิจารณาคำตอบแทนกรรมการและผู้บริหารในระดับที่เหมาะสม ให้สอดคล้องกับบทบาท หน้าที่ ความรับผิดชอบ ด้วยความชัดเจน เป็นธรรม และเป็นไปตามกฎหมายและระเบียบที่เกี่ยวข้อง

การพิจารณาคำตอบแทนของคณะกรรมการบริษัท และคณะกรรมการชุดย่อย

คณะกรรมการสรรหาและพิจารณาคำตอบแทนพิจารณากำหนดรูปแบบและหลักเกณฑ์การจ่ายผลตอบแทนของคณะกรรมการ และกรรมการชุดย่อยของบริษัท อย่างเป็นธรรมเหมาะสมดังต่อไปนี้

- พิจารณาผลตอบแทนกรรมการ โดยการเปรียบเทียบกับบริษัทอื่นที่ดำเนินธุรกิจในอุตสาหกรรมเดียวกันและ จดทะเบียน ในตลาดหลักทรัพย์แห่งประเทศไทย
- พิจารณาผลตอบแทนจากขอบเขตอำนาจหน้าที่และความรับผิดชอบ (Accountability and Responsibility) รวมถึงประโยชน์ที่คาดว่าจะได้รับจากกรรมการแต่ละคนกรรมการที่ได้รับมอบหมาย หน้าที่เพิ่มขึ้น ควรได้รับคำตอบแทนที่เป็นธรรมและเหมาะสม
- พิจารณาผลตอบแทนจากผลการดำเนินงานของบริษัทในแต่ละปี
- พิจารณาผลตอบแทนจากการประเมินผลการปฏิบัติงานตนเองของคณะกรรมการบริษัท (Self-Assessment of the Board of Directors' Performance) ในแต่ละปี รวมทั้งมีการทบทวนและเสนอแนะ วิธีการประเมิน ผลการปฏิบัติงาน และรายงานผลการปฏิบัติงานต่อคณะกรรมการบริษัทเพื่อนำข้อมูลมาพิจารณาปรับปรุงประสิทธิภาพในการปฏิบัติงานของคณะกรรมการบริษัท ต่อไป
- พิจารณาทบทวนรูปแบบและหลักเกณฑ์การจ่ายผลตอบแทนทุกประเภททุกปี ทั้งจำนวนเงินสดและสัดส่วน การจ่ายผลตอบแทนให้มีความเหมาะสม ได้แก่ ผลตอบแทนประจำเดือน (เช่น ค่าเบี้ยประชุม) และผลตอบแทนรายปี (เช่น เงินบำเหน็จ) ที่จ่ายให้กับคณะกรรมการชุดย่อยของบริษัทแล้วเสนอ ความเห็นต่อคณะกรรมการบริษัทเพื่อเสนอให้ที่ประชุมผู้ถือหุ้นพิจารณาอนุมัติ



หลักปฏิบัติที่ 2 กำหนดวัตถุประสงค์และเป้าหมายหลักของกิจการที่เป็นไปเพื่อความยั่งยืน (Define Objectives that Promote Sustainable Value Creation)

หลักปฏิบัติ 2.1

คณะกรรมการได้มีการกำกับดูแล หรือร่วมกำหนดวัตถุประสงค์และเป้าหมายหลักของบริษัท ได้แก่ วิสัยทัศน์ พันธกิจ รวมถึงนโยบายต่างๆ โดยคำนึงถึงความเหมาะสมกับประเภทการดำเนินงานของบริษัท ประกอบกับการพิจารณาถึงปัจจัยที่ส่งผลกระทบต่อธุรกิจอย่างมีนัยสำคัญ เช่น ปัจจัยจากสภาพแวดล้อมการแข่งขัน การเปลี่ยนแปลงอันเกิดจากการพัฒนาของเทคโนโลยี ส่งเสริมให้บริษัทมีการพัฒนาโดยการนำนวัตกรรมที่ทันสมัยเข้ามาปรับใช้อย่างเหมาะสม ให้เกิดประสิทธิภาพนำไปสู่ความชำนาญเพื่อสร้างคุณค่า ให้สามารถตอบสนองต่อความต้องการของลูกค้า และผู้มีส่วนได้เสีย และสร้างประโยชน์ต่อสังคมโดยรวมได้

หลักปฏิบัติ 2.2

บริษัทมีการพิจารณากำหนดกลยุทธ์และแผนการดำเนินงานประจำปี โดยได้มีการวางแผนทั้งระยะสั้น ระยะกลาง และระยะยาว ซึ่งคณะกรรมการมีหน้าที่กำกับดูแล ติดตามผลการดำเนินงานให้สอดคล้องกับวัตถุประสงค์และเป้าหมายหลักของบริษัท ทั้งนี้โดยให้มีการคำนึงถึงการจัดสรรทรัพยากร และการควบคุมการดำเนินงานอย่างใกล้ชิดตามความเหมาะสม ปัจจัยแวดล้อม หรือความเสี่ยงต่างๆ ที่อาจส่งผลกระทบต่อการบรรลุเป้าหมายหลักของบริษัท สนับสนุนการสร้างความสามารถในการแข่งขันโดยการนำเทคโนโลยี และนวัตกรรมมาใช้อย่างเหมาะสม ปลอดภัย โดยคำนึงถึงความรับผิดชอบต่อสังคมและสิ่งแวดล้อม

แนวปฏิบัติ

ฝ่ายบริหารได้จัดทำและนำเสนอทิศทางการดำเนินธุรกิจ แผนยุทธศาสตร์องค์กร แผนงาน กรอบงบประมาณ และอัตราค่าจ้างคนประจำปี เพื่อนำเสนอต่อที่ประชุมคณะกรรมการบริษัท เพื่อให้แสดงความเห็นร่วมกันก่อนที่จะพิจารณาอนุมัติเป็นแผนดำเนินงานประจำปีของกลุ่มบริษัท พร้อมทั้งได้ประเมินความเสี่ยงและเตรียมความพร้อมรองรับสถานการณ์ต่างๆ ที่จะเกิดขึ้นในอนาคต โดยบริษัท ให้ความสำคัญกับการพัฒนาที่ยั่งยืน ด้วยการกำหนดแผนกลยุทธ์ทางธุรกิจ โดยแบ่งออกเป็น 3 ระดับ ได้แก่

- (1) ความมุ่งหมายกลยุทธ์ระดับองค์กร : มุ่งเน้นการสร้างมูลค่าเพิ่มจากโอกาสทางธุรกิจ
 - ด้านที่ 1 การสร้างมูลค่าเพิ่มและการปรับโครงสร้างธุรกิจ
 - ด้านที่ 2 การเจริญเติบโตของธุรกิจเดิม
 - ด้านที่ 3 การพัฒนาการบริการ
 - ด้านที่ 4 การสร้างความน่าเชื่อถือด้านสิ่งแวดล้อม สังคม และการปฏิบัติตามหลักธรรมาภิบาลขององค์กร
- (2) ความมุ่งหมายกลยุทธ์ระดับธุรกิจ : มุ่งเน้นการลดต้นทุนเพื่อสร้างรายได้เปรียบทางการแข่งขัน
 - ด้านที่ 1 การลดต้นทุนจากการดำเนินงาน
 - ด้านที่ 2 ความน่าเชื่อถือในการควบคุมสต็อกสินค้า/วัสดุ
- (3) ความมุ่งหมายกลยุทธ์ระดับปฏิบัติการ : มุ่งเน้นการพัฒนาโครงสร้างการบริหารจัดการภายใน ให้ตอบสนองต่อการดำเนินงานของธุรกิจ
 - ด้านที่ 1 การบริหารจัดการบุคลากร
 - ด้านที่ 2 การพัฒนาระบบการจัดการบัญชีและการเงิน



ด้านที่ 3 การพัฒนาระบบสารสนเทศเพื่อการจัดการ

ด้านที่ 4 การส่งเสริมระบบควบคุมภายใน

ทั้งนี้กำหนดให้มีการทบทวนแผนยุทธศาสตร์องค์กร แผนงาน กรอบงบประมาณ และอัตรากำลังคนประจำปี อย่างน้อยปีละ 1 ครั้ง โดยต้องนำเสนอต่อที่ประชุมคณะกรรมการบริษัท เพื่อพิจารณาอนุมัติเป็นแผนดำเนินงานประจำปีของกลุ่มบริษัท ก่อนนำไปเป็นวัตถุประสงค์และเป้าหมายหลักของกลุ่มบริษัท

นอกจากนี้กลุ่มบริษัท ได้กำหนดให้มีการจัดทำแผนกลยุทธ์ทางธุรกิจ ประจำปี 2564 – 2574 (แผนระยะสั้น ระยะกลาง และระยะยาว) รวมถึงแผนงานและโครงการในอนาคตไว้ เพื่อเป็นแผนรองรับการเติบโตทางธุรกิจของกลุ่มบริษัท อย่างยั่งยืน โดยนำเสนอต่อที่ประชุมคณะกรรมการบริหาร เพื่อพิจารณาอนุมัติเป็นแผนดำเนินงานระยะยาวของกลุ่มบริษัท และกำหนดให้มีการทบทวนอย่างน้อยปีละ 1 ครั้ง เพื่อนำไปเป็นข้อมูลประกอบการจัดทำแผนยุทธศาสตร์องค์กร แผนงาน กรอบงบประมาณ และอัตรากำลังคนประจำปี ต่อไป

หลักปฏิบัติที่ 3 เสริมสร้างคณะกรรมการที่มีประสิทธิภาพ (Strengthen Board Effectiveness)

หลักปฏิบัติ 3.1

คณะกรรมการบริษัทมีบทบาทความรับผิดชอบในการกำหนด รวมถึงทบทวนโครงสร้างคณะกรรมการ โดยพิจารณาถึงความเหมาะสมเรื่อง องค์ประกอบ สัดส่วนกรรมการอิสระ คุณสมบัติของคณะกรรมการที่มีความหลากหลายด้านประสบการณ์ ทักษะองค์ความรู้ ความสามารถเฉพาะทางที่เพียงพอ เหมาะสมต่อการปฏิบัติหน้าที่ได้อย่างมีประสิทธิภาพ เพื่อความเหมาะสมในการขับเคลื่อนการดำเนินงานให้บรรลุวัตถุประสงค์หลัก และจัดให้มีการเปิดเผยข้อมูลองค์ประกอบของคณะกรรมการในรายงานประจำปี และเว็บไซต์ของบริษัท เช่น อายุ ประวัติการศึกษา ประสบการณ์การทำงาน ระยะเวลาที่ดำรงตำแหน่งเป็นกรรมการ รวมถึงการดำรงตำแหน่งกรรมการในบริษัทจดทะเบียนอื่น เป็นต้น คณะกรรมการมีการพิจารณาถึงโครงสร้างจำนวนกรรมการที่เหมาะสม ประกอบด้วย จำนวนกรรมการไม่น้อยกว่า 5 คน และไม่เกิน 12 คน โดยโครงสร้างปัจจุบันมีคณะกรรมการบริษัท 9 คน ทั้งนี้มีกรรมการอิสระอย่างน้อย 1 ใน 2 ของกรรมการทั้งคณะ พิจารณาปรับเปลี่ยนได้ตามความเหมาะสมของขนาด และความซับซ้อนของธุรกิจ

หลักปฏิบัติ 3.2

คณะกรรมการพิจารณาเพื่อคัดเลือกบุคคลที่มีคุณสมบัติเหมาะสมในการดำรงตำแหน่งเป็นประธานกรรมการ โดยบริษัทได้มีการกำหนดหน้าที่ความรับผิดชอบของประธานกรรมการบริษัทไว้อย่างชัดเจน เพื่อให้เกิดความสมดุลในอำนาจการดำเนินงาน บริษัทได้แยกตำแหน่งประธานกรรมการบริษัท และประธานกรรมการบริหาร ไม่ให้เป็นบุคคลคนเดียวกัน โดยประธานกรรมการบริษัทเป็นกรรมการอิสระและไม่มีความสัมพันธ์ใดใดกับฝ่ายบริหาร มีความเป็นอิสระจากการควบคุมของผู้บริหาร ผู้ถือหุ้นรายใหญ่ และไม่มีส่วนเกี่ยวข้องหรือมีส่วนได้เสียในทางการเงินและการบริหารกิจการ รวมถึงต้องมีคุณสมบัติเฉพาะเพิ่มเติมตามที่ประกาศคณะกรรมการกำกับตลาดทุนที่เกี่ยวข้อง

หลักปฏิบัติ 3.3

คณะกรรมการบริษัทมีหน้าที่กำกับดูแล ให้กระบวนการสรรหาและแต่งตั้งคณะกรรมการสรรหาพิจารณาคำตอบแทนเป็นไปอย่างโปร่งใส คัดเลือกบุคคลที่มีคุณสมบัติเหมาะสม เพื่อดำรงตำแหน่งคณะกรรมการบริษัท กรรมการชุดย่อย และพิจารณาคัดเลือกผู้ที่มีความเหมาะสมในด้านความรู้ ประสบการณ์และความเชี่ยวชาญเพื่อนำเสนอรายชื่อให้คณะกรรมการบริษัทและ/หรือ ที่ประชุมผู้ถือหุ้นเพื่อพิจารณาแต่งตั้ง



หลักปฏิบัติ 3.4

บริษัทกำหนดให้แนวทาง โครงสร้างรูปแบบและการเสนอคำตอบแทนคณะกรรมการ คณะกรรมการชุดย่อย รวมถึง ประสานกรรมการบริหาร มีการพิจารณาถึงความเหมาะสม โดยให้มีการนำเสนอต่อคณะกรรมการบริษัทเพื่อพิจารณาอนุมัติ และ/หรือ ที่ประชุมผู้ถือหุ้นพิจารณาต่อไป โดยจัดให้มีกลไกการจ่ายคำตอบแทนผู้บริหารระดับสูงที่เหมาะสม เพื่อให้เกิด แรงจูงใจในการปฏิบัติหน้าที่ทั้งในระยะสั้น และระยะยาว โดยมีหลักเกณฑ์ปฏิบัติ ดังนี้

3.4.1 คณะกรรมการสรรหาและพิจารณาคำตอบแทน พิจารณาและสรรหาบุคคลที่มีความรู้ ความสามารถตรงกับความ ต้องการของบริษัท สอดคล้องกับบทบาทและหน้าที่ความรับผิดชอบ

3.4.2 นโยบายและหลักเกณฑ์ในการกำหนดคำตอบแทนของกรรมการ ถูกพิจารณาโดยคณะกรรมการสรรหาพิจารณาคำตอบแทน โดยมีหน้าที่พิจารณาคำตอบแทนของกรรมการ คณะกรรมการชุดย่อย และผู้บริหารระดับสูง ให้สอดคล้องกับ กลยุทธ์การดำเนินงาน และเป้าหมายของบริษัทในระยะยาว ทั้งนี้เหมาะสมกับ บทบาทความรับผิดชอบ ภาระหน้าที่ และ ประสิทธิภาพ ซึ่งคำตอบแทนอยู่ในเกณฑ์ที่เปรียบเทียบได้ในระดับอุตสาหกรรมประเภทเดียวกันหรือใกล้เคียง

3.4.3 คณะกรรมการควรพิจารณาคำตอบแทนทั้งรูปแบบที่เป็นตัวเงิน และไม่เป็นตัวเงินแต่ละรูปแบบอย่างเหมาะสม ชัดเจน โปร่งใส สามารถตรวจสอบได้ สอดคล้องกับมูลค่าที่บริษัทสร้างให้กับผู้ถือหุ้น โดยให้โครงสร้างและอัตราคำตอบแทน ของกรรมการต้องผ่านการอนุมัติโดยผู้ถือหุ้น

หลักปฏิบัติ 3.5

บริษัทมีนโยบายให้คณะกรรมการบริษัทพึงปฏิบัติหน้าที่ด้วยความรับผิดชอบ ระมัดระวัง ซื่อสัตย์สุจริต และเป็นไป ตามกฎหมาย วัตถุประสงค์ ข้อบังคับ และมติของกรรมการบริษัท ตลอดจนมติที่ประชุมผู้ถือหุ้นรวมถึงมีบทบาทในการกำกับ ดูแลกิจการภายใต้หลักการกำกับดูแลกิจการที่ดี (Good Corporate Governance) เพื่อนำพาองค์กรไปสู่ความสำเร็จที่ยั่งยืน อัน นำไปสู่การเจริญเติบโตและเพิ่มมูลค่าให้ผู้ถือหุ้นระยะยาว โดยรับผิดชอบผลการปฏิบัติหน้าที่ต่อผู้มีส่วนได้เสียของบริษัท รวมถึงเป็นอิสระจากฝ่ายจัดการ ดังนั้น คณะกรรมการบริษัทจึงได้มีมติในการกำหนดกฎบัตรคณะกรรมการบริษัทฉบับนี้ขึ้น เพื่อใช้เป็นมาตรฐานในการปฏิบัติหน้าที่ให้มีประสิทธิภาพและประสิทธิผล และให้มีการพิจารณาทบทวนทุกปีอย่างน้อยปีละ หนึ่งครั้ง เพื่อจะได้แก้ไขให้สอดคล้องกับทิศทางของบริษัท และกรรมการแต่ละคนจะต้องเข้าร่วมประชุมไม่น้อยกว่าร้อยละ 75 ของจำนวนการประชุมคณะกรรมการทั้งหมดที่จัดขึ้นในปีนั้นๆ

หลักปฏิบัติ 3.6

บริษัทมีนโยบายลงทุนในบริษัทย่อยและบริษัทร่วม ที่ดำเนินธุรกิจในกลุ่มงานชิ้นส่วนยานยนต์ กลุ่มธุรกิจรับจ้าง ประกอบเครื่องปรับอากาศ เครื่องใช้ไฟฟ้า และกลุ่มธุรกิจที่เกี่ยวข้องกับธุรกิจของบริษัทเป็นหลัก เพื่อเสริมศักยภาพการผลิต ตอบสนองการขยายงานและสร้างมูลค่าเพิ่มให้แก่บริษัทในระยะยาว ตลอดจนพิจารณาสิทธิประโยชน์จากการขอรับการส่งเสริม การลงทุนจาก BOI เป็นปัจจัยสำคัญร่วมด้วย ทั้งนี้บริษัทย่อย และ/หรือบริษัทร่วม อาจพิจารณาลงทุนในธุรกิจอื่นเพิ่มเติมหาก เป็นธุรกิจที่มีศักยภาพการเติบโตหรือสามารถต่อยอดทางธุรกิจ หรือเป็นประโยชน์ต่อธุรกิจของกลุ่มบริษัท ซึ่งสามารถสร้าง ผลตอบแทนที่ดีในการลงทุนแก่บริษัทและผู้ถือหุ้นโดยรวม

หลักปฏิบัติ 3.7

บริษัทจัดให้มีการประเมินผลการปฏิบัติงานของคณะกรรมการจะจัดให้มีขึ้นทุกปี โดยเป็นการประเมินผลการ ปฏิบัติงานของคณะกรรมการทั้งคณะและรายบุคคล ทั้งนี้ ผลคะแนนและข้อคิดเห็นของกรรมการจะนำไปใช้เพื่อการปรับปรุง การปฏิบัติหน้าที่ของคณะกรรมการในแต่ละปี และเพื่อให้การทำงานของคณะกรรมการมีประสิทธิภาพมากขึ้น รวมถึงกำหนดให้



คณะกรรมการตรวจสอบ คณะกรรมการบริหารความเสี่ยง คณะกรรมการสรรหาและกำหนดค่าตอบแทน คณะกรรมการส่งเสริม
 ธรรมมาภิบาล สังคมและสิ่งแวดล้อม มีการประเมินผลการปฏิบัติหน้าที่ของตนเองและเสนอต่อที่ประชุมคณะกรรมการบริษัท
 เพื่อทราบอย่างน้อยปีละ 1 ครั้ง

หลักปฏิบัติ 3.8

บริษัทมีการส่งข้อมูลบทบาทหน้าที่ของคณะกรรมการ คณะกรรมการชุดย่อย ให้ได้รับทราบ รวมถึงข้อมูลลักษณะ
 ธุรกิจ แผนงานในการประกอบธุรกิจ กฎระเบียบต่างๆของบริษัท รวมถึงมีการแจ้งข่าวสาร ข้อมูลที่เกี่ยวข้องทางกฎหมาย และ
 กฎเกณฑ์ใหม่ที่เกี่ยวข้องกับการปฏิบัติหน้าที่ของคณะกรรมการให้ได้รับทราบอยู่เสมอ ตลอดจนสนับสนุนให้คณะกรรมการเข้า
 รับการอบรม การเสริมสร้างทักษะความรู้ที่เกี่ยวข้องกับการปฏิบัติหน้าที่อย่างสม่ำเสมอตามความเหมาะสม และจัดให้มีการ
 เปิดเผยข้อมูลการฝึกอบรมของคณะกรรมการทุกคนในรายงานประจำปี

หลักปฏิบัติ 3.9

คณะกรรมการบริษัทจะกำหนดการประชุมไว้ล่วงหน้าอย่างน้อยไตรมาสละ 1 ครั้งต่อปีและอาจมีการประชุมพิเศษ
 เพิ่มเติมตามความจำเป็น ในการเรียกประชุมคณะกรรมการบริษัท ให้ประธานกรรมการ หรือผู้ซึ่งได้รับมอบหมายส่งหนังสือนัด
 ประชุมโดยทางไปรษณีย์ลงทะเบียน หรือส่งมอบให้แก่กรรมการ โดยตรง หรือจดหมายอิเล็กทรอนิกส์ ทั้งนี้ ตามที่กฎหมาย
 กำหนด โดยระบุวัน เวลา สถานที่ และกิจการที่จะประชุมไปยังกรรมการ ไม่น้อยกว่า 7 วันก่อนวันประชุม รวมทั้งมอบหมายให้
 เลขานุการบริษัทมีหน้าที่จัดทำรายงานการประชุมคณะกรรมการให้มีสาระสำคัญครบถ้วน รวมถึงทำหน้าที่ช่วยสนับสนุน
 กิจกรรมด้านต่าง ๆ ของคณะกรรมการบริษัท และเพื่อช่วยให้คณะกรรมการบริษัทและบริษัทเอง สามารถปฏิบัติหน้าที่ให้
 เป็นไปตามกรอบของกฎหมาย และสอดคล้องกับหลักการกำกับดูแลกิจการที่ดีที่กำหนดโดยตลาดหลักทรัพย์ฯ

หลักปฏิบัติที่ 4 สรรหาและพัฒนาผู้บริหารระดับสูงและการบริหารบุคลากร (Ensure Effective CEO and People Management)

หลักปฏิบัติ 4.1

บริษัทจะกำหนดคุณสมบัติ อำนาจ หน้าที่ของผู้บริหารระดับสูงไว้อย่างชัดเจน และในการพิจารณาหลักเกณฑ์ และ
 วิธีการในการสรรหาและแต่งตั้งบุคคล หรือเห็นชอบบุคคลที่ถูกเสนอให้เป็นผู้บริหารระดับสูง คณะกรรมการสรรหาและ
 พิจารณาค่าตอบแทนจะนำเสนอรายชื่อให้คณะกรรมการบริษัทและ/หรือ ที่ประชุมผู้ถือหุ้นเพื่อพิจารณาแต่งตั้ง นอกจากนี้บริษัท
 ยังได้จัดทำแผนสืบทอดตำแหน่งขึ้น โดยทำการคัดเลือกบุคคลที่จะปฏิบัติหน้าที่ในตำแหน่งดังกล่าว และพัฒนาเพื่อเตรียมความ
 พร้อมให้สามารถรองรับตำแหน่งได้ในอนาคต ทั้งนี้เพื่อสร้างความเชื่อมั่นให้กับนักลงทุน ผู้ถือหุ้น ตลอดจนพนักงาน ว่าการ
 ดำเนินงานของบริษัทจะได้รับการสานต่ออย่างทันทั่วทั้งที่

หลักปฏิบัติ 4.2

คณะกรรมการบริษัทมีหน้าที่กำกับดูแลให้มีการกำหนดกรอบ นโยบาย และโครงสร้างค่าตอบแทนที่เหมาะสมตามที่
 คณะกรรมการสรรหาและพิจารณาค่าตอบแทนนำเสนอ เพื่อมุ่งใจให้ผู้บริหารและพนักงานทุกระดับ ปฏิบัติงานให้สอดคล้องกับ
 วัตถุประสงค์และเป้าหมายหลักขององค์กร และสอดคล้องกับผลประโยชน์ของกิจการในระยะยาว ทั้งนี้มีการคำนึงถึงระดับ
 ค่าตอบแทนโดยเทียบกับระดับอุตสาหกรรมที่ประกอบธุรกิจใกล้เคียงกัน

หลักปฏิบัติ 4.3



คณะกรรมการมีความเข้าใจในโครงสร้างและความสัมพันธ์ของผู้ถือหุ้น และช่วยกำกับดูแลไม่ให้เกิดเป็นอุปสรรคต่อการดำเนินการของคณะกรรมการ และผู้บริหารระดับสูง รวมถึงดูแลให้มีการเปิดเผยข้อมูลที่สำคัญอันมีผลกระทบต่อการบริหารจัดการของบริษัทอย่างต่อเนื่อง

หลักปฏิบัติ 4.4

คณะกรรมการบริษัทได้ตระหนักถึงความสำคัญของทรัพยากรบุคคลที่ถือว่าสำคัญที่สุดในการร่วมดำเนินธุรกิจ ที่จะทำให้บริษัทบรรลุเป้าหมายที่ตั้งไว้ บริษัทจึงกำหนดนโยบายบริหารและพัฒนาบุคลากรโดยมุ่งเน้นการพัฒนาทักษะ และให้ความรู้แก่พนักงาน เพื่อเพิ่มประสิทธิภาพการทำงานในทุกด้านของพนักงานในทุกระดับอย่างต่อเนื่อง อันส่งผลให้เกิดแนวความคิดเชิงสร้างสรรค์ เพื่อเพิ่มคุณค่าเชิงนวัตกรรมให้แก่บริษัท ซึ่งถือเป็นหนึ่งในกลยุทธ์ที่สำคัญของบริษัท

แนวปฏิบัติ

คณะกรรมการบริษัทได้กำหนดนโยบายการสรรหาตำแหน่งประธานเจ้าหน้าที่บริหารและกรรมการผู้จัดการใหญ่และผู้บริหารระดับสูง (ตั้งแต่ระดับประธานเจ้าหน้าที่บริหารขึ้นไป) โดยกำหนดคุณสมบัติพื้นฐานที่เหมาะสม เพื่อใช้สำหรับคัดเลือกบุคคลภายในหรือบุคคลภายนอกที่เข้ารับการคัดเลือกในตำแหน่งต่างๆ นี้ได้ ซึ่งวัตถุประสงค์ของการกำหนดเช่นนี้เพื่อให้เหมาะสมกับสถานการณ์ของบริษัท ในช่วงเวลาหนึ่งๆ และเพื่อจัดเตรียมบุคลากรภายในองค์กรให้ปฏิบัติหน้าที่แทนในกรณีที่ประธานเจ้าหน้าที่บริหารและกรรมการผู้จัดการใหญ่หรือผู้บริหารระดับสูง ไม่สามารถปฏิบัติหน้าที่ได้ ครอบคลุมการดำรงตำแหน่งหรือตำแหน่งว่างลงด้วยเหตุอื่นใด ตลอดจนลดความเสี่ยงหรือผลกระทบ จากการขาดความต่อเนื่องในการบริหารจัดการ บริษัท จึงได้มีการจัดทำแผนการสืบทอดตำแหน่ง (Successor plan) และแผนความก้าวหน้าในอาชีพ (Career Path) ทั้งนี้ บุคคลที่เหมาะสมจะผ่านการพิจารณาคัดเลือกโดยคณะกรรมการสรรหาและกำหนดค่าตอบแทนตามหลักเกณฑ์และวิธีการในการสรรหาคัดเลือกของบริษัท ที่ได้มีการกำหนดไว้ และนำเสนอต่อคณะกรรมการบริษัทพิจารณาต่อไป

นอกจากนี้ เพื่อให้เกิดประโยชน์สูงสุดในการคัดเลือกผู้ดำรงตำแหน่งประธานเจ้าหน้าที่บริหารและกรรมการผู้จัดการใหญ่และผู้บริหารระดับสูง คณะกรรมการบริษัท ได้มอบหมายให้ฝ่ายบริหารทำหน้าที่ดูแลการอบรมและพัฒนาความรู้ความสามารถของผู้บริหารระดับสูง รวมทั้งยังได้วางแผนทางการพัฒนาเพิ่มเติม โดยให้มีการหมุนเวียนหน้าที่ความรับผิดชอบของผู้บริหารระดับสูง เพื่อให้มีความเข้าใจ มีประสบการณ์ และความพร้อมในการบริหารองค์กรโดยรวม ทั้งนี้ พนักงานตั้งแต่ระดับผู้อำนวยการสายงานขึ้นไป สามารถสมัครเข้ารับการคัดเลือกในตำแหน่งประธานเจ้าหน้าที่บริหารและกรรมการผู้จัดการใหญ่และรองประธานเจ้าหน้าที่บริหารได้ หากมีคุณสมบัติตามเกณฑ์ที่กำหนดไว้

หลักปฏิบัติที่ 5 ส่งเสริมนวัตกรรมและการประกอบธุรกิจอย่างมีความรับผิดชอบ (Nurture Innovation and Responsible Business)

หลักปฏิบัติ 5.1

คณะกรรมการบริษัทจะสนับสนุนให้เกิดกระบวนการคิดวิเคราะห์ พัฒนาต่อยอดเป็นนวัตกรรมทั้งในระดับกระบวนการทำงานภายในองค์กร และในระดับความร่วมมือกับองค์กรภายนอก ทั้งภาคการศึกษา ภาครัฐ และภาคเอกชน บริษัทมีความตั้งใจส่งเสริมการริเริ่มทำสิ่งต่าง ๆ ด้วยกระบวนการใหม่ ๆ โดยรวมถึงการเปลี่ยนแปลงทางความคิดเพื่อเพิ่มมูลค่า การเปลี่ยนแปลงทางการกระทำในเชิงบวกเพื่อให้เกิดผลลัพธ์ในทางที่ดีขึ้น ไม่ว่าจะเป็นเกิดขึ้นกับองค์กรหรือผู้มีส่วนได้เสีย ทั้งนี้บริษัทเห็นถึงความสำคัญของการเผยแพร่นวัตกรรมเพื่อให้เกิดประโยชน์สูงสุดกับสังคม โดยจัดให้มีการสื่อสารและเผยแพร่ให้กับกลุ่มผู้มีส่วนได้ส่วนเสียรับทราบทั้งทางตรงและทางอ้อม ผ่านช่องทางการสื่อสารที่หลากหลายเพื่อให้มั่นใจว่าข้อมูลข่าวสารของบริษัทเข้าถึงกลุ่มผู้มีส่วนได้ส่วนเสียของบริษัทได้อย่างทั่วถึง เพื่อการต่อยอดในอนาคตสู่สังคมที่กว้างขึ้น



หลักปฏิบัติ 5.2

คณะกรรมการบริษัทตระหนักถึงสิทธิของผู้มีส่วนได้เสียทุกกลุ่มไม่ว่าจะเป็นผู้มีส่วนได้เสียภายใน หรือผู้มีส่วนได้เสียภายนอก ทั้งนี้ เพื่อสร้างความเข้าใจอันดีและการร่วมมือกันระหว่างบริษัท และผู้มีส่วนได้เสีย อันจะเป็นประโยชน์ต่อการดำเนินธุรกิจและสร้างความเชื่อมั่น รวมทั้งเพิ่มขีดความสามารถในการแข่งขันของบริษัทในระยะยาว บริษัทจึงได้มีการกำหนดแนวปฏิบัติ ดังนี้

ผู้ถือหุ้น

1. ปฏิบัติหน้าที่ด้วยความซื่อสัตย์สุจริต และอย่างสุดความสามารถ และดำเนินการใดๆ ด้วยความเป็นธรรมต่อผู้ถือหุ้นทุกราย
2. รายงานให้ผู้ถือหุ้นทราบถึงสถานการณ์ขององค์กรโดยสม่ำเสมอ และครบถ้วนตามความเป็นจริง
3. รายงานให้ผู้ถือหุ้นทราบถึงแนวโน้มในอนาคตขององค์กร ทั้งในด้านบวกและลบ ด้วยเหตุผลสนับสนุนอย่างเพียงพอ
4. ให้ความสำคัญสิทธิขั้นพื้นฐานของผู้ถือหุ้นดังนี้
 - 4.1 สิทธิการซื้อขายหรือโอนหุ้น
 - 4.2 สิทธิการมีส่วนแบ่งในกำไรของกิจการ
 - 4.3 สิทธิการได้รับข่าวสาร ข้อมูลของกิจการอย่างเพียงพอ
 - 4.4 สิทธิการเข้าร่วมประชุมเพื่อใช้สิทธิออกเสียงในที่ประชุมผู้ถือหุ้นเพื่อแต่งตั้งหรือถอดถอนกรรมการ แต่งตั้งผู้สอบบัญชี และเรื่องที่มีผลกระทบต่อบริษัท
 - 4.6 สิทธิการรับทราบกฎเกณฑ์และวิธีการในการเข้าร่วมประชุมผู้ถือหุ้น
 - 4.6 สิทธิในการแสดงความคิดเห็นและซักถามในการประชุมผู้ถือหุ้น

พนักงาน

1. มีการให้ผลตอบแทนและสวัสดิการที่เหมาะสมและเป็นธรรม
2. ดูแลรักษาสภาพแวดล้อมในการทำงานให้มีความปลอดภัยต่อชีวิตและทรัพย์สินของพนักงาน
3. การแต่งตั้ง และโยกย้ายพนักงาน รวมถึงการให้รางวัลและการลงโทษ ต้องกระทำด้วยความสุจริต และตั้งอยู่บนพื้นฐานความรู้ ความสามารถ และความเหมาะสมของพนักงาน
4. ให้ความสำคัญต่อความสามารถ และทักษะของพนักงาน โดยให้โอกาสอย่างทั่วถึงและสม่ำเสมอ
5. ปฏิบัติตามกฎหมายและข้อกำหนดต่างๆ ที่เกี่ยวข้องกับพนักงานอย่างเคร่งครัด
6. บริษัทเปิดช่องทางให้พนักงานได้ร้องเรียนเรื่องที่อาจเป็นการกระทำผิด และได้กำหนดแนวทางในการปกป้องพนักงานหรือผู้แจ้งเบาะแสในการกระทำผิด

เจ้าหน้าที่

1. ปฏิบัติต่อเจ้าหน้าที่อย่างเสมอภาคและเป็นธรรม และตั้งอยู่บนพื้นฐานของการได้รับผลตอบแทนที่เป็นธรรมต่อทั้งสองฝ่าย
2. ปฏิบัติตามสัญญา หรือเงื่อนไขต่าง ๆ ที่ตกลงกันไว้อย่างเคร่งครัด กรณีที่ไม่สามารถปฏิบัติตามเงื่อนไขข้อใดข้อหนึ่ง ต้องรีบแจ้งให้คู่ค้า และ/ หรือเจ้าหน้าที่ทราบล่วงหน้า เพื่อร่วมกันพิจารณาหาแนวทางการแก้ไข
3. ในการเจรจาต่อรองทางธุรกิจ พึงละเว้นการเรียก รับ หรืออ้างผลประโยชน์ใด ๆ ที่ไม่สุจริตในการค้า



4. หากมีข้อมูลว่ามีการเรียกรับ หรือจ้างผลประโยชน์ใด ๆ ที่ไม่สุจริตเกิดขึ้น พึงเปิดเผยรายละเอียดต่อเจ้าหน้าที่ และร่วมกันแก้ไขปัญหาโดยยุติธรรมและรวดเร็ว
5. รายงานข้อมูลทางการเงินที่ถูกต้อง ครบถ้วน และตรงเวลาให้กับเจ้าหน้าที่อย่างสม่ำเสมอ

ลูกค้า

1. ปฏิบัติกับลูกค้าซึ่งถือเป็นหุ้นส่วนและปัจจัยแห่งความสำเร็จทางธุรกิจที่สำคัญด้วยความเสมอภาค และคำนึงถึงผลประโยชน์ร่วมกัน
2. คัดเลือกลูกค้าเป็นไปอย่างโปร่งใส มีระบบ และมีมาตรฐาน มีการพัฒนาและรักษาสัมพันธ์ภาพที่ยั่งยืนกับลูกค้าและคู่สัญญา
3. มีความเชื่อถือซึ่งกันและกัน
4. ปฏิบัติตามนโยบายการปฏิบัติต่อลูกค้าอย่างเคร่งครัด โดยมีการคัดเลือกลูกค้าที่มีมาตรฐาน มีการเปรียบเทียบราคาก่อนการสั่งซื้อ มีการประเมินลูกค้าโดยใช้เกณฑ์ที่มีมาตรฐานสากล

คู่แข่งทางการค้า

1. บริษัทส่งเสริมนโยบายการแข่งขันทางการค้าอย่างเสรี และเป็นธรรม
2. ประพฤติปฏิบัติภายใต้กรอบกติกาของการแข่งขันที่ดี
3. ไม่แสวงหาข้อมูลที่เป็นความลับของลูกค้าด้วยวิธีการที่ไม่สุจริต หรือไม่เหมาะสม เช่น การจู่โจมจ้างให้แก่กรรมการและพนักงานของคู่แข่ง เป็นต้น
4. ไม่ทำลายชื่อเสียงของคู่แข่ง ด้วยการกล่าวหาในทางร้าย

ชุมชนและสังคม

บริษัทมีแนวทางที่จะปฏิบัติหรือควบคุมให้มีการปฏิบัติตามกฎหมายและกฎระเบียบที่เกี่ยวข้องและรับผิดชอบต่อสังคม รวมถึงให้ความร่วมมือ ช่วยเหลือ สนับสนุนและอาสาทำกิจกรรมที่เป็นประโยชน์ต่อชุมชนและสังคม เพื่อส่งเสริมให้เกิดความเข้มแข็งทางเศรษฐกิจตลอดจนการฟื้นฟูสังคมและวัฒนธรรม นอกจากนี้บริษัทยังจัดให้มีช่องทางสำหรับให้ผู้มีส่วนได้ส่วนเสียและผู้ที่เกี่ยวข้องได้แสดงความคิดเห็นเกี่ยวกับการดำเนินงานของบริษัท และร้องเรียน กรณีที่ไม่ได้รับความเป็นธรรมจากการกระทำของของบริษัทโดยผ่านช่องทางที่ระบุไว้ในนโยบายรับข้อร้องเรียน และการแจ้งเบาะแสการทุจริตคอร์รัปชัน

นอกจากนี้ บริษัทยังได้จัดกิจกรรมต่างๆ ที่เป็นการร่วมพัฒนาชุมชนหรือสังคมอย่างต่อเนื่อง เช่น การบริจาคหน้ากากอนามัยที่ผลิตเป็นผู้ผลิตให้กับชุมชนและหน่วยงานต่างๆ ในจังหวัดที่ตั้งบริษัทและจังหวัดข้างเคียง โครงการมอบทุนการศึกษาให้แก่นักศึกษาทั้งในระดับอาชีวศึกษาและอุดมศึกษากับนักเรียนและนักศึกษาที่ต้องการที่บริษัทได้ดำเนินการมาอย่างต่อเนื่อง เป็นต้น

สิ่งแวดล้อม

บริษัทให้ความสำคัญต่อการดูแลรักษาสิ่งแวดล้อม โดยมีการดำเนินธุรกิจโดยการคำนึงถึงผลกระทบที่อาจเกิดขึ้นต่อสิ่งแวดล้อม รวมถึงยึดแนวทางปฏิบัติตามกฎหมายที่เกี่ยวข้องกับการดูแลรักษาสิ่งแวดล้อม บริษัทได้จัดให้มีแนวทางการปฏิบัติดังนี้

1. กำหนดให้มีผู้รับผิดชอบควบคุมการดำเนินงานของธุรกิจเพื่อไม่ให้เกิดผลกระทบต่อสิ่งแวดล้อมที่เกินกว่ามาตรฐานกำหนด รับผิดชอบและยึดมั่นในการดูแลรักษาสิ่งแวดล้อม เพื่อให้การใช้ทรัพยากรเกิดประโยชน์สูงสุดอย่างสมดุล



2. ดำเนินกิจกรรมเพื่อร่วมสร้างสรรค์สังคม ชุมชน และสิ่งแวดล้อมอย่างสม่ำเสมอ เพื่อให้ชุมชนที่บริษัทตั้งอยู่มีคุณภาพชีวิตที่ดีขึ้น ทั้งที่ดำเนินการเอง ร่วมมือกับรัฐ และชุมชน ตลอดจนเคารพขนบธรรมเนียมประเพณีท้องถิ่นบริเวณที่องค์กรจัดตั้งอยู่
3. บริษัทมีการประเมินความเสี่ยง และกำหนดมาตรการป้องกันอุบัติเหตุและความคุ้มครอง การปล่อยของเสียให้อยู่ในระดับที่ยอมรับได้ตามมาตรฐาน รวมถึงมีนโยบายและมาตรการลดการเกิดของเสีย และจัดให้มีการกำจัดของเสียที่เกิดขึ้นด้วยวิธีการที่เหมาะสม
4. ตอบสนองอย่างรวดเร็วและมีประสิทธิภาพต่อเหตุการณ์ที่มีผลกระทบต่อสิ่งแวดล้อมและชุมชน อันเนื่องมาจากการดำเนินงานของบริษัท โดยให้ความร่วมมืออย่างเต็มที่กับเจ้าหน้าที่ภาครัฐ และหน่วยงานที่เกี่ยวข้อง
5. ส่งเสริมให้พนักงานของบริษัทมีจิตสำนึกและความรับผิดชอบต่อสังคมและสิ่งแวดล้อมภายในระบบการจัดการสิ่งแวดล้อม (ISO 14001) และส่งเสริมให้มีการใช้ทรัพยากรอย่างมีประสิทธิภาพ

นอกจากนี้ บริษัทได้กำหนดนโยบายการปล่อยก๊าซเรือนกระจก (Carbon Footprint) เพื่อให้ผู้บริหารและพนักงานทุกคนมีความมุ่งมั่นที่จะดำเนินธุรกิจโดยคำนึงถึงผลกระทบต่อสิ่งแวดล้อมทั้งภายในและภายนอกบริษัท การใช้ทรัพยากรไฟฟ้าให้เกิดประสิทธิภาพ

หลักปฏิบัติ 5.3

คณะกรรมการบริษัทเป็นผู้ขับเคลื่อนองค์กรและมีบทบาทหน้าที่ในการกำหนดกลยุทธ์และนโยบายในการดำเนินธุรกิจของบริษัท กำกับดูแล และติดตามผลการดำเนินงาน การบริหารและการจัดการของฝ่ายบริหาร ในการจัดสรรและจัดการทรัพยากรให้เป็นไปอย่างมีประสิทธิภาพและประสิทธิผล โดยคำนึงถึงผลกระทบและการพัฒนาทรัพยากรตลอดสาย value chain เพื่อให้บรรลุตามวัตถุประสงค์และเป้าหมายหลักได้อย่างยั่งยืน

หลักปฏิบัติ 5.4

คณะกรรมการตระหนักถึงความสำคัญของการกำกับดูแล และบริหารจัดการเทคโนโลยีสารสนเทศ เพื่อให้เกิดการนำเทคโนโลยีมาประยุกต์ใช้เป็นเครื่องมือสนับสนุนในการดำเนินธุรกิจให้มีความคล่องตัว สะดวกรวดเร็ว และมีการบริหารจัดการข้อมูลที่มีความแม่นยำมากยิ่งขึ้น รวมถึงบริษัทมีการกำหนดนโยบายที่ครอบคลุมถึงการจัดสรรทรัพยากรด้านสารสนเทศให้บุคคลในบริษัทได้มีโอกาสเข้าถึง และใช้งานภายใต้ข้อระเบียบปฏิบัติด้านความปลอดภัย ประกอบกับการกำหนดให้เรื่องเทคโนโลยีสารสนเทศเป็นเรื่องที่ผู้บริหารระดับสูงของบริษัทต้องให้ความสำคัญในการสรรหาบุคลากรที่มีความรู้เฉพาะทางเข้ามาเป็นผู้ปฏิบัติการ เพื่อให้เกิดการพัฒนาอย่างต่อเนื่อง และช่วยลดความเสี่ยงที่อาจจะเกิดขึ้นจากการนำเทคโนโลยีไปใช้ในทางที่ไม่เหมาะสม

แนวปฏิบัติ

บริษัทมีความมุ่งมั่นที่จะดูแลผู้มีส่วนได้เสียทุกกลุ่มทั้งผู้ถือหุ้น ลูกค้า คู่ค้า คู่แข่งขันทางการค้า พนักงาน เจ้าหน้าที่หน่วยงานภาครัฐ รวมถึง ชุมชนและสังคมโดยรวม ให้พึงได้รับสิทธิที่มีตามกฎหมายที่เกี่ยวข้อง และได้รับการปฏิบัติอย่างยุติธรรมจากการดำเนินงานของบริษัท โดยคณะกรรมการบริษัท ได้กำหนดเป็นนโยบาย และแนวทางปฏิบัติต่อผู้มีส่วนได้เสียแต่ละกลุ่มเพื่อเป็นบรรทัดฐานอ้างอิงในการปฏิบัติงาน เช่น มุ่งเน้นเรื่องการเคารพในหลักสิทธิมนุษยชน และการปฏิบัติต่อแรงงานอย่างเป็นธรรม การกำกับดูแลป้องกันการล่อลวงละเมิดทรัพย์สินทางปัญญาและลิขสิทธิ์ การปฏิบัติต่อคู่ค้าหรือคู่แข่งขันทางการค้าอย่างยุติธรรม การสร้างจิตสำนึกและคำนึงถึงผลกระทบที่อาจจะเกิดขึ้นจากการดำเนินงานของบริษัท ต่อชุมชน สังคม และสิ่งแวดล้อม เป็นต้น ซึ่งคณะกรรมการบริษัท จะพิจารณาให้มีกระบวนการส่งเสริมให้เกิดความร่วมมือระหว่างบริษัท กับผู้มี



ส่วนได้เสียในการสร้างความมั่นคงและความยั่งยืน พร้อมทั้งจัดให้มีช่องทางการสื่อสารข้อมูลที่มีประสิทธิภาพกับผู้มีส่วนได้เสียแต่ละกลุ่ม รวมถึงการจัดให้มีมาตรการรับแจ้งเบาะแสหรือข้อร้องเรียนจากทั้งพนักงานและผู้มีส่วนได้เสียอื่น เกี่ยวกับการกระทำผิดกฎหมาย จรรยาบรรณหรือพฤติกรรมที่อาจส่งต่อการทุจริตหรือคอร์รัปชันของบุคคลในองค์กร (ถ้ามี)

นอกจากนี้กลุ่มบริษัท ได้ร่วมกันจัดกิจกรรมเพื่อปลูกฝังนโยบายและแนวปฏิบัติที่ดีในการต่อต้านการทุจริตคอร์รัปชันของกลุ่มบริษัท อย่างต่อเนื่องเป็นประจำทุกปี อีกทั้งบริษัท ได้มุ่งเน้นการดำเนินธุรกิจโดยคำนึงถึงสังคม (Social Enterprise) โดยที่ผ่านมามีบริษัท นิวไบโอเคส จำกัด ในเครือบริษัท เพชรศรีวิชัย เอ็นเตอร์ไพรส์ จำกัด ได้รับรางวัล CSR-DIW Award 2021, รางวัล Thailand Energy Awards ในปี 2020 และได้รับรางวัล ASEAN Energy Awards 2020 รวมถึงรางวัลอื่นๆอีกมากมาย

สำหรับด้านการดูแลรักษาสิ่งแวดล้อม บริษัท ได้ปลูกฝัง และเน้นย้ำเป็นวัฒนธรรมองค์กรแก่พนักงานทุกระดับให้ตระหนักรู้เสมอว่าการดำเนินการต่างๆ จะต้องพิจารณาป้องกันมิให้เกิดผลกระทบในเชิงลบต่อสิ่งแวดล้อม ชุมชน และสังคม หรือให้มีผลกระทบน้อยที่สุด โดยต้องมีกระบวนการเพื่อติดตามกำกับดูแลให้เกิดความมั่นใจ และเป็นที่น่าเชื่อถือ ทั้งนี้บริษัท มุ่งเน้นการปฏิบัติงานเพื่อให้ได้มาตรฐานและมีคุณภาพในระดับสากล รวมถึงการพัฒนา/ปรับปรุงระบบงานต่างๆ อย่างต่อเนื่อง โดยปัจจุบันกลุ่มบริษัท ได้รับการรับรอง ดังนี้

- 1) บริษัท นิวไบโอเคส จำกัด ประกอบธุรกิจโรงงานสกัดและกลั่นน้ำมันปาล์ม ได้รับรองการรับรองมาตรฐานระบบคุณภาพ ISO 9001 : 2015 , มาตรฐานด้านการจัดการสิ่งแวดล้อม ISO 14001 : 2004 , มาตรฐาน RSPO SUPPLY CHAIN, มาตรฐาน GMP, มาตรฐาน KORCHER และมาตรฐาน HALAL
- 2) บริษัท พี.เค. มารีน เทคคิง จำกัด ประกอบธุรกิจคลังสินค้า โกดัง และท่าเรือ ได้รับรองการรับรองมาตรฐานระบบคุณภาพ ISO 9001 : 2015

ในปี 2565 กลุ่มบริษัท ได้รับรองการรับรองมาตรฐานระบบคุณภาพ ISO 9001 : 2015 เพิ่มเติม ได้แก่ บริษัท เพชรศรีวิชัย จำกัด (ประกอบธุรกิจขนส่งทางบก) และบริษัท พี.ซี.มารีน (1992) จำกัด (ประกอบธุรกิจขนส่งทางเรือ) และบริษัท ปาโก้ เทคคิง จำกัด (ประกอบธุรกิจซื้อขายน้ำมันปาล์มดิบและชีวมวล)

หลักปฏิบัติที่ 6 ดูแลให้มีระบบการบริหารความเสี่ยง และการควบคุมภายในที่เหมาะสม (Strengthen Effective Risk Management and Internal Control)

หลักปฏิบัติ 6.1

คณะกรรมการบริษัทเชื่อมั่นว่าการบริหารความเสี่ยงองค์กรเป็นกระบวนการที่ช่วยให้ บริษัท เพชรศรีวิชัย เอ็นเตอร์ไพรส์ จำกัดสามารถบรรลุวัตถุประสงค์ที่ตั้งไว้ ในขณะที่เดียวกันก็ลดอุปสรรคหรือสิ่งที่ไม่คาดหวังที่อาจเกิดขึ้นทั้งในด้านผลกำไร การปฏิบัติงานและความเชื่อใจจากผู้ลงทุนและผู้มีส่วนได้เสียอื่นๆ ต่อองค์กร การป้องกันความเสียหายต่อทรัพยากรขององค์กร ตอบสนองต่อการเปลี่ยนแปลงของสภาพแวดล้อมทางธุรกิจอย่างมีประสิทธิภาพ มีระบบจัดการและควบคุมที่ดี เสริมสร้างความเชื่อมั่นและสร้างมูลค่าเพิ่มให้แก่ผู้ลงทุน พนักงานและผู้ที่เกี่ยวข้องอื่นๆ จึงได้มีการกำหนดนโยบายบริหารความเสี่ยงองค์กรเพื่อเป็นแนวทางในการปฏิบัติดังนี้

1. บริษัทกำหนดให้ผู้บริหารและพนักงานในหน่วยงานต่างๆ เป็นผู้ดูแลความเสี่ยง โดยจะต้องมีบทบาทและส่วนร่วมในการพัฒนาการบริหารความเสี่ยงขององค์กร และมีความเข้าใจในหน้าที่ความรับผิดชอบที่เกี่ยวข้องกับการบริหารความเสี่ยง



2. จัดให้มีกระบวนการบริหารความเสี่ยงที่มีประสิทธิภาพในทุกขั้นตอนของการดำเนินงานตามหลักการของการกำกับดูแลกิจการที่ดี (Good Corporate Governance) เพื่อช่วยลดโอกาสของการเกิดความเสี่ยงและผลกระทบจากความเสี่ยงลดความไม่แน่นอนในผลการดำเนินงานโดยรวม และเพิ่มโอกาสแห่งความสำเร็จ
3. ดำเนินการและสนับสนุนการบริหารความเสี่ยงให้ประสบความสำเร็จทั่วทั้งองค์กร โดยการใช้ทรัพยากรที่มีจำกัดอย่างมีประสิทธิภาพ ในการบ่งชี้ ประเมิน และจัดการความเสี่ยงอย่างเหมาะสม
4. ส่งเสริมและกระตุ้นให้การบริหารความเสี่ยงเป็นวัฒนธรรมองค์กร โดยให้ทุกคนตระหนักถึงความสำคัญของการบริหารความเสี่ยง

คณะกรรมการบริษัทจึงได้จัดให้มีคู่มือการบริหารความเสี่ยง สำหรับกำหนดแนวทางการบริหารความเสี่ยงองค์กร หน้าที่และความรับผิดชอบในการบริหารความเสี่ยงของแต่ละส่วนงาน รวมทั้งรวบรวมตัวอย่างความเสี่ยงที่สำคัญและการจัดการของบริษัทในอดีตที่ผ่านมา เพื่อเป็นแนวทางในการปฏิบัติงาน

หลักปฏิบัติ 6.2

คณะกรรมการจะต้องจัดตั้งคณะกรรมการตรวจสอบ ที่สามารถปฏิบัติหน้าที่ได้อย่างมีประสิทธิภาพ และเป็นอิสระ โดยมีแนวปฏิบัติดังนี้

1. คณะกรรมการจะต้องแต่งตั้งคณะกรรมการตรวจสอบ ซึ่งจะประกอบด้วยกรรมการอิสระจำนวน 3 คนเป็นอย่างน้อย และจะต้องเป็นผู้ที่มีคุณสมบัติเหมาะสม ในการปฏิบัติหน้าที่ให้บรรลุตามหลักเกณฑ์ของของสำนักงานคณะกรรมการกำกับหลักทรัพย์และตลาดหลักทรัพย์ และตลาดหลักทรัพย์แห่งประเทศไทย
2. คณะกรรมการจะต้องกำหนดขอบเขตหน้าที่ และความรับผิดชอบของคณะกรรมการตรวจสอบไว้เป็นลายลักษณ์อักษร โดยมีความรับผิดชอบเบื้องต้นดังต่อไปนี้
 - 1) ตรวจสอบความถูกต้องครบถ้วนรายงานทางการเงินของบริษัท
 - 2) ตรวจสอบความเหมาะสมของการตรวจสอบภายในของบริษัท และกำหนดให้มีระบบการตรวจสอบที่มีประสิทธิภาพ และประสิทธิผล
 - 3) ตรวจสอบให้กิจการเป็นไปตามกฎหมาย ข้อบังคับ และกฎหมายที่เกี่ยวข้อง
 - 4) จัดวางรูปแบบโครงสร้างของการบริหารความเสี่ยงของบริษัทที่เป็นอิสระ รวมถึงให้ความเห็นชอบในการพิจารณาแต่งตั้ง โยกย้าย เลิกจ้างหัวหน้าหน่วยงานตรวจสอบภายใน หรือหน่วยงานอื่นใดที่รับผิดชอบเกี่ยวกับการตรวจสอบภายใน
 - 5) เสนอ คัดเลือก และกำหนดโครงสร้างของหน่วยงานตรวจสอบให้มีความเป็นอิสระ และจัดการประชุมโดยไม่มีฝ่ายจัดการเข้าร่วมประชุมปีละครั้งเป็นอย่างน้อย
 - 6) กำหนด กลยุทธ์ที่ใช้ในการบริหารความเสี่ยงและจัดทาระบบเตือนภัยของความเสี่ยงทุกประเภทเพื่อจัดการความเสี่ยงให้อยู่ในระดับที่สามารถยอมรับได้ให้สอดคล้องกับนโยบายการบริหารความเสี่ยงของบริษัท ภายใต้กฎหมายเกี่ยวข้องที่กำหนด
 - 7) กำกับ ดูแล ติดตามและประเมินผลการดำเนินงาน เพื่อทบทวนและ พัฒนาระบบความเสี่ยงให้มีประสิทธิภาพ รวมทั้งวิเคราะห์ประเมินปัจจัยความเสี่ยง และจะมีผลกระทบที่อาจจะเกิดขึ้นต่อการดำเนินการของบริษัท ทั้งภายในและภายนอก โดยจัดให้เป็นไปตามแนวร่วมการปฏิบัติของภาคเอกชนไทยในการต่อต้านการทุจริตคอร์รัปชัน



3. คณะกรรมการจะต้องจัดการให้ข้อมูลของบริษัท สามารถตรวจสอบ และเข้าถึงได้ สำหรับบุคคลที่มีความเกี่ยวข้องกับข้อมูลนั้น ๆ รวมไปถึงบุคคลอิสระภายนอกที่มีความเกี่ยวข้องในการให้คำปรึกษาทางวิชาชีพแก่คณะกรรมการตรวจสอบ
4. คณะกรรมการควรต้องสรรหาบุคคล หรือหน่วยงานที่เป็นอิสระเพื่อตรวจสอบ และพัฒนาประสิทธิภาพของระบบการตรวจสอบภายใน และการบริหารความเสี่ยงของบริษัท และควรต้องจัดให้มีการประเมิน พร้อมทั้งรายงานผลต่อคณะกรรมการ และผู้มีส่วนได้ส่วนเสีย ไว้ในรายงานประจำปี
5. คณะกรรมการควรต้องประเมิน และเสนอความคิดเห็นต่อคุณภาพของระบบการบริหารความเสี่ยง และการจัดการภายในของบริษัท และเปิดเผยไว้ในรายงานประจำปี

หลักปฏิบัติ 6.3

คณะกรรมการ ควรต้องดูแล และบริหารความขัดแย้งของผลประโยชน์ที่อาจเกิดขึ้นระหว่างบริษัท และผู้มีส่วนได้ส่วนเสียของบริษัท คณะกรรมการมีหน้าที่ดำเนินการป้องกันไม่ให้เกิดการแสวงหาประโยชน์ และการทำธุรกรรมอันมิควรจากการใช้ทรัพย์สิน ข้อมูล และโอกาสของบริษัท โดยมีแนวปฏิบัติดังนี้

1. คณะกรรมการควรต้องจัดให้มีระบบ และขั้นตอนการปฏิบัติในการรักษาความปลอดภัยของข้อมูล และต้องมีการเน้นย้ำ ควบคุม ให้ผู้ที่มีส่วนได้ ส่วนเสียยึดถือ และปฏิบัติตามอย่างเคร่งครัด โดยจะมีการกำหนดนโยบาย และมาตรการป้องกันรักษาความมั่นคงปลอดภัยของข้อมูล เพื่อการรักษาความลับ (Confidentiality) การรักษาความน่าเชื่อถือ (Integrity) และความพร้อมใช้ของข้อมูล (Availability) รวมทั้งการจัดการข้อมูลที่มีผลกระทบต่อราคาหลักทรัพย์ (Market sensitive information)
2. คณะกรรมการควรจัดให้มีการติดตาม และกำหนดแนวทางการจัดการ รายการที่อาจจะก่อให้เกิดความขัดแย้งทางผลประโยชน์ และควรต้องจัดการ ปรับเปลี่ยนรายการดังกล่าวให้เป็นไปตามขั้นตอนการเปิดเผยข้อมูล ตามที่กฎหมายกำหนด โดยมุ่งเน้นผลประโยชน์ของบริษัทและผู้ถือหุ้นโดยรวมเป็นหลัก โดยที่ผู้มีส่วนได้เสียไม่ควรมีส่วนร่วมในการตัดสินใจ และควรควมเห็นต่อการมีส่วนร่วมในการประชุมพิจารณาในวาระนั้น
3. คณะกรรมการควรต้องจัดทำรายงานการมีส่วนได้เสีย และควรให้มีการรายงานต่อที่ประชุม และจัดให้มีการบันทึกไว้ในรายงานการประชุมคณะกรรมการ

หลักปฏิบัติ 6.4

คณะกรรมการควรต้องดูแลและบริหารให้มีการจัดทำนโยบายและแนวทางการปฏิบัติด้านการต่อต้านคอร์รัปชันที่ชัดเจน สื่อสาร และส่งเสริมพนักงานในหน่วยงาน และบุคคลภายนอกให้ตระหนักถึงความสำคัญของการบริหารความเสี่ยง เพื่อให้เกิดการปฏิบัติจริง โดยมีแนวทางการปฏิบัติดังนี้

1. คณะกรรมการควรต้องสื่อสารกับคณะกรรมการตรวจสอบ เพื่อให้เกิดความชัดเจนในนโยบายและแนวทางปฏิบัติให้สอดคล้อง และเชื่อมโยงกับการควบคุมภายใน เพื่อสร้างความมั่นใจว่ามีการควบคุมภายในที่เหมาะสมต่อการจัดการความเสี่ยง และแผนจัดการความเสี่ยงนั้นได้รับการปฏิบัติจริง ภายในองค์กร
2. คณะกรรมการควรจัดให้มีนโยบายที่ครอบคลุมไปถึงกระบวนการบริหารงานบุคคล ตั้งแต่การคัดเลือกบุคลากร การเลื่อนตำแหน่ง การฝึกอบรม และการประเมินผลปฏิบัติงานของพนักงาน โดยกำหนดให้ผู้บังคับบัญชาทุกระดับสื่อสารทำความเข้าใจกับพนักงานเพื่อให้สามารถปฏิบัติตามนโยบายได้จริง อย่างมีประสิทธิภาพ รวมถึงมีการเผยแพร่



นโยบายการต่อต้านการทุจริตคอร์รัปชันในสถานที่เด่นชัด ทุกคนในบริษัทสามารถเข้าถึงได้ และผ่านช่องทางการสื่อสารของบริษัทเช่น จดหมายอิเล็กทรอนิกส์ (E-mail) เว็บไซต์บริษัท และรายงานประจำปี

3. คณะกรรมการควรจัดให้มีโครงการ และการฝึกอบรมแก่พนักงาน เพื่อให้ความรู้เกี่ยวกับนโยบายและแนวปฏิบัติในการต่อต้านการทุจริตและคอร์รัปชัน เพื่อส่งเสริมและปลูกฝัง ให้พนักงานไม่ละเลยเมื่อพบเห็นการกระทำที่เข้าข่าย ให้มีความตระหนัก เข้าใจ ในการร่วมมือต่อต้านการทุจริต การคอร์รัปชันภายในบริษัท และพร้อมที่จะปฏิบัติตามกฎหมาย และระเบียบข้อบังคับ

หลักปฏิบัติ 6.5

คณะกรรมการควรกำกับให้มีระเบียบ ขั้นตอนการดำเนินการ และกลไกที่เหมาะสมในการรับเรื่องร้องเรียน หรือการชี้เบาะแส โดยมีแนวทางในการปฏิบัติดังนี้

1. คณะกรรมการควรจัดให้มีกลไกการแจ้งผู้บังคับบัญชา หรือบุคคลที่รับผิดชอบทราบ และให้ความร่วมมือในการตรวจสอบข้อเท็จจริงต่าง ๆ รวมทั้งจัดให้มีช่องทางที่เข้าถึงง่าย และปลอดภัยสองช่องทางขึ้นไป ในการรับข้อร้องเรียน ทั้งจากบุคคลภายนอกและบุคคลภายในบริษัท โดยจัดแจ้งช่องทางดังกล่าวไว้ในรายงานประจำปีของบริษัท
2. คณะกรรมการจะต้องจัดการให้เกิดความเป็นธรรม คำนึงถึง และรักษาความลับของบุคคลผู้แจ้งเบาะแสการคอร์รัปชัน โดยจำกัดเฉพาะผู้ที่ทำหน้าที่รับผิดชอบในการดำเนินการตรวจสอบเรื่องร้องเรียนเท่านั้น ที่สามารถเข้าถึงข้อมูลดังกล่าวได้
3. คณะกรรมการควรต้องระบุบุคคลที่มีหน้าที่ในการรับเรื่องร้องเรียน และกำหนดหลักเกณฑ์ แนวทาง และขั้นตอนที่ชัดเจน เหมาะสม และตรวจสอบได้ในกรณีเกิดการชี้แจ้งเบาะแส ทั้งนี้ผู้ได้รับข้อมูลจากการปฏิบัติหน้าที่ที่เกี่ยวข้องกับเรื่องร้องเรียน มีหน้าที่เก็บรักษาข้อมูล ข้อร้องเรียนและเอกสารหลักฐานของผู้ร้องเรียนและผู้ให้ข้อมูลไว้เป็นความลับ ห้ามเปิดเผยข้อมูลแก่บุคคลอื่น ที่ไม่มีหน้าที่เกี่ยวข้อง เว้นแต่เป็นการเปิดเผยตามหน้าที่ตามที่กฎหมายกำหนด

แนวปฏิบัติ

■ นโยบายด้านการบริหารความเสี่ยง

คณะกรรมการบริษัท จัดให้บริษัท มีระบบบริหารความเสี่ยงที่เกี่ยวข้องทุกด้าน ครอบคลุมปัจจัยความเสี่ยงที่เกี่ยวข้องกับการดำเนินธุรกิจ กลยุทธ์ทางธุรกิจ การปฏิบัติการ การเงิน และการปฏิบัติการด้านอื่นๆ โดยนำมาตรฐาน COSO-Enterprise Risk Management Framework (COSO-ERM) มาปรับใช้ รวมถึงความเสี่ยงจากปัจจัยภายในและภายนอก โดยพิจารณาถึงโอกาสที่อาจเกิดความเสี่ยงขึ้น และระดับความรุนแรงของผลกระทบจากความเสี่ยง โดยมีการกำหนดมาตรการในการป้องกันแก้ไข และผู้รับผิดชอบที่ชัดเจน รวมทั้งกำหนดมาตรการในการรายงานและการติดตามประเมินผล โดยได้แต่งตั้ง 1) คณะกรรมการบริหารจัดการความเสี่ยงระดับองค์กร เพื่อทำหน้าที่วิเคราะห์และประเมินความเสี่ยงในส่วนงานที่รับผิดชอบ ในฐานะเจ้าของความเสี่ยง (Risk owner) รวมถึงการติดตามความเสี่ยงจากปัจจัยภายนอกที่เกี่ยวข้องกับการดำเนินงานของกิจการ ดำเนินการกำหนดตัวชี้วัด KRI : Key Risk Indicators และรายงานผลการดำเนินงานตามตัวชี้วัดที่กำหนดต่อคณะกรรมการบริหาร อย่างน้อยเดือนละ 1 ครั้ง 2) คณะกรรมการบริหารความเสี่ยงทั้งองค์กร ทำหน้าที่กำกับดูแลด้านการบริหารความเสี่ยงร่วมกับฝ่ายบริหารอย่างใกล้ชิด และรายงานผลการปฏิบัติงานยังคณะกรรมการบริษัทเป็นระยะอย่างต่อเนื่อง โดยมีการทบทวนระบบหรือประเมินประสิทธิภาพของการจัดการความเสี่ยงในระดับฝ่ายงานเป็นรายไตรมาส และในระดับองค์กรอย่างน้อยปีละ 1 ครั้ง หรือในทุกๆ ระยะเวลาที่พบว่าระดับความเสี่ยงมีการเปลี่ยนแปลงอย่างมีนัยสำคัญ



■ นโยบายด้านการควบคุมภายใน

คณะกรรมการบริษัท จัดให้บริษัท มีระบบการควบคุมภายในที่ครอบคลุมทุกด้านทั้งด้านการเงิน การปฏิบัติงาน การดำเนินการให้เป็นไปตามกฎหมาย กฎระเบียบ ข้อบังคับที่เกี่ยวข้อง รวมถึงจัดให้มีกลไกการตรวจสอบและถ่วงดุลที่มีประสิทธิภาพและเพียงพอในการปกป้องรักษาและดูแลเงินลงทุนของผู้ถือหุ้นและสินทรัพย์ของบริษัท ตลอดจนการกำหนดลำดับชั้น รวมถึงจัดทำตารางอำนาจอนุมัติ (Table of Authority) เพื่อเป็นการกระจายอำนาจและความรับผิดชอบของผู้บริหารและพนักงานอย่างเป็นระบบ โดยพิจารณาถึงการตรวจสอบและถ่วงดุลระหว่างกัน พร้อมทั้งได้จัดทำระเบียบการปฏิบัติงานต่างๆ อย่างเป็นลายลักษณ์อักษร เพื่อเป็นมาตรฐานอ้างอิงในการดำเนินงาน รวมทั้งการจัดให้มีระบบต่างๆ เพื่อสนับสนุนการทำงานให้มีประสิทธิภาพ และยังสามารถตรวจสอบขั้นตอนการดำเนินการได้ โดยมีสำนักตรวจสอบภายในซึ่งเป็นหน่วยงานอิสระที่รายงานตรงต่อคณะกรรมการตรวจสอบทำหน้าที่ตรวจสอบการปฏิบัติงานของทุกหน่วยงานให้เป็นไปตามกฎ ระเบียบ ข้อบังคับของบริษัท ที่กำหนด

■ นโยบายการกำกับดูแลการดำเนินงานของบริษัทในเครือและบริษัทร่วมทุน

บริษัทได้ประกาศใช้นโยบายการกำกับดูแลการดำเนินงานของบริษัทในเครือและบริษัทร่วมทุน และดำเนินการให้ผู้บริหารของบริษัท ที่ไปปฏิบัติหน้าที่เป็นกรรมการผู้แทนของบริษัท ในบริษัท บริษัทในเครือและบริษัทร่วมทุน ลงนามรับทราบหน้าที่และความรับผิดชอบที่ระบุไว้ในนโยบายดังกล่าวแล้ว โดยกรรมการผู้แทนซึ่งมีหน้าที่กำกับดูแลบริษัทในเครือแทนคณะกรรมการบริษัท ต้องสรุปรายงานผลการดำเนินงานของบริษัทที่ตนไปดำรงตำแหน่งยังที่ประชุมคณะกรรมการบริษัท เพื่อทราบเป็นระยะอย่างต่อเนื่อง บริษัท ได้กำหนดแนวปฏิบัติในการกำกับดูแลการดำเนินงานของบริษัทในเครือของบริษัท รวมถึงบริษัทที่บริษัท ถือหุ้น (รวมเรียกว่า "บริษัทร่วมทุน") สรุปได้ดังนี้

- 1) การส่งผู้แทนของบริษัท เข้าดำรงตำแหน่งเป็นกรรมการในบริษัทร่วมทุนตามสัดส่วนการถือหุ้นในแต่ละบริษัท ("กรรมการผู้แทนของบริษัท") เพื่อทำหน้าที่กำกับดูแลให้บริษัทร่วมทุนดำเนินการสอดคล้องตามกฎหมาย นโยบายการกำกับดูแลกิจการที่ดี นโยบายการกำกับดูแลการดำเนินงานของบริษัทร่วมทุน รวมถึงนโยบายอื่นของบริษัท
- 2) กรรมการผู้แทนของบริษัท ในบริษัทร่วมทุนแต่ละบริษัทจะต้องได้รับอนุมัติจากคณะกรรมการของบริษัท ก่อนออกเสียงลงมติในการประชุมคณะกรรมการของบริษัทร่วมทุนแต่ละบริษัท (เว้นแต่บริษัทร่วมทุนที่ไม่เป็นบริษัทย่อย หรือบริษัทร่วมของบริษั กรรมการผู้แทนของบริษัท ออกเสียงลงมติในเรื่องต่างๆ ได้ต่อเมื่อได้รับความเห็นชอบจากประธานเจ้าหน้าที่บริหารของบริษัทก่อน)
- 3) บริษัทร่วมทุนที่เป็นบริษัทย่อยของบริษัท ดำเนินการใดที่เข้าข่าย หรือเป็นการได้มาหรือจำหน่ายไปซึ่งทรัพย์สิน หรือรายการที่เกี่ยวข้องกัน และส่งผลให้บริษัท มีหน้าที่ต้องขออนุมัติที่ประชุมคณะกรรมการของบริษัท หรือดำเนินการอื่นใดตามข้อกำหนด หรือประกาศของตลาดหลักทรัพย์ฯ และ/หรือ สำนักงาน ก.ล.ด. บริษัทย่อยจะเข้าทำรายการหรือดำเนินการนั้นได้ เมื่อได้รับอนุมัติจากที่ประชุมคณะกรรมการบริษัท และ/หรือ ที่ประชุมผู้ถือหุ้นของบริษัท และ/หรือ หน่วยงานกำกับที่เกี่ยวข้อง (แล้วแต่กรณี) เป็นที่เรียบร้อยแล้ว
- 4) บริษัทร่วมทุนที่เป็นบริษัทย่อยจัดให้มีระบบควบคุมภายใน ระบบบริหารความเสี่ยง และระบบป้องกันการทุจริต รวมทั้งกำหนดให้มีมาตรการในการติดตามผลการดำเนินงานของบริษัทในเครือที่เหมาะสม



- 5) บริษัทร่วมทุนที่เป็นบริษัทย่อยมีการเปิดเผยข้อมูลเกี่ยวกับผลการดำเนินงาน และฐานะทางการเงิน รวมถึงข้อมูลต่างๆ ที่ต้องเปิดเผยแก่หน่วยงานกำกับดูแลและหน่วยงานราชการต่างๆ ที่เกี่ยวข้อง นักลงทุนภายนอก รวมถึงสาธารณชนให้ถูกต้อง ครบถ้วน และน่าเชื่อถือ

หลักปฏิบัติที่ 7 รักษาความน่าเชื่อถือทางการเงินและการเปิดเผยข้อมูล (Ensure Disclosure and Financial Integrity)

หลักปฏิบัติที่ 7.1

คณะกรรมการดูแลให้บริษัทเปิดเผยข้อมูลสำคัญที่เกี่ยวข้องกับบริษัท ทั้งข้อมูลทางการเงินและข้อมูลที่มีใช้ข้อมูลทางการเงินอย่างถูกต้อง ครบถ้วน ทันเวลา โปร่งใส โดยการเผยแพร่ข้อมูลผ่านช่องทางของตลาดหลักทรัพย์ และเว็บไซต์ของบริษัท โดยมีการปรับปรุงข้อมูลให้เป็นปัจจุบันอย่างสม่ำเสมอ เพื่อให้ให้นักลงทุนและผู้ที่เกี่ยวข้องได้มีข้อมูลตัดสินใจอย่างเพียงพอและเท่าเทียมกันการเปิดเผยข้อมูลทางการเงินและข้อมูลที่มีใช้ข้อมูลทางการเงินที่สำคัญ มีดังนี้

1. แบบแสดงรายการข้อมูลประจำปี (แบบ 56-1) และรายงานประจำปี
2. นโยบายการกำกับดูแลกิจการและผลการปฏิบัติตามนโยบายดังกล่าว
3. นโยบายเกี่ยวกับการดูแลสิ่งแวดล้อมและสังคมและการปฏิบัติตามนโยบายดังกล่าว
4. รายงานความรับผิดชอบของคณะกรรมการต่อรายงานทางการเงินแสดงควบคู่กับรายงานของผู้สอบบัญชีในรายงานประจำปี
5. การเปิดเผยบทบาทและหน้าที่ของคณะกรรมการและคณะกรรมการชุดย่อย จำนวนครั้งของการประชุมและจำนวนครั้งที่กรรมการแต่ละท่านเข้าร่วมประชุมในปีที่ผ่านมา
6. เปิดเผยนโยบายการจ่ายค่าตอบแทนแก่กรรมการและผู้บริหารระดับสูง

นอกจากนี้ บริษัทได้จัดตั้งหน่วยงานนักลงทุนสัมพันธ์ เพื่อทำหน้าที่สื่อสารประชาสัมพันธ์ข้อมูลที่เป็นประโยชน์ให้ผู้ถือหุ้น นักลงทุน นักวิเคราะห์ และประชาชนทั่วไป ผ่านช่องทางต่าง ๆ การประชุมนักวิเคราะห์ การประชุมทางโทรศัพท์ การตอบคำถามทางโทรศัพท์ และ ผ่านเว็บไซต์ของบริษัท

หลักปฏิบัติ 7.2

คณะกรรมการบริษัทติดตามดูแลความเพียงพอของสภาพคล่องทางการเงิน และความสามารถในการชำระหนี้

1. คณะกรรมการควรมีการดูแลให้ฝ่ายจัดการมีการติดตาม เพื่อประเมินฐานะทางการเงินบริษัท และให้มีการรายงานผลต่อคณะกรรมการบริษัทอย่างสม่ำเสมอ โดยหากมีสัญญาณบ่งชี้ว่าบริษัทจะประสบกับปัญหาสภาพคล่องทางการเงิน และทำให้ความสามารถในการชำระหนี้ลดลง ให้คณะกรรมการและฝ่ายจัดการร่วมกันวิเคราะห์ถึงสาเหตุ และแนวทางในการบริหารจัดการแก้ไขโดยเร็ว
2. ในการอนุมัติการทำรายการใดๆ หรือการเสนอความเห็นให้ที่ประชุมผู้ถือหุ้นอนุมัติ คณะกรรมการควรจะมี ความมั่นใจว่า การทำรายการดังกล่าว จะไม่ส่งผลกระทบต่อความต่อเนื่องในการดำเนินธุรกิจ สภาพคล่องทางการเงิน รวมถึงความสามารถในการชำระหนี้ของบริษัท

หลักปฏิบัติ 7.3

ในภาวะที่บริษัทประสบปัญหาสภาพคล่องทางการเงิน คณะกรรมการบริษัทมีแผนหรือกลไกอื่นในการแก้ไขปัญหา โดยคำนึงถึงสิทธิของผู้มีส่วนได้เสีย



1. คณะกรรมการ ควรติดตาม และดูแลอย่างใกล้ชิดให้กิจการประกอบธุรกิจด้วยความระมัดระวัง และปฏิบัติตามข้อกำหนดเกี่ยวกับการเปิดเผยข้อมูล หากพบสัญญาณบ่งชี้ปัญหาด้านสภาพคล่องซึ่งกระทบต่อความสามารถในการชำระหนี้
2. คณะกรรมการบริษัท ควรดูแลประสานให้เกิดแนวทางการแก้ไขปัญหา มุ่งเน้นให้เกิดความเป็นธรรมต่อผู้มีส่วนได้เสียเป็นหลัก โดยจัดให้มีการทำรายงานสถานะอย่างสม่ำเสมอ
3. คณะกรรมการ ควรคำนึงถึงเหตุและผลเป็นที่ตั้งในการพิจารณา ตัดสินใจ อันใดที่เกี่ยวข้องกับปัญหาทางการเงินของบริษัท

หลักปฏิบัติ 7.4

คณะกรรมการบริษัทพิจารณาจัดทำรายงานความยั่งยืนตามความเหมาะสม

1. คำนึงถึงกรอบการรายงานที่ได้รับการยอมรับในประเทศหรือในระดับสากล ทั้งนี้ บริษัทพิจารณาความเหมาะสมในการเปิดเผยข้อมูลการปฏิบัติตามกฎหมาย จริยธรรมในการดำเนินธุรกิจและจรรยาบรรณกรรมการบริษัท ผู้บริหาร และพนักงาน นโยบายการต่อต้านการคอร์รัปชัน การปฏิบัติต่อพนักงานและผู้มีส่วนได้เสีย รวมถึงการปฏิบัติอย่างเป็นธรรม และการเคารพสิทธิมนุษยชน ความรับผิดชอบต่อสังคมและสิ่งแวดล้อม
2. คณะกรรมการ มีหน้าที่ดูแล ให้มีการเปิดเผยข้อมูลที่สำคัญและสะท้อนการปฏิบัติที่จะนำไปสู่การสร้างคุณค่าแก่บริษัทอย่างยั่งยืน

หลักปฏิบัติ 7.5

คณะกรรมการควรกำกับดูแล ให้มีการแต่งตั้ง นักลงทุนสัมพันธ์ของบริษัท ในการทำหน้าที่ดูแล สื่อสาร และให้ข้อมูลที่เกี่ยวข้องทันเวลา อย่างเหมาะสมและเท่าเทียม แก่ผู้ถือหุ้น และผู้มีส่วนได้เสียอื่น รวมถึง นักลงทุน นักวิเคราะห์

1. คณะกรรมการบริษัทมอบหมายให้กรรมการผู้จัดการหรือบุคคลที่เกี่ยวข้อง หรือผู้ที่มีความรู้ความเข้าใจเกี่ยวกับธุรกิจเป็นผู้ติดต่อสื่อสารและเปิดเผยข้อมูลต่อบุคคลภายนอกในช่องทางที่เหมาะสม
2. คณะกรรมการ ควรกำหนดให้สรรหา และจัดตั้งบุคคลที่เหมาะสม ทั้งทางด้านความรู้เกี่ยวกับองค์กร ความสามารถในการสื่อสาร และความสามารถประกอบอื่นที่เกี่ยวข้อง ในการทำหน้าที่ติดต่อสื่อสาร และให้ข้อมูลแก่บุคคล และหน่วยงานภายนอก
3. คณะกรรมการควรจัดให้มีขอบเขต หน้าที่ที่ชัดเจนของนักลงทุนสัมพันธ์ และกำหนดให้มีทิศทางสนับสนุนดูแลด้านนักลงทุนสัมพันธ์อย่างสม่ำเสมอ เพื่อให้การเปิดเผยข้อมูลเป็นไปอย่างมีประสิทธิภาพ และได้ประสิทธิผลที่ดีต่อผู้มีส่วนได้เสียและบริษัท

หลักปฏิบัติ 7.6

คณะกรรมการมีการจัดส่งเสริมให้มีการนำเทคโนโลยีสารสนเทศที่เหมาะสม เพื่อการเผยแพร่ข้อมูลที่ง่ายต่อการเข้าถึงอย่างรวดเร็ว โดยจัดให้มีการเปิดเผยข้อมูลทั้งภาษาไทยและภาษาอังกฤษผ่านช่องทางตลาดหลักทรัพย์แห่งประเทศไทย และเว็บไซต์ของบริษัท พร้อมทั้งนำเสนอข้อมูลที่เป็นปัจจุบัน

แนวปฏิบัติ

บริษัทจะเปิดเผยข้อมูลที่สำคัญทั้งข้อมูลทางการเงิน และมิใช่ทางการเงินอย่างถูกต้อง ครบถ้วน ทันเวลา โปร่งใสผ่านช่องทางที่เข้าถึงข้อมูลได้ง่าย มีความเท่าเทียมและน่าเชื่อถือ โดยกำหนดแนวปฏิบัติไว้ ดังนี้



- 1) มุ่งมั่นในการให้ข้อมูลอย่างเท่าเทียมกันแก่ผู้ถือหุ้น สถาบันการเงิน บริษัทหลักทรัพย์ นักลงทุน รวมไปถึงผู้ที่ต้องการใช้ข้อมูลและสาธารณชนทั่วไป โดยให้ความสำคัญกับการสื่อสารอย่างโปร่งใส ถูกต้อง ครบถ้วน ทันเวลาและสม่ำเสมอ นโยบายการเปิดเผยข้อมูลนี้ครอบคลุมถึงทุกช่องทางทางการสื่อสาร เช่น รายงานประจำปี และรายงานผลการดำเนินงานรายไตรมาสต่อนักวิเคราะห์และนักลงทุนทั่วไป ข่าว เอกสารแถลงข่าว จดหมายถึงผู้ถือหุ้น เว็บไซต์ของบริษัท และสื่ออื่นๆ
- 2) ไม่เปิดเผยข้อมูลที่มีนัยสำคัญที่ยังไม่ได้เปิดเผยต่อสาธารณชนให้แก่พนักงานที่ไม่ได้รับอนุญาต ให้แก่กลุ่มบุคคลหรือบุคคลอื่นใด (รวมถึงนักลงทุน สื่อมวลชนและนักวิเคราะห์) จนกว่าข้อมูลนั้นจะได้เปิดเผยต่อสาธารณชนแล้ว
- 3) หลีกเลี่ยงการให้ข้อมูลเกี่ยวกับผลการดำเนินงานที่มีผลกระทบต่อราคาหุ้น หรือเป็นประโยชน์ต่อผู้หนึ่งผู้ใดโดยเฉพาะในช่วงเวลาก่อนที่จะมีการจัดส่งงบการเงินให้แก่ตลาดหลักทรัพย์แห่งประเทศไทย
- 4) บริษัท ได้มอบหมายให้หน่วยงานนักลงทุนสัมพันธ์ มีหน้าที่หลักในการติดต่อประสานงานกับผู้ถือหุ้น นักวิเคราะห์ นักลงทุน และบุคคลอื่นๆ ที่ต้องการข้อมูลทางการเงิน ผลการดำเนินงาน ฐานะทางการเงินของบริษัท และธุรกรรมใดๆ ที่มีผลกระทบต่อบริษัท

การกำกับดูแลกรรมการ ผู้บริหาร และบุคคลผู้ซึ่งล่วงรู้ข้อมูลภายใน มิให้กระทำการอันไม่เป็นธรรมเกี่ยวกับการซื้อขายหลักทรัพย์ (Market Misconduct) บริษัทมีกำหนดนโยบาย และข้อกำหนดห้ามมิให้บุคคลซึ่งล่วงรู้และครอบครองข้อมูลภายในของบริษัท นำข้อมูลดังกล่าว ซึ่งยังไม่เปิดเผยต่อสาธารณชนไปใช้เพื่อแสวงหาประโยชน์ส่วนตนหรือผู้อื่น โดยได้กำหนดแนวปฏิบัติไว้ดังนี้

- 1) บริษัทได้ระบุไว้ในนโยบายการกำกับดูแลกิจการที่ดี ถึงพฤติกรรมที่ต้องห้ามที่ถือว่าเข้าข่ายเป็นการกระทำความไม่เป็นธรรมเกี่ยวกับการซื้อขายหลักทรัพย์ ได้แก่ การเปิดเผยข้อมูลนี้อาจทำให้ผู้ลงทุนและตลาดหุ้นเสียหาย เช่น การบอกกล่าว เผยแพร่ หรือเปิดเผยข้อความเท็จ หรือที่ทำให้สำคัญผิด รวมถึงการวิเคราะห์/คาดการณ์ที่ใช้ข้อมูลเท็จหรือบิดเบือนข้อมูล การเอาเปรียบผู้ลงทุนอื่นโดยการใช้ประโยชน์จากข้อมูลที่ล่วงรู้มาเพื่อซื้อขายหลักทรัพย์บริษัท การสร้างราคาหลักทรัพย์ โดยการซื้อขายหลักทรัพย์ที่ทำให้บุคคลทั่วไป เข้าใจผิดเกี่ยวกับราคาหรือปริมาณการซื้อขาย หรือการซื้อขายหลักทรัพย์ที่ทำให้ราคาหรือปริมาณการซื้อขายผิดไปจากสภาพปกติของตลาด
- 2) การส่งคำสั่งซื้อขายเข้าไปในระบบซื้อขายหลักทรัพย์ของ ตลาด. จนเป็นเหตุให้ระบบล่าช้า/หยุดชะงัก หรือการใช้/ยอมให้ใช้บัญชี Nominee ในการกระทำความไม่เป็นธรรมเกี่ยวกับการซื้อขายหลักทรัพย์
- 3) การแจ้งให้กรรมการ และผู้บริหารรับทราบหน้าที่ในการรายงานการถือหลักทรัพย์และสัญญาซื้อขายล่วงหน้าตาม มาตรา 59 ของพระราชบัญญัติหลักทรัพย์และตลาดหลักทรัพย์ ปี พ.ศ. 2535 ของตนเอง ของคู่สมรส หรือผู้ที่อยู่กินด้วยกันฉันสามีภริยา (1) และบุตรที่ยังไม่บรรลุนิติภาวะ (2) และนิติบุคคลซึ่งตนเอง บุคคลตาม (1) และบุคคลตาม (2) ถือหุ้นรวมกันเกินกว่าร้อยละ 30 ของจำนวนสิทธิออกเสียงทั้งหมดของนิติบุคคลดังกล่าว และการถือหุ้นรวมกันดังกล่าวเป็นสัดส่วนที่มากที่สุดที่สุดในนิติบุคคลนั้น ที่ถือในบริษัท และบริษัทย่อย ในการประชุมคณะกรรมการบริษัททุกครั้งที่มีการเปลี่ยนแปลง (ซื้อ ขาย โอน หรือรับโอน) และต้องแจ้งให้บริษัท ทราบโดยมิชักช้า
- 4) การกำหนดระยะเวลาห้ามซื้อขายหลักทรัพย์ของบริษัท (Blackout Period) เป็นเวลาอย่างน้อย 1 เดือนล่วงหน้าก่อนการเปิดเผยข้อมูลภายในเกี่ยวกับงบการเงิน ฐานะการเงินหรือผลการดำเนินงานของบริษัท รวมถึงข้อมูลภายในอื่นที่เป็นสาระสำคัญ ซึ่งมีผลต่อการเปลี่ยนแปลงราคาหลักทรัพย์ต่อสาธารณชน และอย่างน้อย 3 วัน ภายหลังจากการเปิดเผยข้อมูลให้แก่สาธารณชนแล้ว รวมทั้งห้ามมิให้เปิดเผยข้อมูลที่เป็นสาระสำคัญนั้นต่อบุคคลอื่น



- 5) กรรมการ หรือผู้บริหารระดับสูงที่มีความประสงค์ซื้อขายหลักทรัพย์ของบริษัท ต้องแจ้งความประสงค์ให้สำนักตรวจสอบภายในทราบล่วงหน้าอย่างน้อย 1 วัน เพื่อรายงานในที่ประชุมคณะกรรมการตรวจสอบทุกไตรมาส
- 6) กำหนดบทลงโทษทางวินัยหากมีการฝ่าฝืนนำข้อมูลภายในไปใช้หาประโยชน์ส่วนตนเท่าที่กฎหมายอนุญาตให้ทำได้ โดยเริ่มตั้งแต่การคัดเตือนเป็นหนังสือ ตัดค่าจ้าง พักงานชั่วคราวโดยไม่ได้รับค่าจ้าง หรือให้ออกจากงาน ซึ่งการลงโทษจะพิจารณาจากเจตนาของการกระทำและความร้ายแรงของความผิดนั้นๆ

หลักปฏิบัติที่ 8 สนับสนุนการมีส่วนร่วมและการสื่อสารกับผู้ถือหุ้น (Ensure Engagement and Communication with Shareholders)

หลักปฏิบัติ 8.1

คณะกรรมการตระหนักและให้ความสำคัญถึงสิทธิของผู้ถือหุ้นทุกราย ทั้งนักลงทุนชาวไทย นักลงทุนต่างประเทศ นักลงทุนรายย่อย และนักลงทุนสถาบัน และจะไม่กระทำการใด ๆ อันเป็นการละเมิดหรือรบกวนสิทธิของผู้ถือหุ้น รวมถึงไม่กระทำการใดๆ ที่เป็นการจำกัดโอกาสของผู้ถือหุ้นในการศึกษาสารสนเทศของบริษัทและการเข้าร่วมประชุมผู้ถือหุ้น โดยสิทธิขั้นพื้นฐานของผู้ถือหุ้น ได้แก่ การซื้อขายหรือโอนหุ้น การมีส่วนแบ่งในกำไรของกิจการ การได้รับข่าวสาร ข้อมูลของกิจการอย่างเพียงพอ การเข้าร่วมประชุมเพื่อใช้สิทธิออกเสียงในที่ประชุมผู้ถือหุ้นเพื่อแต่งตั้งหรือถอดถอนกรรมการ แต่งตั้งผู้สอบบัญชี และเรื่องที่มีผลกระทบต่อบริษัท เช่น การจัดสรรเงินปันผล การกำหนดหรือการแก้ไขข้อบังคับและหนังสือบริคณห์สนธิ การลดทุน หรือเพิ่มทุน และการอนุมัติรายการพิเศษ เป็นต้น

นอกจากนี้ ผู้ถือหุ้นทุกรายยังได้รับสิทธิอย่างเท่าเทียมตามที่กำหนดไว้ในข้อบังคับบริษัทและกฎหมายที่เกี่ยวข้อง ดังนี้

1. สิทธิในการรับทราบข้อมูล วัน เวลา สถานที่และวาระการประชุม ตลอดจนข้อมูลทั้งหมดที่เกี่ยวข้องกับเรื่องที่ ต้องตัดสินใจในที่ประชุมแก่ผู้ถือหุ้นเป็นการล่วงหน้าอย่างเพียงพอและทันเวลา โดยบริษัทจะแจ้งให้ผู้ถือหุ้นทราบกฎเกณฑ์ต่าง ๆ และวิธีการในการเข้าร่วมประชุม การมอบฉันทะให้ผู้อื่นเข้าร่วมประชุม รวมถึงขั้นตอนลงมติ รวมถึงการเผยแพร่ข้อมูลดังกล่าวไว้ในเว็บไซต์ของบริษัทเป็นการล่วงหน้าก่อนที่จะจัดส่งเอกสาร เพื่อเปิดโอกาสให้ผู้ถือหุ้นได้มีเวลาศึกษาข้อมูลประกอบการประชุมล่วงหน้าอย่างเพียงพอก่อนได้รับข้อมูลในรูปแบบเอกสารจากบริษัท
2. สิทธิในการเข้าร่วมประชุมผู้ถือหุ้น แสดงความเห็น ตั้งคำถาม ให้ข้อเสนอแนะ และร่วมพิจารณาตัดสินใจในการเปลี่ยนแปลงที่สำคัญต่าง ๆ โดยประธานในที่ประชุมจัดสรรเวลาให้อย่างเหมาะสมและส่งเสริมให้มีการแสดงความคิดเห็นและตั้งคำถามในที่ประชุม ในเรื่องที่เกี่ยวข้องกับบริษัทได้ รวมทั้งเปิดโอกาสให้ผู้ถือหุ้นสามารถส่งคำถาม รวมทั้งการเสนอวาระการประชุมและเสนอข้อบุคคลที่มีความรู้ ความสามารถและคุณสมบัติที่เหมาะสม เพื่อรับการพิจารณาเลือกตั้งเป็นกรรมการของบริษัทล่วงหน้าก่อนวันประชุม โดยกรรมการของบริษัททุกคนควรเข้าร่วมประชุมผู้ถือหุ้นเพื่อตอบคำถามผู้ถือหุ้นในเรื่องที่เกี่ยวข้อง

หลักปฏิบัติ 8.2

การปฏิบัติต่อผู้ถือหุ้นอย่างเท่าเทียมกัน คณะกรรมการจัดกระบวนการประชุมผู้ถือหุ้น ในลักษณะที่สนับสนุนให้มีการปฏิบัติต่อผู้ถือหุ้นทุกรายอย่างเท่าเทียมกัน โดยบริษัทจะมีการจัดประชุมผู้ถือหุ้นอย่างน้อยปีละ 1 ครั้ง ภายในเวลาไม่เกิน 4 เดือน นับแต่วันสิ้นสุดรอบปีบัญชีของบริษัท และหากมีความจำเป็นเร่งด่วนต้องเสนอวาระเป็นกรณีพิเศษซึ่งเป็นเรื่องที่กระทบหรือเกี่ยวข้องกับผลประโยชน์ของผู้ถือหุ้น หรือเกี่ยวข้องกับเงินหรือกฎเกณฑ์ กฎหมายที่ใช้บังคับที่ต้องได้รับการอนุมัติจากผู้ถือหุ้นแล้ว บริษัทจะเรียกประชุมวิสามัญผู้ถือหุ้นเป็นกรณีไป



บริษัทได้กำหนดนโยบายในการอำนวยความสะดวกและส่งเสริมให้ผู้ถือหุ้น ทั้งนักลงทุนชาวไทย นักลงทุนต่างประเทศ นักลงทุนรายย่อย และนักลงทุนสถาบัน ได้มีส่วนร่วมในการเข้าร่วมประชุมผู้ถือหุ้น โดยบริษัท จะดำเนินการดังนี้

■ ก่อนวันประชุมผู้ถือหุ้น

บริษัทให้สิทธิผู้ถือหุ้นทุกรายอย่างเท่าเทียมกันในการได้รับเอกสารพร้อมข้อมูลประกอบการประชุมโดยการจัดทำเป็นภาษาไทยและภาษาอังกฤษ และเผยแพร่ข้อมูลบนเว็บไซต์ของบริษัท เป็นการล่วงหน้าถึง 30 วัน ก่อนจัดส่งเอกสารดังกล่าวให้ผู้ถือหุ้นทราบมากกว่า 21 วันก่อนการประชุม และได้ทำการประกาศลงในหนังสือพิมพ์รายวันติดต่อกันต่อเนื่องก่อนวันประชุม 3 วันเพื่อบอกกล่าวเรียกประชุมผู้ถือหุ้นเป็นการล่วงหน้าสำหรับการเตรียมตัวก่อนมาเข้าร่วมประชุม นอกจากนี้ บริษัทยังอำนวยความสะดวกให้แก่ผู้ถือหุ้นในการเสนอเพิ่มวาระการประชุมและเสนอชื่อบุคคลเพื่อเข้าดำรงตำแหน่งกรรมการเป็นการล่วงหน้าอย่างน้อย 3 เดือนก่อนวันประชุมผู้ถือหุ้นโดยกำหนดเกณฑ์ที่ชัดเจนเป็นการล่วงหน้าเพื่อพิจารณาว่าจะเพิ่มวาระที่ผู้ถือหุ้นเสนอมา และกำหนดวิธีการให้ผู้ถือหุ้นเสนอชื่อบุคคลเพื่อเข้าดำรงตำแหน่งกรรมการ โดยให้เสนอชื่อผ่านคณะกรรมการสรรหาพร้อมข้อมูลประกอบการพิจารณาด้านคุณสมบัติและการให้ความยินยอมของผู้ได้รับการเสนอชื่อ ทั้งนี้ไม่ให้ผู้ถือหุ้นที่เป็นผู้บริหารเพิ่มวาระการประชุมที่ไม่ได้แจ้งล่วงหน้าโดยไม่จำเป็นโดยเฉพาะวาระที่สำคัญที่ผู้ถือหุ้นต้องใช้เวลาในการศึกษาข้อมูลก่อนตัดสินใจ ทั้งนี้ คณะกรรมการเปิดโอกาสให้ผู้ถือหุ้นที่ไม่สามารถเข้าประชุมด้วยตนเอง สามารถใช้สิทธิออกเสียงโดยมอบฉันทะให้ผู้อื่นมาประชุมและออกเสียงลงมติแทน โดยจะมีการเสนอชื่อกรรมการอิสระ เป็นทางเลือกในการมอบฉันทะของผู้ถือหุ้น และใช้หนังสือมอบฉันทะรูปแบบที่ผู้ถือหุ้นสามารถกำหนดทิศทางลงคะแนนได้ในแต่ละวาระ และในการลงคะแนนเสียงนั้นได้

■ วันประชุมผู้ถือหุ้น

บริษัทอำนวยความสะดวกให้กับผู้ถือหุ้นโดยจัดให้มีเจ้าหน้าที่คอยต้อนรับและอำนวยความสะดวกในการตรวจสอบเอกสารให้กับผู้ถือหุ้นแต่ละรายที่จะเข้าร่วมประชุม พร้อมทั้งจัดให้มีอาหารเครื่องดื่มเพื่ออำนวยความสะดวกแก่ผู้ถือหุ้นที่มอบ/ได้รับมอบฉันทะ โดยก่อนเริ่มการประชุม เลขานุการจะแจ้งรายละเอียดขององค์ประชุม วิธีปฏิบัติในการนับคะแนน และระหว่างดำเนินการประชุมบริษัทได้เปิดโอกาสให้ผู้เข้าร่วมประชุมซักถามแสดงความคิดเห็น โดยบริษัทได้ตอบคำถามของผู้ถือหุ้นอย่างครบถ้วน ชัดเจน ตรงประเด็นในทุกคำถาม บริษัทดำเนินการประชุมตามลำดับวาระการประชุมโดยไม่มีการเพิ่มวาระการประชุมนอกเหนือจากที่ระบุไว้ในหนังสือนัดประชุม ทั้งนี้ สำหรับวาระการเลือกตั้งกรรมการจะดำเนินการลงมติเป็นรายคน และในการประชุมทุกครั้งจะมีการบันทึกการประชุมอย่างถูกต้องครบถ้วน รวมทั้งการจัดให้มีการบันทึกภาพการประชุมในลักษณะวีดิทัศน์และเผยแพร่บนเว็บไซต์ของบริษัทด้วย

หลักปฏิบัติ 8.3

บริษัทจะจัดส่งรายงานการประชุมผู้ถือหุ้นให้ตลาดหลักทรัพย์ฯ และเผยแพร่รายงานการประชุมในเว็บไซต์ของบริษัทภายใน 14 วันหลังจากการประชุมเสร็จสิ้น

แนวปฏิบัติ

บริษัทตระหนักและให้ความสำคัญในเรื่องสิทธิของผู้ถือหุ้น โดยกำหนดให้การดำเนินการต่างๆ พึงต้องรักษาสหสิทธิของผู้ถือหุ้นในฐานะเจ้าของกิจการ ผ่านกระบวนการใช้สิทธิโดยการเข้าร่วมประชุมสามัญ / วิสามัญผู้ถือหุ้น เพื่อออกเสียงลงคะแนนอนุมัติในระเบียบวาระการประชุมต่างๆ ที่สำคัญ ซึ่งคณะกรรมการบริษัทได้ส่งเสริมให้ผู้ถือหุ้นใช้สิทธิ และจะไม่กระทำการใดๆ อันเป็นการละเมิด หรือฉีกรอนสิทธิของผู้ถือหุ้น โดยบริษัท ได้กำหนดแนวปฏิบัติไว้ดังนี้

1) สิทธิซื้อขายและโอนหุ้น และสิทธิในส่วนแบ่งกำไร



- 2) สิทธิได้รับสารสนเทศที่เพียงพอ ทันเวลา ในรูปแบบที่เหมาะสมต่อการตัดสินใจที่มีผลกระทบต่อบริษัท และตนเอง
- 3) สิทธิเข้าร่วมประชุมและออกเสียงลงคะแนนในที่ประชุมผู้ถือหุ้น เพื่อตัดสินใจอนุมัติในเรื่องที่สำคัญต่างๆ เช่น การแต่งตั้งกรรมการเพื่อทำหน้าที่แทนตน การแต่งตั้งและกำหนดค่าตอบแทนของผู้สอบบัญชี และมีสิทธิตัดสินใจเกี่ยวกับการเปลี่ยนแปลงที่สำคัญของบริษัท ตามที่กฎหมาย หรือนโยบายฯ กำหนด โดยบริษัท ได้อำนวยความสะดวกและส่งเสริมให้ผู้ถือหุ้น รวมถึงนักลงทุนสถาบันเข้าร่วมประชุมผู้ถือหุ้น
- 4) สิทธิประการอื่นๆ ที่ผู้ถือหุ้นพึงได้รับตามกฎหมาย

จรรยาบรรณทางธุรกิจ (CODE OF CONDUCT)

หมวดที่ 1 หลักจรรยาบรรณในการดำเนินธุรกิจ

บริษัทมีจรรยาบรรณในการดำเนินธุรกิจ ซึ่งกรรมการ ผู้บริหาร และพนักงาน จะยึดถือเป็นแนวทางปฏิบัติในการทำงาน ในฐานะตัวแทนของบริษัท ดังนี้

1.1 ยึดหลักนิติธรรม (Rule of Law)

บริษัทยึดถือหลักนิติธรรมในการดำเนินธุรกิจ อีกทั้งเป็นหน้าที่ของผู้บริหารและพนักงานที่จะต้องรู้ ระเบียบ ข้อบังคับของบริษัท กฎหมายที่เกี่ยวข้อง รวมทั้งกฎหมายที่จะประกาศใช้ในอนาคตซึ่งมีผลกระทบต่อการบริหารงานและการทำงานของ ตน

แนวทางปฏิบัติ

- บริษัทพึงดำเนินธุรกิจให้ถูกต้องตามกฎหมาย
- บริษัทพึงส่งเสริมให้กรรมการ ผู้บริหาร และพนักงานยึดถือและปฏิบัติตามกฎหมายทั้งที่มีผลใช้บังคับแล้ว และที่จะมีผลใช้บังคับในอนาคตอันใกล้
- ผู้บริหารและพนักงานต้องไม่แสวงหาความลับทางการค้าของกลุ่ม หรือข้อมูลจำเพาะของกลุ่ม โดยวิธีการอันมิชอบด้วยกฎหมาย เช่น การขโมย การโจรกรรม หรือการละเมิดข้อตกลง ที่จะไม่เปิดเผยข้อมูลของกลุ่ม ไม่ว่าจะได้จากลูกค้า หรือบุคคลอื่น

1.2 มีความโปร่งใส (Transparency)

การตัดสินใจและวิธีการดำเนินงานของบริษัท เป็นไปด้วยความโปร่งใสที่สามารถเปิดเผยข้อมูล ข่าวสาร ให้กับผู้มีส่วนได้เสียทั้งหลาย รับทราบ และตรวจสอบได้ ภายใต้กฎหมายและกรอบข้อบังคับ ระเบียบ วิธีปฏิบัติของบริษัทที่เกี่ยวข้องกับการป้องกันมิให้ความลับทางการค้ารั่วไหลไปยังคู่แข่งทางการค้า

แนวทางปฏิบัติ

- ผู้บริหารและพนักงานต้องจัดทำรายงานทางการเงิน ภาวะธุรกิจ ผลการดำเนินงาน เพื่อแสดงฐานะการเงิน และผลการดำเนินงานของบริษัท ตามความเป็นจริงถูกต้อง ครบถ้วน ตามมาตรฐานการบัญชี มีความน่าเชื่อถือสามารถตรวจสอบได้ และหรือ ตามที่คณะกรรมการตรวจสอบจะกำหนด
- ผู้บริหารและพนักงานต้องปฏิบัติตามกระบวนการจัดซื้อจัดจ้าง ให้เป็นไปตามนโยบายของบริษัท อย่างเคร่งครัด มีความโปร่งใส ชัดเจน เป็นธรรมต่อทุกฝ่าย ในกรณีที่บริษัทคู่ค้ามีผู้บริหาร พนักงานฝ่ายขาย หรือผู้ถือหุ้นเป็นญาติ หรือ



บุคคลผู้อยู่อาศัยภายใต้ชายคาเดียวกับผู้บริหาร หรือพนักงานของบริษัท ผู้บริหาร หรือพนักงานผู้นั้นของบริษัท ต้องแจ้งให้ผู้บังคับบัญชาทราบเป็นหนังสือทันที และให้หลีกเลี่ยงไม่ข้องเกี่ยวกับธุรกรรมการจัดซื้อจัดจ้างนั้น

- ผู้บริหารและพนักงานต้องปฏิบัติตามคู่มือแจกแจงอำนาจดำเนินการของบริษัทอย่างเคร่งครัด
- ผู้บริหารและพนักงานที่เกี่ยวข้องกับกระบวนการจัดซื้อ/จัดจ้าง รวมตลอดทั้งญาติ และผู้อยู่อาศัยภายใต้ชายคาเดียวกัน ควรหลีกเลี่ยงการไปร่วมกิจกรรมต่างๆ รวมทั้ง การรับประทานอาหารหรือเล่นกีฬากับบริษัทคู่ค้า หากเป็นกรณีจำเป็น ที่หลีกเลี่ยงไม่ได้ ควรมิตัวแทนของบริษัทเข้าร่วมมากกว่า 1 คน และต้องแจ้งเป็นหนังสือให้ผู้บังคับบัญชาทราบก่อน
- ผู้บริหารและพนักงานพึงเปิดเผยผลประโยชน์จากธุรกิจส่วนตัว หรือธุรกิจอื่น ๆ รวมทั้งเรื่องใด ๆ ที่เป็นความขัดแย้งทางผลประโยชน์

1.3 ตั้งมั่นในความยุติธรรมและความมีคุณธรรม

บริษัทตั้งมั่นในความยุติธรรมและความมีคุณธรรมกับผู้มีส่วนได้เสีย เพื่อสร้างความสัมพันธ์อันดี อย่างต่อเนื่องในการดำเนินธุรกิจ อีกทั้งไม่เลือกปฏิบัติต่อผู้หนึ่งผู้ใดอย่างไม่เป็นธรรม โดยใช้วิจารณ์ฐาน หรือ ความสัมพันธ์ส่วนตัวตัดสิน และให้โอกาสเท่าเทียมกันโดยไม่แบ่งแยกเชื้อชาติ สัญชาติ ศาสนา หรือ เพศ

แนวทางปฏิบัติ

- ผู้บริหารและพนักงานพึงปฏิบัติหน้าที่ให้เป็นไปตามกฎ ระเบียบ วัตถุประสงค์ และข้อบังคับของบริษัทอย่างเคร่งครัด ไม่เลือกปฏิบัติต่อผู้มีส่วนได้เสียในการดำเนินธุรกิจ
- ผู้บริหารต้องบริหารงานด้วยความสุจริตรอบคอบเพื่อให้ผู้ถือหุ้นมีความเชื่อถือและยอมรับในการตัดสินใจว่าการดำเนินการใดๆ กระทำด้วยความเป็นธรรม และคำนึงถึงผลประโยชน์สูงสุดของผู้ถือหุ้นทั้งหลาย
- ผู้บริหารและพนักงานต้องให้ความเป็นธรรม และไม่เลือกปฏิบัติในข้อกำหนด การจ้างงาน หมายรวมถึงการสรรหาบุคลากร การพิจารณาผลตอบแทน และสิทธิประโยชน์จากการจ้างงาน การปรับเลื่อนตำแหน่ง การโอนย้าย การประเมินผลการปฏิบัติงาน การฝึกอบรม การปฏิบัติตามระเบียบข้อบังคับ การสิ้นสุดสภาพการจ้างงาน การปลด และรับพนักงานกลับเข้ามาทำงานใหม่ ตลอดจนการเข้ามามีส่วนร่วมในสังคมและกิจกรรมนันทนาการ เป็นต้น
- ผู้บริหารและพนักงานต้องพยายามให้บริการที่เหนือความคาดหวังกับลูกค้าเสมอ รวมทั้งให้บริการลูกค้าด้วยความซื่อตรงและเป็นธรรม ไม่เอารัดเอาเปรียบหรือน้อยโกงลูกค้า
- ผู้บริหารและพนักงานต้องปฏิบัติตามเงื่อนไขทางการค้าที่มีต่อคู่ค้าหรือเจ้าหน้าที่อย่างซื่อตรงและเป็นธรรม กรณีที่ไม่สามารถปฏิบัติตามเงื่อนไขได้ให้แจ้งต่อคู่ค้าหรือเจ้าหน้าที่ เพื่อร่วมกันหาแนวทางแก้ไข
- ผู้บริหารและพนักงานพึงปฏิบัติหน้าที่ โดยใช้ความรู้ความสามารถของตนเองอย่างเต็มที่

1.4 ให้ความสำคัญต่อลูกค้า

ผู้บริหารและพนักงานของบริษัทให้ความสำคัญและเอาใจใส่ต่อลูกค้า โดยการควบคุมดูแลสินค้า และการบริการให้มีคุณภาพ อันส่งผลให้ลูกค้าเกิดความพึงพอใจ

แนวทางปฏิบัติ

- ผู้บริหารและพนักงานต้องรู้และทำความเข้าใจสินค้าและบริการของบริษัทเป็นอย่างดี รวมทั้งต้องให้ข้อมูลที่ถูกต้องครบถ้วนแก่ลูกค้า



- ผู้บริหารและพนักงานต้องศึกษาและทำความเข้าใจความต้องการของลูกค้า อย่างละเอียดก่อนจะเสนอสินค้าหรือบริการต่อลูกค้า เพื่อตอบสนองความต้องการของลูกค้าได้อย่างถูกต้อง รวมทั้งต้องสนใจใฝ่หาข้อมูลความรู้อยู่เสมอ และส่งเสริมประสบการณ์ในการทำงานให้มีประสิทธิภาพมากขึ้นเพื่อเพิ่มความพึงพอใจให้กับลูกค้า
- ผู้บริหารและพนักงานต้องปฏิบัติต่อลูกค้าด้วยความสุภาพ ให้เกียรติลูกค้า และใช้วาจาที่สุภาพกับลูกค้า
- ผู้บริหารและพนักงานต้องมีทัศนคติที่ดีต่องานบริการลูกค้า ให้ความสำคัญต่องาน บริการ และปฏิบัติอย่างเต็มที่ อันส่งผลให้งานบริการมีคุณค่าและมีประสิทธิภาพ อันจะนำไปสู่ความเป็นเลิศด้านบริการ
- ผู้บริหารและพนักงานต้องเคารพการตัดสินใจ และข้อคิดเห็นของลูกค้าตลอดจนไม่ละเมิดสิทธิส่วนบุคคลของลูกค้า

1.5 มีความรับผิดชอบต่อสังคม

บริษัทตระหนักถึงความรับผิดชอบต่อที่มีต่อสังคมและชุมชนจนถือเป็นภารกิจหลัก ที่จะสร้างสรรค์โครงการและกิจกรรมที่เป็นประโยชน์ในการพัฒนาสังคมและชุมชน

แนวทางปฏิบัติ

- ผู้บริหารและพนักงานพึงมีส่วนร่วม หรือจัดให้มีกิจกรรมเพื่อสาธารณะประโยชน์ในการพัฒนาและบริการสังคม อาทิ กิจกรรมด้านการศึกษา ด้านศิลปวัฒนธรรม ด้านสิ่งแวดล้อม เป็นต้น ตามที่บริษัทจะจัดให้มีขึ้นเป็นคราวๆ
- ผู้บริหารและพนักงานต้องตระหนักถึง การมีส่วนร่วมในการอนุรักษ์ทรัพยากรธรรมชาติ และรักษาสิ่งแวดล้อม ตลอดจนพยายามให้บริษัทหลีกเลี่ยงการกระทำที่จะก่อให้เกิดอันตราย หรือมลภาวะ ต่อทรัพยากรธรรมชาติ สิ่งแวดล้อม และระบบนิเวศน์ที่เกี่ยวข้อง

1.6 ไม่เกี่ยวข้องกับการเมือง

บริษัทเคารพและสนับสนุนให้ผู้มีส่วนได้เสียใช้สิทธิเสรีภาพของตนภายใต้รัฐธรรมนูญ ทั้งนี้กิจกรรมทางการเมืองควรจะถูกเก็บไว้ภายนอกสถานที่ทำงาน

แนวทางปฏิบัติ

- ผู้บริหารและพนักงานต้องไม่ใช้ตำแหน่งหน้าที่ เวลา ทรัพย์สิน หรือสิ่งอำนวยความสะดวก อื่นใดของบริษัทในการเอื้อประโยชน์และสนับสนุนกิจกรรมใดๆ ทางการเมือง องค์กรทางการเมือง หรือสมาชิกขององค์กรทางการเมือง
- ผู้บริหารและพนักงานไม่ใช้อำนาจหน้าที่ ชีวชน กดดัน หรือบังคับให้เพื่อนร่วมงาน รวมทั้งผู้บังคับบัญชาให้การสนับสนุนกิจกรรมใดๆ ทางการเมือง หรือองค์กรทางการเมือง หรือสมาชิกขององค์กรทางการเมือง

หมวดที่ 2 ข้อพึงปฏิบัติในการทำงาน

บริษัทกำหนดให้มีข้อพึงปฏิบัติสำหรับผู้บริหารและพนักงานเพื่อเป็นแนวทางในการทำงาน ดังนี้

2.1 มีภาวะผู้นำ

ผู้บริหารพึงมีจริยธรรมและปฏิบัติตามบทบาทของภาวะผู้นำที่เหมาะสม และประพฤติตนให้เป็นที่ยอมรับของสังคม ตลอดจนเป็นประโยชน์สำหรับการบริหารจัดการบริษัท

แนวทางปฏิบัติ

- ผู้บริหารต้องแสดงวิสัยทัศน์ในการบริหารงาน รวมทั้งมีความสำนึกในหน้าที่ และความรับผิดชอบต่อผลของการปฏิบัติหน้าที่ให้เป็นที่เชื่อถือและยอมรับของสังคม



- ผู้บริหารต้องจัดหาและนำระบบการบริหารงานคุณภาพมาใช้เพื่อลดขั้นตอน และเพิ่มประสิทธิภาพในการทำงาน ตลอดจนมุ่งมั่นแสวงหานวัตกรรมที่เหมาะสม รวมทั้งมีการฝึกอบรม และพัฒนาพนักงานให้สอดคล้องกับนวัตกรรม และระบบบริหารงานคุณภาพ เพื่อบริหารงานให้บริษัทเป็นธุรกิจที่ยั่งยืนและเป็นผู้นำทางธุรกิจ
- ผู้บริหารต้องดำเนินการตรวจสอบการร้องเรียนหรือร้องทุกข์ของผู้มีส่วนได้เสีย หรือบุคคลอื่น เพื่อให้ได้ข้อเท็จจริง และแก้ปัญหาที่เกิดขึ้นให้ลุล่วงอย่างรวดเร็ว และเป็นธรรม ทั้งนี้ผู้บริหาร อาจไม่ดำเนินการใดๆ ในการร้องเรียนหรือร้องทุกข์ โดยวิธีการของบัตรสนทนาก็ได้
- ผู้บริหารต้องส่งเสริมสนับสนุนให้สมาชิกมีความสนใจในการปฏิบัติหน้าที่การทำงานด้วยความตั้งใจ ซื่อสัตย์ สุจริต และเต็มใจที่จะทำงานนั้นๆ ให้เกิดประสิทธิผลและประสิทธิภาพมากที่สุด
- ผู้บริหารต้องมีส่วนร่วมและส่งเสริมให้พนักงานเข้าร่วมในกิจกรรมเพื่อสาธารณประโยชน์ในชุมชน และสังคม ทั้งนี้เพื่อให้บริษัทเป็นส่วนหนึ่งของชุมชนในการพัฒนา และสร้างความสัมพันธ์ที่ดีกับสมาชิกในชุมชนและสังคมโดยรวม

2.2 มีความซื่อสัตย์สุจริต

ผู้บริหารและพนักงานต้องปฏิบัติหน้าที่ด้วยความซื่อสัตย์สุจริต และระมัดระวังรักษาผลประโยชน์ของบริษัท

แนวทางปฏิบัติ

- ผู้บริหารและพนักงานต้องปฏิบัติหน้าที่ด้วยความซื่อสัตย์สุจริตปราศจากอคติไม่ใช้อำนาจหน้าที่ของตน หรือข่าวสารอันเป็นสาระสำคัญของบริษัทที่ยังมิได้เปิดเผยต่อประชาชน เพื่อแสวงหากำไร หรือผลประโยชน์ไม่ว่าทางตรงหรือทางอ้อม
- ผู้บริหารและพนักงานต้องไม่จงใจทำรายงานหรือบันทึกที่เป็นเท็จหรือผิดพลาด รวมทั้งต้องไม่จงใจปิดบัง หรือเสนอข้อมูลที่ เป็นเท็จหรือผิดพลาดต่อบริษัท เมื่อพบรายงานหรือบันทึกที่มีข้อมูลไม่ถูกต้องหรือผิดพลาดต้องรายงานให้ผู้บังคับบัญชาทราบทันที
- ผู้บริหารและพนักงานต้องใช้เวลาการปฏิบัติงานอย่างมีประสิทธิภาพตามที่กำหนดไว้ตามระเบียบ ข้อบังคับ รวมทั้งไม่กระทำหรือชักจูงเพื่อนร่วมงานหรือผู้ใต้บังคับบัญชาให้ใช้เวลาปฏิบัติงานเพื่อกิจกรรมอื่นที่ไม่เกี่ยวข้องกับผลประโยชน์ของบริษัทหรือผู้อื่น
- ผู้บริหารและพนักงานต้องปฏิบัติงานที่ได้รับมอบหมายด้วยความรู้ ความสามารถอย่างเต็มที่ อีกทั้งมีความสำนึกในหน้าที่และมีความรับผิดชอบต่อผลของการปฏิบัติหน้าที่
- ผู้บริหารและพนักงานต้องหลีกเลี่ยงทั้งโดยตนเองหรือครอบครัวในการให้หรือรับสิ่งของเงิน หรือประโยชน์อย่างอื่นจากบุคคลอื่นที่มีหน้าที่หรือธุรกิจเกี่ยวข้องกับบริษัท เว้นแต่ใน โอกาส หรือเทศกาลอันเป็นประเพณีนิยม ทั้งนี้จะต้องไม่มีราคามากเกินสมควร ตามข้อ (43.1) ของนโยบายและแนวปฏิบัติเกี่ยวกับการต่อต้านการทุจริต หลีกเลี่ยงการรับเลี้ยงในลักษณะที่เกินกว่าความสัมพันธ์ปกติจากบุคคลอื่นที่มีธุรกิจเกี่ยวข้องกับงานของบริษัท

2.3 ปฏิบัติตามกฎหมายและระเบียบข้อบังคับ

ผู้บริหารและพนักงานต้องปฏิบัติหน้าที่ให้เป็นไปตามกฎหมายที่เกี่ยวข้องกับธุรกิจของบริษัท และระเบียบข้อบังคับในการทำงานของบริษัท อย่างเคร่งครัด อีกทั้งหลีกเลี่ยงการกระทำใดๆ ซึ่งอาจส่งผลกระทบในทางลบต่อชื่อเสียง ในการดำเนินธุรกิจของบริษัท



แนวทางปฏิบัติ

- ผู้บริหารและพนักงานต้องไม่ฝ่าฝืน หลีกเลียง ขัดขืน หรือเพิกเฉยต่อระเบียบข้อบังคับ ประกาศ หรือคำสั่งของบริษัท รวมทั้งคำสั่งอันชอบด้วยกฎหมายและชอบด้วยหน้าที่ของผู้บังคับบัญชา
- ผู้บริหารและพนักงานต้องไม่ผลิตหรือมีสิ่งผิดกฎหมายไว้ครอบครอง ไม่ว่าเพื่อการใช้เอง เพื่อการจำหน่าย หรือเพื่อบุคคลอื่นใด
- ผู้บริหารและพนักงานต้องใช้ระบบการสื่อสารและระบบคอมพิวเตอร์ด้วยความรับผิดชอบและต้องไม่ก่อให้เกิดความแตกแยก การทำให้ผู้อื่นเสียหาย การทำลายขวัญ หรือส่งเสริมให้เกิดความไม่เป็นมิตรในสถานที่ทำงาน
- ผู้บริหารและพนักงานต้องไม่ใช้ระบบการสื่อสารและระบบคอมพิวเตอร์ในกิจกรรมที่ผิดกฎหมาย หรือขัดต่อนโยบายของบริษัท และไม่ใช่อินเทอร์เน็ตหรือบริการที่คล้ายคลึงกันในทางที่จะทำให้เกิดความเสียหาย อับอาย ขาดความเชื่อถือ หรือเสียชื่อเสียง

2.4 รักษาทรัพย์สิน

ผู้บริหารและพนักงานพึงมีหน้าที่ดูแลรักษาและใช้ทรัพย์สินของบริษัท ให้เกิดประโยชน์อย่างเต็มที่ต่อกิจการของบริษัทเท่านั้น และไม่นำไปใช้เพื่อประโยชน์ของผู้อื่นหรือในทางมิชอบ

แนวทางปฏิบัติ

- ผู้บริหารและพนักงานต้องปฏิบัติตามข้อกำหนดด้านความปลอดภัยของบริษัท ในการใช้เครื่องมืออุปกรณ์ และสภาพแวดล้อมในการทำงาน
- ผู้บริหารและพนักงานต้องไม่นำเอาไปใช้ขาย ให้ ขอยืม ให้ยืม หรือจำหน่ายจ่ายโอนทรัพย์สินของบริษัท โดยไม่ได้รับอนุญาต ไม่ว่าทรัพย์สินนั้นจะมีมูลค่าหรืออยู่ในสภาพใด
- ผู้บริหารและพนักงานต้องไม่เจตนาทำให้เสียหาย ก่อวินาศกรรม หรือทำลายทรัพย์สินของบริษัท
- ผู้บริหารและพนักงานต้องไม่ใช้ทรัพย์สินของบริษัทเพื่อประโยชน์ส่วนตัว หรือกิจการภายนอก เว้นแต่จะได้รับอนุญาตจากผู้บังคับบัญชา

2.5 ปฏิบัติตนต่อผู้บังคับบัญชา ผู้ร่วมงาน และผู้ใต้บังคับบัญชา

ผู้บริหารและพนักงานพึงรักษาสภาพแวดล้อมในการทำงานให้ปราศจากการละเมิดสิทธิส่วนบุคคล มีความเคารพซึ่งกันและกัน ตลอดจนให้ความร่วมมือช่วยเหลือ เสนอแนะความคิดเห็น และแก้ปัญหาร่วมกันในการทำงาน

แนวทางปฏิบัติ

- ผู้บริหารและพนักงานต้องไม่ขู่ข่ม ใส่ร้ายป้ายสีหรือล้อเลียน อันเป็นการก่อให้เกิดการแตกสามัคคี และพึงละเว้นจากการนำผลงานของผู้อื่นมาเป็นของตน
- ผู้บริหารและพนักงานต้องไม่กระทำการใดๆ อันเป็นการละเมิดทางเพศต่อผู้ร่วมงาน หากพบ หรือทราบว่ามีการละเมิดทางเพศในระหว่างผู้ร่วมงานต้องรายงานต่อผู้บังคับบัญชาทันที
- ผู้บริหารและพนักงานต้องเป็นผู้มีวินัย ไม่กระทำการใดๆ อันเป็นการไม่เคารพนับถือ ผู้บังคับบัญชาปฏิบัติกับผู้ร่วมงานและผู้ใต้บังคับบัญชาด้วยความสุภาพ มีน้ำใจ และมีมนุษยสัมพันธ์อันดี

2.6 เป็นพลเมืองดี

ผู้บริหารและพนักงานพึงทำหน้าที่เป็นพลเมืองดีที่อยู่ร่วมกับผู้อื่นในสังคมได้อย่างเต็มภาคภูมิ



แนวทางปฏิบัติ

- ผู้บริหารและพนักงานต้องพัฒนาตนเองให้มีคุณธรรม จริยธรรม รวมทั้งศึกษาหาความรู้เพิ่มเติม เพื่อให้การปฏิบัติหน้าที่มีประสิทธิภาพและประสิทธิผล
- ผู้บริหารและพนักงานต้องไม่ประพฤติตนเป็นที่รังเกียจแก่ผู้อื่น พுகจาฉนวนลามเพศตรงข้าม กระทำตนเป็นอันธพาล มีหนี้สินล้นพ้นตัว เล่นการพนัน ใช้สารเสพติด ดื่มเครื่องดื่มผสมแอลกอฮอล์ ขณะปฏิบัติงานหรือกระทำการใดๆ อันก่อให้เกิดความเสี่ยงในด้านศีลธรรม
- ผู้บริหารและพนักงานต้องไม่พกพาอาวุธมาที่ทำงาน เว้นแต่จะได้รับอนุญาตจากผู้บังคับบัญชาระดับสูง

2.7 ไม่ใช้ข้อมูลจำเพาะเพื่อประโยชน์ในทางมิชอบ

ผู้บริหารและพนักงานไม่นำข้อมูลจำเพาะของบริษัทไปใช้เพื่อประโยชน์ในทางมิชอบ

แนวทางปฏิบัติ

- ผู้บริหารและพนักงานที่มีหน้าที่นำข้อมูลจำเพาะไปใช้ ต้องระมัดระวังไม่ให้ผู้อื่นได้ยิน ลอบฟัง ดักฟัง หรือบันทึกเสียง ไม่ควรสนทนาในที่สาธารณะผ่านเครื่องมือสื่อสาร หรือสนทนากับสมาชิกในครอบครัว และบุคคลใกล้ชิดอันนำไปสู่การเปิดเผยต่อผู้อื่นได้
- ผู้บริหารและพนักงานต้องจัดการ จัดเก็บ และแยกแยะรายละเอียดข้อมูลจำเพาะให้เป็นไปตามระเบียบข้อบังคับของบริษัทอย่างเคร่งครัด
- ผู้บริหารและพนักงานต้องไม่เปิดเผยข้อมูลจำเพาะของบริษัทต่อผู้ที่ไม่มีสิทธิรับรู้ตามระเบียบข้อบังคับ หรือข้อตกลงทางธุรกิจ เว้นแต่ได้รับความเห็นชอบเป็นลายลักษณ์อักษรจากผู้มีอำนาจดำเนินการและหน่วยงานที่รับผิดชอบ
- ผู้บริหารและพนักงานไม่นำข้อมูลจำเพาะไปใช้เพื่อการซื้อขายหลักทรัพย์ หรือส่งข้อมูลดังกล่าวให้ผู้อื่น เพื่อการซื้อขายหลักทรัพย์

หมวดที่ 3 : การแจ้งข้อร้องเรียน ข้อเสนอแนะและบทลงโทษการไม่ปฏิบัติตามข้อกำหนดเกี่ยวกับจริยธรรม และข้อพึงปฏิบัติในการทำงาน

ด้วยความคาดหวังให้พนักงาน ร่วมกัน สอดส่อง ดูแลการปฏิบัติตามหลักการกำกับดูแลกิจการที่ดี และจรรยาบรรณธุรกิจ เพื่อให้การดำเนินงานของบริษัท มีแบบแผนที่เหมาะสม มีประสิทธิภาพ มีความคล่องตัว และมีมาตรฐานสากล ทัดเทียมกับบริษัทชั้นนำอื่นๆ คณะกรรมการบริษัท เปิดโอกาสให้พนักงานและผู้มีส่วนได้เสีย มีช่องทางกรรือเรียน แสดงความคิดเห็น และแจ้งเบาะแสการกระทำผิดกฎหมายผ่านทางสำนักงานเลขานุการบริษัท ซึ่งทำหน้าที่เป็นหน่วยรับข้อร้องเรียนและการกำกับดูแลกิจการ และจริยธรรมธุรกิจของบริษัท โดยรายงานข้อร้องเรียนดังกล่าวต่อกรรมการอิสระ/กรรมการตรวจสอบของบริษัท ดังนี้

3.1 ช่องทางการแจ้งข้อร้องเรียน และข้อเสนอแนะ

ช่องทางที่ 1	อีเมล cs@pcc-th.com หรือ AC@pcc-th.com
ช่องทางที่ 2	โทรศัพท์ 077-284917-9 หรือ โทรสาร 077-600247
ช่องทางที่ 3	ติดต่อผ่านทาง สำนักงานเลขานุการบริษัท บริษัท เพชรศรีวิชัย เอ็นเตอร์ไพรส์ จำกัด (มหาชน) เลขที่ 99/19 หมู่ 4 ถนนกาญจนาภิเษก ต.บางกุ่ม อ.เมือง จ.สุราษฎร์ธานี 84000 โทรศัพท์ 077-947300 ต่อ 7 โทรสาร 077-600247



3.2 กระบวนการดำเนินการเมื่อได้รับข้อร้องเรียน

บริษัทเปิดโอกาสให้พนักงานมีช่องทางการร้องเรียนและแสดงความเห็นอย่างเป็นอิสระ เพื่อเป็นแนวทางสู่การพัฒนา และสร้างความยั่งยืนกับองค์กร ดังนี้

- ผู้รับข้อร้องเรียนรวบรวมข้อเท็จจริงที่เกี่ยวข้องกับการฝ่าฝืน หรือการไม่ปฏิบัติตามจริยธรรม
- ผู้รับข้อร้องเรียนรายงานข้อเท็จจริงต่อกรรมการอิสระ ปฏิบัติหน้าที่สอบสวนข้อเท็จจริง เพื่อพิจารณาการร้องเรียน โดยแยกแยะเรื่องที่เกี่ยวข้องออกเป็นประเด็น เช่น ด้านการบริหารจัดการ ด้านการพัฒนาความรู้ การตรวจสอบข้อเท็จจริง เป็นต้น
- มาตรการดำเนินการ: ผู้รับข้อร้องเรียนนำเสนอกรรมการอิสระเพื่อสอบสวนข้อเท็จจริงและกำหนดมาตรการดำเนินการเพื่อระงับการฝ่าฝืนหรือไม่ปฏิบัติตามกฎหมาย
- การรายงานผล: ผู้รับข้อร้องเรียนมีหน้าที่แจ้งผลให้ผู้ร้องเรียนทราบ หากผู้ร้องเรียนเปิดเผยตนเอง ในกรณีที่เป็นเรื่องสำคัญให้รายงานผลต่อประธานกรรมการ และ/หรือคณะกรรมการบริษัททราบ

3.3 มาตรการคุ้มครองผู้ร้องเรียน

บริษัทกำหนดมาตรการคุ้มครองผู้ร้องเรียน เพื่อให้กระบวนการตรวจสอบเป็นไปด้วยความยุติธรรม โปร่งใส ตามหลักเกณฑ์ดังนี้

- ผู้ร้องเรียนสามารถเลือกที่จะไม่เปิดเผยตนเองได้ หากเห็นว่าการเปิดเผยนั้นจะไม่ปลอดภัย แต่หากมีการเปิดเผยตนเอง ก็จะทำให้องค์กรสามารถรายงานความคืบหน้าและชี้แจงข้อเท็จจริงให้ทราบ
- ผู้รับข้อร้องเรียนจะเก็บข้อมูลที่เกี่ยวข้องไว้เป็นความลับ/คำนึงถึงความปลอดภัย โดยได้กำหนดมาตรการคุ้มครองพนักงานที่ร้องเรียน และ/หรือ ผู้ที่ให้ข้อมูล และ/หรือ ความร่วมมือในการตรวจสอบข้อมูล โดยจะได้รับความคุ้มครองจากการปฏิบัติที่ไม่เป็นธรรม เช่น การเปลี่ยนตำแหน่งงาน ลักษณะงาน สถานที่ทำงาน สิ่งพักงาน ข่มขู่ ครอบงำการปฏิบัติงาน เลิกจ้าง อันเนื่องมาจากสาเหตุแห่งการแจ้งข้อร้องเรียน

3.4 ความสำคัญและแนวทางการปฏิบัติตามข้อกำหนดเกี่ยวกับจริยธรรมและข้อพึงปฏิบัติในการทำงาน

ข้อกำหนดเกี่ยวกับจริยธรรมทางธุรกิจและข้อพึงปฏิบัติในการทำงานฉบับนี้ เป็นวินัยซึ่งผู้บริหาร และพนักงาน ต้องทำความเข้าใจและยึดมั่นปฏิบัติและไม่อนุญาตให้ผู้บริหาร และพนักงานกระทำการใดๆ ที่เป็นการขัดต่อข้อกำหนดเกี่ยวกับจริยธรรมทางธุรกิจและข้อพึงปฏิบัติในการทำงานนี้ หากเกิดความไม่ชัดเจนหรือเกิดปัญหาอื่นใดนอกเหนือจากที่กำหนดไว้ในทางปฏิบัติผู้บริหารและพนักงานควรปรึกษาคณะผู้บริหารหรือผู้บังคับบัญชาตามลำดับชั้น เพื่อร่วมกันพิจารณาหาทางแก้ไข หรือหาข้อพึงปฏิบัติที่เหมาะสมต่อไป

3.5 บทลงโทษการไม่ปฏิบัติตามข้อกำหนดเกี่ยวกับจริยธรรมและข้อพึงปฏิบัติในการทำงาน

หากผลการสอบสวนของกรรมการอิสระ กรรมการตรวจสอบ ตามข้อร้องเรียนข้างต้น พบว่าผู้บริหาร หรือพนักงาน กระทำความผิดจริง บริษัทจะดำเนินการลงโทษทางวินัย อันได้แก่ ตักเตือนด้วยวาจา ตักเตือน เป็นหนังสือ ลดเงินเดือนหรือค่าจ้าง พักงาน โดยไม่จ่ายค่าจ้าง เลิกจ้าง และดำเนินการตามกฎหมายตามลำดับ



นโยบายบริหารความเสี่ยง

บริษัทกำหนดให้การบริหารความเสี่ยงเป็นความรับผิดชอบของพนักงานในทุกระดับที่ต้องตระหนักถึงความเสี่ยงที่มีในการปฏิบัติงาน และต้องให้ความสำคัญกับการบริหารความเสี่ยงในทุกๆ ด้านอย่างเหมาะสม

- กำหนดให้กระบวนการบริหารความเสี่ยงเป็นส่วนหนึ่งในการตัดสินใจการวางแผนกลยุทธ์ แผนงานและการดำเนินงานของบริษัท
- กำหนดให้ทุกฝ่ายมีการประเมินความเสี่ยง กำหนดตัวชี้วัดความเสี่ยง แนวทางการป้องกัน และบรรเทาความเสี่ยงหรือความสูญเสียที่อาจเกิดขึ้น ติดตามและประเมินผลการบริหารความเสี่ยงอย่างสม่ำเสมอและมีการจัดทำรายงานตามกรอบการดำเนินงาน และขั้นตอนการบริหารความเสี่ยงของบริษัท
- เมื่อพนักงานพบเห็นหรือรับทราบความเสี่ยงที่อาจจะมีผลกระทบต่อบริษัทจะต้องรายงานความเสี่ยงนั้นให้ผู้ที่เกี่ยวข้องรับทราบทันทีเพื่อดำเนินการจัดการความเสี่ยงนั้นต่อไป
- บริษัทมุ่งส่งเสริม สนับสนุน และให้ความรู้ความเข้าใจในกระบวนการ และแนวทางการบริหารความเสี่ยงแก่ผู้บริหาร และพนักงานอย่างต่อเนื่องเพื่อเป็นการปลูกฝังสร้างนิสัยให้บุคลากรทุกระดับได้ตระหนักถึงความสำคัญ และมีส่วนร่วมรับผิดชอบในการดำเนินการด้านบริหารความเสี่ยงจนเป็นส่วนหนึ่งของวัฒนธรรมที่นำไปสู่การสร้างมูลค่าเพิ่มต่อไป

นโยบายการลงทุน และการกำกับดูแลการดำเนินงานบริษัทย่อย หรือ บริษัทร่วม

บริษัท เพชรศรีวิชัย เอ็นเตอร์ไพรส์ จำกัด (มหาชน) ("บริษัท") มีการบริหารงานโดยยึดถือแนวปฏิบัติตามหลักการกำกับ ดูแลกิจการที่ดีของบริษัทจดทะเบียน ดังนั้น การตัดสินใจของบริษัทในการลงทุนในธุรกิจต่างๆ นอกจากบริษัทจะคำนึงถึง ผลตอบแทนของผู้มีส่วนได้เสียทุกภาคส่วนที่จะได้รับจากการลงทุนในธุรกิจดังกล่าวแล้ว การดำเนินธุรกิจตามหลักการกำกับดูแล กิจการที่ดีของตลาดหลักทรัพย์ฯ และสำนักงานคณะกรรมการกำกับหลักทรัพย์และตลาดหลักทรัพย์ ("สำนักงาน ก.ล.ต.") ก็เป็นปัจจัยที่บริษัทให้ความสำคัญ ดังนั้นบริษัทจึงได้กำหนดนโยบายในการลงทุนในบริษัทย่อยและบริษัทร่วมฉบับนี้เพื่อให้เป็นไปตามหลักเกณฑ์เกี่ยวกับการกำกับดูแลการดำเนินงานของบริษัทย่อยและบริษัทร่วมตามประกาศคณะกรรมการกำกับ ตลาดทุน ที่ทอ. 39/2559 เรื่อง การขออนุญาตและการอนุญาตให้เสนอขายหุ้นที่ออกใหม่ รวมทั้งแนวทางการกำกับดูแลกิจการที่ดีของตลาดหลักทรัพย์ฯ รายละเอียดมีดังนี้

บริษัทมีนโยบายที่จะลงทุนในบริษัทย่อยหรือบริษัทร่วมที่สนับสนุนการดำเนินธุรกิจของบริษัทตลอดจนลงทุนในบริษัทที่สอดคล้องกับเป้าหมาย วิสัยทัศน์และแผนกลยุทธ์ในการเติบโตของบริษัท ซึ่งจะทำให้บริษัทมีผลประโยชน์หรือผลกำไรเพิ่มขึ้น หรือลงทุนในธุรกิจที่เอื้อประโยชน์ (Synergy) ให้กับบริษัท เพื่อเพิ่มขีดความสามารถในการแข่งขันของบริษัทและเพื่อให้บริษัทบรรลุเป้าหมายในการเป็นผู้ประกอบการชั้นนำในธุรกิจหลักของบริษัททั้งนี้ บริษัทย่อย และ/หรือบริษัทร่วม อาจพิจารณาลงทุนในธุรกิจอื่นเพิ่มเติมหากเป็นธุรกิจที่มีศักยภาพการเติบโตหรือสามารถต่อยอดทางธุรกิจ หรือเป็นประโยชน์ต่อธุรกิจของกลุ่มบริษัท ซึ่งสามารถสร้างผลตอบแทนที่ดีในการลงทุนโดยบริษัทจะต้องมีกลไกกำกับดูแลที่จะทำให้บริษัทสามารถควบคุมดูแลการจัดการและรับผิดชอบการดำเนินงานของบริษัทย่อยให้เสมือนเป็นหน่วยงานหนึ่งของบริษัท รวมทั้งมีมาตรการในการติดตามการบริหารงานและกำหนดระบบการควบคุมภายในที่เหมาะสมและรัดกุมเพียงพอของบริษัทย่อยเพื่อดูแล รักษาผลประโยชน์ในเงินลงทุนของบริษัทให้เป็นไปตามหลักเกณฑ์ที่กำหนด ซึ่งบริษัทเห็นว่าจะก่อให้เกิดประโยชน์ร่วมเพื่อเพิ่ม



ช่องทางในการหารายได้ และเพิ่มความสามารถในการทำกำไรของบริษัท ทั้งนี้บริษัทจะพิจารณาสัดส่วนการลงทุน กำไร ที่คาดว่าจะได้รับ ความเสี่ยงที่อาจเกิดขึ้น และสถานะทางการเงินของบริษัท โดยมีขั้นตอนการวิเคราะห์การลงทุนอย่างเหมาะสมก่อนการตัดสินใจลงทุนในโครงการต่างๆ โดยการตัดสินใจในการลงทุนดังกล่าว นั้น จะต้องได้รับการพิจารณาเห็นชอบจากที่ประชุมคณะกรรมการบริษัท หรือที่ประชุมผู้ถือหุ้น (แล้วแต่กรณี) ตลอดจนการขออนุมัติการลงทุนดังกล่าวจะต้องสอดคล้อง เป็นไปตามประกาศคณะกรรมการกำกับตลาดทุน และประกาศคณะกรรมการตลาดหลักทรัพย์แห่งประเทศไทยที่เกี่ยวข้อง นอกจากนี้ บริษัทจะแต่งตั้งตัวแทนของบริษัทที่มีคุณสมบัติ และประสบการณ์ เพื่อเข้าร่วมเป็นคณะกรรมการในบริษัทนั้น ๆ อย่างน้อยตามสัดส่วนการถือหุ้น เพื่อกำหนดนโยบายที่สำคัญ และกำกับดูแลการดำเนินงานของบริษัทย่อย และบริษัทร่วม ดังกล่าว

นอกจากนี้ บริษัทมีนโยบายในการติดตามการบริหารงานของบริษัทย่อยและบริษัทร่วมเพื่อดูแลรักษาผลประโยชน์ในเงินลงทุนของบริษัท โดยกำหนดให้บริษัทย่อยและบริษัทร่วมมีหน้าที่นำเสนอผลการดำเนินงานรายเดือนและงบการเงินฉบับผ่านการสอบทานโดยผู้สอบบัญชีรับอนุญาตรายไตรมาส ตลอดจนข้อมูลประกอบการจัดทำงบการเงินดังกล่าวของบริษัทย่อยและบริษัทร่วมให้กับบริษัท พร้อมยินยอมให้บริษัทใช้ข้อมูลดังกล่าว นั้น เพื่อประกอบการจัดทำงบการเงินรวมหรือรายงานผลประกอบการของบริษัทประจำปีใดไตรมาสหรือประจำปีนั้นแล้วแต่กรณี อีกทั้ง บริษัทย่อยและบริษัทร่วมมีหน้าที่รายงานประเด็นปัญหาทางการเงินที่มีนัยสำคัญต่อบริษัทเมื่อตรวจพบ หรือได้รับการร้องขอจากบริษัทให้ดำเนินการตรวจสอบและรายงาน รวมทั้งการทำรายการระหว่างบริษัทดังกล่าวกับบุคคลที่เกี่ยวข้อง การได้มาจำหน่ายไปซึ่งสินทรัพย์ หรือรายการอื่นใดของบริษัทดังกล่าวให้ครบถ้วนถูกต้อง

นโยบายการกำกับดูแลการดำเนินงานของบริษัทย่อยและบริษัทร่วมทุก

1. ขอบเขต

บริษัท เพชรศรีวิชัย เอ็นเตอร์ไพรส์ จำกัด (มหาชน) ("บริษัท") จัดตั้งขึ้น เพื่อประกอบธุรกิจโดยการถือหุ้นในบริษัทอื่น (Holding Company) มีการบริหารงานโดยยึดถือแนวปฏิบัติตามหลักการกำกับ ดูแลกิจการที่ดีของบริษัทจดทะเบียน ดังนั้นการตัดสินใจของบริษัท ในการเข้าลงทุนในธุรกิจต่าง ๆ นอกจากบริษัทจะคำนึงถึงผลตอบแทนของผู้มีส่วนได้เสียทุกภาคส่วนที่จะได้รับจากการลงทุนในธุรกิจดังกล่าวแล้ว การดำเนินธุรกิจตามหลักการกำกับดูแลกิจการที่ดีของตลาดหลักทรัพย์ฯ และสำนักงานคณะกรรมการกำกับหลักทรัพย์และตลาดหลักทรัพย์ ("สำนักงาน ก.ล.ต.") ก็เป็นอีกปัจจัยที่บริษัท ให้ความสำคัญ

2. วัตถุประสงค์

บริษัทได้กำหนดนโยบายการกำกับดูแลการดำเนินงานของบริษัทย่อยและบริษัทร่วมฉบับนี้ เพื่อจัดให้มีกรอบและกลไกในการกำกับดูแลนโยบายและการดำเนินงานของบริษัทย่อยและบริษัทร่วม ในระดับที่เหมาะสมและดูแลรักษาผลประโยชน์ในเงินลงทุนของบริษัท อย่างมีประสิทธิภาพช่วยเพิ่มความเชื่อมั่นให้แก่ผู้ถือหุ้นของบริษัท และให้เป็นไปตามหลักเกณฑ์เกี่ยวกับการกำกับดูแลการดำเนินงานของบริษัทย่อยและบริษัทร่วม ตามประกาศคณะกรรมการกำกับตลาดทุนที่ ทจ. 39/2559 เรื่อง การขออนุญาตและการอนุญาตให้เสนอขายหุ้นที่ออกใหม่ (รวมถึงฉบับที่มีการแก้ไขเพิ่มเติม) รวมทั้งแนวทางการกำกับดูแลกิจการที่ดีของตลาดหลักทรัพย์ฯ

3. คำจำกัดความ

"บริษัท" หมายความว่า บริษัท เพชรศรีวิชัย เอ็นเตอร์ไพรส์ จำกัด (มหาชน)

"บริษัทย่อย" หมายความว่า บริษัทที่มีลักษณะใดลักษณะหนึ่งดังนี้

(ก) บริษัทที่ผู้ออกหลักทรัพย์มีอำนาจควบคุมกิจการ



(ข) บริษัทที่ผู้ออกหลักทรัพย์ตาม (ก) มีอำนาจควบคุมกิจการ

(ค) บริษัทที่อยู่ภายใต้อำนาจควบคุมกิจการของบริษัทตาม (ข) ต่อไปเป็นทอด ๆ โดยเริ่มจากการอยู่ภายใต้อำนาจควบคุมกิจการของบริษัทตาม (ข)

“บริษัทร่วม” หมายความว่า ผู้ออกหลักทรัพย์หรือบริษัทย่อยมีอำนาจในการมีส่วนร่วมตัดสินใจเกี่ยวกับนโยบายทางการเงินและการดำเนินงานของบริษัท แต่ไม่ถึงระดับที่จะมีอำนาจควบคุมนโยบายดังกล่าว และไม่ถือเป็นบริษัทย่อยหรือกิจการร่วมค้า

ในกรณีที่ผู้ออกหลักทรัพย์หรือบริษัทย่อยถือหุ้นไม่ว่าโดยตรงหรือโดยอ้อมรวมกันตั้งแต่ร้อยละ 20 แต่ไม่เกินร้อยละ 50 ของจำนวนสิทธิออกเสียงทั้งหมดของบริษัท ให้สันนิษฐานไว้ก่อนว่าผู้ออกหลักทรัพย์หรือบริษัทย่อยมีอำนาจในการมีส่วนร่วมตัดสินใจตามวรรคหนึ่ง เว้นแต่จะพิสูจน์ให้เห็นเป็นอย่างอื่น

4. ข้อกำหนดและหลักเกณฑ์

บริษัทดำเนินการให้กรรมการ หรือผู้บริหารที่บริษัทแต่งตั้งให้ไปปฏิบัติหน้าที่เป็นผู้แทนของบริษัทในบริษัทบริษัทย่อยและบริษัทร่วม ลงนามรับทราบหน้าที่และความรับผิดชอบที่ระบุไว้ในนโยบายฉบับนี้

4.1 การแต่งตั้งบุคคลเข้าไปดำรงตำแหน่งกรรมการ หรือผู้บริหารในบริษัทย่อยและบริษัทร่วม

(1) การแต่งตั้งบุคคลเข้าดำรงตำแหน่งกรรมการ หรือผู้บริหารในบริษัทย่อยและบริษัทร่วม เพื่อทำหน้าที่กำกับดูแลและบริหารจัดการกิจการของบริษัทย่อยและบริษัทร่วม เป็นกลไกสำคัญในการกำกับดูแลเพื่อให้บริษัท มั่นใจว่าบริษัทย่อยและบริษัทร่วมมีการปฏิบัติตามแนวนโยบาย ตลอดจนเป้าหมาย วิสัยทัศน์ แผนธุรกิจ และแผนกลยุทธ์ในการเติบโตของบริษัท อย่างมีประสิทธิภาพ ดังนั้น บริษัท จะแต่งตั้งบุคคลเข้าดำรงตำแหน่งกรรมการ หรือผู้บริหารในบริษัทย่อยอย่างน้อยตามสัดส่วนการถือหุ้นของบริษัท และ/หรือ ข้อตกลงร่วมกันในกรณีที่เป็นบริษัทร่วม เว้นแต่คณะกรรมการบริษัทพิจารณาแล้วเห็นว่า โครงสร้างของคณะกรรมการ และโครงสร้างการจัดการที่มีบุคคลไปเป็นกรรมการ หรือผู้บริหารในบริษัทย่อยและบริษัทร่วม น้อยกว่าสัดส่วนการถือหุ้นของบริษัท ไม่กระทบต่ออำนาจของบริษัท ในการกำหนดนโยบายและการดำเนินการในเรื่องที่มีนัยสำคัญ หรือมีผลต่อฐานะทางการเงินและผลการดำเนินงาน หรือมีการถ่วงดุลอำนาจอย่างเหมาะสมในบริษัทย่อยและบริษัทร่วมนั้น

(2) บริษัทจะส่งตัวแทนของบริษัทที่มีคุณสมบัติและประสบการณ์ที่เหมาะสมกับการดำเนินธุรกิจที่ได้รับความเห็นชอบจากคณะกรรมการบริษัท เพื่อเข้าไปดำรงตำแหน่งกรรมการ หรือผู้บริหารในบริษัทย่อยและบริษัทร่วม โดยกำหนดให้กรรมการหรือผู้บริหารที่ได้รับการแต่งตั้งเข้าไปดำรงตำแหน่งดังกล่าวต้องมีคุณสมบัติเบื้องต้น ดังนี้

- (ก) มีคุณสมบัติครบถ้วน ไม่มีลักษณะขาดความน่าไว้วางใจตามประกาศของสำนักงาน ก.ล.ต. และไม่มีลักษณะต้องห้ามตามที่กฎหมายหรือข้อกำหนดที่เกี่ยวข้องกำหนดไว้
- (ข) มีความรู้ ความสามารถ และประสบการณ์ที่เป็นประโยชน์ต่อการดำเนินธุรกิจ เหมาะสมต่อการปฏิบัติหน้าที่ความรับผิดชอบ
- (ค) มีภาวะผู้นำ สามารถให้มุมมองความคิดที่กว้างขวาง และจำเป็นในการขับเคลื่อนและบรรลุวัตถุประสงค์ของบริษัทย่อยและบริษัทร่วมนั้น
- (ง) มีความสามารถในการตัดสินใจที่สมเหตุสมผลตามแนวทางบรรษัทภิบาลและจรรยาบรรณของบริษัท



4.2 การแต่งตั้งบุคคลเข้าไปดำรงตำแหน่งกรรมการ หรือผู้บริหารในบริษัทย่อยและบริษัทร่วม

- 1) กำกับดูแลให้บริษัทย่อยและบริษัทร่วมปฏิบัติตามกฎหมาย ข้อบังคับ กฎเกณฑ์ และระเบียบที่เกี่ยวข้อง มีการบริหารจัดการที่ดี ปฏิบัติตามหลักบรรษัทภิบาล จรรยาบรรณ และนโยบายต่อต้านคอร์รัปชันของบริษัท และนโยบายอื่นของบริษัทย่อยและบริษัทร่วมให้สอดคล้องกับนโยบายของบริษัท
- 2) กำหนดทิศทางกลยุทธ์ นโยบาย และแผนธุรกิจของบริษัทย่อยและบริษัทร่วม ให้สอดคล้องกับทิศทางของบริษัท รวมทั้งส่งเสริมวัฒนธรรมและการนำเทคโนโลยีมาใช้ในการเพิ่มความสามารถในการแข่งขัน
- 3) รายงานผลการดำเนินงาน และเปิดเผยข้อมูลของบริษัทย่อยและบริษัทร่วมให้บริษัททราบอย่างถูกต้อง ครบถ้วน และทันเวลา
- 4) ควบคุมดูแลการดำเนินธุรกิจของบริษัทย่อยและบริษัทร่วมให้มีประสิทธิภาพ เพื่อดูแลรักษาผลประโยชน์เงินลงทุนของบริษัท อย่างเหมาะสม

ทั้งนี้ เว้นแต่่นโยบายฉบับนี้ หรือคณะกรรมการของบริษัทจะกำหนดไว้เป็นอย่างอื่นให้กรรมการ หรือผู้บริหารที่บริษัทแต่งตั้งเข้าไปดำรงตำแหน่งใช้ดุลยพินิจในการพิจารณาออกเสียงในการประชุมคณะกรรมการของบริษัทย่อยและบริษัทร่วมในเรื่องที่เกี่ยวกับการบริหารจัดการทั่วไป และการดำเนินธุรกิจตามปกติของบริษัทย่อยและบริษัทร่วมได้ตามแต่ที่กรรมการ หรือผู้บริหารรายดังกล่าวจะเห็นสมควร เพื่อประโยชน์สูงสุดของบริษัท

5. เรื่องที่ต้องได้รับความเห็นชอบ หรือ อนุมัติ จากคณะกรรมการของบริษัท และ/หรือ ที่ประชุมผู้ถือหุ้นของบริษัท ก่อนดำเนินการ

กรรมการ หรือผู้บริหารของบริษัทย่อยและบริษัทร่วมที่ได้รับการแต่งตั้งเข้าไปดำรงตำแหน่ง มีหน้าที่กำกับดูแลเพื่อให้มั่นใจว่าก่อนที่บริษัทย่อยและบริษัทร่วม จะเข้าทำรายการหรือดำเนินการใด ๆ ที่มีนัยสำคัญ หรือมีผลกระทบต่อฐานะทางการเงินและผลการดำเนินงาน เป็นเรื่องที่ต้องได้รับความเห็นชอบ หรืออนุมัติจากคณะกรรมการของบริษัท และ/หรือ ที่ประชุมผู้ถือหุ้นของบริษัท (แล้วแต่กรณี) ก่อนที่บริษัทย่อยและบริษัทร่วมจะจัดประชุมคณะกรรมการ และ/หรือ จัดประชุมผู้ถือหุ้นของตนเอง เพื่อพิจารณาอนุมัติก่อนการทำรายการหรือดำเนินการในเรื่องนั้นการทำรายการหรือการดำเนินการใด ๆ ของบริษัทย่อยและบริษัทร่วมในกรณีดังต่อไปนี้ ต้องได้รับการอนุมัติจากคณะกรรมการของบริษัท และ/หรือ ที่ประชุมผู้ถือหุ้นของบริษัท (แล้วแต่กรณี) กรณีดังต่อไปนี้ต้องได้รับอนุมัติจากคณะกรรมการของบริษัท

(1) การแต่งตั้งหรือเสนอชื่อบุคคลเข้าไปดำรงตำแหน่งกรรมการ หรือผู้บริหารในบริษัทย่อยและบริษัทร่วม อย่างน้อยตามสัดส่วนการถือหุ้นของบริษัทในบริษัทย่อย หรือบริษัทร่วมดังกล่าว เว้นแต่่นโยบายฉบับนี้หรือคณะกรรมการของบริษัท จะได้กำหนดให้ไว้เป็นอย่างอื่น ให้กรรมการที่บริษัทแต่งตั้งหรือเสนอชื่อมีดุลยพินิจในการพิจารณาออกเสียงในการประชุมคณะกรรมการของบริษัทย่อย และ/หรือ บริษัทร่วมในเรื่องที่เกี่ยวกับการบริหารจัดการทั่วไปและดำเนินธุรกิจตามปกติของบริษัทย่อย และ/หรือ บริษัทร่วมได้ตามแต่ที่กรรมการรายดังกล่าวจะเห็นสมควรเพื่อประโยชน์สูงสุดของบริษัท และบริษัทย่อยหรือบริษัทร่วม (แล้วแต่กรณี) ทั้งนี้ กรรมการหรือผู้บริหารตามวรรคข้างต้นที่ได้รับการแต่งตั้งหรือเสนอชื่อ จะต้องมิคุณสมบัติบกพร่อง หน้าที่ และความรับผิดชอบตามที่กำหนดไว้ในกฎหมายที่เกี่ยวข้อง ตลอดจนไม่มีลักษณะขาดความน่าไว้วางใจตามประกาศคณะกรรมการกำกับหลักทรัพย์และตลาดหลักทรัพย์ ว่าด้วยการกำหนดลักษณะขาดความน่าไว้วางใจของกรรมการของบริษัท



(2) การเพิ่มทุนโดยการออกหุ้นสามัญเพิ่มทุนและการจัดสรรหุ้นสามัญเพิ่มทุน รวมทั้งการลดทุนจดทะเบียน และ/หรือ ทุนชำระแล้วของบริษัทย่อยและบริษัทร่วม กรณีที่ไม่เป็นไปตามสัดส่วนการถือหุ้นเดิมของผู้ถือหุ้น หรือการดำเนินการอื่นใด อันเป็นผลให้สัดส่วนการใช้สิทธิออกเสียงลงคะแนนทั้งทางตรงและทางอ้อมของบริษัท ในที่ประชุมผู้ถือหุ้นของบริษัทย่อยและบริษัทร่วม ลดลงเกินกว่าร้อยละสิบ (10) ของจำนวนเสียงทั้งหมด หรือของทุนชำระแล้วของบริษัทย่อยและบริษัทร่วม (แล้วแต่กรณี) เว้นแต่เป็นกรณีที่อยู่ในแผนธุรกิจ หรืองบประมาณประจำปีของบริษัทย่อยและบริษัทร่วม ซึ่งได้รับการอนุมัติจากคณะกรรมการของบริษัท แล้ว

(3) การพิจารณาอนุมัติการจ่ายปันผลประจำปี และการจ่ายปันผลระหว่างกาล (ถ้ามี) ของบริษัทย่อย เว้นแต่เป็นกรณีที่จ่ายปันผลเป็นจำนวนรวมทั้งปีไม่ต่ำกว่าที่กำหนดไว้ ตามนโยบายการจ่ายปันผลของบริษัทย่อย ที่ได้รับอนุมัติจากคณะกรรมการของบริษัทไว้ก่อนแล้ว

(4) การแก้ไขข้อบังคับของบริษัทย่อย (เว้นแต่การแก้ไขข้อบังคับในเรื่องที่มีนัยสำคัญตามที่ระบุไว้ในข้อบังคับของบริษัท) ซึ่งต้องได้รับการอนุมัติจากที่ประชุมผู้ถือหุ้นของบริษัท)

(5) การพิจารณาอนุมัติงบประมาณประจำปีรวมของบริษัท และบริษัทย่อยทั้งหมด เว้นแต่เป็นกรณีที่ได้กำหนดไว้ในคู่มืออำนาจอนุมัติ (Delegation of Authority) ของบริษัท

(6) การแต่งตั้งผู้สอบบัญชีของบริษัทย่อยทั้งหมดของบริษัท เฉพาะกรณีที่ผู้สอบบัญชีดังกล่าวไม่ได้อยู่ในสังกัดสำนักงานสอบบัญชีที่เป็นสมาชิกประเภทเต็มรูปแบบ (Full Member) ในเครือข่ายเดียวกันกับผู้สอบบัญชีของบริษัท ซึ่งไม่เป็นไปตามนโยบายการแต่งตั้งผู้สอบบัญชีของบริษัท ที่ผู้สอบบัญชีของบริษัทย่อยทั้งหมดจะต้องสังกัดสำนักงานสอบบัญชีในเครือข่ายเดียวกันกับผู้สอบบัญชีของบริษัท รายการที่ถือว่ามีความสำคัญ และหากเข้าทำรายการจะมีผลกระทบอย่างมีนัยสำคัญต่อฐานะทางการเงินและผลการดำเนินงานของบริษัทย่อยและบริษัทร่วม ดังนั้น ก่อนที่จะมีการประชุมคณะกรรมการของบริษัทย่อยและบริษัทร่วม และกรรมการที่บริษัทแต่งตั้งให้ดำรงตำแหน่งในบริษัทย่อยและบริษัทร่วม จะออกเสียงในเรื่องดังต่อไปนี้ จะต้องได้รับความเห็นชอบจากคณะกรรมการของบริษัท เกี่ยวกับเรื่องดังกล่าวเสียก่อน ทั้งนี้ ต้องเป็นกรณีที่เมื่อคำนวณขนาดรายการที่บริษัทย่อยและบริษัทร่วมจะเข้าทำรายการ เปรียบเทียบกับลักษณะ และ/หรือ ขนาดของบริษัท (โดยนำหลักเกณฑ์การคำนวณขนาดของรายการตามที่กำหนดไว้ในประกาศที่เกี่ยวข้องของคณะกรรมการกำกับตลาดทุนและคณะกรรมการตลาดหลักทรัพย์แห่งประเทศไทย (แล้วแต่กรณี) มาบังคับใช้โดยอนุโลม) แล้วอยู่ในเกณฑ์ต้องได้รับการพิจารณาอนุมัติจากคณะกรรมการบริษัท ซึ่งมีรายการดังต่อไปนี้

(7) บริษัทย่อยและบริษัทร่วมตกลงเข้าทำรายการกับบุคคลที่เกี่ยวข้องกันของบริษัท หรือรายการที่เกี่ยวกับการได้มาหรือจำหน่ายไปซึ่งสินทรัพย์ของบริษัทย่อยและบริษัทร่วม หรือรายการที่มีนัยสำคัญของบริษัทย่อยและบริษัทร่วม ซึ่งรวมถึงแต่ไม่จำกัดเพียงกรณีดังต่อไปนี้

- (ก) โอนหรือสละสิทธิประโยชน์ รวมตลอดถึงการสละสิทธิเรียกร้องที่มีต่อผู้ที่ก่อความเสียหายแก่บริษัทย่อยและบริษัทร่วม
- (ข) ขายหรือโอนกิจการของบริษัทย่อยและบริษัทร่วมทั้งหมดหรือบางส่วนที่สำคัญให้แก่บุคคล หรือบุคคลอื่น
- (ค) ซื้อหรือรับโอนกิจการของบริษัทอื่นมาเป็นของบริษัทย่อยและบริษัทร่วม
- (ง) การเข้าทำ แก้วไข หรือเลิกสัญญาเกี่ยวกับการให้เช่ากิจการของบริษัทย่อยและบริษัทร่วมทั้งหมด หรือบางส่วนที่มีนัยสำคัญ การมอบหมายให้บุคคลอื่นเข้าจัดการธุรกิจ หรือการรวมกิจการของบริษัทย่อยและบริษัทร่วมกับนิติบุคคลอื่น หรือบุคคลอื่น โดยมีวัตถุประสงค์จะแบ่งกำไรขาดทุนกัน



(จ) เช่า หรือให้เช่าซื้อกิจการ หรือทรัพย์สินของบริษัทย่อยและบริษัทร่วมทั้งหมด หรือส่วนที่มีนัยสำคัญ

(8) การกู้ยืมเงิน การให้กู้ยืมเงิน การให้สินเชื่อ การค้ำประกัน การทำนิติกรรมผูกพันบริษัทย่อยและบริษัทร่วม ให้ต้องรับภาระทางการเงินเพิ่มขึ้น หรือการให้ความช่วยเหลือด้านการเงินในลักษณะอื่นใดแก่บุคคลอื่นในจำนวนที่มีนัยสำคัญ และมีใช้ธุรกิจปกติของบริษัทย่อยและบริษัทร่วม เว้นแต่เป็นการกู้ยืมเงินระหว่างบริษัท บริษัทย่อยและบริษัทร่วม หรือระหว่างบริษัทย่อยและบริษัทร่วมภายในกลุ่มบริษัท

(9) การเลิกกิจการของบริษัทย่อยและบริษัทร่วม

(10) รายการอื่นใดที่ไม่ใช่รายการธุรกิจปกติของบริษัทย่อยและบริษัทร่วม และเป็นรายการที่จะมีผลกระทบต่อบริษัท อย่างมีนัยสำคัญ

(11) กรณีเข้าทำรายการดังต่อไปนี้ ต้องได้รับอนุมัติจากที่ประชุมผู้ถือหุ้นของบริษัท ด้วยคะแนนเสียงไม่น้อยกว่าสามในสี่ (3/4) ของจำนวนเสียงทั้งหมดของผู้ถือหุ้นซึ่งมาประชุมและมีสิทธิออกเสียงลงคะแนน

- 1) การตกลงเข้าทำรายการกับบุคคลที่เกี่ยวข้องกันของบริษัท หรือรายการที่เกี่ยวกับการได้มาหรือจำหน่ายไปซึ่งสินทรัพย์ หรือรายการที่มีนัยสำคัญของบริษัทย่อย
- 2) การเพิ่มทุนโดยการออกหุ้นสามัญเพิ่มทุน และการจัดสรรหุ้นสามัญเพิ่มทุน รวมทั้งการลดทุนจดทะเบียน และ/หรือ ทุนชำระแล้วของบริษัทย่อย ซึ่งไม่เป็นไปตามสัดส่วนการถือหุ้นเดิม หรือการดำเนินการอื่นใดอันเป็นผลให้สัดส่วนการถือหุ้นของบริษัท และ/หรือ สัดส่วนการใช้สิทธิออกเสียงลงคะแนนของบริษัท ทั้งทางตรงและทางอ้อมในที่ประชุมผู้ถือหุ้นของบริษัทย่อย ลดลงเล็กน้อยกว่าสัดส่วนที่กำหนดในกฎหมายที่ใช้บังคับกับบริษัทย่อยอันมีผลให้บริษัทไม่มีอำนาจควบคุมบริษัทย่อยนั้น
- 3) การเลิกกิจการของบริษัทย่อย
- 4) รายการอื่นใดที่ไม่ใช่รายการธุรกิจปกติของบริษัทย่อย และรายการที่จะมีผลกระทบต่อบริษัท อย่างมีนัยสำคัญ
ทั้งนี้ ตั้งแต่ข้อ (1) ถึง (4) ต้องเป็นกรณีที่เมื่อคำนวณขนาดของรายการเปรียบเทียบกับขนาดของบริษัท (โดยนำหลักเกณฑ์การคำนวณขนาดของรายการตามที่กำหนดไว้ในประกาศที่เกี่ยวข้องของคณะกรรมการกำกับตลาดทุนและคณะกรรมการตลาดหลักทรัพย์แห่งประเทศไทย มาบังคับใช้โดยอนุโลม) แล้วอยู่ในเกณฑ์ต้องได้รับการพิจารณาอนุมัติจากที่ประชุมผู้ถือหุ้นของบริษัท
- 5) การแก้ไขข้อบังคับของบริษัทย่อย ในเรื่องที่อาจส่งผลกระทบอย่างมีนัยสำคัญต่อฐานะการเงินและผลการดำเนินงานของบริษัทย่อย ซึ่งรวมถึงแต่ไม่จำกัดเพียงการแก้ไขข้อบังคับของบริษัทย่อยที่อาจส่งผลกระทบต่อสิทธิของบริษัท ในการเสนอซื้อหรือแต่งตั้งบุคคลเป็นกรรมการในบริษัทย่อยตามสัดส่วนการถือหุ้นของบริษัท ในบริษัทย่อย การออกเสียงลงคะแนนของกรรมการที่บริษัท เสนอซื้อ และ/หรือ แต่งตั้งในที่ประชุมคณะกรรมการของบริษัทย่อย การออกเสียงลงคะแนนของบริษัท ในที่ประชุมผู้ถือหุ้นของบริษัทย่อย หรือการจ่ายปันผลของบริษัทย่อย เป็นต้น

6. การเปิดเผยข้อมูล และการรายงานของบริษัทย่อยต่อบริษัท

6.1 บริษัทย่อยต้องเปิดเผยข้อมูลเกี่ยวกับฐานะทางการเงินและผลการดำเนินงาน การทำรายการที่เกี่ยวข้องกันของบริษัทย่อย ตลอดจนการได้มาหรือจำหน่ายไปซึ่งทรัพย์สิน และ/หรือ รายการที่มีนัยสำคัญให้แก่บริษัท ทราบโดยครบถ้วน ถูกต้อง และภายในกำหนดเวลาที่สมควรตามที่บริษัทกำหนด



6.2 กรณีที่กรรมการ หรือผู้บริหารของบริษัทย่อยมีการทำรายการที่อาจก่อให้เกิดความขัดแย้งทางผลประโยชน์ของบริษัทย่อย ต้องแจ้งข้อมูลดังกล่าวให้คณะกรรมการของบริษัทย่อยทราบ และคณะกรรมการของบริษัทย่อยมีหน้าที่แจ้งเรื่องดังกล่าวให้คณะกรรมการของบริษัท ทราบภายในระยะเวลาที่บริษัทกำหนดเพื่อเป็นข้อมูลประกอบการพิจารณาตัดสินใจหรืออนุมัติใด ๆ ซึ่งการพิจารณานั้นจะต้องคำนึงถึงผลประโยชน์โดยรวมของบริษัท และบริษัทย่อยเป็นสำคัญ

ทั้งนี้ กรรมการของบริษัทย่อยต้องไม่มีส่วนร่วมอนุมัติในเรื่องที่ตนเองมีส่วนได้เสียหรือความขัดแย้งทางผลประโยชน์ ทั้งทางตรง และ/หรือ ทางอ้อมนั้น อนึ่งการกระทำดังต่อไปนี้ซึ่งเป็นผลให้กรรมการ ผู้บริหาร หรือบุคคลที่มีความเกี่ยวข้องของ บริษัทย่อยได้รับประโยชน์ทางการเงินอื่นนอกเหนือจากที่พึงได้ตามปกติ หรือเป็นเหตุให้บริษัท หรือบริษัทย่อยได้รับความเสียหาย ให้สันนิษฐานว่าเป็นการกระทำที่ขัดแย้งทางผลประโยชน์ ของบริษัทย่อย

- (1) การกระทำระหว่างบริษัทย่อยกับกรรมการ ผู้บริหาร หรือบุคคลที่มีความเกี่ยวข้องโดยมิได้เป็นไปตามหลักเกณฑ์ของการทำรายการที่เกี่ยวข้องกัน และ/หรือ ประกาศที่แก้ไขเพิ่มเติมที่ใช้อยู่ในปัจจุบัน
- (2) การใช้ข้อมูลของบริษัทหรือบริษัทย่อย ที่ล่วงรู้มา เว้นแต่เป็นข้อมูลที่เปิดเผยต่อสาธารณชนแล้ว
- (3) การใช้ทรัพย์สินหรือโอกาสทางธุรกิจของบริษัท หรือบริษัทย่อยในลักษณะเดียวกันกับที่บริษัท กระทำและเป็นการฝ่าฝืนหลักเกณฑ์ หรือหลักปฏิบัติทั่วไปตามที่คณะกรรมการกำกับตลาดทุนประกาศกำหนด

6.3 บริษัทย่อยต้องรายงานแผนการประกอบธุรกิจ การขยายธุรกิจ โครงการลงทุนขนาดใหญ่ตามที่ได้รับอนุมัติ ตลอดจนการเข้าร่วมการลงทุนกับผู้ประกอบการรายอื่น ๆ ต่อบริษัท ผ่านรายงานผลการดำเนินงานประจำเดือน หรือประจำไตรมาสที่บริษัท กำหนด และชี้แจง และ/หรือ นำส่งเอกสารประกอบการพิจารณากรณีดังกล่าวในกรณีที่บริษัทร้องขอ เว้นแต่เป็นกรณีที่บริษัท ย่อยดำเนินการตามอำนาจดำเนินการของบริษัทย่อยโดยไม่มีกฎหมายหรือข้อบังคับของบริษัทย่อยกำหนดให้ต้องได้รับอนุมัติจากบริษัท

6.4 บริษัทย่อยต้องชี้แจงและ/หรือนำส่งข้อมูลหรือเอกสารที่เกี่ยวข้องกับการดำเนินงานให้แก่บริษัท เมื่อได้รับการร้องขอตามความเหมาะสม

6.5 บริษัทย่อยต้องชี้แจง และ/หรือ นำส่งข้อมูล หรือเอกสารที่เกี่ยวข้องให้แก่บริษัท ในกรณีที่บริษัทตรวจพบประเด็นที่มีนัยสำคัญใด ๆ

6.6 ให้มีการรายงานผลการตรวจสอบระบบการควบคุมภายใน การบริหารความเสี่ยงของบริษัทย่อยต่อคณะกรรมการของบริษัท เพื่อให้แสดงได้ว่าบริษัทย่อยมีระบบควบคุมภายในที่เพียงพอเสมือนเป็นหน่วยงานหนึ่งของบริษัท

7. การใช้ข้อมูลภายในของบริษัทย่อย

ห้ามมิให้กรรมการ ผู้บริหาร พนักงาน ลูกจ้างหรือผู้ได้รับมอบหมายของบริษัทย่อย รวมถึงคู่สมรส และบุตรที่ยังไม่บรรลุนิติภาวะของบุคคลดังกล่าวใช้ข้อมูลภายในของบริษัท หรือบริษัทย่อย ทั้งที่ได้มาจากการกระทำตามหน้าที่ หรือในทางอื่นทางใด ที่มีหรืออาจมีผลกระทบอย่างมีนัยสำคัญต่อราคาหลักทรัพย์ของบริษัท เพื่อประโยชน์ต่อตนเองหรือผู้อื่น ไม่ว่าทางตรง และ/หรือ ทางอ้อม และไม่ว่าจะได้รับผลตอบแทนหรือไม่ก็ตาม เว้นแต่เป็นข้อมูลที่เปิดเผยต่อสาธารณชนแล้ว

8. การทำธุรกรรมของกรรมการ ผู้บริหาร หรือบุคคลที่มีความเกี่ยวข้องของบริษัทย่อย

กรรมการ ผู้บริหาร หรือบุคคลที่มีความเกี่ยวข้องของบริษัทย่อย จะกระทำธุรกรรมกับบริษัทย่อยได้ต่อเมื่อธุรกรรมดังกล่าวได้รับอนุมัติจากคณะกรรมการของบริษัทย่อย และ/หรือ คณะกรรมการของบริษัท และ/หรือ ที่ประชุมผู้ถือหุ้นของ บริษัทย่อย และ/หรือ ที่ประชุมผู้ถือหุ้นของบริษัท (แล้วแต่กรณี) ตามแต่ขนาดรายการที่คำนวณได้ (โดยนำหลักเกณฑ์การคำนวณรายการตามที่กำหนดไว้ในประกาศของคณะกรรมการกำกับตลาดทุน และประกาศคณะกรรมการตลาดหลักทรัพย์แห่ง



ประเทศไทยเกี่ยวกับเรื่องรายการที่เกี่ยวข้องกัน และ/หรือ ประกาศที่แก้ไขเพิ่มเติมที่ใช้บังคับอยู่ในขณะนั้น มาบังคับใช้โดยอนุโลม)

ทั้งนี้ เว้นแต่เป็นการทำธุรกรรมที่เป็นข้อตกลงทางการค้าในลักษณะเดียวกับที่วิญญูชนจะพึงกระทำกับคู่สัญญาทั่วไปในสถานการณ์เดียวกัน ด้วยอำนาจต่อรองทางการค้าที่ปราศจากอิทธิพลในการที่ตนมีสถานะเป็นกรรมการ ผู้บริหาร หรือบุคคลที่มีความเกี่ยวข้องแล้วแต่กรณี และเป็นข้อตกลงทางการค้าที่ได้รับอนุมัติจากคณะกรรมการของบริษัท หรือเป็นไปตามหลักการที่คณะกรรมการของบริษัท อนุมัติไว้แล้ว

นโยบายการกำรารายการระหว่างกันของบริษัทในกลุ่ม

1. ขอบเขต

นโยบายฉบับนี้ ครอบคลุมกิจกรรมของกลุ่มบริษัท ประกอบด้วย (1) บริษัท เพชรศรีวิชัย เอ็นเตอร์ไพรส์ จำกัด (มหาชน) (2) บริษัท นิว ไบโอดีเซล จำกัด (3) บริษัท พี.ซี. มารีน (1992) จำกัด (4) บริษัท พี.เค.มารีน เทรคคิง จำกัด (5) บริษัท เพชรศรีวิชัย จำกัด (6) บริษัท ปาโก้เทรคคิง จำกัด

2. วัตถุประสงค์

เพื่อให้การปฏิบัติงานของกลุ่มบริษัทมีความโปร่งใส เชื่อถือได้ในการปฏิบัติงานของคณะกรรมการ ผู้บริหาร ในกรณีที่บริษัท และบริษัทย่อย มีความจำเป็นในการเข้าทำรายการที่เกี่ยวข้องกัน กับบุคคลที่เกี่ยวข้องกัน คณะกรรมการบริษัท จึงได้มีมติกำหนดนโยบายการเข้าทำรายการที่เกี่ยวข้องกัน เพื่อถือเป็นหลักและแนวปฏิบัติ ดังนี้

3. คำจำกัดความ

“บริษัท” หมายความว่า บริษัท เพชรศรีวิชัย เอ็นเตอร์ไพรส์ จำกัด (มหาชน)

“บริษัทย่อย” หมายความว่า บริษัทที่มีลักษณะใดลักษณะหนึ่งดังนี้

(ก) บริษัทที่ผู้ออกหลักทรัพย์มีอำนาจควบคุมกิจการ

(ข) บริษัทที่ผู้ออกหลักทรัพย์ตาม (ก) มีอำนาจควบคุมกิจการ

(ค) บริษัทที่อยู่ภายใต้อำนาจควบคุมกิจการของบริษัทตาม (ข) ต่อไปเป็นทอด ๆ โดยเริ่มจากการอยู่ภายใต้อำนาจควบคุมกิจการของบริษัทตาม (ข)

“บริษัทร่วม” หมายความว่า ผู้ออกหลักทรัพย์หรือบริษัทย่อยมีอำนาจในการมีส่วนร่วมตัดสินใจเกี่ยวกับนโยบายทางการเงินและการดำเนินงานของบริษัท แต่ไม่ถึงระดับที่จะมีอำนาจควบคุมนโยบายดังกล่าว และไม่ถือเป็นบริษัทย่อยหรือกิจการร่วมค้า

ในกรณีที่ผู้ออกหลักทรัพย์ หรือบริษัทย่อยถือหุ้น ไม่ว่าโดยตรงหรือโดยอ้อมรวมกันตั้งแต่ร้อยละ 20 แต่ไม่เกินร้อยละ 50 ของจำนวนสิทธิออกเสียงทั้งหมดของบริษัท ให้สันนิษฐานไว้ก่อนว่าผู้ออกหลักทรัพย์ หรือบริษัทย่อยมีอำนาจในการมีส่วนร่วมตัดสินใจตามวรรคหนึ่ง เว้นแต่จะพิสูจน์ให้เห็นเป็นอย่างอื่น

“กลุ่มบริษัท” หมายความว่า (1) บริษัท เพชรศรีวิชัย เอ็นเตอร์ไพรส์ จำกัด (มหาชน) (2) บริษัท นิว ไบโอดีเซล จำกัด (3) บริษัท พี.ซี. มารีน (1992) จำกัด (4) บริษัท พี.เค.มารีน เทรคคิง จำกัด (5) บริษัท เพชรศรีวิชัย จำกัด (6) บริษัท ปาโก้เทรคคิง จำกัด

“บุคคลที่เกี่ยวข้องกัน” หมายความว่า

(1) กรรมการ ผู้บริหาร ผู้ถือหุ้นรายใหญ่ ผู้มีอำนาจควบคุม หรือบุคคลที่จะได้รับการเสนอให้เป็น กรรมการ ผู้บริหาร หรือผู้มีอำนาจควบคุมของบริษัท รวมทั้งผู้ที่เกี่ยวข้องและญาติสนิทของบุคคลดังกล่าว

(2) นิติบุคคลใดที่มีผู้ถือหุ้นรายใหญ่หรือผู้มีอำนาจควบคุมเป็นบุคคลตาม (1)



- (3) บุคคลที่เป็นผู้กระทำการแทนหรืออยู่ภายใต้อิทธิพลของ (1) และ (2) ต่อการตัดสินใจ การกำหนดนโยบายการจัดการ หรือการดำเนินงานอย่างมีนัยสำคัญหรือบุคคลอื่นที่ตลาดหลักทรัพย์แห่งประเทศไทย (“ตลาดหลักทรัพย์ฯ”) เห็นว่ามีพฤติการณ์ทำนองเดียวกัน
- (4) กรรมการของนิติบุคคลที่มีอำนาจควบคุมกิจการบริษัท
- (5) กลุ่มสมรส บุตรหรือบุตรบุญธรรมที่ยังไม่บรรลุนิติภาวะของกรรมการตาม (4)
- (6) นิติบุคคลที่บุคคลตาม (4) หรือ (5) มีอำนาจควบคุมกิจการ

บุคคลที่กระทำการด้วยความเข้าใจหรือความตกลงว่า หากบริษัท ทำธุรกรรมที่ให้ประโยชน์ทางการเงินแก่บุคคลดังกล่าว โดยกรรมการ ผู้บริหาร บุคคลที่มีอำนาจควบคุมกิจการกรรมการของนิติบุคคลที่มีอำนาจควบคุมกิจการ กลุ่มสมรสและบุตร หรือบุตรบุญธรรมที่ยังไม่บรรลุนิติภาวะของบุคคลดังกล่าวจะได้รับประโยชน์ทางการเงินด้วย (Nominee) “รายการที่เกี่ยวข้องกัน” หมายความว่า รายการระหว่างบริษัท หรือบริษัทย่อยกับบุคคลที่เกี่ยวข้องกันของบริษัท “เงื่อนไขการค้าโดยทั่วไป” หมายความว่า เงื่อนไขการค้าที่มีราคาและเงื่อนไขที่เป็นธรรมและไม่ก่อให้เกิดการถ่ายเทผลประโยชน์ ซึ่งรวมถึงเงื่อนไขการค้าที่มีราคาและเงื่อนไขดังต่อไปนี้

- (1) ราคาและเงื่อนไขที่บริษัท หรือบริษัทย่อยได้รับหรือ ให้กับบุคคลทั่วไป
- (2) ราคาและเงื่อนไขที่บุคคลที่เกี่ยวข้องกันให้กับบุคคลทั่วไป
- (3) ราคาและเงื่อนไขที่บริษัท แสดงได้ว่าเป็นราคาและเงื่อนไขที่ผู้ประกอบการธุรกิจในลักษณะทำนองเดียวกันให้บุคคลทั่วไป

“การตกลงเข้าทำรายการ” หมายความว่า การเข้าไปหรือตกลงใจเข้าทำสัญญา หรือทำความตกลงใดๆ ไม่ว่าโดยทางตรงหรือทางอ้อมเพื่อก่อให้เกิดการได้มาหรือจำหน่ายไปซึ่งสินทรัพย์ การให้เช่า หรือเช่าทรัพย์สิน การให้หรือรับบริการ การให้หรือรับความช่วยเหลือทางการเงิน และการออกหลักทรัพย์ใหม่ รวมทั้งเพื่อก่อให้เกิดสิทธิหรือการสละสิทธิในการกระทำดังกล่าว

4. ข้อกำหนดและหลักเกณฑ์ในการทำรายการที่เกี่ยวข้องกัน

(1) การทำรายการที่เกี่ยวข้องกัน

บริษัทได้กำหนดมาตรการควบคุมการทำรายการที่เกี่ยวข้องกันของบริษัทกับบริษัทย่อยและบริษัทร่วม กับบุคคลที่อาจมีความขัดแย้งทางผลประโยชน์ มีส่วนได้ส่วนเสีย หรือบุคคลที่อาจมีความขัดแย้งทางผลประโยชน์ในอนาคตตามประกาศของคณะกรรมการกำกับตลาดทุน และสำนักงานคณะกรรมการกำกับหลักทรัพย์และตลาดหลักทรัพย์ (“สำนักงาน ก.ล.ต.”) และตลาดหลักทรัพย์ฯ

กรณีที่เป็นรายการที่เป็นไปตามเงื่อนไขการค้าโดยทั่วไป

ธุรกรรมที่เป็นข้อตกลงทางการค้าในลักษณะเดียวกับที่จะพึงกระทำกับคู่สัญญาทั่วไปในสถานการณ์เดียวกัน ด้วยอำนาจต่อรองทางการค้าที่ปราศจากอิทธิพลในการที่ตนมีสถานะเป็นกรรมการ ผู้บริหาร หรือบุคคลที่มีความเกี่ยวข้องแล้วแต่กรณี และเป็นข้อตกลงทางการค้าที่ได้รับอนุมัติหรือเป็นไปตามหลักการที่คณะกรรมการอนุมัติไว้แล้ว ฝ่ายจัดการสามารถดำเนินการได้ภายใต้หลักการที่คณะกรรมการบริษัทได้พิจารณาอนุมัติ

ทั้งนี้ ให้จัดทำรายงานสรุปการทำธุรกรรมดังกล่าว เพื่อรายงานในการประชุมคณะกรรมการตรวจสอบ และการประชุมคณะกรรมการบริษัททราบในทุกไตรมาส ส่วนรายการให้หรือรับความช่วยเหลือทางการเงิน จะต้องเป็นไปด้วยความจำเป็น สมเหตุสมผล และต้องมีข้อตกลงและเงื่อนไขที่เป็นธรรมก่อให้เกิดประโยชน์สูงสุดแก่บริษัท

กรณีที่เป็นรายการที่ไม่เป็นไปตามเงื่อนไขการค้าโดยทั่วไป

กรณีที่ไม่สามารถเปรียบเทียบราคาสินค้าหรือบริการกับบุคคลภายนอกได้ บริษัทกำหนดให้คณะกรรมการตรวจสอบเป็นผู้พิจารณาและให้ความเห็นเกี่ยวกับความจำเป็นในการเข้าทำรายการและความเหมาะสมด้านราคาหรือบริการ และเงื่อนไขการค้าต่าง ๆ โดยพิจารณาเปรียบเทียบจากราคาสินค้าหรือบริการกับราคาภายนอก ภายใต้เงื่อนไขที่เหมือนหรือคล้ายคลึงกัน บริษัท อาจจัดให้มีผู้เชี่ยวชาญอิสระ และ/หรือ ผู้ประเมินอิสระ และ/หรือ ผู้สอบบัญชีของบริษัท ในการเปรียบเทียบราคาหรือบริการสำหรับการทำรายการที่เกี่ยวข้องกันที่สำคัญเพื่อให้มั่นใจว่าราคดังกล่าวมีความสมเหตุสมผลและเป็นประโยชน์สูงสุดต่อกลุ่มบริษัท เพื่อนำไปประกอบการพิจารณาและให้ความเห็นของคณะกรรมการตรวจสอบ ก่อนนำเสนอคณะกรรมการบริษัท และ/หรือ ที่ประชุมผู้ถือหุ้นพิจารณาอนุมัติ ตามแต่กรณี

ทั้งนี้ ผู้ที่อาจมีความขัดแย้งทางผลประโยชน์หรือมีส่วนได้ส่วนเสียในการทำรายการที่เกี่ยวข้องกันจะไม่มีสิทธิออกเสียงในการอนุมัติการทำรายการดังกล่าว

การอนุมัติการทำรายการที่เกี่ยวข้องกัน

บริษัทมีมาตรการอนุมัติการเข้าทำรายการที่เป็นไปตามข้อกำหนดของตลาดหลักทรัพย์ฯ คณะกรรมการกำกับตลาดทุน และสำนักงาน ก.ล.ด. โดยมีรายละเอียด ดังนี้

ประเภทรายการ	อำนาจดำเนินการ (ขนาดรายการ)		
	เล็ก	กลาง	ใหญ่
รายการธุรกิจปกติ รายการสนับสนุนธุรกิจปกติ - เงื่อนไขการค้าโดยทั่วไป	คณะกรรมการบริษัทอนุมัติหลักการ โดยกำหนดกรอบให้ฝ่ายจัดการดำเนินการ		
- ไม่เป็นไปตามเงื่อนไขการค้าโดยทั่วไป	ฝ่ายจัดการ	คณะกรรมการบริษัท	ผู้ถือหุ้น
รายการเช่าหรือให้เช่า อสังหาริมทรัพย์ไม่เกิน 3 ปีและ ไม่มีเงื่อนไขการค้าทั่วไป	ฝ่ายจัดการ	คณะกรรมการบริษัท	คณะกรรมการบริษัท
รายการเกี่ยวกับสินทรัพย์หรือ บริการ	ฝ่ายจัดการ	คณะกรรมการบริษัท	ผู้ถือหุ้น
รายการให้หรือรับความช่วยเหลือ ทางการเงิน			
ให้ความช่วยเหลือทางการเงินแก่ บุคคลที่เกี่ยวข้องกันหรือนิติ บุคคลที่บริษัทจดทะเบียนถือหุ้น น้อยกว่าบุคคลเกี่ยวข้อง	คณะกรรมการบริษัท (น้อยกว่า 100 ล้าน บาท หรือ 3% NTA แล้วแต่จำนวนใดจะต่ำ กว่า)	-	ผู้ถือหุ้น (มากกว่า 100 ล้านบาท หรือ 3% NTA แล้วแต่จำนวนใดจะ ต่ำกว่า)



ประเภทรายการ	อำนาจดำเนินการ (ขนาดรายการ)		
	เล็ก	กลาง	ใหญ่
ให้ความช่วยเหลือทางการเงินแก่นิติบุคคลที่บริษัทจดทะเบียนถือหุ้นมากกว่าบุคคลเกี่ยวข้องกัน	ฝ่ายจัดการ	คณะกรรมการบริษัท +เปิดเผยข้อมูลต่อ ตลท.	ผู้ถือหุ้น
- ได้รับความช่วยเหลือทางการเงิน	ฝ่ายจัดการ	คณะกรรมการบริษัท +เปิดเผยข้อมูลต่อ ตลท.	ผู้ถือหุ้น

หลักเกณฑ์การพิจารณาขนาดของรายการที่มีขนาดรายการ เล็ก กลาง ใหญ่ เป็นดังนี้

ขนาดรายการ	เลือกใช้ค่าสูงกว่าระหว่าง	
เล็ก	$X \leq 1$ ล้านบาท	$X \leq 0.03\% \text{ NTA}$
กลาง	$1 \text{ ล้านบาท} < X \leq 20 \text{ ล้านบาท}$	$0.03\% < X < 3\% \text{ NTA}$
ใหญ่	$X \geq 20 \text{ ล้านบาท}$	$X \geq 3\% \text{ NTA}$

หมายเหตุ: มูลค่าสินทรัพย์สุทธิ (NTA) หมายถึง สินทรัพย์รวม - สินทรัพย์ไม่มีตัวตน -หนี้สินรวม - ส่วนผู้ถือหุ้นที่ไม่มีอำนาจควบคุม (ถ้ามี)

(สินทรัพย์ไม่มีตัวตน เช่น ค่าความนิยม ค่าใช้จ่ายรอตัดบัญชี เป็นต้น โดยยกเว้นไม่ต้องหักสินทรัพย์ไม่มีตัวตนที่ก่อให้เกิดรายได้หลัก เช่น สัมปทาน ประทานบัตร เป็นต้น) กรณีบริษัทจัดทำงบการเงินรวม ให้ใช้ NTA ตามงบการเงินรวม

(2) การทำรายการที่เกี่ยวข้องกันในอนาคต

บริษัท บริษัทย่อยและบริษัทร่วม อาจมีการเข้าทำรายการที่เกี่ยวข้องกัน กับบุคคลที่อาจมีความขัดแย้งทางผลประโยชน์ ในอนาคต หากเป็นรายการธุรกิจปกติและรายการสนับสนุนธุรกิจปกติ ที่คาดว่าจะยังเกิดขึ้นอย่างต่อเนื่องในอนาคต บริษัทกำหนดให้การทำรายการที่เกี่ยวข้องกันดังกล่าวมีเงื่อนไขต่าง ๆ เป็นไปตามเงื่อนไขการค้าโดยทั่วไป และเป็นราคาตลาดที่สามารถเปรียบเทียบได้กับราคาที่เกิดขึ้นกับบุคคลภายนอก เป็นไปตามหลักการที่คณะกรรมการบริษัทอนุมัติไว้แล้ว และเป็นไปตามข้อกำหนดของตลาดหลักทรัพย์ฯ คณะกรรมการกำกับตลาดทุน และสำนักงาน ก.ล.ด. พร้อมทั้งให้ปฏิบัติตามสัญญาที่ตกลงร่วมกันอย่างเคร่งครัด

ทั้งนี้ ในกรณีที่มีการเข้าทำรายการใหม่ หรือมีการเปลี่ยนแปลงของราคาและเงื่อนไขที่แตกต่าง จากเดิม ฝ่ายบัญชีจะจัดทำรายงานเพื่อให้คณะกรรมการตรวจสอบพิจารณาและให้ความเห็นถึงความเหมาะสมของราคาและความสมเหตุสมผลของการทำรายการดังกล่าวอย่างน้อยปีละครั้ง

ในกรณีรายการธุรกิจปกติและรายการสนับสนุนธุรกิจปกติ ที่เป็นรายการที่ไม่เป็นไปตามเงื่อนไขการค้าโดยทั่วไป บริษัท จะดำเนินการตามข้อกำหนดและหลักเกณฑ์ในการทำรายการที่เกี่ยวข้องกันที่ระบุไว้ข้างต้น พร้อมทั้งตามข้อกำหนดของตลาดหลักทรัพย์ฯ คณะกรรมการกำกับตลาดทุน และสำนักงาน ก.ล.ด. ก่อนการทำรายการ

(3) การเปิดเผย



บริษัทจะดำเนินการเปิดเผยข้อมูลการทำรายการที่อาจมีความขัดแย้งทางผลประโยชน์ หรือ รายการที่เกี่ยวข้องกัน ตามหลักเกณฑ์ที่ตลาดหลักทรัพย์ฯ คณะกรรมการกำกับตลาดทุน และสำนักงาน ก.ล.ต. กำหนด โดยเปิดเผยไว้ในแบบแสดงรายการข้อมูลประจำปี และรายงานประจำปี (แบบ 56-1 One Report) หรือแบบรายงานอื่นใด ตามแต่กรณี และมีการเปิดเผยข้อมูลรายการที่เกี่ยวข้องกันต่อตลาดหลักทรัพย์ฯ ตามหลักเกณฑ์ของตลาดหลักทรัพย์ฯ ตลอดจนรายการที่เกี่ยวข้องกันกับบริษัทตามหลักเกณฑ์มาตรฐานการบัญชี

นโยบายการป้องกันความขัดแย้งทางผลประโยชน์

เพื่อให้เป็นไปตามมติคณะกรรมการบริษัท จึงออกประกาศ เรื่อง นโยบายความขัดแย้งทางผลประโยชน์ โดยให้ถือเป็นหลัก และ แนวปฏิบัติ ดังนี้

1. บทนำ

บริษัท เพชรศรีวิชัย เอ็นเตอร์ไพรส์ จำกัด (มหาชน) ให้ความสำคัญและเข้าใจวัตถุประสงค์ของการดำเนินธุรกิจ เพื่อประโยชน์สูงสุดของผู้ถือหุ้น ผู้มีส่วนได้เสีย และผู้เกี่ยวข้องอย่างเป็นธรรมและโปร่งใส โดยให้ความระมัดระวังในเรื่องการดำเนินการ เรื่องที่มีความขัดแย้งทางผลประโยชน์ บริษัทจึงกำหนดเป็นนโยบายแนวปฏิบัติเพื่อใช้ถือปฏิบัติ

2. หลักการ

การดำเนินธุรกิจด้วยความซื่อสัตย์สุจริต มีเหตุมีผล ด้วยความเป็นอิสระ และปฏิบัติต่อผู้ถือหุ้น ผู้มีส่วนได้เสีย และผู้เกี่ยวข้องอย่างเท่าเทียมกัน ตามหลักการการกำกับดูแลกิจการที่ดี ในการทำการใดๆ ที่บริษัททำกับผู้มีอำนาจหรือผู้สามารถควบคุมการตัดสินใจของบริษัทได้ เช่น ผู้ถือหุ้นใหญ่ หรือผู้บริหาร เป็นต้น ซึ่งอาจก่อให้เกิดความขัดแย้งทางผลประโยชน์ บริษัทจะให้ความสำคัญและคำนึงถึงประโยชน์สูงสุดของบริษัทเป็นสำคัญเสมือนกับการทำการกับบุคคลภายนอกทั่วไป (Arm's Length basis)

3. นโยบายความขัดแย้งทางผลประโยชน์

บริษัท เพชรศรีวิชัย เอ็นเตอร์ไพรส์ จำกัด (มหาชน) ตระหนักถึงความสำคัญของการประกอบธุรกิจด้วยความซื่อสัตย์สุจริต โปร่งใส และตรวจสอบได้ ซึ่งเป็นหลักการการกำกับดูแลกิจการที่ดี และเสริมสร้างองค์กรให้มีประสิทธิภาพ บริษัทจึงกำหนดเป็นนโยบายให้กรรมการ ผู้บริหาร และพนักงานพึงหลีกเลี่ยงการกระทำใดๆ อันอาจเป็นการขัดต่อผลประโยชน์ของบริษัทซึ่งอาจเกิดจาก

- (1) การติดต่อกับผู้เกี่ยวข้องทางการค้าของบริษัท เช่น ลูกค้า คู่ค้า เป็นต้น
- (2) การใช้โอกาสหรือข้อมูลภายในของบริษัทแสวงหาผลประโยชน์ส่วนตน
- (3) การทำการกับบริษัท
- (4) การทำธุรกิจที่แข่งกับบริษัท
- (5) สาเหตุอื่นๆ

ซึ่งส่งผลให้บริษัทเสียผลประโยชน์ ในกรณีที่ทำเป็นไม่สามารถหลีกเลี่ยงได้ ต้องทำการนั้น บริษัทจะดูแลให้การทำการนั้นๆ ด้วยความโปร่งใส เที่ยงธรรม เสมอเหมือนการทำการกับบุคคลภายนอกทั่วไป โดยคำนึงถึงประโยชน์สูงสุดของบริษัทและเป็นธรรมต่อผู้เกี่ยวข้อง ดังนั้นเพื่อป้องกันไม่ให้เกิดปัญหาความขัดแย้งทางผลประโยชน์ บริษัทกำหนดแนวปฏิบัติไว้ ดังนี้



- (1) บริษัทต้องไม่ให้ผู้ซื้อ หรือค้าประกันแก่กรรมการ หรือกิจการที่กรรมการผู้ถือหุ้นเกิน 50% เว้นแต่เป็นส่วนหนึ่งของสวัสดิการของบริษัท
- (2) กรรมการต้องไม่ประกอบธุรกิจแข่งขันกับบริษัท เว้นแต่จะได้รับความเห็นชอบจากที่ประชุมผู้ถือหุ้นก่อนที่จะได้รับการแต่งตั้งเป็นกรรมการ
- (3) กรรมการ และผู้บริหาร ต้องไม่ใช้โอกาสหรือข้อมูลของบริษัทเพื่อเอื้อประโยชน์ให้กับตนเองหรือผู้อื่น รวมถึงการทำธุรกิจที่แข่งกับบริษัทหรือทำธุรกิจที่เกี่ยวข้อง
- (4) กรรมการ และผู้บริหาร ต้องไม่เข้าร่วมประชุมหรือออกเสียงรายการที่เกี่ยวข้องกับตนเอง ที่อาจก่อให้เกิดความขัดแย้งทางผลประโยชน์กับบริษัท หากจำเป็นต้องทำเพื่อประโยชน์ของบริษัท ให้กระทำรายการนั้นเสมือนเป็นรายการที่กระทำกับบุคคลภายนอก (Am's Length Basis)
- (5) กรรมการต้องแจ้งการมีส่วนได้เสียในสัญญาต่างๆ ที่บริษัททำขึ้นให้บริษัททราบ
- (6) กรรมการ และผู้บริหาร ต้องจัดทำรายงานการเปิดเผยความขัดแย้งทางผลประโยชน์เป็นประจำทุกปีหรือเมื่อเกิดการทำรายการต่างๆ เช่น ซื้อ ขายสินค้า หรือทรัพย์สินอื่น เป็นต้น ของกรรมการกับบริษัทต้องแจ้งและได้รับความเห็นชอบจากคณะกรรมการก่อน
- (7) การพิจารณาเรื่องความขัดแย้งทางผลประโยชน์ และการทำรายการที่อาจมีการขัดแย้ง ทางผลประโยชน์ จะต้องมีการอิสระร่วมประชุมและพิจารณาทุกครั้ง กรรมการ ผู้บริหาร และบุคลากรของบริษัทที่รับทราบข้อมูลภายในพึงหลีกเลี่ยงการใช้ข้อมูลภายในเพื่อประโยชน์ของตนเองหรือให้ข้อมูลภายในเพื่อประโยชน์แก่บุคคลอื่นในทางมิชอบ

นโยบายคุ้มครองข้อมูลส่วนบุคคล

บริษัท เพชรศรีวิชัย เอ็นเตอร์ไพรส์ จำกัด (มหาชน) ต่อจากนี้ เรียกว่า "บริษัท" หมายถึง บริษัทในเครือดังต่อไปนี้

- (1) บริษัท นิว ไบโอเคีเซล จำกัด
- (2) บริษัท ปาโก้เทรดดิ้ง จำกัด
- (3) บริษัท พี.เค.มารีน เทรดดิ้ง จำกัด
- (4) บริษัท พี.ซี.มารีน (1992) จำกัด
- (5) บริษัท เพชรศรีวิชัย จำกัด

ตระหนักถึงความสำคัญและหน้าที่ภายใต้ พระราชบัญญัติคุ้มครองข้อมูลส่วนบุคคล พ.ศ.2562 โดยให้ความสำคัญในการเคารพสิทธิความเป็นส่วนตัว และมุ่งมั่นเป็นอย่างยิ่งที่จะคุ้มครองข้อมูลส่วนบุคคลของทุกท่านให้มีความปลอดภัย นโยบายคุ้มครองข้อมูลส่วนบุคคลฉบับนี้ ให้ใช้กับข้อมูลส่วนบุคคลของผู้สมัครงานและบุคลากรของบริษัท เพื่อแจ้งและอธิบายให้ทราบว่า บริษัทเก็บรวบรวมข้อมูลส่วนบุคคลของท่านอย่างไร ข้อมูลใดบ้างที่บริษัทจัดเก็บ มีวัตถุประสงค์ใดในการประมวลผลข้อมูล มีการเปิดเผยข้อมูลของท่านอย่างไร มีมาตรการในการรักษาปกป้องข้อมูลของท่านอย่างไร รวมถึงสิทธิตามกฎหมายของท่านในฐานะเจ้าของข้อมูลส่วนบุคคล โดยมีรายละเอียดดังต่อไปนี้

1. นโยบายนี้มีผลบังคับใช้กับใครบ้าง

นโยบายนี้ครอบคลุมถึงข้อมูลส่วนบุคคลของผู้สมัครงานและบุคลากรของบริษัท เช่น กรรมการ ที่ปรึกษา ผู้บริหาร พนักงานปัจจุบัน อดีตพนักงาน นักศึกษาฝึกงาน และบุคคลใดๆ ที่มีความเกี่ยวข้องกับบุคลากรของบริษัท เช่น บุคคลในครอบครัวของพนักงาน บุคคลติดต่อกรณีฉุกเฉิน เป็นต้น



2. ข้อมูลส่วนบุคคล หมายถึง

2.1 ข้อมูลส่วนบุคคล (Personal Data) หมายถึง ข้อมูลเกี่ยวกับบุคคล ซึ่งทำให้สามารถระบุตัวบุคคลนั้นได้ ไม่ว่าทางตรงหรือทางอ้อม แต่ไม่รวมถึงข้อมูลของผู้ที่ถึงแก่กรรม เช่น ชื่อ นามสกุล หมายเลขโทรศัพท์ ที่อยู่ อีเมล หมายเลขบัตรประจำตัวประชาชน รูปถ่าย ประวัติการทำงาน เป็นต้น

2.2 ข้อมูลส่วนบุคคลที่มีความอ่อนไหว (Sensitive Personal Data) หมายถึง ข้อมูลส่วนบุคคลที่กฎหมายกำหนดเป็นการเฉพาะ เช่น เชื้อชาติ ความคิดเห็นทางการเมือง ความเชื่อในลัทธิ ศาสนา หรือปรัชญา พฤติกรรมทางเพศ ประวัติอาชญากรรม ข้อมูลสุขภาพ ความพิการ ข้อมูลสหภาพแรงงาน ข้อมูลพันธุกรรม ข้อมูลชีวภาพ (Biometric) หรือข้อมูลอื่นใดในทำนองเดียวกันที่กฎหมายกำหนด ซึ่งบริษัทต้องดำเนินการด้วยความระมัดระวังเป็นพิเศษ โดยบริษัทจะเก็บรวบรวม ใช้ และ/หรือเปิดเผยข้อมูลส่วนบุคคลที่มีความอ่อนไหวต่อเมื่อได้รับความยินยอมโดยชัดแจ้งจากท่าน หรือในกรณีที่บริษัทมีความจำเป็นต้องดำเนินการตามที่กฎหมายอนุญาต

กรณีบริษัทได้รับสำเนาบัตรประจำตัวประชาชนของท่าน หรือบริษัทนำข้อมูลของท่านออกจากบัตรประจำตัวประชาชนด้วยวิธีการทางอิเล็กทรอนิกส์ เพื่อวัตถุประสงค์ในการพิสูจน์ตัวตนในการสมัครงาน การเปลี่ยนแปลงข้อมูลพนักงาน การร้องขอ และหรือการทำธุรกรรมใดๆ กับบริษัท ข้อมูลที่ได้รับจะมีข้อมูลศาสนาด้วย ซึ่งถือว่าเป็นข้อมูลส่วนบุคคลที่มีความอ่อนไหว (Sensitive Personal Data) บริษัทไม่มีนโยบายจัดเก็บข้อมูลส่วนบุคคลที่มีความอ่อนไหวจากท่าน ยกเว้นในกรณีที่บริษัทได้รับความยินยอมจากท่าน ทั้งนี้บริษัทจะกำหนดวิธีการจัดการตามแนวทางปฏิบัติและเป็นไปตามที่กฎหมายอนุญาต

3. ข้อมูลส่วนบุคคลที่บริษัทเก็บรวบรวม

บริษัทได้จัดเก็บข้อมูลส่วนบุคคลของท่านเท่าที่จำเป็น ตามวัตถุประสงค์ในการใช้ข้อมูลของบริษัท จะแจ้งให้ทราบในลำดับถัดไป ทั้งนี้ได้จำแนกประเภทของข้อมูลส่วนบุคคลที่บริษัทจัดเก็บไว้ดังนี้

3.1 สำหรับผู้สมัครงาน

ประเภทข้อมูล	รายละเอียด
ข้อมูลส่วนบุคคลพื้นฐาน	เช่น คำนามหน้า ชื่อ นามสกุล ชื่อเล่น เพศ รูปถ่าย น้ำหนัก ส่วนสูง วันเดือนปีเกิด อายุ สัญชาติ เลขที่ประจำตัวบัตรประชาชน ที่อยู่ปัจจุบัน ที่อยู่ตามทะเบียนบ้าน อีเมล หมายเลขโทรศัพท์ สถานภาพการสมรส สถานภาพทางทหาร ประวัติการศึกษา ประวัติการทำงาน
ข้อมูลส่วนบุคคลที่มีความอ่อนไหว	เช่น ข้อมูลสุขภาพ ประวัติอาชญากรรม โดยได้รับความยินยอมโดยชัดแจ้งจากท่าน หรือตามที่กฎหมายอนุญาต
ข้อมูลอื่นๆ	เช่น ประวัติส่วนตัว (Resume/Curriculum Vitae (CV) ประวัติการเรียนรู้ ทักษะ ความสามารถ ใบอนุญาตต่างๆ ข้อมูลจากการทดสอบหรือสัมภาษณ์ บันทึกภาพจากกล้องวงจรปิด (CCTV)



3.2 สำหรับพนักงานและบุคลากรของบริษัท

ประเภทข้อมูล	รายละเอียด
ข้อมูลส่วนบุคคล	เช่น คำนามหน้า ชื่อ นามสกุล ชื่อเล่น เพศ รูปถ่าย น้ำหนัก ส่วนสูง วันเดือนปีเกิด อายุ สัญชาติ เลขที่ประจำตัวบัตรประชาชน เลขที่หนังสือเดินทาง เลขที่ประกันสังคม เลขที่ใบอนุญาตขับขี่ เลขประจำตัวผู้เสียภาษี เลขบัญชีธนาคาร เลขที่บัญชีเงินฝาก เลขทะเบียนรถยนต์ ที่อยู่ปัจจุบัน ที่อยู่ตามทะเบียนบ้าน อีเมล หมายเลขโทรศัพท์ สถานภาพการสมรส สถานภาพทางทหาร ประวัติการศึกษา ประวัติการทำงาน
ข้อมูลส่วนบุคคลที่มีความอ่อนไหว	เช่น ข้อมูลสุขภาพ ประวัติอาชญากรรม ข้อมูลจำลองลายนิ้วมือ ข้อมูลการจดจำใบหน้า (Face Recognition) โดยได้รับความยินยอมโดยชัดแจ้งจากท่านหรือตามที่กฎหมายอนุญาต
ข้อมูลที่เกี่ยวข้องกับการทำงาน	เช่น รหัสพนักงาน ตำแหน่งงาน สังกัด สถานภาพการเป็นพนักงาน วันที่เริ่มงาน วันที่สิ้นสุดสภาพการเป็นพนักงาน อายุงาน ผลการปฏิบัติงาน ค่าจ้างและผลตอบแทน ประวัติการมาทำงาน การทำงานล่วงเวลา สถิติการลา การฝึกอบรม กองทุนสำรองเลี้ยงชีพ การเบิกใช้สวัสดิการ เหตุผลการลาออก การประเมินผลการทดลองงาน การประเมินผลการปฏิบัติงาน การปรับตำแหน่งงาน การแต่งตั้ง การโยกย้าย การเปลี่ยนตำแหน่งงาน การลงโทษ
ข้อมูลอื่นๆ	เช่น คู่สมรส สมาชิกในครอบครัว บุคคลอ้างอิงหรือบุคคลติดต่อกรณีฉุกเฉิน ผลประโยชน์จากสวัสดิการต่างๆ โฉงจัดเก็บข้อมูลส่วนบุคคล อันได้แก่ ชื่อ นามสกุล ความสัมพันธ์ หมายเลขโทรศัพท์ และข้อมูลอื่นๆ เท่าที่จำเป็น

4. แหล่งที่มาของข้อมูลส่วนบุคคล

4.1 ได้รับข้อมูลส่วนบุคคลจากท่านโดยตรง

จากกระบวนการสรรหาและรับสมัครงาน การกรอกข้อมูลในใบสมัครงาน เอกสารแนบประกอบการพิจารณาและคัดเลือกเข้าทำงาน การทำแบบสอบถาม การสัมภาษณ์ รวมถึงข้อมูลและการปรับปรุงข้อมูลของท่านจากการจ้างงานหรือกระบวนการต่างๆ ในช่วงเวลาที่ท่านเป็นพนักงานหรือบุคลากรของบริษัท

4.2 ได้รับข้อมูลส่วนบุคคลจากแหล่งอื่น

บริษัทอาจรวบรวมข้อมูลของท่านจากแหล่งอื่น เช่น ตัวแทนจัดหางาน เว็บไซต์สมัครงาน ข้อมูลจากบุคคลอ้างอิงหรือผู้ให้การรับรอง ข้อมูลจากการตรวจสอบประวัติส่วนตัวอื่นๆ ข้อมูลระบบการนำทาง ระบบเครือข่าย ซึ่งเป็นไปตามความจำเป็นตามแต่กรณีที่ถูกกฎหมายอนุญาต

4.3 ข้อมูลส่วนบุคคลของบุคคลที่สาม

บริษัทอาจได้รับข้อมูลบุคคลที่สามที่มีความเกี่ยวข้องกับท่านโดยท่านเป็นผู้ให้ข้อมูลกับบริษัท เช่น คู่สมรส บุตร บิดา มารดา สมาชิกในครอบครัว บุคคลติดต่อกรณีฉุกเฉิน ผู้รับผลประโยชน์ บุคคลอ้างอิงหรือ อดีตนายจ้าง ซึ่งบริษัทใช้ข้อมูลเพื่อ

จัดการสวัสดิการและสิทธิประโยชน์ให้กับท่าน หรือ ติดต่อในกรณีฉุกเฉิน หรือเพื่ออ้างอิงข้อมูลอันเป็นประโยชน์กับท่าน โปรดแจ้งนโยบายคุ้มครองข้อมูลส่วนบุคคลฉบับนี้แก่บุคคลที่สามดังกล่าว เพื่อให้รับทราบนโยบายคุ้มครองข้อมูลส่วนบุคคลของบริษัทและขอความยินยอมจากบุคคลดังกล่าว หากจำเป็นเว้นเสียแต่มีข้อกำหนดทางกฎหมายอื่นตามกฎหมายในการเปิดเผยข้อมูลส่วนบุคคลของบุคคลที่สามให้กับบริษัท โดยไม่ต้องขอความยินยอม

5. วัตถุประสงค์ในการเก็บรวบรวม ใช้ หรือเปิดเผยข้อมูลส่วนบุคคล

บริษัทดำเนินการเก็บรวบรวม ใช้ หรือเปิดเผยข้อมูลส่วนบุคคลของท่าน โดยมีวัตถุประสงค์ภายใต้ฐานในการประมวลผลข้อมูล ดังต่อไปนี้

5.1 การปฏิบัติตามสัญญา (Contractual Basis)

เพื่อการปฏิบัติตามสัญญาที่ท่านเป็นคู่สัญญา เช่น สัญญาจ้างงานหรือสัญญาอื่นใด หรือเพื่อใช้ในการดำเนินการตามคำขอ/ใบสมัครของท่านก่อนเข้าทำสัญญา ตามแก่กรณี

5.2 การปฏิบัติตามกฎหมาย (Legal Obligation)

เพื่อปฏิบัติหน้าที่ตามที่กฎหมายกำหนด เช่น กฎหมายคุ้มครองแรงงาน กฎหมายประกันสังคม กฎหมายเงินทดแทน กฎหมายแรงงานสัมพันธ์ กฎหมายกองทุนสำรองเลี้ยงชีพ กฎหมายภาษีอากร กฎหมายป้องกันและปราบปรามการฟอกเงิน กฎหมายคอมพิวเตอร์

5.3 ประโยชน์โดยชอบด้วยกฎหมาย (Legitimate Interest)

เพื่อประโยชน์โดยชอบด้วยกฎหมายของบริษัท โดยไม่เกินขอบเขตที่ท่านสามารถคาดหมายได้อย่างสมเหตุสมผล ซึ่งจะไม่ใช่ละเมิดสิทธิพื้นฐาน หรือสิทธิทางเสรีภาพของท่าน

5.4 ความยินยอม (Consent)

บริษัทจะขอความยินยอมจากท่าน กรณีที่มีกฎหมายกำหนดให้ขอความยินยอมหรือบริษัทไม่มีเหตุให้ใช้ฐานการประมวลผลข้างต้นเพื่อประมวลผลข้อมูลส่วนบุคคลที่เก็บรวบรวมมาจากท่านได้

วัตถุประสงค์สำหรับผู้สมัครงาน

บริษัทดำเนินการเก็บรวบรวม ใช้ หรือเปิดเผยข้อมูลส่วนบุคคลของท่าน โดยมีวัตถุประสงค์ ดังต่อไปนี้

วัตถุประสงค์ในการดำเนินงาน	รายละเอียด	ฐานในการประมวลข้อมูล
1. เพื่อกระบวนการสรรหาบุคลากร	เพื่อพิจารณาคัดเลือกผู้สมัครงาน ประเมินความเหมาะสมกับตำแหน่งงานที่บริษัทต้องการสรรหา เพื่อดำเนินการตามขั้นตอนต่างๆ เช่น การรับสมัคร การทดสอบ การสัมภาษณ์ การประเมินการคัดเลือก ตลอดจนการเสนอการจ้างงานให้กับท่าน	<ul style="list-style-type: none"> การปฏิบัติตามสัญญา ประโยชน์โดยชอบด้วยกฎหมาย
2. เพื่อตรวจสอบประวัติและคุณสมบัติก่อนจ้างงาน	1) เพื่อตรวจสอบว่าที่ท่านเคยมีประวัติการทำงานกับบริษัท หรือเคยสมัครงานกับบริษัท มาก่อนหรือไม่	<ul style="list-style-type: none"> การปฏิบัติตามสัญญา ประโยชน์โดยชอบด้วยกฎหมาย ความยินยอม



วัตถุประสงค์ในการดำเนินงาน	รายละเอียด	ฐานในการประมวลข้อมูล
	2) เพื่อประเมินความสามารถหรือคุณสมบัติของท่าน ภายใต้ขอบเขตที่กฎหมายอนุญาตเช่นคุณสมบัติด้านวิชาชีพ ประวัติสุขภาพ ประวัติอาชญากรรม รวมถึงการสอบถามข้อมูลจากบุคคลอ้างอิงที่ท่านได้ให้ข้อมูลไว้กับบริษัท	
3. เพื่อการจัดการภายในองค์กรเกี่ยวกับกระบวนการจ้างงาน	เพื่อการจัดการภายในองค์กรเกี่ยวกับกระบวนการจ้างงาน เช่น การส่งข้อมูลผู้สมัครหรือรายงานการสัมภาษณ์ให้กับผู้มีอำนาจตัดสินใจคัดเลือกหรือ หน่วยงานที่เกี่ยวข้องกระบวนการภายในเพื่อจัดทำสัญญาจ้าง การฝึกอบรม รวมถึงกระบวนการอื่นๆ ที่ต้องจัดเตรียมสำหรับพนักงานใหม่	<ul style="list-style-type: none"> ■ การปฏิบัติตามสัญญา ■ ประโยชน์โดยชอบด้วยกฎหมาย
4. เพื่อพิจารณาตำแหน่งงานอื่นที่เหมาะสมในอนาคต	เพื่อเป็นประโยชน์กับท่าน หากท่านไม่ประสบความสำเร็จสำหรับตำแหน่งงานที่ท่านได้สมัครไว้ในบริษัท บริษัทจะเก็บข้อมูลส่วนบุคคลของท่านไว้เป็นระยะเวลา 1 ปี เพื่อพิจารณาและติดต่อท่าน ในกรณีที่มีตำแหน่งงานใดๆ ในอนาคตที่อาจเหมาะสมกับท่าน	<ul style="list-style-type: none"> ■ ประโยชน์โดยชอบด้วยกฎหมาย
5. เพื่อรักษาความปลอดภัยในบริเวณอาคารและสถานที่ของบริษัท	เพื่อการรักษาความปลอดภัยภายในบริเวณอาคารหรือสถานที่ของบริษัท การแลกบัตรก่อนเข้าพื้นที่สำนักงาน/สาขา รวมถึงการบันทึกภาพภายในพื้นที่ของบริษัทด้วยกล้องวงจรปิด (CCTV)	<ul style="list-style-type: none"> ■ ประโยชน์โดยชอบด้วยกฎหมาย



วัตถุประสงค์สำหรับพนักงานหรือบุคลากรของบริษัท

บริษัทดำเนินการเก็บรวบรวม ใช้ หรือเปิดเผยข้อมูลส่วนบุคคลของท่าน โดยมีวัตถุประสงค์ ดังต่อไปนี้

วัตถุประสงค์ในการดำเนินงาน	รายละเอียด	ฐานในการประมวลข้อมูล
1. เพื่อดำเนินการตามกระบวนการและขั้นตอนตามสัญญาจ้างงาน หรือสัญญาอื่นใดอันเกี่ยวข้องเนื่องกับการว่าจ้าง ระหว่างท่านกับบริษัท	<p>1) เพื่อดำเนินการตามกระบวนการและขั้นตอนต่างๆ ตลอดระยะเวลาของการจ้างงาน เช่น การจัดทำทะเบียนพนักงาน การจัดทำข้อมูลพนักงาน การจัดทำบัตรพนักงาน การประเมินการทดลองงาน การปรับปรุงข้อมูลพนักงาน การบริหารจัดการวันหยุดพักผ่อนประจำปี การลางานประเภทต่างๆ การแจ้งตั้งครุฑ การขอหนังสือรับรอง การลาออก รวมถึงการดำเนินการตามแบบคำร้องขออื่นๆของท่าน</p> <p>(4) 2) เพื่อดำเนินการด้านการบริหารงานบุคคล เช่นการฝึกอบรม การพัฒนาทักษะความรู้ความสามารถ การมอบหมายงาน การมอบอำนาจ การแต่งตั้ง การ โยกย้าย การเปลี่ยนแปลงตำแหน่งงาน การปรับโครงสร้างองค์กร การประเมินผล การปฏิบัติงาน การปรับระดับตำแหน่งงาน การปรับอัตราเงินเดือน การจ่ายโบนัส รวมถึงการสนับสนุนด้านเส้นทางความก้าวหน้าในอาชีพและการวางแผนสืบทอดตำแหน่งงาน</p> <p>(5) 3) เพื่อการตรวจสอบและพิสูจน์ตัวตนของท่านเพื่อลงเวลาทำงาน และ/หรือเพื่อเข้าพื้นที่ของบริษัท เพื่อปฏิบัติงาน เข้าร่วมอบรมสัมมนาหรือเข้าร่วมกิจกรรมต่างๆ ของบริษัทโดยบริษัท จะเก็บข้อมูลจำลองลายนิ้วมือ และ/หรือ</p>	<ul style="list-style-type: none"> ■ การปฏิบัติตามสัญญา ■ ประโยชน์โดยชอบด้วยกฎหมาย ■ ความยินยอม



วัตถุประสงค์ในการดำเนินงาน	รายละเอียด	ฐานในการประมวลข้อมูล
	ข้อมูลการจดจำใบหน้า (Face Recognition) ของท่าน โดยได้รับความยินยอมโดยชัดแจ้งจากท่าน หรือตามที่กฎหมายขออนุญาต	
2. เพื่อดำเนินการด้านค่าตอบแทน สวัสดิการและสิทธิประโยชน์	<p>(6) 1) เพื่อดำเนินการด้านการจ่ายค่าจ้างหรือผลตอบแทนอื่น เช่น การตรวจสอบเวลาเข้าออกงาน การทำงานล่วงเวลาหรือทำงานในวันหยุด การลาประเภทต่างๆ การขาดงานหรือลี้ภัย</p> <p>(7) หน้าที่ การจัดทำเงินเดือน และกระบวนการจ่ายเงินเดือนและผลตอบแทน</p> <p>(8) 2) เพื่อดำเนินการจัดให้มีสวัสดิการและสิทธิประโยชน์ต่างๆ ให้กับท่าน เช่น การตรวจสอบสุขภาพประจำปี ประกันสุขภาพพนักงานและครอบครัวกองทุนสำรองเลี้ยงชีพ สินเชื่อเพื่อที่อยู่อาศัย</p> <p>(9) เงินกู้ฉุกเฉิน เงินช่วยเหลือสวัสดิการต่างๆ เช่น สมรส คลอดบุตร ครอบครัวหรือพนักงานเสียชีวิต</p>	<ul style="list-style-type: none"> ■ การปฏิบัติตามสัญญา
3. เพื่อดำเนินการตามกฎหมายที่เกี่ยวข้อง	<p>(10) 1) เพื่อดำเนินการตามกฎหมายต่างๆ เช่น การจัดทำทะเบียนลูกจ้าง การหักและชำระภาษี การหักประกันสังคม การอายัดและนำส่งเงินเดือนโบนัส ค่าตอบแทนต่างๆ ตามคำสั่งหรือหมาย</p> <p>(11) หรือหนังสือแจ้งให้อายัดและนำส่งเงินตามกฎหมาย เช่น การบังคับคดี กองทุนกู้ยืมเพื่อการศึกษา</p> <p>(12) 2) เพื่อดำเนินการจัดตั้งคณะกรรมการสวัสดิการ</p>	<ul style="list-style-type: none"> ■ การปฏิบัติตามสัญญา



วัตถุประสงค์ในการดำเนินงาน	รายละเอียด	ฐานในการประมวลข้อมูล
	<p>คณะกรรมการความปลอดภัย เจ้าหน้าที่ความปลอดภัย และดำเนิน กิจกรรมต่างๆ ตามที่</p> <p>(13) กฎหมายกำหนด</p> <p>(14) 3) เพื่อดำเนินการพิจารณา เกี่ยวกับการลา หรือข้อมูลด้าน การแพทย์ที่เกี่ยวข้องสุขภาพ ความไม่ สมบูรณ์หรือทุพพลภาพ เพื่อคุ้มครอง แรงงาน</p> <p>(15) รวมถึงการให้ความ ช่วยเหลือในกรณีท่านได้รับบาดเจ็บ จากการทำงาน เพื่อสุขภาพและความ ปลอดภัยในที่ทำงาน</p>	
4. เพื่อดำเนินการสนับสนุนข้อมูลและ กระบวนการต่างๆภายในบริษัท	<p>(16) 1) เพื่อการรายงาน วิเคราะห์ ทำสถิติ ในด้านการเงินและธุรกิจ เพื่อ การบริหารจัดการ การวางแผน งบประมาณ และการบริหารด้านการ บัญชี และการวางแผนทางธุรกิจ</p> <p>(17) 2) เพื่อสนับสนุนข้อมูลใน การดำเนินการตามขั้นตอน หรือ กระบวนการต่างๆ ภายในบริษัทซึ่ง อาจมีการนำส่งข้อมูลของท่าน ให้กับ หน่วยงานที่เกี่ยวข้อง โดยใช้ข้อมูล เท่าที่จำเป็นและเป็นไปตาม วัตถุประสงค์ในแต่ละกระบวนการ</p> <p>(18) 3) เพื่อกำหนดสิทธิการใช้ งานระบบต่างๆ และการเข้าถึงข้อมูล ส่วนบุคคล สนับสนุนด้านเครื่องมือ อุปกรณ์เพื่ออำนวยความสะดวกใน การทำงานให้กับท่าน</p> <p>(19) 4) เพื่อดำเนินการจัดการ ทรัพย์สินของบริษัทที่ส่งมอบให้กับ พนักงาน เช่น บัตรเข้าอาคาร กุญแจ</p>	<ul style="list-style-type: none"> ■ การปฏิบัติตามสัญญา ■ ประโยชน์โดยชอบด้วยกฎหมาย



วัตถุประสงค์ในการดำเนินงาน	รายละเอียด	ฐานในการประมวลข้อมูล
	<p>โทรศัพท์มือถือ คอมพิวเตอร์ /Notebook รถยนต์</p> <p>(20) 5) เพื่อดำเนินการเรื่องการเดินทางหรือที่พัก ที่เกี่ยวกับการทำงาน การเบิกเงินช่วยเหลือการเดินทางไปปฏิบัติงานนอกสถานที่ การเบิกค่าเดินทาง รวมถึงการเบิกจ่ายค่าใช้จ่ายต่างๆ</p> <p>(21) เพื่อดำเนินการเกี่ยวกับการทำงานด้านต่างๆ</p>	
<p>5. เพื่อดำเนินการด้านกิจกรรมต่างๆ สำหรับพนักงานทั้งภายในและภายนอกองค์กร</p>	<p>(22) 1) เพื่อการจัดกิจกรรมหรือการเข้าร่วมกิจกรรมต่างๆ ทั้งภายในและภายนอกบริษัท รวมถึงการประกาศผล หรือประชาสัมพันธ์กิจกรรมต่างๆ ซึ่งอาจมีการใช้ข้อมูลส่วนบุคคลเช่น ชื่อ-นามสกุล ภาพนิ่งหรือภาพเคลื่อนไหวของท่านจากการเข้าร่วมกิจกรรมต่างๆ เผยแพร่เพื่อประชาสัมพันธ์ ตามวัตถุประสงค์ของแต่ละกิจกรรม</p> <p>(23) 2) เพื่อการจัดอบรมสัมมนา/ดูงาน รวมถึงการทำกิจกรรมนอกสถานที่ เพื่ออำนวยความสะดวกให้กับท่าน บริษัท อาจเปิดเผยข้อมูลส่วนบุคคลของท่านเท่าที่จำเป็นให้กับผู้ให้บริการภายนอกเพื่อจัดเตรียม รถโดยสาร อาหาร ที่พัก และสถานที่ต่างๆ ให้กับท่าน</p> <p>(24) 3) เพื่อทดสอบความรู้ความเข้าใจ ทำแบบสอบถาม หรือสำรวจความคิดเห็นของท่านและประเมินผลจากการทดสอบหรือสำรวจ ดังกล่าว</p>	<ul style="list-style-type: none"> ■ การปฏิบัติตามสัญญา ■ ประโยชน์โดยชอบด้วยกฎหมาย



วัตถุประสงค์ในการดำเนินงาน	รายละเอียด	ฐานในการประมวลข้อมูล
6. เพื่อการตรวจสอบ กำกับดูแล และบริหารความเสี่ยง	<p>(25) 1) เพื่อการตรวจสอบการสื่อสารที่เกี่ยวกับการทำงาน บริษัท จำเป็นและขอสงวนสิทธิ์ในการตรวจตราและตรวจสอบการสื่อสารอิเล็กทรอนิกส์ ที่ได้ส่งโดยใช้บัญชีเครือข่าย หรืออุปกรณ์ที่บริษัทได้ให้ไว้กับท่านเพื่อการปฏิบัติงาน เพื่อที่จะมั่นใจได้ว่าทรัพยากรด้านสารสนเทศของบริษัทถูกใช้อย่างถูกต้องเป็นไปตามกฎหมายและนโยบายของบริษัท</p> <p>(26) 2) เพื่อการกำกับดูแลการปฏิบัติงานให้มีประสิทธิภาพและเป็นไปตามกฎและข้อบังคับของบริษัท</p>	<ul style="list-style-type: none"> ■ การปฏิบัติตามสัญญา ■ ประโยชน์โดยชอบด้วยกฎหมาย
7. เพื่อรักษาความปลอดภัยในบริเวณอาคารหรือสถานที่ของบริษัท	<p>(27) 1) เพื่อการรักษาความปลอดภัยภายในบริเวณอาคารสำนักงานหรือสถานที่ของบริษัท การแลกบัตรเพื่อเข้าพื้นที่อาคารสำนักงาน สาขารวมถึงการบันทึกภาพในพื้นที่ของบริษัทด้วยกล้องวงจรปิด (CCTV)</p>	<ul style="list-style-type: none"> ■ ประโยชน์โดยชอบด้วยกฎหมาย
8. เพื่อบริหารจัดการข้อมูลสำหรับอดีตพนักงาน	<p>(28) 1) เพื่อบริหารความต่อเนื่องของธุรกิจ เพื่อให้เข้าใจและเก็บหลักฐานการตัดสินใจต่างๆในบทบาทหน้าที่ของท่าน และเพื่อรักษาความรู้ให้คงอยู่กับธุรกิจหลังจากที่ท่านได้ออกจากบริษัทไป</p> <p>(29) 2) บริษัทอาจให้ท่านทำแบบสอบถามเพื่อให้เข้าใจว่าทำไมท่านถึงได้ตัดสินใจลาออกจากบริษัท โดยบริษัทจำเป็นต้องใช้ข้อมูลเพื่อการวิเคราะห์ ปรับปรุงการดำเนินการ และเก็บรักษาพนักงานของบริษัท</p> <p>3) บริษัทจะจัดเก็บข้อมูลของท่านไว้</p>	<ul style="list-style-type: none"> ■ ประโยชน์โดยชอบด้วยกฎหมาย

วัตถุประสงค์ในการดำเนินงาน	รายละเอียด	ฐานในการประมวลข้อมูล
	เป็นระยะเวลา 10 ปี นับจากวันที่พ้นสภาพการเป็นพนักงานหรือบุคลากรของบริษัทเพื่อวัตถุประสงค์ในการพิสูจน์ตรวจสอบกรณีอาจเกิดข้อพิพาทภายในอายุความตามที่กฎหมายกำหนด (30)	

6. การเปิดเผยข้อมูลส่วนบุคคลของท่าน

เพื่อดำเนินการตามวัตถุประสงค์ที่ระบุไว้ในนโยบายฉบับนี้ ข้อมูลส่วนบุคคลของท่าน อาจมีการเปิดเผยหรือนำส่งให้กับหน่วยงานต่างๆ ภายในบริษัทและบุคคลหรือหน่วยงานภายนอก ดังนี้

6.1 ภายในบริษัท

ข้อมูลส่วนบุคคลของท่าน อาจมีการเปิดเผยหรือนำส่งให้กับหน่วยงานต่างๆ ภายในบริษัท เฉพาะที่เกี่ยวข้องและมีบทบาทหน้าที่ที่เท่าเทียมตามวัตถุประสงค์เท่านั้น โดยบุคคลหรือทีมงานเหล่านี้ของบริษัทจะได้รับอนุญาตให้เข้าถึงข้อมูลส่วนบุคคลของท่าน ตามความจำเป็นและเหมาะสม

- ฝ่ายทรัพยากรบุคคล และงานธุรการ หรือเจ้าหน้าที่ฝ่ายอื่นๆ เฉพาะที่เกี่ยวข้อง โดยกำหนดสิทธิ์การเข้าถึงข้อมูลตามบทบาทหน้าที่ที่รับผิดชอบ
- ผู้บริหาร หรือผู้บังคับบัญชาโดยตรงของท่านที่มีความรับผิดชอบในการบริหารหรือตัดสินใจเกี่ยวกับท่าน หรือเมื่อต้องเกี่ยวข้องกับขั้นตอนทางด้านการบุคคล
- ฝ่ายหรือทีมสนับสนุนต่างๆ เช่น กลุ่มงานเทคโนโลยีสารสนเทศ ฝ่ายทรัพยากรบุคคล งานธุรการและฝ่ายบัญชี

6.2 ภายนอกบริษัท

ข้อมูลส่วนบุคคลของท่าน อาจมีการเปิดเผยหรือนำส่งให้กับองค์กรภายนอก ดังนี้

6.2.1 หน่วยงานราชการ หน่วยงานกำกับดูแล หรือหน่วยงานอื่นตามที่กฎหมายกำหนด

เช่น กรมสรรพากร สำนักงานประกันสังคม กรมสวัสดิการและคุ้มครองแรงงาน กรมบังคับคดี กองทุน เงินกู้ยืมเพื่อการศึกษา กรมพัฒนาฝีมือแรงงาน สำนักงานส่งเสริมและพัฒนาคุณภาพชีวิตคนพิการแห่งชาติ ธนาคารแห่งประเทศไทย สำนักงานคณะกรรมการกำกับหลักทรัพย์และตลาดหลักทรัพย์ กระทรวงพาณิชย์ กระทรวงแรงงาน หรือหน่วยงานอื่นใดที่อาศัยอำนาจตามกฎหมาย

6.2.2 ตัวแทน ผู้รับจ้างผู้รับจ้างช่วง ผู้ให้บริการสำหรับดำเนินการใด ๆ

เช่น การจัดทำเงินเดือน กองทุนสำรองเลี้ยงชีพ ธนาคารผู้ให้บริการสวัสดิการสินเชื่อเพื่อที่อยู่อาศัย ประกันสุขภาพ ประกันอุบัติเหตุ ฝึกอบรม การประเมินผลเพื่อการบริหารจัดการองค์กร จอกรับเดินทางและที่พัก อาคารสำนักงาน ผู้ตรวจสอบภายนอก ที่ปรึกษาในด้านต่างๆ ทั้งนี้เมื่อบริษัท ใช้บริการจากหน่วยงานภายนอก บริษัทจะต้องมั่นใจว่าผู้ให้บริการเหล่านั้นได้ปฏิบัติตามข้อกำหนดของกฎหมาย และข้อมูลส่วนบุคคลของท่านจะได้รับการปกป้องโดยมาตรการด้านเทคนิคและองค์กรที่เหมาะสม



6.2.3 องค์การหรือบุคคลภายนอก

บริษัทอาจเปิดเผยข้อมูลของท่าน ให้กับองค์การหรือบุคคลภายนอกที่มีการติดต่อสอบถามเพื่อวัตถุประสงค์ในการตรวจสอบการทำธุรกรรมต่างๆ ของท่าน เช่นการสมัครหรือใช้บริการด้านสินเชื่อ การสมัครงาน โดยบริษัทจะเปิดเผยข้อมูลโดยการยินยอมเฉพาะสถานการณ์การเป็นพนักงาน และข้อมูลอื่นๆ ตามที่ท่านได้เปิดเผยให้กับกับองค์การหรือบุคคลภายนอกดังกล่าวไว้เท่านั้น รวมถึงในกรณีที่บริษัท ได้รับหนังสือยินยอมของท่าน ให้เปิดเผยข้อมูลจากหน่วยงานภายนอก เช่น จากนายจ้างใหม่ของท่าน บริษัทอาจเปิดเผยข้อมูลของท่าน เพื่อรับรองสภาพการทำงานเดิม หรือการให้ข้อมูลของท่านกับสถาบันการศึกษาที่ท่านเคยศึกษา เพื่อพัฒนาคุณภาพและมาตรฐานการศึกษาหรือโครงการวิจัยคุณภาพบัณฑิต

7. การส่งหรือโอนข้อมูลส่วนบุคคลไปยังต่างประเทศ

บริษัทอาจมีความจำเป็นต้องส่งหรือโอนข้อมูลส่วนบุคคลของท่านไปยังบริษัทในเครือเดียวกันที่อยู่ต่างประเทศส่งหรือโอนข้อมูลไปยังผู้รับข้อมูลอื่น เช่น การส่งหรือ โอนข้อมูลส่วนบุคคลเพื่อจัดเก็บไว้บน Server หรือ Cloud ในต่างประเทศ ซึ่งเป็นส่วนหนึ่งของการดำเนินธุรกิจของบริษัท โดยบริษัทจะพิจารณาให้มั่นใจได้ว่าประเทศปลายทางนั้นมีมาตรฐานการคุ้มครองข้อมูลส่วนบุคคลที่เพียงพอตามที่กฎหมายกำหนด

8. การเก็บรักษาและระยะเวลาในการเก็บรักษาข้อมูลส่วนบุคคลของท่าน

บริษัทจะเก็บรักษาข้อมูลส่วนบุคคลของท่านไว้ตามระยะเวลาที่จำเป็นในระหว่างที่ท่านเป็นผู้สมัครงาน เป็นพนักงานหรือบุคลากรของบริษัท หรือตลอดระยะเวลาที่จำเป็นเพื่อประมวลผลวัตถุประสงค์ที่เกี่ยวข้องตามนโยบายฉบับนี้ ทั้งนี้บริษัท อาจจำเป็นต้องเก็บรักษาไว้ต่อไปภายหลังจากนั้นหากมีกฎหมายกำหนดหรืออนุญาตไว้ เช่น

8.1 ผู้สมัครงาน ที่ไม่ได้รับการคัดเลือก

บริษัทจะจัดเก็บข้อมูลของท่านไว้เป็นระยะเวลา 1 ปี นับจากวันที่ทราบผล เพื่อที่บริษัทจะสามารถติดต่อท่านในกรณีที่มีตำแหน่งงานใด ๆ ในอนาคตที่อาจเหมาะสมกับท่าน

8.2 พนักงานและบุคลากรของบริษัท

บริษัทจะจัดเก็บข้อมูลของท่านไว้เป็นระยะเวลา 10 ปี นับจากวันที่พ้นสภาพการเป็นพนักงานหรือบุคลากรของบริษัท เพื่อวัตถุประสงค์ในการพิสูจน์ตรวจสอบ กรณีอาจเกิดข้อพิพาทภายในอายุความตามที่กฎหมายกำหนดทั้งนี้ บริษัทจะลบหรือทำลายข้อมูลส่วนบุคคลของท่าน หรือทำให้เป็นข้อมูลที่ไม่สามารถระบุถึงตัวตนของท่านได้ เมื่อหมดความจำเป็นหรือสิ้นสุดระยะเวลาดังกล่าว

9. มาตรการและวิธีการรักษาความมั่นคงปลอดภัยของข้อมูลส่วนบุคคล

บริษัทจะเก็บรักษาข้อมูลส่วนบุคคลของท่านไว้เป็นอย่างดีตามมาตรการเชิงเทคนิค (Technical Measure) และมาตรการเชิงบริหารจัดการ (Organizational Measure) เพื่อรักษาความมั่นคงปลอดภัยในการประมวลผลข้อมูลส่วนบุคคลที่เหมาะสม และเพื่อป้องกันการละเมิดข้อมูลส่วนบุคคล โดยบริษัท ได้กำหนดนโยบาย ระเบียบ และหลักเกณฑ์ในการคุ้มครองข้อมูลส่วนบุคคล รวมถึงมาตรการเพื่อป้องกันไม่ให้ผู้รับข้อมูลไปจากบริษัท ใช้ หรือเปิดเผยข้อมูล นอกวัตถุประสงค์ หรือโดยไม่มีอำนาจหรือโดยมิชอบ และบริษัทได้มีการปรับปรุงนโยบาย ระเบียบและหลักเกณฑ์ดังกล่าวเป็นระยะตามความจำเป็น และเหมาะสม นอกจากนี้ผู้บริหาร พนักงาน ผู้รับจ้าง ตัวแทน ที่ปรึกษาและผู้รับข้อมูลจากบริษัท มีหน้าที่ต้องรักษาความลับของข้อมูลส่วนบุคคลตามมาตรการรักษาความลับที่บริษัทกำหนด



10. สิทธิของเจ้าของข้อมูล

สิทธิในส่วนนี้หมายถึงสิทธิตามกฎหมายที่เกี่ยวข้องกับข้อมูลส่วนบุคคลของท่าน ซึ่งท่านอาจขอใช้สิทธิเหล่านี้กับบริษัท ภายใต้เงื่อนไขที่กฎหมายกำหนดและกระบวนการจัดการสิทธิของบริษัท

10.1 สิทธิในการเพิกถอนความยินยอม

หากท่านได้ให้ความยินยอมให้บริษัท เก็บรวบรวม ใช้ และเปิดเผยข้อมูลส่วนบุคคลของท่าน ท่านมีสิทธิในการเพิกถอนความยินยอม ได้ตลอดระยะเวลาที่ข้อมูลส่วนบุคคลของท่านอยู่กับบริษัท เว้นแต่มี ข้อจำกัดสิทธินั้น โดยกฎหมายหรือมี สัญญาที่ให้ประโยชน์แก่ท่านอยู่ ทั้งนี้การเพิกถอนความยินยอมอาจส่งผลกระทบต่อท่าน โปรดศึกษาหรือสอบถามถึงผลกระทบ ก่อนเพิกถอนความยินยอม เพื่อประโยชน์ของตัวเอง

10.2 สิทธิในการเข้าถึงข้อมูลส่วนบุคคล

ท่านมีสิทธิในการเข้าถึงข้อมูลส่วนบุคคลของท่าน และขอให้บริษัททำสำเนาข้อมูลส่วนบุคคลดังกล่าวให้กับท่าน รวมถึงขอให้บริษัทเปิดเผยการได้มาซึ่งข้อมูลส่วนบุคคลที่ท่านไม่ได้ให้ความยินยอมไว้กับบริษัทได้ หากท่านเป็นพนักงาน ปัจจุบันของบริษัท ท่านสามารถเข้าถึงข้อมูลส่วนบุคคลของท่านได้ด้วยตนเองผ่านระบบของบริษัท

10.3 สิทธิในการให้ออนย้ายข้อมูลส่วนบุคคล

ท่านมีสิทธิขอรับข้อมูลส่วนบุคคลของท่านในกรณีที่บริษัท ได้ทำให้ข้อมูลนั้นอยู่ในรูปแบบที่สามารถอ่านหรือใช้งาน โดยทั่วไปได้ด้วยเครื่องมือหรืออุปกรณ์ที่ทำงานได้โดยอัตโนมัติและสามารถใช้หรือเปิดเผยข้อมูลส่วนบุคคลได้ด้วยวิธีการ อัตโนมัติ รวมทั้งมีสิทธิขอให้บริษัท ส่งหรือโอนข้อมูลส่วนบุคคลในรูปแบบดังกล่าวไปยังผู้ควบคุมข้อมูลส่วนบุคคลอื่นที่สามารถทำได้ด้วยวิธีการอัตโนมัติ และมีสิทธิขอรับข้อมูลส่วนบุคคลที่บริษัท ส่งหรือ โอนข้อมูลส่วนบุคคลในรูปแบบดังกล่าว ไปยังผู้ควบคุมข้อมูลส่วนบุคคลอื่น โดยตรง เว้นแต่ไม่สามารถดำเนินการได้เพราะเหตุทางเทคนิค

10.4 สิทธิในการคัดค้านการประมวลผลข้อมูล

ท่านมีสิทธิในการคัดค้านการประมวลผลข้อมูลส่วนบุคคลของท่าน หากการเก็บรวบรวม ใช้ และเปิดเผยข้อมูลส่วนบุคคลของท่านนั้น ทำขึ้นเพื่อประโยชน์ โดยชอบด้วยกฎหมายของบริษัท โดยไม่เกินขอบเขตที่ท่านสามารถคาดหมายได้อย่าง สมเหตุสมผล เว้นแต่เป็นกรณีที่บริษัทสามารถแสดงเหตุผลตามกฎหมายได้ว่ามีความสำคัญยิ่งกว่าสิทธิขั้นพื้นฐานของท่าน หรือ เป็นไปเพื่อการยืนยัน การปฏิบัติตามกฎหมาย หรือด้วยกฎหมาย หรือเห็นว่าบริษัทมีความจำเป็นในการเก็บรักษาไว้ตาม วัตถุประสงค์ที่เกี่ยวข้องในนโยบายฉบับนี้หรือเมื่อท่านได้ใช้สิทธิขอเพิกถอนความยินยอมหรือใช้สิทธิขอคัดค้านการ ประมวลผลข้อมูล

10.5 สิทธิในการขอระงับการใช้ข้อมูลส่วนบุคคล

ท่านมีสิทธิในการขอให้บริษัทระงับการใช้ข้อมูลส่วนบุคคลของท่านชั่วคราว ในกรณีที่บริษัทอยู่ระหว่างการ ตรวจสอบคำร้องขอใช้สิทธิแก้ไขหรือขอคัดค้านการประมวลผลข้อมูลส่วนบุคคลของท่านหรือกรณีที่บริษัทมีความจำเป็น และต้องลบหรือทำลายข้อมูลส่วนบุคคลของท่านตามกฎหมายที่เกี่ยวข้อง แต่ท่านขอให้บริษัท ระงับการใช้แทน

10.6 สิทธิในการแก้ไขข้อมูลส่วนบุคคลให้ถูกต้อง

ท่านมีสิทธิในการขอให้บริษัท แก้ไขข้อมูลส่วนบุคคลของท่านให้ถูกต้อง เป็นปัจจุบัน สมบูรณ์ และไม่ก่อให้เกิดความ เข้าใจผิด หากท่านเป็นพนักงานหรือบุคลากรปัจจุบันของบริษัท ท่านสามารถปรับปรุงข้อมูลส่วนบุคคลของท่านได้ตามขั้นตอน คำเนินการของบริษัท



10.7 สิทธิร้องเรียน

ท่านมีสิทธิที่จะร้องเรียนต่อผู้มีอำนาจตามกฎหมายที่เกี่ยวข้อง หากท่านเชื่อว่าการเก็บรวบรวม ใช้ และ/หรือเปิดเผย ข้อมูลส่วนบุคคลของท่านเป็นการกระทำในลักษณะที่ฝ่าฝืนหรือไม่ปฏิบัติตามกฎหมายที่เกี่ยวข้องการใช้สิทธิของท่านตาม ข้างต้นอาจถูกจำกัดภายใต้กฎหมายที่เกี่ยวข้อง และมีบางกรณีที่มีเหตุจำเป็นที่บริษัท อาจปฏิเสธหรือไม่สามารถดำเนินการตาม คำขอใช้สิทธิของท่าน ได้ เช่น บริษัทจำเป็นต้องปฏิบัติตามกฎหมายหรือคำสั่งศาล หรือการใช้สิทธินั้นๆ อาจละเมิดสิทธิหรือ เสรีภาพของบุคคลอื่น หรือบริษัทจำเป็นต้องใช้สิทธิเรียกร้องตามกฎหมายที่เกี่ยวข้องในการเก็บรักษาข้อมูลดังกล่าว โดยบริษัท จะแจ้งเหตุผลของการปฏิเสธให้ท่านทราบ

11. การเปลี่ยนแปลงนโยบายคุ้มครองข้อมูลส่วนบุคคล

บริษัทจะทำการพิจารณาทบทวนนโยบายคุ้มครองข้อมูลส่วนบุคคลเป็นประจำเพื่อให้สอดคล้องกับแนวทางปฏิบัติ และกฎหมาย ข้อบังคับที่เกี่ยวข้อง ทั้งนี้ หากมีการเปลี่ยนแปลงนโยบายคุ้มครองข้อมูลส่วนบุคคล บริษัทจะแจ้งให้ท่านทราบ โดยการประกาศข้อมูลลงในเว็บไซต์ของบริษัท

12. ช่องทางการติดต่อบริษัทและเจ้าหน้าที่คุ้มครองข้อมูลส่วนบุคคล

ท่านสามารถติดต่อบริษัทเพื่อเสนอแนะ หรือสอบถามรายละเอียดเพิ่มเติมเกี่ยวกับนโยบายคุ้มครองข้อมูลส่วนบุคคล ได้ที่ กลุ่มบริษัท เพชรศรีวิชัย เอ็นเตอร์ไพรส์ จำกัด (มหาชน) ฝ่ายทรัพยากรบุคคล และงานธุรการ

สำนักงาน : เลขที่ 99/19 หมู่ 4 ถนนกาญจนาภิเษก ตำบลบางกุ้ง อำเภอบึง จังหวัดสุราษฎร์ธานี 84000

โทรศัพท์ : 07794730-0 อีเมล : contact@pce-th.com

เจ้าหน้าที่คุ้มครองข้อมูลส่วนบุคคล

สำนักงาน : เลขที่ 99/19 หมู่ 4 ถนนกาญจนาภิเษก ตำบลบางกุ้ง อำเภอบึง จังหวัดสุราษฎร์ธานี 84000

โทรศัพท์ : 07794730-0 อีเมล : contact@pce-th.com

นโยบายการต่อต้านการทุจริตและคอร์รัปชัน

ขอบเขต

นโยบายฉบับนี้ ครอบคลุมกิจกรรมของกลุ่มบริษัท เพชรศรีวิชัย เอ็นเตอร์ไพรส์ จำกัด (มหาชน) ประกอบด้วย บริษัท นิ่ว ไบโอดีเซล จำกัด, บริษัท พี.ซี. มารีน (1992) จำกัด, บริษัท พี.เค.มารีน เทรดดิ้ง จำกัด, บริษัท เพชรศรีวิชัย จำกัด และ บริษัท ปาโก้เทรดดิ้ง จำกัด

นโยบายและแนวปฏิบัติเกี่ยวกับการต่อต้านการทุจริต

1. นโยบายการต่อต้านทุจริตและการจ่ายสินบน บริษัทมีนโยบายการต่อต้านทุจริตและการจ่ายสินบน ดังนี้

- กรรมการและผู้บริหาร ต้องรายงานต่อคณะกรรมการบริษัท และคณะกรรมการตรวจสอบทันที ในกรณีที่เกิด เหตุการณ์ทุจริต หรือสงสัยว่า มีเหตุการณ์ทุจริต หรือมีการปฏิบัติที่ฝ่าฝืนกฎหมาย หรือมีการกระทำผิดปกตินั้นซึ่งอาจ กระทบต่อชื่อเสียงและฐานะทางการเงินของบริษัท อย่างมีนัยสำคัญ เช่น รายการที่เกิดความขัดแย้งทางผลประโยชน์ การทุจริตหรือมีสิ่งผิดปกติ หรือมีความบกพร่อง ที่สำคัญในระบบควบคุมภายใน เป็นต้น
- การจัดซื้อจัดจ้าง จะต้องดำเนินการตามระเบียบขั้นตอนการปฏิบัติงานของบริษัท และมีความโปร่งใสสามารถ ตรวจสอบได้การให้เงินสนับสนุนใดๆก็ตาม จะต้องกระทำโดยระบุไว้ในนามของบริษัท เท่านั้น และจะต้องเป็นไป



ตามระเบียบขั้นตอนของบริษัทหากพนักงานได้รับของขวัญในโอกาสตามประเพณีนิยมที่มีมูลค่าเกินปกติวิสัยจากผู้เกี่ยวข้องทางธุรกิจกับบริษัท ให้รายงานผู้บังคับบัญชาตามลำดับ

2. นโยบายและแนวปฏิบัติเกี่ยวกับการไม่ล่วงละเมิดทรัพย์สินทางปัญญาหรือลิขสิทธิ์

บริษัทมีนโยบายที่จะปฏิบัติตามกฎหมายลิขสิทธิ์ และพระราชบัญญัติการใช้งาน คอมพิวเตอร์ ทั้งนี้เพื่อให้การใช้งานคอมพิวเตอร์ของบริษัทเป็นไปอย่างมีประสิทธิภาพ และเป็นมาตรฐานเดียวกัน จึงกำหนดให้ปฏิบัติดังต่อไปนี้

- โปรแกรมที่กำหนดให้ใช้งานในบริษัทจะต้องเป็นโปรแกรมที่ต้องตามกฎหมาย ซึ่ง Software License Agreement นั้น จะต้องเป็นของบริษัท ผู้ลงทุน เท่านั้น (ยกเว้นโปรแกรมที่ไม่มีลิขสิทธิ์)
- การติดตั้ง ปรับปรุง เปลี่ยนแปลง ยกเลิกโปรแกรมใดๆ บนเครื่องคอมพิวเตอร์ ของบริษัทจะกระทำได้โดยฝ่ายเทคโนโลยีสารสนเทศ หรือต้องได้รับอนุญาตจาก ฝ่ายเทคโนโลยีสารสนเทศเท่านั้น หากต้องการที่จะใช้งานโปรแกรมนอกเหนือจาก โปรแกรมมาตรฐานให้ทำการแจ้งเทคโนโลยีสารสนเทศ
- หากมีการตรวจพบว่ามีกรติดตั้งโปรแกรมที่ไม่ได้รับอนุญาต พนักงานที่ติดตั้ง โปรแกรมรวมถึงผู้ใช้คอมพิวเตอร์ที่มีโปรแกรมดังกล่าวติดตั้งอยู่จะต้องรับผิดชอบ ทั้งด้านระเบียบข้อบังคับของบริษัท และ/หรือค่าต่อกฎหมาย
- ห้ามนำโปรแกรมที่เป็นของบริษัท ไปใช้งานกับเครื่องคอมพิวเตอร์ส่วนตัว โดยไม่ได้รับอนุญาต
- ห้ามนำโปรแกรมที่เป็นของบริษัท ให้ผู้อื่นที่ไม่ได้เป็นพนักงานของบริษัท ใช้งานหรือนำไปหาประโยชน์เพื่อการค้า โดยไม่ได้รับอนุญาต (เช่น ให้ยืม ให้เช่า หรือนำไปขาย เป็นต้น)
- ห้ามนำโปรแกรมที่เป็นของบริษัท ไปทำซ้ำ (Copy) เผยแพร่ ทำการเปลี่ยนแปลง หรือแก้ไขใดๆ โดยไม่ได้รับอนุญาต
- โปรแกรมทุกโปรแกรมที่พัฒนาขึ้นตามวัตถุประสงค์ของบริษัท ถือเป็นสมบัติของบริษัท ซึ่งบริษัทมีสิทธิในโปรแกรมดังกล่าวเต็มที่ และห้ามพนักงาน นำไปเผยแพร่ หรือนำไปใช้เพื่อประโยชน์ทางการค้า (เช่น Form, Report เป็นต้น)
- สำหรับโปรแกรมประเภทกำจัดไวรัส (Antivirus) จะมีการปรับปรุงให้เป็นปัจจุบัน อยู่เสมอโดยฝ่ายเทคโนโลยีสารสนเทศ ส่วนผู้ที่ใช้งานจะต้องทำการค้นหาไวรัส (Scan Virus) เมื่อมีการนำข้อมูล จากภายนอกมาใช้งาน
- พนักงานจะต้องมีความรับผิดชอบและมีวิจารณญาณในการใช้งาน โปรแกรมต่างๆ ของบริษัท เพื่อไม่ให้เกิดความเสียหายต่อตัวโปรแกรมที่เป็นทรัพย์สินของบริษัท ซึ่งอาจก่อให้เกิดความเสียหายทางด้านธุรกิจ
- บุคลากรที่เป็นพนักงานของบริษัท รวมทั้งบุคคลภายนอกที่เข้ามามีส่วนร่วม ในการใช้งาน โปรแกรมต่างๆ ของบริษัท จะต้องเห็นด้วยและยินยอมปฏิบัติตามนโยบาย โดยผู้ที่ฝ่าฝืนหรือละเมิดนโยบายจะมีความผิดทางวินัย และจะต้องได้รับ การลงโทษ ทั้งทางด้านระเบียบข้อบังคับของบริษัท และทางด้านกฎหมาย

3. นโยบายเกี่ยวกับความขัดแย้งของผลประโยชน์ (Conflict of Interest Policy)

เพื่อการดำเนินธุรกิจด้วยความซื่อตรง เปิดเผย และรักษาภาพพจน์ที่ดีของบริษัท ตลอดจนให้เป็นไปตามนโยบายเกี่ยวกับความขัดแย้งทางผลประโยชน์ บริษัทจึงได้กำหนด แนวทางปฏิบัติสำหรับ กรรมการ ผู้บริหาร และพนักงาน เพื่อยึดถือเป็นแนวทางในการปฏิบัติงาน ดังนี้

- กรรมการบริษัท ประธานเจ้าหน้าที่บริหารและกรรมการผู้จัดการใหญ่ พนักงานของบริษัท ที่ต้องการประกอบกิจการส่วนตัวหรือมีอาชีพอื่นควบคู่ไปกับการทำงานของบริษัท จะต้องได้รับการอนุมัติเป็นลายลักษณ์อักษรจากบริษัทก่อนการอนุมัตินี้จะทำได้ต่อเมื่อนั้นไม่ขัดต่อผลประโยชน์ใดๆ ด้านของบริษัท
- ลูกจ้างจะให้ข่าวเกี่ยวกับกิจการของบริษัท แก่สื่อมวลชนไม่ได้ เว้นแต่ได้รับอนุญาตจากบริษัทเสียก่อน

- ไม่ใช่ตำแหน่งหน้าที่ในบริษัท หรือข้อมูลที่ได้รับระหว่างการทำงานให้บริษัท แสวงหาผลประโยชน์ในทางมิชอบ
- ไม่แสดงให้ผู้มาติดต่อเกิดความรูสึกว่าต้องให้ของขวัญแก่ลูกจ้าง โดยพยายาม หลีกเลี่ยงการรับของขวัญจากผู้มาติดต่อหรือรับของขวัญที่เป็นเงินสด การรับตำแหน่งภายนอกบริษัท เพื่อกิจการค้าที่ดี หรือเพื่อกิจการบริการสังคมที่ดี ต้องได้รับอนุมัติเป็นลายลักษณ์อักษรจากบริษัทเสียก่อน และการรับตำแหน่งนั้น ต้องไม่ขัดต่อผลประโยชน์ของบริษัท
- กรรมการบริษัท เจ้าหน้าที่บริหาร และพนักงานของบริษัทที่อาจถือหุ้นของบริษัท ที่ไม่ได้ดำเนินธุรกิจหรือประกอบกรประเภทเดียวกันกับที่บริษัท หรือบริษัท ในเครือดำเนินการอยู่ ต้องหลีกเลี่ยงการใช้ตำแหน่งหน้าที่ของตนเองในบริษัท หรือใช้ข้อมูลความรู้ที่ได้รับจากบริษัท ไปประกอบกิจการนั้นๆ เว้นแต่ ได้รับอนุญาตเป็นลายลักษณ์อักษรจากบริษัท
- ลูกจ้างต้องไม่เปิดเผยหรือใช้ประโยชน์จากข้อมูลใดๆ ที่เป็นความลับของบริษัท รวมตลอดถึงกรรมวิธีการดำเนินงาน และข้อมูลทางธุรกิจทั้งในระหว่างปฏิบัติงานกับบริษัท หรือหลังจากลาออกแล้วลูกจ้างจะต้องไม่ทำการคัดลอกเอกสารทุกชนิดไม่ว่าจะทางสื่อใดๆก็ตาม เมื่อลูกจ้างลาออกจากบริษัทจะต้องส่งคืนเอกสารที่เป็นความลับที่ตนครอบครองอยู่คืนให้กับบริษัทโดยไม่ต้องกล่าวเตือน เว้นแต่ว่าลูกจ้างได้รับอนุญาตเป็นพิเศษให้รักษา ข้อมูลดังกล่าวไว้ ลูกจ้างย่อมได้รับผลประโยชน์จากประติฐ์กรรมที่คลิดค้นไว้ เว้นแต่ว่าการคิดค้นนี้ เป็นผลจาก (ทั้งหมดหรือบางส่วน) ความรู้ที่ได้รับจากบริษัท หรือมีความสัมพันธ์กับกิจการของบริษัท หากเป็นเช่นนั้นลูกจ้างต้องมอบเอกสารหรือข้อสนเทศ ทั้งหมดที่ค้นพบให้แก่บริษัท เพื่อให้บริษัทเป็นเจ้าของและมีสิทธิอันชอบโดยสมบูรณ์ต่อประติฐ์กรรมชิ้นนั้น ถ้าบริษัทไม่ประสงค์จะเป็นเจ้าของประติฐ์กรรมชิ้นใด ลูกจ้างก็ใช้ประติฐ์กรรมชิ้นนั้น ไปตามความประสงค์อย่างเสรี แต่ต้องไม่ฝ่าฝืนกฎทั่วไปที่ว่าการกระทำของลูกจ้าง ต้องไม่ทำความเสียหายให้แก่ ผลประโยชน์ของบริษัท
- ลูกจ้างจะต้องแจ้งให้ฝ่ายบริหารทราบถึงการที่มีคู่สมรส หรือญาติพี่น้องซึ่งทำงานกับบริษัท คู่แข่งสำคัญ ลูกค้าช่วงลูกค้าหรือผู้รับเหมา หรือหน่วยงานของรัฐบาล ที่เกี่ยวข้องใกล้ชิดกับกิจการของบริษัท และให้พนักงานหลีกเลี่ยงสถานการณ์ที่อาจก่อให้เกิดการขัดแย้งเท่าที่จะสามารถทำได้ ถ้าหากไม่สามารถหลีกเลี่ยงได้แล้ว ควรปรึกษาบริษัทเสียก่อน
- ลูกจ้างจะต้องหลีกเลี่ยงการมีภาระผูกพันทางการเงินกับลูกค้า ตัวแทนลูกค้า และคู่สัญญาของบริษัท ขอบข่ายของเรื่องนี้กินความถึงการให้ยืมหรือกู้ยืมเงิน การสรรหาเงินบำรุงกิจการต่าง ๆ การใช้เช็ค เงินสด การเป็นเจ้ามือแชร์ การถอนเงินเกินบัญชี (ทั้งนี้ไม่ได้ห้ามการได้เครดิตแบบธรรมดาในการซื้อสินค้าจากลูกค้า เพียงแต่ขอให้จ่ายเงินคืนให้ตรงเวลา)
- การใช้ชื่อของบริษัทช่วยอำนวยความสะดวกได้หลายสถาน และลูกจ้างทุกคนมีสิทธิ ใช้ได้อย่างเสรี อย่างไรก็ตามลูกจ้างห้ามใช้ชื่อของบริษัท เพื่อเรียกร้องความสนใจ เครดิตหรือบริการอื่นๆ ทั้งนี้เนื่องจากวิธีปฏิบัติเหล่านี้จะมีผลร้ายต่อทัศนภาพของบริษัท
- ลูกจ้างจะหลีกเลี่ยงความรับผิดชอบที่เกิดจากการกระทำของตนเอง โดยไม่สามารถ อ้างว่ารู้เท่าไม่ถึงการณ์หรือไม่ทราบไม่ได้ ลูกจ้างที่ไม่แน่ใจในการกระทำของตนเองว่าจะเป็นการฝ่าฝืนระเบียบวินัยของบริษัท หรือผลประโยชน์ร้ายต่อบริษัท หรือไม่จะต้องปรึกษาผู้บังคับบัญชาเพื่อดำเนินการขออนุมัติก่อนที่จะดำเนินการปฏิบัติ



4. นโยบายและแนวปฏิบัติเกี่ยวกับการทำธุรกรรมกับบุคคลที่เกี่ยวข้อง

บริษัทได้กำหนดมาตรการ ขั้นตอนการอนุมัติรายการเกี่ยวข้องกัน และรายการเกี่ยวกับการได้มาหรือจำหน่ายไปซึ่งทรัพย์สินของบริษัท เพื่อให้เป็นไปตามข้อกำหนดของสำนักงานคณะกรรมการกำกับหลักทรัพย์และตลาดหลักทรัพย์ (ก.ล.ต.) รวมทั้งกฎหมายที่เกี่ยวข้อง ดังนี้

- รายการธุรกิจปกติและรายการสนับสนุนธุรกิจปกติ อาทิ การซื้อและขายสินค้า การให้บริการ เป็นต้น บริษัทมีนโยบายให้คณะกรรมการตรวจสอบเป็นผู้พิจารณาและให้ความเห็นเกี่ยวกับเหตุผลและความจำเป็นต่อการทำรายการดังกล่าว และการมีเงื่อนไขการค้าที่มีราคาและเงื่อนไขที่เป็นธรรมและไม่ก่อให้เกิดการถ่ายเทผลประโยชน์ เมื่อเทียบเคียงกับการทำรายการระหว่างบริษัทและบุคคลทั่วไป หรือการทำรายการระหว่างบุคคลที่อาจมีความขัดแย้งทางผลประโยชน์กับบุคคลทั่วไป หรือการทำรายการในลักษณะเดียวกันกับ ผู้ประกอบการอื่นในธุรกิจ บริษัทมีนโยบายให้คณะกรรมการตรวจสอบเป็นผู้พิจารณาและให้ความเห็นชอบเกี่ยวกับเหตุผลและความจำเป็นต่อการทำรายการดังกล่าวเป็นรายไตรมาส และจะปฏิบัติให้เป็นไปตามกฎหมายว่าด้วยหลักทรัพย์และตลาดหลักทรัพย์และข้อบังคับประกาศ คำสั่งหรือข้อกำหนดของตลาดหลักทรัพย์แห่งประเทศไทย รวมถึงการปฏิบัติตามข้อกำหนดเกี่ยวกับการเปิดเผยข้อมูลการทำรายการที่เกี่ยวข้องกัน
- รายการอื่น ๆ นอกเหนือจากรายการธุรกิจปกติและรายการสนับสนุนธุรกิจปกติข้างต้น เช่น รายการเกี่ยวกับทรัพย์สินหรือบริการ หรือ รายการรับหรือให้ความช่วยเหลือทางการเงินของบริษัท บริษัทมีนโยบายให้คณะกรรมการตรวจสอบเป็นผู้พิจารณาและให้ความเห็นเกี่ยวกับเหตุผลและความจำเป็นต่อการทำรายการดังกล่าว และจะปฏิบัติให้เป็นไปตามกฎหมายว่าด้วยหลักทรัพย์และตลาดหลักทรัพย์และข้อบังคับ ประกาศ คำสั่งหรือข้อกำหนดของตลาดหลักทรัพย์แห่งประเทศไทย รวมถึงการปฏิบัติตามข้อกำหนดเกี่ยวกับการเปิดเผยข้อมูลการทำรายการที่เกี่ยวข้องและการได้มาหรือจำหน่ายไปซึ่งทรัพย์สินที่สำคัญของบริษัทหรือบริษัทย่อย ทั้งนี้บริษัทไม่มีนโยบายการให้กู้ยืมเงินเพื่อให้บุคคลที่อาจมีความขัดแย้งทางผลประโยชน์นำไปประกอบธุรกิจหรือดำเนินงานแทนบริษัท
- บริษัทจะเปิดเผยการทำรายการดังกล่าวตามหลักเกณฑ์และวิธีการที่สำนักงานคณะกรรมการกำกับดูแลหลักทรัพย์และตลาดหลักทรัพย์ (ก.ล.ต.) กำหนด
- กรรมการทุกคนจะต้องปฏิบัติตามมาตรา 88 แห่งพระราชบัญญัติบริษัทมหาชนจำกัด พ.ศ. 2535 ซึ่งกำหนดให้กรรมการแจ้งให้บริษัททราบโดยมิชักช้าเมื่อเกิดกรณี ดังต่อไปนี้

- (1) มีส่วนได้เสียไม่ว่าโดยตรงหรือโดยอ้อมในสัญญาใดๆ ที่บริษัททำขึ้นระหว่างรอบปีบัญชี โดยระบุข้อเท็จจริงเกี่ยวกับลักษณะของสัญญา ชื่อคู่สัญญา และส่วนได้เสียของกรรมการในสัญญา (ถ้ามี)
- (2) ถือหุ้นหรือซื้อหุ้นในบริษัทและบริษัทในเครือโดยระบุจำนวนทั้งหมดที่เพิ่มขึ้นหรือลดลงในระหว่างรอบปีบัญชี (ถ้ามี)

5. นโยบายและแนวปฏิบัติเกี่ยวกับคู่ค้า

บริษัทคำนึงถึงความเสมอภาคและความซื่อสัตย์ในการดำเนินธุรกิจ และผลประโยชน์ ร่วมกันกับคู่ค้า โดยคู่ค้าของบริษัท พึงปฏิบัติตามกฎหมายและกติกาต่างๆ อย่างเคร่งครัด และมีจรรยาบรรณที่ดีในการดำเนินธุรกิจในส่วนของธุรกิจที่เป็นการแข่งขัน บริษัทจะยึดถือกติกาของการแข่งขันที่ดี และบริษัทจะยึดถือแนวทางการปฏิบัติที่ดี และเป็นธรรมในการกู้ยืมเงินจากเจ้าหนี้และการชำระคืน ดังนั้นเพื่อให้เป็นไปตามหลักการดังกล่าว บริษัทจึงได้กำหนดแนวทางปฏิบัติไว้ดังต่อไปนี้



- (1) ไม่เรียก ไม่รับ หรือจ่ายผลประโยชน์ใดๆ ที่ไม่สุจริตในการค้ากับคู่ค้า
- (2) ปฏิบัติตามเงื่อนไขต่างๆ ที่มีต่อคู่ค้าอย่างเคร่งครัด
- (3) กรณีที่ไม่สามารถปฏิบัติตามเงื่อนไขได้ จะรีบแจ้งให้คู่ค้าให้ทราบล่วงหน้าเพื่อร่วมกัน พิจารณาหาแนวทางแก้ไขปัญห โดยให้หลักของความสมเหตุสมผล
- (4) มีนโยบาย หรือมาตรการในการตรวจสอบ คัดกรองคู่ค้าของบริษัท เช่น ผู้ผลิต ผู้รับจ้าง ต่างๆ รวมทั้ง สนับสนุนการทำธุรกิจกับคู่ค้าที่ดำเนินกิจการอย่างเป็นธรรม ไม่มีการละเมิดสิทธิ มนุษยชน และ กระทบถึงความรับผิดชอบต่อสังคม
- (5) ไม่ให้ความร่วมมือหรือสนับสนุนบุคคลหรือองค์กรใดๆ ที่ทำธุรกิจผิดกฎหมาย หรือเป็นภัยต่อสังคม และความมั่นคงของประเทศ

นโยบายการแจ้งเบาะแสและข้อร้องเรียน

เพื่อให้เป็นไปตามมติคณะกรรมการบริษัท จึงออกประกาศ นโยบายการแจ้งเบาะแส และข้อร้องเรียน โดยให้ถือเป็นหลักและ แนวปฏิบัติ ดังนี้

บริษัท เพชรศรีวิชัย เอ็นเตอร์ไพรส์ จำกัด (มหาชน) ให้ความสำคัญต่อการดำเนินธุรกิจอย่างระมัดระวังในเรื่องการทุจริตคอร์รัปชัน โดยยึดถือปฏิบัติตามหลักการการกำกับดูแลกิจการที่ดี เพื่อประโยชน์สูงสุดของผู้ถือหุ้น ผู้มีส่วนได้เสีย และผู้เกี่ยวข้อง จึงกำหนดนโยบายการแจ้งเบาะแส และข้อร้องเรียน เพื่อใช้ถือเป็นแนวปฏิบัติ ดังนี้

1. วัตถุประสงค์

ตามที่บริษัทได้มีนโยบายต่อต้านการทุจริตคอร์รัปชัน จึงได้กำหนดนโยบายการแจ้งเบาะแส และข้อร้องเรียน เพื่อให้ผู้มีส่วนร่วมในการต่อต้านการทุจริตคอร์รัปชันมั่นใจว่า บริษัทมีช่องทางและกระบวนการในการแจ้งเบาะแส และข้อร้องเรียนที่ โปร่งใส ปลอดภัย และเป็นธรรมต่อผู้แจ้งหรือร้องเรียน

2. ขอบเขตการแจ้งเบาะแส และข้อร้องเรียน

เมื่อมีข้อสงสัย เชื่อว่า หรือมีเหตุอันควรเชื่อโดยสุจริตว่ามีการกระทำที่ไม่สุจริตหรือไม่โปร่งใส หรือ มีการฝ่าฝืนหลักปฏิบัติที่ดีในเรื่อง

- (1) นโยบาย ระเบียบปฏิบัติ ข้อกำหนด หรือกฎเกณฑ์ต่างๆ ของบริษัท
- (2) การกำกับดูแลกิจการที่ดี จรรยาบรรณและจริยธรรมของบริษัท
- (3) กฎหมาย ข้อกำหนดของทางการ

3. บุคคลที่สามารถแจ้งเบาะแส และข้อร้องเรียน

บุคลากรของบริษัททุกระดับ รวมถึงบุคคลภายนอกหรือผู้ที่ทราบข้อสงสัยตามขอบเขตที่ระบุไว้ในข้อ 2 สามารถแจ้งเบาะแสหรือข้อร้องเรียนต่อบริษัทได้

4. การให้ความคุ้มครอง

4.1 บริษัทจะเก็บรักษาข้อมูลและรายละเอียดของผู้แจ้งเบาะแสหรือผู้ร้องเรียน และผู้ถูกร้องเรียนไว้เป็น ความลับหรืออาจเปิดเผยเฉพาะผู้ที่เกี่ยวข้องกับการสอบสวน หรือบุคคลที่เกี่ยวข้องในวงจำกัด ทั้งนี้การจะเปิดเผยข้อมูลใดๆ บริษัทจะพิจารณาอย่าง



รอบคอบ โดยคำนึงถึงความปลอดภัยและความเสียหายของผู้แจ้งเบาะแส หรือผู้ร้องเรียน แหล่งที่มาของข้อมูล หรือบุคคลที่เกี่ยวข้อง

4.2 บริษัทจะแต่งตั้งคณะกรรมการสอบสวน เพื่อร่วมกันพิจารณาเบาะแสและข้อร้องเรียนด้วยความละเอียด รอบคอบระมัดระวัง และเป็นธรรมกับทุกฝ่าย

4.3 กรณีที่ผู้ร้องเรียน หรือผู้ที่ให้ความร่วมมือในการตรวจสอบข้อเท็จจริง เห็นว่าตนเองอาจไม่ปลอดภัย หรืออาจได้รับความเดือดร้อน เสียหาย สามารถร้องขอให้ฝ่ายทรัพยากรมนุษย์หรือคณะกรรมการสอบสวนกำหนดมาตรการให้คุ้มครองที่เหมาะสมได้

5. การแต่งตั้งคณะกรรมการสอบสวนและตรวจสอบข้อเท็จจริง บริษัทได้มอบหมายให้ประธานเจ้าหน้าที่บริหารและกรรมการผู้จัดการใหญ่เป็นผู้พิจารณาแต่งตั้งคณะกรรมการสอบสวนและตรวจสอบข้อเท็จจริง เพื่อทำหน้าที่รวบรวมพยานหลักฐาน และดำเนินการใดๆ ในการสืบสวนหาข้อเท็จจริงของเบาะแสหรือข้อร้องเรียน

ทั้งเสนอแนะแนวทางการจัดการแก้ไขข้อร้องเรียนนั้น โดยกระบวนการสอบสวนต้องเป็นไปอย่างโปร่งใส และเที่ยงธรรม คณะกรรมการสอบสวนและตรวจสอบข้อเท็จจริง ประกอบด้วยตัวแทนจากฝ่ายหรือหน่วยงานของบริษัท 3 ฝ่าย

- (1) ฝ่ายทรัพยากรมนุษย์
- (2) ฝ่ายค้นสังกัดของผู้ถูกแจ้งเบาะแสหรือข้อร้องเรียน
- (3) ฝ่ายหรือหน่วยงานอื่นที่มีความเป็นอิสระ เช่น ฝ่ายตรวจสอบภายใน ฝ่ายบัญชี แผนกกฎหมาย เป็นต้น

6. ช่องทางการแจ้งเบาะแส และข้อร้องเรียน

บริษัทกำหนดช่องทางการรับแจ้งเบาะแส และข้อร้องเรียน ดังนี้

1. ทางอีเมล: สำนักงานเลขานุการบริษัท Cs@pce-th.com หรือ คณะกรรมการตรวจสอบ AC@pce-th.com
2. ทางโทรศัพท์ ที่เบอร์ +66 77 947300
3. ติดต่อผ่านทาง สำนักงานเลขานุการบริษัท บริษัท เพชรศรีวิชัย เอ็นเตอร์ไพรส์ จำกัด (มหาชน) เลขที่ 99/19 หมู่ 4 ถนนกาญจนาภิเษก ตำบลบางกุ้ง อำเภอบึงสามพัน จังหวัดสุพรรณบุรี 84000

7. ขั้นตอนการดำเนินการ

7.1 กรณีเป็นการร้องทุกข์ของพนักงาน ให้ปฏิบัติตามข้อบังคับการทำงานเรื่องการร้องทุกข์

7.2 กรณีเป็นการแจ้งเบาะแส และข้อร้องเรียน

ตามขอบเขตที่ระบุไว้ข้อ 2 ให้เลขานุการบริษัท ดำเนินการดังนี้

- กรณีไม่มีสาระสำคัญ หรือมูลค่าความเสียหายไม่มาก ให้ส่งเรื่องร้องเรียนไปยังกรรมการผู้จัดการพิจารณาสั่งการให้ฝ่ายทรัพยากรมนุษย์
- ตรวจสอบข้อเท็จจริงและจัดทำรายงานสรุปผลการตรวจสอบและความเห็นหรือข้อเสนอแนะเสนอต่อกรรมการผู้จัดการ เพื่อพิจารณาสั่งการ และสรุปผลแจ้งเลขานุการบริษัท เพื่อเก็บรวบรวมข้อมูล
- กรณีมีสาระสำคัญ หรือมูลค่าความเสียหายมาก ให้รายงานประธานเจ้าหน้าที่บริหารและกรรมการผู้จัดการใหญ่ โดยทันที เพื่อพิจารณาสั่งการคณะกรรมการสอบสวนและตรวจสอบข้อเท็จจริงดำเนินการตามกระบวนการและดำเนินแจ้งคณะกรรมการตรวจสอบ



7.3 ผลการสอบสวนการแจ้งเบาะแสและข้อร้องเรียน

- กรณีผู้ถูกร้องเรียนไม่มีความผิด หรือเป็นเรื่องที่เกิดจากความเข้าใจผิดหรือได้ให้ข้อแนะนำแก่ผู้ถูกร้องเรียนหรือผู้ที่เกี่ยวข้องได้มีการประพฤติหรือปฏิบัติที่เหมาะสมแล้ว และไม่มีการลงโทษใดๆ ให้คณะกรรมการสอบสวน สรุปผลแจ้งต่อประชาชนเจ้าหน้าที่บริหารและกรรมการผู้จัดการใหญ่ สำนักงานเลขานุการบริษัทและคณะกรรมการตรวจสอบ
- กรณีผู้ถูกร้องเรียนมีความผิด และมีการลงโทษทางวินัยและหรือดำเนินคดีทางกฎหมาย(ถ้ามี) ให้คณะกรรมการสอบสวนเสนอความเห็นและข้อเสนอแนะต่อประธานเจ้าหน้าที่บริหารและกรรมการผู้จัดการใหญ่เพื่อพิจารณาให้ความเห็นชอบ เมื่อได้ข้อสรุปแล้ว ให้คณะกรรมการสอบสวนสรุปผลการสอบสวนแจ้งเลขานุการบริษัทและคณะกรรมการตรวจสอบ
- กรณีเป็นข้อร้องเรียนจากผู้ที่ไม่ระบุชื่อและไม่สามารถหาข้อมูลเพิ่มเติมได้เพียงพอ ให้รายงานประธานเจ้าหน้าที่บริหารและกรรมการผู้จัดการใหญ่เพื่อพิจารณาสั่งการ

7.4 การแจ้งผลสรุปต่อผู้ร้องเรียน และการแก้ไขปรับปรุง

ให้กรรมการสอบสวนแจ้งผลการดำเนินการให้ผู้ร้องเรียนทราบ และสรุปแนวทางการแก้ไขปรับปรุงเสนอประธานเจ้าหน้าที่บริหารและกรรมการผู้จัดการใหญ่

8. การร้องเรียนโดยไม่สุจริต

การแจ้งเรื่องร้องเรียน แจ้งเบาะแส ให้ถ้อยคำ หรือให้ข้อมูลใดๆ ถ้าพิสูจน์ได้ว่ากระทำโดยไม่สุจริต หรือจงใจกลั่นแกล้ง ใส่ร้าย บิดเบือนข้อเท็จจริง กรณีเป็นพนักงานจะต้องได้รับการพิจารณาโทษทางวินัยตามข้อบังคับการทำงานและระเบียบของบริษัท กรณีเป็นการกระทำโดยบุคคลภายนอก รวมถึงการกระทำโดยพนักงานบริษัท และทำให้บริษัทได้รับความเสียหาย บริษัทอาจจะพิจารณาดำเนินการทางกฎหมาย ตามแต่กรณี

นโยบายรับผิดชอบต่อสังคม

เพื่อให้เป็นไปตามมติคณะกรรมการบริษัท จึงออกประกาศนโยบายความรับผิดชอบต่อสังคม (Corporate Social Responsibilities: CSR) โดยให้ถือเป็นหลัก และ แนวปฏิบัติ ดังนี้

1. การประกอบกิจการด้วยความเป็นธรรม

บริษัทมุ่งเน้นที่จะประกอบธุรกิจด้วยความซื่อสัตย์สุจริต เป็นธรรม มีจรรยาบรรณ และตั้งมั่นที่จะแข่งขันทางการค้าตามหลักจริยธรรมในการประกอบการค้า กฎหมาย และหลักการแข่งขันทางการค้าอย่างเสมอภาคกัน รวมถึงปฏิเสธพฤติกรรมใด ๆ ก็ตามที่ขัดขวางการแข่งขันอย่างเป็นธรรม เช่น การแสวงหาข้อมูลที่เป็นความลับของคู่แข่งทางการค้า การเรียก รับ และไม่ให้ผลประโยชน์ใด ๆ ที่ไม่สุจริตทางการค้าในการจัดซื้อเครื่องจักร เป็นต้น นอกจากนี้ บริษัทยังได้เคารพต่อสิทธิในทรัพย์สินทางปัญญาของผู้อื่น โดยบริษัทมีนโยบายให้บุคลากรปฏิบัติตามกฎหมายหรือข้อกำหนดเกี่ยวกับสิทธิในทรัพย์สินทางปัญญา อาทิ การใช้โปรแกรมคอมพิวเตอร์ที่มีลิขสิทธิ์ถูกต้องตามกฎหมาย เป็นต้น อีกทั้ง บริษัทมีโครงการรณรงค์การส่งเสริมและปลูกจิตสำนึกให้แก่บุคลากรของบริษัทในทุกระดับชั้นให้เกิดความรับผิดชอบต่อสังคมด้วย

2. การต่อต้านการทุจริตคอร์รัปชัน



บริษัทมีการบริหารกิจการบนพื้นฐานความโปร่งใส มีจริยธรรม ชิดมั่นในหลักการการกำกับดูแลกิจการ และปฏิบัติตามกฎหมายที่เกี่ยวข้องกับการป้องกันและต่อต้านการทุจริตคอร์รัปชันการให้หรือรับสินบนกับเจ้าหน้าที่ของรัฐหรือภาคเอกชน โดยบริษัทได้กำหนดโครงสร้างองค์กรให้มีการแบ่งหน้าที่ความรับผิดชอบ กระบวนการทำงาน และสายการบังคับบัญชาในแต่ละหน่วยงานให้มีความชัดเจน เพื่อให้มีการถ่วงดุลอำนาจและมีความรัดกุมในการตรวจสอบระหว่างกันอย่างเหมาะสม นอกจากนี้ บริษัทยังได้กำหนดแนวทางการปฏิบัติให้แก่กรรมการ ผู้บริหาร และพนักงานของบริษัทและบริษัทย่อย ดังนี้

- (1) ห้ามมิให้กรรมการ ผู้บริหารและพนักงานของบริษัทดำเนินการหรือยอมรับการทุจริตคอร์รัปชันในทุกรูปแบบทั้งทางตรงหรือทางอ้อม โดยครอบคลุมถึงทุกหน่วยงานที่เกี่ยวข้อง และให้มีการสอบทานการปฏิบัติตามนโยบายต่อต้านการทุจริตคอร์รัปชันนี้อย่างสม่ำเสมอ
- (2) กรรมการ ผู้บริหารและพนักงานของบริษัท มีหน้าที่ต้องรายงานให้บริษัททราบถึงการกระทำที่เข้าข่ายการทุจริตคอร์รัปชันที่เกี่ยวข้องกับบริษัท โดยแจ้งต่อผู้บังคับบัญชา หรือบุคคลที่รับผิดชอบ และให้ความร่วมมือในการตรวจสอบข้อเท็จจริงต่าง ๆ
- (3) บริษัทจะให้เป็นธรรมและคุ้มครองผู้ร้องเรียนที่แจ้งเรื่องการทุจริตคอร์รัปชัน รวมทั้งบุคคลที่ให้ความร่วมมือในการรายงานและในกระบวนการสอบสวนการทุจริตคอร์รัปชัน
- (4) คณะกรรมการบริษัท คณะกรรมการบริหาร และฝ่ายจัดการต้องปฏิบัติตนเป็นแบบอย่างในการต่อต้านการทุจริตคอร์รัปชัน และมีหน้าที่ในการให้การส่งเสริมและสนับสนุน นโยบายต่อต้านการทุจริตคอร์รัปชัน เพื่อสื่อสารไปยังพนักงานและผู้ที่เกี่ยวข้องทุกฝ่าย รวมทั้งทบทวนความเหมาะสมของนโยบายและมาตรการต่าง ๆ เพื่อให้เหมาะสมกับการเปลี่ยนแปลงของสภาพธุรกิจ ระเบียบ ข้อบังคับ และข้อกำหนดของกฎหมาย
- (5) ผู้ที่กระทำการทุจริตคอร์รัปชันจะต้องได้รับการพิจารณาโทษทางวินัยตามระเบียบที่บริษัทกำหนดไว้ และอาจได้รับโทษตามกฎหมาย หากการกระทำนั้นผิดกฎหมาย
- (6) บริษัทจัดให้มีการฝึกอบรมและการเผยแพร่ความรู้ให้แก่กรรมการ ผู้บริหารและพนักงานของบริษัทให้มีความเข้าใจในการปฏิบัติตามนโยบายการต่อต้านการทุจริตคอร์รัปชัน และส่งเสริมด้านคุณธรรม ความซื่อสัตย์ความรับผิดชอบ และภาระหน้าที่ของตน
- (7) บริษัทสนับสนุนให้คู่สัญญา คู่ค้า หรือบุคคลอื่นที่ต้องปฏิบัติหน้าที่ที่เกี่ยวข้องกับบริษัทรายงานการละเมิดนโยบายต่อต้านการทุจริตคอร์รัปชันของบริษัท
- (8) บริษัทมีนโยบายในการสรรหาหรือการคัดเลือกบุคลากร การเลื่อนตำแหน่ง การฝึกอบรม
- (9) การประเมินผลการปฏิบัติงาน และการกำหนดค่าตอบแทนของพนักงานและลูกจ้างของบริษัทอย่างเป็นธรรมและเพียงพอ เพื่อป้องกันการทุจริตคอร์รัปชันภายในองค์กร และเป็นการสร้างหลักประกันให้แก่พนักงานและลูกจ้างของบริษัท
- (10) เพื่อความชัดเจนในการดำเนินการในเรื่องที่มีความเสี่ยงสูงกับการเกิดการทุจริตคอร์รัปชันในเรื่องดังต่อไปนี้ ให้กรรมการ ผู้บริหารและพนักงานของบริษัทต้องปฏิบัติด้วยความระมัดระวัง และตรวจสอบให้แน่ชัด
 - (ก) การให้ มอบหรือรับของกำนัล และการเลี้ยงรับรองจะต้องเป็นไปอย่างโปร่งใส ถูกต้องตามกฎหมาย เป็นตามธรรมเนียมทางการค้าปกติหรือประเพณีนิยมในมูลค่าที่เหมาะสม



- (ข) การให้หรือรับเงินบริจาค หรือเงินสนับสนุนต้องเป็นไปอย่างโปร่งใส และถูกต้องตามกฎหมาย โดยต้องมั่นใจว่า การให้หรือรับเงินบริจาค หรือเงินสนับสนุนดังกล่าวไม่ได้เป็นการอำพรางการติดสินบน
- (ค) ในการดำเนินกิจการ การติดต่อ การเจรจา การประมูล และการดำเนินการอื่น ๆ กับหน่วยงานภาครัฐหรือเอกชน จะต้องเป็นไปอย่างโปร่งใส และถูกต้องตามกฎหมาย นอกจากนี้ กรรมการบริษัท ผู้บริหาร พนักงาน และลูกจ้างของบริษัทจะต้องไม่ให้หรือรับสินบนในทุกขั้นตอนของการดำเนินกิจการ

3. การเคารพสิทธิมนุษยชน

บริษัทมีนโยบายสนับสนุนและเคารพการปกป้องสิทธิมนุษยชน โดยการปฏิบัติต่อผู้ที่มีส่วนเกี่ยวข้องไม่ว่าจะเป็น พนักงาน ชุมชน และสังคมรอบข้างด้วยความเคารพในคุณค่าของความเป็นมนุษย์ คำนึงถึงความเสมอภาคและเสรีภาพที่เท่าเทียมกัน ไม่ละเมิดสิทธิขั้นพื้นฐาน และไม่เลือกปฏิบัติไม่ว่าจะเป็นในเรื่องของเชื้อชาติ สัญชาติ ศาสนา ภาษา สีผิว เพศ อายุ การศึกษา สภาพทางร่างกาย หรือสถานะทางสังคม รวมถึงจัดให้มีการดูแลไม่ให้ธุรกิจของบริษัทเข้าไปมีส่วนเกี่ยวข้องกับการละเมิดสิทธิมนุษยชน เช่น การใช้แรงงานเด็ก และการคุกคามทางเพศ เป็นต้น นอกจากนี้ บริษัทได้ส่งเสริมให้มีการเฝ้าระวังการปฏิบัติตามข้อกำหนดด้านสิทธิมนุษยชน โดยจัดให้มีการมีส่วนร่วมในการแสดงความคิดเห็น และช่องทางในการร้องเรียน สำหรับผู้ที่ได้รับความเสียหายจากการถูกละเมิดสิทธิอันเกิดจากการดำเนินธุรกิจของบริษัท และดำเนินการเยียวยาตามสมควร ทั้งนี้ เพื่อให้การเคารพสิทธิมนุษยชนเป็นไปอย่างมีประสิทธิภาพ บริษัทได้ดำเนินการสร้างองค์ความรู้ด้านสิทธิมนุษยชนและปลูกจิตสำนึกให้บุคลากรของบริษัทปฏิบัติตามหลักสิทธิมนุษยชน

4. การปฏิบัติต่อแรงงานอย่างเป็นธรรม

บริษัทตระหนักถึงความสำคัญของการพัฒนาทรัพยากรมนุษย์และปฏิบัติต่อแรงงานอย่างเป็นธรรม อันเป็นปัจจัยที่จะช่วยเพิ่มมูลค่าของกิจการและเสริมสร้างความสามารถในการแข่งขันและการเจริญเติบโตอย่างยั่งยืนของบริษัทในอนาคต ทั้งนี้ บริษัทได้กำหนดนโยบายและแนวปฏิบัติ ดังนี้

- (1) เคารพสิทธิของพนักงานตามหลักสิทธิมนุษยชน และปฏิบัติตามกฎหมายแรงงาน
- (2) จัดให้มีกระบวนการจ้างงาน และเงื่อนไขการจ้างงานเป็นธรรม รวมถึงการกำหนดค่าตอบแทน และการพิจารณาผลงานความดีความชอบภายใต้กระบวนการประเมินผลการทำงานที่เป็นธรรม
- (3) ส่งเสริมการพัฒนาบุคลากร โดยจัดให้มีการจัดอบรม สัมมนา ฝึกอบรม รวมถึงส่งบุคลากรเข้าร่วมสัมมนา และฝึกอบรมวิชาการด้านต่าง ๆ ที่เกี่ยวข้องเพื่อพัฒนาความรู้ ความสามารถศักยภาพของบุคลากร รวมถึงปลูกฝังทัศนคติที่ดี มีคุณธรรม จริยธรรม และการทำงานเป็นทีมแก่บุคลากร
- (4) จัดให้มีสวัสดิการด้านต่าง ๆ สำหรับพนักงานตามที่กฎหมายกำหนด เช่น ประกันสังคม เป็นต้น และนอกเหนือจากที่กฎหมายกำหนด เช่น ประกันสุขภาพ เป็นต้น รวมถึงการให้เงินช่วยเหลือประเภทต่าง ๆ แก่พนักงาน
- (5) จัดให้มีบริการตรวจสุขภาพประจำปีแก่บุคลากรทุกระดับชั้นของบริษัท โดยพิจารณาจากปัจจัยความเสี่ยงตามระดับอายุ เพศ และสภาพแวดล้อมในการทำงานของแต่ละบุคคล
- (6) ดำเนินการให้พนักงานปฏิบัติงานได้อย่างปลอดภัย และมีสุขอนามัยในสถานที่ทำงานที่ดี โดยจัดให้มีมาตรการป้องกันการเกิดอุบัติเหตุ และเสริมสร้างให้พนักงานมีจิตสำนึกด้านความปลอดภัย รวมถึงจัดการฝึกอบรม และส่งเสริมให้พนักงานมีสุขอนามัยที่ดี และดูแลสถานที่ทำงานให้ถูกสุขลักษณะ มีความปลอดภัยอยู่เสมอ
- (7) เปิดโอกาสให้พนักงานสามารถแสดงความคิดเห็น หรือร้องเรียนเกี่ยวกับการปฏิบัติงานอย่างไม่เป็นธรรมหรือการกระทำที่ไม่ถูกต้องในบริษัท รวมถึงให้การคุ้มครองพนักงานที่รายงานเรื่องดังกล่าว



5. ความรับผิดชอบต่อลูกค้า

บริษัทมุ่งมั่นที่จะพัฒนาสินค้าและบริการของบริษัทและบริษัทในเครือเพื่อความพึงพอใจและประโยชน์สูงสุดของลูกค้าและยึดมั่นในการปฏิบัติต่อลูกค้าด้วยความรับผิดชอบ ความซื่อสัตย์ และเอาใจใส่ลูกค้าเสมือนเป็นบุคคลในครอบครัวของบริษัท ดังนี้

- (1) บริษัทคำนึงถึงคุณภาพและประสิทธิภาพของสินค้าของบริษัท ซึ่งนอกเหนือจากการเลือกใช้วัตถุดิบในการผลิตที่มีคุณภาพแล้ว บริษัทยังใส่ใจในกระบวนการผลิตสินค้าเพื่อให้ลูกค้าได้รับสินค้าที่มีคุณภาพและประสิทธิภาพมากที่สุด
- (2) บริษัทยึดมั่นในการตลาดที่เป็นธรรม โดยมีนโยบายในการดำเนินการให้ลูกค้าได้รับข้อมูลเกี่ยวกับสินค้าและบริการของบริษัทที่ถูกต้อง ไม่บิดเบือน คลุมเครือ หรือโฆษณาเกินจริง เพื่อให้ลูกค้ามีข้อมูลที่ถูกต้องและเพียงพอในการตัดสินใจ
- (3) บริษัทคำนึงถึงความปลอดภัยของลูกค้า และมุ่งมั่นที่จะให้ลูกค้าได้รับสินค้าและบริการที่มีคุณภาพและมีความปลอดภัยตามมาตรฐานและกฎระเบียบข้อบังคับด้านความปลอดภัยในระดับสากล และตามที่กฎหมายกำหนด รวมถึงมีการพัฒนาและปรับปรุงพัฒนาสินค้าและบริการอยู่เสมอ เพื่อให้ลูกค้ามีความมั่นใจในคุณภาพ มาตรฐาน และความปลอดภัยของสินค้าและบริการของบริษัท
- (4) บริษัทจัดให้มีระบบลูกค้าสัมพันธ์เพื่อใช้ในการสื่อสารติดต่อกับลูกค้า รวมถึงการรับเรื่องร้องเรียนเกี่ยวกับคุณภาพของสินค้าและบริการอย่างมีประสิทธิภาพผ่านทางโทรศัพท์ เพื่อให้สามารถตอบสนองความต้องการของลูกค้าได้อย่างรวดเร็ว
- (5) บริษัทจะรักษาข้อมูลของลูกค้าไว้เป็นความลับ และจะไม่ใช้ข้อมูลดังกล่าวไปใช้ในทางที่มิชอบ
- (6) บริษัทจัดให้มีกิจกรรมต่าง ๆ เพื่อเสริมสร้างความสัมพันธ์ระหว่างลูกค้า และระหว่างลูกค้ากับบริษัทให้ยั่งยืน

6. การดูแลรักษาสิ่งแวดล้อม

บริษัทให้ความสำคัญต่อความรับผิดชอบต่อสังคมในการดูแลรักษาสิ่งแวดล้อมโดยบริษัทดำเนินการและควบคุมให้การผลิตสินค้าและการให้บริการของบริษัทและบริษัทในเครือมีการปฏิบัติตามกฎหมายที่เกี่ยวข้องกับการดูแลรักษาสิ่งแวดล้อมอย่างเคร่งครัด นอกจากนี้ บริษัทยังได้ดำเนินกิจการภายใต้แนวคิดการใส่ใจและรักษาสิ่งแวดล้อมอีกด้วย

7. การร่วมพัฒนาชุมชนหรือสังคม

บริษัทตระหนักถึงความรับผิดชอบต่อชุมชนและสังคม จึงมีนโยบายในการให้ความช่วยเหลือและพัฒนาสังคมโดยมีนโยบายที่จะให้การสนับสนุนทางด้านการศึกษาแก่เยาวชน โดยการสนับสนุนเงินทุนการศึกษา นอกจากนี้ บริษัทยังมีนโยบายที่จะให้การสนับสนุนต่อสังคมรอบข้าง ไม่ว่าจะเป็นการให้เงินสนับสนุนและอุปกรณ์เสริมทักษะเพื่อการเรียนรู้ต่าง ๆ แก่โรงเรียน และการจัดกิจกรรมบูรณะ ซ่อมแซมและทาสีอาคารโรงเรียน รวมทั้งตอบสนองต่อเหตุการณ์ที่มีผลกระทบต่อชุมชน สังคมและสิ่งแวดล้อมอันเนื่องมาจากการดำเนินงานของบริษัทด้วยความรวดเร็วและมีประสิทธิภาพ อีกทั้ง บริษัทยังได้ส่งเสริมให้พนักงานของบริษัทมีจิตสำนึกและความรับผิดชอบต่อสิ่งแวดล้อมและสังคมด้วย

นโยบายการจ่ายปันผลของบริษัทและบริษัทย่อย

1. บทนำ

บริษัท เพชรศรีวิชัย เอ็นเตอร์ไพรส์ จำกัด (มหาชน) (“บริษัท”) จัดตั้งขึ้น เพื่อประกอบธุรกิจโดยการถือหุ้นในบริษัทอื่น (Holding Company) มีการดำเนินธุรกิจบนพื้นฐานของหลักการกำกับกิจการที่ดี มีความโปร่งใส และสามารถตรวจสอบได้ โดยคำนึงถึงผลประโยชน์ของผู้มีส่วนได้เสียทุกกลุ่มเป็นสำคัญ และบริษัทยังตระหนักถึงสิทธิของผู้ถือหุ้นทั้งในฐานะนักลงทุน ดังนั้น เพื่อเป็นการเพิ่มมูลค่าให้แก่ผู้ถือหุ้นในระยะยาว บริษัท จึงกำหนดนโยบายการจ่ายเงินปันผลของบริษัทและบริษัทย่อย ดังนี้

2. นโยบายการจ่ายเงินปันผลของบริษัทและบริษัทย่อย

2.1 นโยบายการจ่ายเงินปันผลของบริษัท

บริษัทมีนโยบายจ่ายเงินปันผลให้แก่ผู้ถือหุ้นในอัตราไม่น้อยกว่าร้อยละ 30 ของกำไรสุทธิจากงบเฉพาะกิจการภายหลังหักภาษีเงินได้นิติบุคคล และหลังจัดสรรไว้เป็นทุนสำรองตามกฎหมาย รวมถึงเงินสำรองต่างๆ ทุกประเภทตามที่กำหนดไว้ในกฎหมายและข้อบังคับของบริษัท อย่างไรก็ตาม การจ่ายเงินปันผลดังกล่าวอาจมีการเปลี่ยนแปลงได้ขึ้นอยู่กับกระแสเงินสดสุทธิ ฐานะการเงิน ผลการดำเนินงาน แผนการลงทุนในโครงการต่างๆ ของบริษัท รวมถึงความจำเป็น และความเหมาะสมอื่นๆ ตามที่คณะกรรมการบริษัทเห็นสมควร ทั้งนี้ การจ่ายเงินปันผลประจำปีจะต้องได้รับอนุมัติจากที่ประชุมผู้ถือหุ้น เว้นแต่เป็นการจ่ายเงินปันผลระหว่างกาล คณะกรรมการบริษัทอาจอนุมัติให้จ่ายเงินปันผลระหว่างกาลได้เป็นครั้งคราวเมื่อเห็นว่าบริษัท มีกำไรพอที่จะทำเช่นนั้นได้ และให้รายงานการจ่ายเงินปันผลระหว่างกาลดังกล่าวให้ที่ประชุมผู้ถือหุ้นทราบในคราวถัดไป

2.2 นโยบายการจ่ายเงินปันผลของบริษัทย่อย

ในการพิจารณาจ่ายเงินปันผลของบริษัทย่อยนั้นจะอยู่ภายใต้อำนาจการพิจารณาอนุมัติของคณะกรรมการ และ/หรือ ที่ประชุมผู้ถือหุ้นของบริษัทย่อย โดยบริษัทได้กำหนดให้บริษัทย่อยมีนโยบายจ่ายเงินปันผลให้แก่ผู้ถือหุ้นในอัตราไม่น้อยกว่าร้อยละ 30 ของกำไรสุทธิจากงบเฉพาะกิจการภายหลังหักภาษีเงินได้นิติบุคคล และหลังจัดสรรไว้เป็นทุนสำรองตามกฎหมาย รวมถึงเงินสำรองต่างๆ ทุกประเภทตามที่กำหนดไว้ในกฎหมายและข้อบังคับของบริษัทย่อย อย่างไรก็ตาม การจ่ายเงินปันผลดังกล่าวอาจมีการเปลี่ยนแปลงได้ขึ้นอยู่กับกระแสเงินสดสุทธิ ฐานะการเงิน ผลการดำเนินงาน แผนการลงทุนในโครงการต่างๆ ของบริษัทย่อย รวมถึงความจำเป็น และความเหมาะสมอื่นๆ ตามที่คณะกรรมการของบริษัทย่อยเห็นสมควร

การจ่ายเงินปันผลระหว่างกาล คณะกรรมการบริษัทของบริษัทย่อยอาจอนุมัติให้จ่ายเงินปันผลระหว่างกาลได้เป็นครั้งคราวเมื่อเห็นว่าบริษัทย่อย มีกำไรพอที่จะทำเช่นนั้นได้ และให้รายงานการจ่ายเงินปันผลระหว่างกาลดังกล่าวให้ที่ประชุมผู้ถือหุ้นของบริษัทย่อยทราบในคราวถัดไป



เอกสารแนบ 6 รายงานคณะกรรมการตรวจสอบ

คณะกรรมการตรวจสอบบริษัท เพชรศรีวิชัย เอ็นเตอร์ไพรส์ จำกัด (มหาชน) ประกอบด้วยกรรมการอิสระจำนวน 4 ท่าน ซึ่งเป็นผู้ทรงคุณวุฒิที่มีประสบการณ์ ความรู้ความสามารถ และเป็นอิสระ โดยมีกรรมการตรวจสอบอย่างน้อย 1 ท่าน ที่เป็นผู้มีความรู้และมีประสบการณ์เพียงพอที่จะสอบทานความน่าเชื่อถือของงบการเงินซึ่งสอดคล้องกับข้อกำหนดและแนวทางปฏิบัติที่ดีสำหรับคณะกรรมการตรวจสอบ ทั้งของสำนักงานคณะกรรมการกำกับหลักทรัพย์และตลาดหลักทรัพย์ (สำนักงาน ก.ล.ด.) และตลาดหลักทรัพย์แห่งประเทศไทย

คณะกรรมการตรวจสอบของบริษัท เพชรศรีวิชัย เอ็นเตอร์ไพรส์ จำกัด (มหาชน) ประกอบไปด้วย

1. นายจักรกฤต พาราพันธกุล	ประธานกรรมการตรวจสอบ
2. นายชนิตร์ ชาญชัยณรงค์	กรรมการตรวจสอบ
3. นายชานินทร์ ดันประวัติ	กรรมการตรวจสอบ
4. ดร.เอกรินทร์ เหลืองวิริยะ	กรรมการตรวจสอบ

นอกจากนี้ทางคณะกรรมการตรวจสอบของบริษัทได้เชิญฝ่ายบริหาร ผู้สอบบัญชี และที่ปรึกษาทางการเงิน เข้าร่วมประชุมตามความเหมาะสมและได้พิจารณาเรื่องต่างๆ โดยมีประเด็นสาระสำคัญดังนี้

1. พิจารณาและสอบทานการจัดทำรายงานทางการเงินรายไตรมาส และรายงานทางการเงินประจำปีของบริษัทและบริษัทย่อย ให้มีการปฏิบัติตามมาตรฐานการบัญชีและมาตรฐานการรายงานทางการเงินที่ออกและปรับปรุงใหม่ รวมทั้งมีการเปิดเผยข้อมูลที่สำคัญและจำเป็นต่อการตัดสินใจของผู้ใช้รายงานทางการเงินอย่างถูกต้องครบถ้วน เพียงพอ และทันต่อเวลา
2. สอบทานให้บริษัทและบริษัทย่อยมีระบบการควบคุมภายใน การตรวจสอบภายใน ที่เหมาะสม โปร่งใส และมีประสิทธิภาพ โดยติดตามผลการปฏิบัติงานของฝ่ายตรวจสอบภายในให้ปฏิบัติหน้าที่ตามมาตรฐานวิชาชีพด้วยความเป็นอิสระ ให้มีการปฏิบัติงานเป็นไปตามกฎ ระเบียบ ข้อบังคับและนโยบายที่บริษัทได้กำหนดไว้
3. สอบทานความเพียงพอและเหมาะสมของระบบการบริหารความเสี่ยง ตามกรอบการบริหารความเสี่ยงของ COSO Enterprise Risk Management – Integrate Framework
4. สอบทานรายการระหว่างกันระหว่างบริษัทและบริษัทย่อย กับบุคคลที่เกี่ยวข้องของบริษัทว่ารายการระหว่างกันดังกล่าวเป็นรายการที่ดำเนินการตามเงื่อนไขทางการค้าปกติ ไม่มีการถ่ายเทผลประโยชน์ใดๆ และเป็นไปเพื่อประโยชน์สูงสุดของบริษัท
5. ส่งเสริมกำกับให้บริษัทปฏิบัติตามหลักการกำกับดูแลกิจการที่ดีและพิจารณาสอบทานนโยบายที่สำคัญของบริษัท
6. พิจารณาสอบทานจริยธรรมทางธุรกิจของบริษัทและข้อพึงปฏิบัติของกรรมการ ผู้บริหาร และ พนักงานของบริษัท

คณะกรรมการตรวจสอบของบริษัทได้ดำเนินการติดตามการดำเนินงานตามขอบเขต อำนาจ และหน้าที่ ที่ได้รับมอบหมาย มีความเป็นอิสระในการปฏิบัติหน้าที่ ซึ่งทางคณะกรรมการตรวจสอบมีความเห็นว่าบริษัทและบริษัทย่อยมีการจัดทำข้อมูลทางการเงินที่ถูกต้องเป็นไปตามมาตรฐานรายงานทางการเงิน มีการจัดทำรายงานรายการระหว่างกัน มีระบบการควบคุมภายในเป็นไปตามหลักการดูแลกำกับกิจการที่ดี

บริษัท เพชรศรีวิชัย เอ็นเตอร์ไพรส์ จำกัด (มหาชน)

นายจักรกฤต พาราพันธกุล
ประธานกรรมการตรวจสอบ



Petchsrivichai Enterprise Public Company Limited

บริษัท เพชรศรีวิชัย เอ็นเตอร์ไพรส์ จำกัด (มหาชน)

99/19 หมู่ 4 ต.กาญจนวิถี ต.บางกุ้ง อ.เมือง จ.สุราษฎร์ธานี 84000

โทรศัพท์ : 077-947-300

อีเมล : CONTACT@PCE-TH.COM

แฟกซ์ : 077-600-247