

ส่วนที่ 3**ฐานะการเงินและผลการดำเนินงาน****13. ข้อมูลทางการเงินที่สำคัญ****13.1 งบการเงิน**

- **ผู้สอบบัญชี**

ผู้สอบบัญชี คือ บริษัท ดีลอยท์ ทูช โทมัส & โคopers สอบบัญชี จำกัด ซึ่งเป็นผู้ตรวจสอบงบการเงินสำหรับปี 2560, 2559 และ 2558

- **สรุปรายงานการตรวจสอบของผู้สอบบัญชี สำหรับงบการเงินสำหรับปี 2560, 2559 และ 2558**

- **ปี 2560**

ผู้สอบบัญชีแสดงความเห็นอย่างไม่มีเงื่อนไขต่องบการเงินรวมและงบการเงินเฉพาะธนาคารสำหรับปีสิ้นสุดวันที่ 31 ธันวาคม 2560

- **ปี 2559**

ผู้สอบบัญชีแสดงความเห็นอย่างไม่มีเงื่อนไขต่องบการเงินรวมและงบการเงินเฉพาะธนาคารสำหรับปีสิ้นสุดวันที่ 31 ธันวาคม 2559

- **ปี 2558**

ผู้สอบบัญชีแสดงความเห็นอย่างไม่มีเงื่อนไขต่องบการเงินรวมและงบการเงินเฉพาะธนาคารสำหรับปีสิ้นสุดวันที่ 31 ธันวาคม 2558

ตารางสรุปงบการเงินรวม (งบแสดงฐานะการเงิน งบกำไรขาดทุนและกำไรขาดทุนเบ็ดเสร็จอื่น และงบกระแสเงินสด)
ธนาคารกรุงเทพ จำกัด (มหาชน) และบริษัทย่อย
งบแสดงฐานะการเงิน
หน่วย : พันบาท

รายการ	งบการเงินรวม			งบการเงินเฉพาะธนาคาร		
	ณ วันที่ 31 ธันวาคม			ณ วันที่ 31 ธันวาคม		
	2560	2559	2558	2560	2559	2558
สินทรัพย์						
เงินสด	65,472,802	66,338,317	61,431,621	65,382,699	66,261,272	61,299,466
รายการระหว่างธนาคารและตลาดเงินสุทธิ	437,738,297	394,612,287	372,006,625	385,771,851	342,757,301	327,351,431
สิทธิในการเรียกคืนหลักทรัพย์	6,743	7,449	26,654	-	-	-
สินทรัพย์ตราสารอนุพันธ์	27,359,581	24,471,159	22,744,628	27,047,821	24,040,842	22,637,201
เงินลงทุนสุทธิ	591,719,967	546,613,858	519,525,046	563,445,386	518,115,767	497,380,783
เงินลงทุนในบริษัทย่อยและบริษัทร่วมสุทธิ	1,460,090	1,327,421	1,280,199	37,090,632	33,680,877	33,180,876
เงินให้สินเชื่อแก่ลูกหนี้และดอกเบี้ยค้างรับสุทธิ						
เงินให้สินเชื่อแก่ลูกหนี้	2,004,496,384	1,941,586,291	1,869,539,537	1,954,426,697	1,893,632,507	1,820,230,566
ดอกเบี้ยค้างรับ	5,061,073	4,652,521	4,279,421	4,953,268	4,536,487	4,184,666
รวมเงินให้สินเชื่อแก่ลูกหนี้และดอกเบี้ยค้างรับ	2,009,557,457	1,946,238,812	1,873,818,958	1,959,379,965	1,898,168,994	1,824,415,232
หัก รายได้รอตัดบัญชี	(507,523)	(493,063)	(636,609)	(469,345)	(450,949)	(581,728)
หัก ค่าเผื่อนี้สงจะสูญ	(137,710,621)	(116,808,546)	(101,775,087)	(134,510,776)	(113,368,416)	(98,703,151)
หัก ค่าเผื่อการปรับมูลค่าจากการปรับโครงสร้างหนี้	(2,310,372)	(2,709,754)	(2,412,029)	(2,310,372)	(2,709,754)	(2,412,029)
รวมเงินให้สินเชื่อแก่ลูกหนี้และดอกเบี้ยค้างรับสุทธิ	1,869,028,941	1,826,227,449	1,768,995,233	1,822,089,472	1,781,639,875	1,722,718,324
ภาระของลูกค้านำจากการรับรอง	1,432,858	686,373	2,597,526	128,232	116,245	181,725
ทรัพย์สินรอการขายสุทธิ	11,415,102	12,262,492	13,579,263	8,529,592	8,776,512	9,502,106
ที่ดิน อาคารและอุปกรณ์สุทธิ	43,834,022	45,230,550	46,108,061	42,368,555	43,767,374	44,684,253
สินทรัพย์ไม่มีตัวตนอื่นสุทธิ	1,032,300	828,594	452,388	951,853	774,276	399,897
สินทรัพย์ภายใต้การควบคุม	3,676,165	3,347,566	2,744,891	2,686,368	2,355,259	1,778,151
ลูกหนี้ซื้อหลักทรัพย์ด้วยเงินสด	5,301,324	3,541,325	1,744,081	-	-	-
หลักประกันที่นำไปวางกับคู่สัญญาทางการเงิน	3,203,364	4,366,690	10,205,630	3,077,643	4,328,555	10,196,984
สินทรัพย์อื่นสุทธิ	13,628,832	14,368,259	12,410,317	11,466,882	12,184,928	10,909,322
รวมสินทรัพย์	3,076,310,388	2,944,229,789	2,835,852,163	2,970,036,986	2,838,799,083	2,742,220,519

ธนาคารกรุงเทพ จำกัด (มหาชน) และบริษัทย่อย
งบแสดงฐานะการเงิน (ต่อ)

หน่วย : พันบาท

รายการ	งบการเงินรวม			งบการเงินเฉพาะธนาคาร		
	ณ วันที่ 31 ธันวาคม			ณ วันที่ 31 ธันวาคม		
	2560	2559	2558	2560	2559	2558
หนี้สินและส่วนของผู้ถือหุ้น						
เงินรับฝาก	2,310,743,284	2,178,140,784	2,090,964,660	2,252,421,001	2,116,658,689	2,039,107,787
รายการระหว่างธนาคารและตลาดเงิน	133,583,866	130,927,972	128,681,424	127,212,537	122,899,921	117,141,014
หนี้สินจำนองเมื่อทางถาม	13,643,338	12,326,299	10,588,969	13,596,284	12,305,367	10,539,277
ภาระในการส่งคืนหลักทรัพย์	421,410	272,400	245,248	-	-	-
หนี้สินตราสารอนุพันธ์	21,001,637	26,713,721	34,150,730	20,213,259	26,153,232	33,732,860
ตราสารหนี้ที่ออกและเงินกู้ยืม	107,189,917	137,815,211	138,402,557	106,963,811	137,624,479	138,343,911
ภาระของธนาคารจากการรับรอง	1,432,858	686,373	2,597,526	128,232	116,245	181,725
ประมาณการหนี้สิน	13,504,271	12,941,250	9,601,115	13,323,068	12,777,872	9,472,449
หนี้สินภาษีเงินได้รอตัดบัญชี	5,742,629	5,702,331	6,334,871	5,527,563	5,468,140	5,962,980
หนี้สินอื่น	67,040,142	59,458,565	52,254,039	44,549,927	40,453,713	39,315,652
รวมหนี้สิน	2,674,303,352	2,564,984,906	2,473,821,139	2,583,935,682	2,474,457,658	2,393,797,655
ส่วนของผู้ถือหุ้น						
ทุนเรือนหุ้น						
ทุนจดทะเบียน						
หุ้นบุริมสิทธิ 1,655,000 หุ้น มูลค่าหุ้นละ 10 บาท	16,550	16,550	16,550	16,550	16,550	16,550
หุ้นสามัญ 3,998,345,000 หุ้น มูลค่าหุ้นละ 10 บาท	39,983,450	39,983,450	39,983,450	39,983,450	39,983,450	39,983,450
ทุนที่ออกและชำระแล้ว						
หุ้นสามัญ 1,908,842,894 หุ้น มูลค่าหุ้นละ 10 บาท	19,088,429	19,088,429	19,088,429	19,088,429	19,088,429	19,088,429
ส่วนเกินมูลค่าหุ้นสามัญ	56,346,232	56,346,232	56,346,232	56,346,232	56,346,232	56,346,232
องค์ประกอบอื่นของส่วนของผู้ถือหุ้น	56,282,626	55,239,381	58,923,754	57,886,128	56,354,551	57,964,301
กำไรสะสม						
จัดสรรแล้ว						
ทุนสำรองตามกฎหมาย	22,000,000	21,000,000	20,000,000	22,000,000	21,000,000	20,000,000
อื่น ๆ	96,500,000	91,500,000	86,500,000	96,500,000	91,500,000	86,500,000
ยังไม่ได้จัดสรร	151,506,327	135,841,529	120,973,954	134,280,515	120,052,213	108,523,902
รวมส่วนของผู้ถือหุ้น	401,723,614	379,015,571	361,832,369	386,101,304	364,341,425	348,422,864
ส่วนได้เสียที่ไม่มีอำนาจควบคุม	283,422	229,312	198,655	-	-	-
รวมส่วนของผู้ถือหุ้น	402,007,036	379,244,883	362,031,024	386,101,304	364,341,425	348,422,864
รวมหนี้สินและส่วนของผู้ถือหุ้น	3,076,310,388	2,944,229,789	2,835,852,163	2,970,036,986	2,838,799,083	2,742,220,519

ธนาคารกรุงเทพ จำกัด (มหาชน) และบริษัทย่อย
งบกำไรขาดทุนและกำไรขาดทุนเบ็ดเสร็จอื่น
หน่วย : พันบาท

รายการ	งบการเงินรวม			งบการเงินเฉพาะธนาคาร		
	สำหรับปีสิ้นสุดวันที่ 31 ธันวาคม			สำหรับปีสิ้นสุดวันที่ 31 ธันวาคม		
	2560	2559	2558	2560	2559	2558
รายได้ดอกเบี้ย	105,476,438	102,443,089	103,813,976	101,041,157	98,491,679	98,890,031
ค่าใช้จ่ายดอกเบี้ย	38,851,433	38,445,326	46,303,600	37,028,645	36,805,028	43,976,921
รายได้ดอกเบี้ยสุทธิ	66,625,005	63,997,763	57,510,376	64,012,512	61,686,651	54,913,110
รายได้ค่าธรรมเนียมและบริการ	36,459,914	32,936,178	32,082,331	31,783,903	28,868,623	27,803,790
ค่าใช้จ่ายค่าธรรมเนียมและบริการ	8,933,985	8,444,078	8,011,745	8,840,706	8,343,208	7,716,101
รายได้ค่าธรรมเนียมและบริการสุทธิ	27,525,929	24,492,100	24,070,586	22,943,197	20,525,415	20,087,689
กำไรสุทธิจากธุรกรรมเพื่อค้าและปริวรรตเงินตราต่างประเทศ	6,257,302	7,459,181	7,773,939	6,462,977	6,288,147	6,656,028
กำไรสุทธิจากเงินลงทุน	6,428,410	4,271,560	5,835,869	6,463,329	2,397,447	2,529,271
ส่วนแบ่งกำไรจากเงินลงทุนตามวิธีส่วนได้เสีย	204,290	96,620	191,901	-	-	-
กำไรจากการจำหน่ายสินทรัพย์	1,196,054	998,894	3,008,171	614,971	759,561	2,473,316
รายได้จากเงินปันผล	3,787,746	3,966,068	3,736,868	5,174,720	4,433,468	4,480,549
รายได้จากการดำเนินงานอื่นๆ	442,976	575,335	600,694	302,391	443,553	463,224
รวมรายได้จากการดำเนินงาน	112,467,712	105,857,521	102,728,404	105,974,097	96,534,242	91,603,187
ค่าใช้จ่ายจากการดำเนินงานอื่นๆ						
ค่าใช้จ่ายเกี่ยวกับพนักงาน	25,540,525	25,247,253	24,227,178	23,067,692	22,829,785	21,894,582
ค่าตอบแทนกรรมการ	147,714	125,486	138,451	110,940	105,020	103,490
ค่าใช้จ่ายเกี่ยวกับอาคารสถานที่และอุปกรณ์	10,252,212	9,908,827	9,457,904	9,519,196	9,207,253	8,780,360
ค่าภาษีอากร	3,357,316	3,387,529	3,554,700	3,258,450	3,292,570	3,388,639
อื่นๆ	9,650,205	11,836,074	7,666,692	9,041,670	11,053,285	6,912,593
รวมค่าใช้จ่ายจากการดำเนินงานอื่นๆ	48,947,972	50,505,169	45,044,925	44,997,948	46,487,913	41,079,664
หนี้สูญ หนี้สงสัยจะสูญ และขาดทุนจากการด้อยค่า	22,369,887	15,727,950	14,653,515	22,297,483	15,139,314	13,782,259
กำไรจากการดำเนินงานก่อนภาษีเงินได้	41,149,853	39,624,402	43,029,964	38,678,666	34,907,015	36,741,264
ภาษีเงินได้	7,832,312	7,555,687	8,629,835	7,098,248	6,427,739	7,172,699
กำไรสุทธิ	33,317,541	32,068,715	34,400,129	31,580,418	28,479,276	29,568,565
กำไร (ขาดทุน) เบ็ดเสร็จอื่น						
รายการที่จัดประเภทรายการใหม่เข้าไปไว้ในกำไรหรือขาดทุนในภายหลัง						
กำไร (ขาดทุน) จากการวัดมูลค่าเงินลงทุนเพื่อขาย						
การเปลี่ยนแปลงสุทธิในมูลค่าสุทธิธรรม	11,120,942	3,580,453	8,479,553	10,987,521	1,618,415	5,182,441
จำนวนสุทธิที่โอนไปยังกำไรหรือขาดทุน	(2,266,394)	(4,333,047)	(6,241,199)	(2,259,684)	(2,459,055)	(2,903,896)
กำไร (ขาดทุน) จากการแปลงค่าบการเงินจากการดำเนินงานในต่างประเทศ	(5,018,159)	(2,117,306)	2,432,111	(4,433,626)	27,140	2,062,684
ภาษีเงินได้เกี่ยวกับองค์ประกอบของกำไร (ขาดทุน) เบ็ดเสร็จอื่น	(1,849,539)	133,437	(466,266)	(1,822,458)	147,765	(470,741)
รายการที่ไม่จัดประเภทรายการใหม่เข้าไปไว้ในกำไรหรือขาดทุนในภายหลัง						
การเปลี่ยนแปลงในส่วนเกินทุนจากการตราสินทรัพย์	-	-	15,628,505	-	-	15,505,053
กำไร (ขาดทุน) จากการประมาณการตามหลักคณิตศาสตร์ประกันภัยสำหรับ						
โครงการผลประโยชน์ของพนักงาน	(282,820)	150,762	(182,604)	(288,545)	158,149	(176,491)
ภาษีเงินได้เกี่ยวกับองค์ประกอบของกำไร (ขาดทุน) เบ็ดเสร็จอื่น	50,548	(29,828)	(3,082,318)	51,693	(31,306)	(3,066,182)
รวมกำไร (ขาดทุน) เบ็ดเสร็จอื่นสุทธิ	1,754,578	(2,615,529)	16,567,782	2,234,901	(538,892)	16,132,868
กำไรเบ็ดเสร็จรวม	35,072,119	29,453,186	50,967,911	33,815,319	27,940,384	45,701,433

ธนาครกรุงเทพ จำกัด (มหาชน) และบริษัทย่อย
งบกำไรขาดทุนและกำไรขาดทุนเบ็ดเสร็จอื่น(ต่อ)
หน่วย : พันบาท

รายการ	งบการเงินรวม			งบการเงินเฉพาะธนาคร		
	สำหรับปีสิ้นสุดวันที่ 31 ธันวาคม			สำหรับปีสิ้นสุดวันที่ 31 ธันวาคม		
	2560	2559	2558	2560	2559	2558
การแบ่งปันกำไรสุทธิ						
ส่วนที่เป็นของธนาคร	33,008,714	31,814,845	34,180,628	31,580,418	28,479,276	29,568,565
ส่วนที่เป็นของส่วนได้เสียที่ไม่มีอำนาจควบคุม	308,827	253,870	219,501	-	-	-
	33,317,541	32,068,715	34,400,129	31,580,418	28,479,279	29,568,565
การแบ่งปันกำไรเบ็ดเสร็จรวม						
ส่วนที่เป็นของธนาคร	34,763,290	29,205,025	50,748,566	33,815,319	27,940,384	45,701,433
ส่วนที่เป็นของส่วนได้เสียที่ไม่มีอำนาจควบคุม	308,829	248,161	219,345	-	-	-
	35,072,119	29,453,186	50,967,911	33,815,319	27,940,384	45,701,433
กำไรต่อหุ้นขั้นพื้นฐาน (บาท)	17.29	16.67	17.91	16.54	14.92	15.49
จำนวนหุ้นสามัญเฉลี่ยถ่วงน้ำหนัก (พันหุ้น)	1,908,843	1,908,843	1,908,843	1,908,843	1,908,843	1,908,843

ธนาคารกรุงเทพ จำกัด (มหาชน) และบริษัทย่อย
งบกระแสเงินสด

หน่วย : พันบาท

รายการ	งบการเงินรวม			งบการเงินเฉพาะธนาคาร		
	สำหรับปีสิ้นสุดวันที่ 31 ธันวาคม			สำหรับปีสิ้นสุดวันที่ 31 ธันวาคม		
	2560	2559	2558	2560	2559	2558
กระแสเงินสดจากกิจกรรมดำเนินงาน						
กำไรจากการดำเนินงานก่อนภาษีเงินได้	41,149,853	39,624,402	43,029,964	38,678,666	34,907,015	36,741,264
รายการปรับกระทบกำไรจากการดำเนินงานก่อนภาษีเงินได้เป็น						
เงินศรัับ (จ่าย) จากกิจกรรมดำเนินงาน						
ค่าเสื่อมราคาและรายจ่ายตัดบัญชี	3,402,192	3,343,210	3,493,331	3,251,407	3,191,623	3,366,691
หนี้สูญและหนี้สงสัยจะสูญ	22,617,969	15,351,307	14,716,004	22,545,565	14,762,671	13,844,748
ขาดทุนจากการปรับโครงสร้างหนี้ (โอนกลับ)	(341,656)	376,643	(62,489)	(341,656)	376,643	(62,489)
(กำไร) ขาดทุนจากการแปลงค่าเงินตราต่างประเทศ	2,729,633	(4,841,481)	3,478,675	2,379,986	(4,629,103)	3,503,121
ส่วนเกินมูลค่าเงินลงทุนในตราสารหนี้ตัดจำหน่าย	1,226,701	2,203,977	1,053,472	1,355,044	2,299,806	1,122,708
(กำไร) ขาดทุนที่ยังไม่เกิดขึ้นจากการตีราคาหลักทรัพย์เพื่อค่า	(39,823)	(26,268)	(44,811)	(5,104)	6,472	(7,833)
ขาดทุนที่ยังไม่เกิดขึ้นจากการโอนเปลี่ยนประเภทเงินลงทุน	926	337,869	10,548	926	337,869	10,548
กำไรจากการจำหน่ายเงินลงทุนเพื่อการลงทุน	(8,506,146)	(4,317,320)	(6,995,173)	(8,541,065)	(2,443,207)	(3,688,575)
ขาดทุนจากการซื้อขายของเงินลงทุน	2,171,310	45,760	1,159,304	2,171,310	45,760	1,159,304
ส่วนแบ่งกำไรจากเงินลงทุนตามวิธีส่วนได้เสีย	(204,290)	(96,620)	(191,901)	-	-	-
ขาดทุนจากการซื้อขายของทรัพย์สินรอการขาย (โอนกลับ)	(159,249)	(21,098)	(164,905)	5,199	(75,311)	(230,488)
กำไรจากการจำหน่ายที่ดิน อาคารและอุปกรณ์	(30,593)	(5,954)	(37,175)	(29,776)	(3,588)	(29,373)
กำไรจากการตีราคาที่ดินและอาคาร	-	-	(293,511)	-	-	(293,511)
ขาดทุนจากการซื้อขายของสินทรัพย์อื่น (โอนกลับ)	33,801	(107,251)	63,657	34,122	(107,251)	63,657
ค่าใช้จ่ายประมาณการหนี้สิน	649,097	3,909,536	466,892	620,555	3,880,201	443,017
รายได้ดอกเบี้ยสุทธิ	(66,625,005)	(63,997,763)	(57,510,376)	(64,012,512)	(61,686,651)	(54,913,110)
รายได้เงินปันผล	(3,787,746)	(3,966,068)	(3,736,868)	(5,174,720)	(4,433,468)	(4,480,549)
เงินศรัับดอกเบี้ย	104,630,832	102,189,873	105,206,094	100,232,431	98,186,933	99,911,518
เงินสดจ่ายดอกเบี้ย	(37,192,424)	(39,975,027)	(46,754,053)	(35,720,689)	(37,769,480)	(43,752,293)
เงินศรัับเงินปันผล	3,669,658	3,966,068	3,736,868	3,502,573	3,731,574	3,496,397
เงินสดจ่ายภาษีเงินได้	(8,624,609)	(9,210,653)	(8,854,424)	(7,520,376)	(7,703,865)	(8,003,028)
รายได้ค้างรับอื่นเพิ่มขึ้น	(174,060)	(43,218)	(62,247)	(94,010)	(61,654)	(226,845)
ค่าใช้จ่ายค้างจ่ายอื่นเพิ่มขึ้น (ลดลง)	(303,922)	470,421	(466,480)	(242,614)	358,209	(569,925)
กำไรจากการดำเนินงานก่อนการเปลี่ยนแปลง						
ในสินทรัพย์และหนี้สินดำเนินงาน	56,292,449	45,210,345	51,240,396	53,095,262	43,171,198	47,404,994
สินทรัพย์ดำเนินงาน (เพิ่มขึ้น) ลดลง						
รายการระหว่างธนาคารและตลาดเงิน	(46,691,452)	(22,761,540)	160,106,615	(42,991,034)	(15,339,299)	139,828,788
เงินลงทุนในหลักทรัพย์ระยะสั้น	5,989,130	(44,882,632)	(13,069,509)	8,877,130	(43,870,549)	(14,143,901)
เงินให้สินเชื่อแก่ลูกหนี้	(63,868,627)	(72,801,318)	(90,861,897)	(61,627,139)	(74,114,138)	(93,363,246)
ทรัพย์สินรอการขาย	2,038,291	1,834,421	3,746,491	1,273,371	1,297,459	2,955,412
สินทรัพย์อื่น	(2,977,053)	(46,954)	(10,076,751)	(1,310,958)	2,795,369	(11,048,291)

ธนาคารกรุงเทพ จำกัด (มหาชน) และบริษัทย่อย
งบกระแสเงินสด (ต่อ)

หน่วย : พันบาท

รายการ	งบการเงินรวม			งบการเงินเฉพาะธนาคาร		
	สำหรับปีสิ้นสุดวันที่ 31 ธันวาคม			สำหรับปีสิ้นสุดวันที่ 31 ธันวาคม		
	2560	2559	2558	2560	2559	2558
กระแสเงินสดจากกิจกรรมดำเนินงาน (ต่อ)						
หนี้สินดำเนินงานเพิ่มขึ้น (ลดลง)						
เงินรับฝาก	132,602,500	87,176,124	32,185,730	135,762,312	77,550,902	46,519,360
รายการระหว่างธนาคารและตลาดเงิน	2,655,894	2,246,548	(11,366,711)	4,312,617	5,758,907	(2,677,524)
หนี้สินจ่ายคืนเมื่อทวงถาม	1,317,039	1,737,329	1,453,379	1,290,917	1,766,090	1,469,296
เงินกู้ยืมระยะสั้น	(13,239)	132,086	(160,580)	(48,613)	-	(198,551)
หนี้สินอื่น	(14,529,940)	3,917,929	23,014,189	(17,456,007)	(2,915,261)	23,328,048
เงินสดสุทธิจากกิจกรรมดำเนินงาน	72,814,992	1,762,338	146,211,352	81,177,858	(3,899,322)	140,074,385
กระแสเงินสดจากกิจกรรมลงทุน						
เงินสดจ่ายในการซื้อหลักทรัพย์เพื่อขาย	(440,696,108)	(378,947,953)	(553,363,262)	(435,117,985)	(372,451,454)	(532,227,970)
เงินสดรับจากการจำหน่ายหลักทรัพย์เพื่อขาย	387,155,324	400,802,314	429,436,015	383,077,621	393,377,248	411,321,841
เงินสดจ่ายในการซื้อตราสารหนี้ที่จะถือจนครบกำหนด	(43,069,324)	(60,217,202)	(36,848,725)	(3,633,249)	(4,963,972)	(2,433,702)
เงินสดรับจากการไถ่ถอนตราสารหนี้ที่จะถือจนครบกำหนด	49,810,587	58,499,101	50,012,217	5,510,456	9,427,905	16,437,582
เงินสดจ่ายในการซื้อเงินลงทุนทั่วไป	(4,173,656)	(5,733,886)	(5,433,570)	(4,173,656)	(5,733,886)	(5,433,570)
เงินสดรับจากการจำหน่ายเงินลงทุนทั่วไป	7,416,233	3,034,895	821,752	7,416,233	3,034,895	821,752
เงินสดจ่ายในการซื้อเงินลงทุนในบริษัทย่อยและบริษัทร่วม	(231,884)	-	-	(3,410,964)	(500,000)	-
เงินสดรับจากการจำหน่ายเงินลงทุนในบริษัทร่วม	42,916	-	32,611	42,916	-	32,611
เงินสดรับจากเงินปันผลที่ได้รับจากบริษัทย่อยและบริษัทร่วม	258,540	49,398	35,149	1,554,058	701,893	984,152
เงินสดจ่ายในการซื้อที่ดิน อาคาร อุปกรณ์และสิทธิการเช่า	(1,476,906)	(2,180,111)	(1,730,827)	(1,345,347)	(1,937,206)	(1,522,338)
เงินสดรับจากการจำหน่ายที่ดิน อาคารและอุปกรณ์	38,147	7,531	164,550	30,296	4,654	29,746
เงินสดสุทธิจากกิจกรรมลงทุน	(44,926,131)	15,314,087	(116,874,090)	(50,049,621)	20,960,077	(111,989,896)
กระแสเงินสดจากกิจกรรมจัดหาเงิน						
เงินสดจ่ายในการไถ่ถอนหุ้นกู้ไม่ด้อยสิทธิและไม่มีหลักประกัน	(20,000,000)	-	(14,241,584)	(20,000,000)	-	(14,241,584)
เงินกู้ยืมเพิ่มขึ้น (ลดลง)	135,573	(34,101)	(39,788)	135,573	(34,101)	(39,788)
เงินปันผลจ่าย	(12,055,440)	(12,021,823)	(12,407,479)	(12,055,440)	(12,021,823)	(12,407,479)
เงินปันผลจ่ายให้แก่ส่วนได้เสียที่ไม่มีอำนาจควบคุม	(252,478)	(217,504)	(172,994)	-	-	-
เงินสดสุทธิจากกิจกรรมจัดหาเงิน	(32,172,345)	(12,273,428)	(26,861,845)	(31,919,867)	(12,055,924)	(26,688,851)
ผลกระทบจากการเปลี่ยนแปลงของอัตราแลกเปลี่ยนที่มีต่อเงินสด	(86,608)	(50,041)	106,363	(86,943)	(43,025)	121,483
เงินสดและรายการเทียบเท่าเงินสดเพิ่มขึ้น (ลดลง) สุทธิ	(4,370,092)	4,752,956	2,581,780	(878,573)	4,961,806	1,511,121
เงินสดและรายการเทียบเท่าเงินสด ณ วันที่ 1 มกราคม	70,137,678	65,384,722	62,802,942	66,261,272	61,299,466	59,782,345
เงินสดและรายการเทียบเท่าเงินสด ณ วันที่ 31 ธันวาคม	65,767,586	70,137,678	65,384,722	65,382,699	66,261,272	61,293,466

13.2 อัตราส่วนทางการเงินที่สำคัญ

อัตราส่วนทางการเงินที่สำคัญ (งบการเงินรวม)	31 ธันวาคม 2560	31 ธันวาคม 2559	31 ธันวาคม 2558
อัตราส่วนแสดงความสามารถในการหากำไร (Profitability Ratio)			
อัตรากำไรขั้นต้น	68.70%	67.87%	62.65%
อัตรากำไรสุทธิ	20.60%	20.83%	21.77%
อัตราผลตอบแทนส่วนของผู้ถือหุ้น ¹⁾	8.49%	8.59%	9.91%
อัตราดอกเบี้ยรับ	4.05%	4.14%	4.23%
อัตราดอกเบี้ยจ่าย	1.55%	1.60%	1.97%
ส่วนต่างอัตราดอกเบี้ย	2.51%	2.55%	2.27%
อัตราผลตอบแทนจากการลงทุน	3.58%	3.38%	4.43%
อัตราส่วนแสดงประสิทธิภาพในการดำเนินงาน (Efficiency Ratio)			
อัตรารายได้ดอกเบี้ยสุทธิต่อสินทรัพย์	2.20%	2.20%	2.04%
อัตราผลตอบแทนจากสินทรัพย์	1.09%	1.09%	1.21%
อัตราการหมุนของสินทรัพย์ (เท่า)	0.05	0.05	0.06
อัตราส่วนวิเคราะห์นโยบายทางการเงิน (Financial Ratio)			
อัตราส่วนหนี้สินต่อส่วนของผู้ถือหุ้น ¹⁾ (เท่า)	6.66	6.77	6.84
อัตราส่วนเงินให้กู้ยืมต่อเงินกู้ยืม	82.42%	83.37%	83.43%
อัตราส่วนเงินให้กู้ยืมต่อเงินฝาก	86.72%	89.12%	89.38%
อัตราส่วนเงินฝากต่อหนี้สินรวม	86.41%	84.92%	84.52%
อัตราการจ่ายเงินปันผล	36.52%	37.79%	36.30%
อัตราส่วนเงินกองทุนรวมต่อสินทรัพย์เสี่ยง	18.17%	18.32%	17.87%
อัตราส่วนคุณภาพสินทรัพย์ (Asset Quality Ratio)			
อัตราส่วนค่าเผื่อนี่สงสัยจะสูญต่อสินเชื่อบริษัทและดอกเบี้ยค้างรับ	6.97%	6.14%	5.56%
อัตราส่วนหนี้สูญต่อสินเชื่อบริษัทและดอกเบี้ยค้างรับ	0.06%	0.06%	0.30%
อัตราส่วนเงินให้สินเชื่อต่อคุณภาพต่อสินเชื่อบริษัท ²⁾	3.88%	3.22%	2.75%
อัตราส่วนดอกเบี้ยค้างรับต่อสินเชื่อบริษัทและดอกเบี้ยค้างรับ	0.25%	0.24%	0.23%

¹⁾ ส่วนของผู้ถือหุ้น หมายถึง ส่วนของธนาคาร

²⁾ อัตราส่วนเงินให้สินเชื่อต่อคุณภาพต่อสินเชื่อบริษัท ตามหลักเกณฑ์ของธนาคารแห่งประเทศไทย

วิเคราะห์ราคาปิดต่อหุ้นและกำไรต่อหุ้น	ปี 2560	ปี 2559	ปี 2558
ราคาปิดต่อหุ้นถัวเฉลี่ย (บาท)	184.58	161.90	174.64
กำไรต่อหุ้น (บาท)	17.29	16.67	17.91
ราคาปิดต่อกำไรต่อหุ้น (เท่า)	10.68	9.71	9.75

ในปี 2560 ราคาปิดต่อหุ้นถัวเฉลี่ยของหุ้นธนาคารในตลาดหลักทรัพย์แห่งประเทศไทยเพิ่มขึ้นร้อยละ 14.0 จาก 161.90 บาทในปี 2559 เป็น 184.58 บาทในปี 2560 และกำไรต่อหุ้น (EPS) เพิ่มขึ้นร้อยละ 3.8 จาก 16.67 บาทต่อหุ้นในปี 2559 เป็น 17.29 บาทต่อหุ้นในปี 2560 ส่งผลให้สัดส่วนของราคาปิดต่อกำไรต่อหุ้น (P/E Ratio) ของธนาคารเพิ่มขึ้นจาก 9.71 ในปี 2559 เป็น 10.68 ในปี 2560

14. การวิเคราะห์และคำอธิบายของฝ่ายจัดการ

ภาพรวมภาวะเศรษฐกิจและธุรกิจธนาคารพาณิชย์

เศรษฐกิจไทยในปี 2560

ปี 2560 อัตราการขยายตัวทางเศรษฐกิจที่แท้จริงของไทย (Real GDP Growth) ขยายตัวร้อยละ 3.9 เทียบกับปี 2559 ที่ขยายตัวร้อยละ 3.3 โดยมีปัจจัยสนับสนุนหลักจากภาคการส่งออกและการท่องเที่ยวที่ขยายตัวสูงขึ้น สอดคล้องกับอุปสงค์จากต่างประเทศที่ฟื้นตัว ส่วนอัตราเงินเฟ้อทั่วไปปรับตัวสูงขึ้นร้อยละ 0.7 ตามราคาพลังงานที่ปรับเพิ่มขึ้น ขณะที่อัตราเงินเฟ้อพื้นฐาน ซึ่งไม่รวมราคาพลังงานและอาหารเพิ่มขึ้นร้อยละ 0.6 ส่วนหนึ่งเกิดจากการกำลังซื้อของผู้บริโภคยังไม่ฟื้นตัวเต็มที่ และอีกส่วนหนึ่งเกิดจากการเปลี่ยนแปลงเชิงโครงสร้าง อาทิ การขยายตัวของธุรกิจในรูปแบบพาณิชย์อิเล็กทรอนิกส์ (e-Commerce) และการขยายตัวของห่วงโซ่อุปทานโลก ซึ่งทำให้ผู้ประกอบการในประเทศมีอำนาจน้อยลงในการปรับขึ้นราคาสินค้า ทั้งหมดนี้ ส่งผลให้อัตราการขยายตัวของเศรษฐกิจไทย เมื่อคำนวณจากราคาปัจจุบัน (Nominal GDP Growth) เพิ่มขึ้นร้อยละ 6.3 โดยมีมูลค่า 15.5 ล้านล้านบาท หรือประมาณ 455,000 ล้านดอลลาร์สหรัฐ

มูลค่าการส่งออกสินค้าของไทยในปี 2560 รวม 235,000 ล้านดอลลาร์สหรัฐ ขยายตัวร้อยละ 9.7 ซึ่งเป็นอัตราการขยายตัวสูงที่สุดในรอบ 6 ปี โดยเป็นการขยายตัวที่ต่อเนื่องทุกไตรมาส ทุกตลาดส่งออกสำคัญ และเกือบทุกหมวดสินค้า ส่วนหนึ่งเป็นผลจากภาวะเศรษฐกิจของประเทศคู่ค้าหลักที่ฟื้นตัวชัดเจนมากขึ้น นอกจากนี้ การที่ภาคการผลิตทั่วโลกเติบโตดีขึ้น และการปรับตัวเข้าสู่ IoT (Internet of Things) ทำให้ความต้องการสินค้าอุตสาหกรรมหลัก โดยเฉพาะสินค้าในกลุ่มอิเล็กทรอนิกส์และเครื่องใช้ไฟฟ้า เติบโตอย่างต่อเนื่องตามไปด้วย ขณะเดียวกันด้านการท่องเที่ยวยังคงขยายตัวอยู่ในเกณฑ์ดีมาตลอด 6 ปี โดยในปี 2560 มีจำนวนนักท่องเที่ยวต่างชาติประมาณ 35 ล้านคน ก่อให้เกิดรายได้ 1.82 ล้านล้านบาท เพิ่มขึ้นร้อยละ 11.7 จากปีก่อน หรือเทียบเท่า 53,600 ล้านดอลลาร์สหรัฐ รายได้สำคัญมาจากการใช้จ่ายใช้สอยของนักท่องเที่ยวชาวจีน

ขณะเดียวกัน ตลาดการเงินโลกยังมีความผันผวนเป็นระยะ ท่ามกลางความไม่แน่นอนรอบด้าน ไม่ว่าจะเป็นความขัดแย้งทั้งภายในและระหว่างประเทศ การออกจากสหภาพยุโรปของสหราชอาณาจักร รวมถึงการเปลี่ยนแปลงนโยบายของรัฐบาลสหรัฐฯ ภาวะดังกล่าวส่งผลให้เงินดอลลาร์สหรัฐ มีแนวโน้มอ่อนค่าลงนับแต่ต้นปี 2560 นอกจากนี้ แม้ธนาคารกลางสหรัฐฯ จะตัดสินใจปรับขึ้นอัตราดอกเบี้ยนโยบายถึง 3 ครั้ง ในปี 2560 ไปอยู่ที่ระดับร้อยละ 1.25 - 1.50 แต่อัตราดอกเบี้ยทั่วโลกยังคงอยู่ในระดับต่ำจึงเป็นปัจจัยที่ทำให้นักลงทุนยังคงลงทุนในสินทรัพย์ที่ให้ผลตอบแทนสูง (Search for Yield) และเป็นผลให้มีเงินทุนไหลเข้ามาทั้งในตลาดตราสารหนี้และตราสารทุนของตลาดเกิดใหม่ รวมถึงประเทศไทย ส่งผลให้เงินบาทในปี 2560 แข็งค่าขึ้นร้อยละ 10 จาก 35.82 บาทต่อดอลลาร์สหรัฐ ในช่วงต้นเดือนมกราคมเป็น 32.57 บาทต่อดอลลาร์สหรัฐ ในช่วงปลายเดือนธันวาคม และค่าเงินบาทโดยเฉลี่ยทั้งปีอยู่ที่ 33.94 บาทต่อดอลลาร์สหรัฐ

ราคาสินค้าโภคภัณฑ์ และสินค้าเกษตร แม้ปรับตัวเพิ่มขึ้นเล็กน้อยตั้งแต่ช่วงต้นปี แต่ยังคงทรงตัวอยู่ในระดับต่ำ ส่งผลให้รายได้และกำลังซื้อของเกษตรกร ซึ่งเป็นคนส่วนใหญ่ของประเทศ ยังไม่ฟื้นตัวเต็มที่ ประกอบกับหนี้ครัวเรือนที่ยังอยู่ในระดับสูง ทำให้การใช้จ่ายและความเชื่อมั่นของภาคครัวเรือนไม่ฟื้นตัวเท่าที่ควร

ตลอดปี 2560 ธนาคารแห่งประเทศไทยได้คงอัตราดอกเบี้ยนโยบายไว้ที่ร้อยละ 1.50 ต่อเนื่องจากปีก่อน โดยมีความเห็นว่าผลของการเจริญเติบโตทางเศรษฐกิจยังไม่กระจายไปสู่ผู้มีรายได้ปานกลางถึงน้อยเท่าที่ควร

ขณะเดียวกันรัฐบาลได้ดำเนินมาตรการหลายด้าน เพื่อกระตุ้นการใช้จ่ายของภาคครัวเรือน ทั้งมาตรการภาษี และที่ไม่ใช่ภาษี โดยเฉพาะในช่วงปลายปี รวมถึงการลงทุนพัฒนาโครงสร้างพื้นฐาน ซึ่งมีความคืบหน้าหลายโครงการ โดยได้มีการประมูลแล้วรวม 7 โครงการ มูลค่ากว่า 385,000 ล้านบาท และเริ่มก่อสร้างแล้ว 8 โครงการ มูลค่ารวม 171,000 ล้านบาท นอกจากนี้ รัฐบาลยังเร่งผลักดันนโยบายสร้างความเข้มแข็งให้กับเศรษฐกิจฐานราก เช่น โครงการประชารัฐ และสนับสนุนการยกระดับความสามารถในการแข่งขันของประเทศไทยในระยะยาว เช่น โครงการพัฒนาระเบียงเศรษฐกิจพิเศษภาคตะวันออก หรือ Eastern Economic Corridor (EEC) ซึ่งจะช่วยสนับสนุนให้ไทยเป็น ศูนย์กลางโลจิสติกส์ที่สำคัญแห่งหนึ่งของภูมิภาค รวมทั้งสนับสนุนการพัฒนาอุตสาหกรรมมูลค่าสูงของไทยในอนาคต ตลอดจนปรับปรุงกฎหมายต่างๆ เพื่ออำนวยความสะดวกในการดำเนินธุรกิจของภาคเอกชน อีกทั้งรัฐบาลยังได้จัดตั้งคณะกรรมการปฏิรูปประเทศ เมื่อกลางปี 2560 เพื่อรับผิดชอบการวางรากฐานใหม่ของการพัฒนาเศรษฐกิจ และสังคมไทยอย่างยั่งยืนในอนาคต

แนวโน้มเศรษฐกิจไทยปี 2561

สำหรับปี 2561 คาดว่าเศรษฐกิจไทยจะขยายตัวประมาณร้อยละ 4.0 - 4.5 จากการส่งออกและการท่องเที่ยวที่ยังคงเข้มแข็ง ตลอดจนการเร่งตัวของการลงทุนทั้งภาครัฐและเอกชน โดยคาดว่าจะการส่งออกและการท่องเที่ยวจะขยายตัวอย่างต่อเนื่องตามการฟื้นตัวของเศรษฐกิจในประเทศคู่ค้าสำคัญ ทั้งสหรัฐฯ และยุโรป รวมถึงจีน ซึ่งเศรษฐกิจมิได้ชะลอลงมากอย่างที่เคียดคาด ขณะเดียวกันการลงทุนโครงสร้างพื้นฐานของภาครัฐมีแนวโน้มเร่งตัวขึ้นในช่วง 2 ปี ข้างหน้า โดยรัฐบาลได้ตั้งรายจ่ายลงทุนประจำปีงบประมาณ 2561 เพิ่มขึ้นร้อยละ 15 จากปีงบประมาณก่อน เป็นจำนวน 622,000 ล้านบาท หรือ 18,300 ล้านดอลลาร์สหรัฐฯ และการลงทุนโครงสร้างพื้นฐานในปี 2561 ตามแผนปฏิบัติการด้านคมนาคมขนส่ง ระยะเร่งด่วนระหว่างปี 2559 - 2561 มีมูลค่า 150,000 ล้านบาท การเร่งตัวของการลงทุนภาครัฐดังกล่าวจะช่วยสร้างความมั่นใจ และสนับสนุนการลงทุนภาคเอกชน อย่างไรก็ตาม ในภาวะที่รายได้ทั้งในและนอกภาคเกษตรยังไม่ปรับตัวดีขึ้นมากนัก และหนี้สินภาคครัวเรือนยังอยู่ในระดับสูง ทำให้การบริโภคยังคงใช้เวลาในการฟื้นตัว

นอกจากนี้ เศรษฐกิจไทยยังคงเผชิญความท้าทายจากปัจจัยภายนอกหลายประการ ไม่ว่าจะเป็นความไม่แน่นอนจากการฟื้นตัวของเศรษฐกิจโลกที่อาจส่งผลกระทบต่อส่งออกของไทย ทิศทางนโยบายเศรษฐกิจและการค้าของสหรัฐฯ ปัญหาการเมืองภายในยุโรป ตลอดจนการปรับโครงสร้างทางเศรษฐกิจของจีน นอกจากนี้ ทิศทางการขึ้นอัตราดอกเบี้ยและการประกาศลดขนาดการดำเนินมาตรการซื้อสินทรัพย์ของธนาคารกลางสหรัฐฯ ที่คาดว่าจะเห็นผลชัดเจนขึ้นในปีนี้อาจสร้างความผันผวนแก่การเคลื่อนย้ายเงินทุนระหว่างประเทศเป็นระยะ ส่งผลให้ภาคธุรกิจต้องบริหารความเสี่ยง ทั้งจากอัตราแลกเปลี่ยนและอัตราดอกเบี้ยอย่างระมัดระวังมากขึ้น

สำหรับนโยบายการพัฒนาเศรษฐกิจไทยในระยะยาว ยังคงเป็นไปในทิศทางที่ส่งเสริมความเข้มแข็งของเศรษฐกิจในระดับท้องถิ่น และพัฒนาอุตสาหกรรมมูลค่าสูง เพื่อลดการพึ่งพาการส่งออกสินค้าโภคภัณฑ์และสินค้าทั่วไป นโยบายดังกล่าวรวมถึงการพัฒนาอุตสาหกรรมเป้าหมาย 10 สาขา ได้แก่ อุตสาหกรรมอาหารเพื่ออนาคต อุตสาหกรรมยานยนต์สมัยใหม่ อุตสาหกรรมอิเล็กทรอนิกส์อัจฉริยะ การท่องเที่ยวกลุ่มรายได้ดีและการท่องเที่ยวเชิงสุขภาพ การเกษตรและเทคโนโลยีชีวภาพ อุตสาหกรรมหุ่นยนต์ การบินและโลจิสติกส์ อุตสาหกรรมเชื้อเพลิงชีวภาพ และเคมีชีวภาพ อุตสาหกรรมดิจิทัล และอุตสาหกรรมบริการแพทย์ครบวงจร พร้อมมาตรการต่างๆ เพื่อส่งเสริมการลงทุนในอุตสาหกรรมเป้าหมายดังกล่าว เช่น การให้สิทธิประโยชน์ทางภาษีสำหรับการลงทุนด้านการวิจัยและพัฒนา นอกจากนี้ ยังเน้นการเชื่อมโยงกับเครือข่ายต่างๆ ในภูมิภาคมากขึ้น ทั้งในอาเซียน โดยเฉพาะกลุ่ม CLMV รวมถึงประเทศอื่นๆ ที่สนใจการลงทุนในภูมิภาค เช่น ญี่ปุ่น และจีน

โดยรวมแล้ว เศรษฐกิจไทยมีแนวโน้มปรับตัวไปในทิศทางที่ดีขึ้น สอดคล้องกับสถานะเศรษฐกิจโลก แม้จะยังมีปัจจัยเสี่ยงอยู่บ้าง อย่างไรก็ตาม การเสริมสร้างความเข้มแข็งให้กับเศรษฐกิจภายในประเทศนั้น จำเป็นต้องอาศัยการวางทิศทางการพัฒนาประเทศในระยะยาว เพื่อแก้ปัญหาเชิงโครงสร้าง และกระจายความเจริญทางเศรษฐกิจไปสู่ประชากรส่วนใหญ่ของประเทศได้มากขึ้น

ปัจจัยที่อาจส่งผลต่อการดำเนินงานของธนาคารในอนาคต

แนวโน้มสำคัญที่อาจทำให้ภูมิทัศน์ของเศรษฐกิจไทยเปลี่ยนแปลงไปในช่วง 2 - 3 ปีข้างหน้า ได้แก่ การรวมกลุ่มทางเศรษฐกิจในภูมิภาค (Regionalization) การขยายตัวของเมือง (Urbanization) และการเข้าสู่ยุคดิจิทัล (Digitalization) จึงกระตุ้นให้ภาครัฐและเอกชนต้องมีมาตรการและแผนงานเพื่อรองรับการเปลี่ยนแปลง ทั้งในด้านเศรษฐกิจและภาคการเงิน ดังต่อไปนี้

1. การรวมกลุ่มของประเทศในภูมิภาค แนวโน้มการรวมกลุ่มของประเทศต่างๆ ในเอเชีย ตลอดจนการพัฒนาเศรษฐกิจอย่างรวดเร็วจากการเปิดประชาคมเศรษฐกิจอาเซียน (ASEAN Economic Community : AEC) ทำให้ตลาดมีขนาดใหญ่และเปิดกว้างขึ้น ประกอบกับภาครัฐของประเทศในภูมิภาคนี้มีการลงทุนเพื่อเชื่อมโยงโครงสร้างพื้นฐานต่างๆ เข้าด้วยกัน ช่วยอำนวยความสะดวกทั้งในด้านการค้า บริการ การลงทุน และการเคลื่อนย้ายบุคคลข้ามแดน และสร้างโอกาสทางเศรษฐกิจให้กับประเทศในภูมิภาค

2. มาตรการเพื่อวางรากฐานประเทศไทยสำหรับอนาคต รัฐบาลได้ดำเนินนโยบายหลายประการเพื่อวางรากฐานเศรษฐกิจไทยในระยะยาว ที่สำคัญคือ (1) การปรับโครงสร้างเศรษฐกิจให้มีความสมดุลมากขึ้น โดยมุ่งเน้นการเสริมสร้างความเข้มแข็งให้กับเศรษฐกิจภายในประเทศ โดยเฉพาะในระดับท้องถิ่นและธุรกิจขนาดกลางและขนาดย่อม เพื่อลดการพึ่งพาการส่งออก (2) การปรับโครงสร้างการผลิต โดยมุ่งเน้นการนำเทคโนโลยีและนวัตกรรมมาช่วยในการเพิ่มมูลค่าของสินค้า รวมถึงการส่งเสริมการลงทุนในอุตสาหกรรมเป้าหมาย 10 สาขา ที่จะเป็พลังขับเคลื่อนเศรษฐกิจไทยในอนาคต (3) การปรับปรุงโครงสร้างพื้นฐาน โดยเฉพาะการพัฒนาเส้นทางคมนาคมขนส่ง และ (4) การพัฒนาระเบียงเศรษฐกิจพิเศษภาคตะวันออก (Eastern Economic Corridor : EEC) ในพื้นที่ 3 จังหวัด ได้แก่ ชลบุรี ระยอง และฉะเชิงเทรา ให้เป็นจุดยุทธศาสตร์ที่สำคัญของไทยและภูมิภาคอาเซียน

3. นโยบายประเทศไทย 4.0 การปรับเปลี่ยนโครงสร้างเศรษฐกิจไทย ไปสู่เศรษฐกิจที่ขับเคลื่อนด้วยนวัตกรรม เป็นการเปลี่ยนผ่านทั้งระบบใน 4 องค์ประกอบสำคัญคือ (1) เปลี่ยนจากการเกษตรแบบดั้งเดิม ไปสู่การเกษตรสมัยใหม่ ที่เน้นการบริหารจัดการและเทคโนโลยี (2) เปลี่ยนจาก Traditional SME ไปสู่การเป็น Smart Enterprise และ Start-up ที่มีศักยภาพสูง (3) เปลี่ยนจาก Traditional Service ไปสู่ High Value Service ที่สร้างมูลค่าเพิ่มสูงขึ้น (4) เปลี่ยนจากแรงงานทักษะต่ำไปสู่แรงงานที่มีความรู้ ความเชี่ยวชาญ และทักษะสูง

4. การเปลี่ยนแปลงอย่างรวดเร็วของเทคโนโลยีดิจิทัล เทคโนโลยีดิจิทัลส่งผลกระทบต่อการทำงานของธนาคารพาณิชย์ การขยายตัวอย่างรวดเร็วของการใช้อุปกรณ์ Smart Phone และ Tablet ทำให้ประชาชนทั่วไปเข้าถึงสื่อดิจิทัลมากขึ้นส่งผลให้พฤติกรรมการใช้บริการทางการเงินเปลี่ยนแปลงไป ความก้าวหน้าของเทคโนโลยีช่วยให้การดำเนินธุรกรรมทางการเงินมีความสะดวกรวดเร็วขึ้น ทั้งการชำระเงิน การโอนเงิน การกู้ยืมเงิน การระดมทุน และการวางแผนการจัดการสินทรัพย์ นอกจากนี้ ธนาคารยังนำเทคโนโลยีการวิเคราะห์ข้อมูลเชิงลึก โดยการใช้ Big Data และปัญญาประดิษฐ์ (Artificial Intelligence) เพื่อศึกษาพฤติกรรมที่เปลี่ยนแปลงไปของลูกค้าแต่ละกลุ่ม รวมถึงพัฒนาผลิตภัณฑ์และบริการที่ครบวงจร ขณะเดียวกันการเกิดขึ้นของธุรกิจฟินเทคทำให้สภาพแวดล้อมด้านการแข่งขันเปลี่ยนแปลงไป โดยมีผู้เล่นที่ไม่ใช่สถาบันการเงินเข้ามาในตลาดมากขึ้น

5. แผนยุทธศาสตร์การพัฒนาโครงสร้างพื้นฐานระบบการชำระเงินแบบอิเล็กทรอนิกส์แห่งชาติ (National e-Payment Master Plan) แผนยุทธศาสตร์นี้มีจุดมุ่งหมายเพื่อพัฒนาระบบการชำระเงินแบบอิเล็กทรอนิกส์ (e-Payment) อย่างครบวงจร ซึ่งจะช่วยเพิ่มประสิทธิภาพของโครงสร้างพื้นฐานการชำระเงิน (Payment Infrastructure Development) แผนดังกล่าวจะช่วยสนับสนุนเป้าหมายของการพัฒนาไปสู่การเป็นสังคมที่ลดการใช้เงินสด (Cashless Society) และทำให้การดำเนินธุรกรรมทางการเงินและกิจกรรมทางเศรษฐกิจมีความสะดวกรวดเร็วยิ่งขึ้น ช่วยยกระดับความสามารถในการแข่งขันของภาคธุรกิจ เพิ่มคุณภาพชีวิตของประชาชน ตลอดจนเสริมสร้างความมั่นคงให้กับระบบการเงินของประเทศ

6. แผนพัฒนาระบบสถาบันการเงิน ระยะที่ 3 (Financial Sector Master Plan Phase III) แผนดังกล่าวเป็นแผนระยะ 5 ปี (พ.ศ. 2559 - 2563) มีวัตถุประสงค์เพื่อให้ระบบสถาบันการเงินของไทยมีศักยภาพใน 4 ด้าน คือ (1) แข่งได้ มุ่งเน้นให้สถาบันการเงินไทยแข่งขันได้ทั้งในและต่างประเทศ มีต้นทุนการดำเนินงานต่ำ มีบริการครบถ้วนและหลากหลาย ด้วยราคาที่เหมาะสมและเป็นธรรม (2) เข้าถึง มุ่งเน้นให้ประชาชนรายย่อย ธุรกิจขนาดกลางและขนาดย่อม และธุรกิจขนาดใหญ่ เข้าถึงบริการและผลิตภัณฑ์ทางการเงินได้อย่างเหมาะสม ทั้งถึง และตรงกับความต้องการทั้งในปัจจุบันและอนาคต (3) เชื่อมโยง มุ่งเน้นให้สถาบันการเงินไทยมีบทบาทในภูมิภาค และมีบริการระหว่างประเทศมากขึ้น เพื่อสนับสนุนการค้าและการลงทุนระหว่างประเทศ และ (4) ยั่งยืน มุ่งเน้นให้ระบบสถาบันการเงินไทยมีเสถียรภาพ สามารถรองรับการเติบโตของประเทศ และสนับสนุนความอยู่ดีกินดีของประชาชนอย่างยั่งยืน

การเปลี่ยนแปลงของสภาพแวดล้อมข้างต้น นับเป็นปัจจัยสำคัญต่อการขับเคลื่อนเศรษฐกิจไทยในระยะต่อจากนี้ไป ผ่านการดำเนินนโยบายของภาครัฐ และการเปลี่ยนแปลงรูปแบบการดำเนินธุรกิจของภาคเอกชน รวมถึงการเปลี่ยนแปลงพฤติกรรมของผู้บริโภค ธนาคารพาณิชย์ไทยจึงจำเป็นต้องเตรียมการรองรับอย่างเหมาะสม เพื่อให้สามารถปรับตัวเข้ากับการเปลี่ยนแปลงดังกล่าวและก้าวต่อไปข้างหน้าได้อย่างยั่งยืน

ผลการดำเนินงานของธนาคารและบริษัทย่อยที่สำคัญ
หน่วย : ล้านบาท

รายการ	2560	2559	เปลี่ยนแปลง (%)
กำไรสุทธิ *	33,009	31,815	3.8%
กำไรต่อหุ้น (บาท)	17.29	16.67	3.8%
ส่วนต่างอัตราดอกเบี้ยสุทธิ	2.32%	2.34%	(0.02)%
รายได้ค่าธรรมเนียมและบริการสุทธิต่อรายได้จากการดำเนินงาน	24.5%	23.1%	1.4%
อัตราส่วนค่าใช้จ่ายต่อรายได้จากการดำเนินงาน	43.5%	47.7%	(4.2)%
กำไรสุทธิต่อสินทรัพย์เฉลี่ย *	1.09%	1.09%	-
กำไรสุทธิต่อส่วนของผู้ถือหุ้นเฉลี่ย *	8.49%	8.59%	(0.10)%

* ส่วนที่เป็นของธนาคาร

หน่วย : ล้านบาท

รายการ	31 ธันวาคม 2560	31 ธันวาคม 2559	เปลี่ยนแปลง (%)
เงินให้สินเชื่อ **	2,003,989	1,941,093	3.2%
เงินรับฝาก	2,310,743	2,178,141	6.1%
อัตราส่วนเงินให้สินเชื่อต่อเงินรับฝาก	86.7%	89.1%	(2.4)%
เงินให้สินเชื่อด้วยคุณภาพ	87,419	68,841	27.0%
อัตราส่วนเงินให้สินเชื่อด้วยคุณภาพต่อเงินให้สินเชื่อรวม	3.9%	3.2%	0.7%
อัตราส่วนค่าเผื่อหนี้สงสัยจะสูญต่อเงินให้สินเชื่อด้วยคุณภาพ	160.2%	173.6%	(13.4)%
อัตราส่วนเงินกองทุนทั้งสิ้น	18.17%	18.32%	(0.15)%

** หักรายได้รอตัดบัญชี

ธนาคารกรุงเทพและบริษัทย่อยมีรายได้ดอกเบี้ยสุทธิสำหรับปี 2560 จำนวน 66,625 ล้านบาท เพิ่มขึ้นร้อยละ 4.1 เทียบกับปี 2559 และส่วนต่างอัตราดอกเบี้ยสุทธิอยู่ที่ร้อยละ 2.32 สำหรับรายได้ที่มีใช้ดอกเบี้ยมีจำนวน 45,843 ล้านบาท เพิ่มขึ้นร้อยละ 9.5 สาเหตุหลักจากการเพิ่มขึ้นของรายได้ค่าธรรมเนียมและบริการสุทธิและกำไรสุทธิจากเงินลงทุน รายได้ค่าธรรมเนียมและบริการสุทธิเพิ่มขึ้นส่วนใหญ่จากค่าธรรมเนียมจากบริการประกันผ่านธนาคารและบริการกองทุนรวม และค่าธรรมเนียมจากการอำนวยความสะดวกสินเชื่อ สำหรับค่าใช้จ่ายจากการดำเนินงานมีจำนวน 48,948 ล้านบาท ลดลงร้อยละ 3.1 ทำให้อัตราส่วนค่าใช้จ่ายต่อรายได้จากการดำเนินงานอยู่ที่ร้อยละ 43.5 ส่งผลให้กำไรสุทธิส่วนที่เป็นของธนาคารสำหรับปี 2560 มีจำนวน 33,009 ล้านบาท เพิ่มขึ้นร้อยละ 3.8 จากปีก่อน

ณ สิ้นเดือนธันวาคม 2560 ธนาคารมีเงินให้สินเชื่อจำนวน 2,003,989 ล้านบาท เพิ่มขึ้นร้อยละ 3.2 จากสิ้นปี 2559 สำหรับสินเชื่อด้วยคุณภาพคิดเป็นร้อยละ 3.9 ของเงินให้สินเชื่อรวม ขณะที่ระดับเงินสำรองค่าเผื่อหนี้สงสัยจะสูญของธนาคารมีจำนวน 140,021 ล้านบาท หรือคิดเป็นร้อยละ 160.2 ของเงินให้สินเชื่อด้วยคุณภาพ

ด้านเงินกองทุน ธนาคารมีอัตราส่วนเงินกองทุนอยู่ในระดับที่สามารถรองรับการขยายธุรกิจในอนาคต ซึ่งหากนับกำไรสุทธิงวดกรกฎาคมถึงธันวาคม 2560 เข้าเป็นเงินกองทุน อัตราส่วนเงินกองทุนทั้งสิ้น อัตราส่วนเงินกองทุนชั้นที่ 1 ที่เป็นส่วนของผู้ถือหุ้น และอัตราส่วนเงินกองทุนชั้นที่ 1 ต่อสินทรัพย์เสี่ยงของธนาคารและบริษัทย่อยจะอยู่ในระดับร้อยละ 18.90 ร้อยละ 17.35 และร้อยละ 17.36 ตามลำดับ สำหรับส่วนของผู้ถือหุ้น ณ วันที่ 31 ธันวาคม 2560 มีจำนวน 401,724 ล้านบาท มูลค่าตามบัญชีเท่ากับ 210.45 บาทต่อหุ้น เพิ่มขึ้น 11.90 บาท จากสิ้นปี 2559

รายได้และค่าใช้จ่ายในการดำเนินงานของธนาคารและบริษัทย่อย
หน่วย : ล้านบาท

รายการ	2560	2559	เปลี่ยนแปลง (%)
รายได้ดอกเบี้ยสุทธิ	66,625	63,998	4.1%
รายได้ที่มีใช้ดอกเบี้ย	45,843	41,860	9.5%
ค่าใช้จ่ายจากการดำเนินงาน	48,948	50,505	(3.1)%
ค่าใช้จ่ายหนี้สูญ หนี้สงสัยจะสูญ และขาดทุนจากการด้อยค่า	22,370	15,728	42.2%
กำไรจากการดำเนินงานก่อนภาษีเงินได้	41,150	39,625	3.8%
ภาษีเงินได้นิติบุคคล	7,832	7,556	3.7%
กำไรสุทธิ	33,318	32,069	3.9%
กำไรสุทธิ *	33,009	31,815	3.8%
กำไรเบ็ดเสร็จรวม *	34,763	29,205	19.0%

* ส่วนที่เป็นของธนาคาร

ในปี 2560 เปรียบเทียบกับปี 2559 ธนาคารและบริษัทย่อยมีรายได้ที่มีใช้ดอกเบี้ยเพิ่มขึ้น 3,983 ล้านบาท หรือร้อยละ 9.5 ส่วนใหญ่จากการเพิ่มขึ้นของรายได้ค่าธรรมเนียมและบริการสุทธิ จากการเพิ่มขึ้นของค่าธรรมเนียมจากบริการประกันผ่านธนาคารและบริการกองทุนรวม และค่าธรรมเนียมจากการอำนวยความสะดวก และกำไรสุทธิจากเงินลงทุนเพิ่มขึ้น โดยมีรายได้ดอกเบี้ยสุทธิเพิ่มขึ้น 2,627 ล้านบาท หรือร้อยละ 4.1 เป็นผลจากรายได้ดอกเบี้ยจากรายการระหว่างธนาคารและตลาดเงิน และรายได้ดอกเบี้ยจากเงินให้สินเชื่อที่เพิ่มขึ้น สำหรับค่าใช้จ่ายจากการดำเนินงานลดลง 1,557 ล้านบาท หรือร้อยละ 3.1 สาเหตุหลักจากการลดลงของค่าใช้จ่ายประมาณการหนี้สินสำหรับภาระผูกพัน ขณะที่ค่าใช้จ่ายหนี้สูญและหนี้สงสัยจะสูญเพิ่มขึ้น 6,642 ล้านบาท หรือร้อยละ 42.2 ส่งผลให้มีกำไรสุทธิส่วนที่เป็นของธนาคารจำนวน 33,009 ล้านบาท เพิ่มขึ้นจากปีก่อนจำนวน 1,194 ล้านบาท หรือร้อยละ 3.8

รายได้ดอกเบี้ยสุทธิ
หน่วย : ล้านบาท

รายการ	2560	2559	เปลี่ยนแปลง (%)
รายได้ดอกเบี้ย			
เงินให้สินเชื่อ	88,876	88,079	0.9%
รายการระหว่างธนาคารและตลาดเงิน	8,358	6,122	36.5%
เงินลงทุน	8,242	8,242	-
รวมรายได้ดอกเบี้ย	105,476	102,443	3.0%
ค่าใช้จ่ายดอกเบี้ย			
เงินรับฝาก	21,596	21,410	0.9%
รายการระหว่างธนาคารและตลาดเงิน	1,115	1,104	1.0%
เงินนำส่งสถาบันคุ้มครองเงินฝากและกองทุนเพื่อการฟื้นฟูฯ	9,617	9,127	5.4%
ตราสารหนี้ที่ออกและเงินกู้ยืม	6,523	6,804	(4.1)%
รวมค่าใช้จ่ายดอกเบี้ย	38,851	38,445	1.1%
รายได้ดอกเบี้ยสุทธิ	66,625	63,998	4.1%
อัตราผลตอบแทนจากสินทรัพย์ที่ก่อให้เกิดรายได้	3.68%	3.74%	(0.06)%
ต้นทุนทางการเงิน	1.54%	1.59%	(0.05)%
ส่วนต่างอัตราดอกเบี้ยสุทธิ	2.32%	2.34%	(0.02)%

ในปี 2560 ธนาคารและบริษัทย่อยมีรายได้ดอกเบี้ยสุทธิจำนวน 66,625 ล้านบาท เพิ่มขึ้นจากปี 2559 จำนวน 2,627 ล้านบาท หรือร้อยละ 4.1 สาเหตุหลักจากรายได้ดอกเบี้ยจากรายการระหว่างธนาคารและตลาดเงินเพิ่มขึ้น 2,236 ล้านบาท หรือร้อยละ 36.5 และรายได้ดอกเบี้ยจากเงินให้สินเชื่อเพิ่มขึ้น 797 ล้านบาท หรือร้อยละ 0.9 จากการขยายตัวของปริมาณเงินให้สินเชื่อ ขณะที่ค่าใช้จ่ายดอกเบี้ยเพิ่มขึ้น 406 ล้านบาท หรือร้อยละ 1.1 สาเหตุหลักจากค่าใช้จ่ายดอกเบี้ยเงินรับฝากและเงินนำส่งสถาบันคุ้มครองเงินฝากและกองทุนเพื่อการฟื้นฟูและพัฒนาสถาบันการเงินเพิ่มขึ้นตามปริมาณเงินรับฝากที่เพิ่มขึ้น สำหรับส่วนต่างอัตราดอกเบี้ยสุทธิลดลงร้อยละ 0.02 จากปีก่อน เป็นร้อยละ 2.32 เป็นผลจากอัตราผลตอบแทนจากสินทรัพย์ลดลง

อัตราดอกเบี้ยธนาคารกรุงเทพ	16 พ.ค.60	25 เม.ย.59	6 เม.ย.59	26 พ.ค.58
อัตราดอกเบี้ยเงินให้สินเชื่อ (%)				
MOR	7.125	7.375	7.375	7.375
MRR	7.125	7.625	7.875	7.875
MLR	6.250	6.250	6.250	6.500
อัตราดอกเบี้ยเงินรับฝาก (%)				
ออมทรัพย์	0.500-0.625	0.500-0.625	0.500-0.625	0.500-0.625
ฝากประจำ 3 เดือน	1.000	1.000	1.000	1.000
ฝากประจำ 6 เดือน	1.250	1.250	1.250	1.250
ฝากประจำ 12 เดือน	1.500	1.500	1.500	1.500
		29 เม.ย.58		11 มี.ค.58
อัตราดอกเบี้ยนโยบายของ ธปท. (%)		1.500		1.750

รายได้ที่มีใช้ดอกเบี้ย

				หน่วย : ล้านบาท
รายการ	2560	2559	เปลี่ยนแปลง (%)	
รายได้ค่าธรรมเนียมและบริการ	36,460	32,936	10.7%	
หัก ค่าใช้จ่ายค่าธรรมเนียมและบริการ	8,934	8,444	5.8%	
รายได้ค่าธรรมเนียมและบริการสุทธิ	27,526	24,492	12.4%	
กำไรสุทธิจากธุรกรรมเพื่อค้าและปริวรรตเงินตราต่างประเทศ	6,257	7,459	(16.1)%	
กำไรสุทธิจากเงินลงทุน	6,428	4,272	50.5%	
ส่วนแบ่งกำไรจากเงินลงทุนตามวิธีส่วนได้เสีย	205	97	111.3%	
กำไรจากการจำหน่ายสินทรัพย์	1,196	999	19.7%	
รายได้จากเงินปันผล	3,788	3,966	(4.5)%	
รายได้จากการดำเนินงานอื่นๆ	443	575	(23.0)%	
รายได้จากการดำเนินงานอื่น	18,317	17,368	5.5%	
รวมรายได้ที่มีใช้ดอกเบี้ย	45,843	41,860	9.5%	
รายได้ค่าธรรมเนียมและบริการสุทธิต่อรายได้จากการดำเนินงาน	24.5%	23.1%	1.4%	

สำหรับปี 2560 ธนาคารและบริษัทย่อยมีรายได้ที่มีใช้ดอกเบี้ยจำนวน 45,843 ล้านบาท เพิ่มขึ้น 3,983 ล้านบาท หรือร้อยละ 9.5 เมื่อเทียบกับปี 2559 โดยมีรายได้ค่าธรรมเนียมและบริการสุทธิเพิ่มขึ้น 3,034 ล้านบาท ส่วนใหญ่เกิดจากการเพิ่มขึ้นของค่าธรรมเนียมจากบริการประกันผ่านธนาคารและบริการกองทุนรวม ค่าธรรมเนียมจากการอำนวยความสะดวกและค่าธรรมเนียมจากบริการทำธุรกรรมผ่านธนาคาร และกำไรสุทธิจากเงินลงทุนเพิ่มขึ้น 2,156 ล้านบาท

ขณะที่กำไรสุทธิจากรูธรรมเพื่อค้าและปริวรรตเงินตราต่างประเทศลดลง 1,202 ล้านบาท จึงส่งผลให้มีอัตราส่วนรายได้ค่าธรรมเนียมและบริการสุทธิต่อรายได้จากการดำเนินงานอยู่ที่ร้อยละ 24.5 เพิ่มขึ้นจากปีก่อนที่ร้อยละ 23.1

ค่าใช้จ่ายจากการดำเนินงาน

หน่วย : ล้านบาท			
รายการ	2560	2559	เปลี่ยนแปลง (%)
ค่าใช้จ่ายเกี่ยวกับพนักงาน	25,541	25,247	1.2%
ค่าตอบแทนกรรมการ	148	125	18.4%
ค่าใช้จ่ายเกี่ยวกับอาคารสถานที่และอุปกรณ์	10,252	9,909	3.5%
ค่าภาษีอากร	3,357	3,388	(0.9)%
ค่าใช้จ่ายอื่นๆ	9,650	11,836	(18.5)%
รวมค่าใช้จ่ายจากการดำเนินงาน	48,948	50,505	(3.1)%
อัตราส่วนค่าใช้จ่ายต่อรายได้จากการดำเนินงาน	43.5%	47.7%	(4.2)%

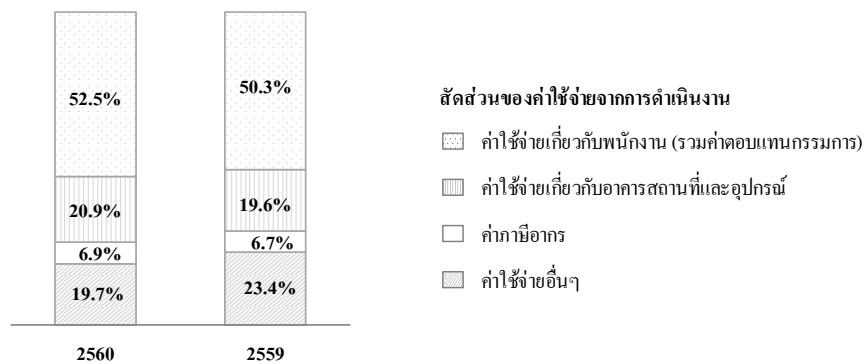

ในปี 2560 ธนาคารและบริษัทย่อยมีค่าใช้จ่ายจากการดำเนินงาน 48,948 ล้านบาท ลดลง 1,557 ล้านบาท หรือร้อยละ 3.1 จากปี 2559 สาเหตุหลักจากค่าใช้จ่ายอื่นๆ ลดลง 2,186 ล้านบาท จากการลดลงของค่าใช้จ่ายประมาณการหนี้สินสำหรับภาระผูกพัน

ค่าใช้จ่ายหนี้สูญ หนี้สงสัยจะสูญ และขาดทุนจากการด้อยค่า

หน่วย : ล้านบาท			
รายการ	2560	2559	เปลี่ยนแปลง (%)
หนี้สูญและหนี้สงสัยจะสูญ	22,712	15,351	48.0%
ขาดทุนจากการปรับโครงสร้างหนี้ (โอนกลับ)	(342)	377	(190.7)%
รวม	22,370	15,728	42.2%

ในปี 2560 ธนาคารและบริษัทย่อยมีค่าใช้จ่ายหนี้สูญ หนี้สงสัยจะสูญและขาดทุนจากการด้อยค่าจำนวน 22,370 ล้านบาท เทียบกับจำนวน 15,728 ล้านบาท ในปีก่อน

รายการที่สำคัญในงบแสดงฐานะการเงิน
สินทรัพย์

หน่วย : ล้านบาท

รายการ	31 ธันวาคม 2560	31 ธันวาคม 2559	เปลี่ยนแปลง (%)
รายการระหว่างธนาคารและตลาดเงินสุทธิ	437,738	394,612	10.9%
เงินลงทุนสุทธิ	591,720	546,614	8.3%
เงินลงทุนสุทธิในบริษัทร่วม	1,460	1,327	10.0%
เงินให้สินเชื่อ *	2,003,989	1,941,093	3.2%
ทรัพย์สินรอการขายสุทธิ	11,415	12,262	(6.9)%
รวมสินทรัพย์	3,076,310	2,944,230	4.5%

* หักรายได้รอตัดบัญชี

ณ วันที่ 31 ธันวาคม 2560 ธนาคารและบริษัทย่อยมีสินทรัพย์รวม 3,076,310 ล้านบาท เพิ่มขึ้น 132,080 ล้านบาท จาก ณ สิ้นเดือนธันวาคม 2559 รายการที่สำคัญได้แก่ เงินให้สินเชื่อเพิ่มขึ้น 62,896 ล้านบาท หรือร้อยละ 3.2 เงินลงทุนสุทธิเพิ่มขึ้น 45,106 ล้านบาท หรือร้อยละ 8.3 จากเงินลงทุนเพื่อขาย และรายการระหว่างธนาคารและตลาดเงินสุทธิเพิ่มขึ้น 43,126 ล้านบาท หรือร้อยละ 10.9 จากการเพิ่มขึ้นของธุรกรรมการให้สินเชื่อ

เงินให้สินเชื่อ

ณ วันที่ 31 ธันวาคม 2560 ธนาคารและบริษัทย่อยมีเงินให้สินเชื่อ จำนวน 2,003,989 ล้านบาท เพิ่มขึ้นจาก สิ้นเดือนธันวาคม 2559 จำนวน 62,896 ล้านบาท หรือร้อยละ 3.2 จากการเพิ่มขึ้นของสินเชื่อลูกค้าธุรกิจรายใหญ่และรายกลาง สินเชื่อลูกค้าบุคคล และสินเชื่อกิจการต่างประเทศ

หน่วย : ล้านบาท

เงินให้สินเชื่อ* จำแนกตามประเภทธุรกิจ	31 ธันวาคม 2560	31 ธันวาคม 2559	เปลี่ยนแปลง (%)
อุตสาหกรรมการผลิตและการพาณิชย์	819,338	810,335	1.1%
การสาธารณูปโภคและบริการ	421,595	399,372	5.6%
สินเชื่อเพื่อที่อยู่อาศัย	228,146	219,365	4.0%
ธุรกิจอสังหาริมทรัพย์และการก่อสร้าง	191,176	179,973	6.2%
การเกษตรและเหมืองแร่	46,658	38,541	21.1%
อื่นๆ	297,076	293,507	1.2%
รวมเงินให้สินเชื่อ	2,003,989	1,941,093	3.2%

* หักรายได้รอตัดบัญชี

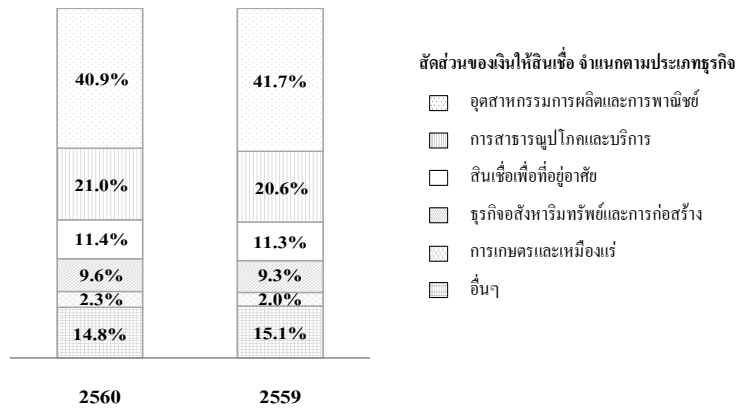

ธนาคารและบริษัทย่อยให้สินเชื่อในสัดส่วนสูงที่สุดแก่ธุรกิจภาคอุตสาหกรรมผลิตและการพาณิชย์ที่ร้อยละ 40.9 รองลงมา ได้แก่ ภาคการสาธารณูปโภคและบริการที่ร้อยละ 21.0 ภาคสินเชื่อเพื่อที่อยู่อาศัยร้อยละ 11.4 และภาคธุรกิจอสังหาริมทรัพย์และการก่อสร้างร้อยละ 9.6 โดยจำนวนเงินให้สินเชื่อที่เพิ่มขึ้นจากเดือนธันวาคม 2559 ส่วนใหญ่จากภาคการสาธารณูปโภคและบริการ และธุรกิจอสังหาริมทรัพย์และการก่อสร้าง

เงินให้สินเชื่อจัดชั้นและค่าเผื่อนี้สงสัยจะสูญ

หน่วย : ล้านบาท

รายการ	เงินให้สินเชื่อและดอกเบี้ยค้างรับ *		ค่าเผื่อนี้สงสัยจะสูญจากการจัดชั้นตามเกณฑ์ ธปท.	
	31 ธันวาคม 2560	31 ธันวาคม 2559	31 ธันวาคม 2560	31 ธันวาคม 2559
จัดชั้นปกติ	1,875,782	1,830,827	14,983	14,502
จัดชั้นกล่าวถึงเป็นพิเศษ	45,815	46,058	591	548
จัดชั้นต่ำกว่ามาตรฐาน	11,760	9,495	5,275	2,589
จัดชั้นสงสัย	19,012	16,050	10,387	10,140
จัดชั้นสงสัยจะสูญ	56,681	43,316	36,471	27,815
รวม	2,009,050	1,945,746	67,707	55,594
บวก ค่าเผื่อนี้สงสัยจะสูญส่วนที่เกินเกณฑ์			70,004	61,214
รวม ค่าเผื่อนี้สงสัยจะสูญจากการจัดชั้น			137,711	116,808
บวก ค่าเผื่อการปรับมูลค่าจากการปรับโครงสร้างหนี้			2,310	2,710
รวม ค่าเผื่อนี้สงสัยจะสูญ			140,021	119,518

* หักรายได้รอตัดบัญชี

หน่วย : ล้านบาท

รายการ	31 ธันวาคม 2560	31 ธันวาคม 2559	เปลี่ยนแปลง (%)
เงินให้สินเชื่อด้วยคุณภาพก่อนหักค่าเผื่อนี้สงสัยจะสูญ	87,419	68,841	27.0%
อัตราส่วนเงินให้สินเชื่อด้วยคุณภาพต่อเงินให้สินเชื่อรวม	3.9%	3.2%	0.7%
เงินให้สินเชื่อด้วยคุณภาพสุทธิ (หลังหักค่าเผื่อนี้สงสัยจะสูญ)	26,576	19,156	38.7%
อัตราส่วนเงินให้สินเชื่อด้วยคุณภาพสุทธิต่อเงินให้สินเชื่อรวมสุทธิ	1.2%	0.9%	0.3%
อัตราส่วนค่าเผื่อนี้สงสัยจะสูญต่อสำรองขั้นต่ำ	200.0%	205.0%	(5.0)%
อัตราส่วนค่าเผื่อนี้สงสัยจะสูญต่อเงินให้สินเชื่อด้วยคุณภาพ	160.2%	173.6%	(13.4)%

ณ สิ้นเดือนธันวาคม 2560 ธนาคารและบริษัทย่อยมีเงินให้สินเชื่อด้วยคุณภาพจำนวน 87,419 ล้านบาท คิดเป็นอัตราส่วนเงินให้สินเชื่อด้วยคุณภาพต่อเงินให้สินเชื่อรวมเท่ากับร้อยละ 3.9

ธนาคารและบริษัทย่อยมีค่าเผื่อนี้สงสัยจะสูญ ณ สิ้นเดือนธันวาคม 2560 จำนวน 140,021 ล้านบาท โดยมีสำรองขั้นต่ำตามเกณฑ์ของธนาคารแห่งประเทศไทยจำนวน 70,017 ล้านบาท คิดเป็นอัตราส่วนค่าเผื่อนี้สงสัยจะสูญต่อสำรองขั้นต่ำเท่ากับร้อยละ 200.0 ทั้งนี้อัตราส่วนค่าเผื่อนี้สงสัยจะสูญต่อเงินให้สินเชื่อด้วยคุณภาพ ณ สิ้นเดือนธันวาคม 2560 เท่ากับร้อยละ 160.2

เงินลงทุนสุทธิ

ณ วันที่ 31 ธันวาคม 2560 ธนาคารและบริษัทย่อยมีเงินลงทุนสุทธิจำนวน 591,720 ล้านบาท เพิ่มขึ้นจาก ณ สิ้นเดือนธันวาคม 2559 จำนวน 45,106 ล้านบาท หรือร้อยละ 8.3 ส่วนใหญ่จากเงินลงทุนเพื่อขาย

หน่วย : ล้านบาท

เงินลงทุน จำแนกตามประเภทการถือครอง	31 ธันวาคม 2560	31 ธันวาคม 2559	เปลี่ยนแปลง (%)
เงินลงทุนเพื่อค้า	15,113	33,148	(54.4)%
เงินลงทุนเพื่อขาย	533,651	462,742	15.3%
ตราสารหนี้ที่จะถือจนครบกำหนด	11,233	18,121	(38.0)%
เงินลงทุนทั่วไป	31,723	32,603	(2.7)%
รวมเงินลงทุนสุทธิ	591,720	546,614	8.3%

ธนาคารและบริษัทย่อยมีเงินลงทุนสุทธิส่วนใหญ่เป็นเงินลงทุนในหลักทรัพย์รัฐบาลและรัฐวิสาหกิจ ซึ่ง ณ วันที่ 31 ธันวาคม 2560 มีจำนวน 315,830 ล้านบาท คิดเป็นร้อยละ 53.4 ของเงินลงทุนทั้งหมด ส่วนที่เหลือเป็นเงินลงทุนในตราสารหนี้ต่างประเทศจำนวน 99,413 ล้านบาท และตราสารหนี้ภาคเอกชนจำนวน 43,468 ล้านบาท และเงินลงทุนสุทธิในตราสารทุนจำนวน 124,131 ล้านบาท

หน่วย : ล้านบาท

เงินลงทุน *	31 ธันวาคม 2560		31 ธันวาคม 2559		เปลี่ยนแปลง (%)
	จำนวน	สัดส่วน	จำนวน	สัดส่วน	
ภายใน 1 ปี	71,982	12.1%	87,347	15.9%	(17.6)%
เกินกว่า 1 ปี แต่ไม่เกิน 5 ปี	375,910	63.4%	317,650	58.0%	18.3%
เกินกว่า 5 ปี	24,597	4.2%	37,631	6.9%	(34.6)%
ไม่มีกำหนดระยะเวลา	120,691	20.3%	105,313	19.2%	14.6%
รวมเงินลงทุนสุทธิ	593,180	100.0%	547,941	100.0%	8.3%

* รวมเงินลงทุนสุทธิในบริษัทร่วม

หากพิจารณาตามระยะเวลาคงเหลือของเงินลงทุนสุทธิ (รวมเงินลงทุนสุทธิในบริษัทร่วม) ณ วันที่ 31 ธันวาคม 2560 จำแนกได้เป็นส่วนที่มีระยะเวลาคงเหลือภายใน 1 ปี จำนวน 71,982 ล้านบาท ส่วนที่มีระยะเวลาคงเหลือเกินกว่า 1 ปี แต่ไม่เกิน 5 ปี จำนวน 375,910 ล้านบาท ส่วนที่มีระยะเวลาคงเหลือเกินกว่า 5 ปี จำนวน 24,597 ล้านบาท และส่วนที่ไม่มีกำหนดระยะเวลาจำนวน 120,691 ล้านบาท

หนี้สินและส่วนของผู้ถือหุ้น

หน่วย : ล้านบาท

รายการ	31 ธันวาคม 2560	31 ธันวาคม 2559	เปลี่ยนแปลง (%)
เงินรับฝาก	2,310,743	2,178,141	6.1%
รายการระหว่างธนาคารและตลาดเงิน	133,584	130,928	2.0%
ตราสารหนี้ที่ออกและเงินกู้ยืม	107,190	137,815	(22.2)%
รวมหนี้สิน	2,674,303	2,564,985	4.3%
ส่วนของผู้ถือหุ้น *	401,724	379,016	6.0%

* ส่วนที่เป็นของธนาคาร

หนี้สินรวม ณ วันที่ 31 ธันวาคม 2560 มีจำนวน 2,674,303 ล้านบาท เพิ่มขึ้น 109,318 ล้านบาท หรือร้อยละ 4.3 จาก ณ สิ้นเดือนธันวาคม 2559 โดยเพิ่มขึ้นมากที่สุดที่เงินรับฝากจำนวน 132,602 ล้านบาท หรือร้อยละ 6.1 ขณะที่ตราสารหนี้ที่ออกและเงินกู้ยืมลดลง 30,625 ล้านบาท หรือร้อยละ 22.2

เงินรับฝาก

หน่วย : ล้านบาท

เงินรับฝาก จำแนกตามประเภทเงินรับฝาก	31 ธันวาคม 2560		31 ธันวาคม 2559		เปลี่ยนแปลง (%)
	จำนวน	สัดส่วน	จำนวน	สัดส่วน	
กระแสรายวัน	106,184	4.6%	95,810	4.4%	10.8%
ออมทรัพย์	1,065,928	46.1%	958,150	44.0%	11.2%
ประจำ *	1,138,631	49.3%	1,124,181	51.6%	1.3%
รวมเงินรับฝาก	2,310,743	100.0%	2,178,141	100.0%	6.1%
อัตราส่วนเงินให้สินเชื่อต่อเงินรับฝาก		86.7%		89.1%	(2.4)%

* รวมบัตรเงินฝาก

ณ วันที่ 31 ธันวาคม 2560 ธนาคารและบริษัทย่อยมีเงินรับฝากจำนวน 2,310,743 ล้านบาท เพิ่มขึ้นจากสิ้นเดือนธันวาคม 2559 จำนวน 132,602 ล้านบาท หรือร้อยละ 6.1 จากการเพิ่มขึ้นที่เงินรับฝากทุกประเภท โดยเงินรับฝากออมทรัพย์เพิ่มขึ้นร้อยละ 11.2 เงินรับฝากกระแสรายวันเพิ่มขึ้นร้อยละ 10.8 และเงินรับฝากประจำเพิ่มขึ้นร้อยละ 1.3 เป็นผลจากการบริหารต้นทุนเงินรับฝากโดยการเพิ่มสัดส่วนเงินรับฝากที่มีต้นทุนต่ำ

ตราสารหนี้ที่ออกและเงินกู้ยืม

หน่วย : ล้านบาท

ตราสารหนี้ที่ออกและเงินกู้ยืม จำแนกตามประเภทตราสาร	31 ธันวาคม 2560		31 ธันวาคม 2559		เปลี่ยนแปลง (%)
	จำนวน	สัดส่วน	จำนวน	สัดส่วน	
หุ้นกู้ไม่ด้อยสิทธิและไม่มีหลักประกัน	98,003	86.6%	107,556	74.7%	(8.9)%
หุ้นกู้ด้อยสิทธิประเภทไม่มีหลักประกัน	14,692	13.0%	36,123	25.1%	(59.3)%
ตั๋วแลกเงิน	26	0.1%	74	0.1%	(64.9)%
อื่นๆ	384	0.3%	213	0.1%	80.3%
รวมตราสารหนี้ที่ออกและเงินกู้ยืมก่อนหักส่วนลด	113,105	100.0%	143,966	100.0%	(21.4)%
หัก ส่วนลดมูลค่าเงินกู้ยืม	5,915		6,151		(3.8)%
รวมตราสารหนี้ที่ออกและเงินกู้ยืม	107,190		137,815		(22.2)%

ธนาคารและบริษัทย่อยมีตราสารหนี้ที่ออกและเงินกู้ยืม ณ วันที่ 31 ธันวาคม 2560 จำนวน 107,190 ล้านบาท ลดลงจากสิ้นเดือนธันวาคม 2559 จำนวน 30,625 ล้านบาท สาเหตุหลักเกิดจากการไถ่ถอนหุ้นกู้ด้อยสิทธิครั้งที่ 1/2555 ก่อนวันครบกำหนดเมื่อวันที่ 7 ธันวาคม 2560 จำนวน 20,000 ล้านบาท และลดลงจากมูลค่าหุ้นกู้สกุลเงินต่างประเทศตามการแข็งค่าของเงินบาท

ส่วนของเจ้าของ

ส่วนของเจ้าของส่วนที่เป็นของธนาคาร ณ วันที่ 31 ธันวาคม 2560 มีจำนวน 401,724 ล้านบาท เพิ่มขึ้น 22,708 ล้านบาท หรือร้อยละ 6.0 จาก ณ สิ้นปี 2559 ส่วนใหญ่จากกำไรสุทธิส่วนที่เป็นของธนาคารสำหรับปี 2560 จำนวน 33,009 ล้านบาท สุทธิด้วยการจ่ายเงินปันผล 2 ครั้งในระหว่างปี 2560 จำนวนรวม 12,056 ล้านบาท เป็นเงินปันผลงวดสุดท้ายสำหรับผลประกอบการปี 2559 จำนวน 8,346 ล้านบาท (4.50 บาทต่อหุ้น) ตามมติที่ประชุมผู้ถือหุ้นเมื่อวันที่ 12 เมษายน 2560 และเงินปันผลระหว่างกาลจากผลการดำเนินงานงวดมกราคมถึงมิถุนายน 2560 จำนวน 3,710 ล้านบาท (2.00 บาทต่อหุ้น) โดยมีกำไรจากการวัดมูลค่าเงินลงทุนเพื่อขายเพิ่มขึ้น 7,005 ล้านบาท ขณะที่ มีผลขาดทุนจากการแปลงค่างบการเงินจากการดำเนินงานในต่างประเทศเพิ่มขึ้น 5,018 ล้านบาท เป็นผลจากการแข็งค่าของเงินบาท

หนี้สินที่อาจเกิดขึ้นในภายหลัง

รายการ	หน่วย : ล้านบาท		
	31 ธันวาคม 2560	31 ธันวาคม 2559	เปลี่ยนแปลง (%)
การรับอ่าวตัวเงิน	8,187	5,529	48.1%
การค้าประกันการกู้ยืม	20,445	18,001	13.6%
ภาระตามตั๋วแลกเงินค่าสินค้าที่ยังไม่ครบกำหนด	16,394	17,921	(8.5)%
เลตเตอร์ออฟเครดิต	31,803	35,623	(10.7)%
ภาระผูกพันอื่น			
การค้าประกันการจำหน่ายตราสารหรือหลักทรัพย์	1,098	-	100.0%
วงเงินเบิกเกินบัญชีที่ถูกค้างยังไม่ได้ถอน	174,083	175,893	(1.0)%
การค้าประกันอื่น	259,314	267,989	(3.2)%
อื่นๆ	88,622	82,088	8.0%
รวมหนี้สินที่อาจเกิดขึ้นในภายหลัง	599,946	603,044	(0.5)%

ณ วันที่ 31 ธันวาคม 2560 ธนาคารและบริษัทย่อยมีหนี้สินที่อาจเกิดขึ้นในภายหลังจำนวน 599,946 ล้านบาท ลดลง 3,098 ล้านบาท หรือร้อยละ 0.5 จาก ณ สิ้นเดือนธันวาคม 2559 จากการลดลงของการค้าประกันอื่นและเลตเตอร์ออฟเครดิต ขณะที่ภาระผูกพันอื่นๆ เพิ่มขึ้น

แหล่งที่มาและใช้ไปของเงินทุน

ณ วันที่ 31 ธันวาคม 2560 ธนาคารและบริษัทย่อยมีแหล่งที่มาของเงินทุนที่สำคัญประกอบด้วย เงินรับฝากจำนวน 2,310,743 ล้านบาท หรือคิดเป็นร้อยละ 75.1 ส่วนของเจ้าของส่วนที่เป็นของธนาคารจำนวน 401,724 ล้านบาท หรือคิดเป็นร้อยละ 13.1 รายการระหว่างธนาคารและตลาดเงินด้านหนี้สินจำนวน 133,584 ล้านบาท หรือคิดเป็นร้อยละ 4.3 และตราสารหนี้ที่ออกและเงินกู้ยืมจำนวน 107,190 ล้านบาท หรือคิดเป็นร้อยละ 3.5

สำหรับแหล่งใช้ไปของเงินทุนของธนาคารและบริษัทย่อยที่สำคัญประกอบด้วย เงินให้สินเชื่อจำนวน 2,003,989 ล้านบาท หรือคิดเป็นร้อยละ 65.1 รายการระหว่างธนาคารและตลาดเงินสุทธิด้านสินทรัพย์จำนวน 437,738 ล้านบาท หรือคิดเป็นร้อยละ 14.2 และเงินลงทุนสุทธิ (รวมเงินลงทุนสุทธิในบริษัทร่วม) จำนวน 593,180 ล้านบาท หรือคิดเป็นร้อยละ 19.3

เงินกองทุนและอัตราส่วนเงินกองทุนต่อสินทรัพย์เสี่ยง

หน่วย : ล้านบาท

งบการเงินรวม	31 ธันวาคม 2560			31 ธันวาคม 2559		
	เกณฑ์ ธปท.	อัตราส่วน	เงินกองทุน	เกณฑ์ ธปท.	อัตราส่วน	เงินกองทุน
เงินกองทุนทั้งสิ้น	9.75%	18.17%	419,580	9.125%	18.32%	403,068
เงินกองทุนชั้นที่ 1	7.25%	16.63%	383,942	6.625%	16.40%	360,818
เงินกองทุนชั้นที่ 1 ที่เป็นส่วนของผู้ถือหุ้น	5.75%	16.62%	383,841	5.125%	16.40%	360,702

หน่วย : ล้านบาท

งบการเงินเฉพาะธนาคาร	31 ธันวาคม 2560			31 ธันวาคม 2559		
	เกณฑ์ ธปท.	อัตราส่วน	เงินกองทุน	เกณฑ์ ธปท.	อัตราส่วน	เงินกองทุน
เงินกองทุนทั้งสิ้น	9.75%	18.03%	404,226	9.125%	18.17%	388,788
เงินกองทุนชั้นที่ 1	7.25%	16.47%	369,261	6.625%	16.23%	347,373
เงินกองทุนชั้นที่ 1 ที่เป็นส่วนของผู้ถือหุ้น	5.75%	16.47%	369,261	5.125%	16.23%	347,373

ภายใต้หลักเกณฑ์ Basel III ธนาคารแห่งประเทศไทยกำหนดให้ธนาคารพาณิชย์ที่จดทะเบียนในประเทศไทย และกลุ่มธุรกิจทางการเงินของธนาคารพาณิชย์ดำรงเงินกองทุนขั้นต่ำเป็น 3 อัตราส่วน ได้แก่ อัตราส่วนเงินกองทุนชั้นที่ 1 ที่เป็นส่วนของผู้ถือหุ้นต่อสินทรัพย์เสี่ยงไม่ต่ำกว่าร้อยละ 4.50 อัตราส่วนเงินกองทุนชั้นที่ 1 ต่อสินทรัพย์เสี่ยงไม่ต่ำกว่าร้อยละ 6.00 และอัตราส่วนเงินกองทุนทั้งสิ้นต่อสินทรัพย์เสี่ยงไม่ต่ำกว่าร้อยละ 8.50 นอกจากนี้ ยังกำหนดให้ดำรงอัตราส่วนเงินกองทุนส่วนเพิ่มเพื่อรองรับผลขาดทุนในภาวะวิกฤต (Capital Conservation Buffer) เพิ่มเติมจากการดำรงอัตราส่วนเงินกองทุนขั้นต่ำ ซึ่ง ธปท. กำหนดนโยบายให้ทยอยดำรงอัตราส่วนเงินกองทุนส่วนเพิ่มอีกมากกว่าร้อยละ 0.625 ในแต่ละปี เริ่มตั้งแต่วันที่ 1 มกราคม 2559 จนอัตราส่วนเพิ่มมากกว่าร้อยละ 2.50 ตั้งแต่วันที่ 1 มกราคม 2562 เป็นต้นไป โดยอัตราส่วนขั้นต่ำและส่วนเพิ่มตามเกณฑ์ที่ ธปท. กำหนดสำหรับปี 2560 ธนาคารต้องดำรงอัตราส่วนเงินกองทุนชั้นที่ 1 ที่เป็นส่วนของผู้ถือหุ้นต่อสินทรัพย์เสี่ยงมากกว่าร้อยละ 5.75 อัตราส่วนเงินกองทุนชั้นที่ 1 ต่อสินทรัพย์เสี่ยงมากกว่าร้อยละ 7.25 และอัตราส่วนเงินกองทุนทั้งสิ้นต่อสินทรัพย์เสี่ยงมากกว่าร้อยละ 9.75

ณ วันที่ 31 ธันวาคม 2560 ธนาคารและบริษัทย่อยมีเงินกองทุนตามกฎหมายจำนวน 419,580 ล้านบาท เงินกองทุนชั้นที่ 1 ที่เป็นส่วนของผู้ถือหุ้นจำนวน 383,841 ล้านบาท และเงินกองทุนชั้นที่ 1 จำนวน 383,942 ล้านบาท คิดเป็นอัตราส่วนเงินกองทุนทั้งสิ้นต่อสินทรัพย์เสี่ยงร้อยละ 18.17 อัตราส่วนเงินกองทุนชั้นที่ 1 ที่เป็นส่วนของผู้ถือหุ้นต่อสินทรัพย์เสี่ยงร้อยละ 16.62 และอัตราส่วนเงินกองทุนชั้นที่ 1 ต่อสินทรัพย์เสี่ยงร้อยละ 16.63 หากนับรวมกำไรสุทธิสำหรับงวดกรกฎาคมถึงธันวาคม 2560 เข้าเป็นเงินกองทุน อัตราส่วนเงินกองทุนทั้งสิ้น อัตราส่วนเงินกองทุนชั้นที่ 1 ที่เป็นส่วนของผู้ถือหุ้น และอัตราส่วนเงินกองทุนชั้นที่ 1 ต่อสินทรัพย์เสี่ยงจะอยู่ในระดับร้อยละ 18.90 ร้อยละ 17.35 และร้อยละ 17.36 ตามลำดับ

การดำรงสินทรัพย์สภาพคล่อง

รายการ	31 ธันวาคม 2560	31 ธันวาคม 2559
สินทรัพย์สภาพคล่อง (ล้านบาท)	1,051,982	956,847
สินทรัพย์สภาพคล่อง/สินทรัพย์รวม (%)	34.2	32.5
สินทรัพย์สภาพคล่อง/เงินรับฝาก (%)	45.5	43.9

สินทรัพย์สภาพคล่องของธนาคารและบริษัทย่อย ประกอบด้วย เงินสด รายการระหว่างธนาคารและตลาดเงิน สิทธิในการเรียกคืนหลักทรัพย์ เงินลงทุนเพื่อค้า และเงินลงทุนเพื่อขาย ซึ่ง ณ วันที่ 31 ธันวาคม 2560 มีสินทรัพย์สภาพคล่องรวม 1,051,982 ล้านบาท เพิ่มขึ้น 95,135 ล้านบาท หรือร้อยละ 9.9 จาก ณ สิ้นเดือนธันวาคม 2559 จากเงินลงทุนเพื่อขายเพิ่มขึ้น 70,909 ล้านบาท และรายการระหว่างธนาคารและตลาดเงินเพิ่มขึ้น 43,126 ล้านบาท

อันดับความน่าเชื่อถือ

ณ วันที่ 31 ธันวาคม 2560 สถาบันจัดอันดับความน่าเชื่อถือยังคงยืนยันอันดับความน่าเชื่อถือของธนาคารคงที่จากสิ้นปี 2559 โดยภาพรวมอันดับความน่าเชื่อถือของธนาคารมีรายละเอียดดังนี้

สถาบันจัดอันดับความน่าเชื่อถือ *	31 ธันวาคม 2560	31 ธันวาคม 2559
Moody's Investors Service		
ระยะยาว - เงินรับฝาก	Baa1	Baa1
ระยะสั้น - คราสาหนี้ / เงินรับฝาก	P-2 / P-2	P-2 / P-2
คราสาหนี้ไม่ด้อยสิทธิและไม่มีความเสี่ยง	Baa1	Baa1
คราสาหนี้ด้อยสิทธิ	Baa3	Baa3
แนวโน้ม	มีเสถียรภาพ	มีเสถียรภาพ
ความแข็งแกร่งทางการเงิน (BCA)	baa2	baa2
แนวโน้มความแข็งแกร่งทางการเงิน	มีเสถียรภาพ	มีเสถียรภาพ
Standard & Poor's		
ระยะยาว - คราสาหนี้	BBB+	BBB+
- เงินรับฝาก	BBB+	BBB+
ระยะสั้น - คราสาหนี้ / เงินรับฝาก	A-2 / A-2	A-2 / A-2
คราสาหนี้ไม่ด้อยสิทธิและไม่มีความเสี่ยง	BBB+	BBB+
คราสาหนี้ด้อยสิทธิ	BBB	BBB
ความแข็งแกร่งทางการเงิน (SACP)	bbb	bbb
อันดับความน่าเชื่อถือสนับสนุน	+1	+1
แนวโน้ม	มีเสถียรภาพ	มีเสถียรภาพ

สถาบันจัดอันดับความน่าเชื่อถือ *	31 ธันวาคม 2560	31 ธันวาคม 2559
Fitch Ratings		
อันดับความน่าเชื่อถือสากล		
ระยะยาว - คราสารหนี้	BBB+	BBB+
ระยะสั้น - คราสารหนี้	F2	F2
คราสารหนี้ไม่ด้อยสิทธิและไม่มีหลักประกัน	BBB+	BBB+
คราสารหนี้ด้อยสิทธิ	BBB	BBB
ความแข็งแกร่งทางการเงิน (Viability)	bbb+	bbb+
อันดับความน่าเชื่อถือสนับสนุน	2	2
แนวโน้ม	มีเสถียรภาพ	มีเสถียรภาพ
อันดับความน่าเชื่อถือในประเทศ		
ระยะยาว - คราสารหนี้	AA+(tha)	AA+(tha)
ระยะสั้น - คราสารหนี้	F1+(tha)	F1+(tha)
คราสารหนี้ด้อยสิทธิ	AA(thai)	AA(thai)
แนวโน้ม	มีเสถียรภาพ	มีเสถียรภาพ

* อันดับความน่าเชื่อถือระยะยาว ซึ่งถือเป็นระดับที่นำลงทุน (Investment Grade) สำหรับสถาบันจัดอันดับความน่าเชื่อถือ Moody's Investors Service, Standard & Poor's และ Fitch Ratings คือระดับตั้งแต่ Baa3, BBB- และ BBB- ตามลำดับ ขณะที่ในกรณีของอันดับความน่าเชื่อถือระยะสั้นนั้น ระดับที่นำลงทุนสำหรับสถาบันจัดอันดับความน่าเชื่อถือ Moody's Investors Service, Standard & Poor's และ Fitch Ratings จะได้แก่ระดับตั้งแต่ P-3, A-3 และ F3 ตามลำดับ

การจัดสรรกำไร ประจำปี 2560

ในปี 2560 ธนาคารมีกำไรสุทธิจากการดำเนินงานจำนวน 31,580,418,494.94 บาท ซึ่งคณะกรรมการธนาคารได้มีการจัดสรรกำไรบางส่วนในงวดแรก โดยมีการจ่ายเงินปันผลระหว่างกาลเมื่อวันที่ 22 กันยายน 2560 ในอัตรา 2.00 บาทต่อหุ้น และคณะกรรมการธนาคารได้มีมติเห็นชอบให้เสนอที่ประชุมผู้ถือหุ้นพิจารณาการจัดสรรกำไรและจ่ายเงินปันผลงวดสุดท้ายในอัตรา 4.50 บาทต่อหุ้น รายละเอียดการจัดสรรกำไรสรุปได้ดังนี้

การจัดสรร				
สำรองตามกฎหมาย				
งวด มกราคม-มิถุนายน 2560	500,000,000.00	บาท		
งวด กรกฎาคม-ธันวาคม 2560	500,000,000.00	บาท	1,000,000,000.00	บาท
สำรองทั่วไป				
งวด มกราคม-มิถุนายน 2560	5,000,000,000.00	บาท	5,000,000,000.00	บาท
จ่ายเงินปันผลหุ้นสามัญ				
1,908,842,894 หุ้น ที่อัตรา 2.00 บาท ต่อหุ้น	3,817,685,788.00	บาท		
1,908,842,894 หุ้น ที่อัตรา 4.50 บาท ต่อหุ้น	8,589,793,023.00	บาท	12,407,478,811.00	บาท

หากที่ประชุมผู้ถือหุ้นพิจารณาอนุมัติตามเสนอ ธนาคารจะมีการจ่ายเงินปันผลหุ้นสามัญประจำปี 2560 จำนวน 1,908,842,894 หุ้น ในอัตราทั้งสิ้น 6.50 บาทต่อหุ้น รวมเป็นเงิน 12,407,478,811.00 บาท คิดเป็นร้อยละ 39.30 ของกำไรสุทธิประจำปี เทียบกับปี 2559 ที่ได้จ่ายเงินปันผลในอัตรา 6.50 บาทต่อหุ้น รวมเป็นเงิน 12,407,478,811.00 บาท คิดเป็นร้อยละ 43.57 ของกำไรสุทธิประจำปี