



บริษัท เบอร์ลี ยุคเกอร์ จำกัด (มหาชน)

แบบ 56-1 (One Report)  
แบบแสดงรายการข้อมูลประจำปี 2565  
สิ้นสุดวันที่ 31 ธันวาคม 2565  
บริษัท เบอร์ลี ยุคเกอร์ จำกัด (มหาชน)





บริษัท เบอร์ลี ยูคเกอร์ จำกัด (มหาชน)  
สารบัญ

			หน้า
ส่วนที่ 1	การประกอบธุรกิจและผลการดำเนินงาน		
	1. โครงสร้างและการดำเนินงานของกลุ่มบริษัท	ส่วนที่ 1	หน้า 1/181
	2. การบริหารจัดการความเสี่ยง	ส่วนที่ 1	หน้า 91/181
	3. การขับเคลื่อนธุรกิจเพื่อความยั่งยืน	ส่วนที่ 1	หน้า 105/181
	4. การวิเคราะห์และคำอธิบายของฝ่ายจัดการ	ส่วนที่ 1	หน้า 114/181
	5. ข้อมูลทั่วไปและข้อมูลสำคัญอื่น	ส่วนที่ 1	หน้า 139/181
ส่วนที่ 2	การจัดการและการกำกับดูแลกิจการ		
	6. นโยบายกำกับดูแลกิจการ	ส่วนที่ 2	หน้า 1/159
	7. โครงสร้างการกำกับดูแลกิจการและข้อมูลสำคัญ เกี่ยวกับคณะกรรมการ คณะกรรมการชุดย่อย ผู้บริหาร พนักงานและอื่นๆ	ส่วนที่ 2	หน้า 18/159
	8. รายงานผลการดำเนินงานสำคัญด้านการกำกับ ดูแลกิจการ	ส่วนที่ 2	หน้า 51/159
	9. การควบคุมภายในและรายการระหว่างกัน	ส่วนที่ 2	หน้า 65/159
ส่วนที่ 3	งบการเงิน		
ส่วนที่ 4	การรับรองความถูกต้องของข้อมูล	ส่วนที่ 1	หน้าที่ 1/1
เอกสารแนบ 1	รายละเอียดเกี่ยวกับกรรมการ ผู้บริหาร ผู้มีอำนาจควบคุมของบริษัท และเลขานุการบริษัท	เอกสารแนบ 1	หน้า 1/36
เอกสารแนบ 2	รายละเอียดเกี่ยวกับกรรมการของบริษัทย่อย	เอกสารแนบ 2	หน้า 1/14
เอกสารแนบ 3	รายละเอียดเกี่ยวกับหัวหน้างานตรวจสอบภายใน และหัวหน้างานกำกับดูแลการปฏิบัติงานของบริษัท	เอกสารแนบ 3	หน้า 1/4
เอกสารแนบ 4	รายละเอียดเกี่ยวกับการประเมินราคาทรัพย์สิน	เอกสารแนบ 4	หน้า 1/3
เอกสารแนบ 5	นโยบายและแนวปฏิบัติการกำกับดูแลกิจการ ฉบับเต็ม และจรรยาบรรณธุรกิจ ฉบับเต็มที่บริษัทได้จัดทำ	เอกสารแนบ 5	หน้า 1/1
เอกสารแนบ 6	รายงานการกำกับดูแลกิจการของคณะกรรมการตรวจสอบ	เอกสารแนบ 6	หน้า 1/5





## บริษัท เบอร์ลี ยุคเกอร์ จำกัด (มหาชน)

ส่วนที่ 1 โครงสร้างและการดำเนินงานของกลุ่มบริษัท

แบบ 56-1 ประจำปี 2565

### 1. โครงสร้างและการดำเนินงานของกลุ่มบริษัท

#### 1.1 นโยบายและภาพรวมการประกอบธุรกิจ

บริษัท เบอร์ลี ยุคเกอร์ จำกัด (มหาชน) (“บริษัท”) ก่อตั้งขึ้นในประเทศไทยเมื่อปี 2425 โดยนายอัลเบิร์ต ยุคเกอร์ และนายเฮนรี ชิกก์ โดยใช้ชื่อว่า “ห้างยุคเกอร์ แอนด์ ชิกก์ แอนด์ โก” ประกอบกิจการค้าในด้านเป็นตัวแทนบริษัทเรือฝรั่งเศส อังกฤษ และอิตาลี พร้อมกับเป็นตัวแทนบริษัทประกันภัยของต่างประเทศ และยังเป็นตัวแทนธนาคารต่างๆ เช่น ธนาคารอินโดจีน ระหว่างปี 2421 – 2433 ธนาคารฮ่องกงและเซี่ยงไฮ้ ระหว่างปี 2428 – 2431 นอกจากนั้นยังทำการค้าโรงสีข้าวและเป็นตัวแทนจำหน่ายสินค้าทั้งนำเข้าและส่งออกด้วย

เมื่อนายอัลเบิร์ต เบอร์ลี ผู้เป็นบุตรชายของนายยุคเกอร์ ได้เข้ามารับช่วงงานต่อจึงเปลี่ยนชื่อห้างเป็น “เอ. เบอร์ลี แอนด์ โก” เมื่อปี 2439 ดำเนินธุรกิจต่างๆ ทั้งการเป็นพ่อค้าเบ็ดเตล็ด ธุรกิจโรงสีข้าว การส่งออกสินค้า เช่น ข้าว ไม้ ยางสน ครั่ง และหนังสัตว์ นอกจากนั้น นายอัลเบิร์ต เบอร์ลี ยังเป็นผู้ริเริ่มธุรกิจการส่งสินค้าเข้ามาจำหน่าย โดยส่งนมกระป๋องจากสวิตเซอร์แลนด์เข้ามาขายในเมืองไทยเป็นเจ้าแรก ต่อมาได้ส่งสิ่งทอจากสวิตเซอร์แลนด์ อังกฤษ และเยอรมนี โกโก้จากเดนมาร์กและกระดาษเช็ดมือจากสหรัฐอเมริกาเข้ามาจำหน่าย

ต่อมาในปี 2456 ห้าง เอ. เบอร์ลี แอนด์ โก ได้หันมาสนใจในกิจการเหมืองแร่ โดยเฉพาะดีบุกและวุลแฟรม จึงได้เปิดสาขาแห่งใหม่ที่จังหวัดนครศรีธรรมราช และในปี 2467 ได้เปลี่ยนชื่อห้างเป็น “ห้างเบอร์ลี ยุคเกอร์ แอนด์ โก”

ภายหลังสงครามโลกครั้งที่ 2 ยุติลง นายอัลเบิร์ต เบอร์ลี มีสุขภาพไม่สมบูรณ์ ไม่สามารถบริหารงานต่อไปได้ จึงได้แต่งตั้งนายเอ็ดเวิร์ด ยุคเกอร์ ให้ดำรงตำแหน่งหุ้นส่วนผู้จัดการ และเปิดกิจการ “ห้างเบอร์ลี ยุคเกอร์ แอนด์ โก” ขึ้นอีกครั้งเมื่อเดือนกันยายน 2489 โดยมีที่ทำการอยู่ที่ถนนเจริญกรุง

ในปี 2508 นายวอลเตอร์ ไมเยอร์ ได้พิจารณาว่าการดำเนินธุรกิจแบบหุ้นส่วนภายในครอบครัวเป็นอุปสรรคต่อความก้าวหน้าและการเจริญเติบโต จึงได้มีการชี้แจงและชักชวนหุ้นส่วนอื่นๆ ให้เห็นชอบต่อการเปลี่ยนแปลงรูปแบบของบริษัทไปสู่การเป็นบริษัทมหาชนที่เปิดโอกาสให้ประชาชนทั่วไปเข้ามาถือหุ้น และเมื่อมีการจัดตั้งตลาดหลักทรัพย์แห่งประเทศไทยขึ้นในปี 2517 บริษัท เบอร์ลี ยุคเกอร์ จำกัด ก็ได้เป็น 1 ใน 7 บริษัทแรกที่เข้าเป็นสมาชิกในตลาดหลักทรัพย์เมื่อเดือนเมษายน 2518

ในปี 2510 นับเป็นปีมหามงคลของบริษัท เนื่องจากได้รับพระมหากรุณาธิคุณจากพระบาทสมเด็จพระเจ้าอยู่หัวรัชกาลที่ 9 ทรงพระกรุณาโปรดเกล้าโปรดกระหม่อมพระราชทานตราตั้งแก่บริษัท เบอร์ลี ยุคเกอร์ จำกัด

ในปี 2544 มีการเปลี่ยนแปลงครั้งสำคัญเกิดขึ้นกับบริษัท เมื่อบริษัทในเครือบริษัทไทยเจริญ คอร์ปอเรชั่น หรือ ทีซีซี กรุ๊ป ได้เข้าถือครองหุ้นทั้งหมดของบริษัทที่ถือโดยเฟิร์สแบงก์ จำกัด ทำให้เป็นผู้ถือหุ้นใหญ่แต่ผู้เดียวในบริษัท ซึ่งหลังจากกระบวนการทำค่าเสนอซื้อหลักทรัพย์เสร็จสิ้นลง บริษัท นครขึ้น จำกัด ซึ่งเป็นบริษัทในเครือของ บริษัท ไทยเจริญคอร์ปอเรชั่น หรือ ทีซีซี กรุ๊ป ได้ถือหุ้นทั้งสิ้นร้อยละ 83.50 ของหุ้นที่ออกจำหน่ายแล้วทั้งหมดของบริษัท ปัจจุบันบริษัทมีผู้ถือหุ้นหลักคือ บริษัท ทีซีซี คอร์ปอเรชั่น จำกัด ถือหุ้นในสัดส่วนร้อยละ 74.42 (ณ วันที่ 25 สิงหาคม 2565)

รับรองสำเนาถูกต้อง



99 อาคารเบอร์ลี ยุคเกอร์ ซอยบูรเบี ถนนสุขุมวิท 42 แขวงพระโขนง เขตคลองเตย กรุงเทพมหานคร 10110 ประเทศไทย  
(นางกมลวรรณ ศิวรักษ์) โทรศัพท์ 0 2146 5999 | www.bjc.co.th

ผู้รับมอบอำนาจ

ส่วนที่ 1 หน้า 1 / 181



## บริษัท เบอร์ลี ยูคเกอร์ จำกัด (มหาชน)

### ส่วนที่ 1 โครงสร้างและการดำเนินงานของกลุ่มบริษัท

แบบ 56-1 ประจำปี 2565

ในปี 2549 บริษัทก้าวขึ้นเป็นผู้ผลิตกระดาษอนามัยรายใหญ่ที่สุดในประเทศไทย ด้วยกำลังทางผลิต 50,000 ตัน/ปี ของโรงงานกระดาษอนามัยเชลลือกซ์

ในปี 2550 บริษัทได้ขยายธุรกิจบรรจุก้นท์ให้ครอบคลุมผลิตภัณฑ์ต่างๆมากขึ้น จึงได้ซื้อหุ้นร้อยละ 50 ในบริษัท ไทย เบเวอร์เรจ แคน จำกัด ซึ่งเป็นผู้ผลิตกระป๋องและฝาอะลูมิเนียมชั้นนำในประเทศไทย

ในปี 2551 บริษัทได้เข้าซื้อกิจการของบริษัท เจซี ฟู้ดส์ เอสดีเอ็น บีเอชดี ซึ่งเป็นผู้ผลิตมันฝรั่งทอดกรอบและขนมขึ้นรูปในประเทศมาเลเซีย โดยผลิตและจำหน่ายมันฝรั่งทอดกรอบจำหน่ายทั้งในประเทศมาเลเซีย และส่งออกไปยังประเทศอื่นๆ ในภูมิภาคเอเชีย

ในปี 2553 บริษัทร่วมทุนกับโอเวน อิลลินอยส์หรือ โอ-ไอ เข้าซื้อบริษัท ไทย มาลาया กลาส จำกัด ผู้ผลิตแก้วเพื่อส่งออกให้เอฟแอนด์เอ็น รวมถึงโรงงานในประเทศจีน เวียดนามและประเทศไทย ส่งผลให้บริษัท อุตสาหกรรมทำเครื่องแก้วไทย จำกัด (มหาชน) ("TGI") เป็นผู้ผลิตบรรจุภัณฑ์แก้ว รายใหญ่ที่สุดในเอเชียตะวันออกเฉียงใต้

ในปีเดียวกัน บริษัท (โดยบริษัทย่อย บีเจซี อินเตอร์เนชั่นแนล คัมปะนี ลิมิเต็ด) จัดตั้ง ไทยคอร์ป อินเตอร์เนชั่นแนล (ฮ่องกง) คัมปะนี ลิมิเต็ด และไทยคอร์ป อินเตอร์เนชั่นแนล (เวียดนาม) คัมปะนี ลิมิเต็ด เพื่อดำเนินธุรกิจนำเข้าส่งออก และค้าปลีกสินค้าในเครือรวมถึงสินค้าอุปโภคบริโภคของไทยในตลาดเวียดนาม

ในปี 2554 บริษัทเข้าซื้อกิจการเอเชียบิวคัส ผู้นำด้านธุรกิจนำเข้าและจัดจำหน่ายหนังสือภาษาอังกฤษ ภาษาไทย และภาษาอื่นๆ ในภูมิภาคเอเชียตะวันออกเฉียงใต้

ในปี 2555 เป็นปีที่บริษัทได้ทำการเฉลิมฉลองครบรอบ 130 ปี ในปีเดียวกันนี้ คุณอัศวิน เตชะเจริญวิกุล ประธานเจ้าหน้าที่บริหารและกรรมการผู้จัดการใหญ่ของบีเจซี ได้รับรางวัล CNBC Asia Business Awards จากสถานีโทรทัศน์ CNBC ประเทศสหรัฐอเมริกา ในสาขา Thailand Business Leader of the Year

ในปี 2556 นับเป็นอีกปีหนึ่งที่ กลุ่มบริษัทบีเจซี ได้มีการขยายการดำเนินงานในลักษณะต่างๆ ทั้งในประเทศและต่างประเทศ โดยเข้าซื้อหุ้นของไทอัน เวียดนาม จอยท์ สต็อก คัมปะนี ("ไทอัน") และร่วมทุนกับพันธมิตรในประเทศลาว จัดตั้งบริษัท บีเจซี-เอ็มพ้อยท์ อินเตอร์เนชั่นแนล จำกัด เพื่อดำเนินธุรกิจค้าส่งและค้าปลีก

ในปี 2557 บริษัทได้ก่อตั้ง บีเจซี อินเตอร์เนชั่นแนล โฮลดิ้ง พีทีอี แอลทีดี (BJIH) ในประเทศสิงคโปร์ และก่อตั้งบริษัท บีเจซี คอมเมอร์เชียล จำกัด เพื่อขยายงานด้านการจำหน่ายสินค้าออนไลน์

ในปี 2558 ธุรกิจบรรจุภัณฑ์ในกลุ่มบริษัทบีเจซีได้มีการพัฒนานวัตกรรมการผลิตบรรจุภัณฑ์แก้ว โดยสามารถผลิตขวดแก้วสีเขียวมรกตซึ่งสามารถป้องกันรังสีอัลตราไวโอเลต ได้ดีกว่าขวดเขียวทั่วไปในท้องตลาด อีกทั้งสามารถผลิตได้ในปริมาณมากและต่อเนื่อง นอกจากนี้ในส่วนโรงงานการผลิตขวดแก้วในประเทศยังเพิ่มเครื่องจักรทำให้เพิ่มกำลังเป็น 300 ตัน/วัน เพื่อรองรับการขยายตัวของธุรกิจบรรจุภัณฑ์ นอกจากนี้ยังร่วมทุนกับ อินเทอร์เน็ต อินิซิเอทีฟ เจแปน เพื่อดำเนินธุรกิจ Cloud และบริการอื่นๆ ที่เกี่ยวข้อง

รับรองสำเนาถูกต้อง



99 อาคารเบอร์ลี ยูคเกอร์ ซอยบุรีเบ๊ ถนนสุขุมวิท 42 แขวงพระโขนง เขตคลองเตย กรุงเทพมหานคร 10110 ประเทศไทย  
(นางกมลวรรณ ศิวรักษ์) โทรศัพท์ 0 2146 5999 | www.bjc.co.th

ผู้รับมอบอำนาจ

ส่วนที่ 1 หน้า 2 / 181





## บริษัท เบอร์ลี ยูคเกอร์ จำกัด (มหาชน)

### ส่วนที่ 1 โครงสร้างและการดำเนินงานของกลุ่มบริษัท

แบบ 56-1 ประจำปี 2565

ในปี 2559 กลุ่มบริษัทพีเจซี เดินหน้าขยายการลงทุนในธุรกิจบรรจุภัณฑ์แก้ว เพื่อรองรับธุรกิจเครื่องดื่มและอาหารที่เติบโตอย่างแข็งแกร่งทั้งตลาดในประเทศและตลาดต่างประเทศ ด้วยการลงทุนกว่า 2,000 ล้านบาท ในการก่อสร้างเตาหลอมแห่งใหม่ที่โรงงานไทย มาลาया กลาส จังหวัดสระบุรี (“TMG”) ซึ่งเริ่มทำการผลิตได้ในปลายปี 2560 โดยมีกำลังผลิต 300 ตัน/วัน ทั้งนี้ ในปัจจุบันธุรกิจบรรจุภัณฑ์แก้ว มีกำลังผลิตทั้งสิ้น 3,435 ตัน/วัน

ในปีเดียวกัน กลุ่มบริษัทพีเจซีได้ทำการซื้อหุ้นใน บริษัท บิ๊กซี ซูเปอร์เซ็นเตอร์ จำกัด (มหาชน) ซึ่งเป็นหนึ่งในห้างค้าปลีกครบครันทุกช่องทางของการจับจ่าย มีสาขากระจายตัวอยู่ทั่วประเทศกว่า 797 สาขา โดยการเข้าซื้อกิจการครั้งนี้เป็นก้าวสำคัญทางธุรกิจและได้ต่อยอดกลุ่มธุรกิจบริษัทให้ครอบคลุมและครบวงจร ทั้งธุรกิจต้นน้ำ กลางน้ำ และปลายน้ำ รวมถึงธุรกิจอื่นๆ ที่ต่อเนื่องกัน โดยทางกลุ่มบริษัทมีสัดส่วนการถือหุ้นรวมคิดเป็นร้อยละ 58.55

ในปี 2560 บริษัทได้ทำคำเสนอซื้อหลักทรัพย์ที่เหลือทั้งหมดของกิจการบิ๊กซีที่ราคา 225.00 บาทต่อหุ้น โดยในปัจจุบันกลุ่มบริษัทมีสัดส่วนความเป็นเจ้าของในหุ้นบิ๊กซีทั้งหมดร้อยละ 99.85 และบีเจซี อินเตอร์เนชั่นแนล คัมปะนี ลิมิเต็ด (“BJIHK”) เข้าซื้อกิจการของ วินา เปเปอร์ คัมปะนี ลิมิเต็ด หนึ่งในผู้ผลิตกระดาษหิซซุชั้นนำของประเทศเวียดนาม ด้วยมูลค่า 483 ล้านบาท โดยปัจจุบันมีกำลังการผลิตอยู่ที่ 16,000 ตัน/ปี และมีส่วนแบ่งทางการตลาดอยู่ที่ร้อยละ 13.00 ในประเทศเวียดนาม

ในปี 2561 กลุ่มบริษัทได้ทำการเปิดเตาแก้วใหม่ ณ โรงงานมาลาया กลาส จังหวัดสระบุรี เพื่อเพิ่มกำลังการผลิตแก้วในประเทศไทย โดยมีกำลังการผลิตเพิ่มขึ้นที่ 400 ตัน/วัน ปัจจุบันกลุ่มบีเจซี เป็นผู้ผลิตแก้วที่มีกำลังการผลิตมากที่สุดในเอเชียตะวันออกเฉียงใต้ที่ประมาณ 4,000 ตัน/วัน

ในปีเดียวกัน กลุ่มบริษัทได้ทำการเข้าซื้อกิจการของบริษัท ไวท์กรุ๊ป จำกัด (มหาชน) ซึ่งเป็นหนึ่งในผู้จัดจำหน่ายสินค้าเคมีภัณฑ์อุตสาหกรรมรายใหญ่ชั้นนำของประเทศไทย การเข้าซื้อกิจการครั้งนี้จะช่วยส่งเสริมและสร้างความแข็งแกร่งให้กับธุรกิจการจัดจำหน่ายเคมีภัณฑ์อุตสาหกรรมของกลุ่มบริษัทพีเจซี

บริษัทมุ่งมั่นความเป็นเลิศในการพัฒนาการผลิตสินค้าและบริการที่เปี่ยมด้วยคุณภาพตั้งแต่ต้นน้ำถึงปลายน้ำ และเป็นผู้ดำเนินการจัดจำหน่ายสินค้าอุปโภคบริโภคที่ใช้ในชีวิตประจำวัน เพื่อตอบสนองความต้องการในทุกวันของผู้บริโภค และบริษัทได้ขยายธุรกิจอย่างต่อเนื่อง จนปัจจุบันบริษัทมีการประกอบธุรกิจใน 5 กลุ่มธุรกิจ ดังนี้

#### 1. กลุ่มสินค้าและบริการทางการค้าปลีกสมัยใหม่

ดำเนินกิจการด้านการจัดการบริหารห้างค้าปลีกสมัยใหม่รวมถึงร้านค้าออนไลน์ โดยใช้รูปแบบการผสมผสานช่องทางทั้งหมดของธุรกิจเข้าด้วยกัน (Omni-Channel Model) รวมถึงธุรกิจค้าปลีก ธุรกิจให้เช่าและบริการพื้นที่ (Dual Retail Property Model) แก่ผู้ที่มีความสนใจเช่าภายในบริเวณห้างค้าปลีกของบริษัท

#### 2. กลุ่มสินค้าและบริการทางบรรจุภัณฑ์

ดำเนินกิจการด้านการออกแบบ การผลิต การตลาด การกระจายสินค้า และจำหน่ายสินค้าบรรจุภัณฑ์ ซึ่งรวมถึงภาชนะแก้ว กระป๋องอะลูมิเนียม และบรรจุภัณฑ์พลาสติก

รับรองสำเนาถูกต้อง





## บริษัท เบอร์ลี ยูคเกอร์ จำกัด (มหาชน)

ส่วนที่ 1 โครงสร้างและการดำเนินงานของกลุ่มบริษัท

แบบ 56-1 ประจำปี 2565

### 3. กลุ่มสินค้าและบริการทางอุปโภคบริโภค

ดำเนินกิจการด้านการผลิต การตลาด และการกระจายสินค้าอุปโภคบริโภคในกลุ่มอาหารและกลุ่มเครื่องใช้ส่วนตัว ทั้งที่เป็นตราสินค้าของบริษัทและรับจ้างผลิตสินค้าภายใต้สัญญากับบริษัทอื่น

### 4. กลุ่มสินค้าและบริการทางเวชภัณฑ์และทางเทคนิค

ดำเนินกิจการด้านการกระจายสินค้าและบริการเกี่ยวกับเวชภัณฑ์และเภสัชภัณฑ์สำหรับสินค้าภายใต้สัญญากับบริษัทอื่นที่มีชื่อเสียง รวมถึงจัดหาผลิตภัณฑ์และบริการทางเทคนิคสำหรับอุตสาหกรรมต่างๆ

### 5. กลุ่มธุรกิจอื่นๆ

ดำเนินกิจการเกี่ยวกับธุรกิจค้าปลีกต่างๆ ในเอเชียตะวันออกเฉียงใต้ และแสวงหาโอกาสในการรวบรวมการซื้อกิจการ รวมถึงการพัฒนาธุรกิจใหม่ๆ

รับรองสำเนาถูกต้อง



99 อาคารเบอร์ลี ยูคเกอร์ ซอยรู่เปี้ย ถนนสุขุมวิท 42 แขวงพระโขนง เขตคลองเตย กรุงเทพมหานคร 10110 ประเทศไทย  
(นางกมลวรรณ ศิวรักษ์) โทรศัพท์ 0 2146 5999 | www.bjc.co.th

ผู้รับมอบอำนาจ

ส่วนที่ 1 หน้า 4 / 181



## บริษัท เบอร์ลี ยุคเกอร์ จำกัด (มหาชน)

ส่วนที่ 1 โครงสร้างและการดำเนินงานของกลุ่มบริษัท

แบบ 56-1 ประจำปี 2565

วิสัยทัศน์ พันธกิจและกลยุทธ์การดำเนินงานของปีเจซี ปี 2565 – 2569

วิสัยทัศน์					
เป็นพันธมิตรทางธุรกิจที่น่าเชื่อถือเพื่อร่วมสร้างให้สังคมมีความเป็นอยู่ที่ดีขึ้นอย่างยั่งยืน					
พันธกิจของเรา					
<ul style="list-style-type: none"><li>▪ ตอบสนองความต้องการของลูกค้าแต่ละราย โดยเน้นการใช้ข้อมูลในการวิเคราะห์หาความต้องการที่แท้จริงของลูกค้า</li><li>▪ ส่งมอบสินค้าและบริการที่มีคุณภาพ ด้วยนวัตกรรมที่เหนือกว่าความคาดหมาย</li><li>▪ เสริมสร้างความเจริญรุ่งเรืองอย่างยั่งยืนให้แก่ผู้มีส่วนได้ส่วนเสียทุกฝ่าย</li></ul>					
คำปณิธานใหม่	คำส่ง	อุปโภคบริโภค	เวชภัณฑ์	เคมีภัณฑ์	บรรจุภัณฑ์และเทคนิค
<ul style="list-style-type: none"><li>• ขยายสาขาทั้งขนาดใหญ่ กลาง เล็ก ให้ครอบคลุมจังหวัด และหมู่บ้านในอาเซียน</li><li>• ปรับปรุงสินค้าและพื้นที่ให้บริการให้ตอบสนองความต้องการของชุมชน และสามารถรับซื้อสินค้าจากชุมชน</li><li>• ใช้เทคโนโลยีในการขยายแพลตฟอร์มออนไลน์ทุกช่องทาง</li></ul>	<ul style="list-style-type: none"><li>• สร้างร้านเอ็มเอ็ม ให้ผู้ประกอบการสามารถหาซื้อสินค้าในราคาประหยัด คุ่มต่ำเพื่อทำธุรกิจต่อไป (แก่แม่มืออาชีพ)</li><li>• ขยายเครือข่ายการค้าผ่านโครงการร้านโดนใจ และใช้ร้านโดนใจในการเพิ่มฐานลูกค้าในชุมชน เพื่อเข้าใจและหาสินค้าให้เหมาะกับชุมชน</li><li>• นำสินค้าเกษตรและสินค้าท้องถิ่นให้สามารถขายได้ทั่วโลก</li></ul>	<ul style="list-style-type: none"><li>• สร้างเครือข่ายการจัดจำหน่ายสินค้าที่แข็งแกร่งครอบคลุมทุกชุมชนในอาเซียน</li><li>• ขยายช่องทางจัดจำหน่ายใหม่ และลงทุนในโครงสร้างพื้นฐานที่สำคัญ</li><li>• สร้างความแตกต่างจากการที่มีธุรกิจค้าปลีก และค้าส่ง ในการผลิตสินค้าหลากหลายที่ตอบสนองความต้องการของลูกค้าได้จริงใจ</li></ul>	<ul style="list-style-type: none"><li>• พัฒนาช่องทางการเข้าถึงสินค้าเวชภัณฑ์ในชุมชน โดย ร้านค้าส่ง ยาสิริฟาร์ม และร้านขายยาเขียว</li><li>• พัฒนาเครือข่ายโรงพยาบาล บุคลากรทางการแพทย์ และผู้เชี่ยวชาญ เพื่อให้ได้รับการวินิจฉัยที่แม่นยำ เฉพาะบุคคล และการให้บริการที่ทันทั่วถึง</li><li>• ร่วมมือกับโรงพยาบาล ผู้เชี่ยวชาญด้านเทคโนโลยี ในการนำเสนอการรักษาทางไกล การแพทย์เชิงป้องกันเพื่อใช้ตามบ้าน</li></ul>	<ul style="list-style-type: none"><li>• วิเคราะห์ข้อมูลพฤติกรรมลูกค้า การผลิตสินค้าของผู้ผลิต ให้เป็นประโยชน์กับลูกค้าสินค้าเคมีภัณฑ์</li><li>• ลงทุน หรือเป็นหุ้นส่วนกับโรงงานผู้ผลิต เพื่อลดข้อจำกัดการผลิตเคมีภัณฑ์ที่ใช้สำหรับอาหารเพื่อสุขภาพ</li><li>• พัฒนาสูตรอาหารสุขภาพทั้งกลุ่มพร้อมบริโภคและพร้อมปรุง เพื่อรองรับการผลิตอาหารจากครัวกลางจนถึงการจัดส่งตามบ้าน</li></ul>	<ul style="list-style-type: none"><li>• วิเคราะห์ข้อมูลพฤติกรรมลูกค้า การผลิตสินค้าของผู้ผลิต ในการพัฒนาสินค้าและบริการทางบรรจุภัณฑ์และเทคนิค</li><li>• ขยายธุรกิจบรรจุภัณฑ์รูปแบบใหม่ เช่น บรรจุภัณฑ์กระดาษอ่อนผิว</li><li>• มองหาโอกาสลงทุนในธุรกิจพลังงานรูปแบบใหม่ อุปกรณ์ในการผลิตสมัยใหม่</li></ul>
<ul style="list-style-type: none"><li>• ร่วมมือระหว่างปีเจซี บีซี เอ็มเอ็ม และผู้ค้าในการวิจัยพัฒนา สินค้าอุปโภคบริโภคของ สินค้าแบรนด์ภายใน หรือเข้าเส้นแบรนด์ รวมถึงการจัดหาสินค้าจากต่างประเทศ ให้ได้สินค้าที่ตรงใจผู้บริโภค</li><li>• มองหาโอกาสการลงทุน หรือเป็นหุ้นส่วนกับโรงงานผลิต และบริษัทจัดจำหน่ายชั้นนำในอาเซียน เพื่อเสริมความแข็งแกร่งของสินค้าในพอร์ตของปีเจซี และสร้างกำไรที่ดีขึ้น</li><li>• ตั้งเป้าสำหรับปีเจซี ให้เป็นกลุ่มบริษัทสินค้าอุปโภคบริโภคที่ใหญ่ที่สุดในประเทศไทยภายใต้แบรนด์สินค้าของปีเจซี บีซี ในปี 2569</li><li>• ร่วมลงทุนในสตาร์ทอัพเพื่อเพิ่มโอกาสในการพัฒนาธุรกิจใหม่ สนับสนุนการผลิตและการตลาด สร้างแพลตฟอร์มการวิจัยและพัฒนาเพื่อเพิ่มมูลค่าสินค้า ผ่านการลงทุนด้านการวิจัยและพัฒนา การสนับสนุนการวิจัยด้านมหาวิทยาลัยทั้งในประเทศและต่างประเทศ ในเครือข่ายมูลนิธิบีซี บีซี บีซี</li><li>• ใช้เทคโนโลยีในการเพิ่มประสิทธิภาพการบริหารจัดการห่วงโซ่อุปทาน และยกระดับระบบวางแผนทรัพยากรองค์กร เพื่อวางแผนการสั่งซื้อที่แม่นยำ ส่งสินค้าตรงเวลา ด้วยต้นทุนที่มีประสิทธิภาพ และการบริการที่ลูกค้าพึงพอใจที่สุด</li><li>• ลงทุนในเทคโนโลยีที่ทันสมัย เช่น ระบบเก็บใบไม้ลงสินค้าอัตโนมัติ ระบบอัตโนมัติช่วยลำเลียงสินค้า เพื่อลดความผิดพลาดของคน และลดต้นทุนในการกระจายสินค้า</li></ul>					
กระบวนการทำงานที่เป็นเลิศและเห็นวิสัยทางการเงิน					
สภาพแวดล้อมในการทำงานที่เอื้อกับการสร้างสรรค์นวัตกรรม					
การเห็นพัฒนาองค์กรสู่ความเป็นเลิศ					

รับรองสำเนาถูกต้อง



99 อาคารเบอร์ลี ยุคเกอร์ ซอยบุรีเป๊ยะ ถนนสุขุมวิท 42 แขวงพระโขนง เขตคลองเตย กรุงเทพมหานคร 10110 ประเทศไทย  
(นางกมลวรรณ ศิวรักษ์)

โทรศัพท์ 0 2146 5999 | www.bjc.co.th

ส่วนที่ 1 หน้า 5 / 181

ผู้รับมอบอำนาจ



## บริษัท เบอร์ลี่ ยุคเกอร์ จำกัด (มหาชน)

ส่วนที่ 1 โครงสร้างและการดำเนินงานของกลุ่มบริษัท

แบบ 56-1 ประจำปี 2565

### การเปลี่ยนแปลงและพัฒนาการที่สำคัญในปี 2565

- มกราคม 2565 - บิ๊กซี เปิดตัวช่องทางทางการช้อปปิ้งดิจิทัลข้ามพรมแดน เข้าถึงประชากรจีน 1 พันล้านคน ด้วยการพัฒนาหน้าร้าน Big C Chinese ในโปรแกรม WeChat mini เราได้รับความนิยมในหมู่นักท่องเที่ยวชาวจีนด้วยการส่งมอบสินค้าที่ชื่นชอบของ Big C Chinese ให้กับลูกค้าถึงบ้านในทุกที่ในประเทศจีน
- กลุ่มธุรกิจอุปโภคบริโภคของบีเจซี เปิดตัวผลิตภัณฑ์ใหม่ที่ประสบความสำเร็จ ได้แก่ สบู่ก้อน Parrot Perfume Series ซึ่งได้รับการตอบรับที่ดีจากลูกค้า และการตอบรับที่ดีจากลูกค้าอย่างต่อเนื่องของ Parrot Pastel Series ที่เปิดตัวในปี 2564 ช่วยให้ Parrot รักษาตำแหน่งอันดับหนึ่งในกลุ่มสบู่ด้านความงามในประเทศไทย รวมถึงแบ่งผู้คน Parrot Perfume Series ซึ่งได้รับการตอบรับจากลูกค้าเป็นอย่างดี นอกจากนี้บริษัทฯ ยังเปิดตัวแบ่งผู้คนสูตรใหม่ให้ความหอมติดทนนานผสมเทคโนโลยี Double Cooling Lock กระจายความเย็นสดชื่นให้ผิวเย็นสบาย
- กุมภาพันธ์ 2565 - บิ๊กซี ซูเปอร์เซ็นเตอร์ จำกัด (มหาชน) ครบรางวัล Best Brand Performance on Social Media สาขากลุ่มธุรกิจค้าปลีก (Hypermarket & Supermarket) จากงาน “Thailand Zocial Awards 2565” จากการใช้โซเชียลมีเดียในการขับเคลื่อนธุรกิจให้เติบโต พร้อมปรับตัวทันโลกดิจิทัลครอบคลุมทุกแพลตฟอร์ม
- เมษายน 2565 - บริษัท บีเจซี เฮลท์แคร์ จำกัด ร่วมมือกับบริษัท แครริว จำกัด ก่อตั้งบริษัท บีเมด เอ็กซ์ จำกัด เมื่อวันที่ 22 เมษายน พ.ศ. 2565 พัฒนาแพลตฟอร์มการดูแลสุขภาพแบบองค์รวม เพื่อช่วยให้คนไทยเข้าถึงการบริการทางการแพทย์แบบไร้รอยต่อ
- พฤษภาคม 2565 - บิ๊กซี เดินหน้าขยายธุรกิจไปต่างประเทศ โดยเข้าซื้อกิจการ “Kiwi Mart” หนึ่งในธุรกิจค้าปลีกขนาดเล็กชั้นนำของประเทศกัมพูชา จำนวน 18 สาขา ซึ่งตั้งอยู่ในกรุงพนมเปญ และจังหวัดกำปอต
- ปัจจุบันบริษัทฯ มีร้านค้าแบบดั้งเดิมเข้าร่วมโมเดลความร่วมมือรูปแบบใหม่ “ร้านค้าโดนใจ” มากกว่า 700 ร้านค้าในเดือนพฤษภาคม
- มิถุนายน 2565 - บีเจซี ยังคงรักษาตำแหน่งในดัชนี FTSE4Good Emerging Index และ FTSE4Good ASEAN 5 Index เป็นปีที่สองติดต่อกัน
- กลุ่มบริษัท บีเจซี บิ๊กซี ลงนาม MOU ด้านการวิจัยการวิเคราะห์ข้อมูลระหว่างกลุ่มบริษัท บีเจซี กลุ่มบิ๊กซี และสถาบันเทคโนโลยีแมสซาชูเซตส์ (MIT)

รับรองสำเนาถูกต้อง





## บริษัท เบอร์ลี ยุคเกอร์ จำกัด (มหาชน)

### ส่วนที่ 1 โครงสร้างและการดำเนินงานของกลุ่มบริษัท

แบบ 56-1 ประจำปี 2565

- กรกฎาคม 2565 - ปีเจซีฉลองครบรอบ 140 ปี ซึ่งเป็นประวัติศาสตร์ของกลุ่มธุรกิจของบริษัทและศูนย์กลางการกระจายสินค้าไปสู่แพลตฟอร์มการค้าปลีกแบบครบวงจรชั้นนำในอาเซียนด้วยความสามารถในการผลิตและการกระจายสินค้าที่แข็งแกร่ง
- สิงหาคม 2565 - บิ๊กซีเปิดตัว Line Official และรถเข็นดิจิทัลสำหรับร้านไฮเปอร์มาร์เก็ตและซูเปอร์มาร์เก็ตทุกแห่ง และวางแผนเปิดตัวในบิ๊กซี มินิทุกสาขาภายในเดือนมกราคม 2566 ทำให้การซื้อของผ่านแอปพลิเคชัน Line สะดวกยิ่งขึ้นและเป็นมิตรกับผู้ใช้ที่ไม่ถนัดใช้แอปพลิเคชัน และต้องการที่จะได้พบกับพนักงานหน้าร้านเพื่อขอความช่วยเหลือในการเลือกซื้อสินค้า
- ตุลาคม 2565 - ปีเจซีเปิดตัวโครงการ BASE (BJC Big C Academy of Smart Entrepreneur) รวมผู้เชี่ยวชาญจากหลากหลายสาขาให้ความรู้เรื่องค้าปลีกระดับโลกตั้งแต่ต้นน้ำถึงปลายน้ำ โดยโครงการ BASE เปิดโอกาสให้บุคคลภายนอกและภายในได้เข้าร่วมโครงการ ทั้งผู้ประกอบการและพันธมิตรทางธุรกิจของ BJC (จำนวน 100 ท่าน) ได้เรียนรู้ร่วมกับผู้บริหารของ BJC Big C (จำนวน 20 ท่าน) โดยนำรายได้หลังหักค่าใช้จ่ายมอบให้มูลนิธิปีเจซี บิ๊กซี
- ปีเจซี ได้รับรางวัล Thailand Sustainability Investment (THSI) ติดต่อกันเป็นปีที่ 3 (2563-2565) ในหมวดอุตสาหกรรมบริการจากตลาดหลักทรัพย์แห่งประเทศไทย (ตลท.) นอกจากนี้ บริษัทฯ ยังได้รับรางวัล Rising Star Sustainability Awards จากงาน SET Awards 2022
  - บิ๊กซี ออนไลน์ คว่ำรางวัล Best Use of AI in CX จากงาน RESHAPE CUSTOMER EXPERIENCE AWARDS 2022 ซึ่งเป็นรางวัลที่มอบให้กับบิ๊กซีถึงโครงการริเริ่มด้านการตลาดที่แสดงให้เห็นถึงการนำ AI และ/หรือ การเรียนรู้ของเครื่องอย่างมีประสิทธิภาพสูงสุดเพื่อขับเคลื่อนและปรับตัวเข้ากับพฤติกรรมในการใช้งานของลูกค้าพร้อมตอบโต้ความต้องการลูกค้าในด้านดิจิทัลได้อย่างรวดเร็ว
- พฤศจิกายน 2565 - บริษัทได้รับการปรับเพิ่มอันดับความน่าเชื่อถือ MSCI ESG Ratings จาก Morgan Stanley Capital International (MSCI) จากระดับ BBB สู่ระดับ A สูงขึ้นจากปีก่อน ในกลุ่ม Retail – Food & Staples
- บิ๊กซีเปิดตัวแอปพลิเคชัน Big C Plus ที่พัฒนาขึ้นเอง พร้อมออกแบบใหม่ให้ใช้งานได้อย่างรวดเร็วอย่างเห็นได้ชัด และสามารถตอบสนองความต้องการของลูกค้าบิ๊กซีพร้อมให้บริการช้อปปิ้งแบบดิจิทัล อีกทั้งยังผลักดันการเติบโตของยอดขายออนไลน์เป็นเวลาหลายปีผ่าน Loyalty program ที่ผสมรวมเข้ากับแอปพลิเคชันและเว็บไซต์ช้อปปิ้งออนไลน์

รับรองสำเนาถูกต้อง



ผู้รับมอบอำนาจ



บริษัท เบอร์ลี่ ยุคเกอร์ จำกัด (มหาชน)

ส่วนที่ 1 โครงสร้างและการดำเนินงานของกลุ่มบริษัท

แบบ 56-1 ประจำปี 2565

- ธันวาคม 2565
- บริษัทได้รับคัดเลือกให้เป็นสมาชิกของ ดัชนีความยั่งยืนดาวโจนส์ (Dow Jones Sustainability Indices) ด้วยคะแนนสูงสุดของโลกในอุตสาหกรรม Food & Staples Retailing กลุ่มดัชนี DJSI Emerging Markets จาก S&P Global Corporate Sustainability Assessment ประจำปี 2565 เป็นปีที่สองติดต่อกัน นับเป็นข้อพิสูจน์ถึงความมุ่งมั่นของบริษัทในการนำแนวทางความยั่งยืนมาขับเคลื่อนธุรกิจโดยสร้างสมดุลระหว่างเศรษฐกิจ สังแวดล้อม และสังคม ภายใต้หลักการกำกับดูแลกิจการที่ดี
  - บริษัทได้รับรางวัล Best in Sector: Consumer Staples จาก IR Magazine South East Asia 2022 Awards จากการโหวตของนักวิเคราะห์และนักลงทุน
  - บิ๊กซีขยายสาขาอย่างต่อเนื่องในระหว่างปี โดยเปิดสาขาใหม่ ดังนี้ บิ๊กซี ฟู๊ดเพลส 1 สาขา ร้านเอ็มเอ็ม ฟู๊ดเซอร์วิส 1 สาขา บิ๊กซี มินิ 93 สาขา และโดนใจ 988 สาขา

รับรองสำเนาถูกต้อง



ผู้รับมอบอำนาจ



บริษัท เบอร์ลี ยูคเกอร์ จำกัด (มหาชน)

ส่วนที่ 1 โครงสร้างและการดำเนินงานของกลุ่มบริษัท

แบบ 56-1 ประจำปี 2565

1.2 ลักษณะการประกอบธุรกิจ

1.2.1 โครงสร้างรายได้

กลุ่มบริษัทปีเจซี สามารถจำแนกโครงสร้างรายได้ ดังนี้

กลุ่มธุรกิจ	ปี 2565		ปี 2564		ปี 2563	
	รายได้ (ล้านบาท)	สัดส่วน (ร้อยละ)	รายได้ (ล้านบาท)	สัดส่วน (ร้อยละ)	รายได้ (ล้านบาท)	สัดส่วน (ร้อยละ)
กลุ่มสินค้าและบริการทางบรรจุภัณฑ์	24,821	16.51	19,937	14.40	19,787	13.67
กลุ่มสินค้าและบริการทางอุปโภคบริโภค	21,410	14.24	22,685	16.38	20,670	14.28
กลุ่มสินค้าและบริการทางเวชภัณฑ์และทางเทคนิค	8,880	5.91	9,064	6.55	7,949	5.49
กลุ่มสินค้าและบริการทางการค้าปลีกสมัยใหม่	96,490	64.18	91,302	65.94	100,072	69.14
กลุ่มธุรกิจอื่น ๆ	712	0.47	615	0.44	721	0.50
	152,313	101.31	143,603	103.71	149,199	103.08
หัก รายการขายระหว่างกัน	(1,975)	(1.31)	(5,138)	(3.71)	(4,467)	(3.08)
รวม	150,338	100.00	138,465	100.00	144,732	100.00

กลุ่มธุรกิจ/ดำเนินการโดย	%	ปี 2565		%	ปี 2564		%	ปี 2563	
	การถือ หุ้น	รายได้ (ล้านบาท)	สัดส่วน (ร้อยละ)	การถือ หุ้น	รายได้ (ล้านบาท)	สัดส่วน (ร้อยละ)	การถือ หุ้น	รายได้ (ล้านบาท)	สัดส่วน (ร้อยละ)
กลุ่มสินค้าและบริการทางบรรจุภัณฑ์									
บมจ. เบอร์ลี่ ยุคเกอร์	บริษัทแม่	-	-	บริษัทแม่	17	0.01	บริษัทแม่	-	-
บมจ. อุตสาหกรรมทำเครื่องแก้วไทย	98.63%	5,062	3.37	98.63%	4,750	3.43	98.63%	4,609	3.18
บจ. ไทย มาลาया กลาส	100.00%	12,677	8.43	100.00%	11,666	8.42	100.00%	11,325	7.82
บจ. ไทยเบเวอเรจแคน	50.00%	6,874	4.57	50.00%	5,049	3.65	50.00%	5,117	3.54
TBC-Ball Beverage Can Holding Limited	26.79%	3,619	2.41	26.79%	2,298	1.66	26.79%	2,226	1.54
TBC-Ball Beverage Can Vietnam Limited	26.79%	5,816	3.87	26.79%	3,443	2.49	26.79%	3,584	2.48
บจ. ปีเจซี คาเฟ่	100.00%	-	-	100.00%	-	-	100.00%	1	-
บจ. ปีเจซี กลาส (ประเทศไทย)	100.00%	54	0.03	100.00%	223	0.16	100.00%	217	0.15
		34,102	22.68		27,446	19.82		27,079	18.71
หัก รายการขายระหว่างกัน		(9,281)	(6.17)		(7,509)	(5.42)		(7,292)	(5.04)
		24,821	16.51		19,937	14.40		19,787	13.67

รับรองสำเนาถูกต้อง



ผู้รับมอบอำนาจ





บริษัท เบอร์ลี ยูคเกอร์ จำกัด (มหาชน)

ส่วนที่ 1 โครงสร้างและการดำเนินงานของกลุ่มบริษัท

แบบ 56-1 ประจำปี 2565

กลุ่มธุรกิจ/ดำเนินการโดย	%	ปี 2565		%	ปี 2564		%	ปี 2563	
		รายได้	สัดส่วน		รายได้	สัดส่วน		รายได้	สัดส่วน
	การถือ	(ล้านบาท)	(ร้อยละ)	การถือ	(ล้านบาท)	(ร้อยละ)	การถือ	(ล้านบาท)	(ร้อยละ)
	หุ้น			หุ้น			หุ้น		
<b>กลุ่มสินค้าและบริการทางอุปโภคบริโภค</b>									
บมจ. เบอร์ลี ยูคเกอร์	บริษัทแม่	13,468	8.96	บริษัทแม่	12,386	8.94	บริษัทแม่	10,804	7.46
บจ. เบอร์ลี ยูคเกอร์ ฟู้ดส์	100.00%	3,315	2.21	100.00%	2,971	2.14	100.00%	2,780	1.92
BJC Foods (Malaysia) Sdn Bhd	100.00%	456	0.30	100.00%	358	0.26	100.00%	373	0.26
บจ. เบอร์ลี ยูคเกอร์ เซลลอส	97.96%	2,716	1.81	97.95%	2,668	1.93	94.89%	2,778	1.92
BJC Cellox (Cambodia) Company Limited	100.00%	58	0.04	100.00%	39	0.03	100.00%	46	0.03
Vina Paper Company Limited	100.00%	559	0.37	100.00%	383	0.28	100.00%	655	0.45
บจ. รุเบียอุตสาหกรรม	99.85%	1,959	1.30	99.85%	2,006	1.45	99.85%	2,327	1.61
บจ. เบอร์ลี ยูคเกอร์ โลจิสติกส์	100.00%	590	0.39	100.00%	1,091	0.79	100.00%	1,006	0.70
บจ. บีเจซี มูฟ	100.00%	899	0.60	100.00%	3,187	2.30	100.00%	2,762	1.91
Thai Corp International (Vietnam) Company Limited	75.00%	1,962	1.31	75.00%	2,309	1.67	75.00%	1,940	1.34
BJC Cellox (Vietnam) Company Limited	100.00%	106	0.07	100.00%	79	0.06	100.00%	80	0.06
Ichiban Foods Company Limited	75.00%	250	0.17	75.00%	181	0.13	75.00%	159	0.11
Thai An Group	65.00%	4,336	2.88	65.00%	3,855	2.78	65.00%	3,667	2.53
บจ. บีเจซี คาเฟ่	100.00%	2	-	100.00%	-	-	100.00%	-	-
บจ. บีซีเอ็กซ์ (เดิมชื่อ บจ. บีเจซี โลจิสติกส์ เวิลด์)	100.00%	1	-	100.00%	1	-	100.00%	1	-
		30,677	20.41		31,514	22.76		29,378	20.30
หัก รายการขายระหว่างกัน		(9,267)	(6.17)		(8,829)	(6.38)		(8,708)	(6.02)
		21,410	14.24		22,685	16.38		20,670	14.28

รับรองสำเนาถูกต้อง



99 อาคารเบอร์ลี ยูคเกอร์ ซอยรพีเบียม ถนนสุขุมวิท 42 แขวงพระโขนง เขตคลองเตย กรุงเทพมหานคร 10110 ประเทศไทย  
(นางกมลวรรณ ศิวรักษ์) โทรศัพท์ 0 2146 5999 | www.bjc.co.th ส่วนที่ 1 หน้า 10 / 181

ผู้รับมอบอำนาจ



บริษัท เบอร์ลี ยูคเกอร์ จำกัด (มหาชน)

ส่วนที่ 1 โครงสร้างและการดำเนินงานของกลุ่มบริษัท

แบบ 56-1 ประจำปี 2565

กลุ่มธุรกิจ/ดำเนินการโดย	%	ปี 2565		%	ปี 2564		%	ปี 2563	
	การถือ หุ้น	รายได้	สัดส่วน	การถือ หุ้น	รายได้	สัดส่วน	การถือ หุ้น	รายได้	สัดส่วน
		(ล้านบาท)	(ร้อยละ)		(ล้านบาท)	(ร้อยละ)		(ล้านบาท)	(ร้อยละ)
กลุ่มสินค้าและบริการทางเวชภัณฑ์และทางเทคนิค									
บมจ. เบอร์ลี่ ยุคเกอร์	บริษัทแม่	1,273	0.85	บริษัทแม่	1,205	0.87	บริษัทแม่	1,092	0.76
บจ. บีเจซี เฮลท์แคร์	100.00%	1,615	1.07	100.00%	1,556	1.12	100.00%	1,400	0.97
บจ. มัณพนา	100.00%	11	0.01	100.00%	40	0.03	100.00%	88	0.06
บจ. มัณพนา มาร์เก็ตติ้ง	100.00%	1,428	0.95	100.00%	1,499	1.08	100.00%	772	0.53
บจ. คอสม่า เมดิคอล	100.00%	530	0.35	100.00%	972	0.70	100.00%	801	0.55
บจ. คอสม่า เทรคดิ้ง	100.00%	1,130	0.75	100.00%	1,415	1.02	100.00%	1,365	0.94
บจ. บีเจเอช เมดิคอล	100.00%	2,325	1.55	100.00%	2,459	1.78	100.00%	1,833	1.27
บจ. ไทย-สแกนดิค สตีล	100.00%	207	0.14	100.00%	480	0.35	100.00%	508	0.35
บจ. บีเจซี อินดัสเตรียล แอนด์ เทรคดิ้ง	100.00%	7	-	100.00%	5	-	100.00%	6	-
บจ. เบอร์ลี่ ยุคเกอร์ สเปเชียลตี้ส์	99.15%	19	0.01	99.15%	57	0.04	99.15%	88	0.06
บจ. บีเจซี สเปเชียลตี้ส์	100.00%	1,811	1.21	100.00%	1,645	1.19	100.00%	1,537	1.06
บจ. บีเจซี เพาเวอร์	100.00%	118	0.08	100.00%	230	0.17	100.00%	-	-
บมจ. ไวร์ทกรุป	97.04%	1,047	0.70	97.03%	885	0.64	97.03%	889	0.61
บจ. เอฟ บี (ประเทศไทย)	96.23%	-	-	96.23%	1	-	96.23%	36	0.03
BJC International Company Limited	100.00%	65	0.04	100.00%	61	0.04	100.00%	55	0.04
BJC Cellox (Vietnam) Company Limited	100.00%	81	0.05	100.00%	68	0.05	100.00%	68	0.05
บจ. ไทย เดลี เฮลท์แคร์	-	-	-	-	-	-	100.00%	128	0.09
		11,667	7.76		12,578	9.08		10,666	7.37
หัก รายการขายระหว่างกัน		(2,787)	(1.85)		(3,514)	(2.53)		(2,717)	(1.88)
		8,880	5.91		9,064	6.55		7,949	5.49

รับรองสำเนาถูกต้อง



ผู้รับมอบอำนาจ



บริษัท เบอร์ลี ยุคเกอร์ จำกัด (มหาชน)

ส่วนที่ 1 โครงสร้างและการดำเนินงานของกลุ่มบริษัท

แบบ 56-1 ประจำปี 2565

กลุ่มธุรกิจ/ดำเนินการโดย	%	ปี 2565		%	ปี 2564		%	ปี 2563	
		รายได้	สัดส่วน		รายได้	สัดส่วน		รายได้	สัดส่วน
	หุ้น	(ล้านบาท)	(ร้อยละ)	หุ้น	(ล้านบาท)	(ร้อยละ)	หุ้น	(ล้านบาท)	(ร้อยละ)
<b>กลุ่มสินค้าและบริการทางการค้าปลีกสมัยใหม่</b>									
บมจ. บิ๊กซี ซูเปอร์เซ็นเตอร์	99.96%	96,106	63.93	99.96%	91,241	65.89	99.96%	100,081	69.15
บจ. บีเจซี คอมเมอร์เชียล	100.00%	-	-	100.00%	1,133	0.82	100.00%	4,326	2.99
บจ. บิ๊กซี รีเทล โฮลดิ้ง	100.00%	3,270	2.17	100.00%	3,195	2.31	100.00%	3,389	2.34
บจ. บีเจซี เมก้า มาร์เก็ต	100.00%	26	0.02	100.00%	14	0.01	100.00%	31	0.02
บจ. เอ็มเอ็ม เมก้า มาร์เก็ต (ไทยแลนด์)	100.00%	475	0.32	100.00%	67	0.05	100.00%	-	-
บจ. ทรัพย์เจริญ 168	100.00%	16	0.01	100.00%	-	-	-	-	-
บจ. มีโชค 168	100.00%	-	-	100.00%	1	-	-	-	-
BJC International Company Limited	100.00%	-	-	100.00%	-	-	100.00%	23	0.02
บจ. ตลาดครอบครัว	100.00%	18	0.01	100.00%	5	-	100.00%	3	-
		99,911	66.46		95,656	69.08		107,853	74.52
หัก รายการขายระหว่างกัน		(3,421)	(2.28)		(4,354)	(3.14)		(7,781)	(5.38)
		96,490	64.18		91,302	65.94		100,072	69.14
<b>กลุ่มธุรกิจอื่น ๆ</b>									
บจ. เอเชียบูคิส	100.00%	498	0.33	100.00%	380	0.27	100.00%	432	0.30
Thai An Vietnam Trading Company Limited	100.00%	216	0.14	100.00%	236	0.17	100.00%	290	0.20
		714	0.47		616	0.44		722	0.50
หัก รายการขายระหว่างกัน		(2)	-		(1)	-		(1)	-
		712	0.47		615	0.44		721	0.50
<b>รวม</b>		152,313	101.31		143,603	103.71		149,199	103.08
หัก รายการขายระหว่างกัน		(1,975)	(1.31)		(5,138)	(3.71)		(4,467)	(3.08)
<b>รวมกลุ่มธุรกิจ</b>		150,338	100.00		138,465	100.00		144,732	100.00

รับรองสำเนาถูกต้อง



99 อาคารเบอร์ลี ยุคเกอร์ ซอยรพีเบียง ถนนสุขุมวิท 42 แขวงพระโขนง เขตคลองเตย กรุงเทพมหานคร 10110 ประเทศไทย  
(นางกมลวรรณ ศิวรักษ์) โทรศัพท์ 0 2146 5999 | www.bjc.co.th ส่วนที่ 1 หน้า 12 / 181

ผู้รับมอบอำนาจ



## บริษัท เบอร์ลี ยุคเกอร์ จำกัด (มหาชน)

### ส่วนที่ 1 โครงสร้างและการดำเนินงานของกลุ่มบริษัท

แบบ 56-1 ประจำปี 2565

#### 1.2.2 ลักษณะการประกอบธุรกิจ

##### 1. กลุ่มสินค้าและบริการทางการค้าปลีกสมัยใหม่

กลุ่มสินค้าและบริการทางการค้าปลีกสมัยใหม่ของบริษัทประกอบด้วยธุรกิจบิ๊กซี ซูเปอร์เซ็นเตอร์ ซึ่งบริษัทได้เข้าซื้อกิจการในปี 2559 โดยในปี 2565 ยอดขายกลุ่มสินค้าและบริการทางการค้าปลีกสมัยใหม่ คิดเป็นอัตราส่วนประมาณร้อยละ 64 ของยอดขายรวมกลุ่มบริษัท และคิดเป็นอัตราส่วนประมาณร้อยละ 57 ของกำไรก่อนดอกเบี้ยจ่าย ภาษีเงินได้ ค่าเสื่อมราคา และค่าใช้จ่ายตัดบัญชีรวมของกลุ่มบริษัท นับได้ว่ากลุ่มสินค้าและบริการทางการค้าปลีกสมัยใหม่มีส่วนรายได้มากที่สุดในกลุ่มธุรกิจของบริษัท

บิ๊กซีคือห้างค้าปลีกที่ครบครันทุกช่องทางทั้งการจับจ่าย มีสาขากระจายตัวอยู่ทั่วประเทศทั้งรูปแบบร้านค้าธรรมดา และร้านค้าออนไลน์ ตอบสนองความต้องการของผู้บริโภคทุกกลุ่มเป้าหมายด้วยสินค้าคุณภาพที่หลากหลาย ราคาประหยัด บริการอันเป็นเลิศ ภายใต้บรรยากาศเป็นกันเองแสนประทับใจ ด้วยศูนย์การค้าที่ผสมผสานระหว่างร้านค้าขนาดใหญ่และศูนย์การค้าที่มีร้านค้ารายย่อย ซึ่งนำเสนอสินค้าที่มีความหลากหลายและแตกต่าง สามารถสร้างความพอใจให้ลูกค้าตอบทุกโจทย์ความต้องการในทีเดียว โดยรายได้ที่มาจากการให้เช่าพื้นที่ยังช่วยเสริมเสถียรภาพให้กับรายได้รวมของบิ๊กซีอีกด้วย ด้วยรูปแบบร้านค้าที่หลากหลายนี้ บิ๊กซีจึงสามารถตอบสนองความต้องการของลูกค้าได้ทุกที่และทุกเวลา ไม่ว่าจะเป็นการจับจ่ายประจำสัปดาห์ หรือการจับจ่ายเล็กน้อยในแต่ละวัน

1. **บิ๊กซี ซูเปอร์เซ็นเตอร์** เป็นห้างไฮเปอร์มาร์เก็ตที่มีกลุ่มลูกค้าเป้าหมายคือลูกค้าที่มีรายได้ระดับปานกลางถึงล่าง โดยมุ่งเน้นการนำเสนอสินค้าและบริการที่หลากหลาย ราคาประหยัด และมีคุณภาพ ภายใต้บรรยากาศการจับจ่ายที่สะอาดและให้ความคุ้มค่าสูงสุด รวมถึงมีบริการที่ประทับใจ โดยในปี 2565 บิ๊กซี ซูเปอร์เซ็นเตอร์ มีสาขามากถึง 138 สาขาทั่วประเทศไทย และอีก 1 สาขาในต่างประเทศ ที่เมืองปอยเปต ประเทศกัมพูชา
2. **บิ๊กซี เอ็กซ์ตร้า** เป็นห้างไฮเปอร์มาร์เก็ตที่มีกลุ่มลูกค้าเป้าหมายคือลูกค้าที่มีรายได้ระดับปานกลางถึงบน โดยนำเสนอสินค้าพรีเมียม อาหารสดและอาหารแห้งที่หลากหลาย รวมถึงสินค้านำเข้าจากต่างประเทศ สินค้ากลุ่มเทคโนโลยี ไวน์ และสินค้าพิเศษอื่นๆ ที่แตกต่างจากที่จำหน่ายในสาขา บิ๊กซี ซูเปอร์เซ็นเตอร์ทั่วไป แม้บิ๊กซีจะมีสินค้าพรีเมียมหลากหลาย แต่นโยบายเรื่องราคาประหยัดยังเป็นจุดขายที่สำคัญที่บิ๊กซียังคงยึดมั่น โดยในปี 2565 บิ๊กซี เอ็กซ์ตร้า มีสาขาทั้งสิ้น 15 สาขาทั้งในกรุงเทพมหานคร และหัวเมืองใหญ่บางแห่ง
3. **บิ๊กซี มาร์เก็ต** เป็นซูเปอร์มาร์เก็ตที่มีกลุ่มลูกค้าเป้าหมายเป็นลูกค้าที่มีรายได้ระดับกลางถึงล่าง ซึ่งตั้งอยู่ในบริเวณชุมชน โดยบิ๊กซี มาร์เก็ต แตกต่างจากซูเปอร์มาร์เก็ตทั่วไปซึ่งเน้นเฉพาะการจำหน่ายสินค้าประเภทอาหาร แต่บิ๊กซี มาร์เก็ตจำหน่ายสินค้าทั้งอาหารสด ของใช้ในครัวเรือนไปจนถึงเครื่องใช้ไฟฟ้า โดยในปี 2565 บิ๊กซี มาร์เก็ตมีจำนวนสาขาทั้งสิ้น 36 สาขาในกรุงเทพมหานคร ปริมณฑล และต่างจังหวัด
4. **บิ๊กซี ฟู้ดเพลส** เป็นซูเปอร์มาร์เก็ตที่มีกลุ่มลูกค้าเป้าหมายเป็นลูกค้าที่มีรายได้ระดับกลางถึงสูง ซึ่งตั้งอยู่ในบริเวณเมือง นำเสนอสินค้ามีคุณภาพสูงโดยเฉพาะอาหารพร้อมทาน อาหารออร์แกนิก อาหารเพื่อสุขภาพ และสินค้านำเข้าจากต่างประเทศ โดยในปี 2565 บิ๊กซี ฟู้ดเพลส มีจำนวนสาขาทั้งสิ้น 11 สาขา

รับรองสำเนาถูกต้อง





บริษัท เบอร์ลี ยุคเกอร์ จำกัด (มหาชน)

ส่วนที่ 1 โครงสร้างและการดำเนินงานของกลุ่มบริษัท

แบบ 56-1 ประจำปี 2565

5. **บิกซี ดีโป้** เป็นซูเปอร์มาร์เก็ตที่มีกลุ่มลูกค้าเป้าหมายเป็นกลุ่มผู้ประกอบการ ซึ่งตั้งอยู่ตามต่างจังหวัดเป็นหลัก บิกซี ดีโป้ที่มีในปัจจุบันเป็นการเปลี่ยนจากบิกซี มาร์เก็ตเดิมตามความเหมาะสมของสถานที่ตั้งและกลุ่มลูกค้าในพื้นที่ โดยในปี 2565 บิกซี ดีโป้มีจำนวนสาขาทั้งสิ้น 11 สาขา
6. **เอ็มเอ็ม ฟู้ด เซอร์วิส** เป็นร้านค้าส่งที่มีกลุ่มลูกค้าเป้าหมายเป็นกลุ่มผู้ประกอบการ (HoReCa) โดยเอ็มเอ็ม ฟู้ด เซอร์วิส 2 ร้านแรกที่เปิดในปี 2564 เป็นการเปลี่ยนจากบิกซี มาร์เก็ตเดิม และในเดือนกันยายน 2565 ได้เปิดเอ็มเอ็ม ฟู้ด เซอร์วิส จากการสร้างขึ้นใหม่เป็นแห่งแรกที่ตลาดบุญเจริญ เมืองทองธานี โดยในปี 2565 เอ็มเอ็ม ฟู้ด เซอร์วิสมีจำนวนสาขาทั้งสิ้น 3 สาขา
7. **บิกซี มินิ** เป็นร้านค้าที่มีสินค้าหลากหลายตอบสนองต่อการจับจ่ายใช้สอยของกลุ่มเป้าหมายวัยหนุ่มสาว สาขาบิกซี มินิ มีสินค้าให้เลือกมากกว่าร้านสะดวกซื้อทั่วไปและร้านค้าไฮเปอร์มาร์เก็ต ครอบคลุมทุกการการจับจ่ายสินค้ารวมถึงการเติมเงิน โดยในปี 2565 บิกซี มินิมีจำนวนสาขาทั้งสิ้น 1,430 สาขา ทั่วประเทศไทย และบิกซี มินิ 17 สาขา รวมถึงกวี พรีเมียม 2 สาขา ในประเทศกัมพูชา
8. **ร้านขายยาเพรียว** เป็นร้านจำหน่ายเวชภัณฑ์และผลิตภัณฑ์บำรุงสุขภาพและความงาม ร้านขายยาเพรียวส่วนใหญ่ตั้งอยู่ในร้านไฮเปอร์มาร์เก็ต และบิกซี มาร์เก็ต โดยในปี 2565 มีร้านขายยาเพรียวจำนวนทั้งสิ้น 146 ร้าน
9. **ธุรกิจ B2B** เป็นการขายสินค้าให้กับกลุ่มผู้ประกอบการ เจ้าของกิจการร้านค้า กลุ่มองค์กร รวมถึงหน่วยงานราชการต่างๆ โดยทางบริษัทดำเนินการขายสินค้าประเภทนี้ผ่านช่องทางบิกซี ไฮเปอร์มาร์เก็ต บิกซี มาร์เก็ต และร้านค้าส่ง รวมถึงมีการอำนวยความสะดวกและเสริมบริการจัดส่งสินค้าจากบิกซีถึงลูกค้ากลุ่มผู้ประกอบการ โดย ณ สิ้นปี 2565 บิกซีมีจำนวนลูกค้า B2B ทั้งหมดจำนวนกว่า 77,343 ราย
10. **รูปแบบความร่วมมือโดนใจ** เปิดโอกาสให้เจ้าของร้านค้าดั้งเดิมในการปรับปรุงร้านค้าของตนให้ทันสมัยด้วยแบบมืออาชีพ โดยร่วมมือกับบริษัท บิกซีได้ประโยชน์จากการขายแบบ B2B เพิ่มเติมให้กับร้านโดนใจและได้รับค่าบริการรายเดือน ในขณะที่เจ้าของร้านโดนใจได้รับประโยชน์จากความเชี่ยวชาญของบิกซีในการปรับปรุงร้านให้ทันสมัยและนำเสนอผลิตภัณฑ์ที่ตรงกับความต้องการของลูกค้าในท้องถิ่น ในขณะที่ยังคงรักษาความเป็นเจ้าของเดิมรูปแบบของร้านค้าของตน และผลกำไร ณ สิ้นปี 2565 เครือข่ายหุ้นส่วนโดนใจของเรามีร้านค้า 1,000 แห่ง
11. **ธุรกิจออนไลน์** ตลาดค้าปลีกออนไลน์ได้มีการเติบโตเป็นอย่างมากในปีที่ผ่านมา เนื่องจากลูกค้ามีพฤติกรรมการจับจ่ายสินค้าที่เปลี่ยนแปลงไป สำหรับลูกค้าที่เคยซื้อผ่านออนไลน์อยู่แล้ว ก็มีการจับจ่ายมากยิ่งขึ้น รวมถึงลูกค้าที่อาจยังไม่เคยมีประสบการณ์ ก็เริ่มทดลองซื้อของอุปโภคบริโภคผ่านช่องทางออนไลน์ บริษัทจึงมุ่งพัฒนาแพลตฟอร์มบิกซีออนไลน์อย่างต่อเนื่อง เพิ่มจำนวนและประเภทสินค้า เชื่อมโยงทุกช่องทางการขายผ่านร้านค้าของบิกซี และสร้างประโยชน์เพิ่มจากธุรกิจขายสินค้าออนไลน์
  - **แอปบิกซี พลัส** ในปี 2565 บิกซีได้พัฒนาแพลตฟอร์มแอปพลิเคชันใหม่ โดยใช้เทคโนโลยีระดับโลก เพื่อยกระดับประสบการณ์ช้อปปิ้งแบบไร้รอยต่อให้กับลูกค้าบิกซี เชื่อมโยงทั้งการจับจ่ายในสาขาบิกซีทั่วประเทศ เข้ากับการช้อปปิ้งออนไลน์ โดยมีฟีเจอร์หลัก 3 ส่วน ได้แก่ บิกซีออนไลน์ ช้อปง่าย ส่งฟรี ทั่วประเทศ, บิกพอยต์ดิจิทัล เช็ค สะสมและแลกคะแนนบิกพอยต์แบบเรียลไทม์, คู่มือพิเศษสำหรับคุณและคู่มือที่เลือกสรรมาให้ทุกท่าน

รับรองสำเนาถูกต้อง





## บริษัท เบอร์ลี ยุคเกอร์ จำกัด (มหาชน)

### ส่วนที่ 1 โครงสร้างและการดำเนินงานของกลุ่มบริษัท

แบบ 56-1 ประจำปี 2565

ตลอด 365 วัน โดยลูกค้าสามารถเลือกใช้ได้จากคูปองของฉัน ซึ่งได้มีการทำแคมเปญการตลาดเพื่อเปิดตัวแอปบิ๊กซี พลัส ใหม่ในในเดือนพฤศจิกายน 2565 โดยมีฟรีเซ็นเตอร์ตัวแทนครอบครัวยุคใหม่ คุณบีบี-กวี ตันจรัสรักษ์ และครอบครัว ในการสื่อสารและเข้าถึงกลุ่มลูกค้าเจนเนอร์เรชั่นใหม่ได้ดียิ่งขึ้น ผ่านทั้งสื่อโฆษณา 360 องศา ทั้งออฟไลน์และออนไลน์ รวมถึงทำกิจกรรมที่สาขาและในชุมชนทั่วประเทศไทย

- **บิ๊กซีออนไลน์** [www.bigc.co.th](http://www.bigc.co.th) และแอปบิ๊กซี พลัสชุดขายที่แตกต่างจากคู่แข่ง “ส่งง่าย ส่งไว ครบตรงใจคุณ” ให้ลูกค้าเลือกซื้อสินค้าอาหารสด ของใช้ในบ้าน เฟอร์นิเจอร์ เครื่องใช้ไฟฟ้า และผลิตภัณฑ์จากร้านเพรียว ซึ่งมีให้เลือกกว่า 47,000 รายการ ในปีที่ผ่านมา เพื่อต่อยอดจุดแข็งในการจัดส่งทั่วประเทศ นอกจากการรับสินค้าและชำระเงินที่สาขาใกล้บ้านลูกค้าผ่านบริการ “Click-and-collect” หรือเลือกบริการ “Home Delivery” จัดส่งถึงบ้านที่นำสินค้าทุกอย่างส่งถึงบ้านลูกค้าแล้ว บิ๊กซีออนไลน์ได้เพิ่มทางเลือกการจัดส่งแบบส่งแบบพัสดุทั่วประเทศไทย ให้สามารถเข้าถึงลูกค้ากลุ่มใหม่ๆ ที่ห่างจากสาขาบิ๊กซีหรืออยู่ในพื้นที่เกาะหรือบนเขา นอกจากนี้ในเขตพื้นที่ให้บริการจัดส่งด่วนภายในชั่วโมงถัดไป “Express Delivery” ได้มีการเปิดสาขาให้บริการเพิ่มเติมภายในกรุงเทพฯ และปริมณฑล เพื่อให้สามารถจัดส่งสินค้าถึงลูกค้าได้รวดเร็วยิ่งขึ้น คงความสดของสินค้า และลดต้นทุนค่าขนส่งสินค้า นอกจากนี้ยังร่วมกับคู่ค้าและแบรนด์สินค้าต่างๆ เปิดร้านแบรนด์รวมทั้งหมดกว่า 60 แบรนด์ รวมถึงทำแคมเปญโปรโมชันแบรนด์สุดพิเศษ Big Brand Day สำหรับลูกค้าบิ๊กซีออนไลน์ตลอดทั้งปี และเพิ่มทางเลือกผลิตภัณฑ์สินค้าแบรนด์ของบิ๊กซี ได้แก่ วีอาร์เฟรช แอปเปิ้ลไฟร์ช แอปเปิ้ลไฟร์ช โปร และเบสิโค ซึ่งมีคุณภาพดีคุ้มค่าราคาให้แก่ลูกค้า ในการซื้อสินค้าผ่านบิ๊กซีออนไลน์ ลูกค้าบิ๊กซีสามารถสะสมคะแนนบิ๊กพอยต์ได้เช่นเดียวกับการซื้อที่ห้างฯ และแลกเพื่อใช้เป็นส่วนลดสินค้าและค่าบริการจัดส่ง อีกทั้งมีการร่วมมือกับพันธมิตรทางธุรกิจ เช่น ผู้ผลิตสินค้า ธนาคาร ธุรกิจสังหาริมทรัพย์ เป็นต้น เพื่อมอบสิทธิประโยชน์ต่างๆ ให้แก่ลูกค้าออนไลน์ ในปี 2565 ที่ผ่านมานี้ บิ๊กซีได้ยกระดับแพลตฟอร์มอีคอมเมิร์ซ ผ่านโปรเจกต์การพัฒนาใหม่ทั้งหมด ทั้งฝั่งลูกค้าและระบบการทำงานหลังบ้าน เพื่อให้ประสบการณ์ช้อปปิ้งออนไลน์ของลูกค้าบิ๊กซีดียิ่งขึ้น
- **แพลตฟอร์มมาร์เก็ตเพลส** บิ๊กซีมีช่องทางการขายผ่านแพลตฟอร์มมาร์เก็ตเพลส Shopee และ Lazada ซึ่งเป็นออนไลน์แพลตฟอร์มที่มีผู้ใช้งานมากที่สุดในประเทศไทย เพื่อตอบโจทย์กลยุทธ์ที่อำนวยความสะดวกให้ลูกค้าสามารถซื้อสินค้าจากห้างบิ๊กซีได้ทุกที่ทุกเวลา (Anywhere, Anytime) โดยลูกค้าสามารถเลือกซื้อสินค้าอุปโภคบริโภค และเครื่องใช้ไฟฟ้าจากบิ๊กซีและได้รับการจัดส่งพัสดุถึงบ้าน นอกจากนี้ บิ๊กซียังได้ร่วมมือกับ Foodpanda และ Grab ในการจัดส่งถึงบ้านทันที ในปี 2565 ที่ผ่านมานี้ บิ๊กซียังได้เพิ่มช่องทางผ่านพันธมิตร LINE MAN และ Tiktok Shop ซึ่งถือเป็นอีกช่องทางหนึ่งในการเข้าถึงความต้องการของผู้บริโภคภายใต้แบรนด์บิ๊กซี

รับรองสำเนาถูกต้อง







## บริษัท เบอร์ลี ยุคเกอร์ จำกัด (มหาชน)

### ส่วนที่ 1 โครงสร้างและการดำเนินงานของกลุ่มบริษัท

แบบ 56-1 ประจำปี 2565

- **แพลตฟอร์ม Cross-Border** บิ๊กซีมีการขายสินค้าให้แก่ลูกค้าชาวจีน ผ่านหน้าร้านในแอปพลิเคชันวีแชท (Wechat) ซึ่งเป็น Super App ในประเทศจีน ที่มีผู้ใช้งานกว่า 1,200 ล้านคน โดยลูกค้าชาวจีนสามารถเลือกซื้อสินค้าขายดีในหมวดสุขภาพและความงาม ชำระเงินผ่านวีแชทเปย์ (Wechat Pay) และได้รับสินค้าผ่านทางพัสดุส่งตรงจากประเทศไทย ซึ่งลูกค้าชาวจีนจะเชื่อมั่นได้ว่าสินค้าจากบิ๊กซีเป็นสินค้าของแท้ รวมถึงลูกค้านักท่องเที่ยวชาวจีน หรือลูกค้าในประเทศจีนเองนั้น ยังสามารถเข้าถึงคอนเท้นต์ต่างๆ ของบิ๊กซีได้ใน Wechat Official Account, Weibo, Xiaohongshu เพื่อเป็นการเสริมสร้างแบรนด์บิ๊กซีและรักษาความสัมพันธ์กับลูกค้าชาวจีน สำหรับการดึงดูดนักท่องเที่ยวกลับมาที่สาขาอีกครั้ง
- **ไซเชิลคอมเมิร์ซ** บิ๊กซีให้บริการโทรหรือไลน์มาซื้อ โดยบิ๊กซีทุกสาขารวมถึงบิ๊กซีมินิ และร้านยาเฟรียว ซึ่งในปี บิ๊กซีได้พัฒนาระบบหน้าร้านบนไลน์ เพื่อให้ลูกค้าสามารถกดดูรูปภาพสินค้า โปรโมชั่น และสต็อกสินค้าของสาขาที่อยู่ใกล้บ้าน สามารถสะสมคะแนนบิ๊กพอยต์และกดสั่งซื้อได้ทันที ซึ่งพนักงานสาขาจะเป็นผู้ช่วยในการจัดการออเดอร์หรือเพิ่มสินค้าในออเดอร์ให้กับลูกค้า ทำให้ลูกค้าได้รับประสบการณ์ซื้อที่ประทับใจและเป็นกันเอง สามารถสอบถามข้อมูลต่างๆ กับพนักงานได้โดยตรง รวมถึงมีบริการจัดส่งสินค้าและนัดรับที่สาขาได้อีกด้วย นับเป็นการขายสินค้าผ่านช่องทางใหม่ที่ไร้รอยต่อระหว่างออฟไลน์และออนไลน์

**บิ๊กซี บิ๊กเซอร์วิส** ในปัจจุบันบิ๊กซีได้พัฒนารูปแบบการให้บริการที่หลากหลายมากยิ่งขึ้น เพื่อเป็นการอำนวยความสะดวกให้กับลูกค้าที่เข้ามาใช้บริการซื้อสินค้าอุปโภคบริโภคภายในศูนย์การค้า ตอบโจทย์ความต้องการในรูปแบบ “ครบที่เดียวจบ” ครอบคลุมงานบริการหลากหลายประเภท ประกอบด้วย งานบริการขนส่งพัสดุภายในประเทศ โดยได้ร่วมมือกับ บริษัท เคอรี่ เอ็กซ์เพรส ประเทศไทย จำกัด (มหาชน) และ บริษัท แฟลช เอ็กซ์เพรส จำกัด ซึ่งเป็นบริษัทชั้นนำรายใหญ่ในประเทศไทย ในการขนส่งไปทุกพื้นที่ในประเทศ พร้อมทั้งบริการเสริมใหม่ “Drop Off” ผ่านบริษัท เคอรี่ เอ็กซ์เพรส ประเทศไทย จำกัด (มหาชน) และ บริษัท ลาซาด้า เอ็กซ์เพรส จำกัด เพื่อรองรับลูกค้าออนไลน์ที่กำลังเติบโตดีในปัจจุบัน งานบริการฝาก-ถอนเงินสด เป็นช่องทางที่สะดวกปลอดภัยเหมือนไปทำธุรกรรมที่ธนาคาร โดยให้บริการกับธนาคารชั้นนำ อาทิ ธนาคารกสิกรไทย ธนาคารไทยพาณิชย์ ธนาคารกรุงศรีอยุธยา ธนาคารเพื่อการเกษตรและสหกรณ์การเกษตร และธนาคารออมสิน ตลอดจนบริการยืนยันตัวตนสำหรับการเปิดบัญชีบนไลน์ “LINE BK” บริการชำระบิลค่าน้ำ-ค่าไฟฟ้า ค่าบัตรเครดิต สินเชื่อและอื่นๆ ผ่านผู้ให้บริการหลายรายได้แก่ ธนาคารกสิกรไทย จำกัด (มหาชน), ธนาคารไทยพาณิชย์ จำกัด (มหาชน), บริษัท แอดวานซ์ เอ็มเปย์ จำกัด และบริษัท ฟอर्थ สมาร์ท เซอร์วิส จำกัด (มหาชน) บริการซื้อตั๋วเครื่องบิน รถทัวร์และความบันเทิง บริการเติมเงินมือถือ เกมส์ กระเป๋าเงินอิเล็กทรอนิกส์ และบริการโอนรับส่งเงินไปทั่วโลก ครบจบในที่เดียว

นอกจากนี้ บิ๊กซี ได้พัฒนาระบบการชำระเงินผ่านช่องทางอิเล็กทรอนิกส์ “เพย์เมนต์ ลิงค์” เพื่ออำนวยความสะดวกในการชำระเงินของลูกค้า ไม่ว่าจะเป็นการชำระด้วยบัตรเครดิต โอนเงินผ่าน PromptPay QR ก็สามารถทำผ่านโทรศัพท์มือถือได้ทันที เมื่อลูกค้าเข้ามาซื้อสินค้าผ่านช่องทางโทรศัพท์ หรือพิมพ์ทิกทายเข้ามาทางไลน์แอปพลิเคชัน

รับรองสำเนาถูกต้อง







## บริษัท เบอร์ลี ยุคเกอร์ จำกัด (มหาชน)

### ส่วนที่ 1 โครงสร้างและการดำเนินงานของกลุ่มบริษัท

แบบ 56-1 ประจำปี 2565

**บัตรของขวัญ บิ๊กซี** เนื่องในโอกาสพิเศษและเทศกาลเฉลิมฉลองต่างๆ ทางบิ๊กซีได้มีการจำหน่ายบัตรของขวัญ (Big C Gift Card) เพื่อลูกค้าสามารถมอบเป็นของขวัญให้กัน ในวันสำคัญต่างๆ โดยมาพร้อมกับโปรโมชั่นพิเศษคู่กับบัตรของขวัญมากมาย เป็นการตอบแทนลูกค้าบิ๊กซีทุกท่าน

**ตู้จำหน่ายสินค้าอัตโนมัติ** เพื่อให้สินค้าอุปโภคบริโภคของทางบิ๊กซี สามารถเข้าถึงความต้องการของลูกค้าได้มากยิ่งขึ้น (Micro Customers) ทางบิ๊กซี ได้มีตู้ Vending machine ไว้สำหรับให้บริการเพื่อเพิ่มความสะดวกแก่ลูกค้าทั่วไปและพนักงาน ซึ่งปัจจุบันได้มีการติดตั้งไปแล้วในกลุ่ม Big C Supercenter และโรงงานอุตสาหกรรม ในเขตกรุงเทพมหานคร และจังหวัดอื่นๆ ซึ่งได้รับผลตอบรับเป็นอย่างดีจากพื้นที่ ที่ได้มีการติดตั้งไปแล้ว และมีแผนงานที่จะไปติดตั้งเพิ่มเติมในส่วนอื่นๆ เช่น โรงงาน คลังสินค้า และศูนย์กระจายสินค้า คอนโดสร้างใหม่ ที่พร้อมเปิดขาย อาคารสำนักงาน โรงพยาบาล ฯลฯ ตู้ Vending machine สามารถนำเสนอสินค้าที่มีความหลากหลาย ให้ตรงตามความต้องการของลูกค้าในแต่ละพื้นที่ได้ ไม่ว่าจะเป็น อาหารพร้อมทาน เครื่องดื่ม ขนม สินค้าอุปโภคบริโภค ผลิตภัณฑ์ดูแลส่วนบุคคล ยาสามัญประจำบ้านและอื่นๆ จากห้าง Big C Supercenter มาไว้ที่สำนักงาน คอนโด หรือโรงงาน เพื่อความสะดวกแก่พนักงานของท่าน และสามารถชำระเงินได้ทั้งเงินสด QR Prompt Pay Wallet ต่างๆ ได้แก่ Rabbit line Pay Shoppe Pay WeChat pay เป็นต้น

### โมเดลธุรกิจแบบห้างค้าปลีกควบคู่กับศูนย์การค้า

ศูนย์การค้ามีความสำคัญอย่างยิ่งในการทำให้บิ๊กซีเป็น “ศูนย์การจับจ่ายแบบครบวงจร” ซึ่งนอกจากจะช่วยตอบสนองความต้องการของลูกค้าและเพิ่มจำนวนผู้มาจับจ่ายแล้ว รายได้จากการให้เช่าพื้นที่ยังเป็นส่วนสำคัญของผลประกอบการของบิ๊กซี โดยผู้เช่าพื้นที่จะช่วยมอบตัวเลือกการบริการต่างๆ ให้กับลูกค้า ซึ่งมีตั้งแต่โรงภาพยนตร์ ร้านอาหาร สินค้าขนาดเล็ก ร้านเครื่องตกแต่งบ้านหรือร้านอาหาร นอกจากนี้ยังมีโครงการอสังหาริมทรัพย์ให้บริการด้านทะเบียนราษฎร ศูนย์บริการแรงงานต่างด้าว เช่น ที่สาขาดอนเมืองและสาขาราษฎร์บูรณะ เป็นต้น และการเปิดให้บริการรับทำหนังสือเดินทางร่วมกับกรมการกงสุลที่สาขาสุวินทวงศ์ เป็นต้น

ผู้เช่าพื้นที่ศูนย์การค้าของบิ๊กซี สามารถแบ่งได้เป็น 5 กลุ่ม ตามลักษณะของการเช่าและประเภทของธุรกิจ ดังนี้

- 1. ร้านค้า** ประกอบด้วยผู้จำหน่ายผลิตภัณฑ์และให้บริการซึ่งเป็นที่รู้จักในกลุ่มผู้บริโภค อาทิ ร้านค้าเครื่องแต่งกาย ร้านอาหาร ร้านกาแฟ ธนาคาร และร้านค้าประเภทอื่นๆ เป็นต้น ร้านค้าเหล่านี้ได้นำสินค้าและบริการซึ่งเป็นที่ต้องการของลูกค้ามาช่วยเพิ่มศักยภาพในการดึงดูดลูกค้า ส่งเสริมภาพลักษณ์และความหลากหลายของสินค้าและบริการในบิ๊กซี
- 2. ผู้เช่ารายใหญ่** ประกอบด้วยผู้ประกอบการซึ่งต้องการพื้นที่ขนาดใหญ่ที่ช่วยตอบสนองความต้องการของลูกค้าที่มีความต้องการเฉพาะทาง อาทิ ร้านจำหน่ายอุปกรณ์ตกแต่งภายในบ้าน โรงภาพยนตร์ สถานออกกำลังกาย ร้านเครื่องใช้ไฟฟ้า หรือสำนักงานหนังสือเดินทาง เป็นต้น ซึ่งผู้เช่ารายใหญ่เหล่านี้มีบทบาทสำคัญในการดึงดูดลูกค้ามาสู่ศูนย์การค้าอย่างมาก ช่วยเติมเต็มให้บิ๊กซีเป็นจุดหมายปลายทางที่ครบครันทั้งด้านสินค้าและบริการ

รับรองสำเนาถูกต้อง



99 อาคารเบอร์ลี ยุคเกอร์ ซอยบุรีเบญจ ถนนสุขุมวิท 42 แขวงพระโขนง เขตคลองเตย กรุงเทพมหานคร 10110 ประเทศไทย  
(นางกมลวรรณ ศิวรักษ์)

โทรศัพท์ 0 2146 5999 | www.bjc.co.th

ส่วนที่ 1 หน้า 17 / 181

ผู้รับมอบอำนาจ



## บริษัท เบอร์ลี ยุคเกอร์ จำกัด (มหาชน)

### ส่วนที่ 1 โครงสร้างและการดำเนินงานของกลุ่มบริษัท

แบบ 56-1 ประจำปี 2565

3. **ศูนย์อาหาร** ศูนย์การค้าบิ๊กซีทุกแห่งจะมีศูนย์อาหารคุณภาพ ราคาประหยัด เป็นทางเลือกในการลดค่าใช้จ่ายในชีวิตประจำวันให้กับลูกค้า
4. **บิ๊ก บาซาร์** ประกอบด้วยผู้ประกอบการร้านค้ารายเล็กที่จำหน่ายสินค้าหลากหลาย เช่น เครื่องประดับ เครื่องแต่งกาย ผลิตภัณฑ์พื้นบ้าน ของเล่นเด็ก เป็นต้น
5. **พื้นที่เช่าชั่วคราว** ประกอบด้วยผู้เช่ารายย่อย มีรูปแบบเป็นบูธสินค้าขนาดเล็กที่จำหน่ายผลิตภัณฑ์ที่ปรับเปลี่ยนไปตามกระแสความนิยมและความต้องการของลูกค้า โดยจะมีพื้นที่เช่าอยู่ทั้งด้านในและด้านนอกของอาคารเพื่อสร้างบรรยากาศและความสนุกสนานในการจับจ่ายใช้สอย

ขนาดของพื้นที่ให้เช่าในศูนย์การค้าของบิ๊กซีแตกต่างกันตามรูปแบบและที่ตั้งของสาขา โดยในปี 2565 บิ๊กซีได้เปิดศูนย์การค้าใหม่จำนวน 2 แห่ง ปัจจุบันบิ๊กซีมีศูนย์การค้าทั้งหมด 217 แห่ง และมีพื้นที่ให้เช่ารวมประมาณ 986,537 ตารางเมตร

### การปรับปรุงสาขา

การปรับปรุงสาขาแบ่งออกเป็น การก่อสร้างเพิ่มเติมเพื่อเพิ่มพื้นที่ศูนย์การค้า การปรับปรุงโดยวิธีการจัดการสัดส่วนพื้นที่ค้าปลีกให้มีประสิทธิภาพมากขึ้นเพื่อนำพื้นที่ส่วนเกินมาเป็นพื้นที่ศูนย์การค้า การปรับปรุงแบบครบวงจรของสาขาและพื้นที่ศูนย์การค้า และการพัฒนาในส่วนของการก่อสร้างเพิ่มเติมเพื่อเพิ่มพื้นที่ศูนย์การค้า โดยการปรับปรุงการจัดการสัดส่วนพื้นที่ค้าปลีกให้มีประสิทธิภาพมากขึ้นนั้นมิวัตถุประสงค์เพื่อเพิ่มประสิทธิภาพสูงสุดด้านรายได้ให้แก่สาขา รวมถึงสร้างประสบการณ์แปลกใหม่ให้กับลูกค้าด้วยการเพิ่มสัดส่วนพื้นที่ศูนย์การค้าและความหลากหลายของกลุ่มผู้เช่าซึ่งแนวคิดนี้ได้ผลดีมากเพราะทำให้บริษัทสามารถวิเคราะห์ออกแบบศูนย์การค้าให้สอดคล้องกับความต้องการของลูกค้า โดยหาสัดส่วนที่ลงตัวที่สุดระหว่างขนาดพื้นที่ของส่วนค้าปลีกกับขนาดของพื้นที่ให้เช่า นำมาซึ่งรายได้จากยอดขายและรายได้จากพื้นที่เช่าให้มากที่สุด นอกจากนี้การก่อสร้างเพิ่มเติมเพื่อเพิ่มพื้นที่ศูนย์การค้ายังช่วยเพิ่มขนาดของพื้นที่ให้เช่าอีกด้วย ในขณะที่เดียวกันการปรับปรุงแบบครบวงจรของสาขาและพื้นที่ศูนย์การค้า ช่วยทำให้ลูกค้าได้รับประสบการณ์จับจ่ายที่ไม่จำเจ และการออกแบบจัดวางพื้นที่ใช้สอยในศูนย์การค้าอย่างมีประสิทธิภาพช่วยทำให้บริษัทมีพื้นที่ให้เช่าเพิ่มขึ้นในปี 2565 บริษัทมีการปรับปรุงโดยการขยายเพิ่มพื้นที่ศูนย์การค้าในสาขาจำนวน 15 แห่ง

### ระบบการขนส่งสินค้า

ระบบคำสั่งซื้อที่นำเทคโนโลยีสมัยใหม่และข้อมูลทางสถิติการขายมาประมวลผลให้มีความถูกต้องแม่นยำจากส่วนกลาง หรือจากสาขาโดยตรงจะถูกส่งไปยังลูกค้ากว่า 4,000 ราย ในสินค้ากว่าแสนรายการของบิ๊กซี ซึ่งลูกค้าอาจส่งสินค้าตรงไปยังสาขาหรือผ่านศูนย์กระจายสินค้าของบิ๊กซี โดยในปัจจุบันบิ๊กซีมีศูนย์กระจายสินค้าอยู่ 5 แห่งตั้งอยู่ในทำเลที่ต่างกันและเหมาะสมกับสินค้าในแต่ละประเภท ทั้งนี้เพื่อให้มีประสิทธิภาพในการดำเนินงาน ลดความเสี่ยงและสามารถดำเนินงานแทนกันได้กรณีฉุกเฉิน และรักษาคุณภาพของสินค้าไว้ให้ดีที่สุด

บิ๊กซีได้ดำเนินงานเองในศูนย์กระจายสินค้า 3 แห่งด้วยกัน ได้แก่ ศูนย์กระจายสินค้าบิ๊กซีมินิ, ศูนย์กระจายสินค้าธัญญะบุรี, ศูนย์กระจายสินค้าอาหารสดที่ฉะเชิงเทรา และยังร่วมงานกับผู้ประกอบการทางโลจิสติกส์ชั้นนำในคลังสินค้าอีก

รับรองสำเนาถูกต้อง



99 อาคารเบอร์ลี ยุคเกอร์ ซอยบุรีเบญจ ถนนสุขุมวิท 42 แขวงพระโขนง เขตคลองเตย กรุงเทพมหานคร 10110 ประเทศไทย  
(นางกมลวรรณ ศีวรักษ์)

โทรศัพท์ 0 2146 5999 | www.bjc.co.th

ส่วนที่ 1 หน้า 18 / 181

ผู้รับมอบอำนาจ



## บริษัท เบอร์ลี ยุคเกอร์ จำกัด (มหาชน)

### ส่วนที่ 1 โครงสร้างและการดำเนินงานของกลุ่มบริษัท

แบบ 56-1 ประจำปี 2565

2 แห่ง ได้แก่ คลังสินค้าวังน้อย เพื่อเก็บรักษาสินค้า ทะยอยเบิกจ่าย และจัดส่งไปยังสาขา และคลังสินค้าเครื่องใช้ไฟฟ้า ถ.บางนา-ตราดที่ให้บริการโดย DHL เพื่อเก็บรักษาสินค้า และเมื่อได้รับคำสั่งส่งสินค้าจากสาขาจะจัดส่งสินค้านั้นๆ ไปยังที่อยู่ของลูกค้าโดยตรง

ทั้งนี้ศูนย์กระจายสินค้าทุกแห่งได้นำเทคโนโลยีที่ทันสมัยมาใช้ ในการจัดเก็บสินค้า หยิบเบิก เคลื่อนย้าย และส่งสินค้าไปยังสาขาให้ตรงต่อเวลา มีประสิทธิภาพสูง ลดความสูญเสีย และมีสินค้าพร้อมขายที่สาขาอย่างสม่ำเสมอ นอกจากนี้บีจียังได้ปรับปรุงวิธีการดำเนินงานใหม่ ทั้งการวางแผนเส้นทางการเดินรถใหม่ การคำนวณปริมาณการบรรทุกสินค้าผ่านซอฟต์แวร์ทันสมัยที่สร้างแบบจำลองคณิตศาสตร์อย่างละเอียด การปรับเปลี่ยนรอบและความถี่ในการขนส่งสินค้า การควบคุมคุณภาพสินค้าอาหารสด การใช้สาขาไฮเปอร์มาร์เก็ตเป็นศูนย์กระจายสินค้าให้สาขานาขนาดเล็ก เพื่อรองรับการเติบโตของบีจียูนิคและห้างค้าปลีกในรูปแบบใหม่ในอนาคต

ภายใต้สถานการณ์การแพร่ระบาดของโควิด บีจียังมีการปรับเปลี่ยนวิธีการทำงานร่วมกับเครือข่ายขนส่งและคู่ค้าต่างๆ การกำหนดมาตรการด้านสาธารณสุขสำหรับคู่ค้า พนักงานในศูนย์กระจายสินค้า พนักงานขนส่ง รวมถึงผู้เกี่ยวข้องอื่นๆ ทำให้บีจียังสามารถดำเนินกิจการได้อย่างต่อเนื่องและคงประสิทธิภาพเช่นเดียวกับในสถานการณ์ปกติ

### สินค้าและบริการ

บีจียังมีมันตอบสนองลูกค้าด้วย “สินค้าดี มีคุณภาพ สะอาด ปลอดภัย ราคาประหยัด ครบครันทุกวัน” โดยทีมจัดซื้อทำการประสานการดำเนินงานของบีจียังจะเป็นผู้คัดสรรสินค้าจากผู้ประกอบการทั้งจากภายในและภายนอกประเทศกว่า 4,400 ราย ปัจจุบันบริษัทมีสินค้าที่จำหน่ายอยู่ในบีจียังกว่า 200,000 รายการ โดยประมาณร้อยละ 98 ของสินค้าทั้งหมดมาจากผู้ประกอบการในประเทศ โดยสินค้าที่วางจำหน่ายครอบคลุมทุกประเภทสินค้าและทุกระดับราคาตั้งแต่ราคาที่ยอดที่สูงสุดไปจนถึงสินค้าพรีเมียม และสินค้านำเข้าจากต่างประเทศ ทั้งนี้สินค้าที่ขายในห้างบีจียังสามารถแบ่งออกได้ดังต่อไปนี้

- **อาหารสด** ได้แก่ เนื้อสัตว์ อาหารทะเล ผลไม้ ผักสด อาหารพร้อมปรุง อาหารพร้อมรับประทาน ขนมปังและเบเกอรี่ นม เนย ชีส อาหารแช่แข็ง สมุนไพร เครื่องเทศต่างๆ
- **สินค้าอุปโภคและบริโภค** ได้แก่ เครื่องปรุงรส เครื่องประกอบอาหาร เครื่องดื่มต่างๆ ขนมขบเคี้ยว ชา กาแฟ นมผง ผ้าอ้อม สินค้าของใช้ส่วนตัว เครื่องสำอางค์ ผลิตภัณฑ์ทำความสะอาดต่างๆ อาหารและของใช้สำหรับสัตว์เลี้ยงและอุปกรณ์เครื่องใช้อื่นๆ
- **เสื้อผ้า** ได้แก่ กลุ่มเสื้อผ้าบุรุษ สตรี และเด็ก รองเท้า กระเป๋า เครื่องประดับ
- **เครื่องใช้ไฟฟ้า** ได้แก่ อุปกรณ์เครื่องใช้ไฟฟ้าขนาดเล็ก และใหญ่ เช่น ทีวี ตู้เย็น พัดลม เครื่องปรับอากาศ โทรศัพทมือถือ คอมพิวเตอร์ โน้ตบุ๊ก อุปกรณ์เครื่องใช้ในครัว อุปกรณ์เพื่อความบันเทิงภายในบ้าน
- **อุปกรณ์ตกแต่งและของใช้ภายในบ้าน** ได้แก่ อุปกรณ์ตกแต่งบ้าน เฟอร์นิเจอร์ เครื่องมือซ่อมแซม บำรุงรักษาบ้าน เครื่องครัว บรรจุภัณฑ์และเครื่องใช้พลาสติก ของตกแต่ง อุปกรณ์ประดับยนต์ อุปกรณ์เล่นสันทนาการ อุปกรณ์กีฬา ของเด็กเล่น และเครื่องเขียน เป็นต้น

รับรองสำเนาถูกต้อง





## บริษัท เบอร์ลี ยุคเกอร์ จำกัด (มหาชน)

### ส่วนที่ 1 โครงสร้างและการดำเนินงานของกลุ่มบริษัท

แบบ 56-1 ประจำปี 2565

▪ **สินค้าและเวชภัณฑ์** ได้แก่ ยาสามัญประจำบ้านและยาที่ได้รับอนุญาตจำหน่ายจากทางการแพทย์ พร้อมทั้งมีเภสัชกรคอยให้คำแนะนำและปรึกษาในเบื้องต้น และอุปกรณ์ทางการแพทย์ที่ได้รับอนุญาต เช่น เครื่องตรวจความดัน เครื่องตรวจเบาหวาน รถเข็นผู้ป่วย หรือผู้สูงอายุ ATK ตรวจโควิด 19 เป็นต้น นอกเหนือจากนี้แล้วบิ๊กซียังได้คัดสรรสินค้าคุณภาพในราคาที่คุ้มค่าได้มาเป็นทางเลือกให้กับลูกค้า โดยได้มีการพัฒนาสินค้าตราของบริษัท (Private Label) รวมกันกับ BJC โดยได้ทำการว่าจ้างผู้ผลิตที่มีมาตรฐานในการผลิตสินค้าที่มีคุณภาพทั้งในและต่างประเทศเพื่อผลิตสินค้าตราของบริษัทให้ครอบคลุมทุกกลุ่มสินค้า โดยในปีที่ผ่านมาได้มีการปรับปรุงและเปลี่ยนรูปแบบบรรจุภัณฑ์ให้ทันสมัยยิ่งขึ้น และจะพัฒนาปรับปรุงต่อเนื่อง และนำเสนอสินค้าใหม่ๆ เพื่อสร้างความพึงพอใจให้ลูกค้า

การจัดหาจัดซื้อสินค้าของบิ๊กซีทั้งสินค้าที่ผลิตในประเทศ และหรือนำเข้าจากต่างประเทศ มีกระบวนการคัดสรรเพื่อให้ได้สินค้าที่มีคุณภาพและผ่านมาตรฐานความปลอดภัย และมีกระบวนการในการตรวจสอบอย่างสม่ำเสมอ เพื่อให้ลูกค้ามั่นใจ นอกจากนี้ บิ๊กซียังได้ให้การสนับสนุนและส่งเสริมกิจกรรมระหว่างสาขาของบิ๊กซีกับชุมชน ด้วยการจัดซื้อพืชผักผลไม้ รวมทั้งเนื้อสัตว์และอาหารทะเลโดยตรงจากเกษตรกร และร่วมมือกับกระทรวงพาณิชย์เพื่อเปิดโครงการสำหรับวิสาหกิจขนาดกลางและขนาดย่อมให้มีโอกาสเป็นผู้จัดหาสินค้าให้แก่บิ๊กซีอีกด้วย

จากการเปลี่ยนแปลงพฤติกรรม และความต้องการของลูกค้าที่มีอยู่ต่อเนื่องและแตกต่างกันไปแต่ละพื้นที่ ประกอบกับสถานการณ์โควิดในสองปีที่ผ่านมาทำให้ลูกค้ามีความต้องการในสินค้าและบริการแตกต่างกันไปในแต่ละพื้นที่ เช่น เมืองท่องเที่ยวต่างๆ ที่ได้รับผลกระทบต่อการเดินทางทั้งจากนักท่องเที่ยวต่างประเทศ และในประเทศ การปรับพฤติกรรมทำงานและการเรียนจากที่บ้าน การใช้ชีวิตอยู่บ้านเป็นระยะเวลานาน และผลกระทบจากเศรษฐกิจ ทำให้บิ๊กซีมีการปรับปรุงการจัดหา และความหลากหลายของสินค้าเพื่อตอบสนองความต้องการลูกค้าที่เปลี่ยนแปลงเพิ่มขึ้นอย่างรวดเร็ว อาทิ กลุ่มสินค้าทำความสะอาดและอนามัย สินค้าอาหารสด เครื่องครัวต่างๆ เครื่องปรุงอาหาร หวานคาว ไข่ แก้ว คอมพิวเตอร์ เป็นต้น พร้อมกับการเพิ่มการให้บริการส่ง ส่ง ผ่านการส่งสินค้าออนไลน์ โทรมาส่ง ไลน์มาสั่ง หรือ ขับมารับที่ร้าน (Drive thru) เพื่อเพิ่มความสะดวกให้ลูกค้า และบิ๊กซีจะยังคงมุ่งมั่นเพื่อหาสินค้าและบริการ ที่ครบถ้วน สด สะอาด ปลอดภัย ให้ลูกค้าต่อเนื่องและตลอดไป

อย่างไรก็ตามเมื่อสถานการณ์โควิดเริ่มผ่อนคลาย และนักท่องเที่ยวต่างประเทศกลับเข้ามา บิ๊กซีก็ได้มีการปรับพื้นที่ขายและความหลากหลายของสินค้าให้สอดคล้องกับโอกาสและความต้องการของลูกค้าที่เปลี่ยนไปตามสถานการณ์ โดยเฉพาะอย่างยิ่งในสาขาที่มีนักท่องเที่ยวและลูกค้าต่างชาติที่มีความต้องการสินค้าแตกต่างกันไป และปรับปรุงให้ดีขึ้นเพื่อต้อนรับการกลับมาของลูกค้าต่างประเทศจากประเทศจีนหลังจากได้มีนโยบายผ่อนคลายเรื่องการเดินทางและการกักตัว

### การควบคุมคุณภาพสินค้า

บิ๊กซีมุ่งมั่นที่จะเสนอสินค้าและบริการที่มีคุณภาพให้กับผู้บริโภคอย่างต่อเนื่อง โดยการคัดสรรสินค้าและการบริการในทุกขั้นตอน การพัฒนาสินค้าอาหารสดให้มีคุณภาพ ถูกสุขลักษณะและปลอดภัยต่อผู้บริโภค ผ่านกระบวนการ

รับรองสำเนาถูกต้อง





## บริษัท เบอร์ลี ยุคเกอร์ จำกัด (มหาชน)

### ส่วนที่ 1 โครงสร้างและการดำเนินงานของกลุ่มบริษัท

แบบ 56-1 ประจำปี 2565

คัดเลือกผู้ผลิตและแหล่งที่มาของวัตถุดิบอย่างเข้มงวด ส่งเสริมและสนับสนุนเกษตรกรในการบริหารจัดการและพัฒนา  
ผลิตผล ตลอดจนกระบวนการผลิตที่ได้มาตรฐานด้านความปลอดภัยตามข้อกำหนดของคณะกรรมการอาหารและยา

เรามีทีมงานตรวจสอบและควบคุมคุณภาพสินค้าประจำอยู่ที่ศูนย์กระจายสินค้าอาหารสด มีการนำเทคโนโลยี  
ระบบเอฟแพดมาใช้เพื่อเพิ่มประสิทธิภาพในการตรวจสอบสินค้าให้รวดเร็วและแม่นยำยิ่งขึ้น อีกทั้งให้ความสำคัญกับความ  
ปลอดภัยด้านอาหารโดยมีห้องปฏิบัติการที่ได้รับการรับรองมาตรฐานจากกรมวิทยาศาสตร์การแพทย์ กระทรวงสาธารณสุข  
เพื่อคัดกรองและตรวจสอบสารตกค้างและสารปนเปื้อนในอาหารก่อนถึงมือผู้บริโภค เรายังให้ความสำคัญในคุณภาพของ  
บรรจุภัณฑ์อาหาร การควบคุมอุณหภูมิในระบบขนส่งสินค้าตลอดจนสภาพแวดล้อมโดยรวมที่สาขาให้สอดคล้องตาม  
ข้อกำหนดของคณะกรรมการอาหารและยา

นอกจากนี้ บิ๊กซียังให้ความร่วมมือกับภาครัฐในการขอการรับรองมาตรฐานและแสดงเครื่องหมายรับรอง  
ณ จุดจำหน่าย เช่น เนื้อสัตว์ปลอดภัยใส่ใจผู้บริโภค (ปศุสัตว์ OK) ไข่สดปลอดภัยใส่ใจผู้บริโภค (ไข่ OK) สถานที่  
จำหน่ายสินค้า Q (Q Modern Trade) สถานที่จำหน่ายสินค้าเกษตรอินทรีย์ที่ได้มาตรฐานระดับดีเด่น (Gold Level)  
และสถานที่จำหน่ายอาหารปลอดภัย (Food Safety) เพื่อเพิ่มความมั่นใจด้านคุณภาพสินค้าและความปลอดภัยให้กับ  
ผู้บริโภคอีกทางหนึ่ง

### สภาพการแข่งขันภายในอุตสาหกรรม

สภาพการแข่งขันในกลุ่มธุรกิจค้าปลีกในประเทศไทยยังคงรุนแรง โดยปัจจุบัน นอกจากบิ๊กซี ยังมีผู้ให้บริการค้า  
ปลีกสมัยใหม่อีกหลายราย ทั้งกลุ่มบริษัทในเครือเจริญโภคภัณฑ์ (ซีพี ออลล์, สยามแม็คโคร, และโลตัส (ซื้อกิจการโดยเครือ  
ซีพีในเดือนธันวาคม 2563 และเปลี่ยนชื่อเป็น “โลตัส” ในปี 2564 และอยู่ภายใต้การกำกับดูแลของสยามแม็คโครในเดือน  
ตุลาคม 2564), เซ็นทรัล รีเทล (ห้างสรรพสินค้าเซ็นทรัล และโรบินสัน, ท็อปส์ ซูเปอร์มาร์เก็ต, ท็อปส์ เดลี, ท็อปส์คลับ  
และแฟมิลีมาร์ท), เดอะ มอลล์ กรุ๊ป (เครือข่ายห้างสรรพสินค้าเดอะมอลล์, โฮม เฟรช มาร์ท, ญูเนต์มาร์เก็ต), อีออน ไทย  
แลนด์ (แม็กซ์แวลู ซูเปอร์มาร์เก็ต, แม็กซ์แวลู ทันใจ), สหกรณ์/ลอว์สัน (ลอว์สัน 108), ซีเจ เอ็กซ์เพรส, ฟู๊ดแลนด์, วิลล่า  
มาร์เก็ต และผู้ค้าปลีกเฉพาะทางรายอื่น เช่น โฮมโปร โดยกลุ่มสินค้าและบริการของผู้ให้บริการรายต่างๆ เหล่านี้มีความ  
เหมือนและแตกต่างกันไปตามสถานที่ตั้ง ขนาดของร้านค้า ผลิตภัณฑ์ที่วางจำหน่ายและกลุ่มลูกค้าเป้าหมาย

รูปแบบร้านค้าหลักของบิ๊กซี แบ่งได้เป็น

**ไฮเปอร์มาร์เก็ต** ในปี 2565 บิ๊กซีชะลอการขยายสาขาไฮเปอร์มาร์เก็ตเนื่องจากเลื่อนการเปิดจำนวน 1 สาขาไป  
ในปี 2566 ส่งผลให้ ณ สิ้นปี 2565 ยังคงจำนวนสาขาไฮเปอร์มาร์เก็ตทั้งหมด 154 สาขา จากปีก่อน (ในจำนวนนี้มีบิ๊กซี  
เอ็กซ์ตรา 15 สาขา และบิ๊กซี ซูเปอร์เซ็นเตอร์ 138 สาขาในประเทศไทย และ 1 สาขาที่เมืองปอยเปต ประเทศกัมพูชา)  
คู่แข่งโดยตรงของบิ๊กซีสำหรับรูปแบบไฮเปอร์มาร์เก็ตคือ โลตัส และคู่แข่งทางอ้อมคือบริษัท สยามแม็คโคร จำกัด  
(มหาชน) เพราะสินค้าบางส่วนของบิ๊กซีคาบเกี่ยวกับสยามแม็คโครซึ่งเป็นผู้ประกอบการที่ตอบสนองความต้องการของกลุ่ม  
ลูกค้าที่เป็นผู้ประกอบการ นอกจากนี้สินค้าบางส่วนยังมีความคาบเกี่ยวกับสินค้าที่ขายในธุรกิจค้าปลีกเฉพาะด้าน เช่น  
ร้านค้าประเภท DIY และร้านจำหน่ายเครื่องใช้ไฟฟ้า เป็นต้น

รับรองสำเนาถูกต้อง



ผู้รับมอบอำนาจ





## บริษัท เบอร์ลี ยุคเกอร์ จำกัด (มหาชน)

### ส่วนที่ 1 โครงสร้างและการดำเนินงานของกลุ่มบริษัท

แบบ 56-1 ประจำปี 2565

**ซูเปอร์มาร์เก็ต** ผู้ประกอบการที่ทำธุรกิจค้าปลีกแบบซูเปอร์มาร์เก็ตมีจำนวนรายมากกว่าผู้ประกอบการแบบไฮเปอร์มาร์เก็ต อันได้แก่ บิ๊กซี โลตัส ท็อปส์ แม็กซ์แวลู โฮมเฟรชมาร์เก็ต วิลล่ามาร์เก็ต และฟู้ดแลนด์ ปัจจุบันบิ๊กซีมีรูปแบบร้านค้าซูเปอร์มาร์เก็ตด้วยกัน 2 รูปแบบ คือ บิ๊กซีซูเปอร์มาร์เก็ตที่มุ่งตอบสนองลูกค้าในเขตเมืองทั้งในกรุงเทพฯ และต่างจังหวัด รูปแบบแตกต่างจากซูเปอร์มาร์เก็ตทั่วไป ลักษณะเด่นจะเหมือนไฮเปอร์มาร์เก็ตขนาดย่อมที่จำหน่ายสินค้าประเภทอาหารและเครื่องใช้อื่นๆ ในครัวเรือน, บิ๊กซี ฟู้ดเพลส เป็นรูปแบบร้านค้าที่มีกลุ่มลูกค้าเป้าหมายเป็นลูกค้าที่มีรายได้ระดับกลางถึงสูงที่อาศัยอยู่ในบริเวณเมือง โดยมุ่งเน้นนำเสนอสินค้าประเภทอาหารพร้อมทาน อาหารออร์แกนิก อาหารเพื่อสุขภาพ และสินค้านำเข้าจากต่างประเทศ บริษัทฯ ยังดำเนินกิจการร้านค้าส่ง 2 รูปแบบที่แข่งขันกับผู้ประกอบการค้าส่งรายอื่น เช่น สยามแม็คโคร; รูปแบบค้าส่งบิ๊กซี ดีโป เจาะกลุ่มโฮเรก้าและลูกค้ามืออาชีพในพื้นที่ต่างจังหวัด ในขณะที่รูปแบบการค้าส่งของ เอ็มเอ็ม ฟู้ดส์ เซอร์วิส มีลูกค้าเป้าหมายหลักคือกลุ่มโฮเรก้า และลูกค้าองค์กร โดยในปี 2565 มีจำนวนบิ๊กซี ฟู้ดเพลส 1 สาขา และเอ็มเอ็ม ฟู้ดส์ เซอร์วิส 1 สาขา และปิดบิ๊กซี มาร์เก็ต 2 สาขา ส่งผลให้ ณ สิ้นปี 2565 มีจำนวนซูเปอร์มาร์เก็ตทั้งหมด 47 สาขา (บิ๊กซี มาร์เก็ต 36 สาขา, บิ๊กซี ดีโป 11 สาขา, และเอ็มเอ็ม ฟู้ดส์ เซอร์วิส 3 สาขา)

**ร้านค้าขนาดเล็ก** ร้านค้าขนาดเล็กสามารถจำแนกรูปแบบได้ 2 ประเภทหลักคือ ร้านสะดวกซื้อและร้านค้าชุมชนในประเทศไทย ได้แก่ บิ๊กซี มินิ โลตัสโกเฟรช ท็อปส์เดลี ซีเจ เอ็กซ์เพรส และแม็กซ์แวลูทันใจ ทั้งนี้ร้านสะดวกซื้อที่ดำเนินธุรกิจอยู่ได้แก่ ซีฟู้ดอลล์ แฟมิลีมาร์ท ลอว์สัน 108 และบิ๊กซี ในปี 2565 บิ๊กซีมีการขยายสาขากว่า 91 สาขา และปิด 13 สาขาระหว่างปี (รวมสาขาแฟรนไชส์ 4 สาขา) ส่งผลให้ ณ สิ้นปี 2565 มีจำนวนสาขาบิ๊กซี มินิทั้งหมดกว่า 1,430 สาขาในประเทศไทย (รวมสาขาที่บิ๊กซีเป็นเจ้าของ 1,380 สาขา แฟรนไชส์ 55 สาขา) และ 19 สาขาในกัมพูชา (รวมบิ๊กซี มินิ 17 สาขา และร้านกวีวีพีเมียม 2 สาขา)

### นโยบายการตลาด

**บิ๊กซี ห่วงคนไทย หัวใจคือลูกค้า** มุ่งมั่นในการนำเสนอสินค้าและบริการอย่างดีที่สุด ทั้งความหลากหลายของสินค้า ราคา โปรโมชั่น คุณภาพและการบริการ รวมถึงร้านค้าต่างๆ ในห้างฯ บิ๊กซี เป็นส่วนหนึ่งในชีวิตประจำวันของคนไทยทุกคน เป็นศูนย์กลางของชุมชน เป็นศูนย์การค้าแบบครบวงจร เพื่อตอบสนองความต้องการของลูกค้าทุกประเภท ความพึงพอใจและประสบการณ์ที่ดีที่ลูกค้าได้รับคือความตั้งใจที่บิ๊กซีพยายามพัฒนาต่อเนื่องเพื่อลูกค้ามาโดยตลอด

ในปัจจุบัน ผู้บริโภคมีการปรับเปลี่ยนพฤติกรรมและความต้องการ บิ๊กซีจึงมีกลยุทธ์ในการตอบสนองความต้องการของลูกค้า โดยมีการทำศึกษา วิจัย ความพึงพอใจ และความต้องการของผู้บริโภคอย่างต่อเนื่องทั้งในภาพรวม และรายสาขา ทั้งที่มีอยู่เดิม และการขยายสาขาใหม่ นอกจากนี้ยังมีการติดตามและวิเคราะห์พฤติกรรมในการซื้อสินค้าและการบริการของลูกค้า โดยร่วมกับ ซีสมาร์ทโซลูชัน ในการวิเคราะห์ข้อมูลลูกค้าและประสิทธิภาพในการขายในด้านต่างๆ รวมทั้งนำเอาเครื่องมือในการวิเคราะห์ตลาดแบบใหม่เข้ามาใช้เพิ่มเติม เช่น Promotion Analyzer, Lifestyle segmentation, Price Elasticity เป็นต้น โดยได้รับการสนับสนุนจาก บริษัท เดอะนิลเซ็น จำกัด เพื่อให้สามารถปรับปรุง แก้ไข ตอบสนองและอำนวยความสะดวกต่อลูกค้าได้มากยิ่งขึ้น นอกจากนี้ยังมีการทำการตลาดแบบรายบุคคล (Personalization) ผ่านช่องทาง

รับรองสำเนาถูกต้อง



99 อาคารเบอร์ลี ยุคเกอร์ ซอยบุรีเบญจ ถนนสุขุมวิท 42 แขวงพระโขนง เขตคลองเตย กรุงเทพมหานคร 10110 ประเทศไทย  
(นางกมลวรรณ ศิวรักษ์)

โทรศัพท์ 0 2146 5999 | www.bjc.co.th

ส่วนที่ 1 หน้า 22 / 181

ผู้รับมอบอำนาจ



## บริษัท เบอร์ลี ยุคเกอร์ จำกัด (มหาชน)

### ส่วนที่ 1 โครงสร้างและการดำเนินงานของกลุ่มบริษัท

แบบ 56-1 ประจำปี 2565

Direct mailing, SMS, Line & Mobile application ซึ่ง บิ๊กซีได้ทำการเปิดตัว BigC Plus เมื่อปลายปี 2565 ซึ่งได้รับพัฒนาโดยทีมงานดิจิทัลเทคโนโลยีของบิ๊กซีเอง เพื่อให้ตอบสนองความต้องการของลูกค้าได้ดี รวดเร็วและตรงใจมากที่สุด

บิ๊กซีให้ความสำคัญกับการส่งเสริมการขาย โดยมีแผนงานส่งเสริมการขายตลอดทั้งปี นอกจากนั้น ยังมีการร่วมวางแผน คัดเลือกสินค้า และโปรโมชั่นที่ดีที่สุดกับซัพพลายเออร์ล่วงหน้า เพื่อมอบให้ลูกค้าในแต่ละสัปดาห์ แต่ละเดือน และในทุกเทศกาลต่างๆ โดยในการเสนอสินค้า กิจกรรมและการส่งเสริมการขายต่างๆ จะกระทำการโฆษณาประชาสัมพันธ์ผ่านช่องทางสื่อสารต่างๆ เช่น โบรชัวร์ แคตตาล็อก แผ่นพับ โทรศัพท์ วิทยุ ป้ายต่างๆ SMS และช่องทางโซเชียลมีเดีย อาทิ Facebook, Line, TikTok, Youtube เป็นต้นเพื่อให้เข้าถึงลูกค้าทุกกลุ่มอย่างมีประสิทธิภาพ

#### บิ๊กพอยท์

สมาชิก บิ๊กซี บิ๊กพอยท์เติบโตอย่างต่อเนื่องในทุกๆ ปี โดย ณ สิ้นปี 2565 มีสมาชิก 18.3 ล้านเลขสมาชิก โดยในปีที่ผ่านมา บิ๊กซีได้พัฒนาแคมเปญเพิ่มมูลค่าคะแนนอย่างหลากหลาย ทั้งการใช้คะแนนแลกซื้อสินค้าราคาสมาชิกในบิ๊กซี และสิทธิพิเศษแบบ WOW Deal จากพันธมิตรมากมาย โดยแคมเปญที่ประสบความสำเร็จและได้รับการตอบรับเป็นอย่างดีจากสมาชิก คือ แคมเปญ 1 คะแนน มีค่า 1 บาท (ปกติ 8 คะแนน = 1 บาท) โดยบิ๊กซีได้จัดแคมเปญพิเศษอย่างต่อเนื่องทุกเดือนตลอดปี 2565 ทำให้ยอดการใช้คะแนนพุ่งสูงถึง 64% และทำให้ยอดซื้อต่อตะกร้าของสมาชิก บิ๊กซี บิ๊กพอยท์เพิ่มขึ้น เป็น 3 เท่า เมื่อเทียบกับลูกค้าที่ไม่ได้เป็นสมาชิก

นอกจากการเพิ่มมูลค่าบิ๊กพอยท์แล้ว บิ๊กซียังได้สร้างสีสันในการจับจ่ายให้มีความสนุกสนาน โดยจัดรายการสะสมยอดซื้อรูปแบบใหม่ นักช้อปสามารถเลือกใช้คูปองที่ได้จากการซื้อสะสม แลกซื้อ 3 กลุ่มสินค้าได้ตามชอบใจ ในราคาเพียง 1 บาทเท่านั้น นับเป็นอีกหนึ่งรายการที่ลูกค้าได้สนุกกับการจับจ่ายที่บิ๊กซี รวมถึงลูกค้าสมาชิกจะได้รับการดูแลแบบรายบุคคลตามพฤติกรรมกรซื้อและความชอบอย่างต่อเนื่องตลอดปี

ในไตรมาสสุดท้ายของปี 2565 บิ๊กซีได้ Re-launch Big C PLUS application เมื่อลงทะเบียนบิ๊กพอยท์จะได้รับคูปองส่วนลดรวมมูลค่า 500 บาท และยังได้รับคูปองส่วนลดพิเศษเฉพาะสมาชิกตลอด 365 วัน เพื่อเพิ่มประสบการณ์ใหม่ในการรับสิทธิประโยชน์สมาชิกทั้งออนไลน์และออฟไลน์

## 2. กลุ่มสินค้าและบริการทางบรรจภัณฑ์

สภาพเศรษฐกิจไทยและตลาดโลกเริ่มทยอยฟื้นตัวหลังจากการระบาดของโควิด-19 แต่ยังคงมีความเปราะบางจากปัจจัยเสี่ยงและความท้าทายจากการใช้แนวทาง Living with COVID ทำให้ยังคงมีการแพร่ระบาดของโควิด-19 เกิดขึ้นเป็นระยะโดยเฉพาะช่วงต้นปี 2565 ต่อเนื่องจากปลายปี 2564 ไทยมีผู้ติดเชื้อกลับมาเพิ่มขึ้น และบางประเทศต้องกลับมาใช้มาตรการล็อกดาวน์อีกรอบ อีกทั้งเกิดสงครามยืดเยื้อระหว่างรัสเซีย-ยูเครนตั้งแต่ต้นปี ส่งผลกระทบต่อการค้าและการขาดแคลนวัตถุดิบในห่วงโซ่อุปทานระหว่างประเทศอย่างมาก บริษัทได้รับผลกระทบจากราคาพลังงานและโซดาแอชซึ่งเป็นวัตถุดิบหลักปรับตัวเพิ่มขึ้นต่อเนื่อง ช่วงครึ่งปีแรกความต้องการของตลาดบรรจภัณฑ์โดยรวมค่อนข้างทรงตัวเมื่อเทียบกับปีก่อน ส่วนครึ่งปีหลังไทยเริ่มผ่อนคลายมาตรการการเดินทางระหว่างประเทศ หลายประเทศทยอยเปิดเมืองและเปิดประเทศ การบริโภคในภาคเอกชนและภาคการท่องเที่ยวฟื้นตัวและมีทิศทางที่ดีขึ้น ส่งผลให้ธุรกิจกลุ่มเครื่องดื่มไม่มี

รับรองสำเนาถูกต้อง







## บริษัท เบอร์ลี ยุคเกอร์ จำกัด (มหาชน)

### ส่วนที่ 1 โครงสร้างและการดำเนินงานของกลุ่มบริษัท

แบบ 56-1 ประจำปี 2565

แอลกอฮอล์และเครื่องดื่มแอลกอฮอล์ดีขึ้นอย่างเห็นได้ชัดในช่วงปลายปี แต่นักท่องเที่ยวรายใหญ่ของไทยคือจีนยังคงนโยบายปิดประเทศตามนโยบายความอดทนต่อโควิด-19 เป็นศูนย์ (zero tolerance) ทำให้การฟื้นตัวของรายรับจากการท่องเที่ยวของประเทศกลุ่มนี้ยังกลับมาไม่เต็มที่ ด้านการส่งออกสินค้าอุปโภคบริโภคไปยังประเทศแถบยุโรป อเมริกา รวมถึงจีนได้รับผลกระทบจากสภาพเศรษฐกิจ ผู้บริโภคกังวลเกี่ยวกับอัตราเงินเฟ้อ, ภาวะเศรษฐกิจถดถอย, ความผันผวนของค่าเงินยูโรและดอลลาร์สหรัฐในช่วงปลายปี กำลังซื้อของผู้บริโภคลดลงใช้จ่ายเฉพาะที่จำเป็น ส่งผลโดยตรงกับภาคการส่งออกสินค้าของไทยกลุ่มอาหารทั้งที่ใช้บรรจุภัณฑ์ขวดแก้วแบบปากแคบและปากกว้างลดลงเมื่อเทียบกับปีก่อน แม้ค่าระวางเรือที่เคยปรับตัวสูงขึ้นหลายเท่าตัวได้กลับเข้าสู่อัตราใกล้เคียงเกือบปกติแล้ว อีกทั้งไม่มีปัญหาขาดแคลนตู้คอนเทนเนอร์สำหรับส่งออกแล้ว แต่ภาวะเศรษฐกิจที่ไม่เอื้ออำนวยเท่าที่ควรส่งผลให้ลูกค้าต่างประเทศชะลอการสั่งซื้อ และผู้ประกอบการส่งออกเองต้องระมัดระวังลดความเสี่ยงจากปัญหาการชำระเงินของลูกค้าต่างประเทศด้วย อีกทั้งการปรับตัวของราคาพลังงานและโภคภัณฑ์ในตลาดโลกที่เพิ่มสูงขึ้นส่งผลให้สินค้าต่างปรับราคาขายเพิ่มขึ้น ทำให้กำลังซื้อในประเทศลดลงไปด้วย

บริษัท ได้ใช้ประสบการณ์อันยาวนานในอุตสาหกรรมการผลิตขวดแก้ว ร่วมในการพัฒนาคุณภาพของสินค้าและบริการให้กับลูกค้าอย่างต่อเนื่อง ทำให้สามารถตอบสนองความต้องการของลูกค้าได้ทุกรูปแบบ รวมทั้งได้รับความไว้วางใจเป็นอย่างมาก จากการผลิตสินค้าที่มีคุณภาพดี สม่าเสมอ สามารถสานความสัมพันธ์ที่ยาวนานให้แน่นแฟ้นยิ่งขึ้น ในฐานะลูกค้า บริษัทจึงไม่เพียงแต่รักษาสถานลูกค้าเดิมไว้ได้ แต่ยังได้ส่วนแบ่งการตลาดเพิ่มขึ้น ทำให้ยอดขายในภาพรวมของบรรจุภัณฑ์แก้วของบริษัท ในปีนี้ เติบโตขึ้นจากปีที่ผ่านมาได้ ท่ามกลางสถานการณ์วิกฤติเช่นนี้

ในส่วนของบรรจุภัณฑ์กระป๋องอะลูมิเนียม บริษัทฯ มียอดขายเติบโตอย่างแข็งแกร่งในช่วงปี 2565 โดยมียอดขายสูงกว่าระดับก่อนโควิดแล้ว การเติบโตของยอดขายที่แข็งแกร่งเป็นผลมาจากการเติบโตทั้งในประเทศไทยและเวียดนาม เนื่องจากปริมาณการสั่งซื้อจากลูกค้าที่เพิ่มขึ้น และจากการปรับราคาซึ่งสะท้อนถึงต้นทุนวัตถุดิบที่เพิ่มขึ้น

กลุ่มสินค้าและบริการทางบรรจุภัณฑ์แบ่งออกเป็น 3 ประเภทธุรกิจ ดังนี้

#### 2.1 กลุ่มบรรจุภัณฑ์แก้ว

กลุ่มบรรจุภัณฑ์แก้วในปีนี้ต้องเผชิญกับต้นทุนการผลิตที่สูงขึ้นในทุกๆ ด้าน ส่งผลให้โรงงานต้องแบกรับต้นทุนดังกล่าวไว้ โดยยังคงพัฒนากระบวนการผลิตอย่างต่อเนื่อง มุ่งเน้นในการเพิ่มประสิทธิภาพ และลดต้นทุนการผลิต อีกทั้งการยกระดับคุณภาพของผลิตภัณฑ์และบริการให้อยู่เหนือความคาดหวังของลูกค้า ตลอดจนพัฒนาศักยภาพของบุคลากร, การฝึกอบรมพัฒนาความรู้ด้านการผลิตบรรจุภัณฑ์แก้ว, การนำเทคโนโลยีสมัยใหม่มาใช้ในการผลิตและตรวจสอบ เพื่อลดต้นทุนด้านกำลังคนและการใช้พลังงาน เช่น การใช้ข้อมูลจาก Big data เทคโนโลยี 3D printing การนำหุ่นยนต์และแขนกลมาช่วยเพิ่มศักยภาพในกระบวนการผลิต การตรวจสอบคุณภาพอัตโนมัติด้วยระบบออนไลน์ในสายการผลิต ลดของเสียที่เกิดจากกระบวนการผลิตให้ได้มากที่สุด ตลอดจนการบริหารจัดการทั่วไปเพื่อส่งเสริมและพัฒนาบุคลากรของบริษัท ซึ่งทั้งหมดนี้เพื่อให้สามารถแข่งขันได้ทั้งตลาดในประเทศและตลาดต่างประเทศ และเพื่อการเป็นผู้นำทางด้านการผลิตบรรจุภัณฑ์แก้วที่ดีที่สุดในภูมิภาค

รับรองสำเนาถูกต้อง





## บริษัท เบอร์ลี ยุคเกอร์ จำกัด (มหาชน)

### ส่วนที่ 1 โครงสร้างและการดำเนินงานของกลุ่มบริษัท

แบบ 56-1 ประจำปี 2565

บริษัทดำเนินธุรกิจผลิตบรรจุภัณฑ์แก้วมาเป็นระยะเวลานาน ทำให้มีกลุ่มลูกค้าในหลากหลายอุตสาหกรรม เช่น เครื่องดื่มแอลกอฮอล์ เครื่องดื่มไม่มีแอลกอฮอล์ อาหาร และยา ได้แก่ บริษัท ไทยเบฟเวอเรจรีไซเคิล จำกัด , บริษัท ที.ซี. ฟาร์มาซูติคอล อุตสาหกรรม จำกัด, บริษัท กรีน สปอต จำกัด, บริษัท เฮลท์ เทรดิง (ประเทศไทย) จำกัด และ บริษัท ชันโทรี เบเวอเรจ แอนด์ ฟู้ด จำกัด เป็นต้น รวมทั้งบริษัทยังส่งออกบรรจุภัณฑ์ไปยังตลาดต่างประเทศ ได้แก่ กลุ่มประเทศซีแอลเอ็มวี มาเลเซีย อินโดนีเซีย ฟิลิปปินส์ จีน อินเดีย ศรีลังกา ออสเตรเลีย และอีกหลายประเทศในทวีปยุโรป

### สภาพการแข่งขันภายในอุตสาหกรรม

ในประเทศไทย มีผู้ผลิตรายใหญ่ในอุตสาหกรรมผลิตบรรจุภัณฑ์แก้ว จำนวน 4 ราย โดยบริษัทมีส่วนแบ่งการตลาดอยู่ที่ประมาณร้อยละ 37 ทั้งนี้ ผู้ผลิตแต่ละรายต่างก็มีลูกค้ารายหลักเป็นของตนเอง

อุตสาหกรรมผลิตบรรจุภัณฑ์แก้วเป็นอุตสาหกรรมที่ต้องใช้เทคโนโลยีเงินลงทุนสูง และที่สำคัญคือต้องมีคำสั่งซื้อจากลูกค้าอย่างต่อเนื่องและมากเพียงพอที่จะทำการผลิตตลอด 24 ชั่วโมงต่อเนื่องตลอดทั้งปี ทำให้เป็นการยากที่จะมีผู้ผลิตรายใหม่เข้ามาในอุตสาหกรรมแก้ว นอกจากนี้การนำเข้าบรรจุภัณฑ์แก้วจากต่างประเทศนั้นมีต้นทุนค่าขนส่งและภาษีนำเข้า ทำให้การแข่งขันจากภายนอกประเทศเป็นไปได้ยาก ในด้านการแข่งขันจากบรรจุภัณฑ์ชนิดอื่น บรรจุภัณฑ์แก้วมีความได้เปรียบกว่าบรรจุภัณฑ์อื่นตรงที่บรรจุภัณฑ์แก้วสามารถเสริมสร้างภาพลักษณ์ของผลิตภัณฑ์และสามารถปกป้องผลิตภัณฑ์ที่บรรจุอยู่ภายในได้เป็นอย่างดี นอกจากนี้ขวดแก้วยังสามารถนำกลับมาใช้เป็นวัตถุดิบในการหลอมและผลิตขวดใหม่ได้ 100% โดยยังคงคุณสมบัติไม่เปลี่ยนแปลง และเป็นบรรจุภัณฑ์ที่เป็นมิตรกับสิ่งแวดล้อม

ทางบริษัท ได้มีการตรวจสอบ ปรับปรุง และพัฒนาโรงงานการผลิตอย่างสม่ำเสมอ เพื่อรักษาและพัฒนาคุณภาพสายการผลิต เช่น การติดตั้งเครื่องจักรที่มีเทคโนโลยีที่ทันสมัย มุ่งเน้นการลดของเสียในกระบวนการผลิตให้ได้มากที่สุด เพื่อให้ตอบโจทย์และนำเสนอสินค้าที่ดีที่สุดให้กับลูกค้า โดยมีนโยบายที่จะดูแล ตอบสนองความต้องการ และเสริมสร้างการเป็นพันธมิตรกับลูกค้าอย่างยั่งยืน ส่งผลให้บริษัทมีฐานลูกค้าที่แข็งแกร่ง และสามารถรักษาอัตราการเติบโตของลูกค้าในประเทศไว้ได้เป็นอย่างดี อีกทั้ง ยังมีการเน้นกลยุทธ์การขยายตลาดไปยังต่างประเทศ เพื่อสร้างการเติบโตอย่างยั่งยืน

### นโยบายการตลาด

ในด้านการขายและการตลาด บริษัทต้องเผชิญกับภาวะต้นทุนการผลิตที่เพิ่มสูงขึ้นมากอย่างต่อเนื่องตั้งแต่ต้นปีถึงตลอดทั้งปี ซึ่งต้นทุนที่เพิ่มสูงขึ้นบริษัทไม่ได้ผลักภาระไปยังลูกค้าของบริษัททั้งหมด บริษัทลดต้นทุนในด้านต่างๆ เพื่อบรรเทาภาระที่เพิ่มขึ้นจากราคาต้นทุนพลังงานและวัตถุดิบสำคัญอื่น ที่ไม่สามารถควบคุมราคาตลาดซึ่งเป็นไปตามอุปสงค์และอุปทาน โดยลดต้นทุนจากผลิตขวดน้ำหนักเบาทั้งขวดใส และขวดแก้วสีชา, การลดการใช้วัสดุสิ้นเปลืองต่างๆ นอกจากนี้บริษัทยังมีทีมงานเฉพาะที่ทำการวิจัยและพัฒนาคุณสมบัติของบรรจุภัณฑ์แก้วอีกด้วย บริษัทเน้นการผลิตสินค้าที่มีคุณภาพ และการบริการที่สามารถตอบสนองความต้องการให้เหนือความคาดหวังของลูกค้า เพื่อการรักษาและเพิ่มฐานลูกค้าในประเทศ และในขณะเดียวกันทางบริษัทได้ขยายตลาดและลูกค้ากลุ่มต่างประเทศ ไปถึงยุโรป อเมริกา และแอฟริกา มีการประสานกำลังการผลิตกับบริษัทร่วมทุนในต่างประเทศ ทำให้ศักยภาพการแข่งขันทั้งในประเทศและต่างประเทศเป็นไปได้เป็นอย่างดีที่สุด

รับรองสำเนาถูกต้อง





## บริษัท เบอร์ลี ยูคเกอร์ จำกัด (มหาชน)

### ส่วนที่ 1 โครงสร้างและการดำเนินงานของกลุ่มบริษัท

แบบ 56-1 ประจำปี 2565

นอกจากนี้บริษัทยังมีแผนดำเนินการ ส่งเสริมการตลาดในช่องทางออนไลน์เพิ่มมากขึ้น เพื่อตอบรับการใช้ชีวิตในยุคปัจจุบัน ในหลากหลายช่องทาง เพื่อสร้างการรับรู้และสื่อสารข้อมูลที่เป็นประโยชน์ไปยังผู้บริโภคถึงการใช้บรรจุภัณฑ์แก้วเป็น บรรจุภัณฑ์ที่ยั่งยืน เป็นมิตรต่อสิ่งแวดล้อม พร้อมก้าวทันต่อการเปลี่ยนแปลง และรองรับการเติบโตอย่างยั่งยืนในอนาคต

#### กำลังการผลิตและปริมาณการผลิต

ปัจจุบันในประเทศไทยมีโรงงานผลิตบรรจุภัณฑ์แก้ว 3 โรงงาน โรงงานแรก บริษัท อุตสาหกรรมทำเครื่องแก้วไทย จำกัด (มหาชน) ตั้งอยู่ที่เลขที่ 78 หมู่ 3 ซอยวัดศรีวารีน้อย ถนนบางนา – ตราด กม.18 ตำบลหนองปรือ อำเภอบางพลี จังหวัดสมุทรปราการ 10540 มีเตาหลอมผลิตบรรจุภัณฑ์แก้ว 4 เตาหลอม กำลังการผลิต 1,515 ตันหลอมต่อวัน โดยมีรายละเอียดกำลังและปริมาณการผลิตดังต่อไปนี้

กำลังและปริมาณการผลิต	2565	2564	2563
กำลังการผลิตเต็มที่ (หน่วย: ตัน/ปี)	552,975	552,975	554,490
ปริมาณการผลิตจริง (หน่วย: ตัน/ปี)	480,916	485,470	447,542
การใช้กำลังการผลิต (ร้อยละ)	86.97	87.69	80.93

ปลายปี 2563 บริษัทปิดซ่อมเตาและปรับเปลี่ยนเครื่องจักรผลิตใหม่ที่เตาหลอมที่ 2 โดยกลับมาเปิดทำการผลิต ต้นปี 2564 ทำให้ปริมาณการผลิตปี 2563 ลดลง และตั้งแต่นั้นปี 2564 เป็นต้นไป กลับมาอยู่ในระดับเดียวกับปี 2562

โรงงานที่ 2 บริษัท ไทย มาลาया ก๊าซ จำกัด ตั้งอยู่ที่เลขที่ 28 หมู่ 1 เขตประกอบการอุตสาหกรรม เอส ไอ แอล ตำบลบัวลอย อำเภอนางรอง จังหวัดสระบุรี 18140 และโรงงานที่ 3 ตั้งอยู่เลขที่ 49 หมู่ 1 ตำบลบัวลอย อำเภอนางรอง จังหวัดสระบุรี 18140 มีเตาหลอมผลิตบรรจุภัณฑ์แก้ว 5 เตาหลอม มีกำลังการผลิตรวม 1,690 ตันหลอมต่อวัน

กำลังและปริมาณการผลิต	2565	2564	2563
กำลังการผลิตเต็มที่ (หน่วย: ตัน/ปี)	616,850	616,850	618,540
ปริมาณการผลิตจริง (หน่วย: ตัน/ปี)	590,132	594,442	588,900
การใช้กำลังการผลิต (ร้อยละ)	95.67	96.37	95.21

ในต่างประเทศ มีโรงงานผลิตบรรจุภัณฑ์แก้ว 2 โรงงาน ได้แก่

บริษัท มาลาया ก๊าซ โปรดัคส์ (MGP) มีเตาหลอมผลิตบรรจุภัณฑ์แก้ว 2 เตาหลอม โดยโรงงานผลิตตั้งอยู่ที่เลขที่ 72A, Jalan Tampoi, 81200 Johor Bharu, Johor ประเทศมาเลเซีย มีกำลังการผลิต 450 ตันหลอมต่อวัน รายละเอียดกำลังการผลิตและปริมาณการผลิตของ MGP ดังนี้

รับรองสำเนาถูกต้อง





บริษัท เบอร์ลี ยูคเกอร์ จำกัด (มหาชน)

ส่วนที่ 1 โครงสร้างและการดำเนินงานของกลุ่มบริษัท

แบบ 56-1 ประจำปี 2565

กำลังและปริมาณการผลิต	2565	2564	2563
กำลังการผลิตเต็มที่ (หน่วย: ตัน/ปี)	164,250	164,250	164,250
ปริมาณการผลิตจริง (หน่วย: ตัน/ปี)	145,550	142,541	129,449
การใช้กำลังการผลิต (ร้อยละ)	88.61	86.78	78.81

มาลาया เวียดนาม กลาส (MVG) มีเตาหลอมผลิตบรรจุภัณฑ์แก้ว 1 เตาหลอม โดยโรงงานผลิตตั้งอยู่ที่นิคมอุตสาหกรรม My Xuan A, Tan Thanh district, Ba Ria Vung Tau province ประเทศเวียดนาม มีกำลังการผลิต 317 ตัน หลอมต่อวัน โดยมีรายละเอียดกำลังการผลิตและปริมาณการผลิตของ MVG ดังนี้

กำลังและปริมาณการผลิต	2565	2564	2563
กำลังการผลิตเต็มที่ (หน่วย: ตัน/ปี)	115,802	115,802	115,802
ปริมาณการผลิตจริง (หน่วย: ตัน/ปี)	102,572	99,689	92,720
การใช้กำลังการผลิต (ร้อยละ)	88.57	86.08	80.06

### วัตถุดิบที่ใช้ในการผลิต

วัตถุดิบที่ใช้ในการผลิตมาจากแหล่งกำเนิดภายในประเทศร้อยละ 90 ทั้งนี้กลุ่มธุรกิจบรรจุภัณฑ์แก้ว มีนโยบายที่จะจัดหาวัตถุดิบจากแหล่งภายในประเทศเพื่อทดแทนวัตถุดิบจากต่างประเทศให้ได้มากที่สุด อย่างไรก็ตามกลุ่มธุรกิจบรรจุภัณฑ์แก้ว มีความจำเป็นต้องสั่งซื้อวัตถุดิบบางชนิดจากต่างประเทศ เนื่องจากไม่สามารถจัดหาภายในประเทศได้ หรือมีปริมาณที่ไม่เพียงพอต่อความต้องการ

วัตถุดิบหลัก ได้แก่ ทรายแก้ว เศษแก้ว โซดาแอส และหินปูน

วัตถุดิบเสริม ซึ่งเป็นวัตถุดิบที่ช่วยเร่งปฏิกิริยาทางเคมีและทำให้แก้วเป็นสีต่างๆ ตามความต้องการ ได้แก่ สนิมเหล็ก ไอออนโครไมท์ ซิลิเนียม ไอออนไฟรท์ ผงถ่าน

### ผลกระทบต่อสิ่งแวดล้อม

บริษัทตระหนักดีว่าการปกป้องคุ้มครองรักษาทรัพยากรธรรมชาติและสิ่งแวดล้อมเป็นหัวใจของการพัฒนาอย่างยั่งยืน บริษัทจึงมุ่งมั่นดำเนินธุรกิจตามหลักเศรษฐกิจหมุนเวียนและการสร้างสรรค์นวัตกรรมที่เป็นมิตรกับสิ่งแวดล้อม โดยกำหนดเป้าหมายและนโยบายการบริหารจัดการสิ่งแวดล้อม เพื่อให้เกิดการจัดการและป้องกันผลกระทบที่อาจเกิดขึ้นกับสิ่งแวดล้อม การจัดการความเสี่ยงจากการดำเนินงาน และการตระหนักถึงโอกาสที่สามารถเป็นประโยชน์ร่วมกันในการเติบโตของธุรกิจและความคุ้มค่าทางด้านสิ่งแวดล้อมและสังคม

บริษัทได้กำหนดแนวทางการบริหารจัดการสิ่งแวดล้อมภายใต้ข้อกำหนดของกฎหมายและมาตรฐานการจัดการสิ่งแวดล้อมที่เป็นมาตรฐานสากล โรงงานในกลุ่มบรรจุภัณฑ์แก้วในกลุ่มบริษัททุกโรงงาน ผ่านการรับรอง ISO14001:2015

รับรองสำเนาถูกต้อง





## บริษัท เบอร์ลี ยูคเกอร์ จำกัด (มหาชน)

### ส่วนที่ 1 โครงสร้างและการดำเนินงานของกลุ่มบริษัท

แบบ 56-1 ประจำปี 2565

รวมทั้งได้รับการรับรองอุตสาหกรรมสีเขียว เพื่อให้มั่นใจว่าการบริหารจัดการสิ่งแวดล้อมของบริษัทเป็นไปอย่างมีระบบ และมีการติดตามประเมินผลและทบทวนเพื่อการพัฒนาอย่างต่อเนื่อง

ในปี 2565 บริษัทได้มีการกำหนดเป้าหมายและแผนงานในการดำเนินงานแนวทางการเปลี่ยนแปลงสภาพภูมิอากาศ ควบคู่กับการดำเนินธุรกิจอย่างมีความรับผิดชอบต่อสังคม มุ่งสู่การปล่อยก๊าซเรือนกระจกสุทธิเป็นศูนย์ภายในปี 2030 และเพื่อให้บรรลุเป้าหมายการลดคาร์บอนไดออกไซด์ที่กำหนดไว้ภายใต้ยุทธศาสตร์การพัฒนายั่งยืน บริษัทฯ ให้ความสำคัญอย่างมากกับการใช้ทรัพยากรธรรมชาติอย่างคุ้มค่าและเกิดประโยชน์สูงสุดเพื่อให้แน่ใจว่าธุรกิจกำลังเปลี่ยนแปลงไปสู่ธุรกิจคาร์บอนต่ำ ตั้งแต่ปี พ.ศ.2562 บริษัทได้นำโครงการพลังงานหมุนเวียนมาดำเนินการอย่างต่อเนื่องผ่านโครงการผลิตกระแสไฟฟ้าจากพลังงานแสงอาทิตย์บนหลังคาโรงงาน ซึ่งปัจจุบันสามารถ ผลิตได้รวม 4 MW และกำลังดำเนินการติดตั้งเพิ่ม อีก 6 MW คาดว่าจะใช้งานได้ภายในปี พ.ศ. 2566 ในปีพ.ศ. 2565 บริษัทได้เข้าร่วมโครงการสนับสนุนกิจกรรมลดก๊าซเรือนกระจก (Low Emission Support Scheme) หรือเรียกว่าโครงการ LESS ซึ่งมีแนวคิดในการพัฒนารูปแบบการดำเนินกิจกรรม เพื่อสร้างความตระหนักให้เกิดการลดการปล่อยก๊าซเรือนกระจก โดยบริษัท อุตสาหกรรมทำเครื่องแก้วไทย จำกัด (มหาชน) ได้ดำเนินการโครงการคัดแยกเศษแก้วจากกระบวนการผลิตเพื่อนำกลับมาหลอมใหม่ สามารถลดก๊าซเรือนกระจกได้ 80,170.753 ตันคาร์บอนไดออกไซด์ และโครงการ คัดแยกขยะเพื่อนำไป Recycle สามารถลดก๊าซเรือนกระจกได้ 2,074.298 ตันคาร์บอนไดออกไซด์

ในด้านการใช้ทรัพยากรให้คุ้มค่าและเกิดประโยชน์สูงสุด บริษัทฯ ได้ให้ความสำคัญตั้งแต่กระบวนการออกแบบกระบวนการผลิตทั้งกระบวนการตลอดจนการดูแลผลิตภัณฑ์ที่ไม่ใช้แล้ว โดยเริ่มการออกแบบบรรจุภัณฑ์ที่สามารถ Reuse หรือ Recycle ได้ เพื่อให้เกิดการใช้ทรัพยากรหมุนเวียน การควบคุมกระบวนการผลิต เพื่อลดการเกิดของเสียให้น้อยที่สุด ตลอดจนการดูแลผลิตภัณฑ์และบรรจุภัณฑ์ที่ไม่ใช้แล้ว ให้สามารถนำกลับมาหมุนเวียน โดยผ่านระบบการจัดการเศรษฐกิจหมุนเวียน ซึ่งในปี พ.ศ. 2565 บริษัท อุตสาหกรรมทำเครื่องแก้วไทย จำกัด (มหาชน) ได้เข้าร่วมลงนามความร่วมมือทางวิชาการของวีกรีน คณะสิ่งแวดล้อม มหาวิทยาลัยเกษตรศาสตร์ กับ สมอ. กระทรวงอุตสาหกรรม มหาวิทยาลัยเกษตรศาสตร์ โครงการนำร่อง ระบบการจัดการเศรษฐกิจหมุนเวียน เพื่อขับเคลื่อนนโยบายเศรษฐกิจหมุนเวียน ในโมเดล BCG ของประเทศ

จากการดำเนินโครงการเศรษฐกิจหมุนเวียน ทำให้บริษัทฯ สามารถลดการนำของเสียไปสู่หลุมฝังกลบจากโครงการปรับปรุงสภาพตะกอนอัดให้เป็นปุ๋ย ทำให้ปริมาณการส่งของเสียสู่หลุมฝังกลบลดลงจนเข้าใกล้ศูนย์

การพัฒนาอุตสาหกรรมและธุรกิจอย่างยั่งยืนนั้น ต้องควบคู่ไปกับการสร้างวัฒนธรรมองค์กรให้พนักงานให้ความร่วมมือร่วมใจดำเนินงานอย่างเป็นมิตรกับสิ่งแวดล้อม ในทุกด้านของการประกอบกิจการจนกลายเป็นส่วนหนึ่งของวัฒนธรรมองค์กร ซึ่งบริษัทฯ ได้ดำเนินการตามแนวทางของอุตสาหกรรมสีเขียว ทำให้ บริษัท ไทย มาลาया กلاس จำกัด ได้รับการรับรองอุตสาหกรรมสีเขียว ระดับที่ 4 ในปีนี้ ทั้งสองโรงงาน

รับรองสำเนาถูกต้อง







## บริษัท เบอรัลลี ยูคเกอร์ จำกัด (มหาชน)

### ส่วนที่ 1 โครงสร้างและการดำเนินงานของกลุ่มบริษัท

แบบ 56-1 ประจำปี 2565

#### 2.2 บรรจุภัณฑ์กระป๋องอะลูมิเนียม

บริษัทเป็นผู้ผลิตและจัดจำหน่ายบรรจุภัณฑ์กระป๋องอะลูมิเนียม โดยดำเนินการผ่าน บริษัท ไทย เบเวอร์เรจ แคน จำกัด (TBC) ซึ่งเป็นบริษัทย่อยของบริษัท มีสำนักงานและโรงงานผลิตอยู่ที่เขตประกอบการอุตสาหกรรมดับบลิวเอชเอ สระบุรี อำเภอหนองแค จังหวัดสระบุรี ปัจจุบันมีสายการผลิตสำหรับกระป๋องปกติขนาด 500, 330 และ 250 มิลลิลิตร กระป๋อง Sleek ขนาด 330 และ 250 มิลลิลิตร และกระป๋อง Slim ขนาด 250, 200 190, 180 และ 150 มิลลิลิตร สายการผลิตฝา และสายการตัดและการเคลือบพิมพ์แผ่นอะลูมิเนียมสำหรับการผลิตฝา 1 สายการผลิต

TBC ได้ใช้เทคโนโลยีการผลิตจากบริษัท บอลล์ คอร์ปอเรชั่น จำกัด ซึ่งเป็นผู้นำด้านการผลิตบรรจุภัณฑ์จากสหรัฐอเมริกา และ TBC ยังได้รับการรับรองมาตรฐานคุณภาพด้านสินค้าและบริการ ISO 9001:2015, ISO 14001:2015, ISO 45001:2018, BRC/IoP (British Retail Consortium) รวมถึงได้รับการรับรองเรื่องการจัดการห่วงโซ่อุปทานที่เกี่ยวข้องกับอะลูมิเนียมอย่างยั่งยืน หรือ Aluminum Stewardship Initiative (ASI)

นอกจากนี้ TBC ยังได้ร่วมลงทุนกับบริษัท บอลล์ คอร์ปอเรชั่น สร้างโรงงานผลิตกระป๋องและฝาอะลูมิเนียมในประเทศเวียดนาม ภายใต้ ทีบีซี-บอล เบเวอร์เรจ แคน เวียดนาม ลิมิเต็ด (TBC-BALL VN) ดำเนินการผลิตและจำหน่ายบรรจุภัณฑ์กระป๋องและฝาอะลูมิเนียมสำหรับบรรจุเครื่องดื่ม TBC-BALL VN ได้ลงทุนในการพัฒนาการผลิตฝาและกระป๋อง โดยลดต้นทุนการใช้ของอะลูมิเนียมและปัจจุบันได้ประสบความสำเร็จและจัดจำหน่ายให้กับลูกค้าทั้งหมดแล้ว และ TBC-BALL VN ได้รับการรับรองมาตรฐานคุณภาพด้านสินค้าและบริการ เช่นเดียวกับกับ TBC ประเทศไทย

#### สภาพการแข่งขันภายในอุตสาหกรรม

เนื่องจากการผลิตกระป๋องอะลูมิเนียมจำเป็นต้องใช้เทคโนโลยีขั้นสูงเพื่อให้มีต้นทุนด้านการผลิตโดยเฉลี่ยต่ำ เมื่อเทียบกับปริมาณการขายจำนวนมากจึงทำให้มีคู่แข่งน้อยราย ในปี 2564 ประเทศไทยมีผู้ผลิตกระป๋องอะลูมิเนียมทั้งหมด 5 ราย และ TBC เป็นผู้ผลิตรายใหญ่ที่สุดในประเทศ

สำหรับสภาพการแข่งขันในเวียดนาม รุนแรงกว่าเมื่อเทียบกับประเทศไทย โดยเฉพาะธุรกิจเบียร์ โดยผู้ผลิตในประเทศเวียดนาม มีมากกว่า 6 ราย แต่อย่างไรก็ตาม ความต้องการใช้กระป๋องภายในประเทศเพิ่มขึ้นอย่างรวดเร็วจากนโยบายที่จะยกเลิกบรรจุภัณฑ์ที่ไม่สามารถรีไซเคิลได้ ภายในอีก 5 ปีหลังจากนี้ จึงส่งผลให้ความต้องการการกระป๋องอะลูมิเนียมเติบโตขึ้น เนื่องจากกระป๋องอะลูมิเนียมสามารถนำมารีไซเคิลได้ร้อยเปอร์เซ็นต์ ซึ่งผลดีต่อธุรกิจของบริษัท

#### นโยบายการตลาด

ในปี 2565 TBC มีสัดส่วนการขายในประเทศและต่างประเทศอยู่ที่ประมาณร้อยละ 89.25 และ 10.75 ตามลำดับ มีลูกค้าหลักภายในประเทศ ได้แก่ บริษัท ทีซีฟาร์มาซูติคอล จำกัด, บริษัท ควอลิตี้ คอฟฟี่ โปรดักท์ส จำกัด, บริษัท เบียร์ไทย (1991) จำกัด (มหาชน), บริษัท เบียร์ทิพย์ บริวเวอรี่ (1991) จำกัด และบริษัท ขบาบางกอก จำกัด ส่วนลูกค้าหลักต่างประเทศ ได้แก่ Hanil Can Company และ Europe and Asia Beverages Company Limited และ Medai GB Enterprise Co., Ltd. เป็นต้น

รับรองสำเนาถูกต้อง







## บริษัท เบอร์ลี ยูคเกอร์ จำกัด (มหาชน)

### ส่วนที่ 1 โครงสร้างและการดำเนินงานของกลุ่มบริษัท

แบบ 56-1 ประจำปี 2565

ในปี 2565 TBC-BALL VN มีสัดส่วนการขายในประเทศและต่างประเทศอยู่ที่ประมาณร้อยละ 86.11 และ 13.89 ตามลำดับ มีลูกค้าหลักภายในประเทศ ได้แก่ Sabeco, HVBL (Heineken), Pepsi Vietnam และ Coca-Cola Vietnam สัดส่วนในการขายไปต่างประเทศส่วนใหญ่คือ กัมพูชา และ พม่า

#### กำลังการผลิตและปริมาณการผลิต

ปัจจุบัน TBC มีกำลังการผลิตและปริมาณการผลิตตามรายละเอียดดังต่อไปนี้

กำลังและปริมาณการผลิต	2565	2564	2563
<b>สายการผลิตกระป๋อง</b>			
กำลังการผลิตเต็มที่ (หน่วย : ล้านกระป๋อง/ปี)	3,400	3,400	3,400
ปริมาณการผลิตจริง (หน่วย : ล้านกระป๋อง/ปี)	2,163	1,839	2,021
การใช้กำลังการผลิต (ร้อยละ)	63.62	54.09	59.44
<b>กำลังและปริมาณการผลิต</b>	<b>2565</b>	<b>2564</b>	<b>2563</b>
<b>สายการผลิตฝากระป๋อง</b>			
กำลังการผลิตเต็มที่ (หน่วย : ล้านฝา/ปี)	3,450	3,450	3,450
ปริมาณการผลิตจริง (หน่วย : ล้านฝา/ปี)	2,490	2,559	2,401
การใช้กำลังการผลิต (ร้อยละ)	72.17	74.17	69.59

TBC-BALL VN มีรายละเอียดกำลังการผลิตและปริมาณการผลิตดังต่อไปนี้

กำลังและปริมาณการผลิต	2565	2564	2563
<b>สายการผลิตกระป๋อง</b>			
กำลังการผลิตเต็มที่ (หน่วย : ล้านกระป๋อง/ปี)	2,160	2,030	2,030
ปริมาณการผลิตจริง (หน่วย : ล้านกระป๋อง/ปี)	1,925	1,459	1,670
การใช้กำลังการผลิต (ร้อยละ)	89.12	71.87	82.25
<b>กำลังและปริมาณการผลิต</b>	<b>2565</b>	<b>2564</b>	<b>2563</b>
<b>สายการผลิตฝากระป๋อง</b>			
กำลังการผลิตเต็มที่ (หน่วย : ล้านฝา/ปี)	2,800	2,800	2,800
ปริมาณการผลิตจริง (หน่วย : ล้านฝา/ปี)	2,504	2,165	2,085
การใช้กำลังการผลิต (ร้อยละ)	89.43	77.32	74.45

รับรองสำเนาถูกต้อง





## บริษัท เบอร์ลี ยุคเกอร์ จำกัด (มหาชน)

ส่วนที่ 1 โครงสร้างและการดำเนินงานของกลุ่มบริษัท

แบบ 56-1 ประจำปี 2565

### วัตถุดิบที่ใช้ในการผลิต

TBC และ TBC-BALL VN ซื้ออะลูมิเนียมจากโรงงานผู้ผลิตในประเทศไทย รวมถึงนำเข้าจากประเทศเกาหลีใต้และเยอรมนี ซึ่งเป็นผู้ผลิตอะลูมิเนียมที่มีคุณภาพ โดย TBC และ TBC-BALL VN มีการร่วมมือกับบริษัทในกลุ่มของบอลล์ คอร์ปอเรชั่น (สหรัฐอเมริกา) รวมทั้งบริษัทที่ใช้เทคโนโลยีของบริษัท บอลล์ คอร์ปอเรชั่น จำกัด ทั่วโลก ในการเจรจาและการทำสัญญาจัดซื้อวัตถุดิบจากผู้จำหน่าย ทำให้มีความได้เปรียบและมีอำนาจในการต่อรองด้านราคา

### ผลกระทบต่อสิ่งแวดล้อม

TBC และ TBC-BALL VN ให้ความสำคัญต่อสิ่งแวดล้อม โดยมีการจัดทำระบบ ISO14001:2015 และระบบ ISO 45001:2018 เพื่อรักษามาตรฐานระบบความปลอดภัย อาชีวอนามัย และสิ่งแวดล้อมอย่างต่อเนื่อง อีกทั้งยังผ่านการรับรองระบบ Aluminium Stewardship Initiative (ASI) เพื่อส่งเสริมการจัดการห่วงโซ่อุปทานของการผลิตกระป๋องอะลูมิเนียมอย่างยั่งยืน และผลักดันการรับรองระบบฯ ไปยังคู่ค้าหลักทุกราย (Critical Supplier) เพื่อสนับสนุนให้เกิดการดำเนินงานด้านความยั่งยืนตลอดห่วงโซ่อุปทานของอุตสาหกรรมอะลูมิเนียม และ TBC ยังคงผลักดันแผนงานในการบริหารจัดการความยั่งยืนขององค์กรหรือ TBC Sustainability Goals 2030 ทั้งด้านความรับผิดชอบต่อผลิตภัณฑ์ (Product Stewardship) และด้านการสร้างพลังเพื่อขับเคลื่อนสังคม (Social Impact) อย่างต่อเนื่องในทุกปี

TBC ได้ประเมินการปล่อยก๊าซเรือนกระจกขององค์กรและผลิตภัณฑ์ และขึ้นทะเบียนกับองค์กรบริหารก๊าซเรือนกระจก (อบก.) อย่างต่อเนื่อง ซึ่งในปี 2565 บริษัทฯ ได้รับคัดเลือกเป็นองค์กรนำร่อง "โครงการส่งเสริมภาคธุรกิจลดก๊าซเรือนกระจก โดยกำหนดเป้าหมายทางวิทยาศาสตร์เพื่อบังคับ Net Zero Emissions" และ TBC ได้ตั้งเป้าหมายการลดก๊าซเรือนกระจกขององค์กรตาม Science-based target เพื่อให้สอดคล้องกับทิศทางของโลกในการรับมือกับการเปลี่ยนแปลงสภาพภูมิอากาศ นอกจากนี้ ยังมีแผนงานในการติดตั้ง Solar Rooftop เพิ่มเติมจาก 1 MWh เป็น 3 MWh ภายในปี 2566 เพื่อส่งเสริมการใช้พลังงานหมุนเวียนในกระบวนการผลิต

ด้วยคุณสมบัติของกระป๋องอะลูมิเนียมที่สามารถนำกลับเข้าสู่กระบวนการรีไซเคิลมาผลิตเป็นกระป๋องใบใหม่ได้โดยไม่เสียคุณภาพของวัตถุดิบ อีกทั้งยังสามารถรีไซเคิลได้ไม่มีที่สิ้นสุด และไม่เกิดเป็นขยะตกค้างในสิ่งแวดล้อม TBC จึงได้ร่วมลงนามบันทึกข้อตกลงความร่วมมือ (MOU) ส่งเสริมการผลิตบรรจุภัณฑ์เครื่องดื่มที่สามารถรีไซเคิลได้ ร่วมกับกระทรวงทรัพยากรธรรมชาติและสิ่งแวดล้อม โดยกรมส่งเสริมคุณภาพสิ่งแวดล้อม กรมควบคุมมลพิษ และเครือข่ายที่เกี่ยวข้อง เพื่อเพิ่มประสิทธิภาพการหมุนเวียนกระป๋องอะลูมิเนียมให้กลับสู่กระบวนการรีไซเคิลอย่างครบวงจรในประเทศไทย (Close-loop Recycling of Aluminium Can)

ภายใต้บันทึกความร่วมมือนี้ TBC ได้ร่วมกับเครือข่ายในการสื่อสารไปยังภาคประชาชนเพื่อส่งเสริมการผลิตและการบริโภค รวมถึงการจัดการขยะอย่างยั่งยืน และรณรงค์ให้เกิดการเก็บกลับกระป๋องอะลูมิเนียมใช้แล้ว โดยได้ร่วมกันจัดทำโครงการ “เปลี่ยนขยะเป็นบุญ” (เมื่อคุณหมุนเวียน) เพื่อมูลนิธิฯ เพื่อบูชาคุณงามความดี ซึ่งมีการสร้างกระบวนการมีส่วนร่วมของทุกภาคส่วนสู่สังคมรีไซเคิล ส่งเสริมการนำขยะที่ผ่านการใช้งานแล้วกลับเข้าสู่กระบวนการรีไซเคิลเป็นผลิตภัณฑ์ใหม่ และ

รับรองสำเนาถูกต้อง





## บริษัท เบอร์ลี ยูคเกอร์ จำกัด (มหาชน)

### ส่วนที่ 1 โครงสร้างและการดำเนินงานของกลุ่มบริษัท

แบบ 56-1 ประจำปี 2565

ส่งต่อมูลค่าให้เกิดประโยชน์แก่ผู้ด้อยโอกาส นอกจากนี้ TBC ยังได้ดำเนินโครงการ “Aluminium Loop Project” ร่วมกับผู้รวบรวมขยะและผู้ผลิตเครื่องดื่มหหลายรายในการเก็บกลับกระป๋องอะลูมิเนียมใช้แล้วเข้าสู่กระบวนการรีไซเคิล ตอบสนองต่อหลักการขยายความรับผิดชอบของผู้ผลิต (Extended Producer Responsibility: EPR) และขับเคลื่อนระบบเศรษฐกิจหมุนเวียน (Circular Economy) ให้เกิดขึ้นได้อย่างแท้จริงในประเทศไทย

### 2.3 บรรจุภัณฑ์พลาสติก

บริษัท เบอร์ลี ไดนาพลาสติก จำกัด (BDP) ดำเนินธุรกิจผลิตและจำหน่ายบรรจุภัณฑ์พลาสติก ในรูปแบบขวด กลอง และฝา ที่สามารถเพิ่มมูลค่าโดยการพิมพ์ ตีดสติ๊กเกอร์หรือหุ้มฉลากพลาสติก เช่น กลุ่มเครื่องสำอางและสินค้าอุปโภคบริโภค กลุ่มอาหารและนม กลุ่มน้ำมันหล่อลื่น กลุ่มยาและอุปกรณ์ทางการแพทย์ และกลุ่มชิ้นส่วนพลาสติก เป็นต้น

#### สภาพการแข่งขันภายในอุตสาหกรรม

ผลกระทบจากสถานการณ์การแพร่ระบาดของโควิด-19 ลดลง แต่ได้รับผลกระทบจากสงครามระหว่างรัสเซียและยูเครน เป็นเหตุให้ต้นทุนพลังงานและอัตราเงินเฟ้อทั่วโลก รวมทั้งประเทศไทยเพิ่มสูงขึ้น ประกอบกับการขึ้นอัตราดอกเบี้ยตามสภาวะตลาด รวมทั้งการปรับค่าไฟฟ้าและค่าแรงขึ้นต่ำจากรัฐบาลในช่วงปลายปี ส่งผลกระทบต่อต้นทุนการผลิตสินค้าอย่างมาก

ผู้บริโภคได้รับผลกระทบจากการปรับราคาสินค้าเป็นผลให้กำลังซื้อของผู้บริโภคลดลง จึงกระทบกับความต้องการสินค้าในบางประเภท ขณะที่ปริมาณการผลิตยังคงเดิมแต่อัตราการใช้การผลิตของอุตสาหกรรมยังอยู่ในระดับต่ำ การแข่งขันทางด้านราคาจึงสูงขึ้นเพื่อที่จะรักษารฐานของลูกค้าและยอดขาย

อย่างไรก็ตามบริษัทยังคงรักษาการเติบโตทางด้านยอดขายโดยรวม ภายใต้ต้นทุนการดำเนินงานที่สูงขึ้น บริษัทยังคงปรับปรุงประสิทธิภาพ และกระบวนการผลิตอย่างต่อเนื่องเพื่อลดต้นทุน ควบคู่กับการรักษาคุณภาพสินค้าและบริการให้เป็นที่พอใจของลูกค้า บริษัทยังคงสร้างความยืดหยุ่นและความรวดเร็วในการตอบสนองความต้องการของลูกค้า นอกเหนือจากการเสนอราคาที่แข่งขันได้ เพื่อความได้เปรียบในการแข่งขัน

#### นโยบายการตลาด

บริษัทมีแผนในการเพิ่มฐานลูกค้าใหม่ในกลุ่มสินค้าด้านอาหารและเครื่องดื่มมากขึ้น รวมทั้งเพิ่มประสิทธิภาพการผลิตและการดำเนินการ ปรับปรุงประสิทธิภาพเครื่องจักร อีกทั้งยังคงเน้นการตอบสนองความต้องการของลูกค้าทั้งคุณภาพสินค้าและบริการให้ดียิ่งขึ้น

บริษัท ในบทบาทของผู้ผลิตบรรจุภัณฑ์พลาสติกยังให้ความสำคัญในเรื่องทรัพยากรธรรมชาติและสิ่งแวดล้อม โดยเฉพาะปัญหาขยะซึ่งส่งผลกระทบต่อสิ่งแวดล้อมของโลกทวีความรุนแรง โดยการพัฒนาผลิตภัณฑ์ที่เป็นมิตรต่อสิ่งแวดล้อม ที่ใช้เม็ดพลาสติกรีไซเคิล ประเภท R-PET และ R-HDPE ซึ่งแนวโน้มการใช้เพิ่มขึ้นตามลำดับ ด้วยการพัฒนาสินค้าควบคู่กับความต้องการของลูกค้า รวมทั้งใช้พลังงานทดแทนจากแสงอาทิตย์ด้วยการติดตั้งแผงโซลาร์เซลล์ที่โรงงาน

รับรองสำเนาถูกต้อง



ผู้รับมอบอำนาจ



## บริษัท เบอร์ลี ยุคเกอร์ จำกัด (มหาชน)

### ส่วนที่ 1 โครงสร้างและการดำเนินงานของกลุ่มบริษัท

แบบ 56-1 ประจำปี 2565

#### การจัดหาวัตถุดิบหรือบริการ

นโยบายการจัดหาวัตถุดิบเพื่อสนับสนุนการผลิตบรรจุภัณฑ์พลาสติก แบ่งเป็น 3 ส่วนหลัก คือวัตถุดิบ เครื่องจักร และแม่พิมพ์

- เม็ดพลาสติก** คือ วัตถุดิบหลักที่ BDP ได้จัดหาจากแหล่งผลิตภายในประเทศเป็นหลัก เพื่อความยืดหยุ่นในการสนับสนุนการผลิตเว้นแต่บางวัตถุดิบที่ถูกระงับจากลูกค้า BDP ได้มีหน่วยงานที่เกี่ยวข้องดูแลทั้งในส่วนการนำเข้าและสิทธิพิเศษต่างๆ ที่สร้างความได้เปรียบทางต้นทุนและการแข่งขัน
- เครื่องจักรหลักที่ใช้ในการผลิต** จะนำเข้ามาจากประเทศชั้นนำทางเทคโนโลยีและสามารถลดการใช้พลังงาน โดยสามารถลดและกำจัดการะคายเคืองในการจัดการของเสียที่ส่งผลกระทบต่อสภาวะแวดล้อม ด้วยเทคโนโลยีที่ทันสมัยและได้รับการยอมรับในระดับนานาชาติ เครื่องจักรดังกล่าวล้วนนำเข้ามาจากประเทศในแถบยุโรปและเอเชีย (เยอรมนี สวิตเซอร์แลนด์ ออสเตรีย ฝรั่งเศส แคนาดา สหรัฐอเมริกา และญี่ปุ่น)
- แม่พิมพ์และระบบสนับสนุน** BDP ได้มีการพัฒนาร่วมกับผู้ผลิตชั้นนำทั้งในยุโรป สหรัฐอเมริกา และญี่ปุ่น ซึ่งเป็นแม่พิมพ์ที่ให้ผลผลิตที่สูงมีอายุการใช้งานที่ยาวนานมากกว่าผู้ผลิตทั่วไป ซึ่งจะทำให้ได้ผลผลิตภาพที่แน่นอนและตอบสนองความต้องการของลูกค้าอย่างมีประสิทธิภาพ

#### กำลังและปริมาณการผลิต

บริษัทมี สำนักงานตั้งอยู่ที่ 2525 ถนนพระราม 4 แขวงคลองเตย เขตคลองเตย กรุงเทพมหานคร 10110 ทั้งนี้ BDP มีรายละเอียดกำลังและปริมาณการผลิตดังต่อไปนี้

กำลังและปริมาณการผลิต	2565	2564	2563
กำลังการผลิตเต็มที่ (หน่วย : ตัน/ปี)	33,573	33,036	32,587
ปริมาณการผลิตจริง (หน่วย : ตัน/ปี)	12,862	12,896	13,158
การใช้กำลังการผลิต (ร้อยละ)	38.3	39.0	40.4

#### วัตถุดิบที่ใช้ในการผลิต

วัตถุดิบที่ใช้ในการผลิตส่วนใหญ่เป็นวัตถุดิบในประเทศและบางส่วนนำเข้าจากต่างประเทศ โดยวัตถุดิบในประเทศคิดเป็นร้อยละ 95 ได้แก่ เม็ดพลาสติก สี หมึกพิมพ์ สติกเกอร์ ฉลากพลาสติก และกล่องกระดาษ และวัตถุดิบจากต่างประเทศคิดเป็นร้อยละ 5 ได้แก่ เม็ดพลาสติกเกรดพิเศษ เม็ดสี และสติกเกอร์

#### การใช้เทคโนโลยีในการผลิต

บริษัท มีเครื่องเป่าขึ้นรูปพลาสติกและเครื่องฉีดพลาสติกที่ทันสมัย โดยใช้เครื่องจักรมาตรฐานสูงจากประเทศเยอรมนี สหรัฐอเมริกา ฝรั่งเศส และญี่ปุ่น ซึ่งสามารถผลิตขวดที่มีผนังหลายชั้น ผนังบาง น้ำหนักเบา ต้นทุนต่ำ และขวดที่ประกอบด้วยวัสดุหลายชั้นป้องกันการรั่วซึมของอากาศสามารถรักษาคุณภาพของสินค้าที่บรรจุด้านในได้อย่างดีเยี่ยม และยาวนานกว่าปกติเมื่อเปรียบเทียบกับกระบวนการผลิตแบบปกติ

รับรองสำเนาถูกต้อง





## บริษัท เบอร์ลี ยุคเกอร์ จำกัด (มหาชน)

### ส่วนที่ 1 โครงสร้างและการดำเนินงานของกลุ่มบริษัท

แบบ 56-1 ประจำปี 2565

#### ผลกระทบต่อสิ่งแวดล้อม

วงจรการผลิตทั้งหมดของ บริษัท ให้ความสำคัญต่อการลดผลกระทบที่มีต่อสิ่งแวดล้อม เนื่องจากพลาสติกเป็นผลิตภัณฑ์ที่สามารถนำมาใช้หมุนเวียนได้ในการผลิตครั้งต่อไป นอกจากนี้ในการผลิตไม่มีน้ำหรืออากาศเสียออกจากระบบการผลิต

#### 3. กลุ่มสินค้าและบริการทางอุปโภคบริโภค

กลุ่มสินค้าและบริการทางอุปโภคบริโภค แบ่งออกเป็นธุรกิจย่อย 4 ธุรกิจ ดังนี้

##### 3.1 กลุ่มธุรกิจอาหาร

กลุ่มธุรกิจอาหารดำเนินธุรกิจด้านการผลิต การตลาดและการจัดจำหน่ายสินค้าทั้งในประเทศและต่างประเทศ ซึ่งประกอบด้วย บริษัท เบอร์ลี ยุคเกอร์ ฟู้ดส์ จำกัด (BJF) และ บีเจซีฟู้ดส์ (มาเลเซีย) เอสดีเอ็น บีเอชดี (BJFM) กลุ่มบริษัทยังมีการจ้างโรงงานนอกกลุ่มให้ผลิต รวมถึงรับจ้างจัดจำหน่ายสินค้าประเภทอาหารและเครื่องดื่มให้กับลูกค้าภายนอกด้วย

ในปี 2565 ทั้งกลุ่มธุรกิจอาหารและเครื่องดื่มของ BJC เติบโตได้ดี จากการออกสินค้าใหม่ในกลุ่มสินค้าขนมมันฝรั่งทอดกรอบ ขนมชิ้นรูป และเครื่องดื่มชนิดใหม่ๆ เพื่อตอบสนองไลฟ์สไตล์ของผู้บริโภครุ่นใหม่ รวมถึงรายการส่งเสริมการขายอย่างต่อเนื่องตลอดทั้งปี และยังได้รับแรงเสริมจากกำลังซื้อที่มากขึ้นโดยเฉพาะช่องทางสะดวกซื้อเนื่องจากความกังวลที่ลดน้อยลงในการระบาดของโควิด-19

ผลิตภัณฑ์ของกลุ่มธุรกิจอาหาร สามารถแบ่งได้ออกเป็น 3 กลุ่มได้แก่

1. **กลุ่มผลิตภัณฑ์ขนมขบเคี้ยว** ได้แก่ มันฝรั่งทอดกรอบ เทสโต, ข้าวอบกรอบ โดโซะ, เม็ดมะม่วงหิมพานต์เคลือบแป้งอบกรอบ โดโซะ, มันเทศผสมชิ้นรูปเคลือบเนยคาราเมล ปาร์ตี, ขนมอบกรอบเคลือบรสช็อกโกแลต แคมป์ส, ขนมทองม้วน
2. **กลุ่มผลิตภัณฑ์เครื่องดื่ม** ได้แก่ โกโก้ผง และโกโก้ 3in1, ตราโกโก้ดัทช์, น้ำผลไม้ผสมวุ้นมะพร้าว กาโตะ และคุลโคโค, น้ำผลไม้ กาโตะคุลคุล, น้ำสมุนไพร คุลคุลเฟรช, น้ำผลไม้ผสมโยเกิร์ตและวุ้นมะพร้าว คุคูรุ, ชาดำมะขามเฮอรับิที, เครื่องให้พลังงานและเสริมวิตามิน วีแมน
3. **กลุ่มผลิตภัณฑ์ในบรรจุภัณฑ์** ได้แก่ ผลไม้ในน้ำผลไม้ / น้ำเชื่อม / เจลลี่ บรรจุในกระป๋อง / ถ้วย / ขวดพลาสติก, กัมมี่ รสผลไม้, ผลิตภัณฑ์เสริมอาหาร โคลอชัวร์

#### สภาพการแข่งขันภายในอุตสาหกรรม

การแข่งขันในตลาดขนมขบเคี้ยวในปัจจุบันมีผู้ประกอบการจำนวนมาก ทำให้เกิดการแข่งขันสูงทั้งในตลาดขนมขบเคี้ยวและตลาดสินค้าแปรรูป จึงทำให้ผู้ผลิตส่วนใหญ่ต้องใช้วิธีการโฆษณาและส่งเสริมการขายเพิ่มมากขึ้น เพื่อสร้างการรับรู้ในแบรนด์สินค้าของตนเองในกลุ่มผู้บริโภค ทั้งนี้จากผลการสำรวจส่วนแบ่งตลาดปี 2565 ซึ่งจัดทำโดย Nielsen พบว่ามีผู้ประกอบการรายใหญ่ 3 รายแรกที่สามารถครองส่วนแบ่งทางการตลาดร้อยละ 49.8 ของมูลค่าตลาดรวม โดย BJF มีอัตราส่วนแบ่งตลาดสูงเป็นอันดับ 2 ของตลาดขนมขบเคี้ยวด้วยส่วนแบ่งตลาดร้อยละ 8 นอกจากการโฆษณาและส่งเสริม

รับรองสำเนาถูกต้อง





## บริษัท เบอร์ลี ยุคเกอร์ จำกัด (มหาชน)

### ส่วนที่ 1 โครงสร้างและการดำเนินงานของกลุ่มบริษัท

แบบ 56-1 ประจำปี 2565

การขาย ผู้ประกอบการทั้งรายเล็กและรายใหญ่ได้มีการออกผลิตภัณฑ์ใหม่ เพื่อตอบสนองความต้องการของผู้บริโภค และการส่งเสริมการขายอย่างต่อเนื่อง และรุนแรงมากขึ้นจากปี 2564 เพื่อดึงดูดผู้บริโภคและเพิ่มส่วนแบ่งทางการตลาด

ผลิตภัณฑ์ธุรกิจอาหารที่ปีเจซีทำการตลาดและจัดจำหน่ายอยู่นั้น ในปี 2565 กลุ่มผลิตภัณฑ์ขนมขบเคี้ยวและเครื่องดื่มน้ำผลไม้ ผงโกโก้ มียอดขายถึง 5,339 ล้านบาท (ยอดขายเฉพาะฝั่ง commercial) มีอัตราการเจริญเติบโตเพิ่มขึ้น 8.7% เมื่อเทียบกับปีที่แล้วในเวลาเดียวกัน เนื่องจากผู้บริโภคมีการบริโภคสินค้ามากขึ้น รวมถึงตลาดมีการเติบโตเพิ่มขึ้น มีการสนับสนุนสื่อโฆษณาและประชาสัมพันธ์ในทุกช่องทาง เช่น โทรศัพท์ และ สื่อออนไลน์ เป็นต้น ยังรวมไปถึงการตกแต่งพื้นที่ ณ จุดขายให้โดดเด่น การจัดโปรโมชั่นอย่างหนักให้กับผู้บริโภคโดยตรง ณ จุดขาย ทั้งไฮเปอร์มาร์เก็ต ซูเปอร์มาร์เก็ต ร้านค้าสะดวกซื้อ ร้านค้าสมัยใหม่ และร้านค้าปลีกดั้งเดิม โดยกลุ่มเป้าหมายคือเด็กวัยรุ่นและคนทำงาน

#### นโยบายการตลาด

กลุ่มธุรกิจอาหารได้พัฒนาผลิตภัณฑ์จากแบรนด์สินค้าของปีเจซีที่มีอยู่เดิมให้มีความหลากหลายและตอบสนองความต้องการของผู้บริโภคมากขึ้น อีกทั้งยังได้พัฒนาสินค้าใหม่ออกสู่ตลาด และเป็นตัวแทนจำหน่ายสินค้าประเภทอาหารและเครื่องดื่มของคู่ค้าเพื่อให้ธุรกิจเจริญเติบโตอย่างยั่งยืนและเป็นการเพิ่มความแข็งแกร่งในช่องทางการขายเดิม รวมถึงการมุ่งพัฒนาช่องทางการขายใหม่ในอนาคต

กลุ่มธุรกิจอาหารได้กำหนดกลยุทธ์หลัก เพื่อส่งเสริมขีดความสามารถของธุรกิจ ดังนี้

- มุ่งเน้นการสร้างความแตกต่างของตราสินค้ามันฝรั่งทอด “เทสโต” ให้มีตำแหน่งของผลิตภัณฑ์เป็นที่ขึ้นชอบของกลุ่มเป้าหมาย เน้นการขยายรสชาติและไซส์หลัก รวมถึงการเพิ่มโปรแกรมส่งเสริมการขายและการตลาดรูปแบบใหม่อย่างสม่ำเสมอเพื่อรักษาสถานะผู้บริโภค
- ตลาดข้าวอบกรอบ ในปัจจุบันโคโสะยังคงรักษาตำแหน่งอันดับ 1 ของตลาดในกลุ่มขนมประเภทข้าวอบกรอบไว้ได้ ด้วยส่วนแบ่งทางการตลาดประมาณร้อยละ 75.2 ผ่านกิจกรรมทางการตลาดที่เน้นการตอกย้ำแบรนด์สินค้า พร้อมทั้งนำเสนอกิจกรรมส่งเสริมการขายผ่านช่องทางการจัดจำหน่ายทั่วประเทศ โดยเฉพาะอย่างยิ่งช่องทางร้านสะดวกซื้อ
- เน้นการสร้างและขยายตลาดขนมขึ้นรูป โดยมีผลิตภัณฑ์ปาร์ตี้และแคมป์เป็นผลิตภัณฑ์หลัก โดยเน้นการขายขนาดบรรจุภัณฑ์ ราคา 20 บาท ให้มากขึ้น และขยายขนาดบรรจุภัณฑ์ ราคา 30 บาทไปในช่องทางการจัดจำหน่ายแบบสะดวกซื้อ (CVS) และซูเปอร์ไฮเปอร์มาร์เก็ต เพื่อการเพิ่มการบริโภคของผลิตภัณฑ์กลุ่มปาร์ตี้เป็นหลัก รวมถึงมีการออกสินค้าใหม่ ทั้ง ผลิตภัณฑ์กลุ่มปาร์ตี้ และแคมป์ เพื่อให้ผู้บริโภคมีหลากหลายทางเลือกและกระตุ้นการบริโภคเพื่อเพิ่มส่วนแบ่งทางการตลาดได้
- สำหรับกลุ่มธุรกิจเครื่องดื่ม “โกโก้ดัทช์” ยังคงเติบโตได้ดี โดยเฉพาะกลุ่มโกโก้ผง จากการขายสินค้าในช่องทาง B2B อย่างต่อเนื่อง ส่วนสินค้าเครื่องดื่มของทางทิวลิป ยังคงเติบโตได้ดี ทั้งจากกลุ่มน้ำผลไม้ ผสมวุ้นมะพร้าว ภายใต้ตราสินค้า “กาโตะ” โดยมีการออกสินค้ารสชาติใหม่ๆ ในช่วงฤดูร้อน และเทศกาลต่างๆ เช่น ฮาโลวีน และปีใหม่ เพื่อกระตุ้นยอดขาย และสร้างสีสันให้กับกลุ่มผู้บริโภควัยเด็ก นอกจากนี้ ยังมีการ

รับรองสำเนาถูกต้อง



ผู้รับมอบอำนาจ





## บริษัท เบอร์ลี ยุคเกอร์ จำกัด (มหาชน)

### ส่วนที่ 1 โครงสร้างและการดำเนินงานของกลุ่มบริษัท

แบบ 56-1 ประจำปี 2565

ขยายช่องทางการจำหน่ายสินค้าใหม่ น้ำผลไม้ผสมโยเกิร์ตและหุ่นมะพร้าว ภายใต้ตราสินค้า “คูคูรุ” เพื่อขยายกลุ่มผู้บริโภคไปยังกลุ่มนักศึกษาและคนทำงาน ซึ่งเติบโตได้ดีเกินเป้าหมาย

- ส่วนกลุ่มผลิตภัณฑ์ผลไม้ในบรรจุภัณฑ์ “โด้ล” ยังคงเติบโตได้ดีเทียบเท่ากับเป้าหมาย ถึงแม้จะประสบปัญหาสินค้าขาดจากทางเจ้าของสินค้า ในช่วงกลางปี
- การตรวจเยี่ยมลูกค้าอย่างสม่ำเสมอในทุกกลุ่มลูกค้าเพื่อศึกษาความต้องการ ตลอดจนศึกษากลยุทธ์ทางการตลาดของคู่แข่งอย่างต่อเนื่อง
- จัดกิจกรรมส่งเสริมการขายให้แตกต่าง มุ่งอยู่ในความสนใจของลูกค้าและให้มีประสิทธิภาพในการกระตุ้นการขายสินค้าอย่างต่อเนื่องเพื่อรักษาเสถียรภาพตำแหน่งของสินค้าในตลาด
- สร้างความเชื่อมั่นและบำรุงขวัญให้ผู้แทนจัดจำหน่ายสินค้าในรูปแบบต่างๆ เพื่อผลักดันให้ผู้แทนจัดจำหน่ายสินค้าผลักดันสินค้าให้ถึงมือผู้บริโภคมากกว่าคู่แข่ง เช่น การให้รางวัล การจัดกิจกรรมการท่องเที่ยว รวมถึงการพบปะประชุมเพื่อเสนอแผนธุรกิจระยะสั้น และระยะยาวให้ผู้แทนจัดจำหน่ายรับทราบทิศทางในอนาคต เป็นต้น

### วัตถุดิบที่ใช้ในการผลิต

วัตถุดิบที่ใช้ในการผลิตกลุ่มผลิตภัณฑ์ขนมขบเคี้ยวของ BJF ส่วนใหญ่เป็นผลผลิตทางการเกษตร ซึ่งเป็นการนำผลผลิตทางการเกษตรมาแปรรูปเพื่อเพิ่มมูลค่าและเป็นการส่งเสริมอาชีพให้เกษตรกร โดยบริษัทมีการส่งเสริมการปลูกมันฝรั่งแบบครบวงจร โดยจัดหาหัวพันธุ์ ให้องค์ความรู้แก่เกษตรกรและประกันราคาซื้อในรูปแบบเกษตรพันธะสัญญา อีกทั้งยังส่งเสริมการปลูกและรับซื้อมันเทศจากกลุ่มสหกรณ์พันธมิตรหรือเกษตรกร ในปัจจุบัน BJF มีการจัดซื้อวัตถุดิบหลักในการผลิตจากผู้จำหน่ายมากกว่า 50 ราย โดยมีสัดส่วนการซื้อวัตถุดิบในประเทศและต่างประเทศคิดเป็นร้อยละ 90 และ 10 ตามลำดับ วัตถุดิบภายในประเทศ เช่น มันฝรั่ง มันเทศ แป้งมันสำปะหลัง น้ำมันปาล์ม น้ำตาลทราย พริกอบแห้ง มะพร้าว น้ำตาลมะพร้าวบรรจุภัณฑ์ภายในประเทศ เช่น ฟิล์ม กล่องกระดาษลูกฟูก, วัตถุดิบจากต่างประเทศ เช่น แป้งสาลี ไขมันเนย เครื่องปรุงรส ผงโกโก้

วัตถุดิบที่ใช้ในการผลิตของ BJFM ส่วนใหญ่เป็นมันฝรั่งสดนำเข้าจากต่างประเทศ ได้แก่ เยอรมนี จีน อินเดีย เป็นต้น วัตถุดิบอื่นจากต่างประเทศ ได้แก่ เครื่องปรุงรส เป็นต้น ในส่วนของบรรจุภัณฑ์ ภายในประเทศ ได้แก่ ฟิล์ม โฟฟี่ ฟิล์มพลาสติก และกล่องกระดาษลูกฟูก ในปัจจุบัน BJFM จัดซื้อวัตถุดิบหลักในการผลิตจากผู้จำหน่ายมากกว่า 20 ราย

วัตถุดิบที่ใช้ในการผลิตกลุ่มผลิตภัณฑ์นมและนมเปรี้ยว ส่วนใหญ่เป็นผลผลิตจากนมสดซึ่งเป็นการนำผลผลิตจากเกษตรกรมาแปรรูปเพื่อเพิ่มมูลค่า วัตถุดิบภายในประเทศ เช่น นำนมดิบ น้ำตาลทราย, บรรจุภัณฑ์ภายในประเทศ เช่น ถ้วยพลาสติก ขวดพลาสติก ฝาอะลูมิเนียมฟอยด์, วัตถุดิบจากต่างประเทศ เช่น นมผงพร่องมันเนย หัวเชื้อจุลินทรีย์ ในปัจจุบันบริษัทจัดซื้อวัตถุดิบหลักในการผลิตจากผู้จำหน่ายมากกว่า 20 ราย

รับรองสำเนาถูกต้อง





บริษัท เบอร์ลี ยุคเกอร์ จำกัด (มหาชน)

ส่วนที่ 1 โครงสร้างและการดำเนินงานของกลุ่มบริษัท

แบบ 56-1 ประจำปี 2565

กำลังการผลิตและปริมาณการผลิต

โรงงาน BJC ที่ผลิตกลุ่มผลิตภัณฑ์ขนมขบเคี้ยว ตั้งอยู่ที่ 225/10 หมู่ 1 นิคมอุตสาหกรรมเอ็มไทย ตำบลบางเสาธง อำเภอบางเสาธง จังหวัดสมุทรปราการ

กำลังและปริมาณการผลิต	2565	2564	2563
กำลังการผลิตเต็มที่ (หน่วย : ตัน/ปี)	18,336	18,336	15,570
ปริมาณการผลิตจริง (หน่วย : ตัน/ปี)	11,632	10,960	10,251
การใช้กำลังการผลิต (ร้อยละ)	63.43	59.80	65.80

BJFM แบ่งเป็นการขายในประเทศที่สัดส่วนร้อยละ 66.96 และต่างประเทศร้อยละ 14.73 และรับจ้างผลิตสินค้า ร้อยละ 18.31 โดยการจำหน่ายสินค้าในต่างประเทศประกอบด้วย ประเทศสิงคโปร์ บรูไน และฮ่องกง รับจ้างผลิตสินค้าให้กับ เทสโก้ (มาเลเซีย), อิกิเย (จีน, ไต้หวัน, ญี่ปุ่นและออสเตรเลีย), และ ฟูลตี้ ครูล (สิงคโปร์, ฮ่องกงจีน, ไต้หวัน, ฟิลิปปินส์, อินโดนีเซีย, แคนาดาและสหรัฐอเมริกา) เป็นต้น

BJFM มีกำลังการผลิตและอัตราการใช้กำลังการผลิตของผลิตภัณฑ์ขนมขบเคี้ยวในช่วง 3 ปีที่ผ่านมาเป็นดังนี้

กำลังและปริมาณการผลิต	2565	2564	2563
กำลังการผลิตเต็มที่ (หน่วย : ตัน/ปี)	4,930	4,930	4,930
ปริมาณการผลิตจริง (หน่วย : ตัน/ปี)	1,943	1,657	1,761
การใช้กำลังการผลิต (ร้อยละ)	39.41	33.61	35.72

ส่วนโรงงานผลิตและจัดจำหน่ายสินค้า ผลิตภัณฑ์นมพาสเจอร์ไรส์ นมเปรี้ยว และโยเกิร์ต ตั้งอยู่ที่ 42/3 หมู่ 4 นิคมอุตสาหกรรมโจนะ ตำบลบ้านช้าง อำเภออุทัย จังหวัดพระนครศรีอยุธยา โดยเป็นการรับจ้างผลิตให้กับลูกค้า 100%

กำลังและปริมาณการผลิต	2565	2564	2563
กำลังการผลิตเต็มที่ (หน่วย : ตัน/ปี)	32,000	32,000	32,000
ปริมาณการผลิตจริง (หน่วย : ตัน/ปี)	4,717	2,408	1,858
การใช้กำลังการผลิต (ร้อยละ)	14.74	7.50	5.80

การใช้เทคโนโลยีในการผลิต

BJF ได้มีการลงทุนและพัฒนาเครื่องจักรและเทคโนโลยีในการผลิตอย่างต่อเนื่อง ทั้งการนำเข้าเครื่องจักรจากสหรัฐอเมริกา ยุโรป ออสเตรเลีย และญี่ปุ่น เพื่อให้มีกระบวนการผลิตสินค้าที่มีประสิทธิภาพและได้มาตรฐานคุณภาพระดับสากล

โรงงานผลิตกลุ่มผลิตภัณฑ์ขนมขบเคี้ยวได้รับการรับรองการผลิตอาหารตามมาตรฐานอย่างครบถ้วน ทั้งการผลิตตามมาตรฐาน GHPs, ได้รับใบรับรองการวิเคราะห์อันตรายและจุดวิกฤติที่ต้องควบคุมในการผลิตอาหาร (HACCP), การรับรองระบบบริหารคุณภาพมาตรฐาน ISO 9001:2015, การรับรองระบบมาตรฐานด้านความปลอดภัยของผลิตภัณฑ์

รับรองสำเนาถูกต้อง





## บริษัท เบอร์ลี ยุคเกอร์ จำกัด (มหาชน)

### ส่วนที่ 1 โครงสร้างและการดำเนินงานของกลุ่มบริษัท

แบบ 56-1 ประจำปี 2565

อาหาร FSSC 22000 V.5.1 จาก BVQI (Bureau Veritas Quality International), การรับรองระบบมาตรฐานการจัดการอาชีวอนามัยและความปลอดภัย ISO45001:2018 (SGS), ใบรับรองระบบบริหารจัดการสิ่งแวดล้อม ISO 14001: 2015 (SGS), มาตรฐานการป้องกันและแก้ไขปัญหาเสฟตีด (มยส.) และอุตสาหกรรมสีเขียว (Green Factory) จากกระทรวงแรงงานและกระทรวงอุตสาหกรรม ตามลำดับ, การรับรองตามมาตรฐานฮาลาล (HALAL) โดยผ่านการตรวจสอบและรับรองจากคณะกรรมการกลางอิสลามแห่งประเทศไทย, นอกจากนี้ยังได้รับการรับรองมาตรฐานอาหารเกษตรอินทรีย์ (Organic) เพื่อผลิตสินค้าส่งออก ทั้งนี้ BJC ยังได้มีการพัฒนาการปลูกมันฝรั่งในพื้นที่ภาคเหนือ รวมทั้งส่งเสริมเกษตรกรให้ทำการเกษตรถูกต้องตามหลัก “การปฏิบัติทางการเกษตรที่ดี” (Good Agricultural Practices)

BJFM ได้มีการลงทุนพัฒนาเครื่องจักรและเทคโนโลยีในการผลิตอย่างต่อเนื่องทั้งจากสหรัฐอเมริกา ยุโรป และญี่ปุ่น เพื่อให้มีกระบวนการผลิตสินค้าที่มีประสิทธิภาพ ผลิตสินค้าได้มีคุณภาพระดับสากล BJFM ได้รับใบรับรองการผลิตตามมาตรฐาน GMP, ใบรับรองการวิเคราะห์อันตรายและจุดวิกฤติที่ต้องควบคุมในการผลิตอาหาร (HACCP) จาก SIRIM รวมทั้งผลิตภัณฑ์ที่บริษัทผลิตยังได้รับรองตามมาตรฐานฮาลาล (HALAL) โดยผ่านการตรวจสอบและรับรองจาก JAKIM (Malaysia Department of Islamic Development) มาตรฐาน FSSC 22000 และมาตรฐาน OHSAS 18001

ส่วนโรงงานผลิตกลุ่มผลิตภัณฑ์นมและนมเปรี้ยวมีกระบวนการผลิตสินค้าที่มีประสิทธิภาพ ผลิตสินค้าได้มีคุณภาพระดับสากล ได้รับการรับรองการผลิตตามมาตรฐาน GHPs, ใบรับรองการวิเคราะห์อันตรายและจุดวิกฤติที่ต้องควบคุมในการผลิตอาหาร (HACCP), และระบบมาตรฐานด้านความปลอดภัยของผลิตภัณฑ์ FSSC 22000 V.5.1 จาก BVQI (Bureau Veritas Quality International), ใบรับรองระบบบริหารจัดการสิ่งแวดล้อม ISO 14001: 2015 (SGS), นอกจากนี้ ยังได้รับการรับรองตามมาตรฐานฮาลาล (HALAL) โดยผ่านการตรวจสอบและรับรองจากคณะกรรมการกลางอิสลามแห่งประเทศไทย

### ผลกระทบต่อสิ่งแวดล้อม

น้ำเสียจากกระบวนการผลิตของ BJC จะผ่านระบบบำบัดน้ำเสียเพื่อให้ได้มาตรฐานก่อนปล่อยไปสู่ระบบบำบัดน้ำเสียส่วนกลางของนิคมอุตสาหกรรมที่โรงงานตั้งอยู่ มีการนำน้ำบางส่วนมาผ่านกระบวนการให้กลายเป็นน้ำที่ได้มาตรฐานแล้วนำกลับมาใช้หมุนเวียน

การใช้เชื้อเพลิงเป็นต้นกำเนิดพลังงาน BJC ได้ใช้เชื้อเพลิงจากก๊าซธรรมชาติ (Natural Gas-NG) ทั้งหมด ซึ่งเป็นการใช้พลังงานสะอาดในกระบวนการผลิต มีการเพิ่มสัดส่วนการใช้รถไฟฟ้าเพื่อช่วยลดปริมาณการปล่อยคาร์บอนไดออกไซด์ (CO2) สู่บรรยากาศ

มีการใช้พลังงานแสงอาทิตย์เพื่อจ่ายกระแสไฟฟ้าให้กับห้องควบคุมอุณหภูมิสำหรับจัดเก็บมันฝรั่ง เป็นการเพิ่มสัดส่วนการใช้พลังงานสะอาด

มีการยกเลิกการฝังกลบขยะของเสีย (Zero waste to landfill) มีการจัดการขยะตามกฎหมายและทำการแปรรูปขยะของเสีย ให้มีการนำไปใช้ให้เกิดประโยชน์ เช่น ปุ๋ย, สารปรับปรุงดินและเชื้อเพลิง โดยมุ่งเน้นที่จะลดผลกระทบต่อสิ่งแวดล้อมและชุมชนเป็นสำคัญ

รับรองสำเนาถูกต้อง





## บริษัท เบอร์ลี ยุคเกอร์ จำกัด (มหาชน)

### ส่วนที่ 1 โครงสร้างและการดำเนินงานของกลุ่มบริษัท

แบบ 56-1 ประจำปี 2565

มีการเพิ่มสัดส่วนการใช้พลาสติกรีไซเคิลสำหรับบรรจุภัณฑ์ชั้นนอก ซึ่งเป็นการลดปริมาณการใช้เม็ดพลาสติกบริสุทธิ์และลดปริมาณขยะพลาสติก

มีการใช้วัตถุดิบการเกษตร ได้แก่ น้ำตาลทราย (Bonsucro) และน้ำมันปาล์ม(RSPO) ที่เป็นรูปแบบการผลิตแบบคำนึงถึงความยั่งยืน เป็นมิตรต่อสิ่งแวดล้อมและรับผิดชอบต่อสังคม

น้ำเสียจากกระบวนการผลิตของ BJFM จะผ่านระบบบำบัดน้ำเสียเพื่อให้ได้มาตรฐานก่อนปล่อยออกสู่แหล่งน้ำธรรมชาติ และใช้ก๊าซธรรมชาติเป็นเชื้อเพลิง (Natural Gas) ซึ่งเป็นการใช้พลังงานสะอาดในกระบวนการผลิต

### 3.2 กลุ่มธุรกิจสินค้าเครื่องใช้ส่วนตัวและเครื่องใช้ในครัวเรือน

กลุ่มธุรกิจสินค้าเครื่องใช้ส่วนตัวและเครื่องใช้ในครัวเรือนประกอบด้วย บริษัท เบอร์ลี ยุคเกอร์ เซลล์ล็อกซ์ จำกัด (CPC) และบริษัท ฐปีย์อุตสาหกรรม จำกัด (RIL)

ผลิตภัณฑ์ของกลุ่มธุรกิจสินค้าเครื่องใช้ส่วนตัวและเครื่องใช้ในครัวเรือน สามารถแบ่งเป็น 4 กลุ่ม ได้แก่

1. **กลุ่มเครื่องใช้ส่วนตัว** ได้แก่ สบู่ฟอกขานกแก้วและครีมอาบน้ำแพรวท แป้งหอมเย็นแพรวท และผลิตภัณฑ์ครีมอาบน้ำและโลชั่นสำหรับเด็กตราดีเอ็มพี
2. **กลุ่มเครื่องใช้ในครัวเรือน** ได้แก่ กระดาษทิชชู และผลิตภัณฑ์ทำความสะอาดตราเซลล์ล็อกซ์ ซิลค์ เบลล์ แมกซ์ โม่ และผลิตภัณฑ์ทำความสะอาดราปิเจซีไฮจีนิสท์ ซึ่งผลิตโดย CPC
3. **ธุรกิจเครื่องเขียนและเครื่องใช้สำนักงาน** ดำเนินธุรกิจจัดจำหน่ายสินค้าเครื่องเขียนและเครื่องใช้สำนักงานทั้งที่ผลิตในประเทศและต่างประเทศ ได้แก่ เครื่องเขียนและเครื่องใช้สำนักงาน 3M ภายใต้ยี่ห้อ Scotch และ Post-it รวมทั้งกลุ่มเทปลบคำผิดและเทปกาวภายใต้ยี่ห้อ Fullmark จากประเทศญี่ปุ่น กลุ่มสินค้าปากกาและอุปกรณ์เครื่องเขียนภายใต้ยี่ห้อ Flex Office ซึ่งผลิตจากบริษัทที่ผลิตเครื่องเขียนใหญ่ที่สุดในเวียดนาม โดยมีหมึกมาจากเยอรมัน หัวปากกาจากสวิสเซอร์แลนด์ และผลิตภัณฑ์สมุดและกระดาษภายใต้ยี่ห้อ Double A
4. **กลุ่มสินค้าที่รับจ้างจัดจำหน่ายจากคู่ค้าภายนอกบริษัททั้งในประเทศและต่างประเทศ** ได้แก่ ผลิตภัณฑ์ภายใต้บริษัทยูนิ.ชาร์มสำหรับ Key customers in Traditional Trade Channel ได้แก่ ผ้าอ้อมเด็กมามีโพโค ผ้าอนามัยไซไฟ ผ้าอ้อมผู้ใหญ่ไลฟ์รี่ ผลิตภัณฑ์เช็ดทำความสะอาดผิวหน้าซิลคอต และทีดี มาสก์เดลี หน้ากากอนามัย ยังมีผลิตภัณฑ์น้ำหอมปรับอากาศ Sawadays, แผ่นวอร์มเมอร์ยี่ห้อ Hot Hands, แปรงสีฟันตราวิคตอรี, มิดโกนหนวดและไฟแช็คตราบิค, ผลิตภัณฑ์ยาจุดกันยุงตราห่านฟ้า, แป้งเย็นโอโอเดมัวร์, และยาสีฟันคอลบาเด็นท์

### สภาพการแข่งขันในอุตสาหกรรม

ตลาดกระดาษทิชชูมีอัตราการเติบโตที่ดีขึ้นหลังจากสถานการณ์การแพร่ระบาดของโควิด-19 ในปี 2565 บรรเทาลง ซึ่งเป็นการเติบโตในทุกช่องทางและทุกกลุ่มสินค้า อย่างไรก็ตามด้วยสภาวะเงินเฟ้อที่สูงขึ้นส่งผลต่อกำลังซื้อของผู้บริโภค ทำให้ตลาดสินค้าระดับกลางและล่างหดตัว ขณะที่สินค้าระดับบนหรือดีเยี่ยมยังคงปรับตัวสูงขึ้น ยกเว้นในกลุ่มผลิตภัณฑ์

รับรองสำเนาถูกต้อง





## บริษัท เบอร์ลี ยุคเกอร์ จำกัด (มหาชน)

### ส่วนที่ 1 โครงสร้างและการดำเนินงานของกลุ่มบริษัท

แบบ 56-1 ประจำปี 2565

กระดาษเช็ดหน้าที่มีสินค้าระดับล่างมีอัตราการเติบโตสูงจากสินค้าราคาถูกแบบซอฟต์แวร์แพ็คเกจที่ผลิตในประเทศและนำเข้าจากต่างประเทศ

ตลาดผลิตภัณฑ์สบู่ มีอัตราการเติบโตที่ค่อนข้างสูงเช่นกัน โดยภาพรวมของตลาด ถึงแม้จะมีผลกระทบจากต้นทุนสินค้าที่สูงขึ้น แต่ยังคงมีการแข่งขันที่รุนแรง โดยมีการจัดกิจกรรมส่งเสริมการขายที่เพิ่มมากขึ้นของแบรนด์สินค้าหลักในตลาด อย่างไรก็ตาม จากผลการวิจัยส่วนแบ่งการตลาดของบริษัท ในปี 2565 สบู่ตรานกแก้วยังคงเป็นสบู่ที่มีปริมาณยอดขายสูงเป็นอันดับหนึ่งของตลาดสบู่ก้อนเพื่อความงามในประเทศไทย ซึ่งสามารถได้ส่วนแบ่งการตลาดสูงสุดในประวัติศาสตร์ในปีนี้ และยังคงครองความเป็นสบู่ก้อนเพื่อความงามอันดับหนึ่งของประเทศไทย

กลุ่มธุรกิจเครื่องใช้ส่วนตัวและในครัวเรือนยังจัดอยู่ในกลุ่มที่มีการแข่งขันสูง คู่แข่งส่วนมากยังคงให้ความสำคัญในการจัดกิจกรรมส่งเสริมการขายอย่างสม่ำเสมอต่อเนื่องตลอดทั้งปี เช่นเดียวกับคู่แข่งของกลุ่มธุรกิจกระดาษที่มีการขยายช่องทางการจัดจำหน่ายเข้าไปในร้านค้าปลีกสมัยใหม่เพิ่มมากขึ้น รวมถึงการเพิ่มนโยบายการจัดกิจกรรมส่งเสริมการขายที่รุนแรงเพื่อกระตุ้นกำลังซื้อของผู้บริโภค

ในส่วนของการรับจ้างผลิต บริษัทยังคงเป็นผู้รับจ้างผลิตสบู่ก้อนและลูกอมรายใหญ่ที่สุดรายหนึ่งในประเทศ โดยได้รับความไว้วางใจจากลูกค้าให้ผลิตเพื่อจำหน่ายทั้งในประเทศและส่งออกไปยังกลุ่มประเทศอาเซียน

#### นโยบายการตลาด

สำหรับปี 2565 ผลิตภัณฑ์สบู่ก้นกาวและครีมอาบน้ำแพรวท เน้นการทำการตลาดในเชิงรุกโดยขยายฐานการบริโภคสู่คนรุ่นใหม่โดยโปรโมทผ่านสบู่ก้นกาวกลุ่มพลาสเทล ซีรีส์ และ มีการออกผลิตภัณฑ์ใหม่ที่ชูจุดขายโดดเด่นในเรื่องความหอม เช่น สบู่แพรวทเนชั่นรอล เพอร์ฟิว ที่ให้ความหอมความหอมยาวนานถึง 8 ชม ผสานวิตามิน C&E เพื่อให้ผิวขาวกระจ่างใสยิ่งกว่าเดิม เพื่อตอบสนองคนกลุ่มใหม่ สบู่เหลว แพรวท ไฮยาลูรอน ซีแอนดีอี ที่มีจุดขายเรื่องผิวชุ่มชื้นและกระจ่างใสจากวิตามินซีแอนดีอี, เสริมกลุ่มฟรุ๊ตตามินซีรีส์เพิ่มเติมจากกลุ่มฟลาวเวอร์ซีรีส์, แป้งหอมเย็นแพรวท สินค้ากลุ่มใหม่เพื่อสร้างความแตกต่างในตลาดแป้งเย็นที่มีความหอมที่โดดเด่น โดยใช้จุดขายหลักของแบรนด์แพรวทที่มีจุดแข็งในเรื่องความหอมยาวนาน ผสานเทคโนโลยี Double Cooling Lock กระจายความเย็นสดชื่น ให้ผิวเย็นชื่น, ดีเอ็มพี ครีมอาบน้ำเด็กและโลชั่นสำหรับเด็กแรกเกิด เด็กเล็ก และเพิ่มจุดขายใช้โดยดีสนีย์เพิ่มความแตกต่างสำหรับเด็กโตและยังเหมาะสำหรับคุณ นอกจากนี้ยังจัดกิจกรรมทางการตลาดอย่างต่อเนื่องในทุกกลุ่มสินค้าผ่านสื่อโฆษณาประชาสัมพันธ์ รวมถึงสื่อในร้านค้าและการกระจายสินค้าให้ครอบคลุมทั้งจำนวนและทุกประเภทร้านค้า ส่งผลให้ในปีกลุ่มผลิตภัณฑ์ของใช้ส่วนตัวมีการเติบโตมากกว่าภาพรวมของตลาดอย่างต่อเนื่องตลอดปี

ในปี 2565 กลุ่มผลิตภัณฑ์กระดาษ เน้นการทำตลาดสินค้าที่มีแนวโน้มตลาดเติบโตได้แก่ กระดาษม้วนหนา 3 ชั้น กระดาษเช็ดหน้าแบบซอฟต์แวร์แพ็คเกจ และกระดาษเช็ดหน้าประสมงค์ ผ่านกิจกรรม ณ จุดขายและสื่อออนไลน์ อีกทั้งเพิ่มการกระจายสินค้า การรับรู้ในตราสินค้า และกิจกรรมส่งเสริมการขาย ณ จุดขายในช่องทางที่มีศักยภาพ รวมถึงสินค้าที่มีขนาดบรรจุใหญ่ขึ้น เช่น ความยาวต่อม้วนมากขึ้น หรือจำนวนม้วนต่อแพ็คเกจมากขึ้น เพื่อเพิ่มมูลค่าการขายต่อครั้งและเพิ่มความคุ้มค่าให้กับผู้บริโภคในสถานะเศรษฐกิจชะลอตัว นอกจากนี้ยังเน้นการพัฒนาปรับปรุงคุณภาพอย่างต่อเนื่องเพื่อเพิ่มความ

รับรองสำเนาถูกต้อง







## บริษัท เบอร์ลี ยุคเกอร์ จำกัด (มหาชน)

### ส่วนที่ 1 โครงสร้างและการดำเนินงานของกลุ่มบริษัท

แบบ 56-1 ประจำปี 2565

พึงพอใจให้กับลูกค้าปัจจุบันและสร้างโอกาสในการขยายฐานลูกค้า กลุ่มผลิตภัณฑ์กระดาษเช็ดหน้าเชลล์ล็อกซ์ได้ปรับโฉมบรรจุภัณฑ์ใหม่ของรุ่นเชลล์ล็อกซ์ LINE Friends สร้างสีสัน น่ารัก สดใส ดึงดูดกลุ่มผู้บริโภครุ่นใหม่ กระดาษม้วนเชลล์ล็อกซ์ ตอกย้ำความเป็นกระดาษพรีเมียม หนาสามชั้น ซึมซับเยี่ยม พร้อมเทคโนโลยี Germ Clear ยับยั้งเชื้อแบคทีเรีย 99.9% และสารสกัดจาก Shea butter ให้ผิวสัมผัสที่นุ่มเนียนด้วยสีอ่อนโลว์ กลุ่มกระดาษชิลด์ยังคงแข็งแกร่งครองความเป็นผู้นำในกลุ่มกระดาษทิชชูคุณภาพมาตรฐาน ทั้งการทำการกมอย่างต่อเนื่องและเพิ่มกิจกรรมเชิงรุกในกลุ่มกระดาษเช็ดหน้ามากขึ้น กลุ่มกระดาษอเนกประสงค์แม็กซ์ไม่ทำการตลาดมุ่งเน้นการขยายฐานลูกค้าโดยเฉพาะกลุ่มคนวัยทำงานและเพิ่มโอกาสการใช้งานในกลุ่มลูกค้าเดิม โดยใช้เทศกาลต่างๆ เช่น ตรุษจีนและกินเจ โปรโมทการใช้งานหลากหลาย ความคุ้มค่า และความสะดวกสบายผ่านสื่อโฆษณาและกิจกรรมในวันค้า และแคมเปญการให้ผู้บริโภคมีส่วนร่วมแชร์ประสบการณ์การใช้งานจริง

สำหรับกระบวนการผลิตยังคงพัฒนาและปรับปรุงอย่างต่อเนื่อง และได้ทำการขยายเพิ่มกำลังการผลิตที่โรงงานปราจีนบุรีอีก 27,375 ตันต่อปี ในช่วงกลางปี 2564 ทำให้กำลังการผลิตรวมในประเทศอยู่ที่ 73,657 ตันต่อปี โดยใช้เครื่องจักรและเทคโนโลยีที่ทันสมัยมาใช้ในการผลิต รวมถึงการบริหารการจัดการผลิตและระบบคลังสินค้าอัตโนมัติเพื่อรองรับการเติบโตของตลาดทั้งในประเทศและประเทศเพื่อนบ้าน อาทิเช่น กัมพูชา ลาว เมียนมา เป็นต้น

กลุ่มธุรกิจเครื่องใช้ส่วนตัวและในครัวเรือนได้เล็งเห็นอัตราการเติบโตของกลุ่มผลิตภัณฑ์สบู์เหลวเพื่อความงามจึงได้มีการปรับภาพลักษณ์และจุดขายใหม่ของสินค้าสบู์เหลวแพรวทให้ทันสมัยยิ่งขึ้น เช่น เพิ่มไฮยาลูรอนฟิลเลอร์ธรรมชาติ และไมเซลาด์ที่ทอกลีวี เป็นต้น โดยสามารถทำยอดขายได้เติบโตมากกว่าภาพรวมของตลาดสบู์เหลว ในขณะที่สบู์ก้อนนกแก้วได้ออกสินค้าใหม่ กลิ่นไวท์ทานาคา ได้รับการตอบรับจากกลุ่มผู้บริโภครุ่นใหม่และทำยอดขายได้เกินเป้าที่วางไว้ ส่งผลให้สบู์ก้อนนกแก้วมีการเติบโตมากกว่าตลาดสบู์ก้อนเพื่อความงามและยังคงเป็นสบู์ยอดเยี่ยมอันดับหนึ่งด้วยคุณภาพสินค้าที่โดดเด่นและไม่มีใครเหมือน

บริษัทได้ทำการตลาดและจัดจำหน่ายสินค้าในกลุ่มธุรกิจสินค้าอุปโภคผ่าน 6 ช่องทางหลัก ได้แก่

1. ร้านค้าปลีกสมัยใหม่ (Modern Trade) ได้แก่ ไฮเปอร์มาร์เก็ต ซูเปอร์มาร์เก็ต และร้านสะดวกซื้อแคชแอนด์แคร์รี่
2. ร้านสะดวกซื้อ/ร้านค้าในสถานบริการน้ำมัน (Convenience Store/Gas Station)
3. ร้านค้าปลีกแบบดั้งเดิม (Traditional Trade)
4. กลุ่มลูกค้าสถาบัน (Institutional Channel) คือ ลูกค้าที่ซื้อสินค้าของบริษัทเพื่อนำไปใช้หรือให้บริการแก่ผู้บริโภค โดยไม่ได้มีการขายต่อ เช่น กลุ่มลูกค้าโรงแรม โรงงานอุตสาหกรรม ร้านอาหารและสำนักงาน เป็นต้น โดยมีตัวแทนจำหน่ายของบริษัทเป็นผู้แทนในการขาย
5. ร้านค้าในต่างประเทศ ปัจจุบันมีการจำหน่ายสินค้าไปยังประเทศเวียดนาม ลาว กัมพูชา เมียนมา สิงคโปร์ และมาเลเซีย
6. ช่องทางในตลาดออนไลน์

รับรองสำเนาถูกต้อง



ผู้รับมอบอำนาจ





## บริษัท เบอร์ลี ยูคเกอร์ จำกัด (มหาชน)

ส่วนที่ 1 โครงสร้างและการดำเนินงานของกลุ่มบริษัท

แบบ 56-1 ประจำปี 2565

### วัตถุดิบที่ใช้ในการผลิต

- **ธุรกิจกระดาษทิชชู** วัตถุดิบที่สำคัญ คือ เยื่อรีไซเคิล เยื่อใยยาว และเยื่อใยสั้นจากในและต่างประเทศ สัดส่วนการใช้วัตถุดิบจากในประเทศต่อวัตถุดิบต่างประเทศคิดเป็นร้อยละ 70.8 และร้อยละ 29.2 ตามลำดับ
- **ธุรกิจสบู่ เครื่องสำอาง และลูกอม** บีเจซีเน้นนโยบายจัดหาวัตถุดิบจากภายในประเทศเป็นหลัก ได้แก่ น้ำมันปาล์ม น้ำมันมะพร้าว น้ำตาลทราย และกลูโคส เป็นต้น โดยปี 2565 มีสัดส่วนการจัดซื้อในประเทศประมาณร้อยละ 82 และต่างประเทศประมาณร้อยละ 18 วัตถุดิบที่จัดซื้อจากต่างประเทศ ได้แก่ วัตถุดิบและบรรจุภัณฑ์บางชนิดที่ไม่สามารถจัดหาได้ภายในประเทศหรือที่มีอยู่ภายในประเทศแต่มีคุณภาพไม่ได้มาตรฐาน เช่น หวาน้ำมันหอม หัวเชื้อ เคมีภัณฑ์ หัวปั๊ม กระดาษห่อลูกอม เป็นต้น ทั้งนี้วัตถุดิบและบรรจุภัณฑ์ข้างต้นบริษัทจัดซื้อจากประเทศมาเลเซีย จีน สิงคโปร์ อินโดนีเซีย เยอรมนี อินเดีย เป็นต้น

### กำลังการผลิตและปริมาณการผลิต

#### กลุ่มธุรกิจกระดาษทิชชู

กำลังและปริมาณการผลิต	2565	2564	2563
กำลังการผลิตเต็มที่ (หน่วย : ตัน/ปี)	73,657	73,657	49,202
ปริมาณการผลิตจริง (หน่วย : ตัน/ปี)	43,316	43,868	40,019
การใช้กำลังการผลิต (ร้อยละ)	58.80	59.56	81.13

#### ผลิตภัณฑ์สบู่

กำลังและปริมาณการผลิต	2565	2564	2563
กำลังการผลิตเต็มที่ (หน่วย : ตัน/ปี)	22,410	22,410	22,410
ปริมาณการผลิตจริง (หน่วย : ตัน/ปี)	12,887	13,021	13,662
การใช้กำลังการผลิต (ร้อยละ)	57.51	58.10	60.96

#### ผลิตภัณฑ์เครื่องสำอาง

กำลังและปริมาณการผลิต	2565	2564	2563
กำลังการผลิตเต็มที่ (หน่วย : ตัน/ปี)	9,000	9,000	9,000
ปริมาณการผลิตจริง (หน่วย : ตัน/ปี)	6,236	7,546	7,937
การใช้กำลังการผลิต (ร้อยละ)	69.29	83.84	88.19

รับรองสำเนาถูกต้อง





## บริษัท เบอร์ลี ยุคเกอร์ จำกัด (มหาชน)

ส่วนที่ 1 โครงสร้างและการดำเนินงานของกลุ่มบริษัท

แบบ 56-1 ประจำปี 2565

### ผลิตภัณฑ์ลูกอม

กำลังและปริมาณการผลิต	2565	2564	2563
กำลังการผลิตเต็มที (หน่วย : ตัน/ปี)	9,224	9,224	9,224
ปริมาณการผลิตจริง (หน่วย : ตัน/ปี)	3,428	3,829	4,800
การใช้กำลังการผลิต (ร้อยละ)	37.16	41.51	52.04

### ผลกระทบต่อสิ่งแวดล้อม

CPC มีความมุ่งมั่นที่จะปฏิบัติตามระบบมาตรฐานสากล ตามกฎหมายที่เกี่ยวข้อง เพื่อให้เกิดประโยชน์สูงสุดกับผู้มีส่วนได้ส่วนเสียในทุกกลุ่ม ประกอบด้วย ชุมชน พนักงาน ผู้ถือหุ้น ผู้บริโภค คู่ค้า และภาครัฐ โดยให้ความสำคัญและดูแลกระบวนการผลิตที่อาจจะส่งผลกระทบต่อสิ่งแวดล้อมทุกด้าน ทั้งด้านมลพิษทางน้ำและทางอากาศ จัดจ้างหน่วยงานภายนอกที่ได้รับอนุญาตและขึ้นทะเบียนถูกต้องตามที่กฎหมายกำหนด ในการขนส่ง การบำบัด การกำจัดขยะและของเสียจากกระบวนการผลิต เพื่อให้มั่นใจว่า ขยะและของเสียดังกล่าวได้รับการกำจัดอย่างถูกต้องตามกฎหมาย

CPC ดำเนินถึงผลกระทบด้านสิ่งแวดล้อมที่เกิดจากการดำเนินกิจกรรมการผลิตอย่างต่อเนื่องและมุ่งมั่นในการลดผลกระทบดังกล่าว โดยการนำระบบการจัดการด้านสิ่งแวดล้อม (ISO 14001:2015) มาเป็นกรอบในการดำเนินกิจกรรมการผลิตตลอดห่วงโซ่อุปทาน รวมทั้งยังให้ความสำคัญต่อผลกระทบที่เกิดขึ้นกับผู้มีส่วนได้ส่วนเสียภายใน (พนักงาน) โดยการนำระบบการจัดการจัดการอาชีวอนามัยและความปลอดภัย (ISO 45001:2018) และแนวปฏิบัติต่างๆ มาประยุกต์ใช้ จนเป็นที่ประจักษ์ ทั้งต่อระบบการจัดการและต่อผลิตภัณฑ์ ดังต่อไปนี้

1. การรับรองผลิตภัณฑ์ฉลากเขียว (Green Label) จำนวน 16 รายการ
2. รางวัลโครงการส่งเสริมโรงงานอุตสาหกรรมให้มีส่วนร่วมต่อสังคมอย่างยั่งยืน Corporate Social Responsibility (CSR): CSR-DIW Continuous Award 2022 ต่อเนื่องเป็นปีที่ 9 (โรงงานบางพลี จังหวัดสมุทรปราการ และโรงงานปราจีนบุรี จังหวัดปราจีนบุรี)
3. รางวัลอุตสาหกรรมสีเขียว ระดับที่ 5 เครือข่ายสีเขียว ( Green Industry Level 5 Green Network) (โรงงานบางพลี จังหวัดสมุทรปราการ และโรงงานปราจีนบุรี จังหวัดปราจีนบุรี)
4. รางวัลสถานประกอบกิจการต้นแบบดีเด่นด้านความปลอดภัย อาชีวอนามัย และสภาพแวดล้อมในการทำงาน ประจำปี 2565 ระดับประเทศ (เพชร) ปีที่ 6 (โรงงานบางพลี จังหวัดสมุทรปราการ) ระดับประเทศ (ทอง) ปีที่ 4 (โรงงานปราจีนบุรี จังหวัดปราจีนบุรี)
5. รางวัลกิจกรรมการรณรงค์ลดสถิติอุบัติเหตุจากการทำงานให้เป็นศูนย์ประจำปี 2565 (Zero Accident Campaign 2022) ระดับทองแดง ปีที่ 1 (โรงงานบางพลี จังหวัดสมุทรปราการ) และระดับเงิน ปีที่ 3 (โรงงานปราจีนบุรี จังหวัดปราจีนบุรี)
6. รางวัลสถานประกอบกิจการต้นแบบดีเด่นด้านแรงงานสัมพันธ์และสวัสดิการ ระดับประเทศ (ทอง) ปีที่ 4 (โรงงานบางพลี จังหวัดสมุทรปราการ) และปีที่ 1 (โรงงานปราจีนบุรี จังหวัดปราจีนบุรี)

รับรองสำเนาถูกต้อง



ผู้รับมอบอำนาจ



## บริษัท เบอร์ลี ยูคเกอร์ จำกัด (มหาชน)

### ส่วนที่ 1 โครงสร้างและการดำเนินงานของกลุ่มบริษัท

แบบ 56-1 ประจำปี 2565

ในปี 2565 และปีต่อไป CPC ยังคงมุ่งมั่น สานต่อกิจกรรมด้านสิ่งแวดล้อมและเครือข่ายสีเขียวอย่างต่อเนื่อง เพื่อให้การผลิตกระดาดชาอามัยตลอดห่วงโซ่อุปทาน เป็นเครือข่ายที่เป็นมิตรกับสิ่งแวดล้อมอย่างยั่งยืนสืบต่อไป

RIL มุ่งมั่นและให้ความสำคัญกับการดำเนินธุรกิจตาม “หลักจรรยาบรรณทางธุรกิจ (Code of Conduct)” โดยบริษัทฯ ได้ผ่านการตรวจรับรองตามข้อกำหนดของ SMETA (The Sedex Members Ethical Trade Audit) เป็นปีที่ 7 ข้อกำหนดของ URSA (Understanding Responsible Sourcing Audit) และข้อกำหนดของ Walt Disney - Code of Conduct for Manufacturers เป็นปีที่ 3 นอกจากนี้ บริษัทฯ ยังคงพัฒนาอย่างต่อเนื่องในทุกๆ ด้านเพื่อความเจริญเติบโตแบบยั่งยืน

1. ด้านสิ่งแวดล้อม - บริษัทฯ มีความมุ่งมั่นที่จะลดผลกระทบต่อสิ่งแวดล้อมที่เกิดจากกระบวนการผลิตอย่างต่อเนื่อง โดยให้มีการดำเนินกิจการตามมาตรฐานระบบจัดการสิ่งแวดล้อม (ISO 14001:2015) และระบบมาตรฐานความปลอดภัย อาชีวอนามัยและสภาพแวดล้อม นอกจากนี้ บริษัทฯ ได้ดำเนินโครงการต่างๆ เพื่อลดการใช้พลาสติกในการผลิตสินค้า การลดการใช้พลังงาน รวมถึงการลดปริมาณการใช้น้ำประปาโดยเพิ่มการใช้น้ำหมุนเวียนให้มากขึ้น และการกำจัดขยะด้วยวิธีการกำจัดที่เป็นมิตรกับสิ่งแวดล้อม เป็นต้น จากผลการดำเนินการเหล่านี้ ส่งผลให้บริษัทฯ ได้รับรางวัลอุตสาหกรรมสีเขียว ระดับที่ 4 วัฒนธรรมสีเขียว (Green Industry Level 4 Green Culture) และรางวัลมาตรฐานระบบการจัดการด้านความปลอดภัย อาชีวอนามัย และสภาพแวดล้อมในการทำงานจาก สสพท. (TOSH)
2. ด้านทรัพยากรมนุษย์ - บริษัทฯ ให้ความสำคัญกับการดำเนินการตามมาตรฐานสากลในการดูแลและพัฒนาบุคลากรของบริษัทฯ จนได้รับรางวัลต่อไปนี้
  - เป็น 1 ใน 2 ของบริษัทชั้นนำที่ได้รับถ้วยรางวัลพระราชทานสมเด็จพระกนิษฐาธิราชเจ้า กรมสมเด็จพระเทพรัตนราชสุดาฯ สยามบรมราชกุมารี สถานประกอบกิจการที่มีระบบบริหารจัดการด้านแรงงานยอดเยี่ยม (Thailand Labour Management Excellence Award 2022)
  - รางวัลสถานประกอบกิจการดีเด่นด้านแรงงานสัมพันธ์และสวัสดิการแรงงาน ปี 2563-2565 ระดับประเทศ จากกรมสวัสดิการและคุ้มครองแรงงาน กระทรวงแรงงาน ปีที่ 4
  - ใบรับรองมาตรฐานการป้องกันและแก้ไขปัญหายาเสพติดในสถานประกอบกิจการ และการรับรองมาตรฐานแรงงานไทย (มรท.8001-2563) ฉบับสมบูรณ์ ปีที่ 6
3. ด้านการผลิตและคุณภาพของสินค้า - บริษัทฯ ส่งเสริมและสนับสนุนให้มีการพัฒนาอย่างต่อเนื่องทั้งในด้านการผลิต และคุณภาพของสินค้าเพื่อตอบสนองความต้องการของลูกค้า โดยนำระบบมาตรฐานต่างๆ มาเป็นกรอบในการดำเนินการ ดังนี้
  - มาตรฐานระบบบริหารงานคุณภาพ ISO 9001
  - มาตรฐาน ISO 22716 หลักเกณฑ์วิธีการปฏิบัติที่ดี (GMP) ในการผลิตเครื่องสำอาง
    - หลักเกณฑ์วิธีการปฏิบัติที่ดี (GMP) ในการผลิตเครื่องสำอาง สำนักงานคณะกรรมการอาหารและยา กระทรวงสาธารณสุข ประเทศไทย
  - มาตรฐานด้านการจัดการความปลอดภัยของอาหาร GHP & HACCP

รับรองสำเนาถูกต้อง





## บริษัท เบอร์ลี่ ยุคเกอร์ จำกัด (มหาชน)

### ส่วนที่ 1 โครงสร้างและการดำเนินงานของกลุ่มบริษัท

แบบ 56-1 ประจำปี 2565

- ระบบมาตรฐานการรับรองความปลอดภัยสำหรับการผลิตอาหาร FSSC 22000
  - มาตรฐานฮาลาล โดยได้รับการรับรองจาก The Central Islamic Council of Thailand (CICOT) และ Majelis Ulama Indonesia (MUI)
- มาตรฐานระบบคุณภาพห้องปฏิบัติการ ISO/IEC 17025

### 3.3 กลุ่มธุรกิจด้านการจัดการโลจิสติกส์

บริษัทดำเนินธุรกิจด้านโลจิสติกส์ โดยให้บริการรับฝากและบริหารสินค้าคงคลังและให้บริการขนส่งเพื่อกระจายสินค้าทั่วประเทศ รวมทั้งการบริการในฐานะตัวแทนเพื่อดำเนินเรื่องทางพิธีการศุลกากรและตัวแทนบริหารจัดการขนส่งสินค้าระหว่างประเทศ ให้บริการทั้งลูกค้าในกลุ่มบริษัทและลูกค้าภายนอก ธุรกิจด้านการจัดการโลจิสติกส์ของบริษัทสามารถแบ่งเป็น 3 กลุ่มใหญ่ คือ

- 1) **คลังสินค้า** ให้บริการตรวจรับสินค้าเข้า การจัดเก็บตามประเภทของอุณหภูมิและอายุสินค้า การจัดสินค้าตามใบสั่งขาย การบรรจุหีบห่อใหม่ การเตรียมใบส่งสินค้า ทั้งหมดเป็นไปตามเกณฑ์หรือเงื่อนไขความต้องการของลูกค้า ปัจจุบันบริษัทมีคลังสินค้า 6 แห่ง พื้นที่จัดเก็บรวมมากกว่า 80,000 ตารางเมตร และมีรายการสินค้ามากกว่า 50,000 รายการ บริษัทได้ลงทุนติดตั้งระบบคอมพิวเตอร์ควบคุมการจัดการคลังสินค้า (Warehouse Management System ภายใต้อาณาเขต “Microlistic”) พร้อมด้วยระบบชั้นวางสินค้าที่ทันสมัย ซึ่งก่อให้เกิดข้อได้เปรียบและประโยชน์ต่อลูกค้า เช่น สามารถตรวจสอบและติดตามคันทารายการสินค้าได้อย่างถูกต้องแม่นยำ สามารถจัดและควบคุมการจ่ายสินค้าตามระบบ “First-Expire First-Out”, “First-In First-Out”, “Last-In First-Out”, “Shelf Life Management” หรือตามล๊อตการผลิตได้อย่างเที่ยงตรง แยกเก็บสินค้าในพื้นที่เก็บตามอุณหภูมิควบคุมที่ต้องการทั้งห้องอุณหภูมิปกติ ห้องปรับอากาศ (20 องศาเซลเซียส และ 24 องศาเซลเซียส) และห้องเย็น (2-8 องศาเซลเซียส) หรือพื้นที่เฉพาะสินค้าตามที่ลูกค้าต้องการ ความแม่นยำของการบริหารสินค้าคงคลังอยู่ที่ระดับร้อยละ 99 ทั้งนี้ บริษัทใช้ระบบมาตรฐาน ISO 9001:2015 เพื่อพัฒนาคุณภาพและนโยบายการดำเนินการดังกล่าวอย่างต่อเนื่อง ปัจจุบันในส่วนของคลังสินค้า มีการพัฒนาปรับปรุงคลังสินค้าสำหรับจัดเก็บสินค้ากลุ่มยา เวชภัณฑ์และเครื่องมือแพทย์ รวมถึงในกลุ่มอาหารเสริมและเครื่องสำอาง ซึ่งเป็นคลังสินค้าที่ทันสมัยถูกต้องตามมาตรฐานสากล ทั้งนี้เพื่อให้เป็นไปตามมาตรฐาน GDP (Good Distribution Practice)

ในปี 2565 ทางคลังสินค้าได้มุ่งเน้นในการปรับกระบวนการภายใน โดยการใช้ระบบ IT เข้ามาช่วยในการลดต้นทุน เช่น การทำโปรแกรม Dock Management, การทำ Auto Report รวมถึงการพัฒนาโปรแกรมเพื่อลดเวลาในกระบวนการต่างๆ การติดตั้ง Solar Roof ทั้งนี้เพื่อให้ต้นทุนสามารถแข่งขันได้ในขณะที่ต้นทุนไฟฟ้า และวัสดุต่างๆ มีการปรับตัวสูงขึ้น ทั้งนี้ยังรวมถึงการปรับปรุงกระบวนการภายในบางส่วน ที่สนับสนุนในเรื่องบริการที่มีคุณภาพ เช่น การติดตั้ง Packing Station CCTV สำหรับกลุ่มสินค้าที่มีการ Pick & Pack เพื่อช่วยในการสืบค้นข้อมูล การเปลี่ยนประเภทของวัสดุในการแพ็ค เพื่อใช้กันกระแทก กันสินค้าเสียหาย บางรายการเพื่อช่วยในเรื่องภาพลักษณ์ของสินค้า และอื่นๆ

รับรองสำเนาถูกต้อง





## บริษัท เบอร์ลี ยุคเกอร์ จำกัด (มหาชน)

### ส่วนที่ 1 โครงสร้างและการดำเนินงานของกลุ่มบริษัท

แบบ 56-1 ประจำปี 2565

- 2) **การขนส่ง** บริษัทให้บริการจัดส่งสินค้าให้กับลูกค้าทั้งแบบไม่ควบคุมและแบบควบคุมอุณหภูมิทั้งแช่เย็นและแช่แข็ง ทั้งสินค้าทั่วไปและสินค้าประเภทยาและเวชภัณฑ์ ตั้งแต่ปี 2562 ที่ผ่านมา บริษัทเริ่มให้บริการส่งสินค้าแบบ Home Delivery โดยขนส่งด้วยรถบริษัทเองและรถร่วมบริการหลากหลายประเภท ทั้งรถหัวลากพร้อมตู้คอนเทนเนอร์ รถบรรทุก 10 ล้อ, รถ 6 ล้อ, รถกระบะ 4 ล้อ และรถจักรยานยนต์ ซึ่งการขนส่งถูกบริหารภายใต้ระบบจัดการขนส่งที่ทันสมัย (Transport management system: TMS) ซึ่งทำให้เกิดการวางแผนเส้นทางเดินรถที่มีประสิทธิภาพมากที่สุด การติดตามรถด้วย GPS รวมทั้งการควบคุมอุณหภูมิผ่านระบบเรียลไทม์ เพื่อให้สามารถส่งสินค้าได้ตรงตามเวลาและคุณภาพที่ลูกค้าต้องการทั่วประเทศ นอกจากนี้บริษัทยังมีบริการเสริมในการเก็บเงินขนส่งมอบและการจัดการสินค้าคืนจากร้านค้า ทั้งนี้ได้ให้บริการในการจัดสรรและวางแผนสำหรับการขนส่งประมาณ 500 เที่ยวต่อวัน
- 3) **ตัวแทนพิธีการศุลกากรและตัวแทนบริหารจัดการขนส่งสินค้าระหว่างประเทศ** บริษัทดำเนินพิธีการทางศุลกากร บริษัทได้รับการรับรองเป็นตัวแทนออกของระดับมาตรฐานเออีโอ (AEO: Authorized Economic Operator) ใบอนุญาตเลขที่ CB45 จากกรมศุลกากร และบริการพิธีการศุลกากรผ่านการรับรองมาตรฐาน ISO 9001:2015 โดยมีขอบเขตการให้บริการเป็นแบบครบวงจร ทุกรูปแบบการขนส่งทั้งทางเรือ ทางอากาศ และทางบก โดยมีความสำคัญเป็นอย่างมากสำหรับผู้นำเข้าและผู้ส่งออก ภายใต้การบริหารจัดการของผู้ชำนาญการศุลกากรที่ผ่านการรับรองจากกรมศุลกากร ซึ่งทำให้มั่นใจได้ว่าการบริการจะมีมาตรฐานและคุณภาพ ตามระเบียบและข้อบังคับของกรมศุลกากร การบริการครอบคลุมไปถึงการจัดหาค่าธรรมเนียมสำหรับสินค้าส่งออกและสินค้านำเข้า การดำเนินพิธีการขนส่งสินค้าผ่านแดนสู่กลุ่มประเทศ CLMV การจัดตั้งเขตปลอดอากรและดำเนินพิธีศุลกากรในเขตปลอดอากร และการขอคืนค่าภาษีอากรและการวางแผนการใช้สิทธิประโยชน์ต่างๆ เป็นต้น ซึ่งปีที่ผ่านมาบริษัทฯ มีเจ้าหน้าที่ด้านพิธีการศุลกากรประจำอยู่ที่สำนักงานใหญ่และท่าเรือที่สำคัญเพื่อให้บริการที่รวดเร็วให้กับลูกค้าและประสานงานกับตัวแทนสายการเดินเรือและสายการบิน ตลอดจนหน่วยงานราชการที่เกี่ยวข้อง

### สภาพการแข่งขันในอุตสาหกรรม

สำหรับการแข่งขันในอุตสาหกรรมโลจิสติกส์ เนื่องด้วยไลฟ์สไตล์ของผู้บริโภคที่เปลี่ยนแปลง โดยเฉพาะการใช้งานโซเชียลเน็ตเวิร์ก ส่งผลให้การค้าแบบออนไลน์มีขนาดตลาดที่ใหญ่และเต็มไปด้วยผู้บริโภค ผู้ขาย และสินค้าเป็นจำนวนมาก รวมไปถึงความต้องการสินค้าแช่แข็งและสินค้าพร้อมรับประทานที่เพิ่มสูงขึ้น ทำให้เกิดความต้องการด้านการจัดการระบบขนส่งสินค้าที่ต้องเก็บในอุณหภูมิต่ำ เช่น Cold Chain Logistics เป็นต้น ผู้ให้บริการโลจิสติกส์และคลังสินค้า จึงต้องปรับเปลี่ยนรูปแบบการบริการเพื่อรองรับความต้องการที่เปลี่ยนแปลงนี้ เช่น การเพิ่มบริการ Fulfillment Warehouse สำหรับ E-commerce และ new start up business เป็นต้น เพื่อให้สามารถจัดการสินค้าที่มีรูปแบบหลากหลาย

นอกจากนี้เพื่ออำนวยความสะดวกให้กับลูกค้าและสร้างข้อได้เปรียบในการแข่งขัน ปีนี้ได้นำเทคโนโลยีสมัยใหม่เข้ามาช่วยเพิ่มประสิทธิภาพในการให้บริการ เช่น ระบบ Order application, tracking, และ online payment เป็นต้น

รับรองสำเนาถูกต้อง



99 อาคารเบอร์ลี ยุคเกอร์ ซอยบุรีเบญจ ถนนสุขุมวิท 42 แขวงพระโขนง เขตคลองเตย กรุงเทพมหานคร 10110 ประเทศไทย  
(นางกมลวรรณ ศิวรักษ์)

โทรศัพท์ 0 2146 5999 | www.bjc.co.th

ส่วนที่ 1 หน้า 46 / 181

ผู้รับมอบอำนาจ



## บริษัท เบอร์ลี ยุคเกอร์ จำกัด (มหาชน)

### ส่วนที่ 1 โครงสร้างและการดำเนินงานของกลุ่มบริษัท

แบบ 56-1 ประจำปี 2565

จากวิถีชีวิตของผู้บริโภคที่เปลี่ยนแปลงไปในปัจจุบัน และภาวะเศรษฐกิจที่ชะลอตัวในภูมิภาคยุโรป และสหรัฐอเมริกา แต่ไม่กระทบประชาคมเศรษฐกิจอาเซียนอย่างรุนแรง จึงส่งผลให้ธุรกิจขนส่งและกระจายสินค้าในไทย มีโอกาสในการเจริญเติบโตอยู่ แต่ขณะเดียวกัน ก็ดึงดูดบริษัทต่างชาติให้เข้ามาแข่งขันมากขึ้น ดังนั้นผู้ประกอบการรายเดิม จึงต้องมีการปรับตัว เพิ่มคุณภาพในการให้บริการ เน้นกิจกรรมที่เป็นความเชี่ยวชาญหลักขององค์กร และสร้างความน่าเชื่อถือให้มากขึ้น

#### นโยบายการตลาด

ในปี 2565 บริษัทยังคงมุ่งเน้นการทำงานอย่างใกล้ชิดกับลูกค้าทั้งในกลุ่มบริษัทและลูกค้าภายนอกเพื่อเพิ่มความพึงพอใจของลูกค้าอย่างต่อเนื่อง บริษัทยังได้ศึกษาและมุ่งเน้นขยายการให้บริการแก่ลูกค้าภายนอกมากขึ้น โดยเฉพาะธุรกิจขนาดกลางและใหญ่ โดยใช้ทีมงานพัฒนาธุรกิจที่มีความรู้และประสบการณ์ด้านโลจิสติกส์เพื่อนำเสนอบริการของบริษัทไปยังตลาดและอุตสาหกรรมที่หลากหลายขึ้น โดยมุ่งเน้นในกลุ่มธุรกิจค้าปลีก สินค้าควบคุมอุณหภูมิ สินค้าแช่แข็ง สินค้ายา และเวชภัณฑ์ และบริการส่งพัสดุถึงบ้าน โดยใช้กลยุทธ์ที่เน้นการให้บริการที่มีคุณภาพ ด้วยลักษณะการให้บริการที่แตกต่างกันตามความต้องการของลูกค้าแต่ละราย ด้วยเทคโนโลยีที่ทันสมัย และมีราคาที่เหมาะสม อีกทั้งทางบริษัทยังเน้นการให้บริการควบคู่ไปกับภายในกลุ่มบริษัทเพื่อตอบสนองนโยบาย one stop service และ total logistics solution

ปัจจุบัน บริษัทให้บริการบริษัทภายในกลุ่มบีเจซี และบีจีซีประมาณร้อยละ 90 และมีเป้าหมายที่จะขยายการบริการด้านคลังสินค้า และธุรกิจขนส่งในภูมิภาคเพิ่มมากขึ้น รวมถึงการให้บริการการจัดส่งสินค้าข้ามพรมแดน (Cross Border Logistics) โดยครอบคลุมบริการตั้งแต่ต้นทางจนถึงปลายทาง ทั้งทางบก ทางน้ำ ทางอากาศ โดยเฉพาะในกลุ่มประเทศ CLMV ได้แก่ กัมพูชา ลาว เมียนมา เวียดนาม เพื่อรองรับการขยายตัว และส่งเสริมกิจกรรม Supply Chain ของกลุ่มบริษัท โดยมีจุดมุ่งหมายเพื่อเป็นอันดับหนึ่งในด้านบริการโลจิสติกส์ในภูมิภาค

#### ผลกระทบต่อสิ่งแวดล้อม

การให้บริการด้านคลังสินค้า และการขนส่งมิได้ก่อให้เกิดของเสียที่จะมีปัญหาด้านสิ่งแวดล้อมอย่างมีนัยสำคัญหรือเกินกว่าที่กฎหมายกำหนด อย่างไรก็ตาม บริษัทพยายามลดการใช้ไฟฟ้าในคลังสินค้า และเพิ่มประสิทธิภาพของรถขนส่งสินค้าทั้งในเรื่องประสิทธิภาพจากเส้นทางการวิ่ง เพิ่มปริมาณสินค้าที่ส่งต่อเที่ยว ลดจำนวนเที่ยวในการขนส่ง รวมทั้งการผลักดันการใช้น้ำมัน B10 ให้มากขึ้น

### 3.4 กลุ่มธุรกิจผลิตและจัดจำหน่ายในประเทศเวียดนาม

#### 3.4.1. บริษัท ไทยคอร์ป อินเตอร์เนชั่นแนล (เวียดนาม) จำกัด (TCI-VN)

บริษัทได้รับใบอนุญาตลงทุน (Investment Licenses) จากรัฐบาลเวียดนามให้สามารถดำเนินธุรกิจนำเข้าและส่งออก จัดจำหน่ายและกระจายสินค้าประเภทอุปโภคบริโภคและสินค้าอื่นๆ ทั่วทั้งประเทศเวียดนาม ปัจจุบันสินค้าที่บริษัทได้รับการแต่งตั้งเป็นตัวแทนจำหน่ายในประเทศเวียดนามแต่เพียงผู้เดียวมีดังต่อไปนี้ ผลิตภัณฑ์ปลากระป๋องตราสามแม่ครัว, ผลิตภัณฑ์กระดาษชำระ ตรา E'Mos และ Cellox, ผลิตภัณฑ์เต้าหู้ และนมถั่วเหลืองพร้อมดื่ม, ผลิตภัณฑ์ลูกอม ตรา Malai Thai, ผลิตภัณฑ์ขนมข้าวอบกรอบ ตรา Yappy, ผลิตภัณฑ์ถั่วอบกรอบ ตรา โก้แก้ว และ ผลิตภัณฑ์ขนม

รับรองสำเนาถูกต้อง







## บริษัท เบอร์ลี ยุคเกอร์ จำกัด (มหาชน)

### ส่วนที่ 1 โครงสร้างและการดำเนินงานของกลุ่มบริษัท

แบบ 56-1 ประจำปี 2565

อบกรอบ ตรา MIX นอกจากนี้ยังได้ร่วมมือกับ บริษัท อีจีบิง ฟู้ดส์ คัมปะนี ลิมิเตดในการพัฒนาสินค้าใหม่ในกลุ่มน้ำเต้าหู้ เต้าหู้ และกิมจิ เพื่อเพิ่มความหลากหลายของสินค้าทั้งในตลาดการค้าแบบดั้งเดิม (Traditional Trade) และตลาดการค้าแบบสมัยใหม่ (Modern Trade)

#### สภาพการแข่งขันในอุตสาหกรรม

ขนมอบกรอบตรา Mix ขนมช็อกโกแลตไส้ถั่วตราโกโก้ และกระดาศิซซูตรา E'Mos และผลิตภัณฑ์ปลากระป๋องตราสามแม่ครัว มีการแข่งขันอย่างรุนแรงทั้งในการตลาดแบบดั้งเดิม (Traditional Trade) และการค้าแบบสมัยใหม่ (Modern Trade) บริษัทได้มีการเพิ่มการจัดจำหน่ายสินค้าในกลุ่มเครื่องใช้ส่วนบุคคล (Personal Care) เพื่อขยายโอกาสทำให้สามารถขยายฐานธุรกิจเพิ่มขึ้น จากในปีที่ผ่านมา เนื่องจากจำนวนคู่แข่งและสินค้าในท้องตลาดที่มีค่อนข้างสูงบริษัทยังคงมุ่งหาสินค้าใหม่เพื่อเพิ่มฐานของลูกค้าในกลุ่มเป้าหมายต่างๆ โดยมุ่งเน้นการขยายช่องทางทางการจัดจำหน่ายและกิจกรรมส่งเสริมการขาย การจัดเรียงสินค้าอย่างสม่ำเสมอ ซึ่งเป็นปัจจัยสำคัญที่ทำให้สามารถแข่งขันเพื่อได้ส่วนแบ่งการตลาด

#### นโยบายการตลาด

ด้วยสภาพการแข่งขันสูง TCI-VN ได้ดำเนินการอย่างต่อเนื่องตามแผนพัฒนาความแข็งแกร่งขององค์กรในการเพิ่มขีดความสามารถในการแข่งขัน TCI-VN สาขาที่กรุงฮานอยเพื่อเพิ่มเครือข่ายในการกระจายสินค้าในเขตภูมิภาคทางตอนเหนือของประเทศเวียดนาม และพัฒนาเครือข่ายการจัดการในช่องทางการค้าแบบดั้งเดิมจากระบบเอเย่นต์มาเป็นระบบตัวแทนจำหน่าย เพื่อเพิ่มประสิทธิภาพของพนักงานฝ่ายขายในการทำยอดขาย TCI-VN ยังได้ทำการฝึกอบรมพนักงานทุกระดับเพื่อเพิ่มทักษะในการเจรจา ปรับปรุงกระบวนการทำงานให้สามารถตอบสนองกับการเปลี่ยนแปลงของตลาด และพัฒนาระบบการวัดผลให้สามารถติดตามผลการดำเนินงานได้อย่างชัดเจนและรวดเร็ว สำหรับกิจกรรมส่งเสริมการขาย TCI-VN ได้เน้นการทำกิจกรรมที่ให้ตรงกับความต้องการของประเภทลูกค้าในแต่ละช่องทางจำหน่าย ขยายฐานผู้บริโภคให้กับสินค้าน้ำนมถั่วเหลือง โดยมุ่งเพิ่มโอกาสให้ผู้บริโภคได้ทดลองสินค้า ไม่ว่าจะเป็นจัดกิจกรรมชิมสินค้าในร้านค้าปลีกสมัยใหม่หรือตามแหล่งที่อยู่อาศัย กิจกรรมส่งเสริมการขายร่วมแคมเปญหลักของกลุ่มร้านค้าสะดวกซื้อ และสำหรับผลิตภัณฑ์เต้าหู้ TCI-VN ได้เน้นการพัฒนาปรับปรุงพื้นที่ในการจัดเรียงสินค้าในร้านค้าปลีกแบบสมัยใหม่

#### 3.4.2. อีจีบิง ฟู้ดส์ คัมปะนี ลิมิเตด

อีจีบิง ฟู้ดส์ คัมปะนี ลิมิเตด (อีจีบิง) ถือเป็นผู้ประกอบการรายแรกและรายเดียวในประเทศเวียดนามที่เริ่มผลิตเต้าหู้สดในบรรจุภัณฑ์ชนิดต่างๆ และนมถั่วเหลืองพร้อมดื่มพลาสเจอร์ไรส์ ภายใต้มาตรฐานสากลด้านคุณภาพ สุขอนามัย และความปลอดภัยต่อผู้บริโภค ตามมาตรฐานด้านการจัดการสิ่งแวดล้อม เพื่อเป็นหลักประกันและสร้างความมั่นใจและความพึงพอใจสูงสุดให้แก่ผู้บริโภคและสังคมโดยรวม

รับรองสำเนาถูกต้อง



ผู้รับมอบอำนาจ



## บริษัท เบอร์ลี ยุคเกอร์ จำกัด (มหาชน)

### ส่วนที่ 1 โครงสร้างและการดำเนินงานของกลุ่มบริษัท

แบบ 56-1 ประจำปี 2565

#### สภาพการแข่งขันในอุตสาหกรรม

อิจิบังถือเป็นผู้นำทางการตลาดของสินค้าประเภทผลิตภัณฑ์เต้าหู้ มากกว่า 15 ปี แปรนด์สินค้าของอิจิบังได้รับความนิยมมากเป็นอันดับหนึ่งของผู้บริโภคชาวเวียดนาม และอิจิบังได้พัฒนาผลิตภัณฑ์เต้าหู้แบบใหม่อย่างต่อเนื่องเพื่อตอบสนองความต้องการของผู้บริโภค เช่น เต้าหู้ทอด (Fried Tofu), เต้าหู้นึ่ง, เต้าหู้เส้น (Tofu Noodle), และน้ำเต้าหู้พร้อมดื่ม (Soy milk) เป็นต้น

อิจิบังได้เริ่มดำเนินการโรงงานเต้าหู้ ในเขตพื้นที่กรุงฮานอย เพื่อรองรับการขยายของลูกค้าในเขตภาคเหนือของประเทศเวียดนามและทำให้สามารถแข่งขันในเชิงต้นทุนสินค้าได้มากขึ้น

#### นโยบายการตลาด

เพื่อสร้างความแข็งแกร่งในตลาดผลิตภัณฑ์เต้าหู้และสร้างตลาดสินค้าใหม่ อิจิบังยังคงทำการผลิตสินค้าเต้าหู้หลากหลายประเภท เช่น เต้าหู้ทอด Tofu Momen Tofu Omen และ Tofu Non และสินค้าน้ำเต้าหู้พร้อมดื่ม และเพิ่มสินค้ากิมจิ เพื่อเป็นการเพิ่มความหลากหลายให้กับผู้บริโภค นอกจากนี้ยังมีการพัฒนาในส่วนของการเพิ่มรายได้ โดยรับจ้าง ผลิตสินค้า OEM (Original equipment manufacturer) ให้กับลูกค้า ที่จะไปขายในแบรนด์ต่างๆของตัวเอง

#### กำลังการผลิตและปริมาณการผลิต

อิจิบัง ตั้งอยู่ที่ อาคารอิจิบัง เลขที่ 5-4 ถนน M14 โซนนิคมอุตสาหกรรม Tan Binh อำเภอ Binh Tan กรุงเทพมหานคร ประเทศเวียดนาม และ เลขที่ 4 โซนนิคมอุตสาหกรรม Yen Nghia อำเภอ Ha Dong กรุงฮานอย ประเทศเวียดนาม โดยมีกำลังและปริมาณการผลิตรวม ดังนี้

กำลังและปริมาณการผลิต	2565	2564	2563
กำลังการผลิต (หน่วย : กิโลกรัม/วัน)	5,837	5,112	4,400
ปริมาณของสินค้าที่ผลิตได้ (เต้าหู้และน้ำเต้าหู้ : ซิน/วัน)	98,288	79,760	69,044
อัตราการใช้วัตถุดิบของสินค้าที่ผลิตได้ (ร้อยละ)	23.2	15.5	9.8

หมายเหตุ: กำลังการผลิตคิดจากวัตถุดิบถั่วเหลือง/ว

#### วัตถุดิบที่ใช้ในการผลิต

วัตถุดิบที่ใช้ในการผลิตส่วนใหญ่เป็นผลผลิตทางการเกษตรซึ่งเป็นการนำผลผลิตทางการเกษตรมาแปรรูปเพื่อเพิ่มมูลค่า โดยอิจิบังมีวัตถุดิบหลัก ได้แก่ ถั่วเหลือง และไข่ไก่ โดยมีทั้งที่จัดหาจากในประเทศเวียดนามและนำเข้าจากต่างประเทศ เพื่อเป็นการพัฒนาความหลากหลายและเพิ่มคุณภาพของผลิตภัณฑ์เต้าหู้และน้ำเต้าหู้

รับรองสำเนาถูกต้อง



99 อาคารเบอร์ลี ยุคเกอร์ ซอยบูรพา ถนนสุขุมวิท 42 แขวงพระโขนง เขตคลองเตย กรุงเทพมหานคร 10110 ประเทศไทย  
(นางกมลวรรณ ศิวรักษ์)

โทรศัพท์ 0 2146 5999 | www.bjc.co.th

ส่วนที่ 1 หน้า 49 / 181

ผู้รับมอบอำนาจ



## บริษัท เบอร์ลี ยุคเกอร์ จำกัด (มหาชน)

### ส่วนที่ 1 โครงสร้างและการดำเนินงานของกลุ่มบริษัท

แบบ 56-1 ประจำปี 2565

#### 3.4.3. ไทอัน กรุ๊ป

ไทอัน กรุ๊ป ดำเนินธุรกิจการจัดจำหน่ายและกระจายสินค้ารวมทั้งการให้บริการโลจิสติกส์ในประเทศเวียดนาม ภายใต้กลุ่มสินค้าอุปโภคและบริโภค ได้แก่ เครื่องใช้ภายในบ้าน (Home Appliance) เช่น หม้อหุงข้าว เตาแก๊ส หม้อทอดไร้น้ำมัน เป็นต้น ผลิตภัณฑ์ทำความสะอาดในครัวเรือน ผลิตภัณฑ์เครื่องใช้ส่วนตัว ผลิตภัณฑ์อาหารและเครื่องดื่ม โดยไทอัน กรุ๊ป รับซื้อสินค้าจากเจ้าของสินค้าหรือคู่ค้าภายใต้ข้อตกลงทางการค้าที่ให้ไทอัน กรุ๊ป ทำหน้าที่จัดจำหน่ายและกระจายสินค้าในประเทศเวียดนาม สินค้าที่จำหน่ายมีทั้งผลิตในประเทศและนำเข้าจากต่างประเทศ ได้แก่ เกาหลีใต้ ญี่ปุ่น และไทย เป็นต้น

#### สภาพการแข่งขันในอุตสาหกรรม

หลังจากการผ่อนคลายข้อจำกัดของโควิด-19 เศรษฐกิจเวียดนามก็ฟื้นตัวอย่างค่อยเป็นค่อยไป ในช่วงครึ่งปีหลัง ตลาดเผชิญกับความท้าทายที่สำคัญ เนื่องจากภาวะเศรษฐกิจโลกที่ถดถอย ทำให้ความต้องการของผู้บริโภคลดน้อยลง โดยเฉพาะกลุ่มสินค้าเครื่องใช้ภายในบ้าน (Home Appliance) ทั้งนี้ การเติบโตของกลุ่มสินค้าอุปโภคบริโภคยังคงเพิ่มขึ้นอย่างต่อเนื่อง

อย่างไรก็ตาม ด้วยการพัฒนาขั้นตอน กระบวนการทำงานภายใน และมาตรการลดค่าใช้จ่ายที่มีประสิทธิภาพมากขึ้น ทำให้ผลการดำเนินงานของไทอัน กรุ๊ป ในปี 2565 บรรลุผลสำเร็จตามเป้าหมายทางธุรกิจได้เป็นอย่างดี

#### นโยบายการตลาด

กลยุทธ์การจัดจำหน่ายและกระจายสินค้าในปี 2565 ของไทอัน กรุ๊ป คือ การสร้างการเติบโตของยอดขายสินค้าและผลิตภัณฑ์ที่มีอยู่ในปัจจุบัน พร้อมทั้งพัฒนาภาพลักษณ์ของสินค้าและบริการควบคู่ไปด้วย บริษัทมุ่งเน้นในการพัฒนาคุณภาพในการกระจายสินค้าให้ครอบคลุมทุกพื้นที่ ส่วนกลุ่มผลิตภัณฑ์ทำความสะอาดในครัวเรือนและเครื่องใช้ส่วนตัว ไทอัน กรุ๊ป จะเน้นเพิ่มยอดขายกับกลุ่มลูกค้ารายใหญ่ เช่น ซูเปอร์มาร์เก็ต และร้านค้าส่ง เป็นต้น โดยเพิ่มสินค้าขายในร้านมากขึ้นพร้อมทั้งจัดกิจกรรม ณ จุดขาย

#### การจัดหาผลิตภัณฑ์หรือบริการ

ไทอัน กรุ๊ป ยังคงมุ่งเน้นที่จะนำเข้าสินค้าที่มีคุณภาพจากต่างประเทศ อาทิ จากประเทศเกาหลีใต้ ญี่ปุ่น และไทย เป็นต้น และทำการกระจายสินค้าไปสู่ผู้บริโภคในประเทศเวียดนาม โดยเจ้าของสินค้าหรือคู่ค้าหลักในปัจจุบัน ได้แก่ บริษัท P&G, Rotho, Kewpie, Friesland Campina, Truong Tho, Chang Beer, Cuckoo, Paloma และ Besico เป็นต้น และบริษัทยังคงมุ่งมั่นในการนำเข้าสินค้าและผลิตภัณฑ์ใหม่ที่มีคุณภาพจากต่างประเทศเพิ่มเติมอีกด้วย

รับรองสำเนาถูกต้อง



ผู้รับมอบอำนาจ



## บริษัท เบอร์ลี ยุคเกอร์ จำกัด (มหาชน)

ส่วนที่ 1 โครงสร้างและการดำเนินงานของกลุ่มบริษัท

แบบ 56-1 ประจำปี 2565

### 4. กลุ่มสินค้าและบริการทางเวชภัณฑ์และทางเทคนิค

#### 4.1 กลุ่มสินค้าและบริการทางเวชภัณฑ์ ประกอบด้วย 2 ฝ่ายดังนี้

##### 4.1.1 ฝ่ายเวชภัณฑ์

ฝ่ายเวชภัณฑ์จำหน่ายยา เวชภัณฑ์ เวชสำอาง อาหารเสริม และผลิตภัณฑ์สุขภาพทั้งผลิตภัณฑ์ภายในประเทศและจากต่างประเทศ

ผลิตภัณฑ์ยาและเวชภัณฑ์ที่จำหน่ายมีทั้งยาต้นแบบและยาสามัญที่นำเข้ามาจากผู้ผลิตที่ได้มาตรฐานในหลากหลายประเทศ เช่น สหราชอาณาจักร ฝรั่งเศส เบลเยียม เยอรมนี กรีซ อิตาลี อาร์เจนตินา ญี่ปุ่น เกาหลี ไต้หวัน อินเดียฮ่องกง มาเลเซีย และ จีน เป็นต้น ผลิตภัณฑ์บางอย่างผลิตโดยผู้ผลิตในประเทศไทยที่ได้รับการรับรองหลักเกณฑ์ที่ดีในการผลิต (Good Manufacturing Practice หรือ GMP) โดยใช้วัตถุดิบคุณภาพที่นำเข้าจากต่างประเทศ นอกจากนี้บริษัทฯ ยังมีการจัดจำหน่ายผลิตภัณฑ์ชีววัตถุที่มีบทบาทอย่างมากในการรักษาโรคต่างๆ และเป็นกลุ่มยาในขนาดของธุรกิจยา

บริษัทจำหน่ายผลิตภัณฑ์ที่ครอบคลุมการบำบัดรักษาโรคในหลายสาขา ได้แก่ ระบบโรคไต โลหิตวิทยา หัวใจระบบต่อมไร้ท่อ มะเร็งวิทยาและเนื้องอก ระบบทางเดินปัสสาวะ กระดูก การติดเชื้อ รวมไปถึงยารักษาโรคสำหรับเด็กและผลิตภัณฑ์ความงาม โดยมีการจัดจำหน่ายผ่านช่องทางการตลาดหลัก คือ โรงพยาบาลรัฐ โรงพยาบาลเอกชน คลินิกเอกชนร้านขายยาแบบดั้งเดิมและกลุ่มธุรกิจร้านขายยา และช่องทางออนไลน์ โดยมีลูกค้ากลุ่มเป้าหมายเป็นแพทย์ เภสัชกร ผู้ป่วยร้านขายยา ตลอดจนผู้บริโภคทั่วไป

บริษัทมีการจัดเก็บและจัดส่งสินค้าสุขภาพ ตามมาตรฐาน WHO Good Storage and Distribution Practice (GSDP), Good Import Practice (GIP) และ ISO9001

### สภาพการแข่งขันภายในอุตสาหกรรม

ในปี 2565 กระทรวงสาธารณสุขยังคงมีการประกาศราคากลางของยาหลายรายการเพิ่มเติมเพื่อใช้ในการจัดซื้อของหน่วยงานราชการ ส่งผลให้ราคาขายในตลาดลดลง ทั้งยาต้นแบบที่มีผู้จำหน่ายรายเดียวและยาสามัญใหม่ แนวโน้มการแข่งขันทางด้านราคายังคงมีสูงในเกือบทุกกลุ่มผลิตภัณฑ์ นอกจากนี้รัฐบาลยังคงมีนโยบายนวัตกรรมไทย ส่งเสริมการผลิตยาในประเทศไทย ส่งผลกระทบกับยาที่นำเข้าบางรายการ

นอกจากนี้ ในปี 2565 ตลาดอุตสาหกรรมยาและเวชภัณฑ์ในประเทศไทย ในภาพรวมเติบโตขึ้นเมื่อเทียบกับปีที่ผ่านมา ผลกระทบการแพร่ระบาดของโควิด-19 ต่อธุรกิจร้านยาลดน้อยลง ธุรกิจร้านยามีการเติบโตขึ้นมาก นอกจากนี้การใช้ยาปฏิชีวนะเพิ่มมากขึ้น ยาที่ใช้สำหรับรักษาโรคเรื้อรัง ยังคงมีการเจริญเติบโตที่ดี และบริษัทยังคงสามารถรักษายอดการจำหน่ายให้ขยายตัวได้ดีในช่องทางโรงพยาบาล และคลินิก

### นโยบายการตลาด

กลุ่มผลิตภัณฑ์เกี่ยวกับโรคไต ยากระตุ้นการสร้างเม็ดเลือดแดงในผู้ป่วยโรคไตวายเรื้อรัง ยังคงมีการแข่งขันสูงทางด้านราคา แต่บริษัทยังคงรักษาการเติบโตของยอดขายได้อย่างต่อเนื่อง

รับรองสำเนาถูกต้อง





## บริษัท เบอร์ลี ยุคเกอร์ จำกัด (มหาชน)

### ส่วนที่ 1 โครงสร้างและการดำเนินงานของกลุ่มบริษัท

แบบ 56-1 ประจำปี 2565

กลุ่มผลิตภัณฑ์เกี่ยวกับความงาม ได้รับยอดขายได้เพิ่มขึ้นมาก สินค้าเป็นที่รู้จักและยอมรับโดยแพทย์และผู้บริโภคในวงกว้าง

กลุ่มผลิตภัณฑ์เกี่ยวกับโรคเบาหวาน ยังคงมีการแข่งขันสูงในด้านราคา

กลุ่มผลิตภัณฑ์เกี่ยวกับโรคเมะเร็ง แม้จะประสบปัญหาการแข่งขันด้านราคา แต่บริษัทสามารถรักษายอดขายไว้ได้

กลุ่มผลิตภัณฑ์เกี่ยวกับโรคโลหิตวิทยา กลุ่มผลิตภัณฑ์กระตุ้นเม็ดเลือดขาวและเม็ดเลือดแดงมีการแข่งขันด้านราคาและผลกระทบจากบัญชีนวัตกรรมบ้าง

กลุ่มผลิตภัณฑ์ยาปฏิชีวนะของเด็กมียอดขายเพิ่มขึ้นมากตั้งแต่ไตรมาส 3 เนื่องจากการเด็กกลับเข้าเรียนที่โรงเรียน , และการเข้าสู่ฤดูฝน และฤดูหนาว ที่ทำให้อุบัติการณ์โรคติดเชื้อทางเดินหายใจสูงขึ้น ร่วมกับการผ่อนคลายมาตรการป้องกันโควิด

กลุ่มผลิตภัณฑ์เกี่ยวกับกระดูกและตา ยอดขายมีการเติบโตขึ้น

กลุ่มผลิตภัณฑ์สุขภาพในร้านขายยา ยอดเริ่มดีขึ้นตั้งแต่ไตรมาสที่ 2 และ มีการจำหน่ายสินค้าใหม่ สมุนไพรไทย ช่วยลดไข้ บรรเทาอาการจากการติดเชื้อโควิด

บริษัทได้เสาะหาผลิตภัณฑ์ใหม่จากหุ้นส่วนธุรกิจทั้งในปัจจุบันและรายใหม่ที่มีศักยภาพในอนาคตเพื่อให้มีผลิตภัณฑ์ใหม่ที่มีลักษณะจำเพาะ หรือยังไม่มีการผลิตในประเทศ เพื่อเป็นทางเลือกแก่ลูกค้าให้สามารถหาซื้อผลิตภัณฑ์ที่มีคุณภาพ ราคาเหมาะสม โดยบริษัทมีแผนขยายตลาดโดยการเปิดตัวผลิตภัณฑ์ใหม่หลากหลายประเภทได้แก่ น้ำยาล้างไตที่หน้าท้อง, อินซูลินฉีดชนิดออกฤทธิ์ยาว ยาเม็ดรักษาโรคเบาหวานรุ่นใหม่ สินค้ากลุ่มความงาม เป็นต้น

### การจัดหาผลิตภัณฑ์หรือบริการ

ฝ่ายเวชภัณฑ์ ตั้งอยู่ที่ เลขที่ 99 ซอยบูรเป็ญ ถนนสุขุมวิท 42 แขวงพระโขนง เขตคลองเตย กรุงเทพมหานคร 10110 ผลิตภัณฑ์ที่จัดจำหน่ายส่วนใหญ่นำเข้าจากหลากหลายประเทศ และผลิตภัณฑ์บางรายการว่าจ้างโรงงานผลิตในประเทศ

#### 4.1.2 ฝ่ายการแพทย์

สินค้าของฝ่ายเครื่องมือแพทย์ แบ่งออกเป็น 3 กลุ่มหลัก ดังนี้

- 1) **สินค้าด้านนวัตกรรมทางการแพทย์และเวชสารสนเทศ** ผลิตภัณฑ์หลัก ได้แก่ เครื่องเอกซเรย์คอมพิวเตอร์ เครื่องตรวจวัดภาวะภายในด้วยคลื่นความถี่สูง เครื่องฉีดสารทึบรังสีแบบอัตโนมัติ เครื่องเอกซเรย์เต้านม อุปกรณ์สำหรับเจาะชิ้นเนื้อเต้านม เครื่องตรวจวัดความหนาแน่นของกระดูกเครื่องเอกซเรย์หัวใจและส่องตรวจหลอดเลือด ระบบดิจิทัลชนิดระนาบคู่ เครื่องเอกซเรย์ดิจิทัลสแกนหัวใจและหลอดเลือด เครื่องเอกซเรย์ส่องตรวจระบบดิจิทัล เครื่องเอกซเรย์ส่องตรวจระบบดิจิทัลแบบควบคุมระยะใกล้ เครื่องเอกซเรย์ส่องตรวจแบบชีอาร์ม เครื่องเอกซเรย์ทั่วไประบบดิจิทัล เครื่องเอกซเรย์ดิจิทัลชนิดขับเคลื่อนด้วยมอเตอร์ เครื่องเอกซเรย์คอมพิวเตอร์แบบเคลื่อนที่ได้ เครื่องแปลงสัญญาณภาพเอกซเรย์จากอนาล็อกให้เป็นดิจิทัลและเครื่องพิมพ์ฟิล์ม แผ่นรับรังสีพร้อมแปลงภาพเป็นดิจิทัล เครื่องแปลงฟิล์มเอกซเรย์ให้เป็นภาพดิจิทัล ระบบจัดเก็บภาพและรับส่งภาพทางการแพทย์ด้วยระบบดิจิทัล และระบบบริหารงานด้านรังสีวิทยาแบบประมวลผลภาพทางการแพทย์สามมิติ ระบบจัดเก็บภาพทาง

รับรองสำเนาถูกต้อง





## บริษัท เบอร์ลี ยุคเกอร์ จำกัด (มหาชน)

### ส่วนที่ 1 โครงสร้างและการดำเนินงานของกลุ่มบริษัท

แบบ 56-1 ประจำปี 2565

การแพทย์ด้านหัวใจและหลอดเลือด เครื่องตรวจคลื่นไฟฟ้าหัวใจขณะออกกำลังกาย ชนิด 12 Lead เครื่องบันทึกคลื่นไฟฟ้าหัวใจแบบต่อเนื่อง 24/72 ชั่วโมง เครื่องบันทึกความดันเลือดแบบต่อเนื่อง 24 ชั่วโมง เครื่องตรวจสมรรถภาพปอด เครื่องตรวจสมรรถภาพหลอดเลือดแดง เครื่องบันทึกสัญญาณชีพระหว่างทำการตรวจสวนหัวใจ ระบบจัดเก็บภาพทางการแพทย์ด้านหัวใจและหลอดเลือด จอภาพสำหรับวินิจฉัยและการผ่าตัดระบบสารสนเทศทางห้องปฏิบัติการ ซึ่งครอบคลุมระบบของงานห้องปฏิบัติการทุกหน่วยงานในโรงพยาบาล เช่น กลุ่มงานชีวเคมี โลหิตวิทยา จุลชีววิทยา พยาธิวิทยา ธนาครเลือด และพันธุศาสตร์ เป็นต้น สารละลายเก็บตัวอย่างเซลล์มะเร็งปอกมดลูก และเครื่องเตรียมสไลด์สำหรับการตรวจวิเคราะห์เซลล์มะเร็งปอกมดลูก นอกจากนี้ยังมีสารละลายต่างๆ ซึ่งสามารถใช้เก็บตัวอย่างเซลล์ภายในร่างกาย เพื่อใช้สำหรับงานพยาธิวิทยา เครื่องตรวจวิเคราะห์เชื้อเอชพีวีที่ทำให้เกิดมะเร็งปอกมดลูก โดยใช้สิ่งส่งตรวจจากเซลล์บริเวณปอกมดลูก หรือตรวจจากปัสสาวะ เครื่องตรวจหาความผิดปกติของปัสสาวะแบบอัตโนมัติสมบูรณ์แบบ โดยสามารถตรวจหาได้ทั้งความผิดปกติทางด้านสารเคมีในปัสสาวะ และตะกอนผิดปกติในปัสสาวะในคราวเดียวกันอย่างรวดเร็วและถูกต้องแม่นยำ รวมทั้งชุดตรวจภูมิคุ้มกันไวรัส โคโรนา 19 และ ชุดตรวจเชื้อไวรัส โคโรนา 19 ด้วย

- 2) **สินค้าด้านการผ่าตัด** ผลิตภัณฑ์หลัก ได้แก่ กล้องจุลศัลยกรรมเพื่อการผ่าตัด ผลิตภัณฑ์ภายใต้ตราสินค้า Leica กล้องส่องสำหรับใช้ในการผ่าตัด เตียงผ่าตัด คอมพิวเตอร์ผ่าตัด เครื่องจัดและห้ามเลือดเพื่อการผ่าตัด ชุดชั้นวางอุปกรณ์ทางการแพทย์ชนิดแขวนเพดาน เครื่องมือผ่าตัดแบบส่องกล้องในระบบปัสสาวะ เครื่องมือกระแทกในในระบบปัสสาวะ เครื่องวัดชีพจรแม่และเด็ก เครื่องอบฆ่าเชื้อด้วยระบบไฮโดรเจนเปอร์ออกไซด์พลาสมา เครื่องมือผ่าตัดโดยใช้แสงเลเซอร์ ระบบผนังห้องผ่าตัดสำเร็จรูป ระบบควบคุมในห้องผ่าตัดพร้อม ระบบการถ่ายทอดสัญญาณความละเอียดสูงระบบภาพนำร่องที่ใช้ในการผ่าตัด เครื่องตรวจจอประสาทตา เครื่องอัลตราซาวด์และเลเซอร์ช่วยในการผ่าตัดตา เครื่องวัดความดันลูกตา เครื่องนับเซลล์กระเจกชั้นใน และชุดกลับภาพสำหรับผ่าตัดจอประสาทตา
- 3) **สินค้าด้านฟื้นฟูสุขภาพและช่วยชีวิตครบวงจร** ผลิตภัณฑ์หลัก ได้แก่ เครื่องกระตุ้นหัวใจไฟฟ้าอัตโนมัติ หุ่นฝึกจำลองเพื่อปฏิบัติการทางการแพทย์ ผลิตภัณฑ์การฝึกทักษะทางการแพทย์ ผลิตภัณฑ์การฝึกทักษะการสแกนอวัยวะของหัวใจ อุปกรณ์ฝึกอบรมให้ความรู้ CPR ขั้นพื้นฐาน เพื่อให้ความช่วยเหลือกรณีผู้ประสบเหตุสำคัญอาหารหรือสิ่งของในหลอดลม เครื่องปรับอุณหภูมิร่างกายของผู้ป่วย เครื่องตรวจวัดและวิเคราะห์สัญญาณคลื่นไฟฟ้าสมอง เครื่องวัดและติดตามความเร็วของเลือดในหลอดเลือดสมองด้วยคลื่นเสียงความถี่สูงระบบดิจิทัล เครื่องกระตุ้นระบบประสาทด้วยสนามแม่เหล็ก เครื่องตรวจประสาทกล้ามเนื้อด้วยคลื่นไฟฟ้า ชุดเครื่องมือให้การรักษาด้านเวชศาสตร์ฟื้นฟู เครื่องต้มประคบร้อนและเครื่องดึงคอและหลังแบบอัตโนมัติ เครื่องให้การรักษาด้วยกระแสไฟฟ้าและคลื่นเสียง ชุดตรวจระบบประสาทอัตโนมัติ ชุดนำร่องการตรวจและผ่าตัดระบบประสาท เครื่องตรวจวัดและวิเคราะห์สัญญาณคลื่นไฟฟ้าสมองแบบพกพา เครื่องตรวจอวัยวะภายในด้วยคลื่นความถี่สูง และชุดอุปกรณ์สำหรับเจาะชิ้นเนื้อ

รับรองสำเนาถูกต้อง







## บริษัท เบอร์ลี ยุคเกอร์ จำกัด (มหาชน)

### ส่วนที่ 1 โครงสร้างและการดำเนินงานของกลุ่มบริษัท

แบบ 56-1 ประจำปี 2565

#### สภาพการแข่งขันภายในอุตสาหกรรม

จากสถิติการเติบโตของตลาดเครื่องมือแพทย์ จะเติบโตต่อเนื่องอัตราเฉลี่ยร้อยละ 8-10 ต่อปี ปัจจัยหนุนหลักคือนโยบายภาครัฐสนับสนุนด้านสิทธิพิเศษการลงทุน การตั้งเป้าหมายให้ไทยเป็นศูนย์กลางทางการแพทย์และการส่งออก (Medical Hub) การเจ็บป่วยที่เพิ่มขึ้นของคนไทยโดยเฉพาะจำนวนผู้ป่วยจากโรคหัวใจ โรคหลอดเลือดสมอง โรคมะเร็ง และโรคเบาหวาน อีกทั้งสัดส่วนจำนวนผู้ป่วยต่างชาติที่เข้ามาใช้บริการในไทยมีแนวโน้มเพิ่มขึ้น จากความเชื่อมั่นในมาตรฐานการรักษาและการเติบโตของกลุ่ม Expatriate และ Medical Tourists รวมถึงแผนขยายการลงทุนของธุรกิจโรงพยาบาลใหม่ และการลงทุนด้านเครื่องมือทางการแพทย์ ปัจจัยต่างๆ เหล่านี้สนับสนุนให้มีความต้องการอุปกรณ์ทางการแพทย์ในไทยขยายตัวอย่างต่อเนื่อง

นอกจากนี้ธุรกิจขายส่งสินค้าทางการแพทย์และเภสัชภัณฑ์คาดว่าจะมีแนวโน้มในทิศทางที่ดีจากการเข้าสู่สังคมผู้สูงอายุในอนาคต รวมถึงรูปแบบสังคมที่เปลี่ยนแปลงไปที่มีการให้ความสำคัญที่ “การป้องกัน” มากกว่า “การรักษา” โดยปัจจุบันอุปกรณ์เครื่องมือแพทย์ติดตามตัวได้ถูกพัฒนาให้กลายเป็น Gadget ใหม่สำหรับคนยุคไอที อาทิ เครื่องวัดการเต้นของหัวใจ เครื่องวัดปริมาณน้ำตาลใน กระแสเลือด โดยอุปกรณ์เหล่านี้ถูกพัฒนาให้มีขนาดเล็ก อายุการใช้งานของแบตเตอรี่ที่ยาวนานขึ้น หน้าจอการแสดงผลและรูปลักษณะภายนอกที่ทันสมัยสวยงาม อีกทั้งการพัฒนาโปรแกรมเป็นแอปพลิเคชันสามารถส่งข้อมูลผ่านสมาร์ทโฟนและแชร์ข้อมูลได้ เพื่อเป็นประโยชน์ในการวางแผนการรักษาของแพทย์ต่อผู้ป่วยในอนาคต

จากจำนวนผู้จัดจำหน่ายเครื่องมือและอุปกรณ์ทางการแพทย์ ทั้งที่เป็นตัวแทนจำหน่าย ขายส่งและขายปลีกมีจำนวนรวมมากกว่า 10,000 ราย ทำให้ไทยเป็นหนึ่งในประเทศผู้นำเข้าและส่งออกเครื่องมือแพทย์รายใหญ่ในภูมิภาคอาเซียน อย่างไรก็ตามความท้าทายสำคัญของการลงทุนและยกระดับธุรกิจอุปกรณ์ทางการแพทย์ในไทยคือการวิจัยและพัฒนาเทคโนโลยีและการได้รับการรับรองด้านมาตรฐานความปลอดภัยตามมาตรฐานสากล ซึ่งประเทศไทยยังมีความสามารถในการผลิตอุปกรณ์ทางการแพทย์โดยใช้เทคโนโลยีในระดับต่ำถึงกลางเป็นหลักเท่านั้น ส่วนเทคโนโลยีระดับสูง เช่น เครื่องเอกซเรย์และเครื่องวินิจฉัยทางการแพทย์ ยังคงต้องพึ่งพาและนำเข้าจากผู้ผลิตต่างประเทศ โดยการแข่งขันในธุรกิจนี้มีแนวโน้มที่สูงขึ้นแต่โอกาสที่จะทำกำไรของผู้ประกอบการยังคงอยู่ในระดับปานกลาง

#### นโยบายการตลาด

จากปัจจัยต่างๆ ที่กล่าวมา ในปี 2565 นอกจากบริษัทมุ่งขยายตลาดอุปกรณ์ทางการแพทย์อย่างต่อเนื่องภายในประเทศ แล้วยังมุ่งขยายไปยังภูมิภาคเพื่อเพิ่มสัดส่วนยอดขายในต่างประเทศ โดยการหาพันธมิตรในการจำหน่ายอุปกรณ์ทางการแพทย์ในประเทศเพื่อนบ้าน เช่น กัมพูชา เมียนมา และเวียดนาม เป็นต้น รวมทั้งขยายการจัดจำหน่ายอุปกรณ์ทางการแพทย์ฉุกเฉินไปยังกลุ่มสาธารณชนมากขึ้น บริษัทยังจัดจำหน่ายเครื่องมือที่ดูแลสุขภาพอย่างครบวงจรไปในสู่ตลาดของผู้ใช้โดยตรง

รับรองสำเนาถูกต้อง



ผู้รับมอบอำนาจ



## บริษัท เบอร์ลี ยุคเกอร์ จำกัด (มหาชน)

### ส่วนที่ 1 โครงสร้างและการดำเนินงานของกลุ่มบริษัท

แบบ 56-1 ประจำปี 2565

ลูกค้ากลุ่มเป้าหมายของฝ่ายการแพทย์คือ บุคลากรทางการแพทย์ในโรงพยาบาลรัฐบาล และเอกชน สถานพยาบาล คลินิก และกิจการที่ไม่เกี่ยวข้องกับโรงพยาบาล (Non-hospital) การจัดจำหน่ายส่วนใหญ่ขายในประเทศ ตั้งแต่ปี 2562 ทางฝ่ายการแพทย์ได้ขยายตลาดไปยังประเทศในกลุ่ม CLMV คือ กัมพูชา ลาว เมียนมา และเวียดนาม

ฝ่ายการแพทย์มุ่งเน้นการเป็นผู้นำในการจัดจำหน่ายผลิตภัณฑ์ทางการแพทย์ที่เป็นนวัตกรรมสมัยใหม่ ซึ่งมีคุณภาพสูงและเป็นที่ยอมรับในระดับสากล ผลิตภัณฑ์ดังกล่าวได้นำเข้าจากนานาทวีป อาทิ สหรัฐอเมริกา ยุโรป (ฝรั่งเศส อังกฤษ อิตาลี เยอรมนี เบลเยียม สวิตเซอร์แลนด์) และเอเชีย (ญี่ปุ่น จีน เกาหลีใต้ ไต้หวัน)

ด้านการทำการตลาด เนืองด้วยเครื่องมือแพทย์เป็นสินค้าอยู่ในกลุ่มเฉพาะ (Niche Market) ดังนั้นการทำการตลาดจึงแตกต่างกับสินค้าอุปโภคบริโภคทั่วไปคือมีกฎหมายมาควบคุมการโฆษณาและส่งเสริมการขายทุกประเภท ดังนั้นการทำการตลาดจึงมุ่งเน้นถึงการฝึกอบรมและการสอนใช้งานเครื่องมือแพทย์ (Educations & Workshops) เพื่อให้กลุ่มลูกค้าได้มีประสบการณ์จริงในการใช้เครื่องมือได้อย่างถูกต้องและแม่นยำ ทั้งนี้การฝึกอบรมดังกล่าวมีประโยชน์ต่อแพทย์และบุคลากรทางการแพทย์ในด้านการใช้งานและขณะเดียวกันคนไข้ก็ได้รับประโยชน์ด้านการตรวจวินิจฉัยอย่างแม่นยำจากแพทย์ผู้เชี่ยวชาญ นอกจากการทำการตลาดในด้านต่างๆ แล้วทางฝ่ายยังตระหนักถึงการทำประโยชน์ให้กับสังคม นั่นคือ การบริจาคเครื่องมือแพทย์ให้กับโรงเรียนแพทย์และสถาบันทางการแพทย์เพื่อเป็นประโยชน์ให้กับประชาชนทั่วไปต่อไป อีกทั้งยังมีการนำเครื่องมือของแผนกไปออกหน่วยกับแพทย์และบุคลากรทางการแพทย์ทั่วประเทศเพื่อช่วยเหลือประชาชนในพื้นที่ต่างๆ อีกด้วย

#### การจัดหาผลิตภัณฑ์หรือบริการ

ฝ่ายการแพทย์ตั้งอยู่ที่อาคารเบอร์ลี ยุคเกอร์ เลขที่ 99 ซอยรุเปีย ถนนสุขุมวิท 42 แขวงพระโขนง เขตคลองเตย กรุงเทพมหานคร 10110 ซึ่งผลิตภัณฑ์ที่จัดจำหน่ายได้นำเข้าจากหลากหลายประเทศ

#### 4.2 กลุ่มสินค้าและบริการทางเทคนิค

กลุ่มสินค้าและบริการทางเทคนิคแบ่งออกเป็น 5 ฝ่าย ดังนี้

##### 4.2.1. ฝ่ายเคมีภัณฑ์อุตสาหกรรม (Specialties Division)

บริษัท บีเจซี สเปเชียลตี้ส์ จำกัด (BJCS) เป็นผู้จัดจำหน่ายวัตถุดิบส่วนผสมสำหรับอุตสาหกรรมอาหาร เครื่องดื่ม เครื่องสำอาง และเคมีอุตสาหกรรม ผลประกอบการของธุรกิจในปี 2565 โดยภาพรวมของธุรกิจในกลุ่มอาหารและเบเกอรี่มีการปรับตัวร่วมกับสถานการณ์โควิด-19 ได้ดีขึ้นทำให้มียอดขายเติบโตจากปีก่อนหน้า หลักๆ มาจากธุรกิจกลุ่มโรงงานผลิตอาหาร และกลุ่มสินค้าที่ขายเข้าสู่ธุรกิจเบเกอรี่และฟู้ดเซอร์วิสมีการฟื้นตัวจากผลกระทบของสถานการณ์โควิด-19 โดยสินค้าที่มีการเติบโตอย่างมากในปีนี้เป็นคือ กลุ่มสินค้าสารให้ความคงตัวในอาหาร สารให้กลิ่นรส และไขมันทอด

สำหรับ กลุ่มธุรกิจวัตถุดิบเครื่องสำอาง ยังคงยอดขายที่เติบโตขึ้นเมื่อเทียบกับปี 2564 ในขณะที่ กลุ่มสินค้าสารทำความสะอาด มียอดขายที่เติบโตอย่างมาก เนื่องจากการฟื้นตัวของโครงการก่อสร้างต่างๆ หลังจากสถานการณ์โควิด-19 ที่มีแนวโน้มดีขึ้น แม้ว่าตลาดสินค้าทำความสะอาดมีการแข่งขันทางด้านราคาเป็นอย่างสูง แต่ก็ยังรักษารฐานลูกค้าสำคัญและขยายธุรกิจอย่างต่อเนื่อง

รับรองสำเนาถูกต้อง





## บริษัท เบอร์ลี ยุคเกอร์ จำกัด (มหาชน)

### ส่วนที่ 1 โครงสร้างและการดำเนินงานของกลุ่มบริษัท

แบบ 56-1 ประจำปี 2565

ธุรกิจของฝ่ายเคมีภัณฑ์อุตสาหกรรม แบ่งตามกลุ่มธุรกิจหลักเป็น 5 กลุ่ม ดังนี้

- 1.1 **ธุรกิจวัตถุดิบส่วนผสมเบเกอรี่ (Bakery Ingredients)** มีการฟื้นตัวจากผลกระทบของกับสถานการณ์โควิด-19 เนื่องจากการผ่อนคลายมาตรการควบคุมการเปิดให้บริการของร้านค้า ห้างสรรพสินค้า รถโดยสารข้ามจังหวัด และ สนามบิน โดยกลุ่มลูกค้าที่ฟื้นตัวได้ดีคือลูกค้าเซ่นร้านอาหารบริการด่วน (Quick Service Restaurant : QSR) ทำให้ ยอดขายไขมันทอดเติบโตกว่าปีที่ผ่านมา นอกจากนี้ยังเปิดโอกาสในการสร้างธุรกิจกับคู่ค้าในการหาสินค้าทางเลือก เพื่อทดแทนกรณีเกิดปัญหาขาดแคลน หรือช่วยลดต้นทุนวัตถุดิบ เช่นกลุ่มสินค้าโกโก้ผงอีกด้วย
- 1.2 **ธุรกิจในกลุ่มส่วนผสมในอาหาร (Food & Nutrition Ingredients)** ภาพรวมของธุรกิจในกลุ่มส่วนผสมในอาหาร (Food & Nutrition Ingredients) มีการเติบโตเพิ่มขึ้นจากปี 2564 จากกลุ่มสินค้าหลักคือ สารทดแทนน้ำตาล (Sweetener) เนื่องจากกระแสสุขภาพ และภาชนะน้ำตาลยังคงมีต่อเนื่องในอัตราภาษีที่สูงขึ้นต่อเนื่องจนถึงเฟส 4 ในเดือน ตุลาคม 2566 ทำให้ช่วยส่งเสริมการเติบโตของสินค้าในกลุ่มสารทดแทนน้ำตาลจากสารธรรมชาติ โดยเฉพาะกลุ่มผู้ผลิตเครื่องดื่มและนม ส่วนกลุ่มสารให้ความคงตัว (Functional System) มีการเติบโตเนื่องจาก ลูกค้าหลักกลุ่มผู้ผลิตไอศกรีมมีการฟื้นตัวจากสถานการณ์โควิด-19
- 1.3 **ธุรกิจกลุ่มเคมีอุตสาหกรรมและสารทำความเย็น (Industrial Chemicals and Refrigerants)** ภาพรวมของ ธุรกิจกลุ่มเคมีอุตสาหกรรมและสารทำความเย็นมีการเติบโต ซึ่งเป็นผลจากสถานการณ์โควิด -19 ที่คลี่คลายลง ส่งผลให้ภาคอุตสาหกรรมและการท่องเที่ยวค่อยๆ ฟื้นตัว เป็นปัจจัยบวกที่ส่งให้ต่อกับธุรกิจสารทำความเย็น มี ปริมาณความต้องการเพิ่มมากขึ้นในแทบทุกกลุ่มอุตสาหกรรม เช่น เครื่องปรับอากาศในรถยนต์ และสำหรับที่อยู่ อาศัย รวมถึงระบบทำความเย็นสำหรับอาคารหรือสำนักงานที่มีการก่อสร้างใหม่ๆ อย่างต่อเนื่อง

ด้านกลุ่มธุรกิจเคมีอุตสาหกรรมน้ำมันและปิโตรเคมีภัณฑ์ เคมีวิเคราะห์และอุปกรณ์ห้องปฏิบัติการ เคมีภัณฑ์ อุตสาหกรรมเคลือบผิวและพลาสติก และผลิตภัณฑ์โพลิเอสเตอร์ ที่ดำเนินธุรกิจภายใต้ชื่อ บริษัท ไวท์กรุ๊ป จำกัด (มหาชน) (WG) ยังคงสามารถรักษาสถานลูกค้าได้และเติบโตได้ดีสำหรับธุรกิจ ปิโตรเคมี เคมีภัณฑ์อุตสาหกรรม น้ำมันและปิโตรเคมีภัณฑ์ และเคมีวิเคราะห์และอุปกรณ์ห้องปฏิบัติการ อย่างไรก็ตาม บริษัทฯ ต้องเผชิญกับราคาที่ผันผวนของสินค้าโพลิเอสเตอร์ที่อื่นเป็นผลกระทบต่อเนื่องจากราคาน้ำมันปาล์มซึ่งเป็นวัตถุดิบหลัก ทำให้ต้นทุน สินค้าสูงขึ้นส่งผลให้มีการแข่งขันด้านราคาในตลาดอย่างมาก ทั้งนี้ บริษัทฯ ยังคงมุ่งมั่นที่จะขยายธุรกิจโดยการหา คู่ค้ารายใหม่และสินค้าใหม่เข้ามาเพิ่มเติมอย่างต่อเนื่องเพื่อสร้างโอกาสและการเติบโตทางธุรกิจ ในส่วนของธุรกิจให้ เช่าอสังหาริมทรัพย์ ทางบริษัทฯ ได้มีการปรับปรุงพื้นที่เช่าอาคารสำนักงาน โดยมีวัตถุประสงค์เพื่อรองรับการ ขยายตัวทางธุรกิจหลังการฟื้นตัวจากสถานการณ์โควิด -19

- 1.4 **ธุรกิจส่วนผสมในเครื่องสำอาง (Cosmetics Ingredients)** มียอดขายที่เติบโตขึ้น เนื่องจากลูกค้าเริ่มมีการพัฒนา ผลิตภัณฑ์ใหม่ๆ เพื่อรองรับตลาดที่ฟื้นตัวจากปีที่ผ่านมา โดยภาพรวมยอดขายสินค้าในกลุ่มสารกันเสีย สารเพิ่ม ประสิทธิภาพการซึมผ่านผิวหนัง และสารช่วยปรับปรุงเนื้อสัมผัสในผลิตภัณฑ์ยังคงรักษายอดขายได้ดี ในส่วนของ กิจกรรมส่งเสริมการขาย ทางทีมยังได้จัดทำกิจกรรมเพื่อสื่อสารการตลาดกับลูกค้าผ่านออนไลน์ ทั้งการนำเสนอ

รับรองสำเนาถูกต้อง





## บริษัท เบอร์ลี ยุคเกอร์ จำกัด (มหาชน)

### ส่วนที่ 1 โครงสร้างและการดำเนินงานของกลุ่มบริษัท

แบบ 56-1 ประจำปี 2565

เนื้อหาผ่าน เฟสบุ๊กแฟนเพจ บีเจซีเอสเปเชียลตี้ส์ สำหรับกลุ่มธุรกิจส่วนผสมในเครื่องสำอาง การทำพอดแคสต์ การจัดการสัมมนาออนไลน์เว็บินาร์ อย่างต่อเนื่องเพื่อให้ลูกค้าได้รับข่าวสารเกี่ยวกับผลิตภัณฑ์ใหม่ๆ รวมถึงแนวโน้มของตลาด (Market Trend) อย่างสม่ำเสมอ

- 1.5 ธุรกิจของฝ่ายเคมีภัณฑ์อุตสาหกรรมในประเทศเวียดนาม (Vietnam Business) มียอดขายที่เติบโตในกลุ่มส่วนผสมในอาหารโดยได้อานิสงส์จากสถานการณ์โควิด 19 ที่ผู้บริโภคเน้นการดูแลสุขภาพ ส่งผลให้ยอดขายสินค้าสารแต่งกลิ่นรสในเครื่องดื่มเสริมวิตามินยังเติบโตอย่างต่อเนื่อง ในทางกลับกันยอดขายสินค้ากัวกัมสำหรับเพิ่มความคงตัวในปลากระป๋อง กลับมีแนวโน้มลดลงเนื่องจากผู้ผลิตปลากระป๋องมียอดขายลดลงจากนโยบายผ่อนคลายการปิดเมืองทำให้ผู้บริโภคลดการตัดสินใจซื้อสำเร็จรูป และอาหารกระป๋องลง และยอดขายของสินค้าในกลุ่มเครื่องสำอางยังได้รับผลกระทบจากการชะลอตัวของตลาดเช่นเดียวกับตลาดเครื่องสำอางทั่วโลก ทำให้ยอดขายรวมมีการเติบโตจากปีที่ผ่านมาเพียงเล็กน้อย

### สภาพการแข่งขันภายในอุตสาหกรรม

การแข่งขันสูงยังคงมีต่อเนื่องในทุกกลุ่มธุรกิจ เช่นเดียวกับปีก่อนหน้า การแข่งขันด้านราคายังคงเป็นปัจจัยสำคัญสำหรับสินค้าที่มีความแตกต่างกันน้อยในทุกกลุ่มธุรกิจย่อย อย่างไรก็ตามบริษัทยังคงดำเนินนโยบายการนำเสนอสินค้าที่มีคุณภาพพร้อมบริการทางด้านเทคนิคควบคู่กัน ซึ่งยังคงได้รับการตอบรับและไว้วางใจจากลูกค้าอย่างต่อเนื่อง และยังคงดำเนินนโยบายการนำเสนอสินค้าใหม่ให้สอดคล้องกับความต้องการเฉพาะของลูกค้ามากขึ้นรวมถึงสินค้าที่เป็นไปตามกระแสของความต้องการของตลาดและข้อกำหนดที่บังคับใช้ เพื่อสร้างโอกาสในการแข่งขันให้กับบริษัท นอกจากนี้ บริษัทมีการมุ่งเน้นการบริหารการดำเนินการของกิจการภายในให้มีประสิทธิภาพมากขึ้น เพื่อผลักดันให้บริษัทมีความคล่องตัวและเงินทุนหมุนเวียนที่ดีขึ้น และเพื่อสร้างความได้เปรียบในการแข่งขัน

### นโยบายการตลาด

บริษัทยังคงนโยบายเดิม คือเน้นการทำตลาดสินค้าวัตถุดิบส่วนผสมเฉพาะด้านที่มีความโดดเด่นในคุณลักษณะของสินค้าที่แตกต่าง และสร้างคุณค่าให้กับลูกค้าผ่านการนำเสนอและสนับสนุนด้านเทคนิค เน้นการพัฒนาสินค้าใหม่หรือปรับปรุงคุณภาพสินค้าร่วมกันกับลูกค้าและคู่ค้าผ่านทีมเทคนิคและห้องปฏิบัติการของบีเจซี ในขณะเดียวกันยังคงพยายามรักษาความสามารถในการแข่งขันด้านราคาสำหรับกลุ่มสินค้าวัตถุดิบส่วนผสมที่มีคุณภาพที่ดีแต่สามารถถูกทดแทนได้ง่าย รวมถึงการจัดหาสินค้าใหม่ที่มีคุณภาพเข้ามาแนะนำตลาดเพิ่มมากขึ้น โดยมุ่งเน้นสินค้าที่เป็นเทรนด์ต่างๆ ของโลก รวมถึงสินค้าที่เป็นมิตรกับสิ่งแวดล้อม สอดคล้องกับกลยุทธ์ วิสัยทัศน์และพันธกิจของบริษัทฯ เพื่อสร้างความยั่งยืนให้กับธุรกิจ

ในส่วนของการประชาสัมพันธ์สินค้าเพื่อสื่อสารกับลูกค้า ในปีที่ผ่านมา ทางทีมงานได้มีการจัดงาน In-cosmetic Asia ซึ่งเป็นการจัดงานครั้งแรก หลังจากสถานการณ์โควิด-19 ซึ่งโดยภาพรวมได้รับความสนใจจากลูกค้าเยี่ยมชมบูธของทาง BJCS เป็นจำนวนมาก นอกจากนี้ บริษัทฯ ยังคงมีการจัดกิจกรรมและสื่อสารกับลูกค้า ผ่านแพลตฟอร์มที่เป็นออนไลน์มากควบคู่ไปด้วยอย่างต่อเนื่องเช่นกัน เช่น การจัดการประชุมสัมมนาผ่านเว็บินาร์ การเปิดเฟสบุ๊กแฟนเพจเฉพาะกลุ่มธุรกิจต่างๆ นอกจากนี้ ยังให้ความสำคัญกับการขยายธุรกิจและโครงการร่วมกันระหว่างบริษัทในเครือ เพื่อสร้างอัตราการ

รับรองสำเนาถูกต้อง





## บริษัท เบอร์ลี ยุคเกอร์ จำกัด (มหาชน)

### ส่วนที่ 1 โครงสร้างและการดำเนินงานของกลุ่มบริษัท

แบบ 56-1 ประจำปี 2565

เติบโต ตลอดจนความร่วมมือกับคู่ค้า เพื่อจัดอบรมให้ความรู้กับทางลูกค้า ซึ่งถือเป็นการเผยแพร่และประชาสัมพันธ์สินค้าอีกช่องทางหนึ่ง

#### 4.2.2. แผนวิศวกรรม

แผนวิศวกรรมมุ่งเน้นการนำเสนอการแก้ปัญหาที่เกี่ยวข้องกับงานวิศวกรรม ซึ่งครอบคลุมถึงความต้องการในด้านระบบขนถ่ายและลำเลียงสินค้า เครื่องมือและอุปกรณ์สำหรับธุรกิจค้าปลีก รวมทั้งระบบและอุปกรณ์จัดเก็บในคลังเก็บสินค้า แผนวิศวกรรมยังให้คำปรึกษาและให้บริการหลังการขายสำหรับผลิตภัณฑ์อุปกรณ์และระบบวิศวกรรม สินค้าและบริการแผนวิศวกรรมสามารถแบ่งออกเป็น 4 กลุ่มผลิตภัณฑ์ ดังนี้

- 1.1 **Berlicrane** บริษัทให้คำปรึกษา ออกแบบ ติดตั้ง และให้บริการหลังการขายอย่างมืออาชีพสำหรับเครนทุกชนิด บีเจซีเลือกใช้รถและส่วนประกอบต่างๆ ของเครนที่มีคุณภาพสูง จากคู่ค้าที่มีชื่อเสียงจากประเทศเยอรมนี สหรัฐอเมริกา จีน และญี่ปุ่น
- 1.2 **Berlitronic** หนึ่งในกลุ่มผลิตภัณฑ์ที่น่าเชื่อถือของบริษัท คือ อุปกรณ์เครื่องจักรอุตสาหกรรมและระบบควบคุมการขนส่งภายในกรมทางหลวงมีการใช้กันอย่างแพร่หลาย นอกจากกรมทางหลวงแล้ว ลูกค้าของบริษัทยังเป็นกลุ่มโรงสีข้าว โรงงานปูนซีเมนต์ เคมีภัณฑ์ สี และอุตสาหกรรมอาหารสัตว์ ที่จำเป็นต้องวัดส่วนผสมและวัตถุดิบอย่างถูกต้องและแม่นยำ ในปี 2565 ฝ่ายวิศวกรรมได้พัฒนาโปรแกรมขึ้นมา เพื่อใช้งานควบคู่กับอุปกรณ์เครื่องจักรในการส่งข้อมูลที่ได้จากการชั่งน้ำหนัก ทะเบียนรถ วันและเวลา สินค้าที่ขนส่ง ให้สามารถส่งต่อไปให้กับระบบ server ของบริษัทแม่ ทำเป็นรายงานสรุปข้อมูลน้ำหนักรวมทั้งที่ได้จากโรงงานในกลุ่มทั้งหมดแยกตามสินค้าได้อย่างรวดเร็ว
- 1.3 **ระบบและอุปกรณ์จัดเก็บคลังสินค้า** บริษัทมีระบบและอุปกรณ์จัดเก็บคลังสินค้าให้บริการมากมาย ตั้งแต่ อุปกรณ์ปรับระดับ และประตูสำหรับใช้ในงานอุตสาหกรรมประเภทต่างๆ เช่น Overhead Door, Rapid Door, Traffic Door เป็นต้น ไปจนถึงรอกและระบบจัดเก็บสินค้าทั้งแบบอัตโนมัติและแบบดั้งเดิม เช่น ระบบการจัดเก็บแบบ Shuttle Pallet และระบบสายพานลำเลียงอัตโนมัติ ตลอดจนระบบการเคลื่อนย้ายสินค้าโดยใช้ Robotic Arm โดยบีเจซีมีวิศวกรที่มีประสบการณ์ในการให้บริการซ่อมแซมและบำรุงรักษาในทุกกลุ่มผลิตภัณฑ์อย่างรวดเร็ว รวมถึงมีการรับประกันในสินค้าอย่างเต็มรูปแบบ
- 1.4 **สินค้าสำหรับธุรกิจค้าปลีก** บริษัทนำเสนอสินค้าและบริการแบบครบวงจรสำหรับธุรกิจค้าปลีก ไม่ว่าจะเป็นชิ้นงานสินค้าชนิดติดตั้ง การจัดชั้นวางสินค้า การตกแต่งร้านค้า ระบบชำระเงิน รถเข็น ตะกร้า เป็นต้น

#### สภาพการแข่งขันภายในอุตสาหกรรม

ภาพรวมตลาดภายในกลุ่มอุตสาหกรรมยังคงมีแนวโน้มดีขึ้น โดยเฉพาะในกลุ่มอุปกรณ์จัดเก็บคลังสินค้า ที่มีการฟื้นตัวจากสถานการณ์โควิด-19 มีการเปิดพื้นที่เช่าคลังสินค้าเพิ่มขึ้น โดยเฉพาะลูกค้าในกลุ่ม Thierd party warehouse จากต่างประเทศ เช่น Yusen Logistics และ DSV Solutions ที่มีการลงทุนขยายพื้นที่คลังให้เช่าเก็บสินค้าในหลายสาขา นอกจากนี้ ลูกค้ากลุ่มนี้เริ่มพิจารณาแผนการลงทุนในคลังสินค้าแบบอัตโนมัติมากขึ้นอย่างมีนัยสำคัญในปี 2566 นี้

รับรองสำเนาถูกต้อง







## บริษัท เบอร์ลี ยุคเกอร์ จำกัด (มหาชน)

### ส่วนที่ 1 โครงสร้างและการดำเนินงานของกลุ่มบริษัท

แบบ 56-1 ประจำปี 2565

#### นโยบายการตลาด

บริษัทยังคงยึดมั่นในการทำการตลาดโดยสร้างความสัมพันธ์ที่ยั่งยืนกับทั้งลูกค้าและคู่ค้า โดยเฉพาะกลุ่มลูกค้าเก่าและลูกค้าปัจจุบัน โดยเพิ่มการบริการหลังการขายให้มากขึ้น เพื่อเพิ่มกำไรและเพิ่มโอกาสทางการขายสินค้าอื่น นอกจากนี้ทางแผนกยังพยายามตอบสนองความต้องการของลูกค้าแบบรอบด้านผ่านการทำงานของทีมงาน ทีมติดตั้ง และทีมหลังการขาย เพื่อเพิ่มศักยภาพของแผนกในการเติบโตในธุรกิจ ในส่วนของคู่ค้า ความสัมพันธ์ที่ดีจะทำให้ทางแผนกสามารถเจรจาต่อรองได้ดีขึ้น ขณะเดียวกันก็มีการเพิ่มคู่ค้าใหม่เพื่อตอบสนองความต้องการที่หลากหลายในตลาด

#### 4.2.3. บริษัท ไทย-สแกนดิค สตีล จำกัด

บริษัท ไทย-สแกนดิค สตีล จำกัด (TSS) ประกอบธุรกิจออกแบบ ผลิต และซบสังกะสีโครงสร้างเหล็ก เพื่อใช้กับเสาสายส่งไฟฟ้าแรงสูง เสาสื่อสารโทรคมนาคม และอุตสาหกรรมทั่วไปทั้งในและต่างประเทศ โดย TSS เป็นหนึ่งในผู้ที่ได้รับการอนุมัติให้ผลิตเสาสายส่งไฟฟ้าแรงสูงขนาด 500 กิโลวัตต์จากการไฟฟ้าฝ่ายผลิตแห่งประเทศไทย และได้รับการยอมรับจากบริษัทชั้นนำทั่วโลก เช่น ABB และ SIEMENS เป็นต้น

#### สภาพการแข่งขันภายในอุตสาหกรรม

ในปี 2565 TSS ยังคงได้รับผลกระทบจากราคาวัตถุดิบที่ยังคงตัวในระดับที่สูง การแข่งขันด้านราคาที่ไม่ได้สะท้อนต้นทุนตามราคาตลาด ในขณะที่การประมูลโครงการสายส่ง 500 เควี ของการไฟฟ้าฝ่ายผลิตไม่ได้เป็นไปตามแผนงานที่กำหนดไว้และมีการเลื่อนการประกาศผลออกไปจากกำหนดการ ทำให้จำนวนตันผลิตรวมทั้งปีของ TSS อยู่ที่ระดับ 3,006 ตัน ส่งผลกระทบต่อรายได้จากงานผลิตเสาส่งของ TSS ไม่ได้เป้าหมาย ซึ่งทำให้ผลประกอบการในปี 2565 ขาดทุน ส่วนงานโครงสร้างเหล็ก (General Steel Structure) ทาง ไทย-สแกนดิค เริ่มมีแนวโน้มที่ดีจากกลุ่มลูกค้าปิโตรเคมีและโรงแยกก๊าซที่รับงานโครงการของ ปตท. เช่นงานโครงสร้าง Shelter ของ 5<sup>th</sup> Transmission pipeline และงาน RTO Package for ESP and GSP6 ของโรงแยกก๊าซ ปตท. จ.ระยอง ในปี 2565 และปี 2566 อย่างไรก็ตาม ในเดือนพฤศจิกายน ปี 2565 TSS ได้งานเสาส่งน้ำหนักรวม 11,490 ตัน จาก Consortium ศรีอุทอง Larsen & Toubro และ DEMCO รวมทั้งได้งานโครงสร้างเหล็กโครงการ RTO Package for ESP and GSP6 จาก บริษัท ทีทีซีแอล จำกัด (มหาชน) อีก 1,150 ตัน เพื่อผลิตในปี 2566 รวมเป็นมูลค่า 640 ล้านบาท

#### นโยบายการตลาด

TSS ให้ความสำคัญกับการสร้างสัมพันธ์ที่ดีกับลูกค้าแต่ละรายเพื่อพัฒนาความสัมพันธ์ในระยะยาวและเพื่อการเติบโตอย่างยั่งยืน โดยในปีที่ผ่านมาได้มีการติดต่อและให้บริการลูกค้ามากขึ้น ไม่ว่าจะเป็นการเยี่ยมชมไซต์เพื่อร่วมแก้ไขปัญหานางานกับลูกค้า หรือการพัฒนาปรับปรุงกระบวนการทำงานต่างเพื่อให้การประสานงานมีประสิทธิภาพมากยิ่งขึ้น

เนื่องจากผู้ใช้หลักอย่างการไฟฟ้าฝ่ายผลิตมีความต้องการที่ลดลง ทำให้ TSS ต้องหาตลาดอื่นเพิ่มเติม ไม่ว่าจะเป็นการไฟฟ้าส่วนภูมิภาคที่ทำต่อเนื่องจากปีที่ผ่านมา รวมถึงมุ่งเน้นงานโครงสร้างเหล็กสำหรับอุตสาหกรรมทั่วไปมากขึ้น รวมไปถึงงานบริการรับซบสังกะสี ที่มีความต้องการสูงซึ่งเป็นผลต่อเนื่องจากงานโครงสร้างเหล็ก ส่วนตลาดต่างประเทศนั้น

รับรองสำเนาถูกต้อง







## บริษัท เบอร์ลี ยูคเกอร์ จำกัด (มหาชน)

### ส่วนที่ 1 โครงสร้างและการดำเนินงานของกลุ่มบริษัท

แบบ 56-1 ประจำปี 2565

TSS ยังได้รับการสั่งซื้อในโครงการสถานีย่อยไฟฟ้าแรงสูงจากต่างประเทศอยู่ แม้จะลดลงจากปีที่แล้วเนื่องจากการแข็งค่าของเงินบาท

#### กำลังการผลิตและปริมาณการผลิต

TSS และโรงงานตั้งอยู่เลขที่ 7 ถนนไอ-ห้า นิคมอุตสาหกรรมมาบตาพุด ตำบลมาบตาพุด อำเภอเมืองระยอง จังหวัดระยอง 21150

กำลังและปริมาณการผลิต	2565	2564	2563
กำลังการผลิตเต็มที (หน่วย : ตัน/ปี)	22,000*	35,000	35,000
ปริมาณการผลิตจริง (หน่วย : ตัน/ปี)	3,006	9,914	7,621
การใช้กำลังการผลิต (ร้อยละ)	13.7	28.3	21.8

หมายเหตุ: \*การปรับลดกำลังการผลิตเป็นไปตามการปรับตามกำลังเครื่องจักรและอุปกรณ์ที่ใช้ในการผลิตและกระบวนการผลิตที่ใช้คนตามอัตราการจัดที่มีอยู่ปัจจุบัน

#### วัตถุดิบที่ใช้ในการผลิต

วัตถุดิบที่ใช้ในการผลิตส่วนใหญ่เป็นวัตถุดิบในประเทศและบางส่วนจากต่างประเทศ โดยวัตถุดิบในประเทศคิดเป็นร้อยละ 98 ได้แก่ เหล็กฉาก และเหล็กแผ่น ส่วนวัตถุดิบจากต่างประเทศ ได้แก่ สังกะสีสลักแป้นเกลียว

#### อำนาจต่อรองกับผู้จำหน่ายวัตถุดิบ

เนื่องจากผู้ผลิตวัตถุดิบหลักมีจำนวนน้อยราย และการนำเข้าเหล็กมีความยุ่งยากซับซ้อน ดังนั้น อำนาจต่อรองในการซื้อจึงมีน้อย TSS จึงพยายามวางแผนการสั่งซื้อล่วงหน้า อย่างไรก็ตาม TSS สามารถที่จะเจรจาต่อรองเรื่อง Credit Term ให้มีระยะเวลาที่นานขึ้น ซึ่งส่งผลให้การบริหารต้นทุนมีประสิทธิภาพมากขึ้น

#### การใช้เทคโนโลยีในการผลิต

TSS ใช้เทคโนโลยีและกระบวนการผลิตที่ทันสมัย เริ่มตั้งแต่ขั้นตอนการออกแบบ การเตรียมการผลิต และการควบคุมติดตามผลการผลิต การบริหารจัดการการใช้วัตถุดิบอย่างมีประสิทธิภาพ เครื่องจักรหลักในการผลิตจะถูกควบคุมโดยระบบคอมพิวเตอร์ซึ่งเชื่อมต่อกับฐานข้อมูลการออกแบบหรือที่เรียกกันว่าระบบ CAD/CAM และ BOCAD ที่ใช้สำหรับการออกแบบเสาไฟฟ้าและเสาสื่อสาร นอกจากนี้ TSS ได้พัฒนาและเพิ่มประสิทธิภาพโดยการติดตั้งซอฟต์แวร์การออกแบบที่มีความทันสมัย

#### ผลกระทบสิ่งแวดล้อม

TSS ได้รับการรับรองจาก BVQI หรือ Bureau Veritas Certification (Thailand) Ltd. ทั้งในด้านระบบการบริหารงานคุณภาพ ISO 9001:2015 ระบบการบริหารจัดการสิ่งแวดล้อม ISO 14001:2015 และระบบมาตรฐานการจัดการอาชีวอนามัยและความปลอดภัย ISO 45001:2018

รับรองสำเนาถูกต้อง





## บริษัท เบอร์ลี ยุคเกอร์ จำกัด (มหาชน)

### ส่วนที่ 1 โครงสร้างและการดำเนินงานของกลุ่มบริษัท

แบบ 56-1 ประจำปี 2565

โดยเฉพาะอย่างยิ่งด้านสิ่งแวดล้อม TSS มีมาตรการประเมินอย่างต่อเนื่องเพื่อให้มั่นใจว่ากระบวนการการทำงานและการผลิตจะไม่ส่งผลกระทบต่อพนักงาน สังคมและสภาพแวดล้อมส่วนรวม โดยได้ว่าจ้างบริษัทที่ได้รับการรับรองมาตรฐานในการตรวจสอบมลภาวะมาทำการตรวจวัดค่าต่างๆ เป็นประจำ ซึ่งค่ามลภาวะต่างๆ อยู่ต่ำกว่าเกณฑ์มาตรฐานที่ภาครัฐได้กำหนดไว้

#### กิจกรรมช่วยเหลือสังคม (CSR)

ในปี 2565 ไทย-สแกนดิ ได้ร่วมมือกับฝ่ายวิศวกรรม บริษัท บีเจซี เพาเวอร์ จำกัด และบริษัท บีจี ซีบูเปอร์เซ็นเตอร์ จำกัด (มหาชน) สาขา ห้างสรรพสินค้าแพชชั่น จังหวัดระยอง ในการจัดกิจกรรมด้าน CSR ในหลายๆ ด้าน อาทิ เช่น ในด้านการศึกษา ทางบริษัทฯ ได้เข้าไปทำการปรับปรุงห้องน้ำและติดตั้งชั้นวางสำหรับวางกระเป๋านักเรียนและบริเวณที่ล้างจานให้กับโรงเรียนวัดตากวน ที่ตั้งอยู่ใน บริเวณนิคมอุตสาหกรรมมาบตาพุด จังหวัดระยอง รวมทั้งการจัดงานเลี้ยงอาหารกลางวันและกิจกรรมรื่นเริงให้กับนักเรียนอนุบาล นอกจากนี้ ยังได้ร่วมกิจกรรมส่งเสริมด้านศาสนา เช่นการร่วมบริจาคเงินงานกุศลพระราชทาน งานทอดกฐินของการนิคมอุตสาหกรรมมาบตาพุด และการเข้าร่วมแห่เทียนพรรษา เป็นต้น

#### 4.2.4. แผนกอุตสาหกรรมการพิมพ์

มุ่งเน้นการนำเสนอสินค้าที่เป็นเทคโนโลยีด้านการพิมพ์ในระบบดิจิทัลและซอฟต์แวร์ให้กับอุตสาหกรรมการพิมพ์ด้านบรรจุภัณฑ์และการออกแบบบรรจุภัณฑ์ เพื่อช่วยในเรื่องการพัฒนาภาพลักษณ์ของสินค้าให้มีความโดดเด่นเป็นเอกลักษณ์ การป้องกันการปลอมแปลงของผลิตภัณฑ์ เพื่อสร้างมูลค่าเพิ่มให้งานพิมพ์ รวมถึงลดระยะเวลาให้กับกระบวนการผลิตสินค้าให้เร็วขึ้น และลดต้นทุนให้ผู้ประกอบการในอุตสาหกรรมบรรจุภัณฑ์ โดยมีประเภทบรรจุภัณฑ์ ดังนี้

1. **บรรจุภัณฑ์ชนิดแข็งตัว (Rigid Packaging)** บรรจุภัณฑ์ประเภทนี้มีความแข็งแรงและคงรูปได้ดี ได้แก่ แก้ว กระป๋องโลหะ พลาสติกแข็ง และกล่องกระดาษลูกฟูก
2. **บรรจุภัณฑ์ชนิดกึ่งแข็งตัว (Semi-Rigid Packaging)** บรรจุภัณฑ์ประเภทนี้ได้แก่ขวดพลาสติก แก้วพลาสติก และกล่องกระดาษแข็ง
3. **บรรจุภัณฑ์ชนิดอ่อนตัว (Flexible Packaging)** บรรจุภัณฑ์ประเภทนี้ ได้แก่ซองบรรจุอาหารสำเร็จรูป หรือผลิตภัณฑ์ถุงพลาสติก
4. **ฉลากสำหรับสินค้า (Label)** ฉลากสินค้า หรือป้ายสินค้า คือ ข้อมูลที่แสดงรายละเอียดเกี่ยวกับสินค้า เพื่อให้ข้อมูลแก่ผู้บริโภค โดยจะมีข้อมูลสำคัญต่าง ๆ ไม่ว่าจะเป็น ปริมาณ ข้อมูลโภชนาการ หมายเลขทางการค้า เครื่องหมายรับรองต่าง ๆ เป็นต้น ซึ่งฉลากหรือป้ายสินค้า มักนิยมใช้กันมากกับสินค้าประเภทเครื่องใช้ไฟฟ้า เครื่องสำอาง อาหารและเครื่องดื่ม การติดฉลากไว้ที่บรรจุภัณฑ์อาหาร หรือเครื่องดื่ม จะทำให้ลูกค้าเห็นฉลากได้อย่างชัดเจน

แผนกอุตสาหกรรมการพิมพ์มีผู้ชำนาญการที่สามารถให้คำปรึกษาด้านเทคโนโลยีการพิมพ์ในระบบดิจิทัล การออกแบบบรรจุภัณฑ์ด้วยซอฟต์แวร์ รวมทั้งให้บริการระบบ Enterprise Resource Planning (ERP) ที่ช่วยควบคุมดูแลทั้งระบบของอุตสาหกรรมการพิมพ์บรรจุภัณฑ์โดยเฉพาะเพื่อให้ได้ประสิทธิภาพการผลิตสูงสุดและลดต้นทุนการบริหาร

รับรองสำเนาถูกต้อง





## บริษัท เบอร์ลี ยุคเกอร์ จำกัด (มหาชน)

### ส่วนที่ 1 โครงสร้างและการดำเนินงานของกลุ่มบริษัท

แบบ 56-1 ประจำปี 2565

จัดการ ให้กับผู้ประกอบการ อีกทั้งยังมีทีมวิศวกรที่พร้อมให้บริการหลังการขายเพื่อให้ลูกค้าเกิดความมั่นใจในการลงทุนและเป็นพันธมิตรร่วมกันสร้างผลประโยชน์ระยะยาวให้กับบริษัท

#### สภาพการแข่งขันภายในอุตสาหกรรม

ในช่วงสถานการณ์การแพร่ระบาดของโควิด-19 อุตสาหกรรมด้านบรรจุภัณฑ์ยังคงมีการเติบโตได้อย่างต่อเนื่อง ทั้งในประเทศและต่างประเทศ แผนกอุตสาหกรรมการพิมพ์ได้เป็นตัวแทนจำหน่ายสินค้าที่เป็นเทคโนโลยีการพิมพ์ระดับสูงจากผู้ผลิตชั้นนำของโลกโดยเฉพาะเทคโนโลยีการพิมพ์บรรจุภัณฑ์ในระบบดิจิทัลที่มีบทบาทสำคัญต่อการเปลี่ยนแปลงให้กับอุตสาหกรรมบรรจุภัณฑ์ โดยเฉพาะอุตสาหกรรมด้านการพิมพ์ฉลากและการพิมพ์ถุงพลาสติกแบบฟิล์มหลายชั้น ระบบการพิมพ์แบบดิจิทัลสามารถรองรับคำสั่งซื้อที่มีจำนวนน้อยและมีการออกแบบที่หลากหลายไม่ซ้ำกันได้ และสามารถลดต้นทุนการผลิตลง ส่วนสินค้าเทคโนโลยีด้านการดูแลระบบและซอฟต์แวร์การออกแบบบรรจุภัณฑ์ที่ใช้เทคโนโลยีที่ซับซ้อนและมีมูลค่าสูง ได้รับความสนใจอย่างมากในอุตสาหกรรมนี้ โดยมียอดการเติบโตอย่างต่อเนื่อง และยังมีคู่แข่งน้อยรายอยู่ในอุตสาหกรรมนี้

#### นโยบายการตลาด

การเติบโตของธุรกิจการซื้อขายออนไลน์และธุรกิจระดับ SME ส่งผลให้พฤติกรรมผู้บริโภคมีลักษณะเฉพาะตัวมากขึ้น โดยต้องการสินค้าที่มีปริมาณการสั่งซื้อจำนวนน้อย มีลักษณะเฉพาะเจาะจง มีความปลอดภัย และต้องการความรวดเร็วในการรับสินค้า ทางแผนกจึงเน้นการให้ความรู้แก่ผู้ประกอบการในด้านการพัฒนาความรู้เทคโนโลยีการพิมพ์ระบบดิจิทัลและการออกแบบบรรจุภัณฑ์เพื่อให้ทันกับการเปลี่ยนแปลงที่เกิดขึ้นอย่างรวดเร็วในอุตสาหกรรมนี้ เช่น เปิดศูนย์เรียนรู้ระบบการพิมพ์แบบดิจิทัลซึ่งเปิดให้ผู้ประกอบการมาทดลองใช้งานจริงผ่านระบบการพิมพ์แบบดิจิทัล ให้การฝึกอบรมการออกแบบบรรจุภัณฑ์จากผู้เชี่ยวชาญและใช้ซอฟต์แวร์ออกแบบบรรจุภัณฑ์ที่ทันสมัย อบรมสัมมนาออนไลน์ที่ตอบสนองกับความต้องการใหม่ของผู้บริโภค การเพิ่มประสิทธิภาพในกระบวนการผลิตและการออกแบบบรรจุภัณฑ์ และการลดต้นทุนเพื่อให้แข่งขันได้ รวมถึงสนับสนุนผู้ประกอบการทำธุรกิจออนไลน์ประเภท Web to Print เพื่อเปิดช่องทางการขายให้เข้าถึงฐานลูกค้าขนาดกลางและขนาดเล็กมีจำนวนมาก ประเภทเอสเอ็มอี และโอท็อปในกลุ่มธุรกิจอาหาร เครื่องดื่ม ธุรกิจเวชภัณฑ์ เครื่องสำอาง และธุรกิจอีคอมเมิร์ซที่ต้องการบรรจุภัณฑ์ที่โดดเด่นและแตกต่าง

#### 4.2.5. บริษัท เบอร์ลีเอเชียติก โซดา จำกัด

บริษัท เบอร์ลีเอเชียติก โซดา จำกัด (BAS) เป็นตัวแทนจำหน่ายผลิตภัณฑ์เคมีอุตสาหกรรม สินค้าหลัก คือ โซดาแอส ซึ่งเป็นวัตถุดิบที่สามารถนำไปใช้ได้หลายอุตสาหกรรม เช่น อุตสาหกรรมผลิตขวดแก้ว อุตสาหกรรมเซรามิกส์ อุตสาหกรรมกระจก อุตสาหกรรมเหมืองแร่ และอุตสาหกรรมผงซักฟอก เป็นต้น โดย BAS จะนำเข้าสินค้าจากผู้ผลิตในต่างประเทศเพื่อจำหน่ายและกระจายสินค้าให้แก่ลูกค้าในประเทศไทย

รับรองสำเนาถูกต้อง



99 อาคารเบอร์ลี ยุคเกอร์ ซอยบุรีเบญจ ถนนสุขุมวิท 42 แขวงพระโขนง เขตคลองเตย กรุงเทพมหานคร 10110 ประเทศไทย  
(นางกมลวรรณ ศิวรักษ์)

โทรศัพท์ 0 2146 5999 | www.bjc.co.th

ส่วนที่ 1 หน้า 62 / 181

ผู้รับมอบอำนาจ



## บริษัท เบอร์ลี ยุคเกอร์ จำกัด (มหาชน)

### ส่วนที่ 1 โครงสร้างและการดำเนินงานของกลุ่มบริษัท

แบบ 56-1 ประจำปี 2565

#### สภาพการแข่งขันภายในอุตสาหกรรม

BAS นำเข้าผลิตภัณฑ์โซดาแอชจากผู้ผลิตในประเทศเคนยา (TATA Chemicals International PTE Limited) ซึ่งเมื่อนำมาเปรียบเทียบกับคู่แข่งซึ่งเป็นผู้ผลิตจากประเทศพัฒนาแล้ว เช่น สหรัฐอเมริกา สหภาพยุโรป จีน และตุรกี จะเห็นว่าผู้ผลิตจากประเทศเคนยาเป็นผู้ผลิตรายเล็กแต่ต้นทุนในการผลิตอยู่ในเกณฑ์ต่ำ จึงเป็นข้อได้เปรียบที่ทำให้ BAS สามารถกำหนดราคาผู้คู่แข่งรายอื่นได้

#### นโยบายการตลาด

ปัจจุบันกลุ่มลูกค้าส่วนใหญ่ของ BAS เป็นผู้ผลิตบรรจุภัณฑ์แก้วซึ่งดำเนินกิจการอยู่ในประเทศไทย ลูกค้าหลักในประเทศไทยมีประมาณ 10 ราย รวมถึงได้มีการขยายฐานลูกค้าไปยังอุตสาหกรรมกระจกแผ่นเรียบ และกำลังศึกษาการตลาดและการแข่งขันในอุตสาหกรรมอื่นๆ

BAS ได้รักษามาตรฐานอย่างต่อเนื่องในการทำการจัดเก็บดูแลสินค้าที่นำเข้าจากผู้ผลิตในประเทศเคนยา และจัดการกระจายสินค้าไปให้ลูกค้าในประเทศตามแผนการจัดส่งสินค้าตามที่ลูกค้าต้องการ

#### ผลกระทบต่อสิ่งแวดล้อม

ธุรกิจที่ BAS ได้ดำเนินการนั้นไม่ก่อให้เกิดผลกระทบต่อสิ่งแวดล้อม

### 5. กลุ่มธุรกิจอื่นๆ

#### 5.1 ธุรกิจจำหน่ายหนังสือและนิตยสาร

บริษัทดำเนินธุรกิจจำหน่ายหนังสือและนิตยสารผ่าน บริษัท เอเชียบุ๊กส์ จำกัด (AB) ซึ่งเป็นผู้นำเข้าและจัดจำหน่ายหนังสือภาษาอังกฤษรายใหญ่ที่สุดในประเทศไทย อีกทั้งจัดพิมพ์หนังสือประเภทเนื้อหาที่เผยแพร่วัฒนธรรม ศิลปะและความงามของประเทศไทยในด้านต่างๆ นอกจากนี้ AB ยังเป็นผู้แทนจำหน่ายนิตยสารต่างประเทศแต่เพียงผู้เดียวในประเทศไทย ตลอดจนเป็นผู้แทนจำหน่ายสินค้ากลุ่มไลฟ์สไตล์ สมุดโน้ต อุปกรณ์เครื่องเขียนและสินค้าเสริมสร้างการเรียนรู้และทักษะการอ่าน ตลอดจนพัฒนาการของเด็กในหลายระดับ

ปัจจุบัน AB เป็นผู้นำอันดับ 1 ในประเทศไทยสำหรับการขายและจำหน่ายหนังสือและนิตยสารภาษาอังกฤษครอบคลุมทุกช่องทางการขายและจำหน่ายโดยผ่านช่องทางจำหน่ายแบบการค้าปลีกของ AB ที่มีร้านหนังสือภายใต้แบรนด์ “Asia Books” และ “Bookazine” รวมกันกว่า 54 สาขาทั่วประเทศ รวมถึงร้านหนังสือ “สุริวงค์บุ๊คเซนเตอร์” ซึ่งเป็นร้านหนังสือเก่าแก่คู่จังหวัดเชียงใหม่ บริหารร้านหนังสือในท่าอากาศยานนานาชาติสุวรรณภูมิ ท่าอากาศยานดอนเมือง และสนามบินภูมิภาคในต่างจังหวัด อีกทั้ง AB ยังมีช่องทางการจัดจำหน่ายขายส่งหนังสือครอบคลุมกว่า 300 ร้านค้าทั่วประเทศ เช่น เป็นผู้บริหารการขายหนังสือและนิตยสารภาษาอังกฤษในร้านป๊อปปูล่า 18 แห่ง และในแผนกปีเตอร์นิตของห้างสรรพสินค้าเดอะมอลล์จำนวน 2 แห่ง นอกจากนี้ มีการจัดจำหน่ายหนังสือและนิตยสารจากต่างประเทศให้กับร้านหนังสือหลักๆ เช่น ร้านคิโนะคุนิยะ ร้านนายอินทร์ ซูเปอร์มาร์เก็ต และร้านหนังสืออิสระอื่นๆ ทั่วประเทศ ตลอดจนขายส่งให้กับร้านค้าออนไลน์ อีกทั้งมีการจำหน่ายหนังสือตำราเรียนทั้งภาษาไทย ภาษาอังกฤษและหนังสือวิชาการหมวดต่างๆ ทั้ง

รับรองสำเนาถูกต้อง



ผู้รับมอบอำนาจ



## บริษัท เบอร์ลี ยุคเกอร์ จำกัด (มหาชน)

### ส่วนที่ 1 โครงสร้างและการดำเนินงานของกลุ่มบริษัท

แบบ 56-1 ประจำปี 2565

ที่เป็นรูปแบบหนังสือเล่มและรูปแบบหนังสือดิจิทัล รวมถึงระบบฐานข้อมูลทางวิชาการให้กับห้องสมุด สถาบันการศึกษากว่า 400 แห่งทั่วประเทศ ตลอดจนจำหน่ายในงานแสดงสินค้า และงานอบรมสัมมนา

ในปี 2565 ผลกระทบจากโควิด-19 เริ่มคลี่คลายและเริ่มมีนักท่องเที่ยวจากต่างประเทศเข้าทำให้สถานการณ์การขายในร้านสาขาที่อยู่ในแหล่งท่องเที่ยวและท่าอากาศยานเติบโตอย่างมาก ปัจจุบันฐานลูกค้าของ AB เป็นคนไทยกว่าร้อยละ 90 และเป็นชาวต่างชาติที่พำนักในประเทศไทยร้อยละ 10 และมีสัดส่วนรายได้จากการจำหน่ายหนังสือและนิตยสารภาษาอังกฤษร้อยละ 79 หนังสือภาษาไทยร้อยละ 11 และสินค้าไลฟ์สไตล์ร้อยละ 16

แม้ภาวะการแข่งขันในธุรกิจค้าปลีกหนังสือและนิตยสารภาษาอังกฤษภายในประเทศไทยจะไม่รุนแรงเมื่อเทียบกับธุรกิจค้าปลีกอื่นๆ แต่ AB ได้มีการปรับเปลี่ยนและเพิ่มความหลากหลายของสินค้าให้สอดคล้องกับพฤติกรรมของผู้บริโภคอยู่โดยตลอดเพื่อเป็นการขยายฐานลูกค้าและเพิ่มรายได้ของ AB อีกทั้งเพิ่มช่องทางการจำหน่ายสินค้าออนไลน์ผ่าน Line@ และ Instagram เพื่อประชาสัมพันธ์และเพิ่มช่องทางการจำหน่ายที่ตอบสนองกลุ่มลูกค้าที่มีการสั่งซื้อสินค้าผ่านการแชททางไลน์และผ่านโทรศัพท์มากขึ้น นอกจากนี้เพื่อตอบสนองพฤติกรรมของลูกค้าในช่วงโควิด-19 ทางบริษัทฯ ได้นำเสนอสินค้าหนังสือให้ลูกค้าสามารถสั่งซื้อผ่านแอปพลิเคชันฟู้ดแพนด้าเพื่อเป็นอีกทางเลือกหนึ่งให้กับลูกค้า และได้เปิดร้านในรูปแบบใหม่ “Bookcafe” ที่มีร้านกาแฟไว้ในร้านหนังสือที่สาขาศูนย์ประชุมแห่งชาติสิริกิติ์ในเดือนตุลาคม 2565 เพื่อตอบสนองพฤติกรรมของผู้บริโภคให้ได้เลือกซื้อและอ่านหนังสือในบรรยากาศที่ผ่อนคลาย

นอกจากนี้ เพื่อเจาะกลุ่มลูกค้าที่มีความสนใจซื้อสินค้าในกลุ่มไลฟ์สไตล์ สินค้าเครื่องเขียน เครื่องใช้สำนักงาน เพื่อเพิ่มยอดขายไปยังกลุ่มลูกค้าวัยรุ่น และวัยทำงานมากขึ้น AB จึงได้ปรับเปลี่ยนสัดส่วนและเพิ่มความหลากหลายของสินค้ากลุ่มไลฟ์สไตล์ให้สอดคล้องกับภาวะตลาดและความต้องการของกลุ่มลูกค้า โดยการเป็นตัวแทนจำหน่ายสินค้าแบรนด์ “Artbox” ที่มีชื่อเสียงจากประเทศเกาหลี ซึ่งเป็นสินค้าเครื่องเขียนและของใช้ที่มีลักษณะสวยงามเหมาะสมสำหรับกลุ่มวัยรุ่น และวัยทำงาน นอกจากนี้ AB ได้ทำการผลิตสินค้ากลุ่มเครื่องเขียนและอุปกรณ์สำนักงานคุณภาพดี ราคาคุ้มค่าภายในใต้แบรนด์ “Win” และผลิตสินค้าของเล่นพัฒนาทักษะและจินตนาการพร้อมการเรียนรู้ของเด็กภายใต้แบรนด์ “Hot Focus” สำหรับเป้าหมายลูกค้าเด็กผู้หญิง และ “Recur” สำหรับเด็กผู้ชาย นอกจากนี้มีการปรับเปลี่ยนร้านหนังสือ เช่น ที่สาขามากางนาให้เป็นร้านที่จำหน่ายหนังสือสำหรับเด็กและเยาวชนโดยเฉพาะ อีกทั้งยังปรับปรุงพื้นที่การขายหนังสือเด็กและเยาวชนในบางสาขา เพื่อตอบสนองแนวโน้มการเติบโตในหมวดหนังสือภาษาอังกฤษสำหรับกลุ่มเด็กและเยาวชน ตลอดจนเพิ่มสัดส่วนการขายหนังสือในหมวดการเรียนรู้ภาษาต่างประเทศและหนังสือกลุ่มแบบทดสอบภาษาอังกฤษและความรู้ในหมวดต่างๆ เพื่อเตรียมความพร้อมรองรับกลุ่มลูกค้าวัยนักเรียนและวัยทำงาน นอกจากนี้ AB ยังได้จำหน่ายหนังสือภาษาอังกฤษไปยังประเทศเพื่อนบ้านใกล้เคียง เช่น เวียดนาม ลาว และกัมพูชา เป็นต้น

### ภาพรวมผลกระทบต่อสิ่งแวดล้อม

บริษัทดำเนินการตามกฎหมายสิ่งแวดล้อมอย่างเคร่งครัด ในระยะ 3 ปีที่ผ่านมาไม่มีข้อพิพาทหรือคดีฟ้องร้องเกี่ยวกับสิ่งแวดล้อมที่มีนัยสำคัญ

รับรองสำเนาถูกต้อง



ผู้รับมอบอำนาจ



บริษัท เบอร์ลี ยุคเกอร์ จำกัด (มหาชน)

ส่วนที่ 1 การประกอบธุรกิจและผลการดำเนินงาน

แบบ 56-1 ประจำปี 2565

1.3 โครงสร้างการถือหุ้นของกลุ่มบริษัท

1.3.1 โครงสร้างการถือหุ้น

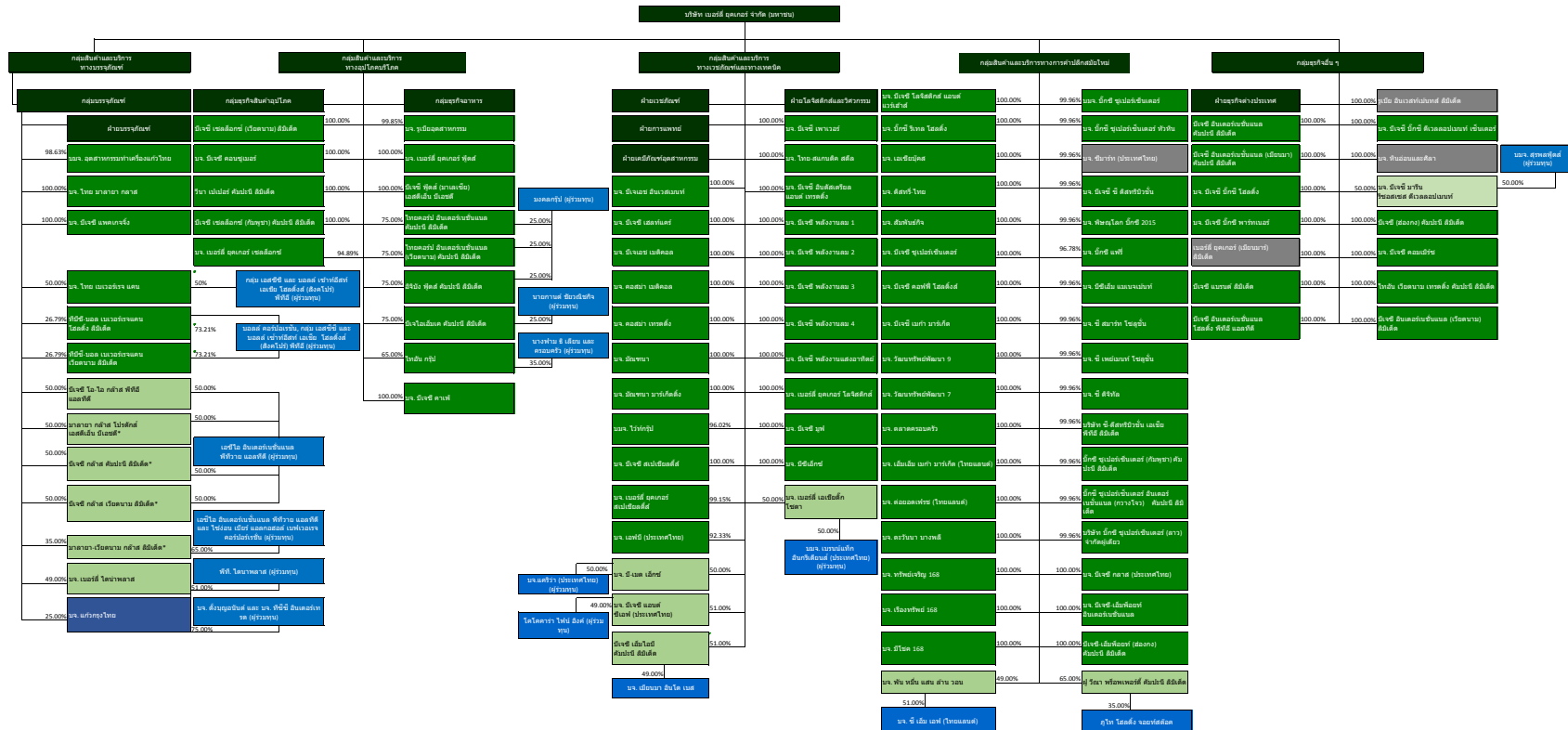

รับรองสำเนาถูกต้อง

(นางกมลวรรณ ศิวรักษ์)

ผู้รับมอบอำนาจ

99 อาคารเบอร์ลี ยุคเกอร์ ซอยสุขุมวิท 42 แขวงพระโขนง เขตคลองเตย กรุงเทพมหานคร 10110 ประเทศไทย

โทรศัพท์ 0 2146 5999 | www.bjc.co.th







บริษัท เบอร์ลี ยุคเกอร์ จำกัด (มหาชน)

ส่วนที่ 1 การประกอบธุรกิจและผลการดำเนินงาน

แบบ 56-1 ประจำปี 2565

### 1.3.2 จำนวนทุนจดทะเบียนและทุนชำระแล้ว

#### ผู้ถือหุ้น

#### รายชื่อผู้ถือหุ้นรายใหญ่<sup>(1)</sup>

(ก) รายละเอียดผู้ถือหุ้นรายใหญ่ 10 รายแรก ณ วันปิดสมุดทะเบียนผู้ถือหุ้น ณ วันที่ 25 สิงหาคม 2565 (หุ้นสามัญจำนวนทั้งสิ้น 4,114,626,699.00 หุ้น) มีดังนี้

ลำดับที่	รายชื่อ	จำนวนหุ้น	ร้อยละ
1	บริษัท ทีซีซี คอร์ปอเรชั่น จำกัด	1,980,730,550	49.42
2	บริษัท ทีซีซี โฮลดิ้งส์ (2519) จำกัด	1,002,094,000	25.00
3	DBS BANK LTD. AC DBS NOMINEES-PB CLIENTS	157,094,900	3.92
4	บริษัท ไทยเอ็นวีดีอาร์ จำกัด	149,060,533	3.72
5	สำนักงานประกันสังคม	103,134,700	2.57
6	RAFFLES NOMINEES (PTE) LIMITED	80,783,300	2.02
7	กองทุนเปิด บัวหลวงหุ้นระยะยาว	38,630,150	0.96
8	SOUTH EAST ASIA UK (TYPE C) NOMINEES LIMITED	37,240,952	0.93
9	STATE STREET EUROPE LIMITED	20,701,685	0.52
10	THE HONGKONG AND SHANGHAI BANKING CORPORATION LIMITED, SINGAPORE BRANCH	20,000,000	0.50
ยอดรวม		3,553,613,279	88.66

(ข) รายชื่อผู้ถือหุ้นรายใหญ่ ที่โดยพฤติการณ์มีอิทธิพลต่อการกำหนดนโยบายการจัดการหรือการดำเนินงานของบริษัท อย่างมีนัยสำคัญ

- บริษัท ทีซีซี คอร์ปอเรชั่น จำกัด ประกอบธุรกิจด้านการลงทุน โดยมีรายชื่อผู้ถือหุ้น ณ วันที่ 25 สิงหาคม 2565 ดังนี้

ลำดับที่	รายชื่อผู้ถือหุ้นรายใหญ่	ธุรกิจ/อาชีพหลัก	จำนวนหุ้น	ร้อยละ
1	นายเจริญ สิริวัฒนภักดี	นักธุรกิจ	255,051,050	25.50
2	คุณหญิงวรรณา สิริวัฒนภักดี	นักธุรกิจ	254,574,750	25.46
3	บริษัท นอร์ธ ปาร์ค เรียวเลสสเตท จำกัด <sup>(2)</sup>	บริษัทลงทุน	467,320	0.05
4	ทีซีซี ท็อป เอ็นเตอร์ไพรส์ ลิมิเต็ด <sup>(3)</sup>	บริษัทลงทุน	489,906,880	48.99

รับรองสำเนาถูกต้อง



99 อาคารเบอร์ลี ยุคเกอร์ ซอยสุขุมวิท 42 แขวงพระโขนง เขตคลองเตย กรุงเทพมหานคร 10110 ประเทศไทย  
(นางกมลวรรณ ศิวรักษ์) โทรศัพท์ 0 2146 5999 | www.bjc.co.th

ผู้รับมอบอำนาจ

ส่วนที่ 1 หน้า 66 / 181



## บริษัท เบอร์ลี ยุคเกอร์ จำกัด (มหาชน)

### ส่วนที่ 1 การประกอบธุรกิจและผลการดำเนินงาน

แบบ 56-1 ประจำปี 2565

- บริษัท ทีซีซี โฮลดิ้งส์ (2519) จำกัด ประกอบธุรกิจด้านการลงทุน โดยมีรายชื่อผู้ถือหุ้น ณ วันที่ 25 สิงหาคม 2565 ดังนี้

ลำดับที่	รายชื่อผู้ถือหุ้นรายใหญ่	ธุรกิจ/อาชีพหลัก	จำนวนหุ้น	ร้อยละ
1	นายเจริญ สิริวัฒนภักดี	นักธุรกิจ	1	0.00001
2	คุณหญิงวรรณา สิริวัฒนภักดี	นักธุรกิจ	1	0.00001
3	บริษัท ทีซีซี คอร์ปอเรชั่น จำกัด	บริษัทลงทุน	999,999,998	99.99998

หมายเหตุ <sup>(1)</sup> เป็นผู้ถือหุ้นซึ่งมีสิทธิพลต่อการกำหนดนโยบายการจัดการหรือการดำเนินงานของบริษัท

<sup>(2)(3)</sup> นายเจริญ สิริวัฒนภักดี และ คุณหญิงวรรณา สิริวัฒนภักดี เป็นผู้ถือหุ้นรายใหญ่

- บริษัท ทีซีซี คอร์ปอเรชั่น จำกัด และบริษัทในกลุ่มรวมถึงบุคคลที่เกี่ยวข้อง ถือหุ้นของบริษัทคิดเป็นร้อยละ 74.43 ดังนี้

ลำดับที่	รายชื่อ	จำนวนหุ้น	ร้อยละ
1	บริษัท ทีซีซี คอร์ปอเรชั่น จำกัด	1,980,730,550	49.42
2	บริษัท ทีซีซี โฮลดิ้งส์ (2519) จำกัด	1,002,094,000	25.00
รวมทั้งสิ้น		2,982,824,550	74.42

หมายเหตุ ข้อมูล ณ วันที่ 31 ธันวาคม 2565

### ข้อตกลงระหว่างผู้ถือหุ้นรายใหญ่

- ไม่มี -

### 1.4 จำนวนทุนจดทะเบียนและทุนชำระแล้ว

- |                                |   |
|--------------------------------|---|
| (1) ทุนจดทะเบียน               | 4,114,626,699 บาท (ณ วันที่ 31 ธันวาคม 2565)            |
| เรียกชำระแล้ว                  | 4,007,796,699 บาท (ณ วันที่ 31 ธันวาคม 2565)            |
| แบ่งออกเป็น                    | หุ้นสามัญ 4,007,796,699 หุ้น (ณ วันที่ 31 ธันวาคม 2565) |
| หุ้นมูลค่าหุ้นละ               | 1 บาท   |
| ชื่อตลาดหลักทรัพย์ที่จดทะเบียน | ตลาดหลักทรัพย์แห่งประเทศไทย (SET)                       |
| ชื่อย่อหลักทรัพย์              | BJC   |
| (2) หุ้นบุริมสิทธิ             |   |
| - ไม่มี -                      |   |

รับรองสำเนาถูกต้อง



99 อาคารเบอร์ลี ยุคเกอร์ ซอยสุขุมวิท 42 แขวงพระโขนง เขตคลองเตย กรุงเทพมหานคร 10110 ประเทศไทย  
(นางกมลวรรณ ศิวรักษ์) โทรศัพท์ 0 2146 5999 | www.bjc.co.th

ผู้รับมอบอำนาจ

ส่วนที่ 1 หน้า 67 / 181



บริษัท เบอร์ลี ยุคเกอร์ จำกัด (มหาชน)

ส่วนที่ 1 การประกอบธุรกิจและผลการดำเนินงาน

แบบ 56-1 ประจำปี 2565

## 1.5 การออกหลักทรัพย์อื่น

(1) หลักทรัพย์แปลงสภาพ

- ไม่มี -

(2) หลักทรัพย์ที่เป็นตราสารหนี้

ณ วันที่ 31 ธันวาคม 2565 บริษัทฯออกหนี้คงค้างของตัวแลกเงินจำนวน 5,000 ล้านบาท และหุ้นกู้จำนวน 102,360 ล้านบาท โดยมีรายละเอียดดังนี้

1.) ตัวแลกเงินของบริษัท เบอร์ลี ยุคเกอร์ จำกัด (มหาชน) ครั้งที่ 1/2565 ครบกำหนดไถ่ถอนวันที่ 29 มิถุนายน พ.ศ. 2566

ประเภทตราสารหนี้	: ตัวแลกเงินระยะสั้น สกุลเงินบาท ชนิดระบุชื่อผู้รับเงิน
ลักษณะการเสนอขาย	: เสนอขายกลุ่มนักลงทุนสถาบัน
อายุของตัวแลกเงิน	: 1 ปี 5 เดือน นับจากวันออกตัวแลกเงิน
มูลค่าที่เสนอขาย	: 5,000,000,000 บาท (ห้าพันล้านบาท)
วันที่ออกตัวแลกเงิน	: 27 มกราคม 2565
วันครบกำหนดไถ่ถอน	: 29 มิถุนายน 2566
อัตราดอกเบี้ย	: ไม่มีการชำระดอกเบี้ย
การชำระคืนเงินต้น	: ชำระคืนเงินต้นทั้งจำนวนในวันครบกำหนดไถ่ถอน

รับรองสำเนาถูกต้อง



99 อาคารเบอร์ลี ยุคเกอร์ ซอยสุขุมวิท 42 แขวงพระโขนง เขตคลองเตย กรุงเทพมหานคร 10110 ประเทศไทย  
(นางกมลวรรณ ศิวรักษ์) โทรศัพท์ 0 2146 5999 | www.bjc.co.th

ผู้รับมอบอำนาจ

ส่วนที่ 1 หน้า 68 / 181



บริษัท เบอร์ลี ยุคเกอร์ จำกัด (มหาชน)

ส่วนที่ 1 การประกอบธุรกิจและผลการดำเนินงาน

แบบ 56-1 ประจำปี 2565

2) หุ้นกู้ของบริษัท เบอร์ลี ยุคเกอร์ จำกัด (มหาชน) ครั้งที่ 1/2559 ชุดที่ 3 ครบกำหนดไถ่ถอนปี พ.ศ. 2566

ประเภทหุ้นกู้	:	หุ้นกู้ชนิดระบุชื่อผู้ถือ ไม่ด้อยสิทธิ ไม่มีประกัน และไม่มีผู้แทนผู้ถือหุ้นกู้
ลักษณะการเสนอขาย	:	เสนอขายให้แก่ผู้ลงทุนสถาบัน และ/หรือผู้ลงทุนรายใหญ่
อายุของหุ้นกู้	:	7 ปี นับจากวันที่ออกหุ้นกู้
มูลค่าของหุ้นกู้ที่เสนอขาย	:	3,000,000,000 บาท (สามพันล้านบาท)
จำนวนของหุ้นกู้ที่เสนอขาย	:	3,000,000 หน่วย (สามล้านหน่วย)
มูลค่าที่ตราไว้ต่อหน่วย	:	1,000 บาท (หนึ่งพันบาท)
ราคาที่เสนอขายต่อหน่วย	:	1,000 บาท (หนึ่งพันบาท)
วันที่ออกหุ้นกู้	:	7 กันยายน 2559
วันครบกำหนดไถ่ถอน	:	7 กันยายน 2566
อัตราดอกเบี้ย	:	อัตราดอกเบี้ยคงที่ร้อยละ 3.07 ต่อปี ตลอดอายุหุ้นกู้
การชำระคืนเงินต้น	:	ชำระคืนเงินต้นทั้งจำนวนในวันครบกำหนดไถ่ถอน
การชำระดอกเบี้ย	:	ชำระดอกเบี้ยทุกๆ 6 เดือน ในวันที่ 7 มีนาคม และ 7 กันยายนของทุกปี โดยเริ่มชำระดอกเบี้ยครั้งแรกในวันที่ 7 มีนาคม 2560
การไถ่ถอนหุ้นกู้	:	การไถ่ถอนหุ้นกู้จะกระทำในวันครบกำหนดไถ่ถอนหุ้นกู้โดยชำระเงินต้นตามมูลค่าหุ้นกู้พร้อมทั้งดอกเบี้ยหุ้นกู้งวดสุดท้ายให้แก่ผู้ถือหุ้นกู้
นายทะเบียน	:	ธนาคารกรุงเทพ จำกัด (มหาชน)
ผู้แทนผู้ถือหุ้นกู้	:	- ไม่มี -
การจัดอันดับความน่าเชื่อถือ	:	

รับรองสำเนาถูกต้อง



99 อาคารเบอร์ลี ยุคเกอร์ ซอยสุขุมวิท 42 แขวงพระโขนง เขตคลองเตย กรุงเทพมหานคร 10110 ประเทศไทย  
(นางกมลวรรณ ศิวรักษ์) โทรศัพท์ 0 2146 5999 | www.bjc.co.th

ผู้รับมอบอำนาจ

ส่วนที่ 1 หน้า 69 / 181



บริษัท เบอร์ลี ยุคเกอร์ จำกัด (มหาชน)

ส่วนที่ 1 การประกอบธุรกิจและผลการดำเนินงาน

แบบ 56-1 ประจำปี 2565

3) หุ้นกู้ของบริษัท เบอร์ลี ยุคเกอร์ จำกัด (มหาชน) ครั้งที่ 1/2559 ชุดที่ 4 ครบกำหนดไถ่ถอนปี พ.ศ. 2569

ประเภทหุ้นกู้	: หุ้นกู้ชนิดระบุชื่อผู้ถือ ไม่ด้อยสิทธิ ไม่มีประกัน และไม่มีผู้แทนผู้ถือหุ้นกู้
ลักษณะการเสนอขาย	: เสนอขายให้แก่ผู้ลงทุนสถาบัน และ/หรือผู้ลงทุนรายใหญ่
อายุของหุ้นกู้	: 10 ปี นับจากวันที่ออกหุ้นกู้
มูลค่าของหุ้นกู้ที่เสนอขาย	: 20,000,000,000 บาท (สองหมื่นล้านบาท)
จำนวนของหุ้นกู้ที่เสนอขาย	: 20,000,000 หน่วย (ยี่สิบล้านหน่วย)
มูลค่าที่ตราไว้ต่อหน่วย	: 1,000 บาท (หนึ่งพันบาท)
ราคาที่เสนอขายต่อหน่วย	: 1,000 บาท (หนึ่งพันบาท)
วันที่ออกหุ้นกู้	: 7 กันยายน 2559
วันครบกำหนดไถ่ถอน	: 7 กันยายน 2569
อัตราดอกเบี้ย	: อัตราดอกเบี้ยคงที่ร้อยละ 3.80 ต่อปี ตลอดอายุหุ้นกู้
การชำระคืนเงินต้น	: ชำระคืนเงินต้นทั้งจำนวนในวันครบกำหนดไถ่ถอน
การชำระดอกเบี้ย	: ชำระดอกเบี้ยทุก 6 เดือน ในวันที่ 7 มีนาคม และ 7 กันยายนของทุกปี โดยเริ่มชำระดอกเบี้ยครั้งแรกในวันที่ 7 มีนาคม 2560
การไถ่ถอนหุ้นกู้	: การไถ่ถอนหุ้นกู้จะกระทำในวันครบกำหนดไถ่ถอนหุ้นกู้โดยชำระเงินต้นตามมูลค่าหุ้นกู้พร้อมทั้งดอกเบี้ยหุ้นกู้งวดสุดท้ายให้แก่ผู้ถือหุ้นกู้
นายทะเบียน	: ธนาคารกรุงเทพ จำกัด (มหาชน)
ผู้แทนผู้ถือหุ้นกู้	: - ไม่มี -
การจัดอันดับความน่าเชื่อถือ	: "A" โดยบริษัท ทริส เรทติ้ง จำกัด

รับรองสำเนาถูกต้อง





บริษัท เบอร์ลี ยุคเกอร์ จำกัด (มหาชน)

ส่วนที่ 1 การประกอบธุรกิจและผลการดำเนินงาน

แบบ 56-1 ประจำปี 2565

4) หุ้นกู้ของบริษัท เบอร์ลี ยุคเกอร์ จำกัด (มหาชน) ครั้งที่ 2/2559 ชุดที่ 3 ครบกำหนดไถ่ถอนปี พ.ศ. 2566

ประเภทหุ้นกู้	: หุ้นกู้ชนิดระบุชื่อผู้ถือ ไม่ด้อยสิทธิ ไม่มีประกัน และไม่มีผู้แทนผู้ถือหุ้นกู้
ลักษณะการเสนอขาย	: เสนอขายให้แก่ผู้ลงทุนสถาบัน และ/หรือผู้ลงทุนรายใหญ่
อายุของหุ้นกู้	: 7 ปี นับจากวันที่ออกหุ้นกู้
มูลค่าของหุ้นกู้ที่เสนอขาย	: 2,100,000,000 บาท (สองพันหนึ่งร้อยล้านบาท)
จำนวนของหุ้นกู้ที่เสนอขาย	: 2,100,000 หน่วย (สองล้านหนึ่งแสนหน่วย)
มูลค่าที่ตราไว้ต่อหน่วย	: 1,000 บาท (หนึ่งพันบาท)
ราคาที่เสนอขายต่อหน่วย	: 1,000 บาท (หนึ่งพันบาท)
วันที่ออกหุ้นกู้	: 8 ธันวาคม 2559
วันครบกำหนดไถ่ถอน	: 8 ธันวาคม 2566
อัตราดอกเบี้ย	: อัตราดอกเบี้ยคงที่ร้อยละ 3.77 ต่อปี ตลอดอายุหุ้นกู้
การชำระคืนเงินต้น	: ชำระคืนเงินต้นทั้งจำนวนในวันครบกำหนดไถ่ถอน
การชำระดอกเบี้ย	: ชำระดอกเบี้ยทุก 6 เดือน ในวันที่ 8 มิถุนายน และ 8 ธันวาคมของทุกปี โดยเริ่มชำระดอกเบี้ยครั้งแรกในวันที่ 8 มิถุนายน 2560
การไถ่ถอนหุ้นกู้	: การไถ่ถอนหุ้นกู้จะกระทำในวันครบกำหนดไถ่ถอนหุ้นกู้โดยชำระเงินต้นตามมูลค่าหุ้นกู้พร้อมทั้งดอกเบี้ยหุ้นกู้งวดสุดท้ายให้แก่ผู้ถือหุ้นกู้
นายทะเบียน	: ธนาคารกรุงเทพ จำกัด (มหาชน)
ผู้แทนผู้ถือหุ้นกู้	: - ไม่มี -
การจัดอันดับความน่าเชื่อถือ	: "A" โดยบริษัท ทริส เรทติ้ง จำกัด

รับรองสำเนาถูกต้อง



99 อาคารเบอร์ลี ยุคเกอร์ ซอยสุขุมวิท 42 แขวงพระโขนง เขตคลองเตย กรุงเทพมหานคร 10110 ประเทศไทย  
(นางกมลวรรณ ศิวรักษ์) โทรศัพท์ 0 2146 5999 | www.bjc.co.th

ผู้รับมอบอำนาจ

ส่วนที่ 1 หน้า 71 / 181





บริษัท เบอร์ลี ยูคเกอร์ จำกัด (มหาชน)

ส่วนที่ 1 การประกอบธุรกิจและผลการดำเนินงาน

แบบ 56-1 ประจำปี 2565

5) หุ้นกู้ของบริษัท เบอร์ลี ยูคเกอร์ จำกัด (มหาชน) ครั้งที่ 1/2560 ชุดที่ 5 ครบกำหนดไถ่ถอนปี พ.ศ. 2567

ประเภทหุ้นกู้	: หุ้นกู้ชนิดระบุชื่อผู้ถือ ไม่ด้อยสิทธิ ไม่มีประกัน และไม่มีผู้แทนผู้ถือหุ้นกู้
ลักษณะการเสนอขาย	: เสนอขายให้แก่ผู้ลงทุนสถาบัน และ/หรือผู้ลงทุนรายใหญ่
อายุของหุ้นกู้	: 7 ปี นับจากวันที่ออกหุ้นกู้
มูลค่าของหุ้นกู้ที่เสนอขาย	: 4,000,000,000 บาท (สี่พันล้านบาท)
จำนวนของหุ้นกู้ที่เสนอขาย	: 4,000,000 หน่วย (สี่ล้านหน่วย)
มูลค่าที่ตราไว้ต่อหน่วย	: 1,000 บาท (หนึ่งพันบาท)
ราคาที่เสนอขายต่อหน่วย	: 1,000 บาท (หนึ่งพันบาท)
วันที่ออกหุ้นกู้	: 24 มีนาคม 2560
วันครบกำหนดไถ่ถอน	: 24 มีนาคม 2567
อัตราดอกเบี้ย	: อัตราดอกเบี้ยคงที่ร้อยละ 3.85 ต่อปี ตลอดอายุหุ้นกู้
การชำระคืนเงินต้น	: ชำระคืนเงินต้นทั้งจำนวนในวันครบกำหนดไถ่ถอน
การชำระดอกเบี้ย	: ชำระดอกเบี้ยทุกๆ 6 เดือน ในวันที่ 24 มีนาคม และ 24 กันยายนของทุกปี โดยเริ่มชำระดอกเบี้ยครั้งแรกในวันที่ 24 กันยายน 2560
การไถ่ถอนหุ้นกู้	: การไถ่ถอนหุ้นกู้จะกระทำในวันครบกำหนดไถ่ถอนหุ้นกู้โดยชำระเงินต้นตามมูลค่าหุ้นกู้พร้อมทั้งดอกเบี้ยหุ้นกู้งวดสุดท้ายให้แก่ผู้ถือหุ้นกู้
นายทะเบียน	: ธนาคารกรุงเทพ จำกัด (มหาชน)
ผู้แทนผู้ถือหุ้นกู้	: - ไม่มี -
การจัดอันดับความน่าเชื่อถือ	: "A" โดยบริษัท ทริส เรทติ้ง จำกัด

รับรองสำเนาถูกต้อง



99 อาคารเบอร์ลี ยูคเกอร์ ซอยสุขุมวิท 42 แขวงพระโขนง เขตคลองเตย กรุงเทพมหานคร 10110 ประเทศไทย  
(นางกมลวรรณ ศิวรักษ์) โทรศัพท์ 0 2146 5999 | www.bjc.co.th

ผู้รับมอบอำนาจ

ส่วนที่ 1 หน้า 72 / 181



บริษัท เบอร์ลี ยุคเกอร์ จำกัด (มหาชน)

ส่วนที่ 1 การประกอบธุรกิจและผลการดำเนินงาน

แบบ 56-1 ประจำปี 2565

6) หุ้นกู้ของบริษัท เบอร์ลี ยุคเกอร์ จำกัด (มหาชน) ครั้งที่ 1/2562 ชุดที่ 1 ครบกำหนดไถ่ถอนปี พ.ศ. 2566

ประเภทหุ้นกู้	: หุ้นกู้ชนิดระบุชื่อผู้ถือ ไม่ด้อยสิทธิ ไม่มีประกัน และมีผู้แทนผู้ถือหุ้นกู้
ลักษณะการเสนอขาย	: เสนอขายให้แก่ผู้ลงทุนประชาชนทั่วไป
อายุของหุ้นกู้	: 4 ปี 3 วัน นับจากวันที่ออกหุ้นกู้
มูลค่าของหุ้นกู้ที่เสนอขาย	: 5,000,000,000 บาท (ห้าพันล้านบาท)
จำนวนของหุ้นกู้ที่เสนอขาย	: 5,000,000 หน่วย (ห้าล้านหน่วย)
มูลค่าที่ตราไว้ต่อหน่วย	: 1,000 บาท (หนึ่งพันบาท)
ราคาที่เสนอขายต่อหน่วย	: 1,000 บาท (หนึ่งพันบาท)
วันที่ออกหุ้นกู้	: 21 มีนาคม 2562
วันครบกำหนดไถ่ถอน	: 24 มีนาคม 2566
อัตราดอกเบี้ย	: อัตราดอกเบี้ยคงที่ร้อยละ 3.20 ต่อปี ตลอดอายุหุ้นกู้
การชำระคืนเงินต้น	: ชำระคืนเงินต้นทั้งจำนวนในวันครบกำหนดไถ่ถอน
การชำระดอกเบี้ย	: ชำระดอกเบี้ยทุกๆ 6 เดือน ในวันที่ 24 มีนาคม และ 24 กันยายนของทุกปี โดยเริ่มชำระดอกเบี้ยครั้งแรกในวันที่ 24 กันยายน 2562
การไถ่ถอนหุ้นกู้	: การไถ่ถอนหุ้นกู้จะกระทำในวันครบกำหนดไถ่ถอนหุ้นกู้โดยชำระเงินต้นตามมูลค่าหุ้นกู้พร้อมทั้งดอกเบี้ยหุ้นกู้งวดสุดท้ายให้แก่ผู้ถือหุ้นกู้
นายทะเบียน	: ธนาคารกรุงเทพ จำกัด (มหาชน)
ผู้แทนผู้ถือหุ้นกู้	: ธนาคารกรุงเทพ จำกัด (มหาชน)
การจัดอันดับความน่าเชื่อถือ	: “A” โดยบริษัท ทริส เรทติ้ง จำกัด

รับรองสำเนาถูกต้อง



99 อาคารเบอร์ลี ยุคเกอร์ ซอยสุขุมวิท 42 แขวงพระโขนง เขตคลองเตย กรุงเทพมหานคร 10110 ประเทศไทย  
(นางกมลวรรณ ศิวรักษ์) โทรศัพท์ 0 2146 5999 | www.bjc.co.th

ผู้รับมอบอำนาจ

ส่วนที่ 1 หน้า 73 / 181



บริษัท เบอร์ลี ยุคเกอร์ จำกัด (มหาชน)

ส่วนที่ 1 การประกอบธุรกิจและผลการดำเนินงาน

แบบ 56-1 ประจำปี 2565

7) หุ้นกู้ของบริษัท เบอร์ลี ยุคเกอร์ จำกัด (มหาชน) ครั้งที่ 1/2562 ชุดที่ 3 ครบกำหนดไถ่ถอนปี พ.ศ. 2570

ประเภทหุ้นกู้	: หุ้นกู้ชนิดระบุชื่อผู้ถือ ไม่ด้อยสิทธิ ไม่มีประกัน และมีผู้แทนผู้ถือหุ้นกู้
ลักษณะการเสนอขาย	: เสนอขายให้แก่ผู้ลงทุนสถาบัน และ/หรือผู้ลงทุนรายใหญ่
อายุของหุ้นกู้	: 8 ปี นับจากวันที่ออกหุ้นกู้
มูลค่าของหุ้นกู้ที่เสนอขาย	: 3,000,000,000 บาท (สามพันล้านบาท)
จำนวนของหุ้นกู้ที่เสนอขาย	: 3,000,000 หน่วย (สามล้านหน่วย)
มูลค่าที่ตราไว้ต่อหน่วย	: 1,000 บาท (หนึ่งพันบาท)
ราคาที่เสนอขายต่อหน่วย	: 1,000 บาท (หนึ่งพันบาท)
วันที่ออกหุ้นกู้	: 21 มีนาคม 2562
วันครบกำหนดไถ่ถอน	: 21 มีนาคม 2570
อัตราดอกเบี้ย	: อัตราดอกเบี้ยคงที่ร้อยละ 3.83 ต่อปี ตลอดอายุหุ้นกู้
การชำระคืนเงินต้น	: ชำระคืนเงินต้นทั้งจำนวนในวันครบกำหนดไถ่ถอน
การชำระดอกเบี้ย	: ชำระดอกเบี้ยทุกๆ 6 เดือน ในวันที่ 24 มีนาคม และ 24 กันยายนของทุกปี โดยเริ่มชำระดอกเบี้ยครั้งแรกในวันที่ 24 กันยายน 2562
การไถ่ถอนหุ้นกู้	: การไถ่ถอนหุ้นกู้จะกระทำในวันครบกำหนดไถ่ถอนหุ้นกู้โดยชำระเงินต้นตามมูลค่าหุ้นกู้พร้อมทั้งดอกเบี้ยหุ้นกู้งวดสุดท้ายให้แก่ผู้ถือหุ้นกู้
นายทะเบียน	: ธนาคารกรุงเทพ จำกัด (มหาชน)
ผู้แทนผู้ถือหุ้นกู้	: ธนาคารกรุงเทพ จำกัด (มหาชน)
การจัดอันดับความน่าเชื่อถือ	: “A” โดยบริษัท ทริส เรทติ้ง จำกัด

รับรองสำเนาถูกต้อง



99 อาคารเบอร์ลี ยุคเกอร์ ซอยสุขุมวิท 42 แขวงพระโขนง เขตคลองเตย กรุงเทพมหานคร 10110 ประเทศไทย  
(นางกมลวรรณ ศิวรักษ์) โทรศัพท์ 0 2146 5999 | www.bjc.co.th

ผู้รับมอบอำนาจ

ส่วนที่ 1 หน้า 74 / 181



บริษัท เบอร์ลี ยุคเกอร์ จำกัด (มหาชน)

ส่วนที่ 1 การประกอบธุรกิจและผลการดำเนินงาน

แบบ 56-1 ประจำปี 2565

8) หุ้นกู้ของบริษัท เบอร์ลี ยุคเกอร์ จำกัด (มหาชน) ครั้งที่ 1/2562 ชุดที่ 4 ครบกำหนดไถ่ถอนปี พ.ศ. 2572

ประเภทหุ้นกู้	: หุ้นกู้ชนิดระบุชื่อผู้ถือ ไม่ด้อยสิทธิ ไม่มีประกัน และมีผู้แทนผู้ถือหุ้นกู้
ลักษณะการเสนอขาย	: เสนอขายให้แก่ผู้ลงทุนสถาบัน และ/หรือผู้ลงทุนรายใหญ่
อายุของหุ้นกู้	: 10 ปี 3 วัน นับจากวันที่ออกหุ้นกู้
มูลค่าของหุ้นกู้ที่เสนอขาย	: 5,000,000,000 บาท (ห้าพันล้านบาท)
จำนวนของหุ้นกู้ที่เสนอขาย	: 5,000,000 หน่วย (ห้าล้านหน่วย)
มูลค่าที่ตราไว้ต่อหน่วย	: 1,000 บาท (หนึ่งพันบาท)
ราคาที่เสนอขายต่อหน่วย	: 1,000 บาท (หนึ่งพันบาท)
วันที่ออกหุ้นกู้	: 21 มีนาคม 2562
วันครบกำหนดไถ่ถอน	: 24 มีนาคม 2572
อัตราดอกเบี้ย	: อัตราดอกเบี้ยคงที่ร้อยละ 4.09 ต่อปี ตลอดอายุหุ้นกู้
การชำระคืนเงินต้น	: ชำระคืนเงินต้นทั้งจำนวนในวันครบกำหนดไถ่ถอน
การชำระดอกเบี้ย	: ชำระดอกเบี้ยทุกๆ 6 เดือน ในวันที่ 24 มีนาคม และ 24 กันยายนของทุกปี โดยเริ่มชำระดอกเบี้ยครั้งแรกในวันที่ 24 กันยายน 2562
การไถ่ถอนหุ้นกู้	: การไถ่ถอนหุ้นกู้จะกระทำในวันครบกำหนดไถ่ถอนหุ้นกู้โดยชำระเงินต้นตามมูลค่าหุ้นกู้พร้อมทั้งดอกเบี้ยหุ้นกู้งวดสุดท้ายให้แก่ผู้ถือหุ้นกู้
นายทะเบียน	: ธนาคารกรุงเทพ จำกัด (มหาชน)
ผู้แทนผู้ถือหุ้นกู้	: ธนาคารกรุงเทพ จำกัด (มหาชน)
การจัดอันดับความน่าเชื่อถือ	: “A” โดยบริษัท ทริส เรทติ้ง จำกัด

รับรองสำเนาถูกต้อง



99 อาคารเบอร์ลี ยุคเกอร์ ซอยสุขุมวิท 42 แขวงพระโขนง เขตคลองเตย กรุงเทพมหานคร 10110 ประเทศไทย  
(นางกมลวรรณ ศิวรักษ์) โทรศัพท์ 0 2146 5999 | www.bjc.co.th

ผู้รับมอบอำนาจ

ส่วนที่ 1 หน้า 75 / 181



บริษัท เบอร์ลี ยุคเกอร์ จำกัด (มหาชน)

ส่วนที่ 1 การประกอบธุรกิจและผลการดำเนินงาน

แบบ 56-1 ประจำปี 2565

9) หุ้นกู้ของบริษัท เบอร์ลี ยุคเกอร์ จำกัด (มหาชน) ครั้งที่ 2/2562 ชุดที่ 1 ครบกำหนดไถ่ถอนปี พ.ศ. 2566

ประเภทหุ้นกู้	: หุ้นกู้ชนิดระบุชื่อผู้ถือ ไม่ด้อยสิทธิ ไม่มีประกัน และมีผู้แทนผู้ถือหุ้นกู้
ลักษณะการเสนอขาย	: เสนอขายให้แก่ผู้ลงทุนประชาชนทั่วไป
อายุของหุ้นกู้	: 4 ปี 2 วัน นับจากวันที่ออกหุ้นกู้
มูลค่าของหุ้นกู้ที่เสนอขาย	: 4,000,000,000 บาท (สี่พันล้านบาท)
จำนวนของหุ้นกู้ที่เสนอขาย	: 4,000,000 หน่วย (สี่ล้านหน่วย)
มูลค่าที่ตราไว้ต่อหน่วย	: 1,000 บาท (หนึ่งพันบาท)
ราคาที่เสนอขายต่อหน่วย	: 1,000 บาท (หนึ่งพันบาท)
วันที่ออกหุ้นกู้	: 5 กันยายน 2562
วันครบกำหนดไถ่ถอน	: 7 กันยายน 2566
อัตราดอกเบี้ย	: อัตราดอกเบี้ยคงที่ร้อยละ 3.00 ต่อปี ตลอดอายุหุ้นกู้
การชำระคืนเงินต้น	: ชำระคืนเงินต้นทั้งจำนวนในวันครบกำหนดไถ่ถอน
การชำระดอกเบี้ย	: ชำระดอกเบี้ยทุก 6 เดือน ในวันที่ 7 มีนาคม และ 7 กันยายนของทุกปี โดยเริ่มชำระดอกเบี้ยครั้งแรกในวันที่ 7 มีนาคม 2563
การไถ่ถอนหุ้นกู้	: การไถ่ถอนหุ้นกู้จะกระทำในวันครบกำหนดไถ่ถอนหุ้นกู้โดยชำระเงินต้นตามมูลค่าหุ้นกู้พร้อมทั้งดอกเบี้ยหุ้นกู้งวดสุดท้ายให้แก่ผู้ถือหุ้นกู้
นายทะเบียน	: ธนาคารกรุงเทพ จำกัด (มหาชน)
ผู้แทนผู้ถือหุ้นกู้	: ธนาคารกรุงเทพ จำกัด (มหาชน)
การจัดอันดับความน่าเชื่อถือ	: “A” โดยบริษัท ทริส เรทติ้ง จำกัด

รับรองสำเนาถูกต้อง



99 อาคารเบอร์ลี ยุคเกอร์ ซอยสุขุมวิท 42 แขวงพระโขนง เขตคลองเตย กรุงเทพมหานคร 10110 ประเทศไทย  
(นางกมลวรรณ ศิวรักษ์) โทรศัพท์ 0 2146 5999 | www.bjc.co.th

ผู้รับมอบอำนาจ

ส่วนที่ 1 หน้า 76 / 181



บริษัท เบอร์ลี ยุคเกอร์ จำกัด (มหาชน)

ส่วนที่ 1 การประกอบธุรกิจและผลการดำเนินงาน

แบบ 56-1 ประจำปี 2565

10) หุ้นกู้ของบริษัท เบอร์ลี ยุคเกอร์ จำกัด (มหาชน) ครั้งที่ 2/2562 ชุดที่ 2 ครบกำหนดไถ่ถอนปี พ.ศ. 2567

ประเภทหุ้นกู้	: หุ้นกู้ชนิดระบุชื่อผู้ถือ ไม่ด้อยสิทธิ ไม่มีประกัน และมีผู้แทนผู้ถือหุ้นกู้
ลักษณะการเสนอขาย	: เสนอขายให้แก่ผู้ลงทุนสถาบัน และ/หรือผู้ลงทุนรายใหญ่
อายุของหุ้นกู้	: 5 ปี 2 วัน นับจากวันที่ออกหุ้นกู้
มูลค่าของหุ้นกู้ที่เสนอขาย	: 7,000,000,000 บาท (เจ็ดพันล้านบาท)
จำนวนของหุ้นกู้ที่เสนอขาย	: 7,000,000 หน่วย (เจ็ดล้านหน่วย)
มูลค่าที่ตราไว้ต่อหน่วย	: 1,000 บาท (หนึ่งพันบาท)
ราคาที่เสนอขายต่อหน่วย	: 1,000 บาท (หนึ่งพันบาท)
วันที่ออกหุ้นกู้	: 5 กันยายน 2562
วันครบกำหนดไถ่ถอน	: 7 กันยายน 2567
อัตราดอกเบี้ย	: อัตราดอกเบี้ยคงที่ร้อยละ 2.65 ต่อปี ตลอดอายุหุ้นกู้
การชำระคืนเงินต้น	: ชำระคืนเงินต้นทั้งจำนวนในวันครบกำหนดไถ่ถอน
การชำระดอกเบี้ย	: ชำระดอกเบี้ยทุก 6 เดือน ในวันที่ 7 มีนาคม และ 7 กันยายนของทุกปี โดยเริ่มชำระดอกเบี้ยครั้งแรกในวันที่ 7 มีนาคม 2563
การไถ่ถอนหุ้นกู้	: การไถ่ถอนหุ้นกู้จะกระทำในวันครบกำหนดไถ่ถอนหุ้นกู้โดยชำระเงินต้นตามมูลค่าหุ้นกู้พร้อมทั้งดอกเบี้ยหุ้นกู้งวดสุดท้ายให้แก่ผู้ถือหุ้นกู้
นายทะเบียน	: ธนาคารกรุงเทพ จำกัด (มหาชน)
ผู้แทนผู้ถือหุ้นกู้	: ธนาคารกรุงเทพ จำกัด (มหาชน)
การจัดอันดับความน่าเชื่อถือ	: “A” โดยบริษัท ทริส เรตติ้ง จำกัด

รับรองสำเนาถูกต้อง







บริษัท เบอร์ลี ยุคเกอร์ จำกัด (มหาชน)

ส่วนที่ 1 การประกอบธุรกิจและผลการดำเนินงาน

แบบ 56-1 ประจำปี 2565

11) หุ้นกู้ของบริษัท เบอร์ลี ยุคเกอร์ จำกัด (มหาชน) ครั้งที่ 2/2562 ชุดที่ 3 ครบกำหนดไถ่ถอนปี พ.ศ. 2568

ประเภทหุ้นกู้	: หุ้นกู้ชนิดระบุชื่อผู้ถือ ไม่ด้อยสิทธิ ไม่มีประกัน และมีผู้แทนผู้ถือหุ้นกู้
ลักษณะการเสนอขาย	: เสนอขายให้แก่ผู้ลงทุนสถาบัน และ/หรือผู้ลงทุนรายใหญ่
อายุของหุ้นกู้	: 6 ปี 2 วัน นับจากวันที่ออกหุ้นกู้
มูลค่าของหุ้นกู้ที่เสนอขาย	: 3,000,000,000 บาท (สามพันล้านบาท)
จำนวนของหุ้นกู้ที่เสนอขาย	: 3,000,000 หน่วย (สามล้านหน่วย)
มูลค่าที่ตราไว้ต่อหน่วย	: 1,000 บาท (หนึ่งพันบาท)
ราคาที่เสนอขายต่อหน่วย	: 1,000 บาท (หนึ่งพันบาท)
วันที่ออกหุ้นกู้	: 5 กันยายน 2562
วันครบกำหนดไถ่ถอน	: 7 กันยายน 2568
อัตราดอกเบี้ย	: อัตราดอกเบี้ยคงที่ร้อยละ 2.86 ต่อปี ตลอดอายุหุ้นกู้
การชำระคืนเงินต้น	: ชำระคืนเงินต้นทั้งจำนวนในวันครบกำหนดไถ่ถอน
การชำระดอกเบี้ย	: ชำระดอกเบี้ยทุก 6 เดือน ในวันที่ 7 มีนาคม และ 7 กันยายนของทุกปี โดยเริ่มชำระดอกเบี้ยครั้งแรกในวันที่ 7 มีนาคม 2563
การไถ่ถอนหุ้นกู้	: การไถ่ถอนหุ้นกู้จะกระทำในวันครบกำหนดไถ่ถอนหุ้นกู้โดยชำระเงินต้นตามมูลค่าหุ้นกู้พร้อมทั้งดอกเบี้ยหุ้นกู้งวดสุดท้ายให้แก่ผู้ถือหุ้นกู้
นายทะเบียน	: ธนาคารกรุงเทพ จำกัด (มหาชน)
ผู้แทนผู้ถือหุ้นกู้	: ธนาคารกรุงเทพ จำกัด (มหาชน)
การจัดอันดับความน่าเชื่อถือ	: “A” โดยบริษัท ทริส เรตติ้ง จำกัด

รับรองสำเนาถูกต้อง





บริษัท เบอร์ลี ยุคเกอร์ จำกัด (มหาชน)

ส่วนที่ 1 การประกอบธุรกิจและผลการดำเนินงาน

แบบ 56-1 ประจำปี 2565

12) หุ้นกู้ของบริษัท เบอร์ลี ยุคเกอร์ จำกัด (มหาชน) ครั้งที่ 2/2562 ชุดที่ 4 ครบกำหนดไถ่ถอนปี พ.ศ. 2570

ประเภทหุ้นกู้	: หุ้นกู้ชนิดระบุชื่อผู้ถือ ไม่ด้อยสิทธิ ไม่มีประกัน และมีผู้แทนผู้ถือหุ้นกู้
ลักษณะการเสนอขาย	: เสนอขายให้แก่ผู้ลงทุนสถาบัน และ/หรือผู้ลงทุนรายใหญ่
อายุของหุ้นกู้	: 8 ปี 2 วัน นับจากวันที่ออกหุ้นกู้
มูลค่าของหุ้นกู้ที่เสนอขาย	: 1,000,000,000 บาท (หนึ่งพันล้านบาท)
จำนวนของหุ้นกู้ที่เสนอขาย	: 1,000,000 หน่วย (หนึ่งล้านหน่วย)
มูลค่าที่ตราไว้ต่อหน่วย	: 1,000 บาท (หนึ่งพันบาท)
ราคาที่เสนอขายต่อหน่วย	: 1,000 บาท (หนึ่งพันบาท)
วันที่ออกหุ้นกู้	: 5 กันยายน 2562
วันครบกำหนดไถ่ถอน	: 7 กันยายน 2570
อัตราดอกเบี้ย	: อัตราดอกเบี้ยคงที่ร้อยละ 2.99 ต่อปี ตลอดอายุหุ้นกู้
การชำระคืนเงินต้น	: ชำระคืนเงินต้นทั้งจำนวนในวันครบกำหนดไถ่ถอน
การชำระดอกเบี้ย	: ชำระดอกเบี้ยทุก 6 เดือน ในวันที่ 7 มีนาคม และ 7 กันยายนของทุกปี โดยเริ่มชำระดอกเบี้ยครั้งแรกในวันที่ 7 มีนาคม 2563
การไถ่ถอนหุ้นกู้	: การไถ่ถอนหุ้นกู้จะกระทำในวันครบกำหนดไถ่ถอนหุ้นกู้โดยชำระเงินต้นตามมูลค่าหุ้นกู้พร้อมทั้งดอกเบี้ยหุ้นกู้งวดสุดท้ายให้แก่ผู้ถือหุ้นกู้
นายทะเบียน	: ธนาคารกรุงเทพ จำกัด (มหาชน)
ผู้แทนผู้ถือหุ้นกู้	: ธนาคารกรุงเทพ จำกัด (มหาชน)
การจัดอันดับความน่าเชื่อถือ	: “A” โดยบริษัท ทริส เรตติ้ง จำกัด

รับรองสำเนาถูกต้อง





บริษัท เบอร์ลี ยุคเกอร์ จำกัด (มหาชน)

ส่วนที่ 1 การประกอบธุรกิจและผลการดำเนินงาน

แบบ 56-1 ประจำปี 2565

13) หุ้นกู้ของบริษัท เบอร์ลี ยุคเกอร์ จำกัด (มหาชน) ครั้งที่ 2/2562 ชุดที่ 5 ครบกำหนดไถ่ถอนปี พ.ศ. 2572  
ซึ่งผู้ออกหุ้นกู้มีสิทธิไถ่ถอนหุ้นกู้ก่อนครบกำหนดไถ่ถอน

ประเภทหุ้นกู้	: หุ้นกู้ชนิดระบุชื่อผู้ถือ ไม่ด้อยสิทธิ ไม่มีประกัน และมีผู้แทนผู้ถือหุ้นกู้ ซึ่งผู้ออกหุ้นกู้มีสิทธิไถ่ถอนหุ้นกู้ก่อนครบกำหนดไถ่ถอน
ลักษณะการเสนอขาย	: เสนอขายให้แก่ผู้ลงทุนสถาบัน และ/หรือผู้ลงทุนรายใหญ่
อายุของหุ้นกู้	: 10 ปี 2 วัน นับจากวันที่ออกหุ้นกู้
มูลค่าของหุ้นกู้ที่เสนอขาย	: 7,000,000,000 บาท (เจ็ดพันล้านบาท)
จำนวนของหุ้นกู้ที่เสนอขาย	: 7,000,000 หน่วย (เจ็ดล้านหน่วย)
มูลค่าที่ตราไว้ต่อหน่วย	: 1,000 บาท (หนึ่งพันบาท)
ราคาเสนอขายต่อหน่วย	: 1,000 บาท (หนึ่งพันบาท)
วันที่ออกหุ้นกู้	: 5 กันยายน 2562
วันครบกำหนดไถ่ถอน	: 7 กันยายน 2572
อัตราดอกเบี้ย	: อัตราดอกเบี้ยคงที่ร้อยละ 3.32 ต่อปี ตลอดอายุหุ้นกู้
การชำระคืนเงินต้น	: ชำระคืนเงินต้นทั้งจำนวนในวันครบกำหนดไถ่ถอน หรือชำระคืนเงินต้น ทั้งจำนวนหรือบางส่วนในวันไถ่ถอนหุ้นกู้ก่อนครบกำหนด
การชำระดอกเบี้ย	: ชำระดอกเบี้ยทุก 6 เดือน ในวันที่ 7 มีนาคม และ 7 กันยายนของทุกปี โดยเริ่มชำระดอกเบี้ยครั้งแรกในวันที่ 7 มีนาคม 2563
การไถ่ถอนหุ้นกู้	: การไถ่ถอนหุ้นกู้จะกระทำในวันครบกำหนดไถ่ถอนหุ้นกู้โดยชำระเงินต้น ตามมูลค่าหุ้นกู้พร้อมทั้งดอกเบี้ยหุ้นกู้งวดสุดท้ายให้แก่ผู้ถือหุ้นกู้ หรือ ไถ่ถอนหุ้นกู้ก่อนวันครบกำหนดไถ่ถอนหุ้นกู้ โดยผู้ออกหุ้นกู้สามารถใช้ สิทธิไถ่ถอนหรือชำระคืนเงินต้นหุ้นกู้ทั้งจำนวนหรือบางส่วน(และไม่ว่า คราวเดียวหรือหลายคราว) ก่อนวันครบกำหนดไถ่ถอนหุ้นกู้ ในวัน ครบรอบปีที่ 5 ของอายุหุ้นกู้ (คือวันที่ 5 กันยายน 2567) เป็นต้นไป โดยผู้ออกหุ้นกู้จะต้องชำระคืนเงินต้นหุ้นกู้ (ทั้งจำนวนหรือบางส่วน) และดอกเบี้ยที่ค้างชำระและถึงกำหนดชำระทั้งหมดพร้อมทั้งชำระ

รับรองสำเนาถูกต้อง





บริษัท เบอร์ลี ยุคเกอร์ จำกัด (มหาชน)

ส่วนที่ 1 การประกอบธุรกิจและผลการดำเนินงาน

แบบ 56-1 ประจำปี 2565

ค่าธรรมเนียมให้แก่ผู้ถือหุ้นกู้ในอัตราร้อยละ 0.20 ของจำนวนเงินต้น  
หุ้นกู้ที่ชำระคืน

นายทะเบียน : ธนาคารกรุงเทพ จำกัด (มหาชน)

ผู้แทนผู้ถือหุ้นกู้ : ธนาคารกรุงเทพ จำกัด (มหาชน)

การจัดอันดับความน่าเชื่อถือ : "A" โดยบริษัท ทริส เรทติ้ง จำกัด

14) หุ้นกู้ของบริษัท เบอร์ลี ยุคเกอร์ จำกัด (มหาชน) ครั้งที่ 1/2563 ชุดที่ 1 ครบกำหนดไถ่ถอนปี พ.ศ. 2566

ประเภทหุ้นกู้ : หุ้นกู้ชนิดระบุชื่อผู้ถือ ไม่ด้อยสิทธิ ไม่มีประกัน และมีผู้แทนผู้ถือหุ้นกู้

ลักษณะการเสนอขาย : เสนอขายให้แก่ผู้ลงทุนสถาบัน และ/หรือผู้ลงทุนรายใหญ่

อายุของหุ้นกู้ : 3 ปี 4 วัน นับจากวันที่ออกหุ้นกู้

มูลค่าของหุ้นกู้ที่เสนอขาย : 1,000,000,000 บาท (หนึ่งพันล้านบาท)

จำนวนของหุ้นกู้ที่เสนอขาย : 1,000,000 หน่วย (หนึ่งล้านหน่วย)

มูลค่าที่ตราไว้ต่อหน่วย : 1,000 บาท (หนึ่งพันบาท)

ราคาที่เสนอขายต่อหน่วย : 1,000 บาท (หนึ่งพันบาท)

วันที่ออกหุ้นกู้ : 20 มีนาคม 2563

วันครบกำหนดไถ่ถอน : 24 มีนาคม 2566

อัตราดอกเบี้ย : อัตราดอกเบี้ยคงที่ร้อยละ 1.40 ต่อปี ตลอดอายุหุ้นกู้

การชำระคืนเงินต้น : ชำระคืนเงินต้นทั้งจำนวนในวันครบกำหนดไถ่ถอน

การชำระดอกเบี้ย : ชำระดอกเบี้ยทุกๆ 6 เดือน ในวันที่ 24 มีนาคม และ 24 กันยายนของทุก  
ปี โดยเริ่มชำระดอกเบี้ยครั้งแรกในวันที่ 24 กันยายน 2563

การไถ่ถอนหุ้นกู้ : การไถ่ถอนหุ้นกู้จะกระทำในวันครบกำหนดไถ่ถอนหุ้นกู้โดยชำระเงินต้น  
ตามมูลค่าหุ้นกู้พร้อมทั้งดอกเบี้ยหุ้นกู้งวดสุดท้ายให้แก่ผู้ถือหุ้นกู้

นายทะเบียน : ธนาคารกรุงเทพ จำกัด (มหาชน)

รับรองสำเนาถูกต้อง



99 อาคารเบอร์ลี ยุคเกอร์ ซอยสุขุมวิท 42 แขวงพระโขนง เขตคลองเตย กรุงเทพมหานคร 10110 ประเทศไทย  
(นางกมลวรรณ ศิวรักษ์) โทรศัพท์ 0 2146 5999 | www.bjc.co.th

ผู้รับมอบอำนาจ

ส่วนที่ 1 หน้า 81 / 181



บริษัท เบอร์ลี ยุคเกอร์ จำกัด (มหาชน)

ส่วนที่ 1 การประกอบธุรกิจและผลการดำเนินงาน

แบบ 56-1 ประจำปี 2565

ผู้แทนผู้ถือหุ้นกู้ : ธนาคารกรุงเทพ จำกัด (มหาชน)

การจัดอันดับความน่าเชื่อถือ : “A” โดยบริษัท ทริส เรทติ้ง จำกัด

15) หุ้นกู้ของบริษัท เบอร์ลี ยุคเกอร์ จำกัด (มหาชน) ครั้งที่ 1/2563 ชุดที่ 2 ครบกำหนดไถ่ถอนปี พ.ศ. 2568

ประเภทหุ้นกู้ : หุ้นกู้ชนิดระบุชื่อผู้ถือ ไม่ด้อยสิทธิ ไม่มีประกัน และมีผู้แทนผู้ถือหุ้นกู้

ลักษณะการเสนอขาย : เสนอขายให้แก่ผู้ลงทุนสถาบัน และ/หรือผู้ลงทุนรายใหญ่

อายุของหุ้นกู้ : 5 ปี 4 วัน นับจากวันที่ออกหุ้นกู้

มูลค่าของหุ้นกู้ที่เสนอขาย : 1,000,000,000 บาท (หนึ่งพันล้านบาท)

จำนวนของหุ้นกู้ที่เสนอขาย : 1,000,000 หน่วย (หนึ่งล้านหน่วย)

มูลค่าที่ตราไว้ต่อหน่วย : 1,000 บาท (หนึ่งพันบาท)

ราคาที่เสนอขายต่อหน่วย : 1,000 บาท (หนึ่งพันบาท)

วันที่ออกหุ้นกู้ : 20 มีนาคม 2563

วันครบกำหนดไถ่ถอน : 24 มีนาคม 2568

อัตราดอกเบี้ย : อัตราดอกเบี้ยคงที่ร้อยละ 1.63 ต่อปี ตลอดอายุหุ้นกู้

การชำระคืนเงินต้น : ชำระคืนเงินต้นทั้งจำนวนในวันครบกำหนดไถ่ถอน

การชำระดอกเบี้ย : ชำระดอกเบี้ยทุกๆ 6 เดือน ในวันที่ 24 มีนาคม และ 24 กันยายนของทุกปี โดยเริ่มชำระดอกเบี้ยครั้งแรกในวันที่ 24 กันยายน 2563

การไถ่ถอนหุ้นกู้ : การไถ่ถอนหุ้นกู้จะกระทำในวันครบกำหนดไถ่ถอนหุ้นกู้โดยชำระเงินต้นตามมูลค่าหุ้นกู้พร้อมทั้งดอกเบี้ยหุ้นกู้งวดสุดท้ายให้แก่ผู้ถือหุ้นกู้

นายทะเบียน : ธนาคารกรุงเทพ จำกัด (มหาชน)

รับรองสำเนาถูกต้อง





บริษัท เบอร์ลี ยุคเกอร์ จำกัด (มหาชน)

ส่วนที่ 1 การประกอบธุรกิจและผลการดำเนินงาน

แบบ 56-1 ประจำปี 2565

ผู้แทนผู้ถือหุ้นกู้ : ธนาคารกรุงเทพ จำกัด (มหาชน)

การจัดอันดับความน่าเชื่อถือ : “A” โดยบริษัท ทริส เรทติ้ง จำกัด

16) หุ้นกู้ของบริษัท เบอร์ลี ยุคเกอร์ จำกัด (มหาชน) ครั้งที่ 1/2563 ชุดที่ 3 ครบกำหนดไถ่ถอนปี พ.ศ. 2571

ประเภทหุ้นกู้ : หุ้นกู้ชนิดระบุชื่อผู้ถือ ไม่ด้อยสิทธิ ไม่มีประกัน และมีผู้แทนผู้ถือหุ้นกู้

ลักษณะการเสนอขาย : เสนอขายให้แก่ผู้ลงทุนสถาบัน และ/หรือผู้ลงทุนรายใหญ่

อายุของหุ้นกู้ : 8 ปี 4 วัน นับจากวันที่ออกหุ้นกู้

มูลค่าของหุ้นกู้ที่เสนอขาย : 7,000,000,000 บาท (เจ็ดพันล้านบาท)

จำนวนของหุ้นกู้ที่เสนอขาย : 7,000,000 หน่วย (เจ็ดล้านหน่วย)

มูลค่าที่ตราไว้ต่อหน่วย : 1,000 บาท (หนึ่งพันบาท)

ราคาที่เสนอขายต่อหน่วย : 1,000 บาท (หนึ่งพันบาท)

วันที่ออกหุ้นกู้ : 20 มีนาคม 2563

วันครบกำหนดไถ่ถอน : 24 มีนาคม 2571

อัตราดอกเบี้ย : อัตราดอกเบี้ยคงที่ร้อยละ 2.16 ต่อปี ตลอดอายุหุ้นกู้

การชำระคืนเงินต้น : ชำระคืนเงินต้นทั้งจำนวนในวันครบกำหนดไถ่ถอน

การชำระดอกเบี้ย : ชำระดอกเบี้ยทุกๆ 6 เดือน ในวันที่ 24 มีนาคม และ 24 กันยายนของทุกปี โดยเริ่มชำระดอกเบี้ยครั้งแรกในวันที่ 24 กันยายน 2563

การไถ่ถอนหุ้นกู้ : การไถ่ถอนหุ้นกู้จะกระทำในวันครบกำหนดไถ่ถอนหุ้นกู้โดยชำระเงินต้นตามมูลค่าหุ้นกู้พร้อมทั้งดอกเบี้ยหุ้นกู้งวดสุดท้ายให้แก่ผู้ถือหุ้นกู้

รับรองสำเนาถูกต้อง



99 อาคารเบอร์ลี ยุคเกอร์ ซอยสุขุมวิท 42 แขวงพระโขนง เขตคลองเตย กรุงเทพมหานคร 10110 ประเทศไทย  
(นางกมลวรรณ ศิวรักษ์) โทรศัพท์ 0 2146 5999 | www.bjc.co.th

ผู้รับมอบอำนาจ

ส่วนที่ 1 หน้า 83 / 181





บริษัท เบอร์ลี ยุคเกอร์ จำกัด (มหาชน)

ส่วนที่ 1 การประกอบธุรกิจและผลการดำเนินงาน

แบบ 56-1 ประจำปี 2565

นายทะเบียน	: ธนาคารกรุงเทพ จำกัด (มหาชน)
ผู้แทนผู้ถือหุ้นกู้	: ธนาคารกรุงเทพ จำกัด (มหาชน)
การจัดอันดับความน่าเชื่อถือ	: “A” โดยบริษัท ทริส เรทติ้ง จำกัด

17) หุ้นกู้ของบริษัท เบอร์ลี ยุคเกอร์ จำกัด (มหาชน) ครั้งที่ 1/2563 ชุดที่ 4 ครบกำหนดไถ่ถอนปี พ.ศ. 2573  
ซึ่งผู้ออกหุ้นกู้มีสิทธิไถ่ถอนหุ้นกู้ก่อนครบกำหนดไถ่ถอน

ประเภทหุ้นกู้	: หุ้นกู้ชนิดระบุชื่อผู้ถือ ไม่ด้อยสิทธิ ไม่มีประกัน และมีผู้แทนผู้ถือหุ้นกู้ ซึ่งผู้ออกหุ้นกู้มีสิทธิไถ่ถอนหุ้นกู้ก่อนครบกำหนดไถ่ถอน
ลักษณะการเสนอขาย	: เสนอขายให้แก่ผู้ลงทุนสถาบัน และ/หรือผู้ลงทุนรายใหญ่
อายุของหุ้นกู้	: 10 ปี 4 วัน นับจากวันที่ออกหุ้นกู้
มูลค่าของหุ้นกู้ที่เสนอขาย	: 3,000,000,000 บาท (สามพันล้านบาท)
จำนวนของหุ้นกู้ที่เสนอขาย	: 3,000,000 หน่วย (สามล้านหน่วย)
มูลค่าที่ตราไว้ต่อหน่วย	: 1,000 บาท (หนึ่งพันบาท)
ราคาที่เสนอขายต่อหน่วย	: 1,000 บาท (หนึ่งพันบาท)
วันที่ออกหุ้นกู้	: 20 มีนาคม 2563
วันครบกำหนดไถ่ถอน	: 24 มีนาคม 2573
อัตราดอกเบี้ย	: อัตราดอกเบี้ยคงที่ร้อยละ 2.43 ต่อปี ตลอดอายุหุ้นกู้
การชำระคืนเงินต้น	: ชำระคืนเงินต้นทั้งจำนวนในวันครบกำหนดไถ่ถอน หรือชำระคืนเงินต้น ทั้งจำนวนหรือบางส่วนในวันไถ่ถอนหุ้นกู้ก่อนครบกำหนด
การชำระดอกเบี้ย	: ชำระดอกเบี้ยทุก 6 เดือน ในวันที่ 24 มีนาคม และ 24 กันยายนของทุก ปี โดยเริ่มชำระดอกเบี้ยครั้งแรกในวันที่ 24 กันยายน 2563

รับรองสำเนาถูกต้อง





บริษัท เบอร์ลี ยุคเกอร์ จำกัด (มหาชน)

ส่วนที่ 1 การประกอบธุรกิจและผลการดำเนินงาน

แบบ 56-1 ประจำปี 2565

การไถ่ถอนหุ้นกู้	: การไถ่ถอนหุ้นกู้จะกระทำในวันครบกำหนดไถ่ถอนหุ้นกู้โดยชำระเงินต้นตามมูลค่าหุ้นกู้พร้อมทั้งดอกเบี้ยหุ้นกู้งวดสุดท้ายให้แก่ผู้ถือหุ้นกู้ หรือไถ่ถอนหุ้นกู้ก่อนวันครบกำหนดไถ่ถอนหุ้นกู้ โดยผู้ออกหุ้นกู้สามารถใช้สิทธิไถ่ถอนหรือชำระคืนเงินต้นหุ้นกู้ทั้งจำนวนหรือบางส่วน(และไม่ว่าคราวเดียวหรือหลายคราว) ก่อนวันครบกำหนดไถ่ถอนหุ้นกู้ ในวันครบรอบปีที่ 5 ของอายุหุ้นกู้ (คือวันที่ 20 มีนาคม 2568) เป็นต้นไป โดยผู้ออกหุ้นกู้จะต้องชำระคืนเงินต้นหุ้นกู้ (ทั้งจำนวนหรือบางส่วน) และดอกเบี้ยที่ค้างชำระและถึงกำหนดชำระทั้งหมดพร้อมทั้งชำระค่าธรรมเนียมให้แก่ผู้ถือหุ้นกู้ในอัตราร้อยละ 0.20 ของจำนวนเงินต้นหุ้นกู้ที่ชำระคืน
นายทะเบียน	: ธนาคารกรุงเทพ จำกัด (มหาชน)
ผู้แทนผู้ถือหุ้นกู้	: ธนาคารกรุงเทพ จำกัด (มหาชน)
การจัดอันดับความน่าเชื่อถือ	: "A" โดยบริษัท ทริส เรตติ้ง จำกัด

18) หุ้นกู้ของบริษัท เบอร์ลี ยุคเกอร์ จำกัด (มหาชน) ครั้งที่ 2/2563 ชุดที่ 1 ครบกำหนดไถ่ถอนปี พ.ศ. 2567

ประเภทหุ้นกู้	: หุ้นกู้ชนิดระบุชื่อผู้ถือ ไม่ด้อยสิทธิ ไม่มีประกัน และมีผู้แทนผู้ถือหุ้นกู้
ลักษณะการเสนอขาย	: เสนอขายให้แก่ผู้ลงทุนทั่วไป
อายุของหุ้นกู้	: 4 ปี 6 วัน นับจากวันที่ออกหุ้นกู้
มูลค่าของหุ้นกู้ที่เสนอขาย	: 12,256,600,000 บาท (หนึ่งหมื่นสองพันสองร้อยห้าสิบล้านหกแสนบาท)
จำนวนของหุ้นกู้ที่เสนอขาย	: 12,256,600 หน่วย (สิบสองล้านสองแสนห้าหมื่นหกพันหกร้อยหน่วย)
มูลค่าที่ตราไว้ต่อหน่วย	: 1,000 บาท (หนึ่งพันบาท)
ราคาที่เสนอขายต่อหน่วย	: 1,000 บาท (หนึ่งพันบาท)
วันที่ออกหุ้นกู้	: 2 มิถุนายน 2563
วันครบกำหนดไถ่ถอน	: 8 มิถุนายน 2567
อัตราดอกเบี้ย	: อัตราดอกเบี้ยคงที่ร้อยละ 3.00 ต่อปี ตลอดอายุหุ้นกู้

รับรองสำเนาถูกต้อง





บริษัท เบอร์ลี ยุคเกอร์ จำกัด (มหาชน)

ส่วนที่ 1 การประกอบธุรกิจและผลการดำเนินงาน

แบบ 56-1 ประจำปี 2565

การชำระคืนเงินต้น	: ชำระคืนเงินต้นทั้งจำนวนในวันครบกำหนดไถ่ถอน
การชำระดอกเบี้ย	: ชำระดอกเบี้ยทุกๆ 6 เดือน ในวันที่ 8 มิถุนายน และ 8 ธันวาคมของทุกปี โดยเริ่มชำระดอกเบี้ยครั้งแรกในวันที่ 8 ธันวาคม 2563
การไถ่ถอนหุ้นกู้	: การไถ่ถอนหุ้นกู้จะกระทำในวันครบกำหนดไถ่ถอนหุ้นกู้โดยชำระเงินต้นตามมูลค่าหุ้นกู้พร้อมทั้งดอกเบี้ยหุ้นกู้งวดสุดท้ายให้แก่ผู้ถือหุ้นกู้
นายทะเบียน	: ธนาคารกรุงเทพ จำกัด (มหาชน)
ผู้แทนผู้ถือหุ้นกู้	: ธนาคารกรุงเทพ จำกัด (มหาชน)
การจัดอันดับความน่าเชื่อถือ	: "A" โดยบริษัท ทริส เรทติ้ง จำกัด

19) หุ้นกู้ของบริษัท เบอร์ลี ยุคเกอร์ จำกัด (มหาชน) ครั้งที่ 2/2563 ชุดที่ 2 ครบกำหนดไถ่ถอนปี พ.ศ. 2573  
ซึ่งผู้ออกหุ้นกู้มีสิทธิไถ่ถอนหุ้นกู้ก่อนครบกำหนดไถ่ถอน

ประเภทหุ้นกู้	: หุ้นกู้ชนิดระบุชื่อผู้ถือ ไม่ด้อยสิทธิ ไม่มีประกัน และมีผู้แทนผู้ถือหุ้นกู้ซึ่งผู้ออกหุ้นกู้มีสิทธิไถ่ถอนหุ้นกู้ก่อนครบกำหนดไถ่ถอน
ลักษณะการเสนอขาย	: เสนอขายให้แก่ผู้ลงทุนทั่วไป
อายุของหุ้นกู้	: 10 ปี 6 วัน นับจากวันที่ออกหุ้นกู้
มูลค่าของหุ้นกู้ที่เสนอขาย	: 4,003,400,000 บาท (สี่พันสามล้านสี่แสนบาท)
จำนวนของหุ้นกู้ที่เสนอขาย	: 4,003,400 หน่วย (สี่ล้านสามพันสี่ร้อยหน่วย)
มูลค่าที่ตราไว้ต่อหน่วย	: 1,000 บาท (หนึ่งพันบาท)
ราคาเสนอขายต่อหน่วย	: 1,000 บาท (หนึ่งพันบาท)
วันที่ออกหุ้นกู้	: 2 มิถุนายน 2563
วันครบกำหนดไถ่ถอน	: 8 มิถุนายน 2573
อัตราดอกเบี้ย	: อัตราดอกเบี้ยคงที่ร้อยละ 3.50 ต่อปี ตลอดอายุหุ้นกู้
การชำระคืนเงินต้น	: ชำระคืนเงินต้นทั้งจำนวนในวันครบกำหนดไถ่ถอน หรือชำระคืนเงินต้นทั้งจำนวนหรือบางส่วนในวันไถ่ถอนหุ้นกู้ก่อนครบกำหนด

รับรองสำเนาถูกต้อง





บริษัท เบอร์ลี ยุคเกอร์ จำกัด (มหาชน)

ส่วนที่ 1 การประกอบธุรกิจและผลการดำเนินงาน

แบบ 56-1 ประจำปี 2565

การชำระดอกเบี้ย : ชำระดอกเบี้ยทุก ๆ 6 เดือน ในวันที่ 8 มิถุนายน และ 8 ธันวาคมของทุกปี โดยเริ่มชำระดอกเบี้ยครั้งแรกในวันที่ 8 ธันวาคม 2563

การไถ่ถอนหุ้นกู้ : การไถ่ถอนหุ้นกู้จะกระทำในวันครบกำหนดไถ่ถอนหุ้นกู้โดยชำระเงินต้นตามมูลค่าหุ้นกู้พร้อมทั้งดอกเบี้ยหุ้นกู้งวดสุดท้ายให้แก่ผู้ถือหุ้นกู้ หรือไถ่ถอนหุ้นกู้ก่อนวันครบกำหนดไถ่ถอนหุ้นกู้ โดยผู้ออกหุ้นกู้สามารถใช้สิทธิไถ่ถอนหรือชำระคืนเงินต้นหุ้นกู้ทั้งจำนวนหรือบางส่วน(และไม่ว่าคราวเดียวหรือหลายคราว) ก่อนวันครบกำหนดไถ่ถอนหุ้นกู้ ในวันครบรอบปีที่ 5 ของอายุหุ้นกู้ (คือวันที่ 2 มิถุนายน 2568) เป็นต้นไป โดยผู้ออกหุ้นกู้จะต้องชำระคืนหนี้เงินต้นหุ้นกู้ (ทั้งจำนวนหรือบางส่วน) และดอกเบี้ยที่ค้างชำระและถึงกำหนดชำระทั้งหมดพร้อมทั้งชำระค่าธรรมเนียมให้แก่ผู้ถือหุ้นกู้ในอัตราร้อยละ 0.20 ของจำนวนเงินต้นหุ้นกู้ที่ชำระคืน

นายทะเบียน : ธนาคารกรุงเทพ จำกัด (มหาชน)

ผู้แทนผู้ถือหุ้นกู้ : ธนาคารกรุงเทพ จำกัด (มหาชน)

20) หุ้นกู้ของบริษัท เบอร์ลี ยุคเกอร์ จำกัด (มหาชน) ครั้งที่ 1/2564 ครบกำหนดไถ่ถอนปี พ.ศ. 2568

ประเภทหุ้นกู้ : หุ้นกู้ชนิดระบุชื่อผู้ถือ ไม่ด้อยสิทธิ ไม่มีประกัน และมีผู้แทนผู้ถือหุ้นกู้

ลักษณะการเสนอขาย : เสนอขายให้แก่ผู้ลงทุนสถาบัน

อายุของหุ้นกู้ : 4 ปี นับจากวันที่ออกหุ้นกู้

มูลค่าของหุ้นกู้ที่เสนอขาย : 5,000,000,000 บาท (ห้าพันล้านบาท)

จำนวนของหุ้นกู้ที่เสนอขาย : 5,000,000 หน่วย (ห้าล้านหน่วย)

มูลค่าที่ตราไว้ต่อหน่วย : 1,000 บาท (หนึ่งพันบาท)

ราคาเสนอขายต่อหน่วย : 1,000 บาท (หนึ่งพันบาท)

วันที่ออกหุ้นกู้ : 12 กรกฎาคม 2564

วันครบกำหนดไถ่ถอน : 12 กรกฎาคม 2568

อัตราดอกเบี้ย : อัตราดอกเบี้ยคงที่ร้อยละ 1.63 ต่อปี ตลอดอายุหุ้นกู้

รับรองสำเนาถูกต้อง





บริษัท เบอร์ลี ยุคเกอร์ จำกัด (มหาชน)

ส่วนที่ 1 การประกอบธุรกิจและผลการดำเนินงาน

แบบ 56-1 ประจำปี 2565

การชำระคืนเงินต้น	: ชำระคืนเงินต้นทั้งจำนวนในวันครบกำหนดไถ่ถอน
การชำระดอกเบี้ย	: ชำระดอกเบี้ยทุกๆ 6 เดือน ในวันที่ 12 มกราคม และ 12 กรกฎาคมของทุกปี โดยเริ่มชำระดอกเบี้ยครั้งแรกในวันที่ 12 มกราคม 2565
การไถ่ถอนหุ้นกู้	: การไถ่ถอนหุ้นกู้จะกระทำในวันครบกำหนดไถ่ถอนหุ้นกู้โดยชำระเงินต้นตามมูลค่าหุ้นกู้พร้อมทั้งดอกเบี้ยหุ้นกู้งวดสุดท้ายให้แก่ผู้ถือหุ้นกู้
นายทะเบียน	: ธนาคารกรุงเทพ จำกัด (มหาชน)
ผู้แทนผู้ถือหุ้นกู้	: -
การจัดอันดับความน่าเชื่อถือ	: -

21) หุ้นกู้ของบริษัท เบอร์ลี ยุคเกอร์ จำกัด (มหาชน) ครั้งที่ 1/2565 ครบกำหนดไถ่ถอนปี พ.ศ. 2570

ประเภทหุ้นกู้	: หุ้นกู้ชนิดระบุชื่อผู้ถือ ไม่ด้อยสิทธิ ไม่มีประกัน และมีผู้แทนผู้ถือหุ้นกู้
ลักษณะการเสนอขาย	: เสนอขายให้แก่ผู้ลงทุนสถาบัน
อายุของหุ้นกู้	: 4 ปี 9 เดือน นับจากวันที่ออกหุ้นกู้
มูลค่าของหุ้นกู้ที่เสนอขาย	: 5,000,000,000 บาท (ห้าพันล้านบาท)
จำนวนของหุ้นกู้ที่เสนอขาย	: 5,000,000 หน่วย (ห้าล้านหน่วย)
มูลค่าที่ตราไว้ต่อหน่วย	: 1,000 บาท (หนึ่งพันบาท)
ราคาเสนอขายต่อหน่วย	: 1,000 บาท (หนึ่งพันบาท)
วันที่ออกหุ้นกู้	: 27 เมษายน 2565
วันครบกำหนดไถ่ถอน	: 29 มกราคม 2570
อัตราดอกเบี้ย	: อัตราดอกเบี้ยคงที่ร้อยละ 3.34 ต่อปี ตลอดอายุหุ้นกู้
การชำระคืนเงินต้น	: ชำระคืนเงินต้นทั้งจำนวนในวันครบกำหนดไถ่ถอน

รับรองสำเนาถูกต้อง





## บริษัท เบอร์ลี ยุคเกอร์ จำกัด (มหาชน)

### ส่วนที่ 1 การประกอบธุรกิจและผลการดำเนินงาน

แบบ 56-1 ประจำปี 2565

การชำระดอกเบี้ย	: ชำระดอกเบี้ยทุก 6 เดือน ในวันที่ 29 เมษายน และ 29 ตุลาคมของทุกปี โดยเริ่มชำระดอกเบี้ยครั้งแรกในวันที่ 29 ตุลาคม 2565
การไถ่ถอนหุ้นกู้	: การไถ่ถอนหุ้นกู้จะกระทำในวันครบกำหนดไถ่ถอนหุ้นกู้โดยชำระเงินต้นตามมูลค่าหุ้นกู้พร้อมทั้งดอกเบี้ยหุ้นกู้งวดสุดท้ายให้แก่ผู้ถือหุ้นกู้
นายทะเบียน	: ธนาคารกรุงเทพ จำกัด (มหาชน)
ผู้แทนผู้ถือหุ้นกู้	: -
การจัดอันดับความน่าเชื่อถือ	: “A” โดยบริษัท ทริส เรทติ้ง จำกัด

### 1.5 นโยบายการจ่ายเงินปันผล

การจ่ายเงินปันผลของบริษัทใช้หลักเกณฑ์ไม่ต่ำกว่าร้อยละ 50 ของกำไรสุทธิหลังหักภาษีของผลประกอบการโดยรวมของกลุ่มบริษัทหลังหักค่าสำรองต่างๆ ตามกฎหมาย (หากมี) โดยคำนึงถึงกระแสเงินสด และ/หรือ โครงการลงทุนหรือโครงการขยายการลงทุนต่างๆ จากธุรกิจที่ดำเนินอยู่ในปัจจุบัน หรือธุรกิจใหม่ๆ ในอนาคต ตามความเหมาะสม โดยการจ่ายเงินปันผลของบริษัทให้คำนึงถึงการตั้งสำรองตามกฎหมาย การมีข้อตกลงทางการเงิน หรือข้อตกลงในการดำรงอัตราส่วนทางการเงินกับสถาบันการเงิน กระแสเงินสดของกิจการ และ/หรือ โครงการลงทุนหรือโครงการขยายการลงทุนต่างๆ ประกอบการพิจารณาเพื่อความเหมาะสมด้วย

สำหรับบริษัทย่อย ที่มีกำไรสุทธิและกำไรสะสมที่ยังไม่ได้จัดสรร จ่ายเงินปันผลร้อยละ 90 ของกำไรสุทธิ ให้กับบริษัท เพื่อนำเงินปันผลที่ได้รับมาเป็นรายได้ของบริษัท โดยการจ่ายเงินปันผลของบริษัทย่อยให้คำนึงถึงการตั้งทุนสำรองตามกฎหมาย ข้อตกลงทางการเงิน หรือข้อตกลงในการดำรงอัตราส่วนทางการเงินกับสถาบันการเงิน กระแสเงินสดของกิจการ และ/หรือ โครงการลงทุน หรือโครงการขยายการลงทุนต่างๆ ประกอบการพิจารณาเพื่อความเหมาะสม

### การจ่ายเงินปันผลย้อนหลัง 3 ปี

รับรองสำเนาถูกต้อง



99 อาคารเบอร์ลี ยุคเกอร์ ซอยสุขุมวิท 42 แขวงพระโขนง เขตคลองเตย กรุงเทพมหานคร 10110 ประเทศไทย  
(นางกมลวรรณ ศิวรักษ์) โทรศัพท์ 0 2146 5999 | www.bjc.co.th

ผู้รับมอบอำนาจ

ส่วนที่ 1 หน้า 89 / 181





บริษัท เบอร์ลี่ ยุคเกอร์ จำกัด (มหาชน)

ส่วนที่ 1 การประกอบธุรกิจและผลการดำเนินงาน

แบบ 56-1 ประจำปี 2565

ปี	เงินปันผล งวดระหว่างกาล (บาท/หุ้น)	เงินปันผล งวดสุดท้าย (บาท/หุ้น)	รวม (บาท/หุ้น)	อัตราการจ่าย เงินปันผลต่อกำไรสุทธิ (ร้อยละ)
2563	0.18	0.60	0.78	78.13
2564	0.15	0.51	0.66	73.79
2565	0.15	0.65*	0.80	63.99

หมายเหตุ เงินปันผลประจำปี 2565 ต้องได้รับอนุมัติจากที่ประชุมสามัญผู้ถือหุ้นประจำปี 2566 ในวันที่ 26 เมษายน 2566

รับรองสำเนาถูกต้อง



99 อาคารเบอร์ลี่ ยุคเกอร์ ซอยรุเบีย ถนนสุขุมวิท 42 แขวงพระโขนง เขตคลองเตย กรุงเทพมหานคร 10110 ประเทศไทย  
(นางกมลวรรณ ศิวรักษ์) โทรศัพท์ 0 2146 5999 | www.bjc.co.th

ผู้รับมอบอำนาจ

ส่วนที่ 1 หน้า 90 / 181



## บริษัท เบอร์ลี ยุคเกอร์ จำกัด (มหาชน)

ส่วนที่ 1 การประกอบธุรกิจและผลการดำเนินงาน

แบบ 56-1 ประจำปี 2565

### 2. การบริหารจัดการความเสี่ยง

ในปี 2565 แม้สถานการณ์การแพร่ระบาดของโรคโควิด 19 จะเริ่มคลี่คลายลง ทำให้กิจกรรมทางธุรกิจเริ่มกลับมาดำเนินได้อีกครั้ง แต่ก็ยังไม่สามารถเทียบได้กับสถานการณ์ก่อนเกิดการแพร่ระบาดของโรคโควิด 19 อีกทั้ง ยังมีปัจจัยความเสี่ยงต่างๆ เกิดขึ้นทั่วโลก ทั้งสถานการณ์สงครามระหว่างรัสเซีย-ยูเครน การล็อกดาวน์ของประเทศจีน อัตราเงินเฟ้อและราคาพลังงานที่เพิ่มสูงขึ้น และความผันผวนของอัตราแลกเปลี่ยน รวมถึงผลกระทบจากภัยธรรมชาติที่เป็นผลมาจากสภาวะโลกร้อน ซึ่งปัจจัยต่างๆ ข้างต้นสามารถสร้างผลกระทบทั้งทางตรงและทางอ้อมให้การดำเนินธุรกิจได้

บริษัท เบอร์ลี ยุคเกอร์ จำกัด (มหาชน) และกลุ่มบริษัท (บีเจซี) เล็งเห็นถึงความจำเป็นในการเรียนรู้และปรับตัวเพื่อให้สามารถดำเนินธุรกิจผ่านช่วงภาวะเศรษฐกิจที่ผันผวน และเต็มไปด้วยเหตุการณ์ที่ไม่คาดคิด พร้อมทั้งต้องการจะมีส่วนร่วมในการรับผิดชอบต่อสิ่งแวดล้อมและสังคม โดยมีกระบวนการประเมินและจัดการความเสี่ยงและโอกาสที่เกี่ยวข้องกับการดำเนินธุรกิจอย่างเหมาะสม ผ่านการกำกับดูแลของคณะกรรมการบริหารความเสี่ยง และมีหน่วยงานบริหารความเสี่ยงและความเสี่ยงช่วยสนับสนุนให้ทุกส่วนงานในองค์กรมีการจัดการความเสี่ยงอย่างเหมาะสม โดยในปี 2565 ได้จัดให้มีการอบรมเพื่อพัฒนาความรู้ความเข้าใจในเรื่องการบริหารจัดการความเสี่ยงให้กับผู้บริหาร (Refresh Training) พัฒนาระบบ Risk Management (RM) Online ให้มีการใช้งานได้ครอบคลุมมากยิ่งขึ้น และจัดให้มีการประชุมเพื่อจัดทำรายงานการบริหารความเสี่ยงทุกไตรมาส ทำให้การดำเนินธุรกิจของบีเจซีสามารถจัดการกับความเสี่ยงและโอกาสที่มาจากทั้งปัจจัยภายนอกและปัจจัยภายในได้ดี ควบคุมให้ระดับความเสี่ยงอยู่ในระดับที่องค์กรยอมรับได้ จนทำให้สามารถบรรลุเป้าหมายที่บีเจซีกำหนดไว้ได้

#### 1. ความเสี่ยงด้านกลยุทธ์

##### 1.1 ความเสี่ยงจากสภาวะการแข่งขันของธุรกิจในขณะที่กำลังซื้อของลูกค้าลดลง

##### ผลกระทบทางธุรกิจ (Business Impact)

เนื่องจากสถานการณ์การแพร่ระบาดของโควิด-19 อัตราเงินเฟ้อที่เพิ่มขึ้น และราคาพลังงานที่สูงขึ้นทำให้กำลังซื้อของผู้บริโภคลดลง ในขณะที่คู่แข่งทั้งรายเก่าและรายใหม่โดยเฉพาะในกลุ่มธุรกิจค้าปลีกมีการปรับตัวและขยายธุรกิจอย่างจริงจัง รวมถึงคู่แข่งที่เป็นธุรกิจระดับท้องถิ่นก็กลับมาดำเนินธุรกิจได้อีกครั้งหลังสถานการณ์ของโควิด-19 ดีขึ้น ดังนั้น การแข่งขันทางธุรกิจจึงมีความเข้มข้นมากยิ่งขึ้น และเป็นความเสี่ยงที่จะกดดันการเติบโตของรายได้และส่วนแบ่งทางการตลาดขององค์กรได้

รับรองสำเนาถูกต้อง



99 อาคารเบอร์ลี ยุคเกอร์ ซอยบูรพาภิรมย์ ถนนสุขุมวิท 42 แขวงพระโขนง เขตคลองเตย กรุงเทพมหานคร 10110 ประเทศไทย  
(นางกมลวรรณ ศิวรักษ์) โทรศัพท์ 0 2146 5999 | www.bjc.co.th

ผู้รับมอบอำนาจ

ส่วนที่ 1 หน้า 91 / 181



## บริษัท เบอร์ลี ยุคเกอร์ จำกัด (มหาชน)

### ส่วนที่ 1 การประกอบธุรกิจและผลการดำเนินงาน

แบบ 56-1 ประจำปี 2565

#### แนวทางการจัดการความเสี่ยง (Mitigation Plan)

บริษัทมีการติดตามสถานการณ์ตลาดของแต่ละกลุ่มธุรกิจ/อุตสาหกรรมอย่างใกล้ชิด เพื่อปรับกลยุทธ์และการทำงานให้เหมาะสมกับสถานการณ์ปัจจุบัน และทันทั่วทั้งที่มีการใช้ Big Data มาช่วยในการพัฒนาโปรโมชันและกิจกรรมทางการตลาดให้สามารถแข่งขันได้และดึงดูดใจลูกค้ามากขึ้น

บริษัทให้ความสำคัญกับการพัฒนาคุณภาพสินค้าและการเพิ่มประสิทธิภาพในการผลิตเพื่อควบคุมต้นทุนให้เหมาะสม ทำให้สินค้ามีคุณภาพดีในราคาที่แข่งขันได้ โดยในปี 2565 บริษัทมุ่งมั่นในการทำให้สินค้าตราห่านของกลุ่มธุรกิจค้าปลีกมีความแข็งแกร่งมากยิ่งขึ้น เนื่องจากเป็นสินค้าคุณภาพดี ที่ราคาเหมาะสม จึงเป็นตัวเลือกที่ดีสำหรับลูกค้าในสถานการณ์ปัจจุบัน ซึ่งมีกำลังซื้อหรืออาจถูกจำกัดกำลังซื้อลง โดยบริษัทให้ความสำคัญต่อการพัฒนาคุณภาพสินค้าอย่างต่อเนื่อง และพยายามเพิ่มสินค้ากลุ่มใหม่ๆ เพื่อให้ผู้บริโภคมีทางเลือกที่หลากหลาย และเพื่อส่งเสริมให้สินค้าตราห่านเป็นที่รู้จักอย่างแพร่หลายมากขึ้น

นอกจากนี้บริษัทยังมีการพัฒนาช่องทางการขายใหม่ๆ เพื่อเพิ่มความสามารถในการแข่งขัน ทั้งการพัฒนาแอปพลิเคชันของบิกซีให้ตอบสนองความต้องการของลูกค้าได้ดียิ่งขึ้น และการพัฒนาร้านโดนใจ ซึ่งเป็นโครงการที่เข้าไปพัฒนาร้านโชห่วยในชุมชนให้ดำเนินกิจการได้อย่างมีมาตรฐาน และช่วยให้การดำเนินธุรกิจมีประสิทธิภาพและประสิทธิผลมากขึ้น และยังเป็นช่องทางของบริษัทที่จะช่วยตอบสนองความต้องการของลูกค้าในชุมชนได้อีกทางหนึ่ง

#### 1.2 ความเสี่ยงจากต้นทุนวัตถุดิบและค่าพลังงานที่เพิ่มสูงขึ้น

##### ผลกระทบทางธุรกิจ (Business Impact)

ในปี 2565 สถานการณ์ต่างๆ เช่น สงครามรัสเซีย-ยูเครน เงินเฟ้อ และความผันผวนของค่าเงิน ส่งผลให้ต้นทุนวัตถุดิบและสินค้าหลายชนิดราคาเพิ่มสูงขึ้น รวมถึงต้นทุนพลังงาน (น้ำมันและไฟฟ้า) ที่มีราคาเพิ่มสูงขึ้นอย่างมีนัยสำคัญ ส่งผลกระทบต่อผลการดำเนินธุรกิจเป็นอย่างมาก

#### แนวทางการจัดการความเสี่ยง (Mitigation Plan)

บริษัทมีการติดตามสถานการณ์อย่างใกล้ชิด เพื่อวางแผนจัดการความเสี่ยงให้เหมาะสม โดยมีการวางแผนการสั่งซื้อ และล็อกราคาสินค้าไว้ล่วงหน้าสำหรับสินค้าที่ประเมินแล้วว่าแนวโน้มที่ราคาจะเพิ่มสูงขึ้น ในทางกลับกันบริษัทจะวางแผนซื้อสินค้าบางประเภทแบบทยอยซื้อเท่าที่จำเป็น โดยเลือกทำกับสินค้ากลุ่มที่ประเมินแล้วว่าจะมีแนวโน้มราคาลดลง เพื่อให้ได้ต้นทุนที่ดีที่สุด นอกจากนี้ ยังมีการศึกษาการทำประกันราคาสินค้ากับธนาคาร รวมถึงปรับปรุงและพัฒนากระบวนการผลิต และการทำงานให้มีประสิทธิภาพมากยิ่งขึ้น เพื่อควบคุมต้นทุนให้เหมาะสม โดยเฉพาะในเรื่องการใช้พลังงานไฟฟ้า บริษัทมีโครงการต่างๆ ที่ช่วยลดการใช้พลังงานไฟฟ้าเพื่อลดผลกระทบจากราคาไฟฟ้าที่ทยอยเพิ่มสูงขึ้นอย่างมีนัยสำคัญ และเป็นต้นทุนสำคัญของการดำเนินธุรกิจ อย่างไรก็ตาม บริษัทมีการพิจารณาปรับราคาสินค้าบาง

รับรองสำเนาถูกต้อง



99 อาคารเบอร์ลี ยุคเกอร์ ซอยสุขุมวิท 42 แขวงพระโขนง เขตคลองเตย กรุงเทพมหานคร 10110 ประเทศไทย  
(นางกมลวรรณ ศิวรักษ์) โทรศัพท์ 0 2146 5999 | www.bjc.co.th

ผู้รับมอบอำนาจ

ส่วนที่ 1 หน้า 92 / 181



## บริษัท เบอร์ลี ยุคเกอร์ จำกัด (มหาชน)

### ส่วนที่ 1 การประกอบธุรกิจและผลการดำเนินงาน

แบบ 56-1 ประจำปี 2565

ประเภทให้สอดคล้องกับต้นทุนสินค้าที่เพิ่มขึ้นตามความจำเป็นและเหมาะสม โดยพิจารณาไม่ให้เกิดผลกระทบโดยรวมต่อ ยอดขายและผู้บริโภค

#### 2. ความเสี่ยงด้านการปฏิบัติการ

##### 2.1 ความเสี่ยงจากการระบาดของโรคโควิด-19

##### ผลกระทบทางธุรกิจ (Business Impact)

ภาพรวมของสถานการณ์การระบาดของโรคโควิด-19 ทั่วโลก รวมถึงในประเทศไทยมีแนวโน้มที่ดีขึ้น โดยมีจำนวน ผู้ป่วยรายใหม่และแนวโน้มของผู้เสียชีวิตลดลง ประกอบกับการที่กระทรวงสาธารณสุขได้ยกเลิกประกาศสถานการณ์ฉุกเฉิน และปรับให้โรคโควิด-19 เป็นโรคติดต่อเฝ้าระวังแทนโรคติดต่ออันตราย ทำให้ผู้บริโภคในประเทศเริ่มกลับมาใช้ชีวิตปกติมากขึ้น ในขณะที่การท่องเที่ยวก็เริ่มฟื้นตัวขึ้น นักท่องเที่ยวทั้งในประเทศและต่างประเทศ เริ่มเดินทางอย่างแพร่หลายมากขึ้น อย่างไรก็ตาม ในปี 2565 การแพร่ระบาดของโรคโควิด-19 ก็ยังคงเกิดขึ้นตลอดปี ทั้งจากการกลายพันธุ์ของโรค และการที่ ผู้คนกลับมาใช้ชีวิตปกติมากขึ้น แม้ว่าสถานการณ์อาจไม่ได้รุนแรงเท่าปีก่อนหน้า แต่เมื่อมีการแพร่ระบาด ก็ส่งผลกระทบต่อ การดำเนินกิจกรรมทางธุรกิจขององค์กรอยู่บ้าง เช่น หากพบว่าพนักงานเจ็บป่วยด้วยโรคโควิด 19 พนักงานก็ต้องหยุด งานเพื่อรักษาและกักตัวเพื่อป้องกันการแพร่ระบาดตามระยะเวลาที่กระทรวงสาธารณสุขกำหนด ทำให้เกิดผลกระทบต่อ กำลังคนของบริษัท หรือกรณีมีข่าวเรื่องการแพร่ระบาดเกิดขึ้นในบริษัท ก็มักจะสร้างความกังวลใจให้กับพนักงานและลูกค้า บางส่วนได้ เป็นต้น

ในขณะที่ผลกระทบจากการแพร่ระบาดของโรคโควิด-19 ที่มีต่อห่วงโซ่อุปทานของบริษัทมีความรุนแรงลดลง เนื่องจากการปรับตัว และวางแผนรับมือที่มีประสิทธิภาพมากยิ่งขึ้นของบริษัทและของลูกค้า ถึงแม้ในบางประเทศจะยังมีการล็อกดาวน์อยู่ เช่น ประเทศจีน แต่ก็ไม่ได้สร้างผลกระทบร้ายแรงกับห่วงโซ่อุปทาน หรือการดำเนินธุรกิจของกลุ่มบริษัท

##### แนวทางการจัดการความเสี่ยง (Mitigation Plan)

บริษัทยังคงให้ความสำคัญกับการป้องกันการแพร่ระบาดของโรคโควิด-19 ในพื้นที่ปฏิบัติงานอย่างต่อเนื่อง โดย กำหนดมาตรการป้องกันต่างๆ ให้พนักงานปฏิบัติตาม ซึ่งสอดคล้องและเพิ่มเติมจากข้อกำหนดของหน่วยงานรัฐ โดยมีการ สื่อสารมาตรการที่กลุ่มบริษัทได้ปฏิบัติเพื่อป้องกันการแพร่ระบาดของโรคโควิด-19 ให้กับลูกค้า ชุมชน และผู้มีส่วนได้เสีย ทุกๆกลุ่มได้รับทราบ เพื่อให้เกิดความสบายใจและมั่นใจที่จะเข้ามาติดต่อและใช้บริการในพื้นที่ รวมทั้งการสนับสนุนให้ พนักงานทุกคนได้รับการฉีดวัคซีนอย่างเพียงพอ เพื่อสร้างภูมิคุ้มกันหมู่ ช่วยให้นักงานเกิดความปลอดภัยและสบายใจ แม้จะมีข่าวการแพร่ระบาดบ้างก็ตาม

นอกจากนี้ บริษัทยังมีแผนฉุกเฉินและแผนการดำเนินธุรกิจอย่างต่อเนื่องเพื่อรับมือกับสถานการณ์การระบาดของ โรคติดต่อ โดยบริษัทมีการจัดตั้งทีมปฏิบัติงานเฉพาะกิจ Crisis Management Steering Team (CMST) เพื่อติดตาม สถานการณ์อย่างใกล้ชิด และกำหนดแนวทางการจัดการที่เหมาะสมและทันเวลาที่ ทั้งนี้ บริษัทให้ความสำคัญกับความ

รับรองสำเนาถูกต้อง



99 อาคารเบอร์ลี ยุคเกอร์ ซอยสุขุมวิท 42 แขวงพระโขนง เขตคลองเตย กรุงเทพมหานคร 10110 ประเทศไทย  
(นางกมลวรรณ ศิวรักษ์) โทรศัพท์ 0 2146 5999 | www.bjc.co.th

ผู้รับมอบอำนาจ

ส่วนที่ 1 หน้า 93 / 181



## บริษัท เบอร์ลี ยุคเกอร์ จำกัด (มหาชน)

### ส่วนที่ 1 การประกอบธุรกิจและผลการดำเนินงาน

แบบ 56-1 ประจำปี 2565

ปลอดภัยและสุขอนามัยของพนักงาน ลูกค้า และผู้มาติดต่อเป็นลำดับแรก โดยแผนการรับมือจะมุ่งจำกัดผลกระทบให้เกิดขึ้นน้อยที่สุดและเพื่อให้ธุรกิจสามารถกลับมาดำเนินการอย่างปกติได้โดยเร็ว

ในส่วนของคุณค้า บริษัทยังคงมีการติดตามสถานการณ์ของคุณค้าอย่างใกล้ชิด เพื่อให้มั่นใจว่า บริษัทจะสามารถบริหารจัดการกรณีที่ลูกค้าได้รับผลกระทบจากการระบาดของโรคโควิด-19 ได้อย่างเหมาะสมและทันการณ์ โดยบริษัทมีการจัดหาผู้ค้าสำรอง (Alternative Supplier) และสินค้าทดแทน (Substitute Product) ไว้เพื่อเป็นการกระจายความเสี่ยงและลดผลกระทบที่อาจเกิดขึ้นได้ในอนาคต

#### 2.2 ความเสี่ยงจากการถูกโจมตีทางไซเบอร์

##### ผลกระทบทางธุรกิจ (Business Impact)

ในปี 2565 การใช้เทคโนโลยีสารสนเทศและระบบข้อมูลในการดำเนินธุรกิจเป็นสิ่งสำคัญมากโดยเฉพาะอย่างยิ่งในธุรกิจค้าปลีก เนื่องจากเทคโนโลยีสารสนเทศและข้อมูลต่างๆ จะช่วยเพิ่มความสามารถในการแข่งขัน ตอบสนองพฤติกรรมผู้บริโภคที่เปลี่ยนไปได้ และยังช่วยเพิ่มประสิทธิภาพและประสิทธิผลในการทำงาน ยิ่งไปกว่านั้น ยังสามารถช่วยให้ธุรกิจดำเนินต่อไปได้อย่างต่อเนื่องและราบรื่นท่ามกลางสถานการณ์การแพร่ระบาดของโรคโควิด 19 ที่ยังคงไม่จบไม่สิ้นอีกด้วย

อย่างไรก็ตาม เมื่อมีการใช้ระบบเทคโนโลยีสารสนเทศหรือมีการเชื่อมต่อออนไลน์ไปยังเครือข่ายภายนอก ย่อมมีความเสี่ยงจากการถูกโจมตีทางไซเบอร์และความไม่ปลอดภัยของข้อมูลตามมา โดยในปัจจุบัน มีการคุกคามทางไซเบอร์เกิดขึ้นอยู่เป็นประจำ ด้วยวัตถุประสงค์ และวิธีการที่แตกต่าง หลากหลายรูปแบบ ส่งผลให้เกิดความเสี่ยงต่อข้อมูลสำคัญของบริษัทที่อาจถูกเข้าถึงหรือรั่วไหลโดยไม่ได้รับอนุญาตอย่างถูกต้อง สร้างความเสียหายต่อการดำเนินธุรกิจและภาพลักษณ์ของบริษัทได้ รวมถึงระบบคอมพิวเตอร์ที่บริษัทใช้งานอาจเกิดการหยุดชะงัก ไม่สามารถใช้งานได้ชั่วคราว หรือมีการประมวลผลไม่ถูกต้อง ทำให้ไม่สามารถดำเนินงานได้อย่างต่อเนื่องหรือมีความผิดพลาดเกิดขึ้น สร้างความเสียหายให้กับองค์กรและต้องเสียเวลาในการแก้ไขเพื่อให้กลับคืนสู่สภาวะปกติ ดังนั้น จากรูปแบบการทำงานในปัจจุบัน ความเสี่ยงที่เกี่ยวกับเทคโนโลยีสารสนเทศและความปลอดภัยของข้อมูลจึงเป็นหนึ่งในความเสี่ยงสำคัญของบริษัท

##### แนวทางการจัดการความเสี่ยง (Mitigation Plan)

บริษัทมีนโยบายการรักษาความปลอดภัยของข้อมูล และนโยบายการรักษาความปลอดภัยทางไซเบอร์ เพื่อเป็นกรอบและแนวทางให้กับพนักงานทุกคนปฏิบัติตาม โดยมีหน่วยงานที่มีหน้าที่ดูแลความปลอดภัยของระบบเทคโนโลยีสารสนเทศโดยเฉพาะ (Management Information System) และมีฝ่ายตรวจสอบภายในด้านเทคโนโลยีสารสนเทศ (Information Technology Audit) ทำหน้าที่ตรวจสอบความเพียงพอของระบบและกิจกรรมการควบคุมที่เกี่ยวข้องกับระบบสารสนเทศ เพื่อให้คำแนะนำกับหน่วยงานที่รับผิดชอบโดยตรงในการปรับปรุงระบบให้มีความเหมาะสม เพียงพอ และมีประสิทธิภาพ สำหรับระบบสารสนเทศที่บริษัทใช้ในกิจกรรมต่างๆ ของปีเจซี บริษัทมีระบบรักษาความปลอดภัยเพื่อไม่ให้ถูก

รับรองสำเนาถูกต้อง



99 อาคารเบอร์ลี ยุคเกอร์ ซอยบูรเวียง ถนนสุขุมวิท 42 แขวงพระโขนง เขตคลองเตย กรุงเทพมหานคร 10110 ประเทศไทย  
(นางกมลวรรณ ศิวรักษ์) โทรศัพท์ 0 2146 5999 | www.bjc.co.th

ผู้รับมอบอำนาจ

ส่วนที่ 1 หน้า 94 / 181



## บริษัท เบอร์ลี ยุคเกอร์ จำกัด (มหาชน)

### ส่วนที่ 1 การประกอบธุรกิจและผลการดำเนินงาน

แบบ 56-1 ประจำปี 2565

โจมตีจากผู้ไม่หวังดี หรือการสื่อสารที่ไม่ได้รับอนุญาต เช่น Web Application Firewall: WAF และ Intrusion Prevention System: IPS มีระบบ Advanced Persistent Threat: APT และระบบควบคุมการเข้าถึงเครือข่าย เพื่อตรวจสอบและป้องกันภัยคุกคามภายนอก โดยบริษัททำการทดสอบระบบอย่างสม่ำเสมอ โดยการประเมินช่องโหว่ (Vulnerability Assessment: VA) เป็นประจำทุกเดือน และการทดสอบการเจาะระบบเป็นประจำ นอกจากนี้ยังมีการสำรองข้อมูลสำคัญไว้ในพื้นที่ปลอดภัยนอกสำนักงาน และมีแผนดำเนินงานสำหรับการกู้ระบบในกรณีที่ระบบล่ม Disaster Recovery Plan (DRP) รวมถึงแผนฉุกเฉินเพื่อรับมือกับสถานการณ์ที่ไม่คาดคิด โดยเฉพาะอย่างยิ่งการเก็บรักษาข้อมูลส่วนบุคคลของลูกค้า บริษัทตระหนักถึงความสำคัญของข้อมูลดังกล่าว จึงมีการดำเนินการต่างๆ เพื่อให้มั่นใจว่าข้อมูลจะไม่รั่วไหลหรือถูกเปิดเผยทั้งที่ยังไม่ได้รับความยินยอมจากเจ้าของข้อมูล และมีการบริหารจัดการข้อมูลส่วนบุคคลสอดคล้องกับกฎหมายที่เกี่ยวข้อง ทั้งนี้ บริษัทได้รับการรับรอง ISO 27001: Information Security Management Systems ซึ่งเป็นการยืนยันได้ว่า บริษัทมีระบบการจัดการความปลอดภัยของข้อมูลตามมาตรฐานสากล และบริษัทได้มีการซื้อประกัน (Cyber Security Insurance) เพื่อป้องกันความเสี่ยงจากการถูกคุกคาม หรือละเมิดด้านความปลอดภัยไซเบอร์ ซึ่งจะเป็นการช่วยบรรเทาภาระค่าใช้จ่ายที่อาจเกิดขึ้นในกรณีที่เกิดเหตุการณ์รั่วไหลโจมตี และส่งผลให้เกิดความเสียหายแก่บริษัทแบบคาดไม่ถึง

นอกจากนี้ บริษัทยังให้ความสำคัญกับการสร้างความตระหนักและให้ความรู้กับพนักงานซึ่งเป็นผู้ใช้งานระบบสารสนเทศ เพื่อป้องกันไม่ให้นักงนดำเนินการใดที่อาจเป็นจุดอ่อนทำให้ผู้ไม่หวังดีสามารถโจมตีทางไซเบอร์ได้ และช่วยให้การใช้งานระบบสารสนเทศของบริษัทมีประสิทธิภาพและเกิดประโยชน์สูงสุด

### 2.3 ความเสี่ยงจากการขาดแคลนพนักงานที่มีความรู้ความสามารถ

#### ผลกระทบทางธุรกิจ (Business Impact)

พนักงานที่มีความรู้ความสามารถถือเป็นกำลังสำคัญที่ช่วยขับเคลื่อนธุรกิจให้สามารถดำเนินไปตามกลยุทธ์และบรรลุตามวัตถุประสงค์หรือเป้าหมายที่ตั้งไว้โดยเฉพาะอย่างยิ่งในสถานการณ์ที่มีการแข่งขันทางธุรกิจอย่างเข้มข้น ในทางกลับกันหากบริษัทมีพนักงานไม่เพียงพอ หรือพนักงานที่มีอยู่ มีความรู้ความสามารถไม่เพียงพอ ก็อาจส่งผลให้บริษัทสูญเสียความสามารถในการแข่งขันได้

ในปี 2565 หลังจากสถานการณ์การแพร่ระบาดของโรคโควิด-19 เริ่มคลี่คลายลง ทำให้ธุรกิจต่างๆ กลับมาดำเนินงานได้ตามปกติอีกครั้ง ประกอบกับการแข่งขันทางธุรกิจที่รุนแรงในช่วงสภาวะที่ยากลำบากนี้ ส่งผลให้เกิดการแข่งขันบุคคลากรที่มีคุณภาพอย่างรุนแรงมากยิ่งขึ้น ในขณะเดียวกันพฤติกรรมและความต้องการของพนักงานก็มีการเปลี่ยนแปลงไปเช่นกัน ตั้งแต่ช่วงการแพร่ระบาดของโรค โควิด 19 เช่น ความต้องการเรื่องความยืดหยุ่นและความสุขในการทำงาน การเลือกงานหรือบริษัทที่มีภาพลักษณ์ที่ดีและเป้าหมายการดำเนินธุรกิจที่สอดคล้องกับเป้าหมายหรือความต้องการของตัวเอง และการเลือกงานที่สามารถตอบสนองไลฟ์สไตล์และเป้าหมายของชีวิต เป็นต้น ดังนั้น การพยายามดึงดูดบุคคลากรที่มีความสามารถให้เข้ามาทำงานกับบริษัท และรักษาพนักงานที่มีความรู้ความสามารถหรือคนเก่งให้อยู่กับบริษัทจึงเป็นความ

รับรองสำเนาถูกต้อง



99 อาคารเบอร์ลี ยุคเกอร์ ซอยสุขุมวิท 42 แขวงพระโขนง เขตคลองเตย กรุงเทพมหานคร 10110 ประเทศไทย  
(นางกมลวรรณ ศิวรักษ์) โทรศัพท์ 0 2146 5999 | www.bjc.co.th

ผู้รับมอบอำนาจ

ส่วนที่ 1 หน้า 95 / 181





## บริษัท เบอร์ลี ยุคเกอร์ จำกัด (มหาชน)

### ส่วนที่ 1 การประกอบธุรกิจและผลการดำเนินงาน

แบบ 56-1 ประจำปี 2565

ท้าทายสำคัญของบริษัทที่จะต้องบริหารจัดการอย่างเหมาะสม เพื่อให้บริษัทมีทรัพยากรบุคคลที่เพียงพอในการช่วยสนับสนุน ผลักดัน ให้ปีเจซีสามารถบรรลุเป้าหมายได้ตามที่วางแผนไว้

#### แนวทางการจัดการความเสี่ยง (Mitigation Plan)

บริษัทมุ่งมั่นในการสรรหาพนักงานที่มีความรู้ ความสามารถและพยายามรักษาคนเหล่านั้นให้อยู่ทำงานกับบริษัทในระยะยาว โดยในปี 2565 บริษัทจึงเน้น และให้ความสำคัญกับการดำเนินการที่ช่วยสนับสนุนการรักษารักษพนักงาน (Retention) และเพิ่มความผูกพันของพนักงาน (Employee Engagement) บริษัทมีการสำรวจความผูกพันของพนักงาน และสอบถามข้อมูลจากพนักงานที่ลาออก เพื่อฟังความคิดเห็นและความคาดหวังของพนักงานที่เปลี่ยนแปลงไป โดยนำผลสำรวจที่ได้มาพิจารณาและวางแผนปรับปรุงและพัฒนา ยิ่งไปกว่านั้น บริษัทยังมุ่งเน้นการสร้างภาพลักษณ์ขององค์กรให้ทันสมัย ตรงตามความต้องการของคนรุ่นใหม่ยิ่งขึ้น บริษัทมีการพิจารณาผลตอบแทนและสวัสดิการต่างๆ ให้พนักงานอย่างเหมาะสม โดยพิจารณาตามตำแหน่ง หน้าที่ ความรู้ และประสบการณ์ของพนักงาน และเปรียบเทียบกับผลตอบแทนในตลาดกับอุตสาหกรรมเดียวกันหรืออุตสาหกรรมใกล้เคียง เพื่อให้มั่นใจว่าผลตอบแทนและสวัสดิการของบริษัทมีความเหมาะสม และเพียงพอต่อการดำรงชีพของพนักงานและครอบครัว และสามารถแข่งขันในตลาดได้ เป็นไปตามนโยบายการของกลุ่มบริษัทเรื่อง “การปฏิบัติต่อพนักงานและการพิจารณาค่าครองชีพของพนักงาน”

สำหรับการพัฒนาศักยภาพของพนักงาน บริษัทจัดให้มีการประเมินความสามารถของพนักงานผ่านโปรแกรมที่มีประสิทธิภาพ ซึ่งจะช่วยพัฒนาความสามารถของพนักงานแต่ละคนได้อย่างตรงจุด นอกจากนี้ บริษัทยังให้ความสำคัญกับการ Up-skill และ Re-skill เพื่อสนับสนุนให้พนักงานมีความสามารถเพียงพอและเหมาะสมกับการปฏิบัติในปัจจุบันและรองรับการเติบโตในอนาคต บริษัทมุ่งเน้นให้พนักงานสามารถรับการอบรมผ่านช่องทางออนไลน์ได้ ทำให้พนักงานสามารถเลือกอบรมเรื่องที่ตนเองสนใจ โดยสามารถเลือกวัน เวลาที่สะดวกได้ เกิดเป็นการพัฒนาศักยภาพของพนักงานอย่างต่อเนื่อง โดยไม่มีข้อจำกัด รวมถึงการจัดให้มีโครงการ “Opportunity Day” ขึ้น เพื่อให้พนักงานที่สนใจอยากทดลองทำสิ่งใหม่ๆ สามารถโอนย้ายไปอยู่หน่วยงานอื่นที่ตนเองสนใจภายในกลุ่มบริษัทได้ เพื่อให้พนักงานได้มีโอกาสเรียนรู้งานและสิ่งใหม่ๆ และเลือกงานที่เหมาะสมกับตนเองได้

### 3. ความเสี่ยงด้านการเงิน

#### 3.1 ความเสี่ยงด้านการขาดสภาพคล่อง (Liquidity Risk)

##### ผลกระทบทางธุรกิจ (Business Impact)

ในปี 2565 ถึงแม้สถานการณ์การแพร่ระบาดของโรคโควิด-19 จะเริ่มดีขึ้น และสภาพเศรษฐกิจเริ่มทยอยฟื้นตัวอย่างช้าๆ แต่ผลประกอบการของบริษัทก็ยังไม่สามารถกลับสู่สภาวะปกติหรือเทียบเท่ากับช่วงก่อนเกิดสถานการณ์การแพร่ระบาดของโรคโควิด 19 ได้ ลูกค้านางราย ยังคงชำระเงินล่าช้า ในขณะที่บริษัทก็มีภาระหนี้ที่จะต้องชำระเช่นกัน โดยหากบริษัทขาดสภาพคล่องไม่สามารถหาเงินทุนหมุนเวียนเพื่อใช้ในกิจการได้ ก็อาจทำให้บริษัทเป็นลูกหนี้ผิวน้ำชำระ

รับรองสำเนาถูกต้อง



99 อาคารเบอร์ลี ยุคเกอร์ ซอยสุขุมวิท 42 แขวงพระโขนง เขตคลองเตย กรุงเทพมหานคร 10110 ประเทศไทย  
(นางกมลวรรณ ศิวรักษ์) โทรศัพท์ 0 2146 5999 | www.bjc.co.th

ผู้รับมอบอำนาจ

ส่วนที่ 1 หน้า 96 / 181



## บริษัท เบอร์ลี ยุคเกอร์ จำกัด (มหาชน)

### ส่วนที่ 1 การประกอบธุรกิจและผลการดำเนินงาน

แบบ 56-1 ประจำปี 2565

หนี้ (Default) ซึ่งอาจส่งผลกระทบให้การออกหุ้นกู้ใหม่ และการรีไฟแนนซ์เงินกู้ทำได้ยากขึ้น บริษัทจึงต้องพิจารณาแผนงานเพื่อบริหารความเสี่ยงด้านการขาดสภาพคล่องอย่างรัดกุมและเหมาะสม

#### แนวทางการจัดการความเสี่ยง (Mitigation Plan)

บริษัทมีหน่วยงานที่คอยติดตามและวางแผนการใช้เงินของกลุ่มบริษัทอย่างต่อเนื่อง โดยมีการดำเนินงานในการบริหารจัดการสภาพคล่อง เพื่อให้มั่นใจว่าบริษัทจะมีเงินทุนเพียงพอ สำหรับการลงทุนรวมถึงการดำเนินงานของกิจการ โดยหน่วยงานได้มีการเจรจาเพื่อหาแหล่งเงินทุนล่วงหน้า พิจารณาวางเงินสินเชื่อระยะยาวเพื่อรองรับเงินกู้ที่ครบกำหนด เป็นต้น

#### 3.2 ความเสี่ยงจากสถานการณ์เงินเฟ้อ แนวโน้มดอกเบี้ยขาขึ้น และความผันผวนของอัตราแลกเปลี่ยน

##### ผลกระทบทางธุรกิจ (Business Impact)

ในปี 2565 สถานการณ์เศรษฐกิจทั่วโลกเริ่มมีสัญญาณของภาวะเงินเฟ้อเกิดขึ้น ทำให้วัตถุดิบและสินค้าต่างๆ มีราคาเพิ่มสูงขึ้น ในขณะเดียวกัน รัฐบาลในหลายประเทศรวมถึงประเทศไทยก็เริ่มมีการประกาศขึ้นอัตราดอกเบี้ยนโยบาย เพื่อแก้ไขปัญหาเงินเฟ้อ ทำให้ต้นทุนทางการเงินของบริษัทเพิ่มสูงขึ้น นอกจากนี้ ความผันผวนของอัตราแลกเปลี่ยน โดยเฉพาะค่าเงินบาทที่อ่อนค่าลง ก็ส่งผลทำให้ราคาต้นทุนของวัตถุดิบหรือสินค้าที่นำเข้ามาจากต่างประเทศมีราคาเพิ่มสูงขึ้นอย่างมีนัยสำคัญด้วย

##### แนวทางการจัดการความเสี่ยง (Mitigation Plan)

บริษัทพยายามควบคุมการใช้เงินในการดำเนินธุรกิจหรือลงทุนให้เหมาะสมที่สุด ลดค่าใช้จ่ายที่ไม่จำเป็น เพื่อให้เกิดประสิทธิภาพในการดำเนินงานมากที่สุด และมีการเจรจากับคู่ค้าเพื่อทำสัญญาซื้อขายวัตถุดิบหรือสินค้านำเข้าเพื่อควบคุมต้นทุนให้คงที่ นอกจากนี้ หน่วยงานที่มีหน้าที่เกี่ยวกับการหาแหล่งเงินกู้ ก็ยังพยายามหาแหล่งเงินกู้ที่มีดอกเบี้ยต่ำที่สุด เพื่อช่วยลดภาระจากต้นทุนทางการเงินโดยบริษัทให้ความสำคัญกับการรักษาความสัมพันธ์ที่ดีกับธนาคารที่เป็นเจ้าหนี้ เพื่อไม่ให้ธนาคารมีการเรียกเงินคืนก่อนกำหนดและเพิ่มโอกาสในการได้ดอกเบี้ยที่ดีที่สุดกรณีที่จำเป็นต้องทำการกู้ใหม่

สำหรับอัตราแลกเปลี่ยนที่มีความผันผวน หน่วยงานที่เกี่ยวข้องมีการติดตามอย่างใกล้ชิด และพิจารณาทำการประกันค่าเงินล่วงหน้าตามนโยบายของบริษัท รวมถึงมีการเจรจากับคู่ค้าบางรายเพื่อเปลี่ยนสกุลเงินที่ใช้ซื้อสินค้าเป็นสกุลเงินอื่นที่มีความผันผวนน้อยกว่าสกุลเงินดอลลาร์ เป็นต้น

#### 4. ความเสี่ยงด้านกฎหมายและกฎเกณฑ์ต่างๆ

##### 4.1 ความเสี่ยงจากการเปลี่ยนแปลงนโยบายภาครัฐ กฎหมาย ข้อบังคับ และกฎระเบียบต่างๆ

##### ผลกระทบทางธุรกิจ (Business Impact)

เนื่องจากธุรกิจของบริษัทมีความหลากหลายค่อนข้างมาก และดำเนินงานอยู่ทั้งในประเทศและต่างประเทศ จึงจำเป็นต้องปฏิบัติตามนโยบายภาครัฐ กฎหมาย ข้อบังคับ และกฎระเบียบต่างๆ ของแต่ละประเทศอย่างเคร่งครัด ดังนั้น

รับรองสำเนาถูกต้อง



99 อาคารเบอร์ลี ยุคเกอร์ ซอยสุขุมวิท 42 แขวงพระโขนง เขตคลองเตย กรุงเทพมหานคร 10110 ประเทศไทย  
(นางกมลวรรณ ศิวรักษ์) โทรศัพท์ 0 2146 5999 | www.bjc.co.th

ผู้รับมอบอำนาจ

ส่วนที่ 1 หน้า 97 / 181



## บริษัท เบอร์ลี ยุคเกอร์ จำกัด (มหาชน)

### ส่วนที่ 1 การประกอบธุรกิจและผลการดำเนินงาน

แบบ 56-1 ประจำปี 2565

หากมีการเปลี่ยนแปลงนโยบาย กฎหมาย ข้อบังคับต่างๆ ที่เกี่ยวข้องกับการดำเนินธุรกิจแต่บริษัทไม่ได้ติดตามหรือเตรียมความพร้อมเพื่อรองรับการเปลี่ยนแปลงดังกล่าว อาจส่งผลกระทบต่อผลการดำเนินธุรกิจ ภาพลักษณ์ รวมถึงความสามารถในการแข่งขันได้ โดยเฉพาะอย่างยิ่ง ในปี 2565 ซึ่งมีกฎหมาย และ/หรือระเบียบข้อบังคับใหม่ๆ ที่ภาครัฐประกาศใช้ เช่น กฎหมายคุ้มครองข้อมูลส่วนบุคคล กฎหมายเกี่ยวกับกัญชาและกัญชง เป็นต้น ซึ่งกฎหมายและข้อบังคับใหม่ๆ เหล่านี้สร้างผลกระทบต่อทั้งเชิงบวกและเชิงลบต่อการดำเนินธุรกิจได้ จึงเป็นทั้งความเสี่ยงและโอกาสที่บริษัทต้องบริหารจัดการอย่างเหมาะสม

#### แนวทางการจัดการความเสี่ยง (Mitigation Plan)

บริษัทดำเนินธุรกิจโดยยึดหลักการดำเนินงานด้วยความโปร่งใส ปฏิบัติตามกฎหมาย กฎระเบียบและข้อบังคับที่เกี่ยวข้องอย่างเคร่งครัด มีการติดตามการเปลี่ยนแปลงของกฎหมายและกฎระเบียบต่างๆ จากหน่วยงานที่เกี่ยวข้องอย่างใกล้ชิด เพื่อสื่อสารให้กับหน่วยงานที่เกี่ยวข้องได้รับทราบและปฏิบัติตาม

สำหรับกฎหมายและข้อบังคับใหม่ๆ จากภาครัฐที่มีการบังคับใช้ในปี 2565 บริษัทมีหน่วยงานที่ดูแลเรื่องกฎหมายโดยตรงซึ่งเป็นผู้ที่มีความรู้ ความเชี่ยวชาญด้านกฎหมาย โดยมีหน้าที่ในการติดตามและพิจารณาผลกระทบต่อธุรกิจที่อาจเกิดขึ้นจากการบังคับใช้กฎหมายและข้อบังคับใหม่ๆ และแจ้งให้หน่วยงานที่เกี่ยวข้องทราบ รวมถึงหารือร่วมกันเพื่อวางแผนและปรับการทำงานให้สอดคล้องกับกฎหมายและข้อบังคับใหม่ๆ ในขณะที่หน่วยงานต่างๆ ก็มีการติดตามกฎหมายและข้อบังคับใหม่ๆ ที่เกี่ยวข้องกับงานของตนเองอย่างสม่ำเสมอ และมีการวางแผนหรือปรับขั้นตอนการทำงานเพื่อไม่ให้เกิดความเสียหายหรือเสียโอกาสทางธุรกิจจากกฎหมายใหม่ๆ เหล่านี้

#### 5. ความเสี่ยงด้านความยั่งยืน (ESG Risk)

##### 5.1 ความเสี่ยงจากการเปลี่ยนแปลงของสภาพภูมิอากาศ

#### ผลกระทบทางธุรกิจ (Business Impact)

ในปี 2565 ทั่วโลกยังให้ความสำคัญกับปัญหาการเปลี่ยนแปลงของสภาพภูมิอากาศอย่างต่อเนื่อง ผู้มีส่วนได้เสียกลุ่มต่างๆ ให้ความสำคัญกับเรื่องนี้มากขึ้น รวมถึงพฤติกรรมของผู้บริโภคก็เริ่มมีการเปลี่ยนแปลงไป ในขณะเดียวกันผลกระทบจากการเปลี่ยนแปลงของสภาพภูมิอากาศก็เริ่มชัดเจนและรุนแรงมากขึ้นเรื่อยๆ บริษัทตระหนักดีถึงความเสี่ยงที่อาจเกิดขึ้นจากการเปลี่ยนแปลงของสภาพภูมิอากาศ ทั้งความเสี่ยงทางกายภาพ (Physical Risk) และความเสี่ยงเปลี่ยนผ่าน (Transition Risk) ซึ่งจะส่งผลกระทบทั้งทางตรงและทางอ้อมต่อการดำเนินธุรกิจ เช่น การเกิดน้ำท่วมในพื้นที่ปฏิบัติงาน ผลกระทบต่อพืชผลทางการเกษตร ซึ่งเป็นวัตถุดิบหลักในการผลิตและเป็นสินค้าสำคัญในการจำหน่าย การเปลี่ยนแปลงของพฤติกรรมผู้บริโภค และการเปลี่ยนแปลงของกฎหมายหรือข้อบังคับจากภาครัฐ เป็นต้น

รับรองสำเนาถูกต้อง



99 อาคารเบอร์ลี ยุคเกอร์ ซอยสุขุมวิท 42 แขวงพระโขนง เขตคลองเตย กรุงเทพมหานคร 10110 ประเทศไทย  
(นางกมลวรรณ ศิวรักษ์) โทรศัพท์ 0 2146 5999 | www.bjc.co.th

ผู้รับมอบอำนาจ

ส่วนที่ 1 หน้า 98 / 181



## บริษัท เบอร์ลี ยุคเกอร์ จำกัด (มหาชน)

### ส่วนที่ 1 การประกอบธุรกิจและผลการดำเนินงาน

แบบ 56-1 ประจำปี 2565

#### แนวทางการจัดการความเสี่ยง (Mitigation Plan)

บริษัทมีการกำหนดเป้าหมายในการลดการปล่อยก๊าซเรือนกระจกทั้งระยะสั้นและระยะยาวอย่างชัดเจน รวมถึงมีการกำหนดเป้าหมายเพื่อเป็นองค์กรที่มีการปล่อยก๊าซเรือนกระจกสุทธิเป็นศูนย์ (Net Zero) ไว้ในปี 2593 มีการกำหนดแผนการดำเนินการเบื้องต้นเพื่อให้บรรลุเป้าหมายดังกล่าว และมีการดำเนินโครงการต่างๆอย่างเป็นรูปธรรมเพื่อสนับสนุนให้บรรลุเป้าหมายที่ตั้งไว้ เช่น การติดตั้งโซลาร์รูฟที่โรงงานและสตอร์ของบีกซี การร่วมมือกับองค์การบริหารจัดการก๊าซเรือนกระจก (อบก.) ในการตรวจประเมินการปล่อยก๊าซเรือนกระจกของโรงงานผลิตกระป๋องอะลูมิเนียม โครงการปลูกต้นไม้ โครงการลดการใช้พลังงาน และการเปลี่ยนไปใช้รถ EV ในการขนส่งสินค้า เป็นต้น นอกจากนี้ บีเจซี ยังมีการจัดงาน Sustainability day ภายใต้หัวข้อ Highway to Net Zero โดยมีวัตถุประสงค์ให้แต่ละกลุ่มธุรกิจได้นำเสนอ และแลกเปลี่ยนข้อมูลการดำเนินงานด้านความยั่งยืน โดยเน้นโครงการที่ดำเนินการเพื่อแก้ไขปัญหาโลกร้อน การจัดการความเสี่ยงและโอกาสที่เกี่ยวข้อง รวมถึงบริษัทมีการกำหนดดัชนีชี้วัดผลงานหรือความสำเร็จของงาน (KPI) ให้กับบริษัทและหน่วยงานที่เกี่ยวข้อง ร่วมกันรับผิดชอบต่อผลการดำเนินงานที่ช่วยผลักดันให้เกิดการลดการปล่อยก๊าซเรือนกระจก มีการกำหนดนโยบายเพื่อสนับสนุนการดำเนินงานให้มีประสิทธิภาพและประสบผลสำเร็จ และจัดให้มีการประเมินความเสี่ยงทั้งความเสี่ยงทางกายภาพ (Physical Risk) และความเสี่ยงเปลี่ยนผ่าน (Transition Risk) เพื่อกำหนดแนวทางการจัดการความเสี่ยงและติดตามความคืบหน้าของการบริหารความเสี่ยงอย่างสม่ำเสมอ อีกทั้งมีการจัดทำรายงานและเปิดเผยข้อมูลการบริหารจัดการที่เกี่ยวข้องกับการเปลี่ยนแปลงของสภาพภูมิอากาศ (Climate Change Management Report) ตามมาตรฐานสากล TCFD (Task Force on Climate-related Financial Disclosures) และได้เผยแพร่รายงานฉบับย่อในเว็บไซต์ของบริษัท

#### 5.2 ความเสี่ยงจากคู่ค้าและพันธมิตรทางธุรกิจ

##### ผลกระทบทางธุรกิจ (Business Impact)

บริษัทตระหนักว่า คู่ค้า และพันธมิตรทางธุรกิจถือเป็นปัจจัยสำคัญที่ช่วยสนับสนุนให้การดำเนินธุรกิจของบริษัทเป็นไปตามแผนและบรรลุตามเป้าหมายที่ตั้งไว้ได้ ดังนั้น หากเกิดปัญหาหรืออุปสรรคขึ้นกับคู่ค้าหรือพันธมิตรจนทำให้ไม่สามารถส่งมอบสินค้าและบริการตามที่บริษัทต้องการ หรือคู่ค้าและพันธมิตรไม่สามารถดำเนินธุรกิจต่อไปได้ ก็อาจส่งผลกระทบต่อการทำงานของบริษัทได้เช่นกัน เช่น อาจทำให้เกิดการหยุดชะงักในการผลิตหรือการจำหน่ายสินค้า ต้นทุนของสินค้าอาจมีราคาเพิ่มสูงขึ้น คุณภาพของสินค้าหรือความสามารถในการตอบสนองความต้องการของผู้บริโภคอาจลดลง เป็นต้น นอกจากนี้ การดำเนินธุรกิจหรือการปฏิบัติงานของคู่ค้าหรือพันธมิตรที่ไม่ถูกต้องและเหมาะสม ก็อาจส่งผลกระทบต่อภาพลักษณ์ของบริษัทได้ และอาจมีผลต่อความน่าเชื่อถือ ความพึงพอใจของลูกค้า และส่งผลกระทบต่อยอดขายในที่สุด

รับรองสำเนาถูกต้อง



99 อาคารเบอร์ลี ยุคเกอร์ ซอยบูรเวียง ถนนสุขุมวิท 42 แขวงพระโขนง เขตคลองเตย กรุงเทพมหานคร 10110 ประเทศไทย  
(นางกมลวรรณ ศิวรักษ์) โทรศัพท์ 0 2146 5999 | www.bjc.co.th

ผู้รับมอบอำนาจ

ส่วนที่ 1 หน้า 99 / 181



## บริษัท เบอร์ลี ยุคเกอร์ จำกัด (มหาชน)

### ส่วนที่ 1 การประกอบธุรกิจและผลการดำเนินงาน

แบบ 56-1 ประจำปี 2565

#### แนวทางการจัดการความเสี่ยง (Mitigation Plan)

บริษัทมีการกำหนดกลยุทธ์การบริหารห่วงโซ่อุปทานอย่างยั่งยืน มีการจัดทำนโยบายและแนวปฏิบัติต่างๆ ที่เกี่ยวข้องเพื่อเป็นกรอบให้พนักงานและใช้ในการบริหารห่วงโซ่อุปทานและคู่ค้าอย่างเหมาะสม นอกจากนี้ บริษัทยังมีจรรยาบรรณทางธุรกิจสำหรับคู่ค้า (Supplier Code of Conduct) เพื่อสื่อสารให้คู่ค้าและพันธมิตรทางธุรกิจทราบและใช้เป็นแนวทางสำหรับการดำเนินงานให้สอดคล้องกับความต้องการและความคาดหวังของบริษัท โดยปีเจซีมีการประเมินคู่ค้าก่อนเริ่มทำธุรกิจร่วมกัน และมีการประเมินคู่ค้าอีกครั้งหลังส่งมอบสินค้าหรือบริการแล้ว นอกจากนี้ยังจัดให้มีการประเมินคู่ค้าประจำปีเพื่อพิจารณาความเหมาะสมของคู่ค้า และเพื่อวางแผนทางการปรับปรุงและพัฒนาคู่ค้าให้มีคุณภาพมากยิ่งขึ้น โดยการประเมินครอบคลุมถึงปัจจัยต่างๆ ด้านการปฏิบัติงาน และครอบคลุมปัจจัยด้านความยั่งยืนด้วย มีกระบวนการจัดระดับความสำคัญของคู่ค้า และประเมินความเสี่ยงด้านความยั่งยืนของคู่ค้า และจัดให้มีการตรวจประเมินคู่ค้ารายสำคัญในพื้นที่ปฏิบัติงาน รวมถึงมีโครงการต่างๆ เพื่อช่วยพัฒนาคู่ค้าให้เติบโตอย่างยั่งยืน และสร้างความสัมพันธ์ที่ดีในระยะยาวกับคู่ค้า ทั้งนี้ ในปี 2565 บริษัทได้จ้างที่ปรึกษาจากภายนอกมาช่วยพิจารณาและปรับปรุงกระบวนการในการประเมินความเสี่ยงของคู่ค้าให้มีความเหมาะสม สอดคล้องกับมาตรฐานและมีประสิทธิภาพมากยิ่งขึ้น ทั้งนี้เพื่อให้มั่นใจได้ว่ากระบวนการประเมินความเสี่ยงของคู่ค้าจะช่วยจัดการความเสี่ยงที่มีได้อย่างมีประสิทธิภาพและประสิทธิผล

นอกจากนี้ บริษัทยังมีการพัฒนาความสัมพันธ์กับคู่ค้าใหม่ๆ อยู่เสมอ เพื่อทดแทนคู่ค้ารายเดิมที่มีอยู่ รวมถึงเพื่อให้มีทางเลือกสำหรับสินค้ากลุ่มต่างๆ เพิ่มขึ้น เพื่อกระจายความเสี่ยง กรณีที่คู่ค้าเดิม หรือคู่ค้าหลักมีปัญหาไม่สามารถส่งมอบสินค้าหรือให้บริการได้ ยิ่งไปกว่านั้น บริษัทยังให้ความสำคัญกับการช่วยพัฒนาคู่ค้าโดยเฉพาะกลุ่มเกษตรกรที่เป็นหนึ่งในแหล่งวัตถุดิบหลักของปีเจซี โดยบริษัทมีวัตถุประสงค์เพื่อพัฒนาให้กลุ่มเกษตรกรมีความสามารถในการดำเนินงานได้ดีเหมาะสม และมีประสิทธิภาพยิ่งขึ้น และสามารถเติบโตอย่างยั่งยืนไปพร้อมกับปีเจซีได้ต่อไป

#### 5.3 ความเสี่ยงจากการละเมิดสิทธิมนุษยชน

##### ผลกระทบทางธุรกิจ (Business Impact)

การดำเนินธุรกิจย่อมมีความเกี่ยวข้องกับบุคคลต่างๆ เช่น ลูกค้า คู่ค้า พนักงาน ครอบครัวของพนักงาน ผู้ถือหุ้น ผู้ลงทุน ชุมชน ฯลฯ ซึ่งบุคคลเหล่านี้อาจได้รับผลกระทบจากการดำเนินงานของบริษัทไม่ทางตรงก็ทางอ้อม ประเด็นสิทธิมนุษยชนเป็นเรื่องค่อนข้างอ่อนไหวและสามารถเชื่อมโยงกับประเด็นอื่นๆ ที่อาจมีผลกระทบต่อเนื่องมาจากการดำเนินธุรกิจได้อย่างคาดไม่ถึง ดังนั้นความเสี่ยงจากการละเมิดสิทธิมนุษยชนจึงนับเป็นเรื่องที่บริษัทให้ความสำคัญเป็นอย่างยิ่ง เพราะหากเกิดการละเมิดสิทธิมนุษยชนขึ้นกับผู้มีส่วนได้ส่วนเสียกลุ่มใดหรือบุคคลใด ก็อาจส่งผลกระทบต่อชื่อเสียงและภาพลักษณ์ของบริษัทได้ และอาจกลายเป็นคดีฟ้องร้องทางกฎหมาย ทำให้บริษัทต้องเสียค่าปรับหรือค่าใช้จ่ายเพื่อชดเชยและเยียวยา อาจส่งผลกระทบต่อผลการดำเนินธุรกิจอย่างต่อเนื่อง และอาจมีผลต่อยอดขายของบริษัทได้ เช่น กรณีพนักงานไม่พอใจการดำเนินงานของบริษัท อาจมีการนัดหยุดงาน หรือลูกค้าไม่พึงพอใจบริษัท ก็อาจทำให้ตัดสินใจไม่ใช้บริการส่งผลให้ยอดขายลดลง เป็นต้น

รับรองสำเนาถูกต้อง





## บริษัท เบอร์ลี ยุคเกอร์ จำกัด (มหาชน)

### ส่วนที่ 1 การประกอบธุรกิจและผลการดำเนินงาน

แบบ 56-1 ประจำปี 2565

นอกจากนี้ในปัจจุบันพนักงานยังให้ความสำคัญกับเรื่องที่เกี่ยวข้องกับสิทธิมนุษยชนมากยิ่งขึ้น โดยมีแนวโน้มว่ากลุ่มคนรุ่นใหม่อยากร่วมงานกับบริษัทที่ให้ความสำคัญกับเรื่องของสิทธิมนุษยชนและเรื่องที่เกี่ยวข้องมากกว่าบริษัททั่วไป สำหรับพนักงานของกลุ่มบริษัท บริษัทให้ความสำคัญกับการดูแลเรื่องสิทธิมนุษยชนในหลากหลายด้าน เช่น การบริหารความหลากหลาย ความเท่าเทียม การมีส่วนร่วม และการป้องกันไม่ให้เกิดการละเมิดสิทธิมนุษยชนในองค์กร ซึ่งการดำเนินงานดังกล่าวสามารถช่วยให้พนักงานเกิดความผูกพันกับองค์กรมากขึ้นด้วย ในทางกลับกัน หากองค์กรไม่ดูแลด้านสิทธิมนุษยชนอย่างเหมาะสม อาจส่งผลกระทบต่อภาพลักษณ์ขององค์กรได้ ทำให้บริษัทไม่สามารถดึงดูดบุคลากรที่มีคุณภาพให้อยากมาทำงานด้วยได้ และอาจส่งผลกระทบต่อการดำเนินธุรกิจในอนาคตได้

#### แนวทางการจัดการความเสี่ยง (Mitigation Plan)

บริษัทตระหนักดีถึงความสำคัญของการเคารพสิทธิมนุษยชน และความเท่าเทียมของผู้มีส่วนได้ส่วนเสียกลุ่มต่างๆ จึงมีการกำหนดนโยบายสิทธิมนุษยชน นโยบายการบริหารความหลากหลายและการไม่เลือกปฏิบัติ รวมถึงนโยบายอื่นๆ ที่เกี่ยวข้อง เพื่อเป็นแนวทางในการปฏิบัติสำหรับพนักงานทุกคน มีการประเมินสิทธิมนุษยชนแบบรอบด้าน (Human Right Due Diligence) เพื่อพิจารณาประเด็นที่เกี่ยวข้องกับการละเมิดสิทธิมนุษยชน และวางแผนงานเพื่อจัดการอย่างเหมาะสม โดยในปี 2565 บริษัทมีการสำรวจเรื่องสิทธิมนุษยชนในองค์กรจากพนักงานทุกคน เพื่อนำผลลัพธ์มาปรับปรุงการบริหารจัดการให้เหมาะสมมากยิ่งขึ้น และบริษัทยังมีช่องทางรับข้อร้องเรียนต่างๆ รวมถึงเรื่องที่เกี่ยวข้องกับการละเมิดสิทธิมนุษยชนด้วย โดยมีการกำหนดวิธีการตรวจสอบ การจัดการ และการเยียวยาอย่างเหมาะสมใช้เป็นลายลักษณ์อักษร

ยิ่งไปกว่านั้น บริษัทยังให้ความสำคัญอย่างยิ่งกับการปฏิบัติกันอย่างเท่าเทียม โดยให้การดูแลและปฏิบัติกับคนทุกกลุ่มอย่างเสมอภาค เช่น สตรี กลุ่มที่มีความหลากหลายทางเพศ กลุ่มเปราะบาง ชาวต่างชาติ และต่างศาสนา เป็นต้น บริษัทมีการสื่อสารและให้ความรู้พนักงานทุกคนเพื่อสร้างความตระหนัก และเข้าใจถึงความสำคัญของการเคารพสิทธิมนุษยชน แนวทางการปฏิบัติที่ดีและสิ่งที่ไม่ควรปฏิบัติต่อคนกลุ่มต่างๆ ซึ่งรวมถึงลูกค้า ผู้มาติดต่อ เพื่อนร่วมงาน และผู้มีส่วนได้เสียทุกกลุ่ม มีการจัดกิจกรรมเพื่อส่งเสริมการอยู่ร่วมกันอย่างหลากหลาย เช่น ในเดือนมิถุนายนซึ่งเป็นเดือน Pride Month บริษัทมีการจัดกิจกรรมเพื่อสนับสนุน และสร้างความตระหนักเกี่ยวกับความหลากหลายทางเพศ นอกจากนี้บริษัทยังมีการจัดกิจกรรมร่วมกับโรงเรียนสอนเด็กพิเศษเพื่อสร้างโอกาสในการเรียนรู้และสร้างความสุขให้กับน้องๆ ซึ่งเป็นกลุ่มเด็กพิเศษ เป็นต้น โดยบริษัทมุ่งหวังว่า พนักงานทุกคนไม่ว่าจะมีเชื้อชาติ ศาสนา สีผิว เพศ อายุ หรือความแตกต่างอย่างไรก็สามารถอยู่ร่วมกันในองค์กรเดียวกันได้อย่างมีความสุข และช่วยกันขับเคลื่อนการดำเนินธุรกิจของบริษัทให้บรรลุเป้าหมายที่ตั้งไว้

รับรองสำเนาถูกต้อง



99 อาคารเบอร์ลี ยุคเกอร์ ซอยสุขุมวิท 42 แขวงพระโขนง เขตคลองเตย กรุงเทพมหานคร 10110 ประเทศไทย  
(นางกมลวรรณ ศิวรักษ์) โทรศัพท์ 0 2146 5999 | www.bjc.co.th

ผู้รับมอบอำนาจ

ส่วนที่ 1 หน้า 101 / 181





## บริษัท เบอร์ลี ยุคเกอร์ จำกัด (มหาชน)

### ส่วนที่ 1 การประกอบธุรกิจและผลการดำเนินงาน

แบบ 56-1 ประจำปี 2565

#### 6. ความเสี่ยงที่เกิดขึ้นใหม่ (Emerging Risk)

##### 6.1 ความเสี่ยงจากการสูญเสียความหลากหลายทางชีวภาพ

กลุ่มบีเจซี มีการดำเนินธุรกิจที่เกี่ยวข้องกับการผลิตและจำหน่ายผลิตภัณฑ์เกี่ยวกับอาหาร โดยแหล่งวัตถุดิบบางส่วนมาจากธรรมชาติซึ่งต้องอาศัยระบบนิเวศทางธรรมชาติและความหลากหลายทางชีวภาพช่วยให้เกิดวัตถุดิบที่ดีมีคุณภาพดี เช่น แมลงช่วยผสมเกสรพืชทำให้ได้ผลผลิตที่ดี ป่าไม้ที่อุดมสมบูรณ์เป็นแหล่งต้นน้ำที่ช่วยสนับสนุนการเกษตร ความอุดมสมบูรณ์ของท้องทะเลช่วยให้สัตว์ทะเลมีคุณภาพ เป็นต้น แต่ปัจจุบันความหลากหลายทางชีวภาพถูกคุกคามจากการกิจกรรมของมนุษย์และปัจจัยต่าง ๆ มากมาย โดยเฉพาะผลกระทบจากการเปลี่ยนแปลงของสภาพภูมิอากาศ เช่น ภัยแล้ง น้ำท่วม ไฟป่า ที่นับวันจะทวีความรุนแรงและมีความถี่เพิ่มขึ้น การตัดไม้ทำลายป่า ความเสื่อมโทรมของดิน ความเสื่อมโทรมของท้องทะเล โรคระบาด และการรุกรานจากชนิดพันธุ์ต่างถิ่น ทำให้มีโอกาสที่สิ่งมีชีวิตหลายสายพันธุ์มีความเสี่ยงต่อการสูญพันธุ์ และอาจส่งผลกระทบต่อกันเป็นลูกโซ่จนกลายเป็นวิกฤตการณ์การสูญพันธุ์ครั้งใหญ่ของโลก ดังนั้น ความเสี่ยงจากการสูญเสียความหลากหลายทางชีวภาพจึงเป็นความเสี่ยงที่ปรากฏใน Global Risk Report ของ World Economic Forum ติดต่อกันมาตลอดหลายปี และเป็นความเสี่ยงที่มีโอกาสเพิ่มความรุนแรงมากขึ้นเรื่อยๆ ในอนาคตทั้งระยะกลางและระยะยาว

#### ผลกระทบทางธุรกิจ (Business Impact)

เมื่อเกิดการสูญเสียความหลากหลายทางชีวภาพ จะส่งผลให้พืชหรือสัตว์บางชนิดไม่สามารถขยายพันธุ์หรือเติบโตได้ตามปกติ สร้างผลกระทบต่อภาคการเกษตร ปศุสัตว์ และการประมง ซึ่งเป็นแหล่งวัตถุดิบและสินค้าสำคัญของบริษัท ทำให้เกิดการขาดแคลน ไม่มีวัตถุดิบสำหรับใช้ในการผลิต หรืออาจทำให้ราคาวัตถุดิบเพิ่มสูงขึ้น ทำให้บริษัทมีต้นทุนและค่าใช้จ่ายเพิ่มสูงขึ้นเช่นกัน และส่งผลให้อาจต้องพิจารณาขึ้นราคาสินค้า ส่งผลต่อการตัดสินใจซื้อสินค้าของผู้บริโภค เช่น เมื่อสินค้ามีราคาแพงขึ้น ผู้บริโภคก็จะซื้อสินค้าได้น้อยลง และเลือกซื้อแต่สินค้าจำเป็น ทำให้รายได้ของบริษัทอาจลดลง โดยในกรณีที่สินค้าขาดแคลน ก็จะทำให้บริษัทสูญเสียโอกาสทางธุรกิจได้ เนื่องจากกลยุทธ์หลักของกลุ่มธุรกิจค้าปลีกของบีเจซี คือการให้ความสำคัญกับสินค้ากลุ่มอาหาร โดยเฉพาะอย่างยิ่งอาหารสด ดังนั้นหากเหตุการณ์ดังกล่าวเกิดขึ้นและทวีความรุนแรงมากยิ่งขึ้น ก็อาจส่งผลกระทบต่อกลยุทธ์ แผนงาน และเป้าหมายที่บริษัทตั้งไว้ได้

สำหรับผลกระทบทางอ้อมที่อาจเกิดขึ้นกับธุรกิจ เช่น การที่กลุ่มลูกค้าบางส่วนของบริษัท เช่น กลุ่มเกษตรกรได้รับผลกระทบจากการสูญเสียความหลากหลายทางชีวภาพ ทำให้มีผลผลิตไม่เพียงพอหรือน้อยเกินไป ส่งผลกระทบต่อรายได้ที่ลดลง ทำให้กลุ่มเกษตรกรมีกำลังซื้อลดลง ซึ่งอาจส่งผลกระทบต่อการมาซื้อสินค้าและใช้บริการบริษัทได้ ส่งผลกระทบต่อรายได้ของบริษัทในอนาคต

นอกจากนี้ ภาครัฐอาจมีการกำหนดกฎหมาย หรือระเบียบข้อบังคับที่เกี่ยวข้องกับความหลากหลายทางชีวภาพ เพื่อเข้ามาควบคุม ดูแล และรักษาไว้ซึ่งความหลากหลายทางชีวภาพและความอุดมสมบูรณ์ของธรรมชาติ ซึ่งอาจส่งผล

รับรองสำเนาถูกต้อง





## บริษัท เบอร์ลี ยุคเกอร์ จำกัด (มหาชน)

### ส่วนที่ 1 การประกอบธุรกิจและผลการดำเนินงาน

แบบ 56-1 ประจำปี 2565

กระทบต่อการดำเนินธุรกิจได้ รวมถึงการเพิ่มจำนวนของผู้บริโภคกลุ่มที่ตระหนักถึงปัญหาสิ่งแวดล้อม และรวมถึงความหลากหลายทางชีวภาพ ซึ่งให้ความสำคัญในเรื่องดังกล่าวจนทำให้มีพฤติกรรมหรือความต้องการสินค้าและบริการที่เปลี่ยนแปลงไป โดยเน้นสินค้าและบริการที่สนับสนุนและช่วยอนุรักษ์ระบบนิเวศมากยิ่งขึ้น ทำให้บริษัทต้องดำเนินการเพื่อตอบสนองความต้องการของผู้บริโภคกลุ่มนี้เพื่อไม่ให้เสียโอกาสทางธุรกิจและความสามารถในการแข่งขัน เป็นต้น

#### แนวทางการจัดการความเสี่ยง (Mitigation Plan)

บริษัทมีการกำหนดนโยบายและเป้าหมายที่เกี่ยวข้องกับการอนุรักษ์ความหลากหลายทางชีวภาพ เพื่อเป็นแนวทางในการดำเนินงานของกลุ่มบริษัท มีการประเมินความเสี่ยงเกี่ยวกับความหลากหลายทางชีวภาพในแต่ละพื้นที่ปฏิบัติงานและกำหนดแนวทางการจัดการที่เหมาะสม โรงงานต่างๆภายใต้กลุ่มบริษัทยังจัดทำแบบสำรวจเพื่อประเมินผลกระทบจากการดำเนินธุรกิจต่อความหลากหลายทางชีวภาพ และจัดอบรมเพื่อให้ความรู้และสร้างความตระหนักให้กับพนักงานในหน่วยงานต่างๆที่เกี่ยวข้องกับการสร้างผลกระทบต่อระบบนิเวศ ยิ่งไปกว่านั้น บริษัทยังส่งเสริมคู่ค้าให้เล็งเห็นถึงความสำคัญของความหลากหลายทางชีวภาพ และสนับสนุนให้การดำเนินงานของคู่ค้าและพันธมิตรเป็นไปในทิศทางเดียวกันกับนโยบายเรื่องความหลากหลายทางชีวภาพของบริษัท เพื่อป้องกันไม่ให้เกิดผลผลิตสินค้าหรือการดำเนินงานของคู่ค้าสร้างผลกระทบต่อระบบนิเวศ

ทั้งนี้ บริษัทให้ความสำคัญกับการอนุรักษ์ป่าไม้ เช่น หลีกเลี่ยงการตัดไม้ทำลายป่า สนับสนุนให้มีการปลูกต้นไม้เพิ่มเติม และมีการใช้เยื่อกระดาษที่ได้รับการรับรองโดย Forest Stewardship Council (FSC) ซึ่งเป็นมาตรฐานระดับสากลสำหรับการจัดการป่าไม้อย่างรับผิดชอบและยั่งยืน เพื่อนำมาผลิตกระดาษชำระ บริษัทมีการจัดการกับขยะที่เกิดขึ้นจากการดำเนินธุรกิจ ไม่ให้สร้างผลกระทบต่อสิ่งแวดล้อม อีกทั้งมีการวางแผนงานสำหรับโครงการที่จะช่วยอนุรักษ์ระบบนิเวศทั้งบนบก ในทะเล และพื้นที่ชุ่มน้ำ ช่วยรักษาความหลากหลายทางชีวภาพในพื้นที่ต่างๆ เช่น การปลูกป่าบกและป่าชายเลน นอกจากนี้บริษัทยังติดตามการเปลี่ยนแปลงพฤติกรรมของผู้บริโภค และข้อกำหนด กฎระเบียบต่างๆของภาครัฐอย่างใกล้ชิด เพื่อให้สามารถวางแผนการดำเนินการได้อย่างเหมาะสมและทันการณ์หากมีการเปลี่ยนแปลงที่สำคัญๆเกิดขึ้น

#### 6.3 ความเสี่ยงจากความขัดแย้งทางภูมิรัฐศาสตร์และภูมิเศรษฐศาสตร์

ในปัจจุบันมีการแข่งขันและความขัดแย้งระหว่างประเทศเกิดขึ้นเป็นระยะๆ บางสถานการณ์รุนแรงจนกลายเป็นสงคราม เช่น สงครามระหว่างรัสเซีย-ยูเครน หรือความขัดแย้งทางเศรษฐกิจ เช่น สงครามการค้าระหว่างสหรัฐอเมริกากับจีน ที่แม้จะสงบลงแล้ว แต่ก็ยังมีความกดดันร้าวกับสงครามเย็นเกิดขึ้นอยู่เสมอ นอกจากนี้ ยังมีความขัดแย้งอื่นๆที่รบกวนปะทุในอนาคตก เช่น ความสัมพันธ์ที่บาดหมางระหว่างประเทศ จีน กับ ไต้หวัน ซึ่งความขัดแย้งต่างๆที่เกิดขึ้น มักสร้างผลกระทบเป็นวงกว้างต่อเศรษฐกิจและสังคมของโลก เช่น ทำให้ราคาวัตถุดิบและพลังงานเพิ่มสูงขึ้น เกิดการขาดแคลนวัตถุดิบหรือสินค้าและสภาวะเศรษฐกิจตกต่ำ เป็นต้น

รับรองสำเนาถูกต้อง



99 อาคารเบอร์ลี ยุคเกอร์ ซอยสุขุมวิท 42 แขวงพระโขนง เขตคลองเตย กรุงเทพมหานคร 10110 ประเทศไทย  
(นางกมลวรรณ ศิวรักษ์) โทรศัพท์ 0 2146 5999 | www.bjc.co.th

ผู้รับมอบอำนาจ

ส่วนที่ 1 หน้า 103 / 181



## บริษัท เบอร์ลี ยุคเกอร์ จำกัด (มหาชน)

### ส่วนที่ 1 การประกอบธุรกิจและผลการดำเนินงาน

แบบ 56-1 ประจำปี 2565

#### ผลกระทบทางธุรกิจ (Business Impact)

ผลจากความขัดแย้งทางภูมิรัฐศาสตร์และภูมิเศรษฐกิจ มักส่งผลให้เกิดการขาดแคลนหรือขึ้นราคาของวัตถุดิบหรือพลังงาน ซึ่งส่งผลกระทบต่อต้นทุนของบริษัทอย่างหลีกเลี่ยงไม่ได้ ในขณะเดียวกัน ผู้บริโภคก็จะมีกำลังซื้อลดลง ส่งผลให้ลดหรือจำกัดการใช้จ่ายใช้สอย และส่งผลกระทบต่อรายได้ของบริษัทรวมถึงความสามารถในการเติบโตในระยะยาวที่อาจลดลงด้วย นอกจากนี้ การขาดแคลนวัตถุดิบและสินค้าสำหรับผลิตและจำหน่าย ก็อาจส่งผลกระทบต่อการดำเนินธุรกิจได้ ทำให้มีสินค้าไม่เพียงพอต่อความต้องการซื้อของผู้บริโภค และสูญเสียโอกาสในการสร้างรายได้ในที่สุด

ความเสี่ยงจากความขัดแย้งทางภูมิรัฐศาสตร์และภูมิเศรษฐกิจยังอาจส่งผลกระทบทางอ้อมต่อธุรกิจ เช่น จำนวนนักท่องเที่ยวที่ลดลงหรือหายไปในประเทศที่มีสงคราม ทำให้อาจขาดรายได้จากนักท่องเที่ยวกลุ่มนี้ หรือทำให้เกิดการย้ายถิ่นฐาน การย้ายฐานการผลิต และการกีดกันทางการค้า ซึ่งอาจทำให้การขยายธุรกิจเข้าไปในบางประเทศในอนาคตทำได้ยากยิ่งขึ้น

#### แนวทางการจัดการความเสี่ยง (Mitigation Plan)

บริษัทมีการติดตามสถานการณ์ความขัดแย้งทางภูมิรัฐศาสตร์และภูมิเศรษฐกิจอย่างใกล้ชิด รวมถึงประเมินความเสี่ยงและโอกาสที่เกี่ยวข้อง เพื่อวางแผนบริหารจัดการอย่างเหมาะสม มีการหาแหล่งวัตถุดิบที่หลากหลายเพื่อกระจายความเสี่ยง และพยายามเพิ่มประสิทธิภาพในการดำเนินงาน โดยเฉพาะการใช้พลังงานให้มีประสิทธิภาพและเกิดประโยชน์สูงสุด ทั้งนี้ เพื่อช่วยลดต้นทุนและค่าใช้จ่าย ในขณะเดียวกันก็สามารถพัฒนาสินค้าให้มีคุณภาพดีและราคาที่เหมาะสม เพื่อให้ผู้บริโภคที่แม้จะมีกำลังซื้อลดลงได้มีโอกาสเลือกซื้อสินค้าของบริษัทที่มีความหลากหลาย คุ่มค่าและคุ้มค่า

รับรองสำเนาถูกต้อง



99 อาคารเบอร์ลี ยุคเกอร์ ซอยสุขุมวิท 42 แขวงพระโขนง เขตคลองเตย กรุงเทพมหานคร 10110 ประเทศไทย  
(นางกมลวรรณ ศิวรักษ์) โทรศัพท์ 0 2146 5999 | www.bjc.co.th

ผู้รับมอบอำนาจ

ส่วนที่ 1 หน้า 104 / 181





## บริษัท เบอร์ลี ยุคเกอร์ จำกัด (มหาชน)

### ส่วนที่ 1 การประกอบธุรกิจและผลการดำเนินงาน

แบบ 56-1 ประจำปี 2565

สำหรับธุรกิจอย่างมาก คือการเปลี่ยนแปลงของสภาพภูมิอากาศ และการใช้ทรัพยากรธรรมชาติที่มีอยู่อย่างจำกัดให้เกิดประสิทธิภาพและได้ประสิทธิผลสูงสุด บริษัทจึงมีนโยบายสิ่งแวดล้อม รวมถึงมีการตั้งเป้าหมายสำหรับการลดการปล่อยก๊าซเรือนกระจก การใช้น้ำ พลังงาน และลดการก่อให้เกิดของเสีย มีการดำเนินโครงการต่างๆ เพื่อสนับสนุนให้บรรลุเป้าหมายตามที่ได้กล่าวไว้ข้างต้น เช่น การขยายพื้นที่การติดตั้ง Solar Rooftop ทั้งโรงงานของกลุ่มบริษัท สาขาของบีกซี และคลังสินค้าเพื่อเพิ่มการใช้พลังงานสะอาด เพิ่มสัดส่วนการนำเศษแก้วกลับมารีไซเคิลเพื่อใช้เป็นวัตถุดิบในการผลิตขวดแก้ว การลดขนาดความหนาของขวดแก้วและกระป๋อง เพิ่มการติดตั้งกระจกที่ตู้แช่สินค้าเพื่อลดการใช้พลังงาน และการใช้พาหนะพลังงานไฟฟ้าในการขนส่งสินค้า เป็นต้น

#### J: Joint Success

บริษัทมีการดำเนินธุรกิจตามแนวทางของการเติบโตอย่างยั่งยืน โดยให้ความสำคัญกับการกำกับดูแลกิจการที่ดี การบริหารความเสี่ยง และจริยธรรมทางธุรกิจ ทั้งนี้ บริษัทพยายามส่งเสริมให้ลูกค้าและพันธมิตรทางธุรกิจดำเนินกิจการบนกรอบของการเติบโตอย่างยั่งยืนด้วยเช่นกัน โดยบริษัทจัดทำจรรยาบรรณธุรกิจสำหรับลูกค้า แล้วสื่อสารให้ลูกค้าต่างๆ ทราบและนำไปใช้เป็นแนวทางในการดำเนินธุรกิจ นอกจากนี้ บริษัทยังมีกิจกรรมต่างๆ ที่จะช่วยส่งเสริมและสนับสนุนลูกค้าและสร้างความสัมพันธ์ที่ดีในระยะยาวร่วมกัน เช่น การจัดอบรมให้ความรู้ลูกค้าและเกษตรกร การประเมินความเสี่ยงและโอกาสด้านความยั่งยืนจากการดำเนินกิจการของลูกค้าและเกษตรกร รวมถึงการร่วมกันวางแผนและพัฒนาความสามารถของลูกค้าเพื่อให้สามารถดำเนินธุรกิจตามกรอบการพัฒนาอย่างยั่งยืนได้อย่างมีประสิทธิภาพ เป็นต้น ทั้งนี้เพื่อให้ลูกค้าและพันธมิตรทางธุรกิจที่อยู่ในห่วงโซ่อุปทานของบริษัทสามารถดำเนินธุรกิจได้อย่างราบรื่น ประสบความสำเร็จ และเติบโตไปด้วยกันกับกลุ่มบริษัทได้อย่างยั่งยืน ตรงกับวิสัยทัศน์ของบริษัทในการเป็น “พันธมิตรที่เชื่อถือได้ของคุณเพื่อการดำรงชีวิตที่ดีขึ้นอย่างยั่งยืน”

#### C: Caring for Community

บริษัทมีความห่วงใยและใส่ใจทุกคนในชุมชน ทั้งพนักงาน ลูกค้า ผู้บริโภค และชุมชนรอบข้าง โดยมีมุ่งหวังว่าทุกคนจะอยู่ร่วมกันอย่างมีความสุข มีคุณภาพชีวิตที่ดี มีความปลอดภัยและสุขภาพดี รวมถึงเคารพในสิทธิมนุษยชนของทุกคน บริษัทจึงมีการกำหนดนโยบายต่างๆ ที่เกี่ยวข้อง เช่น นโยบายสิทธิมนุษยชน นโยบายอาชีวอนามัยและความปลอดภัย เป็นต้น มีการกำหนดกลยุทธ์สำหรับกิจกรรมเพื่อสังคม และมีการดำเนินกิจกรรมต่างๆ เพื่อช่วยเหลือชุมชนอย่างสม่ำเสมอ ในส่วนของพนักงาน บริษัทมีการดำเนินการต่างๆ เพื่อดูแลพนักงานทุกคนอย่างเท่าเทียม ส่งเสริมการทำงานอย่างมีความสุขผ่านโครงการและกิจกรรมต่าง ๆ และพัฒนาความรู้ความสามารถของพนักงานอย่างต่อเนื่อง นอกจากนี้ บริษัทยังให้ความสำคัญกับสุขภาพและความปลอดภัยของผู้บริโภคเป็นสำคัญ และยังใส่ใจต่อระดับความพึงพอใจของลูกค้าทุกคน เพราะลูกค้าคือหัวใจสำคัญของธุรกิจ

โดยบริษัทมีการตั้งเป้าหมายทั้งระยะสั้นและระยะยาวที่เกี่ยวข้องกับประเด็นสำคัญด้านความยั่งยืนในเรื่องต่างๆ เช่น เป้าหมายการลดการปล่อยก๊าซเรือนกระจกและการชดเชยการปล่อยคาร์บอน เป้าหมายที่เกี่ยวข้องกับการบริหารห่วงโซ่อุปทาน และเป้าหมายการดำเนินกิจกรรมเพื่อสังคม เป็นต้น ซึ่งเป้าหมายเหล่านี้ถูกกำหนดให้สอดคล้องตามเป้าหมายด้าน

รับรองสำเนาถูกต้อง



99 อาคารเบอร์ลี ยุคเกอร์ ซอยสุขุมวิท 42 แขวงพระโขนง เขตคลองเตย กรุงเทพมหานคร 10110 ประเทศไทย  
(นางกมลวรรณ ศิวรักษ์) โทรศัพท์ 0 2146 5999 | www.bjc.co.th

ผู้รับมอบอำนาจ

ส่วนที่ 1 หน้า 106 / 181



## บริษัท เบอร์ลี่ ยุคเกอร์ จำกัด (มหาชน)

### ส่วนที่ 1 การประกอบธุรกิจและผลการดำเนินงาน

แบบ 56-1 ประจำปี 2565

ความยั่งยืนของสหประชาชาติ (SDGs) เป้าหมายด้านความยั่งยืนของประเทศไทย กลยุทธ์ด้านความยั่งยืนของบริษัท และประเด็นสำคัญด้านความยั่งยืนของบริษัท (Materiality Topics) โดยรายละเอียดของแต่ละเป้าหมายและข้อมูลผลการดำเนินงานมีการเผยแพร่อยู่ในรายงานความยั่งยืนของบริษัท ทั้งนี้ กลยุทธ์และเป้าหมายต่างๆ ที่บริษัทกำหนดขึ้น ก็เพื่อผลักดันให้การดำเนินธุรกิจมุ่งไปสู่เป้าหมายสูงสุดด้านความยั่งยืนที่บริษัทกำหนดไว้ นั่นคือ การเติบโตอย่างยั่งยืนไปด้วยกัน (Growing Sustainably Together)

บริษัทดำเนินธุรกิจด้วยความมุ่งมั่นบนแนวทางของการพัฒนาอย่างยั่งยืนมาโดยตลอด ทำให้ในปี 2565 บริษัทได้รับรางวัลความสำเร็จที่เกี่ยวกับการบริหารความยั่งยืนหลายรางวัลทั้งจากในประเทศ และต่างประเทศได้แก่

- ได้รับการคัดเลือกให้เป็น DJSI Member ในธุรกิจค้าปลีกอาหารและสินค้าอุปโภคบริโภค (Food and Staples Retailing) ของกลุ่มตลาดเกิดใหม่ (Emerging Market) จากการประเมินประจำปี 2565
- ได้รับการประกาศชื่อใน The Sustainability Yearbook 2565 ของ S&P Global ในระดับ Silver Class
- ได้รับคะแนนดัชนีความยั่งยืนดาวโจนส์ (DJSI) จากการประเมินประจำปี 2565 สูงสุดของโลก ในกลุ่มอุตสาหกรรม Food & Staples Retailing และได้เป็นสมาชิกดัชนีความยั่งยืนดาวโจนส์ กลุ่ม DJSI Emerging Markets ต่อเนื่องปีที่ 2 แสดงถึงความมุ่งมั่นของบริษัทในการพัฒนาการดำเนินงานด้านความยั่งยืนให้ดีขึ้นอย่างต่อเนื่อง และมีความโดดเด่นมากที่สุดเมื่อเทียบกับบริษัทต่างๆ ในอุตสาหกรรมเดียวกันจากทั่วโลก
- ทั้งนี้ Dow Jones Sustainability Indices ("DJSI") เป็นดัชนีหลักทรัพย์สินของบริษัทชั้นนำระดับโลกที่ตรวจประเมินความยั่งยืนของบริษัท ตามตัวชี้วัดด้านเศรษฐกิจ (และธรรมาภิบาล) สังคม และสิ่งแวดล้อม ซึ่งผู้ลงทุนสถาบันทั่วโลกให้การยอมรับและใช้เป็นข้อมูลในการลงทุน
- ได้รับคัดเลือกให้เป็นสมาชิกดัชนีความยั่งยืนระดับโลก "FTSE4Good Index Series" ต่อเนื่องเป็นปีที่ 2 ซึ่งเป็นหนึ่งในดัชนีชั้นนำด้านความยั่งยืนที่ได้รับการยอมรับระดับโลกที่ประเมินศักยภาพในการดำเนินงานด้านสิ่งแวดล้อม สังคมและ ธรรมาภิบาล (Environment, Social and Governance : ESG) ที่จัดโดยฟุตซี รัสเซลล์ (FTSE Russell) ประเทศอังกฤษ แสดงถึงการเป็นบริษัทที่มีศักยภาพและมีมาตรฐานการดำเนินงานด้านความยั่งยืนระดับสากล
- ได้รับคัดเลือกให้เป็นสมาชิกของกลุ่มหุ้นยั่งยืน (THSI) ต่อเนื่องเป็นปีที่ 3 ซึ่งตลาดหลักทรัพย์แห่งประเทศไทย เป็นผู้ประเมิน โดยพิจารณาจากการดำเนินงานของบริษัทจดทะเบียนที่มีการดำเนินธุรกิจอย่างยั่งยืน คำนึงถึงสิ่งแวดล้อม มีความรับผิดชอบต่อสังคม และมีการบริหารงานตามหลักบรรษัทภิบาล (Environmental, Social and Governance หรือ ESG)
- ได้รับรางวัล SET Awards 2565 ประเภท Rising Star Sustainability Awards จากตลาดหลักทรัพย์แห่งประเทศไทย

รับรองสำเนาถูกต้อง







## บริษัท เบอร์ลี ยุคเกอร์ จำกัด (มหาชน)

### ส่วนที่ 1 การประกอบธุรกิจและผลการดำเนินงาน

แบบ 56-1 ประจำปี 2565

- บริษัทได้รับการปรับเพิ่มอันดับความน่าเชื่อถือ MSCI ESG Ratings จากระดับ BBB สู่ระดับ A โดย MSCI ESG Research ซึ่งเป็นหน่วยงานที่มีความเชี่ยวชาญและความน่าเชื่อถือในด้านดัชนี ESG ในระดับนานาชาติ

### 3.2 การจัดการผลกระทบต่อผู้มีส่วนได้เสียในห่วงโซ่คุณค่าของธุรกิจ

#### 3.2.1 ห่วงโซ่คุณค่าของธุรกิจ

บริษัทดำเนินธุรกิจด้วยความรับผิดชอบต่อหลักธรรมาภิบาล โดยคำนึงถึงผลกระทบด้านสังคมและสิ่งแวดล้อม ทั้งนี้เพื่อขับเคลื่อนองค์กรให้มีการพัฒนาอย่างยั่งยืน อีกทั้งยังได้มีการยกระดับการดำเนินการนี้ไปยังผู้มีส่วนได้เสียของบริษัท โดยมีวัตถุประสงค์หลักต้นและส่งเสริมให้เกิดความร่วมมือกันในการดำเนินธุรกิจอย่างยั่งยืนไปพร้อมๆกัน บริษัทคำนึงถึงความสัมพันธ์ของผู้มีส่วนได้เสียหลักในกิจกรรมซึ่งเกี่ยวข้องกับการดำเนินธุรกิจตั้งแต่ต้นน้ำจนถึงปลายน้ำ โดยมีการผลิตสินค้า ทั้งกลุ่มบรรจุภัณฑ์ ได้แก่ขวดแก้วและกระป๋อง และกลุ่มสินค้าอุปโภคและบริโภค เช่น ขนมขบเคี้ยว สบู่ ครีมนวดน้ำ รวมถึงกระดาษชำระ บริษัทมีโรงงานผลิตสินค้าตั้งอยู่ทั้งในและต่างประเทศ โดยในทุกโรงงานนั้นให้ความสำคัญกับการจัดหาวัตถุดิบจากคู่ค้าที่มีคุณภาพ มุ่งมั่นที่จะจัดหาวัตถุดิบอย่างยั่งยืน และช่วยยกระดับความรู้และพัฒนาศักยภาพให้กับคู่ค้า เพื่อนำมาเข้าสู่กระบวนการผลิตที่มีคุณภาพ ไม่สร้างผลกระทบต่อสิ่งแวดล้อม และชุมชนโดยรอบ ในด้านการขนส่งสินค้านั้น บริษัทมีบริษัทในเครือที่ทำหน้าที่บริหารจัดการคลังสินค้า รวมถึงดำเนินงานด้านการขนส่ง เพื่อส่งสินค้าที่มีคุณภาพ รวมถึงมีจัดเส้นทางรถที่เหมาสมเพื่อช่วยลดการปล่อยก๊าซคาร์บอนไดออกไซด์ อีกหนึ่งธุรกิจที่มีความสำคัญ คือธุรกิจค้าปลีก ซึ่งห้างสรรพสินค้า บิ๊กซี ซูเปอร์เซ็นเตอร์ เป็นผู้จำหน่ายสินค้า ทั้งสินค้าที่ผลิตเองและสินค้าจากผู้ประกอบการอื่น ซึ่งในธุรกิจที่ได้กล่าวมาข้างต้นของบริษัทนั้น บริษัทได้ดำเนินธุรกิจโดยคำนึงถึงผู้มีส่วนได้เสียเพื่อสะท้อนให้เห็นว่าบริษัทมีความมุ่งมั่นที่จะสร้างคุณค่าและส่งมอบสินค้าและบริการที่มีคุณภาพ นำเสนอโซลูชันที่เป็นนวัตกรรมที่เหนือความคาดหมาย เพื่อตอบสนองความคาดหวัง สร้างความมั่งคั่งและความยั่งยืนอย่างต่อเนื่องให้กับผู้มีส่วนได้เสียทุกฝ่าย

#### 3.2.2 การวิเคราะห์ผู้มีส่วนได้เสียในห่วงโซ่คุณค่าของธุรกิจ

บริษัทฯ ได้มีการวิเคราะห์ผู้มีส่วนได้เสียที่เกี่ยวข้องกับกลุ่มบริษัท โดยได้จำแนกผู้มีส่วนได้เสียไว้จำนวน 10 กลุ่ม ได้แก่ พนักงาน คณะกรรมการ ลูกค้า คู่ค้า ผู้ให้เช่า ผู้ถือหุ้น สังคม ชุมชน สื่อมวลชน และหน่วยงานภาครัฐ มีการประเมินความสำคัญและผลกระทบของผู้มีส่วนได้เสียแต่ละกลุ่มในกระบวนการดำเนินธุรกิจ ตลอดห่วงโซ่คุณค่า (Value Chain) ของบริษัท รวมถึงประเมินความคาดหวังของผู้มีส่วนได้เสียทั้งภายในและภายนอกองค์กร เพื่อทราบถึงความต้องการของผู้มีส่วนได้เสียทุกภาคส่วน เปิดโอกาสให้ผู้มีส่วนได้เสียแสดงความคิดเห็นผ่านช่องทางต่างๆได้ เช่น ช่องทางการรับแจ้งเบาะแส ช่องทางการรับข้อร้องเรียนจากลูกค้า การสำรวจความพึงพอใจลูกค้า การสำรวจความผูกพันของพนักงาน การประชุมผู้ถือหุ้น และการไปพูดคุยกับชุมชนรอบข้าง เป็นต้น บริษัทมีการวิเคราะห์และพิจารณาประเด็นที่มีความสำคัญเพื่อนำไปปรับปรุงการดำเนินงานให้สอดคล้องกับความต้องการและความคาดหวังของผู้มีส่วนได้เสีย ป้องกันความเสี่ยงและลดผลกระทบที่อาจทำให้ธุรกิจหยุดชะงัก เพราะในแต่ละกระบวนการมีความสำคัญต่อผู้มีส่วนได้เสียที่แตกต่างกัน

รับรองสำเนาถูกต้อง



99 อาคารเบอร์ลี ยุคเกอร์ ซอยรพีเบญจ ถนนสุขุมวิท 42 แขวงพระโขนง เขตคลองเตย กรุงเทพมหานคร 10110 ประเทศไทย  
(นางกมลวรรณ ศิวรักษ์) โทรศัพท์ 0 2146 5999 | www.bjc.co.th

ผู้รับมอบอำนาจ

ส่วนที่ 1 หน้า 108 / 181



## บริษัท เบอร์ลี ยุคเกอร์ จำกัด (มหาชน)

### ส่วนที่ 1 การประกอบธุรกิจและผลการดำเนินงาน

แบบ 56-1 ประจำปี 2565

นอกจากนี้ บริษัทยังมีการจัดทำประเด็นสำคัญด้านความยั่งยืนขององค์กร โดยมีการสำรวจความคิดเห็นจากผู้มีส่วนได้เสียกลุ่มต่างๆ เพื่อนำข้อมูลมาใช้ในการคัดเลือกและจัดลำดับความสำคัญของประเด็นเหล่านั้นให้สะท้อนมุมมองและความต้องการของผู้มีส่วนได้เสีย แล้วนำไปรวมกับความสำคัญทางธุรกิจ จนออกมาเป็นประเด็นสำคัญด้านความยั่งยืนของกลุ่มบริษัท

#### 3.3 การจัดการด้านความยั่งยืน

บริษัทให้ความสำคัญกับการจัดการด้านความยั่งยืนทั้ง 3 ด้าน ได้แก่ ด้านเศรษฐกิจ ด้านสิ่งแวดล้อม และด้านสังคม อย่างสมดุล ทั้งนี้ สามารถสรุปสาระสำคัญของการดำเนินงานสำหรับปี 2565 ในด้านต่างๆ ได้ดังต่อไปนี้

##### 3.3.1 การจัดการด้านความยั่งยืนในมิติเศรษฐกิจ (และธรรมาภิบาล)

ในปี 2565 วิกฤตการณ์การแพร่ระบาดของโรคโควิด 19 ยังคงมีอยู่ และยังมีการเกิดขึ้นของสายพันธุ์ใหม่ โดยส่งผลกระทบต่อเศรษฐกิจของประเทศอย่างต่อเนื่อง ไม่ว่าจะเป็นกำลังซื้อของผู้บริโภคที่ลดลง และอัตราการว่างงานที่สูงขึ้น ซึ่งส่งผลกระทบต่อธุรกิจของบริษัท อย่างไรก็ตาม บริษัทพยายามบริหารจัดการความเสี่ยงและจัดการกับสถานการณ์ต่างๆ ที่เกิดขึ้นอย่างระมัดระวังอยู่เสมอเพื่อขับเคลื่อนให้ธุรกิจสามารถดำเนินต่อไปได้ โดยการดำเนินธุรกิจของบริษัทตั้งอยู่บนหลักการของการกำกับดูแลกิจการที่ดี จริยธรรมทางธุรกิจ และการต่อต้านการทุจริตคอร์รัปชัน มีการกำหนดจรรยาบรรณธุรกิจ และนโยบายต่างๆ ที่เกี่ยวข้องเพื่อเป็นแนวทางในการดำเนินงานขององค์กร รวมถึงมีการจัดทำช่องทางกรรณการแจ้งเบาะแส เพื่อให้ผู้มีส่วนได้เสียกลุ่มต่างๆ สามารถแจ้งข้อมูลที่สำคัญที่จะช่วยให้บริษัทนำไปใช้ในการปรับปรุงการทำงานให้เหมาะสมมากยิ่งขึ้น

นอกจากสถานการณ์โควิดแล้ว ยังมีความเสี่ยงอื่นๆ อีกไม่ว่าจะเป็น อุทกภัย การแข่งขันที่รุนแรงขึ้นของธุรกิจค้าปลีก และราคาน้ำมันที่สูงขึ้นซึ่งมีผลกระทบต่อห่วงโซ่อุปทาน (Supply Chain) ของบริษัทภายใต้กลุ่มบีเจซี เป็นต้น บริษัทจึงให้ความสำคัญกับการบริหารความเสี่ยงและสถานการณ์วิกฤตเป็นอย่างมาก บริษัทมีคณะกรรมการบริหารความเสี่ยงที่มีหน้าที่กำกับการบริหารความเสี่ยงขององค์กรให้เป็นไปตามหลักการและแนวทางของ Committee of Sponsoring Organizations of the Treadway Commission - Enterprise Risk Management (COSO-ERM) ซึ่งเป็นมาตรฐานสากลในเรื่องการบริหารความเสี่ยง โดยถือว่าการบริหารความเสี่ยงเป็นองค์ประกอบที่สำคัญของทุกกระบวนการในการดำเนินธุรกิจของบีเจซี และต้องมีความเชื่อมโยงกันทุกระดับ เพื่อให้บีเจซีสามารถปรับตัวและดำเนินธุรกิจในสถานการณ์ที่เปลี่ยนแปลงได้อย่างเป็นระบบและต่อเนื่อง โดยทุกหน่วยงานจะมีการประเมินความเสี่ยงประเภทต่างๆ อย่างสม่ำเสมอ และกำหนดวิธีการจัดการความเสี่ยงที่เหมาะสม ซึ่งในปี 2565 บริษัทได้จัดให้มีการอบรมเพื่อทบทวนความรู้ความเข้าใจในเรื่องการบริหารความเสี่ยงให้กับผู้บริหารแต่ละหน่วยงาน โดยมีวัตถุประสงค์เพื่อเพิ่มประสิทธิภาพในการประเมินความเสี่ยง เช่น ความถูกต้อง แม่นยำ มีความครบถ้วน ครอบคลุมการดำเนินงานสำคัญๆ รวมถึงการวางแผนงานเพื่อจัดการความเสี่ยงที่เหมาะสม และมีประสิทธิภาพ ประสิทธิผลมากยิ่งขึ้น นอกจากนี้ ยังมีคณะกรรมการตรวจสอบที่มีหน้าที่กำกับการดูแลหน่วยงานตรวจสอบภายใน ซึ่งจะทำการตรวจสอบการจัดการความเสี่ยงและการควบคุมภายในของแต่ละหน่วยงาน เพื่อให้มีประสิทธิภาพและประสิทธิผล สำหรับการจัดการกับเหตุฉุกเฉินและสถานการณ์วิกฤต บริษัทมีการกำหนดนโยบาย

รับรองสำเนาถูกต้อง





## บริษัท เบอร์ลี ยุคเกอร์ จำกัด (มหาชน)

### ส่วนที่ 1 การประกอบธุรกิจและผลการดำเนินงาน

แบบ 56-1 ประจำปี 2565

การจัดการเพื่อการดำเนินธุรกิจอย่างต่อเนื่อง และกระบวนการจัดการกับสถานการณ์วิกฤตเมื่อมีเหตุฉุกเฉินเกิดขึ้น โดยมีการตั้งคณะทำงานเฉพาะกิจ (Crisis Management Steering Team: CMST) ซึ่งรวบรวมตัวแทนจากหน่วยงานต่างๆ ที่เกี่ยวข้อง เพื่อติดตามดูแลสถานการณ์อย่างใกล้ชิด กำหนดวิธีการจัดการที่เหมาะสม และรายงานสถานการณ์ให้ผู้บริหารระดับสูงได้รับทราบและเพื่อใช้ประกอบการตัดสินใจวางแผน หรือให้นโยบายสำหรับการบริหารจัดการสถานการณ์ต่างๆ ได้ทันเวลา

บริษัทตระหนักถึงความสำคัญของคุณภาพและความปลอดภัยของสินค้าและบริการเป็นอย่างยิ่ง จึงมีการพัฒนาคุณภาพของสินค้าที่ผลิตโดยโรงงานของบริษัทในเครืออย่างต่อเนื่อง มีการนำเทคโนโลยีและนวัตกรรมต่างๆ มาใช้เพื่อให้สินค้ามีคุณภาพที่ดีขึ้น โดยทุกโรงงานได้รับการรับรองมาตรฐานด้านคุณภาพระดับสากล ในส่วนของธุรกิจค้าปลีก บริษัทให้ความสำคัญกับคุณภาพและความปลอดภัยของสินค้าที่นำมาจำหน่าย โดยเฉพาะอย่างยิ่งสินค้าตราทาง สินค้าประเภทอาหารสด และอาหารปรุงในพื้นที่ เพื่อให้เป็นสินค้าคุณภาพดี มีความปลอดภัย และราคาเหมาะสม รวมถึงส่งเสริมการพัฒนาการให้บริการลูกค้าทั้งช่องทางออนไลน์และออฟไลน์เพื่อตอบสนองความต้องการของลูกค้า และสร้างความพึงพอใจให้ลูกค้า มีการสำรวจความคิดเห็นและข้อเสนอแนะจากลูกค้าอย่างสม่ำเสมอเพื่อนำข้อมูลมาปรับปรุงสินค้าและการให้บริการให้ดียิ่งขึ้น เช่น การปรับปรุง BigC Application การปรับปรุงพื้นที่ขายและประเภทสินค้าที่นำมาจำหน่าย การเพิ่มสินค้าตราทางที่มีนวัตกรรมและความแตกต่าง การพัฒนาโปรโมชั่น และสิทธิประโยชน์ที่หลากหลาย เพื่อตอบสนองใจความความต้องการของลูกค้าที่มีหลากหลายยิ่งขึ้น และเปลี่ยนแปลงไปจากเดิมอย่างรวดเร็ว เป็นต้น

สำหรับการบริหารห่วงโซ่อุปทาน บริษัทมีกลยุทธ์และเป้าหมายระยะยาวของการบริหารห่วงโซ่อุปทานอย่างยั่งยืน มีการกำหนดจรรยาบรรณธุรกิจสำหรับคู่ค้า เพื่อให้คู่ค้าใช้เป็นแนวทางการดำเนินงานให้สอดคล้องกับแนวทางการดำเนินธุรกิจอย่างยั่งยืนของบริษัท ส่งเสริมการบริหารจัดการความเสี่ยงของคู่ค้า มุ่งเน้นการสร้างความสัมพันธ์ที่ดีกับคู่ค้า และให้ความสำคัญกับการพัฒนาคู่ค้าให้เติบโตอย่างยั่งยืนไปด้วยกัน โดยเฉพาะคู่ค้ากลุ่มเกษตรกรและ SME ซึ่งเป็นรากฐานสำคัญของสังคมไทย บริษัทมีกิจกรรมต่างๆ ที่ช่วยให้เกิดการพัฒนาและส่งเสริมสนับสนุนการเติบโตทางธุรกิจของคู่ค้าเหล่านี้อย่างต่อเนื่อง เช่น การให้ความรู้เกษตรกรในการทำการเกษตรอย่างยั่งยืน การจัดตั้งศูนย์รับซื้อสินค้าเกษตรที่ภาคเหนือและภาคกลาง และการสร้างฝายเพื่อช่วยในการบริหารจัดการน้ำของเกษตรกร เป็นต้น

#### 3.3.2 การจัดการด้านความยั่งยืนในมิติสิ่งแวดล้อม

ในปี 2565 ภาวะโลกร้อนและการเปลี่ยนแปลงสภาพภูมิอากาศยังคงเป็นสิ่งที่ทั่วโลกให้ความสนใจเป็นอย่างมาก รวมถึงผลกระทบที่มีต่อสิ่งแวดล้อมก็มีความรุนแรงมากขึ้นเรื่อยๆ บริษัทจึงมีการทบทวนนโยบายสิ่งแวดล้อมและนโยบายอื่นๆ ที่เกี่ยวข้อง โดยมีความตระหนักในการดำเนินธุรกิจบนพื้นฐานของความรับผิดชอบต่อสังคมและสิ่งแวดล้อม สร้างความสัมพันธ์ที่ยั่งยืนระหว่างธุรกิจกับระบบนิเวศ ดำเนินธุรกิจอย่างรู้คุณค่าของการใช้ทรัพยากรธรรมชาติที่มีอยู่อย่างจำกัด ควบคู่กับการดำเนินการเชิงรุกเพื่อแก้ไขปัญหาการเปลี่ยนแปลงสภาพภูมิอากาศ ลดผลกระทบสิ่งแวดล้อม และหาทางเพิ่มผลกระทบเชิงบวก เพื่อให้เกิดประสิทธิผลตลอดห่วงโซ่อุปทานของธุรกิจ นอกจากนี้ เพื่อสนับสนุนและเป็นส่วน

รับรองสำเนาถูกต้อง



99 อาคารเบอร์ลี ยุคเกอร์ ซอยสุขุมวิท 42 แขวงพระโขนง เขตคลองเตย กรุงเทพมหานคร 10110 ประเทศไทย  
(นางกมลวรรณ ศิวรักษ์) โทรศัพท์ 0 2146 5999 | www.bjc.co.th

ผู้รับมอบอำนาจ

ส่วนที่ 1 หน้า 110 / 181



## บริษัท เบอร์ลี ยุคเกอร์ จำกัด (มหาชน)

### ส่วนที่ 1 การประกอบธุรกิจและผลการดำเนินงาน

แบบ 56-1 ประจำปี 2565

หนึ่งในการขับเคลื่อนให้ประเทศไทยเป็นสังคมไร้คาร์บอน ในปี 2565 กลุ่มบริษัทจึงได้มีการประกาศเป้าหมายเพื่อมุ่งสู่การเป็นองค์กรที่มีการปล่อยก๊าซเรือนกระจกสุทธิเป็นศูนย์ (Net Zero) ภายในปี 2593 ด้วย

บริษัทมีความมุ่งมั่นที่จะลดผลกระทบจากการดำเนินงานที่มีต่อสิ่งแวดล้อมให้น้อยลง บริษัทจึงกำหนดเป้าหมายทั้งระยะสั้นและระยะยาวที่เกี่ยวข้องกับการดำเนินการด้านสิ่งแวดล้อม โดยมีการเปิดเผยข้อมูลเป้าหมาย และผลการดำเนินงานด้านสิ่งแวดล้อมไว้ในรายงานความยั่งยืนของบริษัท ทั้งปริมาณการปล่อยก๊าซเรือนกระจก การใช้พลังงาน การใช้น้ำ การสร้างขยะ การใช้วัตถุดิบและบรรจุภัณฑ์ ทั้งนี้ เพื่อเป็นการฉลองการเติบโตอย่างยั่งยืนของปีเจซี ซึ่งดำเนินการมายาวนานถึง 140 ปี และเตรียมตัวสู่การมีอายุครบ 150 ปี ในอีก 10 ข้างหน้า บริษัทได้กำหนดเป้าหมาย “1 เพิ่ม 5 ลด” ซึ่งเป็นเป้าหมายที่ช่วยสนับสนุนการดูแลสิ่งแวดล้อมและการบรรลุเป้าหมาย Net Zero ขององค์กร นอกจากนี้ยังมีการว่าจ้างบริษัทตรวจสอบที่มีความน่าเชื่อถือและเป็นที่ยอมรับ มาทำการสอบทานความถูกต้องและครบถ้วนของข้อมูลด้านสิ่งแวดล้อมและสังคมที่เปิดเผยในรายงานความยั่งยืนเพื่อให้สอดคล้องกับมาตรฐานล่าสุดของการรายงาน GRI (Global Reporting Initiative) ซึ่งเป็นมาตรฐานระดับโลกสำหรับการรายงานความยั่งยืน ซึ่งไม่ใช่การรายงานทางการเงินอย่างเดียว แต่เป็นการรายงานผลการดำเนินงานขององค์กรในด้านสิ่งแวดล้อม สังคม และเศรษฐกิจ รวมถึงการรายงานความพัฒนาอย่างยั่งยืนด้วย ซึ่งช่วยลดความเสี่ยง และปกป้องภาพลักษณ์ขององค์กร ให้สามารถแข่งขันอยู่ในตลาดได้อย่างยาวนาน และสร้างความเชื่อมั่นให้ผู้มีส่วนได้เสียทุกฝ่าย

ในปี 2565 บริษัทมีกิจกรรมและโครงการต่างๆ ที่สนับสนุนการอนุรักษ์สิ่งแวดล้อม โดยเฉพาะการบริหารจัดการพลังงาน และจัดการปัญหาการเปลี่ยนแปลงของสภาพภูมิอากาศ เช่น การขยายพื้นที่โครงการติดตั้งโซลาร์รูฟที่โรงงานและสตอร์ของบีกซี และคลังสินค้า เพื่อเพิ่มสัดส่วนการใช้พลังงานสะอาด การใช้นานพาวเวอร์พลังงานไฟฟ้าในการส่งสินค้า การติดตั้งกระจกที่ดูดซับเพื่อประหยัดพลังงานและลดการสิ้นเปลืองสารทำความเย็น โครงการแยก แลก ทิชชูเชลลิกซ์ และโครงการเก็บกล่องสร้างบ้าน (เดิมชื่อโครงการหลังคาเขียว) ที่ดำเนินการอย่างต่อเนื่องทุกปีเพื่อส่งเสริมการแยกขยะและนำขยะกลับไปสร้างประโยชน์ให้ชุมชน โครงการปลูกไม้ใหญ่ให้บ้านเราที่ช่วยเพิ่มพื้นที่สีเขียวให้ชุมชน การปรับปรุงบรรจุภัณฑ์ของสินค้าเพื่อให้เป็นมิตรกับสิ่งแวดล้อมมากขึ้น เช่น การลดขนาดความหนาของขวดแก้วบางประเภท และการนำกระป๋องอะลูมิเนียมกลับมาใช้เป็นวัตถุดิบในการผลิตใหม่แบบไม่มีที่สิ้นสุด การปรับปรุงเครื่องจักรเพื่อเพิ่มประสิทธิภาพในการใช้พลังงาน เป็นต้น โดยรายละเอียดของกิจกรรมและโครงการต่างๆ ด้านสิ่งแวดล้อมขององค์กรมีการเปิดเผยในรายงานความยั่งยืน และเว็บไซต์ของบริษัท

#### 3.3.3 การจัดการด้านความยั่งยืนในมิติสังคม

บริษัทให้ความสำคัญกับการดำเนินธุรกิจอย่างมีความรับผิดชอบต่อสังคมในทุกๆ การดำเนินงาน โดยมีการปฏิบัติต่อผู้มีส่วนได้เสียทุกกลุ่มด้วยความเคารพสิทธิมนุษยชนเป็นพื้นฐาน ให้ความสำคัญกับการปฏิบัติตามแรงงานอย่างเป็นธรรมและเท่าเทียม รวมถึงปฏิบัติตามข้อกำหนดกฎหมายที่เกี่ยวข้องโดยเคร่งครัด ทั้งนี้ บริษัทมีการกำหนดนโยบายสิทธิมนุษยชน และนโยบายอื่นๆ ที่เกี่ยวข้อง รวมทั้งมีการประเมินสิทธิมนุษยชนอย่างรอบด้าน (Human Right Due Diligence) ทุก 3 ปี และการประเมินเรื่องสิทธิมนุษยชนกับพนักงานทุกปี เพื่อพิจารณาความเสี่ยงและประเด็นที่เกี่ยวข้องกับสิทธิ

รับรองสำเนาถูกต้อง



99 อาคารเบอร์ลี ยุคเกอร์ ซอยรุเบีย ถนนสุขุมวิท 42 แขวงพระโขนง เขตคลองเตย กรุงเทพมหานคร 10110 ประเทศไทย  
(นางกมลวรรณ ศิวรักษ์) โทรศัพท์ 0 2146 5999 | www.bjc.co.th

ผู้รับมอบอำนาจ

ส่วนที่ 1 หน้า 111 / 181



## บริษัท เบอร์ลี ยุคเกอร์ จำกัด (มหาชน)

### ส่วนที่ 1 การประกอบธุรกิจและผลการดำเนินงาน

แบบ 56-1 ประจำปี 2565

มนุษยชนของผู้มีส่วนได้เสียกลุ่มต่างๆ เพื่อวางแผนป้องกันและดำเนินการจัดการอย่างเหมาะสม รวมถึงกำหนดขั้นตอนการแก้ไขและเยียวยาถ้ามีการละเมิดสิทธิมนุษยชนเกิดขึ้นในห่วงโซ่มูลค่าของบริษัท ในปี 2565 บริษัทได้มีการประเมินสิทธิมนุษยชนโดยสำรวจข้อมูลจากพนักงานทุกคน เพื่อนำผลที่ได้มาปรับปรุงการบริหารจัดการด้านสิทธิมนุษยชนให้ดียิ่งขึ้น และมีการเปิดเผยรายงานผลการประเมินโดยสรุปไว้ในเว็บไซต์ของบริษัท นอกจากนี้ ยังมีการจัดกิจกรรมเพื่อสนับสนุนการบริหารจัดการความหลากหลาย ความเท่าเทียม และการมีส่วนร่วม ทั้งภายในองค์กรและต่อสังคม เช่น การจัดงานในเดือน Pride Month เพื่อสนับสนุนความหลากหลายทางเพศ และการจัดกิจกรรม "สนุกคิด บิ๊กไอเดีย" ให้เด็กพิเศษ เพื่อสร้างความรู้และความสุขให้กับคนกลุ่มดังกล่าว เป็นต้น รวมทั้งเพื่อส่งเสริมความหลากหลายในที่ทำงาน และการมีส่วนร่วมของพนักงาน บริษัทได้จัดกิจกรรมเพื่อแบ่งปันความรู้ สร้างการรับรู้ และสนทนากัน เพื่อให้พนักงานได้มีส่วนร่วมและแสดงความคิดเห็นตลอดทั้งปี

บริษัทตระหนักดีถึงความสำคัญของการมีพนักงานที่มีคุณภาพซึ่งจะช่วยขับเคลื่อนองค์กรให้บรรลุเป้าหมาย บริษัทจึงให้ความสำคัญกับการสร้างสภาพแวดล้อมในการทำงานให้ดึงดูดคนรุ่นใหม่ ส่งเสริมความหลากหลายและการมีส่วนร่วมเพื่อให้แรงงานรุ่นใหม่ที่มีความรู้ความสามารถอยากเข้ามาร่วมงานกับองค์กร บริษัทมีการพิจารณาผลตอบแทนตามความรู้ความสามารถและตำแหน่งงานอย่างเป็นธรรม ปรับปรุงสวัสดิการให้เป็นที่พึงพอใจของพนักงานโดยรวม ตอบสนองความต้องการขั้นพื้นฐาน ทำให้พนักงานมีคุณภาพชีวิตและความเป็นอยู่ที่ดี อีกทั้งยังมีการประเมินความผูกพันของพนักงานทุกปี เพื่อนำผลการประเมินมาวิเคราะห์ แล้ววางแผนปรับปรุงกระบวนการดูแลพนักงานให้มีคุณภาพมากยิ่งขึ้น บริษัทดูแลรักษาสภาพแวดล้อมในการทำงานให้มีความปลอดภัยต่อชีวิตและทรัพย์สินของพนักงาน โดยเฉพาะในปี 2565 ที่ยังคงมีการแพร่ระบาดของโรคโควิด 19 อย่างต่อเนื่อง บริษัทได้มีการออกนโยบายให้พนักงานสามารถปฏิบัติงานที่ใดก็ได้ เพื่อเพิ่มความสะดวกและปลอดภัยให้กับพนักงาน โดยบริษัทได้มีการสนับสนุนระบบการทำงานและทรัพยากรที่จำเป็นสำหรับการทำงานของพนักงาน และสนับสนุนให้พนักงานเข้าร่วมประชุม และเข้าถึงการอบรมเพื่อเพิ่มความรู้และพัฒนาศักยภาพอย่างสม่ำเสมอผ่านระบบออนไลน์เพื่อหลีกเลี่ยงการรวมตัวกันของคนจำนวนมาก แต่ยังคงช่วยให้การทำงานราบรื่น และการพัฒนาบุคลากรยังดำเนินได้อย่างมีประสิทธิภาพและประสิทธิผล ทำให้พนักงานมีความรู้ความสามารถที่เพียงพอและเหมาะสมกับการดำเนินธุรกิจในตลาดการแพทย์ปัจจุบัน นอกจากนี้ บริษัทยังให้ความสำคัญกับการส่งเสริมสุขภาพทั้งกายและใจของพนักงาน จึงมีการจัดสวัสดิการและกิจกรรมต่างๆ ที่ช่วยส่งเสริมให้พนักงานมีสุขภาพกายและใจที่ดี เช่น การให้บริการห้องฟิตเนสในอาคารสำนักงานใหญ่ การจัดกิจกรรมออกกำลังกายให้พนักงานเป็นประจำ และการจัดเทศกาลอาหารเพื่อสุขภาพ เป็นต้น

สำหรับสังคมและชุมชนรอบข้าง บริษัทให้ความสำคัญกับการรักษาความสัมพันธ์กับชุมชน โดยมีการจัดกิจกรรมเพื่อสังคมอย่างต่อเนื่องและสม่ำเสมอ มีการกำหนดกลยุทธ์สำหรับกิจกรรมเพื่อสังคมให้สอดคล้องกับแนวทางของบริษัทและเป้าหมายด้านความยั่งยืนขององค์กรสหประชาชาติ (SDGs) โดยบริษัทให้ความสำคัญกับการพัฒนาการศึกษา การช่วยให้ทุกคนมีความเป็นอยู่ที่ดี การอนุรักษ์ศิลปะและวัฒนธรรม รวมถึงการดูแลสิ่งแวดล้อมของชุมชน บริษัทมุ่งมั่นที่จะบรรลุเป้าหมายในการสร้างคุณค่าต่อสังคม ด้วยการส่งเสริมและเข้าไปมีส่วนร่วมร่วมกับชุมชนเพื่อให้ชุมชนมีการพัฒนาอย่าง

รับรองสำเนาถูกต้อง



99 อาคารเบอร์ลี ยุคเกอร์ ซอยสุขุมวิท 42 แขวงพระโขนง เขตคลองเตย กรุงเทพมหานคร 10110 ประเทศไทย  
(นางกมลวรรณ ศิวรักษ์) โทรศัพท์ 0 2146 5999 | www.bjc.co.th

ผู้รับมอบอำนาจ

ส่วนที่ 1 หน้า 112 / 181



## บริษัท เบอร์ลี ยุคเกอร์ จำกัด (มหาชน)

### ส่วนที่ 1 การประกอบธุรกิจและผลการดำเนินงาน

แบบ 56-1 ประจำปี 2565

ยั่งยืน ทั้งนี้ ในปี 2565 บริษัทได้มีโครงการต่างๆ เพื่อสาธารณะประโยชน์และพัฒนาความเป็นอยู่ของชุมชน เช่น โครงการจัดหาหน้ากากและชุดตรวจโควิดสำหรับโรงเรียนที่ขาดแคลนทั่วประเทศ โครงการ Big Hero (บริจาคโลหิต) ที่ดำเนินมาอย่างต่อเนื่องหลายสิบปี การช่วยเหลือชุมชนที่ได้รับผลกระทบจากน้ำท่วม และการช่วยพัฒนาโรงเรียนซึ่งเป็นแหล่งให้ความรู้สำหรับเด็กๆ ในชุมชน เป็นต้น นอกจากนี้ ในปีนี้บริษัทยังมุ่งมั่นที่จะช่วยเหลือและพัฒนาร้านโชห่วยในชุมชนต่างๆ ผ่านโครงการ “ร้านโดนใจ” เพื่อให้มีการทำธุรกิจที่ได้มาตรฐานมากยิ่งขึ้น สามารถเติบโตได้อย่างยั่งยืน และช่วยให้ทั้งเจ้าของกิจการและลูกค้าในชุมชนมีคุณภาพชีวิตที่ดีขึ้น โดยรายละเอียดของกิจกรรมและโครงการต่างๆ ด้านสังคมขององค์กรมีการเปิดเผยในรายงานความยั่งยืน และเว็บไซต์ของบริษัท

รับรองสำเนาถูกต้อง



99 อาคารเบอร์ลี ยุคเกอร์ ซอยรุเบีย ถนนสุขุมวิท 42 แขวงพระโขนง เขตคลองเตย กรุงเทพมหานคร 10110 ประเทศไทย  
(นางกมลวรรณ ศิวรักษ์) โทรศัพท์ 0 2146 5999 | [www.bjc.co.th](http://www.bjc.co.th)

ผู้รับมอบอำนาจ

ส่วนที่ 1 หน้า 113 / 181





## บริษัท เบอร์ลี ยุคเกอร์ จำกัด (มหาชน)

ส่วนที่ 1 การประกอบธุรกิจและผลการดำเนินงาน

แบบ 56-1 ประจำปี 2565

### 4. การวิเคราะห์และคำอธิบายของฝ่ายจัดการ (MD&A)

#### 4.1 การวิเคราะห์ผลการดำเนินงานและฐานะทางการเงิน

##### 1. การวิเคราะห์ผลการดำเนินงาน

##### ภาพรวมผลประกอบการ

บริษัทรายงานรายได้รวมงบประมาณปี 2565 เท่ากับ 163,601 ล้านบาท เพิ่มขึ้น 13,427 ล้านบาท หรือคิดเป็นร้อยละ 8.9 เมื่อเปรียบเทียบกับช่วงเดียวกันของปีก่อน สาเหตุหลักมาจากการเพิ่มขึ้นของยอดขายในกลุ่มธุรกิจบรรจุภัณฑ์ และกลุ่มธุรกิจค้าปลีกสมัยใหม่ รวมถึงการเพิ่มขึ้นของรายได้อื่นเนื่องจากการกลับมาฟื้นตัวของรายได้ค่าเช่าของกลุ่มธุรกิจค้าปลีกสมัยใหม่

บริษัทรายงานค่าใช้จ่ายรวมงบประมาณปี 2565 เท่ากับ 157,350 ล้านบาท เพิ่มขึ้น 12,106 ล้านบาท หรือคิดเป็นร้อยละ 8.3 เมื่อเปรียบเทียบกับช่วงเดียวกันของปีก่อน โดยมีสาเหตุหลักมาจาก (1) การเพิ่มขึ้นของต้นทุนขายซึ่งเป็นไปในทิศทางเดียวกันกับยอดขายที่เพิ่มขึ้น และราคาวัตถุดิบที่เพิ่มสูงขึ้น (2) ค่าใช้จ่ายในการขายและบริหารที่เพิ่มขึ้นของกลุ่มธุรกิจค้าปลีกสมัยใหม่มีสาเหตุหลักมาจากการเพิ่มขึ้นของค่าไฟฟ้าและค่าใช้จ่ายด้านการโฆษณาและโปรโมชั่นที่สูงขึ้น

บริษัทรายงานกำไรสุทธิส่วนที่เป็นของผู้ถือหุ้นบริษัทงบประมาณปี 2565 เท่ากับ 5,010 ล้านบาท เพิ่มขึ้น 1,425 ล้านบาท หรือคิดเป็นร้อยละ 39.8 เมื่อเปรียบเทียบกับช่วงเดียวกันของปีก่อน สาเหตุเป็นไปตามที่กล่าวไว้ข้างต้น

##### สรุปผลประกอบการจำแนกตามกลุ่มธุรกิจ

##### 1. กลุ่มสินค้าและบริการทางบรรจุภัณฑ์

ยอดขายกลุ่มสินค้าและบริการทางบรรจุภัณฑ์งบประมาณปี 2565 อยู่ที่ 24,821 ล้านบาท เพิ่มขึ้น 4,884 ล้านบาท หรือคิดเป็นร้อยละ 24.5 เมื่อเปรียบเทียบกับช่วงเดียวกันของปีก่อน การเติบโตของยอดขายมีสาเหตุมาจากการฟื้นตัวของเศรษฐกิจในประเทศไทยและเวียดนามอย่างต่อเนื่อง ซึ่งส่งผลกระทบต่อทั้งกลุ่มบรรจุภัณฑ์แก้วและกระป๋อง รวมถึงราคาขายของบรรจุภัณฑ์ที่สูงขึ้นจากต้นทุนวัตถุดิบและต้นทุนสาธารณูปโภคที่เพิ่มขึ้น อัตรากำไรขั้นต้นของกลุ่มสินค้าและบริการทางบรรจุภัณฑ์งบประมาณปี 2565 อยู่ที่ร้อยละ 18.2 ลดลงจากปี 2564 ที่ร้อยละ 22.8 เนื่องจากการเพิ่มขึ้นของต้นทุนก๊าซธรรมชาติและโซดาแอช ซึ่งส่งผลกระทบต่อกลุ่มบรรจุภัณฑ์แก้ว รวมถึงต้นทุนอะลูมิเนียมที่เพิ่มขึ้น ซึ่งส่งผลกระทบต่อกลุ่มบรรจุภัณฑ์กระป๋อง

กำไรสุทธิสำหรับผู้ถือหุ้นของกลุ่มสินค้าและบริการทางบรรจุภัณฑ์งบประมาณปี 2565 อยู่ที่ 1,951 ล้านบาท ลดลง 216 ล้านบาท หรือคิดเป็นร้อยละ 10.0 เมื่อเปรียบเทียบกับช่วงเดียวกันของปีก่อน สาเหตุหลักจากอัตรากำไรขั้นต้นที่ลดลงจากการเพิ่มขึ้นของต้นทุนวัตถุดิบและต้นทุนสาธารณูปโภค

รับรองสำเนาถูกต้อง





## บริษัท เบอร์ลี ยุคเกอร์ จำกัด (มหาชน)

### ส่วนที่ 1 การประกอบธุรกิจและผลการดำเนินงาน

แบบ 56-1 ประจำปี 2565

#### 1.1 ธุรกิจบรรจภัณฑ์แก้ว

ยอดขายกลุ่มธุรกิจบรรจภัณฑ์แก้วประจำปี 2565 อยู่ที่ 12,678 ล้านบาท เพิ่มขึ้นคิดเป็นร้อยละ 8.5 เมื่อเปรียบเทียบกับช่วงเดียวกันของปีก่อน โดยคิดเป็นอัตราส่วนประมาณร้อยละ 51 ของยอดขายกลุ่มสินค้าและบริการทางบรรจภัณฑ์ กำไรสุทธิสำหรับผู้ถือหุ้นประจำปี 2565 ลดลงเมื่อเปรียบเทียบกับช่วงเดียวกันของปีก่อน สาเหตุหลักจากอัตรากำไรขั้นต้นที่ลดลงจากต้นทุนวัตถุดิบและต้นทุนสาธารณูปโภคที่เพิ่มขึ้น

#### 1.2 ธุรกิจบรรจภัณฑ์กระป๋อง

ยอดขายกลุ่มธุรกิจบรรจภัณฑ์กระป๋องประจำปี 2565 อยู่ที่ 12,143 ล้านบาท เพิ่มขึ้นคิดเป็นร้อยละ 47.1 เมื่อเปรียบเทียบกับช่วงเดียวกันของปีก่อน โดยคิดเป็นอัตราส่วนประมาณร้อยละ 49 ของยอดขายกลุ่มสินค้าและบริการทางบรรจภัณฑ์ กำไรสุทธิสำหรับผู้ถือหุ้นประจำปี 2565 เพิ่มขึ้นเมื่อเปรียบเทียบกับช่วงเดียวกันของปีก่อน สาเหตุหลักจากยอดขายที่เติบโตขึ้นอย่างแข็งแกร่ง

### 2 กลุ่มสินค้าและบริการทางอุปโภคบริโภค

ยอดขายกลุ่มสินค้าและบริการทางอุปโภคบริโภคประจำปี 2565 อยู่ที่ 21,410 ล้านบาท ลดลง 1,275 ล้านบาท หรือคิดเป็นร้อยละ 5.6 เมื่อเปรียบเทียบกับช่วงเดียวกันของปีก่อน ถึงแม้ว่ากลุ่มธุรกิจอาหาร กลุ่มธุรกิจอุปโภค และกลุ่มธุรกิจต่างประเทศจะมียอดขายเติบโต แต่กลุ่มธุรกิจโลจิสติกส์มียอดขายลดลงเนื่องจากการย้ายการจัดการด้านโลจิสติกส์ของบีซีออกจากธุรกิจโลจิสติกส์กลับสู่กลุ่มสินค้าและบริการค้าปลีกสมัยใหม่ตั้งแต่นั้นปี ส่งผลให้ยอดขายรวมลดลงเมื่อเปรียบเทียบกับช่วงเดียวกันของปีก่อน อัตรากำไรขั้นต้นของกลุ่มสินค้าและบริการทางอุปโภคบริโภคประจำปี 2565 อยู่ที่ร้อยละ 16.1 ลดลงจากปี 2564 ที่ร้อยละ 17.2 สาเหตุหลักจากอัตรากำไรขั้นต้นที่ลดลงของกลุ่มธุรกิจอาหารและกลุ่มธุรกิจอุปโภค จากค่าใช้จ่ายวัตถุดิบและสาธารณูปโภคที่สูงขึ้น

กำไรสุทธิสำหรับผู้ถือหุ้นของกลุ่มสินค้าและบริการทางอุปโภคบริโภคประจำปี 2565 อยู่ที่ 913 ล้านบาท ลดลง 316 ล้านบาท หรือคิดเป็นร้อยละ 25.7 เมื่อเปรียบเทียบกับช่วงเดียวกันของปีก่อน โดยการลดลงของกำไรสุทธิมีสาเหตุหลักมาจากยอดขายที่ลดลง และอัตรากำไรขั้นต้นที่ลดลง

#### 2.1 ธุรกิจอาหาร

ยอดขายของกลุ่มธุรกิจอาหารประจำปี 2565 อยู่ที่ 5,699 ล้านบาท เพิ่มขึ้นร้อยละ 10.2 เมื่อเปรียบเทียบกับช่วงเดียวกันของปีก่อน โดยคิดเป็นอัตราส่วนประมาณร้อยละ 27 ของรายได้จากการขายของกลุ่มสินค้าและบริการทางอุปโภคบริโภค ในส่วนของกำไรสุทธิสำหรับผู้ถือหุ้นของกลุ่มธุรกิจอาหารประจำปี 2565 ลดลงเมื่อเปรียบเทียบกับช่วงเดียวกันของปีก่อน สาเหตุหลักจากค่าใช้จ่ายวัตถุดิบและสาธารณูปโภคที่สูงขึ้น

รับรองสำเนาถูกต้อง





## บริษัท เบอร์ลี ยุคเกอร์ จำกัด (มหาชน)

### ส่วนที่ 1 การประกอบธุรกิจและผลการดำเนินงาน

แบบ 56-1 ประจำปี 2565

#### 2.2 ธุรกิจอุปโภค

ยอดขายของกลุ่มธุรกิจสินค้าอุปโภคบริโภคงบประมาณประจำปี 2565 อยู่ที่ 8,888 ล้านบาท เพิ่มขึ้นร้อยละ 11.0 เมื่อเปรียบเทียบกับช่วงเดียวกันของปีก่อน โดยคิดเป็นสัดส่วนร้อยละ 42 ของรายได้จากการขายของกลุ่มสินค้าและบริการทางอุปโภคบริโภค ในส่วนของการทำไรสุทธิตามสำหรับผู้ถือหุ้นของกลุ่มธุรกิจอุปโภคบริโภคงบประมาณประจำปี 2565 ลดลงเมื่อเปรียบเทียบกับช่วงเดียวกันของปีก่อน สาเหตุจากค่าใช้จ่ายวัตถุดิบและสาธารณูปโภคที่สูงขึ้น

#### 2.3 ธุรกิจต่างประเทศ

ยอดขายของกลุ่มธุรกิจต่างประเทศงบประมาณประจำปี 2565 อยู่ที่ 6,285 ล้านบาท เพิ่มขึ้นที่ร้อยละ 2.1 เมื่อเปรียบเทียบกับช่วงเดียวกันของปีก่อน โดยคิดเป็นสัดส่วนร้อยละ 29 ของรายได้จากการขายของกลุ่มสินค้าและบริการทางอุปโภคบริโภค ในส่วนของการทำไรสุทธิตามสำหรับผู้ถือหุ้นของกลุ่มธุรกิจต่างประเทศงบประมาณประจำปี 2565 ลดลงเมื่อเปรียบเทียบกับช่วงเดียวกันของปีก่อน สาเหตุหลักจากอัตราค่าไถ่ขึ้นต้นที่ลดลง และค่าใช้จ่ายในการขายและบริหารที่สูงขึ้น

### 3 กลุ่มสินค้าและบริการทางเวชภัณฑ์และเทคนิค

ยอดขายของกลุ่มสินค้าและบริการทางเวชภัณฑ์และเทคนิคงบประมาณประจำปี 2565 อยู่ที่ 8,880 ล้านบาท ลดลง 184 ล้านบาท หรือคิดเป็นร้อยละ 2.0 เมื่อเปรียบเทียบกับช่วงเดียวกันของปีก่อน โดยยอดขายที่ลดลงมีสาเหตุหลักมาจากยอดขายที่ลดลงของกลุ่มสินค้าและบริการทางเวชภัณฑ์ เนื่องจากยอดขายสินค้าที่เกี่ยวข้องกับโควิด-19 ลดลงเมื่อเปรียบเทียบกับฐานที่สูงจากปีก่อน รวมถึงระยะเวลาในการจัดส่งอุปกรณ์ทางการแพทย์ที่นานขึ้นเนื่องจากสถานการณ์การจำกัดการเดินทางของนักท่องเที่ยวทั่วโลกที่เข้มงวดขึ้น และการเปลี่ยนแปลงนโยบายการจัดซื้อขององค์กรภาครัฐในเดือนตุลาคม 2565 อัตราค่าไถ่ขึ้นต้นของกลุ่มสินค้าและบริการทางเวชภัณฑ์และเทคนิคงบประมาณประจำปี 2565 อยู่ที่ร้อยละ 29.6 ลดลงจากปี 2564 ที่ร้อยละ 30.7 เนื่องจากการเปลี่ยนแปลงของสัดส่วนการขายจากสัดส่วนยอดขายที่เพิ่มขึ้นของกลุ่มสินค้าและบริการทางเทคนิค

กำไรสุทธิสำหรับผู้ถือหุ้นของกลุ่มสินค้าและบริการทางเวชภัณฑ์และเทคนิคงบประมาณประจำปี 2565 อยู่ที่ 948 ล้านบาท ลดลง 78 ล้านบาท หรือคิดเป็นร้อยละ 7.6 เมื่อเปรียบเทียบกับช่วงเดียวกันของปีก่อน สาเหตุหลักจากยอดขายและอัตราค่าไถ่ขึ้นต้นที่ลดลง

### 4 กลุ่มสินค้าและบริการทางการค้าปลีกสมัยใหม่

รายได้รวมของกลุ่มสินค้าและบริการทางการค้าปลีกสมัยใหม่งบประมาณประจำปี 2565 อยู่ที่ 109,206 ล้านบาท เพิ่มขึ้น 6,798 ล้านบาท หรือคิดเป็นร้อยละ 6.6 เมื่อเปรียบเทียบกับช่วงเดียวกันของปีก่อน โดยมาจากรายได้จากการขายสินค้าเท่ากับ 96,490 ล้านบาท เพิ่มขึ้นคิดเป็นร้อยละ 5.7 เมื่อเปรียบเทียบกับช่วงเดียวกันของปีก่อน เนื่องจากยอดขายต่อสาขาเดิมเติบโตเป็นบวกอยู่ที่ร้อยละ 2.0 ในปี 2565 (ยอดขายต่อสาขาเดิมเมื่อไม่รวมยอดขายสินค้าปีบูบี เติบโตอยู่ที่ร้อยละ 3.2 ในปี 2565) ในขณะเดียวกันรายได้อื่นอยู่ที่ 12,714 ล้านบาท เพิ่มขึ้นคิดเป็นร้อยละ 14.5 เมื่อเปรียบเทียบกับช่วงเดียวกันของปีก่อน สาเหตุหลักจากการกลับมาฟื้นตัวของรายได้ค่าเช่าจากอัตราค่าเช่าที่สูงขึ้นรวมถึงการให้ส่วนลดเฉลี่ยแก่ผู้เช่า ลดลงเมื่อเปรียบเทียบกับช่วงเดียวกันของปีก่อน อัตราค่าไถ่ขึ้นต้นของกลุ่มสินค้าและบริการทางการค้าปลีกสมัยใหม่

รับรองสำเนาถูกต้อง





## บริษัท เบอร์ลี ยุคเกอร์ จำกัด (มหาชน)

### ส่วนที่ 1 การประกอบธุรกิจและผลการดำเนินงาน

แบบ 56-1 ประจำปี 2565

งบประจำปี 2565 อยู่ที่ร้อยละ 17.1 เพิ่มขึ้นจากอัตรากำไรขั้นต้นในปี 2564 ที่ร้อยละ 15.7 สาเหตุหลักมาจากผลของการเปลี่ยนแปลงของสัดส่วนการขาย การลงทุนส่งเสริมการขายที่ประสบความสำเร็จอย่างต่อเนื่อง การพัฒนาหมวดหมู่ และการจัดการด้านโลจิสติกส์ที่ดี

กำไรสุทธิสำหรับผู้ถือหุ้นของกลุ่มสินค้าและบริการทางการค้าปลีกสมัยใหม่ประจำปี 2565 อยู่ที่ 3,718 ล้านบาท เพิ่มขึ้น 1,263 ล้านบาท หรือคิดเป็นร้อยละ 51.4 เมื่อเปรียบเทียบกับช่วงเดียวกันของปีก่อนโดยเป็นไปตามเหตุผลที่กล่าวไว้ข้างต้น

## 2. การวิเคราะห์ฐานะการเงิน

### สินทรัพย์รวม

สินทรัพย์รวมของบริษัทและบริษัทย่อย ณ วันที่ 31 ธันวาคม 2565 มีจำนวนทั้งสิ้น 336,045 ล้านบาท เพิ่มขึ้นจากปีก่อนจำนวน 6,166 ล้านบาท คิดเป็นร้อยละ 1.9 โดยมีรายละเอียดเมื่อเปรียบเทียบกับปีก่อน ดังนี้

- ลูกหนี้การค้า จำนวน 9,736 ล้านบาท เพิ่มขึ้น 123 ล้านบาท คิดเป็นร้อยละ 1.3 ทั้งนี้อัตราส่วนหมุนเวียนลูกหนี้การค้าปี 2565 คิดเป็นเท่ากับ 15.54 เท่า เปรียบเทียบกับปีก่อน ซึ่งคิดเป็นเท่ากับ 15.27 เท่า
- ลูกหนี้อื่น จำนวน 6,746 ล้านบาท เพิ่มขึ้น 1,103 ล้านบาท คิดเป็นร้อยละ 19.5 โดยลูกหนี้อื่นส่วนใหญ่ประกอบด้วย ภาษีเงินได้นิติบุคคลรอขอคืน และภาษีมูลค่าเพิ่มรอขอคืน
- สินค้าคงเหลือ จำนวน 24,388 ล้านบาท เพิ่มขึ้น 3,222 ล้านบาท คิดเป็นร้อยละ 15.2 โดยส่วนใหญ่เพิ่มขึ้นจากกลุ่มสินค้าและบริการทางบรรจุภัณฑ์ กลุ่มสินค้าและบริการทางอุปโภคบริโภค และกลุ่มสินค้าและบริการทางการค้าปลีกสมัยใหม่ ทั้งนี้อัตราส่วนหมุนเวียนสินค้าคงเหลือปี 2565 คิดเป็นเท่ากับ 5.39 เท่า เปรียบเทียบกับปีก่อน ซึ่งคิดเป็นเท่ากับ 5.55 เท่า

ค่าเผื่อสินค้าล้าสมัยและสินค้าเคลื่อนไหวช้า จำนวน 755 ล้านบาท เพิ่มขึ้น 104 ล้านบาท คิดเป็นร้อยละ 15.9 กลุ่มบริษัทมีนโยบายการตั้งค่าเผื่อสินค้าล้าสมัยและสินค้าเคลื่อนไหวช้า โดยพิจารณาจากประมาณการที่ดีที่สุดของผู้บริหารสำหรับมูลค่าสุทธิที่จะได้รับของสินค้าคงเหลือจากการพิจารณาสินค้าล้าสมัย เสียหาย หรือเสื่อมคุณภาพ และวิเคราะห์อายุสินค้าคงเหลือ ณ วันสิ้นรอบระยะเวลารายงาน

มูลค่าสุทธิที่จะได้รับเป็นการประมาณราคาที่จะขายได้จากการดำเนินธุรกิจปกติหักด้วยค่าใช้จ่ายที่จำเป็นโดยประมาณในการขาย

สำหรับนโยบายการลงทุน บริษัทยังเดินหน้าขยายการลงทุนเพื่อสร้างการเติบโตในธุรกิจที่เกี่ยวข้องทั้งธุรกิจต้นน้ำ กลางน้ำ และปลายน้ำ โดยในปี 2565 บริษัทมีการลงทุนในธุรกิจหลักอย่างต่อเนื่อง โดยธุรกิจค้าปลีกสมัยใหม่ได้ขยายเครือข่ายร้านค้าด้วยการเปิดสาขาในประเทศไทย ได้แก่ บิ๊กซี ฟู้ดเพลส 1 สาขา, เอ็มเอ็ม ฟู้ด เซอร์วิส 1 สาขา, บิ๊กซี มินิ

รับรองสำเนาถูกต้อง



99 อาคารเบอร์ลี ยุคเกอร์ ซอยสุขุมวิท 42 แขวงพระโขนง เขตคลองเตย กรุงเทพมหานคร 10110 ประเทศไทย  
(นางกมลวรรณ ศิวรักษ์) โทรศัพท์ 0 2146 5999 | www.bjc.co.th

ผู้รับมอบอำนาจ

ส่วนที่ 1 หน้า 117 / 181



## บริษัท เบอร์ลี ยุคเกอร์ จำกัด (มหาชน)

### ส่วนที่ 1 การประกอบธุรกิจและผลการดำเนินงาน

แบบ 56-1 ประจำปี 2565

91 สาขา และร้านค้าโดนใจ 988 สาขาในประเทศไทย นอกจากนี้ เพื่อให้สอดคล้องกับกลยุทธ์ในการขยายเครือข่ายธุรกิจอาเซียน บริษัทได้เข้าซื้อกิจการร้านสะดวกซื้อ Kiwi Mart 18 สาขา ในกัมพูชา ในเดือนพฤษภาคม 2565 อีกทั้ง บริษัทยังได้เริ่มก่อสร้างไลน์กระป๋องอะลูมิเนียมใหม่ที่มีกำลังการผลิต 400 ล้านกระป๋องหรือ 200 ล้านขวดอะลูมิเนียมต่อปี โดยเป็นการเพิ่มกำลังการผลิตกระป๋องอะลูมิเนียม 10% ในประเทศไทย และมีแผนที่จะเริ่มดำเนินการเชิงพาณิชย์ในเดือนกันยายน 2566 เมื่อดำเนินการแล้วเสร็จจะเป็นสายการผลิตกระป๋องอะลูมิเนียมแห่งแรกที่สามารถผลิตขวดอะลูมิเนียมในประเทศไทย

บริษัทยังให้ความสำคัญต่อเนื่องกับการลงทุนในสินทรัพย์ที่เป็นมิตรต่อสิ่งแวดล้อมเพื่อสร้างความยั่งยืนของธุรกิจ โดยบริษัทได้มีการติดตั้งแผงแปรงพลังงานไฟฟ้าจากแสงอาทิตย์บนหลังคาร้านค้าปลีกและโรงงานแก้วหลายแห่ง เพื่อลดการใช้พลังงานและเป็นมิตรต่อสิ่งแวดล้อม

- เงินลงทุนในการร่วมค้า จำนวน 2,863 ล้านบาท เพิ่มขึ้น 140 ล้านบาท คิดเป็นร้อยละ 5.2 ส่วนใหญ่เนื่องจากกลุ่มบริษัทได้เข้าซื้อหุ้นเพิ่มทุนในการร่วมค้าและการรับส่วนแบ่งกำไรหรือขาดทุนของการร่วมค้า
- สินทรัพย์สิทธิการใช้ จำนวน 15,390 ล้านบาท เพิ่มขึ้น 2,726 ล้านบาท คิดเป็นร้อยละ 21.5 เพิ่มขึ้นจากการลงทุนรวมถึงการต่ออายุสัญญาเช่าเป็น จำนวนเงิน 4,053 ล้านบาท โดยส่วนใหญ่มาจากกลุ่มสินค้าและบริการทางการค้าปลีกสมัยใหม่ ขณะเดียวกันมีการตัดค่าเสื่อมราคา จำนวน 1,167 ล้านบาท
- อสังหาริมทรัพย์เพื่อการลงทุน จำนวน 45,467 ล้านบาท เพิ่มขึ้น 419 ล้านบาท คิดเป็นร้อยละ 0.9 โดยอสังหาริมทรัพย์เพื่อการลงทุน ได้แก่อสังหาริมทรัพย์ที่ถือครองเพื่อหาประโยชน์จากรายได้ค่าเช่าหรือจากมูลค่าที่เพิ่มขึ้นหรือทั้งสองอย่าง ทั้งนี้ไม่ได้มีไว้เพื่อขายตามปกติธุรกิจหรือใช้ในการผลิตหรือจัดหาสินค้าหรือให้บริการหรือใช้ในการบริหารงาน ส่วนใหญ่เพิ่มขึ้นจากการลงทุนในอสังหาริมทรัพย์เพื่อการลงทุน จำนวน 1,984 ล้านบาท โดยส่วนใหญ่มาจากกลุ่มสินค้าและบริการทางการค้าปลีกสมัยใหม่ รวมถึงการจัดประเภททรัพย์สิน จำนวน 1,100 ล้านบาท โดยเป็นการจัดประเภทระหว่างอสังหาริมทรัพย์เพื่อการลงทุน สินทรัพย์สิทธิการใช้ และที่ดิน อาคารและอุปกรณ์ ขณะเดียวกันบริษัทและบริษัทย่อยมีการตัดค่าเสื่อมราคาเพิ่มขึ้น จำนวน 2,647 ล้านบาท
- ที่ดิน อาคารและอุปกรณ์ จำนวน 61,010 ล้านบาท ลดลง 1,194 ล้านบาท คิดเป็นร้อยละ 1.9 ลดลงจากการตัดค่าเสื่อมราคาจำนวน 5,056 ล้านบาท และลดลงจากการจัดประเภททรัพย์สินจำนวน 978 ล้านบาท โดยส่วนใหญ่เป็นการจัดประเภทระหว่างที่ดิน อาคารและอุปกรณ์ กับอสังหาริมทรัพย์เพื่อการลงทุน ในขณะเดียวกันบริษัทและบริษัทย่อยมีการลงทุนในที่ดิน อาคารและอุปกรณ์ เป็นจำนวนเงิน 4,898 ล้านบาท โดยมาจากกลุ่มธุรกิจหลักคือ กลุ่มสินค้าและบริการทางบรรจุมัณฑ์และกลุ่มสินค้าและบริการทางการค้าปลีกสมัยใหม่

รับรองสำเนาถูกต้อง



99 อาคารเบอร์ลี ยุคเกอร์ ซอยสุขุมวิท 42 แขวงพระโขนง เขตคลองเตย กรุงเทพมหานคร 10110 ประเทศไทย  
(นางกมลวรรณ ศิวรักษ์) โทรศัพท์ 0 2146 5999 | www.bjc.co.th

ผู้รับมอบอำนาจ

ส่วนที่ 1 หน้า 118 / 181



## บริษัท เบอร์ลี ยุคเกอร์ จำกัด (มหาชน)

### ส่วนที่ 1 การประกอบธุรกิจและผลการดำเนินงาน

แบบ 56-1 ประจำปี 2565

- ค่าความนิยม จำนวน 157,659 ล้านบาท โดยค่าความนิยมจะถูกวัดมูลค่า ณ วันที่ซื้อ โดยวัดจากมูลค่ายุติธรรมของสิ่งตอบแทนที่โอนให้ซึ่งรวมถึงการรับรู้จำนวนส่วนได้เสียที่ไม่มีอำนาจควบคุมในผู้ถูกซื้อ หักด้วยมูลค่าสุทธิ (มูลค่ายุติธรรม) ของสินทรัพย์ที่ระบุได้ที่ได้มาและหนี้สินที่รับมาซึ่งวัดมูลค่า ณ วันที่ซื้อ ซึ่งกลุ่มบริษัททำการประเมินการด้อยค่าของค่าความนิยมเป็นประจำทุกปี โดยไม่คำนึงถึงว่าจะมีข้อบ่งชี้ของการด้อยค่าเกิดขึ้นหรือไม่
- สินทรัพย์ไม่มีตัวตนอื่นนอกจากค่าความนิยม จำนวน 2,725 ล้านบาท เพิ่มขึ้น 66 ล้านบาท คิดเป็นร้อยละ 2.5 โดยสินทรัพย์ไม่มีตัวตนอื่นนอกจากค่าความนิยมเริ่มตัดจำหน่ายเมื่อสินทรัพย์นั้นพร้อมที่จะให้ประโยชน์ ทั้งนี้ สินทรัพย์ไม่มีตัวตนอื่นนอกจากค่าความนิยม โดยส่วนใหญ่ประกอบด้วย
  - ช่องทางการจัดจำหน่าย ได้แก่ ข้อมูลของช่องทางการจำหน่ายสินค้าของธุรกิจ ซึ่งได้มาจากการซื้อธุรกิจ โดยประมาณการอายุการใช้งาน 20 ปี
  - ชื่อทางการค้า ได้แก่ เครื่องหมายทางการค้า ซึ่งได้มาจากการซื้อธุรกิจ โดยประมาณการอายุการใช้งาน 7-10 ปี
  - ความสัมพันธ์กับลูกค้าที่เกี่ยวข้อง เป็นการได้มาซึ่งข้อมูลเกี่ยวกับลูกค้า ซึ่งได้มาจากการซื้อธุรกิจ โดยประมาณการอายุการใช้งาน 30 ปี
  - ค่าลิขสิทธิ์ซอฟต์แวร์ ได้แก่ ค่าลิขสิทธิ์ซอฟต์แวร์สำหรับใช้ในการดำเนินธุรกิจปกติของกลุ่มบริษัท โดยประมาณการอายุการใช้งาน 3-10 ปี

#### หนี้สินรวม

หนี้สินรวมของบริษัทและบริษัทย่อย ณ วันที่ 31 ธันวาคม 2565 มีจำนวนทั้งสิ้น 211,896 ล้านบาท เพิ่มขึ้นจากปีก่อนจำนวน 3,321 ล้านบาท คิดเป็นร้อยละ 1.6 ซึ่งมีรายละเอียดเมื่อเปรียบเทียบกับปีก่อน ดังนี้

- หนี้สินที่มีภาระดอกเบี้ย จำนวน 164,679 ล้านบาท เพิ่มขึ้น 758 ล้านบาท คิดเป็นร้อยละ 0.5 ส่วนใหญ่เพิ่มขึ้นจากเงินกู้ยืมจากสถาบันการเงินสุทธิ จำนวน 4,129 ล้านบาท หนี้สินตามสัญญาเช่าสุทธิ จำนวน 4,243 ล้านบาท ขณะที่ลดลงจากหุ้นกู้สุทธิ จำนวน 7,224 ล้านบาท
- เจ้าหนี้การค้า จำนวน 24,447 ล้านบาท เพิ่มขึ้น 2,468 ล้านบาท คิดเป็นร้อยละ 11.2 และมีอัตราส่วนการหมุนเวียนเจ้าหนี้การค้าปี 2565 คิดเป็นเท่ากับ 5.29 เท่า เปรียบเทียบกับปีก่อน ซึ่งคิดเป็นเท่ากับ 5.47 เท่า
- เจ้าหนี้อื่น จำนวน 9,059 ล้านบาท เพิ่มขึ้น 516 ล้านบาท คิดเป็นร้อยละ 6.0 โดยเจ้าหนี้อื่นส่วนใหญ่ประกอบด้วย เจ้าหนี้ค่าซื้อสินทรัพย์ ดอกเบี้ยค้างจ่าย ค่าโฆษณาประชาสัมพันธ์ค้างจ่าย ค่าระวางและค่าขนส่งค้างจ่าย ค่าภาษีรอนำส่ง และค่าใช้จ่ายค้างจ่ายอื่น ๆ

รับรองสำเนาถูกต้อง



99 อาคารเบอร์ลี ยุคเกอร์ ซอยสุขุมวิท 42 แขวงพระโขนง เขตคลองเตย กรุงเทพมหานคร 10110 ประเทศไทย  
(นางกมลวรรณ ศิวรักษ์) โทรศัพท์ 0 2146 5999 | www.bjc.co.th

ผู้รับมอบอำนาจ

ส่วนที่ 1 หน้า 119 / 181





## บริษัท เบอร์ลี ยุคเกอร์ จำกัด (มหาชน)

### ส่วนที่ 1 การประกอบธุรกิจและผลการดำเนินงาน

แบบ 56-1 ประจำปี 2565

- หนี้สินภาษีเงินได้รอการตัดบัญชี จำนวน 8,263 ล้านบาท ลดลง 272 ล้านบาท คิดเป็นร้อยละ 3.2 ส่วนใหญ่เนื่องจากผลต่างจากการปรับมูลค่ายุติธรรมของสินทรัพย์ของบริษัทย่อยจากการรวมธุรกิจลดลง
- หนี้สินไม่หมุนเวียนอื่น จำนวน 2,366 ล้านบาท ลดลง 285 ล้านบาท คิดเป็นร้อยละ 10.8 โดยหนี้สินไม่หมุนเวียนอื่นส่วนใหญ่ประกอบด้วย เงินประกันการก่อสร้าง เงินมัดจำการเช่าพื้นที่และอื่น ๆ

#### ส่วนของผู้ถือหุ้น

ส่วนของผู้ถือหุ้นรวมของบริษัทและบริษัทย่อย ณ วันที่ 31 ธันวาคม 2565 มีจำนวนทั้งสิ้น 124,149 ล้านบาท เพิ่มขึ้นจากปีก่อน จำนวน 2,845 ล้านบาท คิดเป็นร้อยละ 2.4 ซึ่งมีรายละเอียดการเปลี่ยนแปลงที่สำคัญ ดังนี้

- เพิ่มขึ้นด้วยผลกำไรสุทธิจากการดำเนินงาน ประจำปี 2565 จำนวน 5,801 ล้านบาท
- ลดลงจากการจ่ายเงินปันผลให้ผู้ถือหุ้นของบริษัท จำนวน 2,645 ล้านบาท โดยแยกเป็น
  - การจ่ายเงินปันผล จำนวน 2,044 ล้านบาท ตามการประชุมสามัญประจำปีของผู้ถือหุ้นบริษัทเมื่อวันที่ 21 เมษายน 2565 มีมติอนุมัติการจ่ายปันผลเป็นเงินปันผลในอัตราหุ้นละ 0.66 บาท เป็นจำนวนเงินทั้งสิ้น 2,645 ล้านบาท ซึ่งส่วนหนึ่งได้จ่ายเป็นเงินปันผลระหว่างกาลในอัตราหุ้นละ 0.15 บาท รวมเป็นจำนวนเงินทั้งสิ้น 601 ล้านบาท เมื่อวันที่ 8 กันยายน 2564 คงเหลือการจ่ายเงินปันผลอีกในอัตราหุ้นละ 0.51 บาท รวมเป็นจำนวนเงิน 2,044 ล้านบาท โดยเงินปันผลดังกล่าวได้จ่ายให้แก่ผู้ถือหุ้นในวันที่ 19 พฤษภาคม 2565
  - การจ่ายเงินปันผล จำนวน 601 ล้านบาท ตามการประชุมคณะกรรมการบริษัท เมื่อวันที่ 10 สิงหาคม 2565 ที่ประชุมมีมติอนุมัติการจ่ายปันผลกำไรจากผลการดำเนินงาน 6 เดือนแรกของปี 2565 เป็นเงินปันผลระหว่างกาลในอัตราหุ้นละ 0.15 บาท รวมเป็นจำนวนเงินทั้งสิ้น 601 ล้านบาท โดยเงินปันผลดังกล่าวได้จ่ายให้แก่ผู้ถือหุ้นในวันที่ 8 กันยายน 2565

#### สภาพคล่องและความเพียงพอของเงินลงทุน

โครงสร้างเงินทุนของกลุ่มบริษัท ณ วันที่ 31 ธันวาคม 2565 ประกอบด้วย หนี้สินรวมจำนวน 211,896 ล้านบาท และส่วนของผู้ถือหุ้นจำนวน 124,149 ล้านบาท คิดเป็นอัตราส่วนหนี้สินต่อส่วนของผู้ถือหุ้น เท่ากับ 1.71 เท่า ลดลงเมื่อเปรียบเทียบกับปีก่อน ซึ่งเท่ากับ 1.72 เท่า และอัตราส่วนหนี้สินที่มีภาระดอกเบี้ยสุทธิต่อส่วนของผู้ถือหุ้น เท่ากับ 1.29 เท่า ลดลงเมื่อเปรียบเทียบกับปีก่อน ซึ่งเท่ากับ 1.32 เท่า ทั้งนี้ อัตราส่วนหนี้สินที่มีภาระดอกเบี้ยสุทธิต่อส่วนของผู้ถือหุ้นไม่เกินอัตราส่วนที่กำหนดไว้ในข้อกำหนดด้วยสิทธิและหน้าที่ของผู้ถือหุ้นและผู้ถือหุ้นกู้ที่ 2.00 เท่า

องค์ประกอบของแหล่งเงินทุนที่สำคัญ ได้แก่ เงินกู้ยืมจากสถาบันการเงิน จำนวน 47,005 ล้านบาท และหุ้นกู้จำนวน 102,303 ล้านบาท โดยคิดเป็นร้อยละ 14.0 และ 30.4 ของแหล่งเงินทุนทั้งหมด ตามลำดับ

รับรองสำเนาถูกต้อง





## บริษัท เบอร์ลี ยุคเกอร์ จำกัด (มหาชน)

### ส่วนที่ 1 การประกอบธุรกิจและผลการดำเนินงาน

แบบ 56-1 ประจำปี 2565

Cash Cycle ของกลุ่มบริษัทอยู่ที่ 22 วัน และอัตราส่วนสภาพคล่อง เท่ากับ 0.77 เท่า ซึ่งไม่มีผลกระทบต่อการดำเนินธุรกิจของบริษัทแต่อย่างใด เนื่องจากสินทรัพย์หมุนเวียนของกลุ่มบริษัทมีคุณภาพที่ดีและมีความคล่องตัวในการเปลี่ยนเป็นเงินสด จึงส่งผลให้มีเงินทุนหมุนเวียนในการชำระหนี้ที่ถึงกำหนดชำระภายในหนึ่งปี นอกจากนี้ บริษัทมีความสามารถในการจัดหาแหล่งเงินทุนเพื่อใช้ในการดำเนินกิจการและชำระคืนหนี้สินที่ครบกำหนด

#### ภาระผูกพัน

ภาระผูกพันของกลุ่มบริษัท ประกอบด้วย ภาระผูกพันรายจ่ายฝ่ายทุน ภาระผูกพันตามสัญญาบริการที่ยกเลิกไม่ได้ และภาระผูกพันอื่น ๆ โดยภาระผูกพันดังกล่าว มีความเหมาะสมกับแต่ละธุรกิจ เนื่องจากเป็นภาระผูกพันที่เกิดจากการดำเนินงานโดยปกติของธุรกิจ เช่น ภาระผูกพันจากการสั่งซื้อสินค้า ภาระผูกพันจากการลงทุนในเครื่องจักร เป็นต้น

#### การวิเคราะห์กระแสเงินสดสำหรับปีสิ้นสุดวันที่ 31 ธันวาคม 2565

บริษัทและบริษัทย่อยมีเงินสดและรายการเทียบเท่าเงินสด ณ วันที่ 31 ธันวาคม 2565 จำนวน 4,162 ล้านบาท ลดลงจากปีก่อน จำนวน 241 ล้านบาท โดยสามารถสรุปสาเหตุได้ดังนี้

- เงินสดสุทธิได้มาจากกิจกรรมดำเนินงาน จำนวน 18,173 ล้านบาท ซึ่งประกอบด้วยเงินสดสุทธิจากการดำเนินงานภายหลังการปรับปรุงรายการที่ไม่ใช่เงินสด จำนวน 20,388 ล้านบาท และเพิ่มขึ้นจากการเพิ่มขึ้นของเจ้าหนี้การค้า จำนวน 2,523 ล้านบาท ในขณะที่มีเงินสดลดลง ส่วนใหญ่จากการเพิ่มขึ้นของสินค้าคงเหลือ จำนวน 3,313 ล้านบาท ประกอบกับการจ่ายภาษีเงินได้ จำนวน 1,841 ล้านบาท
- เงินสดสุทธิใช้ไปในกิจกรรมลงทุน จำนวน 6,215 ล้านบาท ส่วนใหญ่มาจากเงินสดจ่ายซื้อสินทรัพย์สิทธิการใช้ อสังหาริมทรัพย์เพื่อการลงทุน และที่ดิน อาคารและอุปกรณ์ จำนวนรวม 5,395 ล้านบาท โดยส่วนใหญ่เป็นการลงทุนในกลุ่มสินค้าและบริการทางบรรจภัณฑ์และกลุ่มสินค้าและบริการทางการค้าปลีกสมัยใหม่
- เงินสดสุทธิใช้ไปในกิจกรรมจัดหาเงิน จำนวน 12,208 ล้านบาท โดยส่วนใหญ่มาจากเงินสดจ่ายต้นทุนทางการเงินจำนวน 4,236 ล้านบาท จ่ายเงินปันผลให้ผู้ถือหุ้นของบริษัทจำนวน 2,645 ล้านบาท ชำระคืนหนี้สินภายใต้สัญญาเช่า จำนวน 1,740 ล้านบาท

รับรองสำเนาถูกต้อง



99 อาคารเบอร์ลี ยุคเกอร์ ซอยสุขุมวิท 42 แขวงพระโขนง เขตคลองเตย กรุงเทพมหานคร 10110 ประเทศไทย  
(นางกมลวรรณ ศิวรักษ์) โทรศัพท์ 0 2146 5999 | www.bjc.co.th

ผู้รับมอบอำนาจ

ส่วนที่ 1 หน้า 121 / 181



## บริษัท เบอร์ลี ยุคเกอร์ จำกัด (มหาชน)

ส่วนที่ 1 การประกอบธุรกิจและผลการดำเนินงาน

แบบ 56-1 ประจำปี 2565

### 4.2 ปัจจัยหรือเหตุการณ์ที่ส่งผลกระทบต่อฐานะการเงินหรือการดำเนินงาน

#### ภาวะเศรษฐกิจและอุตสาหกรรมที่มีผลต่อการดำเนินงาน

ทั่วโลกมีการฟื้นตัวจากสถานการณ์โควิด-19 โดยประเทศส่วนใหญ่ได้ยกเลิกข้อจำกัดที่เกี่ยวข้องกับโควิด-19 ในระหว่างปี และประเทศเศรษฐกิจขนาดใหญ่ส่วนใหญ่มีการเติบโตทางเศรษฐกิจแบบปีต่อปี แม้ว่าประเทศพัฒนาแล้วบางประเทศมีการเติบโตค่อนข้างชะลอลงเมื่อเทียบกับปีก่อน โดยมาจากฐานที่ต่ำเป็นอย่างมากในปี 2563 สำหรับเศรษฐกิจประเทศไทยในปี 2565 นั้น มีการเติบโตเร่งตัวขึ้นอย่างต่อเนื่องจากปี 2564 ซึ่งขยายตัว 1.5% มาอยู่ที่ 2.6% สำหรับปี 2565 โดยได้รับแรงหนุนหลักจากการฟื้นตัวของการท่องเที่ยวและอุปสงค์ในประเทศที่ดีขึ้นอย่างต่อเนื่องทั้งการบริโภคและการลงทุนภาคเอกชนตามข้อมูลของสำนักงานสภาพัฒนาการเศรษฐกิจและสังคมแห่งชาติ

กลุ่มสินค้าและบริการทางบรรจุภัณฑ์ มียอดขายที่เติบโตอย่างแข็งแกร่งจากการฟื้นตัวอย่างต่อเนื่องจากช่วงโควิด-19 จากราคาขายที่ปรับขึ้นตามต้นทุนวัตถุดิบและค่าสาธารณูปโภคที่เพิ่มขึ้น ซึ่งส่งผลกระทบต่อทั้งธุรกิจบรรจุภัณฑ์แก้วและกระป๋องอะลูมิเนียม อย่างไรก็ตาม แรงกดดันด้านต้นทุนที่เพิ่มขึ้นมีผลกระทบต่อความสามารถในการทำกำไรของกลุ่มสินค้าและบริการทางบรรจุภัณฑ์ เนื่องจากการกลุ่มแก้วได้รับผลกระทบจากราคาโซดาแอชและก๊าซธรรมชาติที่ปรับตัวสูงขึ้น และกลุ่มกระป๋องอะลูมิเนียมจากราคาอะลูมิเนียมที่สูงขึ้น ส่งผลให้ความสามารถในการทำกำไรและกำไรสุทธิสำหรับปีลดลง

กลุ่มสินค้าและบริการทางอุปโภคบริโภค ยอดขายทั้งปีของบริษัทที่ลดลงนั้นเป็นผลมาจากยอดขายที่ลดลงในส่วนธุรกิจโลจิสติกส์ เนื่องจากการย้ายการจัดการโลจิสติกส์ของบีจียกจากส่วนธุรกิจโลจิสติกส์กลับสู่กลุ่มสินค้าและบริการทางการค้าปลีกสมัยใหม่ตั้งแต่ต้นปี อย่างไรก็ตาม หากไม่รวมผลกระทบดังกล่าว ธุรกิจอาหารและธุรกิจอุปโภคมียอดขายเติบโตอย่างแข็งแกร่งสำหรับปี โดยได้แรงหนุนจากการเปิดตัวผลิตภัณฑ์ใหม่ที่มีประสิทธิภาพสูงรวมถึงยอดขายที่ดีอย่างต่อเนื่องของผลิตภัณฑ์ที่มีอยู่ในปัจจุบัน ในขณะที่ธุรกิจการค้าระหว่างประเทศมียอดขายที่เติบโตอย่างต่อเนื่องเช่นกัน บริษัทได้รับแรงกดดันด้านต้นทุนราคาวัตถุดิบอย่างต่อเนื่องในวัตถุดิบบางประเภท โดยเฉพาะเยื่อกระดาษ ซึ่งส่งผลกระทบต่อธุรกิจผลิตกระดาษทิชชู และในขณะที่ราคาน้ำมันปาล์มเริ่มลดลงในช่วงครึ่งปีหลังแต่ยังไม่สามารถชดเชยกับผลกระทบด้านต้นทุนวัตถุดิบและค่าสาธารณูปโภคของทั้งปีได้ ประกอบกับยอดขายที่ลดลงส่งผลให้ความสามารถในการทำกำไรและกำไรสุทธิสำหรับปีลดลง

กลุ่มสินค้าและบริการทางเวชภัณฑ์และเทคนิค บริษัทได้รับผลกระทบจากฐานที่สูงในปี 2564 ในกลุ่มเวชภัณฑ์เนื่องจากยอดขายที่เติบโตของผลิตภัณฑ์ที่เกี่ยวข้องกับโควิด-19 ในปี 2564 รวมถึงระยะเวลาการขนส่งสินค้าที่เพิ่มขึ้นสำหรับอุปกรณ์ทางการแพทย์บางชนิดเนื่องจากทั่วโลกขาดแคลนเซมิคอนดักเตอร์ ซึ่งส่งผลกระทบต่อผู้ผลิตอุปกรณ์ทางการแพทย์ รวมถึงการเปลี่ยนแปลงนโยบายการจัดซื้อขององค์การเภสัชกรรมในเดือนตุลาคม 2565 สำหรับปีงบประมาณใหม่ ในขณะเดียวกัน กลุ่มเทคนิคมีการเติบโตจากปีก่อน โดยได้รับแรงหนุนหลักจากยอดขายที่สูงขึ้นของแผ่นกสเปเชียลตี้ กราฟิก และวิศวกรรม ความสามารถในการทำกำไรของกลุ่มสินค้าและบริการทางเวชภัณฑ์และเทคนิค

รับรองสำเนาถูกต้อง



99 อาคารเบอร์ลี ยุคเกอร์ ซอยรุเบีย ถนนสุขุมวิท 42 แขวงพระโขนง เขตคลองเตย กรุงเทพมหานคร 10110 ประเทศไทย  
(นางกมลวรรณ ศิวรักษ์) โทรศัพท์ 0 2146 5999 | www.bjc.co.th

ผู้รับมอบอำนาจ

ส่วนที่ 1 หน้า 122 / 181



## บริษัท เบอร์ลี ยุคเกอร์ จำกัด (มหาชน)

### ส่วนที่ 1 การประกอบธุรกิจและผลการดำเนินงาน

แบบ 56-1 ประจำปี 2565

ได้รับผลกระทบจากการเปลี่ยนแปลงสัดส่วนการขยายภายในกลุ่มเวชภัณฑ์และเทคนิค ด้วยเหตุนี้กำไรสุทธิโดยรวมของกลุ่มสินค้าและบริการทางเวชภัณฑ์และเทคนิคลดลงจากปีก่อน

กลุ่มสินค้าและบริการทางการค้าปลีกสมัยใหม่ บริษัทมีผลการดำเนินงานที่แข็งแกร่งสำหรับปี เนื่องจากการเติบโตของยอดขายต่อสาขาเดิมในปีที่กลับมาสู่ระดับที่เป็นบวก โดยสูงถึง 2.0% ในปี 2565 และการขยายสาขาอย่างต่อเนื่องทำให้ยอดขายรวมเติบโตเป็น 5.7% สำหรับปี นอกจากนี้ รายได้ค่าเช่าของบริษัทเติบโตอย่างแข็งแกร่งเมื่อเทียบกับปีก่อน โดยมีอัตราการเช่าพื้นที่ต่อเนื้อที่ 87.8% จาก 87.4% ในปี 2564 และส่วนลดค่าเช่าที่ลดลงเมื่อเทียบกับปีก่อน จากผลกระทบของมาตรการล็อกดาวน์โควิด-19 ในช่วงเดือน กรกฎาคม - สิงหาคม 2564 สำหรับความสามารถในการทำกำไรของกลุ่มสินค้าและบริการทางการค้าปลีกสมัยใหม่ มีอัตรากำไรขั้นต้นที่ดีขึ้นอย่างแข็งแกร่งตลอดทั้งปี 2565 โดยอยู่ที่ 17.1% เพิ่มขึ้นจาก 15.7% ในปี 2564 การเติบโตของอัตรากำไรขั้นต้นที่แข็งแกร่งเป็นผลมาจากการเปลี่ยนแปลงสัดส่วนการขยาย การลงทุนส่งเสริมการขายที่ประสบความสำเร็จอย่างต่อเนื่อง การพัฒนาประเภทสินค้า การจัดการสินค้าคงคลังและโลจิสติกส์ที่ดี ยอดขายที่เพิ่มขึ้นรายได้ค่าเช่าที่พื้นตัว และความสามารถในการทำกำไรที่ดีขึ้น ส่งผลให้กำไรสุทธิของกลุ่มสินค้าและบริการทางการค้าปลีกสมัยใหม่เติบโตอย่างแข็งแกร่งในปี

### นโยบายและกลยุทธ์ในการดำเนินธุรกิจ

บริษัทมุ่งมั่นอย่างต่อเนื่องในการแสวงหาโอกาส วิจัย พัฒนาผลิตภัณฑ์ใหม่ๆ พัฒนารูปแบบช่องทางการขายให้มีความครอบคลุม รวมทั้งคิดค้นและสร้างนวัตกรรมใหม่ การขยายธุรกิจทั้งจากธุรกิจเดิมและธุรกิจที่เกี่ยวข้องในประเทศและต่างประเทศที่บริษัทได้มีฐานการลงทุนและมีความเชี่ยวชาญเป็นอย่างดี ในด้านการบริหาร บริษัทมุ่งมั่นที่จะควบคุมต้นทุนการผลิตและค่าใช้จ่ายที่เกี่ยวข้องเพื่อให้ได้ผลตอบแทนที่ดีที่สุด อีกทั้งบริษัทยังมุ่งมั่นดำเนินธุรกิจด้วยความรับผิดชอบต่อสังคม ชุมชน และสิ่งแวดล้อม เพื่อสร้างการเติบโตอย่างมั่นคงและยั่งยืน

บริษัทมีการลงทุนเพื่อสร้างการเติบโตให้กลุ่มธุรกิจหลักอย่างต่อเนื่อง ในปี 2565 ที่ผ่านมา กลุ่มธุรกิจค้าปลีกสมัยใหม่มีการขยายสาขาบิ๊กซี ฟู้ดเพลสจำนวน 1 สาขา เอ็มเอ็ม ฟู้ด เซอร์วิส 1 สาขา บิ๊กซีมินิ 91 สาขา และร้านโดนใจ 988 สาขา นอกจากนี้ เพื่อให้สอดคล้องกับกลยุทธ์ในการเพิ่มธุรกิจใหม่ในอาเซียน บริษัทได้เข้าซื้อกิจการร้านสะดวกซื้อ Kiwi Mart จำนวน 18 สาขาในกัมพูชา ในเดือนพฤษภาคม 2565 เพื่อตอบสนองต่อพฤติกรรมของลูกค้าที่เปลี่ยนไป กลุ่มธุรกิจค้าปลีกสมัยใหม่ยังได้พัฒนาช่องทางการขายแบบหลายช่องทางอย่างต่อเนื่อง ในระหว่างปี บริษัทได้เปิดตัวแอปพลิเคชัน Big C Plus ที่ออกแบบใหม่ทั้งหมดและพัฒนาขึ้นเองภายในองค์กร มีความรวดเร็วและใช้งานง่ายกว่าเวอร์ชันก่อนหน้าอย่างมาก และที่สำคัญมีความสามารถในการตอบสนองต่อความต้องการของลูกค้า พร้อมผลักดันการเติบโตของยอดขายออนไลน์ผ่าน Loyalty Program แบบบูรณาการกับแอปพลิเคชันช้อปปิ้งออนไลน์และเว็บไซต์ นอกจากนี้ บริษัทได้เปิดตัวช่องทางการช้อปปิ้งไร้พรมแดนแบบดิจิทัลด้วยการพัฒนาหน้าร้าน Big C ในโปรแกรม WeChat mini และพัฒนาช่องทาง Call Chat Shop ซึ่งได้รับความนิยมอย่างต่อเนื่องด้วยการเปิดตัว Line Official และรถเข็นดิจิทัลสำหรับร้านค้าไฮเปอร์มาร์เก็ตและซูเปอร์มาร์เก็ตทั้งหมด นอกจากนี้ ยังเดินหน้าพัฒนาการวิเคราะห์ลูกค้าและความสามารถในการเก็บข้อมูลเพื่อใช้ในการปรับกลยุทธ์ส่งเสริมการขายและการตลาด ให้เกิดประโยชน์สูงสุดแก่สมาชิกบิ๊กพอย์ท์ รวมถึงการเพิ่มช่องทางการจัดส่ง

รับรองสำเนาถูกต้อง



99 อาคารเบอร์ลี ยุคเกอร์ ซอยสุขุมวิท 42 แขวงพระโขนง เขตคลองเตย กรุงเทพมหานคร 10110 ประเทศไทย  
(นางกมลวรรณ ศิวรักษ์) โทรศัพท์ 0 2146 5999 | www.bjc.co.th

ผู้รับมอบอำนาจ

ส่วนที่ 1 หน้า 123 / 181



## บริษัท เบอร์ลี ยูเคอร์ จำกัด (มหาชน)

### ส่วนที่ 1 การประกอบธุรกิจและผลการดำเนินงาน

แบบ 56-1 ประจำปี 2565

เพื่อมุ่งตอบสนองความต้องการของผู้บริโภคทุกกลุ่มเป้าหมายด้วยสินค้าคุณภาพที่หลากหลาย ราคาประหยัด และบริการอันเป็นเลิศ

ในส่วนของการผลิต บริษัทได้เริ่มก่อสร้างสายการผลิตกระป๋องอะลูมิเนียมใหม่ซึ่งมีกำลังการผลิต 400 ล้านกระป๋องหรือ 200 ล้านขวดต่อปี เพิ่มกำลังการผลิตกระป๋องอะลูมิเนียมในประเทศไทยประมาณ 10% โดยปัจจุบันมีเป้าหมายที่จะเริ่มดำเนินการเชิงพาณิชย์ในเดือน กันยายน ปี 2566 นับเป็นสายการผลิตอะลูมิเนียมแห่งแรกในประเทศไทยที่สามารถผลิตขวดอะลูมิเนียมได้ นอกจากนี้ บริษัทยังมุ่งที่จะปรับปรุงกระบวนการในการดำเนินงานต่างๆ อย่างต่อเนื่องบริษัทได้นำเทคโนโลยีใหม่ๆ มาใช้และทำการวิจัยและพัฒนา ร่วมกับองค์กรต่างๆ เพื่อปรับปรุงประสิทธิภาพการผลิต ลดต้นทุน และได้สร้างบรรทัดฐานประเภทใหม่ๆ เช่น ขวดแก้วน้ำหนักเบา กระป๋องอะลูมิเนียมขนาดใหม่ เทคโนโลยีเพื่อปรับปรุงประสิทธิภาพการผลิต เป็นต้น

นอกจากนี้ บริษัทยังมีการพัฒนาและจัดหาสินค้าและบริการใหม่ๆ อย่างต่อเนื่อง เพื่อตอบสนองต่อความต้องการที่หลากหลายและเปลี่ยนแปลงอย่างรวดเร็วของผู้บริโภค ในปี 2565 ที่ผ่านมา BJC Healthcare และ Cariva ได้ก่อตั้งบริษัท B-Med X เพื่อเข้าสู่ตลาดการแพทย์ทางไกล พร้อมสร้างธุรกิจ Online-to-Offline Commerce (O2O) โดยใช้ประโยชน์จากฐานธุรกิจและประสบการณ์ของ BJC และความเชี่ยวชาญของ CARIVA ในด้านเทคโนโลยีในฐานะบริการ โครงสร้างพื้นฐานของข้อมูลและเทคโนโลยีใหม่ๆ

ในส่วนการดำเนินธุรกิจต่างประเทศ นอกจากฐานอันแข็งแกร่งในประเทศไทย บริษัทยังมุ่งเชื่อมโยงโครงข่ายทางธุรกิจทั้งต้นน้ำ กลางน้ำ และปลายน้ำกับฐานธุรกิจของบริษัทในกลุ่มภูมิภาคอาเซียนให้มีความเป็นหนึ่งเดียวกันมากขึ้น อีกทั้งยังมุ่งสร้างและขยายเครือข่ายพันธมิตรทางธุรกิจ ช่องทางการจัดจำหน่าย เส้นทางขนส่งให้แข็งแกร่งเพื่อรองรับการเติบโตในอนาคต

นอกจากนี้ บริษัทยังให้ความสำคัญด้านทรัพยากรบุคคลเป็นอย่างมาก โดยมุ่งเป็นองค์กรแห่งการเรียนรู้ มีการสนับสนุนทุนการศึกษา การพัฒนาทักษะและความสามารถ การสร้างแรงจูงใจ การเติบโตในสายงานอาชีพ รวมถึงการสร้างประสบการณ์ทำงานในต่างประเทศ เพื่อให้พนักงานมีทักษะที่หลากหลายและพร้อมรับมือกับสถานการณ์และโอกาสต่างๆ

### ปัจจัยความเสี่ยงที่อาจมีผลกระทบต่อกำไรของบริษัท

ปัจจัยทางเศรษฐกิจมหภาคที่อาจส่งผลกระทบต่อผลการดำเนินงาน รายได้ และกำไรของบริษัท ได้แก่ ภาวะเศรษฐกิจสถานการณ์ทางการเมือง กำลังซื้อของผู้บริโภค ระดับหนี้ครัวเรือน และการเบิกจ่ายงบประมาณภาครัฐ โดยในปี 2565 ประเทศส่วนใหญ่ทั่วโลกเริ่มเข้าสู่ช่วงหลังสถานการณ์โควิด โดยมีการยกเลิกการควบคุมที่เกี่ยวข้องกับโควิด-19 ที่เหลือเกือบทั้งหมด และเริ่มดำเนินชีวิตกลับสู่ภาวะปกติ รวมถึงสถานการณ์ท่องเที่ยวทั่วโลกที่ฟื้นตัวขึ้นผลักดันให้นักท่องเที่ยวเดินทางมาประเทศไทยเพิ่มขึ้นอย่างมากที่ 11.2 ล้านคนในปี 2565 เพิ่มขึ้นจากเพียง 0.4 ล้านคนในปี 2564 สำนักงานสภาพัฒนาการเศรษฐกิจและสังคมแห่งชาติในประเทศไทย รายงานผลิตภัณฑ์มวลรวมทั้งปี 2565 เติบโต 2.6% เพิ่มขึ้นจาก 1.5% ในปี 2564 การเติบโตของ GDP ในปี 2565 เป็นผลมาจากการฟื้นตัวของภาคการท่องเที่ยว และอุปสงค์ในประเทศ

รับรองสำเนาถูกต้อง



99 อาคารเบอร์ลี ยูเคอร์ ซอยสุขุมวิท 42 แขวงพระโขนง เขตคลองเตย กรุงเทพมหานคร 10110 ประเทศไทย  
(นางกมลวรรณ ศิวรักษ์) โทรศัพท์ 0 2146 5999 | www.bjc.co.th

ผู้รับมอบอำนาจ

ส่วนที่ 1 หน้า 124 / 181



## บริษัท เบอร์ลี ยุคเกอร์ จำกัด (มหาชน)

### ส่วนที่ 1 การประกอบธุรกิจและผลการดำเนินงาน

แบบ 56-1 ประจำปี 2565

ปรับตัวดีขึ้นต่อเนื่องทั้งการบริโภคและการลงทุนภาคเอกชน สำหรับปี 2566 สำนักงานสภาพัฒนาการเศรษฐกิจและสังคมแห่งชาติคาดว่าเศรษฐกิจไทยจะขยายตัวต่อเนื่องที่ 2.7% - 3.7% ทั้งปี โดยได้แรงหนุนจากการฟื้นตัวของการท่องเที่ยวอย่างต่อเนื่อง การขยายตัวของการลงทุนทั้งภาครัฐและเอกชน การบริโภคภาคเอกชนที่ขยายตัวต่อเนื่อง และการเติบโตที่ดีขึ้นของภาคการเกษตร

ภาวะการแข่งขันทางการตลาดถือเป็นอีกปัจจัยหนึ่งที่บริษัทได้ให้ความสำคัญเป็นอย่างมาก เนื่องจากปัจจุบันสภาวะการแข่งขันในหลายธุรกิจค่อนข้างสูง ประกอบกับความก้าวหน้าทางเทคโนโลยีส่งผลให้เกิดการแข่งขันในธุรกิจที่รุนแรงมากขึ้น ทั้งการแข่งขันทางด้านราคา รูปแบบการทำธุรกิจ พฤติกรรมของผู้บริโภคที่เปลี่ยนแปลงไป รวมทั้งมีผู้ประกอบการรายใหม่เกิดขึ้นจำนวนมากอย่างต่อเนื่อง ส่งผลให้ตลาดมีการแข่งขันเพื่อรักษาและเพิ่มส่วนแบ่งทางการตลาด อย่างไรก็ตาม บริษัทมีการปรับกลยุทธ์การขายและการตลาดอย่างสม่ำเสมอ โดยเน้นการให้บริการลูกค้าและทำตลาดเชิงรุก ตลอดจนพัฒนาผลิตภัณฑ์ให้มีความหลากหลาย เพื่อสร้างประสบการณ์ที่ดีให้กับลูกค้า และตอบสนองความต้องการของผู้บริโภคให้ดีที่สุด

ราคาวัตถุดิบและพลังงานที่ใช้ในการผลิตสินค้าทั้งในกลุ่มสินค้าและบริการทางบรรจุภัณฑ์และกลุ่มสินค้าและบริการทางอุปโภคบริโภค ถือเป็นอีกปัจจัยสำคัญที่ส่งผลต่อต้นทุนการผลิต ปี 2565 บริษัทเห็นแนวโน้มราคาวัตถุดิบและต้นทุนพลังงานต่างๆ เพิ่มสูงขึ้น ซึ่งส่งผลกระทบต่อผลผลิตของธุรกิจ เพื่อป้องกันผลกระทบที่เกิดขึ้นจากความผันผวนของราคาวัตถุดิบและพลังงาน บริษัทมีการวางแผนการซื้อและบริหารจัดการวัตถุดิบอย่างใกล้ชิด ควบคู่กับการเจรจาต่อรองกับคู่ค้า อีกทั้งวางแผนปรับลดต้นทุนการดำเนินการ โดยยังคงรักษามาตรฐานการผลิตและให้บริการที่มีคุณภาพในระดับสูง ซึ่งเป็นปัจจัยที่จะนำพาธุรกิจให้ประสบความสำเร็จและเติบโตได้อย่างต่อเนื่องและยั่งยืน

รับรองสำเนาถูกต้อง



99 อาคารเบอร์ลี ยุคเกอร์ ซอยสุขุมวิท 42 แขวงพระโขนง เขตคลองเตย กรุงเทพมหานคร 10110 ประเทศไทย  
(นางกมลวรรณ ศิวรักษ์) โทรศัพท์ 0 2146 5999 | www.bjc.co.th

ผู้รับมอบอำนาจ

ส่วนที่ 1 หน้า 125 / 181





บริษัท เบอร์ลี ยุคเกอร์ จำกัด (มหาชน)

ส่วนที่ 1 การประกอบธุรกิจและผลการดำเนินงาน

แบบ 56-1 ประจำปี 2565

4.3 ข้อมูลทางการเงินที่สำคัญ

4.3.1 ข้อมูลทางการเงินโดยสรุป

(1) งบการเงินของบริษัท เบอร์ลี ยุคเกอร์ จำกัด (มหาชน) และบริษัทย่อย

ฐานะทางการเงินและผลการดำเนินงานที่นำเสนอประกอบด้วย งบการเงินสำหรับปีสิ้นสุดวันที่ 31 ธันวาคม 2565 และ 2564 และ 2563 ที่ผ่านการตรวจสอบจากผู้สอบบัญชีแล้ว ทั้งนี้ ที่ผ่านมานายงานของผู้สอบบัญชีได้แสดงความเห็นอย่างไม่มีเงื่อนไขต่องบการเงินของบริษัท

รับรองสำเนาถูกต้อง



99 อาคารเบอร์ลี ยุคเกอร์ ซอยรุเบีย ถนนสุขุมวิท 42 แขวงพระโขนง เขตคลองเตย กรุงเทพมหานคร 10110 ประเทศไทย  
(นางกมลวรรณ ศิวรักษ์) โทรศัพท์ 0 2146 5999 | www.bjc.co.th

ผู้รับมอบอำนาจ

ส่วนที่ 1 หน้า 126 / 181



บริษัท เบอร์ลี ยูคเกอร์ จำกัด (มหาชน)

ส่วนที่ 1 การประกอบธุรกิจและผลการดำเนินงาน

แบบ 56-1 ประจำปี 2565

บริษัท เบอร์ลี ยูคเกอร์ จำกัด (มหาชน) และบริษัทย่อย

งบแสดงฐานะการเงิน

ณ วันที่ 31 ธันวาคม 2565 และ 2564 และ 2563

สินทรัพย์	งบการเงินรวม			อัตราร้อยละต่อยอดรวม		
	จำนวนเงิน (หน่วย: พันบาท)					
	2565	2564 (ปรับปรุงใหม่)	2563 (ปรับปรุงใหม่)	2565	2564 (ปรับปรุงใหม่)	2563 (ปรับปรุงใหม่)
<b>สินทรัพย์หมุนเวียน</b>						
เงินสดและรายการเทียบเท่าเงินสด	4,161,945	4,402,956	3,033,811	1.24%	1.33%	0.93%
ลูกหนี้การค้า	9,736,231	9,613,073	8,516,818	2.90%	2.91%	2.61%
ลูกหนี้อื่น	6,746,229	5,643,685	4,557,511	2.01%	1.71%	1.39%
ลูกหนี้คู่ค้าและลูกหนี้ร้านค้าเช่า	2,091,221	2,208,630	2,025,652	0.62%	0.67%	0.62%
เงินให้กู้ยืมระยะสั้นแก่กิจการที่เกี่ยวข้องกัน	38,044	-	15,000	0.01%	0.00%	0.00%
สินค้าคงเหลือ	24,387,602	21,165,851	19,358,577	7.26%	6.42%	5.92%
สินทรัพย์ทางการเงินหมุนเวียนอื่น	886,041	880,028	63,007	0.26%	0.27%	0.02%
สินทรัพย์หมุนเวียนอื่น	78,326	72,858	165,898	0.02%	0.02%	0.05%
<b>รวมสินทรัพย์หมุนเวียน</b>	<b>48,125,639</b>	<b>43,987,081</b>	<b>37,736,274</b>	<b>14.32%</b>	<b>13.33%</b>	<b>11.54%</b>
<b>สินทรัพย์ไม่หมุนเวียน</b>						
เงินลงทุนในบริษัทร่วม	104,535	104,625	102,093	0.03%	0.03%	0.03%
เงินลงทุนในการร่วมค้า	2,863,058	2,722,822	2,683,442	0.85%	0.83%	0.82%
เงินให้กู้ยืมระยะยาวแก่กิจการที่เกี่ยวข้องกัน	33,738	32,632	-	0.01%	0.01%	0.00%
สินทรัพย์สิทธิการใช้	15,389,795	12,664,249	14,010,738	4.58%	3.84%	4.29%
อสังหาริมทรัพย์เพื่อการลงทุน	45,467,047	45,047,594	43,876,351	13.53%	13.66%	13.42%
ที่ดิน อาคารและอุปกรณ์	61,009,836	62,204,164	65,266,920	18.16%	18.86%	19.97%
ค่าความนิยม	157,658,783	157,707,963	157,692,689	46.92%	47.81%	48.24%
สินทรัพย์ที่ไม่มีตัวตนอื่นนอกจากค่าความนิยม	2,724,790	2,658,527	2,716,749	0.81%	0.80%	0.83%
สินทรัพย์ภาษีเงินได้รอการตัดบัญชี	519,974	480,849	528,012	0.15%	0.14%	0.16%
สินทรัพย์ทางการเงินไม่หมุนเวียนอื่น	384,655	493,927	517,231	0.11%	0.15%	0.16%
สินทรัพย์ไม่หมุนเวียนอื่น	1,762,727	1,774,240	1,752,047	0.53%	0.54%	0.54%
<b>รวมสินทรัพย์ไม่หมุนเวียน</b>	<b>287,918,938</b>	<b>285,891,592</b>	<b>289,146,272</b>	<b>85.68%</b>	<b>86.67%</b>	<b>88.46%</b>
<b>รวมสินทรัพย์</b>	<b>336,044,577</b>	<b>329,878,673</b>	<b>326,882,546</b>	<b>100.00%</b>	<b>100.00%</b>	<b>100.00%</b>

รับรองสำเนาถูกต้อง



99 อาคารเบอร์ลี ยูคเกอร์ ซอยสุขุมวิท 42 แขวงพระโขนง เขตคลองเตย กรุงเทพมหานคร 10110 ประเทศไทย

(นางกมลวรรณ ศิวรักษ์)

โทรศัพท์ 0 2146 5999 | www.bjc.co.th

ส่วนที่ 1 หน้า 127 / 181

ผู้รับมอบอำนาจ



บริษัท เบอร์ลี ยุคเกอร์ จำกัด (มหาชน)

ส่วนที่ 1 การประกอบธุรกิจและผลการดำเนินงาน

แบบ 56-1 ประจำปี 2565

บริษัท เบอร์ลี ยุคเกอร์ จำกัด (มหาชน) และบริษัทย่อย

งบแสดงฐานะการเงิน (ต่อ)

ณ วันที่ 31 ธันวาคม 2565 และ 2564 และ 2563

หนี้สินและส่วนของผู้ถือหุ้น	งบการเงินรวม			อัตราร้อยละต่อยอดรวม		
	จำนวนเงิน (หน่วย: พันบาท)					
	2565	2564 (ปรับปรุงใหม่)	2563 (ปรับปรุงใหม่)	2565	2564 (ปรับปรุงใหม่)	2563 (ปรับปรุงใหม่)
หนี้สินหมุนเวียน						
เงินกู้ยืมระยะสั้นจากสถาบันการเงิน	2,037,979	8,436,271	18,008,649	0.61%	2.56%	5.51%
เจ้าหนี้การค้า	24,446,667	21,978,958	19,145,609	7.27%	6.66%	5.86%
เจ้าหนี้อื่น	9,059,186	8,543,188	8,368,640	2.70%	2.59%	2.56%
ส่วนของรายได้สิทธิการเช่ารถการตัดบัญชี						
ที่ถึงกำหนดชำระภายในหนึ่งปี	63,367	50,321	62,899	0.02%	0.02%	0.02%
เงินกู้ยืมระยะยาวจากสถาบันการเงิน						
ที่ถึงกำหนดชำระภายในหนึ่งปี	9,903,057	8,171,318	5,742,441	2.95%	2.48%	1.76%
หุ้นกู้ที่ถึงกำหนดชำระภายในหนึ่งปี	15,098,264	7,239,044	12,346,722	4.49%	2.19%	3.78%
ส่วนของหนี้สินตามสัญญาเช่า						
ที่ถึงกำหนดชำระภายในหนึ่งปี	911,780	744,886	631,985	0.27%	0.23%	0.19%
เงินกู้ยืมระยะสั้นจากกิจการที่เกี่ยวข้องกัน	5,000	395,774	370,050	0.00%	0.12%	0.11%
ภาษีเงินได้ค้างจ่าย	422,493	462,434	487,176	0.13%	0.14%	0.15%
หนี้สินทางการเงินหมุนเวียนอื่น	47,194	1,618	178,097	0.01%	0.00%	0.05%
หนี้สินหมุนเวียนอื่น	473,089	298,991	396,894	0.14%	0.09%	0.12%
รวมหนี้สินหมุนเวียน	62,468,076	56,322,803	65,739,162	18.59%	17.08%	20.11%

รับรองสำเนาถูกต้อง



99 อาคารเบอร์ลี ยุคเกอร์ ซอยสุขุมวิท 42 แขวงพระโขนง เขตคลองเตย กรุงเทพมหานคร 10110 ประเทศไทย  
(นางกมลวรรณ ศิวรักษ์) โทรศัพท์ 0 2146 5999 | www.bjc.co.th

ผู้รับมอบอำนาจ

ส่วนที่ 1 หน้า 128 / 181



บริษัท เบอร์ลี ยุคเกอร์ จำกัด (มหาชน)

ส่วนที่ 1 การประกอบธุรกิจและผลการดำเนินงาน

แบบ 56-1 ประจำปี 2565

บริษัท เบอร์ลี ยุคเกอร์ จำกัด (มหาชน) และบริษัทย่อย

งบแสดงฐานะการเงิน (ต่อ)

ณ วันที่ 31 ธันวาคม 2565 และ 2564 และ 2563

หนี้สินและส่วนของผู้ถือหุ้น	งบการเงินรวม			อัตราร้อยละต่อยอดรวม		
	จำนวนเงิน (หน่วย: พันบาท)					
	2565	2564 (ปรับปรุงใหม่)	2563 (ปรับปรุงใหม่)	2565	2564 (ปรับปรุงใหม่)	2563 (ปรับปรุงใหม่)
หนี้สินไม่หมุนเวียน						
รายได้สิทธิการเช่ารถการตัดบัญชี - สุทธิ						
จากส่วนที่ถึงกำหนดชำระภายในหนึ่งปี	306,577	308,365	341,439	0.09%	0.09%	0.11%
เงินกู้ยืมระยะยาวจากสถาบันการเงิน	35,063,583	26,267,955	8,667,911	10.43%	7.96%	2.65%
หุ้นกู้	87,204,818	102,287,855	109,440,911	25.95%	31.01%	33.48%
หนี้สินตามสัญญาเช่า - สุทธิ						
จากส่วนที่ถึงกำหนดชำระภายในหนึ่งปี	14,454,646	10,378,471	9,798,415	4.30%	3.15%	3.00%
หนี้สินภาษีเงินได้รอการตัดบัญชี	8,263,195	8,534,917	8,833,382	2.46%	2.59%	2.70%
ประมาณการหนี้สินไม่หมุนเวียนสำหรับ						
ผลประโยชน์พนักงาน	1,768,373	1,822,939	1,705,465	0.53%	0.55%	0.52%
หนี้สินไม่หมุนเวียนอื่น	2,366,456	2,651,635	2,673,331	0.71%	0.80%	0.82%
รวมหนี้สินไม่หมุนเวียน	149,427,648	152,252,137	141,460,854	44.47%	46.15%	43.28%
รวมหนี้สิน	211,895,724	208,574,940	207,200,016	63.06%	63.23%	63.39%

รับรองสำเนาถูกต้อง



99 อาคารเบอร์ลี ยุคเกอร์ ซอยสุขุมวิท 42 แขวงพระโขนง เขตคลองเตย กรุงเทพมหานคร 10110 ประเทศไทย  
(นางกมลวรรณ ศิวรักษ์) โทรศัพท์ 0 2146 5999 | www.bjc.co.th

ผู้รับมอบอำนาจ

ส่วนที่ 1 หน้า 129 / 181



บริษัท เบอร์ลี ยุคเกอร์ จำกัด (มหาชน)

ส่วนที่ 1 การประกอบธุรกิจและผลการดำเนินงาน

แบบ 56-1 ประจำปี 2565

บริษัท เบอร์ลี ยุคเกอร์ จำกัด (มหาชน) และบริษัทย่อย

งบแสดงฐานะการเงิน (ต่อ)

ณ วันที่ 31 ธันวาคม 2565 และ 2564 และ 2563

หนี้สินและส่วนของผู้ถือหุ้น	งบการเงินรวม			อัตราร้อยละต่อยอดรวม		
	จำนวนเงิน (หน่วย: พันบาท)					
	2565	2564 (ปรับปรุงใหม่)	2563 (ปรับปรุงใหม่)	2565	2564 (ปรับปรุงใหม่)	2563 (ปรับปรุงใหม่)
ส่วนของผู้ถือหุ้น						
ทุนเรือนหุ้น						
ทุนจดทะเบียน	4,114,627	4,114,627	4,114,627	1.22%	1.25%	1.26%
ทุนที่ออกและชำระแล้ว	4,007,797	4,007,797	4,007,797	1.19%	1.21%	1.23%
ส่วนเกินทุน						
ส่วนเกินมูลค่าหุ้น	85,926,434	85,926,434	85,926,434	25.57%	26.05%	26.29%
ส่วนต่ำกว่าทุนจากการรวมธุรกิจ						
ภายใต้การควบคุมเดียวกัน	(830,406)	(547,379)	(547,379)	-0.25%	-0.17%	-0.17%
ส่วนเกินกว่าทุนจากการเปลี่ยนแปลงสัดส่วนการถือหุ้นในบริษัทย่อย	575,815	575,680	604,768	0.17%	0.18%	0.18%
ส่วนเกินทุนจากการบริจาค	36,868	36,868	36,868	0.01%	0.01%	0.01%
ส่วนเกินทุนจากใบสำคัญแสดงสิทธิที่จะซื้อหุ้นหมดอายุ	149,516	99,971	99,971	0.04%	0.03%	0.03%
ส่วนเกินทุนจากการจำหน่ายหุ้นของบริษัทที่ถือโดยบริษัทย่อย	32,174	32,174	32,174	0.01%	0.01%	0.01%
ใบสำคัญแสดงสิทธิที่จะซื้อหุ้น	193,434	250,140	222,924	0.06%	0.08%	0.07%

รับรองสำเนาถูกต้อง



99 อาคารเบอร์ลี ยุคเกอร์ ซอยสุขุมวิท 42 แขวงพระโขนง เขตคลองเตย กรุงเทพมหานคร 10110 ประเทศไทย  
(นางกมลวรรณ ศิวรักษ์) โทรศัพท์ 0 2146 5999 | www.bjc.co.th

ผู้รับมอบอำนาจ

ส่วนที่ 1 หน้า 130 / 181



บริษัท เบอร์ลี ยุคเกอร์ จำกัด (มหาชน)

ส่วนที่ 1 การประกอบธุรกิจและผลการดำเนินงาน

แบบ 56-1 ประจำปี 2565

บริษัท เบอร์ลี ยุคเกอร์ จำกัด (มหาชน) และบริษัทย่อย

งบแสดงฐานะการเงิน (ต่อ)

ณ วันที่ 31 ธันวาคม 2565 และ 2564 และ 2563

หนี้สินและส่วนของผู้ถือหุ้น	งบการเงินรวม			อัตราร้อยละต่อยอดรวม		
	จำนวนเงิน (หน่วย: พันบาท)					
	2565	2564 (ปรับปรุงใหม่)	2563 (ปรับปรุงใหม่)	2565	2564 (ปรับปรุงใหม่)	2563 (ปรับปรุงใหม่)
กำไรสะสม						
จัดสรรแล้ว						
ทุนสำรองตามกฎหมาย	411,463	411,463	411,463	0.12%	0.12%	0.12%
ทุนสำรองเพื่อขยายกิจการ	87,400	87,400	87,400	0.03%	0.03%	0.03%
ยังไม่ได้จัดสรร	27,742,192	25,272,933	24,729,018	8.26%	7.66%	7.57%
องค์ประกอบอื่นของส่วนของผู้ถือหุ้น	(41,259)	(278,579)	(934,001)	-0.01%	-0.08%	-0.29%
<b>รวมส่วนของบริษัทใหญ่</b>	<b>118,291,428</b>	<b>115,874,902</b>	<b>114,677,437</b>	<b>35.20%</b>	<b>35.13%</b>	<b>35.08%</b>
ส่วนได้เสียที่ไม่มีอำนาจควบคุม	5,857,425	5,428,831	5,005,093	1.74%	1.64%	1.53%
<b>รวมส่วนของผู้ถือหุ้น</b>	<b>124,148,853</b>	<b>121,303,733</b>	<b>119,682,530</b>	<b>36.94%</b>	<b>36.77%</b>	<b>36.61%</b>
<b>รวมหนี้สินและส่วนของผู้ถือหุ้น</b>	<b>336,044,577</b>	<b>329,878,673</b>	<b>326,882,546</b>	<b>100.00%</b>	<b>100.00%</b>	<b>100.00%</b>

รับรองสำเนาถูกต้อง



99 อาคารเบอร์ลี ยุคเกอร์ ซอยรู่เบี ถนนสุขุมวิท 42 แขวงพระโขนง เขตคลองเตย กรุงเทพมหานคร 10110 ประเทศไทย  
(นางกมลวรรณ ศิวรักษ์) โทรศัพท์ 0 2146 5999 | www.bjc.co.th

ผู้รับมอบอำนาจ

ส่วนที่ 1 หน้า 131 / 181





บริษัท เบอร์ลี ยุคเกอร์ จำกัด (มหาชน)

ส่วนที่ 1 การประกอบธุรกิจและผลการดำเนินงาน

แบบ 56-1 ประจำปี 2565

บริษัท เบอร์ลี ยุคเกอร์ จำกัด (มหาชน) และบริษัทย่อย  
งบกำไรขาดทุนและงบกำไรขาดทุนเบ็ดเสร็จอื่น  
สำหรับปีสิ้นสุดวันที่ 31 ธันวาคม 2565 และ 2564 และ 2563

	งบการเงินรวม			อัตราร้อยละต่อยอดรวม		
	จำนวนเงิน (หน่วย: พันบาท)					
	2565	2564 (ปรับปรุงใหม่)	2563	2565	2564 (ปรับปรุงใหม่)	2563
รายได้						
รายได้จากการขายและการให้บริการ	150,337,690	138,464,733	144,731,896	91.89%	92.20%	91.77%
กำไรจากอัตราแลกเปลี่ยนสุทธิ	40,958	156,677	87,662	0.03%	0.10%	0.06%
ดอกเบี้ยรับ	29,460	23,969	71,208	0.02%	0.02%	0.04%
รายได้อื่น	13,192,966	11,528,358	12,816,945	8.06%	7.68%	8.13%
รวมรายได้	163,601,074	150,173,737	157,707,711	100.00%	100.00%	100.00%
ค่าใช้จ่าย						
ต้นทุนขายและต้นทุนการให้บริการ	122,706,732	112,447,650	117,252,568	75.00%	74.88%	74.35%
ต้นทุนในการจัดจำหน่าย	25,201,091	23,411,821	24,854,808	15.40%	15.59%	15.76%
ค่าใช้จ่ายในการบริหาร	4,689,696	4,263,529	4,832,834	2.87%	2.84%	3.06%
ต้นทุนทางการเงิน	4,752,305	5,119,999	5,272,618	2.91%	3.41%	3.34%
รวมค่าใช้จ่าย	157,349,824	145,242,999	152,212,828	96.18%	96.72%	96.51%
ส่วนแบ่งกำไรของบริษัทร่วมที่ใช้วิธีส่วนได้เสีย	8,166	7,052	4,987	0.00%	0.01%	0.00%
ส่วนแบ่งขาดทุนของการร่วมค้าที่ใช้วิธีส่วนได้เสีย	(23,252)	(194,341)	(160,610)	-0.01%	-0.13%	-0.10%
กำไรก่อนภาษีเงินได้	6,236,164	4,743,449	5,339,260	3.81%	3.16%	3.39%
ค่าใช้จ่ายภาษีเงินได้	(435,418)	(506,642)	(787,114)	-0.27%	-0.34%	-0.50%
กำไรสำหรับปี	5,800,746	4,236,807	4,552,146	3.54%	2.82%	2.89%

รับรองสำเนาถูกต้อง



99 อาคารเบอร์ลี ยุคเกอร์ ซอยสุขุมวิท 42 แขวงพระโขนง เขตคลองเตย กรุงเทพมหานคร 10110 ประเทศไทย  
(นางกมลวรรณ ศิวรักษ์) โทรศัพท์ 0 2146 5999 | www.bjc.co.th

ผู้รับมอบอำนาจ

ส่วนที่ 1 หน้า 132 / 181



บริษัท เบอร์ลี ยูคเกอร์ จำกัด (มหาชน)

ส่วนที่ 1 การประกอบธุรกิจและผลการดำเนินงาน

แบบ 56-1 ประจำปี 2565

บริษัท เบอร์ลี ยูคเกอร์ จำกัด (มหาชน) และบริษัทย่อย  
งบกำไรขาดทุนและกำไรขาดทุนเบ็ดเสร็จอื่น (ต่อ)  
สำหรับปีสิ้นสุดวันที่ 31 ธันวาคม 2565 และ 2564 และ 2563

	งบการเงินรวม			อัตราร้อยละต่อยอดรวม		
	จำนวนเงิน (หน่วย: พันบาท)					
	2565	2564 (ปรับปรุงใหม่)	2563	2565	2564 (ปรับปรุงใหม่)	2563
<b>กำไรขาดทุนเบ็ดเสร็จอื่น</b>						
รายการที่อาจถูกจัดประเภทใหม่ไว้ใน						
กำไรหรือขาดทุนในภายหลัง						
ผลต่างของอัตราแลกเปลี่ยนจากการแปลงค่าทางการเงิน	63,973	493,318	(13,745)	0.04%	0.33%	-0.01%
ผลกำไร (ขาดทุน) จากการป้องกันความเสี่ยงกระแสเงินสด	280,549	279,261	(79,191)	0.17%	0.19%	-0.05%
ส่วนแบ่งกำไรเบ็ดเสร็จอื่นของการร่วมค้าตามวิธีส่วนได้เสีย	15,536	95,110	17,796	0.01%	0.06%	0.01%
ภาษีเงินได้เกี่ยวกับรายการที่อาจถูกจัดประเภทใหม่						
ไว้ในกำไรหรือขาดทุนในภายหลัง	(56,110)	(55,852)	15,838	-0.03%	-0.04%	0.01%
	303,948	811,837	(59,302)	0.19%	0.54%	-0.04%
รายการที่จะไม่ถูกจัดประเภทใหม่ไว้ใน						
กำไรหรือขาดทุนในภายหลัง						
กำไร (ขาดทุน) จากการประมาณการตามหลัก						
คณิตศาสตร์ประกันภัย	129,955	(13,230)	169,910	0.08%	-0.01%	0.11%
ภาษีเงินได้เกี่ยวกับรายการที่จะไม่ถูกจัดประเภท						
รายการใหม่ไว้ในกำไรหรือขาดทุนในภายหลัง	(25,991)	2,351	(33,927)	-0.02%	0.00%	-0.02%
	103,964	(10,879)	135,983	0.06%	-0.01%	0.09%
<b>กำไรเบ็ดเสร็จอื่นสำหรับปี - สุทธิจากภาษี</b>	<b>407,912</b>	<b>800,958</b>	<b>76,681</b>	<b>0.25%</b>	<b>0.53%</b>	<b>0.05%</b>
<b>กำไรเบ็ดเสร็จรวมสำหรับปี</b>	<b>6,208,658</b>	<b>5,037,765</b>	<b>4,628,827</b>	<b>3.79%</b>	<b>3.35%</b>	<b>2.94%</b>
<b>การแบ่งปันกำไร</b>						
ส่วนที่เป็นของบริษัทใหญ่	5,010,396	3,584,811	4,001,215	3.06%	2.39%	2.54%
ส่วนที่เป็นของส่วนได้เสียที่ไม่มีอำนาจควบคุม	790,350	651,996	550,931	0.48%	0.43%	0.35%
<b>กำไรสำหรับปี</b>	<b>5,800,746</b>	<b>4,236,807</b>	<b>4,552,146</b>	<b>3.54%</b>	<b>2.82%</b>	<b>2.89%</b>
<b>การแบ่งปันกำไรเบ็ดเสร็จรวม</b>						
ส่วนที่เป็นของบริษัทใหญ่	5,351,640	4,188,937	4,077,946	3.27%	2.79%	2.59%
ส่วนที่เป็นของส่วนได้เสียที่ไม่มีอำนาจควบคุม	857,018	848,828	550,881	0.52%	0.56%	0.35%
<b>กำไรเบ็ดเสร็จรวมสำหรับปี</b>	<b>6,208,658</b>	<b>5,037,765</b>	<b>4,628,827</b>	<b>3.79%</b>	<b>3.35%</b>	<b>2.94%</b>
<b>กำไรต่อหุ้นขั้นพื้นฐาน (บาท)</b>	<b>1.25</b>	<b>0.89</b>	<b>1.00</b>			

รับรองสำเนาถูกต้อง



99 อาคารเบอร์ลี ยูคเกอร์ ซอยรุเบีย ถนนสุขุมวิท 42 แขวงพระโขนง เขตคลองเตย กรุงเทพมหานคร 10110 ประเทศไทย  
(นางกมลวรรณ ศิวรักษ์) โทรศัพท์ 0 2146 5999 | www.bjc.co.th

ผู้รับมอบอำนาจ

ส่วนที่ 1 หน้า 133 / 181



บริษัท เบอร์ลี ยุคเกอร์ จำกัด (มหาชน)

ส่วนที่ 1 การประกอบธุรกิจและผลการดำเนินงาน

แบบ 56-1 ประจำปี 2565

บริษัท เบอร์ลี ยุคเกอร์ จำกัด (มหาชน) และบริษัทย่อย

งบกระแสเงินสด

สำหรับปีสิ้นสุดวันที่ 31 ธันวาคม 2565 และ 2564 และ 2563

งบกระแสเงินสด	งบการเงินรวม		
	จำนวนเงิน (หน่วย: พันบาท)		
	2565	2564 (ปรับปรุงใหม่)	2563
<b>กระแสเงินสดจากกิจกรรมดำเนินงาน</b>			
กำไรสำหรับปี	5,800,746	4,236,807	4,552,146
รายการปรับปรุง			
ค่าใช้จ่ายภาษีเงินได้	435,418	506,643	787,114
ค่าเสื่อมราคา	8,870,692	8,928,710	8,751,068
ค่าตัดจำหน่ายสินทรัพย์ที่ไม่มีตัวตนอื่นนอกจากราคาความนิยม	138,339	144,929	152,511
รายได้สิทธิการเช่ารถการตัดบัญชีที่รับรู้ระหว่างปี	(87,341)	(56,281)	(61,920)
ดอกเบี้ยรับ	(29,460)	(23,969)	(71,208)
ต้นทุนทางการเงิน	4,752,305	5,119,999	5,272,618
หนี้สูญและผลขาดทุนทางด้านเครดิตที่คาดว่าจะเกิดขึ้น (กลับรายการ)	(58,818)	(33,585)	240,777
ขาดทุนจากสินค้าล้าสมัยและเคลือบไหม้	103,782	40,480	68,271
ค่าใช้จ่ายผลประโยชน์พนักงาน	184,417	241,226	776,648
กลับรายการประมาณการหนี้สินระยะสั้น	-	-	(11,757)
(กำไร) ขาดทุนจากอัตราแลกเปลี่ยนที่ยังไม่เกิดขึ้นจริง	35,706	207,406	(12,435)
กำไรจากมูลค่ายุติธรรมของตราสารอนุพันธ์ที่ยังไม่เกิดขึ้นจริง	(18,560)	(261,130)	(2,163)
กำไรจากการวัดมูลค่าสินทรัพย์ทางการเงินไม่หมุนเวียนอื่น	-	(363)	(22,596)
ขาดทุนจากการจำหน่ายสินทรัพย์ทางการเงินไม่หมุนเวียนอื่น	-	-	22,596
กำไรจากการจำหน่ายอสังหาริมทรัพย์เพื่อการลงทุน ที่ดิน อาคารและอุปกรณ์ และสินทรัพย์ที่ไม่มีตัวตนอื่นนอกจากราคาความนิยม	(9,930)	(14,768)	(13,337)
(กำไร) ขาดทุนจากการตัดจำหน่ายสินทรัพย์สิทธิการใช้ อสังหาริมทรัพย์เพื่อการลงทุน ที่ดิน อาคารและอุปกรณ์ และสินทรัพย์ที่ไม่มีตัวตนอื่นนอกจากราคาความนิยม	(5,085)	46,418	13,319
ขาดทุนจากการด้อยค่าของสินทรัพย์สิทธิการใช้ อสังหาริมทรัพย์เพื่อการลงทุน ที่ดิน อาคารและอุปกรณ์ และสินทรัพย์ที่ไม่มีตัวตนอื่นนอกจากราคาความนิยม	168,059	108,238	80,880
ขาดทุนจากการด้อยค่าราคาความนิยม	92,997	-	-
กำไรจากการจำหน่ายเงินลงทุนในบริษัทย่อย	-	(92,279)	-
ส่วนแบ่งกำไรของบริษัทร่วมที่ใช้วิธีส่วนได้เสีย	(8,166)	(7,052)	(4,987)
ส่วนแบ่งขาดทุนของการร่วมค้าที่ใช้วิธีส่วนได้เสีย	23,252	194,341	160,609
	<b>20,388,353</b>	<b>19,285,770</b>	<b>20,678,154</b>

รับรองสำเนาถูกต้อง



99 อาคารเบอร์ลี ยุคเกอร์ ซอยสุขุมวิท 42 แขวงพระโขนง เขตคลองเตย กรุงเทพมหานคร 10110 ประเทศไทย

(นางกมลวรรณ ศิวรักษ์)

โทรศัพท์ 0 2146 5999 | www.bjc.co.th

ส่วนที่ 1 หน้า 134 / 181

ผู้รับมอบอำนาจ



บริษัท เบอร์ลี ยูคเกอร์ จำกัด (มหาชน)

ส่วนที่ 1 การประกอบธุรกิจและผลการดำเนินงาน

แบบ 56-1 ประจำปี 2565

บริษัท เบอร์ลี ยูคเกอร์ จำกัด (มหาชน) และบริษัทย่อย

งบกระแสเงินสด (ต่อ)

สำหรับปีสิ้นสุดวันที่ 31 ธันวาคม 2565 และ 2564 และ 2563

งบกระแสเงินสด (ต่อ)	งบการเงินรวม		
	จำนวนเงิน (หน่วย: พันบาท)		
	2565	2564 (ปรับปรุงใหม่)	2563
<b>การเปลี่ยนแปลงในสินทรัพย์และหนี้สินดำเนินงาน</b>			
ลูกหนี้การค้า	(154,856)	(1,124,387)	268,154
ลูกหนี้อื่น	(153,648)	(85,803)	532,387
ลูกหนี้คู่ค้าและลูกหนี้ร้านค้าเช่า	120,496	(194,897)	(501,537)
สินค้าคงเหลือ	(3,312,826)	(2,035,832)	2,592,511
สินทรัพย์หมุนเวียนอื่น	(69,781)	102,555	(14)
สินทรัพย์ไม่หมุนเวียนอื่น	265,187	(78,438)	(243,720)
เจ้าหนี้การค้า	2,523,228	2,863,093	(4,087,522)
เจ้าหนี้อื่น	467,127	(56,994)	151,118
หนี้สินหมุนเวียนอื่น	244,048	(52,329)	(73,736)
ภาระผูกพันผลประโยชน์พนักงานที่จ่ายในระหว่างปี	(116,189)	(109,766)	(884,918)
หนี้สินไม่หมุนเวียนอื่น	(186,456)	(11,163)	(28,767)
เงินสดได้มาจากกิจกรรมดำเนินงาน	20,014,683	18,501,809	18,402,110
จ่ายภาษีเงินได้	(1,841,496)	(1,860,777)	(1,771,192)
<b>เงินสดสุทธิได้มาจากกิจกรรมดำเนินงาน</b>	<b>18,173,187</b>	<b>16,641,032</b>	<b>16,630,918</b>

รับรองสำเนาถูกต้อง



99 อาคารเบอร์ลี ยูคเกอร์ ซอยสุขุมวิท 42 แขวงพระโขนง เขตคลองเตย กรุงเทพมหานคร 10110 ประเทศไทย  
(นางกมลวรรณ ศิวรักษ์) โทรศัพท์ 0 2146 5999 | www.bjc.co.th

ผู้รับมอบอำนาจ

ส่วนที่ 1 หน้า 135 / 181



บริษัท เบอร์ลี ยุคเกอร์ จำกัด (มหาชน)

ส่วนที่ 1 การประกอบธุรกิจและผลการดำเนินงาน

แบบ 56-1 ประจำปี 2565

บริษัท เบอร์ลี ยุคเกอร์ จำกัด (มหาชน) และบริษัทย่อย

งบกระแสเงินสด (ต่อ)

สำหรับปีสิ้นสุดวันที่ 31 ธันวาคม 2565 และ 2564 และ 2563

งบกระแสเงินสด (ต่อ)	งบการเงินรวม		
	จำนวนเงิน (หน่วย: พันบาท)		
	2565	2564 (ปรับปรุงใหม่)	2563
<b>กระแสเงินสดจากกิจกรรมลงทุน</b>			
รับดอกเบี้ย	25,622	25,402	73,519
รับเงินปันผล	8,256	4,520	5,200
เงินสดจ่ายซื้อสินทรัพย์สิทธิการใช้ อสังหาริมทรัพย์เพื่อการลงทุน และที่ดิน อาคารและอุปกรณ์	(5,395,073)	(3,277,504)	(6,022,157)
เงินสดรับจากการจำหน่ายสินทรัพย์สิทธิการใช้ อสังหาริมทรัพย์เพื่อการลงทุน และที่ดิน อาคารและอุปกรณ์	38,637	39,650	76,122
เงินสดจ่ายซื้อสินทรัพย์ไม่มีตัวตนอื่นนอกจากค่าความนิยม	(205,505)	(77,995)	(84,235)
เงินสดรับจากการจำหน่ายสินทรัพย์ไม่มีตัวตนอื่นนอกจากค่าความนิยม	-	-	27
เงินสดจ่ายเงินให้กู้ยืมระยะสั้นแก่กิจการที่เกี่ยวข้องกัน	(38,044)	-	(15,000)
เงินสดรับจากเงินให้กู้ยืมระยะสั้นแก่กิจการที่เกี่ยวข้องกัน	-	15,000	-
เงินสดจ่ายเงินให้กู้ยืมระยะยาวแก่กิจการที่เกี่ยวข้องกัน	-	(32,885)	-
เงินสดจ่ายเพิ่มทุนในการร่วมค้า	(147,951)	(139,591)	-
เงินสดจ่ายเพื่อการลงทุนในบริษัทย่อย - สุทธิ	(749,321)	-	-
เงินสดจ่ายเพื่อซื้อธุรกิจ	(87,361)	-	-
เงินสดรับจากการจำหน่ายเงินลงทุนในบริษัทย่อย - สุทธิ	-	143,646	-
เงินสดจ่ายซื้อบริษัทย่อยจากส่วนได้เสียที่ไม่มีอำนาจควบคุม	(2,457)	(127,626)	(133,287)
เงินสดจ่ายซื้อสินทรัพย์ทางการเงินหมุนเวียนอื่น	(490,500)	(496,840)	(1,364,814)
เงินสดรับจากการจำหน่ายสินทรัพย์ทางการเงินหมุนเวียนอื่น	828,732	53,097	1,586,484
เงินสดรับจากการจำหน่ายสินทรัพย์ทางการเงินไม่หมุนเวียนอื่น	-	-	100,000
<b>เงินสดสุทธิใช้ไปในกิจกรรมลงทุน</b>	<b>(6,214,965)</b>	<b>(3,871,126)</b>	<b>(5,778,141)</b>

รับรองสำเนาถูกต้อง



99 อาคารเบอร์ลี ยุคเกอร์ ซอยสุขุมวิท 42 แขวงพระโขนง เขตคลองเตย กรุงเทพมหานคร 10110 ประเทศไทย

(นางกมลวรรณ ศิวรักษ์)

โทรศัพท์ 0 2146 5999 | www.bjc.co.th

ส่วนที่ 1 หน้า 136 / 181

ผู้รับมอบอำนาจ



บริษัท เบอร์ลี ยุคเกอร์ จำกัด (มหาชน)

ส่วนที่ 1 การประกอบธุรกิจและผลการดำเนินงาน

แบบ 56-1 ประจำปี 2565

บริษัท เบอร์ลี ยุคเกอร์ จำกัด (มหาชน) และบริษัทย่อย

งบกระแสเงินสด (ต่อ)

สำหรับปีสิ้นสุดวันที่ 31 ธันวาคม ธันวาคม 2565 และ 2564 และ 2563

งบกระแสเงินสด (ต่อ)	งบการเงินรวม		
	จำนวนเงิน (หน่วย: พันบาท)		
	2565	2564 (ปรับปรุงใหม่)	2563
<b>กระแสเงินสดจากกิจกรรมจัดหาเงิน</b>			
จ่ายต้นทุนทางการเงิน	(4,235,912)	(4,628,590)	(5,014,575)
จ่ายเงินปันผลให้ผู้ถือหุ้นของบริษัท	(2,645,061)	(3,005,759)	(3,646,316)
เงินปันผลของบริษัทย่อยจ่ายให้แก่ส่วนได้เสียที่ไม่มีอำนาจควบคุม	(374,056)	(327,235)	(248,359)
เงินสืบทอดจากเงินกู้ยืมระยะสั้นจากสถาบันการเงิน	160,328,543	101,589,778	139,034,569
ชำระคืนเงินกู้ยืมระยะสั้นจากสถาบันการเงิน	(166,767,977)	(111,279,705)	(126,622,536)
เงินสืบทอดจากเงินกู้ยืมระยะสั้นจากกิจการที่เกี่ยวข้องกัน	78,600	443,368	-
ชำระคืนเงินกู้ยืมระยะสั้นจากกิจการที่เกี่ยวข้องกัน	(469,374)	(417,644)	-
เงินสืบทอดจากเงินกู้ยืมระยะยาวจากสถาบันการเงิน	31,091,607	26,001,429	623,620
ชำระคืนเงินกู้ยืมระยะยาวจากสถาบันการเงิน	(20,649,002)	(6,257,450)	(16,380,934)
เงินสืบทอดจากการออกหุ้นกู้	5,000,000	5,000,000	30,000,000
ชำระคืนหุ้นกู้	(12,240,000)	(17,280,000)	(29,920,000)
ชำระคืนหนี้สินตามสัญญาเช่า	(1,740,327)	(1,612,504)	(1,765,513)
เงินสืบทอดสุทธิจากการเพิ่มทุนของบริษัทย่อยจากส่วนได้เสียที่ไม่มีอำนาจควบคุม	414,655	-	-
เงินสืบทอดจากการใช้สิทธิซื้อหุ้นสามัญ	-	-	33,215
<b>เงินสดสุทธิที่ใช้ไปในกิจกรรมจัดหาเงิน</b>	<b>(12,208,304)</b>	<b>(11,774,312)</b>	<b>(13,906,829)</b>
<b>เงินสดและรายการเทียบเท่าเงินสดเพิ่มขึ้น (ลดลง) สุทธิ</b>	<b>(250,082)</b>	<b>995,594</b>	<b>(3,054,052)</b>
เงินสดและรายการเทียบเท่าเงินสด ณ วันที่ 1 มกราคม	4,402,956	3,033,811	6,062,073
ผลกระทบจากอัตราแลกเปลี่ยนของเงินตราต่างประเทศคงเหลือสิ้นปี	9,071	373,551	21,670
<b>เงินสดและรายการเทียบเท่าเงินสด ณ วันที่ 31 ธันวาคม</b>	<b>4,161,945</b>	<b>4,402,956</b>	<b>3,029,691</b>

รับรองสำเนาถูกต้อง



99 อาคารเบอร์ลี ยุคเกอร์ ซอยสุขุมวิท 42 แขวงพระโขนง เขตคลองเตย กรุงเทพมหานคร 10110 ประเทศไทย

(นางกมลวรรณ ศิวรักษ์)

โทรศัพท์ 0 2146 5999 | www.bjc.co.th

ส่วนที่ 1 หน้า 137 / 181

ผู้รับมอบอำนาจ





บริษัท เบอร์ลี ยุคเกอร์ จำกัด (มหาชน)

ส่วนที่ 1 การประกอบธุรกิจและผลการดำเนินงาน

แบบ 56-1 ประจำปี 2565

(2) อัตราส่วนทางการเงินที่สำคัญที่สะท้อนถึงฐานะการเงินและผลการดำเนินงานในธุรกิจหลักของบริษัทและบริษัทย่อย

บริษัท เบอร์ลี ยุคเกอร์ จำกัด (มหาชน) และบริษัทย่อย

อัตราส่วนทางการเงิน

ณ วันที่ 31 ธันวาคม 2565 และ 2564 และ 2563

		งบการเงินรวม		
		2565	2564 (ปรับปรุงใหม่)	2563 (ปรับปรุงใหม่)
<b>อัตราส่วนสภาพคล่อง (Liquidity Ratio)</b>				
อัตราส่วนสภาพคล่อง	(เท่า)	0.77	0.78	0.57
อัตราส่วนสภาพคล่องหมุนเร็ว	(เท่า)	0.38	0.41	0.28
อัตราส่วนหมุนเวียนลูกหนี้การค้า	(เท่า)	15.54	15.27	16.69
ระยะเวลาเก็บหนี้เฉลี่ย	(วัน)	23	24	22
อัตราส่วนหมุนเวียนสินค้าคงเหลือ	(เท่า)	5.39	5.55	5.67
ระยะเวลาขายสินค้าเฉลี่ย	(วัน)	67	65	64
อัตราส่วนหมุนเวียนเจ้าหนี้การค้า	(เท่า)	5.29	5.47	5.53
ระยะเวลาชำระหนี้	(วัน)	68	66	65
Cash Cycle	(วัน)	22	23	21
<b>อัตราส่วนแสดงความสามารถในการหากำไร (Profitability Ratio)</b>				
อัตรากำไรขั้นต้น	(ร้อยละ)	18.38	18.79	18.99
อัตรากำไรสุทธิ	(ร้อยละ)	3.33	2.59	2.76
อัตราผลตอบแทนของส่วนผู้ถือหุ้น	(ร้อยละ)	4.28	3.11	3.48
<b>อัตราส่วนแสดงประสิทธิภาพในการดำเนินงาน (Efficiency Ratio)</b>				
อัตราผลตอบแทนจากสินทรัพย์	(ร้อยละ)	1.50	1.09	1.23
อัตราผลตอบแทนจากสินทรัพย์ถาวร	(ร้อยละ)	11.34	10.19	10.53
อัตราการหมุนของสินทรัพย์	(ร้อยละ)	49.14	45.73	48.33
<b>อัตราส่วนวิเคราะห์นโยบายทางการเงิน (Financial Policy Ratio)</b>				
อัตราส่วนหนี้สินต่อส่วนของผู้ถือหุ้น	(เท่า)	1.71	1.72	1.73
อัตราส่วนหนี้สินสุทธิต่อส่วนของผู้ถือหุ้น <sup>(1)</sup>	(เท่า)	1.29	1.32	1.35
อัตราส่วนความสามารถชำระดอกเบี้ย	(เท่า)	2.05	1.70	1.76
อัตราการจ่ายเงินปันผล	(ร้อยละ)	63.99	73.79	78.13

<sup>(1)</sup> อัตราส่วนที่คำนวณตามนิยามในข้อกำหนดสถิติ (หนี้สินสุทธิ หมายถึง หนี้สินเฉพาะที่มีการจ่ายดอกเบี้ย หักด้วยเงินสดและรายการเทียบเท่าเงินสด)

รับรองสำเนาถูกต้อง



99 อาคารเบอร์ลี ยุคเกอร์ ซอยสุขุมวิท 42 แขวงพระโขนง เขตคลองเตย กรุงเทพมหานคร 10110 ประเทศไทย  
(นางกมลวรรณ ศิวรักษ์) โทรศัพท์ 0 2146 5999 | www.bjc.co.th

ผู้รับมอบอำนาจ

ส่วนที่ 1 หน้า 138 / 181



## บริษัท เบอร์ลี่ ยุคเกอร์ จำกัด (มหาชน)

ส่วนที่ 1 การประกอบธุรกิจและผลการดำเนินงาน

แบบ 56-1 ประจำปี 2565

### 5. ข้อมูลทั่วไปและข้อมูลสำคัญอื่น

#### 5.1 ข้อมูลทั่วไปของบริษัท เบอร์ลี่ ยุคเกอร์ จำกัด (มหาชน)

ชื่อบริษัท	บริษัท เบอร์ลี่ยุคเกอร์ จำกัด (มหาชน) Berli Jucker Public Company Limited
ชื่อย่อหลักทรัพย์	BJC
ที่ตั้งสำนักงานใหญ่	อาคารเบอร์ลี่ ยุคเกอร์ เลขที่ 99 ซอยสุขุมวิท 42 แขวงพระโขนง เขตคลองเตย กรุงเทพมหานคร 10110
ฝ่ายนักลงทุนสัมพันธ์	โทรศัพท์: 02 367 1067 และ 02 367 1918 โทรสาร: 02 381 4545 อีเมล: IR@bjc.co.th
เลขทะเบียนบริษัท	0107536000226
ทุนจดทะเบียนและทุนชำระแล้ว	บริษัทมีทุนจดทะเบียนทั้งสิ้น 4,114,626,699 บาท โดยมีทุนชำระแล้วจำนวน 4,007,796,699 บาท แบ่งออกเป็นหุ้นสามัญที่จำหน่ายได้แล้วทั้งหมดของบริษัทจำนวน 4,007,796,699 หุ้น มูลค่าหุ้นที่ตราไว้ 1.00 บาท (ณ วันที่ 31 ธันวาคม 2565)
สิทธิออกเสียงในที่ประชุม	1 หุ้น ต่อ 1 เสียง
โทรศัพท์	0 2367 1111 (ระบบ D.I.D.) และ 0 2367 4520-39
โทรสาร	0 2367 1000 และ 0 2381 4545
เว็บไซต์	<a href="http://www.bjc.co.th">http://www.bjc.co.th</a>
ประเภทธุรกิจ	กลุ่มสินค้าและบริการของบริษัทแบ่งออกเป็น 5 กลุ่มหลัก ดังนี้

##### 1. กลุ่มสินค้าและบริการทางการค้าปลีกสมัยใหม่

ดำเนินกิจการด้านการจัดการบริหารห้างค้าปลีกสมัยใหม่รวมถึงร้านค้าออนไลน์ โดยใช้รูปแบบการผสมผสานช่องทางทั้งหมดของธุรกิจเข้าด้วยกัน (Omni-Channel Model) รวมถึงธุรกิจค้าปลีก ธุรกิจให้เช่าและบริการพื้นที่ (Dual Retail Property Model) แก่ผู้ที่มีความสนใจเช่าภายในบริเวณห้างค้าปลีกของบริษัท

##### 2. กลุ่มสินค้าและบริการทางบรรจภัณฑ์

ดำเนินกิจการด้านการออกแบบ การผลิต การตลาด การกระจายสินค้า และจำหน่ายสินค้าบรรจภัณฑ์ ซึ่งรวมถึงภาชนะแก้ว กระจกออะลูมิเนียม และบรรจภัณฑ์พลาสติก

รับรองสำเนาถูกต้อง



99 อาคารเบอร์ลี่ ยุคเกอร์ ซอยสุขุมวิท 42 แขวงพระโขนง เขตคลองเตย กรุงเทพมหานคร 10110 ประเทศไทย  
(นางกมลวรรณ ศิวรักษ์) โทรศัพท์ 0 2146 5999 | [www.bjc.co.th](http://www.bjc.co.th)

ผู้รับมอบอำนาจ

ส่วนที่ 1 หน้า 139 / 181



## บริษัท เบอร์ลี ยุคเกอร์ จำกัด (มหาชน)

### ส่วนที่ 1 การประกอบธุรกิจและผลการดำเนินงาน

แบบ 56-1 ประจำปี 2565

#### 3. กลุ่มสินค้าและบริการทางอุปโภคบริโภค

ดำเนินกิจการด้านการผลิต การตลาด และการกระจายสินค้าอุปโภคบริโภคในกลุ่มอาหารและกลุ่มเครื่องใช้ส่วนตัว ทั้งที่เป็นตราสินค้าของบริษัทและรับจ้างผลิตสินค้าภายใต้สัญญากับบริษัทอื่น

#### 4. กลุ่มสินค้าและบริการทางเวชภัณฑ์และทางเทคนิค

ดำเนินกิจการด้านการกระจายสินค้าและบริการเกี่ยวกับเวชภัณฑ์และเภสัชภัณฑ์สำหรับสินค้าภายใต้สัญญากับบริษัทอื่นที่มีชื่อเสียง รวมถึงจัดหาผลิตภัณฑ์และบริการทางเทคนิคสำหรับอุตสาหกรรมต่างๆ

#### 5. กลุ่มธุรกิจอื่นๆ

ดำเนินกิจการเกี่ยวกับธุรกิจค้าปลีกต่างๆ ในเอเชียตะวันออกเฉียงใต้ และแสวงหาโอกาสในการควบรวมการซื้อกิจการ รวมถึงการพัฒนาธุรกิจใหม่ๆ

### 5.2 ข้อมูลสำคัญอื่น

- ไม่มี -

### 5.3 ข้อพิพาททางกฎหมาย

1. คดีที่อาจมีผลกระทบด้านลบต่อสินทรัพย์ของบริษัทหรือบริษัทย่อย ที่มีจำนวนสูงกว่าร้อยละ 5 ของส่วนของผู้ถือหุ้น

- ไม่มี -

2. คดีที่กระทบต่อการดำเนินธุรกิจของบริษัทอย่างมีนัยสำคัญ แต่ไม่สามารถประเมินผลกระทบเป็นตัวเลขได้

- ไม่มี -

3. คดีที่มีได้เกิดจากการประกอบธุรกิจโดยปกติของบริษัท

- ไม่มี -

รับรองสำเนาถูกต้อง





ส่วนที่ 1 การประกอบธุรกิจและผลการดำเนินงาน

บริษัท เบอร์ลี่ ยุคเกอร์ จำกัด (มหาชน)

แบบ 56-1 ประจำปี 2565

ข้อมูลของนิติบุคคลที่บริษัทถือหุ้นตั้งแต่ร้อยละ 10 ขึ้นไป (ณ วันที่ 31 ธันวาคม 2565)

ชื่อบริษัท	ประเภทธุรกิจ	ทุนจดทะเบียน	ประเภทหุ้น	จำนวนหุ้นที่ออกจำหน่าย (หุ้น)	มูลค่าหุ้นละ	ทุนชำระแล้ว	จำนวนหุ้นที่ถือ (หุ้น)	สัดส่วนการถือหุ้น/ลงทุน (ร้อยละ)
บริษัทย่อย								
บริษัท อุตสาหกรรมทำเครื่องแก้วไทย จำกัด (มหาชน) 15 ถนนราษฎร์บูรณะ แขวงราษฎร์บูรณะ เขตราษฎร์บูรณะ กรุงเทพมหานคร โทรศัพท์ : 0 2427 0060-3, 0 2769 3500 โทรสาร : 0 2427 6603, 0 2769 3501, 0 2769 3535	ผลิตภาชนะแก้ว	1,170,000,000 บาท	สามัญ	117,000,000	10 บาท	1,170,000,000 บาท	115,398,425	98.63
บริษัท ไทย มาลาया กลาส จำกัด 28 เขตประกอบการอุตสาหกรรม เอส ไอ แอล หมู่ที่ 1 ตำบลบัวลอย อำเภอนางรอง จังหวัดสระบุรี โทรศัพท์ : 0 3637 3821-7 โทรสาร : 0 3637 3812-7	ผลิตภาชนะแก้ว	3,270,000,000 บาท	สามัญ	32,700,000	100 บาท	2,936,900,000 บาท	32,700,000	100
บริษัท บีเจซี คาเฟ่ จำกัด 99 ซอยรุเบีย ถนนสุขุมวิท 42 แขวงพระโขนง	ร้านเครื่องดื่มที่ไม่มีแอลกอฮอล์	10,000,000 บาท	สามัญ	1,000,000	10 บาท	10,000,000 บาท	1,000,000	100

รับรองสำเนาถูกต้อง

(นางกมลวรรณ ศิวรักษ์)

ผู้รับมอบอำนาจ



99 อาคารเบอร์ลี่ ยุคเกอร์ ซอยรุเบีย ถนนสุขุมวิท 42 แขวงพระโขนง เขตคลองเตย กรุงเทพมหานคร 10110 ประเทศไทย  
โทรศัพท์ 0 2146 5999 | www.bjc.co.th

ส่วนที่ 1 หน้า 141 / 181



ส่วนที่ 1 การประกอบธุรกิจและผลการดำเนินงาน

บริษัท เบอร์ลี ยูคเกอร์ จำกัด (มหาชน)

แบบ 56-1 ประจำปี 2565

ชื่อบริษัท	ประเภทธุรกิจ	ทุนจดทะเบียน	ประเภทหุ้น	จำนวนหุ้นที่ออกจำหน่าย (หุ้น)	มูลค่าหุ้นละ	ทุนชำระแล้ว	จำนวนหุ้นที่ถือ (หุ้น)	สัดส่วนการถือหุ้น/ลงทุน (ร้อยละ)
เขตคลองเตย กรุงเทพมหานคร								
บริษัทย่อย								
บริษัท บีเจซี แพคเกจจิ้ง จำกัด 99 ซอยรูเบีย ถนนสุขุมวิท 42 แขวงพระโขนง เขตคลองเตย กรุงเทพมหานคร	บริษัทลงทุน	3,055,000,000 บาท	สามัญ	30,550,000	100 บาท	2,721,900,000 บาท	30,550,000	100
บริษัท ไทย เบเวอร์เรจ แคน จำกัด 99 หมู่ที่ 9 ถนนหนองปลากระดี ตำบลหนองปลิง อำเภอหนองแค จังหวัดสระบุรี โทรศัพท์ : 0 3637 3600 โทรสาร : 0 3637 3602	ผลิตภัณฑ์เครื่องดื่ม	1,500,000,000 บาท	สามัญ	150,000,000	10 บาท	1,500,000,000 บาท	75,000,010	50.00001

รับรองสำเนาถูกต้อง

(นางกมลวรรณ ศิวรักษ์)

ผู้รับมอบอำนาจ



99 อาคารเบอร์ลี ยูคเกอร์ ซอยรูเบีย ถนนสุขุมวิท 42 แขวงพระโขนง เขตคลองเตย กรุงเทพมหานคร 10110 ประเทศไทย  
โทรศัพท์ 0 2146 5999 | www.bjc.co.th

ส่วนที่ 1 หน้า 142 / 181



ส่วนที่ 1 การประกอบธุรกิจและผลการดำเนินงาน

บริษัท เบอร์ลี ยูคเกอร์ จำกัด (มหาชน)

แบบ 56-1 ประจำปี 2565

ชื่อบริษัท	ประเภทธุรกิจ	ทุนจดทะเบียน	ประเภทหุ้น	จำนวนหุ้นที่ออกจำหน่าย (หุ้น)	มูลค่าหุ้นละ	ทุนชำระแล้ว	จำนวนหุ้นที่ถือ (หุ้น)	สัดส่วนการถือหุ้น/ลงทุน (ร้อยละ)
ทีบีซี-บอล เบเวอร์เรจ แคน ไฮลด์ิง ลิมิเต็ด 193 ถนนปิ่นสโธด์เวิร์ด ฝั่งตะวันตก 1618 อาคารแกรนด์เซ็นจูรัลเพลส ทาวเวอร์ 1 เกาลูน เขตปกครองพิเศษฮ่องกง	บริษัทลงทุน	60,000,000 เหรียญสหรัฐ	สามัญ	60,000,000	1 เหรียญสหรัฐ	60,000,000 เหรียญสหรัฐ	32,142,000	26.79

บริษัทย่อย								
ทีบีซี-บอล เบเวอร์เรจ แคน เวียดนาม ลิมิเต็ด 2 วีเอสไอพี 2-เอ ถนน 18 เขตอุตสาหกรรม เวียดนาม - สิงคโปร์ พาร์ค 2-เอ เขตฮานอย จังหวัดบินห์เยือง ประเทศเวียดนาม โทรศัพท์ : 84 650 222 1081-88 โทรสาร : 84 650 222 1089-90	ผลิตภัณฑ์ออลูมิเนียม	585,000,000,000 เวียดนามดอง	-	-	-	585,000,000,000 เวียดนามดอง	-	26.79

รับรองสำเนาถูกต้อง

(นางกมลวรรณ ศิวรักษ์)

ผู้รับมอบอำนาจ



99 อาคารเบอร์ลี ยูคเกอร์ ซอยรู่เบีย ถนนสุขุมวิท 42 แขวงพระโขนง เขตคลองเตย กรุงเทพมหานคร 10110 ประเทศไทย  
โทรศัพท์ 0 2146 5999 | www.bjc.co.th

ส่วนที่ 1 หน้า 143 / 181





ส่วนที่ 1 การประกอบธุรกิจและผลการดำเนินงาน

บริษัท เบอร์ลี ยูคเกอร์ จำกัด (มหาชน)

แบบ 56-1 ประจำปี 2565

ชื่อบริษัท	ประเภทธุรกิจ	ทุนจดทะเบียน	ประเภทหุ้น	จำนวนหุ้นที่ออกจำหน่าย (หุ้น)	มูลค่าหุ้นละ	ทุนชำระแล้ว	จำนวนหุ้นที่ถือ (หุ้น)	สัดส่วนการถือหุ้น/ลงทุน (ร้อยละ)
บริษัท บีเจซี กลาส (ประเทศไทย) จำกัด 88/9 ซอยสนามจันทร์-ปาริโอส แขวงพระโขนง เขตคลองเตย กรุงเทพมหานคร	บริษัทลงทุน	142,100,000 บาท	สามัญ	1,420,490	100 บาท	142,049,000 บาท	1,420,490	100
			บุริมสิทธิ	510	100 บาท	51,000 บาท	510	
บริษัทย่อย								
บริษัท เบอร์ลี ยูคเกอร์ ฟู้ดส์ จำกัด 225/10 หมู่ที่ 1 ตำบลบางเสาธง อำเภอบางเสาธง จังหวัดสมุทรปราการ โทรศัพท์ : 0 2313 1470-3 โทรสาร : 0 2313 1031	ผลิตอาหารว่าง	320,000,000 บาท	สามัญ	3,200,000	100 บาท	320,000,000 บาท	3,200,000	100

รับรองสำเนาถูกต้อง

(นางกมลวรรณ ศิวรักษ์)

ผู้รับมอบอำนาจ



99 อาคารเบอร์ลี ยูคเกอร์ ซอยบูรพา ถนนสุขุมวิท 42 แขวงพระโขนง เขตคลองเตย กรุงเทพมหานคร 10110 ประเทศไทย  
โทรศัพท์ 0 2146 5999 | www.bjc.co.th

ส่วนที่ 1 หน้า 144 / 181



ส่วนที่ 1 การประกอบธุรกิจและผลการดำเนินงาน

บริษัท เบอร์ลี ยุคเกอร์ จำกัด (มหาชน)

แบบ 56-1 ประจำปี 2565

ชื่อบริษัท	ประเภทธุรกิจ	ทุนจดทะเบียน	ประเภทหุ้น	จำนวนหุ้นที่ออกจำหน่าย (หุ้น)	มูลค่าหุ้นละ	ทุนชำระแล้ว	จำนวนหุ้นที่ถือ (หุ้น)	สัดส่วนการถือหุ้น/ลงทุน (ร้อยละ)
บีเจซี ฟู้ดส์ (มาเลเซีย) เอสดีเอ็น บีเอสดี ล็อต 1 จาลัน เปลาเบอร์ 23/1 ส่วน 23 40300 ซาย์ ฮาลัมม เซลังกอร์ ประเทศมาเลเซีย โทรศัพท์ : 603-5542 4113 โทรสาร : 603-5542 0131	ผลิตอาหารว่าง	12,000,000 ริงกิต	สามัญ	12,000,000	1 ริงกิต	12,000,000 ริงกิต	12,000,000	100
บีเจซี เซลล์ล็อกซ์ (เวียดนาม) คัมปะนี ลิมิเต็ด ซันบีน คอมมูน เขตเดินเอวี่ยน จังหวัดบิ่นเยือง ประเทศเวียดนาม	ตัวแทนจำหน่าย	171,809,038,000 เวียดนามดอง	-	-	-	171,809,038,000 เวียดนามดอง	-	100
บริษัทย่อย								
บริษัท เบอร์ลี ยุคเกอร์ เซลล์ล็อกซ์ จำกัด 99 ซอยรูเบีย ถนนสุขุมวิท 42 แขวงพระโขนง เขตคลองเตย กรุงเทพมหานคร โทรศัพท์ : 0 2312 6115-8 โทรสาร : 0 2312 6173	ผลิตกระดาษอนามัย	900,000,000 บาท	สามัญ	90,000,000	10 บาท	900,000,000 บาท	88,158,970	97.95

รับรองสำเนาถูกต้อง

(นางกมลวรรณ ศิวรักษ์)

ผู้รับมอบอำนาจ



99 อาคารเบอร์ลี ยุคเกอร์ ซอยรูเบีย ถนนสุขุมวิท 42 แขวงพระโขนง เขตคลองเตย กรุงเทพมหานคร 10110 ประเทศไทย  
โทรศัพท์ 0 2146 5999 | www.bjc.co.th

ส่วนที่ 1 หน้า 145 / 181



ส่วนที่ 1 การประกอบธุรกิจและผลการดำเนินงาน

บริษัท เบอร์ลี ยูคเกอร์ จำกัด (มหาชน)

แบบ 56-1 ประจำปี 2565

ชื่อบริษัท	ประเภทธุรกิจ	ทุนจดทะเบียน	ประเภทหุ้น	จำนวนหุ้นที่ออกจำหน่าย (หุ้น)	มูลค่าหุ้นละ	ทุนชำระแล้ว	จำนวนหุ้นที่ถือ (หุ้น)	สัดส่วนการถือหุ้น/ลงทุน (ร้อยละ)
บีเจซี เซลลิอ็กซ์ (กัมพูชา) คัมปะนี ลิมิเต็ด เขตเศรษฐกิจพิเศษสุวรรณภูมิ หมู่บ้านส้มโงะเค็ลยร ตำบลส้มโงะเค็ลยร อำเภอกะเบ็ญย จังหวัดกันดาล ราชอาณาจักรกัมพูชา	ผลิตกระดาษอนามัย	4,000,000,000 เรียลกัมพูชา	สามัญ	1,000,000	4,000 เรียลกัมพูชา	4,000,000,000 เรียลกัมพูชา	1,000,000	100
บริษัท รูเบียอุตสาหกรรม จำกัด 70 หมู่ที่ 13 ถนนปู่เจ้าสมิงพราย ตำบลบางหญ้าแพรก อำเภอพระประแดง จังหวัดสมุทรปราการ โทรศัพท์ : 0 2385 9024	ผลิตสบู่ เครื่องสำอาง และ ลูกอม	70,000,000 บาท	สามัญ	70,000	1,000 บาท	70,000,000 บาท	69,892	99.85
บริษัทย่อย								
บริษัท บีเจซี คอนซูเมอร์ จำกัด 99 ซอยรุเบีย ถนนสุขุมวิท 42 แขวงพระโขนง เขตคลองเตย กรุงเทพมหานคร	บริษัทลงทุน	2,000,000 บาท	สามัญ	20,000	100 บาท	2,000,000 บาท	20,000	100

รับรองสำเนาถูกต้อง

(นางกมลวรรณ ศิวรักษ์)

ผู้รับมอบอำนาจ



99 อาคารเบอร์ลี ยูคเกอร์ ซอยรุเบีย ถนนสุขุมวิท 42 แขวงพระโขนง เขตคลองเตย กรุงเทพมหานคร 10110 ประเทศไทย  
โทรศัพท์ 0 2146 5999 | www.bjc.co.th

ส่วนที่ 1 หน้า 146 / 181



ส่วนที่ 1 การประกอบธุรกิจและผลการดำเนินงาน

บริษัท เบอร์ลี่ ยุคเกอร์ จำกัด (มหาชน)

แบบ 56-1 ประจำปี 2565

ชื่อบริษัท	ประเภทธุรกิจ	ทุนจดทะเบียน	ประเภทหุ้น	จำนวนหุ้นที่ออกจำหน่าย (หุ้น)	มูลค่าหุ้นละ	ทุนชำระแล้ว	จำนวนหุ้นที่ถือ (หุ้น)	สัดส่วนการถือหุ้น/ลงทุน (ร้อยละ)
วินา เปเปอร์ คัมปะนี ลิมิเต็ด เขตอุตสาหกรรมเดิน จี อำเภอดิน จี เขตเตียน ยู จังหวัดบักนึ่ง ประเทศเวียดนาม	ผลิตกระดาษอนามัย	319,031,982,621 เวียดนามดอง	-	-	-	319,031,982,621 เวียดนามดอง	-	100
ไทยคอร์ป อินเตอร์เนชั่นแนล คัมปะนี ลิมิเต็ด 1 ถนนแมทเธอร์สัน อาคารไทม์สแควร์ ตึก 2 ชั้น 31 คอสเวย์เบย์ เขตปกครองพิเศษฮ่องกง โทรศัพท์ : (852) 3188 8333 โทรสาร : (852) 3188 8222	บริษัทลงทุน	41,000,000 เหรียญฮ่องกง	สามัญ	41,000,000	1 เหรียญฮ่องกง	41,000,000 เหรียญฮ่องกง	30,750,000	75
บริษัทย่อย								

รับรองสำเนาถูกต้อง

(นางกมลวรรณ ศิวรักษ์)

ผู้รับมอบอำนาจ



99 อาคารเบอร์ลี่ ยุคเกอร์ ซอยบุรีเบย ถนนสุขุมวิท 42 แขวงพระโขนง เขตคลองเตย กรุงเทพมหานคร 10110 ประเทศไทย  
โทรศัพท์ 0 2146 5999 | www.bjc.co.th

ส่วนที่ 1 หน้า 147 / 181



ส่วนที่ 1 การประกอบธุรกิจและผลการดำเนินงาน

บริษัท เบอร์ลี ยูคเกอร์ จำกัด (มหาชน)

แบบ 56-1 ประจำปี 2565

ชื่อบริษัท	ประเภทธุรกิจ	ทุนจดทะเบียน	ประเภทหุ้น	จำนวนหุ้นที่ออกจำหน่าย (หุ้น)	มูลค่าหุ้นละ	ทุนชำระแล้ว	จำนวนหุ้นที่ถือ (หุ้น)	สัดส่วนการถือหุ้น/ลงทุน (ร้อยละ)
ไทยคอร์ป อินเตอร์เนชั่นแนล (เวียดนาม) คัมปะนี ลิมิเต็ด ห้องเลขที่ 1202เอ ชั้น 12 อาคารเมลิง พอยต์, เลขที่ 2 ถนน ใหญ่ ดึก เกี, เบ็น แก่, เขต 1, โฮ จิ มินห์, ประเทศเวียดนาม โทรศัพท์ : (848) 6287 0000 โทรสาร : (848) 6269 1417	ตัวแทนจำหน่าย	5,400,000,000 เวียดนามดอง	-	-	-	5,400,000,000 เวียดนามดอง	-	75
บีเจไอเอ็มเค คัมปะนี ลิมิเต็ด 1 ถนนแมทเธอร์สัน อาคารไทม์สแควร์ ดึก 2 ชั้น 31 คอสเวย์เบย์ เขตปกครองพิเศษฮ่องกง โทรศัพท์ : (852) 3188 8333 โทรสาร : (852) 3188 8222	ตัวแทนจำหน่าย	5,110,000 เหรียญฮ่องกง	สามัญ	5,110,000	1 เหรียญฮ่องกง	5,110,000 เหรียญฮ่องกง	3,832,500	75
อิจิบัง ฟู้ดส์ คัมปะนี ลิมิเต็ด ล๊อต 5-4 ถนน เอ็ม 14 เขตอุตสาหกรรมตัน บินห์ ย่านบิน ฮึง ฮวา เขตบินห์ ทัน โฮจิมินห์ ประเทศเวียดนาม	ผลิตผลิตภัณฑ์ซึ่งทำจาก ถั่วเหลือง	30,000,000,000 เวียดนามดอง	-	-	-	30,000,000,000 เวียดนามดอง	-	75
บริษัทย่อย								

รับรองสำเนาถูกต้อง

(นางกมลวรรณ ศิวรักษ์)

ผู้รับมอบอำนาจ



99 อาคารเบอร์ลี ยูคเกอร์ ซอยรูเบีย ถนนสุขุมวิท 42 แขวงพระโขนง เขตคลองเตย กรุงเทพมหานคร 10110 ประเทศไทย  
โทรศัพท์ 0 2146 5999 | www.bjc.co.th

ส่วนที่ 1 หน้า 148 / 181



ส่วนที่ 1 การประกอบธุรกิจและผลการดำเนินงาน

บริษัท เบอร์ลี ยูคเกอร์ จำกัด (มหาชน)

แบบ 56-1 ประจำปี 2565

ชื่อบริษัท	ประเภทธุรกิจ	ทุนจดทะเบียน	ประเภทหุ้น	จำนวนหุ้นที่ออกจำหน่าย (หุ้น)	มูลค่าหุ้นละ	ทุนชำระแล้ว	จำนวนหุ้นที่ถือ (หุ้น)	สัดส่วนการถือหุ้น/ลงทุน (ร้อยละ)
<b>ไทอัน เวียดนาม จอยท์ สต็อก คัมปะนี</b> ห้อง 1803 อาคารซานอย เซ็นเตอร์ ออฟฟิศ 44บี ลี ทวง เคียด ย่านตรัน ฮึง ดาว เขตฮวน เคียม ซานอย ประเทศเวียดนาม	บริษัทลงทุน	600,000,000,000 เวียดนามดอง	สามัญ	60,000,000	10,000 เวียดนามดอง	600,000,000,000 เวียดนามดอง	39,000,000	65
<b>ภูไท กรุป จอยท์ สต็อก คัมปะนี</b> ห้อง 1801 อาคารซานอย เซ็นเตอร์ ออฟฟิศ 44บี ลี ทวง เคียด ย่านตรัน ฮึง ดาว เขตฮวน เคียม ซานอย ประเทศเวียดนาม โทรศัพท์ : (84) 5659099 โทรสาร : (84) 5659088	จำหน่ายสินค้าอุปโภคและบริโภค	366,265,340,000 เวียดนามดอง	สามัญ	36,626,534	10,000 เวียดนามดอง	366,265,340,000 เวียดนามดอง	23,642,428	64.55
<b>ภูไท เทเลคอมมูนิเคชั่น จอยท์ สต็อก คัมปะนี</b> ห้อง 18-01 อาคารซานอย เซ็นเตอร์ ออฟฟิศ 44บี ลี ทวง เคียด ย่านตรัน ฮึง ดาว เขตฮวน เคียม ซานอย ประเทศเวียดนาม โทรศัพท์ : (84) 5659099 โทรสาร : (84) 5659088	จำหน่ายสินค้าอุปโภคและบริโภค	50,000,000,000 เวียดนามดอง	สามัญ	5,000,000	10,000 เวียดนามดอง	50,000,000,000 เวียดนามดอง	3,226,000	64.52
<b>บริษัทย่อย</b>								

รับรองสำเนาถูกต้อง

(นางกมลวรรณ ศิวรักษ์)

ผู้รับมอบอำนาจ



99 อาคารเบอร์ลี ยูคเกอร์ ซอยบูรเบี ถนนสุขุมวิท 42 แขวงพระโขนง เขตคลองเตย กรุงเทพมหานคร 10110 ประเทศไทย  
โทรศัพท์ 0 2146 5999 | www.bjc.co.th

ส่วนที่ 1 หน้า 149 / 181





ส่วนที่ 1 การประกอบธุรกิจและผลการดำเนินงาน

บริษัท เบอร์ลี่ ยุคเกอร์ จำกัด (มหาชน)

แบบ 56-1 ประจำปี 2565

ชื่อบริษัท	ประเภทธุรกิจ	ทุนจดทะเบียน	ประเภทหุ้น	จำนวนหุ้นที่ออกจำหน่าย (หุ้น)	มูลค่าหุ้นละ	ทุนชำระแล้ว	จำนวนหุ้นที่ถือ (หุ้น)	สัดส่วนการถือหุ้น/ลงทุน (ร้อยละ)
<b>ภูไท คอนสตรัคชั่น แอนด์ อินเวสต์मेंท์ จอยท์ สต็อก คัมปะนี</b> ห้อง 18-01 อาคารธานอย เซ็นเตอร์ ออฟฟิศ 44บี ถี่ ทวง เคียด ย่านตรัน ฮึง ดาว เขตฮวน เคียม ฮานอย ประเทศเวียดนาม โทรศัพท์ : (84) 5659078 โทรสาร : (84) 5659078	จำหน่ายวัสดุก่อสร้าง	10,000,000,000 เวียดนามดอง	สามัญ	1,000,000	10,000 เวียดนามดอง	10,000,000,000 เวียดนามดอง	644,900	64.49
<b>ภูไท ฮานอย เทคดิง จอยท์ สต็อก คัมปะนี</b> บี8-บี10/ดี21 เกา เจย์ เรสซิเดนซ์ แอเรีย ย่านดิค วง เฮา เขตเกาเจย์ ฮานอย ประเทศเวียดนาม โทรศัพท์ : +84.437959147 – 149 - 152 โทรสาร : +84.437959154	จำหน่ายสินค้าอุปโภคและบริโภค	19,000,000,000 เวียดนามดอง	สามัญ	1,900,000	10,000 เวียดนามดอง	19,000,000,000 เวียดนามดอง	1,225,310	64.49
<b>ภูไท คันทอ ดิสทริบิวชั่น จอยท์ สต็อก คัมปะนี</b> 132ดี ตรัน ควง เดอ ย่านอัน ทอย เขตบิน ทูย เกิน เทอ ประเทศเวียดนาม	จำหน่ายสินค้าอุปโภคและบริโภค	15,000,000,000 เวียดนามดอง	สามัญ	1,500,000	10,000 เวียดนามดอง	15,000,000,000 เวียดนามดอง	967,350	64.49
<b>บริษัทย่อย</b>								

รับรองสำเนาถูกต้อง

(นางกมลวรรณ ศิวรักษ์)

ผู้รับมอบอำนาจ



99 อาคารเบอร์ลี่ ยุคเกอร์ ซอยรุเบีย ถนนสุขุมวิท 42 แขวงพระโขนง เขตคลองเตย กรุงเทพมหานคร 10110 ประเทศไทย  
โทรศัพท์ 0 2146 5999 | www.bjc.co.th

ส่วนที่ 1 หน้า 150 / 181



ส่วนที่ 1 การประกอบธุรกิจและผลการดำเนินงาน

บริษัท เบอร์ลี ยุคเกอร์ จำกัด (มหาชน)

แบบ 56-1 ประจำปี 2565

ชื่อบริษัท	ประเภทธุรกิจ	ทุนจดทะเบียน	ประเภทหุ้น	จำนวนหุ้นที่ออกจำหน่าย (หุ้น)	มูลค่าหุ้นละ	ทุนชำระแล้ว	จำนวนหุ้นที่ถือ (หุ้น)	สัดส่วนการถือหุ้น/ลงทุน (ร้อยละ)
ภูไท ฟู้ดส์ เวียดนาม คัมปะนี ลิมิเตด 43อาร์/27 โฮ วาน เฮือ ย่าน 9 เขตงวงวน โฮจิมินห์ ประเทศเวียดนาม	จำหน่ายสินค้าอุปโภคและบริโภค	87,300,000,000 เวียดนามดอง	-	-	-	87,300,000,000 เวียดนามดอง	-	64.55
ภูไท ฟู้ดส์ เซ็นทรัล เวียดนาม วัน เมมเบอร์ คัมปะนี ลิมิเตด 34 เหวียน ฮู โท ย่านฮัว ทวน เท เขตไฮ เซา ดานัง ประเทศเวียดนาม	จำหน่ายสินค้าอุปโภคและบริโภค	5,000,000,000 เวียดนามดอง	-	-	-	5,000,000,000 เวียดนามดอง	-	64.55
ภูไท ฟู้ดส์ นอร์ธ คัมปะนี ลิมิเตด ตรอก 62 180 เอ/3 ถนนเหวียน ลวง บาง ย่านควง ตรัง เขตดง ดา ฮานอย ประเทศเวียดนาม โทรศัพท์ : 04.37833638, 04.37833639 โทรสาร : 04.37833637	จำหน่ายสินค้าอุปโภคและบริโภค	60,000,000,000 เวียดนามดอง	-	-	-	60,000,000,000 เวียดนามดอง	-	64.55
บริษัทย่อย								

รับรองสำเนาถูกต้อง

(นางกมลวรรณ ศิวรักษ์)

ผู้รับมอบอำนาจ



99 อาคารเบอร์ลี ยุคเกอร์ ซอยบูรเบี ถนนสุขุมวิท 42 แขวงพระโขนง เขตคลองเตย กรุงเทพมหานคร 10110 ประเทศไทย  
โทรศัพท์ 0 2146 5999 | www.bjc.co.th

ส่วนที่ 1 หน้า 151 / 181



ส่วนที่ 1 การประกอบธุรกิจและผลการดำเนินงาน

บริษัท เบอร์ลี่ ยุคเกอร์ จำกัด (มหาชน)

แบบ 56-1 ประจำปี 2565

ชื่อบริษัท	ประเภทธุรกิจ	ทุนจดทะเบียน	ประเภทหุ้น	จำนวนหุ้นที่ออกจำหน่าย (หุ้น)	มูลค่าหุ้นละ	ทุนชำระแล้ว	จำนวนหุ้นที่ถือ (หุ้น)	สัดส่วนการถือหุ้น/ลงทุน (ร้อยละ)
<b>พีที ฟู้ด ดิสทริบิวชั่น จอยท์ สต็อก คัมปะนี</b> 352 ใจ ฟง ย่านฟง เลียด เขตทาน ชวน ฮานอย ประเทศเวียดนาม โทรศัพท์ : 04.2407594	จำหน่ายสินค้าอุปโภคและบริโภค	10,000,000,000 เวียดนามดอง	สามัญ	1,000,000	10,000 เวียดนามดอง	10,000,000,000 เวียดนามดอง	516,100	51.61
<b>วัน ฟู เอกซ์พอร์ต อิมพอร์ต เทรดิง แมนูแฟคเจอร์ริ่ง คัมปะนี ลิมิเต็ด</b> เขตอุตสาหกรรมโฮ ชาน ย่านโฮ ชาน แบค เขตเลียน ชีอ ดานัง ประเทศเวียดนาม โทรศัพท์ : 0511.3821579 โทรสาร : 0511.3614883	บริการด้านคลังสินค้า	1,900,000,000 เวียดนามดอง	-	-	-	1,900,000,000 เวียดนามดอง	-	64.55
<b>ไทอัน เวียดนาม เทรดิง คัมปะนี ลิมิเต็ด</b> 63 ตรัน กว่าง ดีย ย่าน 13 เขต 3 โฮจิมินห์ ประเทศเวียดนาม	ค้าปลีก	187,125,675,000 เวียดนามดอง	-	-	-	187,125,675,000 เวียดนามดอง	-	100
<b>บริษัทย่อย</b>								

รับรองสำเนาถูกต้อง

(นางกมลวรรณ ศิวรักษ์)

ผู้รับมอบอำนาจ



99 อาคารเบอร์ลี่ ยุคเกอร์ ซอยรุเบีย ถนนสุขุมวิท 42 แขวงพระโขนง เขตคลองเตย กรุงเทพมหานคร 10110 ประเทศไทย  
โทรศัพท์ 0 2146 5999 | www.bjc.co.th

ส่วนที่ 1 หน้า 152 / 181



ส่วนที่ 1 การประกอบธุรกิจและผลการดำเนินงาน

บริษัท เบอร์ลี ยูคเกอร์ จำกัด (มหาชน)

แบบ 56-1 ประจำปี 2565

ชื่อบริษัท	ประเภทธุรกิจ	ทุนจดทะเบียน	ประเภทหุ้น	จำนวนหุ้นที่ออกจำหน่าย (หุ้น)	มูลค่าหุ้นละ	ทุนชำระแล้ว	จำนวนหุ้นที่ถือ (หุ้น)	สัดส่วนการถือหุ้น/ลงทุน (ร้อยละ)
ภูไท โฮจิมินท์ ซิตี จอยท์ สต็อก คัมปะนี 43อาร์/27 โส วาน เอื้อ ย่าน 9 เขตฉวน โฮจิมินห์ ประเทศเวียดนาม	จำหน่ายสินค้าอุปโภคและบริโภค	9,000,000,000 เวียดนามดอง	สามัญ	900,000	10,000 เวียดนามดอง	9,000,000,000 เวียดนามดอง	580,950	64.55
บริษัท บีเจเอช อินเวสเมนต์ จำกัด 99 ซอยรุเบีย ถนนสุขุมวิท 42 แขวงพระโขนง เขตคลองเตย กรุงเทพมหานคร	บริษัทลงทุน	200,000,000 บาท	สามัญ	2,000,000	100 บาท	50,000,000 บาท	2,000,000	100
บริษัท บีเจซี เฮลท์แคร์ จำกัด 99 ซอยรุเบีย ถนนสุขุมวิท 42 แขวงพระโขนง เขตคลองเตย กรุงเทพมหานคร โทรศัพท์ : 0 2367 1111, 0 2381 4520 โทรสาร : 0 2367 1000, 0 2381 4545	จำหน่ายเวชภัณฑ์ เครื่องมือ และอุปกรณ์ทางการแพทย์	200,000,000 บาท	สามัญ	20,000,000	10 บาท	200,000,000 บาท	20,000,000	100
บริษัทย่อย								

รับรองสำเนาถูกต้อง

(นางกมลวรรณ ศิวรักษ์)

ผู้รับมอบอำนาจ



99 อาคารเบอร์ลี ยูคเกอร์ ซอยรุเบีย ถนนสุขุมวิท 42 แขวงพระโขนง เขตคลองเตย กรุงเทพมหานคร 10110 ประเทศไทย  
โทรศัพท์ 0 2146 5999 | www.bjc.co.th

ส่วนที่ 1 หน้า 153 / 181



ส่วนที่ 1 การประกอบธุรกิจและผลการดำเนินงาน

บริษัท เบอร์ลี ยูคเกอร์ จำกัด (มหาชน)

แบบ 56-1 ประจำปี 2565

ชื่อบริษัท	ประเภทธุรกิจ	ทุนจดทะเบียน	ประเภทหุ้น	จำนวนหุ้นที่ออกจำหน่าย (หุ้น)	มูลค่าหุ้นละ	ทุนชำระแล้ว	จำนวนหุ้นที่ถือ (หุ้น)	สัดส่วนการถือหุ้น/ลงทุน (ร้อยละ)
<b>บริษัท บีเจเอช เมดิคอล จำกัด</b> 99 ซอยรุเบีย ถนนสุขุมวิท 42 แขวงพระโขนง เขตคลองเตย กรุงเทพมหานคร โทร : 0 2367 1111 โทรสาร : 0 2367 1441	จำหน่ายเวชภัณฑ์ เครื่องมือ และอุปกรณ์ทางการแพทย์	10,000,000 บาท	สามัญ	1,000,000	10 บาท	2,575,000 บาท	1,000,000	100
<b>บริษัท คอสมา เมดิคอล จำกัด</b> 99 ซอยรุเบีย ถนนสุขุมวิท 42 แขวงพระโขนง เขตคลองเตย กรุงเทพมหานคร	จำหน่ายเวชภัณฑ์ เครื่องมือ และอุปกรณ์ทางการแพทย์	5,000,000 บาท	สามัญ	50,000	100 บาท	1,325,000 บาท	50,000	100
<b>บริษัท คอสมา เทรดดิ้ง จำกัด</b> 99 ซอยรุเบีย ถนนสุขุมวิท 42 แขวงพระโขนง เขตคลองเตย กรุงเทพมหานคร	จำหน่ายเวชภัณฑ์ เครื่องมือ และอุปกรณ์ทางการแพทย์	5,000,000 บาท	สามัญ	44,900	100 บาท	1,490,000 บาท	44,900	100
			บุริมสิทธิ	5,100	100 บาท	510,000 บาท	5,100	
<b>บริษัทย่อย</b>								

รับรองสำเนาถูกต้อง

(นางกมลวรรณ ศิวรักษ์)

ผู้รับมอบอำนาจ



99 อาคารเบอร์ลี ยูคเกอร์ ซอยรุเบีย ถนนสุขุมวิท 42 แขวงพระโขนง เขตคลองเตย กรุงเทพมหานคร 10110 ประเทศไทย  
โทรศัพท์ 0 2146 5999 | www.bjc.co.th

ส่วนที่ 1 หน้า 154 / 181



ส่วนที่ 1 การประกอบธุรกิจและผลการดำเนินงาน

บริษัท เบอร์ลี ยูคเกอร์ จำกัด (มหาชน)

แบบ 56-1 ประจำปี 2565

ชื่อบริษัท	ประเภทธุรกิจ	ทุนจดทะเบียน	ประเภทหุ้น	จำนวนหุ้นที่ออกจำหน่าย (หุ้น)	มูลค่าหุ้นละ	ทุนชำระแล้ว	จำนวนหุ้นที่ถือ (หุ้น)	สัดส่วนการถือหุ้น/ลงทุน (ร้อยละ)
บริษัท มัณฑนา จำกัด 99 ซอยบุรีเบ๊ ถนนสุขุมวิท 42 แขวงพระโขนง เขตคลองเตย กรุงเทพมหานคร โทรศัพท์ : 0 2367 1204	จำหน่ายเวชภัณฑ์ เครื่องมือและอุปกรณ์ทางการแพทย์	500,000 บาท	สามัญ	500	1,000 บาท	500,000 บาท	500	100
บริษัท มัณฑนา มาร์เก็ตติ้ง จำกัด 99 ซอยบุรีเบ๊ ถนนสุขุมวิท 42 แขวงพระโขนง เขตคลองเตย กรุงเทพมหานคร	จำหน่ายเวชภัณฑ์ และวัสดุการแพทย์	20,000,000 บาท	สามัญ	200,000	100 บาท	15,000,000 บาท	200,000	100
บริษัท ไทย-สแกนดิค สติล จำกัด 7 ถนนไผ่ห้า นิคมอุตสาหกรรมมาบตาพุด ตำบลมาบตาพุด อำเภอเมืองระยอง จังหวัดระยอง โทรศัพท์ : 0 3868 3066-70 โทรสาร : 0 3868 3065	ผลิตโครงสร้างเหล็ก ชุบสังกะสี	586,000,000 บาท	สามัญ	4,560,000	100 บาท	456,000,000 บาท	4,560,000	100
			บุริมสิทธิ	1,300,000	100 บาท	130,000,000 บาท	1,300,000	
บริษัทย่อย								

รับรองสำเนาถูกต้อง

(นางกมลวรรณ ศิวรักษ์)

ผู้รับมอบอำนาจ



99 อาคารเบอร์ลี ยูคเกอร์ ซอยบุรีเบ๊ ถนนสุขุมวิท 42 แขวงพระโขนง เขตคลองเตย กรุงเทพมหานคร 10110 ประเทศไทย  
โทรศัพท์ 0 2146 5999 | www.bjc.co.th

ส่วนที่ 1 หน้า 155 / 181



ส่วนที่ 1 การประกอบธุรกิจและผลการดำเนินงาน

บริษัท เบอร์ลี ยูคเกอร์ จำกัด (มหาชน)

แบบ 56-1 ประจำปี 2565

ชื่อบริษัท	ประเภทธุรกิจ	ทุนจดทะเบียน	ประเภทหุ้น	จำนวนหุ้นที่ออกจำหน่าย (หุ้น)	มูลค่าหุ้นละ	ทุนชำระแล้ว	จำนวนหุ้นที่ถือ (หุ้น)	สัดส่วนการถือหุ้น/ลงทุน (ร้อยละ)
บริษัท บีเจซี อินดัสเตรียล แอนด์ เทคดิง จำกัด 99 ซอยรุเบีย ถนนสุขุมวิท 42 แขวงพระโขนง เขตคลองเตย กรุงเทพมหานคร	จำหน่ายผลิตภัณฑ์เทคโนโลยีทางภาพ เครื่องเขียน และวัสดุก่อสร้าง	250,000,000 บาท	สามัญ	25,000,000	10 บาท	250,000,000 บาท	25,000,000	100
บริษัท บีเจซี เพาเวอร์ จำกัด 99 ซอยรุเบีย ถนนสุขุมวิท 42 แขวงพระโขนง เขตคลองเตย กรุงเทพมหานคร	บริษัทลงทุน	55,100,000 บาท	สามัญ	5,510,000	10 บาท	55,100,000 บาท	5,510,000	100
บริษัท เบอร์ลี ยูคเกอร์ สเปเชียลตี้ส์ จำกัด 99 ซอยรุเบีย ถนนสุขุมวิท 42 แขวงพระโขนง เขตคลองเตย กรุงเทพมหานคร โทรศัพท์ : 0 2367 1111, 0 2381 4520	จำหน่ายเคมีภัณฑ์	63,875,000 บาท	สามัญ	18,250	3,500 บาท	63,875,000 บาท	18,095	99.15
บริษัท บีเจซี สเปเชียลตี้ส์ จำกัด 99 ซอยรุเบีย ถนนสุขุมวิท 42 แขวงพระโขนง เขตคลองเตย กรุงเทพมหานคร	ร้านเครื่องดื่มที่ไม่มีแอลกอฮอล์	200,000,000 บาท	สามัญ	2,000,000	100 บาท	50,000,000 บาท	2,000,000	100
บริษัทย่อย								

รับรองสำเนาถูกต้อง

(นางกมลวรรณ ศิวรักษ์)

ผู้รับมอบอำนาจ



99 อาคารเบอร์ลี ยูคเกอร์ ซอยรุเบีย ถนนสุขุมวิท 42 แขวงพระโขนง เขตคลองเตย กรุงเทพมหานคร 10110 ประเทศไทย  
โทรศัพท์ 0 2146 5999 | www.bjc.co.th

ส่วนที่ 1 หน้า 156 / 181





ส่วนที่ 1 การประกอบธุรกิจและผลการดำเนินงาน

บริษัท เบอร์ลี่ ยุคเกอร์ จำกัด (มหาชน)

แบบ 56-1 ประจำปี 2565

ชื่อบริษัท	ประเภทธุรกิจ	ทุนจดทะเบียน	ประเภทหุ้น	จำนวนหุ้นที่ออกจำหน่าย (หุ้น)	มูลค่าหุ้นละ	ทุนชำระแล้ว	จำนวนหุ้นที่ถือ (หุ้น)	สัดส่วนการถือหุ้น/ลงทุน (ร้อยละ)
บริษัท ไวท์กรุป จำกัด (มหาชน) 99/1 ซอยแสงจันทร์-รู่เบีย แขวงพระโขนง เขตคลองเตย กรุงเทพมหานคร	นำเข้าและจำหน่ายเคมีภัณฑ์อุตสาหกรรม และให้เช่าอสังหาริมทรัพย์	300,000,000 บาท	สามัญ	17,850,000	10 บาท	178,500,000 บาท	17,319,753	97.03
บริษัท เอฟ บี (ประเทศไทย) จำกัด 75 ซอยรู่เบีย ถนนสุขุมวิท 42 แขวงพระโขนง เขตคลองเตย กรุงเทพมหานคร	ตัวแทนจำหน่ายตู้เย็น และผลิตภัณฑ์สินค้าเคมี	30,000,000 บาท	สามัญ	300,000	100 บาท	30,000,000 บาท	297,550	96.23
บริษัท เอเซียบุ๊คส จำกัด 88/9 ซอยสमानันท์-บาร์โอส แขวงพระโขนง เขตคลองเตย กรุงเทพมหานคร	ผู้ค้าและจำหน่ายหนังสือและนิตยสาร	301,724,000 บาท	สามัญ	3,017,240	100 บาท	301,724,000 บาท	3,017,240	100
บริษัท ดิสทรี - ไทย จำกัด 88/9 ซอยสमानันท์-บาร์โอส แขวงพระโขนง เขตคลองเตย กรุงเทพมหานคร	ผู้ค้าและจำหน่ายหนังสือและนิตยสาร	11,000,000 บาท	สามัญ	110,000	100 บาท	11,000,000 บาท	110,000	100
บริษัทย่อย								

รับรองสำเนาถูกต้อง

(นางกมลวรรณ ศิวรักษ์)

ผู้รับมอบอำนาจ



99 อาคารเบอร์ลี่ ยุคเกอร์ ซอยรู่เบีย ถนนสุขุมวิท 42 แขวงพระโขนง เขตคลองเตย กรุงเทพมหานคร 10110 ประเทศไทย  
โทรศัพท์ 0 2146 5999 | www.bjc.co.th

ส่วนที่ 1 หน้า 157 / 181



ส่วนที่ 1 การประกอบธุรกิจและผลการดำเนินงาน

บริษัท เบอร์ลี ยูคเกอร์ จำกัด (มหาชน)

แบบ 56-1 ประจำปี 2565

ชื่อบริษัท	ประเภทธุรกิจ	ทุนจดทะเบียน	ประเภทหุ้น	จำนวนหุ้นที่ออกจำหน่าย (หุ้น)	มูลค่าหุ้นละ	ทุนชำระแล้ว	จำนวนหุ้นที่ถือ (หุ้น)	สัดส่วนการถือหุ้น/ลงทุน (ร้อยละ)
บริษัท เบอร์ลี ยูคเกอร์ โลจิสติกส์ จำกัด 99 ซอยรุเบีย ถนนสุขุมวิท 42 แขวงพระโขนง เขตคลองเตย กรุงเทพมหานคร โทรศัพท์ : 0 2367 1233-5 โทรสาร : 0 2712 2273	บริการด้านพิธีการออกสินค้า คลังสินค้า ขนส่ง และจัดส่งสินค้า	50,000,000 บาท	สามัญ	500,000	100 บาท	50,000,000 บาท	500,000	100
บริษัท บีซีเอ็กซ์ จำกัด  (เดิมชื่อ บริษัท ซีเจซี โลจิสติกส์ เวิลด์ จำกัด) 99 ซอยรุเบีย ถนนสุขุมวิท 42 แขวงพระโขนง เขตคลองเตย กรุงเทพมหานคร	ให้เช่าคลังสินค้า	4,000,000 บาท	สามัญ	400,000	10 บาท	4,000,000 บาท	400,000	100
บริษัท บีเจซี มูฟ จำกัด 99 ซอยรุเบีย ถนนสุขุมวิท 42 แขวงพระโขนง เขตคลองเตย กรุงเทพมหานคร บริษัทย่อย	บริการขนส่งและขนถ่ายสินค้า รวมทั้งผู้โดยสาร	20,000,000 บาท	สามัญ	2,000,000	10 บาท	15,025,000 บาท	2,000,000	100

รับรองสำเนาถูกต้อง

(นางกมลวรรณ ศิวรักษ์)

ผู้รับมอบอำนาจ



99 อาคารเบอร์ลี ยูคเกอร์ ซอยรุเบีย ถนนสุขุมวิท 42 แขวงพระโขนง เขตคลองเตย กรุงเทพมหานคร 10110 ประเทศไทย  
โทรศัพท์ 0 2146 5999 | www.bjc.co.th

ส่วนที่ 1 หน้า 158 / 181



ส่วนที่ 1 การประกอบธุรกิจและผลการดำเนินงาน

บริษัท เบอร์ลี ยูคเกอร์ จำกัด (มหาชน)

แบบ 56-1 ประจำปี 2565

ชื่อบริษัท	ประเภทธุรกิจ	ทุนจดทะเบียน	ประเภทหุ้น	จำนวนหุ้นที่ออกจำหน่าย (หุ้น)	มูลค่าหุ้นละ	ทุนชำระแล้ว	จำนวนหุ้นที่ถือ (หุ้น)	สัดส่วนการถือหุ้น/ลงทุน (ร้อยละ)
บริษัท บีเจซี มูฟ จำกัด 99 ซอยรุเบีย ถนนสุขุมวิท 42 แขวงพระโขนง เขตคลองเตย กรุงเทพมหานคร	บริการขนส่งและขนถ่ายสินค้า รวมทั้งผู้โดยสาร	20,000,000 บาท	สามัญ	2,000,000	10 บาท	15,025,000 บาท	2,000,000	100
บริษัท บีเจซี คอมเมอร์เชียล จำกัด 99 ซอยรุเบีย ถนนสุขุมวิท 42 แขวงพระโขนง เขตคลองเตย กรุงเทพมหานคร โทร : 0 2367 1455 โทรสาร : 0 2367 1441	ค้าส่ง	31,000,000 บาท	สามัญ	310,000	100 บาท	31,000,000 บาท	310,000	100
บริษัท บีเจซี เมก้า มาร์เก็ต จำกัด 88/9 ซอยสमानันท์-บาร์โอส แขวงพระโขนง เขตคลองเตย กรุงเทพมหานคร	ประกอบกิจการร้านค้าแฟ	73,100,000 บาท	สามัญ	7,310,000	10 บาท	73,100,000 บาท	7,310,000	100
บริษัท ตลาดครอบครัว จำกัด 9/19 หมู่ที่ 2 ตำบลวัดชลอ อำเภอบางกรวย จังหวัดนนทบุรี	ให้เช่าอสังหาริมทรัพย์	100,000 บาท	สามัญ	10,000	10 บาท	25,000 บาท	10,000	100
บริษัท ย่อย								

รับรองสำเนาถูกต้อง

(นางกมลวรรณ ศิวรักษ์)

ผู้รับมอบอำนาจ



99 อาคารเบอร์ลี ยูคเกอร์ ซอยรุเบีย ถนนสุขุมวิท 42 แขวงพระโขนง เขตคลองเตย กรุงเทพมหานคร 10110 ประเทศไทย  
โทรศัพท์ 0 2146 5999 | www.bjc.co.th

ส่วนที่ 1 หน้า 159 / 181



ส่วนที่ 1 การประกอบธุรกิจและผลการดำเนินงาน

บริษัท เบอร์ลี ยุคเกอร์ จำกัด (มหาชน)

แบบ 56-1 ประจำปี 2565

ชื่อบริษัท	ประเภทธุรกิจ	ทุนจดทะเบียน	ประเภทหุ้น	จำนวนหุ้นที่ออกจำหน่าย (หุ้น)	มูลค่าหุ้นละ	ทุนชำระแล้ว	จำนวนหุ้นที่ถือ (หุ้น)	สัดส่วนการถือหุ้น/ลงทุน (ร้อยละ)
บริษัท บีเจซี-เอ็มพีอาร์ท อินเตอร์เนชั่นแนล จำกัด 99 ซอยบุรีเป็ย ถนนสุขุมวิท 42 แขวงพระโขนง เขตคลองเตย กรุงเทพมหานคร	ค้าส่ง และค้าปลีก	132,600,000 บาท	สามัญ	1,326,000	100 บาท	132,600,000 บาท	1,326,000	100
บีเจซี-เอ็มพีอาร์ท (ฮ่องกง) คัมปะนี ลิมิเตด 1 ถนนแมทเธอร์สัน อาคารไทม์สแควร์ ดีก 2 ชั้น 31 คอสเวย์เบย์ เขตปกครองพิเศษฮ่องกง โทรศัพท์ : 3188 8333 โทรสาร : 3188 8222	บริการให้คำปรึกษาด้านการบริหารจัดการแฟรนไชส์ และค้าขาย	4,300,000 เหรียญสหรัฐ	สามัญ	4,300,000	1 เหรียญสหรัฐ	4,300,000 เหรียญสหรัฐ	4,300,000	100
บีเจซี อินเตอร์เนชั่นแนล โฮลดิ้ง พีทีอี แอลทีดี 80 ถนนโรบินสัน #02-00 ประเทศสิงคโปร์ 068898	บริษัทลงทุน	9,999 ยูโร 200,000 เหรียญสหรัฐ	สามัญ	9,999 200,000	1 ยูโร 1 เหรียญสหรัฐ	9,999 ยูโร 200,000 เหรียญสหรัฐ	9,999 200,000	100
บริษัทย่อย								

รับรองสำเนาถูกต้อง

(นางกมลวรรณ ศิวรักษ์)

ผู้รับมอบอำนาจ



99 อาคารเบอร์ลี ยุคเกอร์ ซอยบุรีเป็ย ถนนสุขุมวิท 42 แขวงพระโขนง เขตคลองเตย กรุงเทพมหานคร 10110 ประเทศไทย  
โทรศัพท์ 0 2146 5999 | www.bjc.co.th

ส่วนที่ 1 หน้า 160 / 181



ส่วนที่ 1 การประกอบธุรกิจและผลการดำเนินงาน

บริษัท เบอร์ลี่ ยุคเกอร์ จำกัด (มหาชน)

แบบ 56-1 ประจำปี 2565

ชื่อบริษัท	ประเภทธุรกิจ	ทุนจดทะเบียน	ประเภทหุ้น	จำนวนหุ้นที่ออกจำหน่าย (หุ้น)	มูลค่าหุ้นละ	ทุนชำระแล้ว	จำนวนหุ้นที่ถือ (หุ้น)	สัดส่วนการถือหุ้น/ลงทุน (ร้อยละ)
บริษัท บิ๊กซี ซูเปอร์เซ็นเตอร์ จำกัด (มหาชน) 88/9 ซอยสุมานฉันทน์-ปาร์กไฮส แขวงพระโขนง เขตคลองเตย กรุงเทพมหานคร	ธุรกิจค้าปลีก	8,250,000,000 บาท	สามัญ	825,000,000	10 บาท	8,250,000,000	824,641,936	99.96
บริษัท บิ๊กซี ซูเปอร์เซ็นเตอร์ หัวหิน จำกัด (เดิมชื่อ บริษัท ซี ดีสทรีบิวชั่น (ประเทศไทย) จำกัด) 88/9 ซอยสุมานฉันทน์-ปาร์กไฮส แขวงพระโขนง เขตคลองเตย กรุงเทพมหานคร	พาณิชย์อิเล็กทรอนิกส์	100,000,000 บาท	สามัญ	1,000,000	100 บาท	100,000,000 บาท	1,000,000	99.96
บริษัท พิชญโลก บิ๊กซี 2015 จำกัด 88/9 ซอยสุมานฉันทน์-ปาร์กไฮส แขวงพระโขนง เขตคลองเตย กรุงเทพมหานคร	ธุรกิจค้าปลีกและลงทุนในบริษัทอื่น	10,478,000,000 บาท	สามัญ	103,953,800	100 บาท	10,395,380,000 บาท	103,953,800	99.96
			บุริมสิทธิ	826,200	100 บาท	82,620,000 บาท	826,200	
บริษัทย่อย								

รับรองสำเนาถูกต้อง

(นางกมลวรรณ ศิวรักษ์)

ผู้รับมอบอำนาจ



99 อาคารเบอร์ลี่ ยุคเกอร์ ซอยรุเบีย ถนนสุขุมวิท 42 แขวงพระโขนง เขตคลองเตย กรุงเทพมหานคร 10110 ประเทศไทย  
โทรศัพท์ 0 2146 5999 | www.bjc.co.th

ส่วนที่ 1 หน้า 161 / 181



ส่วนที่ 1 การประกอบธุรกิจและผลการดำเนินงาน

บริษัท เบอร์ลี่ ยุคเกอร์ จำกัด (มหาชน)

แบบ 56-1 ประจำปี 2565

ชื่อบริษัท	ประเภทธุรกิจ	ทุนจดทะเบียน	ประเภทหุ้น	จำนวนหุ้นที่ออกจำหน่าย (หุ้น)	มูลค่าหุ้นละ	ทุนชำระแล้ว	จำนวนหุ้นที่ถือ (หุ้น)	สัดส่วนการถือหุ้น/ลงทุน (ร้อยละ)
บริษัท บิ๊กซี แฟรี่ จำกัด 88/9 ซอยสमानันท์-บาร์โอส แขวงพระโขนง เขตคลองเตย กรุงเทพมหานคร	ธุรกิจค้าปลีก	440,000,000 บาท	สามัญ	1,400,000	100 บาท	140,000,000 บาท	1,259,992	96.78
			บุริมสิทธิ	3,000,000	100 บาท	300,000,000 บาท	3,000,000	
บริษัท ซี สมาร์ท โซลูชั่น จำกัด 88/9 ซอยสमानันท์-บาร์โอส แขวงพระโขนง เขตคลองเตย กรุงเทพมหานคร	ธุรกิจการให้บริการข้อมูล	100,000 บาท	สามัญ	10,000	10 บาท	25,000 บาท	10,000	99.91
บริษัท ซี เพย์เมนต์ โซลูชั่น จำกัด 88/9 ซอยสमानันท์-บาร์โอส แขวงพระโขนง เขตคลองเตย กรุงเทพมหานคร	รับชำระสินค้าสินค้าและบริการและพาณิชย์อิเล็กทรอนิกส์	7,100,000 บาท	สามัญ	71,000	100 บาท	7,100,000 บาท	71,000	99.66
บริษัทย่อย								

รับรองสำเนาถูกต้อง

(นางกมลวรรณ ศิริวัณษ์)

ผู้รับมอบอำนาจ



99 อาคารเบอร์ลี่ ยุคเกอร์ ซอยบูรพา ถนนสุขุมวิท 42 แขวงพระโขนง เขตคลองเตย กรุงเทพมหานคร 10110 ประเทศไทย  
โทรศัพท์ 0 2146 5999 | www.bjc.co.th

ส่วนที่ 1 หน้า 162 / 181



ส่วนที่ 1 การประกอบธุรกิจและผลการดำเนินงาน

บริษัท เบอร์ลี่ ยุคเกอร์ จำกัด (มหาชน)

แบบ 56-1 ประจำปี 2565

ชื่อบริษัท	ประเภทธุรกิจ	ทุนจดทะเบียน	ประเภทหุ้น	จำนวนหุ้นที่ออกจำหน่าย (หุ้น)	มูลค่าหุ้นละ	ทุนชำระแล้ว	จำนวนหุ้นที่ถือ (หุ้น)	สัดส่วนการถือหุ้น/ลงทุน (ร้อยละ)
บริษัท ซี ดิสทริบิวชั่น เอเชีย ฟิทีอี แอลทีดี 50 ราฟเฟิลเพลส # 32 – 01 สิงคโปร์แลนด์ทาวเวอร์ ประเทศสิงคโปร์	บริษัทลงทุน	4,500,000 ยูโร	สามัญ	4,500,000	1 ยูโร	4,500,000 ยูโร	4,500,000	99.96
บริษัท บิ๊กซี ซูเปอร์เซ็นเตอร์ (ลาว) จำกัดผู้เดียว หน่วย 17 ถนนไกสอนพมวิชาน บ้านพระขาว เมืองไซทานี นครเวียงจันทน์ ประเทศลาว	ธุรกิจค้าส่งและค้าปลีก (ยังไม่ได้เริ่มประกอบธุรกิจ)	40,000,000,000 กีบลาว	สามัญ	5,000,000 หุ้น	8,000 กีบลาว	40,000,000,000 กีบลาว	5,000,000 หุ้น	99.96
บิ๊กซี ซูเปอร์เซ็นเตอร์ (กัมพูชา) คัมปะนี ลิมิเต็ด 52 ถนน 598 สันกัต บูลุน กัก 2 เขตตวลโกก พนมเปญ ราชอาณาจักรกัมพูชา	ค้าปลีก	8,000,000,000 เรียลกัมพูชา	สามัญ	2,000,000	4,000 เรียลกัมพูชา	8,000,000,000 เรียลกัมพูชา	2,000,000	99.96
บริษัทย่อย								

รับรองสำเนาถูกต้อง

(นางกมลวรรณ ศิวรักษ์)

ผู้รับมอบอำนาจ



99 อาคารเบอร์ลี่ ยุคเกอร์ ซอยรุเบีย ถนนสุขุมวิท 42 แขวงพระโขนง เขตคลองเตย กรุงเทพมหานคร 10110 ประเทศไทย  
โทรศัพท์ 0 2146 5999 | www.bjc.co.th

ส่วนที่ 1 หน้า 163 / 181





ส่วนที่ 1 การประกอบธุรกิจและผลการดำเนินงาน

บริษัท เบอร์ลี ยูคเกอร์ จำกัด (มหาชน)

แบบ 56-1 ประจำปี 2565

ชื่อบริษัท	ประเภทธุรกิจ	ทุนจดทะเบียน	ประเภทหุ้น	จำนวนหุ้นที่ออกจำหน่าย (หุ้น)	มูลค่าหุ้นละ	ทุนชำระแล้ว	จำนวนหุ้นที่ถือ (หุ้น)	สัดส่วนการถือหุ้น/ลงทุน (ร้อยละ)
บริษัท บีเจซี โลจิสติกส์ แอนด์ แวร์เฮาส์ จำกัด 88/9 ซอยสमानันท์-ปาร์กไฮส แขวงพระโขนง เขตคลองเตย กรุงเทพมหานคร	บริษัทลงทุน	87,135,026,800 บาท	สามัญ	8,713,502,680	10 บาท	87,135,026,800 บาท	8,713,502,680	100
บริษัท บิ๊กซี รีเทล โฮลดิ้ง จำกัด (บริษัทนี้ตั้งขึ้นจากการควบบริษัท ระหว่าง บริษัท บิ๊กซี รีเทล โฮลดิ้ง จำกัด และ บริษัทในกลุ่มบิ๊กซี จำนวน 11 บริษัท) 88/9 ซอยสमानันท์-ปาร์กไฮส แขวงพระโขนง เขตคลองเตย กรุงเทพมหานคร	บริษัทลงทุน	1,744,774,000 บาท	สามัญ บุริมสิทธิ	89,477,400 85,000,000	10 บาท 10 บาท	894,774,000 บาท 850,000,000 บาท	89,477,400 85,000,000	100
บริษัท บีเจซี ซี ดิสทริบิวชั่น จำกัด 88/9 ซอยสमानันท์-ปาร์กไฮส แขวงพระโขนง เขตคลองเตย กรุงเทพมหานคร	บริษัทลงทุน	1,508,000,000 บาท	สามัญ	150,800,000	10 บาท	1,129,050,000 บาท	150,800,000	99.96
บริษัทย่อย								

รับรองสำเนาถูกต้อง

(นางกมลวรรณ ศิวรักษ์)

ผู้รับมอบอำนาจ



99 อาคารเบอร์ลี ยูคเกอร์ ซอยรุเบีย ถนนสุขุมวิท 42 แขวงพระโขนง เขตคลองเตย กรุงเทพมหานคร 10110 ประเทศไทย  
โทรศัพท์ 0 2146 5999 | www.bjc.co.th

ส่วนที่ 1 หน้า 164 / 181



ส่วนที่ 1 การประกอบธุรกิจและผลการดำเนินงาน

บริษัท เบอร์ลี่ ยุคเกอร์ จำกัด (มหาชน)

แบบ 56-1 ประจำปี 2565

ชื่อบริษัท	ประเภทธุรกิจ	ทุนจดทะเบียน	ประเภทหุ้น	จำนวนหุ้นที่ออกจำหน่าย (หุ้น)	มูลค่าหุ้นละ	ทุนชำระแล้ว	จำนวนหุ้นที่ถือ (หุ้น)	สัดส่วนการถือหุ้น/ลงทุน (ร้อยละ)
บริษัท บีเจซี ซูเปอร์เซ็นเตอร์ จำกัด (บริษัทนี้ตั้งขึ้นจากการควบบริษัทระหว่าง บริษัท บีเจซี ซูเปอร์เซ็นเตอร์ จำกัด และ บริษัท เสวนีย์ โฮลดิ้งส์ จำกัด) 88/9 ซอยสमानันท์-ปาริโอส แขวงพระโขนง เขตคลองเตย กรุงเทพมหานคร	บริษัทลงทุน	8,220,420,000 บาท	สามัญ บุริมสิทธิ	821,002,000 1,040,000	10 บาท 10 บาท	8,210,020,000 บาท 10,400,000 บาท	821,002,000 1,040,000	100
บริษัท บีเจซี ซี ดิสทริบิวชั่น จำกัด 88/9 ซอยสमानันท์-ปาริโอส แขวงพระโขนง เขตคลองเตย กรุงเทพมหานคร	บริษัทลงทุน	1,508,000,000 บาท	สามัญ	150,800,000	10 บาท	1,129,050,000 บาท	150,800,000	99.96
บริษัท สัมพันธ์กิจ จำกัด 99 ซอยรูเบีย ถนนสุขุมวิท 42 แขวงพระโขนง เขตคลองเตย กรุงเทพมหานคร	บริษัทลงทุน	100,000 บาท	สามัญ	10,000	10 บาท	100,000 บาท	10,000	100
บริษัทย่อย								

รับรองสำเนาถูกต้อง

(นางกมลวรรณ ศิวรักษ์)

ผู้รับมอบอำนาจ



99 อาคารเบอร์ลี่ ยุคเกอร์ ซอยรูเบีย ถนนสุขุมวิท 42 แขวงพระโขนง เขตคลองเตย กรุงเทพมหานคร 10110 ประเทศไทย  
โทรศัพท์ 0 2146 5999 | www.bjc.co.th

ส่วนที่ 1 หน้า 165 / 181



ส่วนที่ 1 การประกอบธุรกิจและผลการดำเนินงาน

บริษัท เบอร์ลี ยูคเกอร์ จำกัด (มหาชน)

แบบ 56-1 ประจำปี 2565

ชื่อบริษัท	ประเภทธุรกิจ	ทุนจดทะเบียน	ประเภทหุ้น	จำนวนหุ้นที่ออกจำหน่าย (หุ้น)	มูลค่าหุ้นละ	ทุนชำระแล้ว	จำนวนหุ้นที่ถือ (หุ้น)	สัดส่วนการถือหุ้น/ลงทุน (ร้อยละ)
บริษัท บีเจซี บิ๊กซี ดีเวลลอปเม้นท์ เซ็นเตอร์ จำกัด 99 ซอยรุบีย ถนนสุขุมวิท 42 แขวงพระโขนง เขตคลองเตย กรุงเทพมหานคร	บริการจัดอบรมสัมมนา	100,000 บาท	สามัญ	10,000	10 บาท	100,000 บาท	10,000	100
บริษัท วัฒนทรัพย์พัฒนา 7 จำกัด 88/9 ซอยสमानันท์-بارิโบส แขวงพระโขนง เขตคลองเตย กรุงเทพมหานคร	ให้เช่าพื้นที่	450,126,800 บาท	สามัญ	45,012,680	10 บาท	450,126,800 บาท	45,012,680	100
บริษัท วัฒนทรัพย์พัฒนา 9 จำกัด 88/9 ซอยสमानันท์-بارิโบส แขวงพระโขนง เขตคลองเตย กรุงเทพมหานคร	ให้เช่าพื้นที่	100,000 บาท	สามัญ	10,000	10 บาท	100,000 บาท	10,000	100
บริษัท บีเจซี คอฟฟี่ โฮลดิ้งส์ จำกัด 88/9 ซอยสमानันท์-بارิโบส แขวงพระโขนง เขตคลองเตย กรุงเทพมหานคร	บริษัทลงทุน	73,100,000 บาท	สามัญ	7,310,000	10 บาท	73,100,000 บาท	7,310,000	100

รับรองสำเนาถูกต้อง

(นางกมลวรรณ ศิวรักษ์)

ผู้รับมอบอำนาจ



99 อาคารเบอร์ลี ยูคเกอร์ ซอยรุบีย ถนนสุขุมวิท 42 แขวงพระโขนง เขตคลองเตย กรุงเทพมหานคร 10110 ประเทศไทย  
โทรศัพท์ 0 2146 5999 | www.bjc.co.th

ส่วนที่ 1 หน้า 166 / 181



ส่วนที่ 1 การประกอบธุรกิจและผลการดำเนินงาน

บริษัท เบอร์ลี ยุคเกอร์ จำกัด (มหาชน)

แบบ 56-1 ประจำปี 2565

ชื่อบริษัท	ประเภทธุรกิจ	ทุนจดทะเบียน	ประเภทหุ้น	จำนวนหุ้นที่ออกจำหน่าย (หุ้น)	มูลค่าหุ้นละ	ทุนชำระแล้ว	จำนวนหุ้นที่ถือ (หุ้น)	สัดส่วนการถือหุ้น/ลงทุน (ร้อยละ)
บริษัทย่อย								
บีเจซี อินเตอร์เนชั่นแนล คัมปะนี ลิมิเต็ด 1 ถนนแมทเธอร์สัน อาคารไทม์สแควร์ ตึก 2 ชั้น 31 คอสเวย์เบย์ เขตปกครองพิเศษฮ่องกง โทรศัพท์ : (852) 3188 8333 โทรสาร : (852) 3188 8222	ตัวแทนจำหน่าย	1,517,976,102 เหรียญฮ่องกง	สามัญ	1,517,976,102	1 เหรียญฮ่องกง	1,517,976,102 เหรียญฮ่องกง	1,517,976,102	100
บีเจซี (ฮ่องกง) คัมปะนี ลิมิเต็ด 1 ถนนแมทเธอร์สัน อาคารไทม์สแควร์ ตึก 2 ชั้น 31 คอสเวย์เบย์ เขตปกครองพิเศษฮ่องกง	บริษัทบริหารการเงิน	401,400,000 เหรียญฮ่องกง	สามัญ	401,400,000	1 เหรียญฮ่องกง	401,400,000 เหรียญฮ่องกง	401,400,000	100
บีเจซี แบรินด์ ลิมิเต็ด 1 ถนนแมทเธอร์สัน อาคารไทม์สแควร์ ตึก 2 ชั้น 31 คอสเวย์เบย์ เขตปกครองพิเศษฮ่องกง	บริการด้านการบริหารจัดการ เครื่องหมายการค้า	9,000,000 บาท	สามัญ	9,000	1,000 บาท	9,000,000 บาท	9,000	100
บีเจซี อินเตอร์เนชั่นแนล (เมียนมา) คัมปะนี ลิมิเต็ด 44 (ปี) ชั้น 1 ถนนทะเลเมฆาบัน ย่านมะละแหวง เมืองมะนิลา ย่างกุ้ง สหภาพเมียนมา	บริการให้คำปรึกษาด้านการ วิเคราะห์ผลิตภัณฑ์และการ รวบรวมข้อมูล	50,000 เหรียญสหรัฐ	สามัญ	50	1,000 เหรียญสหรัฐ	50,000 เหรียญสหรัฐ	50	100

รับรองสำเนาถูกต้อง

(นางกมลวรรณ ศิวรักษ์)

ผู้รับมอบอำนาจ



99 อาคารเบอร์ลี ยุคเกอร์ ซอยบูรพา ถนนสุขุมวิท 42 แขวงพระโขนง เขตคลองเตย กรุงเทพมหานคร 10110 ประเทศไทย  
โทรศัพท์ 0 2146 5999 | www.bjc.co.th

ส่วนที่ 1 หน้า 167 / 181



ส่วนที่ 1 การประกอบธุรกิจและผลการดำเนินงาน

บริษัท เบอร์ลี ยุคเกอร์ จำกัด (มหาชน)

แบบ 56-1 ประจำปี 2565

ชื่อบริษัท	ประเภทธุรกิจ	ทุนจดทะเบียน	ประเภทหุ้น	จำนวนหุ้นที่ออกจำหน่าย (หุ้น)	มูลค่าหุ้นละ	ทุนชำระแล้ว	จำนวนหุ้นที่ถือ (หุ้น)	สัดส่วนการถือหุ้น/ลงทุน (ร้อยละ)
บริษัทย่อย								
บริษัท บีเจซี บิ๊กซี โฮลดิ้ง จำกัด 99 ซอยรุบีย ถนนสุขุมวิท 42 แขวงพระโขนง เขตคลองเตย กรุงเทพมหานคร	บริษัทลงทุน	100,000 บาท	สามัญ	10,000	10 บาท	100,000 บาท	10,000	100
บริษัท บีเจซี บิ๊กซี พาร์ทเนอร์ จำกัด 99 ซอยรุบีย ถนนสุขุมวิท 42 แขวงพระโขนง เขตคลองเตย กรุงเทพมหานคร	บริษัทลงทุน	100,000 บาท	สามัญ	10,000	10 บาท	100,000 บาท	10,000	100
บิ๊กซี ซูเปอร์เซ็นเตอร์ อินเทอร์เน็ตชั่นแนล (กวางโจว) คัมปะนี ลิมิเตด 232 ยูนิต 703 ชั้นที่ 7 อาคารเยว่ชีว นิว ซิตี้ ถนนช่งซาน 6 เขตเยว่ชีว กวางโจว ประเทศจีน	ให้บริการจัดหาสินค้า	200,000 เหรียญสหรัฐ	-	-	-	200,000 เหรียญสหรัฐ	-	100
บริษัท เอ็มเอ็ม เมก้า มาร์เก็ต (ไทยแลนด์) จำกัด 88/9 ซอยสमानันท์-บาร์โอบัส แขวงพระโขนง เขตคลองเตย กรุงเทพมหานคร	ค้าส่งด้านอาหาร	100,027,000 บาท	สามัญ	1,000,270	100	100,027,000 บาท	1,000,270	100

รับรองสำเนาถูกต้อง

(นางกมลวรรณ ศิวรักษ์)

ผู้รับมอบอำนาจ



99 อาคารเบอร์ลี ยุคเกอร์ ซอยรุบีย ถนนสุขุมวิท 42 แขวงพระโขนง เขตคลองเตย กรุงเทพมหานคร 10110 ประเทศไทย  
โทรศัพท์ 0 2146 5999 | www.bjc.co.th

ส่วนที่ 1 หน้า 168 / 181



ส่วนที่ 1 การประกอบธุรกิจและผลการดำเนินงาน

บริษัท เบอร์ลี่ ยุคเกอร์ จำกัด (มหาชน)

แบบ 56-1 ประจำปี 2565

ชื่อบริษัท	ประเภทธุรกิจ	ทุนจดทะเบียน	ประเภทหุ้น	จำนวนหุ้นที่ออกจำหน่าย (หุ้น)	มูลค่าหุ้นละ	ทุนชำระแล้ว	จำนวนหุ้นที่ถือ (หุ้น)	สัดส่วนการถือหุ้น/ลงทุน (ร้อยละ)
บริษัทย่อย								
บริษัท เรืองทรัพย์ 168 จำกัด 88/9 ซอยสุมานฉันทน์-บาร์โอส แขวงพระโขนง เขตคลองเตย กรุงเทพมหานคร	จำหน่ายสินค้าอุปโภคและบริโภค	100,100,000 บาท	สามัญ	10,010,000	10	25,025,000 บาท	10,010,000	100
บริษัท มีโชค 168 จำกัด 88/9 ซอยสุมานฉันทน์-บาร์โอส แขวงพระโขนง เขตคลองเตย กรุงเทพมหานคร	จำหน่ายสินค้าอุปโภคและบริโภค	100,100,000 บาท	สามัญ	10,010,000	10	25,025,000 บาท	10,010,000	100
บริษัท ทรัพย์เจริญ 168 จำกัด 88/9 ซอยสุมานฉันทน์-บาร์โอส แขวงพระโขนง เขตคลองเตย กรุงเทพมหานคร	จำหน่ายสินค้าอุปโภคและบริโภค	6,700,000 บาท	สามัญ	670,000	10	1,675,000 บาท	670,000	100

รับรองสำเนาถูกต้อง

(นางกมลวรรณ ศิวรักษ์)

ผู้รับมอบอำนาจ



99 อาคารเบอร์ลี่ ยุคเกอร์ ซอยรูเบีย ถนนสุขุมวิท 42 แขวงพระโขนง เขตคลองเตย กรุงเทพมหานคร 10110 ประเทศไทย  
โทรศัพท์ 0 2146 5999 | www.bjc.co.th

ส่วนที่ 1 หน้า 169 / 181



ส่วนที่ 1 การประกอบธุรกิจและผลการดำเนินงาน

บริษัท เบอร์ลี ยูคเกอร์ จำกัด (มหาชน)

แบบ 56-1 ประจำปี 2565

ชื่อบริษัท	ประเภทธุรกิจ	ทุนจดทะเบียน	ประเภทหุ้น	จำนวนหุ้นที่ออกจำหน่าย (หุ้น)	มูลค่าหุ้นละ	ทุนชำระแล้ว	จำนวนหุ้นที่ถือ (หุ้น)	สัดส่วนการถือหุ้น/ลงทุน (ร้อยละ)
บริษัท บี เรส เวนเจอร์ส จำกัด 99 ซอยบุรีเบียม ถนนสุขุมวิท 42 แขวงพระโขนง เขตคลองเตย กรุงเทพมหานคร	บริษัทลงทุน	1,000,000 บาท	สามัญ	100,000	10	250,000	100,000	100
บริษัทย่อย								
บริษัท บีเจซี พลังงานแสงอาทิตย์ 1 จำกัด 99 ซอยบุรีเบียม ถนนสุขุมวิท 42 แขวงพระโขนง เขตคลองเตย กรุงเทพมหานคร	ประกอบธุรกิจผลิตกระแสไฟฟ้าจากพลังงานทดแทน	100,000 บาท	สามัญ	10,000	10	25,000	10,000	99.99
บริษัท บีเจซี พลังงานลม 1 จำกัด 99 ซอยบุรีเบียม ถนนสุขุมวิท 42 แขวงพระโขนง เขตคลองเตย กรุงเทพมหานคร	ประกอบธุรกิจผลิตกระแสไฟฟ้าจากพลังงานทดแทน	100,000 บาท	สามัญ	10,000	10	25,000	10,000	99.99
บริษัท บีเจซี พลังงานลม 2 จำกัด 99 ซอยบุรีเบียม ถนนสุขุมวิท 42 แขวงพระโขนง เขตคลองเตย กรุงเทพมหานคร	ประกอบธุรกิจผลิตกระแสไฟฟ้าจากพลังงานทดแทน	100,000 บาท	สามัญ	10,000	10	25,000	10,000	99.99

รับรองสำเนาถูกต้อง

(นางกมลวรรณ ศิวรักษ์)

ผู้รับมอบอำนาจ



99 อาคารเบอร์ลี ยูคเกอร์ ซอยบุรีเบียม ถนนสุขุมวิท 42 แขวงพระโขนง เขตคลองเตย กรุงเทพมหานคร 10110 ประเทศไทย  
โทรศัพท์ 0 2146 5999 | www.bjc.co.th

ส่วนที่ 1 หน้า 170 / 181





ส่วนที่ 1 การประกอบธุรกิจและผลการดำเนินงาน

บริษัท เบอร์ลี ยูคเกอร์ จำกัด (มหาชน)

แบบ 56-1 ประจำปี 2565

ชื่อบริษัท	ประเภทธุรกิจ	ทุนจดทะเบียน	ประเภทหุ้น	จำนวนหุ้นที่ออกจำหน่าย (หุ้น)	มูลค่าหุ้นละ	ทุนชำระแล้ว	จำนวนหุ้นที่ถือ (หุ้น)	สัดส่วนการถือหุ้น/ลงทุน (ร้อยละ)
บริษัท บีเจซี พลังงานลม 3 จำกัด 99 ซอยรุเบีย ถนนสุขุมวิท 42 แขวงพระโขนง เขตคลองเตย กรุงเทพมหานคร	ประกอบธุรกิจผลิตกระแสไฟฟ้าจากพลังงานทดแทน	100,000 บาท	สามัญ	10,000	10	25,000	10,000	99.99
บริษัทย่อย								
บริษัท บีเจซี พลังงานลม 4 จำกัด 99 ซอยรุเบีย ถนนสุขุมวิท 42 แขวงพระโขนง เขตคลองเตย กรุงเทพมหานคร	ประกอบธุรกิจผลิตกระแสไฟฟ้าจากพลังงานทดแทน	100,000 บาท	สามัญ	10,000	10	25,000	10,000	99.99
บริษัท บีซีเอ็ม แมเนจเม้นท์ จำกัด 88/9 ซอยสमानันท์-บาร์โอบ แขวงพระโขนง เขตคลองเตย กรุงเทพมหานคร	การขายธุรกิจแฟรนไชส์	1,000,000	สามัญ	100,000	100	1,000,000	100,000	100
บริษัท ซี ดิจิทัล จำกัด 88/9 ซอยสमानันท์-บาร์โอบ แขวงพระโขนง เขตคลองเตย กรุงเทพมหานคร	ให้บริการวิเคราะห์ข้อมูล	100,000	สามัญ	1,000	100	100,000	1,000	100

รับรองสำเนาถูกต้อง

(นางกมลวรรณ ศิวรักษ์)

ผู้รับมอบอำนาจ



99 อาคารเบอร์ลี ยูคเกอร์ ซอยรุเบีย ถนนสุขุมวิท 42 แขวงพระโขนง เขตคลองเตย กรุงเทพมหานคร 10110 ประเทศไทย  
โทรศัพท์ 0 2146 5999 | www.bjc.co.th

ส่วนที่ 1 หน้า 171 / 181



ส่วนที่ 1 การประกอบธุรกิจและผลการดำเนินงาน

บริษัท เบอร์ลี ยุคเกอร์ จำกัด (มหาชน)

แบบ 56-1 ประจำปี 2565

ชื่อบริษัท	ประเภทธุรกิจ	ทุนจดทะเบียน	ประเภทหุ้น	จำนวนหุ้นที่ออกจำหน่าย (หุ้น)	มูลค่าหุ้นละ	ทุนชำระแล้ว	จำนวนหุ้นที่ถือ (หุ้น)	สัดส่วนการถือหุ้น/ลงทุน (ร้อยละ)
บริษัท ตะวันนา บางพลี จำกัด 1 อาคารเอ็มไพร์ทาวเวอร์ ชั้น 52 ถนนสาทรใต้ แขวงยานนาวา เขตสาทร กรุงเทพมหานคร	การให้เช่าและลงทุนในอสังหาริมทรัพย์	210,000,000	สามัญ	21,000,000	10	210,000,000	21,000,000	100
บริษัทย่อย								
บริษัท ด้อยอดเฟรช (ไทยแลนด์) จำกัด 1 อาคารเอ็มไพร์ทาวเวอร์ ชั้น 52 ถนนสาทรใต้ แขวงยานนาวา เขตสาทร กรุงเทพมหานคร	การให้เช่าและลงทุนในอสังหาริมทรัพย์	434,000,000	สามัญ	43,000,000	10	434,000,000	43,000,000	100

รับรองสำเนาถูกต้อง

(นางกมลวรรณ ศิวรักษ์)

ผู้รับมอบอำนาจ



99 อาคารเบอร์ลี ยุคเกอร์ ซอยสุขุมวิท 42 แขวงพระโขนง เขตคลองเตย กรุงเทพมหานคร 10110 ประเทศไทย  
โทรศัพท์ 0 2146 5999 | www.bjc.co.th

ส่วนที่ 1 หน้า 172 / 181



ส่วนที่ 1 การประกอบธุรกิจและผลการดำเนินงาน

บริษัท เบอร์ลี่ ยุคเกอร์ จำกัด (มหาชน)

แบบ 56-1 ประจำปี 2565

ชื่อบริษัท	ประเภทธุรกิจ	ทุนจดทะเบียน	ประเภทหุ้น	จำนวนหุ้นที่ออกจำหน่าย (หุ้น)	มูลค่าหุ้นละ	ทุนชำระแล้ว	จำนวนหุ้นที่ถือ (หุ้น)	สัดส่วนการถือหุ้น/ลงทุน (ร้อยละ)
กิจการร่วมค้า								
บีเจซี โอ-ไอ กลาส ฟิทีอี แอลทีดี 80 ถนนโรบินสัน #02-00 068898 ประเทศสิงคโปร์	บริษัทลงทุน	205,742,527 เหรียญสหรัฐ	สามัญ	154,450,002	1 เหรียญสหรัฐ	154,450,002 เหรียญสหรัฐ	77,225,001	50
			บุริมสิทธิ	51,292,525	1 เหรียญสหรัฐ	51,292,525 เหรียญสหรัฐ	18,088,000	
บีเจซี-เอ็มไอบี คัมปะนี ลิมิเตด 138/142 ไวท์คลาวด์ คอนโด ถนนเทียนบุญ เมืองโบริตาตวง ย่างกุ้ง สหภาพเมียนมา	จำหน่ายเครื่องมือและ อุปกรณ์ทางการแพทย์ และให้บริการที่เกี่ยวข้อง	170,000 เหรียญสหรัฐ	สามัญ	17,000	10 เหรียญสหรัฐ	170,000 เหรียญสหรัฐ	8,670	51

รับรองสำเนาถูกต้อง

(นางกมลวรรณ ศิวรักษ์)

ผู้รับมอบอำนาจ



99 อาคารเบอร์ลี่ ยุคเกอร์ ซอยสุขุมวิท 42 แขวงพระโขนง เขตคลองเตย กรุงเทพมหานคร 10110 ประเทศไทย  
โทรศัพท์ 0 2146 5999 | www.bjc.co.th

ส่วนที่ 1 หน้า 173 / 181



ส่วนที่ 1 การประกอบธุรกิจและผลการดำเนินงาน

บริษัท เบอร์ลี ยูคเกอร์ จำกัด (มหาชน)

แบบ 56-1 ประจำปี 2565

ชื่อบริษัท	ประเภทธุรกิจ	ทุนจดทะเบียน	ประเภทหุ้น	จำนวนหุ้นที่ออกจำหน่าย (หุ้น)	มูลค่าหุ้นละ	ทุนชำระแล้ว	จำนวนหุ้นที่ถือ (หุ้น)	สัดส่วนการถือหุ้น/ลงทุน (ร้อยละ)
บริษัท บีเจซี แอนด์ ซีเอฟ (ประเทศไทย) จำกัด 99 ซอยบุรีเบ๊ ถนนสุขุมวิท 42 แขวงพระโขนง เขตคลองเตย กรุงเทพมหานคร	ผลิตและจำหน่ายเวชภัณฑ์และสินค้าอุปโภคบริโภค	30,000,000 บาท	สามัญ	3,000,000	10 บาท	15,000,000	1,530,000	51
กิจการร่วมค้า								
บริษัท เบอร์ลีเอเซียติก โซดา จำกัด 75 ซอยบุรีเบ๊ ถนนสุขุมวิท 42 แขวงพระโขนง เขตคลองเตย กรุงเทพมหานคร โทร : 0 2367 1601 โทรสาร : 0 2381 5102	นำเข้าและจำหน่ายผลิตภัณฑ์โซดาแอซ	40,000,000 บาท	สามัญ	6,400,000	6.25 บาท	40,000,000 บาท	3,200,000	50
บริษัท เบอร์ลี ไดนาพลัส จำกัด 2525 ถนนพระราม 4 แขวงคลองเตย เขตคลองเตย กรุงเทพมหานคร โทรศัพท์ : 0 2381 5088	ผลิตและจำหน่ายบรรจุภัณฑ์พลาสติกแข็ง	303,933,400 บาท	สามัญ	3,039,334	100 บาท	303,933,400 บาท	1,489,274	49

รับรองสำเนาถูกต้อง

(นางกมลวรรณ ศิวรักษ์)

ผู้รับมอบอำนาจ



99 อาคารเบอร์ลี ยูคเกอร์ ซอยบุรีเบ๊ ถนนสุขุมวิท 42 แขวงพระโขนง เขตคลองเตย กรุงเทพมหานคร 10110 ประเทศไทย  
โทรศัพท์ 0 2146 5999 | www.bjc.co.th

ส่วนที่ 1 หน้า 174 / 181



ส่วนที่ 1 การประกอบธุรกิจและผลการดำเนินงาน

บริษัท เบอร์ลี่ ยุคเกอร์ จำกัด (มหาชน)

แบบ 56-1 ประจำปี 2565

ชื่อบริษัท	ประเภทธุรกิจ	ทุนจดทะเบียน	ประเภทหุ้น	จำนวนหุ้นที่ออกจำหน่าย (หุ้น)	มูลค่าหุ้นละ	ทุนชำระแล้ว	จำนวนหุ้นที่ถือ (หุ้น)	สัดส่วนการถือหุ้น/ลงทุน (ร้อยละ)
บริษัท บี เจ ซี มารีน รีซอสเชส ดีเวลลอปเม้นท์ จำกัด 99 ซอยบูรเบีย ถนนสุขุมวิท 42 แขวงพระโขนง เขตคลองเตย กรุงเทพมหานคร	ให้เช่าบ่อเลี้ยงกุ้งและอุปกรณ์	100,000,000 บาท	สามัญ	100,000	1,000 บาท	94,400,000 บาท	50,000	50
กิจการร่วมค้า								
มาลาया กล๊าส โปรดักส์ เอสดีเอ็น บีเอสดี 72-เอ จาตัน แอมปอย 81200 ยะโฮร์ บารู จังหวัดยะโฮร์ ประเทศมาเลเซีย โทรศัพท์: (07) 2371701 โทรสาร: (07) 2371705, (07) 2360712	ผลิตบรรจุภัณฑ์แก้ว	100,000,000 ริงกิต	สามัญ บุริมสิทธิ	55,000,000 172,225	1 ริงกิต 1 ริงกิต	55,000,000 ริงกิต 172,225 ริงกิต	27,500,000 86,112	50
มาลาया เวียดนาม กล๊าส ลิมิเต็ด เขตอุตสาหกรรม มี สวน เขตตันบิน จังหวัดบา เรีย หวง เต่า ประเทศเวียดนาม โทรศัพท์: (84.4) 39404147 โทรสาร: (84.4) 39404294	ผลิตบรรจุภัณฑ์แก้ว	322,209,160,000 เวียดนามดอง	-	-	-	322,209,160,000 เวียดนามดอง	-	35

รับรองสำเนาถูกต้อง

(นางกมลวรรณ ศิวรักษ์)

ผู้รับมอบอำนาจ



99 อาคารเบอร์ลี่ ยุคเกอร์ ซอยบูรเบีย ถนนสุขุมวิท 42 แขวงพระโขนง เขตคลองเตย กรุงเทพมหานคร 10110 ประเทศไทย  
โทรศัพท์ 0 2146 5999 | www.bjc.co.th

ส่วนที่ 1 หน้า 175 / 181



ส่วนที่ 1 การประกอบธุรกิจและผลการดำเนินงาน

บริษัท เบอร์ลี ยูคเกอร์ จำกัด (มหาชน)

แบบ 56-1 ประจำปี 2565

ชื่อบริษัท	ประเภทธุรกิจ	ทุนจดทะเบียน	ประเภทหุ้น	จำนวนหุ้นที่ออกจำหน่าย (หุ้น)	มูลค่าหุ้นละ	ทุนชำระแล้ว	จำนวนหุ้นที่ถือ (หุ้น)	สัดส่วนการถือหุ้น/ลงทุน (ร้อยละ)
<b>บีเจซี กล๊าส เวียดนาม ลิมิเต็ด</b> เขตอุตสาหกรรม มี ส่วน เขตตันบิน จังหวัด บา เรีย หวง เดา ประเทศเวียดนาม โทรศัพท์: (84.8) 39306629 โทรสาร: (84.8) 39305925	ผลิตภาชนะแก้ว	292,707,000,000  เวียดนามดอง	-	-	-	292,707,000,000  เวียดนามดอง	-	50
<b>กิจการร่วมค้า</b>								
<b>บีเจซี กล๊าส คัมปะนี ลิมิเต็ด</b> 1 ถนนแมทเธอร์สัน อาคารไทม์สแควร์ ตึก 2 ชั้น 31 คอสเวย์เบย์ เขตปกครองพิเศษฮ่องกง โทรศัพท์ : (852) 3188 8333 โทรสาร : (852) 3188 8222	ลงทุน ค้าขาย นำเข้า และส่งออก	33,562,166 เหรียญฮ่องกง  508,192 เหรียญสหรัฐ	สามัญ  สามัญ	33,562,166  508,192	1 เหรียญฮ่องกง  1 เหรียญสหรัฐ	33,562,166 เหรียญฮ่องกง  508,192 เหรียญสหรัฐ	33,562 ,16634,070,358	100
<b>บีเจซี กล๊าส เวียดนาม ลิมิเต็ด</b> เขตอุตสาหกรรม มี ส่วน เขตตันบิน จังหวัด บา เรีย หวง เดา ประเทศเวียดนาม โทรศัพท์: (84.8) 39306629	ผลิตภาชนะแก้ว	292,707,000,000  เวียดนามดอง	-	-	-	292,707,000,000  เวียดนามดอง	-	50

รับรองสำเนาถูกต้อง

(นางกมลวรรณ ศิวรักษ์)

ผู้รับมอบอำนาจ



99 อาคารเบอร์ลี ยูคเกอร์ ซอยรูเบีย ถนนสุขุมวิท 42 แขวงพระโขนง เขตคลองเตย กรุงเทพมหานคร 10110 ประเทศไทย  
โทรศัพท์ 0 2146 5999 | www.bjc.co.th

ส่วนที่ 1 หน้า 176 / 181



ส่วนที่ 1 การประกอบธุรกิจและผลการดำเนินงาน

บริษัท เบอร์ลี่ ยุคเกอร์ จำกัด (มหาชน)

แบบ 56-1 ประจำปี 2565

ชื่อบริษัท	ประเภทธุรกิจ	ทุนจดทะเบียน	ประเภทหุ้น	จำนวนหุ้นที่ออกจำหน่าย (หุ้น)	มูลค่าหุ้นละ	ทุนชำระแล้ว	จำนวนหุ้นที่ถือ (หุ้น)	สัดส่วนการถือหุ้น/ลงทุน (ร้อยละ)
โทรศัพท์: (84.8) 39305925								
บริษัท พัน หมื่น แสน ล้าน วอน จำกัด 161/1-2 ซอยเทอดไทย 33 แขวงดาวคะนอง เขตธนบุรี กรุงเทพมหานคร	ประกอบกิจการร้านอาหาร	7,000,000 บาท	สามัญ	70,000	100 บาท	4,500,000 บาท	34,300	49
บริษัทร่วม								
บริษัท บี-เมด เอ็กซ์ จำกัด 99 ซอยรุเบีย ถนนสุขุมวิท 42 แขวงพระโขนง เขตคลองเตย กรุงเทพมหานคร	ให้บริการด้านสุขภาพ ความ สายความงามและการแพทย์	20,000,000 บาท	สามัญ	200,000	100	20,000,000 บาท	100,000	50

รับรองสำเนาถูกต้อง

(นางกมลวรรณ ศิวรักษ์)

ผู้รับมอบอำนาจ



99 อาคารเบอร์ลี่ ยุคเกอร์ ซอยรุเบีย ถนนสุขุมวิท 42 แขวงพระโขนง เขตคลองเตย กรุงเทพมหานคร 10110 ประเทศไทย  
โทรศัพท์ 0 2146 5999 | www.bjc.co.th

ส่วนที่ 1 หน้า 177 / 181





ส่วนที่ 1 การประกอบธุรกิจและผลการดำเนินงาน

บริษัท เบอร์ลี ยูคเกอร์ จำกัด (มหาชน)

แบบ 56-1 ประจำปี 2565

ชื่อบริษัท	ประเภทธุรกิจ	ทุนจดทะเบียน	ประเภทหุ้น	จำนวนหุ้นที่ออกจำหน่าย (หุ้น)	มูลค่าหุ้นละ	ทุนชำระแล้ว	จำนวนหุ้นที่ถือ (หุ้น)	สัดส่วนการถือหุ้น/ลงทุน (ร้อยละ)
บริษัท แก้วกรุงไทย จำกัด 8 หมู่ที่ 2 ถนนพหลโยธิน ตำบลลำไทร อำเภอวังน้อย จังหวัดพระนครศรีอยุธยา โทรศัพท์ : 0 3528 7101-4	จำหน่ายเศษแก้ว พลาสติกและวัสดุที่ใช้แล้ว	320,000,000 บาท	สามัญ	3,200,000	100 บาท	320,000,000 บาท	800,000	24.65

บริษัทที่หยุดดำเนินงาน								
เบอร์ลี ยูคเกอร์ (เมียนมา) ลิมิเตด 39 (ปี) ทาว วัน สตรีท ดาก่อน ทาวน์ชิป ย่างกุ้ง สหภาพเมียนมา โทรศัพท์ : 951 226 658 โทรสาร : 951 221 598	หยุดดำเนินการ	1,000,000 จำกัดเมียนมา	สามัญ	615	1,000 จำกัดเมียนมา	615,000 จำกัดเมียนมา	615	100

รับรองสำเนาถูกต้อง

(นางกมลวรรณ ศิวรักษ์)

ผู้รับมอบอำนาจ



99 อาคารเบอร์ลี ยูคเกอร์ ซอยบูรเป็ญ ถนนสุขุมวิท 42 แขวงพระโขนง เขตคลองเตย กรุงเทพมหานคร 10110 ประเทศไทย  
โทรศัพท์ 0 2146 5999 | www.bjc.co.th

ส่วนที่ 1 หน้า 178 / 181



ส่วนที่ 1 การประกอบธุรกิจและผลการดำเนินงาน

บริษัท เบอร์ลี่ ยุคเกอร์ จำกัด (มหาชน)

แบบ 56-1 ประจำปี 2565

ชื่อบริษัท	ประเภทธุรกิจ	ทุนจดทะเบียน	ประเภทหุ้น	จำนวนหุ้นที่ออกจำหน่าย (หุ้น)	มูลค่าหุ้นละ	ทุนชำระแล้ว	จำนวนหุ้นที่ถือ (หุ้น)	สัดส่วนการถือหุ้น/ลงทุน (ร้อยละ)
บริษัท หินอ่อนและศิลา จำกัด 99 ซอยรู่เบีย ถนนสุขุมวิท 42 แขวงพระโขนง เขตคลองเตย กรุงเทพมหานคร	หยุดดำเนินการ	99,800,000 บาท	สามัญ	998,000	100 บาท	99,800,000 บาท	998,000	100
บริษัท ซีมาร์ท (ประเทศไทย) จำกัด 88/9 ซอยสุมานฉันทน์-ปาร์กโบส แขวงพระโขนง เขตคลองเตย กรุงเทพมหานคร	หยุดดำเนินการ	1,000,000 บาท	สามัญ	100,000	100 บาท	1,000,000 บาท	100,000	99.96
รู่เบีย อินเวสต์เม้นท์ส์ ลิมิเต็ด หมู่เกาะบริติช เวอร์จิน	บริษัทลงทุน	30,000,000 บาท	สามัญ	30,000	1,000 บาท	30,000,000 บาท	30,000	100

รับรองสำเนาถูกต้อง

(นางกมลวรรณ ศิวรักษ์)

ผู้รับมอบอำนาจ



99 อาคารเบอร์ลี่ ยุคเกอร์ ซอยรู่เบีย ถนนสุขุมวิท 42 แขวงพระโขนง เขตคลองเตย กรุงเทพมหานคร 10110 ประเทศไทย  
โทรศัพท์ 0 2146 5999 | www.bjc.co.th

ส่วนที่ 1 หน้า 179 / 181



บริษัท เบอร์ลี ยุคเกอร์ จำกัด (มหาชน)

ส่วนที่ 1 การประกอบธุรกิจและผลการดำเนินงาน

แบบ 56-1 ประจำปี 2565

ข้อมูลของบุคคลอ้างอิง

นายทะเบียนหุ้นของบริษัท

บริษัท ศูนย์รับฝากหลักทรัพย์ (ประเทศไทย) จำกัด

เลขที่ 93 ถนนรัชดาภิเษก แขวงดินแดง

เขตดินแดง กรุงเทพมหานคร 10110

โทรศัพท์: 0 2009 9000

โทรสาร: 0 0 2009 9991

ผู้สอบบัญชี

บริษัท ดีลอยท์ ทูช โรมัทสุ ไชยยศ สอบบัญชี จำกัด

เลขที่ 11/1 ชั้น 23 - 27 อาคาร เอไอเอ สาทรร ทาวเวอร์ ชั้น 25

ถนนสาทรใต้ แขวงยานนาวา เขตสาทร กรุงเทพมหานคร 10120

โทรศัพท์: 0 2034 0000

โทรสาร: 0 2034 0100

ที่ปรึกษากฎหมาย

บริษัท วีระวงศ์ ชินวัฒน์ และพาร์ทเนอร์ส จำกัด

เลขที่ 540 อาคารเมอร์คิวรี ทาวเวอร์ ชั้น 22 ถนนเพลินจิต แขวงลุมพินี

เขตปทุมวัน กรุงเทพมหานคร 10330

โทรศัพท์: 0 2264 8000

โทรสาร: 0 2657 2222

หลักทรัพย์จดทะเบียน

ตลาดหลักทรัพย์แห่งประเทศไทย

เลขที่ 93 ถนนรัชดาภิเษก แขวงดินแดง

เขตดินแดง กรุงเทพมหานคร 10110

โทรศัพท์: 0 2009 9000

โทรสาร: 0 2009 9991

นายทะเบียนหุ้นกู้

ธนาคารกรุงเทพ จำกัด (มหาชน)

333 ถนนสีลม แขวงสีลม เขตบางรัก กรุงเทพมหานคร 10500

โทรศัพท์: 02-230-1477-8

โทรสาร: 02-626-4545-6

รับรองสำเนาถูกต้อง





บริษัท เบอร์ลี ยุคเกอร์ จำกัด (มหาชน)

ส่วนที่ 1 การประกอบธุรกิจและผลการดำเนินงาน

แบบ 56-1 ประจำปี 2565

ธนาคารกรุงศรีอยุธยา จำกัด (มหาชน)  
ธนาคารกรุงไทย จำกัด (มหาชน)  
ธนาคารยูโอบี จำกัด (มหาชน)  
ธนาคารซีทีแบงก์ (ประเทศไทย) จำกัด  
ธนาคารบีเอ็นพี พารibas  
ธนาคารสแตนดาร์ด ชาร์เตอร์ด (ไทย) จำกัด (มหาชน)  
ธนาคารฮ่องกงและเซี่ยงไฮ้แบงกิงคอร์ปอเรชั่น จำกัด  
ธนาคารดอยช์แบงก์  
ธนาคารมิซูโฮ จำกัด  
ธนาคารซูมิโตโม มิตซูบิชิ แบงกิง คอร์ปอเรชั่น  
ธนาคารออมสิน  
ธนาคารเพื่อการส่งออกและนำเข้าแห่งประเทศไทย  
ธนาคาร ซีไอเอ็มบี ไทย จำกัด (มหาชน)  
ธนาคาร ซูมิโตโม มิตซูบิชิ ทรัสต์ (ไทย) จำกัด (มหาชน)  
ธนาคารโอเวอร์ซี-ไชนีส แบงกิง คอร์ปอเรชั่น จำกัด  
ธนาคารเอเอ็นแซด (ไทย) จำกัด (มหาชน)

รับรองสำเนาถูกต้อง



99 อาคารเบอร์ลี ยุคเกอร์ ซอยสุขุมวิท 42 แขวงพระโขนง เขตคลองเตย กรุงเทพมหานคร 10110 ประเทศไทย  
(นางกมลวรรณ ศิวรักษ์) โทรศัพท์ 0 2146 5999 | www.bjc.co.th

ผู้รับมอบอำนาจ



## บริษัท เบอร์ลี่ ยุคเกอร์ จำกัด (มหาชน)

ส่วนที่ 2 การจัดการและการกำกับดูแลกิจการ

แบบ 56-1 ประจำปี 2565

### 6. การกำกับดูแลกิจการ

บริษัทมุ่งมั่นที่จะดำเนินธุรกิจโดยคำนึงถึงประโยชน์สูงสุดของผู้ถือหุ้นและรับผิดชอบต่อผู้มีส่วนได้เสียต่างๆ อย่างสม่ำเสมอ คณะกรรมการบริษัทเล็งเห็นถึงประโยชน์และมีเจตนารมณ์อันแน่วแน่ที่จะดำเนินธุรกิจภายใต้หลักการกำกับดูแลกิจการที่ดี โดยนำหลักเกณฑ์การกำกับดูแลกิจการที่ดี ตลอดจนกฎหมาย กฎระเบียบ ข้อบังคับของคณะกรรมการกำกับหลักทรัพย์และตลาดหลักทรัพย์ คณะกรรมการกำกับตลาดทุนตลาดหลักทรัพย์แห่งประเทศไทย หรือหน่วยงานกำกับดูแลอื่นๆ ที่เกี่ยวข้องในเรื่องต่างๆ มาเป็นแนวทางหลักในการกำกับดูแลการดำเนินธุรกิจของบริษัท

#### 6.1 นโยบายการกำกับดูแลกิจการ

คณะกรรมการบริษัทได้ตระหนักว่า การเติบโตอย่างต่อเนื่อง และมั่นคงภายใต้การบริหารจัดการ โดยยึดหลักคุณธรรม และจริยธรรมอันเป็นรากฐานสำคัญของการพัฒนาให้องค์กรมีความเจริญเติบโตอย่างยั่งยืน สอดคล้องกับหลักการกำกับดูแลกิจการที่ดี (Corporate Governance) หรือบรรษัทภิบาล ซึ่งเป็นแนวทางการบริหารองค์กรที่เป็นที่ยอมรับในระดับสากล เพื่อให้บรรลุเจตนารมณ์ดังกล่าวข้างต้น จึงได้มีการอนุมัตินโยบายการกำกับดูแลกิจการที่ดีของบริษัทเป็นลายลักษณ์อักษร เพื่อให้คณะกรรมการ ผู้บริหาร และพนักงานของบริษัททุกคนยึดถือเป็นแนวทางในการปฏิบัติงาน และเพื่อเสริมสร้างองค์กรให้มีระบบการบริหารจัดการที่มีประสิทธิภาพ มีคุณธรรมและจริยธรรมในการดำเนินธุรกิจ มีความน่าเชื่อถือ โปร่งใส ตรวจสอบได้ และเป็นพื้นฐานของการเติบโตอย่างยั่งยืน

โดยในปี 2560 ที่ประชุมคณะกรรมการบริษัท ครั้งที่ 4/2560 เมื่อวันที่ 15 สิงหาคม 2560 ได้พิจารณารับทราบหลักการกำกับดูแลกิจการที่ดี สำหรับบริษัทจดทะเบียนปี 2560 (CG Code) ที่สำนักงาน ก.ล.ต. ได้ออกหลักการ CG Code เพื่อเป็นหลักปฏิบัติสำหรับคณะกรรมการบริษัทในฐานะผู้นำขององค์กร เพื่อนำไปปรับใช้ในการกำกับดูแลกิจการที่ดี เพื่อองค์กรมีผลประโยชน์ที่ดีในระยะยาว ประกอบธุรกิจอย่างมีจริยธรรม เคารพสิทธิและมีความรับผิดชอบต่อผู้ถือหุ้นและผู้มีส่วนได้เสีย เป็นประโยชน์ต่อสังคมโดยรวม บริษัทขอสรุปสาระสำคัญการดำเนินการ โดยเปิดเผยตามหลักการกำกับดูแลกิจการที่ดีสำหรับบริษัทจดทะเบียนปี 2560 ของตลาดหลักทรัพย์แห่งประเทศไทย ดังนี้

##### (1) สิทธิของผู้ถือหุ้น

บริษัทได้กำหนดนโยบายการกำกับดูแลกิจการที่ดีโดยตระหนักและคำนึงถึงสิทธิของผู้ถือหุ้น และได้อำนวยความสะดวกในการใช้สิทธิของผู้ถือหุ้นในด้านต่างๆ ทั้งในฐานะนักลงทุนในหลักทรัพย์และในฐานะเจ้าของบริษัทด้วยวิธีการและมาตรฐานที่เป็นธรรม เป็นที่ยอมรับและเชื่อถือได้ ถูกต้องสอดคล้องกับกฎหมาย กฎเกณฑ์ และข้อบังคับต่างๆ ตลอดจนหลักเสียงที่จะไม่กระทำการใดๆ อันเป็นการละเมิดหรือรบกวนสิทธิหรือโอกาสของผู้ถือหุ้น รวมทั้งมีมาตรการป้องกันกรรมการจากการกระทำผิดหน้าที่ตามที่กำหนดไว้ในกฎหมาย โดยในปีที่ผ่านมาบริษัทได้ดำเนินการเกี่ยวกับสิทธิผู้ถือหุ้นในด้านต่างๆ ดังต่อไปนี้

รับรองสำเนาถูกต้อง



99 อาคารเบอร์ลี่ ยุคเกอร์ ซอยบุรีเบ๊ ถนนสุขุมวิท 42 แขวงพระโขนง เขตคลองเตย กรุงเทพมหานคร 10110 ประเทศไทย  
(นางกมลวรรณ ศิวรักษ์) โทรศัพท์ 0 2146 5999 | www.bjc.co.th

ผู้รับมอบอำนาจ

ส่วนที่ 2 หน้า 1 / 159



## บริษัท เบอร์ลี ยุคเกอร์ จำกัด (มหาชน)

### ส่วนที่ 2 การจัดการและการกำกับดูแลกิจการ

แบบ 56-1 ประจำปี 2565

#### 1. สิทธิในการซื้อขายหรือโอนหุ้น

ผู้ถือหุ้นของบริษัทสามารถซื้อขาย หรือโอนหุ้นของบริษัทได้ตามที่กำหนดไว้ในกฎหมาย และหุ้นของบริษัทยังเป็นหลักทรัพย์ที่จดทะเบียนอยู่ในตลาดหลักทรัพย์แห่งประเทศไทย ซึ่งทำให้ผู้ถือหุ้นสามารถซื้อขาย หรือโอนหุ้นได้สะดวกง่ายดาย และเป็นอิสระตามความต้องการของผู้ถือหุ้น อีกทั้งหุ้นของบริษัทยังอยู่ภายใต้การดูแลของบริษัท ศูนย์รับฝากหลักทรัพย์ (ประเทศไทย) จำกัด (TSD) ซึ่งเป็นนายทะเบียนของบริษัทที่มีมาตรฐานในการทำงานเป็นที่ยอมรับในระดับประเทศ ผู้ถือหุ้นจึงมั่นใจได้ว่าจะสามารถซื้อขาย หรือโอนได้อย่างปลอดภัย ภายใต้หน่วยงานที่มีมาตรฐานเป็นที่ยอมรับในระดับสากล

#### 2. สิทธิในการได้รับส่วนแบ่งผลกำไรจากบริษัท

ที่ประชุมคณะกรรมการบริษัทครั้งที่ 3/2565 ซึ่งประชุมเมื่อวันที่ 10 สิงหาคม 2565 ได้มีมติอนุมัติให้บริษัทจ่ายเงินปันผลระหว่างกาลปี 2565 ในวันที่ 8 กันยายน 2565 ในอัตราหุ้นละ 0.15 บาท นอกจากนี้ คณะกรรมการบริษัทอนุมัติให้เสนอต่อที่ประชุมสามัญผู้ถือหุ้นประจำปี 2566 เพื่อขออนุมัติการจ่ายปันผลสำหรับผลการดำเนินงานประจำปี 2565 ให้แก่ผู้ถือหุ้นอีกในอัตราหุ้นละ 0.51 บาท โดยเมื่อรวมเงินปันผลที่จ่ายในคราวนี้กับเงินปันผลระหว่างกาลที่จ่ายไปแล้ว จะเท่ากับว่าบริษัทได้ประกาศจ่ายเงินปันผลประจำปี 2565 ทั้งสิ้นในอัตราหุ้นละ 0.66 บาท

#### 3. สิทธิในการได้รับข้อมูลข่าวสารของบริษัทอย่างเพียงพอและสม่ำเสมอ

ในปี 2565 บริษัทได้เปิดเผยข้อมูลข่าวสารของบริษัทผ่านระบบอิเล็กทรอนิกส์ของตลาดหลักทรัพย์แห่งประเทศไทย [www.set.or.th](http://www.set.or.th) และทางเว็บไซต์ของบริษัท [www.bjc.co.th](http://www.bjc.co.th) ภายใต้การปฏิบัติตามกฎระเบียบของตลาดหลักทรัพย์แห่งประเทศไทย เรื่องการเปิดเผยสารสนเทศอย่างเคร่งครัดและสม่ำเสมอ ซึ่งผู้ถือหุ้นจะได้รับทราบข้อมูลอย่างทันทั่วถึงเมื่อมีเหตุการณ์สำคัญที่อาจมีผลกระทบต่อการดำเนินธุรกิจของบริษัท หรือที่มีผลกระทบต่อตัดสินใจในการลงทุนของผู้ถือหุ้นอย่างมีนัยสำคัญ ทั้งนี้ บริษัทได้มอบหมายให้กรรมการผู้จัดการใหญ่ หรือผู้ที่กรรมการผู้จัดการใหญ่มอบหมายเป็นผู้มีหน้าที่เปิดเผยข้อมูลต่างๆ ของบริษัท

#### 4. สิทธิในการร้องขอให้บริษัทจัดประชุมวิสามัญผู้ถือหุ้น

ผู้ถือหุ้นที่มีหุ้นนับรวมกันไม่น้อยกว่าร้อยละ 10 ของจำนวนหุ้นที่จำหน่ายได้ทั้งหมด ทำหนังสือพร้อมระบุเหตุผลเพื่อขอให้คณะกรรมการบริษัทเรียกประชุมวิสามัญได้ ซึ่งคณะกรรมการบริษัทจะต้องจัดให้มีการประชุมผู้ถือหุ้นภายใน 45 วัน นับแต่วันที่ได้รับหนังสือจากผู้ถือหุ้น ทั้งนี้ ในปีที่ผ่านมาไม่มีผู้ถือหุ้นร้องขอให้บริษัทดำเนินการจัดประชุมวิสามัญผู้ถือหุ้นแต่อย่างใด

#### 5. สิทธิในการเข้าร่วมประชุมผู้ถือหุ้น

ผู้ถือหุ้นทุกคนมีสิทธิเข้าร่วมประชุมผู้ถือหุ้นเพื่อใช้สิทธิออกเสียงในที่ประชุม เพื่อแต่งตั้งหรือถอดถอนกรรมการ แต่งตั้งผู้สอบบัญชี และมีมติในเรื่องอื่นที่มีผลกระทบต่อบริษัท เช่น การจัดสรรเงินปันผล การกำหนดหรือการแก้ไขข้อบังคับ และหนังสือบริคณห์สนธิ การลดทุนหรือเพิ่มทุน และการอนุมัติรายการพิเศษ เป็นต้น

รับรองสำเนาถูกต้อง



99 อาคารเบอร์ลี ยุคเกอร์ ซอยบูรเบี ถนนสุขุมวิท 42 แขวงพระโขนง เขตคลองเตย กรุงเทพมหานคร 10110 ประเทศไทย  
(นางกมลวรรณ ศิวรักษ์) โทรศัพท์ 0 2146 5999 | [www.bjc.co.th](http://www.bjc.co.th)

ผู้รับมอบอำนาจ

ส่วนที่ 2 หน้า 2 / 159



## บริษัท เบอร์ลี่ ยุคเกอร์ จำกัด (มหาชน)

### ส่วนที่ 2 การจัดการและการกำกับดูแลกิจการ

แบบ 56-1 ประจำปี 2565

บริษัทได้กำหนดให้มีการประชุมสามัญผู้ถือหุ้นปีละ 1 ครั้ง ภายในเวลาไม่เกิน 4 เดือนนับแต่วันสิ้นสุดรอบปีบัญชีของบริษัท และในกรณีที่มีความจำเป็นเร่งด่วนต้องเสนอวาระเป็นกรณีพิเศษ ซึ่งเป็นเรื่องที่กระทบหรือเกี่ยวข้องกับผลประโยชน์ของผู้ถือหุ้น หรือเกี่ยวข้องกับกฎหมาย กฎเกณฑ์ หรือเงื่อนไขที่บังคับให้ต้องได้รับอนุมัติจากผู้ถือหุ้นก่อน บริษัทจึงจะเรียกประชุมวิสามัญผู้ถือหุ้นเป็นกรณีๆ ไป

#### 5.1 การประชุมผู้ถือหุ้น

1) การดำเนินการจัดประชุมภายใต้สถานการณ์แพร่ระบาดของโรคโควิด 19 บริษัทมีการให้ข้อมูล วัน เวลา และช่องทางการประชุม รวมถึงกำหนดวาระการประชุมที่ชัดเจน เช่น การแยกวาระการเลือกตั้งกรรมการออกจากวาระการกำหนดค่าตอบแทน พร้อมคำชี้แจงและเหตุผลประกอบในแต่ละวาระการประชุมไว้ในหนังสือเชิญประชุมผู้ถือหุ้น ตลอดจนเอกสารข้อมูลประกอบที่สำคัญและจำเป็นในการตัดสินใจ รายงานประจำปี เอกสารที่ต้องใช้ในการมอบฉันทะ รวมถึงกฎเกณฑ์และวิธีการที่ใช้ในการเข้าร่วมประชุม โดยบริษัทได้มอบหมายให้บริษัท ศูนย์รับฝากหลักทรัพย์ (ประเทศไทย) จำกัด ซึ่งเป็นนายทะเบียนหลักทรัพย์ของบริษัท เป็นผู้ดำเนินการจัดส่งหนังสือเชิญประชุมไปยังผู้ถือหุ้นทุกกลุ่ม รวมถึงผู้ถือหุ้นประเภทสถาบัน เป็นการล่วงหน้า 21 วัน ก่อนการประชุมทั้งฉบับภาษาไทยและภาษาอังกฤษ บริษัทยังได้เผยแพร่ข้อมูล หนังสือเชิญประชุมผู้ถือหุ้นและเอกสารประกอบการประชุมผู้ถือหุ้นไว้ในเว็บไซต์ของบริษัทภายใต้หัวข้อ “นักลงทุนสัมพันธ์” ล่วงหน้า 21 วันก่อนวันประชุม เพื่อเปิดโอกาสให้ผู้ถือหุ้นได้เข้ามาศึกษาข้อมูลล่วงหน้าอย่างเพียงพอก่อนได้รับหนังสือเชิญและเอกสารประกอบการประชุมในรูปแบบเอกสาร

2) บริษัทอำนวยความสะดวกให้กับผู้ถือหุ้นได้ใช้สิทธิในการเข้าร่วมประชุมและออกเสียงอย่างเต็มที่ โดยบริษัทให้บริการระบบจัดประชุมผู้ถือหุ้น (AGM/EGM Voting Service) ของบริษัท อินเวนท์เทค ซิสเต็มส์ (ประเทศไทย) จำกัด หรือบริษัทผู้ให้บริการระบบการจัดประชุมผู้ถือหุ้นอื่น ซึ่งได้นำระบบบาร์โค้ดมาใช้ในการนับผลการลงคะแนนในแต่ละวาระ และการแสดงผลการลงคะแนน เพื่อให้กระบวนการเป็นไปอย่างรวดเร็ว ถูกต้อง และแม่นยำ โดยได้แนบคู่มือขั้นตอนการออกเสียงและลงคะแนนไว้ในหนังสือเชิญประชุมด้วย รวมถึงเลือกวันและเวลาประชุมที่เหมาะสม

3) บริษัทสนับสนุนให้ผู้ถือหุ้นใช้หนังสือมอบฉันทะรูปแบบที่ผู้ถือหุ้นสามารถกำหนดทิศทางการลงคะแนนเสียงได้ โดยใช้หนังสือมอบฉันทะแบบ ข ที่บริษัทได้จัดส่งไปพร้อมกับหนังสือเชิญประชุมผู้ถือหุ้นประจำปี และผู้ถือหุ้นยังสามารถดาวน์โหลดหนังสือมอบฉันทะผ่านทางเว็บไซต์ของบริษัทได้อีกด้วย นอกจากนี้ บริษัทยังได้เสนอชื่อกรรมการอิสระของบริษัทจำนวน 4 ท่าน ซึ่งมีรายละเอียดเกี่ยวกับข้อมูลของกรรมการอิสระดังกล่าวระบุไว้ในหนังสือเชิญประชุมผู้ถือหุ้น เพื่อเป็นทางเลือกในการมอบฉันทะของผู้ถือหุ้นด้วย

#### 5.2 การดำเนินการในวันประชุมผู้ถือหุ้น

1) บริษัทได้นำเทคโนโลยีมาใช้เพื่ออำนวยความสะดวกในการประชุมผู้ถือหุ้น โดยบริษัทให้บริการระบบจัดประชุมผู้ถือหุ้น (AGM/EGM Voting Service) ของบริษัท อินเวนท์เทค ซิสเต็มส์ (ประเทศไทย) จำกัด หรือบริษัทผู้ให้บริการ

รับรองสำเนาถูกต้อง



99 อาคารเบอร์ลี่ ยุคเกอร์ ซอยรุบีย ถนนสุขุมวิท 42 แขวงพระโขนง เขตคลองเตย กรุงเทพมหานคร 10110 ประเทศไทย  
(นางกมลวรรณ ศิวรักษ์) โทรศัพท์ 0 2146 5999 | www.bjc.co.th

ผู้รับมอบอำนาจ

ส่วนที่ 2 หน้า 3 / 159





## บริษัท เบอร์ลี ยุคเกอร์ จำกัด (มหาชน)

### ส่วนที่ 2 การจัดการและการกำกับดูแลกิจการ

แบบ 56-1 ประจำปี 2565

ระบบการจัดประชุมผู้ถือหุ้นอื่น ซึ่งได้นำระบบบาร์โค้ดมาใช้ในการลงทะเบียนเข้าร่วมประชุม การนับผลการลงคะแนนในแต่ละวาระ และการแสดงผลการลงคะแนน เพื่อให้กระบวนการเป็นไปอย่างรวดเร็ว ถูกต้อง และแม่นยำ

2) ในการประชุมผู้สามัญถือหุ้น ครั้งที่ 1/2565 กรรมการของบริษัทได้เข้าร่วมประชุมผู้ถือหุ้นพร้อมทั้งประธานคณะกรรมการชุดย่อย ประธานเจ้าหน้าที่บริหารและกรรมการผู้จัดการใหญ่ ผู้บริหารในทุกกลุ่มธุรกิจ และผู้ที่เกี่ยวข้อง เพื่อให้ผู้ถือหุ้นสามารถซักถามในเรื่องที่เกี่ยวข้องได้

3) บริษัทได้จัดให้ใช้บัตรลงคะแนนเสียงในทุกวาระการประชุมเพื่อความโปร่งใสและตรวจสอบได้นอกจากนี้ ในกรณีที่มีหลายรายการ เช่น วาระการแต่งตั้งกรรมการ ได้จัดให้มีการลงมติโดยใช้บัตรลงคะแนนเสียงแยกเป็นแต่ละรายการ

4) บริษัทได้จัดให้มีบุคคลอิสระเป็นผู้ตรวจนับหรือตรวจสอบคะแนนเสียงในการประชุม ได้แก่ นางสาวศิริกมล อังสิทธิพูนพร ตัวแทนผู้สอบบัญชี เข้าร่วมเป็นพยานในการตรวจนับคะแนนและเปิดเผยรายชื่อบุคคลที่เป็นอิสระดังกล่าว ให้ที่ประชุมรับทราบ พร้อมบันทึกไว้ในรายงานการประชุม

5) ในการประชุมสามัญผู้ถือหุ้นครั้งที่ 1/2565 ประธานในที่ประชุมได้จัดสรรเวลาอย่างเหมาะสมและเพียงพอ รวมทั้งเปิดโอกาสให้ผู้ถือหุ้นได้ซักถามหรือแสดงความคิดเห็นได้ในทุกวาระก่อนออกเสียงลงคะแนนในวาระนั้นๆ

### 5.3 การจัดทำรายงานการประชุมและการเปิดเผยมติการประชุมผู้ถือหุ้น

1) หลังเสร็จสิ้นการประชุมผู้ถือหุ้น บริษัทได้เปิดเผยผลการลงคะแนนในแต่ละวาระการประชุมให้สาธารณชนได้ทราบผ่านทางระบบเผยแพร่ข้อมูลของตลาดหลักทรัพย์ และทางเว็บไซต์ของบริษัทในวันดังกล่าว

2) บริษัทได้จัดทำรายงานการประชุมผู้ถือหุ้น ซึ่งบันทึกการชี้แจงขั้นตอนการลงคะแนนและวิธีการแสดงผลคะแนนให้ที่ประชุมทราบ การเปิดโอกาสให้ผู้ถือหุ้นได้ซักถามและคำตอบของข้อซักถาม ผลการลงคะแนนในแต่ละวาระ รวมถึงรายชื่อกรรมการที่เข้าร่วมประชุมและกรรมการที่ลาประชุม ซึ่งเป็นข้อมูลที่ถูกต้อง ครบถ้วน พร้อมทั้งส่งรายงานการประชุมดังกล่าวไปยังตลาดหลักทรัพย์ฯ ตามกำหนดเวลา และเผยแพร่ผ่านบนเว็บไซต์ของบริษัทภายใต้หัวข้อ “นักลงทุนสัมพันธ์”

### 6. สิทธิในการออกเสียงในที่ประชุมผู้ถือหุ้น

ผู้ถือหุ้นสามารถแสดงความคิดเห็นในที่ประชุมผู้ถือหุ้นได้อย่างเป็นอิสระ และมีสิทธิออกเสียงตามจำนวนหุ้นที่ถืออยู่ตามข้อบังคับบริษัทข้อ 36 ที่กำหนดให้ในการประชุมผู้ถือหุ้น โดยผู้ถือหุ้นทุกคนมีคะแนนเสียงหนึ่งเสียงต่อหนึ่งหุ้นในกรณีที่ผู้ถือหุ้นมีส่วนได้เสียเป็นพิเศษในเรื่องอันใด ผู้ถือหุ้นจะออกเสียงลงคะแนนในเรื่องนั้นมิได้

นอกจากนี้ ในแต่ละวาระการประชุม ผู้ถือหุ้นสามารถขอให้มีการลงคะแนนเสียงด้วยวิธีลับได้หากมีผู้ถือหุ้นหนึ่งคนร้องขอ และมีผู้ถือหุ้นรายอื่นอีก 5 คน รับรองเพื่อให้ที่ประชุมผู้ถือหุ้นมีมติอนุมัติให้ลงคะแนนด้วยวิธีลับได้

รับรองสำเนาถูกต้อง



99 อาคารเบอร์ลี ยุคเกอร์ ซอยบูรเบี ถนนสุขุมวิท 42 แขวงพระโขนง เขตคลองเตย กรุงเทพมหานคร 10110 ประเทศไทย  
(นางกมลวรรณ ศิวรักษ์) โทรศัพท์ 0 2146 5999 | www.bjc.co.th

ผู้รับมอบอำนาจ

ส่วนที่ 2 หน้า 4 / 159



## บริษัท เบอร์ลี ยุคเกอร์ จำกัด (มหาชน)

### ส่วนที่ 2 การจัดการและการกำกับดูแลกิจการ

แบบ 56-1 ประจำปี 2565

#### (2) การปฏิบัติต่อผู้ถือหุ้นอย่างเท่าเทียมกัน

บริษัทได้ยึดถือหลักการปฏิบัติต่อผู้ถือหุ้นทุกรายอย่างเท่าเทียมกัน ไม่ว่าจะเป็นผู้ถือหุ้นรายใหญ่หรือผู้ถือหุ้นส่วนน้อย ผู้ถือหุ้นที่เป็นผู้บริหารหรือผู้ถือหุ้นที่ไม่เป็นผู้บริหาร ผู้ถือหุ้นชาวไทยหรือผู้ถือหุ้นชาวต่างชาติ โดยบริษัทได้กำกับดูแลให้ผู้ถือหุ้นได้รับการปฏิบัติและปกป้องสิทธิขั้นพื้นฐานอย่างเท่าเทียมกันและเป็นธรรม ดังนี้

##### 1. การให้ข้อมูลก่อนการประชุมผู้ถือหุ้น

1) ในการประชุมสามัญผู้ถือหุ้นครั้งที่ 1/2565 บริษัทได้แจ้งกำหนดการประชุมพร้อมระเบียบวาระการประชุม ต่อตลาดหลักทรัพย์ และส่งเอกสารให้ผู้ถือหุ้น ล่วงหน้า 15 วันก่อนวันประชุมสามัญผู้ถือหุ้น

2) บริษัทได้แจ้งกฎเกณฑ์และวิธีการที่ใช้ในการเข้าร่วมประชุม ตลอดจนขั้นตอนและสิทธิการออกเสียงลงมติ ให้ผู้ถือหุ้นทราบ โดยได้จัดส่งไปพร้อมกับหนังสือเชิญประชุม และชี้แจงในที่ประชุมผู้ถือหุ้นอีกครั้งก่อนเริ่มการประชุม เพื่อให้ผู้ถือหุ้นได้ทราบกฎเกณฑ์และวิธีการในการเข้าร่วมประชุม

##### 2. การคุ้มครองสิทธิของผู้ถือหุ้นส่วนน้อย

1) คณะกรรมการได้กำหนดหลักเกณฑ์ที่ชัดเจน และแจ้งให้ผู้ถือหุ้นทราบหลักเกณฑ์เปิดโอกาสให้ผู้ถือหุ้นส่วนน้อยสามารถเสนอวาระการประชุมผู้ถือหุ้นและชื่อบุคคลเพื่อเข้าดำรงตำแหน่งกรรมการหรือส่งคำถามล่วงหน้าผ่านทางเว็บไซต์ของบริษัท สำหรับการประชุมสามัญผู้ถือหุ้น ประจำปี 2566 ได้ตั้งแต่วันที่ 9 พฤศจิกายน 2565 ถึงวันที่ 31 ธันวาคม 2565 ผ่านทาง comsec@bjc.co.th หรือที่สำนักเลขานุการบริษัท

2) คณะกรรมการและผู้บริหารไม่เพิกเฉยการประชุมผู้ถือหุ้นโดยไม่มีการแจ้งล่วงหน้า เพราะคำนึงถึงความสำคัญของการศึกษาข้อมูลให้เพียงพอต่อการตัดสินใจของผู้ถือหุ้น

3) วาระเลือกตั้งกรรมการในการประชุมสามัญผู้ถือหุ้น ประจำปี 2565 บริษัทได้เปิดโอกาสให้ผู้ถือหุ้นได้ใช้สิทธิในการแต่งตั้งกรรมการเป็นรายบุคคล โดยการใช้บัตรลงคะแนนเสียงเป็นรายบุคคล

4) บริษัทเปิดโอกาสให้กับผู้ถือหุ้นที่ไม่สามารถเข้าประชุมได้ด้วยตนเองสามารถใช้สิทธิออกเสียงในที่ประชุมผู้ถือหุ้น โดยสามารถมอบฉันทะให้แก่บุคคลใดๆ หรือกรรมการอิสระของบริษัท เข้าร่วมประชุมและออกเสียงลงคะแนนแทนตนได้ โดยใช้หนังสือมอบฉันทะตามแบบที่กระทรวงพาณิชย์กำหนด แบบใดแบบหนึ่งจากทั้ง 3 แบบ ที่บริษัทได้จัดส่งไปพร้อมกับหนังสือเชิญประชุม และผู้ถือหุ้นยังสามารถดาวน์โหลดหนังสือมอบฉันทะผ่านทางเว็บไซต์ของบริษัทภายใต้หัวข้อ “นักลงทุนสัมพันธ์” ได้อีกด้วย

##### 3. การป้องกันการให้ข้อมูลภายใน

บริษัทได้บังคับใช้จรรยาบรรณธุรกิจ (Code of Conduct) กับกรรมการ ผู้บริหาร และพนักงานของบริษัท บริษัทย่อย บริษัทร่วม และกิจการอื่นๆ ที่บริษัทมีอำนาจควบคุม มาตั้งแต่ปี 2551 เพื่อเข้าไปถึงมาตรฐานด้านจริยธรรมที่บริษัทใช้ในการดำเนินธุรกิจและนำไปยึดถือปฏิบัติ และเพื่อป้องกันมิให้บุคลากรของบริษัทนำข้อมูลภายในไปใช้เพื่อหาผลประโยชน์แก่ตนเองหรือผู้อื่นในทางที่มิชอบ ซึ่งเป็นการเอาเปรียบผู้ถือหุ้นอื่น จึงได้กำหนดเป็นนโยบายในการซื้อขายหลักทรัพย์และการให้ข้อมูลภายในไว้ในจรรยาบรรณธุรกิจ (Code of Conduct) ดังนี้

รับรองสำเนาถูกต้อง





## บริษัท เบอร์ลี ยุคเกอร์ จำกัด (มหาชน)

### ส่วนที่ 2 การจัดการและการกำกับดูแลกิจการ

แบบ 56-1 ประจำปี 2565

1) เพื่อเป็นการป้องกันการกระทำความผิดกฎหมายของบุคลากรทุกระดับของบริษัทและครอบครัวทุกคนที่ได้รับทราบหรืออาจได้รับทราบข้อมูลภายในที่ยังไม่เปิดเผยต่อสาธารณชน บริษัทจึงห้ามบุคคลดังกล่าวทำการซื้อขายหุ้นหรือชักชวนให้บุคคลอื่น ซื้อ หรือขาย หรือเสนอซื้อ หรือเสนอขายหุ้นบริษัท บริษัทย่อย และ/หรือ บริษัทร่วม ของบริษัทที่จดทะเบียนในตลาดหลักทรัพย์แห่งประเทศไทย ไม่ว่าจะด้วยตนเองหรือผ่านนายหน้าในขณะที่ยังครอบครองข้อมูลที่ยังไม่เปิดเผยต่อสาธารณชนอยู่ โดยบริษัทและตลาดหลักทรัพย์แห่งประเทศไทยถือว่าการซื้อขายหลักทรัพย์ในลักษณะดังกล่าวเป็นการซื้อขายหลักทรัพย์เพื่อเก็งกำไรหรือสร้างความได้เปรียบให้กับบุคคลกลุ่มใดกลุ่มหนึ่ง

2) กรรมการและผู้บริหารของบริษัทมีหน้าที่ต้องรายงานการเปลี่ยนแปลงการถือหลักทรัพย์ต่อสำนักงานกำกับหลักทรัพย์และตลาดหลักทรัพย์ตามมาตรา 59 แห่งพระราชบัญญัติหลักทรัพย์และตลาดหลักทรัพย์ พ.ศ. 2535 ภายใน 3 วันทำการ นับจากวันที่ซื้อ ขาย โอน หรือรับโอน และแจ้งต่อประธานคณะกรรมการบริษัท ผ่านเลขานุการบริษัทรับทราบ เพื่อนำเสนอต่อที่ประชุมคณะกรรมการบริษัททุกครั้งที่มีการประชุมคณะกรรมการบริษัท

3) บริษัทได้จัดระบบรักษาความปลอดภัยในที่ทำงานเพื่อป้องกันแฟ้มข้อมูลและเอกสารลับและได้ดำเนินการจำกัดการเข้าถึงข้อมูลที่ไม่เปิดเผยต่อสาธารณะ โดยให้รับรู้เฉพาะผู้เกี่ยวข้องและที่จำเป็นเท่านั้น จึงถือเป็นหน้าที่ของเจ้าของข้อมูลหรือผู้ครอบครองข้อมูลที่ยังไม่เปิดเผยต่อสาธารณชนจะต้องกำชับผู้ที่เกี่ยวข้องให้ปฏิบัติตามขั้นตอนการรักษาความปลอดภัยโดยเคร่งครัด ทั้งนี้ ผู้ฝ่าฝืนการใช้ข้อมูลภายในจะต้องถูกลงโทษทางวินัย และ/หรือ กฎหมายแล้วแต่กรณี

#### 4. การมีส่วนได้เสียของกรรมการ

บริษัทได้กำหนดหลักเกณฑ์และวิธีการให้กรรมการและผู้บริหารของบริษัทเปิดเผยข้อมูลเกี่ยวกับการมีส่วนได้เสียของตนเองและผู้ที่เกี่ยวข้องโดยกำหนดการรายงานในครั้งแรก นับแต่วันที่คณะกรรมการบริษัทมีมติอนุมัติให้เข้าเป็นกรรมการหรือผู้บริหาร และให้มีการรายงานเมื่อมีการเปลี่ยนแปลงข้อมูลด้วย ตั้งแต่ปี 2552 เพื่อรายงานให้คณะกรรมการบริษัททราบ และสามารถพิจารณาธุรกรรมและตัดสินใจเพื่อประโยชน์ของบริษัทโดยรวม โดยกรรมการหรือผู้บริหารที่มมีส่วนได้เสียในธุรกรรมที่ทำกับบริษัทจะไม่มีส่วนร่วมในการตัดสินใจทำธุรกรรมดังกล่าว

ทั้งนี้ การประชุมคณะกรรมการบริษัทครั้งที่ 4/2565 เมื่อวันที่ 9 พฤศจิกายน 2565 เลขานุการบริษัท ได้รายงานต่อที่ประชุมให้รับทราบการมีส่วนได้เสียของกรรมการและผู้บริหาร ณ วันที่ 9 พฤศจิกายน 2565 ทั้งนี้ ไม่มีกรรมการท่านใดรายงานการมีส่วนได้เสีย ขณะที่ผู้บริหาร ได้แก่ คุณวิเชียร รุ่งวัฒนะกิจ มีการรายงานการถือครองหลักทรัพย์ของบริษัทจำนวน 27,000 หุ้น

#### (3) บทบาทของผู้มีส่วนได้เสีย

บริษัทเคารพสิทธิและให้ความสำคัญเป็นธรรมแก่ผู้มีส่วนได้เสียในการดำเนินธุรกิจทุกกลุ่ม ได้แก่ ผู้ถือหุ้นหรือนักลงทุน พนักงาน ผู้ร่วมลงทุน เจ้าหนี้ คู่ค้า ลูกค้า คู่แข่ง ตลอดจนชุมชน สังคม และสิ่งแวดล้อมโดยรวม โดยบริษัทได้ปรับปรุงพัฒนากลไกการมีส่วนร่วมของผู้มีส่วนได้เสียและได้ปฏิบัติตามข้อกำหนดของกฎหมายและกฎระเบียบต่างๆ ที่เกี่ยวข้อง เพื่อให้สิทธิของผู้มีส่วนได้เสียได้รับการดูแลและปกป้องด้วยความเป็นธรรม และสนับสนุนให้ผู้มีส่วนได้เสียต่างๆ มีส่วนร่วมในการสร้างเสริมความมั่งคั่ง ความมั่นคงทางการเงิน และความยั่งยืนของกิจการ

รับรองสำเนาถูกต้อง



99 อาคารเบอร์ลี ยุคเกอร์ ซอยบูรเบี ถนนสุขุมวิท 42 แขวงพระโขนง เขตคลองเตย กรุงเทพมหานคร 10110 ประเทศไทย  
(นางกมลวรรณ ศิวรักษ์) โทรศัพท์ 0 2146 5999 | www.bjc.co.th

ผู้รับมอบอำนาจ

ส่วนที่ 2 หน้า 6 / 159



## บริษัท เบอร์ลี่ ยุคเกอร์ จำกัด (มหาชน)

### ส่วนที่ 2 การจัดการและการกำกับดูแลกิจการ

แบบ 56-1 ประจำปี 2565

ในปี 2565 บริษัทยังคงให้ความสำคัญกับบทบาทของผู้มีส่วนได้เสียของบริษัทอย่างสม่ำเสมอ ดังนี้

#### 1. การปฏิบัติต่อผู้มีส่วนได้เสีย

##### 1) การปฏิบัติต่อผู้ถือหุ้น

บริษัทเคารพสิทธิและปฏิบัติต่อผู้ถือหุ้นอย่างเท่าเทียม เนื่องจากบริษัทมีความมุ่งมั่นที่จะดำเนินธุรกิจอย่างมีบรรษัทภิบาล มีความโปร่งใส เชื่อถือได้ และแน่วแน่ในการสร้างงานสร้างกิจการให้มีฐานะทางการเงินที่มั่นคงอย่างยั่งยืน เพื่อเพิ่มมูลค่าหุ้นสูงสุดให้แก่ผู้ถือหุ้น และสามารถจ่ายเงินปันผลให้แก่ผู้ถือหุ้นในอัตราที่เหมาะสมและสม่ำเสมอ

##### 2) การปฏิบัติต่อพนักงาน

บริษัทตระหนักดีว่าพนักงานเป็นปัจจัยแห่งความก้าวหน้าขององค์กร บริษัทจึงปฏิบัติกับพนักงานอย่างเป็นธรรม พร้อมทั้งสนับสนุนการพัฒนาความรู้และศักยภาพของพนักงาน นอกจากนี้ บริษัทยังจัดให้มีการดูแลพนักงานอย่างเสมอภาค การให้ผลตอบแทนและสวัสดิการที่เหมาะสมและเป็นธรรม มีการเทียบเคียงผลตอบแทนในตลาดสำหรับอุตสาหกรรมใกล้เคียงกัน โดยมีสวัสดิการที่เหมาะสมและเป็นธรรม อาทิเช่น กองทุนสำรองเลี้ยงชีพ ค่ารักษาพยาบาล กิจกรรมวันปีใหม่ ห้องสมุด ชมรมกีฬาต่างๆ เพื่อให้พนักงานพักผ่อนหลังจากปฏิบัติภารกิจประจำวัน นอกจากนี้ บริษัทได้จัดกิจกรรมร่วมต่างๆ ระหว่างปี เพื่อให้พนักงานได้มีส่วนร่วมในการทำกิจกรรมต่างๆ เช่น การแสดงความคิดเห็นเพื่อพัฒนาองค์กร (Creative Thinking) การจัดให้มีโครงการสหกรณ์ออมทรัพย์ขึ้นเพื่อเป็นเครื่องมือในการสร้างแรงจูงใจ การปฏิบัติงานของพนักงานและรักษานโยบายการไว้กับบริษัทในระยะยาว โดยบริษัทสนับสนุนให้พนักงานที่สมัครใจเข้าร่วมเป็นสมาชิกเก็บออมผ่านระบบสหกรณ์ให้มีลักษณะการออมที่มีความสม่ำเสมอ

##### 3) การปฏิบัติต่อลูกค้า

บริษัทคำนึงถึงความพอใจสูงสุดของลูกค้าเป็นสำคัญ บริษัทจึงมุ่งมั่นที่จะให้ลูกค้าได้รับสินค้าและบริการที่มีคุณภาพ ราคาที่เป็นธรรม บริษัทตระหนักถึงความรับผิดชอบที่มีต่อลูกค้า จึงได้มุ่งมั่นที่จะพัฒนาสินค้าและให้บริการที่ปลอดภัย รวดเร็ว มีคุณภาพ ครบวงจร เพื่อตอบสนองความต้องการของลูกค้าและรักษาสัมพันธ์ภาพที่ยั่งยืน โดยบริษัทจัดให้มีหน่วยงานรับผิดชอบในการให้ข้อเสนอแนะในสินค้า คำปรึกษาวิธีการแก้ปัญหา และรับข้อร้องเรียน อันได้แก่ สายด่วนผู้บริโภคในผลิตภัณฑ์ต่างๆ ของบริษัท เช่น เทสโต ไดโอะ สบู่ยกแก้ว เป็นต้น เพื่อให้ลูกค้าได้รับความพึงพอใจอย่างสูงสุดในสินค้าและบริการ

##### 4) การปฏิบัติต่อคู่ค้า

บริษัทปฏิบัติตามกรอบการแข่งขันทางการค้าที่สุจริตโดยยึดถือการปฏิบัติตามสัญญา จรรยาบรรณบริษัท และคำมั่นที่ให้ไว้กับคู่ค้าอย่างเคร่งครัด และมีนโยบายในการส่งมอบสินค้าตามคุณภาพและตรงตามกำหนดเวลา บริษัทได้กำหนดหลักเกณฑ์ในการคัดเลือกคู่ค้า โดยต้องมีการเปรียบเทียบราคาตามขั้นตอน กรณีที่ไม่สามารถเปรียบเทียบราคาจากผู้ขายอย่างน้อย 3 รายการดังกล่าว ต้องผ่านการอนุมัติจากผู้มีอำนาจเป็นกรณีๆ ไป

รับรองสำเนาถูกต้อง



99 อาคารเบอร์ลี่ ยุคเกอร์ ซอยรุเบีย ถนนสุขุมวิท 42 แขวงพระโขนง เขตคลองเตย กรุงเทพมหานคร 10110 ประเทศไทย  
(นางกมลวรรณ ศิวรักษ์)

โทรศัพท์ 0 2146 5999 | www.bjc.co.th

ส่วนที่ 2 หน้า 7 / 159

ผู้รับมอบอำนาจ



## บริษัท เบอร์ลี ยุคเกอร์ จำกัด (มหาชน)

### ส่วนที่ 2 การจัดการและการกำกับดูแลกิจการ

แบบ 56-1 ประจำปี 2565

#### 5) การปฏิบัติต่อคู่แข่งทางการค้า

บริษัทเน้นการดำเนินธุรกิจอย่างมีจริยธรรม โปร่งใส มีการแข่งขันอย่างเป็นธรรมกับคู่แข่งกันภายใต้กรอบกติกาของการแข่งขันที่ดี ไม่แสวงหาข้อมูลที่เป็นความลับของคู่แข่งทางการค้าด้วยวิธีการที่ไม่สุจริตหรือไม่เหมาะสม เช่น การจ่ายเงินสินจ้างให้แก่พนักงานของคู่แข่ง เป็นต้น และไม่ทำลายชื่อเสียงของคู่แข่งทางการค้าด้วยการกล่าวหาในทางร้าย

#### 6) การปฏิบัติต่อเจ้าหนี้

บริษัทปฏิบัติต่อเจ้าหนี้ทุกกลุ่มอย่างเป็นธรรม มีความรับผิดชอบและโปร่งใส โดยปฏิบัติตามเงื่อนไขข้อกำหนดของสัญญาและพันธะทางการเงินอย่างเคร่งครัด ตลอดจนไม่ใช้วิธีการที่ไม่สุจริต ปกปิดข้อมูลหรือข้อเท็จจริงอันจะทำให้เจ้าหนี้เกิดความเสียหาย กรณีที่ไม่สามารถปฏิบัติตามเงื่อนไขข้อใดข้อหนึ่งต้องรีบแจ้งให้เจ้าหนี้ทราบล่วงหน้าเพื่อร่วมกันพิจารณาหาแนวทางแก้ไข เช่น เจ้าหนี้ทางธุรกิจ

#### 7) การปฏิบัติต่อสังคม

เช่นเดียวกับที่ปฏิบัติมาอย่างต่อเนื่องและสม่ำเสมอทุกปี บริษัทยังคงสนับสนุนกิจกรรมเพื่อส่งเสริมคุณภาพสังคมด้านต่างๆ ทั้งระดับท้องถิ่นที่บริษัทตั้งโรงงานอยู่ และระดับประเทศ โดยเฉพาะการพัฒนาศักยภาพด้านการศึกษาให้กับผู้เรียนดีแต่ขาดแคลนทุนทรัพย์ โดยการสนับสนุนทุนการศึกษาแก่นิสิตนักศึกษา โดยมูลนิธิบีเจซี บีจีซี นอกจากนี้ บริษัทยังบริจาคและทำกิจกรรมเพื่อช่วยเหลือโรงเรียนขาดแคลนในชนบทอย่างต่อเนื่องเป็นประจำทุกปี

#### 8) การปฏิบัติต่อสิ่งแวดล้อม

บริษัทมุ่งมั่นและให้ความสำคัญต่อสิ่งแวดล้อม โดยนำระบบการบริหารจัดการสิ่งแวดล้อมมาพัฒนาปรับปรุงอย่างต่อเนื่อง เพื่อลดผลกระทบด้านสิ่งแวดล้อม โดยบริษัทได้ใส่ใจในทุกขั้นตอน เริ่มตั้งแต่การจัดหาวัตถุดิบที่เป็นมิตรต่อสิ่งแวดล้อม ลดของเสียในกระบวนการผลิต ลดการใช้พลังงาน และบำบัดของเสีย เป็นต้น ทั้งนี้ บริษัทยังคำนึงถึงชุมชนที่บริษัทตั้งอยู่ เพราะชุมชนก็เป็นผู้มีส่วนได้เสียที่สำคัญที่ทำให้บริษัทสามารถดำเนินกิจการต่อไปได้อย่างดี ฉะนั้น บริษัทจึงได้จัดตั้งชมรมอาสาเพื่อพัฒนาชุมชนขึ้น เช่น ชมรมอาสาพัฒนาไทยกลาส ซึ่งออกค่ายอาสาไปในชุมชนที่บริษัทตั้งอยู่ และชุมชนรอบนอกอื่นๆ

#### 9) การปฏิบัติด้านทรัพย์สินทางปัญญา

นอกจากนี้ บริษัทส่งเสริมการกำกับดูแลกิจการที่ดี ในเรื่องการไม่ละเมิดทรัพย์สินทางปัญญาหรือลิขสิทธิ์ โดยในจรรยาบรรณขององค์กรได้ระบุหลักการไว้ในข้อที่ 2 ของนโยบายการรักษาและการใช้ทรัพย์สินและข้อมูลความลับของบริษัท กล่าวคือ พนักงานจะต้องไม่ละเมิดลิขสิทธิ์ของบริษัท และ/หรือของบริษัทอื่นใดที่อนุญาตให้บริษัทใช้ประโยชน์ในโปรแกรม คอมพิวเตอร์ ไม่ว่าด้วยสัญญาและ/หรือวิธีการใดๆ และ/หรือไม่ว่าจะเป็นการกระทำซ้ำ หรือดัดแปลงเผยแพร่ต่อสาธารณชนหรือให้เข้าต้นฉบับหรือสำเนา ไม่ว่าจะโดยแสงก๊อปปี้หรือไมก็ตาม หากพนักงานผิดจรรยาบรรณข้อนี้มีบทลงโทษสูงสุด คือ บริษัทมีสิทธิบอกเลิกสัญญาจ้างทันที

รับรองสำเนาถูกต้อง



99 อาคารเบอร์ลี ยุคเกอร์ ซอยรุบีย ถนนสุขุมวิท 42 แขวงพระโขนง เขตคลองเตย กรุงเทพมหานคร 10110 ประเทศไทย  
(นางกมลวรรณ ศิวรักษ์) โทรศัพท์ 0 2146 5999 | www.bjc.co.th

ผู้รับมอบอำนาจ

ส่วนที่ 2 หน้า 8 / 159



## บริษัท เบอร์ลี่ ยุคเกอร์ จำกัด (มหาชน)

### ส่วนที่ 2 การจัดการและการกำกับดูแลกิจการ

แบบ 56-1 ประจำปี 2565

#### (4) การเปิดเผยข้อมูลและความโปร่งใส

คณะกรรมการบริษัทดูแลให้บริษัทมีการเปิดเผยข้อมูลสำคัญเกี่ยวกับบริษัท ทั้งข้อมูลทางการเงินและข้อมูลที่มีใช้ข้อมูลทางการเงินอย่างถูกต้อง ครบถ้วน ทันเวลา และโปร่งใส ผ่านช่องทางที่เข้าถึงข้อมูลได้ง่าย มีความเท่าเทียมกัน และน่าเชื่อถือ เพื่อเป็นการสร้างความเชื่อมั่นให้กับนักลงทุน ผู้ถือหุ้น และผู้มีส่วนได้เสียทุกฝ่ายของบริษัท

##### 1. การเปิดเผยข้อมูล

1) บริษัทให้ความสำคัญต่อรายงานทางการเงิน เพื่อแสดงให้เห็นถึงสถานะทางการเงินและผลประกอบการที่แท้จริงของบริษัท โดยจัดทำข้อมูลอย่างมีคุณภาพและมีมาตรฐานอยู่บนพื้นฐานของข้อมูลที่ถูกต้อง ครบถ้วน และเพียงพอตามมาตรฐานการบัญชีที่เป็นที่ยอมรับโดยทั่วไป และผ่านการตรวจสอบโดยผู้สอบบัญชีที่เป็นอิสระ คณะกรรมการตรวจสอบที่มีประสบการณ์ความรู้ความสามารถ ตลอดจนจัดทำรายงานความรับผิดชอบของคณะกรรมการต่อรายงานทางการเงินแสดงควบคู่ไปกับรายงานของผู้สอบบัญชีในรายงานประจำปีของบริษัทเป็นประจำทุกปี

2) บริษัทมีกลไกการดูแลข้อมูลที่เปิดเผยต่อนักลงทุนให้มีความน่าเชื่อถือ ถูกต้อง ไม่ทำให้สำคัญผิด และเพียงพอต่อการตัดสินใจของนักลงทุน โดยได้มอบหมายให้กรรมการผู้จัดการใหญ่ หรือผู้ที่กรรมการผู้จัดการใหญ่มอบหมายเป็นผู้มีหน้าที่เปิดเผยข้อมูลต่างๆ ของบริษัท

3) บริษัทเปิดเผยนโยบายการกำกับดูแลกิจการที่ดีที่คณะกรรมการบริษัทได้อนุมัติไว้เป็นลายลักษณ์อักษร และรายงานผลการปฏิบัติตามนโยบายดังกล่าวผ่านทางแบบแสดงรายการข้อมูลประจำปี (แบบ 56-1) รายงานประจำปี และทางเว็บไซต์ของบริษัท

4) บริษัทได้จัดทำคำอธิบายและการวิเคราะห์ของฝ่ายจัดการ (Management Discussion and Analysis) ประกอบงบการเงินทุกไตรมาส และเปิดเผยผ่านช่องทางของตลาดหลักทรัพย์แห่งประเทศไทย เพื่อให้นักลงทุนได้รับทราบข้อมูลและเข้าใจการเปลี่ยนแปลงที่เกิดขึ้นกับฐานะการเงินและผลการดำเนินงานของบริษัทในแต่ละไตรมาส ได้ดียิ่งขึ้น นอกเหนือจากข้อมูลตัวเลขในงบการเงิน

5) บริษัทเปิดเผยค่าสอบบัญชีและค่าบริการอื่นที่ผู้สอบบัญชีให้บริการไว้ในแบบแสดงรายการข้อมูลประจำปี (แบบ 56-1) และรายงานประจำปี

6) บริษัทได้เปิดเผยบทบาทและหน้าที่ของคณะกรรมการบริษัทและคณะกรรมการชุดย่อย จำนวนครั้งของการประชุม และจำนวนครั้งที่กรรมการแต่ละท่านเข้าร่วมประชุมในปีที่ผ่านมา รวมถึงการฝึกอบรมและพัฒนาความรู้ของคณะกรรมการไว้ในแบบแสดงรายการข้อมูลประจำปี (แบบ 56-1) และรายงานประจำปี

7) บริษัทเปิดเผยคำตอบแทนของกรรมการและผู้บริหารระดับสูง รวมทั้งรูปแบบหรือลักษณะของคำตอบแทนไว้ในแบบแสดงรายการข้อมูลประจำปี (แบบ 56-1) และรายงานประจำปี

รับรองสำเนาถูกต้อง



99 อาคารเบอร์ลี่ ยุคเกอร์ ซอยรุบีย ถนนสุขุมวิท 42 แขวงพระโขนง เขตคลองเตย กรุงเทพมหานคร 10110 ประเทศไทย  
(นางกมลวรรณ ศิวรักษ์)

โทรศัพท์ 0 2146 5999 | www.bjc.co.th

ส่วนที่ 2 หน้า 9 / 159

ผู้รับมอบอำนาจ





## บริษัท เบอร์ลี ยุคเกอร์ จำกัด (มหาชน)

### ส่วนที่ 2 การจัดการและการกำกับดูแลกิจการ

แบบ 56-1 ประจำปี 2565

- 8) บริษัทได้จัดตั้งแผนกนักลงทุนสัมพันธ์เพื่อสื่อสารและให้ข้อมูลของบริษัทแก่ผู้ถือหุ้น นักลงทุน นักวิเคราะห์ ภาครัฐ และผู้มีส่วนได้เสียทุกฝ่ายอย่างเท่าเทียมและเป็นธรรม และเปิดโอกาสในการพบปะกับฝ่ายบริหารของบริษัทตามความเหมาะสม ในปี 2565 บริษัทได้จัดและเข้าร่วมกิจกรรมนักลงทุนสัมพันธ์ ดังนี้

กิจกรรมนักลงทุนสัมพันธ์	จำนวนครั้งที่เข้าร่วมในปี 2565
บริษัทจัดทะเบียนพบผู้ลงทุน (Opportunity Day) ที่ตลาดหลักทรัพย์แห่งประเทศไทยจัดขึ้น	4
การจัดประชุมนักวิเคราะห์และผู้จัดการกองทุนเพื่อแถลงผลประกอบการบริษัท (Analyst Meeting)	4
การจัดประชุมนักวิเคราะห์ เพื่อชี้แจงข้อมูลตามงบการเงินผ่านระบบอิเล็กทรอนิกส์	4
การพบปะนักลงทุนสถาบันแบบ face-to-face และ virtual ทั้งในประเทศและต่างประเทศ	15
การพบปะนักลงทุนแบบ One-on-one company visits, calls, และ virtual meetings	55

โดยในปี 2565 บริษัทฯ และแผนกนักลงทุนสัมพันธ์ได้รับรางวัลแห่งความสำเร็จ ได้แก่ รางวัล Best in Sector – Consumer Staples จาก IR Magazine South East Asia Awards 2565 นอกจากนี้ บริษัทฯ ยังได้รับการจดทะเบียนเป็นครั้งแรกในการสำรวจ Institutional Investor – Asia (ex-Japan) Executive Team โดยอยู่ในอันดับที่ 3 ของเอเชีย – ประเภท Consumer Staples

#### 2. การเปิดเผยข้อมูลในเว็บไซต์ของบริษัท

นอกจากการเปิดเผยข้อมูลตามกฎหมายที่กำหนดผ่านช่องทางของตลาดหลักทรัพย์แห่งประเทศไทย แบบแสดงรายการข้อมูลประจำปี แบบ 56-1 (One Report) แล้ว บริษัทยังจัดให้มีการเปิดเผยข้อมูลผ่านทางเว็บไซต์ของบริษัทด้วยโดยเป็นการเปิดเผยข้อมูลทั้งภาษาไทยและภาษาอังกฤษ และมีการปรับปรุงข้อมูลให้เป็นปัจจุบันอยู่เสมอ

### (5) ความรับผิดชอบของคณะกรรมการ

#### 1. โครงสร้างคณะกรรมการ

1) กรรมการของบริษัทต้องมีคุณสมบัติและไม่มีลักษณะต้องห้ามตามที่กำหนดไว้ในกฎหมายว่าด้วยบริษัทมหาชนจำกัด รวมทั้งต้องไม่มีลักษณะที่แสดงถึงการขาดความเหมาะสมที่จะได้รับไว้วางใจให้บริหารจัดการกิจการที่มีมหาชนเป็นผู้ถือหุ้นตามกฎหมายว่าด้วยหลักทรัพย์และตลาดหลักทรัพย์ นอกจากนี้ คณะกรรมการบริษัทยังประกอบด้วยกรรมการที่มีคุณสมบัติหลากหลาย ทั้งในด้านความรู้ ความสามารถ ทักษะ ประสบการณ์ และความเชี่ยวชาญเฉพาะด้านที่เป็นประโยชน์ต่อบริษัท โดยมีกรรมการที่ไม่ได้เป็นผู้บริหารอย่างน้อย 1 คน มีประสบการณ์ในธุรกิจหลักที่บริษัทดำเนินกิจการและเป็นผู้ที่สามารถอุทิศเวลาและความพยายามในการปฏิบัติหน้าที่ได้อย่างเต็มที่และเต็มความสามารถ

รับรองสำเนาถูกต้อง



99 อาคารเบอร์ลี ยุคเกอร์ ซอยบูรเบี ถนนสุขุมวิท 42 แขวงพระโขนง เขตคลองเตย กรุงเทพมหานคร 10110 ประเทศไทย  
(นางกมลวรรณ ศิวรักษ์) โทรศัพท์ 0 2146 5999 | www.bjc.co.th

ส่วนที่ 2 หน้า 10 / 159

ผู้รับมอบอำนาจ





## บริษัท เบอร์ลี ยุคเกอร์ จำกัด (มหาชน)

### ส่วนที่ 2 การจัดการและการกำกับดูแลกิจการ

แบบ 56-1 ประจำปี 2565

2) บริษัทมีกรรมการอิสระจำนวน 9 ท่าน สัดส่วนมากกว่าหนึ่งในสามของจำนวนกรรมการทั้งหมดหรือคิดเป็นร้อยละ 53 ของกรรมการทั้งหมด รวมทั้งบริษัทได้กำหนดคุณสมบัติเฉพาะของกรรมการอิสระไว้เทียบเท่ากับคุณสมบัติที่กำหนดในประกาศคณะกรรมการกำกับตลาดทุนที่ ทจ. 39/2559 เรื่อง การขออนุญาตและการอนุญาตให้เสนอขายหุ้นที่ออกใหม่

3) คณะกรรมการบริษัทมีวาระการดำรงตำแหน่งชัดเจนตามที่กำหนดไว้ในข้อบังคับบริษัท

4) ประธานกรรมการและกรรมการผู้จัดการใหญ่ของบริษัทมีหน้าที่ความรับผิดชอบต่างกัน โดยคณะกรรมการบริษัททำหน้าที่กำหนดนโยบายและประเมินผลการบริหารงาน ในขณะที่คณะกรรมการของบริษัททำหน้าที่บริหารงานต่างๆ ให้เป็นไปตามนโยบายที่กำหนด นอกจากนี้ บริษัทยังแยกบุคคลที่ดำรงตำแหน่งประธานกรรมการออกจากบุคคลที่ดำรงตำแหน่งกรรมการผู้จัดการใหญ่ ซึ่งประธานกรรมการและกรรมการผู้จัดการใหญ่จะเป็นบุคคลคนละคนกันเสมอเพื่อมิให้คนใดคนหนึ่งมีอำนาจโดยไม่จำกัด

5) คณะกรรมการบริษัทจัดให้มีเลขานุการบริษัททำหน้าที่ให้คำแนะนำด้านกฎหมายและกฎเกณฑ์ต่างๆ ที่คณะกรรมการจะต้องทราบ และปฏิบัติหน้าที่ในการดูแลกิจกรรมของคณะกรรมการ รวมทั้งประสานงานให้มีการปฏิบัติตามมติคณะกรรมการ โดยเลขานุการบริษัทที่คณะกรรมการบริษัทแต่งตั้งขึ้นดังกล่าวเป็นผู้ที่มีคุณสมบัติและมีประสบการณ์ที่เหมาะสมที่จะปฏิบัติหน้าที่ในฐานะเลขานุการบริษัท ทั้งนี้ บริษัทได้เปิดเผยคุณสมบัติและประสบการณ์ของเลขานุการบริษัทไว้ในรายงานประจำปี และบนเว็บไซต์ของบริษัทด้วย ทั้งนี้ เลขานุการบริษัทได้รับการฝึกอบรมประกาศนียบัตร Company Secretary Program (CSP) รุ่นที่ 25/2008 ของสมาคมส่งเสริมสถาบันกรรมการบริษัทไทย

#### 2. คณะกรรมการชุดย่อย

1) บริษัทเล็งเห็นถึงการปฏิบัติหน้าที่อย่างมีประสิทธิภาพและประสิทธิผลของคณะกรรมการบริษัท จึงให้มีการจัดตั้งคณะกรรมการชุดย่อยต่างๆ เพื่อช่วยศึกษาและพิจารณาก่อนการดำเนินงานที่สำคัญอย่างรอบคอบ และมีประสิทธิภาพ และเพื่อให้การปฏิบัติงานของคณะกรรมการชุดย่อยมีความชัดเจน บริษัทจึงกำหนดให้คณะกรรมการชุดย่อยมีกฎบัตรและได้กำหนดบทบาทหน้าที่และความรับผิดชอบที่ชัดเจนอีกด้วย โดยคณะกรรมการชุดย่อยของบริษัทประกอบไปด้วย

- (1) คณะกรรมการตรวจสอบ
- (2) คณะกรรมการบริหาร
- (3) คณะกรรมการสรรหา และกำหนดค่าตอบแทน
- (4) คณะกรรมการบริหารความเสี่ยง
- (5) คณะกรรมการการลงทุน
- (6) คณะกรรมการบริหารความยั่งยืน

2) ประธานกรรมการไม่เป็นประธานหรือสมาชิกในคณะกรรมการชุดย่อย (ยกเว้นคณะกรรมการบริหาร) เพื่อให้การดำเนินงานของคณะกรรมการชุดย่อยมีความเป็นอิสระอย่างแท้จริง

รับรองสำเนาถูกต้อง



99 อาคารเบอร์ลี ยุคเกอร์ ซอยบูรเบี ถนนสุขุมวิท 42 แขวงพระโขนง เขตคลองเตย กรุงเทพมหานคร 10110 ประเทศไทย  
(นางกมลวรรณ ศิวรักษ์) โทรศัพท์ 0 2146 5999 | www.bjc.co.th

ผู้รับมอบอำนาจ

ส่วนที่ 2 หน้า 11 / 159



## บริษัท เบอร์ลี ยุคเกอร์ จำกัด (มหาชน)

ส่วนที่ 2 การจัดการและการกำกับดูแลกิจการ

แบบ 56-1 ประจำปี 2565

### 3. บทบาทหน้าที่ และความรับผิดชอบของคณะกรรมการบริษัท

- 1) คณะกรรมการบริษัทมีหน้าที่และความรับผิดชอบในเรื่องดังต่อไปนี้
  - พิจารณาและให้ความเห็นชอบในเรื่องที่สำคัญเกี่ยวกับการดำเนินงานของบริษัท
  - ติดตามและดูแลให้ฝ่ายจัดการดำเนินงานตามนโยบายและแผนที่กำหนดไว้อย่างมีประสิทธิภาพและประสิทธิผล
  - ดูแลการควบคุมภายในและการบริหารความเสี่ยงของบริษัท
  - ดูแลให้การดำเนินธุรกิจมีความต่อเนื่องในระยะยาว รวมทั้งแผนการพัฒนางานและความต่อเนื่องของผู้บริหาร
  - พิจารณานุมัติเรื่องการกำหนดตารางลำดับชั้นอำนาจการอนุมัติวงเงินในการทำธุรกรรมต่างๆ และอำนาจการอนุมัติด้านค่าใช้จ่าย (Delegation of Authority – Spending) กลุ่มบริษัท เบอร์ลี ยุคเกอร์ จำกัด (มหาชน) เพื่อให้ครอบคลุมถึงบริษัทย่อยของบริษัท อย่างไรก็ตาม อำนาจการอนุมัติด้านค่าใช้จ่ายข้างต้น ไม่รวมถึงบริษัทย่อยที่อยู่ในกลุ่มธุรกิจค้าปลีกสมัยใหม่ (Modern Retail Supply Chain) และกิจการร่วมค้า (Joint Venture) เพื่อความชัดเจนและคล่องตัวในการดำเนินธุรกิจ
- 2) คณะกรรมการบริษัทได้อนุมัตินโยบายการกำกับดูแลกิจการที่ดีของบริษัทเป็นลายลักษณ์อักษร
- 3) คณะกรรมการบริษัทได้มีมติอนุมัติให้บริษัทจัดทำจรรยาบรรณธุรกิจที่เป็นลายลักษณ์อักษร เพื่อให้กรรมการผู้บริหาร และพนักงานทุกคน เข้าใจถึงมาตรฐานด้านจริยธรรมที่บริษัทใช้ในการดำเนินธุรกิจ โดยคณะกรรมการจะติดตามให้มีการปฏิบัติตามจรรยาบรรณดังกล่าวอย่างจริงจัง ทั้งนี้ บริษัทได้เผยแพร่ให้กรรมการ ผู้บริหาร และพนักงานทุกคนทราบและถือปฏิบัติผ่านหน่วยงานภายในที่เกี่ยวข้อง และเผยแพร่บนเว็บไซต์ของบริษัทแล้ว
- 4) บริษัทได้กำหนดนโยบายความขัดแย้งทางผลประโยชน์ไว้ ดังนี้
  - ในจรรยาบรรณธุรกิจของบริษัท โดยคณะกรรมการบริษัทและผู้บริหารต้องพิจารณาความขัดแย้งของผลประโยชน์อย่างรอบคอบ ด้วยความซื่อสัตย์สุจริต อย่างมีเหตุผลและเป็นอิสระภายใต้กรอบจริยธรรมที่ดี โดยเฉพาะการพิจารณาทำรายการที่เกี่ยวข้องกันตามข้อกำหนดของตลาดหลักทรัพย์ เพื่อให้มั่นใจว่ารายการดังกล่าวสมเหตุสมผล และเป็นไปเพื่อประโยชน์ของบริษัทและผู้ถือหุ้นโดยรวมเป็นสำคัญ และผู้ที่มีส่วนได้เสียจะไม่มีส่วนร่วมในการตัดสินใจเข้าทำรายการดังกล่าว รวมถึงการกำกับดูแลให้มีการปฏิบัติตามข้อกำหนดเกี่ยวกับขั้นตอนดำเนินการและการเปิดเผยข้อมูลของรายการที่อาจมีความขัดแย้งของผลประโยชน์ให้ถูกต้องครบถ้วน
  - ที่ประชุมคณะกรรมการบริษัท ครั้งที่ 5/2560 เมื่อวันที่ 14 พฤศจิกายน 2560 ได้อนุมัติหลักเกณฑ์การคำนวณมูลค่าสินทรัพย์มีตัวตนสุทธิ (NTA) ของบริษัทตามแนวทางที่ได้รับความเห็นชอบจากคณะกรรมการกำกับหลักทรัพย์และตลาดหลักทรัพย์ หนังสือเลขที่ ก.ล.ต. พษ. 1773/2560

รับรองสำเนาถูกต้อง



99 อาคารเบอร์ลี ยุคเกอร์ ซอยบูรเบี ถนนสุขุมวิท 42 แขวงพระโขนง เขตคลองเตย กรุงเทพมหานคร 10110 ประเทศไทย  
(นางกมลวรรณ ศิวรักษ์) โทรศัพท์ 0 2146 5999 | www.bjc.co.th

ผู้รับมอบอำนาจ

ส่วนที่ 2 หน้า 12 / 159



## บริษัท เบอร์ลี่ ยุคเกอร์ จำกัด (มหาชน)

### ส่วนที่ 2 การจัดการและการกำกับดูแลกิจการ

แบบ 56-1 ประจำปี 2565

เรื่อง การขอความเห็นชอบวิธีการคำนวณมูลค่าสินทรัพย์ที่มีตัวตนสุทธิ ฉบับลงวันที่ 20 ตุลาคม 2560 เพื่อให้เป็นไปตามหลักการกำกับดูแลกิจการที่ดี และให้เกิดความโปร่งใสในการทำรายการที่เกี่ยวข้องกันของบริษัทและบริษัทย่อย บริษัทจึงได้กำหนดนโยบายสำหรับการทำรายการที่เกี่ยวข้องกันของบริษัทและบริษัทย่อย ตามแนวทางดังกล่าว ซึ่งผ่านความเห็นชอบของคณะกรรมการตรวจสอบแล้ว

- ที่ประชุมคณะกรรมการบริษัท ครั้งที่ 6/2560 เมื่อวันที่ 18 ธันวาคม 2560 ได้อนุมัตินโยบายการทำรายการที่เกี่ยวข้องกันของบริษัทและบริษัทย่อย โดยตระหนักถึงความสำคัญของการทำธุรกรรมระหว่างบริษัทหรือบริษัทย่อยกับบุคคลที่เกี่ยวข้องกัน ซึ่งหมายความรวมถึงผู้ถือหุ้นใหญ่ ผู้บริหาร รวมถึงผู้ที่ใกล้ชิดกับบุคคลดังกล่าว เช่น คู่สมรส บุตร เป็นต้น ซึ่งอาจก่อให้เกิดความขัดแย้งทางผลประโยชน์ ดังนั้น บริษัทจึงได้จัดทำนโยบายการทำรายการที่เกี่ยวข้องกันฉบับนี้ขึ้นเพื่อวางหลักเกณฑ์ในการทำรายการที่เกี่ยวข้องกัน อันจะก่อให้เกิดความเข้าใจและชัดเจนในการดำเนินงานสร้างความโปร่งใสจัดความขัดแย้งทางผลประโยชน์เพื่อประโยชน์สูงสุดต่อบริษัทและผู้ถือหุ้นทุกราย

5) บริษัทจัดให้มีระบบการควบคุมด้านการดำเนินงาน ด้านรายงานทางการเงิน และด้านการปฏิบัติตามกฎระเบียบ และนโยบาย และจัดให้มีฝ่ายตรวจสอบภายในกลุ่มบริษัท เป็นผู้รับผิดชอบในการตรวจสอบระบบการควบคุมดังกล่าว และมีการทบทวนระบบที่สำคัญปีละ 1 ครั้ง

6) บริษัทได้กำหนดนโยบายด้านการบริหารความเสี่ยงเป็นลายลักษณ์อักษร และจัดให้มีคณะกรรมการบริหารความเสี่ยงทำหน้าที่นำเสนอแนะนโยบายและกรอบการบริหารความเสี่ยงที่ครอบคลุมทั้งองค์กร และรายงานให้คณะกรรมการบริษัททราบเป็นประจำ

7) ในการประชุมคณะกรรมการบริษัท ครั้งที่ 1/2565 ประชุมเมื่อวันที่ 23 กุมภาพันธ์ 2565 โดยมีคณะกรรมการตรวจสอบเข้าร่วมประชุมด้วยนั้น คณะกรรมการบริษัทได้ให้ความเห็นชอบถึงความเพียงพอและควมมีประสิทธิภาพของระบบการควบคุมภายในและการบริหารความเสี่ยงตามที่คณะกรรมการตรวจสอบสรุปความเห็น และเปิดเผยไว้ในแบบแสดงรายการข้อมูลประจำปี แบบ 56-1 (One Report)

8) คณะกรรมการบริษัทมีกลไกในการกำกับดูแลบริษัทย่อย เพื่อดูแลรักษาผลประโยชน์ในเงินทุนของบริษัท โดยคณะกรรมการบริษัทได้พิจารณาแต่งตั้งบุคคลที่มีความเหมาะสมให้ดำรงตำแหน่งกรรมการของบริษัทย่อย เพื่อควบคุมการบริหารงานให้เป็นไปตามนโยบายของบริษัท และการทำรายการต่างๆ ให้ถูกต้องตามกฎหมาย และหลักเกณฑ์ของกฎหมายหลักทรัพย์และตลาดหลักทรัพย์ และประกาศของตลาดหลักทรัพย์แห่งประเทศไทย

รับรองสำเนาถูกต้อง



99 อาคารเบอร์ลี่ ยุคเกอร์ ซอยรุเบีย ถนนสุขุมวิท 42 แขวงพระโขนง เขตคลองเตย กรุงเทพมหานคร 10110 ประเทศไทย  
(นางกมลวรรณ ศิวรักษ์) โทรศัพท์ 0 2146 5999 | www.bjc.co.th

ผู้รับมอบอำนาจ

ส่วนที่ 2 หน้า 13 / 159



## บริษัท เบอร์ลี่ ยุคเกอร์ จำกัด (มหาชน)

### ส่วนที่ 2 การจัดการและการกำกับดูแลกิจการ

แบบ 56-1 ประจำปี 2565

#### 4. การประชุมคณะกรรมการบริษัท

1) บริษัทกำหนดการประชุมและวาระการประชุมคณะกรรมการเป็นการล่วงหน้า และมอบหมายให้สำนักเลขานุการบริษัทดำเนินการแจ้งให้กรรมการแต่ละท่านทราบกำหนดการดังกล่าว เพื่อให้กรรมการสามารถจัดหาเวลาและเข้าร่วมประชุม

2) บริษัทจัดให้มีการประชุมคณะกรรมการโดยปกติเป็นประจำทุก 3 เดือน หลังจากรายงานทางการเงินประจำไตรมาสเสร็จสิ้น และจะมีการประชุมเพิ่มเติมตามความจำเป็น โดยในปี 2565 มีการประชุมคณะกรรมการ รวมทั้งสิ้น 4 ครั้ง

ในปี 2565 ได้มีการกำหนดตารางการประชุมกรรมการบริษัท ประจำปี 2565 ดังนี้

ครั้งที่	คณะกรรมการบริษัทประจำปี 2565
1	วันพุธที่ 23 กุมภาพันธ์ (14.30 น.)
2	วันอังคารที่ 10 พฤษภาคม (10.00 น.)
3	วันพุธที่ 10 สิงหาคม (10.00 น.)
4	วันพุธที่ 9 พฤศจิกายน (10.30 น.)

ทั้งนี้ บริษัทส่งเสริมให้กรรมการทุกคนของบริษัทมีส่วนร่วมประชุมคณะกรรมการอย่างน้อยร้อยละ 75 ของการประชุมทั้งปี

ในปี 2565 บริษัทมีการประชุมคณะกรรมการจำนวน 4 ครั้ง ซึ่งเหมาะสมกับภาระหน้าที่และความรับผิดชอบของคณะกรรมการ ในปีที่ผ่านมากรรมการบริษัททุกคนได้เข้าร่วมประชุมร้อยละ 100 ซึ่งกรรมการเข้าร่วมประชุมครบทุกคน

3) ประธานกรรมการและกรรมการผู้จัดการใหญ่ของบริษัทได้ร่วมกันพิจารณาเลือกเรื่องที่สำคัญเข้าวาระการประชุมคณะกรรมการ และเปิดโอกาสให้กรรมการแต่ละท่านมีอิสระที่จะเสนอเรื่องที่เป็นประโยชน์ต่อบริษัทเข้าสู่วาระการประชุมได้

4) บริษัทได้มอบหมายให้สำนักเลขานุการบริษัทดำเนินการจัดส่งเอกสารประกอบการประชุมให้แก่กรรมการเป็นการล่วงหน้าก่อนวันประชุม

5) ประธานกรรมการได้จัดสรรเวลาอย่างเพียงพอที่ฝ่ายจัดการจะเสนอเรื่อง และมากพอที่จะอภิปรายปัญหาสำคัญกันอย่างรอบคอบโดยทั่วกัน โดยปกติการประชุมจะใช้เวลาประมาณ 2 - 3 ชั่วโมง

6) คณะกรรมการสนับสนุนให้ผู้บริหารระดับสูงเข้าร่วมประชุมคณะกรรมการเพื่อให้สารสนเทศและรายละเอียดเพิ่มเติมในฐานที่เกี่ยวข้องกับปัญหาโดยตรง

รับรองสำเนาถูกต้อง



99 อาคารเบอร์ลี่ ยุคเกอร์ ซอยรุบีย ถนนสุขุมวิท 42 แขวงพระโขนง เขตคลองเตย กรุงเทพมหานคร 10110 ประเทศไทย  
(นางกมลวรรณ ศิวรักษ์)

โทรศัพท์ 0 2146 5999 | www.bjc.co.th

ส่วนที่ 2 หน้า 14 / 159

ผู้รับมอบอำนาจ



## บริษัท เบอร์ลี ยุคเกอร์ จำกัด (มหาชน)

### ส่วนที่ 2 การจัดการและการกำกับดูแลกิจการ

แบบ 56-1 ประจำปี 2565

7) คณะกรรมการบริษัทสามารถเข้าถึงสารสนเทศที่จำเป็นเพิ่มเติมได้จากกรรมการผู้จัดการใหญ่หรือเลขานุการบริษัท และในกรณีที่จำเป็นคณะกรรมการอาจจัดให้มีการเห็นอิสระจากที่ปรึกษาหรือผู้ประกอบวิชาชีพภายนอก โดยถือเป็นค่าใช้จ่ายของบริษัทได้

#### 5. การประเมินตนเองของคณะกรรมการ

บริษัทตระหนักเสมอถึงความสำคัญในการสร้างบรรยากาศที่ดีในการทำงานร่วมกันของกรรมการบริษัททัศนคติที่ดี และการแสดงความคิดเห็นอย่างสร้างสรรค์ในการดำเนินงาน และการหาทางออกในการแก้ไขปัญหาต่างๆระหว่างคณะกรรมการเป็นสิ่งที่บริษัทสนับสนุนมาอย่างสม่ำเสมอ เพื่อประโยชน์ของบริษัท และผู้ถือหุ้น ตลอดจนผู้มีส่วนเกี่ยวข้องกับบริษัท บริษัทจึงใช้ความระมัดระวังอย่างสูงในการดำเนินการใดๆ ที่อาจส่งผลกระทบต่อการทำงานของคณะกรรมการบริษัท และบริษัทให้ความสำคัญกับการประเมินผลการปฏิบัติงานของคณะกรรมการบริษัทที่จะช่วยเพิ่มประสิทธิภาพในการปฏิบัติงานของคณะกรรมการบริษัทโดยคณะกรรมการบริษัท มีหลักเกณฑ์การประเมินผลการปฏิบัติงานเป็นการประเมินโดยตนเอง การประเมินได้จัดทำโดยใช้แนวทางแบบประเมินที่เสนอแนะโดยตลาดหลักทรัพย์ แต่มีการปรับปรุงเพื่อให้เหมาะสมกับการดำเนินธุรกิจของบริษัท และสอดคล้องกับการปฏิบัติหน้าที่ตามกฎหมาย ดังนี้

เกณฑ์การประเมิน
<b>คณะกรรมการบริษัท</b> การประเมินรายบุคคล 1. โครงสร้างและคุณสมบัติของคณะกรรมการบริษัทมีความเหมาะสม ทำให้การทำงานของคณะกรรมการบริษัทมีประสิทธิภาพ 2. การประชุมคณะกรรมการบริษัท 3. บทบาทและความรับผิดชอบของคณะกรรมการบริษัท

รับรองสำเนาถูกต้อง



99 อาคารเบอร์ลี ยุคเกอร์ ซอยสุขุมวิท 42 แขวงพระโขนง เขตคลองเตย กรุงเทพมหานคร 10110 ประเทศไทย  
(นางกมลวรรณ ศิวรักษ์) โทรศัพท์ 0 2146 5999 | www.bjc.co.th

ส่วนที่ 2 หน้า 15 / 159

ผู้รับมอบอำนาจ



## บริษัท เบอร์ลี ยุคเกอร์ จำกัด (มหาชน)

### ส่วนที่ 2 การจัดการและการกำกับดูแลกิจการ

แบบ 56-1 ประจำปี 2565

#### 6. ค่าตอบแทน

1) บริษัทกำหนดค่าตอบแทนที่เหมาะสมแก่คณะกรรมการบริษัท โดยพิจารณาเปรียบเทียบกับการจ่ายค่าตอบแทนกรรมการของบริษัทชั้นนำในประเทศ และเปรียบเทียบกับในกลุ่มอุตสาหกรรมเดียวกันตลอดจนผลการดำเนินงานของบริษัทหรือของแต่ละกลุ่มธุรกิจ โดยค่าตอบแทนของกรรมการบริษัทนั้น คณะกรรมการสรรหา และกำหนดค่าตอบแทน จะเป็นผู้พิจารณาเสนอความเห็นต่อคณะกรรมการบริษัท และคณะกรรมการบริษัทจะนำเรื่องดังกล่าวเสนอต่อที่ประชุมผู้ถือหุ้นเพื่อพิจารณาอนุมัติ

ทั้งนี้ กรรมการจำนวน 3 คน ได้แก่ นายธีรศักดิ์ นาทีกาญจนลาภ นายอัศวิน เตชะเจริญวิกุล และนางฐาปณี เตชะเจริญวิกุล ซึ่งได้รับเงินเดือนหรือค่าที่ปรึกษาประจำเดือนจากบริษัท ไม่มีสิทธิได้รับค่าตอบแทนในฐานะกรรมการ

2) ค่าตอบแทนของผู้บริหารระดับสูงนั้น คณะกรรมการสรรหา และกำหนดค่าตอบแทนจะเป็น ผู้พิจารณาเสนอต่อคณะกรรมการบริษัทเป็นผู้พิจารณา โดยคณะกรรมการบริษัทจะพิจารณาจากหน้าที่ความรับผิดชอบผลการปฏิบัติงานของแต่ละคน ประกอบกับผลการดำเนินงานในแต่ละธุรกิจ รวมถึงการจ่ายค่าตอบแทนให้กับผู้บริหารในธุรกิจ หรืออุตสาหกรรมเดียวกับประกอบด้วย ซึ่งวิธีการจ่ายค่าตอบแทนข้างต้นนี้จะสอดคล้องกับผลการดำเนินงานของบริษัท และผลปฏิบัติงานของผู้บริหารแต่ละราย ซึ่งเป็นวิธีที่สะท้อนถึงผลการดำเนินงานอย่างแท้จริง และมีแรงจูงใจที่เพียงพอที่จะรักษาบุคคลผู้มีความรู้ความสามารถไว้ในบริษัท

#### 7. การพัฒนากรรมการและผู้บริหาร

บริษัทสนับสนุนให้คณะกรรมการบริษัทและผู้บริหารระดับสูงเข้าร่วมสัมมนาหลักสูตรที่เป็นประโยชน์ต่อการปฏิบัติหน้าที่รวมทั้งพบปะแลกเปลี่ยนความคิดเห็นกับคณะกรรมการบริษัทและผู้บริหารระดับสูงขององค์กรต่างๆ อยู่เสมอ ทั้งหลักสูตรที่จัดโดยหน่วยงานที่ดูแลการฝึกอบรมของบริษัท และหลักสูตรที่จัดโดยหน่วยงานกำกับดูแลของรัฐหรือองค์กรอิสระ เช่น หลักสูตรกรรมการบริษัทของสมาคมส่งเสริมสถาบันกรรมการบริษัทไทยที่สำนักงานคณะกรรมการกำกับหลักทรัพย์และตลาดหลักทรัพย์ กำหนดให้กรรมการของบริษัทจดทะเบียนต้องผ่านการอบรมอย่างน้อยหนึ่งหลักสูตร ซึ่งได้แก่ Director Certification Program (DCP), Director Accreditation Program (DAP) และ Audit Committee Program (ACP) ทั้งนี้เพื่อนำความรู้และประสบการณ์มาพัฒนาองค์กรต่อไป โดยสรุปได้ดังนี้

##### 1) การปฐมนิเทศแก่กรรมการใหม่

บริษัทได้จัดให้มีการปฐมนิเทศให้กับกรรมการเข้าใหม่ โดยมีเลขานุการบริษัท เป็นผู้ประสานงานเรื่องต่างๆ เช่น เรื่องที่ควรทราบ โครงสร้างธุรกิจ กฎหมายที่ควรทราบ บริษัทได้ปรับปรุงคู่มือกรรมการ ที่ครอบคลุมทั้งเรื่องการดำเนินงานของบริษัท รายงานการประชุมคณะกรรมการบริษัทและการประชุมผู้ถือหุ้นในปีที่ผ่านมา เพื่อให้กรรมการได้รับทราบถึงการตัดสินใจในเรื่องสำคัญต่างๆ ที่เกิดขึ้น จริยธรรมองค์กร โครงสร้างของบริษัท ธุรกิจของบริษัท หน้าที่ความรับผิดชอบของกรรมการตามกฎหมายที่เกี่ยวข้องกับการเป็นบริษัทจดทะเบียน บริษัทมหาชน และกฎหมายเฉพาะด้านที่เกี่ยวข้องกับธุรกิจของบริษัท พร้อมทั้งหนังสือคู่มือกรรมการของตลาดหลักทรัพย์ โดยมีการทำแฟ้มเอกสารดังกล่าวมอบให้แก่กรรมการใหม่เพื่อใช้ในการอ้างอิงหรือทบทวน

รับรองสำเนาถูกต้อง



99 อาคารเบอร์ลี ยุคเกอร์ ซอยบูรพาภิรมย์ ถนนสุขุมวิท 42 แขวงพระโขนง เขตคลองเตย กรุงเทพมหานคร 10110 ประเทศไทย  
(นางกมลวรรณ ศิวรักษ์) โทรศัพท์ 0 2146 5999 | www.bjc.co.th

ส่วนที่ 2 หน้า 16 / 159

ผู้รับมอบอำนาจ





## บริษัท เบอร์ลี ยุคเกอร์ จำกัด (มหาชน)

### ส่วนที่ 2 การจัดการและการกำกับดูแลกิจการ

แบบ 56-1 ประจำปี 2565

#### 2) ส่งเสริมการพัฒนากรรมการ

บริษัทส่งเสริมและประสานงานให้กรรมการ ได้เข้ารับการอบรมหรือสัมมนาในเรื่องต่างๆ ที่เกี่ยวข้องอย่างสม่ำเสมอ โดยเฉพาะการอบรมที่จัดขึ้น โดยสมาคมส่งเสริมสถาบันกรรมการบริษัทไทยและสัมมนาในหลักสูตรที่เกี่ยวข้องกับการปฏิบัติหน้าที่ในฐานะกรรมการเพื่อให้มีความรู้ความเข้าใจในบทบาท หน้าที่ เพื่อนำมาปฏิบัติจริง สรุปได้ดังนี้

- ณ วันที่ 31 ธันวาคม 2565 กรรมการที่ได้รับการอบรมจากสมาคมส่งเสริมสถาบันกรรมการบริษัทไทย ทั้งหมดจำนวน 16 คนจากกรรมการทั้งสิ้น 17 คน คิดสัดส่วนเป็นร้อยละ 94 ของจำนวนกรรมการทั้งหมด ข้อมูลกรรมการที่เข้ารับการอบรม (ดูรายละเอียดในหัวข้อประวัติคณะกรรมการบริษัท)

#### 8. คณะกรรมการบริษัทได้อนุมัติการทบทวนวิสัยทัศน์ พันธกิจ และกลยุทธ์ประจำปี

ที่ประชุมคณะกรรมการบริษัท ครั้งที่ 1/2565 ประชุมเมื่อวันที่ 23 กุมภาพันธ์ 2565 มีมติอนุมัติการทบทวนวิสัยทัศน์ พันธกิจ และกลยุทธ์ประจำปี (ดูรายละเอียดในหัวข้อวิสัยทัศน์ พันธกิจ และกลยุทธ์) ทั้งนี้ คณะกรรมการบริษัทได้ติดตามผลการปฏิบัติงานของฝ่ายจัดการ โดยกำหนดให้มีการรายงานผลการดำเนินงานและผลประกอบการของบริษัท เพื่อให้เป็นไปตามกลยุทธ์ที่วางไว้

#### 9. การติดตามผลการดำเนินงานของฝ่ายบริหาร

บริษัทได้กำหนดให้มีการรายงานความก้าวหน้าของผลการดำเนินงานและผลประกอบการของบริษัท ในทุกครั้งที่มีการประชุมคณะกรรมการบริษัท

#### 10. นโยบายในการดำรงตำแหน่งกรรมการของบริษัทอื่น

บริษัทได้กำหนดให้ประธานเจ้าหน้าที่บริหารและกรรมการผู้จัดการใหญ่ สามารถดำรงตำแหน่งกรรมการในบริษัทอื่น ซึ่งบริษัทมีการลงทุนหรือร่วมลงทุนในบริษัทนั้น หรือในบริษัทที่คณะกรรมการบริษัทเห็นชอบ เพื่อให้เกิดประโยชน์ในการบริหารกิจการให้สอดคล้องกับนโยบายบริษัท ทั้งนี้ ปัจจุบันบริษัทยังไม่ได้กำหนดจำนวนสูงสุดของบริษัทจดทะเบียนในตลาดหลักทรัพย์ที่กรรมการแต่ละท่านสามารถดำรงตำแหน่งได้ เนื่องจากบริษัทมีความเชื่อมั่นว่ากรรมการแต่ละท่านได้พิจารณาอย่างรอบคอบแล้วว่า ตนจะสามารถอุทิศเวลาอย่างเพียงพอในบริการกิจการของบริษัทได้

รับรองสำเนาถูกต้อง



99 อาคารเบอร์ลี ยุคเกอร์ ซอยรุบีย ถนนสุขุมวิท 42 แขวงพระโขนง เขตคลองเตย กรุงเทพมหานคร 10110 ประเทศไทย  
(นางกมลวรรณ ศิวรักษ์) โทรศัพท์ 0 2146 5999 | www.bjc.co.th

ผู้รับมอบอำนาจ

ส่วนที่ 2 หน้า 17 / 159





## บริษัท เบอร์ลี ยุคเกอร์ จำกัด (มหาชน)

ส่วนที่ 2 การจัดการและการกำกับดูแลกิจการ

แบบ 56-1 ประจำปี 2565

### 7. โครงสร้างการกำกับดูแลกิจการ และข้อมูลสำคัญเกี่ยวกับคณะกรรมการ คณะกรรมการชุดย่อย ผู้บริหาร พนักงานและอื่นๆ

#### 7.1 โครงสร้างการกำกับดูแลกิจการ

โครงสร้างการกำกับดูแลกิจการ ณ วันที่ 31 ธันวาคม 2565

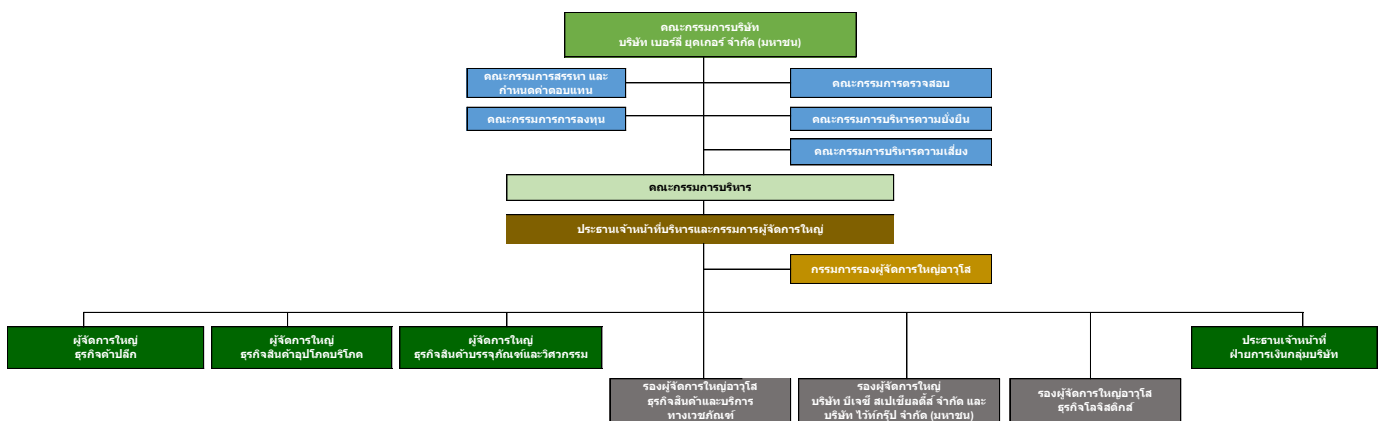

#### 7.2 คณะกรรมการบริษัท

ข้อบังคับบริษัท ข้อที่ 13 กำหนดให้บริษัทมีกรรมการคณะหนึ่งประกอบด้วยกรรมการอย่างน้อย 5 คน ให้คณะกรรมการเลือกตั้งกรรมการด้วยกันเป็นประธานคณะกรรมการ และอาจเลือกรองประธานด้วยก็ได้ ทั้งนี้ กรรมการไม่น้อยกว่ากึ่งหนึ่งของจำนวนกรรมการทั้งหมดต้องมีถิ่นที่อยู่ในราชอาณาจักร

ณ วันที่ 31 ธันวาคม 2565 คณะกรรมการบริษัทมีกรรมการจำนวน 17 ท่าน ประกอบด้วย

##### (1) กรรมการที่ไม่เป็นผู้บริหาร จำนวน 14 ท่าน

โดยประกอบด้วยกรรมการอิสระจำนวน 9 ท่าน มากกว่าหนึ่งในสามของจำนวนกรรมการทั้งหมด หรือคิดเป็นร้อยละ 53 ของจำนวนกรรมการทั้งหมด และกรรมการอิสระมีคุณสมบัติตามข้อ 16 ของประกาศคณะกรรมการกำกับตลาดทุนที่ ทจ. 39/2559 เรื่อง การขออนุญาตและการอนุญาตให้เสนอขายหุ้นที่ออกใหม่

รับรองสำเนาถูกต้อง



99 อาคารเบอร์ลี ยุคเกอร์ ซอยบูรพาภิรมย์ ถนนสุขุมวิท 42 แขวงพระโขนง เขตคลองเตย กรุงเทพมหานคร 10110 ประเทศไทย  
(นางกมลวรรณ ศิวรักษ์) โทรศัพท์ 0 2146 5999 | www.bjc.co.th

ผู้รับมอบอำนาจ

ส่วนที่ 2 หน้า 18 / 159



บริษัท เบอร์ลี ยุคเกอร์ จำกัด (มหาชน)

ส่วนที่ 2 การจัดการและการกำกับดูแลกิจการ

แบบ 56-1 ประจำปี 2565

(2) กรรมการที่เป็นผู้บริหาร และเป็นທີ່ปรึกษาได้รับเงินเดือนประจำ จำนวน 3 ท่าน

โดยประธานกรรมการบริษัท ไม่ใช่บุคคลเดียวกันกับประธานเจ้าหน้าที่บริหารและกรรมการผู้จัดการใหญ่ ดังนั้น จึงก่อให้เกิดการถ่วงดุลระหว่างคณะกรรมการบริษัท และคณะกรรมการอย่างมีประสิทธิภาพ และกรรมการของบริษัททุกท่านไม่มีประวัติการกระทำความผิดอาญาในความผิดที่เกี่ยวกับทรัพย์สินซึ่งได้กระทำโดยทุจริตในรอบปีที่ผ่านมา รายละเอียดของคณะกรรมการ มีดังต่อไปนี้

รายชื่อ	ตำแหน่ง	วันที่เป็นกรรมการ	เข้าประชุม (จำนวนการประชุม)
1. นายเจริญ สิริวัฒนภักดี	ประธานกรรมการบริษัท	19 ธ.ค. 2544	4/4
2. คุณหญิงวรรณา สิริวัฒนภักดี	รองประธานกรรมการบริษัท	19 ธ.ค. 2544	4/4
3. นายเทวินทร์ วงศ์วานิช	รองประธานกรรมการบริษัท	12 พ.ย. 2562	4/4
4. นายประสิทธิ์ โสวิไลกุล	กรรมการอิสระ	23 ก.พ. 2553	3/4
5. นางสาวพจนีย์ ธนวานิช	กรรมการอิสระ	14 พ.ย. 2560	4/4
6. ศาสตราจารย์กิตติคุณนายแพทย์ภิรมย์ กมลรัตนกุล	กรรมการอิสระ	11 พ.ค. 2559	4/4
7. นายวีระวงศ์ จิตต์มิตรภาพ	กรรมการอิสระ	26 ธ.ค. 2544	4/4
8. นายรังสรรค์ ศรีวรศาสตร์	กรรมการอิสระ	11 พ.ย. 2558	4/4
9. พลตำรวจเอก กฤษณะ ผลอนันต์	กรรมการอิสระ	23 ก.พ. 2555	4/4
10. รองศาสตราจารย์นายแพทย์กำจร ตติยกวี	กรรมการอิสระ	15 ก.พ. 2560	4/4
11. นายธีรศักดิ์ นาทีกาญจนลาก	กรรมการบริษัทที่เป็นที่ปรึกษา	1 ส.ค. 2545	4/4
12. นายประเสริฐ เมฆวัฒนา	กรรมการบริษัท	1 ม.ค. 2551	4/4
13. นายสิทธิชัย ชัยเกรียงไกร	กรรมการบริษัท	26 ธ.ค. 2544	4/4
14. รองศาสตราจารย์ ดร.พิมพ์พนา ศรีสวัสดิ์	กรรมการอิสระ	22 ม.ย. 2564	4/4
15. นายอัศวิน เตชะเจริญวิกุล	กรรมการบริษัทที่เป็นผู้บริหาร	26 เม.ย. 2550	4/4
16. นางฐาปณี เตชะเจริญวิกุล	กรรมการบริษัทที่เป็นผู้บริหาร	26 เม.ย. 2561	4/4
17. พลเอกชนดล สุรารักษ์	กรรมการอิสระ	14 พ.ค. 2562	4/4

หมายเหตุ นางกมลวรรณ ศิวรักษ์ ทำหน้าที่เป็นเลขานุการบริษัท

กรรมการผู้มีอำนาจลงนามผูกพันบริษัท

กรรมการสองคนลงลายมือชื่อร่วมกันและประทับตราสำคัญของบริษัท ยกเว้น นายประสิทธิ์ โสวิไลกุล นายวีระวงศ์ จิตต์มิตรภาพ ศาสตราจารย์กิตติคุณนายแพทย์ภิรมย์ กมลรัตนกุล พลตำรวจเอกกฤษณะ ผลอนันต์ นายรังสรรค์ ศรีวรศาสตร์ รองศาสตราจารย์นายแพทย์กำจร ตติยกวี นางสาวพจนีย์ ธนวานิช รองศาสตราจารย์ ดร.พิมพ์พนา ศรีสวัสดิ์ และ พลเอกชนดล สุรารักษ์

รับรองสำเนาถูกต้อง



99 อาคารเบอร์ลี ยุคเกอร์ ซอยรุเบีย ถนนสุขุมวิท 42 แขวงพระโขนง เขตคลองเตย กรุงเทพมหานคร 10110 ประเทศไทย  
(นางกมลวรรณ ศิวรักษ์) โทรศัพท์ 0 2146 5999 | www.bjc.co.th

ส่วนที่ 2 หน้า 19 / 159

ผู้รับมอบอำนาจ



## บริษัท เบอร์ลี่ ยุคเกอร์ จำกัด (มหาชน)

ส่วนที่ 2 การจัดการและการกำกับดูแลกิจการ

แบบ 56-1 ประจำปี 2565

### คำนิยาม

**กรรมการที่เป็นผู้บริหาร** หมายถึง กรรมการที่ดำรงตำแหน่งเป็นผู้บริหารและมีส่วนเกี่ยวข้องในการบริหารงานประจำของบริษัท

**กรรมการที่ไม่เป็นผู้บริหาร** หมายถึง กรรมการที่มีได้ดำรงตำแหน่งเป็นผู้บริหารและไม่มีส่วนเกี่ยวข้องในการบริหารงานประจำของบริษัท อาจจะเป็นหรือไม่เป็นกรรมการอิสระก็ได้

**กรรมการอิสระ** หมายถึง กรรมการอิสระหรือกรรมการจากภายนอก (Outside Director) และไม่ได้มีส่วนเกี่ยวข้องกับการบริหารงานประจำและไม่ใช่ผู้ถือหุ้นรายใหญ่ในบริษัท นอกจากนี้ยังต้องมีความเป็นอิสระจากผู้ถือหุ้นรายใหญ่หรือกลุ่มของผู้ถือหุ้นรายใหญ่หรือกลุ่มผู้มีส่วนได้เสียอื่นๆ รายละเอียดของกรรมการอิสระตามนิยามต่างๆ มีดังต่อไปนี้

ลำดับ	รายชื่อ	กรรมการอิสระ	
		SET	DJSI
1	นายประสิทธิ์ ไชวิไลกุล	✓	✓
2	นางสาวพจนีย์ ธนวรานิซ	✓	✓
3	ศาสตราจารย์กิตติคุณนายแพทย์ภิรมย์ กมลรัตนกุล	✓	✓
4	นายวีระวงศ์ จิตต์มิตรภาพ	✓	✓
5	นายรังสรรค์ ศรีวรศาสตร์	✓	✓
6	พลตำรวจเอก กฤษณะ ผลอนันต์	✓	✓
7	รองศาสตราจารย์นายแพทย์กำจร ตติยกวี	✓	✓
8	นายประเสริฐ เมฆวิวัฒนา		✓
9	นายสิทธิชัย ชัยเกรียงไกร		✓
10	รองศาสตราจารย์ ดร.พิมพ์พนา ศรีสวัสดิ์	✓	✓
11	พลเอกธนดล สุรารักษ์	✓	✓
12	นายเทวินทร์ วงศ์วานิช		✓

รับรองสำเนาถูกต้อง



99 อาคารเบอร์ลี่ ยุคเกอร์ ซอยรุบีย ถนนสุขุมวิท 42 แขวงพระโขนง เขตคลองเตย กรุงเทพมหานคร 10110 ประเทศไทย  
(นางกมลวรรณ ศิวรักษ์)

โทรศัพท์ 0 2146 5999 | www.bjc.co.th

ส่วนที่ 2 หน้า 20 / 159

ผู้รับมอบอำนาจ



บริษัท เบอร์ลี่ ยุคเกอร์ จำกัด (มหาชน)

ส่วนที่ 2 การจัดการและการกำกับดูแลกิจการ

แบบ 56-1 ประจำปี 2565

ทักษะและประสบการณ์ของกรรมการบริษัท

ลำดับ	รายชื่อ	ทักษะและประสบการณ์											
		พลังงาน	วัสดุ	สินค้าอุตสาหกรรม	สินค้าจำเป็น (อุปโภคบริโภค)	สินค้าฟุ่มเฟือย (อุปโภคบริโภค)	สุขภาพ	การเงิน	เทคโนโลยีสารสนเทศ	สื่อสาร	สาธารณูปโภค	อสังหาริมทรัพย์	ธุรกิจค้าปลีก
1	คุณเจริญ สิริวัฒนภักดี				✓	✓		✓					
2	คุณหญิงวรรณฯ สิริวัฒนภักดี				✓	✓		✓					
3	คุณประสิทธิ์ ไชยวิไลกุล	✓		✓	✓	✓		✓				✓	
4	คุณพจน์ ธีรวรานิช							✓			✓	✓	
5	ศ.กิตติคุณ นพ.ภิรมย์ กมลรัตนกุล						✓						
6	พลเอกอนันต สุรารักษ์		✓										
7	คุณวีระวงศ์ จิตต์มิตรภาพ										✓		
8	คุณรังสรรค์ ศีรวิรสศาสตร์							✓					
9	พลตำรวจเอกกฤษณะ ผลอนันต์	✓								✓			
10	รศ. นายแพทย์ กำจร ตติยกวี						✓						
11	คุณเทวินทร์ วงศ์วานิช	✓		✓				✓		✓			
12	คุณธีรศักดิ์ นาทีกาญจนลาภ		✓		✓	✓							
13	คุณประเสริฐ เมฆวัฒนา		✓	✓									
14	คุณสิทธิชัย ชัยเกรียงไกร							✓					
15	รศ.ดร.พิมพ์พนา ศรีสวัสดิ์							✓					
16	คุณอัศวิน เตชะเจริญวิกุล			✓	✓	✓	✓	✓					✓
17	คุณฐาปณี เตชะเจริญวิกุล				✓	✓		✓					✓

รับรองสำเนาถูกต้อง



99 อาคารเบอร์ลี่ ยุคเกอร์ ซอยสุขุมวิท 42 แขวงพระโขนง เขตคลองเตย กรุงเทพมหานคร 10110 ประเทศไทย

(นางกมลวรรณ ศิวรักษ์)

โทรศัพท์ 0 2146 5999 | www.bjc.co.th

ส่วนที่ 2 หน้า 21 / 159

ผู้รับมอบอำนาจ



## บริษัท เบอร์ลี่ ยุคเกอร์ จำกัด (มหาชน)

ส่วนที่ 2 การจัดการและการกำกับดูแลกิจการ

แบบ 56-1 ประจำปี 2565

### ขอบเขตอำนาจหน้าที่ของคณะกรรมการบริษัท

ข้อบังคับของบริษัท ข้อ 24 กำหนดให้คณะกรรมการบริษัทเป็นผู้รับผิดชอบจัดการกิจการทั้งหลายทั้งปวงของบริษัท และมีอำนาจหน้าที่ดำเนินการภายในขอบเขตของกฎหมาย วัตถุประสงค์ และข้อบังคับของบริษัทและตามมติของที่ประชุมใหญ่ผู้ถือหุ้น และมีอำนาจกระทำการใดๆ ตามที่ระบุไว้ในข้อบังคับของบริษัทหรือเอกสารอื่นๆ ที่เกี่ยวข้องกับการดังกล่าวนี้

คณะกรรมการบริษัทมีหน้าที่ควบคุมกำกับดูแลการบริหารกิจการให้เป็นไปเพื่อประโยชน์สูงสุดของผู้ถือหุ้น (Fiduciary Duty) โดยยึดถือแนวปฏิบัติสำคัญ 4 ประการ คือ

- (1) การปฏิบัติหน้าที่ด้วยความรอบคอบระมัดระวัง (Duty of Care)
- (2) การปฏิบัติหน้าที่ด้วยความซื่อสัตย์สุจริต (Duty of Loyalty)
- (3) การปฏิบัติตามกฎหมาย วัตถุประสงค์ ข้อบังคับ และมติของที่ประชุมผู้ถือหุ้น (Duty of Obedience)
- (4) การเปิดเผยข้อมูลต่อผู้ถือหุ้นอย่างถูกต้อง ครบถ้วน และโปร่งใส (Duty of Disclosure)

### การประชุมคณะกรรมการบริษัท

คณะกรรมการบริษัทมีกำหนดการประชุมโดยปกติประจำทุก 3 เดือนหลังจากรายงานทางการเงินประจำไตรมาสเสร็จสิ้น และจะมีการประชุมเพิ่มตามความจำเป็น โดยมีการกำหนดวาระชัดเจนล่วงหน้า และมีวาระพิจารณาเรื่องที่สืบเนื่องจากการประชุมครั้งก่อน

ข้อบังคับของบริษัทกำหนดให้ ส่งหนังสือเชิญประชุมคณะกรรมการล่วงหน้าไม่น้อยกว่า 7 วัน เว้นแต่ในกรณีจำเป็นเร่งด่วน บริษัทอาจกำหนดนัดประชุมเร็วกว่านั้นก็ได้ ทั้งนี้ ในทางปฏิบัติ บริษัทได้จัดส่งหนังสือเชิญประชุมให้แก่กรรมการอย่างน้อย 21 วัน ล่วงหน้าก่อนการประชุม เพื่อให้คณะกรรมการบริษัทได้มีเวลาศึกษาข้อมูลอย่างเพียงพอ ก่อนเข้าร่วมประชุม ตามปกติการประชุมจะใช้เวลาประมาณ 2 - 3 ชั่วโมง โดยมีประธานกรรมการเป็นผู้ควบคุมการประชุม นอกจากนี้ ได้มีการจัดบันทึกการประชุมเป็นลายลักษณ์อักษรและจัดเก็บรายงานการประชุมที่ผ่านการรับรองจากคณะกรรมการบริษัท พร้อมให้คณะกรรมการบริษัท และผู้ที่เกี่ยวข้องตรวจสอบได้ โดยในปี 2565 มีการประชุมคณะกรรมการบริษัท รวมทั้งสิ้น 4 ครั้ง

รับรองสำเนาถูกต้อง



99 อาคารเบอร์ลี่ ยุคเกอร์ ซอยรุเบีย ถนนสุขุมวิท 42 แขวงพระโขนง เขตคลองเตย กรุงเทพมหานคร 10110 ประเทศไทย  
(นางกมลวรรณ ศิวรักษ์) โทรศัพท์ 0 2146 5999 | www.bjc.co.th

ผู้รับมอบอำนาจ

ส่วนที่ 2 หน้า 22 / 159



## บริษัท เบอร์ลี ยุคเกอร์ จำกัด (มหาชน)

ส่วนที่ 2 การจัดการและการกำกับดูแลกิจการ

แบบ 56-1 ประจำปี 2565

### 7.3 คณะกรรมการชุดย่อย

โครงสร้างการบริหารจัดการบริษัท ประกอบด้วย คณะกรรมการบริษัทและคณะกรรมการชุดย่อย 6 คณะ ดังนี้

- 1) คณะกรรมการตรวจสอบ
- 2) คณะกรรมการบริหาร
- 3) คณะกรรมการสรรหา และกำหนดค่าตอบแทน
- 4) คณะกรรมการบริหารความเสี่ยง
- 5) คณะกรรมการการลงทุน
- 6) คณะกรรมการบริหารความยั่งยืน

#### (1) คณะกรรมการตรวจสอบ

กฎบัตรคณะกรรมการตรวจสอบกำหนดให้คณะกรรมการตรวจสอบประกอบด้วยประธานคณะกรรมการตรวจสอบและสมาชิกอีกอย่างน้อย 2 คน ซึ่งทั้งหมดมาจากการแต่งตั้งของที่ประชุมคณะกรรมการบริษัทหรือที่ประชุมผู้ถือหุ้น ปัจจุบันคณะกรรมการตรวจสอบประกอบด้วยกรรมการอิสระจำนวน 4 ท่าน โดยวาระการดำรงตำแหน่งของกรรมการตรวจสอบ

แต่ละท่านให้เป็นไปตามวาระการดำรงตำแหน่งกรรมการบริษัท ทั้งนี้ ที่ประชุมคณะกรรมการบริษัทหรือที่ประชุมผู้ถือหุ้นอาจแต่งตั้งกรรมการตรวจสอบที่สิ้นสุดวาระ ซึ่งมีคุณสมบัติครบถ้วนกลับเข้าดำรงตำแหน่งกรรมการตรวจสอบอีกก็ได้

กรรมการตรวจสอบของบริษัททุกท่านเป็นกรรมการอิสระที่มีคุณสมบัติเพิ่มเติมครบถ้วนตามประกาศตลาดหลักทรัพย์แห่งประเทศไทย เรื่อง คุณสมบัติและขอบเขตการดำเนินงานของคณะกรรมการตรวจสอบ พ.ศ. 2551 ประกอบกับประกาศคณะกรรมการกำกับตลาดทุนที่ ทจ. 39/2559 เรื่อง การขออนุญาตและการอนุญาตให้เสนอขายหุ้นที่ออกใหม่

คณะกรรมการตรวจสอบมีภารกิจในการช่วยคณะกรรมการบริษัทให้ปฏิบัติหน้าที่ความรับผิดชอบด้วยความระมัดระวัง รอบคอบ และด้วยความชำนาญ เพื่อสอบทาน ตรวจสอบ กระทบการรายงานทางการเงิน และระเบียบการควบคุมภายในของบริษัท และ/หรือ บริษัทย่อย เพื่อป้องกันผลประโยชน์ของผู้มีส่วนได้เสียของบริษัท และจัดเตรียมการประชุมและหัวข้อการประชุมอย่างเป็นทางการ เพื่อการสื่อสารระหว่างกันของคณะกรรมการบริษัทและผู้ช่วยผู้จัดการใหญ่ฝ่ายบัญชีและการเงินกลุ่มบริษัท ผู้ตรวจสอบภายใน และผู้สอบบัญชี เพื่อติดตามว่าระบบควบคุมภายในมีประสิทธิภาพและรายงานประเด็นที่เกี่ยวข้องต่อคณะกรรมการบริษัท

ทั้งนี้ บริษัทมีกรรมการตรวจสอบหนึ่งคนเป็นผู้ที่มีความรู้และประสบการณ์เพียงพอที่จะสามารถทำหน้าที่ในการสอบทานความน่าเชื่อถือของงบการเงิน คือ รศ. ดร.พิมพ์พนา ศรีสวัสดิ์

บริษัทได้กำหนดหน้าที่ของคณะกรรมการตรวจสอบไว้เป็นลายลักษณ์อักษรในกฎบัตรคณะกรรมการตรวจสอบ โดยกำหนดให้คณะกรรมการตรวจสอบควรมีการประชุมไม่น้อยกว่า 4 ครั้งต่อปี และควรจัดประชุมร่วมกับผู้สอบบัญชีโดยไม่มีฝ่ายจัดการอย่างน้อยปีละ 1 ครั้ง

รับรองสำเนาถูกต้อง



99 อาคารเบอร์ลี ยุคเกอร์ ซอยบูรเบี ถนนสุขุมวิท 42 แขวงพระโขนง เขตคลองเตย กรุงเทพมหานคร 10110 ประเทศไทย  
(นางกมลวรรณ ศิวรักษ์) โทรศัพท์ 0 2146 5999 | www.bjc.co.th

ผู้รับมอบอำนาจ

ส่วนที่ 2 หน้า 23 / 159



## บริษัท เบอร์ลี่ ยุคเกอร์ จำกัด (มหาชน)

### ส่วนที่ 2 การจัดการและการกำกับดูแลกิจการ

แบบ 56-1 ประจำปี 2565

สำหรับการประชุมคณะกรรมการตรวจสอบในปี 2565 มีการประชุมรวมทั้งสิ้น 6 ครั้ง โดยเป็นการประชุมตามวาระปกติ 4 ครั้ง ร่วมกับฝ่ายบริหาร ฝ่ายตรวจสอบภายในของบริษัท (ฝ่ายตรวจสอบ) และการประชุมในวาระพิเศษร่วมกับผู้สอบบัญชี โดยไม่มีฝ่ายจัดการ จำนวน 2 ครั้ง เพื่อให้มั่นใจว่าผู้สอบบัญชีสามารถแสดงความเห็นที่เป็นอิสระ ซึ่งการเข้าร่วมประชุมของกรรมการตรวจสอบแต่ละท่าน สรุปได้ดังนี้

รายชื่อ	ตำแหน่ง	เข้าประชุม (จำนวนการเข้าประชุม)
1. นายประสิทธิ์ โสวิไลกุล	ประธานกรรมการตรวจสอบ	6/6
2. พลตำรวจเอก กฤษณะ ผลอนันต์	กรรมการตรวจสอบ	6/6
3. ศาสตราจารย์กิตติคุณนายแพทย์ภิรมย์ กมลรัตนกุล	กรรมการตรวจสอบ	6/6
4. รศ. ดร.พิมพ์พนา ศรีสวัสดิ์	กรรมการตรวจสอบ	6/6

หมายเหตุ นายปรัชญา สุตรสุข ทำหน้าที่เป็นเลขานุการคณะกรรมการตรวจสอบ

#### ขอบเขตอำนาจหน้าที่ของคณะกรรมการตรวจสอบ

คณะกรรมการตรวจสอบมีหน้าที่ตามที่กำหนดไว้ในประกาศตลาดหลักทรัพย์แห่งประเทศไทย เรื่อง คุณสมบัติและขอบเขตการดำเนินงานของคณะกรรมการตรวจสอบ พ.ศ. 2551 (ซึ่งได้มีการปรับปรุงแก้ไขเพิ่มเติมโดยประกาศตลาดหลักทรัพย์แห่งประเทศไทย เรื่อง คุณสมบัติและขอบเขตการดำเนินงานของคณะกรรมการตรวจสอบ (ฉบับที่ 2) พ.ศ. 2552) และตามที่กำหนดไว้ในกฎบัตรคณะกรรมการตรวจสอบของบริษัท ดังนี้

1. สอบทานให้บริษัทมีรายงานทางการเงินอย่างถูกต้องและเพียงพอ
2. สอบทานให้บริษัทมีระบบการควบคุมภายใน (Internal Control) และระบบการตรวจสอบภายใน (Internal Audit) ที่เหมาะสมและมีประสิทธิผล และพิจารณาความเป็นอิสระของหน่วยงานตรวจสอบภายใน ตลอดจนให้ความเห็นชอบในการพิจารณาแต่งตั้ง โยกย้าย เลิกจ้างหัวหน้าหน่วยงานตรวจสอบภายใน หรือหน่วยงานอื่นใดที่รับผิดชอบเกี่ยวกับการตรวจสอบภายใน
3. สอบทานให้บริษัทปฏิบัติตามกฎหมายว่าด้วยหลักทรัพย์และตลาดหลักทรัพย์ ข้อกำหนดของตลาดหลักทรัพย์ และกฎหมายที่เกี่ยวข้องกับธุรกิจของบริษัท
4. พิจารณา คัดเลือก เสนอแต่งตั้งบุคคลซึ่งมีความเป็นอิสระเพื่อทำหน้าที่เป็นผู้สอบบัญชีของบริษัท และเสนอคำตอบแทนของบุคคลดังกล่าว รวมทั้งเข้าร่วมประชุมกับผู้สอบบัญชี โดยไม่มีคณะกรรมการเข้าร่วมประชุมอย่างน้อยปีละ 1 ครั้ง
5. พิจารณารายการที่เกี่ยวข้องกันหรือรายการที่อาจมีความขัดแย้งทางผลประโยชน์ให้เป็นไปตามกฎหมายและข้อกำหนดของตลาดหลักทรัพย์ ทั้งนี้ เพื่อให้มั่นใจว่ารายการดังกล่าวสมเหตุสมผลและเป็นประโยชน์สูงสุดต่อบริษัท
6. จัดทำรายงานของคณะกรรมการตรวจสอบโดยเปิดเผยไว้ในรายงานประจำปีของบริษัท ซึ่งรายการดังกล่าวต้องลงนามโดยประธานคณะกรรมการตรวจสอบ และต้องประกอบด้วยข้อมูลอย่างน้อยดังต่อไปนี้
  - (ก) ความเห็นเกี่ยวกับความถูกต้อง ครบถ้วน เป็นที่เชื่อถือได้ของรายงานทางการเงินของบริษัท

รับรองสำเนาถูกต้อง



99 อาคารเบอร์ลี่ ยุคเกอร์ ซอยรุเบีย ถนนสุขุมวิท 42 แขวงพระโขนง เขตคลองเตย กรุงเทพมหานคร 10110 ประเทศไทย  
(นางกมลวรรณ ศิวรักษ์) โทรศัพท์ 0 2146 5999 | www.bjc.co.th

ผู้รับมอบอำนาจ

ส่วนที่ 2 หน้า 24 / 159





## บริษัท เบอร์ลี ยุคเกอร์ จำกัด (มหาชน)

### ส่วนที่ 2 การจัดการและการกำกับดูแลกิจการ

แบบ 56-1 ประจำปี 2565

- (ข) ความเห็นเกี่ยวกับความเพียงพอของระบบควบคุมภายในของบริษัท
  - (ค) ความเห็นเกี่ยวกับการปฏิบัติตามกฎหมายว่าด้วยหลักทรัพย์และตลาดหลักทรัพย์ ข้อกำหนดของตลาดหลักทรัพย์ หรือกฎหมายที่เกี่ยวข้องกับธุรกิจของบริษัท
  - (ง) ความเห็นเกี่ยวกับความเหมาะสมของผู้สอบบัญชี
  - (จ) ความเห็นเกี่ยวกับรายการที่อาจมีความขัดแย้งทางผลประโยชน์
  - (ฉ) จำนวนการประชุมคณะกรรมการตรวจสอบ และการเข้าร่วมประชุมของกรรมการตรวจสอบแต่ละท่าน
  - (ช) ความเห็นหรือข้อสังเกตโดยรวมที่คณะกรรมการตรวจสอบได้จากการปฏิบัติหน้าที่ตามกฎบัตร (Charter)
  - (ซ) รายการอื่นที่เห็นว่าผู้ถือหุ้นและผู้ลงทุนทั่วไปควรทราบ ภายใต้ขอบเขตหน้าที่และความรับผิดชอบที่ได้รับมอบหมายจากคณะกรรมการบริษัท (ถ้ามี)
7. ปฏิบัติการอื่นใดตามที่คณะกรรมการของบริษัทมอบหมาย
8. ดำเนินงานในทุกๆ เรื่องที่กฎหมาย ประกาศคณะกรรมการกำกับหลักทรัพย์และตลาดหลักทรัพย์ และประกาศตลาดหลักทรัพย์แห่งประเทศไทยกำหนดให้เป็นหน้าที่หรือสิ่งที่ต้องดำเนินการสำหรับคณะกรรมการตรวจสอบ
9. จัดให้มีการทบทวนกฎบัตรคณะกรรมการตรวจสอบอย่างน้อยปีละ 1 ครั้ง

#### ความรับผิดชอบของคณะกรรมการตรวจสอบ

1. หลังจากคณะกรรมการตรวจสอบได้รับทราบกรณีที่ผู้สอบบัญชีพบพฤติการณ์อันควรสงสัยว่ากรรมการ ผู้จัดการ หรือบุคคลซึ่งรับผิดชอบในการดำเนินงานของบริษัทกระทำความผิดตามพระราชบัญญัติหลักทรัพย์และตลาดหลักทรัพย์ พ.ศ. 2535 มาตรา 281/2 วรรคสอง มาตรา 305 มาตรา 306 มาตรา 308 มาตรา 309 มาตรา 310 มาตรา 311 มาตรา 312 หรือมาตรา 313 ให้คณะกรรมการตรวจสอบ ดำเนินการตรวจสอบและรายงานผลการตรวจสอบในเบื้องต้นให้สำนักงานคณะกรรมการกำกับหลักทรัพย์และตลาดหลักทรัพย์ และผู้สอบบัญชีทราบภายใน 30 วันนับแต่วันที่ได้รับความแจ้งจากผู้สอบบัญชี
2. ในการปฏิบัติหน้าที่ของคณะกรรมการตรวจสอบหากพบหรือมีข้อสงสัยว่ามีรายการหรือการกระทำดังต่อไปนี้ ซึ่งอาจมีผลกระทบอย่างมีนัยสำคัญต่อฐานะการเงินและผลการดำเนินงานของบริษัทให้คณะกรรมการตรวจสอบรายงานต่อคณะกรรมการของบริษัทเพื่อดำเนินการปรับปรุงแก้ไขภายในเวลาที่คณะกรรมการตรวจสอบเห็นสมควร

- (1) รายการที่เกิดความขัดแย้งทางผลประโยชน์
- (2) การทุจริต หรือมีสิ่งผิดปกติหรือมีความบกพร่องที่สำคัญในระบบควบคุมภายใน
- (3) การฝ่าฝืนกฎหมายว่าด้วยหลักทรัพย์และตลาดหลักทรัพย์ ข้อกำหนดของตลาดหลักทรัพย์ หรือกฎหมายที่เกี่ยวข้องกับธุรกิจของบริษัท

หากคณะกรรมการบริษัทหรือผู้บริหารไม่ดำเนินการให้มีการแก้ไขปรับปรุงภายในเวลาที่คณะกรรมการตรวจสอบกำหนด กรรมการตรวจสอบรายใดรายหนึ่งอาจรายงานว่ามีรายการ หรือการกระทำดังกล่าวต่อสำนักงานคณะกรรมการกำกับหลักทรัพย์และตลาดหลักทรัพย์ หรือตลาดหลักทรัพย์แห่งประเทศไทย

รับรองสำเนาถูกต้อง



99 อาคารเบอร์ลี ยุคเกอร์ ซอยรุเบีย ถนนสุขุมวิท 42 แขวงพระโขนง เขตคลองเตย กรุงเทพมหานคร 10110 ประเทศไทย  
(นางกมลวรรณ ศิวรักษ์) โทรศัพท์ 0 2146 5999 | www.bjc.co.th

ส่วนที่ 2 หน้า 25 / 159

ผู้รับมอบอำนาจ



## บริษัท เบอร์ลี่ ยุคเกอร์ จำกัด (มหาชน)

### ส่วนที่ 2 การจัดการและการกำกับดูแลกิจการ

แบบ 56-1 ประจำปี 2565

เพื่อให้กระบวนการตรวจสอบเกิดประสิทธิภาพและประสิทธิผลมากยิ่งขึ้น รวมถึงส่งเสริมให้การตรวจสอบเกิดประโยชน์ต่อการจัดการความเสี่ยงของธุรกิจได้มากที่สุด คณะกรรมการตรวจสอบและคณะกรรมการบริหารความเสี่ยงจึงมีการประชุมร่วมกันปีละ 2 ครั้ง โดยจะหารือและแลกเปลี่ยนข้อมูลเกี่ยวกับความเสี่ยงของบริษัท พิจารณารายงานเพิ่มเติมจากหน่วยงานที่เกี่ยวข้อง นอกเหนือจากรายงานปกติที่ถูกนำเสนอประจำไตรมาส พิจารณาแนวโน้มความเสี่ยงที่สำคัญซึ่งอาจส่งผลกระทบต่อการดำเนินธุรกิจได้หาโอกาสในการพัฒนาแนวทางการทำงานร่วมกันระหว่างฝ่ายตรวจสอบภายใน ฝ่ายบริหารความเสี่ยง และหน่วยงานต่างๆ เพื่อให้การควบคุมภายในมีประสิทธิภาพและประสิทธิผลมากขึ้น รวมถึงแลกเปลี่ยนความรู้และประสบการณ์ระหว่างคณะกรรมการทั้งสองคณะ เพื่อนำมาใช้ในการปรับปรุงกระบวนการบริหารความเสี่ยงและกระบวนการตรวจสอบภายใน สร้างการกำกับดูแลกิจการที่ดีก่อให้เกิดคุณค่ากับองค์กรและผู้มีส่วนได้ส่วนเสียทุกฝ่ายอย่างยั่งยืน

#### (2) คณะกรรมการบริหาร

กฎบัตรคณะกรรมการบริหารกำหนดให้คณะกรรมการบริหารประกอบด้วยประธานคณะกรรมการบริหารและสมาชิกอีกอย่างน้อย 2 คน ซึ่งทั้งหมดมาจากการแต่งตั้งของที่ประชุมคณะกรรมการบริษัท

ปัจจุบันคณะกรรมการบริหารมีกรรมการจำนวนทั้งสิ้น 8 ท่าน ซึ่งเป็นผู้มีคุณสมบัติและไม่มีลักษณะต้องห้ามที่แสดงถึงการขาดความเหมาะสมที่จะได้รับความไว้วางใจให้บริหารจัดการกิจการตามหลักเกณฑ์ที่คณะกรรมการกำกับหลักทรัพย์และตลาดหลักทรัพย์ประกาศกำหนด และไม่ดำรงตำแหน่งเป็นกรรมการอิสระในคณะกรรมการบริษัท

คณะกรรมการบริหารมีภารกิจในการรับนโยบายการบริหารงานจากคณะกรรมการบริษัทมาจัดทำเป็นแผนงานของบริษัทเพื่อนำมาปฏิบัติ ติดตามผลการดำเนินงานเพื่อให้เป็นไปตามแนวนโยบาย ติดตามการแก้ไขปัญหาในการปฏิบัติงานโดยทั่วไปและรายงานถึงกิจกรรมที่คณะกรรมการบริหารได้ดำเนินการไปแล้วต่อคณะกรรมการบริษัท

ณ วันที่ 31 ธันวาคม 2565 คณะกรรมการบริหารมีกรรมการบริหารจำนวน 8 ท่าน และมีการประชุมคณะกรรมการบริหาร ในปี 2565 ซึ่งการเข้าร่วมประชุมของกรรมการบริหารแต่ละท่าน สรุปได้ดังนี้

รายชื่อ	ตำแหน่ง	เข้าประชุม (จำนวนการเข้าประชุม)
1. นายเจริญ สิริวัฒนภักดี	ประธานกรรมการบริหาร	7/7
2. คุณหญิงวรรณา สิริวัฒนภักดี	รองประธานกรรมการบริหาร	7/7
3. นายธีรศักดิ์ นาฬิกาญจนลาภ	รองประธานกรรมการบริหาร	7/7
4. นายประเสริฐ เมฆวัฒนา	รองประธานกรรมการบริหาร	6/7
5. นายเทวินทร์ วงศ์วานิช	รองประธานกรรมการบริหาร	7/7
6. นายสิทธิชัย ชัยเกรียงไกร	กรรมการบริหาร	6/7
7. นายอัศวิน เตชะเจริญวิกุล	กรรมการบริหาร	7/7
8. นางสุภาณี เตชะเจริญวิกุล	กรรมการบริหาร	7/7

หมายเหตุ : นางกมลวรรณ ศิวรักษ์ ทำหน้าที่เป็นเลขานุการ

รับรองสำเนาถูกต้อง



99 อาคารเบอร์ลี่ ยุคเกอร์ ซอยรุบีย ถนนสุขุมวิท 42 แขวงพระโขนง เขตคลองเตย กรุงเทพมหานคร 10110 ประเทศไทย  
(นางกมลวรรณ ศิวรักษ์) โทรศัพท์ 0 2146 5999 | www.bjc.co.th

ส่วนที่ 2 หน้า 26 / 159

ผู้รับมอบอำนาจ



## บริษัท เบอร์ลี ยุคเกอร์ จำกัด (มหาชน)

### ส่วนที่ 2 การจัดการและการกำกับดูแลกิจการ

แบบ 56-1 ประจำปี 2565

#### ขอบเขตอำนาจหน้าที่ของคณะกรรมการบริหาร

มติที่ประชุมคณะกรรมการบริษัท ครั้งที่ 9/2553 ประชุมเมื่อวันที่ 11 พฤศจิกายน 2553 มีมติอนุมัติกฎบัตรคณะกรรมการบริหาร เพื่อให้สอดคล้องกับแนวทางกำกับดูแลกิจการที่ดี โดยให้มีผลบังคับใช้ตั้งแต่วันที่ 11 พฤศจิกายน 2553 เป็นต้นไป ซึ่งคณะกรรมการบริหารมีอำนาจหน้าที่ดังต่อไปนี้

1. จัดทำและนำเสนอนโยบายทางธุรกิจ เป้าหมาย แผนการดำเนินงาน กลยุทธ์ทางธุรกิจ และงบประมาณประจำปีของบริษัท เพื่อขออนุมัติต่อคณะกรรมการบริษัท
2. กำหนดแผนธุรกิจงบประมาณและอำนาจบริหารต่างๆ ของบริษัทเพื่อขออนุมัติต่อคณะกรรมการบริษัท
3. ควบคุมดูแลการดำเนินธุรกิจของบริษัทให้เป็นไปตามนโยบายทางธุรกิจ เป้าหมาย แผนการดำเนินงาน กลยุทธ์ทางธุรกิจ และงบประมาณที่ได้รับอนุมัติจากคณะกรรมการบริษัท
4. มีอำนาจพิจารณาอนุมัติการใช้จ่ายเงินเพื่อการลงทุนหรือการดำเนินงานต่างๆ การกู้ยืมหรือการขอสินเชื่อใดๆ จากสถาบันการเงิน การให้กู้ยืมเงิน ตลอดจนการเข้าเป็นคู่ค้าประกัน เพื่อการทำธุรกรรมตามปกติของบริษัท และเป็นไปเพื่อประโยชน์ในการดำเนินงานตามวัตถุประสงค์ของบริษัท ภายในวงเงินตามที่คณะกรรมการบริษัทกำหนด
5. กำหนดโครงสร้างองค์กรและอำนาจการบริหารจัดการ โดยให้ครอบคลุมรายละเอียดการคัดเลือก การว่าจ้าง การโยกย้าย การฝึกอบรม และการเลิกจ้างพนักงานของบริษัทที่เป็นคนละจัดการ หรือ ผู้บริหารระดับสูง และการลงนามในสัญญาจ้างแรงงานตามที่คณะกรรมการกำหนด
6. กำกับดูแลและอนุมัติเรื่องที่เกี่ยวข้องกับการดำเนินงานของบริษัท และอาจแต่งตั้งหรือมอบหมายให้บุคคลหนึ่งหรือหลายคนกระทำการอย่างหนึ่งอย่างใดแทนคณะกรรมการบริหารตามที่เห็นสมควรได้ และคณะกรรมการบริหารสามารถยกเลิกเปลี่ยนแปลง หรือแก้ไขอำนาจนั้นๆ ได้
7. ปฏิบัติหน้าที่อื่นใดตามที่ได้รับมอบหมายจากคณะกรรมการบริษัท

#### (3) คณะกรรมการสรรหา และกำหนดค่าตอบแทน

กฎบัตรคณะกรรมการสรรหา และกำหนดค่าตอบแทน กำหนดให้คณะกรรมการสรรหา และกำหนดค่าตอบแทน ประกอบด้วยประธานคณะกรรมการสรรหา และกำหนดค่าตอบแทน และสมาชิกอีกอย่างน้อย 2 คน ซึ่งทั้งหมดมาจากการแต่งตั้งของที่ประชุมคณะกรรมการบริษัท และต้องไม่เป็นประธานกรรมการบริษัท ทั้งนี้ สมาชิกในคณะกรรมการสรรหา และกำหนดค่าตอบแทน เป็นกรรมการอิสระข้างมาก

ปัจจุบันคณะกรรมการสรรหา และกำหนดค่าตอบแทน มีกรรมการทั้งสิ้น 3 ท่าน โดยมีกรรมการที่เป็นกรรมการอิสระ จำนวน 2 ท่าน ซึ่งกรรมการสรรหา และกำหนดค่าตอบแทน แต่ละท่านจะพ้นจากตำแหน่งเมื่อสิ้นวาระการดำรงตำแหน่งกรรมการบริษัทในแต่ละสมัยของตน ทั้งนี้ ที่ประชุมคณะกรรมการบริษัทอาจแต่งตั้งกรรมการสรรหา และกำหนดค่าตอบแทน ซึ่งสิ้นวาระวาระนั้นที่มีคุณสมบัติครบถ้วนกลับเข้าทำหน้าที่กรรมการสรรหา และกำหนดค่าตอบแทน อีกก็ได้

คณะกรรมการสรรหา และกำหนดค่าตอบแทน มีภารกิจในการพิจารณาและเสนอชื่อบุคคลที่มีคุณสมบัติเหมาะสมเสนอต่อที่ประชุมผู้ถือหุ้นเพื่อแต่งตั้งเป็นกรรมการบริษัท และพิจารณาและเสนอชื่อบุคคลที่มีคุณสมบัติเหมาะสม

รับรองสำเนาถูกต้อง



99 อาคารเบอร์ลี ยุคเกอร์ ซอยรุบีย ถนนสุขุมวิท 42 แขวงพระโขนง เขตคลองเตย กรุงเทพมหานคร 10110 ประเทศไทย  
(นางกมลวรรณ ศิวรักษ์) โทรศัพท์ 0 2146 5999 | www.bjc.co.th

ผู้รับมอบอำนาจ

ส่วนที่ 2 หน้า 27 / 159



## บริษัท เบอร์ลี่ ยุคเกอร์ จำกัด (มหาชน)

### ส่วนที่ 2 การจัดการและการกำกับดูแลกิจการ

แบบ 56-1 ประจำปี 2565

เสนอต่อที่ประชุมคณะกรรมการบริษัทเพื่อแต่งตั้งเป็นกรรมการผู้จัดการใหญ่ และผู้บริหารระดับสูงตั้งแต่ระดับรองผู้จัดการใหญ่ขึ้นไป รวมถึงพิจารณากำหนดหลักเกณฑ์สำหรับกำหนดค่าตอบแทนให้แก่กรรมการ กรรมการผู้จัดการใหญ่ และผู้บริหารระดับสูงตั้งแต่ระดับรองผู้จัดการใหญ่ขึ้นไป เพื่อเสนอที่ประชุมคณะกรรมการบริษัท โดยคณะกรรมการบริษัทเป็นผู้อนุมัติค่าตอบแทนของกรรมการผู้จัดการใหญ่และผู้บริหารระดับสูงตั้งแต่ระดับรองผู้จัดการใหญ่ขึ้นไป ส่วนค่าตอบแทนกรรมการให้ที่ประชุมผู้ถือหุ้นเป็นผู้อนุมัติ

ณ วันที่ 31 ธันวาคม 2565 คณะกรรมการสรรหา และกำหนดค่าตอบแทน มีจำนวน 3 ท่าน และมีการประชุมคณะกรรมการสรรหา และกำหนดค่าตอบแทน ในปี 2565 จัดขึ้นจำนวน 3 ครั้ง สรุปได้ดังนี้

รายชื่อ	ตำแหน่ง	เข้าประชุม (จำนวนการเข้าประชุม)
1. นายเทวินทร์ วงศ์วานิช	ประธานกรรมการสรรหา และกำหนดค่าตอบแทน	3/3
2. พลตำรวจเอก ภูษณะ ผลอนันต์	กรรมการสรรหา และกำหนดค่าตอบแทน	3/3
3. ศาสตราจารย์กิตติคุณนายแพทย์ภิรมย์ กมลรัตนกุล	กรรมการสรรหา และกำหนดค่าตอบแทน	3/3

ทั้งนี้ นางสุภาณี เตชะเจริญวิกุล ทำหน้าที่เป็นเลขานุการ

### ขอบเขตอำนาจหน้าที่ของคณะกรรมการสรรหา และกำหนดค่าตอบแทน

#### ด้านการสรรหา

1. ให้คำแนะนำเรื่องจำนวนกรรมการบริษัทที่เหมาะสมกับขนาด ประเภทของธุรกิจและองค์ประกอบที่เหมาะสมกับองค์กร รวมถึงมีการปรับเปลี่ยนให้สอดคล้องกับสภาพแวดล้อมที่เปลี่ยนแปลงไป โดยคณะกรรมการบริษัท จะต้องประกอบด้วยบุคคลที่มีความรู้ความสามารถเฉพาะด้านที่เกี่ยวข้องกับธุรกิจที่บริษัทดำเนินกิจการอยู่ และมีประสบการณ์ในด้านต่างๆ
2. พิจารณาและเสนอชื่อบุคคลที่มีคุณสมบัติเหมาะสมเสนอต่อที่ประชุมคณะกรรมการบริษัท และ/หรือ ที่ประชุมผู้ถือหุ้นเพื่อแต่งตั้งเป็นกรรมการบริษัท
3. พิจารณาและเสนอชื่อบุคคลที่มีคุณสมบัติเหมาะสมเสนอต่อที่ประชุมคณะกรรมการบริษัท เพื่อแต่งตั้งเป็นประธานเจ้าหน้าที่บริหาร กรรมการผู้จัดการใหญ่ รวมทั้ง แผนสืบทอดแผนงาน ของประธานเจ้าหน้าที่บริหาร กรรมการผู้จัดการใหญ่

รับรองสำเนาถูกต้อง



99 อาคารเบอร์ลี่ ยุคเกอร์ ซอยรุบีย ถนนสุขุมวิท 42 แขวงพระโขนง เขตคลองเตย กรุงเทพมหานคร 10110 ประเทศไทย  
(นางกมลวรรณ ศิวรักษ์) โทรศัพท์ 0 2146 5999 | www.bjc.co.th

ผู้รับมอบอำนาจ

ส่วนที่ 2 หน้า 28 / 159



## บริษัท เบอร์ลี ยุคเกอร์ จำกัด (มหาชน)

### ส่วนที่ 2 การจัดการและการกำกับดูแลกิจการ

แบบ 56-1 ประจำปี 2565

#### ด้านการกำหนดค่าตอบแทน

4. พิจารณากำหนดหลักเกณฑ์สำหรับการกำหนดค่าตอบแทนให้แก่กรรมการ ประธานเจ้าหน้าที่บริหาร กรรมการผู้จัดการใหญ่ ผู้จัดการใหญ่สายธุรกิจ (President) หรือตำแหน่งเทียบเท่าในขณะนั้น แล้วนำเสนอต่อที่ประชุมคณะกรรมการบริษัทเพื่อขออนุมัติ รวมทั้งสอบถามให้บริษัทมีหลักเกณฑ์สำหรับการกำหนดค่าตอบแทนที่เหมาะสมอยู่เสมอ
5. พิจารณากำหนดค่าตอบแทนประจำปีและโบนัสประจำปีให้แก่กรรมการ ประธานเจ้าหน้าที่บริหาร กรรมการผู้จัดการใหญ่ ผู้จัดการใหญ่สายธุรกิจ (President) หรือตำแหน่งเทียบเท่าในขณะนั้น แล้วนำเสนอต่อที่ประชุมคณะกรรมการบริษัท และ/หรือ ที่ประชุมผู้ถือหุ้นเพื่ออนุมัติ
6. พิจารณากำหนดหลักเกณฑ์ในการกำหนดค่าตอบแทนประจำปีและโบนัสประจำปีให้แก่พนักงาน แล้วนำเสนอต่อที่ประชุมคณะกรรมการบริษัท
7. จัดทำรายงานของคณะกรรมการสรรหา และกำหนดค่าตอบแทน เสนอต่อที่ประชุมคณะกรรมการบริษัทตามความเห็นเหมาะสมหรือเมื่อได้รับการร้องขอ
8. พิจารณากำหนดเงื่อนไขต่างๆ ในกรณีที่บริษัทจะทำการเสนอขายหลักทรัพย์ที่ออกใหม่ เพื่อจูงใจให้ปฏิบัติหน้าที่ให้แก่กรรมการและพนักงาน แล้วนำเสนอต่อที่ประชุมคณะกรรมการบริษัท และ/หรือที่ประชุมผู้ถือหุ้นเพื่ออนุมัติ

#### ด้านทั่วไป

9. ว่าจ้างผู้เชี่ยวชาญภายนอก เพื่อมาเป็นที่ปรึกษาและเข้าร่วมในการประชุมคณะกรรมการ คณะกรรมการสรรหา และกำหนดค่าตอบแทน ภายใต้การอนุมัติจากคณะกรรมการบริษัท หรือผู้ที่ได้รับมอบหมายจากคณะกรรมการบริษัท
10. ปฏิบัติการอื่นใดตามที่ที่ประชุมคณะกรรมการบริษัทมอบหมาย

รับรองสำเนาถูกต้อง



99 อาคารเบอร์ลี ยุคเกอร์ ซอยรุเบีย ถนนสุขุมวิท 42 แขวงพระโขนง เขตคลองเตย กรุงเทพมหานคร 10110 ประเทศไทย  
(นางกมลวรรณ ศิวรักษ์)

โทรศัพท์ 0 2146 5999 | www.bjc.co.th

ส่วนที่ 2 หน้า 29 / 159

ผู้รับมอบอำนาจ



## บริษัท เบอร์ลี่ ยุคเกอร์ จำกัด (มหาชน)

### ส่วนที่ 2 การจัดการและการกำกับดูแลกิจการ

แบบ 56-1 ประจำปี 2565

#### (4) คณะกรรมการบริหารความเสี่ยง

กฎบัตรคณะกรรมการบริหารความเสี่ยงกำหนดให้คณะกรรมการบริหารความเสี่ยงประกอบด้วยประธานกรรมการบริหารความเสี่ยงและสมาชิกอีกอย่างน้อย 2 คน ซึ่งทั้งหมดมาจากการแต่งตั้งโดยที่ประชุมคณะกรรมการบริษัท

คณะกรรมการบริหารความเสี่ยงมีภารกิจในการนำเสนอแนะนโยบายและกรอบการบริหารความเสี่ยง เพื่อเป็นแนวทางการปฏิบัติภายในกลุ่มบริษัท สนับสนุนการอบรม รวบรวม ติดตามความเสี่ยง เพื่อให้เกิดความตระหนักและเข้าใจในความสำคัญของการบริหารความเสี่ยงและสามารถนำไปปฏิบัติได้

ณ วันที่ 31 ธันวาคม 2565 คณะกรรมการบริหารความเสี่ยงมีจำนวน 16 ท่าน

กฎบัตรคณะกรรมการบริหารความเสี่ยงกำหนดให้ควรมีการประชุมอย่างน้อยปีละ 4 ครั้ง สำหรับการประชุมคณะกรรมการบริหารความเสี่ยงในปี 2565 ตามวาระปกติจัดขึ้นจำนวน 4 ครั้ง ซึ่งการเข้าร่วมประชุมของกรรมการบริหารความเสี่ยงแต่ละท่าน สรุปได้ดังนี้

รายชื่อ	ตำแหน่ง	เข้าประชุม (จำนวนการเข้าประชุม)
1. นางสาวพจนีย์ ธนวานิช	ประธานกรรมการบริหารความเสี่ยง	4/4
2. นายอัศวิน เตชะเจริญวิกุล	กรรมการบริหารความเสี่ยง	4/4
3. นายธีรศักดิ์ นาทีกาญจนलग	กรรมการบริหารความเสี่ยง	4/4
4. นายประเสริฐ เมฆวัฒนา	กรรมการบริหารความเสี่ยง	4/4
5. นายสิทธิชัย ชัยเกรียงไกร	กรรมการบริหารความเสี่ยง	4/4
6. นายปฐมพงศ์ เอี่ยมสุโร	กรรมการบริหารความเสี่ยง	4/4
7. นาย ตุลย์ วงศ์คุภสวัสดิ์	กรรมการบริหารความเสี่ยง	4/4
8. นางวิภาดา ดวงรัตน์	กรรมการบริหารความเสี่ยง	4/4
9. นายธีระ วีระธรรมสาธิต	กรรมการบริหารความเสี่ยง	4/4
10. นายวิเชียร รุ่งวัฒนะกิจ	กรรมการบริหารความเสี่ยง	4/4
13. นางรฐาปณี เตชะเจริญวิกุล	กรรมการบริหารความเสี่ยง	3/4
14. นางสาวอัญชลี ริมวิริยะทรัพย์	กรรมการบริหารความเสี่ยง	4/4
15. นางดุชนี เมอร์ลิง	กรรมการบริหารความเสี่ยง	3/3*
16. นางสาววรรณิ ภูณานนท์	กรรมการบริหารความเสี่ยง	1/1*

หมายเหตุ ที่ประชุมคณะกรรมการบริษัทครั้งที่ 1/2565 และ ครั้งที่ 3/2565 มีมติแต่งตั้ง นางสาวดุชนี เมอร์ลิง และ นางสาววรรณิ ภูณานนท์ โดยให้มีผลตั้งแต่วันที่ 23 กุมภาพันธ์ 2565 และ 10 สิงหาคม 2565 เป็นต้นไปตามลำดับ ทั้งนี้ นางสาววิจิตรา สุภาคง ทำหน้าที่เป็นเลขานุการคณะกรรมการบริหารความเสี่ยง

รับรองสำเนาถูกต้อง



99 อาคารเบอร์ลี่ ยุคเกอร์ ซอยบูรเบี ถนนสุขุมวิท 42 แขวงพระโขนง เขตคลองเตย กรุงเทพมหานคร 10110 ประเทศไทย  
(นางกมลวรรณ ศิวรักษ์) โทรศัพท์ 0 2146 5999 | www.bjc.co.th

ผู้รับมอบอำนาจ

ส่วนที่ 2 หน้า 30 / 159





## บริษัท เบอร์ลี ยุคเกอร์ จำกัด (มหาชน)

ส่วนที่ 2 การจัดการและการกำกับดูแลกิจการ

แบบ 56-1 ประจำปี 2565

### ขอบเขตอำนาจหน้าที่ของคณะกรรมการบริหารความเสี่ยง

มติที่ประชุมคณะกรรมการบริษัท ครั้งที่ 4/2565 ประชุมเมื่อวันที่ 9 พฤศจิกายน 2566 มีมติให้แก้ไขเปลี่ยนแปลงกฎบัตรของคณะกรรมการบริหารความเสี่ยง ทั้งนี้ เพื่อให้สอดคล้องกับแนวทางการกำกับดูแลกิจการที่ดี โดยให้มีผลบังคับใช้ตั้งแต่วันที่ 25 กุมภาพันธ์ 2558 เป็นต้นไป โดยคณะกรรมการบริหารความเสี่ยงมีอำนาจหน้าที่ ดังต่อไปนี้

1. ดำเนินงานในทุกๆ เรื่องที่กฎหมาย ประกาศคณะกรรมการ ก.ล.ต. และประกาศตลาดหลักทรัพย์แห่งประเทศไทย กำหนดให้เป็นหน้าที่หรือสิ่งที่ต้องดำเนินการสำหรับคณะกรรมการบริหารความเสี่ยง
2. จัดให้มีการบูรณาการแนวคิดเรื่อง GRC (การกำกับดูแลกิจการที่ดี การบริหารความเสี่ยง และการกำกับ การปฏิบัติงาน) ในทุกระดับขององค์กรเพื่อให้ผลการดำเนินงานขององค์กรถูกขับเคลื่อนตามหลักจริยธรรม
3. พิจารณาความเสี่ยงที่สำคัญในระดับองค์กรเพื่อการดำเนินธุรกิจของบริษัทในทุกๆ ด้าน ซึ่งรวมถึงความเสี่ยงที่เกี่ยวข้องกับความยั่งยืน (ESG Risk) การพัฒนาขีดความสามารถขององค์กร การผลิตเพื่อให้เกิดความปลอดภัย และไม่เป็นอันตรายต่อสุขภาพและสิ่งแวดล้อม การลงทุน การเงินและการค้า กฎหมาย และกฎระเบียบต่างๆ เพื่อกำหนดเป็นนโยบายการบริหารความเสี่ยงของธุรกิจที่สามารถวิเคราะห์ ประเมินผล และติดตามกระบวนการบริหาร ความเสี่ยงได้อย่างมีประสิทธิภาพ แล้วนำเสนอต่อที่ประชุมคณะกรรมการบริษัทเพื่อรับทราบ
4. สอบทานให้บริษัทมีนโยบายการบริหารความเสี่ยงของธุรกิจที่เหมาะสมและมีประสิทธิภาพ โดยจัดทำรายงานของ คณะกรรมการบริหารความเสี่ยงเสนอต่อที่ประชุมคณะกรรมการบริษัทเพื่อทราบตามความเหมาะสม
5. กำหนดกลยุทธ์ที่จะใช้ในการบริหารความเสี่ยงให้สอดคล้องกับนโยบายการบริหารความเสี่ยงของธุรกิจซึ่งที่ประชุม คณะกรรมการบริษัทได้อนุมัติแล้ว พร้อมทั้งวิเคราะห์ ประเมินผล และติดตามการปฏิบัติตามนโยบายการบริหาร ความเสี่ยงของธุรกิจที่กำหนดไว้แล้ว
6. กำกับดูแลและสนับสนุนให้การบริหารความเสี่ยงประสบความสำเร็จทั้งในระดับองค์กรและระดับโครงการ (Enterprise Wide Risk Management) โดยมุ่งเน้นเพิ่มการให้ฝ่ายจัดการและพนักงานให้ความสำคัญและคำนึงถึง ความเสี่ยง (Risk Awareness) ในแต่ละปัจจัยเป็นหลักประกอบการตัดสินใจในการใช้ทรัพยากรและดำเนินการต่าง ๆ อย่างเหมาะสมและเพียงพอ และให้การสนับสนุนการทำงานของคณะอนุกรรมการบริหารความเสี่ยง (Risk Management Subcommittee) และ/หรือผู้บริหารความเสี่ยง (Risk Manager)
7. จัดให้มีการประเมินผลการปฏิบัติหน้าที่อย่างน้อยปีละ 1 ครั้ง และจัดทำรายงานผลการปฏิบัติหน้าที่ให้ คณะกรรมการบริษัททราบเป็นประจำทุกปี
8. ปฏิบัติการอื่นใดตามที่ที่ประชุมคณะกรรมการบริษัทมอบหมายด้วยความเห็นชอบจากคณะกรรมการบริหาร ความเสี่ยง

รับรองสำเนาถูกต้อง



99 อาคารเบอร์ลี ยุคเกอร์ ซอยรุบีย ถนนสุขุมวิท 42 แขวงพระโขนง เขตคลองเตย กรุงเทพมหานคร 10110 ประเทศไทย  
(นางกมลวรรณ ศิวรักษ์)

โทรศัพท์ 0 2146 5999 | www.bjc.co.th

ส่วนที่ 2 หน้า 31 / 159

ผู้รับมอบอำนาจ





## บริษัท เบอร์ลี่ ยุคเกอร์ จำกัด (มหาชน)

ส่วนที่ 2 การจัดการและการกำกับดูแลกิจการ

แบบ 56-1 ประจำปี 2565

### (5) คณะกรรมการการลงทุน

คณะกรรมการการลงทุนประกอบด้วยประธานคณะกรรมการการลงทุนและสมาชิก ซึ่งทั้งหมดมาจากการแต่งตั้งโดยที่ประชุมคณะกรรมการบริษัท

ณ วันที่ 31 ธันวาคม 2565 คณะกรรมการการลงทุนมีกรรมการทั้งสิ้น 6 ท่าน มีการจัดประชุมทั้งสิ้น 16 ครั้ง ซึ่งการเข้าร่วมประชุมของการลงทุนแต่ละท่าน สรุปได้ดังนี้

รายชื่อ	ตำแหน่ง	เข้าประชุม (จำนวนการ เข้าประชุม)
1. นายสิทธิชัย ชัยเกรียงไกร	ประธานกรรมการการลงทุน	16/16
2. นายอัศวิน เตชะเจริญวิกุล	กรรมการการลงทุน	16/16
3. นางสาวปณิ เตชะเจริญวิกุล	กรรมการการลงทุน	16/16
4. นางสาวอัญชลี วิมวิริยะทรัพย์	กรรมการการลงทุน	16/16
5. นางดุชนัน เมอร์ลิง	กรรมการการลงทุน	14/14
6. นางปวีณรัช นุตสดี	กรรมการการลงทุน	14/14

หมายเหตุ ที่ประชุมคณะกรรมการบริษัทครั้งที่ 1/2565 ประชุมเมื่อวันที่ 23 กุมภาพันธ์ 2565 มีมติแต่งตั้ง นางปวีณรัช นุตสดี เข้าดำรงตำแหน่ง กรรมการ คณะกรรมการการลงทุน โดยให้มีผลตั้งแต่วันที่ 23 กุมภาพันธ์ 2565 เป็นต้นไป

### ขอบเขตอำนาจหน้าที่ของคณะกรรมการการลงทุน

- กำหนดกลยุทธ์ นโยบาย เป้าหมาย และแผนการบริหารจัดการทางการเงินและการลงทุนของบริษัท
- บริหารจัดการโครงสร้างเงินทุน แหล่งเงินทุน และต้นทุนทางการเงินของบริษัท เพื่อให้บริษัทสามารถดำรงอัตราส่วนทางการเงินที่สำคัญต่างๆ ให้อยู่ในระดับที่เหมาะสม และเป็นไปตามเงื่อนไขทางการเงิน (Debt Covenant) รวมไปถึงมีความเพียงพอต่อความต้องการใช้เงินทุนหมุนเวียนทั้งในระยะสั้นและระยะยาวและสำหรับโครงการลงทุนต่างๆ
- บริหารความเสี่ยงของแหล่งเงินทุน และความเสี่ยงจากความผันผวนของอัตราดอกเบี้ย และอัตราแลกเปลี่ยนสกุลเงินด้วยเครื่องมือทางการเงินและเครื่องมือประกันความเสี่ยงต่างๆ ที่เหมาะสมกับโครงสร้างธุรกิจ รวมไปถึงติดตามการเปลี่ยนแปลงของปัจจัยที่เกี่ยวข้องกับแหล่งเงินทุนอย่างต่อเนื่อง
- พิจารณากลับกรองโครงการลงทุน ผลตอบแทนการลงทุน และผลประโยชน์อื่นจากการลงทุน เพื่อเพิ่มการเจริญเติบโตให้แก่บริษัท และให้มีความเชื่อมโยงและสอดคล้องกับนโยบายและเป้าหมายของการบริหารจัดการทางภาษี ชูเปอร์เซ็นเตอร์ (แคมโบเดีย) คัมปะนี ลิมิเตด บิ๊กซี ซูเปอร์เซ็นเตอร์ (แคมโบเดีย) คัมปะนี ลิมิเตด เงินและการลงทุน โดยคำนึงถึงผลตอบแทนที่คุ้มค่าต่อการลงทุน และปัจจัยเสี่ยงต่างๆ ที่เกี่ยวข้องให้มีการบริหารจัดการให้อยู่ในระดับที่ยอมรับได้

รับรองสำเนาถูกต้อง



99 อาคารเบอร์ลี่ ยุคเกอร์ ซอยรุบีย ถนนสุขุมวิท 42 แขวงพระโขนง เขตคลองเตย กรุงเทพมหานคร 10110 ประเทศไทย  
(นางกมลวรรณ ศิวรักษ์) โทรศัพท์ 0 2146 5999 | www.bjc.co.th

ส่วนที่ 2 หน้า 32 / 159

ผู้รับมอบอำนาจ



## บริษัท เบอร์ลี่ ยุคเกอร์ จำกัด (มหาชน)

### ส่วนที่ 2 การจัดการและการกำกับดูแลกิจการ

แบบ 56-1 ประจำปี 2565

5. ตรวจสอบ ติดตาม และประเมินผลการบริหารจัดการทางการเงินและการลงทุนเพื่อควบคุมความเสี่ยงสภาพคล่องทางการเงินและความเสี่ยงจากความเสี่ยงของปัจจัยที่เกี่ยวข้องกับแหล่งเงินทุน ต้นทุนทางการเงิน และอัตราส่วนทางการเงินที่สำคัญต่างๆ ให้อยู่ในระดับที่เหมาะสม และรายงานคณะกรรมการเพื่อรับทราบ

6. จัดเตรียมและนำเสนอข้อมูลทางการเงินและแผนการดำเนินงานที่สำคัญ สำหรับการประเมินเพื่อการจัดอันดับเครดิต เครดิตบูโรไม่ได้ขอสิทธิของบริษัท เบอร์ลี่ ยุคเกอร์ จำกัด (มหาชน) โดยทริสเรตติ้ง

7. กระทำการอื่นใดที่มีความเกี่ยวเนื่องกับการบริหารจัดการทางการเงินของกลุ่มบริษัททั้งหมด และ/หรือ การกระทำอื่นใด เพื่อให้บรรลุงานที่ได้รับมอบหมายจากคณะกรรมการบริษัท

#### (6) คณะกรรมการบริหารความยั่งยืน

คณะกรรมการบริหารความยั่งยืน ประกอบด้วยประธานคณะกรรมการบริหารความยั่งยืนและสมาชิกอีกอย่างน้อย 2 คน ต้องมีกรรมการอิสระอย่างน้อย 1 คนเป็นสมาชิกคณะกรรมการบริหารความยั่งยืน และประธานกรรมการบริษัทจะต้องไม่เป็นประธานและสมาชิกคณะกรรมการบริหารความยั่งยืน ซึ่งทั้งหมดมาจากการแต่งตั้งของที่ประชุมคณะกรรมการ ณ วันที่ 31 ธันวาคม 2565 คณะกรรมการบริหารความยั่งยืนมีกรรมการทั้งสิ้น 3 คน มีการจัดประชุมทั้งสิ้น 4 ครั้ง ซึ่งการเข้าร่วมประชุมแต่ละคน สรุปได้ดังนี้

รายชื่อ	ตำแหน่ง	เข้าประชุม (จำนวนการเข้าประชุม)
1. ศาสตราจารย์กิตติคุณนายแพทย์ภิรมย์ กมลรัตนกุล	ประธานกรรมการบริหารความยั่งยืน	4/4
2. นายประสิทธิ์ ไชวโกล	กรรมการบริหารความยั่งยืน	4/4
3. รองศาสตราจารย์นายแพทย์จักร ตติยกิจ	กรรมการบริหารความยั่งยืน	4/4

ทั้งนี้ นางสาวปณิ เตชะเจริญวิกุล ทำหน้าที่เป็นเลขานุการคณะกรรมการบริหารความยั่งยืน

#### ขอบเขตอำนาจหน้าที่ของคณะกรรมการบริหารความยั่งยืน

โดยคณะกรรมการบริหารความยั่งยืนมีอำนาจหน้าที่ ดังต่อไปนี้

1. ดำเนินงานในทุกๆ เรื่องที่ กฎหมาย ประกาศสำนักงานคณะกรรมการกำกับหลักทรัพย์และตลาดหลักทรัพย์ ประกาศตลาดหลักทรัพย์แห่งประเทศไทย รวมถึงข้อเสนอแนะ และหลักปฏิบัติที่ดีเกี่ยวกับคณะกรรมการบริหารความยั่งยืน รวมถึงการกำกับดูแลกิจการที่ดี กำหนดให้เป็นหน้าที่หรือสิ่งที่ต้องดำเนินการ

2. กำหนด ทบทวน และสอบทานกรอบนโยบาย แนวทางการบริหารความยั่งยืน เพื่อให้มั่นใจว่าองค์กรจะสามารถบรรลุเป้าหมายตามที่ตั้งไว้ และมีการดำเนินงานด้านความยั่งยืนผนวกรวมไปกับการดำเนินธุรกิจ มีการพัฒนาอย่างต่อเนื่อง และมีการสื่อสารที่ชัดเจน แล้วนำเสนอต่อคณะกรรมการบริษัทเพื่อพิจารณาอนุมัติ

3. กำกับดูแลให้การบริหารความยั่งยืนประสบความสำเร็จทั้งในระดับองค์กรและระดับโครงการ โดยมุ่งเน้นให้ฝ่ายจัดการและพนักงานให้ความสำคัญด้านการบริหารและดำเนินธุรกิจด้วยความยั่งยืน (Sustainability Awareness) เพื่อเป็นปัจจัยหลักประกอบการตัดสินใจในการใช้ทรัพยากรและดำเนินการต่างๆ อย่างเหมาะสมและมีประสิทธิภาพ รวมทั้งการปฏิบัติ

รับรองสำเนาถูกต้อง





## บริษัท เบอร์ลี่ ยุคเกอร์ จำกัด (มหาชน)

### ส่วนที่ 2 การจัดการและการกำกับดูแลกิจการ

แบบ 56-1 ประจำปี 2565

ตามข้อกำหนดเกี่ยวกับการกำกับดูแลกิจการที่ดี เพื่อเป็นการพัฒนาและยกระดับการกำกับดูแลกิจการของกลุ่มบริษัทอย่างต่อเนื่อง

4. สนับสนุนการทำงานของคณะกรรมการบริหารความยั่งยืน (Sustainability Subcommittee), คณะทำงานด้านความยั่งยืน (Sustainability Working Group), หน่วยงานต่างๆ และบุคลากรที่เกี่ยวข้อง เพื่อให้การดำเนินกลยุทธ์ด้านการพัฒนาอย่างยั่งยืนเกิดขึ้นทั่วทั้งองค์กร และสอดคล้องเป็นไปในทิศทางเดียวกัน โดยผลักดันให้มีการเชื่อมโยงและบูรณาการการทำงานและโครงการด้านความยั่งยืน ควบคู่ไปกับการกำกับดูแลกิจการที่ดีและจรรยาบรรณธุรกิจ ให้เป็นที่เข้าใจและเกิดความตระหนักกับผู้บริหารและพนักงานทุกระดับ ส่งผลให้มีการปฏิบัติตามแนวการพัฒนาอย่างยั่งยืน การกำกับดูแลกิจการที่ดี และจรรยาบรรณธุรกิจในกลุ่มบริษัท

5. ปฏิบัติการอื่นใดตามที่ประชุมคณะกรรมการบริษัทมอบหมายด้วยความเห็นชอบจากคณะกรรมการบริหารความยั่งยืน

6. รายงานผลการปฏิบัติงานด้านความยั่งยืน การกำกับดูแลกิจการ และประเด็นอื่นๆที่สำคัญที่เกี่ยวข้องกับความยั่งยืนและการกำกับดูแลกิจการของกลุ่มบริษัท ต่อคณะกรรมการบริษัทอย่างน้อยปีละ 1 ครั้ง

7. ให้ความเห็นชอบต่อรายงานแห่งความยั่งยืน (Sustainability Report) ก่อนเปิดเผยต่อสาธารณะ

8. พิจารณาทบทวนกฎบัตรคณะกรรมการบริหารความยั่งยืนอย่างน้อยปีละ 1 ครั้ง เพื่อให้สอดคล้องกับการดำเนินงานของบริษัทและเป็นปัจจุบัน

9. ประเมินผลการปฏิบัติงานของตนเอง (Self-Assessment) อย่างน้อยปีละ 1 ครั้ง

10. ให้คำแนะนำเกี่ยวกับแนวปฏิบัติและนโยบายเกี่ยวกับการกำกับดูแลกิจการและจรรยาบรรณธุรกิจแก่คณะกรรมการบริษัทให้เป็นไปตามหลักการกำกับดูแลกิจการที่เป็นที่ยอมรับทั่วไป เพื่อความโปร่งใส น่าเชื่อถือ และตรวจสอบได้ รวมถึงทบทวนนโยบายการกำกับดูแลกิจการและจรรยาบรรณธุรกิจของบริษัทอย่างน้อยปีละครั้ง พร้อมให้คำแนะนำแก่คณะกรรมการบริษัทตามความเห็นสมควร

11. ให้คำแนะนำเรื่องจำนวนกรรมการบริษัทที่เหมาะสมกับขนาด ประเภทของธุรกิจและองค์ประกอบที่เหมาะสมกับองค์กร รวมถึงมีการปรับเปลี่ยนให้สอดคล้องกับสภาพแวดล้อมที่เปลี่ยนแปลงไป โดยคณะกรรมการบริษัทจะต้องประกอบด้วยบุคคลที่มีความรู้ความสามารถเฉพาะด้านที่เกี่ยวข้องกับธุรกิจที่บริษัทดำเนินกิจการอยู่ และประสบการณ์ในด้านต่างๆ

12. พิจารณาและให้คำแนะนำเกี่ยวกับแผนสืบทอดแผนงานของประธานเจ้าหน้าที่บริหาร กรรมการผู้จัดการใหญ่ ผู้จัดการใหญ่สายธุรกิจ (President) หรือตำแหน่งเทียบเท่า

รับรองสำเนาถูกต้อง



99 อาคารเบอร์ลี่ ยุคเกอร์ ซอยรุบีย ถนนสุขุมวิท 42 แขวงพระโขนง เขตคลองเตย กรุงเทพมหานคร 10110 ประเทศไทย  
(นางกมลวรรณ ศิวรักษ์)

โทรศัพท์ 0 2146 5999 | www.bjc.co.th

ส่วนที่ 2 หน้า 34 / 159

ผู้รับมอบอำนาจ



## บริษัท เบอร์ลี ยุคเกอร์ จำกัด (มหาชน)

ส่วนที่ 2 การจัดการและการกำกับดูแลกิจการ

แบบ 56-1 ประจำปี 2565

### 7.4 คณะจัดการ

เพื่อให้การดำเนินธุรกิจดำเนินไปในทิศทางเดียวกันอย่างสอดคล้องกับนโยบายทางธุรกิจ เป้าหมาย แผนการดำเนินงาน และกลยุทธ์ทางธุรกิจ ที่ได้รับมอบหมายจากคณะกรรมการบริษัท ฝ่ายบริหารจัดการให้มีคณะจัดการประกอบด้วย ผู้บริหารระดับสูงในแต่ละธุรกิจ และมีกรรมการผู้จัดการใหญ่ในฐานะผู้นำฝ่ายบริหารเป็นประธาน ซึ่งกรรมการผู้จัดการใหญ่และผู้บริหารระดับสูงของบริษัทต้องได้รับการแต่งตั้งจากคณะกรรมการบริษัท

คณะจัดการมีหน้าที่บริหารงานต่างๆ ที่เกี่ยวข้องกับการดำเนินธุรกิจของบริษัทในแต่ละธุรกิจ ภายใต้นโยบายทางธุรกิจ เป้าหมาย แผนการดำเนินงาน กลยุทธ์ทางธุรกิจต่างๆ ที่กำหนดไว้ ตลอดจนรับผิดชอบผลการดำเนินงานโดยรวม ควบคุมค่าใช้จ่ายและงบประมาณตามขอบเขตที่คณะกรรมการบริษัทอนุมัติในแผนงานประจำปี ดำเนินการตามนโยบายด้านบุคคล แก้ไขปัญหาหรือความขัดแย้งที่มีผลกระทบต่อองค์กร และดำรงไว้ซึ่งการสื่อสารที่มีประสิทธิภาพต่อผู้มีส่วนเกี่ยวข้อง

ณ วันที่ 31 ธันวาคม 2565 บริษัทมีคณะจัดการ ประกอบด้วยผู้บริหารระดับสูงจำนวน 10 ท่าน ดังนี้

- |                                  |  |
|----------------------------------|--|
| 1. นายอัศวิน เตชะเจริญวิกุล      | ประธานเจ้าหน้าที่บริหารและกรรมการผู้จัดการใหญ่<br>ผู้จัดการใหญ่ ธุรกิจค้าปลีก  |
| 2. นางฐาปณี เตชะเจริญวิกุล       | กรรมการรองผู้จัดการใหญ่อาวุโสประจำสำนักประธานเจ้าหน้าที่บริหาร<br>และกรรมการผู้จัดการใหญ่                                  |
| 3. นาย ตุลย์ วงศ์ศุภสวัสดิ์      | ผู้จัดการใหญ่ ธุรกิจสินค้าอุปโภคบริโภค   |
| 4. นาย วิเชียร รุ่งวัฒนะกิจ      | ผู้จัดการใหญ่ ธุรกิจสินค้าบรรจุภัณฑ์   |
| 5. นางสาว อัญชลี ริมวิริยะทรัพย์ | ประธานเจ้าหน้าที่ฝ่ายการเงิน   |
| 6. นายธีระ วีระธรรมสาธิต         | ประธานเจ้าหน้าที่ฝ่ายทรัพยากรบุคคลกลุ่มบริษัท<br>(ไม่ได้เป็นผู้บริหารตามนิยามของ ก.ล.ต.)                                   |
| 7. นางศิริกุล สมุทรสาคร          | รองผู้จัดการใหญ่ บริษัท บีเจซี สเปเชียลตี้ส์ และ บริษัท ไวท์กรุ๊ป จำกัด<br>(มหาชน) (ไม่ได้เป็นผู้บริหารตามนิยามของ ก.ล.ต.) |
| 8. นางสาวรณิ ภู่านานนท์          | ผู้จัดการใหญ่อาวุโส ธุรกิจสินค้าและบริการทางเวชภัณฑ์และเคมีภัณฑ์<br>อุตสาหกรรม (ไม่ได้เป็นผู้บริหารตามนิยามของ ก.ล.ต.)     |
| 9. นายบุญศักดิ์ สติมันน์ในธรรม   | รองผู้จัดการใหญ่อาวุโส ธุรกิจโลจิสติกส์ และฝ่ายวิศวกรรม<br>(ไม่ได้เป็นผู้บริหารตามนิยามของ ก.ล.ต.)                         |
| 10. นางกมลวรรณ ศิวรักษ์          | รองผู้จัดการใหญ่ ฝ่ายนิติการและกฎหมายกลุ่มบริษัท<br>(ไม่ได้เป็นผู้บริหารตามนิยามของ ก.ล.ต.)                                |

รับรองสำเนาถูกต้อง



99 อาคารเบอร์ลี ยุคเกอร์ ซอยรุเบีย ถนนสุขุมวิท 42 แขวงพระโขนง เขตคลองเตย กรุงเทพมหานคร 10110 ประเทศไทย  
(นางกมลวรรณ ศิวรักษ์) โทรศัพท์ 0 2146 5999 | www.bjc.co.th

ส่วนที่ 2 หน้า 35 / 159

ผู้รับมอบอำนาจ



บริษัท เบอร์ลี่ ยุคเกอร์ จำกัด (มหาชน)

ส่วนที่ 2 การจัดการและการกำกับดูแลกิจการ

แบบ 56-1 ประจำปี 2565

สรุปการเปลี่ยนแปลงการถือครองหลักทรัพย์ของกรรมการและผู้บริหาร ณ วันที่ 31 ธันวาคม 2565

ลำดับ	ชื่อ – นามสกุล	จำนวนหุ้น		เพิ่มขึ้น (ลดลง) ระหว่างปี	สัดส่วนการถือหุ้น ในบริษัท (%)
		31 ธ.ค. 2565	31 ธ.ค. 2564		
การถือครองหลักทรัพย์ของกรรมการ					
1.	นายเจริญ สิริวัฒนภักดี	ไม่มี	ไม่มี	ไม่มี	ไม่มี
	คู่สมรสและบุตรที่ยังไม่บรรลุนิติภาวะ	ไม่มี	ไม่มี	ไม่มี	ไม่มี
2.	คุณหญิงวรรณ สิริวัฒนภักดี	ไม่มี	ไม่มี	ไม่มี	ไม่มี
	คู่สมรสและบุตรที่ยังไม่บรรลุนิติภาวะ	ไม่มี	ไม่มี	ไม่มี	ไม่มี
3.	นายประสิทธิ์ ไชวโกลกุล	ไม่มี	ไม่มี	ไม่มี	ไม่มี
	คู่สมรสและบุตรที่ยังไม่บรรลุนิติภาวะ	ไม่มี	ไม่มี	ไม่มี	ไม่มี
4.	นางสาวพจนีย์ ธนวรานิช	ไม่มี	ไม่มี	ไม่มี	ไม่มี
	คู่สมรสและบุตรที่ยังไม่บรรลุนิติภาวะ	ไม่มี	ไม่มี	ไม่มี	ไม่มี
5.	ศ.กิตติคุณนายแพทย์ภิรมย์ กมลรัตนกุล	ไม่มี	ไม่มี	ไม่มี	ไม่มี
	คู่สมรสและบุตรที่ยังไม่บรรลุนิติภาวะ	ไม่มี	ไม่มี	ไม่มี	ไม่มี
6.	พลเอกธนดล สุรารักษ์	ไม่มี	ไม่มี	ไม่มี	ไม่มี
	คู่สมรสและบุตรที่ยังไม่บรรลุนิติภาวะ	ไม่มี	ไม่มี	ไม่มี	ไม่มี
7.	นายวีระวงศ์ จิตต์มิตรภาพ	ไม่มี	ไม่มี	ไม่มี	ไม่มี
	คู่สมรสและบุตรที่ยังไม่บรรลุนิติภาวะ	ไม่มี	ไม่มี	ไม่มี	ไม่มี
8.	นายรังสรรค์ ศรีวรศาสตร์	ไม่มี	ไม่มี	ไม่มี	ไม่มี
	คู่สมรสและบุตรที่ยังไม่บรรลุนิติภาวะ	ไม่มี	ไม่มี	ไม่มี	ไม่มี
9.	พลตำรวจเอก กฤษณะ ผลอนันต์	ไม่มี	ไม่มี	ไม่มี	ไม่มี
	คู่สมรสและบุตรที่ยังไม่บรรลุนิติภาวะ	ไม่มี	ไม่มี	ไม่มี	ไม่มี
10.	รองศาสตราจารย์นายแพทย์กำจร ตติยกวี	ไม่มี	ไม่มี	ไม่มี	ไม่มี
	คู่สมรสและบุตรที่ยังไม่บรรลุนิติภาวะ	ไม่มี	ไม่มี	ไม่มี	ไม่มี
11.	นายเทวินทร์ วงศ์วานิช	ไม่มี	ไม่มี	ไม่มี	ไม่มี
	คู่สมรสและบุตรที่ยังไม่บรรลุนิติภาวะ	ไม่มี	ไม่มี	ไม่มี	ไม่มี
12.	นายธีรศักดิ์ นาทีกาญจนลาภ	ไม่มี	ไม่มี	ไม่มี	ไม่มี
	คู่สมรสและบุตรที่ยังไม่บรรลุนิติภาวะ	ไม่มี	ไม่มี	ไม่มี	ไม่มี
13.	นายประเสริฐ เมฆวัฒนา	ไม่มี	ไม่มี	ไม่มี	ไม่มี
	คู่สมรสและบุตรที่ยังไม่บรรลุนิติภาวะ	ไม่มี	ไม่มี	ไม่มี	ไม่มี
14.	นายสิทธิชัย ชัยเกรียงไกร	ไม่มี	ไม่มี	ไม่มี	ไม่มี
	คู่สมรสและบุตรที่ยังไม่บรรลุนิติภาวะ	ไม่มี	ไม่มี	ไม่มี	ไม่มี
15.	รศ.ดร.พิมพ์พนา ศรีสวัสดิ์	ไม่มี	ไม่มี	ไม่มี	ไม่มี
	คู่สมรสและบุตรที่ยังไม่บรรลุนิติภาวะ	ไม่มี	ไม่มี	ไม่มี	ไม่มี

รับรองสำเนาถูกต้อง



99 อาคารเบอร์ลี่ ยุคเกอร์ ซอยสุขุมวิท 42 แขวงพระโขนง เขตคลองเตย กรุงเทพมหานคร 10110 ประเทศไทย

(นางกมลวรรณ ศิวรักษ์)

โทรศัพท์ 0 2146 5999 | www.bjc.co.th

ส่วนที่ 2 หน้า 36 / 159

ผู้รับมอบอำนาจ



บริษัท เบอร์ลี่ ยุคเกอร์ จำกัด (มหาชน)

ส่วนที่ 2 การจัดการและการกำกับดูแลกิจการ

แบบ 56-1 ประจำปี 2565

ลำดับ	ชื่อ - นามสกุล	จำนวนหุ้น		เพิ่มขึ้น (ลดลง) ระหว่างปี	สัดส่วนการถือหุ้น ในบริษัท (%)
		31 ธ.ค. 2565	31 ธ.ค. 2564		
16.	นายอัศวิน เตชะเจริญวิกุล*	ไม่มี	ไม่มี	ไม่มี	ไม่มี
	คู่สมรสและบุตรที่ยังไม่บรรลุนิติภาวะ	ไม่มี	ไม่มี	ไม่มี	ไม่มี
17.	นางรฐาปณี เตชะเจริญวิกุล	ไม่มี	ไม่มี	ไม่มี	ไม่มี
	คู่สมรสและบุตรที่ยังไม่บรรลุนิติภาวะ	ไม่มี	ไม่มี	ไม่มี	ไม่มี

หมายเหตุ กรรมการที่เป็นผู้บริหาร

ลำดับ	ชื่อ – นามสกุล	จำนวนหุ้น		เพิ่มขึ้น (ลดลง) ระหว่างปี	สัดส่วนการถือ หุ้นในบริษัท (%)
		31 ธ.ค. 2565	31 ธ.ค. 2564		
การถือครองหลักทรัพย์ของผู้บริหาร					
1.	นายอัศวิน เตชะเจริญวิกุล	ไม่มี	ไม่มี	ไม่มี	ไม่มี
	คู่สมรสและบุตรที่ยังไม่บรรลุนิติภาวะ	ไม่มี	ไม่มี	ไม่มี	ไม่มี
2.	นางฐาปณี เตชะเจริญวิกุล	ไม่มี	ไม่มี	ไม่มี	ไม่มี
	คู่สมรสและบุตรที่ยังไม่บรรลุนิติภาวะ	ไม่มี	ไม่มี	ไม่มี	ไม่มี
3.	นายวิเชียร รุ่งวัฒนะภิก	27,000	27,000	ไม่มี	0.0007
	คู่สมรสและบุตรที่ยังไม่บรรลุนิติภาวะ	ไม่มี	ไม่มี	ไม่มี	ไม่มี
4.	นายตุลย์ วงศ์สุภสวัสดิ์	ไม่มี	ไม่มี	ไม่มี	ไม่มี
	คู่สมรสและบุตรที่ยังไม่บรรลุนิติภาวะ	ไม่มี	ไม่มี	ไม่มี	ไม่มี
5.	คุณอัญชลี ริมวิริยะทรัพย์	ไม่มี	ไม่มี	ไม่มี	ไม่มี
	คู่สมรสและบุตรที่ยังไม่บรรลุนิติภาวะ	ไม่มี	ไม่มี	ไม่มี	ไม่มี

หมายเหตุ โครงสร้างองค์กรเปิดเผยถึงระดับผู้บริหาร ตามคำนิยามในประกาศของสำนักงานคณะกรรมการกำกับหลักทรัพย์และตลาดหลักทรัพย์ (ก.ล.ต.)

รับรองสำเนาถูกต้อง



99 อาคารเบอร์ลี่ ยุคเกอร์ ซอยรุเบีย ถนนสุขุมวิท 42 แขวงพระโขนง เขตคลองเตย กรุงเทพมหานคร 10110 ประเทศไทย

(นางกมลวรรณ ศิวรักษ์)

โทรศัพท์ 0 2146 5999 | www.bjc.co.th

ส่วนที่ 2 หน้า 37 / 159

ผู้รับมอบอำนาจ



## บริษัท เบอร์ลี่ ยุคเกอร์ จำกัด (มหาชน)

ส่วนที่ 2 การจัดการและการกำกับดูแลกิจการ

แบบ 56-1 ประจำปี 2565

### โครงสร้างองค์กร ณ วันที่ 31 ธันวาคม 2565

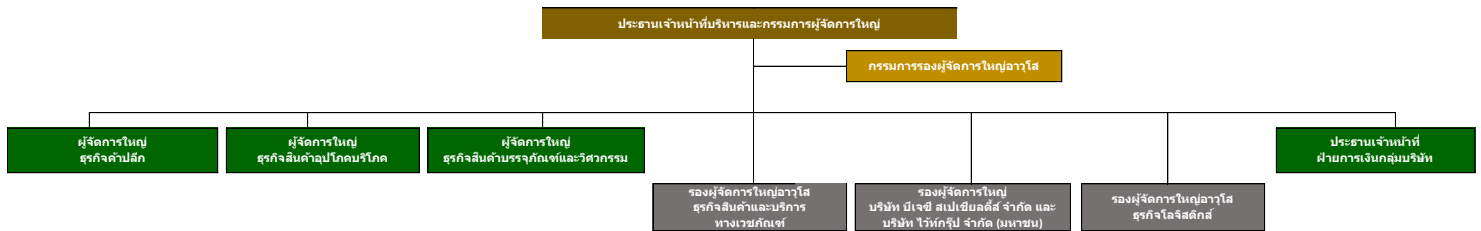

หมายเหตุ: โครงสร้างองค์กรเปิดเผยถึงระดับผู้บริหาร ตามคำนิยามในประกาศของสำนักงานคณะกรรมการกำกับหลักทรัพย์และตลาดหลักทรัพย์ (ก.ล.ต.)

### การแบ่งแยกบทบาทหน้าที่ระหว่างคณะกรรมการบริษัทกับคณะกรรมการ

เพื่อให้การแบ่งแยกหน้าที่ในเรื่องการกำหนดนโยบายของบริษัท และการบริหารงานประจำของบริษัทออกจากกัน และเพื่อให้กรรมการบริษัททำหน้าที่สอดส่องดูแลและประเมินผลการบริหารงานได้อย่างมีประสิทธิภาพ บริษัทจึงได้แบ่งแยกบทบาทหน้าที่ความรับผิดชอบระหว่างคณะกรรมการบริษัทกับคณะกรรมการของบริษัทอย่างชัดเจน โดยคณะกรรมการบริษัททำหน้าที่ในการกำหนดนโยบายและกำกับดูแลการดำเนินงานของคณะกรรมการของบริษัทในระดับนโยบายผ่านคณะกรรมการชุดย่อยชุดต่างๆ ได้แก่ คณะกรรมการตรวจสอบ คณะกรรมการสรรหา และกำหนดค่าตอบแทน คณะกรรมการการลงทุน คณะกรรมการบริหารความยั่งยืน คณะกรรมการบริหาร และคณะกรรมการบริหารความเสี่ยง ขณะที่คณะกรรมการของบริษัททำหน้าที่บริหารงานรายวันในด้านต่างๆ ให้เป็นไปตามนโยบายที่กำหนด ดังนั้น ประธานกรรมการ และกรรมการผู้จัดการใหญ่ จึงเป็นบุคคลคนละคนกันเสมอ โดยทั้งสองตำแหน่งต้องเป็นกรรมการบริษัท ทั้งนี้ คณะกรรมการสรรหา และกำหนดค่าตอบแทนจะเป็นผู้สรรหาเพื่อเสนอต่อที่ประชุมคณะกรรมการบริษัทเพื่อพิจารณาแต่งตั้ง ประธานกรรมการต้องคอยสอดส่องดูแลการบริหารจัดการของฝ่ายจัดการ คอยให้คำแนะนำ ช่วยเหลือ แต่ต้องไม่มีส่วนร่วมและไม่ก้าวล่วงในการบริหารงานปกติประจำวันโดยให้เป็นหน้าที่ของกรรมการผู้จัดการใหญ่ภายใต้กรอบอำนาจที่ได้รับจากคณะกรรมการบริษัท นอกจากนี้ คณะกรรมการบริษัทยังเป็นผู้กำหนดแผนการสืบทอดตำแหน่งของผู้บริหารระดับสูง ผ่านคำแนะนำของ คณะกรรมการสรรหา และกำหนดค่าตอบแทน โดยจะมีการทบทวนแผนดังกล่าวเป็นประจำทุกปี

ประธานกรรมการไม่ได้เป็นกรรมการที่เป็นผู้บริหาร และไม่มีส่วนร่วมในการบริหารงานของบริษัท เพื่อให้แบ่งแยกหน้าที่ระหว่างการกำกับดูแลเชิงนโยบายของบริษัทกับการบริหารงานได้อย่างชัดเจน นอกจากนี้ ประธานกรรมการยังมีภาวะผู้นำดูแลกรรมการมิให้อยู่ภายใต้อิทธิพลของฝ่ายบริหาร โดยทำหน้าที่ประธานในที่ประชุมทั้งในการประชุมคณะกรรมการ และการประชุมผู้ถือหุ้นอย่างเป็นธรรม มีประสิทธิภาพ สนับสนุนและผลักดันให้ผู้เข้าร่วมประชุมใช้สิทธิออกเสียง ปฏิบัติตามหลักการกำกับดูแลกิจการที่ดีอย่างเคร่งครัด

รับรองสำเนาถูกต้อง



99 อาคารเบอร์ลี่ ยุคเกอร์ ซอยรุเบีย ถนนสุขุมวิท 42 แขวงพระโขนง เขตคลองเตย กรุงเทพมหานคร 10110 ประเทศไทย  
(นางกมลวรรณ ศิวรักษ์)

โทรศัพท์ 0 2146 5999 | www.bjc.co.th

ส่วนที่ 2 หน้า 38 / 159

ผู้รับมอบอำนาจ





บริษัท เบอร์ลี่ ยุคเกอร์ จำกัด (มหาชน)

ส่วนที่ 2 การจัดการและการกำกับดูแลกิจการ

แบบ 56-1 ประจำปี 2565

คำตอบแทนกรรมการและผู้บริหาร

(1) คำตอบแทนที่เป็นตัวเงิน สิ้นสุด ณ วันที่ 31 ธันวาคม 2565

(ก) คำตอบแทนกรรมการ

คำตอบแทนสำหรับกรรมการต้องได้รับอนุมัติจากที่ประชุมผู้ถือหุ้นเท่านั้น โดยคำตอบแทนกรรมการในปี 2565 ที่ประชุมสามัญผู้ถือหุ้นเมื่อวันที่ 21 เมษายน 2565 ได้อนุมัติคำตอบแทนกรรมการที่ไม่ได้รับเงินเดือนหรือค่าที่ปรึกษาประจำจากบริษัท เป็นจำนวนเงินไม่เกิน 50 ล้านบาทต่อปี ซึ่งประกอบด้วยคำตอบแทนประจำเดือนและโบนัสกรรมการรวมจำนวนเงินไม่เกิน 50 ล้านบาทต่อปี

ทั้งนี้ มอบอำนาจให้อยู่ในดุลยพินิจของคณะกรรมการสรรหา และกำหนดคำตอบแทน และประธานกรรมการ ในการกำหนดรายละเอียดและอัตราคำตอบแทนที่จะจ่ายให้กับกรรมการแต่ละท่านตามหน้าที่และความรับผิดชอบ

นายเจริญ สิริวัฒนภักดี และคุณหญิงวรรณ สิริวัฒนภักดี แสดงเจตนาไม่รับคำตอบแทนตั้งแต่วันที่ 1 เมษายน 2551 เป็นต้นมา และกรรมการจำนวน 3 คน ได้แก่ นายธีรศักดิ์ นาทีกาญจนลาภ นายอัศวิน เตชะเจริญวิกุล และนางฐาปณี เตชะเจริญวิกุล ซึ่งได้รับเงินเดือนหรือค่าที่ปรึกษาประจำเดือนจากบริษัท ไม่มีสิทธิได้รับคำตอบแทนในฐานะกรรมการ

ในปี 2565 คำตอบแทนที่เป็นตัวเงินของคณะกรรมการบริษัทในรูปของคำตอบแทนกรรมการและโบนัสประจำปี เป็นจำนวนเงินรวมทั้งสิ้น 21,783,365 บาท รายละเอียดดังนี้

รายชื่อกรรมการบริษัท	คำตอบแทนประจำปี						โบนัส ปี 2565	รวม
	คณะกรรมการ บริษัท	คณะกรรมการ ตรวจสอบ	คณะกรรมการ สรรหาฯ	คณะกรรมการ บริหาร ความยั่งยืน	คณะกรรมการ บริหาร ความเสี่ยง	คณะกรรมการ การลงทุน		
1. นายเจริญ สิริวัฒนภักดี - ประธานกรรมการบริษัท	-	-	-	-	-	-	-	-
2. คุณหญิงวรรณ สิริวัฒนภักดี - รองประธานกรรมการบริษัท	-	-	-	-	-	-	-	-
3. นายประสิทธิ์ ไชววิบูล - กรรมการอิสระ - ประธานกรรมการตรวจสอบ - กรรมการบริหารความยั่งยืน	900,000	612,000	-	108,000	-	-	1,464,771	3,084,771
4. นางสาวพนีย์ ธนวานิช - กรรมการอิสระ - ประธานคณะกรรมการบริหาร ความเสี่ยง	900,000	-	-	-	540,000	-	507,038	1,947,038

รับรองสำเนาถูกต้อง



99 อาคารเบอร์ลี่ ยุคเกอร์ ซอยบุรีเบญจ ถนนสุขุมวิท 42 แขวงพระโขนง เขตคลองเตย กรุงเทพมหานคร 10110 ประเทศไทย  
(นางกมลวรรณ ศิวรักษ์)

โทรศัพท์ 0 2146 5999 | www.bjc.co.th

ส่วนที่ 2 หน้า 39 / 159

ผู้รับมอบอำนาจ



บริษัท เบอร์ลี่ ยุคเกอร์ จำกัด (มหาชน)

ส่วนที่ 2 การจัดการและการกำกับดูแลกิจการ

แบบ 56-1 ประจำปี 2565

รายชื่อกรรมการบริษัท	คำตอบแทนประจำปี						โบนัส ปี 2565	รวม
	คณะกรรมการ บริษัท	คณะกรรมการ ตรวจสอบ	คณะกรรมการ สรรหาฯ	คณะกรรมการ บริหาร ความยั่งยืน	คณะกรรมการ บริหาร ความเสี่ยง	คณะกรรมการ การลงทุน		
5. ศาสตราจารย์กิตติคุณนายแพทย์ ภิรมย์ กมลรัตนกุล - กรรมการอิสระ - ประธานกรรมการบริหารความ ยั่งยืน - กรรมการตรวจสอบ	900,000	180,000	108,000	540,000	-	-	1,464,771	3,192,771
6. พลเอกธนดล สุรารักษ์ - กรรมการอิสระ	900,000	-	-	-	-	-	507,038	1,407,038
7. นายวีระวงศ์ จิตต์มิตรภาพ - กรรมการอิสระ	900,000	-	-	-	-	-	507,038	1,407,038
8. นายรังสรรค์ ศรีวรศาสตร์ - กรรมการอิสระ	900,000	-	-	-	-	-	507,038	1,407,038
9. พลตำรวจเอกกฤษณะ ผลอนันต์ - กรรมการอิสระ - กรรมการตรวจสอบ - กรรมการสรรหาฯ	900,000	180,000	108,000	-	-	-	507,038	1,695,038
10. รศ. นพ. กำจร ตติยกวี - กรรมการอิสระ	900,000	-	-	108,000	-	-	507,038	1,515,038
11. นายเทวินทร์ วงศ์วานิช - กรรมการ - ประธานกรรมการสรรหาฯ	900,000 540,000	-	-	-	-	-	760,557	2,200,557
12. นายธีรศักดิ์ นาทีกาญจนลาก - กรรมการ	-	-	-	-	-	-	-	-
13. นายประเสริฐ เมฆวัฒนา - กรรมการ	900,000	-	-	-	-	-	-	900,000
14. นายสิทธิชัย ชัยเกรียงไกร - กรรมการ - ประธานกรรมการการลงทุน	900,000	-	-	-	-	540,000	-	1,440,000
15. รศ.ดร.พิมพ์พนา ศรีสวัสดิ์ - กรรมการอิสระ	900,000	180,000	-	-	-	-	507,038	1,587,038

รับรองสำเนาถูกต้อง



99 อาคารเบอร์ลี่ ยุคเกอร์ ซอยรุเบีย ถนนสุขุมวิท 42 แขวงพระโขนง เขตคลองเตย กรุงเทพมหานคร 10110 ประเทศไทย  
(นางกมลวรรณ ศิวรักษ์) โทรศัพท์ 0 2146 5999 | www.bjc.co.th

ผู้รับมอบอำนาจ

ส่วนที่ 2 หน้า 40 / 159



บริษัท เบอร์ลี่ ยุคเกอร์ จำกัด (มหาชน)

ส่วนที่ 2 การจัดการและการกำกับดูแลกิจการ

แบบ 56-1 ประจำปี 2565

รายชื่อกรรมการบริษัท	คำตอบแทนประจำปี						โบนัส ปี 2565	รวม
	คณะกรรมการ บริษัท	คณะกรรมการ ตรวจสอบ	คณะกรรมการ สรรหาฯ	คณะกรรมการ บริหาร ความยั่งยืน	คณะกรรมการ บริหาร ความเสี่ยง	คณะกรรมการ การลงทุน		
- กรรมการตรวจสอบ								
16. นายอัศวิน เตชะเจริญวิกุล	-	-	-	-	-	-	-	-
- กรรมการ								
- กรรมการการลงทุน								
17. นางฐาปณี เตชะเจริญวิกุล	-	-	-	-	-	-	-	-
- กรรมการ								
- กรรมการบริหารความยั่งยืน								
- กรรมการการลงทุน								
- กรรมการสรรหาฯ								
รวม	11,340,000	1,152,000	216,000	756,000	540,000	540,000	7,239,365	21,783,365

หมายเหตุ (1) นายเจริญ สิริวัฒนภักดี และคุณหญิงวรรณ สิริวัฒนภักดี แสดงเจตนาไม่รับคำตอบแทนตั้งแต่วันที่ 1 เมษายน 2551

(2) กรรมการบริษัทจำนวน 3 คน ที่ได้รับเงินเดือน หรือค่าที่ปรึกษาประจำเดือนจากบริษัท ไม่มีสิทธิได้รับคำตอบแทนในฐานะกรรมการ ได้แก่ นายธีรศักดิ์ นาทีกาญจนลาม นายอัศวิน เตชะเจริญวิกุล และนางฐาปณี เตชะเจริญวิกุล

(ข) คำตอบแทนผู้บริหารระดับสูง

ปี	จำนวนราย	เงินเดือนและโบนัสรวม (ล้านบาท)
2563	5	81.91
2564	5	90.14
2565	6	88.04

(2) คำตอบแทนอื่น

(ก) เงินสมทบกองทุนสำรองเลี้ยงชีพ

บริษัทได้สมทบเงินเข้ากองทุนสำรองเลี้ยงชีพให้แก่ผู้บริหารของบริษัท ดังนี้

ปี	จำนวนราย	เงินสมทบกองทุนสำรองเลี้ยงชีพ (ล้านบาท)
2563	5	2.91
2564	5	2.99
2565	6	3.34

รับรองสำเนาถูกต้อง



99 อาคารเบอร์ลี่ ยุคเกอร์ ซอยบุรีเบญจ ถนนสุขุมวิท 42 แขวงพระโขนง เขตคลองเตย กรุงเทพมหานคร 10110 ประเทศไทย

(นางกมลวรรณ ศิวรักษ์)

โทรศัพท์ 0 2146 5999 | www.bjc.co.th

ส่วนที่ 2 หน้า 41 / 159

ผู้รับมอบอำนาจ



บริษัท เบอร์ลี่ ยุคเกอร์ จำกัด (มหาชน)

ส่วนที่ 2 การจัดการและการกำกับดูแลกิจการ

แบบ 56-1 ประจำปี 2565

(ข) โครงการ Employee Stock Option Program และการออกและเสนอขายใบสำคัญแสดงสิทธิที่จะซื้อหุ้นสามัญให้แก่ผู้บริหารและพนักงานของบริษัท และ/หรือ บริษัทย่อย (โครงการ BJC ESOP 2012)

บริษัทมีการให้ผลตอบแทนแก่ผู้บริหารและพนักงานของบริษัท และ/หรือ บริษัทย่อย โดยการออกและเสนอขายใบสำคัญแสดงสิทธิที่จะซื้อหุ้นสามัญของบริษัท (“ใบสำคัญแสดงสิทธิ”) ภายใต้โครงการ BJC ESOP 2012 เพื่อเป็นแรงจูงใจและตอบสนองการปฏิบัติงานของผู้บริหารและพนักงานของบริษัท และ/หรือ บริษัทย่อย ให้มีความตั้งใจในการทำงานเพื่อสร้างประโยชน์สูงสุดให้แก่บริษัทและผู้ถือหุ้น และสร้างแรงจูงใจให้ผู้บริหารที่มีผลงานโดดเด่นและที่หาทดแทนได้ยากให้ทำงานกับบริษัทต่อไปในระยะยาวเพื่อการบรรลุเป้าหมายทางธุรกิจ ซึ่งบริษัทได้มีการออกและเสนอขายใบสำคัญแสดงสิทธิตามโครงการดังกล่าวไปแล้วจำนวน 5 ครั้ง โดยมีรายละเอียดดังนี้

• โครงการ BJC ESOP 2012 ครั้งที่ 1

จำนวนใบสำคัญแสดงสิทธิที่ออกและเสนอขาย	: 14,800,000 หน่วย
จำนวนหุ้นสามัญที่จัดสรรไว้เพื่อรองรับการใช้สิทธิ	: 14,800,000 หุ้น
วันที่ออกใบสำคัญแสดงสิทธิ	: 15 พฤษภาคม 2555
อายุของใบสำคัญแสดงสิทธิ	: 5 ปีนับแต่วันที่ออกใบสำคัญแสดงสิทธิ
ราคาเสนอขายต่อหน่วย	: 0 บาท
อัตราการใช้สิทธิ	: 1 หน่วย ต่อ 1 หุ้น
ราคาการใช้สิทธิ	: 40.46 บาทต่อหน่วย

• โครงการ BJC ESOP 2012 ครั้งที่ 2

จำนวนใบสำคัญแสดงสิทธิที่ออกและเสนอขาย	: 10,000,000 หน่วย
จำนวนหุ้นสามัญที่จัดสรรไว้เพื่อรองรับการใช้สิทธิ	: 10,000,000 หุ้น
วันที่ออกใบสำคัญแสดงสิทธิ	: 18 มิถุนายน 2556
อายุของใบสำคัญแสดงสิทธิ	: 5 ปีนับแต่วันที่ออกใบสำคัญแสดงสิทธิ
ราคาเสนอขายต่อหน่วย	: 0 บาท
อัตราการใช้สิทธิ	: 1 หน่วย ต่อ 1 หุ้น
ราคาการใช้สิทธิ	: 68.43 บาทต่อหน่วย

• โครงการ BJC ESOP 2012 ครั้งที่ 3

จำนวนใบสำคัญแสดงสิทธิที่ออกและเสนอขาย	: 9,030,000 หน่วย
จำนวนหุ้นสามัญที่จัดสรรไว้เพื่อรองรับการใช้สิทธิ	: 9,030,000 หุ้น
วันที่ออกใบสำคัญแสดงสิทธิ	: 15 พฤษภาคม 2557
อายุของใบสำคัญแสดงสิทธิ	: 5 ปีนับแต่วันที่ออกใบสำคัญแสดงสิทธิ
ราคาเสนอขายต่อหน่วย	: 0 บาท
อัตราการใช้สิทธิ	: 1 หน่วย ต่อ 1 หุ้น
ราคาการใช้สิทธิ	: 49.29 บาทต่อหน่วย

รับรองสำเนาถูกต้อง



99 อาคารเบอร์ลี่ ยุคเกอร์ ซอยรุบีย ถนนสุขุมวิท 42 แขวงพระโขนง เขตคลองเตย กรุงเทพมหานคร 10110 ประเทศไทย  
(นางกมลวรรณ ศิวรักษ์) โทรศัพท์ 0 2146 5999 | www.bjc.co.th

ส่วนที่ 2 หน้า 42 / 159

ผู้รับมอบอำนาจ



บริษัท เบอร์ลี่ ยุคเกอร์ จำกัด (มหาชน)

ส่วนที่ 2 การจัดการและการกำกับดูแลกิจการ

แบบ 56-1 ประจำปี 2565

• โครงการ BJC ESOP 2012 ครั้งที่ 4

จำนวนใบสำคัญแสดงสิทธิที่ออกและเสนอขาย	: 10,000,000 หน่วย
จำนวนหุ้นสามัญที่จัดสรรไว้เพื่อรองรับการใช้สิทธิ	: 10,000,000 หุ้น
วันที่ออกใบสำคัญแสดงสิทธิ	: 22 มิถุนายน 2558
อายุของใบสำคัญแสดงสิทธิ	: 5 ปีนับแต่วันที่ออกใบสำคัญแสดงสิทธิ
ราคาเสนอขายต่อหน่วย	: 0 บาท
อัตราการใช้สิทธิ	: 1 หน่วย ต่อ 1 หุ้น
ราคาการใช้สิทธิ	: 36.23 บาทต่อหน่วย

• โครงการ BJC ESOP 2012 ครั้งที่ 5

จำนวนใบสำคัญแสดงสิทธิที่ออกและเสนอขาย	: 13,809,300 หน่วย
จำนวนหุ้นสามัญที่จัดสรรไว้เพื่อรองรับการใช้สิทธิ	: 13,809,300 หุ้น
วันที่ออกใบสำคัญแสดงสิทธิ	: 1 เมษายน 2560
อายุของใบสำคัญแสดงสิทธิ	: 5 ปีนับแต่วันที่ออกใบสำคัญแสดงสิทธิ
ราคาเสนอขายต่อหน่วย	: 0 บาท
อัตราการใช้สิทธิ	: 1 หน่วย ต่อ 1 หุ้น

ทั้งนี้ มีผู้บริหารของบริษัทที่ได้รับการจัดสรรใบสำคัญแสดงสิทธิ ภายใต้โครงการ BJC ESOP 2012 ดังนี้

ครั้งที่	ปี	จำนวน ราย	จำนวนใบสำคัญแสดงสิทธิที่ ได้รับจัดสรร (หน่วย)	อายุ	ราคา เสนอขาย ต่อหน่วย	อัตรา การใช้สิทธิ	ราคา การใช้สิทธิ (บาท / หน่วย)
1	2555	4	2,329,600	5 ปี	0 บาท	1 : 1	40.46
2	2556	4	1,209,180	5 ปี	0 บาท	1 : 1	68.43
3	2557	4	1,280,000	5 ปี	0 บาท	1 : 1	49.29
4	2558	4	1,279,700	5 ปี	0 บาท	1 : 1	36.23
5	2560	4	1,600,000	5 ปี	0 บาท	1 : 1	36.00

รับรองสำเนาถูกต้อง



99 อาคารเบอร์ลี่ ยุคเกอร์ ซอยรุบีย ถนนสุขุมวิท 42 แขวงพระโขนง เขตคลองเตย กรุงเทพมหานคร 10110 ประเทศไทย  
(นางกมลวรรณ ศิวรักษ์) โทรศัพท์ 0 2146 5999 | www.bjc.co.th

ผู้รับมอบอำนาจ

ส่วนที่ 2 หน้า 43 / 159



บริษัท เบอร์ลี่ ยุคเกอร์ จำกัด (มหาชน)

ส่วนที่ 2 การจัดการและการกำกับดูแลกิจการ

แบบ 56-1 ประจำปี 2565

หลักเกณฑ์และเงื่อนไขในการจัดสรรใบสำคัญแสดงสิทธิและการใช้สิทธิตามใบสำคัญแสดงสิทธิ

1.1 หลักเกณฑ์และเงื่อนไขการจัดสรรใบสำคัญแสดงสิทธิ

- 1.1.1 คณะจัดการโดยได้รับมอบหมายจากที่ประชุมสามัญผู้ถือหุ้นครั้งที่ 1/2559 มีอำนาจ
- (1) พิจารณากำหนดรายนามผู้บริหารและพนักงานผู้มีสิทธิได้รับใบสำคัญแสดงสิทธิและจำนวนใบสำคัญแสดงสิทธิที่ผู้บริหารและพนักงานแต่ละรายดังกล่าวจะได้รับ
  - (2) เปลี่ยนแปลง เพิ่มหรือลดจำนวนใบสำคัญแสดงสิทธิของผู้บริหารและพนักงานที่ได้รับการจัดสรรไปแล้ว
- 1.1.2 ในกรณีที่ผู้บริหารและพนักงานไม่สามารถใช้สิทธิตามใบสำคัญแสดงสิทธิได้ ดังที่กำหนดไว้ในข้อ 1.2.2 บริษัทสามารถนำใบสำคัญแสดงสิทธิที่ได้รับคืนจากผู้บริหารและพนักงานดังกล่าวมาจัดสรรให้แก่ผู้บริหารและพนักงานรายอื่นต่อไปได้ ทั้งนี้ ให้เป็นอำนาจของคณะจัดการเป็นผู้พิจารณาจัดสรรโดยพิจารณาหลักเกณฑ์ เงื่อนไข และวิธีการที่กำหนด และต้องปฏิบัติให้เป็นไปตามประกาศคณะกรรมการกำกับตลาดทุนที่ ทจ. 32/2551 เรื่อง การเสนอขายหลักทรัพย์ที่ออกใหม่ต่อกรรมการหรือพนักงาน ลงวันที่ 15 ธันวาคม 2551
- 1.1.3 คุณสมบัติของผู้บริหารและพนักงานที่จะมีสิทธิได้รับการจัดสรรใบสำคัญแสดงสิทธิ
- (1) เป็นผู้บริหารและพนักงานของบริษัทและ/หรือบริษัทย่อยตั้งแต่ระดับผู้จัดการขึ้นไปหรือในตำแหน่งเทียบเท่า และเข้ามาทำงานกับบริษัทและ/หรือบริษัทย่อยเป็นเวลาไม่น้อยกว่า 1 ปีนับจากวันที่ที่ประชุมผู้ถือหุ้นมีมติอนุมัติให้บริษัทออกและเสนอขายใบสำคัญแสดงสิทธิให้แก่ผู้บริหารและพนักงานของบริษัท และ/หรือบริษัทย่อย ครั้งที่ 5
  - (2) ในกรณีหากเป็นพนักงานที่ต่ำกว่าระดับผู้จัดการลงไปหรือในตำแหน่งเทียบเท่าคณะจัดการจะเป็นผู้พิจารณาคัดเลือกพนักงานที่จะมีสิทธิได้รับการจัดสรรใบสำคัญแสดงสิทธิเป็นรายบุคคลตามคุณสมบัติที่ได้ทำให้แก่บริษัท โดยพนักงานดังกล่าวจะต้องเข้ามาทำงานกับบริษัท และ/หรือบริษัทย่อยเป็นเวลาไม่น้อยกว่า 1 ปีนับจากวันที่ที่ประชุมผู้ถือหุ้นมีมติอนุมัติให้บริษัทออกและเสนอขายใบสำคัญแสดงสิทธิให้แก่ผู้บริหารและพนักงานของบริษัท และ/หรือบริษัทย่อย ครั้งที่ 5
  - (3) จำนวนใบสำคัญแสดงสิทธิที่ผู้บริหารและพนักงานแต่ละรายจะได้รับไม่จำเป็นต้องมีจำนวนเท่ากัน ทั้งนี้ ขึ้นอยู่กับตำแหน่ง ประสบการณ์ อายุงาน ผลงาน ศักยภาพ รวมถึงประโยชน์ที่ให้แก่บริษัท และ/หรือบริษัทย่อย
  - (4) ในกรณีอื่นๆ นอกจากข้อ 1, 2 และ 3 ให้เสนอให้ที่ประชุมคณะจัดการเป็นผู้พิจารณาเป็นกรณีพิเศษ

รับรองสำเนาถูกต้อง



99 อาคารเบอร์ลี่ ยุคเกอร์ ซอยรุบีย ถนนสุขุมวิท 42 แขวงพระโขนง เขตคลองเตย กรุงเทพมหานคร 10110 ประเทศไทย  
(นางกมลวรรณ ศิวรักษ์) โทรศัพท์ 0 2146 5999 | www.bjc.co.th

ผู้รับมอบอำนาจ

ส่วนที่ 2 หน้า 44 / 159



## บริษัท เบอร์ลี ยุคเกอร์ จำกัด (มหาชน)

ส่วนที่ 2 การจัดการและการกำกับดูแลกิจการ

แบบ 56-1 ประจำปี 2565

### 1.2 เงื่อนไขในการใช้สิทธิในใบสำคัญแสดงสิทธิ

- 1.2.1 ผู้ถือใบสำคัญแสดงสิทธิจะต้องมีสถานะเป็นผู้บริหารและพนักงานในวันกำหนดการใช้สิทธินั้นๆ
- 1.2.2 ในกรณีที่ได้รับยกเว้น มีดังนี้
- (ก) กรณีที่ผู้ถือใบสำคัญแสดงสิทธิพ้นสภาพการเป็นผู้บริหารและพนักงาน เนื่องจากถึงแก่กรรม สาบสูญ เจ็บป่วยอย่างร้ายแรง หรือทุพพลภาพจนไม่สามารถปฏิบัติงานได้อีกต่อไป หรือเหตุอื่นใดที่คณะกรรมการพิจารณาเห็นสมควรให้บุคคลดังกล่าว หรือทายาท หรือผู้พิทักษ์ หรือผู้อนุบาลของบุคคลดังกล่าว สามารถใช้สิทธิซื้อหุ้นตามใบสำคัญแสดงสิทธิแทนผู้บริหารและพนักงานดังกล่าวได้จนครบอายุของใบสำคัญแสดงสิทธิที่ได้รับจัดสรรนั้น
  - (ข) กรณีที่พ้นสภาพจากการเป็นผู้บริหารและพนักงานเนื่องจากการเกษียณอายุและได้เข้าร่วมงานกับบริษัท หรือบริษัทย่อยก่อนอายุครบ 55 ปีสามารถใช้สิทธิซื้อหุ้นตามใบสำคัญแสดงสิทธิดังกล่าวได้จนครบอายุของใบสำคัญแสดงสิทธิที่ได้รับการจัดสรร และในกรณีที่หากผู้บริหารและพนักงานดังกล่าวได้เข้าร่วมงานกับบริษัท หรือบริษัทย่อยหลังอายุครบ 55 ปี ผู้บริหารและพนักงานที่พ้นสภาพจากการเป็นผู้บริหารและพนักงานเนื่องจากการเกษียณอายุดังกล่าวจะต้องใช้สิทธิภายใน 1 ปีนับจากวันที่เกษียณอายุ
  - (ค) กรณีที่พ้นสภาพจากการเป็นผู้บริหารและพนักงาน เนื่องจากการถูกเลิกจ้างหรือปลดออกโดยไม่มี ความผิดหรือการพ้นสภาพการเป็นผู้บริหารและพนักงานซึ่งเป็นผลเนื่องมาจากการเปลี่ยนแปลง อำนาจการควบคุมในบริษัทหรือบริษัทย่อย ให้อยู่ในดุลยพินิจของคณะกรรมการในการกำหนดให้มีการใช้สิทธิตามใบสำคัญแสดงสิทธิที่ผู้บริหารหรือพนักงานได้รับตามที่เห็นสมควรและเหมาะสม เป็นรายการนี้ไป
  - (ง) กรณีที่พ้นสภาพจากการเป็นผู้บริหารและพนักงานเนื่องจากการลาออก ผู้บริหารและพนักงานที่ ลาออกดังกล่าวจะต้องใช้สิทธิตามใบสำคัญแสดงสิทธิที่ผู้บริหารหรือพนักงานได้รับภายใน 30 วันนับจากวันที่ลาออก
- 1.2.3 เว้นแต่คณะกรรมการจะกำหนดเป็นอย่างอื่น ในกรณีที่ผู้ถือใบสำคัญแสดงสิทธิถูกไล่ออกหรือ เลิกจ้างหรือ ปลดออกโดยมีความผิด ผู้ถือใบสำคัญแสดงสิทธิจะไม่สามารถใช้สิทธิตามใบสำคัญแสดงสิทธิที่ได้รับ จัดสรรอีก และผู้ถือใบสำคัญแสดงสิทธิต้องคืนใบสำคัญแสดงสิทธิในส่วนที่ยังไม่ได้ใช้สิทธิทั้งหมดที่ถือ อยู่ให้แก่บริษัทโดยทันที เพื่อให้คณะกรรมการนำไปจัดสรรให้แก่ผู้บริหารและพนักงานของบริษัท และ/หรือ บริษัทย่อยรายอื่นตามความเหมาะสมต่อไป

รับรองสำเนาถูกต้อง



(นางกมลวรรณ ศิวรักษ์)

ผู้รับมอบอำนาจ

99 อาคารเบอร์ลี ยุคเกอร์ ซอยบูรเบี ถนนสุขุมวิท 42 แขวงพระโขนง เขตคลองเตย กรุงเทพมหานคร 10110 ประเทศไทย

โทรศัพท์ 0 2146 5999 | www.bjc.co.th

ส่วนที่ 2 หน้า 45 / 159





## บริษัท เบอร์ลี่ ยุคเกอร์ จำกัด (มหาชน)

### ส่วนที่ 2 การจัดการและการกำกับดูแลกิจการ

แบบ 56-1 ประจำปี 2565

- 1.2.4 หากผู้บริหารและพนักงานไม่ใช้สิทธิซื้อหุ้นสามัญตามใบสำคัญแสดงสิทธิหรือใช้สิทธิไม่ครบถ้วนและใบสำคัญแสดงสิทธิดังกล่าวครบอายุตามที่กำหนดแล้ว ให้ถือว่าผู้บริหารและพนักงานของบริษัทและ/หรือบริษัทย่อยสละสิทธิการใช้สิทธิตามใบสำคัญแสดงสิทธิที่เหลือดังกล่าว โดยผู้บริหารและพนักงานดังกล่าวไม่มีสิทธิเรียกร้องค่าเสียหายใดๆ จากบริษัท
- 1.2.5 คณะกรรมการมีอำนาจโดยสมบูรณ์ ในการพิจารณากำหนดหรือแก้ไขเงื่อนไขในการใช้สิทธิตามใบสำคัญแสดงสิทธิซึ่งอาจแตกต่างไปจากที่ได้ระบุนำข้างต้นได้

#### (ค) โครงการ Employee Stock Option Program และการออกและเสนอขายใบสำคัญแสดงสิทธิที่จะซื้อหุ้นสามัญให้แก่ผู้บริหารและพนักงานของบริษัท และ/หรือ บริษัทย่อย (โครงการ BJC ESOP 2018)

บริษัทมีการให้ผลตอบแทนแก่ผู้บริหารและพนักงานของบริษัท และ/หรือ บริษัทย่อย โดยการออกและเสนอขายใบสำคัญแสดงสิทธิที่จะซื้อหุ้นสามัญของบริษัท (“ใบสำคัญแสดงสิทธิ”) ภายใต้โครงการ BJC ESOP 2018 เพื่อเป็นแรงจูงใจและตอบแทนการปฏิบัติงานของผู้บริหารและพนักงานของบริษัท และ/หรือ บริษัทย่อย ให้มีความตั้งใจในการทำงานเพื่อสร้างประโยชน์สูงสุดให้แก่บริษัทและผู้ถือหุ้น และสร้างแรงจูงใจให้ผู้บริหารที่มีผลงานโดดเด่นและที่หาทดแทนได้ยากให้ทำงานกับบริษัทต่อไปในระยะยาวเพื่อการบรรลุเป้าหมายทางธุรกิจ ซึ่งบริษัทได้มีการออกและเสนอขายใบสำคัญแสดงสิทธิตามโครงการดังกล่าวไปแล้วจำนวน 2 ครั้ง โดยมีรายละเอียดดังนี้

##### • โครงการ BJC ESOP 2018 ครั้งที่ 1

จำนวนใบสำคัญแสดงสิทธิที่ออกและเสนอขาย	: 14,001,000 หน่วย
จำนวนหุ้นสามัญที่จัดสรรไว้เพื่อรองรับการใช้สิทธิ	: 14,001,000 หุ้น
วันที่ออกใบสำคัญแสดงสิทธิ	: 25 มกราคม 2562
อายุของใบสำคัญแสดงสิทธิ	: 5 ปีนับแต่วันที่ออกใบสำคัญแสดงสิทธิ
ราคาเสนอขายต่อหน่วย	: 0 บาท
อัตราการใช้สิทธิ	: 1 หน่วย ต่อ 1 หุ้น

##### • โครงการ BJC ESOP 2018 ครั้งที่ 2

จำนวนใบสำคัญแสดงสิทธิที่ออกและเสนอขาย	: 8,540,000 หน่วย
จำนวนหุ้นสามัญที่จัดสรรไว้เพื่อรองรับการใช้สิทธิ	: 8,540,000 หุ้น
วันที่ออกใบสำคัญแสดงสิทธิ	: 21 มิถุนายน 2562
อายุของใบสำคัญแสดงสิทธิ	: 5 ปีนับแต่วันที่ออกใบสำคัญแสดงสิทธิ
ราคาเสนอขายต่อหน่วย	: 0 บาท
อัตราการใช้สิทธิ	: 1 หน่วย ต่อ 1 หุ้น
ราคาการใช้สิทธิ	: 50.50 บาทต่อหน่วย

รับรองสำเนาถูกต้อง



99 อาคารเบอร์ลี่ ยุคเกอร์ ซอยรุบีย ถนนสุขุมวิท 42 แขวงพระโขนง เขตคลองเตย กรุงเทพมหานคร 10110 ประเทศไทย  
(นางกมลวรรณ ศิวรักษ์) โทรศัพท์ 0 2146 5999 | www.bjc.co.th

ผู้รับมอบอำนาจ

ส่วนที่ 2 หน้า 46 / 159



บริษัท เบอร์ลี่ ยุคเกอร์ จำกัด (มหาชน)

ส่วนที่ 2 การจัดการและการกำกับดูแลกิจการ

แบบ 56-1 ประจำปี 2565

ทั้งนี้ มีผู้บริหารของบริษัทที่ได้รับการจัดสรรใบสำคัญแสดงสิทธิ ภายใต้โครงการ BJC ESOP 2018 ดังนี้

ครั้งที่	ปี	จำนวน ราย	จำนวนใบสำคัญแสดงสิทธิที่ได้รับ จัดสรร (หน่วย)	อายุ	ราคา เสนอขาย ต่อหน่วย	อัตรา การใช้สิทธิ	ราคา การใช้สิทธิ (บาท / หน่วย)
1	2562	6	1,250,000	5 ปี	0 บาท	1 : 1	57.16
2	2562	6	570,000	5 ปี	0 บาท	1 : 1	50.50

หลักเกณฑ์และเงื่อนไขในการจัดสรรใบสำคัญแสดงสิทธิและการใช้สิทธิตามใบสำคัญแสดงสิทธิ

1.1 หลักเกณฑ์และเงื่อนไขการจัดสรรใบสำคัญแสดงสิทธิ

- 1.1.1 คณะจัดการโดยได้รับมอบหมายจากที่ประชุมสามัญผู้ถือหุ้นครั้งที่ 1/2561 มีอำนาจ
  - (1) พิจารณากำหนดรายนามผู้บริหารและพนักงานผู้มีสิทธิได้รับใบสำคัญแสดงสิทธิและจำนวนใบสำคัญแสดงสิทธิที่ผู้บริหารและพนักงานแต่ละรายดังกล่าวจะได้รับ
  - (2) เปลี่ยนแปลง เพิ่มหรือลดจำนวนใบสำคัญแสดงสิทธิของผู้บริหารและพนักงานที่ได้รับการจัดสรรไปแล้ว
- 1.1.2 ในกรณีที่ผู้บริหารและพนักงานไม่สามารถใช้สิทธิตามใบสำคัญแสดงสิทธิได้ ดังที่กำหนดไว้ในข้อ 1.2.2 บริษัทสามารถนำใบสำคัญแสดงสิทธิที่ได้รับคืนจากผู้บริหารและพนักงานดังกล่าวมาจัดสรรให้แก่ผู้บริหารและพนักงานรายอื่นต่อไปได้ ทั้งนี้ ให้เป็นอำนาจของคณะจัดการเป็นผู้พิจารณาจัดสรรโดยพิจารณาหลักเกณฑ์ เงื่อนไข และวิธีการที่กำหนด และต้องปฏิบัติให้เป็นไปตามประกาศคณะกรรมการกำกับตลาดทุนที่ ทจ. 32/2551 เรื่อง การเสนอขายหลักทรัพย์ที่ออกใหม่ต่อกรรมการหรือพนักงาน ลงวันที่ 15 ธันวาคม 2551
- 1.1.3 คุณสมบัติของผู้บริหารและพนักงานที่จะมีสิทธิได้รับการจัดสรรใบสำคัญแสดงสิทธิ
  - (1) เป็นผู้บริหารและพนักงานของบริษัทและ/หรือบริษัทย่อยตั้งแต่ระดับผู้จัดการขึ้นไปหรือในตำแหน่งเทียบเท่า และเข้ามาทำงานกับบริษัทและ/หรือบริษัทย่อยเป็นเวลาไม่น้อยกว่า 1 ปี นับจากวันที่ที่ประชุมผู้ถือหุ้นมีมติอนุมัติให้บริษัทออกและเสนอขายใบสำคัญแสดงสิทธิให้แก่ผู้บริหารและพนักงานของบริษัท และ/หรือบริษัทย่อย
  - (2) ในกรณีหากเป็นพนักงานที่ต่ำกว่าระดับผู้จัดการลงไปหรือในตำแหน่งเทียบเท่าคณะจัดการจะเป็นผู้พิจารณาคัดเลือกพนักงานที่จะมีสิทธิได้รับการจัดสรรใบสำคัญแสดงสิทธิเป็นรายบุคคลตามคุณสมบัติที่ได้ทำให้แก่บริษัท โดยพนักงานดังกล่าวจะต้องเข้ามาทำงานกับบริษัท และ/หรือ

รับรองสำเนาถูกต้อง



99 อาคารเบอร์ลี่ ยุคเกอร์ ซอยสุขุมวิท 42 แขวงพระโขนง เขตคลองเตย กรุงเทพมหานคร 10110 ประเทศไทย  
(นางกมลวรรณ ศิวรักษ์) โทรศัพท์ 0 2146 5999 | www.bjc.co.th

ผู้รับมอบอำนาจ

ส่วนที่ 2 หน้า 47 / 159



## บริษัท เบอร์ลี ยุคเกอร์ จำกัด (มหาชน)

### ส่วนที่ 2 การจัดการและการกำกับดูแลกิจการ

แบบ 56-1 ประจำปี 2565

บริษัทย่อยเป็นเวลาไม่น้อยกว่า 1 ปีนับจากวันที่ที่ประชุมผู้ถือหุ้นมีมติอนุมัติให้บริษัทออกและเสนอขายใบสำคัญแสดงสิทธิให้แก่ผู้บริหารและพนักงานของบริษัท และ/หรือบริษัทย่อย

- (3) จำนวนใบสำคัญแสดงสิทธิที่ผู้บริหารและพนักงานแต่ละรายจะได้รับไม่จำเป็นต้องมีจำนวนเท่ากัน ทั้งนี้ ขึ้นอยู่กับตำแหน่ง ประสบการณ์ อายุงาน ผลงาน ศักยภาพ รวมถึงประโยชน์ที่ทำได้แก่บริษัท และ/หรือบริษัทย่อย
- (4) ในกรณีอื่นๆ นอกจากข้อ 1, 2 และ 3 ให้เสนอให้ที่ประชุมคณะกรรมการเป็นผู้พิจารณาเป็นกรณีพิเศษ

#### 1.2 เงื่อนไขในการใช้สิทธิในใบสำคัญแสดงสิทธิ

1.2.1 ผู้ถือใบสำคัญแสดงสิทธิจะต้องมีสถานะเป็นผู้บริหารและพนักงานในวันกำหนดการใช้สิทธินั้นๆ

1.2.2 ในกรณีที่ได้รับยกเว้น มีดังนี้

- (ก) กรณีที่ผู้ถือใบสำคัญแสดงสิทธิพ้นสภาพการเป็นผู้บริหารและพนักงาน เนื่องจากถึงแก่กรรม สาบสูญ เจ็บป่วยอย่างร้ายแรง หรือทุพพลภาพจนไม่สามารถปฏิบัติงานได้อีกต่อไป หรือเหตุอื่นใดที่คณะกรรมการพิจารณาเห็นสมควรให้บุคคลดังกล่าว หรือทายาท หรือผู้พิทักษ์ หรือผู้อนุบาลของบุคคลดังกล่าว สามารถใช้สิทธิซื้อหุ้นตามใบสำคัญแสดงสิทธิแทนผู้บริหารและพนักงานดังกล่าวได้จนครบอายุของใบสำคัญแสดงสิทธิที่ได้รับจัดสรรนั้น
- (ข) กรณีที่พ้นสภาพจากการเป็นผู้บริหารและพนักงานเนื่องจากการเกษียณอายุและได้เข้าร่วมงานกับบริษัท หรือบริษัทย่อยก่อนอายุครบ 55 ปีสามารถใช้สิทธิซื้อหุ้นตามใบสำคัญแสดงสิทธิดังกล่าวได้จนครบอายุของใบสำคัญแสดงสิทธิที่ได้รับการจัดสรร และในกรณีที่หากผู้บริหารและพนักงานดังกล่าวได้เข้าร่วมงานกับบริษัท หรือบริษัทย่อยหลังอายุครบ 55 ปี ผู้บริหารและพนักงานที่พ้นสภาพจากการเป็นผู้บริหารและพนักงานเนื่องจากการเกษียณอายุดังกล่าวจะต้องใช้สิทธิภายใน 1 ปีนับจากวันที่เกษียณอายุ
- (ค) กรณีที่พ้นสภาพจากการเป็นผู้บริหารและพนักงาน เนื่องจากการถูกเลิกจ้างหรือปลดออกโดยไม่มี ความผิดหรือการพ้นสภาพการเป็นผู้บริหารและพนักงานซึ่งเป็นผลเนื่องมาจากการเปลี่ยนแปลง อำนาจการควบคุมในบริษัทหรือบริษัทย่อย ให้อยู่ในดุลยพินิจของคณะกรรมการในการกำหนดให้มีการใช้สิทธิตามใบสำคัญแสดงสิทธิที่ผู้บริหารหรือพนักงานได้รับตามที่เห็นสมควรและเหมาะสม เป็นรายการนี้ไป
- (ง) กรณีที่พ้นสภาพจากการเป็นผู้บริหารและพนักงานเนื่องจากการลาออก ผู้บริหารและพนักงานที่ ลาออกดังกล่าวจะต้องใช้สิทธิตามใบสำคัญแสดงสิทธิที่ผู้บริหารหรือพนักงานได้รับภายใน 30 วันนับจากวันที่ลาออก

รับรองสำเนาถูกต้อง



99 อาคารเบอร์ลี ยุคเกอร์ ซอยบูรเบี ถนนสุขุมวิท 42 แขวงพระโขนง เขตคลองเตย กรุงเทพมหานคร 10110 ประเทศไทย  
(นางกมลวรรณ ศิวรักษ์) โทรศัพท์ 0 2146 5999 | www.bjc.co.th

ผู้รับมอบอำนาจ

ส่วนที่ 2 หน้า 48 / 159



## บริษัท เบอร์ลี่ ยุคเกอร์ จำกัด (มหาชน)

### ส่วนที่ 2 การจัดการและการกำกับดูแลกิจการ

แบบ 56-1 ประจำปี 2565

- 1.2.3 เว้นแต่คณะกรรมการจะกำหนดเป็นอย่างอื่น ในกรณีที่ผู้ถือใบสำคัญแสดงสิทธิถูกไล่ออกหรือ เลิกจ้างหรือ ปลดออกโดยมีความผิด ผู้ถือใบสำคัญแสดงสิทธิจะไม่สามารถใช้สิทธิตามใบสำคัญแสดงสิทธิที่ได้รับ จัดสรรอีก และผู้ถือใบสำคัญแสดงสิทธิต้องคืนใบสำคัญแสดงสิทธิในส่วนที่ยังไม่ได้ใช้สิทธิทั้งหมดที่ถือ อยู่ให้แก่บริษัทโดยทันที เพื่อให้คณะกรรมการนำไปจัดสรรให้แก่ผู้บริหารและพนักงานของบริษัท และ/หรือ บริษัทย่อยรายอื่นตามความเหมาะสมต่อไป
- 1.2.4 หากผู้บริหารและพนักงานไม่ใช้สิทธิซื้อหุ้นสามัญตามใบสำคัญแสดงสิทธิหรือใช้สิทธิไม่ครบถ้วนและ ใบสำคัญแสดงสิทธิดังกล่าวครบอายุตามที่กำหนดแล้ว ให้ถือว่าผู้บริหารและพนักงานของบริษัท และ/ หรือบริษัทย่อยสละสิทธิการใช้สิทธิตามใบสำคัญแสดงสิทธิที่เหลือดังกล่าว โดยผู้บริหารและพนักงาน ดังกล่าวไม่มีสิทธิเรียกร้องค่าเสียหายใดๆ จากบริษัท
- 1.2.5 คณะกรรมการมีอำนาจโดยสมบูรณ์ ในการพิจารณากำหนดหรือแก้ไขเงื่อนไขในการใช้สิทธิตามใบสำคัญ แสดงสิทธิซึ่งอาจแตกต่างไปจากที่ได้ระบุมาข้างต้นได้

## 7. บุคลากร

### (1) จำนวนพนักงาน

ณ วันที่ 31 ธันวาคม 2565 บริษัทและบริษัทย่อยมีพนักงานทั้งหมดจำนวน 42,820 คน โดยจำนวนพนักงานทั้งหมด แบ่งออกตามสายธุรกิจ ดังนี้

สายธุรกิจ	จำนวน (คน)
1. กลุ่มสินค้าและบริการทางบรรจุภัณฑ์	2,517
2. กลุ่มสินค้าและบริการทางอุปโภคบริโภค	4,438
3. กลุ่มสินค้าและบริการทางเวชภัณฑ์และทางเทคนิค	885
4. กลุ่มธุรกิจค้าปลีกสมัยใหม่	34,090
5. กลุ่มสนับสนุนธุรกิจ	475
รวม	42,405

หมายเหตุ บริษัทไม่มีการเปลี่ยนแปลงจำนวนพนักงานอย่างมีนัยสำคัญ ในระยะ 3 ปี ที่ผ่านมา

รับรองสำเนาถูกต้อง



99 อาคารเบอร์ลี่ ยุคเกอร์ ซอยบุรีเบญจ ถนนสุขุมวิท 42 แขวงพระโขนง เขตคลองเตย กรุงเทพมหานคร 10110 ประเทศไทย  
(นางกมลวรรณ ศิวรักษ์) โทรศัพท์ 0 2146 5999 | www.bjc.co.th

ผู้รับมอบอำนาจ

ส่วนที่ 2 หน้า 49 / 159



## บริษัท เบอร์ลี่ ยุคเกอร์ จำกัด (มหาชน)

ส่วนที่ 2 การจัดการและการกำกับดูแลกิจการ

แบบ 56-1 ประจำปี 2565

### (2) ค่าตอบแทนพนักงาน

โดยในปี 2565 บริษัทและบริษัทย่อยได้จ่ายผลตอบแทนให้แก่พนักงาน รวมเป็นเงินทั้งสิ้น 12,325.7 ล้านบาท ซึ่งผลตอบแทน ได้แก่ เงินเดือน โบนัส เงินสมทบกองทุนสำรองเลี้ยงชีพ และสวัสดิการอื่นๆ เป็นต้น

ปี	ค่าตอบแทน (ล้านบาท)
2563	13,254.5
2564	11,948.3
2565	12,325.7

### (3) ข้อพิพาทด้านแรงงานที่สำคัญในระยะ 3 ปี ที่ผ่านมา

- ไม่มี -

### (4) นโยบายการพัฒนาบุคลากร

บริษัทมีนโยบายในการพัฒนาพนักงาน ดังนี้

- ส่งเสริมและพัฒนาบุคลากรให้มีขีดความสามารถและความรู้เพิ่มขึ้นตามศักยภาพของแต่ละบุคคล
- ส่งเสริมให้บุคลากรมีอนาคตในหน้าที่การงานที่ดี
- มีการจัดทำแผนพัฒนาบุคลากรให้สามารถเป็นผู้รับช่วงงานต่อพนักงานงานเดิมในตำแหน่งงานที่สำคัญ (Succession Plan)
- มุ่งเน้นพัฒนาทักษะในการเป็นผู้นำ

### 7.6 เลขานุการบริษัท

ที่ประชุมคณะกรรมการบริษัทครั้งที่ 3/2561 ประชุมเมื่อวันที่ 11 พฤษภาคม 2561 ได้มีมติแต่งตั้งให้นางกมลวรรณ ศิวรักษ์ เป็นเลขานุการบริษัทแทนนางพัทธพร ภูวะเสถียร โดยให้มีผลตั้งแต่วันที่ 11 พฤษภาคม 2561 เป็นต้นไป ทั้งนี้ เลขานุการบริษัทได้จบการศึกษาและมีประสบการณ์ทำงานด้านกฎหมาย เลขานุการบริษัทดูแลการให้คำแนะนำด้านกฎหมายและกฎเกณฑ์ต่างๆ ที่คณะกรรมการบริษัทและผู้บริหารต้องทราบ เพื่อประโยชน์ต่อบริษัท รวมทั้งดูแลกิจกรรมของคณะกรรมการบริษัท และประสานงานให้มีการปฏิบัติตามมติคณะกรรมการบริษัท ดำเนินการเกี่ยวกับการประชุมคณะกรรมการบริษัทและการประชุมผู้ถือหุ้น รวมทั้งดูแลให้มีการจัดทำและเก็บรักษาเอกสาร ได้แก่ ทะเบียนกรรมการ หนังสือนัดประชุม รายงานการประชุมคณะกรรมการบริษัท รายงานการประชุมผู้ถือหุ้น รายงานประจำปี และเก็บรักษารายงานการมีส่วนได้เสียของกรรมการและหรือผู้บริหาร เป็นต้น รวมถึงดูแล ตรวจสอบ และให้คำแนะนำในการดำเนินงานของบริษัท และคณะกรรมการบริษัทให้เป็นไปตามระเบียบข้อบังคับ และกฎหมายต่างๆ ที่เกี่ยวข้อง

เลขานุการบริษัทได้ผ่านการอบรมหลักสูตร ประกาศนียบัตร Company Secretary Program (CSP) รุ่นที่ 25/2008 ของสมาคมส่งเสริมสถาบันกรรมการบริษัทไทย

รับรองสำเนาถูกต้อง



99 อาคารเบอร์ลี่ ยุคเกอร์ ซอยรุเบีย ถนนสุขุมวิท 42 แขวงพระโขนง เขตคลองเตย กรุงเทพมหานคร 10110 ประเทศไทย  
(นางกมลวรรณ ศิวรักษ์) โทรศัพท์ 0 2146 5999 | www.bjc.co.th

ผู้รับมอบอำนาจ

ส่วนที่ 2 หน้า 50 / 159



## บริษัท เบอร์ลี ยุคเกอร์ จำกัด (มหาชน)

ส่วนที่ 2 การจัดการและการกำกับดูแลกิจการ

แบบ 56-1 ประจำปี 2565

### 8. รายงานผลการดำเนินงานสำคัญด้านการกำกับดูแลกิจการ

#### สารคณะกรรมการสรรหา และกำหนดค่าตอบแทน

##### เรียน ท่านผู้ถือหุ้น

คณะกรรมการสรรหา และกำหนดค่าตอบแทนของ บริษัท เบอร์ลี ยุคเกอร์ จำกัด (มหาชน) ประกอบด้วยประธานและสมาชิกข้างมากเป็นกรรมการอิสระ จำนวน 3 ท่าน ดังนี้

1. นายเทวินทร์ วงศ์วานิช ประธานคณะกรรมการสรรหา และกำหนดค่าตอบแทน
2. ศ.กิตติคุณ นพ. ภิรมย์ กมลรัตนกุล กรรมการอิสระ
3. พลตำรวจเอกกฤษณะ ผลอนันต์ กรรมการอิสระ

คณะกรรมการสรรหา ได้ปฏิบัติหน้าที่ และมีความรับผิดชอบตามที่กำหนดไว้ในกฎบัตร คือ พิจารณาลักษณะที่  
แนวทาง และกระบวนการสรรหา รวมถึงพิจารณาค่าตอบแทนของกรรมการบริษัท ผู้บริหารระดับสูง และพนักงานบริษัท ในปี  
2565 คณะกรรมการสรรหา มีการประชุมรวม 3 ครั้ง ซึ่งนอกจากการประชุมระหว่างคณะกรรมการสรรหา กันเองแล้ว ยังมี  
การประชุมร่วมกับผู้บริหารระดับสูง เพื่อเป็นข้อมูลประกอบการพิจารณาในเรื่องต่างๆ ที่อยู่ในความรับผิดชอบของ  
คณะกรรมการสรรหา ซึ่งได้มีการรายงานผลการประชุมให้คณะกรรมการบริษัททราบแล้ว ทั้งนี้ ขอรายงานการดำเนินงานที่  
สำคัญ ซึ่งผู้ถือหุ้นควรรับทราบดังต่อไปนี้

- 1) พิจารณาเห็นชอบการเลือกตั้งกรรมการแทนกรรมการที่ออกตามวาระประจำปี 2566 ก่อนเสนอให้คณะกรรมการ  
บริษัทและที่ประชุมสามัญผู้ถือหุ้นพิจารณาต่อไป
- 2) พิจารณาเห็นชอบการแต่งตั้งประธานกรรมการอิสระ และกฎบัตรประธานกรรมการอิสระก่อนเสนอให้  
คณะกรรมการบริษัทพิจารณาต่อไป
- 3) พิจารณาเห็นชอบหลักเกณฑ์และงบประมาณในการกำหนดอัตราการขึ้นเงินเดือน ประจำปี 2566 และการจ่าย  
โบนัส ประจำปี 2566 เนื่องจากอัตราการขึ้นเงินเดือนและโบนัสของพนักงานบริษัทอยู่ในอัตราที่เหมาะสม สอดคล้องกับผลการ  
ดำเนินงานของบริษัท ก่อนเสนอให้คณะกรรมการบริษัทพิจารณาต่อไป
- 4) พิจารณาเห็นชอบการกำหนดค่าตอบแทนกรรมการบริษัทประจำปี 2566 โดยใช้หลักเกณฑ์การพิจารณา  
ค่าตอบแทนอย่างเหมาะสมกับหน้าที่ความรับผิดชอบของกรรมการ ตลอดจนเทียบเคียงกับบริษัทจดทะเบียนตามรายการ  
สำรวจค่าตอบแทนกรรมการจากสมาคมส่งเสริมสถาบันกรรมการบริษัทไทย (IOD) ก่อนเสนอให้คณะกรรมการบริษัท และที่  
ประชุมสามัญผู้ถือหุ้นพิจารณาต่อไป

รับรองสำเนาถูกต้อง



99 อาคารเบอร์ลี ยุคเกอร์ ซอยบูรพาภิรมย์ ถนนสุขุมวิท 42 แขวงพระโขนง เขตคลองเตย กรุงเทพมหานคร 10110 ประเทศไทย  
(นางกมลวรรณ ศิวรักษ์) โทรศัพท์ 0 2146 5999 | www.bjc.co.th

ผู้รับมอบอำนาจ

ส่วนที่ 2 หน้า 51 / 159



บริษัท เบอร์ลี่ ยุคเกอร์ จำกัด (มหาชน)

ส่วนที่ 2 การจัดการและการกำกับดูแลกิจการ

แบบ 56-1 ประจำปี 2565

- 5) พิจารณาประเมินผลงาน และพิจารณาเห็นชอบโบนัสปี 2565 และการขึ้นเงินเดือนประจำปี 2566 ของประธานเจ้าหน้าที่บริหารและกรรมการผู้จัดการใหญ่ โดยพิจารณาคำนี้ถึงความเหมาะสมกับภาระหน้าที่ ความรับผิดชอบที่ได้รับมอบหมาย รวมถึงผลประกอบการของบริษัท ก่อนเสนอให้คณะกรรมการบริษัทพิจารณาต่อไป
- 6) พิจารณาเห็นชอบการทบทวนกฎบัตรคณะกรรมการสรรหาและกำหนดค่าตอบแทน ในการที่ประชุมคณะกรรมการสรรหาและกำหนดค่าตอบแทน ครั้งที่ 3/2566 ประชุมเมื่อวันที่ 9 พฤศจิกายน 2565 ก่อนเสนอให้คณะกรรมการบริษัทพิจารณาต่อไป
- 7) พิจารณาเห็นชอบเปลี่ยนแปลงกรรมการคณะกรรมการการลงทุน และคณะกรรมการบริหารความเสี่ยง
- 8) พิจารณาเห็นชอบงดการออกและเสนอขายใบสำคัญแสดงสิทธิให้แก่ผู้บริหารและพนักงานของบริษัท และ/หรือ บริษัทย่อย ครั้งที่ 4 (โครงการ BJC ESOP 2018 ครั้งที่ 4)

ในนามคณะกรรมการสรรหา และกำหนดค่าตอบแทน

- ลงลายมือชื่อ -

(นายเทวินทร์ วงศ์วานิช)

ประธานคณะกรรมการสรรหา และกำหนดค่าตอบแทน

รับรองสำเนาถูกต้อง



99 อาคารเบอร์ลี่ ยุคเกอร์ ซอยบุรีเบ๊ ถนนสุขุมวิท 42 แขวงพระโขนง เขตคลองเตย กรุงเทพมหานคร 10110 ประเทศไทย  
(นางกมลวรรณ ศิวรักษ์) โทรศัพท์ 0 2146 5999 | www.bjc.co.th

ผู้รับมอบอำนาจ

ส่วนที่ 2 หน้า 52 / 159





บริษัท เบอร์ลี ยุคเกอร์ จำกัด (มหาชน)

ส่วนที่ 2 การจัดการและการกำกับดูแลกิจการ

แบบ 56-1 ประจำปี 2565

**2. การสรรหาและการแต่งตั้งกรรมการและผู้บริหาร**

**(1) กรรมการอิสระ**

บริษัทมีกรรมการอิสระจำนวน 9 ท่าน ซึ่งเป็นผู้มีความสามารถในการดำรงตำแหน่งเป็นกรรมการอิสระ ตามข้อ 16 ของประกาศคณะกรรมการกำกับตลาดทุนที่ ทจ. 28/2551 เรื่อง การขออนุญาตและการอนุญาตให้เสนอขายหุ้นที่ออกใหม่ (แก้ไขเพิ่มเติมโดยประกาศคณะกรรมการกำกับตลาดทุนที่ ทจ. 4/2552 เรื่อง การขออนุญาตและการอนุญาตให้เสนอขายหุ้นที่ออกใหม่ ฉบับที่ 2 และประกาศคณะกรรมการกำกับตลาดทุนที่ ทจ. 15/2554 เรื่อง การขออนุญาตและการอนุญาตให้เสนอขายหุ้นที่ออกใหม่ ฉบับที่ 5) ประกอบด้วย

1. นายประสิทธิ์ ไขว้ไถกุล	กรรมการอิสระ
2. นางสาวพจนีย์ ธนวานิช	กรรมการอิสระ
3. ศาสตราจารย์กิตติคุณนายแพทย์ภิรมย์ กมลรัตนกุล	กรรมการอิสระ
4. พลตำรวจเอกกฤษณะ ผลอนันต์	กรรมการอิสระ
5. พลเอกธนดล สุรารักษ์	กรรมการอิสระ
6. นายวีระวงศ์ จิตต์มิตรภาพ	กรรมการอิสระ
7. นายรังสรรค์ ศรีวรศาสตร์	กรรมการอิสระ
8. รองศาสตราจารย์นายแพทย์กำจร ตติยกวี	กรรมการอิสระ
9. รองศาสตราจารย์ ดร. พิมพ์พนา ศรีสวัสดิ์	กรรมการอิสระ

**คุณสมบัติของกรรมการอิสระ**

บริษัทได้กำหนดคุณสมบัติกรรมการอิสระไว้เทียบเท่ากับคุณสมบัติที่กำหนดในประกาศคณะกรรมการกำกับตลาดทุนที่ ทจ. 28/2551 เรื่อง การขออนุญาตและการอนุญาตให้เสนอขายหุ้นที่ออกใหม่ (แก้ไขเพิ่มเติมโดยประกาศคณะกรรมการกำกับตลาดทุนที่ ทจ. 4/2552 เรื่อง การขออนุญาตและการอนุญาตให้เสนอขายหุ้นที่ออกใหม่ ฉบับที่ 2 และประกาศคณะกรรมการกำกับตลาดทุนที่ ทจ. 15/2554 เรื่อง การขออนุญาตและการอนุญาตให้เสนอขายหุ้นที่ออกใหม่ ฉบับที่ 5) กล่าวคือ “กรรมการอิสระ” หมายถึง กรรมการที่มีคุณสมบัติ ดังนี้

1. ถือหุ้นไม่เกินร้อยละหนึ่งของจำนวนหุ้นที่มีสิทธิออกเสียงทั้งหมดของบริษัท บริษัทใหญ่ บริษัทย่อย บริษัทร่วม ผู้ถือหุ้นรายใหญ่ หรือผู้มีอำนาจควบคุมของบริษัท ทั้งนี้ ให้นับรวมการถือหุ้นของผู้ที่เกี่ยวข้องของกรรมการอิสระรายนั้นๆ ด้วย
2. ไม่เป็นหรือเคยเป็นกรรมการที่มีส่วนร่วมบริหารงาน ลูกจ้าง พนักงาน ที่ปรึกษาที่ได้เงินเดือนประจำ หรือผู้มีอำนาจควบคุมของบริษัท บริษัทใหญ่ บริษัทย่อย บริษัทร่วม บริษัทย่อยลำดับเดียวกัน ผู้ถือหุ้นรายใหญ่ หรือของผู้มีอำนาจควบคุมของบริษัท เว้นแต่จะได้ออกจากการมีลักษณะดังกล่าวมาแล้วไม่น้อยกว่าสองปี ทั้งนี้ ลักษณะต้องห้ามดังกล่าวไม่รวมถึงกรณีที่กรรมการอิสระเคยเป็นข้าราชการ หรือที่ปรึกษาของส่วนราชการซึ่งเป็นผู้ถือหุ้นรายใหญ่ หรือผู้มีอำนาจควบคุมของบริษัท

รับรองสำเนาถูกต้อง



99 อาคารเบอร์ลี ยุคเกอร์ ซอยบูรเบี ถนนสุขุมวิท 42 แขวงพระโขนง เขตคลองเตย กรุงเทพมหานคร 10110 ประเทศไทย  
(นางกมลวรรณ ศิวรักษ์) โทรศัพท์ 0 2146 5999 | www.bjc.co.th

ผู้รับมอบอำนาจ

ส่วนที่ 2 หน้า 53 / 159



บริษัท เบอร์ลี ยุคเกอร์ จำกัด (มหาชน)

ส่วนที่ 2 การจัดการและการกำกับดูแลกิจการ

แบบ 56-1 ประจำปี 2565

3. ไม่เป็นบุคคลที่มีความสัมพันธ์ทางสายโลหิต หรือโดยการจดทะเบียนตามกฎหมาย ในลักษณะที่เป็น บิดามารดา คู่สมรส พี่น้อง และบุตร รวมทั้งคู่สมรสของบุตร ของกรรมการรายอื่น ผู้บริหาร ผู้ถือหุ้นรายใหญ่ ผู้มีอำนาจควบคุม หรือบุคคลที่จะได้รับการเสนอให้เป็นกรรมการ ผู้บริหาร หรือผู้มีอำนาจควบคุมของบริษัทหรือบริษัทย่อย

4. ไม่มีหรือเคยมีความสัมพันธ์ทางธุรกิจกับบริษัท บริษัทใหญ่ บริษัทย่อย บริษัทร่วม ผู้ถือหุ้นรายใหญ่ หรือผู้มีอำนาจควบคุมของบริษัท ในลักษณะที่อาจเป็นการขัดขวางการใช้วิจารณญาณอย่างอิสระของตน รวมทั้งไม่มีหรือเคยเป็นผู้ถือหุ้นที่มีนัย หรือผู้มีอำนาจควบคุมของผู้ที่มีความสัมพันธ์ทางธุรกิจกับบริษัท บริษัทใหญ่ บริษัทย่อย บริษัทร่วม ผู้ถือหุ้นรายใหญ่ หรือผู้มีอำนาจควบคุมของบริษัท เว้นแต่จะได้พ้นจากการมีลักษณะดังกล่าวมาแล้วไม่น้อยกว่าสองปี

ความสัมพันธ์ทางธุรกิจ รวมถึงการทำรายการทางการค้าที่กระทำเป็นปกติเพื่อประกอบกิจการ การเช่าหรือให้เช่า อสังหาริมทรัพย์ รายการเกี่ยวกับสินทรัพย์หรือบริการ หรือการให้หรือรับความช่วยเหลือทางการเงิน ด้วยการรับหรือให้กู้ยืม ค่าประกัน การให้สินทรัพย์เป็นหลักประกันหนี้สิน รวมถึงพฤติการณ์อื่นทำนองเดียวกัน ซึ่งเป็นผลให้บริษัทหรือคู่สัญญา มีภาระหนี้ที่ต้องชำระต่ออีกฝ่ายหนึ่ง ตั้งแต่ร้อยละ 3 ของสินทรัพย์ที่มีตัวตนสุทธิของบริษัทหรือตั้งแต่ยี่สิบล้านบาทขึ้นไป แล้วแต่จำนวนใดจะต่ำกว่า ทั้งนี้ การคำนวณภาระหนี้ดังกล่าวให้เป็นไปตามวิธีการคำนวณมูลค่าของรายการที่เกี่ยวข้องกัน ตามประกาศคณะกรรมการกำกับตลาดทุนว่าด้วยหลักเกณฑ์ในการทำรายการที่เกี่ยวข้องกันโดยอนุโลม แต่ในการพิจารณา ภาระหนี้ดังกล่าว ให้นับรวมภาระหนี้ที่เกิดขึ้นในระหว่างหนึ่งปีก่อนวันที่มีความสัมพันธ์ทางธุรกิจกับบุคคลเดียวกัน

5. ไม่มีหรือเคยเป็นผู้สอบบัญชีของบริษัท บริษัทใหญ่ บริษัทย่อย บริษัทร่วม ผู้ถือหุ้นรายใหญ่ หรือผู้มีอำนาจควบคุมของบริษัท และไม่เป็นผู้ถือหุ้นที่มีนัย ผู้มีอำนาจควบคุม หรือหุ้นส่วนของสำนักงานสอบบัญชี ซึ่งมีผู้สอบบัญชีของบริษัท บริษัทใหญ่ บริษัทย่อย บริษัทร่วม ผู้ถือหุ้นรายใหญ่ หรือผู้มีอำนาจควบคุมของบริษัทสังกัดอยู่ เว้นแต่จะได้พ้นจากการมีลักษณะดังกล่าวมาแล้วไม่น้อยกว่าสองปี

6. ไม่มีหรือเคยเป็นผู้ให้บริการทางวิชาชีพใดๆ ซึ่งรวมถึงการให้บริการเป็นที่ปรึกษากฎหมายหรือที่ปรึกษาทางการเงิน ซึ่งได้รับค่าบริการเกินกว่าสองล้านบาทต่อปีจากบริษัท บริษัทใหญ่ บริษัทย่อย บริษัทร่วม ผู้ถือหุ้นรายใหญ่ หรือผู้มีอำนาจควบคุมของบริษัท และไม่เป็นผู้ถือหุ้นที่มีนัยผู้มีอำนาจควบคุม หรือหุ้นส่วนของผู้ให้บริการทางวิชาชีพนั้นด้วย เว้นแต่จะได้พ้นจากการมีลักษณะดังกล่าวมาแล้วไม่น้อยกว่าสองปี

7. ไม่เป็นกรรมการที่ได้รับการแต่งตั้งขึ้นเพื่อเป็นตัวแทนของกรรมการของบริษัท ผู้ถือหุ้นรายใหญ่ หรือผู้ถือหุ้นซึ่งเป็น ผู้ที่เกี่ยวข้องกับผู้ถือหุ้นรายใหญ่

8. ไม่ประกอบกิจการที่มีสภาพอย่างเดียวกันและเป็นการแข่งขันที่มีนัยกับกิจการของบริษัทหรือบริษัทย่อย หรือไม่เป็นหุ้นส่วนที่มีนัยในห้างหุ้นส่วน หรือเป็นกรรมการที่มีส่วนร่วมบริหารงาน ลูกจ้าง พนักงาน ที่ปรึกษาที่รับเงินเดือนประจำ หรือถือหุ้นเกินร้อยละหนึ่งของจำนวนหุ้นที่มีสิทธิออกเสียงทั้งหมดของบริษัทอื่น ซึ่งประกอบกิจการที่มีสภาพอย่างเดียวกันและเป็นการแข่งขันที่มีนัยกับกิจการของบริษัทหรือบริษัทย่อย

9. ไม่มีลักษณะอื่นใดที่ทำให้ไม่สามารถให้ความเห็นอย่างเป็นอิสระเกี่ยวกับการดำเนินงานของบริษัท

ทั้งนี้ ภายหลังได้รับการแต่งตั้งให้เป็นกรรมการอิสระที่มีลักษณะเป็นไปตามข้อ 1 ถึง 9 แล้ว กรรมการอิสระอาจได้รับมอบหมายจากคณะกรรมการบริษัทให้ตัดสินใจในการดำเนินกิจการของบริษัท บริษัทใหญ่ บริษัทย่อย บริษัทร่วม บริษัทย่อย

รับรองสำเนาถูกต้อง



99 อาคารเบอร์ลี ยุคเกอร์ ซอยบูรเบี ถนนสุขุมวิท 42 แขวงพระโขนง เขตคลองเตย กรุงเทพมหานคร 10110 ประเทศไทย

(นางกมลวรรณ ศิวรักษ์)

โทรศัพท์ 0 2146 5999 | www.bjc.co.th

ส่วนที่ 2 หน้า 54 / 159

ผู้รับมอบอำนาจ



## บริษัท เบอร์ลี ยุคเกอร์ จำกัด (มหาชน)

### ส่วนที่ 2 การจัดการและการกำกับดูแลกิจการ

แบบ 56-1 ประจำปี 2565

ลำดับเดียวกัน ผู้ถือหุ้นรายใหญ่ หรือผู้มีอำนาจควบคุมของบริษัท โดยมีการตัดสินใจในรูปแบบขององค์คณะ (collective decision) ได้

ในกรณีที่บุคคลที่บริษัทแต่งตั้งให้ดำรงตำแหน่งกรรมการอิสระเป็นบุคคลที่มีหรือเคยมีความสัมพันธ์ทางธุรกิจหรือการให้บริการทางวิชาชีพเกินมูลค่าที่กำหนดตามข้อ 4 หรือ ข้อ 6 ให้บริษัทได้รับการผ่อนผัน ข้อห้ามการมีหรือเคยมีความสัมพันธ์ทางธุรกิจหรือการให้บริการทางวิชาชีพเกินมูลค่าดังกล่าว ก็ต่อเมื่อบริษัทได้จัดให้มีการเห็นคณะกรรมการบริษัทที่แสดงว่าได้พิจารณาตามหลักที่กำหนดไว้ในมาตรา 89/7 ของพรบ.หลักทรัพย์และตลาดหลักทรัพย์แล้วว่า การแต่งตั้งบุคคลดังกล่าวไม่มีผลกระทบต่อการปฏิบัติหน้าที่และการให้ความเห็นที่เป็นอิสระ และจัดให้มีการเปิดเผยข้อมูลต่อไปนี้ในหนังสือนัดประชุมผู้ถือหุ้นในวาระพิจารณาแต่งตั้งกรรมการอิสระด้วย

ก. ลักษณะความสัมพันธ์ทางธุรกิจหรือการให้บริการทางวิชาชีพที่ทำให้บุคคลดังกล่าวมีคุณสมบัติไม่เป็นไปตามหลักเกณฑ์ที่กำหนด

ข. เหตุผลและความจำเป็นที่ยังคงหรือแต่งตั้งให้บุคคลดังกล่าวเป็นกรรมการอิสระ

ค. ความเห็นของคณะกรรมการของผู้ขออนุญาตในการเสนอให้มีการแต่งตั้งบุคคลดังกล่าวเป็นกรรมการอิสระ

เพื่อประโยชน์ตามข้อ 5 และ ข้อ 6 คำว่า “หุ้นส่วน” หมายความว่า บุคคลที่ได้รับมอบหมายจากสำนักงานสอบบัญชี หรือผู้ให้บริการทางวิชาชีพให้เป็นผู้ลงลายมือชื่อในรายงานการสอบบัญชี หรือรายงานการให้บริการทางวิชาชีพ (แล้วแต่กรณี) ในนามของนิติบุคคลนั้น

### กรรมการอิสระที่มีความสัมพันธ์ในการให้บริการทางวิชาชีพ

จากการพิจารณาคุณสมบัติของกรรมการอิสระพบว่า นายวีระวงศ์ จิตต์มิตรภาพ เป็นผู้ให้บริการทางวิชาชีพในลักษณะของการเป็นที่ปรึกษากฎหมายของบริษัท และ ได้รับคำตอบแทนจากบริษัทในการให้บริการเป็นที่ปรึกษากฎหมายของบริษัท เป็นจำนวนเงินเกินกว่าสองล้านบาท ทำให้มีคุณสมบัติไม่เป็นไปตามหลักเกณฑ์ที่กำหนดตามประกาศคณะกรรมการตลาดทุนที่ ทจ. 28/2551 เรื่อง การขออนุญาตและการอนุญาตให้เสนอขายหุ้นที่ออกใหม่ (แก้ไขเพิ่มเติมโดยประกาศคณะกรรมการตลาดทุน ที่ ทจ. 4/2552 เรื่อง การขออนุญาตและการอนุญาตให้เสนอขายหุ้นที่ออกใหม่ ฉบับที่ 2 และประกาศคณะกรรมการกำกับตลาดทุนที่ ทจ. 15/2554 เรื่อง การขออนุญาตและการอนุญาตให้เสนอขายหุ้นที่ออกใหม่ ฉบับที่ 5) แต่เนื่องจากนายวีระวงศ์ จิตต์มิตรภาพ เป็นผู้ที่มีความรู้ ความสามารถ ตลอดจนมีความเชี่ยวชาญในด้านกฎหมายต่างๆ และเป็นที่ยอมรับจากบุคคลทั่วไปรวมถึงองค์กรต่างๆ ที่มีบทบาทสำคัญในการพัฒนาความเป็นมืออาชีพของกรรมการและส่งเสริมให้เกิดการกำกับดูแลกิจการที่ดีในประเทศไทย นอกจากนี้ นายวีระวงศ์ จิตต์มิตรภาพ ยังได้ปฏิบัติหน้าที่ของตนอย่างเต็มความสามารถ ซึ่งก่อให้เกิดประโยชน์อย่างมากต่อการดำเนินธุรกิจของบริษัท โดยปฏิบัติหน้าที่เป็นกรรมการอิสระด้วยความรับผิดชอบ ะมัดระวัง ซื่อสัตย์ สุจริต รวมถึงไม่มีผลประโยชน์ขัดแย้งใดๆ เกิดจากการปฏิบัติหน้าที่ตลอดระยะเวลา 19 ปี

ที่ประชุมคณะกรรมการบริษัทครั้งที่ 1/2565 ประชุมเมื่อวันที่ 23 กุมภาพันธ์ 2565 ได้พิจารณาตามหลักในมาตรา 89/7 และมีมติเป็นเอกฉันท์รับรองคุณสมบัติของนายวีระวงศ์ จิตต์มิตรภาพ ว่าไม่มีผลกระทบต่อการปฏิบัติหน้าที่และการให้ความเห็นที่เป็นอิสระ ทั้งนี้ บริษัทได้เปิดเผยข้อมูลนี้แล้วในหนังสือนัดประชุมสามัญผู้ถือหุ้นประจำปี 2565 ในวาระพิจารณา

รับรองสำเนาถูกต้อง



99 อาคารเบอร์ลี ยุคเกอร์ ซอยบูรเบี ถนนสุขุมวิท 42 แขวงพระโขนง เขตคลองเตย กรุงเทพมหานคร 10110 ประเทศไทย  
(นางกมลวรรณ ศิวรักษ์) โทรศัพท์ 0 2146 5999 | www.bjc.co.th

ส่วนที่ 2 หน้า 55 / 159

ผู้รับมอบอำนาจ



## บริษัท เบอร์ลี ยุคเกอร์ จำกัด (มหาชน)

### ส่วนที่ 2 การจัดการและการกำกับดูแลกิจการ

แบบ 56-1 ประจำปี 2565

แต่งตั้งกรรมการ ซึ่งที่ประชุมสามัญผู้ถือหุ้นประจำปี 2565 ประชุมเมื่อวันที่ 21 เมษายน 2565 ได้มีมติอนุมัติแต่งตั้ง นายวีระวงศ์ จิตต์มิตรภาพ เป็นกรรมการอิสระต่อไปอีกวาระหนึ่ง

#### (2) การสรรหากรรมการและผู้บริหาร

##### การสรรหาและการแต่งตั้งกรรมการ

ในการสรรหาและแต่งตั้งกรรมการบริษัทนั้น บริษัทได้แต่งตั้งคณะกรรมการสรรหา และกำหนดค่าตอบแทน (ซึ่งประกอบด้วยกรรมการอิสระจำนวน 2 ท่าน จากจำนวนคณะกรรมการสรรหา และกำหนดค่าตอบแทน ทั้งหมด 3 ท่าน) เพื่อทำหน้าที่เป็นผู้พิจารณาคัดเลือกและกลั่นกรองบุคคลที่มีคุณสมบัติเหมาะสมและเสนอให้คณะกรรมการบริษัทพิจารณาก่อนเสนอต่อที่ประชุมผู้ถือหุ้นเพื่อพิจารณาแต่งตั้งเป็นกรรมการบริษัทต่อไป

ในการสรรหาและเสนอชื่อกรรมการดังกล่าว คณะกรรมการสรรหา และกำหนดค่าตอบแทนจะพิจารณาคัดเลือกบุคคลที่มีคุณสมบัติและไม่มีลักษณะต้องห้ามตามที่กำหนดไว้ในพระราชบัญญัติบริษัทมหาชนจำกัด พ.ศ. 2535 และพระราชบัญญัติหลักทรัพย์และตลาดหลักทรัพย์ พ.ศ. 2535 นอกจากนี้ยังพิจารณาถึงองค์ประกอบของคณะกรรมการที่ต้องประกอบด้วยกรรมการที่มีคุณสมบัติหลากหลาย ทั้งในด้านทักษะ ประสบการณ์ ความสามารถเฉพาะด้านที่เป็นประโยชน์กับบริษัท และเพศ โดยการสรรหาและการแต่งตั้งกรรมการแบ่งออกเป็น 2 กรณี ดังนี้

##### (ก) การแต่งตั้งกรรมการแทนกรรมการที่ออกตามวาระ

ตามข้อบังคับบริษัท ข้อ 17 กำหนดให้ในการประชุมสามัญผู้ถือหุ้นประจำปีทุกครั้ง กรรมการจะต้องออกจากตำแหน่งอย่างน้อยจำนวนหนึ่งในสามของจำนวนกรรมการทั้งหมด โดยคณะกรรมการสรรหาและกำหนดค่าตอบแทนจะเป็นผู้พิจารณาและเสนอบุคคลที่เห็นว่ามีคุณสมบัติเหมาะสมให้คณะกรรมการบริษัทพิจารณาก่อนเสนอต่อที่ประชุมผู้ถือหุ้นพิจารณาแต่งตั้งต่อไป ทั้งนี้ กรรมการที่ออกจากตำแหน่งไปนั้นอาจได้รับการแต่งตั้งกลับเข้ามาเป็นกรรมการอีกวาระหนึ่งก็ได้

##### (ข) การแต่งตั้งกรรมการแทนตำแหน่งกรรมการที่ว่างลงเพราะเหตุอื่นนอกจากถึงคราวออกตามวาระ

คณะกรรมการบริษัทจะเป็นผู้พิจารณาแต่งตั้งบุคคลซึ่งมีคุณสมบัติเหมาะสม และไม่มีลักษณะต้องห้ามตามที่กฎหมายกำหนดเข้าเป็นกรรมการแทนตำแหน่งกรรมการที่ว่างลง (เว้นแต่ในกรณีที่วาระกรรมการที่ได้ว่างลงนั้นจะเหลือน้อยกว่า 2 เดือน ให้คณะกรรมการบริษัทเสนอต่อที่ประชุมผู้ถือหุ้นเพื่อพิจารณาแต่งตั้ง) โดยบุคคลที่เข้าแทนจะอยู่ในตำแหน่งได้เพียงเท่าวาระที่ยังเหลืออยู่ของกรรมการที่ตนแทน

ทั้งนี้ มติของคณะกรรมการบริษัทในการแต่งตั้งบุคคลเข้าเป็นกรรมการในกรณีนี้ต้องประกอบด้วยคะแนนเสียงไม่น้อยกว่าสามในสี่ของจำนวนกรรมการที่ยังเหลืออยู่

#### สิทธิของผู้ถือหุ้นรายย่อยในการแต่งตั้งกรรมการ

บริษัทเปิดโอกาสให้ผู้ถือหุ้นคนเดียวหรือหลายรายรวมกันที่ถือหุ้นไม่น้อยกว่าร้อยละ 5 ของจำนวนหุ้นที่มีสิทธิออกเสียงทั้งหมดของบริษัทสามารถเสนอบุคคลเข้ารับการสรรหาเข้าดำรงตำแหน่งกรรมการแทนตำแหน่งกรรมการที่ออกตามวาระได้ล่วงหน้าไม่น้อยกว่า 4 เดือน ก่อนการประชุมสามัญผู้ถือหุ้น โดยคณะกรรมการได้กำหนดหลักเกณฑ์การเสนอชื่อบุคคลเพื่อเข้า

รับรองสำเนาถูกต้อง



99 อาคารเบอร์ลี ยุคเกอร์ ซอยรุเบีย ถนนสุขุมวิท 42 แขวงพระโขนง เขตคลองเตย กรุงเทพมหานคร 10110 ประเทศไทย  
(นางกมลวรรณ ศิวรักษ์) โทรศัพท์ 0 2146 5999 | www.bjc.co.th

ผู้รับมอบอำนาจ

ส่วนที่ 2 หน้า 56 / 159



## บริษัท เบอร์ลี ยุคเกอร์ จำกัด (มหาชน)

### ส่วนที่ 2 การจัดการและการกำกับดูแลกิจการ

แบบ 56-1 ประจำปี 2565

ดำรงตำแหน่งกรรมการและเผยแพร่ไว้ในเว็บไซต์บริษัท ซึ่งคณะกรรมการสรรหา และกำหนดค่าตอบแทนจะเป็นผู้พิจารณาความเหมาะสมของบุคคลที่ได้รับการเสนอชื่อตามหลักเกณฑ์ที่กำหนดเพื่อเสนอคณะกรรมการบริษัทต่อไป เว้นแต่คณะกรรมการสรรหา และกำหนดค่าตอบแทนหรือคณะกรรมการบริษัทจะพิจารณาเป็นอย่างอื่น บุคคลที่ผ่านความเห็นชอบจากคณะกรรมการจะถูกรายชื่อในระเบียบวาระการประชุมผู้ถือหุ้น พร้อมข้อคิดเห็นของคณะกรรมการบริษัท และบุคคลที่ไม่ผ่านความเห็นชอบจากคณะกรรมการสรรหา และกำหนดค่าตอบแทนหรือคณะกรรมการบริษัท บริษัทจะแจ้งเพื่อทราบในการประชุมผู้ถือหุ้นพร้อมระบุเหตุผลในการปฏิเสธด้วย

#### หลักเกณฑ์การออกเสียงลงคะแนนแต่งตั้งกรรมการ

1. ผู้ถือหุ้นคนหนึ่งมีคะแนนเสียงเท่ากับจำนวนหนึ่งหุ้นต่อหนึ่งเสียง
2. ผู้ถือหุ้นแต่ละคนจะต้องใช้คะแนนเสียงที่มีอยู่ทั้งหมดตาม ข้อ 1. เลือกตั้งบุคคลเดียวหรือหลายคนเป็นกรรมการก็ได้ แต่จะแบ่งคะแนนเสียงให้แก่ผู้ใดมากน้อยเพียงใดไม่ได้
3. บุคคลซึ่งได้รับคะแนนเสียงสูงสุดตามลำดับลงมาเป็นผู้ได้รับการเลือกตั้งเป็นกรรมการเท่าจำนวนกรรมการที่จะพึงมีหรือจะพึงเลือกตั้งในครั้งนั้น ในกรณีที่บุคคลซึ่งได้รับการเลือกตั้งในลำดับถัดลงมามีคะแนนเสียงเท่ากันเกินจำนวนกรรมการที่จะพึงมีหรือจะพึงเลือกตั้งในครั้งนั้น ให้ประธานในที่ประชุมลงคะแนนเสียงอีกเสียงหนึ่งเป็นเสียงชี้ขาด เพื่อให้ได้จำนวนกรรมการที่จะพึงมี

#### การสรรหาและการแต่งตั้งผู้บริหาร

ในการสรรหาและแต่งตั้งกรรมการผู้จัดการใหญ่ คณะกรรมการสรรหา และกำหนดค่าตอบแทน เป็นผู้พิจารณาบุคคลที่มีคุณสมบัติเหมาะสม มีความรู้ความสามารถ ทักษะ และประสบการณ์ ที่เป็นประโยชน์ต่อการดำเนินงานของบริษัท และสามารถบริหารงานให้บรรลุวัตถุประสงค์ เป้าหมายที่คณะกรรมการบริษัทกำหนดไว้และเสนอต่อคณะกรรมการบริษัทเพื่อพิจารณาแต่งตั้งต่อไป

#### (3) การกำกับดูแลการดำเนินงานของบริษัทย่อยและบริษัทร่วม

ในด้านกลไกในการกำกับดูแลการดำเนินงานของบริษัทย่อยและบริษัทร่วมนั้น บริษัทได้มีการแต่งตั้งบุคคลที่ได้รับอนุมัติจากคณะกรรมการบริษัทเพื่อเป็นตัวแทนของบริษัทไปเป็นกรรมการในบริษัทย่อยและบริษัทร่วมตามสัดส่วนการถือหุ้น โดยบุคคลที่ได้รับการแต่งตั้งให้เป็นกรรมการในบริษัทย่อยหรือบริษัทร่วมมีหน้าที่ในการกำหนดนโยบาย ควบคุมดูแลการบริหารจัดการและการดำเนินงานของบริษัทย่อยและบริษัทร่วม เพื่อดูแลรักษาผลประโยชน์ของบริษัท รวมถึงกำกับดูแลให้มีปฏิบัติตามกฎหมาย กฎเกณฑ์ และข้อบังคับที่เกี่ยวข้อง รวมทั้งกำกับดูแลให้มีการเปิดเผยข้อมูลฐานะการเงินและผลการดำเนินงาน การทำรายการกับบุคคลที่เกี่ยวข้องกัน การทำรายการได้มาหรือจำหน่ายไปซึ่งสินทรัพย์ หรือการทำรายการสำคัญอื่นให้ครบถ้วน ถูกต้อง และใช้หลักเกณฑ์ที่เกี่ยวข้องกับการเปิดเผยข้อมูลและการทำรายการในลักษณะเดียวกับหลักเกณฑ์ของบริษัท

รับรองสำเนาถูกต้อง



99 อาคารเบอร์ลี ยุคเกอร์ ซอยรู่เบีย ถนนสุขุมวิท 42 แขวงพระโขนง เขตคลองเตย กรุงเทพมหานคร 10110 ประเทศไทย  
(นางกมลวรรณ ศิวรักษ์) โทรศัพท์ 0 2146 5999 | www.bjc.co.th

ผู้รับมอบอำนาจ

ส่วนที่ 2 หน้า 57 / 159



## บริษัท เบอร์ลี ยุคเกอร์ จำกัด (มหาชน)

ส่วนที่ 2 การจัดการและการกำกับดูแลกิจการ

แบบ 56-1 ประจำปี 2565

### การดูแลเรื่องการใช้ข้อมูลภายใน

บริษัทให้ความสำคัญกับการเปิดเผยข้อมูลและความโปร่งใส และยังคงนโยบายและวิธีการดูแลผู้บริหารที่ชัดเจนในการห้ามนำข้อมูลภายในของบริษัทไปใช้เพื่อประโยชน์ส่วนตน ตามที่ได้ระบุไว้ในจรรยาบรรณทางธุรกิจของบริษัทมาตั้งแต่ปี 2551 โดยกำหนดให้บริษัท บริษัทย่อย และบริษัทร่วมของบริษัทที่เป็นบริษัทจดทะเบียนในตลาดหลักทรัพย์แห่งประเทศไทย ต้องปฏิบัติตามกฎหมายเกี่ยวกับการใช้ข้อมูลภายใน โดยดำเนินการให้มีความเสมอภาค และยุติธรรมต่อผู้ถือหุ้นทุกรายอย่างเท่าเทียมกัน และเพื่อเป็นการป้องกันการกระทำผิดกฎหมายของบุคลากรทุกระดับของบริษัท และครอบคลุมทุกคนที่ได้รับทราบ หรืออาจได้รับทราบข้อมูลภายในที่ยังไม่เปิดเผยต่อสาธารณชน บริษัทจึงห้ามบุคคลดังกล่าวทำการซื้อขายหุ้น หรือชักชวนให้บุคคลอื่นซื้อหรือขาย หรือเสนอซื้อหรือเสนอขายหุ้นของบริษัท บริษัทย่อยและ/หรือบริษัทร่วมของบริษัทซึ่งจดทะเบียนในตลาดหลักทรัพย์ไม่ว่าจะด้วยตนเองหรือผ่านนายหน้าในขณะที่ยังครอบครองข้อมูลที่ยังไม่เปิดเผยต่อสาธารณะชนอยู่ โดยบริษัทและตลาดหลักทรัพย์แห่งประเทศไทยถือว่าการซื้อขายหลักทรัพย์ในลักษณะดังกล่าวเป็นการซื้อขายหลักทรัพย์เพื่อเก็งกำไร หรือสร้างความได้เปรียบให้กับบุคคลกลุ่มใดกลุ่มหนึ่ง

นอกจากนี้ กรรมการและผู้บริหารของบริษัทมีหน้าที่ต้องรายงานการถือหลักทรัพย์ของตนให้เป็นไปตามกฎระเบียบของตลาดหลักทรัพย์แห่งประเทศไทยและคณะกรรมการกำกับหลักทรัพย์และตลาดหลักทรัพย์ และจัดส่งรายงานดังกล่าวให้แก่คณะกรรมการเป็นประจำและเปิดเผยในรายงานประจำปี

อีกทั้งบริษัทยังได้จัดระบบรักษาความปลอดภัยในที่ทำงานเพื่อป้องกันแฟ้มข้อมูลและเอกสารลับและได้ดำเนินการจำกัดการเข้าถึงข้อมูลที่ไม่เปิดเผยต่อสาธารณะ โดยให้รับรู้เฉพาะแก่ผู้เกี่ยวข้องและที่จำเป็นเท่านั้น จึงถือเป็นหน้าที่ของเจ้าของข้อมูลหรือผู้ครอบครองข้อมูลที่ยังไม่เปิดเผยต่อสาธารณะชนจะต้องกำชับผู้ที่เกี่ยวข้องให้ปฏิบัติตามขั้นตอนการรักษาความปลอดภัยโดยเคร่งครัด ทั้งนี้ ผู้ฝ่าฝืนการใช้ข้อมูลภายในจะต้องถูกลงโทษทางวินัย และ/หรือ กฎหมายแล้วแต่กรณี

รับรองสำเนาถูกต้อง



99 อาคารเบอร์ลี ยุคเกอร์ ซอยรุเบีย ถนนสุขุมวิท 42 แขวงพระโขนง เขตคลองเตย กรุงเทพมหานคร 10110 ประเทศไทย  
(นางกมลวรรณ ศิวรักษ์) โทรศัพท์ 0 2146 5999 | www.bjc.co.th

ผู้รับมอบอำนาจ

ส่วนที่ 2 หน้า 58 / 159





## บริษัท เบอร์ลี ยุคเกอร์ จำกัด (มหาชน)

ส่วนที่ 2 การจัดการและการกำกับดูแลกิจการ

แบบ 56-1 ประจำปี 2565

### คำตอบแทนของผู้สอบบัญชี

#### 1) คำตอบแทนจากการสอบบัญชี

ในปี 2565 บริษัทและบริษัทย่อยจ่ายคำตอบแทนจากการสอบบัญชีให้แก่บริษัท ดีลอยท์ ทูช โธมัทสு ไชยยศ สอบบัญชี จำกัด โดยแบ่งเป็นค่าสอบบัญชีสำหรับบริษัทเป็นจำนวนเงิน 1,210,000 บาท และค่าสอบทางงบการเงินไตรมาสเป็นจำนวนเงิน 1,740,000 บาท รวมเป็นเงิน 2,950,000 บาท ค่าสอบบัญชีสำหรับบริษัทย่อยทั้งในประเทศและต่างประเทศจำนวน 56 บริษัท เป็นจำนวนเงินประมาณ 37,339,366 บาท รวมค่าสอบบัญชีสำหรับบริษัทและบริษัทย่อย เป็นจำนวนเงินทั้งสิ้นประมาณ 40,289,366 บาท

สำหรับบริษัทย่อยภายในประเทศที่หยุดดำเนินการ และบริษัทที่มีการดำเนินการไม่มาก จำนวน 40 บริษัท ตรวจสอบโดยบริษัท พีเคเอส ออดิท จำกัด และจ่ายคำตอบแทนจากการตรวจสอบบัญชี เป็นจำนวนเงิน 861,000 บาท

สำหรับบริษัทย่อยในต่างประเทศที่มีการดำเนินการไม่มาก จำนวน 2 บริษัท ตรวจสอบโดยคอเวอร์เนนท์ ลิมิเตด โดยจ่ายคำตอบแทนจากการตรวจสอบบัญชี เป็นจำนวนเงิน 406,774 บาท จำนวน 1 บริษัท ตรวจสอบโดยทีต้า แอนด์ พาร์ทเนอร์ส ลิมิเตด โดยจ่ายคำตอบแทนจากการตรวจสอบบัญชี เป็นจำนวนเงิน 122,733 บาท จำนวน 1 บริษัท ตรวจสอบโดยอาร์เอสเอ็ม เวียดนาม ออดิทติ้ง แอนด์ คอนซัลติ้ง ลิมิเตด โดยจ่ายคำตอบแทนจากการตรวจสอบบัญชี เป็นจำนวนเงิน 120,000 บาท และ จำนวน 1 บริษัท ตรวจสอบโดยไอก้า ออดิทติ้ง แอนด์ คอนซัลติ้ง ลิมิเตด โดยจ่ายคำตอบแทนจากการตรวจสอบบัญชี เป็นจำนวนเงิน 17,625 บาท

หมายเหตุ \* สำหรับบริษัทย่อยในต่างประเทศ ใช้อัตราแลกเปลี่ยนเงินตราระหว่างประเทศ สำหรับปี 2565

#### 2) ค่าบริการอื่น

บริษัทและบริษัทย่อยจ่ายคำตอบแทนจากการตรวจสอบตามวิธีการที่ตกลงร่วมกันให้แก่บริษัท ดีลอยท์ ทูช โธมัทสு ไชยยศ สอบบัญชี จำกัด รวมเป็นเงิน 1,244,425 บาท

### หลักการกำกับดูแลกิจการที่ดีที่บริษัทไม่สามารถปฏิบัติได้

บริษัทได้ทำการตรวจสอบประเมินความแตกต่าง ในเรื่องการกำกับดูแลกิจการที่ดี ปี 2565 ของตลาดหลักทรัพย์ และหลักเกณฑ์โครงการสำรวจการกำกับดูแลกิจการบริษัทจดทะเบียนไทย ของสมาคมส่งเสริมสถาบันกรรมการบริษัทไทย โดยพัฒนาทางด้านการกำกับดูแลกิจการที่ดีให้กับบริษัท แต่อย่างไรก็ตามบริษัทยังมีบางเรื่องที่บริษัทไม่สามารถปฏิบัติคือคณะกรรมการควรมีขนาดที่เหมาะสมและประกอบด้วยบุคคลที่มีความรู้ ประสบการณ์ และความสามารถที่เพียงพอที่จะปฏิบัติหน้าที่ได้อย่างมีประสิทธิภาพ โดยต้องมีจำนวนไม่น้อยกว่า 5 คน และไม่ควรเกิน 12 คน ทั้งนี้ ขึ้นอยู่กับขนาด ประเภท และความซับซ้อนของธุรกิจ

รับรองสำเนาถูกต้อง



99 อาคารเบอร์ลี ยุคเกอร์ ซอยบูรพาภิบาล ถนนสุขุมวิท 42 แขวงพระโขนง เขตคลองเตย กรุงเทพมหานคร 10110 ประเทศไทย  
(นางกมลวรรณ ศิวรักษ์) โทรศัพท์ 0 2146 5999 | www.bjc.co.th

ส่วนที่ 2 หน้า 59 / 159

ผู้รับมอบอำนาจ





## บริษัท เบอร์ลี ยุคเกอร์ จำกัด (มหาชน)

### ส่วนที่ 2 การจัดการและการกำกับดูแลกิจการ

แบบ 56-1 ประจำปี 2565

บริษัทประกอบด้วยกรรมการจำนวน 17 คน การเลือกตั้งกรรมการเป็นไปตามมติที่ประชุมผู้ถือหุ้นตามหลักเกณฑ์และวิธีการตามกฎหมายและข้อบังคับของบริษัท โดยมีองค์ประกอบสอดคล้องกับข้อกำหนดของสำนักงานกสท. ซึ่งเป็นจำนวนที่เหมาะสมกับธุรกิจของบริษัท

#### การต่อต้านทุจริตคอร์รัปชัน

บริษัทได้จัดให้มีกระบวนการทำงานและการกำหนดอำนาจหน้าที่ในการปฏิบัติงานของผู้บริหารและพนักงานอย่างชัดเจนและโปร่งใส โดยใช้กลไกของการตรวจสอบภายใน การประเมินความเสี่ยงและการควบคุมป้องกันการกระทำที่ไม่ถูกต้องตามกฎหมาย เพื่อให้เกิดความเชื่อมั่นว่าธุรกรรมต่างๆ ของบริษัทได้ถูกดำเนินไปอย่างถูกต้องตามกฎหมาย มีจริยธรรม และต่อต้านการทุจริตในทุกรูปแบบ อีกทั้งได้มีการสื่อสารให้กับผู้บริหารและพนักงานในทุกระดับตระหนักรู้ว่าคอร์รัปชันเป็นการกระทำผิดกฎหมาย โดยได้เน้นการสร้างความจิตสำนึกให้กับพนักงานในเรื่องนโยบายการจัดซื้อจัดจ้าง การจัดหาผู้รับเหมาที่มีศักยภาพ ด้วยกระบวนการที่โปร่งใส มีการกำกับดูแลอย่างมีประสิทธิภาพ มีกระบวนการติดตามและตรวจสอบให้บุคลากรในองค์กรมีการปฏิบัติตามกฎหมายอย่างเคร่งครัด

นอกจากนี้ บริษัทได้เข้าเป็นสมาชิกของหอการค้าไทย ซึ่งมีนโยบายที่ชัดเจนในการต่อต้านการทุจริตคอร์รัปชัน โดยบริษัทจะสนับสนุนและเข้าร่วมในกิจกรรมต่างๆ ของหอการค้าไทย เพื่อขับเคลื่อนกระบวนการในการต่อต้านคอร์รัปชันให้เกิดขึ้นเป็นรูปธรรม ทั้งภายในองค์กรและในระดับประเทศต่อไป และบริษัทเข้าร่วมลงนามแสดงเจตนารมณ์ในโครงการปฏิบัติของภาคเอกชนไทยในการต่อต้านการทุจริตและคอร์รัปชัน บริษัทได้มีการจัดทำนโยบายจรรยาบรรณธุรกิจ โดยได้กำหนดหลักการเรื่องให้หรือรับของขวัญหรือการบันเทิง ไว้เป็นส่วนหนึ่งในนโยบายดังกล่าว และได้ดำเนินการโดยมีสาระสำคัญ ดังนี้

- **ด้านการสื่อสาร** ผนวกการรับรู้และสร้างจิตสำนึกด้านการต่อต้านทุจริต ทั้งในเรื่องภาพรวมจริยธรรมทางธุรกิจและการต่อต้านการทำทุจริตและคอร์รัปชัน โดยเริ่มจากพนักงานเข้าใหม่ และได้นำข้อมูลการเรียนรู้ผ่านช่องทางอิเล็กทรอนิกส์ โดยแผนการดำเนินงานประเมินความรู้ความเข้าใจพนักงานทุกคน เกี่ยวกับการปฏิบัติตามจริยธรรมทางธุรกิจ ซึ่งครอบคลุมในเรื่องการต่อต้านการทุจริตคอร์รัปชัน
- **ช่องทางการสื่อสารเพื่อแจ้งเบาะแสกรณีทุจริตคอร์รัปชัน หรือประพฤติมิชอบ มีดังนี้**
  - ทางอีเมล : comsec@bjc.co.th ถึงเลขานุการบริษัท หรือ
  - ทางไปรษณีย์ ถึง แผนกเลขานุการบริษัท อาคารเบอร์ลี ยุคเกอร์ 99 ซอยสุขุมวิท 42 แขวงพระโขนง เขตคลองเตย กรุงเทพฯ 10110 หรือ
  - ทางโทรศัพท์ : โทร 02-146-5999
  - ทางเว็บไซต์ของบริษัทได้ที่ [www.bjc.co.th](http://www.bjc.co.th)>นักลงทุนสัมพันธ์>แจ้งเบาะแ

รับรองสำเนาถูกต้อง



99 อาคารเบอร์ลี ยุคเกอร์ ซอยสุขุมวิท 42 แขวงพระโขนง เขตคลองเตย กรุงเทพมหานคร 10110 ประเทศไทย  
(นางกมลวรรณ ศิวรักษ์) โทรศัพท์ 0 2146 5999 | [www.bjc.co.th](http://www.bjc.co.th)

ผู้รับมอบอำนาจ

ส่วนที่ 2 หน้า 60 / 159



## บริษัท เบอร์ลี ยุคเกอร์ จำกัด (มหาชน)

ส่วนที่ 2 การจัดการและการกำกับดูแลกิจการ

แบบ 56-1 ประจำปี 2565

### รายงานคณะกรรมการตรวจสอบ

คณะกรรมการตรวจสอบ บริษัท เบอร์ลี ยุคเกอร์ จำกัด (มหาชน) (“บริษัท”) ได้รับการแต่งตั้งจากที่ประชุมคณะกรรมการของบริษัท ประกอบด้วยกรรมการอิสระ 4 ท่าน เป็นผู้ทรงคุณวุฒิและมีประสบการณ์หลายด้าน ทั้งกฎหมาย การบริหารองค์กร การเงิน และการบัญชี ซึ่งความรู้ความเชี่ยวชาญดังกล่าวสนับสนุนให้คณะกรรมการตรวจสอบปฏิบัติหน้าที่ได้อย่างมีประสิทธิภาพและประสิทธิผล โดยมีนายประสิทธิ์ ไขวี่ไฉนกุล เป็นประธานกรรมการตรวจสอบ พลตำรวจเอก กฤษณะ ผลอนันต์ ศาสตราจารย์กิตติคุณนายแพทย์ ภิรมย์ กมลรัตนกุล และรศ. ดร. พิมพ์พนา ศรีสวัสดิ์ เป็นกรรมการตรวจสอบ และนายปรัชญา สุตรสุข ผู้อำนวยการฝ่ายอาวุโส ฝ่ายตรวจสอบภายในกลุ่มบริษัท เป็นเลขานุการคณะกรรมการตรวจสอบ

คณะกรรมการตรวจสอบได้ปฏิบัติหน้าที่อย่างเป็นอิสระ เป็นไปตามกฎบัตรและแนวทางปฏิบัติของคณะกรรมการตรวจสอบ ซึ่งสอดคล้องตามแนวปฏิบัติที่ดีของสำนักงานคณะกรรมการกำกับหลักทรัพย์และตลาดหลักทรัพย์ รวมถึงตลาดหลักทรัพย์แห่งประเทศไทย โดยมุ่งเน้นการปฏิบัติตามหลักการกำกับดูแลกิจการที่ดี มีการบริหารจัดการความเสี่ยง และการควบคุมภายในที่เหมาะสมและเพียงพอ รวมถึงให้ความสำคัญกับกระบวนการตรวจสอบภายในที่มีประสิทธิภาพและประสิทธิผล

ในปี 2565 คณะกรรมการตรวจสอบมีการประชุม รวมทั้งสิ้น 6 ครั้ง กรรมการตรวจสอบทั้ง 4 ท่าน ได้เข้าร่วมประชุมครบทุกครั้ง สรุปสาระสำคัญในการปฏิบัติหน้าที่ของคณะกรรมการตรวจสอบประจำปี 2565 ได้ดังนี้

#### 1. การสอบทานรายงานทางการเงิน

คณะกรรมการตรวจสอบได้สอบทานงบการเงินรายไตรมาส งบการเงินประจำปีของบริษัท และงบการเงินรวมของกลุ่มบริษัท เพื่อให้มั่นใจว่าการจัดทำงบการเงินของบริษัท และงบการเงินรวมของกลุ่มบริษัท การเปิดเผยหมายเหตุประกอบงบการเงิน การปรับปรุงรายการบัญชีที่มีสาระสำคัญ และประมาณการทางบัญชีที่สำคัญ มีความครบถ้วน เพียงพอ เหมาะสม และเชื่อถือได้ โดยได้รับคำชี้แจงจากผู้สอบบัญชี ฝ่ายบริหาร และผู้ตรวจสอบภายในว่าการจัดทำงบการเงินเป็นไปตามข้อกำหนดของกฎหมายและมาตรฐานการรายงานทางการเงิน รวมทั้งข้อสังเกตสำคัญที่พบจากการตรวจสอบได้รับการพิจารณาดำเนินการแก้ไขจากฝ่ายบริหารอย่างเหมาะสม นอกจากนี้คณะกรรมการตรวจสอบได้ประชุมร่วมกับผู้สอบบัญชีโดยไม่มีฝ่ายบริหารเข้าร่วมประชุมจำนวน 2 ครั้ง เพื่อหารือเกี่ยวกับแผนการสอบบัญชีประจำปี ขอบเขตการตรวจสอบ ความเสี่ยงที่สำคัญ และความอิสระในการปฏิบัติหน้าที่ โดยในปี 2565 ผู้สอบบัญชีได้รายงานความเห็นแบบไม่มีเงื่อนไข และไม่มีข้อสังเกตที่เป็นสาระสำคัญ รวมถึงไม่พบพฤติกรรมอันควรสงสัยแต่ประการใด

คณะกรรมการตรวจสอบจึงมีความเห็นว่า รายงานทางการเงินของบริษัทจัดทำขึ้นตามมาตรฐานการรายงานทางการเงินและเป็นไปตามข้อกำหนดของกฎหมายที่เกี่ยวข้องกับการดำเนินธุรกิจของบริษัท โดยแสดงฐานะทางการเงินและผลการดำเนินงานของบริษัทอย่างถูกต้องตามที่ควรในสาระสำคัญ มีการเปิดเผยข้อมูลอย่างเพียงพอและทันเวลา

รับรองสำเนาถูกต้อง



99 อาคารเบอร์ลี ยุคเกอร์ ซอยบูรพาภิรมย์ ถนนสุขุมวิท 42 แขวงพระโขนง เขตคลองเตย กรุงเทพมหานคร 10110 ประเทศไทย  
(นางกมลวรรณ ศิวรักษ์) โทรศัพท์ 0 2146 5999 | www.bjc.co.th

ผู้รับมอบอำนาจ

ส่วนที่ 2 หน้า 61 / 159



## บริษัท เบอร์ลี ยุคเกอร์ จำกัด (มหาชน)

ส่วนที่ 2 การจัดการและการกำกับดูแลกิจการ

แบบ 56-1 ประจำปี 2565

### 2. การสอบทานรายการที่เกี่ยวข้องกันหรือรายการที่อาจมีความขัดแย้งทางผลประโยชน์

คณะกรรมการตรวจสอบได้สอบทานรายการที่เกี่ยวข้องกันหรือรายการที่อาจมีความขัดแย้งทางผลประโยชน์ของบริษัทเป็นประจำทุกไตรมาส เพื่อให้มั่นใจว่าบริษัทมีการดำเนินการตามเงื่อนไขทางธุรกิจปกติ โดยยึดหลักความถูกต้อง ความโปร่งใสในการทำรายการ ความสมเหตุสมผล และเป็นประโยชน์สูงสุดต่อบริษัท ตลอดจนเป็นไปตามนโยบายการทำรายการที่เกี่ยวข้องกันของบริษัท และสอดคล้องตามข้อกำหนดของคณะกรรมการกำกับหลักทรัพย์และตลาดหลักทรัพย์ รวมถึงตลาดหลักทรัพย์แห่งประเทศไทย

คณะกรรมการตรวจสอบมีความเห็นว่า รายการดังกล่าวเป็นไปตามธุรกิจปกติที่มีเงื่อนไขการค้าและราคาที่เหมาะสมเหตุสมผล ดังเช่นที่ทำกับบุคคลภายนอกทั่วไป และเป็นประโยชน์สูงสุดต่อบริษัท รวมถึงมีการเปิดเผยข้อมูลอย่างครบถ้วน และเพียงพอตามข้อกำหนดของคณะกรรมการกำกับหลักทรัพย์และตลาดหลักทรัพย์ รวมถึงตลาดหลักทรัพย์แห่งประเทศไทย

### 3. การสอบทานประสิทธิภาพของระบบการควบคุมภายใน

คณะกรรมการตรวจสอบได้สอบทานผลการประเมินระบบควบคุมภายในและการบริหารความเสี่ยงของบริษัท และกลุ่มบริษัท เพื่อให้มั่นใจอย่างสมเหตุสมผลว่าการดำเนินงานมีระบบการควบคุมภายในที่ดี เพียงพอ เหมาะสม โดยพิจารณาจากรายงานผลการตรวจสอบของฝ่ายตรวจสอบภายใน ซึ่งครอบคลุมด้านบัญชีการเงิน การใช้ทรัพยากร การป้องกันและดูแลรักษาทรัพย์สิน การปฏิบัติงาน เทคโนโลยีสารสนเทศ และการปฏิบัติตามกฎระเบียบข้อบังคับ เพื่อทราบสาเหตุและแนวทางในการป้องกันความเสียหายที่อาจเกิดขึ้นต่อบริษัท โดยคณะกรรมการตรวจสอบได้ให้ข้อเสนอแนะที่เป็นประโยชน์เหมาะสมกับสภาพธุรกิจที่ดำเนินอยู่ และติดตามการดำเนินการแก้ไขตามรายงานของผู้ตรวจสอบภายในและผู้สอบบัญชีในประเด็นที่มีสาระสำคัญ เพื่อให้มั่นใจได้ว่ากิจกรรมการตรวจสอบมีความเป็นอิสระ เที่ยงตรง ครบคลุมความเสี่ยงที่สำคัญ และสอดคล้องตามมาตรฐานวิชาชีพตรวจสอบภายใน ซึ่งคณะกรรมการตรวจสอบได้รายงานผลการปฏิบัติงานของคณะกรรมการตรวจสอบเสนอคณะกรรมการบริษัทให้รับทราบทุกไตรมาส

คณะกรรมการตรวจสอบมีความเห็นว่า บริษัทมีระบบการควบคุมภายในที่เพียงพอ เหมาะสม และมีประสิทธิภาพกับการดำเนินธุรกิจของบริษัท

### 4. การกำกับดูแลงานตรวจสอบภายใน

คณะกรรมการตรวจสอบได้สอบทานและอนุมัติแผนงานตรวจสอบภายในประจำปี 2566 ที่จัดทำโดยใช้หลักเกณฑ์ตามฐานความเสี่ยงและข้อมูลจากผู้บริหาร เพื่อให้ครอบคลุมความเสี่ยงและการควบคุมอย่างครบถ้วน รวมถึงพิจารณางบประมาณประจำปี ความเพียงพอของบุคลากร และกำกับดูแลงานตรวจสอบให้เป็นไปตามแผนงานที่กำหนดไว้ เพื่อให้มั่นใจว่าหน่วยงานตรวจสอบภายในสามารถดำเนินกิจกรรมการตรวจสอบได้อย่างเป็นอิสระ มีประสิทธิภาพ และประสิทธิผล ตลอดจนให้คำแนะนำเพื่อเพิ่มประสิทธิภาพในการปฏิบัติงาน

รับรองสำเนาถูกต้อง



99 อาคารเบอร์ลี ยุคเกอร์ ซอยบูรเบี ถนนสุขุมวิท 42 แขวงพระโขนง เขตคลองเตย กรุงเทพมหานคร 10110 ประเทศไทย  
(นางกมลวรรณ ศิวรักษ์) โทรศัพท์ 0 2146 5999 | www.bjc.co.th

ผู้รับมอบอำนาจ

ส่วนที่ 2 หน้า 62 / 159



## บริษัท เบอร์ลี ยุคเกอร์ จำกัด (มหาชน)

### ส่วนที่ 2 การจัดการและการกำกับดูแลกิจการ

แบบ 56-1 ประจำปี 2565

คณะกรรมการตรวจสอบมีความเห็นว่า กิจกรรมการตรวจสอบมีความเหมาะสม เพียงพอ มีประสิทธิภาพ และประสิทธิผล แผนงานตรวจสอบประจำปีสอดคล้องกับเป้าหมายและความเสี่ยงของบริษัท โดยผลการปฏิบัติงานของฝ่ายตรวจสอบภายในบรรลุตามเป้าหมายที่กำหนดไว้

#### 5. การสอบทานการบริหารความเสี่ยง

คณะกรรมการตรวจสอบได้กำกับดูแลการบริหารความเสี่ยงของบริษัท โดยสอบทานนโยบายการบริหารความเสี่ยง และแผนงานบริหารความเสี่ยงจากสรุปรายงานผลการดำเนินงานของคณะกรรมการบริหารความเสี่ยงเป็นประจำทุกไตรมาส พร้อมทั้งให้ข้อเสนอแนะเพื่อให้บริษัทมีความพร้อมรองรับสถานการณ์ที่ไม่เป็นไปตามที่คาดการณ์ไว้ และมั่นใจว่าบริษัทได้บริหารจัดการความเสี่ยงอย่างมีประสิทธิภาพ ประสิทธิผล และความเสี่ยงอยู่ในระดับที่ยอมรับได้ รวมทั้ง มีการติดตามสถานการณ์ปัญหาต่างๆ ทั้งภายในและภายนอกที่กระทบต่อบริษัท

คณะกรรมการตรวจสอบมีความเห็นว่า บริษัทมีการบริหารความเสี่ยง และประเมินความเสี่ยงครอบคลุมในทุกมิติ โดยเฉพาะการตอบสนองต่อสถานการณ์แพร่ระบาดโรค COVID-19 ซึ่งเป็นความเสี่ยงที่มีผลกระทบต่อการดำเนินธุรกิจของบริษัท และของโลก ซึ่งบริษัทสามารถดำเนินการรองรับสถานการณ์แพร่ระบาดโรค COVID-19 ได้อย่างมีประสิทธิภาพเพียงพอที่จะทำให้การดำเนินงานบรรลุเป้าหมายที่กำหนดไว้ และสนับสนุนการเจริญเติบโตที่ยั่งยืน

#### 6. การสอบทานการปฏิบัติตามกฎหมายว่าด้วยหลักทรัพย์และตลาดหลักทรัพย์ ข้อกำหนดของตลาดหลักทรัพย์แห่งประเทศไทย และกฎหมายที่เกี่ยวข้องกับการดำเนินธุรกิจของบริษัท

คณะกรรมการตรวจสอบได้สอบทานการปฏิบัติงานของบริษัทว่าเป็นไปตามกฎหมายว่าด้วยหลักทรัพย์และตลาดหลักทรัพย์ ข้อกำหนดของตลาดหลักทรัพย์แห่งประเทศไทย ประมวลรัษฎากร กฎหมายคุ้มครองข้อมูลส่วนบุคคล และกฎหมายอื่นที่สำคัญและเกี่ยวข้องกับการดำเนินธุรกิจของบริษัท รวมถึงข้อกำหนด ภาระผูกพันที่อาจจะเกิดขึ้นจากสัญญาที่กระทำกับบุคคลภายนอกและข้อเรียกร้องอื่น ๆ

คณะกรรมการตรวจสอบมีความเห็นว่า บริษัทมีนโยบายที่ชัดเจนในการปฏิบัติตามข้อกำหนดของกฎหมาย ระเบียบ และข้อกำหนดที่เกี่ยวข้องกับการดำเนินธุรกิจของบริษัท ตลอดจนข้อผูกพันที่บริษัทมีอยู่กับบุคคลภายนอก โดยในปี 2565 ไม่พบว่าการกระทำที่ขัดกับกฎหมายและกฎระเบียบที่เกี่ยวข้อง

#### 7. การทบทวนกฎบัตร

คณะกรรมการตรวจสอบได้ทบทวนและปรับปรุงกฎบัตรคณะกรรมการตรวจสอบเสนอต่อคณะกรรมการบริษัท เพื่อให้มั่นใจว่าบทบาทหน้าที่ความรับผิดชอบของคณะกรรมการตรวจสอบสอดคล้องตามข้อกำหนดของสำนักงานคณะกรรมการกำกับหลักทรัพย์และตลาดหลักทรัพย์ รวมถึงตลาดหลักทรัพย์แห่งประเทศไทย นอกจากนี้ คณะกรรมการตรวจสอบได้สอบทาน ปรับปรุงและอนุมัติกฎบัตรฝ่ายตรวจสอบ เพื่อให้เป็นไปตามหลักการกำกับดูแลกิจการที่ดีของบริษัทจดทะเบียน

รับรองสำเนาถูกต้อง



99 อาคารเบอร์ลี ยุคเกอร์ ซอยรุบีย ถนนสุขุมวิท 42 แขวงพระโขนง เขตคลองเตย กรุงเทพมหานคร 10110 ประเทศไทย  
(นางกมลวรรณ ศิวรักษ์) โทรศัพท์ 0 2146 5999 | www.bjc.co.th

ผู้รับมอบอำนาจ

ส่วนที่ 2 หน้า 63 / 159



## บริษัท เบอร์ลี ยุคเกอร์ จำกัด (มหาชน)

ส่วนที่ 2 การจัดการและการกำกับดูแลกิจการ

แบบ 56-1 ประจำปี 2565

### 8. การพิจารณาคัดเลือก และเสนอแต่งตั้งผู้สอบบัญชี

คณะกรรมการตรวจสอบได้พิจารณาคัดเลือกผู้สอบบัญชีประจำปี 2566 โดยพิจารณาถึงความเป็นอิสระของผู้สอบบัญชี ผลการปฏิบัติงานที่ผ่านมา ทักษะ ความรู้ความสามารถ และประสบการณ์ของผู้สอบบัญชี ตลอดจนได้พิจารณาให้มีการหมุนเวียนผู้สอบบัญชีทุกๆ 5 ปี ตามประกาศคณะกรรมการกำกับตลาดทุน

คณะกรรมการตรวจสอบมีความเห็นว่า ผู้สอบบัญชีจากบริษัท ดีลอยท์ ทูช โทมัส & ไชยยศ สอบบัญชี จำกัด มีความเป็นอิสระ มีความรู้ และประสบการณ์ ผลการปฏิบัติงานในปีที่ผ่านมาเป็นที่น่าพอใจ จึงมีมติเสนอต่อคณะกรรมการบริษัทเพื่อพิจารณาและขออนุมัติจากที่ประชุมผู้ถือหุ้นให้แต่งตั้ง นายชูพงษ์ สุรชุตติกาล ผู้สอบบัญชีรับอนุญาตเลขที่ 4325 หรือ นายชวลา เทียนประเสริฐกิจ ผู้สอบบัญชีรับอนุญาตเลขที่ 4301 หรือ นายวัลลภ วิไลวรวิทย์ ผู้สอบบัญชีรับอนุญาตเลขที่ 6797 หรือ นายนันทวัฒน์ สำราญพันธ์ ผู้สอบบัญชีรับอนุญาตเลขที่ 7731 แห่งบริษัท ดีลอยท์ ทูช โทมัส & ไชยยศ สอบบัญชี จำกัด เป็นผู้สอบบัญชีของบริษัท ประจำปี 2566

### ความเห็นของคณะกรรมการตรวจสอบโดยสรุป

คณะกรรมการตรวจสอบได้ปฏิบัติหน้าที่และความรับผิดชอบอย่างเป็นอิสระตามที่ได้ระบุไว้ในกฎบัตรคณะกรรมการตรวจสอบซึ่งได้รับอนุมัติจากคณะกรรมการบริษัท คณะกรรมการตรวจสอบมีความเห็นว่ารายงานข้อมูลทางการเงินของบริษัทมีความถูกต้องน่าเชื่อถือสอดคล้องตามมาตรฐานการรายงานทางการเงิน และมีการบริหารจัดการความเสี่ยงอย่างเพียงพอ มีระบบการควบคุมภายในที่มีประสิทธิภาพและมีประสิทธิผล สอดคล้องตามหลักการกำกับดูแลกิจการที่ดี และมีการปฏิบัติตามกฎหมายและระเบียบที่เกี่ยวข้องกับการดำเนินธุรกิจของบริษัท

ในนามคณะกรรมการตรวจสอบ

(นายประสิทธิ์ ไชวโกล)

ประธานกรรมการตรวจสอบ

บริษัท เบอร์ลี ยุคเกอร์ จำกัด (มหาชน)

วันที่ 20 กุมภาพันธ์ 2566

รับรองสำเนาถูกต้อง



99 อาคารเบอร์ลี ยุคเกอร์ ซอยรุบีย ถนนสุขุมวิท 42 แขวงพระโขนง เขตคลองเตย กรุงเทพมหานคร 10110 ประเทศไทย  
(นางกมลวรรณ ศิวรักษ์) โทรศัพท์ 0 2146 5999 | www.bjc.co.th

ผู้รับมอบอำนาจ

ส่วนที่ 2 หน้า 64 / 159



## บริษัท เบอร์ลี่ ยุคเกอร์ จำกัด (มหาชน)

ส่วนที่ 2 การจัดการและการกำกับดูแลกิจการ

แบบ 56-1 ประจำปี 2565

### 9. การควบคุมภายในและรายการระหว่างกัน

#### 9.1 การควบคุมภายใน

##### 1. ความเห็นของคณะกรรมการบริษัทต่อระบบการควบคุมภายในของบริษัท

บริษัทและกลุ่มบริษัท (“บริษัท”) ยึดมั่นในการดำเนินธุรกิจภายใต้คุณธรรมและจริยธรรมอย่างต่อเนื่องสอดคล้องตามหลักการกำกับดูแลกิจการที่ดี โดยให้ความสำคัญต่อความมีประสิทธิภาพของระบบควบคุมภายในและการบริหารความเสี่ยง เพื่อสร้างความมั่นใจให้ผู้ถือหุ้นและผู้มีส่วนได้เสียว่าบริษัทสามารถดำเนินธุรกิจได้ตามแผนกลยุทธ์และวัตถุประสงค์ที่กำหนดไว้ รวมทั้งสามารถเพิ่มมูลค่าและพัฒนาบริษัทให้เติบโตอย่างยั่งยืน

บริษัทกำหนดให้มีระบบการควบคุมภายในที่สอดคล้องตามกรอบแนวทางการควบคุมภายในของ The Committee of Sponsoring Organizations of the Treadway Commission (COSO) โดยมีฝ่ายตรวจสอบภายในทำหน้าที่ประเมินความเพียงพอของระบบการควบคุมภายในและติดตามการดำเนินงานอย่างสม่ำเสมอ เพื่อให้มั่นใจว่าหน่วยงานมีการดำเนินงานตามระบบการควบคุมภายในของบริษัท ซึ่งประกอบด้วย 5 องค์ประกอบ 17 หลักการ ดังนี้

##### 1. สภาพแวดล้อมการควบคุม

บริษัทกำหนดให้มีสภาพแวดล้อมการควบคุมที่ดีตามหลักธรรมาภิบาลอย่างต่อเนื่อง ซึ่งสภาพแวดล้อมการควบคุมเป็นปัจจัยพื้นฐานในการดำเนินงานที่ส่งผลให้มีการนำการควบคุมภายในมาปฏิบัติทั่วทั้งองค์กร โดยสภาพแวดล้อมการควบคุมประกอบด้วย 5 หลักการ ดังนี้

- 1) บริษัทส่งเสริมวัฒนธรรมองค์กรที่สนับสนุนให้ผู้บริหารและพนักงานยึดมั่นในคุณค่าของความซื่อสัตย์ มีจริยธรรม มีการดำเนินงานที่โปร่งใส และเคารพสิทธิมนุษยชน โดยจัดทำนโยบายการกำกับดูแลกิจการที่ดี จรรยาบรรณธุรกิจ นโยบายต่อต้านการทุจริตและคอร์รัปชัน และนโยบายด้านสิทธิมนุษยชนและความเท่าเทียมกันเป็นลายลักษณ์อักษร โดยการสื่อสารผ่านเว็บไซต์ของบริษัท และจัดอบรมให้ความรู้ออนไลน์ผ่าน AMPOS Application เพื่อเป็นแนวทางให้ผู้บริหารและพนักงานถือปฏิบัติ
- 2) คณะกรรมการบริษัทประกอบด้วยกรรมการที่เป็นอิสระจากฝ่ายบริหาร และกรรมการมีความรู้ความสามารถ มีความเชี่ยวชาญเกี่ยวกับธุรกิจของบริษัทเป็นอย่างดี มีความมุ่งมั่นให้ทุกหน่วยงานตระหนักถึงการกำกับดูแลกิจการที่ดีและพัฒนาการดำเนินงานของบริษัทให้มีการบริหารความเสี่ยงและการควบคุมภายในที่เพียงพอเหมาะสม ตลอดจนมีการปฏิบัติตามกฎหมายและระเบียบที่เกี่ยวข้อง รวมทั้งมีการมอบหมายคณะกรรมการเฉพาะด้านช่วยในการกำกับดูแล เช่น คณะกรรมการตรวจสอบ คณะกรรมการสรรหา กำหนดค่าตอบแทนและกำกับดูแลกิจการ และคณะกรรมการบริหารความเสี่ยง
- 3) คณะกรรมการและผู้บริหารกำหนดเป้าหมายและแผนการดำเนินธุรกิจที่ชัดเจน และสื่อสารให้พนักงานทุกคนปฏิบัติตามระบบการควบคุมภายใน จัดให้มีการทบทวนกระบวนการปฏิบัติงานอย่างสม่ำเสมอ นอกจากนี้ บริษัทให้ความสำคัญกับการดูแลและการคุ้มครองข้อมูลส่วนบุคคล (Personal Data

รับรองสำเนาถูกต้อง



99 อาคารเบอร์ลี่ ยุคเกอร์ ซอยรุบีย ถนนสุขุมวิท 42 แขวงพระโขนง เขตคลองเตย กรุงเทพมหานคร 10110 ประเทศไทย  
(นางกมลวรรณ ศิวรักษ์) โทรศัพท์ 0 2146 5999 | www.bjc.co.th

ส่วนที่ 2 หน้า 65 / 159

ผู้รับมอบอำนาจ





## บริษัท เบอร์ลี ยุคเกอร์ จำกัด (มหาชน)

### ส่วนที่ 2 การจัดการและการกำกับดูแลกิจการ

แบบ 56-1 ประจำปี 2565

Protection) โดยจัดให้มีหน่วยงาน Data Protection Officer (DPO) เพื่อทำหน้าที่บริหารจัดการข้อมูลส่วนบุคคลทั้งภายในและภายนอกบริษัท ครอบคลุมการจัดเก็บ การใช้ และการเปิดเผยข้อมูลส่วนบุคคล เพื่อให้มั่นใจว่าข้อมูลต่างๆ ได้รับการดูแลอย่างเหมาะสม สอดคล้องตามกฎหมายที่กำหนด

- 4) บริษัทมุ่งมั่นในการพัฒนาและรักษาบุคลากรที่มีความรู้ความสามารถ โดยจัดให้มีการอบรมพนักงานอย่างสม่ำเสมอ เพื่อส่งเสริมให้พนักงานปฏิบัติงานได้อย่างถูกต้อง มีประสิทธิภาพและประสิทธิผลสอดคล้องกับสภาพแวดล้อมที่เปลี่ยนแปลงไป โดยมีช่องทางการเรียนรู้แบบออนไลน์ และ AMPOS Application ของบริษัท มีการกำหนดแผนและกระบวนการสรรหาผู้สืบทอดตำแหน่ง (Succession Plan) ที่สำคัญ ตลอดจนวัฒนธรรมองค์กรที่สนับสนุนและพัฒนาคนเก่งให้เติบโตไปพร้อมกับองค์กร มีการจัดทำโครงการ Seedtainable และ Hackathon เปิดโอกาสให้พนักงานได้แสดงความรู้ความสามารถนำเสนอแนวคิดในการพัฒนาผลิตภัณฑ์การให้บริการ ปรับปรุงกระบวนการทำงานเพื่อลดต้นทุนและเพิ่มรายได้
- 5) บริษัทกำหนดโครงสร้างองค์กรที่เชื่อมต่อการบรรลุวัตถุประสงค์ของระบบการควบคุมภายใน โดยแยกตามสายธุรกิจเพื่อกำหนดสายการบังคับบัญชาและการรายงานที่เหมาะสม รวมทั้งกำหนดให้มีการแบ่งแยกหน้าที่ในส่วนงานที่สำคัญ โดยนำหลักการควบคุมภายใน Three Lines Model มาใช้ เพื่อให้มีการตรวจสอบถ่วงดุลระหว่างกัน และป้องกันความขัดแย้งทางผลประโยชน์ที่อาจเกิดขึ้น

### 2. การประเมินความเสี่ยง

บริษัทตระหนักถึงความสำคัญของการบริหารความเสี่ยง โดยคณะกรรมการบริหารความเสี่ยงได้กำหนดนโยบายและกรอบการดำเนินงานการบริหารความเสี่ยงของทั้งกลุ่มบริษัทให้มีความสอดคล้องกับกลยุทธ์และเป้าหมายขององค์กร รวมทั้งกำกับดูแลให้มีการบริหารจัดการความเสี่ยงที่อาจส่งผลกระทบต่อการบรรลุวัตถุประสงค์ของบริษัท โดยมีคณะกรรมการบริหารความเสี่ยงประกอบด้วยผู้บริหารของแต่ละสายงานปฏิบัติหน้าที่ตามแนวทางที่คณะกรรมการบริหารความเสี่ยงกำหนด ซึ่งคณะกรรมการบริหารความเสี่ยงและคณะกรรมการตรวจสอบมีการประชุมร่วมกันอย่างสม่ำเสมอ เพื่อสื่อสารความคาดหวังและรับทราบผลการปฏิบัติงานของฝ่ายตรวจสอบภายใน และฝ่ายบริหารความยั่งยืนและความเสี่ยง โดยการประเมินความเสี่ยงประกอบด้วย 4 หลักการ ดังนี้

- 1) บริษัทกำหนดนโยบายและแผนการบริหารความเสี่ยงที่ชัดเจน เพื่อให้พนักงานใช้เป็นแนวทางในการบริหารจัดการความเสี่ยงให้อยู่ในระดับที่ยอมรับได้ (Risk Appetite) โดยฝ่ายบริหารความยั่งยืนและความเสี่ยงรายงานผลการปฏิบัติงานต่อคณะกรรมการบริหารความเสี่ยงทุกไตรมาส
- 2) บริษัทกำหนดให้มีการทบทวนความเสี่ยงทั้งจากปัจจัยภายในและภายนอก ครอบคลุมความเสี่ยงด้านกลยุทธ์ (Strategic Risk) การดำเนินงาน (Operational Risk) การเงิน (Financial Risk) การปฏิบัติตามกฎระเบียบ (Compliance Risk) เทคโนโลยีสารสนเทศ (Information Technology Risk) และการทุจริต (Fraud Risk) รวมถึงความเสี่ยงที่สำคัญระดับโลก (Global Risk) ความเสี่ยงที่เกิดขึ้นใหม่ (Emerging Risk) และความเสี่ยงด้านความยั่งยืน (Environmental, Social and Governance Risk : ESG Risk)

รับรองสำเนาถูกต้อง



99 อาคารเบอร์ลี ยุคเกอร์ ซอยรุบีย ถนนสุขุมวิท 42 แขวงพระโขนง เขตคลองเตย กรุงเทพมหานคร 10110 ประเทศไทย  
(นางกมลวรรณ ศิวรักษ์) โทรศัพท์ 0 2146 5999 | www.bjc.co.th

ส่วนที่ 2 หน้า 66 / 159

ผู้รับมอบอำนาจ





## บริษัท เบอร์ลี่ ยุคเกอร์ จำกัด (มหาชน)

### ส่วนที่ 2 การจัดการและการกำกับดูแลกิจการ

แบบ 56-1 ประจำปี 2565

- 3) บริษัทมีการพัฒนาการตรวจสอบภายในให้ครอบคลุมการความเสี่ยงที่สำคัญ โดยจัดทำระบบ Continuous Audit เพื่อให้มีการตรวจสอบการปฏิบัติงานอย่างต่อเนื่องและครอบคลุมมากขึ้น จัดให้มี Audit Data Warehouse เพื่อเตรียมข้อมูลสำหรับการวิเคราะห์ข้อมูลเชิงลึก (Data Analytic) ตรวจสอบรายการที่มีโอกาสในการเกิดทุจริตหรือผิดกฎหมาย และจัดให้มีระบบ Follow up เพื่อติดตามการดำเนินการของฝ่ายบริหารตามรายงานผลการตรวจสอบ
- 4) บริษัทให้ความสำคัญกับการเตรียมความพร้อมต่อการเปลี่ยนแปลงที่อาจมีผลกระทบอย่างมีนัยสำคัญต่อระบบการควบคุมภายใน ทั้งด้านเศรษฐกิจ การเมือง กฎหมาย ภัยธรรมชาติและข้อกำหนดด้านสิ่งแวดล้อมและความปลอดภัย รวมถึงการเปลี่ยนแปลงผู้บริหารระดับสูง โดยคณะกรรมการสรรหาและกำหนดค่าตอบแทนทำหน้าที่สรรหาบุคคลที่มีความเหมาะสม และกำหนดให้จัดทำแผนสืบทอดตำแหน่ง เพื่อให้การดำเนินธุรกิจเป็นไปอย่างต่อเนื่อง โดยมีนโยบายการบริหารความต่อเนื่องทางธุรกิจ (Business Continuity Management: BCM) แผนบริหารความต่อเนื่องทางธุรกิจ (Business Continuity Plan: BCP) และแผนสำรองฉุกเฉินสำหรับระบบข้อมูลสารสนเทศ (Disaster Recovery Plan: DRP) เพื่อเตรียมความพร้อมสำหรับความเสี่ยงและภาวะวิกฤติที่อาจเกิดขึ้น และกำหนดให้มีการทดสอบแผนเป็นประจำทุกปี เพื่อให้มั่นใจว่ากระบวนการทำงานที่สำคัญของบริษัทจะมีความต่อเนื่อง

### 3. กิจกรรมการควบคุม

บริษัทมีกิจกรรมการควบคุมทั้งแบบ Manual และ Automated ซึ่งครอบคลุมการปฏิบัติงานในหลายรูปแบบที่เหมาะสมกับความเสี่ยงและลักษณะเฉพาะขององค์กร เช่น สภาพแวดล้อม ความซับซ้อนของงาน ลักษณะงาน ขอบเขตการดำเนินงาน โดยมีการกำหนดนโยบาย ระเบียบปฏิบัติและควบคุมอย่างสม่ำเสมอเพื่อตอบสนองต่อสถานการณ์หรือความเสี่ยงที่เปลี่ยนแปลงไป โดยกิจกรรมการควบคุมประกอบด้วย 3 หลักการ ดังนี้

- 1) บริษัทมีการจัดทำนโยบายการทำรายการที่เกี่ยวข้องกัน เพื่อใช้เป็นแนวทางในการกำกับดูแลการทำรายการที่เกี่ยวข้องกันหรือรายการที่อาจมีความขัดแย้งทางผลประโยชน์ ให้สอดคล้องตามหลักเกณฑ์และประกาศของตลาดหลักทรัพย์แห่งประเทศไทย และคณะกรรมการกำกับหลักทรัพย์และตลาดหลักทรัพย์ โดยการพิจารณาอนุมัติจะคำนึงถึงประโยชน์สูงสุดของบริษัทเป็นสำคัญ รวมถึงมีการนำระบบการบริหารงานและการประเมินผลทั้งองค์กร (Balanced Scorecard) และดัชนีความสำเร็จของงาน (Key Performance Indicators : KPIs) มาใช้เป็นเครื่องมือในการวางแผนและควบคุม และกำหนดอำนาจอนุมัติในแต่ละระดับอย่างชัดเจนเป็นลายลักษณ์อักษร รวมถึงมีการทบทวนความเหมาะสมของอำนาจอนุมัติให้สอดคล้องกับโครงสร้างองค์กรที่เปลี่ยนแปลงไป โดยพิจารณาความสมดุลระหว่างความคล่องตัวในการปฏิบัติงานและเน้นการวางระบบการควบคุมภายในที่ส่งเสริมให้มีการควบคุมเชิงป้องกันมากขึ้น
- 2) บริษัทมีการควบคุมความเสี่ยงด้านเทคโนโลยีสารสนเทศ โดยมีนโยบายการรักษาความปลอดภัยด้านเทคโนโลยีสารสนเทศทั้งในด้านการเข้าถึงข้อมูลและการนำข้อมูลไปใช้ ตลอดจนการจัดเก็บข้อมูลจราจร

รับรองสำเนาถูกต้อง



99 อาคารเบอร์ลี่ ยุคเกอร์ ซอยบุรีเบญจ ถนนสุขุมวิท 42 แขวงพระโขนง เขตคลองเตย กรุงเทพมหานคร 10110 ประเทศไทย  
(นางกมลวรรณ ศิวรักษ์) โทรศัพท์ 0 2146 5999 | www.bjc.co.th

ส่วนที่ 2 หน้า 67 / 159

ผู้รับมอบอำนาจ



## บริษัท เบอร์ลี ยุคเกอร์ จำกัด (มหาชน)

### ส่วนที่ 2 การจัดการและการกำกับดูแลกิจการ

แบบ 56-1 ประจำปี 2565

ทางคอมพิวเตอร์ตามพระราชบัญญัติว่าด้วยการกระทำความผิดเกี่ยวกับคอมพิวเตอร์ พ.ศ. 2550 และฉบับที่ 2 พ.ศ.2560 เพื่อให้พนักงานทุกระดับตระหนักถึงความปลอดภัยด้านระบบสารสนเทศ รวมทั้งมีระบบการบริหารจัดการความปลอดภัยของข้อมูล ระบบการควบคุมการเข้าถึงเครือข่าย การกำหนดสิทธิ์เข้าถึงข้อมูลในแต่ละระดับชั้น และกำหนดให้มีการทดสอบระบบอย่างสม่ำเสมอ เพื่อให้มั่นใจว่าข้อมูลสารสนเทศของบริษัทมีความปลอดภัยเพื่อป้องกันการเข้าถึงข้อมูลโดยไม่ได้รับอนุญาต

- 3) บริษัทมีการจัดทำมาตรฐานการปฏิบัติงาน (Standard Operating Procedure: SOP) และเอกสารวิธีปฏิบัติงาน (Work Instruction: WI) ที่สำคัญของทุกหน่วยงาน รวมทั้งกำหนดให้มีการทบทวนอยู่เสมอ เพื่อให้การปฏิบัติงานมีความถูกต้อง มีประสิทธิภาพ และเป็นมาตรฐานเดียวกัน

#### 4. ระบบสารสนเทศและการสื่อสาร

บริษัทให้ความสำคัญกับระบบบริหารจัดการสารสนเทศที่มีประสิทธิภาพ โดยจัดให้มีระบบข้อมูล และช่องทางการสื่อสารที่สามารถเชื่อมโยงกันได้อย่างทั่วถึง ทั้งการสื่อสารข้อมูลภายในและภายนอกองค์กร ซึ่งเป็นสิ่งจำเป็นที่จะช่วยให้การดำเนินงานของบริษัทเป็นไปตามวัตถุประสงค์ที่กำหนด โดยระบบสารสนเทศและการสื่อสารประกอบด้วย 3 หลักการ ดังนี้

- 1) บริษัทมีการพัฒนาระบบเทคโนโลยีสารสนเทศอย่างต่อเนื่อง เพื่อนำเสนอข้อมูลที่มีความถูกต้องครบถ้วน ช่วยให้คณะกรรมการและผู้บริหารบริษัทมีข้อมูลที่เพียงพอต่อการตัดสินใจอย่างทันเหตุการณ์
- 2) บริษัทได้จัดให้มีช่องทางการสื่อสารภายในเพื่อให้ผู้บริหารและพนักงานรับทราบวัตถุประสงค์ของบริษัท และการควบคุมภายในที่สำคัญ ผ่านทางระบบอินทราเน็ต (Intranet) จดหมายอิเล็กทรอนิกส์ (e-mail) และ Mobile Application (AMPOS) รวมถึงช่องทางการร้องเรียนหรือแจ้งข้อมูลต่างๆ ผ่าน Call Center หรือเว็บไซต์ของบริษัท
- 3) บริษัทให้ความสำคัญกับการเปิดเผยข้อมูลที่ครบถ้วน ทันเวลา แก่ผู้ถือหุ้นและนักลงทุนอย่างสม่ำเสมอ โดยมีฝ่ายนักลงทุนสัมพันธ์ทำหน้าที่ติดต่อสื่อสารกับผู้ถือหุ้นหรือนักลงทุนและเปิดเผยข้อมูลที่เกี่ยวข้อง เช่น ข้อมูลทั่วไป ข้อมูลการเงิน การลงทุน และข้อมูลอื่นที่สำคัญอันอาจกระทบต่อผู้ถือหุ้น เป็นต้น ผ่านสื่อที่หลากหลาย เช่น เว็บไซต์ของบริษัท จดหมายอิเล็กทรอนิกส์ (e-mail) และเอกสารเผยแพร่การจัดประชุมผู้ถือหุ้น เป็นต้น

รับรองสำเนาถูกต้อง



(นางกมลวรรณ ศิวรักษ์)

ผู้รับมอบอำนาจ

99 อาคารเบอร์ลี ยุคเกอร์ ซอยรุบีย ถนนสุขุมวิท 42 แขวงพระโขนง เขตคลองเตย กรุงเทพมหานคร 10110 ประเทศไทย

โทรศัพท์ 0 2146 5999 | www.bjc.co.th

ส่วนที่ 2 หน้า 68 / 159



## บริษัท เบอร์ลี ยุกเกอร์ จำกัด (มหาชน)

ส่วนที่ 2 การจัดการและการกำกับดูแลกิจการ

แบบ 56-1 ประจำปี 2565

### 5. กิจกรรมการติดตามผล

บริษัทกำหนดเป้าหมายในการดำเนินธุรกิจที่ชัดเจน และจัดให้มีกิจกรรมการติดตามผลเพื่อให้มั่นใจว่าได้มีการปฏิบัติตามหลักการในแต่ละองค์ประกอบของการควบคุมภายในทั้ง 5 องค์ประกอบอย่างเพียงพอ โดยกิจกรรมการติดตามผลประกอบด้วย 2 หลักการ ดังนี้

- 1) บริษัทกำหนดให้มีการติดตามและประเมินผลการควบคุมภายใน โดยฝ่ายบริหารของแต่ละหน่วยงานมีหน้าที่รับผิดชอบดูแลการทำงานภายในหน่วยงานของตน และติดตามให้พนักงานปฏิบัติงานตามเป้าหมายที่กำหนดผ่านตัวชี้วัดผลการปฏิบัติงาน (KPIs) และวัดผลโดยใช้ Balanced Scorecard เพื่อสร้างแรงจูงใจในการปฏิบัติงาน กรณีที่ผลการดำเนินงานจริงแตกต่างจากแผนงานหรือเกณฑ์ที่กำหนดไว้ ได้มีการวิเคราะห์หาสาเหตุและกำหนดแนวทางการแก้ไขภายในระยะเวลาที่เหมาะสม รวมทั้งมีฝ่ายตรวจสอบภายในทำหน้าที่ติดตามและประเมินความเพียงพอของระบบการควบคุมภายในของบริษัท และรายงานตรงต่อคณะกรรมการตรวจสอบ
- 2) บริษัทได้จัดให้มีฝ่ายตรวจสอบภายใน ซึ่งมีหน้าที่รับผิดชอบในการประเมินความเพียงพอและประสิทธิภาพประสิทธิผลของระบบควบคุมภายในของกระบวนการบริหารและการปฏิบัติงานที่สำคัญตามแผนการตรวจสอบประจำปีที่ได้รับอนุมัติจากคณะกรรมการตรวจสอบ และรายงานผลต่อคณะกรรมการตรวจสอบเป็นประจำทุกไตรมาส รวมถึงมีการติดตามความคืบหน้าการปรับปรุงกระบวนการปฏิบัติงานตามข้อเสนอแนะในรายงานการตรวจสอบภายในตามระยะเวลาที่กำหนด นอกจากนี้ บริษัทยังมุ่งเน้นให้ผู้ตรวจสอบภายในปฏิบัติหน้าที่และยึดมั่นในจริยธรรมของผู้ตรวจสอบภายในที่สอดคล้องตามมาตรฐานสากลการปฏิบัติงานวิชาชีพตรวจสอบภายใน (International Standards for the Professional Practice of Internal Auditing, IIA)

ในการประชุมคณะกรรมการบริษัทครั้งที่ 1/2566 วันที่ 20 กุมภาพันธ์ 2566 โดยมีคณะกรรมการตรวจสอบเข้าร่วมประชุมด้วย คณะกรรมการบริษัทได้พิจารณาและให้ความเห็นชอบตามที่คณะกรรมการตรวจสอบสรุปความเห็นในเรื่องความเพียงพอของระบบการควบคุมภายในด้านต่างๆ โดยมีความเห็นว่า บริษัทมีสภาพแวดล้อมในการควบคุมที่ส่งเสริมให้พนักงานในบริษัทตระหนักถึงความจำเป็นของระบบการควบคุมภายใน ไม่พบข้อบกพร่องที่มีสาระสำคัญเกี่ยวกับการควบคุมภายใน บริษัทมีระบบการควบคุมภายในที่เพียงพอและเหมาะสม เพื่อดูแลติดตามการดำเนินงานของบริษัทให้เป็นไปตามเป้าหมาย วัตถุประสงค์ นโยบายการกำกับดูแลกิจการของบริษัท กฎหมาย และกฎระเบียบที่เกี่ยวข้อง สามารถป้องกันทรัพย์สินของบริษัทจากการนำไปใช้โดยมิชอบหรือโดยไม่มีอำนาจของฝ่ายบริหาร สนับสนุน และปรับปรุงผลการดำเนินงานให้ดีขึ้น รวมทั้งมีการจัดทำรายงานทางการเงินที่ถูกต้องน่าเชื่อถือ อีกทั้งยังมีการติดตามผลการปฏิบัติตามเป้าหมายที่วางไว้และการควบคุมยังดำเนินอยู่อย่างต่อเนื่อง มีการแก้ไขปรับปรุงให้สอดคล้องกับสถานการณ์ที่เปลี่ยนแปลงไป รวมทั้งข้อบกพร่องต่างๆ ได้รับการแก้ไขอย่างทันท่วงที

รับรองสำเนาถูกต้อง



99 อาคารเบอร์ลี ยุกเกอร์ ซอยบูรเบี ถนนสุขุมวิท 42 แขวงพระโขนง เขตคลองเตย กรุงเทพมหานคร 10110 ประเทศไทย  
(นางกมลวรรณ ศิวรักษ์) โทรศัพท์ 0 2146 5999 | www.bjc.co.th

ผู้รับมอบอำนาจ

ส่วนที่ 2 หน้า 69 / 159



## บริษัท เบอร์ลี่ ยุคเกอร์ จำกัด (มหาชน)

### ส่วนที่ 2 การจัดการและการกำกับดูแลกิจการ

แบบ 56-1 ประจำปี 2565

นอกจากนี้ จากการตรวจสอบงบการเงินของบริษัทประจำปี 2565 โดยผู้สอบบัญชีภายนอก มิได้มีข้อสังเกตเกี่ยวกับระบบการควบคุมภายในในลักษณะที่เป็นสาระสำคัญที่อาจก่อให้เกิดความเสียหายต่อการดำเนินงานของบริษัทแต่ประการใด

#### 2. ความเห็นของคณะกรรมการตรวจสอบในกรณีที่มีความเห็นแตกต่างไปจากความเห็นของคณะกรรมการบริษัท

- ไม่มี -

#### 3. หัวหน้างานตรวจสอบภายในและหัวหน้างานกำกับดูแลการปฏิบัติงานของบริษัท

##### 1) หัวหน้างานตรวจสอบภายใน

คณะกรรมการตรวจสอบได้แต่งตั้ง คุณปรัชญา สุตรสุข ดำรงตำแหน่งเป็นผู้อำนวยการฝ่ายอาวุโส ฝ่ายตรวจสอบภายในกลุ่มบริษัท ตั้งแต่วันที่ 1 มกราคม 2563 เนื่องจากเป็นผู้มีประสบการณ์และมีความรู้ความเข้าใจในธุรกิจของกลุ่มบริษัทเป็นอย่างดี ประกอบกับมีประสบการณ์ในด้านตรวจสอบภายใน จึงเห็นว่ามีคุณสมบัติที่เหมาะสมที่จะปฏิบัติหน้าที่ดังกล่าวได้อย่างเหมาะสม เพียงพอ

ทั้งนี้ การพิจารณาอนุมัติ แต่งตั้ง ถอดถอน โยกย้ายผู้ดำรงตำแหน่งหัวหน้าฝ่ายตรวจสอบภายในของบริษัทจะต้องได้รับความเห็นชอบจากคณะกรรมการตรวจสอบ โดยคุณสมบัติของผู้ดำรงตำแหน่งหัวหน้างานตรวจสอบภายในปรากฏในเอกสารแนบ 3 ของแบบ 56-1

##### 2) หัวหน้างานกำกับดูแลการปฏิบัติงานของบริษัท

บริษัทมอบหมายให้ คุณกมลวรรณ ศิวรักษ์ ดำรงตำแหน่งเป็นหัวหน้างานกำกับดูแลการปฏิบัติงาน (Compliance Department) เพื่อทำหน้าที่กำกับดูแลการปฏิบัติตามกฎเกณฑ์ของหน่วยงานที่กำกับดูแลการประกอบธุรกิจของบริษัท โดยมีคุณสมบัติของผู้ดำรงตำแหน่งหัวหน้างานกำกับดูแลการปฏิบัติงานของบริษัท ปรากฏในเอกสารแนบ 3 ของแบบ 56-1

รับรองสำเนาถูกต้อง



99 อาคารเบอร์ลี่ ยุคเกอร์ ซอยรุเบีย ถนนสุขุมวิท 42 แขวงพระโขนง เขตคลองเตย กรุงเทพมหานคร 10110 ประเทศไทย  
(นางกมลวรรณ ศิวรักษ์) โทรศัพท์ 0 2146 5999 | www.bjc.co.th

ผู้รับมอบอำนาจ

ส่วนที่ 2 หน้า 70 / 159



## บริษัท เบอร์ลี่ ยุคเกอร์ จำกัด (มหาชน)

ส่วนที่ 2 การจัดการและการกำกับดูแลกิจการ

แบบ 56-1 ประจำปี 2565

### 12. รายการระหว่างกัน

สำหรับปีสิ้นสุดวันที่ 31 ธันวาคม 2565 และ 2564 บริษัทมีรายการธุรกิจที่สำคัญกับกิจการที่เกี่ยวข้องกัน ตามที่แสดงในหมายเหตุประกอบงบการเงินรวมและงบการเงินเฉพาะของบริษัทเกี่ยวกับรายการที่เกิดขึ้นกับกิจการที่เกี่ยวข้องกัน โดยรายการธุรกิจที่สำคัญพร้อมรายละเอียดของรายการ มีดังต่อไปนี้

#### 1. รายการรายได้

##### 1.1 รายการรายได้จากการขายและการให้บริการ

บริษัทที่เกี่ยวข้อง		ลักษณะการประกอบธุรกิจ	สัดส่วนการถือหุ้นโดยตรงหรืออ้อม / ความสัมพันธ์	มูลค่ารายการ (พันบาท)		รายละเอียดของรายการ
				สำหรับปีสิ้นสุดวันที่		
				31 ธ.ค. 2565	31 ธ.ค. 2564	
บริษัทย่อย						
1.	บจ. เอเชียบูคส์	ผู้ค้าและจำหน่ายหนังสือและนิตยสาร	บริษัทย่อยของบริษัทย่อยทางอ้อม ถือหุ้นร้อยละ 100.00	588	865	บริษัทฯ ขายสินค้าและบริการให้กับบริษัทย่อย โดยราคาซื้อขายกำหนดโดยบวกกำไรจากต้นทุนการได้มาของสินค้าและบริการนั้น
2.	บจ. เบอร์ลี่ ยุคเกอร์ เซลล์ลิทซ์	ผลิตกระดาษขนานมัย	บริษัทย่อยทางตรง ถือหุ้นร้อยละ 97.96	306	1,783	"
3.	บจ. เบอร์ลี่ ยุคเกอร์ ฟู้ดส์	ผลิตขนมขบเคี้ยว และผลิตภัณฑ์นม	บริษัทย่อยทางตรง ถือหุ้นร้อยละ 100.00	371	328	"
4.	บจ. เบอร์ลี่ ยุคเกอร์ โลจิสติกส์	บริการด้านพิธีการออกสินค้า คลังสินค้า ขนส่งและจัดส่งสินค้า	บริษัทย่อยทางตรง ถือหุ้นร้อยละ 100.00	744	1,971	"
5.	บจ. บีเจซี สเปเชียลตี้ส์	จำหน่ายเคมีภัณฑ์	บริษัทย่อยทางตรง ถือหุ้นร้อยละ 100.00	122,731	223,641	"
6.	บจ. บีเจซี เฮลท์แคร์	จำหน่ายยา เครื่องมือ อุปกรณ์ทางการแพทย์ อาหารเสริม เครื่องสำอาง และผลิตภัณฑ์เกี่ยวกับสุขภาพ	บริษัทย่อยทางตรง ถือหุ้นร้อยละ 100.00	164	1,718	"
7.	บจ. บีเจเอช เมดิคอล	จำหน่ายยา เครื่องมือ อุปกรณ์ทางการแพทย์ อาหารเสริม เครื่องสำอาง และผลิตภัณฑ์เกี่ยวกับสุขภาพ	บริษัทย่อยทางอ้อม ถือหุ้นร้อยละ 100.00	3,348	6,917	"

รับรองสำเนาถูกต้อง



99 อาคารเบอร์ลี่ ยุคเกอร์ ซอยบูรพาภิรมย์ ถนนสุขุมวิท 42 แขวงพระโขนง เขตคลองเตย กรุงเทพมหานคร 10110 ประเทศไทย  
(นางกมลวรรณ ศิวรักษ์) โทรศัพท์ 0 2146 5999 | www.bjc.co.th

ผู้รับมอบอำนาจ

ส่วนที่ 2 หน้า 71 / 159



บริษัท เบอร์ลี่ ยุคเกอร์ จำกัด (มหาชน)

ส่วนที่ 2 การจัดการและการกำกับดูแลกิจการ

แบบ 56-1 ประจำปี 2565

บริษัทที่เกี่ยวข้อง		ลักษณะการประกอบธุรกิจ	สัดส่วนการถือหุ้นโดยตรงหรืออ้อม / ความสัมพันธ์	มูลค่ารายการ (พันบาท)		รายละเอียดของรายการ
				สำหรับปีสิ้นสุดวันที่		
				31 ธ.ค. 2565	31 ธ.ค. 2564	
บริษัทย่อย						
8.	บจ. บีเจซี อินดัสเตรียล แอนด์เทรดดิ้ง	จำหน่ายผลิตภัณฑ์เทคโนโลยีทางภาพ เครื่องเขียน และวัสดุก่อสร้าง	บริษัทย่อยทางตรง ถือหุ้นร้อยละ 100.00	3	1	บริษัทฯ ขายสินค้าและบริการให้กับบริษัทย่อย โดยราคาซื้อขายกำหนดโดยบวกกำไรจากต้นทุนการได้มาของสินค้าและบริการนั้น
9.	บจ. มั่นหนา มาร์เก็ตติ้ง	จำหน่ายยา เครื่องมือ อุปกรณ์ทางการแพทย์ อาหารเสริม เครื่องสำอาง และผลิตภัณฑ์เกี่ยวกับสุขภาพ	บริษัทย่อยทางอ้อม ถือหุ้นร้อยละ 100.00	394,583	371,290	"
10.	บจ. คอสม่า เมดิคอล	จำหน่ายยา เครื่องมือ อุปกรณ์ทางการแพทย์ อาหารเสริม เครื่องสำอาง และผลิตภัณฑ์เกี่ยวกับสุขภาพ	บริษัทย่อยทางอ้อม ถือหุ้นร้อยละ 100.00	65	-	"
11.	บจ. คอสม่า เทรดดิ้ง	จำหน่ายยา เครื่องมือ อุปกรณ์ทางการแพทย์ อาหารเสริม เครื่องสำอาง และผลิตภัณฑ์เกี่ยวกับสุขภาพ	บริษัทย่อยทางอ้อม ถือหุ้นร้อยละ 100.00	42,364	44,677	"
12.	บจ. มั่นหนา	จำหน่ายยา เครื่องมือ อุปกรณ์ทางการแพทย์ อาหารเสริม เครื่องสำอาง และผลิตภัณฑ์เกี่ยวกับสุขภาพ	บริษัทย่อยทางตรง ถือหุ้นร้อยละ 100.00	-	(12)	"
13.	บจ. รูเบียอุตสาหกรรม	ผลิตสบู่ เครื่องสำอางและลูกอม	บริษัทย่อยทางตรง ถือหุ้นร้อยละ 99.85	423	2,204	"
14.	บจ. ไทยเบเวอร์เรจแคน	ผลิตกระป๋องอลูมิเนียม	บริษัทย่อยทางตรง ถือหุ้นร้อยละ 50.00	830	332	"
15.	บมจ. อุตสาหกรรมทำเครื่องแก้วไทย	ผลิตภาชนะแก้ว	บริษัทย่อยทางตรง ถือหุ้นร้อยละ 98.63	412	295	"
16.	บจ. บีเจซี คาเฟ่	ร้านเครื่องดื่มที่ไม่มีแอลกอฮอล์	บริษัทย่อยทางตรง ถือหุ้นร้อยละ 100.00	23	-	"
17.	บจ. ไทย มาลาया กลาส	ผลิตภาชนะแก้ว	บริษัทย่อยทางอ้อม ถือหุ้นร้อยละ 100.00	819	631	"

รับรองสำเนาถูกต้อง



99 อาคารเบอร์ลี่ ยุคเกอร์ ซอยรูเบีย ถนนสุขุมวิท 42 แขวงพระโขนง เขตคลองเตย กรุงเทพมหานคร 10110 ประเทศไทย  
(นางกมลวรรณ ศิวรักษ์)

โทรศัพท์ 0 2146 5999 | www.bjc.co.th

ส่วนที่ 2 หน้า 72 / 159

ผู้รับมอบอำนาจ



บริษัท เบอร์ลี่ ยุคเกอร์ จำกัด (มหาชน)

ส่วนที่ 2 การจัดการและการกำกับดูแลกิจการ

แบบ 56-1 ประจำปี 2565

บริษัทที่เกี่ยวข้อง		ลักษณะการประกอบธุรกิจ	สัดส่วนการถือหุ้นโดยตรงหรืออ้อม / ความสัมพันธ์	มูลค่ารายการ (พันบาท)		รายละเอียดของรายการ
				สำหรับปีสิ้นสุดวันที่		
				31 ธ.ค. 2565	31 ธ.ค. 2564	
บริษัทย่อย						
18.	บจ. ไทย-สแกนดิค สตีล	ผลิตโครงสร้างเหล็กชุบสังกะสี	บริษัทย่อยของบริษัทย่อยทางอ้อม ถือหุ้นร้อยละ 100.00	54	41	บริษัทฯ ขายสินค้าและบริการให้กับบริษัทย่อย โดยราคาซื้อขายกำหนดโดยบวกกำไรจากต้นทุนการได้มาของสินค้าและบริการนั้น
19.	บมจ. บิ๊กซี ซูเปอร์เซ็นเตอร์	ค้าปลีก	บริษัทย่อยทางอ้อม ถือหุ้นร้อยละ 99.96	991,046	930,432	"
20.	บมจ. วัชรกรุ๊ป	นำเข้าและจำหน่ายเคมีภัณฑ์อุตสาหกรรม และให้เช่าอสังหาริมทรัพย์	บริษัทย่อยทางอ้อม ถือหุ้นร้อยละ 97.04	-	263	"
21.	บจ. เอ็มเอ็ม เมก้า มาร์เก็ต (ไทยแลนด์)	ค้าปลีก	บริษัทย่อยของบริษัทย่อยทางอ้อม ถือหุ้นร้อยละ 100.00	13,920	-	"
22.	บจ. บีเจซี มูฟ	บริการขนส่งและขนถ่ายสินค้า	บริษัทย่อยทางอ้อม ถือหุ้นร้อยละ 100.00	6,323	3,584	"
23.	บจ. มีโชค 168	ให้บริการระบบบ้านโซลาร์	บริษัทย่อยของบริษัทย่อยทางอ้อม ถือหุ้นร้อยละ 100.00	38,924	1,743	"
			รวมทั้งสิ้น	1,618,041	1,592,704	
การร่วมค้า						
1.	Malaya Glass Products Sdn Bhd	ผลิตภาชนะแก้ว	บริษัทย่อยของการร่วมค้า ถือหุ้นร้อยละ 50.00	26,604	4,283	บริษัทฯ และบริษัทย่อยขายสินค้าและบริการให้กับการร่วมค้า โดยราคาซื้อขายกำหนดโดยบวกกำไรจากต้นทุนการได้มาของสินค้าและบริการนั้น
2.	Malaya-Vietnam Glass Limited	ผลิตภาชนะแก้ว	บริษัทย่อยของการร่วมค้า ถือหุ้นร้อยละ 35.00	4,759	1,299	"
3.	บจ. บีเจซี แอนด์ ซีเอฟ (ประเทศไทย)	จำหน่ายสินค้าอุปโภคและบริโภค	การร่วมค้า ถือหุ้นร้อยละ 51.00	1	-	"

รับรองสำเนาถูกต้อง



99 อาคารเบอร์ลี่ ยุคเกอร์ ซอยรุเบีย ถนนสุขุมวิท 42 แขวงพระโขนง เขตคลองเตย กรุงเทพมหานคร 10110 ประเทศไทย  
(นางกมลวรรณ ศิวรักษ์) โทรศัพท์ 0 2146 5999 | www.bjc.co.th

ผู้รับมอบอำนาจ

ส่วนที่ 2 หน้า 73 / 159





บริษัท เบอร์ลี่ ยุคเกอร์ จำกัด (มหาชน)

ส่วนที่ 2 การจัดการและการกำกับดูแลกิจการ

แบบ 56-1 ประจำปี 2565

บริษัทที่เกี่ยวข้อง		ลักษณะ การประกอบธุรกิจ	สัดส่วนการถือหุ้นโดยตรง หรืออ้อม / ความสัมพันธ์	มูลค่ารายการ (พันบาท)		รายละเอียดของรายการ
				สำหรับปีสิ้นสุดวันที่		
				31 ธ.ค. 2565	31 ธ.ค. 2564	
การร่วมค้า						
4.	บจ. เบอร์ลี่ ไดนาพลาส	จำหน่ายบรรจุภัณฑ์พลาสติกแข็ง	การร่วมค้า ถือหุ้นร้อยละ 49.00	10	224	บริษัทฯ และบริษัทย่อย ขายสินค้าและบริการให้กับ การร่วมค้า โดยราคาซื้อขาย กำหนดโดยบวกกำไรจากต้นทุน การได้มาของสินค้าและบริการ นั้น
5.	บจ. มี อินโนเวชั่น เซอร์วิส	สนับสนุนการให้บริการธุรกิจ ประกันชีวิตและวินาศภัย	การร่วมค้า ถือหุ้นร้อยละ 50.98	-	3	"
6.	บจ. มี อินซัวร์นส์ โบรกเกอร์	นายหน้าประกันวินาศภัยและ ประกันชีวิต	บริษัทย่อยของการร่วมค้า ถือหุ้นร้อยละ 50.98	-	74	"
			รวมทั้งสิ้น	31,374	5,883	
กิจการอื่นที่เกี่ยวข้องกัน						
1.	บจ. อนันตศิริพัฒนา	เป็นผู้จัดการและดูแล ผลประโยชน์ เก็บผลประโยชน์ และจัดการทรัพย์สิน	มีผู้ถือหุ้นรายใหญ่ร่วมกัน	319	199	บริษัทฯ และบริษัทย่อย ขายสินค้าและบริการให้กับ กิจการอื่นที่เกี่ยวข้องกัน โดย ราคาซื้อขายกำหนดโดยบวก กำไรจากต้นทุนการได้มาของ สินค้าและบริการนั้น
2.	บจ. เอเชียติกเฮาส์	ธุรกิจอสังหาริมทรัพย์	มีผู้ถือหุ้นรายใหญ่ร่วมกัน	308	224	"
3.	บจ. อธิมาตร	ผลิตสุรา	มีกรรมการร่วมกัน  - นายเจริญ สิริวัฒนภักดี  - นายสิทธิชัย ชัยเกรียงไกร  และมีผู้ถือหุ้นรายใหญ่ร่วมกัน	475	73	"
4.	บจ. เอเชียติก โฮเต็ล คอลเลกชั่น	โรงแรมและภัตตาคาร	มีผู้ถือหุ้นรายใหญ่ร่วมกัน	19	36	"
5.	บจ. แอสเสท เวิร์ด รีเทล	ธุรกิจบริหารศูนย์การค้า	มีผู้ถือหุ้นรายใหญ่ร่วมกัน	341	474	"
6.	บจ. ทีซีซี ชินเนอร์จี	ธุรกิจอสังหาริมทรัพย์	มีผู้ถือหุ้นรายใหญ่ร่วมกัน	-	31	"
7.	บจ. นอร์ธปาร์ค พร็อพเพอร์ตี้ ดีเวลลอปเม้นท์	ธุรกิจอสังหาริมทรัพย์	มีผู้ถือหุ้นรายใหญ่ร่วมกัน	127	77	"
8.	บจ. ทีซีซี รีเทล เชียงใหม่	ธุรกิจบริหารศูนย์การค้า	มีผู้ถือหุ้นรายใหญ่ร่วมกัน	17	26	"

รับรองสำเนาถูกต้อง



99 อาคารเบอร์ลี่ ยุคเกอร์ ซอยรุเบีย ถนนสุขุมวิท 42 แขวงพระโขนง เขตคลองเตย กรุงเทพมหานคร 10110 ประเทศไทย  
(นางกมลวรรณ ศิวรักษ์)

โทรศัพท์ 0 2146 5999 | www.bjc.co.th

ส่วนที่ 2 หน้า 74 / 159

ผู้รับมอบอำนาจ



บริษัท เบอร์ลี่ ยุคเกอร์ จำกัด (มหาชน)

ส่วนที่ 2 การจัดการและการกำกับดูแลกิจการ

แบบ 56-1 ประจำปี 2565

บริษัทที่เกี่ยวข้อง		ลักษณะการประกอบธุรกิจ	สัดส่วนการถือหุ้นโดยตรงหรืออ้อม / ความสัมพันธ์	มูลค่ารายการ (พันบาท)		รายละเอียดของรายการ
				สำหรับปีสิ้นสุดวันที่		
				31 ธ.ค. 2565	31 ธ.ค. 2564	
กิจการอื่นที่เกี่ยวข้องกัน						
9.	บจ. เอเอสเอ็ม แมนเนจเม้นท์	รับจ้างบริหารทรัพย์สิน	มีกรรมกร่วมกัน  - นายสิทธิชัย ชัยเกรียงไกร  และมีผู้ถือหุ้นรายใหญ่ร่วมกัน	34	11	บริษัทฯ และบริษัทย่อยขายสินค้าและบริการให้กับกิจการอื่นที่เกี่ยวข้องกัน โดยราคาซื้อขายกำหนดโดยบวกกำไรจากต้นทุนการได้มาของสินค้าและบริการนั้น
10.	บมจ. แอสเสท เวิร์ด คอร์ป	บริษัทลงทุน	มีกรรมกร่วมกัน  - นายเจริญ สิริวัฒนภักดี  - คุณหญิงวรรณา สิริวัฒนภักดี  - นายสิทธิชัย ชัยเกรียงไกร  - นายประสิทธิ์ โฉวีไกรกุล  - นายรังสรรค์ ศีรวิรสศาสร์  - นายวีระวงศ์ จิตต์มิตรภาพ  และมีผู้ถือหุ้นรายใหญ่ร่วมกัน	178	159	"
11.	บจ. บ้านปิ้งเขยกิจ	สถานพยาบาล	มีกรรมกร่วมกัน  - นายเจริญ สิริวัฒนภักดี  - คุณหญิงวรรณา สิริวัฒนภักดี  และมีผู้ถือหุ้นรายใหญ่ร่วมกัน	7,062	7,717	"
12.	บมจ. เบียร์ไทย (1991)	ผลิตสุรา	มีผู้ถือหุ้นรายใหญ่ร่วมกัน	670,953	344,120	"
13.	บจ. เบียร์ทิพย์ บริวเวอรี่ (1991)	ผลิตสุรา	มีกรรมกร่วมกัน  - นายสิทธิชัย ชัยเกรียงไกร  และมีผู้ถือหุ้นรายใหญ่ร่วมกัน	516,462	333,559	"
14.	บจ. โรงงานอุตสาหกรรมกระดาษบางปะอิน	ผลิตและขายกระดาษ	มีผู้ถือหุ้นรายใหญ่ร่วมกัน	-	638	"
15.	บจ. เบฟเทค	ผลิตบรรจุภัณฑ์พลาสติก	มีกรรมกร่วมกัน  - นายสิทธิชัย ชัยเกรียงไกร  และมีผู้ถือหุ้นรายใหญ่ร่วมกัน	9	7	"
16.	บจ. ภัคดี รีเทล	ธุรกิจโรงแรม	มีผู้ถือหุ้นรายใหญ่ร่วมกัน	1	-	"
17.	บจ. คอสมอส บริวเวอรี่ (ประเทศไทย)	ผลิตสุรา	มีผู้ถือหุ้นรายใหญ่ร่วมกัน	179,570	110,538	"

รับรองสำเนาถูกต้อง



99 อาคารเบอร์ลี่ ยุคเกอร์ ซอยรุบีย ถนนสุขุมวิท 42 แขวงพระโขนง เขตคลองเตย กรุงเทพมหานคร 10110 ประเทศไทย  
(นางกมลวรรณ ศิวรักษ์)

โทรศัพท์ 0 2146 5999 | www.bjc.co.th

ส่วนที่ 2 หน้า 75 / 159

ผู้รับมอบอำนาจ



บริษัท เบอร์ลี่ ยุคเกอร์ จำกัด (มหาชน)

ส่วนที่ 2 การจัดการและการกำกับดูแลกิจการ

แบบ 56-1 ประจำปี 2565

บริษัทที่เกี่ยวข้อง		ลักษณะการประกอบธุรกิจ	สัดส่วนการถือหุ้นโดยตรงหรืออ้อม / ความสัมพันธ์	มูลค่ารายการ (พันบาท)		รายละเอียดของรายการ
				สำหรับปีสิ้นสุดวันที่		
				31 ธ.ค. 2565	31 ธ.ค. 2564	
กิจการอื่นที่เกี่ยวข้องกัน						
18.	บจ. คริสตอลลา	ปลูกอ้อย	มีกรรมกร่วมกัน  - นายเจริญ สิริวัฒนภักดี  - คุณหญิงวรรณา สิริวัฒนภักดี  - นายประเสริฐ เมฆวัทนา  - นายสิทธิชัย ชัยเกรียงไกร  และมีผู้ถือหุ้นรายใหญ่ร่วมกัน	179	327	บริษัทฯ และบริษัทย่อยขายสินค้าและบริการให้กับกิจการอื่นที่เกี่ยวข้องกัน โดยราคาซื้อขายกำหนดโดยบวกกำไรจากต้นทุนการได้มาของสินค้าและบริการนั้น
19.	บจ. ซี เอ ซี	ศูนย์ให้บริการความรู้ด้านการเงินและการลงทุน	มีผู้ถือหุ้นรายใหญ่ร่วมกัน	46	22	"
20.	บจ. คอนเซพ แลนด์ 7	ธุรกิจอสังหาริมทรัพย์	มีผู้ถือหุ้นรายใหญ่ร่วมกัน	4	1	"
21.	บจ. คอนเซพ แลนด์ 9	ธุรกิจโรงแรม	มีผู้ถือหุ้นรายใหญ่ร่วมกัน	22	8,581	"
22.	บจ. คอนเซพ แลนด์ 10	ธุรกิจโรงแรม	มีผู้ถือหุ้นรายใหญ่ร่วมกัน	12	12	"
23.	บจ. ซีดับเบิลยู ทาวเวอร์	ให้เช่าพื้นที่สำนักงาน และบริหารจัดการ	มีผู้ถือหุ้นรายใหญ่ร่วมกัน	1,152	1,001	"
24.	บจ. ทศภาค	โฆษณาและประชาสัมพันธ์	มีผู้ถือหุ้นรายใหญ่ร่วมกัน	30	-	"
25.	บจ. สุรวงศ์พัฒนา	ธุรกิจอสังหาริมทรัพย์	มีผู้ถือหุ้นรายใหญ่ร่วมกัน	121	56	"
26.	บจ. เอฟ แอนด์ บี อินเตอร์เนชั่นแนล	ให้บริการอาหาร เครื่องดื่มอย่างครบวงจรภายในศูนย์การประชุมแห่งชาติสิริกิติ์	มีผู้ถือหุ้นรายใหญ่ร่วมกัน	92	192	"
27.	บจ. เพ็ญพูนันต์	ผลิตสุรา	มีกรรมกร่วมกัน  - คุณหญิงวรรณา สิริวัฒนภักดี  และมีผู้ถือหุ้นรายใหญ่ร่วมกัน	28	370	"
28.	บจ. เอฟแอนด์เอ็น แดรี่ส์ (ประเทศไทย)	ผลิตและจำหน่ายผลิตภัณฑ์นมและน้ำผลไม้	มีผู้ถือหุ้นรายใหญ่ร่วมกัน	7,723	86,580	"
29.	บจ. เอฟแอนด์เอ็น ยูโนเด็ต	ผลิตและจำหน่ายไอศกรีม	มีผู้ถือหุ้นรายใหญ่ร่วมกัน	26,636	28,989	"
30.	F&N Beverages Manufacturing Sdn Bhd	ผลิตและจำหน่ายอาหารและเครื่องดื่ม	มีผู้ถือหุ้นรายใหญ่ร่วมกัน	5,569	11,210	"
31.	บจ. ฟู้ด ออฟ เอเชีย	ธุรกิจอาหารและเครื่องดื่ม	มีผู้ถือหุ้นรายใหญ่ร่วมกัน	135	102	"
32.	บจ. เฟรเซอร์ส พร็อพเพอร์ตี้ โฮลดิ้งส์ (ประเทศไทย)	บริษัทลงทุน	มีผู้ถือหุ้นรายใหญ่ร่วมกัน	404	1,073	"
33.	บจ. โกลเด็นเวลธ์	ให้บริการเป็นที่ปรึกษาและการบริหารจัดการ	มีผู้ถือหุ้นรายใหญ่ร่วมกัน	-	5	"

รับรองสำเนาถูกต้อง



99 อาคารเบอร์ลี่ ยุคเกอร์ ซอยรุบีย ถนนสุขุมวิท 42 แขวงพระโขนง เขตคลองเตย กรุงเทพมหานคร 10110 ประเทศไทย  
(นางกมลวรรณ ศิวรักษ์)

โทรศัพท์ 0 2146 5999 | www.bjc.co.th

ส่วนที่ 2 หน้า 76 / 159

ผู้รับมอบอำนาจ



บริษัท เบอร์ลี ยุคเกอร์ จำกัด (มหาชน)

ส่วนที่ 2 การจัดการและการกำกับดูแลกิจการ

แบบ 56-1 ประจำปี 2565

บริษัทที่เกี่ยวข้อง		ลักษณะการประกอบธุรกิจ	สัดส่วนการถือหุ้นโดยตรงหรืออ้อม / ความสัมพันธ์	มูลค่ารายการ (พันบาท)		รายละเอียดของรายการ
				สำหรับปีสิ้นสุดวันที่		
				31 ธ.ค. 2565	31 ธ.ค. 2564	
กิจการอื่นที่เกี่ยวข้องกัน						
34.	บจ. แกรนด์ ยูนิตี้ ดีเวลลอปเม้นท์	บริหารอาคารชุด และรับเป็นที่ปรึกษา ให้คำแนะนำ พาณิชยกรรม การบริหาร	มีผู้ถือหุ้นรายใหญ่ร่วมกัน	147	106	บริษัทฯ และบริษัทย่อยขายสินค้าและบริการให้กับกิจการอื่นที่เกี่ยวข้องกัน โดยราคาซื้อขายกำหนดโดยบวกกำไรจากต้นทุนการได้มาของสินค้าและบริการนั้น
35.	บมจ. แผ่นดินทองพร็อพเพอร์ตี้ ดีเวลลอปเม้นท์	ธุรกิจอสังหาริมทรัพย์	มีผู้ถือหุ้นรายใหญ่ร่วมกัน	1,746	1,241	"
36.	ทริสต์เพื่อการลงทุนในสิทธิการเช่าอสังหาริมทรัพย์ โกลเด็นเวนเจอร์	ทริสต์เพื่อการลงทุนในอสังหาริมทรัพย์	มีผู้ถือหุ้นรายใหญ่ร่วมกัน	1,199	640	"
37.	บจ. โฮเทลส์ เวิลด์ 8	ธุรกิจโรงแรม	มีผู้ถือหุ้นรายใหญ่ร่วมกัน	15	11	"
38.	บจ. โฮเทลส์ เวิลด์ 4	ธุรกิจโรงแรม	มีผู้ถือหุ้นรายใหญ่ร่วมกัน	21	-	"
39.	บจ. โฮเท็ว แมเนจเม้นท์	บริหารช่องทางการจัดจำหน่าย	มีผู้ถือหุ้นรายใหญ่ร่วมกัน	4	13	"
40.	บจ. อิมพิเรียล นครราชสีมา	ธุรกิจโรงแรม	มีผู้ถือหุ้นรายใหญ่ร่วมกัน	169	138	"
41.	บจ. อิม โฮเทลส์ แอนด์ โฮสเทลส์	ธุรกิจโรงแรม	มีผู้ถือหุ้นรายใหญ่ร่วมกัน	15	12	"
42.	บจ. กาแลนซ์บาร์	ให้เช่าพื้นที่และให้บริการสาธารณูปโภค	มีผู้ถือหุ้นรายใหญ่ร่วมกัน	3	4	"
43.	บจ. กาญจนสิงขร	ผลิตสุรา	มีกรรมการร่วมกัน - คุณหญิงวรรณศิริวัฒนากิติ และมีผู้ถือหุ้นรายใหญ่ร่วมกัน	65	426	"
44.	บจ. แก่นขวัญ	ผลิตสุรา	มีกรรมการร่วมกัน - นายเจริญ สิริวัฒนภักดี - นายสิทธิชัย ชัยเกรียงไกร และมีผู้ถือหุ้นรายใหญ่ร่วมกัน	190	212	"
45.	บจ. เกษมทรัพย์สิริ	ธุรกิจอสังหาริมทรัพย์	มีผู้ถือหุ้นรายใหญ่ร่วมกัน	3,374	1,190	"
46.	บจ. เกษมทรัพย์สิริ 1	ธุรกิจโรงแรม	มีผู้ถือหุ้นรายใหญ่ร่วมกัน	220	240	"
47.	บจ. วัน แบงค็อก	ธุรกิจอสังหาริมทรัพย์	มีผู้ถือหุ้นรายใหญ่ร่วมกัน	812	1,153	"
48.	บจ. เกษมทรัพย์ภักดี	ธุรกิจอสังหาริมทรัพย์	มีผู้ถือหุ้นรายใหญ่ร่วมกัน	5,374	3,528	"
49.	บจ. หลักชัยคำสุรา	จำหน่ายสุรา	มีผู้ถือหุ้นรายใหญ่ร่วมกัน	22	111	"

รับรองสำเนาถูกต้อง



99 อาคารเบอร์ลี ยุคเกอร์ ซอยรุบีย ถนนสุขุมวิท 42 แขวงพระโขนง เขตคลองเตย กรุงเทพมหานคร 10110 ประเทศไทย  
(นางกมลวรรณ ศิวรักษ์) โทรศัพท์ 0 2146 5999 | www.bjc.co.th

ผู้รับมอบอำนาจ

ส่วนที่ 2 หน้า 77 / 159



บริษัท เบอร์ลี่ ยุคเกอร์ จำกัด (มหาชน)

ส่วนที่ 2 การจัดการและการกำกับดูแลกิจการ

แบบ 56-1 ประจำปี 2565

บริษัทที่เกี่ยวข้อง		ลักษณะ การประกอบธุรกิจ	สัดส่วนการถือหุ้นโดยตรง หรืออ้อม / ความสัมพันธ์	มูลค่ารายการ (พันบาท)		รายละเอียดของรายการ
				สำหรับปีสิ้นสุดวันที่		
				31 ธ.ค. 2565	31 ธ.ค. 2564	
กิจการอื่นที่เกี่ยวข้องกัน						
50.	บจ. มงคลสมัย	ผลิตสุรา	มีกรรมกร่วมกัน  - คุณหญิงวรรณฯ สิริวัฒนภักดี และมีผู้ถือหุ้นรายใหญ่ร่วมกัน	1,150	13	บริษัทฯ และบริษัทย่อย ขายสินค้าและบริการให้กับ กิจการอื่นที่เกี่ยวข้องกัน โดย ราคาซื้อขายกำหนดโดยบวก กำไรจากต้นทุนการได้มาของ สินค้าและบริการนั้น
51.	บจ. มีเดีย พรินท์	ธุรกิจสิ่งหาวิมทรัพย์	มีผู้ถือหุ้นรายใหญ่ร่วมกัน	194	123	"
52.	บจ. ทีซีซี โฮเทลส์ ล้านนา	ธุรกิจโรงแรม	มีผู้ถือหุ้นรายใหญ่ร่วมกัน	-	21	"
53.	MM Mega Market (Vietnam) Company Limited	ค้าส่ง	มีผู้ถือหุ้นรายใหญ่ร่วมกัน	299,265	161,476	"
54.	บจ. มี อินโนเวชั่น เซอร์วิส	สนับสนุนการให้บริการธุรกิจ ประกันชีวิตและวินาศภัย	มีผู้ถือหุ้นรายใหญ่ร่วมกัน	3	-	"
55.	บจ. มี อินซัวร์นส์ โบรกเกอร์	นายหน้าประกันวินาศภัยและ ประกันชีวิต	มีผู้ถือหุ้นรายใหญ่ร่วมกัน	53	-	"
56.	บจ. เอ็น. ซี. ซี. แมนเนจเม้นท์ แอนด์ ดิเวลลอปเม้นท์	ให้เช่าพื้นที่จัดแสดงสินค้า และนิทรรศการต่าง ๆ	มีผู้ถือหุ้นรายใหญ่ร่วมกัน	2,469	76	"
57.	บจ. นทีชัย	ผลิตสุรา	มีผู้ถือหุ้นรายใหญ่ร่วมกัน	164	165	"
58.	บจ. นอร์ธปาร์ค กอล์ฟแอนด์ สปอร์ตคลับ	บริการสนามกอล์ฟและกีฬา	มีกรรมกร่วมกัน  - นายสิทธิชัย ชัยเกรียงไกร และมีผู้ถือหุ้นรายใหญ่ร่วมกัน	527	455	"
59.	บจ. นำกิจการ	จำหน่ายสุรา	มีผู้ถือหุ้นรายใหญ่ร่วมกัน	-	84	"
60.	บจ. นำเมือง	จำหน่ายสุรา	มีผู้ถือหุ้นรายใหญ่ร่วมกัน	-	133	"
61.	บจ. นำนคร	จำหน่ายสุรา	มีผู้ถือหุ้นรายใหญ่ร่วมกัน	-	50	"
62.	บจ. นำพลัง	จำหน่ายสุรา	มีผู้ถือหุ้นรายใหญ่ร่วมกัน	4	17	"
63.	บจ. นำทิพย์	จำหน่ายเครื่องดื่มแอลกอฮอล์ โซดา และน้ำดื่ม	มีผู้ถือหุ้นรายใหญ่ร่วมกัน	-	174	"
64.	บจ. นำธุรกิจ	จำหน่ายสุรา	มีผู้ถือหุ้นรายใหญ่ร่วมกัน	-	111	"
65.	บจ. นำยุค	จำหน่ายสุรา	มีผู้ถือหุ้นรายใหญ่ร่วมกัน	-	194	"
66.	บจ. นิวมัลติไมน์	ธุรกิจโรงแรม	มีผู้ถือหุ้นรายใหญ่ร่วมกัน	164	90	"

รับรองสำเนาถูกต้อง



99 อาคารเบอร์ลี่ ยุคเกอร์ ซอยรุบีย ถนนสุขุมวิท 42 แขวงพระโขนง เขตคลองเตย กรุงเทพมหานคร 10110 ประเทศไทย  
(นางกมลวรรณ ศิวรักษ์)

โทรศัพท์ 0 2146 5999 | www.bjc.co.th

ส่วนที่ 2 หน้า 78 / 159

ผู้รับมอบอำนาจ



บริษัท เบอร์ลี ยุคเกอร์ จำกัด (มหาชน)

ส่วนที่ 2 การจัดการและการกำกับดูแลกิจการ

แบบ 56-1 ประจำปี 2565

บริษัทที่เกี่ยวข้อง		ลักษณะการประกอบธุรกิจ	สัดส่วนการถือหุ้นโดยตรงหรืออ้อม / ความสัมพันธ์	มูลค่ารายการ (พันบาท)		รายละเอียดของรายการ
				สำหรับปีสิ้นสุดวันที่		
				31 ธ.ค. 2565	31 ธ.ค. 2564	
กิจการอื่นที่เกี่ยวข้องกัน						
67.	บมจ. โออิชิ กรุ๊ป	ภัตตาคารอาหารญี่ปุ่น	มีกรรมกร่วมกัน  - นายประสิทธิ์ ไชวโกลกุล - นายสิทธิชัย ชัยเกรียงไกร - นางสาวพจนีย์ ธนวรรณิช และมีผู้ถือหุ้นรายใหญ่ร่วมกัน	36	8	บริษัทฯ และบริษัทย่อยขายสินค้าและบริการให้กับกิจการอื่นที่เกี่ยวข้องกัน โดยราคาซื้อขายกำหนดโดยบวกกำไรจากต้นทุนการได้มาของสินค้าและบริการนั้น
68.	บจ. โออิชิ เทรดดิ้ง	ผลิต จำหน่ายส่งอาหารสำเร็จรูป กึ่งสำเร็จรูปประเภทอาหารญี่ปุ่น	มีกรรมกร่วมกัน  - นายสิทธิชัย ชัยเกรียงไกร และมีผู้ถือหุ้นรายใหญ่ร่วมกัน	34,186	30,199	"
69.	บจ. ออฟฟิศเวิลด์ 1	ธุรกิจอสังหาริมทรัพย์	มีผู้ถือหุ้นรายใหญ่ร่วมกัน	30	56	"
70.	บจ. โออิชิ ฟู้ด เซอร์วิส	รองรับการขยายตัวของธุรกิจ	มีกรรมกร่วมกัน  - นายสิทธิชัย ชัยเกรียงไกร และมีผู้ถือหุ้นรายใหญ่ร่วมกัน	1,546	18,145	"
71.	บจ. ปากช่อง แคปปิตอล	บริษัทลงทุน	มีกรรมกร่วมกัน  - นายอัศวิน เดชะเจริญวิกุล และมีผู้ถือหุ้นรายใหญ่ร่วมกัน	188	490	"
72.	บจ. แพนอินเตอร์เนชั่นแนล (ประเทศไทย)	จัดจำหน่ายวัสดุและบริการจัดซื้อจัดจ้าง	มีกรรมกร่วมกัน  - นายสิทธิชัย ชัยเกรียงไกร และมีผู้ถือหุ้นรายใหญ่ร่วมกัน	2,990	4	"
73.	บจ. ป้อมเจริญ	จำหน่ายเครื่องดื่มแอลกอฮอล์โซดา และน้ำดื่ม	มีผู้ถือหุ้นรายใหญ่ร่วมกัน	236	50	"
74.	บจ. ป้อมโชค	ผลิตและจำหน่าย สุรา เบียร์โซดา น้ำดื่ม	มีผู้ถือหุ้นรายใหญ่ร่วมกัน	148	153	"
75.	บจ. ป้อมกิจ	จำหน่ายเครื่องดื่มแอลกอฮอล์โซดา และน้ำดื่ม	มีผู้ถือหุ้นรายใหญ่ร่วมกัน	235	16	"
76.	บจ. ป้อมคลัง	จำหน่ายเครื่องดื่มแอลกอฮอล์โซดา และน้ำดื่ม	มีผู้ถือหุ้นรายใหญ่ร่วมกัน	17	29	"
77.	บจ. ป้อมนคร	จำหน่ายเบียร์และสุรา	มีผู้ถือหุ้นรายใหญ่ร่วมกัน	-	1,033	"
78.	บจ. ป้อมพลัง	จำหน่ายเครื่องดื่มแอลกอฮอล์โซดา และน้ำดื่ม	มีผู้ถือหุ้นรายใหญ่ร่วมกัน	-	93	"

รับรองสำเนาถูกต้อง



99 อาคารเบอร์ลี ยุคเกอร์ ซอยรุบีย ถนนสุขุมวิท 42 แขวงพระโขนง เขตคลองเตย กรุงเทพมหานคร 10110 ประเทศไทย  
(นางกมลวรรณ ศิวรักษ์) โทรศัพท์ 0 2146 5999 | www.bjc.co.th

ผู้รับมอบอำนาจ

ส่วนที่ 2 หน้า 79 / 159



บริษัท เบอร์ลี ยุคเกอร์ จำกัด (มหาชน)

ส่วนที่ 2 การจัดการและการกำกับดูแลกิจการ

แบบ 56-1 ประจำปี 2565

บริษัทที่เกี่ยวข้อง		ลักษณะการประกอบธุรกิจ	สัดส่วนการถือหุ้นโดยตรงหรืออ้อม / ความสัมพันธ์	มูลค่ารายการ (พันบาท)		รายละเอียดของรายการ
				สำหรับปีสิ้นสุดวันที่		
				31 ธ.ค. 2565	31 ธ.ค. 2564	
กิจการอื่นที่เกี่ยวข้องกัน						
79.	บจ. โมเดิร์นเทรด แม่นแฉ่งเม้นท์	ผลิตสุรา	มีผู้ถือหุ้นรายใหญ่ร่วมกัน	-	256,403	บริษัทฯ และบริษัทย่อยขายสินค้าและบริการให้กับกิจการอื่นที่เกี่ยวข้องกัน โดยราคาซื้อขายกำหนดโดยบวกกำไรจากต้นทุนการได้มาของสินค้าและบริการนั้น
80.	บจ. ปรีดีประภา	ธุรกิจโรงแรม	มีผู้ถือหุ้นรายใหญ่ร่วมกัน	102	197	"
81.	บจ. ป้อมบูรพา	จำหน่ายสุราในประเทศ และต่างประเทศ	มีผู้ถือหุ้นรายใหญ่ร่วมกัน	335	273	"
82.	บจ. ป้อมทิพย์ (2012)	จำหน่ายเบียร์และเครื่องดื่มไม่ผสมแอลกอฮอล์	มีผู้ถือหุ้นรายใหญ่ร่วมกัน	222	1,499	"
83.	บจ. ประมวลผล	ผลิตและจำหน่ายสุรา	มีผู้ถือหุ้นรายใหญ่ร่วมกัน	39	19	"
84.	บจ. เพิ่มทรัพย์ศิริ 2	ธุรกิจศูนย์การค้า	มีผู้ถือหุ้นรายใหญ่ร่วมกัน	1	-	"
85.	บจ. สุรากระทิงแดง (1988)	ผลิตและจำหน่ายสุรา	มีผู้ถือหุ้นรายใหญ่ร่วมกัน	146	177	"
86.	บจ. รัชโยธิน ทาวเวอร์	ธุรกิจอสังหาริมทรัพย์	มีผู้ถือหุ้นรายใหญ่ร่วมกัน	-	7	"
87.	บจ. รีเทล เวิลด์ 6	ธุรกิจศูนย์การค้า	มีผู้ถือหุ้นรายใหญ่ร่วมกัน	3	-	"
88.	บจ. รีเทล เวิลด์ 4	ธุรกิจอสังหาริมทรัพย์	มีผู้ถือหุ้นรายใหญ่ร่วมกัน	14	-	"
89.	บจ. เอส.เอส.การสุรา	ผลิตสุรา	มีกรรมการร่วมกัน - นายเจริญ สิริวัฒนภักดี - นายสิทธิชัย ชัยเกรียงไกร และมีผู้ถือหุ้นรายใหญ่ร่วมกัน	378	137	"
90.	บจ. แสงโสม	ผลิตสุรา	มีกรรมการร่วมกัน - คุณหญิงวรรณา สิริวัฒนภักดี และมีผู้ถือหุ้นรายใหญ่ร่วมกัน	2,462	1,620	"
91.	บมจ. เสริมสุข	ผลิตและจำหน่ายเครื่องดื่ม	มีกรรมการร่วมกัน - นายสิทธิชัย ชัยเกรียงไกร และมีผู้ถือหุ้นรายใหญ่ร่วมกัน	294,331	137,038	"
92.	บจ. สีมารูจี	ผลิตและจำหน่ายสุรา	มีผู้ถือหุ้นรายใหญ่ร่วมกัน	381	44	"
93.	บมจ. อาคเนย์ประกันภัย	ธุรกิจประกันวินาศภัย	มีผู้ถือหุ้นรายใหญ่ร่วมกัน	49	422	"
94.	บมจ. อาคเนย์ประกันชีวิต	ธุรกิจประกันชีวิต	มีผู้ถือหุ้นรายใหญ่ร่วมกัน	46	351	"

รับรองสำเนาถูกต้อง



99 อาคารเบอร์ลี ยุคเกอร์ ซอยรุเบีย ถนนสุขุมวิท 42 แขวงพระโขนง เขตคลองเตย กรุงเทพมหานคร 10110 ประเทศไทย  
(นางกมลวรรณ ศิวรักษ์)

โทรศัพท์ 0 2146 5999 | www.bjc.co.th

ส่วนที่ 2 หน้า 80 / 159

ผู้รับมอบอำนาจ





บริษัท เบอร์ลี ยุคเกอร์ จำกัด (มหาชน)

ส่วนที่ 2 การจัดการและการกำกับดูแลกิจการ

แบบ 56-1 ประจำปี 2565

บริษัทที่เกี่ยวข้อง		ลักษณะการประกอบธุรกิจ	สัดส่วนการถือหุ้นโดยตรงหรืออ้อม / ความสัมพันธ์	มูลค่ารายการ (พันบาท)		รายละเอียดของรายการ
				สำหรับปีสิ้นสุดวันที่		
				31 ธ.ค. 2565	31 ธ.ค. 2564	
กิจการอื่นที่เกี่ยวข้องกัน						
95.	บจ. สุราษฎร์ธานี	ผลิตสุรา	มีกรรมการร่วมกัน  - นายเจริญ สิริวัฒนภักดี  - นายสิทธิชัย ชัยเกรียงไกร  และมีผู้ถือหุ้นรายใหญ่ร่วมกัน	181	458	บริษัทฯ และบริษัทย่อยขายสินค้าและบริการให้กับกิจการอื่นที่เกี่ยวข้องกัน โดยราคาซื้อขายกำหนดโดยบวกกำไรจากต้นทุนการได้มาของสินค้าและบริการนั้น
96.	บจ. สุระเศรษฐี	ธุรกิจอสังหาริมทรัพย์	มีผู้ถือหุ้นรายใหญ่ร่วมกัน	8	-	"
97.	บจ. สาธารทรัพย์สิน	ธุรกิจอสังหาริมทรัพย์	มีผู้ถือหุ้นรายใหญ่ร่วมกัน	71	67	"
98.	บจ. วรณเจริญทรัพย์	ธุรกิจอสังหาริมทรัพย์	มีผู้ถือหุ้นรายใหญ่ร่วมกัน	-	11	"
99.	บจ. ที.ซี.ซี. คอมเมอร์เชียล พร็อพเพอร์ตี้ แมนเนจเม้นท์	รับบริหารอาคารสำนักงาน จำหน่ายอาหารและเครื่องดื่ม	มีผู้ถือหุ้นรายใหญ่ร่วมกัน	2,290	2,172	"
100.	บจ. ทีซีซี คอร์ปอเรชั่น	ถือหุ้นในบริษัทอื่น	เป็นผู้ถือหุ้นรายใหญ่ และมีกรรมการร่วมกัน  - นายเจริญ สิริวัฒนภักดี  - คุณหญิงวรรณา สิริวัฒนภักดี  - นายสิทธิชัย ชัยเกรียงไกร  - นายอัศวิน เตชะเจริญวิกุล  - นางฐาปณี เตชะเจริญวิกุล	-	12	"
101.	บจ. ทีซีซี โฮเทลคอลเล็คชั่น	โรงแรมและภัตตาคาร	มีผู้ถือหุ้นรายใหญ่ร่วมกัน	639	300	"
102.	บจ. ตะวันนา ไนท์บาซาร์	ให้เช่าพื้นที่	มีผู้ถือหุ้นรายใหญ่ร่วมกัน	18	-	"
103.	บจ. ทีซีซี แลนด์	ขายฝาก จำนองจำนำ รับจำนำ จดทะเบียน รับโอน ทำสัญญา นิติกรรมใด ๆ เกี่ยวกับสิ่งปลูก สร้างและเอกสารต่าง ๆ	มีกรรมการร่วมกัน  - นายเจริญ สิริวัฒนภักดี  - คุณหญิงวรรณา สิริวัฒนภักดี  และมีผู้ถือหุ้นรายใหญ่ร่วมกัน	-	18	"
104.	บจ. ทีซีซี ลักซ์ซูรีโฮเทลส์ แอนด์ รีสอร์ท	โรงแรมและภัตตาคาร	มีผู้ถือหุ้นรายใหญ่ร่วมกัน	-	394	"
105.	บจ. ทีซีซีแอล นอร์ธ พาร์ค	ธุรกิจอสังหาริมทรัพย์	มีผู้ถือหุ้นรายใหญ่ร่วมกัน	30	33	"
106.	บจ. เทอราโกร ฟู้ดโปรดักส์	ผลิตและจำหน่ายปุ๋ยเคมี	มีกรรมการร่วมกัน  - นายประเสริฐ เมฆวัฒนา  - นายสิทธิชัย ชัยเกรียงไกร  และมีผู้ถือหุ้นรายใหญ่ร่วมกัน	996	2,226	"

รับรองสำเนาถูกต้อง



99 อาคารเบอร์ลี ยุคเกอร์ ซอยสุขุมวิท 42 แขวงพระโขนง เขตคลองเตย กรุงเทพมหานคร 10110 ประเทศไทย  
(นางกมลวรรณ ศิวรักษ์) โทรศัพท์ 0 2146 5999 | www.bjc.co.th

ผู้รับมอบอำนาจ



บริษัท เบอร์ลี ยุคเกอร์ จำกัด (มหาชน)

ส่วนที่ 2 การจัดการและการกำกับดูแลกิจการ

แบบ 56-1 ประจำปี 2565

บริษัทที่เกี่ยวข้อง		ลักษณะการประกอบธุรกิจ	สัดส่วนการถือหุ้นโดยตรงหรืออ้อม / ความสัมพันธ์	มูลค่ารายการ (พันบาท)		รายละเอียดของรายการ
				สำหรับปีสิ้นสุดวันที่		
				31 ธ.ค. 2565	31 ธ.ค. 2564	
กิจการอื่นที่เกี่ยวข้องกัน						
107.	บมจ. ไทยแอลกอฮอล์	ผลิตแอลกอฮอล์	มีผู้ถือหุ้นรายใหญ่ร่วมกัน	74	131	บริษัทฯ และบริษัทย่อยขายสินค้าและบริการให้กับกิจการอื่นที่เกี่ยวข้องกัน โดยราคาซื้อขายกำหนดโดยบวกกำไรจากต้นทุนการได้มาของสินค้าและบริการนั้น
108.	บจ. ไทยเบฟเวอเรจ เอ็นเนอร์ยี่	ประกอบกิจการโรงงานผลิตก๊าซชีวภาพ	มีกรรมการร่วมกัน - นายสิทธิชัย ชัยเกรียงไกร และมีผู้ถือหุ้นรายใหญ่ร่วมกัน	17	153,755	"
109.	บจ. ไทยเบฟเวอเรจ โลจิสติก	ผู้ให้บริการขนส่ง	มีกรรมการร่วมกัน - นายสิทธิชัย ชัยเกรียงไกร และมีผู้ถือหุ้นรายใหญ่ร่วมกัน	5,917	2,673	"
110.	บมจ. ไทยเบฟเวอเรจ	บริษัทลงทุน	มีกรรมการร่วมกัน - นายเจริญ สิริวัฒนภักดี - คุณหญิงวรรณา สิริวัฒนภักดี - นายสิทธิชัย ชัยเกรียงไกร - นางสาวพจนีย์ ธนวานิช และมีผู้ถือหุ้นรายใหญ่ร่วมกัน	3,921	4,646	"
111.	บจ. ไทยเบฟเวอเรจ วีไฮเคิล	จัดจำหน่ายบรรจุภัณฑ์ ขวดแก้ว	มีกรรมการร่วมกัน - นายสิทธิชัย ชัยเกรียงไกร และมีผู้ถือหุ้นรายใหญ่ร่วมกัน	6,788,024	5,784,673	"
112.	บจ. ดังไม้ไผ่ไทย	ผลิตและจำหน่ายถังไม้ไผ่	มีกรรมการร่วมกัน - นายสิทธิชัย ชัยเกรียงไกร และมีผู้ถือหุ้นรายใหญ่ร่วมกัน	7	6	"
113.	บจ. ไทยดริงค์	ประกอบกิจการผลิต จำหน่ายสุรา เบียร์ โซดา	มีผู้ถือหุ้นรายใหญ่ร่วมกัน	47	40	"
114.	บจ. ธนภักดี	ผลิตสุรา	มีกรรมการร่วมกัน - คุณหญิงวรรณา สิริวัฒนภักดี และมีผู้ถือหุ้นรายใหญ่ร่วมกัน	2,207	369	"
115.	บจ. อุตสาหกรรมน้ำตาลชลบุรี	ผลิตน้ำตาลทราย	มีผู้ถือหุ้นรายใหญ่ร่วมกัน	-	22	"

รับรองสำเนาถูกต้อง



99 อาคารเบอร์ลี ยุคเกอร์ ซอยรุบีย ถนนสุขุมวิท 42 แขวงพระโขนง เขตคลองเตย กรุงเทพมหานคร 10110 ประเทศไทย  
(นางกมลวรรณ ศิวรักษ์)

โทรศัพท์ 0 2146 5999 | www.bjc.co.th

ส่วนที่ 2 หน้า 82 / 159

ผู้รับมอบอำนาจ



บริษัท เบอร์ลี่ ยุคเกอร์ จำกัด (มหาชน)

ส่วนที่ 2 การจัดการและการกำกับดูแลกิจการ

แบบ 56-1 ประจำปี 2565

บริษัทที่เกี่ยวข้อง		ลักษณะการประกอบธุรกิจ	สัดส่วนการถือหุ้นโดยตรงหรืออ้อม / ความสัมพันธ์	มูลค่ารายการ (พันบาท)		รายละเอียดของรายการ
				สำหรับปีสิ้นสุดวันที่		
				31 ธ.ค. 2565	31 ธ.ค. 2564	
กิจการอื่นที่เกี่ยวข้องกัน						
116.	บจ. อุตสาหกรรมน้ำตาลสุพรรณบุรี	ส่งออก ผลิตน้ำตาลทรายจำหน่ายส่ง-ปลีกน้ำตาลทราย	มีผู้ถือหุ้นรายใหญ่ร่วมกัน	306	124	บริษัทฯ และบริษัทย่อยขายสินค้าและบริการให้กับกิจการอื่นที่เกี่ยวข้องกัน โดยราคาซื้อขายกำหนดโดยบวกกำไรจากต้นทุนการได้มาของสินค้าและบริการนั้น
117.	บจ. เทพอรุณชัย	ผลิตสุรา	มีกรรมการร่วมกัน - นายเจริญ สิริวัฒนภักดี - นายสิทธิชัย ชัยเกรียงไกร และมีผู้ถือหุ้นรายใหญ่ร่วมกัน	26	23	"
118.	บจ. ทิพย์ก้าแพงเพชรไบโอเอนเนอจี	โรงงานผลิตและจำหน่ายกระแสไฟฟ้า	มีผู้ถือหุ้นรายใหญ่ร่วมกัน	490	165	"
119.	บจ. น้ำตาลทิพย์ก้าแพงเพชร	ส่งออก ผลิตน้ำตาลทรายจำหน่ายส่ง-ปลีกน้ำตาลทราย	มีผู้ถือหุ้นรายใหญ่ร่วมกัน	1,334	11,274	"
120.	บจ. น้ำตาลทิพย์สุโขทัย	ส่งออก ผลิตน้ำตาลทรายจำหน่ายส่ง-ปลีกน้ำตาลทราย	มีผู้ถือหุ้นรายใหญ่ร่วมกัน	270	539	"
121.	บจ. ทิพย์พัฒน์ อาร์เซด	เช่าพื้นที่และบริการ	มีผู้ถือหุ้นรายใหญ่ร่วมกัน	857	666	"
122.	บจ. ทิพย์สุโขทัย ไบโอเอนเนอจี	ประกอบกิจการจัดตั้งหรือสร้างโรงงานเพื่อผลิตและจำหน่ายกระแสไฟฟ้า	มีผู้ถือหุ้นรายใหญ่ร่วมกัน	416	-	"
123.	บจ. ไทย-ไลซาท	ตัวแทนจำหน่ายผลิตภัณฑ์ผงสังกะสีออกไซด์และเคมีภัณฑ์อื่น ๆ	มีผู้ถือหุ้นรายใหญ่ร่วมกัน	14	19	"
124.	บจ. ทีซีซี โฮเทล แอสเสทแมนเนจเม้นท์	ธุรกิจอสังหาริมทรัพย์	มีผู้ถือหุ้นรายใหญ่ร่วมกัน	8,897	4,223	"
125.	บจ. ทีซีซี แอสเซ็ทส์ (ประเทศไทย)	บริษัทลงทุน	มีกรรมการร่วมกัน - นายเจริญ สิริวัฒนภักดี - คุณหญิงวรรณา สิริวัฒนภักดี - นายสิทธิชัย ชัยเกรียงไกร และมีผู้ถือหุ้นรายใหญ่ร่วมกัน	17	93	"
126.	บจ. ทิพย์สุโขทัย ไบโอ-เทค	ผลิตและจำหน่ายปุ๋ยอินทรีย์	มีผู้ถือหุ้นรายใหญ่ร่วมกัน	29	127	"

รับรองสำเนาถูกต้อง



99 อาคารเบอร์ลี่ ยุคเกอร์ ซอยรุเบีย ถนนสุขุมวิท 42 แขวงพระโขนง เขตคลองเตย กรุงเทพมหานคร 10110 ประเทศไทย  
(นางกมลวรรณ ศิวรักษ์)

โทรศัพท์ 0 2146 5999 | www.bjc.co.th

ส่วนที่ 2 หน้า 83 / 159

ผู้รับมอบอำนาจ



บริษัท เบอร์ลี่ ยุคเกอร์ จำกัด (มหาชน)

ส่วนที่ 2 การจัดการและการกำกับดูแลกิจการ

แบบ 56-1 ประจำปี 2565

บริษัทที่เกี่ยวข้อง		ลักษณะการประกอบธุรกิจ	สัดส่วนการถือหุ้นโดยตรงหรืออ้อม / ความสัมพันธ์	มูลค่ารายการ (พันบาท)		รายละเอียดของรายการ
				สำหรับปีสิ้นสุดวันที่		
				31 ธ.ค. 2565	31 ธ.ค. 2564	
กิจการอื่นที่เกี่ยวข้องกัน						
127.	บจ. ทีซีซี ภูมิพัฒน์	บริษัทลงทุน	มีกรรมการร่วมกัน  - นายสิทธิชัย ชัยเกรียงไกร  และมีผู้ถือหุ้นรายใหญ่ร่วมกัน	8	39	บริษัทฯ และบริษัทย่อยขายสินค้าและบริการให้กับกิจการอื่นที่เกี่ยวข้องกัน โดยราคาซื้อขายกำหนดโดยบวกกำไรจากต้นทุนการได้มาของสินค้าและบริการนั้น
128.	บจ. ดี แฮส ลาตพรวา	ธุรกิจอสังหาริมทรัพย์	มีผู้ถือหุ้นรายใหญ่ร่วมกัน	1	-	"
129.	บจ. ที.ซี.ซี. เทคโนโลยี	ให้บริการระบบข้อมูลสารสนเทศ	มีผู้ถือหุ้นรายใหญ่ร่วมกัน	226	433	"
130.	บจ. ท่าแพโฮเทล	ธุรกิจโรงแรม	มีผู้ถือหุ้นรายใหญ่ร่วมกัน	2	11	"
131.	บจ. ทิพย์โลธร	จำหน่ายเครื่องดื่มแอลกอฮอล์โซดา และน้ำดื่ม	มีผู้ถือหุ้นรายใหญ่ร่วมกัน	-	27,902	"
132.	บจ. ยูไนเต็ด ไวน์เนอร์ แอนด์ ดิสทิลเลอร์	ผลิตสุรา	มีผู้ถือหุ้นรายใหญ่ร่วมกัน	14,385	16,748	"
133.	บมจ. ยูนิเวนเจอร์	ธุรกิจอสังหาริมทรัพย์	มีกรรมการร่วมกัน  - นายสิทธิชัย ชัยเกรียงไกร  - นางสาวพจนีย์ ธนวานิช  และมีผู้ถือหุ้นรายใหญ่ร่วมกัน	33	23	"
134.	บจ. เฟรเซอร์ส พร็อพเพอร์ตี้ คอมเมอร์เชียล แอสเสท แมนเนจเม้นท์ (ประเทศไทย)	ผู้จัดการกองทรัสต์เพื่อการลงทุนในอสังหาริมทรัพย์	มีกรรมการร่วมกัน  - นายสิทธิชัย ชัยเกรียงไกร  และมีผู้ถือหุ้นรายใหญ่ร่วมกัน	80	70	"
135.	บจ. เดอะ สตาร์ รีเทล ดีเวลลอปเม้นท์	ธุรกิจอสังหาริมทรัพย์	มีผู้ถือหุ้นรายใหญ่ร่วมกัน	1,419	430	"
136.	บจ. เวียงสิริ	ธุรกิจโรงแรม รีสอร์ท และสนามกอล์ฟ	มีผู้ถือหุ้นรายใหญ่ร่วมกัน	37	19	"
137.	บจ. เครื่องดื่มแรงเยอร์ (2008) จำกัด	ผลิตและจำหน่ายเครื่องดื่มชูกำลัง	มีกรรมการร่วมกัน  - นายสิทธิชัย ชัยเกรียงไกร  และมีผู้ถือหุ้นรายใหญ่ร่วมกัน	12,072	7,001	"
			รวมทั้งสิ้น	8,918,884	7,579,015	

รับรองสำเนาถูกต้อง



99 อาคารเบอร์ลี่ ยุคเกอร์ ซอยรุเบีย ถนนสุขุมวิท 42 แขวงพระโขนง เขตคลองเตย กรุงเทพมหานคร 10110 ประเทศไทย  
(นางกมลวรรณ ศิวรักษ์) โทรศัพท์ 0 2146 5999 | www.bjc.co.th

ผู้รับมอบอำนาจ

ส่วนที่ 2 หน้า 84 / 159



บริษัท เบอร์ลี่ ยุคเกอร์ จำกัด (มหาชน)

ส่วนที่ 2 การจัดการและการกำกับดูแลกิจการ

แบบ 56-1 ประจำปี 2565

1.2 รายการดอกเบี้ยรับ

บริษัทที่เกี่ยวข้อง		ลักษณะการประกอบธุรกิจ	สัดส่วนการถือหุ้นโดยตรงหรืออ้อม / ความสัมพันธ์	มูลค่ารายการ (พันบาท)		รายละเอียดของรายการ
				สำหรับปีสิ้นสุดวันที่		
				31 ธ.ค. 2565	31 ธ.ค. 2564	
บริษัทย่อย						
1.	บจ. เบอร์ลี่ ยุคเกอร์ เซลล์ลิทซ์	ผลิตกระดาษอนามัย	บริษัทย่อยทางตรง ถือหุ้นร้อยละ 97.96	49	2	บริษัทฯ ได้รับดอกเบี้ยจากการให้กู้ยืมแก่บริษัทย่อยโดยอัตราดอกเบี้ยกำหนดจากต้นทุนการกู้ยืมและอัตราดอกเบี้ยท้องตลาด
2.	บจ. เบอร์ลี่ ยุคเกอร์ ฟู๊ดส์	ผลิตขนมขบเคี้ยว และผลิตภัณฑ์นม	บริษัทย่อยทางตรง ถือหุ้นร้อยละ 100.00	1,325	1,398	"
3.	บจ. เบอร์ลี่ ยุคเกอร์ โลจิสติกส์	บริการด้านพิธีการออกสินค้า คลังสินค้า ขนส่งและจัดส่งสินค้า	บริษัทย่อยทางตรง ถือหุ้นร้อยละ 100.00	519	472	"
4.	บจ. บีเจซี สเปเชียลตี้ส์	จำหน่ายเคมีภัณฑ์	บริษัทย่อยทางตรง ถือหุ้นร้อยละ 100.00	57,155	56,040	"
5.	บจ. บีเจซี เฮลท์แคร์	จำหน่ายยา เครื่องมือ อุปกรณ์ทางการแพทย์ อาหารเสริม เครื่องสำอาง และผลิตภัณฑ์เกี่ยวกับสุขภาพ	บริษัทย่อยทางตรง ถือหุ้นร้อยละ 100.00	6,667	9,690	"
6.	บจ. บีเจซี อินเวสเมนต์	บริษัทลงทุน	บริษัทย่อยทางตรง ถือหุ้นร้อยละ 100.00	4	804	"
7.	BJC International Company Limited	ตัวแทนจำหน่ายและบริษัทลงทุน	บริษัทย่อยทางตรง ถือหุ้นร้อยละ 100.00	-	247	"
8.	บจ. บีเจซี โลจิสติกส์ แอนด์ แวร์เฮาส์	บริษัทลงทุน	บริษัทย่อยทางตรง ถือหุ้นร้อยละ 100.00	1,031,478	788,112	"
9.	บจ. มั่นทนนา	จำหน่ายยา เครื่องมือ อุปกรณ์ทางการแพทย์ อาหารเสริม เครื่องสำอาง และผลิตภัณฑ์เกี่ยวกับสุขภาพ	บริษัทย่อยทางตรง ถือหุ้นร้อยละ 100.00	918	1,205	"
10.	บจ. บีเจซี คอนซูเมอร์	บริษัทลงทุน	บริษัทย่อยทางตรง ถือหุ้นร้อยละ 100.00	5,879	4,805	"

รับรองสำเนาถูกต้อง



99 อาคารเบอร์ลี่ ยุคเกอร์ ซอยรุบีย ถนนสุขุมวิท 42 แขวงพระโขนง เขตคลองเตย กรุงเทพมหานคร 10110 ประเทศไทย  
(นางกมลวรรณ ศิวรักษ์) โทรศัพท์ 0 2146 5999 | www.bjc.co.th

ผู้รับมอบอำนาจ

ส่วนที่ 2 หน้า 85 / 159



บริษัท เบอร์ลี่ ยุคเกอร์ จำกัด (มหาชน)

ส่วนที่ 2 การจัดการและการกำกับดูแลกิจการ

แบบ 56-1 ประจำปี 2565

บริษัทที่เกี่ยวข้อง		ลักษณะการประกอบธุรกิจ	สัดส่วนการถือหุ้นโดยตรงหรืออ้อม / ความสัมพันธ์	มูลค่ารายการ (พันบาท)		รายละเอียดของรายการ
				สำหรับปีสิ้นสุดวันที่		
				31 ธ.ค. 2565	31 ธ.ค. 2564	
บริษัทย่อย						
11.	บมจ. อุตสาหกรรมทำเครื่องแก้วไทย	ผลิตภาชนะแก้ว	บริษัทย่อยทางตรง ถือหุ้นร้อยละ 98.63	6,813	8,920	บริษัทฯ ได้รับดอกเบี้ยจากการให้กู้ยืมแก่บริษัทย่อยโดยอัตราดอกเบี้ยกำหนดจากต้นทุนการกู้ยืมและอัตราดอกเบี้ยที่ตลาด
12.	บจ. ไทย มาลาया กلاس	ผลิตภาชนะแก้ว	บริษัทย่อยทางอ้อม ถือหุ้นร้อยละ 100.00	230	4,132	"
13.	บจ. บิ๊กซี รีเทล โฮลดิ้ง	ให้เช่าอสังหาริมทรัพย์	บริษัทย่อยทางอ้อม ถือหุ้นร้อยละ 100.00	1,999,996	3,424,237	"
14.	บจ. บีเจซี เพาเวอร์	ลงทุนในธุรกิจที่เกี่ยวข้องกับพลังงานและจำหน่ายสินค้าที่เกี่ยวข้องกับพลังงาน	บริษัทย่อยทางตรง ถือหุ้นร้อยละ 100.00	785	336	"
15.	บจ. เรืองทรัพย์ 168	บริษัทลงทุน	บริษัทย่อยของบริษัทย่อยทางอ้อม ถือหุ้นร้อยละ 100.00	7	10	"
			รวมทั้งสิ้น	3,111,825	4,300,410	
การร่วมค้า						
1.	BJC O-I Glass Pte. Ltd.	บริษัทลงทุน	การร่วมค้า ถือหุ้นร้อยละ 50.00	1,509	180	บริษัทย่อยได้รับดอกเบี้ยจากการให้กู้ยืมแก่การร่วมค้าโดยอัตราดอกเบี้ยกำหนดจากต้นทุนการกู้ยืมและอัตราดอกเบี้ยที่ตลาด
2.	บจ. มี อินโนเวชั่น เซอร์วิส	สนับสนุนการให้บริการธุรกิจประกันชีวิตและวินาศภัย	การร่วมค้า ถือหุ้นร้อยละ 50.98	-	88	"
			รวมทั้งสิ้น	1,509	268	

รับรองสำเนาถูกต้อง



99 อาคารเบอร์ลี่ ยุคเกอร์ ซอยสุขุมวิท 42 แขวงพระโขนง เขตคลองเตย กรุงเทพมหานคร 10110 ประเทศไทย  
(นางกมลวรรณ ศิวรักษ์)

โทรศัพท์ 0 2146 5999 | www.bjc.co.th

ส่วนที่ 2 หน้า 86 / 159

ผู้รับมอบอำนาจ



บริษัท เบอร์ลี ยุคเกอร์ จำกัด (มหาชน)

ส่วนที่ 2 การจัดการและการกำกับดูแลกิจการ

แบบ 56-1 ประจำปี 2565

บริษัทที่เกี่ยวข้อง		ลักษณะการประกอบธุรกิจ	สัดส่วนการถือหุ้นโดยตรงหรืออ้อม / ความสัมพันธ์	มูลค่ารายการ (พันบาท)		รายละเอียดของรายการ
				สำหรับปีสิ้นสุดวันที่		
				31 ธ.ค. 2565	31 ธ.ค. 2564	
กิจการอื่นที่เกี่ยวข้องกัน						
1.	บจ. ทีซีซี แคปปิตอล แลนด์	ธุรกิจอสังหาริมทรัพย์	มีผู้ถือหุ้นรายใหญ่ร่วมกัน	20	-	บริษัทย่อยได้รับดอกเบี้ยจากการให้กู้ยืมแก่กิจการอื่นที่เกี่ยวข้องกัน โดยอัตราดอกเบี้ยกำหนดจากต้นทุนการกู้ยืมและอัตราดอกเบี้ยที่ตลาด
			รวมทั้งสิ้น	20	-	

1.3 รายการเงินปันผลรับ

บริษัทที่เกี่ยวข้อง		ลักษณะการประกอบธุรกิจ	สัดส่วนการถือหุ้นโดยตรงหรืออ้อม / ความสัมพันธ์	มูลค่ารายการ (พันบาท)		รายละเอียดของรายการ
				สำหรับปีสิ้นสุดวันที่		
				31 ธ.ค. 2565	31 ธ.ค. 2564	
บริษัทย่อย						
1.	บจ. เบอร์ลี ยุคเกอร์ ฟู๊ดส์	ผลิตขนมขบเคี้ยว และผลิตภัณฑ์นม	บริษัทย่อยทางตรง ถือหุ้นร้อยละ 100.00	188,640	424,369	บริษัทฯ ได้รับเงินปันผลตามอัตราที่ประกาศให้กับผู้ถือหุ้นรายอื่น
2.	บจ. เบอร์ลี ยุคเกอร์ โลจิสติกส์	บริการด้านพิธีการออกสินค้า คลังสินค้า ขนส่งและจัดส่งสินค้า	บริษัทย่อยทางตรง ถือหุ้นร้อยละ 100.00	136,154	114,071	"
3.	บจ. เบอร์ลี ยุคเกอร์ สเปเชียลตี้ส์	จำหน่ายเคมีภัณฑ์	บริษัทย่อยทางตรง ถือหุ้นร้อยละ 99.15	771	5,203	"
4.	บจ. บีเจซี สเปเชียลตี้ส์	จำหน่ายเคมีภัณฑ์	บริษัทย่อยทางตรง ถือหุ้นร้อยละ 100.00	79,000	114,000	"
5.	บจ. บีเจซี เฮลท์แคร์	จำหน่ายยา เครื่องมือ อุปกรณ์ทางการแพทย์ อาหารเสริม เครื่องสำอาง และผลิตภัณฑ์เกี่ยวกับสุขภาพ	บริษัทย่อยทางตรง ถือหุ้นร้อยละ 100.00	28,000	12,000	"
6.	บจ. บีเจเอช อินเวสเมนต์	บริษัทลงทุน	บริษัทย่อยทางตรง ถือหุ้นร้อยละ 100.00	485,000	295,000	"

รับรองสำเนาถูกต้อง



99 อาคารเบอร์ลี ยุคเกอร์ ซอยรุบีย ถนนสุขุมวิท 42 แขวงพระโขนง เขตคลองเตย กรุงเทพมหานคร 10110 ประเทศไทย  
(นางกมลวรรณ ศิวรักษ์) โทรศัพท์ 0 2146 5999 | www.bjc.co.th

ผู้รับมอบอำนาจ

ส่วนที่ 2 หน้า 87 / 159





บริษัท เบอร์ลี่ ยุคเกอร์ จำกัด (มหาชน)

ส่วนที่ 2 การจัดการและการกำกับดูแลกิจการ

แบบ 56-1 ประจำปี 2565

บริษัทที่เกี่ยวข้อง		ลักษณะ การประกอบธุรกิจ	สัดส่วนการถือหุ้นโดยตรง หรืออ้อม / ความสัมพันธ์	มูลค่ารายการ (พันบาท)		รายละเอียดของรายการ
				สำหรับปีสิ้นสุดวันที่		
				31 ธ.ค. 2565	31 ธ.ค. 2564	
บริษัทย่อย						
7.	บจ. บีเจซี อินดัสเตรียล แอนด์ เทเรคดัง	จำหน่ายผลิตภัณฑ์เทคโนโลยีทางภาพ เครื่องเขียน และวัสดุก่อสร้าง	บริษัทย่อยทางตรง ถือหุ้นร้อยละ 100.00	2,425	850	บริษัทฯ ได้รับเงินปันผลตามอัตราที่ประกาศให้กับผู้ถือหุ้นรายอื่น
8.	BJC International Company Limited	ตัวแทนจำหน่ายและบริษัทลงทุน	บริษัทย่อยทางตรง ถือหุ้นร้อยละ 100.00	288,787	37,750	"
9.	บจ. บีเจซี แพคเกจจิ้ง	บริษัทลงทุน	บริษัทย่อยทางตรง ถือหุ้นร้อยละ 100.00	1,552,366	869,772	"
10.	บจ. มั่นทนนา	จำหน่ายยา เครื่องมือ อุปกรณ์ทางการแพทย์ อาหารเสริม เครื่องสำอาง และผลิตภัณฑ์เกี่ยวกับสุขภาพ	บริษัทย่อยทางตรง ถือหุ้นร้อยละ 100.00	26,429	45,942	"
11.	บจ. รูเบียอุตสาหกรรม	ผลิตสบู่ เครื่องสำอางและลูกอม	บริษัทย่อยทางตรง ถือหุ้นร้อยละ 99.85	127,374	157,192	"
12.	บจ. ไทยเบเวอร์เรจแดน	ผลิตกระป๋องอลูมิเนียม	บริษัทย่อยทางตรง ถือหุ้นร้อยละ 50.00	255,000	251,250	"
13.	บมจ. อุตสาหกรรมทำเครื่องแก้วไทย	ผลิตภาชนะแก้ว	บริษัทย่อยทางตรง ถือหุ้นร้อยละ 98.63	283,880	356,581	"
14.	บจ. บีเจซี คาเฟ่	ร้านเครื่องดื่มที่ไม่มีแอลกอฮอล์	บริษัทย่อยทางตรง ถือหุ้นร้อยละ 100.00	-	13,500	"
			รวมทั้งสิ้น	3,453,826	2,697,480	
บริษัทร่วม						
1.	บจ. แก้วกรุงไทย	ขายส่ง เศษแก้ว พลาสติก เศษวัสดุใช้แล้ว	บริษัทร่วม ถือหุ้นร้อยละ 24.65	8,256	4,520	บริษัทย่อยได้รับเงินปันผลตามอัตราที่ประกาศให้กับผู้ถือหุ้นรายอื่น
			รวมทั้งสิ้น	8,256	4,520	

รับรองสำเนาถูกต้อง



99 อาคารเบอร์ลี่ ยุคเกอร์ ซอยรูเบีย ถนนสุขุมวิท 42 แขวงพระโขนง เขตคลองเตย กรุงเทพมหานคร 10110 ประเทศไทย  
(นางกมลวรรณ ศิวรักษ์) โทรศัพท์ 0 2146 5999 | www.bjc.co.th

ผู้รับมอบอำนาจ

ส่วนที่ 2 หน้า 88 / 159



## บริษัท เบอร์ลี่ ยุคเกอร์ จำกัด (มหาชน)

### ส่วนที่ 2 การจัดการและการกำกับดูแลกิจการ

แบบ 56-1 ประจำปี 2565

#### 1.4 รายการรายได้จากการปันส่วนค่าใช้จ่ายในการบริหารจัดการ

บริษัทที่เกี่ยวข้อง		ลักษณะการประกอบธุรกิจ	สัดส่วนการถือหุ้นโดยตรงหรืออ้อม / ความสัมพันธ์	มูลค่ารายการ (พันบาท)		รายละเอียดของรายการ
				สำหรับปีสิ้นสุดวันที่		
				31 ธ.ค. 2565	31 ธ.ค. 2564	
บริษัทย่อย						
1.	บจ. เอเชียบูคส์	ผู้ค้าและจำหน่ายหนังสือและนิตยสาร	บริษัทย่อยของบริษัทย่อยทางอ้อม ถือหุ้นร้อยละ 100.00	7,847	8,229	บริษัทฯ เรียกเก็บค่าบริการจัดการ (Management Fee) และค่าใช้จ่ายอื่นๆ ได้แก่ ค่าใช้จ่ายการบริหารงานบุคคล ค่าบริการทางบัญชีและการเงิน ค่าใช้จ่ายด้านกฎหมาย และงานด้านเทคโนโลยีสารสนเทศ จากบริษัทย่อยโดยบวกกำไรจากต้นทุนที่เกิดขึ้นจริง
2.	บจ. เบอร์ลี่ ยุคเกอร์ เซลล์อิซท์	ผลิตกระดาษขงนามัย	บริษัทย่อยทางตรง ถือหุ้นร้อยละ 97.96	21,145	15,304	"
3.	บจ. เบอร์ลี่ ยุคเกอร์ ฟู๊ดส์	ผลิตขนมขบเคี้ยว และผลิตภัณฑ์นม	บริษัทย่อยทางตรง ถือหุ้นร้อยละ 100.00	15,030	14,061	"
4.	บจ. เบอร์ลี่ ยุคเกอร์ โลจิสติกส์	บริการด้านพิธีการออกสินค้า คลังสินค้า ขนส่งและจัดส่งสินค้า	บริษัทย่อยทางตรง ถือหุ้นร้อยละ 100.00	22,657	30,778	"
5.	บจ. เบอร์ลี่ ยุคเกอร์ สเปเชียลตี้ส์	จำหน่ายเคมีภัณฑ์	บริษัทย่อยทางตรง ถือหุ้นร้อยละ 99.15	689	576	"
6.	บจ. บีเจซี สเปเชียลตี้ส์	จำหน่ายเคมีภัณฑ์	บริษัทย่อยทางตรง ถือหุ้นร้อยละ 100.00	14,659	14,371	"
7.	บจ. บีเจซี เฮลท์แคร์	จำหน่ายยา เครื่องมือ อุปกรณ์ทางการแพทย์ อาหารเสริม เครื่องสำอาง และผลิตภัณฑ์เกี่ยวกับสุขภาพ	บริษัทย่อยทางตรง ถือหุ้นร้อยละ 100.00	2,317	1,999	"
8.	บจ. บีเจซี อินเวสแมนท์	บริษัทลงทุน	บริษัทย่อยทางตรง ถือหุ้นร้อยละ 100.00	65,000	72,213	"

รับรองสำเนาถูกต้อง



99 อาคารเบอร์ลี่ ยุคเกอร์ ซอยบูรพาภิบาล ถนนสุขุมวิท 42 แขวงพระโขนง เขตคลองเตย กรุงเทพมหานคร 10110 ประเทศไทย  
(นางกมลวรรณ ศิวรักษ์)

โทรศัพท์ 0 2146 5999 | www.bjc.co.th

ส่วนที่ 2 หน้า 89 / 159

ผู้รับมอบอำนาจ



บริษัท เบอร์ลี ยุคเกอร์ จำกัด (มหาชน)

ส่วนที่ 2 การจัดการและการกำกับดูแลกิจการ

แบบ 56-1 ประจำปี 2565

บริษัทที่เกี่ยวข้อง		ลักษณะการประกอบธุรกิจ	สัดส่วนการถือหุ้นโดยตรงหรืออ้อม / ความสัมพันธ์	มูลค่ารายการ (พันบาท)		รายละเอียดของรายการ
				สำหรับปีสิ้นสุดวันที่		
				31 ธ.ค. 2565	31 ธ.ค. 2564	
บริษัทย่อย						
9.	บจ. บีเจเอช เมดิคอล	จำหน่ายยา เครื่องมือ อุปกรณ์ทางการแพทย์ อาหารเสริม เครื่องสำอาง และผลิตภัณฑ์เกี่ยวกับสุขภาพ	บริษัทย่อยทางอ้อม ถือหุ้นร้อยละ 100.00	6,788	965	บริษัทฯ เรียกเก็บค่าบริการจัดการ (Management Fee) และค่าใช้จ่ายอื่นๆ ได้แก่ ค่าใช้จ่ายการบริหารงานบุคคล ค่าบริการทางบัญชีและการเงิน ค่าใช้จ่ายด้านกฎหมาย และงานด้านเทคโนโลยีสารสนเทศ จากบริษัทย่อยโดยบวกกำไรจากต้นทุนที่เกิดขึ้นจริง
10.	บจ. บีเจซี อินดัสเตรียล แอนด์ เทคดิง	จำหน่ายผลิตภัณฑ์เทคโนโลยีทางภาพ เครื่องเขียน และวัสดุก่อสร้าง	บริษัทย่อยทางตรง ถือหุ้นร้อยละ 100.00	544	548	"
11.	BJC Cellox (Vietnam) Company Limited	ตัวแทนจำหน่ายและผลิตกระดาษอนามัย	บริษัทย่อยทางอ้อม ถือหุ้นร้อยละ 100.00	482	339	"
12.	BJC International Company Limited	ตัวแทนจำหน่ายและบริษัทลงทุน	บริษัทย่อยทางตรง ถือหุ้นร้อยละ 100.00	123	144	"
13.	บจ. บีเจซี โลจิสติกส์ แอนด์ แวร์เฮาส์	บริษัทลงทุน	บริษัทย่อยทางตรง ถือหุ้นร้อยละ 100.00	63	-	"
14.	บจ. มณฑนา มาร์เก็ตติ้ง	จำหน่ายยา เครื่องมือ อุปกรณ์ทางการแพทย์ อาหารเสริม เครื่องสำอาง และผลิตภัณฑ์เกี่ยวกับสุขภาพ	บริษัทย่อยทางอ้อม ถือหุ้นร้อยละ 100.00	4,167	1,010	"
15.	บจ. บีเจซี แพคเกจจิ้ง	บริษัทลงทุน	บริษัทย่อยทางตรง ถือหุ้นร้อยละ 100.00	167	515	"
16.	บจ. คอสม่า เมดิคอล	จำหน่ายยา เครื่องมือ อุปกรณ์ทางการแพทย์ อาหารเสริม เครื่องสำอาง และผลิตภัณฑ์เกี่ยวกับสุขภาพ	บริษัทย่อยทางอ้อม ถือหุ้นร้อยละ 100.00	692	517	"

รับรองสำเนาถูกต้อง



99 อาคารเบอร์ลี ยุคเกอร์ ซอยบูรเบี ถนนสุขุมวิท 42 แขวงพระโขนง เขตคลองเตย กรุงเทพมหานคร 10110 ประเทศไทย  
(นางกมลวรรณ ศิวรักษ์)

โทรศัพท์ 0 2146 5999 | www.bjc.co.th

ส่วนที่ 2 หน้า 90 / 159

ผู้รับมอบอำนาจ



บริษัท เบอร์ลี่ ยุคเกอร์ จำกัด (มหาชน)

ส่วนที่ 2 การจัดการและการกำกับดูแลกิจการ

แบบ 56-1 ประจำปี 2565

บริษัทที่เกี่ยวข้อง		ลักษณะการประกอบธุรกิจ	สัดส่วนการถือหุ้นโดยตรงหรืออ้อม / ความสัมพันธ์	มูลค่ารายการ (พันบาท)		รายละเอียดของรายการ
				สำหรับปีสิ้นสุดวันที่		
				31 ธ.ค. 2565	31 ธ.ค. 2564	
บริษัทย่อย						
17.	บจ. คอสม่า เทรดดิ้ง	จำหน่ายยา เครื่องมือ อุปกรณ์ทางการแพทย์ อาหารเสริม เครื่องสำอาง และผลิตภัณฑ์เกี่ยวกับสุขภาพ	บริษัทย่อยทางอ้อม ถือหุ้นร้อยละ 100.00	4,240	1,265	บริษัทฯ เรียกเก็บค่าบริการจัดการ (Management Fee) และค่าใช้จ่ายอื่นๆ ได้แก่ ค่าใช้จ่ายการบริหารงานบุคคล ค่าบริการทางบัญชีและการเงิน ค่าใช้จ่ายด้านกฎหมาย และงานด้านเทคโนโลยีสารสนเทศจากบริษัทย่อยโดยบวกกำไรจากต้นทุนที่เกิดขึ้นจริง
18.	Ichiban Foods Company Limited	ผลิตผลิตภัณฑ์ซึ่งทำจากถั่วเหลืองและสินค้ากิมจิ	บริษัทย่อยทางอ้อม ถือหุ้นร้อยละ 75.00	869	1,069	"
19.	BJC Foods (Malaysia) Sdn Bhd	ผลิตขนมขบเคี้ยว	บริษัทย่อยทางอ้อม ถือหุ้นร้อยละ 100.00	5,112	3,018	"
20.	บจ. บีเจซี กลาส (ประเทศไทย)	หยุดดำเนินการ	บริษัทย่อยทางอ้อม ถือหุ้นร้อยละ 100.00	983	4,088	"
21.	บจ. มัณฑนา	จำหน่ายยา เครื่องมือ อุปกรณ์ทางการแพทย์ อาหารเสริม เครื่องสำอาง และผลิตภัณฑ์เกี่ยวกับสุขภาพ	บริษัทย่อยทางตรง ถือหุ้นร้อยละ 100.00	147	168	"
22.	Thai An Vietnam Joint Stock Company	บริษัทลงทุน	บริษัทย่อยทางอ้อม ถือหุ้นร้อยละ 65.00	-	622	"
23.	Phu Thai Group Joint Stock Company	จำหน่ายสินค้าอุปโภคและบริโภค	บริษัทย่อยของบริษัทย่อยทางอ้อม ถือหุ้นร้อยละ 64.55	5,038	13,542	"
24.	Thai An Vietnam Trading Company Limited	ค้าปลีก	บริษัทย่อยทางอ้อม ถือหุ้นร้อยละ 100.00	497	-	"
25.	บจ. รูเบียอุตสาหกรรม	ผลิตสบู่ เครื่องสำอางและลูกอม	บริษัทย่อยทางตรง ถือหุ้นร้อยละ 99.85	12,035	10,959	"
26.	TBC-Ball Beverage Can Vietnam Limited	ผลิตกระป๋องอลูมิเนียม	บริษัทย่อยของบริษัทย่อยทางอ้อม ถือหุ้นร้อยละ 26.79	1,524	1,524	"

รับรองสำเนาถูกต้อง



99 อาคารเบอร์ลี่ ยุคเกอร์ ซอยรูเบีย ถนนสุขุมวิท 42 แขวงพระโขนง เขตคลองเตย กรุงเทพมหานคร 10110 ประเทศไทย  
(นางกมลวรรณ ศิวรักษ์) โทรศัพท์ 0 2146 5999 | www.bjc.co.th

ส่วนที่ 2 หน้า 91 / 159

ผู้รับมอบอำนาจ



บริษัท เบอร์ลี่ ยุคเกอร์ จำกัด (มหาชน)

ส่วนที่ 2 การจัดการและการกำกับดูแลกิจการ

แบบ 56-1 ประจำปี 2565

บริษัทที่เกี่ยวข้อง		ลักษณะการประกอบธุรกิจ	สัดส่วนการถือหุ้นโดยตรงหรืออ้อม / ความสัมพันธ์	มูลค่ารายการ (พันบาท)		รายละเอียดของรายการ
				สำหรับปีสิ้นสุดวันที่		
				31 ธ.ค. 2565	31 ธ.ค. 2564	
บริษัทย่อย						
27.	บจ. ไทยเบเวอร์เรจแคน	ผลิตกระป๋องอลูมิเนียม	บริษัทย่อยทางตรง ถือหุ้นร้อยละ 50.00	14,844	9,724	บริษัทฯ เรียกเก็บค่าบริการจัดการ (Management Fee) และค่าใช้จ่ายอื่นๆ ได้แก่ ค่าใช้จ่ายการบริหารงานบุคคล ค่าบริการทางบัญชีและการเงิน ค่าใช้จ่ายด้านกฎหมาย และงานด้านเทคโนโลยีสารสนเทศ จากบริษัทย่อยโดยบวกกำไรจากต้นทุนที่เกิดขึ้นจริง
28.	Thai Corp International (Vietnam) Company Limited	ตัวแทนจำหน่ายสินค้าอุปโภคและบริโภค	บริษัทย่อยของบริษัทย่อยทางอ้อม ถือหุ้นร้อยละ 75.00	2,175	4,945	"
29.	Thai Corp International Company Limited	บริษัทลงทุน	บริษัทย่อยทางอ้อม ถือหุ้นร้อยละ 75.00	43	101	"
30.	บมจ. อุตสาหกรรมทำเครื่องแก้วไทย	ผลิตภาชนะแก้ว	บริษัทย่อยทางตรง ถือหุ้นร้อยละ 98.63	49,716	47,637	"
31.	บจ. บีเจซี คาเฟ่	ร้านเครื่องดื่มที่ไม่มีแอลกอฮอล์	บริษัทย่อยทางตรง ถือหุ้นร้อยละ 100.00	122	117	"
32.	บจ. ไทย มาลาया กลาส	ผลิตภาชนะแก้ว	บริษัทย่อยทางอ้อม ถือหุ้นร้อยละ 100.00	58,755	56,941	"
33.	บจ. ไทย-สแกนดิค สตีล	ผลิตโครงสร้างเหล็กชุบสังกะสี	บริษัทย่อยของบริษัทย่อยทางอ้อม ถือหุ้นร้อยละ 100.00	10,225	8,067	"
34.	บมจ. บีซี ซูเปอร์เซ็นเตอร์	ค้าปลีก	บริษัทย่อยทางอ้อม ถือหุ้นร้อยละ 99.96	330,519	287,509	"
35.	บจ. บีเจซี เมก้า มาร์เก็ต	ประกอบธุรกิจกาแฟ	บริษัทย่อยของบริษัทย่อยทางอ้อม ถือหุ้นร้อยละ 100.00	119	-	"
36.	บจ. บีเจซี เพาเวอร์	ลงทุนในธุรกิจที่เกี่ยวข้องกับพลังงานและจำหน่ายสินค้าที่เกี่ยวข้องกับพลังงาน	บริษัทย่อยทางตรง ถือหุ้นร้อยละ 100.00	3,876	2,999	"

รับรองสำเนาถูกต้อง



99 อาคารเบอร์ลี่ ยุคเกอร์ ซอยรุเบีย ถนนสุขุมวิท 42 แขวงพระโขนง เขตคลองเตย กรุงเทพมหานคร 10110 ประเทศไทย  
(นางกมลวรรณ ศิวรักษ์)

โทรศัพท์ 0 2146 5999 | www.bjc.co.th

ส่วนที่ 2 หน้า 92 / 159

ผู้รับมอบอำนาจ



บริษัท เบอร์ลี ยุคเกอร์ จำกัด (มหาชน)

ส่วนที่ 2 การจัดการและการกำกับดูแลกิจการ

แบบ 56-1 ประจำปี 2565

บริษัทที่เกี่ยวข้อง		ลักษณะการประกอบธุรกิจ	สัดส่วนการถือหุ้นโดยตรงหรืออ้อม / ความสัมพันธ์	มูลค่ารายการ (พันบาท)		รายละเอียดของรายการ
				สำหรับปีสิ้นสุดวันที่		
				31 ธ.ค. 2565	31 ธ.ค. 2564	
บริษัทย่อย						
37.	บจ. บีซีเอ็กซ์ (เดิมชื่อ บจ. บีเจซี โลจิสติกส์ เวลด์)	ให้เช่าคลังสินค้า	บริษัทย่อยทางอ้อม ถือหุ้นร้อยละ 100.00	72	5	บริษัทฯ เรียกเก็บค่าบริการจัดการ (Management Fee) และค่าใช้จ่ายอื่นๆ ได้แก่ ค่าใช้จ่ายการบริหารงานบุคคล ค่าบริการทางบัญชีและการเงิน ค่าใช้จ่ายด้านกฎหมาย และงานด้านเทคโนโลยีสารสนเทศ จากบริษัทย่อยโดยบวกกำไรจากต้นทุนที่เกิดขึ้นจริง
38.	BJC Cellox (Cambodia) Company Limited	ผลิตกระดาษอนามัย	บริษัทย่อยทางอ้อม ถือหุ้นร้อยละ 100.00	133	124	"
39.	Vina Paper Company Limited	ผลิตกระดาษอนามัย	บริษัทย่อยทางอ้อม ถือหุ้นร้อยละ 100.00	2,827	2,691	"
40.	บจ. บีเจซี บิ๊กซี ดีเวลลอปเม้นท์ เซ็นเตอร์	บริการจัดอบรมสัมมนา	บริษัทย่อยทางตรง ถือหุ้นร้อยละ 100.00	8	-	"
41.	บมจ. ไวร์ทกรุป	นำเข้าและจำหน่ายเคมีภัณฑ์อุตสาหกรรม และให้เช่าอสังหาริมทรัพย์	บริษัทย่อยทางอ้อม ถือหุ้นร้อยละ 97.04	10,761	8,124	"
42.	บจ. ตลาดครอบครัว	ให้เช่าอสังหาริมทรัพย์	บริษัทย่อยของบริษัทย่อยทางอ้อม ถือหุ้นร้อยละ 100.00	66	-	"
43.	บจ. เอ็มเอ็ม เมก้า มาร์เก็ต (ไทยแลนด์)	ค้าปลีก	บริษัทย่อยของบริษัทย่อยทางอ้อม ถือหุ้นร้อยละ 100.00	301	177	"
44.	บจ. บีเจซี มูฟ	บริการขนส่งและขนถ่ายสินค้า	บริษัทย่อยทางอ้อม ถือหุ้นร้อยละ 100.00	12,201	13,719	"
45.	บจ. มีโชค 168	ให้บริการระบบร้านโชห่วย	บริษัทย่อยของบริษัทย่อยทางอ้อม ถือหุ้นร้อยละ 100.00	357	50	"

รับรองสำเนาถูกต้อง



99 อาคารเบอร์ลี ยุคเกอร์ ซอยรุเบีย ถนนสุขุมวิท 42 แขวงพระโขนง เขตคลองเตย กรุงเทพมหานคร 10110 ประเทศไทย  
(นางกมลวรรณ ศิวรักษ์)

โทรศัพท์ 0 2146 5999 | www.bjc.co.th

ส่วนที่ 2 หน้า 93 / 159

ผู้รับมอบอำนาจ



บริษัท เบอร์ลี่ ยุคเกอร์ จำกัด (มหาชน)

ส่วนที่ 2 การจัดการและการกำกับดูแลกิจการ

แบบ 56-1 ประจำปี 2565

บริษัทที่เกี่ยวข้อง		ลักษณะการประกอบธุรกิจ	สัดส่วนการถือหุ้นโดยตรงหรืออ้อม / ความสัมพันธ์	มูลค่ารายการ (พันบาท)		รายละเอียดของรายการ
				สำหรับปีสิ้นสุดวันที่		
				31 ธ.ค. 2565	31 ธ.ค. 2564	
บริษัทย่อย						
46.	บจ. เรืองทรัพย์ 168	บริษัทลงทุน	บริษัทย่อยของบริษัทย่อยทางอ้อม ถือหุ้นร้อยละ 100.00	41	25	บริษัทฯ เรียกเก็บค่าบริการจัดการ (Management Fee) และค่าใช้จ่ายอื่นๆ ได้แก่ ค่าใช้จ่ายการบริหารงานบุคคล ค่าบริการทางบัญชีและการเงิน ค่าใช้จ่ายด้านกฎหมาย และงานด้านเทคโนโลยีสารสนเทศ จากบริษัทย่อยโดยบวกกำไรจากต้นทุนที่เกิดขึ้นจริง
47.	บจ. ทรัพย์เจริญ 168	ร้านขายยา	บริษัทย่อยของบริษัทย่อยทางอ้อม ถือหุ้นร้อยละ 100.00	100	25	"
48.	บจ. ตะวันนา บางพลี	ให้เช่าพื้นที่	บริษัทย่อยของบริษัทย่อยทางอ้อม ถือหุ้นร้อยละ 100.00	360	360	"
			รวมทั้งสิ้น	690,436	641,164	
บริษัทร่วม						
1.	บจ. แก้วกรุงไทย	ขายส่ง เศษแก้ว พลาสติก เศษวัสดุใช้แล้ว	บริษัทร่วม ถือหุ้นร้อยละ 24.65	1,993	1,915	บริษัทฯ เรียกเก็บค่าบริการจัดการ (Management Fee) และค่าใช้จ่ายอื่นๆ ได้แก่ ค่าใช้จ่ายการบริหารงานบุคคล ค่าบริการทางบัญชีและการเงิน ค่าใช้จ่ายด้านกฎหมาย และงานด้านเทคโนโลยีสารสนเทศ จากบริษัทร่วมโดยบวกกำไรจากต้นทุนที่เกิดขึ้นจริง
			รวมทั้งสิ้น	1,993	1,915	

รับรองสำเนาถูกต้อง



99 อาคารเบอร์ลี่ ยุคเกอร์ ซอยรุเบีย ถนนสุขุมวิท 42 แขวงพระโขนง เขตคลองเตย กรุงเทพมหานคร 10110 ประเทศไทย  
(นางกมลวรรณ ศิวรักษ์) โทรศัพท์ 0 2146 5999 | www.bjc.co.th

ผู้รับมอบอำนาจ

ส่วนที่ 2 หน้า 94 / 159





บริษัท เบอร์ลี่ ยุคเกอร์ จำกัด (มหาชน)

ส่วนที่ 2 การจัดการและการกำกับดูแลกิจการ

แบบ 56-1 ประจำปี 2565

บริษัทที่เกี่ยวข้อง		ลักษณะการประกอบธุรกิจ	สัดส่วนการถือหุ้นโดยตรงหรืออ้อม / ความสัมพันธ์	มูลค่ารายการ (พันบาท)		รายละเอียดของรายการ
				สำหรับปีสิ้นสุดวันที่		
				31 ธ.ค. 2565	31 ธ.ค. 2564	
การร่วมค้า						
1.	Malaya Glass Products Sdn Bhd	ผลิตภาชนะแก้ว	บริษัทย่อยของการร่วมค้าถือหุ้นร้อยละ 50.00	6,840	8,506	บริษัทฯ และบริษัทย่อย เรียกเก็บค่าบริการจัดการ (Management Fee) และค่าใช้จ่ายอื่นๆ ได้แก่ ค่าใช้จ่ายการบริหารงานบุคคล ค่าบริการทางบัญชีและการเงิน ค่าใช้จ่ายด้านกฎหมาย และงานด้านเทคโนโลยีสารสนเทศ จากการร่วมค้าโดยบวกกำไรจากต้นทุนที่เกิดขึ้นจริง
2.	Malaya-Vietnam Glass Limited	ผลิตภาชนะแก้ว	บริษัทย่อยของการร่วมค้าถือหุ้นร้อยละ 35.00	53	139	"
3.	บจ. บีเจซี แอนด์ ซีเอฟ (ประเทศไทย)	จำหน่ายสินค้าอุปโภคและบริโภค	การร่วมค้าถือหุ้นร้อยละ 51.00	274	290	"
4.	บจ. เบอร์ลี่ เอเชียติก โซดา	นำเข้าและจำหน่ายผลิตภัณฑ์โซดาแอช	การร่วมค้าถือหุ้นร้อยละ 50.00	417	31	"
5.	บจ. เบอร์ลี่ ไดนาพลาส	จำหน่ายบรรจุภัณฑ์พลาสติกแข็ง	การร่วมค้าถือหุ้นร้อยละ 49.00	11,256	11,141	"
6.	บจ. บี เจ ซี มารีน รีซอสเซส ดีเวลลอปเม้นท์	ธุรกิจให้เช่าปอเลี้ยงกุ้งและอุปกรณ์	การร่วมค้าถือหุ้นร้อยละ 50.00	106	90	"
7.	บจ. พันหมื่นแสนล้านวอน	ดำเนินธุรกิจร้านอาหารเกาหลี	การร่วมค้าถือหุ้นร้อยละ 49.00	-	25	"
8.	บจ. บี-เมด เอ็กซ์	แพลตฟอร์มสุขภาพดิจิทัล	การร่วมค้าถือหุ้นร้อยละ 50.00	398	-	"
			รวมทั้งสิ้น	19,344	20,222	

รับรองสำเนาถูกต้อง



99 อาคารเบอร์ลี่ ยุคเกอร์ ซอยรุเบีย ถนนสุขุมวิท 42 แขวงพระโขนง เขตคลองเตย กรุงเทพมหานคร 10110 ประเทศไทย  
(นางกมลวรรณ ศิวรักษ์)

โทรศัพท์ 0 2146 5999 | www.bjc.co.th

ส่วนที่ 2 หน้า 95 / 159

ผู้รับมอบอำนาจ



## บริษัท เบอร์ลี่ ยุคเกอร์ จำกัด (มหาชน)

ส่วนที่ 2 การจัดการและการกำกับดูแลกิจการ

แบบ 56-1 ประจำปี 2565

บริษัทที่เกี่ยวข้อง		ลักษณะการประกอบธุรกิจ	สัดส่วนการถือหุ้นโดยตรงหรืออ้อม / ความสัมพันธ์	มูลค่ารายการ (พันบาท)		รายละเอียดของรายการ
				สำหรับปีสิ้นสุดวันที่		
				31 ธ.ค. 2565	31 ธ.ค. 2564	
กิจการอื่นที่เกี่ยวข้องกัน						
1.	MM Mega Market (Vietnam) Company Limited	ค้าส่ง	มีผู้ถือหุ้นรายใหญ่ร่วมกัน	1,530	1,990	บริษัทฯ และบริษัทย่อย เรียกเก็บค่าบริการจัดการ (Management Fee) และค่าใช้จ่ายอื่นๆ ได้แก่ ค่าใช้จ่ายการบริหารงานบุคคล ค่าบริการทางบัญชีและการเงิน ค่าใช้จ่ายด้านกฎหมาย และงานด้านเทคโนโลยีสารสนเทศ จากกิจการอื่นที่เกี่ยวข้องกัน โดยบวกกำไรจากต้นทุนที่เกิดขึ้นจริง
2.	บจ. ที.ซี.ซี. เทคโนโลยี	ให้บริการระบบข้อมูลสารสนเทศ	มีผู้ถือหุ้นรายใหญ่ร่วมกัน	224	264	"
			รวมทั้งสิ้น	1,754	2,254	

### 1.5 รายการรายได้อื่น

บริษัทที่เกี่ยวข้อง		ลักษณะการประกอบธุรกิจ	สัดส่วนการถือหุ้นโดยตรงหรืออ้อม / ความสัมพันธ์	มูลค่ารายการ (พันบาท)		รายละเอียดของรายการ
				สำหรับปีสิ้นสุดวันที่		
				31 ธ.ค. 2565	31 ธ.ค. 2564	
บริษัทย่อย						
1.	บจ. เอเชียบุ๊คส	ผู้ค้าและจำหน่ายหนังสือและนิตยสาร	บริษัทย่อยของบริษัทย่อยทางอ้อม ถือหุ้นร้อยละ 100.00	65	1	บริษัทฯ ได้รับรายได้จากบริษัทย่อย ตามราคาที่ตกลงกันตามสัญญา
2.	บจ. เบอร์ลี่ ยุคเกอร์ โลจิสติกส์	บริการด้านพิธีการออกสินค้า คลังสินค้า ขนส่งและจัดส่งสินค้า	บริษัทย่อยทางตรง ถือหุ้นร้อยละ 100.00	44,261	49,228	"
3.	บจ. บีเจซี สเปเชียลตี้ส์	จำหน่ายเคมีภัณฑ์	บริษัทย่อยทางตรง ถือหุ้นร้อยละ 100.00	5,148	5,865	"

รับรองสำเนาถูกต้อง



99 อาคารเบอร์ลี่ ยุคเกอร์ ซอยรุบีย ถนนสุขุมวิท 42 แขวงพระโขนง เขตคลองเตย กรุงเทพมหานคร 10110 ประเทศไทย  
(นางกมลวรรณ ศิวรักษ์) โทรศัพท์ 0 2146 5999 | www.bjc.co.th

ผู้รับมอบอำนาจ

ส่วนที่ 2 หน้า 96 / 159



บริษัท เบอร์ลี ยุคเกอร์ จำกัด (มหาชน)

ส่วนที่ 2 การจัดการและการกำกับดูแลกิจการ

แบบ 56-1 ประจำปี 2565

บริษัทที่เกี่ยวข้อง		ลักษณะ การประกอบธุรกิจ	สัดส่วนการถือหุ้นโดยตรง หรืออ้อม / ความสัมพันธ์	มูลค่ารายการ (พันบาท)		รายละเอียดของรายการ
				สำหรับปีสิ้นสุดวันที่		
				31 ธ.ค. 2565	31 ธ.ค. 2564	
บริษัทย่อย						
4.	บจ. บีเจซี เฮลท์แคร์	จำหน่ายยา เครื่องมือ อุปกรณ์ทางการแพทย์ อาหารเสริม เครื่องสำอาง และผลิตภัณฑ์เกี่ยวกับสุขภาพ	บริษัทย่อยทางตรง ถือหุ้นร้อยละ 100.00	1	7	บริษัทฯ ได้รับรายได้จากบริษัทย่อย ตามราคาที่ตกลงกันตามสัญญา
5.	บจ. บีเจเอช อินเวสเมนต์	บริษัทลงทุน	บริษัทย่อยทางตรง ถือหุ้นร้อยละ 100.00	9,726	8,963	"
6.	บจ. บีเจเอช เมดิคอล	จำหน่ายยา เครื่องมือ อุปกรณ์ทางการแพทย์ อาหารเสริม เครื่องสำอาง และผลิตภัณฑ์เกี่ยวกับสุขภาพ	บริษัทย่อยทางอ้อม ถือหุ้นร้อยละ 100.00	44	11	"
7.	บจ. บีเจซี อินดัสเตรียล แอนด์ เทคดิง	จำหน่ายผลิตภัณฑ์เทคโนโลยีทางภาพ เครื่องเขียน และวัสดุก่อสร้าง	บริษัทย่อยทางตรง ถือหุ้นร้อยละ 100.00	-	21	"
8.	บจ. คอสม่า เทคดิง	จำหน่ายยา เครื่องมือ อุปกรณ์ทางการแพทย์ อาหารเสริม เครื่องสำอาง และผลิตภัณฑ์เกี่ยวกับสุขภาพ	บริษัทย่อยทางอ้อม ถือหุ้นร้อยละ 100.00	12	-	"
9.	บจ. บีเจซี กลาส (ประเทศไทย)	หยุดดำเนินการ	บริษัทย่อยทางอ้อม ถือหุ้นร้อยละ 100.00	596	2,457	"
10.	บจ. มั่นटना	จำหน่ายยา เครื่องมือ อุปกรณ์ทางการแพทย์ อาหารเสริม เครื่องสำอาง และผลิตภัณฑ์เกี่ยวกับสุขภาพ	บริษัทย่อยทางตรง ถือหุ้นร้อยละ 100.00	2	-	"
11.	Thai An Vietnam Joint Stock Company	บริษัทลงทุน	บริษัทย่อยทางอ้อม ถือหุ้นร้อยละ 65.00	-	(622)	"
12.	Thai An Vietnam Trading Company Limited	ค้าปลีก	บริษัทย่อยทางอ้อม ถือหุ้นร้อยละ 100.00	-	622	"
13.	บจ. วูเบียอุตสาหกรรม	ผลิตสบู่ เครื่องสำอางและลูกอม	บริษัทย่อยทางตรง ถือหุ้นร้อยละ 99.85	5,499	4,920	"

รับรองสำเนาถูกต้อง



99 อาคารเบอร์ลี ยุคเกอร์ ซอยรุเบีย ถนนสุขุมวิท 42 แขวงพระโขนง เขตคลองเตย กรุงเทพมหานคร 10110 ประเทศไทย  
(นางกมลวรรณ ศิวรักษ์) โทรศัพท์ 0 2146 5999 | www.bjc.co.th

ผู้รับมอบอำนาจ

ส่วนที่ 2 หน้า 97 / 159



บริษัท เบอร์ลี่ ยุคเกอร์ จำกัด (มหาชน)

ส่วนที่ 2 การจัดการและการกำกับดูแลกิจการ

แบบ 56-1 ประจำปี 2565

บริษัทที่เกี่ยวข้อง		ลักษณะการประกอบธุรกิจ	สัดส่วนการถือหุ้นโดยตรงหรืออ้อม / ความสัมพันธ์	มูลค่ารายการ (พันบาท)		รายละเอียดของรายการ
				สำหรับปีสิ้นสุดวันที่		
				31 ธ.ค. 2565	31 ธ.ค. 2564	
บริษัทย่อย						
14.	บจ. บีเจซี คาเฟ่	ร้านเครื่องดื่มที่ไม่มีแอลกอฮอล์	บริษัทย่อยทางตรง ถือหุ้นร้อยละ 100.00	229	-	บริษัทฯ ได้รับรายได้คืนจากบริษัทย่อย ตามราคาที่ตกลงกันตามสัญญา
15.	บจ. ไทย มาลาया กลาส	ผลิตภาชนะแก้ว	บริษัทย่อยทางอ้อม ถือหุ้นร้อยละ 100.00	167,325	-	"
16.	บจ. ไทย-สแกนดิค สตีล	ผลิตโครงสร้างเหล็กชุบสังกะสี	บริษัทย่อยของบริษัทย่อยทางอ้อม ถือหุ้นร้อยละ 100.00	2,116	1,660	"
17.	บจ. บิ๊กซี รีเทล โฮลดิ้ง	ให้เช่าสังหาริมทรัพย์	บริษัทย่อยทางอ้อม ถือหุ้นร้อยละ 100.00	-	135	"
18.	บมจ. บิ๊กซี ซูเปอร์เซ็นเตอร์	ค้าปลีก	บริษัทย่อยทางอ้อม ถือหุ้นร้อยละ 99.96	95,641	8,490	"
19.	บจ. บีเจซี เมก้า มาร์เก็ต	ประกอบธุรกิจกาแฟ	บริษัทย่อยของบริษัทย่อยทางอ้อม ถือหุ้นร้อยละ 100.00	4	-	"
20.	บจ. บีเจซี เพาเวอร์	ลงทุนในธุรกิจที่เกี่ยวข้องกับพลังงานและจำหน่ายสินค้าที่เกี่ยวข้องกับพลังงาน	บริษัทย่อยทางตรง ถือหุ้นร้อยละ 100.00	3,170	2,479	"
21.	Vina Paper Company Limited	ผลิตกระดาษอนามัย	บริษัทย่อยทางอ้อม ถือหุ้นร้อยละ 100.00	500	-	"
22.	บมจ. ไวกิ้งกรุ๊ป	นำเข้าและจำหน่ายเคมีภัณฑ์อุตสาหกรรม และให้เช่าอสังหาริมทรัพย์	บริษัทย่อยทางอ้อม ถือหุ้นร้อยละ 97.04	171	280	"
23.	บจ. ตลาดครอบครัว	ให้เช่าสังหาริมทรัพย์	บริษัทย่อยของบริษัทย่อยทางอ้อม ถือหุ้นร้อยละ 100.00	13	-	"
24.	บจ. เอ็มเอ็ม เมก้า มาร์เก็ต (ไทยแลนด์)	ค้าปลีก	บริษัทย่อยของบริษัทย่อยทางอ้อม ถือหุ้นร้อยละ 100.00	24	-	"

รับรองสำเนาถูกต้อง



99 อาคารเบอร์ลี่ ยุคเกอร์ ซอยรุเบีย ถนนสุขุมวิท 42 แขวงพระโขนง เขตคลองเตย กรุงเทพมหานคร 10110 ประเทศไทย  
(นางกมลวรรณ ศิวรักษ์) โทรศัพท์ 0 2146 5999 | www.bjc.co.th

ส่วนที่ 2 หน้า 98 / 159

ผู้รับมอบอำนาจ



บริษัท เบอร์ลี่ ยุคเกอร์ จำกัด (มหาชน)

ส่วนที่ 2 การจัดการและการกำกับดูแลกิจการ

แบบ 56-1 ประจำปี 2565

บริษัทที่เกี่ยวข้อง		ลักษณะการประกอบธุรกิจ	สัดส่วนการถือหุ้นโดยตรงหรืออ้อม / ความสัมพันธ์	มูลค่ารายการ (พันบาท)		รายละเอียดของรายการ
				สำหรับปีสิ้นสุดวันที่		
				31 ธ.ค. 2565	31 ธ.ค. 2564	
บริษัทย่อย						
25.	บจ. บีเจซี มูฟ	บริการขนส่งและขนถ่ายสินค้า	บริษัทย่อยทางอ้อม ถือหุ้นร้อยละ 100.00	14	6	บริษัทฯ ได้รับรายได้คืนจาก บริษัทย่อย ตามราคาที่ตกลง กันตามสัญญา
26.	บจ. มีโชค 168	ให้บริการระบบร้านโชห่วย	บริษัทย่อยของบริษัทย่อย ทางอ้อม ถือหุ้นร้อยละ 100.00	118	-	"
27.	บจ. ทรัพย์เจริญ 168	ร้านขายยา	บริษัทย่อยของบริษัทย่อย ทางอ้อม ถือหุ้นร้อยละ 100.00	1	-	"
			รวมทั้งสิ้น	334,680	84,523	
บริษัทร่วม						
1.	บจ. แก้วกรุงไทย	ขายส่ง เศษแก้ว พลาสติก เศษวัสดุใช้แล้ว	บริษัทร่วม ถือหุ้นร้อยละ 24.65	503	2,641	บริษัทฯ และบริษัทย่อย ได้รับ รายได้คืนจากบริษัทร่วม ตาม ราคาที่ตกลงกันตามสัญญา
			รวมทั้งสิ้น	503	2,641	
การร่วมค้า						
1.	Malaya Glass Products Sdn Bhd	ผลิตภาชนะแก้ว	บริษัทย่อยของการร่วมค้า ถือหุ้นร้อยละ 50.00	8,554	12,470	บริษัทฯ และบริษัทย่อย ได้รับ รายได้คืนจากการร่วมค้า ตาม ราคาที่ตกลงกันตามสัญญา
2.	Malaya-Vietnam Glass Limited	ผลิตภาชนะแก้ว	บริษัทย่อยของการร่วมค้า ถือหุ้นร้อยละ 35.00	143	245	"
3.	บจ. บีเจซี แอนด์ ซีเอฟ (ประเทศไทย)	จำหน่ายสินค้าอุปโภคและบริโภค	การร่วมค้า ถือหุ้นร้อยละ 51.00	237	818	"
4.	บจ. เบอร์ลี่ เอเชียติก โซดา	นำเข้าและจำหน่ายผลิตภัณฑ์โซดาแอช	การร่วมค้า ถือหุ้นร้อยละ 50.00	802	851	"
5.	บจ. บี-เมด เอ็กซ์	แพลตฟอร์มสุขภาพดิจิทัล	การร่วมค้า ถือหุ้นร้อยละ 50.00	403	-	"
6.	บจ. มี อินโนเวชั่น เซอร์วิส	สนับสนุนการให้บริการธุรกิจประกันชีวิตและวินาศภัย	การร่วมค้า ถือหุ้นร้อยละ 50.98	-	14,887	"

รับรองสำเนาถูกต้อง



99 อาคารเบอร์ลี่ ยุคเกอร์ ซอยรุเบีย ถนนสุขุมวิท 42 แขวงพระโขนง เขตคลองเตย กรุงเทพมหานคร 10110 ประเทศไทย  
(นางกมลวรรณ ศิวรักษ์) โทรศัพท์ 0 2146 5999 | www.bjc.co.th

ผู้รับมอบอำนาจ

ส่วนที่ 2 หน้า 99 / 159



บริษัท เบอร์ลี จockey จำกัด (มหาชน)

ส่วนที่ 2 การจัดการและการกำกับดูแลกิจการ

แบบ 56-1 ประจำปี 2565

บริษัทที่เกี่ยวข้อง		ลักษณะการประกอบธุรกิจ	สัดส่วนการถือหุ้นโดยตรงหรืออ้อม / ความสัมพันธ์	มูลค่ารายการ (พันบาท)		รายละเอียดของรายการ
				สำหรับปีสิ้นสุดวันที่		
				31 ธ.ค. 2565	31 ธ.ค. 2564	
การร่วมค้า						
7.	บจ. มี อินทวัฒน์ โบรเกอร์	นายหน้าประกันวินาศภัยและประกันชีวิต	บริษัทย่อยของการร่วมค้าถือหุ้นร้อยละ 50.98	-	6,791	บริษัทฯ และบริษัทย่อย ได้รับรายได้จากการร่วมค้า ตามราคาที่ตกลงกันตามสัญญา
			รวมทั้งสิ้น	10,139	36,062	
กิจการอื่นที่เกี่ยวข้องกัน						
1.	บจ. คอสมอส บิวเวอรี่ (ประเทศไทย)	ผลิตสุรา	มีผู้ถือหุ้นรายใหญ่ร่วมกัน	385	111	บริษัทฯ และบริษัทย่อย ได้รับรายได้จากกิจการอื่นที่เกี่ยวข้องกัน ตามราคาที่ตกลงกันตามสัญญา
2.	บจ. ช้างอินเตอร์เนชั่นแนล	บริการด้านโฆษณาและประชาสัมพันธ์	มีผู้ถือหุ้นรายใหญ่ร่วมกัน	20	-	"
3.	บจ. ทศภาค	โฆษณาและประชาสัมพันธ์	มีผู้ถือหุ้นรายใหญ่ร่วมกัน	960	-	"
4.	บจ. เอฟแอนด์เอ็น แดรี่ส์ (ประเทศไทย)	ผลิตและจำหน่ายผลิตภัณฑ์นมและน้ำผลไม้	มีผู้ถือหุ้นรายใหญ่ร่วมกัน	15,318	18,307	"
5.	บจ. เอฟแอนด์เอ็น ยูโนเด็ค	ผลิตและจำหน่ายไอศกรีม	มีผู้ถือหุ้นรายใหญ่ร่วมกัน	3,635	693	"
6.	บจ. ฟู้ด ออฟ เอเชีย	ธุรกิจอาหารและเครื่องดื่ม	มีผู้ถือหุ้นรายใหญ่ร่วมกัน	3	2,064	"
7.	บมจ. อินทระประกันภัย	ประกันวินาศภัย	มีผู้ถือหุ้นรายใหญ่ร่วมกัน	20,594	-	"
8.	MM Mega Market (Vietnam) Company Limited	ค้าส่ง	มีผู้ถือหุ้นรายใหญ่ร่วมกัน	19,334	58,275	"
9.	บจ. มี อินโนเวชั่น เซอร์วิส	สนับสนุนการให้บริการธุรกิจประกันชีวิตและวินาศภัย	มีผู้ถือหุ้นรายใหญ่ร่วมกัน	15,485	-	"
10.	บจ. มี อินทวัฒน์ โบรเกอร์	นายหน้าประกันวินาศภัยและประกันชีวิต	มีผู้ถือหุ้นรายใหญ่ร่วมกัน	10,226	-	"
11.	บมจ. โออิชิ กรุ๊ป	ภัตตาคารอาหารญี่ปุ่น	มีกรรมการร่วมกัน - นายประสิทธิ์ โฆวิไลกุล - นายสิทธิชัย ชัยเกรียงไกร - นางสาวพจนีย์ ธนวานิช และมีผู้ถือหุ้นรายใหญ่ร่วมกัน	25,003	23,275	"
12.	บจ. โออิชิ ราเมน	จำหน่ายอาหารและเครื่องดื่ม	มีกรรมการร่วมกัน - นายสิทธิชัย ชัยเกรียงไกร และมีผู้ถือหุ้นรายใหญ่ร่วมกัน	66,498	46,427	"

รับรองสำเนาถูกต้อง



99 อาคารเบอร์ลี จockey ซอยรุบีย ถนนสุขุมวิท 42 แขวงพระโขนง เขตคลองเตย กรุงเทพมหานคร 10110 ประเทศไทย  
(นางกมลวรรณ ศิวรักษ์) โทรศัพท์ 0 2146 5999 | www.bjc.co.th

ผู้รับมอบอำนาจ

ส่วนที่ 2 หน้า 100 / 159



บริษัท เบอร์ลี ยุคเกอร์ จำกัด (มหาชน)

ส่วนที่ 2 การจัดการและการกำกับดูแลกิจการ

แบบ 56-1 ประจำปี 2565

บริษัทที่เกี่ยวข้อง		ลักษณะการประกอบธุรกิจ	สัดส่วนการถือหุ้นโดยตรงหรืออ้อม / ความสัมพันธ์	มูลค่ารายการ (พันบาท)		รายละเอียดของรายการ
				สำหรับปีสิ้นสุดวันที่		
				31 ธ.ค. 2565	31 ธ.ค. 2564	
กิจการอื่นที่เกี่ยวข้องกัน						
13.	บจ. โออิชิ ฟู้ด เซอร์วิส	รองรับการขายตัวของธุรกิจ	มีกรรมกร่วมกัน  - นายสิทธิชัย ชัยเกรียงไกร และมีผู้ถือหุ้นรายใหญ่ร่วมกัน	2,128	1,709	บริษัทฯ และบริษัทย่อย ได้รับรายได้จากกิจการอื่นที่เกี่ยวข้องกัน ตามราคาที่เกิดขึ้นตามสัญญา
14.	บจ. ปากช่อง แคปปิตอล	บริษัทลงทุน	มีกรรมกร่วมกัน  - นายอัศวิน เตชะเจริญวิกุล และมีผู้ถือหุ้นรายใหญ่ร่วมกัน	615	-	"
15.	บจ. โมเดิร์นเทรด แมนเนจเม้นท์	ผลิตสุรา	มีผู้ถือหุ้นรายใหญ่ร่วมกัน	29,038	25,804	"
16.	บมจ. เสริมสุข	ผลิตและจำหน่ายเครื่องดื่ม	มีกรรมกร่วมกัน  - นายสิทธิชัย ชัยเกรียงไกร และมีผู้ถือหุ้นรายใหญ่ร่วมกัน	-	27	"
17.	บจ. อาคเนย์แคปปิตอล	ธุรกิจรถยนต์	มีผู้ถือหุ้นรายใหญ่ร่วมกัน	646	413	"
18.	บมจ. อาคเนย์ประกันภัย	ธุรกิจประกันวินาศภัย	มีผู้ถือหุ้นรายใหญ่ร่วมกัน	27,205	10,884	"
19.	บมจ. อาคเนย์ประกันชีวิต	ธุรกิจประกันชีวิต	มีผู้ถือหุ้นรายใหญ่ร่วมกัน	4	8	"
20.	บจ. คอฟฟี่ คอนเซ็ปต์ รีเทล	ธุรกิจร้านกาแฟ	มีผู้ถือหุ้นรายใหญ่ร่วมกัน	2,772	2,575	"
21.	บจ. ทีซีซี แลนด์	ขายฝาก จำนองจำนำ รับจำนำ จดทะเบียน รับโอน ทำสัญญา นิติกรรมใด ๆ เกี่ยวกับสิ่งปลูกสร้างและเอกสารต่าง ๆ	มีกรรมกร่วมกัน  - นายเจริญ สิริวัฒนภักดี - คุณหญิงวรรณา สิริวัฒนภักดี และมีผู้ถือหุ้นรายใหญ่ร่วมกัน	-	1,256	"
22.	บจ. ไทยเบฟเวอเรจ รีไซเคิล	จัดจำหน่ายบรรจุภัณฑ์ ขวดแก้ว	มีกรรมกร่วมกัน  - นายสิทธิชัย ชัยเกรียงไกร และมีผู้ถือหุ้นรายใหญ่ร่วมกัน	1	3,093	"
23.	บจ. ไทย-ไลซาท	ตัวแทนจำหน่ายผลิตภัณฑ์ผงซักกะสีออกไซด์และเคมีภัณฑ์อื่น ๆ	มีผู้ถือหุ้นรายใหญ่ร่วมกัน	1,317	5,940	"
24.	บจ. ทีซีซี อินเตอร์เทรด	บริษัทลงทุน	มีกรรมกร่วมกัน  - นายสิทธิชัย ชัยเกรียงไกร และมีผู้ถือหุ้นรายใหญ่ร่วมกัน	-	1	"
25.	บจ. เดอะ คิวเอสอาร์ ออฟ เอเชีย	จำหน่ายอาหารและเครื่องดื่ม	มีผู้ถือหุ้นรายใหญ่ร่วมกัน	90,552	71,238	"

รับรองสำเนาถูกต้อง



99 อาคารเบอร์ลี ยุคเกอร์ ซอยรุบีย ถนนสุขุมวิท 42 แขวงพระโขนง เขตคลองเตย กรุงเทพมหานคร 10110 ประเทศไทย  
(นางกมลวรรณ ศิวรักษ์) โทรศัพท์ 0 2146 5999 | www.bjc.co.th

ผู้รับมอบอำนาจ

ส่วนที่ 2 หน้า 101 / 159





บริษัท เบอร์ลี่ ยุคเกอร์ จำกัด (มหาชน)

ส่วนที่ 2 การจัดการและการกำกับดูแลกิจการ

แบบ 56-1 ประจำปี 2565

บริษัทที่เกี่ยวข้อง		ลักษณะการประกอบธุรกิจ	สัดส่วนการถือหุ้นโดยตรงหรืออ้อม / ความสัมพันธ์	มูลค่ารายการ (พันบาท)		รายละเอียดของรายการ
				สำหรับปีสิ้นสุดวันที่		
				31 ธ.ค. 2565	31 ธ.ค. 2564	
กิจการอื่นที่เกี่ยวข้องกัน						
26.	บจ. ทิพย์โลธร	จำหน่ายเครื่องดื่มแอลกอฮอล์โซดา และน้ำดื่ม	มีผู้ถือหุ้นรายใหญ่วางร่วมกัน	836	601	บริษัทฯ และบริษัทย่อย ได้รับรายได้จากกิจการอื่นที่เกี่ยวข้องกัน ตามราคาที่เกิดขึ้นตามสัญญา
			รวมทั้งสิ้น	332,575	272,701	

2. รายการค่าใช้จ่าย

2.1 รายการซื้อสินค้าและบริการ

บริษัทที่เกี่ยวข้อง		ลักษณะการประกอบธุรกิจ	สัดส่วนการถือหุ้นโดยตรงหรืออ้อม / ความสัมพันธ์	มูลค่ารายการ (พันบาท)		รายละเอียดของรายการ
				สำหรับปีสิ้นสุดวันที่		
				31 ธ.ค. 2565	31 ธ.ค. 2564	
บริษัทย่อย						
1.	บจ. เบอร์ลี่ ยุคเกอร์ เซลลิกซ์	ผลิตกระดาษอนามัย	บริษัทย่อยทางตรงถือหุ้นร้อยละ 97.96	2,949,470	2,999,675	บริษัทฯ ซื้อสินค้าสำเร็จรูปและบริการจากบริษัทย่อย โดยราคาขายกำหนดจากราคาตลาดสุทธิจากกำไรส่วนเพิ่มของบริษัท
2.	บจ. เบอร์ลี่ ยุคเกอร์ ฟู๊ดส์	ผลิตขนมขบเคี้ยว และผลิตภัณฑ์นม	บริษัทย่อยทางตรงถือหุ้นร้อยละ 100.00	3,368,776	3,033,208	"
3.	บจ. เบอร์ลี่ ยุคเกอร์ โลจิสติกส์	บริการด้านพิธีการออกสินค้า คลังสินค้า ขนส่งและจัดส่งสินค้า	บริษัทย่อยทางตรงถือหุ้นร้อยละ 100.00	5,983	4,282	"
4.	บจ. บีเจซี สเปเชียลตี้ส์	จำหน่ายเคมีภัณฑ์	บริษัทย่อยทางตรงถือหุ้นร้อยละ 100.00	10,399	4,931	"
5.	บจ. บีเจซี เฮลท์แคร์	จำหน่ายยา เครื่องมือ อุปกรณ์ทางการแพทย์ อาหารเสริม เครื่องสำอาง และผลิตภัณฑ์เกี่ยวกับสุขภาพ	บริษัทย่อยทางตรงถือหุ้นร้อยละ 100.00	58	28	"

รับรองสำเนาถูกต้อง



99 อาคารเบอร์ลี่ ยุคเกอร์ ซอยรุเบีย ถนนสุขุมวิท 42 แขวงพระโขนง เขตคลองเตย กรุงเทพมหานคร 10110 ประเทศไทย  
(นางกมลวรรณ ศิวรักษ์) โทรศัพท์ 0 2146 5999 | www.bjc.co.th

ผู้รับมอบอำนาจ

ส่วนที่ 2 หน้า 102 / 159



บริษัท เบอร์ลี ยุคเกอร์ จำกัด (มหาชน)

ส่วนที่ 2 การจัดการและการกำกับดูแลกิจการ

แบบ 56-1 ประจำปี 2565

บริษัทที่เกี่ยวข้อง		ลักษณะการประกอบธุรกิจ	สัดส่วนการถือหุ้นโดยตรงหรืออ้อม / ความสัมพันธ์	มูลค่ารายการ (พันบาท)		รายละเอียดของรายการ
				สำหรับปีสิ้นสุดวันที่		
				31 ธ.ค. 2565	31 ธ.ค. 2564	
บริษัทย่อย						
6.	บจ. บีเจเอช เมดิคอล	จำหน่ายยา เครื่องมือ อุปกรณ์ทางการแพทย์ อาหารเสริม เครื่องสำอาง และผลิตภัณฑ์เกี่ยวกับสุขภาพ	บริษัทย่อยทางอ้อม ถือหุ้นร้อยละ 100.00	659	40	บริษัทฯ ซื้อสินค้าสำเร็จรูปและบริการจากบริษัทย่อย โดยราคายกกำหนดจากราคาตลาดสุทธิจากกำไรส่วนเพิ่มของบริษัท
7.	บจ. มั่นหนา มาร์เก็ตติ้ง	จำหน่ายยา เครื่องมือ อุปกรณ์ทางการแพทย์ อาหารเสริม เครื่องสำอาง และผลิตภัณฑ์เกี่ยวกับสุขภาพ	บริษัทย่อยทางอ้อม ถือหุ้นร้อยละ 100.00	24	86	"
8.	บจ. คอสม่า เมดิคอล	จำหน่ายยา เครื่องมือ อุปกรณ์ทางการแพทย์ อาหารเสริม เครื่องสำอาง และผลิตภัณฑ์เกี่ยวกับสุขภาพ	บริษัทย่อยทางอ้อม ถือหุ้นร้อยละ 100.00	(8)	1,706	"
9.	บจ. คอสม่า เทรดดิ้ง	จำหน่ายยา เครื่องมือ อุปกรณ์ทางการแพทย์ อาหารเสริม เครื่องสำอาง และผลิตภัณฑ์เกี่ยวกับสุขภาพ	บริษัทย่อยทางอ้อม ถือหุ้นร้อยละ 100.00	(147)	344	"
10.	บจ. มั่นหนา	จำหน่ายยา เครื่องมือ อุปกรณ์ทางการแพทย์ อาหารเสริม เครื่องสำอาง และผลิตภัณฑ์เกี่ยวกับสุขภาพ	บริษัทย่อยทางตรง ถือหุ้นร้อยละ 100.00	-	(86)	"
11.	บจ. รูเบียอุตสาหกรรม	ผลิตสบู่ เครื่องสำอางและลูกอม	บริษัทย่อยทางตรง ถือหุ้นร้อยละ 99.85	1,619,494	1,587,523	"
			รวมทั้งสิ้น	7,954,708	7,631,737	
บริษัทร่วม						
1.	บจ. แก้วกรุงไทย	ขายส่ง เศษแก้ว พลาสติก เศษวัสดุให้แล้ว	บริษัทร่วม ถือหุ้นร้อยละ 24.65	1,328,341	1,221,941	บริษัทฯ และบริษัทย่อย ซื้อสินค้าสำเร็จรูปและบริการจากบริษัทร่วม โดยราคายกกำหนดจากราคาตลาดสุทธิจากกำไรส่วนเพิ่มของบริษัท
			รวมทั้งสิ้น	1,328,341	1,221,941	

รับรองสำเนาถูกต้อง



99 อาคารเบอร์ลี ยุคเกอร์ ซอยรูเบีย ถนนสุขุมวิท 42 แขวงพระโขนง เขตคลองเตย กรุงเทพมหานคร 10110 ประเทศไทย  
(นางกมลวรรณ ศิวรักษ์)

โทรศัพท์ 0 2146 5999 | www.bjc.co.th

ส่วนที่ 2 หน้า 103 / 159

ผู้รับมอบอำนาจ



บริษัท เบอร์ลี่ ยุคเกอร์ จำกัด (มหาชน)

ส่วนที่ 2 การจัดการและการกำกับดูแลกิจการ

แบบ 56-1 ประจำปี 2565

บริษัทที่เกี่ยวข้อง		ลักษณะการประกอบธุรกิจ	สัดส่วนการถือหุ้นโดยตรงหรืออ้อม / ความสัมพันธ์	มูลค่ารายการ (พันบาท)		รายละเอียดของรายการ
				สำหรับปีสิ้นสุดวันที่		
				31 ธ.ค. 2565	31 ธ.ค. 2564	
การร่วมค้า						
1.	Malaya Glass Products Sdn Bhd	ผลิตภาชนะแก้ว	บริษัทย่อยของการร่วมค้าถือหุ้นร้อยละ 50.00	(475)	7,814	บริษัทฯ และบริษัทย่อย ซื้อสินค้าสำเร็จรูปและบริการจากการร่วมค้า โดยราคาขายกำหนดจากราคาตลาดสุทธิจากกำไรส่วนเพิ่มของบริษัท
2.	บจ. บีเจซี แอนด์ ซีเอฟ (ประเทศไทย)	จำหน่ายสินค้าอุปโภคและบริโภค	การร่วมค้าถือหุ้นร้อยละ 51.00	9,278	1,749	"
3.	บจ. เบอร์ลี่ เอเชียติก โซดา	นำเข้าและจำหน่ายผลิตภัณฑ์โซดาแอช	การร่วมค้าถือหุ้นร้อยละ 50.00	1,062,145	567,632	"
4.	บจ. เบอร์ลี่ ไดนาพลาส	จำหน่ายบรรจุภัณฑ์พลาสติกแข็ง	การร่วมค้าถือหุ้นร้อยละ 49.00	6,097	4,452	"
5.	บจ. มี อินทวัฒน์ โบรกเกอร์	นายหน้าประกันวินาศภัยและประกันชีวิต	บริษัทย่อยของการร่วมค้าถือหุ้นร้อยละ 50.98	-	1,402	"
			รวมทั้งสิ้น	1,077,045	583,049	
กิจการอื่นที่เกี่ยวข้องกัน						
1.	บมจ. เบียร์ไทย (1991)	ผลิตสุรา	มีผู้ถือหุ้นรายใหญ่วางร่วมกัน	-	13	บริษัทฯ และบริษัทย่อย ซื้อสินค้าสำเร็จรูปและบริการจากกิจการอื่นที่เกี่ยวข้องกัน โดยราคาขายกำหนดจากราคาตลาดสุทธิจากกำไรส่วนเพิ่มของบริษัท
2.	บจ. โรงงานอุตสาหกรรมกระดาษบางปะอิน	ผลิตและขายกระดาษ	มีผู้ถือหุ้นรายใหญ่วางร่วมกัน	12,393	9,808	"
3.	บจ. คอสมอส บริวเวอรี่ (ประเทศไทย)	ผลิตสุรา	มีผู้ถือหุ้นรายใหญ่วางร่วมกัน	78	76	"
4.	บจ. เอฟแอนด์เอ็น แดรี่ส์ (ประเทศไทย)	ผลิตและจำหน่ายผลิตภัณฑ์นมและน้ำผลไม้	มีผู้ถือหุ้นรายใหญ่วางร่วมกัน	373,281	518,414	"
5.	บจ. เอฟแอนด์เอ็น ยูไนเต็ด	ผลิตและจำหน่ายไอศกรีม	มีผู้ถือหุ้นรายใหญ่วางร่วมกัน	10,445	6,772	"

รับรองสำเนาถูกต้อง



99 อาคารเบอร์ลี่ ยุคเกอร์ ซอยรุเบีย ถนนสุขุมวิท 42 แขวงพระโขนง เขตคลองเตย กรุงเทพมหานคร 10110 ประเทศไทย  
(นางกมลวรรณ ศิวรักษ์) โทรศัพท์ 0 2146 5999 | www.bjc.co.th

ผู้รับมอบอำนาจ

ส่วนที่ 2 หน้า 104 / 159



บริษัท เบอร์ลี ยุคเกอร์ จำกัด (มหาชน)

ส่วนที่ 2 การจัดการและการกำกับดูแลกิจการ

แบบ 56-1 ประจำปี 2565

บริษัทที่เกี่ยวข้อง		ลักษณะการประกอบธุรกิจ	สัดส่วนการถือหุ้นโดยตรงหรืออ้อม / ความสัมพันธ์	มูลค่ารายการ (พันบาท)		รายละเอียดของรายการ
				สำหรับปีสิ้นสุดวันที่		
				31 ธ.ค. 2565	31 ธ.ค. 2564	
กิจการอื่นที่เกี่ยวข้องกัน						
6.	ทรัสต์เพื่อการลงทุนในอสังหาริมทรัพย์และสิทธิการเช่าอสังหาริมทรัพย์เพื่ออุตสาหกรรม เฟรเซอร์ส พร็อพเพอร์ตี้	ผู้จัดการกองทรัสต์เพื่อการลงทุนในอสังหาริมทรัพย์	มีผู้ถือหุ้นรายใหญ่ร่วมกัน	63,857	56,911	บริษัทฯ และบริษัทย่อย ซื้อสินค้าสำเร็จรูปและบริการจากกิจการอื่นที่เกี่ยวข้องกัน โดยราคาขายกำหนดจากราคาตลาดสุทธิจากกำไรส่วนเพิ่มของบริษัท
7.	บจ. เกตเวย์ สาขาเอกมัย	ให้เช่าพื้นที่	มีผู้ถือหุ้นรายใหญ่ร่วมกัน	1	-	"
8.	บจ. โฮเรก้า แมเนจเม้นท์	บริหารช่องทางการจัดจำหน่าย	มีผู้ถือหุ้นรายใหญ่ร่วมกัน	615	1,117	"
9.	บมจ. อินทระประกันภัย	ประกันวินาศภัย	มีผู้ถือหุ้นรายใหญ่ร่วมกัน	54,344	-	"
10.	บจ. ลาสติกา	จำหน่ายยางดิบ	มีผู้ถือหุ้นรายใหญ่ร่วมกัน	204	204	"
11.	MM Mega Market (Vietnam) Company Limited	ค้าส่ง	มีผู้ถือหุ้นรายใหญ่ร่วมกัน	67,463	28,284	"
12.	บมจ. โออิชิ กรุ๊ป	ภัตตาคารอาหารญี่ปุ่น	มีกรรมการร่วมกัน - นายประสิทธิ์ โสวิไลกุล - นายสิทธิชัย ชัยเกรียงไกร - นางสาวพจณีย์ ธนวานิช และมีผู้ถือหุ้นรายใหญ่ร่วมกัน	4	-	"
13.	บจ. โออิชิ ฟู้ด เซอร์วิส	รองรับการขยายตัวของธุรกิจ	มีกรรมการร่วมกัน - นายสิทธิชัย ชัยเกรียงไกร และมีผู้ถือหุ้นรายใหญ่ร่วมกัน	38,614	56,473	"
14.	บจ. ปากช่อง แคปปิตอล	บริษัทลงทุน	มีกรรมการร่วมกัน - นายอัศวิน เตชะเจริญวิกุล และมีผู้ถือหุ้นรายใหญ่ร่วมกัน	3,514	210	"
15.	บจ. โมเดิร์นเทรด แมเนจเม้นท์	ผลิตรูรา	มีผู้ถือหุ้นรายใหญ่ร่วมกัน	2,780,275	2,311,507	"
16.	บจ. ป้อมทิพย์ (2012)	จำหน่ายเบียร์และเครื่องดื่มไม่ผสมแอลกอฮอล์	มีผู้ถือหุ้นรายใหญ่ร่วมกัน	413	-	"
17.	บมจ. เสริมสุข	ผลิตและจำหน่ายเครื่องดื่ม	มีกรรมการร่วมกัน - นายสิทธิชัย ชัยเกรียงไกร และมีผู้ถือหุ้นรายใหญ่ร่วมกัน	1,586	24	"
18.	บจ. อาคเนย์แคปปิตอล	ธุรกิจรถยนต์	มีผู้ถือหุ้นรายใหญ่ร่วมกัน	6,722	7,105	"

รับรองสำเนาถูกต้อง



99 อาคารเบอร์ลี ยุคเกอร์ ซอยรุบีย ถนนสุขุมวิท 42 แขวงพระโขนง เขตคลองเตย กรุงเทพมหานคร 10110 ประเทศไทย  
(นางกมลวรรณ ศิวรักษ์) โทรศัพท์ 0 2146 5999 | www.bjc.co.th

ผู้รับมอบอำนาจ

ส่วนที่ 2 หน้า 105 / 159



บริษัท เบอร์ลี ยุคเกอร์ จำกัด (มหาชน)

ส่วนที่ 2 การจัดการและการกำกับดูแลกิจการ

แบบ 56-1 ประจำปี 2565

บริษัทที่เกี่ยวข้อง		ลักษณะการประกอบธุรกิจ	สัดส่วนการถือหุ้นโดยตรงหรืออ้อม / ความสัมพันธ์	มูลค่ารายการ (พันบาท)		รายละเอียดของรายการ
				สำหรับปีสิ้นสุดวันที่		
				31 ธ.ค. 2565	31 ธ.ค. 2564	
กิจการอื่นที่เกี่ยวข้องกัน						
19.	บมจ. อาคเนย์ประกันภัย	ธุรกิจประกันวินาศภัย	มีผู้ถือหุ้นรายใหญ่ร่วมกัน	15,597	60,345	บริษัทฯ และบริษัทย่อย ชื่อสินค้าสำเร็จรูปและบริการจากกิจการอื่นที่เกี่ยวข้องกัน โดยราคาขายกำหนดจากราคาตลาดสุทธิจากกำไรส่วนเพิ่มของบริษัท
20.	บมจ. อาคเนย์ประกันชีวิต	ธุรกิจประกันชีวิต	มีผู้ถือหุ้นรายใหญ่ร่วมกัน	1,304	1,027	"
21.	บจ. เทอราโกร เพอร์ติโลเซออร์	ผลิตและจำหน่ายปุ๋ยเคมี	มีกรรมการร่วมกัน  - นายประเสริฐ เมฆวัฒนา  - นายสิทธิชัย ชัยเกรียงไกร  และมีผู้ถือหุ้นรายใหญ่ร่วมกัน	35,500	19,872	"
22.	บมจ. ไทยแอลกอฮอล์	ผลิตแอลกอฮอล์	มีผู้ถือหุ้นรายใหญ่ร่วมกัน	6,085	4,123	"
23.	บจ. ไทยเบฟเวอเรจ โลจิสติก	ผู้ให้บริการขนส่ง	มีกรรมการร่วมกัน  - นายสิทธิชัย ชัยเกรียงไกร  และมีผู้ถือหุ้นรายใหญ่ร่วมกัน	4,499	1,804	"
24.	บมจ. ไทยเบฟเวอเรจ	บริษัทลงทุน	มีกรรมการร่วมกัน  - นายเจริญ สิริวัฒนภักดี  - คุณหญิงวรรณา สิริวัฒนภักดี  - นายสิทธิชัย ชัยเกรียงไกร  - นางสาวพจนีย์ ธนวานิช  และมีผู้ถือหุ้นรายใหญ่ร่วมกัน	(66)	2,800	"
25.	บจ. ไทยเบฟเวอเรจ รีไซเคิล	จัดจำหน่ายบรรจุภัณฑ์ ขวดแก้ว	มีกรรมการร่วมกัน  - นายสิทธิชัย ชัยเกรียงไกร  และมีผู้ถือหุ้นรายใหญ่ร่วมกัน	846,859	644,794	"
26.	บจ. น้ำตาลทิพย์กำแพงเพชร	ส่งออก ผลิตน้ำตาลทราย จำหน่ายส่ง-ปลีกน้ำตาลทราย	มีผู้ถือหุ้นรายใหญ่ร่วมกัน	239,933	239,976	"
27.	บจ. ทิพย์พัฒน์ อารีเขต	เช่าพื้นที่และบริการ	มีผู้ถือหุ้นรายใหญ่ร่วมกัน	4	2	"
28.	บจ. เฟรเซอร์ส พร็อพเพอร์ตี้ อินดัสเทรียล (ประเทศไทย)	ธุรกิจพัฒนาอสังหาริมทรัพย์ โดยการสร้างคลังสินค้าเพื่อให้เช่า/ขาย	มีผู้ถือหุ้นรายใหญ่ร่วมกัน	3,146	12,544	"

รับรองสำเนาถูกต้อง



99 อาคารเบอร์ลี ยุคเกอร์ ซอยรุเบีย ถนนสุขุมวิท 42 แขวงพระโขนง เขตคลองเตย กรุงเทพมหานคร 10110 ประเทศไทย  
(นางกมลวรรณ ศิวรักษ์) โทรศัพท์ 0 2146 5999 | www.bjc.co.th

ส่วนที่ 2 หน้า 106 / 159

ผู้รับมอบอำนาจ



## บริษัท เบอร์ลี่ ยุคเกอร์ จำกัด (มหาชน)

### ส่วนที่ 2 การจัดการและการกำกับดูแลกิจการ

แบบ 56-1 ประจำปี 2565

บริษัทที่เกี่ยวข้อง		ลักษณะการประกอบธุรกิจ	สัดส่วนการถือหุ้นโดยตรงหรืออ้อม / ความสัมพันธ์	มูลค่ารายการ (พันบาท)		รายละเอียดของรายการ
				สำหรับปีสิ้นสุดวันที่		
				31 ธ.ค. 2565	31 ธ.ค. 2564	
กิจการอื่นที่เกี่ยวข้องกัน						
29.	บจ. ที.ซี.ซี. เทคโนโลยี	ให้บริการระบบข้อมูลสารสนเทศ	มีผู้ถือหุ้นรายใหญ่ร่วมกัน	273	-	บริษัทฯ และบริษัทย่อย ซื้อสินค้าสำเร็จรูปและบริการจากกิจการอื่นที่เกี่ยวข้องกัน โดยราคาขายกำหนดจากราคาตลาดสุทธิจากกำไรส่วนเพิ่มของบริษัท
30.	บจ. ทิพย์ไธรร	จำหน่ายเครื่องดื่มแอลกอฮอล์ไฮดา และน้ำดื่ม	มีผู้ถือหุ้นรายใหญ่ร่วมกัน	754,503	626,038	"
			รวมทั้งสิ้น	5,321,446	4,610,243	

#### 2.2 รายการต้นทุนในการจัดจำหน่ายและค่าใช้จ่ายในการบริหาร

บริษัทที่เกี่ยวข้อง		ลักษณะการประกอบธุรกิจ	สัดส่วนการถือหุ้นโดยตรงหรืออ้อม / ความสัมพันธ์	มูลค่ารายการ (พันบาท)		รายละเอียดของรายการ
				สำหรับปีสิ้นสุดวันที่		
				31 ธ.ค. 2565	31 ธ.ค. 2564	
บริษัทย่อย						
1.	บจ. เอเชียบูคส์	ผู้ค้าและจำหน่ายหนังสือและนิตยสาร	บริษัทย่อยของบริษัทย่อยทางอ้อม ถือหุ้นร้อยละ 100.00	2,107	990	บริษัทย่อย เรียกเก็บต้นทุนในการจัดจำหน่ายและค่าใช้จ่ายในการบริหารจากบริษัทฯ ตามราคาที่ตกลงกันตามสัญญา
2.	บจ. เบอร์ลี่ ยุคเกอร์ เซลล์ลิอักษ์	ผลิตกระดาษอนามัย	บริษัทย่อยทางตรง ถือหุ้นร้อยละ 97.96	3,451	3,506	"
3.	บจ. เบอร์ลี่ ยุคเกอร์ ฟู้ดส์	ผลิตขนมขบเคี้ยว และผลิตภัณฑ์นม	บริษัทย่อยทางตรง ถือหุ้นร้อยละ 100.00	5,376	4,983	"
4.	บจ. เบอร์ลี่ ยุคเกอร์ โลจิสติกส์	บริการด้านพิธีการออกสินค้า คลังสินค้า ขนส่งและจัดส่งสินค้า	บริษัทย่อยทางตรง ถือหุ้นร้อยละ 100.00	62,458	68,872	"
5.	บจ. บีเจซี สเปเชียลตี้ส์	จำหน่ายเคมีภัณฑ์	บริษัทย่อยทางตรง ถือหุ้นร้อยละ 100.00	10	-	"

รับรองสำเนาถูกต้อง



99 อาคารเบอร์ลี่ ยุคเกอร์ ซอยบูรพาภิรมย์ ถนนสุขุมวิท 42 แขวงพระโขนง เขตคลองเตย กรุงเทพมหานคร 10110 ประเทศไทย  
(นางกมลวรรณ ศิวรักษ์) โทรศัพท์ 0 2146 5999 | www.bjc.co.th

ผู้รับมอบอำนาจ

ส่วนที่ 2 หน้า 107 / 159



บริษัท เบอร์ลี ยุคเกอร์ จำกัด (มหาชน)

ส่วนที่ 2 การจัดการและการกำกับดูแลกิจการ

แบบ 56-1 ประจำปี 2565

บริษัทที่เกี่ยวข้อง		ลักษณะการประกอบธุรกิจ	สัดส่วนการถือหุ้นโดยตรงหรืออ้อม / ความสัมพันธ์	มูลค่ารายการ (พันบาท)		รายละเอียดของรายการ
				สำหรับปีสิ้นสุดวันที่		
				31 ธ.ค. 2565	31 ธ.ค. 2564	
บริษัทย่อย						
6.	บจ. บีเจเอช เมดิคอล	จำหน่ายยา เครื่องมือ อุปกรณ์ทางการแพทย์ อาหารเสริม เครื่องสำอาง และผลิตภัณฑ์เกี่ยวกับสุขภาพ	บริษัทย่อยทางอ้อม ถือหุ้นร้อยละ 100.00	614	-	บริษัทย่อย เรียกเก็บต้นทุนในการจัดจำหน่ายและค่าใช้จ่ายในการบริหารจากบริษัทฯ ตามราคาที่ตกลงกันตามสัญญา
7.	บจ. บีเจซี อินดัสเตรียล แอนด์เทคดิง	จำหน่ายผลิตภัณฑ์เทคโนโลยีทางภาพ เครื่องเขียน และวัสดุก่อสร้าง	บริษัทย่อยทางตรง ถือหุ้นร้อยละ 100.00	4,741	4,236	"
8.	บจ. มณฑนา มาร์เก็ตติ้ง	จำหน่ายยา เครื่องมือ อุปกรณ์ทางการแพทย์ อาหารเสริม เครื่องสำอาง และผลิตภัณฑ์เกี่ยวกับสุขภาพ	บริษัทย่อยทางอ้อม ถือหุ้นร้อยละ 100.00	-	1	"
9.	บจ. คอสมา เทคดิง	จำหน่ายยา เครื่องมือ อุปกรณ์ทางการแพทย์ อาหารเสริม เครื่องสำอาง และผลิตภัณฑ์เกี่ยวกับสุขภาพ	บริษัทย่อยทางอ้อม ถือหุ้นร้อยละ 100.00	45	5,411	"
10.	บจ. รูเบียอุตสาหกรรม	ผลิตสบู่ เครื่องสำอางและลูกอม	บริษัทย่อยทางตรง ถือหุ้นร้อยละ 99.85	28,638	25,128	"
11.	บมจ. อุตสาหกรรมทำเครื่องแก้วไทย	ผลิตภาชนะแก้ว	บริษัทย่อยทางตรง ถือหุ้นร้อยละ 98.63	43	-	"
12.	บมจ. บีซี ซูเปอร์เซ็นเตอร์	ค้าปลีก	บริษัทย่อยทางอ้อม ถือหุ้นร้อยละ 99.96	149,764	142,858	"
13.	BJC Brand Limited	บริการด้านการบริหารจัดการ เครื่องหมายการค้า	บริษัทย่อยทางตรง ถือหุ้นร้อยละ 100.00	300	-	"
14.	บจ. บีเจซี บีทีวี เวิลด์โอเพนเตอร์	บริการจัดอบรมสัมมนา	บริษัทย่อยทางตรง ถือหุ้นร้อยละ 100.00	2,479	564	"
15.	บมจ. ไวท์กรุ๊ป	นำเข้าและจำหน่ายเคมีภัณฑ์ อุตสาหกรรม และให้เช่าอสังหาริมทรัพย์	บริษัทย่อยทางอ้อม ถือหุ้นร้อยละ 97.04	4,191	3,172	"
16.	บจ. เอ็มเอ็ม เมก้า มาร์เก็ต (ไทยแลนด์)	ค้าปลีก	บริษัทย่อยของบริษัทย่อยทางอ้อม ถือหุ้นร้อยละ 100.00	133	5	"

รับรองสำเนาถูกต้อง



99 อาคารเบอร์ลี ยุคเกอร์ ซอยสุขุมวิท 42 แขวงพระโขนง เขตคลองเตย กรุงเทพมหานคร 10110 ประเทศไทย  
(นางกมลวรรณ ศิวรักษ์) โทรศัพท์ 0 2146 5999 | www.bjc.co.th

ส่วนที่ 2 หน้า 108 / 159

ผู้รับมอบอำนาจ





บริษัท เบอร์ลี ยุคเกอร์ จำกัด (มหาชน)

ส่วนที่ 2 การจัดการและการกำกับดูแลกิจการ

แบบ 56-1 ประจำปี 2565

บริษัทที่เกี่ยวข้อง		ลักษณะการประกอบธุรกิจ	สัดส่วนการถือหุ้นโดยตรงหรืออ้อม / ความสัมพันธ์	มูลค่ารายการ (พันบาท)		รายละเอียดของรายการ
				สำหรับปีสิ้นสุดวันที่		
				31 ธ.ค. 2565	31 ธ.ค. 2564	
บริษัทย่อย						
17.	บจ. บีเจซี มูฟ	บริการขนส่งและขนถ่ายสินค้า	บริษัทย่อยทางอ้อม ถือหุ้นร้อยละ 100.00	223,027	196,530	บริษัทย่อย เรียกเก็บต้นทุนในการจัดจำหน่ายและค่าใช้จ่ายในการบริหารจากบริษัทฯ ตามราคาที่ตั้งลงกันตามสัญญา
18.	บจ. ทรีพีเจริอู 168	ร้านขายยา	บริษัทย่อยของบริษัทย่อยทางอ้อม ถือหุ้นร้อยละ 100.00	378	-	"
			รวมทั้งสิ้น	487,755	456,256	
การร่วมค้า						
1.	Malaya Glass Products Sdn Bhd	ผลิตภาชนะแก้ว	บริษัทย่อยของการร่วมค้า ถือหุ้นร้อยละ 50.00	43	-	การร่วมค้า เรียกเก็บต้นทุนในการจัดจำหน่ายและค่าใช้จ่ายในการบริหารจากบริษัทฯ และบริษัทย่อย ตามราคาที่ตกลงกันตามสัญญา
2.	บจ. บีเจซี แอนด์ ซีเอฟ (ประเทศไทย)	จำหน่ายสินค้าอุปโภคและบริโภค	การร่วมค้า ถือหุ้นร้อยละ 51.00	477	340	"
3.	บจ. มี อินโนเวชั่น เซอร์วิส	สนับสนุนการให้บริการธุรกิจประกันชีวิตและวินาศภัย	การร่วมค้า ถือหุ้นร้อยละ 50.98	-	2	"
4.	บจ. มี อินซัวร์นส์ โบรกเกอร์	นายหน้าประกันวินาศภัยและประกันชีวิต	บริษัทย่อยของการร่วมค้า ถือหุ้นร้อยละ 50.98	-	8	"
5.	บจ. บี-เมด เอ็กซ์	แพลตฟอร์มสุขภาพดิจิทัล	การร่วมค้า ถือหุ้นร้อยละ 50.00	723	-	"
			รวมทั้งสิ้น	1,243	350	
กิจการอื่นที่เกี่ยวข้องกัน						
1.	บจ. อนันตศิริพัฒนา	เป็นผู้จัดการและดูแลผลประโยชน์ เก็บผลประโยชน์ และจัดการทรัพย์สิน	มีผู้ถือหุ้นรายใหญ่ร่วมกัน	3,553	1,566	กิจการอื่นที่เกี่ยวข้องกัน เรียกเก็บต้นทุนในการจัดจำหน่ายและค่าใช้จ่ายในการบริหารจากบริษัทฯ และบริษัทย่อย ตามราคาที่ตั้งลงกันตามสัญญา
2.	บจ. แอสเสท เวิร์ด รีเทล	ธุรกิจบริหารศูนย์การค้า	มีผู้ถือหุ้นรายใหญ่ร่วมกัน	7,221	6,261	"
3.	บจ. ทีซีซี รีเทล กรุ๊ป	บริษัทลงทุน	มีผู้ถือหุ้นรายใหญ่ร่วมกัน	1,246	882	"

รับรองสำเนาถูกต้อง



99 อาคารเบอร์ลี ยุคเกอร์ ซอยรูเบีย ถนนสุขุมวิท 42 แขวงพระโขนง เขตคลองเตย กรุงเทพมหานคร 10110 ประเทศไทย  
(นางกมลวรรณ ศิวรักษ์) โทรศัพท์ 0 2146 5999 | www.bjc.co.th

ผู้รับมอบอำนาจ

ส่วนที่ 2 หน้า 109 / 159



บริษัท เบอร์ลี ยุคเกอร์ จำกัด (มหาชน)

ส่วนที่ 2 การจัดการและการกำกับดูแลกิจการ

แบบ 56-1 ประจำปี 2565

บริษัทที่เกี่ยวข้อง		ลักษณะการประกอบธุรกิจ	สัดส่วนการถือหุ้นโดยตรงหรืออ้อม / ความสัมพันธ์	มูลค่ารายการ (พันบาท)		รายละเอียดของรายการ
				สำหรับปีสิ้นสุดวันที่		
				31 ธ.ค. 2565	31 ธ.ค. 2564	
กิจการอื่นที่เกี่ยวข้องกัน						
4.	บจ. บ้านบึงเวชกิจ	สถานพยาบาล	มีกรรมการร่วมกัน  - นายเจริญ สิริวัฒนภักดี  - คุณหญิงวรรณา สิริวัฒนภักดี  และมีผู้ถือหุ้นรายใหญ่ร่วมกัน	7	1	กิจการอื่นที่เกี่ยวข้องกัน เรียกเก็บต้นทุนในการจัดจำหน่ายและค่าใช้จ่ายในการบริหารจากบริษัทฯ และบริษัทย่อย ตามราคาที่ตั้งลงกันตามสัญญา
5.	บจ. โรงงานอุตสาหกรรมกระดาษบางปะอิน	ผลิตและขายกระดาษ	มีผู้ถือหุ้นรายใหญ่ร่วมกัน	734	547	"
6.	บจ. แคชแวน แมนเนจเม้นท์	บริการขนส่งและจัดส่งสินค้า	มีผู้ถือหุ้นรายใหญ่ร่วมกัน	-	11	"
7.	บจ. ทศภาค	โฆษณาและประชาสัมพันธ์	มีผู้ถือหุ้นรายใหญ่ร่วมกัน	754	-	"
8.	บจ. สุรวงศ์พัฒนา	ธุรกิจอสังหาริมทรัพย์	มีผู้ถือหุ้นรายใหญ่ร่วมกัน	579	1,341	"
9.	ทรัสต์เพื่อการลงทุนในสิทธิการเช่าอสังหาริมทรัพย์ โกลเด้นเวนเจอร์	ทรัสต์เพื่อการลงทุนในอสังหาริมทรัพย์	มีผู้ถือหุ้นรายใหญ่ร่วมกัน	239	206	"
10.	บจ. กรีนแลนด์ 1	ธุรกิจอสังหาริมทรัพย์	มีผู้ถือหุ้นรายใหญ่ร่วมกัน	3,638	3,638	"
11.	บจ. เกตเวย์ สาขาเอมบี	ให้เช่าพื้นที่	มีผู้ถือหุ้นรายใหญ่ร่วมกัน	1	-	"
12.	บจ. โฮเร้า แมนเนจเม้นท์	บริหารช่องทางการจัดจำหน่าย	มีผู้ถือหุ้นรายใหญ่ร่วมกัน	920	1,065	"
13.	บมจ. อินทระประกันภัย	ประกันวินาศภัย	มีผู้ถือหุ้นรายใหญ่ร่วมกัน	130,608	-	"
14.	บจ. กาแลไนท์บาซาร์	ให้เช่าพื้นที่และให้บริการสาธารณูปโภค	มีผู้ถือหุ้นรายใหญ่ร่วมกัน	6,901	6,378	"
15.	บจ. เกษมทรัพย์ศิริ	ธุรกิจอสังหาริมทรัพย์	มีผู้ถือหุ้นรายใหญ่ร่วมกัน	26	-	"
16.	บจ. เกษมทรัพย์ภักดี	ธุรกิจอสังหาริมทรัพย์	มีผู้ถือหุ้นรายใหญ่ร่วมกัน	7,335	6,008	"
17.	Me Linh Point Limited	ธุรกิจอสังหาริมทรัพย์	มีผู้ถือหุ้นรายใหญ่ร่วมกัน	305	262	"
18.	MM Mega Market (Vietnam) Company Limited	ค้าส่ง	มีผู้ถือหุ้นรายใหญ่ร่วมกัน	1,210	720	"
19.	บจ. เอ็น. ซี. ซี. แมนเนจเม้นท์ แอนด์ ดีเวลลอปเม้นท์	ให้เช่าพื้นที่จัดแสดงสินค้าและนิทรรศการต่าง ๆ	มีผู้ถือหุ้นรายใหญ่ร่วมกัน	1,514	-	"
20.	บจ. นอร์ธปาร์ค กอล์ฟแอนด์สปอร์ตคลับ	บริการสนามกอล์ฟและกีฬา	มีกรรมการร่วมกัน  - นายสิทธิชัย ชัยเกรียงไกร  และมีผู้ถือหุ้นรายใหญ่ร่วมกัน	98	1	"

รับรองสำเนาถูกต้อง



99 อาคารเบอร์ลี ยุคเกอร์ ซอยรุเบีย ถนนสุขุมวิท 42 แขวงพระโขนง เขตคลองเตย กรุงเทพมหานคร 10110 ประเทศไทย  
(นางกมลวรรณ ศิวรักษ์)

โทรศัพท์ 0 2146 5999 | www.bjc.co.th

ส่วนที่ 2 หน้า 110 / 159

ผู้รับมอบอำนาจ



บริษัท เบอร์ลี่ ยุคเกอร์ จำกัด (มหาชน)

ส่วนที่ 2 การจัดการและการกำกับดูแลกิจการ

แบบ 56-1 ประจำปี 2565

บริษัทที่เกี่ยวข้อง		ลักษณะการประกอบธุรกิจ	สัดส่วนการถือหุ้นโดยตรงหรืออ้อม / ความสัมพันธ์	มูลค่ารายการ (พันบาท)		รายละเอียดของรายการ
				สำหรับปีสิ้นสุดวันที่		
				31 ธ.ค. 2565	31 ธ.ค. 2564	
กิจการอื่นที่เกี่ยวข้องกัน						
21.	บมจ. โออิชิ กรุ๊ป	ภัตตาคารอาหารญี่ปุ่น	มีกรรมการร่วมกัน  - นายประสิทธิ์ โสวิไลกุล  - นายสิทธิชัย ชัยเกรียงไกร  - นางสาวพจนีย์ ธนวานิช  และมีผู้ถือหุ้นรายใหญ่ร่วมกัน	53	7	กิจการอื่นที่เกี่ยวข้องกัน เรียกเก็บต้นทุนในการจัดจำหน่ายและค่าใช้จ่ายในการบริหารจากบริษัทฯ และบริษัทย่อย ตามราคาที่ตั้งลงกันตามสัญญา
22.	บจ. โออิชิ เทรดดิ้ง	ผลิต จำหน่ายส่งอาหารสำเร็จรูป กึ่งสำเร็จรูปประเภทอาหารญี่ปุ่น	มีกรรมการร่วมกัน  - นายสิทธิชัย ชัยเกรียงไกร  และมีผู้ถือหุ้นรายใหญ่ร่วมกัน	7	-	"
23.	บจ. โออิชิ ราเมน	จำหน่ายอาหารและเครื่องดื่ม	มีกรรมการร่วมกัน  - นายสิทธิชัย ชัยเกรียงไกร  และมีผู้ถือหุ้นรายใหญ่ร่วมกัน	39	4	"
24.	บจ. ออฟฟิศเวิลด์ 1	ธุรกิจอสังหาริมทรัพย์	มีผู้ถือหุ้นรายใหญ่ร่วมกัน	1,973	1,882	"
25.	บจ. แพนอินเตอร์เนชั่นแนล (ประเทศไทย)	จัดจำหน่ายวัสดุและบริการจัดซื้อจัดจ้าง	มีกรรมการร่วมกัน  - นายสิทธิชัย ชัยเกรียงไกร  และมีผู้ถือหุ้นรายใหญ่ร่วมกัน	54	-	"
26.	บจ. รีเทล เวิลด์ 6	ธุรกิจศูนย์การค้า	มีผู้ถือหุ้นรายใหญ่ร่วมกัน	226	176	"
27.	บจ. แสงโสม	ผลิตสุรา	มีกรรมการร่วมกัน  - คุณหญิงวรรณฯ สิริวัฒนภักดี  และมีผู้ถือหุ้นรายใหญ่ร่วมกัน	(43)	100	"
28.	บมจ. เสริมสุข	ผลิตและจำหน่ายเครื่องดื่ม	มีกรรมการร่วมกัน  - นายสิทธิชัย ชัยเกรียงไกร  และมีผู้ถือหุ้นรายใหญ่ร่วมกัน	-	304	"
29.	บจ. อากเนย์แคปิตอล	ธุรกิจรถยนต์	มีผู้ถือหุ้นรายใหญ่ร่วมกัน	86,338	89,252	"
30.	บมจ. อากเนย์ประกันภัย	ธุรกิจประกันวินาศภัย	มีผู้ถือหุ้นรายใหญ่ร่วมกัน	46,750	182,126	"
31.	บมจ. อากเนย์ประกันชีวิต	ธุรกิจประกันชีวิต	มีผู้ถือหุ้นรายใหญ่ร่วมกัน	12,842	13,662	"
32.	บจ. สุรเศรษฐ์	ธุรกิจอสังหาริมทรัพย์	มีผู้ถือหุ้นรายใหญ่ร่วมกัน	6,398	5,928	"
33.	บจ. สิริภักดี	ธุรกิจอสังหาริมทรัพย์	มีผู้ถือหุ้นรายใหญ่ร่วมกัน	6	496	"
34.	บจ. ที.ซี.ซี. คอมเมอร์เชียล พร็อพเพอร์ตี้ แมนเนจเม้นท์	รับบริหารอาคารสำนักงาน จำหน่ายอาหารและเครื่องดื่ม	มีผู้ถือหุ้นรายใหญ่ร่วมกัน	637	298	"

รับรองสำเนาถูกต้อง



99 อาคารเบอร์ลี่ ยุคเกอร์ ซอยรุเบีย ถนนสุขุมวิท 42 แขวงพระโขนง เขตคลองเตย กรุงเทพมหานคร 10110 ประเทศไทย

(นางกมลวรรณ ศิวรักษ์)

โทรศัพท์ 0 2146 5999 | www.bjc.co.th

ส่วนที่ 2 หน้า 111 / 159

ผู้รับมอบอำนาจ



บริษัท เบอร์ลี ยุคเกอร์ จำกัด (มหาชน)

ส่วนที่ 2 การจัดการและการกำกับดูแลกิจการ

แบบ 56-1 ประจำปี 2565

บริษัทที่เกี่ยวข้อง		ลักษณะการประกอบธุรกิจ	สัดส่วนการถือหุ้นโดยตรงหรืออ้อม / ความสัมพันธ์	มูลค่ารายการ (พันบาท)		รายละเอียดของรายการ
				สำหรับปีสิ้นสุดวันที่		
				31 ธ.ค. 2565	31 ธ.ค. 2564	
กิจการอื่นที่เกี่ยวข้องกัน						
35.	บจ. ทีซีซี โฮเทลคอลเลคชั่น	โรงแรมและภัตตาคาร	มีผู้ถือหุ้นรายใหญ่ร่วมกัน	594	410	กิจการอื่นที่เกี่ยวข้องกัน เรียกเก็บต้นทุนในการจัดจำหน่ายและค่าใช้จ่ายในการบริหารจากบริษัทฯ และบริษัทย่อย ตามราคาที่ตั้งลงกันตามสัญญา
36.	บจ. ทีซีซี ลักซ์ซูรีโฮเทลส์ แอนด์ รีสอร์ท	โรงแรมและภัตตาคาร	มีผู้ถือหุ้นรายใหญ่ร่วมกัน	13	-	"
37.	บจ. ไทยเบฟเวอเรจ โลจิสติก	ผู้ให้บริการขนส่ง	มีกรรมการร่วมกัน - นายสิทธิชัย ชัยเกรียงไกร และมีผู้ถือหุ้นรายใหญ่ร่วมกัน	4,678	397	"
38.	บจ. ไทยเบฟเวอเรจ ริโซเคิล	จัดจำหน่ายบรรจุภัณฑ์ ขวดแก้ว	มีกรรมการร่วมกัน - นายสิทธิชัย ชัยเกรียงไกร และมีผู้ถือหุ้นรายใหญ่ร่วมกัน	24,316	26,546	"
39.	บจ. ธนภัคดี	ผลิตสุรา	มีกรรมการร่วมกัน - คุณหญิงวรรณฯ สิริวัฒนภักดี และมีผู้ถือหุ้นรายใหญ่ร่วมกัน	-	7	"
40.	บจ. ทิพย์พัฒน์ อาร์เซด	เช่าพื้นที่และบริการ	มีผู้ถือหุ้นรายใหญ่ร่วมกัน	1,017	68	"
41.	บจ. ทีซีซี โฮเทล แอสเสท แมนเนจเม้นท์	ธุรกิจอสังหาริมทรัพย์	มีผู้ถือหุ้นรายใหญ่ร่วมกัน	396	567	"
42.	บจ. วัฒนศิริคอมมูนิตี้เซ็น	ให้บริการเป็นที่ปรึกษาและการบริหารจัดการ	มีผู้ถือหุ้นรายใหญ่ร่วมกัน	4,426	103	"
43.	บจ. เดอะ คิวเอสอาร์ ออฟ เอเชีย	จำหน่ายอาหารและเครื่องดื่ม	มีผู้ถือหุ้นรายใหญ่ร่วมกัน	59	97	"
44.	บจ. ที.ซี.ซี. เทคโนโลยี	ให้บริการระบบข้อมูลสารสนเทศ	มีผู้ถือหุ้นรายใหญ่ร่วมกัน	42,210	45,662	"
45.	บจ. ยูไนเต็ด โฮมส์	ธุรกิจอสังหาริมทรัพย์	มีผู้ถือหุ้นรายใหญ่ร่วมกัน	442	420	"
			รวมทั้งสิ้น	400,320	397,399	

รับรองสำเนาถูกต้อง



99 อาคารเบอร์ลี ยุคเกอร์ ซอยรุเบีย ถนนสุขุมวิท 42 แขวงพระโขนง เขตคลองเตย กรุงเทพมหานคร 10110 ประเทศไทย  
(นางกมลวรรณ ศิวรักษ์) โทรศัพท์ 0 2146 5999 | www.bjc.co.th

ผู้รับมอบอำนาจ

ส่วนที่ 2 หน้า 112 / 159



บริษัท เบอร์ลี ยุคเกอร์ จำกัด (มหาชน)

ส่วนที่ 2 การจัดการและการกำกับดูแลกิจการ

แบบ 56-1 ประจำปี 2565

2.3 รายการดอกเบี้ยจ่าย

บริษัทที่เกี่ยวข้อง		ลักษณะการประกอบธุรกิจ	สัดส่วนการถือหุ้นโดยตรงหรืออ้อม / ความสัมพันธ์	มูลค่ารายการ (พันบาท)		รายละเอียดของรายการ
				สำหรับปีสิ้นสุดวันที่		
				31 ธ.ค. 2565	31 ธ.ค. 2564	
บริษัทย่อย						
1.	บจ. เบอร์ลี ยุคเกอร์ เซลล์เอ็กซ์	ผลิตกระดาษอนามัย	บริษัทย่อยทางตรง ถือหุ้นร้อยละ 97.96	3,033	5,137	บริษัทย่อยให้บริษัทฯ กู้ยืมเงินโดยอัตราดอกเบี้ยกำหนดจากต้นทุนการกู้ยืมและอัตราดอกเบี้ยที่ตลาด
2.	บจ. เบอร์ลี ยุคเกอร์ ฟู้ดส์	ผลิตขนมขบเคี้ยว และผลิตภัณฑ์นม	บริษัทย่อยทางตรง ถือหุ้นร้อยละ 100.00	829	297	"
3.	บจ. เบอร์ลี ยุคเกอร์ โลจิสติกส์	บริการด้านพิธีการออกสินค้า คลังสินค้า ขนส่งและจัดส่งสินค้า	บริษัทย่อยทางตรง ถือหุ้นร้อยละ 100.00	187	331	"
4.	บจ. เบอร์ลี ยุคเกอร์ สเปเชียลตี้ส์	จำหน่ายเคมีภัณฑ์	บริษัทย่อยทางตรง ถือหุ้นร้อยละ 99.15	713	656	"
5.	บจ. บีเจซี สเปเชียลตี้ส์	จำหน่ายเคมีภัณฑ์	บริษัทย่อยทางตรง ถือหุ้นร้อยละ 100.00	976	2,890	"
6.	บจ. บีเจซี อินเวสเมนต์	บริษัทลงทุน	บริษัทย่อยทางตรง ถือหุ้นร้อยละ 100.00	3,382	668	"
7.	บจ. บีเจซี อินดัสเตรียล แอนด์ เทคดิง	จำหน่ายผลิตภัณฑ์เทคโนโลยีทางภาพ เครื่องเขียน และวัสดุก่อสร้าง	บริษัทย่อยทางตรง ถือหุ้นร้อยละ 100.00	2,650	2,557	"
8.	บจ. บีเจซี โลจิสติกส์ แอนด์ แวร์เฮาส์	บริษัทลงทุน	บริษัทย่อยทางตรง ถือหุ้นร้อยละ 100.00	356	3,008	"
9.	บจ. บีเจซี แพคเกจจิ้ง	บริษัทลงทุน	บริษัทย่อยทางตรง ถือหุ้นร้อยละ 100.00	3,288	3,100	"
10.	บจ. มั่นหนา	จำหน่ายยา เครื่องมือ อุปกรณ์ทางการแพทย์ อาหารเสริม เครื่องสำอาง และผลิตภัณฑ์เกี่ยวกับสุขภาพ	บริษัทย่อยทางตรง ถือหุ้นร้อยละ 100.00	1	24	"
11.	บจ. รูเบียอุตสาหกรรม	ผลิตสบู่ เครื่องสำอางและลูกอม	บริษัทย่อยทางตรง ถือหุ้นร้อยละ 99.85	3,621	3,653	"

รับรองสำเนาถูกต้อง



99 อาคารเบอร์ลี ยุคเกอร์ ซอยสุขุมวิท 42 แขวงพระโขนง เขตคลองเตย กรุงเทพมหานคร 10110 ประเทศไทย  
(นางกมลวรรณ ศิวรักษ์) โทรศัพท์ 0 2146 5999 | www.bjc.co.th

ส่วนที่ 2 หน้า 113 / 159

ผู้รับมอบอำนาจ



บริษัท เบอร์ลี่ ยุคเกอร์ จำกัด (มหาชน)

ส่วนที่ 2 การจัดการและการกำกับดูแลกิจการ

แบบ 56-1 ประจำปี 2565

บริษัทที่เกี่ยวข้อง		ลักษณะการประกอบธุรกิจ	สัดส่วนการถือหุ้นโดยตรงหรืออ้อม / ความสัมพันธ์	มูลค่ารายการ (พันบาท)		รายละเอียดของรายการ
				สำหรับปีสิ้นสุดวันที่		
				31 ธ.ค. 2565	31 ธ.ค. 2564	
บริษัทย่อย						
12.	บจ. บีเจซี คาเฟ่	ร้านเครื่องดื่มที่ไม่มีแอลกอฮอล์	บริษัทย่อยทางตรง ถือหุ้นร้อยละ 100.00	116	168	บริษัทย่อยให้บริษัทฯ กู้ยืมเงินโดยอัตราดอกเบี้ยกำหนดจากต้นทุนการกู้ยืมและอัตราดอกเบี้ยท้องตลาด
13.	บจ. ไทย มาลาया กลาส	ผลิตภาชนะแก้ว	บริษัทย่อยทางอ้อม ถือหุ้นร้อยละ 100.00	2,068	189	"
14.	บจ. ไทย-สแกนดิค สตีล	ผลิตโครงสร้างเหล็กชุบสังกะสี	บริษัทย่อยของบริษัทย่อยทางอ้อม ถือหุ้นร้อยละ 100.00	1,298	1,188	"
15.	บจ. บีเจซี เมก้า มาร์เก็ต	ประกอบธุรกิจกาแฟ	บริษัทย่อยของบริษัทย่อยทางอ้อม ถือหุ้นร้อยละ 100.00	115	113	"
		รวมทั้งสิ้น		22,633	23,979	
การร่วมค้า						
1.	BJC O-I Glass Pte. Ltd.	บริษัทลงทุน	การร่วมค้า ถือหุ้นร้อยละ 50.00	-	1,745	การร่วมค้าให้บริษัทฯ และบริษัทย่อย กู้ยืมเงิน โดยอัตราดอกเบี้ยกำหนดจากต้นทุนการกู้ยืมและอัตราดอกเบี้ยท้องตลาด
2.	Malaya Glass Products Sdn Bhd	ผลิตภาชนะแก้ว	บริษัทย่อยของการร่วมค้า ถือหุ้นร้อยละ 50.00	-	510	"
3.	บจ. บี เจ ซี มารีน รีซอสเซส ดีเวลลอปเม้นท์	ธุรกิจให้เช่าบ่อเลี้ยงกุ้งและอุปกรณ์	การร่วมค้า ถือหุ้นร้อยละ 50.00	112	112	"
		รวมทั้งสิ้น		112	2,367	

รับรองสำเนาถูกต้อง



99 อาคารเบอร์ลี่ ยุคเกอร์ ซอยรูเบีย ถนนสุขุมวิท 42 แขวงพระโขนง เขตคลองเตย กรุงเทพมหานคร 10110 ประเทศไทย  
(นางกมลวรรณ ศิวรักษ์)

โทรศัพท์ 0 2146 5999 | www.bjc.co.th

ส่วนที่ 2 หน้า 114 / 159

ผู้รับมอบอำนาจ



บริษัท เบอร์ลี่ ยุคเกอร์ จำกัด (มหาชน)

ส่วนที่ 2 การจัดการและการกำกับดูแลกิจการ

แบบ 56-1 ประจำปี 2565

บริษัทที่เกี่ยวข้อง		ลักษณะการประกอบธุรกิจ	สัดส่วนการถือหุ้นโดยตรงหรืออ้อม / ความสัมพันธ์	มูลค่ารายการ (พันบาท)		รายละเอียดของรายการ
				สำหรับปีสิ้นสุดวันที่		
				31 ธ.ค. 2565	31 ธ.ค. 2564	
กิจการอื่นที่เกี่ยวข้องกัน						
1.	บจ. ทีซีซี รีเทล กรุ๊ป	บริษัทลงทุน	มีผู้ถือหุ้นรายใหญ่ร่วมกัน	-	13,851	กิจการอื่นที่เกี่ยวข้องกันให้บริษัทฯ และบริษัทย่อยกู้ยืมเงินโดยอัตราดอกเบี้ยกำหนดจากต้นทุนการกู้ยืมและอัตราดอกเบี้ยท้องถิ่นตลาด
2.	บจ. ทีซีซี แคปปิตอล แลนด์	ธุรกิจอสังหาริมทรัพย์	มีผู้ถือหุ้นรายใหญ่ร่วมกัน	13,039	118	"
			รวมทั้งสิ้น	13,039	13,969	

3 รายการลูกหนี้การค้า

บริษัทที่เกี่ยวข้อง		ลักษณะการประกอบธุรกิจ	สัดส่วนการถือหุ้นโดยตรงหรืออ้อม / ความสัมพันธ์	มูลค่ารายการ (พันบาท)		รายละเอียดของรายการ
				ณ วันที่		
				31 ธ.ค. 2565	31 ธ.ค. 2564	
บริษัทย่อย						
1.	บจ. เอเชียบูคิส	ผู้ค้าและจำหน่ายหนังสือและนิตยสาร	บริษัทย่อยของบริษัทย่อยทางอ้อม ถือหุ้นร้อยละ 100.00	55	261	เป็นรายการลูกหนี้การค้า ซึ่งเกิดขึ้นจากการขายตามหัวข้อ 1.1 รายการรายได้จากการขายและการให้บริการ
2.	บจ. เบอร์ลี่ ยุคเกอร์ เซลล์ล็อกซ์	ผลิตภัณฑ์กระดาษอนามัย	บริษัทย่อยทางตรง ถือหุ้นร้อยละ 97.96	-	245	"
3.	บจ. เบอร์ลี่ ยุคเกอร์ ฟู๊ดส์	ผลิตภัณฑ์ขนมขบเคี้ยว และผลิตภัณฑ์นม	บริษัทย่อยทางตรง ถือหุ้นร้อยละ 100.00	79	71	"
4.	บจ. เบอร์ลี่ ยุคเกอร์ โลจิสติกส์	บริการด้านพิธีการออกสินค้า คลังสินค้า ขนส่งและจัดส่งสินค้า	บริษัทย่อยทางตรง ถือหุ้นร้อยละ 100.00	204	86	"
5.	บจ. บีเจซี สเปเชียลตี้ส์	จำหน่ายเคมีภัณฑ์	บริษัทย่อยทางตรง ถือหุ้นร้อยละ 100.00	26,856	12,295	"
6.	บจ. บีเจซี เฮลท์แคร์	จำหน่ายยา เครื่องมือ อุปกรณ์ทางการแพทย์ อาหารเสริม เครื่องสำอาง และผลิตภัณฑ์เกี่ยวกับสุขภาพ	บริษัทย่อยทางตรง ถือหุ้นร้อยละ 100.00	65	912	"

รับรองสำเนาถูกต้อง



99 อาคารเบอร์ลี่ ยุคเกอร์ ซอยบูรพาภิบาล ถนนสุขุมวิท 42 แขวงพระโขนง เขตคลองเตย กรุงเทพมหานคร 10110 ประเทศไทย  
(นางกมลวรรณ ศิวรักษ์) โทรศัพท์ 0 2146 5999 | www.bjc.co.th

ส่วนที่ 2 หน้า 115 / 159

ผู้รับมอบอำนาจ





บริษัท เบอร์ลี่ ยุคเกอร์ จำกัด (มหาชน)

ส่วนที่ 2 การจัดการและการกำกับดูแลกิจการ

แบบ 56-1 ประจำปี 2565

บริษัทที่เกี่ยวข้อง		ลักษณะการประกอบธุรกิจ	สัดส่วนการถือหุ้นโดยตรงหรืออ้อม / ความสัมพันธ์	มูลค่ารายการ (พันบาท)		รายละเอียดของรายการ
				ณ วันที่		
				31 ธ.ค. 2565	31 ธ.ค. 2564	
บริษัทย่อย						
7.	บจ. บีเจเอช เมดิคอล	จำหน่ายยา เครื่องมือ อุปกรณ์ทางการแพทย์ อาหารเสริม เครื่องสำอาง และผลิตภัณฑ์เกี่ยวกับสุขภาพ	บริษัทย่อยทางอ้อม ถือหุ้นร้อยละ 100.00	868	603	เป็นรายการลูกหนี้การค้า ซึ่งเกิดขึ้นจากการขายตามหัวข้อ 1.1 รายการรายได้จากการขาย และการให้บริการ
8.	BJC International (Myanmar) Company Limited	บริการให้คำปรึกษาด้านการวิเคราะห์ผลิตภัณฑ์และการรวบรวมข้อมูล	บริษัทย่อยทางอ้อม ถือหุ้นร้อยละ 100.00	139	139	"
9.	บจ. มั่นทนา มาร์เก็ตติ้ง	จำหน่ายยา เครื่องมือ อุปกรณ์ทางการแพทย์ อาหารเสริม เครื่องสำอาง และผลิตภัณฑ์เกี่ยวกับสุขภาพ	บริษัทย่อยทางอ้อม ถือหุ้นร้อยละ 100.00	103,233	44,548	"
10.	บจ. คอสม่า เมดิคอล	จำหน่ายยา เครื่องมือ อุปกรณ์ทางการแพทย์ อาหารเสริม เครื่องสำอาง และผลิตภัณฑ์เกี่ยวกับสุขภาพ	บริษัทย่อยทางอ้อม ถือหุ้นร้อยละ 100.00	100	91	"
11.	บจ. คอสม่า เทรตติ้ง	จำหน่ายยา เครื่องมือ อุปกรณ์ทางการแพทย์ อาหารเสริม เครื่องสำอาง และผลิตภัณฑ์เกี่ยวกับสุขภาพ	บริษัทย่อยทางอ้อม ถือหุ้นร้อยละ 100.00	13,018	5,551	"
12.	บจ. มั่นทนา	จำหน่ายยา เครื่องมือ อุปกรณ์ทางการแพทย์ อาหารเสริม เครื่องสำอาง และผลิตภัณฑ์เกี่ยวกับสุขภาพ	บริษัทย่อยทางตรง ถือหุ้นร้อยละ 100.00	2,727	2,727	"
13.	บจ. รูเบียอุตสาหกรรม	ผลิตสบู่ เครื่องสำอางและลูกอม	บริษัทย่อยทางตรง ถือหุ้นร้อยละ 99.85	107	2,090	"
14.	บจ. ไทยเบเวอร์เรจแอนด์	ผลิตกระป๋องอลูมิเนียม	บริษัทย่อยทางตรง ถือหุ้นร้อยละ 50.00	353	215	"
15.	บมจ. อุตสาหกรรมทำเครื่องแก้วไทย	ผลิตภาชนะแก้ว	บริษัทย่อยทางตรง ถือหุ้นร้อยละ 98.63	9	51	"
16.	บจ. บีเจซี คาเฟ่	ร้านเครื่องดื่มที่ไม่มีแอลกอฮอล์	บริษัทย่อยทางตรง ถือหุ้นร้อยละ 100.00	24	13	"

รับรองสำเนาถูกต้อง



99 อาคารเบอร์ลี่ ยุคเกอร์ ซอยรุบีย ถนนสุขุมวิท 42 แขวงพระโขนง เขตคลองเตย กรุงเทพมหานคร 10110 ประเทศไทย  
(นางกมลวรรณ ศิวรักษ์) โทรศัพท์ 0 2146 5999 | www.bjc.co.th

ผู้รับมอบอำนาจ

ส่วนที่ 2 หน้า 116 / 159



บริษัท เบอร์ลี่ ยุคเกอร์ จำกัด (มหาชน)

ส่วนที่ 2 การจัดการและการกำกับดูแลกิจการ

แบบ 56-1 ประจำปี 2565

บริษัทที่เกี่ยวข้อง		ลักษณะการประกอบธุรกิจ	สัดส่วนการถือหุ้นโดยตรงหรืออ้อม / ความสัมพันธ์	มูลค่ารายการ (พันบาท)		รายละเอียดของรายการ
				ณ วันที่		
				31 ธ.ค. 2565	31 ธ.ค. 2564	
บริษัทย่อย						
17.	บจ. ไทย มาลาया กلاس	ผลิตภาชนะแก้ว	บริษัทย่อยทางอ้อม ถือหุ้นร้อยละ 100.00	19,566	68	เป็นรายการลูกหนี้การค้า ซึ่งเกิดขึ้นจากการขายตามหัวข้อ 1.1 รายการรายได้จากการขายและการให้บริการ
18.	บจ. ไทย-สแกนดิค สตีล	ผลิตโครงสร้างเหล็กชุบสังกะสี	บริษัทย่อยของบริษัทย่อยทางอ้อม ถือหุ้นร้อยละ 100.00	-	37	"
19.	BJC International Holding Pte. Ltd.	บริษัทลงทุน	บริษัทย่อยทางตรง ถือหุ้นร้อยละ 100.00	476	476	"
20.	บมจ. บิ๊กซี ซูเปอร์เซ็นเตอร์	ค้าปลีก	บริษัทย่อยทางอ้อม ถือหุ้นร้อยละ 99.96	264,386	256,642	"
21.	BJC Brand Limited	บริการด้านการบริหารจัดการเครื่องหมายการค้า	บริษัทย่อยทางตรง ถือหุ้นร้อยละ 100.00	345	345	"
22.	บมจ. ไวร์ทกรุป	นำเข้าและจำหน่ายเคมีภัณฑ์อุตสาหกรรม และให้เช่าอสังหาริมทรัพย์	บริษัทย่อยทางอ้อม ถือหุ้นร้อยละ 97.04	-	66	"
23.	บจ. เอ็มเอ็ม เมก้า มาร์เก็ต (ไทยแลนด์)	ค้าปลีก	บริษัทย่อยของบริษัทย่อยทางอ้อม ถือหุ้นร้อยละ 100.00	2,911	329	"
24.	บจ. บีเจซี มูฟ	บริการขนส่งและขนถ่ายสินค้า	บริษัทย่อยทางอ้อม ถือหุ้นร้อยละ 100.00	1,991	700	"
25.	บจ. มีโชค 168	ให้บริการระบอบร้านโชห่วย	บริษัทย่อยของบริษัทย่อยทางอ้อม ถือหุ้นร้อยละ 100.00	2,429	1,743	"
26.	บจ. ตะวันนา บางพลี	ให้เช่าพื้นที่	บริษัทย่อยของบริษัทย่อยทางอ้อม ถือหุ้นร้อยละ 100.00	485	485	"
			รวมทั้งสิ้น	440,426	330,789	

รับรองสำเนาถูกต้อง



99 อาคารเบอร์ลี่ ยุคเกอร์ ซอยรุเบีย ถนนสุขุมวิท 42 แขวงพระโขนง เขตคลองเตย กรุงเทพมหานคร 10110 ประเทศไทย  
(นางกมลวรรณ ศิวรักษ์) โทรศัพท์ 0 2146 5999 | www.bjc.co.th

ส่วนที่ 2 หน้า 117 / 159

ผู้รับมอบอำนาจ



บริษัท เบอร์ลี่ ยุคเกอร์ จำกัด (มหาชน)

ส่วนที่ 2 การจัดการและการกำกับดูแลกิจการ

แบบ 56-1 ประจำปี 2565

บริษัทที่เกี่ยวข้อง		ลักษณะ การประกอบธุรกิจ	สัดส่วนการถือหุ้นโดยตรง หรืออ้อม / ความสัมพันธ์	มูลค่ารายการ (พันบาท)		รายละเอียดของรายการ
				ณ วันที่		
				31 ธ.ค. 2565	31 ธ.ค. 2564	
การร่วมค้า						
1.	Malaya Glass Products Sdn Bhd	ผลิตภาชนะแก้ว	บริษัทย่อยของการร่วมค้า ถือหุ้นร้อยละ 50.00	358	12,240	เป็นรายการลูกหนี้การค้า ซึ่ง เกิดขึ้นจากการขายตามหัวข้อ 1.1 รายการรายได้จากการขาย และการให้บริการ
2.	Malaya-Vietnam Glass Limited	ผลิตภาชนะแก้ว	บริษัทย่อยของการร่วมค้า ถือหุ้นร้อยละ 35.00	-	534	"
3.	บจ. บีเจซี แอนด์ ซีเอฟ (ประเทศไทย)	จำหน่ายสินค้าอุปโภคและ บริโภค	การร่วมค้า ถือหุ้นร้อยละ 51.00	5	-	"
4.	บจ. เบอร์ลี่ เอเชียติก โซดา	นำเข้าและจำหน่ายผลิตภัณฑ์ โซดาแอช	การร่วมค้า ถือหุ้นร้อยละ 50.00	70	68	"
5.	บจ. เบอร์ลี่ ไดนาพลาส	จำหน่ายบรรจุภัณฑ์พลาสติก แข็ง	การร่วมค้า ถือหุ้นร้อยละ 49.00	2	107	"
			รวมทั้งสิ้น	435	12,949	
กิจการอื่นที่เกี่ยวข้องกัน						
1.	บจ. อนันตศิริพัฒนา	เป็นผู้จัดการและดูแล ผลประโยชน์ เก็บผลประโยชน์ และจัดการทรัพย์สิน	มีผู้ถือหุ้นรายใหญ่ร่วมกัน	65	47	เป็นรายการลูกหนี้การค้า ซึ่ง เกิดขึ้นจากการขายตามหัวข้อ 1.1 รายการรายได้จากการขาย และการให้บริการ
2.	บจ. เอเชียติกเฮาส์	ธุรกิจอสังหาริมทรัพย์	มีผู้ถือหุ้นรายใหญ่ร่วมกัน	55	-	"
3.	บจ. อธิมาต	ผลิตสุรา	มีกรรมการร่วมกัน  - นายเจริญ สิริวัฒนภักดี - นายสิทธิชัย ชัยเกรียงไกร และมีผู้ถือหุ้นรายใหญ่ร่วมกัน	45	8	"
4.	บจ. เอเชียติก โฮเต็ล คอลเลคชั่น	โรงแรมและภัตตาคาร	มีผู้ถือหุ้นรายใหญ่ร่วมกัน	9	24	"
5.	บจ. ทีซีซี โฮเทลส์ กรุ๊ป	บริการห้องพักบรีด	มีผู้ถือหุ้นรายใหญ่ร่วมกัน	27	-	"
6.	บจ. แอสเสท เวิร์ด รีเทล	ธุรกิจบริหารศูนย์การค้า	มีผู้ถือหุ้นรายใหญ่ร่วมกัน	71	74	"
7.	บจ. ทีซีซี ซินเนอร์จี	ธุรกิจอสังหาริมทรัพย์	มีผู้ถือหุ้นรายใหญ่ร่วมกัน	3	-	"
8.	บจ. นอร์ธปาร์ค พร็อพเพอร์ตี้ ดีเวลลอปเม้นท์	ธุรกิจอสังหาริมทรัพย์	มีผู้ถือหุ้นรายใหญ่ร่วมกัน	30	16	"
9.	บจ. ทีซีซี รีเทล เชียงใหม่	ธุรกิจบริหารศูนย์การค้า	มีผู้ถือหุ้นรายใหญ่ร่วมกัน	2	7	"

รับรองสำเนาถูกต้อง



99 อาคารเบอร์ลี่ ยุคเกอร์ ซอยรุเบีย ถนนสุขุมวิท 42 แขวงพระโขนง เขตคลองเตย กรุงเทพมหานคร 10110 ประเทศไทย  
(นางกมลวรรณ ศิวรักษ์) โทรศัพท์ 0 2146 5999 | www.bjc.co.th

ผู้รับมอบอำนาจ

ส่วนที่ 2 หน้า 118 / 159



บริษัท เบอร์ลี่ ยุคเกอร์ จำกัด (มหาชน)

ส่วนที่ 2 การจัดการและการกำกับดูแลกิจการ

แบบ 56-1 ประจำปี 2565

บริษัทที่เกี่ยวข้อง		ลักษณะการประกอบธุรกิจ	สัดส่วนการถือหุ้นโดยตรงหรืออ้อม / ความสัมพันธ์	มูลค่ารายการ (พันบาท)		รายละเอียดของรายการ
				ณ วันที่		
				31 ธ.ค. 2565	31 ธ.ค. 2564	
กิจการอื่นที่เกี่ยวข้องกัน						
10.	บจ. เอเอสเอ็ม แมนเนจเม้นท์	รับจ้างบริหารทรัพย์สิน	มีกรรมการร่วมกัน  - นายสิทธิชัย ชัยเกรียงไกร  และมีผู้ถือหุ้นรายใหญ่ร่วมกัน	17	7	เป็นรายการลูกหนี้การค้า ซึ่งเกิดขึ้นจากการขายตามหัวข้อ 1.1 รายการรายได้จากการขายและการให้บริการ
11.	บมจ. แอสเสท เวิร์ด คอร์ป	บริษัทลงทุน	มีกรรมการร่วมกัน  - นายเจริญ สิริวัฒนภักดี  - คุณหญิงวรรณา สิริวัฒนภักดี  - นายสิทธิชัย ชัยเกรียงไกร  - นายประสิทธิ์ โสวิไลกุล  - นายรังสรรค์ ศรีวรศาสตร์  - นายวีระวงศ์ จิตต์มิตรภาพ  และมีผู้ถือหุ้นรายใหญ่ร่วมกัน	97	151	"
12.	บจ. บ้านบึงเวชกิจ	สถานพยาบาล	มีกรรมการร่วมกัน  - นายเจริญ สิริวัฒนภักดี  - คุณหญิงวรรณา สิริวัฒนภักดี  และมีผู้ถือหุ้นรายใหญ่ร่วมกัน	1,432	2,703	"
13.	บมจ. เบียร์ไทย (1991)	ผลิตสุรา	มีผู้ถือหุ้นรายใหญ่ร่วมกัน	97,496	43,740	"
14.	บจ. เบียร์ทิพย์ บริวเวอรี่ (1991)	ผลิตสุรา	มีกรรมการร่วมกัน  - นายสิทธิชัย ชัยเกรียงไกร  และมีผู้ถือหุ้นรายใหญ่ร่วมกัน	53,961	34,515	"
15.	บจ. คอสมอส บริวเวอรี่ (ประเทศไทย)	ผลิตสุรา	มีผู้ถือหุ้นรายใหญ่ร่วมกัน	23,951	16,120	"
16.	บจ. คริสตอลลา	ปลูกอ้อย	มีกรรมการร่วมกัน  - นายเจริญ สิริวัฒนภักดี  - คุณหญิงวรรณา สิริวัฒนภักดี  - นายประเสริฐ เมฆวัณณา  - นายสิทธิชัย ชัยเกรียงไกร  และมีผู้ถือหุ้นรายใหญ่ร่วมกัน	-	350	"
17.	บจ. แคชแวน แมนเนจเม้นท์	บริการขนส่งและจัดส่งสินค้า	มีผู้ถือหุ้นรายใหญ่ร่วมกัน	-	27	"
18.	บจ. คอนเซพ แลนด์ 7	ธุรกิจอสังหาริมทรัพย์	มีผู้ถือหุ้นรายใหญ่ร่วมกัน	1	-	"
19.	บจ. คอนเซพ แลนด์ 9	ธุรกิจโรงแรม	มีผู้ถือหุ้นรายใหญ่ร่วมกัน	-	942	"

รับรองสำเนาถูกต้อง



99 อาคารเบอร์ลี่ ยุคเกอร์ ซอยรุบีย ถนนสุขุมวิท 42 แขวงพระโขนง เขตคลองเตย กรุงเทพมหานคร 10110 ประเทศไทย  
(นางกมลวรรณ ศิวรักษ์)

โทรศัพท์ 0 2146 5999 | www.bjc.co.th

ส่วนที่ 2 หน้า 119 / 159

ผู้รับมอบอำนาจ



บริษัท เบอร์ลี่ ยุคเกอร์ จำกัด (มหาชน)

ส่วนที่ 2 การจัดการและการกำกับดูแลกิจการ

แบบ 56-1 ประจำปี 2565

บริษัทที่เกี่ยวข้อง		ลักษณะการประกอบธุรกิจ	สัดส่วนการถือหุ้นโดยตรงหรืออ้อม / ความสัมพันธ์	มูลค่ารายการ (พันบาท)		รายละเอียดของรายการ
				ณ วันที่		
				31 ธ.ค. 2565	31 ธ.ค. 2564	
กิจการอื่นที่เกี่ยวข้องกัน						
20.	บจ. คอนเซพ แลนด์ 10	ธุรกิจโรงแรม	มีผู้ถือหุ้นรายใหญ่ร่วมกัน	4	3	เป็นรายการลูกหนี้การค้า ซึ่งเกิดขึ้นจากการขายตามหัวข้อ 1.1 รายการรายได้จากการขายและการให้บริการ
21.	บจ. ซีดับเบิลยู ทาวเวอร์	ให้เช่าพื้นที่สำนักงาน และบริหารจัดการ	มีผู้ถือหุ้นรายใหญ่ร่วมกัน	243	232	"
22.	บจ. ทศภาค	โฆษณาและประชาสัมพันธ์	มีผู้ถือหุ้นรายใหญ่ร่วมกัน	14	-	"
23.	บจ. เอฟ แอนด์ บี อินเตอร์เนชั่นแนล	ให้บริการอาหาร เครื่องดื่มอย่างครบวงจรภายในศูนย์การประชุมแห่งชาติสิริกิติ์	มีผู้ถือหุ้นรายใหญ่ร่วมกัน	-	38	"
24.	บจ. เฟื่องพูนันต์	ผลิตสุรา	มีกรรมการร่วมกัน - คุณหญิงวรรณา สิริวัฒนภักดี และมีผู้ถือหุ้นรายใหญ่ร่วมกัน	6	4	"
25.	บจ. เอฟแอนด์เอ็น แดรี่ส์ (ประเทศไทย)	ผลิตและจำหน่ายผลิตภัณฑ์นมและน้ำผลไม้	มีผู้ถือหุ้นรายใหญ่ร่วมกัน	821	3,222	"
26.	บจ. เอฟแอนด์เอ็น ยูโนเด็ด	ผลิตและจำหน่ายไอศกรีม	มีผู้ถือหุ้นรายใหญ่ร่วมกัน	10,323	7,080	"
27.	F&N Beverages Manufacturing Sdn Bhd	ผลิตและจำหน่ายอาหารและเครื่องดื่ม	มีผู้ถือหุ้นรายใหญ่ร่วมกัน	-	6,170	"
28.	บจ. ฟู๊ด ออฟ เอเชีย	ธุรกิจอาหารและเครื่องดื่ม	มีผู้ถือหุ้นรายใหญ่ร่วมกัน	24	21	"
29.	บจ. เฟรเซอร์ส พร็อพเพอร์ตี้ โฮลดิ้งส์ (ประเทศไทย)	บริษัทลงทุน	มีผู้ถือหุ้นรายใหญ่ร่วมกัน	942	446	"
30.	บจ. โกลเด็นเวลธ์	ให้บริการเป็นที่ปรึกษาและการบริหารจัดการ	มีผู้ถือหุ้นรายใหญ่ร่วมกัน	22	-	"
31.	บจ. แกรนด์ ยูนิตี้ ดีเวลลอปเม้นท์	บริหารอาคารชุด และรับเป็นที่ปรึกษา ให้คำแนะนำ พาณิชยกรรม การบริหาร	มีผู้ถือหุ้นรายใหญ่ร่วมกัน	14	15	"
32.	บมจ. แผ่นดินทองพร็อพเพอร์ตี้ ดีเวลลอปเม้นท์	ธุรกิจอสังหาริมทรัพย์	มีผู้ถือหุ้นรายใหญ่ร่วมกัน	12	9	"
33.	ทรัสต์เพื่อการลงทุนในสิทธิการเช่าอสังหาริมทรัพย์ โกลเด็นเวนเจอร์	ทรัสต์เพื่อการลงทุนในอสังหาริมทรัพย์	มีผู้ถือหุ้นรายใหญ่ร่วมกัน	174	186	"

รับรองสำเนาถูกต้อง



99 อาคารเบอร์ลี่ ยุคเกอร์ ซอยรุบีย ถนนสุขุมวิท 42 แขวงพระโขนง เขตคลองเตย กรุงเทพมหานคร 10110 ประเทศไทย  
(นางกมลวรรณ ศิวรักษ์) โทรศัพท์ 0 2146 5999 | www.bjc.co.th

ส่วนที่ 2 หน้า 120 / 159

ผู้รับมอบอำนาจ



บริษัท เบอร์ลี่ ยุคเกอร์ จำกัด (มหาชน)

ส่วนที่ 2 การจัดการและการกำกับดูแลกิจการ

แบบ 56-1 ประจำปี 2565

บริษัทที่เกี่ยวข้อง		ลักษณะการประกอบธุรกิจ	สัดส่วนการถือหุ้นโดยตรงหรืออ้อม / ความสัมพันธ์	มูลค่ารายการ (พันบาท)		รายละเอียดของรายการ
				ณ วันที่		
				31 ธ.ค. 2565	31 ธ.ค. 2564	
กิจการอื่นที่เกี่ยวข้องกัน						
34.	บจ. โฮเทลส์ เวิลด์ 8	ธุรกิจโรงแรม	มีผู้ถือหุ้นรายใหญ่ร่วมกัน	7	4	เป็นรายการลูกหนี้การค้า ซึ่งเกิดขึ้นจากการขายตามหัวข้อ 1.1 รายการรายได้จากการขายและการให้บริการ
35.	บจ. โฮเทลส์ เวิลด์ 4	ธุรกิจโรงแรม	มีผู้ถือหุ้นรายใหญ่ร่วมกัน	17	-	"
36.	บจ. โฮเรก้า แมนเนจเม้นท์	บริหารช่องทางการจัดจำหน่าย	มีผู้ถือหุ้นรายใหญ่ร่วมกัน	2	-	"
37.	บจ. อิมพีเรียล นครราชสีมา	ธุรกิจโรงแรม	มีผู้ถือหุ้นรายใหญ่ร่วมกัน	32	13	"
38.	บจ. อิม โฮเทลส์ แอนด์ โฮสเทลส์	ธุรกิจโรงแรม	มีผู้ถือหุ้นรายใหญ่ร่วมกัน	6	2	"
39.	บจ. กาญจนสิงขร	ผลิตสุรา	มีกรรมการร่วมกัน - คุณหญิงวรรณฯ สิริวัฒนภักดี และมีผู้ถือหุ้นรายใหญ่ร่วมกัน	33	5	"
40.	บจ. แก่นขวัญ	ผลิตสุรา	มีกรรมการร่วมกัน - นายเจริญฯ สิริวัฒนภักดี - นายสิทธิชัย ชัยเกรียงไกร และมีผู้ถือหุ้นรายใหญ่ร่วมกัน	17	21	"
41.	บจ. เกษมทรัพย์ศิริ	ธุรกิจอสังหาริมทรัพย์	มีผู้ถือหุ้นรายใหญ่ร่วมกัน	690	444	"
42.	บจ. เกษมทรัพย์ศิริ 1	ธุรกิจโรงแรม	มีผู้ถือหุ้นรายใหญ่ร่วมกัน	53	79	"
43.	บจ. วัน แบงค็อก	ธุรกิจอสังหาริมทรัพย์	มีผู้ถือหุ้นรายใหญ่ร่วมกัน	361	375	"
44.	บจ. เกษมทรัพย์ภักดี	ธุรกิจอสังหาริมทรัพย์	มีผู้ถือหุ้นรายใหญ่ร่วมกัน	423	993	"
45.	บจ. หลักชัยค้าสุรา	จำหน่ายสุรา	มีผู้ถือหุ้นรายใหญ่ร่วมกัน	5	4	"
46.	บจ. มงคลสมัย	ผลิตสุรา	มีกรรมการร่วมกัน - คุณหญิงวรรณฯ สิริวัฒนภักดี และมีผู้ถือหุ้นรายใหญ่ร่วมกัน	1,211	5	"
47.	บจ. มีเดีย พรินท์	ธุรกิจอสังหาริมทรัพย์	มีผู้ถือหุ้นรายใหญ่ร่วมกัน	70	26	"
48.	บจ. ทีซีซี โฮเทลส์ ล้านนา	ธุรกิจโรงแรม	มีผู้ถือหุ้นรายใหญ่ร่วมกัน	-	23	"
49.	MM Mega Market (Vietnam) Company Limited	ค้าส่ง	มีผู้ถือหุ้นรายใหญ่ร่วมกัน	73,909	101,509	"
50.	บจ. มี อินชัวร์นส์ โบรกเกอร์	นายหน้าประกันวินาศภัยและประกันชีวิต	มีผู้ถือหุ้นรายใหญ่ร่วมกัน	6	11	"

รับรองสำเนาถูกต้อง



99 อาคารเบอร์ลี่ ยุคเกอร์ ซอยรุเบีย ถนนสุขุมวิท 42 แขวงพระโขนง เขตคลองเตย กรุงเทพมหานคร 10110 ประเทศไทย  
(นางกมลวรรณ ศิวรักษ์) โทรศัพท์ 0 2146 5999 | www.bjc.co.th

ส่วนที่ 2 หน้า 121 / 159

ผู้รับมอบอำนาจ



บริษัท เบอร์ลี ยุคเกอร์ จำกัด (มหาชน)

ส่วนที่ 2 การจัดการและการกำกับดูแลกิจการ

แบบ 56-1 ประจำปี 2565

บริษัทที่เกี่ยวข้อง		ลักษณะการประกอบธุรกิจ	สัดส่วนการถือหุ้นโดยตรงหรืออ้อม / ความสัมพันธ์	มูลค่ารายการ (พันบาท)		รายละเอียดของรายการ
				ณ วันที่		
				31 ธ.ค. 2565	31 ธ.ค. 2564	
กิจการอื่นที่เกี่ยวข้องกัน						
51.	บจ. เมืองสระเรียงการเกษตร 2	ให้เช่าและพัฒนาอสังหาริมทรัพย์	มีผู้ถือหุ้นรายใหญ่ร่วมกัน	3	-	เป็นรายการลูกหนี้การค้า ซึ่งเกิดขึ้นจากการขายตามหัวข้อ 1.1 รายการรายได้จากการขายและการให้บริการ
52.	บจ. เอ็น. ซี. ซี. แมนเนจเม้นท์ แอนด์ ดิเวลลอปเม้นท์	ให้เช่าพื้นที่จัดแสดงสินค้าและนิทรรศการต่าง ๆ	มีผู้ถือหุ้นรายใหญ่ร่วมกัน	182	41	"
53.	บจ. นทีชัย	ผลิตสุรา	มีผู้ถือหุ้นรายใหญ่ร่วมกัน	49	12	"
54.	บจ. นอร์ธปาร์ค กอล์ฟแอนด์สปอร์ตคลับ	บริการสนามกอล์ฟและกีฬา	มีกรรมการร่วมกัน - นายสิทธิชัย ชัยเกรียงไกร และมีผู้ถือหุ้นรายใหญ่ร่วมกัน	57	120	"
55.	บจ. นิวมัลดีโมนี	ธุรกิจโรงแรม	มีผู้ถือหุ้นรายใหญ่ร่วมกัน	24	24	"
56.	บมจ. โออิชิ กรุ๊ป	ภัตตาคารอาหารญี่ปุ่น	มีกรรมการร่วมกัน - นายประสิทธิ์ โสวิไลกุล - นายสิทธิชัย ชัยเกรียงไกร - นางสาวพจณีย์ ธนวานิช และมีผู้ถือหุ้นรายใหญ่ร่วมกัน	10	-	"
57.	บจ. โออิชิ เทรดดิ้ง	ผลิต จำหน่ายส่งอาหารสำเร็จรูป กึ่งสำเร็จรูปประเภทอาหารญี่ปุ่น	มีกรรมการร่วมกัน - นายสิทธิชัย ชัยเกรียงไกร และมีผู้ถือหุ้นรายใหญ่ร่วมกัน	4,886	1,893	"
58.	บจ. ออฟฟิศเวิลด์ 1	ธุรกิจอสังหาริมทรัพย์	มีผู้ถือหุ้นรายใหญ่ร่วมกัน	25	42	"
59.	บจ. โออิชิ ฟู้ด เซอร์วิส	รองรับการขยายตัวของธุรกิจ	มีกรรมการร่วมกัน - นายสิทธิชัย ชัยเกรียงไกร และมีผู้ถือหุ้นรายใหญ่ร่วมกัน	420	335	"
60.	บจ. ปากช่อง แคปปิตอล	บริษัทลงทุน	มีกรรมการร่วมกัน - นายอัศวิน เตชะเจริญวิกุล และมีผู้ถือหุ้นรายใหญ่ร่วมกัน	47	28	"
61.	บจ. เพนอินเตอร์เนชั่นแนล (ประเทศไทย)	จัดจำหน่ายวัสดุและบริการจัดซื้อจัดจ้าง	มีกรรมการร่วมกัน - นายสิทธิชัย ชัยเกรียงไกร และมีผู้ถือหุ้นรายใหญ่ร่วมกัน	1,357	-	"
62.	บจ. ป้อมเจริญ	จำหน่ายเครื่องดื่มแอลกอฮอล์โซดา และน้ำดื่ม	มีผู้ถือหุ้นรายใหญ่ร่วมกัน	253	-	"

รับรองสำเนาถูกต้อง



99 อาคารเบอร์ลี ยุคเกอร์ ซอยรุบีย ถนนสุขุมวิท 42 แขวงพระโขนง เขตคลองเตย กรุงเทพมหานคร 10110 ประเทศไทย  
(นางกมลวรรณ ศิวรักษ์) โทรศัพท์ 0 2146 5999 | www.bjc.co.th

ผู้รับมอบอำนาจ

ส่วนที่ 2 หน้า 122 / 159





บริษัท เบอร์ลี่ ยุคเกอร์ จำกัด (มหาชน)

ส่วนที่ 2 การจัดการและการกำกับดูแลกิจการ

แบบ 56-1 ประจำปี 2565

บริษัทที่เกี่ยวข้อง		ลักษณะการประกอบธุรกิจ	สัดส่วนการถือหุ้นโดยตรงหรืออ้อม / ความสัมพันธ์	มูลค่ารายการ (พันบาท)		รายละเอียดของรายการ
				ณ วันที่		
				31 ธ.ค. 2565	31 ธ.ค. 2564	
กิจการอื่นที่เกี่ยวข้องกัน						
63.	บจ. ป๋อมก๊	จำหน่ายเครื่องดื่มแอลกอฮอล์โซดา และน้ำดื่ม	มีผู้ถือหุ้นรายใหญ่ร่วมกัน	-	18	เป็นรายการลูกหนี้การค้า ซึ่งเกิดขึ้นจากการขายตามหัวข้อ 1.1 รายการรายได้จากการขายและการให้บริการ
64.	บจ. ป๋อมพล่ง	จำหน่ายเครื่องดื่มแอลกอฮอล์โซดา และน้ำดื่ม	มีผู้ถือหุ้นรายใหญ่ร่วมกัน	-	100	"
65.	บจ. ปรีดีประภา	ธุรกิจโรงแรม	มีผู้ถือหุ้นรายใหญ่ร่วมกัน	18	36	"
66.	บจ. ป๋อมทิพย์ (2012)	จำหน่ายเบียร์และเครื่องดื่มไม่ผสมแอลกอฮอล์	มีผู้ถือหุ้นรายใหญ่ร่วมกัน	91	211	"
67.	บจ. ประมวลผล	ผลิตและจำหน่ายสุรา	มีผู้ถือหุ้นรายใหญ่ร่วมกัน	23	-	"
68.	บจ. ปากช่อง ไฮแลนด์	ธุรกิจกาแฟ	มีกรรมการร่วมกัน - นายอัศวิน เตชะเจริญวิกุล และมีผู้ถือหุ้นรายใหญ่ร่วมกัน	19	-	"
69.	บจ. สุรากระทิงแดง (1988)	ผลิตและจำหน่ายสุรา	มีผู้ถือหุ้นรายใหญ่ร่วมกัน	21	9	"
70.	บจ. รัชโยธิน ทาวเวอร์	ธุรกิจอสังหาริมทรัพย์	มีผู้ถือหุ้นรายใหญ่ร่วมกัน	15	7	"
71.	บจ. เอส.เอส.การสุรา	ผลิตสุรา	มีกรรมการร่วมกัน - นายเจริญ สิริวัฒนภักดี - นายสิทธิชัย ชัยเกรียงไกร และมีผู้ถือหุ้นรายใหญ่ร่วมกัน	5	7	"
72.	บจ. แสงโสม	ผลิตสุรา	มีกรรมการร่วมกัน - คุณหญิงวรรณา สิริวัฒนภักดี และมีผู้ถือหุ้นรายใหญ่ร่วมกัน	720	282	"
73.	บมจ. เสริมสุข	ผลิตและจำหน่ายเครื่องดื่ม	มีกรรมการร่วมกัน - นายสิทธิชัย ชัยเกรียงไกร และมีผู้ถือหุ้นรายใหญ่ร่วมกัน	58,769	23,950	"
74.	บจ. สยามประชาคาร	จัดสรรที่ดินและอาคาร	มีผู้ถือหุ้นรายใหญ่ร่วมกัน	30	-	"
75.	บจ. สีมารุก	ผลิตและจำหน่ายสุรา	มีผู้ถือหุ้นรายใหญ่ร่วมกัน	10	6	"
76.	บมจ. อาคเนย์ประกันภัย	ธุรกิจประกันวินาศภัย	มีผู้ถือหุ้นรายใหญ่ร่วมกัน	40	151	"
77.	บมจ. อาคเนย์ประกันชีวิต	ธุรกิจประกันชีวิต	มีผู้ถือหุ้นรายใหญ่ร่วมกัน	-	130	"

รับรองสำเนาถูกต้อง



99 อาคารเบอร์ลี่ ยุคเกอร์ ซอยรุเบีย ถนนสุขุมวิท 42 แขวงพระโขนง เขตคลองเตย กรุงเทพมหานคร 10110 ประเทศไทย  
(นางกมลวรรณ ศิวรักษ์) โทรศัพท์ 0 2146 5999 | www.bjc.co.th

ส่วนที่ 2 หน้า 123 / 159

ผู้รับมอบอำนาจ



บริษัท เบอร์ลี่ ยุคเกอร์ จำกัด (มหาชน)

ส่วนที่ 2 การจัดการและการกำกับดูแลกิจการ

แบบ 56-1 ประจำปี 2565

บริษัทที่เกี่ยวข้อง		ลักษณะการประกอบธุรกิจ	สัดส่วนการถือหุ้นโดยตรงหรืออ้อม / ความสัมพันธ์	มูลค่ารายการ (พันบาท)		รายละเอียดของรายการ
				ณ วันที่		
				31 ธ.ค. 2565	31 ธ.ค. 2564	
กิจการอื่นที่เกี่ยวข้องกัน						
78.	บจ. สุราบายี่ซัน	ผลิตสุรา	มีกรรมการร่วมกัน - นายเจริญ สิริวัฒนภักดี - นายสิทธิชัย ชัยเกรียงไกร และมีผู้ถือหุ้นรายใหญ่ร่วมกัน	91	32	เป็นรายการลูกหนี้การค้า ซึ่งเกิดขึ้นจากการขายตามหัวข้อ 1.1 รายการรายได้จากการขายและการให้บริการ
79.	บจ. สุรเศรษฐ์	ธุรกิจอสังหาริมทรัพย์	มีผู้ถือหุ้นรายใหญ่ร่วมกัน	-	27	"
80.	บจ. เสริมสุข เบเวอร์เรจ	ผลิตและจำหน่ายส่งเครื่องดื่มทุกชนิด	มีกรรมการร่วมกัน - นายสิทธิชัย ชัยเกรียงไกร และมีผู้ถือหุ้นรายใหญ่ร่วมกัน	22	-	"
81.	บจ. สารทรัพย์สิน	ธุรกิจอสังหาริมทรัพย์	มีผู้ถือหุ้นรายใหญ่ร่วมกัน	-	10	"
82.	บจ. วรณเจริญทรัพย์	ธุรกิจอสังหาริมทรัพย์	มีผู้ถือหุ้นรายใหญ่ร่วมกัน	9	-	"
83.	บจ. เอสทีที จิตซี (ประเทศไทย)	บริการรับฝากเชิฟเฟอร์	มีผู้ถือหุ้นรายใหญ่ร่วมกัน	32	-	"
84.	บจ. ที.ซี.ซี. คอมเมอร์เชียล พร็อพเพอร์ตี้ แมนเนจเม้นท์	รับบริหารอาคารสำนักงาน จำหน่ายอาหารและเครื่องดื่ม	มีผู้ถือหุ้นรายใหญ่ร่วมกัน	50	189	"
85.	บจ. ทีซีซี คอร์ปอเรชั่น	ถือหุ้นในบริษัทอื่น	เป็นผู้ถือหุ้นรายใหญ่ และมีกรรมการร่วมกัน - นายเจริญ สิริวัฒนภักดี - คุณหญิงวรรณา สิริวัฒนภักดี - นายสิทธิชัย ชัยเกรียงไกร - นายอัศวิน เตชะเจริญวิกุล - นางฐาปณี เตชะเจริญวิกุล	103	103	"
86.	บจ. ทีซีซี โฮเทลคอลเล็คชั่น	โรงแรมและภัตตาคาร	มีผู้ถือหุ้นรายใหญ่ร่วมกัน	99	65	"
87.	บจ. ตะวันนา ไนท์บาซาร์	ให้เช่าพื้นที่	มีผู้ถือหุ้นรายใหญ่ร่วมกัน	10	-	"
88.	บจ. ทีซีซี แลนด์	ขายฝาก จำนองจำนำ รับจำนำ จดทะเบียน รับโอน ทำสัญญา นิติกรรมใด ๆ เกี่ยวกับสิ่งปลูก สร้างและเอกสารต่าง ๆ	มีกรรมการร่วมกัน - นายเจริญ สิริวัฒนภักดี - คุณหญิงวรรณา สิริวัฒนภักดี และมีผู้ถือหุ้นรายใหญ่ร่วมกัน	43	20	"
89.	บจ. ทีซีซี ลักซ์ซูรีโฮเทลส์ แอนด์ รีสอร์ท	โรงแรมและภัตตาคาร	มีผู้ถือหุ้นรายใหญ่ร่วมกัน	-	404	"

รับรองสำเนาถูกต้อง



99 อาคารเบอร์ลี่ ยุคเกอร์ ซอยรุบีย ถนนสุขุมวิท 42 แขวงพระโขนง เขตคลองเตย กรุงเทพมหานคร 10110 ประเทศไทย  
(นางกมลวรรณ ศิวรักษ์) โทรศัพท์ 0 2146 5999 | www.bjc.co.th

ส่วนที่ 2 หน้า 124 / 159

ผู้รับมอบอำนาจ



บริษัท เบอร์ลี่ ยุคเกอร์ จำกัด (มหาชน)

ส่วนที่ 2 การจัดการและการกำกับดูแลกิจการ

แบบ 56-1 ประจำปี 2565

บริษัทที่เกี่ยวข้อง		ลักษณะการประกอบธุรกิจ	สัดส่วนการถือหุ้นโดยตรงหรืออ้อม / ความสัมพันธ์	มูลค่ารายการ (พันบาท)		รายละเอียดของรายการ
				ณ วันที่		
				31 ธ.ค. 2565	31 ธ.ค. 2564	
กิจการอื่นที่เกี่ยวข้องกัน						
90.	บจ. เทอราโกร เฟอร์ติไลเซอร์	ผลิตและจำหน่ายปุ๋ยเคมี	มีกรรมการร่วมกัน  - นายประเสริฐ เมฆวัฒนา  - นายสิทธิชัย ชัยเกรียงไกร  และมีผู้ถือหุ้นรายใหญ่ร่วมกัน	-	1,808	เป็นรายการลูกหนี้การค้า ซึ่งเกิดขึ้นจากการขายตามหัวข้อ 1.1 รายการรายได้จากการขายและการให้บริการ
91.	บมจ. ไทยแอลกอฮอล์	ผลิตแอลกอฮอล์	มีผู้ถือหุ้นรายใหญ่ร่วมกัน	2	335	"
92.	บจ. ไทยเบฟเวอเรจ โลจิสติก	ผู้ให้บริการขนส่ง	มีกรรมการร่วมกัน  - นายสิทธิชัย ชัยเกรียงไกร  และมีผู้ถือหุ้นรายใหญ่ร่วมกัน	716	1,729	"
93.	บมจ. ไทยเบฟเวอเรจ	บริษัทลงทุน	มีกรรมการร่วมกัน  - นายเจริญ สิริวัฒนภักดี  - คุณหญิงวรรณา สิริวัฒนภักดี  - นายสิทธิชัย ชัยเกรียงไกร  - นางสาวพจนีย์ ธนวานิช  และมีผู้ถือหุ้นรายใหญ่ร่วมกัน	96	19	"
94.	บจ. ไทยเบฟเวอเรจ รีไซเคิล	จัดจำหน่ายบรรจุภัณฑ์ ขวดแก้ว	มีกรรมการร่วมกัน  - นายสิทธิชัย ชัยเกรียงไกร  และมีผู้ถือหุ้นรายใหญ่ร่วมกัน	1,656,912	1,258,208	"
95.	บจ. ไทยดริงค์	ประกอบกิจการผลิต จำหน่ายสุรา เบียร์ ไชดา	มีผู้ถือหุ้นรายใหญ่ร่วมกัน	3	2	"
96.	บจ. ธนภักดี	ผลิตสุรา	มีกรรมการร่วมกัน  - คุณหญิงวรรณา สิริวัฒนภักดี  และมีผู้ถือหุ้นรายใหญ่ร่วมกัน	90	11	"
97.	บจ. อุตสาหกรรมน้ำตาลสุพรรณบุรี	ส่งออก ผลิตน้ำตาลทราย จำหน่ายส่ง-ปลีกลน้ำตาลทราย	มีผู้ถือหุ้นรายใหญ่ร่วมกัน	97	88	"
98.	บจ. เทพอรูมไทย	ผลิตสุรา	มีกรรมการร่วมกัน  - นายเจริญ สิริวัฒนภักดี  - นายสิทธิชัย ชัยเกรียงไกร  และมีผู้ถือหุ้นรายใหญ่ร่วมกัน	6	4	"
99.	บจ. น้ำตาลทิพย์กำแพงเพชร	ส่งออก ผลิตน้ำตาลทราย จำหน่ายส่ง-ปลีกลน้ำตาลทราย	มีผู้ถือหุ้นรายใหญ่ร่วมกัน	260	218	"
100.	บจ. ทิพย์พัฒน์ อาร์เซด	เช่าพื้นที่และบริการ	มีผู้ถือหุ้นรายใหญ่ร่วมกัน	60	-	"

รับรองสำเนาถูกต้อง



99 อาคารเบอร์ลี่ ยุคเกอร์ ซอยรุบีย ถนนสุขุมวิท 42 แขวงพระโขนง เขตคลองเตย กรุงเทพมหานคร 10110 ประเทศไทย  
(นางกมลวรรณ ศิวรักษ์) โทรศัพท์ 0 2146 5999 | www.bjc.co.th

ส่วนที่ 2 หน้า 125 / 159

ผู้รับมอบอำนาจ



บริษัท เบอร์ลี่ ยุคเกอร์ จำกัด (มหาชน)

ส่วนที่ 2 การจัดการและการกำกับดูแลกิจการ

แบบ 56-1 ประจำปี 2565

บริษัทที่เกี่ยวข้อง		ลักษณะการประกอบธุรกิจ	สัดส่วนการถือหุ้นโดยตรงหรืออ้อม / ความสัมพันธ์	มูลค่ารายการ (พันบาท)		รายละเอียดของรายการ
				ณ วันที่		
				31 ธ.ค. 2565	31 ธ.ค. 2564	
กิจการอื่นที่เกี่ยวข้องกัน						
101.	บจ. ไทย-ไลซาท	ตัวแทนจำหน่ายผลิตภัณฑ์ผงสังกะสีออกไซด์และเคมีภัณฑ์อื่น ๆ	มีผู้ถือหุ้นรายใหญ่ร่วมกัน	5	6	เป็นรายการลูกหนี้การค้า ซึ่งเกิดขึ้นจากการขายตามหัวข้อ 1.1 รายการรายได้จากการขายและการให้บริการ
102.	บจ. ทีซีซี โฮเทล แอสเสทแมนเนจเม้นท์	ธุรกิจอสังหาริมทรัพย์	มีผู้ถือหุ้นรายใหญ่ร่วมกัน	1,865	751	"
103.	บจ. ทีซีซี ภูมิพัฒน์	บริษัทลงทุน	มีกรรมการร่วมกัน - นายสิทธิชัย ชัยเกรียงไกร และมีผู้ถือหุ้นรายใหญ่ร่วมกัน	46	50	"
104.	บจ. ดี เอ้าส์ ลาดพร้าว	ธุรกิจอสังหาริมทรัพย์	มีผู้ถือหุ้นรายใหญ่ร่วมกัน	5	-	"
105.	บจ. ที.ซี.ซี. เทคโนโลยี	ให้บริการระบบข้อมูลสารสนเทศ	มีผู้ถือหุ้นรายใหญ่ร่วมกัน	7	163	"
106.	บจ. ท่าแพโฮเทล	ธุรกิจโรงแรม	มีผู้ถือหุ้นรายใหญ่ร่วมกัน	-	5	"
107.	บจ. ยูโนเด็ค ไวน์เนอร์ แอนด์ ดิสทิลเลอรี	ผลิตสุรา	มีผู้ถือหุ้นรายใหญ่ร่วมกัน	15	75	"
108.	บจ. เดอะ สตาร์ รีเทล ดีเวลลอปเม้นท์	ธุรกิจอสังหาริมทรัพย์	มีผู้ถือหุ้นรายใหญ่ร่วมกัน	266	216	"
109.	บจ. เวียงศิริ	ธุรกิจโรงแรม รีสอร์ท และสนามกอล์ฟ	มีผู้ถือหุ้นรายใหญ่ร่วมกัน	18	4	"
110.	บจ. เครื่องดื่มแรงเยอร์ (2008)	ผลิตและจำหน่ายเครื่องดื่มชูกำลัง	มีกรรมการร่วมกัน - นายสิทธิชัย ชัยเกรียงไกร และมีผู้ถือหุ้นรายใหญ่ร่วมกัน	1,466	721	"
			รวมทั้งสิ้น	1,996,171	1,512,336	

รับรองสำเนาถูกต้อง



99 อาคารเบอร์ลี่ ยุคเกอร์ ซอยรุเบีย ถนนสุขุมวิท 42 แขวงพระโขนง เขตคลองเตย กรุงเทพมหานคร 10110 ประเทศไทย  
(นางกมลวรรณ ศิวรักษ์) โทรศัพท์ 0 2146 5999 | www.bjc.co.th

ผู้รับมอบอำนาจ

ส่วนที่ 2 หน้า 126 / 159



บริษัท เบอร์ลี่ ยุคเกอร์ จำกัด (มหาชน)

ส่วนที่ 2 การจัดการและการกำกับดูแลกิจการ

แบบ 56-1 ประจำปี 2565

4 รายการเจ้าหน้าที่การค้า

บริษัทที่เกี่ยวข้อง		ลักษณะการประกอบธุรกิจ	สัดส่วนการถือหุ้นโดยตรงหรืออ้อม / ความสัมพันธ์	มูลค่ารายการ (พันบาท)		รายละเอียดของรายการ
				ณ วันที่		
				31 ธ.ค. 2565	31 ธ.ค. 2564	
บริษัทย่อย						
1.	บจ. เอเซียบีคอส	ผู้ค้าและจำหน่ายหนังสือและนิตยสาร	บริษัทย่อยของบริษัทย่อยทางอ้อม ถือหุ้นร้อยละ 100.00	1	24	เป็นรายการเจ้าหน้าที่การค้า ซึ่งเกิดขึ้นจากการซื้อสินค้าและบริการตามหัวข้อ 2.1 รายการซื้อสินค้าและบริการ
2.	บจ. เบอร์ลี่ ยุคเกอร์ เซลล์ลิซซิ่ง	ผลิตกระดาษขนานมัย	บริษัทย่อยทางตรง ถือหุ้นร้อยละ 97.96	607,502	567,797	"
3.	บจ. เบอร์ลี่ ยุคเกอร์ ฟู้ดส์	ผลิตขนมขบเคี้ยว และผลิตภัณฑ์นม	บริษัทย่อยทางตรง ถือหุ้นร้อยละ 100.00	444,135	494,139	"
4.	บจ. เบอร์ลี่ ยุคเกอร์ โลจิสติกส์	บริการด้านพิธีการออกสินค้า คลังสินค้า ขนส่งและจัดส่งสินค้า	บริษัทย่อยทางตรง ถือหุ้นร้อยละ 100.00	1,646	1,110	"
5.	บจ. บีเจซี สเปเชียลตี้ส์	จำหน่ายเคมีภัณฑ์	บริษัทย่อยทางตรง ถือหุ้นร้อยละ 100.00	3,268	313	"
6.	บจ. บีเจซี เฮลท์แคร์	จำหน่ายยา เครื่องมือ อุปกรณ์ทางการแพทย์ อาหารเสริม เครื่องสำอาง และผลิตภัณฑ์เกี่ยวกับสุขภาพ	บริษัทย่อยทางตรง ถือหุ้นร้อยละ 100.00	139	178	"
7.	บจ. บีเจซี เมดิคอล	จำหน่ายยา เครื่องมือ อุปกรณ์ทางการแพทย์ อาหารเสริม เครื่องสำอาง และผลิตภัณฑ์เกี่ยวกับสุขภาพ	บริษัทย่อยทางอ้อม ถือหุ้นร้อยละ 100.00	17	-	"
8.	บจ. บีเจซี อินดัสเตรียล แอนด์เทรคดิ้ง	จำหน่ายผลิตภัณฑ์เทคโนโลยีทางภาพ เครื่องเขียน และวัสดุก่อสร้าง	บริษัทย่อยทางตรง ถือหุ้นร้อยละ 100.00	-	129	"
9.	บจ. คอสมา เมดิคอล	จำหน่ายยา เครื่องมือ อุปกรณ์ทางการแพทย์ อาหารเสริม เครื่องสำอาง และผลิตภัณฑ์เกี่ยวกับสุขภาพ	บริษัทย่อยทางอ้อม ถือหุ้นร้อยละ 100.00	761	761	"

รับรองสำเนาถูกต้อง



99 อาคารเบอร์ลี่ ยุคเกอร์ ซอยบูรพาภิบาล ถนนสุขุมวิท 42 แขวงพระโขนง เขตคลองเตย กรุงเทพมหานคร 10110 ประเทศไทย  
(นางกมลวรรณ ศิวรักษ์)

โทรศัพท์ 0 2146 5999 | www.bjc.co.th

ส่วนที่ 2 หน้า 127 / 159

ผู้รับมอบอำนาจ



บริษัท เบอร์ลี่ ยุคเกอร์ จำกัด (มหาชน)

ส่วนที่ 2 การจัดการและการกำกับดูแลกิจการ

แบบ 56-1 ประจำปี 2565

บริษัทที่เกี่ยวข้อง		ลักษณะการประกอบธุรกิจ	สัดส่วนการถือหุ้นโดยตรงหรืออ้อม / ความสัมพันธ์	มูลค่ารายการ (พันบาท)		รายละเอียดของรายการ
				ณ วันที่		
				31 ธ.ค. 2565	31 ธ.ค. 2564	
บริษัทย่อย						
10.	บจ. มั่นทนนา	จำหน่ายยา เครื่องมือ อุปกรณ์ทางการแพทย์ อาหารเสริม เครื่องสำอาง และผลิตภัณฑ์เกี่ยวกับสุขภาพ	บริษัทย่อยทางตรง ถือหุ้นร้อยละ 100.00	12	12	เป็นรายการเจ้าหน้าที่การค้า ซึ่งเกิดขึ้นจากการซื้อสินค้าและบริการตามหัวข้อ 2.1 รายการซื้อสินค้าและบริการ
11.	บจ. รูเบียอุตสาหกรรม	ผลิตสบู่ เครื่องสำอางและลูกอม	บริษัทย่อยทางตรง ถือหุ้นร้อยละ 99.85	350,235	362,258	"
12.	บมจ. บิ๊กซี ซูเปอร์เซ็นเตอร์	ค้าปลีก	บริษัทย่อยทางอ้อม ถือหุ้นร้อยละ 99.96	40	113	"
13.	บจ. บีเจซี มูฟ	บริการขนส่งและขนถ่ายสินค้า	บริษัทย่อยทางอ้อม ถือหุ้นร้อยละ 100.00	45	25	"
			รวมทั้งสิ้น	1,407,801	1,426,859	
บริษัทร่วม						
1.	บจ. แก้วกรุงไทย	ขายส่ง เศษแก้ว พลาสติก เศษวัสดุใช้แล้ว	บริษัทร่วม ถือหุ้นร้อยละ 24.65	123,177	135,377	เป็นรายการเจ้าหน้าที่การค้า ซึ่งเกิดขึ้นจากการซื้อสินค้าและบริการตามหัวข้อ 2.1 รายการซื้อสินค้าและบริการ
			รวมทั้งสิ้น	123,177	135,377	
การร่วมค้า						
1.	Malaya Glass Products Sdn Bhd	ผลิตภาชนะแก้ว	บริษัทย่อยของการร่วมค้า ถือหุ้นร้อยละ 50.00	-	1,755	เป็นรายการเจ้าหน้าที่การค้า ซึ่งเกิดขึ้นจากการซื้อสินค้าและบริการตามหัวข้อ 2.1 รายการซื้อสินค้าและบริการ
2.	บจ. บีเจซี แอนด์ ซีเอฟ (ประเทศไทย)	จำหน่ายสินค้าอุปโภคและบริโภค	การร่วมค้า ถือหุ้นร้อยละ 51.00	1,274	770	"
3.	บจ. เบอร์ลี่ เอเชียติก โซดา	นำเข้าและจำหน่ายผลิตภัณฑ์โซดาแอช	การร่วมค้า ถือหุ้นร้อยละ 50.00	418,169	274,667	"
4.	บจ. เบอร์ลี่ ไดนาพลาส	จำหน่ายบรรจุภัณฑ์พลาสติกแข็ง	การร่วมค้า ถือหุ้นร้อยละ 49.00	762	1,006	"
			รวมทั้งสิ้น	420,205	278,198	

รับรองสำเนาถูกต้อง



99 อาคารเบอร์ลี่ ยุคเกอร์ ซอยสุขุมวิท 42 แขวงพระโขนง เขตคลองเตย กรุงเทพมหานคร 10110 ประเทศไทย  
(นางกมลวรรณ ศิวรักษ์)

โทรศัพท์ 0 2146 5999 | www.bjc.co.th

ส่วนที่ 2 หน้า 128 / 159

ผู้รับมอบอำนาจ



บริษัท เบอร์ลี่ ยุคเกอร์ จำกัด (มหาชน)

ส่วนที่ 2 การจัดการและการกำกับดูแลกิจการ

แบบ 56-1 ประจำปี 2565

บริษัทที่เกี่ยวข้อง		ลักษณะการประกอบธุรกิจ	สัดส่วนการถือหุ้นโดยตรงหรืออ้อม / ความสัมพันธ์	มูลค่ารายการ (พันบาท)		รายละเอียดของรายการ
				ณ วันที่		
				31 ธ.ค. 2565	31 ธ.ค. 2564	
กิจการอื่นที่เกี่ยวข้องกัน						
1.	บจ. อาหารเสริม	จำหน่ายอาหารสัตว์ ผลิตภัณฑ์เกี่ยวกับอาหารสัตว์	มีกรรมการร่วมกัน - นายสิทธิชัย ชัยเกรียงไกร และมีผู้ถือหุ้นรายใหญ่ร่วมกัน	1,300	4,516	เป็นรายการจำหน่ายการค้า ซึ่งเกิดขึ้นจากการซื้อสินค้าและบริการตามหัวข้อ 2.1 รายการซื้อสินค้าและบริการ
2.	บจ. โรงงานอุตสาหกรรมกระดาษบางปะอิน	ผลิตและขายกระดาษ	มีผู้ถือหุ้นรายใหญ่ร่วมกัน	4,089	1,790	"
3.	บจ. เอฟแอนด์เอ็น แครี่ส์ (ประเทศไทย)	ผลิตและจำหน่ายผลิตภัณฑ์นมและน้ำผลไม้	มีผู้ถือหุ้นรายใหญ่ร่วมกัน	75,899	99,512	"
4.	บจ. เอฟแอนด์เอ็น ยูโนเด็ค	ผลิตและจำหน่ายไอศกรีม	มีผู้ถือหุ้นรายใหญ่ร่วมกัน	3,258	1,519	"
5.	บมจ. อินทระประกันภัย	ประกันวินาศภัย	มีผู้ถือหุ้นรายใหญ่ร่วมกัน	158	-	"
6.	MM Mega Market (Vietnam) Company Limited	ค้าส่ง	มีผู้ถือหุ้นรายใหญ่ร่วมกัน	5,410	7,032	"
7.	บมจ. โออิชิ กรุ๊ป	ภัตตาหารอาหารญี่ปุ่น	มีกรรมการร่วมกัน - นายประสิทธิ์ ไขว้ไถกุล - นายสิทธิชัย ชัยเกรียงไกร - นางสาวพจนีย์ ธนวานิช และมีผู้ถือหุ้นรายใหญ่ร่วมกัน	100	100	"
8.	บจ. โออิชิ ฟู้ด เซอร์วิส	รองรับการขยายตัวของธุรกิจ	มีกรรมการร่วมกัน - นายสิทธิชัย ชัยเกรียงไกร และมีผู้ถือหุ้นรายใหญ่ร่วมกัน	11,965	11,932	"
9.	บจ. ปากช่อง แคปปิตอล	บริษัทลงทุน	มีกรรมการร่วมกัน - นายอัศวิน เตชะเจริญวิกุล และมีผู้ถือหุ้นรายใหญ่ร่วมกัน	447	78	"
10.	บจ. โมเดิร์นเทรด แมเนจเม้นท์	ผลิตสุรา	มีผู้ถือหุ้นรายใหญ่ร่วมกัน	228,522	204,093	"
11.	บจ. ป้อมทิพย์ (2012)	จำหน่ายเบียร์และเครื่องดื่มผสมแอลกอฮอล์	มีผู้ถือหุ้นรายใหญ่ร่วมกัน	251	-	"
12.	บมจ. เสริมสุข	ผลิตและจำหน่ายเครื่องดื่ม	มีกรรมการร่วมกัน - นายสิทธิชัย ชัยเกรียงไกร และมีผู้ถือหุ้นรายใหญ่ร่วมกัน	1,449	7	"
13.	บมจ. อาคเนย์ประกันภัย	ธุรกิจประกันวินาศภัย	มีผู้ถือหุ้นรายใหญ่ร่วมกัน	122	81	"

รับรองสำเนาถูกต้อง



99 อาคารเบอร์ลี่ ยุคเกอร์ ซอยรุบีย ถนนสุขุมวิท 42 แขวงพระโขนง เขตคลองเตย กรุงเทพมหานคร 10110 ประเทศไทย  
(นางกมลวรรณ ศิวรักษ์) โทรศัพท์ 0 2146 5999 | www.bjc.co.th

ผู้รับมอบอำนาจ

ส่วนที่ 2 หน้า 129 / 159





บริษัท เบอร์ลี่ ยุคเกอร์ จำกัด (มหาชน)

ส่วนที่ 2 การจัดการและการกำกับดูแลกิจการ

แบบ 56-1 ประจำปี 2565

บริษัทที่เกี่ยวข้อง		ลักษณะการประกอบธุรกิจ	สัดส่วนการถือหุ้นโดยตรงหรืออ้อม / ความสัมพันธ์	มูลค่ารายการ (พันบาท)		รายละเอียดของรายการ
				ณ วันที่		
				31 ธ.ค. 2565	31 ธ.ค. 2564	
กิจการอื่นที่เกี่ยวข้องกัน						
14.	บจ. เทอราโกร เฟอร์ติไลเซอร์	ผลิตและจำหน่ายปุ๋ยเคมี	มีกรรมการร่วมกัน  - นายประเสริฐ เมฆวัฒนา  - นายสิทธิชัย ชัยเกรียงไกร  และมีผู้ถือหุ้นรายใหญ่ร่วมกัน	16,490	9,926	เป็นรายการเจ้าหน้าที่การค้า ซึ่งเกิดขึ้นจากการซื้อสินค้าและบริการตามหัวข้อ 2.1 รายการซื้อสินค้าและบริการ
15.	บมจ. ไทยแอลกอฮอล์	ผลิตแอลกอฮอล์	มีผู้ถือหุ้นรายใหญ่ร่วมกัน	293	569	"
16.	บจ. ไทยเบฟเวอเรจ โลจิสติก	ผู้ให้บริการขนส่ง	มีกรรมการร่วมกัน  - นายสิทธิชัย ชัยเกรียงไกร  และมีผู้ถือหุ้นรายใหญ่ร่วมกัน	2,083	653	"
17.	บมจ. ไทยเบฟเวอเรจ	บริษัทลงทุน	มีกรรมการร่วมกัน  - นายเจริญ สิริวัฒนภักดี  - คุณหญิงวรรณา สิริวัฒนภักดี  - นายสิทธิชัย ชัยเกรียงไกร  - นางสาวพจนีย์ ธนวานิช  และมีผู้ถือหุ้นรายใหญ่ร่วมกัน	5	5	"
18.	บจ. ไทยเบฟเวอเรจ รีไซเคิล	จัดจำหน่ายบรรจุภัณฑ์ ขวดแก้ว	มีกรรมการร่วมกัน  - นายสิทธิชัย ชัยเกรียงไกร  และมีผู้ถือหุ้นรายใหญ่ร่วมกัน	123,191	36,290	"
19.	บจ. น้ำตาลทิพย์กำแพงเพชร	ส่งออก ผลิตน้ำตาลทราย จำหน่ายส่ง-ปลีกน้ำตาลทราย	มีผู้ถือหุ้นรายใหญ่ร่วมกัน	8,573	11,928	"
20.	บจ. ทวีผลการเกษตร	ประกอบธุรกิจเกษตรกรรม	มีกรรมการร่วมกัน  - นายประเสริฐ เมฆวัฒนา  และมีผู้ถือหุ้นรายใหญ่ร่วมกัน	2	2	"
21.	บจ. เฟรเซอร์ส พร็อพเพอร์ตี้ อินดัสเทรียล (ประเทศไทย)	ธุรกิจพัฒนาอสังหาริมทรัพย์ โดยการสร้างคลังสินค้าเพื่อให้เช่า/ขาย	มีผู้ถือหุ้นรายใหญ่ร่วมกัน	14	45	"
22.	บจ. ทิพย์ชลธร	จำหน่ายเครื่องดื่มแอลกอฮอล์ โซดา และน้ำดื่ม	มีผู้ถือหุ้นรายใหญ่ร่วมกัน	12,033	71,829	"
			รวมทั้งสิ้น	495,654	461,907	

รับรองสำเนาถูกต้อง



99 อาคารเบอร์ลี่ ยุคเกอร์ ซอยรุบีย ถนนสุขุมวิท 42 แขวงพระโขนง เขตคลองเตย กรุงเทพมหานคร 10110 ประเทศไทย  
(นางกมลวรรณ ศิวรักษ์) โทรศัพท์ 0 2146 5999 | www.bjc.co.th

ส่วนที่ 2 หน้า 130 / 159

ผู้รับมอบอำนาจ



บริษัท เบอร์ลี่ ยุคเกอร์ จำกัด (มหาชน)

ส่วนที่ 2 การจัดการและการกำกับดูแลกิจการ

แบบ 56-1 ประจำปี 2565

5 รายการเงินให้กู้ยืมระยะสั้นแก่กิจการที่เกี่ยวข้องกัน

บริษัทที่เกี่ยวข้อง		ลักษณะ การประกอบธุรกิจ	สัดส่วนการถือหุ้นโดยตรง หรืออ้อม / ความสัมพันธ์	มูลค่ารายการ (พันบาท)		รายละเอียดของรายการ
				ณ วันที่		
				31 ธ.ค. 2565	31 ธ.ค. 2564	
บริษัทย่อย						
1.	บจ. เบอร์ลี่ ยุคเกอร์ เซลล์เอ็กซ์	ผลิตกระดาษอนามัย	บริษัทย่อยทางตรง ถือหุ้นร้อยละ 97.96	108,500	19,500	บริษัทฯ ให้บริษัทย่อยกู้ยืมเงินระยะสั้น โดยอัตราดอกเบี้ยกำหนดจากต้นทุนการกู้ยืมและอัตราดอกเบี้ยท้องตลาด
2.	บจ. เบอร์ลี่ ยุคเกอร์ ฟู้ดส์	ผลิตขนมขบเคี้ยว และ ผลิตภัณฑ์นม	บริษัทย่อยทางตรง ถือหุ้นร้อยละ 100.00	356,000	435,000	"
3.	บจ. เบอร์ลี่ ยุคเกอร์ โลจิสติกส์	บริการด้านพิธีการออกสินค้า คลังสินค้า ขนส่งและจัดส่ง สินค้า	บริษัทย่อยทางตรง ถือหุ้นร้อยละ 100.00	28,810	-	"
4.	บจ. บีเจซี สเปเชียลตี้ส์	จำหน่ายเคมีภัณฑ์	บริษัทย่อยทางตรง ถือหุ้นร้อยละ 100.00	122,685	-	"
5.	บจ. บีเจซี เฮลท์แคร์	จำหน่ายยา เครื่องมือ อุปกรณ์ ทางการแพทย์ อาหารเสริม เครื่องสำอาง และผลิตภัณฑ์ เกี่ยวกับสุขภาพ	บริษัทย่อยทางตรง ถือหุ้นร้อยละ 100.00	741,248	851,244	"
6.	บจ. บีเจซี โลจิสติกส์ แอนด์ แวร์เฮาส์	บริษัทลงทุน	บริษัทย่อยทางตรง ถือหุ้นร้อยละ 100.00	2,435,436	-	"
7.	บจ. มั่นจนา	จำหน่ายยา เครื่องมือ อุปกรณ์ ทางการแพทย์ อาหารเสริม เครื่องสำอาง และผลิตภัณฑ์ เกี่ยวกับสุขภาพ	บริษัทย่อยทางตรง ถือหุ้นร้อยละ 100.00	182,735	50,785	"
8.	บจ. บีเจซี คอนซูเมอร์	บริษัทลงทุน	บริษัทย่อยทางตรง ถือหุ้นร้อยละ 100.00	589,751	601,296	"
9.	บมจ. อุตสาหกรรมทำเครื่อง แก้วไทย	ผลิตภาชนะแก้ว	บริษัทย่อยทางตรง ถือหุ้นร้อยละ 98.63	896,000	844,000	"
10.	บจ. ไทย มาลาया กลาส	ผลิตภาชนะแก้ว	บริษัทย่อยทางอ้อม ถือหุ้นร้อยละ 100.00	41,000	-	"
11.	บจ. บีจี รีเทล โฮลดิ้ง	ให้เช่าอสังหาริมทรัพย์	บริษัทย่อยทางอ้อม ถือหุ้นร้อยละ 100.00	-	2,355,104	"

รับรองสำเนาถูกต้อง



99 อาคารเบอร์ลี่ ยุคเกอร์ ซอยรุบีย ถนนสุขุมวิท 42 แขวงพระโขนง เขตคลองเตย กรุงเทพมหานคร 10110 ประเทศไทย  
(นางกมลวรรณ ศิวรักษ์)

โทรศัพท์ 0 2146 5999 | www.bjc.co.th

ส่วนที่ 2 หน้า 131 / 159

ผู้รับมอบอำนาจ



บริษัท เบอร์ลี่ ยุคเกอร์ จำกัด (มหาชน)

ส่วนที่ 2 การจัดการและการกำกับดูแลกิจการ

แบบ 56-1 ประจำปี 2565

บริษัทที่เกี่ยวข้อง		ลักษณะการประกอบธุรกิจ	สัดส่วนการถือหุ้นโดยตรงหรืออ้อม / ความสัมพันธ์	มูลค่ารายการ (พันบาท)		รายละเอียดของรายการ
				ณ วันที่		
				31 ธ.ค. 2565	31 ธ.ค. 2564	
บริษัทย่อย						
12.	บจ. บีเจซี เพาเวอร์	ลงทุนในธุรกิจที่เกี่ยวข้องกับพลังงานและจำหน่ายสินค้าที่เกี่ยวข้องกับพลังงาน	บริษัทย่อยทางตรง ถือหุ้นร้อยละ 100.00	101,138	38,782	บริษัทฯ ให้บริษัทย่อยกู้ยืมเงินระยะสั้น โดยอัตราดอกเบี้ยกำหนดจากต้นทุนการกู้ยืมและอัตราดอกเบี้ยท้องตลาด
13.	บจ. เรืองทรัพย์ 168	บริษัทลงทุน	บริษัทย่อยของบริษัทย่อยทางอ้อม ถือหุ้นร้อยละ 100.00	-	3,000	"
			รวมทั้งสิ้น	5,603,303	5,198,711	
การร่วมค้า						
1.	BJC O-I Glass Pte. Ltd.	บริษัทลงทุน	การร่วมค้า ถือหุ้นร้อยละ 50.00	38,044	-	บริษัทย่อยให้การร่วมค้ากู้ยืมเงินระยะสั้น โดยอัตราดอกเบี้ยกำหนดจากต้นทุนการกู้ยืมและอัตราดอกเบี้ยท้องตลาด
			รวมทั้งสิ้น	38,044	-	

6 รายการเงินให้กู้ยืมระยะยาวแก่กิจการที่เกี่ยวข้องกันที่ถึงกำหนดชำระภายในหนึ่งปี

บริษัทที่เกี่ยวข้อง		ลักษณะการประกอบธุรกิจ	สัดส่วนการถือหุ้นโดยตรงหรืออ้อม / ความสัมพันธ์	มูลค่ารายการ (พันบาท)		รายละเอียดของรายการ
				ณ วันที่		
				31 ธ.ค. 2565	31 ธ.ค. 2564	
บริษัทย่อย						
1.	บจ. บีซี รีเทล โฮลดิ้ง	ให้เช่าสังหาริมทรัพย์	บริษัทย่อยทางอ้อม ถือหุ้นร้อยละ 100.00	-	71,555,174	บริษัทฯ ให้บริษัทย่อยกู้ยืมเงินระยะยาวที่ถึงกำหนดชำระภายในหนึ่งปี โดยอัตราดอกเบี้ยกำหนดจากต้นทุนการกู้ยืมและอัตราดอกเบี้ยท้องตลาด
			รวมทั้งสิ้น	-	71,555,174	

รับรองสำเนาถูกต้อง



99 อาคารเบอร์ลี่ ยุคเกอร์ ซอยรูเบีย ถนนสุขุมวิท 42 แขวงพระโขนง เขตคลองเตย กรุงเทพมหานคร 10110 ประเทศไทย  
(นางกมลวรรณ ศิวรักษ์) โทรศัพท์ 0 2146 5999 | www.bjc.co.th

ผู้รับมอบอำนาจ

ส่วนที่ 2 หน้า 132 / 159



บริษัท เบอร์ลี่ ยุคเกอร์ จำกัด (มหาชน)

ส่วนที่ 2 การจัดการและการกำกับดูแลกิจการ

แบบ 56-1 ประจำปี 2565

7 รายการเงินกู้ยืมระยะยาวแก่กิจการที่เกี่ยวข้องกัน

บริษัทที่เกี่ยวข้อง		ลักษณะการประกอบธุรกิจ	สัดส่วนการถือหุ้นโดยตรงหรืออ้อม / ความสัมพันธ์	มูลค่ารายการ (พันบาท)		รายละเอียดของรายการ
				ณ วันที่		
				31 ธ.ค. 2565	31 ธ.ค. 2564	
บริษัทย่อย						
1.	บจ. บีเจซี สเตียลตีส์	จำหน่ายเคมีภัณฑ์	บริษัทย่อยทางตรง ถือหุ้นร้อยละ 100.00	1,950,393	1,950,393	บริษัทฯ ให้บริษัทย่อยกู้ยืมเงินระยะยาว โดยอัตราดอกเบี้ยกำหนดจากต้นทุนการกู้ยืมและอัตราดอกเบี้ยท้องตลาด
2.	บจ. บีเจซี โลจิสติกส์ แอนด์แวร์เฮาส์	บริษัทลงทุน	บริษัทย่อยทางตรง ถือหุ้นร้อยละ 100.00	91,766,748	24,400,026	"
			รวมทั้งสิ้น	93,717,141	26,350,419	
การร่วมค้า						
1.	BJC O-I Glass Pte. Ltd.	บริษัทลงทุน	การร่วมค้า ถือหุ้นร้อยละ 50.00	33,738	32,632	บริษัทย่อย ให้การร่วมค้ากู้ยืมเงินระยะยาว โดยอัตราดอกเบี้ยกำหนดจากต้นทุนการกู้ยืมและอัตราดอกเบี้ยท้องตลาด
			รวมทั้งสิ้น	33,738	32,632	

8 รายการเงินกู้ยืมระยะสั้นจากกิจการที่เกี่ยวข้องกัน

บริษัทที่เกี่ยวข้อง		ลักษณะการประกอบธุรกิจ	สัดส่วนการถือหุ้นโดยตรงหรืออ้อม / ความสัมพันธ์	มูลค่ารายการ (พันบาท)		รายละเอียดของรายการ
				ณ วันที่		
				31 ธ.ค. 2565	31 ธ.ค. 2564	
บริษัทย่อย						
1.	บจ. เบอร์ลี่ ยุคเกอร์ โลจิสติกส์	บริการด้านพิธีการออกสินค้า คลังสินค้า ขนส่งและจัดส่งสินค้า	บริษัทย่อยทางตรง ถือหุ้นร้อยละ 100.00	-	132,951	บริษัทฯ กู้ยืมเงินระยะสั้นจากบริษัทย่อย โดยอัตราดอกเบี้ยกำหนดจากต้นทุนการกู้ยืมและอัตราดอกเบี้ยท้องตลาด
2.	บจ. เบอร์ลี่ ยุคเกอร์ สเตียลตี้ส์	จำหน่ายเคมีภัณฑ์	บริษัทย่อยทางตรง ถือหุ้นร้อยละ 99.15	70,065	71,846	"
3.	บจ. บีเจซี สเตียลตี้ส์	จำหน่ายเคมีภัณฑ์	บริษัทย่อยทางตรง ถือหุ้นร้อยละ 100.00	-	245,948	"

รับรองสำเนาถูกต้อง



99 อาคารเบอร์ลี่ ยุคเกอร์ ซอยรุเบีย ถนนสุขุมวิท 42 แขวงพระโขนง เขตคลองเตย กรุงเทพมหานคร 10110 ประเทศไทย  
(นางกมลวรรณ ศิวรักษ์) โทรศัพท์ 0 2146 5999 | www.bjc.co.th

ส่วนที่ 2 หน้า 133 / 159

ผู้รับมอบอำนาจ



บริษัท เบอร์ลี่ ยุคเกอร์ จำกัด (มหาชน)

ส่วนที่ 2 การจัดการและการกำกับดูแลกิจการ

แบบ 56-1 ประจำปี 2565

บริษัทที่เกี่ยวข้อง		ลักษณะการประกอบธุรกิจ	สัดส่วนการถือหุ้นโดยตรงหรืออ้อม / ความสัมพันธ์	มูลค่ารายการ (พันบาท)		รายละเอียดของรายการ
				ณ วันที่		
				31 ธ.ค. 2565	31 ธ.ค. 2564	
บริษัทย่อย						
4.	บจ. บีเจเอช อินเวสเมนต์	บริษัทลงทุน	บริษัทย่อยทางตรง ถือหุ้นร้อยละ 100.00	668,864	54,743	บริษัทฯ กู้ยืมเงินระยะสั้นจากบริษัทย่อย โดยอัตราดอกเบี้ยกำหนดจากต้นทุนการกู้ยืมและอัตราดอกเบี้ยท้องตลาด
5.	บจ. บีเจซี อินดัสเตรียล แอนด์เทคคิง	จำหน่ายผลิตภัณฑ์เทคโนโลยีทางภาพ เครื่องเขียน และวัสดุก่อสร้าง	บริษัทย่อยทางตรง ถือหุ้นร้อยละ 100.00	271,345	270,515	"
6.	บจ. บีเจซี โลจิสติกส์ แอนด์แวย์เฮ้าส์	บริษัทลงทุน	บริษัทย่อยทางตรง ถือหุ้นร้อยละ 100.00	-	400,584	"
7.	บจ. บีเจซี แพคเกจจิ้ง	บริษัทลงทุน	บริษัทย่อยทางตรง ถือหุ้นร้อยละ 100.00	327,936	324,795	"
8.	บจ. รูเบียอุตสาหกรรม	ผลิตสบู่ เครื่องสำอางและลูกอม	บริษัทย่อยทางตรง ถือหุ้นร้อยละ 99.85	150,500	175,000	"
9.	บจ. บีเจซี คาเฟ่	ร้านเครื่องดื่มที่ไม่มีแอลกอฮอล์	บริษัทย่อยทางตรง ถือหุ้นร้อยละ 100.00	11,300	12,500	"
10.	บจ. ไทย มาลาया กลาส	ผลิตภาชนะแก้ว	บริษัทย่อยทางอ้อม ถือหุ้นร้อยละ 100.00	-	97,000	"
11.	บจ. ไทย-สแกนดิค สติล	ผลิตโครงสร้างเหล็กชุบสังกะสี	บริษัทย่อยของบริษัทย่อยทางอ้อม ถือหุ้นร้อยละ 100.00	139,000	101,000	"
12.	บจ. บีเจซี เมก้า มาร์เก็ต	ประกอบธุรกิจกาแฟ	บริษัทย่อยของบริษัทย่อยทางอ้อม ถือหุ้นร้อยละ 100.00	17,000	10,000	"
			รวมทั้งสิ้น	1,656,010	1,896,882	
การร่วมค้า						
1.	บจ. บี เจ ซี มารีน รีซอสเซส ดีเวลลอปเม้นท์	ธุรกิจให้เช่าบ่อเลี้ยงกุ้งและอุปกรณ์	การร่วมค้า ถือหุ้นร้อยละ 50.00	5,000	5,000	บริษัทฯ กู้ยืมเงินระยะสั้นจากการร่วมค้า โดยอัตราดอกเบี้ยกำหนดจากต้นทุนการกู้ยืมและอัตราดอกเบี้ยท้องตลาด
			รวมทั้งสิ้น	5,000	5,000	

รับรองสำเนาถูกต้อง



99 อาคารเบอร์ลี่ ยุคเกอร์ ซอยรูเบีย ถนนสุขุมวิท 42 แขวงพระโขนง เขตคลองเตย กรุงเทพมหานคร 10110 ประเทศไทย  
(นางกมลวรรณ ศิวรักษ์) โทรศัพท์ 0 2146 5999 | www.bjc.co.th

ส่วนที่ 2 หน้า 134 / 159

ผู้รับมอบอำนาจ



บริษัท เบอร์ลี่ ยุคเกอร์ จำกัด (มหาชน)

ส่วนที่ 2 การจัดการและการกำกับดูแลกิจการ

แบบ 56-1 ประจำปี 2565

บริษัทที่เกี่ยวข้อง		ลักษณะการประกอบธุรกิจ	สัดส่วนการถือหุ้นโดยตรงหรืออ้อม / ความสัมพันธ์	มูลค่ารายการ (พันบาท)		รายละเอียดของรายการ
				ณ วันที่		
				31 ธ.ค. 2565	31 ธ.ค. 2564	
กิจการอื่นที่เกี่ยวข้องกัน						
1.	บจ. ทีซีซี แคปปิตอล แลนด์	ธุรกิจอสังหาริมทรัพย์	มีผู้ถือหุ้นรายใหญ่ร่วมกัน	-	390,774	บริษัทย่อย กู้ยืมเงินระยะสั้นจากกิจการที่เกี่ยวข้องกัน โดยอัตราดอกเบี้ยกำหนดจากต้นทุนการกู้ยืมและอัตราดอกเบี้ยต้องตลาด
			รวมทั้งสิ้น	-	390,774	

9 รายการลูกหนี้อื่น

บริษัทที่เกี่ยวข้อง		ลักษณะการประกอบธุรกิจ	สัดส่วนการถือหุ้นโดยตรงหรืออ้อม / ความสัมพันธ์	มูลค่ารายการ (พันบาท)		รายละเอียดของรายการ
				ณ วันที่		
				31 ธ.ค. 2565	31 ธ.ค. 2564	
บริษัทย่อย						
1.	บจ. เอเซียบุ๊คส	ผู้ค้าและจำหน่ายหนังสือและนิตยสาร	บริษัทย่อยของบริษัทย่อยทางอ้อม ถือหุ้นร้อยละ 100.00	4,136	3,469	เป็นรายการลูกหนี้อื่น ซึ่งเกิดขึ้นจากดอกเบี้ยรับ ตามหัวข้อ 1.2 และ/หรือเงินปันผลรับ ตามหัวข้อ 1.3 และ/หรือรายได้จากการปันส่วนค่าใช้จ่ายในการบริหารจัดการตามหัวข้อ 1.4 และ/หรือรายได้อื่น ตามหัวข้อ 1.5
2.	บจ. เบอร์ลี่ ยุคเกอร์ เซลล์อิทซ์	ผลิตกระดาษอนามัย	บริษัทย่อยทางตรง ถือหุ้นร้อยละ 97.96	140,199	134,461	"
3.	บจ. เบอร์ลี่ ยุคเกอร์ ฟู้ดส์	ผลิตขนมขบเคี้ยว และผลิตภัณฑ์นม	บริษัทย่อยทางตรง ถือหุ้นร้อยละ 100.00	141,735	143,473	"
4.	บจ. เบอร์ลี่ ยุคเกอร์ โลจิสติกส์	บริการด้านพิธีการออกสินค้า คลังสินค้า ขนส่งและจัดส่งสินค้า	บริษัทย่อยทางตรง ถือหุ้นร้อยละ 100.00	25,574	41,593	"
5.	บจ. เบอร์ลี่ ยุคเกอร์ สเปเชียลตี้ส์	จำหน่ายเคมีภัณฑ์	บริษัทย่อยทางตรง ถือหุ้นร้อยละ 99.15	467	191	"

รับรองสำเนาถูกต้อง



99 อาคารเบอร์ลี่ ยุคเกอร์ ซอยบูรพาภิบาล ถนนสุขุมวิท 42 แขวงพระโขนง เขตคลองเตย กรุงเทพมหานคร 10110 ประเทศไทย  
(นางกมลวรรณ ศิวรักษ์) โทรศัพท์ 0 2146 5999 | www.bjc.co.th

ผู้รับมอบอำนาจ

ส่วนที่ 2 หน้า 135 / 159



บริษัท เบอร์ลี่ ยุคเกอร์ จำกัด (มหาชน)

ส่วนที่ 2 การจัดการและการกำกับดูแลกิจการ

แบบ 56-1 ประจำปี 2565

บริษัทที่เกี่ยวข้อง		ลักษณะการประกอบธุรกิจ	สัดส่วนการถือหุ้นโดยตรงหรืออ้อม / ความสัมพันธ์	มูลค่ารายการ (พันบาท)		รายละเอียดของรายการ
				ณ วันที่		
				31 ธ.ค. 2565	31 ธ.ค. 2564	
บริษัทย่อย						
6.	บจ. บีเจซี สเตียลตีส์	จำหน่ายเคมีภัณฑ์	บริษัทย่อยทางตรง ถือหุ้นร้อยละ 100.00	16,413	17,307	เป็นรายการลูกหนี้อื่น ซึ่งเกิดขึ้นจากดอกเบี้ยรับ ตามหัวข้อ 1.2 และ/หรือเงินปันผลรับ ตามหัวข้อ 1.3 และ/หรือรายได้จากการปันส่วนค่าใช้จ่ายในการบริหารจัดการตามหัวข้อ 1.4 และ/หรือรายได้อื่น ตามหัวข้อ 1.5
7.	บจ. บีเจซี เฮลท์แคร์	จำหน่ายยา เครื่องมือ อุปกรณ์ทางการแพทย์ อาหารเสริม เครื่องสำอาง และผลิตภัณฑ์เกี่ยวกับสุขภาพ	บริษัทย่อยทางตรง ถือหุ้นร้อยละ 100.00	2,130	2,173	"
8.	บจ. บีเจเอส อินเวสเมนต์	บริษัทลงทุน	บริษัทย่อยทางตรง ถือหุ้นร้อยละ 100.00	45,714	28,901	"
9.	บจ. บีเจเอส เมดิคอล	จำหน่ายยา เครื่องมือ อุปกรณ์ทางการแพทย์ อาหารเสริม เครื่องสำอาง และผลิตภัณฑ์เกี่ยวกับสุขภาพ	บริษัทย่อยทางอ้อม ถือหุ้นร้อยละ 100.00	6,698	142	"
10.	บจ. บีเจซี อินดัสเตรียล แอนด์ เทคดิง	จำหน่ายผลิตภัณฑ์เทคโนโลยีทางภาพ เครื่องเขียน และวัสดุก่อสร้าง	บริษัทย่อยทางตรง ถือหุ้นร้อยละ 100.00	252	126	"
11.	BJC Cellox (Vietnam) Company Limited	ตัวแทนจำหน่ายและผลิตกระดาษอนามัย	บริษัทย่อยทางอ้อม ถือหุ้นร้อยละ 100.00	3,298	2,816	"
12.	BJC International Company Limited	ตัวแทนจำหน่ายและบริษัทลงทุน	บริษัทย่อยทางตรง ถือหุ้นร้อยละ 100.00	248,881	153	"
13.	BJC International (Myanmar) Company Limited	บริการให้คำปรึกษาด้านการวิเคราะห์ผลิตภัณฑ์และการรวบรวมข้อมูล	บริษัทย่อยทางอ้อม ถือหุ้นร้อยละ 100.00	803	803	"
14.	บจ. บีเจซี โลจิสติกส์ แอนด์ แวร์เฮาส์	บริษัทลงทุน	บริษัทย่อยทางตรง ถือหุ้นร้อยละ 100.00	780,929	208,948	"

รับรองสำเนาถูกต้อง



99 อาคารเบอร์ลี่ ยุคเกอร์ ซอยรุเบีย ถนนสุขุมวิท 42 แขวงพระโขนง เขตคลองเตย กรุงเทพมหานคร 10110 ประเทศไทย  
(นางกมลวรรณ ศิวรักษ์) โทรศัพท์ 0 2146 5999 | www.bjc.co.th

ผู้รับมอบอำนาจ

ส่วนที่ 2 หน้า 136 / 159





บริษัท เบอร์ลี ยุคเกอร์ จำกัด (มหาชน)

ส่วนที่ 2 การจัดการและการกำกับดูแลกิจการ

แบบ 56-1 ประจำปี 2565

บริษัทที่เกี่ยวข้อง		ลักษณะการประกอบธุรกิจ	สัดส่วนการถือหุ้นโดยตรงหรืออ้อม / ความสัมพันธ์	มูลค่ารายการ (พันบาท)		รายละเอียดของรายการ
				ณ วันที่		
				31 ธ.ค. 2565	31 ธ.ค. 2564	
บริษัทย่อย						
15.	บจ. มณฑนา มาร์เก็ตติ้ง	จำหน่ายยา เครื่องมือ อุปกรณ์ทางการแพทย์ อาหารเสริม เครื่องสำอาง และผลิตภัณฑ์เกี่ยวกับสุขภาพ	บริษัทย่อยทางอ้อม ถือหุ้นร้อยละ 100.00	3,679	307	เป็นรายการลูกหนี้อื่น ซึ่งเกิดขึ้นจากดอกเบี้ยรับ ตามหัวข้อ 1.2 และ/หรือเงินปันผลรับ ตามหัวข้อ 1.3 และ/หรือรายได้จากการปันส่วนค่าใช้จ่ายในการบริหารจัดการตามหัวข้อ 1.4 และ/หรือรายได้อื่น ตามหัวข้อ 1.5
16.	บจ. บีเจซี แพคเกจจิ้ง	บริษัทลงทุน	บริษัทย่อยทางตรง ถือหุ้นร้อยละ 100.00	386,576	300,581	"
17.	บจ. บีเจซี คอมเมิร์ซ	หยุดดำเนินการ	บริษัทย่อยทางตรง ถือหุ้นร้อยละ 100.00	200	200	"
18.	บจ. คอสม่า เมดิคอล	จำหน่ายยา เครื่องมือ อุปกรณ์ทางการแพทย์ อาหารเสริม เครื่องสำอาง และผลิตภัณฑ์เกี่ยวกับสุขภาพ	บริษัทย่อยทางอ้อม ถือหุ้นร้อยละ 100.00	434	73	"
19.	บจ. คอสม่า เทคดิง	จำหน่ายยา เครื่องมือ อุปกรณ์ทางการแพทย์ อาหารเสริม เครื่องสำอาง และผลิตภัณฑ์เกี่ยวกับสุขภาพ	บริษัทย่อยทางอ้อม ถือหุ้นร้อยละ 100.00	3,633	643	"
20.	Ichiban Foods Company Limited	ผลิตผลิตภัณฑ์ซึ่งทำจากถั่วเหลืองและสินค้ากิมจิ	บริษัทย่อยทางอ้อม ถือหุ้นร้อยละ 75.00	2,419	1,550	"
21.	BJC Foods (Malaysia) Sdn Bhd	ผลิตขนมขบเคี้ยว	บริษัทย่อยทางอ้อม ถือหุ้นร้อยละ 100.00	2,084	1,490	"
22.	บจ. บีเจซี กลาส (ประเทศไทย)	หยุดดำเนินการ	บริษัทย่อยทางอ้อม ถือหุ้นร้อยละ 100.00	97	4,784	"
23.	บจ. มณฑนา	จำหน่ายยา เครื่องมือ อุปกรณ์ทางการแพทย์ อาหารเสริม เครื่องสำอาง และผลิตภัณฑ์เกี่ยวกับสุขภาพ	บริษัทย่อยทางตรง ถือหุ้นร้อยละ 100.00	217	193	"

รับรองสำเนาถูกต้อง



99 อาคารเบอร์ลี ยุคเกอร์ ซอยรุเบีย ถนนสุขุมวิท 42 แขวงพระโขนง เขตคลองเตย กรุงเทพมหานคร 10110 ประเทศไทย  
(นางกมลวรรณ ศิวรักษ์)

โทรศัพท์ 0 2146 5999 | www.bjc.co.th

ส่วนที่ 2 หน้า 137 / 159

ผู้รับมอบอำนาจ



บริษัท เบอร์ลี่ ยุคเกอร์ จำกัด (มหาชน)

ส่วนที่ 2 การจัดการและการกำกับดูแลกิจการ

แบบ 56-1 ประจำปี 2565

บริษัทที่เกี่ยวข้อง		ลักษณะการประกอบธุรกิจ	สัดส่วนการถือหุ้นโดยตรงหรืออ้อม / ความสัมพันธ์	มูลค่ารายการ (พันบาท)		รายละเอียดของรายการ
				ณ วันที่		
				31 ธ.ค. 2565	31 ธ.ค. 2564	
บริษัทย่อย						
24.	Phu Thai Group Joint Stock Company	จำหน่ายสินค้าอุปโภคและบริโภค	บริษัทย่อยของบริษัทย่อยทางอ้อม ถือหุ้นร้อยละ 64.55	63,813	67,045	เป็นรายการลูกหนี้อื่น ซึ่งเกิดขึ้นจากดอกเบี้ยรับ ตามหัวข้อ 1.2 และ/หรือเงินปันผลรับ ตามหัวข้อ 1.3 และ/หรือรายได้จากการปันส่วนค่าใช้จ่ายในการบริหารจัดการตามหัวข้อ 1.4 และ/หรือรายได้อื่น ตามหัวข้อ 1.5
25.	Thai An Vietnam Trading Company Limited	ค้าปลีก	บริษัทย่อยทางอ้อม ถือหุ้นร้อยละ 100.00	497	1,265	"
26.	บจ. รุเบียดอุตสาหกรรม	ผลิตสบู่ เครื่องสำอางและลูกอม	บริษัทย่อยทางตรง ถือหุ้นร้อยละ 99.85	97,205	134,254	"
27.	TBC-Ball Beverage Can Vietnam Limited	ผลิตกระป๋องอลูมิเนียม	บริษัทย่อยของบริษัทย่อยทางอ้อม ถือหุ้นร้อยละ 26.79	2,230	1,874	"
28.	บจ. ไทยเบเวอร์เรจแคน	ผลิตกระป๋องอลูมิเนียม	บริษัทย่อยทางตรง ถือหุ้นร้อยละ 50.00	2,178	1,863	"
29.	Thai Corp International (Vietnam) Company Limited	ตัวแทนจำหน่ายสินค้าอุปโภคและบริโภค	บริษัทย่อยของบริษัทย่อยทางอ้อม ถือหุ้นร้อยละ 75.00	44,453	42,750	"
30.	Thai Corp International Company Limited	บริษัทลงทุน	บริษัทย่อยทางอ้อม ถือหุ้นร้อยละ 75.00	144	101	"
31.	บจ. บีเจซี คอนซูเมอร์	บริษัทลงทุน	บริษัทย่อยทางตรง ถือหุ้นร้อยละ 100.00	667	483	"
32.	บมจ. อุตสาหกรรมทำเครื่องแก้วไทย	ผลิตภาชนะแก้ว	บริษัทย่อยทางตรง ถือหุ้นร้อยละ 98.63	34,542	35,724	"
33.	บจ. บีเจซี คาเฟ่	ร้านเครื่องดื่มที่ไม่มีแอลกอฮอล์	บริษัทย่อยทางตรง ถือหุ้นร้อยละ 100.00	138	117	"
34.	บจ. ไทย มาลาया กลาส	ผลิตภาชนะแก้ว	บริษัทย่อยทางอ้อม ถือหุ้นร้อยละ 100.00	49,632	29,704	"

รับรองสำเนาถูกต้อง



99 อาคารเบอร์ลี่ ยุคเกอร์ ซอยรุเบียด ถนนสุขุมวิท 42 แขวงพระโขนง เขตคลองเตย กรุงเทพมหานคร 10110 ประเทศไทย  
(นางกมลวรรณ ศิวรักษ์)

โทรศัพท์ 0 2146 5999 | www.bjc.co.th

ส่วนที่ 2 หน้า 138 / 159

ผู้รับมอบอำนาจ



บริษัท เบอร์ลี ยุคเกอร์ จำกัด (มหาชน)

ส่วนที่ 2 การจัดการและการกำกับดูแลกิจการ

แบบ 56-1 ประจำปี 2565

บริษัทที่เกี่ยวข้อง		ลักษณะการประกอบธุรกิจ	สัดส่วนการถือหุ้นโดยตรงหรืออ้อม / ความสัมพันธ์	มูลค่ารายการ (พันบาท)		รายละเอียดของรายการ
				ณ วันที่		
				31 ธ.ค. 2565	31 ธ.ค. 2564	
บริษัทย่อย						
35.	บจ. ไทย-สแกนดิค สตีล	ผลิตโครงสร้างเหล็กชุบสังกะสี	บริษัทย่อยของบริษัทย่อยทางอ้อม ถือหุ้นร้อยละ 100.00	6,715	6,384	เป็นรายการลูกหนี้อื่น ซึ่งเกิดขึ้นจากดอกเบี้ยรับ ตามหัวข้อ 1.2 และ/หรือเงินปันผลรับ ตามหัวข้อ 1.3 และ/หรือรายได้จากการปันส่วนค่าใช้จ่ายในการบริหารจัดการตามหัวข้อ 1.4 และ/หรือรายได้อื่น ตามหัวข้อ 1.5
36.	BJC International Holding Pte. Ltd.	บริษัทลงทุน	บริษัทย่อยทางตรง ถือหุ้นร้อยละ 100.00	4,937	3,863	"
37.	บจ. บิ๊กซี รีเทล โฮลดิ้ง	ให้เช่าอสังหาริมทรัพย์	บริษัทย่อยทางอ้อม ถือหุ้นร้อยละ 100.00	20,261	64,944	"
38.	บมจ. บิ๊กซี ซูเปอร์เซ็นเตอร์	ค้าปลีก	บริษัทย่อยทางอ้อม ถือหุ้นร้อยละ 99.96	426,848	387,256	"
39.	บจ. บีเจซี เมก้า มาร์เก็ต	ประกอบธุรกิจกาแฟ	บริษัทย่อยของบริษัทย่อยทางอ้อม ถือหุ้นร้อยละ 100.00	123	-	"
40.	บจ. บีเจซี เพาเวอร์	ลงทุนในธุรกิจที่เกี่ยวข้องกับพลังงานและจำหน่ายสินค้าที่เกี่ยวข้องกับพลังงาน	บริษัทย่อยทางตรง ถือหุ้นร้อยละ 100.00	5,275	3,451	"
41.	บจ. บีซีเอ็กซ์ (เดิมชื่อ บจ. บีเจซี โลจิสติกส์ เวลด์)	ให้เช่าคลังสินค้า	บริษัทย่อยทางอ้อม ถือหุ้นร้อยละ 100.00	70	5	"
42.	BJC Cellox (Cambodia) Company Limited	ผลิตกระดาษขนานมัย	บริษัทย่อยทางอ้อม ถือหุ้นร้อยละ 100.00	78	276	"
43.	BJC Brand Limited	บริการด้านการบริหารจัดการเครื่องหมายการค้า	บริษัทย่อยทางตรง ถือหุ้นร้อยละ 100.00	4,339	3,619	"
44.	Vina Paper Company Limited	ผลิตกระดาษขนานมัย	บริษัทย่อยทางอ้อม ถือหุ้นร้อยละ 100.00	21,473	18,146	"
45.	BJC-Mpoint (Hong Kong) Company Limited	หยุดดำเนินการ	บริษัทย่อยของบริษัทย่อยทางอ้อม ถือหุ้นร้อยละ 100.00	103	103	"

รับรองสำเนาถูกต้อง



99 อาคารเบอร์ลี ยุคเกอร์ ซอยรุเบีย ถนนสุขุมวิท 42 แขวงพระโขนง เขตคลองเตย กรุงเทพมหานคร 10110 ประเทศไทย  
(นางกมลวรรณ ศิวรักษ์)

โทรศัพท์ 0 2146 5999 | www.bjc.co.th

ส่วนที่ 2 หน้า 139 / 159

ผู้รับมอบอำนาจ



บริษัท เบอร์ลี ยุคเกอร์ จำกัด (มหาชน)

ส่วนที่ 2 การจัดการและการกำกับดูแลกิจการ

แบบ 56-1 ประจำปี 2565

บริษัทที่เกี่ยวข้อง		ลักษณะการประกอบธุรกิจ	สัดส่วนการถือหุ้นโดยตรงหรืออ้อม / ความสัมพันธ์	มูลค่ารายการ (พันบาท)		รายละเอียดของรายการ
				ณ วันที่		
				31 ธ.ค. 2565	31 ธ.ค. 2564	
บริษัทย่อย						
46.	บจ. บีเจซี-เอ็มพีเอส อินเทอร์เน็ตเซ็นแนล	หยุดดำเนินการ	บริษัทย่อยทางอ้อม ถือหุ้นร้อยละ 100.00	2,605	3,005	เป็นรายการลูกหนี้อื่น ซึ่งเกิดขึ้นจากดอกเบี้ยรับ ตามหัวข้อ 1.2 และ/หรือเงินปันผลรับ ตามหัวข้อ 1.3 และ/หรือรายได้จากการปันส่วนค่าใช้จ่ายในการบริหารจัดการตามหัวข้อ 1.4 และ/หรือรายได้อื่น ตามหัวข้อ 1.5
47.	บจ. บีเจซี บิ๊กซี ดีเวลลอปเม้นท์ เซ็นเตอร์	บริการจัดอบรมสัมมนา	บริษัทย่อยทางตรง ถือหุ้นร้อยละ 100.00	8	-	"
48.	บมจ. ไร่ทิกร์	นำเข้าและจำหน่ายเคมีภัณฑ์อุตสาหกรรม และให้เช่าอสังหาริมทรัพย์	บริษัทย่อยทางอ้อม ถือหุ้นร้อยละ 97.04	5,910	4,519	"
49.	บจ. ตลาดครอบครัว	ให้เช่าอสังหาริมทรัพย์	บริษัทย่อยของบริษัทย่อยทางอ้อม ถือหุ้นร้อยละ 100.00	80	-	"
50.	บจ. เอ็มเอ็ม เมก้า มาร์เก็ต (ไทยแลนด์)	ค้าปลีก	บริษัทย่อยของบริษัทย่อยทางอ้อม ถือหุ้นร้อยละ 100.00	333	177	"
51.	บจ. บีเจซี มูฟ	บริการขนส่งและขนถ่ายสินค้า	บริษัทย่อยทางอ้อม ถือหุ้นร้อยละ 100.00	7,175	8,104	"
52.	บจ. บีเจซี บิ๊กซี พาร์تنเนอร์	บริษัทลงทุน	บริษัทย่อยทางอ้อม ถือหุ้นร้อยละ 100.00	43	30	"
53.	บจ. บีเจซี บิ๊กซี โฮลดิ้ง	บริษัทลงทุน	บริษัทย่อยทางตรง ถือหุ้นร้อยละ 100.00	2,301	987	"
54.	บจ. มีโชค 168	ให้บริการระบบร้านโชห่วย	บริษัทย่อยของบริษัทย่อยทางอ้อม ถือหุ้นร้อยละ 100.00	485	95	"

รับรองสำเนาถูกต้อง



99 อาคารเบอร์ลี ยุคเกอร์ ซอยรุบีย ถนนสุขุมวิท 42 แขวงพระโขนง เขตคลองเตย กรุงเทพมหานคร 10110 ประเทศไทย  
(นางกมลวรรณ ศิวรักษ์) โทรศัพท์ 0 2146 5999 | www.bjc.co.th

ผู้รับมอบอำนาจ

ส่วนที่ 2 หน้า 140 / 159



บริษัท เบอร์ลี่ ยุคเกอร์ จำกัด (มหาชน)

ส่วนที่ 2 การจัดการและการกำกับดูแลกิจการ

แบบ 56-1 ประจำปี 2565

บริษัทที่เกี่ยวข้อง		ลักษณะการประกอบธุรกิจ	สัดส่วนการถือหุ้นโดยตรงหรืออ้อม / ความสัมพันธ์	มูลค่ารายการ (พันบาท)		รายละเอียดของรายการ
				ณ วันที่		
				31 ธ.ค. 2565	31 ธ.ค. 2564	
บริษัทย่อย						
55.	บจ. เรืองทรัพย์ 168	บริษัทลงทุน	บริษัทย่อยของบริษัทย่อยทางอ้อม ถือหุ้นร้อยละ 100.00	42	67	เป็นรายการลูกหนี้อื่น ซึ่งเกิดขึ้นจากดอกเบี้ยรับ ตามหัวข้อ 1.2 และ/หรือเงินปันผลรับ ตามหัวข้อ 1.3 และ/หรือรายได้จากการปันส่วนค่าใช้จ่ายในการบริหารจัดการตามหัวข้อ 1.4 และ/หรือรายได้อื่น ตามหัวข้อ 1.5
56.	บจ. ทรัพย์เจริญ 168	ร้านขายยา	บริษัทย่อยของบริษัทย่อยทางอ้อม ถือหุ้นร้อยละ 100.00	102	32	"
57.	บจ. ตะวันนา บางพลี	ให้เช่าพื้นที่	บริษัทย่อยของบริษัทย่อยทางอ้อม ถือหุ้นร้อยละ 100.00	97	65	"
			รวมทั้งสิ้น	2,621,470	1,714,685	
บริษัทร่วม						
1.	บจ. แก้วกรุงไทย	ขายส่ง เศษแก้ว พลาสติก เศษวัสดุใช้แล้ว	บริษัทร่วม ถือหุ้นร้อยละ 24.65	392	309	เป็นรายการลูกหนี้อื่น ซึ่งเกิดขึ้นจากดอกเบี้ยรับ ตามหัวข้อ 1.2 และ/หรือเงินปันผลรับ ตามหัวข้อ 1.3 และ/หรือรายได้จากการปันส่วนค่าใช้จ่ายในการบริหารจัดการตามหัวข้อ 1.4 และ/หรือรายได้อื่น ตามหัวข้อ 1.5
			รวมทั้งสิ้น	392	309	

รับรองสำเนาถูกต้อง



99 อาคารเบอร์ลี่ ยุคเกอร์ ซอยรุเบีย ถนนสุขุมวิท 42 แขวงพระโขนง เขตคลองเตย กรุงเทพมหานคร 10110 ประเทศไทย  
(นางกมลวรรณ ศิวรักษ์) โทรศัพท์ 0 2146 5999 | www.bjc.co.th

ผู้รับมอบอำนาจ

ส่วนที่ 2 หน้า 141 / 159



บริษัท เบอร์ลี่ ยุคเกอร์ จำกัด (มหาชน)

ส่วนที่ 2 การจัดการและการกำกับดูแลกิจการ

แบบ 56-1 ประจำปี 2565

บริษัทที่เกี่ยวข้อง		ลักษณะการประกอบธุรกิจ	สัดส่วนการถือหุ้นโดยตรงหรืออ้อม / ความสัมพันธ์	มูลค่ารายการ (พันบาท)		รายละเอียดของรายการ
				ณ วันที่		
				31 ธ.ค. 2565	31 ธ.ค. 2564	
การร่วมค้า						
1.	BJC O-I Glass Pte. Ltd.	บริษัทลงทุน	การร่วมค้า ถือหุ้นร้อยละ 50.00	1,696	196	เป็นรายการลูกหนี้อื่น ซึ่งเกิดขึ้นจากดอกเบี้ยรับ ตามหัวข้อ 1.2 และ/หรือเงินปันผลรับ ตามหัวข้อ 1.3 และ/หรือรายได้จากการปันส่วนค่าใช้จ่ายในการบริหารจัดการตามหัวข้อ 1.4 และ/หรือรายได้อื่น ตามหัวข้อ 1.5
2.	Malaya Glass Products Sdn Bhd	ผลิตภาชนะแก้ว	บริษัทย่อยของการร่วมค้า ถือหุ้นร้อยละ 50.00	67,429	66,164	"
3.	Malaya-Vietnam Glass Limited	ผลิตภาชนะแก้ว	บริษัทย่อยของการร่วมค้า ถือหุ้นร้อยละ 35.00	8	255	"
4.	BJC Glass Company Limited	ลงทุน ค้าขาย นำเข้า และส่งออก	บริษัทย่อยของการร่วมค้า ถือหุ้นร้อยละ 50.00	3,984	3,854	"
5.	BJC Glass Vietnam Limited	ให้เช่าคลังสินค้า	บริษัทย่อยของการร่วมค้า ถือหุ้นร้อยละ 50.00	9,844	9,844	"
6.	บจ. บีเจซี แอนด์ ซีเอฟ (ประเทศไทย)	จำหน่ายสินค้าอุปโภคและบริโภค	การร่วมค้า ถือหุ้นร้อยละ 51.00	178	236	"
7.	บจ. เบอร์ลี่ เอเชียติก โซดา	นำเข้าและจำหน่ายผลิตภัณฑ์โซดาแอช	การร่วมค้า ถือหุ้นร้อยละ 50.00	401	10	"
8.	บจ. เบอร์ลี่ ไดนาฟลาส	จำหน่ายบรรจุภัณฑ์พลาสติกแข็ง	การร่วมค้า ถือหุ้นร้อยละ 49.00	2,688	2,089	"
9.	บจ. บี เจ ซี มาร์เก็ต รีซอสเซส ดิเวลลอปเม้นท์	ธุรกิจให้เช่าบ่อเลี้ยงกุ้งและอุปกรณ์	การร่วมค้า ถือหุ้นร้อยละ 50.00	61	45	"
10.	บจ. พันหมื่นแสนล้านวอน	ดำเนินธุรกิจร้านอาหารเกาหลี	การร่วมค้า ถือหุ้นร้อยละ 49.00	28	25	"
11.	บจ. บี-เมด เอ็กซ์	แพลตฟอร์มสุขภาพดิจิทัล	การร่วมค้า ถือหุ้นร้อยละ 50.00	398	-	"
			รวมทั้งสิ้น	86,715	82,718	

รับรองสำเนาถูกต้อง



99 อาคารเบอร์ลี่ ยุคเกอร์ ซอยรุเบีย ถนนสุขุมวิท 42 แขวงพระโขนง เขตคลองเตย กรุงเทพมหานคร 10110 ประเทศไทย  
(นางกมลวรรณ ศิวรักษ์) โทรศัพท์ 0 2146 5999 | www.bjc.co.th

ผู้รับมอบอำนาจ

ส่วนที่ 2 หน้า 142 / 159



บริษัท เบอร์ลี ยุคเกอร์ จำกัด (มหาชน)

ส่วนที่ 2 การจัดการและการกำกับดูแลกิจการ

แบบ 56-1 ประจำปี 2565

บริษัทที่เกี่ยวข้อง		ลักษณะการประกอบธุรกิจ	สัดส่วนการถือหุ้นโดยตรงหรืออ้อม / ความสัมพันธ์	มูลค่ารายการ (พันบาท)		รายละเอียดของรายการ
				ณ วันที่		
				31 ธ.ค. 2565	31 ธ.ค. 2564	
กิจการอื่นที่เกี่ยวข้องกัน						
1.	บจ. อนันตศิริพัฒนา	เป็นผู้จัดการและดูแลผลประโยชน์ เก็บผลประโยชน์ และจัดการทรัพย์สิน	มีผู้ถือหุ้นรายใหญ่ร่วมกัน	72	-	เป็นรายการลูกหนี้อื่น ซึ่งเกิดขึ้นจากดอกเบี้ยรับ ตามหัวข้อ 1.2 และ/หรือเงินปันผลรับ ตามหัวข้อ 1.3 และ/หรือรายได้จากการปันส่วนค่าใช้จ่ายในการบริหารจัดการตามหัวข้อ 1.4 และ/หรือรายได้อื่น ตามหัวข้อ 1.5
2.	บจ. เบียร์ช้าง	ถือครองเครื่องหมายการค้า และผลิตหัวเชื้อเบียร์	มีกรรมการร่วมกัน - นายเจริญ สิริวัฒนภักดี - คุณหญิงวรรณา สิริวัฒนภักดี และมีผู้ถือหุ้นรายใหญ่ร่วมกัน	155	155	"
3.	บจ. เอฟแอนด์เอ็น ยูโนเด็ค	ผลิตและจำหน่ายไอศกรีม	มีผู้ถือหุ้นรายใหญ่ร่วมกัน	1,525	-	"
4.	ทริสต์เพื่อการลงทุนในสิทธิการเช่าอสังหาริมทรัพย์ โกลเด็นเวนเจอร์	ทริสต์เพื่อการลงทุนในอสังหาริมทรัพย์	มีผู้ถือหุ้นรายใหญ่ร่วมกัน	56	27	"
5.	บมจ. อินทระประกันภัย	ประกันวินาศภัย	มีผู้ถือหุ้นรายใหญ่ร่วมกัน	110,150	-	"
6.	บจ. เกษมทรัพย์ภักดี	ธุรกิจอสังหาริมทรัพย์	มีผู้ถือหุ้นรายใหญ่ร่วมกัน	-	88	"
7.	MM Mega Market (Vietnam) Company Limited	ค้าส่ง	มีผู้ถือหุ้นรายใหญ่ร่วมกัน	59,461	174,550	"
8.	Mong Reththy Investment Cambodia Oil Palm Company Limited	ปลูกปาล์มน้ำมัน	มีผู้ถือหุ้นรายใหญ่ร่วมกัน	-	510	"
9.	บจ. มี อินโนเวชั่น เซอร์วิส	สนับสนุนการให้บริการธุรกิจประกันชีวิตและวินาศภัย	มีผู้ถือหุ้นรายใหญ่ร่วมกัน	76	635	"
10.	บจ. ปากช่อง แคปปิตอล	บริษัทลงทุน	มีกรรมการร่วมกัน - นายอัศวิน เตชะเจริญวิกุล และมีผู้ถือหุ้นรายใหญ่ร่วมกัน	213	186	"

รับรองสำเนาถูกต้อง



99 อาคารเบอร์ลี ยุคเกอร์ ซอยรุเบีย ถนนสุขุมวิท 42 แขวงพระโขนง เขตคลองเตย กรุงเทพมหานคร 10110 ประเทศไทย  
(นางกมลวรรณ ศิวรักษ์)

โทรศัพท์ 0 2146 5999 | www.bjc.co.th

ส่วนที่ 2 หน้า 143 / 159

ผู้รับมอบอำนาจ





บริษัท เบอร์ลี่ ยุคเกอร์ จำกัด (มหาชน)

ส่วนที่ 2 การจัดการและการกำกับดูแลกิจการ

แบบ 56-1 ประจำปี 2565

บริษัทที่เกี่ยวข้อง		ลักษณะการประกอบธุรกิจ	สัดส่วนการถือหุ้นโดยตรงหรืออ้อม / ความสัมพันธ์	มูลค่ารายการ (พันบาท)		รายละเอียดของรายการ
				ณ วันที่		
				31 ธ.ค. 2565	31 ธ.ค. 2564	
กิจการอื่นที่เกี่ยวข้องกัน						
11.	บจ. พรณธิดา	ลงทุนในบริษัทที่ทำธุรกิจที่เกี่ยวข้องเนื่องทางการเกษตรและอุตสาหกรรมทางการเกษตร	มีกรรมกร่วมกัน  - นายเจริญ สิริวัฒนภักดี  - คุณหญิงวรรณา สิริวัฒนภักดี  - นายสิทธิชัย ชัยเกรียงไกร  และมีผู้ถือหุ้นรายใหญ่ร่วมกัน	4,195	-	เป็นรายการลูกหนี้อื่น ซึ่งเกิดขึ้นจากดอกเบี้ยรับ ตามหัวข้อ 1.2 และ/หรือเงินปันผลรับ ตามหัวข้อ 1.3 และ/หรือรายได้จากการปันส่วนค่าใช้จ่ายในการบริหารจัดการตามหัวข้อ 1.4 และ/หรือรายได้อื่น ตามหัวข้อ 1.5
12.	บจ. รีเทล เวิลด์ 6	ธุรกิจศูนย์การค้า	มีผู้ถือหุ้นรายใหญ่ร่วมกัน	46	39	"
13.	บมจ. อาคเนย์ประกันภัย	ธุรกิจประกันวินาศภัย	มีผู้ถือหุ้นรายใหญ่ร่วมกัน	-	98,604	"
14.	บมจ. อาคเนย์ประกันชีวิต	ธุรกิจประกันชีวิต	มีผู้ถือหุ้นรายใหญ่ร่วมกัน	47	391	"
15.	Suvannaphum Investment Company Limited	บริษัทลงทุน	มีผู้ถือหุ้นรายใหญ่ร่วมกัน	-	816	"
16.	บจ. ไทยเบฟเวอเรจ รีไซเคิล	จัดจำหน่ายบรรจุภัณฑ์ ขวดแก้ว	มีกรรมกร่วมกัน  - นายสิทธิชัย ชัยเกรียงไกร  และมีผู้ถือหุ้นรายใหญ่ร่วมกัน	-	2,309	"
17.	บจ. ทีซีซี อินเตอร์เทรด	บริษัทลงทุน	มีกรรมกร่วมกัน  - นายสิทธิชัย ชัยเกรียงไกร  และมีผู้ถือหุ้นรายใหญ่ร่วมกัน	-	6,178	"
18.	บจ. ที.ซี.ซี. เทคโนโลยี	ให้บริการระบบข้อมูลสารสนเทศ	มีผู้ถือหุ้นรายใหญ่ร่วมกัน	57	71	"
			รวมทั้งสิ้น	176,053	284,559	

10 รายการลูกหนี้คู่ค้าและลูกหนี้ร้านค้าเช่า

บริษัทที่เกี่ยวข้อง		ลักษณะการประกอบธุรกิจ	สัดส่วนการถือหุ้นโดยตรงหรืออ้อม / ความสัมพันธ์	มูลค่ารายการ (พันบาท)		รายละเอียดของรายการ
				ณ วันที่		
				31 ธ.ค. 2565	31 ธ.ค. 2564	
กิจการอื่นที่เกี่ยวข้องกัน						
1.	บจ. โรงงานอุตสาหกรรมกระดาษบางปะอิน	ผลิตและขายกระดาษ	มีผู้ถือหุ้นรายใหญ่ร่วมกัน	121	107	เป็นรายการลูกหนี้คู่ค้าและลูกหนี้ร้านค้าเช่า ซึ่งเกิดขึ้นจากรายได้อื่นตามหัวข้อ 1.5

รับรองสำเนาถูกต้อง



99 อาคารเบอร์ลี่ ยุคเกอร์ ซอยสุขุมวิท 42 แขวงพระโขนง เขตคลองเตย กรุงเทพมหานคร 10110 ประเทศไทย  
(นางกมลวรรณ ศิวรักษ์) โทรศัพท์ 0 2146 5999 | www.bjc.co.th

ส่วนที่ 2 หน้า 144 / 159

ผู้รับมอบอำนาจ



บริษัท เบอร์ลี่ ยุคเกอร์ จำกัด (มหาชน)

ส่วนที่ 2 การจัดการและการกำกับดูแลกิจการ

แบบ 56-1 ประจำปี 2565

บริษัทที่เกี่ยวข้อง		ลักษณะการประกอบธุรกิจ	สัดส่วนการถือหุ้นโดยตรงหรืออ้อม / ความสัมพันธ์	มูลค่ารายการ (พันบาท)		รายละเอียดของรายการ
				ณ วันที่		
				31 ธ.ค. 2565	31 ธ.ค. 2564	
กิจการอื่นที่เกี่ยวข้องกัน						
2.	บจ. ช้างอินเตอร์เนชั่นแนล	บริการด้านโฆษณาและประชาสัมพันธ์	มีผู้ถือหุ้นรายใหญ่ร่วมกัน	107	-	เป็นรายการลูกหนี้คู่ค้าและลูกหนี้ร้านค้าเช่า ซึ่งเกิดขึ้นจากรายได้อื่นตามหัวข้อ 1.5
3.	บจ. เอฟแอนด์เอ็น แดรี่ส์ (ประเทศไทย)	ผลิตและจำหน่ายผลิตภัณฑ์นมและน้ำผลไม้	มีผู้ถือหุ้นรายใหญ่ร่วมกัน	5,364	7,759	"
4.	บจ. เอฟแอนด์เอ็น ยูโนเด็ต	ผลิตและจำหน่ายไอศกรีม	มีผู้ถือหุ้นรายใหญ่ร่วมกัน	1,037	1,401	"
5.	บจ. ฟู้ด ออฟ เอเชีย	ธุรกิจอาหารและเครื่องดื่ม	มีผู้ถือหุ้นรายใหญ่ร่วมกัน	-	200	"
6.	MM Mega Market (Vietnam) Company Limited	ค้าส่ง	มีผู้ถือหุ้นรายใหญ่ร่วมกัน	1,095	-	"
7.	บจ. มี อินโนเวชั่น เซอร์วิส	สนับสนุนการให้บริการธุรกิจประกันชีวิตและวินาศภัย	มีผู้ถือหุ้นรายใหญ่ร่วมกัน	-	3,442	"
8.	บจ. มี อินซัวร์นส์ โบรกเกอร์	นายหน้าประกันวินาศภัยและประกันชีวิต	มีผู้ถือหุ้นรายใหญ่ร่วมกัน	2,429	21	"
9.	บมจ. โออิชิ กรุ๊ป	ภัตตาคารอาหารญี่ปุ่น	มีกรรมการร่วมกัน - นายประสิทธิ์ ใจวิไลกุล - นายสิทธิชัย ชัยเกรียงไกร - นางสาวพวงนีย์ ธนวานิช และมีผู้ถือหุ้นรายใหญ่ร่วมกัน	2,094	2,269	"
10.	บจ. โออิชิ ราเมน	จำหน่ายอาหารและเครื่องดื่ม	มีกรรมการร่วมกัน - นายสิทธิชัย ชัยเกรียงไกร และมีผู้ถือหุ้นรายใหญ่ร่วมกัน	6,514	4,749	"
11.	บจ. โออิชิ ฟู้ด เซอร์วิส	รองรับการขยายตัวของธุรกิจ	มีกรรมการร่วมกัน - นายสิทธิชัย ชัยเกรียงไกร และมีผู้ถือหุ้นรายใหญ่ร่วมกัน	5,656	2,767	"
12.	บจ. ปากช่อง แคปปิตอล	บริษัทลงทุน	มีกรรมการร่วมกัน - นายอัศวิน เตชะเจริญวิกุล และมีผู้ถือหุ้นรายใหญ่ร่วมกัน	2	8	"
13.	บจ. โมเดิร์นเทรด แมนเนจเม้นท์	ผลิตสุรา	มีผู้ถือหุ้นรายใหญ่ร่วมกัน	45,345	41,867	"
14.	บมจ. อาคเนย์ประกันชีวิต	ธุรกิจประกันชีวิต	มีผู้ถือหุ้นรายใหญ่ร่วมกัน	-	1	"
15.	บจ. คอฟฟี่ คอนเซ็ปต์ รีเทล	ธุรกิจร้านกาแฟ	มีผู้ถือหุ้นรายใหญ่ร่วมกัน	150	116	"

รับรองสำเนาถูกต้อง



99 อาคารเบอร์ลี่ ยุคเกอร์ ซอยรุเบีย ถนนสุขุมวิท 42 แขวงพระโขนง เขตคลองเตย กรุงเทพมหานคร 10110 ประเทศไทย  
(นางกมลวรรณ ศิวรักษ์)

โทรศัพท์ 0 2146 5999 | www.bjc.co.th

ส่วนที่ 2 หน้า 145 / 159

ผู้รับมอบอำนาจ



บริษัท เบอร์ลี่ ยุคเกอร์ จำกัด (มหาชน)

ส่วนที่ 2 การจัดการและการกำกับดูแลกิจการ

แบบ 56-1 ประจำปี 2565

บริษัทที่เกี่ยวข้อง		ลักษณะการประกอบธุรกิจ	สัดส่วนการถือหุ้นโดยตรงหรืออ้อม / ความสัมพันธ์	มูลค่ารายการ (พันบาท)		รายละเอียดของรายการ
				ณ วันที่		
				31 ธ.ค. 2565	31 ธ.ค. 2564	
กิจการอื่นที่เกี่ยวข้องกัน						
16.	บจ. น้ำตาลทิพย์กำแพงเพชร	ส่งออก ผลิตน้ำตาลทราย จำหน่ายส่ง-ปลีกน้ำตาลทราย	มีผู้ถือหุ้นรายใหญ่ร่วมกัน	663	772	เป็นรายการลูกหนี้ค้ำและ ลูกหนี้ร้านค้าเช่า ซึ่งเกิดขึ้นจากรายได้อื่นตามหัวข้อ 1.5
17.	บจ. เดอะ คิวเอสอาร์ ออฟ เอเชีย	จำหน่ายอาหารและเครื่องดื่ม	มีผู้ถือหุ้นรายใหญ่ร่วมกัน	5,833	3,937	"
18.	บจ. ทิพย์โลธร	จำหน่ายเครื่องดื่มแอลกอฮอล์ โซดา และน้ำดื่ม	มีผู้ถือหุ้นรายใหญ่ร่วมกัน	3,654	5,152	"
			รวมทั้งสิ้น	80,064	74,568	

11 รายการเจ้าหนี้

บริษัทที่เกี่ยวข้อง		ลักษณะการประกอบธุรกิจ	สัดส่วนการถือหุ้นโดยตรงหรืออ้อม / ความสัมพันธ์	มูลค่ารายการ (พันบาท)		รายละเอียดของรายการ
				ณ วันที่		
				31 ธ.ค. 2565	31 ธ.ค. 2564	
บริษัทย่อย						
1.	บจ. เอเชียบูคิส	ผู้ค้าและจำหน่ายหนังสือและนิตยสาร	บริษัทย่อยของบริษัทย่อยทางอ้อม ถือหุ้นร้อยละ 100.00	1,684	166	เป็นรายการเจ้าหนี้อื่น ซึ่งเกิดขึ้นจากรายการ ตามหัวข้อ 2.2 รายการต้นทุนในการจัดจำหน่ายและค่าใช้จ่ายในการบริหาร และ/หรือหัวข้อ 2.3 รายการดอกเบี้ยจ่าย
2.	บจ. เบอร์ลี่ ยุคเกอร์ เซลล์เอ็กซ์	ผลิตกระดาษอนามัย	บริษัทย่อยทางตรง ถือหุ้นร้อยละ 97.96	946	621	"
3.	บจ. เบอร์ลี่ ยุคเกอร์ ฟู๊ดส์	ผลิตขนมขบเคี้ยว และผลิตภัณฑ์นม	บริษัทย่อยทางตรง ถือหุ้นร้อยละ 100.00	1,090	1,151	"
4.	บจ. เบอร์ลี่ ยุคเกอร์ โลจิสติกส์	บริการด้านพิธีการออกสินค้า คลังสินค้า ขนส่งและจัดส่งสินค้า	บริษัทย่อยทางตรง ถือหุ้นร้อยละ 100.00	24,931	33,172	"
5.	บจ. เบอร์ลี่ ยุคเกอร์ สเปเชียลตี้ส์	จำหน่ายเคมีภัณฑ์	บริษัทย่อยทางตรง ถือหุ้นร้อยละ 99.15	81	58	"
6.	บจ. บีเจซี สเปเชียลตี้ส์	จำหน่ายเคมีภัณฑ์	บริษัทย่อยทางตรง ถือหุ้นร้อยละ 100.00	260	382	"

รับรองสำเนาถูกต้อง



99 อาคารเบอร์ลี่ ยุคเกอร์ ซอยรุเบีย ถนนสุขุมวิท 42 แขวงพระโขนง เขตคลองเตย กรุงเทพมหานคร 10110 ประเทศไทย  
(นางกมลวรรณ ศิวรักษ์) โทรศัพท์ 0 2146 5999 | www.bjc.co.th

ส่วนที่ 2 หน้า 146 / 159

ผู้รับมอบอำนาจ



บริษัท เบอร์ลี่ ยุคเกอร์ จำกัด (มหาชน)

ส่วนที่ 2 การจัดการและการกำกับดูแลกิจการ

แบบ 56-1 ประจำปี 2565

บริษัทที่เกี่ยวข้อง		ลักษณะการประกอบธุรกิจ	สัดส่วนการถือหุ้นโดยตรงหรืออ้อม / ความสัมพันธ์	มูลค่ารายการ (พันบาท)		รายละเอียดของรายการ
				ณ วันที่		
				31 ธ.ค. 2565	31 ธ.ค. 2564	
บริษัทย่อย						
7.	บจ. บีเจซี เซลท์แคร์	จำหน่ายยา เครื่องมือ อุปกรณ์ทางการแพทย์ อาหารเสริม เครื่องสำอาง และผลิตภัณฑ์เกี่ยวกับสุขภาพ	บริษัทย่อยทางตรง ถือหุ้นร้อยละ 100.00	115	36	เป็นรายการเจ้าหนี้อื่น ซึ่งเกิดขึ้นจากรายการ ตามหัวข้อ 2.2 รายการต้นทุนในการจัดจำหน่ายและค่าใช้จ่ายในการบริหาร และ/หรือหัวข้อ 2.3 รายการดอกเบี้ยจ่าย
8.	บจ. บีเจเอช อินเวสเมนต์	บริษัทลงทุน	บริษัทย่อยทางตรง ถือหุ้นร้อยละ 100.00	1,299	1,801	"
9.	บจ. บีเจเอช เมดิคอล	จำหน่ายยา เครื่องมือ อุปกรณ์ทางการแพทย์ อาหารเสริม เครื่องสำอาง และผลิตภัณฑ์เกี่ยวกับสุขภาพ	บริษัทย่อยทางอ้อม ถือหุ้นร้อยละ 100.00	775	724	"
10.	บจ. บีเจซี อินคัสเตรียล แอนด์ เทคดิง	จำหน่ายผลิตภัณฑ์เทคโนโลยีทางภาพ เครื่องเขียน และวัสดุก่อสร้าง	บริษัทย่อยทางตรง ถือหุ้นร้อยละ 100.00	1,035	1,091	"
11.	บจ. บีเจซี โลจิสติกส์ แอนด์ แวร์เฮาส์	บริษัทลงทุน	บริษัทย่อยทางตรง ถือหุ้นร้อยละ 100.00	-	371	"
12.	บจ. มณฑนา มาร์เก็ตติ้ง	จำหน่ายยา เครื่องมือ อุปกรณ์ทางการแพทย์ อาหารเสริม เครื่องสำอาง และผลิตภัณฑ์เกี่ยวกับสุขภาพ	บริษัทย่อยทางอ้อม ถือหุ้นร้อยละ 100.00	11,148	7,889	"
13.	บจ. บีเจซี แพคเกจจิ้ง	บริษัทลงทุน	บริษัทย่อยทางตรง ถือหุ้นร้อยละ 100.00	372	261	"
14.	บจ. คอสม่า เทคดิง	จำหน่ายยา เครื่องมือ อุปกรณ์ทางการแพทย์ อาหารเสริม เครื่องสำอาง และผลิตภัณฑ์เกี่ยวกับสุขภาพ	บริษัทย่อยทางอ้อม ถือหุ้นร้อยละ 100.00	15	5,089	"
15.	บจ. รูเบียอุตสาหกรรม	ผลิตสบู่ เครื่องสำอางและลูกอม	บริษัทย่อยทางตรง ถือหุ้นร้อยละ 99.85	4,567	15,871	"
16.	บจ. บีเจซี คาเฟ่	ร้านเครื่องดื่มที่ไม่มีแอลกอฮอล์	บริษัทย่อยทางตรง ถือหุ้นร้อยละ 100.00	13	10	"

รับรองสำเนาถูกต้อง



99 อาคารเบอร์ลี่ ยุคเกอร์ ซอยรุบีย ถนนสุขุมวิท 42 แขวงพระโขนง เขตคลองเตย กรุงเทพมหานคร 10110 ประเทศไทย  
(นางกมลวรรณ ศิวรักษ์)

โทรศัพท์ 0 2146 5999 | www.bjc.co.th

ส่วนที่ 2 หน้า 147 / 159

ผู้รับมอบอำนาจ



บริษัท เบอร์ลี่ ยุคเกอร์ จำกัด (มหาชน)

ส่วนที่ 2 การจัดการและการกำกับดูแลกิจการ

แบบ 56-1 ประจำปี 2565

บริษัทที่เกี่ยวข้อง		ลักษณะการประกอบธุรกิจ	สัดส่วนการถือหุ้นโดยตรงหรืออ้อม / ความสัมพันธ์	มูลค่ารายการ (พันบาท)		รายละเอียดของรายการ
				ณ วันที่		
				31 ธ.ค. 2565	31 ธ.ค. 2564	
บริษัทย่อย						
17.	บจ. ไทย มาลาया กลาส	ผลิตภาชนะแก้ว	บริษัทย่อยทางอ้อม ถือหุ้นร้อยละ 100.00	85	19	เป็นรายการเจ้าหนี้อื่น ซึ่งเกิดขึ้นจากรายการ ตามหัวข้อ 2.2 รายการต้นทุนในการจัดจำหน่ายและค่าใช้จ่ายในการบริหาร และ/หรือหัวข้อ 2.3 รายการดอกเบี้ยจ่าย
18.	บจ. ไทย-สแกนดิค สตีล	ผลิตโครงสร้างเหล็กชุบสังกะสี	บริษัทย่อยของบริษัทย่อยทางอ้อม ถือหุ้นร้อยละ 100.00	143	93	"
19.	บจ. บิ๊กซี รีเทล โฮลดิ้ง	ให้เช่าอสังหาริมทรัพย์	บริษัทย่อยทางอ้อม ถือหุ้นร้อยละ 100.00	-	3,843	"
20.	บมจ. บิ๊กซี ซูเปอร์เซ็นเตอร์	ค้าปลีก	บริษัทย่อยทางอ้อม ถือหุ้นร้อยละ 99.96	49,647	44,949	"
21.	บจ. บีเจซี เมก้า มาร์เก็ต	ประกอบธุรกิจกาแฟ	บริษัทย่อยของบริษัทย่อยทางอ้อม ถือหุ้นร้อยละ 100.00	19	8	"
22.	บจ. บีเจซี เพาเวอร์	ลงทุนในธุรกิจที่เกี่ยวข้องกับพลังงานและจำหน่ายสินค้าที่เกี่ยวข้องกับพลังงาน	บริษัทย่อยทางตรง ถือหุ้นร้อยละ 100.00	-	434	"
23.	BJC Brand Limited	บริการด้านการบริหารจัดการเครื่องหมายการค้า	บริษัทย่อยทางตรง ถือหุ้นร้อยละ 100.00	51	-	"
24.	บจ. บีเจซี บิ๊กซี ดีเวลลอปเม้นท์ เซ็นเตอร์	บริการจัดอบรมสัมมนา	บริษัทย่อยทางตรง ถือหุ้นร้อยละ 100.00	380	96	"
25.	บมจ. ไวท์กรุ๊ป	นำเข้าและจำหน่ายเคมีภัณฑ์อุตสาหกรรม และให้เช่าอสังหาริมทรัพย์	บริษัทย่อยทางอ้อม ถือหุ้นร้อยละ 97.04	856	21	"
26.	บจ. บีเจซี มูฟ	บริการขนส่งและขนถ่ายสินค้า	บริษัทย่อยทางอ้อม ถือหุ้นร้อยละ 100.00	68,635	57,980	"
27.	บจ. บีเจซี บิ๊กซี โฮลดิ้ง	บริษัทลงทุน	บริษัทย่อยทางตรง ถือหุ้นร้อยละ 100.00	100	100	"
			รวมทั้งสิ้น	168,247	176,236	

รับรองสำเนาถูกต้อง



99 อาคารเบอร์ลี่ ยุคเกอร์ ซอยรุเบีย ถนนสุขุมวิท 42 แขวงพระโขนง เขตคลองเตย กรุงเทพมหานคร 10110 ประเทศไทย  
(นางกมลวรรณ ศิวรักษ์)

โทรศัพท์ 0 2146 5999 | www.bjc.co.th

ส่วนที่ 2 หน้า 148 / 159

ผู้รับมอบอำนาจ



บริษัท เบอร์ลี่ ยุคเกอร์ จำกัด (มหาชน)

ส่วนที่ 2 การจัดการและการกำกับดูแลกิจการ

แบบ 56-1 ประจำปี 2565

บริษัทที่เกี่ยวข้อง		ลักษณะการประกอบธุรกิจ	สัดส่วนการถือหุ้นโดยตรงหรืออ้อม / ความสัมพันธ์	มูลค่ารายการ (พันบาท)		รายละเอียดของรายการ
				ณ วันที่		
				31 ธ.ค. 2565	31 ธ.ค. 2564	
การร่วมค้า						
1.	บจ. บีเจซี แอนด์ ซีเอฟ (ประเทศไทย)	จำหน่ายสินค้าอุปโภคและบริโภค	การร่วมค้าถือหุ้นร้อยละ 51.00	379	377	เป็นรายการเจ้าหนี้อื่น ซึ่งเกิดขึ้นจากรายการ ตามหัวข้อ 2.2 รายการต้นทุนในการจัดจำหน่ายและค่าใช้จ่ายในการบริหาร และ/หรือหัวข้อ 2.3 รายการดอกเบี้ยจ่าย
2.	บจ. บี เจ ซี มาร์เก็ต รีซอสเซส ดิเวลลอปเม้นท์	ธุรกิจให้เช่าบ่อเลี้ยงกุ้งและอุปกรณ์	การร่วมค้าถือหุ้นร้อยละ 50.00	10	10	"
3.	บจ. บี-เมด เอ็กซ์	แพลตฟอร์มสุขภาพดิจิทัล	การร่วมค้าถือหุ้นร้อยละ 50.00	723	-	"
			รวมทั้งสิ้น	1,112	387	
กิจการอื่นที่เกี่ยวข้องกัน						
1.	บจ. อนันตศิริพัฒนา	เป็นผู้จัดการและดูแลผลประโยชน์ เก็บผลประโยชน์ และจัดการทรัพย์สิน	มีผู้ถือหุ้นรายใหญ่วางร่วมกัน	-	88	เป็นรายการเจ้าหนี้อื่น ซึ่งเกิดขึ้นจากรายการ ตามหัวข้อ 2.2 รายการต้นทุนในการจัดจำหน่ายและค่าใช้จ่ายในการบริหาร และ/หรือหัวข้อ 2.3 รายการดอกเบี้ยจ่าย
2.	บจ. แอสเสท เวิร์ด รีเทล	ธุรกิจบริหารศูนย์การค้า	มีผู้ถือหุ้นรายใหญ่วางร่วมกัน	205	47	"
3.	บจ. ทีซีซี รีเทล กรุ๊ป	บริษัทลงทุน	มีผู้ถือหุ้นรายใหญ่วางร่วมกัน	107	-	"
4.	บมจ. แอสเสท เวิร์ด คอร์ป	บริษัทลงทุน	มีกรรมการร่วมกัน - นายเจริญ สิริวัฒนภักดี - คุณหญิงวรรณา สิริวัฒนภักดี - นายสิทธิชัย ชัยเกรียงไกร - นายประสิทธิ์ โฉมวิไลกุล - นายรังสรรค์ ศรีวรรศาสตร์ - นายวีระวงศ์ จิตต์มิตรภาพ และมีผู้ถือหุ้นรายใหญ่วางร่วมกัน	642	-	"
5.	บจ. โรงงานอุตสาหกรรมกระดาษบางปะอิน	ผลิตและขายกระดาษ	มีผู้ถือหุ้นรายใหญ่วางร่วมกัน	1,110	1,601	"
6.	บจ. ทศภาค	โฆษณาและประชาสัมพันธ์	มีผู้ถือหุ้นรายใหญ่วางร่วมกัน	807	-	"

รับรองสำเนาถูกต้อง



99 อาคารเบอร์ลี่ ยุคเกอร์ ซอยรุเบีย ถนนสุขุมวิท 42 แขวงพระโขนง เขตคลองเตย กรุงเทพมหานคร 10110 ประเทศไทย  
(นางกมลวรรณ ศิวรักษ์) โทรศัพท์ 0 2146 5999 | www.bjc.co.th

ส่วนที่ 2 หน้า 149 / 159

ผู้รับมอบอำนาจ



บริษัท เบอร์ลี่ ยุคเกอร์ จำกัด (มหาชน)

ส่วนที่ 2 การจัดการและการกำกับดูแลกิจการ

แบบ 56-1 ประจำปี 2565

บริษัทที่เกี่ยวข้อง		ลักษณะการประกอบธุรกิจ	สัดส่วนการถือหุ้นโดยตรงหรืออ้อม / ความสัมพันธ์	มูลค่ารายการ (พันบาท)		รายละเอียดของรายการ
				ณ วันที่		
				31 ธ.ค. 2565	31 ธ.ค. 2564	
กิจการอื่นที่เกี่ยวข้องกัน						
7.	บจ. สุรวงศ์พัฒนา	ธุรกิจอสังหาริมทรัพย์	มีผู้ถือหุ้นรายใหญ่ร่วมกัน	-	15	เป็นรายการเจ้าหนี้อื่น ซึ่งเกิดขึ้นจากรายการ ตามหัวข้อ 2.2 รายการต้นทุนในการจัดจำหน่ายและค่าใช้จ่ายในการบริหาร และ/หรือหัวข้อ 2.3 รายการดอกเบี้ยจ่าย
8.	ทรัสต์เพื่อการลงทุนในสิทธิการเช่าอสังหาริมทรัพย์ โกลเด็นเวนเจอร์	ทรัสต์เพื่อการลงทุนในอสังหาริมทรัพย์	มีผู้ถือหุ้นรายใหญ่ร่วมกัน	29	21	"
9.	บจ. เกตเวย์ สาขาเอกมัย	ให้เช่าพื้นที่	มีผู้ถือหุ้นรายใหญ่ร่วมกัน	136	-	"
10.	บจ. โฮเรก้า แมเนจเม้นท์	บริหารช่องทางการจัดจำหน่าย	มีผู้ถือหุ้นรายใหญ่ร่วมกัน	196	337	"
11.	บมจ. อินทระประกนกัย	ประกันวินาศภัย	มีผู้ถือหุ้นรายใหญ่ร่วมกัน	2,026	-	"
12.	บจ. กาแลโนท์บาซาร์	ให้เช่าพื้นที่และให้บริการสาธารณูปโภค	มีผู้ถือหุ้นรายใหญ่ร่วมกัน	354	385	"
13.	บจ. เกษมทรัพย์ภักดี	ธุรกิจอสังหาริมทรัพย์	มีผู้ถือหุ้นรายใหญ่ร่วมกัน	102	-	"
14.	MM Mega Market (Vietnam) Company Limited	ค้าส่ง	มีผู้ถือหุ้นรายใหญ่ร่วมกัน	-	63	"
15.	บจ. มี อินชัวร์นส์ โบรเกอร์	นายหน้าประกันวินาศภัยและประกันชีวิต	มีผู้ถือหุ้นรายใหญ่ร่วมกัน	-	51	"
16.	บจ. เอ็น. ซี. ซี. แมเนจเม้นท์ แอนด์ ดีเวลลอปเม้นท์	ให้เช่าพื้นที่จัดแสดงสินค้าและนิทรรศการต่าง ๆ	มีผู้ถือหุ้นรายใหญ่ร่วมกัน	434	-	"
17.	บมจ. โออิชิ กรุ๊ป	ภัตตาคารอาหารญี่ปุ่น	มีกรรมการร่วมกัน - นายประสิทธิ์ โฉมไฉกุล - นายสิทธิชัย ชัยเกรียงไกร - นางสาวพจนีย์ ธนวานิช และมีผู้ถือหุ้นรายใหญ่ร่วมกัน	106	-	"
18.	บจ. ออฟฟิศเวิลด์ 1	ธุรกิจอสังหาริมทรัพย์	มีผู้ถือหุ้นรายใหญ่ร่วมกัน	111	105	"
19.	บจ. ปากช่อง แคปปิตอล	บริษัทลงทุน	มีกรรมการร่วมกัน - นายอัศวิน เตชะเจริญวิกุล และมีผู้ถือหุ้นรายใหญ่ร่วมกัน	28	-	"

รับรองสำเนาถูกต้อง



99 อาคารเบอร์ลี่ ยุคเกอร์ ซอยรุบีย ถนนสุขุมวิท 42 แขวงพระโขนง เขตคลองเตย กรุงเทพมหานคร 10110 ประเทศไทย  
(นางกมลวรรณ ศิวรักษ์) โทรศัพท์ 0 2146 5999 | www.bjc.co.th

ส่วนที่ 2 หน้า 150 / 159

ผู้รับมอบอำนาจ





บริษัท เบอร์ลี ยุคเกอร์ จำกัด (มหาชน)

ส่วนที่ 2 การจัดการและการกำกับดูแลกิจการ

แบบ 56-1 ประจำปี 2565

บริษัทที่เกี่ยวข้อง		ลักษณะการประกอบธุรกิจ	สัดส่วนการถือหุ้นโดยตรงหรืออ้อม / ความสัมพันธ์	มูลค่ารายการ (พันบาท)		รายละเอียดของรายการ
				ณ วันที่		
				31 ธ.ค. 2565	31 ธ.ค. 2564	
กิจการอื่นที่เกี่ยวข้องกัน						
20.	บจ. แสงโสม	ผลิตสุรา	มีกรรมกร่วมกัน  - คุณหญิงวรรณฯ สิริวัฒนภักดี  และมีผู้ถือหุ้นรายใหญ่ร่วมกัน	-	29	เป็นรายการเจ้าหนี้อื่น ซึ่งเกิดขึ้นจากรายการ ตามหัวข้อ 2.2 รายการต้นทุนในการจัดจำหน่ายและค่าใช้จ่ายในการบริหาร และ/หรือหัวข้อ 2.3 รายการดอกเบี้ยจ่าย
21.	บมจ. เสริมสุข	ผลิตและจำหน่ายเครื่องดื่ม	มีกรรมกร่วมกัน  - นายสิทธิชัย ชัยเกรียงไกร  และมีผู้ถือหุ้นรายใหญ่ร่วมกัน	202	-	"
22.	บจ. อาคเนย์แคปปิตอล	ธุรกิจรถยนต์	มีผู้ถือหุ้นรายใหญ่ร่วมกัน	13,682	19,187	"
23.	บมจ. อาคเนย์ประกันภัย	ธุรกิจประกันวินาศภัย	มีผู้ถือหุ้นรายใหญ่ร่วมกัน	7,154	6,323	"
24.	บมจ. อาคเนย์ประกันชีวิต	ธุรกิจประกันชีวิต	มีผู้ถือหุ้นรายใหญ่ร่วมกัน	-	4,630	"
25.	บจ. สิริภักดี	ธุรกิจอสังหาริมทรัพย์	มีผู้ถือหุ้นรายใหญ่ร่วมกัน	-	35	"
26.	บจ. ที.ซี.ซี. คอมเมอร์เชียล พร็อพเพอร์ตี้ แมเนจเม้นท์	รับบริหารอาคารสำนักงาน จำหน่ายอาหารและเครื่องดื่ม	มีผู้ถือหุ้นรายใหญ่ร่วมกัน	131	66	"
27.	บจ. ทีซีซี โฮเทลคอลเล็กชั่น	โรงแรมและภัตตาคาร	มีผู้ถือหุ้นรายใหญ่ร่วมกัน	3	19	"
28.	บจ. ตะวันนา ไนท์บาซาร์	ให้เช่าพื้นที่	มีผู้ถือหุ้นรายใหญ่ร่วมกัน	113	113	"
29.	บมจ. ไทยเบฟเวอเรจ	บริษัทลงทุน	มีกรรมกร่วมกัน  - นายเจริญ สิริวัฒนภักดี  - คุณหญิงวรรณฯ สิริวัฒนภักดี  - นายสิทธิชัย ชัยเกรียงไกร  - นางสาวพจนีย์ ธนวานิช  และมีผู้ถือหุ้นรายใหญ่ร่วมกัน	90	90	"
30.	บจ. ไทยเบฟเวอเรจ รีไซเคิล	จัดจำหน่ายบรรจุภัณฑ์ ขวดแก้ว	มีกรรมกร่วมกัน  - นายสิทธิชัย ชัยเกรียงไกร  และมีผู้ถือหุ้นรายใหญ่ร่วมกัน	2,234	2,402	"
31.	บจ. ทิพย์พัฒน์ อารีเขต	เช่าพื้นที่และบริการ	มีผู้ถือหุ้นรายใหญ่ร่วมกัน	163	165	"
32.	บจ. ทีซีซี โฮเทล แอสเสท แมเนจเม้นท์	ธุรกิจอสังหาริมทรัพย์	มีผู้ถือหุ้นรายใหญ่ร่วมกัน	12	44	"
33.	บจ. วัฒนศิริคอมมูนิตีชั่น	ให้บริการเป็นที่ปรึกษาและการบริหารจัดการ	มีผู้ถือหุ้นรายใหญ่ร่วมกัน	8,076	-	"

รับรองสำเนาถูกต้อง



99 อาคารเบอร์ลี ยุคเกอร์ ซอยรุเบีย ถนนสุขุมวิท 42 แขวงพระโขนง เขตคลองเตย กรุงเทพมหานคร 10110 ประเทศไทย  
(นางกมลวรรณ ศิวรักษ์) โทรศัพท์ 0 2146 5999 | www.bjc.co.th

ผู้รับมอบอำนาจ

ส่วนที่ 2 หน้า 151 / 159



บริษัท เบอร์ลี ยุคเกอร์ จำกัด (มหาชน)

ส่วนที่ 2 การจัดการและการกำกับดูแลกิจการ

แบบ 56-1 ประจำปี 2565

บริษัทที่เกี่ยวข้อง		ลักษณะการประกอบธุรกิจ	สัดส่วนการถือหุ้นโดยตรงหรืออ้อม / ความสัมพันธ์	มูลค่ารายการ (พันบาท)		รายละเอียดของรายการ
				ณ วันที่		
				31 ธ.ค. 2565	31 ธ.ค. 2564	
กิจการอื่นที่เกี่ยวข้องกัน						
34.	บจ. เดอะ คิวเอสอาร์ ออฟ เอเชีย	จำหน่ายอาหารและเครื่องดื่ม	มีผู้ถือหุ้นรายใหญ่ร่วมกัน	-	397	เป็นรายการเจ้าหนี้อื่น ซึ่งเกิดขึ้นจากรายการ ตามหัวข้อ 2.2 รายการต้นทุนในการจัดจำหน่ายและค่าใช้จ่ายในการบริหาร และ/หรือหัวข้อ 2.3 รายการดอกเบี้ยจ่าย
35.	บจ. ที.ซี.ซี. เทคโนโลยี	ให้บริการระบบข้อมูลสารสนเทศ	มีผู้ถือหุ้นรายใหญ่ร่วมกัน	12,480	16,017	"
			รวมทั้งสิ้น	50,733	52,230	

12 รายการสินทรัพย์ทางการเงินไม่หมุนเวียนอื่น

บริษัทที่เกี่ยวข้อง		ลักษณะการประกอบธุรกิจ	สัดส่วนการถือหุ้นโดยตรงหรืออ้อม / ความสัมพันธ์	มูลค่ารายการ (พันบาท)		รายละเอียดของรายการ
				ณ วันที่		
				31 ธ.ค. 2565	31 ธ.ค. 2564	
กิจการอื่นที่เกี่ยวข้องกัน						
1.	บจ. แอสเสท เวิร์ด รีเทล	ธุรกิจบริหารศูนย์การค้า	มีผู้ถือหุ้นรายใหญ่ร่วมกัน	2,744	1,158	เป็นรายการสินทรัพย์ทางการเงินไม่หมุนเวียนอื่น ซึ่งเกิดขึ้นจากดอกเบี้ยรับ ตามหัวข้อ 1.2 และ/หรือเงินปันผลรับ ตามหัวข้อ 1.3 และ/หรือรายได้จากการปันส่วนค่าใช้จ่ายในการบริหารจัดการตามหัวข้อ 1.4 และ/หรือรายได้อื่น ตามหัวข้อ 1.5
2.	บจ. สุรวงศ์พัฒนา	ธุรกิจอสังหาริมทรัพย์	มีผู้ถือหุ้นรายใหญ่ร่วมกัน	124	202	"
3.	บจ. กรีนแลนด์ 1	ธุรกิจอสังหาริมทรัพย์	มีผู้ถือหุ้นรายใหญ่ร่วมกัน	910	910	"
4.	บจ. กาแลโนท์บาซาร์	ให้เช่าพื้นที่และให้บริการสาธารณูปโภค	มีผู้ถือหุ้นรายใหญ่ร่วมกัน	185	172	"
5.	บจ. เกษมทรัพย์ภักดี	ธุรกิจอสังหาริมทรัพย์	มีผู้ถือหุ้นรายใหญ่ร่วมกัน	1,399	1,399	"

รับรองสำเนาถูกต้อง



99 อาคารเบอร์ลี ยุคเกอร์ ซอยรุเบีย ถนนสุขุมวิท 42 แขวงพระโขนง เขตคลองเตย กรุงเทพมหานคร 10110 ประเทศไทย  
(นางกมลวรรณ ศิวรักษ์) โทรศัพท์ 0 2146 5999 | www.bjc.co.th

ผู้รับมอบอำนาจ

ส่วนที่ 2 หน้า 152 / 159



## บริษัท เบอร์ลี่ ยุคเกอร์ จำกัด (มหาชน)

ส่วนที่ 2 การจัดการและการกำกับดูแลกิจการ

แบบ 56-1 ประจำปี 2565

บริษัทที่เกี่ยวข้อง		ลักษณะการประกอบธุรกิจ	สัดส่วนการถือหุ้นโดยตรงหรืออ้อม / ความสัมพันธ์	มูลค่ารายการ (พันบาท)		รายละเอียดของรายการ
				ณ วันที่		
				31 ธ.ค. 2565	31 ธ.ค. 2564	
กิจการอื่นที่เกี่ยวข้องกัน						
6.	MM Mega Market (Vietnam) Company Limited	ค้าส่ง	มีผู้ถือหุ้นรายใหญ่ร่วมกัน	108,260	126,304	เป็นรายการสินทรัพย์ทางการเงินไม่หมุนเวียนอื่น ซึ่งเกิดขึ้นจากดอกเบี้ยรับ ตามหัวข้อ 1.2 และ/หรือเงินปันผลรับ ตามหัวข้อ 1.3 และ/หรือรายได้จากการปันส่วนค่าใช้จ่ายในการบริหารจัดการตามหัวข้อ 1.4 และ/หรือรายได้อื่น ตามหัวข้อ 1.5
7.	บจ. ออฟฟิศเวิลด์ 1	ธุรกิจอสังหาริมทรัพย์	มีผู้ถือหุ้นรายใหญ่ร่วมกัน	327	297	"
8.	บจ. รีเทล เวิลด์ 6	ธุรกิจศูนย์การค้า	มีผู้ถือหุ้นรายใหญ่ร่วมกัน	106	106	"
9.	บจ. สุรเศรษฐี	ธุรกิจอสังหาริมทรัพย์	มีผู้ถือหุ้นรายใหญ่ร่วมกัน	1,065	1,065	"
10.	บจ. ทิพย์พัฒน์ อาร์เซด	เช่าพื้นที่และบริการ	มีผู้ถือหุ้นรายใหญ่ร่วมกัน	215	215	"
			รวมทั้งสิ้น	115,335	131,828	

### 13 รายการสินทรัพย์ไม่หมุนเวียนอื่น

บริษัทที่เกี่ยวข้อง		ลักษณะการประกอบธุรกิจ	สัดส่วนการถือหุ้นโดยตรงหรืออ้อม / ความสัมพันธ์	มูลค่ารายการ (พันบาท)		รายละเอียดของรายการ
				ณ วันที่		
				31 ธ.ค. 2565	31 ธ.ค. 2564	
บริษัทย่อย						
1.	บมจ. ไวท์กรุ๊ป	นำเข้าและจำหน่ายเคมีภัณฑ์อุตสาหกรรม และให้เช่าอสังหาริมทรัพย์	บริษัทย่อยทางอ้อมถือหุ้นร้อยละ 97.04	889	698	เป็นรายการสินทรัพย์ไม่หมุนเวียนอื่นซึ่งเกิดขึ้นจากรายได้อื่นตามหัวข้อ 1.5
			รวมทั้งสิ้น	889	698	
บริษัทร่วม						
1.	บจ. แก้วกรุงไทย	ขายส่ง เศษแก้ว พลาสติก เศษวัสดุใช้แล้ว	บริษัทร่วมถือหุ้นร้อยละ 24.65	120,000	120,000	เป็นรายการสินทรัพย์ไม่หมุนเวียนอื่นซึ่งเกิดขึ้นจากรายได้อื่นตามหัวข้อ 1.5
			รวมทั้งสิ้น	120,000	120,000	

รับรองสำเนาถูกต้อง



99 อาคารเบอร์ลี่ ยุคเกอร์ ซอยรุเบีย ถนนสุขุมวิท 42 แขวงพระโขนง เขตคลองเตย กรุงเทพมหานคร 10110 ประเทศไทย  
(นางกมลวรรณ ศิวรักษ์) โทรศัพท์ 0 2146 5999 | www.bjc.co.th

ผู้รับมอบอำนาจ

ส่วนที่ 2 หน้า 153 / 159



บริษัท เบอร์ลี ยุคเกอร์ จำกัด (มหาชน)

ส่วนที่ 2 การจัดการและการกำกับดูแลกิจการ

แบบ 56-1 ประจำปี 2565

บริษัทที่เกี่ยวข้อง		ลักษณะการประกอบธุรกิจ	สัดส่วนการถือหุ้นโดยตรงหรืออ้อม / ความสัมพันธ์	มูลค่ารายการ (พันบาท)		รายละเอียดของรายการ
				ณ วันที่		
				31 ธ.ค. 2565	31 ธ.ค. 2564	
กิจการอื่นที่เกี่ยวข้องกัน						
1.	บจ. สุรวงศ์พัฒนา	ธุรกิจอสังหาริมทรัพย์	มีผู้ถือหุ้นรายใหญ่ร่วมกัน	-	38	เป็นรายการสินทรัพย์ไม่หมุนเวียนอื่นซึ่งเกิดขึ้นจากรายได้อื่นตามหัวข้อ 1.5
2.	ทรัสต์เพื่อการลงทุนในอสังหาริมทรัพย์และสิทธิการเช่าอสังหาริมทรัพย์เพื่ออุตสาหกรรม เฟรเซอร์ส พร็อพเพอร์ตี้	ผู้จัดการกองทรัสต์เพื่อการลงทุนในอสังหาริมทรัพย์	มีผู้ถือหุ้นรายใหญ่ร่วมกัน	11,772	-	"
3.	ทรัสต์เพื่อการลงทุนในสิทธิการเช่าอสังหาริมทรัพย์ โกลเด็นเวนเจอร์	ทรัสต์เพื่อการลงทุนในอสังหาริมทรัพย์	มีผู้ถือหุ้นรายใหญ่ร่วมกัน	84	84	"
4.	บมจ. อินทระประกนกัย	ประกันวินาศภัย	มีผู้ถือหุ้นรายใหญ่ร่วมกัน	2,341	-	"
5.	บจ. กาแลโนท์บาซาร์	ให้เช่าพื้นที่และให้บริการสาธารณูปโภค	มีผู้ถือหุ้นรายใหญ่ร่วมกัน	1,455	1,454	"
6.	บจ. เกษมทรัพย์สิริ	ธุรกิจอสังหาริมทรัพย์	มีผู้ถือหุ้นรายใหญ่ร่วมกัน	-	64	"
7.	บจ. เอ็น. ซี. ซี. แมนเนจเม้นท์ แอนด์ ดิเวลลอปเม้นท์	ให้เช่าพื้นที่จัดแสดงสินค้าและนิทรรศการต่าง ๆ	มีผู้ถือหุ้นรายใหญ่ร่วมกัน	388	-	"
8.	บจ. สิริภักดี	ธุรกิจอสังหาริมทรัพย์	มีผู้ถือหุ้นรายใหญ่ร่วมกัน	-	105	"
9.	บจ. ที.ซี.ซี. คอมเมอร์เชียล พร็อพเพอร์ตี้ แมนเนจเม้นท์	บริหารจัดการอาคารสำนักงานจำหน่ายอาหารและเครื่องดื่ม	มีผู้ถือหุ้นรายใหญ่ร่วมกัน	153	153	"
10.	บจ. ทีซีซี โฮเทลคอลเล็คชั่น	โรงแรมและภัตตาคาร	มีผู้ถือหุ้นรายใหญ่ร่วมกัน	36	36	"
11.	บจ. ไทยดริงค์	ประกอบกิจการผลิต จำหน่ายสุรา เบียร์ โซดา	มีผู้ถือหุ้นรายใหญ่ร่วมกัน	77	32	"
12.	บจ. เฟรเซอร์ส พร็อพเพอร์ตี้ อินดัสเทรียล (ประเทศไทย)	ธุรกิจพัฒนาอสังหาริมทรัพย์โดยการสร้างคลังสินค้าเพื่อให้เช่า/ขาย	มีผู้ถือหุ้นรายใหญ่ร่วมกัน	729	12,501	"
13.	บจ. ที.ซี.ซี. เทคโนโลยี	ให้บริการระบบข้อมูลสารสนเทศ	มีผู้ถือหุ้นรายใหญ่ร่วมกัน	4,732	819	"
			รวมทั้งสิ้น	21,767	15,286	

รับรองสำเนาถูกต้อง



99 อาคารเบอร์ลี ยุคเกอร์ ซอยรุบีย ถนนสุขุมวิท 42 แขวงพระโขนง เขตคลองเตย กรุงเทพมหานคร 10110 ประเทศไทย  
(นางกมลวรรณ ศิวรักษ์) โทรศัพท์ 0 2146 5999 | www.bjc.co.th

ส่วนที่ 2 หน้า 154 / 159

ผู้รับมอบอำนาจ



## บริษัท เบอร์ลี ยุคเกอร์ จำกัด (มหาชน)

### ส่วนที่ 2 การจัดการและการกำกับดูแลกิจการ

แบบ 56-1 ประจำปี 2565

#### 14 รายการหนี้สินหมุนเวียนอื่น

บริษัทที่เกี่ยวข้อง		ลักษณะการประกอบธุรกิจ	สัดส่วนการถือหุ้นโดยตรงหรืออ้อม / ความสัมพันธ์	มูลค่ารายการ (พันบาท)		รายละเอียดของรายการ
				ณ วันที่		
				31 ธ.ค. 2565	31 ธ.ค. 2564	
กิจการอื่นที่เกี่ยวข้องกัน						
1.	MM Mega Market (Vietnam) Company Limited	ค้าส่ง	มีผู้ถือหุ้นรายใหญ่ร่วมกัน	117	35	เป็นรายการหนี้สินหมุนเวียนอื่นซึ่งเกิดขึ้นจากรายการตามหัวข้อ 2.2 รายการต้นทุนในการจัดจำหน่ายและค่าใช้จ่ายในการบริหาร
			รวมทั้งสิ้น	117	35	

#### 15 รายการหนี้สินไม่หมุนเวียนอื่น

บริษัทที่เกี่ยวข้อง		ลักษณะการประกอบธุรกิจ	สัดส่วนการถือหุ้นโดยตรงหรืออ้อม / ความสัมพันธ์	มูลค่ารายการ (พันบาท)		รายละเอียดของรายการ
				ณ วันที่		
				31 ธ.ค. 2565	31 ธ.ค. 2564	
บริษัทย่อย						
1.	บจ. เบอร์ลี ยุคเกอร์ โลจิสติกส์	บริการด้านพิธีการออกสินค้า คลังสินค้า ขนส่งและจัดส่งสินค้า	บริษัทย่อยทางตรง ถือหุ้นร้อยละ 100.00	10,873	11,376	เป็นรายการหนี้สินไม่หมุนเวียนอื่น ซึ่งเกิดขึ้นจากรายการตามหัวข้อ 2.2 รายการต้นทุนในการจัดจำหน่ายและค่าใช้จ่ายในการบริหาร
2.	บจ. บีเจซี สเปเชียลตี้ส์	จำหน่ายเคมีภัณฑ์	บริษัทย่อยทางตรง ถือหุ้นร้อยละ 100.00	2,084	1,522	"
3.	บจ. บีเจซี อินเวสเมนต์	บริษัทลงทุน	บริษัทย่อยทางตรง ถือหุ้นร้อยละ 100.00	2,336	3,467	"
4.	บจ. บีเจซี กลาส (ประเทศไทย)	หยุดดำเนินการ	บริษัทย่อยทางอ้อม ถือหุ้นร้อยละ 100.00	588	588	"
5.	บจ. หินอ่อนและศิลา	หยุดดำเนินการ	บริษัทย่อยทางอ้อม ถือหุ้นร้อยละ 100.00	-	65	"
6.	บจ. บีเจซี คาเฟ่	ร้านเครื่องดื่มที่ไม่มีแอลกอฮอล์	บริษัทย่อยทางตรง ถือหุ้นร้อยละ 100.00	48	-	"

รับรองสำเนาถูกต้อง



99 อาคารเบอร์ลี ยุคเกอร์ ซอยรุเบีย ถนนสุขุมวิท 42 แขวงพระโขนง เขตคลองเตย กรุงเทพมหานคร 10110 ประเทศไทย  
(นางกมลวรรณ ศิวรักษ์)

โทรศัพท์ 0 2146 5999 | www.bjc.co.th

ส่วนที่ 2 หน้า 155 / 159

ผู้รับมอบอำนาจ



บริษัท เบอร์ลี่ ยุคเกอร์ จำกัด (มหาชน)

ส่วนที่ 2 การจัดการและการกำกับดูแลกิจการ

แบบ 56-1 ประจำปี 2565

บริษัทที่เกี่ยวข้อง		ลักษณะการประกอบธุรกิจ	สัดส่วนการถือหุ้นโดยตรงหรืออ้อม / ความสัมพันธ์	มูลค่ารายการ (พันบาท)		รายละเอียดของรายการ
				ณ วันที่		
				31 ธ.ค. 2565	31 ธ.ค. 2564	
บริษัทย่อย						
7.	บจ. ไทย-สแกนดิค สตีล	ผลิตโครงสร้างเหล็กชุบสังกะสี	บริษัทย่อยของบริษัทย่อยทางอ้อม ถือหุ้นร้อยละ 100.00	-	14	เป็นรายการหนี้สินไม่หมุนเวียนอื่น ซึ่งเกิดขึ้นจากรายการตามหัวข้อ 2.2 รายการต้นทุนในการจัดจำหน่ายและค่าใช้จ่ายในการบริหาร
8.	บมจ. บิ๊กซี ซูเปอร์เซ็นเตอร์	ค้าปลีก	บริษัทย่อยทางอ้อม ถือหุ้นร้อยละ 99.96	23,057	-	"
9.	บจ. บีเจซี เพาเวอร์	ลงทุนในธุรกิจที่เกี่ยวข้องกับพลังงานและจำหน่ายสินค้าที่เกี่ยวข้องกับพลังงาน	บริษัทย่อยทางตรง ถือหุ้นร้อยละ 100.00	126	127	"
10.	บมจ. ไร่ทิกร์	นำเข้าและจำหน่ายเคมีภัณฑ์อุตสาหกรรม และให้เช่าอสังหาริมทรัพย์	บริษัทย่อยทางอ้อม ถือหุ้นร้อยละ 97.04	43	-	"
			รวมทั้งสิ้น	39,155	17,159	
การร่วมค้า						
1.	บจ. บีเจซี แอนด์ ซีเอฟ (ประเทศไทย)	จำหน่ายสินค้าอุปโภคและบริโภค	การร่วมค้า ถือหุ้นร้อยละ 51.00	58	91	เป็นรายการหนี้สินไม่หมุนเวียนอื่น ซึ่งเกิดขึ้นจากรายการตามหัวข้อ 2.2 รายการต้นทุนในการจัดจำหน่ายและค่าใช้จ่ายในการบริหาร
2.	บจ. เบอร์ลี่ เอเซียติก โซดา	นำเข้าและจำหน่ายผลิตภัณฑ์โซดาแอช	การร่วมค้า ถือหุ้นร้อยละ 50.00	191	191	"
			รวมทั้งสิ้น	249	282	
กิจการอื่นที่เกี่ยวข้องกัน						
1.	บจ. เอฟแอนด์เอ็น แดรี่ส์ (ประเทศไทย)	ผลิตและจำหน่ายผลิตภัณฑ์นมและน้ำผลไม้	มีผู้ถือหุ้นรายใหญ่ร่วมกัน	119	119	เป็นรายการหนี้สินไม่หมุนเวียนอื่น ซึ่งเกิดขึ้นจากรายการตามหัวข้อ 2.2 รายการต้นทุนในการจัดจำหน่ายและค่าใช้จ่ายในการบริหาร
2.	บจ. ฟู้ด ออฟ เอเชีย	ธุรกิจอาหารและเครื่องดื่ม	มีผู้ถือหุ้นรายใหญ่ร่วมกัน	-	325	"

รับรองสำเนาถูกต้อง



99 อาคารเบอร์ลี่ ยุคเกอร์ ซอยรุเบีย ถนนสุขุมวิท 42 แขวงพระโขนง เขตคลองเตย กรุงเทพมหานคร 10110 ประเทศไทย  
(นางกมลวรรณ ศิวรักษ์)

โทรศัพท์ 0 2146 5999 | www.bjc.co.th

ส่วนที่ 2 หน้า 156 / 159

ผู้รับมอบอำนาจ



บริษัท เบอร์ลี ยุคเกอร์ จำกัด (มหาชน)

ส่วนที่ 2 การจัดการและการกำกับดูแลกิจการ

แบบ 56-1 ประจำปี 2565

บริษัทที่เกี่ยวข้อง		ลักษณะการประกอบธุรกิจ	สัดส่วนการถือหุ้นโดยตรงหรืออ้อม / ความสัมพันธ์	มูลค่ารายการ (พันบาท)		รายละเอียดของรายการ
				ณ วันที่		
				31 ธ.ค. 2565	31 ธ.ค. 2564	
กิจการอื่นที่เกี่ยวข้องกัน						
3.	บมจ. โออิชิ กรุ๊ป	ภัตตาคารอาหารญี่ปุ่น	มีกรรมกร่วมกัน  - นายประสิทธิ์ โฉวีไธกุล  - นายสิทธิชัย ชัยเกรียงไกร  - นางสาวพจนีย์ ธนวรานิช  และมีผู้ถือหุ้นรายใหญ่ร่วมกัน	6,220	7,871	เป็นรายการหนี้สินไม่หมุนเวียนอื่น ซึ่งเกิดขึ้นจากรายการตามหัวข้อ 2.2 รายการต้นทุนในการจัดจำหน่ายและค่าใช้จ่ายในการบริหาร
4.	บจ. โออิชิ ราเมน	จำหน่ายอาหารและเครื่องดื่ม	มีกรรมกร่วมกัน  - นายสิทธิชัย ชัยเกรียงไกร  และมีผู้ถือหุ้นรายใหญ่ร่วมกัน	7,008	6,108	"
5.	บจ. โออิชิ ฟู๊ด เซอร์วิส	รองรับการขยายตัวของธุรกิจ	มีกรรมกร่วมกัน  - นายสิทธิชัย ชัยเกรียงไกร  และมีผู้ถือหุ้นรายใหญ่ร่วมกัน	132	132	"
6.	บจ. คอฟฟี่ คอนเซ็ปต์ รีเทล	ธุรกิจร้านกาแฟ	มีผู้ถือหุ้นรายใหญ่ร่วมกัน	1,020	1,020	"
7.	บจ. เดอะ คิวเอสอาร์ ออฟ เอเชีย	จำหน่ายอาหารและเครื่องดื่ม	มีผู้ถือหุ้นรายใหญ่ร่วมกัน	13,963	13,963	"
			<b>รวมทั้งสิ้น</b>	<b>28,462</b>	<b>29,538</b>	

รับรองสำเนาถูกต้อง



99 อาคารเบอร์ลี ยุคเกอร์ ซอยสุขุมวิท 42 แขวงพระโขนง เขตคลองเตย กรุงเทพมหานคร 10110 ประเทศไทย  
(นางกมลวรรณ ศิวรักษ์) โทรศัพท์ 0 2146 5999 | www.bjc.co.th

ผู้รับมอบอำนาจ

ส่วนที่ 2 หน้า 157 / 159





## บริษัท เบอร์ลี่ ยุคเกอร์ จำกัด (มหาชน)

ส่วนที่ 2 การจัดการและการกำกับดูแลกิจการ

แบบ 56-1 ประจำปี 2565

### นโยบายการกำหนดราคาระหว่างกัน

รายการระหว่างกันข้างต้น มีการพิจารณาราคาที่เหมาะสม โดยราคาที่ตกลงกันเป็นราคาตลาด ซึ่งสามารถเปรียบเทียบได้กับราคาที่ทำกับบุคคลภายนอก โดยมีเงื่อนไขทางการค้าเป็นเช่นปกติการค้าทั่วไป และไม่มีการถ่ายเทผลประโยชน์ระหว่างบริษัท/บริษัทย่อย และบริษัทที่เกี่ยวข้องกัน รวมถึงบุคคลที่เกี่ยวข้องกัน รายการบัญชีระหว่างกิจการที่เกี่ยวข้องกันได้กำหนดขึ้นตามนโยบายการกำหนดราคาระหว่างกัน ดังนี้

#### รายการ

#### นโยบายการกำหนดราคา

ขายสินค้าและบริการ

บวกกำไรจากต้นทุนการได้มาของสินค้าและบริการนั้น

ซื้อสินค้าและบริการ

ราคาตลาดสุทธิจากกำไรส่วนเพิ่มของบริษัท

เงินปันผลรับ

ตามอัตราที่ประกาศให้กับผู้ถือหุ้นรายอื่น

ดอกเบี้ยรับ

อัตราดอกเบี้ยกำหนดจากต้นทุนการกู้ยืมและอัตราดอกเบี้ยท้องตลาด

รายได้อื่น

ราคาที่ตกลงกันตามสัญญา

รายได้จากการปันส่วนค่าใช้จ่ายในการบริหารจัดการ

บวกกำไรจากต้นทุนที่เกิดขึ้นจริง

ต้นทุนในการจัดจำหน่ายและค่าใช้จ่ายในการบริหาร

ราคาที่ตกลงกันตามสัญญา

ดอกเบี้ยจ่าย

อัตราดอกเบี้ยกำหนดจากต้นทุนการกู้ยืมและอัตราดอกเบี้ยท้องตลาด

### ความจำเป็นและความสมเหตุสมผลของรายการ

รายการระหว่างกันเป็นรายการที่เกิดขึ้นจากการจัดสรรทรัพยากรร่วมกันในกลุ่มบริษัท และบริษัทได้กำหนดแนวปฏิบัติสำหรับรายการที่เกี่ยวข้องกัน หรือรายการที่อาจมีความขัดแย้งทางผลประโยชน์เพื่อให้เกิดประโยชน์สูงสุดต่อบริษัทตามหลักเกณฑ์ที่กฎหมายกำหนด

รับรองสำเนาถูกต้อง



(นางกมลวรรณ ศิวรักษ์)

ผู้รับมอบอำนาจ

99 อาคารเบอร์ลี่ ยุคเกอร์ ซอยรุบีย ถนนสุขุมวิท 42 แขวงพระโขนง เขตคลองเตย กรุงเทพมหานคร 10110 ประเทศไทย

โทรศัพท์ 0 2146 5999 | www.bjc.co.th

ส่วนที่ 2 หน้า 158 / 159



## บริษัท เบอร์ลี ยุคเกอร์ จำกัด (มหาชน)

ส่วนที่ 2 การจัดการและการกำกับดูแลกิจการ

แบบ 56-1 ประจำปี 2565

### ขั้นตอนการอนุมัติการทำรายการระหว่างกัน

บริษัทมีการกำหนดให้รายการระหว่างกันและรายการที่อาจมีความขัดแย้งทางผลประโยชน์กับบริษัท/บริษัทย่อย กับ กรรมการ ผู้บริหาร หรือบุคคลที่เกี่ยวข้องกัน จะต้องผ่านการพิจารณาอนุมัติเห็นชอบจากคณะกรรมการตรวจสอบ และ คณะกรรมการบริษัท หรือผ่านการอนุมัติเห็นชอบจากที่ประชุมผู้ถือหุ้น ตามแต่กรณี ทั้งนี้ จะมีการดำเนินการตามกฎหมายและ ข้อกำหนดของตลาดหลักทรัพย์แห่งประเทศไทย

### นโยบายเกี่ยวกับรายการระหว่างกันในอนาคต

ในกรณีที่มีการทำรายการระหว่างกันในอนาคต บริษัทจะปฏิบัติให้เป็นไปตามกฎหมายว่าด้วยหลักทรัพย์และตลาดหลักทรัพย์ ข้อบังคับ ประกาศ คำสั่ง หรือข้อกำหนดของตลาดหลักทรัพย์ฯ รวมทั้งเป็นไปตามมาตรฐานการบัญชี เรื่อง การเปิดเผยข้อมูลเกี่ยวกับบุคคล หรือกิจการที่เกี่ยวข้องกัน ซึ่งกำหนดโดยสภาวิชาชีพบัญชีแห่งประเทศไทย

ในกรณีที่เป็นรายการที่เกิดขึ้นเป็นปกติ และเป็นรายการที่เกิดขึ้นต่อเนื่องในอนาคต บริษัทได้กำหนดหลักเกณฑ์และแนวทางในการปฏิบัติให้เป็นไปตามลักษณะการค้าทั่วไป โดยการอ้างอิงกับราคา และเงื่อนไขที่เหมาะสม และยุติธรรม สมเหตุสมผลสามารถตรวจสอบได้ และนำเสนอให้คณะกรรมการบริษัทเป็นผู้พิจารณาอนุมัติในหลักเกณฑ์ และแนวทางในการปฏิบัติดังกล่าว

รับรองสำเนาถูกต้อง



99 อาคารเบอร์ลี ยุคเกอร์ ซอยรุบีย ถนนสุขุมวิท 42 แขวงพระโขนง เขตคลองเตย กรุงเทพมหานคร 10110 ประเทศไทย  
(นางกมลวรรณ ศิวรักษ์)

โทรศัพท์ 0 2146 5999 | www.bjc.co.th

ส่วนที่ 2 หน้า 159 / 159

ผู้รับมอบอำนาจ



บริษัท เบอร์ลี ยุคเกอร์ จำกัด (มหาชน)

ส่วนที่ 3 งบการเงิน สิ้นสุด ณ วันที่ 31 ธันวาคม 2565

แบบ 56-1 ประจำปี 2565

ส่วนที่ 3  
งบการเงิน  
สิ้นสุด ณ วันที่ 31 ธันวาคม 2565



## รายงานของผู้สอบบัญชีรับอนุญาต

เสนอผู้ถือหุ้นและคณะกรรมการ  
บริษัท เบอร์ลี่ ยุคเกอร์ จำกัด (มหาชน)

### ความเห็น

ข้าพเจ้าได้ตรวจสอบงบการเงินรวมของ บริษัท เบอร์ลี่ ยุคเกอร์ จำกัด (มหาชน) และบริษัทย่อย (“กลุ่มบริษัท”) และงบการเงินเฉพาะกิจการของ บริษัท เบอร์ลี่ ยุคเกอร์ จำกัด (มหาชน) (“บริษัท”) ซึ่งประกอบด้วยงบแสดงฐานะการเงินรวมและเฉพาะกิจการ ณ วันที่ 31 ธันวาคม 2565 และงบกำไรขาดทุนและกำไรขาดทุนเบ็ดเสร็จอื่นรวมและเฉพาะกิจการ งบแสดงการเปลี่ยนแปลงส่วนของผู้ถือหุ้นรวมและเฉพาะกิจการ และงบกระแสเงินสดรวมและเฉพาะกิจการ สำหรับปีสิ้นสุดวันเดียวกันและหมายเหตุประกอบงบการเงินรวมและเฉพาะกิจการ รวมถึงสรุปนโยบายการบัญชีที่สำคัญ

ข้าพเจ้าเห็นว่า งบการเงินรวมและงบการเงินเฉพาะกิจการข้างต้นนี้แสดงฐานะการเงินของบริษัท เบอร์ลี่ ยุคเกอร์ จำกัด (มหาชน) และบริษัทย่อย และของ บริษัท เบอร์ลี่ ยุคเกอร์ จำกัด (มหาชน) ณ วันที่ 31 ธันวาคม 2565 และผลการดำเนินงาน และกระแสเงินสดสำหรับปีสิ้นสุดวันเดียวกันโดยถูกต้องตามที่ควรในสาระสำคัญตามมาตรฐานการรายงานทางการเงิน

### เกณฑ์ในการแสดงความเห็น

ข้าพเจ้าได้ปฏิบัติงานตรวจสอบตามมาตรฐานการสอบบัญชี ความรับผิดชอบของข้าพเจ้าได้กล่าวไว้ในส่วนของความรับผิดชอบของผู้สอบบัญชีต่อการตรวจสอบงบการเงินรวมและงบการเงินเฉพาะกิจการ ในรายงานของข้าพเจ้า ข้าพเจ้ามีความเป็นอิสระจากกลุ่มบริษัทตามประมวลจริยบรรณของผู้ประกอบวิชาชีพบัญชี รวมถึงมาตรฐานเรื่องความเป็นอิสระที่กำหนดโดยสภาวิชาชีพบัญชี (ประมวลจริยบรรณของผู้ประกอบวิชาชีพบัญชี) ในส่วนที่เกี่ยวข้องกับการตรวจสอบงบการเงินรวมและงบการเงินเฉพาะกิจการ และข้าพเจ้าได้ปฏิบัติตามความรับผิดชอบด้านจริยบรรณอื่นๆ ตามประมวลจริยบรรณของผู้ประกอบวิชาชีพบัญชี ข้าพเจ้าเชื่อว่าการสอบบัญชีที่ข้าพเจ้าได้รับเพียงพอและเหมาะสมเพื่อใช้เป็นเกณฑ์ในการแสดงความเห็นของข้าพเจ้า

## เรื่องสำคัญในการตรวจสอบ

เรื่องสำคัญในการตรวจสอบคือเรื่องต่างๆ ที่มีนัยสำคัญที่สุดตามดุลยพินิจของผู้ประกอบวิชาชีพของข้าพเจ้าในการตรวจสอบงบการเงินรวมและงบการเงินเฉพาะกิจการสำหรับงวดปัจจุบัน ข้าพเจ้าได้นำเรื่องเหล่านี้มาพิจารณาในบริบทของการตรวจสอบงบการเงินรวมและงบการเงินเฉพาะกิจการโดยรวมและในการแสดงความเห็นของข้าพเจ้า ทั้งนี้ ข้าพเจ้าไม่ได้แสดงความเห็นแยกต่างหากสำหรับเรื่องเหล่านี้

เรื่องสำคัญในการตรวจสอบ	วิธีการตรวจสอบที่ใช้เพื่อตอบสนอง
<p><b>ค่าความนิยม</b></p> <p>กลุ่มบริษัทบันทึกค่าความนิยมจำนวน 155,424 ล้านบาทจากการซื้อบริษัท บิ๊กซี ซูเปอร์เซ็นเตอร์ จำกัด (มหาชน) และบริษัทย่อย รวมถึง C-Distribution Asia Pte Ltd. (รวมเรียกว่า “กลุ่มบิ๊กซี”) ข้าพเจ้าให้ความสำคัญเกี่ยวกับมูลค่าของค่าความนิยม เนื่องจากมูลค่าของค่าความนิยมดังกล่าวมีจำนวนเงินที่เป็นสาระสำคัญต่องบการเงินรวม ฝ่ายบริหารต้องใช้ดุลยพินิจอย่างมากในการประมาณการกระแสเงินสดในอนาคต ซึ่งข้อสมมติฐานที่สำคัญประกอบด้วย อัตราการคิดลดที่ใช้ในการคิดลดประมาณการกระแสเงินสดและอัตราการเติบโตในระยะยาว ซึ่งการประเมินการด้อยค่าดังกล่าวมีผลกระทบโดยตรงต่อมูลค่าของค่าความนิยมที่แสดงอยู่ ณ วันสิ้นรอบระยะเวลารายงาน</p> <p>ทั้งนี้ นโยบายการบัญชีสำหรับค่าความนิยมและรายละเอียดค่าความนิยมได้เปิดเผยไว้ในหมายเหตุประกอบงบการเงินข้อ 3.1 ข้อ 3.12 และข้อ 18 ตามลำดับ</p>	<p>วิธีการตรวจสอบที่สำคัญรวมถึง</p> <ul style="list-style-type: none"> <li>• ทำความเข้าใจเกี่ยวกับขั้นตอนการปฏิบัติงานและการควบคุมภายในที่เกี่ยวข้องกับการรับรู้การด้อยค่าของค่าความนิยม</li> <li>• ประเมินการออกแบบและการนำไปปฏิบัติของการควบคุมภายในที่เกี่ยวข้องกับการรับรู้การด้อยค่าของค่าความนิยม</li> <li>• ตรวจสอบเนื้อหาสาระ ซึ่งประกอบด้วย <ul style="list-style-type: none"> <li>- ประเมินความเหมาะสมของประมาณการกระแสเงินสดในอนาคตของผู้บริหาร โดยการทบทวนผลการดำเนินงานที่เกิดขึ้นจริงและผลประมาณการของผู้บริหารในปีก่อน</li> <li>- ตรวจสอบข้อสมมติที่สำคัญที่ใช้ในการประมาณการกระแสเงินสดที่คาดว่าจะได้รับในอนาคตของแต่ละกลุ่มสินทรัพย์ที่ก่อให้เกิดกระแสเงินสดและอัตราการเติบโตในระยะยาว โดยใช้ผู้เชี่ยวชาญด้านการประเมินมูลค่าของข้าพเจ้า วิเคราะห์ความอ่อนไหวของสมมติฐานสำคัญที่ใช้ในการวิเคราะห์ โดยการเปรียบเทียบข้อสมมติดังกล่าวกับแหล่งข้อมูลภายในและภายนอก เพื่อประเมินการใช้ดุลยพินิจของฝ่ายบริหารในการประมาณการกระแสเงินสดที่คาดว่าจะได้รับในอนาคตดังกล่าว</li> </ul> </li> </ul>

เรื่องสำคัญในการตรวจสอบ	วิธีการตรวจสอบที่ใช้เพื่อตอบสนอง
<p><b>ค่าความนิยม (ต่อ)</b></p>	<ul style="list-style-type: none"> <li>- พิจารณาอัตราคิดลดโดยการวิเคราะห์ต้นทุนถัวเฉลี่ยของเงินทุนและข้อมูลอื่นๆ กับบริษัทอื่นที่เปรียบเทียบกันได้ และพิจารณาอัตราการเติบโตในระยะยาวกับแหล่งข้อมูลภายในและภายนอก ตลอดจนทดสอบการคำนวณมูลค่าที่คาดว่าจะได้รับคืนของสินทรัพย์ตามแบบจำลองทางการเงิน</li> <li>- ตรวจสอบการแสดงรายการและการเปิดเผยข้อมูลที่เกี่ยวข้อง</li> </ul>
<p><b>การด้อยค่าของเงินลงทุนในบริษัทย่อย บริษัทร่วมและการร่วมค้า</b></p> <p>กลุ่มบริษัทที่มีเงินลงทุนในบริษัทย่อย บริษัทร่วมและการร่วมค้าที่มีนัยสำคัญในงบการเงินซึ่งเกิดจากการซื้อธุรกิจ เข้าเข้าให้มีความสำคัญเกี่ยวกับการด้อยค่าของเงินลงทุนในบริษัทย่อย บริษัทร่วมและการร่วมค้าที่มีข้อบ่งชี้ของการด้อยค่า เนื่องจากมูลค่าของเงินลงทุนในบริษัทย่อย บริษัทร่วมและการร่วมค้า มีจำนวนเงินที่เป็นสาระสำคัญและฝ่ายบริหารต้องใช้ดุลยพินิจอย่างมากในการประมาณการกระแสเงินสดในอนาคต ซึ่งข้อสมมติฐานที่สำคัญประกอบด้วย อัตราคิดลดที่ใช้ในการคิดลดประมาณการกระแสเงินสดและอัตราการเติบโตในระยะยาว ในการประมาณค่าเพื่อการด้อยค่าดังกล่าว</p> <p>ทั้งนี้ นโยบายการบัญชีสำหรับเงินลงทุนและการด้อยค่า และรายละเอียดเงินลงทุนในบริษัทย่อย บริษัทร่วมและการร่วมค้า ได้เปิดเผยไว้ในหมายเหตุประกอบงบการเงินข้อ 3.9 ข้อ 3.14 ข้อ 12 ข้อ 13 และข้อ 14 ตามลำดับ</p>	<p>วิธีการตรวจสอบที่สำคัญรวมถึง</p> <ul style="list-style-type: none"> <li>• ทำความเข้าใจเกี่ยวกับขั้นตอนการปฏิบัติงานและการควบคุมภายในที่เกี่ยวข้องกับการรับรู้การด้อยค่าของเงินลงทุนในบริษัทย่อย บริษัทร่วมและการร่วมค้า</li> <li>• ประเมินการออกแบบและการนำไปปฏิบัติของการควบคุมภายในที่เกี่ยวข้องกับการรับรู้การด้อยค่าของเงินลงทุนในบริษัทย่อย บริษัทร่วมและการร่วมค้า</li> <li>• ตรวจสอบเนื้อหาสาระ ซึ่งประกอบด้วย             <ul style="list-style-type: none"> <li>- ตรวจสอบหลักฐานประกอบการพิจารณาของผู้บริหารเกี่ยวกับข้อบ่งชี้ของการด้อยค่าของเงินลงทุนในบริษัทย่อย บริษัทร่วม และการร่วมค้า</li> <li>- ประเมินความเหมาะสมของประมาณการกระแสเงินสดในอนาคตของผู้บริหาร โดยการทบทวนผลการดำเนินงานที่เกิดขึ้นจริงและผลประมาณการของผู้บริหารในปีก่อน</li> <li>- ประเมินความเหมาะสมของวิธีการประเมินมูลค่าและข้อสมมติฐานที่สำคัญที่ผู้บริหารของบริษัทนำมาใช้ในประมาณค่าเพื่อการด้อยค่าของเงินลงทุนในบริษัทย่อย บริษัทร่วม และการร่วมค้า และพิจารณาอัตราคิดลดโดยการวิเคราะห์ต้นทุนถัวเฉลี่ยของเงินทุนและข้อมูลอื่นๆ กับบริษัทอื่นที่เปรียบเทียบกันได้ และพิจารณาอัตราการเติบโตในระยะยาวกับแหล่งข้อมูลภายในและภายนอก</li> <li>- ตรวจสอบการแสดงรายการและการเปิดเผยข้อมูลที่เกี่ยวข้อง</li> </ul> </li> </ul>

เรื่องสำคัญในการตรวจสอบ	วิธีการตรวจสอบที่ใช้เพื่อตอบสนอง
<p><b>การรับรู้รายได้คู่ค้า</b></p> <p>กลุ่มบริษัทได้รับเงินส่งเสริมการขาย เงินชดเชยส่วนต่าง ผลกำไรและส่วนลดจากคู่ค้าเป็นจำนวนมาก โดยกลุ่มบริษัทรับรู้รายการดังกล่าวเป็นรายการหักในต้นทุนขาย และสินค้าคงเหลือ หรือรายได้อื่น รายได้จากคู่ค้ามีสาระสำคัญและต้องใช้ความเข้าใจในรายละเอียดของสัญญา และแหล่งที่มาของข้อมูลเพื่อใช้ในการรับรู้รายได้คู่ค้า ข้าพเจ้าให้ความสำคัญในการพิจารณาความมีอยู่จริงและการแสดงรายการการรับรู้รายได้คู่ค้าของกลุ่มบริษัทว่าเป็นไปตามมาตรฐานการรายงานทางการเงิน</p> <p>ทั้งนี้ นโยบายการบัญชีสำหรับสินค้าคงเหลือ และการรับรู้รายได้คู่ค้า และรายละเอียดสินค้าคงเหลือได้เปิดเผยไว้ในหมายเหตุประกอบงบการเงินข้อ 3.6 ข้อ 3.18 และข้อ 10 ตามลำดับ</p>	<p>วิธีการตรวจสอบที่สำคัญรวมถึง</p> <ul style="list-style-type: none"> <li>• ทำความเข้าใจเกี่ยวกับขั้นตอนการปฏิบัติงานและการควบคุมภายในที่เกี่ยวข้องกับการรับรู้รายได้คู่ค้า</li> <li>• ประเมินการออกแบบและการนำไปปฏิบัติตามการควบคุมภายในที่เกี่ยวข้องกับความมีอยู่จริงของการรับรู้รายได้คู่ค้า</li> <li>• ทดสอบความมีประสิทธิภาพของการปฏิบัติตามการควบคุมภายในที่เกี่ยวข้องกับความมีอยู่จริงของการรับรู้รายได้คู่ค้า</li> <li>• ตรวจสอบเนื้อหาสาระ ซึ่งประกอบด้วย <ul style="list-style-type: none"> <li>- สุ่มสอบทานข้อตกลงและเงื่อนไขของสัญญาคู่ค้ากับหลักเกณฑ์การคำนวณและข้อมูลการคำนวณรายได้เพื่อยืนยันมูลค่ารายได้ที่รับรู้ว่าสอดคล้องกับข้อตกลงและเงื่อนไขตามที่ตกลงกับคู่ค้า</li> <li>- สุ่มตรวจสอบรายการรายได้คู่ค้าที่เกิดขึ้นในระหว่างปีและช่วงใกล้วันสิ้นรอบระยะเวลาบัญชีที่บันทึกในบัญชีกับเอกสารประกอบรายการ</li> <li>- สุ่มตรวจสอบใบลดหนี้ที่ออกภายหลังวันสิ้นรอบระยะเวลาบัญชีเพื่อพิจารณาถึงความมีอยู่จริงในการรับรู้รายได้</li> <li>- ส่งหนังสือยืนยันยอดลูกหนี้คู่ค้าที่ค้าง ณ วันสิ้นรอบระยะเวลาบัญชี</li> <li>- วิเคราะห์เปรียบเทียบข้อมูลบัญชีรายได้แบบแยกย่อย (Disaggregated data)</li> <li>- ตรวจสอบการแสดงผลรายการและการเปิดเผยข้อมูลที่เกี่ยวข้อง</li> </ul> </li> </ul>

## ข้อมูลอื่น

ผู้บริหารเป็นผู้รับผิดชอบต่อข้อมูลอื่น ข้อมูลอื่นประกอบด้วยข้อมูลซึ่งรวมอยู่ในแบบ 56-1 One Report แต่ไม่รวมถึงงบการเงินรวมและงบการเงินเฉพาะกิจการและรายงานของผู้สอบบัญชีที่อยู่ในรายงานนั้น ซึ่งข้าพเจ้าได้รับข้อมูลอื่นที่จัดทำเพื่อเตรียมเผยแพร่ในแบบ 56-1 One Report ก่อนวันที่ในรายงานของผู้สอบบัญชีนี้

ความเห็นของข้าพเจ้าต่องบการเงินรวมและงบการเงินเฉพาะกิจการไม่ครอบคลุมถึงข้อมูลอื่นและข้าพเจ้าไม่ได้ให้ความเชื่อมั่นต่อข้อมูลอื่น



ความรับผิดชอบของข้าพเจ้าที่เกี่ยวข้องเนื่องกับการตรวจสอบงบการเงินรวมและงบการเงินเฉพาะกิจการ คือ การอ่านและพิจารณาว่าข้อมูลอื่นมีความขัดแย้งที่มีสาระสำคัญกับงบการเงินหรือกับความรู้ที่ได้รับจากการตรวจสอบของข้าพเจ้า หรือปรากฏว่าข้อมูลอื่นมีการแสดงข้อมูลที่ขัดต่อข้อเท็จจริงอันเป็นสาระสำคัญหรือไม่

ข้าพเจ้าได้อ่านข้อมูลอื่นที่จัดทำเพื่อเตรียมเผยแพร่ในแบบ 56-1 One Report โดยไม่พบว่ามี การแสดงข้อมูลที่ขัดต่อข้อเท็จจริงอันเป็นสาระสำคัญที่ข้าพเจ้าต้องรายงาน

#### **ความรับผิดชอบของผู้บริหารและผู้มีหน้าที่ในการกำกับดูแลต้องงบการเงินรวมและงบการเงินเฉพาะกิจการ**

ผู้บริหารมีหน้าที่รับผิดชอบในการจัดทำและนำเสนองบการเงินรวมและงบการเงินเฉพาะกิจการเหล่านี้ โดยถูกต้องตามที่ควรตามมาตรฐานการรายงานทางการเงิน และรับผิดชอบเกี่ยวกับการควบคุมภายใน ที่ผู้บริหารพิจารณาว่าจำเป็นเพื่อให้สามารถจัดทำงบการเงินรวมและงบการเงินเฉพาะกิจการ ที่ปราศจากการแสดงข้อมูลที่ขัดต่อข้อเท็จจริงอันเป็นสาระสำคัญไม่ว่าจะเกิดจากการทุจริตหรือข้อผิดพลาด

ในการจัดทำงบการเงินรวมและงบการเงินเฉพาะกิจการ ผู้บริหารรับผิดชอบในการประเมินความสามารถของกลุ่มบริษัทและบริษัทในการดำเนินงานต่อเนื่อง การเปิดเผยเรื่องที่เกี่ยวข้องกับการดำเนินงานต่อเนื่อง (ตามความเหมาะสม) และการใช้เกณฑ์การบัญชีสำหรับการดำเนินงานต่อเนื่องเว้นแต่ผู้บริหารมีความตั้งใจที่จะเลิกกลุ่มบริษัทและบริษัท หรือหยุดดำเนินงานหรือไม่สามารถดำเนินงานต่อเนื่องต่อไปได้

ผู้มีหน้าที่ในการกำกับดูแลมีหน้าที่ในการกำกับดูแลกระบวนการในการจัดทำรายงานทางการเงินของกลุ่มบริษัทและบริษัท

#### **ความรับผิดชอบของผู้สอบบัญชีต่อการตรวจสอบงบการเงินรวมและงบการเงินเฉพาะกิจการ**

การตรวจสอบของข้าพเจ้ามีวัตถุประสงค์เพื่อให้ได้ความเชื่อมั่นอย่างสมเหตุสมผลว่างบการเงินรวมและงบการเงินเฉพาะกิจการ โดยรวมปราศจากการแสดงข้อมูลที่ขัดต่อข้อเท็จจริงอันเป็นสาระสำคัญหรือไม่ไม่ว่าจะเกิดจากการทุจริตหรือข้อผิดพลาด และเสนอรายงานของผู้สอบบัญชีซึ่งรวมความเห็นของข้าพเจ้าอยู่ด้วย ความเชื่อมั่นอย่างสมเหตุสมผลคือความเชื่อมั่นในระดับสูงแต่ไม่ได้เป็นการรับประกันว่าการปฏิบัติงานตรวจสอบตามมาตรฐานการสอบบัญชีจะสามารถตรวจพบข้อมูลที่ขัดต่อข้อเท็จจริงอันเป็นสาระสำคัญที่มีอยู่ได้เสมอไป ข้อมูลที่ขัดต่อข้อเท็จจริงอาจเกิดจากการทุจริตหรือข้อผิดพลาดและถือว่ามีสาระสำคัญเมื่อคาดการณ์ได้อย่างสมเหตุสมผลว่ารายการที่ขัดต่อข้อเท็จจริงแต่ละรายการหรือทุกรายการรวมกันจะมีผลต่อการตัดสินใจทางเศรษฐกิจของผู้ใช้งบการเงินรวมและงบการเงินเฉพาะกิจการ จากการใช้งบการเงินเหล่านี้

ในการตรวจสอบของข้าพเจ้าตามมาตรฐานการสอบบัญชี ข้าพเจ้าได้ใช้ดุลยพินิจและการสังเกตและสงสัย  
เยี่ยงผู้ประกอบวิชาชีพตลอดการตรวจสอบ การปฏิบัติงานของข้าพเจ้ารวมถึง

- ระบุและประเมินความเสี่ยงจากการแสดงข้อมูลที่ขัดต่อข้อเท็จจริงอันเป็นสาระสำคัญในงบการเงินรวม และงบการเงินเฉพาะกิจการ ไม่ว่าจะเกิดจากการทุจริตหรือข้อผิดพลาด ออกแบบและปฏิบัติงานตามวิธีการตรวจสอบเพื่อตอบสนองต่อความเสี่ยงเหล่านั้น และได้หลักฐานการสอบบัญชีที่เพียงพอและเหมาะสมเพื่อเป็นเกณฑ์ในการแสดงความเห็นของข้าพเจ้า ความเสี่ยงที่ไม่พบข้อมูลที่ขัดต่อข้อเท็จจริงอันเป็นสาระสำคัญซึ่งเป็นผลมาจากการทุจริตจะสูงกว่าความเสี่ยงที่เกิดจากข้อผิดพลาดเนื่องจากการทุจริตอาจเกี่ยวกับการสมรู้ร่วมคิด การปลอมแปลงเอกสารหลักฐาน การตั้งใจละเว้นการแสดงผล การแสดงผลที่ไม่ตรงตามข้อเท็จจริงหรือการแทรกแซงการควบคุมภายใน
- ทำความเข้าใจในระบบการควบคุมภายในที่เกี่ยวข้องกับการตรวจสอบ เพื่อออกแบบวิธีการตรวจสอบที่เหมาะสมกับสถานการณ์ แต่ไม่ใช่เพื่อวัตถุประสงค์ในการแสดงความเห็นต่อความมีประสิทธิภาพของการควบคุมภายในของกลุ่มบริษัทและบริษัท
- ประเมินความเหมาะสมของนโยบายการบัญชีที่ผู้บริหารใช้และความสมเหตุสมผลของประมาณการทางบัญชีและการเปิดเผยข้อมูลที่เกี่ยวข้องซึ่งจัดทำขึ้นโดยผู้บริหาร
- สรุปเกี่ยวกับความเหมาะสมของการใช้เกณฑ์การบัญชีสำหรับการดำเนินงานต่อเนื่องของผู้บริหารและจากหลักฐานการสอบบัญชีที่ได้รับ สรุปว่ามีความไม่แน่นอนที่มีสาระสำคัญเกี่ยวกับเหตุการณ์หรือสถานการณ์ที่อาจเป็นเหตุให้เกิดข้อสงสัยอย่างมีนัยสำคัญต่อความสามารถของกลุ่มบริษัทและบริษัทในการดำเนินงานต่อเนื่องหรือไม่ ถ้าข้าพเจ้าได้ข้อสรุปว่ามีความไม่แน่นอนที่มีสาระสำคัญ ข้าพเจ้าต้องกล่าวไว้ในรายงานของผู้สอบบัญชีของข้าพเจ้าโดยให้สังเกตถึงการเปิดเผยข้อมูลที่เกี่ยวข้องในงบการเงินรวมและงบการเงินเฉพาะกิจการ หรือถ้าการเปิดเผยข้อมูลดังกล่าวไม่เพียงพอความเห็นของข้าพเจ้าจะเปลี่ยนแปลงไป ข้อสรุปของข้าพเจ้าขึ้นอยู่กับหลักฐานการสอบบัญชีที่ได้รับจนถึงวันที่ในรายงานของผู้สอบบัญชีของข้าพเจ้า อย่างไรก็ตาม เหตุการณ์หรือสถานการณ์ในอนาคตอาจเป็นเหตุให้กลุ่มบริษัทและบริษัทต้องหยุดการดำเนินงานต่อเนื่อง
- ประเมินการนำเสนอ โครงสร้างและเนื้อหาของงบการเงินรวมและงบการเงินเฉพาะกิจการโดยรวมรวมถึงการเปิดเผยข้อมูลว่างบการเงินรวมและงบการเงินเฉพาะกิจการแสดงรายการและเหตุการณ์ในรูปแบบที่ทำให้มีการนำเสนอข้อมูลโดยถูกต้องตามที่ควรหรือไม่
- ได้รับหลักฐานการสอบบัญชีที่เหมาะสมอย่างเพียงพอเกี่ยวกับข้อมูลทางการเงินของกิจการภายในกลุ่มหรือกิจกรรมทางธุรกิจภายในกลุ่มบริษัทเพื่อแสดงความเห็นต่องบการเงินรวม ข้าพเจ้ารับผิดชอบต่อการกำหนดแนวทาง การควบคุมดูแล และการปฏิบัติงานตรวจสอบกลุ่มบริษัท ข้าพเจ้าเป็นผู้รับผิดชอบแต่เพียงผู้เดียวต่อความเห็นของข้าพเจ้า

ข้าพเจ้าได้สื่อสารกับผู้มีหน้าที่ในการกำกับดูแลในเรื่องต่างๆ ที่สำคัญ ซึ่งรวมถึงขอบเขตและช่วงเวลาของการตรวจสอบตามที่ได้วางแผนไว้ ประเด็นที่มีนัยสำคัญที่พบจากการตรวจสอบรวมถึงข้อบกพร่องที่มีนัยสำคัญในระบบการควบคุมภายในหากข้าพเจ้าได้พบในระหว่างการตรวจสอบของข้าพเจ้า

ข้าพเจ้าได้ให้คำรับรองแก่ผู้มีหน้าที่ในการกำกับดูแลว่าข้าพเจ้าได้ปฏิบัติตามข้อกำหนดจรรยาบรรณที่เกี่ยวข้องกับความเป็นอิสระและได้สื่อสารกับผู้มีหน้าที่ในการกำกับดูแลเกี่ยวกับความสัมพันธ์ทั้งหมดตลอดจนเรื่องอื่นซึ่งข้าพเจ้าเชื่อว่ามีเหตุผลที่บุคคลภายนอกอาจพิจารณาว่ากระทบต่อความเป็นอิสระของข้าพเจ้าและมาตรการที่ข้าพเจ้าใช้เพื่อป้องกันไม่ให้ข้าพเจ้าขาดความเป็นอิสระ

จากเรื่อง que สื่อสารกับผู้มีหน้าที่ในการกำกับดูแล ข้าพเจ้าได้พิจารณาเรื่องต่างๆ ที่มีนัยสำคัญมากที่สุดในการตรวจสอบงบการเงินรวมและงบการเงินเฉพาะกิจการในงวดปัจจุบันและกำหนดเป็นเรื่องสำคัญในการตรวจสอบ ข้าพเจ้าได้อธิบายเรื่องเหล่านี้ในรายงานของผู้สอบบัญชีเว้นแต่กฎหมายหรือข้อบังคับไม่ให้เปิดเผยต่อสาธารณะเกี่ยวกับเรื่องดังกล่าว หรือในสถานการณ์ที่ยากที่จะเกิดขึ้น ข้าพเจ้าพิจารณาว่าไม่ควรสื่อสารเรื่องดังกล่าวในรายงานของข้าพเจ้าเพราะการกระทำดังกล่าวสามารถคาดการณ์ได้อย่างสมเหตุสมผลว่าจะมีผลกระทบในทางลบมากกว่าผลประโยชน์ต่อส่วนได้เสียสาธารณะจากการสื่อสารดังกล่าว

C. S.

ชูพงษ์ สุรชุตติกาล

กรุงเทพมหานคร

วันที่ 22 กุมภาพันธ์ 2566

ผู้สอบบัญชีรับอนุญาตเลขทะเบียน 4325

บริษัท ดีลอยท์ ทูช โทมัทสู ไชยยศ สอบบัญชี จำกัด

## บริษัท เบอร์ลี่ ยุคเกอร์ จำกัด (มหาชน) และบริษัทย่อย

## งบแสดงฐานะการเงิน

ณ วันที่ 31 ธันวาคม 2565

หน่วย : บาท

		งบการเงินรวม			งบการเงินเฉพาะกิจการ	
	หมายเหตุ	ณ วันที่ 31 ธันวาคม 2565	ณ วันที่ 31 ธันวาคม 2564 “ปรับปรุงใหม่”	ณ วันที่ 1 มกราคม 2564 “ปรับปรุงใหม่”	ณ วันที่ 31 ธันวาคม 2565	ณ วันที่ 31 ธันวาคม 2564
สินทรัพย์						
สินทรัพย์หมุนเวียน						
เงินสดและรายการเทียบเท่าเงินสด	6.3	4,161,944,668	4,402,955,662	3,033,810,981	46,868,502	482,160,179
ลูกหนี้การค้าและลูกหนี้หมุนเวียนอื่น						
ลูกหนี้การค้า	5, 7	9,736,231,067	9,613,073,420	8,516,817,403	2,816,889,381	2,667,971,623
ลูกหนี้อื่น	5, 8	6,746,228,780	5,643,685,409	4,557,511,371	3,396,956,833	2,389,341,990
ลูกหนี้คู่ค้าและลูกหนี้ร้านค้าเช่า	5, 9	2,091,221,509	2,208,630,197	2,025,652,005	-	-
เงินให้กู้ยืมระยะสั้นแก่กิจการที่เกี่ยวข้องกัน	5	38,043,720	-	15,000,000	5,603,302,749	5,198,710,742
เงินให้กู้ยืมระยะยาวแก่กิจการที่เกี่ยวข้องกัน ที่ถึงกำหนดชำระภายในหนึ่งปี	5	-	-	-	-	71,555,174,026
สินค้าคงเหลือ	10	24,387,602,090	21,165,850,516	19,358,577,458	478,552,484	450,508,955
สินทรัพย์ทางการเงินหมุนเวียนอื่น	11	886,041,117	880,028,745	63,006,823	709,381,117	352,572,080
สินทรัพย์หมุนเวียนอื่น		78,325,873	72,858,019	165,897,736	567,706	17,350,400
รวมสินทรัพย์หมุนเวียน		48,125,638,824	43,987,081,968	37,736,273,777	13,052,518,772	83,113,789,995
สินทรัพย์ไม่หมุนเวียน						
เงินลงทุนในบริษัทย่อย	12	-	-	-	146,198,318,306	146,156,412,701
เงินลงทุนในบริษัทร่วม	13	104,534,703	104,624,832	102,092,861	-	-
เงินลงทุนในการร่วมค้า	14	2,863,057,622	2,722,822,331	2,683,441,886	231,913,868	231,913,868
เงินให้กู้ยืมระยะยาวแก่กิจการที่เกี่ยวข้องกัน	5	33,737,863	32,631,529	-	93,717,140,735	26,350,419,382
สินทรัพย์สิทธิการใช้	15	15,389,795,456	12,664,249,053	14,010,738,086	66,289,233	68,508,355
อสังหาริมทรัพย์เพื่อการลงทุน	16	45,467,046,928	45,047,594,401	43,876,350,823	225,123,548	41,872,988
ที่ดิน อาคารและอุปกรณ์	17	61,009,836,148	62,204,163,783	65,266,920,258	1,218,783,685	1,082,175,202
ค่าความนิยม	18	157,658,782,759	157,707,962,578	157,692,689,231	-	-
สินทรัพย์ไม่มีตัวตนอื่นนอกจากค่าความนิยม	19	2,724,789,970	2,658,526,870	2,716,748,678	67,931,284	39,484,602
สินทรัพย์ถาวรอื่นได้รอการตัดบัญชี	20	519,974,211	480,848,806	528,012,092	-	30,521,283
สินทรัพย์ทางการเงินไม่หมุนเวียนอื่น	5, 11	384,655,196	493,926,756	517,231,391	108,260,560	126,303,970
สินทรัพย์ไม่หมุนเวียนอื่น	5, 21	1,762,727,363	1,774,239,868	1,752,047,100	1,618,508	1,531,988
รวมสินทรัพย์ไม่หมุนเวียน		287,918,938,219	285,891,590,807	289,146,272,406	241,835,379,727	174,129,144,339
รวมสินทรัพย์		336,044,577,043	329,878,672,775	326,882,546,183	254,887,898,499	257,242,934,334

หมายเหตุประกอบงบการเงินเป็นส่วนหนึ่งของงบการเงินนี้

บริษัท เบอร์ลี่ ยูคเกอร์ จำกัด (มหาชน) และบริษัทย่อย

งบแสดงฐานะการเงิน (ต่อ)

ณ วันที่ 31 ธันวาคม 2565

หน่วย : บาท

หมายเหตุ	งบการเงินรวม			งบการเงินเฉพาะกิจการ		
	ณ วันที่	ณ วันที่	ณ วันที่	ณ วันที่	ณ วันที่	
	31 ธันวาคม	31 ธันวาคม	1 มกราคม	31 ธันวาคม	31 ธันวาคม	
	2565	2564	2564	2565	2564	
หนี้สินและส่วนของผู้ถือหุ้น						
หนี้สินหมุนเวียน						
เงินกู้ยืมระยะสั้นจากสถาบันการเงิน	22	2,037,978,961	8,436,271,456	18,008,648,932	930,000,000	7,270,000,000
เจ้าหนี้การค้าและเจ้าหนี้หมุนเวียนอื่น						
เจ้าหนี้การค้า	5, 23	24,446,666,780	21,978,957,645	19,145,609,046	2,352,074,893	2,451,834,614
เจ้าหนี้อื่น	5, 24	9,059,185,632	8,543,188,138	8,368,640,115	1,908,542,525	1,985,913,044
ส่วนของรายได้อัตราดอกเบี้ยเช่ารอการตัดบัญชี						
ที่ถึงกำหนดชำระภายในหนึ่งปี		63,366,850	50,320,834	62,898,903	-	-
เงินกู้ยืมระยะยาวจากสถาบันการเงิน						
ที่ถึงกำหนดชำระภายในหนึ่งปี	22	9,903,057,415	8,171,318,574	5,742,440,785	9,820,982,292	8,000,000,000
หุ้นกู้ที่ถึงกำหนดชำระภายในหนึ่งปี	22	15,098,263,679	7,239,043,622	12,346,722,659	15,098,263,679	7,239,043,622
ส่วนของหนี้สินตามสัญญาเช่า						
ที่ถึงกำหนดชำระภายในหนึ่งปี	22, 25	911,779,540	744,886,006	631,985,233	49,294,432	29,188,662
เงินกู้ยืมระยะสั้นจากกิจการที่เกี่ยวข้องกัน	5, 22	5,000,000	395,774,000	370,050,000	1,661,010,001	1,901,882,166
ภาษีเงินได้ค้างจ่าย		422,493,366	462,433,785	487,175,774	-	-
หนี้สินทางการเงินหมุนเวียนอื่น		47,193,856	1,618,056	178,096,601	1,507,474	-
หนี้สินหมุนเวียนอื่น	5	473,089,596	298,990,805	396,893,953	-	-
รวมหนี้สินหมุนเวียน		62,468,075,675	56,322,802,921	65,739,162,001	31,821,675,296	28,877,862,108
หนี้สินไม่หมุนเวียน						
รายได้สิทธิการเช่ารอการตัดบัญชี - สุทธิ						
จากส่วนที่ถึงกำหนดชำระภายในหนึ่งปี		306,577,217	308,364,900	341,439,330	-	-
เงินกู้ยืมระยะยาวจากสถาบันการเงิน	22	35,063,583,041	26,267,954,528	8,667,911,474	34,950,000,000	26,194,764,450
หุ้นกู้	22	87,204,818,192	102,287,855,529	109,440,910,656	87,204,818,192	102,287,855,529
หนี้สินตามสัญญาเช่า - สุทธิ						
จากส่วนที่ถึงกำหนดชำระภายในหนึ่งปี	22, 25	14,454,646,252	10,378,471,379	9,798,414,695	94,537,264	40,997,339
หนี้สินภาษีเงินได้รอการตัดบัญชี	20	8,263,195,201	8,534,916,619	8,833,381,615	55,653,847	-
ประมาณการหนี้สินไม่หมุนเวียนสำหรับผลประโยชน์พนักงาน	26	1,768,372,911	1,822,939,539	1,705,465,366	251,519,204	227,583,879
หนี้สินไม่หมุนเวียนอื่น	5	2,366,455,540	2,651,634,926	2,673,331,013	48,037,697	70,416,756
รวมหนี้สินไม่หมุนเวียน		149,427,648,354	152,252,137,420	141,460,854,149	122,604,566,204	128,821,617,953
รวมหนี้สิน		211,895,724,029	208,574,940,341	207,200,016,150	154,426,241,500	157,699,480,061

หมายเหตุประกอบงบการเงินเป็นส่วนหนึ่งของงบการเงินนี้

บริษัท เบอร์ลี่ ยุคเกอร์ จำกัด (มหาชน) และบริษัทย่อย

งบแสดงฐานะการเงิน (ต่อ)

ณ วันที่ 31 ธันวาคม 2565

หน่วย : บาท

	หมายเหตุ	งบการเงินรวม			งบการเงินเฉพาะกิจการ	
		ณ วันที่	ณ วันที่	ณ วันที่	ณ วันที่	ณ วันที่
		31 ธันวาคม	31 ธันวาคม	1 มกราคม	31 ธันวาคม	31 ธันวาคม
		2565	2564	2564	2565	2564
หนี้สินและส่วนของผู้ถือหุ้น (ต่อ)			“ปรับปรุงใหม่”	“ปรับปรุงใหม่”		
ส่วนของผู้ถือหุ้น						
ทุนเรือนหุ้น	27.1					
ทุนจดทะเบียน						
หุ้นสามัญ 4,114,626,699 หุ้น มูลค่าหุ้นละ 1 บาท		4,114,626,699	4,114,626,699	4,114,626,699	4,114,626,699	4,114,626,699
หุ้นที่ออกและชำระแล้ว						
หุ้นสามัญ 4,007,796,699 หุ้น มูลค่าหุ้นละ 1 บาท ชำระครบแล้ว		4,007,796,699	4,007,796,699	4,007,796,699	4,007,796,699	4,007,796,699
ส่วนเกินทุน						
ส่วนเกินมูลค่าหุ้น		85,926,434,469	85,926,434,469	85,926,434,469	85,926,434,469	85,926,434,469
ส่วนต่ำกว่าทุนจากการรวมธุรกิจภายใต้การควบคุมเดียวกัน	4.2	(830,406,297)	(547,379,243)	(547,379,243)	-	-
ส่วนเกินกว่าทุนจากการเปลี่ยนแปลงสัดส่วนการถือหุ้นในบริษัทย่อย		575,814,833	575,680,060	604,768,283	-	-
ส่วนเกินทุนจากการบริจาค		36,867,563	36,867,563	36,867,563	36,867,563	36,867,563
ส่วนเกินทุนจากใบสำคัญแสดงสิทธิที่จะซื้อหุ้นหมวดอายุ	27.2	149,516,332	99,971,261	99,971,261	149,516,332	99,971,261
ส่วนเกินทุนจากการจำหน่ายหุ้นของบริษัทที่ถือโดยบริษัทย่อย		32,173,940	32,173,940	32,173,940	-	-
ใบสำคัญแสดงสิทธิที่จะซื้อหุ้น	27.2	193,434,007	250,139,822	222,924,132	193,434,007	250,139,822
กำไรสะสม						
จัดสรรแล้ว						
ทุนสำรองตามกฎหมาย	28	411,462,670	411,462,670	411,462,670	411,462,670	411,462,670
ทุนสำรองเพื่อขยายกิจการ	28	87,400,260	87,400,260	87,400,260	85,000,000	85,000,000
ยังไม่ได้จัดสรร		27,742,192,292	25,272,932,740	24,729,017,958	9,331,279,523	8,630,355,351
องค์ประกอบอื่นของส่วนของผู้ถือหุ้น	28	(41,258,693)	(278,578,396)	(934,001,401)	319,865,736	95,426,438
รวมส่วนของบริษัทใหญ่		118,291,428,075	115,874,901,845	114,677,436,591	100,461,656,999	99,543,454,273
ส่วนได้เสียที่ไม่มีอำนาจควบคุม		5,857,424,939	5,428,830,589	5,005,093,442	-	-
รวมส่วนของผู้ถือหุ้น		124,148,853,014	121,303,732,434	119,682,530,033	100,461,656,999	99,543,454,273
รวมหนี้สินและส่วนของผู้ถือหุ้น		336,044,577,043	329,878,672,775	326,882,546,183	254,887,898,499	257,242,934,334

หมายเหตุประกอบงบการเงินเป็นส่วนหนึ่งของงบการเงินนี้

บริษัท เบอร์ลี ยูคเกอร์ จำกัด (มหาชน) และบริษัทย่อย  
งบกำไรขาดทุนและกำไรขาดทุนเบ็ดเสร็จอื่น  
สำหรับปีสิ้นสุดวันที่ 31 ธันวาคม 2565

หน่วย : บาท

หมายเหตุ	งบการเงินรวม		งบการเงินเฉพาะกิจการ	
	2565	2564	2565	2564
		“ปรับปรุงใหม่”		
<b>รายได้</b>	5, 30			
รายได้จากการขายและการให้บริการ	29	150,337,690,187	138,464,733,050	14,740,860,807
กำไรจากอัตราแลกเปลี่ยนสุทธิ		40,957,807	156,676,845	8,891,852
เงินปันผลรับ		-	-	3,453,825,504
ดอกเบี้ยรับ		29,460,282	23,969,086	3,114,032,161
รายได้อื่น	31	13,192,965,471	11,528,357,985	1,197,639,809
<b>รวมรายได้</b>		<b>163,601,073,747</b>	<b>150,173,736,966</b>	<b>22,515,250,133</b>
<b>ค่าใช้จ่าย</b>	5, 30			
ต้นทุนขายและต้นทุนการให้บริการ		122,706,732,303	112,447,650,324	12,799,741,514
ต้นทุนในการจัดจำหน่าย		25,201,090,827	23,411,820,820	857,810,819
ค่าใช้จ่ายในการบริหาร		4,689,695,695	4,263,528,405	1,273,751,847
ขาดทุนจากอัตราแลกเปลี่ยนสุทธิ		-	-	-
<b>รวมค่าใช้จ่าย</b>		<b>152,597,518,825</b>	<b>140,122,999,549</b>	<b>14,931,304,180</b>
<b>กำไรจากกิจกรรมดำเนินงาน</b>		<b>11,003,554,922</b>	<b>10,050,737,417</b>	<b>7,583,945,953</b>
ต้นทุนทางการเงิน		(4,752,305,250)	(5,119,999,240)	(4,205,735,601)
ส่วนแบ่งกำไรของบริษัทร่วมที่ไว้ส่วนได้เสีย		8,165,871	7,051,971	-
ส่วนแบ่งขาดทุนของการร่วมค้าที่ไว้ส่วนได้เสีย		(23,251,701)	(194,340,389)	-
<b>กำไรก่อนภาษีเงินได้</b>		<b>6,236,163,842</b>	<b>4,743,449,759</b>	<b>3,378,210,352</b>
ค่าใช้จ่ายภาษีเงินได้	34	(435,417,425)	(506,642,873)	(32,225,516)
<b>กำไรสำหรับปี</b>		<b>5,800,746,417</b>	<b>4,236,806,886</b>	<b>3,345,984,836</b>

หมายเหตุประกอบงบการเงินเป็นส่วนหนึ่งของงบการเงินนี้



บริษัท เบอร์ลี ยูคเกอร์ จำกัด (มหาชน) และบริษัทย่อย  
งบกำไรขาดทุนและกำไรขาดทุนเบ็ดเสร็จอื่น (ต่อ)  
สำหรับปีสิ้นสุดวันที่ 31 ธันวาคม 2565

หน่วย : บาท

หมายเหตุ	งบการเงินรวม		งบการเงินเฉพาะกิจการ	
	2565	2564	2565	2564
<b>กำไรขาดทุนเบ็ดเสร็จอื่น</b>		<b>“ปรับปรุงใหม่”</b>		
รายการที่อาจถูกจัดประเภทใหม่ไว้ในกำไรหรือขาดทุนในภายหลัง				
ผลต่างของอัตราแลกเปลี่ยนจากการแปลงค่าทางการเงิน	63,972,482	493,318,212	-	-
ผลกำไรจากการป้องกันความเสี่ยงกระแสเงินสด	280,549,123	279,261,121	280,549,123	279,261,120
ส่วนแบ่งกำไรเบ็ดเสร็จอื่นของการร่วมค้าตามวิธีส่วนได้เสีย	15,536,110	95,109,544	-	-
กำไรเงินได้ของรายการที่อาจถูกจัดประเภทใหม่				
ไว้ในกำไรหรือขาดทุนในภายหลัง	(56,109,825)	(55,852,224)	(56,109,825)	(55,852,224)
	<b>303,947,890</b>	<b>811,836,653</b>	<b>224,439,298</b>	<b>223,408,896</b>
รายการที่จะไม่ถูกจัดประเภทใหม่ไว้ในกำไรหรือขาดทุนในภายหลัง				
กำไร (ขาดทุน) จากการประมาณการตามหลักคณิตศาสตร์ประกันภัย	26	129,954,508	(13,229,690)	-
กำไรเงินได้ของรายการที่จะไม่ถูกจัดประเภท				
รายการใหม่ไว้ในกำไรหรือขาดทุนในภายหลัง	(25,990,901)	2,350,811	-	-
	<b>103,963,607</b>	<b>(10,878,879)</b>	<b>-</b>	<b>-</b>
<b>กำไรเบ็ดเสร็จอื่นสำหรับปี - สุทธิจากภาษี</b>	<b>407,911,497</b>	<b>800,957,774</b>	<b>224,439,298</b>	<b>223,408,896</b>
<b>กำไรเบ็ดเสร็จรวมสำหรับปี</b>	<b>6,208,657,914</b>	<b>5,037,764,660</b>	<b>3,570,424,134</b>	<b>2,982,835,271</b>
<b>การแบ่งปันกำไร</b>				
ส่วนที่เป็นของบริษัทใหญ่	5,010,395,896	3,584,811,232	3,345,984,836	2,759,426,375
ส่วนที่เป็นของส่วนได้เสียที่ไม่มีอำนาจควบคุม	790,350,521	651,995,654	-	-
<b>กำไรสำหรับปี</b>	<b>5,800,746,417</b>	<b>4,236,806,886</b>	<b>3,345,984,836</b>	<b>2,759,426,375</b>
<b>การแบ่งปันกำไรเบ็ดเสร็จรวม</b>				
ส่วนที่เป็นของบริษัทใหญ่	5,351,639,919	4,188,937,170	3,570,424,134	2,982,835,271
ส่วนที่เป็นของส่วนได้เสียที่ไม่มีอำนาจควบคุม	857,017,995	848,827,490	-	-
<b>กำไรเบ็ดเสร็จรวมสำหรับปี</b>	<b>6,208,657,914</b>	<b>5,037,764,660</b>	<b>3,570,424,134</b>	<b>2,982,835,271</b>
<b>กำไรต่อหุ้น (บาท)</b>				
กำไรต่อหุ้นขั้นพื้นฐาน	36	1.25	0.83	0.69
กำไรต่อหุ้นปรับลด	36	1.25	0.83	0.69

หมายเหตุประกอบงบการเงินเป็นส่วนหนึ่งของงบการเงินนี้

สำหรับปีสิ้นสุดวันที่ 31 ธันวาคม 2565

หน่วย : บาท

งบการเงินรวม																
ส่วนของผู้ถือหุ้นบริษัทใหญ่																

หมายเหตุประกอบงบการเงินเป็นส่วนหนึ่งของงบการเงินนี้

สำหรับปีสิ้นสุดวันที่ 31 ธันวาคม 2565

**งบการเงินรวม**

ส่วนของผู้ออกหุ้นบริษัทใหญ่

พ.ศ.	ส่วนเกินทุน							กำไรสะสม			องค์ประกอบอื่น ของส่วนของผู้ถือหุ้น			ส่วน ที่ได้เสีย	รวมส่วน ของผู้ถือหุ้น
	ส่วนเกินกว่าทุน			ส่วนเกินทุนจาก							ผลกำไร (ขาดทุน) จาก				
	จากการรวมธุรกิจ	จากการเปลี่ยนแปลง		ส่วนเกินทุนจาก	การจำหน่ายหุ้น	ใบสำคัญ แสดงสิทธิ	ทุนสำรอง	ทุนสำรองเพื่อ	ยังไม่ได้	ผลต่างของ	การป้องกันความเสี่ยง	รวมส่วนของ			
	ภายใต้การควบคุม เดียวกัน	สัดส่วนการถือหุ้น ในบริษัทย่อย	จากการบริจาค	ใบสำคัญแสดงสิทธิ ที่จะซื้อหุ้นหมดอายุ	ของบริษัทที่ถือ โดยบริษัทย่อย	ที่จะซื้อหุ้น	ตามกฎหมาย	ขายกิจการ	จัดสรร	อัตรา	กระแสดังกล่าว	ผู้ถือหุ้น			
ทุนที่ออกและ ชำระแล้ว	ส่วนเกิน มูลค่าหุ้น	เดียวกัน	โนนบริษัทย่อย	จากการบริจาค	ที่จะซื้อหุ้นหมดอายุ	โดยบริษัทย่อย	ที่จะซื้อหุ้น	ตามกฎหมาย	ขายกิจการ	จัดสรร	แลกเปลี่ยน	สุทธจากภาษี	ของบริษัทที่ใหญ่	ควบคุม	
4,007,796,699	85,926,434,469	(547,379,243)	604,768,283	36,867,563	99,971,261	32,173,940	222,924,132	411,462,670	87,400,260	24,729,017,958	(806,018,943)	(127,982,458)	114,677,436,591	4,858,679,144	119,536,115,735
-	-	-	-	-	-	-	-	-	-	-	-	-	-	146,414,298	146,414,298
4,007,796,699	85,926,434,469	(547,379,243)	604,768,283	36,867,563	99,971,261	32,173,940	222,924,132	411,462,670	87,400,260	24,729,017,958	(806,018,943)	(127,982,458)	114,677,436,591	5,005,093,442	119,682,530,033
4,007,796,699	85,926,434,469	(547,379,243)	604,768,283	36,867,563	99,971,261	32,173,940	222,924,132	411,462,670	87,400,260	24,729,017,958	(806,018,943)	(127,982,458)	114,677,436,591	5,005,093,442	119,682,530,033
-	-	-	-	-	-	-	27,215,690	-	-	-	-	-	27,215,690	-	27,215,690
-	-	-	-	-	-	-	-	-	-	(3,005,758,934)	-	-	(3,005,758,934)	-	(3,005,758,934)
-	-	-	-	-	-	-	-	-	-	-	-	-	-	(326,552,839)	(326,552,839)
-	-	-	-	-	-	-	27,215,690	-	-	(3,005,758,934)	-	-	(2,978,543,244)	(326,552,839)	(3,305,096,083)
-	-	-	(29,088,223)	-	-	-	-	-	-	-	16,159,551	-	(12,928,672)	(98,537,504)	(111,466,176)
-	-	-	(29,088,223)	-	-	-	-	-	-	-	16,159,551	-	(12,928,672)	(98,537,504)	(111,466,176)
-	-	-	(29,088,223)	-	-	-	27,215,690	-	-	(3,005,758,934)	16,159,551	-	(2,991,471,916)	(425,090,343)	(3,416,562,259)
-	-	-	-	-	-	-	-	-	-	3,584,811,232	-	-	3,584,811,232	651,995,654	4,236,806,886
-	-	-	-	-	-	-	-	-	-	(35,137,516)	415,854,557	223,408,897	604,125,938	196,831,836	800,957,774
-	-	-	-	-	-	-	-	-	-	3,549,673,716	415,854,557	223,408,897	4,188,937,170	848,827,490	5,037,764,660
4,007,796,699	85,926,434,469	(547,379,243)	575,680,060	36,867,563	99,971,261	32,173,940	250,139,822	411,462,670	87,400,260	25,272,932,740	(374,004,835)	95,426,439	115,874,901,845	5,428,830,589	121,303,732,434

7



บริษัท เบอร์ลี ยูคเกอร์ จำกัด (มหาชน) และบริษัทย่อย

งบแสดงการเปลี่ยนแปลงส่วนของผู้ถือหุ้น (ต่อ)

สำหรับปีสิ้นสุดวันที่ 31 ธันวาคม 2565

หน่วย : บาท

งบการเงินเฉพาะกิจการ										
หมายเหตุ	ทุนที่ออกและชำระแล้ว	ส่วนเกินทุน			ใบสำคัญแสดงสิทธิที่จะซื้อหุ้น	กำไรสะสม			องค์ประกอบอื่นของส่วนของผู้ถือหุ้น	รวมส่วนของผู้ถือหุ้น
		ส่วนเกินมูลค่าหุ้น	ส่วนเกินทุนจากการบริจาค	ส่วนเกินทุนจากใบสำคัญแสดงสิทธิที่จะซื้อหุ้นหมดอายุ		ทุนสำรองตามกฎหมาย	ทุนสำรองเพื่อขยายกิจการ	ยังไม่ได้จัดสรร	ผลกำไร(ขาดทุน)จากการป้องกันความเสี่ยงกระแสเงินสดสุทธิจากภาษี	
ยอดคงเหลือ ณ วันที่ 1 มกราคม 2564	4,007,796,699	85,926,434,469	36,867,563	99,971,261	222,924,132	411,462,670	85,000,000	8,876,687,910	(127,982,458)	99,539,162,246
รายการกับผู้ถือหุ้นที่บันทึกโดยตรงเข้าส่วนของผู้ถือหุ้น										
<i>เงินทุนที่ได้รับจากผู้ถือหุ้นและการจัดสรรส่วนทุนให้ผู้ถือหุ้น</i>										
ใบสำคัญแสดงสิทธิที่จะซื้อหุ้นเพิ่มขึ้น	27.2	-	-	-	27,215,690	-	-	-	-	27,215,690
เงินปันผลให้ผู้ถือหุ้นของบริษัท	37	-	-	-	-	-	-	(3,005,758,934)	-	(3,005,758,934)
รวมรายการกับผู้ถือหุ้นที่บันทึกโดยตรงเข้าส่วนของผู้ถือหุ้น	-	-	-	-	27,215,690	-	-	(3,005,758,934)	-	(2,978,543,244)
กำไรขาดทุนและกำไรขาดทุนเบ็ดเสร็จอื่นสำหรับปี										
กำไรสำหรับปี	-	-	-	-	-	-	-	2,759,426,375	-	2,759,426,375
กำไรเบ็ดเสร็จอื่น	-	-	-	-	-	-	-	-	223,408,896	223,408,896
กำไรเบ็ดเสร็จรวมสำหรับปี	-	-	-	-	-	-	-	2,759,426,375	223,408,896	2,982,835,271
ยอดคงเหลือ ณ วันที่ 31 ธันวาคม 2564	4,007,796,699	85,926,434,469	36,867,563	99,971,261	250,139,822	411,462,670	85,000,000	8,630,355,351	95,426,438	99,543,454,273

หมายเหตุประกอบงบการเงินเป็นส่วนหนึ่งของงบการเงินนี้

บริษัท เบอร์ลี่ ยุคเกอร์ จำกัด (มหาชน) และบริษัทย่อย

งบกระแสเงินสด  
สำหรับปีสิ้นสุดวันที่ 31 ธันวาคม 2565

หน่วย : บาท

	งบการเงินรวม		งบการเงินเฉพาะกิจการ	
	2565	2564 “ปรับปรุงใหม่”	2565	2564
<b>กระแสเงินสดจากกิจกรรมดำเนินงาน</b>				
กำไรสำหรับปี	5,800,746,417	4,236,806,886	3,345,984,836	2,759,426,375
<b>รายการปรับปรุง</b>				
ค่าใช้จ่ายภาษีเงินได้	435,417,425	506,642,873	32,225,516	64,114,891
ค่าเสื่อมราคา	8,870,692,485	8,928,710,445	116,398,044	82,567,891
ค่าตัดจำหน่ายสินทรัพย์ที่ไม่มีตัวตนอื่นนอกจากราคานิยม	138,339,455	144,929,540	8,812,506	11,243,485
รายได้สิทธิการเช่ารถบรรทุกที่ได้รับระหว่างปี	(87,340,707)	(56,281,203)	-	-
ดอกเบี้ยรับ	(29,460,282)	(23,969,086)	(3,114,032,161)	(4,302,824,500)
ต้นทุนทางการเงิน	4,752,305,250	5,119,999,240	4,205,735,601	4,600,359,543
เงินปันผลรับ	-	-	(3,453,825,504)	(2,697,479,519)
หนี้สูญและผลขาดทุนทางด้านเครดิตที่คาดว่าจะเกิดขึ้น (กลับรายการ)	(58,817,717)	(33,585,301)	18,449,144	32,645,758
ขาดทุนจากสินค้าล้าสมัยและเคลื่อนไหวช้า (กลับรายการ)	103,782,072	40,480,368	(24,632,170)	(1,195,042)
ค่าใช้จ่ายผลประโยชน์พนักงาน	184,416,613	241,225,768	34,896,051	55,983,710
ขาดทุนจากอัตราแลกเปลี่ยนที่ยังไม่เกิดขึ้นจริง	35,705,985	207,405,849	72,523,311	243,914,103
กำไรจากมูลค่ายุติธรรมของตราสารอนุพันธ์ที่ยังไม่เกิดขึ้นจริง	(18,559,757)	(261,129,878)	(74,752,440)	(235,196,700)
กำไรจากการวัดมูลค่าสินทรัพย์ทางการเงินไม่หมุนเวียนอื่น	-	(362,738)	-	-
กำไรจากการจำหน่ายอสังหาริมทรัพย์เพื่อการลงทุน				
ที่ดิน อาคารและอุปกรณ์ และสินทรัพย์ที่ไม่มีตัวตนอื่นนอกจากราคานิยม	(9,930,481)	(14,767,772)	(4,820,898)	(2,759,433)
(กำไร) ขาดทุนจากการตัดจำหน่ายสินทรัพย์สิทธิการใช้ อสังหาริมทรัพย์เพื่อการลงทุน				
ที่ดิน อาคารและอุปกรณ์ และสินทรัพย์ที่ไม่มีตัวตนอื่นนอกจากราคานิยม	(5,084,837)	46,418,074	10,556,492	1,291,319
ขาดทุนจากการด้อยค่าของสินทรัพย์สิทธิการใช้ อสังหาริมทรัพย์เพื่อการลงทุน				
ที่ดิน อาคารและอุปกรณ์ และสินทรัพย์ที่ไม่มีตัวตนอื่นนอกจากราคานิยม	168,059,024	108,238,253	-	-
ขาดทุนจากการด้อยค่าราคานิยม	92,996,771	-	-	-
(กำไร) ขาดทุนจากการจำหน่ายเงินลงทุนในบริษัทย่อย	-	(92,278,978)	173,200	-
ส่วนแบ่งกำไรของบริษัทร่วมที่ใช้อัตราส่วนได้เสีย	(8,165,871)	(7,051,971)	-	-
ส่วนแบ่งขาดทุนของการร่วมค้าที่ใช้อัตราส่วนได้เสีย	23,251,701	194,340,389	-	-
	20,388,353,546	19,285,770,758	1,173,691,528	612,091,881

**บริษัท เบอร์ลี ยุคเกอร์ จำกัด (มหาชน) และบริษัทย่อย**  
**งบกระแสเงินสด (ต่อ)**  
**สำหรับปีสิ้นสุดวันที่ 31 ธันวาคม 2565**

หน่วย : บาท

	งบการเงินรวม		งบการเงินเฉพาะกิจการ	
	2565	2564	2565	2564
<b>กระแสเงินสดจากกิจกรรมดำเนินงาน (ต่อ)</b>		<b>“ปรับปรุงใหม่”</b>		
<b>การเปลี่ยนแปลงในสินทรัพย์และหนี้สินดำเนินงาน</b>				
ลูกหนี้การค้า	(154,856,460)	(1,124,387,035)	(167,751,473)	(702,660,437)
ลูกหนี้อื่น	(153,648,036)	(85,802,984)	(6,608,337)	(161,603,900)
ลูกหนี้คู่ค้าและลูกหนี้ร้านค้าเช่า	120,495,587	(194,897,134)	-	-
สินค้าคงเหลือ	(3,312,826,411)	(2,035,832,578)	(3,411,359)	46,280,418
สินทรัพย์หมุนเวียนอื่น	(69,781,293)	102,555,060	15,275,222	161,934,757
สินทรัพย์ไม่หมุนเวียนอื่น	265,187,347	(78,438,430)	17,956,890	18,493,262
เจ้าหนี้การค้า	2,523,228,546	2,863,093,267	(97,074,106)	540,315,540
เจ้าหนี้อื่น	467,126,841	(56,993,400)	(79,849,768)	33,159,033
หนี้สินหมุนเวียนอื่น	244,048,469	(52,329,220)	1,507,474	(161,885,740)
ภาระผูกพันผลประโยชน์พนักงานที่จ่ายในระหว่างปี	(116,189,480)	(109,765,595)	(18,121,470)	(14,890,859)
หนี้สินไม่หมุนเวียนอื่น	(186,456,192)	(11,162,833)	(22,379,058)	31,267,985
เงินสดได้มาจากกิจกรรมดำเนินงาน	20,014,682,464	18,501,809,876	813,235,543	402,501,940
จ่ายภาษีเงินได้	(1,841,495,742)	(1,860,777,344)	(126,525,052)	(202,109,302)
<b>เงินสดสุทธิได้มาจากกิจกรรมดำเนินงาน</b>	<b>18,173,186,722</b>	<b>16,641,032,532</b>	<b>686,710,491</b>	<b>200,392,638</b>
<b>กระแสเงินสดจากกิจกรรมลงทุน</b>				
รับดอกเบี้ย	25,621,621	25,401,603	2,581,190,720	12,978,499,537
รับเงินปันผล	8,256,000	4,520,000	3,118,823,674	4,197,795,463
เงินสดจ่ายซื้อสินทรัพย์สิทธิการใช้				
อสังหาริมทรัพย์เพื่อการลงทุน และที่ดิน อาคารและอุปกรณ์	(5,395,073,452)	(3,277,503,638)	(460,478,914)	(506,429,817)
เงินสดรับจากการจำหน่ายสินทรัพย์สิทธิการใช้				
อสังหาริมทรัพย์เพื่อการลงทุน และที่ดิน อาคารและอุปกรณ์	38,637,296	39,649,850	129,905,733	7,158,636
เงินสดจ่ายซื้อสินทรัพย์ที่ไม่มีตัวตนอื่นนอกจากราคาความนิยม	(205,505,326)	(77,995,002)	(23,676,980)	(7,000,740)
เงินสดจ่ายเงินให้กู้ยืมระยะสั้นแก่กิจการที่เกี่ยวข้องกัน	(38,043,720)	-	(36,042,946,270)	(57,798,427,648)
เงินสดรับจากเงินให้กู้ยืมระยะสั้นแก่กิจการที่เกี่ยวข้องกัน	-	15,000,000	35,638,354,263	57,051,266,143
เงินสดจ่ายเงินให้กู้ยืมระยะยาวแก่กิจการที่เกี่ยวข้องกัน	-	(32,884,905)	(69,763,216,004)	(34,945,977,278)
เงินสดรับจากเงินให้กู้ยืมระยะยาวแก่กิจการที่เกี่ยวข้องกัน	-	-	73,951,668,677	69,091,276,861
เงินสดจ่ายเพิ่มทุนในการร่วมค้า	(147,950,882)	(139,591,192)	-	-
เงินสดจ่ายเพื่อการลงทุนในบริษัทย่อย - สุทธิ	(749,320,600)	-	-	(25,024,993)
เงินสดจ่ายเพิ่มทุนในบริษัทย่อย	-	-	(140,030,568)	(40,269,123,000)
เงินสดจ่ายเพื่อซื้อธุรกิจ	(87,361,456)	-	-	-
เงินสดรับจากการจำหน่ายเงินลงทุนในบริษัทย่อย - สุทธิ	-	143,645,830	97,951,763	100
เงินสดจ่ายซื้อบริษัทย่อยจากส่วนได้เสียที่ไม่มีอำนาจควบคุม	(2,456,728)	(127,625,728)	-	(1,666,280)
เงินสดจ่ายซื้อสินทรัพย์ทางการเงินหมุนเวียนอื่น	(490,500,000)	(496,840,001)	-	-
เงินสดรับจากการจำหน่ายสินทรัพย์ทางการเงินหมุนเวียนอื่น	828,732,309	53,096,670	-	-
<b>เงินสดสุทธิได้มาจาก (ใช้ไป) กิจกรรมลงทุน</b>	<b>(6,214,964,938)</b>	<b>(3,871,126,513)</b>	<b>9,087,546,094</b>	<b>9,772,346,984</b>



**บริษัท เบอร์ลี่ ยุคเกอร์ จำกัด (มหาชน) และบริษัทย่อย**  
**งบกระแสเงินสด (ต่อ)**  
**สำหรับปีสิ้นสุดวันที่ 31 ธันวาคม 2565**

หน่วย : บาท

หมายเหตุ	งบการเงินรวม		งบการเงินเฉพาะกิจการ	
	2565	2564	2565	2564
<b>กระแสเงินสดจากกิจกรรมจัดหาเงิน</b>		<b>“ปรับปรุงใหม่”</b>		
จ่ายต้นทุนทางการเงิน	(4,235,912,351)	(4,628,589,719)	(4,200,772,705)	(4,581,804,176)
จ่ายเงินปันผลให้ผู้ถือหุ้นของบริษัท	(2,645,060,664)	(3,005,758,934)	(2,645,060,664)	(3,005,758,934)
เงินปันผลของบริษัทชดเชยให้แก่ส่วนได้เสียที่ไม่มีอำนาจควบคุม	(374,056,437)	(327,235,445)	-	-
เงินสลับจากเงินกู้ยืมระยะสั้นจากสถาบันการเงิน	6.2 160,328,542,666	101,589,777,910	153,074,000,000	94,925,000,000
ชำระคืนเงินกู้ยืมระยะสั้นจากสถาบันการเงิน	6.2 (166,767,977,306)	(111,279,704,723)	(159,414,000,000)	(104,555,000,000)
เงินสลับจากเงินกู้ยืมระยะสั้นจากกิจการที่เกี่ยวข้องกัน	6.2 78,600,000	443,368,000	16,428,939,231	15,052,070,401
ชำระคืนเงินกู้ยืมระยะสั้นจากกิจการที่เกี่ยวข้องกัน	6.2 (469,374,000)	(417,644,000)	(16,669,811,396)	(15,482,071,077)
เงินสลับจากเงินกู้ยืมระยะยาวจากสถาบันการเงิน	6.2 31,091,607,655	26,001,428,755	30,950,000,000	25,950,000,000
ชำระคืนเงินกู้ยืมระยะยาวจากสถาบันการเงิน	6.2 (20,649,002,081)	(6,257,450,271)	(20,450,000,000)	(5,516,800,000)
เงินสลับจากการออกหุ้นกู้	6.2 5,000,000,000	5,000,000,000	5,000,000,000	5,000,000,000
ชำระคืนหุ้นกู้	6.2 (12,240,000,000)	(17,280,000,000)	(12,240,000,000)	(17,280,000,000)
ชำระคืนหนี้สินตามสัญญาเช่า	6.2 (1,740,326,358)	(1,612,503,894)	(44,906,790)	(35,152,618)
เงินสลับสุทธิจากการเพิ่มทุนของบริษัทชดเชยจากส่วนได้เสียที่ไม่มีอำนาจควบคุม	414,654,778	-	-	-
<b>เงินสดสุทธิที่ใช้ในกิจกรรมจัดหาเงิน</b>	<b>(12,208,304,098)</b>	<b>(11,774,312,321)</b>	<b>(10,211,612,324)</b>	<b>(9,529,516,404)</b>
<b>เงินสดและรายการเทียบเท่าเงินสดเพิ่มขึ้น (ลดลง) สุทธิ</b>	<b>(250,082,314)</b>	<b>995,593,698</b>	<b>(437,355,739)</b>	<b>443,223,218</b>
เงินสดและรายการเทียบเท่าเงินสด ณ วันที่ 1 มกราคม	4,402,955,662	3,033,810,981	482,160,179	37,952,894
ผลกระทบจากอัตราแลกเปลี่ยนของเงินตราต่างประเทศคงเหลือสิ้นปี	9,071,320	373,550,983	2,064,062	984,067
<b>เงินสดและรายการเทียบเท่าเงินสด ณ วันที่ 31 ธันวาคม</b>	<b>4,161,944,668</b>	<b>4,402,955,662</b>	<b>46,868,502</b>	<b>482,160,179</b>

หมายเหตุประกอบงบการเงินเป็นส่วนหนึ่งของงบการเงินนี้

## บริษัท เบอร์ลี ยูคเกอร์ จำกัด (มหาชน) และบริษัทย่อย

### หมายเหตุประกอบงบการเงิน

สำหรับปีสิ้นสุดวันที่ 31 ธันวาคม 2565

#### หมายเหตุ สารบัญ

- 1 ข้อมูลทั่วไป
- 2 เกณฑ์การจัดทำงบการเงิน
- 3 นโยบายบัญชีที่สำคัญ
- 4 การซื้อธุรกิจและการรวมธุรกิจภายใต้การควบคุมเดียวกัน
- 5 รายการกับบุคคลหรือกิจการที่เกี่ยวข้องกัน
- 6 ข้อมูลเพิ่มเติมเกี่ยวกับกระแสเงินสด
- 7 ลูกหนี้การค้า
- 8 ลูกหนี้อื่น
- 9 ลูกหนี้คู่ค้าและลูกหนี้ร้านค้าเช่า
- 10 สินค้าคงเหลือ
- 11 สินทรัพย์ทางการเงินอื่น
- 12 เงินลงทุนในบริษัทย่อย
- 13 เงินลงทุนในบริษัทร่วม
- 14 เงินลงทุนในการร่วมค้า
- 15 สินทรัพย์สิทธิการใช้ และสัญญาเช่า
- 16 อสังหาริมทรัพย์เพื่อการลงทุน
- 17 ที่ดิน อาคารและอุปกรณ์
- 18 ค่าความนิยมน
- 19 สินทรัพย์ไม่มีตัวตนอื่นนอกจากค่าความนิยมน
- 20 ภาษีเงินได้รอการตัดบัญชี
- 21 สินทรัพย์ไม่หมุนเวียนอื่น
- 22 หนี้สินที่มีภาระดอกเบี้ย
- 23 เจ้าหนี้การค้า
- 24 เจ้าหนี้อื่น
- 25 หนี้สินตามสัญญาเช่า
- 26 ประมาณการหนี้สินไม่หมุนเวียนสำหรับผลประโยชน์พนักงาน
- 27 ทุนจดทะเบียน ใบสำคัญแสดงสิทธิที่จะซื้อหุ้นสามัญ และส่วนเกินทุน
- 28 ทุนสำรอง
- 29 รายได้

บริษัท เบอร์ลี ยูคเกอร์ จำกัด (มหาชน) และบริษัทย่อย  
หมายเหตุประกอบงบการเงิน (ต่อ)  
สำหรับปีสิ้นสุดวันที่ 31 ธันวาคม 2565

หมายเหตุ สารบัญ

- 30 ส่วนงานดำเนินงาน
- 31 รายได้อื่น
- 32 ค่าใช้จ่ายผลประโยชน์ของพนักงาน
- 33 ค่าใช้จ่ายตามลักษณะ
- 34 ค่าใช้จ่ายภาษีเงินได้
- 35 สิทธิประโยชน์จากการส่งเสริมการลงทุน
- 36 กำไรต่อหุ้นขั้นพื้นฐานและกำไรต่อหุ้นปรับลด
- 37 เงินปันผล
- 38 เครื่องมือทางการเงิน
- 39 การกำหนดมูลค่ายุติธรรม
- 40 ภาระผูกพันกับกิจการที่ไม่เกี่ยวข้องกัน
- 41 เหตุการณ์ภายหลังรอบระยะเวลารายงาน
- 42 การอนุมัติงบการเงิน

## บริษัท เบอร์ลี่ ยุคเกอร์ จำกัด (มหาชน) และบริษัทย่อย

### หมายเหตุประกอบงบการเงิน (ต่อ)

สำหรับปีสิ้นสุดวันที่ 31 ธันวาคม 2565

#### 1. ข้อมูลทั่วไป

บริษัท เบอร์ลี่ ยุคเกอร์ จำกัด (มหาชน) (“บริษัท”) เป็นนิติบุคคลที่จัดตั้งขึ้นในประเทศไทย และมีที่อยู่จดทะเบียนตั้งอยู่ที่ อาคารเบอร์ลี่ ยุคเกอร์ เลขที่ 99 ซอยสุขุมวิท 42 แขวงพระโขนง เขตคลองเตย กรุงเทพฯ 10110

บริษัทจดทะเบียนกับตลาดหลักทรัพย์แห่งประเทศไทย เมื่อเดือนเมษายน พ.ศ. 2518

บริษัทใหญ่ และบริษัทใหญ่ในลำดับสูงสุดในช่วงปี ได้แก่ บริษัท ทีซีซี คอร์ปอเรชั่น จำกัด ซึ่งเป็นนิติบุคคลที่จัดตั้งขึ้นในประเทศไทย

บริษัท บริษัทย่อย บริษัทร่วม และการร่วมค้า รวมกันเรียกว่า “กลุ่มบริษัท” ดำเนินธุรกิจหลักเกี่ยวกับการผลิต การจัดจำหน่าย และการให้บริการด้านต่าง ๆ ดังนี้

##### **สินค้าและบริการทางบรรจภัณฑ์**

กลุ่มบริษัทดำเนินกิจการด้านการออกแบบ การผลิต การตลาด การกระจายสินค้า และการจัดจำหน่ายสินค้าบรรจภัณฑ์แก้ว บรรจภัณฑ์กระป๋องอะลูมิเนียม และบรรจภัณฑ์พลาสติก

##### **สินค้าและบริการทางอุปโภคบริโภค**

กลุ่มบริษัทดำเนินกิจการด้านการผลิต การตลาด และการจัดจำหน่ายสินค้าอุปโภคบริโภคทั้งที่เป็นตราสินค้าของบริษัท และสินค้าที่กลุ่มบริษัทบริหารจัดการ โดยแบ่งออกเป็นสี่กลุ่มหลัก ได้แก่ กลุ่มสินค้าอาหาร กลุ่มสินค้าเครื่องใช้ส่วนตัวและเครื่องใช้ในครัวเรือน การจัดการโลจิสติกส์ และการดำเนินธุรกิจผลิตและการจัดจำหน่ายในประเทศเวียดนาม

##### **สินค้าและบริการทางเวชภัณฑ์และทางเทคนิค**

กลุ่มสินค้าและบริการทางเวชภัณฑ์ดำเนินการจัดจำหน่ายผลิตภัณฑ์และบริการด้านเวชภัณฑ์ทั้งกลุ่มยาและเครื่องมือแพทย์จากแบรนด์ที่มีชื่อเสียงจากทั่วโลก ในขณะที่สินค้าและบริการทางเทคนิคนำเสนอผลิตภัณฑ์และบริการทางเทคนิคให้แก่ลูกค้า ได้แก่ เคมภัณฑ์อุตสาหกรรม เครื่องมือและอุปกรณ์สำหรับงานวิศวกรรม โครงสร้างเหล็กเสาไฟฟ้าแรงสูง และผลิตภัณฑ์เทคโนโลยีด้านการพิมพ์

##### **สินค้าและบริการทางการค้าปลีกสมัยใหม่**

กลุ่มบริษัทดำเนินธุรกิจค้าปลีกสมัยใหม่ โดยมีสาขากระจายตัวอยู่ทั่วประเทศ ซึ่งเป็นการผสมผสานทุกช่องทางการขาย (Omni-Channel) ทั้งรูปแบบร้านค้าธรรมดาและร้านค้าออนไลน์ นอกจากนี้ยังจัดให้มีพื้นที่เช่าสำหรับร้านค้าต่าง ๆ เพื่อให้เป็นศูนย์การจับจ่ายแบบครบวงจร

##### **กลุ่มธุรกิจอื่น**

กลุ่มธุรกิจอื่นประกอบด้วยฝ่ายธุรกิจจำหน่ายหนังสือและนิตยสาร ที่ดำเนินการเป็นผู้นำเข้าและจัดจำหน่ายผลิตภัณฑ์หนังสือและนิตยสารที่ครอบคลุมทุกช่องทางการขายและจำหน่าย และธุรกิจอื่น ๆ

บริษัท เบอร์ลี่ ยุคเกอร์ จำกัด (มหาชน) และบริษัทย่อย  
 หมายเหตุประกอบงบการเงิน (ต่อ)  
 สำหรับปีสิ้นสุดวันที่ 31 ธันวาคม 2565

รายละเอียดของบริษัทย่อยของกลุ่มบริษัท ณ วันที่ 31 ธันวาคม 2565 และ 2564 มีดังนี้

ลำดับ	ชื่อกิจการ	ลักษณะธุรกิจ	ประเทศที่ กิจการจัดตั้ง	กลุ่มบริษัทถือหุ้นร้อยละ	
				2565	2564
<b>บริษัทย่อยทางตรง</b>					
1	บริษัท มัชฌานา จำกัด	จำหน่ายยา เครื่องมือ อุปกรณ์ทางการแพทย์ อาหารเสริม เครื่องสำอาง และผลิตภัณฑ์ เกี่ยวกับสุขภาพ	ไทย	100.00	100.00
2	บริษัท เบอร์ลี่ ยุคเกอร์ ฟู้ดส์ จำกัด	ผลิตขนมขบเคี้ยว และผลิตภัณฑ์นม	ไทย	100.00	100.00
3	Rubia Investments Limited	บริษัทลงทุน	หมู่เกาะบริติช เวอร์จิน	100.00	100.00
4	บริษัท เบอร์ลี่ ยุคเกอร์ โลจิสติกส์ จำกัด	บริการด้านพิธีการออกสินค้า คลังสินค้า ขนส่งและจัดส่งสินค้า	ไทย	100.00	100.00
5	บริษัท บีเจซี คาเฟ่ จำกัด	ร้านเครื่องดื่มที่ไม่มีแอลกอฮอล์	ไทย	100.00	100.00
6	บริษัท บีเจซี เฮลท์แคร์ จำกัด	จำหน่ายยา เครื่องมือ อุปกรณ์ทางการแพทย์ อาหารเสริม เครื่องสำอาง และผลิตภัณฑ์ เกี่ยวกับสุขภาพ	ไทย	100.00	100.00
7	บริษัท บีเจซี อินดัสเตรียล แอนด์ เทคโนโลยี จำกัด	จำหน่ายผลิตภัณฑ์เทคโนโลยีทางภาพ เครื่องเขียน และวัสดุก่อสร้าง	ไทย	100.00	100.00
8	บริษัท บีเจซี คอนซูเมอร์ จำกัด	บริษัทลงทุน	ไทย	100.00	100.00
9	บริษัท บีเจซี โลจิสติกส์ แอนด์ แวร์เฮาส์ จำกัด	บริษัทลงทุน	ไทย	100.00	100.00
10	Berli Jucker (Myanmar) Limited	หุยุดดำเนินการ	เมียนมา	100.00	100.00
11	BJC International Company Limited	ตัวแทนจำหน่ายและบริษัทลงทุน	ฮ่องกง	100.00	100.00
12	บริษัท รูเบียอุตสาหกรรม จำกัด	ผลิตสบู่ เครื่องสำอางและลูกอม	ไทย	99.85	99.85
13	บริษัท เบอร์ลี่ ยุคเกอร์ สเปเชียลตี้ส์ จำกัด	จำหน่ายเคมีภัณฑ์	ไทย	99.15	99.15
14	บริษัท อุตสาหกรรมทำเครื่องแก้วไทย จำกัด (มหาชน)	ผลิตภาชนะแก้ว	ไทย	98.63	98.63
15	บริษัท เบอร์ลี่ ยุคเกอร์ เซลล์ออกซ์ จำกัด	ผลิตกระดาษอนามัย	ไทย	97.96 <sup>(3)</sup>	97.95
16	บริษัท ไทยเบเวอร์เรจแคน จำกัด	ผลิตกระป๋องอูมามิเนียม	ไทย	50.00 <sup>(1)</sup>	50.00 <sup>(1)</sup>
17	บริษัท บีเจซี แพคเกจจิ้ง จำกัด	บริษัทลงทุน	ไทย	100.00	100.00
18	บริษัท บีเจซี คอมเมอร์เชียล จำกัด	หุยุดดำเนินการ	ไทย	100.00	100.00
19	บริษัท บีเจซี อินเวสเมนต์ จำกัด	บริษัทลงทุน	ไทย	100.00	100.00
20	BJC International Holding Pte. Ltd.	บริษัทลงทุน	สิงคโปร์	100.00	100.00
21	บริษัท บีเจซี สเปเชียลตี้ส์ จำกัด	จำหน่ายเคมีภัณฑ์	ไทย	100.00	100.00
22	BJC (Hong Kong) Company Limited	หุยุดดำเนินการ	ฮ่องกง	100.00	100.00
23	บริษัท บีเจซี เพาเวอร์ จำกัด	ลงทุนในธุรกิจที่เกี่ยวข้องกับพลังงาน และจำหน่ายสินค้าที่เกี่ยวข้อง กับพลังงาน	ไทย	100.00	100.00

บริษัท เบอร์ลี่ ยุคเกอร์ จำกัด (มหาชน) และบริษัทย่อย  
 หมายเหตุประกอบงบการเงิน (ต่อ)  
 สำหรับปีสิ้นสุดวันที่ 31 ธันวาคม 2565

ลำดับ	ชื่อกิจการ	ลักษณะธุรกิจ	ประเทศที่ กิจการจัดตั้ง	กลุ่มบริษัทถือหุ้นร้อยละ 2565	2564
<b>บริษัทย่อยทางตรง (ต่อ)</b>					
24	BJC Brand Limited	บริการด้านการบริหารจัดการ เครื่องหมายการค้า	ฮ่องกง	100.00	100.00
25	บริษัท บีเจซี บิ๊กซี ดีเวลลอปเม้นท์ เซ็นเตอร์ จำกัด	บริการจัดอบรมสัมมนา	ไทย	100.00	100.00
26	บริษัท บีเจซี บิ๊กซี โฮลดิ้ง จำกัด	บริษัทลงทุน	ไทย	100.00	100.00
27	บริษัท บี เรส เวนเจอร์ส จำกัด	บริษัทลงทุน	ไทย	100.00	-
<b>บริษัทย่อยทางอ้อม</b>					
28	BJC Foods (Malaysia) Sdn Bhd	ผลิตขนมขบเคี้ยว	มาเลเซีย	100.00	100.00
29	บริษัท คอสม่า เมดิคอล จำกัด	จำหน่ายยา เครื่องมือ อุปกรณ์ทางการแพทย์ อาหารเสริม เครื่องสำอาง และผลิตภัณฑ์ เกี่ยวกับสุขภาพ	ไทย	100.00	100.00
30	BJC Cellox (Vietnam) Company Limited	ตัวแทนจำหน่าย และผลิตภัณฑ์อาหารนม	เวียดนาม	100.00	100.00
31	บริษัท หินอ่อนและศิลา จำกัด	หุ้ดค้ำเนินการ	ไทย	100.00	100.00
32	Thai Corp International Company Limited	บริษัทลงทุน	ฮ่องกง	75.00	75.00
33	TBC-Ball Beverage Can Holding Limited	บริษัทลงทุน	ฮ่องกง	26.79 <sup>(1)</sup>	26.79 <sup>(1)</sup>
34	บริษัท ไทย มาลาชา กลาส จำกัด	ผลิตภาชนะแก้ว	ไทย	100.00	100.00
35	บริษัท บีเจซี กลาส (ประเทศไทย) จำกัด	หุ้ดค้ำเนินการ	ไทย	100.00	100.00
36	BJIMK Company Limited	หุ้ดค้ำเนินการ	ฮ่องกง	75.00	75.00
37	Ichiban Foods Company Limited	ผลิตผลิตภัณฑ์ซึ่งทำจากถั่วเหลือง และสินค้ากิมจิ	เวียดนาม	75.00	75.00
38	Thai An Vietnam Joint Stock Company	บริษัทลงทุน	เวียดนาม	65.00	65.00
39	บริษัท มณฑานา มาร์เก็ตติ้ง จำกัด	จำหน่ายยา เครื่องมือ อุปกรณ์ทางการแพทย์ อาหารเสริม เครื่องสำอาง และผลิตภัณฑ์ เกี่ยวกับสุขภาพ	ไทย	100.00	100.00
40	BJC International (Myanmar) Company Limited	บริการให้คำปรึกษาด้านการวิเคราะห์ ผลิตภัณฑ์และการรวบรวมข้อมูล	เมียนมา	100.00	100.00
41	บริษัท บีเจเอช เมดิคอล จำกัด	จำหน่ายยา เครื่องมือ อุปกรณ์ทางการแพทย์ อาหารเสริม เครื่องสำอาง และผลิตภัณฑ์ เกี่ยวกับสุขภาพ	ไทย	100.00	100.00
42	บริษัท บีซีเอ็กซ์ จำกัด (เดิมชื่อ บริษัท บีเจซี โลจิสติกส์ เวิลด์ จำกัด)	ให้เช่าคลังสินค้า	ไทย	100.00	100.00
43	Thai An Vietnam Trading Company Limited	ค้าปลีก	เวียดนาม	100.00	100.00

**บริษัท เบอร์ลี ยุคเกอร์ จำกัด (มหาชน) และบริษัทย่อย**  
**หมายเหตุประกอบงบการเงิน (ต่อ)**  
**สำหรับปีสิ้นสุดวันที่ 31 ธันวาคม 2565**

ลำดับ	ชื่อกิจการ	ลักษณะธุรกิจ	ประเทศที่ กิจการจัดตั้ง	กลุ่มบริษัทถือหุ้นร้อยละ	
				2565	2564
<b>บริษัทย่อยทางอ้อม (ต่อ)</b>					
44	BJC Cellox (Cambodia) Company Limited	ผลิตกระดาษอนามัย	กัมพูชา	100.00	100.00
45	Vina Paper Company Limited	ผลิตกระดาษอนามัย	เวียดนาม	100.00	100.00
46	บริษัท บีเจซี-เอ็มฟอยท์ อินเตอร์เนชั่นแนล จำกัด	หยุดดำเนินการ	ไทย	100.00	100.00
47	บริษัท บีจีซี รีเทล โฮลดิ้ง จำกัด	ให้เช่าอสังหาริมทรัพย์	ไทย	100.00	100.00
48	บริษัท บีจีซี ซูเปอร์เซ็นเตอร์ จำกัด (มหาชน) <sup>(2)</sup>	ค้าปลีก	ไทย	99.96	99.96
49	บริษัท บีเจซี มูฟ จำกัด	บริการขนส่งและขนถ่ายสินค้า	ไทย	100.00	100.00
50	บริษัท ไวท์กรุ๊ป จำกัด (มหาชน)	นำเข้าและจำหน่ายเคมีภัณฑ์ อุตสาหกรรม และให้เช่า อสังหาริมทรัพย์	ไทย	97.04 <sup>(5)</sup>	97.03
51	บริษัท บีเจซี บีจีซี พาร์ทเนอร์ จำกัด	บริษัทลงทุน	ไทย	100.00	100.00
52	Big C Supercenter International (Guangzhou) Company Limited	ให้บริการจัดหาสินค้า	สาธารณรัฐ ประชาชนจีน	100.00	100.00
53	Big C Supercenter (Cambodia) Company Limited <sup>(2)</sup>	ค้าปลีก	กัมพูชา	99.99	99.99
54	บริษัท กอสม่า เทคคิง จำกัด	จำหน่ายยา เครื่องมือ อุปกรณ์ทางการแพทย์ อาหารเสริม เครื่องสำอาง และผลิตภัณฑ์ เกี่ยวกับสุขภาพ	ไทย	100.00	100.00
55	บริษัท บีเจซี พลังงานลม 1 จำกัด <sup>(8)</sup>	ผลิตและขายไฟฟ้าจากพลังงานลม	ไทย	100.00	-
56	บริษัท บีเจซี พลังงานลม 2 จำกัด <sup>(8)</sup>	ผลิตและขายไฟฟ้าจากพลังงานลม	ไทย	100.00	-
57	บริษัท บีเจซี พลังงานลม 3 จำกัด <sup>(8)</sup>	ผลิตและขายไฟฟ้าจากพลังงานลม	ไทย	100.00	-
58	บริษัท บีเจซี พลังงานลม 4 จำกัด <sup>(8)</sup>	ผลิตและขายไฟฟ้าจากพลังงานลม	ไทย	100.00	-
59	บริษัท บีเจซี พลังงานแสงอาทิตย์ 1 จำกัด <sup>(8)</sup>	ผลิตและขายไฟฟ้าจากพลังงาน แสงอาทิตย์	ไทย	100.00	-
<b>บริษัทย่อยของบริษัทย่อยทางอ้อม</b>					
60	บริษัท เอเชียนูคัส จำกัด	ผู้ค้าและจำหน่ายหนังสือและนิตยสาร	ไทย	100.00	100.00
61	บริษัท ดิสทรี - ไทย จำกัด	หยุดดำเนินการ	ไทย	100.00	100.00
62	บริษัท วัฒนทรัพย์พัฒนา 7 จำกัด	ให้เช่าอสังหาริมทรัพย์	ไทย	100.00	100.00
63	บริษัท ไทย-สแกนดิค สติล จำกัด	ผลิตโครงสร้างเหล็กชุบสังกะสี	ไทย	100.00	100.00
64	Thai Corp International (Vietnam) Company Limited	ตัวแทนจำหน่ายสินค้า อุปโภคและบริโภค	เวียดนาม	75.00	75.00
65	TBC-Ball Beverage Can Vietnam Limited	ผลิตกระป๋องอลูมิเนียม	เวียดนาม	26.79 <sup>(1)</sup>	26.79 <sup>(1)</sup>
66	Phu Thai Group Joint Stock Company	จำหน่ายสินค้าอุปโภคและบริโภค	เวียดนาม	64.55	64.55
67	Phu Thai Telecommunication Joint Stock Company	จำหน่ายสินค้าอุปโภคและบริโภค	เวียดนาม	64.52	64.52
68	Phu Thai Construction and Investment Joint Stock Company	จำหน่ายวัสดุก่อสร้าง	เวียดนาม	64.49	64.49
69	Phu Thai Hanoi Trading Joint Stock Company	จำหน่ายสินค้าอุปโภคและบริโภค	เวียดนาม	64.49	64.49

บริษัท เบอร์ลี่ ยุคเกอร์ จำกัด (มหาชน) และบริษัทย่อย  
 หมายเหตุประกอบงบการเงิน (ต่อ)  
 สำหรับปีสิ้นสุดวันที่ 31 ธันวาคม 2565

ลำดับ	ชื่อกิจการ	ลักษณะธุรกิจ	ประเทศที่ กิจการจัดตั้ง	กลุ่มบริษัทถือหุ้นร้อยละ	
				2565	2564
<i>บริษัทย่อยของบริษัทย่อยทางอ้อม (ต่อ)</i>					
70	Phu Thai Can Tho Distribution Joint Stock Company	จำหน่ายสินค้าอุปโภคและบริโภค	เวียดนาม	64.49	64.49
71	Phu Thai Food Vietnam Company Limited	จำหน่ายสินค้าอุปโภคและบริโภค	เวียดนาม	64.55	64.55
72	Phu Thai Food Central Vietnam One Member Company Limited	จำหน่ายสินค้าอุปโภคและบริโภค	เวียดนาม	64.55	64.55
73	Phu Thai Food North Company Limited	จำหน่ายสินค้าอุปโภคและบริโภค	เวียดนาม	64.55	64.55
74	PT Food Distribution Joint Stock Company	จำหน่ายสินค้าอุปโภคและบริโภค	เวียดนาม	51.61	51.61
75	Van Phu Export Import Trading Manufacturing Company Limited	บริการค้าปลีกสินค้า	เวียดนาม	64.55	64.55
76	Phu Thai Ho Chi Minh City Joint Stock Company	จำหน่ายสินค้าอุปโภคและบริโภค	เวียดนาม	64.55	64.55
77	บริษัท สัมพันธ์กิจ จำกัด	บริษัทลงทุน	ไทย	100.00	100.00
78	บริษัท บีเจซี ซูเปอร์เซ็นเตอร์ จำกัด	บริษัทลงทุน	ไทย	100.00	100.00
79	C-Distribution Asia Pte. Ltd. <sup>(2)</sup>	บริษัทลงทุน	สิงคโปร์	99.96	99.96
80	บริษัท บิ๊กซี ซูเปอร์เซ็นเตอร์ หัวหิน จำกัด <sup>(2)</sup>	หยุดดำเนินการ	ไทย	99.96	99.96
81	บริษัท ซีมาร์ท (ประเทศไทย) จำกัด <sup>(2)</sup>	หยุดดำเนินการ	ไทย	99.96	99.96
82	บริษัท พิชญโลก บิ๊กซี 2015 จำกัด <sup>(2)</sup>	ค้าปลีก	ไทย	99.96	99.96
83	บริษัท บิ๊กซี ซูเปอร์เซ็นเตอร์ (ลาว) จำกัด <sup>(2)</sup>	ค้าปลีก	ลาว	99.96	99.96
84	บริษัท บิ๊กซี แฟรี่ จำกัด <sup>(2)</sup>	ค้าปลีก	ไทย	96.78	96.78
85	บริษัท บีเจซี ซี ดิสทริบิวชั่น จำกัด <sup>(2)</sup>	บริษัทลงทุน	ไทย	99.96	99.96
86	บริษัท ซี สมาร์ท โซลูชั่น จำกัด <sup>(2)</sup>	ธุรกิจการให้บริการข้อมูล	ไทย	99.91	99.91
87	บริษัท ซี เพย์เมนต์ โซลูชั่น จำกัด <sup>(2)</sup>	รับชำระสินค้าและบริการ และพาณิชย์อิเล็กทรอนิกส์	ไทย	99.66	99.66
88	บริษัท วัฒนทรัพย์พัฒนา 9 จำกัด	ให้เช่าอสังหาริมทรัพย์	ไทย	100.00	100.00
89	BJC-Mpoint (Hong Kong) Company Limited	หยุดดำเนินการ	ฮ่องกง	100.00	100.00
90	บริษัท เอฟ บี (ประเทศไทย) จำกัด	หยุดดำเนินการ	ไทย	96.23	96.23
91	บริษัท ตลาดครอบครัว จำกัด	ให้เช่าอสังหาริมทรัพย์	ไทย	100.00	100.00
92	บริษัท เอ็มเอ็ม เมก้า มาร์เก็ต (ไทยแลนด์) จำกัด	ค้าปลีก	ไทย	100.00	100.00
93	บริษัท ทรัพย์เจริญ 168 จำกัด	ร้านขายยา	ไทย	100.00	100.00
94	บริษัท บีซีเอ็ม แมเนจเม้นท์ จำกัด <sup>(2), (4)</sup>	ค้าปลีก	ไทย	99.96	-
95	บริษัท ซี ดิจิทัล จำกัด <sup>(2), (6)</sup>	ธุรกิจการให้บริการข้อมูล	ไทย	99.96	-
96	บริษัท เรืองทรัพย์ 168 จำกัด	บริษัทลงทุน	ไทย	100.00	100.00
97	บริษัท มีโชค 168 จำกัด	ให้บริการระบบร้านโชห่วย	ไทย	100.00	100.00
98	บริษัท บีเจซี คอฟฟี่ โฮลดิ้งส์ จำกัด	บริษัทลงทุน	ไทย	100.00	100.00
99	บริษัท บีเจซี เมก้า มาร์เก็ต จำกัด	ประกอบธุรกิจกาแฟ	ไทย	100.00	100.00
100	PHU VINA PROPERTY COMPANY LIMITED <sup>(7)</sup>	ให้เช่าอสังหาริมทรัพย์	เวียดนาม	64.97	-
101	บริษัท ตะวันนา บางพลี จำกัด <sup>(9)</sup>	ให้เช่าพื้นที่	ไทย	100.00	-
102	บริษัท ค่อยอดเฟรช (ไทยแลนด์) จำกัด <sup>(9)</sup>	ให้เช่าพื้นที่	ไทย	100.00	-



## บริษัท เบอร์ลี่ ยุคเกอร์ จำกัด (มหาชน) และบริษัทย่อย

### หมายเหตุประกอบงบการเงิน (ต่อ)

#### สำหรับปีสิ้นสุดวันที่ 31 ธันวาคม 2565

- (1) กลุ่มบริษัทมีอำนาจในการควบคุมเหนือบริษัทดังกล่าว
- (2) บริษัท บีจีซี ซูเปอร์เซ็นเตอร์ จำกัด (มหาชน) และบริษัทในกลุ่มรวมเรียกว่า “กลุ่มบีจีซี”
- (3) เมื่อวันที่ 21 มกราคม 2565 กลุ่มบริษัทได้เข้าซื้อหุ้นในบริษัท เบอร์ลี่ ยุคเกอร์ เซลลูลอส์ จำกัด เพิ่มเดิมจากส่วนของผู้ถือหุ้นที่ไม่มีอำนาจควบคุมจำนวน 0.2 ล้านบาท ส่งผลให้สัดส่วนการถือหุ้นเปลี่ยนแปลง
- (4) เมื่อวันที่ 31 มกราคม 2565 กลุ่มบริษัทได้จัดตั้งบริษัทย่อยของบริษัทย่อยทางอ้อมแห่งใหม่ ได้แก่ บริษัท บีซีเอ็ม แมเนจเม้นท์ จำกัด โดยมีทุนจดทะเบียน 1.0 ล้านบาท และทุนที่ออกและชำระแล้ว 1.0 ล้านบาท
- (5) เมื่อวันที่ 2 กุมภาพันธ์ 2565 กลุ่มบริษัทได้เข้าซื้อหุ้นในบริษัท ไวท์กรุ๊ป จำกัด (มหาชน) เพิ่มเดิมจากส่วนของผู้ถือหุ้นที่ไม่มีอำนาจควบคุมจำนวน 0.4 ล้านบาท ส่งผลให้สัดส่วนการถือหุ้นเปลี่ยนแปลง
- (6) เมื่อวันที่ 11 กุมภาพันธ์ 2565 กลุ่มบริษัทได้จัดตั้งบริษัทย่อยของบริษัทย่อยทางอ้อมแห่งใหม่ ได้แก่ บริษัท ซี ดิจิทัล จำกัด โดยมีทุนจดทะเบียน 0.1 ล้านบาท และทุนที่ออกและชำระแล้ว 0.1 ล้านบาท
- (7) เมื่อวันที่ 3 สิงหาคม 2565 กลุ่มบริษัทได้จัดตั้งบริษัทย่อยของบริษัทย่อยทางอ้อมแห่งใหม่ ได้แก่ PHU VINA PROPERTY COMPANY LIMITED โดยมีทุนจดทะเบียน 1,158 ล้านบาท
- (8) เมื่อวันที่ 11 พฤศจิกายน 2565 กลุ่มบริษัทได้จัดตั้งบริษัทย่อยของบริษัทย่อยทางอ้อมแห่งใหม่ ได้แก่ บริษัท บีเจซี พลังงานลม 1 จำกัด บริษัท บีเจซี พลังงานลม 2 จำกัด บริษัท บีเจซี พลังงานลม 3 จำกัด บริษัท บีเจซี พลังงานลม 4 จำกัด และ บริษัท บีเจซี พลังงานแสงอาทิตย์ 1 จำกัด โดยแต่ละบริษัทมีทุนจดทะเบียน 0.1 ล้านบาท และทุนที่ออกและชำระแล้ว 0.025 ล้านบาท
- (9) เมื่อวันที่ 19 ธันวาคม 2565 กลุ่มบริษัทได้เข้าซื้อหุ้นในบริษัท ตะวันนา บางพลี จำกัด และบริษัท ค่อยอดเฟรช (ไทยแลนด์) จำกัด ในสัดส่วนร้อยละ 100 ของทุนที่ออกและชำระแล้ว (ดูหมายเหตุข้อ 4.2)

บริษัท เบอร์ลี่ ยุคเกอร์ จำกัด (มหาชน) และบริษัทย่อย

หมายเหตุประกอบงบการเงิน (ต่อ)

สำหรับปีสิ้นสุดวันที่ 31 ธันวาคม 2565

ส่วนประกอบของกลุ่มบริษัท

ข้อมูลเกี่ยวกับส่วนประกอบของกลุ่มบริษัท ณ วันที่ 31 ธันวาคม 2565 และ 2564 มีดังต่อไปนี้

ธุรกิจหลัก	ประเทศที่ กิจการจัดตั้ง	จำนวนบริษัทย่อยที่บริษัท ถือหุ้นทั้งหมด	
		2565	2564
สินค้าและบริการทางบรรจภัณฑ์	ไทย	2	3
สินค้าและบริการทางอุปโภคบริโภค	ไทย	6	6
	มาเลเซีย	1	1
	กัมพูชา	1	1
	เวียดนาม	1	1
สินค้าและบริการทางเวชภัณฑ์และทางเทคนิค	ไทย	16	11
สินค้าและบริการทางการค้าปลีกสมัยใหม่	ไทย	11	12
อื่น ๆ	สาธารณรัฐประชาชนจีน	1	1
	ไทย	13	10
	หมู่เกาะบริติชเวอร์จิน	1	1
	เมียนมา	2	2
	สิงคโปร์	1	1
	ฮ่องกง	3	3
	เวียดนาม	1	1
	สินค้าและบริการทางบรรจภัณฑ์ อุปโภค บริโภค เวชภัณฑ์และทางเทคนิค และอื่น ๆ	1	1
	ไทย	1	1
	เวียดนาม	1	1
	ฮ่องกง	1	1
		<u>63</u>	<u>57</u>
ธุรกิจหลัก	ประเทศที่ กิจการจัดตั้ง	จำนวนบริษัทย่อยที่บริษัท ไม่ได้ถือหุ้นทั้งหมด	
		2565	2564
สินค้าและบริการทางบรรจภัณฑ์	ไทย	2	2
	ฮ่องกง	1	1
	เวียดนาม	1	1
สินค้าและบริการทางอุปโภคบริโภค	ไทย	2	2
	ฮ่องกง	2	2
	เวียดนาม	14	14
สินค้าและบริการทางเวชภัณฑ์และทางเทคนิค	ไทย	3	3
สินค้าและบริการทางการค้าปลีกสมัยใหม่ และอื่นๆ	ไทย	10	8
	สิงคโปร์	1	1
	ลาว	1	1
	เวียดนาม	1	-
	กัมพูชา	1	1
		<u>39</u>	<u>36</u>

**บริษัท เบอรัล ยูคเกอร์ จำกัด (มหาชน) และบริษัทย่อย**

**หมายเหตุประกอบงบการเงิน (ต่อ)**

**สำหรับปีสิ้นสุดวันที่ 31 ธันวาคม 2565**

โดยข้อมูลเกี่ยวกับบริษัทย่อยที่กลุ่มบริษัทไม่ได้ถือหุ้นทั้งหมดซึ่งมีส่วนได้เสียที่ไม่มีอำนาจควบคุมที่มีสาระสำคัญต่อกลุ่มบริษัท ณ วันที่ 31 ธันวาคม 2565 และ 2564 มีดังต่อไปนี้

หน่วย : พันบาท

ชื่อบริษัท	ประเทศ ที่กิจการ จัดตั้ง	กำไรขาดทุนเบ็ดเสร็จ					
		สัดส่วนการถือหุ้น และสิทธิในการออกเสียง		จัดสรรสำหรับ			
		ของส่วนได้เสีย ที่ไม่มีอำนาจควบคุม		ส่วนได้เสียที่ไม่มี			
		(ร้อยละ)		อำนาจควบคุม			
		2565	2564	สำหรับปีสิ้นสุด วันที่ 31 ธันวาคม		ส่วนได้เสียที่ไม่มี อำนาจควบคุมสะสม ณ วันที่ 31 ธันวาคม	
				2565	2564	2565	2564
บริษัท ไทยเบเวอเรจแคน จำกัด <sup>(1)</sup>	ไทย	50.00	50.00	886,444	859,270	5,165,858	4,648,025
ส่วนได้เสียที่ไม่มีอำนาจควบคุมของบริษัทย่อยที่ไม่มีสาระสำคัญ						691,567	780,806
รวม						5,857,425	5,428,831

(1) ข้อมูลทางการเงินของบริษัท ไทยเบเวอเรจแคน จำกัด ได้รวมข้อมูลทางการเงินของ TBC-Ball Beverage Can Holding Limited และ TBC-Ball Beverage Can Vietnam Limited ซึ่งเป็นบริษัทย่อยทางอ้อมและบริษัทย่อยของบริษัทย่อยทางอ้อมของกลุ่มบริษัท ตามลำดับ

ข้อมูลทางการเงินโดยสรุปก่อนตัดรายการระหว่างกันของแต่ละบริษัทย่อยที่กลุ่มบริษัทไม่ได้ถือหุ้นทั้งหมดซึ่งมีส่วนได้เสียที่ไม่มีอำนาจควบคุมที่มีสาระสำคัญ สำหรับปีสิ้นสุดวันที่ 31 ธันวาคม 2565 และ 2564 มีดังนี้

หน่วย : พันบาท

ชื่อบริษัทย่อย	บริษัท ไทยเบเวอเรจแคน จำกัด <sup>(1)</sup>	
	2565	2564
<b>งบแสดงฐานะการเงินแบบย่อ ณ วันที่ 31 ธันวาคม</b>		
สินทรัพย์หมุนเวียน	6,786,955	5,345,171
สินทรัพย์ไม่หมุนเวียน	6,904,493	6,314,526
หนี้สินหมุนเวียน	(4,743,750)	(3,536,014)
หนี้สินไม่หมุนเวียน	(175,751)	(143,495)
ส่วนของเจ้าของถือโดยบริษัท	3,606,089	3,332,163
ส่วนได้เสียที่ไม่มีอำนาจควบคุม	5,165,858	4,648,025

(1) ข้อมูลทางการเงินของบริษัท ไทยเบเวอเรจแคน จำกัด หลังตัดรายการระหว่างกันได้รวมข้อมูลทางการเงินของ TBC-Ball Beverage Can Holding Limited และ TBC-Ball Beverage Can Vietnam Limited ซึ่งเป็นบริษัทย่อยทางอ้อมและบริษัทย่อยของบริษัทย่อยทางอ้อมของกลุ่มบริษัท ตามลำดับ

บริษัท เบอรัล ยูคเกอร์ จำกัด (มหาชน) และบริษัทย่อย  
 หมายเหตุประกอบงบการเงิน (ต่อ)  
 สำหรับปีสิ้นสุดวันที่ 31 ธันวาคม 2565

ชื่อบริษัทย่อย	หน่วย : พันบาท	
	บริษัท ไทยเบเวอเรจเรแกน จำกัด <sup>(1)</sup>	
	2565	2564
งบกำไรขาดทุนและกำไรขาดทุนเบ็ดเสร็จอื่นแบบย่อ		
สำหรับปีสิ้นสุดวันที่ 31 ธันวาคม		
รายได้รวม	12,200,407	8,346,060
ค่าใช้จ่ายรวม	(10,870,607)	(7,214,864)
กำไรสำหรับปี	1,329,800	1,131,196
การแบ่งปันกำไร		
ส่วนที่เป็นของบริษัทใหญ่	509,984	468,764
ส่วนที่เป็นของส่วนได้เสียที่ไม่มีอำนาจควบคุม	819,816	662,432
การแบ่งปันกำไรเบ็ดเสร็จอื่นสำหรับปี		
ส่วนที่เป็นของบริษัทใหญ่	22,310	72,297
ส่วนที่เป็นของส่วนได้เสียที่ไม่มีอำนาจควบคุม	66,628	196,838
การแบ่งปันกำไรเบ็ดเสร็จรวม		
ส่วนที่เป็นของบริษัทใหญ่	532,294	541,061
ส่วนที่เป็นของส่วนได้เสียที่ไม่มีอำนาจควบคุม	886,444	859,270
งบกระแสเงินสดแบบย่อ		
สำหรับปีสิ้นสุดวันที่ 31 ธันวาคม		
เงินปันผลจ่ายแก่ส่วนได้เสียที่ไม่มีอำนาจควบคุม	368,612	318,108
เงินสดสุทธิได้มาจากกิจกรรมดำเนินงาน	2,306,959	1,260,021
เงินสดสุทธิใช้ไปในกิจกรรมลงทุน	(847,164)	(817,649)
เงินสดสุทธิใช้ไปในกิจกรรมจัดหาเงิน	(1,147,223)	(468,643)
กระแสเงินสดเพิ่มขึ้น (ลดลง) สุทธิ	312,572	(26,271)

- (1) ข้อมูลทางการเงินของบริษัท ไทยเบเวอเรจเรแกน จำกัด หลังตัดรายการระหว่างกันได้รวมข้อมูลทางการเงินของ TBC-Ball Beverage Can Holding Limited และ TBC-Ball Beverage Can Vietnam Limited ซึ่งเป็นบริษัทย่อยทางอ้อมและบริษัทย่อยของบริษัทย่อยทางอ้อมของกลุ่มบริษัท ตามลำดับ

## บริษัท เบอร์ลี่ ยุคเกอร์ จำกัด (มหาชน) และบริษัทย่อย

### หมายเหตุประกอบงบการเงิน (ต่อ)

สำหรับปีสิ้นสุดวันที่ 31 ธันวาคม 2565

#### การแพร่ระบาดของโรคติดเชื้อไวรัสโคโรนา 2019

สถานการณ์การแพร่ระบาดของโรคติดเชื้อไวรัสโคโรนา 2019 (“COVID-19”) ทำให้เกิดการชะลอตัวของเศรษฐกิจ และมีผลกระทบต่อธุรกิจและอุตสาหกรรมส่วนใหญ่ สถานการณ์ดังกล่าวอาจนำมาซึ่งความไม่แน่นอนและผลกระทบต่อสภาพแวดล้อมของการดำเนินธุรกิจ อย่างไรก็ตามฝ่ายบริหารของกลุ่มบริษัทติดตามความคืบหน้าของสถานการณ์ดังกล่าวอย่างต่อเนื่องและจะประเมินผลกระทบทางการเงินเกี่ยวกับมูลค่าของสินทรัพย์ ประเมินการหนี้สินและหนี้สินที่อาจเกิดขึ้นอย่างสม่ำเสมอ

## 2. เกณฑ์การจัดทำงบการเงิน

### 2.1 เกณฑ์การถือปฏิบัติ

- (1) กลุ่มบริษัทจัดทำบัญชีเป็นเงินบาทและจัดทำงบการเงินตามกฎหมายเป็นภาษาไทยตามมาตรฐานการรายงานทางการเงินและวิธีปฏิบัติทางการบัญชีที่รับรองทั่วไปในประเทศไทย
- (2) งบการเงินของกลุ่มบริษัทได้จัดทำขึ้นตามมาตรฐานการบัญชีฉบับที่ 1 เรื่อง “การนำเสนองบการเงิน” ซึ่งมีผลบังคับใช้สำหรับงบการเงินที่มีรอบระยะเวลาบัญชีที่เริ่มในหรือหลังวันที่ 1 มกราคม 2565 เป็นต้นไป และตามข้อบังคับของตลาดหลักทรัพย์แห่งประเทศไทย ลงวันที่ 2 ตุลาคม 2560 เรื่อง “การจัดทำและส่งงบการเงินและรายการเกี่ยวกับฐานะการเงินและผลการดำเนินงานของบริษัทจดทะเบียน พ.ศ. 2560” และตามประกาศกรมพัฒนาธุรกิจการค้า เรื่อง “กำหนดรายการย่อที่ต้องมีในงบการเงิน (ฉบับที่ 3) พ.ศ. 2562” ลงวันที่ 26 ธันวาคม 2562

- (3) มาตรฐานการรายงานทางการเงินที่มีผลต่อการรายงานและการเปิดเผยข้อมูลในงบการเงินสำหรับรอบบัญชีปัจจุบัน

ในระหว่างปีกลุ่มบริษัทได้นำมาตรฐานการรายงานทางการเงินฉบับปรับปรุงและฉบับใหม่รวมถึงแนวปฏิบัติทางบัญชีที่ออกโดยสภาวิชาชีพบัญชี ซึ่งมีผลบังคับใช้สำหรับรอบระยะเวลาบัญชีที่เริ่มในหรือหลังวันที่ 1 มกราคม 2565 มาถือปฏิบัติ มาตรฐานการรายงานทางการเงินดังกล่าวได้รับการปรับปรุงหรือจัดให้มีขึ้นเพื่อให้มีเนื้อหาเท่าเทียมกับมาตรฐานการรายงานทางการเงินระหว่างประเทศ โดยส่วนใหญ่เป็นการปรับปรุงถ้อยคำและคำศัพท์ และข้อกำหนดทางบัญชีเกี่ยวกับการปฏิรูปอัตราดอกเบี้ยอ้างอิง ระยะที่ 2 การนำมาตรฐานการรายงานทางการเงินดังกล่าวมาถือปฏิบัตินี้ไม่มีผลกระทบอย่างเป็นสาระสำคัญต่องบการเงินของกลุ่มบริษัท

- (4) มาตรฐานการรายงานทางการเงินที่ซึ่งได้ประกาศในราชกิจจานุเบกษาแล้ว แต่ยังไม่มียกบังคับใช้

เมื่อวันที่ 26 กันยายน 2565 มาตรฐานการรายงานทางการเงินฉบับที่มีการปรับปรุงได้ประกาศในราชกิจจานุเบกษาแล้ว โดยจะมีผลบังคับใช้สำหรับงบการเงินที่มีรอบระยะเวลาบัญชีที่เริ่มในหรือหลังวันที่ 1 มกราคม 2566 เป็นต้นไป ซึ่งมาตรฐานการรายงานทางการเงินฉบับที่มีการปรับปรุงและเกี่ยวข้องอยู่กับกลุ่มบริษัท มีดังนี้

## บริษัท เบอร์ลี ยุคเกอร์ จำกัด (มหาชน) และบริษัทย่อย

### หมายเหตุประกอบงบการเงิน (ต่อ)

สำหรับปีสิ้นสุดวันที่ 31 ธันวาคม 2565

#### มาตรฐานการบัญชี ฉบับที่ 16 เรื่อง ที่ดิน อาคาร และอุปกรณ์

การปรับปรุงดังกล่าวกำหนดให้กิจการรับรู้สิ่งตอบแทนที่ได้รับจากการขายสินค้าที่ผลิตได้ก่อนที่สินทรัพย์จะใช้ได้ตามประสงค์ในกำไรหรือขาดทุน แทนการนำไปหักออกจากต้นทุนของสินทรัพย์นั้น การปรับปรุงดังกล่าวต้องถือปฏิบัติแบบย้อนหลัง เฉพาะกับรายการของที่ดิน อาคารและอุปกรณ์ที่มีการทำให้อยู่ในสถานที่และสภาพที่พร้อมจะใช้งานได้ตามความประสงค์ของฝ่ายบริหารที่เริ่มในหรือหลังวันเริ่มต้นของรอบระยะเวลาแรกสุดที่น่าเสนอในงบการเงินที่กิจการถือปฏิบัติตามการปรับปรุงนี้เป็นครั้งแรก กิจการต้องรับรู้ผลกระทบสะสมของการเริ่มต้นถือปฏิบัติตามการปรับปรุงนี้ให้เป็นรายการปรับปรุงในกำไรสะสมยกมา (หรือองค์ประกอบอื่นของส่วนของผู้ถือหุ้น ตามความเหมาะสม) ณ วันเริ่มต้นของรอบระยะเวลาแรกสุดที่น่าเสนอ

#### มาตรฐานการบัญชี ฉบับที่ 37 เรื่อง ประมาณการหนี้สิน หนี้สินที่อาจเกิดขึ้น และสินทรัพย์ที่อาจเกิดขึ้น

การปรับปรุงนี้ได้อธิบายให้ชัดเจนว่า “ต้นทุนการปฏิบัติตามสัญญา” ประกอบด้วย “ต้นทุนที่เกี่ยวข้องโดยตรงกับสัญญา” ซึ่งต้นทุนที่เกี่ยวข้องโดยตรงกับสัญญา ประกอบด้วยต้นทุนส่วนเพิ่มในการปฏิบัติตามสัญญา (ตัวอย่างเช่น ค่าแรงงาน หรือค่าวัสดุทางตรง) และการปันส่วนต้นทุนอื่นที่เกี่ยวข้องโดยตรงในการปฏิบัติตามสัญญา (ตัวอย่างเช่น การปันส่วนค่าเสื่อมราคาของรายการที่ดิน อาคารและอุปกรณ์ที่ใช้ในการปฏิบัติตามสัญญานั้น) การปรับปรุงดังกล่าวต้องถือปฏิบัติกับสัญญาซึ่งยังปฏิบัติไม่ครบตามภาระผูกพันทั้งหมด ณ วันเริ่มต้นของรอบระยะเวลารายงานประจำปี ซึ่งกิจการถือปฏิบัติตามการปรับปรุงนี้เป็นครั้งแรก โดยไม่ต้องปรับปรุงย้อนหลังข้อมูลเปรียบเทียบ แต่ต้องรับรู้ผลกระทบสะสมของการเริ่มต้นถือปฏิบัติตามการปรับปรุงนี้ให้เป็นรายการปรับปรุงในกำไรสะสมยกมา หรือองค์ประกอบอื่นของส่วนของผู้ถือหุ้น (ตามความเหมาะสม)

#### มาตรฐานการรายงานทางการเงินฉบับที่ 3 เรื่อง การรวมธุรกิจ

การปรับปรุง TFRS 3 เพื่อให้สอดคล้องตามกรอบแนวคิดฯ ฉบับที่มีผลบังคับใช้อยู่ ณ ปัจจุบัน นอกจากนี้ ยังมีการเพิ่มข้อกำหนดเกี่ยวกับภาระผูกพันภายในขอบเขตของ TAS 37 โดยกำหนดให้ผู้ซื้อต้องถือปฏิบัติตาม TAS 37 ในการกำหนดว่า ณ วันซื้อ มีภาระผูกพันปัจจุบันซึ่งเป็นผลจากเหตุการณ์ในอดีตหรือไม่ และเพิ่มข้อกำหนดสำหรับเงินที่นำส่งรัฐที่อยู่ภายในขอบเขตของ TFRIC 21 โดยผู้ซื้อต้องถือปฏิบัติตาม TFRIC 21 ในการกำหนดว่ามีเหตุการณ์ที่ก่อให้เกิดภาระผูกพันที่ทำให้เกิดหนี้สินที่จะจ่ายเงินที่นำส่งรัฐเกิดขึ้นไม่เกินวันที่ซื้อหรือไม่ และมีการเพิ่มคำอธิบายให้ชัดเจนว่าผู้ซื้อต้องไม่รับรู้สินทรัพย์ที่อาจเกิดขึ้นในการรวมธุรกิจ

#### มาตรฐานการรายงานทางการเงินฉบับที่ 9 เรื่อง เครื่องมือทางการเงิน

การปรับปรุงนี้ได้อธิบายให้ชัดเจนเกี่ยวกับการพิจารณาตัดรายการหนี้สินทางการเงินด้วยวิธีร้อยละ 10 โดยให้กิจการรวมเฉพาะค่าธรรมเนียมจ่ายหรือรับระหว่างกิจการ (ผู้กู้ยืม) และผู้ให้กู้ยืม โดยรวมค่าธรรมเนียมจ่ายหรือรับที่กิจการหรือผู้ให้กู้ยืมกระทำในนามของผู้อื่นด้วย การปรับปรุงดังกล่าวให้ถือปฏิบัติแบบเปลี่ยน

## บริษัท เบอร์ลี ยุคเกอร์ จำกัด (มหาชน) และบริษัทย่อย

### หมายเหตุประกอบงบการเงิน (ต่อ)

สำหรับปีสิ้นสุดวันที่ 31 ธันวาคม 2565

พื้นที่เป็นต้นไปกับการเปลี่ยนแปลงเงื่อนไขและการแลกเปลี่ยนที่เริ่มในหรือหลังวันที่ที่กิจการถือปฏิบัติตามการปรับปรุงดังกล่าวครั้งแรก

ผู้บริหารของกลุ่มบริษัทจะนำมาตรฐานการรายงานทางการเงินที่เกี่ยวข้องมาเริ่มถือปฏิบัติกับงบการเงินของกลุ่มบริษัทเมื่อมาตรฐานการรายงานทางการเงินดังกล่าวมีผลบังคับใช้ โดยผู้บริหารของกลุ่มบริษัทได้ประเมินผลกระทบของมาตรฐานการรายงานทางการเงินดังกล่าว และเห็นว่าการนำมาตรฐานการรายงานทางการเงินดังกล่าวมาถือปฏิบัติไม่มีผลกระทบอย่างเป็นสาระสำคัญต่องบการเงินของกลุ่มบริษัทในงวดที่จะเริ่มถือปฏิบัติ

### 2.2 สกุลเงินที่นำเสนองบการเงิน

งบการเงินนี้จัดทำและแสดงหน่วยเงินตราเป็นเงินบาท ซึ่งเป็นสกุลเงินที่ใช้ในการดำเนินงานของบริษัท ข้อมูลทางการเงินทั้งหมดมีการเปิดเผยเป็นหลักพันบาท ยกเว้นที่ระบุไว้เป็นอย่างอื่น

## 3. นโยบายการบัญชีที่สำคัญ

งบการเงินรวมและงบการเงินเฉพาะกิจการฉบับภาษาอังกฤษจัดทำขึ้นจากงบการเงินรวมและงบการเงินเฉพาะกิจการตามกฎหมายที่เป็นภาษาไทย ในกรณีที่เนื้อความขัดแย้งกันหรือมีการตีความในสองภาษาที่แตกต่างกัน ให้ใช้งบการเงินรวมและงบการเงินเฉพาะกิจการตามกฎหมายฉบับภาษาไทยเป็นหลัก

งบการเงินนี้ได้จัดทำขึ้นโดยใช้เกณฑ์ราคาทุนเดิมในการวัดมูลค่าขององค์ประกอบของงบการเงิน ยกเว้นตามที่ได้เปิดเผยในนโยบายการบัญชีที่สำคัญดังต่อไปนี้

### 3.1 เกณฑ์ในการจัดทำงบการเงินรวม

งบการเงินรวมประกอบด้วยงบการเงินของบริษัทและบริษัทย่อย และส่วนได้เสียของกลุ่มบริษัทในบริษัทร่วม และการร่วมค้า

#### การรวมธุรกิจ

กลุ่มบริษัทบันทึกบัญชีสำหรับการรวมธุรกิจตามวิธีซื้อ ยกเว้นในกรณีที่เป็นการรวมธุรกิจภายใต้การควบคุมเดียวกัน

กลุ่มบริษัทมีอำนาจการควบคุมเมื่อกลุ่มบริษัท (1) มีอำนาจเหนือผู้ได้รับการลงทุน (2) มีโอกาสเปิดรับหรือมีสิทธิในผลตอบแทนผันแปรจากการเกี่ยวข้องกับผู้ได้รับการลงทุน และ (3) มีความสามารถในการใช้อำนาจเหนือผู้ได้รับการลงทุนทำให้เกิดผลกระทบต่อจำนวนเงินผลตอบแทนของผู้ลงทุน

เมื่อมีเงื่อนไขหรือสถานการณ์บ่งชี้ว่า อำนาจการควบคุมข้อใดข้อหนึ่งข้างต้นเปลี่ยนแปลงไป กลุ่มบริษัทจะทำการพิจารณาอำนาจการควบคุมกิจการที่ถูกควบคุมใหม่

## บริษัท เบอร์ลี ยุคเกอร์ จำกัด (มหาชน) และบริษัทย่อย

### หมายเหตุประกอบงบการเงิน (ต่อ)

สำหรับปีสิ้นสุดวันที่ 31 ธันวาคม 2565

ค่าความนิยม ถูวัดมูลค่า ณ วันที่ซื้อ โดยวัดจากมูลค่ายุติธรรมของสิ่งตอบแทนที่โอนให้ซึ่งรวมถึงการรับรู้จำนวนส่วนได้เสียที่ไม่มีอำนาจควบคุมในผู้ถูกซื้อ หักด้วยมูลค่าสุทธิ (มูลค่ายุติธรรม) ของสินทรัพย์ที่ระบุได้ที่ได้มาและหนี้สินที่รับมาซึ่งวัดมูลค่า ณ วันที่ซื้อ แต่หากมูลค่าสุทธิ (มูลค่ายุติธรรม) ของสินทรัพย์ที่ระบุได้ที่ได้มาและหนี้สินที่รับมาสูงกว่ามูลค่ายุติธรรมของสิ่งตอบแทนที่โอนให้ กลุ่มบริษัทจะรับรู้ส่วนที่สูงกว่าเป็นกำไรในงบกำไรขาดทุนและกำไรขาดทุนเบ็ดเสร็จอื่น

สิ่งตอบแทนที่โอนให้ ต้องวัดด้วยมูลค่ายุติธรรมของสินทรัพย์ที่โอนไป หนี้สินที่กลุ่มบริษัทก่อขึ้นเพื่อจ่ายชำระให้แก่เจ้าของเดิม และส่วนได้เสียในส่วนของเจ้าของที่ออกโดยกลุ่มบริษัท ทั้งนี้สิ่งตอบแทนที่โอนให้ยังรวมถึงมูลค่ายุติธรรมของหนี้สินที่อาจเกิดขึ้นและมูลค่าของโครงการจ่ายโดยใช้หุ้นเป็นเกณฑ์ที่ออกแทนโครงการของผู้ถูกซื้อเมื่อรวมธุรกิจ หากการรวมธุรกิจมีผลให้สิ้นสุดความสัมพันธ์ของโครงการเดิมระหว่างกลุ่มบริษัท และผู้ถูกซื้อให้ใช้ราคาที่ต่ำกว่าระหว่าง มูลค่าจากการยกเลิกสัญญาตามที่ระบุในสัญญา และมูลค่าองค์ประกอบนอกตลาดไปหักจากสิ่งตอบแทนที่โอนให้ และรับรู้เป็นค่าใช้จ่ายอื่น

หนี้สินที่อาจเกิดขึ้นของบริษัทที่ถูกซื้อที่รับมาจากการรวมธุรกิจ รับรู้เป็นหนี้สินหากมีภาระผูกพันในปัจจุบันซึ่งเกิดขึ้นจากเหตุการณ์ในอดีต และสามารถวัดมูลค่ายุติธรรมได้อย่างน่าเชื่อถือ

กลุ่มบริษัทวัดมูลค่าส่วนได้เสียที่ไม่มีอำนาจควบคุมตามอัตราส่วนได้เสียในสินทรัพย์สุทธิที่ได้มาจากผู้ถูกซื้อหรือวัดด้วยมูลค่ายุติธรรม

ต้นทุนที่เกี่ยวข้องกับการซื้อของกลุ่มบริษัทที่เกิดขึ้นซึ่งเป็นผลมาจากการรวมธุรกิจ เช่น ค่าที่ปรึกษากฎหมาย ค่าธรรมเนียมวิชาชีพและค่าที่ปรึกษาอื่น ๆ ถือเป็นค่าใช้จ่ายเมื่อเกิดขึ้น

การรวมธุรกิจซึ่งเกิดจากการโอนส่วนได้เสียในกิจการภายใต้การควบคุมของผู้ถือหุ้นซึ่งควบคุมกลุ่มบริษัทถือเป็นการเข้าครอบครองเสมือนว่าได้เกิดขึ้นตั้งแต่วันต้นงวดของปีเปรียบเทียบกับก่อนหน้าสุดหรือ ณ วันที่มีการรวมธุรกิจภายใต้การควบคุมเดียวกัน เพื่อปรับปรุงข้อมูลเปรียบเทียบ สินทรัพย์และหนี้สินที่ได้มาจะถูกรับรู้ด้วยมูลค่าตามบัญชีก่อนการจัดทำงบการเงินรวมภายใต้การควบคุมของผู้ถือหุ้นที่กลุ่มบริษัทมีส่วนควบคุม ส่วนต่างจากการรวมธุรกิจภายใต้การควบคุมเดียวกัน ซึ่งเป็นส่วนต่างระหว่างต้นทุนการรวมธุรกิจกับมูลค่าตามบัญชีสินทรัพย์ที่ระบุได้สุทธิ ณ วันที่รวมธุรกิจให้บันทึกไว้เป็นรายการต่างหากในส่วนของผู้ถือหุ้นจนกว่าจะมีการจำหน่ายเงินลงทุนออกไป

#### การตัดรายการในงบการเงินรวม

ยอดคงเหลือและรายการบัญชีระหว่างกิจการในกลุ่มที่มีสาระสำคัญได้ถูกตัดรายการในการจัดทำงบการเงินรวมนี้แล้ว งบการเงินรวมสำหรับปีสิ้นสุดวันที่ 31 ธันวาคม 2565 และ 2564 ได้จัดทำขึ้นโดยใช้งบการเงินของบริษัทย่อยบริษัทร่วม และการร่วมค้าสำหรับปีสิ้นสุดวันเดียวกัน



บริษัท เบอร์ลี่ ยุคเกอร์ จำกัด (มหาชน) และบริษัทย่อย

หมายเหตุประกอบงบการเงิน (ต่อ)

สำหรับปีสิ้นสุดวันที่ 31 ธันวาคม 2565

### 3.2 เงินตราต่างประเทศ

รายการบัญชีที่เป็นเงินตราต่างประเทศ

รายการบัญชีที่เป็นเงินตราต่างประเทศแปลงค่าเป็นเงินบาทโดยใช้อัตราแลกเปลี่ยน ณ วันที่เกิดรายการ

สินทรัพย์และหนี้สินที่เป็นตัวเงินและเป็นเงินตราต่างประเทศ ณ วันที่รายงาน แปลงค่าเป็นเงินบาทโดยใช้อัตราแลกเปลี่ยน ณ วันนั้น กำไรหรือขาดทุนจากการแปลงค่าบันทึกรับรู้เป็นกำไรหรือขาดทุนในงบกำไรขาดทุนและกำไรขาดทุนเบ็ดเสร็จอื่น

สินทรัพย์และหนี้สินที่ไม่เป็นตัวเงินซึ่งเกิดจากรายการบัญชีที่เป็นเงินตราต่างประเทศซึ่งบันทึกตามเกณฑ์ราคาทุนเดิม แปลงค่าเป็นเงินบาทโดยใช้อัตราแลกเปลี่ยน ณ วันที่เกิดรายการ

รายการสินทรัพย์และหนี้สินที่เป็นตัวเงินที่มีได้คาดหมายว่าจะมีแผนการชำระหนี้หรือไม่มีความเป็นไปได้ว่าจะชำระเงินในอนาคตอันใกล้ ถือเป็นส่วนหนึ่งของเงินลงทุนสุทธิในหน่วยงานต่างประเทศของกิจการ ผลต่างของอัตราแลกเปลี่ยนที่เกิดจากรายการที่เป็นตัวเงินซึ่งถือได้ว่าเป็นส่วนหนึ่งของเงินลงทุนสุทธิในหน่วยงานต่างประเทศของกิจการที่เสนองบการเงิน จะต้องรับรู้ไว้ในกำไรหรือขาดทุนสำหรับงบการเงินเฉพาะกิจการของกิจการที่เสนองบการเงิน หรือรับรู้ไว้ในงบการเงินของหน่วยงานต่างประเทศแล้วแต่กรณี ส่วนในงบการเงินที่รวมหน่วยงานในต่างประเทศและกิจการที่เสนองบการเงิน (เช่น งบการเงินรวม เมื่อหน่วยงานในต่างประเทศเป็นบริษัทย่อยแห่งหนึ่งของกิจการ) กิจการจะต้องรับรู้ผลต่างของอัตราแลกเปลี่ยนแยกไว้ต่างหากในกำไรขาดทุนเบ็ดเสร็จอื่นเมื่อเริ่มต้นและต้องจัดประเภทจากส่วนของเจ้าของไปกำไรหรือขาดทุนเมื่อมีการจำหน่ายเงินลงทุนสุทธิ

กิจการในต่างประเทศ

สินทรัพย์และหนี้สินของกิจการในต่างประเทศแปลงค่าเป็นเงินบาทโดยใช้อัตราแลกเปลี่ยน ณ วันที่รายงาน

รายได้และค่าใช้จ่ายของกิจการในต่างประเทศแปลงค่าเป็นเงินบาทโดยใช้อัตราแลกเปลี่ยนที่ใกล้เคียงกับอัตรา ณ วันที่เกิดรายการ

ผลต่างจากอัตราแลกเปลี่ยนที่เกิดจากการแปลงค่า บันทึกรับรู้เป็นกำไรหรือขาดทุนเบ็ดเสร็จอื่นในงบกำไรขาดทุนและกำไรขาดทุนเบ็ดเสร็จอื่น และแสดงเป็นรายการผลต่างจากอัตราแลกเปลี่ยนในส่วนของผู้ถือหุ้น จนกว่าจะมีการจำหน่ายเงินลงทุนนั้นออกไป

## บริษัท เบอร์ลี่ ยุคเกอร์ จำกัด (มหาชน) และบริษัทย่อย

### หมายเหตุประกอบงบการเงิน (ต่อ)

สำหรับปีสิ้นสุดวันที่ 31 ธันวาคม 2565

#### 3.3 เครื่องมือทางการเงิน

สินทรัพย์ทางการเงินและหนี้สินทางการเงินรับรู้ในงบแสดงฐานะการเงินรวมของกลุ่มบริษัท เมื่อกลุ่มบริษัทเป็นคู่สัญญาตามข้อกำหนดของสัญญาของเครื่องมือทางการเงิน

สินทรัพย์ทางการเงินและหนี้สินทางการเงินรับรู้รายการเมื่อเริ่มแรกด้วยมูลค่ายุติธรรม ต้นทุนการทำรายการที่เกี่ยวข้องโดยตรงกับการซื้อ การออกตราสารสินทรัพย์ทางการเงินและหนี้สินทางการเงิน (นอกจากสินทรัพย์ทางการเงินและหนี้สินทางการเงินที่วัดมูลค่ายุติธรรมผ่านกำไรหรือขาดทุน) เพิ่มหรือหักจากมูลค่ายุติธรรมของสินทรัพย์ทางการเงินหรือหนี้สินทางการเงินตามความเหมาะสม เมื่อรับรู้รายการเมื่อเริ่มแรก ต้นทุนการทำรายการที่เกี่ยวข้องโดยตรงกับการซื้อสินทรัพย์ทางการเงินหรือหนี้สินทางการเงินด้วยมูลค่ายุติธรรมผ่านกำไรหรือขาดทุน รับรู้ทันทีในกำไรหรือขาดทุน

##### สินทรัพย์ทางการเงิน

สินทรัพย์ทางการเงินที่รับรู้ทั้งหมดวัดมูลค่าภายหลังด้วยราคาทุนตัดจำหน่ายหรือมูลค่ายุติธรรม ขึ้นอยู่กับการจัดประเภทรายการของสินทรัพย์ทางการเงิน

##### การจัดประเภทรายการของสินทรัพย์ทางการเงิน

ตราสารหนี้ที่เข้าเงื่อนไขการวัดมูลค่าภายหลังด้วยราคาทุนตัดจำหน่าย

- สินทรัพย์ทางการเงินที่ถือครองตามโมเดลธุรกิจที่มีวัตถุประสงค์การถือครองสินทรัพย์ทางการเงินเพื่อรับกระแสเงินสดตามสัญญา และ
- ข้อกำหนดตามสัญญาของสินทรัพย์ทางการเงิน ซึ่งทำให้เกิดกระแสเงินสดซึ่งเป็นการจ่ายเพียงเงินต้นและดอกเบี้ยจากยอดคงเหลือของเงินต้นในวันที่กำหนดไว้

ตราสารหนี้ที่เข้าเงื่อนไขการวัดมูลค่าภายหลังด้วยมูลค่ายุติธรรมผ่านกำไรขาดทุนเบ็ดเสร็จอื่น

- สินทรัพย์ทางการเงินถูกถือตามโมเดลธุรกิจที่มีวัตถุประสงค์เพื่อให้สำเร็จทั้งรับกระแสเงินสดตามสัญญาและเพื่อขายสินทรัพย์ทางการเงิน และ
- ข้อกำหนดตามสัญญาของสินทรัพย์ทางการเงิน ซึ่งทำให้เกิดกระแสเงินสดซึ่งเป็นการจ่ายเพียงเงินต้นและดอกเบี้ยจากยอดคงเหลือของเงินต้นในวันที่กำหนดไว้

สินทรัพย์ทางการเงินอื่นทั้งหมดวัดมูลค่าภายหลังด้วยมูลค่ายุติธรรมผ่านกำไรหรือขาดทุน

สินทรัพย์ทางการเงินที่แสดงด้วยมูลค่ายุติธรรมผ่านกำไรหรือขาดทุนวัดมูลค่าด้วยมูลค่ายุติธรรม ณ วันสิ้นรอบของแต่ละรอบระยะเวลารายงาน ตราบเท่าที่สินทรัพย์ทางการเงินนั้นไม่เป็นส่วนหนึ่งของความสัมพันธ์ของการป้องกันความเสี่ยงที่เลือกกำหนดไว้

## บริษัท เบอร์ลี ยุคเกอร์ จำกัด (มหาชน) และบริษัทย่อย

### หมายเหตุประกอบงบการเงิน (ต่อ)

สำหรับปีสิ้นสุดวันที่ 31 ธันวาคม 2565

#### การค้ำประกันของสินทรัพย์ทางการเงิน

กลุ่มบริษัทรับรู้ค่าเพื่อผลขาดทุนสำหรับผลขาดทุนด้านเครดิตที่คาดว่าจะเกิดขึ้นกับเงินลงทุนในตราสารหนี้ที่วัดมูลค่าด้วยราคาทุนตัดจำหน่ายหรือด้วยมูลค่ายุติธรรมผ่านกำไรขาดทุนเบ็ดเสร็จอื่น ลูกหนี้ตามสัญญาเช่าและลูกหนี้การค้า จำนวนเงินของผลขาดทุนด้านเครดิตที่คาดว่าจะเกิดขึ้นจะถูกวัดมูลค่าใหม่ทุกวันที่รายงานเพื่อให้สะท้อนการเปลี่ยนแปลงของความเสี่ยงด้านเครดิตจากที่เคยรับรู้รายการเมื่อเริ่มแรกของเครื่องมือทางการเงินที่เกี่ยวข้อง

กลุ่มบริษัทต้องรับรู้ค่าเพื่อผลขาดทุนด้านเครดิตที่คาดว่าจะเกิดขึ้นตลอดอายุเสมอสำหรับลูกหนี้การค้าและลูกหนี้ตามสัญญาเช่า ผลขาดทุนด้านเครดิตที่คาดว่าจะเกิดขึ้นกับสินทรัพย์ทางการเงินเหล่านี้ ประมาณการโดยใช้ตารางการตั้งสำรองขึ้นอยู่กับข้อมูลผลขาดทุนด้านเครดิตจากประสบการณ์ในอดีตของกลุ่มบริษัทปรับปรุงด้วยปัจจัยเฉพาะของลูกหนี้

สำหรับเครื่องมือทางการเงินอื่นทั้งหมด กลุ่มบริษัทรับรู้ค่าเพื่อผลขาดทุนด้านเครดิตที่คาดว่าจะเกิดขึ้นตลอดอายุเมื่อมีการเพิ่มขึ้นอย่างมีนัยสำคัญในความเสี่ยงด้านเครดิตตั้งแต่รับรู้รายการเมื่อเริ่มแรก แต่อย่างไรก็ตามหากความเสี่ยงด้านเครดิตของเครื่องมือทางการเงินไม่เพิ่มขึ้นอย่างมีนัยสำคัญตั้งแต่รับรู้รายการเมื่อเริ่มแรก กลุ่มบริษัทวัดมูลค่าของค่าเพื่อผลขาดทุนสำหรับเครื่องมือทางการเงินนั้นด้วยจำนวนเงินที่เท่ากับผลขาดทุนด้านเครดิตที่คาดว่าจะเกิดขึ้นใน 12 เดือนข้างหน้า

ผลขาดทุนด้านเครดิตที่คาดว่าจะเกิดขึ้นตลอดอายุแสดงถึงผลขาดทุนด้านเครดิตที่คาดว่าจะเกิดขึ้นจากเหตุการณ์ปฏิบัติผิดสัญญาที่มีความเป็นไปได้ว่าจะเกิดขึ้นตลอดอายุของเครื่องมือทางการเงินที่คาดไว้ในทางกลับกันผลขาดทุนด้านเครดิตที่คาดว่าจะเกิดขึ้นใน 12 เดือนข้างหน้าแสดงถึงสัดส่วนของผลขาดทุนด้านเครดิตที่คาดว่าจะเกิดตลอดอายุที่คาดว่าจะเกิดจากเหตุการณ์ปฏิบัติผิดสัญญาของเครื่องมือทางการเงินที่มีความเป็นไปได้ว่าจะเกิดขึ้นภายใน 12 เดือนหลังจากวันที่รายงาน

กลุ่มบริษัทรับรู้ผลกำไรหรือขาดทุนจากการค้ำประกันในกำไรหรือขาดทุนสำหรับเครื่องมือทางการเงินทั้งหมดเพื่อปรับปรุงมูลค่าตามบัญชีที่เกี่ยวข้องผ่านบัญชีค่าเพื่อผลขาดทุน

#### การตัดรายการของสินทรัพย์ทางการเงิน

กลุ่มบริษัทตัดรายการสินทรัพย์ทางการเงิน เฉพาะเมื่อสิทธิตามสัญญาที่จะได้รับกระแสเงินสดจากสินทรัพย์ทางการเงินหมดอายุ หรือเมื่อโอนสินทรัพย์ทางการเงินและโอนความเสี่ยงและผลตอบแทนของความเป็นเจ้าของเกือบทั้งหมดของสินทรัพย์ให้กิจการอื่น หากกลุ่มบริษัทไม่ได้โอนหรือไม่ได้คงไว้ซึ่งความเสี่ยงและผลตอบแทนของความเป็นเจ้าของและยังคงมีการควบคุมสินทรัพย์ที่โอน กลุ่มบริษัทรับรู้ส่วนได้เสียในสินทรัพย์และหนี้สินที่เกี่ยวข้องกับจำนวนเงินที่อาจต้องจ่าย หากกลุ่มบริษัทยังคงไว้ซึ่งความเสี่ยงและผลตอบแทนของความเป็นเจ้าของสินทรัพย์ทางการเงินที่โอน กลุ่มบริษัทยังคงรับรู้สินทรัพย์ทางการเงินสำหรับสิ่งตอบแทนที่ได้รับ

## บริษัท เบอร์ลี ยูเคอร์ จำกัด (มหาชน) และบริษัทย่อย

### หมายเหตุประกอบงบการเงิน (ต่อ)

สำหรับปีสิ้นสุดวันที่ 31 ธันวาคม 2565

ณ วันที่ตัดรายการสินทรัพย์ทางการเงินที่วัดมูลค่าด้วยราคาทุนตัดจำหน่าย ผลต่างระหว่างมูลค่าตามบัญชีของสินทรัพย์และผลรวมของสิ่งตอบแทนที่คาดว่าจะได้รับและค้างรับ รับรู้ในกำไรหรือขาดทุน นอกจากนี้ ณ วันที่ตัดรายการของเงินลงทุนในตราสารหนี้ที่จัดประเภทด้วยมูลค่ายุติธรรมผ่านกำไรขาดทุนเบ็ดเสร็จอื่น ผลสะสมของกำไรหรือขาดทุนที่สะสมไว้ก่อนหน้านี้ในสำรองการวัดมูลค่าเงินลงทุนจะถูกจัดประเภทรายการใหม่เป็นกำไรหรือขาดทุน ในทางกลับกัน ณ วันที่ตัดรายการของเงินลงทุนในตราสารทุนที่กลุ่มบริษัทเลือกรับรู้รายการเมื่อเริ่มแรกด้วยการวัดมูลค่ายุติธรรมผ่านกำไรขาดทุนเบ็ดเสร็จอื่น ผลกำไรหรือขาดทุนสะสมที่สะสมไว้ก่อนหน้านี้ในสำรองการวัดมูลค่าเงินลงทุนจะไม่ถูกจัดประเภทรายการใหม่ไปกำไรหรือขาดทุนแต่จะโอนไปกำไรสะสม

#### หนี้สินทางการเงิน

หนี้สินทางการเงินวัดมูลค่าภายหลังด้วยราคาทุนตัดจำหน่ายโดยใช้วิธีดอกเบี้ยที่แท้จริงหรือด้วยมูลค่ายุติธรรมผ่านกำไรหรือขาดทุน

#### หนี้สินทางการเงินแสดงด้วยมูลค่ายุติธรรมผ่านกำไรหรือขาดทุน

หนี้สินทางการเงินจัดประเภทด้วยมูลค่ายุติธรรมผ่านกำไรหรือขาดทุน เมื่อหนี้สินทางการเงินเป็น (1) สิ่งตอบแทนที่คาดว่าจะต้องจ่ายที่รับรู้โดยผู้ซื้อในการรวมธุรกิจ (2) ถือไว้เพื่อค่า หรือ (3) เลือกกำหนดให้แสดงด้วยมูลค่ายุติธรรมผ่านกำไรหรือขาดทุน

หนี้สินทางการเงินจัดประเภทเป็นที่ถือไว้เพื่อค่า หากเข้าเงื่อนไขดังนี้

- ได้มาโดยมีวัตถุประสงค์หลักเพื่อซื้อกลับคืนในอนาคตอันใกล้ หรือ
- ถูกกำหนดให้เป็นส่วนหนึ่งของกลุ่มเครื่องมือทางการเงินซึ่งกลุ่มบริษัทบริหารเป็นกลุ่ม ณ วันที่รับรู้รายการเมื่อเริ่มแรก และมีหลักฐานที่แสดงถึงรูปแบบของการทำกำไรระยะสั้นที่เกิดขึ้นจริงในปัจจุบัน หรือ
- เป็นอนุพันธ์ ยกเว้นอนุพันธ์ที่เป็นสัญญาค้าประกันทางการเงินหรือเลือกกำหนดให้เป็นเครื่องมือที่ใช้ป้องกันความเสี่ยงในส่วนที่มีประสิทธิภาพ

## บริษัท เบอร์ลี ยุคเกอร์ จำกัด (มหาชน) และบริษัทย่อย

### หมายเหตุประกอบงบการเงิน (ต่อ)

สำหรับปีสิ้นสุดวันที่ 31 ธันวาคม 2565

หนี้สินทางการเงินนอกเหนือจากหนี้สินทางการเงินที่ถือไว้เพื่อค้ำหรือเป็นสิ่งตอบแทนที่คาดว่าจะต้องจ่ายที่รับรู้โดยผู้ซื้อในการรวมธุรกิจ อาจเลือกกำหนดให้แสดงด้วยมูลค่ายุติธรรมผ่านกำไรหรือขาดทุน ณ วันที่รับรู้อย่างแรกเมื่อเริ่มแรก หากเข้าเงื่อนไขดังนี้

- การกำหนดดังกล่าวช่วยจัดหรือลดความไม่สอดคล้องในการวัดมูลค่าหรือการรับรู้รายการอย่างมีนัยสำคัญที่จะเกิดขึ้น หรือ
- หนี้สินทางการเงินเป็นส่วนหนึ่งของกลุ่มสินทรัพย์ทางการเงินหรือหนี้สินทางการเงินหรือทั้งสองแบบที่มีการบริหารและประเมินผลการดำเนินงานด้วยเกณฑ์มูลค่ายุติธรรมซึ่งสอดคล้องกับกลยุทธ์การบริหารความเสี่ยง หรือกลยุทธ์การลงทุนของกลุ่มบริษัทที่เป็นลายลักษณ์อักษร และข้อมูลเกี่ยวกับกลุ่มดังกล่าวมีการนำเสนอเป็นการภายใน หรือ
- หนี้สินทางการเงินเป็นส่วนหนึ่งของสัญญาที่มีอนุพันธ์แฝงหนึ่งรายการหรือมากกว่า และ TFRS 9 อนุญาตให้สัญญาแบบผสมทั้งสัญญาเลือกกำหนดให้แสดงด้วยมูลค่ายุติธรรมผ่านกำไรหรือขาดทุน

หนี้สินทางการเงินแสดงด้วยมูลค่ายุติธรรมผ่านกำไรหรือขาดทุนวัดมูลค่าด้วยมูลค่ายุติธรรม ณ วันสิ้นรอบของแต่ละรอบระยะเวลารายงาน ตราบเท่าที่หนี้สินทางการเงินนั้น ไม่เป็นส่วนหนึ่งของความสัมพันธ์ของการป้องกันความเสี่ยงที่เลือกกำหนดไว้

แต่อย่างไรก็ตามสำหรับหนี้สินทางการเงินที่เลือกกำหนดให้แสดงด้วยมูลค่ายุติธรรมผ่านกำไรหรือขาดทุน จำนวนเงินของการเปลี่ยนแปลงในมูลค่ายุติธรรมของหนี้สินทางการเงินที่เกี่ยวข้องกับการเปลี่ยนแปลงในความเสี่ยงด้านเครดิตของหนี้สินนั้นรับรู้ในกำไรขาดทุนเบ็ดเสร็จอื่น เว้นแต่การรับรู้ผลกระทบจากการเปลี่ยนแปลงในความเสี่ยงด้านเครดิตของหนี้สินในกำไรขาดทุนเบ็ดเสร็จอื่นนั้นจะก่อให้เกิดหรือขยายการจับคู่อย่างไม่เหมาะสมทางการบัญชีในกำไรหรือขาดทุน จำนวนเงินที่เหลือจากการเปลี่ยนแปลงในมูลค่ายุติธรรมของหนี้สินรับรู้ในกำไรหรือขาดทุน การเปลี่ยนแปลงในมูลค่ายุติธรรมที่เกี่ยวข้องกับความเสี่ยงด้านเครดิตของหนี้สินทางการเงินที่รับรู้ในกำไรขาดทุนเบ็ดเสร็จอื่นจะไม่จัดประเภทรายการใหม่ภายหลังเป็นกำไรหรือขาดทุนแต่จะโอนไปกำไรสะสมเมื่อตัดรายการหนี้สินทางการเงินแทน

หนี้สินทางการเงินที่วัดมูลค่าภายหลังด้วยราคาทุนตัดจำหน่าย

หนี้สินทางการเงินที่ไม่เป็น (1) สิ่งตอบแทนที่คาดว่าจะต้องจ่ายที่รับรู้โดยผู้ซื้อในการรวมธุรกิจ (2) ถือไว้เพื่อค้ำ หรือ (3) เลือกกำหนดให้แสดงด้วยมูลค่ายุติธรรมผ่านกำไรหรือขาดทุน วัดมูลค่าภายหลังด้วยราคาทุนตัดจำหน่ายโดยใช้วิธีดอกเบี้ยที่แท้จริง

## บริษัท เบอร์ลี ยุคเกอร์ จำกัด (มหาชน) และบริษัทย่อย

### หมายเหตุประกอบงบการเงิน (ต่อ)

สำหรับปีสิ้นสุดวันที่ 31 ธันวาคม 2565

วิธีดอกเบี้ยที่แท้จริงเป็นวิธีการคำนวณราคาทุนตัดจำหน่ายของหนี้สินทางการเงินและปันส่วนดอกเบี้ยจ่ายตลอดช่วงระยะเวลาที่เกี่ยวข้อง อัตราดอกเบี้ยที่แท้จริงคืออัตราที่ใช้ในการคิดลดประมาณการเงินสดจ่ายในอนาคต (รวมถึงค่าธรรมเนียมและต้นทุนในการรับและจ่ายทั้งหมด ซึ่งเป็นส่วนหนึ่งของอัตราดอกเบี้ยที่แท้จริง ต้นทุนการทำรายการ และส่วนเกินหรือส่วนลดยอดค่าอื่น ๆ) ตลอดอายุที่คาดไว้ของหนี้สินทางการเงินหรือระยะเวลาที่สั้นกว่า เพื่อให้ได้ราคาทุนตัดจำหน่ายของหนี้สินทางการเงิน

#### การตัดรายการของหนี้สินทางการเงิน

กลุ่มบริษัทตัดรายการหนี้สินทางการเงิน เฉพาะเมื่อภาระผูกพันของกลุ่มบริษัท ได้มีการปฏิบัติตามแล้ว ได้มีการยกเลิก หรือสิ้นสุด ผลแตกต่างระหว่างมูลค่าตามบัญชีของหนี้สินทางการเงินที่ตัดรายการและสิ่งตอบแทนที่จ่ายและค้างจ่ายรับรู้ในกำไรหรือขาดทุน

#### ตราสารอนุพันธ์ทางการเงิน

กลุ่มบริษัทเข้าทำสัญญาตราสารอนุพันธ์ทางการเงินหลายประเภทเพื่อบริหารความเสี่ยงกับอัตราดอกเบี้ยและอัตราแลกเปลี่ยนต่างประเทศ รวมถึงสัญญาซื้อขายเงินตราต่างประเทศล่วงหน้า และสัญญาแลกเปลี่ยนอัตราดอกเบี้ย

อนุพันธ์รับรู้รายการเมื่อเริ่มแรกด้วยมูลค่ายุติธรรม ณ วันที่เข้าทำสัญญาอนุพันธ์และวัดมูลค่าใหม่ในภายหลังด้วยมูลค่ายุติธรรม ณ วันสิ้นรอบของแต่ละรอบระยะเวลารายงาน ผลกำไรหรือขาดทุนรับรู้ในกำไรหรือขาดทุนทันที เว้นแต่อนุพันธ์ดังกล่าวถูกเลือกกำหนดให้เป็นเครื่องมือที่ใช้ป้องกันความเสี่ยงที่มีประสิทธิภาพในเหตุการณ์ที่ช่วงเวลาของการรับรู้รายการกำไรหรือขาดทุนขึ้นอยู่กับลักษณะความสัมพันธ์ของการป้องกันความเสี่ยง

อนุพันธ์ที่มูลค่ายุติธรรมเป็นบวกรับรู้เป็นสินทรัพย์ทางการเงิน ตรงกันข้ามอนุพันธ์ที่มูลค่ายุติธรรมเป็นลบรับรู้เป็นหนี้สินทางการเงิน อนุพันธ์จะไม่หักกลับในงบการเงิน อนุพันธ์แสดงเป็นสินทรัพย์ไม่หมุนเวียนหรือหนี้สินไม่หมุนเวียน หากระยะเวลาที่เหลืออยู่ของอนุพันธ์มีมากกว่า 12 เดือนและไม่คาดว่าจะถูกรับรู้หรือจ่ายภายใน 12 เดือน อนุพันธ์อื่นแสดงเป็นสินทรัพย์หมุนเวียนหรือหนี้สินหมุนเวียน

#### การบัญชีป้องกันความเสี่ยง

กลุ่มบริษัทเลือกกำหนดให้อนุพันธ์ที่เข้าเงื่อนไขเป็นเครื่องมือที่ใช้ป้องกันความเสี่ยงที่เกี่ยวข้องกับความเสี่ยงเงินตราต่างประเทศและความเสี่ยงอัตราดอกเบี้ยในการป้องกันความเสี่ยงในมูลค่ายุติธรรม การป้องกันความเสี่ยงในกระแสเงินสด หรือการป้องกันความเสี่ยงของเงินลงทุนสุทธิในหน่วยงานต่างประเทศ การป้องกันความเสี่ยงจากความเสี่ยงแลกเปลี่ยนเงินตราต่างประเทศกับสัญญาผูกมัดบันทึกเป็นการป้องกันความเสี่ยงในกระแสเงินสด

## บริษัท เบอร์ลี ยูเคอร์ จำกัด (มหาชน) และบริษัทย่อย

### หมายเหตุประกอบงบการเงิน (ต่อ)

สำหรับปีสิ้นสุดวันที่ 31 ธันวาคม 2565

ณ การเริ่มต้นของความสัมพันธ์ของการป้องกันความเสี่ยง กลุ่มบริษัทจัดทำเอกสารซึ่งระบุถึงความสัมพันธ์ของการป้องกันความเสี่ยงระหว่างเครื่องมือที่ใช้ป้องกันความเสี่ยงและรายการที่มีการป้องกันความเสี่ยง และวัตถุประสงค์และกลยุทธ์ในการบริหารความเสี่ยงสำหรับรายการที่เกี่ยวข้องกับการป้องกันความเสี่ยง นอกจากนี้ ณ วันที่เริ่มต้นป้องกันความเสี่ยงและต่อเนื่องไป กลุ่มบริษัทจัดทำเอกสารว่า เครื่องมือที่ใช้ป้องกันความเสี่ยงมีประสิทธิผลในการหักกลบการเปลี่ยนแปลงในมูลค่ายุติธรรมหรือกระแสเงินสดของรายการที่มีการป้องกันความเสี่ยงที่เกี่ยวข้องกับความเสี่ยงที่มีการป้องกันความเสี่ยง เมื่อความสัมพันธ์ของการป้องกันความเสี่ยงเข้าเงื่อนไขความมีประสิทธิภาพในการป้องกันความเสี่ยงทุกข้อดังต่อไปนี้

- มีความสัมพันธ์เชิงเศรษฐกิจระหว่างรายการที่มีการป้องกันความเสี่ยงและเครื่องมือที่ใช้ป้องกันความเสี่ยง
- ผลกระทบของความเสี่ยงด้านเครดิตไม่เหนือกว่าการเปลี่ยนแปลงมูลค่าอันเกิดจากความสัมพันธ์ทางเศรษฐกิจ และ
- อัตราส่วนการป้องกันความเสี่ยงของความสัมพันธ์ของการป้องกันความเสี่ยงเท่ากับอัตราส่วนของปริมาณของรายการที่มีการป้องกันความเสี่ยงซึ่งกลุ่มบริษัทได้ป้องกันความเสี่ยงต่อปริมาณของเครื่องมือที่ใช้ป้องกันความเสี่ยงซึ่งกลุ่มบริษัทได้ใช้ป้องกันความเสี่ยงสำหรับปริมาณของรายการที่มีการป้องกันความเสี่ยงดังกล่าว

#### การป้องกันความเสี่ยงในมูลค่ายุติธรรม

การเปลี่ยนแปลงมูลค่ายุติธรรมของเครื่องมือที่ใช้ในการป้องกันความเสี่ยงที่เข้าเงื่อนไขรับรู้ในกำไรหรือขาดทุน ยกเว้นเมื่อเครื่องมือที่ใช้ในการป้องกันความเสี่ยงในการป้องกันความเสี่ยงตราสารทุนที่เลือกกำหนดให้แสดงด้วยมูลค่ายุติธรรมผ่านกำไรขาดทุนเบ็ดเสร็จอื่นซึ่งกรณีดังกล่าวจะรับรู้ในกำไรขาดทุนเบ็ดเสร็จอื่น

มูลค่าตามบัญชีของรายการที่มีการป้องกันความเสี่ยงที่ไม่ได้วัดมูลค่าด้วยมูลค่ายุติธรรม ถูกปรับปรุงด้วยการเปลี่ยนแปลงมูลค่ายุติธรรมที่เกี่ยวข้องกับความเสี่ยงในการป้องกันความเสี่ยงกับรายการที่เกี่ยวข้องในกำไรหรือขาดทุน สำหรับตราสารหนี้ที่วัดมูลค่าด้วยมูลค่ายุติธรรมผ่านกำไรขาดทุนเบ็ดเสร็จอื่น มูลค่าตามบัญชีจะไม่ถูกปรับปรุงเพราะเป็นมูลค่ายุติธรรมแล้ว แต่ผลกำไรหรือขาดทุนจากการป้องกันความเสี่ยงจะรับรู้ในกำไรหรือขาดทุนแทนกำไรขาดทุนเบ็ดเสร็จอื่น เมื่อรายการที่มีการป้องกันความเสี่ยงเป็นตราสารทุนที่เลือกกำหนดให้แสดงด้วยมูลค่ายุติธรรมผ่านกำไรขาดทุนเบ็ดเสร็จอื่น ผลกำไรหรือขาดทุนจากการป้องกันความเสี่ยงยังคงรับรู้ในกำไรขาดทุนเบ็ดเสร็จอื่นเพื่อจับคู่กับเครื่องมือที่ใช้ป้องกันความเสี่ยงนั้น

ผลกำไรหรือขาดทุนจากการป้องกันความเสี่ยงในมูลค่ายุติธรรมรับรู้ในกำไรหรือขาดทุน ซึ่งรับรู้ในบรรทัดเดียวกับรายการที่มีการป้องกันความเสี่ยง

สำหรับปีสิ้นสุดวันที่ 31 ธันวาคม 2565



## บริษัท เบอร์ลี ยุคเกอร์ จำกัด (มหาชน) และบริษัทย่อย

### หมายเหตุประกอบงบการเงิน (ต่อ)

สำหรับปีสิ้นสุดวันที่ 31 ธันวาคม 2565

ในกรณีของสินค้าสำเร็จรูปและสินค้าระหว่างผลิตที่ผลิตเอง ต้นทุนสินค้าคำนวณโดยการใช้ต้นทุนมาตรฐาน ซึ่งได้รับการปรับปรุงให้ใกล้เคียงกับราคารวมการปันส่วนของค่าเสียหายการผลิตอย่างเหมาะสม โดยคำนึงถึงระดับกำลังการผลิตตามปกติ

มูลค่าสุทธิที่จะได้รับเป็นการประมาณราคาที่จะขายได้จากการดำเนินธุรกิจปกติหักด้วยค่าใช้จ่ายที่จำเป็นโดยประมาณในการขาย

#### 3.7 กลุ่มสินทรัพย์ไม่หมุนเวียนที่ถือไว้เพื่อขายและการดำเนินงานที่ยกเลิก

สินทรัพย์ไม่หมุนเวียน และกลุ่มสินทรัพย์ที่ยกเลิกจัดประเภทเป็นสินทรัพย์ที่ถือไว้เพื่อขายเมื่อมีความเป็นไปได้ค่อนข้างแน่ในระดับสูงมากที่มูลค่าที่จะได้รับคืนส่วนใหญ่มาจากการขายมากกว่ามาจากการใช้สินทรัพย์นั้นต่อไป โดยมีเงื่อนไขว่าสินทรัพย์หรือกลุ่มสินทรัพย์นั้นต้องมีไว้พร้อมขายในสภาพปัจจุบัน ซึ่งขึ้นอยู่กับข้อตกลงที่เป็นปกติและถือปฏิบัติกันทั่วไปสำหรับการขายกลุ่มสินทรัพย์เหล่านั้น และการขายต้องมีความเป็นไปได้ค่อนข้างแน่ในระดับสูงมาก

หากกลุ่มสินทรัพย์ที่จะจำหน่ายส่งผลให้บริษัทสูญเสียการควบคุมในบริษัทย่อย บริษัทจะจัดประเภทรายการสินทรัพย์และหนี้สินของบริษัทย่อยเหล่านั้นเป็นสินทรัพย์และหนี้สินที่ถือไว้เพื่อขายเมื่อเป็นไปได้ตามเงื่อนไขข้างต้น โดยไม่คำนึงถึงว่าบริษัทยังคงมีส่วนได้เสียที่ไม่มีอำนาจควบคุมในบริษัทย่อยดังกล่าวหลังการขายหรือไม่

หากกลุ่มสินทรัพย์ที่จะจำหน่ายเกี่ยวข้องกับเงินลงทุนในบริษัทร่วมหรือการร่วมค้าเงินลงทุนดังกล่าวจะจัดประเภทเป็นสินทรัพย์ที่ถือไว้เพื่อขายเมื่อเป็นไปได้ตามเงื่อนไขข้างต้นและหยุดใช้วิธีส่วนได้เสียเมื่อเมื่อจัดประเภทเป็นสินทรัพย์ที่ถือไว้เพื่อขาย

สินทรัพย์ไม่หมุนเวียนหรือส่วนประกอบของกลุ่มสินทรัพย์ที่ยกเลิกที่ถือไว้เพื่อขาย วัดมูลค่าด้วยจำนวนที่ต่ำกว่าระหว่างมูลค่าตามบัญชีกับมูลค่ายุติธรรมหักต้นทุนในการขาย

#### 3.8 สินทรัพย์และหนี้สินที่เกิดจากสัญญา

งานก่อสร้างตามสัญญาระหว่างก่อสร้างแสดงถึงมูลค่างานที่ยังไม่เรียกเก็บซึ่งคาดว่าจะเก็บได้จากลูกค้าสำหรับสัญญางานก่อสร้างที่มีอยู่ ณ วันนั้น มูลค่าของงานที่ยังไม่เรียกเก็บวัดมูลค่าด้วยต้นทุนการก่อสร้างบวกกำไรที่รับรู้หักด้วยจำนวนที่เรียกเก็บจากลูกค้าและขาดทุนที่รับรู้ ต้นทุนการก่อสร้างรวมค่าใช้จ่ายที่เกี่ยวข้องโดยตรงกับงานก่อสร้างตามสัญญาทั้งหมดและการปันส่วนต้นทุนคงที่และต้นทุนผันแปรซึ่งเกิดขึ้นตามสัญญาการก่อสร้างของกลุ่มบริษัทโดยขึ้นอยู่กับความสามารถในการดำเนินงานตามปกติ

ผลต่างของจำนวนที่เรียกเก็บจากลูกค้าที่ต่ำกว่ารายได้ค่าก่อสร้างที่รับรู้บันทึกเป็นสินทรัพย์ที่เกิดจากสัญญาและแสดงเป็นส่วนหนึ่งของลูกหนี้การค้าและลูกหนี้อื่นในงบแสดงฐานะการเงิน ผลต่างของจำนวนที่เรียกเก็บจากลูกค้าที่สูงกว่ารายได้ค่าก่อสร้างที่รับรู้บันทึกเป็นหนี้สินที่เกิดจากสัญญาและแสดงเป็นส่วนหนึ่งของเจ้าหนี้การค้าและเจ้าหนี้อื่นในงบแสดงฐานะการเงิน

## บริษัท เบอร์ลี ยุคเกอร์ จำกัด (มหาชน) และบริษัทย่อย

### หมายเหตุประกอบงบการเงิน (ต่อ)

สำหรับปีสิ้นสุดวันที่ 31 ธันวาคม 2565

#### 3.9 เงินลงทุนในบริษัทย่อย บริษัทร่วม และการร่วมค้า

##### เงินลงทุนในบริษัทย่อย บริษัทร่วม และการร่วมค้า

เงินลงทุนในบริษัทย่อย บริษัทร่วม และการร่วมค้าในงบการเงินเฉพาะกิจการของบริษัท บันทึกบัญชีโดยใช้วิธีราคาทุน ส่วนการบันทึกบัญชีเงินลงทุนในบริษัทร่วมและการร่วมค้า ในงบการเงินรวมใช้วิธีส่วนได้เสีย

##### เงินลงทุนในบริษัทร่วมและการร่วมค้า

บริษัทร่วม คือ กิจการที่อยู่ภายใต้อิทธิพลอย่างมีนัยสำคัญของกลุ่มบริษัท โดยอิทธิพลอย่างมีนัยสำคัญ คือ อำนาจในการเข้าไปมีส่วนร่วมในการตัดสินใจเกี่ยวกับนโยบายทางการเงินและการดำเนินงานของผู้ได้รับการลงทุน แต่ไม่ถึงระดับที่จะควบคุมหรือควบคุมร่วมในนโยบายดังกล่าว

การร่วมค้า คือ การร่วมการงานซึ่งผู้ที่มีการควบคุมร่วมในการงานนั้นมีสิทธิในสินทรัพย์สุทธิของการร่วมการงานนั้น โดยการควบคุมร่วม คือ การร่วมกันควบคุมการงานซึ่งได้ตกลงกันไว้ในสัญญา ซึ่งการควบคุมร่วมจะมีได้ก็ต่อเมื่อการตัดสินใจใด ๆ เกี่ยวกับกิจกรรมที่เกี่ยวข้องจะต้องได้รับความเห็นชอบอย่างเป็นเอกฉันท์จากผู้ที่เกี่ยวข้องร่วมควบคุมการงานแล้วเท่านั้น

ตามวิธีส่วนได้เสียรายการเงินลงทุนในบริษัทร่วมหรือการร่วมค้าจะถูกรับรู้เมื่อเริ่มแรกในงบแสดงฐานะการเงินรวมด้วยราคาทุน และถูกปรับปรุงภายหลังวันที่ได้มาด้วยส่วนแบ่งกำไรหรือขาดทุนและสัดส่วนของกลุ่มบริษัทในกำไรขาดทุนเบ็ดเสร็จอื่นของบริษัทร่วมหรือการร่วมค้า เมื่อส่วนแบ่งขาดทุนของกลุ่มบริษัทในบริษัทร่วมหรือการร่วมค้ามีจำนวนเท่ากับหรือสูงกว่าส่วนได้เสียของกลุ่มบริษัทในบริษัทร่วมหรือการร่วมค้า (รวมถึงส่วนได้เสียระยะยาวใด ๆ ซึ่งโดยเนื้อหาแล้ว ถือเป็นส่วนหนึ่งของเงินลงทุนสุทธิของกลุ่มบริษัทในบริษัทร่วมและการร่วมค้า) กลุ่มบริษัทจะหยุดรับรู้ส่วนแบ่งในขาดทุนที่เกินกว่าส่วนได้เสียของตนในบริษัทร่วมหรือการร่วมค้านั้น สำหรับจำนวนขาดทุนเพิ่มเติมจะรับรู้เป็นหนี้สินที่ต่อเมื่อกลุ่มบริษัทมีภาระผูกพันตามกฎหมายหรือมีภาระผูกพันจากการอนุমানหรือได้จ่ายเงิน เพื่อชำระภาระผูกพันแทนบริษัทร่วมหรือการร่วมค้าไปแล้ว

เงินลงทุนในบริษัทร่วมหรือการร่วมค้าถูกบันทึกบัญชีโดยใช้วิธีส่วนได้เสียนับตั้งแต่วันที่ผู้ได้รับการลงทุนกลายเป็นบริษัทร่วมหรือการร่วมค้า ส่วนต่างของต้นทุนของเงินลงทุนที่สูงกว่ามูลค่ายุติธรรมสุทธิของสินทรัพย์และหนี้สินที่ระบุได้ของผู้ได้รับการลงทุน ณ วันที่ซื้อเงินลงทุนในบริษัทร่วมหรือการร่วมค้าจะถูกรับรู้เป็นค่าความนิยม โดยรวมอยู่ในมูลค่าตามบัญชีของเงินลงทุน สำหรับส่วนต่างของมูลค่ายุติธรรมสุทธิของสินทรัพย์และหนี้สินที่ระบุได้ที่สูงกว่าต้นทุนของเงินลงทุน ให้รับรู้เป็นกำไรหรือขาดทุนทันทีในงบกำไรขาดทุนและกำไรขาดทุนเบ็ดเสร็จอื่นในงวดที่ซื้อเงินลงทุนนั้น

กลุ่มบริษัทจะเลิกใช้วิธีส่วนได้เสียนับจากวันที่เงินลงทุนไม่เป็นเงินลงทุนในบริษัทร่วมหรือการร่วมค้าหรือเมื่อเงินลงทุนนั้นได้ถูกจัดประเภทเป็นสินทรัพย์ที่ถือไว้เพื่อขาย

หากเงินลงทุนในบริษัทร่วมได้เปลี่ยนเป็นเงินลงทุนในการร่วมค้า หรือเงินลงทุนในการร่วมค้าเปลี่ยนเป็นเงินลงทุนในบริษัทร่วม กลุ่มบริษัทจะยังคงใช้วิธีส่วนได้เสียต่อไปโดยไม่ต้องวัดมูลค่าเงินลงทุนที่เหลืออยู่นี้ใหม่

## บริษัท เบอร์ลี ยูเคอร์ จำกัด (มหาชน) และบริษัทย่อย

### หมายเหตุประกอบงบการเงิน (ต่อ)

สำหรับปีสิ้นสุดวันที่ 31 ธันวาคม 2565

เมื่อกลุ่มบริษัทได้ลดส่วนได้เสียในความเป็นเจ้าของในบริษัทร่วมหรือการร่วมค้าลง แต่ยังคงใช้วิธีการบัญชีส่วนได้เสียต่อไป กลุ่มบริษัทจะจัดประเภทกำไรหรือขาดทุนที่เคยบันทึกไว้ในกำไรขาดทุนเบ็ดเสร็จอื่นเฉพาะส่วนที่ลดลงในส่วนได้เสียในความเป็นเจ้าของไปยังกำไรหรือขาดทุนในงบกำไรขาดทุนและกำไรขาดทุนเบ็ดเสร็จอื่น ถ้ากำไรหรือขาดทุนนั้นถูกกำหนดให้ จัดประเภทเป็นกำไรหรือขาดทุนเมื่อมีการจำหน่ายสินทรัพย์หรือหนี้สินที่เกี่ยวข้อง

เมื่อกลุ่มบริษัทมีรายการกับบริษัทร่วมหรือการร่วมค้า กำไรและขาดทุนซึ่งเป็นผลมาจากรายการดังกล่าวจะถูกรับรู้ในงบการเงินรวมของกลุ่มบริษัทเฉพาะส่วนได้เสียของผู้ลงทุนอื่นที่ไม่เกี่ยวข้องกับกลุ่มบริษัทเท่านั้น

#### การจำหน่ายเงินลงทุน

เมื่อมีการจำหน่ายเงินลงทุน ผลต่างระหว่างจำนวนเงินสุทธิที่ได้รับและมูลค่าตามบัญชี จะถูกบันทึกเป็นกำไรหรือขาดทุนในงบกำไรขาดทุนและกำไรขาดทุนเบ็ดเสร็จอื่น

ในกรณีที่กลุ่มบริษัทจำหน่ายเงินลงทุนที่ถืออยู่บางส่วน การคำนวณต้นทุนสำหรับเงินลงทุนที่จำหน่ายไป และเงินลงทุนที่ยังถืออยู่ใช้วิธีถัวเฉลี่ยถ่วงน้ำหนักปรับใช้กับมูลค่าตามบัญชีของเงินลงทุนที่เหลืออยู่ทั้งหมด

### 3.10 อสังหาริมทรัพย์เพื่อการลงทุน

อสังหาริมทรัพย์เพื่อการลงทุนได้แก่อสังหาริมทรัพย์ที่ถือครองเพื่อหาประโยชน์จากรายได้ค่าเช่าหรือจากมูลค่าที่เพิ่มขึ้นหรือทั้งสองอย่าง ทั้งนี้ไม่ได้มีไว้เพื่อขายตามปกติธุรกิจหรือใช้ในการผลิตหรือจัดหาสินค้าหรือให้บริการหรือใช้ในการบริหารงาน

อสังหาริมทรัพย์เพื่อการลงทุนแสดงในราคาทุนหักค่าเสื่อมราคาสะสมและค่าเผื่อจากการด้อยค่า (ถ้ามี)

ต้นทุนรวมค่าใช้จ่ายทางตรงเพื่อให้ได้มาซึ่งอสังหาริมทรัพย์เพื่อการลงทุน ต้นทุนการก่อสร้างที่กิจการก่อสร้างเอง รวมถึงต้นทุนวัตถุดิบ ค่าแรงทางตรงและต้นทุนทางตรงอื่นเพื่อให้อสังหาริมทรัพย์เพื่อการลงทุนอยู่ในสภาพพร้อมใช้งานและรวมถึงต้นทุนการกู้ยืม

ค่าเสื่อมราคาจะบันทึกเป็นค่าใช้จ่ายในงบกำไรขาดทุนและกำไรขาดทุนเบ็ดเสร็จอื่น ซึ่งคำนวณโดยวิธีเส้นตรงตลอดอายุการใช้ประโยชน์โดยประมาณของสินทรัพย์แต่ละรายการ ประมาณการอายุการใช้ประโยชน์ของสินทรัพย์แสดงได้ดังนี้

อสังหาริมทรัพย์เพื่อการลงทุน

5 - 60 ปี

อสังหาริมทรัพย์เพื่อการลงทุนจะตัดรายการเมื่อมีการจำหน่ายหรือเมื่ออสังหาริมทรัพย์เพื่อการลงทุนไม่ได้มีการใช้งาน และไม่มีประโยชน์เชิงเศรษฐกิจในอนาคตอีก กำไรหรือขาดทุนจากการตัดจำหน่ายอสังหาริมทรัพย์เพื่อการลงทุน ซึ่งคือผลต่างระหว่างสิ่งตอบแทนสุทธิที่ได้รับจากการจำหน่ายกับมูลค่าตามบัญชีของสินทรัพย์คำนวณรับรู้สุทธิเป็นกำไรหรือขาดทุนในงบกำไรขาดทุนและกำไรขาดทุนเบ็ดเสร็จอื่นในงวดที่มีการตัดจำหน่าย

## บริษัท เบอร์ลี ยุคเกอร์ จำกัด (มหาชน) และบริษัทย่อย

### หมายเหตุประกอบงบการเงิน (ต่อ)

สำหรับปีสิ้นสุดวันที่ 31 ธันวาคม 2565

เมื่อกลุ่มบริษัทมีการเปลี่ยนแปลงการใช้ กลุ่มบริษัทใช้วิธีราคาทุนในการโอนระหว่างอสังหาริมทรัพย์เพื่อการลงทุน กับอสังหาริมทรัพย์ที่มีไว้ใช้งาน

#### 3.11 ที่ดิน อาคารและอุปกรณ์

##### การรับรู้และการวัดมูลค่า

ที่ดินแสดงในราคาทุนหักค่าเผื่อจากการด้อยค่า (ถ้ามี)

อาคารและอุปกรณ์แสดงด้วยราคาทุนหักค่าเสื่อมราคาสะสมและค่าเผื่อจากการด้อยค่า (ถ้ามี)

ราคาทุนรวมถึงต้นทุนทางตรง ที่เกี่ยวข้องกับการได้มาของสินทรัพย์ ต้นทุนของการก่อสร้างสินทรัพย์ที่กิจการก่อสร้างเอง รวมถึงต้นทุนของวัสดุ แรงงานทางตรง และต้นทุนทางตรงอื่น ๆ ที่เกี่ยวข้องกับการจัดหาสินทรัพย์ เพื่อให้สินทรัพย์นั้นอยู่ในสภาพที่พร้อมจะใช้งานได้ตามวัตถุประสงค์ ราคาทุนรวมถึงต้นทุนในการรื้อถอน การขนย้าย การบูรณะสถานที่ตั้งของสินทรัพย์และต้นทุนการกู้ยืม สำหรับเครื่องมือที่ควบคุมโดยลิขสิทธิ์ซอฟต์แวร์ซึ่งไม่สามารถทำงานได้โดยปราศจากลิขสิทธิ์ซอฟต์แวร์นั้นให้ถือว่าลิขสิทธิ์ซอฟต์แวร์ดังกล่าวเป็นส่วนหนึ่งของอุปกรณ์

ส่วนประกอบของรายการที่ดิน อาคารและอุปกรณ์แต่ละรายการที่มีอายุการใช้ประโยชน์ไม่เท่ากันต้องบันทึกแต่ละส่วนประกอบที่มีนัยสำคัญแยกต่างหากหากต่างกัน

กำไรหรือขาดทุนจากการจำหน่ายที่ดิน อาคารและอุปกรณ์ คือผลต่างระหว่างสิ่งตอบแทนสุทธิที่ได้รับจากการจำหน่ายกับมูลค่าตามบัญชีของที่ดิน อาคารและอุปกรณ์ โดยรับรู้สุทธิเป็นกำไรหรือขาดทุนในงบกำไรขาดทุนและกำไรขาดทุนเบ็ดเสร็จอื่น

##### ต้นทุนที่เกิดขึ้นในภายหลัง

ต้นทุนในการเปลี่ยนแปลงส่วนประกอบจะรับรู้เป็นส่วนหนึ่งของมูลค่าตามบัญชีของรายการที่ดิน อาคารและอุปกรณ์ ถ้ามีความเป็นไปได้ค่อนข้างแน่ที่กลุ่มบริษัทจะได้รับประโยชน์เชิงเศรษฐกิจในอนาคตจากรายการนั้น และสามารถวัดมูลค่าต้นทุนของรายการนั้นได้อย่างน่าเชื่อถือ ชิ้นส่วนที่ถูกเปลี่ยนแปลงจะถูกตัดจำหน่ายตามมูลค่าตามบัญชี ต้นทุนที่เกิดขึ้นในการซ่อมบำรุงที่ดิน อาคารและอุปกรณ์ที่เกิดขึ้นเป็นประจำจะรับรู้เป็นค่าใช้จ่ายในงบกำไรขาดทุนและกำไรขาดทุนเบ็ดเสร็จอื่นเมื่อเกิดขึ้น

##### ค่าเสื่อมราคา

ค่าเสื่อมราคาคำนวณจากมูลค่าเสื่อมสภาพของรายการอาคารและอุปกรณ์ ซึ่งประกอบด้วยราคาทุนของสินทรัพย์หรือต้นทุนในการเปลี่ยนแปลงอื่น หักด้วยมูลค่าคงเหลือของสินทรัพย์

## บริษัท เบอร์ลี ยุคเกอร์ จำกัด (มหาชน) และบริษัทย่อย

### หมายเหตุประกอบงบการเงิน (ต่อ)

สำหรับปีสิ้นสุดวันที่ 31 ธันวาคม 2565

ค่าเสื่อมราคามันที่ถือเป็นค่าใช้จ่ายในงบกำไรขาดทุนและกำไรขาดทุนเบ็ดเสร็จอื่น คำนวณโดยวิธีเส้นตรงตามเกณฑ์อายุการใช้ประโยชน์โดยประมาณของส่วนประกอบของสินทรัพย์แต่ละรายการ ประมาณการอายุการใช้ประโยชน์ของสินทรัพย์แสดงได้ดังนี้

อาคารและส่วนปรับปรุงที่ดิน	3 - 60 ปี
เครื่องจักรและอุปกรณ์	3 - 20 ปี
เครื่องตกแต่ง ติดตั้งและอุปกรณ์สำนักงาน	2 - 30 ปี
ยานพาหนะ	3 - 10 ปี

กลุ่มบริษัทไม่คิดค่าเสื่อมราคาสำหรับที่ดินและสินทรัพย์ที่อยู่ระหว่างการก่อสร้าง

วิธีการคิดค่าเสื่อมราคา อายุการใช้ประโยชน์ของสินทรัพย์ และมูลค่าคงเหลือ ถูกทบทวนอย่างน้อยที่สุดทุกสิ้นรอบปีบัญชี และปรับปรุงตามความเหมาะสม

#### 3.12 ค่าความนิยม

ค่าความนิยมที่เกิดจากการซื้อกิจการของบริษัทย่อยรับรู้ในสินทรัพย์ไม่มีตัวตน การรับรู้มูลค่าเริ่มแรกของค่าความนิยม ได้อธิบายในหมายเหตุประกอบงบการเงิน 3.1 ภายหลังจากการรับรู้เมื่อเริ่มแรก ค่าความนิยมจะถูกวัดมูลค่าด้วยวิธีราคาทุนหักขาดทุนจากการด้อยค่า กลุ่มบริษัททำการประเมินการด้อยค่าของค่าความนิยมเป็นประจำทุกปี โดยไม่คำนึงถึงว่าจะมีข้อบ่งชี้ของการด้อยค่าเกิดขึ้นหรือไม่

ค่าความนิยมเป็นส่วนให้กับหน่วยสินทรัพย์ที่ก่อให้เกิดเงินสดของกลุ่มบริษัทแต่ละหน่วยที่คาดว่าจะได้รับประโยชน์จากการรวบรวมธุรกิจ

#### 3.13 สินทรัพย์ไม่มีตัวตนอื่นนอกจากค่าความนิยม

สินทรัพย์ไม่มีตัวตนอื่น ๆ

สินทรัพย์ไม่มีตัวตนอื่น ๆ ที่กลุ่มบริษัทซื้อและมีอายุการใช้ประโยชน์จำกัด แสดงในราคาทุนหักค่าตัดจำหน่ายสะสมและค่าเผื่อจากการด้อยค่า (ถ้ามี)

ค่าตัดจำหน่าย

ค่าตัดจำหน่ายคำนวณโดยนำราคาทุนของสินทรัพย์หรือจำนวนอื่นที่ใช้แทนราคาทุนหักด้วยมูลค่าคงเหลือ

ค่าตัดจำหน่ายรับรู้เป็นค่าใช้จ่ายในงบกำไรขาดทุนและกำไรขาดทุนเบ็ดเสร็จอื่นโดยวิธีเส้นตรงตามระยะเวลาที่คาดว่าจะได้รับประโยชน์จากสินทรัพย์ไม่มีตัวตนซึ่งไม่รวมค่าความนิยม โดยเริ่มตัดจำหน่ายสินทรัพย์ไม่มีตัวตนเมื่อสินทรัพย์นั้นพร้อมที่จะให้ประโยชน์

## บริษัท เบอร์ลี ยุคเกอร์ จำกัด (มหาชน) และบริษัทย่อย

### หมายเหตุประกอบงบการเงิน (ต่อ)

สำหรับปีสิ้นสุดวันที่ 31 ธันวาคม 2565

ประมาณการอายุการใช้ประโยชน์ของสินทรัพย์แสดงได้ ดังนี้

ช่องทางการจัดจำหน่าย	20 ปี
ชื่อทางการค้า	7 - 10 ปี
ความสัมพันธ์กับลูกค้าที่เกี่ยวข้อง	30 ปี
ค่าลิขสิทธิ์ซอฟต์แวร์	3 - 10 ปี
อื่น ๆ	10 - 20 ปี

วิธีการตัดจำหน่ายระยะเวลาที่คาดว่าจะได้รับประโยชน์ และมูลค่าคงเหลือ จะได้รับการทบทวนทุกสิ้นรอบปีบัญชี และปรับปรุงตามความเหมาะสม

สินทรัพย์ที่ไม่มีตัวตนที่มีอายุการใช้ประโยชน์ที่แน่นอนจะทำการทดสอบด้วยค่าเมื่อมีข้อบ่งชี้ว่าสินทรัพย์นั้นอาจมีการด้อยค่า สินทรัพย์ที่ไม่มีตัวตนที่ไม่มีอายุการใช้ประโยชน์ที่แน่นอนจะทำการทดสอบด้วยค่าทุกปีหรือเมื่อมีข้อบ่งชี้ว่าสินทรัพย์นั้นอาจมีการด้อยค่า

#### 3.14 การด้อยค่าของสินทรัพย์ที่ไม่ใช่สินทรัพย์ทางการเงิน

ยอดสินทรัพย์ตามบัญชีของกลุ่มบริษัทได้รับการทบทวน ณ ทุกวันที่รายงานว่ามีข้อบ่งชี้เรื่องการด้อยค่าหรือไม่ ในกรณีที่มีข้อบ่งชี้กลุ่มบริษัทจะทำการประมาณมูลค่าสินทรัพย์ที่คาดว่าจะได้รับคืน สำหรับค่าความนิยมนจะมีการประมาณมูลค่าที่คาดว่าจะได้รับคืนทุกปีในช่วงเวลาเดียวกัน

ขาดทุนจากการด้อยค่ารับรู้เมื่อมูลค่าตามบัญชีของสินทรัพย์หรือมูลค่าตามบัญชีของหน่วยสินทรัพย์ที่ก่อให้เกิดเงินสดสูงกว่ามูลค่าที่จะได้รับคืน ขาดทุนจากการด้อยค่าบันทึกเป็นค่าใช้จ่ายในงบกำไรขาดทุนและกำไรขาดทุนเบ็ดเสร็จอื่น

##### การคำนวณมูลค่าที่คาดว่าจะได้รับคืน

มูลค่าที่คาดว่าจะได้รับคืนของสินทรัพย์ที่ไม่ใช่สินทรัพย์ทางการเงิน หมายถึง มูลค่าจากการใช้ของสินทรัพย์ หรือมูลค่ายุติธรรมของสินทรัพย์หักต้นทุนในการขายแล้วแต่มูลค่าใดจะสูงกว่า ในการประเมินมูลค่าจากการใช้ของสินทรัพย์ ประมาณการกระแสเงินสดที่จะได้รับในอนาคตจะคิดลดเป็นมูลค่าปัจจุบันโดยใช้อัตราคิดลดก่อนคำนึงภาษีเงินได้เพื่อให้สะท้อนมูลค่าที่อาจประเมินได้ในตลาดปัจจุบัน ซึ่งแปรไปตามเวลาและความเสี่ยงที่มีต่อสินทรัพย์ สำหรับสินทรัพย์ที่ไม่ก่อให้เกิดกระแสเงินสดรับโดยอิสระจากสินทรัพย์อื่น จะพิจารณามูลค่าที่คาดว่าจะได้รับคืนรวมกับหน่วยสินทรัพย์ที่ก่อให้เกิดเงินสดที่สินทรัพย์นั้นเกี่ยวข้องด้วย

##### การกลับรายการด้อยค่า

ขาดทุนจากการด้อยค่าของสินทรัพย์ทางการเงินจะถูกกลับรายการ เมื่อมูลค่าที่คาดว่าจะได้รับคืนเพิ่มขึ้นในภายหลัง และการเพิ่มขึ้นนั้นสัมพันธ์โดยตรงกับขาดทุนจากการด้อยค่าที่เคยรับรู้เป็นค่าใช้จ่ายในงบกำไรขาดทุนและกำไรขาดทุนเบ็ดเสร็จอื่น

## บริษัท เบอร์ลี ยุคเกอร์ จำกัด (มหาชน) และบริษัทย่อย

### หมายเหตุประกอบงบการเงิน (ต่อ)

สำหรับปีสิ้นสุดวันที่ 31 ธันวาคม 2565

ขาดทุนจากการด้อยค่าของค่าความนิยมจะไม่มีมีการปรับปรุงกลับรายการ ขาดทุนจากการด้อยค่าของสินทรัพย์ที่ไม่ใช่สินทรัพย์ทางการเงินอื่น ๆ ที่เคยรับรู้ในงวดก่อนจะถูกประเมิน ณ ทุกวันที่ที่ออกรายงานว่ามีข้อบ่งชี้เรื่องการด้อยค่าระดับลงหรือหมดไป ขาดทุนจากการด้อยค่าจะถูกกลับรายการ หากมีการเปลี่ยนแปลงประมาณการที่ใช้ในการคำนวณมูลค่าที่คาดว่าจะได้รับคืน ขาดทุนจากการด้อยค่าจะถูกกลับรายการเพียงเท่าที่มูลค่าตามบัญชีของสินทรัพย์ไม่เกินกว่ามูลค่าตามบัญชีภายหลังหักค่าเสื่อมราคาหรือค่าตัดจำหน่าย เสมือนหนึ่งไม่เคยมีการบันทึกขาดทุนจากการด้อยค่ามาก่อน

#### 3.15 ประมวลการหนี้สิน

กลุ่มบริษัทจะบันทึกประมวลการหนี้สินไว้ในบัญชีเมื่อภาระผูกพันซึ่งเป็นผลมาจากเหตุการณ์ในอดีตได้เกิดขึ้นแล้ว และมีความเป็นไปได้ค่อนข้างแน่นอนว่ากลุ่มบริษัทจะเสียทรัพยากรเชิงเศรษฐกิจไป เพื่อปลดปล่อยภาระผูกพันนั้น และกลุ่มบริษัทสามารถประมาณมูลค่าภาระผูกพันนั้น ได้อย่างน่าเชื่อถือ

#### 3.16 ผลประโยชน์ของพนักงาน

##### โครงการสมทบเงิน

โครงการสมทบเงินเป็นโครงการผลประโยชน์พนักงานหลังจากออกจากงาน ซึ่งกิจการจ่ายสมทบเป็นจำนวนเงินที่แน่นอนไปอีกกิจการหนึ่งแยกต่างหาก (กองทุนสำรองเลี้ยงชีพ) และจะไม่มีภาระผูกพันตามกฎหมายหรือภาระผูกพันโดยอนุমানที่จะต้องจ่ายสมทบเพิ่มเติม ภาระผูกพันในการสมทบเข้าโครงการสมทบเงินจะถูกรับรู้เป็นค่าใช้จ่ายพนักงานในงบกำไรขาดทุนและกำไรขาดทุนเบ็ดเสร็จอื่นในรอบระยะเวลาที่พนักงานได้ทำงานให้กับกิจการ

##### โครงการผลประโยชน์ที่กำหนดไว้

โครงการผลประโยชน์ที่กำหนดไว้เป็นโครงการผลประโยชน์หลังจากออกจากงานนอกเหนือจากโครงการสมทบเงินภาระผูกพันสุทธิของกลุ่มบริษัทจากโครงการผลประโยชน์ที่กำหนดไว้ถูกคำนวณแยกต่างหากเป็นรายโครงการจากการประมาณผลประโยชน์ในอนาคตที่เกิดจากการทำงานของพนักงานในปัจจุบันและในงวดก่อน ๆ ผลประโยชน์ดังกล่าวได้มีการคิดลดกระแสเงินสดเพื่อให้เป็นมูลค่าปัจจุบัน โดยคำนวณบนพื้นฐานของเงินเดือนพนักงาน อัตราการตาย อายุงาน และปัจจัยอื่น ๆ ทั้งนี้อัตราคิดลดที่ใช้ในการคำนวณภาระผูกพันผลประโยชน์พนักงานหลังจากออกจากงานอ้างอิงจากอัตราผลตอบแทนของพันธบัตรรัฐบาล

เมื่อมีการเพิ่มผลประโยชน์ในโครงการผลประโยชน์ สัดส่วนที่เพิ่มขึ้นของผลประโยชน์ที่เกี่ยวข้องกับต้นทุนบริการในอดีตของพนักงานรับรู้โดยวิธีเส้นตรงจนถึงวันที่ผลประโยชน์นั้นเป็นสิทธิขาด ผลประโยชน์ที่เป็นสิทธิขาดจะรับรู้เป็นค่าใช้จ่ายในงบกำไรขาดทุนและกำไรขาดทุนเบ็ดเสร็จอื่นทันที

## บริษัท เบอร์ลี ยุคเกอร์ จำกัด (มหาชน) และบริษัทย่อย

### หมายเหตุประกอบงบการเงิน (ต่อ)

สำหรับปีสิ้นสุดวันที่ 31 ธันวาคม 2565

กลุ่มบริษัทรับรู้กำไรขาดทุนจากการประมาณการตามหลักการคณิตศาสตร์ประกันภัยทั้งหมดที่เกิดขึ้นจากโครงการผลประโยชน์ที่กำหนดไว้ในรายการกำไรขาดทุนเบ็ดเสร็จอื่น และรับรู้ค่าใช้จ่ายของโครงการผลประโยชน์ที่กำหนดไว้ในงบกำไรขาดทุนและกำไรขาดทุนเบ็ดเสร็จอื่น

ต้นทุนบริการในอดีตที่เกี่ยวข้องกับการแก้ไขโครงการจะรับรู้เป็นค่าใช้จ่ายในงบกำไรขาดทุนเมื่อการแก้ไขโครงการมีผลบังคับใช้

#### ผลประโยชน์ระยะยาวอื่นของพนักงาน

ภาระผูกพันสุทธิของกลุ่มบริษัทที่เป็นผลประโยชน์ระยะยาวของพนักงานนอกเหนือจากโครงการบำนาญ เป็นผลประโยชน์ในอนาคตที่เกิดจากการทำงานของพนักงานในปัจจุบันและงวดก่อน ซึ่งผลประโยชน์นี้ได้คำนวณโดยนักคณิตศาสตร์ประกันภัยอิสระและจากข้อสมมติฐานทางคณิตศาสตร์ประกันภัยตามวิธีคิดลดแต่ละหน่วยที่ประมาณการไว้ อันเป็นประมาณการจากมูลค่าปัจจุบันของกระแสเงินสดของผลประโยชน์ที่คาดว่าจะต้องจ่ายในอนาคต กำไรขาดทุนจากการประมาณการตามหลักคณิตศาสตร์ประกันภัยรับรู้เป็นกำไรหรือขาดทุนในงบกำไรขาดทุนและงบกำไรขาดทุนเบ็ดเสร็จอื่นเมื่อเกิดขึ้น

#### ผลประโยชน์ระยะสั้นของพนักงาน

ภาระผูกพันผลประโยชน์ระยะสั้นของพนักงานวัดมูลค่าโดยมิได้คิดลดกระแสเงินสดและรับรู้เป็นค่าใช้จ่ายเมื่อพนักงานทำงานให้

หนี้สินรับรู้ด้วยมูลค่าที่คาดว่าจะจ่ายชำระสำหรับการจ่ายโบนัสเป็นเงินสดระยะสั้นหรือการปันส่วนกำไร หากกลุ่มบริษัทมีภาระผูกพันตามกฎหมายหรือภาระผูกพันโดยอนุমানที่จะต้องจ่ายอันเป็นผลมาจากการที่พนักงานได้ทำงานให้ในอดีตและภาระผูกพันนี้สามารถประมาณได้อย่างสมเหตุสมผล

### 3.17 การจ่ายโดยใช้หุ้นเป็นเกณฑ์

รายจ่ายโดยใช้หุ้นเป็นเกณฑ์ที่ชำระด้วยตราสารทุนที่กิจการให้สิทธิแก่ผู้บริหารและพนักงาน จะถูกวัดด้วยมูลค่ายุติธรรมของตราสารทุนที่ออกให้ ณ วันที่ให้สิทธิ มูลค่ายุติธรรมของตราสารทุนที่ออกให้ วัดมูลค่าโดยวิธี Black-Scholes Model ภายใต้ข้อสมมติฐานทางการเงิน เช่น ราคาหุ้น ณ วันที่ให้ใบสำคัญแสดงสิทธิ ราคาใช้สิทธิ ค่าความผันผวนของราคาหุ้นที่คาดหวัง ช่วงเวลาที่คาดว่าจะมีผู้มาใช้ใบสำคัญแสดงสิทธิครบ อัตราเงินปันผลที่คาดหวัง และอัตราดอกเบี้ยปลอดความเสี่ยง

มูลค่ายุติธรรมของตราสารทุนที่ออกให้ ณ วันที่ให้สิทธิ จะถูกบันทึกเป็นค่าใช้จ่ายด้วยวิธีเส้นตรงตลอดระยะเวลาที่ต้องปฏิบัติตามเงื่อนไขการได้รับสิทธิ และรับรู้ในส่วนของผู้ถือหุ้นที่เกี่ยวข้อง ภายใต้ข้อสันนิษฐานของกลุ่มบริษัทว่า ตราสารทุนดังกล่าวจะถูกใช้สิทธิทั้งหมด



## บริษัท เบอร์ลี ยุคเกอร์ จำกัด (มหาชน) และบริษัทย่อย

### หมายเหตุประกอบงบการเงิน (ต่อ)

สำหรับปีสิ้นสุดวันที่ 31 ธันวาคม 2565

ทุก ๆ สิ้นรอบระยะเวลาที่รายงาน กลุ่มบริษัทจะประมาณจำนวนผู้มาใช้ตราสารทุนดังกล่าว หากข้อมูลในภายหลังบ่งชี้ว่าจำนวนตราสารทุนที่คาดว่าจะได้รับสิทธิแตกต่างจากประมาณการเดิม ณ วันที่ได้รับสิทธิ ส่วนต่างจะถูกบันทึกในงบกำไรขาดทุนและงบกำไรขาดทุนเบ็ดเสร็จอื่นและปรับปรุงการผูกพันผลประโยชน์พนักงาน

#### 3.18 รายได้และค่าใช้จ่าย

รายได้ที่รับรู้ไม่รวมภาษีมูลค่าเพิ่มและแสดงสุทธิจากส่วนลดการค้า

##### รายได้จากการขายสินค้า

รายได้จากการขายสินค้านับรับรู้ในงบกำไรขาดทุนและกำไรขาดทุนเบ็ดเสร็จอื่น เมื่อได้โอนอำนาจควบคุมในสินค้าให้แก่ลูกค้าแล้ว กล่าวคือ เมื่อมีการส่งมอบสินค้า และจะไม่รับรู้รายได้ถ้าฝ่ายบริหารยังมีการควบคุมหรือบริหารสินค้าที่ขายไปแล้วนั้น หรือมีความไม่แน่นอนที่มีนัยสำคัญในการได้รับประโยชน์เชิงเศรษฐกิจจากการขายสินค้านั้น รายได้จากการขายแสดงตามมูลค่าที่ได้รับหรือคาดว่าจะได้รับสำหรับสินค้าที่ได้ส่งมอบหลังจากหักประมาณการสินค้ารับคืนและส่วนลด โดยไม่รวมภาษีมูลค่าเพิ่ม

สำหรับการขายที่ให้สิทธิในการคืนสินค้า กลุ่มบริษัทบันทึกจำนวนที่คาดว่าจะต้องคืนให้แก่ลูกค้าโดยพิจารณาจากความสอดคล้องกับการส่งคืนสินค้าในอดีตซึ่งมีความเป็นไปได้ค่อนข้างแน่ว่าจะไม่เกิดการกลับรายการรายได้ที่รับรู้ไปแล้วอย่างมีสาระสำคัญ เป็นประมาณการหนี้สินจากการรับคืนสินค้า และบันทึกสินค้าที่คาดว่าจะได้รับคืนจากลูกค้าเป็นสินทรัพย์ในงบแสดงฐานะการเงิน ซึ่งสินทรัพย์ดังกล่าววัดมูลค่าโดยอ้างอิงกับมูลค่าตามบัญชีเดิมของสินค้าคงเหลือหักด้วยต้นทุนที่คาดว่าจะเกิดขึ้นในการรับคืนสินค้า รวมถึงการลดลงที่อาจเกิดขึ้นในมูลค่าของสินค้าที่คาดว่าจะได้รับคืน

สำหรับการขายสินค้าที่มีการรับประกันที่เป็นการให้ความเชื่อมั่นในสินค้าที่ขายว่าเป็นไปตามรายละเอียดที่ตกลงกัน กลุ่มบริษัทบันทึกการรับประกันสินค้าตามมาตรฐานการบัญชีฉบับที่ 37 เรื่อง “ประมาณการหนี้สิน หนี้สินที่อาจเกิดขึ้นและสินทรัพย์ที่อาจเกิดขึ้น” ซึ่งสอดคล้องกับวิธีการทางบัญชีที่ใช้อยู่ก่อนหน้า

สำหรับการขายสินค้าที่มีการรับประกันที่เป็นการให้บริการแก่ลูกค้าเพิ่มเติมนอกเหนือจากการสร้างความเชื่อมั่นว่าสินค้าจะใช้งานได้ตามคุณลักษณะที่ตกลงกัน กลุ่มบริษัทบันทึกส่วนของการรับประกันประเภทการให้บริการดังกล่าวเป็นรายได้ตลอดระยะเวลาของการให้บริการ

##### รายได้จากการให้บริการ

รายได้จากการให้บริการรับรู้ตลอดช่วงเวลาที่ให้บริการ โดยพิจารณาถึงขั้นความสำเร็จของงานบริการ

ขั้นความสำเร็จของงานบริการประมาณโดยอ้างอิงกับการสำรวจงานที่ทำ เมื่อไม่สามารถประมาณผลของงานบริการได้อย่างน่าเชื่อถือ รายได้จากการให้บริการจะรับรู้ได้ไม่เกินกว่าต้นทุนจากการให้บริการที่เกิดขึ้นและมีความเป็นไปได้ค่อนข้างแน่ที่ได้รับต้นทุนนั้นคืน

## บริษัท เบอร์ลี ยุคเกอร์ จำกัด (มหาชน) และบริษัทย่อย

### หมายเหตุประกอบงบการเงิน (ต่อ)

สำหรับปีสิ้นสุดวันที่ 31 ธันวาคม 2565

รายได้ที่รับรู้แล้วแต่ยังไม่ถึงกำหนดเรียกชำระตามสัญญาแสดงไว้เป็น สินทรัพย์ที่เกิดจากสัญญา ซึ่งแสดงเป็นส่วนหนึ่งของลูกหนี้การค้าเมื่อกลุ่มบริษัทมีสิทธิที่จะได้รับชำระโดยปราศจากเงื่อนไข เช่น เมื่อกิจการได้ให้บริการเสร็จสิ้นและลูกค้ารับมอบงาน

จำนวนเงินที่กิจการได้รับหรือมีสิทธิได้รับจากลูกค้าแต่ยังมีภาระที่ต้องโอนสินค้าหรือบริการให้กับลูกค้าแสดงไว้เป็น หนี้สินที่เกิดจากสัญญา ซึ่งจะแสดงเป็นส่วนหนึ่งของเจ้าหนี้การค้าและเจ้าหนี้อื่น ซึ่งจะรับรู้เป็นรายได้เมื่อได้ปฏิบัติตามภาระที่ระบุไว้ในสัญญาเสร็จสิ้น

#### รายได้จากโปรแกรมสิทธิพิเศษแก่ลูกค้า

กลุ่มบริษัทได้จัดทำโปรแกรมสิทธิพิเศษแก่ลูกค้า โดยจะให้คะแนนสะสมแก่ลูกค้าที่ซื้อสินค้าในร้านค้าปลีกของกลุ่มบริษัท ซึ่งสามารถนำไปใช้เป็นส่วนลดในสินค้าในอนาคต ลูกค้าจะไม่ได้รับคะแนนซึ่งให้ส่วนลดเหล่านี้ หากไม่ได้ซื้อสินค้า ดังนั้นสัญญาในการให้ส่วนลดแก่ลูกค้าจึงเป็นภาระที่ต้องปฏิบัติซึ่งแยกจากการขายสินค้า

กลุ่มบริษัทปันส่วนมูลค่าจากรายการขายให้กับคะแนนสะสม ด้วยมูลค่ายุติธรรมของคะแนนสะสมดังกล่าว โดยพิจารณาประกอบกับความน่าจะเป็นในการใช้สิทธิ รายได้รอการรับรู้สำหรับรายได้ที่เกี่ยวข้องกับสิทธิพิเศษ จะถูกรับรู้เมื่อเกิดรายการขายและทยอยรับรู้เป็นรายได้เมื่อลูกค้านำคะแนนมาใช้ประโยชน์และกลุ่มบริษัทได้ปฏิบัติตามสัญญาภาระผูกพันที่จะจัดหารางวัลนั้น รายได้จากคะแนนที่คาดว่าจะไม่ถูกนำมาใช้สิทธิจะถูกรับรู้ตามสัดส่วนการใช้สิทธิของลูกค้า

#### รายได้จากคู่ค้า

กลุ่มบริษัทมีข้อตกลงทางการค้ากับคู่ค้าซึ่งเป็นข้อตกลงทางธุรกิจทั่วไปที่เกี่ยวข้องกับส่วนลดตามปริมาณการสั่งซื้อสินค้า เงินสนับสนุนการส่งเสริมการขายและการตลาด และรายรับค่าโฆษณาในแผ่นพับ กลุ่มบริษัทรับรู้รายได้จากคู่ค้าเมื่อเข้าเงื่อนไขตามสัญญา โดยประเมินถึงระดับความเป็นไปได้ของรายได้จากคู่ค้าว่าอยู่ในระดับสูงมากหรือไม่ที่จะไม่มีการกลับรายการที่มีนัยสำคัญของจำนวนเงินของรายได้และสามารถวัดมูลค่าได้อย่างน่าเชื่อถือ รายได้รับจากคู่ค้าส่วนใหญ่รับรู้เป็นส่วนหักจากต้นทุนสินค้าที่ขายและสินค้าคงเหลือ ส่วนที่ยังไม่ได้รับชำระแสดงเป็นลูกหนี้ หรือแสดงเป็นยอดสุทธิหักจากเจ้าหนี้การค้าซื้อสินค้าในงบแสดงฐานะการเงิน แล้วแต่เงื่อนไขในข้อตกลงกับคู่ค้า

#### รายได้ค่าเช่าและค่าบริการที่เกี่ยวข้อง

รายได้ค่าเช่าและค่าบริการที่เกี่ยวข้องจากอสังหาริมทรัพย์เพื่อการลงทุนรับรู้โดยวิธีเส้นตรงตลอดอายุสัญญาเช่า ค่าเช่าที่อาจเกิดขึ้นรับรู้เป็นรายได้ในรอบระยะเวลาบัญชีซึ่งค่าเช่านั้นเกิดขึ้น และค่าบริการที่เกี่ยวข้องรับรู้ตลอดช่วงเวลาให้บริการตามอายุสัญญาเช่า

#### รายได้จากสัญญาผ่อนชำระ

รายได้จากสัญญาผ่อนชำระ รับรู้รายได้ดอกเบี้ยตามเกณฑ์คงค้างตามงวดที่ถึงกำหนดชำระ โดยการปันส่วนรายได้ดอกเบี้ยรอตัดบัญชีตลอดระยะเวลาการผ่อนชำระตามวิธีอัตราดอกเบี้ยที่แท้จริง

บริษัท เบอร์ลี่ ยุคเกอร์ จำกัด (มหาชน) และบริษัทย่อย

หมายเหตุประกอบงบการเงิน (ต่อ)

สำหรับปีสิ้นสุดวันที่ 31 ธันวาคม 2565

รายได้สิทธิการเช่ารอการตัดบัญชี

รายได้สิทธิการเช่ารอการตัดบัญชีรับรู้ในกำไรหรือขาดทุนตามแต่ละงวดที่ได้ให้บริการตลอดอายุสัญญาเช่า

เงินปันผลรับ

กลุ่มบริษัทรับรู้เงินปันผลรับในวันที่กลุ่มบริษัทมีสิทธิได้รับเงินปันผล

ดอกเบี้ยรับและรายได้อื่น

ดอกเบี้ยรับและรายได้อื่นบันทึกในงบกำไรขาดทุนและกำไรขาดทุนเบ็ดเสร็จอื่นตามเกณฑ์คงค้าง

ค่าใช้จ่าย

ค่าใช้จ่ายรับรู้ตามเกณฑ์คงค้าง

### 3.19 ต้นทุนทางการเงิน

ต้นทุนทางการเงินประกอบด้วยดอกเบี้ยจ่ายของเงินกู้ยืม และสิ่งตอบแทนที่คาดว่าจะต้องจ่าย

ต้นทุนการกู้ยืมที่ไม่ได้เกี่ยวกับการได้มา การก่อสร้างหรือการผลิตสินทรัพย์ที่เข้าเงื่อนไข รับรู้ในงบกำไรขาดทุน และกำไรขาดทุนเบ็ดเสร็จอื่น โดยใช้วิธีอัตราดอกเบี้ยที่แท้จริง

### 3.20 สัญญาเช่า

กลุ่มบริษัทที่เป็นผู้เช่า

กลุ่มบริษัทประเมินว่าสัญญาเป็นสัญญาเช่าหรือประกอบด้วยสัญญาเช่าหรือไม่ ณ วันเริ่มต้นของสัญญาเช่า กลุ่มบริษัทรับรู้สินทรัพย์สิทธิการใช้และหนี้สินตามสัญญาเช่าที่เกี่ยวข้องกับทุกข้อตกลงสัญญาเช่าที่เป็นสัญญาเช่า ยกเว้นสัญญาเช่าระยะสั้นและสัญญาเช่าซึ่งสินทรัพย์มีมูลค่าต่ำ สัญญาเช่าเหล่านี้ กลุ่มบริษัทรับรู้การจ่ายชำระตามสัญญาเช่าเป็นค่าใช้จ่ายดำเนินงานด้วยวิธีเส้นตรงตลอดอายุสัญญาเช่า เว้นแต่เกณฑ์ที่เป็นระบบอื่นที่ดีกว่า ซึ่งเป็นตัวแทนของรูปแบบเวลาที่แสดงถึงประโยชน์เชิงเศรษฐกิจจากการใช้สินทรัพย์ที่เช่า

## บริษัท เบอร์ลี่ ยุคเกอร์ จำกัด (มหาชน) และบริษัทย่อย

### หมายเหตุประกอบงบการเงิน (ต่อ)

สำหรับปีสิ้นสุดวันที่ 31 ธันวาคม 2565

หนี้สินตามสัญญาเช่าวัตถุดิบค่าเริ่มแรกด้วยมูลค่าปัจจุบันของการจ่ายชำระตามสัญญาเช่าที่ยังไม่ได้จ่ายชำระ ณ วันนั้น โดยคิดลดด้วยอัตราดอกเบี้ยตาม نرخของสัญญาเช่า แต่หากอัตรานั้นไม่สามารถกำหนดได้ กลุ่มบริษัทใช้อัตราดอกเบี้ยการกู้ยืมส่วนเพิ่ม

การจ่ายชำระตามสัญญาเช่าที่รวมอยู่ในการวัดมูลค่าของหนี้สินตามสัญญาเช่า ประกอบด้วย

- การจ่ายชำระคงที่ (รวมถึง การจ่ายชำระคงที่โดยเนื้อหา) หักลูกหนี้สิ่งสูงใจตามสัญญาเช่าใด ๆ
- การจ่ายชำระค่าเช่าผันแปรที่ขึ้นอยู่กับดัชนีหรืออัตรา ซึ่งการวัดมูลค่าเริ่มแรกใช้ดัชนีหรืออัตรา ณ วันที่สัญญาเช่าเริ่มมีผล
- จำนวนเงินที่คาดว่าผู้เช่าจะจ่ายชำระภายใต้การรับประกันมูลค่าคงเหลือ
- ราคาใช้สิทธิของสิทธิเลือกซื้อ หากมีความแน่นอนอย่างสมเหตุสมผลที่ผู้เช่าจะใช้สิทธิเลือกนั้น
- การจ่ายชำระค่าปรับเพื่อการยกเลิกสัญญาเช่า หากข้อกำหนดสัญญาเช่าแสดงให้เห็นว่าผู้เช่าจะใช้สิทธิเลือกในการยกเลิกสัญญาเช่า

หนี้สินตามสัญญาเช่าแยกแสดงบรรทัดในงบแสดงฐานะการเงิน

หนี้สินตามสัญญาเช่าจะถูกวัดมูลค่าภายหลัง โดยการเพิ่มมูลค่าตามบัญชีเพื่อสะท้อนดอกเบี้ยจากหนี้สินตามสัญญาเช่า (ใช้วิธีดอกเบี้ยที่แท้จริง) และลดมูลค่าตามบัญชีเพื่อสะท้อนการชำระการจ่ายชำระตามสัญญาเช่าที่จ่ายชำระ

กลุ่มบริษัทวัดมูลค่าหนี้สินตามสัญญาเช่าใหม่ (โดยการปรับปรุงสินทรัพย์สิทธิการใช้ที่เกี่ยวข้อง) เมื่อเกิดเหตุการณ์ดังต่อไปนี้

- มีการเปลี่ยนแปลงอายุสัญญาเช่า หรือมีเหตุการณ์สำคัญ หรือการเปลี่ยนแปลงในสถานการณ์ ที่ส่งผลให้มีการเปลี่ยนแปลงในการประเมินสิทธิเลือกในการซื้อสินทรัพย์อ้างอิง ในกรณีดังกล่าวหนี้สินตามสัญญาเช่าวัตถุดิบค่าใหม่โดยคิดลดการจ่ายชำระตามสัญญาเช่าที่ปรับปรุงโดยใช้อัตราคิดลดที่ปรับปรุง
- มีการเปลี่ยนแปลงการจ่ายชำระตามสัญญาเช่า เนื่องจากการเปลี่ยนแปลงดัชนีหรืออัตรา หรือการเปลี่ยนแปลงจำนวนเงินที่คาดว่าจะต้องจ่ายชำระภายใต้การรับประกันมูลค่าคงเหลือ ในกรณีดังกล่าวหนี้สินตามสัญญาเช่าวัตถุดิบค่าใหม่โดยคิดลดการจ่ายชำระตามสัญญาเช่าที่ปรับปรุงโดยใช้อัตราคิดลดเดิม (เว้นแต่การเปลี่ยนแปลงการจ่ายชำระตามสัญญาเช่าเป็นผลมาจากการเปลี่ยนแปลงอัตราดอกเบี้ยลอยตัว ในกรณีดังกล่าวใช้อัตราคิดลดที่ปรับปรุง)
- มีการเปลี่ยนแปลงสัญญาเช่าหรือและการเปลี่ยนแปลงสัญญาเช่าไม่บันทึกเป็นสัญญาเช่าแยกต่างหาก ในกรณีนี้หนี้สินตามสัญญาเช่าวัตถุดิบค่าใหม่ขึ้นอยู่กับอายุสัญญาเช่าของสัญญาเช่าที่เปลี่ยนแปลงโดยคิดลดการจ่ายชำระตามสัญญาเช่าที่ปรับปรุงด้วยอัตราคิดลดที่ปรับปรุง ณ วันที่มีการเปลี่ยนแปลงสัญญาเช่ามีผล

## บริษัท เบอร์ลี ยุคเกอร์ จำกัด (มหาชน) และบริษัทย่อย

### หมายเหตุประกอบงบการเงิน (ต่อ)

สำหรับปีสิ้นสุดวันที่ 31 ธันวาคม 2565

สินทรัพย์สิทธิการใช้ประกอบด้วย การวัดมูลค่าเริ่มแรกกับหนี้สินตามสัญญาเช่าที่เกี่ยวข้อง การจ่ายชำระตามสัญญาเช่าใด ๆ ที่จ่ายชำระ ณ วันที่สัญญาเช่าเริ่มมีผลหรือก่อนวันที่สัญญาเริ่มมีผลหักสิ่งงูใจตามสัญญาเช่าที่ได้รับใด ๆ และต้นทุนทางตรงเริ่มแรกใด ๆ การวัดมูลค่าภายหลังของสินทรัพย์สิทธิการใช้โดยใช้ราคาทุนหักค่าเสื่อมราคาสะสมและผลขาดทุนจากการด้อยค่าสะสม

สินทรัพย์สิทธิการใช้คิดค่าเสื่อมราคาตลอดช่วงเวลาที่ยาวกว่าของอายุสัญญาเช่าและอายุการใช้ประโยชน์ของสินทรัพย์สิทธิการใช้ หากสัญญาเช่าโอนความเป็นเจ้าของในสินทรัพย์อ้างอิงหรือราคาทุนของสินทรัพย์สิทธิการใช้สะท้อนว่ากลุ่มบริษัทจะใช้สิทธิเลือกซื้อสินทรัพย์สิทธิการใช้ที่เกี่ยวข้องคิดค่าเสื่อมราคาตลอดอายุการใช้ประโยชน์ของสินทรัพย์สิทธิการใช้ การคิดค่าเสื่อมราคาเริ่ม ณ วันที่สัญญาเช่าเริ่มมีผล

สินทรัพย์สิทธิการใช้แยกแสดงบรรทัดในงบแสดงฐานะการเงิน

กลุ่มบริษัทปฏิบัติตามมาตรฐานการบัญชีฉบับที่ 36 เรื่อง การด้อยค่าของสินทรัพย์ เพื่อพิจารณาว่าสินทรัพย์สิทธิการใช้ด้อยค่าหรือไม่

ค่าเช่าผันแปรที่ไม่ขึ้นอยู่กับดัชนีหรืออัตราไม่ถูกรวมในการวัดมูลค่าของหนี้สินตามสัญญาเช่าและสินทรัพย์สิทธิการใช้ การจ่ายชำระที่เกี่ยวข้องรับรู้เป็นค่าใช้จ่ายในงบกำไรขาดทุนและกำไรขาดทุนเบ็ดเสร็จอื่นสำหรับงวดที่มีเหตุการณ์หรือเงื่อนไขการจ่ายชำระเหล่านั้นเกิดขึ้น

#### กลุ่มบริษัทที่เป็นผู้ให้เช่า

กลุ่มบริษัทเป็นผู้ให้เช่าจัดประเภทรายการเป็นสัญญาเช่าเงินทุนหรือดำเนินงาน เมื่อเงื่อนไขของสัญญาเช่าโอนความเสี่ยงและผลตอบแทนเกือบทั้งหมดของความเป็นเจ้าของให้แก่ผู้เช่า สัญญาดังกล่าวจัดประเภทรายการเป็นสัญญาเช่าเงินทุน สัญญาเช่าอื่น ๆ ทั้งหมดจัดประเภทเป็นสัญญาเช่าดำเนินงาน

เมื่อกลุ่มบริษัทเป็นผู้ให้เช่าช่วง รายการดังกล่าวบันทึกสัญญาเช่าหลักและสัญญาเช่าช่วงเป็นสองสัญญาแยกจากกัน ผู้ให้เช่าช่วงจัดประเภทสัญญาเช่าช่วงเป็นสัญญาเช่าเงินทุนหรือสัญญาเช่าดำเนินงาน โดยอ้างอิงกับสินทรัพย์สิทธิการใช้ที่เกิดขึ้นจากสัญญาเช่าหลัก

รายได้ค่าเช่าจากสัญญาเช่าดำเนินงานรับรู้ด้วยวิธีเส้นตรงตลอดอายุสัญญาเช่าที่เกี่ยวข้อง ต้นทุนทางตรงเริ่มแรกที่เกิดขึ้นจากการเจรจาและเข้าทำสัญญาเช่าดำเนินงานถูกรวมเป็นมูลค่าตามบัญชีของสินทรัพย์ที่เช่าและรับรู้ด้วยวิธีเส้นตรงตลอดอายุสัญญาเช่า

จำนวนเงินที่จะได้รับจากผู้เช่าภายใต้สัญญาเช่าเงินทุนรับรู้เป็นลูกหนี้ด้วยจำนวนที่เท่ากับเงินลงทุนสุทธิตามสัญญาเช่า รายได้จากสัญญาเช่าเงินทุนปันส่วนตลอดงวดบัญชีเพื่อสะท้อนถึงอัตราผลตอบแทนรายงวดคงที่ของเงินลงทุนสุทธิตามสัญญาเช่าของกลุ่มบริษัทที่เกี่ยวข้องกับสัญญาเช่า

เมื่อสัญญาที่ประกอบด้วยส่วนประกอบที่เป็นเช่าและส่วนประกอบที่ไม่เป็นการเช่า กลุ่มบริษัทนำมาตรฐานการรายงานทางการเงินฉบับที่ 15 เรื่อง รายได้จากสัญญาที่ทำกับลูกค้า เพื่อเป็นส่วนข้อพิจารณาภายใต้สัญญากับแต่ละส่วนประกอบ

### 3.21 ค่าใช้จ่ายภาษีเงินได้

ค่าใช้จ่ายภาษีเงินได้สำหรับปีประกอบด้วยภาษีเงินได้ปัจจุบันและภาษีเงินได้รอการตัดบัญชี ภาษีเงินได้ปัจจุบันและภาษีเงินได้รอการตัดบัญชีรับรู้เป็นรายได้หรือค่าใช้จ่ายในงบกำไรขาดทุนและงบกำไรขาดทุนเบ็ดเสร็จอื่น เว้นแต่ในส่วนที่เกี่ยวกับรายการที่เกี่ยวข้องในการรวมธุรกิจ หรือรายการที่รับรู้โดยตรงในส่วนของผู้ถือหุ้นหรือกำไรขาดทุนเบ็ดเสร็จอื่น

ภาษีเงินได้ปัจจุบันได้แก่ภาษีที่คาดว่าจะจ่ายชำระหรือได้รับชำระ โดยคำนวณจากกำไรหรือขาดทุนประจำปีที่ต้องเสียภาษี โดยใช้อัตราภาษีที่ประกาศใช้ ตลอดจนการปรับปรุงทางภาษีที่เกี่ยวข้องกับรายการในปีก่อน ๆ

ภาษีเงินได้รอการตัดบัญชีบันทึกโดยคำนวณจากผลแตกต่างชั่วคราวที่เกิดขึ้นระหว่างมูลค่าตามบัญชีของสินทรัพย์และหนี้สินและจำนวนที่ใช้เพื่อความมุ่งหมายทางภาษี ภาษีเงินได้รอการตัดบัญชีจะไม่ถูกรับรู้ เมื่อเกิดจากผลแตกต่างชั่วคราวต่อไปนี้ การรับรู้ค่าความนิยมในครั้งแรกในงบการเงินรวม การรับรู้สินทรัพย์หรือหนี้สินในครั้งแรกในงบการเงินรวม ซึ่งเป็นรายการที่ไม่ใช่การรวมธุรกิจและรายการนั้นไม่มีผลกระทบต่อกำไรขาดทุนทางบัญชีหรือทางภาษี และผลแตกต่างที่เกี่ยวข้องกับเงินลงทุน ในบริษัทย่อย บริษัทร่วมและเงินลงทุนในการร่วมค้าหากเป็นไปได้ว่าจะไม่มีการกลับรายการในอนาคตอันใกล้

ภาษีเงินได้รอการตัดบัญชีวัดมูลค่าโดยใช้อัตราภาษีที่ประกาศใช้ ณ วันที่รายงาน

ในการกำหนดมูลค่าของภาษีเงินได้ปัจจุบันและภาษีเงินได้รอการตัดบัญชี กลุ่มบริษัทต้องคำนึงถึงผลกระทบของสถานการณ์ทางภาษีที่ไม่แน่นอนและอาจทำให้จำนวนภาษีที่ต้องจ่ายเพิ่มขึ้น และมีดอกเบี้ยที่ต้องชำระ กลุ่มบริษัทเชื่อว่าได้ตั้งภาษีเงินได้ค้างจ่ายเพียงพอสำหรับภาษีเงินได้ที่จะจ่ายในอนาคต ซึ่งเกิดจากการประเมินผลกระทบจากหลายปัจจัย รวมถึง การตีความทางกฎหมายภาษี และจากประสบการณ์ในอดีต การประเมินนี้อยู่บนพื้นฐานการประมาณการและข้อสมมติฐาน และอาจจะเกี่ยวข้องกับการตัดสินใจเกี่ยวกับเหตุการณ์ในอนาคต ข้อมูลใหม่ ๆ อาจจะทำให้กลุ่มบริษัทเปลี่ยนการตัดสินใจโดยขึ้นอยู่กับความเพียงพอของภาษีเงินได้ค้างจ่ายที่มีอยู่ การเปลี่ยนแปลงในภาษีเงินได้ค้างจ่ายจะกระทบต่อค่าใช้จ่ายภาษีเงินได้ในงวดที่เกิดการเปลี่ยนแปลง

สินทรัพย์ภาษีเงินได้รอการตัดบัญชีและหนี้สินภาษีเงินได้รอการตัดบัญชีจะหักกลบกกัน เมื่อเป็นค่าภาษีเงินได้ที่จะต้องนำส่งให้กับหน่วยจัดเก็บภาษีเดียวกันและบริษัทและบริษัทย่อยมีความตั้งใจที่จะเสียภาษีเงินได้ด้วยยอดสุทธิ

สินทรัพย์ภาษีเงินได้รอการตัดบัญชีจะบันทึกต่อเมื่อมีความเป็นไปได้ก่อนข้างแน่นอนว่ากำไรเพื่อเสียภาษีในอนาคตจะมีจำนวนเพียงพอกับการใช้ประโยชน์จากผลแตกต่างชั่วคราวดังกล่าว สินทรัพย์ภาษีเงินได้รอการตัดบัญชีจะถูกทบทวน ณ ทุกวันที่รายงานและจะถูกปรับลดลงเท่าที่ประโยชน์ทางภาษีจะมีโอกาสถูกใช้จริง บริษัทรับรู้หนี้สินภาษีเงินได้รอการตัดบัญชีสำหรับผลแตกต่างชั่วคราวที่ต้องเสียภาษีทุกรายการในงบการเงินรวมและงบการเงินเฉพาะกิจการ

บริษัท เบอร์ลี ยุคเกอร์ จำกัด (มหาชน) และบริษัทย่อย

หมายเหตุประกอบงบการเงิน (ต่อ)

สำหรับปีสิ้นสุดวันที่ 31 ธันวาคม 2565

### 3.22 กำไรต่อหุ้นขั้นพื้นฐาน

กำไรต่อหุ้นขั้นพื้นฐานคำนวณโดยการหารกำไรสำหรับปีที่เป็นของผู้ถือหุ้นสามัญด้วยจำนวนหุ้นสามัญถัวเฉลี่ยถ่วงน้ำหนักที่ถือโดยบุคคลภายนอกในระหว่างปี และกำไรต่อหุ้นปรับลดคำนวณจากจำนวนหุ้นสามัญถัวเฉลี่ยถ่วงน้ำหนักที่รวมสมมติฐานว่าหุ้นสามัญเทียบเท่าปรับลดได้ถูกแปลงเป็นหุ้นสามัญทั้งหมด

### 3.23 การวัดมูลค่ายุติธรรม

มูลค่ายุติธรรมเป็นราคาที่จะได้รับจากการขายสินทรัพย์ หรือจะจ่ายเพื่อโอนหนี้สินในรายการที่เกิดขึ้นในสภาพปกติระหว่างผู้ร่วมตลาด ณ วันที่วัดมูลค่า ไม่ว่าราคานั้นจะสามารถสังเกตได้โดยตรงหรือประมาณมาจากเทคนิคการประเมินมูลค่า ในการประมาณมูลค่ายุติธรรมของรายการสินทรัพย์หรือหนี้สินรายการใดรายการหนึ่ง กลุ่มบริษัทพิจารณาถึงลักษณะของสินทรัพย์หรือหนี้สินนั้นซึ่งผู้ร่วมตลาดจะนำมาพิจารณาในการกำหนดราคาของสินทรัพย์หรือหนี้สิน ณ วันที่วัดมูลค่า โดยการวัดมูลค่ายุติธรรมและ/หรือการเปิดเผยข้อมูลในงบการเงินรวมนี้ใช้ตามเกณฑ์ตามที่กล่าว

นอกจากนี้ การวัดมูลค่ายุติธรรมได้จัดลำดับชั้นเป็นระดับที่ 1 ระดับที่ 2 และระดับที่ 3 โดยแบ่งตามลำดับชั้นของข้อมูลที่สามารถสังเกตได้ และตามลำดับความสำคัญของข้อมูลที่ใช้วัดมูลค่ายุติธรรม ซึ่งมีดังต่อไปนี้

- ระดับที่ 1 เป็นราคาเสนอซื้อขาย (ไม่ต้องปรับปรุง) ในตลาดที่มีสภาพคล่องสำหรับสินทรัพย์ หรือหนี้สินอย่างเดียวกันและกิจการสามารถเข้าถึงตลาดนั้น ณ วันที่วัดมูลค่า
- ระดับที่ 2 เป็นข้อมูลอื่นที่สังเกตได้ไม่ว่าโดยทางตรงหรือโดยทางอ้อมสำหรับสินทรัพย์นั้นหรือหนี้สินนั้น นอกเหนือจากราคาเสนอซื้อขายซึ่งรวมอยู่ในข้อมูลระดับ 1
- ระดับที่ 3 เป็นข้อมูลที่ไม่สามารถสังเกตได้สำหรับสินทรัพย์นั้นหรือหนี้สินนั้น

### 3.24 ประเมินการทางบัญชีและแหล่งข้อมูลเกี่ยวกับความไม่แน่นอนของการประมาณการ

#### (1) การใช้ดุลยพินิจของผู้บริหารที่สำคัญในการใช้นโยบายการบัญชี

ในการจัดทำงบการเงินให้เป็นไปตามมาตรฐานการรายงานทางการเงิน ผู้บริหารของกลุ่มบริษัทต้องอาศัยดุลยพินิจหลายประการในการกำหนดนโยบายการบัญชี การประมาณการ และการตั้งข้อสมมติฐาน ซึ่งมีผลกระทบต่อการแสดงจำนวนสินทรัพย์ หนี้สินและการเปิดเผยข้อมูลเกี่ยวกับสินทรัพย์และหนี้สินที่อาจเกิดขึ้น ณ วันสิ้นรอบระยะเวลารายงาน รวมทั้งการแสดงรายได้ และค่าใช้จ่ายของงวดบัญชี ถึงแม้ว่าการประมาณการของผู้บริหารได้พิจารณาอย่างสมเหตุสมผลภายใต้เหตุการณ์ ณ ขณะนั้น ผลที่เกิดขึ้นจริงอาจมีความแตกต่างไปจากประมาณการนั้น

## บริษัท เบอร์ลี่ ยุคเกอร์ จำกัด (มหาชน) และบริษัทย่อย

### หมายเหตุประกอบงบการเงิน (ต่อ)

สำหรับปีสิ้นสุดวันที่ 31 ธันวาคม 2565

การใช้ดุลยพินิจที่สำคัญในการใช้นโยบายการบัญชีมีดังต่อไปนี้

การจัดประเภทเป็นการร่วมการงานและการมีอิทธิพลอย่างมีนัยสำคัญ

ชื่อบริษัท	ดุลยพินิจและข้อสมมติฐานที่มีนัยสำคัญ
บริษัท บี เอ ซี มารีน รีซอร์สเซส ดีเวลลอปเม้นท์ จำกัด	กลุ่มบริษัทถือหุ้นสามัญร้อยละ 50 โดยการตัดสินใจเกี่ยวกับกิจกรรมที่เกี่ยวข้องกับการดำเนินการจะต้องได้รับความเห็นชอบจากผู้ที่ร่วมกันควบคุมการงาน ดังนั้น กลุ่มบริษัทจึงจัดประเภทเงินลงทุนเป็นการร่วมค้า ภายใต้มาตรฐานการรายงานทางการเงินฉบับที่ 11 และบันทึกบัญชีด้วยวิธีส่วนได้เสีย
บริษัท เบอร์ลี่ เอเชียน ดีเวลลอปเม้นท์ จำกัด	กลุ่มบริษัทถือหุ้นสามัญร้อยละ 50 โดยการตัดสินใจเกี่ยวกับกิจกรรมที่เกี่ยวข้องกับการดำเนินการจะต้องได้รับความเห็นชอบจากผู้ที่ร่วมกันควบคุมการงาน ดังนั้น กลุ่มบริษัทจึงจัดประเภทเงินลงทุนเป็นการร่วมค้า ภายใต้มาตรฐานการรายงานทางการเงินฉบับที่ 11 และบันทึกบัญชีด้วยวิธีส่วนได้เสีย
บริษัท เบอร์ลี่ ไดนาพลัส จำกัด	กลุ่มบริษัทถือหุ้นสามัญร้อยละ 49 โดยการตัดสินใจเกี่ยวกับกิจกรรมที่เกี่ยวข้องกับการดำเนินการจะต้องได้รับความเห็นชอบจากผู้ที่ร่วมกันควบคุมการงาน ดังนั้น กลุ่มบริษัทจึงจัดประเภทเงินลงทุนเป็นการร่วมค้า ภายใต้มาตรฐานการรายงานทางการเงินฉบับที่ 11 และบันทึกบัญชีด้วยวิธีส่วนได้เสีย
บริษัท บีเจซี แอนด์ ซีเอฟ (ประเทศไทย) จำกัด	กลุ่มบริษัทถือหุ้นสามัญร้อยละ 51 โดยการตัดสินใจเกี่ยวกับกิจกรรมที่เกี่ยวข้องกับการดำเนินการจะต้องได้รับความเห็นชอบจากผู้ที่ร่วมกันควบคุมการงาน ดังนั้น กลุ่มบริษัทจึงจัดประเภทเงินลงทุนเป็นการร่วมค้า ภายใต้มาตรฐานการรายงานทางการเงินฉบับที่ 11 และบันทึกบัญชีด้วยวิธีส่วนได้เสีย
BJC O-I Glass Pte. Ltd. Malaya Glass Products Sdn Bhd Malaya-Vietnam Glass Limited BJC Glass Company Limited BJC Glass Vietnam Limited	กลุ่มบริษัทถือหุ้นสามัญร้อยละ 50 ใน BJC O-I Glass Pte. Ltd. โดย BJC O-I Glass Pte. Ltd. ถือหุ้นสามัญร้อยละ 100 ใน Malaya Glass Products Sdn Bhd, BJC Glass Company Limited และ BJC Glass Vietnam Limited และ Malaya Glass Products Sdn Bhd ถือหุ้นสามัญร้อยละ 70 ใน Malaya-Vietnam Glass Limited ทั้งนี้ การตัดสินใจเกี่ยวกับกิจกรรมที่เกี่ยวข้องกับการดำเนินการของกลุ่มบริษัท BJC O-I Glass Pte. Ltd. จะต้องได้รับความเห็นชอบจากผู้ที่ร่วมกันควบคุมการงาน ดังนั้น กลุ่มบริษัทจึงจัดประเภทเงินลงทุนเป็นการร่วมค้า ภายใต้มาตรฐานการรายงานทางการเงินฉบับที่ 11 และบันทึกบัญชีด้วยวิธีส่วนได้เสีย
BJC - MIB Company Limited	กลุ่มบริษัทถือหุ้นสามัญร้อยละ 51 โดยการตัดสินใจเกี่ยวกับกิจกรรมที่เกี่ยวข้องกับการดำเนินการจะต้องได้รับความเห็นชอบจากผู้ที่ร่วมกันควบคุมการงาน ดังนั้น กลุ่มบริษัทจึงจัดประเภทเงินลงทุนเป็นการร่วมค้า ภายใต้มาตรฐานการรายงานทางการเงินฉบับที่ 11 และบันทึกบัญชีด้วยวิธีส่วนได้เสีย
บริษัท พันหมื่นแสนล้านวอน จำกัด	กลุ่มบริษัทถือหุ้นสามัญร้อยละ 49 โดยการตัดสินใจเกี่ยวกับกิจกรรมที่เกี่ยวข้องกับการดำเนินการจะต้องได้รับความเห็นชอบจากผู้ที่ร่วมกันควบคุมการงาน ดังนั้น กลุ่มบริษัทจึงจัดประเภทเงินลงทุนเป็นการร่วมค้า ภายใต้มาตรฐานการรายงานทางการเงินฉบับที่ 11 และบันทึกบัญชีด้วยวิธีส่วนได้เสีย
บริษัท บี-เมด เอ็กซ์ จำกัด	กลุ่มบริษัทถือหุ้นสามัญร้อยละ 50 โดยการตัดสินใจเกี่ยวกับกิจกรรมที่เกี่ยวข้องกับการดำเนินการจะต้องได้รับความเห็นชอบจากผู้ที่ร่วมกันควบคุมการงาน ดังนั้น กลุ่มบริษัทจึงจัดประเภทเงินลงทุนเป็นการร่วมค้า ภายใต้มาตรฐานการรายงานทางการเงินฉบับที่ 11 และบันทึกบัญชีด้วยวิธีส่วนได้เสีย
บริษัท แก้วกรุงไทย จำกัด	ถึงแม้ว่ากลุ่มบริษัทจะมีส่วนได้เสียในความเป็นเจ้าของในบริษัท ร้อยละ 24.65 กลุ่มบริษัทมีอิทธิพลอย่างมีนัยสำคัญเนื่องจากมีสิทธิตามสัญญาที่จะแต่งตั้งกรรมการจำนวน 4 ท่านจากคณะกรรมการของบริษัททั้งหมด 8 ท่าน ดังนั้น กลุ่มบริษัทจึงจัดประเภทเงินลงทุนเป็นเงินลงทุนในบริษัทร่วมและบันทึกบัญชีด้วยวิธีส่วนได้เสีย



## บริษัท เบอร์ลี ยุคเกอร์ จำกัด (มหาชน) และบริษัทย่อย

### หมายเหตุประกอบงบการเงิน (ต่อ)

สำหรับปีสิ้นสุดวันที่ 31 ธันวาคม 2565

#### การค้ำประกัน

ยอดสินทรัพย์คงเหลือตามบัญชีของกลุ่มบริษัทที่มีอายุการใช้ประโยชน์ที่แน่นอนจะทำการทดสอบการค้ำประกันเมื่อมีข้อบ่งชี้ว่าสินทรัพย์นั้นอาจมีการค้ำประกัน สำหรับสินทรัพย์ที่ไม่มีอายุการใช้ประโยชน์ที่แน่นอน กลุ่มบริษัทจะทำการทดสอบการค้ำประกันทุกปีหรือเมื่อมีข้อบ่งชี้ว่าสินทรัพย์นั้นอาจมีการค้ำประกันโดยการประมาณมูลค่าที่คาดว่าจะได้รับคืนของสินทรัพย์

#### การรับรู้สินทรัพย์ภาษีเงินได้รอการตัดบัญชีที่เกี่ยวข้องกับผลขาดทุนสะสมยกมา

สินทรัพย์ภาษีเงินได้รอการตัดบัญชีจะรับรู้เมื่อบริษัทคาดการณ์ได้แน่นอนว่าจะมีประโยชน์ทางภาษีในอนาคต และโอกาสที่บริษัทจะมีกำไรทางภาษีเพียงพอที่จะสามารถใช้ประโยชน์จากผลขาดทุนทางภาษีสะสม

#### สัญญาเช่า

การกำหนดอายุสัญญาเช่าที่มีสิทธิการเลือกในการขยายอายุสัญญาเช่าหรือยกเลิกสัญญาเช่า - กลุ่มบริษัทในฐานะผู้เช่า

ในการกำหนดอายุสัญญาเช่า ฝ่ายบริหารจำเป็นต้องใช้ดุลยพินิจในการประเมินว่ากลุ่มบริษัทมีความแน่นอนอย่างสมเหตุสมผลหรือไม่ที่จะใช้สิทธิเลือกในการขยายอายุสัญญาเช่าหรือยกเลิกสัญญาเช่าโดยคำนึงถึงข้อเท็จจริงและสภาพแวดล้อมที่เกี่ยวข้องทั้งหมดที่ทำให้เกิดสิ่งไม่แน่นอนทางเศรษฐกิจสำหรับกลุ่มบริษัทในการใช้หรือไม่ใช้สิทธิเลือกนั้น

#### การกำหนดอัตราดอกเบี้ยการกู้ยืมส่วนเพิ่ม - กลุ่มบริษัทในฐานะผู้เช่า

กลุ่มบริษัทไม่สามารถกำหนดอัตราดอกเบี้ยตาม نرخของสัญญาเช่า ดังนั้น ฝ่ายบริหารจำเป็นต้องใช้ดุลยพินิจในการกำหนดอัตราดอกเบี้ยการกู้ยืมส่วนเพิ่มของกลุ่มบริษัทในการคิดลดหนี้สินตามสัญญาเช่า โดยอัตราดอกเบี้ยการกู้ยืมส่วนเพิ่มเป็นอัตราดอกเบี้ยที่กลุ่มบริษัทจะต้องจ่ายในการกู้ยืมเงินที่จำเป็นเพื่อให้ได้มาซึ่งสินทรัพย์ที่มีมูลค่าใกล้เคียงกับสินทรัพย์สิทธิการใช้ในสภาพแวดล้อมทางเศรษฐกิจที่คล้ายคลึง โดยมีระยะเวลาการกู้ยืมและหลักประกันที่คล้ายคลึง

#### ภาระผูกพันผลประโยชน์พนักงาน

มูลค่าปัจจุบันของภาระผูกพันผลประโยชน์พนักงานขึ้นอยู่กับหลายปัจจัยที่ใช้ในการคำนวณตามหลักคณิตศาสตร์ประกันภัยโดยมีข้อสมมติฐานหลายตัว รวมถึงอัตราคิดลด การเปลี่ยนแปลงของข้อสมมติฐานเหล่านี้จะส่งผลกระทบต่อมูลค่าของภาระผูกพันดังกล่าว

กลุ่มบริษัทได้พิจารณาอัตราคิดลดที่เหมาะสมในแต่ละปี ซึ่งได้แก่อัตราดอกเบี้ยที่ควรใช้ในการกำหนดมูลค่าปัจจุบันของประมาณการกระแสเงินสดที่คาดว่าจะต้องจ่ายภาระผูกพันผลประโยชน์พนักงาน ในการพิจารณาอัตราคิดลดที่เหมาะสม กลุ่มบริษัทพิจารณาใช้อัตราผลตอบแทนในตลาดของพันธบัตรรัฐบาล ซึ่งเป็นสกุลเงินเดียวกับสกุลเงินที่ต้องจ่ายชำระผลประโยชน์ และมีอายุครบกำหนดใกล้เคียงกับระยะเวลาที่ต้องจ่ายชำระภาระผูกพันที่เกี่ยวข้อง ข้อมูลเพิ่มเติมได้เปิดเผยไว้ในหมายเหตุประกอบงบการเงินข้อ 26

## บริษัท เบอร์ลี ยูเคอร์ จำกัด (มหาชน) และบริษัทย่อย

### หมายเหตุประกอบงบการเงิน (ต่อ)

สำหรับปีสิ้นสุดวันที่ 31 ธันวาคม 2565

ต้นทุนบริการในอดีตที่เกี่ยวข้องกับการแก้ไขโครงการจะรับรู้เป็นค่าใช้จ่ายในงบกำไรขาดทุนและกำไรขาดทุนเบ็ดเสร็จอื่นเมื่อการแก้ไขโครงการมีผลบังคับใช้

#### การประเมินโมเดลธุรกิจ

การจัดประเภทรายการและการวัดมูลค่าของสินทรัพย์ทางการเงินขึ้นอยู่กับผลจากการทดสอบการจ่ายเพียงเงินต้นและดอกเบี้ยจากยอดคงเหลือของเงินต้นและ โมเดลธุรกิจ (กรุณาดูหัวข้อสินทรัพย์ทางการเงินในหมายเหตุข้อ 3.3) กลุ่มบริษัทพิจารณาโมเดลธุรกิจในระดับที่สะท้อนวิธีการจัดการกลุ่มของสินทรัพย์ทางการเงินที่ถูกบริหารร่วมกันเพื่อให้บรรลุวัตถุประสงค์อย่างใดอย่างหนึ่งของธุรกิจ การประเมินนี้รวมถึงดุลยพินิจที่สะท้อนหลักฐานที่เกี่ยวข้องทั้งหมดรวมถึงวิธีการประเมินผลการดำเนินงานของสินทรัพย์และวิธีการวัดผลการดำเนินงาน ความเสี่ยงที่ส่งผลกระทบต่อผลการดำเนินงานของสินทรัพย์ และวิธีการบริหารจัดการสินทรัพย์ทางการเงินและวิธีการตอบแทนกับผู้จัดการสินทรัพย์ กลุ่มบริษัทติดตามสินทรัพย์ทางการเงินที่วัดมูลค่าด้วยราคาทุนตัดจำหน่ายหรือด้วยมูลค่ายุติธรรมผ่านกำไรขาดทุนเบ็ดเสร็จอื่นที่ถูกตัดรายการก่อนกำหนดเพื่อทำความเข้าใจเหตุผลสำหรับการตัดรายการและเหตุผลสอดคล้องกับวัตถุประสงค์ของธุรกิจสำหรับการถือสินทรัพย์หรือไม่ การติดตามเป็นส่วนหนึ่งของการประเมินอย่างต่อเนื่องของกลุ่มบริษัทว่าโมเดลธุรกิจสำหรับสินทรัพย์ทางการเงินที่เหลือนอยู่ถูกต้องอย่างเหมาะสมต่อไป และหากไม่เหมาะสมว่ามีการเปลี่ยนแปลงในโมเดลธุรกิจและเปลี่ยนแปลงทันทีกับการจัดประเภทรายการของสินทรัพย์เหล่านั้นหรือไม่ ไม่มีการเปลี่ยนแปลงดังกล่าวที่จำเป็นระหว่างรอบระยะเวลาที่น่าเสนอ

#### (2) แหล่งข้อมูลสำคัญเกี่ยวกับความไม่แน่นอนของการประมาณการ

กลุ่มบริษัทมีประมาณการทางบัญชี ซึ่งใช้ข้อมูลสมมติฐานที่เกี่ยวข้องกับผลของเหตุการณ์ในอนาคต ถึงแม้ว่าการประมาณการของผู้บริหารได้พิจารณาอย่างสมเหตุสมผลภายใต้เหตุการณ์ ณ ขณะนั้น ผลที่เกิดขึ้นจริงอาจมีความแตกต่างไปจากประมาณการนั้น ประมาณการทางบัญชีที่สำคัญและข้อมูลสมมติฐานที่มีความเสี่ยงอย่างเป็นสาระสำคัญที่อาจเป็นเหตุให้เกิดการปรับปรุงยอดคงเหลือของสินทรัพย์และหนี้สินในรอบระยะเวลาบัญชีหน้า มีดังนี้

##### (2.1) การวัดมูลค่ายุติธรรมและกระบวนการประเมินมูลค่า

สินทรัพย์และหนี้สินบางรายการของกลุ่มบริษัทวัดมูลค่าด้วยมูลค่ายุติธรรมเพื่อวัตถุประสงค์ในการรายงานทางการเงิน คณะกรรมการของบริษัทเป็นผู้จัดตั้งคณะกรรมการประเมินมูลค่า ซึ่งมีผู้อำนวยการฝ่ายการเงินเป็นผู้รับผิดชอบหลักเพื่อกำหนดเทคนิคการประเมินมูลค่าที่เหมาะสมและข้อมูลสำหรับการวัดมูลค่ายุติธรรม

กลุ่มบริษัทใช้ข้อมูลในตลาดที่สามารถสังเกตได้ในการประมาณมูลค่ายุติธรรมของรายการสินทรัพย์หรือหนี้สิน กรณีที่ข้อมูลระดับ 1 ไม่สามารถหาได้ กลุ่มบริษัทจะใช้ข้อมูลอื่นที่สังเกตได้ไม่ว่าโดยทางตรงหรือทางอ้อม

## บริษัท เบอร์ลี ยุคเกอร์ จำกัด (มหาชน) และบริษัทย่อย

### หมายเหตุประกอบงบการเงิน (ต่อ)

สำหรับปีสิ้นสุดวันที่ 31 ธันวาคม 2565

ข้อมูลเกี่ยวกับเทคนิคการประเมินมูลค่าและข้อมูลที่ใช้ในการกำหนดมูลค่ายุติธรรมของสินทรัพย์ และหนี้สินรายการต่าง ๆ ได้เปิดเผยไว้ในหมายเหตุประกอบงบการเงินข้อ 39

#### การประเมินมูลค่ายุติธรรมของอสังหาริมทรัพย์เพื่อการลงทุน

มูลค่ายุติธรรมของอสังหาริมทรัพย์เพื่อการลงทุนของกลุ่มบริษัทประเมินโดยใช้ผู้ประเมินราคาอิสระ โดยใช้เกณฑ์วิธีคิดต้นทุน (Cost Approach) หรือวิธีเปรียบเทียบราคาตลาด (Market Approach) หรือวิธีพิจารณาจากรายได้ (Income Approach) โดยข้อสมมติฐานหลักที่ใช้ในการประเมินราคาประกอบด้วย อัตราผลตอบแทน อัตราเงินเฟ้อ ประมาณการอัตราการเพิ่มขึ้นของค่าเช่าและอัตราพื้นที่ว่าง รวมถึงตัวแปรอื่น ๆ เช่น ระยะเวลาของการเช่า การประเมินราคานี้ อ้างอิงกับข้อสมมติฐานทางทฤษฎีว่า สามารถวัดมูลค่าของอสังหาริมทรัพย์เพื่อการลงทุนและมูลค่าสินทรัพย์ของธุรกิจค้าปลีกแยกจากกันได้ อย่างอิสระ

#### (2.2) การคำนวณมูลค่าที่คาดว่าจะได้รับคืน

ในการคำนวณมูลค่าที่คาดว่าจะได้รับคืนผู้บริหารของกลุ่มบริษัทประมาณการกระแสเงินสดที่จะได้รับในอนาคตจะคิดลดเป็นมูลค่าปัจจุบันโดยใช้อัตราคิดลดเพื่อให้สะท้อนมูลค่าที่อาจประเมินได้ในตลาดปัจจุบัน ซึ่งแปรไปตามเวลาและความเสี่ยงที่มีต่อสินทรัพย์ สำหรับสินทรัพย์ที่ไม่ก่อให้เกิดกระแสเงินสดรับโดยอิสระจากสินทรัพย์อื่น จะพิจารณามูลค่าที่คาดว่าจะได้รับคืนรวมกับหน่วยสินทรัพย์ที่ก่อให้เกิดเงินสดที่สินทรัพย์นั้นเกี่ยวข้องด้วย

#### (2.3) การด้อยค่าของค่าความนิยม

การประเมินการด้อยค่าของค่าความนิยม กลุ่มบริษัทกำหนดมูลค่าที่จะได้รับคืนจากมูลค่าที่สูงกว่าระหว่างมูลค่าจากการใช้ซึ่งประมาณจากการคิดลดกระแสเงินสดที่คาดว่าจะได้รับในอนาคต และมูลค่ายุติธรรมหักด้วยค่าใช้จ่ายที่เกี่ยวข้องหากมีการขายธุรกิจของหน่วยสินทรัพย์ที่ก่อให้เกิดเงินสดซึ่งมีการปันส่วนค่าความนิยมให้ผู้บริหารของกลุ่มบริษัทได้ประมาณกระแสเงินสดในอนาคตที่คาดว่าจะได้รับจากหน่วยสินทรัพย์ที่ก่อให้เกิดเงินสดและคำนวณคิดลดเป็นมูลค่าปัจจุบันโดยใช้อัตราคิดลดที่เหมาะสม หากกระแสเงินสดในอนาคตที่เกิดขึ้นจริงน้อยกว่าที่คาดการณ์ไว้ แสดงว่าอาจมีขาดทุนจากการด้อยค่าในจำนวนที่เป็นสาระสำคัญเกิดขึ้น

#### (2.4) ค่าเผื่อสินค้าล้าสมัยและสินค้าเคลื่อนไหวช้า

กลุ่มบริษัทได้ตั้งค่าเผื่อสินค้าล้าสมัยและสินค้าเคลื่อนไหวช้า โดยพิจารณาจากประมาณการที่ดีที่สุดของผู้บริหารสำหรับมูลค่าสุทธิที่จะได้รับของสินค้าคงเหลือจากการพิจารณาสินค้าล้าสมัย เสียหาย หรือเสื่อมคุณภาพ และวิเคราะห์อายุสินค้าคงเหลือ ณ วันสิ้นรอบระยะเวลารายงาน

#### (2.5) ค่าเผื่อผลขาดทุน

เมื่อวัดมูลค่าผลขาดทุนด้านเครดิตที่คาดว่าจะเกิดขึ้น กลุ่มบริษัทใช้ความสมเหตุสมผลและประกอบกับข้อมูลการคาดการณ์เหตุการณ์ในอนาคตที่ขึ้นอยู่กับสมมติฐานสำหรับการเคลื่อนไหวในอนาคตของตัวผลักดันทางเศรษฐกิจที่แตกต่างกันและผลกระทบจากตัวผลักดันกับแต่ละรายการ

## บริษัท เบอร์ลี ยุคเกอร์ จำกัด (มหาชน) และบริษัทย่อย

### หมายเหตุประกอบงบการเงิน (ต่อ)

สำหรับปีสิ้นสุดวันที่ 31 ธันวาคม 2565

ร้อยละของความเสียหายที่อาจจะเกิดขึ้นเมื่อลูกหนี้ปฏิบัติผิดสัญญา เป็นการประมาณการของผลขาดทุนที่เกิดขึ้นจากการปฏิบัติผิดสัญญา โดยขึ้นอยู่กับผลแตกต่างระหว่างกระแสเงินสดตามสัญญาที่ครบกำหนดและสิ่งที่ผู้ให้กู้คาดหวังจะได้รับ โดยพิจารณาถึงกระแสเงินสดที่เกิดขึ้นจากหลักประกันและการรับประกันด้านเครดิตของสินทรัพย์โดยรวม

ความน่าจะเป็นของการปฏิบัติผิดสัญญา ประกอบด้วย ข้อมูลนำเข้าที่สำคัญในการวัดมูลค่าผลขาดทุนด้านเครดิตที่คาดว่าจะเกิดขึ้น ความน่าจะเป็นของการปฏิบัติผิดสัญญา คือประมาณการของโอกาสที่จะปฏิบัติผิดสัญญาตลอดช่วงเวลา การคำนวณรวมถึงข้อมูลในอดีต สมมติฐาน และความคาดหวังของสถานะในอนาคต

#### 4. การซื้อธุรกิจและการรวมธุรกิจภายใต้การควบคุมเดียวกัน

##### 4.1 การซื้อธุรกิจ

เมื่อวันที่ 8 พฤษภาคม 2565 กลุ่มบริษัทได้ทำสัญญาเข้าซื้อสินทรัพย์จากกิจการที่ไม่เกี่ยวข้องกันจนได้มาซึ่งธุรกิจ โดยมีการชำระเงินบางส่วนในราคาประมาณ 1 ล้านดอลลาร์สหรัฐ และบันทึกสิ่งตอบแทนที่คาดว่าจะต้องจ่ายเป็นจำนวนเงินประมาณ 2 ล้านดอลลาร์สหรัฐ

กลุ่มบริษัทได้จ้างผู้ประเมินราคาอิสระเพื่อประเมินมูลค่ายุติธรรมของสินทรัพย์ที่ได้มาที่ระบุได้และหนี้สินที่รับมาและการปันส่วนมูลค่ายุติธรรมของรายการ ณ วันที่รวมธุรกิจ กลุ่มบริษัทได้ปฏิบัติและรับรู้รายการการรวมธุรกิจครั้งนี้ตามมาตรฐานการรายงานทางการเงินฉบับที่ 3 เรื่อง การรวมธุรกิจ

มูลค่ายุติธรรมของสินทรัพย์สุทธิที่ระบุได้และหนี้สินที่รับของกิจการที่ถูกซื้อ ณ วันที่ซื้อธุรกิจ ประกอบด้วยรายการต่อไปนี้

	หน่วย : พันบาท
สินค้างเหลือ	12,707
สินทรัพย์สิทธิการใช้	83,933
ที่ดิน อาคารและอุปกรณ์	23,866
หนี้สินตามสัญญาเช่า	(82,658)
สินทรัพย์ไม่หมุนเวียนอื่น	9,283
<b>สินทรัพย์และหนี้สินสุทธิที่ระบุได้</b>	<b>47,131</b>
สิ่งตอบแทนในการซื้อ	90,948
<b>ค่าความนิยม</b>	<b>43,817</b>

## บริษัท เบอร์ลี ยูคเกอร์ จำกัด (มหาชน) และบริษัทย่อย

### หมายเหตุประกอบงบการเงิน (ต่อ)

สำหรับปีสิ้นสุดวันที่ 31 ธันวาคม 2565

#### 4.2 การรวมธุรกิจภายใต้การควบคุมเดียวกัน

เมื่อวันที่ 19 ธันวาคม 2565 บริษัทได้ทำการจัดโครงสร้างใหม่ของกลุ่มบริษัทโดยเข้าลงทุนในบริษัทย่อย ภายใต้การควบคุมเดียวกัน (บริษัท ตะวันนา บางพลี จำกัด และบริษัท ต่อยอดเฟรช (ไทยแลนด์) จำกัด) ซึ่งได้จ่ายสิ่งตอบแทนที่เป็นเงินสด (รวมเรียกว่า “สิ่งตอบแทน”) แก่ผู้ถือหุ้นของบริษัทที่ถูกเข้าซื้อที่อยู่ ภายใต้การควบคุมเดียวกันของผู้ถือหุ้นของบริษัท (รวมเรียกว่า “กิจการที่ถูกเข้าซื้อ”) มูลค่าตามบัญชีของ สินทรัพย์และหนี้สินสุทธิที่ระบุได้ของกิจการที่ถูกซื้อ ณ วันที่ซื้อธุรกิจ ประกอบด้วยรายการต่อไปนี้

หน่วย : พันบาท

เงินสดและรายการเทียบเท่าเงินสด	8,783
อสังหาริมทรัพย์เพื่อการลงทุน	547,654
ที่ดิน อาคาร และอุปกรณ์	90,859
หนี้สินตามสัญญาเช่า	(195,846)
สินทรัพย์อื่น / (หนี้สินอื่น) - สุทธิ	14,844
<b>สินทรัพย์และหนี้สินสุทธิ</b>	<b>466,294</b>
ส่วนต่ำกว่าทุนจากการรวมธุรกิจภายใต้การควบคุมเดียวกัน	283,027
<b>สิ่งตอบแทนจ่ายสุทธิ</b>	<b>749,321</b>

การซื้อหุ้นดังกล่าวถือเป็นการรวมธุรกิจภายใต้การควบคุมเดียวกัน ดังนั้นกลุ่มบริษัทได้จัดทำงบการเงินรวมซึ่งได้รวมบริษัทข้างต้นดังกล่าวตามเกณฑ์การรวมธุรกิจที่อยู่ภายใต้การควบคุมเดียวกันเสมือนว่า บริษัทข้างต้นดังกล่าวเป็นบริษัทย่อยของบริษัทมาตลอด ดังนั้นงบกำไรขาดทุนเบ็ดเสร็จรวมสำหรับปี 2565 จึงรวมผลการดำเนินงานของบริษัทที่ถูกเข้าซื้อดังกล่าวตั้งแต่วันที่ 1 มกราคม 2564 โดยไม่ได้ คำนึงถึงวันที่มีการรวมธุรกิจภายใต้การควบคุมเดียวกัน (วันที่ได้อำนาจการควบคุมในบริษัทย่อย) ซึ่งผล การดำเนินงานของบริษัทข้างต้นดังกล่าวสำหรับรอบระยะเวลาตั้งแต่วันที่ 1 มกราคม 2565 ถึงวันที่ 19 ธันวาคม 2565 ที่ถูกนำมารวมไว้ในงบกำไรขาดทุนเบ็ดเสร็จรวมสำหรับปีปัจจุบัน คิดเป็นผลขาดทุน สุทธิจำนวน 45 ล้านบาท

กลุ่มบริษัทได้ปรับปรุงย้อนหลังงบการเงินรวมสำหรับปีสิ้นสุดวันที่ 31 ธันวาคม 2564 ที่นำมาแสดง เปรียบเทียบไว้ ณ ที่นี้ โดยเสมือนว่าบริษัทข้างต้นดังกล่าวเป็นบริษัทย่อยของบริษัทมาโดยตลอด และได้ แสดงงบแสดงฐานะการเงินรวม ณ วันที่ 1 มกราคม 2564 ไว้เพื่อการเปรียบเทียบ

บริษัท เบอร์ลี่ ยุคเกอร์ จำกัด (มหาชน) และบริษัทย่อย  
 หมายเหตุประกอบงบการเงิน (ต่อ)  
 สำหรับปีสิ้นสุดวันที่ 31 ธันวาคม 2565

รายการปรับปรุงที่มีผลกระทบต่อรายการในงบกำไรขาดทุนเบ็ดเสร็จรวมสำหรับปีสิ้นสุดวันที่ 31 ธันวาคม 2564 มีดังนี้

	ตามที่รายงานไว้เดิม	รายการปรับปรุง ที่มีผลกระทบ	หน่วย : พันบาท ปรับปรุงใหม่
รายได้จากการขายและการให้บริการ	138,464,843	(110)	138,464,733
รายได้อื่น	11,493,702	34,656	11,528,358
ต้นทุนในการจัดจำหน่าย	(23,381,239)	(30,582)	(23,411,821)
ค่าใช้จ่ายในการบริหาร	(4,235,114)	(28,414)	(4,263,528)
ต้นทุนทางการเงิน	(5,093,805)	(26,194)	(5,119,999)
ค่าใช้จ่ายภาษีเงินได้	(508,316)	1,673	(506,643)
กำไรสำหรับปี	<b>4,285,778</b>	<b>(48,971)</b>	<b>4,236,807</b>
กำไรเบ็ดเสร็จรวมสำหรับปี	<b>5,086,736</b>	<b>(48,971)</b>	<b>5,037,765</b>
<b>การแบ่งปันกำไร</b>			
ส่วนที่เป็นของบริษัทใหญ่	3,584,811	-	3,584,811
ส่วนที่เป็นของส่วนได้เสียที่ไม่มีอำนาจควบคุม	700,967	(48,971)	651,996
	<b>4,285,778</b>	<b>(48,971)</b>	<b>4,236,807</b>

บริษัท เบอร์ลี ยุคเกอร์ จำกัด (มหาชน) และบริษัทย่อย

หมายเหตุประกอบงบการเงิน (ต่อ)

สำหรับปีสิ้นสุดวันที่ 31 ธันวาคม 2565

จำนวนเงินของรายการปรับปรุงที่มีผลกระทบต่อรายการในงบแสดงฐานะการเงินรวม ณ วันที่ 31 ธันวาคม 2564 มีดังนี้

	ตามที่รายงานไว้เดิม	รายการปรับปรุง ที่มีผลกระทบ	หน่วย : พันบาท ปรับปรุงใหม่
<b>สินทรัพย์</b>			
เงินสดและรายการเทียบเท่าเงินสด	4,398,327	4,629	4,402,956
ลูกหนี้การค้าและลูกหนี้อื่น			
ลูกหนี้การค้า	9,613,559	(486)	9,613,073
ลูกหนี้อื่น	5,628,747	14,938	5,643,685
ลูกหนี้คู่ค้าและลูกหนี้ร้านค้าเช่า	2,205,707	2,923	2,208,630
สินทรัพย์หมุนเวียนอื่น	72,829	29	72,858
สินทรัพย์สัทธิการไว้	12,663,536	713	12,664,249
อสังหาริมทรัพย์เพื่อการลงทุน	44,386,687	660,907	45,047,594
ที่ดิน อาคารและอุปกรณ์	62,202,386	1,778	62,204,164
สินทรัพย์ที่ไม่มีตัวตนอื่นนอกจากค่าความนิยม	2,658,071	456	2,658,527
สินทรัพย์ภายในเงินได้รอการตัดบัญชี	471,046	9,803	480,849
<b>รวมสินทรัพย์</b>	<b>329,182,983</b>	<b>695,690</b>	<b>329,878,673</b>
<b>หนี้สินและส่วนของผู้ถือหุ้น</b>			
<b>หนี้สิน</b>			
เจ้าหนี้การค้าและเจ้าหนี้หมุนเวียนอื่น			
เจ้าหนี้การค้า	21,978,925	33	21,978,958
เจ้าหนี้อื่น	8,537,533	5,655	8,543,188
ส่วนของหนี้สินตามสัญญาเช่า			
ที่ถึงกำหนดชำระภายในหนึ่งปี	746,288	(1,402)	744,886
เงินกู้ยืมระยะสั้นจากกิจการที่เกี่ยวข้องกัน	5,000	390,774	395,774
หนี้สินหมุนเวียนอื่น	293,922	5,068	298,990
หนี้สินตามสัญญาเช่า	10,182,134	196,337	10,378,471
ประมาณการหนี้สินไม่หมุนเวียนสำหรับ			
ผลประโยชน์พนักงาน	1,822,006	934	1,822,940
หนี้สินไม่หมุนเวียนอื่น	2,650,787	848	2,651,635
<b>ส่วนของผู้ถือหุ้น</b>			
ส่วนได้เสียที่ไม่มีอำนาจควบคุม	5,331,388	97,443	5,428,831
<b>หนี้สินและส่วนของผู้ถือหุ้น</b>	<b>329,182,983</b>	<b>695,690</b>	<b>329,878,673</b>

\*สำหรับรายการในงบแสดงฐานะทางการเงินได้เลือกแสดงเฉพาะรายการปรับปรุงที่มีผลกระทบ

## บริษัท เบอร์ลี ยุคเกอร์ จำกัด (มหาชน) และบริษัทย่อย

### หมายเหตุประกอบงบการเงิน (ต่อ)

สำหรับปีสิ้นสุดวันที่ 31 ธันวาคม 2565

#### 5. รายการกับบุคคลหรือกิจการที่เกี่ยวข้องกัน

เพื่อวัตถุประสงค์ในการจัดทำงบการเงิน บุคคลหรือกิจการ เป็นบุคคลหรือกิจการที่เกี่ยวข้องกันกับกลุ่มบริษัท หากกลุ่มบริษัทมีอำนาจควบคุมหรือควบคุมร่วมกันทั้งทางตรงและทางอ้อมหรือมีอิทธิพลอย่างมีสาระสำคัญต่อบุคคลหรือกิจการในการตัดสินใจทางการเงินและการบริหารหรือในทางกลับกัน โดยที่กลุ่มบริษัทมีการควบคุมเดียวกันหรือการมีอิทธิพลอย่างมีสาระสำคัญเดียวกัน การเกี่ยวข้องกันนี้อาจเป็นรายบุคคลหรือเป็นกิจการ ความสัมพันธ์ที่มีกับบุคคลหรือกิจการที่เกี่ยวข้องกัน นอกเหนือจากบริษัทย่อย บริษัทร่วมและการร่วมค้า (ดูหมายเหตุข้อ 1, ข้อ 12, ข้อ 13 และข้อ 14) ณ วันที่ 31 ธันวาคม 2565 มีดังนี้

ชื่อกิจการ	ลักษณะธุรกิจ	ประเทศที่จัดตั้ง/ สัญชาติ	ลักษณะความสัมพันธ์
1 บริษัท ทีซีซี คอร์ปอเรชั่น จำกัด	ถือหุ้นในบริษัทอื่น	ไทย	เป็นผู้ถือหุ้นรายใหญ่ และมีกรรมกร่วมกันกับบริษัท
2 บริษัท เบียร์ไทย (1991) จำกัด (มหาชน)	ผลิตสุรา	ไทย	มีกรรมกร่วมกันและ/หรือ ผู้ถือหุ้นร่วมกันกับบริษัท
3 บริษัท เบียร์ทิพย์ บริวเวอรี่ (1991) จำกัด	ผลิตสุรา	ไทย	มีกรรมกร่วมกันและ/หรือ ผู้ถือหุ้นร่วมกันกับบริษัท
4 บริษัท คอสโมส บริวเวอรี่ (ประเทศไทย) จำกัด	ผลิตสุรา	ไทย	มีกรรมกร่วมกันและ/หรือ ผู้ถือหุ้นร่วมกันกับบริษัท
5 บริษัท แสงโสม จำกัด	ผลิตสุรา	ไทย	มีกรรมกร่วมกันและ/หรือ ผู้ถือหุ้นร่วมกันกับบริษัท
6 บริษัท อธิมาต จำกัด	ผลิตสุรา	ไทย	มีกรรมกร่วมกันและ/หรือ ผู้ถือหุ้นร่วมกันกับบริษัท
7 บริษัท แก่นขวัญ จำกัด	ผลิตสุรา	ไทย	มีกรรมกร่วมกันและ/หรือ ผู้ถือหุ้นร่วมกันกับบริษัท
8 บริษัท เทพธู โนทัช จำกัด	ผลิตสุรา	ไทย	มีกรรมกร่วมกันและ/หรือ ผู้ถือหุ้นร่วมกันกับบริษัท
9 บริษัท กาญจนสิงขร จำกัด	ผลิตสุรา	ไทย	มีกรรมกร่วมกันและ/หรือ ผู้ถือหุ้นร่วมกันกับบริษัท
10 บริษัท หลกชัยค้าสุรา จำกัด	จำหน่ายสุรา	ไทย	มีกรรมกร่วมกันและ/หรือ ผู้ถือหุ้นร่วมกันกับบริษัท
11 บริษัท เพื่องพ่อนันต์ จำกัด	ผลิตสุรา	ไทย	มีกรรมกร่วมกันและ/หรือ ผู้ถือหุ้นร่วมกันกับบริษัท
12 บริษัท เอส.เอส.การสุรา จำกัด	ผลิตสุรา	ไทย	มีกรรมกร่วมกันและ/หรือ ผู้ถือหุ้นร่วมกันกับบริษัท
13 บริษัท สีมารธุรกิจ จำกัด	ผลิตและจำหน่ายสุรา	ไทย	มีกรรมกร่วมกันและ/หรือ ผู้ถือหุ้นร่วมกันกับบริษัท
14 บริษัท ธนภักดี จำกัด	ผลิตสุรา	ไทย	มีกรรมกร่วมกันและ/หรือ ผู้ถือหุ้นร่วมกันกับบริษัท
15 บริษัท นทีชัย จำกัด	ผลิตสุรา	ไทย	มีกรรมกร่วมกันและ/หรือ ผู้ถือหุ้นร่วมกันกับบริษัท
16 บริษัท มงคลสมัย จำกัด	ผลิตสุรา	ไทย	มีกรรมกร่วมกันและ/หรือ ผู้ถือหุ้นร่วมกันกับบริษัท



## บริษัท เบอร์ลี ยุคเกอร์ จำกัด (มหาชน) และบริษัทย่อย

### หมายเหตุประกอบงบการเงิน (ต่อ)

สำหรับปีสิ้นสุดวันที่ 31 ธันวาคม 2565

ชื่อกิจการ	ลักษณะธุรกิจ	ประเทศที่จัดตั้ง/ สัญชาติ	ลักษณะความสัมพันธ์
17 บริษัท สุราบางช้าง จำกัด	ผลิตสุรา	ไทย	มีกรรมกร่วมกันและ/หรือ ผู้ถือหุ้นร่วมกันกับบริษัท
18 บริษัท ไทยเบฟเวอเรจ รีไซเคิล จำกัด	จัดจำหน่ายบรรจุภัณฑ์ ขวดแก้ว	ไทย	มีกรรมกร่วมกันและ/หรือ ผู้ถือหุ้นร่วมกันกับบริษัท
19 บริษัท ไทยเบฟเวอเรจ จำกัด (มหาชน)	บริษัทลงทุน	ไทย	มีกรรมกร่วมกันและ/หรือ ผู้ถือหุ้นร่วมกันกับบริษัท
20 บริษัท อากเน็ซแคปปิตอล จำกัด	ธุรกิจรถยนต์	ไทย	มีกรรมกร่วมกันและ/หรือ ผู้ถือหุ้นร่วมกันกับบริษัท
21 บริษัท อากเน็ซประกันชีวิต จำกัด (มหาชน)	ธุรกิจประกันชีวิต	ไทย	มีกรรมกร่วมกันและ/หรือ ผู้ถือหุ้นร่วมกันกับบริษัท
22 บริษัท อากเน็ซประกันภัย จำกัด (มหาชน)	ธุรกิจประกันวินาศภัย	ไทย	มีกรรมกร่วมกันและ/หรือ ผู้ถือหุ้นร่วมกันกับบริษัท
23 บริษัท ยูไนเต็ด ไวน์เนอร์ แอนด์ดีสทิลเลอร์ จำกัด	ผลิตสุรา	ไทย	มีกรรมกร่วมกันและ/หรือ ผู้ถือหุ้นร่วมกันกับบริษัท
24 บริษัท อุตสาหกรรมน้ำตาลชลบุรี จำกัด	ผลิตน้ำตาลทราย	ไทย	มีกรรมกร่วมกันและ/หรือ ผู้ถือหุ้นร่วมกันกับบริษัท
25 บริษัท แพนอินเตอร์เนชั่นแนล (ประเทศไทย) จำกัด	จัดจำหน่ายวัสดุและบริการจัดซื้อ จัดจ้าง	ไทย	มีกรรมกร่วมกันและ/หรือ ผู้ถือหุ้นร่วมกันกับบริษัท
26 บริษัท นอร์ธปาร์ก กอล์ฟแอนด์สปอร์ตคลับ จำกัด	บริการสนามกอล์ฟและกีฬา	ไทย	มีกรรมกร่วมกันและ/หรือ ผู้ถือหุ้นร่วมกันกับบริษัท
27 บริษัท ทีซีซี โฮเทลคอลเล็กชั่น จำกัด	โรงแรมและภัตตาคาร	ไทย	มีกรรมกร่วมกันและ/หรือ ผู้ถือหุ้นร่วมกันกับบริษัท
28 บริษัท เครื่องดื่มแรงเซอร์ (2008) จำกัด	ผลิตและจำหน่ายเครื่องดื่มชูกำลัง	ไทย	มีกรรมกร่วมกันและ/หรือ ผู้ถือหุ้นร่วมกันกับบริษัท
29 บริษัท โมเดิร์นเทรด แมนเนจเม้นท์ จำกัด	ผลิตสุรา	ไทย	มีกรรมกร่วมกันและ/หรือ ผู้ถือหุ้นร่วมกันกับบริษัท
30 บริษัท กาแลไนท์บาสซาร์ จำกัด	ให้เช่าพื้นที่และให้บริการสาธารณูปโภค	ไทย	มีกรรมกร่วมกันและ/หรือ ผู้ถือหุ้นร่วมกันกับบริษัท
31 บริษัท ตะวันนา ไนต์บาสซาร์ จำกัด	ให้เช่าพื้นที่	ไทย	มีกรรมกร่วมกันและ/หรือ ผู้ถือหุ้นร่วมกันกับบริษัท
32 บริษัท ไทยดริงค์ จำกัด	ประกอบกิจการผลิต จำหน่ายสุรา เบียร์ โซดา	ไทย	มีกรรมกร่วมกันและ/หรือ ผู้ถือหุ้นร่วมกันกับบริษัท
33 บริษัท ไทยเบฟเวอเรจ โลจิสติก จำกัด	ผู้ให้บริการขนส่ง	ไทย	มีกรรมกร่วมกันและ/หรือ ผู้ถือหุ้นร่วมกันกับบริษัท
34 บริษัท สุรเศรษฐ์ จำกัด	ธุรกิจอสังหาริมทรัพย์	ไทย	มีกรรมกร่วมกันและ/หรือ ผู้ถือหุ้นร่วมกันกับบริษัท
35 บริษัท ทิพย์สุโขทัย โบโอเอนเนอจี จำกัด	ประกอบกิจการจัดตั้งหรือสร้าง โรงงานเพื่อผลิตและจำหน่าย กระแสไฟฟ้า	ไทย	มีกรรมกร่วมกันและ/หรือ ผู้ถือหุ้นร่วมกันกับบริษัท
36 บริษัท อนันตศิริพัฒนา จำกัด	เป็นผู้จัดการและดูแลผลประโยชน์ เก็บผลประโยชน์ และจัดการทรัพย์สิน	ไทย	มีกรรมกร่วมกันและ/หรือ ผู้ถือหุ้นร่วมกันกับบริษัท
37 บริษัท คริสตอลลา จำกัด	ปลูกอ้อย	ไทย	มีกรรมกร่วมกันและ/หรือ ผู้ถือหุ้นร่วมกันกับบริษัท

## บริษัท เบอร์ลี่ ยุคเกอร์ จำกัด (มหาชน) และบริษัทย่อย

### หมายเหตุประกอบงบการเงิน (ต่อ)

สำหรับปีสิ้นสุดวันที่ 31 ธันวาคม 2565

ชื่อกิจการ	ลักษณะธุรกิจ	ประเทศที่จัดตั้ง/ สัญชาติ	ลักษณะความสัมพันธ์
38 บริษัท โกลด์เ็นเวลธ์ จำกัด	ให้บริการเป็นที่ปรึกษาและ การบริหารจัดการ	ไทย	มีกรรมกรร่วมกันและ/หรือ ผู้ถือหุ้นร่วมกันกับบริษัท
39 บริษัท อินทรประกันภัย จำกัด (มหาชน)	ประกันวินาศภัย	ไทย	มีกรรมกรร่วมกันและ/หรือ ผู้ถือหุ้นร่วมกันกับบริษัท
40 บริษัท ลาสดิกา จำกัด	จำหน่ายยางดิบ	ไทย	มีกรรมกรร่วมกันและ/หรือ ผู้ถือหุ้นร่วมกันกับบริษัท
41 บริษัท เอ็น. ซี. ซี. แมนเนจเม้นท์ แอนด์ คิวเวลอปเม้นท์ จำกัด	ให้เช่าพื้นที่จัดแสดงสินค้า และนิทรรศการต่าง ๆ	ไทย	มีกรรมกรร่วมกันและ/หรือ ผู้ถือหุ้นร่วมกันกับบริษัท
42 บริษัท นำกิจการ จำกัด	จำหน่ายสุรา	ไทย	มีกรรมกรร่วมกันและ/หรือ ผู้ถือหุ้นร่วมกันกับบริษัท
43 บริษัท นำเมือง จำกัด	จำหน่ายสุรา	ไทย	มีกรรมกรร่วมกันและ/หรือ ผู้ถือหุ้นร่วมกันกับบริษัท
44 บริษัท น่านกร จำกัด	จำหน่ายสุรา	ไทย	มีกรรมกรร่วมกันและ/หรือ ผู้ถือหุ้นร่วมกันกับบริษัท
45 บริษัท นำพล้ง จำกัด	จำหน่ายสุรา	ไทย	มีกรรมกรร่วมกันและ/หรือ ผู้ถือหุ้นร่วมกันกับบริษัท
46 บริษัท นำธุรกิจ จำกัด	จำหน่ายสุรา	ไทย	มีกรรมกรร่วมกันและ/หรือ ผู้ถือหุ้นร่วมกันกับบริษัท
47 บริษัท นำยุค จำกัด	จำหน่ายสุรา	ไทย	มีกรรมกรร่วมกันและ/หรือ ผู้ถือหุ้นร่วมกันกับบริษัท
48 บริษัท โอโอซี กรุ๊ป จำกัด (มหาชน)	ภัตตาคารอาหารญี่ปุ่น	ไทย	มีกรรมกรร่วมกันและ/หรือ ผู้ถือหุ้นร่วมกันกับบริษัท
49 บริษัท โอโอซี เทรคคิง จำกัด	ผลิต จำหน่ายส่งอาหารสำเร็จรูป กึ่งสำเร็จรูปประเภทอาหารญี่ปุ่น	ไทย	มีกรรมกรร่วมกันและ/หรือ ผู้ถือหุ้นร่วมกันกับบริษัท
50 บริษัท ปากของ แคปปิตอล จำกัด	บริษัทลงทุน	ไทย	มีกรรมกรร่วมกันและ/หรือ ผู้ถือหุ้นร่วมกันกับบริษัท
51 บริษัท พรธณิธร จำกัด	ลงทุนในบริษัทที่ทำธุรกิจที่เกี่ยวข้องเนื่อง ทางการเกษตรและอุตสาหกรรม ทางการเกษตร	ไทย	มีกรรมกรร่วมกันและ/หรือ ผู้ถือหุ้นร่วมกันกับบริษัท
52 บริษัท สุรากระหิงแดง (1988) จำกัด	ผลิตและจำหน่ายสุรา	ไทย	มีกรรมกรร่วมกันและ/หรือ ผู้ถือหุ้นร่วมกันกับบริษัท
53 บริษัท สยามประชากร จำกัด	จัดสรรที่ดินและอาคาร	ไทย	มีกรรมกรร่วมกันและ/หรือ ผู้ถือหุ้นร่วมกันกับบริษัท
54 บริษัท ที.ซี.ซี. คอมเมอร์เชียล พร็อพเพอร์ตี้ แมนเนจเม้นท์ จำกัด	รับบริหารอาคารสำนักงาน จำหน่าย อาหารและเครื่องดื่ม	ไทย	มีกรรมกรร่วมกันและ/หรือ ผู้ถือหุ้นร่วมกันกับบริษัท
55 บริษัท ทีซีซี แคปปิตอล แลนด์ จำกัด	ธุรกิจอสังหาริมทรัพย์	ไทย	มีกรรมกรร่วมกันและ/หรือ ผู้ถือหุ้นร่วมกันกับบริษัท
56 บริษัท ทีซีซี แลนด์ จำกัด	ขายฝาก จำนองจำนำ รับจำนำจดทะเบียน รับโอน ทำสัญญานิติกรรมใด ๆ เกี่ยวกับ สิ่งปลูกสร้างและเอกสารต่าง ๆ	ไทย	มีกรรมกรร่วมกันและ/หรือ ผู้ถือหุ้นร่วมกันกับบริษัท
57 บริษัท ทีซีซี ลักซ์ซูรี โฮเทลส์ แอนด์ รีสอร์ท จำกัด	โรงแรมและภัตตาคาร	ไทย	มีกรรมกรร่วมกันและ/หรือ ผู้ถือหุ้นร่วมกันกับบริษัท

## บริษัท เบอร์ลี ยุคเกอร์ จำกัด (มหาชน) และบริษัทย่อย

### หมายเหตุประกอบงบการเงิน (ต่อ)

สำหรับปีสิ้นสุดวันที่ 31 ธันวาคม 2565

ชื่อกิจการ	ลักษณะธุรกิจ	ประเทศที่จัดตั้ง/ สัญชาติ	ลักษณะความสัมพันธ์
58 บริษัท ทีซีซีแอล นอร์ท พาร์ค จำกัด	ธุรกิจอสังหาริมทรัพย์	ไทย	มีกรรมกรร่วมกันและ/หรือ ผู้ถือหุ้นร่วมกันกับบริษัท
59 บริษัท เทราโกร เฟอร์ติไลเซอร์ จำกัด	ผลิตและจำหน่ายปุ๋ยเคมี	ไทย	มีกรรมกรร่วมกันและ/หรือ ผู้ถือหุ้นร่วมกันกับบริษัท
60 บริษัท ไทยแอลกอฮอล์ จำกัด (มหาชน)	ผลิตแอลกอฮอล์	ไทย	มีกรรมกรร่วมกันและ/หรือ ผู้ถือหุ้นร่วมกันกับบริษัท
61 บริษัท อุดสาหกรรมน้ำตาลสุพรรณบุรี จำกัด	ส่งออก ผลิตน้ำตาลทราย จำหน่าย ส่ง-ปลีกน้ำตาลทราย	ไทย	มีกรรมกรร่วมกันและ/หรือ ผู้ถือหุ้นร่วมกันกับบริษัท
62 บริษัท น้ำตาลทิพย์สุโขทัย จำกัด	ส่งออก ผลิตน้ำตาลทราย จำหน่าย ส่ง-ปลีกน้ำตาลทราย	ไทย	มีกรรมกรร่วมกันและ/หรือ ผู้ถือหุ้นร่วมกันกับบริษัท
63 บริษัท ทิพย์พัฒน์ อาร์เซด จำกัด	เช่าพื้นที่และบริการ	ไทย	มีกรรมกรร่วมกันและ/หรือ ผู้ถือหุ้นร่วมกันกับบริษัท
64 บริษัท ชูนิเวนเจอร์ จำกัด (มหาชน)	ธุรกิจอสังหาริมทรัพย์	ไทย	มีกรรมกรร่วมกันและ/หรือ ผู้ถือหุ้นร่วมกันกับบริษัท
65 บริษัท เวียงสิริ จำกัด	ธุรกิจโรงแรม รีสอร์ท และสนามกอล์ฟ	ไทย	มีกรรมกรร่วมกันและ/หรือ ผู้ถือหุ้นร่วมกันกับบริษัท
66 บริษัท ธนสินธิ จำกัด	รับเหมาก่อสร้างอาคารทุกชนิด	ไทย	มีกรรมกรร่วมกันและ/หรือ ผู้ถือหุ้นร่วมกันกับบริษัท
67 บริษัท ทศภาค จำกัด	โฆษณาและประชาสัมพันธ์	ไทย	มีกรรมกรร่วมกันและ/หรือ ผู้ถือหุ้นร่วมกันกับบริษัท
68 บริษัท นำทิพย์ จำกัด	จำหน่ายเครื่องดื่มแอลกอฮอล์ โซดา และน้ำดื่ม	ไทย	มีกรรมกรร่วมกันและ/หรือ ผู้ถือหุ้นร่วมกันกับบริษัท
69 บริษัท บ้านบึงเวชกิจ จำกัด	สถานพยาบาล	ไทย	มีกรรมกรร่วมกันและ/หรือ ผู้ถือหุ้นร่วมกันกับบริษัท
70 บริษัท ปริดีประภา จำกัด	ธุรกิจโรงแรม	ไทย	มีกรรมกรร่วมกันและ/หรือ ผู้ถือหุ้นร่วมกันกับบริษัท
71 บริษัท ไทยเบฟเวอเรจ เอ็นเนอร์ยี่ จำกัด	ประกอบกิจการ โรงงานผลิตก๊าซชีวภาพ	ไทย	มีกรรมกรร่วมกันและ/หรือ ผู้ถือหุ้นร่วมกันกับบริษัท
72 บริษัท น้ำตาลทิพย์กำแพงเพชร จำกัด	ส่งออก ผลิตน้ำตาลทราย จำหน่าย ส่ง-ปลีกน้ำตาลทราย	ไทย	มีกรรมกรร่วมกันและ/หรือ ผู้ถือหุ้นร่วมกันกับบริษัท
73 บริษัท แกรนด์ ยูนิตี้ ควิลลีโอปเมนท์ จำกัด	บริหารอาคารชุด และรับเป็นที่ปรึกษา ให้คำแนะนำพาณิชยกรรม การบริหาร	ไทย	มีกรรมกรร่วมกันและ/หรือ ผู้ถือหุ้นร่วมกันกับบริษัท
74 บริษัท ป้อมนคร จำกัด	จำหน่ายเบียร์และสุรา	ไทย	มีกรรมกรร่วมกันและ/หรือ ผู้ถือหุ้นร่วมกันกับบริษัท
75 บริษัท เอฟ แอนด์ บี อินเดอร์เนชั่นแนล จำกัด	ให้บริการอาหาร เครื่องดื่ม อย่างครบวงจรภายใน ศูนย์การประชุมแห่งชาติสิริกิติ์	ไทย	มีกรรมกรร่วมกันและ/หรือ ผู้ถือหุ้นร่วมกันกับบริษัท
76 บริษัท เอเชียดิกเฮาส์ จำกัด	ธุรกิจอสังหาริมทรัพย์	ไทย	มีกรรมกรร่วมกันและ/หรือ ผู้ถือหุ้นร่วมกันกับบริษัท
77 บริษัท เสริมสุข จำกัด (มหาชน)	ผลิตและจำหน่ายเครื่องดื่ม	ไทย	มีกรรมกรร่วมกันและ/หรือ ผู้ถือหุ้นร่วมกันกับบริษัท
78 บริษัท อาหารเสริม จำกัด	จำหน่ายอาหารสัตว์ ผลิตภัณฑ์เกี่ยวกับ อาหารสัตว์	ไทย	มีกรรมกรร่วมกันและ/หรือ ผู้ถือหุ้นร่วมกันกับบริษัท

## บริษัท เบอร์ลี่ ยุคเกอร์ จำกัด (มหาชน) และบริษัทย่อย

### หมายเหตุประกอบงบการเงิน (ต่อ)

สำหรับปีสิ้นสุดวันที่ 31 ธันวาคม 2565

ชื่อกิจการ	ลักษณะธุรกิจ	ประเทศที่จัดตั้ง/ สัญชาติ	ลักษณะความสัมพันธ์
79 บริษัท ป้อมคลัง จำกัด	จำหน่ายเครื่องเค็มแอลกอฮอล์ โซดา และน้ำดื่ม	ไทย	มีกรรมการร่วมกันและ/หรือ ผู้ถือหุ้นร่วมกันกับบริษัท
80 บริษัท ป้อมเจริญ จำกัด	จำหน่ายเครื่องเค็มแอลกอฮอล์ โซดา และน้ำดื่ม	ไทย	มีกรรมการร่วมกันและ/หรือ ผู้ถือหุ้นร่วมกันกับบริษัท
81 บริษัท ป้อมพลัง จำกัด	จำหน่ายเครื่องเค็มแอลกอฮอล์ โซดา และน้ำดื่ม	ไทย	มีกรรมการร่วมกันและ/หรือ ผู้ถือหุ้นร่วมกันกับบริษัท
82 บริษัท ป้อมกิจ จำกัด	จำหน่ายเครื่องเค็มแอลกอฮอล์ โซดา และน้ำดื่ม	ไทย	มีกรรมการร่วมกันและ/หรือ ผู้ถือหุ้นร่วมกันกับบริษัท
83 บริษัท ป้อมโชค จำกัด	ผลิตและจำหน่าย สุรา เบียร์ โซดา น้ำดื่ม	ไทย	มีกรรมการร่วมกันและ/หรือ ผู้ถือหุ้นร่วมกันกับบริษัท
84 บริษัท ทิพย์ก้าแพงเพชร ไบโอเอนเนอจี จำกัด	โรงงานผลิตและจำหน่ายกระแสไฟฟ้า	ไทย	มีกรรมการร่วมกันและ/หรือ ผู้ถือหุ้นร่วมกันกับบริษัท
85 บริษัท ดังไม้ไผ่ไทย จำกัด	ผลิตและจำหน่ายถังไม้ไผ่	ไทย	มีกรรมการร่วมกันและ/หรือ ผู้ถือหุ้นร่วมกันกับบริษัท
86 บริษัท เสริมสุข เบเวอร์เรจ จำกัด	ผลิตและจำหน่ายส่งเครื่องดื่มทุกชนิด	ไทย	มีกรรมการร่วมกันและ/หรือ ผู้ถือหุ้นร่วมกันกับบริษัท
87 บริษัท เอเชียดีก ไฮเต็ล คอลเลกชั่น จำกัด	โรงแรมและภัตตาคาร	ไทย	มีกรรมการร่วมกันและ/หรือ ผู้ถือหุ้นร่วมกันกับบริษัท
88 บริษัท ป้อมบูรพา จำกัด	จำหน่ายสุราในประเทศ และต่างประเทศ	ไทย	มีกรรมการร่วมกันและ/หรือ ผู้ถือหุ้นร่วมกันกับบริษัท
89 บริษัท แผ่นดินทองพร็อพเพอร์ตี้ คิวเวลลอปเม้นท์ จำกัด (มหาชน)	ธุรกิจอสังหาริมทรัพย์	ไทย	มีกรรมการร่วมกันและ/หรือ ผู้ถือหุ้นร่วมกันกับบริษัท
90 บริษัท ป้อมทิพย์ (2012) จำกัด	จำหน่ายเบียร์และเครื่องดื่มไม่ผสม แอลกอฮอล์	ไทย	มีกรรมการร่วมกันและ/หรือ ผู้ถือหุ้นร่วมกันกับบริษัท
91 บริษัท นิวมัลดีไมน์ จำกัด	ธุรกิจโรงแรม	ไทย	มีกรรมการร่วมกันและ/หรือ ผู้ถือหุ้นร่วมกันกับบริษัท
92 บริษัท รัชโยธิน ทาวเวอร์ จำกัด	ธุรกิจอสังหาริมทรัพย์	ไทย	มีกรรมการร่วมกันและ/หรือ ผู้ถือหุ้นร่วมกันกับบริษัท
93 บริษัท ซี เอ ซี จำกัด	ศูนย์ให้บริการความรู้ด้านการเงิน และการลงทุน	ไทย	มีกรรมการร่วมกันและ/หรือ ผู้ถือหุ้นร่วมกันกับบริษัท
94 บริษัท สาทรทรัพย์สิน จำกัด	ธุรกิจอสังหาริมทรัพย์	ไทย	มีกรรมการร่วมกันและ/หรือ ผู้ถือหุ้นร่วมกันกับบริษัท
95 บริษัท ไทย-ไลซาท จำกัด	ตัวแทนจำหน่ายผลิตภัณฑ์ผงซักฟอก อ็อกไซค์และเคมีภัณฑ์อื่น ๆ	ไทย	มีกรรมการร่วมกันและ/หรือ ผู้ถือหุ้นร่วมกันกับบริษัท
96 บริษัท มีเดีย ฟรอนท์ จำกัด	ธุรกิจอสังหาริมทรัพย์	ไทย	มีกรรมการร่วมกันและ/หรือ ผู้ถือหุ้นร่วมกันกับบริษัท
97 บริษัท เอฟแอนด์เอ็น แครี่ส์ (ประเทศไทย) จำกัด	ผลิตและจำหน่ายผลิตภัณฑ์นม และน้ำผลไม้	ไทย	มีกรรมการร่วมกันและ/หรือ ผู้ถือหุ้นร่วมกันกับบริษัท
98 บริษัท ทีจีซี โฮเทล แอสเสท แมนเนจเม้นท์ จำกัด	ธุรกิจอสังหาริมทรัพย์	ไทย	มีกรรมการร่วมกันและ/หรือ ผู้ถือหุ้นร่วมกันกับบริษัท
99 บริษัท ทีจีซี แอสเซ็ทส์ (ประเทศไทย) จำกัด	บริษัทลงทุน	ไทย	มีกรรมการร่วมกันและ/หรือ ผู้ถือหุ้นร่วมกันกับบริษัท

## บริษัท เบอร์ลี ยูเคอร์ จำกัด (มหาชน) และบริษัทย่อย

### หมายเหตุประกอบงบการเงิน (ต่อ)

สำหรับปีสิ้นสุดวันที่ 31 ธันวาคม 2565

ชื่อกิจการ	ลักษณะธุรกิจ	ประเทศที่จัดตั้ง/ สัญชาติ	ลักษณะความสัมพันธ์
100 บริษัท ทีซีซี โฮเทลส์ ล้านนา จำกัด	ธุรกิจโรงแรม	ไทย	มีกรรมการร่วมกันและ/หรือ ผู้ถือหุ้นร่วมกันกับบริษัท
101 บริษัท เอฟแอนด์เอ็น ยูไนเต็ด จำกัด	ผลิตและจำหน่ายไอศกรีม	ไทย	มีกรรมการร่วมกันและ/หรือ ผู้ถือหุ้นร่วมกันกับบริษัท
102 บริษัท เดอะ สตาร์ รีเทล ดีเวลลอปเม้นท์ จำกัด	ธุรกิจอสังหาริมทรัพย์	ไทย	มีกรรมการร่วมกันและ/หรือ ผู้ถือหุ้นร่วมกันกับบริษัท
103 บริษัท เกษมทรัพย์ศิริ จำกัด	ธุรกิจอสังหาริมทรัพย์	ไทย	มีกรรมการร่วมกันและ/หรือ ผู้ถือหุ้นร่วมกันกับบริษัท
104 Suvannaphum Investment Company Limited	บริษัทลงทุน	กัมพูชา	มีกรรมการร่วมกันและ/หรือ ผู้ถือหุ้นร่วมกันกับบริษัท
105 บริษัท ทิพย์สุโขทัย ไบโอ-เทค จำกัด	ผลิตและจำหน่ายปุ๋ยอินทรีย์	ไทย	มีกรรมการร่วมกันและ/หรือ ผู้ถือหุ้นร่วมกันกับบริษัท
106 บริษัท ทีซีซี โฮเทลส์ กรุ๊ป จำกัด	บริการชกอบริค	ไทย	มีกรรมการร่วมกันและ/หรือ ผู้ถือหุ้นร่วมกันกับบริษัท
107 บริษัท โออิชิ ราเมน จำกัด	จำหน่ายอาหารและเครื่องดื่ม	ไทย	มีกรรมการร่วมกันและ/หรือ ผู้ถือหุ้นร่วมกันกับบริษัท
108 บริษัท ช้างอินเตอร์เนชั่นแนล จำกัด	บริการด้านโฆษณาและประชาสัมพันธ์	ไทย	มีกรรมการร่วมกันและ/หรือ ผู้ถือหุ้นร่วมกันกับบริษัท
109 F&N Beverages Manufacturing Sdn Bhd	ผลิตและจำหน่ายอาหารและเครื่องดื่ม	มาเลเซีย	มีกรรมการร่วมกันและ/หรือ ผู้ถือหุ้นร่วมกันกับบริษัท
110 บริษัท ทีซีซี ภูมิพัฒน์ จำกัด	บริษัทลงทุน	ไทย	มีกรรมการร่วมกันและ/หรือ ผู้ถือหุ้นร่วมกันกับบริษัท
111 บริษัท สุรวงศ์พัฒนา จำกัด	ธุรกิจอสังหาริมทรัพย์	ไทย	มีกรรมการร่วมกันและ/หรือ ผู้ถือหุ้นร่วมกันกับบริษัท
112 บริษัท ยูไนเต็ด โฮมส์ จำกัด	ธุรกิจอสังหาริมทรัพย์	ไทย	มีกรรมการร่วมกันและ/หรือ ผู้ถือหุ้นร่วมกันกับบริษัท
113 บริษัท ออฟฟิศเวิลด์ 1 จำกัด	ธุรกิจอสังหาริมทรัพย์	ไทย	มีกรรมการร่วมกันและ/หรือ ผู้ถือหุ้นร่วมกันกับบริษัท
114 บริษัท ประมวลผล จำกัด	ผลิตและจำหน่ายสุรา	ไทย	มีกรรมการร่วมกันและ/หรือ ผู้ถือหุ้นร่วมกันกับบริษัท
115 บริษัท เฟรเซอร์ส พร็อพเพอร์ตี้ คอมเมอร์เชียล แอสเสท แมนเนจเม้นท์ (ประเทศไทย) จำกัด	ผู้จัดการกองทรัสต์เพื่อการลงทุนใน อสังหาริมทรัพย์	ไทย	มีกรรมการร่วมกันและ/หรือ ผู้ถือหุ้นร่วมกันกับบริษัท
116 บริษัท โรงงานอุตสาหกรรมกระดาษบางปะอิน จำกัด	ผลิตและขายกระดาษ	ไทย	มีกรรมการร่วมกันและ/หรือ ผู้ถือหุ้นร่วมกันกับบริษัท
117 บริษัท แคชเวน แมนเนจเม้นท์ จำกัด	บริการขนส่งและจัดส่งสินค้า	ไทย	มีกรรมการร่วมกันและ/หรือ ผู้ถือหุ้นร่วมกันกับบริษัท
118 บริษัท แอสเสท เวิร์ด รีเทล จำกัด	ธุรกิจบริหารศูนย์การค้า	ไทย	มีกรรมการร่วมกันและ/หรือ ผู้ถือหุ้นร่วมกันกับบริษัท
119 บริษัท โฮเทลส์ เวิลด์ 8 จำกัด	ธุรกิจโรงแรม	ไทย	มีกรรมการร่วมกันและ/หรือ ผู้ถือหุ้นร่วมกันกับบริษัท
120 บริษัท คอนเซพ แลนด์ 7 จำกัด	ธุรกิจอสังหาริมทรัพย์	ไทย	มีกรรมการร่วมกันและ/หรือ ผู้ถือหุ้นร่วมกันกับบริษัท

## บริษัท เบอร์ลี ยุคเกอร์ จำกัด (มหาชน) และบริษัทย่อย

### หมายเหตุประกอบงบการเงิน (ต่อ)

สำหรับปีสิ้นสุดวันที่ 31 ธันวาคม 2565

ชื่อกิจการ	ลักษณะธุรกิจ	ประเทศที่จัดตั้ง/ สัญชาติ	ลักษณะความสัมพันธ์
121 บริษัท เพิ่มทรัพย์สิริ 2 จำกัด	ธุรกิจศูนย์การค้า	ไทย	มีกรรมกรร่วมกันและ/หรือ ผู้ถือหุ้นร่วมกันกับบริษัท
122 บริษัท รีเทล เวิลด์ 6 จำกัด	ธุรกิจศูนย์การค้า	ไทย	มีกรรมกรร่วมกันและ/หรือ ผู้ถือหุ้นร่วมกันกับบริษัท
123 บริษัท ทีซีซี ซินเนอร์จี จำกัด	ธุรกิจอสังหาริมทรัพย์	ไทย	มีกรรมกรร่วมกันและ/หรือ ผู้ถือหุ้นร่วมกันกับบริษัท
124 บริษัท โฮเทลส์ เวิลด์ 4 จำกัด	ธุรกิจโรงแรม	ไทย	มีกรรมกรร่วมกันและ/หรือ ผู้ถือหุ้นร่วมกันกับบริษัท
125 บริษัท เกษมทรัพย์สิริ 1 จำกัด	ธุรกิจโรงแรม	ไทย	มีกรรมกรร่วมกันและ/หรือ ผู้ถือหุ้นร่วมกันกับบริษัท
126 บริษัท ปากช่อง ไฮแลนด์ จำกัด	ธุรกิจกาแฟ	ลาว	มีกรรมกรร่วมกันและ/หรือ ผู้ถือหุ้นร่วมกันกับบริษัท
127 บริษัท ฟู้ด ออฟ เอเชีย จำกัด	ธุรกิจอาหารและเครื่องดื่ม	ไทย	มีกรรมกรร่วมกันและ/หรือ ผู้ถือหุ้นร่วมกันกับบริษัท
128 บริษัท ไฮเรก้า แมเนจเม้นท์ จำกัด	บริหารช่องทางการจัดจำหน่าย	ไทย	มีกรรมกรร่วมกันและ/หรือ ผู้ถือหุ้นร่วมกันกับบริษัท
129 Me Linh Point Limited	ธุรกิจอสังหาริมทรัพย์	เวียดนาม	มีกรรมกรร่วมกันและ/หรือ ผู้ถือหุ้นร่วมกันกับบริษัท
130 MM Mega Market (Vietnam) Company Limited	ค้าส่ง	เวียดนาม	มีกรรมกรร่วมกันและ/หรือ ผู้ถือหุ้นร่วมกันกับบริษัท
131 บริษัท รีเทล เวิลด์ 4 จำกัด	ธุรกิจอสังหาริมทรัพย์	ไทย	มีกรรมกรร่วมกันและ/หรือ ผู้ถือหุ้นร่วมกันกับบริษัท
132 บริษัท วรณเจริญทรัพย์ จำกัด	ธุรกิจอสังหาริมทรัพย์	ไทย	มีกรรมกรร่วมกันและ/หรือ ผู้ถือหุ้นร่วมกันกับบริษัท
133 บริษัท วัฒนศิริคอมมูนิตี้ จำกัด	ให้บริการเป็นที่ปรึกษา และการบริหารจัดการ	ไทย	มีกรรมกรร่วมกันและ/หรือ ผู้ถือหุ้นร่วมกันกับบริษัท
134 บริษัท ทีซีซี รีเทล กรุ๊ป จำกัด	บริษัทลงทุน	ไทย	มีกรรมกรร่วมกันและ/หรือ ผู้ถือหุ้นร่วมกันกับบริษัท
135 บริษัท นอร์ธปาร์ค พร็อพเพอร์ตี้ ดีเวลลอปเม้นท์ จำกัด	ธุรกิจอสังหาริมทรัพย์	ไทย	มีกรรมกรร่วมกันและ/หรือ ผู้ถือหุ้นร่วมกันกับบริษัท
136 ทรัสต์เพื่อการลงทุนในสิทธิการเช่า อสังหาริมทรัพย์โกลเด้นเวนเจอร์	ทรัสต์เพื่อการลงทุนในอสังหาริมทรัพย์	ไทย	มีกรรมกรร่วมกันและ/หรือ ผู้ถือหุ้นร่วมกันกับบริษัท
137 บริษัท ดี เฮาส์ ลาดพร้าว จำกัด	ธุรกิจอสังหาริมทรัพย์	ไทย	มีกรรมกรร่วมกันและ/หรือ ผู้ถือหุ้นร่วมกันกับบริษัท
138 บริษัท ทวีผลการเกษตร จำกัด	ประกอบธุรกิจเกษตรกรรม	ไทย	มีกรรมกรร่วมกันและ/หรือ ผู้ถือหุ้นร่วมกันกับบริษัท
139 Mong Reththy Investment Cambodia Oil Palm Company Limited	ปลูกปาล์มน้ำมัน	กัมพูชา	มีกรรมกรร่วมกันและ/หรือ ผู้ถือหุ้นร่วมกันกับบริษัท
140 บริษัท เบียร์ช้าง จำกัด	ถือครองเครื่องหมายการค้าและ ผลิตหัวเชื้อเบียร์	ไทย	มีกรรมกรร่วมกันและ/หรือ ผู้ถือหุ้นร่วมกันกับบริษัท
141 บริษัท วัน แบงค็อก จำกัด	ธุรกิจอสังหาริมทรัพย์	ไทย	มีกรรมกรร่วมกันและ/หรือ ผู้ถือหุ้นร่วมกันกับบริษัท

## บริษัท เบอร์ลี ยุคเกอร์ จำกัด (มหาชน) และบริษัทย่อย

### หมายเหตุประกอบงบการเงิน (ต่อ)

สำหรับปีสิ้นสุดวันที่ 31 ธันวาคม 2565

ชื่อกิจการ	ลักษณะธุรกิจ	ประเทศที่จัดตั้ง/ สัญชาติ	ลักษณะความสัมพันธ์
142 บริษัท ทีซีซีรีเทล เชียงใหม่ จำกัด	ธุรกิจบริหารศูนย์การค้า	ไทย	มีกรรมกรร่วมกันและ/หรือ ผู้ถือหุ้นร่วมกันกับบริษัท
143 บริษัท คอนเซพ แลนด์ 9 จำกัด	ธุรกิจโรงแรม	ไทย	มีกรรมกรร่วมกันและ/หรือ ผู้ถือหุ้นร่วมกันกับบริษัท
144 บริษัท คอนเซพ แลนด์ 10 จำกัด	ธุรกิจโรงแรม	ไทย	มีกรรมกรร่วมกันและ/หรือ ผู้ถือหุ้นร่วมกันกับบริษัท
145 บริษัท ทีซีซี อินเทอร์เน็ต จำกัด	บริษัทลงทุน	ไทย	มีกรรมกรร่วมกันและ/หรือ ผู้ถือหุ้นร่วมกันกับบริษัท
146 บริษัท เฟรเซอร์ส พร็อพเพอร์ตี้ โฮลดิ้งส์ (ประเทศไทย) จำกัด	โรงงานและคลังสินค้าสำเร็จรูปให้เช่า	ไทย	มีกรรมกรร่วมกันและ/หรือ ผู้ถือหุ้นร่วมกันกับบริษัท
147 บริษัท เอสเอ็ม แมเนจเม้นท์ จำกัด	รับจ้างบริหารทรัพย์สิน	ไทย	มีกรรมกรร่วมกันและ/หรือ ผู้ถือหุ้นร่วมกันกับบริษัท
148 บริษัท เฟรเซอร์ส พร็อพเพอร์ตี้ อินคัสเทรียล (ประเทศไทย) จำกัด	ธุรกิจพัฒนาอสังหาริมทรัพย์ โดยการสร้างคลังสินค้าเพื่อให้เช่า/ขาย	ไทย	มีกรรมกรร่วมกันและ/หรือ ผู้ถือหุ้นร่วมกันกับบริษัท
149 บริษัท ซิตีเบลลู ทาวเวอร์ จำกัด	ให้เช่าพื้นที่สำนักงาน และบริหารจัดการ	ไทย	มีกรรมกรร่วมกันและ/หรือ ผู้ถือหุ้นร่วมกันกับบริษัท
150 บริษัท เกษมทรัพย์ภักดี จำกัด	ธุรกิจอสังหาริมทรัพย์	ไทย	มีกรรมกรร่วมกันและ/หรือ ผู้ถือหุ้นร่วมกันกับบริษัท
151 บริษัท กรีนแลนด์ 1 จำกัด	ธุรกิจอสังหาริมทรัพย์	ไทย	มีกรรมกรร่วมกันและ/หรือ ผู้ถือหุ้นร่วมกันกับบริษัท
152 บริษัท เบฟเทก จำกัด	ผลิตบรรจุภัณฑ์พลาสติก	ไทย	มีกรรมกรร่วมกันและ/หรือ ผู้ถือหุ้นร่วมกันกับบริษัท
153 บริษัท เดอะ คิวเอสอาร์ ออฟ เอเชีย จำกัด	จำหน่ายอาหารและเครื่องดื่ม	ไทย	มีกรรมกรร่วมกันและ/หรือ ผู้ถือหุ้นร่วมกันกับบริษัท
154 บริษัท ที.ซี.ซี. เทคโนโลยี จำกัด	ให้บริการระบบข้อมูลสารสนเทศ	ไทย	มีกรรมกรร่วมกันและ/หรือ ผู้ถือหุ้นร่วมกันกับบริษัท
155 บริษัท อิมพีเรียล นครราชสีมา จำกัด	ธุรกิจโรงแรม	ไทย	มีกรรมกรร่วมกันและ/หรือ ผู้ถือหุ้นร่วมกันกับบริษัท
156 บริษัท แอสเสท เวิร์ด คอร์ป จำกัด (มหาชน)	บริษัทลงทุน	ไทย	มีกรรมกรร่วมกันและ/หรือ ผู้ถือหุ้นร่วมกันกับบริษัท
157 บริษัท โออิชิ ฟู้ด เซอร์วิส จำกัด	รองรับการขยายตัวของธุรกิจ	ไทย	มีกรรมกรร่วมกันและ/หรือ ผู้ถือหุ้นร่วมกันกับบริษัท
158 บริษัท สิริภักดี จำกัด	ธุรกิจอสังหาริมทรัพย์	ไทย	มีกรรมกรร่วมกันและ/หรือ ผู้ถือหุ้นร่วมกันกับบริษัท
159 บริษัท ท่าแพโฮเทล จำกัด	ธุรกิจโรงแรม	ไทย	มีกรรมกรร่วมกันและ/หรือ ผู้ถือหุ้นร่วมกันกับบริษัท
160 บริษัท อิม โฮเทลส์ แอนด์ โฮสเทลส์ จำกัด	ธุรกิจโรงแรม	ไทย	มีกรรมกรร่วมกันและ/หรือ ผู้ถือหุ้นร่วมกันกับบริษัท
161 บริษัท ทิพย์ชลธร จำกัด	จำหน่ายเครื่องดื่มแอลกอฮอล์ โซดาและน้ำดื่ม	ไทย	มีกรรมกรร่วมกันและ/หรือ ผู้ถือหุ้นร่วมกันกับบริษัท
162 บริษัท คอฟฟี่ คอนเซ็ปต์ รีเทล จำกัด	ธุรกิจร้านอาหาร	ไทย	มีกรรมกรร่วมกันและ/หรือ ผู้ถือหุ้นร่วมกันกับบริษัท

## บริษัท เบอร์ลี ยุคเกอร์ จำกัด (มหาชน) และบริษัทย่อย

### หมายเหตุประกอบงบการเงิน (ต่อ)

สำหรับปีสิ้นสุดวันที่ 31 ธันวาคม 2565

ชื่อกิจการ	ลักษณะธุรกิจ	ประเทศที่จัดตั้ง/ สัญชาติ	ลักษณะความสัมพันธ์
163 บริษัทเพื่อการลงทุนในอสังหาริมทรัพย์และ สิทธิการเช่าอสังหาริมทรัพย์ เพื่ออุตสาหกรรม เฟรเซอร์ส พร็อพเพอร์ตี้	ผู้จัดการกองทรัสต์เพื่อการลงทุนใน อสังหาริมทรัพย์	ไทย	มีกรรมกร่วมกันและ/หรือ ผู้ถือหุ้นร่วมกันกับบริษัท
164 บริษัท มี อินโนเวชั่น เซอร์วิส จำกัด	สนับสนุนการให้บริการธุรกิจ ประกันชีวิตและวินาศภัย	ไทย	มีกรรมกร่วมกันและ/หรือ ผู้ถือหุ้นร่วมกันกับบริษัท
165 บริษัท มี อินซัวรันส์ โบรกเกอร์ จำกัด	นายหน้าประกันวินาศภัยและ ประกันชีวิต	ไทย	มีกรรมกร่วมกันและ/หรือ ผู้ถือหุ้นร่วมกันกับบริษัท
166 บริษัท เกตเวย์ สาขาเอกมัย จำกัด	ให้เช่าพื้นที่	ไทย	มีกรรมกร่วมกันและ/หรือ ผู้ถือหุ้นร่วมกันกับบริษัท
167 บริษัท เมืองสระเทียมการเกษตร 2 จำกัด	ให้เช่าและดำเนินการเกี่ยวกับ อสังหาริมทรัพย์	ไทย	มีกรรมกร่วมกันและ/หรือ ผู้ถือหุ้นร่วมกันกับบริษัท
168 บริษัท เอสทีที จีดีซี (ประเทศไทย) จำกัด	บริการรับฝากเซิร์ฟเวอร์	ไทย	มีกรรมกร่วมกันและ/หรือ ผู้ถือหุ้นร่วมกันกับบริษัท
169 บริษัท ภักดี รีเทล จำกัด	ธุรกิจ โรงแรม	ไทย	มีกรรมกร่วมกันและ/หรือ ผู้ถือหุ้นร่วมกันกับบริษัท
170 ผู้บริหารสำคัญ	บุคคลที่มีอำนาจและความรับผิดชอบ การวางแผน สังการและควบคุมกิจการต่าง ๆ ของกิจการไม่ว่า ทางตรงหรือทางอ้อม ทั้งนี้รวมถึงกรรมการของกิจการ (ไม่ว่าจะทำหน้าที่ในระดับบริหารหรือไม่)		

รายการที่สำคัญกับบุคคล หรือกิจการที่เกี่ยวข้องกันสำหรับปีสิ้นสุดวันที่ 31 ธันวาคม 2565 และ 2564 สรุปได้ดังนี้

	งบการเงินรวม		งบการเงินเฉพาะกิจการ	
	2565	2564	2565	2564
<b>บริษัทย่อย</b>				
ขายสินค้าและบริการ	-	-	1,618,041	1,592,704
ซื้อสินค้าและบริการ	-	-	7,954,708	7,631,737
เงินปันผลรับ	-	-	3,453,826	2,697,480
ดอกเบี้ยรับ	-	-	3,111,825	4,300,410
รายได้อื่น	-	-	334,680	84,523
รายได้จากการปันส่วนค่าใช้จ่ายในการบริหารจัดการ	-	-	690,436	641,164
ต้นทุนในการจัดจำหน่ายและค่าใช้จ่ายในการบริหาร	-	-	487,755	456,256
ดอกเบี้ยจ่าย	-	-	22,633	23,979
<b>บริษัทรวม</b>				
ซื้อสินค้าและบริการ	1,328,341	1,221,941	-	-
เงินปันผลรับ	8,256	4,520	-	-
รายได้อื่น	503	2,641	-	-
รายได้จากการปันส่วนค่าใช้จ่ายในการบริหารจัดการ	1,993	1,915	1,993	1,915



บริษัท เบอร์ลี่ ยุคเกอร์ จำกัด (มหาชน) และบริษัทย่อย  
 หมายเหตุประกอบงบการเงิน (ต่อ)  
 สำหรับปีสิ้นสุดวันที่ 31 ธันวาคม 2565

	หน่วย : พันบาท			
	งบการเงินรวม		งบการเงินเฉพาะกิจการ	
	2565	2564	2565	2564
<b>การร่วมค้า</b>				
ขายสินค้าและบริการ	31,374	5,883	-	-
ซื้อสินค้าและบริการ	1,077,045	583,049	9,278	-
ดอกเบี้ยรับ	1,509	268	-	-
รายได้อื่น	10,139	36,062	1,543	193
รายได้จากการปันส่วนค่าใช้จ่ายในการบริหารจัดการ	19,344	20,222	19,344	20,222
ต้นทุนในการจัดจำหน่ายและค่าใช้จ่ายในการบริหาร	1,243	350	907	350
ดอกเบี้ยจ่าย	112	2,367	112	112
<b>กิจการอื่นที่เกี่ยวข้องกัน</b>				
ขายสินค้าและบริการ	8,918,884	7,579,015	49,846	32,436
ซื้อสินค้าและบริการ	5,321,446	4,610,243	-	-
ดอกเบี้ยรับ	20	-	-	-
รายได้อื่น	332,575	272,701	23,035	67
รายได้จากการปันส่วนค่าใช้จ่ายในการบริหารจัดการ	1,754	2,254	1,754	2,254
ต้นทุนในการจัดจำหน่ายและค่าใช้จ่ายในการบริหาร	400,320	397,399	75,628	71,684
ดอกเบี้ยจ่าย	13,039	13,969	-	-
<b>ผู้บริหารสำคัญ</b>				
ค่าตอบแทนผู้บริหารสำคัญ				
ผลประโยชน์ระยะสั้น	103,672	109,526	103,672	109,526
ผลประโยชน์หลังออกจากงาน	6,186	5,525	6,186	5,525
ผลประโยชน์ระยะยาวอื่น	309	1,717	309	1,717

บริษัท เบอร์ลี่ ยุคเกอร์ จำกัด (มหาชน) และบริษัทย่อย

หมายเหตุประกอบงบการเงิน (ต่อ)

สำหรับปีสิ้นสุดวันที่ 31 ธันวาคม 2565

นโยบายการกำหนดราคาระหว่างกัน

รายการ	นโยบายการกำหนดราคา
ขายสินค้าและบริการ	บวกกำไรจากต้นทุนการได้มาของสินค้าและบริการนั้น
ซื้อสินค้าและบริการ	ราคาตลาดสุทธิจากกำไรส่วนเพิ่มของบริษัท
เงินปันผลรับ	ตามอัตราที่ประกาศให้กับผู้ถือหุ้นรายอื่น
ดอกเบี้ยรับ	อัตราดอกเบี้ยกำหนดจากต้นทุนการกู้ยืมและอัตราดอกเบี้ยท้องตลาด
รายได้อื่น	ราคาที่ตกลงกันตามสัญญา
รายได้จากการปันส่วนค่าใช้จ่าย	
ในการบริหารจัดการ	บวกกำไรจากต้นทุนที่เกิดขึ้นจริง
ต้นทุนในการจัดจำหน่ายและค่าใช้จ่าย	
ในการบริหาร	ราคาที่ตกลงกันตามสัญญา
ดอกเบี้ยจ่าย	อัตราดอกเบี้ยกำหนดจากต้นทุนการกู้ยืมและอัตราดอกเบี้ยท้องตลาด

ยอดคงเหลือกับกิจการที่เกี่ยวข้องกัน ณ วันที่ 31 ธันวาคม 2565 และ 2564 มีดังนี้

	หน่วย : พันบาท			
	งบการเงินรวม		งบการเงินเฉพาะกิจการ	
	2565	2564	2565	2564
<b>ลูกหนี้การค้า</b>				
บริษัทย่อย	-	-	440,426	330,789
การร่วมค้า	435	12,949	-	-
กิจการอื่นที่เกี่ยวข้องกัน	1,996,171	1,512,336	6,532	7,940
<b>รวม</b>	<b>1,996,606</b>	<b>1,525,285</b>	<b>446,958</b>	<b>338,729</b>
<b>ลูกหนี้อื่น</b>				
บริษัทย่อย	-	-	2,621,470	1,714,685
บริษัทร่วม	392	309	360	304
การร่วมค้า	86,715	82,718	33,775	35,544
กิจการอื่นที่เกี่ยวข้องกัน	176,053	284,559	6,098	67,067
<b>รวม</b>	<b>263,160</b>	<b>367,586</b>	<b>2,661,703</b>	<b>1,817,600</b>

บริษัท เบอร์ลี่ ยุคเกอร์ จำกัด (มหาชน) และบริษัทย่อย

หมายเหตุประกอบงบการเงิน (ต่อ)

สำหรับปีสิ้นสุดวันที่ 31 ธันวาคม 2565

	หน่วย : พันบาท			
	งบการเงินรวม		งบการเงินเฉพาะกิจการ	
	2565	2564	2565	2564
<b>ลูกหนี้คู่ค้าและลูกหนี้ร้านค้า</b>				
กิจการอื่นที่เกี่ยวข้องกัน	80,064	74,568	-	-
<b>รวม</b>	<b>80,064</b>	<b>74,568</b>	<b>-</b>	<b>-</b>
<b>เงินให้กู้ยืมระยะสั้นแก่กิจการที่เกี่ยวข้องกัน</b>				
บริษัทย่อย	-	-	5,603,303	5,198,711
การร่วมค้า	38,044	-	-	-
<b>รวม</b>	<b>38,044</b>	<b>-</b>	<b>5,603,303</b>	<b>5,198,711</b>
<b>เงินให้กู้ยืมระยะยาวแก่กิจการที่เกี่ยวข้องกัน</b>				
ที่กำหนดชำระภายในหนึ่งปี				
บริษัทย่อย	-	-	-	71,555,174
<b>รวม</b>	<b>-</b>	<b>-</b>	<b>-</b>	<b>71,555,174</b>
<b>เงินให้กู้ยืมระยะยาวแก่กิจการที่เกี่ยวข้องกัน</b>				
บริษัทย่อย	-	-	93,717,141	26,350,419
การร่วมค้า	33,738	32,632	-	-
<b>รวม</b>	<b>33,738</b>	<b>32,632</b>	<b>93,717,141</b>	<b>26,350,419</b>

# บริษัท เบอร์ลี่ ยุคเกอร์ จำกัด (มหาชน) และบริษัทย่อย

## หมายเหตุประกอบงบการเงิน (ต่อ)

สำหรับปีสิ้นสุดวันที่ 31 ธันวาคม 2565

รายละเอียดเงินให้กู้ยืมระยะสั้นแก่กิจการที่เกี่ยวข้องกัน มีดังนี้

	อัตราดอกเบี้ย		งบการเงินรวม		งบการเงินเฉพาะกิจการ	
	(ร้อยละต่อปี)					
	2565	2564	2565	2564	2565	2564
<b>เงินให้กู้ยืมระยะสั้นแก่กิจการที่เกี่ยวข้องกัน</b>						
<b>บริษัทย่อย</b>						
บริษัท มัณฑนา จำกัด	1.34	0.95	-	-	182,735	50,785
บริษัท เบอร์ลี่ ยุคเกอร์ เซลล์อ็อกซ์ จำกัด	1.34	0.95	-	-	108,500	19,500
บริษัท เบอร์ลี่ ยุคเกอร์ ฟู้ดส์ จำกัด	1.34	0.95	-	-	356,000	435,000
บริษัท บีเจซี โลจิสติกส์ แอนด์ แวร์เฮาส์ จำกัด	1.34	-	-	-	2,435,436	-
บริษัท บีเจซี คอนซูเมอร์ จำกัด	1.34	0.95	-	-	589,751	601,296
บริษัท บีเจซี เซลท์แคร์ จำกัด	1.34	0.95	-	-	741,248	851,244
บริษัท บีจีซี รีเทล โฮลดิ้ง จำกัด	-	0.95	-	-	-	2,355,104
บริษัท บีเจซี สเปเชียลตี้ส์ จำกัด	1.34	-	-	-	122,685	-
บริษัท บีเจซี เพาเวอร์ จำกัด	1.34	0.95	-	-	101,138	38,782
บริษัท เรืองทรัพย์ 168 จำกัด	-	0.95	-	-	-	3,000
บริษัท อุตสาหกรรมทำเครื่องแก้วไทย จำกัด (มหาชน)	1.34	0.95	-	-	896,000	844,000
บริษัท เบอร์ลี่ ยุคเกอร์ โลจิสติกส์ จำกัด	1.34	-	-	-	28,810	-
บริษัท ไทยมาลาयाกลาส จำกัด	1.34	-	-	-	41,000	-
<b>การร่วมค้า</b>						
BJC O-I Glass Pte. Ltd.	6.56	-	38,044	-	-	-
<b>รวม</b>			<b>38,044</b>	<b>-</b>	<b>5,603,303</b>	<b>5,198,711</b>

รายละเอียดเงินให้กู้ยืมระยะยาวแก่กิจการที่เกี่ยวข้องกัน ณ วันที่ 31 ธันวาคม 2565 และ 2564 มีดังนี้

หน่วย : พันบาท							
อัตราดอกเบี้ย (ร้อยละต่อปี)		วันที่ครบ	งบการเงินรวม		งบการเงินเฉพาะกิจการ		
2565	2564	กำหนดชำระ	2565	2564	2565	2564	
เงินให้กู้ยืมระยะยาวแก่กิจการที่เกี่ยวข้องกัน							
ที่ถึงกำหนดชำระภายในหนึ่งปี							
บริษัทย่อย							
บริษัท บีคี่ซี รีเทล โฮลดิ้ง จำกัด	-	3.25	1 ต.ค. 2565	-	-	-	71,555,174
รวม				-	-	-	71,555,174
เงินให้กู้ยืมระยะยาวแก่กิจการที่เกี่ยวข้องกัน							
บริษัทย่อย							
บริษัท บีเจซี โลจิสติกส์ แอนด์ แวร์เฮาส์ จำกัด	2.82 - 3.16	3.20 - 3.25	26 มี.ค. 2567 - 1 เม.ย. 2574	-	-	91,766,748	24,400,026
บริษัท บีเจซี สเปเชียลตี้ส์ จำกัด	2.82	3.20	23 ก.พ. 2569	-	-	1,950,393	1,950,393
การร่วมค้า							
BJC O-I Glass Pte. Ltd.	3.62	3.62	5 พ.ย. 2574	33,738	32,632	-	-
รวม				33,738	32,632	93,717,141	26,350,419

บริษัท เบอร์ลี่ ยุคเกอร์ จำกัด (มหาชน) และบริษัทย่อย

หมายเหตุประกอบงบการเงิน (ต่อ)

สำหรับปีสิ้นสุดวันที่ 31 ธันวาคม 2565

	หน่วย : พันบาท			
	งบการเงินรวม		งบการเงินเฉพาะกิจการ	
	2565	2564	2565	2564
<b>เจ้าหนี้การค้า</b>				
บริษัทย่อย	-	-	1,407,801	1,426,859
บริษัทร่วม	123,177	135,377	-	-
การร่วมค้า	420,205	278,198	1,188	551
กิจการอื่นที่เกี่ยวข้องกัน	495,654	461,907	452	200
รวม	<u>1,039,036</u>	<u>875,482</u>	<u>1,409,441</u>	<u>1,427,610</u>
<b>เจ้าหนี้อื่น</b>				
บริษัทย่อย	-	-	168,247	176,236
การร่วมค้า	1,112	387	868	342
กิจการอื่นที่เกี่ยวข้องกัน	50,733	52,230	16,707	19,166
รวม	<u>51,845</u>	<u>52,617</u>	<u>185,822</u>	<u>195,744</u>
<b>เงินกู้ยืมระยะสั้นจากกิจการที่เกี่ยวข้องกัน</b>				
บริษัทย่อย	-	-	1,656,010	1,896,882
การร่วมค้า	5,000	5,000	5,000	5,000
กิจการอื่นที่เกี่ยวข้องกัน	-	390,774	-	-
รวม	<u>5,000</u>	<u>395,774</u>	<u>1,661,010</u>	<u>1,901,882</u>

บริษัท เบอร์ลี่ ยุคเกอร์ จำกัด (มหาชน) และบริษัทย่อย

หมายเหตุประกอบงบการเงิน (ต่อ)

สำหรับปีสิ้นสุดวันที่ 31 ธันวาคม 2565

รายละเอียดเงินกู้ยืมระยะสั้นจากกิจการที่เกี่ยวข้องกัน ณ วันที่ 31 ธันวาคม 2565 และ 2564 มีดังนี้

	หน่วย : พันบาท					
	อัตราดอกเบี้ย		งบการเงินรวม		งบการเงินเฉพาะกิจการ	
	(ร้อยละต่อปี)					
	2565	2564	2565	2564	2565	2564
<b>เงินกู้ยืมระยะสั้นจากกิจการที่เกี่ยวข้องกัน</b>						
<b>บริษัทย่อย</b>						
บริษัท บีเจซี กาแฟ จำกัด	1.34	0.95	-	-	11,300	12,500
บริษัท เบอร์ลี่ ยุคเกอร์ สเปนเชียลตี้ส์ จำกัด	1.34	0.95	-	-	70,065	71,846
บริษัท เบอร์ลี่ ยุคเกอร์ โลจิสติกส์ จำกัด	-	0.95	-	-	-	132,951
บริษัท บีเจซี อินดัสเตรียล แอนด์ เทรคคิง จำกัด	1.34	0.95	-	-	271,345	270,515
บริษัท บีเจซี แพคเกจจิ้ง จำกัด	1.34	0.95	-	-	327,936	324,795
บริษัท บีเจซี อินเวสเมนต์ จำกัด	1.34	0.95	-	-	668,864	54,743
บริษัท ภูเก็ตสาหรรม จำกัด	1.34	0.95	-	-	150,500	175,000
บริษัท บีเจซี โลจิสติกส์ แอนด์ แวร์เฮาส์ จำกัด	-	0.95	-	-	-	400,584
บริษัท บีเจซี สเปนเชียลตี้ส์ จำกัด	-	0.95	-	-	-	245,948
บริษัท ไทยมาลาชาลาส จำกัด	-	0.95	-	-	-	97,000
บริษัท ไทย-สแกนดิค สตีล จำกัด	1.34	0.95	-	-	139,000	101,000
บริษัท บีเจซี เมก้า มาร์เก็ต จำกัด	1.34	0.95	-	-	17,000	10,000
<b>การร่วมค้า</b>						
บริษัท บี เจ ซี มารีน รีซอร์สเซส ดีเวลลอปเม้นท์ จำกัด	2.25	2.25	5,000	5,000	5,000	5,000
<b>กิจการอื่นที่เกี่ยวข้องกัน</b>						
บริษัท ทีซีซี แคปิตอล แลนด์ จำกัด	-	3.70	-	390,774	-	-
<b>รวม</b>			<b>5,000</b>	<b>395,774</b>	<b>1,661,010</b>	<b>1,901,882</b>

ยอดคงเหลืออื่นของสินทรัพย์และหนี้สินกับกิจการที่เกี่ยวข้องกัน ณ วันที่ 31 ธันวาคม 2565 และ 2564 มีดังนี้

	หน่วย : พันบาท			
	งบการเงินรวม		งบการเงินเฉพาะกิจการ	
	2565	2564	2565	2564
สินทรัพย์ทางการเงินไม่หมุนเวียนอื่น	115,335	131,828	108,261	126,304
สินทรัพย์ไม่หมุนเวียนอื่น	141,767	135,286	925	839
หนี้สินหมุนเวียนอื่น	117	35	-	-
หนี้สินไม่หมุนเวียนอื่น	28,711	29,820	39,213	17,250

## บริษัท เบอร์ลี่ ยุคเกอร์ จำกัด (มหาชน) และบริษัทย่อย

### หมายเหตุประกอบงบการเงิน (ต่อ)

สำหรับปีสิ้นสุดวันที่ 31 ธันวาคม 2565

#### สัญญาสำคัญที่ทำกับกิจการที่เกี่ยวข้องกัน

##### สัญญาการบริหารจัดการ

กลุ่มบริษัทได้ทำสัญญากับกิจการที่เกี่ยวข้องกันเพื่อให้บริการด้านการบริหารจัดการแก่กิจการที่เกี่ยวข้องกัน โดยตกลงให้บริการในราคาและเงื่อนไขตามที่ระบุในสัญญา

##### สัญญาซื้อขายขาดแก้ว

บริษัทย่อยได้เข้าทำสัญญาซื้อขายขาดแก้วกับบริษัทที่เกี่ยวข้องกันเป็นระยะเวลาสามปี เริ่มตั้งแต่วันที่ 1 มกราคม 2565 ถึงวันที่ 31 ธันวาคม 2567 โดยตกลงซื้อขายขาดแก้ว ในราคาและเงื่อนไขที่ระบุในสัญญา

##### สัญญาเช่าและให้เช่าพื้นที่

กลุ่มบริษัทได้เข้าทำสัญญาเช่าพื้นที่และบริกรกับบริษัทที่เกี่ยวข้องกันหลายแห่ง โดยมีระยะเวลาเช่าและบริกร 3 ปี และสามารถต่ออายุสัญญาได้ โดยจ่ายชำระค่าเช่าและค่าบริการตามที่กำหนดไว้ในสัญญา

กลุ่มบริษัทได้เข้าทำสัญญาให้เช่าพื้นที่และบริกรกับบริษัทที่เกี่ยวข้องกันหลายแห่งระยะเวลา 1 - 3 ปี และสามารถต่ออายุสัญญาได้ บริษัทที่เกี่ยวข้องกันตกลงที่จะจ่ายค่าเช่าและค่าบริการตามอัตราที่กำหนดไว้ในสัญญา

#### ภาระผูกพันอื่นๆ

	หน่วย : พันบาท			
	งบการเงินรวม		งบการเงินเฉพาะกิจการ	
	2565	2564	2565	2564
ภาระผูกพันตามสัญญาชำระระยะสั้น				
และสัญญาบริการที่ยกเลิกไม่ได้				
ภายในหนึ่งปี	47,257	35,497	-	-
เกินหนึ่งปีแต่ไม่เกินห้าปี	112,402	130,880	-	-
เกินกว่าห้าปี	-	1,341	-	-
รวม	159,659	167,718	-	-

บริษัท เบอร์ลี ยูคเกอร์ จำกัด (มหาชน) และบริษัทย่อย

หมายเหตุประกอบงบการเงิน (ต่อ)

สำหรับปีสิ้นสุดวันที่ 31 ธันวาคม 2565

**ส่วนของเงินลงทุนที่ยังไม่เรียกชำระ**

ณ วันที่ 31 ธันวาคม 2565 กลุ่มบริษัทและบริษัทมีภาระผูกพันเกี่ยวกับส่วนของเงินลงทุนที่ยังไม่เรียกชำระ ในบริษัทย่อย และการร่วมค้าหลายแห่งในงบการเงินรวมจำนวนเงิน 1,243 ล้านบาท และมีภาระผูกพันดังกล่าวในงบการเงินเฉพาะกิจการจำนวนเงิน 711 ล้านบาท

ณ วันที่ 31 ธันวาคม 2564 กลุ่มบริษัทและบริษัทมีภาระผูกพันเกี่ยวกับส่วนของเงินลงทุนที่ยังไม่เรียกชำระ ในบริษัทย่อย และการร่วมค้าหลายแห่งในงบการเงินรวมจำนวนเงิน 1,242 ล้านบาท และมีภาระผูกพันดังกล่าวใน งบการเงินเฉพาะกิจการจำนวนเงิน 711 ล้านบาท

**6. ข้อมูลเพิ่มเติมเกี่ยวกับกระแสเงินสด**

6.1 รายการที่ไม่เป็นตัวแทนเงินสดที่มีสาระสำคัญ ณ วันที่ 31 ธันวาคม 2565 และ 2564 มีดังนี้

	หน่วย : พันบาท			
	งบการเงินรวม		งบการเงินเฉพาะกิจการ	
	2565	2564	2565	2564
เจ้าหนี้ค่าซื้อสินทรัพย์	1,024,281	975,279	132,690	115,468

6.2 การเปลี่ยนแปลงในหนี้สินที่เกิดขึ้นจากกิจกรรมจัดหาเงิน

การเปลี่ยนแปลงในหนี้สินที่เกิดขึ้นจากกิจกรรมจัดหาเงินรวมส่วนที่เป็นกระแสเงินสดและส่วนที่ไม่ใช่กระแสเงินสดที่มีการจัดประเภทเป็นกิจกรรมจัดหาเงินในงบกระแสเงินสด มีดังนี้

ณ วันที่ 31 ธันวาคม 2565	หน่วย : พันบาท				
	งบการเงินรวม		งบการเงินเฉพาะกิจการ		ยอดคงเหลือ ณ วันที่ 31 ธันวาคม 2565
	ยอดคงเหลือ ณ วันที่ 1 มกราคม 2565	กระแสเงินสด จากกิจกรรมจัดหาเงิน - สุทธิ	การเปลี่ยนแปลงที่ไม่ใช่เงินสด เพิ่มขึ้น <sup>(1)</sup>	การเปลี่ยนแปลงอื่น <sup>(2)</sup>	
เงินกู้ยืมระยะสั้นจากสถาบันการเงิน	8,436,271	(6,439,434)	41,142	-	2,037,979
เงินกู้ยืมระยะสั้นจากกิจการที่เกี่ยวข้องกัน	395,774	(390,774)	-	-	5,000
เงินกู้ยืมระยะยาวจากสถาบันการเงิน	34,439,273	10,442,606	84,761	-	44,966,640
หุ้นกู้	109,526,899	(7,240,000)	-	16,183	102,303,082
หนี้สินตามสัญญาเช่า	11,123,358	(1,740,326)	5,468,512	514,882	15,366,426
<b>รวม</b>	<b>163,921,575</b>	<b>(5,367,928)</b>	<b>5,594,415</b>	<b>531,065</b>	<b>164,679,127</b>

(1) การเปลี่ยนแปลงที่ไม่ใช่เงินสดเกิดจากการเปลี่ยนแปลงของหนี้สินตามสัญญาเช่า การเปลี่ยนแปลงของอัตราแลกเปลี่ยนเงินตราต่างประเทศและผลต่างจากการแปลงค่างบการเงิน

(2) การเปลี่ยนแปลงอื่นเกิดจากการออกใบขอคืนภาษีและค่าตัดจำหน่ายสะสมของค่าใช้จ่ายในการออกหุ้นกู้



บริษัท เบอร์ลี่ ยุคเกอร์ จำกัด (มหาชน) และบริษัทย่อย

หมายเหตุประกอบงบการเงิน (ต่อ)

สำหรับปีสิ้นสุดวันที่ 31 ธันวาคม 2565

หน่วย : พันบาท

ณ วันที่ 31 ธันวาคม 2564	งบการเงินรวม				
	ยอดคงเหลือ	กระแสเงินสด	การเปลี่ยนแปลง	การเปลี่ยนแปลงอื่น <sup>(2)</sup>	ยอดคงเหลือ
	ณ วันที่	จากกิจกรรม	ที่ไม่ใช่เงินสด		ณ วันที่
	1 มกราคม 2564	จัดหาเงิน - สุทธิ	เพิ่มขึ้น <sup>(1)</sup>		31 ธันวาคม 2564
เงินกู้ยืมระยะสั้นจากสถาบันการเงิน	18,008,649	(9,689,927)	117,549	-	8,436,271
เงินกู้ยืมระยะสั้นจากกิจการที่เกี่ยวข้องกัน	370,050	25,724	-	-	395,774
เงินกู้ยืมระยะยาวจากสถาบันการเงิน	14,410,352	19,743,978	284,943	-	34,439,273
หุ้นกู้	121,787,633	(12,280,000)	-	19,266	109,526,899
หนี้สินตามสัญญาเช่า	10,430,400	(1,612,503)	1,820,034	485,427	11,123,358
<b>รวม</b>	<b>165,007,084</b>	<b>(3,812,728)</b>	<b>2,222,526</b>	<b>504,693</b>	<b>163,921,575</b>

หน่วย : พันบาท

ณ วันที่ 31 ธันวาคม 2565	งบการเงินเฉพาะกิจการ				
	ยอดคงเหลือ	กระแสเงินสด	การเปลี่ยนแปลง	การเปลี่ยนแปลงอื่น <sup>(2)</sup>	ยอดคงเหลือ
	ณ วันที่	จากกิจกรรม	ที่ไม่ใช่เงินสด		ณ วันที่
	1 มกราคม 2565	จัดหาเงิน - สุทธิ	เพิ่มขึ้น <sup>(1)</sup>		31 ธันวาคม 2565
เงินกู้ยืมระยะสั้นจากสถาบันการเงิน	7,270,000	(6,340,000)	-	-	930,000
เงินกู้ยืมระยะสั้นจากกิจการที่เกี่ยวข้องกัน	1,901,882	(240,872)	-	-	1,661,010
เงินกู้ยืมระยะยาวจากสถาบันการเงิน	34,194,764	10,500,000	76,218	-	44,770,982
หุ้นกู้	109,526,899	(7,240,000)	-	16,183	102,303,082
หนี้สินตามสัญญาเช่า	70,186	(44,906)	115,017	3,535	143,832
<b>รวม</b>	<b>152,963,731</b>	<b>(3,365,778)</b>	<b>191,235</b>	<b>19,718</b>	<b>149,808,906</b>

หน่วย : พันบาท

ณ วันที่ 31 ธันวาคม 2564	งบการเงินเฉพาะกิจการ				
	ยอดคงเหลือ	กระแสเงินสด	การเปลี่ยนแปลง	การเปลี่ยนแปลงอื่น <sup>(2)</sup>	ยอดคงเหลือ
	ณ วันที่	จากกิจกรรม	ที่ไม่ใช่เงินสด		ณ วันที่
	1 มกราคม 2564	จัดหาเงิน - สุทธิ	เพิ่มขึ้น <sup>(1)</sup>		31 ธันวาคม 2564
เงินกู้ยืมระยะสั้นจากสถาบันการเงิน	16,900,000	(9,630,000)	-	-	7,270,000
เงินกู้ยืมระยะสั้นจากกิจการที่เกี่ยวข้องกัน	2,331,883	(430,001)	-	-	1,901,882
เงินกู้ยืมระยะยาวจากสถาบันการเงิน	13,516,800	20,433,200	244,764	-	34,194,764
หุ้นกู้	121,787,633	(12,280,000)	-	19,266	109,526,899
หนี้สินตามสัญญาเช่า	48,322	(35,153)	53,853	3,164	70,186
<b>รวม</b>	<b>154,584,638</b>	<b>(1,941,954)</b>	<b>298,617</b>	<b>22,430</b>	<b>152,963,731</b>

(1) การเปลี่ยนแปลงที่ไม่ใช่เงินสดเกิดจากการเปลี่ยนแปลงของหนี้สินตามสัญญาเช่า การเปลี่ยนแปลงของอัตราแลกเปลี่ยนเงินตราต่างประเทศและผลต่างจากการแปลงค่างบการเงิน

(2) การเปลี่ยนแปลงอื่นเกิดจากดอกเบี้ยจ่ายหรือตัดบัญชีและค่าตัดจำหน่ายสะสมของค่าใช้จ่ายในการออกหุ้นกู้

บริษัท เบอร์ลี่ ยูคเกอร์ จำกัด (มหาชน) และบริษัทย่อย  
 หมายเหตุประกอบงบการเงิน (ต่อ)  
 สำหรับปีสิ้นสุดวันที่ 31 ธันวาคม 2565

6.3 เงินสดและรายการเทียบเท่าเงินสด ณ วันที่ 31 ธันวาคม 2565 และ 2564 ประกอบด้วย

	หน่วย : พันบาท			
	งบการเงินรวม		งบการเงินเฉพาะกิจการ	
	2565	2564	2565	2564
เงินสดในมือ	1,275,132	1,336,937	264	243
เงินฝากธนาคาร	2,773,199	2,961,362	46,605	481,917
เงินลงทุนระยะสั้นที่มีสภาพคล่องสูง	113,614	104,657	-	-
รวม	<u>4,161,945</u>	<u>4,402,956</u>	<u>46,869</u>	<u>482,160</u>

7. ลูกหนี้การค้า

ลูกหนี้การค้า ณ วันที่ 31 ธันวาคม 2565 และ 2564 ประกอบด้วย

	หมายเหตุ	หน่วย : พันบาท			
		งบการเงินรวม		งบการเงินเฉพาะกิจการ	
		2565	2564	2565	2564
กิจการที่เกี่ยวข้องกัน	5	1,996,606	1,525,285	446,958	338,729
กิจการอื่น ๆ		7,832,929	8,170,731	2,476,120	2,420,878
ลูกหนี้ตามสัญญาผ่อนชำระ		114,432	108,891	395	395
<u>หัก</u> ดอกเบี้ยที่ยังไม่เกิดขึ้น					
ตามสัญญาผ่อนชำระ		(3,428)	(4,511)	-	-
		<u>9,940,539</u>	<u>9,800,396</u>	<u>2,923,473</u>	<u>2,760,002</u>
<u>หัก</u> ค่าเผื่อผลขาดทุนด้านเครดิต					
ที่คาดว่าจะเกิดขึ้น		(204,308)	(187,323)	(106,584)	(92,030)
รวม		<u>9,736,231</u>	<u>9,613,073</u>	<u>2,816,889</u>	<u>2,667,972</u>

บริษัท เบอร์ลี่ ยุคเกอร์ จำกัด (มหาชน) และบริษัทย่อย  
 หมายเหตุประกอบงบการเงิน (ต่อ)  
 สำหรับปีสิ้นสุดวันที่ 31 ธันวาคม 2565

การวิเคราะห์อายุของลูกค้าหนี้การค้า มีดังนี้

	หน่วย : พันบาท			
	งบการเงินรวม		งบการเงินเฉพาะกิจการ	
	2565	2564	2565	2564
<b>กิจการที่เกี่ยวข้องกัน</b>				
ยังไม่ครบกำหนดชำระ	1,768,472	1,431,055	293,663	248,823
เกินกำหนดชำระ:				
น้อยกว่า 3 เดือน	221,457	79,846	150,609	87,418
3 - 6 เดือน	6,273	4,952	1,027	247
6 - 12 เดือน	247	2,250	114	266
มากกว่า 12 เดือน	157	7,182	1,545	1,975
	<u>1,996,606</u>	<u>1,525,285</u>	<u>446,958</u>	<u>338,729</u>
<b>กิจการอื่น ๆ</b>				
ยังไม่ครบกำหนดชำระ	5,962,653	6,099,616	1,496,402	1,398,424
เกินกำหนดชำระ:				
น้อยกว่า 3 เดือน	1,582,435	1,802,554	838,208	915,114
3 - 6 เดือน	111,035	153,235	10,365	26,615
6 - 12 เดือน	111,843	89,893	55,203	2,635
มากกว่า 12 เดือน	175,967	129,813	76,337	78,485
	<u>7,943,933</u>	<u>8,275,111</u>	<u>2,476,515</u>	<u>2,421,273</u>
<b>หัก ค่าเผื่อผลขาดทุนด้านเครดิต</b>				
ที่คาดว่าจะเกิดขึ้น	(204,308)	(187,323)	(106,584)	(92,030)
	<u>7,739,625</u>	<u>8,087,788</u>	<u>2,369,931</u>	<u>2,329,243</u>
<b>รวม</b>	<u>9,736,231</u>	<u>9,613,073</u>	<u>2,816,889</u>	<u>2,667,972</u>

ตารางต่อไปนี้แสดงการกระทบยอดค่าเผื่อผลขาดทุนด้านเครดิตที่คาดว่าจะเกิดขึ้นตลอดอายุที่ได้รับรู้สำหรับลูกค้าหนี้การค้า ซึ่งเป็นไปตามวิธีการอย่างง่ายที่กำหนดไว้ใน TFRS 9

	หน่วย : พันบาท			
	งบการเงินรวม		งบการเงินเฉพาะกิจการ	
	2565	2564	2565	2564
ณ วันที่ 1 มกราคม	187,323	215,861	92,030	113,568
สำรองค่าเผื่อผลขาดทุนด้านเครดิต				
ที่คาดว่าจะเกิดขึ้น (กลับรายการ)	16,985	(28,538)	14,554	(21,538)
ณ วันที่ 31 ธันวาคม	<u>204,308</u>	<u>187,323</u>	<u>106,584</u>	<u>92,030</u>

บริษัท เบอร์ลี่ ยุคเกอร์ จำกัด (มหาชน) และบริษัทย่อย

หมายเหตุประกอบงบการเงิน (ต่อ)

สำหรับปีสิ้นสุดวันที่ 31 ธันวาคม 2565

8. ลูกหนี้อื่น

ลูกหนี้อื่น ณ วันที่ 31 ธันวาคม 2565 และ 2564 ประกอบด้วย

	หมายเหตุ	งบการเงินรวม		งบการเงินเฉพาะกิจการ	
		2565	2564	2565	2564
ลูกหนี้อื่น - กิจการที่เกี่ยวข้องกัน	5	263,160	367,586	2,661,703	1,817,600
ค่าใช้จ่ายจ่ายล่วงหน้า		186,092	95,787	76,503	25,487
เงินทดรองจ่าย		151,281	91,338	58,920	38,213
ภาษีเงินได้นิติบุคคลรอขอคืน		4,015,850	3,163,766	484,751	360,386
ภาษีมูลค่าเพิ่มรอขอคืน		1,267,908	1,203,780	-	-
อื่น ๆ		947,537	779,293	116,195	148,771
		<b>6,831,828</b>	<b>5,701,550</b>	<b>3,398,072</b>	<b>2,390,457</b>
<u>หัก ค่าเผื่อผลขาดทุนด้านเครดิต</u>					
ที่คาดว่าจะเกิดขึ้น		(85,599)	(57,865)	(1,115)	(1,115)
<b>รวม</b>		<b>6,746,229</b>	<b>5,643,685</b>	<b>3,396,957</b>	<b>2,389,342</b>

9. ลูกหนี้คู่ค้าและลูกหนี้ร้านค้าเช่า

ลูกหนี้คู่ค้าและลูกหนี้ร้านค้าเช่า ณ วันที่ 31 ธันวาคม 2565 และ 2564 ประกอบด้วย

	หมายเหตุ	งบการเงินรวม		งบการเงินเฉพาะกิจการ	
		2565	2564	2565	2564
กิจการที่เกี่ยวข้องกัน	5	80,064	74,568	-	-
กิจการอื่น ๆ		2,055,666	2,181,657	-	-
		<b>2,135,730</b>	<b>2,256,225</b>	<b>-</b>	<b>-</b>
<u>หัก ค่าเผื่อผลขาดทุนด้านเครดิต</u>					
ที่คาดว่าจะเกิดขึ้น		(44,508)	(47,595)	-	-
<b>รวม</b>		<b>2,091,222</b>	<b>2,208,630</b>	<b>-</b>	<b>-</b>

บริษัท เบอร์ลี ยุคเกอร์ จำกัด (มหาชน) และบริษัทย่อย

หมายเหตุประกอบงบการเงิน (ต่อ)

สำหรับปีสิ้นสุดวันที่ 31 ธันวาคม 2565

การวิเคราะห์อายุของลูกค้าหนี้คู่ค้าและลูกหนี้ร้านค้าเช่า มีดังนี้

หน่วย : พันบาท

	งบการเงินรวม		งบการเงินเฉพาะกิจการ	
	2565	2564	2565	2564
<b>กิจการที่เกี่ยวข้องกัน</b>				
ยังไม่ครบกำหนดชำระ	66,649	60,750	-	-
เกินกำหนดชำระ:				
น้อยกว่า 3 เดือน	13,411	7,903	-	-
3 - 6 เดือน	4	5,915	-	-
	<b>80,064</b>	<b>74,568</b>	<b>-</b>	<b>-</b>
<b>กิจการอื่น ๆ</b>				
ยังไม่ครบกำหนดชำระ	1,535,318	1,575,758	-	-
เกินกำหนดชำระ:				
น้อยกว่า 3 เดือน	371,899	405,956	-	-
3 - 6 เดือน	35,483	65,936	-	-
6 - 12 เดือน	25,807	59,947	-	-
มากกว่า 12 เดือน	87,159	74,060	-	-
	<b>2,055,666</b>	<b>2,181,657</b>	<b>-</b>	<b>-</b>
<b>หัก ค่าเผื่อผลขาดทุนด้านเครดิต</b>				
ที่คาดว่าจะเกิดขึ้น	(44,508)	(47,595)	-	-
	<b>2,011,158</b>	<b>2,134,062</b>	<b>-</b>	<b>-</b>
<b>รวม</b>	<b>2,091,222</b>	<b>2,208,630</b>	<b>-</b>	<b>-</b>

การเปลี่ยนแปลงของบัญชีค่าเผื่อผลขาดทุนด้านเครดิตที่คาดว่าจะเกิดขึ้นของลูกค้าหนี้คู่ค้าและลูกหนี้ร้านค้าเช่า มีรายละเอียดดังนี้

หน่วย : พันบาท

	งบการเงินรวม		งบการเงินเฉพาะกิจการ	
	2565	2564	2565	2564
ณ วันที่ 1 มกราคม	47,595	33,237	-	-
สำรองค่าเผื่อผลขาดทุนด้านเครดิต				
ที่คาดว่าจะเกิดขึ้น (กลับรายการ)	(3,087)	14,358	-	-
ณ วันที่ 31 ธันวาคม	<b>44,508</b>	<b>47,595</b>	<b>-</b>	<b>-</b>

บริษัท เบอร์ลี่ ยุคเกอร์ จำกัด (มหาชน) และบริษัทย่อย

หมายเหตุประกอบงบการเงิน (ต่อ)

สำหรับปีสิ้นสุดวันที่ 31 ธันวาคม 2565

10. สินค้ำคงเหลือ

สินค้ำคงเหลือ ณ วันที่ 31 ธันวาคม 2565 และ 2564 ประกอบด้วย

หน่วย : พันบาท

	งบการเงินรวม		งบการเงินเฉพาะกิจการ	
	2565	2564	2565	2564
สินค้าสำเร็จรูป	18,842,085	17,270,634	432,389	438,434
สินค้านำเข้าระหว่างผลิต	327,306	322,043	6,868	18,483
วัตถุดิบและวัสดุสิ้นเปลือง	3,273,563	1,906,711	13,436	9,673
ส่วนประกอบและอะไหล่	1,526,762	1,447,867	1,004	1,290
วัสดุอื่น	56,313	61,060	-	-
สินค้านำเข้าระหว่างทาง	1,116,336	808,517	56,779	39,185
	<b>25,142,365</b>	<b>21,816,832</b>	<b>510,476</b>	<b>507,065</b>
หัก ค่าเผื่อสินค้าล้าสมัยและสินค้าเคลื่อนไหวช้า	(754,763)	(650,981)	(31,924)	(56,556)
<b>รวม</b>	<b>24,387,602</b>	<b>21,165,851</b>	<b>478,552</b>	<b>450,509</b>

ต้นทุนของสินค้ำคงเหลือที่บันทึกเป็นค่าใช้จ่ายและได้รวมในบัญชีต้นทุนขาย สำหรับปีสิ้นสุดวันที่ 31 ธันวาคม 2565 และ 2564 ประกอบด้วย

หน่วย : พันบาท

	งบการเงินรวม		งบการเงินเฉพาะกิจการ	
	2565	2564	2565	2564
ต้นทุนของสินค้ำคงเหลือที่บันทึกเป็นค่าใช้จ่าย				
และได้รวมในบัญชีต้นทุนขาย				
- ต้นทุนขายและต้นทุนการให้บริการ	122,602,950	112,407,170	12,824,374	12,060,271
- ค่าเผื่อสินค้าล้าสมัยและ				
สินค้านำเข้าระหว่างทาง (กลับรายการ)	103,782	40,480	(24,632)	(1,195)
<b>รวม</b>	<b>122,706,732</b>	<b>112,447,650</b>	<b>12,799,742</b>	<b>12,059,076</b>

บริษัท เบอร์ลี่ ยุคเกอร์ จำกัด (มหาชน) และบริษัทย่อย  
 หมายเหตุประกอบงบการเงิน (ต่อ)  
 สำหรับปีสิ้นสุดวันที่ 31 ธันวาคม 2565

11. สินทรัพย์ทางการเงินอื่น

สินทรัพย์ทางการเงินอื่น ณ วันที่ 31 ธันวาคม 2565 และ 2564 ประกอบด้วย

ณ วันที่ 31 ธันวาคม 2565	งบการเงินรวม		งบการเงินเฉพาะกิจการ	
	หมุนเวียน	ไม่หมุนเวียน	หมุนเวียน	ไม่หมุนเวียน
สินทรัพย์ทางการเงินที่วัดมูลค่าด้วยมูลค่ายุติธรรม				
ผ่านกำไรหรือขาดทุน				
เงินลงทุนระยะยาวอื่น	-	15,177	-	-
สัญญาแลกเปลี่ยนเงินตราต่างประเทศ				
และอัตราดอกเบี้ย	309,549	-	309,549	-
สินทรัพย์ทางการเงินที่เลือกกำหนดให้แสดงด้วย				
มูลค่ายุติธรรมผ่านกำไรขาดทุนเบ็ดเสร็จอื่น				
สัญญาแลกเปลี่ยนอัตราดอกเบี้ย	368,487	-	368,487	-
สัญญาแลกเปลี่ยนเงินตราต่างประเทศ				
และอัตราดอกเบี้ย	31,345	-	31,345	-
สินทรัพย์ทางการเงินที่วัดมูลค่าด้วยราคาทุน				
ตัดจำหน่าย				
เงินลงทุนระยะสั้น	176,660	-	-	-
ลูกหนี้ไม่หมุนเวียนอื่น	-	369,478	-	108,261
รวมสินทรัพย์ทางการเงินอื่น	<u>886,041</u>	<u>384,655</u>	<u>709,381</u>	<u>108,261</u>

บริษัท เบอร์ลี ยุคเกอร์ จำกัด (มหาชน) และบริษัทย่อย  
 หมายเหตุประกอบงบการเงิน (ต่อ)  
 สำหรับปีสิ้นสุดวันที่ 31 ธันวาคม 2565

หน่วย : พันบาท

ณ วันที่ 31 ธันวาคม 2564	งบการเงินรวม		งบการเงินเฉพาะกิจการ	
	หมุนเวียน	ไม่หมุนเวียน	หมุนเวียน	ไม่หมุนเวียน
<b>สินทรัพย์ทางการเงินที่วัดมูลค่าด้วยมูลค่ายุติธรรม</b>				
<b>ผ่านกำไรหรือขาดทุน</b>				
เงินลงทุนระยะยาวอื่น	-	15,177	-	-
สัญญาซื้อขายเงินตราต่างประเทศล่วงหน้า	12,210	-	85	-
สัญญาแลกเปลี่ยนเงินตราต่างประเทศ และอัตราดอกเบี้ย	233,204	-	233,204	-
<b>สินทรัพย์ทางการเงินที่เลือกกำหนดให้แสดงด้วย</b>				
<b>มูลค่ายุติธรรมผ่านกำไรขาดทุนเบ็ดเสร็จอื่น</b>				
สัญญาแลกเปลี่ยนอัตราดอกเบี้ย	121,131	-	121,131	-
สัญญาแลกเปลี่ยนเงินตราต่างประเทศ และอัตราดอกเบี้ย	(1,848)	-	(1,848)	-
<b>สินทรัพย์ทางการเงินที่วัดมูลค่าด้วยราคาทุน</b>				
<b>ตัดจำหน่าย</b>				
เงินลงทุนระยะสั้น	515,332	-	-	-
ลูกหนี้ไม่หมุนเวียนอื่น	-	478,750	-	126,304
<b>รวมสินทรัพย์ทางการเงินอื่น</b>	<b>880,029</b>	<b>493,927</b>	<b>352,572</b>	<b>126,304</b>

เงินลงทุนระยะสั้นและลูกหนี้ไม่หมุนเวียนอื่นถือโดยกลุ่มบริษัทในโมเดลธุรกิจที่มีวัตถุประสงค์เพื่อรับ  
 กระแสเงินสดตามสัญญาซึ่งเป็นเพียงการจ่ายเงินต้นและดอกเบี้ยในจำนวนเงินต้นที่ค้างชำระ ดังนั้นสินทรัพย์  
 ทางการเงินเหล่านั้นทั้งหมดจึงถูกจัดประเภทด้วยราคาทุนตัดจำหน่าย

มูลค่ายุติธรรมของเงินลงทุนที่ถูกวัดมูลค่าด้วยราคาทุนตัดจำหน่ายเปิดเผยในหมายเหตุข้อ 39



บริษัท เบอร์ลี ยูคเกอร์ จำกัด (มหาชน) และบริษัทย่อย

หมายเหตุประกอบงบการเงิน (ต่อ)

สำหรับปีสิ้นสุดวันที่ 31 ธันวาคม 2565

12. เงินลงทุนในบริษัทย่อย

เงินลงทุนในบริษัทย่อย ณ วันที่ 31 ธันวาคม 2565 และ 2564 และเงินปันผลรับจากเงินลงทุนสำหรับปีสิ้นสุดวันเดียวกัน มีดังนี้

หน่วย : พันบาท

บริษัทย่อย	งบการเงินเฉพาะกิจการ											
	สัดส่วนความเป็นเจ้าของ (ร้อยละ)		ทุนชำระแล้ว		วิธีราคาทุน		การด้อยค่า		ราคาทุน - สุทธิ		เงินปันผลรับ	
	2565	2564	2565	2564	2565	2564	2565	2564	2565	2564	2565	2564
บริษัท มณฑนา จำกัด	98.80	98.80	500	500	494	494	-	-	494	494	26,429	45,942
บริษัท เบอร์ลี ยูคเกอร์ ฟู้ดส์ จำกัด	100.00	100.00	320,000	320,000	320,041	320,041	-	-	320,041	320,041	188,640	424,369
Rubia Investments Limited	100.00	100.00	30,000	30,000	30,000	30,000	-	-	30,000	30,000	-	-
บริษัท เบอร์ลี ยูคเกอร์ โลจิสติกส์ จำกัด	100.00	100.00	50,000	50,000	50,000	50,000	-	-	50,000	50,000	136,154	114,071
บริษัท บีเจซี คาเฟ่ จำกัด	100.00	100.00	100,000	100,000	12,550	12,550	-	-	12,550	12,550	-	13,500
บริษัท บีเจซี เฮลท์แคร์ จำกัด	100.00	100.00	200,000	200,000	200,000	200,000	-	-	200,000	200,000	28,000	12,000
บริษัท บีเจซี อินดัสเตรียล แอนด์ เทคโนโลยี จำกัด	100.00	100.00	250,000	250,000	250,000	250,000	-	-	250,000	250,000	2,425	850
บริษัท บีเจซี คอนซูเมอร์ จำกัด	100.00	100.00	2,000	2,000	1,999	1,999	-	-	1,999	1,999	-	-
บริษัท บีเจซี โลจิสติกส์ แอนด์ แวส์เฮาส์ จำกัด	100.00	100.00	87,135,027	87,135,027	127,503,027	127,503,027	-	-	127,503,027	127,503,027	-	-
Berli Jucker (Myanmar) Limited	100.00	100.00	615 <sup>(1)</sup>	615 <sup>(1)</sup>	2,076	2,076	(2,076)	(2,076)	-	-	-	-
BJC International Company Limited	100.00	100.00	1,517,976 <sup>(2),(7)</sup>	1,485,686 <sup>(2)</sup>	6,346,340 <sup>(7)</sup>	6,206,560	-	-	6,346,340 <sup>(7)</sup>	6,206,560	288,787	-
บริษัท รูเบียอุตสาหกรรม จำกัด	99.76	99.76	70,000	70,000	77,123	77,123	-	-	77,123	77,123	127,373	157,192
บริษัท เบอร์ลี ยูคเกอร์ สเปเชียลตี้ จำกัด	98.30	98.30	63,875	63,875	70,504	70,504	-	-	70,504	70,504	772	5,204
บริษัท อุตสาหกรรมทำเครื่องแก้วไทย จำกัด (มหาชน)	98.63	98.63	1,170,000	1,170,000	3,505,587	3,505,587	-	-	3,505,587	3,505,587	283,880	356,581
บริษัท เบอร์ลี ยูคเกอร์ เซลล์ออกซ์ จำกัด	94.95	94.95	900,000	900,000	1,042,611	1,042,611	-	-	1,042,611	1,042,611	-	-
บริษัท ไทยเบเวอร์เรจแคน จำกัด	50.00	50.00	1,500,000	1,500,000	1,324,000	1,324,000	-	-	1,324,000	1,324,000	255,000	251,250
บริษัท หินอ่อนและศิลา จำกัด <sup>(5)</sup>	5.00	5.00	99,800	99,800	4,990	4,990	-	-	4,990	4,990	-	-
บริษัท ไทย-สแกนดิค สตีล จำกัด <sup>(5)</sup>	34.13	34.13	586,000	586,000	200,000	200,000	-	-	200,000	200,000	-	-
บริษัท บีเจซี แพคเกจจิ้ง จำกัด	100.00	100.00	3,055,000	3,055,000	5,056,000	5,056,000	-	-	5,056,000	5,056,000	1,552,366	869,772
บริษัท บีเจซี คอมเมอร์เชียล จำกัด	99.98	99.98	31,000	31,000	31,000	31,000	-	-	31,000	31,000	-	-
บริษัท บีเจซี อินเวสเมนต์ จำกัด	100.00	100.00	50,000	50,000	50,000	50,000	-	-	50,000	50,000	485,000	295,000
BJC International Holding Pte. Ltd.	100.00	100.00	10 <sup>(3)</sup> , 200 <sup>(4)</sup>	10 <sup>(3)</sup> , 200 <sup>(4)</sup>	7,502	7,502	-	-	7,502	7,502	-	37,749
บริษัท บีเจซี สเปเชียลตี้ จำกัด	100.00	100.00	200,000	200,000	50,000	50,000	-	-	50,000	50,000	79,000	114,000
BJC (Hong Kong) Company Limited	100.00	100.00	401,400 <sup>(2)</sup>	401,400 <sup>(2)</sup>	1,843,580	1,843,580	(1,843,580)	(1,843,580)	-	-	-	-
บริษัท บีเจซี เพาเวอร์ จำกัด	100.00	100.00	55,100	55,100	55,100	55,100	-	-	55,100	55,100	-	-

## บริษัท เบอร์ลี ยูคเกอร์ จำกัด (มหาชน) และบริษัทย่อย

### หมายเหตุประกอบงบการเงิน (ต่อ)

สำหรับปีสิ้นสุดวันที่ 31 ธันวาคม 2565

หน่วย : พันบาท

	งบการเงินเฉพาะกิจการ											
	สัดส่วนความ		ทุนชำระแล้ว		วิธีราคาทุน		การด้อยค่า		ราคาทุน - สุทธิ		เงินปันผลรับ	
บริษัทย่อย (ต่อ)	เป็นเจ้าของ (ร้อยละ)											
	2565	2564	2565	2564	2565	2564	2565	2564	2565	2564	2565	2564
BJC Brand Limited	100.00	100.00	9,000	9,000	9,000	9,000	-	-	9,000	9,000	-	-
บริษัท บีเจซี คอฟฟี่ โกลด์คิงส์ จำกัด	(8)	100.00	(8)	73,100	(8)	73,100	-	-	(8)	73,100	-	-
บริษัท บีเจซี บิ๊กซี ดีเวลล็อปเม้นท์ เซ็นเตอร์ จำกัด	100.00	100.00	100	100	100	100	-	-	100	100	-	-
บริษัท บีเจซี บิ๊กซี โกลด์คิงส์ จำกัด	100.00	100.00	100	100	100	100	-	-	100	100	-	-
บริษัท เรืองทรัพย์ 168 จำกัด	(8)	100.00	(8)	25,025	(8)	25,025	-	-	(8)	25,025	-	-
บริษัท บี เรส เวนเจอร์ส จำกัด <sup>(6)</sup>	100.00	-	250	-	250	-	-	-	250	-	-	-
รวม					148,043,974	148,002,069	(1,845,656)	(1,845,656)	146,198,318	146,156,413	3,453,826	2,697,480

(1) สกุลเงินพันธบัตร

(2) สกุลเงินพันธบัตรดอลลาร์ฮ่องกง

(3) สกุลเงินยูโร

(4) สกุลเงินพันธบัตรสหรัฐ

(5) บริษัท หินอ่อนและศิลา จำกัด เป็นบริษัทย่อยทางอ้อมของบริษัท บริษัท ไทย-สแกนดิค สตีล จำกัด เป็นบริษัทย่อยของบริษัทย่อยทางอ้อมของบริษัท

(6) เมื่อวันที่ 21 มีนาคม 2565 กลุ่มบริษัทได้จัดตั้งบริษัทย่อยแห่งใหม่ ได้แก่ บริษัท บี เรส เวนเจอร์ส จำกัด โดยมีทุนจดทะเบียน 1.0 ล้านบาท และทุนที่ออกและชำระแล้ว 250,000 บาท

(7) วันที่ 6 พฤษภาคม 2565 BJC International Company Limited ได้เพิ่มทุนจดทะเบียนจำนวน 32.3 ล้านดอลลาร์ฮ่องกง โดยบริษัทได้เข้าซื้อหุ้นเพิ่มทุนทั้งจำนวนและชำระค่าหุ้นเพิ่มทุนดังกล่าว

(8) วันที่ 26 พฤษภาคม 2565 บริษัทได้ขายหุ้นในบริษัท บีเจซี คอฟฟี่ โกลด์คิงส์ จำกัด และบริษัท เรืองทรัพย์ 168 จำกัดทั้งจำนวน ส่งผลให้บริษัทดังกล่าวเปลี่ยนสถานะเป็นบริษัทย่อยของบริษัทย่อยทางอ้อมของบริษัท

บริษัท เบอร์ลี ยูคเกอร์ จำกัด (มหาชน) และบริษัทย่อย

หมายเหตุประกอบงบการเงิน (ต่อ)

สำหรับปีสิ้นสุดวันที่ 31 ธันวาคม 2565

13. เงินลงทุนในบริษัทร่วม

เงินลงทุนในบริษัทร่วม ณ วันที่ 31 ธันวาคม 2565 และ 2564 และเงินปันผลรับจากเงินลงทุนสำหรับปีสิ้นสุดวันเดียวกัน ซึ่งบันทึกบัญชีโดยวิธีส่วนได้เสียสำหรับงบการเงินรวม มีดังนี้ (งบการเงินเฉพาะกิจการ : ไม่มี)

หน่วย : พันบาท

		งบการเงินรวม										
บริษัทร่วม	ลักษณะธุรกิจ	สัดส่วนความ										
		ประเทศที่ กิจการจัดตั้ง	เป็นเจ้าของ (ร้อยละ)	ทุนชำระแล้ว		วิธีราคาทุน		วิธีส่วนได้เสีย		เงินปันผลรับ		
บริษัท แก้วกรุงไทย จำกัด	ขายส่ง เศษแก้ว พลาสติก											
	เศษวัสดุใช้แล้ว	ไทย	24.65	24.65	320,000	320,000	80,000	80,000	104,535	104,625	8,256	4,520
รวม							80,000	80,000	104,535	104,625	8,256	4,520

บริษัท เบอร์ลี ยูคเกอร์ จำกัด (มหาชน) และบริษัทย่อย

หมายเหตุประกอบงบการเงิน (ต่อ)

สำหรับปีสิ้นสุดวันที่ 31 ธันวาคม 2565

14. เงินลงทุนในการร่วมค้า

เงินลงทุนในการร่วมค้า ณ วันที่ 31 ธันวาคม 2565 และ 2564 และเงินปันผลรับจากเงินลงทุนสำหรับปีสิ้นสุดวันเดียวกัน ซึ่งบันทึกบัญชีโดยใช้วิธีส่วนได้เสียสำหรับงบการเงินรวม มีดังนี้

หน่วย : พันบาท

		งบการเงินรวม										
การร่วมค้า	ลักษณะธุรกิจ	ประเทศ	สัดส่วนความ		ทุนชำระแล้ว		วิธีราคาทุน		วิธีส่วนได้เสีย		เงินปันผลรับ	
		ที่กิจการ	เป็นเจ้าของ (ร้อยละ)									
		จัดตั้ง	2565	2564	2565	2564	2565	2564	2565	2564	2565	2564
บริษัท บี เจ ซี มารีน รีซอสเซส ดีเวลลอปเม้นท์ จำกัด	ธุรกิจให้เช่าบ่อเลี้ยงกุ้งและอุปกรณ์	ไทย	50.00	50.00	94,400	94,400	11,977	11,977	16,536	16,473	-	-
บริษัท เบอร์ลี่ เอเชียติก โซดา จำกัด	นำเข้าและจำหน่ายผลิตภัณฑ์โซดาแอซ	ไทย	50.00	50.00	40,000	40,000	24,872	24,872	69,417	19,718	-	-
บริษัท เบอร์ลี่ ไดนาพลัส จำกัด	จำหน่ายบรรจุภัณฑ์พลาสติกแข็ง	ไทย	49.00	49.00	303,933	303,933	195,069	195,069	239,334	246,137	-	-
บริษัท บีเจซี แอนด์ ซีเอฟ (ประเทศไทย) จำกัด	ผลิตและจำหน่ายเวชภัณฑ์และ											
	สินค้าอุปโภคบริโภค	ไทย	51.00	51.00	15,000	15,000	7,650	7,650	1,475	2,484	-	-
BJC O-I Glass Pte. Ltd. <sup>(2)</sup>	บริษัทลงทุน	สิงคโปร์	50.00	50.00	167,468 <sup>(1)</sup>	159,218 <sup>(1)</sup>	3,324,011 <sup>(5)</sup>	3,186,306	2,521,635	2,432,663	-	-
BJC - MIB Company Limited	จำหน่ายเครื่องมือและอุปกรณ์ทาง											
	การแพทย์และให้บริการ											
	ที่เกี่ยวข้อง	เมียนมา	51.00	51.00	340 <sup>(1)</sup>	340 <sup>(1)</sup>	6,224	6,224	3,445	3,290	-	-
บริษัท พันหมื่นแสนล้านวอน จำกัด	ดำเนินธุรกิจร้านอาหารเกาหลี	ไทย	49.00	49.00	5,000	4,500	2,450 <sup>(4)</sup>	2,205	1,679	2,057	-	-
บริษัท บี-เมด เอ็กซ์ จำกัด <sup>(3)</sup>	แพลตฟอร์มสุขภาพดิจิทัล	ไทย	50.00	-	20,000	-	10,000	-	9,537	-	-	-
รวม							3,582,253	3,434,303	2,863,058	2,722,822	-	-

(1) สตูดิโอพันดอลลาร์สหรัฐ

(2) เงินลงทุนใน BJC O-I Glass Pte. Ltd. ได้ร่วมส่วนได้เสียในการร่วมค้าของ Malaya Glass Products Sdn Bhd, Malaya-Vietnam Glass Limited, BJC Glass Company Limited และ BJC Glass Vietnam Limited ทั้งนี้ กลุ่มบริษัทได้ปฏิบัติตามเงื่อนไขตามทีระบุใน Consortium Agreement ที่เกี่ยวข้องกับการร่วมค้าดังกล่าว

(3) บริษัทย่อยแห่งหนึ่งได้ทำสัญญาร่วมลงทุนกับกิจการที่ไม่เกี่ยวข้องกันแห่งหนึ่ง เพื่อจัดตั้งบริษัท บี-เมด เอ็กซ์ จำกัด ซึ่งบริษัดังกล่าวได้จดทะเบียนกับกระทรวงพาณิชย์เมื่อวันที่ 21 เมษายน 2565

(4) เมื่อวันที่ 12 พฤษภาคม 2565 กลุ่มบริษัทได้ชำระค่าหุ้นเพิ่มเติมให้แก่บริษัท พันหมื่นแสนล้านวอน จำกัด จำนวน 0.2 ล้านบาท

(5) เมื่อวันที่ 31 พฤษภาคม 2565 กลุ่มบริษัทได้ชำระหุ้นเพิ่มทุน BJC O-I Glass Pte. Ltd. จำนวน 4 ล้านดอลลาร์สหรัฐ และชำระค่าหุ้นเพิ่มทุนดังกล่าวแล้วทั้งหมด

บริษัท เบอร์ลี ยูคเกอร์ จำกัด (มหาชน) และบริษัทย่อย  
 หมายเหตุประกอบงบการเงิน (ต่อ)  
 สำหรับปีสิ้นสุดวันที่ 31 ธันวาคม 2565

หน่วย : พันบาท

		งบการเงินเฉพาะกิจการ												
การร่วมค้า	ลักษณะธุรกิจ	ประเทศ	สัดส่วนความ		ทุนชำระแล้ว		วิธีราคาทุน		การด้อยค่า		ราคาทุน - สุทธิ		เงินปันผลรับ	
		กิจการ จัดตั้ง	เป็นเจ้าของ (ร้อยละ)	2565	2564	2565	2564	2565	2564	2565	2564	2565	2564	2565
บริษัท บี เจ ซี มารีน รีซอสเซส ดิเวลล็อปเม้นท์ จำกัด	ธุรกิจให้เช่าบ่อเลี้ยงกุ้งและ อุปกรณ์	ไทย	49.99	49.99	94,400	94,400	52,373	52,373	(40,400)	(40,400)	11,973	11,973	-	-
บริษัท เบอร์ลี่ เอเชียติก โซดา จำกัด	นำเข้าและจำหน่าย ผลิตภัณฑ์โซดาแอช	ไทย	50.00	50.00	40,000	40,000	24,872	24,872	-	-	24,872	24,872	-	-
บริษัท เบอร์ลี่ ไดนาพลาส จำกัด	จำหน่ายบรรจุภัณฑ์ พลาสติกแข็ง	ไทย	49.00	49.00	303,933	303,933	195,069	195,069	-	-	195,069	195,069	-	-
รวม							272,314	272,314	(40,400)	(40,400)	231,914	231,914	-	-

**บริษัท เบอร์ลี ยูคเกอร์ จำกัด (มหาชน) และบริษัทย่อย**

**หมายเหตุประกอบงบการเงิน (ต่อ)**

**สำหรับปีสิ้นสุดวันที่ 31 ธันวาคม 2565**

ข้อมูลทางการเงินโดยสรุปของการร่วมค้าที่มีสาระสำคัญ เป็นจำนวนที่แสดงในงบการเงินของการร่วมค้าซึ่งจัดทำตามมาตรฐานการรายงานทางการเงิน และปรับปรุงเป็นวิธีส่วนได้เสียโดยกลุ่มบริษัท สำหรับปีสิ้นสุดวันที่ 31 ธันวาคม 2565 และ 2564 มีดังนี้

ชื่อการร่วมค้า	หน่วย : พันบาท			
	บริษัท เบอร์ลี ไดนาพลาสติก จำกัด		BJC O-I Glass Pte. Ltd. <sup>(1)</sup>	
	2565	2564	2565	2564
<b>ณ วันที่ 31 ธันวาคม</b>				
สินทรัพย์หมุนเวียน	421,536	338,461	2,510,509	1,907,560
สินทรัพย์ไม่หมุนเวียน	1,179,822	1,264,549	6,294,883	6,620,624
หนี้สินหมุนเวียน	(934,117)	(799,708)	(1,548,925)	(1,506,124)
หนี้สินไม่หมุนเวียน	(224,173)	(346,348)	(1,372,980)	(1,461,614)
จำนวนเงินข้างต้นของสินทรัพย์และหนี้สินรวมรายการดังต่อไปนี้				
เงินสดและรายการเทียบเท่าเงินสด	8,764	3,001	611,866	272,788
หนี้สินทางการเงินหมุนเวียน (ไม่รวมเจ้าหนี้การค้าและเจ้าหนี้อื่น และประมาณการหนี้สิน)	(513,916)	(427,600)	(330,921)	(428,540)
หนี้สินทางการเงินไม่หมุนเวียน (ไม่รวมเจ้าหนี้การค้าและเจ้าหนี้อื่น และประมาณการหนี้สิน)	(186,875)	(311,875)	(1,149,926)	(1,195,330)
<b>สำหรับปีสิ้นสุดวันที่ 31 ธันวาคม</b>				
รายได้รวม	1,550,431	1,480,140	3,310,796	2,601,959
กำไร (ขาดทุน) สำหรับปี	(13,885)	2,812	(37,430)	(322,734)
กำไร (ขาดทุน) เบ็ดเสร็จรวมสำหรับปี	(13,885)	2,812	(37,430)	(322,734)
กำไร(ขาดทุน)สำหรับปีข้างต้น รวมรายการดังต่อไปนี้				
ค่าเสื่อมราคา	148,790	151,383	413,496	434,147
ดอกเบี้ยรับ	7	2	7,672	3,224
ดอกเบี้ยจ่าย	19,721	21,821	74,924	41,335
รายได้ภาษีเงินได้	-	-	(18,779)	(64,452)

- (1) ข้อมูลทางการเงินของบริษัท ใน BJC O-I Glass Pte. Ltd. ได้รวมข้อมูลทางการเงินของ Malaya Glass Products Sdn Bhd, Malaya-Vietnam Glass Limited, BJC Glass Company Limited และ BJC Glass Vietnam Limited ซึ่งเป็นบริษัทย่อยของการร่วมค้า

**บริษัท เบอร์ลี ยูคเกอร์ จำกัด (มหาชน) และบริษัทย่อย**

**หมายเหตุประกอบงบการเงิน (ต่อ)**

**สำหรับปีสิ้นสุดวันที่ 31 ธันวาคม 2565**

รายการกระทบยอดข้อมูลทางการเงินข้างต้นกับมูลค่าตามบัญชีของส่วนได้เสียในการร่วมค้าที่รับรู้ในงบการเงินรวมที่มีสาระสำคัญ เป็นดังนี้

ชื่อการร่วมค้า	หน่วย : พันบาท			
	บริษัท เบอร์ลี ไดนาพลาสติก จำกัด	BJC O-I Glass Pte. Ltd. <sup>(1)</sup>		
	2565	2564	2565	2564
<b>ณ วันที่ 31 ธันวาคม</b>				
สินทรัพย์สุทธิของการร่วมค้า	443,068	456,953	5,883,487	5,560,446
ส่วนได้เสียที่ไม่มีอำนาจควบคุมของการร่วมค้าและผลต่างจาก				
อัตราแลกเปลี่ยนเงินตราต่างประเทศ	-	-	(840,217)	(695,120)
สินทรัพย์สุทธิของการร่วมค้าหลังหักส่วนได้เสียที่ไม่มีอำนาจ				
ควบคุมของการร่วมค้าและผลต่างจากอัตราแลกเปลี่ยน				
เงินตราต่างประเทศ	443,068	456,953	5,043,270	4,865,326
สัดส่วนการถือหุ้นของกลุ่มบริษัทในการร่วมค้า (ร้อยละ)	49.00%	49.00%	50.00%	50.00%
	217,104	223,908	2,521,635	2,432,663
ค่าความนิยม	22,230	22,230	-	-
ราคาตามบัญชีของกลุ่มบริษัทในการร่วมค้า	239,334	246,138	2,521,635	2,432,663

(1) ข้อมูลทางการเงินของบริษัท ใน BJC O-I Glass Pte. Ltd. ได้รวมข้อมูลทางการเงินของ Malaya Glass Products Sdn Bhd, Malaya-Vietnam Glass Limited, BJC Glass Company Limited และ BJC Glass Vietnam Limited ซึ่งเป็นบริษัทย่อยของการร่วมค้า

ข้อมูลทางการเงินโดยรวมของการร่วมค้าทั้งหมดที่แต่ละรายไม่มีสาระสำคัญ สำหรับปีสิ้นสุดวันที่ 31 ธันวาคม 2565 และ 2564 มีดังนี้

	หน่วย : พันบาท	
	งบการเงินรวม	
	2565	2564
ส่วนแบ่งกำไร	47,800	18,978
ส่วนแบ่งกำไร (ขาดทุน) เบ็ดเสร็จอื่น	22	(31)
ส่วนแบ่งกำไรเบ็ดเสร็จรวม	47,822	18,947
ผลรวมมูลค่าตามบัญชีของการร่วมค้า	102,089	44,022

บริษัท เบอร์ลี ยูเคอร์ จำกัด (มหาชน) และบริษัทย่อย

หมายเหตุประกอบงบการเงิน (ต่อ)

สำหรับปีสิ้นสุดวันที่ 31 ธันวาคม 2565

15. สินทรัพย์สิทธิการใช้ และสัญญาเช่า

สินทรัพย์สิทธิการใช้ ณ วันที่ 31 ธันวาคม 2565 และ 2564 ประกอบด้วย

หน่วย : พันบาท

ณ วันที่ 31 ธันวาคม 2565	ยอดคงเหลือ ณ วันที่ 1 มกราคม 2565	เพิ่มขึ้น	งบการเงินรวม				ยอดคงเหลือ ณ วันที่ 31 ธันวาคม 2565
			ได้มา/ ปรับปรุงจาก การรวมธุรกิจ	ลดลง	โอนเข้า/ (โอนออก)/ ปรับปรุง	ผลต่างจาก การแปลงค่า งบการเงิน	
ราคาทุน	19,363,939	4,053,498	83,933	(1,921,949)	(129,667)	4,091	21,453,845
ค่าเสื่อมราคาสะสม	(6,516,867)	(1,167,281)	-	1,809,223	7,214	(90)	(5,867,801)
ค่าเผื่อการด้อยค่า	(182,823)	(13,426)	-	-	-	-	(196,249)
รวม	<u>12,664,249</u>						<u>15,389,795</u>

หน่วย : พันบาท

ณ วันที่ 31 ธันวาคม 2564	ยอดคงเหลือ ณ วันที่ 1 มกราคม 2564	เพิ่มขึ้น	งบการเงินรวม				ยอดคงเหลือ ณ วันที่ 31 ธันวาคม 2564
			ได้มา/ ปรับปรุงจาก การรวมธุรกิจ	ลดลง	โอนเข้า/ (โอนออก)/ ปรับปรุง	ผลต่างจาก การแปลงค่า งบการเงิน	
ราคาทุน	20,306,481	2,012,358	-	(902,285)	(2,075,503)	22,888	19,363,939
ค่าเสื่อมราคาสะสม	(6,049,879)	(1,756,851)	-	758,225	531,874	(236)	(6,516,867)
ค่าเผื่อการด้อยค่า	(245,864)	(1,935)	-	25,453	39,523	-	(182,823)
รวม	<u>14,010,738</u>						<u>12,664,249</u>

หน่วย : พันบาท

ณ วันที่ 31 ธันวาคม 2565	งบการเงินเฉพาะกิจการ			ยอดคงเหลือ ณ วันที่ 31 ธันวาคม 2565
	ยอดคงเหลือ ณ วันที่ 1 มกราคม 2565	เพิ่มขึ้น	ลดลง	
ราคาทุน	122,201	34,422	(28,717)	127,906
ค่าเสื่อมราคาสะสม	(53,693)	(35,993)	28,069	(61,617)
รวม	<u>68,508</u>			<u>66,289</u>

หน่วย : พันบาท

ณ วันที่ 31 ธันวาคม 2564	งบการเงินเฉพาะกิจการ			ยอดคงเหลือ ณ วันที่ 31 ธันวาคม 2564
	ยอดคงเหลือ ณ วันที่ 1 มกราคม 2564	เพิ่มขึ้น	ลดลง	
ราคาทุน	121,417	63,959	(63,175)	122,201
ค่าเสื่อมราคาสะสม	(74,345)	(32,644)	53,296	(53,693)
รวม	<u>47,072</u>			<u>68,508</u>



บริษัท เบอร์ลี ยูคเกอร์ จำกัด (มหาชน) และบริษัทย่อย

หมายเหตุประกอบงบการเงิน (ต่อ)

สำหรับปีสิ้นสุดวันที่ 31 ธันวาคม 2565

หน่วย : พันบาท

	งบการเงินรวม		งบการเงินเฉพาะกิจการ	
	2565	2564	2565	2564
มูลค่าสุทธิทางบัญชี ณ วันที่ 31 ธันวาคม	<u>15,389,795</u>	<u>12,664,249</u>	<u>66,289</u>	<u>68,508</u>

กลุ่มบริษัทเช่าสินทรัพย์หลายประเภทประกอบด้วยที่ดิน อาคาร และอุปกรณ์ อายุของสัญญา มีระยะเวลาโดยประมาณ 1 - 36 ปี

สัญญาเช่าที่รับรู้ในส่วนของการก่อหรือขาดทุนสำหรับปีสิ้นสุดวันที่ 31 ธันวาคม มีดังนี้

หน่วย : พันบาท

	งบการเงินรวม		งบการเงินเฉพาะกิจการ	
	2565	2564	2565	2564
จำนวนเงินที่รับรู้ในการก่อหรือขาดทุน				
ค่าเสื่อมราคาสำหรับสินทรัพย์สิทธิการใช้	1,983,931	1,958,149	35,993	32,644
ค่าใช้จ่ายดอกเบี้ยที่เกี่ยวข้องกับหนี้สินตามสัญญาเช่า	514,882	465,694	3,535	3,164
ค่าใช้จ่ายที่เกี่ยวข้องกับสัญญาเช่าซึ่งสินทรัพย์มีมูลค่าต่ำ				
และสัญญาเช่าระยะสั้น	14,054	23,014	-	-
ค่าใช้จ่ายที่เกี่ยวข้องกับค่าเช่าผันแปรซึ่งไม่รวมอยู่ใน				
การวัดมูลค่าของหนี้สินตามสัญญาเช่า	65,276	23,384	-	-
รายได้จากการให้เช่าช่วงสินทรัพย์สิทธิการใช้	1,674,381	1,481,264	-	-

ในระหว่างปีกลุ่มบริษัทมีการจ่ายชำระค่าเช่าคงที่และค่าเช่าผันแปร โดยมีรายละเอียดดังนี้

หน่วย : พันบาท

	งบการเงินรวม		งบการเงินเฉพาะกิจการ	
	2565	2564	2565	2564
การจ่ายชำระค่าเช่าคงที่	1,754,381	1,625,563	44,907	35,153
การจ่ายชำระค่าเช่าผันแปร	65,276	23,384	-	-
รวมการจ่ายชำระ	<u>1,819,657</u>	<u>1,648,947</u>	<u>44,907</u>	<u>35,153</u>

โดยรวมแล้วการจ่ายชำระแบบผันแปรสำหรับปี 2565 และ 2564 คิดเป็นร้อยละ 3.6 และ 1.4 ของค่าเช่าทั้งหมดของกลุ่มบริษัท ตามลำดับ

บริษัท เบอร์ลี ยูเคอร์ จำกัด (มหาชน) และบริษัทย่อย  
 หมายเหตุประกอบงบการเงิน (ต่อ)  
 สำหรับปีสิ้นสุดวันที่ 31 ธันวาคม 2565

16. อสังหาริมทรัพย์เพื่อการลงทุน

อสังหาริมทรัพย์เพื่อการลงทุน ณ วันที่ 31 ธันวาคม 2565 และ 2564 ประกอบด้วย

หน่วย : พันบาท

ณ วันที่ 31 ธันวาคม 2565	ยอดคงเหลือ ณ วันที่ 1 มกราคม 2565	เพิ่มขึ้น	จำหน่าย/ ลดลง	งบการเงินรวม		ยอดคงเหลือ ณ วันที่ 31 ธันวาคม 2565
				โอนเข้า/ (โอนออก)/ ปรับปรุง	ผลต่างจาก การแปลงค่า งบการเงิน	
ราคาทุน	59,280,079	1,984,075	(712,501)	1,352,743	571	61,904,967
ค่าเสื่อมราคาสะสม	(14,203,525)	(2,647,397)	694,758	(252,924)	128	(16,408,960)
ค่าเพื่อการด้อยค่า	(28,960)	-	-	-	-	(28,960)
รวม	<u>45,047,594</u>					<u>45,467,047</u>

หน่วย : พันบาท

ณ วันที่ 31 ธันวาคม 2564	ยอดคงเหลือ ณ วันที่ 1 มกราคม 2564	เพิ่มขึ้น	จำหน่าย/ ลดลง	งบการเงินรวม		ยอดคงเหลือ ณ วันที่ 31 ธันวาคม 2564
				โอนเข้า/ (โอนออก)/ ปรับปรุง	ผลต่างจาก การแปลงค่า งบการเงิน	
ราคาทุน	55,302,902	785,541	(46,806)	3,235,651	2,791	59,280,079
ค่าเสื่อมราคาสะสม	(11,397,727)	(2,137,771)	32,921	(699,212)	(1,736)	(14,203,525)
ค่าเพื่อการด้อยค่า	(28,824)	(136)	-	-	-	(28,960)
รวม	<u>43,876,351</u>					<u>45,047,594</u>

หน่วย : พันบาท

ณ วันที่ 31 ธันวาคม 2565	ยอดคงเหลือ ณ วันที่ 1 มกราคม 2565	เพิ่มขึ้น	งบการเงินเฉพาะกิจการ		ยอดคงเหลือ ณ วันที่ 31 ธันวาคม 2565
			ลดลง	โอนเข้า/ (โอนออก)/ ปรับปรุง	
ราคาทุน	569,049	-	-	214,143	783,192
ค่าเสื่อมราคาสะสม	(527,176)	(6,206)	-	(24,686)	(558,068)
รวม	<u>41,873</u>				<u>225,124</u>

หน่วย : พันบาท

ณ วันที่ 31 ธันวาคม 2564	ยอดคงเหลือ ณ วันที่ 1 มกราคม 2564	เพิ่มขึ้น	งบการเงินเฉพาะกิจการ		ยอดคงเหลือ ณ วันที่ 31 ธันวาคม 2564
			ลดลง	โอนเข้า/ (โอนออก)/ ปรับปรุง	
ราคาทุน	458,587	-	-	110,462	569,049
ค่าเสื่อมราคาสะสม	(414,986)	(4,432)	-	(107,758)	(527,176)
รวม	<u>43,601</u>				<u>41,873</u>

บริษัท เบอร์ลี ยูคเกอร์ จำกัด (มหาชน) และบริษัทย่อย

หมายเหตุประกอบงบการเงิน (ต่อ)

สำหรับปีสิ้นสุดวันที่ 31 ธันวาคม 2565

หน่วย : พันบาท

	งบการเงินรวม		งบการเงินเฉพาะกิจการ	
	2565	2564	2565	2564
มูลค่าสุทธิทางบัญชี ณ วันที่ 31 ธันวาคม	45,467,047	45,047,594	225,124	41,873

อสังหาริมทรัพย์เพื่อการลงทุนประกอบด้วยทรัพย์สินที่มีคุณสมบัติเชิงพาณิชย์ที่ให้เช่าแก่บุคคลที่สามและให้เช่าแก่บุคคลหรือกิจการที่เกี่ยวข้องกัน โดยกิจการได้มีการโอนย้ายทรัพย์สินส่วนหนึ่งระหว่างอสังหาริมทรัพย์เพื่อการลงทุนกับที่ดิน อาคารและอุปกรณ์ (ดูหมายเหตุข้อ 17)

ณ วันที่ 31 ธันวาคม 2565 และ 2564 มูลค่ายุติธรรมของอสังหาริมทรัพย์เพื่อการลงทุน (รวมสิทธิการเช่าของอสังหาริมทรัพย์เพื่อการลงทุน) มีดังนี้

หน่วย : ล้านบาท

	งบการเงินรวม		งบการเงินเฉพาะกิจการ	
	ราคาตามบัญชี	มูลค่ายุติธรรม	ราคาตามบัญชี	มูลค่ายุติธรรม
ณ วันที่ 31 ธันวาคม 2565	45,467	94,762	225	1,450
ณ วันที่ 31 ธันวาคม 2564	45,048	90,334	42	1,266

บริษัท เบอร์ลี่ ยูคเกอร์ จำกัด (มหาชน) และบริษัทย่อย

หมายเหตุประกอบงบการเงิน (ต่อ)

สำหรับปีสิ้นสุดวันที่ 31 ธันวาคม 2565

17. ที่ดิน อาคารและอุปกรณ์

ที่ดิน อาคารและอุปกรณ์ ณ วันที่ 31 ธันวาคม 2565 และ 2564 ประกอบด้วย

							หน่วย : พันบาท
ณ วันที่ 31 ธันวาคม 2565	ยอดคงเหลือ	เพิ่มขึ้น	ได้มา/	งบการเงินรวม		ผลต่างจาก	ยอดคงเหลือ
	ณ วันที่		ปรับปรุงจาก	จำหน่าย/	โอนเข้า/	การแปลงค่า	ณ วันที่
	1 มกราคม		การรวมธุรกิจ	ลดลง	(โอนออก)/	งบการเงิน	31 ธันวาคม
	2565				ปรับปรุง		2565
ราคาทุน							
ที่ดินและส่วนปรับปรุงที่ดิน	16,473,062	422,986	-	-	(529,587)	16,578	16,383,039
อาคารและส่วนปรับปรุงอาคาร	41,818,369	806,081	8,560	(24,237)	(164,731)	21,923	42,465,965
เครื่องจักรและอุปกรณ์	38,820,038	863,762	-	(371,335)	683,227	109,555	40,105,247
เครื่องตกแต่ง ดัดตั้งและอุปกรณ์							
สำนักงาน	3,802,836	236,724	15,305	(94,870)	814,555	862	4,775,412
ยานพาหนะ	116,777	3,434	-	(9,066)	237	211	111,593
สินทรัพย์ระหว่างก่อสร้าง	1,296,407	2,565,108	-	(31,466)	(2,061,417)	1,226	1,769,858
รวมราคาทุน	102,327,489	4,898,095	23,865	(530,974)	(1,257,716)	150,355	105,611,114
ค่าเสื่อมราคาสะสม							
ส่วนปรับปรุงที่ดิน	(186,271)	(28,669)	-	-	298	(47)	(214,689)
อาคารและส่วนปรับปรุงอาคาร	(12,047,614)	(1,968,820)	-	33,923	599,514	(10,890)	(13,393,887)
เครื่องจักรและอุปกรณ์	(25,260,453)	(2,625,964)	-	345,189	(281,684)	(37,121)	(27,860,033)
เครื่องตกแต่ง ดัดตั้งและอุปกรณ์							
สำนักงาน	(2,399,880)	(420,022)	-	89,476	(38,540)	(731)	(2,769,697)
ยานพาหนะ	(82,147)	(12,539)	-	8,379	(162)	(107)	(86,576)
รวมค่าเสื่อมราคาสะสม	(39,976,365)	(5,056,014)	-	476,967	279,426	(48,896)	(44,324,882)
หัก ค่าเผื่อการด้อยค่า - ที่ดิน อาคาร							
และอุปกรณ์	(146,960)	(152,879)	-	23,443	-	-	(276,396)
รวม	62,204,164						61,009,836

บริษัท เบอร์ลี่ ยูคเกอร์ จำกัด (มหาชน) และบริษัทย่อย

หมายเหตุประกอบงบการเงิน (ต่อ)

สำหรับปีสิ้นสุดวันที่ 31 ธันวาคม 2565

หน่วย : พันบาท

ณ วันที่ 31 ธันวาคม 2564	ยอดคงเหลือ ณ วันที่ 1 มกราคม 2564	เพิ่มขึ้น	ได้มา/ ปรับปรุงจาก การรวมธุรกิจ	งบการเงินรวม			ยอดคงเหลือ ณ วันที่ 31 ธันวาคม 2564
				จำหน่าย/ ลดลง	โอนเข้า/ (โอนออก)/ ปรับปรุง	ผลต่างจาก การแปลงค่า งบการเงิน	
ราคาทุน							
ที่ดินและส่วนปรับปรุงที่ดิน	17,061,248	175	-	-	(589,009)	648	16,473,062
อาคารและส่วนปรับปรุงอาคาร	40,934,043	990,400	-	(23,754)	(195,273)	112,953	41,818,369
เครื่องจักรและอุปกรณ์	37,477,521	817,608	-	(974,920)	1,091,034	408,795	38,820,038
เครื่องตกแต่ง ดัดตั้งและอุปกรณ์							
สำนักงาน	3,540,699	229,358	-	(82,016)	99,693	15,102	3,802,836
ยานพาหนะ	119,354	3,996	-	(9,925)	(1,727)	5,079	116,777
สินทรัพย์ระหว่างก่อสร้าง	2,060,600	621,470	-	(1,998)	(1,388,330)	4,665	1,296,407
รวมราคาทุน	101,193,465	2,663,007	-	(1,092,613)	(983,612)	547,242	102,327,489
ค่าเสื่อมราคาสะสม							
ส่วนปรับปรุงที่ดิน	(157,007)	(29,126)	-	-	-	(138)	(186,271)
อาคารและส่วนปรับปรุงอาคาร	(10,205,615)	(1,951,989)	-	22,703	127,068	(39,781)	(12,047,614)
เครื่องจักรและอุปกรณ์	(23,329,160)	(2,680,879)	-	908,803	2,002	(161,219)	(25,260,453)
เครื่องตกแต่ง ดัดตั้งและอุปกรณ์							
สำนักงาน	(2,112,074)	(358,499)	-	79,932	3,159	(12,398)	(2,399,880)
ยานพาหนะ	(75,863)	(13,595)	-	9,509	1,727	(3,925)	(82,147)
รวมค่าเสื่อมราคาสะสม	(35,879,719)	(5,034,088)	-	1,020,947	133,956	(217,461)	(39,976,365)
หัก ค่าเพื่อการด้อยค่า - ที่ดิน อาคาร และอุปกรณ์							
	(46,826)	(106,231)	-	13,840	(7,743)	-	(146,960)
รวม	65,266,920						62,204,164
ค่าเสื่อมราคาสำหรับปีสิ้นสุดวันที่ 31 ธันวาคม							
2565						พันบาท	5,056,014
2564						พันบาท	5,034,088

บริษัท เบอร์ลี ยูคเกอร์ จำกัด (มหาชน) และบริษัทย่อย

หมายเหตุประกอบงบการเงิน (ต่อ)

สำหรับปีสิ้นสุดวันที่ 31 ธันวาคม 2565

หน่วย : พันบาท

ณ วันที่ 31 ธันวาคม 2565	งบการเงินเฉพาะกิจการ				ณ วันที่ 31 ธันวาคม 2565
	ยอดคงเหลือ ณ วันที่ 1 มกราคม 2565	เพิ่มขึ้น	จำหน่าย/ ลดลง	โอนเข้า/ (โอนออก)/ ปรับปรุง	
ราคาทุน					
ที่ดินและส่วนปรับปรุงที่ดิน	100,830	-	-	-	100,830
อาคารและส่วนปรับปรุงอาคาร	208,701	-	-	448,186	656,887
เครื่องจักรและอุปกรณ์	155,056	425	(182)	-	155,299
เครื่องตกแต่ง ดัดตั้งและอุปกรณ์สำนักงาน	803,809	14,427	(142,303)	580,989	1,256,922
ยานพาหนะ	13,417	2,543	(3,992)	-	11,968
สินทรัพย์ระหว่างก่อสร้าง	833,718	518,777	(10,585)	(1,243,537)	98,373
รวมราคาทุน	2,115,531	536,172	(157,062)	(214,362)	2,280,279
ค่าเสื่อมราคาสะสม					
ส่วนปรับปรุงที่ดิน	(8,923)	-	-	-	(8,923)
อาคารและส่วนปรับปรุงอาคาร	(197,415)	(15,374)	-	24,685	(188,104)
เครื่องจักรและอุปกรณ์	(152,561)	(1,111)	182	-	(153,490)
เครื่องตกแต่ง ดัดตั้งและอุปกรณ์สำนักงาน	(665,892)	(55,074)	17,200	-	(703,766)
ยานพาหนะ	(8,565)	(2,639)	3,992	-	(7,212)
รวมค่าเสื่อมราคาสะสม	(1,033,356)	(74,198)	21,374	24,685	(1,061,495)
รวม	1,082,175				1,218,784

หน่วย : พันบาท

ณ วันที่ 31 ธันวาคม 2564	งบการเงินเฉพาะกิจการ				ณ วันที่ 31 ธันวาคม 2564
	ยอดคงเหลือ ณ วันที่ 1 มกราคม 2564	เพิ่มขึ้น	จำหน่าย/ ลดลง	โอนเข้า/ (โอนออก)/ ปรับปรุง	
ราคาทุน					
ที่ดินและส่วนปรับปรุงที่ดิน	100,830	-	-	-	100,830
อาคารและส่วนปรับปรุงอาคาร	319,163	-	-	(110,462)	208,701
เครื่องจักรและอุปกรณ์	155,848	33	(825)	-	155,056
เครื่องตกแต่ง ดัดตั้งและอุปกรณ์สำนักงาน	754,480	3,601	(25,341)	71,069	803,809
ยานพาหนะ	16,713	-	(3,296)	-	13,417
สินทรัพย์ระหว่างก่อสร้าง	364,498	565,682	(1,518)	(94,944)	833,718
รวมราคาทุน	1,711,532	569,316	(30,980)	(134,337)	2,115,531
ค่าเสื่อมราคาสะสม					
ส่วนปรับปรุงที่ดิน	(8,923)	-	-	-	(8,923)
อาคารและส่วนปรับปรุงอาคาร	(293,343)	(11,830)	-	107,758	(197,415)
เครื่องจักรและอุปกรณ์	(150,113)	(3,273)	825	-	(152,561)
เครื่องตกแต่ง ดัดตั้งและอุปกรณ์สำนักงาน	(659,045)	(27,788)	20,941	-	(665,892)
ยานพาหนะ	(9,261)	(2,600)	3,296	-	(8,565)
รวมค่าเสื่อมราคาสะสม	(1,120,685)	(45,491)	25,062	107,758	(1,033,356)
รวม	590,847				1,082,175

ค่าเสื่อมราคาสำหรับปีสิ้นสุดวันที่ 31 ธันวาคม

2565	พันบาท	74,198
2564	พันบาท	45,491

## บริษัท เบอร์ลี ยูเคอร์ จำกัด (มหาชน) และบริษัทย่อย

### หมายเหตุประกอบงบการเงิน (ต่อ)

สำหรับปีสิ้นสุดวันที่ 31 ธันวาคม 2565

ณ วันที่ 31 ธันวาคม 2565 และ 2564 ที่ดิน อาคารและอุปกรณ์ในงบการเงินรวมได้รวมส่วนเกินอันเนื่องมาจากราคาที่เพิ่มขึ้นโดยมีมูลค่าตามบัญชีจำนวน 15,998 ล้านบาท และ 16,645 ล้านบาท ตามลำดับ ซึ่งเป็นผลต่างระหว่างมูลค่ายุติธรรมกับราคาทุนเดิมของที่ดิน อาคารและอุปกรณ์ของบริษัทย่อย ณ วันที่บริษัทซื้อหุ้น ภาระภาษีเงินได้ที่อาจจะเกิดขึ้นจากส่วนเกินจากการตีราคาเพิ่มขึ้นหากมีการจำหน่ายสินทรัพย์เหล่านี้บันทึกไว้เป็นหนี้สินภาษีเงินได้รอการตัดบัญชีในงบการเงินรวม

## 18. ค่าความนิยม

ค่าความนิยม ณ วันที่ 31 ธันวาคม 2565 และ 2564 ประกอบด้วย

	งบการเงินรวม		งบการเงินเฉพาะกิจการ	
	2565	2564	2565	2564
<b>ราคาทุน</b>				
ณ วันที่ 1 มกราคม	157,707,963	157,692,689	-	-
ได้มาจากการรวมธุรกิจ	43,817	-	-	-
ด้อยค่า	(92,997)	-	-	-
ผลต่างจากการแปลงค่างบการเงิน	-	15,274	-	-
ณ วันที่ 31 ธันวาคม	<u>157,658,783</u>	<u>157,707,963</u>	<u>-</u>	<u>-</u>

ค่าความนิยมส่วนใหญ่จำนวน 155,424 ล้านบาท เกิดจากการซื้อธุรกิจกลุ่มบักชี

มูลค่าที่คาดว่าจะได้รับคืนของหน่วยสินทรัพย์ที่ก่อให้เกิดเงินสดถูกกำหนดมูลค่าโดยการใช้การคำนวณการคิดลดกระแสเงินสดจากประมาณการของกลุ่มสินทรัพย์ที่ก่อให้เกิดกระแสเงินสดแต่ละกลุ่ม

ข้อสมมติหลักที่ใช้ในการประมาณการมูลค่าที่จะได้รับคืนมีดังนี้

### อัตราคิดลด

อัตราคิดลดสะท้อนถึงการประเมินในปัจจุบันของตลาดสำหรับความเสี่ยงที่มีต่อกลุ่มสินทรัพย์ที่ก่อให้เกิดกระแสเงินสดแต่ละกลุ่ม โดยรวมการพิจารณาเรื่องของมูลค่าเงินตามเวลาและความเสี่ยงเฉพาะของแต่ละสินทรัพย์อ้างอิงซึ่งยังไม่ได้ถูกรวมไว้ในการประมาณการกระแสเงินสดอัตราคิดลดคำนวณจากต้นทุนถัวเฉลี่ยถ่วงน้ำหนักของกิจการ ซึ่งรวมถึงข้อสมมติฐานทางการเงินที่สำคัญ เช่น ต้นทุนของหนี้สินและต้นทุนส่วนของผู้อถือหุ้น

## บริษัท เบอร์ลี ยูคเกอร์ จำกัด (มหาชน) และบริษัทย่อย

### หมายเหตุประกอบงบการเงิน (ต่อ)

สำหรับปีสิ้นสุดวันที่ 31 ธันวาคม 2565

#### อัตราการเติบโตในระยะยาว

อัตราการเติบโตต่อปีที่คาดการณ์ไว้ถูกพิจารณาจากอัตราการเติบโตของผลิตภัณฑ์มวลรวมภายในประเทศที่ดำเนินการนั้นๆ แผนการเติบโตในระยะยาว รวมถึงการเปรียบเทียบกับธุรกิจในกลุ่มอุตสาหกรรมเดียวกัน

#### ประมาณการกระแสเงินสดที่กลุ่มบริษัทคาดว่าจะได้รับในอนาคต

ประมาณการกระแสเงินสดที่กลุ่มบริษัทคาดว่าจะได้รับในอนาคต ประกอบด้วยการประมาณการเติบโตของรายได้ รวมทั้งต้นทุนและค่าใช้จ่ายที่เกี่ยวข้อง โดยพิจารณาจากอัตราการเติบโตในอดีต โดยอ้างอิงถึงแนวโน้มการเติบโตของตลาด ประกอบกับแผนการดำเนินธุรกิจในอนาคต

#### การวิเคราะห์ความอ่อนไหว

กลุ่มบริษัทได้ทำการวิเคราะห์ความอ่อนไหวของการทดสอบการด้อยค่าโดยพิจารณาการเปลี่ยนแปลงในข้อสมมติที่มีนัยสำคัญที่ใช้ในการกำหนดมูลค่าที่คาดว่าจะได้รับในแต่ละกลุ่มของหน่วยสินทรัพย์ที่ก่อให้เกิดเงินสด ผู้บริหารได้พิจารณาว่ามีเหตุผลที่ทำให้เชื่อได้ว่าหากเกิดการเปลี่ยนแปลงในข้อสมมติที่มีนัยสำคัญ ได้แก่ อัตราคิดลด และอัตราการเติบโตในระยะยาว

โดยในปี 2565 หากอัตราคิดลดเพิ่มขึ้นร้อยละ 0.5 หรือประมาณการอัตราการเติบโตในระยะยาวลดลงร้อยละ 0.6 จะส่งผลให้มูลค่าที่คาดว่าจะได้รับคืนของหน่วยสินทรัพย์ที่ก่อให้เกิดเงินสดดังกล่าวเท่ากับมูลค่าตามบัญชี



บริษัท เบอร์ลี่ ยูคเกอร์ จำกัด (มหาชน) และบริษัทย่อย  
 หมายเหตุประกอบงบการเงิน (ต่อ)  
 สำหรับปีสิ้นสุดวันที่ 31 ธันวาคม 2565

19. สินทรัพย์ไม่มีตัวตนอื่นนอกจากราคาความนิยม

สินทรัพย์ไม่มีตัวตนอื่นนอกจากราคาความนิยม ณ วันที่ 31 ธันวาคม 2565 และ 2564 ประกอบด้วย

หน่วย : พันบาท

ณ วันที่ 31 ธันวาคม 2565	งบการเงินรวม						ยอดคงเหลือ ณ วันที่ 31 ธันวาคม 2565
	ยอดคงเหลือ	เพิ่มขึ้น	ได้มา/	จำหน่าย	โอนเข้า/	ผลต่างจาก	
	ณ วันที่		ปรับปรุงจาก		(โอนออก)/	การแปลงค่า	
	1 มกราคม 2565		การรวมธุรกิจ		ปรับปรุง	งบการเงิน	
ราคาทุน							
ช่องทางการจัดจำหน่าย	98,654	-	-	-	-	-	98,654
ชื่อทางการค้า	2,254,932	-	-	-	-	4,839	2,259,771
ความสัมพันธ์กับลูกค้าที่เกี่ยวข้อง	120,285	-	-	-	-	-	120,285
ค่าลิขสิทธิ์ซอฟต์แวร์	1,324,073	166,681	-	(10,164)	7,770	416	1,488,776
ค่าลิขสิทธิ์ซอฟต์แวร์ระหว่างติดตั้ง	10,528	37,701	-	-	(5,679)	-	42,550
สินทรัพย์ไม่มีตัวตนอื่น ๆ	23,560	1,123	1,734	(2,859)	(217)	-	23,341
รวมราคาทุน	3,832,032	205,505	1,734	(13,023)	1,874	5,255	4,033,377
ค่าตัดจำหน่ายสะสม							
ช่องทางการจัดจำหน่าย	(54,261)	(4,931)	-	-	-	-	(59,192)
ชื่อทางการค้า	(61,297)	(902)	-	-	-	(4,839)	(67,038)
ความสัมพันธ์กับลูกค้าที่เกี่ยวข้อง	(42,100)	(4,009)	-	-	-	-	(46,109)
ค่าลิขสิทธิ์ซอฟต์แวร์	(1,010,219)	(127,230)	-	10,179	(1,733)	(373)	(1,129,376)
สินทรัพย์ไม่มีตัวตนอื่น ๆ	(4,896)	(1,267)	-	1,584	194	-	(4,385)
รวมค่าตัดจำหน่ายสะสม	(1,172,773)	(138,339)	-	11,763	(1,539)	(5,212)	(1,306,100)
หัก ค่าเผื่อการด้อยค่า - สินทรัพย์ไม่มี							
ตัวตนอื่นนอกจากค่าความนิยม	(732)	(1,756)	-	1	-	-	(2,487)
รวม	2,658,527						2,724,790

บริษัท เบอร์ลี ยูเคอร์ จำกัด (มหาชน) และบริษัทย่อย

หมายเหตุประกอบงบการเงิน (ต่อ)

สำหรับปีสิ้นสุดวันที่ 31 ธันวาคม 2565

หน่วย : พันบาท

ณ วันที่ 31 ธันวาคม 2564	งบการเงินรวม						ยอดคงเหลือ ณ วันที่ 31 ธันวาคม 2564
	ยอดคงเหลือ ณ วันที่ 1 มกราคม 2564	เพิ่มขึ้น	ได้มา/ ปรับปรุงจาก การรวมธุรกิจ	จำหน่าย	โอนเข้า/ (โอนออก)/ ปรับปรุง	ผลต่างจาก การแปลงค่า งบการเงิน	
ราคาทุน							
ช่องทางการจัดจำหน่าย	98,654	-	-	-	-	-	98,654
ช่องทางการค้า	2,241,177	-	-	-	-	13,755	2,254,932
ความสัมพันธ์กับลูกค้าที่เกี่ยวข้อง	120,285	-	-	-	-	-	120,285
ค่าลิขสิทธิ์ซอฟต์แวร์	1,230,558	70,684	-	(1,937)	21,325	3,443	1,324,073
ค่าลิขสิทธิ์ซอฟต์แวร์ระหว่างติดตั้ง	15,654	7,213	-	-	(12,339)	-	10,528
สินทรัพย์ไม่มีตัวตนอื่น ๆ	23,796	98	-	(131)	(219)	16	23,560
รวมราคาทุน	3,730,124	77,995	-	(2,068)	8,767	17,214	3,832,032
ค่าตัดจำหน่ายสะสม							
ช่องทางการจัดจำหน่าย	(49,328)	(4,933)	-	-	-	-	(54,261)
ช่องทางการค้า	(46,554)	(988)	-	-	-	(13,755)	(61,297)
ความสัมพันธ์กับลูกค้าที่เกี่ยวข้อง	(38,090)	(4,010)	-	-	-	-	(42,100)
ค่าลิขสิทธิ์ซอฟต์แวร์	(875,002)	(133,596)	-	1,452	(131)	(2,942)	(1,010,219)
สินทรัพย์ไม่มีตัวตนอื่น ๆ	(3,669)	(1,402)	-	54	131	(10)	(4,896)
รวมค่าตัดจำหน่ายสะสม	(1,012,643)	(144,929)	-	1,506	-	(16,707)	(1,172,773)
หัก ค่าเผื่อการด้อยค่า - สินทรัพย์ไม่มี ตัวตนอื่นนอกจากค่าความนิยม	(732)	-	-	-	-	-	(732)
รวม	<u>2,716,749</u>						<u>2,658,527</u>

ค่าตัดจำหน่ายสำหรับปีสิ้นสุดวันที่ 31 ธันวาคม

2565	พันบาท	<u>138,339</u>
2564	พันบาท	<u>144,929</u>

บริษัท เบอร์ลี่ ยูคเกอร์ จำกัด (มหาชน) และบริษัทย่อย

หมายเหตุประกอบงบการเงิน (ต่อ)

สำหรับปีสิ้นสุดวันที่ 31 ธันวาคม 2565

หน่วย : พันบาท

ณ วันที่ 31 ธันวาคม 2565	ยอดคงเหลือ ณ วันที่ 1 มกราคม 2565	งบการเงินเฉพาะกิจการ		ยอดคงเหลือ ณ วันที่ 31 ธันวาคม 2565
		เพิ่มขึ้น	โอนเข้า/ (โอนออก)/ ปรับปรุง	
ราคาทุน				
ค่าลิขสิทธิ์ซอฟต์แวร์	271,307	3,082	4,155	278,544
ค่าลิขสิทธิ์ซอฟต์แวร์ระหว่างติดตั้ง	12,598	33,957	(3,936)	42,619
รวมราคาทุน	283,905	37,039	219	321,163
ค่าตัดจำหน่ายสะสม				
ค่าลิขสิทธิ์ซอฟต์แวร์	(244,420)	(8,812)	-	(253,232)
รวมค่าตัดจำหน่ายสะสม	(244,420)	(8,812)	-	(253,232)
รวม	39,485			67,931

หน่วย : พันบาท

ณ วันที่ 31 ธันวาคม 2564	ยอดคงเหลือ ณ วันที่ 1 มกราคม 2564	งบการเงินเฉพาะกิจการ		ยอดคงเหลือ ณ วันที่ 31 ธันวาคม 2564
		เพิ่มขึ้น	โอนเข้า/ (โอนออก)/ ปรับปรุง	
ราคาทุน				
ค่าลิขสิทธิ์ซอฟต์แวร์	250,763	1,351	19,193	271,307
ค่าลิขสิทธิ์ซอฟต์แวร์ระหว่างติดตั้ง	19,286	5,650	(12,338)	12,598
รวมราคาทุน	270,049	7,001	6,855	283,905
ค่าตัดจำหน่ายสะสม				
ค่าลิขสิทธิ์ซอฟต์แวร์	(233,176)	(11,244)	-	(244,420)
รวมค่าตัดจำหน่ายสะสม	(233,176)	(11,244)	-	(244,420)
รวม	36,873			39,485

ค่าตัดจำหน่ายสำหรับปีสิ้นสุดวันที่ 31 ธันวาคม

2565	พันบาท	8,812
2564	พันบาท	11,244

บริษัท เบอร์ลี ยูคเกอร์ จำกัด (มหาชน) และบริษัทย่อย

หมายเหตุประกอบงบการเงิน (ต่อ)

สำหรับปีสิ้นสุดวันที่ 31 ธันวาคม 2565

20. ภาษีเงินได้รอการตัดบัญชี

สินทรัพย์และหนี้สินภาษีเงินได้รอการตัดบัญชี ณ วันที่ 31 ธันวาคม 2565 และ 2564 ประกอบด้วย

หน่วย : พันบาท

	งบการเงินรวม		งบการเงินเฉพาะกิจการ	
	2565	2564	2565	2564
สินทรัพย์ภาษีเงินได้รอการตัดบัญชี	519,974	480,849	-	30,521
หนี้สินภาษีเงินได้รอการตัดบัญชี	(8,263,195)	(8,534,917)	(55,654)	-
รวม	<u>(7,743,221)</u>	<u>(8,054,068)</u>	<u>(55,654)</u>	<u>30,521</u>

รายการเคลื่อนไหวของสินทรัพย์และหนี้สินภาษีเงินได้รอการตัดบัญชีที่เกิดขึ้นในระหว่างปีมีดังนี้

หน่วย : พันบาท

ณ วันที่ 31 ธันวาคม 2565	งบการเงินรวม				ณ วันที่ 31 ธันวาคม 2565
	ณ วันที่ 1 มกราคม 2565	บันทึกในกำไรหรือขาดทุน	บันทึกในกำไรเบ็ดเสร็จอื่น	ผลต่างจากการแปลงค่าการแปลงเงิน	
ค่าเพื่อการซื้อขายของเงินลงทุน	8,495	-	-	-	8,495
ค่าเพื่อการซื้อขายของสิทธิการเช่าที่ดิน อาคารและอุปกรณ์ และสินทรัพย์ไม่มีตัวตนอื่น					
นอกจากค่าความนิยมน	83,541	16,028	-	-	99,569
สำรองและประมาณการหนี้สินอื่น	732,008	38,745	(82,101)	(4)	688,648
ขาดทุนสะสมยกมา	87,384	40,368	-	(320)	127,432
ผลต่างจากการปรับมูลค่าชุดกรรมของ					
สินทรัพย์ของบริษัทย่อยจากการรวมธุรกิจ	(7,944,702)	313,308	-	(93)	(7,631,487)
ผลต่างจากการเปลี่ยนแปลงอายุการใช้ประโยชน์ของสินทรัพย์	(1,358,961)	(72,682)	-	-	(1,431,643)
อื่น ๆ	338,167	57,564	-	34	395,765
รวม	<u>(8,054,068)</u>	<u>393,331</u>	<u>(82,101)</u>	<u>(383)</u>	<u>(7,743,221)</u>

บริษัท เบอร์ลี่ ยุคเกอร์ จำกัด (มหาชน) และบริษัทย่อย

หมายเหตุประกอบงบการเงิน (ต่อ)

สำหรับปีสิ้นสุดวันที่ 31 ธันวาคม 2565

หน่วย : พันบาท

ณ วันที่ 31 ธันวาคม 2564	งบการเงินรวม				ณ วันที่ 31 ธันวาคม 2564
	ณ วันที่ 1 มกราคม 2564	บันทึกในกำไรหรือขาดทุน	บันทึกในกำไรเบ็ดเสร็จอื่น	ผลต่างจากการแปลงค่างบการเงิน	
ค่าเผื่อการด้อยค่าของเงินลงทุน	8,495	-	-	-	8,495
ค่าเผื่อการด้อยค่าของสิทธิการเช่าที่ดิน อาคารและอุปกรณ์ และสินทรัพย์ไม่มีตัวตนอื่น					
นอกจากค่าความนิยม	90,117	(6,576)	-	-	83,541
สำรองและประมาณการหนี้สินอื่น	764,222	19,836	(53,501)	1,451	732,008
ขาดทุนสะสมยกมา	61,796	25,588	-	-	87,384
ผลต่างจากการปรับมูลค่าชุดกรรมของ					
สินทรัพย์ของบริษัทย่อยจากการรวมธุรกิจ	(8,307,427)	362,842	-	(117)	(7,944,702)
ผลต่างจากการเปลี่ยนแปลงอายุการใช้ประโยชน์ของสินทรัพย์	(1,246,365)	(112,596)	-	-	(1,358,961)
อื่น ๆ	323,792	14,752	-	(377)	338,167
<b>รวม</b>	<b>(8,305,370)</b>	<b>303,846</b>	<b>(53,501)</b>	<b>957</b>	<b>(8,054,068)</b>

หน่วย : พันบาท

ณ วันที่ 31 ธันวาคม 2565	งบการเงินเฉพาะกิจการ			ณ วันที่ 31 ธันวาคม 2565
	ณ วันที่ 1 มกราคม 2565	บันทึกในกำไรหรือขาดทุน	บันทึกในกำไรเบ็ดเสร็จอื่น	
ค่าเผื่อการด้อยค่าของเงินลงทุน	8,495	-	-	8,495
ขาดทุนสะสมยกมา	22,128	(22,128)	-	-
สำรองและประมาณการหนี้สินอื่น	(102)	(7,937)	(56,110)	(64,149)
<b>รวม</b>	<b>30,521</b>	<b>(30,065)</b>	<b>(56,110)</b>	<b>(55,654)</b>

หน่วย : พันบาท

ณ วันที่ 31 ธันวาคม 2564	งบการเงินเฉพาะกิจการ			ณ วันที่ 31 ธันวาคม 2564
	ณ วันที่ 1 มกราคม 2564	บันทึกในกำไรหรือขาดทุน	บันทึกในกำไรเบ็ดเสร็จอื่น	
ค่าเผื่อการด้อยค่าของเงินลงทุน	8,495	-	-	8,495
ขาดทุนสะสมยกมา	-	22,128	-	22,128
สำรองและประมาณการหนี้สินอื่น	121,014	(65,264)	(55,852)	(102)
<b>รวม</b>	<b>129,509</b>	<b>(43,136)</b>	<b>(55,852)</b>	<b>30,521</b>

ณ วันที่ 31 ธันวาคม 2565 กลุ่มบริษัทมีรายการขาดทุนทางภาษีที่ยังไม่ได้ใช้ที่เกิดจากกิจการภายในประเทศไทยจำนวน 9,812 ล้านบาท ที่บริษัทไม่ได้บันทึกสินทรัพย์ภาษีเงินได้รอการตัดบัญชี ซึ่งจะทยอยสิ้นสุดระยะเวลาการให้ประโยชน์ภายในปี 2570

บริษัท เบอร์ลี ยูเคอร์ จำกัด (มหาชน) และบริษัทย่อย

หมายเหตุประกอบงบการเงิน (ต่อ)

สำหรับปีสิ้นสุดวันที่ 31 ธันวาคม 2565

21. สินทรัพย์ไม่หมุนเวียนอื่น

สินทรัพย์ไม่หมุนเวียนอื่น ณ วันที่ 31 ธันวาคม 2565 และ 2564 ประกอบด้วย

	งบการเงินรวม		งบการเงินเฉพาะกิจการ	
	หน่วย : พันบาท			
	2565	2564	2565	2564
ค่าใช้จ่ายล่วงหน้า	1,096,282	1,111,282	-	-
เงินมัดจำ	544,020	526,208	1,619	1,532
เงินทดรองจ่าย	50,810	20,444	-	-
อื่น ๆ	71,615	116,306	-	-
<b>รวม</b>	<b>1,762,727</b>	<b>1,774,240</b>	<b>1,619</b>	<b>1,532</b>

22. หนี้สินที่มีภาระดอกเบี้ย

หนี้สินที่มีภาระดอกเบี้ย ณ วันที่ 31 ธันวาคม 2565 และ 2564 ประกอบด้วย

หน่วย : พันบาท

		งบการเงินรวม		งบการเงินเฉพาะกิจการ	
	หมายเหตุ	2565	2564	2565	2564
ส่วนที่หมุนเวียน					
เงินกู้ยืมระยะสั้นจากสถาบันการเงิน	22.1	2,037,979	8,436,271	930,000	7,270,000
เงินกู้ยืมระยะยาวจากสถาบันการเงิน					
ที่ถึงกำหนดชำระภายในหนึ่งปี	22.2	9,903,057	8,171,318	9,820,982	8,000,000
หุ้นกู้ที่ถึงกำหนดชำระภายในหนึ่งปี	22.3	15,098,264	7,239,044	15,098,264	7,239,044
ส่วนของหนี้สินตามสัญญาเช่า					
ที่ถึงกำหนดชำระภายในหนึ่งปี	25	911,780	744,886	49,295	29,189
เงินกู้ยืมระยะสั้นจากกิจการที่เกี่ยวข้องกัน	5	5,000	395,774	1,661,010	1,901,882
รวมส่วนที่หมุนเวียน		27,956,080	24,987,293	27,559,551	24,440,115
ส่วนที่ไม่หมุนเวียน					
เงินกู้ยืมระยะยาวจากสถาบันการเงิน	22.2	35,063,583	26,267,955	34,950,000	26,194,764
หุ้นกู้	22.3	87,204,818	102,287,855	87,204,818	102,287,855
หนี้สินตามสัญญาเช่า	25	14,454,646	10,378,472	94,537	40,997
รวมส่วนที่ไม่หมุนเวียน		136,723,047	138,934,282	122,249,355	128,523,616
รวม		164,679,127	163,921,575	149,808,906	152,963,731

**บริษัท เบอร์ลี ยูคเกอร์ จำกัด (มหาชน) และบริษัทย่อย**

**หมายเหตุประกอบงบการเงิน (ต่อ)**

**สำหรับปีสิ้นสุดวันที่ 31 ธันวาคม 2565**

หนี้สินที่มีการค้ำประกันแสดงตามระยะเวลาครบกำหนดการจ่ายชำระ ณ วันที่ 31 ธันวาคม 2565 และ 2564 ได้ดังนี้

หน่วย : พันบาท

	งบการเงินรวม		งบการเงินเฉพาะกิจการ	
	2565	2564	2565	2564
ครบกำหนดภายในหนึ่งปี	27,956,080	24,987,293	27,559,551	24,440,115
เกินกว่าหนึ่งปี	136,723,047	138,934,282	122,249,355	128,523,616
<b>รวม</b>	<b>164,679,127</b>	<b>163,921,575</b>	<b>149,808,906</b>	<b>152,963,731</b>

**22.1 เงินกู้ยืมระยะสั้นจากสถาบันการเงิน**

ณ วันที่ 31 ธันวาคม 2565 เงินกู้ยืมระยะสั้นจากสถาบันการเงินในงบการเงินรวมและงบการเงินเฉพาะกิจการเป็นเงินกู้ยืมระยะสั้นจากสถาบันการเงินหลายแห่ง เป็นจำนวนเงิน 2,038 ล้านบาท อัตราดอกเบี้ยร้อยละ 1.48–8.30 ต่อปี และจำนวนเงิน 930 ล้านบาท อัตราดอกเบี้ยร้อยละ 1.48–1.55 ต่อปีตามลำดับ เงินกู้ยืมระยะสั้นจากสถาบันการเงินดังกล่าวนี้ไม่มีการนำสินทรัพย์ถาวร หรือหลักทรัพย์อื่นไปค้ำประกันการกู้ยืม

ณ วันที่ 31 ธันวาคม 2564 เงินกู้ยืมระยะสั้นจากสถาบันการเงินในงบการเงินรวมและงบการเงินเฉพาะกิจการเป็นเงินกู้ยืมระยะสั้นจากสถาบันการเงินหลายแห่ง เป็นจำนวนเงิน 8,436 ล้านบาท อัตราดอกเบี้ยร้อยละ 0.70 - 4.50 ต่อปี และจำนวนเงิน 7,270 ล้านบาท อัตราดอกเบี้ยร้อยละ 0.70 - 0.82 ต่อปีตามลำดับ เงินกู้ยืมระยะสั้นจากสถาบันการเงินดังกล่าวนี้ไม่มีการนำสินทรัพย์ถาวร หรือหลักทรัพย์อื่นไปค้ำประกันการกู้ยืม

**22.2 เงินกู้ยืมระยะยาวจากสถาบันการเงิน**

ณ วันที่ 31 ธันวาคม 2565 และ 2564 เงินกู้ยืมระยะยาวจากสถาบันการเงิน มีรายละเอียดดังนี้

งวดเริ่มต้นสัญญา	สกุลเงิน	วงเงิน (ล้านบาท)	งบการเงินรวม		เงินตราต่างประเทศ (ล้านบาท)		เทียบเท่าเงินบาท (ล้านบาท)	
			อัตราดอกเบี้ย (ร้อยละต่อปี)	ระยะเวลา การกู้ยืม	2565	2564	2565	2564
บริษัท เบอร์ลี่ ยูคเกอร์ จำกัด (มหาชน)								
เมษายน 2562	บาท	1,300	THBFIX + Margin	3 ปี	-	-	-	1,300
มิถุนายน 2562	บาท	1,200	THBFIX + Margin	3 ปี	-	-	-	1,200
มิถุนายน 2562	บาท	2,500	THBFIX + Margin	3 ปี	-	-	-	2,500
มิถุนายน 2562	บาท	1,000	THBFIX + Margin	3 ปี	-	-	-	1,000
กันยายน 2562	บาท	1,200	THBFIX + Margin	3 ปี	-	-	-	1,200
กันยายน 2562	บาท	800	THBFIX + Margin	3 ปี	-	-	-	800
มกราคม 2564	ดอลลาร์สหรัฐ	67	LIBOR + Margin	2 ปี	67	67	2,321	2,245
มกราคม 2564	บาท	10,000	THBFIX + Margin	2 ปี	-	-	-	10,000
มีนาคม 2564	บาท	2,500	THBFIX + Margin	2 ปี	-	-	2,500	2,500
มิถุนายน 2564	บาท	2,450	THBFIX + Margin	4 ปี	-	-	-	2,450
กันยายน 2564	บาท	9,000	THBFIX + Margin	4 ปี	-	-	9,000	9,000
มกราคม 2565	บาท	5,000	THBFIX + Margin	1 ปี	-	-	5,000	-

บริษัท เบอร์ลี ยูคเกอร์ จำกัด (มหาชน) และบริษัทย่อย

หมายเหตุประกอบงบการเงิน (ต่อ)

สำหรับปีสิ้นสุดวันที่ 31 ธันวาคม 2565

งวดเริ่มต้นสัญญา	สกุลเงิน	วงเงิน (ล้านบาท)	งบการเงินรวม		เงินตราต่างประเทศ (ล้านบาท)		เทียบเท่าเงินบาท (ล้านบาท)	
			อัตราดอกเบี้ย (ร้อยละต่อปี)	ระยะเวลา การกู้ยืม				
					2565	2564	2565	2564
บริษัท เบอร์ลี ยูคเกอร์ จำกัด (มหาชน) (ต่อ)								
มิถุนายน 2565	บาท	5,500	THOR + Margin	4 ปี	-	-	5,500	-
สิงหาคม 2565	บาท	2,500	THOR + Margin	3 ปี	-	-	2,500	-
กันยายน 2565	บาท	4,500	THOR + Margin	3 ปี	-	-	4,500	-
กันยายน 2565	บาท	1,000	THOR + Margin	3 ปี	-	-	1,000	-
กันยายน 2565	บาท	2,450	THOR + Margin	2 ปี	-	-	2,450	-
ธันวาคม 2565	บาท	4,000	THOR + Margin	2 ปี	-	-	4,000	-
ธันวาคม 2565	บาท	2,000	THOR + Margin	4 ปี	-	-	2,000	-
ธันวาคม 2565	บาท	4,000	THOR + Margin	2 ปี	-	-	4,000	-
TBC-Ball Beverage Can Vietnam Limited								
พฤษภาคม 2562	เวียดนามดอง	231,000	6.40	3 ปี	-	64,408	-	94
กุมภาพันธ์ 2563	เวียดนามดอง	92,513	6.30	3 ปี	14,088	66,073	20	96
ธันวาคม 2564	เวียดนามดอง	113,000	4.40	3 ปี	100,449	27,981	147	41
Ichiban Foods Company Limited								
ตุลาคม 2564	เวียดนามดอง	23,600	ต้นทุนทางการเงินของ ธนาคารบวกรจีน	5 ปี	19,474	8,938	29	13
รวมเงินกู้							44,967	34,439
หัก เงินกู้ยืมระยะยาวที่ถึงกำหนดชำระภายในหนึ่งปี							(9,903)	(8,171)
เงินกู้ยืมระยะยาว							35,064	26,268



บริษัท เบอร์ลี ยูคเกอร์ จำกัด (มหาชน) และบริษัทย่อย

หมายเหตุประกอบงบการเงิน (ต่อ)

สำหรับปีสิ้นสุดวันที่ 31 ธันวาคม 2565

งวดเริ่มต้นสัญญา	สกุลเงิน	วงเงิน (ล้านบาท)	งบการเงินเฉพาะกิจการ		เงินตราต่างประเทศ		เทียบเท่าเงินบาท	
			อัตราดอกเบี้ย (ร้อยละต่อปี)	ระยะเวลา การกู้ยืม	(ล้านบาท)		(ล้านบาท)	
					2565	2564	2565	2564
บริษัท เบอร์ลี ยูคเกอร์ จำกัด (มหาชน)								
เมษายน 2562	บาท	1,300	THBFIX + Margin	3 ปี	-	-	-	1,300
มิถุนายน 2562	บาท	1,200	THBFIX + Margin	3 ปี	-	-	-	1,200
มิถุนายน 2562	บาท	2,500	THBFIX + Margin	3 ปี	-	-	-	2,500
มิถุนายน 2562	บาท	1,000	THBFIX + Margin	3 ปี	-	-	-	1,000
กันยายน 2562	บาท	1,200	THBFIX + Margin	3 ปี	-	-	-	1,200
กันยายน 2562	บาท	800	THBFIX + Margin	3 ปี	-	-	-	800
มกราคม 2564	ดอลลาร์สหรัฐ	67	LIBOR + Margin	2 ปี	67	67	2,321	2,245
มกราคม 2564	บาท	10,000	THBFIX + Margin	2 ปี	-	-	-	10,000
มีนาคม 2564	บาท	2,500	THBFIX + Margin	2 ปี	-	-	2,500	2,500
มิถุนายน 2564	บาท	2,450	THBFIX + Margin	4 ปี	-	-	-	2,450
กันยายน 2564	บาท	9,000	THBFIX + Margin	4 ปี	-	-	9,000	9,000
มกราคม 2565	บาท	5,000	THBFIX + Margin	1 ปี	-	-	5,000	-
มิถุนายน 2565	บาท	5,500	THOR + Margin	4 ปี	-	-	5,500	-
สิงหาคม 2565	บาท	2,500	THOR + Margin	3 ปี	-	-	2,500	-
กันยายน 2565	บาท	4,500	THOR + Margin	3 ปี	-	-	4,500	-
กันยายน 2565	บาท	1,000	THOR + Margin	3 ปี	-	-	1,000	-
กันยายน 2565	บาท	2,450	THOR + Margin	2 ปี	-	-	2,450	-
ธันวาคม 2565	บาท	4,000	THOR + Margin	2 ปี	-	-	4,000	-
ธันวาคม 2565	บาท	2,000	THOR + Margin	4 ปี	-	-	2,000	-
ธันวาคม 2565	บาท	4,000	THOR + Margin	3 ปี	-	-	4,000	-
รวมเงินกู้							44,771	34,195
หัก เงินกู้ยืมระยะยาวที่ถึงกำหนดชำระภายในหนึ่งปี							(9,821)	(8,000)
เงินกู้ยืมระยะยาว							34,950	26,195

เงินกู้ยืมระยะยาวจากสถาบันการเงินข้างต้น ไม่มีการนำสินทรัพย์ถาวรหรือหลักทรัพย์อื่นไปค้ำประกันการกู้ยืมเงิน

เงินกู้ยืมระยะยาวจากสถาบันการเงินมีเงื่อนไขระบุให้ดำรงอัตราส่วนทางการเงินตามที่ระบุไว้ในสัญญา โดย ณ วันที่ 31 ธันวาคม 2565 และ 2564 กลุ่มบริษัทมีอัตราส่วนดังกล่าวไม่เกินอัตราส่วนที่กำหนด

## บริษัท เบอร์ลี ยูเคอร์ จำกัด (มหาชน) และบริษัทย่อย

### หมายเหตุประกอบงบการเงิน (ต่อ)

สำหรับปีสิ้นสุดวันที่ 31 ธันวาคม 2565

#### 22.3 หุ้นกู้

เมื่อวันที่ 29 มิถุนายน 2559 ที่ประชุมวิสามัญผู้ถือหุ้นครั้งที่ 2/2559 มีมติอนุมัติให้ออกและเสนอขายหุ้นกู้ของบริษัท ในวงเงินไม่เกิน 130,000 ล้านบาท หรือสกุลเงินอื่นในจำนวนเทียบเท่า เพื่อนำเงินที่ได้รับจากการออกและเสนอขายหุ้นกู้ไปชำระคืนหนี้เงินกู้ซึ่งมีอยู่ในปัจจุบัน และ/หรือใช้ในการดำเนินงาน และ/หรือขยายธุรกิจ และ/หรือเป็นเงินทุนหมุนเวียนของบริษัท หรือเพื่อวัตถุประสงค์อื่น ๆ ทั้งนี้ วงเงินรวมของหุ้นกู้และวงเงินสินเชื่อที่บริษัทจะกู้จากสถาบันการเงิน ณ เวลาใดเวลาหนึ่ง จะต้องไม่เกินจำนวน 130,000 ล้านบาท (ไม่นับรวมวงเงินหุ้นกู้และวงเงินสินเชื่อของกลุ่มบริษัทที่คงค้างอยู่ในส่วนอื่นที่ไม่เกี่ยวข้องกับสินเชื่อที่กลุ่มบริษัทใช้ในการได้มาซึ่งกลุ่มบริษัท)

ต่อมาเมื่อวันที่ 26 เมษายน 2561 ที่ประชุมสามัญผู้ถือหุ้นครั้งที่ 1/2561 มีมติอนุมัติให้เพิ่มวงเงินในการออกและเสนอขายหุ้นกู้ของบริษัท จำนวนไม่เกิน 20,000 ล้านบาท หรือสกุลเงินอื่นในจำนวนเทียบเท่า และเมื่อนับรวมกับมูลค่าหุ้นกู้ของบริษัทที่ยังไม่ได้ไถ่ถอนทั้งหมดทุกประเภท ณ เวลาใดเวลาหนึ่ง จะต้องไม่เกินจำนวน 150,000 ล้านบาท หรือสกุลเงินอื่นในจำนวนเทียบเท่า

ทั้งนี้ ณ วันที่ 31 ธันวาคม 2565 และ 2564 บริษัทได้ออกและเสนอขายหุ้นกู้ไปแล้วบางส่วน ตามรายละเอียดด้านล่างและยังคงเหลือวงเงินบางส่วนที่ยังไม่ได้มีการออกและเสนอขายหุ้นกู้

หุ้นกู้ ณ วันที่ 31 ธันวาคม 2565 และ 2564 ประกอบด้วย

	หน่วย : พันบาท			
	งบการเงินรวม		งบการเงินเฉพาะกิจการ	
	2565	2564	2565	2564
<b>ส่วนที่ถึงกำหนดชำระภายในหนึ่งปี</b>				
เงินต้น	15,100,000	7,240,000	15,100,000	7,240,000
หัก ค่าตัดจำหน่ายสะสมของค่าใช้จ่ายในการออกหุ้น	(1,736)	(956)	(1,736)	(956)
<b>รวมส่วนที่ถึงกำหนดชำระภายในหนึ่งปี</b>	<b>15,098,264</b>	<b>7,239,044</b>	<b>15,098,264</b>	<b>7,239,044</b>
<b>ส่วนที่ไม่หมุนเวียน</b>				
เงินต้น	87,260,000	102,360,000	87,260,000	102,360,000
หัก ค่าตัดจำหน่ายสะสมของค่าใช้จ่ายในการออกหุ้น	(55,182)	(72,145)	(55,182)	(72,145)
<b>รวมส่วนที่ไม่หมุนเวียน</b>	<b>87,204,818</b>	<b>102,287,855</b>	<b>87,204,818</b>	<b>102,287,855</b>
<b>รวม</b>	<b>102,303,082</b>	<b>109,526,899</b>	<b>102,303,082</b>	<b>109,526,899</b>

บริษัท เบอร์ลี ยูคเกอร์ จำกัด (มหาชน) และบริษัทย่อย

หมายเหตุประกอบงบการเงิน (ต่อ)

สำหรับปีสิ้นสุดวันที่ 31 ธันวาคม 2565

บริษัทได้ออกหุ้นกู้แบบไม่มีหลักประกันโดยมีรายละเอียด ณ วันที่ 31 ธันวาคม 2565 และ 2564 ดังนี้

หุ้นกู้	จำนวนเงิน (ล้านบาท)		อัตราดอกเบี้ย (ร้อยละต่อปี)	กำหนดชำระ ดอกเบี้ย	กำหนดชำระคืน
	2565	2564			
ส่วนที่ถึงกำหนดชำระภายในหนึ่งปี					
กันยายน 2559					
ชุดที่ 3 (ระยะเวลา 7 ปี)	3,000,000	-	3.07	ทุกงวด 6 เดือน	กันยายน 2566
ธันวาคม 2559					
ชุดที่ 3 (ระยะเวลา 7 ปี)	2,100,000	-	3.77	ทุกงวด 6 เดือน	ธันวาคม 2566
มีนาคม 2560					
ชุดที่ 4 (ระยะเวลา 5 ปี)	-	2,500,000	3.26	ทุกงวด 6 เดือน	มีนาคม 2565
มีนาคม 2562					
ชุดที่ 1 (ระยะเวลา 4 ปี 3 วัน)	5,000,000	-	3.20	ทุกงวด 6 เดือน	มีนาคม 2566
ชุดที่ 2 (ระยะเวลา 3 ปี 3 วัน)	-	3,000,000	2.71	ทุกงวด 6 เดือน	มีนาคม 2565
กันยายน 2562					
ชุดที่ 1 (ระยะเวลา 4 ปี 2 วัน)	4,000,000	-	3.00	ทุกงวด 6 เดือน	กันยายน 2566
มีนาคม 2563					
ชุดที่ 1 (ระยะเวลา 3 ปี 4 วัน)	1,000,000	-	1.40	ทุกงวด 6 เดือน	มีนาคม 2566
มิถุนายน 2563					
ชุดที่ 3 (ระยะเวลา 2 ปี 6 วัน)	-	1,740,000	2.10	ทุกงวด 6 เดือน	มิถุนายน 2565
	15,100,000	7,240,000			
ส่วนที่เกินกว่าหนึ่งปี					
กันยายน 2559					
ชุดที่ 3 (ระยะเวลา 7 ปี)	-	3,000,000	3.07	ทุกงวด 6 เดือน	กันยายน 2566
ชุดที่ 4 (ระยะเวลา 10 ปี)	20,000,000	20,000,000	3.80	ทุกงวด 6 เดือน	กันยายน 2569
ธันวาคม 2559					
ชุดที่ 3 (ระยะเวลา 7 ปี)	-	2,100,000	3.77	ทุกงวด 6 เดือน	ธันวาคม 2566
มีนาคม 2560					
ชุดที่ 5 (ระยะเวลา 7 ปี)	4,000,000	4,000,000	3.85	ทุกงวด 6 เดือน	มีนาคม 2567
ชุดที่ 6 (ระยะเวลา 10 ปี)	-	5,000,000	4.40	ทุกงวด 6 เดือน	มีนาคม 2570
มีนาคม 2562					
ชุดที่ 1 (ระยะเวลา 4 ปี 3 วัน)	-	5,000,000	3.20	ทุกงวด 6 เดือน	มีนาคม 2566
ชุดที่ 3 (ระยะเวลา 8 ปี)	3,000,000	3,000,000	3.83	ทุกงวด 6 เดือน	มีนาคม 2570
ชุดที่ 4 (ระยะเวลา 10 ปี 3 วัน)	5,000,000	5,000,000	4.09	ทุกงวด 6 เดือน	มีนาคม 2572

บริษัท เบอร์ลี ยูคเกอร์ จำกัด (มหาชน) และบริษัทย่อย

หมายเหตุประกอบงบการเงิน (ต่อ)

สำหรับปีสิ้นสุดวันที่ 31 ธันวาคม 2565

หุ้นกู้	จำนวนเงิน		อัตราดอกเบี้ย (ร้อยละต่อปี)	กำหนดชำระ ดอกเบี้ย	กำหนดชำระคืน
	(พันบาท)				
	2565	2564			
ส่วนที่เกินกว่าหนึ่งปี (ต่อ)					
กันยายน 2562					
ชุดที่ 1 (ระยะเวลา 4 ปี 2 วัน)	-	4,000,000	3.00	ทุกงวด 6 เดือน	กันยายน 2566
ชุดที่ 2 (ระยะเวลา 5 ปี 2 วัน)	7,000,000	7,000,000	2.65	ทุกงวด 6 เดือน	กันยายน 2567
ชุดที่ 3 (ระยะเวลา 6 ปี 2 วัน)	3,000,000	3,000,000	2.86	ทุกงวด 6 เดือน	กันยายน 2568
ชุดที่ 4 (ระยะเวลา 8 ปี 2 วัน)	1,000,000	1,000,000	2.99	ทุกงวด 6 เดือน	กันยายน 2570
ชุดที่ 5 (ระยะเวลา 10 ปี 2 วัน)	7,000,000	7,000,000	3.32	ทุกงวด 6 เดือน	กันยายน 2572
มีนาคม 2563					
ชุดที่ 1 (ระยะเวลา 3 ปี 4 วัน)	-	1,000,000	1.40	ทุกงวด 6 เดือน	มีนาคม 2566
ชุดที่ 2 (ระยะเวลา 5 ปี 4 วัน)	1,000,000	1,000,000	1.63	ทุกงวด 6 เดือน	มีนาคม 2568
ชุดที่ 3 (ระยะเวลา 8 ปี 4 วัน)	7,000,000	7,000,000	2.16	ทุกงวด 6 เดือน	มีนาคม 2571
ชุดที่ 4 (ระยะเวลา 10 ปี 4 วัน)	3,000,000	3,000,000	2.43	ทุกงวด 6 เดือน	มีนาคม 2573
มิถุนายน 2563					
ชุดที่ 1 (ระยะเวลา 4 ปี 6 วัน)	12,256,600	12,256,600	3.00	ทุกงวด 6 เดือน	มิถุนายน 2567
ชุดที่ 2 (ระยะเวลา 10 ปี 6 วัน)	4,003,400	4,003,400	3.50	ทุกงวด 6 เดือน	มิถุนายน 2573
กรกฎาคม 2564					
ชุดที่ 1 (ระยะเวลา 4 ปี 2 วัน)	5,000,000	5,000,000	1.63	ทุกงวด 6 เดือน	กรกฎาคม 2568
เมษายน 2565					
ชุดที่ 1 (ระยะเวลา 4 ปี 9 เดือน)	5,000,000	-	3.34	ทุกงวด 6 เดือน	มกราคม 2570
	87,260,000	102,360,000			
รวม	102,360,000	109,600,000			

บริษัทต้องชำระอัตราส่วนหนี้สินสุทธิต่อส่วนของผู้ถือหุ้น ตามเงื่อนไขการออกหุ้นกู้ในอัตราส่วนไม่เกิน 2 ต่อ 1 โดยพิจารณาจากงบการเงินรวมประจำปีสำหรับหุ้นกู้ทั้งหมด โดย ณ วันที่ 31 ธันวาคม 2565 และ 2564 บริษัทมีอัตราส่วนดังกล่าวไม่เกินอัตราส่วนที่กำหนด

บริษัท เบอร์ลี ยูเคอร์ จำกัด (มหาชน) และบริษัทย่อย

หมายเหตุประกอบงบการเงิน (ต่อ)

สำหรับปีสิ้นสุดวันที่ 31 ธันวาคม 2565

23. เจ้าหนี้การค้า

เจ้าหนี้การค้า ณ วันที่ 31 ธันวาคม 2565 และ 2564 ประกอบด้วย

	หมายเหตุ	งบการเงินรวม		งบการเงินเฉพาะกิจการ	
		2565	2564	2565	2564
กิจการที่เกี่ยวข้องกัน	5	1,039,036	875,482	1,409,441	1,427,610
กิจการอื่น ๆ		23,407,631	21,103,476	942,634	1,024,225
<b>รวม</b>		<b>24,446,667</b>	<b>21,978,958</b>	<b>2,352,075</b>	<b>2,451,835</b>

หน่วย : พันบาท

ณ วันที่ 31 ธันวาคม 2565 และ 2564 กลุ่มบริษัทแสดงเจ้าหนี้การค้าสุทธิจากลูกหนี้คู่ค้าจำนวนประมาณ 1,961 ล้านบาท และ 1,963 ล้านบาท ตามลำดับ ลูกหนี้คู่ค้านี้เกิดจากการเรียกเก็บรายได้จากคู่ค้าและเป็นไปตามข้อตกลงในสัญญาเกี่ยวกับคู่ค้า

24. เจ้าหนี้อื่น

เจ้าหนี้อื่น ณ วันที่ 31 ธันวาคม 2565 และ 2564 ประกอบด้วย

	หมายเหตุ	งบการเงินรวม		งบการเงินเฉพาะกิจการ	
		2565	2564	2565	2564
เจ้าหนี้อื่น - กิจการที่เกี่ยวข้องกัน	5	51,845	52,617	185,822	195,744
เจ้าหนี้ค่าซื้อสินทรัพย์	6.1	1,024,281	975,279	132,690	115,468
หนี้สินที่เกิดจากสัญญา		556,752	631,971	22,404	32,388
ดอกเบี้ยค้างจ่าย		973,037	987,708	972,450	987,554
ค่าพลังงานค้างจ่าย		431,620	405,592	-	-
ค่าซ่อมแซมและบำรุงรักษาค้างจ่าย		478,094	563,043	7,256	4,415
ค่าโฆษณาประชาสัมพันธ์ค้างจ่าย		651,098	613,054	212,810	222,605
ค่านายหน้าค้างจ่าย		235,293	235,338	11,227	9,261
ค่าระวางและค่าขนส่งค้างจ่าย		730,318	318,273	15,693	16,238
เจ้าหนี้จากการให้บริการรับชำระเงินแทน		44,546	84,499	-	-
ค่าภาษีรอนำส่ง		1,385,191	1,469,214	103,302	159,163
โบนัสค้างจ่าย		308,511	272,207	31,941	35,816
ค่าใช้จ่ายค้างจ่ายอื่น ๆ		858,986	827,767	45,238	42,655
อื่น ๆ		1,329,614	1,106,626	167,710	164,606
<b>รวม</b>		<b>9,059,186</b>	<b>8,543,188</b>	<b>1,908,543</b>	<b>1,985,913</b>

หน่วย : พันบาท

บริษัท เบอร์ลี ยูคเกอร์ จำกัด (มหาชน) และบริษัทย่อย

หมายเหตุประกอบงบการเงิน (ต่อ)

สำหรับปีสิ้นสุดวันที่ 31 ธันวาคม 2565

25. หนี้สินตามสัญญาเช่า

หนี้สินตามสัญญาเช่า ณ วันที่ 31 ธันวาคม 2565 และ 2564 ประกอบด้วย

	งบการเงินรวม		งบการเงินเฉพาะกิจการ	
			หน่วย : พันบาท	
	2565	2564	2565	2564
การวิเคราะห์ตามการครบกำหนด:				
ภายในหนึ่งปี	1,442,481	1,206,894	54,351	31,329
เกินกว่าหนึ่งปี	21,551,075	16,336,056	101,436	42,748
	<b>22,993,556</b>	<b>17,542,950</b>	<b>155,787</b>	<b>74,077</b>
หัก ดอกเบี้ยรอตัดบัญชี	(7,627,130)	(6,419,592)	(11,955)	(3,891)
รวม	<b>15,366,426</b>	<b>11,123,358</b>	<b>143,832</b>	<b>70,186</b>
การจัดประเภท:				
หมุนเวียน	911,780	744,886	49,295	29,189
ไม่หมุนเวียน	14,454,646	10,378,472	94,537	40,997
รวม	<b>15,366,426</b>	<b>11,123,358</b>	<b>143,832</b>	<b>70,186</b>

26. ประมาณการหนี้สินไม่หมุนเวียนสำหรับผลประโยชน์พนักงาน

ประมาณการหนี้สินไม่หมุนเวียนสำหรับผลประโยชน์พนักงาน ณ วันที่ 31 ธันวาคม 2565 และ 2564 ประกอบด้วย

	งบการเงินรวม		งบการเงินเฉพาะกิจการ	
			หน่วย : พันบาท	
	2565	2564	2565	2564
งบแสดงฐานะการเงิน ณ วันที่ 31 ธันวาคม				
ภาระผูกพันในงบแสดงฐานะการเงินสำหรับ				
ผลประโยชน์หลังออกจากงาน				
โครงการสำรองบำเหน็จพนักงาน	1,534,490	1,590,561	225,743	205,038
ผลประโยชน์ระยะยาวอื่น	233,883	232,379	25,776	22,546
รวม	<b>1,768,373</b>	<b>1,822,940</b>	<b>251,519</b>	<b>227,584</b>

บริษัท เบอร์ลี ยูคเกอร์ จำกัด (มหาชน) และบริษัทย่อย  
 หมายเหตุประกอบงบการเงิน (ต่อ)  
 สำหรับปีสิ้นสุดวันที่ 31 ธันวาคม 2565

	หน่วย : พันบาท			
	งบการเงินรวม		งบการเงินเฉพาะกิจการ	
	2565	2564	2565	2564
งบกำไรขาดทุนและกำไรขาดทุนเบ็ดเสร็จอื่น				
สำหรับปีสิ้นสุดวันที่ 31 ธันวาคม				
รับรู้ในกำไรหรือขาดทุน				
ผลประโยชน์หลังออกจากรางาน				
โครงการสำรองบำเหน็จพนักงาน	167,204	163,524	23,352	26,760
ผลประโยชน์ระยะยาวอื่น	24,374	50,721	2,517	2,443
รับรู้ในกำไรขาดทุนเบ็ดเสร็จอื่น				
(กำไร) ขาดทุนจากการประมาณการตามหลักคณิตศาสตร์				
ประกันภัย	(129,955)	13,230	-	-
รวม	<u>61,623</u>	<u>227,475</u>	<u>25,869</u>	<u>29,203</u>

โครงการสำรองบำเหน็จพนักงาน

กลุ่มบริษัทและบริษัทจัดการโครงการบำเหน็จบำนาญพนักงานตามข้อกำหนดของพระราชบัญญัติคุ้มครองแรงงาน พ.ศ. 2562 ในการให้ผลประโยชน์เมื่อเกษียณแก่พนักงานตามสิทธิและอายุงาน

ภาระผูกพันตามงบแสดงฐานะการเงิน ณ วันที่ 31 ธันวาคม 2565 และ 2564 มีดังต่อไปนี้

	หน่วย : พันบาท			
	งบการเงินรวม		งบการเงินเฉพาะกิจการ	
	2565	2564	2565	2564
มูลค่าปัจจุบันของภาระผูกพันที่ไม่ได้จัดให้มีกองทุน	<u>1,534,490</u>	<u>1,590,561</u>	<u>225,743</u>	<u>205,038</u>
ภาระผูกพันตามงบแสดงฐานะการเงิน	<u>1,534,490</u>	<u>1,590,561</u>	<u>225,743</u>	<u>205,038</u>

**บริษัท เบอร์ลี่ ยูคเกอร์ จำกัด (มหาชน) และบริษัทย่อย**

**หมายเหตุประกอบงบการเงิน (ต่อ)**

**สำหรับปีสิ้นสุดวันที่ 31 ธันวาคม 2565**

การเปลี่ยนแปลงในมูลค่าปัจจุบันของภาระผูกพันของโครงการผลประโยชน์

	หน่วย : พันบาท			
	งบการเงินรวม		งบการเงินเฉพาะกิจการ	
	2565	2564	2565	2564
ภาระผูกพันของโครงการผลประโยชน์ ณ วันที่ 1 มกราคม	1,590,561	1,500,975	205,038	191,404
ผลประโยชน์จ่ายโดยโครงการ	(93,321)	(87,168)	(16,332)	(12,715)
ต้นทุนบริการปัจจุบันและดอกเบี้ย (ถ้ามี) ขาดทุนจากการประมาณการตามหลักคณิตศาสตร์ประกันภัย	167,204	163,524	23,352	26,760
จากการเปลี่ยนแปลงสมมติฐานด้านประสิทธิภาพการทำงาน	(101,019)	37,556	-	-
จากการเปลี่ยนแปลงสมมติฐานด้านประชากรศาสตร์	23,272	-	-	-
จากการเปลี่ยนแปลงสมมติฐานทางการเงิน	(52,207)	(24,326)	-	-
โอนย้ายพนักงาน <sup>(1)</sup>	-	-	13,685	(411)
<b>ภาระผูกพันของโครงการผลประโยชน์ ณ วันที่ 31 ธันวาคม</b>	<b>1,534,490</b>	<b>1,590,561</b>	<b>225,743</b>	<b>205,038</b>

(1) ในระหว่างปีสิ้นสุดวันที่ 31 ธันวาคม 2565 และ 2564 กลุ่มบริษัทมีการจัดโครงสร้างองค์กรใหม่เพื่อให้มีความเหมาะสมกับกลุ่มธุรกิจโดยการโอนย้ายพนักงานบางส่วนระหว่างบริษัทใหญ่และบริษัทย่อย

ค่าใช้จ่ายภาระผูกพันของโครงการผลประโยชน์ที่รับรู้ในกำไรหรือขาดทุน (ดูหมายเหตุข้อ 32)

	หน่วย : พันบาท			
	งบการเงินรวม		งบการเงินเฉพาะกิจการ	
	2565	2564	2565	2564
ต้นทุนบริการปัจจุบัน	143,004	141,417	20,126	23,895
ดอกเบี้ยจากภาระผูกพัน	24,200	22,107	3,226	2,865
<b>รวม</b>	<b>167,204</b>	<b>163,524</b>	<b>23,352</b>	<b>26,760</b>

ค่าใช้จ่ายดังกล่าวข้างต้นรับรู้ในกำไรหรือขาดทุน ดังนี้

	หน่วย : พันบาท			
	งบการเงินรวม		งบการเงินเฉพาะกิจการ	
	2565	2564	2565	2564
ต้นทุนขายและต้นทุนให้บริการ	37,554	46,852	-	-
ต้นทุนในการจัดจำหน่าย	66,185	83,137	2,033	5,737
ค่าใช้จ่ายในการบริหาร	63,465	33,535	21,319	21,023
<b>รวม</b>	<b>167,204</b>	<b>163,524</b>	<b>23,352</b>	<b>26,760</b>



**บริษัท เบอร์ลี่ ยูเคอร์ จำกัด (มหาชน) และบริษัทย่อย**

**หมายเหตุประกอบงบการเงิน (ต่อ)**

**สำหรับปีสิ้นสุดวันที่ 31 ธันวาคม 2565**

ข้อสมมติหลักในการประมาณการตามหลักการคณิตศาสตร์ประกันภัย ณ วันที่รายงาน (แสดงโดยวิธีถัวเฉลี่ยถ่วงน้ำหนัก)

	งบการเงินรวม		งบการเงินเฉพาะกิจการ	
	2565	2564	2565	2564
อัตราคิดลด (ร้อยละ)	1.50 - 2.70	1.50 - 1.80	1.50	1.50
การเพิ่มขึ้นของเงินเดือนในอนาคต (ร้อยละ)	3.00 - 10.00	3.00 - 10.00	3.00	3.00

ข้อสมมติที่สำคัญในการกำหนดภาระผูกพันผลประโยชน์ของพนักงานตามหลักคณิตศาสตร์ประกันภัย ประกอบด้วย อัตราคิดลด และอัตราการเพิ่มขึ้นของเงินเดือน การวิเคราะห์ความอ่อนไหวได้พิจารณาจากการเปลี่ยนแปลงในแต่ละข้อสมมติในการประมาณการตามหลักคณิตศาสตร์ประกันภัยที่เกี่ยวข้องที่อาจเป็นไปได้อย่างสมเหตุสมผล ณ วันสิ้นรอบระยะเวลารายงาน ในขณะที่ข้อสมมติอื่นคงที่

ผลกระทบต่อภาระผูกพันผลประโยชน์ของพนักงาน เพิ่มขึ้น / (ลดลง) ณ วันที่ 31 ธันวาคม 2565 และ 2564 มีดังนี้

	งบการเงินรวม		งบการเงินเฉพาะกิจการ	
	2565	2564	2565	2564
อัตราคิดลด - เพิ่มขึ้นร้อยละ 1	(132,852)	(135,520)	(20,279)	(18,211)
อัตราคิดลด - ลดลงร้อยละ 1	153,002	156,583	23,264	20,925
อัตราเงินเดือน - เพิ่มขึ้นร้อยละ 1	168,573	161,328	27,622	22,581
อัตราเงินเดือน - ลดลงร้อยละ 1	(148,156)	(142,107)	(24,279)	(19,948)

การวิเคราะห์ความอ่อนไหวข้างต้นอาจไม่ได้แสดงถึงการเปลี่ยนแปลงที่เกิดขึ้นจริงในภาระผูกพันผลประโยชน์ของพนักงาน เนื่องจากการยากที่การเปลี่ยนแปลงข้อสมมติต่าง ๆ จะเกิดขึ้นแยกต่างหากจากข้อสมมติอื่นซึ่งอาจมีความสัมพันธ์กัน

นอกจากนี้ในการแสดงการวิเคราะห์ความอ่อนไหวข้างต้น มูลค่าปัจจุบันของภาระผูกพันผลประโยชน์ของพนักงาน ณ วันสิ้นรอบระยะเวลารายงาน คำนวณโดยใช้วิธีคิดลดแต่ละหน่วยที่ประมาณการไว้ (Projected Unit Credit Method) ซึ่งเป็นวิธีเดียวกันกับการคำนวณหนี้สินภาระผูกพันผลประโยชน์ของพนักงานหลังออกจากการรับรู้ในงบแสดงฐานะการเงิน

## บริษัท เบอร์ลี ยูคเกอร์ จำกัด (มหาชน) และบริษัทย่อย

### หมายเหตุประกอบงบการเงิน (ต่อ)

สำหรับปีสิ้นสุดวันที่ 31 ธันวาคม 2565

#### 27. ทุนจดทะเบียน ใบสำคัญแสดงสิทธิที่จะซื้อหุ้นสามัญ และส่วนเกินทุน

##### 27.1 ทุนจดทะเบียน

บริษัทไม่มีการเพิ่มทุนจดทะเบียนในระหว่างปีสิ้นสุดวันที่ 31 ธันวาคม 2565 และ 2564

##### 27.2 ใบสำคัญแสดงสิทธิที่จะซื้อหุ้นสามัญ

(1) เมื่อวันที่ 26 เมษายน 2561 ที่ประชุมสามัญผู้ถือหุ้นครั้งที่ 1/2561 มีมติอนุมัติโครงการ Employee Stock Option Program 2018 และการออกและเสนอขายใบสำคัญแสดงสิทธิที่จะซื้อหุ้นสามัญของบริษัทให้แก่ผู้บริหารและพนักงานของบริษัท และ/หรือบริษัทย่อย (โครงการ BJC ESOP 2018) โดยการออกและเสนอขายใบสำคัญแสดงสิทธิเป็นจำนวนทั้งหมด 80,000,000 หน่วย เป็นเวลา 5 ปี ในจำนวนปีละไม่เกิน 16,000,000 หน่วย ยกเว้นในบางปีที่จัดสรรไม่ถึง 16,000,000 หน่วย บริษัทอาจจะนำไปจัดสรรในปีถัดไปเกินกว่าปีละ 16,000,000 หน่วยก็ได้ แต่โดยรวม 5 ปีแล้ว จะไม่เกิน 80,000,000 หน่วย โดยในการออกและเสนอขายใบสำคัญแสดงสิทธิให้แก่ผู้บริหารและพนักงานของบริษัท และ/หรือบริษัทย่อยในแต่ละปี บริษัทจะเสนอต่อผู้ถือหุ้นเพื่อพิจารณาอนุมัติในทุก ๆ ปี ทั้งนี้ ในระหว่างปี 2561 กลุ่มบริษัทยังไม่ได้มีการให้ใบสำคัญแสดงสิทธิที่จะซื้อหุ้นสามัญแก่ผู้บริหารและพนักงานของบริษัท และ/หรือบริษัทย่อยภายใต้โครงการ BJC ESOP 2018 ครั้งที่ 1 ต่อมาเมื่อวันที่ 25 มกราคม 2562 กลุ่มบริษัทมีการจัดสรรใบสำคัญแสดงสิทธิที่จะซื้อหุ้นสามัญแก่ผู้บริหารและพนักงานของบริษัทและ/หรือ บริษัทย่อยภายใต้โครงการดังกล่าวโดยเงื่อนไขและระยะเวลาการใช้สิทธิที่สำคัญ มีรายละเอียดดังนี้

- เมื่อบริษัทได้ออกและเสนอใบสำคัญแสดงสิทธิแก่ผู้บริหารและพนักงานของบริษัทครบระยะเวลา 1 ปี ผู้ถือใบสำคัญแสดงสิทธิสามารถใช้สิทธิซื้อหุ้นสามัญได้ในจำนวนไม่เกินหนึ่งในสามส่วนของจำนวนใบสำคัญแสดงสิทธิทั้งหมดที่ผู้บริหารและพนักงานของบริษัท และ/หรือบริษัทย่อยแต่ละรายได้รับจัดสรรจากบริษัท จนกว่าจะครบอายุใบสำคัญแสดงสิทธิ
- เมื่อบริษัทได้ออกและเสนอใบสำคัญแสดงสิทธิแก่ผู้บริหารและพนักงานของบริษัทครบระยะเวลา 2 ปี ผู้ถือใบสำคัญแสดงสิทธิสามารถใช้สิทธิซื้อหุ้นสามัญได้เพิ่มอีกในจำนวนไม่เกินหนึ่งในสามส่วนของใบสำคัญแสดงสิทธิทั้งหมดที่ผู้บริหารและพนักงานของบริษัท และ/หรือบริษัทย่อย แต่ละรายได้รับจัดสรรจากบริษัท จนกว่าจะครบอายุใบสำคัญแสดงสิทธิ
- เมื่อบริษัทได้ออกและเสนอใบสำคัญแสดงสิทธิแก่ผู้บริหารและพนักงานของบริษัทครบระยะเวลา 3 ปี ผู้ถือใบสำคัญแสดงสิทธิสามารถใช้สิทธิซื้อหุ้นสามัญได้ในใบสำคัญแสดงสิทธิทั้งหมดที่ผู้บริหารและพนักงานของบริษัท และ/หรือบริษัทย่อยแต่ละรายได้รับจัดสรรจากบริษัทซึ่งรวมถึงส่วนที่ไม่ได้มีการใช้สิทธิในปีที่ 1 และปีที่ 2 ทั้งนี้ ผู้บริหารและพนักงานของบริษัท และ/หรือบริษัทย่อย จะสามารถใช้สิทธิจนกว่าจะครบอายุใบสำคัญแสดงสิทธิ

ทั้งนี้ ตามเงื่อนไขในการใช้สิทธิในใบสำคัญแสดงสิทธิ ผู้ถือใบสำคัญแสดงสิทธิจะต้องมีสถานะเป็นผู้บริหารและพนักงานในวันกำหนดการใช้สิทธินั้น

บริษัท เบอร์ลี่ ยูคเกอร์ จำกัด (มหาชน) และบริษัทย่อย

หมายเหตุประกอบงบการเงิน (ต่อ)

สำหรับปีสิ้นสุดวันที่ 31 ธันวาคม 2565

- (2) เมื่อวันที่ 23 เมษายน 2562 ที่ประชุมสามัญผู้ถือหุ้นของบริษัท ครั้งที่ 1/2562 มีมติอนุมัติใบสำคัญแสดงสิทธิที่จะซื้อหุ้นสามัญให้แก่ผู้บริหารและพนักงานของบริษัทและบริษัทย่อยเพิ่มเติม (โครงการ BJC ESOP 2018 ครั้งที่ 2) โดยมีเงื่อนไขและระยะเวลาการใช้สิทธิเช่นเดียวกับมติที่ประชุมในคราวก่อน

ใบสำคัญแสดงสิทธิที่จะซื้อหุ้นสามัญมีรายละเอียด ดังนี้

โครงการ	อายุสัญญา		วันที่หมดอายุ	จำนวนสิทธิ	อัตราการใช้สิทธิ	ราคาใช้สิทธิ (บาทต่อหุ้น)
	(ปี)	วันที่ให้สิทธิ		ที่ออก (หน่วย)	ต่อ 1 หน่วย ใบสำคัญแสดงสิทธิ	
BJC ESOP 2018 ครั้งที่ 1	5	25 ม.ค. 2562	24 ม.ค. 2567	14,001,000	1	57.16
BJC ESOP 2018 ครั้งที่ 2	5	21 มิ.ย. 2562	20 มิ.ย. 2567	8,540,000	1	50.50

มูลค่ายุติธรรมของใบสำคัญแสดงสิทธิ วัตถุประสงค์โดยวิธี Black-Scholes Model ภายใต้ข้อสมมติฐานทางการเงิน ดังนี้

BJC ESOP 2018 ครั้งที่ 1	ปีที่ 1	ปีที่ 2	ปีที่ 3
ราคาหุ้น ณ วันที่ให้ใบสำคัญแสดงสิทธิ	47.57	47.57	47.57
ราคาใช้สิทธิ	57.16	57.16	57.16
ค่าความผันผวนของราคาหุ้นที่คาดหวัง	36.73%	36.73%	36.73%
ช่วงเวลาที่คาดว่าจะมีผู้มาใช้ใบสำคัญแสดงสิทธิครบ	3 ปี	3.5 ปี	4 ปี
อัตราเงินปันผลที่คาดหวัง	1.24%	1.24%	1.24%
อัตราดอกเบี้ยปลอดความเสี่ยง	2.42%	2.42%	2.42%
BJC ESOP 2018 ครั้งที่ 2	ปีที่ 1	ปีที่ 2	ปีที่ 3
ราคาหุ้น ณ วันที่ให้ใบสำคัญแสดงสิทธิ	48.24	48.24	48.24
ราคาใช้สิทธิ	50.50	50.50	50.50
ค่าความผันผวนของราคาหุ้นที่คาดหวัง	37.14%	37.14%	37.14%
ช่วงเวลาที่คาดว่าจะมีผู้มาใช้ใบสำคัญแสดงสิทธิครบ	3 ปี	3.5 ปี	4 ปี
อัตราเงินปันผลที่คาดหวัง	1.45%	1.45%	1.45%
อัตราดอกเบี้ยปลอดความเสี่ยง	2.14%	2.14%	2.14%

**บริษัท เบอร์ลี ยูคเกอร์ จำกัด (มหาชน) และบริษัทย่อย**

**หมายเหตุประกอบงบการเงิน (ต่อ)**

**สำหรับปีสิ้นสุดวันที่ 31 ธันวาคม 2565**

รายการเคลื่อนไหวสำหรับใบสำคัญแสดงสิทธิที่จะซื้อหุ้นสามัญสำหรับปีสิ้นสุดวันที่ 31 ธันวาคม 2565 และ 2564 มีดังนี้

	2565		2564	
	จำนวน	ราคาใช้สิทธิ	จำนวน	ราคาใช้สิทธิ
	สิทธิซื้อหุ้น (หน่วย)	ถัวเฉลี่ยถ่วงน้ำหนัก (บาทต่อหุ้น)	สิทธิซื้อหุ้น (หน่วย)	ถัวเฉลี่ยถ่วงน้ำหนัก (บาทต่อหุ้น)
ยอดคงเหลือ ณ วันที่ 1 มกราคม	25,501,600	50.76	26,445,500	50.81
ใบสำคัญแสดงสิทธิที่ถูกริบ	(1,829,100)	54.53	(943,900)	52.12
ใบสำคัญแสดงสิทธิที่หมดอายุ	(5,308,800)	36.00	-	-
ยอดคงเหลือ ณ วันที่ 31 ธันวาคม	18,363,700	54.65	25,501,600	50.76

ใบสำคัญแสดงสิทธิไม่มีการใช้สิทธิที่จะซื้อหุ้นสามัญในระหว่างปีสิ้นสุดวันที่ 31 ธันวาคม 2565 และ 2564

สิทธิซื้อหุ้นที่คงเหลือ ณ วันที่ 31 ธันวาคม 2565 และ 2564 มีราคาใช้สิทธิถัวเฉลี่ยถ่วงน้ำหนักเท่ากับ 54.65 บาท และ 50.76 บาท ตามลำดับ และอายุสัญญาคงเหลือถัวเฉลี่ยถ่วงน้ำหนักเท่ากับ 1.21 ปี และ 1.81 ปี ตามลำดับ

บริษัท เบอร์ลี่ ยูคเกอร์ จำกัด (มหาชน) และบริษัทย่อย

หมายเหตุประกอบงบการเงิน (ต่อ)

สำหรับปีสิ้นสุดวันที่ 31 ธันวาคม 2565

### 27.3 ส่วนเกินทุน

#### ส่วนเกินมูลค่าหุ้น

ตามบทบัญญัติแห่งพระราชบัญญัติบริษัทมหาชนจำกัด พ.ศ. 2535 มาตรา 51 ในกรณีที่บริษัทเสนอขายหุ้นสูงกว่ามูลค่าหุ้นที่จดทะเบียนไว้ บริษัทต้องนำค่าหุ้นส่วนเกินนี้ตั้งเป็นทุนสำรอง (“ส่วนเกินมูลค่าหุ้น”) ส่วนเกินมูลค่าหุ้นนี้จะนำไปจ่ายเป็นเงินปันผลไม่ได้

#### ส่วนเกิน (ส่วนต่ำ) กว่าทุนจากการเปลี่ยนแปลงสัดส่วนการถือหุ้นในบริษัทย่อย

ณ วันที่ 31 ธันวาคม 2565 กลุ่มบริษัทมีส่วนเกินกว่าทุนจากการเปลี่ยนแปลงสัดส่วนการถือหุ้นในบริษัทย่อยจำนวน 576 ล้านบาท ซึ่งไม่มีการเปลี่ยนแปลงในระหว่างปีอย่างมีนัยสำคัญ

ณ วันที่ 31 ธันวาคม 2564 กลุ่มบริษัทมีส่วนเกินกว่าทุนจากการเปลี่ยนแปลงสัดส่วนการถือหุ้นในบริษัทย่อยจำนวน 576 ล้านบาท ซึ่งลดลงในระหว่างปีเป็นจำนวนเงิน 29 ล้านบาท ส่วนใหญ่เนื่องจากกลุ่มบริษัทได้เพิ่มสัดส่วนการลงทุนในบริษัท เบอร์ลี่ ยูคเกอร์ เซลลิ่งออกซ์ จำกัด จากสัดส่วนร้อยละ 94.89 เป็นร้อยละ 97.95

#### ส่วนเกินทุนจากการบริจาค

ส่วนเกินทุนจากการบริจาคจำนวนเงิน 37 ล้านบาท เป็นเงินที่ได้รับจากกรรมการบริษัทที่ได้กำไรจากการจำหน่ายหุ้นเพิ่มทุนของบริษัทในปี 2537 จำนวน 397,104 หุ้น ที่เหลือจากการจองซื้อและจำหน่ายต่อประชาชนทั่วไปในตลาดหลักทรัพย์แห่งประเทศไทย ส่วนเกินทุนจากการบริจาคมนี้จะนำไปจ่ายเป็นเงินปันผลไม่ได้

#### ส่วนเกินทุนจากใบสำคัญแสดงสิทธิที่จะซื้อหุ้นหมดอายุ

ณ วันที่ 31 ธันวาคม 2565 กลุ่มบริษัทมีส่วนเกินทุนจากใบสำคัญแสดงสิทธิที่จะซื้อหุ้นหมดอายุจำนวน 150 ล้านบาท

ณ วันที่ 31 ธันวาคม 2564 กลุ่มบริษัทมีส่วนเกินทุนจากใบสำคัญแสดงสิทธิที่จะซื้อหุ้นหมดอายุจำนวน 100 ล้านบาท

#### ส่วนเกินทุนจากการจำหน่ายหุ้นของบริษัทที่ถือโดยบริษัทย่อย

ส่วนเกินทุนจากการจำหน่ายหุ้นของบริษัทที่ถือโดยบริษัทย่อยจำนวน 32 ล้านบาท ได้แสดงไว้ภายใต้ส่วนของผู้ถือหุ้นในงบการเงินรวมตามแนวทางปฏิบัติสำหรับหุ้นซื้อคืน และจะนำไปจ่ายเป็นเงินปันผลไม่ได้

บริษัท เบอร์ลี ยูคเกอร์ จำกัด (มหาชน) และบริษัทย่อย

หมายเหตุประกอบงบการเงิน (ต่อ)

สำหรับปีสิ้นสุดวันที่ 31 ธันวาคม 2565

## 28. ทุนสำรอง

ทุนสำรองประกอบด้วย

**การจัดสรรกำไรและ/หรือ กำไรสะสม**

**ทุนสำรองตามกฎหมาย**

ตามบทบัญญัติแห่งพระราชบัญญัติบริษัทมหาชนจำกัด พ.ศ. 2535 มาตรา 116 บริษัทจะต้องจัดสรรทุนสำรอง (“สำรองตามกฎหมาย”) อย่างน้อยร้อยละ 5 ของกำไรสุทธิประจำปีหลังจากหักขาดทุนสะสมยกมา (ถ้ามี) จนกว่าสำรองดังกล่าวมีจำนวนไม่น้อยกว่าร้อยละ 10 ของทุนจดทะเบียน เงินสำรองนี้จะนำไปจ่ายเป็นเงินปันผลไม่ได้

**ทุนสำรองเพื่อขยายกิจการ**

สำรองเพื่อขยายกิจการประกอบด้วยสำรองภายในของกลุ่มบริษัทที่จัดสรรขึ้น เพื่อใช้ในการขยายธุรกิจของกลุ่มบริษัทในอนาคต สำรองเพื่อขยายกิจการนี้จะนำไปจ่ายเป็นเงินปันผลไม่ได้

**องค์ประกอบอื่นของส่วนของผู้ถือหุ้น**

**ผลต่างจากการแปลงค่างบการเงิน**

ผลต่างจากการแปลงค่างบการเงินแสดงในส่วนของผู้ถือหุ้น ประกอบด้วยผลต่างจากการแปลงค่าทั้งหมดจากงบการเงินของหน่วยงานในต่างประเทศ

**กำไร (ขาดทุน) จากเครื่องมือป้องกันความเสี่ยงกระแสเงินสด**

กำไร (ขาดทุน) จากเครื่องมือป้องกันความเสี่ยงกระแสเงินสดในส่วนของผู้ถือหุ้น ประกอบด้วยส่วนที่มีประสิทธิผลของการเปลี่ยนแปลงในมูลค่ายุติธรรมของตราสารอนุพันธ์ซึ่งถูกกำหนดและเข้าเงื่อนไขเป็นการป้องกันความเสี่ยงในกระแสเงินสด สำหรับการป้องกันความเสี่ยงจากความผันผวนของอัตราดอกเบี้ยเงินกู้ยืมระยะยาวของกลุ่มบริษัท

**บริษัท เบอร์ลี่ ยูคเกอร์ จำกัด (มหาชน) และบริษัทย่อย**

**หมายเหตุประกอบงบการเงิน (ต่อ)**

**สำหรับปีสิ้นสุดวันที่ 31 ธันวาคม 2565**

**29. รายได้**

กลุ่มกิจการจำแนกรายได้จากการขายสินค้าและบริการให้แก่ลูกค้าตามสายผลิตภัณฑ์หลักซึ่งสอดคล้องกับการเปิดเผยข้อมูลรายได้แยกตามส่วนงานที่รายงานภายใต้มาตรฐานการรายงานทางการเงินฉบับที่ 8 เรื่อง “ส่วนงานดำเนินงาน” (ดูหมายเหตุข้อ 30) และจำแนกตามช่วงเวลาแห่งการรับรู้รายได้ ณ เวลาใดเวลาหนึ่งและตลอดช่วงเวลาดังนี้

**สำหรับปีสิ้นสุดวันที่ 31 ธันวาคม**

		หน่วย : พันบาท			
		งบการเงินรวม		งบการเงินเฉพาะกิจการ	
		2565	2564	2565	2564
<b>รายได้ตามส่วนงาน</b>					
สินค้าและบริการทางบรรจุภัณฑ์	- บรรจุภัณฑ์แก้ว	12,678,029	11,683,983	-	17,012
	- บรรจุภัณฑ์กระป๋อง	12,142,471	8,253,152	-	-
สินค้าและบริการทางอุปโภคบริโภค	- ธุรกิจอาหาร	5,337,029	4,856,109	5,298,508	4,877,066
	- ธุรกิจอุปโภค	8,151,413	7,250,074	8,169,627	7,508,777
	- ธุรกิจต่างประเทศ	6,283,771	6,152,335	-	-
สินค้าและบริการทางเวชภัณฑ์และทางเทคนิค		8,572,411	8,644,688	1,272,726	1,204,882
สินค้าและบริการทางการค้าปลีกสมัยใหม่		96,463,791	91,016,620	-	-
กลุ่มธุรกิจอื่น		708,775	607,772	-	-
<b>รวม</b>		<b>150,337,690</b>	<b>138,464,733</b>	<b>14,740,861</b>	<b>13,607,737</b>
<b>ช่วงเวลาแห่งการรับรู้รายได้</b>					
ณ เวลาใดเวลาหนึ่ง		149,634,336	137,832,801	14,541,332	13,423,528
ตลอดช่วงเวลา		703,354	631,932	199,529	184,209
<b>รวม</b>		<b>150,337,690</b>	<b>138,464,733</b>	<b>14,740,861</b>	<b>13,607,737</b>

ตามตารางข้างต้น รายได้ที่จำแนกตามช่วงเวลาแห่งการรับรู้รายได้ประเภทตลอดช่วงเวลาแสดงถึงยอดรวมของราคาของรายการซึ่งถูกปันส่วนให้กับภาระที่ต้องปฏิบัติที่สำเร็จแต่เพียงบางส่วน ณ วันสิ้นรอบระยะเวลารายงาน

บริษัท เบอร์ลี ยูเคอร์ จำกัด (มหาชน) และบริษัทย่อย

หมายเหตุประกอบงบการเงิน (ต่อ)

สำหรับปีสิ้นสุดวันที่ 31 ธันวาคม 2565

### 30. ส่วนงานดำเนินงาน

กลุ่มบริษัทได้นำเสนอข้อมูลทางการเงินจำแนกตามส่วนงานธุรกิจ รูปแบบหลักในการรายงานส่วนงานธุรกิจพิจารณาจากระบบการบริหารการจัดการและโครงสร้างการรายงานทางการเงินภายในของกลุ่มบริษัทเป็นเกณฑ์ในการกำหนดส่วนงาน

นโยบายการบัญชีสำหรับส่วนงานดำเนินงานเป็นไปตามนโยบายการบัญชีที่กล่าวไว้ในหมายเหตุข้อ 3

กลุ่มบริษัทบันทึกการขายและโอนระหว่างส่วนงานเช่นเดียวกับการขายและโอนให้แก่บุคคลภายนอกซึ่งเป็นไปตามราคาตลาดปัจจุบัน

กลุ่มบริษัทเสนอส่วนงานธุรกิจที่สำคัญ ดังนี้

ส่วนงาน 1 สินค้าและบริการทางบรรจภัณฑ์

ส่วนงาน 2 สินค้าและบริการทางอุปโภคบริโภค

ส่วนงาน 3 สินค้าและบริการทางเวชภัณฑ์และทางเทคนิค

ส่วนงาน 4 สินค้าและบริการทางการค้าปลีกสมัยใหม่

อื่น ๆ กลุ่มธุรกิจอื่น

ในระหว่างปีสิ้นสุดวันที่ 31 ธันวาคม 2565 และ 2564 กลุ่มบริษัทไม่มีรายได้จากการขายและให้บริการกับลูกค้าบุคคลภายนอกรายใดรายหนึ่งที่มีจำนวนเงินตั้งแต่ร้อยละ 10 ขึ้นไป ของรายได้รวม



บริษัท เบอร์ลี ยูคเกอร์ จำกัด (มหาชน) และบริษัทย่อย

หมายเหตุประกอบงบการเงิน (ต่อ)

สำหรับปีสิ้นสุดวันที่ 31 ธันวาคม 2565

ส่วนงานดำเนินงานจำแนกตามประเภทธุรกิจในงบการเงินรวมสำหรับปีสิ้นสุดวันที่ 31 ธันวาคม 2565 และ 2564 มีดังนี้

หน่วย : ล้านบาท

	2565						2564							
	ส่วนงาน 1	ส่วนงาน 2	ส่วนงาน 3	ส่วนงาน 4	อื่น ๆ	รายการตัดบัญชีระหว่างส่วนงาน	รวม	ส่วนงาน 1	ส่วนงาน 2	ส่วนงาน 3	ส่วนงาน 4	อื่น ๆ	รายการตัดบัญชีระหว่างส่วนงาน	รวม
<b>งบการเงินรวม</b>														
<i>สำหรับปีสิ้นสุดวันที่ 31 ธันวาคม</i>														
รายได้จากการขายและการให้บริการ	24,820.5	21,409.9	8,879.8	96,490.3	712.3	(1,975.1)	<b>150,337.7</b>	19,937.1	22,685.1	9,063.6	91,301.6	614.8	(5,137.5)	<b>138,464.7</b>
ดอกเบี้ยรับ	7.3	21.7	12.8	11.6	142.5	(166.4)	<b>29.5</b>	4.6	18.9	16.4	1.2	179.8	(196.9)	<b>24.0</b>
รายได้อื่น	132.7	188.7	227.6	12,704.4	5,814.5	(5,834.0)	<b>13,233.9</b>	162.6	190.4	204.7	11,105.0	3,633.7	(3,611.4)	<b>11,685.0</b>
<b>รวมรายได้</b>	<b>24,960.5</b>	<b>21,620.3</b>	<b>9,120.2</b>	<b>109,206.3</b>	<b>6,669.3</b>		<b>163,601.1</b>	<b>20,104.3</b>	<b>22,894.4</b>	<b>9,284.7</b>	<b>102,407.8</b>	<b>4,428.3</b>		<b>150,173.7</b>
<b>ผลรวมของกำไรหรือขาดทุนของส่วนงาน</b>														
ก่อนต้นทุนทางการเงิน	3,318.6	1,163.7	1,205.0	5,063.5	5,181.4	(4,928.7)	<b>11,003.5</b>	3,355.1	1,530.4	1,340.6	3,544.8	3,241.4	(2,961.6)	<b>10,050.7</b>
ต้นทุนทางการเงิน	(39.3)	(54.0)	(75.4)	(596.1)	(4,181.7)	194.2	<b>(4,752.3)</b>	(60.2)	(57.1)	(77.5)	(553.1)	(4,569.1)	197.0	<b>(5,120.0)</b>
<b>ผลรวมของกำไรหรือขาดทุนของส่วนงาน</b>	<b>3,279.3</b>	<b>1,109.7</b>	<b>1,129.6</b>	<b>4,467.4</b>	<b>999.7</b>		<b>6,251.2</b>	<b>3,294.9</b>	<b>1,473.3</b>	<b>1,263.1</b>	<b>2,991.7</b>	<b>(1,327.7)</b>		<b>4,930.7</b>
ส่วนแบ่งขาดทุนจากบริษัทร่วม														
และการร่วมค้า							<b>(15.1)</b>							<b>(187.3)</b>
ค่าใช้จ่ายภาษีเงินได้							<b>(435.4)</b>							<b>(506.6)</b>
กำไรสุทธิสำหรับปี							<b>5,800.7</b>							<b>4,236.8</b>
<b>ณ วันที่ 31 ธันวาคม</b>														
สินทรัพย์รวมของส่วนงาน	28,305.9	13,794.2	8,870.4	281,007.5	14,427.4	(10,360.8)	<b>336,044.6</b>	26,294.3	14,012.9	8,681.6	276,725.4	14,424.5	(10,260.0)	<b>329,878.7</b>
หนี้สินรวมของส่วนงาน	8,987.6	5,390.4	5,839.4	52,695.1	152,303.6	(13,320.4)	<b>211,895.7</b>	7,245.6	6,045.3	5,582.5	45,355.7	154,597.4	(10,251.6)	<b>208,574.9</b>

บริษัท เบอร์ลี ยูคเกอร์ จำกัด (มหาชน) และบริษัทย่อย

หมายเหตุประกอบงบการเงิน (ต่อ)

สำหรับปีสิ้นสุดวันที่ 31 ธันวาคม 2565

ข้อมูลส่วนงานดำเนินงานอื่น

	หน่วย : ล้านบาท													
	2565						งบการเงินรวม							
	ส่วนงาน 1	ส่วนงาน 2	ส่วนงาน 3	ส่วนงาน 4	อื่น ๆ	รายการตัดบัญชีระหว่างส่วนงาน	รวม	ส่วนงาน 1	ส่วนงาน 2	ส่วนงาน 3	ส่วนงาน 4	อื่น ๆ	รายการตัดบัญชีระหว่างส่วนงาน	รวม
<b>สำหรับปีสิ้นสุดวันที่ 31 ธันวาคม</b>														
ค่าเสื่อมราคาและค่าตัดจำหน่าย	1,877.6	589.3	67.6	6,356.9	132.7	(15.1)	<b>9,009.0</b>	1,951.8	603.6	64.1	6,348.9	107.2	(2.0)	<b>9,073.6</b>
การเพิ่มขึ้นของสินทรัพย์ไม่หมุนเวียนของส่วนงาน <sup>(1)</sup>	1,541.4	159.8	245.3	9,096.1	592.1	(493.5)	<b>11,141.2</b>	572.7	316.7	170.1	3,877.7	599.5	(4.3)	<b>5,532.4</b>

ส่วนงานดำเนินงานจำแนกตามเขตภูมิศาสตร์ในงบการเงินรวมสำหรับปีสิ้นสุดวันที่ 31 ธันวาคม 2565 และ 2564 มีดังนี้

	หน่วย : ล้านบาท							
	2565				2564			
	ภายในประเทศ	ภายนอกประเทศ	รายการตัดบัญชีระหว่างส่วนงาน	รวม	ภายในประเทศ	ภายนอกประเทศ	รายการตัดบัญชีระหว่างส่วนงาน	รวม
<b>สำหรับปีสิ้นสุดวันที่ 31 ธันวาคม</b>								
รายได้รวม	150,969.5	17,103.8	(4,472.2)	<b>163,601.1</b>	139,777.1	13,108.7	(2,712.1)	<b>150,173.7</b>
<b>ณ วันที่ 31 ธันวาคม</b>								
สินทรัพย์ไม่หมุนเวียน <sup>(1)</sup>	278,816.2	3,434.1	-	<b>282,250.3</b>	276,786.3	3,496.2	-	<b>280,282.5</b>

(1) สินทรัพย์ไม่หมุนเวียน ไม่รวมเงินลงทุน เงินให้กู้ยืมระยะยาวแก่กิจการที่เกี่ยวข้องกัน สินทรัพย์ภายในเงินได้รอการตัดบัญชี สินทรัพย์ทางการเงินไม่หมุนเวียนอื่น และสินทรัพย์ไม่หมุนเวียนอื่น

บริษัท เบอร์ลี่ ยุคเกอร์ จำกัด (มหาชน) และบริษัทย่อย  
 หมายเหตุประกอบงบการเงิน (ต่อ)  
 สำหรับปีสิ้นสุดวันที่ 31 ธันวาคม 2565

31. รายได้อื่น

รายได้อื่นสำหรับปีสิ้นสุดวันที่ 31 ธันวาคม 2565 และ 2564 ประกอบด้วย

หมายเหตุ	งบการเงินรวม		งบการเงินเฉพาะกิจการ	
	หน่วย : พันบาท			
	2565	2564	2565	2564
กำไรจากการจำหน่ายเงินลงทุน	-	92,280	-	-
รายได้ค่าเช่าและค่าบริการที่เกี่ยวข้อง	9,810,357	8,392,473	164,798	82,852
รายได้ค่านายหน้า	71,762	79,439	162	204
กำไรจากการจำหน่ายอสังหาริมทรัพย์เพื่อ การลงทุน ที่ดิน อาคารและอุปกรณ์และ สินทรัพย์ไม่มีตัวตนอื่นนอกจาก ค่าความนิยม	9,930	14,768	4,821	2,759
รายได้จากการปันส่วนค่าใช้จ่าย ในการบริหารจัดการ	5 23,479	25,056	713,915	665,859
รายได้ค่าโฆษณา	2,378,984	2,402,833	-	-
อื่น ๆ	898,453	521,509	313,944	16,674
<b>รวม</b>	<b>13,192,965</b>	<b>11,528,358</b>	<b>1,197,640</b>	<b>768,348</b>

บริษัท เบอร์ลี ยูคเกอร์ จำกัด (มหาชน) และบริษัทย่อย

หมายเหตุประกอบงบการเงิน (ต่อ)

สำหรับปีสิ้นสุดวันที่ 31 ธันวาคม 2565

32. ค่าใช้จ่ายผลประโยชน์ของพนักงาน

ค่าใช้จ่ายผลประโยชน์ของพนักงานสำหรับปีสิ้นสุดวันที่ 31 ธันวาคม 2565 และ 2564 มีดังนี้

หน่วย : พันบาท

	งบการเงินรวม		งบการเงินเฉพาะกิจการ	
	2565	2564	2565	2564
<b>ผู้บริหาร</b>				
เงินเดือนและค่าแรง	88,042	90,476	88,042	90,476
เงินสมทบกองทุนสำรองเลี้ยงชีพ	3,338	2,991	3,338	2,991
เงินสำรองบำเหน็จพนักงาน	2,848	2,534	2,848	2,534
เงินสำรองโครงการผลประโยชน์อื่น	309	1,718	309	1,718
อื่น ๆ	35	29	35	29
	<b>94,572</b>	<b>97,748</b>	<b>94,572</b>	<b>97,748</b>
<b>พนักงานอื่น</b>				
เงินเดือนและค่าแรง	11,361,683	10,940,657	855,331	817,073
เงินสมทบกองทุนสำรองเลี้ยงชีพ	262,838	280,811	33,327	34,742
เงินสำรองบำเหน็จพนักงาน	164,356	160,990	20,504	24,226
เงินสำรองโครงการผลประโยชน์อื่น	18,368	72,210	6,300	2,431
อื่น ๆ	423,844	395,838	37,430	16,174
	<b>12,231,089</b>	<b>11,850,506</b>	<b>952,892</b>	<b>894,646</b>
<b>รวมค่าใช้จ่ายผลประโยชน์ของพนักงาน</b>	<b>12,325,661</b>	<b>11,948,254</b>	<b>1,047,464</b>	<b>992,394</b>

โครงการผลประโยชน์ที่กำหนดไว้

รายละเอียดของโครงการผลประโยชน์ที่กำหนดไว้เปิดเผยในหมายเหตุประกอบงบการเงินข้อ 26

โครงการสมทบเงินที่กำหนดไว้

กลุ่มบริษัทได้จัดตั้งกองทุนสำรองเลี้ยงชีพสำหรับพนักงานของกลุ่มบริษัทบนพื้นฐานความสมัครใจของพนักงานในการเป็นสมาชิกของกองทุน โดยพนักงานจ่ายเงินสะสมในอัตราร้อยละ 3 ถึงอัตราร้อยละ 7.5 ของเงินเดือนทุกเดือน และกลุ่มบริษัทจ่ายสมทบในอัตราร้อยละ 3 ถึงอัตราร้อยละ 7.5 ของเงินเดือนของพนักงานทุกเดือน กองทุนสำรองเลี้ยงชีพนี้ได้จดทะเบียนเป็นกองทุนสำรองเลี้ยงชีพตามข้อกำหนดของกระทรวงการคลังและจัดการกองทุนโดยผู้จัดการกองทุนที่ได้รับอนุญาต

บริษัท เบอร์ลี ยูเคอร์ จำกัด (มหาชน) และบริษัทย่อย

หมายเหตุประกอบงบการเงิน (ต่อ)

สำหรับปีสิ้นสุดวันที่ 31 ธันวาคม 2565

33. ค่าใช้จ่ายตามลักษณะ

งบการเงินได้รวมการวิเคราะห์ค่าใช้จ่ายตามหน้าที่ ค่าใช้จ่ายตามลักษณะ สำหรับปีสิ้นสุดวันที่ 31 ธันวาคม 2565 และ 2564 มีดังนี้

		หน่วย : พันบาท			
		งบการเงินรวม		งบการเงินเฉพาะกิจการ	
หมายเหตุ		2565	2564	2565	2564
การเปลี่ยนแปลงในสินค้าสำเร็จรูป					
และสินค้าระหว่างผลิต		(1,691,527)	(1,320,952)	(3,411)	46,280
สินค้าที่ซื้อมาเพื่อขาย		96,871,517	91,175,345	12,462,281	11,790,994
วัตถุดิบและวัสดุสิ้นเปลืองที่ใช้ไป		17,616,306	13,279,466	-	-
ค่าเสื่อมราคาและค่าตัดจำหน่าย		9,009,032	9,073,640	125,210	93,811
ค่าใช้จ่ายผลประโยชน์ของพนักงาน	32	12,325,661	11,948,254	1,047,464	992,394
ค่าใช้จ่ายในการบริหารจัดการอาคาร		11,216,510	9,365,302	66,755	48,146
ขาดทุนจากอัตราแลกเปลี่ยนสุทธิ		-	-	-	4,011
อื่น ๆ		7,250,020	6,601,945	1,233,005	976,852
รวม		<u>152,597,519</u>	<u>140,123,000</u>	<u>14,931,304</u>	<u>13,952,488</u>

34. ค่าใช้จ่ายภาษีเงินได้

ค่าใช้จ่ายภาษีเงินได้ที่รับรู้ในงบกำไรขาดทุนและกำไรขาดทุนเบ็ดเสร็จอื่น สำหรับปีสิ้นสุดวันที่ 31 ธันวาคม 2565 และ 2564 มีดังนี้

		หน่วย : พันบาท			
		งบการเงินรวม		งบการเงินเฉพาะกิจการ	
หมายเหตุ		2565	2564	2565	2564
ค่าใช้จ่ายภาษีเงินได้ปัจจุบัน					
สำหรับปีปัจจุบัน		815,219	844,314	2,129	2,042
ภาษีปีก่อน ๆ ที่บันทึก (สูง) ต่ำไป		13,529	(33,825)	31	18,937
รวม		<u>828,748</u>	<u>810,489</u>	<u>2,160</u>	<u>20,979</u>
ภาษีเงินได้รอการตัดบัญชี					
20					
การเปลี่ยนแปลงของผลต่างชั่วคราว		(393,331)	(303,846)	30,065	43,136
รวม		<u>(393,331)</u>	<u>(303,846)</u>	<u>30,065</u>	<u>43,136</u>
รวมค่าใช้จ่ายภาษีเงินได้		<u>435,417</u>	<u>506,643</u>	<u>32,225</u>	<u>64,115</u>

บริษัท เบอร์ลี ยูคเกอร์ จำกัด (มหาชน) และบริษัทย่อย  
 หมายเหตุประกอบงบการเงิน (ต่อ)  
 สำหรับปีสิ้นสุดวันที่ 31 ธันวาคม 2565

การกระทบบยอดเพื่อหาอัตราภาษีที่แท้จริง

หน่วย : พันบาท

	งบการเงินรวม			
	2565		2564	
	อัตราภาษี	จำนวน	อัตราภาษี	จำนวน
	(ร้อยละ)		(ร้อยละ)	
กำไรสำหรับปี		5,800,746		4,236,807
ค่าใช้จ่ายภาษีเงินได้		435,417		506,643
กำไรก่อนภาษีเงินได้		6,236,163		4,743,450
จำนวนภาษีตามอัตราภาษีเงินได้	20	1,247,233	20	948,690
ผลกระทบจากความแตกต่างของอัตราภาษี				
สำหรับบริษัทย่อยในต่างประเทศ		(13,304)		(8,791)
ผลกระทบทางภาษีสำหรับค่าใช้จ่ายที่ไม่สามารถ				
หักเป็นค่าใช้จ่าย (ผลประโยชน์) ในทางภาษี				
- รายได้ที่ได้รับการยกเว้นภาษีเงินได้		(165,346)		(243,893)
- ค่าใช้จ่ายที่ไม่สามารถหักเป็นค่าใช้จ่ายทางภาษี		10,398		52,303
- ค่าใช้จ่ายที่ถือเป็นรายจ่ายทางภาษีได้เพิ่มขึ้น		(127,929)		(184,350)
ผลขาดทุนทางภาษีสำหรับปีที่คาดว่าจะไม่ได้ใช้		259,270		217,467
อื่น ๆ		(774,905)		(274,783)
ค่าใช้จ่ายภาษีเงินได้	7	435,417	11	506,643

บริษัท เบอร์ลี ยูคเกอร์ จำกัด (มหาชน) และบริษัทย่อย

หมายเหตุประกอบงบการเงิน (ต่อ)

สำหรับปีสิ้นสุดวันที่ 31 ธันวาคม 2565

หน่วย : พันบาท

	งบการเงินเฉพาะกิจการ			
	2565		2564	
	อัตราภาษี (ร้อยละ)	จำนวน	อัตราภาษี (ร้อยละ)	จำนวน
กำไรสำหรับปี		3,345,985		2,759,426
ค่าใช้จ่ายภาษีเงินได้		32,225		64,115
กำไรก่อนภาษีเงินได้		3,378,210		2,823,541
จำนวนภาษีตามอัตราภาษีเงินได้	20	675,642	20	564,708
ผลกระทบทางภาษีสำหรับค่าใช้จ่ายที่ไม่สามารถหัก เป็นค่าใช้จ่าย (ผลประโยชน์) ในทางภาษี				
- รายได้ที่ได้รับการยกเว้นภาษีเงินได้		(690,765)		(539,496)
- ค่าใช้จ่ายที่ไม่สามารถหักเป็นค่าใช้จ่ายทางภาษี		6,246		11,480
- ค่าใช้จ่ายที่ถือเป็นรายจ่ายทางภาษีได้เพิ่มขึ้น		(190)		(1,121)
สิทธิประโยชน์ทางภาษีจากศูนย์กลางธุรกิจระหว่างประเทศ		(5,170)		(5,127)
อื่น ๆ		46,462		33,671
ค่าใช้จ่ายภาษีเงินได้	1	32,225	2	64,115

ตามพระราชบัญญัติแก้ไขเพิ่มเติมประมวลรัษฎากรฉบับที่ 42 พ.ศ. 2559 ออกตามความในประมวลรัษฎากรว่าด้วยการลดอัตราภาษีอากรซึ่งมีผลบังคับใช้ตั้งแต่วันที่ 5 มีนาคม 2559 ให้คงจัดเก็บอัตราภาษีเงินได้นิติบุคคลในอัตราร้อยละ 20 ของกำไรสุทธิ สำหรับรอบระยะเวลาบัญชีที่เริ่มในหรือหลังวันที่ 1 มกราคม 2559 เป็นต้นไป

ดังนั้น บริษัทและบริษัทย่อยในประเทศไทยจึงใช้อัตราร้อยละ 20 ในการคำนวณค่าใช้จ่ายภาษีเงินได้นิติบุคคล และภาษีเงินได้รอตัดบัญชี สำหรับปีสิ้นสุดวันที่ 31 ธันวาคม 2565 และ 2564 เพื่อให้สอดคล้องกับการเปลี่ยนแปลงอัตราร้อยละดังกล่าว

สำหรับบริษัทย่อยในต่างประเทศคำนวณภาษีเงินได้ตามอัตราภาษีที่ระบุในกฎหมายภาษีอากรของประเทศนั้น ๆ ในอัตราร้อยละ 24 ของกำไรทางภาษีสำหรับประเทศมาเลเซีย อัตราร้อยละ 20 สำหรับประเทศเวียดนาม อัตราร้อยละ 17 สำหรับประเทศสิงคโปร์ อัตราร้อยละ 16.5 สำหรับประเทศฮ่องกง และอัตราร้อยละ 25 สำหรับประเทศเมียนมา

## บริษัท เบอร์ลี ยูเคอร์ จำกัด (มหาชน) และบริษัทย่อย

### หมายเหตุประกอบงบการเงิน (ต่อ)

สำหรับปีสิ้นสุดวันที่ 31 ธันวาคม 2565

เมื่อวันที่ 14 มิถุนายน 2562 บริษัทได้รับอนุมัติจากกรมสรรพากรให้เป็นศูนย์กลางธุรกิจระหว่างประเทศ โดยมีรอบระยะเวลาบัญชีที่ได้รับสิทธิประโยชน์ทางภาษี 15 รอบระยะเวลาบัญชี ตั้งแต่ วันที่ 1 มิถุนายน 2562 ถึงวันที่ 31 ธันวาคม 2576 ซึ่งมีสิทธิประโยชน์ทางภาษีที่สำคัญ ดังนี้

- (1) ให้ลดอัตราภาษีเงินได้นิติบุคคลให้แก่ศูนย์กลางธุรกิจระหว่างประเทศและคงจัดเก็บในอัตราดังต่อไปนี้
  - (1.1) ร้อยละ 8 ของกำไรสุทธิ เฉพาะศูนย์กลางธุรกิจระหว่างประเทศที่มีรายจ่ายของกิจการศูนย์กลางระหว่างประเทศที่ได้จ่ายให้แก่ผู้รับในประเทศไทย ไม่น้อยกว่า 60 ล้านบาท ในแต่ละรอบระยะเวลาบัญชี
  - (1.2) ร้อยละ 5 ของกำไรสุทธิ เฉพาะศูนย์กลางธุรกิจระหว่างประเทศที่มีรายจ่ายของกิจการศูนย์กลางระหว่างประเทศที่ได้จ่ายให้แก่ผู้รับในประเทศไทย ไม่น้อยกว่า 300 ล้านบาท ในแต่ละรอบระยะเวลาบัญชี
  - (1.3) ร้อยละ 3 ของกำไรสุทธิ เฉพาะศูนย์กลางธุรกิจระหว่างประเทศที่มีรายจ่ายของกิจการศูนย์กลางระหว่างประเทศที่ได้จ่ายให้แก่ผู้รับในประเทศไทย ไม่น้อยกว่า 600 ล้านบาท ในแต่ละรอบระยะเวลาบัญชี
- (2) ให้ยกเว้นภาษีเงินได้นิติบุคคลให้แก่ศูนย์กลางธุรกิจระหว่างประเทศสำหรับรายได้จากเงินปันผลที่ได้รับจากวิสาหกิจในเครือ



## บริษัท เบอร์ลี ยูเคอร์ จำกัด (มหาชน) และบริษัทย่อย

### หมายเหตุประกอบงบการเงิน (ต่อ)

สำหรับปีสิ้นสุดวันที่ 31 ธันวาคม 2565

#### 35. สิทธิประโยชน์จากการส่งเสริมการลงทุน

บริษัทย่อยได้รับสิทธิพิเศษและประโยชน์จากการได้รับการส่งเสริมการลงทุน ตามพระราชบัญญัติส่งเสริมการลงทุน พ.ศ. 2520 โดยสังเขปดังต่อไปนี้

บัตรส่งเสริมเลขที่ / ลงวันที่	ลักษณะของกิจกรรม ที่ได้รับการส่งเสริม	สิทธิประโยชน์และเงื่อนไขที่สำคัญ
<b>บริษัท เบอร์ลี ยูเคอร์ เซลล์ออกซ์ จำกัด</b>		
2398(2)/2557 ลงวันที่ 7 พฤศจิกายน 2557	การผลิตกระดาษอนามซ์	(ก) ให้ได้รับยกเว้นอากรขาเข้าและภาษีสำหรับเครื่องจักรที่ได้รับอนุมัติ โดยคณะกรรมการส่งเสริมการลงทุน (ข) ได้รับลดหย่อนอากรขาเข้าร้อยละ 75 สำหรับการนำเข้าวัตถุดิบเป็น ระยะเวลา 1 ปีนับแต่วันนำเข้าครั้งแรก (ค) ได้รับการยกเว้นภาษีเงินได้นิติบุคคลสำหรับกำไรสุทธิที่ได้จากการ ประกอบกิจการที่ได้รับการส่งเสริมรวมกันไม่เกินร้อยละ 100 ของเงินลงทุน ไม่รวมค่าที่ดินและทุนหมุนเวียนมีกำหนดเวลา 8 ปี นับแต่วันที่เริ่มมีรายได้ จากการประกอบกิจการนั้น ภาษีเงินได้นิติบุคคลที่ได้รับยกเว้นต้องมีมูลค่า ไม่เกินจำนวน 1,517 ล้านบาท ทั้งนี้จะเปลี่ยนตามจำนวนเงินลงทุน โดย ไม่รวมค่าที่ดินและทุนหมุนเวียนที่แท้จริงในวันเปิดดำเนินการตามโครงการ ที่ได้รับการส่งเสริม (ง) ให้ได้รับลดหย่อนภาษีเงินได้นิติบุคคลร้อยละ 50 สำหรับกำไรสุทธิที่ได้ จากการประกอบกิจการที่ได้รับการส่งเสริมมีกำหนดเวลา 5 ปี นับแต่วันที่ สิ้นสุดสิทธิประโยชน์ตามข้อ (ค) และ (จ) ได้รับอนุญาตให้หักค่าขนส่ง ค่าไฟฟ้าและค่าน้ำประปาเป็น 2 เท่า ของ ค่าใช้จ่ายดังกล่าวเป็นระยะเวลา 10 ปี นับแต่วันที่เริ่มมีรายได้จากการ ประกอบกิจการ
<b>บริษัท ไทยเบเวอเรจเรแกน จำกัด</b>		
1389(2)/2558 ลงวันที่ 24 มีนาคม 2558 (มีผลบังคับใช้ตั้งแต่ วันที่ 17 กุมภาพันธ์ 2558)	การผลิตฝากระป๋อง อลูมิเนียมประเภท 4.3 กิจการผลิตผลิตภัณฑ์ โลหะรวมทั้งชิ้นส่วน โลหะ	(ก) ให้ได้รับยกเว้นอากรขาเข้าและภาษีสำหรับเครื่องจักรที่ได้รับอนุมัติโดย คณะกรรมการส่งเสริมการลงทุน (ข) ให้ได้รับยกเว้นภาษีเงินได้นิติบุคคลสำหรับกำไรสุทธิที่ได้จากการ ประกอบกิจการที่ได้รับการส่งเสริมมีกำหนดเวลา 7 ปี นับแต่วันที่เริ่ม มีรายได้จากการประกอบกิจการนั้น อย่างไรก็ตาม ภาษีเงินได้นิติบุคคล ที่ได้รับยกเว้นจะต้องรวมกันไม่เกินร้อยละ 100 ของเงินลงทุนไม่รวม ค่าที่ดินและทุนหมุนเวียน และ (ค) ในกรณีที่ประกอบกิจการขาดทุนในช่วงเวลาที่ได้รับยกเว้นภาษีเงินได้นิติ บุคคลได้รับอนุญาตให้นำผลขาดทุนประจำปีที่เกิดขึ้นในช่วงเวลานั้น ไปหักออกจากกำไรสุทธิที่เกิดขึ้นภายหลังระยะเวลาได้รับยกเว้นภาษีเงินได้นิติ บุคคลมีกำหนดเวลาไม่เกิน 5 ปี นับแต่วันพ้นกำหนดเวลานั้น

# บริษัท เบอร์ลี ยูเคอร์ จำกัด (มหาชน) และบริษัทย่อย

## หมายเหตุประกอบงบการเงิน (ต่อ)

สำหรับปีสิ้นสุดวันที่ 31 ธันวาคม 2565

บัตรส่งเสริมเลขที่ / ลงวันที่	ลักษณะของกิจกรรม ที่ได้รับการส่งเสริม	สิทธิประโยชน์และเงื่อนไขที่สำคัญ
<b>บริษัท ไทยเบวอร์เรจแคน จำกัด (ต่อ)</b>		
58-2166-0-00-1-0 ลงวันที่ 9 กันยายน 2558 (มีผลบังคับใช้ตั้งแต่ วันที่ 10 กรกฎาคม 2558)	การผลิตตัวกระป๋อง อลูมิเนียมประเภท 4.3 กิจการผลิตผลิตภัณฑ์ โลหะ รวมทั้งชิ้นส่วน โลหะ	(ก) ให้ได้รับยกเว้นอากรขาเข้าและภาษีสำหรับเครื่องจักรที่ได้รับอนุมัติโดย คณะกรรมการส่งเสริมการลงทุน (ข) ให้ได้รับยกเว้นภาษีเงินได้นิติบุคคลสำหรับกำไรสุทธิที่ได้จากการประกอบ กิจการที่ได้รับการส่งเสริมมีกำหนดเวลา 8 ปี นับแต่วันที่เริ่มมีรายได้จากการ ประกอบกิจการนั้น อย่างไรก็ตาม ภาษีเงินได้นิติบุคคลที่ได้รับยกเว้นจะต้อง รวมกันไม่เกินร้อยละ 100 ของเงินลงทุนไม่รวมค่าที่ดินและทุนหมุนเวียน (ค) ให้ได้รับลดหย่อนภาษีเงินได้นิติบุคคลร้อยละ 50 สำหรับกำไรสุทธิที่ได้ จากการประกอบกิจการที่ได้รับการส่งเสริมมีกำหนดเวลา 5 ปี นับแต่วันที่ สิ้นสุดสิทธิประโยชน์ตามข้อ (ข) และ (ง) ในกรณีที่ประกอบกิจการขาดทุนในช่วงเวลาได้รับยกเว้นภาษีเงินได้ นิติบุคคลได้รับอนุญาตให้นำผลขาดทุนประจำปีที่เกิดขึ้นในช่วงเวลานั้น ไปหักออกจากกำไรสุทธิที่เกิดขึ้นภายหลังระยะเวลาได้รับยกเว้นภาษีเงินได้ นิติบุคคลมีกำหนดเวลาไม่เกิน 5 ปี นับแต่วันพ้นกำหนดเวลานั้น
64-0156-1-04-1-0 ลงวันที่ 15 กุมภาพันธ์ 2564 (มีผลบังคับใช้ตั้งแต่ วันที่ 28 กันยายน 2563)	ปรับปรุงประสิทธิภาพ การผลิตเพื่อการใช้ พลังงานทดแทน ตามบัตรส่งเสริมเลขที่ 1585(2)/2550	(ก) ให้ได้รับยกเว้นอากรขาเข้าและภาษีสำหรับเครื่องจักรที่ได้รับอนุมัติโดย คณะกรรมการส่งเสริมการลงทุน (ข) ให้ได้รับยกเว้นภาษีเงินได้นิติบุคคลสำหรับกำไรสุทธิที่ได้จากการประกอบ กิจการที่ได้รับการส่งเสริมเป็นสัดส่วนร้อยละ 50 ของมูลค่าเงินลงทุนเพื่อ ปรับปรุงประสิทธิภาพการผลิต โดยไม่รวมค่าที่ดินและทุนหมุนเวียนมี กำหนดเวลา 3 ปี นับจากวันที่มีรายได้ภายหลังการได้รับบัตรส่งเสริม และ (ค) กรณีที่ประกอบกิจการขาดทุนในระหว่างเวลาได้รับยกเว้นภาษีเงินได้ นิติบุคคลได้รับอนุญาตให้นำผลขาดทุนประจำปีที่เกิดขึ้นในช่วงเวลานั้น ไปหักออกจากกำไรสุทธิที่เกิดขึ้นภายหลังระยะเวลาได้รับยกเว้นภาษีเงินได้ นิติบุคคลมีกำหนดเวลาไม่เกิน 5 ปี นับแต่วันพ้นกำหนดเวลานั้น
<b>บริษัท ไทย มาลาया กลาส จำกัด</b>		
2050(2)/2556 ลงวันที่ 30 กรกฎาคม 2556	การผลิตขวดแก้ว	(ก) ให้ได้รับยกเว้นอากรขาเข้าสำหรับเครื่องจักรตามที่คณะกรรมการ ส่งเสริมการลงทุนพิจารณาอนุมัติ (ข) ได้รับยกเว้นอากรขาเข้าสำหรับวัตถุดิบและวัสดุสำหรับการผลิตที่นำเข้า มาเพื่อส่งกลับออกไป เป็นระยะเวลา 1 ปี นับแต่วันนำเข้าครั้งแรก (ค) ได้รับยกเว้นภาษีเงินได้นิติบุคคลสำหรับกำไรสุทธิที่ได้จากการประกอบ กิจการที่ได้รับการส่งเสริมรวมกันไม่เกินร้อยละ 100 ของเงินลงทุน ไม่รวม ค่าที่ดินและทุนหมุนเวียนมีกำหนดเวลา 7 ปี นับแต่วันที่เริ่มมีรายได้จากการ ประกอบกิจการนั้น (ง) ในกรณีที่ประกอบกิจการขาดทุนในช่วงเวลาได้รับยกเว้นภาษีเงินได้ นิติบุคคลได้รับอนุญาตให้นำผลขาดทุนประจำปีที่เกิดขึ้นในช่วงเวลานั้น ไปหักออกจากกำไรสุทธิที่เกิดขึ้นภายหลังระยะเวลาได้รับยกเว้นภาษีเงิน ได้นิติบุคคลมีกำหนดเวลาไม่เกิน 5 ปี นับแต่วันพ้นกำหนดเวลานั้น และ (จ) ผู้ถือหุ้นของบริษัทได้รับประโยชน์จากการได้รับยกเว้นภาษีเงินได้ สำหรับเงินปันผลที่ได้รับจากบริษัทตลอดระยะเวลาที่บริษัทได้รับการ ยกเว้นภาษีเงินได้นิติบุคคล

**บริษัท เบอร์ลี ยูเคอร์ จำกัด (มหาชน) และบริษัทย่อย**

**หมายเหตุประกอบงบการเงิน (ต่อ)**

**สำหรับปีสิ้นสุดวันที่ 31 ธันวาคม 2565**

บัตรส่งเสริมเลขที่ / ลงวันที่	ลักษณะของกิจกรรม ที่ได้รับการส่งเสริม	สิทธิประโยชน์และเงื่อนไขที่สำคัญ
2241(2)/2557 ลงวันที่ 7 ตุลาคม 2557	การผลิตขวดแก้ว	<p>(ก) ให้ได้รับยกเว้นอากรขาเข้าสำหรับเครื่องจักรตามที่คณะกรรมการส่งเสริมการลงทุนพิจารณาอนุมัติ</p> <p>(ข) ได้รับยกเว้นอากรขาเข้าสำหรับวัตถุดิบและวัสดุสำหรับการผลิตที่นำเข้ามาเพื่อส่งกลับออกไป เป็นระยะเวลา 1 ปี นับแต่วันนำเข้าครั้งแรก</p> <p>(ค) ได้รับยกเว้นภาษีเงินได้นิติบุคคลสำหรับกำไรสุทธิที่ได้จากการประกอบกิจการ ที่ได้รับส่งเสริมรวมกันไม่เกินร้อยละ 100 ของเงินลงทุน ไม่รวมค่าที่ดินและทุนหมุนเวียนมีกำหนดเวลา 7 ปี นับแต่วันที่เริ่มมีรายได้จากการประกอบกิจการนั้น</p> <p>(ง) ในกรณีที่ประกอบกิจการขาดทุนในช่วงเวลาได้รับยกเว้นภาษีเงินได้นิติบุคคลได้รับอนุญาตให้นำผลขาดทุนประจำปีที่เกิดขึ้นในช่วงเวลานั้นไปหักออกจากกำไรสุทธิที่เกิดขึ้นภายหลังระยะเวลาได้รับยกเว้นภาษีเงินได้นิติบุคคล มีกำหนดเวลาไม่เกิน 5 ปี นับแต่วันพ้นกำหนดเวลานั้น และ</p> <p>(จ) ผู้ถือหุ้นของบริษัทได้รับประโยชน์จากการได้รับยกเว้นภาษีเงินได้สำหรับเงินปันผลที่ได้รับจากบริษัทตลอดระยะเวลาที่บริษัทได้รับการยกเว้นภาษีเงินได้นิติบุคคล</p>
2242(2)/2557 ลงวันที่ 7 ตุลาคม 2557	การผลิตขวดแก้ว	<p>(ก) ให้ได้รับยกเว้นอากรขาเข้าสำหรับเครื่องจักรตามที่คณะกรรมการส่งเสริมการลงทุนพิจารณาอนุมัติ</p> <p>(ข) ได้รับยกเว้นอากรขาเข้าสำหรับวัตถุดิบและวัสดุสำหรับการผลิตที่นำเข้ามาเพื่อส่งกลับออกไป เป็นระยะเวลา 1 ปี นับแต่วันนำเข้าครั้งแรก</p> <p>(ค) ได้รับยกเว้นภาษีเงินได้นิติบุคคลสำหรับกำไรสุทธิที่ได้จากการประกอบกิจการ ที่ได้รับส่งเสริมรวมกันไม่เกินร้อยละ 100 ของเงินลงทุน ไม่รวมค่าที่ดินและทุนหมุนเวียนมีกำหนดเวลา 7 ปี นับแต่วันที่เริ่มมีรายได้จากการประกอบกิจการนั้น</p> <p>(ง) ในกรณีที่ประกอบกิจการขาดทุนในช่วงเวลาได้รับยกเว้นภาษีเงินได้นิติบุคคลได้รับอนุญาตให้นำผลขาดทุนประจำปีที่เกิดขึ้นในช่วงเวลานั้นไปหักออกจากกำไรสุทธิที่เกิดขึ้นภายหลังระยะเวลาได้รับยกเว้นภาษีเงินได้นิติบุคคล มีกำหนดเวลาไม่เกิน 5 ปี นับแต่วันพ้นกำหนดเวลานั้น และ</p> <p>(จ) ผู้ถือหุ้นของบริษัทได้รับประโยชน์จากการได้รับยกเว้นภาษีเงินได้สำหรับเงินปันผลที่ได้รับจากบริษัทตลอดระยะเวลาที่บริษัทได้รับการยกเว้นภาษีเงินได้นิติบุคคล</p>

# บริษัท เบอร์ลี ยูเคอร์ จำกัด (มหาชน) และบริษัทย่อย

## หมายเหตุประกอบงบการเงิน (ต่อ)

สำหรับปีสิ้นสุดวันที่ 31 ธันวาคม 2565

บัตรส่งเสริมเลขที่ / ลงวันที่	ลักษณะของกิจกรรม ที่ได้รับการส่งเสริม	สิทธิประโยชน์และเงื่อนไขที่สำคัญ
2243(2)/2557 ลงวันที่ 7 ตุลาคม 2557	การผลิตขวดแก้ว	<p>(ก) ให้ได้รับยกเว้นอากรขาเข้าสำหรับเครื่องจักรตามที่คณะกรรมการส่งเสริมการลงทุนพิจารณาอนุมัติ</p> <p>(ข) ได้รับยกเว้นอากรขาเข้าสำหรับวัตถุดิบและวัสดุสำหรับการผลิตที่นำเข้ามาเพื่อส่งกลับออกไป เป็นระยะเวลา 1 ปี นับแต่วันนำเข้าครั้งแรก</p> <p>(ค) ได้รับยกเว้นภาษีเงินได้นิติบุคคลสำหรับกำไรสุทธิที่ได้จากการประกอบกิจการที่ได้รับส่งเสริมรวมกันไม่เกินร้อยละ 100 ของเงินลงทุน ไม่รวมค่าที่ดินและทุนหมุนเวียนมีกำหนดเวลา 7 ปี นับแต่วันที่มีรายได้จากการประกอบกิจการนั้น</p> <p>(ง) ในกรณีที่ประกอบกิจการขาดทุนในช่วงเวลาที่ได้รับยกเว้นภาษีเงินได้นิติบุคคลได้รับอนุญาตให้นำผลขาดทุนประจำปีที่เกิดขึ้นในช่วงเวลานั้นไปหักออกจากกำไรสุทธิที่เกิดขึ้นภายหลังระยะเวลาได้รับยกเว้นภาษีเงินได้นิติบุคคล มีกำหนดเวลาไม่เกิน 5 ปี นับแต่วันพ้นกำหนดเวลานั้น และ</p> <p>(จ) ผู้ถือหุ้นของบริษัทได้รับประโยชน์จากการได้รับยกเว้นภาษีเงินได้สำหรับเงินปันผลที่ได้รับจากบริษัทตลอดระยะเวลาที่บริษัทได้รับการยกเว้นภาษีเงินได้นิติบุคคล</p>
61-0504-1-04-1-0 ลงวันที่ 3 พฤษภาคม 2561	การปรับปรุงประสิทธิภาพการผลิตเพื่อการใช้พลังงานทดแทนตามบัตรส่งเสริมเลขที่ 2089(2)/2548 ลงวันที่ 1 ธันวาคม 2548	<p>(ก) ให้ได้รับยกเว้นอากรขาเข้าสำหรับเครื่องจักรตามที่คณะกรรมการส่งเสริมการลงทุนพิจารณาอนุมัติ</p> <p>(ข) ได้รับยกเว้นอากรขาเข้าสำหรับวัตถุดิบและวัสดุสำหรับการผลิตที่นำเข้ามาเพื่อส่งกลับออกไป เป็นระยะเวลา 1 ปี นับแต่วันนำเข้าครั้งแรก</p> <p>(ค) ได้รับยกเว้นภาษีเงินได้นิติบุคคลสำหรับกำไรสุทธิที่ได้จากการประกอบกิจการที่ได้รับส่งเสริมรวมกันไม่เกินร้อยละ 50 ของเงินลงทุน เพื่อปรับปรุงประสิทธิภาพการผลิต ไม่รวมค่าที่ดินและทุนหมุนเวียนมีกำหนดเวลา 3 ปี นับแต่วันที่มีรายได้ภายหลังการได้รับบัตรส่งเสริม</p> <p>(ง) ในกรณีที่ประกอบกิจการขาดทุนในช่วงเวลาที่ได้รับยกเว้นภาษีเงินได้นิติบุคคลได้รับอนุญาตให้นำผลขาดทุนประจำปีที่เกิดขึ้นในช่วงเวลานั้นไปหักออกจากกำไรสุทธิที่เกิดขึ้นภายหลังระยะเวลาได้รับยกเว้นภาษีเงินได้นิติบุคคล มีกำหนดเวลาไม่เกิน 5 ปี นับแต่วันพ้นกำหนดเวลานั้น และ</p> <p>(จ) ผู้ถือหุ้นของบริษัทได้รับประโยชน์จากการได้รับยกเว้นภาษีเงินได้สำหรับเงินปันผลที่ได้รับจากบริษัทตลอดระยะเวลาที่บริษัทได้รับการยกเว้นภาษีเงินได้นิติบุคคล</p>

## บริษัท เบอร์ลี ยูคเกอร์ จำกัด (มหาชน) และบริษัทย่อย

### หมายเหตุประกอบงบการเงิน (ต่อ)

สำหรับปีสิ้นสุดวันที่ 31 ธันวาคม 2565

บัตรส่งเสริมเลขที่ / ลงวันที่	ลักษณะของกิจกรรม ที่ได้รับการส่งเสริม	สิทธิประโยชน์และเงื่อนไขที่สำคัญ
บริษัท อุตสาหกรรมทำเครื่องแก้วไทย จำกัด (มหาชน)		
61-1456-1-04-1-0	การปรับปรุง	(ก) ให้ได้รับยกเว้นอากรขาเข้าสำหรับเครื่องจักรตามที่คณะกรรมการส่งเสริมการลงทุนพิจารณาอนุมัติ
ลงวันที่ 14 ธันวาคม 2561	ประสิทธิภาพการผลิต เพื่อการใช้พลังงาน ทดแทน	(ข) ได้รับยกเว้นอากรขาเข้าสำหรับวัตถุดิบและวัสดุสำหรับการผลิตที่นำมาเพื่อส่งกลับออกไป เป็นระยะเวลา 1 ปี นับแต่นำเข้าครั้งแรก (ค) ได้รับยกเว้นภาษีเงินได้นิติบุคคลสำหรับกำไรสุทธิที่ได้จากการประกอบกิจการที่ได้รับส่งเสริมรวมกันไม่เกินร้อยละ 50 ของเงินลงทุนเพื่อปรับปรุงประสิทธิภาพการผลิต ไม่รวมค่าที่ดินและทุนหมุนเวียนมีกำหนดเวลา 3 ปี นับแต่วันที่เริ่มมีรายได้จากการประกอบกิจการนั้น (ง) ในกรณีที่ประกอบกิจการขาดทุนในช่วงเวลาที่ได้รับยกเว้นภาษีเงินได้นิติบุคคลได้รับอนุญาตให้นำผลขาดทุนประจำปีที่เกิดขึ้นในช่วงเวลานั้นไปหักออกจากกำไรสุทธิที่เกิดขึ้นภายหลังระยะเวลาได้รับยกเว้นภาษีเงินได้นิติบุคคล มีกำหนดเวลาไม่เกิน 5 ปี นับแต่วันพ้นกำหนดเวลานั้น และ (จ) ผู้ถือหุ้นของบริษัทได้รับประโยชน์จากการได้รับยกเว้นภาษีเงินได้สำหรับเงินปันผลที่ได้รับมาจากบริษัท ตลอดระยะเวลาที่บริษัทได้รับการยกเว้นภาษีเงินได้นิติบุคคล

เนื่องจากเป็นกิจการที่ได้รับการส่งเสริมการลงทุน บริษัทย่อยจะต้องปฏิบัติตามเงื่อนไขและข้อกำหนดตามที่ระบุไว้ในบัตรส่งเสริมการลงทุน

บริษัท เบอร์ลี่ ยุคเกอร์ จำกัด (มหาชน) และบริษัทย่อย

หมายเหตุประกอบงบการเงิน (ต่อ)

สำหรับปีสิ้นสุดวันที่ 31 ธันวาคม 2565

36. กำไรต่อหุ้นขั้นพื้นฐานและกำไรต่อหุ้นปรับลด

กำไรต่อหุ้นขั้นพื้นฐานสำหรับปีสิ้นสุดวันที่ 31 ธันวาคม 2565 และ 2564 คำนวณจากกำไรสำหรับปีที่เป็นส่วนของผู้ถือหุ้นสามัญของบริษัทและจำนวนหุ้นสามัญที่ถัวเฉลี่ยถ่วงน้ำหนักของหุ้นสามัญที่ถือโดยผู้ถือหุ้น โดยแสดงการคำนวณ ดังนี้

สำหรับปีสิ้นสุดวันที่ 31 ธันวาคม

	งบการเงินรวม		งบการเงินเฉพาะกิจการ	
	2565	2564	2565	2564
<b>กำไรต่อหุ้นขั้นพื้นฐาน</b>				
กำไรที่เป็นส่วนของบริษัทใหญ่ (พันบาท)	5,010,396	3,584,811	3,345,985	2,759,426
จำนวนหุ้นสามัญที่ถัวเฉลี่ยถ่วงน้ำหนัก				
ของหุ้นสามัญ (พันหุ้น)	4,007,797	4,007,797	4,007,797	4,007,797
<b>กำไรต่อหุ้นขั้นพื้นฐาน (บาท)</b>	<b>1.2502</b>	<b>0.8945</b>	<b>0.8349</b>	<b>0.6885</b>
<b>กำไรต่อหุ้นปรับลด</b>				
จำนวนหุ้นสามัญที่ถัวเฉลี่ยถ่วงน้ำหนัก				
ของหุ้นสามัญที่ใช้ในการคำนวณ				
กำไรต่อหุ้นขั้นพื้นฐาน (พันหุ้น)	4,007,797	4,007,797	4,007,797	4,007,797
จำนวนหุ้นสามัญที่ถัวเฉลี่ยถ่วงน้ำหนักของหุ้นสามัญ				
ที่ใช้ในการคำนวณกำไรต่อหุ้นปรับลด (พันหุ้น)	4,007,797	4,007,797	4,007,797	4,007,797
<b>กำไรต่อหุ้นปรับลด (บาท)</b>	<b>1.2502</b>	<b>0.8945</b>	<b>0.8349</b>	<b>0.6885</b>

กำไรต่อหุ้นปรับลดเกิดจากใบสำคัญแสดงสิทธิที่จะซื้อหุ้นสามัญตามที่กล่าวไว้ในหมายเหตุประกอบงบการเงินข้อ 27.2

37. เงินปันผล

37.1 ในการประชุมสามัญประจำปีของผู้ถือหุ้นของบริษัท เมื่อวันที่ 21 เมษายน 2565 ผู้ถือหุ้นมีมติอนุมัติการจัดสรรกำไรเป็นเงินปันผลในอัตราหุ้นละ 0.66 บาท เป็นจำนวนเงินทั้งสิ้น 2,645 ล้านบาท ซึ่งส่วนหนึ่งได้จ่ายเป็นเงินปันผลระหว่างกาลในอัตราหุ้นละ 0.15 บาท รวมเป็นจำนวนเงินทั้งสิ้น 601 ล้านบาท เมื่อวันที่ 8 กันยายน 2564 คงเหลือการจ่ายเงินปันผลอีกในอัตราหุ้นละ 0.51 บาท รวมเป็นจำนวนเงิน 2,044 ล้านบาท โดยเงินปันผลดังกล่าวได้จ่ายให้แก่ผู้ถือหุ้นในวันที่ 19 พฤษภาคม 2565

ในการประชุมคณะกรรมการบริษัท เมื่อวันที่ 10 สิงหาคม 2565 ที่ประชุมมีมติอนุมัติการจ่ายกำไรจากผลการดำเนินงาน 6 เดือนแรกของปี 2565 เป็นเงินปันผลระหว่างกาลในอัตราหุ้นละ 0.15 บาท รวมเป็นจำนวนเงินทั้งสิ้น 601 ล้านบาท โดยเงินปันผลดังกล่าวได้จ่ายให้แก่ผู้ถือหุ้นในวันที่ 8 กันยายน 2565

## บริษัท เบอร์ลี ยูเคอร์ จำกัด (มหาชน) และบริษัทย่อย

### หมายเหตุประกอบงบการเงิน (ต่อ)

สำหรับปีสิ้นสุดวันที่ 31 ธันวาคม 2565

37.2 ในการประชุมสามัญประจำปีของผู้ถือหุ้นของบริษัท เมื่อวันที่ 22 เมษายน 2564 ผู้ถือหุ้นมีมติอนุมัติการจัดสรรกำไรเป็นเงินปันผลในอัตราหุ้นละ 0.78 บาท เป็นจำนวนเงินทั้งสิ้น 3,126 ล้านบาท ซึ่งส่วนหนึ่งได้จ่ายเป็นเงินปันผลระหว่างกาลในอัตราหุ้นละ 0.18 บาท รวมเป็นจำนวนเงินทั้งสิ้น 721 ล้านบาท เมื่อวันที่ 11 กันยายน 2563 คงเหลือการจ่ายเงินปันผลอีกในอัตราหุ้นละ 0.60 บาท รวมเป็นจำนวนเงิน 2,405 ล้านบาท โดยเงินปันผลดังกล่าวได้จ่ายให้แก่ผู้ถือหุ้นในวันที่ 21 พฤษภาคม 2564

ในการประชุมคณะกรรมการบริษัท เมื่อวันที่ 10 สิงหาคม 2564 ที่ประชุมมีมติอนุมัติการจัดสรรกำไรจากผลการดำเนินงาน 6 เดือนแรกของปี 2564 เป็นเงินปันผลระหว่างกาลในอัตราหุ้นละ 0.15 บาท รวมเป็นจำนวนเงินทั้งสิ้น 601 ล้านบาท โดยเงินปันผลดังกล่าวได้จ่ายให้แก่ผู้ถือหุ้นในวันที่ 8 กันยายน 2564

## 38. เครื่องมือทางการเงิน

### นโยบายการจัดการความเสี่ยงทางการเงิน

กลุ่มบริษัทมีความเสี่ยงจากการดำเนินธุรกิจตามปกติจากการเปลี่ยนแปลงอัตราดอกเบี้ยและอัตราแลกเปลี่ยนเงินตราต่างประเทศ และจากการไม่ปฏิบัติตามข้อกำหนดตามสัญญาของคู่สัญญา กลุ่มบริษัทไม่มีการถือหรือใช้เครื่องมือทางการเงินที่เป็นตราสารอนุพันธ์ เพื่อการเก็งกำไรหรือการค้า

การจัดการความเสี่ยงเป็นส่วนที่สำคัญของธุรกิจของกลุ่มบริษัท กลุ่มบริษัทมีระบบในการควบคุมให้มีความสมดุลของระดับความเสี่ยงที่ยอมรับได้ โดยพิจารณาระหว่างความเสี่ยงและต้นทุนของการจัดการความเสี่ยง ฝ่ายบริหารได้มีการควบคุมกระบวนการจัดการความเสี่ยงของกลุ่มบริษัทอย่างต่อเนื่อง เพื่อให้มั่นใจว่ามีความสมดุลระหว่างความเสี่ยงและการควบคุมความเสี่ยง

### การบริหารจัดการทุน

นโยบายของคณะกรรมการบริษัทคือ การรักษาระดับเงินทุนให้มั่นคงเพื่อรักษาความเชื่อมั่นจากนักลงทุน เจ้าหนี้และตลาดและก่อให้เกิดการพัฒนาของธุรกิจในอนาคต คณะกรรมการได้มีการกำกับดูแลผลตอบแทนจากการลงทุน ซึ่งกลุ่มบริษัทพิจารณาจากอัตราผลตอบแทนจากการลงทุน อีกทั้งยังกำกับดูแลระดับการจ่ายเงินปันผลให้แก่ผู้ถือหุ้นสามัญ

บริษัท เบอร์ลี่ ยุคเกอร์ จำกัด (มหาชน) และบริษัทย่อย

หมายเหตุประกอบงบการเงิน (ต่อ)

สำหรับปีสิ้นสุดวันที่ 31 ธันวาคม 2565

**ความเสี่ยงด้านอัตราดอกเบี้ย**

ความเสี่ยงด้านอัตราดอกเบี้ย หมายถึง ความเสี่ยงที่เกิดจากการเปลี่ยนแปลงที่จะเกิดในอนาคตของอัตราดอกเบี้ยในตลาด ซึ่งส่งผลกระทบต่อผลการดำเนินงานและกระแสเงินสดของกลุ่มบริษัท กลุ่มบริษัทมีความเสี่ยงด้านอัตราดอกเบี้ยที่เกิดจากเงินกู้ยืม (ดูหมายเหตุข้อ 22) กลุ่มบริษัทมีการดูแลความเสี่ยงด้านอัตราดอกเบี้ยมาโดยตลอด โดยปัจจุบันอัตราดอกเบี้ยของเงินกู้ยืมส่วนใหญ่มีอัตราคงที่ และกลุ่มบริษัทสามารถใช้เครื่องมือทางการเงินที่เป็นตราสารอนุพันธ์ด้านการแลกเปลี่ยนอัตราดอกเบี้ย เพื่อใช้ในการจัดการความเสี่ยงที่เกิดจากความผันผวนของอัตราดอกเบี้ยที่เกิดจากเงินกู้ยืมเป็นการเฉพาะ

อัตราดอกเบี้ยที่แท้จริงของเงินกู้ยืม ณ วันที่ 31 ธันวาคม 2565 และ 2564 และระยะที่ครบกำหนดชำระหรือกำหนดอัตราใหม่มีดังนี้

หน่วย : พันบาท

ณ วันที่ 31 ธันวาคม 2565	งบการเงินรวม				รวม
	อัตราดอกเบี้ย ที่แท้จริง (ร้อยละต่อปี)	ยอดคงเหลือที่ครบกำหนดชำระ			
		ภายในหนึ่งปี	หลังจากหนึ่งปี	เกินกว่าห้าปี	
		แต่ภายในห้าปี			
ส่วนที่หมุนเวียน					
เงินกู้ยืมระยะสั้นจากสถาบันการเงิน	1.48 - 8.30	2,037,979	-	-	2,037,979
เงินกู้ยืมระยะสั้นจากกิจการที่เกี่ยวข้องกัน	2.25	5,000	-	-	5,000
เงินกู้ยืมระยะยาวจากสถาบันการเงิน					
ที่ถึงกำหนดชำระภายในหนึ่งปี	1.06 - 9.80	9,903,057	-	-	9,903,057
หุ้นกู้ที่ถึงกำหนดชำระภายในหนึ่งปี	1.40 - 3.77	15,098,264	-	-	15,098,264
ส่วนที่ไม่หมุนเวียน					
เงินกู้ยืมระยะยาวจากสถาบันการเงิน	2.59 - 9.80	-	35,063,583	-	35,063,583
หุ้นกู้	1.63 - 4.09	-	61,223,540	25,981,278	87,204,818
รวม		27,044,300	96,287,123	25,981,278	149,312,701



บริษัท เบอร์ลี ยูคเกอร์ จำกัด (มหาชน) และบริษัทย่อย  
 หมายเหตุประกอบงบการเงิน (ต่อ)  
 สำหรับปีสิ้นสุดวันที่ 31 ธันวาคม 2565

หน่วย : พันบาท

ณ วันที่ 31 ธันวาคม 2564

ณ วันที่ 31 ธันวาคม 2564

	อัตราดอกเบี้ย ที่แท้จริง (ร้อยละต่อปี)	งบการเงินรวม			รวม
		ยอดคงเหลือที่ครบกำหนดชำระ			
		ภายในหนึ่งปี	หลังจากหนึ่งปี แต่ภายในห้าปี	เกินกว่าห้าปี	
ส่วนที่หมุนเวียน					
เงินกู้ยืมระยะสั้นจากสถาบันการเงิน	0.70 - 4.50	8,436,271	-	-	8,436,271
เงินกู้ยืมระยะสั้นจากกิจการที่เกี่ยวข้องกัน	2.25 - 3.70	395,774	-	-	395,774
เงินกู้ยืมระยะยาวจากสถาบันการเงิน					
ที่ถึงกำหนดชำระภายในหนึ่งปี	1.31 - 6.40	8,171,318	-	-	8,171,318
หุ้นกู้ที่ถึงกำหนดชำระภายในหนึ่งปี	2.10 - 3.26	7,239,044	-	-	7,239,044
ส่วนที่ไม่หมุนเวียน					
เงินกู้ยืมระยะยาวจากสถาบันการเงิน	1.74 - 6.30	-	26,267,955	-	26,267,955
หุ้นกู้	1.40 - 4.40	-	67,314,877	34,972,978	102,287,855
รวม		24,242,407	93,582,832	34,972,978	152,798,217

หน่วย : พันบาท

ณ วันที่ 31 ธันวาคม 2565

ณ วันที่ 31 ธันวาคม 2565

	อัตราดอกเบี้ย ที่แท้จริง (ร้อยละต่อปี)	งบการเงินเฉพาะกิจการ			รวม
		ยอดคงเหลือที่ครบกำหนดชำระ			
		ภายในหนึ่งปี	หลังจากหนึ่งปี แต่ภายในห้าปี	เกินกว่าห้าปี	
ส่วนที่หมุนเวียน					
เงินกู้ยืมระยะสั้นจากสถาบันการเงิน	1.48 - 1.55	930,000	-	-	930,000
เงินกู้ยืมระยะสั้นจากกิจการที่เกี่ยวข้องกัน	1.34 - 2.25	1,661,010	-	-	1,661,010
เงินกู้ยืมระยะยาวจากสถาบันการเงิน					
ที่ถึงกำหนดชำระภายในหนึ่งปี	1.06 - 2.27	9,820,982	-	-	9,820,982
หุ้นกู้ที่ถึงกำหนดชำระภายในหนึ่งปี	1.40 - 3.77	15,098,264	-	-	15,098,264
ส่วนที่ไม่หมุนเวียน					
เงินกู้ยืมระยะยาวจากสถาบันการเงิน	2.59 - 2.94	-	34,950,000	-	34,950,000
หุ้นกู้	1.63 - 4.09	-	61,223,540	25,981,278	87,204,818
รวม		27,510,256	96,173,540	25,981,278	149,665,074

บริษัท เบอร์ลี ยูคเกอร์ จำกัด (มหาชน) และบริษัทย่อย

หมายเหตุประกอบงบการเงิน (ต่อ)

สำหรับปีสิ้นสุดวันที่ 31 ธันวาคม 2565

หน่วย : พันบาท

ณ วันที่ 31 ธันวาคม 2564

ณ วันที่ 31 ธันวาคม 2564

	อัตราดอกเบี้ย ที่แท้จริง (ร้อยละต่อปี)	งบการเงินเฉพาะกิจการ			รวม
		ยอดคงเหลือที่ครบกำหนดชำระ			
		ภายในหนึ่งปี	หลังจากหนึ่งปี	เกินกว่าห้าปี	
		แต่ภายในห้าปี			
ส่วนที่หมุนเวียน					
เงินกู้ยืมระยะสั้นจากสถาบันการเงิน	0.70 - 0.82	7,270,000	-	-	7,270,000
เงินกู้ยืมระยะสั้นจากกิจการที่เกี่ยวข้องกัน	0.95 - 2.25	1,901,882	-	-	1,901,882
เงินกู้ยืมระยะยาวจากสถาบันการเงิน					
ที่ถึงกำหนดชำระภายในหนึ่งปี	1.31 - 1.46	8,000,000	-	-	8,000,000
หุ้นกู้ที่ถึงกำหนดชำระภายในหนึ่งปี	2.10 - 3.26	7,239,044	-	-	7,239,044
ส่วนที่ไม่หมุนเวียน					
เงินกู้ยืมระยะยาวจากสถาบันการเงิน	1.74 - 2.07	-	26,194,764	-	26,194,764
หุ้นกู้	1.40 - 4.40	-	67,314,877	34,972,978	102,287,855
รวม		24,410,926	93,509,641	34,972,978	152,893,545

ผลกระทบของการปฏิรูปอัตราดอกเบี้ยอ้างอิง

กรณีที่อัตราดอกเบี้ยอ้างอิงที่กำหนดจากธุรกรรมการกู้ยืมแบบไม่มีหลักประกันระหว่างธนาคาร (InterBank Offered Rates - IBORs) ของเครื่องมือทางการเงินจะมีการแทนที่หรือปฏิรูป กลุ่มบริษัทได้ถือปฏิบัติตามข้อยกเว้นชั่วคราวที่ทำให้กิจการสามารถใช้การบัญชีป้องกันความเสี่ยงต่อไปได้ในช่วงเวลาที่มีความไม่แน่นอนนี้ กล่าวคือ ให้กิจการสันนิษฐานว่าอัตราดอกเบี้ยอ้างอิงซึ่งการป้องกันความเสี่ยงได้อ้างอิงอยู่นั้นไม่ได้รับการเปลี่ยนแปลงจากการปฏิรูปอัตราดอกเบี้ยอ้างอิง

ความสัมพันธ์ของการป้องกันความเสี่ยงซึ่งได้รับผลกระทบจากการปฏิรูปอัตราดอกเบี้ยอ้างอิงอาจทำให้เกิดส่วนที่ไม่มีประสิทธิภาพจากการคาดการณ์ของผู้ร่วมตลาดเมื่อมีการเปลี่ยนจากอัตราดอกเบี้ยอ้างอิงที่ใช้อยู่ไปเป็นอัตราดอกเบี้ยอ้างอิงอื่น กลุ่มบริษัทอยู่ระหว่างการติดตามและจัดการการเปลี่ยนไปใช้อัตราดอกเบี้ยอ้างอิงอื่นว่าจะต้องทำการแก้ไขสัญญาอันเนื่องมาจากเรื่องนี้หรือไม่ ตลอดจนการจัดการในการดำเนินการกับคู่สัญญาในเรื่องดังกล่าว

## บริษัท เบอร์ลี่ ยุคเกอร์ จำกัด (มหาชน) และบริษัทย่อย

### หมายเหตุประกอบงบการเงิน (ต่อ)

สำหรับปีสิ้นสุดวันที่ 31 ธันวาคม 2565

#### การวิเคราะห์ความอ่อนไหวของอัตราดอกเบี้ย

การวิเคราะห์ความอ่อนไหวได้พิจารณาจากความเสี่ยงต่ออัตราดอกเบี้ยสำหรับหนี้สินที่มีอัตราดอกเบี้ยลอยตัว ซึ่งไม่ได้ทำการป้องกันความเสี่ยง การวิเคราะห์จัดทำขึ้นโดยสมมติว่าจำนวนหนี้สินคงค้าง ณ วันที่รายงาน เป็นยอดคงค้างสำหรับทั้งปี และใช้อัตราที่เพิ่มขึ้นหรือลดลงโดยพิจารณาถึงการเปลี่ยนแปลงของอัตราดอกเบี้ยในตลาดที่เป็นไปได้อย่างสมเหตุสมผล

ณ วันที่ 31 ธันวาคม 2565 และ 2564 ความเสี่ยงต่ออัตราดอกเบี้ยสำหรับหนี้สินที่มีอัตราดอกเบี้ยลอยตัวซึ่งไม่ได้ทำการป้องกันความเสี่ยงไม่มีสาระสำคัญ ผู้บริหารของกลุ่มบริษัทได้พิจารณาว่าการเปลี่ยนแปลงของอัตราดอกเบี้ยในตลาดที่เป็นไปได้อย่างสมเหตุสมผลไม่มีผลกระทบอย่างเป็นสาระสำคัญต่องบการเงินของกลุ่มบริษัทในอีกหนึ่งปีข้างหน้า

#### สัญญาแลกเปลี่ยนอัตราดอกเบี้ย

ภายใต้สัญญาแลกเปลี่ยนอัตราดอกเบี้ย กลุ่มบริษัทตกลงที่จะแลกเปลี่ยนอัตราดอกเบี้ยลอยตัวเป็นอัตราดอกเบี้ยคงที่ ซึ่งคำนวณจากจำนวนเงินต้นตามสัญญาที่ตกลงกันไว้ สัญญาดังกล่าวช่วยให้กลุ่มบริษัทสามารถลดความเสี่ยงจากการเปลี่ยนแปลงของกระแสเงินสดจากหนี้สินที่มีอัตราดอกเบี้ยผันแปรที่ออก มูลค่ายุติธรรมของสัญญาแลกเปลี่ยนอัตราดอกเบี้ย ณ วันที่รายงานถูกกำหนดโดยการคิดลดกระแสเงินสดในอนาคตโดยใช้ข้อมูล ณ วันที่รายงาน และความเสี่ยงด้านเครดิตที่มีอยู่ในสัญญา ซึ่งมีการเปิดเผยข้อมูลไว้ด้านล่าง อัตราดอกเบี้ยเฉลี่ยคำนวณจากยอดคงค้าง ณ สิ้นปีบัญชี

เนื่องจากเงื่อนไขสำคัญของสัญญาแลกเปลี่ยนอัตราดอกเบี้ยและรายการที่มีการป้องกันความเสี่ยงที่เกี่ยวข้องมีลักษณะเหมือนกัน กลุ่มบริษัทจึงทำการประเมินเชิงคุณภาพของประสิทธิผลและคาดว่ามูลค่าของสัญญาแลกเปลี่ยนอัตราดอกเบี้ยและมูลค่าของรายการที่มีการป้องกันความเสี่ยงที่เกี่ยวข้องจะเปลี่ยนแปลงอย่างเป็นระบบในทิศทางตรงกันข้ามเพื่อตอบสนองต่อการเคลื่อนไหวของอัตราดอกเบี้ยอ้างอิง แหล่งที่มาหลักของความไม่มีประสิทธิผลของการป้องกันความเสี่ยงในความสัมพันธ์ป้องกันความเสี่ยงเหล่านี้คือผลกระทบจากคู่สัญญาและความเสี่ยงด้านเครดิตของกลุ่มบริษัทที่มีต่อมูลค่ายุติธรรมของสัญญาแลกเปลี่ยนอัตราดอกเบี้ยซึ่งไม่ได้สะท้อนอยู่ในมูลค่ายุติธรรมของรายการป้องกันความเสี่ยงที่เกี่ยวข้องกับการเปลี่ยนแปลงอัตราดอกเบี้ย โดยไม่มีแหล่งที่มาของความไม่มีประสิทธิผลอื่น ๆ ที่เกิดขึ้นจากความสัมพันธ์การป้องกันความเสี่ยงเหล่านี้

ตารางต่อไปนี้แสดงรายละเอียดข้อมูลต่าง ๆ เกี่ยวกับสัญญาแลกเปลี่ยนอัตราดอกเบี้ยที่ค้างชำระ ณ วันสิ้นรอบระยะเวลารายงานในงบการเงินรวมและงบการเงินเฉพาะกิจการ และรายการป้องกันความเสี่ยงที่เกี่ยวข้อง

บริษัท เบอร์ลี่ ยูคเกอร์ จำกัด (มหาชน) และบริษัทย่อย

หมายเหตุประกอบงบการเงิน (ต่อ)

สำหรับปีสิ้นสุดวันที่ 31 ธันวาคม 2565

การป้องกันความเสี่ยงกระแสเงินสด

หน่วย : พันบาท

เครื่องมือป้องกันความเสี่ยง

ยอดคงค้างการทำสัญญาแลกเปลี่ยน อัตราดอกเบี้ย เพื่อรับดอกเบี้ยลอยตัว และจ่ายดอกเบี้ยแบบจ่ายคงที่	อัตราดอกเบี้ยคงที่		มูลค่าเงินต้น		มูลค่าตามบัญชีของสินทรัพย์ / (หนี้สิน) เครื่องมือป้องกันความเสี่ยง	
	ตามสัญญา		ตามสัญญา		(หนี้สิน) เครื่องมือป้องกันความเสี่ยง	
	2565	2564	2565	2564	2565	2564
สัญญาแลกเปลี่ยนอัตรา ดอกเบี้ย	0.54 - 0.62	0.44 - 2.90	11,500,000	31,950,000	368,487	121,131

หน่วย : พันบาท

รายการที่มีการป้องกันความเสี่ยง	จำนวนเงินตามสัญญาของหนี้สินที่ป้องกันความเสี่ยง	
	2565	2564
การกู้ยืมในอัตราดอกเบี้ยผันแปร	11,500,000	31,950,000

ตารางต่อไปนี้แสดงรายละเอียดเกี่ยวกับความมีประสิทธิภาพของความสัมพันธ์การป้องกันความเสี่ยงและจำนวนเงินที่จัดประเภทใหม่จากการสำรองป้องกันความเสี่ยงเป็นกำไรหรือขาดทุน

หน่วย : พันบาท

รายการป้องกันความเสี่ยง	กำไรจากการป้องกันความเสี่ยงในงวดปัจจุบันที่รับรู้ในกำไร ขาดทุนเบ็ดเสร็จอื่น	
	2565	2564
	247,356	281,109
การกู้ยืมในอัตราดอกเบี้ยผันแปร		

สัญญาแลกเปลี่ยนอัตราดอกเบี้ยจะชำระเป็นทุกงวดครึ่งปี อัตราดอกเบี้ยลอยตัวของสัญญาแลกเปลี่ยนอัตราดอกเบี้ยคือ อัตราดอกเบี้ยอ้างอิงบวกด้วยส่วนเพิ่ม กลุ่มบริษัทจะชำระอัตราดอกเบี้ยคงที่ ขณะที่ธนาคารคู่สัญญาจะชำระอัตราดอกเบี้ยลอยตัว เมื่อถึงวันครบกำหนดงวดดอกเบี้ย กลุ่มบริษัทและธนาคารคู่สัญญาจะทำการรับหรือชำระส่วนต่าง

สัญญาแลกเปลี่ยนอัตราดอกเบี้ยทั้งหมดที่มีการแลกเปลี่ยนจำนวนเงินของอัตราดอกเบี้ยลอยตัวเป็นอัตราดอกเบี้ยคงที่ถูกกำหนดให้เป็นการป้องกันความเสี่ยงในกระแสเงินสดเพื่อลดความเสี่ยงของกระแสเงินสดของกลุ่มบริษัท ซึ่งเป็นผลมาจากอัตราดอกเบี้ยผันแปรของเงินกู้ยืม การแลกเปลี่ยนอัตราดอกเบี้ยและการจ่ายดอกเบี้ยเงินกู้เกิดขึ้นพร้อมกันและจำนวนเงินที่สะสมในส่วนของผู้ถือหุ้นจะถูกจัดประเภทใหม่ไปยังกำไรหรือขาดทุนในช่วงระยะเวลาที่การจ่ายดอกเบี้ยในอัตราดอกเบี้ยลอยตัวของหนี้ที่มีผลต่อกำไรหรือขาดทุน

บริษัท เบอร์ลี่ ยูคเกอร์ จำกัด (มหาชน) และบริษัทย่อย

หมายเหตุประกอบงบการเงิน (ต่อ)

สำหรับปีสิ้นสุดวันที่ 31 ธันวาคม 2565

**ความเสี่ยงจากเงินตราต่างประเทศ**

กลุ่มบริษัทมีความเสี่ยงจากอัตราแลกเปลี่ยนเงินตราต่างประเทศ ซึ่งเกิดจากการซื้อสินค้าและการขายสินค้าที่เป็นเงินตราต่างประเทศ กลุ่มบริษัทได้ทำสัญญาซื้อขายเงินตราต่างประเทศล่วงหน้า ซึ่งรายการดังกล่าวจะมีอายุไม่เกินหนึ่งปี เพื่อป้องกันความเสี่ยงของสินทรัพย์และหนี้สินทางการเงินที่เป็นเงินตราต่างประเทศ สัญญาซื้อขายเงินตราต่างประเทศล่วงหน้า ณ วันที่รายงานเป็นรายการที่เกี่ยวข้องกับรายการซื้อและขายสินค้าที่เป็นเงินตราต่างประเทศในงวดถัดไป

ณ วันที่ 31 ธันวาคม 2565 และ 2564 กลุ่มบริษัทมีความเสี่ยงจากอัตราแลกเปลี่ยนเงินตราต่างประเทศ อันเป็นผลมาจากการมีสินทรัพย์ทางการเงิน หนี้สินทางการเงิน และภาระผูกพันที่เป็นเงินตราต่างประเทศ ที่มีการทำสัญญาป้องกันความเสี่ยง ดังนี้

	งบการเงินรวม		งบการเงินเฉพาะกิจการ	
	2565	2564	2565	2564
<b>สกุลเงินดอลลาร์สหรัฐ</b>				
เงินสดและรายการเทียบเท่าเงินสด	201,701	285,868	442	424
ลูกหนี้การค้า	221,581	223,592	7,394	5,747
เจ้าหนี้การค้า	(1,241,054)	(1,193,953)	(71,975)	(104,478)
เจ้าหนี้อื่น	(77,749)	(43,318)	(6,571)	(8,116)
<b>ยอดบัญชีในงบแสดงฐานะการเงินที่มีความเสี่ยง</b>	<b>(895,521)</b>	<b>(727,811)</b>	<b>(70,710)</b>	<b>(106,423)</b>
ประมาณการซื้อสินค้า	(824,818)	(1,550,241)	(83,664)	(140,226)
ประมาณการขายสินค้า	12,746	384,439	-	-
<b>ยอดรวมความเสี่ยงทั้งสิ้น</b>	<b>(1,707,593)</b>	<b>(1,893,613)</b>	<b>(154,374)</b>	<b>(246,649)</b>
สัญญาซื้อเงินตราต่างประเทศ	1,375,715	1,803,192	70,206	76,237
สัญญาขายเงินตราต่างประเทศ	(23,280)	(16,670)	-	-
<b>ยอดความเสี่ยงคงเหลือสุทธิ</b>	<b>(355,158)</b>	<b>(107,091)</b>	<b>(84,168)</b>	<b>(170,412)</b>

บริษัท เบอร์ลี ยูเคอร์ จำกัด (มหาชน) และบริษัทย่อย  
 หมายเหตุประกอบงบการเงิน (ต่อ)  
 สำหรับปีสิ้นสุดวันที่ 31 ธันวาคม 2565

	งบการเงินรวม		งบการเงินเฉพาะกิจการ	
	2565	2564	2565	2564
	หน่วย : พันบาท			
	งบการเงินรวม		งบการเงินเฉพาะกิจการ	
	2565	2564	2565	2564
<b>สกุลเงินยูโร</b>				
เงินสดและรายการเทียบเท่าเงินสด	4,715	29	-	-
ลูกหนี้การค้า	71	73	71	73
เจ้าหนี้การค้า	(138,136)	(116,117)	(24,692)	(18,716)
เจ้าหนี้อื่น	(255)	(909)	(82)	(84)
<b>ยอดบัญชีในงบแสดงฐานะการเงินที่มีความเสี่ยง</b>	<b>(133,605)</b>	<b>(116,924)</b>	<b>(24,703)</b>	<b>(18,727)</b>
ประมาณการยอดซื้อสินค้า	(382,106)	(81,052)	(6,819)	(20,228)
<b>ยอดรวมความเสี่ยงทั้งสิ้น</b>	<b>(515,711)</b>	<b>(197,976)</b>	<b>(31,522)</b>	<b>(38,955)</b>
สัญญาซื้อเงินตราต่างประเทศ	334,002	152,512	10,679	13,436
<b>ยอดความเสี่ยงคงเหลือสุทธิ</b>	<b>(181,709)</b>	<b>(45,464)</b>	<b>(20,843)</b>	<b>(25,519)</b>
<b>สกุลเงินดอลลาร์สิงคโปร์</b>				
เงินสดและรายการเทียบเท่าเงินสด	4,371	3,512	-	-
ลูกหนี้การค้า	-	475	503	-
เจ้าหนี้การค้า	(22,931)	(18,885)	-	-
เจ้าหนี้อื่น	(1,285)	(1,108)	(458)	(313)
<b>ยอดบัญชีในงบแสดงฐานะการเงินที่มีความเสี่ยง</b>	<b>(19,845)</b>	<b>(16,006)</b>	<b>45</b>	<b>(313)</b>
ประมาณการยอดซื้อสินค้า	(15,854)	(27,018)	-	-
<b>ยอดรวมความเสี่ยงทั้งสิ้น</b>	<b>(35,699)</b>	<b>(43,024)</b>	<b>45</b>	<b>(313)</b>
สัญญาซื้อเงินตราต่างประเทศ	20,245	34,148	441	-
<b>ยอดความเสี่ยงคงเหลือสุทธิ</b>	<b>(15,454)</b>	<b>(8,876)</b>	<b>486</b>	<b>(313)</b>

บริษัท เบอร์ลี ยูคเกอร์ จำกัด (มหาชน) และบริษัทย่อย  
 หมายเหตุประกอบงบการเงิน (ต่อ)  
 สำหรับปีสิ้นสุดวันที่ 31 ธันวาคม 2565

	หน่วย : พันบาท			
	งบการเงินรวม		งบการเงินเฉพาะกิจการ	
	2565	2564	2565	2564
<b>สกุลเงินเวียดนามดอง</b>				
เงินสดและรายการเทียบเท่าเงินสด	122,350	163,498	12	12
ลูกหนี้การค้า	762,657	959,939	-	-
หนี้สินที่มีภาระดอกเบี้ย	(701,622)	(1,225,233)	-	-
เจ้าหนี้การค้า	(62,933)	(58,615)	-	-
เจ้าหนี้อื่น	(621,952)	(154,031)	-	-
<b>ยอดบัญชีในงบแสดงฐานะการเงินที่มีความเสี่ยง</b>	<b>(501,500)</b>	<b>(314,442)</b>	<b>12</b>	<b>12</b>
<b>ยอดความเสี่ยงคงเหลือสุทธิ</b>	<b>(501,500)</b>	<b>(314,442)</b>	<b>12</b>	<b>12</b>
<b>สกุลเงินต่างประเทศอื่น</b>				
เงินสดและรายการเทียบเท่าเงินสด	22	21	-	-
ลูกหนี้การค้า	2,869	5,214	305	-
เจ้าหนี้การค้า	(171,549)	(39,584)	(6,211)	(5,350)
เจ้าหนี้อื่น	(374)	-	(98)	-
<b>ยอดบัญชีในงบแสดงฐานะการเงินที่มีความเสี่ยง</b>	<b>(169,032)</b>	<b>(34,349)</b>	<b>(6,004)</b>	<b>(5,350)</b>
ประมาณการยอดซื้อสินค้า	(119,177)	(23,555)	(6,970)	(5,671)
<b>ยอดรวมความเสี่ยงทั้งสิ้น</b>	<b>(288,209)</b>	<b>(57,904)</b>	<b>(12,974)</b>	<b>(11,021)</b>
สัญญาซื้อเงินตราต่างประเทศ	136,875	47,091	10,644	5,377
<b>ยอดความเสี่ยงคงเหลือสุทธิ</b>	<b>(151,334)</b>	<b>(10,813)</b>	<b>(2,330)</b>	<b>(5,644)</b>

บริษัท เบอร์ลี ยูคเกอร์ จำกัด (มหาชน) และบริษัทย่อย

หมายเหตุประกอบงบการเงิน (ต่อ)

สำหรับปีสิ้นสุดวันที่ 31 ธันวาคม 2565

ในการบริหารความเสี่ยงที่เกิดจากการเปลี่ยนแปลงอัตราแลกเปลี่ยนเงินตราต่างประเทศและอัตราดอกเบี้ย กลุ่มบริษัทใช้ตราสารอนุพันธ์ทางการเงินดังนี้

**สัญญาซื้อขายเงินตราต่างประเทศล่วงหน้า**

ณ วันที่ 31 ธันวาคม 2565 และ 2564 ยอดคงเหลือสัญญาซื้อขายเงินตราต่างประเทศล่วงหน้า สรุปได้ดังนี้

หน่วย : พัน

ณ วันที่ 31 ธันวาคม 2565	งบการเงินรวม			งบการเงินเฉพาะกิจการ		
	จำนวน เงินตรา ต่างประเทศ	อัตราแลกเปลี่ยน ตามสัญญา	มูลค่าตาม สัญญา (บาท)	จำนวน เงินตรา ต่างประเทศ	อัตราแลกเปลี่ยน ตามสัญญา	มูลค่าตาม สัญญา (บาท)
สกุลเงิน						
<b>สัญญาซื้อเงินตราต่างประเทศ</b>						
ดอลลาร์สหรัฐ	40,319	35.21	1,419,572	2,040	35.09	71,588
เยนญี่ปุ่น	11,889	0.26	3,097	10,855	0.26	2,830
ปอนด์สเตอร์ลิง	1,052	42.37	44,592	-	-	-
ยูโร	9,041	36.93	333,883	290	37.18	10,797
ดอลลาร์สิงคโปร์	789	25.80	20,360	17	25.70	443
สวิตเซอร์แลนด์ฟรังก์	11	38.02	409	-	-	-
ดอลลาร์ออสเตรเลีย	0.3	23.33	6	-	-	-
หยวน	17,997	5.00	89,962	1,568	4.99	7,820
<b>รวม</b>			<b>1,911,881</b>			<b>93,478</b>
<b>สัญญาขายเงินตราต่างประเทศ</b>						
ดอลลาร์สหรัฐ	677	34.40	23,275	-	-	-
<b>รวม</b>			<b>23,275</b>			<b>-</b>



บริษัท เบอร์ลี่ ยุคเกอร์ จำกัด (มหาชน) และบริษัทย่อย

หมายเหตุประกอบงบการเงิน (ต่อ)

สำหรับปีสิ้นสุดวันที่ 31 ธันวาคม 2565

หน่วย : พัน

ณ วันที่ 31 ธันวาคม 2564	งบการเงินรวม			งบการเงินเฉพาะกิจการ		
	จำนวน	อัตราแลกเปลี่ยน	มูลค่าตาม	จำนวน	อัตราแลกเปลี่ยน	มูลค่าตาม
	เงินตรา	ตามสัญญา	สัญญา	เงินตรา	ตามสัญญา	สัญญา
สกุลเงิน	ต่างประเทศ		(บาท)	ต่างประเทศ		(บาท)
<b>สัญญาซื้อเงินตราต่างประเทศ</b>						
ดอลลาร์สหรัฐ	53,991	33.17	1,790,895	2,281	33.34	76,051
เยนญี่ปุ่น	22,443	0.29	6,605	-	-	-
ปอนด์สเตอร์ลิง	780	44.86	34,996	-	-	-
ยูโร	4,020	38.28	153,854	355	38.53	13,666
ดอลลาร์สิงคโปร์	1,381	24.53	33,873	-	-	-
หยวน	1,026	5.12	5,249	1,026	5.12	5,249
<b>รวม</b>			<b>2,025,472</b>			<b>94,966</b>
<b>สัญญาขายเงินตราต่างประเทศ</b>						
ดอลลาร์สหรัฐ	527	32.54	17,134	-	-	-
<b>รวม</b>			<b>17,134</b>			<b>-</b>

มูลค่ายุติธรรมของสัญญาซื้อขายเงินตราต่างประเทศล่วงหน้าได้มีการเปิดเผยไว้ในหมายเหตุข้อ 39

**การวิเคราะห์ความอ่อนไหวของสกุลเงินต่างประเทศ**

ตารางต่อไปนี้แสดงรายละเอียดความอ่อนไหวของกลุ่มบริษัทต่อการเพิ่มขึ้น และการลดลงของหน่วยสกุลเงินบาท เมื่อเทียบกับสกุลเงินต่างประเทศ การวิเคราะห์ความอ่อนไหวจะรวมเฉพาะยอดคงเหลือรายการที่เป็นตัวเงินและตราสารอนุพันธ์ตามสัญญาซื้อขายเงินตราต่างประเทศล่วงหน้าที่ใช้การบัญชีป้องกันความเสี่ยงกระแสเงินสดสำหรับสกุลเงินต่างประเทศ ณ วันสิ้นปี และใช้อัตราที่เพิ่มขึ้นหรือลดลงโดยพิจารณาถึงการเปลี่ยนแปลงของอัตราแลกเปลี่ยนในตลาดที่เป็นไปได้อย่างสมเหตุสมผล

**บริษัท เบอร์ลี ยูคเกอร์ จำกัด (มหาชน) และบริษัทย่อย**

**หมายเหตุประกอบงบการเงิน (ต่อ)**

**สำหรับปีสิ้นสุดวันที่ 31 ธันวาคม 2565**

ผลกระทบจากการเปลี่ยนแปลงของสกุลเงินต่างประเทศต่อกำไรหรือขาดทุน ณ วันที่ 31 ธันวาคม 2565 และ 2564 สรุปได้ดังนี้

หน่วย: พันบาท

สกุลเงิน	การเปลี่ยนแปลง ของอัตรา แลกเปลี่ยน (ร้อยละ)	งบการเงินรวม		งบการเงินเฉพาะกิจการ	
		กำไรเพิ่มขึ้น (ลดลง)		กำไรเพิ่มขึ้น (ลดลง)	
		2565	2564	2565	2564
ดอลลาร์สหรัฐ	+1	5,203	10,742	(5)	(302)
	-1	(5,203)	(10,742)	5	302
ยูโร	+1	2,004	361	(140)	(53)
	-1	(2,004)	(361)	140	53
ดอลลาร์สิงคโปร์	+1	6	181	5	(3)
	-1	(6)	(181)	(5)	3
เวียดนามดอง	+1	(2,857)	(2,014)	-	-
	-1	2,857	2,014	-	-
อื่น ๆ	+1	(321)	127	47	-
	-1	321	(127)	(47)	-

**ความเสี่ยงทางด้านสินเชื่อ**

ความเสี่ยงทางด้านสินเชื่อ คือความเสี่ยงที่ลูกค้าหรือคู่สัญญาไม่สามารถชำระหนี้แก่กลุ่มบริษัทตามเงื่อนไขที่ตกลงไว้เมื่อครบกำหนด

ฝ่ายบริหารได้กำหนดนโยบายทางด้านสินเชื่อเพื่อควบคุมความเสี่ยงทางด้านสินเชื่อดังกล่าวโดยสม่ำเสมอ โดยการวิเคราะห์ฐานะทางการเงินของลูกค้าที่ขอวงเงินสินเชื่อในระดับหนึ่งๆ ณ วันที่ในรายงานไม่พบว่ามีความเสี่ยงจากสินเชื่อที่เป็นสาระสำคัญ ความเสี่ยงสูงสุดทางด้านสินเชื่อแสดงไว้ในราคาตามบัญชีของสินทรัพย์ทางการเงินแต่ละรายการในงบแสดงฐานะการเงิน อย่างไรก็ตามฝ่ายบริหารไม่ได้คาดว่าจะเป็นผลเสียหากมีสาระสำคัญจากการเก็บหนี้ไม่ได้

## บริษัท เบอร์ลี ยูเคอร์ จำกัด (มหาชน) และบริษัทย่อย

### หมายเหตุประกอบงบการเงิน (ต่อ)

สำหรับปีสิ้นสุดวันที่ 31 ธันวาคม 2565

#### ความเสี่ยงจากสภาพคล่อง

กลุ่มบริษัทมีการควบคุมความเสี่ยงจากการขาดสภาพคล่องโดยการรักษาระดับของเงินสดและรายการเทียบเท่าเงินสดให้เพียงพอต่อการดำเนินงานของกลุ่มบริษัท และเพื่อทำให้ผลกระทบจากความผันผวนของกระแสเงินสดลดลง

#### 39. การกำหนดมูลค่ายุติธรรม

นโยบายการบัญชีและการเปิดเผยของกลุ่มบริษัทกำหนดให้มีการกำหนดมูลค่ายุติธรรมทั้งสินทรัพย์และหนี้สินทางการเงินและไม่ใช่ทางการเงิน มูลค่ายุติธรรม หมายถึง จำนวนเงินที่ผู้ซื้อและผู้ขายตกลงแลกเปลี่ยนสินทรัพย์หรือชำระหนี้สินกัน ในขณะที่ทั้งสองฝ่ายมีความรอบรู้และเต็มใจในการแลกเปลี่ยนกัน และสามารถต่อรองราคากันได้อย่างเป็นอิสระในลักษณะของผู้ที่ไม่มีความเกี่ยวข้องกัน วัตถุประสงค์ของการวัดมูลค่าและ/หรือการเปิดเผยมูลค่ายุติธรรมถูกกำหนดโดยวิธีต่อไปนี้โดยข้อมูลเพิ่มเติมเกี่ยวกับสมมติฐานในการกำหนดมูลค่ายุติธรรมถูกเปิดเผยในหมายเหตุที่เกี่ยวข้องกับสินทรัพย์และหนี้สินนั้น

#### สินทรัพย์ทางการเงินและหนี้สินทางการเงินที่วัดมูลค่าด้วยมูลค่ายุติธรรม

ตารางต่อไปนี้แสดงการวิเคราะห์สินทรัพย์ทางการเงินและหนี้สินทางการเงินที่วัดมูลค่าด้วยมูลค่ายุติธรรมตามลำดับชั้นของมูลค่ายุติธรรม ณ วันที่ 31 ธันวาคม 2565 และ 2564

สินทรัพย์ทางการเงิน/ หนี้สินทางการเงิน	งบการเงินรวม		งบการเงินเฉพาะกิจการ		ลำดับชั้น มูลค่า ยุติธรรม	เทคนิคการประเมินมูลค่า และข้อมูลที่ใช้ ในการวัดมูลค่ายุติธรรม
	มูลค่ายุติธรรม		มูลค่ายุติธรรม			
	ณ วันที่ 31 ธันวาคม		ณ วันที่ 31 ธันวาคม			
	2565	2564	2565	2564		
	(พันบาท)					
<u>สินทรัพย์ทางการเงิน</u>						
1. สัญญาซื้อขายเงินตรา ต่างประเทศล่วงหน้า	-	12,210	-	85	ลำดับ 2	ประมาณการกระแสเงินสดคิดลด โดยกระแสเงินสดในอนาคตประมาณจากอัตราแลกเปลี่ยนเงินตราต่างประเทศล่วงหน้า (จากอัตราแลกเปลี่ยนเงินตราต่างประเทศล่วงหน้าที่สามารถสังเกตได้ ณ วันสิ้นรอบระยะเวลารายงาน) และอัตราแลกเปลี่ยนล่วงหน้าตามสัญญาซึ่งคิดลดด้วยอัตราที่เกี่ยวข้องกับตลาด
2. เงินลงทุนในตราสารทุน นอกตลาด	15,177	15,177	-	-	ลำดับ 3	เงินลงทุนในตราสารทุนที่ไม่มีอยู่ในความต้องการของตลาดวัดมูลค่ายุติธรรมโดยใช้สินทรัพย์สุทธิ
3. สัญญาแลกเปลี่ยนอัตรา ดอกเบี้ย	368,487	121,131	368,487	121,131	ลำดับ 2	ประมาณการการกระแสเงินสดคิดลดสุทธิจากกระแสเงินสดที่จะจ่ายในอนาคตและกระแสเงินสดที่จะรับในอนาคตปรับปรุงด้วยเส้นอัตราผลตอบแทน (yield curve) ที่สังเกตได้

บริษัท เบอร์ลี ยูคเกอร์ จำกัด (มหาชน) และบริษัทย่อย

หมายเหตุประกอบงบการเงิน (ต่อ)

สำหรับปีสิ้นสุดวันที่ 31 ธันวาคม 2565

สินทรัพย์ทางการเงิน/ หนี้สินทางการเงิน	งบการเงินรวม		งบการเงินเฉพาะกิจการ		ลำดับชั้น มูลค่า ยุทธธรรม	เทคนิคการประเมินมูลค่า และข้อมูลที่ใช้ ในการวัดมูลค่ายุติธรรม
	มูลค่ายุติธรรม		มูลค่ายุติธรรม			
	ณ วันที่ 31 ธันวาคม		ณ วันที่ 31 ธันวาคม			
	2565	2564	2565	2564		
	(พันบาท)					
สินทรัพย์ทางการเงิน (ต่อ)						
4. สัญญาแลกเปลี่ยนเงิน ตราต่างประเทศและ อัตราดอกเบี้ย	340,894	231,356	340,894	231,356	ลำดับ 2	ประมาณการกระแสเงินสดคิดลดโดยกระแสเงินสดในอนาคตประมาณจากอัตราแลกเปลี่ยนเงินตราต่างประเทศล่วงหน้า (จากอัตราแลกเปลี่ยนเงินตราต่างประเทศล่วงหน้าที่สามารถสังเกตได้ ณ วันสิ้นรอบระยะเวลารายงาน) และอัตราแลกเปลี่ยนล่วงหน้าตามสัญญาซึ่งคิดลดด้วยอัตราที่เกี่ยวข้องกับตลาดส่วนดอกเบี้ยประมาณการกระแสเงินสดคิดลดสุทธิจากกระแสเงินสดที่จะจ่ายในอนาคตและกระแสเงินสดที่จะรับในอนาคตปรับปรุงด้วยเส้นอัตราผลตอบแทน (yield curve) ที่สังเกตได้
หนี้สินทางการเงิน						
1. สัญญาซื้อขายเงินตรา ต่างประเทศล่วงหน้า	47,194	1,618	1,507	-	ลำดับ 2	ประมาณการกระแสเงินสดคิดลด โดยกระแสเงินสดในอนาคตประมาณจากอัตราแลกเปลี่ยนเงินตราต่างประเทศล่วงหน้า (จากอัตราแลกเปลี่ยนเงินตราต่างประเทศล่วงหน้าที่สามารถสังเกตได้ ณ วันสิ้นรอบระยะเวลารายงาน) และอัตราแลกเปลี่ยนล่วงหน้าตามสัญญาซึ่งคิดลดด้วยอัตราที่เกี่ยวข้องกับตลาด

สินทรัพย์ทางการเงินและหนี้สินทางการเงินข้างต้น แสดงเป็นสินทรัพย์ทางการเงินหมุนเวียนอื่นและหนี้สินทางการเงินหมุนเวียนอื่นตามลำดับ ในงบแสดงฐานะการเงิน

**บริษัท เบอร์ลี่ ยุคเกอร์ จำกัด (มหาชน) และบริษัทย่อย**

**หมายเหตุประกอบงบการเงิน (ต่อ)**

**สำหรับปีสิ้นสุดวันที่ 31 ธันวาคม 2565**

**สินทรัพย์ทางการเงินและหนี้สินทางการเงินที่ไม่ได้วัดมูลค่าด้วยมูลค่ายุติธรรม**

ตารางต่อไปนี้แสดงการวิเคราะห์สินทรัพย์ทางการเงินและหนี้สินทางการเงินที่ไม่ได้วัดด้วยมูลค่ายุติธรรมตามลำดับของลำดับชั้นของมูลค่ายุติธรรม ณ วันที่ 31 ธันวาคม 2565 และ 2564

หน่วย : พันบาท

	งบการเงินรวม				
	2565		2564		ลำดับชั้น
	มูลค่าตามบัญชี	มูลค่ายุติธรรม	มูลค่าตามบัญชี	มูลค่ายุติธรรม	
สินทรัพย์ทางการเงิน					
เงินสดและรายการเทียบเท่าเงินสด	4,161,945	4,161,945	4,402,956	4,402,956	ลำดับ 3
ลูกหนี้การค้าและลูกหนี้หมุนเวียนอื่น	18,573,681	18,573,681	17,465,389	17,465,389	ลำดับ 3
สินทรัพย์ทางการเงินหมุนเวียนอื่น	176,660	176,660	515,332	515,332	ลำดับ 3
เงินให้กู้ยืมระยะสั้นแก่กิจการที่เกี่ยวข้องกัน	38,044	38,044	-	-	ลำดับ 3
เงินให้กู้ยืมระยะยาวแก่กิจการที่เกี่ยวข้องกัน	33,738	32,139	32,632	31,133	ลำดับ 3
สินทรัพย์ทางการเงินไม่หมุนเวียนอื่น	369,478	369,478	478,750	478,750	ลำดับ 3
หนี้สินทางการเงิน					
เงินกู้ยืมระยะสั้นจากสถาบันการเงิน	2,037,979	2,037,979	8,436,271	8,436,271	ลำดับ 3
เจ้าหนี้การค้าและเจ้าหนี้หมุนเวียนอื่น	33,505,852	33,505,852	30,522,146	30,522,146	ลำดับ 3
เงินกู้ยืมระยะยาวจากสถาบันการเงินที่ถึงกำหนดชำระภายในหนึ่งปี	9,903,057	9,903,057	8,171,318	8,171,318	ลำดับ 3
หุ้นกู้ที่ถึงกำหนดชำระภายในหนึ่งปี	15,098,264	15,098,264	7,239,044	7,239,044	ลำดับ 3
ส่วนของหนี้สินตามสัญญาเช่าที่ถึงกำหนดชำระภายในหนึ่งปี	911,780	911,780	744,886	744,886	ลำดับ 3
เงินกู้ยืมระยะสั้นจากกิจการที่เกี่ยวข้องกัน	5,000	5,000	395,774	395,774	ลำดับ 3
เงินกู้ยืมระยะยาวจากสถาบันการเงิน	35,063,583	34,959,497	26,267,955	26,028,951	ลำดับ 3
หุ้นกู้	87,204,818	87,337,979	102,287,855	104,968,232	ลำดับ 2
หนี้สินตามสัญญาเช่า	14,454,646	14,454,646	10,378,472	10,378,472	ลำดับ 3

บริษัท เบอร์ลี ยูเคอร์ จำกัด (มหาชน) และบริษัทย่อย

หมายเหตุประกอบงบการเงิน (ต่อ)

สำหรับปีสิ้นสุดวันที่ 31 ธันวาคม 2565

หน่วย : พันบาท

	งบการเงินเฉพาะกิจการ				
	2565		2564		ลำดับชั้น
	มูลค่า ตามบัญชี	มูลค่า ยุติธรรม	มูลค่า ตามบัญชี	มูลค่า ยุติธรรม	
สินทรัพย์ทางการเงิน					
เงินสดและรายการเทียบเท่าเงินสด	46,869	46,869	482,160	482,160	ลำดับ 3
ลูกหนี้การค้าและลูกหนี้หมุนเวียนอื่น	6,213,846	6,213,846	5,057,314	5,057,314	ลำดับ 3
เงินให้กู้ยืมระยะสั้นแก่กิจการที่เกี่ยวข้องกัน	5,603,303	5,603,303	5,198,711	5,198,711	ลำดับ 3
เงินให้กู้ยืมระยะยาวแก่กิจการที่เกี่ยวข้องกัน					
ที่ถึงกำหนดชำระภายในหนึ่งปี	-	-	71,555,174	71,555,174	ลำดับ 3
เงินให้กู้ยืมระยะยาวแก่กิจการที่เกี่ยวข้องกัน	93,717,141	94,269,166	26,350,419	26,593,791	ลำดับ 3
สินทรัพย์ทางการเงินไม่หมุนเวียนอื่น	108,261	108,261	126,304	126,304	ลำดับ 3
หนี้สินทางการเงิน					
เงินกู้ยืมระยะสั้นจากสถาบันการเงิน	930,000	930,000	7,270,000	7,270,000	ลำดับ 3
เจ้าหนี้การค้าและเจ้าหนี้หมุนเวียนอื่น	4,260,617	4,260,617	4,437,748	4,437,748	ลำดับ 3
เงินกู้ยืมระยะยาวจากสถาบันการเงิน					
ที่ถึงกำหนดชำระภายในหนึ่งปี	9,820,982	9,820,982	8,000,000	8,000,000	ลำดับ 3
หุ้นกู้ที่ถึงกำหนดชำระภายในหนึ่งปี	15,098,264	15,098,264	7,239,044	7,239,044	ลำดับ 3
ส่วนของหนี้สินตามสัญญาเช่าที่ถึงกำหนด					
ชำระภายในหนึ่งปี	49,294	49,294	29,189	29,189	ลำดับ 3
เงินกู้ยืมระยะสั้นจากกิจการที่เกี่ยวข้องกัน	1,661,010	1,661,010	1,901,882	1,901,882	ลำดับ 3
เงินกู้ยืมระยะยาวจากสถาบันการเงิน	34,950,000	34,854,328	26,194,764	25,983,461	ลำดับ 3
หุ้นกู้	87,204,818	87,337,979	102,287,856	104,968,232	ลำดับ 2
หนี้สินตามสัญญาเช่า	94,537	94,537	40,997	40,997	ลำดับ 3

วิธีการที่บริษัทและบริษัทย่อยใช้ในการประมาณมูลค่าของสินทรัพย์และหนี้สินทางการเงินที่ไม่ได้วัดมูลค่าด้วยมูลค่ายุติธรรม มีดังนี้

เงินสดและรายการเทียบเท่าเงินสด ลูกหนี้การค้าและลูกหนี้หมุนเวียนอื่น เงินให้กู้ยืมระยะยาวแก่กิจการที่เกี่ยวข้องกันที่ถึงกำหนดชำระภายในหนึ่งปี เงินให้กู้ยืมระยะสั้นแก่กิจการที่เกี่ยวข้องกัน มีมูลค่าตามบัญชี ใกล้เคียงกับมูลค่ายุติธรรม เนื่องจากเครื่องมือทางการเงินเหล่านี้จะครบกำหนดในระยะเวลาอันสั้น

เงินลงทุนระยะยาวอื่น มีมูลค่ายุติธรรมไม่ต่างจากมูลค่าตามบัญชี ณ วันที่รายงานอย่างมีสาระสำคัญ โดยเงินลงทุนในหน่วยลงทุนในกองทุนรวมอสังหาริมทรัพย์ วัดมูลค่ายุติธรรมโดยใช้วิธีสินทรัพย์สุทธิของกองทุนรวม

## บริษัท เบอร์ลี่ ยูคเกอร์ จำกัด (มหาชน) และบริษัทย่อย

### หมายเหตุประกอบงบการเงิน (ต่อ)

สำหรับปีสิ้นสุดวันที่ 31 ธันวาคม 2565

มูลค่ายุติธรรมของเงินให้กู้ยืมระยะยาวแก่กิจการที่เกี่ยวข้องกัน ซึ่งมีอัตราดอกเบี้ยที่คงที่คำนวณโดยใช้วิธีกระแสเงินสดคิดลดด้วยอัตราต้นทุนการกู้ยืมของกลุ่มบริษัท

เงินกู้ยืมระยะสั้นจากสถาบันการเงิน เจ้าหนี้การค้าและเจ้าหนี้อื่น เงินกู้ยืมระยะยาว หุ้นกู้ยืมที่กำหนดชำระภายในหนึ่งปี เงินกู้ยืมระยะสั้นจากกิจการที่เกี่ยวข้องกัน และหนี้สินหมุนเวียนอื่น ๆ และมีมูลค่าตามบัญชี ณ วันที่ในรายงานใกล้เคียงกับมูลค่ายุติธรรมเนื่องจากเครื่องมือทางการเงินเหล่านี้จะครบกำหนดในระยะเวลาอันสั้น

มูลค่ายุติธรรมของเงินกู้ยืมระยะยาวจากสถาบันการเงินซึ่งมีอัตราดอกเบี้ยคงที่คำนวณโดยใช้วิธีกระแสเงินสดคิดลดด้วยอัตราต้นทุนการกู้ยืมของกลุ่มบริษัท สำหรับเงินกู้ยืมระยะยาวจากสถาบันการเงินที่มีอัตราดอกเบี้ยลอยตัว มีมูลค่ายุติธรรม โดยประมาณเท่ากับมูลค่าตามบัญชี

มูลค่ายุติธรรมของหุ้นกู้ถือตามราคาตลาดของหุ้นกู้ ณ วันที่รายงาน

#### 40. ภาระผูกพันกับกิจการที่ไม่เกี่ยวข้องกัน

ภาระผูกพันกับกิจการที่ไม่เกี่ยวข้องกัน ณ วันที่ 31 ธันวาคม 2565 และ 2564 มีดังนี้

##### 40.1 ภาระผูกพันรายจ่ายฝ่ายทุน

	หน่วย : พันบาท			
	งบการเงินรวม		งบการเงินเฉพาะกิจการ	
	2565	2564	2565	2564
สัญญาที่ยังไม่ได้รับรู้				
อาคารและสิ่งปลูกสร้างอื่น	1,374,693	435,659	198,598	355,364
เครื่องจักรและอุปกรณ์	1,434,620	721,317	-	-
รวม	<u>2,809,313</u>	<u>1,156,976</u>	<u>198,598</u>	<u>355,364</u>

**บริษัท เบอร์ลี ยูคเกอร์ จำกัด (มหาชน) และบริษัทย่อย**

**หมายเหตุประกอบงบการเงิน (ต่อ)**

**สำหรับปีสิ้นสุดวันที่ 31 ธันวาคม 2565**

**40.2 ภาระผูกพันตามสัญญาเช่าระยะสั้น และสัญญาบริการที่ยกเลิกไม่ได้**

กลุ่มบริษัทที่มีจำนวนเงินขั้นต่ำที่ต้องจ่ายในอนาคตทั้งสั้นภายใต้สัญญาเช่าระยะสั้น และสัญญาบริการที่ยกเลิกไม่ได้ ดังนี้

	หน่วย : พันบาท			
	งบการเงินรวม		งบการเงินเฉพาะกิจการ	
	2565	2564	2565	2564
ภายในหนึ่งปี	417,751	348,446	-	-
เกินหนึ่งปีแต่ไม่เกินห้าปี	621,963	705,024	-	-
เกินกว่าห้าปี	1,596,348	1,663,103	-	-
<b>รวม</b>	<b>2,636,062</b>	<b>2,716,573</b>	<b>-</b>	<b>-</b>

ภายใต้สัญญาเช่าและเช่าช่วงบางสัญญา กลุ่มบริษัทมีภาระผูกพันที่ต้องจ่ายค่าเช่าโดยคำนวณจากยอดขาย

**40.3 ภาระผูกพันค่าสิทธิทางเทคโนโลยีกับกิจการที่ไม่เกี่ยวข้องกัน**

บริษัทย่อยของบริษัทย่อยทางอ้อมแห่งหนึ่งได้ทำสัญญาสิทธิทางเทคโนโลยีกับกิจการที่ไม่เกี่ยวข้องกันแห่งหนึ่ง มีระยะเวลาตั้งแต่วันที่ 12 กรกฎาคม 2560 ถึงวันที่ 31 ธันวาคม 2565 โดยตกลงจ่ายค่าสิทธิรายปีจำนวน 450,000 ดอลลาร์สหรัฐ สำหรับปีที่สองและสาม และจำนวน 475,000 ดอลลาร์สหรัฐ สำหรับปีที่สี่เป็นต้นไป

บริษัทย่อยทางตรงแห่งหนึ่งได้ทำสัญญาสิทธิทางเทคโนโลยีกับกิจการที่ไม่เกี่ยวข้องกันแห่งหนึ่ง โดยตกลงจ่ายค่าสิทธิรายปีจำนวน 125,000 ดอลลาร์สหรัฐ มีระยะเวลาตั้งแต่ 10 กันยายน 2545 ถึงวันที่ 31 ธันวาคม 2550 และนับตั้งแต่วันที่ 1 มกราคม 2551 ถึงวันที่ 31 ธันวาคม 2565 บริษัทย่อยดังกล่าวจะต้องจ่ายค่าสิทธิรายปีขั้นต่ำตามข้อตกลงในสัญญาและปรับเปลี่ยนตามจำนวนที่ผลิตและขายได้

ณ วันที่ 31 ธันวาคม 2565 และ 2564 ภาระผูกพันของค่าสิทธิทางเทคโนโลยี มีดังนี้

	งบการเงินรวม		งบการเงินเฉพาะกิจการ	
	2565	2564	2565	2564
	(ดอลลาร์สหรัฐ)			
<b>ค่าสิทธิรายปีขั้นต่ำ</b>				
ภายในหนึ่งปี	-	320,000	-	-
<b>รวม</b>	<b>-</b>	<b>320,000</b>	<b>-</b>	<b>-</b>

**40.4 กลุ่มบริษัทมีภาระผูกพันกับกิจการที่ไม่เกี่ยวข้องกัน ประเภทค่าสั่งซื้อที่ผู้ขายสินค้าตกลงแล้ว ณ วันที่ 31 ธันวาคม 2565 จำนวนเงินรวม 44 ล้านดอลลาร์สหรัฐ และ 326 ล้านบาท (ณ วันที่ 31 ธันวาคม 2564 จำนวนรวม 70 ล้านดอลลาร์สหรัฐ และ 538 ล้านบาท)**



## บริษัท เบอร์ลี ยูเคอร์ จำกัด (มหาชน) และบริษัทย่อย

### หมายเหตุประกอบงบการเงิน (ต่อ)

สำหรับปีสิ้นสุดวันที่ 31 ธันวาคม 2565

#### 40.5 ภาระผูกพันเกี่ยวกับสัญญาให้บริการระยะยาว

กลุ่มบริษัทได้ทำสัญญาการรับความช่วยเหลือทางการเงินด้านการบริหารงานและการจัดการเกี่ยวกับสินค้ากับบริษัทแห่งหนึ่ง กลุ่มบริษัทมีภาระผูกพันที่ต้องจ่ายค่าตอบแทนให้แก่บริษัทดังกล่าว โดยคำนวณจากค่าใช้จ่ายในการดำเนินงานทั้งหมดที่เกิดขึ้นและค่าบริหารงานในอัตราที่ระบุไว้ในสัญญา

#### 40.6 ภาระผูกพันอื่น ๆ ณ วันที่ 31 ธันวาคม 2565 และ 2564 มีดังนี้

	หน่วย : พันบาท			
	งบการเงินรวม		งบการเงินเฉพาะกิจการ	
	2565	2564	2565	2564
เลตเตอร์ออฟเครดิตสำหรับซื้อสินค้า				
และวัสดุที่ยังไม่ได้ใช้	372,292	135,825	535	9,869
หนังสือค้ำประกันจากธนาคาร	740,054	796,338	392,233	380,347
รวม	<u>1,112,346</u>	<u>932,163</u>	<u>392,768</u>	<u>390,216</u>

ณ วันที่ 31 ธันวาคม 2565 กลุ่มบริษัทและบริษัทมีวงเงินสินเชื่อซึ่งยังไม่ได้เบิกใช้เป็นจำนวนเงินรวม 57,817 ล้านบาท และ 33,671 ล้านบาท ตามลำดับ (ณ วันที่ 31 ธันวาคม 2564 จำนวน 59,214 ล้านบาท และ 33,728 ล้านบาท ตามลำดับ)

#### 41. เหตุการณ์ภายหลังรอบระยะเวลารายงาน

41.1 เมื่อวันที่ 26 มกราคม 2566 ที่ประชุมคณะกรรมการบริหารครั้งที่ 1/2566 มีมติอนุมัติวงเงินสินเชื่อจำนวน 2,500 ล้านบาทกับสถาบันการเงินแห่งหนึ่งเพื่อชำระหนี้สินที่ครบกำหนดชำระ

41.2 เมื่อวันที่ 22 กุมภาพันธ์ 2566 ที่ประชุมคณะกรรมการบริษัทครั้งที่ 1/2566 มีมติเห็นชอบให้นำเสนอต่อที่ประชุมผู้ถือหุ้นเพื่ออนุมัติการจ่ายเงินปันผลสำหรับผลการดำเนินงานในปี 2565 ในอัตราหุ้นละ 0.80 บาท ทั้งนี้บริษัทได้จ่ายเงินปันผลระหว่างกาลไปแล้ว เมื่อวันที่ 8 กันยายน 2565 ในอัตราหุ้นละ 0.15 บาท คงเหลือจ่ายงวดสิ้นปีหุ้นละ 0.65 บาท

#### 42. การอนุมัติงบการเงิน

งบการเงินนี้ได้รับการอนุมัติให้ออกงบการเงินจากคณะกรรมการบริษัทเมื่อวันที่ 22 กุมภาพันธ์ 2566



## บริษัท เบอร์ลี ยุคเกอร์ จำกัด (มหาชน)

การรับรองความถูกต้องของข้อมูล

แบบ 56-1 ประจำปี 2565

### การรับรองความถูกต้องของข้อมูล

บริษัทได้สอบทานข้อมูลในแบบแสดงรายการข้อมูลประจำปีฉบับนี้แล้ว ด้วยความระมัดระวัง บริษัทขอรับรองว่า ข้อมูลดังกล่าวถูกต้องครบถ้วน ไม่เป็นเท็จ ไม่ทำให้ผู้อื่นสำคัญผิดหรือไม่ขาดข้อมูลที่ควรต้องแจ้งในสาระสำคัญ นอกจากนี้ บริษัทขอรับรองว่า

(1) งบการเงินและข้อมูลทางการเงินที่สรุปมาในแบบแสดงรายการข้อมูลประจำปี ได้แสดงข้อมูลอย่างถูกต้อง ครบถ้วนในสาระสำคัญเกี่ยวกับฐานะการเงิน ผลการดำเนินงาน และกระแสเงินสดของบริษัทและบริษัทย่อยแล้ว

(2) บริษัทได้จัดให้มีระบบการเปิดเผยข้อมูลที่ดี เพื่อให้แน่ใจว่าบริษัทได้เปิดเผยข้อมูลในส่วนที่เป็นสาระสำคัญทั้งของ บริษัทและบริษัทย่อยอย่างถูกต้องและครบถ้วนแล้ว รวมทั้งควบคุมดูแลให้มีการปฏิบัติตามระบบดังกล่าว

(3) บริษัทได้จัดให้มีระบบการควบคุมภายในที่ดี และควบคุมดูแลให้มีการปฏิบัติตามระบบดังกล่าว และบริษัท ได้แจ้งข้อมูลการประเมินระบบการควบคุมภายใน ณ วันที่ 21 กุมภาพันธ์ 2565 ต่อผู้สอบบัญชีและกรรมการตรวจสอบของ บริษัทแล้ว ซึ่งครอบคลุมถึงข้อบกพร่องและการเปลี่ยนแปลงที่สำคัญของระบบการควบคุมภายใน รวมทั้งการกระทำที่มีขอบ ที่อาจมีผลกระทบต่อการจัดทำรายงานทางการเงินของบริษัทและบริษัทย่อย

ในการนี้ เพื่อเป็นหลักฐานว่า เอกสารทั้งหมดเป็นเอกสารชุดเดียวกันกับที่บริษัทได้รับรองความถูกต้องแล้ว บริษัทได้ มอบหมายให้นางกมลวรรณ ศิวรักษ์ เป็นผู้ลงลายมือชื่อกำกับเอกสารนี้ไว้ทุกหน้าด้วย หากเอกสารใดไม่มีลายมือชื่อของ นางกมลวรรณ ศิวรักษ์กำกับไว้ บริษัทจะถือว่าไม่ใช่ข้อมูลที่บริษัทได้รับรองความถูกต้องของข้อมูลแล้วดังกล่าวข้างต้น

ชื่อ

ตำแหน่ง

ลงลายมือชื่อ

นายอัศวิน เตชะเจริญวิกุล

กรรมการผู้มีอำนาจลงนามผูกพันบริษัท

.....

นายธีรศักดิ์ นาทีกาญจนลาภ

กรรมการผู้มีอำนาจลงนามผูกพันบริษัท

.....

ชื่อ

ตำแหน่ง

ลงลายมือชื่อ

ผู้รับมอบอำนาจ

นางกมลวรรณ ศิวรักษ์

เลขานุการบริษัท

.....



99 อาคารเบอร์ลี ยุคเกอร์ ซอยบูรเบี ถนนสุขุมวิท 42 แขวงพระโขนง เขตคลองเตย กรุงเทพมหานคร 10110 ประเทศไทย

โทรศัพท์ 0 2146 5999 | www.bjc.co.th



บริษัท เบอร์ลี ยุคเกอร์ จำกัด (มหาชน)

เอกสารแนบ 3 รายละเอียดเกี่ยวกับกรรมการ ผู้บริหาร ผู้มีอำนาจควบคุม และเลขานุการบริษัท แบบ 56-1 ประจำปี 2565

---

## เอกสารแนบ 1

รายละเอียดเกี่ยวกับกรรมการ ผู้บริหาร ผู้มีอำนาจควบคุม และเลขานุการบริษัท





บริษัท เบอร์ลี ยูคเกอร์ จำกัด (มหาชน)

เอกสารแนบ 1 รายละเอียดเกี่ยวกับกรรมการ ผู้บริหาร ผู้มีอำนาจควบคุม และเลขานุการบริษัท

แบบ 56-1 ประจำปี 2565

## 1. ข้อมูลของกรรมการ ผู้บริหาร ผู้มีอำนาจควบคุม และเลขานุการบริษัท (ข้อมูล ณ วันที่ 31 ธันวาคม 2564)

### 1.1 กรรมการบริษัท

ชื่อ - สกุล / ตำแหน่ง / วันที่ได้รับการแต่งตั้ง	อายุ (ปี)	คุณวุฒิทางการศึกษา / ประวัติอบรม	สัดส่วนการถือหุ้น (ร้อยละ)	ความสัมพันธ์ทางครอบครัวระหว่างกรรมการและผู้บริหาร	ประสบการณ์ทำงานในระยะ 5 ปีย้อนหลัง		
					ช่วงเวลา	ตำแหน่ง	ชื่อหน่วยงาน / บริษัท / ประเภทธุรกิจ
<b>1. นายเจริญ สิริวัฒนภักดี</b> • ประธานกรรมการบริษัท • ประธานกรรมการบริหาร วันที่ได้รับแต่งตั้งเป็นกรรมการ 19 ธันวาคม 2544	79 ปี	• ปริญญาสังคมสงเคราะห์ศาสตร์ดุสิตบัณฑิตกิตติมศักดิ์ สาขาวิชาสังคมสงเคราะห์ มหาวิทยาลัยมหามกุฏราชวิทยาลัย • ปริญญาบริหารธุรกิจดุสิตบัณฑิตกิตติมศักดิ์ สาขาวิชาการตลาด มหาวิทยาลัยเทคโนโลยีราชมงคลธัญบุรี • ปริญญาบริหารธุรกิจดุสิตบัณฑิตกิตติมศักดิ์ สถาบันบัณฑิตบริหารธุรกิจศศินทร์แห่งจุฬาลงกรณ์มหาวิทยาลัย • ปริญญาศิลปศาสตรดุสิตบัณฑิตกิตติมศักดิ์ สาขาวิชาอุตสาหกรรมบริการและการท่องเที่ยว มหาวิทยาลัยคริสเตียน • ปริญญาวิทยาศาสตรดุสิตบัณฑิตกิตติมศักดิ์ สาขาวิทยาศาสตร์และเทคโนโลยีการอาหาร มหาวิทยาลัยเทคโนโลยีราชมงคลล้านนา • ปริญญาศิลปศาสตรดุสิตบัณฑิตกิตติมศักดิ์ สาขาวิชาการบริหารธุรกิจระหว่างประเทศ มหาวิทยาลัยหอการค้าไทย	ไม่มี	• คู่สมรสของคุณหญิงวรรณ สิริวัฒนภักดี • บิดาของนางสุภาณี เตชะเจริญวิกุล	ก.ย. 2561 - ปัจจุบัน ก.ค. 2561 - ปัจจุบัน มี.ค. 2561 - ปัจจุบัน ก.พ. 2560 - ปัจจุบัน ต.ค. 2556 - ปัจจุบัน พ.ย. 2551 - ปัจจุบัน พ.ย. 2549 - ปัจจุบัน ธ.ค. 2548 - ปัจจุบัน 2546 - ปัจจุบัน 2544 - ปัจจุบัน ธ.ค. 2544 - ปัจจุบัน ปัจจุบัน 2547 - มี.ย. 2561 มี.ค. 2559 - มี.ค. 2561	ประธานกรรมการ ประธานกรรมการ ประธานกรรมการ ประธานกรรมการ ประธานกรรมการ ประธานกรรมการ ประธานกรรมการ ประธานกรรมการ ประธานกรรมการ / ประธานกรรมการบริหาร) ประธานกรรมการ ประธานกรรมการ และประธานกรรมการบริหาร ประธานกรรมการ ประธานกรรมการ ประธานคณะกรรมการบริษัท	บริษัท แอสเสท เวิร์ด คอร์ป จำกัด (มหาชน) บริษัท ไทยกรุ๊ป โฮลดิ้งส์ จำกัด (มหาชน) กลุ่มบริษัทสุราษฎร์ธานี บริษัท ทีซีซี แอสเสท เวิร์ด คอร์ปอเรชั่น จำกัด เฟรเซอร์ส พร็อพเพอร์ตี้ ลิมิเต็ด บริษัท ทีซีซี คอร์ปอเรชั่น จำกัด บริษัท สิริวัฒนา จำกัด บริษัท ทีซีซี แลนด์ จำกัด บริษัท ไทยเบฟเวอเรจ จำกัด (มหาชน) บริษัท เบียร์ไทย (1991) จำกัด (มหาชน) บริษัท เบอร์ลี ยูคเกอร์ จำกัด (มหาชน) กลุ่มบริษัททีซีซี กลุ่มบริษัทสุราษฎร์ธานี บริษัท บีที ซีพีเอส เซ็นเตอร์ จำกัด (มหาชน)

รับรองสำเนาถูกต้อง

(นางกมลวรรณ ศิวรักษ์)

ผู้รับมอบอำนาจ





บริษัท เบอร์ลี ยูเคอร์ จำกัด (มหาชน)

เอกสารแนบ 1 รายละเอียดเกี่ยวกับกรรมการ ผู้บริหาร ผู้มีอำนาจควบคุม และเลขานุการบริษัท

แบบ 56-1 ประจำปี 2565

ชื่อ - สกุล / ตำแหน่ง / วันที่ได้รับการแต่งตั้ง	อายุ (ปี)	คุณวุฒิทางการศึกษา / ประวัติอบรม	สัดส่วนการถือหุ้น (ร้อยละ)	ความสัมพันธ์ทางครอบครัวระหว่างกรรมการและผู้บริหาร	ประสบการณ์ทำงานในระยะ 5 ปีย้อนหลัง		
					ช่วงเวลา	ตำแหน่ง	ชื่อหน่วยงาน / บริษัท / ประเภทธุรกิจ
		<ul style="list-style-type: none"> <li>ปริญญาบริหารธุรกิจดุษฎีบัณฑิตกิตติมศักดิ์ สาขาวิชาการจัดการ มหาวิทยาลัยเทคโนโลยีราชมงคลสุวรรณภูมิ</li> <li>ปริญญาปรัชญาดุษฎีบัณฑิตกิตติมศักดิ์ สาขาวิชาบริหารธุรกิจ มหาวิทยาลัยแม่ฟ้าหลวง</li> <li>ปริญญาศิลปศาสตรดุษฎีบัณฑิตกิตติมศักดิ์ สาขาวิชาบริหารธุรกิจ มหาวิทยาลัยอีสเทิร์นเอเซีย</li> <li>ปริญญาศิลปศาสตรดุษฎีบัณฑิตกิตติมศักดิ์ สาขาวิชาการจัดการ มหาวิทยาลัยหัวเฉียวเฉลิมพระเกียรติ</li> <li>ปริญญาดุษฎีบัณฑิตกิตติมศักดิ์ สาขาเทคโนโลยีอุตสาหกรรม มหาวิทยาลัยราชภัฏจันทรเกษม</li> <li>ปริญญาดุษฎีบัณฑิตกิตติมศักดิ์ สาขาบริหารธุรกิจการเกษตร สถาบันเทคโนโลยีการเกษตรแม่โจ้</li> </ul> <p><u>การอบรมหลักสูตรกรรมการจากสมาคมส่งเสริมสถาบันกรรมการบริษัทไทย (IOD)</u></p> <ul style="list-style-type: none"> <li>Directors Accreditation Program (DAP) รุ่นที่ BJC/2004</li> </ul>					

รับรองสำเนาถูกต้อง



(นางกมลวรรณ ศิวรักษ์)

ผู้รับมอบอำนาจ



บริษัท เบอร์ลี่ ยูคเกอร์ จำกัด (มหาชน)

เอกสารแนบ 1 รายละเอียดเกี่ยวกับกรรมการ ผู้บริหาร ผู้มีอำนาจควบคุม และเลขานุการบริษัท

แบบ 56-1 ประจำปี 2565

ชื่อ - สกุล / ตำแหน่ง / วันที่ได้รับการแต่งตั้ง	อายุ (ปี)	คุณวุฒิทางการศึกษา / ประวัติอบรม	สัดส่วนการถือหุ้น (ร้อยละ)	ความสัมพันธ์ทางครอบครัวระหว่างกรรมการและผู้บริหาร	ประสบการณ์ทำงานในระยะ 5 ปีย้อนหลัง		
					ช่วงเวลา	ตำแหน่ง	ชื่อหน่วยงาน / บริษัท / ประเภทธุรกิจ
<b>2. คุณหญิงวรรณ สิริวิพัฒน์</b> • รองประธานกรรมการบริษัท • รองประธานกรรมการบริหาร วันที่ได้รับแต่งตั้งเป็นกรรมการ 19 ธันวาคม 2544	80	• ปริญญาพุทธศาสตรดุษฎีบัณฑิตกิตติมศักดิ์ สาขาวิชาสังคมสงเคราะห์ศาสตร์ มหาวิทยาลัยมหาจุฬาลงกรณราชวิทยาลัย • ปริญญาดุษฎีบัณฑิตกิตติมศักดิ์ สาขาวิชาการจัดการ มหาวิทยาลัยมหิดล • ปริญญาปรัชญาดุษฎีบัณฑิตกิตติมศักดิ์ สาขาวิชาการจัดการธุรกิจ มหาวิทยาลัยพะเยา • ปริญญาบริหารธุรกิจดุษฎีบัณฑิตกิตติมศักดิ์ สาขาวิชาการจัดการ มหาวิทยาลัยเทคโนโลยีราชมงคลตะวันออก • ปริญญาปรัชญาดุษฎีบัณฑิตกิตติมศักดิ์ สาขาวิชาสังคมศาสตร์ มหาวิทยาลัยแม่ฟ้าหลวง • ปริญญาดุษฎีบัณฑิตกิตติมศักดิ์ สาขาบริหารธุรกิจ มหาวิทยาลัยเชียงใหม่ • ปริญญาดุษฎีบัณฑิตกิตติมศักดิ์ สาขาบริหารธุรกิจการเกษตร สถาบันเทคโนโลยีการเกษตรแม่โจ้ • ปริญญาดุษฎีบัณฑิตกิตติมศักดิ์ สาขาเทคโนโลยีชีวภาพ มหาวิทยาลัยรามคำแหง	ไม่มี	• คู่สมรสของนายเจริญ สิริวิพัฒน์ • มารดาของนางฐาปณี เตชะเจริญวิกุล	ก.ย. 2561 - ปัจจุบัน ก.ค. 2561 - ปัจจุบัน ก.พ. 2560 - ปัจจุบัน ม.ค. 2557 - ปัจจุบัน ก.พ. 2556 - ปัจจุบัน พ.ย. 2551 - ปัจจุบัน พ.ย. 2549 - ปัจจุบัน ธ.ค. 2548 - ปัจจุบัน 2547 - ปัจจุบัน 2547 - ปัจจุบัน 2546 - ปัจจุบัน ธ.ค. 2544 - ปัจจุบัน ปัจจุบัน มี.ค. 2559 - ม.ค. 2561	รองประธานกรรมการ รองประธานกรรมการคนที่ 1 รองประธานกรรมการ รองประธานกรรมการ รองประธานกรรมการ รองประธานกรรมการ รองประธานกรรมการ ประธานกรรมการ ประธานกรรมการ รองประธานกรรมการ / รองประธานกรรมการบริหาร คนที่ 1 รองประธานกรรมการ รองประธานกรรมการ รองประธานกรรมการ	บริษัท แอสเสท เวิร์ด คอร์ป จำกัด(มหาชน) บริษัท ไทยกรุ๊ป โฮลดิ้งส์ จำกัด (มหาชน) บริษัท ทีซีซี แอสเสท เวิร์ด คอร์ปอเรชั่น จำกัด เฟรเซอร์ส พร็อพเพอร์ตี้ ลิมิเต็ด เฟรเซอร์ แอนด์ เนฟ, ลิมิเต็ด บริษัท ทีซีซี คอร์ปอเรชั่น จำกัด บริษัท สิริวัฒนา จำกัด บริษัท ทีซีซี แลนด์ จำกัด บริษัท เบียร์ทิพย์ บิวเวอรี่ (1991) จำกัด กลุ่มบริษัทแสงโสม บริษัท ไทยเบฟเวอเรจ จำกัด (มหาชน) บริษัท เบอร์ลี่ ยูคเกอร์ จำกัด (มหาชน) กลุ่มบริษัททีซีซี บริษัท บีที ซีเปอร์เซ็นเตอร์ จำกัด (มหาชน)

รับรองสำเนาถูกต้อง

(นางกมลวรรณ ศิวรักษ์)

ผู้รับมอบอำนาจ





บริษัท เบอร์ลี ยูคเกอร์ จำกัด (มหาชน)

เอกสารแนบ 1 รายละเอียดเกี่ยวกับกรรมการ ผู้บริหาร ผู้มีอำนาจควบคุม และเลขานุการบริษัท

แบบ 56-1 ประจำปี 2565

ชื่อ - สกุล / ตำแหน่ง / วันที่ได้รับการแต่งตั้ง	อายุ (ปี)	คุณวุฒิทางการศึกษา / ประวัติอบรม	สัดส่วนการถือหุ้น (ร้อยละ)	ความสัมพันธ์ทางครอบครัวระหว่างกรรมการและผู้บริหาร	ประสบการณ์ทำงานในระยะ 5 ปีย้อนหลัง		
					ช่วงเวลา	ตำแหน่ง	ชื่อหน่วยงาน / บริษัท / ประเภทธุรกิจ
		<b>การอบรมหลักสูตรกรรมการจากสมาคมส่งเสริมสถาบันกรรมการบริษัทไทย (IOD)</b> <ul style="list-style-type: none"> <li>Director Accreditation Program (DAP) รุ่นที่ BJC/2004</li> </ul>					
<b>3. นายประสิทธิ์ โฉมไฉกุล</b> <ul style="list-style-type: none"> <li>กรรมการอิสระ</li> <li>ประธานกรรมการตรวจสอบ</li> <li>กรรมการบริหารความยั่งยืน</li> </ul> <p>วันที่ได้รับแต่งตั้งเป็นกรรมการ 23 กุมภาพันธ์ 2553</p>	79	<ul style="list-style-type: none"> <li>ปริญญาตรี นิติศาสตรบัณฑิต กิตติมศักดิ์ มหาวิทยาลัยอีสเทิร์นเอเซีย</li> <li>ปริญญาตรี นิติศาสตรบัณฑิต กิตติมศักดิ์ จุฬาลงกรณ์มหาวิทยาลัย</li> <li>ปริญญาโท นิติศาสตรมหาบัณฑิต (LL.M) มหาวิทยาลัยโคลัมเบีย (นิวยอร์ก) สหรัฐอเมริกา</li> <li>เนติบัณฑิตไทย เนติบัณฑิตยสภา</li> <li>ปริญญาตรี นิติศาสตรบัณฑิต (เกียรตินิยมอันดับ 2) คณะนิติศาสตร์ จุฬาลงกรณ์มหาวิทยาลัย</li> <li>ประกาศนียบัตร การสอบสิทธิมนุษยชน มหาวิทยาลัยสตราบุร์ก ฝรั่งเศส</li> <li>ประกาศนียบัตร การประเมินค่าอสังหาริมทรัพย์ สถาบันปฏิรูปที่ดินได้หันร่วมกับ Lincoln Land Institute, Massachusetts, U.S.A.</li> </ul> <b>การอบรมหลักสูตรกรรมการจากสมาคมส่งเสริมสถาบันกรรมการบริษัทไทย (IOD)</b> <ul style="list-style-type: none"> <li>Director Accreditation Program (DAP) รุ่นที่ 41/2005</li> <li>Finance for Non-Finance Directors (FND) รุ่นที่ 11/2004</li> </ul>	ไม่มี	ไม่มี	2561 – ปัจจุบัน  ก.พ. 2560 - ปัจจุบัน เม.ย. 2557 - ปัจจุบัน เม.ย. 2555 - ปัจจุบัน  ก.พ. 2555 - ปัจจุบัน เม.ย. 2553 - ปัจจุบัน เม.ย. 2553 - ปัจจุบัน  ก.พ. 2553 - ปัจจุบัน 2553 – 2561  2551 – ปัจจุบัน 2542 - ปัจจุบัน 2532 - ปัจจุบัน  2535 - 2562	กรรมการอิสระและประธานคณะกรรมการตรวจสอบ  กรรมการบริหารความยั่งยืน ประธานกรรมการ  กรรมการอิสระและประธานกรรมการตรวจสอบ  ประธานกรรมการตรวจสอบ กรรมการอิสระ  กรรมการอิสระและประธานกรรมการตรวจสอบ  กรรมการอิสระ ประธานคณะกรรมการชำนาญการ  ประธานคณะกรรมการพัฒนาหลักสูตรที่ปรึกษาคณะกรรมการจัดการทรัพย์สิน  กรรมการกฤษฎีกา คณะกรรมการกฤษฎีกา (คณะที่ 7) ผู้บรรยายสำนักอบรมศึกษากฎหมาย	บริษัท แอสเสท เวิร์ด คอร์ป จำกัด (มหาชน)  บริษัท เบอร์ลี ยูคเกอร์ จำกัด (มหาชน) บริษัท โออิชิ กรุ๊ป จำกัด (มหาชน) บริษัท ไทยเบฟเวอเรจ จำกัด (มหาชน)  บริษัท เบอร์ลี ยูคเกอร์ จำกัด (มหาชน) บริษัท โออิชิ กรุ๊ป จำกัด  บริษัท อาหารสยาม จำกัด (มหาชน)  บริษัท เบอร์ลี ยูคเกอร์ จำกัด (มหาชน) ศูนย์วิจัยและพัฒนากฎหมาย คณะนิติศาสตร์ จุฬาลงกรณ์มหาวิทยาลัย  คณะนิติศาสตร์ มหาวิทยาลัยหัวเฉียวเฉลิมพระเกียรติ สภาทนายความ สำนักงานคณะกรรมการกฤษฎีกา  เนติบัณฑิตยสภา

รับรองสำเนาถูกต้อง



(นางกมลวรรณ ศิวรักษ์)

ผู้รับมอบอำนาจ



บริษัท เบอร์ลี ยูเคอร์ จำกัด (มหาชน)

เอกสารแนบ 1 รายละเอียดเกี่ยวกับกรรมการ ผู้บริหาร ผู้มีอำนาจควบคุม และเลขานุการบริษัท

แบบ 56-1 ประจำปี 2565

ชื่อ - สกุล / ตำแหน่ง / วันที่ได้รับการแต่งตั้ง	อายุ (ปี)	คุณวุฒิทางการศึกษา / ประวัติอบรม	สัดส่วนการถือหุ้น (ร้อยละ)	ความสัมพันธ์ทางครอบครัวระหว่างกรรมการและผู้บริหาร	ประสบการณ์ทำงานในระยะ 5 ปีย้อนหลัง		
					ช่วงเวลา	ตำแหน่ง	ชื่อหน่วยงาน / บริษัท / ประเภทธุรกิจ
		<ul style="list-style-type: none"> <li>Improving the Quality of Financial Reporting (QFR) รุ่นที่ 1/2006</li> </ul>					
<b>4. นางสาวพนีย์ ธนวานิช</b> • กรรมการอิสระ • ประธานกรรมการบริหารความเสี่ยง วันที่ได้รับแต่งตั้งเป็นกรรมการ 14 พฤศจิกายน 2560	76	<ul style="list-style-type: none"> <li>ปริญญาโท บริหารธุรกิจ Syracuse University ประเทศสหรัฐอเมริกา (ด้วยทุน USAID)</li> <li>ปริญญาตรี บัญชีบัณฑิต จุฬาลงกรณ์มหาวิทยาลัย</li> <li>ประกาศนียบัตรการประกันวินาศภัยระดับสูง (Advanced Course in General Insurance) Swiss Insurance Training Center, Switzerland (ด้วยทุน Swiss Re)</li> <li>ประกาศนียบัตรการบริหารระดับสูง (Advanced Management Program) Australian Management College, Australia (ด้วยทุน COLOMBO)</li> <li>ประกาศนียบัตรนักบริหารระดับสูง (นบส.1 รุ่นที่ 18) สถาบันพัฒนาข้าราชการพลเรือน</li> <li>ปริญญาบัตรวิทยาลัยป้องกันราชอาณาจักร รุ่นที่ 42</li> <li>ประกาศนียบัตรหลักสูตรผู้บริหารระดับสูง สถาบันวิทยาการตลาดทุน (หลักสูตร วตท.) รุ่นที่ 8</li> <li>วุฒิปัฒนหลักสูตรผู้บริหารระดับสูงด้านการค้าและการพาณิชย์สถาบันวิทยาการการค้า รุ่นที่ 3</li> </ul>	ไม่มี	ไม่มี	20 มี.ค. 2563 - ปัจจุบัน 7 ก.ค. 2563 - ปัจจุบัน 14 พ.ย. 2560 - ปัจจุบัน 10 ส.ค. 2560 - ปัจจุบัน 26 มิ.ย. 2560 - ปัจจุบัน 29 พ.ค. 2560 - ปัจจุบัน 24 มี.ค. 2560 - 4 ส.ค. 2563 พ.ค. 2559 - 14 พ.ย. 2560 เม.ย. 2559 - 14 พ.ย. 2560 2557 - ปัจจุบัน 2557 - ปัจจุบัน 2557-2558 2555 - ปัจจุบัน 2555 - 2557 2553 - ปัจจุบัน มิ.ย. 2552 - มี.ค. 2559 2552 - ปัจจุบัน 2551-2556	ประธานคณะกรรมการตรวจสอบและประเมินผล ประธานกรรมการตรวจสอบกรรมการอิสระและประธานกรรมการบริหารความเสี่ยง ประธานกรรมการตรวจสอบรองประธานกรรมการ กรรมการ กรรมการผู้ทรงคุณวุฒิ ประธานคณะกรรมการตรวจสอบกรรมการอิสระ ประธานกรรมการกำหนดค่าตอบแทนและประธานกรรมการกำกับดูแลกิจการที่ดี กรรมการตรวจสอบสมาชิก ประธานกรรมการตรวจสอบกรรมการสรรหาและกำหนดค่าตอบแทน กรรมการอิสระ และกรรมการตรวจสอบ กรรมการอิสระ กรรมการอิสระ และกรรมการตรวจสอบ ประธานกรรมการตรวจสอบและประเมินผล	สำนักงานคณะกรรมการป้องกันและปราบปรามการทุจริตแห่งชาติ บริษัท ไทยรับประกันภัยต่อ จำกัด (มหาชน) บริษัท เบอร์ลี ยูเคอร์ จำกัด (มหาชน) สมาคมส่งเสริมสถาบันกรรมการบริษัทไทย สมาคมส่งเสริมสถาบันกรรมการบริษัทไทย สมาคมส่งเสริมสถาบันกรรมการบริษัทไทย สมาคมส่งเสริมผู้ลงทุนไทย บริษัท บิ๊กซี ซูเปอร์เซ็นเตอร์ จำกัด (มหาชน) บริษัท บิ๊กซี ซูเปอร์เซ็นเตอร์ จำกัด (มหาชน) บริษัท โออิชิ กรุ๊ป จำกัด (มหาชน) บริษัท ไทยรับประกันภัยต่อ จำกัด (มหาชน) สภาปฏิรูปแห่งชาติ ธนาคารกรุงศรีอยุธยา จำกัด (มหาชน) บริษัท ไทยรับประกันภัยต่อ จำกัด (มหาชน) ธนาคารกรุงศรีอยุธยา จำกัด (มหาชน) บริษัท เบอร์ลี ยูเคอร์ จำกัด (มหาชน) บริษัท โออิชิ กรุ๊ป จำกัด (มหาชน) กระทรวงพาณิชย์

รับรองสำเนาถูกต้อง



(นางกมลวรรณ ศิวรักษ์)

ผู้รับมอบอำนาจ





บริษัท เบอร์ลี ยูคเกอร์ จำกัด (มหาชน)

เอกสารแนบ 1 รายละเอียดเกี่ยวกับกรรมการ ผู้บริหาร ผู้มีอำนาจควบคุม และเลขานุการบริษัท

แบบ 56-1 ประจำปี 2565

ชื่อ - สกุล / ตำแหน่ง / วันที่ได้รับการแต่งตั้ง	อายุ (ปี)	คุณวุฒิทางการศึกษา / ประวัติอบรม	สัดส่วนการถือหุ้น (ร้อยละ)	ความสัมพันธ์ทางครอบครัว ระหว่างกรรมการและผู้บริหาร	ประสบการณ์ทำงานในระยะ 5 ปีย้อนหลัง		
					ช่วงเวลา	ตำแหน่ง	ชื่อหน่วยงาน / บริษัท / ประเภทธุรกิจ
		<ul style="list-style-type: none"> <li>วุฒิบัตรหลักสูตรการบริหารจัดการด้านความมั่นคงชั้นสูง สมาคมวิทยาลัยป้องกันราชอาณาจักร รุ่นที่ 2</li> <li><b>การอบรมหลักสูตรกรรมการจากสมาคมส่งเสริมสถาบันกรรมการบริษัทไทย (IOD)</b></li> <li>Risk Management Program for Corporate Leaders รุ่น 25/2021</li> <li>Director Leadership Certification Program (DLCP) รุ่นที่ 0/2021</li> <li>Board Nomination and Compensation Program (BNCP) รุ่นที่ 11/2021</li> <li>IT Security Awareness, Virtual Training ปี 2563</li> <li>ESG and Sustainable Banking Development, including response to the Covid-19 situation ปี 2563</li> <li>Bangkok Sustainable Banking Forum 2019 "An Industry Wake-up Call" ปี 2562</li> <li>สัมมนาเชิงปฏิบัติการด้าน Cyber Resilience ปี 2562</li> <li>IOD National Director Conference 2018 "Rising Above Disruptions: A Call for Action" 2018</li> <li>Strategic IT Governance (for non-IT) 2017</li> </ul>			2550 – ปัจจุบัน 2550 – ปัจจุบัน 2550 – ปัจจุบัน  2550 – มี.ย. 2563 2550 – 2555 2549 – ปัจจุบัน	กรรมการอิสระ และกรรมการตรวจสอบ กรรมการอิสระ ประธานกรรมการ (กรรมการอิสระ) กรรมการตรวจสอบ และประธาน กรรมการกำหนดค่าตอบแทนและสรรหา ผู้ทรงคุณวุฒิ กรรมการและเหรัญญิก กรรมการกฤษฎีกา	บริษัท กรุงเทพประกันภัย จำกัด (มหาชน) บริษัท ไทยรับประกันภัยต่อ จำกัด (มหาชน) บริษัท ยูนิเวนเจอร์ จำกัด (มหาชน)  คณะกรรมการสภาธุรกิจประกันภัยไทย มูลนิธิสถาบันโรคไตภูมิราชนครินทร์ สำนักงานคณะกรรมการกฤษฎีกา

รับรองสำเนาถูกต้อง

(นางกมลวรรณ ศิวรักษ์)

ผู้รับมอบอำนาจ





บริษัท เบอร์ลี ยูคเกอร์ จำกัด (มหาชน)

เอกสารแนบ 1 รายละเอียดเกี่ยวกับกรรมการ ผู้บริหาร ผู้มีอำนาจควบคุม และเลขานุการบริษัท

แบบ 56-1 ประจำปี 2565

ชื่อ - สกุล / ตำแหน่ง / วันที่ได้รับการแต่งตั้ง	อายุ (ปี)	คุณวุฒิทางการศึกษา / ประวัติอบรม	สัดส่วนการถือหุ้น (ร้อยละ)	ความสัมพันธ์ทางครอบครัวระหว่างกรรมการและผู้บริหาร	ประสบการณ์ทำงานในระยะ 5 ปีย้อนหลัง		
					ช่วงเวลา	ตำแหน่ง	ชื่อหน่วยงาน / บริษัท / ประเภทธุรกิจ
		<ul style="list-style-type: none"> <li>IT Governance Program (ITG) รุ่นที่ 2/2016</li> <li>Director Certification Program Update (DCPU) รุ่นที่ 1/2014</li> <li>Anti-Corruption for Executive Program (ACEP) รุ่นที่ 7/2013</li> <li>Advanced Audit Committee Program (AACP) รุ่นที่ 10/2013</li> <li>Financial Institutions Governance Program (FGP) รุ่นที่ 2/2011</li> <li>Audit Committee Program (ACP) รุ่นที่ 32/2010</li> <li>Directors Certificate Program (DCP) รุ่นที่ 17/2002</li> <li>The Role of Compensation Committee Program รุ่นที่ (RCC) 4/2007</li> <li>The Role of Chairman Program (RCP) รุ่นที่ 13/2006</li> <li>Directors Certificate Program (DCP) รุ่นที่ 17/2002</li> </ul>					

รับรองสำเนาถูกต้อง



(นางกมลวรรณ ศิวรักษ์)

ผู้รับมอบอำนาจ

99 อาคารเบอร์ลี ยูคเกอร์ ซอยบุรีเบญจ ถนนสุขุมวิท 42 แขวงพระโขนง เขตคลองเตย กรุงเทพมหานคร 10110 ประเทศไทย  
โทรศัพท์ 0 2146 5999 | www.bjc.co.th

เอกสารแนบ 1 หน้า 7 / 36



บริษัท เบอร์เทค ยูคเกอร์ จำกัด (มหาชน)

เอกสารแนบ 1 รายละเอียดเกี่ยวกับกรรมการ ผู้บริหาร ผู้มีอำนาจควบคุม และเลขานุการบริษัท

แบบ 56-1 ประจำปี 2565

ชื่อ - สกุล / ตำแหน่ง / วันที่ได้รับการแต่งตั้ง	อายุ (ปี)	คุณวุฒิทางการศึกษา / ประวัติอบรม	สัดส่วนการถือหุ้น (ร้อยละ)	ความสัมพันธ์ทางครอบครัว ระหว่างกรรมการและผู้บริหาร	ประสบการณ์ทำงานในระยะ 5 ปีย้อนหลัง		
					ช่วงเวลา	ตำแหน่ง	ชื่อหน่วยงาน / บริษัท / ประเภทธุรกิจ
<b>5. ศ. (กิตติคุณ) นพ. ภิรมย์ กมลรัตนกุล</b> • กรรมการอิสระ • ประธานกรรมการบริหารความยั่งยืน • กรรมการตรวจสอบ • คณะกรรมการสรรหา กำหนดค่าตอบแทน  วันที่ได้รับแต่งตั้งเป็นกรรมการ 11 พฤษภาคม 2559	74	• หนังสืออนุมัติบัตรแสดงความรู้หรือความชำนาญในการประกอบวิชาชีพเวชกรรม สาขาเวชศาสตร์ครอบครัว แพทยสภาแห่งประเทศไทย • ปริญญาบัตรหลักสูตรการป้องกันราชอาณาจักร วิทยาลัยป้องกันราชอาณาจักร • Master of Science (Clinical Epidemiology), The University of Pennsylvania, U.S.A. • Certificate in the Management Training Program, The University of Toronto, Canada • Certificate in Clinical Economics, the Wharton School, U.S.A. • หนังสืออนุมัติบัตรแสดงความรู้หรือความชำนาญในการประกอบวิชาชีพเวชกรรม สาขาเวชศาสตร์ป้องกัน แพทยสภาแห่งประเทศไทย • Master of Science (Clinical Epidemiology), McMaster University, Hamilton, Canada • วุฒิบัตรแสดงความรู้หรือความชำนาญการประกอบวิชาชีพเวชกรรม สาขาเวชปฏิบัติทั่วไป แพทยสภาแห่งประเทศไทย	ไม่มี	ไม่มี	ก.พ.2561 - ปัจจุบัน ต.ค 2562 – ปัจจุบัน ต.ค 2562 – ปัจจุบัน มิ.ย 2562 – ปัจจุบัน  ก.ย 2561 – ปัจจุบัน  ก.ย 2553 – ปัจจุบัน มี.ค 2559 – 2563  ส.ค 2557 – พ.ค 2562 เม.ย 2551 – พ.ค. 2559 ต.ค. 2542 – ก.ย. 2550 ต.ค. 2542 – ก.ย. 2550 2549 – 2552 2543 – 2545	นายกสภ กรรมการผู้ทรงคุณวุฒิ ที่ปรึกษา กรรมการอำนวยการกลุ่มบริการทางการแพทย์ ประธานกรรมการอำนวยการศูนย์รับบริจาคอวัยวะ กรรมการ ประธาน สมาชิก อธิการบดี คณบดี ผู้อำนวยการ ที่ปรึกษา กรรมการและกรรมการตรวจสอบ	จุฬาลงกรณ์มหาวิทยาลัย คณะกรรมการโรคติดต่อแห่งชาติ คณะกรรมการวัคซีนแห่งชาติ สภาอากาศไทย สภาอากาศไทย สภาอากาศไทย คณะอนุกรรมการขับเคลื่อนและปฏิรูประบบสาธารณสุขด้านการคลังสุขภาพและระบบหลักประกันสุขภาพ สภานิติบัญญัติแห่งชาติ จุฬาลงกรณ์มหาวิทยาลัย คณะแพทยศาสตร์ จุฬาลงกรณ์มหาวิทยาลัย โรงพยาบาลจุฬาลงกรณ์ รัฐมนตรีว่าการและรัฐมนตรีช่วยว่าการกระทรวงสาธารณสุข องค์การเภสัชกรรม

รับรองสำเนาถูกต้อง

(นางกมลวรรณ ศิวรักษ์)

ผู้รับมอบอำนาจ



99 อาคารเบอร์เทค ยูคเกอร์ ซอยสุขุมวิท 42 แขวงพระโขนง เขตคลองเตย กรุงเทพมหานคร 10110 ประเทศไทย  
โทรศัพท์ 0 2146 5999 | www.bjc.co.th

เอกสารแนบ 1 หน้า 8 / 36



บริษัท เบอรลี ยูเคอร์ จำกัด (มหาชน)

เอกสารแนบ 1 รายละเอียดเกี่ยวกับการกรรมการ ผู้บริหาร ผู้มีอำนาจควบคุม และเลขานุการบริษัท

แบบ 56-1 ประจำปี 2565

ชื่อ - สกุล / ตำแหน่ง / วันที่ได้รับการแต่งตั้ง	อายุ (ปี)	คุณวุฒิทางการศึกษา / ประวัติอบรม	สัดส่วนการถือหุ้น (ร้อยละ)	ความสัมพันธ์ทางครอบครัวระหว่างกรรมการและผู้บริหาร	ประสบการณ์ทำงานในระยะ 5 ปีย้อนหลัง		
					ช่วงเวลา	ตำแหน่ง	ชื่อหน่วยงาน / บริษัท / ประเภทธุรกิจ
		<ul style="list-style-type: none"> <li>แพทยศาสตรบัณฑิต จุฬาลงกรณ์มหาวิทยาลัย</li> <li>วิทยาศาสตรบัณฑิต จุฬาลงกรณ์มหาวิทยาลัย</li> <li><u>การอบรมหลักสูตรกรรมการจากสมาคมส่งเสริมสถาบันกรรมการบริษัทไทย (IOD)</u></li> <li>Director Accreditation Program (DAP) รุ่นที่ 144/2018</li> </ul>					
<b>6. พลเอกธนดล สุรารักษ์</b> • กรรมการอิสระ วันที่ได้รับแต่งตั้งเป็นกรรมการ 14 พฤษภาคม 2562	66	<ul style="list-style-type: none"> <li>หลักสูตรวิทยาลัยป้องกันราชอาณาจักร รุ่นที่ 53</li> <li>หลักสูตรหลักประจำชุดที่ 66 โรงเรียนเสนาธิการทหารบก</li> <li>หลักสูตรชั้นนายพัน เหล่าทหารช่าง รุ่นที่ 27 โรงเรียนทหารช่าง</li> <li>หลักสูตรสงครามพ่นระเบิด เหล่าทหารช่าง รุ่นที่ 10 โรงเรียนทหารช่าง</li> <li>หลักสูตรชั้นนายร้อย เหล่าทหารช่าง รุ่นที่ 48 โรงเรียนทหารช่าง</li> <li>โรงเรียนนายร้อยพระจุลจอมเกล้า รุ่นที่ 26</li> <li>โรงเรียนเตรียมทหาร รุ่นที่ 15</li> </ul>	ไม่มี	ไม่มี	พ.ศ. 2562 – ปัจจุบัน เม.ย. 2559 – ม.ค. 2560 2559 2559 2558	กรรมการอิสระ กรรมการอิสระ สมาชิก ที่ปรึกษาพิเศษ เจ้ากรม	บริษัท เบอรลี ยูเคอร์ จำกัด (มหาชน) บริษัท บิ๊กซี ซูเปอร์เซ็นเตอร์ จำกัด (มหาชน) สถาบันนิติบัญญัติแห่งชาติ กองทัพบก การทหารช่าง
<b>7. นายวิระวงศ์ จิตต์มิตรภาพ</b> • กรรมการอิสระ วันที่ได้รับแต่งตั้งเป็นกรรมการ 26 ธันวาคม 2544	65	<ul style="list-style-type: none"> <li>ปริญญาโท นิติศาสตรมหาบัณฑิต (LL.M) มหาวิทยาลัยเพนซิลเวเนีย สหรัฐอเมริกา</li> <li>เนติบัณฑิตไทย และเป็นทนายความจากประเทศไทยคนแรกที่สอบเป็นเนติบัณฑิต รัฐนิวยอร์กได้</li> </ul>	ไม่มี	ไม่มี	2561 - ปัจจุบัน 2544 – ปัจจุบัน มี.ค. 2559 – ปัจจุบัน 2558 – ปัจจุบัน	กรรมการ และกรรมการกำกับดูแลกิจการ กรรมการอิสระ กรรมการบริษัท กรรมการอิสระและกรรมการตรวจสอบ	บริษัท แอสเสท เวิร์ด คอร์ป จำกัด (มหาชน) บริษัท เบอรลี ยูเคอร์ จำกัด (มหาชน) บิ๊กซี ซูเปอร์เซ็นเตอร์ จำกัด (มหาชน) บริษัท กรุงเทพดุสิตเวชการ จำกัด

รับรองสำเนาถูกต้อง

(นางกมลวรรณ ศิวรักษ์)

ผู้รับมอบอำนาจ





บริษัท เบอร์ลี ยุคเกอร์ จำกัด (มหาชน)

เอกสารแนบ 1 รายละเอียดเกี่ยวกับกรรมการ ผู้บริหาร ผู้มีอำนาจควบคุม และเลขานุการบริษัท

แบบ 56-1 ประจำปี 2565

ชื่อ - สกุล / ตำแหน่ง / วันที่ได้รับการแต่งตั้ง	อายุ (ปี)	คุณวุฒิทางการศึกษา / ประวัติอบรม	สัดส่วนการถือหุ้น (ร้อยละ)	ความสัมพันธ์ทางครอบครัวระหว่างกรรมการและผู้บริหาร	ประสบการณ์ทำงานในระยะ 5 ปีย้อนหลัง		
					ช่วงเวลา	ตำแหน่ง	ชื่อหน่วยงาน / บริษัท / ประเภทธุรกิจ
		<ul style="list-style-type: none"> <li>ปริญญาตรี นิติศาสตร์ จุฬาลงกรณ์มหาวิทยาลัย (นิสิตเก่าดีเด่นปี 2556, คณะนิติศาสตร์ จุฬาลงกรณ์มหาวิทยาลัย)</li> <li>ประกาศนียบัตรหลักสูตรผู้บริหารระดับสูง รุ่น 12 (วตท. 12)</li> <li>สถาบันวิทยาการตลาดทุน</li> <li><u>การอบรมหลักสูตรกรรมการจากสมาคมส่งเสริมสถาบันกรรมการบริษัทไทย (IOD)</u></li> <li>Train of the Trainer (TOT) รุ่นที่ 1/2013</li> <li>The Executive Director Course (EDC) รุ่นที่ 1/2012</li> <li>Director Certification Program (DCP) รุ่นที่ 0/2000</li> </ul>			ส.ค. 2557 – ปัจจุบัน 2556 – ปัจจุบัน ก.ย. 2554 – มี.ค. 2563  ส.ค. 2557 – พ.ค. 2560  2551 – พ.ค. 2560 ก.ค. 2557 - ก.ย. 2558  2555 – 2557 2555 – 2557  2552 – 2556 2551 – 2557 2550 – 2554 2549 – 2557 2544 – 21 มี.ค. 2559 2539 – ปัจจุบัน	กรรมการ และกรรมการสรรหา กรรมการ กรรมการอิสระ และประธานกรรมการสรรหากำหนดคำตอบแทน และบรรษัทภิบาล กรรมการอิสระและประธานกรรมการตรวจสอบ กรรมการ กรรมการสรรหา และประธานคณะกรรมการกำหนดคำตอบแทน กรรมการ กรรมการ และกรรมการตรวจสอบ  กรรมการ ประธาน กรรมการ และกรรมการตรวจสอบ กรรมการ และกรรมการตรวจสอบ กรรมการอิสระ และกรรมการตรวจสอบ ทนายความอาวุโส	ธนาคารไทยพาณิชย์ จำกัด (มหาชน) เฟรเซอร์ส เซ็นเตอร์พอยท์ ลิมิเตด บริษัท ไทยพาณิชย์ประกันชีวิต จำกัด (มหาชน)  บริษัท การบินไทย จำกัด (มหาชน)  บริษัท เนชั่นแนล เพาเวอร์ ซัพพลาย จำกัด (มหาชน) บริษัท การบินไทย จำกัด (มหาชน)  เฟรเซอร์ แอนด์ เนฟ ลิมิเตด บริษัท แผ่นดินทอง พร็อพเพอร์ตี้ ดีเวลลอปเม้นท์ จำกัด (มหาชน) บริษัท ไมเนอร์ อินเตอร์เนชั่นแนล จำกัด (มหาชน) บริษัท วีระวงศ์, ชินวัฒน์ และเพ็ญพณ จำกัด บริษัท อาหารสยาม จำกัด (มหาชน) บริษัท จีเอ็มเอ็ม แกรมมี่ จำกัด (มหาชน) บริษัท เบอร์ลี ยุคเกอร์ จำกัด (มหาชน) บริษัท วีระวงศ์, ชินวัฒน์ และพาร์เนอร์ส จำกัด
8. นายรังสรรค์ ศรีวรศาสตร์ • กรรมการอิสระ วันที่ได้รับแต่งตั้งเป็นกรรมการ 11 พฤศจิกายน 2558	67	<ul style="list-style-type: none"> <li>ปริญญาโท บริหารธุรกิจมหาบัณฑิต (บริหารธุรกิจ) มหาวิทยาลัยสงขลานครินทร์</li> <li>ปริญญาตรี นิติศาสตรบัณฑิต (นิติศาสตร์) มหาวิทยาลัยสุโขทัยธรรมาธิราช</li> <li>ปริญญาตรี บริหารธุรกิจบัณฑิต (การบัญชี) มหาวิทยาลัยรามคำแหง</li> </ul>	ไม่มี	ไม่มี	พ.ค. 2563 – ปัจจุบัน  ก.ย. 2561 – ปัจจุบัน  มี.ย. 2560 – ปัจจุบัน	ประธานกรรมการ และประธานกรรมการตรวจสอบ กรรมการอิสระ และประธานกรรมการสรรหาและกำหนดคำตอบแทน กรรมการอิสระ	บริษัท ดีส์โตน คอร์ปอเรชั่น จำกัด บริษัท แอสเสท เวิร์ด คอร์ป จำกัด (มหาชน) บริษัท ดับบลิวพี เอ็นเนอร์ยี่ จำกัด (มหาชน)

รับรองสำเนาถูกต้อง

(นางกมลวรรณ ศิวรักษ์)

ผู้รับมอบอำนาจ





บริษัท เบอร์ลี ยูคเกอร์ จำกัด (มหาชน)

เอกสารแนบ 1 รายละเอียดเกี่ยวกับกรรมการ ผู้บริหาร ผู้มีอำนาจควบคุม และเลขานุการบริษัท

แบบ 56-1 ประจำปี 2565

ชื่อ - สกุล / ตำแหน่ง / วันที่ได้รับการแต่งตั้ง	อายุ (ปี)	คุณวุฒิทางการศึกษา / ประวัติอบรม	สัดส่วนการถือหุ้น (ร้อยละ)	ความสัมพันธ์ทางครอบครัว ระหว่างกรรมการและผู้บริหาร	ประสบการณ์ทำงานในระยะ 5 ปีย้อนหลัง		
					ช่วงเวลา	ตำแหน่ง	ชื่อหน่วยงาน / บริษัท / ประเภทธุรกิจ
		<p><b>การอบรมหลักสูตรกรรมการจากสมาคมส่งเสริมสถาบันกรรมการบริษัทไทย (IOD)</b></p> <ul style="list-style-type: none"> <li>Anti-Corruption for Executive Program (ACEP) รุ่นที่ 14/2015</li> <li>Financial Institutions Governance Program (FGP) รุ่นที่ 7/2013</li> <li>Role of the Chairman Program (RCP) รุ่นที่ 28/2012</li> <li>Director Accreditation Program (DAP) รุ่นที่ 86/2010</li> <li>Audit Committee Program (ACP) รุ่นที่ 26/2009</li> <li>Successful Formulation &amp; Execution the Strategy (SFE) รุ่นที่ 2/2008</li> <li>Finance for Non-Finance Director (FND) รุ่นที่ 39/2008</li> <li>Refresher Course DCP (DCP re) รุ่นที่ 1/2008</li> <li>Director Certification Program (DCP) รุ่นที่ 81/2006</li> </ul>			<p>อ.ค. 2560 – ปัจจุบัน</p> <p>ก.พ. 2559 – ปัจจุบัน</p> <p>พ.ย. 2558 – ปัจจุบัน</p> <p>พ.ย. 2557 – ปัจจุบัน</p> <p>ก.ค. 2557 – ก.ย. 2558</p> <p>เม.ย. 2557 – ก.ย. 2558</p> <p>เม.ย. 2557 – ก.ค. 2557</p> <p>ต.ค. 2556 – ก.ย. 2558</p> <p>ต.ค. 2556 – ก.ย. 2558</p> <p>ต.ค. 2556 – ก.ย. 2558</p> <p>ต.ค. 2556 – ก.ย. 2558</p> <p>ต.ค. 2556 – ก.ย. 2558</p> <p>ต.ค. 2556 – ก.ย. 2558</p> <p>ต.ค. 2556 – ก.ย. 2558</p>	<p>กรรมการอิสระ ประธานกรรมการ ตรวจสอบ และกรรมการสรรหาและกำหนดค่าตอบแทน</p> <p>กรรมการอิสระ ประธานกรรมการ ตรวจสอบ และประธานกรรมการกำกับดูแลกิจการ</p> <p>กรรมการอิสระ</p> <p>กรรมการสภามหาวิทยาลัย ผู้ทรงคุณวุฒิ</p> <p>กรรมการ และประธานกรรมการกำหนดค่าตอบแทน</p> <p>กรรมการ และประธานคณะกรรมการ สรรหาและกำหนดค่าตอบแทน</p> <p>กรรมการ</p> <p>ปลัดกระทรวง</p> <p>ประธานกรรมการ</p> <p>ประธานกรรมการ</p> <p>ประธานกรรมการ</p> <p>กรรมการร่วม</p> <p>กรรมการ</p> <p>กรรมการขับเคลื่อนยุทธศาสตร์ชาติว่าด้วยการป้องกันและปราบปรามการทุจริตภาครัฐ</p>	<p>บริษัท ยู ซิตี้ จำกัด (มหาชน)</p> <p>บริษัท เจริญโภคภัณฑ์อาหาร จำกัด (มหาชน)</p> <p>บริษัท เบอร์ลี ยูคเกอร์ จำกัด (มหาชน)</p> <p>สภามหาวิทยาลัยสงขลานครินทร์</p> <p>บริษัท ปตท. จำกัด (มหาชน)</p> <p>บริษัท การบินไทย จำกัด (มหาชน)</p> <p>บริษัท ข้อมูลเครดิตแห่งชาติ จำกัด</p> <p>กระทรวงการคลัง</p> <p>กองทุนบำเหน็จบำนาญข้าราชการ (กบข.)</p> <p>กองทุนเงินให้กู้ยืมเพื่อการศึกษา (กยศ.)</p> <p>สำนักงานคณะกรรมการกำกับและส่งเสริมการประกอบธุรกิจประกันภัย (คปภ.)</p> <p>ภาครัฐและเอกชนเพื่อแก้ไขปัญหาทางเศรษฐกิจ (กรอ.)</p> <p>สำนักงานคณะกรรมการพัฒนาการเศรษฐกิจและสังคมแห่งชาติ</p> <p>สำนักงานคณะกรรมการกำกับหลักทรัพย์และตลาดหลักทรัพย์</p> <p>กระทรวงยุติธรรม</p>

รับรองสำเนาถูกต้อง

(นางกมลวรรณ ศิวรักษ์)

ผู้รับมอบอำนาจ



99 อาคารเบอร์ลี ยูคเกอร์ ซอยสุขุมวิท 42 แขวงพระโขนง เขตคลองเตย กรุงเทพมหานคร 10110 ประเทศไทย  
โทรศัพท์ 0 2146 5999 | www.bjc.co.th

เอกสารแนบ 1 หน้า 11 / 36



บริษัท เบอร์ลี่ ยูคเกอร์ จำกัด (มหาชน)

เอกสารแนบ 1 รายละเอียดเกี่ยวกับกรรมการ ผู้บริหาร ผู้มีอำนาจควบคุม และเลขานุการบริษัท

แบบ 56-1 ประจำปี 2565

ชื่อ - สกุล / ตำแหน่ง / วันที่ได้รับการแต่งตั้ง	อายุ (ปี)	คุณวุฒิทางการศึกษา / ประวัติอบรม	สัดส่วนการถือหุ้น (ร้อยละ)	ความสัมพันธ์ทางครอบครัวระหว่างกรรมการและผู้บริหาร	ประสบการณ์ทำงานในระยะ 5 ปีย้อนหลัง		
					ช่วงเวลา	ตำแหน่ง	ชื่อหน่วยงาน / บริษัท / ประเภทธุรกิจ
					ม.ย. 2556 – ม.ย. 2561 ก.พ. 2556 – ก.ย. 2558 ส.ค. 2556 – เม.ย. 2557	ประธานกรรมการ กรรมการ กรรมการ	ธนาคารทหารไทย จำกัด (มหาชน) สำนักงานคณะกรรมการข้าราชการศาลยุติธรรม การรถไฟแห่งประเทศไทย (รฟท.)
9. พลตำรวจเอก ฤๅษณะ ผลอนันต์ • กรรมการอิสระ • กรรมการตรวจสอบ • กรรมการสรรหา และกำหนดค่าตอบแทน วันที่ได้รับแต่งตั้งเป็นกรรมการ 23 กุมภาพันธ์ 2555	72	<ul style="list-style-type: none"> <li>ปริญญาโท รัฐประศาสนศาสตร์ สถาบันบัณฑิตพัฒนบริหารศาสตร์ (นิด้า)</li> <li>ปริญญาตรี สาขารัฐประศาสนศาสตร์ (ตร.) โรงเรียนนายร้อยตำรวจ</li> </ul> <p><u>การอบรมหลักสูตรกรรมการจากสมาคมส่งเสริมสถาบันกรรมการบริษัทไทย (IOD)</u></p> <ul style="list-style-type: none"> <li>Director Accreditation Program (DAP) รุ่นที่ 86/2010</li> </ul>	ไม่มี	ไม่มี	ก.พ. 65 พ.ย. 2558 - ปัจจุบัน ส.ค. 2556 – ปัจจุบัน ก.พ. 2555 – ปัจจุบัน ม.ค. 2557 - ม.ย. 2557 ต.ค. 2556 – ม.ย. 2557 เม.ย. 2556 – ม.ย. 2557 ก.พ. 2556 – ม.ย. 2557 2551 – 2553	กรรมการบริษัท กรรมการสรรหา กำหนดค่าตอบแทน กรรมการอิสระ กรรมการอิสระและกรรมการตรวจสอบ ประธานกรรมการตรวจสอบ ประธานกรรมการตรวจสอบ กรรมการอิสระ กรรมการอิสระ เลขาธิการ ป.ป.ส.	มิลเลนเนียมกรุ๊ปคอร์ปอเรชั่น (เอเชีย) จำกัด (มหาชน) บริษัท เบอร์ลี่ ยูคเกอร์ จำกัด (มหาชน) บริษัท อาหารสยาม จำกัด (มหาชน) บริษัท เบอร์ลี่ ยูคเกอร์ จำกัด (มหาชน) บริษัท อสมท จำกัด (มหาชน) บริษัท ท่าอากาศยานไทย จำกัด (มหาชน) บริษัท อสมท จำกัด (มหาชน) บริษัท ท่าอากาศยานไทย จำกัด (มหาชน) สำนักงานคณะกรรมการป้องกันและปราบปรามยาเสพติด
10. รองศาสตราจารย์ นายแพทย์กักร ดิยกุลวิ • กรรมการอิสระ วันที่ได้รับแต่งตั้งเป็นกรรมการ 15 กุมภาพันธ์ 2560	67	<ul style="list-style-type: none"> <li>หลักสูตรวิทยาลัยป้องกันราชอาณาจักร</li> <li>Sasin Executive Program จุฬาลงกรณ์มหาวิทยาลัย</li> <li>Health Care Evaluation and Management Skills, University of Toronto</li> <li>Mini MBA in Health จุฬาลงกรณ์มหาวิทยาลัย</li> <li>วุฒิบัตรกุมารเวชศาสตร์ (เทียบเท่าปริญญาเอก) จุฬาลงกรณ์มหาวิทยาลัย</li> <li>ปริญญาตรี แพทยศาสตรบัณฑิต จุฬาลงกรณ์มหาวิทยาลัย</li> </ul>	ไม่มี	ไม่มี	2561 – ปัจจุบัน ก.พ. 2560 – ปัจจุบัน ปัจจุบัน เม.ย. 2558 – ก.ย. 2559 ม.ย. 2557 – เม.ย. 2558 2557 2552 – 27 ม.ย. 2557	กรรมการสภาผู้ทรงคุณวุฒิ กรรมการอิสระ ข้าราชการ ปลัดกระทรวง เลขาธิการคณะกรรมการการอุดมศึกษา กรรมการสภาผู้ทรงคุณวุฒิ รองเลขาธิการคณะกรรมการการอุดมศึกษา	สถาบันเทคโนโลยีจิตรลดา บริษัท เบอร์ลี่ ยูคเกอร์ จำกัด (มหาชน) ข้าราชการบำนาญ กระทรวงศึกษาธิการ สำนักงานคณะกรรมการการอุดมศึกษา วิทยาลัยเทคโนโลยีจิตรลดา สำนักงานคณะกรรมการการอุดมศึกษา

รับรองสำเนาถูกต้อง

(นางกมลวรรณ ศิวรักษ์)

ผู้รับมอบอำนาจ



99 อาคารเบอร์ลี่ ยูคเกอร์ ซอยสุขุมวิท 42 แขวงพระโขนง เขตคลองเตย กรุงเทพมหานคร 10110 ประเทศไทย  
โทรศัพท์ 0 2146 5999 | www.bjc.co.th

เอกสารแนบ 1 หน้า 12 / 36



บริษัท เบอร์ลี ยูเคอร์ จำกัด (มหาชน)

เอกสารแนบ 1 รายละเอียดเกี่ยวกับกรรมการ ผู้บริหาร ผู้มีอำนาจควบคุม และเลขานุการบริษัท

แบบ 56-1 ประจำปี 2565

ชื่อ - สกุล / ตำแหน่ง / วันที่ได้รับการแต่งตั้ง	อายุ (ปี)	คุณวุฒิทางการศึกษา / ประวัติอบรม	สัดส่วนการถือหุ้น (ร้อยละ)	ความสัมพันธ์ทางครอบครัว ระหว่างกรรมการและผู้บริหาร	ประสบการณ์ทำงานในระยะ 5 ปีย้อนหลัง		
					ช่วงเวลา	ตำแหน่ง	ชื่อหน่วยงาน / บริษัท / ประเภทธุรกิจ
		วิทยาศาสตรบัณฑิต (วิทยาศาสตรการแพทย์) จุฬาลงกรณ์มหาวิทยาลัย <u>การอบรมหลักสูตรกรรมการจากสมาคมส่งเสริมสถาบันกรรมการบริษัทไทย (IOD)</u> • Director Accreditation Program (DAP) รุ่นที่ 35/2005					
11. นายเทวินทร์ วงศ์วานิช • รองประธานกรรมการบริษัท • รองประธานกรรมการบริหาร • ประธานกรรมการสรรหาและกำหนดค่าตอบแทน วันที่ได้รับแต่งตั้งเป็นกรรมการ 14 พฤศจิกายน 2562	65	• ปริญญาวิศวกรรมศาสตรดุษฎีบัณฑิตกิตติมศักดิ์ คณะวิศวกรรมศาสตร์ จุฬาลงกรณ์มหาวิทยาลัย • ปริญญาปรัชญาดุษฎีบัณฑิตกิตติมศักดิ์ สาขาวิชาวิศวกรรมโยธา คณะอุตสาหกรรมและเทคโนโลยี มหาวิทยาลัยเทคโนโลยีราชมงคล • ปริญญาโท วิศวกรรมปิโตรเลียม University of Houston สหรัฐอเมริกา • ปริญญาโท วิศวกรรมเคมี Rice University สหรัฐอเมริกา • ปริญญาตรี วิศวกรรมศาสตร (วิศวกรรมเคมี – เกียรตินิยม) จุฬาลงกรณ์มหาวิทยาลัย <u>การอบรมหลักสูตรกรรมการจากสมาคมส่งเสริมสถาบันกรรมการบริษัทไทย (IOD)</u> • หลักสูตร Directors Certificate Program (DCP) รุ่นที่ 21/2002 • หลักสูตร Financial Statement for Directors (FSD) รุ่นที่ 6/2009	ไม่มี	ไม่มี	ต.ค. 2565 - ปัจจุบัน พ.ย. 2562 – ปัจจุบัน เม.ย. 2562 – ปัจจุบัน เม.ย. 2562 – ปัจจุบัน พ.ย.2562 – ปัจจุบัน 2563 - ปัจจุบัน 2563 - ปัจจุบัน 2562 – ปัจจุบัน 2562 – ปัจจุบัน	กรรมการสภามหาวิทยาลัยผู้ทรงคุณวุฒิ รองประธานกรรมการ และประธานคณะกรรมการสรรหาและกำหนดค่าตอบแทน กรรมการอิสระ และประธานกรรมการบริหารความเสี่ยงและกรรมการกำกับดูแลกิจการที่ดี กรรมการอิสระ กรรมการตรวจสอบและกรรมการด้านความยั่งยืน และบริหารความเสี่ยง ประธานกรรมการ กรรมการ คณะกรรมการบริหาร กรรมการสภามหาวิทยาลัย กรรมการและประธานอนุกรรมการจัดทำ แผนพัฒนาวิสาหกิจ กรรมการผู้ทรงคุณวุฒิและประธานอนุกรรมการ พัฒนาความสามารถในการแข่งขันของประเทศ (กพข.) (อาชีพหลัก) ประธานอนุกรรมการ	มหาวิทยาลัยเทคโนโลยีพระจอมเกล้าธนบุรี บริษัท เบอร์ลี ยูเคอร์ จำกัด (มหาชน) บริษัท อมตะ คอร์ปอเรชั่น จำกัด (มหาชน) บริษัท อินโดรามา เวนเจอร์ส จำกัด (มหาชน) บริษัท อินโนสเปซ (ประเทศไทย) จำกัด การพัฒนาเศรษฐกิจชีวภาพ เศรษฐกิจหมุนเวียนและเศรษฐกิจสีเขียว (BCG Economy) จุฬาลงกรณ์มหาวิทยาลัย คณะกรรมการนโยบายรัฐวิสาหกิจ (คนร.) สำนักงานสภาพัฒนาการเศรษฐกิจและสังคมแห่งชาติ พัฒนาศักยภาพด้านการแข่งขันของตลาดทุน

รับรองสำเนาถูกต้อง



(นางกมลวรรณ ศิวรักษ์)

ผู้รับมอบอำนาจ





บริษัท เบอร์ลี ยูคเกอร์ จำกัด (มหาชน)

เอกสารแนบ 1 รายละเอียดเกี่ยวกับกรรมการ ผู้บริหาร ผู้มีอำนาจควบคุม และเลขานุการบริษัท

แบบ 56-1 ประจำปี 2565

ชื่อ - สกุล / ตำแหน่ง / วันที่ได้รับการแต่งตั้ง	อายุ (ปี)	คุณวุฒิทางการศึกษา / ประวัติอบรม	สัดส่วนการถือหุ้น (ร้อยละ)	ความสัมพันธ์ทางครอบครัว ระหว่างกรรมการและผู้บริหาร	ประสบการณ์ทำงานในระยะ 5 ปีย้อนหลัง		
					ช่วงเวลา	ตำแหน่ง	ชื่อหน่วยงาน / บริษัท / ประเภทธุรกิจ
		<ul style="list-style-type: none"> <li>หลักสูตร The Role of Compensation Committee Program (RCC) รุ่นที่ 13/2011</li> <li>หลักสูตร Anti – Corruption for Executive Program (ACEP) รุ่นที่ 15/2015</li> <li>หลักสูตร Ethical Leadership Program (ELP) รุ่นที่ 15/2015</li> <li>หลักสูตร Ethical Leadership Program (ELP) รุ่นที่ 7/2017</li> <li>หลักสูตร Senior Executive Program (SEP) รุ่นที่ 7 สถาบันบัณฑิตบริหารธุรกิจ ศศินทร์แห่งจุฬาลงกรณ์มหาวิทยาลัย</li> <li>หลักสูตร Program for Global Leadership (PGL) รุ่นที่ 3 Harvard Business School ประเทศสหรัฐอเมริกา</li> <li>หลักสูตรประกาศนียบัตรชั้นสูง การเมืองการปกครองในระบอบประชาธิปไตย สำหรับนักบริหารระดับสูง (ปปร.) รุ่นที่ 10 สถาบันพระปกเกล้า</li> </ul>			2562 – ปัจจุบัน  2557 – ปัจจุบัน  2554 – ปัจจุบัน 2562 – 2563 2562 – 2563 2560 – 2561 2560 – 2561 2559 – 2561 2558 – 2561  2558 - 2560 2558 – 2561 2557 – 2561  2557-2562	ประธานคณะกรรมการบริหาร  กรรมการ  สมาชิกผู้ทรงคุณวุฒิอาวุโส กรรมการ นายกสมาคมมหาวิทยาลัย กรรมการ กรรมการผู้ทรงคุณวุฒิ กรรมการ กรรมการ นายกสมาคม  ประธานเจ้าหน้าที่บริหารและกรรมการผู้จัดการใหญ่ ประธานกรรมการ กรรมการ  ประธานกรรมการ	สำนักงานคณะกรรมการกำกับหลักทรัพย์และตลาดหลักทรัพย์  Board of Trustees สมาคมการจัดการธุรกิจแห่งประเทศไทย (TMA) สมาคมส่งเสริมสถาบันกรรมการไทย คณะกรรมการพัฒนาและส่งเสริมองค์การมหาชน สถาบันวิจัยสิริเมธี สมาคมบริษัทจดทะเบียนไทย คณะกรรมการปฏิรูปประเทศด้านเศรษฐกิจ สำนักงานคณะกรรมการพัฒนาระบบราชการ คณะกรรมการพัฒนาวิทยาศาสตร์และเทคโนโลยีแห่งชาติ นายกสมาคมนิสิตเก่าจุฬาลงกรณ์มหาวิทยาลัยในพระบรมราชูปถัมภ์ (สนจ.) บริษัท ปตท. จำกัด (มหาชน)  บริษัท ไออาร์พีซี จำกัด (มหาชน) คณะกรรมการพัฒนาขีดความสามารถในการแข่งขันของประเทศไทย (กพข.) สมาคมการจัดการธุรกิจแห่งประเทศไทย (TMA)

รับรองสำเนาถูกต้อง

(นางกมลวรรณ ศิวรักษ์)

ผู้รับมอบอำนาจ





บริษัท เบอร์ลี่ ยูคเกอร์ จำกัด (มหาชน)

เอกสารแนบ 1 รายละเอียดเกี่ยวกับกรรมการ ผู้บริหาร ผู้มีอำนาจควบคุม และเลขานุการบริษัท

แบบ 56-1 ประจำปี 2565

ชื่อ - สกุล / ตำแหน่ง / วันที่ได้รับการแต่งตั้ง	อายุ (ปี)	คุณวุฒิทางการศึกษา / ประวัติอบรม	สัดส่วนการถือหุ้น (ร้อยละ)	ความสัมพันธ์ทางครอบครัว ระหว่างกรรมการและผู้บริหาร	ประสบการณ์ทำงานในระยะ 5 ปีย้อนหลัง		
					ช่วงเวลา	ตำแหน่ง	ชื่อหน่วยงาน / บริษัท / ประเภทธุรกิจ
		<ul style="list-style-type: none"> <li>- หลักสูตรผู้บริหารระดับสูง สถาบันวิทยาการตลาดทุน (วตท.) รุ่น 6 ตลาดหลักทรัพย์แห่งประเทศไทย</li> <li>- หลักสูตรการป้องกันราชอาณาจักรภาครัฐร่วมเอกชน (ปริญญาบัตรปรอ.) รุ่นที่ 22 วิทยาลัยป้องกันราชอาณาจักร</li> <li>- หลักสูตรวุฒิปดการกำกับดูแลกิจการสำหรับกรรมการและผู้บริหารระดับสูง ของรัฐวิสาหกิจ และองค์การมหาชนรุ่นที่ 7 สถาบันพระปกเกล้า</li> <li>- หลักสูตรผู้บริหารระดับสูงด้านวิทยาการพลังงาน (วพน.) รุ่นที่ 3/2556 สถาบันวิทยาการพลังงาน</li> </ul>					
<b>12. นายธีรศักดิ์ นาทีกาญจนลาภ</b> <ul style="list-style-type: none"> <li>กรรมการบริษัท</li> <li>รองประธานกรรมการบริหาร</li> <li>กรรมการบริหารความเสี่ยง</li> </ul> <p>วันที่ได้รับแต่งตั้งเป็นกรรมการ 1 สิงหาคม 2545</p>	76	<ul style="list-style-type: none"> <li>Advanced Management Program, Harvard Business School, U.S.A.</li> <li>ปริญญาโท บริหารธุรกิจ มหาวิทยาลัยโคลัมเบีย นิวยอร์ก สหรัฐอเมริกา (ด้วยทุนฟูลไบรท์ตลอดหลักสูตร)</li> <li>ปริญญาตรี เศรษฐศาสตร์ (เกียรตินิยม) มหาวิทยาลัยธรรมศาสตร์</li> <li>ประกาศนียบัตรหลักสูตรผู้บริหารระดับสูง รุ่นที่ 5 (วตท.5) สถาบันวิทยาการตลาดทุน</li> <li>หลักสูตรผู้บริหารระดับสูงด้านการค้าและการพาณิชย์ รุ่นที่ 3 (TEPCoT 3) สถาบัน</li> </ul>	ไม่มี	ไม่มี	ม.ค. 2551 - ปัจจุบัน  ส.ค. 2545 – ธ.ค. 2550 2534 – 2544 2529 – 2534 2523 – 2529  2519 – 2523	กรรมการ รองประธานกรรมการบริหาร และกรรมการบริหารความเสี่ยง  กรรมการผู้จัดการใหญ่ กรรมการผู้จัดการ ผู้อำนวยการฝ่ายการเงิน ผู้จัดการฝ่ายการค้าและผู้จัดการฝ่ายการเงิน	บริษัท เบอร์ลี่ ยูคเกอร์ จำกัด (มหาชน)  บริษัท เบอร์ลี่ ยูคเกอร์ จำกัด (มหาชน) บริษัท คำสากลซิเมนต์ไทย จำกัด บริษัท ปูนซิเมนต์ไทย จำกัด (มหาชน) บริษัท คำสากลซิเมนต์ไทย จำกัด  ธนาคารสแตนดาร์ดชาร์เตอร์ด สาขา กรุงเทพฯ

รับรองสำเนาถูกต้อง



(นางกมลวรรณ ศิวรักษ์)

ผู้รับมอบอำนาจ



บริษัท เบอร์ลี ยูคเกอร์ จำกัด (มหาชน)

เอกสารแนบ 1 รายละเอียดเกี่ยวกับกรรมการ ผู้บริหาร ผู้มีอำนาจควบคุม และเลขานุการบริษัท

แบบ 56-1 ประจำปี 2565

ชื่อ - สกุล / ตำแหน่ง / วันที่ได้รับการแต่งตั้ง	อายุ (ปี)	คุณวุฒิทางการศึกษา / ประวัติอบรม	สัดส่วนการถือหุ้น (ร้อยละ)	ความสัมพันธ์ทางครอบครัว ระหว่างกรรมการและผู้บริหาร	ประสบการณ์ทำงานในระยะ 5 ปีย้อนหลัง		
					ช่วงเวลา	ตำแหน่ง	ชื่อหน่วยงาน / บริษัท / ประเภทธุรกิจ
		<p>วิทยาการการค้า</p> <p><u>การอบรมหลักสูตรกรรมการจากสมาคมส่งเสริมสถาบันกรรมการบริษัทไทย (IOD)</u></p> <ul style="list-style-type: none"> <li>Director Certification Program (DCP) รุ่นที่ 41/2004</li> <li>Director Accreditation Program (DAP) รุ่นที่ 2/2003</li> </ul>					
<p>13. นายประเสริฐ เมฆวัฒนา</p> <ul style="list-style-type: none"> <li>กรรมการบริษัท</li> <li>รองประธานกรรมการบริหาร</li> <li>กรรมการบริหารความเสี่ยง</li> </ul> <p>วันที่ได้รับแต่งตั้งเป็นกรรมการ 1 มกราคม 2551</p>	76	<ul style="list-style-type: none"> <li>ปริญญาตรี California State University, San Diego, U.S.A.</li> <li>International Marketing Institute, Tuft University, U.S.A.</li> <li>Program for Management Development, Harvard Business School, U.S.A.</li> </ul> <p><u>การอบรมหลักสูตรกรรมการจากสมาคมส่งเสริมสถาบันกรรมการบริษัทไทย (IOD)</u></p> <ul style="list-style-type: none"> <li>Director Certification Program (DCP) รุ่นที่ 89/2007</li> <li>Director Accreditation Program (DAP) รุ่นที่ BJC/2004</li> </ul>	ไม่มี	ไม่มี	<p>ส.ค. 2564 – ปัจจุบัน</p> <p>ส.ค. 2564 – ปัจจุบัน</p> <p>ก.ย. 2560 – ปัจจุบัน</p> <p>ก.ย. 2559 – ปัจจุบัน</p> <p>ส.ค. 2555 – ปัจจุบัน</p> <p>พ.ย. 2554 – ปัจจุบัน</p> <p>ต.ค. 2554 – ปัจจุบัน</p> <p>มี.ค. 2554 – พ.ย. 2554</p> <p>2553 – ปัจจุบัน</p> <p>มิ.ย. 2552 – ปัจจุบัน</p> <p>ม.ค. 2552 – มี.ค. 2554</p> <p>ม.ค. 2551 – ปัจจุบัน</p>	<p>กรรมการ และรองประธานกรรมการบริษัท คนที่ 1</p> <p>รักษาการประธานกรรมการบริษัท</p> <p>รองประธานกรรมการบริหาร</p> <p>กรรมการกำหนดค่าตอบแทนและสรรหา</p> <p>รองกรรมการผู้จัดการใหญ่อาวุโส</p> <p>กิจการพิเศษ</p> <p>รองประธานกรรมการบริหาร</p> <p>กรรมการ และประธานกรรมการบริหาร (วิชาการ) รองกรรมการผู้จัดการใหญ่อาวุโส กลุ่มโครงการต่างประเทศ และ (วิชาการ) รองกรรมการผู้จัดการใหญ่อาวุโส กลุ่มการแปรรูป</p> <p>กรรมการ และรองประธานกรรมการบริษัท</p> <p>กรรมการ และประธานกรรมการบริหาร</p> <p>กรรมการผู้จัดการใหญ่</p> <p>กรรมการ รองประธานกรรมการบริหาร และกรรมการบริหารความเสี่ยง</p>	<p>บริษัท อาหารสยาม (2513)</p> <p>บจ. ควอลิตี้ โฟนแอปเปิล โปรดักส์</p> <p>บริษัท คริสตอลลา จำกัด</p> <p>บริษัท อาหารสยาม จำกัด (มหาชน)</p> <p>บริษัท ทีซีซี คอร์ปอเรชั่น จำกัด</p> <p>บริษัท พรธรนิธ จำกัด</p> <p>บริษัท เทอราโกร ไบโอ-เทค จำกัด</p> <p>บริษัท พรธรนิธ จำกัด</p> <p>บริษัท ควอลิตี้ โฟน แอปเปิล โปรดักส์ จำกัด</p> <p>บริษัท เทอราโกร เฟอร์ติไลเซอร์ จำกัด</p> <p>บริษัท พรธรนิธ จำกัด</p> <p>บริษัท เบอร์ลี ยูคเกอร์ จำกัด (มหาชน)</p>

รับรองสำเนาถูกต้อง

(นางกมลวรรณ ศิวรักษ์)

ผู้รับมอบอำนาจ





บริษัท เบอร์ลี่ ยูคเกอร์ จำกัด (มหาชน)

เอกสารแนบ 1 รายละเอียดเกี่ยวกับกรรมการ ผู้บริหาร ผู้มีอำนาจควบคุม และเลขานุการบริษัท

แบบ 56-1 ประจำปี 2565

ชื่อ - สกุล / ตำแหน่ง / วันที่ได้รับการแต่งตั้ง	อายุ (ปี)	คุณวุฒิทางการศึกษา / ประวัติอบรม	สัดส่วนการถือหุ้น (ร้อยละ)	ความสัมพันธ์ทางครอบครัวระหว่างกรรมการและผู้บริหาร	ประสบการณ์ทำงานในระยะ 5 ปีย้อนหลัง		
					ช่วงเวลา	ตำแหน่ง	ชื่อหน่วยงาน / บริษัท / ประเภทธุรกิจ
					2550 – ปัจจุบัน	กรรมการ และรองประธานกรรมการบริหาร	บริษัท อาหารสยาม จำกัด (มหาชน)
					2550	รองผู้จัดการใหญ่อาวุโส	บริษัท เบอร์ลี่ ยูคเกอร์ จำกัด (มหาชน)
14. นายสิทธิชัย ชัยเกรียงไกร	68	<ul style="list-style-type: none"> <li>ปริญญาตรีบัณฑิต (เกียรตินิยมอันดับหนึ่ง) มหาวิทยาลัยธรรมศาสตร์</li> <li>วุฒิปดคอมพิวเตอร์บริหาร จุฬาลงกรณ์มหาวิทยาลัย</li> <li>วุฒิปด Mini MBA สาขา Leadership Management มหาวิทยาลัยเกษตรศาสตร์</li> </ul>	ไม่มี	ไม่มี	ตุลาคม 2559 – ปัจจุบัน	กรรมการรองกรรมการผู้อำนวยการใหญ่อาวุโส	บริษัท ไทยเบฟเวอเรจ จำกัด (มหาชน)
วันที่ได้รับเป็นกรรมการ 26 ธันวาคม 2544		<ul style="list-style-type: none"> <li>การอบรมหลักสูตรกรรมการจากสมาคมส่งเสริมสถาบันกรรมการบริษัทไทย (IOD)</li> <li>Director Certification Program (DCP) 2546</li> <li>DCP Refresher Course (DCP-Re) 2549</li> </ul>			มิ.ย. 2564 - ปัจจุบัน	กรรมการ	เข้าที่ อีส เอเชีย โลจิสติกส์ พีทีอี. แอลทีดี
					พ.ค. 2564 - ปัจจุบัน	กรรมการ	เอเชีย บริวเวอรี่ส์ ลิมิเตด สยาม บริวเวอรี่ส์ ลิมิเตด ไทย บริวเวอรี่ส์ ลิมิเตด
					ธ.ค. 2562 – ปัจจุบัน	กรรมการ	บริษัท เฟรเซอร์ส พร็อพเพอร์ตี้ (ประเทศไทย) จำกัด (มหาชน)
					มี.ค. 2562 – ปัจจุบัน	กรรมการ	เบียร์โค ลิมิเตด (จดทะเบียนจัดตั้งบริษัทในประเทศไทย สิงคโปร์)
					ก.ย. 2561 – ปัจจุบัน	กรรมการ	บริษัท ฟู้ด แอนด์ เบฟเวอเรจ โฮลดิ้ง จำกัด
					ส.ค. 2556 – ปัจจุบัน	กรรมการ	บริษัท แอสเสท เวิร์ด คอร์ป จำกัด (มหาชน)
					ก.พ. 2556 - ปัจจุบัน	กรรมการ	เฟรเซอร์ส พร็อพเพอร์ตี้ ลิมิเตด
					ส.ค. 2555 - ปัจจุบัน	กรรมการ	เฟรเซอร์ แอนด์ เนฟ, ลิมิเตด
					ก.ย. 2554 - ปัจจุบัน	กรรมการ	บริษัท เพ็ทฟอรัม (ไทยแลนด์) จำกัด
					ก.ย. 2550 - ปัจจุบัน	กรรมการ	บริษัท เสริมสุข จำกัด (มหาชน)
							บริษัท อีสเทิร์น ซุปเปอร์ อินดัสเตรียล เอสเตท (ระยอง) จำกัด
					ก.ค. 2550 - ปัจจุบัน	กรรมการ	บริษัท ยูนิเวนเจอร์ จำกัด (มหาชน)
					ม.ย. 2550 - ปัจจุบัน	กรรมการ	บริษัท อาหารสยาม จำกัด (มหาชน)
					ม.ค. 2549 - ปัจจุบัน	กรรมการ	บริษัท โออิชิ กรุ๊ป จำกัด (มหาชน)
					ธ.ค. 2544 - ปัจจุบัน	กรรมการ	บริษัท เบอร์ลี่ ยูคเกอร์ จำกัด (มหาชน)

รับรองสำเนาถูกต้อง

(นางกมลวรรณ ศิวรักษ์)

ผู้รับมอบอำนาจ



99 อาคารเบอร์ลี่ ยูคเกอร์ ซอยสุขุมวิท 42 แขวงพระโขนง เขตคลองเตย กรุงเทพมหานคร 10110 ประเทศไทย  
โทรศัพท์ 0 2146 5999 | www.bjc.co.th

เอกสารแนบ 1 หน้า 17 / 36



บริษัท เบอร์ลี ยูคเกอร์ จำกัด (มหาชน)

เอกสารแนบ 1 รายละเอียดเกี่ยวกับกรรมการ ผู้บริหาร ผู้มีอำนาจควบคุม และเลขานุการบริษัท

แบบ 56-1 ประจำปี 2565

ชื่อ - สกุล / ตำแหน่ง / วันที่ได้รับการแต่งตั้ง	อายุ (ปี)	คุณวุฒิทางการศึกษา / ประวัติอบรม	สัดส่วนการถือหุ้น (ร้อยละ)	ความสัมพันธ์ทางครอบครัว ระหว่างกรรมการและผู้บริหาร	ประสบการณ์ทำงานในระยะ 5 ปีย้อนหลัง		
					ช่วงเวลา	ตำแหน่ง	ชื่อหน่วยงาน / บริษัท / ประเภทธุรกิจ
					ปัจจุบัน	กรรมการ	- บริษัท บิ๊ก ซี รีเทล โฮลดิ้ง จำกัด - บริษัท ทีซีซี แอสเซ็ทส์ (ประเทศไทย) จำกัด - บริษัท ไทย เบเวอร์เรจ แคน จำกัด - บริษัท เพอร์เชอร์ส พร็อพเพอร์ตี้ คอมเมอร์เชียล แอสเสท แมนเนจเม้นท์ (ประเทศไทย) จำกัด (เดิมชื่อ บริษัท ยูนิเวนเจอร์รีที แมนเนจเม้นท์ จำกัด)
					ธ.ค. 2555 – พ.ย. 2563	กรรมการ	บริษัท แผ่นดินทอง พร็อพเพอร์ตี้ ดีเวลลอปเม้นท์ จำกัด (มหาชน)
					มี.ค. 2559 – ม.ค. 2561	กรรมการ	บริษัท บิ๊ก ซี ซูเปอร์เซ็นเตอร์ จำกัด (มหาชน)
					พ.ค. 2553 – ก.ย. 2559	กรรมการรองกรรมการผู้อำนวยการใหญ่	บริษัท ไทยเบฟเวอเรจ จำกัด (มหาชน)
					ต.ค. 2546 – พ.ค. 2553	กรรมการผู้ช่วยกรรมการผู้อำนวยการใหญ่	บริษัท ไทยเบฟเวอเรจ จำกัด (มหาชน)
15. <b>รศ.ดร.พิมพ์พนา ศรีสวัสดิ์</b> • กรรมการอิสระและกรรมการตรวจสอบ  วันที่ได้รับแต่งตั้งเป็นกรรมการ วันที่ 22 เมษายน 2564	58	• ปริญญาเอก บริหารธุรกิจ Boston University สหรัฐอเมริกา • ปริญญาโท บริหารธุรกิจ University of Wisconsin-Madison สหรัฐอเมริกา - ปริญญาตรี บัณฑิตบัณฑิต (เกียรตินิยม อันดับ 1) จุฬาลงกรณ์มหาวิทยาลัย <u>การอบรมหลักสูตรกรรมการจากสมาคมส่งเสริมสถาบันกรรมการบริษัทไทย (IOD)</u> • Director Certification Program (DCP) (ปี 2546)	ไม่มี	ไม่มี	ก.พ. 2566 - ปัจจุบัน มี.ค. 2565 – ปัจจุบัน ม.ย. 2564 - ปัจจุบัน มี.ค. 2563 - ก.พ. 2566 พ.ค. 2559 - ปัจจุบัน  มิ.ย. 2539 - ปัจจุบัน ธ.ค. 2561 - 2563 มี.ค. 2543 – พ.ย. 2561  ต.ค. 2552 – ก.ย. 2556  มิ.ย. 2548 - 2554	คณะกรรมการตรวจสอบ คณะกรรมการตรวจสอบ กรรมการอิสระและกรรมการตรวจสอบ กรรมการตรวจสอบ รองอธิการบดี ด้านการบัญชีและการเงิน อาจารย์ประจำ ภาควิชาการบัญชี กรรมการอิสระ และกรรมการตรวจสอบ กรรมการอิสระ และประธาน คณะกรรมการตรวจสอบ หัวหน้าภาควิชาการบัญชี คณะพาณิชยศาสตร์และการบัญชี กรรมการ คณะกรรมการกำหนด	TPBS กองทุนบำเหน็จบำนาญข้าราชการ บริษัท เบอร์ลี ยูคเกอร์ จำกัด (มหาชน) ธนาคารแห่งประเทศไทย จุฬาลงกรณ์มหาวิทยาลัย  คณะพาณิชยศาสตร์และการบัญชี จุฬาลงกรณ์มหาวิทยาลัย บริษัท ไวท์กรุ๊ป จำกัด (มหาชน) บริษัท ไวท์กรุ๊ป จำกัด (มหาชน)  จุฬาลงกรณ์ มหาวิทยาลัย สภาวิชาชีพบัญชี ในพระบรมราชูปถัมภ์

รับรองสำเนาถูกต้อง

(นางกมลวรรณ ศิวรักษ์)

ผู้รับมอบอำนาจ



99 อาคารเบอร์ลี ยูคเกอร์ ซอยสุขุมวิท 42 แขวงพระโขนง เขตคลองเตย กรุงเทพมหานคร 10110 ประเทศไทย  
โทรศัพท์ 0 2146 5999 | www.bjc.co.th

เอกสารแนบ 1 หน้า 18 / 36



บริษัท เบอร์ลี่ ยูคเกอร์ จำกัด (มหาชน)

เอกสารแนบ 1 รายละเอียดเกี่ยวกับกรรมการ ผู้บริหาร ผู้มีอำนาจควบคุม และเลขานุการบริษัท

แบบ 56-1 ประจำปี 2565

ชื่อ - สกุล / ตำแหน่ง / วันที่ได้รับการแต่งตั้ง	อายุ (ปี)	คุณวุฒิทางการศึกษา / ประวัติอบรม	สัดส่วนการถือหุ้น (ร้อยละ)	ความสัมพันธ์ทางครอบครัว ระหว่างกรรมการและผู้บริหาร	ประสบการณ์ทำงานในระยะ 5 ปีย้อนหลัง		
					ช่วงเวลา	ตำแหน่ง	ชื่อหน่วยงาน / บริษัท / ประเภทธุรกิจ
					ธ.ค. 2545 – พ.ค. 2549 มิ.ย. 2542 – ธ.ค. 2545 มิ.ย. 2540 – มิ.ย. 2544	มาตรฐานการบัญชี ที่ปรึกษาด้านการบัญชี ที่ปรึกษาด้านการบัญชี กรรมการ คณะกรรมการมาตรฐานการ บัญชี	บริษัท เคพีเอ็มจี (ประเทศไทย) จำกัด บริษัท สำนักงาน เอส จี วี ณ ถลาง จำกัด สมาคมนักบัญชีและผู้สอบบัญชีรับอนุญาตแห่งประเทศไทย
16. นายอัศวิน เตชะเจริญวิกุล • กรรมการบริษัท • กรรมการบริหาร • กรรมการบริหารความเสี่ยง • กรรมการการลงทุน • ประธานเจ้าหน้าที่บริหาร และกรรมการผู้จัดการใหญ่  วันที่ได้รับแต่งตั้งเป็นกรรมการ 26 เมษายน 2550	47	<ul style="list-style-type: none"> <li>ปริญญา รัฐประศาสนศาสตรมหาบัณฑิต มหาวิทยาลัยฮาร์วาร์ด สหรัฐอเมริกา</li> <li>ปริญญา บริหารธุรกิจมหาบัณฑิต สถาบันเอ็มไอที สหรัฐอเมริกา</li> <li>ปริญญา วิศวกรรมศาสตรบัณฑิต จุฬาลงกรณ์มหาวิทยาลัย</li> <li>หลักสูตรภูมิพลแผ่นดินสำหรับผู้บริหาร ระดับสูง จุฬาลงกรณ์มหาวิทยาลัย</li> <li>หลักสูตรผู้บริหารระดับสูงด้านวิทยาการพลังงาน สถาบันวิทยาการพลังงาน</li> <li>หลักสูตรนักบริหารงานยุติธรรมระดับ อัยการพิเศษฝ่าย</li> <li>สถาบันพัฒนาข้าราชการฝ่ายอัยการ สำนักงานอัยการสูงสุด</li> <li>หลักสูตรผู้พิพากษาสมทบในศาลทรัพย์สินทางปัญญาและการค้าระหว่างประเทศกลาง</li> <li>หลักสูตรผู้บริหารระดับสูงด้านการค้าและการพาณิชย์ (TEPCoT) สถาบันวิทยาการการค้า</li> <li>หลักสูตรผู้บริหารกระบวนการยุติธรรม</li> </ul>	ไม่มี	<ul style="list-style-type: none"> <li>คู่สมรสของนางฐาปณี เตชะเจริญวิกุล</li> </ul>	ส.ค. 2555 – ปัจจุบัน  เม.ย. 2550 – ปัจจุบัน ส.ค. 2555 – ปัจจุบัน  ธ.ค. 2560 – ปัจจุบัน ก.พ. 2560 – ปัจจุบัน พ.ย. 2561 – ปัจจุบัน ม.ค. 2551 – ก.ค. 2555 พ.ย. 2550 – พ.ย. 2560 มี.ค. 2559 – ปัจจุบัน พ.ค. 2559 – ปัจจุบัน พ.ค. 2559 – มิ.ย. 2560  ต.ค. 2555 – ปัจจุบัน	ประธานเจ้าหน้าที่บริหารและกรรมการ ผู้จัดการใหญ่  กรรมการ และกรรมการบริหาร ประธานเจ้าหน้าที่บริหารและกรรมการ ผู้จัดการใหญ่  กรรมการบริหารความเสี่ยง กรรมการการลงทุน ประธานกรรมการ กรรมการผู้จัดการใหญ่ ประธานกรรมการบริหารความเสี่ยง กรรมการ ประธานคณะกรรมการบริหาร ประธานคณะกรรมการความรับผิดชอบ ต่อสังคม กรรมการ	บริษัท เบอร์ลี่ ยูคเกอร์ จำกัด (มหาชน)  บริษัท เบอร์ลี่ ยูคเกอร์ จำกัด (มหาชน) บริษัท เบอร์ลี่ ยูคเกอร์ จำกัด (มหาชน)  บริษัท เบอร์ลี่ ยูคเกอร์ จำกัด (มหาชน) บริษัท เบอร์ลี่ ยูคเกอร์ จำกัด (มหาชน) บริษัท ไวท์กรุป จำกัด (มหาชน) บริษัท เบอร์ลี่ ยูคเกอร์ จำกัด (มหาชน) บริษัท เบอร์ลี่ ยูคเกอร์ จำกัด (มหาชน) บริษัท บิ๊กซี ซูเปอร์เซ็นเตอร์ จำกัด (มหาชน) บริษัท บิ๊กซี ซูเปอร์เซ็นเตอร์ จำกัด (มหาชน) บริษัท บิ๊กซี ซูเปอร์เซ็นเตอร์ จำกัด (มหาชน)  บริษัท ทีซีซี คอร์ปอเรชั่น จำกัด

รับรองสำเนาถูกต้อง

(นางกมลวรรณ ศิวรักษ์)

ผู้รับมอบอำนาจ





บริษัท เบอร์ลี ยูคเกอร์ จำกัด (มหาชน)

เอกสารแนบ 1 รายละเอียดเกี่ยวกับกรรมการ ผู้บริหาร ผู้มีอำนาจควบคุม และเลขานุการบริษัท

แบบ 56-1 ประจำปี 2565

ชื่อ - สกุล / ตำแหน่ง / วันที่ได้รับการแต่งตั้ง	อายุ (ปี)	คุณวุฒิทางการศึกษา / ประวัติอบรม	สัดส่วนการถือหุ้น (ร้อยละ)	ความสัมพันธ์ทางครอบครัว ระหว่างกรรมการและผู้บริหาร	ประสบการณ์ทำงานในระยะ 5 ปีย้อนหลัง		
					ช่วงเวลา	ตำแหน่ง	ชื่อหน่วยงาน / บริษัท / ประเภทธุรกิจ
		ระดับสูง วิทยาลัยการยุติธรรม • ประกาศนียบัตรหลักสูตรผู้บริหารระดับสูง สถาบันวิทยาการตลาดทุน • หลักสูตร Director Diploma Examination สถาบันส่งเสริมสถาบันกรรมการบริษัท ออสเตรเลีย <u>การอบรมหลักสูตรกรรมการจากสมาคมส่งเสริมสถาบันกรรมการบริษัทไทย (IOD)</u> • Role of the Chairman Program Director Certification Program					
17. นางฐาปณี เตชะเจริญวิกุล • กรรมการรองผู้จัดการใหญ่อาวุโส ประจำสำนักประธานเจ้าหน้าที่บริหารและกรรมการผู้จัดการใหญ่ • กรรมการบริหาร • กรรมการบริษัท • กรรมการลงทุน • กรรมการ และเลขานุการคณะกรรมการบริหารความยั่งยืน • เลขานุการ คณะกรรมการสรรหา และกำหนด คำตอบแทน วันที่ได้รับแต่งตั้งเป็นกรรมการ 26 เมษายน 2561	46	• ปริญญา บริหารธุรกิจมหาบัณฑิต มหาวิทยาลัยฮาร์วาร์ด สหรัฐอเมริกา • ปริญญา เศรษฐศาสตรบัณฑิต สถาบันเอ็มไอที สหรัฐอเมริกา <u>การอบรมหลักสูตรกรรมการจากสมาคมส่งเสริมสถาบันกรรมการบริษัทไทย (IOD)</u> • หลักสูตร Director Certification Program (DCP) • หลักสูตร Director Accreditation Program (DAP) - หลักสูตร Finance for Non-Finance Directors (FND)	ไม่มี	• บุตรีของนายเจริญศิริวัฒน์ภักดี และคุณหญิงวรรณศิริวัฒน์ภักดี - คู่สมรสของนายอัศวินเตชะเจริญวิกุล	เม.ย. 2546 – ปัจจุบัน ก.พ. 2560 – ปัจจุบัน ก.พ. 2560 – ปัจจุบัน พ.ค. 2559 – ปัจจุบัน มี.ค. 2557 – ปัจจุบัน ม.ค. 2551 – ปัจจุบัน พ.ย. 2546 – ปัจจุบัน ม.ค. 2562 - ธ.ค. 2562 ม.ค. 2559 – ธ.ค. 2559 มี.ค. 2559 – 2561 ก.พ. 2555 – พ.ย. 2560 ม.ค. 2551 – ธ.ค. 2558 ส.ค. 2550 – ธ.ค. 2550	กรรมการบริษัท กรรมการการลงทุน กรรมการ และเลขานุการคณะกรรมการบริหารเพื่อความยั่งยืน กรรมการบริหาร กรรมการรองผู้จัดการใหญ่อาวุโส เลขานุการคณะกรรมการสรรหา และกำหนดคำตอบแทน กรรมการบริหาร ประธานเจ้าหน้าที่ฝ่ายการเงิน กลุ่มบริษัท ประธานเจ้าหน้าที่บริหาร ประจำสำนักประธานกรรมการบริษัท กรรมการ กรรมการสรรหา กำหนดคำตอบแทน กรรมการรองผู้จัดการใหญ่อาวุโส กรรมการรองผู้จัดการใหญ่	บริษัท เบอร์ลี ยูคเกอร์ จำกัด (มหาชน) บริษัท เบอร์ลี ยูคเกอร์ จำกัด (มหาชน) บริษัท เบอร์ลี ยูคเกอร์ จำกัด (มหาชน) บริษัท บีจี ซีเพอร์เซ็นเตอร์ จำกัด (มหาชน) บริษัท เบอร์ลี ยูคเกอร์ จำกัด (มหาชน) บริษัท เบอร์ลี ยูคเกอร์ จำกัด (มหาชน) บริษัท เบอร์ลี ยูคเกอร์ จำกัด (มหาชน) บริษัท เบอร์ลี ยูคเกอร์ จำกัด (มหาชน) บริษัท เบอร์ลี ยูคเกอร์ จำกัด (มหาชน) บริษัท เบอร์ลี ยูคเกอร์ จำกัด (มหาชน) บริษัท บีจี ซีเพอร์เซ็นเตอร์ จำกัด (มหาชน) บริษัท เบอร์ลี ยูคเกอร์ จำกัด (มหาชน) บริษัท เบอร์ลี ยูคเกอร์ จำกัด (มหาชน) บริษัท เบอร์ลี ยูคเกอร์ จำกัด (มหาชน)

รับรองสำเนาถูกต้อง

(นางกมลวรรณ ศิวรักษ์)

ผู้รับมอบอำนาจ





บริษัท เบอร์ลี ยูคเกอร์ จำกัด (มหาชน)

เอกสารแนบ 1 รายละเอียดเกี่ยวกับกรรมการ ผู้บริหาร ผู้มีอำนาจควบคุม

แบบ 56-1 ประจำปี 2565

## 1.2 คณะผู้จัดการ / ผู้บริหาร

ชื่อ - สกุล / ตำแหน่ง	อายุ (ปี)	คุณวุฒิทางการศึกษา / ประวัติการอบรม	สัดส่วนการถือหุ้นในบริษัท (ร้อยละ)	ความสัมพันธ์ทางครอบครัวระหว่างกรรมการและผู้บริหาร	ประสบการณ์ทำงานในระยะ 5 ปีย้อนหลัง		
					ช่วงเวลา	ตำแหน่ง	ชื่อหน่วยงาน / บริษัท / ประเภทธุรกิจ
1. นายอัศวิน เตชะเจริญวิกุล * ดูรายละเอียดตามประวัติกรรมการ หน้า 19							
2. นางธราปณี เตชะเจริญวิกุล * ดูรายละเอียดตามประวัติกรรมการ หน้า 20							
3. นายวิเชียร รุ่งวัฒนกิจ • ผู้จัดการใหญ่ ธุรกิจสินค้าบรรจุภัณฑ์	59	<ul style="list-style-type: none"> <li>ปริญญาโท บริหารธุรกิจมหาบัณฑิต มหาวิทยาลัยอินเดีย ประเทศสหรัฐอเมริกา</li> <li>ปริญญาตรี วิทยาศาสตร์บัณฑิต เอกวิทยาศาสตร์และเทคโนโลยีการอาหาร มหาวิทยาลัยเกษตรศาสตร์ กรุงเทพมหานคร</li> <li>ใบรับรองความสามารถด้านภาษาอังกฤษ Henry Truman College, Chicago, IL</li> </ul>	0.0007	ไม่มี	1 ต.ค. 2564 – ปัจจุบัน 1 ก.ค. 2562 – 30 ก.ย. 2564  1 ม.ค. 2562 – 30 มิ.ย. 2562  2560 - 2561  2558 - 2559	จัดการใหญ่ ธุรกิจสินค้าบรรจุภัณฑ์ ผู้จัดการใหญ่ ธุรกิจสินค้าบรรจุภัณฑ์และวิศวกรรม  รองผู้จัดการใหญ่อาวุโส ธุรกิจสินค้าบรรจุภัณฑ์และวิศวกรรม รักษาการรองผู้จัดการใหญ่อาวุโส-สายธุรกิจสินค้าบรรจุภัณฑ์ ผู้อำนวยการฝ่ายอาวุโส-การพาณิชย์	บริษัท เบอร์ลี ยูคเกอร์ จำกัด (มหาชน) บริษัท เบอร์ลี ยูคเกอร์ จำกัด (มหาชน)  บริษัท บีเจซี กลาส (ประเทศไทย) จำกัด  บริษัท บีเจซี กลาส (ประเทศไทย) จำกัด  บริษัท บีเจซี แพคเกจจิ้ง จำกัด
4. นายศุภชัย วงศ์สุภสวัสดิ์ • ผู้จัดการใหญ่ ธุรกิจสินค้าอุปโภคบริโภค • สมาชิกคณะกรรมการ • กรรมการบริหารความเสี่ยง	58	<ul style="list-style-type: none"> <li>ปริญญาเอก สาขาบริหารอุตสาหกรรม สถาบันเทคโนโลยีพระจอมเกล้าเจ้าคุณทหารลาดกระบัง</li> <li>ปริญญาโท สาขาบริหารธุรกิจ มหาวิทยาลัยอีสต์ลัมซิง</li> </ul>	ไม่มี	ไม่มี	ส.ค. 2560 – ปัจจุบัน ส.ค. 2560 - ปัจจุบัน พ.ย. 2560 – ปัจจุบัน 2559 - ปัจจุบัน	ผู้จัดการใหญ่ ธุรกิจสินค้าอุปโภคบริโภค สมาชิกคณะกรรมการ กรรมการบริหารความเสี่ยง รองประธานกรรมการมูลนิธิเพื่อการศึกษา	บริษัท เบอร์ลี ยูคเกอร์ จำกัด (มหาชน) บริษัท เบอร์ลี ยูคเกอร์ จำกัด (มหาชน) บริษัท เบอร์ลี ยูคเกอร์ จำกัด (มหาชน) สมาคมการตลาดแห่งประเทศไทย

รับรองสำเนาถูกต้อง

(นางกมลวรรณ ศิวรักษ์)

ผู้รับมอบอำนาจ







บริษัท เบอร์ลี่ ยูคเกอร์ จำกัด (มหาชน)

เอกสารแนบ 1 รายละเอียดเกี่ยวกับกรรมการ ผู้บริหาร ผู้มีอำนาจควบคุม

แบบ 56-1 ประจำปี 2565

ชื่อ - สกุล / ตำแหน่ง	อายุ (ปี)	คุณวุฒิทางการศึกษา / ประวัติการอบรม	สัดส่วนการถือหุ้นในบริษัท (ร้อยละ)	ความสัมพันธ์ทางครอบครัวระหว่างกรรมการและผู้บริหาร	ประสบการณ์ทำงานในระยะ 5 ปีย้อนหลัง		
					ช่วงเวลา	ตำแหน่ง	ชื่อนหน่วยงาน / บริษัท / ประเภทธุรกิจ
		<ul style="list-style-type: none"> <li>ปริญญาตรี สาขาการตลาด มหาวิทยาลัยอัสสัมชัญ (Magna Cum Laude Honors)</li> <li>Senior Executive Development Program, The University of Michigan's Ross School of Management</li> </ul>			2559 - ปัจจุบัน 2553 - 2554 2539 - 2560	กรรมการคณะกรรมการรองค้เพิ่มผู้ บริจาคโลหิต นายกสมาคม Senior Vice President & General Manager (ตำแหน่งสุดท้าย)	ศูนย์บริการโลหิตแห่งชาติ สภากาชาดไทย สมาคมการตลาดแห่งประเทศไทย บริษัท แบรนดี้ ชันโตรี (ประเทศไทย) จำกัด
5. นายธีระ วีรธรรมสาธิต • ประธานเจ้าหน้าที่ฝ่ายทรัพยากรบุคคลกลุ่มบริษัท	60	<ul style="list-style-type: none"> <li>รัฐศาสตรมหาบัณฑิต สาขาบริหารรัฐกิจ มหาวิทยาลัยธรรมศาสตร์</li> <li>รัฐศาสตรบัณฑิต (เกียรตินิยมอันดับ 2) สาขาการปกครอง จุฬาลงกรณ์มหาวิทยาลัย</li> <li>Certificate in Strategic Human Resource Management, มหาวิทยาลัยฮาร์วาร์ด สหรัฐอเมริกา</li> <li>ประกาศนียบัตรบัณฑิต สาขาการจัดการทรัพยากรมนุษย์ สถาบันบัณฑิตบริหารธุรกิจ ศศินทร์แห่งจุฬาลงกรณ์มหาวิทยาลัย</li> </ul>	ไม่มี	ไม่มี	2562 - ปัจจุบัน 2559 - 2561 2558 2555 - ปัจจุบัน 2553 - 2559 2550 - 2553	ประธานเจ้าหน้าที่ฝ่ายทรัพยากรบุคคลกลุ่มบริษัท รองผู้จัดการใหญ่อาวุโส ฝ่ายทรัพยากรบุคคลและงานสนับสนุนส่วนกลางกลุ่มบริษัท รองผู้จัดการใหญ่ ฝ่ายทรัพยากรบุคคลกลุ่มบริษัท กรรมการบริหารความเสี่ยง ผู้ช่วยผู้จัดการใหญ่ ฝ่ายทรัพยากรบุคคลกลุ่มบริษัท กรรมการผู้จัดการ	บริษัท เบอร์ลี่ ยูคเกอร์ จำกัด (มหาชน) บริษัท เบอร์ลี่ ยูคเกอร์ จำกัด (มหาชน) บริษัท เบอร์ลี่ ยูคเกอร์ จำกัด (มหาชน) บริษัท เบอร์ลี่ ยูคเกอร์ จำกัด (มหาชน) บริษัท เบอร์ลี่ ยูคเกอร์ จำกัด (มหาชน) บริษัท เอพีเอ็ม คอนซัลติง จำกัด
6. นางสาวรณิ ภูณานนท์ • คณะผู้จัดการ	57	<ul style="list-style-type: none"> <li>ปริญญาโท บริหารธุรกิจมหาบัณฑิต สาขารัฐกิจระหว่างประเทศ มหาวิทยาลัยบอสตัน สหรัฐอเมริกา</li> <li>ปริญญาตรี วิทยาศาสตร์บัณฑิต สาขากายภาพบำบัด มหาวิทยาลัยมหิดล</li> </ul>	ไม่มี	ไม่มี	2563 - ปัจจุบัน 2563 - ปัจจุบัน 2563 - ปัจจุบัน 2563 - ปัจจุบัน	รองผู้จัดการใหญ่อาวุโส ธุรกิจสินค้าและบริการ ทำเวชภัณฑ์และเครื่องมือแพทย์ คณะผู้จัดการ กรรมการ กรรมการ	บริษัท บีเจเอช อินเวสเมนต์ จำกัด บริษัท เบอร์ลี่ ยูคเกอร์ จำกัด (มหาชน) บริษัท บีเจซี เฮลท์แคร์ จำกัด บริษัท คอสม่า เมดิคอล จำกัด

รับรองสำเนาถูกต้อง

(นางกมลวรรณ ศิวรักษ์)

ผู้รับมอบอำนาจ



99 อาคารเบอร์ลี่ ยูคเกอร์ ซอยบูรเบี ถนนสุขุมวิท 42 แขวงพระโขนง เขตคลองเตย กรุงเทพมหานคร 10110 ประเทศไทย  
โทรศัพท์ 0 2146 5999 | www.bjc.co.th

เอกสารแนบ 1 หน้า 22 / 36



บริษัท เบอร์ลี ยูคเกอร์ จำกัด (มหาชน)

เอกสารแนบ 1 รายละเอียดเกี่ยวกับกรรมการ ผู้บริหาร ผู้มีอำนาจควบคุม

แบบ 56-1 ประจำปี 2565

ชื่อ - สกุล / ตำแหน่ง	อายุ (ปี)	คุณวุฒิทางการศึกษา / ประวัติการอบรม	สัดส่วนการถือหุ้นในบริษัท (ร้อยละ)	ความสัมพันธ์ทางครอบครัวระหว่างกรรมการและผู้บริหาร	ประสบการณ์ทำงานในระยะ 5 ปีย้อนหลัง		
					ช่วงเวลา	ตำแหน่ง	ชื่อหน่วยงาน / บริษัท / ประเภทธุรกิจ
		<ul style="list-style-type: none"> <li>หลักสูตรพลังแห่งสมอง</li> <li>หลักสูตรการเปลี่ยนแปลงองค์กรด้วยเทคโนโลยีและวิถีการทำธุรกิจแบบสตาร์ทอัพ</li> <li>หลักสูตรการเป็นผู้นำทางธุรกิจด้วยข้อมูล</li> <li>หลักสูตรผู้นำทวิปัญญา</li> <li>หลักสูตร การเป็นผู้นำโดยใช้สมองรอบด้านโดยผู้นำความคิดสร้างสรรค์</li> <li>การเร่งกระบวนการเปลี่ยนแปลงในยุคดิจิทัล</li> <li>กฎหมายที่เกี่ยวข้องกับร้านขายยาในประเทศไทย (GPP)</li> <li>The CMO Academy 2017, ACA Pacific Group</li> <li>PRMA Luncheon Talk with IMS Health "ASEAN Market Landscape"</li> <li>Training for Board of Directors</li> <li>How to Manage Information and Rumor in Organization</li> <li>BU: Practical Financial Reading in BJC</li> <li>BU: Budgeting for Planning &amp; Execution</li> <li>BU: BJC's HR System &amp; Execution</li> <li>BU: Marketing for Non-Marketer</li> </ul>			2563 - ปัจจุบัน 2563 - 2564 2563 - 2564 2559 - 2564 2561 - 2563 2559 - 2561 2558 - 2559 2554 - 2558	กรรมการ กรรมการ กรรมการ กรรมการ รองประธานเจ้าหน้าที่ ฝ่ายร้านขายยาเพรียว รองผู้จัดการใหญ่อาวุโส สายธุรกิจสินค้าอุปโภค รองผู้จัดการใหญ่ ฝ่ายเวชภัณฑ์ ผู้อำนวยการฝ่ายอาวุโส ฝ่ายเวชภัณฑ์	บริษัท มโนชนา จำกัด บริษัท บีเจซี แอนด์ ซีเอฟ (ประเทศไทย) จำกัด บริษัท ไทย เดลี เฮลท์แคร์ จำกัด บริษัท รุเบียอุตสาหกรรม จำกัด บริษัท บิ๊กซี ซูเปอร์เซ็นเตอร์ จำกัด (มหาชน) บริษัท เบอร์ลี ยูคเกอร์ จำกัด (มหาชน) บริษัท บีเจซี อินเวสเมนต์ จำกัด บริษัท เบอร์ลี ยูคเกอร์ จำกัด (มหาชน)

รับรองสำเนาถูกต้อง

(นางกมลวรรณ ศิวรักษ์)

ผู้รับมอบอำนาจ



99 อาคารเบอร์ลี ยูคเกอร์ ซอยสุขุมวิท 42 แขวงพระโขนง เขตคลองเตย กรุงเทพมหานคร 10110 ประเทศไทย  
โทรศัพท์ 0 2146 5999 | www.bjc.co.th

เอกสารแนบ 1 หน้า 23 / 36



บริษัท เบอร์ลี ยูคเกอร์ จำกัด (มหาชน)

เอกสารแนบ 1 รายละเอียดเกี่ยวกับกรรมการ ผู้บริหาร ผู้มีอำนาจควบคุม

แบบ 56-1 ประจำปี 2565

ชื่อ - สกุล / ตำแหน่ง	อายุ (ปี)	คุณวุฒิทางการศึกษา / ประวัติการอบรม	สัดส่วนการถือหุ้นในบริษัท (ร้อยละ)	ความสัมพันธ์ทางครอบครัวระหว่างกรรมการและผู้บริหาร	ประสบการณ์ทำงานในระยะ 5 ปีย้อนหลัง		
					ช่วงเวลา	ตำแหน่ง	ชื่อหน่วยงาน / บริษัท / ประเภทธุรกิจ
		<ul style="list-style-type: none"> <li>Sense of Ownership for HSC</li> <li><u>การอบรมจากสมาคมส่งเสริมสถาบันกรรมการบริษัทไทย (IOD) :</u></li> <li>หลักสูตรสำหรับกรรมการบริษัท รุ่นที่ 182/2021</li> </ul>					
<b>7. นางศิริกุล สมุทรสาคร</b> <ul style="list-style-type: none"> <li>คณะจัดการ</li> <li>รองผู้จัดการใหญ่ บริษัท บีเจซี สเปเชียลตี้ส์ จำกัด</li> </ul>	57	<ul style="list-style-type: none"> <li>ปริญญาโท บริหารธุรกิจมหาบัณฑิต มหาวิทยาลัยธรรมศาสตร์</li> <li>ปริญญาตรี เกษตรศาสตรบัณฑิต จุฬาลงกรณ์มหาวิทยาลัย</li> <li>Being a T.R.U.S.T Leader for PerformanceMax Blue Ocean Strategy PeopleMAX: HR for Everyone</li> <li><u>การอบรมจากสมาคมส่งเสริมสถาบันกรรมการบริษัทไทย (IOD) :</u></li> <li>2564 Director Accreditation Program</li> </ul>	ไม่มี	ไม่มี	ก.พ. 2563 – ปัจจุบัน  2563 - ปัจจุบัน  2560 - ปัจจุบัน	รองผู้จัดการใหญ่  คณะจัดการ  กรรมการบริษัท	บริษัท บีเจซี สเปเชียลตี้ส์ จำกัด และ บริษัท ไร่ทิกร์ จำกัด (มหาชน)  บริษัท เบอร์ลี ยูคเกอร์ จำกัด (มหาชน)  กรรมการบริษัท ไร่ทิกร์ จำกัด (มหาชน)  บีเจซี สเปเชียลตี้ส์ จำกัด
<b>8. นายบุญศักดิ์ สถิตมันในธรรม</b> <ul style="list-style-type: none"> <li>รองผู้จัดการใหญ่อาวุโส ธุรกิจโลจิสติกส์ และฝ่ายวิศวกรรม และรักษาการผู้อำนวยการฝ่ายอาวุโส ฝ่ายการพิมพ์</li> </ul>	52	<ul style="list-style-type: none"> <li>บธ.ม.-บริหารธุรกิจมหาบัณฑิต Cleveland State University 1995</li> <li>วศ.บ.-วิศวกรรมศาสตรบัณฑิต อุตสาหกรรม จุฬาลงกรณ์มหาวิทยาลัย 1992</li> <li>Digital Transformation &amp; Startup</li> <li>Leadership Communication (Berkeley Executive)</li> </ul>	ไม่มี	ไม่มี	ปี 2563 – ก.ย. 2564  มิ.ย.2562 – ธ.ค. 2562  ปี 2560 – พ.ค. 2562  ปี 2554 - 2559	รองผู้จัดการใหญ่อาวุโส ธุรกิจโลจิสติกส์  กรรมการผู้จัดการ  รองประธานกรรมการบริหาร  ผู้อำนวยการอาวุโส	บริษัท เบอร์ลี ยูคเกอร์ จำกัด (มหาชน)  Berli Jucker Logistics (Join BigC in Year 2019 June)  Operations Thai Glass Industry  Operations Thai Glass Industry

รับรองสำเนาถูกต้อง

(นางกมลวรรณ ศิวรักษ์)

ผู้รับมอบอำนาจ



99 อาคารเบอร์ลี ยูคเกอร์ ซอยบูรเบี ถนนสุขุมวิท 42 แขวงพระโขนง เขตคลองเตย กรุงเทพมหานคร 10110 ประเทศไทย  
โทรศัพท์ 0 2146 5999 | www.bjc.co.th

เอกสารแนบ 1 หน้า 24 / 36



บริษัท เบอร์ลี่ ยุคเกอร์ จำกัด (มหาชน)

เอกสารแนบ 1 รายละเอียดเกี่ยวกับกรรมการ ผู้บริหาร ผู้มีอำนาจควบคุม

แบบ 56-1 ประจำปี 2565

ชื่อ - สกุล / ตำแหน่ง	อายุ (ปี)	คุณวุฒิทางการศึกษา / ประวัติการอบรม	สัดส่วนการถือหุ้นในบริษัท (ร้อยละ)	ความสัมพันธ์ทางครอบครัวระหว่างกรรมการและผู้บริหาร	ประสบการณ์ทำงานในระยะ 5 ปีย้อนหลัง		
					ช่วงเวลา	ตำแหน่ง	ชื่อหน่วยงาน / บริษัท / ประเภทธุรกิจ
9. นางสาวอัญชลี ริมวิริยะทรัพย์ • ประธานเจ้าหน้าที่ฝ่ายการเงิน	39	<ul style="list-style-type: none"> <li>ปริญญาตรี คณะบัญชี (เกียรตินิยมอันดับ 1) มหาวิทยาลัยหอการค้าไทย</li> <li><u>การอบรมจากสมาคมส่งเสริมสถาบันกรรมการบริษัทไทย (IOD) :</u></li> <li>CFO Orientation for New IPOs</li> <li>TFRS9 และมาตรการผ่อนปรนทางบัญชีจาก Covid-19</li> <li>มาตรฐานการบัญชีฉบับที่ 12 – ภาษีเงินได้ และการพิจารณาทางบัญชีที่เกี่ยวข้องกับโควิด – 19</li> <li>การบริหารบัญชีการเงินเพื่อเพิ่มศักยภาพและความยั่งยืนทางธุรกิจ</li> <li>กลยุทธ์การวิเคราะห์งบการเงินแบบมืออาชีพ</li> <li>Thailand &amp; CLMV Economic Update</li> <li>รายการระหว่างกัน และกฎกลด. ที่ผู้บริหารต้องรู้</li> <li>ก้าวทันและวิเคราะห์เจาะลึกรายงานทางการเงิน</li> <li>TFRS เกี่ยวกับสินทรัพย์-อสังหาริมทรัพย์เพื่อการลงทุน</li> <li>ตรวจสอบภาพกิจการผ่านงบการเงิน</li> <li>อื่นๆ - ผู้สอบบัญชีรับอนุญาตแห่งประเทศไทย</li> </ul>	ไม่มี	ไม่มี	2564 - ปัจจุบัน	ประธานเจ้าหน้าที่ฝ่ายการเงิน	บริษัท เบอร์ลี่ ยุคเกอร์ จำกัด (มหาชน)
					2562	รองผู้อำนวยการอาวุโสฝ่ายการเงิน	บริษัท เบอร์ลี่ ยุคเกอร์ จำกัด (มหาชน)
					2560	รักษาการรองผู้อำนวยการฝ่ายอาวุโส Acting SVP – Group Controlling Division	บริษัท เบอร์ลี่ ยุคเกอร์ จำกัด (มหาชน)
					2559	ผู้จัดการฝ่ายบัญชีงบการเงินรวมและการวิเคราะห์ทางธุรกิจ – Consolidation and Business Analysis	บริษัท เบอร์ลี่ ยุคเกอร์ จำกัด (มหาชน)
					2556	ผู้จัดการส่วนฝ่ายบัญชีงบการเงินรวมและการวิเคราะห์ทางธุรกิจ – Consolidation and Business Analysis	บริษัท เบอร์ลี่ ยุคเกอร์ จำกัด (มหาชน)
					2553	ผู้จัดการแผนกบัญชีงบการเงินรวม	บริษัท เบอร์ลี่ ยุคเกอร์ จำกัด (มหาชน)
					2548	ผู้ช่วยตรวจสอบบัญชีอาวุโส	KPMG Phoomchai Audit

รับรองสำเนาถูกต้อง

(นางกมลวรรณ ศิวรักษ์)

ผู้รับมอบอำนาจ



99 อาคารเบอร์ลี่ ยุคเกอร์ ซอยสุขุมวิท 42 แขวงพระโขนง เขตคลองเตย กรุงเทพมหานคร 10110 ประเทศไทย  
โทรศัพท์ 0 2146 5999 | www.bjc.co.th

เอกสารแนบ 1 หน้า 25 / 36



บริษัท เบอร์ลี ยุคเกอร์ จำกัด (มหาชน)

เอกสารแนบ 1 รายละเอียดเกี่ยวกับกรรมการ ผู้บริหาร ผู้มีอำนาจควบคุม

แบบ 56-1 ประจำปี 2565

ชื่อ - สกุล / ตำแหน่ง	อายุ (ปี)	คุณวุฒิทางการศึกษา / ประวัติการอบรม	สัดส่วนการถือหุ้นในบริษัท (ร้อยละ)	ความสัมพันธ์ทางครอบครัวระหว่างกรรมการและผู้บริหาร	ประสบการณ์ทำงานในระยะ 5 ปีย้อนหลัง		
					ช่วงเวลา	ตำแหน่ง	ชื่อหน่วยงาน / บริษัท / ประเภทธุรกิจ
<b>10. นางกมลวรรณ ศิวรักษ์</b> • รองผู้จัดการใหญ่ ฝ่ายนิติการและกฎหมายกลุ่มบริษัท • เลขานุการบริษัท • เลขานุการคณะกรรมการบริหาร	55	• นิติศาสตรบัณฑิต มหาวิทยาลัยธรรมศาสตร์ • ประกาศนียบัตรทางกฎหมายธุรกิจ <u>การอบรมจากสมาคมส่งเสริมสถาบันกรรมการบริษัทไทย (IOD) :</u> • Company Secretary Program (CSP) รุ่นที่ 25/2008 • Effective Minutes Taking (EMT) รุ่นที่ 11/2008 • Company Reporting Program (CRP) รุ่นที่ 1/2011 • Board Reporting Program (BRP) รุ่นที่ 6/2011	ไม่มี	ไม่มี	ม.ค. 2564 – ปัจจุบัน	คณะกรรมการบริหาร และเลขานุการคณะกรรมการบริหาร	บริษัท บิ๊กซี ซูเปอร์เซ็นเตอร์ จำกัด (มหาชน)
					ม.ค. 2564 – ปัจจุบัน	สมาชิกคณะกรรมการ และเลขานุการคณะกรรมการ	บริษัท เบอร์ลี ยุคเกอร์ จำกัด (มหาชน)
					พ.ย. 2561 – ปัจจุบัน	เลขานุการคณะกรรมการบริหาร และเลขานุการบริษัท	บริษัท เบอร์ลี ยุคเกอร์ จำกัด (มหาชน)
					พ.ย. 2561 – ปัจจุบัน	กรรมการบริษัท / เลขานุการคณะกรรมการบริหาร และเลขานุการบริษัท	บริษัท ไร่ทิกร์ จำกัด (มหาชน)
					ม.ค. 2561 – ปัจจุบัน 2550 – 2558	เลขานุการคณะกรรมการบริษัท เลขานุการคณะกรรมการบริหาร และเลขานุการบริษัท	บริษัท บิ๊กซี ซูเปอร์เซ็นเตอร์ จำกัด (มหาชน) บริษัท เบอร์ลี ยุคเกอร์ จำกัด (มหาชน)

รับรองสำเนาถูกต้อง

(นางกมลวรรณ ศิวรักษ์)

ผู้รับมอบอำนาจ



99 อาคารเบอร์ลี ยุคเกอร์ ซอยบูรเบี ถนนสุขุมวิท 42 แขวงพระโขนง เขตคลองเตย กรุงเทพมหานคร 10110 ประเทศไทย  
โทรศัพท์ 0 2146 5999 | www.bjc.co.th

เอกสารแนบ 1 หน้า 26 / 36



บริษัท เบอร์ลี่ ยุคเกอร์ จำกัด (มหาชน)

เอกสารแนบ 1 รายละเอียดเกี่ยวกับกรรมการ ผู้บริหาร ผู้มีอำนาจควบคุม

แบบ 56-1 ประจำปี 2565

### 1.3 เลขานุการบริษัท

ชื่อ - สกุล / ตำแหน่ง	อายุ (ปี)	คุณวุฒิทางการศึกษา / ประวัติการอบรม	สัดส่วนการถือหุ้นในบริษัท (ร้อยละ)	ความสัมพันธ์ทางครอบครัวระหว่างกรรมการและผู้บริหาร	ประสบการณ์ทำงานในระยะ 5 ปีย้อนหลัง		
					ช่วงเวลา	ตำแหน่ง	ชื่อหน่วยงาน / บริษัท / ประเภทธุรกิจ
<b>นางกมลวรรณ ศิวรักษ์</b> • รองผู้จัดการใหญ่ ฝ่ายนิติการและกฎหมายกลุ่มบริษัท • เลขานุการบริษัท • เลขานุการคณะกรรมการบริหาร	55	• นิติศาสตรบัณฑิต มหาวิทยาลัยธรรมศาสตร์ • ประกาศนียบัตรทางกฎหมายธุรกิจ <u>การอบรมจากสมาคมส่งเสริมสถาบันกรรมการบริษัทไทย (IOD) :</u> • Company Secretary Program (CSP) รุ่นที่ 25/2008 • Effective Minutes Taking (EMT) รุ่นที่ 11/2008 • Company Reporting Program (CRP) รุ่นที่ 1/2011 • Board Reporting Program (BRP) รุ่นที่ 6/2011	ไม่มี	ไม่มี	ม.ค. 2564 – ปัจจุบัน ม.ค. 2564 – ปัจจุบัน พ.ย. 2561 - ปัจจุบัน พ.ย. 2561 – ปัจจุบัน ม.ค. 2561 – ปัจจุบัน 2550 – 2558	คณะกรรมการบริหาร และเลขานุการคณะกรรมการบริหาร สมาชิกคณะกรรมการ และเลขานุการคณะกรรมการ เลขานุการคณะกรรมการบริหาร และเลขานุการบริษัท กรรมการบริษัท / เลขานุการคณะกรรมการบริหาร และเลขานุการบริษัท เลขานุการคณะกรรมการบริษัท เลขานุการคณะกรรมการบริหาร และเลขานุการบริษัท	บริษัท บิ๊กซี ซูเปอร์เซ็นเตอร์ จำกัด (มหาชน) บริษัท เบอร์ลี่ ยุคเกอร์ จำกัด (มหาชน) บริษัท เบอร์ลี่ ยุคเกอร์ จำกัด (มหาชน) บริษัท ไวท์กรุ๊ป จำกัด (มหาชน) บริษัท บิ๊กซี ซูเปอร์เซ็นเตอร์ จำกัด (มหาชน) บริษัท เบอร์ลี่ ยุคเกอร์ จำกัด (มหาชน)

รับรองสำเนาถูกต้อง

(นางกมลวรรณ ศิวรักษ์)

ผู้รับมอบอำนาจ



99 อาคารเบอร์ลี่ ยุคเกอร์ ซอยบุรีเบญ ถนนสุขุมวิท 42 แขวงพระโขนง เขตคลองเตย กรุงเทพมหานคร 10110 ประเทศไทย  
โทรศัพท์ 0 2146 5999 | www.bjc.co.th

เอกสารแนบ 1 หน้า 27 / 36



## บริษัท เบอร์ลี ยุคเกอร์ จำกัด (มหาชน)

เอกสารแนบ 1 รายละเอียดเกี่ยวกับกรรมการ ผู้บริหาร ผู้มีอำนาจควบคุม

แบบ 56-1 ประจำปี 2565

### หน้าที่ความรับผิดชอบของเลขานุการบริษัท

เลขานุการบริษัทปฏิบัติหน้าที่ตามที่กำหนดในมาตรา 89/15 และมาตรา 89/16 ของพระราชบัญญัติหลักทรัพย์และตลาดหลักทรัพย์ (ฉบับที่ 4) พ.ศ. 2551 ซึ่งมีผลใช้บังคับในวันที่ 31 สิงหาคม 2551 ด้วยความรับผิดชอบ ความระมัดระวัง และความซื่อสัตย์สุจริต รวมทั้งต้องปฏิบัติให้เป็นไปตามกฎหมาย วัตถุประสงค์ ข้อบังคับของบริษัท มติคณะกรรมการ ตลอดจนมติที่ประชุมผู้ถือหุ้น ทั้งนี้ หน้าที่ตามกฎหมายของเลขานุการบริษัท มีดังนี้

#### 1. จัดทำและเก็บรักษาเอกสาร ดังต่อไปนี้

ก. ทะเบียนกรรมการ

ข. หนังสือนัดประชุมคณะกรรมการ รายงานการประชุมคณะกรรมการ และรายงานประจำปีของบริษัท

ค. หนังสือนัดประชุมผู้ถือหุ้น และรายงานการประชุมผู้ถือหุ้น

2. เก็บรักษารายงานการมีส่วนได้เสียที่รายงานโดยกรรมการหรือผู้บริหาร และจัดส่งสำเนารายงานการมีส่วนได้เสียตามมาตรา 89/14 ให้ประธานคณะกรรมการ และประธานกรรมการตรวจสอบทราบภายใน 7 วันทำการ นับแต่วันที่บริษัทได้รับรายงานนั้น

3. ให้คำแนะนำด้านกฎหมายและกฎเกณฑ์ต่าง ๆ ที่เกี่ยวข้อง และข้อพึงปฏิบัติด้านการกำกับดูแลในการดำเนินกิจกรรมของคณะกรรมการให้เป็นไปตามกฎหมาย

นอกจากนี้ เลขานุการบริษัทยังมีหน้าที่อื่นตามที่บริษัท (หรือคณะกรรมการบริษัท) มอบหมาย ดังนี้

- จัดให้มีการดำเนินการจัดประชุมคณะกรรมการบริษัทและการประชุมผู้ถือหุ้นเป็นไปอย่างเรียบร้อย
- ติดต่อประสานงานกับหน่วยงานที่กำกับดูแล เช่น สำนักงานคณะกรรมการกำกับหลักทรัพย์และตลาดหลักทรัพย์ และดูแลการเปิดเผยข้อมูล และรายงานสารสนเทศต่อหน่วยงานที่กำกับดูแลและสาธารณชน ให้ถูกต้องครบถ้วนตามกฎหมาย
- จัดให้มีการประชุมพิเศษ ให้คำแนะนำแก่กรรมการที่ได้รับการแต่งตั้งใหม่
- ดูแลนโยบายบริษัทให้สอดคล้องกับหลักเกณฑ์การควบคุมดูแลกิจการที่ดี (Corporate Governance)
- ดำเนินการอื่นๆ ตามที่ได้รับมอบหมายจากบริษัท และคณะกรรมการกำกับตลาดทุนประกาศกำหนด

รับรองสำเนาถูกต้อง



99 อาคารเบอร์ลี ยุคเกอร์ ซอยสุขุมวิท 42 แขวงพระโขนง เขตคลองเตย กรุงเทพมหานคร 10110 ประเทศไทย  
(นางกมลวรรณ ศิวรักษ์)

โทรศัพท์ 0 2146 5999 | www.bjc.co.th

ผู้รับมอบอำนาจ

เอกสารแนบ 1 หน้า 28 / 36



บริษัท เบอร์ลี ยูคเกอร์ จำกัด (มหาชน)

เอกสารแนบ 1 รายละเอียดเกี่ยวกับกรรมการ ผู้บริหาร ผู้มีอำนาจควบคุม และเลขานุการบริษัท

แบบ 56-1 ประจำปี 2565

## 2. ข้อมูลการดำรงตำแหน่งของกรรมการ ผู้บริหาร ผู้มีอำนาจควบคุม และเลขานุการบริษัท ในบริษัทย่อยและบริษัทร่วม

รายชื่อกรรมการและ ผู้บริหาร	บริษัทย่อย																														
	BJC	TGI	TMG	BJC Cafe	BJP	BUG-HK	TBC	TBC-BALL HK	BUGTH	BJF	BJFM	CPC	CPC VN	CPC Cambodia	RIL	BjCon	Vina Paper	TCHHK	TCHVN	BJMK	Ichiban	TAG	PTG	PTT	PTCI	PTHN	PTCT	PT FOOD	VP	TAT	PTHOM
นายเจริญ สิริวัฒนภักดี	o, A																														
คุณหญิงวรรณ สิริวัฒนภักดี	✓✓																														
นายประสิทธิ์ โยวีไลกุล	✓																														
นางสาวพจณี ธนวรานิช	✓																														
นายภิรมย์ กมลรัตนกุล	✓																														
พลเอกธนดล สุวรักษ์	✓																														
นายวีระวงศ์ จิตต์มิตรภาพ	✓																														
นายกำจร ตติยกวี	✓																														
นายรังสรรค์ ศิริวิศาสด์	✓																														
พลตำรวจเอกกฤษณะ ผลอนันต์	✓																														
นายเทวินทร์ วงศ์วานิช	✓																														
นายธีรศักดิ์ นาฬิกาญจนลาภ	✓																														
นายประเสริฐ เมฆวัฒนา	✓		✓																												
นายสิทธิชัย ชัยเกรียงไกร	✓	✓	✓		✓		✓	✓	✓	✓												✓	✓	✓	✓	✓	✓	✓			✓
นางพิมพ์พนา ศรีสวัสดิ์																															
นายอัศวิน เตชะเจริญวิกุล	D, ✓, C				✓	✓	✓	✓			✓			✓				✓		✓		✓	✓	✓	✓	✓	✓	✓	✓		✓
นางฐาปณี เตชะเจริญวิกุล	✓				✓																	✓	✓	✓	✓	✓	✓	✓	✓		
นายตุลย์ วงศ์สุภาสวัสดิ์		✓	✓	✓					✓	✓	✓	✓	✓	✓	✓	✓	✓		✓		✓	✓	✓	✓	✓	✓	✓	✓			✓
นายวิเชียร รุ่งวัฒนะกิจ		✓	✓	✓	✓	✓	✓		✓	✓		✓			✓	✓															
นายธีระ วีระธรรมสาธิต		✓	✓	✓	✓				✓	✓		✓			✓	✓															
นางสาวอัญชลี ริมวิริยะทรัพย์		✓	✓	✓			✓		✓			✓			✓	✓															
นางกมลวรรณ ศิวรักษ์													✓				✓		✓		✓										✓
นางศิริกุล สมุทรสาคร																															
นางสุวรรณี ภูณานนท์																															
นายบุญศักดิ์ สถิตมโนธรรม																															

รับรองสำเนาถูกต้อง

(นางกมลวรรณ ศิวรักษ์)

ผู้รับมอบอำนาจ



99 อาคารเบอร์ลี ยูคเกอร์ ซอยบุรีเบียม ถนนสุขุมวิท 42 แขวงพระโขนง เขตคลองเตย กรุงเทพมหานคร 10110 ประเทศไทย  
โทรศัพท์ 0 2146 5999 | www.bjc.co.th

เอกสารแนบ 1 หน้า 29 / 36





บริษัท เบอร์ลี ยุคเกอร์ จำกัด (มหาชน)

เอกสารแนบ 1 รายละเอียดเกี่ยวกับกรรมการ ผู้บริหาร ผู้มีอำนาจควบคุม และเลขานุการบริษัท

แบบ 56-1 ประจำปี 2565

รายชื่อกรรมการและ ผู้บริหาร	บริษัทย่อย																								
	B.HI	B.H	CM	MCL	TSS	B.U.T	B.P.W	B.S.L	B.S	W.G	F.B	A.B	B.U.L	B.C.X	B.J.C Move	B.J.C.C	B.M.M	B.M.P	B.M.P-HK	B.U.H	B.I.G C	B.O.H.H	PSLBC2015	B.C.F.R	C.S.S
นายเจริญ สิริวัฒนภักดี																									
คุณหญิงวรรณา สิริวัฒนภักดี																									
นายประสิทธิ์ ไชวโกลกุล																									
นางสาวพจณีย์ ธนวานิช																									
นายภิรมย์ กมลรัตนกุล																									
พลเอกอนดล สุรารักษ์																									
นายวีระวงศ์ จิตต์มิตรภาพ																					✓				
นายก่าจร ตติยกวี																									
นายรังสรรค์ ศรีวรศาสตร์																									
พลตำรวจเอกกฤษณะ ผลอนันต์																									
นายเทวินทร์ วงศ์วานิช																									
นายธีรศักดิ์ นาทีกาญจนลาภ																				✓					
นายประเสริฐ เมฆวัฒนา																									
นายสิทธิชัย ชัยเกรียงไกร	✓				✓	✓		✓					✓		✓							✓			
นางพิมพ์พนา ศรีสวัสดิ์																									
นายอัศวิน เตชะเจริญวิกุล	✓									✓									✓	✓	✓				✓
นางฐาปณี เตชะเจริญวิกุล	✓																			✓					
นายตุลย์ วงศ์ศุภสวัสดิ์					✓	✓		✓	✓				✓	✓	✓	✓					✓				
นายวิเชียร รุ่งวัฒนะกิจ						✓	✓	✓	✓				✓	✓	✓										
นายธีระ วีระธรรมสาธิต	✓				✓	✓	✓	✓	✓				✓	✓	✓	✓					✓		✓	✓	✓
นางสาวอัญชลี ริมวิริยะทรัพย์	✓		✓			✓			✓	✓	✓		✓					✓							
นางกมลวรรณ ศิวรักษ์		✓	✓	✓			✓			✓	✓	✓					✓	✓							
นางศิริกุล สมุทรสาคร								✓	✓	✓	✓														
นางสุวรรณี ภูณานนท์	✓	✓	✓	✓						✓															
นายบุญศักดิ์ สติemannโนธรรม					✓	✓	✓						✓	✓	✓										

รับรองสำเนาถูกต้อง

(นางกมลวรรณ ศิวรักษ์)

ผู้รับมอบอำนาจ





บริษัท เบอร์ลี ยูคเกอร์ จำกัด (มหาชน)

เอกสารแนบ 1 รายละเอียดเกี่ยวกับกรรมการ ผู้บริหาร ผู้มีอำนาจควบคุม และเลขานุการบริษัท

แบบ 56-1 ประจำปี 2565

รายชื่อกรรมการและ ผู้บริหาร	บริษัทย่อย																											
	CDA	BULW	BCRH	BJCD	SPK	BBDC	MS	WP9	BUC Coffee	BUJ-HK	BUC-HK	BUC Brand-HK	BUJ-MM	BUC-MM	RI	BBCH	BBCP	RS168	MC168	SCR168	BRV	BWP1	BWP2	BWP3	BWP4	SBP1	CD	BCM
นายเจริญ สิริวัฒนภักดี		✓																										
คุณหญิงวรรณา สิริวัฒนภักดี		✓																										
นายประสิทธิ์ โฉ่วไถกกุล		✓																										
นางสาวพจนิย์ ธนวานิช																												
นายภิรมย์ กมลรัตนกุล		✓																										
พลเอกธนดล สุวาร์ภษ์																												
นายวีระวงศ์ จิตตมิตรภาพ		✓																										
นายกำจร ตติยกวี																												
นายรังสรรค์ ศรีวรรศาสตร์																												
พลตำรวจเอกกฤษณะ ผลอนันต์																												
นายเทวินทร์ วงศ์วานิช																												
นายธีรศักดิ์ นาทีกาญจนลาภ												✓		✓	✓													
นายประเสริฐ เมฆวัฒนา																												
นายสิทธิชัย ชัยเกรียงไกร	✓	✓		✓	✓		✓	✓		✓	✓	✓			✓	✓	✓				✓							
นางพิมพ์พนา ศรีสวัสดิ์																												
นายอัศวิน เตชะเจริญวิกุล	✓	✓		✓	✓			✓	✓	✓	✓	✓	✓			✓	✓				✓							
นางฐาปณี เตชะเจริญวิกุล		✓		✓	✓			✓	✓	✓	✓	✓																
นายตุลย์ วงศ์สุภสวัสดิ์			✓			✓							✓					✓	✓									
นายวิเชียร รุ่งพัฒนกิจ						✓							✓									✓	✓	✓	✓	✓		
นายธีระ วีรธรรมสาธิต			✓			✓		✓														✓	✓	✓	✓	✓		
นางสาวอัญชลี ริมวิริยะทรัพย์			✓				✓						✓			✓	✓				✓							
นางกมลวรรณ ศิวรักษ์							✓											✓		✓	✓	✓	✓	✓	✓	✓	✓	✓
นางศิริกุล สมุทรสาคร																												
นางสุวรรณี ภูพานนท์																												
นายบุญศักดิ์ สติemannในธรรม																						✓	✓	✓	✓	✓		

รับรองสำเนาถูกต้อง

(นางกมลวรรณ ศิวรักษ์)

ผู้รับมอบอำนาจ



99 อาคารเบอร์ลี ยูคเกอร์ ซอยสุขุมวิท 42 แขวงพระโขนง เขตคลองเตย กรุงเทพมหานคร 10110 ประเทศไทย  
โทรศัพท์ 0 2146 5999 | www.bjc.co.th

เอกสารแนบ 1 หน้า 31 / 36



บริษัท เบอร์ลี ยูคเกอร์ จำกัด (มหาชน)

เอกสารแนบ 1 รายละเอียดเกี่ยวกับกรรมการ ผู้บริหาร ผู้มีอำนาจควบคุม และเลขานุการบริษัท

แบบ 56-1 ประจำปี 2565

กรรมการ	บริษัทร่วม	กิจการร่วมค้า								
	1	1	4	5	6	7	8	9	10	11
	GGT	BJC O-I	BJC-MIB	BJC&CF	BAS	BDP	BMRD	MGP	MVG	PMSLW
นายเจริญ สิริวัฒนภักดี										
คุณหญิงวรรณ สิริวัฒนภักดี										
นายประสิทธิ์ โสวิไลกุล										
นางสาวพจณี ธนวานิช										
นายภิรมย์ กมลรัตนกุล										
พลเอกอนันต สุราษฎร์										
นายวีระวงศ์ จิตต์มิตรภาพ										
นายกำจร ตติยกวี										
นายรังสรรค์ ศิริวิศาสด์										
พลตำรวจเอกกฤษณะ ผลอนันต์										
นายเทวินทร์ วงศ์วานิช										
นายธีรศักดิ์ นาทีกาญจนลาก						✓				
นายประเสริฐ เมฆวัฒนา										
นายสิทธิชัย ชัยเกรียงไกร										
นางพิมพ์พนา ศรีสวัสดิ์										
นายอัศวิน เตชะเจริญวิกุล		✓				✓		✓	✓	
นางฐาปณี เตชะเจริญวิกุล										
นายตุลย์ วงศ์สุสวัสดิ์	✓			✓						
นายวิเชียร รุ่งวัฒนะกิจ	✓	✓			✓	✓		✓	✓	
นายธีระ วีระธรรมสาธิต	✓									
นางสาวอัญชลี ริมวิริยะทรัพย์	✓						✓			
นางกมลวรรณ ศิวรักษ์							✓			
นางศิริกุล สมุทรสาคร					✓					
นางสุวรรณี ภู่านานนท์										
นายบุญศักดิ์ สติemannในธรรม										

หมายเหตุ ○ = ประธานกรรมการ

✓✓ = รองประธานกรรมการ

✓ = กรรมการ

A = ประธานกรรมการบริหาร

B = รองประธานกรรมการบริหาร

C = กรรมการบริหาร

D = ประธานเจ้าหน้าที่บริหารและ  
กรรมการผู้จัดการใหญ่

E = รองผู้จัดการใหญ่อาวุโส

F = รองผู้จัดการใหญ่

G = ประธานเจ้าหน้าที่ฝ่ายการเงิน

รับรองสำเนาถูกต้อง



(นางกมลวรรณ ศิวรักษ์)

ผู้รับมอบอำนาจ



บริษัท เบอร์ลี ยุคเกอร์ จำกัด (มหาชน)

เอกสารแนบ 1 รายละเอียดเกี่ยวกับกรรมการ ผู้บริหาร ผู้มีอำนาจควบคุม และเลขานุการบริษัท แบบ 56-1 ประจำปี 2565

รายชื่อบริษัทย่อย กิจการที่ควบคุมร่วมกัน และบริษัทร่วม

	บริษัทย่อย		บริษัทย่อย
1	บริษัท อุตสาหกรรมทำเครื่องแก้วไทย จำกัด (มหาชน) (TGI)	2	บริษัท ไทย มาลาया กลาส จำกัด (TMG)
3	บริษัท บีเจซี คาเฟ่ จำกัด (BJC Cafe)	4	บริษัท บีเจซี แพคเกจจิ้ง จำกัด (BJP)
5	บีเจซี ก๊าซ คัมปะนี ลิมิเต็ด (BJG-HK)	6	บีเจซี ก๊าซ เวียดนาม ลิมิเต็ด (BJG-VN)
7	บริษัท ไทย เบเวอร์เรจ แคน จำกัด (TBC)	8	ทีบีซี-บอล เบเวอร์เรจ แคน โฮลดิ้ง ลิมิเต็ด (TBC-BALL HK)
9	ทีบีซี-บอล เบเวอร์เรจ แคน เวียดนาม ลิมิเต็ด (TBC-BALL VN)	10	บริษัท บีเจซี ก๊าซ (ประเทศไทย) จำกัด (BJGTH)
11	บริษัท เบอร์ลี ยุคเกอร์ ฟู้ดส์ จำกัด (BJF)	12	บีเจซี ฟู้ดส์ (มาเลเซีย) เอสดีเอ็น บีเอชดี (BJFM)
13	บริษัท เบอร์ลี ยุคเกอร์ เซลลูล็อกซ์ จำกัด (CPC)	14	บีเจซี เซลลูล็อกซ์ (เวียดนาม) คัมปะนี ลิมิเต็ด (CPC VN)
15	บริษัท บีเจซี เซลลูล็อกซ์ (กัมพูชา) จำกัด (CPC Cambodia)	16	บริษัท ฐเบียอุตสาหกรรม จำกัด (RIL)
17	บริษัท บีเจซี คอนซูเมอร์ จำกัด (BJCon)	18	วีนา เปเปอร์ คัมปะนี ลิมิเต็ด (Vina Paper)
19	ไทยคอร์ป อินเตอร์เนชั่นแนล คัมปะนี ลิมิเต็ด (TCI-HK)	20	ไทยคอร์ป อินเตอร์เนชั่นแนล (เวียดนาม) คัมปะนี ลิมิเต็ด (TCI-VN)
21	บีเจไอเอ็มเค คัมปะนี ลิมิเต็ด (BJIMK)	22	อิชิบัง ฟู้ดส์ คัมปะนี ลิมิเต็ด (Ichiban)
23	ไทอัน เวียดนาม จอยท์ สต็อก คัมปะนี (TAG)	24	ภูเก็ต กรู๊ป จอยท์ สต็อก คัมปะนี (PTG)
25	ภูเก็ต เทเลคอมมูนิเคชั่น จอยท์ สต็อก คัมปะนี (PTT)	26	ภูเก็ต คอนสตรัคชั่น แอนด์ อินเวสต์เม้นท์ จอยท์ สต็อก คัมปะนี (PTCI)
27	ภูเก็ต ฮานอย เทรดิง จอยท์ สต็อก คัมปะนี (PTHN)	28	ภูเก็ต คันทอ ดิสทริบิวชั่น จอยท์สต็อก คัมปะนี (PTCT)
29	ภูเก็ต ฟู้ดส์ เวียดนาม คัมปะนี ลิมิเต็ด (PTFV)	30	ภูเก็ต ฟู้ดส์ เซ็นทรัล เวียดนาม วัน เมมเบอร์ คัมปะนี ลิมิเต็ด (PTFC)
31	ภูเก็ต ฟู้ดส์ นอร์ธ คัมปะนี ลิมิเต็ด (PTFN)	32	พีที ฟู้ด ดิสทริบิวชั่น จอยท์ สต็อก คัมปะนี (PT FOOD)
33	วัน ฝู เอกซ์พอร์ต อิมพอร์ต เทรดิง แมนูแฟคเจอร์ คัมปะนี ลิมิเต็ด (VP)	34	ไทอัน เวียดนาม เทรดิง คัมปะนี ลิมิเต็ด (TAT)
35	ภูเก็ต โฮจิมินห์ ซิตี้ จอยท์ สต็อก คัมปะนี (PTHCM)	36	บริษัท บีเจเอช อินเวสต์เมนต์ จำกัด (BJHI)
37	บริษัท บีเจซี เฮลท์แคร์ จำกัด (BJH)	38	บริษัท บีเจเอช เมดิคอล จำกัด (BJHM)
39	บริษัท คอสมา เมดิคอล จำกัด (CM)	40	บริษัท คอสมา เทรดิง จำกัด (CMT)
41	บริษัท มัดษานา จำกัด (MCL)	42	บริษัท มัดษานา มาร์เก็ตติ้ง จำกัด (MMCL)
43	บริษัท ไทย-สแกนดิค สตีล จำกัด (TSS)	44	บริษัท บีเจซี อินดัสเตรียล แอนด์ เทรดิง จำกัด (BJIT)

รับรองสำเนาถูกต้อง



เอกสารแนบ 1 หน้า 33 / 36

(นางกมลวรรณ ศิวรักษ์)

ผู้รับมอบอำนาจ

99 อาคารเบอร์ลี ยุคเกอร์ ซอยสุขุมวิท 42 แขวงพระโขนง เขตคลองเตย กรุงเทพมหานคร 10110 ประเทศไทย

โทรศัพท์ 0 2146 5999 | www.bjc.co.th



บริษัท เบอร์ลี ยุคเกอร์ จำกัด (มหาชน)

เอกสารแนบ 1 รายละเอียดเกี่ยวกับกรรมการ ผู้บริหาร ผู้มีอำนาจควบคุม และเลขานุการบริษัท แบบ 56-1 ประจำปี 2565

	บริษัทย่อย		บริษัทย่อย
45	บริษัท บีเจซี เพาเวอร์ จำกัด (BJPW)	46	บริษัท เบอร์ลี ยุคเกอร์ สเปเชียลตี้ส์ จำกัด (BJSL)
47	บริษัท บีเจซี สเปเชียลตี้ส์ จำกัด (BJS)	48	บริษัท ไวท์กรู๊ป จำกัด (มหาชน) (WG)
49	บริษัท เอฟ บี (ประเทศไทย) จำกัด (FB)	50	บริษัท เอเชียนบูคส์ จำกัด (AB)
51	บริษัท ดิสทรี-ไทย จำกัด (DT)	52	บริษัท เบอร์ลี ยุคเกอร์ โลจิสติกส์ จำกัด (BJL)
53	บริษัท บีซีเอ็กซ์ จำกัด (BCX) (เดิมชื่อ บริษัท บีเจซี โลจิสติกส์ เวิลด์ จำกัด)	54	บริษัท บีเจซี มูฟ จำกัด (BJC Move)
55	บริษัท บีเจซี คอมเมอร์เชียล จำกัด (BJCC)	56	บริษัท บีเจซี เมก้า มาร์เก็ต จำกัด (BJMM)
57	บริษัท ตลาดครอบครัว จำกัด (TLKK)	58	บริษัท บีเจซี-เอ็มพอยท์ อินเตอร์เนชั่นแนล จำกัด (BJMP)
59	บีเจซี-เอ็มพอยท์ (ฮ่องกง) คัมปะนี ลิมิเต็ด (BJMP-HK)	60	บีเจซี อินเตอร์เนชั่นแนล โฮลดิ้ง ฟิฟตี แอลทีดี (BJIH)
61	บริษัท บิ๊กซี ซูเปอร์เซ็นเตอร์ จำกัด (มหาชน) (Big C)	62	บริษัท บิ๊กซี ซูเปอร์เซ็นเตอร์ หัวหิน จำกัด (BCHH)
63	บริษัท ซีมาร์ท (ประเทศไทย) จำกัด (Cmart)	64	บริษัท พิษณุโลก บิ๊กซี 2015 จำกัด (PSLBC2015)
65	บริษัท บิ๊กซี แฟรี่ จำกัด (BCFR )	66	บริษัท ซี สมาร์ท โซลูชั่น จำกัด (CSS)
67	บริษัท ซี เพย์เมนต์ โซลูชั่น จำกัด (CPS)	68	บริษัท ซี-ดิสทริบิวชัน ฟิฟตี แอลทีดี (CDA)
69	บริษัท บิ๊กซี ซูเปอร์เซ็นเตอร์ (ลาว) จำกัดผู้เดียว (Big C Lao)	70	บิ๊กซี ซูเปอร์เซ็นเตอร์ (กัมพูชา) คัมปะนี ลิมิเต็ด (Big C Cambodia)
71	บริษัท บิ๊กซี รีเทล คอร์ปอเรชั่น จำกัด (มหาชน) (BRC) เดิม ชื่อ บริษัท บีเจซี โลจิสติกส์ แอนด์ แวร์เฮาส์ จำกัด (BJLW)	72	บริษัท บิ๊กซี รีเทล โฮลดิ้ง จำกัด (BCRH)
73	บริษัท บีเจซี ซูเปอร์เซ็นเตอร์ จำกัด (BJCT)	74	บริษัท บีเจซี ซี ดิสทริบิวชัน จำกัด (BJCD)
75	บริษัท สัมพันธ์กิจ จำกัด (SPK)	76	บริษัท บีเจซี บิ๊กซี ดีเวลลอปเม้นท์ เซ็นเตอร์ จำกัด (BBDC)
77	บริษัท หินอ่อนและศิลา จำกัด (MS)	78	บริษัท วัฒนทรัพย์พัฒนา 7 จำกัด (WP7)
79	บริษัท วัฒนทรัพย์พัฒนา 9 จำกัด (WP9)	80	บริษัท บีเจซี คอฟฟี่ โฮลดิ้งส์ จำกัด (BJC Coffee)
81	บีเจซี อินเตอร์เนชั่นแนล คัมปะนี ลิมิเต็ด (BJI-HK)	82	บริษัท บีเจซี (ฮ่องกง) คัมปะนี ลิมิเต็ด (BJC-HK)
83	บริษัท บีเจซี แบรินด์ (ลิมิเต็ด) (BJC Brand – HK)	84	บีเจซี อินเตอร์เนชั่นแนล (เมียนมาร์) คัมปะนี ลิมิเต็ด (BJI-MM)
85	เบอร์ลี ยุคเกอร์ (เมียนมาร์) ลิมิเต็ด (BJC-MM)	86	รูเบีย อินเวสต์เม้นท์ส ลิมิเต็ด (RI)
87	บริษัท บีเจซี บิ๊กซี โฮลดิ้ง จำกัด (BBCH)	88	บริษัท บีเจซี บิ๊กซี พาร์ทเนอร์ จำกัด (BBCP)
89	บิ๊กซี ซูเปอร์เซ็นเตอร์ อินเตอร์เนชั่นแนล (กวางโจว) คัม ปะนี ลิมิเต็ด (BigC GZ)	90	บริษัท เอ็มเอ็ม เมก้า มาร์เก็ต (ไทยแลนด์) จำกัด (MMTH)

รับรองสำเนาถูกต้อง



เอกสารแนบ 1 หน้า 34 / 36

(นางกมลวรรณ ศิวรักษ์)

ผู้รับมอบอำนาจ

99 อาคารเบอร์ลี ยุคเกอร์ ซอยสุขุมวิท 42 แขวงพระโขนง เขตคลองเตย กรุงเทพมหานคร 10110 ประเทศไทย

โทรศัพท์ 0 2146 5999 | www.bjc.co.th



บริษัท เบอร์ลี ยุคเกอร์ จำกัด (มหาชน)

เอกสารแนบ 1 รายละเอียดเกี่ยวกับกรรมการ ผู้บริหาร ผู้มีอำนาจควบคุม และเลขานุการบริษัท แบบ 56-1 ประจำปี 2565

	บริษัทย่อย		บริษัทย่อย
91	บริษัท เรืองทรัพย์ 168 จำกัด (RS168)	92	บริษัท มีโชค 168 จำกัด (MC168)
93	บริษัท ทรัพย์เจริญ 168 จำกัด (SCR168)	94	บริษัท บี เรส เวนเจอร์ส จำกัด (BRV)
95	บริษัท บีเจซี พลังงานลม 1 จำกัด (BWP1)	96	บริษัท บีเจซี พลังงานลม 2 จำกัด (BWP2)
97	บริษัท บีเจซี พลังงานลม 3 จำกัด (BWP3)	98	บริษัท บีเจซี พลังงานลม 4 จำกัด (BWP4)
99	บริษัท บีเจซี พลังงานแสงอาทิตย์ 1 จำกัด (BSP1)	100	บริษัท บี-เมด เอ็กซ์ จำกัด (BMX)
101	บริษัท บีซีเอ็ม แมเนจเม้นท์ จำกัด (BCM)	102	บริษัท ซี ดีจีทีล จำกัด (CD)
103	บริษัท ตะวันนา บางพลี จำกัด (TWN)	104	บริษัท ต่อยอดเฟรช (ไทยแลนด์) จำกัด (TYN)

รับรองสำเนาถูกต้อง



เอกสารแนบ 1 หน้า 35 / 36

(นางกมลวรรณ ศิวรักษ์)

ผู้รับมอบอำนาจ

99 อาคารเบอร์ลี ยุคเกอร์ ซอยสุขุมวิท 42 แขวงพระโขนง เขตคลองเตย กรุงเทพมหานคร 10110 ประเทศไทย

โทรศัพท์ 0 2146 5999 | www.bjc.co.th



บริษัท เบอร์ลี ยูคเกอร์ จำกัด (มหาชน)

เอกสารแนบ 1 รายละเอียดเกี่ยวกับกรรมการ ผู้บริหาร ผู้มีอำนาจควบคุม และเลขานุการบริษัท แบบ 56-1 ประจำปี 2565

รายชื่อกิจการร่วมค้า และบริษัทร่วม

	กิจการร่วมค้า		บริษัทร่วม
1	บีเจซี โอ-ไอ กลาส ฟิทีอี แอลดีที (BJC O-I)	1	บริษัท แก้วกรุงไทย จำกัด (GGT)
2	บีเจซี-เอ็มไอบี คัมปะนี ลิมิเต็ด (BJC-MIB)		
3	บริษัท บีเจซี แอนด์ ซีเอฟ (ประเทศไทย) จำกัด (BJC&CF)		
4	บริษัท เบอร์ลีเอเซียติกโซดา จำกัด (BAS)		
5	บริษัท เบอร์ลี ไดนาพลาส จำกัด (BDP)		
6	บริษัท บี เจ ซี มารีน รีซอสเซส ดีเวลลอปเม้นท์ จำกัด (BMRD)		
7	มาลาया กลาส โปรดักส์ เอสดีเอ็น บีเอสดี (MGP)		
8	มาลาया เวียดนาม กลาส ลิมิเต็ด (MVG)		
9	บริษัท พัน หมื่น แสน ล้าน วอน จำกัด (PMSLW)		

3. ประวัติการถูกลงโทษของกรรมการ ผู้บริหารและผู้มีอำนาจควบคุม

ในช่วง 5 ปีที่ผ่านมา ไม่มีกรรมการ ผู้บริหาร และผู้มีอำนาจควบคุมของบริษัทถูกลงโทษ เนื่องจากการกระทำความผิดตามพระราชบัญญัติหลักทรัพย์และตลาดหลักทรัพย์ พ.ศ. 2535 หรือพระราชบัญญัติซื้อขายล่วงหน้า พ.ศ. 2546

รับรองสำเนาถูกต้อง



เอกสารแนบ 1 หน้า 36 / 36

(นางกมลวรรณ ศิวรักษ์)

ผู้รับมอบอำนาจ

99 อาคารเบอร์ลี ยูคเกอร์ ซอยสุขุมวิท 42 แขวงพระโขนง เขตคลองเตย กรุงเทพมหานคร 10110 ประเทศไทย

โทรศัพท์ 0 2146 5999 | www.bjc.co.th



บริษัท เบอร์ลี ยุคเกอร์ จำกัด (มหาชน)

---

เอกสารแนบ 2  
รายละเอียดเกี่ยวกับกรรมการของบริษัทย่อย







บริษัท เบอร์ลี ยุคเกอร์ จำกัด (มหาชน)

เอกสารแนบ 2 รายละเอียดเกี่ยวกับกรรมการของบริษัทย่อย

แบบ 56-1 ประจำปี 2565

### รายละเอียดเกี่ยวกับกรรมการของบริษัทย่อย

รายชื่อกรรมการ	บริษัทย่อย																												
	BBCH	BBCP	BBDC	BCX	BJCC	M&S	BRV	RI	BJC-HK	TAT	BJIH	BJI-HK	BJMM	BJCMM	BJC Brand	BJP	TGI	TMG	TBC	BJL	BJC Move	BJIT	BJPW	BWP1	BWP2	BWP3	BWP4	BSP1	TSS
1. นายอัศวิน เตชะเจริญวิกุล	✓	✓					✓		✓		✓	✓	✓		✓	✓			✓										
2. นางฐาปณี เตชะเจริญวิกุล									✓		✓	✓			✓	✓													
3. นายธีรศักดิ์ นาฬิกาญจนลาภ								✓			✓			✓	✓														
4. นายสิทธิชัย ชัยเกรียงไกร	✓	✓				✓	✓	✓	✓			✓			✓	✓	✓	✓	✓	✓	✓	✓							✓
5. นายประเสริฐ เมฆวัฒนา																		✓											
6. นายปฐมพงศ์ เขี่ยมสุโร			✓		✓								✓				✓												✓
7. นางวิภาดา ดวงรัตน์					✓	✓							✓																
8. นายศุภชัย วงศ์สุภสวัสดิ์			✓	✓	✓								✓				✓	✓		✓	✓	✓							✓
9. นายวิเชียร รุ่งวัฒนะกิจ			✓	✓									✓			✓	✓	✓	✓	✓	✓	✓	✓	✓	✓	✓	✓	✓	
10. นายธีระ วีรธรรมสาธิต			✓	✓	✓											✓	✓	✓		✓	✓	✓	✓	✓	✓	✓	✓	✓	✓
11. นางสาวอัญชลี ริมวิริยะทรัพย์	✓	✓				✓	✓					✓	✓				✓	✓	✓	✓		✓							
12. นายบุญศักดิ์ สถิตมโนในธรรม				✓																	✓	✓	✓	✓	✓	✓	✓	✓	✓
13. นางกมลวรรณ ศิวรักษ์						✓	✓			✓													✓	✓	✓	✓	✓	✓	
14. นางดุชนัน เมอร์ลิง	✓	✓			✓		✓					✓																	
15. นางเหมวรรณ พูนผล			✓																										
16. นางปวีณรัช นุตสดี									✓																				
17. นายพิษณุ พงษ์วัฒนา										✓																			
18. นายสาธิต ชยาวิวัฒน์กุล																			✓										
19. นายสาโรช ชยาวิวัฒน์กุล																			✓										
20. นางสาวเสาวลักษณ์ ชยาวิวัฒน์กุล																			✓										
21. นายอาทิตย์ ลาโฮติ																			✓										
22. นายสุวิชา บุญสุภา										✓			✓																
23. Ms. Hliang Hliang Tun													✓																
24. Mr. Lu Kee Hong											✓																		
25. Mr. Chotruangprasert Boonwong														✓															

รับรองสำเนาถูกต้อง

(นางกมลวรรณ ศิวรักษ์)

ผู้รับมอบอำนาจ



99 อาคารเบอร์ลี ยุคเกอร์ ซอยบูรณ ถนนสุขุมวิท 42 แขวงพระโขนง เขตคลองเตย กรุงเทพมหานคร 10110 ประเทศไทย  
โทรศัพท์ 0 2146 5999 | www.bjc.co.th

เอกสารแนบ 2 หน้า 1 / 14



บริษัท เบอร์ลี ยุคเกอร์ จำกัด (มหาชน)

เอกสารแนบ 2 รายละเอียดเกี่ยวกับกรรมการของบริษัทย่อย

แบบ 56-1 ประจำปี 2565

รายชื่อกรรมการ	บริษัทย่อย																											
	BJG-VN	BJG-HK	TBC-BALL HK	TBC-BALL VN	BJCon	CPC	RIL	BJF	BJC Cafe	BJFM	CPC VN	CPC Cambodia	Vina Paper	TCI-HK	TCI-VN	Ichiban	TAG	PTG	PTT	PTCI	PTHN	PTCT	PTFV	PTFC	PTFN	PT FOOD	PTHCM	VP
1. นายชัชวรินทร์ เตชะเจริญวิกุล		✓	✓							✓		✓		✓			✓	✓	✓	✓	✓	✓				✓	✓	✓
2. นายสิทธิชัย ชัยเกรียงไกร			✓					✓									✓	✓	✓	✓	✓	✓				✓	✓	
3. นายปรุพงศ์ เอี่ยมสุไร	✓																✓	✓										
4. นางวิภาดา ดวงรัตน์								✓		✓		✓																
5. นายตุลย์ วงศ์สุภสวัสดิ์					✓	✓	✓	✓	✓	✓	✓	✓	✓		✓	✓	✓	✓	✓	✓	✓	✓				✓	✓	
6. นายวิเชียร รุ่งวัฒนะกิจ		✓			✓	✓	✓	✓	✓																			
7. นายธีระ วีระธรรมสาริต					✓	✓	✓	✓	✓																			
8. นางสาวธัญชลี ริมวิริยะทรัพย์					✓	✓	✓		✓																			
9. นางกมลวรรณ ศิวรักษ์	✓										✓		✓		✓	✓												
10. นางสาวดวงพร วงศ์วิสกุล					✓																							
11. นายสาโรช ขยาวิวัฒน์กุล			✓																									
12. นางสาวเสาวลักษณ์ ขยาวิวัฒน์กุล			✓																									
13. นายอาทิตย์ ลาโฮติ			✓																									
14. นายสุวิชา บุญสุภา	✓										✓		✓		✓	✓												
15. นางกาญจนา จารุรักษ์กุล		✓																										
16. นายนพพล ชื่นศิริ		✓																										
17. Mr. David Dinesh		✓																										
18. Mr. Vitaliano Torno		✓																										
19. Mr. Philip James Hocken			✓																									
20. Mr. Richard John Peachey			✓																									
21. Mr. Carey Stafford Causey			✓																									
22. Ms. Tran Kim Nga				✓																			✓	✓	✓			
23. Ms. Chua Siew Chuan										✓																		
24. Mr. Cheng Chia Ping										✓																		
25. Mr. Mongkol Banthrarungroj														✓														
26. Mr. Karn Chaiwanichkit																												
27. Mr. Kich Aungvitulsatit																												

(นางกมลวรรณ ศิวรักษ์)

ผู้รับมอบอำนาจ



99 อาคารเบอร์ลี ยุคเกอร์ ซอยบูรเบี ถนนสุขุมวิท 42 แขวงพระโขนง เขตคลองเตย กรุงเทพมหานคร 10110 ประเทศไทย  
โทรศัพท์ 0 2146 5999 | www.bjc.co.th

เอกสารแนบ 2 หน้า 2 / 14



บริษัท เบอร์ลี ยูคเกอร์ จำกัด (มหาชน)

เอกสารแนบ 2 รายละเอียดเกี่ยวกับกรรมการของบริษัทย่อย

แบบ 56-1 ประจำปี 2565

รายชื่อกรรมการ	บริษัทย่อย																												
	BJG-VN	BJG-HK	TBC-BALL HK	TBC-BALL VN	BJCon	CPC	RIL	BJF	BJC Cafe	BJFM	CPC VN	CPC Cambodia	Vina Paper	TCI-HK	TCI-VN	Ichiban	TAG	PTG	PTT	PTCI	PTHN	PTCT	PTFV	PTFC	PTFN	PT FOOD	PTHCM	VP	
28. Mr. Vanna Thamshivasakti																													
29. Mr. Somphong Tantivilaisin																													
30. Mr. Pham Dinh Doan																	✓	✓	✓	✓		✓					✓	✓	✓
31. Mrs. Cong Thi Thanh Binh																	✓												
32. Mr. Nguyen Viet Cuong																		✓											
33. Mr. Le Thuan Phong																					✓								
34. Mr. Vo Van Thanh																												✓	

รับรองสำเนาถูกต้อง

(นางกมลวรรณ ศิวรักษ์)

ผู้รับมอบอำนาจ



99 อาคารเบอร์ลี ยูคเกอร์ ซอยบุรีเบ๊ ถนนสุขุมวิท 42 แขวงพระโขนง เขตคลองเตย กรุงเทพมหานคร 10110 ประเทศไทย  
โทรศัพท์ 0 2146 5999 | www.bjc.co.th

เอกสารแนบ 2 หน้า 3 / 14



บริษัท เบอร์ลี่ ยุคเกอร์ จำกัด (มหาชน)

เอกสารแนบ 2 รายละเอียดเกี่ยวกับกรรมการของบริษัทย่อย

แบบ 56-1 ประจำปี 2565

รายชื่อกรรมการ	บริษัทย่อย																											
	BJHI	BJH	BJHM	CM	CMT	MCL	MMCL	WG	BJS	BJSL	FB	BJLW	BIG C	BCRH	BJCCH	BJCT (T2)	WAT9	WAT7	TLKK	MMTH	SCR168	RS168	MC168	BJMM	AB	DT	PSLBC20	BJCD (T3)
1. นายเจริญ สิริวัฒนภักดี												✓																
2. คุณหญิงวรรณา สิริวัฒนภักดี												✓																
3. นางวิภาดา ดวงรัตน์												✓	✓		✓											✓	✓	
4. นายสิทธิชัย ชัยเกรียงไกร	✓									✓		✓					✓											✓
5. นายวีระวงศ์ จิตต์มิตรภาพ												✓	✓															
6. นายอัศวิน เตชะเจริญวิกุล	✓							✓				✓	✓		✓		✓											✓
7. นางฐาปณี เตชะเจริญวิกุล	✓											✓			✓		✓											✓
8. นายประสิทธิ์ โฉ่วไถกุล												✓																
9. นายภิรมย์ กมลรัตนกุล												✓																
10. นางเมทินี ชโลธร												✓																
11. นางคณฐา คุณพินิจกิจ												✓																
12. นายสุทธิชัย สังขมณี												✓																
13. นายทองเปลว กองจันทร์												✓																
14. นายบุญฤทธิ์ กัลยาณมิตร												✓																
15. พลตำรวจเอก เอก อังสนานนท์												✓	✓															
16. นายวัชรดา ตันตริยานนท์												✓																
17. นายธิตินันท์ เชื้อบุญชัย												✓																
18. นายปฐมพงศ์ เอี่ยมสุไร													✓	✓							✓					✓	✓	
19. นายศุภชัย วงศ์ศุภสวัสดิ์									✓	✓			✓	✓								✓	✓					
20. นายวิเชียร รุ่งวัฒนกิจ									✓	✓																		
21. นายธีระ วีระธรรมสาธิต	✓								✓	✓			✓	✓			✓										✓	
22. นางสาวรณิ ภูณานนท์	✓	✓		✓		✓		✓																				
23. นางกมลวรรณ ศิวรักษ์		✓		✓		✓		✓			✓										✓	✓		✓	✓			
24. นางสาวอัญชลี วัฒนวิเศษทรัพย์	✓			✓				✓	✓		✓			✓														
25. นางสุจิตรา วิชยศึกษ์													✓															
26. นางศุชนัน เมอร์ลิง														✓	✓		✓				✓	✓	✓		✓	✓	✓	
27. นางสาวรัชนี มหาสารินันท์																✓												



(นางกมลวรรณ ศิวรักษ์)

ผู้รับมอบอำนาจ

99 อาคารเบอร์ลี่ ยุคเกอร์ ซอยสุขุมวิท 42 แขวงพระโขนง เขตคลองเตย กรุงเทพมหานคร 10110 ประเทศไทย  
โทรศัพท์ 0 2146 5999 | www.bjc.co.th

เอกสารแนบ 2 หน้า 4 / 14



บริษัท เบอร์ลี ยูเคอร์ จำกัด (มหาชน)

เอกสารแนบ 2 รายละเอียดเกี่ยวกับกรรมการของบริษัทย่อย

แบบ 56-1 ประจำปี 2565

รายชื่อกรรมการ	บริษัทย่อย																											
	BJHI	BJH	BJHM	CM	CMT	MCL	MMCL	WG	BJS	BJSL	FB	BJLW	BIG C	BCRH	BJCCH	BJCT (T2)	WAT9	WAT7	TLKK	MMTH	SCR168	RS168	MC168	BJMM	AB	DT	PSLBC20	BJCD (T3)
28. นางสาวปิยะวรรณ ปิยะพงษ์																									✓			
29. นายพิษณุ พงษ์วัฒนา																				✓								
30. นายวุฒิชัย ทองมีแสง																				✓								
31. นางปวีณรัช นุตสติ					✓																							
32. นางสาวศุภภัทร อนันต์รัตนชัย					✓											✓												
33. นายอนันต์ ประคัลภวงส์		✓																										
34. นางศิริกุล สมุทรสาคร								✓	✓	✓	✓																	
35. นางธนวรรณ เลิศเลอพันธ์		✓																										
36. นางสาวสิริพรรณ ทวีมนคงทรัพย์			✓																									
37. นายสุภัทชัย อ่างพุทธิกุล			✓																									
38. นายชัยวัฒน์ แพรไพจิตรกุล			✓																									
39. นางสาวนฤมล สุขสกุลชัย			✓			✓																						
40. นางกาญจนา จารุรัชกุล			✓																									
41. นางสาวกิตติมา กิตติศักดิ์ไชยกุล				✓																								
42. นายภพ เพชรสุวรรณ																✓												
43. นายสุชสมิทธิ์ อมาตย์กุล																✓												
44. นายปณชัย ศรีธราวุฒิ																		✓	✓									
45. นายวินัย ทองสอง																		✓	✓									
46. นางศิริพร โลหะประธาน																		✓	✓	✓								
47. นายสัญญา นิยมเจริญ																		✓	✓									
48. นายพิเชฐ ชัยยุทธโธ																								✓				
49. นายศุภฤกษ์ ทาสินธุ์																							✓					
50. นางสาวพรทิพย์ แซ่ตั้ง																								✓	✓			
51. นางสาวอริญญา บุญเกลียว																								✓				
52. นางสินีรัตน์ โตบาร์มีกุล																								✓				
53. นางสาวศศิธร อินทุติ					✓																							
54. นางสาวสุวาทิ รัชชบริสุทธิศรี					✓																							

(นางกมลวรรณ ศิริรักษ์)

ผู้รับมอบอำนาจ



99 อาคารเบอร์ลี ยูเคอร์ ซอยบูรเบี ถนนสุขุมวิท 42 แขวงพระโขนง เขตคลองเตย กรุงเทพมหานคร 10110 ประเทศไทย  
โทรศัพท์ 0 2146 5999 | www.bjc.co.th

เอกสารแนบ 2 หน้า 5 / 14



บริษัท เบอร์ลี ยุคเกอร์ จำกัด (มหาชน)

เอกสารแนบ 2 รายละเอียดเกี่ยวกับกรรมการของบริษัทย่อย

แบบ 56-1 ประจำปี 2565

รายชื่อกรรมการ	บริษัทย่อย																											
	BUHI	BUH	BJHM	CM	CMT	MCL	MMCL	WG	BJS	BJSL	FB	BJLW	BIG C	BCRH	BJCCH	BJCT (T2)	WAT9	WAT7	TLKK	MMTH	SCR168	RS168	MC168	BJMM	AB	DT	PSLBC20	BJCD (T3)
55. นางดวงมณี เจียมศรีมงคล					✓																							
56. นายภาณุภูมิ ตั้งเจริญไพศาล							✓																					
57. นางสาวศรัญญา ครุสสอน							✓																					
58. นางวิศา ปัญญาพุมิกุล							✓																					
59. นางกาญจนา ชีวโรดม							✓																					
60. นายนันทกฤต พัฒนานุวัตร						✓																						

รับรองสำเนาถูกต้อง

(นางกมลวรรณ ศิวรักษ์)

ผู้รับมอบอำนาจ



99 อาคารเบอร์ลี ยุคเกอร์ ซอยบุรีเบญจ ถนนสุขุมวิท 42 แขวงพระโขนง เขตคลองเตย กรุงเทพมหานคร 10110 ประเทศไทย  
โทรศัพท์ 0 2146 5999 | www.bjc.co.th

เอกสารแนบ 2 หน้า 6 / 14



บริษัท เบอร์ลี่ ยุคเกอร์ จำกัด (มหาชน)

เอกสารแนบ 2 รายละเอียดเกี่ยวกับกรรมการของบริษัทย่อย

แบบ 56-1 ประจำปี 2565

รายชื่อกรรมการ	บริษัทย่อย																		
	BOHH	CMART	BCFR	SPK	CSS	CPS	BCM	CD	TWN	TYF	BJMP	BUGTH	CDA	Big C Lao	Big C Cambodia	Big C Guangzhou	PVN	BJMP-HK	BJMK
1. นายอัศวิน เตชะเจริญวิกุล				✓	✓								✓			✓		✓	✓
2. นางฐาปณี เตชะเจริญวิกุล				✓															
3. นางวิภาดา ดวงรัตน์	✓	✓	✓			✓			✓	✓									
4. นายสิทธิชัย ชัยเกรียงไกร	✓			✓								✓	✓						
5. นายปรุพงศ์ เอี่ยมสุโร	✓		✓		✓	✓		✓	✓	✓									
6. นายวิเชียร รุ่งวัฒนะกิจ												✓							
7. นายตุลย์ วงศ์ศุภสวัสดิ์												✓							
8. นายธีระ วีระธรรมสาริต			✓		✓							✓							
9. นางสาวอัญชลี ริมวิริยะทรัพย์											✓	✓						✓	
10. นางสุจิตรา วิชัยศักดิ์						✓													
11. นางกมลวรรณ ศิวรักษ์							✓	✓			✓								
12. นางตุนนี เมอร์ลิง	✓	✓	✓	✓				✓	✓	✓								✓	
13. นางสาวปิยะวรรณ ปิยะพงษ์						✓		✓											
14. นายพิเชฐ ชัยยุทธโอ		✓					✓												
15. นายวรา จาปนอม					✓														
16. นายพิษณุ พงษ์วัฒนา									✓	✓									
17. นายวุฒิชัย ทองมีแสง									✓	✓									
18. นางสาวอรุณญา บุญเกลียว							✓												
19. นางสาวพรทิพย์ แซ่ตั้ง							✓												
20. นางปวีณรัช นุตสดี											✓								
21. นายสุวิชา บุญสุภา														✓		✓			
22. นายสุชา ทิสิกกร															✓				
23. Mr. Bruno Jousselin																✓			
24. Mr. Gary Hardy																✓			
25. นางสาวนกาวดี ว่องคงคาเทพ																✓			
26. นายพิสุทธิ ชัดติโยทัยวงศ์																✓			
27. Ms. Tran Kim Nga																	✓		

(นางกมลวรรณ ศิวรักษ์)

ผู้รับมอบอำนาจ



99 อาคารเบอร์ลี่ ยุคเกอร์ ซอยบูรเบี ถนนสุขุมวิท 42 แขวงพระโขนง เขตคลองเตย กรุงเทพมหานคร 10110 ประเทศไทย  
โทรศัพท์ 0 2146 5999 | www.bjc.co.th

เอกสารแนบ 2 หน้า 7 / 14



บริษัท เบอร์ลี ยุคเกอร์ จำกัด (มหาชน)

เอกสารแนบ 2 รายละเอียดเกี่ยวกับกรรมการของบริษัทย่อย

แบบ 56-1 ประจำปี 2565

รายชื่อกรรมการ	บริษัทย่อย																		
	BCHH	CMART	BCFR	SPK	CSS	CPS	BCM	CD	TWN	TYF	BJMP	BUGTH	CDA	Big C Lao	Big C Cambodia	Big C Guangzhou	PVN	BJMP-HK	BJMK
28. Mr. Yotsawet Srisutiwong																	✓		
29. Mr. Pham Dinh Doan																	✓		
30. Mr. Kam Chaiwanichkit																			✓
31. Mr. NG Kwai Keong													✓						

รับรองสำเนาถูกต้อง

(นางกมลวรรณ ศิวรักษ์)

ผู้รับมอบอำนาจ



99 อาคารเบอร์ลี ยุคเกอร์ ซอยบูรเบี ถนนสุขุมวิท 42 แขวงพระโขนง เขตคลองเตย กรุงเทพมหานคร 10110 ประเทศไทย  
โทรศัพท์ 0 2146 5999 | www.bjc.co.th

เอกสารแนบ 2 หน้า 8 / 14





บริษัท เบอร์ลี ยุคเกอร์ จำกัด (มหาชน)

เอกสารแนบ 2 รายละเอียดเกี่ยวกับกรรมการของบริษัทย่อย

แบบ 56-1 ประจำปี 2565

รายชื่อกรรมการ	กิจการร่วมค้า										บริษัทร่วม
	BJC O-I	BJC-MIB	BJC&CF	BAS	BDP	BMRD	MGP	MVG	PMSLW	BMX	GGT
1. นายอัศวิน เตชะเจริญวิกุล	✓				✓		✓				
2. นายธีรศักดิ์ นาฬิกาญจนลาภ					✓						
3. นายปรุพงศ์ เอี่ยมสุไร		✓									✓
4. นางวิภาดา ดวงรัตน์			✓			✓					
5. นายศุภชัย วงศ์สุภาสวัสดิ์			✓								✓
6. นายวิเชียร รุ่งวัฒนะกิจ	✓			✓	✓		✓				✓
7. นางสาววรรณิ์ ภู่านานนท์										✓	
8. นายธีระ วีระธรรมสาธิต											✓
9. นางกมลวรรณ ศิวรักษ์						✓					
10. นางศิริกุล สมุทรสาคร				✓							
11. นางสาวอัญชลี วัฒนวิริยะทรัพย์						✓					✓
12. นางสาวอรรพรรณ ศุภเมธภาพร		✓									
13. นายสุภูมิ มุโตะ			✓								
14. นายสัณยชัย ยามาโมโตะ			✓								
15. นายเคนอิจิ คาคายามา			✓								
16. นายเจน แคม ปีเตอร์เซน				✓							
17. นายไพศาล เพริศวิวัฒนา				✓							
18. นายธเนศ จิระสุข					✓						
19. นายเตอร์ตาจายา ฮัมบาลี					✓						
20. นายแอนโทเนียส รูดี้ สุกิอาโตะ					✓						
21. นายโจโกล ภูนาวัน					✓						
22. นายสรพล ว่องวัฒนโรจน์						✓					
23. นายมนไท จูพิติตตะ						✓					
24. นายศรีประเสริฐ ศรีประวัตกุล						✓					
25. นางจินดาธิป ศิริคุณากร										✓	
26. นางศิริพร โลหะประธาน									✓		
27. นายสัญญา นิมเจริญ									✓		
28. นางมนิดา สถิตมันโนธรรม											✓
29. นายบุญชู สถิตมันโนธรรม											✓
30. นายขวัญชัย ชูเกียรติจรเดช											✓

(นางกมลวรรณ ศิวรักษ์)

ผู้รับมอบอำนาจ



99 อาคารเบอร์ลี ยุคเกอร์ ซอยบูรณีย์ ถนนสุขุมวิท 42 แขวงพระโขนง เขตคลองเตย กรุงเทพมหานคร 10110 ประเทศไทย  
โทรศัพท์ 0 2146 5999 | www.bjc.co.th

เอกสารแนบ 2 หน้า 9 / 14



บริษัท เบอร์ลี ยุคเกอร์ จำกัด (มหาชน)

เอกสารแนบ 2 รายละเอียดเกี่ยวกับกรรมการของบริษัทย่อย

แบบ 56-1 ประจำปี 2565

รายชื่อกรรมการ	กิจการร่วมค้า										บริษัทร่วม
	BJC O-I	BJC-MIB	BJC&CF	BAS	BDP	BMRD	MGP	MVG	PMSLW	BMX	GGT
31. นายบรรพต บุญเย็น									✓		
32. นางสาวไฉรินทร์ กาญจนคุณเศรษฐ์									✓		
33. นางกาญจนา จารุรัชกุล	✓										
34. Mr. Timothy Michael Connors	✓						✓				
35. Mr. Vitaliano Torno	✓						✓				
36. Mr. Lim Hock Thye	✓										
37. นายนวพล ชื่นศิริ	✓						✓				
38. นายวิชภูมิ ทางอนันต์							✓				
39. Mr. Zahrulannuar Bin Mat Desa							✓				
40. Mr. Hoang Xuan Binh								✓			
41. นายธนา สราญเวทย์พันธุ์										✓	
42. นายพงษ์ ไชยานันท์										✓	
43. นายธีระพล เกียรติสุรนนท์		✓									
44. Mr. U Zaw Latt		✓									
45. Mr. Daw Wai Thit Lwin		✓									
46. นางธนวรรณ เลิศเลอพันธ์			✓								

รับรองสำเนาถูกต้อง

(นางกมลวรรณ ศิวรักษ์)

ผู้รับมอบอำนาจ



99 อาคารเบอร์ลี ยุคเกอร์ ซอยบูรเบี๊ยน ถนนสุขุมวิท 42 แขวงพระโขนง เขตคลองเตย กรุงเทพมหานคร 10110 ประเทศไทย  
โทรศัพท์ 0 2146 5999 | www.bjc.co.th

เอกสารแนบ 2 หน้า 10 / 14

## รายชื่อบริษัทย่อย กิจการที่ควบคุมร่วมกัน และบริษัทร่วม

	บริษัทย่อย		บริษัทย่อย
1	บริษัท บีเจซี บิ๊กซี โฮลดิ้ง จำกัด (BJCCH)	2	บริษัท บีเจซี บิ๊กซี พาร์ตเนอร์ จำกัด (BBCP)
3	บริษัท บีเจซี บิ๊กซี ดีเวลลอปเม้นท์ เซ็นเตอร์ จำกัด (BBDC)	4	บริษัท บีซีเอ็กซ์ จำกัด (BCX)
5	บริษัท บีเจซี คอมเมิร์ซ จำกัด (BJCC)	6	บริษัท หินอ่อนและศิลา จำกัด (MS)
7	บริษัท บี เรส เวนเจอร์ส จำกัด (BRV)	8	รูเบีย อินเวสเมนต์ ลิมิเตด (RI)
9	บีเจซี ฮองกง คัมปะนี ลิมิเตด (BJC-HK)	10	ไทยอัน เวียดนาม เทรดิง คัมปะนี ลิมิเตด (TAT)
11	บีเจซี อินเทอร์เน็ต เนชั่นแนล โฮลดิ้ง ฟิฟตี แอลทีดี (BJIH)	12	บีเจซี อินเทอร์เน็ต เนชั่นแนล คัมปะนี ลิมิเตด (BJI-HK)
13	บีเจซี อินเทอร์เน็ต เนชั่นแนล (เมียนมาร์) คัมปะนี ลิมิเตด (BJIMM)	14	เบอร์ลี ยูคเกอร์ (เมียนมาร์) ลิมิเตด (BJCMM)
15	บีเจซี แบรินด์ ลิมิเตด (BJC Brand)	16	บริษัท บีเจซี แพคเกจจิง จำกัด (BJP)
17	บริษัท อุตสาหกรรมทำเครื่องแก้วไทย จำกัด (มหาชน) (TGI)	18	บริษัท ไทย มาลายา กลาส จำกัด (TMG)
19	บริษัท ไทย เบเวอร์เรจ แคน จำกัด (TBC)	20	บริษัท เบอร์ลี ยูคเกอร์ โลจิสติกส์ จำกัด (BJL)
21	บริษัท บีเจซี มูฟ จำกัด (BJC Move)	22	บริษัท บีเจซี อินดัสเตรียล แอนด์ เทรดิง จำกัด (BJIT)
23	บริษัท บีเจซี เพาเวอร์ จำกัด (BJPW)	24	บริษัท บีเจซี พลังงานลม 1 จำกัด (BWP1)
25	บริษัท บีเจซี พลังงานลม 2 จำกัด (BWP2)	26	บริษัท บีเจซี พลังงานลม 3 จำกัด (BWP3)
27	บริษัท บีเจซี พลังงานลม 4 จำกัด (BWP4)	28	บริษัท บีเจซี พลังงานแสงอาทิตย์ 1 จำกัด (BSP1)
29	บริษัท ไทย-สแกนดิค สตีล จำกัด (TSS)	30	บีเจซี กลาส เวียดนาม ลิมิเตด (BJG-VN)
31	บีเจซี กลาส คัมปะนี ลิมิเตด (BJG-HK)	32	ทีบีซี-บอล เบเวอร์เรจ แคน โฮลดิ้งส์ คัมปะนี ลิมิเตด (TBC-BALL-HK)
33	ทีบีซี-บอล เบเวอร์เรจ แคน เวียดนาม ลิมิเตด (TBC-BALL-VN)	34	บีเจซี กลาส เวียดนาม ลิมิเตด (BJG-VN)
35	บริษัท บีเจซี คอนซูเมอร์ จำกัด (BJCon)	36	บริษัท เบอร์ลี ยูคเกอร์ เซลลูล็อกซ์ จำกัด (CPC)
37	บริษัท รูเบียอุตสาหกรรม จำกัด (RIL)	38	บริษัท เบอร์ลี ยูคเกอร์ ฟู้ดส์ จำกัด (BJF)
39	บริษัท บีเจซี คาเฟ่ จำกัด (BJC Café)	40	บีเจซี ฟู้ดส์ (มาเลเซีย) เอสดีเอ็น บีเอชดี (BJFM)
41	บีเจซี เซลลูล็อกซ์ (เวียดนาม) ลิมิเตด (CPC-VN)	42	บีเจซี เซลลูล็อกซ์ (กัมพูชา) คัมปะนี ลิมิเตด (CPC-Cambodia)
43	วีนา เปเปอร์ คัมปะนี ลิมิเตด (Vina Paper)	44	ไทยคอร์ป อินเทอร์เน็ต เนชั่นแนล คัมปะนี ลิมิเตด (TCI-HK)
45	ไทย คอร์ป อินเทอร์เน็ต เนชั่นแนล (เวียดนาม) คัมปะนี ลิมิเตด (TCI-VN)	46	อิชิบัง ฟู้ดส์ คัมปะนี ลิมิเตด (Ichiban)

รับรองสำเนาถูกต้อง

	บริษัทย่อย		บริษัทย่อย
47	ไทอัน เวียดนาม จอยท์ สต็อก คัมปะนี (TAG)	48	ภูเก็ต กรุ๊ป จอยท์ สต็อก คัมปะนี (PTG)
49	ภูเก็ต เทเลคอมมูนิเคชั่น จอยท์ สต็อก คัมปะนี (PTT)	50	ภูเก็ต คอนสตรัคชั่น แอนด์ อินเวสต์เม้นท์ จอยท์ สต็อก คัมปะนี (PTCI)
51	ภูเก็ต ฮานอย เทรดิง จอยท์ สต็อก คัมปะนี (PTHN)	52	ภูเก็ต คันทะ ดิสทริบิวชั่น จอยท์สต็อก คัมปะนี (PTCT)
53	ภูเก็ต ฟู้ดส์ เวียดนาม คัมปะนี ลิมิเต็ด (PTFV)	54	ภูเก็ต ฟู้ดส์ เซ็นทรัล เวียดนาม วัน เมมเบอร์ คัมปะนี ลิมิเต็ด(PTFC)
55	ภูเก็ต ฟู้ดส์ นอร์ธ คัมปะนี ลิมิเต็ด (PTFN)	56	พีที ฟู้ด ดิสทริบิวชั่น จอยท์ สต็อก คัมปะนี (PT FOOD)
57	ภูเก็ต โฮจิมินห์ ซิตี้ จอยท์ สต็อก คัมปะนี (PTHCM)	58	วัน ผู้ เอกซ์พอร์ต อิมพอร์ต เทรดิง แมนูแฟคเจอร์ริ่ง คัมปะนี ลิมิเต็ด (VP)
59	บริษัท บีเจเอช อินเวสเมนต์ จำกัด (BJHI)	60	บริษัท บีเจซี เฮลท์แคร์ จำกัด (BJH)
61	บริษัท บีเจเอช เมดิคอล จำกัด (BJHM)	61	บริษัท คอสมา เมดิคอล จำกัด (CM)
63	บริษัท คอสมา เทรดิง จำกัด (CMT)	64	บริษัท มณฑนา จำกัด (MCL)
65	บริษัท มณฑนา มาร์เก็ตติ้ง จำกัด (MMCL)	66	บริษัท ไวท์กรุ๊ป จำกัด (มหาชน) (WG)
67	บริษัท บีเจซี สเปเชียลตี้ส์ จำกัด (BJS)	68	บริษัท เบอร์ลี่ ยูเคเกอร์ สเปเชียลตี้ส์ จำกัด (BJSI)
69	บริษัท เอฟ บี (ประเทศไทย) จำกัด (FB)	70	บริษัท บีเจซี โลจิสติกส์ แอนด์ แวร์เฮาส์ จำกัด (BJLW)
71	บริษัท บิ๊กซี ซูเปอร์เซ็นเตอร์ จำกัด (มหาชน) (BIG C)	72	บริษัท บิ๊กซี รีเทล โฮลดิ้ง จำกัด (BCRH)
73	บริษัท บีเจซี คอฟฟี่ โฮลดิ้งส์ จำกัด (BJCCH)	74	บริษัท บีเจซี ซูเปอร์เซ็นเตอร์ จำกัด (BJCT)
75	บริษัท วัฒนทรัพย์พัฒนา 9 จำกัด (WAT9)	76	บริษัท วัฒนทรัพย์พัฒนา 7 จำกัด (WAT7)
77	บริษัท ตลาดครอบครัว จำกัด (TLKK)	78	บริษัท เอ็มเอ็ม เมก้า มาร์เก็ต (ไทยแลนด์) จำกัด (MMTH)
79	บริษัท ทรัพย์เจริญ 168 จำกัด (SCR168)	80	บริษัท เรืองทรัพย์ 168 จำกัด (RS168)
81	บริษัท มีโชค 168 จำกัด (MC 168)	82	บริษัท บีเจซี เมก้า มาร์เก็ต จำกัด (BJMM)
83	บริษัท เอเชียบูคส์ จำกัด (AB)	84	บริษัท ดิสทรี-ไทย จำกัด (DT)
85	บริษัท พิษณุโลก บิ๊กซี 2015 จำกัด (PSLBC2015)	86	บริษัท บีเจซี ซี ดิสทริบิวชั่น จำกัด (BJCD)
87	บริษัท บิ๊กซี ซูเปอร์เซ็นเตอร์ หัวหิน จำกัด (BJHH)	88	บริษัท ซีมาร์ท (ประเทศไทย) จำกัด (Cmart)
89	บริษัท บิ๊กซี แฟรี่ จำกัด (BCFR)	90	บริษัท สัมพันธ์กิจ จำกัด (SPK)
91	บริษัท ซี สมาร์ท โซลูชั่น จำกัด (CSS)	92	บริษัท ซี เพย์เม้นท์ โซลูชั่น จำกัด (CPS)
93	บริษัท บีซีเอ็ม แมเนจเม้นท์ จำกัด (BCM)	94	บริษัท ซี ดีจีทัล จำกัด (CD)
95	บริษัท ตะวันนา บางพลี จำกัด (TWN)	96	บริษัท ต่อยอดเฟรช (ไทยแลนด์) จำกัด (TYF)
97	บริษัท บีเจซี-เอ็มฟอยท์ อินเตอร์เนชั่นแนล จำกัด (BJMP)	98	บริษัท บีเจซี กลาส (ประเทศไทย) จำกัด (BJGTH)

รับรองสำเนาถูกต้อง

	บริษัทย่อย		บริษัทย่อย
99	ซี-ดิสทริบิวชั่น ฟิฟตี แอลทีดี (CDA)	100	บริษัท บิ๊กซี ซูเปอร์เซ็นเตอร์ (ลาว) จำกัดผู้เดียว (Big C Lao)
101	บิ๊กซี ซูเปอร์เซ็นเตอร์ (กัมพูชา) คัมปะนี ลิมิเต็ด (Big C Cambodia)	102	บิ๊กซี ซูเปอร์เซ็นเตอร์ อินเตอร์เนชั่นแนล (กวางโจว) คัม ปะนี ลิมิเต็ด (Big C Guangzhou)
103	ฝูวีณา พร็อพเพอร์ตี้ คัมปะนี ลิมิเต็ด	104	บีเจซี-เอ็มพีอาร์ท (ฮ่องกง) คัมปะนี ลิมิเต็ด (BJMP-HK)
105	บีเจไอเอ็มเค คัมปะนี ลิมิเต็ด (BJIMK)		

รับรองสำเนาถูกต้อง

# รายชื่อกิจการร่วมค้า และบริษัทร่วม

	กิจการร่วมค้า		บริษัทร่วม
1	บีเจซี โอ-ไอ กลาส ฟิฟตี แอลดีที (BJC O-I)	1	บริษัท แก้วกรุงไทย จำกัด (GGT)
2	บีเจซี-เอ็มไอบี คัมปะนี ลิมิเต็ด (BJC-MIB)		
3	บริษัท บีเจซี แอนด์ ซีเอฟ (ประเทศไทย) จำกัด (BJC&CF)		
4	บริษัท เบอร์ลีเอเซียติกโซดา จำกัด (BAS)		
5	บริษัท เบอร์ลี ไดนาพลาส จำกัด (BDP)		
6	บริษัท บี เจ ซี มารีน รีซอสเซส ดีเวลลอปเม้นท์ จำกัด (BMRD)		
7	มาลาया กลาส โปรดักส์ เอสดีเอ็น บีเอสดี (MGP)		
8	มาลาया เวียดนาม กลาส ลิมิเต็ด (MVG)		
9	บริษัท พัน หมื่น แสน ล้าน วอน จำกัด (PMSLW)		
10	บริษัท บี-เมด เอ็กซ์ จำกัด (BMX)		

รับรองสำเนาถูกต้อง



บริษัท เบอร์ลี ยุคเกอร์ จำกัด (มหาชน)

เอกสารแนบ 3 รายละเอียดของหัวหน้างานตรวจสอบภายในและหัวหน้างานกำกับดูแลการปฏิบัติงานของบริษัท แบบ 56-1 ประจำปี 2565

---

เอกสารแนบ 3  
รายละเอียดของหัวหน้างานตรวจสอบภายใน  
และหัวหน้างานกำกับดูแลการปฏิบัติงานของบริษัท

รับรองสำเนาถูกต้อง



99 อาคารเบอร์ลี ยุคเกอร์ ซอยรุเปีย ถนนสุขุมวิท 42 แขวงพระโขนง เขตคลองเตย กรุงเทพมหานคร 10110 ประเทศไทย  
(นางกมลวรรณ ศิวรักษ์) โทรศัพท์ 0 2146 5999 | [www.bjc.co.th](http://www.bjc.co.th)

ผู้รับมอบอำนาจ

เอกสารแนบ 3 หน้า 1 / 4



บริษัท เบอร์ลี ยุคเกอร์ จำกัด (มหาชน)

เอกสารแนบ 3 รายละเอียดของหัวหน้างานตรวจสอบภายในและหัวหน้างานกำกับดูแลการปฏิบัติงานของบริษัท แบบ 56-1 ประจำปี 2565

รายละเอียดเกี่ยวกับหัวหน้างานตรวจสอบภายใน

ชื่อ – นามสกุล : นายปรัชญา สุตรสุข

ตำแหน่ง : ผู้อำนวยการฝ่ายอาวุโส – ฝ่ายตรวจสอบภายในกลุ่มบริษัท

คุณวุฒิทางการศึกษา :ปริญญาโท บริหารธุรกิจ มหาวิทยาลัยรามคำแหง  
ปริญญาตรี บัญชี (บัญชีต้นทุน) มหาวิทยาลัยหอการค้าไทย

ประสบการณ์ทำงาน :

- ผู้อำนวยการฝ่ายอาวุโสฝ่ายตรวจสอบภายในกลุ่มบริษัท บมจ. เบอร์ลี ยุคเกอร์
- ผู้อำนวยการฝ่ายป้องกันความเสียหาย บมจ. บิ๊กซีซูเปอร์เซ็นเตอร์
- รองหัวหน้าฝ่ายตรวจสอบภายใน บมจ. ปูนซีเมนต์นครหลวง

การฝึกอบรมที่เกี่ยวข้อง :

- Investigation Program
- Persuasion course of high level
- Safety officer supervisor
- A personalized Approach to time Management/Learning Resources LTD.
- Trading for success by Ewing Communications PTE.LTD.
- The Executive Degree in Leadership Program (EDLP), The Mahidol University International College (Period Jan – Dec 2013)

รับรองสำเนาถูกต้อง



99 อาคารเบอร์ลี ยุคเกอร์ ซอยรุบีย ถนนสุขุมวิท 42 แขวงพระโขนง เขตคลองเตย กรุงเทพมหานคร 10110 ประเทศไทย  
(นางกมลวรรณ ศิวรักษ์) โทรศัพท์ 0 2146 5999 | www.bjc.co.th

ผู้รับมอบอำนาจ





บริษัท เบอร์ลี ยูคเกอร์ จำกัด (มหาชน)

เอกสารแนบ 3 รายละเอียดของหัวหน้างานตรวจสอบภายในและหัวหน้างานกำกับดูแลการปฏิบัติงานของบริษัท แบบ 56-1 ประจำปี 2565

รายละเอียดเกี่ยวกับหัวหน้างานกำกับดูแลการปฏิบัติงาน

ชื่อ – นามสกุล	:	นางกมลวรรณ ศิวรักษ์
ตำแหน่ง	:	รองผู้จัดการใหญ่ ฝ่ายนิติการและกฎหมายกลุ่มบริษัท
คุณวุฒิทางการศึกษา	:	ปริญญาตรี นิติศาสตรบัณฑิต มหาวิทยาลัยธรรมศาสตร์ ประกาศนียบัตรทางกฎหมายธุรกิจ มหาวิทยาลัยธรรมศาสตร์
ประสบการณ์ทำงาน	:	
ม.ค. 2564 – ปัจจุบัน		คณะกรรมการบริหาร และเลขานุการคณะกรรมการบริหาร บริษัท บีจี ซีพีเอสเอ็นเตอร์ จำกัด (มหาชน)
ม.ค. 2564 – ปัจจุบัน		สมาชิกคณะกรรมการ และเลขานุการคณะกรรมการ บริษัท เบอร์ลี ยูคเกอร์ จำกัด (มหาชน)
พ.ย. 2561 – ปัจจุบัน		เลขานุการคณะกรรมการบริหาร และ เลขานุการบริษัท บริษัท เบอร์ลี ยูคเกอร์ จำกัด (มหาชน)
พ.ย. 2561 – ปัจจุบัน		กรรมการ บริษัท ไวท์กรุ๊ป จำกัด (มหาชน)
ม.ค. 2561 – ปัจจุบัน		เลขานุการบริษัท บริษัท บีจี ซีพีเอสเอ็นเตอร์ จำกัด (มหาชน)
ต.ค. 2550 – 2558		เลขานุการคณะกรรมการบริหาร และ เลขานุการบริษัท บริษัท เบอร์ลี ยูคเกอร์ จำกัด (มหาชน)
2549 – 2550		ทนายความอาวุโส บริษัท จอห์นสัน สโตนส์ แอนด์ มาสเตอร์ (ประเทศไทย) จำกัด
2548 – 2549		หัวหน้าฝ่ายกฎหมาย / ที่ปรึกษากฎหมายอาวุโส สำนักกรรมการผู้จัดการใหญ่ บริษัท คาโปรแลคต์มไทย จำกัด (มหาชน) บริษัท อูเบะโนล่อน (ประเทศไทย) จำกัด บริษัท ยางสังเคราะห์ไทย จำกัด
2543 - 2548		ทนายความที่ปรึกษา บริษัท ไวท์ แอนด์ เคส (ประเทศไทย) จำกัด
2535 - 2543		ผู้ช่วยผู้จัดการฝ่ายกฎหมาย บริษัท สำนักกฎหมายและภาษี แอนเดอร์สัน จำกัด

รับรองสำเนาถูกต้อง





บริษัท เบอร์ลี ยุคเกอร์ จำกัด (มหาชน)

เอกสารแนบ 3 รายละเอียดของหัวหน้างานตรวจสอบภายในและหัวหน้างานกำกับดูแลการปฏิบัติงานของบริษัท แบบ 56-1 ประจำปี 2565

การฝึกอบรมที่เกี่ยวข้อง :

- Board Reporting Program (BRP) รุ่น 6/2011 สมาคมส่งเสริมสถาบันกรรมการบริษัทไทย (IOD)
- Company Reporting Program (CRP) รุ่น 1/2011 สมาคมส่งเสริมสถาบันกรรมการบริษัทไทย (IOD)
- Company Secretary Program (CSP) รุ่น 25/2008 สมาคมส่งเสริมสถาบันกรรมการบริษัทไทย (IOD)
- Effective Minutes Taking (EMT) รุ่น 11/2008 สมาคมส่งเสริมสถาบันกรรมการบริษัทไทย (IOD)

รับรองสำเนาถูกต้อง



99 อาคารเบอร์ลี ยุคเกอร์ ซอยรูเบีย ถนนสุขุมวิท 42 แขวงพระโขนง เขตคลองเตย กรุงเทพมหานคร 10110 ประเทศไทย  
(นางกมลวรรณ ศิวรักษ์) โทรศัพท์ 0 2146 5999 | www.bjc.co.th

ผู้รับมอบอำนาจ

เอกสารแนบ 3 หน้า 4 / 4



บริษัท เบอร์ลี ยุคเกอร์ จำกัด (มหาชน)

---

#### เอกสารแนบ 4

ทรัพย์สินที่ใช้ในการประกอบธุรกิจ และรายละเอียดเกี่ยวกับ  
รายการประเมินราคาทรัพย์สิน





บริษัท เบอร์ลี่ ยุคเกอร์ จำกัด (มหาชน)

เอกสารแนบ 4 รายละเอียดเกี่ยวกับรายการประเมินราคาทรัพย์สิน

แบบ 56-1 ประจำปี 2565

ทรัพย์สินที่ใช้ในการประกอบธุรกิจ

ทรัพย์สินถาวรที่บริษัทและบริษัทย่อยใช้ในการประกอบธุรกิจ

ที่ดิน อาคาร และอุปกรณ์ ณ วันที่ 31 ธันวาคม 2565 ประกอบด้วย

หน่วย : พันบาท

	ที่ดินและส่วนปรับปรุง ที่ดิน	ส่วนเกินจากการตีราคา ที่ดินเพิ่มขึ้น	อาคารและส่วน ปรับปรุงอาคาร	ส่วนเกินจากการตีราคา อาคาร	เครื่องจักรและอุปกรณ์	ส่วนเกินจากการตีราคา เครื่องจักรฯ	เครื่องตกแต่งติดตั้ง และอุปกรณ์สำนักงาน	ยานพาหนะ	สินทรัพย์ระหว่าง ก่อสร้าง	รวม	ภาระผูกพัน
บมจ. เบอร์ลี่ ยุคเกอร์	126,994	-	468,784	-	1,809	-	553,157	4,755	98,372	1,253,871	ไม่มี
บจ. รุเบียดอุตสาหกรรม	1,638	-	24,655	-	75,684	-	2,769	-	10,063	114,809	ไม่มี
บจ. เบอร์ลี่ ยุคเกอร์ ฟู้ดส์	60,590	-	154,868	-	289,220	48,588	4,000	-	16,462	573,728	ไม่มี
บจ. เบอร์ลี่ ยุคเกอร์ เซลล์ล๊อกซ์	121,216	434,413	529,338	-	1,480,154	-	15,530	11	17,129	2,597,791	ไม่มี
บมจ. อุตสาหกรรมทำ เครื่องแก้วไทย	137,144	1,169,850	363,841	-	1,118,068	-	28,003	-	212,653	3,029,559	ไม่มี
BJC Cellox (Vietnam) Company Limited	-	-	55,243	-	6,595	-	-	-	-	61,838	ไม่มี
บจ. ไทย-สแกนดิค สตีล	-	-	26,088	-	46,447	-	1,481	233	2,142	76,391	ไม่มี
บจ. เบอร์ลี่ ยุคเกอร์ โลจิสติกส์	-	-	47,302	-	25,370	-	8,609	-	-	81,281	ไม่มี
บจ. บีเจซี เฮลท์แคร์	-	-	-	-	3,660	-	2,578	-	-	6,238	ไม่มี
BJC Foods (Malaysia) Sdn Bhd	-	-	36,267	-	16,356	-	1,192	162	-	53,977	ไม่มี
บจ. ไทยเบเวอร์เรจแคน	379,579	-	554,084	-	2,351,798	-	9,270	4,801	880,087	4,179,619	ไม่มี
บจ. ไทย มาลาया กลาส	323,614	36,310	2,332,530	-	2,097,001	184,180	22,618	-	16,849	5,013,102	ไม่มี
Thai Corp International (Vietnam) Company Limited	-	-	373	-	-	-	261	-	-	634	ไม่มี
บจ. เอเชียฟู้ดส์	-	-	4,586	-	-	-	3,896	-	-	8,482	ไม่มี
Ichiban Foods Company Limited	-	-	138,947	-	79,209	-	1,599	98	2,459	222,312	ไม่มี

รับรองความถูกต้อง

นางกมลวรรณ ศิวรักษ์

เอกสารแนบ 4 หน้า 1 / 3

ผู้รับมอบอำนาจ



99 อาคารเบอร์ลี่ ยุคเกอร์ ซอยรู่เบีย ถนนสุขุมวิท 42 แขวงพระโขนง เขตคลองเตย กรุงเทพมหานคร 10110 ประเทศไทย

โทรศัพท์ 0 2146 5999 | www.bjc.co.th



บริษัท เบอร์ลี่ ยุคเกอร์ จำกัด (มหาชน)

เอกสารแนบ 4 รายละเอียดเกี่ยวกับรายการประเมินราคาทรัพย์สิน

แบบ 56-1 ประจำปี 2565

	ที่ดินและส่วนปรับปรุง ที่ดิน	ส่วนเกินจากการตีราคา ที่ดินเพิ่มขึ้น	อาคารและส่วน ปรับปรุงอาคาร	ส่วนเกินจากการตีราคา อาคาร	เครื่องจักรและอุปกรณ์	ส่วนเกินจากการตีราคา เครื่องจักรฯ	เครื่องตกแต่งติดตั้ง และอุปกรณ์สำนักงาน	ยานพาหนะ	สินทรัพย์ระหว่าง ก่อสร้าง	รวม	ภาระผูกพัน
Thai An Group	-	-	11,838	-	-	-	1,235	3,529	5,326	21,928	ไม่มี
Thai An Vietnam Trading Company Limited	-	-	-	-	2,830	-	5,024	-	-	7,854	ไม่มี
TBC-Ball Beverage Can Vietnam Limited	4,984	-	338,051	-	2,128,739	-	3,876	937	50,542	2,527,129	ไม่มี
บจ. บีเจเอช อินเวสเมนต์	-	-	-	-	1,710	-	32,768	5,642	-	40,120	ไม่มี
บจ. บีเจซี สเตียลตี้ส์	-	-	-	-	158	-	4,518	-	256	4,932	ไม่มี
บมจ. บิ๊กซี ซูเปอร์เซ็นเตอร์	4,557,030	4,865,708	13,171,205	8,198,933	2,005,408	-	1,063,759	525	301,317	34,163,885	ไม่มี
บจ. บิ๊กซี รีเทล โฮลดิ้ง	2,951,729	680,619	1,713,513	177,459	-	-	263	-	-	5,523,583	ไม่มี
BJC Cellox (Cambodia) Company Limited	-	-	-	-	34,528	-	50	-	-	34,578	ไม่มี
บจ. คอสม่า เทรคดิ้ง	-	-	-	-	854	-	-	-	-	854	ไม่มี
Vina Paper Company Limited	-	-	68,587	59,459	77,961	-	8,565	1,750	-	216,322	ไม่มี
บจ. มัณฑนา	-	-	-	-	-	-	1	-	-	1	ไม่มี
บจ. คอสม่า เมดิคอล	-	-	-	-	-	-	1	-	-	1	ไม่มี
บจ. บีเจซี เมก้า มาร์เก็ต	18,864	-	16,445	-	-	-	2,642	80	599	38,630	ไม่มี
บจ. วัฒนทรัพย์พัฒนา 9	85,737	-	77,481	-	-	-	-	-	-	163,218	ไม่มี
บจ. บีเจซี บิ๊กซี ดีเวลลอปเม้นท์ เซ็นเตอร์	-	-	-	-	2,990	-	10	-	-	3,000	ไม่มี
บมจ. ไร่ทิกร์	109,436	138,824	137,549	2,565	-	-	5,470	2,494	45,164	441,502	ไม่มี
บจ. เอฟ บี (ประเทศไทย)	-	-	41	-	-	-	-	-	-	41	ไม่มี
บจ. ตะวันนา บางพลี	-	-	-	-	-	-	174	-	-	174	ไม่มี
บจ. ต่อยอดเฟรช (ไทยแลนด์)	-	-	-	-	-	-	1,659	-	103	1,762	ไม่มี
บจ. ตลาดครอบครัว	-	-	4,237	-	-	-	6,711	-	49,872	60,820	ไม่มี
บจ. บีเจซี เพาเวอร์	-	-	-	-	72,673	-	2,339	-	-	75,012	ไม่มี
บจ. บีเจซี มูฟ	-	-	-	-	-	-	1,011	-	-	1,011	ไม่มี

รับรองความถูกต้อง

นางกมลวรรณ ศิวรักษ์

เอกสารแนบ 4 หน้า 2 / 3

ผู้รับมอบอำนาจ



99 อาคารเบอร์ลี่ ยุคเกอร์ ซอยรุเบีย ถนนสุขุมวิท 42 แขวงพระโขนง เขตคลองเตย กรุงเทพมหานคร 10110 ประเทศไทย

โทรศัพท์ 0 2146 5999 | www.bjc.co.th



บริษัท เบอร์ลี ยูคเกอร์ จำกัด (มหาชน)

เอกสารแนบ 4 รายละเอียดเกี่ยวกับรายการประเมินราคาทรัพย์สิน

แบบ 56-1 ประจำปี 2565

	ที่ดินและส่วนปรับปรุง ที่ดิน	ส่วนเกินจากการตีราคา ที่ดินเพิ่มขึ้น	อาคารและส่วน ปรับปรุงอาคาร	ส่วนเกินจากการตีราคา อาคาร	เครื่องจักรและอุปกรณ์	ส่วนเกินจากการตีราคา เครื่องจักรฯ	เครื่องตกแต่งติดตั้ง และอุปกรณ์สำนักงาน	ยานพาหนะ	สินทรัพย์ระหว่าง ก่อสร้าง	รวม	ภาระผูกพัน
บจ. มีโชค 168	-	-	75,210	-	-	-	162,616	-	15,782	253,608	ไม่มี
บจ. เอ็มเอ็ม เมก้า มาร์เก็ต (ไทยแลนด์)	-	-	70,132	-	-	-	38,599	-	44,667	153,398	ไม่มี
บจ. บีเจซี คาเฟ่	-	-	-	-	-	-	956	-	-	956	ไม่มี
บจ. ทรัพย์เจริญ 168	-	-	1,331	-	-	-	540	-	14	1,885	ไม่มี
รวม	8,878,555	7,325,724	20,422,526	8,438,416	11,919,222	232,768	1,997,750	25,017	1,769,858	61,009,836	

รับรองความถูกต้อง

นางกมลวรรณ ศิวรักษ์

เอกสารแนบ 4 หน้า 3 / 3

ผู้รับมอบอำนาจ





บริษัท เบอร์ลี ยูคเกอร์ จำกัด (มหาชน)

---

## เอกสารแนบ 5

นโยบายและแนวปฏิบัติการกำกับดูแลกิจการ ฉบับเต็ม  
และจรรยาบรรณธุรกิจฉบับเต็มของบริษัทที่บริษัทได้จัดทำ





บริษัท เบอร์ลี ยุคเกอร์ จำกัด (มหาชน)

เอกสารแนบ 5 นโยบายและแนวปฏิบัติการกำกับดูแลกิจการ

แบบ 56-1 ประจำปี 2565

ผู้สนใจสามารถศึกษานโยบายและแนวปฏิบัติการกำกับดูแลกิจการ ฉบับเต็ม และจรรยาบรรณธุรกิจฉบับเต็มของบริษัทที่บริษัท  
ได้จัดทำเพิ่มเติมได้ที่ [www.bjc.co.th](http://www.bjc.co.th)







บริษัท เบอร์ลี ยุคเกอร์ จำกัด (มหาชน)

เอกสารแนบ 6 รายงานคณะกรรมการตรวจสอบ

แบบ 56-1 ประจำปี 2565

เอกสารแนบ 6  
รายงานคณะกรรมการตรวจสอบ





## บริษัท เบอร์ลี ยุคเกอร์ จำกัด (มหาชน)

เอกสารแนบ 6 รายงานคณะกรรมการตรวจสอบ

แบบ 56-1 ประจำปี 2565

### รายงานคณะกรรมการตรวจสอบ

คณะกรรมการตรวจสอบ บริษัท เบอร์ลี ยุคเกอร์ จำกัด (มหาชน) (“บริษัท”) ได้รับการแต่งตั้งจากที่ประชุมคณะกรรมการของบริษัท ประกอบด้วยกรรมการอิสระ 4 ท่าน เป็นผู้ทรงคุณวุฒิและมีประสบการณ์หลายด้าน ทั้งกฎหมาย การบริหารองค์กร การเงิน และการบัญชี ซึ่งความรู้ความเชี่ยวชาญดังกล่าวสนับสนุนให้คณะกรรมการตรวจสอบปฏิบัติหน้าที่ได้อย่างมีประสิทธิภาพและประสิทธิผล โดยมีนายประสิทธิ์ โสวิไลกุล เป็นประธานกรรมการตรวจสอบ พลตำรวจเอก กฤษณะ ผลอนันต์ ศาสตราจารย์กิตติคุณนายแพทย์ ภิรมย์ กมลรัตนกุล และรศ. ดร. พิมพ์พนา ศรีสวัสดิ์ เป็นกรรมการตรวจสอบ และนายปรัชญา สุตรสุข ผู้อำนวยการฝ่ายอาวุโส ฝ่ายตรวจสอบภายในกลุ่มบริษัท เป็นเลขานุการคณะกรรมการตรวจสอบ

คณะกรรมการตรวจสอบได้ปฏิบัติหน้าที่อย่างเป็นอิสระ เป็นไปตามกฎบัตรและแนวทางปฏิบัติของคณะกรรมการตรวจสอบ ซึ่งสอดคล้องตามแนวปฏิบัติที่ดีของสำนักงานคณะกรรมการกำกับหลักทรัพย์และตลาดหลักทรัพย์ รวมถึงตลาดหลักทรัพย์แห่งประเทศไทย โดยมุ่งเน้นการปฏิบัติตามหลักการกำกับดูแลกิจการที่ดี มีการบริหารจัดการความเสี่ยง และการควบคุมภายในที่เหมาะสมและเพียงพอ รวมถึงให้ความสำคัญกับกระบวนการตรวจสอบภายในที่มีประสิทธิภาพและประสิทธิผล

ในปี 2565 คณะกรรมการตรวจสอบมีการประชุม รวมทั้งสิ้น 6 ครั้ง กรรมการตรวจสอบทั้ง 4 ท่าน ได้เข้าร่วมประชุมครบทุกครั้ง สรุปสาระสำคัญในการปฏิบัติหน้าที่ของคณะกรรมการตรวจสอบประจำปี 2565 ได้ดังนี้

#### 1. การสอบทานรายงานทางการเงิน

คณะกรรมการตรวจสอบได้สอบทานงบการเงินรายไตรมาส งบการเงินประจำปีของบริษัท และงบการเงินรวมของกลุ่มบริษัท เพื่อให้มั่นใจว่าการจัดทำงบการเงินของบริษัท และงบการเงินรวมของกลุ่มบริษัท การเปิดเผยหมายเหตุประกอบงบการเงิน การปรับปรุงรายการบัญชีที่มีสาระสำคัญ และประมาณการทางบัญชีที่สำคัญ มีความครบถ้วน เพียงพอ เหมาะสม และเชื่อถือได้ โดยได้รับคำชี้แจงจากผู้สอบบัญชี ฝ่ายบริหาร และผู้ตรวจสอบภายในว่าการจัดทำงบการเงินเป็นไปตามข้อกำหนดของกฎหมายและมาตรฐานการรายงานทางการเงิน รวมทั้งข้อสังเกตสำคัญที่พบจากการตรวจสอบได้รับการพิจารณาดำเนินการแก้ไขจากฝ่ายบริหารอย่างเหมาะสม นอกจากนี้คณะกรรมการตรวจสอบได้ประชุมร่วมกับผู้สอบบัญชีโดยไม่มีฝ่ายบริหารเข้าร่วมประชุมจำนวน 2 ครั้ง เพื่อหารือเกี่ยวกับแผนการสอบบัญชีประจำปี ขอบเขตการตรวจสอบ ความเสี่ยงที่สำคัญ และความอิสระในการปฏิบัติหน้าที่ โดยในปี 2565 ผู้สอบบัญชีได้รายงานความเห็นแบบไม่มีเงื่อนไข และไม่มีข้อสังเกตที่เป็นสาระสำคัญ รวมถึงไม่พบพฤติกรรมอันควรสงสัยแต่ประการใด

คณะกรรมการตรวจสอบจึงมีความเห็นว่า รายงานทางการเงินของบริษัทจัดทำขึ้นตามมาตรฐานการรายงานทางการเงินและเป็นไปตามข้อกำหนดของกฎหมายที่เกี่ยวข้องกับการดำเนินธุรกิจของบริษัท โดยแสดงฐานะทางการเงินและผลการดำเนินงานของบริษัทอย่างถูกต้องตามที่ควรในสาระสำคัญ มีการเปิดเผยข้อมูลอย่างเพียงพอและทันเวลา





## บริษัท เบอร์ลี ยุคเกอร์ จำกัด (มหาชน)

เอกสารแนบ 6 รายงานคณะกรรมการตรวจสอบ

แบบ 56-1 ประจำปี 2565

### 2. การสอบทานรายการที่เกี่ยวข้องกันหรือรายการที่อาจมีความขัดแย้งทางผลประโยชน์

คณะกรรมการตรวจสอบได้สอบทานรายการที่เกี่ยวข้องกันหรือรายการที่อาจมีความขัดแย้งทางผลประโยชน์ของบริษัทเป็นประจำทุกไตรมาส เพื่อให้มั่นใจว่าบริษัทมีการดำเนินการตามเงื่อนไขทางธุรกิจปกติ โดยยึดหลักความถูกต้อง ความโปร่งใสในการทำรายการ ความสมเหตุสมผล และเป็นประโยชน์สูงสุดต่อบริษัท ตลอดจนเป็นไปตามนโยบายการทำรายการที่เกี่ยวข้องกันของบริษัท และสอดคล้องตามข้อกำหนดของคณะกรรมการกำกับหลักทรัพย์และตลาดหลักทรัพย์ รวมถึงตลาดหลักทรัพย์แห่งประเทศไทย

คณะกรรมการตรวจสอบมีความเห็นว่า รายการดังกล่าวเป็นไปตามธุรกิจปกติที่มีเงื่อนไขการค้าและราคาที่เหมาะสม เหตุสมผล ดังเช่นที่ทำกับบุคคลภายนอกทั่วไป และเป็นประโยชน์สูงสุดต่อบริษัท รวมถึงมีการเปิดเผยข้อมูลอย่างครบถ้วน และเพียงพอตามข้อกำหนดของคณะกรรมการกำกับหลักทรัพย์และตลาดหลักทรัพย์ รวมถึงตลาดหลักทรัพย์แห่งประเทศไทย

### 3. การสอบทานประสิทธิภาพของระบบการควบคุมภายใน

คณะกรรมการตรวจสอบได้สอบทานผลการประเมินระบบควบคุมภายในและการบริหารความเสี่ยงของบริษัท และกลุ่มบริษัท เพื่อให้มั่นใจอย่างสมเหตุสมผลว่าการดำเนินงานมีระบบการควบคุมภายในที่ดี เพียงพอ เหมาะสม โดยพิจารณาจากรายงานผลการตรวจสอบของฝ่ายตรวจสอบภายใน ซึ่งครอบคลุมด้านบัญชีการเงิน การใช้ทรัพยากร การป้องกันและดูแลรักษาทรัพย์สิน การปฏิบัติงาน เทคโนโลยีสารสนเทศ และการปฏิบัติตามกฎระเบียบข้อบังคับ เพื่อทราบสาเหตุและแนวทางในการป้องกันความเสียหายที่อาจเกิดขึ้นต่อบริษัท โดยคณะกรรมการตรวจสอบได้ให้ข้อเสนอแนะที่เป็นประโยชน์เหมาะสมกับสภาพธุรกิจที่ดำเนินอยู่ และติดตามการดำเนินการแก้ไขตามรายงานของผู้ตรวจสอบภายในและผู้สอบบัญชีในประเด็นที่มีสาระสำคัญ เพื่อให้มั่นใจได้ว่ากิจกรรมการตรวจสอบมีความเป็นอิสระ เที่ยงธรรม ครอบคลุมความเสี่ยงที่สำคัญ และสอดคล้องตามมาตรฐานวิชาชีพตรวจสอบภายใน ซึ่งคณะกรรมการตรวจสอบได้รายงานผลการปฏิบัติงานของคณะกรรมการตรวจสอบเสนอคณะกรรมการบริษัทให้รับทราบทุกไตรมาส

คณะกรรมการตรวจสอบมีความเห็นว่า บริษัทมีระบบการควบคุมภายในที่เพียงพอ เหมาะสม และมีประสิทธิภาพกับการดำเนินธุรกิจของบริษัท

### 4. การกำกับดูแลงานตรวจสอบภายใน

คณะกรรมการตรวจสอบได้สอบทานและอนุมัติแผนงานตรวจสอบภายในประจำปี 2566 ที่จัดทำโดยใช้หลักเกณฑ์ตามฐานความเสี่ยงและข้อมูลจากผู้บริหาร เพื่อให้ครอบคลุมความเสี่ยงและการควบคุมอย่างครบถ้วน รวมถึงพิจารณางบประมาณประจำปี ความเพียงพอของบุคลากร และกำกับดูแลงานตรวจสอบให้เป็นไปตามแผนงานที่กำหนดไว้ เพื่อให้มั่นใจว่าหน่วยงานตรวจสอบภายในสามารถดำเนินกิจกรรมการตรวจสอบได้อย่างเป็นอิสระ มีประสิทธิภาพ และประสิทธิผล ตลอดจนให้คำแนะนำเพื่อเพิ่มประสิทธิภาพในการปฏิบัติงาน



99 อาคารเบอร์ลี ยุคเกอร์ ซอยสุขุมวิท 42 แขวงพระโขนง เขตคลองเตย กรุงเทพมหานคร 10110 ประเทศไทย

โทรศัพท์ 0 2146 5999 | www.bjc.co.th

เอกสารแนบ 6 หน้า 3 / 5



## บริษัท เบอร์ลี ยุคเกอร์ จำกัด (มหาชน)

เอกสารแนบ 6 รายงานคณะกรรมการตรวจสอบ

แบบ 56-1 ประจำปี 2565

คณะกรรมการตรวจสอบมีความเห็นว่า กิจกรรมการตรวจสอบมีความเหมาะสม เพียงพอ มีประสิทธิภาพ และประสิทธิผล แผนงานตรวจสอบประจำปีสอดคล้องกับเป้าหมายและความเสี่ยงของบริษัท โดยผลการปฏิบัติงานของฝ่ายตรวจสอบภายในบรรลุตามเป้าหมายที่กำหนดไว้

### 5. การสอบทานการบริหารความเสี่ยง

คณะกรรมการตรวจสอบได้กำกับดูแลการบริหารความเสี่ยงของบริษัท โดยสอบทานนโยบายการบริหารความเสี่ยงและแผนงานบริหารความเสี่ยงจากสรุปรายงานผลการดำเนินงานของคณะกรรมการบริหารความเสี่ยงเป็นประจำทุกไตรมาส พร้อมทั้งให้ข้อเสนอแนะเพื่อให้บริษัทมีความพร้อมรองรับสถานการณ์ที่ไม่เป็นไปตามที่คาดการณ์ไว้ และมั่นใจว่าบริษัทได้บริหารจัดการความเสี่ยงอย่างมีประสิทธิภาพ ประสิทธิภาพ และความเสี่ยงอยู่ในระดับที่ยอมรับได้ รวมทั้ง มีการติดตามสถานการณ์ปัญหาต่างๆ ทั้งภายในและภายนอกที่กระทบต่อบริษัท

คณะกรรมการตรวจสอบมีความเห็นว่า บริษัทมีการบริหารความเสี่ยง และประเมินความเสี่ยงครอบคลุมในทุกมิติ โดยเฉพาะการตอบสนองต่อสถานการณ์แพร่ระบาดโรค COVID-19 ซึ่งเป็นความเสี่ยงที่มีผลกระทบต่อการดำเนินธุรกิจของบริษัท และของโลก ซึ่งบริษัทสามารถดำเนินการรองรับสถานการณ์แพร่ระบาดโรค COVID-19 ได้อย่างมีประสิทธิภาพเพียงพอที่จะให้การดำเนินงานบรรลุเป้าหมายที่กำหนดไว้ และสนับสนุนการเจริญเติบโตที่ยั่งยืน

### 6. การสอบทานการปฏิบัติตามกฎหมายว่าด้วยหลักทรัพย์และตลาดหลักทรัพย์ ข้อกำหนดของตลาดหลักทรัพย์แห่งประเทศไทย และกฎหมายที่เกี่ยวข้องกับการดำเนินธุรกิจของบริษัท

คณะกรรมการตรวจสอบได้สอบทานการปฏิบัติงานของบริษัทว่าเป็นไปตามกฎหมายว่าด้วยหลักทรัพย์และตลาดหลักทรัพย์ ข้อกำหนดของตลาดหลักทรัพย์แห่งประเทศไทย ประมวลรัษฎากร กฎหมายคุ้มครองข้อมูลส่วนบุคคล และกฎหมายอื่นที่สำคัญและเกี่ยวข้องกับการดำเนินธุรกิจของบริษัท รวมถึงข้อกำหนด ภาระผูกพันที่อาจเกิดขึ้นจากสัญญาที่กระทำกับบุคคลภายนอกและข้อเรียกร้องอื่น ๆ

คณะกรรมการตรวจสอบมีความเห็นว่า บริษัทมีนโยบายที่ชัดเจนในการปฏิบัติตามข้อกำหนดของกฎหมาย ระเบียบ และข้อกำหนดที่เกี่ยวข้องกับการดำเนินธุรกิจของบริษัท ตลอดจนข้อผูกพันที่บริษัทมีอยู่บุคคลภายนอก โดยในปี 2565 ไม่พบว่ามีกรกระทำที่ขัดกับกฎหมายและกฎระเบียบที่เกี่ยวข้อง

### 7. การทบทวนกฎบัตร

คณะกรรมการตรวจสอบได้ทบทวนและปรับปรุงกฎบัตรคณะกรรมการตรวจสอบเสนอต่อคณะกรรมการบริษัท เพื่อให้มั่นใจว่าบทบาทหน้าที่ความรับผิดชอบของคณะกรรมการตรวจสอบสอดคล้องตามข้อกำหนดของสำนักงานคณะกรรมการกำกับหลักทรัพย์และตลาดหลักทรัพย์ รวมถึงตลาดหลักทรัพย์แห่งประเทศไทย นอกจากนี้ คณะกรรมการตรวจสอบได้สอบทาน ปรับปรุงและอนุมัติกฎบัตรฝ่ายตรวจสอบ เพื่อให้เป็นไปตามหลักการกำกับดูแลกิจการที่ดีของบริษัทจดทะเบียน





บริษัท เบอร์ลี ยุคเกอร์ จำกัด (มหาชน)

เอกสารแนบ 6 รายงานคณะกรรมการตรวจสอบ

แบบ 56-1 ประจำปี 2565

8. การพิจารณาคัดเลือก และเสนอแต่งตั้งผู้สอบบัญชี

คณะกรรมการตรวจสอบได้พิจารณาคัดเลือกผู้สอบบัญชีประจำปี 2566 โดยพิจารณาถึงความเป็นอิสระของผู้สอบบัญชี ผลการปฏิบัติงานที่ผ่านมา ทักษะ ความรู้ความสามารถ และประสบการณ์ของผู้สอบบัญชี ตลอดจนได้พิจารณาให้มีการหมุนเวียนผู้สอบบัญชีทุกๆ 5 ปี ตามประกาศคณะกรรมการกำกับตลาดทุน

คณะกรรมการตรวจสอบมีความเห็นว่า ผู้สอบบัญชีจากบริษัท ดีลอยท์ ทูช โธมัส ไซเยส สอบบัญชี จำกัด มีความเป็นอิสระ มีความรู้ และประสบการณ์ ผลการปฏิบัติงานในปีที่ผ่านมาเป็นที่น่าพอใจ จึงมีมติเสนอต่อคณะกรรมการบริษัทเพื่อพิจารณาและขออนุมัติจากที่ประชุมผู้ถือหุ้นให้แต่งตั้ง นายชูพงษ์ สุรชุตติกาล ผู้สอบบัญชีรับอนุญาต เลขที่ 4325 หรือ นายชวลา เทียนประเสริฐกิจ ผู้สอบบัญชีรับอนุญาตเลขที่ 4301 หรือ นายวัลลภ วิไลวรวิทย์ ผู้สอบบัญชีรับอนุญาตเลขที่ 6797 หรือ นายนันทวัฒน์ สำราญพันธ์ ผู้สอบบัญชีรับอนุญาตเลขที่ 7731 แห่งบริษัท ดีลอยท์ ทูช โธมัส ไซเยส สอบบัญชี จำกัด เป็นผู้สอบบัญชีของบริษัท ประจำปี 2566

ความเห็นของคณะกรรมการตรวจสอบโดยสรุป

คณะกรรมการตรวจสอบได้ปฏิบัติหน้าที่และความรับผิดชอบอย่างเป็นอิสระตามที่ได้ระบุไว้ในกฎบัตรคณะกรรมการตรวจสอบซึ่งได้รับอนุมัติจากคณะกรรมการบริษัท คณะกรรมการตรวจสอบมีความเห็นว่ารายงานข้อมูลทางการเงินของบริษัทมีความถูกต้องน่าเชื่อถือสอดคล้องตามมาตรฐานการรายงานทางการเงิน และมีการบริหารจัดการความเสี่ยงอย่างเพียงพอ มีระบบการควบคุมภายในที่มีประสิทธิภาพและมีประสิทธิผล สอดคล้องตามหลักการกำกับดูแลกิจการที่ดี และมีการปฏิบัติตามกฎหมายและระเบียบที่เกี่ยวข้องกับการดำเนินธุรกิจของบริษัท

ในนามคณะกรรมการตรวจสอบ

(นายประสิทธิ์ ไชวิไลกุล)

ประธานกรรมการตรวจสอบ

บริษัท เบอร์ลี ยุคเกอร์ จำกัด (มหาชน)

วันที่ 20 กุมภาพันธ์ 2566

