

ส่วนที่ 3

ฐานะการเงินและผลการดำเนินงาน

13. ข้อมูลการเงินที่สำคัญ

13.1 ผู้สอบบัญชี

| 2560 | 2559 | 2558 |
|--|--|---|
| นางสาวกรรณิการ์ วิชาญรัตน์ ผู้สอบบัญชีรับอนุญาตเลขทะเบียน 7305 บริษัท กรินทร์ ออดิท จำกัด | นางสาวกรรณิการ์ วิชาญรัตน์ ผู้สอบบัญชีรับอนุญาตเลขทะเบียน 7305 บริษัท กรินทร์ ออดิท จำกัด | นาย เมธี รัตนศรีเมธา ผู้สอบบัญชีรับอนุญาตเลขทะเบียน 3425 บริษัท เอ็ม อาร์ แอนด์ แอสโซซิเอท จำกัด |

13.2 ความเห็นของผู้สอบบัญชี ในรายงานการตรวจสอบบัญชี

| 2560 | 2559 | 2558 |
|--------------------|--------------------|-----------------|
| -แบบไม่มีเงื่อนไข- | -แบบไม่มีเงื่อนไข- | -แบบมีเงื่อนไข- |

รายงานความรับผิดชอบของคณะกรรมการบริษัทต่อรายงานทางการเงิน

งบการเงินของบริษัท นิวซีดี (กรุงเทพฯ) จำกัด (มหาชน) ได้จัดทำขึ้นภายใต้นโยบายของคณะกรรมการบริษัทซึ่งกำหนดให้ปฏิบัติตามมาตรฐานการรายงานทางการเงินและบันทึกบัญชีด้วยความระมัดระวัง ประกอบกับการใช้ดุลยพินิจในการประมาณการในการจัดทำงบการเงินเพื่อให้สะท้อนผลการดำเนินงานที่เป็นจริงของบริษัทฯ

คณะกรรมการบริษัทฯ ตระหนักถึงความสำคัญในด้านคุณภาพของงบการเงิน ด้วยการให้มีการสอบทานข้อมูลทางการเงิน และจัดให้มีการเปิดเผยข้อมูลที่สำคัญเพิ่มเติมอย่างเพียงพอในหมายเหตุประกอบงบการเงิน และคำอธิบายและการวิเคราะห์ เพื่อประโยชน์ของผู้ถือหุ้นและผู้ลงทุนทั่วไปในการใช้งบการเงิน

ในการนี้คณะกรรมการบริษัทฯ ได้แต่งตั้งคณะกรรมการตรวจสอบซึ่งประกอบด้วยกรรมการอิสระและกรรมการที่ไม่เป็นผู้บริหารเป็นผู้ดูแลเกี่ยวกับคุณภาพของรายงานทางการเงินโดยตรง ความเห็นของคณะกรรมการตรวจสอบได้ปรากฏในรายงานของคณะกรรมการตรวจสอบซึ่งแสดงไว้ในรายงานประจำปีแล้ว

จากโครงสร้างการบริหาร และระบบการควบคุมภายในดังกล่าว และผลการตรวจสอบของผู้สอบบัญชีรับอนุญาต ทำให้คณะกรรมการบริษัทฯ เชื่อได้ว่า งบการเงินของบริษัท นิวซีดี (กรุงเทพฯ) จำกัด (มหาชน) ณ วันที่ 31 ธันวาคม 2560 ได้แสดงฐานะการเงิน ผลการดำเนินงาน และกระแสเงินสด โดยถูกต้องตามที่ควรในสาระสำคัญตามมาตรฐานการรายงานทางการเงิน

นายบุญปกรณ์ โชควัฒนา

ประธานกรรมการ

.....รับรองความถูกต้อง

13.3 ตารางสรุปงบการเงิน 3 ปีที่ผ่านมา

บริษัท นิวซีดี (กรุงเทพฯ) จำกัด (มหาชน)

งบแสดงฐานะการเงิน

ณ. วันที่ 31 ธันวาคม

งบการเงินที่แสดงเงินลงทุนตามวิธีส่วนได้เสีย

| | 2560 | | 2559 | | 2558 | |
|--|----------------|--------------|----------------|--------------|----------------|--------------|
| | พันบาท | (%) | พันบาท | (%) | พันบาท | (%) |
| สินทรัพย์ | | | | | | |
| สินทรัพย์หมุนเวียน | | | | | | |
| เงินสดและรายการเทียบเท่าเงินสด | 526 | 0.07 | 739 | 0.11 | 551 | 0.09 |
| ลูกหนี้การค้าและลูกหนี้หมุนเวียนอื่น-สุทธิ | 156,049 | 21.61 | 151,840 | 23.30 | 140,749 | 23.04 |
| สินค้าคงเหลือ | 274,502 | 38.02 | 265,898 | 40.81 | 263,900 | 43.20 |
| รวมสินทรัพย์หมุนเวียน | 431,077 | 59.71 | 418,476 | 64.22 | 405,200 | 66.33 |
| สินทรัพย์ไม่หมุนเวียน | | | | | | |
| เงินลงทุนในหลักทรัพย์เพื่อขาย-หุ้นทุนสุทธิ | 163,548 | 22.65 | 120,341 | 18.47 | 101,400 | 16.60 |
| เงินลงทุนในหลักทรัพย์เพื่อขาย-หุ้นแปลงสภาพ-สุทธิ | 4,431 | 0.61 | | | | |
| เงินลงทุนในบริษัทร่วม | 41,780 | 5.79 | 35,987 | 5.52 | 28,854 | 4.72 |
| เงินลงทุนทั่วไป-หุ้นทุน-สุทธิ | 18,270 | 2.53 | 14,154 | 2.17 | 12,884 | 2.11 |
| ที่ดิน อาคาร และอุปกรณ์ -สุทธิ | 28,526 | 3.95 | 28,538 | 4.38 | 28,294 | 4.63 |
| ที่ดินที่ไม่ได้ใช้งาน – สุทธิ | 1,211 | 0.17 | 1,211 | 0.19 | 1,211 | 0.20 |
| สิทธิการเช่า-สุทธิ | 4,947 | 0.69 | 5,660 | 0.87 | 6,483 | 1.06 |
| สินทรัพย์ภาษีเงินได้รอการตัดบัญชี | 21,022 | 2.91 | 19,135 | 2.94 | 18,194 | 2.98 |
| สินทรัพย์ไม่หมุนเวียนอื่น | 7,182 | 0.99 | 8,092 | 1.24 | 8,381 | 1.37 |
| รวมสินทรัพย์ ไม่หมุนเวียน | 290,917 | 40.29 | 233,118 | 35.78 | 205,701 | 33.67 |
| รวมสินทรัพย์ | 721,993 | 100 | 651,595 | 100 | 610,901 | 100 |

.....รับรองความถูกต้อง

-78-

บริษัท นิวชีวิต (กรุงเทพฯ) จำกัด (มหาชน)

งบแสดงฐานะการเงิน

ณ.วันที่ 31 ธันวาคม

งบการเงินที่แสดงเงินลงทุนตามวิธีส่วนได้เสีย

| | 2560 | | 2559 | | 2558 | |
|---|----------------|--------------|----------------|--------------|----------------|--------------|
| | พันบาท | (%) | พันบาท | (%) | พันบาท | (%) |
| หนี้สินหมุนเวียน | | | | | | |
| เงินเบิกเกินบัญชีและเงินกู้ยืมระยะสั้นจากสถาบันการเงิน | 102,241 | 14.16 | 82,147 | 12.61 | 89,498 | 14.65 |
| เจ้าหนี้การค้า และเจ้าหนี้หมุนเวียนอื่น | 126,207 | 17.48 | 133,652 | 20.51 | 116,499 | 19.07 |
| ภาษีเงินได้ค้างจ่าย | 1,909 | 0.26 | 1,915 | 0.29 | 1,963 | 0.32 |
| รวมหนี้สินหมุนเวียน | 230,358 | 31.91 | 217,714 | 33.41 | 207,959 | 34.04 |
| หนี้สินไม่หมุนเวียน | | | | | | |
| หนี้สินภาษีเงินได้รอการตัดบัญชี | 26,091 | 3.61 | 17,143 | 2.63 | 13,355 | 2.19 |
| ประมาณการหนี้สินไม่หมุนเวียนสำหรับ ผลประโยชน์พนักงาน | 21,935 | 3.04 | 19,848 | 3.05 | 21,486 | 3.52 |
| หนี้สินไม่หมุนเวียนอื่น | 2,659 | 0.37 | 2,673 | 0.41 | 2,146 | 0.35 |
| รวมหนี้สินไม่หมุนเวียน | 50,685 | 7.02 | 39,665 | 6.09 | 36,987 | 6.05 |
| รวมหนี้สิน | 281,042 | 38.93 | 257,379 | 39.50 | 244,946 | 40.10 |
| ส่วนของผู้ถือหุ้น | | | | | | |
| ทุนจดทะเบียน | | | | | | |
| ทุนหุ้นสามัญ 14,951,000 หุ้นมูลค่าหุ้นละ 10 บาท | 149,510 | 20.71 | 149,510 | 22.95 | 149,510 | 24.47 |
| ทุนที่ออกชำระและเรียกชำระแล้ว | | | | | | |
| หุ้นสามัญ 14,951,000 หุ้นมูลค่าหุ้นละ 10 บาท | | | | | | |
| กำไรสะสม | | | | | | |
| -ทุนสำรองตามกฎหมาย | 14,951 | 2.07 | 11,800 | 1.81 | 11,150 | 1.83 |
| -ยังไม่ได้จัดสรร | 171,491 | 23.75 | 164,467 | 25.24 | 152,159 | 24.91 |
| องค์ประกอบอื่นของผู้ถือหุ้น | 104,999 | 14.54 | 68,440 | 10.50 | 53,135 | 8.70 |
| รวมส่วนของผู้ถือหุ้น | 440,951 | 61.07 | 394,217 | 60.50 | 365,954 | 59.90 |
| รวมหนี้สินและส่วนของผู้ถือหุ้น | 721,993 | 100 | 651,596 | 100 | 610,901 | 100 |

.....รับรองความถูกต้อง

-79-

บริษัท นิวซีดี (กรุงเทพฯ) จำกัด (มหาชน)

งบแสดงฐานะการเงิน

ณ วันที่ 31 ธันวาคม

งบการเงินเฉพาะบริษัท

| | 2560 | | 2559 | | 2558 | |
|---|----------------|--------------|----------------|--------------|----------------|--------------|
| | พันบาท | (%) | พันบาท | (%) | พันบาท | (%) |
| สินทรัพย์ | | | | | | |
| สินทรัพย์หมุนเวียน | | | | | | |
| เงินสดและรายการเทียบเท่าเงินสด | 526 | 0.07 | 739 | 0.11 | 551 | 0.09 |
| ลูกหนี้การค้าและลูกหนี้หมุนเวียนอื่น-สุทธิ | 156,049 | 21.09 | 151,840 | 22.66 | 140,749 | 22.29 |
| สินค้าคงเหลือ | 274,502 | 37.10 | 265,898 | 39.67 | 263,900 | 41.79 |
| รวมสินทรัพย์หมุนเวียน | 431,077 | 58.26 | 418,476 | 62.44 | 405,200 | 64.16 |
| สินทรัพย์ไม่หมุนเวียน | | | | | | |
| เงินลงทุนในหลักทรัพย์เพื่อขาย-หุ้นทุนสุทธิ | 163,548 | 22.10 | 120,341 | 17.96 | 101,400 | 16.06 |
| เงินลงทุนในหลักทรัพย์เพื่อขาย-หุ้นผู้แปลงสภาพ-สุทธิ | 4,431 | 0.60 | | | | |
| เงินลงทุนในบริษัทร่วม-สุทธิ | 57,225 | 7.73 | 50,761 | 7.57 | 44,387 | 7.03 |
| เงินลงทุนทั่วไป-หุ้นทุน-สุทธิ | 18,270 | 2.47 | 14,154 | 2.11 | 12,885 | 2.04 |
| ที่ดิน อาคาร และอุปกรณ์ -สุทธิ | 28,526 | 3.85 | 28,538 | 4.26 | 28,294 | 4.48 |
| ที่ดินที่ไม่ได้ใช้งาน-สุทธิ | 1,211 | 0.16 | 1,211 | 0.18 | 1,211 | 0.19 |
| สิทธิการเช่า-สุทธิ | 4,947 | 0.67 | 5,660 | 0.84 | 6,483 | 1.03 |
| สินทรัพย์ภาษีเงินได้รอการตัดบัญชี | 23,563 | 3.18 | 22,969 | 3.43 | 23,303 | 3.69 |
| สินทรัพย์ไม่หมุนเวียนอื่น | 7,182 | 0.97 | 8,092 | 1.21 | 8,381 | 1.33 |
| รวมสินทรัพย์ ไม่หมุนเวียน | 308,903 | 41.74 | 251,727 | 37.56 | 226,343 | 35.84 |
| รวมสินทรัพย์ | 739,980 | 100 | 670,204 | 100 | 631,543 | 100 |

.....รับรองความถูกต้อง

บริษัท นิวซิตี (กรุงเทพฯ) จำกัด (มหาชน)

งบแสดงฐานะการเงิน

ณ.วันที่ 31 ธันวาคม

งบการเงินเฉพาะบริษัท

| | 2560 | | 2559 | | 2558 | |
|--|----------------|--------------|----------------|--------------|----------------|--------------|
| | พันบาท | (%) | พันบาท | (%) | พันบาท | (%) |
| หนี้สินและส่วนของผู้ถือหุ้น | | | | | | |
| หนี้สินหมุนเวียน | | | | | | |
| เงินเบิกเกินบัญชีและเงินกู้ยืมระยะสั้นจากสถาบันการเงิน | 102,241 | 13.82 | 82,147 | 12.26 | 89,498 | 14.17 |
| เจ้าหนี้การค้า และเจ้าหนี้หมุนเวียนอื่น | 126,207 | 17.06 | 133,652 | 19.94 | 116,499 | 18.45 |
| ภาษีเงินได้ค้างจ่าย | 1,909 | 0.26 | 1,915 | 0.29 | 1,963 | 0.31 |
| รวมหนี้สินหมุนเวียน | 230,358 | 31.13 | 217,714 | 32.48 | 207,959 | 32.93 |
| หนี้สินไม่หมุนเวียน | | | | | | |
| หนี้สินภาษีเงินได้รอการตัดบัญชี | 26,091 | 3.53 | 17,143 | 2.56 | 13,355 | 2.11 |
| ประมาณการหนี้สินไม่หมุนเวียนสำหรับผลประโยชน์พนักงาน | 21,935 | 2.96 | 19,848 | 2.96 | 21,486 | 3.40 |
| หนี้สินไม่หมุนเวียนอื่น | 2,659 | 0.36 | 2,673 | 0.40 | 2,146 | 0.34 |
| รวมหนี้สินไม่หมุนเวียน | 50,685 | 6.85 | 39,665 | 5.92 | 36,987 | 5.86 |
| รวมหนี้สิน | 281,042 | 37.98 | 257,379 | 38.40 | 244,946 | 38.79 |
| ส่วนของผู้ถือหุ้น | | | | | | |
| ทุนจดทะเบียน | | | | | | |
| ทุนหุ้นสามัญ 14,951,000 หุ้นมูลค่าหุ้นละ 10 บาท | 149,510 | 20.20 | 149,510 | 22.31 | 149,510 | 23.67 |
| ทุนที่ออกชำระและเรียกชำระแล้ว | | | | | | |
| หุ้นสามัญ 14,951,000 หุ้นมูลค่าหุ้นละ 10 บาท | 149,510 | 20.20 | 149,510 | 22.31 | 149,510 | 23.67 |
| กำไรสะสม | | | | | | |
| -ทุนสำรองตามกฎหมาย | 14,951 | 2.02 | 11,800 | 1.76 | 11,150 | 1.77 |
| -ยังไม่ได้จัดสรร | 190,113 | 25.69 | 182,944 | 27.30 | 172,518 | 27.32 |
| องค์ประกอบอื่นของส่วนของผู้ถือหุ้น | 104,364 | 14.10 | 68,571 | 10.23 | 53,418 | 8.46 |
| รวมส่วนของผู้ถือหุ้น | 458,937 | 62.02 | 412,825 | 61.60 | 386,597 | 61.21 |
| รวมหนี้สินและส่วนของผู้ถือหุ้น | 739,980 | 100 | 670,204 | 100 | 631,543 | 100 |

.....รับรองความถูกต้อง

-81-

บริษัท นิวซี้ดี (กรุงเทพฯ) จำกัด (มหาชน)

งบกำไรขาดทุนเบ็ดเสร็จ

สำหรับปีสิ้นสุด 31 ธันวาคม

งบการเงินที่แสดงเงินลงทุนตามวิธีส่วนได้เสีย

| | 2560 | | 2559 | | 2558 | |
|--|----------------|--------------|----------------|--------------|----------------|--------------|
| | พันบาท | % | พันบาท | % | พันบาท | % |
| รายได้ | | | | | | |
| ขายสุทธิ | 640,503 | 98.58 | 658,015 | 98.80 | 628,880 | 98.66 |
| กลับรายการค่าเผื่อการด้อยค่าของเงินลงทุนในบริษัทร่วม | | | | | | |
| รายได้เงินปันผล | 5,722 | 0.88 | 3,216 | 0.48 | 3,088 | 0.48 |
| รายได้อื่น | 3,531 | 0.54 | 4,762 | 0.72 | 5,457 | 0.86 |
| รวมรายได้ | 649,756 | 100 | 665,992 | 100 | 637,425 | 100 |
| ค่าใช้จ่าย | | | | | | |
| ต้นทุนขาย | 431,989 | 66.48 | 441,825 | 66.34 | 412,692 | 64.74 |
| ต้นทุนในการจัดจำหน่าย | 157,695 | 24.27 | 167,125 | 25.09 | 163,072 | 25.58 |
| ค่าใช้จ่ายในการบริหาร | 46,865 | 7.21 | 45,808 | 6.88 | 46,602 | 7.31 |
| ขาดทุนจากการด้อยค่าของสินทรัพย์ | - | | | 0 | 3,835 | 0.60 |
| ต้นทุนทางการเงิน | 2,874 | 0.44 | 2,385 | 0.36 | 2,902 | 0.46 |
| รวมค่าใช้จ่าย | 639,423 | 98.41 | 657,143 | 98.67 | 629,103 | 98.69 |
| ส่วนแบ่งกำไรจากเงินลงทุนในบริษัทร่วม | 5,382 | 0.83 | 7,277 | 1.09 | 3,679 | 0.58 |
| กำไรก่อนภาษีเงินได้ | 15,715 | 2.42 | 16,126 | 2.42 | 12,001 | 1.88 |
| ค่าใช้จ่ายภาษีเงินได้ | 484 | 0.07 | 1,607 | 0.24 | 1,201 | 0.19 |
| กำไรสำหรับปี | 15,231 | 2.34 | 14,519 | 2.18 | 10,800 | 1.69 |

.....รับรองความถูกต้อง

| | 2560 | | 2559 | | 2558 | |
|--|---------------|-------------|---------------|-------------|----------------|--------------|
| | พันบาท | % | พันบาท | % | พันบาท | % |
| กำไรขาดทุนเบ็ดเสร็จอื่น | | | | | | |
| รายการที่ต้องจัดประเภทรายการใหม่ | | | | | | |
| เข้าไว้ในกำไรหรือขาดทุนในภายหลัง : | | | | | | |
| - ผลกำไร(ขาดทุน)จากการวัดมูลค่า | | | | | | |
| เงินลงทุนในหลักทรัพย์เพื่อขาย - หุ้นทุน | 34,566 | 5.32 | 15,153 | 2.28 | -13,382 | -2.10 |
| - ผลกำไร(ขาดทุน)จากการวัดมูลค่า | | | | | | |
| เงินลงทุนในหลักทรัพย์-หุ้นที่เปลี่ยนแปลงสภาพ | 1,227 | 0.19 | - | | | |
| -ส่วนแบ่งกำไร(ขาดทุน)เบ็ดเสร็จอื่นจากบริษัทรวม | 766 | 0.12 | 152 | 0.02 | -42 | -0.01 |
| รายการที่ไม่ต้องจัดประเภทรายการใหม่ | | | | | | |
| เข้าไว้ในกำไรหรือขาดทุนในภายหลัง : | | | | | | |
| - ผลกำไร(ขาดทุน)จากการวัดมูลค่าใหม่ของ ผลประโยชน์พนักงานที่กำหนดไว้ | -1,766 | -0.27 | 1,428 | 0.21 | | |
| กำไร(ขาดทุน)เบ็ดเสร็จอื่นสำหรับปี | 34,793 | 5.35 | 16,733 | 2.51 | -13,424 | -2.11 |
| กำไร(ขาดทุน)เบ็ดเสร็จรวมสำหรับปี | 50,023 | 7.70 | 31,253 | 4.69 | -2,624 | -0.41 |
| กำไรต่อหุ้นขั้นพื้นฐาน | 1.02 | | 0.97 | | 0.72 | |
| จำนวนหุ้นสามัญถ่วงเฉลี่ยถ่วงน้ำหนัก (หุ้น) | 14,951 | | 14,951 | | 14,951 | |

.....รับรองความถูกต้อง

-83-

บริษัท นิวซีดี (กรุงเทพฯ) จำกัด (มหาชน)

งบกำไรขาดทุนเบ็ดเสร็จ

สำหรับปีสิ้นสุด 31 ธันวาคม

งบการเงินเฉพาะกิจการ

| | 2560 | | 2559 | | 2558 | |
|---|----------------|--------------|----------------|--------------|----------------|--------------|
| | พันบาท | % | พันบาท | % | พันบาท | % |
| รายได้ | | | | | | |
| ขายสุทธิ | 640,503 | 97.55 | 658,015 | 97.82 | 628,880 | 97.89 |
| กลับรายการค่าเผื่อการด้อยค่าของเงินลงทุนในบริษัทรวม | 6,464 | 0.98 | 6,375 | 0.95 | 4,763 | 0.74 |
| รายได้เงินปันผล | 6,077 | 0.93 | 3,511 | 0.52 | 3,309 | 0.52 |
| รายได้อื่น ๆ | 3,531 | 0.54 | 4,762 | 0.71 | 5,457 | 0.85 |
| รวมรายได้ | 656,574 | 100 | 672,663 | 100 | 642,409 | 100 |
| ค่าใช้จ่าย | | | | | | |
| ต้นทุนขาย | 431,989 | 65.79 | 441,825 | 65.68 | 412,692 | 64.24 |
| ค่าใช้จ่ายในการขาย | 157,695 | 24.02 | 167,125 | 24.85 | 163,072 | 25.38 |
| ค่าใช้จ่ายในการบริหาร | 46,865 | 7.14 | 45,808 | 6.81 | 46,602 | 7.25 |
| ขาดทุนจากการด้อยค่าของสินทรัพย์ | - | | - | | 3,835 | 0.60 |
| ต้นทุนทางการเงิน | 2,874 | 0.44 | 2,385 | 0.35 | 2,902 | 0.45 |
| รวมค่าใช้จ่าย | 639,423 | 97.39 | 657,143 | 97.69 | 629,103 | 97.93 |
| กำไรก่อนภาษีเงินได้ | 17,152 | 2.61 | 15,520 | 2.31 | 13,306 | 2.07 |
| ค่าใช้จ่ายภาษีเงินได้ | 1,777 | 0.27 | 2,882 | 0.43 | 2,153 | 0.34 |
| กำไรสำหรับปี | 15,375 | 2.34 | 12,638 | 1.88 | 11,153 | 1.74 |

.....รับรองความถูกต้อง

| | 2560 | | 2559 | | 2558 | |
|---|---------------|-------------|---------------|-------------|----------------|--------------|
| | พันบาท | % | พันบาท | % | พันบาท | % |
| กำไรขาดทุนเบ็ดเสร็จอื่น | | | | | | |
| รายการที่ต้องจัดประเภทรายการใหม่ | | | | | | |
| เข้าไว้ในกำไรหรือขาดทุนในภายหลัง : | | | | | | |
| - ผลกำไร(ขาดทุน)จากการวัดมูลค่า | | | | | | |
| เงินลงทุนในหลักทรัพย์เพื่อขาย - หุ้นทุน | 34,566 | 5.26 | 15,153 | 2.25 | -13,382 | -2.08 |
| - ผลกำไร(ขาดทุน)จากการวัดมูลค่า | | | | | | |
| เงินลงทุนในหลักทรัพย์-หุ้นกู้แปลงสภาพ | 1,227 | 0.19 | - | | | |
| -ส่วนแบ่งกำไร(ขาดทุน)เบ็ดเสร็จอื่นจากบริษัทร่วม | - | - | - | - | - | - |
| รายการที่ไม่ต้องจัดประเภทรายการใหม่ | | | | | | |
| เข้าไว้ในกำไรหรือขาดทุนในภายหลัง : | | | | | | |
| -ผลกำไร(ขาดทุน)จากการวัดมูลค่าใหม่ของ ผลประโยชน์พนักงานที่กำหนดไว้ | -1,766 | -0.27 | 1,428 | 0.21 | | |
| กำไร(ขาดทุน)เบ็ดเสร็จอื่นสำหรับปี | 34,026 | 5.18 | 16,581 | 2.46 | -13,382 | -2.08 |
| กำไร(ขาดทุน)เบ็ดเสร็จรวมสำหรับปี | 49,401 | 7.52 | 29,219 | 4.34 | -2,229 | -0.35 |
| กำไรต่อหุ้นขั้นพื้นฐาน | 1.03 | | 0.85 | | 0.75 | |
| จำนวนหุ้นสามัญถ่วงเฉลี่ยถ่วงน้ำหนัก (หุ้น) | 14,951 | | 14,951 | | 14,951 | |

.....รับรองความถูกต้อง

บริษัท นิวซีดี (กรุงเทพฯ) จำกัด (มหาชน)

งบกระแสเงินสด
สำหรับปีสิ้นสุด 31 ธันวาคม

(หน่วย : พันบาท)

| กระแสเงินสดจากกิจกรรมดำเนินงาน | งบการเงินที่แสดงเงินลงทุนตามวิธีส่วนได้เสีย | | | งบการเงินเฉพาะกิจการ | | |
|---|---|---------------|---------------|----------------------|---------------|---------------|
| | 2560 | 2559 | 2558 | 2560 | 2559 | 2558 |
| กำไรสำหรับปี | 15,231 | 14,519 | 10,800 | 15,375 | 12,638 | 11,153 |
| ปรับรายการที่กระทบกำไร(ขาดทุน)เป็นเงินสดรับ(จ่าย) | | | | | | |
| ลูกหนี้การค้าและลูกหนี้หมุนเวียนอื่น(เพิ่มขึ้น)ลดลง | (3,535) | (10,916) | 5,030 | (3,535) | (10,916) | 5,030 |
| สินทรัพย์ไม่หมุนเวียนอื่น (เพิ่มขึ้น)ลดลง | 311 | | 470 | 311 | - | 470 |
| สินค้าคงเหลือ (เพิ่มขึ้น) ลดลง | (8,604) | (1,998) | 4,480 | (8,604) | (1,998) | 4,480 |
| เจ้าหนี้การค้าและเจ้าหนี้หมุนเวียนอื่นเพิ่มขึ้น(ลดลง) | (7,464) | 17,105 | (2,576) | (7,464) | 17,105 | (2,576) |
| หนี้สินไม่หมุนเวียนอื่นเพิ่มขึ้น(ลดลง) | (15) | 557 | 570 | (15) | 557 | 570 |
| ค่าเสื่อมราคาและค่าใช้จ่ายตัดบัญชี | 6,055 | 5,800 | 5,960 | 6,055 | 5,800 | 5,960 |
| หนี้สูญและหนี้สงสัยจะสูญ(กลับรายการ) | (675) | (35) | 208 | (675) | (35) | 208 |
| ผลขาดทุนจากการด้อยค่าของเงินลงทุนในบริษัทร่วม(กลับรายการ) | - | | | (6,464) | (6,375) | (4,763) |
| ผลขาดทุนจากการด้อยค่าของเงินลงทุนระยะยาวอื่น(กลับรายการ) | (4,116) | (1,270) | (224) | (4,116) | (1,270) | (224) |
| ขาดทุนจากการด้อยค่าของสินทรัพย์(กลับรายการ) | | | 3,835 | - | - | 3,835 |
| ส่วนแบ่ง(กำไร)ขาดทุนในบริษัทร่วม | (5,382) | (7,277) | (3,679) | - | - | |
| ขาดทุนจากการเลิกใช้สินทรัพย์ถาวร | 0.01 | - | | 0.01 | - | |
| ค่าใช้จ่ายผลประโยชน์พนักงาน | 1,145 | 1,458 | 4,806 | 1,145 | 1,458 | 4,806 |
| (กำไร)ขาดทุนจากการจำหน่ายสินทรัพย์ถาวร | (76) | 117 | 20 | (76) | 117 | 20 |
| (กำไร)ขาดทุนที่ยังไม่เกิดขึ้นจากอัตราแลกเปลี่ยน | | | 0.15 | | | 0.15 |
| รวมการปรับปรุงจากการกระทบยอดกำไร | (7,122) | 18,062 | | (8,060) | 17,083 | |
| กระแสเงินสดสุทธิได้มาจาก (ใช้ไปใน)กิจกรรมดำเนินงาน | | | | | | |
| เงินปันผลรับ | (5,722) | (3,216) | (3,088) | (6,077) | (3,511) | (3,310) |
| ดอกเบี้ยรับ | (20) | (15) | (11) | (20) | (15) | (11) |
| ดอกเบี้ยจ่าย | 2,874 | 2,385 | 2,902 | 2,874 | 2,385 | 2,902 |
| ค่าใช้จ่ายภาษีเงินได้ | 484 | 1,607 | 1,201 | 1,777 | 2,882 | 2,154 |
| ภาษีเงินได้จ่ายออก | (2,376) | (2,597) | (4,776) | (2,376) | (2,597) | (4,776) |
| จ่ายผลประโยชน์พนักงาน | (825) | (1,668) | (2,541) | (825) | (1,668) | (2,541) |
| กระแสเงินสดสุทธิได้มาจาก(ใช้ไปใน)กิจกรรมดำเนินงาน | (12,707) | 14,559 | 23,387 | (12,707) | 14,559 | 23,387 |

.....รับรองความถูกต้อง

-86-

| กระแสเงินสดจากกิจกรรมลงทุน | งบการเงินที่แสดงเงินลงทุนตามวิธีส่วนได้เสีย | | | งบการเงินเฉพาะกิจการ | | |
|--|---|-----------------|-----------------|----------------------|-----------------|-----------------|
| | 2560 | 2559 | 2558 | 2560 | 2559 | 2558 |
| รับดอกเบี้ย | 20 | 15 | 10 | 20 | 15 | 10 |
| ซื้ออุปกรณ์และโปรแกรมคอมพิวเตอร์ | (4,730) | (5,220) | (6,388) | (4,730) | (5,220) | (6,388) |
| เงินสดรับจากการจำหน่ายทรัพย์สิน | 76 | - | 46 | 76 | - | 46 |
| รับเงินปันผล | 6,077 | 3,511 | 3,310 | 6,077 | 3,511 | 3,310 |
| เงินลงทุนในหลักทรัพย์ – หุ้นกู้แปลงสภาพ | (2,898) | - | - | (2,898) | - | - |
| กระแสเงินสดสุทธิได้มาจาก (ใช้ไปใน) กิจกรรมลงทุน | (1,456) | (1,693) | (3,021) | (1,456) | (1,693) | (3,021) |
| กระแสเงินสดจากกิจกรรมจัดหาเงิน | | | | | | |
| จ่ายดอกเบี้ย | (2,855) | (2,337) | (2,994) | (2,855) | (2,337) | (2,994) |
| เงินเบิกเกินบัญชีและเงินกู้ยืมระยะสั้นจากสถาบันการเงินลดลงเพิ่มขึ้น (ลดลง) | 20,094 | (7,351) | (11,403) | 20,094 | (7,351) | (11,403) |
| จ่ายเงินปันผล | (3,289) | (2,990) | (5,980) | (3,289) | (2,990) | (5,980) |
| เงินสดสุทธิได้มาจาก (ใช้ไปใน) กิจกรรมจัดหาเงิน | 13,950 | (12,678) | (20,377) | 13,950 | (12,678) | (20,377) |
| เงินสดและรายการเทียบเท่าเงินสดเพิ่มขึ้น (ลดลง) สุทธิ | (214) | 188 | 11 | (214) | 188 | 11 |
| เงินสดและรายการเทียบเท่าเงินสด ณ วันต้นปี | 739 | 551 | 562 | 739 | 551 | 562 |
| เงินสดและรายการเทียบเท่าเงินสด ณ วันสิ้นปี | 526 | 739 | 551 | 526 | 739 | 551 |

.....รับรองถูกต้อง

บริษัท นิวซีที (กรุงเทพฯ) จำกัด (มหาชน)

RATIO ANALYSIS

สำหรับปี สิ้นสุดวันที่ 31 ธันวาคม

| | งบการเงินที่แสดงเงินลงทุนตามวิธีส่วนได้เสีย | | | | งบการเงินเฉพาะกิจการ | | | |
|--|---|--------|--------|--------|----------------------|--------|--------|--------|
| อัตราส่วนสภาพคล่อง (LIAUIDITY RATIO) | 2560 | 2559 | 2558 | | 2560 | 2559 | 2558 | |
| อัตราส่วนสภาพคล่อง | 1.87 | 1.92 | 1.95 | (เท่า) | 1.87 | 1.92 | 1.95 | (เท่า) |
| อัตราส่วนสภาพคล่องหมุนเร็ว | 0.68 | 1.21 | 1.13 | (เท่า) | 0.68 | 1.21 | 1.13 | (เท่า) |
| อัตราส่วนสภาพคล่องกระแสเงินสด | 0.07 | 0.07 | 0.11 | (เท่า) | 0.07 | 0.07 | 0.11 | (เท่า) |
| อัตราส่วนหมุนเวียนลูกหนี้การค้า | 4.16 | 4.59 | 4.46 | (เท่า) | 4.16 | 4.59 | 4.46 | (เท่า) |
| ระยะเวลาเก็บหนี้เฉลี่ย | 87 | 78 | 81 | (วัน) | 87 | 78 | 81 | (วัน) |
| อัตราส่วนหมุนเวียนสินค้าคงเหลือ | 1.60 | 1.67 | 1.55 | (เท่า) | 1.60 | 1.67 | 1.55 | (เท่า) |
| ระยะเวลาขายสินค้าเฉลี่ย | 225 | 216 | 232 | (วัน) | 225 | 216 | 232 | (วัน) |
| อัตราส่วนหมุนเวียนเจ้าหนี้ | 3.32 | 4.39 | 4.42 | (เท่า) | 3.32 | 4.39 | 4.42 | (เท่า) |
| ระยะเวลารับหนี้ | 108 | 82 | 81 | (วัน) | 108 | 82 | 81 | (วัน) |
| Cash Cycle | 204 | 212 | 232 | (วัน) | 204 | 212 | 232 | (วัน) |
| อัตราส่วนแสดงความสามารถในการทำกำไร (PROFITABILITY RATIO) | | | | | | | | |
| อัตรากำไรขั้นต้น | 32.55 | 32.85 | 34.38 | (%) | 32.55 | 32.85 | 34.38 | (%) |
| อัตรากำไรจากการดำเนินงาน | 2.38 | 2.21 | 1.04 | (%) | 2.40 | 1.92 | 1.04 | (%) |
| อัตรากำไรอื่น | 2.25 | 2.27 | 0.86 | (%) | 2.45 | 2.18 | 1.06 | (%) |
| อัตราส่วนเงินสดต่อการทำกำไร | 115.20 | 100.28 | 359.02 | (%) | 91.59 | 115.20 | 359.02 | (%) |
| อัตรากำไรสุทธิ | 2.34 | 2.18 | 1.69 | (%) | 2.34 | 1.88 | 1.74 | (%) |
| อัตราผลตอบแทนผู้ถือหุ้น | 3.65 | 3.82 | 2.92 | (%) | 3.53 | 3.16 | 2.85 | (%) |

.....รับรองความถูกต้อง

| อัตราส่วนแสดงประสิทธิภาพในการดำเนินงาน (EFFICIENCY RATIO) | | | | | | | | |
|---|-------|-------|-------|--------|-------|-------|-------|--------|
| อัตราผลตอบแทนจากสินทรัพย์ | 2.22 | 2.30 | 1.73 | (%) | 2.18 | 1.94 | 1.73 | (%) |
| อัตราผลตอบแทนจากสินทรัพย์ถาวร | 51.21 | 49.01 | 49.47 | (%) | 51.69 | 42.66 | 50.62 | (%) |
| อัตราการหมุนของสินทรัพย์ | 0.95 | 1.06 | 1.02 | (เท่า) | 0.93 | 1.03 | 1 | (เท่า) |
| อัตราส่วนวิเคราะห์นโยบายทางการเงิน (FINANCIAL POLICY RATIO) | | | | | | | | |
| อัตราส่วนหนี้สินต่อส่วนของผู้ถือหุ้น | 0.64 | 0.65 | 0.67 | (เท่า) | 0.61 | 1.60 | 0.63 | (เท่า) |
| อัตราส่วนความสามารถชำระดอกเบี้ย | -3.42 | 7.78 | 0.95 | (เท่า) | -3.42 | 8.31 | 9.80 | (เท่า) |
| อัตราส่วนความสามารถชำระภาระผูกพัน (Cash Basis) | -0.11 | 1.77 | 0.98 | (เท่า) | -0.11 | 1.77 | 0.98 | (เท่า) |
| อัตราการจ่ายเงินปันผล | 21.39 | 20.59 | 55.38 | (%) | 21.60 | 23.66 | 53.62 | (%) |

.....รับรองความถูกต้อง

(หน่วย : พันบาท)

| รายการ | งบการเงินที่แสดงเงินลงทุนตามวิธีส่วนได้เสีย | | | งบการเงินเฉพาะบริษัท | | |
|-------------------|---|---------|---------|----------------------|---------|---------|
| | 2560 | 2559 | 2558 | 2560 | 2559 | 2558 |
| สินทรัพย์รวม | 721,993 | 651,596 | 610,901 | 739,980 | 670,204 | 631,543 |
| หนี้สินรวม | 281,042 | 257,379 | 244,946 | 281,042 | 257,379 | 244,946 |
| ส่วนของผู้ถือหุ้น | 440,951 | 394,217 | 365,954 | 458,937 | 412,825 | 386,597 |
| รายได้จากการขาย | 640,503 | 658,015 | 628,879 | 640,503 | 658,015 | 628,879 |
| รายได้รวม | 649,756 | 665,992 | 637,425 | 656,574 | 672,663 | 642,409 |
| กำไรขั้นต้น | 208,513 | 216,190 | 216,188 | 208,513 | 216,190 | 216,188 |

.....รับรองความถูกต้อง

.....รับรองความถูกต้อง

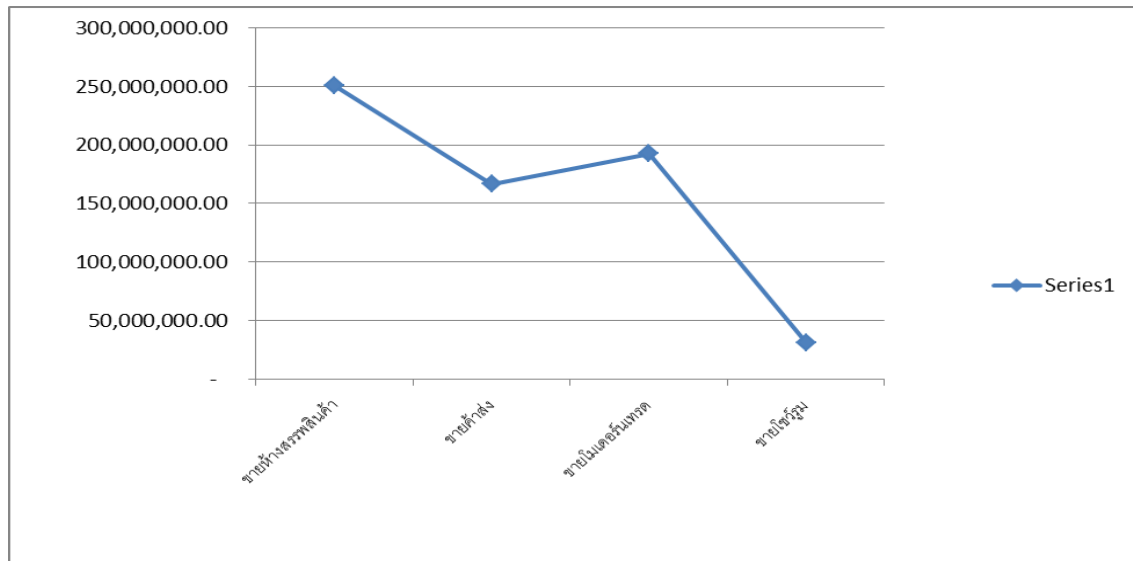

1. รายได้จากการขาย: สำหรับปี 2560 มียอดการขายที่ต่ำกว่าเป้าหมายที่กำหนดไว้ ซึ่งคาดการณ์จะเติบโตได้ร้อยละ 2 แต่มียอดการขายลดลงจากปี 59 ร้อยละ 2.66 จากการขายสินค้ากลุ่มสิ่งทอที่ลดลงไปร้อยละ 4.90 จากการขายสินค้าในธุรกิจไฮเปอร์มาร์เก็ตลดการสั่งซื้อลง โดยมีสัดส่วนการขายในห้างสรรพสินค้า ร้อยละ 39.08 โมเดิร์นเทรด ร้อยละ 30.04 ค้าส่ง 26.01 และศูนย์จำหน่าย (โชว์รูม) ร้อยละ 4.86

2. รายได้อื่น ๆ

รายได้อื่น ๆ ประกอบด้วย ค่าขนานหน้า ค่าเช่าทรัพย์สิน ค่าบริการ มีการเปลี่ยนแปลงที่เป็นสาระสำคัญตามรายละเอียดดังต่อไปนี้

| ตารางการเปรียบเทียบรายได้อื่น ๆ | | | | | (หน่วย : ล้านบาท) | | | |
|---------------------------------|---|-------------|---------------------|----------------|----------------------|--------------|---------------------|----------------|
| รายการ | งบการเงินที่แสดงเงินลงทุนตามวิธีส่วนได้เสีย | | | | งบการเงินเฉพาะกิจการ | | | |
| | 2560 | 2559 | เพิ่มขึ้น (ลดลง) | เทียบเป็น % | 2560 | 2559 | เพิ่มขึ้น (ลดลง) | เทียบเป็น % |
| เงินปันผล | 5.72 | 3.22 | 2.50 | 77.64 | 6.07 | 3.51 | 2.56 | 72.93 |
| กลับรายการค่าเผื่อการค้า | - | - | - | - | 6.46 | 6.37 | 0.09 | 1.41 |
| ของเงินลงทุนในบริษัทร่วม | | | | | | | | |
| รายได้อื่น ๆ | 3.53 | 4.76 | -1.23 | -25.84 | 3.53 | 4.76 | -1.23 | -25.84 |
| รวมรายได้ | 9.25 | 7.98 | 1.27 | 15.91 | 16.06 | 14.64 | 1.42 | 9.70 |

กลับรายการค่าเผื่อการค้าของเงินลงทุนในบริษัทร่วม : บริษัทได้บันทึกการรับรู้เงินลงทุนในบมจ.นิเวศน์สินค้าย ตามมูลค่าทางบัญชี 31 ธันวาคม 2560 เท่ากับ 38.69 บาท

รายได้เงินปันผล : เงินปันผลรับเพิ่มขึ้นร้อยละ 2.50 เกิดจากการลงทุนหุ้นสามัญในกลุ่มเครือสหพัฒน์ ในปี 60 ได้จ่ายเงินปันผลระหว่างกาล ได้แก่ บมจ.สหพัฒน์ฟิสิกส์ บมจ.สหพัฒนาอินเตอร์โฮลดิ้ง

.....รับรองความถูกต้อง

3. ต้นทุนขาย

ในปี 2560 ต้นทุนขายอยู่ในระดับร้อยละ 67.45 ปี 2559 อยู่ในระดับร้อยละ 67.15 มีการจัดกิจกรรมสนับสนุนร่วมรายการลดราคาสินค้ากับห้างสรรพสินค้าในเทศกาลต่าง ๆ และลดค่าสินค้าที่ค้างนานจำนวน 6.69 ล้านบาทเพิ่มขึ้นจากปี 59 ร้อยละ 15.71

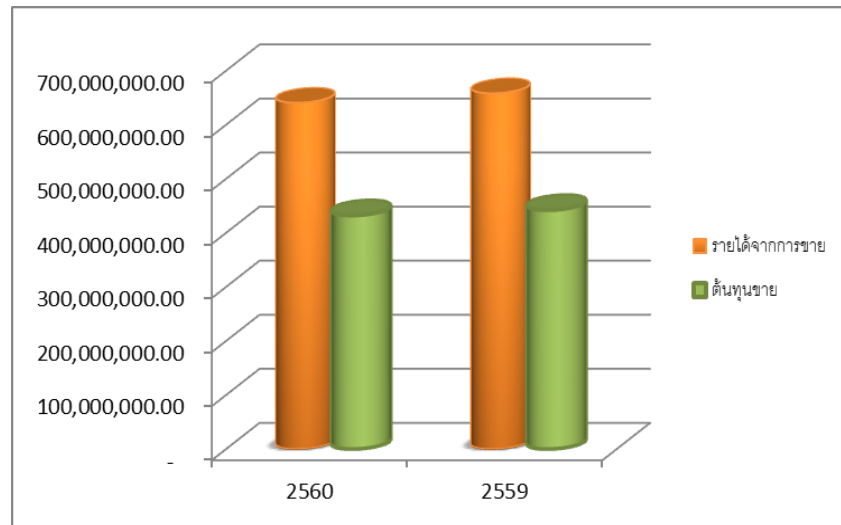

4. ค่าใช้จ่าย

ในปี 2560 มีค่าใช้จ่ายในการขายจำนวน 157.69 ล้านบาทลดลงจากปี 59 จำนวน 9.43 ล้านบาทคิดเป็นร้อยละ 5.65 และค่าใช้จ่ายในการบริหารจำนวน 46.86 ล้านบาทเพิ่มขึ้นจากปี 59 จำนวน 1.05 ล้านบาทคิดเป็นร้อยละ 2.29 โดยมีรายละเอียดดังต่อไปนี้

(หน่วย : ล้านบาท)

| รายการ | ค่าใช้จ่ายในการบริหาร | | ค่าใช้จ่ายในการขาย | | เพิ่มขึ้น (ลดลง) | | | |
|------------------------------|-----------------------|-------|--------------------|--------|---------------------|------------------|-------------|----------|
| | 2560 | 2559 | 2560 | 2559 | บริหาร จำนวนเงิน | ขาย จำนวนเงิน | บริหาร % | ขาย % |
| ค่าใช้จ่ายเกี่ยวกับพนักงาน | 31.98 | 32.32 | 113.76 | 115.79 | -0.34 | -2.03 | -1.05 | -1.75 |
| ค่าขนส่ง | 0.01 | 0 | 4.88 | 5.02 | 0.01 | -0.14 | 100 | -2.79 |
| ค่าส่งเสริมการขายและค่าโฆษณา | 0.14 | 0.05 | 9.39 | 15.56 | 0.09 | -6.17 | 0 | -39.65 |
| ค่าบริการ | 1.50 | 1.22 | 10.66 | 9.82 | 0.28 | 0.84 | 22.95 | 8.55 |

ค่าใช้จ่ายเกี่ยวกับพนักงานมีสัดส่วนร้อยละ 70.24 ของค่าใช้จ่ายรวม ในปี 60 มีการปรับปรุงเปลี่ยนแปลงระบบงานภายในให้กระชับและรัดกุมมากขึ้นและมีพนักงานที่เกษียณและลาออก บริษัทไม่มีการรับพนักงานเข้ามาทดแทน ส่งผลต่อค่าใช้จ่ายเกี่ยวกับพนักงานในฝ่ายบริหารลดลงร้อยละ 1.03 และฝ่ายขายลดลงร้อยละ 3.04 บริษัทให้ความสำคัญในการนำเทคโนโลยีมาใช้ในองค์กรเพื่อลดต้นทุนทางการค้า ต่อไป

.....รับรองความถูกต้อง

5. กำไรสุทธิ

(หน่วย : ล้านบาท)

| รายการ | งบการเงินที่แสดงเงินลงทุนตามวิธีส่วนได้เสีย | | | | งบการเงินเฉพาะกิจการ | | | |
|------------------------|---|-------|---------------------|----------------|----------------------|-------|---------------------|----------------|
| | 2560 | 2559 | เพิ่มขึ้น (ลดลง) | เทียบเป็น % | 2560 | 2559 | เพิ่มขึ้น (ลดลง) | เทียบเป็น % |
| กำไรสุทธิ | 15.23 | 14.52 | 0.71 | 4.89 | 15.37 | 12.64 | 2.73 | 21.60 |
| กำไรต่อหุ้นขั้นพื้นฐาน | 1.02 | 0.97 | 0.05 | 5.15 | 1.03 | 0.85 | 0.18 | 21.18 |

ผลการดำเนินงานปี 2560 บริษัทมีผลกำไรที่เติบโตร้อยละ 21.60 จากการลดค่าใช้จ่าย รักษาระดับสินค้าที่มีขนาดและสร้างกำไรลดจุดขายสินค้าที่ไม่ก่อเกิดกำไร

6. ฐานะการเงิน

สินทรัพย์

งบการเงินเฉพาะกิจการ

(หน่วย : ล้านบาท)

| รายการ | 2560 | 2559 | เพิ่มขึ้น (ลดลง) | เทียบเป็น % |
|--------------------------|--------|--------|------------------|-------------|
| รวมสินทรัพย์หมุนเวียน | 431.08 | 418.48 | 12.60 | 3.01 |
| รวมสินทรัพย์ไม่หมุนเวียน | 308.90 | 251.73 | 57.17 | 22.71 |

สินทรัพย์หมุนเวียนที่เพิ่มขึ้น ร้อยละ 3.01 และสินทรัพย์ไม่หมุนเวียนร้อยละ 22.71 โดยมีรายละเอียดดังต่อไปนี้

- 6.1 ลูกหนี้การค้าและลูกหนี้หมุนเวียนอื่นในปี 60 มีจำนวน 156.05 ล้านบาท เพิ่มขึ้นจากปี 59 จำนวน 4.21 ล้านบาทคิดเป็นร้อยละ 2.77 จากลูกหนี้การค้าระบบพีโอเอส (ฝากขาย) มียอดการขายเพิ่มขึ้นและมีผลกระทบต่อการกลับรายการทางภาษีขายต่อกรมสรรพากรตามหมายเหตุประกอบงบการเงินหน้า 21 เพิ่มขึ้นร้อยละ 19.46
- 6.2 สินค้าคงเหลือในปี 60 มีจำนวน 274.50 ล้านบาทเพิ่มขึ้นจากปี 59 จำนวน 8.60 ล้านบาทคิดเป็นร้อยละ 3.23 สินค้าที่เพิ่มขึ้นเป็นจำพวกเสื้อผ้าที่บริษัทได้ลงทุนพัฒนาเพิ่ม
- 6.3 สินทรัพย์ไม่หมุนเวียนเพิ่มขึ้นประกอบด้วยเงินลงทุนในหลักทรัพย์เพื่อขายปรับตัวตามราคาดัชนีราคาหลักทรัพย์มีจำนวนที่เพิ่มขึ้นจากปี 59 จำนวน 43.21 ล้านบาทคิดเป็นร้อยละ 35.91 และเงินลงทุนในบริษัทร่วมของบมจ.นิวพลัสสินคส์เพิ่มขึ้นจากปี 59 จำนวน 6.46 ล้านบาทเทียบเป็นร้อยละ 12.73 บันทึกรับรู้ตามราคามูลค่าบัญชี

7. หนี้สินหมุนเวียน

งบการเงินเฉพาะกิจการ

(หน่วย : ล้านบาท)

| รายการ | 2560 | 2559 | เพิ่มขึ้น (ลดลง) | เทียบเป็น % |
|------------------------|--------|--------|------------------|-------------|
| รวมหนี้สินหมุนเวียน | 230.36 | 217.71 | 12.65 | 5.81 |
| รวมหนี้สินไม่หมุนเวียน | 50.68 | 39.66 | 11.02 | 27.79 |

หนี้สินหมุนเวียน เพิ่มขึ้นจากปี 59 จำนวน 12.65 ล้านบาทคิดเป็นร้อยละ 5.81 และหนี้สินไม่หมุนเวียนเพิ่มขึ้น 11.02 ล้านบาทเทียบเป็นร้อยละ 27.79 โดยมีรายละเอียดประกอบดังต่อไปนี้

- 7.1 การใช้วงเงินเบิกเกินบัญชี และเงินกู้ยืมระยะสั้นเพิ่มขึ้น ร้อยละ 24.46 ในการพัฒนาสินค้าใหม่เป็นกลุ่มเสื้อผ้าในการจำหน่ายราคาสินค้าในเงื่อนไขการค้า 30 วัน มีผลต่อเจ้าหนี้การค้าลดลงจากปี 59 จำนวน 7.44 คิดเป็นร้อยละ 5.57

.....รับรองความถูกต้อง

- 7.2 หนี้สินภายในได้รับการตัดบัญชีเพิ่มขึ้นจากปี 59 จำนวน 8.95 ล้านบาทคิดเป็นร้อยละ 52.20 เกิดจากการปรับราคาดัชนีหลักทรัพย์ในความต้องการของตลาดเพิ่มขึ้นจากปี 59 ตามหลักการคำนวณค่าภายในสินทรัพย์ที่เพิ่มขึ้นในอนาค

8. ส่วนของผู้ถือหุ้น

(หน่วย : ล้านบาท)

| รายการ | งบการเงินที่แสดงเงินลงทุนตามวิธีส่วนได้เสีย | | | | งบการเงินเฉพาะกิจการ | | | |
|---|---|---------------|---------------------|-----------------|----------------------|---------------|---------------------|-----------------|
| | 2560 | 2559 | เพิ่มขึ้น (ลดลง) | เทียบ เป็น % | 2560 | 2559 | เพิ่มขึ้น (ลดลง) | เทียบ เป็น % |
| กำไรยังไม่จัดสรรยกมา | 164.47 | 152.16 | 12.31 | 8.09 | 182.94 | 172.52 | 10.42 | 6.04 |
| กำไรประจำปี | 15.23 | 14.52 | 0.71 | 4.89 | 15.38 | 12.64 | 2.74 | 21.68 |
| จัดสรรสำรองตามกฎหมาย | -3.15 | -0.65 | -2.50 | -384.62 | -3.15 | -0.65 | -2.50 | -384.62 |
| เงินปันผลจ่าย | -3.29 | -2.99 | -0.30 | -10.03 | -3.29 | -2.99 | -0.30 | -10.03 |
| ผลขาดทุนประมาณการตาม หลักคณิตศาสตร์ประกันภัย | -1.77 | 1.43 | -3.20 | -223.78 | -1.77 | 1.42 | -3.19 | -224.65 |
| คงเหลือกำไรสะสมยังไม่ได้ จัดสรร | 171.49 | 164.47 | 7.02 | 4.27 | 190.11 | 182.94 | 7.17 | 3.92 |

องค์ประกอบอื่นของส่วนของผู้ถือหุ้น

(หน่วย : ล้านบาท)

| รายการ | งบการเงินที่แสดงเงินลงทุนตามวิธีส่วนได้เสีย | | | | งบการเงินเฉพาะกิจการ | | | |
|--|---|--------------|---------------------|-----------------|----------------------|--------------|---------------------|-----------------|
| | 2560 | 2559 | เพิ่มขึ้น (ลดลง) | เทียบ เป็น % | 2560 | 2559 | เพิ่มขึ้น (ลดลง) | เทียบ เป็น % |
| ค่าเผื่อราคาหลักทรัพย์ในความ ต้องการตลาด | 103.14 | 68.57 | 34.57 | 50.42 | 103.14 | 68.57 | 34.57 | 50.42 |
| ค่าเผื่อราคาหลักทรัพย์หุ้นกู้แปลง สภาพ | 1.23 | 0 | 1.23 | 100 | 1.23 | 0 | 1.23 | 100 |
| ส่วนแบ่งกำไร(ขาดทุน)เบ็ดเสร็จ อื่นจากบ.ร่วม | 0.64 | -0.13 | 0.77 | 592.31 | - | - | - | - |
| คงเหลือ | 105.01 | 68.44 | 36.57 | 53.43 | 104.37 | 68.57 | 35.80 | 52.21 |

ตามรายละเอียดประกอบในส่วนของกำไรสะสมยังไม่ได้จัดสรร ในส่วนของ งบการเงินเฉพาะกิจการ มีจำนวน 190.11 ล้านบาท มีสัดส่วนของผู้ถือหุ้นคิดเป็นร้อยละ 41.42 มีมูลค่าราคาตามบัญชี เท่ากับ 30.70 บาท

9. สภาพคล่องกระแสเงินสด

- เงินสดสุทธิ(ใช้ไปใน) กิจกรรมดำเนินงานลดลง จากบริษัท ได้มีการลงทุนขยายกลุ่มสินค้าอื่น ๆ จำพวกเสื้อผ้าเพื่อพัฒนาสินค้าให้ทันยุคทันสมัย ส่งผลต่อการใช้เงินทุนหมุนเวียนในกิจการและมีการจ่ายชำระหนี้ค่าสินค้าเพิ่มขึ้นร้อยละ 143.64 มีผล
.....รับรองความถูกต้อง

ต่อกระแสเงินสดลดลงจำนวน -12.71 ล้านบาท

- เงินสดสุทธิ (ใช้ไปใน) กิจกรรมลงทุนจำนวน -1.46 ล้านบาท จากการจ่ายค่าเฟอร์นิเจอร์ในการตกแต่งร้านค้าร่วมกับห้างสรรพสินค้า

- เงินสดสุทธิได้มาจาก(ใช้ไปใน) กิจกรรมจัดหาเงินจำนวน 13.95 ล้านบาท บริษัทมีการใช้วงเงินเบิกเกินบัญชีจำนวน 22.24 ล้านบาทเพิ่มขึ้นจากปี 59 จำนวน 10.09 ล้านบาทคิดเป็นร้อยละ 83.10

10. สภาพคล่องและความเพียงพอของเงินทุน

บริษัทได้รับสินเชื่อจากสถาบันการเงินในรูปแบบวงเงินเบิกเกินบัญชี (OD) และเงินกู้ยืมระยะสั้น (P/N) ดังนี้

(หน่วย : ล้านบาท)

| ประเภท | จำนวนวงเงิน | จำนวนเงินใช้ไป | | จำนวนเงินคงเหลือ |
|--------------------------|-------------|----------------|-------|------------------|
| | | จำนวนเงิน | % | |
| เงินเบิกเกินบัญชี (OD) | 97.00 | 22.24 | 22.93 | 74.76 |
| เงินกู้ยืมระยะสั้น (P/N) | 322.00 | 80.00 | 24.84 | 242.00 |
| รวม | 419.00 | 102.24 | 24.40 | 316.76 |

สรุปรายงานวิเคราะห์สภาพคล่องทางการเงิน (Liquidity Ratio Analysis) ดังนี้

| รายการ | งบการเงินที่แสดงเงินลงทุนตามวิธีส่วนได้เสีย | | งบการเงินเฉพาะกิจการ | |
|-----------------------------------|---|-----------|----------------------|-----------|
| | 2560 | 2559 | 2560 | 2559 |
| อัตราส่วนสภาพคล่อง | 1.87 เท่า | 1.92 เท่า | 1.87 เท่า | 1.95 เท่า |
| อัตราส่วนสภาพคล่องหมุนเร็ว | 0.68 เท่า | 1.21 เท่า | 0.68 เท่า | 1.13 เท่า |
| อัตราส่วนสภาพคล่องกระแสเงินสด | 0.07 เท่า | 0.07 เท่า | 0.07 เท่า | 0.11 เท่า |
| อัตราส่วนหมุนเวียนลูกหนี้การค้า | 4.16 เท่า | 4.59 เท่า | 4.16 เท่า | 4.46 เท่า |
| ระยะเวลาเก็บหนี้เฉลี่ย | 87 วัน | 78 วัน | 87 วัน | 81 วัน |
| อัตราส่วนหมุนเวียนของสินค้าคงคลัง | 1.60 เท่า | 1.67 เท่า | 1.60 เท่า | 1.55 เท่า |
| อัตรากำไรขั้นต้น | 33.75 % | 32.85 % | 33.75 % | 34.38 % |
| อัตรากำไรจากการดำเนินงาน | 2.38 % | 2.21 % | 2.40 % | 1.04 % |
| ผลตอบแทนผู้ถือหุ้น | 3.53 % | 3.82 % | 3.65 % | 2.85 % |
| Cash Cycle | 204 วัน | 212 วัน | 212 วัน | 232 วัน |

.....รับรองความถูกต้อง

ปัจจัยที่มีผลกระทบต่อผลการดำเนินงานในอนาคต

บริษัทดำเนินธุรกิจหลักประเภทสินค้าแฟชั่นการแต่งกายสำหรับสุภาพสตรีและสุภาพบุรุษเป็นธุรกิจที่มีการเปลี่ยนแปลงตามยุคตามสมัยอยู่เสมอมีผลกระทบต่อผลการดำเนินงานในอนาคตได้ดังต่อไปนี้

1. การนำนวัตกรรมเทคโนโลยีมาใช้ในการปฏิบัติงานในรูปแบบโซเชียลเน็ตเวิร์ค (Social Network) บนอินเทอร์เน็ต เป็นการเชื่อมโยงให้เกิดเครือข่ายสามารถรับรู้ข้อมูลได้พร้อมกันสร้างคอนเน็คชั่นใหม่ ๆ เริ่มเข้ามามีบทบาทการทำธุรกิจซึ่งจะส่งผลกระทบต่อธุรกิจที่ไม่เตรียมความพร้อมในการเปลี่ยนแปลง บริษัทได้ตระหนักให้มีความสำคัญและได้พัฒนา ตลาดออนไลน์ (Online Marketing) ใน www.newcitybangkok.com และนำ Social Media หรือ Facebook ภายใต้อัชเชอร์ Cherilon Newcitybangkok, Cherilondansmate, Cherilon, Cara Newcity และ www.happyatanywhere.com และมีการฝากขายสินค้าระบบออนไลน์ที่ LAZADA ZALORA 11 Street และ Shopee ส่วนงานภายใน กระชับงานให้รัดกุมมากขึ้น จัดงานที่ซ้ำซ้อน ลดการทำงานที่ไม่จำเป็นออกไป และช่วยให้มีการประสานงานระหว่างหน่วยงานเพิ่มขึ้น เพื่อช่วยส่งเสริมประสิทธิภาพและประสิทธิผลของการทำงานร่วมกัน ให้เป็นทิศทางเดียวกันเพื่อบรรลุวัตถุประสงค์ อีกทั้ง มีการลดค่าใช้จ่ายเกี่ยวกับพนักงานโดยพนักงานที่เกษียณอายุและลาออก ไม่รับพนักงานทดแทน หรือเพิ่มพนักงาน โดยไม่จำเป็น พร้อมทั้งศึกษาดูงานเกี่ยวกับ การนำเทคโนโลยีมาพัฒนาองค์กรเพื่อก้าวเข้าสู่ยุคดิจิทัลต่อไป
2. เสถียรภาพทางการเมือง เป็นปัจจัยภายนอกความเชื่อมั่นในการขยายแผนการลงทุน
3. ภาวะสุขภาพทางเศรษฐกิจ เป็นตัวชี้วัดอุปสงค์และอุปทานที่สำคัญต่อภาวะเศรษฐกิจที่ดีหรือถดถอยเป็นผลบวกหรือลบต่อการทำธุรกิจและไม่สามารถควบคุมได้
4. นโยบายการเปิดเสรีทางการค้า ส่งผลต่อการแข่งขันด้านราคา การลอกเลียนแบบสินค้า มีความรุนแรง และมีคู่แข่งรายใหม่ๆ เพิ่มขึ้นในอนาคตและการเปลี่ยนแปลงพฤติกรรมของผู้บริโภคจากการแต่งกายของสุภาพสตรีในการนิยมใส่กางเกงมากกว่ากระโปรงมีผลต่อสินค้าหลักของบริษัทอันได้แก่ถุงน่อง ซึ่งบริษัทได้ตระหนักและพยายามหาสินค้าอื่น ๆ มาทดแทนในแต่ละปี
5. ร้านค้าแบบดั้งเดิมประเภทยี่ป้าว ชาป้าว และร้านค้าแผงลอย มีความไม่แน่นอนในการทำการค้าเป็นระบบแบบครอบครัวเสี่ยงต่อการขยายฐานการตลาดในอนาคต
6. คุณภาพ รูปแบบและยี่ห้อสินค้า มีความสำคัญหากยี่ห้อสินค้าไม่เป็นที่รู้จักกันอย่างแพร่หลาย และคุณภาพสินค้าและรูปแบบที่ไม่ตรงตามความต้องการของผู้บริโภคส่งผลต่อการทำธุรกิจโดยตรงต่อการสร้างรายได้ในปัจจุบันและอนาคต บริษัทสามารถดำรงอยู่ได้เพราะมีตราสินค้าที่รู้จักกันอย่างแพร่หลายมาเกือบ 50 กว่าปี คือ ตราเซอร์ร่อน และตราอื่นๆ ก็มีความพยายามที่จะสร้างให้เข้มแข็งและเป็นที่รู้จักกันอย่างแพร่หลายแต่ก็ยังไม่ประสบความสำเร็จในปัจจุบันแต่ก็มีการศึกษาค้นคว้าวิจัยอย่างไม่หยุดนิ่งเพื่อความก้าวหน้าและก้าวไกลให้ถึงความสำเร็จในอนาคต

.....รับรองความถูกต้อง

