



### ส่วนที่ 3

#### ฐานะการเงินและผลการดำเนินงาน

#### 13. ข้อมูลทางการเงินที่สำคัญ

##### 13.1 สรุปรายงานการสอบบัญชี

รายงานของผู้สอบบัญชีรับอนุญาตประจำปี 2557

เสนอผู้ถือหุ้นบริษัท ยูนิเจนพลาสติก จำกัด (มหาชน)

ข้าพเจ้า ได้ตรวจสอบงบการเงินซึ่งแสดงเงินลงทุนตามวิธีส่วนได้เสียของบริษัท ยูนิเจนพลาสติก จำกัด(มหาชน) ซึ่งประกอบด้วยงบแสดงฐานะการเงิน ณ วันที่ 31 ธันวาคม 2557 งบกำไรขาดทุนเบ็ดเสร็จ งบแสดงการเปลี่ยนแปลงส่วนของผู้ถือหุ้นและงบกระแสเงินสดสำหรับปีสิ้นสุดวันเดียวกัน รวมถึงหมายเหตุสรุปนโยบายการบัญชีที่สำคัญและหมายเหตุเรื่องอื่นๆ และได้ตรวจสอบงบการเงินเฉพาะกิจการของบริษัท ยูนิเจนพลาสติก จำกัด(มหาชน) ด้วยเช่นกัน

##### ความรับผิดชอบของผู้บริหารต่องบการเงิน

ผู้บริหารเป็นผู้รับผิดชอบในการจัดทำและการนำเสนองบการเงินเหล่านี้โดยถูกต้องตามที่ควรตามมาตรฐานการรายงานทางการเงินและรับผิดชอบเกี่ยวกับการควบคุมภายในที่ผู้บริหารพิจารณาว่าจำเป็นเพื่อให้สามารถจัดทำงบการเงินที่ปราศจากการแสดงข้อมูลที่ขัดต่อข้อเท็จจริงอันเป็นสาระสำคัญไม่ว่าจะเกิดจากการทุจริตหรือข้อผิดพลาด

##### ความรับผิดชอบของผู้สอบบัญชี

ข้าพเจ้าเป็นผู้รับผิดชอบในการแสดงความเห็นต่องบการเงินดังกล่าวจากผลการตรวจสอบของข้าพเจ้า ข้าพเจ้าได้ปฏิบัติตามตรวจสอบตามมาตรฐานการสอบบัญชี ซึ่งกำหนดให้ข้าพเจ้าปฏิบัติตามข้อกำหนดด้านจรรยาบรรณ รวมถึงวางแผนและปฏิบัติตามตรวจสอบเพื่อให้ได้ความเชื่อมั่นอย่างมีเหตุผลว่า งบการเงินปราศจากการแสดงข้อมูลที่ขัดต่อข้อเท็จจริงอันเป็นสาระสำคัญหรือไม่

การตรวจสอบรวมถึงการใช้วิธีการตรวจสอบเพื่อให้ได้มาซึ่งหลักฐานการสอบบัญชีเกี่ยวกับจำนวนเงินและการเปิดเผยข้อมูลในงบการเงิน วิธีการตรวจสอบที่เลือกใช้ขึ้นอยู่กับดุลยพินิจของผู้สอบบัญชี ซึ่งรวมถึงการประเมินความเสี่ยงจากการแสดงข้อมูลที่ขัดต่อข้อเท็จจริงอันเป็นสาระสำคัญของงบการเงินไม่ว่าจะเกิดจากการทุจริตหรือข้อผิดพลาด ในการประเมินความเสี่ยงดังกล่าวผู้สอบบัญชีพิจารณาการควบคุมภายในที่เกี่ยวข้องกับการจัดทำและการนำเสนองบการเงิน โดยถูกต้องตามที่ควรของกิจการ เพื่อออกแบบวิธีการตรวจสอบที่เหมาะสมกับสถานการณ์ แต่ไม่ใช่เพื่อวัตถุประสงค์ในการแสดงความเห็นต่อประสิทธิภาพของการควบคุมภายในของกิจการ การตรวจสอบรวมถึงการประเมินความเหมาะสมของนโยบายการบัญชีที่ผู้บริหารใช้และความสมเหตุสมผลของประมาณการทางบัญชีที่จัดทำขึ้นโดยผู้บริหาร รวมทั้งการประเมินการนำเสนองบการเงินโดยรวม ข้าพเจ้าเชื่อว่าหลักฐานการสอบบัญชีที่ข้าพเจ้าได้รับเพียงพอและเหมาะสมเพื่อใช้เป็นเกณฑ์ในการแสดงความเห็นของข้าพเจ้า

##### ความเห็น

ข้าพเจ้าเห็นว่า งบการเงินข้างต้น แสดงฐานะการเงิน ณ วันที่ 31 ธันวาคม 2557 ผลการดำเนินงานและกระแสเงินสดสำหรับปีสิ้นสุดวันเดียวกันของบริษัท ยูนิเจนพลาสติก จำกัด(มหาชน) โดยถูกต้องตามที่ควรในสาระสำคัญตามมาตรฐานการรายงานทางการเงิน

เดมพงษ์ โอปนพันธุ์

ผู้สอบบัญชีรับอนุญาตเลขทะเบียน 4501

บริษัท สำนักงาน เอ็นส์ แอนด์ ยัง จำกัด

กรุงเทพฯ: 25 กุมภาพันธ์ 2558

**รายงานของผู้สอบบัญชีรับอนุญาต ประจำปี 2556****เสนอผู้ถือหุ้นบริษัท ยูนิเจนพลาสติก จำกัด (มหาชน)**

ข้าพเจ้า ได้ตรวจสอบงบการเงินซึ่งแสดงเงินลงทุนตามวิธีส่วนได้เสียของบริษัท ยูนิเจนพลาสติก จำกัด(มหาชน) ซึ่งประกอบด้วยงบแสดงฐานะการเงิน ณ วันที่ 31 ธันวาคม 2556 งบกำไรขาดทุนเบ็ดเสร็จ งบแสดงการเปลี่ยนแปลงส่วนของผู้ถือหุ้นและงบกระแสเงินสดสำหรับปีสิ้นสุดวันเดียวกัน รวมถึงหมายเหตุสรุปนโยบายการบัญชีที่สำคัญและหมายเหตุเรื่องอื่นๆ และได้ตรวจสอบงบการเงินเฉพาะกิจการของบริษัท ยูนิเจนพลาสติก จำกัด(มหาชน) ด้วยเช่นกัน

**ความรับผิดชอบของผู้บริหารต่องบการเงิน**

ผู้บริหารเป็นผู้รับผิดชอบในการจัดทำและการนำเสนองบการเงินเหล่านี้โดยถูกต้องตามที่ควรตามมาตรฐานการรายงานทางการเงินและรับผิดชอบเกี่ยวกับการควบคุมภายในที่ผู้บริหารพิจารณาว่าจำเป็นเพื่อให้สามารถจัดทำงบการเงินที่ปราศจากการแสดงข้อมูลที่ขัดต่อข้อเท็จจริงอันเป็นสาระสำคัญไม่ว่าจะเกิดจากการทุจริตหรือข้อผิดพลาด

**ความรับผิดชอบของผู้สอบบัญชี**

ข้าพเจ้าเป็นผู้รับผิดชอบในการแสดงความเห็นต่องบการเงินดังกล่าวจากผลการตรวจสอบของข้าพเจ้า ข้าพเจ้าได้ปฏิบัติตามตรวจสอบตามมาตรฐานการสอบบัญชี ซึ่งกำหนดให้ข้าพเจ้าปฏิบัติตามข้อกำหนดด้านจรรยาบรรณ รวมถึงวางแผนและปฏิบัติตามตรวจสอบเพื่อให้ได้ความเชื่อมั่นอย่างมีเหตุผลว่า งบการเงินปราศจากการแสดงข้อมูลที่ขัดต่อข้อเท็จจริงอันเป็นสาระสำคัญหรือไม่

การตรวจสอบรวมถึงการใช้วิธีการตรวจสอบเพื่อให้ได้มาซึ่งหลักฐานการสอบบัญชีเกี่ยวกับจำนวนเงินและการเปิดเผยข้อมูลในงบการเงิน วิธีการตรวจสอบที่เลือกใช้ขึ้นอยู่กับดุลพินิจของผู้สอบบัญชี ซึ่งรวมถึงการประเมินความเสี่ยงจากการแสดงข้อมูลที่ขัดต่อข้อเท็จจริงอันเป็นสาระสำคัญของงบการเงินไม่ว่าจะเกิดจากการทุจริตหรือข้อผิดพลาด ในการประเมินความเสี่ยงดังกล่าวผู้สอบบัญชีพิจารณาการควบคุมภายในที่เกี่ยวข้องกับการจัดทำและการนำเสนองบการเงิน โดยถูกต้องตามที่ควรของกิจการ เพื่อออกแบบวิธีการตรวจสอบที่เหมาะสมกับสถานการณ์ แต่ไม่ใช่เพื่อวัตถุประสงค์ในการแสดงความเห็นต่อประสิทธิภาพของการควบคุมภายในของกิจการ การตรวจสอบรวมถึงการประเมินความเหมาะสมของนโยบายการบัญชีที่ผู้บริหารใช้และความสมเหตุสมผลของประมาณการทางบัญชีที่จัดทำขึ้นโดยผู้บริหาร รวมทั้งการประเมินการนำเสนองบการเงินโดยรวม ข้าพเจ้าเชื่อว่าหลักฐานการสอบบัญชีที่ข้าพเจ้าได้รับเพียงพอและเหมาะสมเพื่อใช้เป็นเกณฑ์ในการแสดงความเห็นของข้าพเจ้า

**ความเห็น**

ข้าพเจ้าเห็นว่า งบการเงินข้างต้น แสดงฐานะการเงิน ณ วันที่ 31 ธันวาคม 2556 ผลการดำเนินงานและกระแสเงินสดสำหรับปีสิ้นสุดวันเดียวกันของบริษัท ยูนิเจนพลาสติก จำกัด(มหาชน) โดยถูกต้องตามที่ควรในสาระสำคัญตามมาตรฐานการรายงานทางการเงิน

**ข้อมูลและเหตุการณ์ที่เน้น**

ข้าพเจ้าขอให้สังเกตหมายเหตุประกอบงบการเงินข้อ 4 เกี่ยวกับการเปลี่ยนแปลงนโยบายการบัญชี เนื่องจากการนำมาตรฐานการบัญชี ฉบับที่ 12 เรื่อง ภาษีเงินได้ มาถือปฏิบัติ บริษัทฯ ได้ปรับย้อนหลังงบการเงินซึ่งแสดงเงินลงทุนตามวิธีส่วนได้เสียและงบการเงินเฉพาะกิจการสำหรับปีสิ้นสุดวันที่ 31 ธันวาคม 2555 ที่แสดงเป็นข้อมูลเปรียบเทียบเพื่อสะท้อนรายการปรับปรุงจากการเปลี่ยนแปลงนโยบายบัญชีดังกล่าวและนำเสนอแสดงฐานะการเงินรวมและงบแสดงฐานะการเงินเฉพาะกิจการ ณ วันที่ 1 มกราคม 2555 เพื่อเป็นข้อมูลเปรียบเทียบ โดยใช้นโยบายการบัญชีเกี่ยวกับภาษีเงินได้ดังกล่าวด้วยเช่นกัน ทั้งนี้ ข้าพเจ้ามิได้แสดงความเห็นอย่างมีเงื่อนไขต่อกรณีนี้แต่อย่างใด

เดมพงษ์ โอปนพันธุ์

ผู้สอบบัญชีรับอนุญาตเลขทะเบียน 4501

บริษัท สำนักงาน เอ็นส์ แอนด์ ยัง จำกัด

กรุงเทพฯ: 19 กุมภาพันธ์ 2557

**รายงานของผู้สอบบัญชีรับอนุญาต ประจำปี 2555****เสนอผู้ถือหุ้นบริษัท ยูนิเจนพลาสติก จำกัด (มหาชน)**

ข้าพเจ้า ได้ตรวจสอบงบการเงินรวมของบริษัท ยูนิเจนพลาสติก จำกัด (มหาชน) ซึ่งประกอบด้วยงบแสดงฐานะการเงิน ซึ่งแสดงเงินลงทุนโดยวิธีส่วนได้ส่วนเสีย ณ วันที่ 31 ธันวาคม 2555 งบกำไรขาดทุนเบ็ดเสร็จรวม งบแสดงการเปลี่ยนแปลงส่วนของผู้ถือหุ้นรวมและงบกระแสเงินสดรวมสำหรับปีสิ้นสุดวันเดียวกัน รวมถึงหมายเหตุสรุปนโยบายการบัญชีที่สำคัญและหมายเหตุเรื่องอื่นๆ และได้ตรวจสอบงบการเงินเฉพาะกิจการของบริษัท ยูนิเจนพลาสติก จำกัด (มหาชน) ด้วยเช่นกัน

**ความรับผิดชอบของผู้บริหารต่องบการเงิน**

ผู้บริหารเป็นผู้รับผิดชอบในการจัดทำและการนำเสนองบการเงินเหล่านี้โดยถูกต้องตามที่ควรตามมาตรฐานการรายงานทางการเงินและรับผิดชอบเกี่ยวกับการควบคุมภายในที่ผู้บริหารพิจารณาว่าจำเป็นเพื่อให้สามารถจัดทำงบการเงินที่ปราศจากการแสดงข้อมูลที่ขัดต่อข้อเท็จจริงอันเป็นสาระสำคัญไม่ว่าจะเกิดจากการทุจริตหรือข้อผิดพลาด

**ความรับผิดชอบของผู้สอบบัญชี**

ข้าพเจ้าเป็นผู้รับผิดชอบในการแสดงความเห็นต่องบการเงินดังกล่าวจากผลการตรวจสอบของข้าพเจ้า ข้าพเจ้าได้ปฏิบัติตามตรวจสอบตามมาตรฐานการสอบบัญชี ซึ่งกำหนดให้ข้าพเจ้าปฏิบัติตามข้อกำหนดด้านจรรยาบรรณ รวมถึงวางแผนและปฏิบัติตามตรวจสอบเพื่อให้ได้ความเชื่อมั่นอย่างมีเหตุผลว่างบการเงินปราศจากการแสดงข้อมูลที่ขัดต่อข้อเท็จจริงอันเป็นสาระสำคัญหรือไม่

การตรวจสอบรวมถึงการใช้วิธีการตรวจสอบเพื่อให้ได้มาซึ่งหลักฐานการสอบบัญชีเกี่ยวกับจำนวนเงินและการเปิดเผยข้อมูลในงบการเงิน วิธีการตรวจสอบที่เลือกใช้ขึ้นอยู่กับดุลยพินิจของผู้สอบบัญชี ซึ่งรวมถึงการประเมินความเสี่ยงจากการแสดงข้อมูลที่ขัดต่อข้อเท็จจริงอันเป็นสาระสำคัญของงบการเงินไม่ว่าจะเกิดจากการทุจริตหรือข้อผิดพลาด ในการประเมินความเสี่ยงดังกล่าว ผู้สอบบัญชีพิจารณาการควบคุมภายในที่เกี่ยวข้องกับการจัดทำและการนำเสนองบการเงิน โดยถูกต้องตามมีควรของกิจการ เพื่อออกแบบวิธีการตรวจสอบที่เหมาะสมกับสถานการณ์ แต่ไม่ใช่เพื่อวัตถุประสงค์ในการแสดงความเห็นต่อประสิทธิภาพของการควบคุมภายในของกิจการ การตรวจสอบรวมถึงการประเมินความเหมาะสมของนโยบายการบัญชีที่ผู้บริหารใช้และความสมเหตุสมผลของประมาณการทางบัญชีที่จัดทำขึ้น โดยผู้บริหาร รวมทั้งการประเมินการนำเสนองบการเงินโดยรวม ข้าพเจ้าเชื่อว่าหลักฐานการสอบบัญชีที่ข้าพเจ้าได้รับเพียงพอและเหมาะสมเพื่อใช้เป็นเกณฑ์ในการแสดงความเห็นของข้าพเจ้า

**ความเห็น**

ข้าพเจ้าเห็นว่า งบการเงินข้างต้น แสดงฐานะการเงิน ณ วันที่ 31 ธันวาคม 2555 ผลการดำเนินงานและกระแสเงินสดสำหรับปีสิ้นสุดวันเดียวกันของบริษัท ยูนิเจนพลาสติก จำกัด (มหาชน) และบริษัทย่อย และเฉพาะของบริษัท ยูนิเจนพลาสติก จำกัด (มหาชน) โดยถูกต้องตามที่ควรในสาระสำคัญตามมาตรฐานการรายงานทางการเงิน

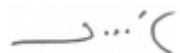

ณรงค์ พันตาวย์

ผู้สอบบัญชีรับอนุญาตเลขทะเบียน 3315

บริษัท สำนักงาน เอ็นส์ แอนด์ ยัง จำกัด

กรุงเทพฯ: 13 กุมภาพันธ์ 2556

**รายงานของคณะกรรมการ****คณะกรรมการบริษัท ยูนิเจนพลาสติก จำกัด (มหาชน)**

ขอรายงานความรับผิดชอบต่อรายงานทางการเงินตามความดังนี้

คณะกรรมการบริษัท เป็นผู้รับผิดชอบต่อการเงินซึ่งแสดงเงินลงทุนตามวิธีส่วนได้เสีย และสารสนเทศทางการเงินที่ปรากฏในรายงานประจำปี งบการเงินดังกล่าวจัดทำขึ้นตามมาตรฐานการบัญชีที่รับรองทั่วไป โดยเลือกใช้นโยบายบัญชีที่เหมาะสมและถือปฏิบัติอย่างสม่ำเสมอทั้งยังใช้ดุลพินิจอย่างระมัดระวังและประมาณการอย่างดีที่สุดในการจัดทำ รวมทั้งมีการเปิดเผยข้อมูลสำคัญอย่างเพียงพอในหมายเหตุประกอบงบการเงิน

คณะกรรมการบริษัท เป็นผู้รับผิดชอบต่อการจัดให้มีระบบการควบคุมภายในที่ดีและควบคุมดูแลให้มีการปฏิบัติตามระบบดังกล่าว ได้แจ้งข้อมูลการประเมินระบบควบคุมภายในเป็นประจำทุกปีต่อผู้สอบบัญชีและกรรมการตรวจสอบของบริษัทฯ ซึ่งครอบคลุมถึงข้อบกพร่องและการเปลี่ยนแปลงที่สำคัญของระบบควบคุมภายในรวมทั้งการกระทำที่มิชอบที่อาจมีผลกระทบต่อการจัดทำรายงานของบริษัทฯ และบริษัทย่อย เพื่อให้สอดคล้องกับข้อกำหนดกฎหมายและมีความครบถ้วนถูกต้อง

คณะกรรมการบริษัท ได้แต่งตั้งคณะกรรมการตรวจสอบซึ่งประกอบด้วยกรรมการอิสระและกรรมการที่ไม่เป็นผู้บริหารเป็นผู้ดูแลรับผิดชอบเกี่ยวกับคุณภาพของรายงานทางการเงินและระบบควบคุมภายใน ส่วนความเห็นของคณะกรรมการตรวจสอบเกี่ยวกับเรื่องนี้ปรากฏในรายงานของคณะกรรมการตรวจสอบซึ่งแสดงไว้ในรายงานประจำปีแล้ว

ดังนั้น คณะกรรมการบริษัท มีความเห็นว่าระบบการควบคุมภายในบริษัทฯ โดยรวมอยู่ในระดับที่น่าพอใจ และสามารถสร้างความเชื่อมั่นอย่างมีเหตุผลต่อความเชื่อถือได้และแน่ใจว่าบริษัทฯ ได้เปิดเผยข้อมูลในส่วนที่เป็นสาระสำคัญของงบการเงินของบริษัทฯ ณ วันที่ 31 ธันวาคม 2557 อย่างถูกต้องครบถ้วนแล้ว

ในนามของคณะกรรมการบริษัท



(นางสาวดาลัดย์ ทรัพย์ทวีชัยกุล)

ประธานกรรมการบริษัท

วันที่ 25 กุมภาพันธ์ 2558



(นายสุพจน์ จันทรวิจิตร)

กรรมการผู้จัดการ

วันที่ 25 กุมภาพันธ์ 2558



## 13.2 ผลการดำเนินงานเปรียบเทียบ 3 ปี

งบแสดงฐานะการเงิน: สำหรับปีสิ้นสุดวันที่ 31 ธันวาคม 2557, 2556 และ 2555

สินทรัพย์	2557				2556				2555 (ปรับปรุง)			
	งบการเงินซึ่งแสดงเงินลงทุน โดยวิธีส่วนได้ส่วนเสีย		งบการเงินเฉพาะบริษัท		งบการเงินซึ่งแสดงเงินลงทุน โดยวิธีส่วนได้ส่วนเสีย		งบการเงินเฉพาะบริษัท		งบการเงินซึ่งแสดงเงินลงทุน โดยวิธีส่วนได้ส่วนเสีย		งบการเงินเฉพาะบริษัท	
	พันบาท	%	พันบาท	%	พันบาท	%	พันบาท	%	พันบาท	%	พันบาท	%
<b>สินทรัพย์หมุนเวียน</b>												
เงินสดและรายการเทียบเท่าเงินสด	122,287	16.64	122,287	16.85	113,941	14.92	113,941	15.09	222,048	27.39	222,048	27.64
เงินลงทุนชั่วคราว	95,000	12.92	95,000	13.09	105,000	13.75	105,000	13.91	-	-	-	-
ลูกหนี้การค้าและลูกหนี้อื่น	109,118	14.84	109,118	15.03	119,361	15.63	119,361	15.81	158,539	19.56	158,539	19.74
สินค้าคงเหลือ	58,786	8.00	58,786	8.10	54,189	7.10	54,189	7.18	69,731	8.60	69,731	8.68
สินทรัพย์หมุนเวียนอื่น	2,720	0.37	2,720	0.37	11,625	1.52	11,625	1.54	4,990	0.62	4,990	0.62
<b>รวมสินทรัพย์หมุนเวียน</b>	<b>387,911</b>	<b>52.77</b>	<b>387,911</b>	<b>53.44</b>	<b>404,116</b>	<b>52.93</b>	<b>404,116</b>	<b>53.53</b>	<b>455,308</b>	<b>56.17</b>	<b>455,308</b>	<b>56.68</b>
<b>สินทรัพย์ไม่หมุนเวียน</b>												
เงินลงทุนที่มีภาระค้ำประกัน	11,500	1.56	11,500	1.58	14,485	1.90	14,485	1.92	11,500	1.42	11,500	1.43
เงินลงทุนในบริษัทย่อย-สุทธิ	0	-	0	-	0	-	0	-	0	-	0	-
เงินลงทุนในบริษัทร่วม	11,676	1.59	2,500	0.34	11,065	1.45	2,500	0.33	9,829	1.21	2,500	0.31
เงินลงทุนระยะยาวอื่น	20,002	2.72	20,002	2.76	20,002	2.62	20,002	2.65	20,002	2.47	20,002	2.49
อสังหาริมทรัพย์เพื่อการลงทุน	3,738	0.51	3,738	0.51	3,738	0.49	3,738	0.50	3,738	0.46	3,738	0.47
ที่ดิน อาคารและอุปกรณ์-สุทธิ	258,802	35.21	258,802	35.65	268,890	35.22	268,890	35.62	273,386	33.73	273,386	34.03
สินทรัพย์ไม่มีตัวตน-สุทธิ	1,265	0.17	1,265	0.17	2,177	0.29	2,177	0.29	2,330	0.29	2,330	0.29
สินทรัพย์ภายใต้การควบคุม	7,281	0.99	7,281	1.00	7,028	0.92	7,028	0.93	6,123	0.76	6,123	0.76
สินทรัพย์ไม่หมุนเวียนอื่น	32,913	4.48	32,913	4.53	32,009	4.19	32,009	4.24	28,369	3.50	28,369	3.53
<b>รวมสินทรัพย์ไม่หมุนเวียน</b>	<b>347,177</b>	<b>47.23</b>	<b>338,001</b>	<b>46.56</b>	<b>359,394</b>	<b>47.07</b>	<b>350,829</b>	<b>46.47</b>	<b>355,279</b>	<b>43.83</b>	<b>347,950</b>	<b>43.32</b>
<b>รวมสินทรัพย์</b>	<b>735,088</b>	<b>100.00</b>	<b>725,912</b>	<b>100.00</b>	<b>763,511</b>	<b>100.00</b>	<b>754,946</b>	<b>100.00</b>	<b>810,587</b>	<b>100.00</b>	<b>803,258</b>	<b>100.00</b>



## งบแสดงฐานะการเงิน (ต่อ): สำหรับปีสิ้นสุดวันที่ 31 ธันวาคม 2557, 2556 และ 2555

หนี้สินและส่วนของผู้ถือหุ้น	2557		2556		2555 (ปรับปรุง)							
	งบการเงินซึ่งแสดงเงินลงทุน โดยวิธีส่วนได้ส่วนเสีย		งบการเงินเฉพาะบริษัท		งบการเงินซึ่งแสดงเงินลงทุน โดยวิธีส่วนได้ส่วนเสีย		งบการเงินเฉพาะบริษัท		งบการเงินซึ่งแสดงเงินลงทุน โดยวิธีส่วนได้ส่วนเสีย		งบการเงินเฉพาะบริษัท	
	พันบาท	%	พันบาท	%	พันบาท	%	พันบาท	%	พันบาท	%	พันบาท	%
<b>หนี้สินหมุนเวียน</b>												
เจ้าหนี้การค้าและเจ้าหนี้อื่น	116,737	15.88	116,737	16.08	124,483	16.30	124,483	16.49	155,157	19.14	155,157	19.32
หนี้สินหมุนเวียนอื่น	2,991	0.41	2,991	0.41	1,095	0.14	1,095	0.15	4,323	0.53	4,323	0.54
<b>รวมหนี้สินหมุนเวียน</b>	<b>119,728</b>	<b>16.29</b>	<b>119,728</b>	<b>16.49</b>	<b>125,578</b>	<b>16.45</b>	<b>125,578</b>	<b>16.63</b>	<b>159,480</b>	<b>19.67</b>	<b>159,480</b>	<b>19.85</b>
<b>หนี้สินไม่หมุนเวียน</b>												
สำรองเพื่อเงินชดเชยและเงินบำเหน็จพนักงาน	38,278	5.21	38,278	5.27	37,014	4.85	37,014	4.90	32,346	3.99	32,346	4.03
<b>รวมหนี้สินไม่หมุนเวียน</b>	<b>38,278</b>	<b>5.21</b>	<b>38,278</b>	<b>5.27</b>	<b>37,014</b>	<b>4.85</b>	<b>37,014</b>	<b>4.90</b>	<b>32,346</b>	<b>3.99</b>	<b>32,346</b>	<b>4.03</b>
<b>รวมหนี้สิน</b>	<b>158,006</b>	<b>21.49</b>	<b>158,006</b>	<b>21.77</b>	<b>162,592</b>	<b>21.30</b>	<b>162,592</b>	<b>21.54</b>	<b>191,825</b>	<b>23.66</b>	<b>191,825</b>	<b>23.88</b>
<b>ส่วนของผู้ถือหุ้น</b>												
<b>ทุนเรือนหุ้น</b>												
ทุนจดทะเบียน												
หุ้นสามัญ25,000,000หุ้น มูลค่าหุ้นละ10บาท	250,000		250,000		250,000		250,000		250,000		250,000	
ทุนที่ออกและชำระแล้ว												
หุ้นสามัญ25,000,000หุ้น มูลค่าหุ้นละ10บาท	250,000	34.01	250,000	34.44	250,000	32.74	250,000	33.11	250,000	30.84	250,000	31.12
ส่วนเกินมูลค่าหุ้น	167,200	22.75	167,200	23.03	167,200	21.90	167,200	22.15	167,200	20.63	167,200	20.82
กำไรสะสม												
จัดสรรแล้ว												
สำรองตามกฎหมาย	62,500	8.50	62,500	8.61	62,500	8.19	62,500	8.28	62,500	7.71	62,500	7.78
ยังไม่ได้จัดสรร	97,382	13.25	88,206	12.15	121,219	15.88	112,654	14.92	139,062	17.16	131,733	16.40
<b>รวมส่วนของผู้ถือหุ้นบริษัทฯ</b>	<b>577,082</b>	<b>78.51</b>	<b>567,906</b>	<b>78.23</b>	<b>600,919</b>	<b>78.70</b>	<b>592,354</b>	<b>78.46</b>	<b>618,762</b>	<b>76.34</b>	<b>611,433</b>	<b>76.12</b>
ส่วนของผู้ถือหุ้นส่วนน้อย	0	-	0	-	0	-	0	-	0	-	0	-
<b>รวมส่วนของผู้ถือหุ้น</b>	<b>577,082</b>	<b>78.51</b>	<b>567,906</b>	<b>78.23</b>	<b>600,919</b>	<b>78.70</b>	<b>592,354</b>	<b>78.46</b>	<b>618,762</b>	<b>76.34</b>	<b>611,433</b>	<b>76.12</b>
<b>รวมหนี้สินและส่วนของผู้ถือหุ้น</b>	<b>735,088</b>	<b>100.00</b>	<b>725,912</b>	<b>100.00</b>	<b>763,511</b>	<b>100.00</b>	<b>754,946</b>	<b>100.00</b>	<b>810,587</b>	<b>100.00</b>	<b>803,258</b>	<b>100.00</b>
<b>มูลค่าหุ้นตามบัญชี (บาทต่อหุ้น)</b>	<b>23.08</b>		<b>22.72</b>		<b>24.04</b>		<b>23.69</b>		<b>24.75</b>		<b>24.46</b>	



## งบกำไรขาดทุนเบ็ดเสร็จ: สำหรับปีสิ้นสุดวันที่ 31 ธันวาคม 2557, 2556 และ 2555

	2557				2556				2555(ปรับปรุง)			
	งบการเงินซึ่งแสดงเงินลงทุน โดยวิธีส่วนได้ส่วนเสีย		งบการเงินเฉพาะบริษัท		งบการเงินซึ่งแสดงเงินลงทุน โดยวิธีส่วนได้ส่วนเสีย		งบการเงินเฉพาะบริษัท		งบการเงินซึ่งแสดงเงินลงทุน โดยวิธีส่วนได้ส่วนเสีย		งบการเงินเฉพาะบริษัท	
	พันบาท	%	พันบาท	%	พันบาท	%	พันบาท	%	พันบาท	%	พันบาท	%
รายได้												
รายได้จากการขาย	744,987	93.28	744,987	93.19	911,552	94.30	911,552	94.25	1,029,585	95.20	1,029,585	95.17
รายได้อื่น	53,659	6.72	54,409	6.81	55,105	5.70	55,605	5.75	51,954	4.80	52,203	4.83
รวมรายได้	798,646	100.00	799,396	100.00	966,657	100.00	967,157	100.00	1,081,539	100.00	1,081,788	100.00
ค่าใช้จ่าย												
ต้นทุนขาย	667,737	83.61	667,737	83.53	792,664	82.00	792,664	81.96	886,079	81.93	886,079	81.91
ค่าใช้จ่ายในการขาย	33,912	4.25	33,912	4.24	40,969	4.24	40,969	4.24	43,709	4.04	43,709	4.04
ค่าใช้จ่ายในการบริหาร	44,297	5.55	44,297	5.54	50,607	5.24	50,607	5.23	46,588	4.31	46,254	4.28
รวมค่าใช้จ่าย	745,946	93.40	745,946	93.31	884,239	91.47	884,239	91.43	976,376	90.28	976,042	90.22
กำไรก่อนส่วนแบ่งกำไรจากเงินลงทุนในบริษัทร่วม และค่าใช้จ่ายทางภาษีเงินได้	52,700	6.60	53,450	6.69	82,418	8.53	82,918	8.57	105,163	9.72	105,745	9.78
ส่วนแบ่งกำไรจากเงินลงทุนในบริษัทร่วม	1,361	0.17	-	-	1,736	0.18	-	-	860	0.08	-	-
กำไรก่อนค่าใช้จ่ายทางการเงินและค่าใช้จ่ายภาษีเงินได้	54,061	6.77	53,450	6.69	84,154	8.71	82,918	8.57	106,023	9.80	105,745	9.78
ค่าใช้จ่ายทางการเงิน	-	-	-	-	3	0.00	3	0.00	-	-	0	0.00
กำไรก่อนค่าใช้จ่ายภาษีเงินได้นิติบุคคล	54,061	6.77	53,450	6.69	84,151	8.71	82,915	8.57	106,023	9.80	105,745	9.78
ค่าใช้จ่ายภาษีเงินได้	6,654	0.83	6,654	0.83	10,749	1.11	10,749	1.11	18,925	1.75	18,925	1.75
กำไรก่อนส่วนของผู้ถือหุ้นส่วนน้อย	47,407	5.94	46,796	5.85	73,402	7.59	72,166	7.46	87,098	8.05	86,820	8.03
กำไรขาดทุนเบ็ดเสร็จอื่นสำหรับปี	-	-	-	-	-	-	-	-	-	-	-	-
กำไรขาดทุนเบ็ดเสร็จสำหรับปี	47,407	5.94	46,796	5.85	73,402	7.59	72,166	7.46	87,098	8.05	86,820	8.03
การแบ่งปันกำไรขาดทุนเบ็ดเสร็จรวม	-	-	-	-	-	-	-	-	-	-	-	-
ส่วนที่เป็นของผู้ถือหุ้นของบริษัทฯ	47,407	5.94	46,796	5.85	73,402	7.59	72,166	7.46	87,194	8.06	-	-
ส่วนที่เป็นของผู้มีส่วนได้เสียที่ไม่มีอำนาจควบคุมของบริษัทย่อย	-	-	-	-	0.0	-	-	-	(96.0)	(0.01)	-	-
กำไรขาดทุนเบ็ดเสร็จสำหรับปี	47,407	5.94	46,796	5.85	73,402	7.59	72,166	7.46	87,098	8.05	86,820	8.03
กำไรต่อหุ้นขั้นพื้นฐาน (บาท)	1.90		1.87		2.94		2.89		3.49		3.47	



## งบแสดงการเปลี่ยนแปลงส่วนของผู้ถือหุ้น: สำหรับปีสิ้นสุดวันที่ 31 ธันวาคม 2557, 2556 และ 2555

## งบการเฉพาะกิจการ

(หน่วย : บาท)

	ทุนเรือนหุ้นที่ออกและ ชำระเต็มมูลค่าแล้ว	ส่วนเกินมูลค่า หุ้นสามัญ	กำไรสะสม		รวมส่วนของผู้ ถือหุ้น
			จัดสรรแล้วสำรอง ตามกฎหมาย	ยังไม่ได้จัดสรร	
<b>ยอดคงเหลือ ณ วันที่ 31 ธันวาคม 2555</b>					
- ตามที่รายงานไว้เดิม	250,000,000	167,200,000	62,500,000	131,733,072	611,433,072
เงินปันผลจ่าย	-	-	-	(91,245,255)	(91,245,255)
กำไรขาดทุนเบ็ดเสร็จสำหรับปี	-	-	-	72,166,393	72,166,393
<b>ยอดคงเหลือ ณ วันที่ 31 ธันวาคม 2556</b>	250,000,000	167,200,000	62,500,000	112,654,210	592,354,210
เงินปันผลจ่าย	-	-	-	(71,246,295)	(71,246,295)
กำไรขาดทุนเบ็ดเสร็จสำหรับปี	-	-	-	46,798,271	46,798,271
<b>ยอดคงเหลือ ณ วันที่ 31 ธันวาคม 2557</b>	<b>250,000,000</b>	<b>167,200,000</b>	<b>62,500,000</b>	<b>88,206,186</b>	<b>567,906,186</b>

## งบการเงินซึ่งแสดงเงินลงทุนตามวิธีส่วนได้เสีย

(หน่วย : บาท)

	ทุนเรือนหุ้นที่ออกและ ชำระเต็มมูลค่าแล้ว	ส่วนเกินมูลค่า หุ้นสามัญ	กำไรสะสม		รวมส่วนของผู้ ถือหุ้น
			จัดสรรแล้วสำรอง ตามกฎหมาย	ยังไม่ได้จัดสรร	
<b>ยอดคงเหลือ ณ วันที่ 31 ธันวาคม 2555</b>					
- ตามที่รายงานไว้เดิม	250,000,000	167,200,000	62,500,000	139,062,095	618,762,095
เงินปันผลจ่าย	-	-	-	(91,245,255)	(91,245,255)
กำไรขาดทุนเบ็ดเสร็จสำหรับปี	-	-	-	73,402,663	73,402,663
<b>ยอดคงเหลือ ณ วันที่ 31 ธันวาคม 2556</b>	250,000,000	167,200,000	62,500,000	121,291,503	600,919,503
เงินปันผลจ่าย	-	-	-	(71,246,295)	(71,246,295)
กำไรขาดทุนเบ็ดเสร็จสำหรับปี	-	-	-	47,409,469	47,409,469
<b>ยอดคงเหลือ ณ วันที่ 31 ธันวาคม 2557</b>	<b>250,000,000</b>	<b>167,200,000</b>	<b>62,500,000</b>	<b>97,382,677</b>	<b>577,082,677</b>





## งบกระแสเงินสด: สำหรับปีสิ้นสุดวันที่ 31 ธันวาคม 2557, 2556 และ 2555

	2557		2556		2555 (ปรับปรุง)	
	งบการเงินซึ่งแสดงเงินลงทุน โดยวิธีส่วนได้ส่วนเสีย	งบการเงินเฉพาะบริษัท	งบการเงินซึ่งแสดงเงินลงทุน โดยวิธีส่วนได้ส่วนเสีย	งบการเงินเฉพาะบริษัท	งบการเงินซึ่งแสดงเงินลงทุน โดยวิธีส่วนได้ส่วนเสีย	งบการเงินเฉพาะบริษัท
<b>กระแสเงินสดจากกิจกรรมดำเนินงาน</b>						
กำไรก่อนภาษี	54,813	53,452	84,152	82,916	106,023	105,746
รายการปรับกระทบยอดกำไรก่อนภาษีเป็นเงินสดรับ (จ่าย) จากกิจกรรมดำเนินงาน						
ค่าเสื่อมราคาและค่าตัดจำหน่าย	51,157	51,157	56,429	56,429	57,788	57,788
ส่วนแบ่ง (กำไร) ขาดทุนจากเงินลงทุนตามวิธีส่วนได้เสีย	(1,361)	0	(1,736)	0	(860)	0
กำไรจากการจำหน่าย/ตัดจำหน่ายอุปกรณ์	(510)	(510)	(268)	(268)	(1,265)	(1,247)
ค่าตัดจำหน่าย						
โอนกลับสำรองเผื่อนี้สิน	0	0	0	0	0	0
ตัดจำหน่ายสินทรัพย์เลิกใช้งาน	0	0	0	0	19	0
กำไร(ขาดทุน)จากอัตราแลกเปลี่ยนที่ยังไม่เกิดขึ้นจริง	170	170	48	48	173	173
ขาดทุน(กำไร)จากการคืนทุนของบริษัทย่อย	0	0	0	0	0	(308)
ขาดทุนจากการด้อยค่าของเงินลงทุนในบริษัทย่อย	0	0	0	0	0	0
สำรองเงินทุนเลี้ยงชีพและเงินบำเหน็จพนักงาน	0	0	0	0	0	0
(กำไร)ขาดทุนสุทธิที่เป็นของผู้ถือหุ้นส่วนน้อย	0	0	0	0	0	0
รายการปรับลดสินค้าคงเหลือให้เป็นมูลค่าสุทธิที่จะได้รับ (โอนกลับ)	869	869	435	435	(623)	(623)
ขาดทุนจากการด้อยค่าของอุปกรณ์	0	0	0	0	0	0
ตัดจำหน่ายภาษีเงินได้นิติบุคคลถูกหัก ณ. ที่จ่าย	0	0	0	0	0	0
เงินปันผลรับจากบริษัทย่อย	0	0	0	0	0	0
เงินปันผลรับจากเงินลงทุนระยะยาวอื่น	(27,746)	(27,746)	(29,196)	(29,696)	(25,396)	(25,396)
สำรองผลประโยชน์ระยะยาวของพนักงาน	5,286	5,286	10,270	10,270	4,717	4,717



## งบกระแสเงินสด (ต่อ): สำหรับปีสิ้นสุดวันที่ 31 ธันวาคม 2557, 2556 และ 2555

	2557		2556		2555 (ปรับปรุง)	
	งบการเงินซึ่งแสดงเงินลงทุน โดยวิธีส่วนได้ส่วนเสีย	งบการเงินเฉพาะบริษัท	งบการเงินซึ่งแสดงเงินลงทุน โดยวิธีส่วนได้ส่วนเสีย	งบการเงินเฉพาะบริษัท	งบการเงินซึ่งแสดงเงินลงทุน โดยวิธีส่วนได้ส่วนเสีย	งบการเงินเฉพาะบริษัท
ค่าเผ่อนหนี้สงสัยจะสูญ	0	0	0	0	0	0
ดอกเบี้ยรับ	(3,428)	(3,428)	(4,634)	(4,634)	(4,464)	(4,464)
ดอกเบี้ยจ่าย	0	0	3	3	0	0
กำไรจากการดำเนินงานก่อนการเปลี่ยนแปลงใน สินทรัพย์และหนี้สินดำเนินงาน	79,250	79,250	115,502	115,502	136,112	136,386
สินทรัพย์ดำเนินงาน (เพิ่มขึ้น) ลดลง						
ลูกหนี้การค้าและลูกหนี้อื่น	8,749	8,749	41,215	41,215	(57,702)	(60,896)
สินค้าคงเหลือ	(5,466)	(5,466)	15,107	15,107	(12,233)	(12,233)
สินทรัพย์หมุนเวียนอื่น	8,904	8,904	(6,634)	(6,634)	(3,951)	(3,951)
หนี้สินดำเนินงานเพิ่มขึ้น (ลดลง)						
เจ้าหนี้การค้าและเจ้าหนี้อื่น	(7,260)	(7,260)	(29,340)	(29,340)	50,757	50,904
ค่าใช้จ่ายค้างจ่าย	0	0	0	0	0	0
หนี้สินหมุนเวียนอื่น	1,896	1,896	(3,228)	(3,228)	(1,809)	(1,809)
หนี้สินไม่หมุนเวียนอื่น	(4,022)	(4,022)	(5,602)	(5,602)	(6,062)	(6,062)
เงินสดจากกิจกรรมดำเนินงาน	82,051	82,051	127,021	127,021	105,111	102,339
รับดอกเบี้ย	4,750	4,750	2,548	2,548	4,480	4,480
จ่ายดอกเบี้ย	0	0	(3)	(3)	0	0
จ่ายภาษีเงินได้หัก ณ.ที่จ่าย	(22,886)	(22,886)	(30,371)	(30,371)	(28,686)	(28,686)
รับคืนภาษีเงินได้หัก ณ.ที่จ่าย	15,077	15,077	15,077	15,077	12,657	12,657
<b>เงินสดสุทธิจากกิจกรรมดำเนินงาน</b>	<b>78,992</b>	<b>78,992</b>	<b>114,272</b>	<b>114,272</b>	<b>93,562</b>	<b>90,789</b>



## งบกระแสเงินสด (ต่อ): สำหรับปีสิ้นสุดวันที่ 31 ธันวาคม 2557, 2556 และ 2555

	2557		2556		2555 (ปรับปรุง)	
	งบการเงินซึ่งแสดงเงินลงทุน โดยวิธีส่วนได้ส่วนเสีย	งบการเงินเฉพาะบริษัท	งบการเงินซึ่งแสดงเงินลงทุน โดยวิธีส่วนได้ส่วนเสีย	งบการเงินเฉพาะบริษัท	งบการเงินซึ่งแสดงเงินลงทุน โดยวิธีส่วนได้ส่วนเสีย	งบการเงินเฉพาะบริษัท
<b>กระแสเงินสดจากกิจกรรมลงทุน</b>						
ซื้ออาคารและอุปกรณ์	(40,104)	(40,104)	(47,497)	(47,497)	(46,265)	(46,265)
จ่ายชำระหนี้เจ้าหนี้ค่าซื้ออุปกรณ์	(2,339)	(2,339)	(3,674)	(3,674)	(4,804)	(7,625)
เงินสดรับจากการจำหน่ายอุปกรณ์	2,810	2,810	637	637	1,687	1,687
สินทรัพย์ไม่มีตัวตน(เพิ่มขึ้น)ลดลง	(498)	(498)	(2,312)	(2,312)	(712)	(712)
เงินลงทุนชั่วคราวเพิ่มขึ้น	10,000	10,000	(105,000)	(105,000)		
เงินลงทุนที่มีภาระค้ำประกันเพิ่มขึ้น	2,985	2,985	(2,985)	(2,985)	0	0
รับคืนเงินลงทุนในบริษัทย่อย					0	14,908
เงินปันผลรับจากเงินลงทุนระยะยาวอื่น	27,746	27,746	29,696	29,696	25,396	25,396
เงินลงทุนระยะยาวอื่นเพิ่มขึ้น					(5)	(5)
รับเงินคืนทุนจากบริษัทย่อย	0	0	0	0	0	0
<b>เงินสดสุทธิจากกิจกรรมลงทุน</b>	<b>600</b>	<b>600</b>	<b>(131,134)</b>	<b>(131,134)</b>	<b>(24,703)</b>	<b>(12,616)</b>
<b>กระแสเงินสดจากกิจกรรมจัดหาเงิน</b>						
จ่ายเงินปันผล	(71,246)	(71,246)	(54,997)	(54,997)	(54,997)	(54,997)
จ่ายคืนทุนให้แก่ผู้มีส่วนได้เสียที่ไม่มีอำนาจควบคุมของบริษัทย่อย	0	0	0	0	(8,027)	0
<b>เงินสดสุทธิจากกิจกรรมจัดหาเงิน</b>	<b>(71,246)</b>	<b>(71,246)</b>	<b>(54,997)</b>	<b>(54,997)</b>	<b>(63,024)</b>	<b>(54,997)</b>
เงินสดและรายการเทียบเท่าเงินสดเพิ่มขึ้น (ลดลง) สุทธิ	8,346	8,346	(71,859)	(71,859)	5,835	23,176
เงินสดและรายการเทียบเท่าเงินสด ณ วันต้นปี	113,941	113,941	222,048	222,048	216,213	198,872
<b>เงินสดและรายการเทียบเท่าเงินสด ณ วันสิ้นปี</b>	<b>122,287</b>	<b>122,287</b>	<b>150,189</b>	<b>150,189</b>	<b>222,048</b>	<b>222,048</b>
<b>ข้อมูลกระแสเงินสดเปิดเผยเพิ่มเติม</b>						
รายการที่ไม่ใช่เงินสด						
รายการซื้ออุปกรณ์ที่ยังไม่ได้จ่ายชำระ	1,855	1,855	2,340	2,340	3,674	3,674



## 13.3 ตารางสรุปอัตราส่วนทางการเงิน

อัตราส่วนทางการเงิน		2557	2556	2555(ปรับปรุง)
<b>อัตราส่วนสภาพคล่อง (LIQUIDITY RATIO)</b>				
อัตราส่วนสภาพคล่อง	เท่า	3.24	3.22	2.85
อัตราส่วนสภาพคล่องหมุนเร็ว	เท่า	2.73	2.69	2.39
อัตราส่วนสภาพคล่องกระแสเงินสด	เท่า	1.02	0.91	1.39
อัตราส่วนหมุนเวียนลูกหนี้การค้า	เท่า	6.52	6.56	7.93
ระยะเวลาเก็บหนี้เฉลี่ย	(วัน)	56	56	46
อัตราส่วนหมุนเวียนสินค้าคงเหลือ	(เท่า)	13.21	12.79	14.00
ระยะเวลาขายสินค้าเฉลี่ย	(วัน)	28	29	26
อัตราส่วนหมุนเวียนเจ้าหนี้	(เท่า)	5.54	5.67	6.80
ระยะเวลารับหนี้	(วัน)	66	64	54
CASH CYCLE	(วัน)	18	20	18
<b>อัตราส่วนแสดงความสามารถในการทำกำไร (PROFITABILITY RATIO)</b>				
อัตรากำไรขั้นต้น	(%)	10.37	13.04	13.94
อัตรากำไรสุทธิ	(%)	5.94	7.59	8.06
อัตราผลตอบแทนผู้ถือหุ้น	(%)	8.05	12.04	14.37
<b>อัตราส่วนแสดงประสิทธิภาพในการดำเนินงาน (EFFICIENCY RATIO)</b>				
อัตราผลตอบแทนจากสินทรัพย์	(%)	6.33	9.33	11.25
อัตราผลตอบแทนจากสินทรัพย์ถาวร	(%)	36.84	47.23	51.71
อัตรากำไรของสินทรัพย์	(เท่า)	1.07	1.23	1.39
<b>อัตราส่วนวิเคราะห์นโยบายทางการเงิน (FINANCIAL POLICY RATIO)</b>				
อัตราส่วนหนี้สินต่อส่วนของผู้ถือหุ้น	(เท่า)	0.27	0.27	0.31
อัตราส่วนความสามารถชำระดอกเบี้ย	(เท่า)	N/A	N/A	N/A
อัตราส่วนความสามารถชำระภาระผูกพัน	(เท่า)	1.11	1.25	1.70
อัตรากำไรเงินปันผล	(%)	99.90	98.73	106.3

ข้อมูลต่อหุ้นและอัตราการเติบโตของทุกประเภทธุรกิจ		2557	2556	2555(ปรับปรุง)
<b>ข้อมูลต่อหุ้น</b>				
มูลค่าตามบัญชีต่อหุ้น	(บาท)	22.72	23.69	24.46
กำไรสุทธิต่อหุ้น	(บาท)	1.87	2.89	3.47
เงินปันผลต่อหุ้น	(บาท)	1.87	2.85	3.65
<b>อัตราการเติบโต</b>				
สินทรัพย์รวม	(%)	(3.85)	(6.01)	10.39
หนี้สินรวม	(%)	(2.82)	(15.24)	29.59
รายได้จากการขายหรือบริการ	(%)	(18.27)	(11.46)	31.54
ค่าใช้จ่ายดำเนินงาน	(%)	(14.60)	1.42	22.13
กำไรสุทธิ	(%)	(34.31)	(16.88)	53.75

## 14. การวิเคราะห์และคำอธิบายของฝ่ายจัดการ

### 14.1 คำอธิบายและการวิเคราะห์ฐานะการเงินและผลการดำเนินงานของฝ่ายจัดการ

การวิเคราะห์การดำเนินการที่ผ่านมา

สถานะเศรษฐกิจในปี 2557 สถานการณ์ด้านการขายของตลาดรถยนต์ และรถจักรยานยนต์ลดลงเกือบทุกบริษัท เพราะผลกระทบมาจากนโยบายรถยนต์คันแรกสิ้นสุดลง ประกอบกับสถานการณ์ทางการเมืองในปัจจุบันส่งผลกระทบต่อภาคเศรษฐกิจในระดับหนึ่ง การขาดแคลนแรงงาน ปัญหาด้านทุนการผลิตที่สูงขึ้น จากการปรับค่าแรงขั้นต่ำ รวมไปถึงการปรับขึ้นของค่าพลังงาน ซึ่งมีผลกระทบต่อราคาน้ำมัน ค่าขนส่ง ทำให้ยอดขายของบริษัทฯ ในปี 2557 ลดลง ประมาณ 167 ล้านบาท เมื่อเปรียบเทียบกับปีก่อน และความสามารถในการทำกำไรสุทธิของบริษัทฯ ในปี 2557 ลดลงจากปี 2556 จำนวน 25.99 ล้านบาท โดยแยกตามกลุ่มผลิตภัณฑ์ดังนี้

1. กลุ่มรถยนต์	มีรายได้ลดลง	คิดเป็น 20.90%
2. กลุ่มรถจักรยานยนต์	มีรายได้เพิ่มขึ้น	คิดเป็น 2.50%
3. กลุ่มเครื่องใช้ไฟฟ้า	มีรายได้ลดลง	คิดเป็น 68.80%
4. กลุ่มอื่นๆ	มีรายได้เพิ่มขึ้น	คิดเป็น 6.30%
5. แม่พิมพ์	มีรายได้ลดลง	คิดเป็น 66.00%

สัดส่วนรายได้ตามกลุ่มผลิตภัณฑ์ (%)

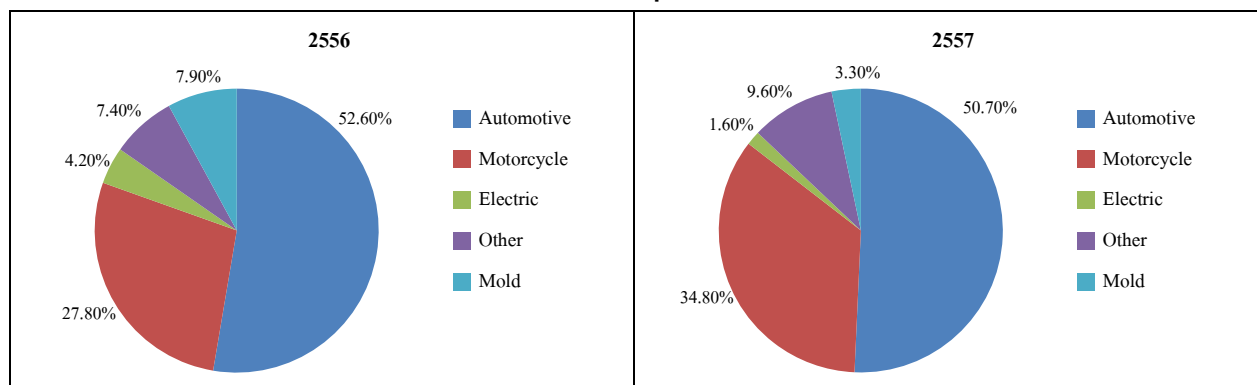

ปัจจัย หรือเหตุการณ์ที่มีผลกระทบต่อฐานะการเงิน

ปัจจัยภายนอก : ความไม่มีเสถียรภาพทางการเมือง ทำให้กำลังซื้อของผู้บริโภคลดลง มีการระมัดระวังการใช้จ่ายมากขึ้น การปรับราคาขึ้นของค่าพลังงาน โดยเฉพาะไฟฟ้าที่มีการปรับอัตราค่าไฟฟ้าโดยอัตโนมัติ (ค่า Ft) ส่งผลให้รายได้ต่ำกว่าที่ประมาณการไว้ จากเหตุข้างต้น และต้นทุนการผลิตก็ปรับตัวสูงขึ้น

ปัจจัยภายใน : จากการที่คำสั่งซื้อของลูกค้าส่วนมากไม่เป็นไปตามแผนที่วางไว้ มีการแกว่งตัวขึ้นลงไม่แน่นอน ต้องปรับแผนการผลิตมากขึ้น ทำให้การเตรียมทรัพยากรที่รองรับการผลิต ไม่สามารถทำได้อย่างมีประสิทธิภาพ มีผลต่อค่าใช้จ่ายในการดำเนินงานเพิ่มสูงขึ้น

### 14.2 ผลการดำเนินงาน และความสามารถในการทำกำไร

บริษัทฯ มีความสามารถในการทำกำไรในปี 2557 ลดลงจากปี 2556 สาเหตุจากยอดขายได้ของบริษัทฯ ลดลงจากปีที่ผ่านมา เนื่องมาจากการแข่งขันทางด้านราคาของกลุ่มผลิตภัณฑ์ยานยนต์ของบริษัทฯ โดยเฉพาะ รถยนต์ รถจักรยานยนต์ และเครื่องใช้ไฟฟ้า ประกอบกับลูกค้าบางราย ได้ลงทุนในเครื่องจักรใหม่และนำชิ้นงานบางส่วนกลับไปผลิตเอง จึงมียอดขายลดลง

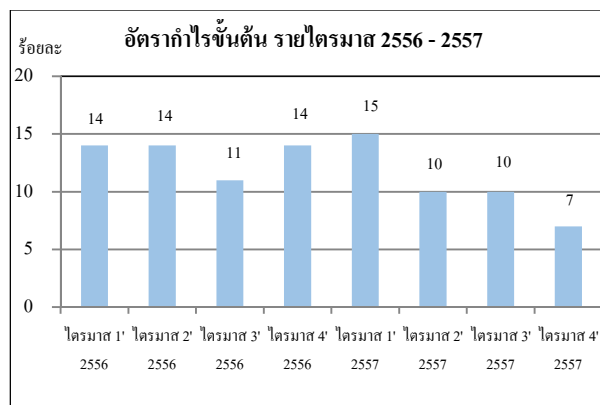
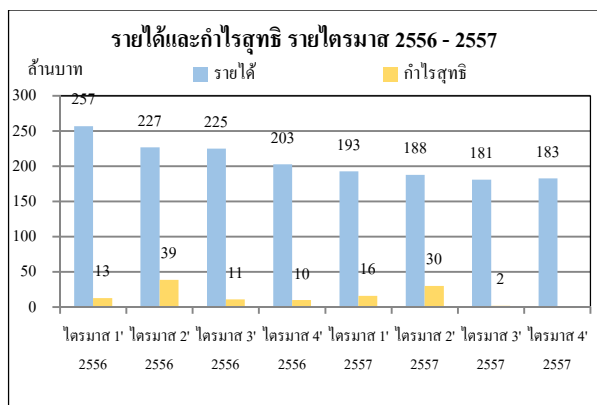

บริษัทฯ มีความสามารถในการทำกำไรในปี 2557 ลดลงจากปี 2556 ดังนี้ กำไรต่อหุ้นลดลงจาก 2.89 บาท เป็น 1.87 บาท อัตรากำไรจากการดำเนินงาน ลดลงจาก 8.71 % เป็น 6.77 % เมื่อพิจารณาถึงอัตรากำไรขั้นต้น ปี 2557 ลดลงจากปี 2556 คือ 13.04% เป็น 10.37 % ในด้านอัตรากำไรสุทธิลดลงจากปีก่อนในปี 2557 เท่ากับ 5.94 % ส่วนของปี 2556 เท่ากับ 7.59% ตามลำดับ ทั้งนี้ ในปี 2557 บริษัทฯ มีกำไรสุทธิลดลงจากปี 2556 ประมาณ 35.41 % เป็นผลจาก

- สำหรับยอดขายชิ้นงานพลาสติก ของบริษัทฯ ในปี 2557 ลดลงประมาณ 116 ล้านบาท เมื่อเทียบกับปีก่อน เนื่องจากสาเหตุดังต่อไปนี้
  - ในกลุ่มชิ้นส่วนยานยนต์นั้น ยอดขายลดลงประมาณ 97 ล้านบาท โดยยอดขายที่ลดลงจากปีก่อนเป็นไปตามยอดผลิตรถยนต์และรถจักรยานยนต์ในอุตสาหกรรมยานยนต์ ส่งผลให้ยอดขายลดลงจากลูกค้ามีแนวโน้มที่จะลดลงอย่างต่อเนื่อง นอกจากนี้ ลูกค้าบางส่วนได้ขอคืนแม่พิมพ์เพื่อกลับไปผลิตเอง
  - ในกลุ่มชิ้นส่วนเครื่องใช้ไฟฟ้านั้น ยอดขายในปีปัจจุบันลดลงจากปีก่อนทั้งสิ้นประมาณ 19 ล้านบาท เช่นเดียวกับทิศทางในกลุ่มยานยนต์ เนื่องจากการแข่งขันทางด้านราคา ประกอบกับลูกค้าบางราย ได้ลงทุนในเครื่องจักรใหม่และนำชิ้นงานบางส่วนกลับไปผลิตเอง จึงมียอดขายลดลงกับบริษัทฯ ลดลง
- ยอดขายแม่พิมพ์ ในปีปัจจุบันลดลงจากปีก่อนประมาณ 51 ล้านบาท โดยลูกค้ารายหลักคือกลุ่มที่ทำแม่พิมพ์เพื่อผลิตชิ้นส่วนยานยนต์
- เงินปันผลรับ บริษัทฯ ได้รับเงินปันผลจำนวน 27 ล้านบาท เป็นเงินปันผลที่ได้รับจากการลงทุนในบริษัท ยูนิเวนนิฟโก้ จำกัด ซึ่งลดลงจากปีก่อนเล็กน้อย

แนวทางแก้ไขบริษัทฯ ได้ดำเนินการเพิ่มสัดส่วนของรายได้ จากเดิมที่มีการพึ่งพากลุ่มรถยนต์ กลุ่มเครื่องใช้ไฟฟ้า มาเป็นกลุ่มลูกค้าที่เป็นงานส่งออก

อัตราผลตอบแทนต่อการใช้สินทรัพย์ (ROA) ลดลงจาก 9.33 % เป็น 6.33 % และอัตราผลตอบแทนต่อส่วนของผู้ถือหุ้น (ROE) ลดลงจาก 12.04% เป็น 8.05% ในขณะเดียวกันอัตรการหมุนเวียนของสินทรัพย์รวม ลดลงจาก 1.23 เท่า เป็น 1.07 เท่า อัตราผลตอบแทนจากสินทรัพย์ถาวรสุทธิลดลงจาก 47.23% เป็น 36.84% ตามลำดับ

เมื่อพิจารณาถึงเหตุผลที่ทำให้อัตรการหมุนของสินทรัพย์รวมในปี 2557 เป็น 1.07 เท่า พบว่าประสิทธิภาพในการจัดการสินทรัพย์ส่วนใหญ่ของกิจการยังสามารถใช้ประโยชน์เพียงพอต่อความต้องการของลูกค้า อัตราส่วนสภาพคล่องหมุนเร็วเพิ่มขึ้นจากปีก่อน 3.22 เท่า เป็น 3.24 เท่า อัตราส่วนหมุนเวียนสินค้าคงเหลือเพิ่มขึ้นจาก 12.79 รอบ เป็น 13.21 รอบ อันเนื่องมาจากยอดสินค้าคงเหลือสิ้นปี 2557 ลดลง ระยะเวลาการเก็บหนี้เฉลี่ยไม่เพิ่มขึ้นจากเดิมคือ 56 วัน ลูกหนี้ส่วนใหญ่เป็นลูกหนี้ที่ยังไม่ครบกำหนดชำระและไม่มีปัญหาในการเรียกเก็บหนี้ เนื่องจากเป็นลูกหนี้รายใหญ่ คือ บริษัทที่ผลิตรถยนต์ที่มีชื่อเสียงในประเทศไทย บริษัทฯ จึงพิจารณาไม่ตั้งสำรองค่าเผื่อนี้สงสัยจะสูญ ส่วนระยะเวลาขายสินค้าเฉลี่ยเท่ากับ 28 วัน

ส่วนในด้านต้นทุน และค่าใช้จ่ายในการขายและบริหารในปี 2557 ลดลงเมื่อเปรียบเทียบกับปี 2556 จำนวน 138 ล้านบาท โดยสาเหตุหลักเป็นการลดลงของต้นทุนการใช้วัตถุดิบเนื่องจากยอดขายลดลง ทั้งนี้บริษัทฯ ยังได้มีการปรับปรุงกระบวนการผลิตและบำรุงรักษาเครื่องจักร จึงส่งผลให้ประสิทธิภาพของสินค้าที่มีไว้เพื่อขายได้คุณภาพ และค่าใช้จ่ายเกี่ยวกับพนักงานโดยเฉพาะในส่วนของผลขาดทุนของผลต่างจากการประมาณการตามหลักคณิตศาสตร์ประกันภัยที่ถูกลบบันทึกบัญชีแล้วในปีก่อน

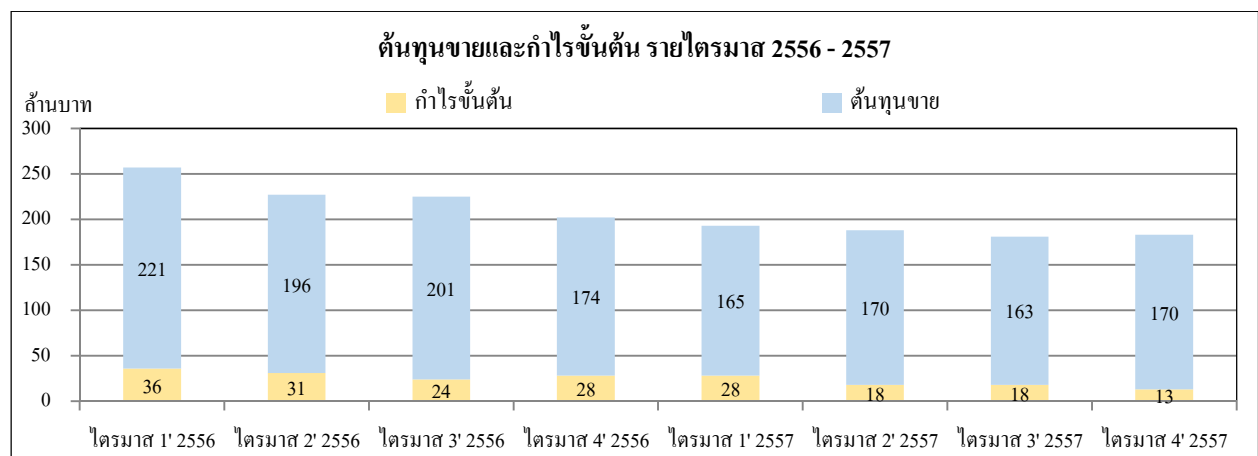

**การวิเคราะห์ความเสี่ยง :** ในส่วนที่เป็นการวิเคราะห์ความเสี่ยงระยะสั้น หรือการวิเคราะห์สภาพคล่องของบริษัทฯ ในการชำระหนี้ระยะสั้น พบว่าบริษัทฯ มีสภาพคล่องอยู่ในเกณฑ์ที่ดี ไม่มีการเปลี่ยนแปลงอย่างมีสาระสำคัญ ในปี 2557 บริษัทฯ มีสภาพคล่องเพิ่มขึ้นเล็กน้อยจากปี 2556 คือ อัตราทุนหมุนเวียนเท่ากับ 3.24 เท่า และ 3.22 เท่า ส่วนอัตราทุนหมุนเร็วเท่ากับ 2.73 เท่า และ 2.69 เท่า ตามลำดับ

ความสามารถในการชำระหนี้ : พิจารณาจากภาพโดยรวมแล้วบริษัทฯ ยังมีศักยภาพในการชำระหนี้ได้ โดยไม่มีผลกระทบทางด้านความเสี่ยงใดๆ เมื่อพิจารณากระแสเงินสดจากการดำเนินงานจะเห็นว่าในปี 2557 บริษัทฯ มีกระแสเงินสดจากการดำเนินงานเป็นบวก ซึ่งเป็นข้อสนับสนุนให้เห็นว่าบริษัทฯ มีความสามารถในการชำระหนี้ได้

### 14.3 ความสามารถในการบริหารสินทรัพย์

#### ฐานะการเงิน

ณ วันที่ 31 ธันวาคม 2557 บริษัทฯ มีฐานะการเงินซึ่งวิเคราะห์จากการเปรียบเทียบ การเปลี่ยนแปลงของสินทรัพย์ หนี้สิน และส่วนของผู้ถือหุ้นดังนี้

รายการ	สำหรับปีสิ้นสุดวันที่ 31 ธันวาคม (หน่วย : ล้านบาท)			
	ปี		เพิ่ม / (ลด)	
	2557	2556	จำนวน	%
รวมสินทรัพย์	735.09	763.51	(28.42)	(3.72)
รวมหนี้สิน	158.01	162.59	(4.58)	(2.82)
รวมส่วนของผู้ถือหุ้น	577.08	600.92	(23.84)	(3.97)

#### สินทรัพย์

ณ วันที่ 31 ธันวาคม 2557 บริษัทฯ มีสินทรัพย์จำนวน 735.09 ล้านบาท ลดลงจากปี 2556 จำนวน 28.42 ล้านบาท คิดเป็นร้อยละ 3.72 โดยมีรายละเอียดสำคัญดังนี้

#### - เงินสดและรายการเทียบเท่าเงินสด

เป็นเงินสดและเงินฝากธนาคารและเงินลงทุนระยะสั้นที่มีสภาพคล่องสูง ซึ่งถึงกำหนดจ่ายคืนภายในระยะเวลาไม่เกิน 3 เดือนนับจากวันที่ได้มา และไม่มีข้อจำกัดในการเบิกใช้

กระแสเงินสด	สำหรับปีสิ้นสุดวันที่ 31 ธันวาคม (หน่วย : ล้านบาท)	
	2557	2556
เงินสดคงเหลือยกมาต้นปี	114	222
กระแสเงินสดจากกิจกรรมดำเนินงาน		
กำไรจากการดำเนินงานก่อนการเปลี่ยนแปลงในสินทรัพย์ และหนี้สินดำเนินงาน	80	111
การเปลี่ยนแปลงในสินทรัพย์และหนี้สินดำเนินงาน	2	16
เงินสดจากกิจกรรมดำเนินงาน	82	127
รับดอกเบี้ย	4	2
จ่ายภาษีเงินได้หัก ณ ที่จ่าย	(23)	(30)
รับคืนภาษีเงินได้หัก ณ ที่จ่าย	15	15
เงินสดสุทธิจากกิจกรรมดำเนินงาน	78	114
เงินสดสุทธิใช้ไปในกิจกรรมลงทุน	1	(131)
เงินสดสุทธิใช้ไปในกิจกรรมจัดหาเงิน	(71)	(91)
เงินสดและรายการเทียบเท่าเงินสดลดลงสุทธิ	8	(108)
เงินสดคงเหลือปลายปี	122	114



- ในปี 2557 บริษัทฯ มีกระแสเงินสดรับจากกิจกรรมดำเนินงานจำนวน 78 ล้านบาท จากผลประกอบการตามปกติของบริษัทฯ ที่มีกำไรจากการดำเนินงาน โดยเงินสดรับจากการดำเนินงานลดลงจากปีก่อน เป็นไปตามกำไรจากการดำเนินงานที่ลดลง และการเปลี่ยนแปลงในเงินทุนหมุนเวียนสุทธิของกิจการซึ่งส่วนใหญ่มาจากลูกหนี้การค้าและสินค้าคงเหลือ
- บริษัทฯ มีเงินสดรับในกิจกรรมลงทุน จำนวนรวมทั้งสิ้น 1 ล้านบาท โดยมีกระแสเงินสดรับหลัก คือ จากเงินลงทุนที่ลดลงและเงินปันผลรับ ขณะเดียวกันมีกระแสเงินสดใช้ไปสำหรับการซื้ออาคารและอุปกรณ์ในระหว่างปี
- บริษัทฯ มีเงินสดใช้ไปในกิจกรรมจัดหาเงิน จำนวน 71 ล้านบาท โดยเป็นการจ่ายเงินปันผลประจำปี ซึ่งน้อยกว่าในปี 2556 ที่มีการจ่ายปันผล จำนวนทั้งสิ้น 91 ล้านบาท

#### - ลูกหนี้การค้าและลูกหนี้อื่น

ณ 31 ธันวาคม 2557 ลูกหนี้การค้าและลูกหนี้อื่นแสดงมูลค่าตามจำนวนมูลค่าสุทธิที่จะได้รับเป็นจำนวนเงิน 109 ล้านบาท ลดลงจากปี 2556 เป็นจำนวนเงิน 164 ล้านบาท สาเหตุที่ทำให้ลูกหนี้ลดลงเนื่องจากยอดขายลดลง พบว่าอายุหนี้ส่วนใหญ่ยังไม่ถึงกำหนดชำระ และไม่มีปัญหาในการรับชำระหนี้ บริษัทฯ จึงพิจารณาไม่ต้องสำรองค่าเผื่อหนี้สงสัยจะสูญ

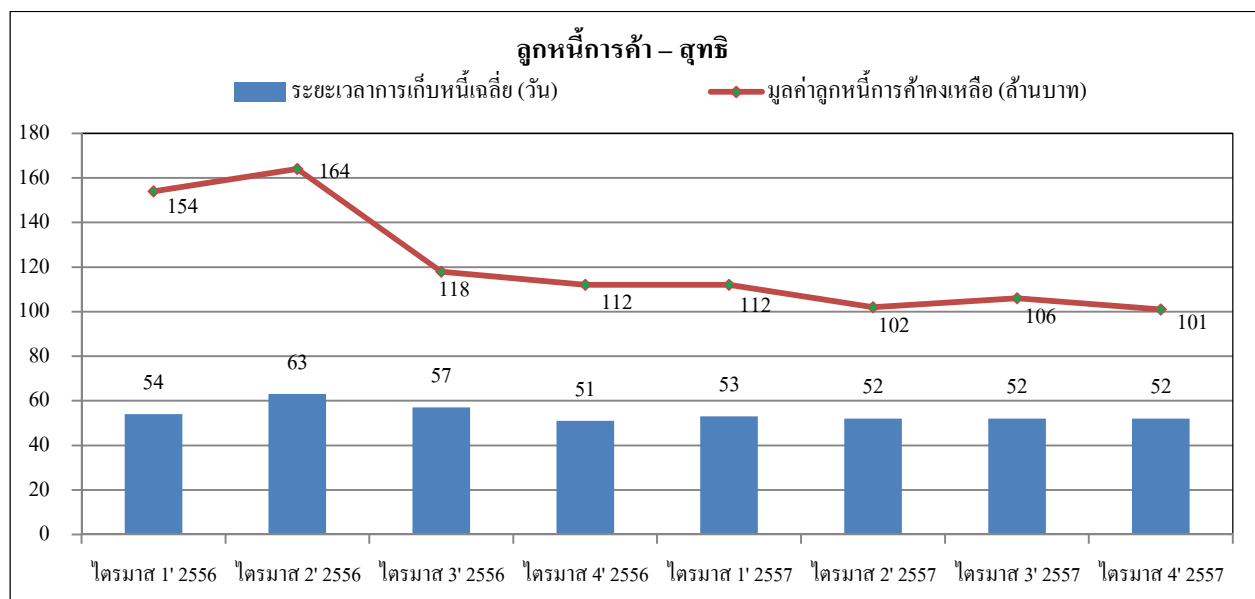

#### - สินค้าคงเหลือ

จำนวนวันในการถือครองสินค้า รายงานสินค้าคงเหลือที่เคลื่อนไหวช้า และความสามารถในการทำกำไรจากสินค้าที่จะขายในอนาคต พบว่าบริษัทฯ บันทึกค่าเผื่อการลดลงของมูลค่าสินค้าคงเหลือไว้ในจำนวนที่เพียงพอแล้วในสภาพการณ์ปัจจุบัน ทั้งนี้บริษัทฯ มีแนวทางในการบริหารจัดการสินค้าเสื่อมสภาพที่คงค้างนาน โดยหากมีสินค้าที่มีการเคลื่อนไหวช้า บริษัทฯ จะระบายสินค้าดังกล่าวออกไปตามข้อตกลงกับลูกค้าที่มีการรับซื้อสินค้าคืน โดยคำนึงถึงอายุของสินค้าคงเหลือและสภาพเศรษฐกิจที่เป็นอยู่ในขณะนั้น

มูลค่าสินค้าคงเหลือ ณ วันที่ 31 ธันวาคม 2557 และ 2556 สรุปได้ดังนี้

(หน่วย : 1,000 บาท)

	ราคาทุน		รายการปรับลดราคาทุนให้เป็นมูลค่าสุทธิที่จะได้รับ		สินค้าคงเหลือ - สุทธิ	
	2557	2556	2557	2556	2557	2556
สินค้าสำเร็จรูป	12,767	12,589	(998)	(958)	11,769	11,631
งานระหว่างผลิต	27,591	21,661	(187)	(219)	27,404	21,442
วัตถุดิบ	11,909	14,124	(1,645)	(729)	10,264	13,395
อะไหล่และวัสดุโรงงาน	9,679	8,105	(330)	(384)	9,349	7,721
รวม	61,946	56,479	(3,160)	(2,290)	58,786	54,189

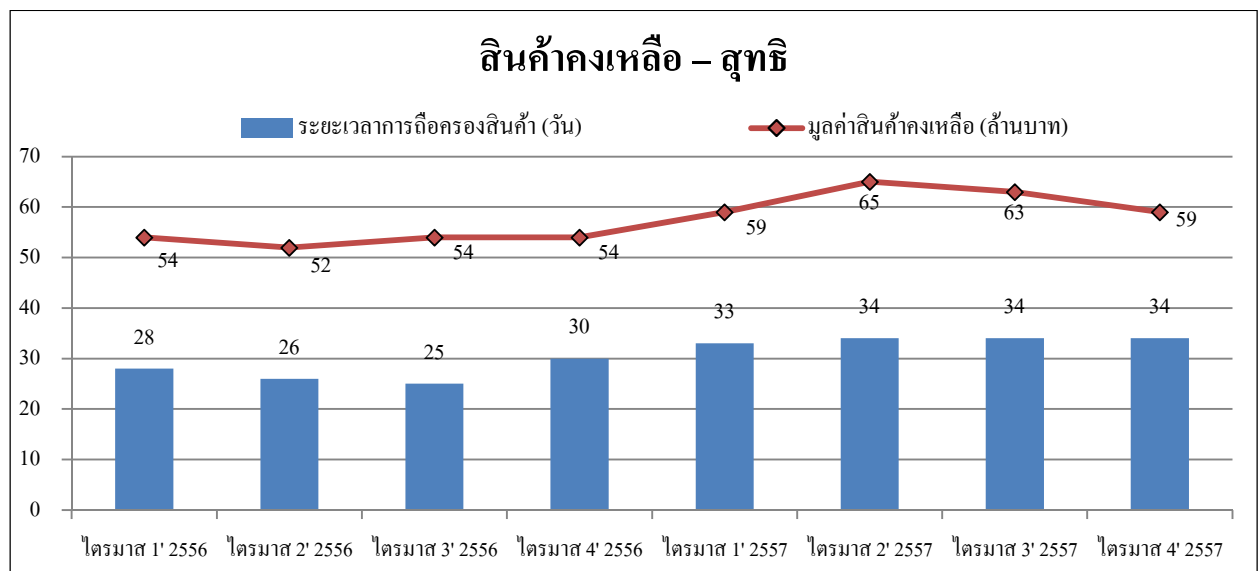

#### - อสังหาริมทรัพย์เพื่อการลงทุน

ณ วันที่ 31 ธันวาคม 2557 จำนวน 3.7 ล้านบาท คือที่ดินที่บางชัน ซึ่งบริษัทฯ ได้ให้บริษัทที่เกี่ยวข้องกันเช่า เพื่อใช้ในการดำเนินงาน ที่ดินดังกล่าวมีมูลค่ายุติธรรมประมาณ 36 ล้านบาท โดยมูลค่ายุติธรรมของที่ดินดังกล่าวประเมินโดยผู้ประเมินราคาอิสระในปี 2554

#### - ที่ดิน อาคาร อุปกรณ์ และสินทรัพย์ไม่มีตัวตน

ในปี 2557 มีจำนวน 260.07 ล้านบาท และปี 2556 มีจำนวน 271.07 ลดลงเป็นจำนวน 11 ล้านบาท คิดเป็นร้อยละ 4.06 ส่วนใหญ่เกิดจากการตัดค่าเสื่อมราคาของสินทรัพย์ตามหลักเกณฑ์ ทั้งนี้บริษัทฯ ตัดรายการที่ดิน อาคาร และอุปกรณ์ ออกจากบัญชี เมื่อจำนวนสินทรัพย์หรือคาดว่าจะไม่ได้รับประโยชน์เชิงเศรษฐกิจในอนาคตจากการใช้หรือจำหน่ายสินทรัพย์ รายการผลกำไรหรือขาดทุนจากการจำหน่ายสินทรัพย์ จะรับรู้ในส่วนของการกำไรหรือขาดทุนเมื่อบริษัทฯ ตัดรายการสินทรัพย์นั้นออกจากบัญชี ส่วนสินทรัพย์ไม่มีตัวตนของบริษัทฯ เป็นซอฟต์แวร์คอมพิวเตอร์ซึ่งมีอายุการให้ประโยชน์มากกว่า 1 ปี บริษัทฯ ได้ประเมินการด้อยค่าของสินทรัพย์

ดังกล่าวทุกสิ้นปีเป็นอย่างน้อย ปี 2557 บริษัทฯ มีอัตราส่วนผลตอบแทนจากสินทรัพย์ถาวรลดลงจากปี 2556 จาก 47.23% เป็น 36.84% ตามลำดับ

(หน่วย : 1,000 บาท)

รายการ	สำหรับปีสิ้นสุดวันที่ 31 ธันวาคม			
	ปี		เพิ่ม / (ลด)	
	2557	2556	จำนวน	%
ที่ดิน	76,474	76,474	-	-
อาคารและสิ่งปลูกสร้าง	78,702	82,619	(3,917)	(4.74)
เครื่องจักรและอุปกรณ์	89,058	80,863	8,195	10.13
เครื่องตกแต่ง ติดตั้ง และเครื่องใช้สำนักงาน	1,233	1,458	(225)	(15.43)
สินทรัพย์ไม่มีตัวตน	1,265	2,177	(912)	(41.89)
รถยนต์	1,615	2,386	(771)	(32.31)
ระหว่างติดตั้งและก่อสร้าง	11,720	25,090	(13,370)	(53.29)
รวม	260,067	271,067	(11,000)	(4.059)

สำหรับเครื่องจักรและอุปกรณ์ เพิ่มขึ้น 8.19 ล้านบาท ส่วนใหญ่เป็นแม่พิมพ์ที่ใช้ดำเนินงานตามสั่งของลูกค้า ทรัพย์สินอื่นๆ ลดลงจากการตัดค่าเสื่อมราคาตามหลักเกณฑ์ และ โอนทรัพย์สินระหว่างติดตั้ง ในส่วนที่มีการดำเนินการแล้วเสร็จไปเป็นทรัพย์สินประเภท เครื่องจักรและอุปกรณ์

#### หนี้สิน

ณ วันที่ 31 ธันวาคม 2557 บริษัทฯ มีหนี้สินรวมจำนวน 158.01 ล้านบาท และปี 2556 จำนวน 162.59 ล้านบาท ลดลงจากปีก่อน จำนวน 4.58 ล้านบาท คิดเป็นร้อยละ 2.82 โดยมีรายละเอียดดังนี้

- เจ้าหนี้การค้าและเจ้าหนี้อื่น มีจำนวน 119.73 ล้านบาท ปี 2556 จำนวน 125.58 ล้านบาท ลดลง 5.85 ล้านบาท คิดเป็นร้อยละ 4.66 เนื่องจากมีผลกระทบมาจากคำสั่งซื้อของลูกค้าลดลง จึงทำให้การสั่งซื้อวัตถุดิบลดลงตามไปด้วยซึ่งเจ้าหนี้การค้าส่วนใหญ่เป็นการสั่งซื้อวัตถุดิบ
- สรรพประโยชน์ระยะยาวของพนักงาน ปี2557 จำนวน 38.28 ล้านบาท ปี2556 จำนวน 37.01 ล้านบาท เพิ่มขึ้น 1.27 ล้านบาท คิดเป็นร้อยละ 3.43 เนื่องจากบริษัทฯ มีภาระสำหรับเงินชดเชยที่ต้องจ่ายให้แก่พนักงานเมื่อออกจากงานตามกฎหมายแรงงาน และตามโครงการเงินช่วยเหลือหลังจากออกจากงาน ซึ่งบริษัทฯ ถือว่าเงินชดเชยดังกล่าวเป็นโครงการผลประโยชน์หลังจากออกจากงานสำหรับพนักงาน

#### ส่วนของผู้ถือหุ้น

ณ วันที่ 31 ธันวาคม 2557 บริษัทฯ มีส่วนของผู้ถือหุ้น จำนวน 577.08 ล้านบาท ปี2556 จำนวน 600.92 ล้านบาท ลดลง 23.84 ล้านบาท คิดเป็นร้อยละ 3.97 เนื่องจากบริษัทจ่ายปันผลเป็นจำนวนที่มากกว่าผลกำไรประจำปี

#### 14.4 สภาพคล่องและความเพียงพอของเงินทุนของบริษัท

โดยสรุป การที่บริษัทฯ มีกระแสเงินสดสุทธิเพิ่มขึ้น 8 ล้านบาท โดยมีกระแสเงินสดเพิ่มจากกิจกรรมดำเนินงาน 78 ล้านบาท กระแสเงินสดจากกิจกรรมลงทุน 1 ล้าน มีเงินสดใช้ไปในกิจกรรมจัดหาเงินจำนวน 71 ล้านบาท โดยเป็นการจ่ายเงินปันผล ดังนั้นในการดำเนินงานของปี 2557 บริษัทฯ คาดว่าความเสี่ยงจากการชำระหนี้อยู่ในระดับต่ำ เนื่องจากบริษัทฯ ไม่มีภาระผูกพันและหนี้สินที่อาจเกิดขึ้น

โครงสร้างทางการเงินของบริษัทฯ ที่ใช้ในการลงทุน ปรับปรุงกิจการของบริษัทฯ เงินส่วนใหญ่ได้มาจากกิจกรรมดำเนินงานในปี บริษัทฯ มีสภาพคล่องอยู่ในเกณฑ์ที่ดี หนี้สินหมุนเวียนส่วนใหญ่เกิดจากการซื้อปัจจัยการผลิตและการลงทุนซื้อเครื่องจักรกับอุปกรณ์ที่ใช้ในการผลิตสินค้าของบริษัทฯ

สำหรับการบริหารจัดการทุน วัตถุประสงค์ในการบริหารจัดการทุนที่สำคัญของบริษัทฯ คือการจัดให้มีซึ่งโครงสร้างทุนที่เหมาะสม เพื่อสนับสนุนการดำเนินธุรกิจของบริษัทฯ และเสริมสร้างมูลค่าการถือหุ้นให้กับผู้ถือหุ้น โดย ณ วันที่ 31 ธันวาคม 2557 บริษัทฯ มีอัตราส่วนหนี้สินต่อทุน เท่ากับ 0.27 : 1 (2556 : 0.27 : 1) และเฉพาะบริษัทฯ มีอัตราส่วนหนี้สินต่อทุนเท่ากับ 0.28 : 1 (2556: 0.27 :1)

#### 14.5 ภาระผูกพันด้านหนี้สิน

ณ วันที่ 31 ธันวาคม 2557 บริษัทฯ ไม่มีภาระผูกพันเกี่ยวกับรายจ่ายฝ่ายทุน (2556 : 4 ล้านบาท)

บริษัทฯ ได้เข้าทำสัญญาเช่าดำเนินงานที่เกี่ยวข้องกับการเช่าอุปกรณ์สำนักงาน อายุของสัญญา มีระยะเวลาโดยเฉลี่ยประมาณ 1 ถึง 4 ปี

บริษัทฯ มีจำนวนเงินขั้นต่ำที่ต้องจ่ายในอนาคตทั้งสิ้นภายใต้สัญญาเช่าดำเนินงานดังนี้  
(หน่วย : ล้านบาท)

ระยะเวลา	ณ วันที่ 31 ธันวาคม	
	2557	2556
ภายใน 1 ปี	3	2
มากกว่า 1 ปี แต่ไม่เกิน 4 ปี	-	-

ทั้งนี้บริษัทฯ มีมาตรฐานการรายงานทางการเงินใหม่ คือ มาตรฐานการรายงานทางการเงินที่เริ่มมีผลบังคับใช้ในปีปัจจุบันและที่จะมีผลบังคับในอนาคต อย่างไรก็ตามมาตรฐานการรายงานทางการเงินตามที่ได้รับ การปรับปรุงและจัดให้มีขึ้นเพื่อให้มีเนื้อหาเท่าเทียมกับมาตรฐานการรายงานทางการเงินระหว่างประเทศ ซึ่ง โดยส่วนใหญ่เป็นการปรับปรุงถ้อยคำและคำศัพท์ การตีความและการให้แนวปฏิบัติทางการบัญชีกับผู้ ใช้ มาตรฐาน จึงไม่มีผลกระทบอย่างเป็นสาระสำคัญต่อการเงินของบริษัทฯ ยกเว้นมาตรฐานการรายงานทาง การเงินบางฉบับที่มีการเปลี่ยนแปลงหลักการสำคัญ คือ มาตรฐานการบัญชี ฉบับที่ 19 (ปรับปรุง 2557) เรื่อง ผลประโยชน์ของพนักงาน

มาตรฐานฉบับปรับปรุงนี้กำหนดให้กิจการต้องรับรู้รายการกำไรขาดทุนจากการประมาณการตามหลักคณิตศาสตร์ประกันภัยทันทีในกำไรขาดทุนเบ็ดเสร็จอื่น ในขณะที่มาตรฐานฉบับเดิมอนุญาตให้กิจการเลือกรับรู้รายการดังกล่าวทันทีในกำไรขาดทุน หรือในกำไรขาดทุนเบ็ดเสร็จอื่น หรือทยอยรับรู้ในกำไรขาดทุนก็ได้

ปัจจุบันบริษัทฯ รับรู้รายการกำไรขาดทุนจากการประมาณการตามหลักคณิตศาสตร์ประกันภัยทันทีในกำไรหรือขาดทุนในงวดที่เกิดรายการ บริษัทฯ ประเมินว่าเมื่อนำมาตรฐานฉบับปรับปรุงนี้มาใช้ในปี 2558 และเปลี่ยนมารับรู้รายการกำไรขาดทุนดังกล่าวทันทีในกำไรขาดทุนเบ็ดเสร็จอื่นจะไม่มีผลกระทบต่อหนี้สินสำรองผลประโยชน์ระยะยาวของพนักงานและกำไรสะสมขมาในงบการเงิน

#### 14.6 ปัจจัยที่มีผลกระทบต่อการดำเนินงานในอนาคต

การรวมตัวของชาติใน ASEAN เพื่อที่จะให้มีผลประโยชน์ทางเศรษฐกิจร่วมกัน ประมาณปลายปี 2558 อาจส่งผลกระทบกับธุรกิจของบริษัทฯ เพราะเนื่องจากการรวมตัวดังกล่าว ทำให้อัตราภาษีทุกภูมิภาคเท่ากับศูนย์

ดังนั้นสินค้าต่างๆ ที่มีลักษณะเหมือนกันของบริษัทฯ จะถูกนำเข้ามาใช้หรือลูกค้าจะใช้เป็นข้ออ้างอิงในการขอต่อรองราคา ซึ่งในกรณีนี้อาจจะมีผลต่อรายได้ทั้งบวกและลบ