

รายงาน
ประจำปี | **2565**



สารบัญ	
ข้อมูลทางการเงินที่สำคัญ	3
สารจากประธานกรรมการ	4
ส่วนที่ 1 การประกอบธุรกิจและการดำเนินงาน	6
นโยบายและภาพรวมการประกอบธุรกิจ	6
ลักษณะการประกอบธุรกิจ	13
โครงสร้างการถือหุ้น	19
ทุนจดทะเบียนและทุนชำระแล้ว	20
การออกหลักทรัพย์อื่น	20
นโยบายการจ่ายปันผล	21
การบริหารจัดการความเสี่ยง	22
นโยบายและแผนการบริหารความเสี่ยง	22
ปัจจัยความเสี่ยง	26
การขับเคลื่อนธุรกิจเพื่อความยั่งยืน	32
นโยบายการบริหารจัดการความยั่งยืน	33
การจัดการผลกระทบต่อผู้มีส่วนได้เสียในห่วงโซ่มูลค่าของธุรกิจ	34
การจัดการด้านความยั่งยืนในมิติสิ่งแวดล้อม	37
การจัดการด้านความยั่งยืนในมิติสังคม	38
การวิเคราะห์และคำอธิบายของฝ่ายจัดการ	39
ผลการดำเนินงาน	39
ข้อมูลจากงบการเงิน	54
อัตราส่วนทางการเงินที่สำคัญ	61
ข้อมูลทั่วไป	62
ข้อพิพาททางกฎหมาย	63
ส่วนที่ 2 การกำกับดูแลกิจการ	64
นโยบายและแนวปฏิบัติการกำกับดูแลกิจการ	64
จรรยาบรรณในการประกอบธุรกิจ	78
การเปลี่ยนแปลงและพัฒนาการที่สำคัญของนโยบาย แนวปฏิบัติ และระบบการกำกับดูแลกิจการ	78
โครงสร้างการจัดการ	82
ข้อมูลของคณะกรรมการ	83
คณะกรรมการชุดย่อย	84
ผู้บริหาร	88
บุคลากร	89

บุคคลที่ได้รับมอบหมายให้รับผิดชอบ	90
ผู้สอบบัญชี	90
ผลการดำเนินงานด้านการดูแลกิจการ	91
ผลการปฏิบัติงานของคณะกรรมการ	91
ผลการปฏิบัติหน้าที่ของคณะกรรมการตรวจสอบ	100
ผลการปฏิบัติหน้าที่ของคณะกรรมการสรรหาและพิจารณาค่าตอบแทน	102
การควบคุมภายในและการบริหารจัดการความเสี่ยง	105
รายการระหว่างกัน	106
งบการเงิน	114
เอกสารแนบ 1 รายละเอียดเกี่ยวกับคณะกรรมการ ผู้บริหาร ผู้มีอำนาจควบคุมและเลขานุการบริษัท	207
เอกสารแนบ 2 รายละเอียดเกี่ยวกับกรรมการของบริษัทย่อย	218
เอกสารแนบ 3 รายละเอียดเกี่ยวกับหัวหน้างานตรวจสอบภายในและกำกับดูแลการปฏิบัติงาน	220
เอกสารแนบ 4 ทรัพย์สินที่ใช้ในการประกอบธุรกิจ	222

หมายเหตุ: ผู้ลงทุนสามารถศึกษาข้อมูลของบริษัทเพิ่มเติมได้จากแบบแสดงรายการข้อมูลประจำปี (แบบ 56-1 One Report) ของบริษัท

www.set.or.th หรือ เว็บไซต์ของบริษัท www.srisawacapital.co.th

ข้อมูลทางการเงินที่สำคัญ

หน่วย: พันบาท	2565	2564	2563
ฐานะการเงิน			
เงินลงทุนสุทธิ	64,377	37,131	120,209
เงินให้สินเชื่อแก่ลูกหนี้ และดอกเบี้ยค้างรับสุทธิ	20,818,960	4,314,320	11,484,557
เงินรับฝากและเงินกู้ยืม		175,901	5,240,096
สินทรัพย์รวม	25,042,277	14,249,808	19,582,043
หนี้สินรวม	14,009,638	4,506,134	9,985,397
ส่วนของผู้ถือหุ้น	11,032,639	9,743,674	9,596,646
ทุนที่ออกและเรียกชำระแล้ว	6,506,236	2,756,236	2,756,236
จำนวนหุ้น (หุ้น)	1,301,247,241	551,247,241	551,247,241
ผลการดำเนินงาน			
รายได้ดอกเบี้ย	3,073,456	1,417,385	3,422,449
รายได้เงินปันผล			2,047
รายได้ค่าธรรมเนียมและบริการ	602,187	138,555	138,225
รายได้อื่น	103,460	120,216	138,363
รายได้รวม	3,779,103	1,676,156	3,816,045
กำไรสุทธิ	1,136,995	913,182	1,567,193
อัตราส่วนทางการเงิน			
อัตรากำไรสุทธิต่อรายได้รวม (%)	30.09	54.48	41.07
อัตราผลตอบแทนผู้ถือหุ้น (%)	11.00	9.44	16.60
อัตราผลตอบแทนจากสินทรัพย์ (%)	5.79	5.45	7.78
มูลค่าที่ตราไว้ต่อหุ้น (บาทต่อหุ้น)	5.00	5.00	5.00
กำไรสุทธิต่อหุ้น (บาทต่อหุ้น)	0.84	1.66	2.84
เงินปันผลต่อหุ้น (บาทต่อหุ้น)	1.60	0.82	1.40
มูลค่าตามบัญชีต่อหุ้น (บาทต่อหุ้น)	8.48	17.68	17.41
เงินกองทุนต่อสินทรัพย์เสี่ยง (%)	N/A	55.03	45.84

สารจากประธานกรรมการ

ปี 2565 นับเป็นปีที่มีการเปลี่ยนแปลงอย่างมากเพราะมีการปรับโครงสร้างการบริหารครั้งใหญ่ครั้งหนึ่ง หลังจากที่ได้มีการศึกษาถึงโครงสร้างการประกอบธุรกิจมาระยะหนึ่ง บริษัทฯ ได้ทำการเปลี่ยนแปลงบริษัทฯ โดยมี การแยกธุรกิจของกลุ่มบริษัทฯ ออกมาให้ชัดเจนมากยิ่งขึ้น เพื่อง่ายต่อการบริหารจัดการ โดยให้บริษัทฯ แม่คือ กลุ่ม ศรีสวัสดิ์ คอร์ปอเรชั่น (SAWAD) มุ่งเน้นในธุรกิจจำนำทะเบียนรถยนต์ บ้านและที่ดินเป็นธุรกิจหลัก ส่วนกลุ่มของ ศรีสวัสดิ์ แคปปิตอล 1969 (SCAP) จะมุ่งเน้นในธุรกิจสินเชื่อรายย่อยอื่นๆ ดังนั้นบริษัทฯ จึงได้มีการรวบรวมกิจการ กับ บริษัท ศรีสวัสดิ์ แคปปิตอล และบริษัทฯ ย่อยอื่นๆ ได้แก่ บริษัท เอส ลีสซิ่ง จำกัด และ บริษัท คาเธ่ย์ ลีสซิ่ง จำกัด เพื่อให้บริษัท ศรีสวัสดิ์ แคปปิตอล 1969 จำกัด (มหาชน) มีธุรกิจที่แตกต่างจากธุรกิจของแม่อย่างเบ็ดเสร็จ เต็มขนาด เพื่อให้แต่ละบริษัทฯ สามารถแข่งขันและเติบโตในธุรกิจของตนเองได้อย่างชัดเจน

ฐานะการเงินและผลประกอบการโดยสรุป

ปัจจุบัน บริษัทฯ เป็นผู้นำในธุรกิจสินเชื่อเช่าซื้อรถจักรยานยนต์ใหม่ป้ายแดง และมีส่วนแบ่งการตลาดในแง่ จำนวนลูกค้า เป็นอันดับต้นๆ ของประเทศ มีส่วนแบ่งการตลาดร้อยละเกือบ 20 ของจำนวนรถจักรยานยนต์ป้ายแดง ที่จดทะเบียนกับกรมการขนส่งทางบก ซึ่งนั่นจะทำให้บริษัทฯ สามารถบริหารจัดการต้นทุนในการดำเนินงานได้อย่างมีประสิทธิภาพ และมีกระบวนการทำงานแบบเต็มรูปแบบเพราะได้ความคุ้มค่าจากขนาดของธุรกิจ ความสำเร็จนี้จะเหมือนบันไดที่สำคัญในการที่จะให้บริษัทฯ ก้าวสู่ธุรกิจเช่าซื้ออื่นๆ ได้อย่างง่ายดาย เพราะ ธุรกิจสินเชื่อเช่าซื้อรถจักรยานยนต์ป้ายแดงถือว่าเป็นธุรกิจที่มีความเสี่ยงสูงสุดในธุรกิจสินเชื่อรายย่อย เมื่อบริษัทฯ มีประสบการณ์และความชำนาญในการให้สินเชื่อที่มีความเสี่ยงสูงนี้ได้สำเร็จ การจะบริหารจัดการหรือดำเนิน ธุรกิจสินเชื่ออื่นๆ จึงสามารถเป็นไปอย่างง่ายดาย ด้วยประสบการณ์ เทคโนโลยี การบริหารความเสี่ยง การติดตาม บริหารหนี้อย่างเป็นระบบ และทรัพยากรบุคคลที่ดี

แนวโน้มธุรกิจในปี 2566

ก้าวต่อไปของบริษัทฯ จึงเป็นการขยายขอบเขตธุรกิจของบริษัทฯ ไปยัง ผลิตภัณฑ์สินเชื่อรายย่อยอื่นๆ เพราะวันนี้บริษัทฯ มีความพร้อมอย่างมากที่จะขยายขอบเขตธุรกิจของบริษัทฯ ออกไป ซึ่งในปัจจุบันบริษัทฯ จับ กลุ่มลูกค้าสินเชื่อรายย่อยระดับบน ผ่านสินเชื่อส่วนบุคคล ผู้ซึ่งมีรายได้ชัดเจนและรายได้ที่สูง จนถึงระดับปาน กลาง และ กลุ่มลูกค้าสินเชื่อรายย่อยระดับล่างสุดของประเทศ ผ่านสินเชื่อเช่าซื้อรถจักรยานยนต์ป้ายแดง ดังนั้น

ก้าวต่อไปของบริษัทฯจะมีการขยายขอบเขตของธุรกิจไปในแนวลึก และ แนวกว้างเพื่อสร้างผลประกอบการที่ดีจากรากฐานและโครงสร้างธุรกิจของบริษัทฯที่มีอยู่ในปัจจุบัน

ในนามคณะกรรมการบริษัท ขอแสดงความขอบคุณอย่างสูงต่อผู้ถือหุ้น ลูกค้า และผู้เกี่ยวข้องทุกท่าน ที่เชื่อมั่นและให้การสนับสนุนบริษัทด้วยดีเสมอมา

นายสุชาติ เหลืองสุรสวัสดิ์

รองประธานกรรมการ

ส่วนที่ 1 การประกอบธุรกิจและการดำเนินงาน

นโยบายและภาพรวมการประกอบธุรกิจ

บริษัท ศรีสวัสดิ์ แคปปิตอล 1969 จำกัด (มหาชน) เดิมชื่อ บริษัท เงินทุน ศรีสวัสดิ์ จำกัด (มหาชน) ก่อตั้งในปี พ.ศ. 2512 เป็นบริษัทเงินทุนที่จดทะเบียนในตลาดหลักทรัพย์แห่งประเทศไทย ให้บริการทางการเงินภายใต้ขอบเขตที่ได้รับอนุญาตจากธนาคารแห่งประเทศไทย กระทรวงการคลัง และหน่วยงานอื่นที่เกี่ยวข้อง โดยการดำเนินธุรกิจที่ผ่านมามีผลความระมัดระวังในการประกอบธุรกิจทำให้มีผลกำไรจากการดำเนินงานอย่างต่อเนื่อง ไม่มีความเสียหายจากสินทรัพย์ที่ลงทุนอย่างมีนัยสำคัญ ตลอดจนมีฐานะเงินกองทุนที่มั่นคง

ทั้งนี้เมื่อวันที่ 23 มิถุนายน 2565 ที่ประชุมวิสามัญผู้ถือหุ้นครั้งที่ 1/2565 ได้มีมติให้คืนใบอนุญาตประกอบธุรกิจเงินทุนพร้อมทั้งเปลี่ยนชื่อ, วัตถุประสงค์และข้อบังคับของบริษัท และดำเนินการซื้อหุ้นสามัญของบริษัท ศรีสวัสดิ์ แคปปิตอล จำกัด รวมทั้งให้ทำการรายการรับโอนกิจการทั้งหมดของบริษัท ศรีสวัสดิ์ แคปปิตอล จำกัด วันที่ 9 กันยายน 2565 บริษัทฯ ได้ดำเนินการคืนใบอนุญาตประกอบธุรกิจเงินทุน และเปลี่ยนนโยบายการประกอบธุรกิจจากเดิม ธุรกิจเงินทุน เป็นธุรกิจให้สินเชื่อรายย่อยและสินเชื่อเช่าซื้อ

การประกอบธุรกิจ

บริษัทประกอบธุรกิจหลักประเภทธุรกิจเงินทุนโดยได้รับอนุญาตจากกระทรวงการคลังตามใบอนุญาตเลขที่ 8/2516 ให้ประกอบธุรกิจเงินทุน 4 ประเภท คือ

1. กิจการเงินทุนเพื่อการพาณิชย์
2. กิจการเงินทุนเพื่อการพัฒนา
3. กิจการเงินทุนเพื่อการจำหน่ายและการบริโภค
4. กิจการเงินทุนเพื่อการเคหะ

บริษัทยังได้รับอนุญาตให้ประกอบธุรกิจเป็นผู้แทนผู้ถือหุ้นกู้ และ/หรือ ผู้ดูแลผลประโยชน์ของกองทุนรวมอีกด้วย โดยในปี 2561 บริษัทฯได้เริ่มให้บริการเป็นผู้แทนผู้ถือหุ้นกู้ตั้งแต่เดือน เมษายน ทั้งนี้การประกอบธุรกิจเงินทุนนั้นสิ้นสุดในวันที่ 9 กันยายน 2565 หลังจากบริษัทคืนใบอนุญาตประกอบธุรกิจเงินทุนแก่กระทรวงการคลัง บริษัทได้เปลี่ยนนโยบายการประกอบธุรกิจเงินทุนเดิมเป็นการประกอบธุรกิจให้สินเชื่อส่วนบุคคลภายใต้การกำกับและสินเชื่อเช่าซื้อ โดยสามารถแบ่งประเภทดังนี้

1. กิจการสินเชื่อส่วนบุคคลภายใต้การกำกับ
2. กิจการสินเชื่อเช่าซื้อ

เป้าหมายการดำเนินธุรกิจ

บริษัทดำเนินธุรกิจด้วยเป้าหมายที่จะสร้างผลกำไรที่ยั่งยืน ให้กับผู้ถือหุ้น นักลงทุน และ พนักงาน รวมถึงข้อเสนอที่ดีกับลูกค้าเป้าหมายทุกกลุ่ม รวมถึงคู่ค้าของบริษัทด้วย บริษัทตระหนักถึงการทำงานอย่างเป็นระบบที่จะต้องสร้างความพึงพอใจให้กับทุกส่วนในวัฏจักรการค้า (Key Stakeholders)

การที่บริษัทจะประสบความสำเร็จอย่างยั่งยืนนั้น หมายความว่าบริษัทจะต้องสร้างความพึงพอใจให้กับทุกภาคส่วน เพราะหากบริษัทไม่สามารถมอบสิ่งที่ดีให้กับภาคส่วนใดแล้ว ก็จะทำให้ธุรกิจขาดความคล่องตัว และไม่สามารถเติบโตได้อย่างยั่งยืน

บริษัทมีเป้าหมายที่จะเป็นผู้ให้บริการทางการเงินแบบครบวงจร โดยเฉพาะการเป็นผู้นำสำหรับสินเชื่อรายย่อย สำหรับลูกค้ากลุ่มรากหญ้า และ ลูกค้าระดับกลาง เพราะลูกค้ากลุ่มนี้เป็นฐานลูกค้าส่วนใหญ่ของประเทศ ซึ่งจะทำให้บริษัทสามารถเติบโตได้อย่างไร้ขอบเขตจำกัด และบริษัทจะสามารถเติบโตไปพร้อมๆ กับการขยายตัวของประเทศอีกด้วย

การเปลี่ยนแปลงและพัฒนาการที่สำคัญที่ผ่านมา

ปี 2559

- ศ.(พิเศษ) ดร.สาคร สุขศรีวงศ์ ได้ลาออกจากการเป็นประธานกรรมการ กรรมการ และประธานเจ้าหน้าที่บริหารของบริษัท
- ที่ประชุมคณะกรรมการบริษัทแต่งตั้งนายอวยชัย สมกลิ่น เป็นกรรมการ และรองกรรมการผู้จัดการของบริษัท
- ที่ประชุมคณะกรรมการบริษัทแต่งตั้งนายนิติธรรม โรจนพลฤกษ์ ซึ่งดำรงตำแหน่งกรรมการเป็นกรรมการ และรองกรรมการผู้จัดการของบริษัท
- นายธนพล ศิริธชัย ได้ลาออกจากการเป็นกรรมการ กรรมการอิสระและกรรมการตรวจสอบของบริษัท
- บริษัทได้รับแจ้งความประสงค์ที่จะทำคำเสนอซื้อหุ้นทั้งหมดของบริษัทจาก บริษัท ศรีสวัสดิ์ พาวเวอร์ 1979 จำกัด (มหาชน) (SAWAD) ผู้ถือหุ้นรายใหญ่ที่ถือหุ้นของบริษัทจำนวน 19,680,000 หุ้น คิดเป็นร้อยละ 9.84 ของจำนวนหุ้นที่จำหน่ายแล้วทั้งหมดของบริษัท โดยจะทำรายการจะซื้อจะขายหุ้นจากกลุ่มผู้ถือหุ้นเดิมของบริษัทในจำนวน 53,011,000 หุ้น คิดเป็นร้อยละ 26.51 ของจำนวนหุ้นที่จำหน่ายแล้วทั้งหมดของบริษัท ในราคาหุ้นละไม่เกิน 10.50 บาท และจะทำคำเสนอซื้อหุ้นของบริษัทในส่วนที่เหลือทั้งหมดจำนวน 127,309,000 หุ้น หรือคิดเป็นร้อยละ 63.65 ของจำนวนหุ้นที่จำหน่ายแล้วทั้งหมดของบริษัท ในราคาหุ้นละไม่เกิน 11.42 บาท ซึ่งการทำคำเสนอซื้อหุ้นทั้งหมดนี้อยู่ภายใต้เงื่อนไขว่า บริษัท ศรีสวัสดิ์ พาวเวอร์ 1979 จำกัด (มหาชน) จะต้องได้รับการอนุมัติการทำรายการซื้อหุ้นทั้งหมดของบริษัทจากที่ประชุมผู้ถือหุ้นของ SAWAD ก่อน

ปี 2560

- ที่ประชุมคณะกรรมการบริษัทแต่งตั้งนายภูตัน สุขุมานนท์ เป็นกรรมการ กรรมการอิสระและกรรมการตรวจสอบของบริษัท
- นางกิ่งเทียน บางอ้อ ได้ลาออกจากการเป็น กรรมการ และรักษาการกรรมการผู้จัดการของบริษัท
- ที่ประชุมคณะกรรมการบริษัทแต่งตั้งนางสาวดวงใจ แก้วบุตตา เป็นกรรมการ และกรรมการผู้จัดการของบริษัท
- มีการปรับโครงสร้างผู้ถือหุ้น โดย บริษัท ศรีสวัสดิ์ คอร์ปอเรชั่น จำกัด (มหาชน) เข้าถือหุ้นของบริษัทในสัดส่วนร้อยละ 36.35 ของทุนจดทะเบียนชำระแล้ว
- ที่ประชุมสามัญผู้ถือหุ้นมีมติเปลี่ยนชื่อบริษัทเป็น “บริษัทเงินทุน ศรีสวัสดิ์ จำกัด (มหาชน)” และแก้ไขตราประทับของบริษัท พร้อมทั้งแก้ไขหนังสือบริคณห์ของบริษัท และข้อบังคับของบริษัทเพื่อให้สอดคล้องกับการเปลี่ยนชื่อบริษัท
- นายธีระ วิภูชนินได้ลาออกจากการเป็น กรรมการอิสระ, กรรมการตรวจสอบ และประธานกรรมการตรวจสอบของบริษัท
- นายอมร เจตจำนงนุช ได้ลาออกจากการเป็นกรรมการของบริษัท
- นายวรกิจ สร้างศรีวงศ์ ได้ลาออกจากการเป็นกรรมการของบริษัท
- นางธัญญธร ชลวร ได้ลาออกจากการเป็นกรรมการของบริษัท
- ที่ประชุมคณะกรรมการบริษัทแต่งตั้งนายสุคนธ์ กาญจนหัตถกิจ เป็นกรรมการ และประธานกรรมการของบริษัท
- ที่ประชุมคณะกรรมการบริษัทแต่งตั้งนายสุชาติ เหลืองสุรสวัสดิ์ เป็นกรรมการอิสระ, กรรมการตรวจสอบ และประธานกรรมการตรวจสอบของบริษัท
- ที่ประชุมคณะกรรมการบริษัทแต่งตั้งนายพินิจ พัวพันธ์ เป็นกรรมการของบริษัท
- ที่ประชุมคณะกรรมการบริษัทแต่งตั้งนายประยงค์ แสนนวล เป็นกรรมการของบริษัท
- นายอวยชัย สมกลิ่น ได้ลาออกจากการเป็นกรรมการ และรองกรรมการผู้จัดการของบริษัท
- บริษัทออกผลิตภัณฑ์ใหม่ด้านสินเชื่อ ได้แก่ สินเชื่อรถแลกเงิน, สินเชื่อบ้านแลกเงิน

ปี 2561

- ย้ายสำนักงานจากอาคารกรุงเทพประกันภัย มายังอาคารศรีสวัสดิ์ ถนนแจ้งวัฒนะ
- ผู้ถือหุ้นใหญ่ของบริษัท ได้แก่ บริษัท ศรีสวัสดิ์ คอร์ปอเรชั่น จำกัด (มหาชน) เพิ่มสัดส่วนการถือหุ้นในบริษัทจากเดิมร้อยละ 36.35 เป็นร้อยละ 45.34
-

ปี 2562

- รศ.ดร.สิริวุฒิ บุรณพิริได้ลาออกจากการเป็น กรรมการอิสระ, กรรมการตรวจสอบของบริษัท
- ที่ประชุมคณะกรรมการบริษัทแต่งตั้งนายอนันต์โรจน์ ทังสุพานิช เป็นกรรมการอิสระ, กรรมการตรวจสอบของบริษัท
- ที่ประชุมผู้ถือหุ้นมีมติให้เพิ่มทุนจดทะเบียนจากเดิม 1,102,494,485 บาทเป็น 2,756,236,215 บาท โดยออกเป็นหุ้นสามัญจำนวน 330,748,346 หุ้นมูลค่าที่ตราไว้หุ้นละ 5 บาท เพื่อเสนอขายให้แก่ผู้ถือหุ้นเดิมตามสัดส่วนการถือหุ้นในอัตราส่วน 1 หุ้นสามัญเดิมต่อ 1.5 หุ้นสามัญเพิ่มทุนในราคาเสนอขาย 18 บาทต่อหุ้น และหุ้นที่ขายได้จำนวน 330,748,344 หุ้น
- ผู้ถือหุ้นใหญ่ของบริษัท ได้แก่ บริษัท ศรีสวัสดิ์ คอร์ปอเรชั่น จำกัด (มหาชน) เพิ่มสัดส่วนการถือหุ้นในบริษัทจากการจองซื้อหุ้นเพิ่มทุนจากเดิมร้อยละ 45.34 เป็นร้อยละ 77.95
- บริษัทได้รับแจ้งความประสงค์ที่จะทำคำเสนอซื้อหุ้นทั้งหมดของบริษัทจาก บริษัท ศรีสวัสดิ์ คอร์ปอเรชั่น จำกัด (มหาชน) (SAWAD) ผู้ถือหุ้นรายใหญ่ที่ถือหุ้นของบริษัทจำนวน 429,717,210 หุ้น คิดเป็นร้อยละ 77.95 ของจำนวนหุ้นที่จำหน่ายแล้วทั้งหมดของบริษัท โดยจะทำคำเสนอซื้อหุ้นของบริษัทในส่วนที่เหลือทั้งหมดจำนวน 121,530,031 หุ้น หรือคิดเป็นร้อยละ 22.05 ของจำนวนหุ้นที่จำหน่ายแล้วทั้งหมดของบริษัท ในราคาหุ้นละไม่เกิน 18.00 บาท โดยภายหลังการทำคำเสนอซื้อหุ้นของบริษัท ทำให้ผู้ถือหุ้นรายใหญ่มีสัดส่วนการถือหุ้นในบริษัทเพิ่มจากเดิมเป็นร้อยละ 82.04
- นายเวทย์ นุชเจริญ ได้ลาออกจากการเป็นกรรมการของบริษัท
- นางสาวดวงใจ แก้วบุตตา ได้ลาออกจากตำแหน่ง กรรมการผู้จัดการ แต่ยังคงดำรงตำแหน่งกรรมการของบริษัท
- ที่ประชุมคณะกรรมการบริษัทแต่งตั้งนายอิทธิธรรม โรจนพฤกษ์ เป็นกรรมการผู้จัดการของบริษัท

ปี 2563

- ที่ประชุมคณะกรรมการบริษัทแต่งตั้งนางสาวนันทิศา พัฒนศักดิ์ภิญโญ เป็นกรรมการอิสระ, กรรมการตรวจสอบของบริษัท
- นายอนันต์โรจน์ ทังสุพานิช ได้ลาออกจากการเป็นกรรมการของบริษัท
- นายกุดั่น สุขุমানนท์ ได้ลาออกจากการเป็นกรรมการของบริษัท
- ที่ประชุมคณะกรรมการบริษัทแต่งตั้งนายประวิติ ภัทรประสิทธิ์ กรรมการอิสระ เป็นกรรมการตรวจสอบของบริษัท
- นายสุคนธ์ กาญจนหัตถกิจ และนายพินิจ พัวพันธ์ ได้ลาออกจากการเป็นกรรมการของบริษัท

- ที่ประชุมคณะกรรมการบริษัทแต่งตั้งนายสุชาติ เหลืองสุรสวัสดิ์ ดำรงตำแหน่งรองประธานกรรมการของบริษัท
- นายประยงค์ แสนนวล ได้ลาออกจากการเป็นกรรมการของบริษัท

ปี 2564

- ที่ประชุมคณะกรรมการบริษัทแต่งตั้ง นายมนตรี ชาญสูงเนิน ดำรงตำแหน่งกรรมการ และกรรมการผู้มีอำนาจลงนาม
- ที่ประชุมคณะกรรมการบริษัทแต่งตั้ง นายคม วชิรวิภากร ดำรงตำแหน่งกรรมการอิสระ และแต่งตั้ง นางสาวกนก นุช ชลวานิช ดำรงตำแหน่งกรรมการ และกรรมการผู้มีอำนาจลงนาม
- เปลี่ยนแปลงนโยบายการรับฝากเงิน โดยรับฝากเงินขั้นต่ำที่ 10 ล้านบาท และมีการปรับอัตราดอกเบี้ยให้สอดคล้องกับสภาวะตลาดเงิน
- แก้ไขเปลี่ยนแปลงที่อยู่ จากเดิม ชั้น 1,3,5,6 อาคารศรีสวัสดิ์ เป็น 1,3,6 อาคารศรีสวัสดิ์

ปี 2565

- ที่ประชุมวิสามัญผู้ถือหุ้นครั้งที่ 1/2565 มีมติให้คืนใบอนุญาตประกอบธุรกิจเงินทุน และแผนการประกอบธุรกิจสินเชื่อส่วนบุคคลภายใต้การกำกับและสินเชื่อเช่าซื้อรถจักรยานยนต์ใหม่
- ที่ประชุมวิสามัญผู้ถือหุ้นครั้งที่ 1/2565 มีมติให้แก้ไขเปลี่ยนแปลงชื่อบริษัทจากเดิม “บริษัทเงินทุน ศรีสวัสดิ์ จำกัด (มหาชน)” เป็น “บริษัท ศรีสวัสดิ์ แคปปิตอล 1969 จำกัด (มหาชน)” ตราประทับ ชื่อย่อหลักทรัพย์จาก “BFIT” เป็น “SCAP” แก้ไขเพิ่มเติมวัตถุประสงค์ ข้อบังคับ และแก้ไขหนังสือบริคณห์สนธิ เพื่อให้สอดคล้องกับการแก้ไขเปลี่ยนแปลงชื่อและวัตถุประสงค์
- ที่ประชุมวิสามัญผู้ถือหุ้นครั้งที่ 1/2565 มีมติให้ทำธุรกรรมการซื้อหุ้นสามัญทั้งหมดของบริษัท ศรีสวัสดิ์ แคปปิตอล จำกัด รวมทั้งการรับโอนกิจการทั้งหมดของบริษัท ศรีสวัสดิ์ แคปปิตอล จำกัด โดยสำหรับค่าตอบแทนสำหรับการรับโอนหุ้น บริษัทได้จัดสรรหุ้นสามัญเพิ่มทุนจำนวน 750 ล้านหุ้นให้แก่ผู้ถือหุ้นของบริษัท ศรีสวัสดิ์ แคปปิตอล จำกัด
- ที่ประชุมวิสามัญผู้ถือหุ้นครั้งที่ 1/2565 มีมติให้ลดทุนจดทะเบียนและเพิ่มทุนจดทะเบียน เป็น 6,506,236,205 บาท โดยออกเป็นหุ้นสามัญจำนวน 750,000,000 หุ้น มูลค่าที่ตราไว้หุ้นละ 5 บาท เพื่อจัดสรรให้แก่บุคคลในวงจำกัด สำหรับการทำธุรกรรมซื้อหุ้น บริษัท ศรีสวัสดิ์ แคปปิตอล จำกัด
- บริษัทฯ ได้ดำเนินการคืนใบอนุญาตประกอบธุรกิจเงินทุนต่อกระทรวงการคลังในวันที่ 9 กันยายน 2565 และดำเนินการเปลี่ยนชื่อบริษัท เพิ่มทุนชำระแล้ว จัดสรรหุ้นเพิ่มทุนสำหรับธุรกรรมการซื้อบริษัท ศรีสวัสดิ์ แคปปิตอล จำกัด

- บริษัทฯ ดำเนินการรับโอนกิจการของบริษัท ศรีสวัสดิ์ แคปปิตอล จำกัด ในเดือนธันวาคม 2565

การพัฒนาแอปพลิเคชันและแพลตฟอร์มที่ใช้ในธุรกิจ

1. ระบบ Personal Loan (PLS)

PLS คือระบบการบริหารจัดการสินเชื่อส่วนบุคคลตั้งแต่ การสมัครขอสินเชื่อ การอนุมัติสินเชื่อ การทำสัญญา การชำระค่างวด และการเร่งรัดติดตามหนี้ ระบบดังกล่าวนี้เป็นระบบที่ถูกพัฒนาขึ้นสำหรับธุรกิจของบริษัทฯ โดยเฉพาะเพื่อให้ทำงานได้อย่างมีประสิทธิภาพสูงและคล่องตัว จัดว่าเป็นระบบแบบ One Integration ซึ่งหมายถึงระบบ Platform เดียว โดยมีครบทุก Functions ในระบบเดียว ในการพัฒนาระบบนี้ ได้คำนึงถึงความสำคัญของระบบสินเชื่อส่วนบุคคลกล่าวคือ ระบบจะต้องมีความแม่นยำในการประมวลผลและความรวดเร็วในการตอบสนองความต้องการของลูกค้า เมื่อข้อมูลต่างๆ จากใบสมัครสินเชื่อเข้าสู่ระบบ ระบบจะทำการตรวจสอบความถูกต้องของข้อมูลและระบบจะทำการเชื่อมโยงสู่การตรวจสอบข้อมูลเครดิตบูโร จากนั้นระบบจะทำการ Interface กับ Decision Engine เพื่อทำการวิเคราะห์ Credit Scoring ของผู้ขอสินเชื่อ การทำงานดังกล่าวนี้ไม่จำเป็นต้องใช้ Manual Process แต่ประการใด เป็นการลดโอกาสของความผิดพลาด หรือป้องกันการทุจริตที่อาจเกิดขึ้นได้อย่างมีประสิทธิภาพ

เมื่อใบสมัครสินเชื่อได้รับการอนุมัติแล้ว ระบบจะทำการสร้างสัญญาเพื่อบันทึกข้อมูลการอนุมัติสินเชื่อเบื้องต้น รวมถึงอัตราดอกเบี้ยและตารางการชำระเพื่อใช้ในการบริหารจัดการสินเชื่อของลูกค้าต่อไป นอกจากนี้ระบบยังมีการบริหารการเร่งรัดและติดตามหนี้ในกรณีที่ลูกค้าผิดนัดชำระ และครอบคลุมถึงลูกค้าในสถานะของการดำเนินการทางกฎหมายอีกด้วย

2. ระบบ Hire Purchase (HPS)

HPS คือระบบการบริหารจัดการสินเชื่อเช่าซื้อรถจักรยานยนต์ใหม่ ซึ่งจะมีระบบการทำงานเริ่มตั้งแต่ การสมัครขอสินเชื่อ การอนุมัติสินเชื่อ การทำสัญญา การชำระค่างวด และการเร่งรัดติดตามหนี้ HPS จะแตกต่างจาก PLS ในลักษณะของการทำงานที่แบ่งเป็น Modules ซึ่งสามารถอธิบายดังต่อไปนี้

- ระบบ SFast

SFast คือ Mobile Application ทำหน้าที่ในการจัดการคำขอสินเชื่อเบื้องต้น เจ้าหน้าที่ฝ่ายขาย (Checker) จะใช้ SFast ในการบันทึกข้อมูลและถ่ายภาพที่จำเป็นสำหรับการขออนุมัติสินเชื่อ เนื่องจาก SFast เป็น Native Mobile Application จึงมีความคล่องตัวสูงและอำนวยความสะดวกให้ Checker สามารถออกปฏิบัติงานได้ทั่วประเทศโดยอาศัยเทคโนโลยีจากการใช้ Google Map เพื่อตรวจสอบสถานที่พักอาศัยและสถานที่ทำงานของผู้ขอสินเชื่อ SFast ยังได้เชื่อมต่อกับฐานข้อมูลของกรมการปกครอง (DOPA) จึงสามารถ

ตรวจสอบข้อมูลบัตรประชาชนของผู้สมัครสินเชื่อได้อย่างแม่นยำ นอกจากนี้ SFast ยังได้รวม Functions ของ e-Consent ซึ่งทำให้เกิดความสะดวกในการให้ความยินยอมการตรวจสอบเครดิตบูโรในรูปแบบออนไลน์

- ระบบ HPS – LOS (Loan Origination System)

HPS – LOS คือ ระบบการวิเคราะห์สินเชื่อเพื่อการอนุมัติ โดยระบบดังกล่าวจะทำการประมวลผลข้อมูลจากระบบ SFast และมีการ Interface กับระบบ Risk Management (RM) เพื่อทำการวิเคราะห์ข้อมูลที่ได้จากการ Interface แบบ Host to Host กับระบบเครดิตบูโร โดย RM จะมี Functions ในการสร้าง Rules and Policies ต่างๆ เพื่อทำการกลั่นกรองความเสี่ยงต่างๆที่คาดว่าจะเกิดขึ้นสำหรับผู้ขอสินเชื่อ ในระบบดังกล่าวจะทำงานผ่าน Online Interface และไม่จำเป็นต้องใช้ Manual Process แต่อย่างไร HPS – LOS มีการเชื่อมต่อ SMS Gateway เพื่อทำการส่งข้อความแจ้งผู้สมัครสินเชื่อถึงสถานะใบสมัครและแจ้งเตือนกำหนดการชำระในงวดต่างๆ

- ระบบ HPS – LMS (Loan Management System)

HPS – LMS คือ ระบบการบริหารจัดการหลังจากสินเชื่อได้รับการอนุมัติ หน้าที่หลักคือการจัดการการรับชำระค่างวดจากลูกค้าตลอดอายุสัญญา และมีการประมวลผลข้อมูลในการรับชำระเพื่อจัดชั้นหนี้ จัดการการต่อทะเบียน รวมถึงการติดตามเร่งรัดหนี้สิน ระบบ HPS – LMS จะทำการ Interface เพื่อนำข้อมูลจากระบบ HPS – LOS เข้ามาประมวลผลในรูปแบบออนไลน์ และแบบ Batch ในการทำ End Of Day Process

ในการออกแบบระบบ HPS นี้ ทางทีม IT ได้คำนึงถึงการขยายตัวของธุรกิจในอนาคต และได้ออกแบบเพื่อรองรับความต้องการในการเติบโตของธุรกิจ Platform ของ HPS มีความยืดหยุ่นในการนำมาประยุกต์ใช้ และติดตั้งได้อย่างรวดเร็ว การทำงานแบบแยก Module สามารถช่วยลด Single Point Of Failure ของระบบ และยังสามารถเพิ่มการ Control ในจุดต่างๆได้อย่างเหมาะสม เนื่องจาก Module ต่างๆทำงานแยกกันอย่างอิสระจึงเกิดความคล่องตัวในการทำ Change Management เพื่อรองรับกลยุทธ์ด้านต่างๆ และยังสามารถเพิ่ม Business Entity ได้ในอนาคต

ลักษณะการประกอบธุรกิจ

1. โครงสร้างรายได้

โครงสร้างรายได้	2565		2564		2563	
	ล้านบาท	%	ล้านบาท	%	ล้านบาท	%
รายได้ดอกเบี้ย						
รายการระหว่างธนาคารและตลาดเงิน	3.73	-	13.69	0.82	9.96	0.26
เงินลงทุนในตราสารหนี้	-	-	1.62	0.10	6.37	0.17
เงินให้สินเชื่อ	3,069.73	81.33	1,402.07	83.55	3,406.12	89.26
รวมรายได้ดอกเบี้ย (1)	3,073.46	81.33	1,417.38	84.46	3,422.45	89.69
รายได้ค่าธรรมเนียมและบริการ						
การรับรอง รับอวัล และค่าประกัน			-	-	-	-
อื่น ๆ	602.19	15.93	138.55	8.26	138.23	3.62
รวมรายได้ค่าธรรมเนียมและบริการ (2)	602.19	15.93	138.55	8.26	138.23	3.62
กำไร (ขาดทุน) สุทธิจากเงินลงทุน						
กำไร (ขาดทุน) จากการจำหน่ายเครื่องมือทางการเงิน	-	-	31.08	1.85	0	0.00
กำไรสุทธิจากการเปลี่ยนแปลงมูลค่ายุติธรรมสุทธิ	-	-	40.26	2.40	114.96	3.01
กลับรายการ (ขาดทุน) จากการด้อยค่าของตราสารทุนและตราสารหนี้	-	-	0	0.00	0	0.00
กำไร (ขาดทุน) สุทธิจากเงินลงทุน (3)	-	-	71.34	4.25	114.96	3.01
รายได้จากการดำเนินงานอื่น ๆ						
รายได้เงินปันผล	-	-	0.57	0.03	2.05	0.05
รายได้อื่น	103.46	2.74	48.31	2.88	138.36	3.63
รายได้จากการดำเนินงานอื่น ๆ (4)	103.46	2.74	48.88	2.91	140.41	3.68
รายได้รวม (1) + (2) + (3) + (4)	3,779.10	100.00	1,678.15	100.00	3,816.05	100.00

2. ลักษณะผลิตภัณฑ์หรือบริการ

ลักษณะการบริการของบริษัท ตามที่ได้รับอนุญาต สามารถแบ่งออกตามประเภทธุรกิจได้ดังนี้

- ธุรกิจเงินทุน
- ธุรกิจบริการทางการเงิน อื่นๆตามที่บริษัทได้รับอนุญาต

โดยประเภทธุรกิจทั้ง 2 ประเภทข้างต้น สามารถแบ่งออกเป็นการบริการต่างๆดังนี้

- การบริการรับฝากเงิน
- การให้บริการด้านสินเชื่อ
- การให้บริการเป็นผู้แทนผู้ถือหุ้นกู้
- การลงทุนในหลักทรัพย์เพื่อบัญชีของบริษัท

ซึ่งหลังจากบริษัทฯ คืบใบอนุญาตประกอบธุรกิจเงินทุนตั้งแต่วันที่ 9 กันยายน 2565 ทำให้ลักษณะการประกอบธุรกิจเปลี่ยนแปลงเป็นดังนี้

- ธุรกิจสินเชื่อส่วนบุคคลภายใต้การกำกับ
- ธุรกิจสินเชื่อเช่าซื้อรถจักรยานยนต์ใหม่

ลักษณะการประกอบธุรกิจ

การบริการรับฝากเงิน

บริษัทระดมเงินทุนโดยการให้บริการรับฝากเงินในรูปของใบรับฝากเงิน และตัวสัญญาใช้เงินกับบุคคลทั่วไป นิติบุคคล มูลนิธิ สมาคม โดยมีกำหนดเวลาชำระคืนที่สอดคล้องกับความต้องการของผู้ฝากเงิน ตั้งแต่การรับฝากเงินที่มีกำหนดชำระคืนเมื่อทวงถามหรือเมื่อสิ้นระยะเวลาตามที่กำหนดไว้ เช่น 1 เดือน 3 เดือน 6 เดือน 9 เดือน 12 เดือน 18 เดือน 24 เดือน 36 เดือน เป็นต้น ด้วยอัตราดอกเบี้ยที่เหมาะสม และสอดคล้องกับภาวะเศรษฐกิจของประเทศ ปัจจัยด้านสภาพคล่องของบริษัท อัตราผลตอบแทน และอัตราดอกเบี้ยโดยรวมของตลาดเงิน

แหล่งที่มาของเงินทุน ณ วันสิ้นงวด จำแนกตามระยะเวลาที่เหลือของใบรับฝากเงิน และตัวสัญญาใช้เงิน ในระยะ 3 ปีที่ผ่านมา ของงบการเงินของบริษัท มีดังนี้

ระยะเวลาชำระคืน	ปี 2565		ปี 2564		ปี 2563	
	31 ธันวาคม		31 ธันวาคม		31 ธันวาคม	
	ล้านบาท	%	ล้านบาท	%	ล้านบาท	%
เมื่อทวงถาม	-	-	62.09	36.55	199.19	3.81
ไม่เกิน 1 ปี	-	-	100.81	59.33	4,684.09	89.49
เกิน 1 ปี	-	-	7.00	4.12	350.82	6.70
รวม	-	-	169.90	100.00	5,234.10	100.00

จากการคืบใบอนุญาตประกอบธุรกิจเงินทุน ในวันที่ 9 กันยายน 2565 บริษัทฯจึงต้องชำระคืนใบรับฝากจากลูกค้าก่อนการคืบใบอนุญาตประกอบธุรกิจเงินทุน

การให้บริการด้านสินเชื่อ

บริษัทให้บริการให้กู้ยืมเพื่อวัตถุประสงค์ต่างๆดังนี้

1. การให้กู้ยืมเพื่อการพาณิชย์ เป็นการให้กู้ยืมเงินแก่ธุรกิจประเภทต่างๆเพื่อใช้เป็นเงินทุนหมุนเวียนของกิจการในระยะสั้น เพื่อชำระราคาของสินค้าที่สั่งซื้อ หรือเพื่อการขยายวงเงินการให้เครดิตกับลูกค้าของกิจการ โดยจัดหาสินเชื่อลักษณะต่างๆให้เหมาะสมกับความต้องการ และสอดคล้องกับความเสี่ยงด้านหลักประกัน
2. การให้กู้ยืมเพื่อโครงการ เป็นการให้กู้ยืมเพื่อขยายกิจการ ขยายโรงงาน หรือเพื่อการก่อสร้างโครงการใหม่อันเป็นประโยชน์แก่เศรษฐกิจของประเทศ ซึ่งอาจเป็นทั้งเงินกู้ระยะสั้นร่วมกับเงินกู้ระยะปานกลาง หรือเงินกู้ระยะยาว เพื่อให้สอดคล้องกับความต้องการของโครงการ โดยหมายรวมถึงธุรกิจ SME เพื่อสนองนโยบายของรัฐบาลในการสนับสนุนธุรกิจดังกล่าว
3. การให้กู้ยืมเพื่อการอุปโภค บริโภค เป็นการให้สินเชื่อแบบมีหลักประกันและไม่มีหลักประกัน แก่บุคคลทั่วไป เพื่อใช้ในการอุปโภค บริโภค โดยจะมีทั้งเงินกู้ระยะสั้น ระยะปานกลาง และระยะยาว

หลังจากการคืนใบอนุญาตประกอบธุรกิจเงินทุน ในวันที่ 9 กันยายน 2565 ทำให้ผลิตภัณฑ์สินเชื่อของบริษัทเปลี่ยนแปลงเป็นดังนี้

1. สินเชื่อส่วนบุคคล หรือ สินเชื่อเงินสด

โดยเป็นสินเชื่อส่วนบุคคลภายใต้การกำกับ โดย บริษัทฯมุ่งเน้นกลุ่มลูกค้าระดับกลาง ถึง ระดับบน ที่มีรายได้ประจำ สมำเสมอตั้งแต่ 50,000 บาทต่อเดือนขึ้นไป เพื่อการควบคุมความเสี่ยงอย่างเป็นระบบ

อัตราดอกเบี้ยที่เสนอกับลูกค้า อยู่ระหว่าง 20-25%ต่อปี โดยสัญญาเงินกู้นี้มีระยะเวลาสูงสุด 60 เดือน

2. สินเชื่อเช่าซื้อรถจักรยานยนต์ใหม่

บริษัทฯให้บริการสินเชื่อเช่าซื้อรถจักรยานยนต์ป้ายแดงเป็นหลัก ผ่านตัวแทนจำหน่ายรถจักรยานยนต์ทั่วประเทศ ซึ่งดำเนินธุรกิจผ่านบริษัทย่อย 2 บริษัท ได้แก่ บริษัท เอส ลีสซิ่ง จำกัด และ บริษัท คาเธ่ย์ ลีสซิ่ง จำกัด

อัตราดอกเบี้ยที่เรียกเก็บจะแตกต่างกันไปตามขนาดของรถจักรยานยนต์และระยะเวลาของสัญญา โดยที่ระยะเวลาของสัญญามีตั้งแต่ 12 เดือน สูงสุด ไม่เกิน 60 เดือน

ช่องทางการให้บริการ

1. ช่องทางทีมงานขายอิสระ

กลุ่มบริษัทฯ ให้บริการสินเชื่อส่วนบุคคลหรือสินเชื่อเงินสด ผ่านทีมงานขายอิสระ ซึ่งบริษัทฯมีทีมงานขายอิสระจำนวน 228 คน ซึ่งจะคอยให้บริการแก่ลูกค้าที่สนใจสินเชื่อส่วนบุคคลที่มีรายได้ประจำ

2. ช่องทางโทรศัพท์

กลุ่มบริษัทฯ ใช้ช่องทางโทรศัพท์สำหรับติดต่อกับลูกค้า เช่นการยืนยันการทำธุรกรรมสินเชื่อกับบริษัทฯ การรับฟังความคิดเห็น ความพึงพอใจ ข้อเสนอแนะ และข้อร้องเรียนจากลูกค้า รวมทั้งการนำเสนอบริการทางการเงินต่างๆของบริษัท

3. ช่องทางพันธมิตรของบริษัท

ช่องทางร้านจำหน่ายมอเตอร์ไซค์ กลุ่มบริษัทฯจะส่งพนักงานตรวจสอบสินค้าเพื่อเข้าซื้อมอเตอร์ไซค์ใหม่ไปประจำที่ร้านขายมอเตอร์ไซค์ที่เป็นพันธมิตรกับกลุ่มบริษัทฯ โดย ณ 31 ธันวาคม 2565 มีร้านขายมอเตอร์ไซค์ที่บริษัทฯส่งพนักงานไปประจำที่ร้านจำนวน 3,041 ร้าน กระจายอยู่ทุกภูมิภาคดังนี้

เขต/ภูมิภาค	จำนวน
กรุงเทพมหานครและปริมณฑล	701
ภาคกลาง	196
ภาคเหนือ	418
ภาคตะวันออก	529
ภาคตะวันออกเฉียงเหนือ	697
ภาคตะวันตก	156
ภาคใต้	344

การตลาดและการแข่งขัน

ธุรกิจสินเชื่อส่วนบุคคล

ธุรกิจสินเชื่อส่วนบุคคลนั้น บริษัทฯเน้นกลุ่มลูกค้าระดับกลางจนถึงระดับบน ดังนั้นคู่แข่งของบริษัทฯจึงเป็นธนาคารพาณิชย์ที่ให้บริการผลิตภัณฑ์นี้อยู่ ข้อได้เปรียบของบริษัทฯก็คือการเป็นผู้ให้บริการที่คุ้นเคยกับการอนุมัติสินเชื่อรวดเร็ว ขั้นตอนไม่ยุ่งยากหรือซับซ้อน ซึ่งถือเป็น Pain Point ที่สำคัญสำหรับผู้ที่มีความประสงค์จะใช้เงินกู้ดังกล่าว

ภาพรวมตลาดของสินเชื่อส่วนบุคคลมีขนาดใหญ่มาก โดยมีตัวเลขสินเชื่อส่วนบุคคลที่รายงานสูงมากกว่า 300,000 ล้านบาท นั้นย่อมหมายถึงโอกาสทางธุรกิจของบริษัทฯ ใครที่สามารถเข้าถึงลูกค้าในเวลาที่ถูกต้องเหมาะสม และมอบเงินกู้ที่ดีให้กับลูกค้ากลุ่มนี้ ก็จะมีโอกาสที่จะได้รับส่วนแบ่งการตลาดที่ดี

ธุรกิจสินเชื่อเช่าซื้อจักรยานยนต์ใหม่

ในส่วนของธุรกิจสินเชื่อเช่าซื้อรถจักรยานยนต์ป้ายแดงนั้น การแข่งขันก็จะมีทั้งในระดับประเทศและระดับท้องถิ่น โดยที่บริษัทที่ดำเนินธุรกิจสินเชื่อเช่าซื้อในระดับประเทศนั้นมีน้อยกว่า 10 รายโดยประมาณ การที่มีคู่แข่งในตลาดไม่มากนัก เกิดจากธุรกิจนี้อาศัยประสบการณ์ในการบริหารหนี้อย่างมาก เพราะเป็นธุรกิจที่มีความเสี่ยงสูง ดังนั้นจึงมีน้อยบริษัทที่สามารถประสบความสำเร็จในธุรกิจนี้ได้ ซึ่งนับเป็นข้อดีของธุรกิจที่ยากต่อการเข้าสู่ตลาด (Difficult to Entry) ดังนั้นคู่แข่งในตลาดจึงเป็นผู้เล่นที่อยู่ในตลาดมาเป็นเวลานาน

นอกจากนี้คู่แข่งที่มีอยู่ก็จะเป็นคู่แข่งระดับท้องถิ่น ซึ่งมักจะประกอบธุรกิจในจังหวัดของตนเอง หรือในภาคของตนเอง โอกาสในการที่คู่แข่งระดับท้องถิ่นจะขึ้นมาเล่นในระดับประเทศก็ยากเช่นเดียวกัน

แนวโน้มธุรกิจ

สินเชื่อส่วนบุคคล

สินเชื่อเงินสดหรือ สินเชื่อส่วนบุคคลนั้นมีแนวโน้มการเจริญเติบโตอย่างต่อเนื่องไปตามเศรษฐกิจของประเทศ เมื่อเศรษฐกิจดี คนก็มีความต้องการใช้เงิน หรือแม้แต่ในยามที่เศรษฐกิจไม่ดี ความต้องการใช้เงินก็ไม่เคยเสื่อมคลายไป ดังนั้นบริษัทจึงเห็นว่าแนวโน้มของธุรกิจสินเชื่อเงินสด หรือสินเชื่อส่วนบุคคล จะมีอัตราการเจริญเติบโตควบคู่ไปกับเศรษฐกิจของประเทศ

สินเชื่อเช่าซื้อจักรยานยนต์ใหม่

สินเชื่อเช่าซื้อรถจักรยานยนต์ใหม่นั้น จะมีอัตราการเจริญเติบโตแปรผันไปตามยอดขายของรถจักรยานยนต์ที่ผลิตออกมาและจำหน่ายได้ในแต่ละปี โดยที่จำนวนรถจักรยานยนต์ผลิตและจำหน่ายนั้นจะอยู่ในระดับโดยเฉลี่ย 1.6 ล้านคันต่อปี ทั้งนี้ขึ้นอยู่กับปัจจัยหลายประการซึ่งในปี 2565 ยอดจดทะเบียนรถจักรยานยนต์ใหม่ในประเทศแต่ละระดับ 1.8 ล้านคันต่อปี นับเป็นตัวเลขที่สูงขึ้นอีกปีหนึ่ง แต่แนวโน้มที่เห็นชัดเจนคือ ราคาต่อคันเพิ่มสูงขึ้นทุกปี ซึ่งนั่นยังเป็นโอกาสสำหรับบริษัทฯ เพราะเมื่อราคาตัวรถจักรยานยนต์มีแนวโน้มสูงขึ้นในขณะที่เงินรายได้ของลูกค้าที่ต้องการใช้รถนี้อาจไม่ทันกัน ความต้องการใช้สินเชื่อเช่าซื้อรถจักรยานยนต์จึงเร่งตัวสูงขึ้น และนอกจากนั้น ผู้ให้บริการสินเชื่อระดับท้องถิ่นอาจลดน้อยถอยลงหลังจาก ประกาศของสำนักงานคุ้มครองผู้บริโภคที่มีผลบังคับใช้ในวันที่ 10 มกราคม 2566 ซึ่งควบคุมอัตราดอกเบี้ยไม่ให้เกินอัตราร้อยละ 23 และมีข้อกำหนดที่ต้องปฏิบัติตามอีกมากมาย ซึ่งทำให้ผู้ประกอบการสินเชื่อเช่าซื้อรายเล็กไม่สามารถอยู่รอดได้ ดังนั้นนี่จึงเป็นโอกาสที่จะทำให้บริษัทฯ สามารถเติบโตได้มากยิ่งขึ้นอีก เพราะเมื่อบริษัทมีขนาดของธุรกิจที่ใหญ่อยู่แล้ว และมี Economy of Scales แล้ว และการลดลงของคู่แข่งหมายถึงการเพิ่มขึ้นของโอกาสในการเจริญเติบโตของบริษัทฯ ดังนั้นบริษัทฯ จึงมีโอกาที่จะขยายสินเชื่อในแต่ละปีอย่างชัดเจน

การจัดการแหล่งเงินทุน

การจัดการแหล่งเงินทุนของบริษัทฯ นอกจากเงินกองทุนของบริษัทแล้ว แหล่งที่มาของเงินทุนส่วนใหญ่จะอยู่ในรูปของการระดมเงินฝาก โดยการออกใบรับฝากเงินเพื่อรับฝากเงินจากประชาชนซึ่งมีทั้งแบบเผื่อเรียก ไม่กำหนดระยะเวลา และแบบฝากประจำอันมีระยะเวลากำหนดไว้ ด้วยอัตราดอกเบี้ยซึ่งแตกต่างกันไปตามอายุของใบรับฝากเงิน (บริษัทเริ่มมีการออกใบรับฝากเงินให้แก่ประชาชนทั่วไป ในเดือนสิงหาคม 2551) และการกู้ยืมเงินจากบริษัทแม่

ทั้งนี้หลังจากการคืนใบอนุญาตประกอบธุรกิจเงินทุน บริษัทฯไม่สามารถออกใบรับฝากเงินได้ แหล่งเงินทุนของบริษัทฯ จึงมาจากเงินทุนของบริษัทฯและเงินกู้ยืมจากบริษัทแม่ นอกจากนั้น บริษัทฯมีแผนงานในการระดมเงินเพื่อใช้ในการขยายธุรกิจที่เจริญเติบโตอย่างก้าวกระโดดนี้ ผ่านการออกหุ้นกู้ในนามของบริษัทฯเอง เงินกู้ยืมธนาคารพาณิชย์ และ ตราสารหนี้อื่น

ตารางแสดงแหล่งที่มาของเงินทุน

(หน่วย : ล้านบาท)

แหล่งเงินทุน	2565	2564	2563
เงินรับฝากและตราสารหนี้ที่ออก			
จากประชาชน (บุคคลธรรมดาและนิติบุคคล)	-0-	175.84	5,240.04
จากสถาบันการเงินในประเทศ	-0-	-0-	-0-
จากต่างประเทศ	-0-	0.06	0.06
รวมเงินรับฝากและตราสารหนี้ที่ออก	-0-	175.90	5,240.10
เงินกู้ยืมจากกิจการที่เกี่ยวข้องกัน	9,262.20	-0-	-0-
หนี้สินอื่น	4,788.18	4,330.23	4,745.30
รวมแหล่งเงินทุนจากหนี้สิน	14,050.38	4,506.13	9,985.40
เงินกองทุน – ส่วนของผู้ถือหุ้น	10,931.51	9,743.67	9,596.65
รวมแหล่งเงินทุน	24,981.89	14,249.81	19,582.05

โครงสร้างการถือหุ้น

ณ 31 ธันวาคม 2565 บริษัทมีบริษัทย่อย 2 บริษัท โดยโครงสร้างการถือหุ้นเป็นดังนี้



บริษัทมีการลงทุนในนิติบุคคลทางตรง โดยถือหุ้นตั้งแต่ร้อยละ 10.00 ขึ้นไปของจำนวนหุ้นที่ออกจำหน่ายแล้ว ทั้งหมดดังนี้

บริษัท	ธุรกิจ	ทุนที่ออกและชำระแล้ว (ล้านบาท)	ร้อยละของการลงทุน	มูลค่าเงินลงทุน
ลงทุนทางตรง				
บริษัท เอส ลิสซิ่ง จำกัด	ให้บริการสินเชื่อเช่าซื้อรถจักรยานยนต์ใหม่	50.00	90.00	45.00
บริษัท คาเธ่ย์ ลิสซิ่ง จำกัด	ให้บริการสินเชื่อเช่าซื้อรถจักรยานยนต์ใหม่	50.00	100.00	39.77

โครงสร้างผู้ถือหุ้น

รายชื่อและสัดส่วนการถือหุ้นของผู้ถือหุ้น ณ วันที่ 10 กุมภาพันธ์ 2566 ซึ่งเป็นข้อมูลการปิดสมุดทะเบียนผู้ถือหุ้นล่าสุด เป็นดังนี้

ลำดับ	ชื่อบุคคล/นิติบุคคล	จำนวนหุ้นที่ถือ	ร้อยละ
1.	บริษัท ศรีสวัสดิ์ คอร์ปอเรชั่น จำกัด (มหาชน)	937,546,907	72.05
2.	นายวิจิต พยุหนาวิชัย	75,000,000	5.76
3.	นายวุฒิชัย ปุณยกนก	45,000,000	3.46
4.	นายวรภัทร เศรษฐสมภาพ	37,650,000	2.89
5.	นายณรงค์ฤทธิ์ นันทยาภิรมย์	37,500,700	2.88
6.	น.ส.เพชรลดา เขียวหัดธ์พงษ์	37,500,000	2.88
7.	นางจารุวรรณ เจียมพิทยานุวัฒน์	9,631,605	0.74
8.	นายลูชัย ภูชนอนันต์	8,480,070	0.65
9.	น.ส.สุภาภรณ์ อาหุณย	7,717,500	0.59
10.	น.ส.นัฏวดี แซ่โจ้ว	7,500,000	0.58
11.	ประชาชนทั่วไป	97,720,459	7.51
	รวม	1,301,247,241	100.00

ทุนจดทะเบียนและทุนชำระแล้ว

หุ้นสามัญ

บริษัทมีทุนจดทะเบียน 6,506,236,205 บาท แบ่งเป็นหุ้นสามัญ 1,301,247,241 หุ้น มูลค่าที่ตราไว้หุ้นละ 5 บาท โดยมีทุนเรียกชำระแล้ว 6,506,236,205 บาทแบ่งเป็นหุ้นสามัญ 1,301,247,241 หุ้น มูลค่าที่ตราไว้หุ้นละ 5 บาท

หุ้นประเภทอื่นที่มีสิทธิหรือเงื่อนไขแตกต่างจากหุ้นสามัญ

- ไม่มี -

พันธะผูกพันของบริษัทเกี่ยวกับการออกหุ้นสามัญในอนาคต

- ไม่มี -

การออกหลักทรัพย์อื่น

- ไม่มี -

นโยบายการจ่ายเงินปันผล

บริษัทมีนโยบายการจ่ายเงินปันผลในอัตราไม่ต่ำกว่าร้อยละ 40 ของกำไรสุทธิ โดยคำนึงถึงความเพียงพอของเงินกองทุนสำหรับรองรับการดำเนินธุรกิจของบริษัท รวมทั้งความจำเป็นด้านเศรษฐกิจและฐานะการเงินของบริษัทประกอบด้วย ทั้งนี้ในปี 2563 และ ปี 2564 ธนาคารแห่งประเทศไทย ได้ออกประกาศให้สถาบันการเงินจ่ายเงินปันผลได้ไม่เกินร้อยละ 50 ของกำไรสุทธิของปี

ข้อมูลการจ่ายเงินปันผลย้อนหลัง

ปี	2565	2564	2563
อัตรากำไรสุทธิต่อหุ้น	0.84	1.66	2.84
อัตราเงินปันผลต่อหุ้น	1.60	0.82	1.40
อัตราการจ่ายเงินปันผลต่อกำไรสุทธิ (%)	190.48%	49.40%	49.30%

2. การบริหารจัดการความเสี่ยง

2.1 นโยบายและแผนการบริหารความเสี่ยง

การบริหารจัดการความเสี่ยงเป็นสิ่งที่บริษัทให้ความสำคัญเป็นอย่างมาก บริษัทจึงได้จัดทำนโยบายการบริหารความเสี่ยง เพื่อเป็นเครื่องมือในการบริหารความเสี่ยงและควบคุมภายในด้านต่างๆ รวมทั้ง ได้พัฒนาระบบการบริหารความเสี่ยงขึ้นโดยให้พนักงานในทุกระดับชั้นถือปฏิบัติ บริษัทฯ ได้มีการจัดตั้งฝ่ายบริหารความเสี่ยงและแต่งตั้งคณะกรรมการบริหารความเสี่ยง และคณะทำงานเพื่อรับผิดชอบการบริหารความเสี่ยง นอกจากนี้ ได้กำหนดให้นโยบายการบริหารความเสี่ยงเป็นส่วนหนึ่งของคู่มือการบริหารความเสี่ยง ซึ่งจะมีการปรับปรุงให้เป็นปัจจุบันอยู่เสมอเพื่อให้มีความสอดคล้องและตอบสนองต่อลักษณะการดำเนินธุรกิจ และการเปลี่ยนแปลงของสภาพเศรษฐกิจ สังคม และสิ่งแวดล้อมได้อย่างมีประสิทธิภาพ

กรอบและกระบวนการบริหารความเสี่ยง

กรอบและกระบวนการบริหารความเสี่ยงของบริษัท นั้น อ้างอิงมาจากมาตรฐานการบริหารความเสี่ยงตามหลักสากล COSO ERM (The Committee of Sponsoring Organizations of the Treadway Commission, Enterprise Risk Management - Integrated Framework 2017) และ ISO 31000: Risk Management เพื่อใช้เป็นแนวทางในการบริหารความเสี่ยงสำหรับผู้บริหารและพนักงานให้เป็นไปในแนวทางเดียวกันทั้งองค์กร กระบวนการบริหารความเสี่ยงของบริษัท ประกอบด้วย 8 ขั้นตอนหลักอันได้แก่

- สภาพแวดล้อมภายในองค์กร (Internal Environment)

สภาพแวดล้อมภายในองค์กรเป็นพื้นฐานที่สำคัญสำหรับกรอบการบริหารความเสี่ยง ซึ่งมีอิทธิพลต่อการกำหนดกลยุทธ์และเป้าหมายขององค์กร การกำหนดกิจกรรม การแบ่งชี้ ประเมิน และจัดการความเสี่ยง สภาพแวดล้อมภายในองค์กร หมายถึง ปัจจัยต่างๆ เช่น จริยธรรม วิธีการทำงานของผู้บริหารและบุคลากร รูปแบบการจัดการของฝ่ายบริหารและวิธีการมอบหมายอำนาจหน้าที่และความรับผิดชอบ ซึ่งผู้บริหารต้องมีการกำหนดร่วมกันกับพนักงานในองค์กร ส่งผลให้มีการสร้างจิตสำนึก การตระหนักและรับรู้เรื่องความเสี่ยง และการควบคุมแก่พนักงานทุกคนในองค์กร

■ การกำหนดวัตถุประสงค์ (Objective Setting)

องค์กรควรมีการกำหนดวัตถุประสงค์ทางธุรกิจที่ชัดเจน เพื่อให้มั่นใจว่าวัตถุประสงค์ที่กำหนดนั้นมีความสอดคล้องกับเป้าหมายเชิงกลยุทธ์และความเสี่ยงที่องค์กรยอมรับได้ โดยการบริหารจัดการให้อยู่ในกรอบของ Risk Appetite และ Risk Tolerance

■ การบ่งชี้เหตุการณ์ (Event Identification)

ในกระบวนการบ่งชี้เหตุการณ์ ควรต้องพิจารณาปัจจัยความเสี่ยงทุกด้านที่อาจเกิดขึ้น เช่น ความเสี่ยงด้านกลยุทธ์ การเงิน บุคลากร การปฏิบัติงาน กฎหมาย ภาษีอากร ระบบงาน สิ่งแวดล้อม ความสัมพันธ์ระหว่างเหตุการณ์ที่อาจเกิดขึ้น แหล่งความเสี่ยงทั้งจากสภาพแวดล้อมภายใน เช่น ขีดความสามารถขององค์กร, ระบบสารสนเทศของบริษัท หรือโครงสร้างการจัดการ และแหล่งความเสี่ยงจากสภาพแวดล้อมภายนอก เช่น วัฒนธรรม, เทคโนโลยี หรือการเมือง

■ การประเมินความเสี่ยง (Risk Assessment)

การประเมินความเสี่ยงเป็นขั้นตอนที่จะต้องดำเนินการต่อจากการระบุความเสี่ยง โดยการประเมินความเสี่ยงประกอบกระบวนการหลัก ดังนี้

1. การวิเคราะห์ความเสี่ยง

บริษัทจะพิจารณาสาเหตุและแหล่งที่มาของความเสี่ยง ผลกระทบที่ตามมาทั้งในทางบวกและทางลบ รวมทั้งโอกาสที่อาจเกิดขึ้นของผลกระทบที่อาจตามมา โดยจะต้องมีการระบุถึงปัจจัยที่มีผลกระทบต่อผลกระทบและโอกาสที่จะเกิดขึ้น ทั้งนี้เหตุการณ์หรือสถานการณ์หนึ่งๆ อาจเกิดผลที่ตามมาและกระทบต่อวัตถุประสงค์/เป้าหมายหลายด้าน นอกจากนั้นในการวิเคราะห์ควรพิจารณาถึงมาตรการจัดการความเสี่ยงที่ดำเนินการอยู่ ณ ปัจจุบัน รวมถึงประสิทธิผลของมาตรการดังกล่าวด้วย

2. การประเมินความเสี่ยง

การประเมินความเสี่ยงจะเปรียบเทียบระหว่างระดับของความเสี่ยงที่ได้จากการวิเคราะห์ความเสี่ยงเทียบกับระดับความเสี่ยงที่ยอมรับได้ (Risk Appetite) ในกรณีที่ระดับของความเสี่ยงไม่อยู่ในระดับที่ยอมรับได้ของเกณฑ์การยอมรับความเสี่ยง ความเสี่ยงดังกล่าวจะได้รับการจัดการทันที

3. การกำหนดเกณฑ์ความเสี่ยง

เกณฑ์ที่ใช้ในการประเมินความเสี่ยงควรสะท้อนถึงคุณค่า วัตถุประสงค์และทรัพยากรขององค์กร โดยเกณฑ์บางประเภท อาจพัฒนาได้จากข้อกำหนดทางกฎหมายหรือข้อบังคับของหน่วยงานกำกับ

ดูแลหรือหน่วยงานที่เป็นสมาชิกอยู่ ซึ่งเกณฑ์ที่กำหนดต้องสอดคล้องกับนโยบายความเสี่ยงขององค์กรและมีการทบทวนอย่างต่อเนื่อง

หลังจากได้รับผลการประเมินแล้ว ฝ่ายบริหารความเสี่ยงจะดำเนินการ วิเคราะห์และสรุปผลการประเมิน โดยใช้ Risk Map และจัดลำดับความสำคัญของประเด็นความเสี่ยง เพื่อนำเสนอผลการประเมินต่อที่ประชุมคณะกรรมการบริหารความเสี่ยง เพื่อดำเนินการคัดเลือกประเด็นความเสี่ยงสำคัญที่ต้องจัดการดูแลรวมถึงการกำหนดฝ่ายจัดการที่รับผิดชอบ และนำเสนอประเด็นความเสี่ยงและมาตรการต่างๆ ที่กำหนดให้ต้องจัดการดูแลเพิ่มเติมต่อคณะกรรมการบริหารความเสี่ยง คณะกรรมการตรวจสอบ และคณะกรรมการบริหารต่อไป

■ การตอบสนองความเสี่ยง (Risk Response)

เป็นการดำเนินการหลังจากที่บริษัทสามารถบ่งชี้ความเสี่ยงขององค์กร และประเมินความสำคัญของความเสี่ยงแล้ว โดยจะต้องนำความเสี่ยงไปดำเนินการตอบสนองด้วยวิธีการที่เหมาะสม เพื่อลดความสูญเสียหรือโอกาสที่จะเกิดผลกระทบให้อยู่ในระดับที่องค์กรยอมรับได้

■ กิจกรรมการควบคุม (Control Activities)

กิจกรรมการควบคุม คือ นโยบายและกระบวนการปฏิบัติงาน เพื่อให้มั่นใจว่าได้มีการจัดการความเสี่ยงให้อยู่ในระดับที่สามารถยอมรับได้เพื่อป้องกันไม่ให้เกิดผลกระทบต่อเป้าหมายขององค์กร ดังนั้นกิจกรรมการควบคุมจึงมีความแตกต่างกัน ซึ่งอาจแบ่งได้เป็น 4 ประเภท คือ

1. การควบคุมเพื่อการป้องกัน (Preventive Control) เป็นวิธีการควบคุมที่กำหนดขึ้นเพื่อป้องกันไม่ให้เกิดความเสี่ยงและข้อผิดพลาดตั้งแต่แรก
2. การควบคุมเพื่อให้ตรวจพบ (Detective Control) เป็นวิธีการควบคุมเพื่อให้ค้นพบข้อผิดพลาดที่เกิดขึ้นแล้ว
3. การควบคุมโดยการชี้แนะ (Directive Control) เป็นวิธีการควบคุมที่ส่งเสริมหรือกระตุ้นให้เกิดความสำเร็จตามวัตถุประสงค์ที่ต้องการ
4. การควบคุมเพื่อการแก้ไข (Corrective Control) เป็นวิธีการควบคุมที่กำหนดขึ้นเพื่อแก้ไขข้อผิดพลาดที่เกิดขึ้น และป้องกันไม่ให้เกิดซ้ำอีกในอนาคต

ทั้งนี้ในการดำเนินกิจกรรมการควบคุมควรต้องคำนึงถึงความคุ้มค่าในด้านค่าใช้จ่ายและต้นทุนกับผลประโยชน์ที่คาดว่าจะได้รับด้วย

■ สารสนเทศและการสื่อสาร (Information and Communication)

ระบบสารสนเทศและการติดต่อสื่อสารที่มีประสิทธิภาพเป็นสิ่งจำเป็นสำหรับองค์กรในการบ่งชี้ ประเมิน และจัดการความเสี่ยง ข้อมูลสารสนเทศที่เกี่ยวข้องกับองค์กรทั้งจากแหล่งข้อมูลภายในและภายนอกองค์กรควรได้รับการบันทึกและสื่อสารไปยังบุคลากรในองค์กรอย่างเหมาะสมทั้งในด้านรูปแบบและเวลา เพื่อให้สามารถปฏิบัติงานตามหน้าที่และความรับผิดชอบได้ รวมถึงเป็นการรายงานการบริหารจัดการความเสี่ยง เพื่อให้ทุกคนในองค์กรได้รับทราบถึงความเสี่ยงที่เกิดขึ้น และผลของการบริหารจัดการความเสี่ยงเหล่านั้น ดังนั้น การสื่อสารที่มีประสิทธิภาพยังครอบคลุมถึงการสื่อสารจากระดับบนลงล่าง ระดับล่างไปสู่บน และการสื่อสารระหว่างหน่วยงาน ในการบริหารความเสี่ยงควรใช้ทั้งข้อมูลในอดีตและปัจจุบัน ข้อมูลในอดีตจะแสดงแนวโน้มของเหตุการณ์และช่วยคาดการณ์การปฏิบัติงานในอนาคต ส่วนข้อมูลปัจจุบันมีประโยชน์ต่อผู้บริหารในการพิจารณาความเสี่ยงที่เกิดขึ้นในกระบวนการ สายงาน หรือหน่วยงานซึ่งช่วยให้องค์กรสามารถปรับเปลี่ยนกิจกรรมการควบคุมตามความจำเป็นเพื่อให้ความเสี่ยงอยู่ในระดับที่ยอมรับได้

■ การติดตามประเมินผล (Monitoring)

กระบวนการบริหารความเสี่ยงที่ดำเนินการภายในมีความจำเป็นต้องได้รับการสื่อสารถึงการประเมินความเสี่ยงและการควบคุม ความสำเร็จในการบริหารความเสี่ยง การดูแลติดตามแนวโน้มของความเสี่ยงหลัก รวมถึงการเกิดเหตุการณ์ผิดปกติอย่างต่อเนื่อง เพื่อให้มั่นใจว่า

1. เจ้าของความเสี่ยง (Risk Owner) มีการติดตาม ประเมินสถานการณ์ วิเคราะห์และบริหารความเสี่ยงที่อยู่ภายใต้ความรับผิดชอบของตนอย่างสม่ำเสมอ และเหมาะสม
2. ความเสี่ยงที่มีผลกระทบสำคัญต่อการบรรลุวัตถุประสงค์ขององค์กร ได้รับการรายงานถึงความสำเร็จในการบริหารความเสี่ยง และแนวโน้มของความเสี่ยงต่อผู้บริหารที่รับผิดชอบและคณะกรรมการบริหารความเสี่ยง
3. ระบบการควบคุมภายในที่วางไว้มีความเพียงพอ เหมาะสม มีประสิทธิผล และมีการนำมาปฏิบัติใช้จริงเพื่อป้องกันหรือลดความเสี่ยงที่อาจเกิดขึ้น รวมทั้งมีการปรับปรุงแก้ไขการควบคุมภายในอยู่เสมอเพื่อให้สอดคล้องกับสถานการณ์หรือความเสี่ยงที่เปลี่ยนไป

2.2 ปัจจัยความเสี่ยงต่อการดำเนินธุรกิจของบริษัท

2.2.1 ความเสี่ยงด้านกลยุทธ์

บริษัทตระหนักถึงความสำคัญในการบริหารความเสี่ยง และควบคุมความเสี่ยงอย่างเป็นระบบ และมีประสิทธิภาพ โดยกำหนดโครงสร้างจัดวางความเสี่ยง เป็นสายลักษณะอักษรอย่างชัดเจนเพื่อวัตถุประสงค์หลักในการป้องกัน และบริหารจัดการความเสี่ยง รวมถึงกำหนดแนวปฏิบัติตามกฎหมายภายใต้การกำกับของธนาคารแห่งประเทศไทย สอดคล้องกับการกำกับตามหลักบรรษัทภิบาลที่ดี มีความโปร่งใส เป็นธรรม ทั้งนี้บริษัทได้มีการประเมิน ควบคุม ติดตาม และรายงานความเสี่ยง เพื่อสร้างกระบวนการบริหารความเสี่ยงแบบมีแบบแผนโดยมีคณะกรรมการบริษัท คณะกรรมการตรวจสอบ และคณะกรรมการบริหารความเสี่ยง ควบคุม ติดตาม บริหารความเสี่ยง

ความเสี่ยงด้านเครดิต

ความเสี่ยงด้านเครดิต คือ ความเสี่ยงที่อาจเกิดจากลูกหนี้ไม่สามารถปฏิบัติตามสัญญา หรือการที่ลูกหนี้มีความเสี่ยงเพิ่มขึ้นในช่วงระหว่างการกู้ยืมทำให้มีโอกาสที่จะไม่สามารถชำระหนี้ได้ตามสัญญา โดยโอกาสที่อาจเกิดขึ้นนี้เป็นเหตุให้บริษัทต้องตั้งประมาณการหนี้สูญเพิ่มขึ้น เกิดเป็นความเสียหายต่อรายได้และการดำรงต่อเงินกองทุนของบริษัท (Economic Capital) ตลอดจนคุณภาพของสินทรัพย์ที่ด้อยลงด้วย

ความเสี่ยงด้านเครดิตเป็นสิ่งที่ควบคู่กับการประกอบธุรกิจด้านการให้บริการสินเชื่อ และความสูญเสียด้านเครดิต (Credit Loss) เป็นค่าใช้จ่ายที่สำคัญในงบการเงิน ดังนั้นบริษัทฯ จึงให้ความสำคัญในการควบคุม (Control) ฝ้าระวัง (Monitor) และปรับเปลี่ยนมาตรการต่างๆ เพื่อให้คุณภาพหนี้อยู่ในเกณฑ์ที่กำหนด

ความเสี่ยงจากแนวโน้มการเกิดหนี้สูญสูงขึ้น

การระบาดของไวรัส COVID-19 ตั้งแต่ปี 2563 ส่งผลให้กิจกรรมทางเศรษฐกิจหดตัวอย่างต่อเนื่อง แรงงานบางส่วนต้องมียาได้ลดลงหรือว่างงาน ทำให้เกิดการปรับลดการบริโภคในด้านต่างๆ รวมถึงความสามารถในการชำระหนี้ลดลงด้วย ด้วยเหตุดังกล่าวอาจส่งผลทางลบต่อคุณภาพสินทรัพย์และรายได้ของบริษัทอย่างมีนัยสำคัญ

บริษัทได้บริหารความเสี่ยงโดยกำหนดให้มีการพิจารณาสินเชื่ออย่างรอบคอบทุกขั้นตอน รวมทั้งให้ความสำคัญกับคุณภาพของสินเชื่อโดยการตรวจสอบข้อมูลของลูกค้า มีรายงานประเมินผลการตรวจสอบที่ใช้พิจารณาความสามารถในการผ่อนชำระหนี้ของลูกค้า

ความเสี่ยงจากการด้อยค่าของหลักประกัน

ปัจจุบันบริษัทมีหลักประกันทั้งประเภทอสังหาริมทรัพย์และสังหาริมทรัพย์ ซึ่งมูลค่าของหลักประกันเหล่านี้จะขึ้นอยู่กับสภาพการณ์ทางเศรษฐกิจ กฎหมาย กฎระเบียบข้อบังคับต่างๆ ทั้งนี้หากเศรษฐกิจตกต่ำหรืออยู่ในช่วงภาวะถดถอย มูลค่าของหลักประกันอาจจะปรับลดลงและเป็นผลทำให้บริษัทต้องปรับเพิ่มเงินสำรองค่าเผื่อหนี้สงสัยจะสูญสำหรับสินเชื่อด้อยคุณภาพ รวมถึงจำนวนเงินที่บริษัทควรได้รับจากการจำหน่ายทรัพย์สินรอการขายซึ่งได้จากการรับชำระหนี้ลดลง อันจะกระทบต่อการดำเนินงานและเงินกองทุนของบริษัทได้ อย่างไรก็ตามบริษัทได้มีการประเมินราคาของหลักประกันดังกล่าวให้เป็นปัจจุบันอย่างสม่ำเสมอ ซึ่งหลังจากที่บริษัทฯ ได้มีการปรับเปลี่ยนโครงสร้างของธุรกิจแล้ว หลักทรัพย์ประเภทที่กล่าวนี้ก็มีจำนวนที่น้อยลงจนไม่มีสาระสำคัญ

ในส่วนของธุรกิจเช่าซื้อรถจักรยานยนต์ป้ายแดงนั้น บริษัทฯ ได้มีการบริหารความเสี่ยงสำหรับรถจักรยานยนต์ที่อาจมีโอกาสด้อยค่าลงมากกว่ารถจักรยานยนต์แบรนด์หลักๆ ที่ราคาอาจมีการผกผันมากกว่าเมื่อมีการยืดกลับคืนมาสู่บริษัทฯ ด้วยการให้ผู้ผลิตรายการค้ำประกันราคาซื้อรถคืน เพื่อเป็นการบริหารความเสี่ยงรูปแบบหนึ่ง เพื่อให้โอกาสในการด้อยค่าของรถจักรยานยนต์ที่ยึดมานั้นมีความเสี่ยงต่ำที่สุด

นอกจากนั้น เรายังมีขั้นตอนและกระบวนการทำงานที่กระชับ และ รัดกุม เพื่อให้บริษัทฯ สามารถนำรถจักรยานยนต์ที่ยึดกลับคืนมามีราคาผันผวน น้อยที่สุดด้วยการดูแลรักษาหลักทรัพย์อย่างดี และนำขายทอดตลาดอย่างรวดเร็วและมีประสิทธิภาพสูงสุด เพื่อลดโอกาสเสี่ยงกับมูลค่าหลักทรัพย์ที่อาจถดถอยลง

ความเสี่ยงจากการไม่สามารถติดตามหลักประกันได้

เนื่องจากหลักประกันสินเชื่อบริษัทฯ เป็นสังหาริมทรัพย์ ได้แก่ รถจักรยานยนต์ ซึ่งมีความยากในการติดตามหลักประกันหากลูกค้าค้างชำระค่างวด หากกลุ่มบริษัทฯ ไม่สามารถติดตามหลักประกันเพื่อนำมาขายและชำระหนี้ได้ ก็จะมีผลกระทบต่อธุรกิจ ฐานะการเงินและผลการดำเนินงานของบริษัทฯ โดยตรง

เพื่อลดความเสี่ยงดังกล่าว บริษัทฯ จึงมีนโยบายการปล่อยสินเชื่อให้กับลูกค้าด้วยความระมัดระวังสูง โดยการออกแบบกระบวนการในการทำงาน โดยเฉพาะการพิจารณาสินเชื่ออย่างรัดกุม และเป็นระบบ เริ่มตั้งแต่ระบบการทบทวนเอกสารจากเจ้าหน้าที่วิเคราะห์สินเชื่อพนักงานที่มีประสบการณ์สูง เป็นพนักงานในพื้นที่ซึ่งเข้าใจลักษณะลูกค้า รายได้ลูกค้า และรู้จักกลุ่มลูกค้าเป็นอย่างดี นอกจากนี้บริษัทฯ ยังได้ลงทุนในเทคโนโลยี และ ระบบที่ประเมินความเสี่ยงของแต่ละกลุ่มลูกค้าได้ดีผ่านระบบ Credit Scoring นอกจากนี้ยังมีระบบ Fraud Detection System ซึ่งสามารถทบทวนได้ว่าลูกค้ากลุ่มไหนมีโอกาสและความเสี่ยงที่จะ

เป็นกลุ่มมิจฉาชีพ หรือมีโอกาสที่จะไม่สามารถชำระหนี้ได้เบื้องต้น โดยใบสมัครขอสินเชื่อทุกใบจะต้องวิ่งผ่านระบบ Fraud Detection System นี้ พร้อมกับเจ้าหน้าที่วิเคราะห์โอกาสของการทุจริตนี้ด้วย นอกจากนั้น บริษัทฯ ได้มีการออกแบบให้มีการตรวจสอบข้อมูล และการวิเคราะห์งานของเจ้าหน้าที่หน้างานว่ามีความโปร่งใส และ ให้ข้อมูลที่เป็นจริงหรือไม่ด้วยทีมงานตรวจสอบภาคสนามเพื่อป้องกันการทุจริต หรือการวิเคราะห์งานแบบตรงไปตรงมาโปร่งใส

นอกจากกระบวนการวิเคราะห์สินเชื่อที่ออกแบบมาพิเศษเพื่อธุรกิจเช่าซื้อโดยเฉพาะแล้ว บริษัทฯ ยังได้มีการเชื่อมต่อการประสานการติดตามทวงถามหนี้อย่างใกล้ชิดกับการพิจารณาสินเชื่อ เพื่อให้แน่ใจว่าบริษัทฯ ติดตามลูกค้าทุกรายอย่างใกล้ชิดโดยเฉพาะในช่วง 6-9 เดือนแรกหลังจากลูกค้ามีการขอสินเชื่อจากบริษัทฯ นอกจากนั้น บริษัทฯ ยังมีระบบ MIS เพื่อที่จะเฝ้าดูแล เฝ้าติดตามลูกค้าแต่ละกลุ่ม แต่ละพื้นที่อย่างใกล้ชิดเพื่อทำการทำนายพฤติกรรมทางการเงินค้างวดของลูกค้าแต่ละกลุ่ม อย่างละเอียด เพื่อใช้ในการปรับปรุงระบบการพิจารณาสินเชื่อใหม่ๆ ต่อไป โดยกระบวนการปรับปรุงนี้จะมีการพัฒนาอย่างต่อเนื่องอย่างเป็นระบบ

ความเสี่ยงจากการไม่สามารถจำหน่ายทรัพย์สินรถการขาย

สำหรับธุรกิจของบริษัทฯ หลังการปรับโครงสร้างธุรกิจขององค์กรแล้ว สินทรัพย์ของบริษัทฯ จะมีเพียงรถจักรยานยนต์ป้ายแดงเท่านั้น ซึ่งทรัพย์สินของบริษัทฯ หรือ รถจักรยานยนต์ที่บริษัทฯ มีการยึดกลับคืนมานั้น มักจะมีอายุเฉลี่ยไม่เกิน 1 ปี ซึ่งยังเป็นรถที่มีสภาพคล่องอย่างมาก และเป็นที่ต้องการของตลาดฯ ดังนั้น ความเสี่ยง ที่อาจจะเกิดขึ้นจากการที่บริษัทฯ จะไม่สามารถจำหน่ายทรัพย์สินที่ยึดกลับคืนมาได้จึงค่อนข้างต่ำ และสามารถบริหารจัดการได้ดี บริษัทฯ จะมีการจำหน่ายทรัพย์สินที่ยึดกลับคืนมาผ่านช่องทาง บริษัท ประมูล อาทิ บริษัท สหการประมูล หรือ บริษัท สหเศรษฐ หรือ บริษัทฯ ประมูลอื่นๆ ในลักษณะเดียวกัน ซึ่งจากสถิติแล้ว การประมูลขายทรัพย์สินที่บริษัทฯ ยึดมาได้จะมีอัตราความสำเร็จของการขายสูงมากกว่า ร้อยละ 95 ซึ่งรถจักรยานยนต์ที่ขายไม่ได้ในรอบนี้ ก็จะถูกกลับมาประมูลขายในรอบถัดไป หรือ พื้นที่อื่นซึ่งอาจนิยมรถจักรยานยนต์แตกต่างกันไปตามพื้นที่ และ การใช้ประโยชน์ของรถจักรยานยนต์ในแต่ละพื้นที่

เนื่องจากรถจักรยานยนต์เป็นที่ต้องการของตลาดอย่างมาก และ รถจักรยานยนต์ที่บริษัทฯ ปลดปล่อยสินเชื่อให้ก็เป็นรถจักรยานยนต์ที่เป็นที่ต้องการของตลาดอยู่แล้ว ดังนั้นโดยสรุป ความเสี่ยงจากการไม่สามารถขายทรัพย์สินที่ยึดคืนมาได้จึงถือว่าต่ำมาก

ความเสี่ยงจากการพึ่งพิงผู้ถือหุ้นรายใหญ่

ปัจจุบัน บริษัทฯ ได้รับเงินทุนจากกลุ่มบริษัทฯ ซึ่งเป็นผู้ถือหุ้นรายใหญ่ ณ วันที่ 6 กุมภาพันธ์ 2566 รวมร้อยละ 72.05 ของทุนชำระแล้ว ซึ่งเงินกู้ยืมจากบริษัทใหญ่ ทำให้มีความเสี่ยงในการพึ่งพิงเงินทุนจากผู้ถือหุ้นราย

ใหญ่ ในกรณีที่ผู้ถือหุ้นรายใหญ่ไม่สามารถให้เงินกู้ยืมได้ อาจทำให้เกิดการหยุดชะงักของธุรกิจ อย่างไรก็ตาม บริษัทเร่งดำเนินการหาแหล่งเงินทุนภายนอก เช่น วงเงินกู้ยืมจากธนาคารพาณิชย์ การกู้ยืมเงินผ่านการออก และเสนอขายตราสารหนี้ระยะสั้นและระยะยาว

2.2.2 ความเสี่ยงด้านตลาด

ความเสี่ยงจากภาครัฐที่จะเข้ากำกับหรือควบคุมธุรกิจให้สินเชื่oprเภทต่างๆ เป็นความเสี่ยงที่อาจเกิดขึ้นในอนาคต อันเนื่องจากภาครัฐต้องการให้ผู้มีส่วนได้เสียในอุตสาหกรรมได้รับความเป็นธรรมทั้งผู้ให้สินเชื่อและผู้รับสินเชื่อ สามารถตรวจสอบแหล่งที่มาและใช้ไปของเงินเพื่อป้องกันการฟอกเงินได้อย่างมีประสิทธิภาพ ตลอดจนมีกฎระเบียบข้อบังคับที่สอดคล้องกับนวัตกรรมทางการเงินที่มีการพัฒนาอยู่เสมอ ซึ่งอาจส่งผลกระทบต่อ การดำเนินธุรกิจของบริษัท

สำหรับความเสี่ยงที่เกิดจากการเคลื่อนไหวของอัตราดอกเบี้ย และราคาตราสารในตลาดเงินตลาดทุนเป็นอีกหนึ่งความเสี่ยงที่มีผลกระทบในทางลบต่อรายได้ และเงินกองทุนของบริษัท ปัจจุบันบริษัทมีเพียงความเสี่ยงจากรูกรกรมในบัญชีเพื่อการธนาคาร ที่เกิดจากการเปลี่ยนแปลงของอัตราดอกเบี้ย เท่านั้น

บริษัทบริหารความเสี่ยงจากการติดตามแนวโน้มและภาวะการเคลื่อนไหวของอัตราดอกเบี้ยอย่างใกล้ชิด โดยการประเมินผลกระทบจากความอ่อนไหวและความผันผวนของอัตราดอกเบี้ย ด้วยวิธี Repricing gap เพื่อดูผลกระทบของการเปลี่ยนแปลงอัตราดอกเบี้ยต่อรายได้ดอกเบี้ยสุทธิ และผลกระทบต่อมูลค่าทางเศรษฐกิจของส่วนของผู้ถือหุ้นเป็นประจำทุกเดือน และนำผลกระทบที่ได้ไปเปรียบเทียบกับเพดานความเสี่ยง ซึ่งหาผลกระทบมีมากกว่าเพดานความเสี่ยงที่กำหนด บริษัทจะนำเข้าพิจารณาในคณะกรรมการกำกับความเสี่ยงและคณะกรรมการบริษัทตามลำดับ

2.2.3 ความเสี่ยงด้านสภาพคล่อง

ความเสี่ยงด้านสภาพคล่อง คือ ความเสี่ยงที่บริษัทอาจไม่สามารถชำระหนี้สิน และภาระผูกพันได้เมื่อครบกำหนด เนื่องจากไม่สามารถเปลี่ยนสินทรัพย์ให้เป็นเงินสด หรือไม่สามารถจัดหาเงินทุนได้เพียงพอภายในระยะเวลาที่กำหนด และมีต้นทุนที่ไม่เหมาะสม ซึ่งอาจจะทำให้เกิดความเสียหายต่อบริษัทได้

บริษัททำการบริหารความเสี่ยงด้านสภาพคล่องอย่างสม่ำเสมอ โดยการทบทวน ติดตาม และประเมินวิเคราะห์สถานการณ์สภาพคล่องอย่างใกล้ชิดผ่านเครื่องมือต่างๆ ในการจัดสรรเงิน และรายงานฐานะ

ทางการเงินประจำวันและนำเสนอต่อกรรมการผู้จัดการทุกวัน และคณะกรรมการบริหารทรัพย์สินและหนี้สินเพื่อพิจารณาถึงสภาพคล่องของบริษัททุกครั้งที่มีการประชุม นอกจากนี้ บริษัทยังจัดทำ Stress Test ด้านสภาพคล่องเป็นประจำทุกเดือน จึงสามารถติดตามความเสี่ยงได้อย่างมีประสิทธิภาพ และกรณีหากเกิดสถานการณ์ฉุกเฉินบริษัทได้จัดเตรียมแผนฉุกเฉินสภาพคล่องและแนววิธีปฏิบัติงานเพื่อรองรับสถานการณ์ฉุกเฉินดังกล่าว

2.2.4 ความเสี่ยงด้านปฏิบัติการ

บริษัทได้มีการกำหนดกรอบนโยบายบริหารความเสี่ยงด้านการปฏิบัติงานอย่างชัดเจน รวมทั้งมีระบบควบคุมภายในที่ดี และมีการจัดทำคู่มือปฏิบัติงาน มีการอบรมเพื่อให้เข้าใจขั้นตอนการทำงานอย่างมีประสิทธิภาพ ตลอดจนใช้เครื่องมือเพื่อเข้ามาช่วยบริหารความเสี่ยงด้านการปฏิบัติ ได้แก่ จัดเก็บข้อมูลความเสียหาย ทั้งที่เป็นตัวเงินและไม่เป็นตัวเงิน รวมถึงความเสียหาย ที่สามารถป้องกันได้ ตลอดจนข้อมูลเหตุการณ์ผิดปกติอื่นๆ พร้อมนำมาปรับปรุงกระบวนการปฏิบัติงาน และกำหนดการควบคุมเพื่อลดความเสี่ยงที่จะเกิดความเสียหายอีก นอกจากนี้ทางกลุ่มบริษัทฯ ได้มีการกำหนดนโยบายการใช้บริการบุคคลภายนอก และนโยบายการออกผลิตภัณฑ์ใหม่ๆ โดยมีการศึกษาวิเคราะห์และประเมินความเสี่ยง โดยมีฝ่ายบริหารความเสี่ยง ช่วยพิจารณาและให้ความเห็นประกอบก่อนให้บริการจากบุคคลภายนอกหรือการออกแบบผลิตภัณฑ์ใหม่ นอกจากนี้ บริษัทมีฝ่ายตรวจสอบภายใน เป็นหน่วยงานอิสระขึ้นตรงคณะกรรมการตรวจสอบ ในการตรวจสอบตามความเสี่ยง และให้คำแนะนำในการปรับปรุงการควบคุมภายในให้รัดกุมมากยิ่งขึ้น บริษัท ยังมีแผนรองรับการดำเนินธุรกิจอย่างต่อเนื่อง อาทิกรณีฉุกเฉิน เกิดวินาศภัย และภัยพิบัติต่างๆ ที่อาจเกิดขึ้น เพื่อให้บริษัท สามารถให้บริการได้อย่างต่อเนื่อง ลดการหยุดชะงัก รวมถึงยังซ่อมแซมฟื้นฟูระบบคอมพิวเตอร์หลัก มีทีมเฉพาะทางตรวจสอบสภาพรถยนต์ให้พร้อมใช้งาน เพื่อชื่อเสียงและความน่าเชื่อถือสืบเนื่องต่อไป อีกทั้งยังส่งเสริมพัฒนาบุคลากรอย่างต่อเนื่อง เพื่อประสิทธิภาพในการทำงาน จัดพนักงานอบรมสัมมนา ทั้งภายในและภายนอกเพื่อเพิ่มพูนทักษะในการปฏิบัติงาน และให้ความรู้เกี่ยวกับการบริหารความเสี่ยงด้านปฏิบัติการในรูปแบบการเรียนรู้ด้วยตนเอง ผ่านสื่อสารออนไลน์ ทั้งนี้ได้ตระหนักเกี่ยวกับความเสี่ยงด้านปฏิบัติการมาโดยตลอด

2.2.5 ความเสี่ยงของผู้ถือหุ้นหลักทรัพย์

ผู้ถือหุ้นหลักทรัพย์ที่มีหลักทรัพย์ของบริษัทไว้เพื่อการลงทุนจะเผชิญความเสี่ยงด้านอัตราผลตอบแทนที่ไม่เป็นไปตามที่คาดหวัง อันเนื่องจากความผันผวนของราคาตลาดที่แปรผันตามภาวะเศรษฐกิจในขณะนั้น ประกอบกับการจ่ายเงินปันผลจะเป็นไปตามผลประกอบการ ซึ่งบริษัทไม่สามารถรับประกันว่าผล

ประกอบการณ์ในอนาคตจะดีเหมือนอดีต อันเนื่องมาจากปัจจัยภายนอกหลายประการที่บริษัทไม่สามารถควบคุมได้ เช่น สถานการณ์ทางการเมือง หรือสภาพเศรษฐกิจ แต่อย่างไรก็ตาม บริษัทมีความพยายามอย่างเต็มที่ที่จะผลักดันให้ธุรกิจของบริษัทเติบโตอย่างยั่งยืน อีกทั้งบริษัทมีการเปิดเผยข้อมูลทางการเงิน การดำเนินธุรกิจ และความเสี่ยงด้านต่างๆ ซึ่งเป็นข้อมูลสำคัญที่ผู้ถือหลักทรัพย์จะได้ใช้ในการพิจารณาการลงทุนต่อไป

2.2.6 ความเสี่ยงด้านการปฏิบัติตาม พ.ร.บ.คุ้มครองข้อมูลส่วนบุคคล

พ.ร.บ.คุ้มครองข้อมูลส่วนบุคคล มีวัตถุประสงค์เพื่อคุ้มครองข้อมูลส่วนบุคคล ดังนั้น การเก็บ ใช้ เปิดเผย หรือโอนย้ายข้อมูลส่วนบุคคลจะต้องได้รับความยินยอมจากเจ้าของข้อมูล เว้นแต่จะมีเหตุผลอื่นตามที่กฎหมายอนุญาต เพื่อเป็นการป้องกันความเสี่ยงบริษัทจึงได้พัฒนาระบบ และขั้นตอนดำเนินงานให้สอดคล้องกับการปฏิบัติตามกฎหมายอย่างเคร่งครัด โดยจัดให้มีนโยบาย กระบวนการ การปฏิบัติงาน มีหน่วยงานภายในที่จะกำกับให้ปฏิบัติงานตามนโยบาย เพื่อเป็นการตรวจสอบและถ่วงดุล ตลอดจนมีการจัดอบรมให้ความรู้กับพนักงานทุกระดับชั้น นอกจากนี้ ยังใช้เทคโนโลยีเข้ามาช่วยในการจัดเก็บ และรักษาความปลอดภัยของข้อมูลรวมถึงมีสถานที่สำรองในการเก็บข้อมูลด้วย

2.2.7 ความเสี่ยงด้านสิ่งแวดล้อม สังคม และธรรมาภิบาล (ESG)

บริษัทให้ความสำคัญในการประกอบธุรกิจอย่างยั่งยืน เนื่องจากการตัดสินใจในกิจกรรมทางธุรกิจต่างๆ ของบริษัทอาจส่งผลกระทบต่อสังคมส่วนรวม บริษัทจึงได้ตระหนักถึงผลประโยชน์ที่สังคมส่วนรวมจะได้รับมากกว่าผลประโยชน์ที่บริษัทจะได้รับ ดังนั้น บริษัทจึงได้เริ่มมีการประเมินและวัดผลความเสี่ยงด้านสิ่งแวดล้อม สังคม และธรรมาภิบาล เช่น การขอความร่วมมือในการใช้ไฟฟ้าหรือน้ำประปาอย่างคุ้มค่า หรือมีการส่งเสริมให้ปฏิบัติงานภายใต้หลักธรรมาภิบาลที่ดีทั้งภายในและภายนอกองค์กรซึ่งจะช่วยลดการทุจริตที่อาจเกิดขึ้นได้และสร้างความเป็นธรรมแก่ผู้ที่เกี่ยวข้อง

2.2.8 ความเสี่ยงที่อาจเกิดขึ้นใหม่

ความเสี่ยงจากการเปลี่ยนแปลงเทคโนโลยีทางการเงินในอนาคต

ปัจจุบัน เทคโนโลยีทางการเงินมีการเปลี่ยนแปลงอย่างรวดเร็ว โดยผู้ให้บริการทางการเงินได้พัฒนาแอปพลิเคชันหรือเครื่องมือชนิดอื่นเพื่อการให้สินเชื่อในรูปแบบดิจิทัล ซึ่งมีความยืดหยุ่นในด้านบริการที่

แตกต่างจากเดิม เช่น ผู้ประกอบอาชีพอิสระอันเป็นกลุ่มที่เข้าถึงแหล่งเงินทุนยาก เนื่องจากไม่มีหลักฐานของแหล่งที่มาของรายได้ สามารถใช้ Digital Footprint ซึ่งเป็นพฤติกรรมการใช้บริการทางการเงินออนไลน์ มาเป็นข้อมูลในการขอสินเชื่อ ทำให้ผู้บริโภคเข้าถึงแหล่งเงินทุนได้รวดเร็ว และสามารถทำธุรกรรมได้ตลอด 24 ชั่วโมง ทำให้ลดข้อจำกัดด้านเวลาทำการหรือการเดินทางไปสำนักงานของผู้ให้บริการทางการเงิน ตลอดจนสามารถเปรียบเทียบแหล่งเงินทุนได้ในเวลาอันสั้น ดังนั้น หากบริษัทฯ ปรับตัวไม่ทันต่อการเปลี่ยนแปลงของเทคโนโลยีแล้ว อาจทำให้บริษัทฯ ต้องสูญเสียส่วนแบ่งการตลาดจากการเข้ามาของผู้แข่งขันรายใหม่ที่ปรับตัวได้ดีกว่าหรือเข้าถึงลูกค้าได้รวดเร็วกว่า

ความเสี่ยงด้านโรคระบาด หรือภัยธรรมชาติจากการเปลี่ยนแปลงสภาพภูมิอากาศ

การระบาดของไวรัส COVID-19 ได้สร้างผลกระทบต่อสภาพสังคมและเศรษฐกิจไปทั่วโลกอย่างมีนัยสำคัญ โดยที่ยังไม่แน่ชัดว่าจะสิ้นสุดเมื่อไร ซึ่งบริษัทฯ ก็ได้รับผลกระทบทั้งด้านการปฏิบัติงาน ผลกระทบด้านการให้บริการลูกค้า รวมถึงได้ช่วยเหลือลูกค้าตามมาตรการชดเชยเยียวยาของรัฐ จากผลกระทบข้างต้น บริษัทฯ ได้นำแผนดำเนินธุรกิจอย่างต่อเนื่อง หรือ Business Continuity Plan มาใช้ปฏิบัติจริง โดยมีมาตรการต่างๆ เช่น การจัดสรรพื้นที่ทำงานสำหรับกลุ่มพนักงานที่มีลักษณะงานเฉพาะตัวที่ไม่สามารถ Work From Home ได้ และเพิ่มความเข้มงวดในมาตรการเข้าออกอาคาร-มาตรการรักษาความสะอาด ทำให้บริษัทฯ ไม่เกิดการหยุดชะงักงานใดๆ สำหรับความเสี่ยงด้านภัยธรรมชาติอันเกิดจากการเปลี่ยนแปลงสภาพภูมิอากาศ เช่น ภาวะโลกร้อน น้ำท่วมชายฝั่ง หรือพื้นที่ทำการเกษตรได้รับความเสียหายจากภัยแล้งที่รุนแรงขึ้น ส่งผลกระทบด้านลบต่อผลผลิตทางเกษตรในด้านคุณภาพและปริมาณอย่างหลีกเลี่ยงไม่ได้ ทำให้ความสามารถในการชำระหนี้ของเกษตรกรลดลงและอาจจะทำให้คุณภาพสินทรัพย์ของบริษัทด้อยลงด้วย

3. การขับเคลื่อนธุรกิจเพื่อความยั่งยืน

บริษัทได้บูรณาการการดำเนินงานด้านความยั่งยืนตามเป้าหมายการพัฒนาอย่างยั่งยืนของสหประชาชาติ (The United Nations Sustainable Development Goals : UN SDGs) เข้าเป็นส่วนหนึ่งในกลยุทธ์การดำเนินธุรกิจ และได้กำหนดนโยบายที่สอดคล้องกับบริบทภายในและบริบทภายนอก ในมิติเศรษฐกิจ สังคม และสิ่งแวดล้อม เพื่อกำหนดกลยุทธ์การขับเคลื่อนเศรษฐกิจอย่างยั่งยืน บนพื้นฐานการกำกับดูแลกิจการที่ดี

3.1 นโยบายการบริหารจัดการความยั่งยืน

บริษัทมุ่งมั่นในการดำเนินงานด้านการพัฒนาอย่างยั่งยืนครอบคลุมทั้งมิติเศรษฐกิจ สังคม และสิ่งแวดล้อม ตลอดจนวางแผนทาง และกระบวนการดำเนินการที่เป็นรูปธรรม ให้สอดคล้องกับแนวทางการดำเนินงานด้านความยั่งยืนในระดับสากล เพื่อสร้างความเชื่อมั่นต่อผู้มีส่วนได้เสีย

โดยบริษัทฯ กำหนดกรอบและนโยบายการบริหารจัดการความยั่งยืนโดยให้ความสำคัญต่อการดำเนินธุรกิจและคำนึงถึงการดำเนินงานเพื่อความยั่งยืนใน 4 ด้านดังนี้

1. ด้านความมั่นคงทางธุรกิจ ด้วยการให้สินเชื่ออย่างรับผิดชอบ

บริษัทฯ มุ่งมั่นในการดำเนินธุรกิจบนพื้นฐานของการกำกับดูแลกิจการที่ดีเพื่อสร้างผลตอบแทนที่ยั่งยืน ยึดมั่นในความรับผิดชอบต่อผู้มีส่วนได้เสียทุกฝ่าย ยึดลูกค้าเป็นศูนย์กลาง โดยสร้างสรรค์นวัตกรรมรวมถึงพัฒนาผลิตภัณฑ์และบริการเพื่อตอบสนองทุกความต้องการของลูกค้า ด้วยแนวทางการบริหารจัดการความเสี่ยงอย่างเหมาะสมและมีประสิทธิภาพในระดับมาตรฐานสากล

2. ด้านคุณค่าและรับผิดชอบต่อสังคม ด้วยการส่งเสริมการเป็นอยู่ที่ดีสู่สังคม

บริษัทฯ มุ่งเน้นในการสร้างโอกาสแก่พนักงานและคนในสังคม สนับสนุนธุรกิจของชุมชนในการเข้าถึงบริการต่างๆ ของบริษัทอย่างทั่วถึง เพื่อยกระดับคุณภาพชีวิตความเป็นอยู่ที่ดี ส่งเสริมความรู้การบริหารจัดการด้านการเงินที่ถูกต้องแก่คนในสังคมทุกกลุ่มอย่างเท่าเทียม ให้ความสำคัญต่อพนักงานโดยมุ่งมั่นในการพัฒนาขีดความสามารถของพนักงาน

3. ด้านสิ่งแวดล้อมที่ยั่งยืน ด้วยการดำเนินธุรกิจที่รับผิดชอบต่อสิ่งแวดล้อม

บริษัทฯ มุ่งมั่นและให้ความสำคัญในการอนุรักษ์สิ่งแวดล้อม รวมถึงการป้องกันมลพิษด้วยการส่งเสริมการใช้ทรัพยากรและพลังงานอย่างมีประสิทธิภาพให้เกิดประโยชน์สูงสุด ส่งเสริมให้พนักงานทุกคนและทุกหน่วยงานตระหนักถึงบทบาทหน้าที่และความรับผิดชอบต่อด้านการรักษาสิ่งแวดล้อมและการใช้ทรัพยากรอย่างคุ้มค่า

4. ด้านการขับเคลื่อนด้วยคุณธรรม ด้วยการบริหารทรัพยากรบุคคลเชิงกลยุทธ์ การกำกับดูแล การบริหารความเสี่ยง และการปฏิบัติตามกฎระเบียบข้อบังคับ

บริษัทฯ มุ่งมั่นในการปฏิบัติตามหลักธรรมาภิบาลและจรรยาบรรณธุรกิจที่ดี โดยสื่อสารจรรยาบรรณธุรกิจของบริษัทไปยังผู้มีส่วนได้เสียทุกภาคส่วนทั้งภายในและภายนอกองค์กร ดำเนินธุรกิจตามหลักการกำกับดูแลกิจการที่ดีอย่างมีความรับผิดชอบ และเคารพสิทธิมนุษยชน โดยปฏิบัติตามกฎหมายและข้อบังคับของภาครัฐอย่างเคร่งครัด บริหารจัดการความเสี่ยงและคำนึงถึงผลกระทบด้านเศรษฐกิจ สังคม และสิ่งแวดล้อม ทั้งที่เกี่ยวข้องกับบริษัท โดยตรงและของคู่ค้าในห่วงโซ่คุณค่าของบริษัทเพื่อส่งเสริมความเข้าใจและปฏิบัติตามนโยบายการบริหารจัดการความยั่งยืนฉบับนี้ ประยุกต์ใช้กับทุกหน่วยงานตลอดสายโซ่อุปทาน กลุ่มผู้บริหารและพนักงานทุกคนมีหน้าที่สนับสนุน ผลักดัน และปฏิบัติให้สอดคล้องกับนโยบายและกรอบการบริหารจัดการความยั่งยืนที่กำหนด เพื่อสร้างประโยชน์สูงสุดให้แก่ผู้มีส่วนได้เสียทุกฝ่ายอย่างแท้จริง

3.2 การจัดการผลกระทบต่อผู้มีส่วนได้เสียในห่วงโซ่คุณค่าของธุรกิจ

ห่วงโซ่คุณค่าของธุรกิจ

บริษัท ดำเนินธุรกิจด้วยความรับผิดชอบต่อตามหลักธรรมาภิบาล มีหลักบริหารห่วงโซ่อุปทานเป็นหัวใจสำคัญของการดำเนินธุรกิจ ที่จะช่วยขับเคลื่อนองค์กรให้มีการพัฒนาเติบโตอย่างยั่งยืน ทั้งนี้บริษัท ยังใส่ใจตั้งแต่การคิดค้นผลิตภัณฑ์ต่างๆ ของบริษัท รวมถึงการประชาสัมพันธ์ผลิตภัณฑ์ผ่านทางช่องทางต่างๆ เช่น ช่องทาง Online การใช้สื่อบนกลุ่มเป้าหมายที่มีการพูดคุย นำเสนอผลิตภัณฑ์ได้ทาง Social Media ได้แก่ Facebook , Line ส่วนช่องทาง Offline เป็นการใช้สื่อสิ่งพิมพ์ ติดป้ายโฆษณาตามพื้นที่ต่างๆ รวมไปถึงการประชาสัมพันธ์ผ่านสื่อโฆษณาโทรทัศน์ (Vendor/Supplier)

นอกจากที่กล่าวมาข้างต้นแล้ว บริษัท ยังให้ความสำคัญกับการรักษฐานลูกค้าเดิม และดึงดูดลูกค้ารายใหม่ ทางบริษัท จึงให้ความสำคัญ ใส่ใจ ต่อการให้บริการลูกค้า การให้บริการหลังการขาย รวมไปถึงการรับข้อร้องเรียนจากลูกค้า เพื่อนำมาพัฒนาปรับปรุงให้ดีขึ้นเพื่อนำไปสู่ความยั่งยืนต่อไป

การระบุ และวิเคราะห์ ผู้มีส่วนได้เสียเพื่อจัดลำดับความสำคัญ

การบ่งชี้ผู้มีส่วนได้ส่วนเสีย

1. บริษัทกำหนดผู้มีส่วนได้เสียที่เกี่ยวข้องโดยพิจารณาจากขอบเขตของการมีส่วนร่วมและคุณลักษณะของผู้มีส่วนได้ เสียที่เป็นกลุ่มบุคคลหรือบุคคล ที่มีผลกระทบต่อบริษัท รวมถึงได้รับผลกระทบจากการดำเนินธุรกิจและกิจกรรมของบริษัททั้งทางตรงหรือทางอ้อม
2. บริษัทได้กำหนดผู้มีส่วนได้ส่วนเสียในเบื้องต้นออกเป็น กลุ่มบุคคลหรือหน่วยงานที่มีผลกระทบหรือได้รับผลกระทบจากการดำเนินงานและกิจกรรมของบริษัทไว้ตามลำดับ ดังนี้
 1. ผู้ถือหุ้น
 2. ลูกค้า
 3. พนักงาน
 4. คู่ค้าและเจ้าหนี้
 5. ชุมชน สังคม สิ่งแวดล้อม
 6. คู่แข่ง

แนวทางการจัดลำดับความสำคัญของกลุ่มผู้มีส่วนได้ส่วนเสียตามความสำคัญของประเด็น โดยให้น้ำหนักจากอิทธิพลและการพึ่งพิงต่อบริษัท

- อิทธิพล หมายถึง กลุ่มผู้มีส่วนได้ส่วนเสียที่มีอิทธิพลมาก คือ กลุ่มที่มีผลกระทบต่อการบรรลุเป้าหมายด้านกลยุทธ์ของบริษัท
- พึ่งพิง หมายถึง กลุ่มผู้มีส่วนได้ส่วนเสียที่มีการพึ่งพิงบริษัทมาก คือ กลุ่มที่ได้รับผลกระทบทั้งทางบวกและทางลบจากการดำเนินงานและกิจกรรมของบริษัท

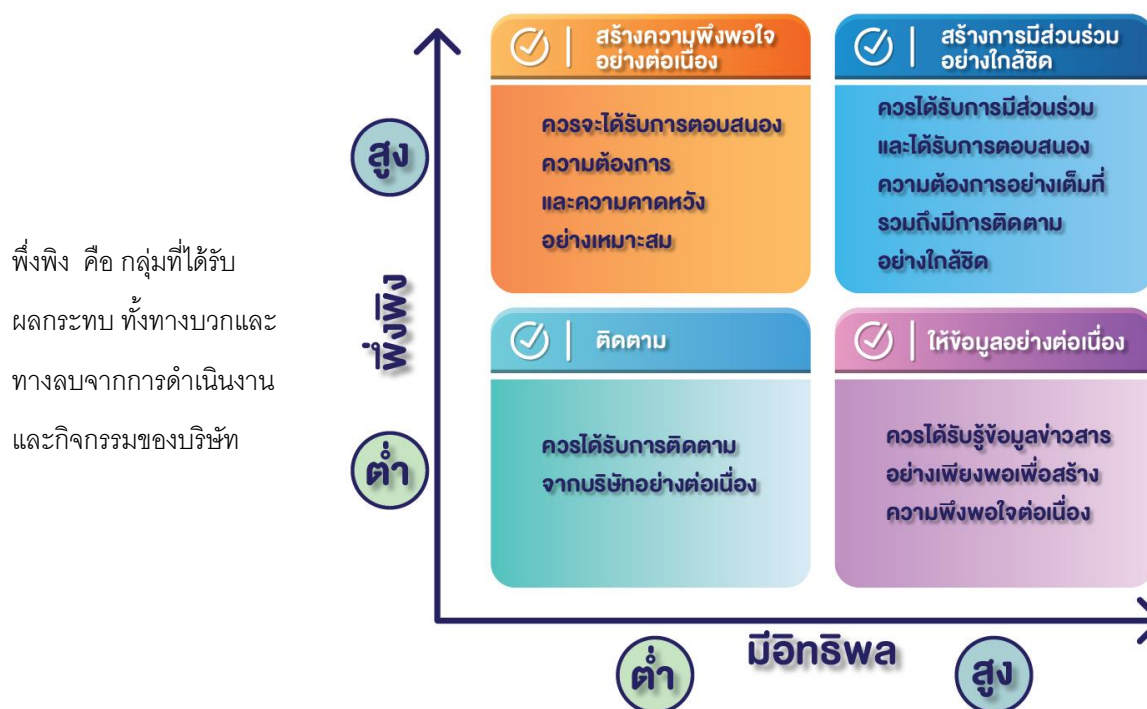

อิทธิพล คือ กลุ่มที่มีผลกระทบต่อการบรรลุเป้าหมายด้านกลยุทธ์ของบริษัท

การวิเคราะห์และระดับการมีส่วนร่วมต่อผู้มีส่วนได้ส่วนเสีย

- ผู้มีส่วนได้ส่วนเสียที่มีอิทธิพลสูงและมีการพึ่งพิงบริษัทสูง ควรได้รับการมีส่วนร่วมและได้รับการตอบสนองความต้องการอย่างเต็มที่ รวมถึงมีการติดตามอย่างใกล้ชิด
- ผู้มีส่วนได้ส่วนเสียที่มีอิทธิพลสูงแต่มีการพึ่งพิงบริษัทต่ำ ควรได้รับรู้ข้อมูลข่าวสารอย่างเพียงพอเพื่อสร้างความพึงพอใจต่อเนื่อง
- ผู้มีส่วนได้ส่วนเสียที่มีอิทธิพลต่ำแต่มีการพึ่งพิงบริษัทสูง ควรได้รับการตอบสนองความต้องการและความคาดหวังอย่างเหมาะสม
- ผู้มีส่วนได้ส่วนเสียที่มีอิทธิพลต่ำและมีการพึ่งพิงบริษัทต่ำ ควรได้รับการติดตามจากบริษัทอย่างต่อเนื่อง

การจัดการความเสี่ยงของการมีส่วนร่วมของผู้มีส่วนได้ส่วนเสีย

หน่วยงานที่เกี่ยวข้องกับผู้มีส่วนได้ส่วนเสียต้องระบุประเด็นความเสี่ยงและจัดทำแผนการจัดการความเสี่ยงที่สำคัญ รวมถึงโอกาสที่จะเกิดความเสี่ยงนั้นจากการมีส่วนร่วมของผู้มีส่วนได้ส่วนเสีย ดังนี้

- ความขัดแย้งระหว่างการมีส่วนร่วมของผู้มีส่วนได้ส่วนเสีย
- การก่อกวนของผู้มีส่วนได้ส่วนเสีย ความไม่เต็มใจในการมีส่วนร่วมของผู้มีส่วนได้ส่วนเสีย
- ความคาดหวังของผู้มีส่วนได้ส่วนเสียต่อบริษัทที่ไม่สามารถตอบสนองต่อความต้องการของผู้มีส่วนได้ส่วนเสียได้
- ผู้มีส่วนได้ส่วนเสียที่ไม่มีอำนาจและไม่ทราบข้อมูล

การจัดการความเสี่ยงของการมีส่วนร่วมของผู้มีส่วนได้ส่วนเสีย

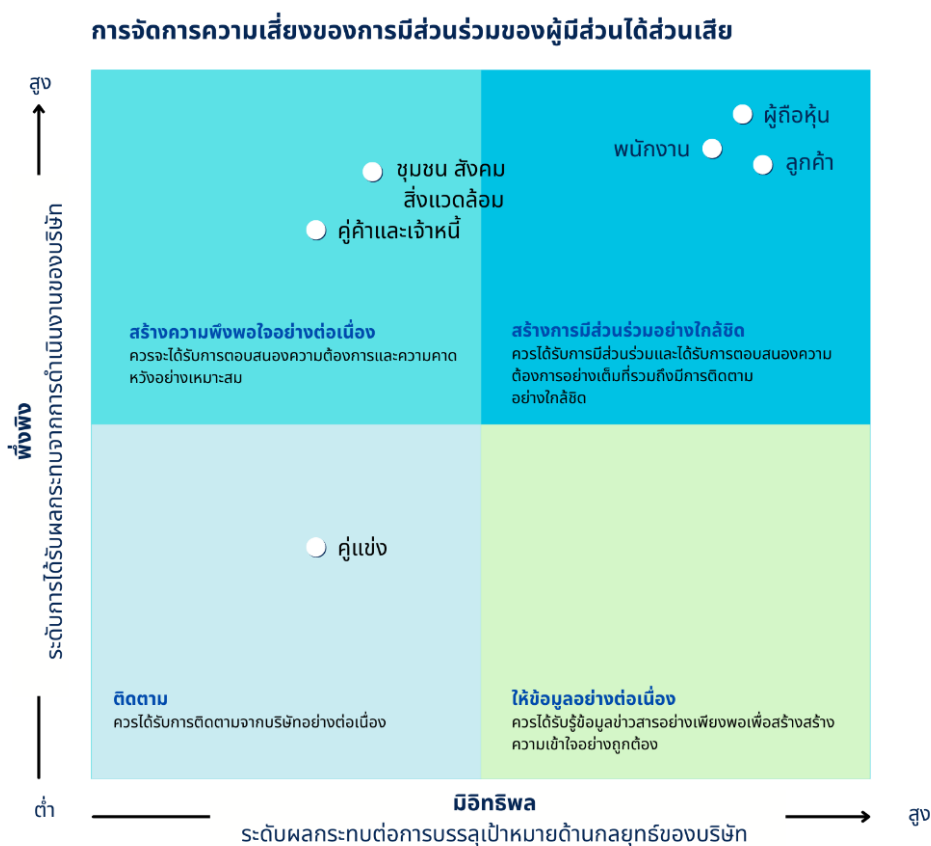

3.3 การจัดการด้านความยั่งยืนในมิติสิ่งแวดล้อม

บริษัท มีความตระหนักถึงสำคัญในการดูแลรักษาสิ่งแวดล้อม ซึ่งนับวันจะทวีความรุนแรงมากขึ้นเรื่อยๆ บริษัท จึงมุ่งมั่นส่งเสริมการรักษาสภาพสิ่งแวดล้อม โดยกำหนดนโยบายสิ่งแวดล้อมที่สอดคล้องกับเป้าหมายให้สอดคล้องกับการดำเนินธุรกิจ มุ่งเน้นให้พนักงานในองค์กรสามารถนำไปปฏิบัติได้จริง โดยพนักงานในองค์กรให้ความร่วมมือ ร่วมใจ รักษาสิ่งแวดล้อมในด้านต่างๆ เช่น น้ำ ไฟฟ้า การแยกขยะ การพกถุงผ้าลดการใช้พลาสติก โดยทางบริษัทได้เน้นให้พนักงานในองค์กรตระหนักใช้ทรัพยากรอย่างคุ้มค่า และได้มีการประชาสัมพันธ์ทางช่องทางต่างๆ เพื่อให้พนักงานรับรู้และร่วมปฏิบัติ เช่น การติดป้ายตามจุดต่างๆ การแจ้งข่าวสารทางเมลล์ของบริษัท หรือ Intranet เป็นต้น

แนวทางการบริหารจัดการ

- การบริหารความเสี่ยงที่เกิดจากการเปลี่ยนแปลงสภาพภูมิอากาศ (Climate Change)
- การบรรเทาผลกระทบ

บริษัท เชื่อว่าทุกการดำเนินงานของบริษัท จะสามารถเติบโตได้อย่างยั่งยืน ต้องพัฒนาและดำรงอยู่บนสังคมและสิ่งแวดล้อมที่ยั่งยืนด้วยเช่นกัน บริษัท จึงให้มุ่งเน้นการส่งเสริมให้พนักงานมีจิตสำนึกต่อการส่งมอบบริการที่สร้างคุณค่าต่อสังคมและสิ่งแวดล้อมรอบตัว รวมถึงการสร้างการมีส่วนร่วมของบริษัท ในการบริหารจัดการผลกระทบทางสังคม และสิ่งแวดล้อม ด้วยการนำเสนอทางเลือกทางการเงิน ที่ยั่งยืน การให้สินเชื่อ และการลงทุนอย่างรับผิดชอบ การส่งเสริมการเข้าถึงบริการและความรู้ทางการเงิน การสนับสนุนการสร้างโอกาสทางธุรกิจให้กับลูกค้าที่สนับสนุนการเปลี่ยนแปลงสภาพภูมิอากาศไปสู่เศรษฐกิจและสังคมคาร์บอนต่ำอีกด้วย

ผลการดำเนินงานด้านสิ่งแวดล้อม

บริษัทกำหนดแนวทางในการเก็บข้อมูลควบคู่ไปกับการทำกิจกรรมเพื่อสร้างการรับรู้ให้พนักงานทุกคน เล็งเห็นถึงความสำคัญเรื่องการจัดการสิ่งแวดล้อมทั้งภายในองค์กร และการมีส่วนร่วมผลักดันโครงการอนุรักษ์สิ่งแวดล้อมร่วมกับชุมชน โดยในปี 2564 อยู่ระหว่างการดำเนินงาน ซึ่งกำหนดเป้าหมายไว้ในปี 2565 แยกตามประเภทของกิจกรรมดังนี้

การใช้พลังงานภายในองค์กร	เป้าหมาย 2565
การใช้พลังงานทั้งหมด (เมกะวัตต์ – ชั่วโมง)	ลดลง 5 % จากการปริมาณการใช้ปี 2564
การปล่อยก๊าซเรือนกระจก	
ปริมาณการปล่อยก๊าซเรือนกระจกทางตรง (ต้นคาร์บอนไดออกไซด์เทียบเท่า)	ลดลง 5 % จากการปริมาณการใช้ปี 2564
ปริมาณการปล่อยก๊าซเรือนกระจกทางอ้อม (ต้นคาร์บอนไดออกไซด์เทียบเท่า)	ลดลง 5 % จากการปริมาณการใช้ปี 2564
การใช้น้ำภายในองค์กร	
ปริมาณน้ำประปาที่ซื้อมาใช้ (ล้านลูกบาศก์เมตร)	ลดลง 5 % จากการปริมาณการใช้ปี 2564
การจัดการของเสียภายในองค์กร	
ปริมาณของเสียที่ไม่อันตรายนำไปกำจัดโดยวิธีการฝังกลบ	ลดลง 5 % จากการปริมาณการใช้ปี 2564
ปริมาณของเสียที่ไม่อันตรายนำไปผ่านกระบวนการเพื่อนำกลับมาใช้ใหม่	ลดลง 5 % จากการปริมาณการใช้ปี 2564

ผลการดำเนินงานในปี 2565 นั้น ปริมาณการใช้พลังงาน การใช้ไฟฟ้าและการใช้น้ำประปา มีปริมาณที่สูงขึ้นกว่าปี 2564 ซึ่งเป็นผลจากในปี 2564 มีสัดส่วนการทำงานที่บ้านของพนักงาน (Work from Home) อยู่ในสัดส่วนที่สูงกว่าในปี 2565 ซึ่งรัฐบาลประกาศให้ โควิด-19 เป็นโรคประจำถิ่น ทำให้ผลการดำเนินงานไม่เป็นไปตามเป้าหมายที่ตั้งไว้

แต่อย่างไรก็ตาม บริษัทจะยังคงตั้งเป้าหมายที่จะลดปริมาณการใช้พลังงานภายในองค์กรด้วยอัตราเท่าเดิม

3.4 การจัดการด้านความยั่งยืนในมิติสังคม

นโยบายด้านสิทธิมนุษยชน

บริษัท มีความตระหนักว่าการดำเนินธุรกิจอย่างยั่งยืน สิ่งสำคัญคือการเคารพสิทธิมนุษยชน ซึ่งมีความเกี่ยวข้องกับบุคลากร, องค์กร, ลูกค้า, ชุมชน, สังคม และคู่ค้าทางธุรกิจ เราจึงได้กำหนดนโยบายด้านสิทธิมนุษยชน เพื่อให้มั่นใจได้ว่าบริษัทดำเนินกิจการ ตามหลักกฎหมายและมาตรฐานสากลที่สำคัญ

คณะกรรมการ ผู้บริหาร และพนักงาน ให้ความเคารพสิทธิมนุษยชนทุกด้าน ส่งเสริมให้มีความเคารพในสิทธิ การปฏิบัติอย่างเท่าเทียมและการไม่เลือกปฏิบัติ หลีกเลี่ยงการละเมิดสิทธิมนุษยชน หลีกเลี่ยงการมี

ส่วนร่วมในการละเมิดสิทธิมนุษยชนที่กระทำโดยบุคคลอื่น และปฏิบัติตามกฎหมายประเทศไทยและต่างประเทศที่บริษัทดำเนินธุรกิจ ตลอดจนมีการสื่อสารเผยแพร่ แนวทางปฏิบัติด้านสิทธิมนุษยชนต่อผู้มีส่วนได้เสียของบริษัท เพื่อให้มีส่วนร่วมตามนโยบายด้านสิทธิมนุษยชน

นอกจากนี้ บริษัท จะไม่ยอมรับการกระทำใดที่เป็นการละเมิดสิทธิเสรีภาพของบุคคล หรือกลุ่มบุคคลใด ทั้งทางตรงและ ทางอ้อม อันได้แก่ การล่วงละเมิดทางกาย วาจา การข่มเหง การข่มขู่คุกคาม การทำให้เกิดความอับอาย การล่วงละเมิดทางเพศ การเหยียดหยาม เป็นต้น ทั้งนี้บริษัท จะไม่ใช่และไม่สนับสนุน การใช้แรงงานผิดกฎหมายทุกรูปแบบ บริษัท เปิดช่องทางร้องเรียนสำหรับกรณีละเมิดสิทธิมนุษยชน ผ่านช่องทางในการร้องเรียนและการแจ้งเบาะแส ตาม รายละเอียดตามที่เปิดเผยในหน้าเว็บไซต์ของบริษัท ในส่วน “ติดต่อเรา” ทั้งนี้ ในปี 2565 บริษัท ไม่มีการร้องเรียนในกรณีดังกล่าว

การวิเคราะห์และคำอธิบายของฝ่ายจัดการ

ภาพรวมของผลการดำเนินงาน

(หน่วย : พันบาท)

	สำหรับปี		เปลี่ยนแปลง	
	2565	2564	เพิ่ม(ลด)	ร้อยละ
รายได้ดอกเบี้ย	3,073,456	1,417,385	1,656,071	116.84
ค่าใช้จ่ายดอกเบี้ย	(394,674)	(62,325)	332,349	533.25
รายได้ดอกเบี้ยสุทธิ	2,678,782	1,355,060	1,323,722	97.69
รายได้ค่าธรรมเนียมและบริการ	602,187	138,555	463,632	334.62
กำไรสุทธิจากเครื่องมือทางการเงินที่วัดมูลค่า				
ด้วยมูลค่ายุติธรรมผ่านกำไรหรือขาดทุน	-	71,337	(71,337)	(100.00)
รายได้จากการดำเนินงานอื่น ๆ	103,460	48,879	54,581	111.67
ค่าใช้จ่ายจากการดำเนินงานอื่น ๆ	(1,923,925)	(725,967)	1,197,958	165.01
หนี้สูญและหนี้สงสัยจะสูญ	(89,874)	255,104	344,978	135.23
กำไรจากการดำเนินงานก่อนภาษีเงินได้	1,370,630	1,142,969	227,661	19.92
ภาษีเงินได้	(233,635)	(229,787)	3,848	1.67
กำไรสุทธิสำหรับปี	1,136,995	913,182	223,813	24.51

ผลการดำเนินงานของบริษัทสำหรับปีสิ้นสุดวันที่ 31 ธันวาคม 2565 มีกำไรสุทธิ 1,137 ล้านบาท เพิ่มขึ้น 223.81 ล้านบาทหรือเพิ่มขึ้นร้อยละ 24.51 เมื่อเปรียบเทียบกับกำไรสุทธิของปี 2564 ซึ่งมีจำนวน 913.18 ล้านบาท ซึ่งเป็นผลจากการเปลี่ยนแปลงธุรกิจจากธุรกิจเงินทุน มาเป็นธุรกิจให้สินเชื่อส่วนบุคคลและสินเชื่อเช่าซื้อมอเตอร์ไซค์ใหม่ โดยมีรายละเอียดสรุปได้ดังนี้

1. การเพิ่มขึ้นของรายได้ดอกเบี้ยสุทธิจำนวน 1,323.72 ล้านบาท ซึ่งเกิดจากการเพิ่มขึ้นของรายได้ดอกเบี้ยจำนวน 1,656.07 ล้านบาท และการเพิ่มขึ้นของค่าใช้จ่ายดอกเบี้ยจำนวน 332.35 ล้านบาท โดยมีรายละเอียดดังนี้

(หน่วย : พันบาท)				
	สำหรับปี		เปลี่ยนแปลง	
	2565	2564	เพิ่ม(ลด)	ร้อยละ
รายได้ดอกเบี้ย				
รายการระหว่างธนาคารและตลาดเงิน	3,730	13,687	(9,957)	(72.75)
เงินลงทุนในตราสารหนี้	-	1,622	(1,622)	(100.00)
เงินให้สินเชื่อ	3,069,726	1,402,076	1,667,650	118.94
รวมรายได้ดอกเบี้ย	3,073,456	1,417,385	1,656,071	116.84
ค่าใช้จ่ายดอกเบี้ย				
เงินรับฝาก	0	43,698	(43,698)	(100.00)
เงินนำส่งกองทุนฟื้นฟูและพัฒนาระบบสถาบัน				
การเงินและสถาบันคุ้มครองเงินฝาก	0	5,018	(5,018)	(100.00)
ตราสารหนี้ที่ออกและเงินกู้ยืม	384,611	105	384,506	(366,196)
หนี้สินที่เกิดจากสัญญาเช่าและประมาณการ				
หนี้สินจากการรื้อถอน	10,063	13,504	(3,441)	(25.48)
รวมค่าใช้จ่ายดอกเบี้ย	394,674	62,325	332,349	533.25
รายได้ดอกเบี้ยสุทธิ	2,678,782	1,355,060	1,323,722	97.69

การเพิ่มขึ้นของรายได้ดอกเบี้ย จำนวน 1,656.07 ล้านบาท เกิดจาก

- การเพิ่มขึ้นของรายได้ดอกเบี้ยจากเงินให้สินเชื่อจำนวน 1,667.65 ล้านบาท ซึ่งเป็นไปตามการปรับเปลี่ยนธุรกิจและการควบรวมบริษัท ทำให้ยอดของเงินให้สินเชื่อเติบโตขึ้นมากกว่าเดิม
- การลดลงของรายได้ดอกเบี้ยจากรายการระหว่างธนาคารและตลาดเงิน (Repo) จำนวน 9.96 ล้านบาท เป็นผลจากปรับเปลี่ยนธุรกิจจากธุรกิจเงินทุน เป็นธุรกิจสินเชื่อรายย่อยและสินเชื่อเช่าซื้อ ซึ่งได้รับผลตอบแทนที่สูงกว่า
- การลดลงของรายได้ดอกเบี้ยจากเงินลงทุนในตราสารหนี้จำนวน 1.62 ล้านบาท ซึ่งเป็นผลมาจากการลดขนาดการลงทุนในตราสารหนี้

การเพิ่มขึ้นของค่าใช้จ่ายดอกเบี้ย จำนวน 384.51 ล้านบาท เกิดจาก

- การลดลงของค่าใช้จ่ายดอกเบี้ยจากเงินรับฝากจำนวน 43.7 ล้านบาท ซึ่งเป็นผลจากการคืนใบอนุญาตประกอบธุรกิจเงินทุน จึงต้องคืนเงินรับฝากให้เสร็จสิ้นก่อนการคืนใบอนุญาตประกอบธุรกิจเงินทุน
- การลดลงของค่าใช้จ่ายดอกเบี้ยจากเงินนำส่งสถาบันคุ้มครองเงินฝากและกองทุนฟื้นฟูและพัฒนาระบบสถาบันการเงินจำนวน 5.02 ล้านบาท ซึ่งแปรผันตามการลดลงของสัดส่วนเงินรับฝากและเงินกู้ยืม จากการคืนใบอนุญาตประกอบธุรกิจเงินทุน
- การเพิ่มขึ้นของค่าใช้จ่ายดอกเบี้ยจากตราสารหนี้ที่ออกและเงินกู้ยืมจำนวน 384.51 ล้านบาท ซึ่งเป็นผลจากการขยายธุรกิจสินเชื่อส่วนบุคคลและสินเชื่อเช่าซื้อ
- การลดลงของค่าใช้จ่ายดอกเบี้ยของหนี้สินตามสัญญาเช่าจำนวน 3.44 ล้านบาท เป็นไปตามมาตรฐานการรายงานทางการเงินฉบับที่ 16 เรื่องสัญญาเช่า

2. การเพิ่มขึ้นของรายได้ที่ไม่ใช่ดอกเบี้ยจำนวน 446.88 ล้านบาท โดยมีรายละเอียดดังนี้

	สำหรับปี		เปลี่ยนแปลง	
	2565	2564	เพิ่ม(ลด)	ร้อยละ
(หน่วย : ล้านบาท)				
รายได้ที่ไม่ใช่ดอกเบี้ย				
รายได้ค่าธรรมเนียมและบริการ	602,187	138,555	463,632	334.62
กำไรสุทธิจากเครื่องมือทางการเงินที่วัดมูลค่าด้วยมูลค่ายุติธรรมผ่านกำไรหรือขาดทุน				
กำไรจากการเปลี่ยนแปลงในมูลค่ายุติธรรม	0	40,259	(40,259)	(100.00)
กำไรจากการจำหน่ายเครื่องมือทางการเงิน	0	31,078	(31,078)	(100.00)
รวมกำไรสุทธิจากเครื่องมือทางการเงินที่วัดมูลค่าด้วยมูลค่ายุติธรรมผ่านกำไรหรือขาดทุน	0	71,337	(71,337)	(100.00)
รายได้จากการดำเนินงานอื่น ๆ				
รายได้เงินปันผล	0	567	(567)	(100.00)
รายได้อื่น	103,460	48,312	55,148	114.15
รายได้จากการดำเนินงานอื่น ๆ	103,460	48,879	54,581	111.67
รวมรายได้ที่ไม่ใช่ดอกเบี้ย	705,647	258,771	446,876	172.69

- การเพิ่มขึ้นของรายได้ค่าธรรมเนียมและบริการที่เกี่ยวข้องกับเงินให้สินเชื่อจำนวน 463.63 ล้านบาท ซึ่งเป็นผลมาจากการเปลี่ยนธุรกิจจากธุรกิจเงินทุนเป็นธุรกิจสินเชื่อส่วนบุคคลและสินเชื่อเช่าซื้อ
- การลดลงของกำไรสุทธิจากเครื่องมือทางการเงินที่วัดมูลค่าด้วยมูลค่ายุติธรรม ผ่านกำไรหรือขาดทุนจำนวน 31.08 ล้านบาท และจากการลดลงของกำไรจากการเปลี่ยนแปลงในมูลค่ายุติธรรมจากการวัดมูลค่าเงินลงทุนตามมาตรฐานการรายงานทางการเงินฉบับที่ 9 จำนวน 40.26 ล้านบาท
- การเพิ่มขึ้นของรายได้จากการดำเนินงานอื่น ๆ จำนวน 55.15 ล้านบาท เป็นผลมาจากการเพิ่มขึ้นของรายได้อื่น ๆ

3. การเพิ่มขึ้นของค่าใช้จ่ายจากการดำเนินงานอื่นๆ จำนวน 1,197.96 ล้านบาท โดยมีรายละเอียดดังนี้

(หน่วย : พันบาท)

	สำหรับปี		เปลี่ยนแปลง	
	2565	2564	เพิ่ม(ลด)	ร้อยละ
ค่าใช้จ่ายในการดำเนินงานอื่น ๆ				
ค่าใช้จ่ายและค่าตอบแทนทางการตลาด	396,388	0	396,388	100.00
ค่าใช้จ่ายเกี่ยวกับพนักงาน	854,199	240,047	614,152	255.85
ค่าตอบแทนกรรมการ	3,600	3,374	226	6.70
ค่าใช้จ่ายเกี่ยวกับอาคารสถานที่และอุปกรณ์	60,043	52,114	7,929	15.21
ค่าภาษีอากร	38,442	60,204	(21,762)	(36.15)
ค่าธรรมเนียมบริหารจัดการสินเชื่อ	0	267,428	(267,428)	(100.00)
ค่าใช้จ่ายอื่น	571,253	102,800	468,453	455.69
รวมค่าใช้จ่ายในการดำเนินงานอื่น ๆ	1,923,925	725,967	1,197,958	165.02

- การลดลงของค่าบริหารจัดการสินเชื่อจำนวน 267.43 ล้านบาท สืบเนื่องจากการลดลงของพอร์ตสินเชื่อ และการปรับเปลี่ยนรูปแบบของธุรกิจ
- การลดลงของค่าภาษีอากรจำนวน 21.76 ล้านบาท ส่วนใหญ่เป็นผลมาจากการลดลงของค่าภาษีธุรกิจเฉพาะซึ่งสอดคล้องกับรายได้ดอกเบี้ยที่ลดลง และจากการปรับเปลี่ยนธุรกิจจากเดิม ธุรกิจเงินทุน เป็นธุรกิจสินเชื่อเช่าซื้อซึ่งไม่เสียภาษีธุรกิจเฉพาะ
- การเพิ่มขึ้นของค่าใช้จ่ายพนักงานจำนวน 614.15 ล้านบาท ซึ่งเป็นผลจากการปรับเปลี่ยนธุรกิจจากธุรกิจเงินทุน เป็นธุรกิจสินเชื่อส่วนบุคคลและสินเชื่อเช่าซื้อ ซึ่งต้องมีพนักงานขายสินเชื่อโดยเฉพาะสินเชื่อเช่าซื้อประจำตามร้านขายรถจักรยานยนต์
- การเพิ่มขึ้นของค่าใช้จ่ายอื่นๆ ส่วนใหญ่เป็นผลมาจากผลขาดทุนจากการจำหน่ายและผลขาดทุนจากการด้อยค่าของทรัพย์สินรอการขาย

4. การเพิ่มขึ้นของผลขาดทุนด้านเครดิตที่คาดว่าจะเกิดขึ้น จำนวน 183.13 ล้านบาท ซึ่งเป็นไปตามการกันสำรองตามมาตรฐานการรายงานทางการเงินฉบับที่ 9 จากพอร์ตลูกหนี้ที่เติบโตขึ้นจาก 4,314.32 ล้านบาทในปี 2564 เป็น 20,818.96 ล้านบาท ณ สิ้นปี 2565

5. การเพิ่มขึ้นของค่าใช้จ่ายภาษีเงินได้จำนวน 3.85 ล้านบาท ซึ่งแปรผันตามการเพิ่มขึ้นของกำไรจากการดำเนินงานก่อนภาษีเงินได้

ฐานะการเงิน

สินทรัพย์

บริษัทมีสินทรัพย์รวมตามงบการเงินของบริษัทสิ้นสุด ณ วันที่ 31 ธันวาคม 2565 จำนวน 25,042.28 ล้านบาท เพิ่มขึ้นจำนวน 10,792.47 ล้านบาท หรือร้อยละ 75.74 เมื่อเทียบกับสินทรัพย์รวมจำนวน 14,249.81 ล้านบาท ณ สิ้นปี 2564

	31 ธันวาคม 2565		31 ธันวาคม 2564		(หน่วย : พันบาท)	
	จำนวนเงิน	ร้อยละ	จำนวนเงิน	ร้อยละ	เปลี่ยนแปลง เพิ่ม(ลด)	ร้อยละ
เงินสดและรายการเทียบเท่าเงินสด	494,371	1.97	20	0.00	494,351	2,471,755
รายการระหว่างธนาคารและตลาดเงินสุทธิ	0	0.00	1,053,563	7.39	(1,053,563)	(100.00)
สินทรัพย์ทางการเงินที่วัดด้วยมูลค่ายุติธรรมผ่านกำไรหรือขาดทุน	27,902	0.11	1,692,789	11.88	(1,664,887)	(98.35)
เงินลงทุนสุทธิ	36,475	0.15	37,131	0.26	(656)	(1.77)
เงินให้สินเชื่อแก่ลูกหนี้และดอกเบี้ยค้างรับสุทธิ	20,818,960	83.14	4,314,320	30.28	16,504,640	382.55
ทรัพย์สินรอการขายสุทธิ	94,744	0.38	53,193	0.37	41,551	78.11
ที่ดิน อาคารและอุปกรณ์สุทธิ	349,689	1.40	331,832	2.33	17,857	5.38
สินทรัพย์ไม่มีตัวตนอื่นสุทธิ	54,672	0.22	13,159	0.09	41,513	315.47
สินทรัพย์ภาษีเงินได้รอการตัดบัญชีสุทธิ	25,870	0.10	15,580	0.11	10,290	66.05
ลูกหนี้ระหว่างกิจการที่เกี่ยวข้องกัน	1,566,404	6.26	6,710,792	47.10	(5,144,388)	(76.66)
สินทรัพย์อื่นสุทธิ	1,573,190	6.28	27,429	0.19	1,545,761	5,635.50
รวมสินทรัพย์	25,042,277	100.00	14,249,808	100.00	10,792,468	75.74

สินทรัพย์หลักของบริษัทประกอบด้วยสินทรัพย์ทางการเงินอันได้แก่ สินทรัพย์ทางการเงินที่วัดด้วยมูลค่ายุติธรรมผ่านกำไรหรือขาดทุน เงินลงทุนสุทธิ และเงินให้สินเชื่อแก่ลูกหนี้และดอกเบี้ยค้างรับสุทธิ โดยมีรายละเอียดสำหรับสินทรัพย์หลักดังนี้

สินทรัพย์ทางการเงินที่วัดมูลค่าด้วยมูลค่ายุติธรรมผ่านกำไรหรือขาดทุน

สินทรัพย์ทางการเงินที่วัดมูลค่าด้วยมูลค่ายุติธรรมผ่านกำไรหรือขาดทุนตามงบการเงินของบริษัท ณ สิ้นปี 2565 มีจำนวน 27.90 ล้านบาท ลดลงจากยอด 1,692.79 ล้านบาท ณ สิ้นปี 2564 หรือลดลงจำนวน 1,664.89 ล้านบาท โดยมีมูลค่ายุติธรรมดังต่อไปนี้

	31 ธันวาคม 2565		31 ธันวาคม 2564		(หน่วย : พันบาท)	
	จำนวนเงิน	ร้อยละ	จำนวนเงิน	ร้อยละ	เปลี่ยนแปลง เพิ่ม(ลด)	ร้อยละ
สินทรัพย์ทางการเงินที่วัดมูลค่าด้วยมูลค่ายุติธรรม						
ผ่านกำไรหรือขาดทุน						
ตราสารทุนและหน่วยลงทุนในความต้องการของตลาดในประเทศ	122	0.44	1,650,716	97.51	(1,650,594)	(99.99)
ตราสารทุนที่ไม่อยู่ในความต้องการของตลาดในประเทศ	27,780	99.56	42,073	2.49	(14,293)	(33.97)
รวมสินทรัพย์ทางการเงินที่วัดมูลค่าด้วยมูลค่ายุติธรรมผ่านกำไรหรือขาดทุน	27,902	100.00	1,692,789	100.00	(1,664,887)	(98.35)

ในภาพรวม บริษัทมีสินทรัพย์ทางการเงินที่วัดมูลค่าด้วยมูลค่ายุติธรรมผ่านกำไรหรือขาดทุนทั้งสิ้น 27.90 ล้านบาท ลดลง 1,664.89 ล้านบาท หรือลดลงร้อยละ 99.99 ซึ่งมีสาเหตุหลักมาจากการขายเพื่อเตรียมสภาพคล่องสำหรับการขยายธุรกิจใหม่ของบริษัท

เงินลงทุนสุทธิ

เงินลงทุนสุทธิตามงบการเงินของบริษัท ณ สิ้นปี 2565 มีจำนวนรวมทั้งสิ้น 36.47 ล้านบาท ลดลงจากยอด 37.13 ล้านบาท ณ สิ้นปี 2564 หรือลดลงจำนวน 0.66 ล้านบาท โดยมีมูลค่ายุติธรรมดังต่อไปนี้

(หน่วย : พันบาท)						
	31 ธันวาคม 2565		31 ธันวาคม 2564		เปลี่ยนแปลง	
	จำนวนเงิน	ร้อยละ	จำนวนเงิน	ร้อยละ	เพิ่ม(ลด)	ร้อยละ
เงินลงทุนในตราสารหนี้ที่วัดมูลค่าด้วยมูลค่ายุติธรรมผ่านกำไรขาดทุนเบ็ดเสร็จอื่น						
หลักทรัพย์รัฐบาลและรัฐวิสาหกิจ	80,000	219.33	80,000	215.45	0	0.00
หัก ค่าเผื่อผลขาดทุนด้านเครดิตที่คาดว่าจะเกิดขึ้น	(43,525)	(119.33)	(42,869)	(115.45)	656	1.53
รวมเงินลงทุนในตราสารหนี้ที่วัดมูลค่าด้วยมูลค่า						
ยุติธรรมผ่านกำไรขาดทุนเบ็ดเสร็จอื่น	36,475	100.00	37,131	100.00	(656)	(1.77)
รวมเงินลงทุนสุทธิ	36,475	100.00	37,131	100.00	(656)	(1.77)

ในภาพรวม บริษัทมีเงินลงทุนสุทธิทั้งสิ้น 36.47 ล้านบาท ลดลง 0.66 ล้านบาท หรือลดลงร้อยละ 1.77 ซึ่งมีสาเหตุหลักมาจากการด้อยค่าของเงินลงทุนในตราสารหนี้ภาคเอกชน

เงินให้สินเชื่อแก่ลูกหนี้และดอกเบี้ยค้างรับสุทธิ

เงินให้สินเชื่อแก่ลูกหนี้และดอกเบี้ยค้างรับสุทธิตามงบการเงินของบริษัท ณ สิ้นปี 2565 มีจำนวนรวมทั้งสิ้น 20,818.96 ล้านบาท เพิ่มขึ้นจากยอด 4,314.32 ล้านบาท ณ สิ้นปี 2564 หรือเพิ่มขึ้นจำนวน 16,504.64 ล้านบาท โดยมีรายละเอียดดังนี้

(หน่วย : พันบาท)				
	31 ธันวาคม 2565	31 ธันวาคม 2564	เปลี่ยนแปลง	
			เพิ่ม (ลด)	ร้อยละ
เงินให้สินเชื่อแก่ลูกหนี้และดอกเบี้ยค้างรับสุทธิ				
เงินให้สินเชื่อแก่ลูกหนี้	26,546,380	4,957,435	21,588,945	435.49
ดอกเบี้ยค้างรับ	122,217	601	121,616	20,235.61
รวมเงินให้สินเชื่อแก่ลูกหนี้และดอกเบี้ยค้างรับ	26,668,597	4,958,036	21,710,561	437.89
หัก: รายได้รอตัดบัญชี	(5,595,010)	(430,074)	5,164,936	1,200.94
หัก: ค่าเผื่อผลขาดทุนด้านเครดิตที่คาดว่าจะเกิดขึ้น	(254,627)	(213,642)	40,985	19.18
รวมเงินให้สินเชื่อแก่ลูกหนี้และดอกเบี้ยค้างรับสุทธิ	20,818,960	4,314,320	16,504,640	382.55

การเพิ่มขึ้นของเงินให้สินเชื่อแก่ลูกหนี้และดอกเบี้ยค้างรับสุทธิ จำนวน 16,504.64 ล้านบาท หรือร้อยละ 382.55 มีสาเหตุหลักมาจาก

- การเพิ่มขึ้นของเงินให้สินเชื่อสุทธิจากรายได้รอตัดบัญชี จำนวน 16,545.63 ล้านบาท เนื่องจากการปรับเปลี่ยนธุรกิจและการขยายปล่อยสินเชื่อไปยังสินเชื่อส่วนบุคคลและสินเชื่อเช่าซื้อ โดยบริษัทเลิกประกอบธุรกิจสินเชื่อรายย่อยแบบมีหลักประกันประเภทรถ บ้านและที่ดิน มาประกอบธุรกิจสินเชื่อส่วนบุคคลและสินเชื่อเช่าซื้อ

- การเพิ่มขึ้นของค่าเผื่อผลขาดทุนด้านเครดิตที่คาดว่าจะเกิดขึ้นจำนวน 40.85 ล้านบาท เป็นไปการกันสำรองตามมาตรฐานการรายงานทางการเงินฉบับที่ 9

หนี้สิน

	31 ธันวาคม 2565		31 ธันวาคม 2564		เปลี่ยนแปลง	
	จำนวนเงิน	ร้อยละ	จำนวนเงิน	ร้อยละ	เพิ่ม(ลด)	ร้อยละ
เงินรับฝาก						
จากประชาชน	0	0.00	169,901	1.19	(169,901)	(100.00)
รวมเงินรับฝาก	0	0.00	169,901	1.19	(169,901)	(100.00)
ตราสารหนี้ที่ออกและเงินกู้ยืม	0	0.00	6,000	0.04	(6,000)	(100.00)
เงินกู้ยืมจากกิจการที่เกี่ยวข้องกัน	9,262,200	36.99	0	0.00	9,262,200	100.00
ประมาณการหนี้สิน	26,442	0.11	21,002	0.15	5,440	25.90
หนี้สินตามสัญญาเช่า	196,598	0.78	204,286	1.43	(7,688)	(3.76)
ดอกเบี้ยเงินรับฝากค้างจ่าย	0	0.00	6,058	0.04	(6,058)	(100.00)
ภาษีเงินได้หัก ณ ที่จ่ายค้างจ่าย	0	0.00	1,041	0.01	(1,041)	(100.00)
ภาษีเงินได้นิติบุคคลค้างจ่าย	54,095	0.22	92,514	0.65	(38,419)	(41.53)
หนี้สินภาษีเงินได้รอตัดบัญชี	143,405	0.57	0	0.00	143,405	100.00
หนี้สินอื่น	4,326,898	17.28	4,005,332	28.11	321,566	8.03
รวมหนี้สิน	14,009,638	55.94	4,506,134	31.62	9,503,504	210.90
รวมหนี้สินและส่วนของผู้ถือหุ้น	25,042,277	100.00	14,249,808	100.00	10,792,469	75.74

ตามงบการเงินของบริษัท ณ สิ้นปี 2565 บริษัทมีหนี้สินรวมทั้งสิ้น 14,009.64 ล้านบาท เพิ่มขึ้นจากจำนวน 4,506.13 ล้านบาท ณ สิ้นปี 2564 หรือเพิ่มขึ้น 9,503.50 ล้านบาท หรือร้อยละ 210.90 โดยส่วนใหญ่เกิดจากการลดลงของเงินรับฝาก การเพิ่มขึ้นของเงินกู้ยืมจากกิจการที่เกี่ยวข้องกันโดยมีการเปลี่ยนแปลงอย่างมีนัยสำคัญดังนี้

- เงินรับฝาก ตราสารหนี้ที่ออก ดอกเบี้ยเงินรับฝากค้างจ่ายและภาษีหัก ณ ที่จ่ายค้างจ่าย ณ สิ้นปี 2565 ไม่มียอดคงค้างเนื่องจากการคืนใบอนุญาตประกอบธุรกิจเงินทุน ทำให้บริษัทต้องจ่ายชำระคืนเงินรับฝาก ตราสารหนี้ พร้อมกับดอกเบี้ยค้างจ่ายให้เสร็จสิ้นก่อนการคืนใบอนุญาตประกอบธุรกิจเงินทุน ซึ่งมีผลตั้งแต่วันที่ 8 กันยายน 2565 ทำให้หนี้สินที่เกี่ยวข้องลดลงจำนวน 169.90 ล้านบาท, 6 ล้านบาท, 6.06 ล้านบาท และ 1.04 ล้านบาทตามลำดับ

- การเพิ่มขึ้นของเงินกู้ยืมจากกิจการที่เกี่ยวข้องกัน ณ สิ้นปี 2565 มียอดคงค้างจำนวน 9,262.20 ล้านบาท ซึ่งเป็นผลจากการขยายปริมาณสินเชื่อส่วนบุคคลและสินเชื่อเช่าซื้อ จึงต้องกู้ยืมเงินจากกิจการที่เกี่ยวข้องกัน

ส่วนของเจ้าของ

	(หน่วย : พันบาท)					
	31 ธันวาคม 2565		31 ธันวาคม 2564		เปลี่ยนแปลง	
	จำนวนเงิน	ร้อยละ	จำนวนเงิน	ร้อยละ	เพิ่ม(ลด)	ร้อยละ
ทุนเรือนหุ้น						
ทุนจดทะเบียน	6,506,236	25.98	2,756,236	19.34	3,750,000	136.06
ทุนที่ออกและชำระแล้ว	6,506,236	25.98	2,756,236	19.34	3,750,000	136.06
ส่วนเกินมูลค่าหุ้นสามัญ	18,549,728	74.07	4,299,729	30.17	14,319,999	333.04
ส่วนต่ำกว่าทุนจากการรวมธุรกิจภายใต้การควบคุมเดียวกัน	(17,030,067)	(68.00)	0	0.00	(17,030,067)	(100.00)
กำไรสะสม						
จัดสรรแล้ว - สำรองตามกฎหมาย	295,363	1.18	275,623	1.93	19,740	7.16
ยังไม่ได้จัดสรร	2,610,250	10.42	2,412,086	16.93	198,164	8.21
ส่วนได้เสียที่ไม่มีอำนาจควบคุม	101,129	0.40	0	0.00	101,129	100.00
รวมส่วนของเจ้าของ	11,032,639	68.38	9,743,674	68.38	1,288,965	13.23
รวมหนี้สินและส่วนของเจ้าของ	25,042,277	100.00	14,249,808	100.00	10,792,469	75.74

ตามงบการเงินของบริษัท ส่วนของเจ้าของ ณ 31 ธันวาคม 2565 มีจำนวนรวมทั้งสิ้น 11,032.64 ล้านบาท เพิ่มขึ้นจากส่วนของเจ้าของ ณ 31 ธันวาคม 2564 จำนวน 1,288.96 ล้านบาท หรือร้อยละ 13.23 โดยมีรายละเอียดดังนี้

- ทุนจดทะเบียนและทุนชำระแล้ว เพิ่มขึ้นจาก 2,756.24 ล้านบาท เป็น 6,506.24 ล้านบาท เพิ่มขึ้น 3,750 ล้านบาทจากการเพิ่มทุนจดทะเบียนและจัดสรรหุ้นเพิ่มทุนให้กับบุคคลในวงจำกัด เพื่อเป็นค่าตอบแทนการโอนหุ้นบริษัท ศรีสวัสดิ์ แคปปิตอล จำกัด ภายใต้ธุรกรรมทางการซื้อหุ้นและการปรับโครงสร้างการประกอบธุรกิจของกลุ่ม SAWAD
- ส่วนเกินมูลค่าหุ้นเพิ่มขึ้นจาก 4,299.73 ล้านบาทในปี 2564 เป็น 18,549.73 ล้านบาทในปี 2565 เพิ่มขึ้น 14,320 ล้านบาท จากการเพิ่มทุนจดทะเบียนและจัดสรรหุ้นเพิ่มทุนให้กับบุคคลในวงจำกัด เพื่อเป็นค่าตอบแทนการโอนหุ้นบริษัท ศรีสวัสดิ์ แคปปิตอล จำกัด ภายใต้ธุรกรรมทางการซื้อหุ้นและการปรับโครงสร้างการประกอบธุรกิจของกลุ่ม SAWAD โดยออกเป็นหุ้นสามัญจำนวน 750 ล้านหุ้นมูลค่าที่

ตราไว้หุ้นละ 5 บาท ราคาขาย 24 บาทต่อหุ้น และส่วนต่ำกว่าทุนภายใต้การควบคุมเดียวกันเกิดจากการรวมธุรกิจกับบริษัท ศรีสวัสดิ์ แคปปิตอล จำกัด ซึ่งเป็นบริษัทในเครือเดียวกันทำให้เกิดรายการนี้จำนวน 17,030.07 ล้านบาท

- กำไรสะสมยังไม่ได้จัดสรร ณ สิ้นปี 2565 มีจำนวน 2,610.25 ล้านบาท เพิ่มขึ้นจาก ณ สิ้นปี 2564 จำนวน 198.16 ล้านบาท ซึ่งสืบเนื่องมาจากบริษัทมีกำไรสุทธิสำหรับปี 2565 จำนวน 669.93 ล้านบาท นอกจากนี้ บริษัทมีการจ่ายเงินปันผลจำนวน 452.02 ล้านบาทและการจัดสรรทุนสำรองตามกฎหมายเพิ่มขึ้นจำนวน 19.74 ล้านบาท ซึ่งมีผลทำให้กำไรสะสมยังไม่ได้จัดสรร ณ สิ้นปี 2565 เพิ่มขึ้นจำนวน 198.16 ล้านบาท

คุณภาพของสินทรัพย์ สภาพคล่องและการดำรงอัตราส่วนต่างๆ

เงินให้สินเชื่อ

ก) ส่วนประกอบของเงินให้สินเชื่อจำแนกตามประเภทธุรกิจ

	31-ธ.ค.-65		31-ธ.ค.-64		เปลี่ยนแปลง	
	จำนวนเงิน	ร้อยละ	จำนวนเงิน	ร้อยละ	เพิ่ม(ลด)	ร้อยละ
อุตสาหกรรมการผลิตและการพาณิชย์	0	0.00	0	0.00	0	0.00
ธุรกิจอสังหาริมทรัพย์และการก่อสร้าง	0	0.00	0	0.00	0	0.00
การสาธารณสุขโภชนาการและบริการ	0	0.00	35,000	0.77	(35,000)	(100.00)
อื่น ๆ						
สินเชื่อรายย่อยแบบไม่มีหลักประกัน	2,681,245	12.88	929,056	20.52	1,752,189	188.60
สินเชื่อรายย่อยแบบมีหลักประกัน						
สินเชื่อรถแลกเงิน	0	0.00	3,275,505	72.35	(3,275,505)	(100.00)
สินเชื่อรถมอเตอร์ไซด์แลกเงิน	0	0.00	10	0.00	(10)	(100.00)
สินเชื่อบ้านและที่ดินแลกเงิน	0	0.00	264,148	5.84	(264,148)	(100.00)
อื่น ๆ	0	0.00	23,642	0.52	(23,642)	(100.00)
สินเชื่อเช่าซื้อมอเตอร์ไซด์	18,137,715	87.12	0	0.00	18,137,715	100.00
รวมเงินให้สินเชื่อสุทธิจากรายได้รอดัดบัญชี	20,818,960	100.00	4,527,361	100.00	16,291,599	359.85

เงินให้สินเชื่อสุทธิจากรายได้รอดัดบัญชีตามงบการเงินของบริษัท ณ สิ้นปี 2565 มีจำนวน 20,818.96 ล้านบาท เพิ่มขึ้นจากจำนวน 4,527.36 ล้านบาท ณ สิ้นปี 2564 หรือเพิ่มขึ้น 16,291.60 ล้านบาท การเปลี่ยนแปลงดังกล่าวมีสาเหตุสำคัญจากการลดลงของพอร์ตสินเชื่อรายย่อยแบบมีหลักประกัน ดังจะเห็นได้จาก ณ วันที่ 31

ธันวาคม 2565 สินเชื่อประเภทรถแลกเงิน และบ้านและที่ดินแลกเงิน ลดลงจำนวน 3,275.51 ล้านบาทและ 264.15 ล้านบาทตามลำดับ จากการคืนใบอนุญาตประกอบธุรกิจเงินทุน แต่มีสินเชื่อรายย่อยแบบไม่มีหลักประกัน เพิ่มขึ้นจำนวน 1,752.19 ล้านบาท และสินเชื่อเช่าซื้อรถยนต์เพิ่มขึ้นจำนวน 18,137.71 ล้านบาทซึ่งเป็นการปรับเปลี่ยนธุรกิจของบริษัท

เงินให้สินเชื่อแก่ลูกหนี้และดอกเบี้ยค้างรับ	31 ธันวาคม 2565		31 ธันวาคม 2564	
	พันบาท	ร้อยละ	พันบาท	ร้อยละ
สินทรัพย์ทางการเงินที่ไม่มีการเพิ่มขึ้นอย่างมีนัยสำคัญของความเสี่ยงด้านเครดิต	19,788,188	93.90	2,973,003	65.66
สินทรัพย์ทางการเงินที่มีการเพิ่มขึ้นอย่างมีนัยสำคัญของความเสี่ยงด้านเครดิต	894,923	4.25	978,303	21.60
สินทรัพย์ทางการเงินที่มีการด้อยค่าด้านเครดิต	390,478	1.85	576,656	12.74
รวม	21,073,587	100.00	4,527,962	100.00
หัก ค่าเผื่อผลขาดทุนด้านเครดิตที่คาดว่าจะเกิดขึ้น	(254,627)	(1.21)	(213,642)	(4.78)
เงินให้สินเชื่อแก่ลูกหนี้และดอกเบี้ยค้างรับ-สุทธิ	20,818,960	98.79	4,314,320	95.28

นอกจากนี้หากจะพิจารณาถึงคุณภาพของลูกหนี้ของบริษัทจะพบว่า ณ วันที่ 31 ธันวาคม 2565 บริษัทมีลูกหนี้จัดชั้นเป็นสินทรัพย์ทางการเงินที่ไม่มีการเพิ่มขึ้นอย่างมีนัยสำคัญของความเสี่ยงด้านเครดิตคิดเป็นร้อยละ 93.90 และมีลูกหนี้จัดชั้นเป็นสินทรัพย์ทางการเงินที่มีการเพิ่มขึ้นอย่างมีนัยสำคัญของความเสี่ยงด้านเครดิตคิดเป็นร้อยละ 4.25 หรืออาจกล่าวได้ว่าบริษัทมีลูกหนี้คุณภาพดีคิดเป็นสัดส่วนร้อยละ 98.15 ของลูกหนี้ทั้งหมด แสดงให้เห็นถึงคุณภาพของลูกหนี้ส่วนใหญ่อยู่ในเกณฑ์ดี

ข) การจัดชั้นเงินให้สินเชื่อและค่าเผื่อผลขาดทุนด้านเครดิตที่คาดว่าจะเกิดขึ้น

บริษัทจัดชั้นเงินให้สินเชื่อโดยพิจารณาการเปลี่ยนแปลงในคุณภาพเครดิตของสินทรัพย์ทางการเงินเป็นสามระดับ โดยในแต่ละระดับจะกำหนดวิธีการวัดค่าเผื่อผลขาดทุนด้านเครดิตที่คาดว่าจะเกิดขึ้นและการคำนวณวิธีดอกเบี้ยที่แท้จริงที่แตกต่างกันไป ได้แก่

- ระดับที่ 1 หากความเสี่ยงด้านเครดิตของเครื่องมือทางการเงินไม่เพิ่มขึ้นอย่างมีนัยสำคัญนับตั้งแต่การรับรู้รายการเมื่อเริ่มแรก ค่าเผื่อผลขาดทุนของเครื่องมือทางการเงินจะถูกวัดมูลค่าด้วยจำนวนเงินเท่ากับผลขาดทุนด้านเครดิตที่คาดว่าจะเกิดขึ้นใน 12 เดือนข้างหน้า

- ระดับที่ 2 หากความเสี่ยงด้านเครดิตของเครื่องมือทางการเงินเพิ่มขึ้นอย่างมีนัยสำคัญนับตั้งแต่การรับรู้รายการเมื่อแรกเริ่ม ค่าเผื่อผลขาดทุนของเครื่องมือทางการเงินจะถูกวัดมูลค่าด้วยจำนวนเงินเท่ากับผลขาดทุนด้านเครดิตที่คาดว่าจะเกิดขึ้นตลอดอายุ
- ระดับที่ 3 เมื่อสินทรัพย์ทางการเงินเข้าเงื่อนไขเป็นสินทรัพย์ทางการเงินที่มีการด้อยค่าด้านเครดิต ค่าเผื่อผลขาดทุนของเครื่องมือทางการเงินจะถูกวัดมูลค่าด้วยจำนวนเงินเท่ากับผลขาดทุนด้านเครดิตที่คาดว่าจะเกิดขึ้นตลอดอายุ

ในการคำนวณค่าเผื่อด้อยค่าภายใต้วิธีการพิจารณาการเปลี่ยนแปลงในคุณภาพเครดิตของสินทรัพย์แบบสามระดับ ค่าเผื่อด้อยค่าจะถูกคำนวณเป็นแบบกลุ่มลูกหนี้ (Collective approach) โดยคำนึงถึงข้อมูลคาดการณ์ในอนาคต ยกเว้นค่าเผื่อด้อยค่าของเงินให้สินเชื่อให้แก่ลูกหนี้ที่เป็นสาระสำคัญ ค่าเผื่อด้อยค่าจะถูกคำนวณเป็นแบบรายสัญญา (Individual assessment)

บริษัทจำกัดความสินทรัพย์ทางการเงินว่าเป็นสินทรัพย์ที่มีการด้อยค่าด้านเครดิตเมื่อมีข้อบ่งชี้ถึงการเสื่อมถอยของฐานะทางการเงินลูกหนี้ ซึ่งส่งผลกระทบต่อความสามารถในการชำระหนี้อย่างมีนัยสำคัญ โดยสินทรัพย์จะถูกจัดเป็นด้อยค่าด้านเครดิตเมื่อมีการค้างชำระเงินต้นหรือดอกเบี้ยรวมกันเกินกว่า 90 วัน นับแต่วันถึงกำหนดชำระหรือมีปัจจัยที่บ่งชี้ว่าลูกหนี้ไม่มีความสามารถชำระหนี้ได้ โดยคำนียามของด้อยค่าด้านเครดิตนั้นสอดคล้องกับนิยามที่ใช้ในการบริหารความเสี่ยงภายในบริษัท

ทั้งนี้เมื่อสินทรัพย์ถูกจัดเป็นสินทรัพย์ด้อยค่าด้านเครดิต จะถูกจัดชั้นเป็น ระดับที่ 3 หากลูกหนี้มีฐานะการเงินหรือผลประกอบการที่ดีโดยไม่เข้าเกณฑ์ด้อยค่าด้านเครดิต ให้สามารถที่ปรับชั้นเป็น ระดับที่ 2 ได้ และสามารถจัดเป็น ระดับที่ 1 ได้หากไม่พบว่าความเสี่ยงด้านเครดิตเพิ่มขึ้นอย่างมีนัยสำคัญนับตั้งแต่การรับรู้รายการเมื่อแรกเริ่ม

งบการเงินของบริษัท ณ วันที่ 31 ธันวาคม 2565 การจัดชั้นของสินเชื่อและค่าเผื่อผลขาดทุนด้านเครดิตที่คาดว่าจะเกิดขึ้นตามการจัดชั้นมีดังนี้

(หน่วย : พันบาท)

พ.ศ. 2565					
ค่าเผื่อผลขาดทุนด้านเครดิตที่คาดว่าจะเกิดขึ้น					
	สินทรัพย์	สินทรัพย์ทางการเงิน			
	ทางการเงินที่ไม่มีการ	ที่มีการเพิ่มขึ้นอย่างมี	สินทรัพย์ทางการเงิน		
	เพิ่มขึ้นอย่างมีนัยสำคัญของ	นัยสำคัญของความ	ที่มีการด้อยค่าด้าน		
	ความเสี่ยงด้านเครดิต	เสี่ยงด้านเครดิต	เครดิต	สำรองส่วนเกิน	รวม
เงินให้สินเชื่อแก่ลูกหนี้และดอกเบี้ย					
ค้างรับสุทธิ					
ณ วันที่ 1 มกราคม พ.ศ. 2565	47,484	47,109	144,349	73,473	312,415
การเปลี่ยนแปลงที่เกิดจากการเปลี่ยน	(425)	5,580	(5,155)	0	0
การจัดตั้ง					
การเปลี่ยนแปลงที่เกิดจากการวัด					
มูลค่า ค่าเผื่อผลขาดทุนใหม่	4,327	350	67,264	0	71,941
สินทรัพย์ทางการเงินใหม่ที่ได้อายุ	83,655	17,380	11,555	0	112,590
สินทรัพย์ทางการเงินที่ถูกตัดรายการ	(23,886)	(36,229)	(108,731)	(73,473)	(242,319)
ณ วันที่ 31 ธันวาคม พ.ศ. 2565	111,155	34,190	109,282	-	254,627

สินเชื่อและลูกหนี้ด้อยคุณภาพ

บริษัทมีสินเชื่อด้อยคุณภาพ ณ สิ้นปี 2565 และ 2564 จำนวน 390.48 ล้านบาท และ 576.66 ล้านบาท ตามลำดับ หรือคิดเป็นสัดส่วนของเงินให้สินเชื่อด้อยคุณภาพต่อเงินให้สินเชื่อแก่ลูกหนี้ทั้งสิ้น (รวมเงินให้สินเชื่อแก่สถาบันการเงิน) อยู่ที่ร้อยละ 1.85 ณ สิ้นปี 2565 และร้อยละ 11.47 ณ สิ้นปี 2564 ซึ่งสัดส่วนของเงินให้สินเชื่อด้อยคุณภาพดังกล่าว ยังคงอยู่ในระดับที่บริษัทได้กำหนดไว้

เงินลงทุนในหลักทรัพย์

ณ สิ้นปี 2565 บริษัทมีสินทรัพย์ทางการเงินที่วัดมูลค่าด้วยมูลค่ายุติธรรมผ่านกำไรขาดทุนจำนวน 27.90 ล้านบาท ลดลงจากปี 2564 จำนวน 1,664.89 ล้านบาทหรือลดลงร้อยละ 98.35 ซึ่งเป็นการบริหารสภาพคล่องและสร้างผลตอบแทนในการลงทุนที่ดีกว่าเดิม ส่วนสินทรัพย์ทางการเงินที่วัดมูลค่าด้วยมูลค่ายุติธรรมผ่านกำไรขาดทุนเบ็ดเสร็จอื่น มูลค่าลดลงจำนวน 0.66 ล้านบาทจากการตั้งค่าเผื่อผลการทุนด้านเครดิตที่คาดว่าจะเกิดขึ้นเพิ่มขึ้นจำนวน 0.66 ล้านบาท

สภาพคล่องของบริษัท

การบริหารสภาพคล่องของบริษัทฯ มีจุดประสงค์เพื่อจัดเตรียมเงินทุนให้บริษัทฯ สามารถปฏิบัติตามภาระผูกพันทางการเงินทั้งในปัจจุบันและอนาคต รวมถึงสามารถหาประโยชน์จากโอกาสทางการตลาดที่เหมาะสมตามที่เกิดขึ้นได้ โดยภาระผูกพันทางการเงินของบริษัทฯ เกิดจากการชำระหนี้เมื่อครบกำหนด ความต้องการแหล่งเงินทุนหมุนเวียนที่ใช้ในการประกอบกิจการ เป็นต้น

ความสัมพันธ์ของแหล่งที่มาของเงินทุนกับแหล่งใช้ไปของเงินทุน

เดิมบริษัทมีแหล่งที่มาของเงินทุนหลักมาจากเงินรับฝากจากประชาชนทั่วไป และเงินกู้ยืม แต่หลังจากการคืนใบอนุญาตประกอบธุรกิจเงินทุน ทำให้แหล่งเงินทุนส่วนใหญ่ของบริษัทมาจากเงินกู้ยืม และทุนของบริษัท ในขณะที่แหล่งที่ใช้ไปของเงินทุนส่วนใหญ่เป็นเงินให้สินเชื่อ โดย ณ สิ้นปี 2565 สามารถแบ่งตามระยะเวลาที่เหลือของเงินกู้ยืม ระยะเวลาที่เหลือของเงินลงทุนในตราสารหนี้ และระยะเวลาที่เหลือของเงินให้สินเชื่อตามงบการเงินของบริษัทดังนี้

(หน่วย : พันบาท)

ระยะเวลา	แหล่งที่มาของเงินทุน				แหล่งใช้ไปของเงินทุน				ส่วนต่าง
	เงินกู้ยืม	หนี้สินตามสัญญาเช่า	รวม	สัดส่วน	เงินให้สินเชื่อและดอกเบี้ยค้างรับ	เงินลงทุน	รวม	สัดส่วน	
ไม่เกิน 1 ปี	1,700,00	17,895	1,717,895	18.16	7,396,638	0	7,396,638	35.47	(5,678,743)
เกิน 1 ปี	7,562,200	178,703	7,740,903	81.84	13,422,322	36,475	13,458,797	64.53	(5,717,894)
รวม	9,262,200	196,598	9,458,798	100.00	20,818,960	36,475	20,855,435	100.00	(11,396,637)

เมื่อพิจารณาสัดส่วนของแหล่งที่มาของเงินทุนพบว่าบริษัทมีสัดส่วนของแหล่งที่มาของเงินทุนในระยะยาวสูงกว่าระยะสั้น (สัดส่วนของไม่เกิน 1 ปี : เกิน 1 ปี คือ 18.16 : 81.84) สำหรับสัดส่วนของแหล่งใช้ไปของเงินทุนนั้นจะพบว่าในระยะสั้นมีสัดส่วนสูงกว่าระยะยาว (สัดส่วนของไม่เกิน 1 ปี : เกิน 1 ปี คือ 35.47 : 64.53) สัดส่วนของแหล่งที่มาและแหล่งใช้ไปของเงินทุนดังกล่าวแสดงให้เห็นว่า

- ระยะสั้น (ไม่เกิน 1 ปี) : หากบริษัทถูกเจ้าของเงินทุนเรียกให้ชำระคืนหนี้สิน บริษัทมีสินทรัพย์สภาพคล่องที่เพียงพอที่จะใช้สำหรับการชำระหนี้สินดังกล่าวได้
- ระยะยาว (เกิน 1 ปี) : สัดส่วนของหนี้สินระยะยาวที่ต้องชำระ (ร้อยละ 81.85) สูงกว่าสัดส่วนของสินทรัพย์ที่จะได้รับ (ร้อยละ 17.31) อย่างไรก็ตาม บริษัทมองว่าสัดส่วนดังกล่าวจะไม่มีผลกระทบต่อ

บริษัท เนื่องจากส่วนของหนี้สินระยะยาวดังกล่าวเกิดจากเงินกู้ยืมจากกิจการที่เกี่ยวข้องกัน ซึ่งสามารถเจรจาทออายุเงินกู้ได้ (Roll over) และเกิดจากส่วนของหนี้สินตามสัญญาเช่าอีกจำนวน 178.70 ล้านบาท ซึ่งเป็นการรับรู้ตามมาตรฐานการรายงานทางการเงินฉบับที่ 16 ซึ่งบริษัทมองว่าไม่กระทบต่อสภาพคล่องของบริษัท

ข้อมูลจากงบการเงิน

สรุปรายงานการตรวจสอบบัญชี

งบการเงินสำหรับปี สิ้นสุดวันที่ 31 ธันวาคม 2563

บริษัท ไพร์ซวอเตอร์เฮาส์คูเปอร์สเอบีเอเอส จำกัด โดยนางอโนทัย ลีกิจวัฒน์ ผู้สอบบัญชีรับอนุญาตเลขทะเบียน 3442 ได้ดำเนินการตรวจสอบบัญชีตามมาตรฐานการสอบบัญชีที่รับรองทั่วไปและให้ความเห็นว่า งบการเงินสำหรับปีสิ้นสุดวันที่ 31 ธันวาคม 2563 แสดงฐานะการเงิน ผลการดำเนินงาน และกระแสเงินสดของบริษัทฯ โดยถูกต้องตามที่ควร ในสาระสำคัญตามมาตรฐานการรายงานทางการเงิน

งบการเงินสำหรับปี สิ้นสุดวันที่ 31 ธันวาคม 2564

บริษัท ไพร์ซวอเตอร์เฮาส์คูเปอร์สเอบีเอเอส จำกัด โดยนายไพบูล ตันกุล ผู้สอบบัญชีรับอนุญาตเลขทะเบียน 4298 ได้ดำเนินการตรวจสอบบัญชีตามมาตรฐานการสอบบัญชีที่รับรองทั่วไปและให้ความเห็นว่า งบการเงินสำหรับปีสิ้นสุดวันที่ 31 ธันวาคม 2564 ที่ได้ตรวจสอบแสดงฐานะการเงิน ผลการดำเนินงาน และกระแสเงินสดของบริษัทฯ โดยถูกต้องตามที่ควรในสาระสำคัญตามมาตรฐานการรายงานทางการเงิน

งบการเงินสำหรับปี สิ้นสุดวันที่ 31 ธันวาคม 2565

บริษัท ไพร์ซวอเตอร์เฮาส์คูเปอร์สเอบีเอเอส จำกัด โดยนายไพบูล ตันกุล ผู้สอบบัญชีรับอนุญาตเลขทะเบียน 4298 ได้ดำเนินการตรวจสอบบัญชีตามมาตรฐานการสอบบัญชีที่รับรองทั่วไปและให้ความเห็นว่า งบการเงินสำหรับปีสิ้นสุดวันที่ 31 ธันวาคม 2565 ที่ได้ตรวจสอบแสดงฐานะการเงิน ผลการดำเนินงาน และกระแสเงินสดของบริษัทฯ โดยถูกต้องตามที่ควรในสาระสำคัญตามมาตรฐานการรายงานทางการเงิน

งบแสดงฐานะการเงิน

ณ วันที่ 31 ธันวาคม

(หน่วย : พันบาท)

สินทรัพย์	2565		2564		2563	
	จำนวนเงิน	ร้อยละ	จำนวนเงิน	ร้อยละ	จำนวนเงิน	ร้อยละ
เงินสด			20	0.00	20	0.00
เงินสดและรายการเทียบเท่าเงินสด	494,371	1.97				
รายการระหว่างธนาคารและตลาดเงินสุทธิ	0	0.00	1,053,563	7.39	4,774,983	24.38
สินทรัพย์ทางการเงินที่วัดด้วยมูลค่ายุติธรรมผ่านกำไรหรือขาดทุน	27,902	0.11	1,692,789	11.88	54,128	0.28
เงินลงทุนสุทธิ	36,475	0.15	37,131	0.26	120,209	0.62
เงินให้สินเชื่อแก่ลูกหนี้และดอกเบี้ยค้างรับสุทธิ						
เงินให้สินเชื่อแก่ลูกหนี้	26,546,380	106.01	4,957,435	34.79	13,707,527	70.00
ดอกเบี้ยค้างรับ	122,217	0.49	601	0.00	877	0.00
รวมเงินให้สินเชื่อแก่ลูกหนี้และดอกเบี้ยค้างรับ	26,668,597	106.49	4,958,036	34.79	13,708,404	70.00
หัก: รายได้รอตัดบัญชี	(5,595,010)	(22.34)	(430,073)	(3.02)	(1,767,617)	(9.03)
หัก: ค่าเผื่อหนี้สงสัยจะสูญ / ค่าเผื่อผลขาดทุนด้านเครดิตที่คาดว่าจะเกิดขึ้น	(254,627)	(1.02)	(213,642)	(1.50)	(456,230)	(2.32)
รวมเงินให้สินเชื่อแก่ลูกหนี้และดอกเบี้ยค้างรับสุทธิ	20,818,960	83.13	4,314,320	30.28	11,484,557	58.65
ลูกหนี้กิจการที่เกี่ยวข้องกัน	1,566,404	6.26				
ลูกหนี้อื่น	1,009,589	4.03				
ทรัพย์สินรอการขายสุทธิ	94,744	0.38	53,193	0.37	43,406	0.22
ที่ดิน อาคารและอุปกรณ์สุทธิ	349,689	1.40	331,832	2.33	480,311	2.45
สินทรัพย์ไม่มีตัวตนอื่นสุทธิ	54,672	0.22	13,159	0.09	13,677	0.07
สินทรัพย์ภาษีเงินได้รอการตัดบัญชีสุทธิ	25,870	0.10	15,580	0.11	7,703	0.04
สินทรัพย์อื่นสุทธิ	563,601	2.25	6,738.22	47.29	2,603,049	13.29
รวมสินทรัพย์	25,042,277	100.00	14,249,808	100.00	19,582,043	100.00

งบแสดงฐานะการเงิน (ต่อ)

ณ วันที่ 31 ธันวาคม

(หน่วย : พันบาท)

หนี้สินและส่วนของผู้ถือหุ้น	2565		2564		2563	
	จำนวนเงิน	ร้อยละ	จำนวนเงิน	ร้อยละ	จำนวนเงิน	ร้อยละ
หนี้สิน						
เงินรับฝาก						
จากประชาชน	0	0.00	169,844	1.19	5,234,039	26.73
จากต่างประเทศ	0	0.00	57	0.00	57	0.00
รวมเงินรับฝาก	0	0.00	169,901	1.19	5,234,096	26.73
ตราสารหนี้ที่ออกและเงินกู้ยืม	0	0.00	6,000	0.04	6,000	0.03
เงินกู้ยืมจากกิจการที่เกี่ยวข้องกัน	9,262,200	36.99				
ประมาณการหนี้สิน	26,442	0.11	21,002	0.15	45,708	0.23
หนี้สินตามสัญญาเช่า	196,598	0.79	204,286	1.43	351,899	1.80
หนี้สินภาษีเงินได้รอการตัดบัญชีสุทธิ	143,405	0.57	0	0.00	0	0.00
ดอกเบี้ยเงินกู้ยืมค้างจ่าย	0	0.00	6,057	0.04	19,858	0.10
ภาษีเงินได้หัก ณ ที่จ่ายรอนำส่ง	0	0.00	1,041	0.01	1,995	0.01
ภาษีเงินได้นิติบุคคลค้างจ่าย	54,095	0.22	92,514	0.65	171,306	0.87
หนี้สินอื่น	4,326,898	17.28	4,005,332	28.11	4,154,535	21.22
รวมหนี้สิน	14,009,638	55.94	4,506,134	31.62	9,985,397	50.99
ส่วนของผู้ถือหุ้น						
ทุนเรือนหุ้น						
ทุนจดทะเบียน	6,506,236	25.98	2,756,236	19.34	2,756,236	14.08
ทุนที่ออกและชำระแล้ว	6,506,236	25.98	2,756,236	19.34	2,756,236	14.08
ส่วนเกินมูลค่าหุ้นสามัญ	18,549,728	74.01	4,299,729	30.17	4,299,729	21.96
ส่วนต่ำกว่าทุนจากการรวมธุรกิจภายใต้การควบคุมเดียวกัน	(17,700,000)	(68.01)				
องค์ประกอบอื่นของผู้ถือหุ้น	0	0.00	0	0.00	870	0.00
กำไรสะสม						
จัดสรรแล้ว - สำรองตามกฎหมาย	295,363	1.18	275,624	1.93	241,903	1.24
ยังไม่ได้จัดสรร	2,610,250	10.42	2,412,086	16.93	2,297,908	11.73
ส่วนได้เสียที่ไม่มีอำนาจควบคุม	101,129	0.40				
รวมส่วนของผู้ถือหุ้น	11,032,639	44.06	9,743,674	68.38	9,596,646	49.01
รวมหนี้สินและส่วนของผู้ถือหุ้น	25,042,277	100.00	14,249,808	100.00	19,582,043	100.00

งบกำไรขาดทุนเบ็ดเสร็จ
สำหรับปีสิ้นสุดวันที่ 31 ธันวาคม

(หน่วย : พันบาท)

	2565		2564		2563	
	จำนวนเงิน	ร้อยละ	จำนวนเงิน	ร้อยละ	จำนวนเงิน	ร้อยละ
รายได้ดอกเบี้ย						
รายการระหว่างธนาคารและตลาดเงิน	3,730	0.10	13,687	0.82	9,963	0.26
เงินลงทุนในตราสารหนี้	0	0.00	1,622	0.10	6,371	0.17
เงินให้สินเชื่อ	3,069,726	81.23	1,402,076	83.65	3,406,115	89.26
รวมรายได้ดอกเบี้ย (1)	3,073,456	81.33	1,417,385	84.56	3,422,449	89.69
ค่าใช้จ่ายดอกเบี้ย						
เงินรับฝาก	0	0.00	43,698	2.61	128,076	3.36
เงินนำส่งกองทุนฟื้นฟูและพัฒนาสถาบันการเงินและสถาบันคุ้มครอง เงินฝาก	0	0.00	5,018	0.30	17,653	0.46
ตราสารหนี้ที่ออกและเงินกู้ยืม	384,611	10.18	105	0.01	60,705	1.59
หนี้สินที่เกิดจากสัญญาเช่าและประมาณการหนี้สินจากการรื้อถอน	10,063	0.27	13,504	0.81	14,613	0.38
รวมค่าใช้จ่ายดอกเบี้ย	394,674	10.44	62,325	3.72	221,047	5.79
รายได้ดอกเบี้ยสุทธิ	2,678,782	70.88	1,355,060	80.84	3,201,402	83.90
รายได้ค่าธรรมเนียมและบริการ						
การรับรอง รับอวัล และค้ำประกัน	0	0.00	0	0.00	0	0.00
อื่น ๆ	602,187	15.93	138,555	8.27	138,225	3.62
รวมรายได้ค่าธรรมเนียมและบริการ (2)	602,187	15.93	138,555	8.27	138,225	3.62
กำไร (ขาดทุน) สุทธิจากเครื่องมือทางการเงินที่วัดมูลค่าด้วยมูลค่ายุติธรรมผ่านกำไรหรือขาดทุน						
กำไร (ขาดทุน) จากการเปลี่ยนแปลงในมูลค่ายุติธรรม	0	0.00	71,337	4.26	114,961	3.37
รวมกำไร (ขาดทุน) สุทธิจากเครื่องมือทางการเงินที่วัดมูลค่าด้วยมูลค่ายุติธรรมผ่านกำไรหรือขาดทุน (3)	0	0.00	71,337	4.26	114,961	3.37
กำไร (ขาดทุน) สุทธิจากเงินลงทุน						
กำไร (ขาดทุน) จากการขายเงินลงทุน	0	0.00	0	0.00	0	0.00
กลับรายการ (ขาดทุน) จากการด้อยค่าเงินลงทุน	0	0.00	0	0.00	0	0.00
รวมกำไร (ขาดทุน) สุทธิจากเงินลงทุน (4)	0	0.00	0	0.00	0	0.00
รายได้จากการดำเนินงานอื่น ๆ						
รายได้เงินปันผล	0	0.00	567	0.03	2,047	0.05
รายได้อื่น	103,460	2.74	48,312	2.88	138,363	3.63
รวมรายได้จากการดำเนินงานอื่น ๆ (5)	103,460	2.74	48,879	2.91	140,410	3.68
ค่าใช้จ่ายในการดำเนินงานอื่น ๆ						
ค่าใช้จ่ายและค่าตอบแทนทางการตลาด	396,388	10.49				
ค่าใช้จ่ายเกี่ยวกับพนักงาน	854,199	22.60	240,047	14.32	409,542	10.73
ค่าตอบแทนกรรมการ	3,600	0.10	3,374	0.20	5,732	0.15
ค่าใช้จ่ายเกี่ยวกับอาคารสถานที่และอุปกรณ์	60,043	1.59	52,114	3.11	50,185	1.32
ค่าภาษีอากร	38,442	1.02	60,204	3.59	136,601	3.58
ค่าธรรมเนียมบริหารจัดการสินเชื่อ	0	0.00	267,428	15.95	845,342	22.15
ค่าใช้จ่ายอื่น	571,253	15.12	102,799	6.13	106,473	2.79

รวมค่าใช้จ่ายในการดำเนินงานอื่น ๆ	1,923,925	50.91	725,967	43.31	1,553,875	40.72
หนี้สูญ หนี้สงสัยจะสูญ / ขาดทุนจากการด้อยค่า (โอนกลับ)	89,874	2.38	255,104	15.22	(82,517)	(2.16)
กำไรจากการดำเนินงานก่อนภาษีเงินได้	1,370,630	36.27	1,142,969	68.19	1,958,606	51.33
ภาษีเงินได้	(233,635)	(6.18)	(229,787)	(13.71)	(391,413)	(10.26)
กำไรสุทธิสำหรับปี	1,136,995	30.09	913,182	54.48	1,567,193	41.07
รายได้รวม (1)+(2)+(3)+(4)+(5)	3,779,103	100.00	1,676,156	100.00	3,410,871	100.00

(หน่วย : พันบาท)

	2565		2564		2563	
	จำนวนเงิน	ร้อยละ	จำนวนเงิน	ร้อยละ	จำนวนเงิน	ร้อยละ
กำไร (ขาดทุน) เบ็ดเสร็จอื่น						
รายการที่จะจัดประเภทใหม่เข้าไปในกำไรหรือขาดทุนในภายหลัง						
กำไร (ขาดทุน) จากการวัดมูลค่าเงินลงทุนในตราสารหนี้ด้วยมูลค่ายุติธรรมผ่านกำไรขาดทุนเบ็ดเสร็จอื่น	0	-	(1,088)	-	(411)	-
ภาษีเงินได้เกี่ยวกับกำไร (ขาดทุน) จากการวัดมูลค่าเงินลงทุนในตราสารหนี้ด้วยมูลค่ายุติธรรมผ่านกำไรขาดทุนเบ็ดเสร็จอื่น	0	-	218	-	82	-
รายการที่จะไม่จัดประเภทใหม่เข้าไปในกำไรหรือขาดทุนในภายหลัง						
การวัดมูลค่าใหม่ของการผูกพันผลประโยชน์หลังออกจากงาน	11,648	-	8,078	-	(4,865)	-
ภาษีเงินได้ของการวัดมูลค่าใหม่ของการผูกพันผลประโยชน์หลังออกจากงาน	(2,329)	-	(1,616)	-	973	-
รายการที่ไม่จัดประเภทรายการใหม่เข้าไปในกำไรขาดทุนในภายหลัง	9,319					
รวมกำไร (ขาดทุน) เบ็ดเสร็จอื่น - สุทธิจากภาษี		-	5,591	-	(4,221)	-
กำไรเบ็ดเสร็จรวมสำหรับปี	1,146,314	-	918,774	-	1,562,972	-

งบกระแสเงินสด
สำหรับปีสิ้นสุดวันที่ 31 ธันวาคม

(หน่วย : พันบาท)

	2565	2564	2563
กระแสเงินสดจากกิจกรรมดำเนินงาน			
กำไรจากการดำเนินงานก่อนภาษีเงินได้	1,370,630	1,142,969	1,958,606
รายการปรับกระทบกำไรจากการดำเนินงาน ก่อนภาษีเงินได้เป็นเงินสดได้มา (ใช้ไป) จากกิจกรรมดำเนินงาน :			
ค่าเสื่อมราคาและค่าตัดจำหน่าย	60,043	46,600	44,728
ขาดทุนจากการจำหน่ายทรัพย์สินรอการขาย	174,752		
กำไรจากการยกเลิกสัญญาเช่า	(759)		
กำไรจากการยกเลิกสัญญาเช่า	(65,000)		
ค่าตัดจำหน่ายส่วนเกิน (ส่วนต่ำ) มูลค่าเงินลงทุนในตราสารหนี้ที่วัดมูลค่าด้วยมูลค่ายุติธรรมผ่านกำไรขาดทุนเบ็ดเสร็จอื่น	0	(10)	431
ขาดทุน(กำไร)สุทธิจากเครื่องมือทางการเงินที่วัดมูลค่าด้วยมูลค่ายุติธรรมผ่านกำไรหรือขาดทุน	15,923	(71,337)	(114,960)
ผลขาดทุนด้านเครดิตที่คาดว่าจะเกิดขึ้น	89,874	(255,104)	82,517
(กำไร) ขาดทุนจากการขายสินทรัพย์	78	1,406	0
การปรับมูลค่าทรัพย์สินรอการขาย (โอนกลับ)	24,888	1,673	(5,266)
ประมาณการหนี้สิน	4,970	5,477	16,050
รายได้ดอกเบี้ยสุทธิ	(3,074,138)	(1,355,060)	(3,201,402)
รายได้เงินปันผล	(20)	(567)	(2,047)
เงินสตรับดอกเบี้ย	3,202,598	1,752,376	3,842,145
เงินสลดจ่ายดอกเบี้ย	(388,090)	(75,936)	(245,243)
ต้นทุนทางการเงิน	394,674	0	0
เงินสลดจ่ายภาษีเงินได้นิติบุคคล	(202,848)	(317,855)	(408,315)
กำไรจากการดำเนินงานก่อนการเปลี่ยนแปลงในสินทรัพย์และหนี้สินดำเนินงาน	1,607,575	875,200	1,967,244
สินทรัพย์ดำเนินงาน (เพิ่มขึ้น) ลดลง			
รายการระหว่างธนาคารและตลาดเงิน	500,000	3,850,000	(3,680,000)
เงินให้สินเชื่อกู้หน้	(11,083,022)	7,252,799	6,820,105
ทรัพย์สินรอการขาย	(213,917)	(15,423)	124,008
ลูกหนี้ระหว่างกิจการที่เกี่ยวข้องกัน	5,152,689		
สินทรัพย์อื่น	(474,567)	(4,135,644)	(2,243,834)
ลูกหนี้อื่น	(748,406)		
หนี้สินดำเนินงานเพิ่มขึ้น (ลดลง)			
เงินรับฝาก	0	(5,064,194)	(1,114,237)
ประมาณการหนี้สิน	0	(338)	0
หนี้สินอื่น	(70,339)	(333,715)	877,623
เงินสดสุทธิได้มาจาก (ใช้ไปใน) กิจกรรมดำเนินงาน	(5,329,987)	2,428,684	2,750,909

กระแสเงินสดจากกิจกรรมลงทุน			
เงินสด(จ่าย) รับเพื่อซื้อเงินลงทุนในบริษัทย่อย	(26,427)		
เงินสดจ่ายซื้ออุปกรณ์	(18,981)	(26,899)	(13,767)
เงินสดจ่ายซื้อสินทรัพย์ไม่มีตัวตน	(10,610)	(2,697)	(9,413)
เงินสดรับจากการขายและไถ่ถอนเงินลงทุน	1,648,964	164,676	77,780
เงินสดจ่ายซื้อเงินลงทุน		(1,650,000)	
เงินสดรับจากการขายสินทรัพย์	717	4,953	0
เงินสดรับเงินปันผล	20	567	2,047
เงินสดสุทธิได้มาจากกิจกรรมลงทุน	1,593,683	(1,509,966)	56,647
กระแสเงินสดจากกิจกรรมจัดหาเงิน			
เงินสดรับจากเงินกู้ยืมระยะสั้นและระยะยาวจากกิจการที่เกี่ยวข้องกัน	10,635,000		0
เงินสดจ่ายการกู้ยืมระยะสั้นและระยะยาวจากกิจการที่เกี่ยวข้องกัน	(6,550,000)		(2,000,000)
เงินสดรับจากการออกหุ้นสามัญ			0
จ่ายคืนเงินต้นของหนี้สินตามสัญญาเช่า	(17,456)	(18,017)	(22,374)
เงินปันผลจ่าย	(452,022)	(771,746)	(1,240,306)
เงินสดสุทธิได้มาจาก (ใช้ไปใน) กิจกรรมจัดหาเงิน	3,615,522	(789,763)	(3,262,680)
เงินสดและรายการเทียบเท่าเงินสดเพิ่มขึ้น (ลดลง) สุทธิ	(120,782)	128,956	(455,124)
เงินสดและรายการเทียบเท่าเงินสด ณ วันที่ 1 มกราคม	615,153	424,607	879,731
เงินสดและรายการเทียบเท่าเงินสด ณ วันที่ 31 ธันวาคม	494,371	553,563	424,607

อัตราส่วนทางการเงิน

อัตราส่วนการเงิน	2565	2564	2563
<u>อัตราส่วนแสดงความสามารถในการทำกำไร</u>			
อัตรากำไรสุทธิ (%)	30.09	54.48	41.07
อัตราผลตอบแทนผู้ถือหุ้น (%)	10.64	9.44	16.60
อัตราดอกเบี้ยรับ (%)	24.43	12.97	18.73
อัตราดอกเบี้ยจ่าย (%)	8.02	2.30	3.25
ส่วนต่างอัตราดอกเบี้ย (%)	16.41	10.67	15.48
อัตราผลตอบแทนจากการลงทุน (%)	0	7.72	45.33
<u>อัตราส่วนแสดงประสิทธิภาพในการดำเนินงาน</u>			
อัตราผลตอบแทนจากสินทรัพย์ (%)	5.02	5.40	7.78
อัตราหมุนของสินทรัพย์ (เท่า)	0.10	0.10	0.19
<u>อัตราส่วนวิเคราะห์นโยบายทางการเงิน</u>			
อัตราหนี้สินต่อส่วนของผู้ถือหุ้น (เท่า)	1.27	0.46	1.04
อัตราส่วนเงินให้กู้ต่อเงินกู้ยืมและเงินรับฝาก (เท่า)	N/A	25.74	2.28
อัตราส่วนเงินฝากต่อหนี้สินรวม (%)	N/A	3.77	52.42
อัตราการจ่ายเงินปันผล (%)	340.43	49.40	49.24
เงินกองทุนต่อสินทรัพย์เสี่ยง	N/A	55.03	45.84
<u>อัตราส่วนคุณภาพสินทรัพย์</u>			
อัตราส่วนค่าเผื่อผลขาดทุนด้านเครดิตที่คาดว่าจะเกิดขึ้นต่อสินเชื่อรวม (%)*	1.21	4.72	3.82
อัตราส่วนเงินให้สินเชื่อที่หยุดรับรู้รายได้ต่อสินเชื่อรวม (%)*	N/A	11.47	5.30
อัตราส่วนดอกเบี้ยค้างรับต่อสินเชื่อรวม (%)*	N/A	0.01	0.01

ข้อมูลทั่วไปและข้อมูลสำคัญอื่น

บริษัท ศรีสวัสดิ์ แคปปิตอล 1969 จำกัด (มหาชน) (“SCAP”) ประกอบธุรกิจให้บริการสินเชื่อ โดยมีที่ตั้งสำนักงานใหญ่ ชั้นที่ 1,3, 6 เลขที่ 99/392 อาคารศรีสวัสดิ์ ซอยแจ้งวัฒนะ 10 แขวง 3 ถนนแจ้งวัฒนะ แขวงทุ่งสองห้อง เขตหลักสี่ กรุงเทพมหานคร 10210 ปัจจุบันบริษัทมีทุนจดทะเบียน 6,506,236,205 บาท และมีทุนเรียกชำระแล้ว 6,506,236,205 บาท แบ่งออกเป็นหุ้นสามัญ 1,301,247,241 หุ้น มูลค่าที่ตราไว้หุ้นละ 5 บาท โดยบริษัทไม่มีสาขาแต่อย่างใด

เลขทะเบียนบริษัท : 0107536000722

โทรศัพท์ : 0-2073-0677

โทรสาร : 0-2073-0670

Home Page : www.srisawacapital.co.th

ข้อมูลบุคคลอ้างอิงอื่นๆ

นายทะเบียนหลักทรัพย์

บริษัท ศูนย์รับฝากหลักทรัพย์ (ประเทศไทย) จำกัด

อาคารตลาดหลักทรัพย์แห่งประเทศไทย

93 ถนนรัชดาภิเษก แขวง ดินแดง

เขต ดินแดง กรุงเทพมหานคร 10400

โทรศัพท์ 0-2009-9000

ผู้สอบบัญชี

ผู้สอบบัญชีสำหรับรอบระยะเวลาบัญชีปี 2565

นายไพบูล์ ตันกุล เลขทะเบียน 4298 และ/หรือ

นายบุญเรือง เลิศวิเศษวิทย์ เลขทะเบียน 4298 และ/หรือ

นางสาวสินสิริ ทั้งสมบัติ เลขทะเบียน 7352

บริษัท ไฟร์ชวอเตอร์เฮาส์คูเปอร์ส เอพีเอส จำกัด

อาคารบางกอกซิตี้ทาวเวอร์ ชั้น 15

เลขที่ 179/74-80 ถนนสาทรใต้

แขวงทุ่งมหาเมฆ เขตสาทร กรุงเทพฯ 10120

โทรศัพท์ 02-844-1000

ผู้ตรวจสอบภายใน

นางสาวทิตา สุวรรณแสง

ที่ปรึกษากฎหมาย

- ไม่มี -

ข้อพิพาททางกฎหมาย

ณ วันที่ 31 ธันวาคม 2565 บริษัทฯ มิได้มีคดีความที่อาจมีผลกระทบด้านลบต่อสินทรัพย์ของกลุ่มบริษัทฯ ที่มีจำนวนสูงกว่าร้อยละ 5 ของส่วนของผู้ถือหุ้น หรือที่อาจกระทบต่อการดำเนินธุรกิจของกลุ่มบริษัทฯ อย่างมีนัยสำคัญและไม่สามารถประเมินเป็นผลกระทบเป็นตัวเลขได้ มีแต่คดีที่เกิดจากการดำเนินธุรกิจของกลุ่มบริษัทฯ ซึ่งเป็นธุรกิจปกติของกลุ่มบริษัทฯ

สถาบันการเงินที่ติดต่อประจำ

1. ธนาคารกรุงเทพ จำกัด (มหาชน)
2. ธนาคารกสิกรไทย จำกัด (มหาชน)
3. ธนาคารกรุงไทย จำกัด (มหาชน)
4. ธนาคารเพื่อการเกษตรและสหกรณ์การเกษตร
5. ธนาคารออมสิน

ส่วนที่ 2 การกำกับดูแลกิจการ

6. นโยบายการกำกับดูแลกิจการ

นโยบายและแนวปฏิบัติที่เกี่ยวข้องกับคณะกรรมการ

การสรรหาและแต่งตั้งกรรมการและผู้บริหาร

(1) กรรมการอิสระ

คุณสมบัติของกรรมการอิสระ

เพื่อให้กรรมการอิสระของบริษัทมีความเป็นอิสระอย่างแท้จริง บริษัทได้กำหนดนิยาม “กรรมการอิสระ” หมายความว่า กรรมการที่ไม่มีธุรกิจหรือส่วนร่วมในการบริหารงาน หรือมีผลประโยชน์เกี่ยวข้องกับบริษัท บริษัทใหญ่ บริษัทย่อย บริษัทร่วม ผู้ถือหุ้นรายใหญ่ หรือผู้มีอำนาจควบคุมของบริษัท อันอาจมีผลกระทบต่อการตัดสินใจโดยอิสระของตน และได้กำหนดคุณสมบัติของกรรมการอิสระของบริษัท ที่เข้มกว่าข้อกำหนดตามประกาศคณะกรรมการกำกับตลาดทุน เรื่อง การขออนุญาตและการอนุญาตให้เสนอขายหุ้นที่ออกใหม่ ดังนี้

1) ถือหุ้นไม่เกินร้อยละ 0.5 ของจำนวนหุ้นที่มีสิทธิออกเสียงทั้งหมดของบริษัท บริษัทใหญ่ บริษัทย่อย บริษัทร่วม ผู้ถือหุ้นรายใหญ่ หรือผู้มีอำนาจควบคุมของบริษัท ทั้งนี้ ให้นับรวมการถือหุ้นของผู้ที่เกี่ยวข้องของกรรมการอิสระรายนั้นๆ ด้วย

2) ไม่เป็นหรือเคยเป็นกรรมการที่มีส่วนร่วมบริหารงาน ลูกจ้าง พนักงาน ที่ปรึกษา ที่ได้เงินเดือนประจำ หรือผู้มีอำนาจควบคุมของบริษัท บริษัทใหญ่ บริษัทย่อย บริษัทร่วม บริษัทย่อยลำดับเดียวกัน ผู้ถือหุ้นรายใหญ่ หรือของ ผู้มีอำนาจควบคุมของบริษัท เว้นแต่จะได้พ้นจากการมีลักษณะดังกล่าวมาแล้วไม่น้อยกว่าสองปีก่อนวันที่ได้รับการแต่งตั้งเป็นกรรมการอิสระ ทั้งนี้ ลักษณะต้องห้ามดังกล่าวไม่รวมถึงกรณีที่กรรมการอิสระเคยเป็นข้าราชการ หรือที่ปรึกษาของส่วนราชการ ซึ่งเป็นผู้ถือหุ้นรายใหญ่ หรือผู้มีอำนาจควบคุมของบริษัท

3) ไม่เป็นบุคคลที่มีความสัมพันธ์ทางสายโลหิต หรือโดยการจดทะเบียนตามกฎหมาย ในลักษณะที่เป็นบิดามารดา คู่สมรส พี่น้อง และบุตร รวมทั้งคู่สมรสของบุตร ของกรรมการรายอื่น ผู้บริหาร ผู้ถือหุ้นรายใหญ่ ผู้มีอำนาจควบคุม หรือบุคคลที่จะได้รับการเสนอให้เป็นผู้บริหารหรือผู้มีอำนาจควบคุมของบริษัท หรือบริษัทย่อย

4) ไม่มี หรือเคยมีความสัมพันธ์ทางธุรกิจกับบริษัท บริษัทใหญ่ บริษัทย่อย บริษัทร่วม ผู้ถือหุ้นรายใหญ่ หรือผู้มีอำนาจควบคุมของบริษัท ในลักษณะที่อาจเป็นการขัดขวางการใช้วิจารณญาณอย่างอิสระของตน รวมทั้งไม่เป็นหรือเคยเป็นผู้ถือหุ้นที่มีนัย หรือผู้มีอำนาจควบคุมของผู้ที่มีความสัมพันธ์ทางธุรกิจกับบริษัท บริษัทใหญ่ บริษัทย่อย บริษัทร่วม ผู้ถือหุ้นรายใหญ่ หรือผู้มีอำนาจควบคุมของบริษัท เว้นแต่จะได้พ้นจากการมีลักษณะดังกล่าวมาแล้วไม่น้อยกว่าสองปีก่อนวันที่ได้รับการแต่งตั้งเป็นกรรมการอิสระ

ความสัมพันธ์ทางธุรกิจตามวรรคหนึ่ง รวมถึงการทำรายการทางการเงินที่กระทำเป็นปกติเพื่อประกอบกิจการ การเช่าหรือให้เช่าอสังหาริมทรัพย์ รายการเกี่ยวกับสินทรัพย์หรือบริการ หรือการให้หรือรับความช่วยเหลือทางการเงิน ด้วยการรับหรือให้กู้ยืม ค่าประกัน การให้สินทรัพย์เป็นหลักประกันหนี้สิน รวมถึงพฤติการณ์อื่นทำนองเดียวกัน ซึ่งเป็นผลให้บริษัทหรือคู่สัญญาที่มีภาระหนี้ที่ต้องชำระต่ออีกฝ่ายหนึ่ง ตั้งแต่ร้อยละสามของสินทรัพย์ที่มีตัวตนสุทธิของบริษัทหรือตั้งแต่ยี่สิบล้านบาทขึ้นไป แล้วแต่จำนวนใดจะต่ำกว่า ทั้งนี้ การคำนวณภาระหนี้ดังกล่าวให้เป็นไปตามวิธีการคำนวณมูลค่าของรายการที่เกี่ยวข้องกันตามประกาศคณะกรรมการกำกับตลาดทุนว่าด้วยหลักเกณฑ์ในการทำรายการที่เกี่ยวข้องกันโดยอนุโลม แต่ในการพิจารณาภาระหนี้ดังกล่าว ให้นับรวมภาระหนี้ที่เกิดขึ้นในระหว่างหนึ่งปีก่อนวันที่มีความสัมพันธ์ทางธุรกิจกับบุคคลเดียวกัน

5) ไม่เป็นหรือเคยเป็นผู้สอบบัญชีของบริษัท บริษัทใหญ่ บริษัทย่อย บริษัทร่วม ผู้ถือหุ้นรายใหญ่ หรือผู้มีอำนาจควบคุมของบริษัท และไม่เป็นผู้ถือหุ้นที่มีนัย ผู้มีอำนาจควบคุม หรือหุ้นส่วนของสำนักงานสอบบัญชี ซึ่งมีผู้สอบบัญชีของบริษัท บริษัทใหญ่ บริษัทย่อย บริษัทร่วม ผู้ถือหุ้นรายใหญ่ หรือผู้มีอำนาจควบคุมของบริษัทที่สังกัดอยู่ เว้นแต่จะได้พ้นจากการมีลักษณะดังกล่าวมาแล้วไม่น้อยกว่าสองปีก่อนวันที่ได้รับการแต่งตั้งเป็นกรรมการอิสระ

6) ไม่เป็นหรือเคยเป็นผู้ให้บริการทางวิชาชีพใดๆ ซึ่งรวมถึงการให้บริการเป็นที่ปรึกษากฎหมาย หรือที่ปรึกษาทางการเงิน ซึ่งได้รับค่าบริการเกินกว่าสองล้านบาทต่อปีจากบริษัท บริษัทใหญ่ บริษัทย่อย บริษัทร่วม ผู้ถือหุ้นรายใหญ่ หรือ ผู้มีอำนาจควบคุมของบริษัท และไม่เป็นผู้ถือหุ้นที่มีนัย ผู้มีอำนาจควบคุม หรือหุ้นส่วนของผู้ให้บริการทางวิชาชีพนั้นด้วย เว้นแต่จะได้พ้นจากการมีลักษณะดังกล่าวมาแล้วไม่น้อยกว่าสองปีก่อนวันที่ได้รับการแต่งตั้งเป็นกรรมการอิสระ

7) ไม่เป็นกรรมการที่ได้รับการแต่งตั้งขึ้นเพื่อเป็นตัวแทนของกรรมการของบริษัท ผู้ถือหุ้นรายใหญ่ หรือผู้ถือหุ้นซึ่งเป็นผู้ที่เกี่ยวข้องกับผู้ถือหุ้นรายใหญ่

8) ไม่ประกอบกิจการที่มีสภาพอย่างเดียวกันและเป็นการแข่งขันที่มีนัยกับกิจการของบริษัท หรือบริษัทย่อย หรือไม่เป็นหุ้นส่วนที่มีนัยในห้างหุ้นส่วน หรือเป็นกรรมการที่มีส่วนร่วมบริหารงาน ลูกจ้าง พนักงาน ที่ปรึกษาที่รับเงินเดือนประจำ หรือถือหุ้นเกินร้อยละหนึ่งของจำนวนหุ้นที่มีสิทธิออกเสียงทั้งหมดของบริษัทอื่น ซึ่งประกอบกิจการที่มีสภาพอย่างเดียวกันและเป็นการแข่งขันที่มีนัยกับกิจการของบริษัท หรือบริษัทย่อย

9) ไม่มีลักษณะอื่นใดที่ทำให้ไม่สามารถให้ความเห็นอย่างเป็นอิสระเกี่ยวกับการดำเนินงานของบริษัท กรณีได้รับการเสนอชื่อเป็นกรรมการตรวจสอบ ต้องมีคุณสมบัติเพิ่มเติม ดังนี้

1) ไม่เป็นกรรมการที่ได้รับมอบหมายจากคณะกรรมการบริษัท ให้ตัดสินใจในการดำเนินกิจการของบริษัท บริษัทใหญ่ บริษัทย่อย บริษัทร่วม บริษัทย่อยลำดับเดียวกัน ผู้ถือหุ้นรายใหญ่ หรือผู้มีอำนาจควบคุมของบริษัท และ

2) ไม่เป็นกรรมการของบริษัทใหญ่ บริษัทย่อย และบริษัทย่อยลำดับเดียวกัน เฉพาะที่เป็นบริษัทจดทะเบียน

ทั้งนี้ กรรมการอิสระและกรรมการตรวจสอบของบริษัททุกคน มีคุณสมบัติความเป็นอิสระครบถ้วนตามที่บริษัทกำหนดข้างต้น

(2) การสรรหาและแต่งตั้งกรรมการ

คณะกรรมการสรรหาและพิจารณาคำตอบแทน เป็นผู้คัดเลือกบุคคลที่จะมาดำรงตำแหน่งกรรมการ รวมถึงกรรมการอิสระของบริษัท เพื่อให้ได้บุคคลที่มีคุณสมบัติเหมาะสมไม่มีลักษณะต้องห้ามตามกฎหมายว่าด้วยบริษัทมหาชนจำกัด และกฎหมายอื่นที่เกี่ยวข้อง มีทักษะความรู้ ความสามารถ และประสบการณ์ในด้านต่างๆ โดยพิจารณาให้เหมาะสมกับขนาด และองค์ประกอบขององค์กร เสนอต่อคณะกรรมการบริษัทเพื่อพิจารณาแต่งตั้ง ในกรณีที่ตำแหน่งกรรมการว่างลงด้วยเหตุอื่นนอกจากถึงคราวออกตามวาระ เช่น ตาย ลาออก ขาดคุณสมบัติ หรือศาลมีคำสั่งให้ออก เป็นต้น หรือเพื่อพิจารณาลั่นกรองก่อนนำเสนอให้ที่ประชุมผู้ถือหุ้นพิจารณาเลือกตั้ง ในกรณีแทนกรรมการที่ออกจากตำแหน่งตามวาระ หรือกรณีแต่งตั้งกรรมการใหม่เพิ่มเติม ซึ่งตามข้อบังคับบริษัทกำหนดให้บริษัทมีกรรมการได้ไม่น้อยกว่า 5 คน โดยกรรมการไม่น้อยกว่าครึ่งหนึ่งของจำนวนกรรมการทั้งหมดต้องมีถิ่นที่อยู่ในประเทศไทย และในการประชุมสามัญผู้ถือหุ้นประจำปีทุกครั้ง กรรมการจะต้องออกจากตำแหน่งอย่างน้อย 1 ใน 3 โดยอัตราหรือออกโดยจำนวนใกล้เคียงที่สุดกับอัตราส่วน 1 ใน 3 กรรมการที่ออกจากตำแหน่งนั้นอาจจะเลือกตั้งเข้ารับตำแหน่งอีกก็ได้

มติคณะกรรมการในการแต่งตั้งกรรมการ กรณีตำแหน่งกรรมการว่างลงเพราะเหตุอื่นนอกจากถึงคราวออกตามวาระต้องประกอบด้วยคะแนนเสียงไม่น้อยกว่า 3 ใน 4 ของจำนวนกรรมการที่ยังเหลืออยู่ ทั้งนี้ บุคคลที่ได้รับการแต่งตั้งเป็นกรรมการในกรณีนี้ จะมีวาระการดำรงตำแหน่งเพียงเท่าวาระที่เหลืออยู่ของกรรมการที่ตนแทน

ส่วนการแต่งตั้งกรรมการบริษัทที่เสนอต่อที่ประชุมผู้ถือหุ้นนั้น ให้ที่ประชุมผู้ถือหุ้นลงคะแนนเสียงเลือกตั้งกรรมการตามหลักเกณฑ์ ดังนี้

- 1) ผู้ถือหุ้นแต่ละรายมีคะแนนเสียงเท่ากับจำนวนหุ้นที่ถืออยู่ โดยหนึ่งหุ้นมีหนึ่งเสียง
- 2) ผู้ถือหุ้นแต่ละคนจะใช้คะแนนเสียงของตนที่มีทั้งหมด เลือกตั้งบุคคลคนเดียวหรือหลายคนเป็นกรรมการก็ได้ แต่จะแบ่งคะแนนเสียงให้แก่ผู้ใดมากน้อยเพียงใดไม่ได้
- 3) บุคคลซึ่งได้รับคะแนนเสียงเห็นชอบสูงสุดตามลำดับลงมาเป็นผู้ได้รับการเลือกตั้งเป็นกรรมการเท่ากับจำนวนกรรมการที่จะพึงเลือกตั้งในครั้งนั้น
- 4) ในกรณีที่บุคคลซึ่งได้รับการเลือกตั้งในลำดับถัดลงมา มีคะแนนเสียงเท่ากันเกินจำนวนกรรมการที่จะพึงมีหรือพึงจะเลือกตั้งในครั้งนั้น ให้ผู้เป็นประธานในที่ประชุมเป็นผู้ออกเสียงชี้ขาด

ทั้งนี้ บริษัทได้เปิดโอกาสให้ผู้ถือหุ้นรายย่อยสามารถเสนอชื่อบุคคล เข้ารับการพิจารณาคัดเลือกเพื่อเสนอแต่งตั้งเป็นกรรมการในการประชุมสามัญผู้ถือหุ้นได้ ตามหลักเกณฑ์ที่บริษัทกำหนด

สำหรับผู้ที่จะได้รับการคัดเลือกเป็นกรรมการอิสระของบริษัทนั้น จะต้องมีความสมบัติความเป็นอิสระตามที่บริษัทกำหนด

ความเป็นอิสระของคณะกรรมการจากฝ่ายจัดการ

หน้าที่ของคณะกรรมการบริษัทและฝ่ายจัดการแยกกันอย่างชัดเจน โดยที่ ประธานกรรมการบริษัท มิได้เป็นบุคคลเดียวกับ กรรมการผู้จัดการ ทั้งนี้ตำแหน่งประธานกรรมการยังไม่มีบุคคลเข้ามารับตำแหน่ง แต่ปัจจุบันรองประธานกรรมการทำหน้าที่แทนตำแหน่งประธาน และรองประธานกรรมการก็ได้เป็นบุคคลเดียวกับผู้บริหารสูงสุดของฝ่ายจัดการ

บริษัทฯ ได้แบ่งแยกบทบาทหน้าที่ความรับผิดชอบระหว่างคณะกรรมการบริษัทฯ กับฝ่ายจัดการอย่างชัดเจนโดยคณะกรรมการมีบทบาทในการกำหนดนโยบายและภาพรวมขององค์กรรวมถึงตรวจสอบและประเมินผลการดำเนินงานของบริษัทฯ ให้เป็นไปตามแผนที่วางไว้ คณะกรรมการบริษัทฯ มีหน้าที่พิจารณาและให้ความเห็นชอบในเรื่องที่สำคัญเกี่ยวกับการดำเนินงานของบริษัทฯ เช่น วัสดุภัณฑ์และภารกิจ กลยุทธ์ เป้าหมาย ความเสี่ยง แผนงานและงบประมาณ รวมทั้งกำกับควบคุมดูแลให้ฝ่ายบริหารดำเนินงานตามนโยบายและแผนงานที่กำหนดไว้อย่างมีประสิทธิภาพและประสิทธิผล ขณะที่ฝ่ายจัดการที่มีประธานเจ้าหน้าที่บริหารเป็นผู้ดูแล หน้าที่บริหารงานของบริษัทฯ ในด้านต่างๆ ให้เป็นไปตามนโยบายที่กำหนด

การพัฒนากรรมการและผู้บริหาร

บริษัทมีนโยบายส่งเสริมให้กรรมการและผู้บริหารศึกษาหาความรู้ที่เป็นประโยชน์ต่อธุรกิจของบริษัทอย่างต่อเนื่องและสม่ำเสมอ เพื่อให้บริษัทมีคณะกรรมการและฝ่ายบริหารที่แข็งแกร่งสามารถนำพาบริษัทให้เจริญเติบโตได้อย่างต่อเนื่องและยั่งยืน ท่ามกลางสภาพสังคม เศรษฐกิจและภาวะการแข่งขันที่เปลี่ยนแปลงอยู่ตลอดเวลา

- ส่งเสริมให้กรรมการทุกท่านได้รับการอบรมหลักสูตรกรรมการของสมาคมสถาบันกรรมการบริษัทไทย เพื่อให้เข้าใจบทบาท หน้าที่และความรับผิดชอบของกรรมการ
- ส่งเสริมให้กรรมการ เลขานุการบริษัท และผู้บริหาร ได้รับการอบรมหรือเข้าร่วมประชุมสัมมนาในเรื่องที่เป็นประโยชน์ต่อธุรกิจของบริษัทอย่างสม่ำเสมอ
- กรณีที่มีกรรมการและผู้บริหารเข้ามาใหม่ บริษัทจะจัดให้มีการแนะนำผู้เข้ามาใหม่ให้ทราบและเข้าใจลักษณะธุรกิจและแนวทางการดำเนินธุรกิจของบริษัท ตลอดจนจัดมอบเอกสารและข้อมูลที่เป็นประโยชน์ต่อการปฏิบัติงาน
- ส่งเสริมให้ฝ่ายบริหารจัดทำแผนพัฒนาผู้บริหาร และแผนสืบทอดตำแหน่งงาน เพื่อให้งานของบริษัทสามารถดำเนินไปได้อย่างต่อเนื่องและมีประสิทธิภาพ

การประเมินตนเองของคณะกรรมการ

บริษัทเชื่อว่าการมีกลไกที่ดีในการประเมินการปฏิบัติงานของคณะกรรมการ และคณะกรรมการชุดย่อยจะช่วยให้คณะกรรมการ และคณะกรรมการชุดย่อยสามารถปรับปรุงการปฏิบัติงานได้ดีและมีประสิทธิภาพยิ่งขึ้น จึงได้กำหนดให้คณะกรรมการและกรรมการชุดย่อยมีการประเมินตนเองดังรายละเอียดต่อไปนี้

- ให้คณะกรรมการและคณะกรรมการชุดย่อย คือ คณะกรรมการตรวจสอบ คณะกรรมการสรรหา และพิจารณาค่าตอบแทน ประเมินตนเองในการปฏิบัติงานของแต่ละคณะอย่างน้อยปีละ 1 ครั้ง พร้อมทั้งให้เปิดเผยในรายงานประจำปี
- ให้คณะกรรมการสรรหาและพิจารณาค่าตอบแทนปรับปรุงแบบการประเมินตนเองของคณะกรรมการและคณะกรรมการชุดย่อยอย่างสม่ำเสมอเพื่อให้สอดคล้องกับเวลาและสถานการณ์ที่เปลี่ยนแปลง
- ให้เลขานุการบริษัททำหน้าที่จัดส่งแบบประเมินให้กรรมการแต่ละคนประเมินด้วยตนเองอย่างอิสระ พร้อมทั้งนำเสนอผลการประเมินต่อที่ประชุมคณะกรรมการ

นโยบายและแนวปฏิบัติเกี่ยวกับผู้ถือหุ้นและผู้มีส่วนได้เสีย

1 สิทธิของผู้ถือหุ้น

ผู้ถือหุ้นมีสิทธิในความเป็นเจ้าของโดยควบคุมบริษัทผ่านการแต่งตั้งคณะกรรมการให้ทำหน้าที่แทนตน และมีสิทธิในการตัดสินใจเกี่ยวกับการเปลี่ยนแปลงที่สำคัญของบริษัท ผู้ถือหุ้นนอกจากจะสามารถใช้สิทธิของตนในที่ประชุมผู้ถือหุ้นแล้ว ยังสามารถรับทราบผลการดำเนินงาน นโยบายบริหารงาน การเข้าทำรายการขนาดใหญ่ที่มีสาระสำคัญ และการเข้าทำรายการที่เกี่ยวข้องกันอย่างถูกต้องครบถ้วนตามความเป็นจริงผ่านช่องทางเว็บไซต์ของบริษัทคือ www.srisawacapital.co.th หรือเว็บไซต์ของตลาดหลักทรัพย์แห่งประเทศไทยคือ www.set.or.th เพื่ออำนวยความสะดวกให้กับผู้ถือหุ้นในการดำเนินงานเกี่ยวกับงานทะเบียนหลักทรัพย์ของบริษัท บริษัทได้แต่งตั้งให้บริษัทศูนย์รับฝากหลักทรัพย์ (ประเทศไทย) จำกัด ทำหน้าที่เป็นนายทะเบียนหลักทรัพย์ของบริษัท

สิทธิขั้นพื้นฐานของผู้ถือหุ้น ได้แก่

- การซื้อขายหรือโอนหุ้น
- การมีส่วนแบ่งในผลกำไรของบริษัท
- การได้รับข่าวสารข้อมูลของบริษัทอย่างรวดเร็ว ถูกต้อง และเพียงพอ
- การเข้าร่วมประชุมเพื่อใช้สิทธิออกเสียงในที่ประชุมผู้ถือหุ้นเพื่อลงมติในเรื่องดังต่อไปนี้
 - เสนอชื่อ แต่งตั้ง หรือถอดถอนกรรมการ
 - แต่งตั้งผู้สอบบัญชี
 - การจัดสรรเงินปันผล
 - การกำหนดหรือแก้ไขข้อบังคับและหนังสือบริคณห์สนธิ
 - การเพิ่มทุนหรือลดทุน

- การอนุมัติรายการพิเศษ
- เรื่องอื่นๆ ที่มีผลกระทบต่อบริษัทตามที่กฎหมายกำหนด

1. การส่งเสริมหรืออำนวยความสะดวกแก่ผู้ถือหุ้นในการเข้าร่วมประชุมผู้ถือหุ้น

1.1 บริษัทกำหนดให้มีการประชุมสามัญผู้ถือหุ้นปีละ 1 ครั้ง ภายในเวลา 4 เดือน นับตั้งแต่วันที่สิ้นสุดของรอบปีบัญชีของบริษัท และอาจจัดให้มีการประชุมวิสามัญผู้ถือหุ้นตามความจำเป็นตามข้อบังคับของบริษัท

1.2 บริษัทจะจัดประชุมผู้ถือหุ้น ในวัน เวลา และสถานที่ที่เหมาะสมและสะดวกต่อผู้ถือหุ้น โดยจัดส่งหนังสือนัดประชุม พร้อมเอกสารข้อมูลประกอบการประชุมที่มีรายละเอียดเพียงพอ ครบถ้วน แสดงรายละเอียดความเป็นมาและ ความเห็นของคณะกรรมการบริษัทในทุกวาระ รวมถึงรายละเอียดในเรื่องดังต่อไปนี้

- ข้อบังคับของบริษัทเฉพาะที่เกี่ยวกับการประชุมผู้ถือหุ้น
- ข้อมูลของบุคคลที่เสนอชื่อให้เข้าดำรงตำแหน่งกรรมการ
- เอกสารและหลักฐานที่ผู้เข้าร่วมประชุมต้องแสดงก่อนเข้าร่วมประชุม
- หนังสือมอบฉันทะแบบ ข. (แบบที่กำหนดรายการต่างๆ ที่จะมอบฉันทะที่ละเอียด ชัดเจน)

ทั้งนี้บริษัทได้จัดทำ หนังสือมอบฉันทะแบบ ข. ตามแบบประกาศของกระทรวงพาณิชย์ ซึ่งผู้ถือหุ้นสามารถดาวน์โหลดหนังสือมอบฉันทะจากเว็บไซต์ของบริษัท

- แผนที่สถานที่จัดการประชุมผู้ถือหุ้น

1.3 บริษัทมอบหมายให้บริษัทศูนย์รับฝากหลักทรัพย์ (ประเทศไทย) จำกัด ซึ่งเป็นนายทะเบียนหุ้นของบริษัทเป็นผู้จัดส่งหนังสือนัดประชุมผู้ถือหุ้นล่วงหน้าก่อนวันประชุมไม่น้อยกว่า 14 วัน

1.4 บริษัทกำหนดลงประกาศโฆษณาในหนังสือพิมพ์เป็นเวลาติดต่อกัน 3 วัน และลงประกาศล่วงหน้าก่อนวันประชุมไม่น้อยกว่า 3 วัน

1.5 บริษัทได้เพิ่มช่องทางการเผยแพร่หนังสือนัดประชุมผู้ถือหุ้นและเอกสารประกอบการประชุม ผ่านทางเว็บไซต์ของบริษัท ทั้งภาษาไทยและภาษาอังกฤษเป็นการล่วงหน้าก่อนวันประชุมอย่างน้อย 30 วัน เพื่อให้ผู้ถือหุ้นมีเวลา พิจารณาวาระที่สำคัญต่างๆ อย่างพอเพียง

1.6 บริษัทเปิดโอกาสให้ผู้ถือหุ้นสามารถส่งรายชื่อผู้ที่เห็นว่าสมควรเสนอชื่อให้เข้าดำรงตำแหน่ง กรรมการ รวมทั้งเสนอวาระการประชุมผ่านเว็บไซต์ของบริษัท รวมถึงประกาศการให้สิทธิดังกล่าวผ่านระบบของ ตลาดหลักทรัพย์แห่งประเทศไทย

1.7 บริษัทเปิดเผยรายชื่อผู้ถือหุ้น 10 อันดับแรกของบริษัท ณ วันปิดสมุดทะเบียนพักการโอนหุ้นก่อนการประชุมสามัญผู้ถือหุ้นประจำปีให้ผู้ถือหุ้นทราบผ่านทางเว็บไซต์ของบริษัท

2. การดำเนินการในวันประชุมผู้ถือหุ้น

2.1 บริษัทกำหนดให้มีขั้นตอนในการประชุมอย่างถูกต้องตามกฎหมายและคำนึงถึงความสะดวก สิทธิ และความเท่าเทียมกันของผู้ถือหุ้นเป็นหลัก ในการลงทะเบียนเพื่อเข้าร่วมประชุม บริษัทได้จัดให้มีเจ้าหน้าที่และ อุปกรณ์ด้านเทคโนโลยีที่เหมาะสม เพียงพอ เพื่ออำนวยความสะดวกในการตรวจสอบเอกสารของผู้ถือหุ้นล่วงหน้า ก่อนการประชุมไม่น้อยกว่า 1 ชั่วโมง

2.2 ก่อนเริ่มการประชุมตามวาระ เลขานุการบริษัทจะกล่าวแนะนำคณะกรรมการบริษัท ผู้สอบบัญชี ของบริษัทและผู้บริหารระดับสูงที่เข้าร่วมประชุมต่อ ผู้ถือหุ้น พร้อมทั้งชี้แจงให้ผู้ถือหุ้นทราบถึงวิธีการในการ ลงคะแนนเสียงและสิทธิของผู้ถือหุ้น โดยประธานที่ประชุมจะทำหน้าที่ควบคุมการประชุมให้เป็นไปตามลำดับวาระ ที่แจ้งในหนังสือนัดประชุมผู้ถือหุ้น จัดสรรเวลาให้เหมาะสมเพียงพอสำหรับการนำเสนอประเด็นต่างๆ ของแต่ละ วาระ โดยไม่มีการเพิ่มวาระอื่นนอกเหนือจากที่ระบุไว้ในหนังสือนัดประชุม นอกจากนี้ บริษัทยังจัดให้มีบัตร ลงคะแนนเสียงสำหรับผู้ถือหุ้นใช้ในการลงคะแนนเสียงในแต่ละวาระด้วยระบบบาร์โค้ด และตรวจนับคะแนนเสียง พร้อมทั้งเปิดเผยคะแนนเสียงในทุกวาระ ทั้งเห็นด้วยไม่เห็นด้วย และงดออกเสียงด้วยความโปร่งใสและเป็นธรรม โดยมีผู้จัดการฝ่ายกฎหมายของบริษัททำหน้าที่ประธานในการตรวจนับคะแนนเสียง

2.3 ในระหว่างการประชุม คณะกรรมการบริษัทได้เปิดโอกาสให้ผู้ถือหุ้นแสดงความคิดเห็น ข้อเสนอแนะ หรือตั้งคำถามในวาระต่างๆ อย่างอิสระก่อนลงมติ

2.4 ให้สิทธิผู้ถือหุ้นที่เข้าร่วมประชุมในภายหลังที่ได้เริ่มการประชุมแล้วในการออกเสียงลงคะแนน สำหรับวาระที่อยู่ในระหว่างพิจารณาและยังไม่มีมติลงมติ โดยนับเป็นองค์ประชุมตั้งแต่วาระที่ได้เข้าร่วม ประชุมและออกเสียงเป็นต้นไป

2.5 การประชุมสามัญผู้ถือหุ้นประจำปีทุกครั้ง ในวาระเลือกตั้งกรรมการแทนกรรมการที่ออกตาม วาระ บริษัทได้เปิดโอกาสให้ ผู้ถือหุ้นลงคะแนนเสียงเลือกตั้งกรรมการเป็นรายบุคคล ด้วยบัตรลงคะแนน ทั้งนี้เพื่อ เปิดโอกาสให้ผู้ถือหุ้นมีสิทธิเลือกกรรมการที่ต้องการได้อย่างแท้จริง โดยบริษัทได้แนบรายละเอียดและข้อมูลที่ เพียงพอเกี่ยวกับผู้ที่ได้รับการเสนอชื่อให้เข้ารับการเลือกตั้งเพื่อให้ผู้ถือหุ้นใช้ประกอบการพิจารณา

2.6 ในการประชุมสามัญผู้ถือหุ้นประจำปีทุกครั้ง บริษัทยังได้ให้สิทธิผู้ถือหุ้นในการพิจารณาอนุมัติ ค่าตอบแทนของกรรมการบริษัท โดยบริษัทได้แนบรายละเอียดเกี่ยวกับค่าตอบแทนของกรรมการบริษัทที่มีข้อมูล ที่เพียงพอที่ผู้ถือหุ้นสามารถใช้ประกอบการพิจารณา

2.7 ในการประชุมสามัญผู้ถือหุ้นประจำปีทุกครั้ง บริษัทได้กำหนดให้มีวาระการแต่งตั้งผู้สอบบัญชีและ การกำหนดค่าตอบแทนของผู้สอบบัญชี โดยเสนอให้ผู้ถือหุ้นพิจารณาอนุมัติ ซึ่งบริษัทได้แนบรายละเอียดเกี่ยวกับ ผู้สอบบัญชีที่เสนอเข้ารับการแต่งตั้ง รวมทั้งรายละเอียดเกี่ยวกับค่าตอบแทนของผู้สอบบัญชีที่มีข้อมูลเพียงพอที่ผู้ ถือหุ้นสามารถใช้พิจารณา

2.8 ในกรณีที่วาระการประชุมมีหลายรายการ บริษัทจะจัดให้มีการลงมติเป็นแต่ละรายการ

2.9 บริษัทกำหนดให้กรรมการและผู้บริหารระดับสูงเข้าร่วมประชุมเพื่อฟังความคิดเห็นตลอดจนตอบข้อซักถามของผู้ถือหุ้น

3. การจัดทำรายงานการประชุม และการเปิดเผยมติการประชุมผู้ถือหุ้น

3.1 บริษัทจะดำเนินการจัดทำรายงานการประชุมผู้ถือหุ้นภายหลังจากที่ประชุมผู้ถือหุ้นสิ้นสุดลงอย่างละเอียดครบถ้วนตามข้อเท็จจริงที่ปรากฏในการประชุมผู้ถือหุ้น โดยจัดส่งให้แก่ตลาดหลักทรัพย์แห่งประเทศไทย กระทรวงพาณิชย์ และสำนักงาน ก.ล.ต. ภายใน 14 วันหลังการประชุมพร้อมทั้งเผยแพร่ผ่านทางเว็บไซต์ของบริษัททั้งภาษาไทยและภาษาอังกฤษ

3.2 บริษัทจะแจ้งผู้ถือหุ้นให้รับทราบข้อมูล ข่าวสาร ผลการดำเนินงานและนโยบายในการบริหารงานอย่างสม่ำเสมอ และทันเวลา โดยนอกจากการเปิดเผยข้อมูลผ่านระบบข่าวของตลาดหลักทรัพย์แห่งประเทศไทยแล้ว บริษัทยังได้นำข้อมูลที่สำคัญ รวมทั้งข่าวสารต่างๆ ที่เป็นปัจจุบันแสดงไว้บนเว็บไซต์ของบริษัท

2 การปฏิบัติต่อผู้ถือหุ้นอย่างเท่าเทียมกัน

ผู้ถือหุ้นทุกราย ทั้งผู้ถือหุ้นที่เป็นผู้บริหารและผู้ถือหุ้นที่ไม่เป็นผู้บริหาร ผู้ถือหุ้นรายใหญ่ และผู้ถือหุ้นรายย่อย รวมทั้งผู้ถือหุ้นต่างชาติ จะได้รับการปฏิบัติและปกป้องสิทธิอย่างเท่าเทียมกันและเป็นธรรม บริษัทจะสื่อสารกับผู้ถือหุ้นและเผยแพร่ข้อมูลต่างๆ ของบริษัทผ่านช่องทางต่างๆ ของตลาดหลักทรัพย์แห่งประเทศไทย และทางเว็บไซต์ของบริษัทรวมถึงสื่ออื่นๆ ตามความเหมาะสม เพื่อให้ผู้ถือหุ้นทุกคนได้รับข้อมูลข่าวสารต่างๆ ของบริษัทโดยเท่าเทียมกัน

1. การให้ข้อมูลก่อนการประชุมผู้ถือหุ้น

1.1 บริษัทจะจัดส่งหนังสือนัดประชุมผู้ถือหุ้นพร้อมเอกสารข้อมูลประกอบการประชุมโดยมีรายละเอียดที่ถูกต้อง ครบถ้วน รวมทั้งความเห็นของคณะกรรมการในแต่ละวาระอย่างเพียงพอ และมอบหมายให้บริษัทศูนย์รับฝากหลักทรัพย์ (ประเทศไทย) จำกัด ซึ่งเป็นนายทะเบียนหุ้นของบริษัทเป็นผู้จัดส่งให้ผู้ถือหุ้นล่วงหน้าก่อนวันประชุมไม่น้อยกว่า 14 วัน เอกสารดังกล่าวจะมีทั้งภาษาไทยและภาษาอังกฤษ นอกจากนี้บริษัทจะเผยแพร่หนังสือนัดประชุมผู้ถือหุ้นพร้อมเอกสารข้อมูลประกอบการประชุมผ่านทางเว็บไซต์ของบริษัททั้งภาษาไทยและภาษาอังกฤษเป็นการล่วงหน้าก่อนวันประชุมอย่างน้อย 30 วัน เพื่อให้ ผู้ถือหุ้นมีเวลาเพียงพอในการพิจารณา วาระที่สำคัญต่างๆ

1.2 บริษัทจะจัดการประชุมผู้ถือหุ้นตามลำดับวาระที่แจ้งไว้ในหนังสือนัดประชุมผู้ถือหุ้น โดยบริษัทจะไม่เพิ่มวาระที่ไม่ได้แจ้งให้ผู้ถือหุ้นทราบล่วงหน้า โดยเฉพาะวาระสำคัญที่ผู้ถือหุ้นต้องใช้เวลาในการศึกษาข้อมูลก่อนตัดสินใจ

1.3 บริษัทเปิดโอกาสให้ผู้ถือหุ้นที่ไม่สามารถเข้าประชุมด้วยตนเองสามารถใช้สิทธิออกเสียงโดยมอบฉันทะให้ผู้อื่นมาประชุมและออกเสียงลงมติแทน

2. การคุ้มครองสิทธิของผู้ถือหุ้นส่วนน้อย

2.1 บริษัทกำหนดให้สิทธิออกเสียงในที่ประชุมผู้ถือหุ้นตามจำนวนหุ้นที่ผู้ถือหุ้นถืออยู่ โดยหนึ่งหุ้นมีสิทธิเท่ากับหนึ่งเสียง

2.2 บริษัทเปิดโอกาสให้ผู้ถือหุ้นส่วนน้อยส่งรายชื่อผู้ที่เห็นว่าควรเสนอชื่อให้เข้าดำรงตำแหน่งกรรมการ ให้คณะกรรมการพิจารณาตามหลักปฏิบัติและวิธีการที่บริษัทกำหนดไว้ผ่านเว็บไซต์ของบริษัทรวมถึงประกาศการใช้สิทธิดังกล่าวผ่านระบบของตลาดหลักทรัพย์แห่งประเทศไทย

2.3 บริษัทเปิดโอกาสให้ผู้ถือหุ้นส่วนน้อยสามารถเสนอเพิ่มวาระการประชุมผู้ถือหุ้น โดยวาระการประชุมที่เสนอต้องไม่มีลักษณะเข้าข่ายดังรายละเอียดต่อไปนี้

- เรื่องที่ยื่นนอกเหนืออำนาจการดำเนินการของบริษัท
- เรื่องที่ขัดกับกฎหมาย ประกาศ ข้อบังคับ กฎ และระเบียบต่างๆ ของหน่วยงานราชการหรือหน่วยงานที่กำกับดูแลบริษัท หรือไม่เป็นไปตามวัตถุประสงค์ ข้อบังคับ มติที่ประชุมผู้ถือหุ้น การกำกับดูแลกิจการที่ดีของบริษัท
- เรื่องที่อาจก่อให้เกิดความเสียหายอย่างมีนัยสำคัญต่อผู้ถือหุ้นโดยรวม
- เรื่องที่บริษัทได้ดำเนินการแล้ว
- เรื่องที่เป็นไปเพื่อผลประโยชน์ของบุคคลหรือกลุ่มบุคคลโดยเฉพาะ
- เรื่องที่เกี่ยวกับการดำเนินธุรกิจปกติและข้อกล่าวอ้างของผู้เสนอเพิ่มวาระการประชุมไม่ได้แสดงให้เห็นถึงเหตุอันควรสงสัยเกี่ยวกับความไม่ปกติของเรื่องดังกล่าว
- เรื่องที่คณะกรรมการพิจารณาแล้วเห็นว่าไม่มีความจำเป็นที่จะต้องบรรจุเป็นวาระ ซึ่งคณะกรรมการต้องมีเหตุผลสมควรและสามารถอธิบายให้ผู้ถือหุ้นเข้าใจได้

2.4 บริษัทกำหนดให้มีกรรมการอิสระไม่น้อยกว่าหนึ่งในสามของทั้งคณะ แต่ไม่น้อยกว่า 3 คน เพื่อช่วยคุ้มครองสิทธิของผู้ถือหุ้นใดๆ

3. การป้องกันการใช้อิทธิพลภายในในการหาผลประโยชน์ในทางมิชอบ

3.1 บริษัทมีนโยบายห้ามกรรมการและผู้บริหาร รวมถึงพนักงานที่เกี่ยวข้องกับการจัดทำข้อมูลภายในเปิดเผยข้อมูลดังกล่าวแก่บุคคลภายนอกหรือบุคคลที่ไม่มีหน้าที่เกี่ยวข้อง รวมทั้งห้ามบุคคลข้างต้นทำการซื้อหรือขายหลักทรัพย์ของบริษัท ก่อนเปิดเผยงบการเงินต่อสาธารณชน 14 วัน

3.2 บริษัทกำหนดให้กรรมการและผู้บริหารของบริษัท รายงานการเปลี่ยนแปลงการถือครองหลักทรัพย์ของบริษัทให้เลขาธิการบริษัททราบเพื่อดำเนินการรายงานให้สำนักงานคณะกรรมการกำกับหลักทรัพย์และตลาดหลักทรัพย์ตามที่กฎหมายกำหนด

3.3 บริษัทกำหนดให้รายงานการเปลี่ยนแปลงการถือครองหลักทรัพย์ของบริษัทที่ถือครองโดยกรรมการและผู้บริหารเปิดเผยในรายงานประจำปี

4. การมีส่วนได้เสียในธุรกรรมของกรรมการและผู้บริหาร

4.1 บริษัทกำหนดให้กรรมการและผู้บริหารที่มีส่วนได้เสียในธุรกรรมที่ต้องพิจารณาในวาระใดแจ้งการมีส่วนได้เสียของตนและผู้เกี่ยวข้องให้ที่ประชุมทราบก่อนการพิจารณาในวาระนั้นๆ พร้อมทั้งให้บันทึกรายละเอียดไว้ในรายงานการประชุม ในกรณีที่การมีส่วนได้เสียหรือขัดแย้งทางผลประโยชน์มีนัยสำคัญในลักษณะที่อาจทำให้กรรมการหรือผู้บริหารดังกล่าวไม่สามารถให้ความเห็นได้อย่างอิสระ ให้กรรมการหรือผู้บริหารท่านนั้นงดเว้นจากการเข้าร่วมประชุมพิจารณาในวาระนั้น

4.2 บริษัทกำหนดให้คณะกรรมการตรวจสอบพิจารณารายการที่เกี่ยวข้องกันหรือรายการที่อาจมีความขัดแย้งทางผลประโยชน์ ซึ่งรวมรายการที่กรรมการมีส่วนได้เสียให้มีความถูกต้องและครบถ้วนให้เป็นไปตามกฎหมายและข้อกำหนดของตลาดหลักทรัพย์ฯ รวมทั้งเปิดเผยข้อมูลในการเข้าทำรายการดังกล่าวอย่างถูกต้อง ครบถ้วน ทั้งนี้เพื่อให้มั่นใจว่ารายการดังกล่าวสมเหตุสมผลและเป็นประโยชน์สูงสุดต่อบริษัท

3. นโยบายการดูแลการใช้ข้อมูลภายใน

บริษัทได้กำหนดแนวทางในการรักษาและป้องกันการรั่วไหลของข้อมูลภายในโดยได้ระบุไว้ใน “ระเบียบข้อบังคับเกี่ยวกับการทำงานของพนักงาน” เพื่อให้พนักงานสามารถใช้ยึดถือปฏิบัติและกำหนดให้ผู้บังคับบัญชา ระดับต่างๆ ติดตามดูแลการใช้ข้อมูลดังกล่าวของพนักงานในเบื้องต้น สำหรับข้อมูลด้านสารสนเทศ บริษัทมี “ระเบียบว่าด้วยการใช้งานระบบเครือข่ายคอมพิวเตอร์อย่างปลอดภัย” เพื่อใช้ควบคุมและติดตามการใช้ข้อมูลสารสนเทศของบริษัทอย่างเป็นระบบ โดยกำหนดมาตรฐานการป้องกันการนำเข้าสู่ข้อมูลภายในไปใช้เพื่อประโยชน์ส่วนตัว โดยการจำกัดจำนวนบุคคลที่จะทราบข้อมูล เพื่อป้องกันการเข้าถึงข้อมูลจากบุคคลภายนอก พร้อมทั้งมีการกำหนดสิทธิในการรับทราบข้อมูลสำหรับพนักงานในแต่ละระดับ ให้เหมาะสมกับความรับผิดชอบ นอกจากนี้ยังได้กำหนดขอบเขตการเปิดเผยข้อมูลของกรรมการและผู้บริหารต่อบุคคลภายนอกไว้ใน “คู่มือ จรรยาบรรณในการประกอบธุรกิจ” ของบริษัท และกำหนดให้กรรมการและผู้บริหารแจ้งเรื่องเปลี่ยนแปลงการถือครองหลักทรัพย์ของตนให้เลขาธิการบริษัททราบทันทีเพื่อทำรายงานส่งให้สำนักงาน ก.ล.ด. ตามข้อกำหนดภายใน 3 วันหลังการทำธุรกรรม

4. การป้องกันความขัดแย้งทางผลประโยชน์

บริษัทฯ ประกอบธุรกิจที่คล้ายๆ กับบริษัทในกลุ่มกิจการเดียวกัน ซึ่งอาจก่อให้เกิดความขัดแย้งทางธุรกิจได้ ดังนั้นในกลุ่มจึงได้แบ่งแยกธุรกิจสินเชื่อกันระหว่างบริษัท กับบริษัทในกลุ่มไว้อย่างชัดเจน มีนโยบาย มาตรการ และกำหนดเกณฑ์พร้อมคู่มือปฏิบัติงานสำหรับการแบ่งแยกธุรกิจสินเชื่อ เพื่อให้ผู้ปฏิบัติงานสามารถปฏิบัติได้อย่างถูกต้อง รวมทั้งใช้ระบบเทคโนโลยีมาช่วยในขั้นตอนการให้สินเชื่อเพื่อเป็นการลดความเสี่ยงของความขัดแย้งทางผลประโยชน์

บริษัทฯ มีนโยบายการควบคุมการปฏิบัติงานเพื่อให้มั่นใจว่าแนวทางที่ฝ่ายบริหารกำหนดไว้ได้รับการตอบสนอง และปฏิบัติตามจากพนักงานในบริษัทฯ โดยมีการกำหนดอำนาจและระดับการอนุมัติรายการอย่างเหมาะสม มีการ

แบ่งแยกหน้าที่เพื่อไม่ให้เอื้อต่อการกระทำทุจริต และมีการกำหนดขั้นตอนและวิธีการทำธุรกรรมกับผู้ถือหุ้นรายใหญ่ กรรมการ ผู้บริหาร หรือผู้ที่เกี่ยวข้องกับบุคคลดังกล่าว เพื่อป้องกันความขัดแย้งทางผลประโยชน์ ตามข้อกำหนดของคณะกรรมการกำกับตลาดทุนและตลาดหลักทรัพย์ฯ

5 การต่อต้านการทุจริตคอร์รัปชัน

บริษัทมีการเปิดเผยเจตนารมณ์ต่อต้านการทุจริตคอร์รัปชันต่อสาธารณะ โดยได้ประกาศไว้บนเว็บไซต์ของบริษัท ติดประกาศในสถานที่ทำการ รวมถึงนำขึ้นเผยแพร่บนระบบ Intranet ของบริษัท เพื่อเป็นการสื่อสารกับผู้มีส่วนได้เสียทุกด้านรวมถึงพนักงานให้ทราบนโยบายและแนวปฏิบัติการต่อต้านการทุจริตคอร์รัปชัน ซึ่งยังได้กำหนดไว้ในจรรยาบรรณในการประกอบธุรกิจสำหรับคณะกรรมการบริษัทและจรรยาบรรณสำหรับพนักงาน ให้สอดคล้องกับขนาดและลักษณะขององค์กรมากที่สุด

การปฏิบัติงานในกรณีที่มีความเสี่ยงในการเกิดทุจริตคอร์รัปชันสูงตามทีนโยบายต่อต้านการทุจริตคอร์รัปชันของบริษัทได้กำหนดให้ห้ามกรรมการ ผู้บริหาร และพนักงานทุกระดับชั้นกระทำการใดๆ หรือเข้าไปมีส่วนเกี่ยวข้องกับการทุจริตคอร์รัปชัน พนักงานทุกคนต้องถือปฏิบัติตามนโยบายดังกล่าวอย่างเคร่งครัด โดยจะต้องปฏิบัติงานด้วยความซื่อสัตย์ สุจริต และไม่ทำการทุจริตคอร์รัปชัน โดยให้ครอบคลุมถึง แต่ไม่จำกัดเฉพาะเพียงกรณีหรือรูปแบบที่มีความเสี่ยงสูงดังต่อไปนี้

- การยกยอกหรือเปียดบังซึ่งทรัพย์สินของบริษัทเป็นของตนเองหรือพวกพ้อง
- การติดสินบนไม่ว่าในรูปแบบใดๆ ซึ่งหมายรวมถึงการรับหรือให้ของขวัญ ค่าอำนวยความสะดวก ทั้งในรูปเงินสด สิ่งของ หรือผลประโยชน์ในลักษณะอื่น
- การบริจาคเพื่อการกุศล หรือการให้เงินสนับสนุน จะต้องกระทำในนามของบริษัทเท่านั้น และจำนวนเงินต้องเหมาะสมไม่เกินความจำเป็นตามแต่กรณี
- การช่วยเหลือทางการเงิน หมายถึงการให้ความช่วยเหลือด้านการเงิน ทรัพย์สิน หรือรูปแบบอื่น ทั้งทางตรง และทางอ้อม เพื่อสนับสนุนกิจกรรมทางการเงินเพื่อให้ได้มาซึ่งผลประโยชน์ในการดำเนินธุรกิจของบริษัทโดยมิชอบ โดยที่บริษัทเป็นองค์กรที่ยึดมั่นในความเป็นกลาง และสนับสนุนการปกครองในระบอบประชาธิปไตย ดังนั้น จึงไม่อนุญาตให้มีการใช้ทรัพยากรของบริษัทช่วยเหลือ หรือสนับสนุนแก่นักการเมือง พรรคการเมือง หรือการดำเนินการใดๆ ที่เกี่ยวข้องกับการเมืองทั้งสิ้น
- การจัดซื้อจัดจ้าง เนื่องจากเป็นธุรกรรมที่มีโอกาสเกิดการทุจริตคอร์รัปชันได้ง่ายประเภทหนึ่ง ดังนั้น จึงจำเป็นต้องดำเนินการด้วยความรอบคอบ โปร่งใส สามารถตรวจสอบได้ และเป็นไปตามระเบียบข้อบังคับของบริษัท
- การบริหารทรัพยากรบุคคล ซึ่งหมายรวมถึงการคัดเลือก การอบรม การประเมินผลการปฏิบัติงาน การพิจารณาค่าตอบแทน ตลอดจนการพิจารณาเลื่อนตำแหน่ง หรือการพิจารณาโทษพนักงาน เป็นต้น

จะต้องดำเนินการด้วยความโปร่งใส เป็นกลาง ไม่มีความลำเอียง หรืออคติต่อบุคคลใดบุคคลหนึ่ง โดยไม่เห็นแก่ประโยชน์ส่วนตนหรือพวกพ้อง เพื่อให้สอดคล้องกับมาตรการการป้องกันและต่อต้านการทุจริตคอร์รัปชัน

- การมีผลประโยชน์ทับซ้อน (Conflict of interest) หมายถึงกรณีที่เกิดความขัดแย้งกันระหว่างผลประโยชน์ส่วนตนกับผลประโยชน์โดยรวมของบริษัท ซึ่งมีอิทธิพลต่อการทำงาน หรือการตัดสินใจในการทำธุรกรรมต่างๆ ทั้งนี้ รวมถึงกรณีที่เกิดจากการแบ่งแยกหน้าที่ที่ไม่เหมาะสม หรือมีบทบาทหน้าที่ทับซ้อนกันด้วย เช่น ผู้ทำหน้าที่เป็นกรรมการกำหนดระเบียบวินัยประจำหน่วยงานหนึ่ง แต่ในขณะเดียวกันก็ทำงานในฐานะผู้ปฏิบัติในหน่วยงานนั้นด้วย หรือเกิดจากการทำหน้าที่ในหน่วยงานหนึ่งซึ่งทำให้ได้ข้อมูลภายในบางอย่างซึ่งโดยปกติแล้วไม่สามารถนำไปเปิดเผยแก่บุคคลภายนอกได้ แต่ก็ถูกนำไปใช้ในการเอื้อประโยชน์ให้ตนเอง หรือพวกพ้อง เป็นต้น

ดังนั้น เพื่อประโยชน์ในการจัดการกับปัญหาที่เกิดจากการมีผลประโยชน์ทับซ้อนดังกล่าว นอกจากการกำหนดแบ่งแยกหน้าที่แต่ละตำแหน่งงานในบริษัทให้เหมาะสมและชัดเจนแล้ว หากปรากฏว่าธุรกรรมใดที่พนักงานมีผลประโยชน์ทับซ้อนอยู่ด้วย พนักงานผู้นั้นควรจะต้องพยายามหลีกเลี่ยงการใช้อำนาจการตัดสินใจในธุรกรรมนั้นๆ แต่ถ้าหากมีความจำเป็นที่หลีกเลี่ยงไม่ได้ ก็ควรจะต้องดำเนินการด้วยความรอบคอบ เป็นกลาง และโปร่งใส รวมทั้งต้องทำการเปิดเผยการมีผลประโยชน์ทับซ้อนให้ผู้มีส่วนได้เสีย หรือบุคคลอื่นๆ ที่เกี่ยวข้องได้รับทราบด้วย

- พนักงานที่ปฏิเสธการทุจริตคอร์รัปชันที่เกี่ยวข้องกับการดำเนินธุรกิจของบริษัท จะไม่ถือว่าเป็นความผิด และบริษัทขอยืนยันว่าจะไม่มีการลดตำแหน่ง หรือพิจารณาลงโทษใดๆ แก่พนักงานที่ปฏิเสธการทุจริตคอร์รัปชัน ถึงแม้ว่าบริษัทอาจสูญเสียโอกาสทางธุรกิจจากการปฏิเสธดังกล่าวก็ตาม รวมทั้งพนักงานจะได้รับการชมเชย และได้รับการคุ้มครองเช่นเดียวกันกับกรณีการแจ้งเบาะแสหรือร้องเรียนการทุจริตคอร์รัปชันอีกด้วย

บริษัทกำหนดแนวทางในการรับแจ้งเบาะแส หรือร้องเรียน ต้องเป็นเรื่อง หรือการกระทำที่เข้าข่ายการทุจริต หรือส่อไปในทางทุจริตที่มีผลกระทบต่อผลประโยชน์ หรือชื่อเสียงของบริษัททั้งทางตรง หรือทางอ้อมและจะต้องเป็นเรื่องจริงที่มีมูลเหตุเกิดจากการทุจริตคอร์รัปชัน โดยไม่ใช่เรื่องที่สร้างขึ้นด้วยเจตนาที่ไม่สุจริตเพื่อเป็นการใส่ร้ายหรือกลั่นแกล้งผู้อื่น ผู้แจ้งเบาะแส หรือร้องเรียน ผู้ที่สามารถจะแจ้งเบาะแส หรือร้องเรียนได้นั้น คือ

- พนักงานทุกคนของบริษัท โดยที่การแจ้งเบาะแส หรือร้องเรียนการทุจริตเป็นเรื่องที่มีความสำคัญต่อมาตรการต่อต้านการทุจริตคอร์รัปชัน ดังนั้น จึงให้ถือเป็นหน้าที่ของพนักงานทุกคนเมื่อพบเห็นการกระทำที่เข้าข่ายเป็นการทุจริตหรือส่อไปในทางทุจริตที่มีผลกระทบต่อบริษัทจะต้องไม่เพิกเฉย หรือละเลย แต่ต้องรายงานหรือแจ้งให้บริษัท หรือผู้บังคับบัญชาของตนทราบโดยไม่ชักช้า

- บุคคลภายนอกที่ไม่ใช่พนักงานของบริษัท เช่น ผู้ถือหุ้น ลูกค้าของบริษัท บุคคลทั่วไป เป็นต้น ก็สามารถแจ้งเบาะแสหรือร้องเรียนได้

บริษัทได้จัดให้มีช่องทางสำหรับผู้มีส่วนได้เสียในการติดต่อสื่อสารกับบริษัทผ่านช่องทางที่สามารถติดต่อถึงคณะกรรมการบริษัทและฝ่ายบริหารเพื่อเป็นศูนย์กลางในการรับและบริหารจัดการเรื่องร้องเรียนต่างๆ สำหรับลูกค้าบุคคลและลูกค้าธุรกิจ นอกจากนี้บริษัทได้จัดให้มีช่องทางในการติดต่อสื่อสารเสนอแนะ ให้ข้อมูลที่เป็นประโยชน์ในการดำเนินธุรกิจของบริษัทหรือข้อร้องเรียนในกรณีที่เป็นการกระทำที่ไม่ถูกต้อง ต่อคณะกรรมการบริษัทโดยตรง เพื่อให้เกิดความโปร่งใสในการดำเนินงาน

บริษัทได้กำหนดช่องทางการแจ้งเบาะแสหรือร้องเรียนผ่านช่องทางต่างๆ ดังนี้

- แจ้ง หรือร้องเรียนด้วยตนเอง หรือส่งจดหมายทางไปรษณีย์มายังที่ทำการของบริษัท ชั้น 3 อาคารศรีสวัสดิ์ เลขที่ 99/392 ซอยแจ้งวัฒนะ 10 แขวง 3 ถนนแจ้งวัฒนะ แขวงทุ่งสองห้อง เขตหลักสี่ กรุงเทพมหานคร 10210
- แจ้ง หรือร้องเรียนผ่าน Website ของบริษัท ที่ <http://www.srisawacapital.co.th> (หัวข้อ “รับเรื่องร้องเรียน”)
- แจ้ง หรือร้องเรียนผ่านทาง E-mail ของบริษัท ดังต่อไปนี้
 - ประธานคณะกรรมการตรวจสอบ ผ่านเลขานุการ ที่ tichas@srisawadfinance.com
 - กรรมการผู้จัดการ ที่ thititham@srisawadfinance.com
 - รักษาการผู้จัดการฝ่ายตรวจสอบ ที่ tichas@srisawadfinance.com
- แจ้ง หรือร้องเรียนผ่านทางโทรศัพท์ของบริษัท ดังต่อไปนี้
 - ประธานกรรมการตรวจสอบ ผ่านเลขานุการ ที่หมายเลข 0-20730677 ต่อ 376
 - กรรมการผู้จัดการ ที่หมายเลข 0-20730677
 - รักษาการผู้จัดการฝ่ายตรวจสอบ ที่หมายเลข 0-20730677 ต่อ 376
- แจ้ง หรือร้องเรียนผ่านทางโทรสารของบริษัท ที่หมายเลข 02-0730670

เพื่อเป็นการคุ้มครองสิทธิของผู้ให้ข้อมูล บริษัทได้กำหนดนโยบายการรับแจ้งข้อมูลหรือข้อร้องเรียน (Whistle-blowing Policy) โดยกำหนดช่องทางการรับแจ้งข้อมูลหรือข้อร้องเรียน กระบวนการจัดการเกี่ยวกับข้อมูลหรือข้อร้องเรียน มาตรการคุ้มครองสิทธิของผู้ให้ข้อมูล การรักษาข้อมูลของผู้ร้องเรียนไว้เป็นความลับ ให้จำกัดเฉพาะผู้ที่รับผิดชอบที่มีหน้าที่ตรวจสอบประเด็นที่ร้องเรียนเท่านั้นที่จะเข้าถึงข้อมูลได้ และกรรมการอิสระจะเป็นผู้พิจารณาสั่งการและรายงานต่อคณะกรรมการบริษัท และในกรณีที่มีส่วนได้เสียได้รับความเสียหายจากการถูกละเมิดสิทธิตามกฎหมาย บริษัทได้กำหนดมาตรการที่เป็นธรรมแก่ผู้มีส่วนได้เสียด้วย

การคุ้มครองผู้แจ้งเบาะแส หรือร้องเรียน เพื่อเป็นการคุ้มครองสิทธิผู้แจ้งเบาะแส ผู้ร้องเรียน และผู้ให้ข้อมูลที่กระทำด้วยความสุจริตใจ บริษัทจะปกปิดชื่อ ที่อยู่ หรือข้อมูลใดๆ ที่สามารถระบุถึงตัวผู้แจ้งเบาะแส ผู้ร้องเรียน หรือผู้ให้ข้อมูลได้ โดยการกำหนดให้พนักงานที่เกี่ยวข้องถือปฏิบัติดังนี้

- ให้พนักงานที่ได้รับข้อมูลจากการปฏิบัติหน้าที่ที่เกี่ยวข้องกับเรื่องการแจ้งเบาะแส หรือร้องเรียน การทุจริตคอร์รัปชัน มีหน้าที่เก็บรักษาข้อมูล และเอกสารหลักฐานของผู้แจ้งเบาะแส ผู้ร้องเรียน และผู้ให้ข้อมูล รวมทั้งของพยานทั้งหมดไว้เป็นความลับ ห้ามเปิดเผยแก่บุคคลอื่นที่ไม่มีหน้าที่เกี่ยวข้อง เว้นแต่ เป็นการเปิดเผยตามหน้าที่ที่กฎหมายกำหนด
- พนักงานที่แจ้งเบาะแส หรือร้องเรียนด้วยเจตนาบริสุทธิ์ ถือว่าเป็นการปฏิบัติหน้าที่โดยชอบ ตามปกติ และจะได้รับการคุ้มครองที่เหมาะสมจากบริษัท โดยไม่มีการพิจารณาลดตำแหน่ง หรือการปฏิบัติอื่นใดที่มีลักษณะไม่เป็นธรรม หรือในทางลบต่อพนักงานนั้นๆ ทั้งสิ้น

จรรยาบรรณในการประกอบธุรกิจ

การประกอบกิจการด้วยความเป็นธรรม

เพื่อให้เกิดความเป็นธรรมในการดำเนินธุรกิจ บริษัทได้มีการกำหนดเป็นนโยบายของบริษัท โดยให้ความสำคัญต่อสิทธิของผู้มีส่วนได้ส่วนเสียทุกกลุ่ม ไม่ว่าจะเป็นผู้มีส่วนได้ส่วนเสียภายใน ได้แก่ พนักงานและผู้บริหารของบริษัท หรือผู้มีส่วนได้เสียภายนอก ได้แก่ ลูกค้า เจ้าหนี้ และหน่วยงานอื่นๆ ที่เกี่ยวข้อง รวมถึงชุมชน สังคมและสิ่งแวดล้อม ซึ่งไม่เพียงแต่เฉพาะตามที่กฎหมายกำหนดเท่านั้น แต่ยังรวมถึงการไม่กระทำการใดๆ ที่เป็นการละเมิด / ริดรอนสิทธิของผู้มีส่วนได้ส่วนเสีย เหล่านั้นด้วย

การเปลี่ยนแปลงและพัฒนาการที่สำคัญของนโยบาย แนวปฏิบัติ และระบบการกำกับดูแลกิจการ

พัฒนาการที่สำคัญของนโยบาย แนวปฏิบัติ และระบบการกำกับดูแลกิจการ

คณะกรรมการบริษัทคำนึงถึงการกำกับดูแลกิจการ ดังนั้นในระหว่างปี 2565 จึงได้มีการดำเนินการเกี่ยวกับการกำกับดูแลกิจการ ดังนี้

- ทบทวนนโยบายการป้องกันและปราบปรามการฟอกเงินและการต่อต้านการสนับสนุนทางการเงินแก่การก่อการร้ายและการแพร่ขยายอาวุธที่มีอานุภาพทำลายล้างสูง และทบทวนแนวทางการบริหารความเสี่ยงที่เกี่ยวข้องกับการป้องกันและปราบปรามการฟอกเงินและการต่อต้านการสนับสนุนทางการเงินแก่การก่อการร้ายและการแพร่ขยายอาวุธที่มีอานุภาพทำลายล้างสูง
- ทบทวนนโยบายการให้บริการลูกค้าอย่างเป็นธรรม

การปฏิบัติตามหลักการกำกับดูแลกิจการที่ดี

ในปี 2565 บริษัทฯได้มีการปฏิบัติตามนโยบายเรื่องการกำกับดูแลกิจการในหมวดต่างๆดังนี้

1. สิทธิของผู้ถือหุ้น

การอำนวยความสะดวกให้ผู้ถือหุ้นได้ใช้สิทธิในการเข้าร่วมประชุมและออกเสียงอย่างเต็มที่

ตามข้อบังคับของบริษัทฯ กำหนดให้มีการประชุมสามัญผู้ถือหุ้นภายใน 4 เดือนนับจากวันสิ้นรอบปีบัญชีของบริษัทฯ โดยในปี 2565 บริษัทฯได้จัดการประชุมสามัญผู้ถือหุ้นในวันที่ 22 เมษายน 2565 ซึ่งเป็นวันทำการของบริษัทฯ โดยการจัดประชุมบริษัทคำนึงถึงการอำนวยความสะดวกให้ผู้ถือหุ้น โดยบริษัทฯจัดการประชุมผู้ถือหุ้นผ่านสื่ออิเล็กทรอนิกส์ และถ่ายทอดจากห้อง Auditorium ชั้น 3 อาคารศรีสวัสดิ์ ซึ่งผู้ถือหุ้นสามารถเข้าร่วมประชุมผู้ถือหุ้นได้อย่างสะดวก

บริษัทฯส่งเสริมให้ผู้ถือหุ้นเข้าร่วมประชุมผู้ถือหุ้นโดยเปิดลงทะเบียนก่อนการประชุมล่วงหน้า 1 ชั่วโมง และหากผู้ถือหุ้นไม่สะดวกที่จะเข้าร่วมประชุมผู้ถือหุ้น ผู้ถือหุ้นสามารถมอบฉันทะให้ผู้อื่นหรือกรรมการอิสระของบริษัทแทนได้ โดยบริษัทฯได้จัดเตรียมกรรมการอิสระเพื่อเป็นผู้รับมอบอำนาจจากผู้ถือหุ้น 1 คน และจัดเตรียมหนังสือมอบฉันทะที่จัดส่งให้ผู้ถือหุ้นพร้อมกับหนังสือเชิญประชุม อีกทั้งผู้ถือหุ้นสามารถดาวน์โหลดหนังสือมอบฉันทะที่บริษัทฯจัดเตรียมไว้ 3 รูปแบบจากเว็บไซต์ของบริษัทฯ และบริษัทฯจัดเตรียมสถานที่ การลงทะเบียน การประมวลผลการนับคะแนนเสียงด้วยบาร์โค้ด เพื่อความรวดเร็ว พร้อมทั้งเตรียมอาหารเครื่องดื่มไว้สำหรับการมอบฉันทะของผู้ถือหุ้น

การให้ข้อมูลแก่ผู้ถือหุ้นอย่างเพียงพอ

บริษัทฯจัดทำหนังสือเชิญประชุมพร้อมทั้งเผยแพร่หนังสือเชิญประชุม ระเบียบวาระ ข้อมูลและเอกสารประกอบการประชุมเป็นการล่วงหน้าบนเว็บไซต์ของบริษัทฯไม่น้อยกว่า 21 วันก่อนการประชุมสามัญผู้ถือหุ้น โดยเผยแพร่ในวันที่ 31 มีนาคม 2565 และวันที่ประชุมสามัญผู้ถือหุ้นคือวันที่ 22 เมษายน 2565 ซึ่งเป็นการเผยแพร่ล่วงหน้า 22 วัน ซึ่งเวลาที่เพียงพอต่อการตัดสินใจของผู้ถือหุ้น โดยในแต่ละวาระก็ได้ระบุข้อเท็จจริงและเหตุผลพร้อมความเห็นของคณะกรรมการเพื่อเป็นข้อมูลให้แก่ผู้ถือหุ้น

การเปิดโอกาสให้ผู้ถือหุ้นเสนอระเบียบวาระการประชุมผู้ถือหุ้นประจำปี และเสนอชื่อบุคคลเพื่อดำรงตำแหน่งกรรมการของบริษัท

บริษัทฯได้เปิดโอกาสให้ผู้ถือหุ้น เสนอระเบียบวาระการประชุมและเสนอชื่อบุคคลเพื่อดำรงตำแหน่งกรรมการของบริษัท เป็นการล่วงหน้าตั้งแต่วันที่ 12 พฤศจิกายน 2564 ถึงวันที่ 30 ธันวาคม 2564 แต่ไม่มีผู้ถือหุ้นเสนอระเบียบวาระหรือเสนอบุคคลเพื่อดำรงตำแหน่งกรรมการแต่อย่างใด

การเข้าร่วมการประชุมผู้ถือหุ้นของกรรมการและผู้บริหาร

ในระหว่างปี 2565 ซึ่งบริษัทฯมีการจัดประชุมสามัญผู้ถือหุ้นประจำปี ครั้งที่ 57 โดยบริษัทฯจัดการประชุมผู้ถือหุ้นผ่านสื่ออิเล็กทรอนิกส์ และถ่ายทอดจากห้อง Auditorium ชั้น 3 อาคารศรีสวัสดิ์ บริษัทฯมีนโยบายให้กรรมการและผู้บริหารเข้าร่วมประชุมเป็น 2 รูปแบบคือประชุมด้วยตนเองในห้องประชุมและประชุมผ่านสื่ออิเล็กทรอนิกส์เพื่อลดความเสี่ยงในสถานการณ์การแพร่ระบาดของไวรัสโควิด-19 ซึ่งมีกรรมการและผู้บริหารได้เข้าร่วมประชุมด้วยตนเองในห้องประชุมและผ่านสื่ออิเล็กทรอนิกส์ คิดเป็นร้อยละ 100

และในการประชุมวิสามัญผู้ถือหุ้นครั้งที่ 1/2565 ซึ่งประชุมเมื่อวันที่ 23 มิถุนายน 2565 บริษัทฯจัดการประชุมผู้ถือหุ้นผ่านสื่ออิเล็กทรอนิกส์ และถ่ายทอดจากห้อง Auditorium ชั้น 3 อาคารศรีสวัสดิ์ มีกรรมการและผู้บริหารได้เข้าร่วมประชุมด้วยตนเองในห้องประชุมและผ่านสื่ออิเล็กทรอนิกส์ คิดเป็นร้อยละ 100

ในการประชุมผู้ถือหุ้นแต่ละครั้ง ประธานกรรมการจะทำหน้าที่ประธานในที่ประชุม จะเป็นผู้ดำเนินการประชุมให้เป็นไปตามระเบียบวาระการประชุมที่แจ้งไว้ในหนังสือเชิญประชุม จัดสรรเวลาในแต่ละวาระอย่าง

เหมาะสม และเปิดโอกาสให้ผู้ถือหุ้นสอบถามและเสนอข้อคิดเห็นในแต่ละวาระ รวมทั้งให้กรรมการที่เกี่ยวข้องตอบคำถามหรือให้ข้อมูลต่อผู้ถือหุ้น

การบันทึกรายงานการประชุมผู้ถือหุ้น

บริษัทฯ จัดให้มีการบันทึกรายงานการประชุมผู้ถือหุ้นอย่างครบถ้วน และเปิดเผยมติของที่ประชุมผ่านช่องทางของตลาดหลักทรัพย์แห่งประเทศไทยภายในเวลาที่กำหนด และเปิดเผยรายงานการประชุมผู้ถือหุ้นบนเว็บไซต์ของบริษัท รวมทั้งจัดส่งรายงานการประชุมให้แก่กระทรวงพาณิชย์ภายในระยะเวลา 14 วัน

2. การปฏิบัติต่อผู้ถือหุ้นอย่างเท่าเทียมกัน

บริษัทฯ มีนโยบายจัดการให้ผู้ถือหุ้นทุกราย ทั้งผู้ถือหุ้นที่เป็นผู้บริหาร และผู้ถือหุ้นที่ไม่เป็นผู้บริหาร รวมทั้งผู้ถือหุ้นต่างชาติ ได้รับการปฏิบัติที่เท่าเทียมกันและเป็นธรรม เช่น ส่งหนังสือเชิญประชุมผู้ถือหุ้น โดยมีระเบียบวาระ พร้อมคำอธิบายและเหตุผล แก่ผู้ถือหุ้นล่วงหน้าก่อนวันนัดประชุมไม่น้อยกว่า 14 วัน หรือระยะเวลาอื่นใดตามที่กฎหมายหรือประกาศที่เกี่ยวข้องกำหนด และในกรณีที่มีผู้ถือหุ้นต่างชาติ บริษัทฯ จะจัดให้มีหนังสือเชิญประชุมผู้ถือหุ้นฉบับภาษาอังกฤษตามความเหมาะสม กำหนดให้กรรมการทุกคนและผู้บริหารที่มีหน้าที่รายงานการถือครองหลักทรัพย์ตามกฎหมายจัดส่งรายงานดังกล่าวให้แก่คณะกรรมการเป็นประจำ รวมทั้งให้มีการเปิดเผยในรายงานประจำปี สนับสนุนให้มีการใช้บัตรลงคะแนนเสียงในการออกเสียงลงคะแนนในวาระที่สำคัญ เช่น การทำรายการเกี่ยวโยง การทำรายการได้มาหรือจำหน่ายไปซึ่งสินทรัพย์ เป็นต้น เพื่อความโปร่งใสและตรวจสอบได้ กำหนดให้กรรมการที่มีส่วนได้เสียในวาระใด ต้องงดเว้นจากการมีส่วนร่วมในการประชุมพิจารณาในวาระนั้นๆ

3. บทบาทของผู้มีส่วนได้เสีย

บริษัทฯ ให้ความสำคัญและคำนึงถึงสิทธิของผู้มีส่วนได้เสียรวมถึงผลประโยชน์ร่วมกันของผู้มีส่วนได้เสียกลุ่มต่างๆ เช่น ผู้ถือหุ้น พนักงาน ลูกค้า คู่ค้า เจ้าหนี้ คู่แข่งทางการค้า ผู้สอบบัญชีอิสระ ตลอดจนชุมชน สิ่งแวดล้อม และสังคมโดยรวม ซึ่งรวมถึงการคำนึงถึงสิทธิมนุษยชน และการต่อต้านการทุจริตคอร์รัปชันด้วย เพราะเชื่อว่าการดูแลสิทธิและผลประโยชน์ร่วมกันของผู้มีส่วนได้เสียที่เหมาะสมและเป็นธรรม จะช่วยให้บริษัทสามารถเติบโตได้อย่างมั่นคงและยั่งยืน บริษัทจะพิจารณาและทบทวนอย่างต่อเนื่องและสม่ำเสมอเพื่อส่งเสริมความร่วมมือระหว่างบริษัทกับผู้มีส่วนได้เสียกลุ่มต่างๆ ในการสร้างความมั่งคั่ง ความมั่นคงทางการเงิน และความยั่งยืนของกิจการ บริษัทได้จัดทำนโยบายการปฏิบัติต่อผู้มีส่วนได้เสียเพื่อให้กรรมการ ผู้บริหาร และพนักงานได้ยึดถือปฏิบัติ

4 การเปิดเผยข้อมูลและความโปร่งใส

นโยบายและการปฏิบัติเกี่ยวกับการเปิดเผยข้อมูล

บริษัทฯ ได้กำหนดนโยบายและแนวทางปฏิบัติเกี่ยวกับการเปิดเผยข้อมูลต่อนักลงทุนและผู้มีส่วนได้เสียของบริษัทไว้ในนโยบายการกำกับดูแลกิจการของบริษัท โดยมีหน่วยงานนักลงทุนสัมพันธ์ทำหน้าที่รับผิดชอบในการเปิดเผยข้อมูลของบริษัทให้สอดคล้องกับหลักการสำคัญในเรื่องต่างๆ ดังนี้

- 1) ข้อมูลข่าวสารที่เปิดเผยจะต้องมีความถูกต้อง เพียงพอ ชัดเจน และทันเวลา
- 2) การปฏิบัติตามกฎข้อบังคับที่เกี่ยวกับการเปิดเผยข้อมูลข่าวสารจะกระทำอย่างถูกต้องและครบถ้วน
- 3) ผู้มีส่วนได้เสีย ซึ่งรวมถึงลูกค้า คู่ค้า เจ้าหนี้ ผู้ถือหุ้น นักลงทุน นักวิเคราะห์หลักทรัพย์และผู้ที่มีความสนใจอื่นๆ มีสิทธิที่เท่าเทียมกันในการรับทราบข้อมูลข่าวสารที่เผยแพร่ของบริษัท
- 4) ข้อมูลข่าวสารใดที่จะมีผลต่อราคาซื้อขายหลักทรัพย์ของบริษัทหรือถือได้ว่าสำคัญต่อผู้ลงทุนในการตัดสินใจลงทุน หรือจะมีผลกระทบต่อสิทธิของผู้ถือหุ้น บริษัทจะดำเนินการเปิดเผยต่อสาธารณะโดยทันที ผ่านทางตลาดหลักทรัพย์แห่งประเทศไทย

บริษัทได้กำหนดตัวบุคคล และหน่วยงานนักลงทุนสัมพันธ์รับผิดชอบเกี่ยวกับการเปิดเผยข้อมูล รวมถึงกำหนดเวลาของการเปิดเผยผลประกอบการของบริษัท ตามที่ระบุในนโยบายการกำกับดูแลกิจการบริษัท ทั้งนี้ บริษัทเปิดเผยงบการเงินงวดหกเดือนและงบการเงินประจำปีที่ได้รับการตรวจสอบจากผู้สอบบัญชี ภายใน 60 วัน นับจากวันสิ้นสุดและวันสิ้นรอบปีบัญชีของบริษัท งบการเงินรายไตรมาสที่ได้รับการสอบทานจากผู้สอบบัญชี ภายใน 45 วัน นับจากวันสิ้นสุด และในการเปิดเผยงบการเงินแต่ละไตรมาส บริษัทได้จัดทำคำอธิบายและวิเคราะห์ของฝ่ายจัดการ (Management Discussion and Analysis : MD&A) เพื่อให้ให้นักลงทุนได้รับทราบข้อมูล และเข้าใจผลประกอบการได้ดียิ่งขึ้น

นอกจากนี้ นโยบายการกำกับดูแลกิจการของบริษัทกำหนดให้มีการเปิดเผยข้อมูลการถือครองหลักทรัพย์ของบริษัทโดยกรรมการและผู้บริหาร โดยข้อมูลสรุปการเปลี่ยนแปลงในการถือครองหลักทรัพย์ของบริษัทโดยกรรมการและผู้บริหารในปี 2565 นั้นแสดงจำนวนหุ้นที่ถือ ณ วันต้น วันสิ้นปี และการซื้อขายระหว่างปีไว้ใน “รายงานการถือครองหุ้นในบริษัทของกรรมการและผู้บริหาร” ของรายงานประจำปีฉบับนี้

5 ความรับผิดชอบของคณะกรรมการ

คณะกรรมการบริษัทมีอำนาจหน้าที่กำหนดนโยบาย และกำกับดูแลการดำเนินงานของบริษัทให้เป็นไปตามกฎหมาย หลักเกณฑ์และข้อบังคับของหน่วยงานที่กำกับดูแล ได้แก่ ธนาคารแห่งประเทศไทย สำนักงานคณะกรรมการกำกับหลักทรัพย์และตลาดหลักทรัพย์ และตลาดหลักทรัพย์แห่งประเทศไทย วัตถุประสงค์และข้อบังคับของบริษัท จริยธรรมทางธุรกิจ ซึ่งทบทวนเป็นประจำ และการปฏิบัติตามมติที่ประชุมผู้ถือหุ้น ตลอดจนเป็นผู้จัดให้มีการประชุมผู้ถือหุ้นทั้งการประชุมสามัญ และการประชุมวิสามัญของบริษัท โดยปฏิบัติหน้าที่ด้วยความซื่อสัตย์สุจริต ระมัดระวัง รอบคอบ และคำนึงถึงผลประโยชน์สูงสุดของบริษัทและเป็นธรรมต่อผู้ถือหุ้นทุกคน

บริษัทกำหนดให้คณะกรรมการประกอบด้วยบุคคลที่มีความรู้ ความสามารถ มีประสบการณ์ที่เป็นประโยชน์ต่อธุรกิจของบริษัท และพร้อมที่จะอุทิศเวลาในการปฏิบัติหน้าที่เพื่อเสริมสร้างให้บริษัทมีคณะกรรมการที่แข็งแกร่ง รวมทั้งได้ผ่านการอบรมหลักสูตรกรรมการจากสมาคมสถาบันกรรมการบริษัทไทย (IOD) เพื่อให้เข้าใจบทบาทสำคัญในการกำกับ ตรวจสอบ และประเมินงานของบริษัท

7. โครงสร้างการกำกับดูแลกิจการ

7.1 โครงสร้างการจัดการ



บริษัท ศรีสวัสดิ์ แคปปิตอล 1969 จำกัด (มหาชน)
Srisawad Capital 1969 Public Company Limited

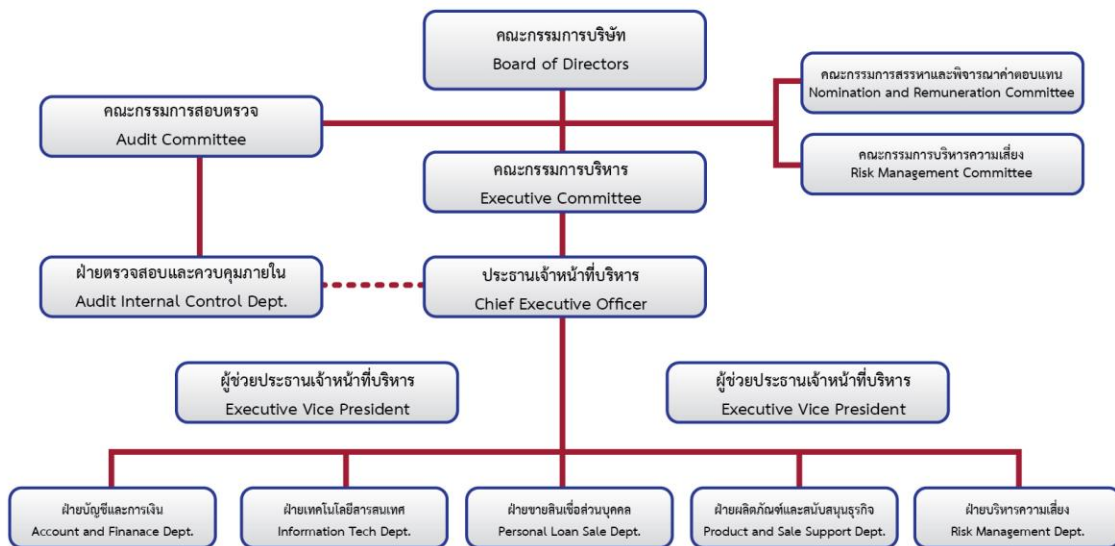

คณะกรรมการบริษัท

คณะกรรมการของบริษัทฯ มีจำนวน 8 ท่าน แบ่งเป็นกรรมการที่มาจากฝ่ายบริหารจำนวน 3 ท่าน กรรมการที่ไม่เป็นผู้บริหารจำนวน 5 ท่าน คิดเป็นสัดส่วนกรรมการที่เป็นผู้บริหารร้อยละ 37.5 และสัดส่วนของ กรรมการที่ไม่เป็นผู้บริหารร้อยละ 62.5 ทั้งนี้มีกรรมการที่มีคุณสมบัติเป็นอิสระตามหลักเกณฑ์ที่สำนักงาน ก.ล.ต. กำหนด จำนวน 4 ท่าน คิดเป็นสัดส่วนของกรรมการอิสระร้อยละ 50 ของจำนวนกรรมการทั้งหมด โดยมีกรรมการ ที่เป็นผู้หญิง 3 รายคิดเป็นร้อยละ 37.5 ของกรรมการทั้งหมด และหากจะแบ่งตามช่วงอายุ กรรมการที่มีอายุ ระหว่าง 30-40 ปี จำนวน 2 ราย อายุระหว่าง 41-50 ปี จำนวน 2 ราย อายุระหว่าง 51-60 ปี จำนวน 2 ราย อายุ 70 ปีขึ้นไป จำนวน 2 ราย โดยกรรมการของบริษัทมีความรู้ ทักษะ และประสบการณ์เฉพาะด้านหลากหลาย วิชาชีพ และคณะกรรมการแต่งตั้งกรรมการที่ไม่เป็นผู้บริหารเป็นประธานกรรมการ โดยประธานกรรมการมิได้เป็น บุคคลเดียวกับประธานเจ้าหน้าที่บริหาร

7.2 ข้อมูลของคณะกรรมการ

รายชื่อ	ประเภทของกรรมการ	ตำแหน่ง
1. นายสุชาติ เหลืองสุรสวัสดิ์	รองประธานกรรมการ / กรรมการอิสระ	รองประธานกรรมการ / ประธานกรรมการตรวจสอบ / กรรมการบริหารความเสี่ยง
2. นายประวิติ ภัทรประสิทธิ์	กรรมการ / กรรมการอิสระ	กรรมการตรวจสอบ / กรรมการสรรหาและพิจารณาค่าตอบแทน / กรรมการบริหารความเสี่ยง
3. น.ส.นันทิดา พัฒนศักดิ์ภิญโญ	กรรมการ / กรรมการอิสระ	กรรมการตรวจสอบ / กรรมการสรรหาและพิจารณาค่าตอบแทน
4. นายคม วชิรวารการ	กรรมการ / กรรมการอิสระ	
5. นายธิตธรรม โรจนพลฤษ	กรรมการ / กรรมการที่เป็นผู้บริหาร / กรรมการผู้มีอำนาจลงนาม	กรรมการผู้จัดการ กรรมการบริหาร
6. น.ส.ดวงใจ แก้วบุตตา	กรรมการ / กรรมการที่ไม่ใช่ผู้บริหาร	กรรมการบริหาร
7. นายมนตรี ชาญสูงเนิน	กรรมการ / กรรมการที่เป็นผู้บริหาร / กรรมการผู้มีอำนาจลงนาม	กรรมการบริหาร
8. น.ส.กนกนุช ชลวานิช	กรรมการ / กรรมการที่เป็นผู้บริหาร / กรรมการผู้มีอำนาจลงนาม	

กรรมการผู้มีอำนาจลงนามผูกพันบริษัท มีจำนวน 2 ท่าน โดยมีเงื่อนไขการลงนาม ดังนี้

นางสาวดวงใจ แก้วบุตตา, นายธิตธรรม โรจนพลฤษ, นายมนตรี ชาญสูงเนิน และนางสาวกนกนุช ชลวานิช สองในสี่คนนี้ ลงลายมือชื่อร่วมกัน และประทับตราสำคัญของบริษัท

บทบาท หน้าที่ และความรับผิดชอบของคณะกรรมการ

คณะกรรมการมีหน้าที่ปฏิบัติงานให้เป็นไปตามกฎหมาย ตามหลักเกณฑ์และข้อบังคับของสำนักงาน ก.ล.ต. และของตลาดหลักทรัพย์ฯ ตามข้อบังคับของบริษัท ตลอดจนตามมติของที่ประชุมผู้ถือหุ้น โดยปฏิบัติหน้าที่ด้วยความซื่อสัตย์สุจริต ระมัดระวัง รอบคอบ และคำนึงถึงผลประโยชน์สูงสุดของบริษัทและเป็นธรรมต่อผู้ถือหุ้นทุกคน บทบาทและหน้าที่ความรับผิดชอบของคณะกรรมการครอบคลุมในเรื่องต่อไปนี้

- พิจารณาและให้ความเห็นชอบในเรื่องที่สำคัญเกี่ยวกับการดำเนินงานของบริษัท เช่น วิสัยทัศน์ พันธกิจ กลยุทธ์ แผนธุรกิจ เป้าหมายทางการเงิน งบประมาณ และการบริหารความเสี่ยง เป็นต้น

- ติดตามและดูแลให้ฝ่ายบริหารดำเนินงานตามนโยบาย ทิศทางธุรกิจ และแผนงานที่กำหนดไว้อย่างมีประสิทธิภาพ
- ติดตามและดูแลให้บริษัทมีระบบควบคุมภายใน และระบบบริหารความเสี่ยงที่เพียงพอ และมีประสิทธิภาพ รวมทั้งมอบหมายให้คณะกรรมการตรวจสอบช่วยสอบทานเรื่องดังกล่าว และรายงานเรื่องนี้ในรายงานประจำปี
- ติดตามและดูแลให้บริษัทมีระบบควบคุมด้านการดำเนินงาน ด้านรายงานทางการเงิน และด้านการปฏิบัติตามกฎ ระเบียบ และนโยบายรวมทั้งมอบหมายให้คณะกรรมการตรวจสอบช่วยสอบทานเรื่องดังกล่าวโดยมีฝ่ายตรวจสอบภายในช่วยตรวจสอบและติดตามอย่างใกล้ชิด พร้อมทั้งให้คณะกรรมการตรวจสอบรายงานเรื่องนี้ในรายงานประจำปี
- พิจารณารายการที่อาจมีความขัดแย้งทางผลประโยชน์อย่างรอบคอบ โดยที่ผู้มีส่วนได้เสียไม่มีส่วนร่วมในการพิจารณา รวมทั้งเปิดเผยข้อมูลของรายการดังกล่าวอย่างถูกต้องและครบถ้วน
- ติดตามและดูแลให้บริษัทจัดทำนโยบายการกำกับดูแลกิจการเป็นลายลักษณ์อักษร พร้อมทั้งให้ความเห็นชอบในนโยบายดังกล่าว
- ติดตามและดูแลให้บริษัทจัดทำ “จรรยาบรรณในการประกอบธุรกิจ” เป็นลายลักษณ์อักษร เพื่อให้กรรมการ ผู้บริหาร และพนักงาน ใช้ยึดถือในการปฏิบัติ
- ติดตามและดูแลให้บริษัทมีแผนการดำเนินธุรกิจที่ต่อเนื่องในระยะยาวซึ่งครอบคลุมถึงความต่อเนื่องของผู้บริหารและแผนการพัฒนานักงาน
- คณะกรรมการกำหนดให้เลขานุการบริษัทเป็นผู้รวบรวมความคิดเห็นหรือข้อเสนอแนะที่เป็นประโยชน์จากผู้มีส่วนได้เสียและรายงานให้ที่ประชุมคณะกรรมการเพื่อพิจารณา กรณีที่ผู้มีส่วนได้เสียพบประเด็นที่เกี่ยวข้องกับการทำผิดกฎหมาย ความไม่ถูกต้องของรายงานทางการเงิน ระบบควบคุมภายในที่บกพร่อง หรือการผิดจรรยาบรรณธุรกิจ ให้แจ้งเบาะแสข้อมูลหรือข้อร้องเรียนตามที่กำหนดไว้ใน “แนวปฏิบัติการต่อต้านทุจริตคอร์รัปชัน”

กรรมการชุดย่อย

คณะกรรมการตรวจสอบ

ณ วันที่ 31 ธันวาคม 2565 บริษัทมีคณะกรรมการตรวจสอบ ประกอบด้วยกรรมการอิสระจำนวน 3 ท่าน ดังมีรายชื่อต่อไปนี้

- | | |
|----------------------------------|----------------------|
| 1. นายสุชาติ เหลืองสุรสวัสดิ์ | ประธานกรรมการตรวจสอบ |
| 2. นางสาวนันทิดา พัฒนศักดิ์ภิญโญ | กรรมการตรวจสอบ |
| 3. นายประวัติ ภัทรประสิทธิ์ | กรรมการตรวจสอบ |

กรรมการตรวจสอบที่มีความรู้และประสบการณ์เพียงพอที่จะทำหน้าที่สอบทานความน่าเชื่อถือของงบการเงิน คือ นายสุชาติ เหลืองสุรสวัสดิ์ ซึ่งดำรงตำแหน่งประธานกรรมการตรวจสอบของบริษัทและเคยดำรงตำแหน่ง หุ้นส่วน (Partner) ของบริษัท ไพร่ซวอเตอร์เฮาส์คูเปอร์ส จำกัด (PwC) และนางสาวนันทิดา พัฒนศักดิ์ภิญโญ ปัจจุบันเป็นผู้สอบบัญชีอิสระ

คณะกรรมการตรวจสอบ มีอำนาจหน้าที่ดังนี้

1. สอบทานให้บริษัทมีการรายงานทางการเงินอย่างถูกต้องและเพียงพอ
2. สอบทานและประเมินผลให้บริษัทมีระบบควบคุมภายใน (Internal Control) และการตรวจสอบภายใน (Internal Audit) ที่เหมาะสมมีประสิทธิภาพและประสิทธิผล พิจารณาความเป็นอิสระของหน่วยงานตรวจสอบ และให้ความเห็นชอบในการแต่งตั้ง/โยกย้าย/เลิกจ้าง หัวหน้าหน่วยงานตรวจสอบภายใน
3. สอบทานให้บริษัทปฏิบัติตามกฎหมายว่าด้วยหลักทรัพย์และตลาดหลักทรัพย์ ข้อกำหนดของตลาดหลักทรัพย์ และ/หรือกฎหมายที่เกี่ยวข้องกับธุรกิจของสถาบันการเงิน
4. พิจารณา คัดเลือก เสนอแต่งตั้งและเสนอค่าตอบแทนผู้สอบบัญชีของบริษัท ต่อคณะกรรมการบริษัทเพื่อพิจารณาก่อนนำเสนอต่อที่ประชุมผู้ถือหุ้น พิจารณาความเป็นอิสระของผู้สอบบัญชี รวมทั้งประชุมร่วมกับผู้สอบบัญชีโดยไม่มีฝ่ายจัดการเข้าร่วมประชุมด้วย อย่างน้อยปีละ 1 ครั้ง
5. พิจารณารายการที่เกี่ยวข้องกันหรือรายการที่อาจมีความขัดแย้งทางผลประโยชน์ให้เป็นไปตามกฎหมาย และข้อกำหนดของตลาดหลักทรัพย์ ทั้งนี้ เพื่อให้มั่นใจว่ารายการดังกล่าวสมเหตุสมผลและเป็นประโยชน์สูงสุดต่อบริษัท
6. จัดทำรายงานการกำกับดูแลกิจการของคณะกรรมการตรวจสอบโดยเปิดเผยไว้ในรายงานประจำปีของบริษัท ซึ่งรายงานดังกล่าวต้องลงนามโดยประธานคณะกรรมการตรวจสอบและต้องประกอบด้วยข้อมูลอย่างน้อยดังต่อไปนี้
 - ความเห็นเกี่ยวกับความถูกต้อง ครบถ้วน เป็นที่เชื่อถือได้ของรายงานทางการเงินของบริษัท
 - ความเห็นเกี่ยวกับความเพียงพอของระบบควบคุมภายในของบริษัท
 - ความเห็นเกี่ยวกับการปฏิบัติตามกฎหมายว่าด้วยหลักทรัพย์และตลาดหลักทรัพย์ ข้อกำหนดของตลาดหลักทรัพย์ และ/หรือกฎหมายที่เกี่ยวข้องกับธุรกิจของบริษัท
 - ความเห็นเกี่ยวกับความเหมาะสมของผู้สอบบัญชี
 - ความเห็นเกี่ยวกับรายการที่อาจมีความขัดแย้งทางผลประโยชน์
 - จำนวนครั้งของการประชุมคณะกรรมการตรวจสอบ และการเข้าประชุมของกรรมการตรวจสอบแต่ละท่าน
 - ความเห็นหรือข้อสังเกตโดยรวมที่คณะกรรมการตรวจสอบได้รับจากการปฏิบัติหน้าที่ตามกฎหมายบัตร (Charter)

- รายการอื่นที่เห็นว่าผู้ถือหุ้นและผู้ลงทุนทั่วไปควรทราบ ภายใต้ขอบเขตหน้าที่และความรับผิดชอบที่ได้รับมอบหมายจากคณะกรรมการบริษัท

7. กำหนดหน้าที่ของคณะกรรมการตรวจสอบตลอดจนการเปลี่ยนแปลงในองค์ประกอบรวมทั้งการเปลี่ยนแปลงที่มีนัยสำคัญต่อการปฏิบัติงานของคณะกรรมการตรวจสอบไว้อย่างชัดเจนเป็นลายลักษณ์อักษร ตามที่ได้รับอนุมัติจากคณะกรรมการและต้องเปิดเผยให้ผู้ถือหุ้นทราบในรายงานประจำปีของบริษัท

8. รายงานต่อคณะกรรมการบริษัทเพื่อดำเนินการปรับปรุงแก้ไขภายในเวลาที่คณะกรรมการตรวจสอบเห็นสมควรในกรณีที่คณะกรรมการตรวจสอบพบ หรือมีข้อสงสัยว่ามีรายการหรือการกระทำ ดังต่อไปนี้

- รายการที่เกิดความขัดแย้งทางผลประโยชน์
- การทุจริต หรือมีสิ่งผิดปกติหรือมีความบกพร่องที่สำคัญในระบบควบคุมภายใน
- การฝ่าฝืนกฎหมายว่าด้วยธุรกิจสถาบันการเงิน กฎหมายว่าด้วยหลักทรัพย์ ข้อกำหนดตลาดหลักทรัพย์ ข้อกำหนดของธนาคารแห่งประเทศไทย หรือกฎหมายอื่นที่เกี่ยวข้องกับธุรกิจของสถาบันการเงิน หากคณะกรรมการหรือผู้บริหารไม่ดำเนินการให้มีการปรับปรุงแก้ไขภายในเวลาตามที่คณะกรรมการตรวจสอบกำหนด คณะกรรมการตรวจสอบจะต้องเปิดเผยการทำรายการดังกล่าวไว้ในรายงานประจำปี และรายงานต่อธนาคารแห่งประเทศไทย และตลาดหลักทรัพย์แห่งประเทศไทย

9. ปฏิบัติการอื่นใดตามที่คณะกรรมการบริษัทมอบหมายด้วยความเห็นชอบของคณะกรรมการตรวจสอบ

คณะกรรมการสรรหาและพิจารณาค่าตอบแทน

ณ วันที่ 31 ธันวาคม 2565 บริษัทมีคณะกรรมการสรรหาและพิจารณาค่าตอบแทน ประกอบด้วยกรรมการบริษัท จำนวน 3 ท่าน โดยเป็นกรรมการอิสระ 3 ท่าน ดังมีรายชื่อต่อไปนี้

- | | |
|--|---------------------------------|
| 1. นายสุชาติ เหลืองสุรสวัสดิ์
(กรรมการอิสระ) | กรรมการสรรหาและพิจารณาค่าตอบแทน |
| 2. นายประวิทย์ ภัทรประสิทธิ์
(กรรมการอิสระ) | กรรมการสรรหาและพิจารณาค่าตอบแทน |
| 3. นางสาวนันทิดา พัฒนศักดิ์ภิญโญ
(กรรมการอิสระ) | กรรมการสรรหาและพิจารณาค่าตอบแทน |

คณะกรรมการสรรหาและพิจารณาค่าตอบแทน แต่งตั้งโดยคณะกรรมการบริษัท มีวาระการดำรงตำแหน่ง 3 ปี โดยอาจได้รับการแต่งตั้งใหม่ได้ไม่จำกัดจำนวนวาระ ประธานกรรมการสรรหาและพิจารณาค่าตอบแทนต้องเป็นกรรมการบริษัท คณะกรรมการสรรหาและพิจารณาค่าตอบแทน สามารถใช้ดุลยพินิจของตนอย่างเป็นอิสระ มีอำนาจหน้าที่ดังนี้

1. กำหนดนโยบาย หลักเกณฑ์ และวิธีการในการสรรหากรรมการ และผู้บริหารระดับสูงตั้งแต่ผู้ช่วยกรรมการผู้จัดการขึ้นไป เพื่อเสนอให้คณะกรรมการบริษัทพิจารณาอนุมัติ
2. คัดเลือก และเสนอชื่อบุคคลที่มีคุณสมบัติเหมาะสม เพื่อดำรงตำแหน่งต่างๆ ดังต่อไปนี้ เพื่อเสนอต่อคณะกรรมการบริษัท
 - (1) กรรมการบริษัท
 - (2) ผู้บริหารระดับสูงตั้งแต่ผู้ช่วยกรรมการผู้จัดการขึ้นไป
3. ดูแลให้คณะกรรมการบริษัทมีขนาด และองค์ประกอบที่เหมาะสมกับองค์กร รวมถึงมีการปรับเปลี่ยนให้สอดคล้องกับสภาพแวดล้อมที่เปลี่ยนแปลงไป โดยคณะกรรมการบริษัทประกอบด้วยบุคคลที่มีความรู้ ความสามารถ และประสบการณ์ในด้านต่างๆ ที่หลากหลาย
4. กำหนดนโยบายการจ่ายค่าตอบแทนและผลประโยชน์อื่น รวมถึงจำนวนค่าตอบแทนและผลประโยชน์อื่นที่ให้แก่กรรมการและผู้บริหารระดับสูงตั้งแต่ผู้ช่วยกรรมการผู้จัดการขึ้นไป ทั้งนี้เพื่อเสนอให้คณะกรรมการบริษัทพิจารณาอนุมัติ
5. ดูแลให้กรรมการและผู้บริหารระดับสูงตั้งแต่ผู้ช่วยกรรมการผู้จัดการขึ้นไปของบริษัท ได้รับผลตอบแทนที่เหมาะสมกับหน้าที่ และความรับผิดชอบที่ตนมีต่อบริษัท
6. กำหนดแนวทางการประเมินผลงานของกรรมการ และผู้บริหารระดับสูงตั้งแต่ผู้ช่วยกรรมการผู้จัดการขึ้นไป เพื่อพิจารณาปรับผลตอบแทนประจำปี โดยได้คำนึงถึงหน้าที่ความรับผิดชอบและความเสี่ยงที่เกี่ยวข้อง รวมถึงให้ความสำคัญกับการเพิ่มมูลค่าของส่วนของผู้ถือหุ้นในระยะยาวประกอบการพิจารณาประเมินผลด้วย

คณะเจ้าหน้าที่บริหาร

ณ วันที่ 31 ธันวาคม 2565 บริษัทมีคณะเจ้าหน้าที่บริหาร ประกอบด้วยกรรมการบริษัท และผู้บริหารระดับสูง รวมจำนวน 3 ท่าน ดังมีรายชื่อต่อไปนี้

1. นายจิตรธรรม โรจนพฤกษ์ (กรรมการ และกรรมการผู้จัดการ)
2. นางสาวดวงใจ แก้วบุตตา (กรรมการ)
3. นายมนตรี ชาญสูงเนิน (กรรมการ)

คณะเจ้าหน้าที่บริหาร มีอำนาจหน้าที่ดังนี้

1. จัดการกิจการและการดำเนินงานของบริษัทโดยทั่วไป ยกเว้นเรื่องที่ข้อบังคับบริษัทกำหนดไว้ให้คณะกรรมการบริษัทพิจารณาอนุมัติ และเรื่องที่คณะกรรมการบริษัทได้กำหนดอำนาจหน้าที่ไว้เป็นการเฉพาะ อาทิ การพิจารณาอนุมัติสินเชื่อ และการพิจารณาอนุมัติการลงทุน เป็นต้น
2. พิจารณาเปลี่ยนแปลงผู้รับมอบอำนาจ และเงื่อนไขการลงลายมือชื่อแทนบริษัทของเจ้าหน้าที่ผู้รับมอบอำนาจ

3. พิจารณาแต่งตั้งสมาชิกคณะกรรมการสินเชื่อ คณะกรรมการปรับปรุงโครงสร้างหนี้ คณะกรรมการบริหารทรัพย์สินและหนี้สิน คณะกรรมการประเมินราคาหลักประกัน และคณะกรรมการเทคโนโลยีสารสนเทศ รวมทั้งเลขานุการของคณะกรรมการดังกล่าว แล้วรายงานให้คณะกรรมการบริษัทเพื่อทราบ
4. พิจารณากำหนดและทบทวนสัดส่วนการถือครองสินทรัพย์สภาพคล่องของบริษัท
5. พิจารณาอนุมัติให้กู้ยืมในวงเงินไม่เกิน 100 ล้านบาทต่อราย
6. อนุมัติการลงทุนในตราสารทุน ใบสำคัญแสดงสิทธิ สัญญาซื้อขายล่วงหน้า รวมทั้งหน่วยลงทุน ที่มีการซื้อขายในตลาดรอง หรือ ที่คาดว่าจะซื้อขายในตลาดรอง วงเงินไม่เกิน 100 ล้านบาทต่อราย
7. อนุมัติการลงทุนในตราสารหนี้ที่มีอันดับความน่าเชื่อถือต่ำกว่าระดับที่ลงทุนได้ (Non-Investment Grade) วงเงินไม่เกิน 100 ล้านบาทต่อราย โดยให้อนุมัติได้ไม่เกิน 10% ของมูลค่าการลงทุนในตราสารหนี้ทั้งหมดของบริษัท
8. อนุมัติการทำธุรกรรมซื้อคืนภาคเอกชน จำนวนเกินกว่า 200 ล้านบาท แต่ไม่เกิน 500 ล้านบาทต่อรายการ โดยคณะเจ้าหน้าที่บริหารไม่ต่ำกว่า 2 ท่าน โดยต้องมีหลักทรัพย์ที่ธนาคารแห่งประเทศไทย อนุญาต ซึ่งมีมูลค่าตามราคาตลาดไม่ต่ำกว่ายอดหนี้เป็นหลักประกัน

นอกจากคณะกรรมการย่อย 3 ชุดข้างต้น คณะกรรมการบริษัทได้อนุมัติจัดตั้งคณะกรรมการชุดย่อยอื่นอีก 6 ชุด รับผิดชอบดำเนินการในแต่ละธุรกิจหรือแต่ละงานที่สำคัญ ได้แก่ คณะกรรมการสินเชื่อ คณะกรรมการลงทุน คณะกรรมการบริหารสินทรัพย์และหนี้สิน คณะกรรมการปรับปรุงโครงสร้างหนี้ คณะกรรมการพิจารณาการประเมินราคาหลักประกัน และคณะกรรมการกำกับความเสี่ยง คณะกรรมการดังกล่าวมีอำนาจหน้าที่ดำเนินการภายในกรอบอำนาจซึ่งกำหนดโดยคณะกรรมการบริษัท รวมทั้งมีกรรมการ และ/หรือผู้บริหารที่เกี่ยวข้องกับงานของคณะกรรมการชุดนั้นๆ รับผิดชอบควบคุมดูแลให้การปฏิบัติในแต่ละธุรกิจ หรือแต่ละงานของบริษัทเป็นไปด้วยความเรียบร้อยถูกต้องตามกฎหมายระเบียบ ข้อบังคับ และกฎหมายที่เกี่ยวข้อง และให้สอดคล้องกับนโยบายและแผนที่อนุมัติโดยคณะกรรมการบริษัท

ผู้บริหาร

ณ วันที่ 31 ธันวาคม 2565 บริษัทมีกรรมการที่เป็นผู้บริหาร และผู้บริหารสืรายแรกนับต่อจากผู้จัดการลงมา รวมจำนวน 6 ท่าน ดังมีรายชื่อต่อไปนี้

- | | | |
|--------------------------------|-----------------------------|-----------------------|
| 1. นายอิทธิธรรม โรจนพฤกษ์ | กรรมการผู้จัดการ | |
| 2. นางสาวสิรินทิพย์ ระเบิดวงศ์ | ผู้ช่วยกรรมการผู้จัดการ | ฝ่ายบริหารหนี้ |
| 3. น.ส.กนกนุช ชลวานิช | ผู้อำนวยการ / ผู้จัดการฝ่าย | ฝ่ายที่ปรึกษาการลงทุน |

4. น.ส.ทิตา สุวรรณแสง	ผู้อำนวยการ / ผู้จัดการฝ่าย	ฝ่ายควบคุมภายในและดูแลการปฏิบัติตาม กฎหมายและกฎระเบียบ
5. นายอดิสรณ์ วิชัยดิษฐ์	ผู้ช่วยผู้อำนวยการ / ผู้จัดการ	ฝ่ายบุคคลและธุรการ
6. น.ส.ชลลดา ทวีปัญญาภาส	ผู้ช่วยผู้อำนวยการ / ผู้จัดการ	ฝ่ายบัญชีและการเงิน

คำตอบแทนผู้บริหาร

ปี 2565 บริษัทจ่ายคำตอบแทนรวม ประกอบด้วย เงินเดือน โบนัส เงินสมทบกองทุนสำรองเลี้ยงชีพ ค่าเบี้ยประกันภัยกลุ่ม ค่ารักษาพยาบาล และผลประโยชน์อื่น (ไม่รวมคำตอบแทนในฐานะกรรมการ) แก่กรรมการที่เป็นผู้บริหาร และผู้บริหารที่รายงานนับต่อจากผู้จัดการลงมา รวม 6 ราย เป็นเงิน 21,614,670 บาท

คำตอบแทนอื่น

- ไม่มี -

บุคลากร

ณ วันที่ 31 ธันวาคม 2565 มีพนักงานรวมผู้บริหารทั้งสิ้น 2,362 คน แบ่งเป็นสายหลักดังนี้

1. ผู้บริหารระดับสูง	3	คน
2. ฝ่ายอำนวยการสินเชื่อและวิเคราะห์สินเชื่อ	92	คน
3. ฝ่ายผลิตภัณฑ์เช่าซื้อ	1,745	คน
4. ฝ่ายกฎหมาย	5	คน
5. ฝ่ายกลยุทธ์และบริหารความเสี่ยง	21	คน
6. บัญชีและการเงิน	68	คน
7. ปฏิบัติการ	107	คน
8. เทคโนโลยีและสารสนเทศ	29	คน
9. ฝ่ายตรวจสอบ กำกับ และพัฒนาคุณภาพสินเชื่อ	213	คน
10. ฝ่ายการตลาด	72	คน
9. ฝ่ายบุคคล	1	คน
รวมทั้งสิ้น	<u>2,362</u>	คน

ผลตอบแทนรวมของพนักงานบริษัท ในรอบปี 2565 มีรายละเอียดดังนี้

1. เงินเดือน โบนัส และผลประโยชน์อื่น	850,615,872.00 บาท
2. เงินสมทบกองทุนสำรองเลี้ยงชีพ	<u>3,186,900.00 บาท</u>
รวมเป็นจำนวนเงินทั้งสิ้น	<u>853,802,772.00</u> บาท

นโยบายในด้านพัฒนาศักยภาพพนักงาน

บริษัทมีกระบวนการพัฒนาบุคลากรอย่างเป็นระบบ สำหรับพนักงานทุกระดับ ทั้งการพัฒนาศักยภาพ และมีการจัดกระบวนการพัฒนาพนักงานให้มีประสิทธิภาพมากขึ้น เช่น การสอนงาน การพัฒนาในงาน การเป็นพี่เลี้ยง และเป็นส่วนหนึ่งขององค์กร

ข้อมูลอื่น

รายละเอียดบุคคลที่ได้รับมอบหมายให้รับผิดชอบในด้านต่างๆ

1. นายจิตรธรรม	โรจนพุกษ์	รักษาการผู้รับผิดชอบสูงสุดในสายงานบัญชีและการเงิน
2. นางสาวดวงใจ	แก้วบุตรตา	เลขานุการบริษัท
3. นางสาวทิวา	สุวรรณแสง	ผู้อำนวยการฝ่ายตรวจสอบภายใน

ทั้งนี้รายละเอียดประวัติของกรรมการ ผู้บริหารและผู้รับผิดชอบในด้านต่างๆ ปรากฏตามเอกสารแนบ 1

ผู้สอบบัญชี

นางไพบูล	ตันกุล	ผู้สอบบัญชีรับอนุญาตเลขที่ 4298 หรือ
นายบุญเรือง	เลิศวิเศษวิทย์	ผู้สอบบัญชีรับอนุญาตเลขที่ 6552 หรือ
น.ส.สินสิริ	ทังสมบัติ	ผู้สอบบัญชีรับอนุญาตเลขที่ 7352

แห่งบริษัท ไพร์ซวอเตอร์เฮาส์คูเปอร์ส เอพีเอส จำกัด

ค่าตอบแทนผู้สอบบัญชี

ค่าตอบแทนการสอบบัญชีของบริษัทในปี 2565 จำนวน 4,355,000 บาท

ค่าบริการอื่น (Non-Audit Fee)

ไม่มี

8. รายงานผลการดำเนินงานที่สำคัญด้านการดูแลกิจการ

ผลการปฏิบัติงานของคณะกรรมการในรอบปีที่ผ่านมา

การสรรหาและแต่งตั้งกรรมการ

คณะกรรมการสรรหาและพิจารณาคำตอบแทน ได้พิจารณาสรรหาและคัดเลือกบุคคลเพื่อดำรงตำแหน่งกรรมการที่ต้องออกตามวาระในการประชุมสามัญผู้ถือหุ้นประจำปี ครั้งที่ 57 โดยกรรมการที่ต้องออกตามวาระจำนวน 1 ใน 3 ของจำนวนกรรมการทั้งหมด 8 คน จึงมีกรรมการที่ต้องออกตามวาระจำนวน 3 คน คือ

1. นายสุชาติ เหลืองสุรสวัสดิ์ รองประธานกรรมการ/ประธานกรรมการตรวจสอบ
2. นายจิตรธรรม โรจนพฤษ์ กรรมการ/กรรมการผู้จัดการ
3. นายคม วชิรราการ กรรมการอิสระ

ซึ่งบริษัทได้เปิดโอกาสให้ผู้ถือหุ้นสามารถเสนอบุคคลเข้าดำรงตำแหน่งกรรมการ แต่ไม่มีผู้ถือหุ้นเสนอบุคคลเข้าดำรงตำแหน่งกรรมการในระยะเวลาที่กำหนด คณะกรรมการสรรหาและพิจารณาคำตอบแทนและคณะกรรมการบริษัทจึงพิจารณาความรู้ ความสามารถ ประสบการณ์ของกรรมการที่ต้องออกตามวาระ และเสนอให้ที่ประชุมสามัญผู้ถือหุ้นประจำปีครั้งที่ 57 อนุมัติให้แต่งตั้งกรรมการที่ต้องออกตามวาระกลับเข้าดำรงตำแหน่งกรรมการอีกรวาระ

การให้ผู้ถือหุ้นเสนอชื่อบุคคลเพื่อเข้ารับการพิจารณาเลือกตั้งเป็นกรรมการ

บริษัทตระหนักถึงสิทธิและการปฏิบัติต่อผู้ถือหุ้นทุกรายอย่างเท่าเทียมกัน ตามหลักการกำกับดูแลกิจการที่ดี บริษัทจึงเปิดโอกาสให้ผู้ถือหุ้นเสนอชื่อบุคคลที่มีคุณสมบัติเหมาะสม เพื่อเข้ารับการพิจารณาเลือกตั้งเป็นกรรมการบริษัทในการประชุมสามัญผู้ถือหุ้นประจำปี ตามหลักเกณฑ์ที่บริษัทกำหนดโดยเปิดเผยไว้ในเว็บไซต์ของบริษัท ทั้งนี้คุณสมบัติของผู้ถือหุ้นที่จะเสนอวาระการประชุมหรือเสนอชื่อบุคคลเพื่อเข้ารับการเลือกตั้งเป็นกรรมการบริษัท มีดังนี้

ผู้ถือหุ้นที่จะเสนอวาระการประชุม หรือเสนอชื่อบุคคลเพื่อรับการพิจารณาเลือกตั้งเป็นกรรมการต้อง เป็นผู้ถือหุ้นของบริษัท โดยอาจเป็นผู้ถือหุ้นรายเดียวหรือหลายรายรวมกันถือหุ้นของบริษัทในสัดส่วนไม่น้อยกว่าร้อยละ 0.5 ของหุ้นที่มีสิทธิออกเสียงทั้งหมดของบริษัท ซึ่งสัดส่วนดังกล่าวใน วันที่ 12 พฤศจิกายน 2564 เท่ากับ 2,756,236 หุ้น

คณะกรรมการสรรหาและพิจารณาคำตอบแทนของบริษัทจะกลั่นกรองและเสนอให้คณะกรรมการบริษัทพิจารณาคุณสมบัติและความเหมาะสมว่าควรเสนอบุคคลดังกล่าวเพื่อรับเลือกตั้งในการประชุมผู้ถือหุ้นหรือไม่ โดย

มติของคณะกรรมการบริษัทถือเป็นที่สุด บุคคลที่ผ่านความเห็นชอบจากคณะกรรมการบริษัทจะได้รับการบรรจุรายชื่อในวาระการประชุมสามัญผู้ถือหุ้นประจำปี ในหนังสือเชิญประชุมต่อไป ทั้งนี้ในระยะเวลาที่บริษัทกำหนด (วันที่ 12 พฤศจิกายน 2564 ถึงวันที่ 30 ธันวาคม 2564) แต่ไม่มีผู้ถือหุ้นเสนอรายชื่อบุคคลเพื่อเข้ารับการเลือกตั้งเป็นกรรมการ

การพัฒนากรรมการและผู้บริหาร

บริษัทมีนโยบายส่งเสริมให้กรรมการและผู้บริหารศึกษาหาความรู้ที่เป็นประโยชน์ต่อธุรกิจของบริษัทอย่างต่อเนื่องและสม่ำเสมอ เพื่อให้บริษัทมีคณะกรรมการและฝ่ายบริหารที่แข็งแกร่งสามารถนำพาบริษัทให้เจริญเติบโตได้อย่างต่อเนื่องและยั่งยืน ท่ามกลางสภาพสังคม เศรษฐกิจและภาวะการแข่งขันที่เปลี่ยนแปลงอยู่ตลอดเวลา

- ส่งเสริมให้กรรมการทุกท่านได้รับการอบรมหลักสูตรกรรมการของสมาคมสถาบันกรรมการบริษัทไทย เพื่อให้เข้าใจบทบาท หน้าที่และความรับผิดชอบของกรรมการ
- ส่งเสริมให้กรรมการ เลขานุการบริษัท และผู้บริหาร ได้รับการอบรมหรือเข้าร่วมประชุมสัมมนาในเรื่องที่เป็นประโยชน์ต่อธุรกิจของบริษัทอย่างสม่ำเสมอ
- กรณีที่มีกรรมการและผู้บริหารเข้ามาใหม่ บริษัทจะจัดให้มีการแนะนำผู้เข้ามาใหม่ให้ทราบและเข้าใจลักษณะธุรกิจและแนวทางการดำเนินธุรกิจของบริษัท ตลอดจนจัดมอบเอกสารและข้อมูลที่เป็นประโยชน์ต่อการปฏิบัติงาน
- ส่งเสริมให้ฝ่ายบริหารจัดทำแผนพัฒนาผู้บริหาร และแผนสืบทอดตำแหน่งงาน เพื่อให้งานของบริษัทสามารถดำเนินไปได้อย่างต่อเนื่องและมีประสิทธิภาพ

การประเมินตนเองของคณะกรรมการ

บริษัทเชื่อว่าการมีกลไกที่ดีในการประเมินการปฏิบัติงานของคณะกรรมการ และคณะกรรมการชุดย่อยจะช่วยให้คณะกรรมการ และคณะกรรมการชุดย่อยสามารถปรับปรุงการปฏิบัติงานได้ดีและมีประสิทธิภาพยิ่งขึ้น จึงได้กำหนดให้คณะกรรมการและกรรมการชุดย่อยมีการประเมินตนเองดังรายละเอียดต่อไปนี้

- ให้คณะกรรมการและคณะกรรมการชุดย่อย คือ คณะกรรมการตรวจสอบ คณะกรรมการสรรหา และพิจารณาค่าตอบแทน ประเมินตนเองในการปฏิบัติงานของแต่ละคณะอย่างน้อยปีละ 1 ครั้ง พร้อมทั้งให้เปิดเผยในรายงานประจำปี
- ให้คณะกรรมการสรรหาและพิจารณาค่าตอบแทนปรับปรุงแบบการประเมินตนเองของคณะกรรมการและคณะกรรมการชุดย่อยอย่างสม่ำเสมอเพื่อให้สอดคล้องกับเวลาและสถานการณ์ที่เปลี่ยนแปลง
- ให้เลขานุการบริษัททำหน้าที่จัดส่งแบบประเมินให้กรรมการแต่ละคนประเมินด้วยตนเองอย่างอิสระ พร้อมทั้งนำเสนอผลการประเมินต่อที่ประชุมคณะกรรมการ

สรุปผลการประเมินตนเองของคณะกรรมการเป็นรายคณะประจำปี 2565 มีระดับคะแนนเฉลี่ยจากทุกองค์ประกอบเท่ากับ 93.84

การประเมินตนเองของคณะกรรมการชุดย่อยเป็นรายคณะ

บริษัทได้นำแบบประเมินตนเองของคณะกรรมการชุดย่อย ของตลาดหลักทรัพย์แห่งประเทศไทยมาปรับปรุงใช้เป็นแบบประเมินผลการปฏิบัติงานของคณะกรรมการชุดย่อยของบริษัท โดยเนื้อหาในการประเมินประกอบด้วย โครงสร้างและคุณสมบัติของคณะกรรมการ, การประชุมของคณะกรรมการ, บทบาทและหน้าที่ความรับผิดชอบของคณะกรรมการเป็นรายคณะ

สรุปผลการประเมินตนเองของคณะกรรมการชุดย่อยเป็นรายคณะประจำปี 2565 มีระดับคะแนนเฉลี่ยจากทุกองค์ประกอบดังนี้ คณะกรรมการตรวจสอบ 94.35 คณะกรรมการสรรหาและพิจารณาค่าตอบแทน 87.86

การประเมินตนเองของคณะกรรมการเป็นรายบุคคล

บริษัทได้นำแบบประเมินตนเองของคณะกรรมการเป็นรายบุคคล ของตลาดหลักทรัพย์แห่งประเทศไทยมาปรับปรุงใช้เป็นแบบประเมินผลการปฏิบัติงานของกรรมการของบริษัท โดยเนื้อหาในการประเมินประกอบด้วย โครงสร้างและคุณสมบัติของคณะกรรมการ, การประชุมของคณะกรรมการ, บทบาทและหน้าที่ความรับผิดชอบของคณะกรรมการเป็นรายคณะ

การประเมินผลงานงานผู้บริหารระดับสูง

คณะกรรมการสรรหาและพิจารณาค่าตอบแทนจะประเมินผลการปฏิบัติงานของประธานเจ้าหน้าที่บริหารและกรรมการผู้จัดการ โดยการประเมินผลการปฏิบัติงานจะพิจารณาจากผลประกอบการประจำปี ซึ่งจะประกอบด้วย ผลกำไรประจำปีของบริษัทเปรียบเทียบกับกับแผนกลยุทธ์และเป้าหมายของบริษัท, การบริหารจัดการความเสี่ยงด้านต่างๆ, ฐานะทางการเงิน, คุณภาพของสินทรัพย์จากการประกอบธุรกิจ และการทำงานร่วมกับคณะกรรมการ และการประเมินด้านอื่นๆ เช่น วิสัยทัศน์ กลยุทธ์ ธรรมาภิบาลและการพัฒนาความยั่งยืน

การจัดประชุมคณะกรรมการบริษัทและการเข้าร่วมประชุม

ในปี 2565 บริษัทมีการประชุมคณะกรรมการบริษัท 11 ครั้ง คณะกรรมการตรวจสอบ 5 ครั้ง คณะกรรมการสรรหาและพิจารณาค่าตอบแทน 2 ครั้ง และคณะเจ้าหน้าที่บริหาร 35 ครั้ง การเข้าประชุมของกรรมการแต่ละท่านสรุปได้ดังนี้

ชื่อกรรมการ	จำนวนครั้งที่เข้าร่วมประชุม / สิทธิการประชุม			
	คณะกรรมการบริษัท	คณะกรรมการตรวจสอบ	คณะกรรมการสรรหาและพิจารณาค่าตอบแทน	คณะเจ้าหน้าที่บริหาร
1. นายสุชาติ เหลืองสุรสวัสดิ์	11/11	5/5	2/2	-
2. นางสาวดวงใจ แก้วบุตรดา	11/11	-	-	35/35
3. นายประวิติ ภัทรประสิทธิ์	11/11	5/5	2/2	-
4. นายอิทธิธรรม โรจนพุกษ์	11/11	-	-	35/35
5. น.ส.นันทิดา พัฒนศักดิ์ภิญโญ	11/11	5/5	2/2	-
6. นายมนตรี ชาญสูงเนิน	11/11	-	-	35/35
7. นายคม วชิรวารการ	10/11	-	-	-
8. น.ส.กนกนุช ชลวานิช	11/11	-	-	-

ค่าตอบแทนกรรมการ

(1) ค่าตอบแทนที่เป็นตัวเงิน

(ก) ค่าตอบแทนของกรรมการ

ค่าตอบแทนกรรมการ ปี 2565 ที่ได้รับอนุมัติจากที่ประชุมสามัญผู้ถือหุ้น ดังนี้

คณะกรรมการบริษัท	ค่าตอบแทนรายเดือน	ค่าตอบแทนรายครั้ง
ประธานกรรมการ	120,000	-
รองประธานกรรมการ	75,000	-
กรรมการที่ไม่เป็นผู้บริหาร	50,000	-
กรรมการที่เป็นผู้บริหาร	-	-
คณะกรรมการชุดย่อย		
ประธานกรรมการตรวจสอบ	25,000	-
ประธานกรรมการสรรหาฯ	25,000	-
ประธานกรรมการกำกับความเสี่ยง	25,000	-

ปี 2565 บริษัทจ่ายค่าตอบแทนแก่กรรมการ รวม 8 ราย เป็นเงิน 3,600,000 บาท เมื่อเทียบกับปี 2564 รวม 8 รายเป็นเงิน 3,374,200 บาท ตามรายละเอียด ดังนี้

ค่าตอบแทนกรรมการปี 2565 (บาท)

ชื่อกรรมการ	คณะกรรมการ	คณะกรรมการ	คณะกรรมการสรร	รวม
	บริษัท	ตรวจสอบ	หาฯ	
1.นายสุชาติ เหลืองสุรสวัสดิ์	900,000	300,000	-	1,200,000
2.นางสาวดวงใจ แก้วบุตตา	600,000	-	-	600,000
3.นายประวิติ ภัทรประสิทธิ์	600,000	-	-	600,000
4.นายอิทธิธรรม โรจนพฤกษ์	-	-	-	-
5.น.ส.นันทิดา พัฒนศักดิ์ภิญโญ	600,000	-	-	600,000
6.นายมนตรี ชาญสูงเนิน	-	-	-	-
7.นายคม วชิรวรการ	600,000	-	-	600,000
8. นางสาวกนกนุช ชลวานิช	-	-	-	-
รวม	3,300,000	300,000	-	3,600,000

ค่าตอบแทนกรรมการปี 2564 (บาท)

ชื่อกรรมการ	คณะกรรมการ	คณะกรรมการ	คณะกรรมการสรร	รวม
	บริษัท	ตรวจสอบ	หาฯ	
1. นายสุชาติ เหลืองสุรสวัสดิ์	900,000	300,000	-	1,200,000
2.นางสาวดวงใจ แก้วบุตตา	600,000	-	-	600,000
3.นายประวิติ ภัทรประสิทธิ์	600,000	-	-	600,000
4.นายอิทธิธรรม โรจนพฤกษ์	-	-	-	-
5.น.ส.นันทิดา พัฒนศักดิ์ภิญโญ	600,000	-	-	600,000
6.นายมนตรี ชาญสูงเนิน	-	-	-	-
7.นายคม วชิรวรการ	374,200	-	-	374,200
8. นางสาวกนกนุช ชลวานิช	-	-	-	-
รวม	3,074,200	300,000	-	3,374,200

(2) ค่าตอบแทนอื่น

- ไม่มี -

การติดตามให้มีการปฏิบัติตามนโยบายและแนวปฏิบัติในการกำกับดูแลกิจการ

1. การป้องกันความขัดแย้งทางผลประโยชน์

บริษัทมีนโยบายและแนวปฏิบัติเพื่อป้องกันความขัดแย้งทางผลประโยชน์ ระหว่างกลุ่มธุรกิจอย่างชัดเจน และให้กรรมการผู้บริหารและพนักงานของกลุ่มบริษัทฯตระหนักถึงมาตรการเพื่อป้องกันความขัดแย้งทางผลประโยชน์

รายการที่เกี่ยวข้องกัน

บริษัทได้กำหนดมาตรการและขั้นตอนการอนุมัติการทำรายการระหว่างกันโดยกำหนดให้ผู้บริหารหรือผู้ที่มีส่วนได้ส่วนเสียไม่สามารถเข้ามามีส่วนร่วมในการอนุมัติรายการดังกล่าวได้และในกรณีที่มิใช่รายการระหว่างกันของบริษัทฯ กับบุคคลที่อาจมีความขัดแย้งทางผลประโยชน์มีส่วนได้เสียหรืออาจมีความขัดแย้งทางผลประโยชน์ในอนาคตบริษัทฯ จะจัดให้มีการเห็นโดยคณะกรรมการตรวจสอบเกี่ยวกับความจำเป็นของการเข้าทำรายการความสมเหตุสมผลและความเหมาะสมด้านราคาของรายการนั้นโดยพิจารณาจุดเงื่อนไขต่างๆ ให้เป็นไปตามลักษณะการดำเนินการค้าปกติในตลาด และมีการเปรียบเทียบราคาที่เกิดขึ้นกับบุคคลภายนอกในกรณีที่คณะกรรมการตรวจสอบไม่มีความชำนาญในการพิจารณารายการระหว่างกันที่อาจเกิดขึ้นบริษัทฯ จะจัดให้มีบุคคลที่มีความรู้ความชำนาญพิเศษเช่นผู้สอบบัญชีหรือผู้ประเมินราคาอิสระหรือสำนักงานกฎหมายเป็นต้น ที่เป็นอิสระจากบริษัทฯ และบุคคลที่อาจมีความขัดแย้งเป็นผู้ให้ความเห็นเกี่ยวกับรายการระหว่างกันดังกล่าว ความเห็นของบุคคลที่มีความรู้ความชำนาญพิเศษจะถูกนำไปใช้ประกอบการตัดสินใจของคณะกรรมการตรวจสอบ และ/หรือคณะกรรมการบริษัทฯและ/หรือผู้ถือหุ้น แล้วแต่กรณีทั้งนี้บริษัทฯ จะเปิดเผยรายการระหว่างกันไว้ในหมายเหตุประกอบงบการเงินที่ได้รับการตรวจสอบจากผู้สอบบัญชีของบริษัทฯ

นอกจากนี้ ยังได้มีการอนุมัติในหลักการเกี่ยวกับข้อตกลงทางการค้าที่มีเงื่อนไขการค้าโดยทั่วไป ในการทำธุรกรรมระหว่างบริษัทฯ กับกรรมการ ผู้บริหาร หรือบุคคลที่มีความเกี่ยวข้อง โดยให้ฝ่ายบริหารสามารถอนุมัติเข้าทำรายการระหว่างกันระหว่างบริษัทฯ กับกรรมการ ผู้บริหาร หรือบุคคลที่มีความเกี่ยวข้องได้ (ไม่ว่ารายการดังกล่าว เป็นรายการที่ดำเนินการอยู่ในปัจจุบันและจะต้องดำเนินต่อไปรวมทั้งรายการที่จะมีขึ้นในอนาคต) โดยไม่ต้องขออนุมัติจากที่ประชุมคณะกรรมการบริษัทฯ และที่ประชุมผู้ถือหุ้นของบริษัทฯ ในกรณีที่รายการดังกล่าวเป็นข้อตกลงทางการค้าในลักษณะเดียวกับที่วิญญูชนจะพึงกระทำกับคู่สัญญาทั่วไปในสถานการณ์เดียวกัน ด้วยอำนาจต่อรองทางการค้าที่ปราศจากอิทธิพลในการที่ตนมีสถานะเป็นกรรมการ ผู้บริหาร หรือบุคคลที่มีความเกี่ยวข้อง โดยฝ่ายบริหารจะต้องจัดทำรายงานสรุปการทำรายการระหว่างกันกับกรรมการ ผู้บริหาร หรือบุคคลที่มีความเกี่ยวข้องเพื่อรายงานในการประชุมคณะกรรมการตรวจสอบและคณะกรรมการบริษัทฯ ทุกไตรมาส

ในปี 2565 ไม่มีรายการระหว่างกันใด ที่ขัดต่อมาตรการการทำรายการระหว่างกัน และมีรายการที่ทำกับผู้ถือหุ้นรายใหญ่ ซึ่งคือ การทำธุรกรรมการซื้อขาย บริษัท ศรีสวัสดิ์ แคปปิตอล จำกัด และชำระค่าซื้อหุ้นบริษัทศรีสวัสดิ์ แคปปิตอล จำกัด ด้วยการออกเป็นหุ้นสามัญเพิ่มทุนเพื่อจ่ายชำระแทนการจ่ายชำระเป็นเงินสด และเมื่อพิจารณาถึงขนาดของรายการแล้ว จึงแต่งตั้งที่ปรึกษาทางการเงินอิสระให้ความเห็นต่อการทำรายการนี้ โดยคณะกรรมการตรวจสอบได้มีการพิจารณาความเห็นของที่ปรึกษาทางการเงินอิสระ และให้ความเห็นชอบต่อผู้ถือหุ้นในการประชุมวิสามัญผู้ถือหุ้นครั้งที่ 1/2565 เมื่อวันที่ 23 มิถุนายน 2565

การดำรงตำแหน่งกรรมการนอกกลุ่มบริษัทฯ ของกรรมการและผู้บริหาร

บริษัทฯ ดำเนินการให้กรรมการ ผู้บริหาร รายงานการดำรงตำแหน่งกรรมการหรือเป็นหุ้นส่วนในกิจการอื่น นอกเหนือจากกิจการของบริษัทเป็นประจำทุกปี ซึ่งการรายงานจะนับรวมถึงคู่สมรส บุตรที่ยังไม่บรรลุนิติภาวะ และกิจการที่กรรมการหรือผู้บริหารและคู่สมรสของกรรมการและผู้บริหารเป็นผู้มีอำนาจควบคุมกิจการ เพื่อเป็นการป้องกันความขัดแย้งทางผลประโยชน์ที่อาจเกิดขึ้น

2. การใช้ข้อมูลภายในเพื่อแสวงหาประโยชน์

บริษัทฯ ได้กำหนดแนวทางในการเก็บรักษาและป้องกันการใช้อ้างอิงข้อมูลภายในโดยมิชอบ (Insider Trading) โดยห้ามมิให้กรรมการ ผู้บริหาร พนักงานระดับตั้งแต่ผู้อำนวยการฝ่ายขึ้นไป และบุคคลที่เกี่ยวข้องกับข้อมูลภายในทำการซื้อขายหลักทรัพย์ของบริษัทฯ ภายใน 1 เดือนก่อนการเปิดเผยงบการเงินรายไตรมาส และงบการเงินประจำปี และเป็นเวลา 24 ชั่วโมงภายหลังข้อมูลสารสนเทศสำคัญถูกเปิดเผย และกรรมการ ผู้บริหาร และผู้ดำรงตำแหน่งระดับบริหารในรายงานบัญชีหรือการเงินที่เป็นระดับผู้จัดการฝ่ายขึ้นไปหรือเทียบเท่า จะต้องรายงานรายการซื้อหรือขายหลักทรัพย์ของบริษัทฯ ต่อสำนักงาน กสท. ทุกครั้งเมื่อมีการซื้อขาย ภายใน 3 วันทำการตามที่พระราชบัญญัติหลักทรัพย์และตลาดหลักทรัพย์กำหนด และแจ้งให้เลขานุการบริษัทฯ ทราบถึงการเปลี่ยนแปลงการถือครองหลักทรัพย์ทุกครั้ง

รายงานความเคลื่อนไหวของการถือครองหลักทรัพย์ของกรรมการและผู้บริหาร ในปี 2565 มีรายละเอียดดังนี้

การถือครองหุ้นในบริษัทของกรรมการ ณ 31 ธันวาคม 2565

<u>ชื่อกรรมการ</u>	<u>จำนวนการถือหุ้น</u>	
	<u>ณ 31 ธ.ค. 2565</u>	<u>เพิ่มขึ้น (ลดลง) ระหว่างปี</u>
1. นายสุชาติ เหลืองสุรสวัสดิ์	-	-
2. นางสาวดวงใจ แก้วบุตรตา	-	-
3. นายประวิติ ภัทรประสิทธิ์	-	-
4. นายอิทธิธรรม โรจนพฤกษ์	-	-
5. นางสาวนันทิตา พัฒนศักดิ์ภิญโญ	-	-
6. นายมนตรี ชาญสูงเนิน	-	-
7. นายคม วชิรวรการ	-	-
8. น.ส.กนกนุช ชลวานิช	-	-

การถือครองหุ้นในบริษัทของผู้บริหาร ณ 31 ธันวาคม 2565

<u>ชื่อผู้บริหาร</u>	<u>จำนวนการถือหุ้น</u>	
	<u>ณ 31 ธ.ค. 2565</u>	<u>เพิ่มขึ้น (ลดลง) ระหว่างปี</u>
1. นายอิทธิธรรม โรจนพฤกษ์	-	-
2. นางสาวสิรินทิพย์ ระเบิดวงค์	-	-
3. น.ส.กนกนุช ชลวานิช	-	-
4. น.ส.ทิวา สุวรรณแสง	-	-
5. นายอดิสรณ์ วิชัยดิษฐ์	-	-
6. น.ส.ชลลดา ทวีปัญญาภาส	-	-

ทั้งนี้ การรายงานการซื้อขายของกรรมการและผู้บริหาร ที่เกิดขึ้นนั้น กรรมการและผู้บริหาร ได้รายงานการความเคลื่อนไหวของการถือครองหุ้นสามัญและใบสำคัญแสดงสิทธิ (แบบ 59) ต่อสำนักงานกำกับหลักทรัพย์

และตลาดหลักทรัพย์ ตามกำหนด รวมทั้งช่วงระยะเวลาในการซื้อขายของกรรมการและผู้บริหารก็ไม่ได้อยู่ในช่วงเวลาก่อนการเปิดเผยข้อมูลสารสนเทศที่สำคัญ

3. การต่อต้านทุจริตคอร์รัปชัน

บริษัทมีนโยบายและมาตรการในการต่อต้านทุจริตคอร์รัปชัน โดยมีแนวทางในการปฏิบัติที่ชัดเจน มีการกำหนดบทบาท หน้าที่ ความรับผิดชอบของผู้เกี่ยวข้องต่างๆ เช่น คณะกรรมการบริษัทฯ คณะกรรมการตรวจสอบ ประธานเจ้าหน้าที่บริหาร กรรมการผู้จัดการ ผู้บริหารและพนักงาน โดยกรรมการ ผู้บริหารและพนักงานต้องปฏิบัติตามมาตรการในการต่อต้านทุจริตคอร์รัปชันอย่างเคร่งครัด ทั้งนี้ บริษัทฯ ได้เตรียมความพร้อมเพื่อจะประกาศเจตนารมย์ในการต่อต้านทุจริตคอร์รัปชัน

4. การร้องเรียนและการแจ้งเบาะแสการกระทำผิด

บริษัทได้กำหนดช่องทางการแจ้งเบาะแสหรือร้องเรียนผ่านช่องทางต่างๆ ดังนี้

- แจ้ง หรือร้องเรียนด้วยตนเอง หรือส่งจดหมายทางไปรษณีย์มายังที่ทำการของบริษัท ชั้น 3 อาคาร ศรีสวัสดิ์ เลขที่ 99/392 ซอยแจ้งวัฒนะ 10 แขวง 3 ถนนแจ้งวัฒนะ แขวงทุ่งสองห้อง เขตหลักสี่ กรุงเทพมหานคร 10210
 - แจ้ง หรือร้องเรียนผ่าน Website ของบริษัท ที่ <http://www.srisawacapital.co.th> (หัวข้อ “แบบฟอร์มติดต่อเรา”)
 - แจ้ง หรือร้องเรียนผ่านทาง E-mail ของบริษัท ดังต่อไปนี้
 - ประธานคณะกรรมการตรวจสอบ ผ่านเลขานุการ ที่ tichas@srisawadfinance.com
 - กรรมการผู้จัดการ ที่ thititham@srisawadfinance.com
 - รักษาการผู้จัดการฝ่ายตรวจสอบ ที่ tichas@srisawadfinance.com
 - แจ้ง หรือร้องเรียนผ่านทางโทรศัพท์ของบริษัท ดังต่อไปนี้
 - ประธานกรรมการตรวจสอบ ผ่านเลขานุการ ที่หมายเลข 0-20730677 ต่อ 376
 - กรรมการผู้จัดการ ที่หมายเลข 0-20730677
 - รักษาการผู้จัดการฝ่ายตรวจสอบ ที่หมายเลข 0-20730677 ต่อ 376
 - แจ้ง หรือร้องเรียนผ่านทางโทรสารของบริษัท ที่หมายเลข 02-0730670
- ในปี 2565 ไม่มีการร้องเรียนหรือการแจ้งเบาะแสแต่อย่างใด

ความรับผิดชอบของคณะกรรมการต่อรายงานทางการเงิน

คณะกรรมการบริษัทมีหน้าที่และความรับผิดชอบในฐานะกรรมการของบริษัทจดทะเบียนในตลาดหลักทรัพย์แห่งประเทศไทย ในการการกำกับดูแลรายงานทางการเงินประจำปี 2564 ของบริษัทที่ได้จัดทำขึ้นให้มีข้อมูลที่ถูกต้องครบถ้วน ใช้นโยบายที่เหมาะสมและถือปฏิบัติตามมาตรฐานการบัญชีที่เป็นที่รับรองโดยทั่วไป

คณะกรรมการบริษัทได้แต่งตั้งคณะกรรมการตรวจสอบซึ่งประกอบด้วยกรรมการอิสระจำนวน 3 ท่าน ซึ่งมีความรู้ความสามารถ ประสบการณ์ และมีคุณสมบัติครบถ้วนตามข้อกำหนดของตลาดหลักทรัพย์แห่งประเทศไทย ทำหน้าที่ดูแลรับผิดชอบและสอบทานให้บริษัทมีรายงานและงบการเงินที่ถูกต้อง มีการเปิดเผยข้อมูลทางบัญชีที่ครบถ้วนรวมถึงเปิดเผยรายการที่เกี่ยวข้องหรือเกี่ยวข้องกันและรายการที่อาจทำให้เกิดความขัดแย้งทางผลประโยชน์ นอกจากนี้คณะกรรมการตรวจสอบยังทำหน้าที่ดูแลให้บริษัทมีระบบการควบคุมภายในที่เหมาะสมมีประสิทธิภาพ การปฏิบัติงานเป็นไปตามกฎหมาย ข้อบังคับและระเบียบปฏิบัติของหน่วยงานต่าง ๆ ที่กำกับดูแลบริษัท

คณะกรรมการบริษัทมีความเห็นว่ารายงานและงบการเงินของบริษัทประจำปี 2565 สิ้นสุด ณ วันที่ 31 ธันวาคม 2565 ที่คณะกรรมการตรวจสอบได้พิจารณาร่วมกับฝ่ายบริหารและผู้สอบบัญชีอิสระได้ถูกจัดทำขึ้นโดยแสดงฐานะการเงิน ผลการดำเนินงานที่ถูกต้องครบถ้วนถือปฏิบัติตามมาตรฐานการบัญชีที่เป็นที่รับรองโดยทั่วไปและเป็นไปตามกฎหมาย ข้อบังคับและระเบียบต่าง ๆ ที่เกี่ยวข้อง

ผลการปฏิบัติหน้าที่ของคณะกรรมการตรวจสอบ

ในปี 2565 คณะกรรมการตรวจสอบได้มีการประชุมรวม 5 ครั้ง โดยคณะกรรมการตรวจสอบที่เข้าร่วมประชุมดังนี้

รายชื่อ	ตำแหน่ง	ปี 2565	ปี 2564
1. นายสุชาติ เหลืองสุรสวัสดิ์	ประธานกรรมการตรวจสอบ	5/5	4/4
2. น.ส.นันทิดา พัฒนศักดิ์ภิญโญ	กรรมการตรวจสอบ	5/5	4/4
3. นายประวัติ ภัทรประสิทธิ์	กรรมการตรวจสอบ	5/5	4/4

1. การสอบทานรายงานทางการเงิน คณะกรรมการตรวจสอบได้สอบทานงบการเงินรายไตรมาสและงบประจำปีของบริษัทที่ผ่านการสอบทานและตรวจสอบโดยผู้สอบบัญชีก่อนนำเสนอคณะกรรมการบริษัทพิจารณา รับทราบและเห็นชอบ ซึ่งได้สอบถามผู้สอบบัญชีในปัญหาต่างๆ ที่พบ ระหว่างการสอบทานและตรวจสอบงบการเงิน การเสนอแนะให้ปรับปรุงรายการบัญชีต่างๆ รวมถึงข้อเสนอแนะให้มีการเปิดเผยข้อมูลต่างๆ ตามมาตรฐานการรายงานทางการเงิน ตลอดจนความมีอิสระของผู้สอบบัญชี เพื่อให้มั่นใจว่างบการเงินที่ได้ผ่านการ

สอบทานและตรวจสอบนั้นเป็นไปตามมาตรฐานการรายงานทางการเงินและข้อกำหนดของกฎหมายที่เกี่ยวข้อง รวมทั้งพิจารณาข้อเสนอนี้ต่อระบบการควบคุมภายในของผู้สอบบัญชี ซึ่ง คณะกรรมการตรวจสอบมีความเห็นว่า กระบวนการรายงานทางการเงินของบริษัทฯ ได้กระทำตามขั้นตอนอย่างเหมาะสมและทันต่อเวลา เพื่อเป็นประโยชน์กับนักลงทุนหรือผู้ใช้งบการเงินในการตัดสินใจลงทุน

2. การสอบทานระบบการควบคุมภายในและการตรวจสอบภายใน คณะกรรมการตรวจสอบได้สอบทานการกำกับดูแลระบบการควบคุมภายในผ่านผู้ตรวจสอบภายในทุกไตรมาส และผ่านผู้สอบบัญชี เพื่อประเมินความเหมาะสมของระบบ การควบคุมภายในที่ช่วยส่งเสริมให้มีการปฏิบัติงานอย่างรัดกุมและลดการผิดพลาดที่จะเกิดขึ้น โดยพิจารณาจากรายงานผล การตรวจสอบภายในและข้อเสนอนี้จากผู้สอบบัญชี ประจำปี 2565 นอกจากนี้ได้พิจารณาขอบเขตการปฏิบัติ ภาระหน้าที่และ ความรับผิดชอบ ความเป็นอิสระในการปฏิบัติงาน ตรวจสอบ การจัดองค์กรและอัตรากำลังคนของหน่วยงานตรวจสอบภายใน รวมถึงแผนงานของผู้ตรวจสอบภายในที่ได้รับอนุมัติ ได้มีการครอบคลุมระบบงานที่สำคัญของบริษัทฯ โดยคำนึงถึงระบบการควบคุมภายในตามแนวทางที่กำหนดโดยสำนักงานคณะกรรมการกำกับหลักทรัพย์และตลาดหลักทรัพย์ และธนาคารแห่งประเทศไทย ในด้านการควบคุมด้านการบริหาร การเงิน และการปฏิบัติตามกฎหมาย คณะกรรมการตรวจสอบมีความเห็นว่า บริษัทฯ มีระบบการควบคุมภายในที่เหมาะสม เพียงพอและมีประสิทธิผล ระบบการตรวจสอบภายในของบริษัทฯ เป็นไปอย่างอิสระเพียงพอ และมีประสิทธิผล สอดคล้องกับเป้าหมายที่ได้ตั้งไว้ รวมทั้งมีการพัฒนาคุณภาพการตรวจสอบทั้งในด้านบุคลากร และการปฏิบัติงานตรวจสอบอย่างต่อเนื่อง

3. การสอบทานการกำกับดูแลกิจการให้ปฏิบัติตามกฎระเบียบ คณะกรรมการตรวจสอบเน้นนโยบายการบริหารจัดการที่โปร่งใส มีการกำกับดูแลกิจการที่ดีอย่างเป็นระบบ เพื่อป้องกันไม่ให้เกิดการดำเนินงานที่ไม่เป็นไปตามกฎหมายหรือระเบียบของบริษัทฯ โดยได้พิจารณารายงาน ตรวจสอบที่หน่วยงานตรวจสอบ และสอบทานผลการประเมินความเพียงพอของระบบการควบคุมภายในโดยฝ่ายบริหาร ผู้สอบบัญชี ธนาคารแห่งประเทศไทย และหน่วยงานอื่นที่กำกับดูแลบริษัทฯ โดยคณะกรรมการตรวจสอบกำหนดให้มีการติดตามเพื่อให้มั่นใจได้ว่า บริษัทฯ ได้ปฏิบัติตามแนวทางแก้ไขครบถ้วน และทันกาล นอกจากนี้คณะกรรมการตรวจสอบได้พิจารณาความเป็นอิสระในการปฏิบัติงานตรวจสอบภายใน ทบทวนกฎบัตรการตรวจสอบภายใน อนุมัติแผนการตรวจสอบประจำปี โดยคณะกรรมการตรวจสอบมีความเห็นว่า บริษัทฯ ได้ปฏิบัติตามกฎหมายและกฎระเบียบต่างๆ ที่เกี่ยวข้องอย่างเหมาะสม

4. การพิจารณาคัดเลือก เสนอแต่งตั้ง และเสนอค่าตอบแทนของผู้สอบบัญชีประจำปี 2565 คณะกรรมการตรวจสอบ ได้พิจารณาความเป็นอิสระ ขอบเขต แนวทางและผลการปฏิบัติงาน ตลอดจนแผนการสอบบัญชีประจำปีที่น่าเสนอก่อน การตรวจสอบ นอกจากนี้ได้พิจารณาคุณสมบัติ ประสบการณ์ และประสิทธิภาพของผู้สอบบัญชีและผู้ช่วย รวมทั้งคุณภาพ ของการให้บริการของผู้สอบบัญชีในปีที่ผ่านมา ซึ่งมีผลเป็นที่น่าพอใจและค่าสอบบัญชีที่เสนอมีความเหมาะสม จึงเห็นควรเสนอต่อคณะกรรมการบริษัทเพื่อขออนุมัติที่

ประชุมผู้ถือหุ้นแต่งตั้งนายไพบูล์ ต้นกุล ผู้สอบบัญชีรับอนุญาตเลขที่ 4298 และหรือ นายบุญเรือง เลิศวิเศษวิทย์ ผู้สอบบัญชีรับอนุญาตเลขที่ 6652 และหรือ น.ส.สินศิริ ทังสมบัติ ผู้สอบบัญชีรับอนุญาตเลขที่ 7352 แห่งบริษัท ไพร่ซอเตอร์เฮาส์คูเปอร์ส เอพีเอส จำกัด (PwC) และกำหนดค่าสอบบัญชี ประจำปี 2565

5. การพิจารณารายการที่เกี่ยวข้องกัน หรือรายการที่อาจมีความขัดแย้งทางผลประโยชน์ คณะกรรมการตรวจสอบ ได้พิจารณาทบทวนและให้คำแนะนำ การเปิดเผยข้อมูลรายการที่เกี่ยวข้องกันหรือรายการที่อาจมีความขัดแย้งทางผลประโยชน์ เพื่อให้มั่นใจว่ารายการดังกล่าวสมเหตุสมผล ครบถ้วน เหมาะสมเป็นไปตามประกาศข้อกำหนด และแนวทางปฏิบัติที่เกี่ยวข้องของตลาดหลักทรัพย์แห่งประเทศไทย และธนาคารแห่งประเทศไทย เมื่อพิจารณาประกอบกับความเห็นของที่ปรึกษาทางการเงินอิสระแล้ว คณะกรรมการตรวจสอบ มีความเห็นว่า ฝ่ายจัดการได้ทำรายการดังกล่าวด้วยความเป็นธรรม และเป็น การดำเนินการเพื่อผลประโยชน์ของบริษัทฯ เป็นสำคัญ ดังเช่นที่กำกับบุคคลภายนอกทั่วไปด้วยราคาที่เหมาะสมสมผล รวมถึง มีการเปิดเผยข้อมูลอย่างเพียงพอและครบถ้วน

โดยในปี 2565 ได้มีการพิจารณาการทำรายการระหว่างกันกับผู้ถือหุ้นรายใหญ่ ซึ่งคือ การทำธุรกรรมการซื้อหุ้น บริษัท ศรีสวัสดิ์ แคปปิตอล จำกัด และชำระค่าซื้อหุ้นบริษัทศรีสวัสดิ์ แคปปิตอล จำกัด ด้วยการออกเป็นหุ้นสามัญเพิ่มทุนเพื่อจ่ายชำระแทนการจ่ายชำระเป็นเงินสด และเมื่อพิจารณาถึงขนาดของรายการแล้ว จึงแต่งตั้งที่ปรึกษาทางการเงินอิสระให้ความเห็นต่อการทำรายการนี้ โดยคณะกรรมการตรวจสอบได้มีการพิจารณาความเห็นของที่ปรึกษาทางการเงินอิสระ และให้ความเห็นชอบต่อผู้ถือหุ้นในการประชุมวิสามัญผู้ถือหุ้นครั้งที่ 1/2565 เมื่อวันที่ 23 มิถุนายน 2565

6. การรายงานการปฏิบัติงานของคณะกรรมการตรวจสอบ คณะกรรมการตรวจสอบทำหน้าที่รายงานผลการปฏิบัติงานต่อคณะกรรมการบริษัทเป็นรายไตรมาส อาทิ งบการเงินและการดำเนินกิจการของบริษัท การควบคุมภายในและการตรวจสอบภายใน การปฏิบัติตามกฎหมายและกฎระเบียบบริษัท สรุปประเด็นที่สำคัญและควรดำเนินการแก้ไข เป็นต้น ให้ฝ่ายจัดการและคณะกรรมการบริษัทรับทราบ

ทั้งนี้ คณะกรรมการตรวจสอบได้มีการจัดทำแบบประเมินตนเองเป็นรายคณะของกรรมการชุดย่อย และผลจากการประเมินพบว่า คณะกรรมการตรวจสอบสามารถปฏิบัติหน้าที่ได้ตามกฎบัตรของคณะกรรมการตรวจสอบได้อย่างครบถ้วน และคณะกรรมการปฏิบัติงานได้อย่างเป็นอิสระ

ผลการปฏิบัติหน้าที่ของคณะกรรมการสรรหาและพิจารณาค่าตอบแทน

ในปี 2565 คณะกรรมการสรรหาและพิจารณาค่าตอบแทนได้มีการประชุมรวม 2 ครั้ง โดยคณะกรรมการสรรหาและพิจารณาค่าตอบแทนที่เข้าร่วมประชุมดังนี้

รายชื่อ	ตำแหน่ง	ปี 2565	ปี 2564
1. นายประวัติ ภัทรประสิทธิ์	กรรมการสรรหาและพิจารณา ค่าตอบแทน	2/2	2/2
2. นายสุชาติ เหลืองสุรสวัสดิ์	กรรมการสรรหาและพิจารณา ค่าตอบแทน	2/2	2/2
3. น.ส.นันทิดา พัฒนศักดิ์ภิญโญ	กรรมการสรรหาและพิจารณา ค่าตอบแทน	2/2	2/2

ทั้งนี้ผลการปฏิบัติหน้าที่ของคณะกรรมการสรรหาและพิจารณาค่าตอบแทนตามกฎหมายของ
คณะกรรมการสรรหาและพิจารณาค่าตอบแทนมีดังนี้

1. พิจารณาคัดเลือกและเสนอชื่อบุคคลที่มีความรู้ ความสามารถ เพื่อเข้าดำรงตำแหน่งกรรมการของ
บริษัท แทนกรรมการที่ต้องออกตามวาระ และนำเสนอคณะกรรมการบริษัทให้ความเห็นและนำเสนอให้ที่ประชุม
สามัญผู้ถือหุ้นอนุมัติเลือกตั้งบุคคลเข้าดำรงตำแหน่งแทนกรรมการที่ต้องออกตามวาระ

ทั้งนี้ในปี 2565 บริษัทฯได้เปิดโอกาสให้ผู้ถือหุ้นเสนอชื่อบุคคลเข้ารับการเลือกตั้งเป็นกรรมการ แต่ไม่มีผู้
ถือหุ้นเสนอบุคคลเข้าดำรงตำแหน่ง คณะกรรมการสรรหาและพิจารณาค่าตอบแทนจึงพิจารณาคุณสมบัติ
ความสามารถของกรรมการที่ต้องออกตามวาระแล้ว จึงเสนอให้พิจารณากรรมการที่ต้องออกตามวาระกลับเข้า
ดำรงตำแหน่งอีกวาระ โดยกรรมการที่จะต้องออกตามวาระมีกรรมการสรรหาและพิจารณาค่าตอบแทนด้วย ใน
วาระนี้ กรรมการสรรหาและพิจารณาค่าตอบแทน จึงไม่เข้าร่วมการประชุม เพื่อให้คณะกรรมการสรรหาและ
พิจารณาค่าตอบแทนมีความเป็นอิสระในการพิจารณา

พิจารณาคัดเลือกและเสนอชื่อบุคคล เพื่อเข้ารับการแต่งตั้งจากคณะกรรมการบริษัท แทนกรรมการที่ต้อง
ออกตามวาระ คณะกรรมการสรรหาและพิจารณาค่าตอบแทนจึงพิจารณาคุณสมบัติ ความสามารถของกรรมการที่
ต้องออกตามวาระแล้ว จึงเสนอให้พิจารณากรรมการที่ต้องออกตามวาระกลับเข้าดำรงตำแหน่งอีกวาระดังนี้

นายสุชาติ	เหลืองสุรสวัสดิ์	รองประธานกรรมการ/ประธานกรรมการตรวจสอบ
นายอิทธิธรรม	โรจนพลฤกษ์	กรรมการ/กรรมการผู้จัดการ
นายคม	วชิรวารการ	กรรมการอิสระ

2. ประเมินผลการปฏิบัติงานและพิจารณากำหนดค่าตอบแทนของ กรรมการผู้จัดการและผู้บริหารของปี 2565 โดยพิจารณาจากผลการดำเนินงานประจำปี 2564 ผลกำไรประจำปีของบริษัทเปรียบเทียบกับแผนกลยุทธ์และเป้าหมายของบริษัท, การบริหารจัดการความเสี่ยงด้านต่างๆ, ฐานะทางการเงิน, คุณภาพของสินทรัพย์จากการประกอบธุรกิจ และการทำงานร่วมกับคณะกรรมการ และการประเมินด้านอื่นๆ เช่น วิสัยทัศน์ กลยุทธ์ ธรรมเนียมปฏิบัติและการพัฒนาความยั่งยืน

3. พิจารณาทบทวนค่าตอบแทนของกรรมการ ให้สอดคล้องกับภาระหน้าที่ที่ได้รับมอบหมาย เทียบเคียงได้กับบริษัทที่อยู่ในอุตสาหกรรมเดียวกันและขนาดธุรกิจใกล้เคียงกัน นำเสนอต่อคณะกรรมการบริษัทเพื่อให้ความเห็นและนำเสนอต่อที่ประชุมสามัญผู้ถือหุ้นอนุมัติค่าตอบแทนกรรมการ

4. จัดให้มีการประเมินผลการปฏิบัติงานของคณะกรรมการ คณะกรรมการชุดย่อย และนำเสนอรายงานการประเมินผลการปฏิบัติงานให้คณะกรรมการบริษัททราบ

ทั้งนี้จากการจัดทำแบบประเมินตนเองเป็นรายคณะของกรรมการชุดย่อย ผลจากการประเมินพบว่า คณะกรรมการสรรหาและพิจารณาค่าตอบแทนสามารถปฏิบัติหน้าที่ได้ตามกฎบัตรของคณะกรรมการสรรหาและพิจารณาค่าตอบแทนได้อย่างครบถ้วน และคณะกรรมการปฏิบัติงานได้อย่างเป็นอิสระ

9. การควบคุมภายในและการบริหารจัดการความเสี่ยง

คณะกรรมการบริษัท และผู้บริหารของบริษัทให้ความสำคัญต่อการควบคุมภายในที่ดี และผูกพันในการดำรงไว้ซึ่งวัฒนธรรมที่ตระหนักถึงความสำคัญของการจัดการความเสี่ยง และความเพียงพอของการควบคุมภายในสำหรับการดำเนินงานทุกด้านของบริษัท โดยบริษัทกำหนดให้ทุกหน่วยงานของบริษัทยึดถือแนวปฏิบัติที่ดีเกี่ยวกับการควบคุมภายในเพื่อเป็นหลักในการดำเนินธุรกิจของบริษัท และเพื่อเป็นหลักปฏิบัติของพนักงาน นอกจากนี้ยังกำหนดให้มีการสอบทานประสิทธิภาพ และความพอเพียงของกระบวนการบริหารความเสี่ยง และระบบการควบคุมภายในโดยคณะกรรมการตรวจสอบผ่านการหารือ และประเมินผลการปฏิบัติงานของผู้ตรวจสอบภายใน ซึ่งสาระสำคัญประกอบด้วย การพิจารณาความเหมาะสมของขอบเขต ภาระความรับผิดชอบ แผนการปฏิบัติงาน รวมถึงผลการประเมินความเพียงพอ และคุณภาพของระบบการควบคุมภายใน และรายงานต่อคณะกรรมการบริษัทในกรณีที่ มีข้อเสนอแนะ หรือพบข้อบกพร่องที่เป็นสาระสำคัญ เพื่อให้มีการปรับปรุงแก้ไขต่อไป

บริษัทให้ความสำคัญกับการกำกับดูแลและการกำหนดวัฒนธรรมของการควบคุม และจัดทำนโยบายและระเบียบวิธีปฏิบัติงานไว้เป็นลายลักษณ์อักษร ทั้งยังจัดให้มีคู่มือพนักงานกำหนดระเบียบวินัยของพนักงาน จรรยาบรรณในวิชาชีพ รวมถึงกำหนดบทลงโทษการกระทำความผิดระเบียบวินัย ทั้งนี้ เพื่อให้การปฏิบัติงานของพนักงานมีประสิทธิภาพ โปร่งใส และเป็นธรรมต่อผู้มีส่วนได้เสีย

นอกจากนี้ ยังได้จัดให้มีการสอบทานการปฏิบัติงานและการควบคุมภายในโดยผู้ปฏิบัติงานเป็นประจำ เพื่อเสริมสร้างให้ผู้ปฏิบัติงานเกิดความรอบคอบระมัดระวังในการปฏิบัติงานบริษัทกำหนดให้กิจกรรมการควบคุมเป็นส่วนหนึ่งของกระบวนการปฏิบัติงานและจัดโครงสร้างการควบคุมที่เหมาะสมในทุกส่วนงาน กระบวนการปฏิบัติงานจะถูกกำหนดให้มีการแบ่งแยกหน้าที่ผู้ปฏิบัติงาน ผู้ติดตามควบคุม และประเมินผลออกจากกัน เพื่อให้ เกิดการถ่วงดุลและการตรวจสอบระหว่างกันอย่างเหมาะสม สำหรับกิจกรรมที่อาจก่อให้เกิดความขัดแย้งทางผลประโยชน์ จะได้รับการระบุและดำเนินการให้เป็นไปตามระเบียบและข้อบังคับต่างๆ ที่เกี่ยวข้องของบริษัท

การตรวจสอบและการติดตามดูแลการดำเนินงานของบริษัทใช้เกณฑ์ความเสี่ยงซึ่งครอบคลุมการปฏิบัติตามกฎหมายและระเบียบข้อบังคับของทางราชการ นโยบายระเบียบปฏิบัติและจรรยาบรรณในการปฏิบัติงานของบริษัท การประเมินความเพียงพอของระบบการควบคุมภายใน และการจัดการความเสี่ยงอย่างเหมาะสม ทั้งนี้ บริษัทตระหนักเสมอว่า การควบคุมภายในถือเป็นกระบวนการที่สำคัญของการดำเนินธุรกิจของบริษัททำให้การปฏิบัติงานมีประสิทธิภาพ และเกิดความมั่นใจอย่างสมเหตุสมผลว่า การดำเนินงานของบริษัทสามารถบรรลุวัตถุประสงค์ สร้างผลประโยชน์ตอบแทนในระยะยาว การรายงานข้อมูลทางการเงินและการดำเนินงานน่าเชื่อถือ

การปฏิบัติงานเป็นไปตามกฎหมาย ระเบียบ และข้อบังคับต่างๆ และป้องกันมิให้เกิดการกระทำอันอาจก่อความเสียหายต่อทรัพย์สินและชื่อเสียงของบริษัท

หัวหน้าหน่วยงานตรวจสอบ

บริษัทมอบหมายให้นางสาวทิตา สุวรรณแสง ผู้อำนวยการฝ่ายตรวจสอบ มีหน้าที่ในการกำกับดูแลการปฏิบัติงานฝ่ายตรวจสอบ และรับผิดชอบในการกำกับดูแลการปฏิบัติตามกฎเกณฑ์ เป็นศูนย์กลางการกำกับการปฏิบัติงานด้านธุรกิจของบริษัทให้เป็นไปตามกฎหมาย กฎระเบียบ ข้อบังคับ นโยบาย และข้อกำหนดของหน่วยงานราชการที่เกี่ยวข้อง ได้แก่ ธนาคารแห่งประเทศไทย สำนักงานป้องกันและปราบปรามการฟอกเงิน สถาบันคุ้มครองเงินฝาก สำนักงานคณะกรรมการ ก.ล.ต. และตลาดหลักทรัพย์แห่งประเทศไทย ทั้งนี้คณะกรรมการบริษัทได้อนุมัตินโยบายด้านการปฏิบัติตามกฎเกณฑ์ (Compliance Policy) โดยกำหนดให้คณะกรรมการบริษัท คณะกรรมการตรวจสอบ ผู้บริหารระดับสูง ฝ่ายงานหรือหน่วยงาน และพนักงานต้องปฏิบัติให้ถูกต้องตามกฎหมาย รวมถึงการสื่อสารกับพนักงานได้ตระหนักว่า พนักงานทุกคนมีหน้าที่และความรับผิดชอบในการศึกษาและทำความเข้าใจในกฎหมายรวมถึงกฎระเบียบที่เกี่ยวข้องในงานที่ได้รับมอบหมาย และปฏิบัติให้ถูกต้องครบถ้วน เป็นไปตามกฎเกณฑ์อย่างเคร่งครัด โดยการพิจารณาและอนุมัติ แต่งตั้ง ถอดถอน โยกย้ายผู้ดำรงตำแหน่งหัวหน้าหน่วยงานตรวจสอบภายในของบริษัทจะต้องผ่านการอนุมัติจากคณะกรรมการตรวจสอบ คุณสมบัติของผู้ดำรงตำแหน่งหัวหน้างานตรวจสอบภายใน ตามเอกสารแนบ 3

รายการระหว่างกัน

ในปี 2565 บริษัทมีการทำรายการระหว่างกันกับบุคคลหรือกิจการที่เกี่ยวข้องกัน ซึ่งเป็นไปเพื่อการดำเนินธุรกิจของบริษัท รายการดังกล่าวเป็นไปตามเงื่อนไขทางการค้า และเกณฑ์ตามสัญญาระหว่างบริษัท และบุคคลหรือกิจการที่เกี่ยวข้องกันเหล่านั้น ซึ่งเป็นไปตามเงื่อนไขปกติโดยทั่วไปในการทำธุรกิจของบริษัทที่ไม่แตกต่างจากบุคคลภายนอก

โดยในปี 2565 ได้มีการพิจารณาการทำรายการระหว่างกันกับผู้ถือหุ้นรายใหญ่ ซึ่งคือ การทำธุรกรรมการซื้อหุ้น บริษัท ศรีสวัสดิ์ แคปปิตอล จำกัด และชำระค่าซื้อหุ้นบริษัทศรีสวัสดิ์ แคปปิตอล จำกัด ด้วยการออกเป็นหุ้นสามัญเพิ่มทุนเพื่อจ่ายชำระแทนการจ่ายชำระเป็นเงินสด และเมื่อพิจารณาถึงขนาดของรายการแล้ว จึงแต่งตั้งที่ปรึกษาทางการเงินอิสระให้ความเห็นต่อการทำรายการนี้ โดยคณะกรรมการตรวจสอบได้มีการพิจารณาความเห็นของที่ปรึกษาทางการเงินอิสระ และให้ความเห็นชอบต่อผู้ถือหุ้นในการประชุมวิสามัญผู้ถือหุ้นครั้งที่ 1/2565 เมื่อวันที่ 23 มิถุนายน 2565

นโยบายการทำรายการระหว่างกัน

บริษัทได้ให้ความสำคัญต่อการบริหารงานภายใต้การกำกับดูแลกิจการที่ดี โดยบริษัทมีนโยบายและระเบียบปฏิบัติงานเกี่ยวกับการทำรายการที่เกี่ยวข้องกัน โดยนโยบายในการทำรายการระหว่างกันจะเป็นไปตามปกติของธุรกิจ ซึ่งเป็นไปในราคาหรือเงื่อนไขที่ไม่แตกต่างจากบุคคลภายนอก

มาตรการหรือขั้นตอนการอนุมัติการทำรายการระหว่างกัน

บริษัทพิจารณารายการโดยถือเสมือนเป็นการทำรายการที่กระทำกับบุคคลภายนอก การอนุมัติการทำรายการระหว่างกัน สามารถสรุปได้ดังนี้

1. ให้การทำธุรกรรมของบริษัทฯ หรือบริษัทย่อย กับกรรมการ ผู้บริหาร หรือบุคคลที่เกี่ยวข้องกัน ที่มีลักษณะรายการเป็นธุรกรรมที่มีเงื่อนไขการค้าโดยทั่วไป กล่าวคือ เป็นธุรกรรมที่มีข้อตกลงทางการค้าในลักษณะเดียวกับที่วิญญูชนจะพึงกระทำกับคู่สัญญาทั่วไปในสถานการณ์เดียวกัน ด้วยอำนาจต่อรองทางการค้าที่ปราศจากอิทธิพลในการที่ดินมีสถานะเป็นกรรมการ ผู้บริหาร หรือบุคคลที่เกี่ยวข้องกัน (เป็นธุรกรรมเกี่ยวกับการฝาก-ถอนเงิน การกู้ยืมเงินและให้กู้ยืมเงิน การจัดโครงสร้างทางการเงินและการให้กู้ตามโครงการ ซื้อ-ขายหลักทรัพย์ ที่ปรึกษาการลงทุน ที่ปรึกษาทางการเงิน การจัดจำหน่ายหลักทรัพย์ และการซื้อขายสินค้าเกษตรล่วงหน้า) คณะกรรมการบริหาร หรือ ผู้บริหารสามารถอนุมัติการทำรายการก่อนได้ตามอำนาจอนุมัติ และตามหลักการที่ได้รับอนุมัติจากคณะกรรมการบริษัท และต้องรายงานการเข้าทำธุรกรรมดังกล่าวต่อที่ประชุมคณะกรรมการตรวจสอบหรือคณะกรรมการบริษัททราบตามที่กำหนด
2. การทำธุรกรรมของบริษัทฯ หรือบริษัทย่อย กับกรรมการ ผู้บริหาร หรือบุคคลที่เกี่ยวข้องกัน ที่มีลักษณะรายการเป็นธุรกรรมที่ไม่เป็นเงื่อนไขการค้าทั่วไป (มิใช่ธุรกรรมเกี่ยวกับการฝาก-ถอนเงิน การกู้ยืมเงินและให้กู้ยืมเงิน การจัดโครงสร้างทางการเงินและการให้กู้ตามโครงการ ซื้อ-ขายหลักทรัพย์ ที่ปรึกษาการลงทุน ที่ปรึกษาทางการเงิน การจัดจำหน่ายหลักทรัพย์ และการซื้อขายสินค้าเกษตรล่วงหน้า) ให้นำเสนอรายละเอียด รายการ ความสัมพันธ์ ความเหมาะสมของการทำรายการ และความเห็นของผู้เชี่ยวชาญอิสระที่เป็นบุคคลที่ 3 (ผู้สอบบัญชี/ผู้ประเมินราคาทรัพย์สิน/วิศวกรอิสระ/สำนักงานกฎหมาย) (ถ้ามี) ต่อคณะกรรมการตรวจสอบเพื่อพิจารณาให้ความเห็นชอบ และนำเสนอคณะกรรมการบริษัทฯ เพื่อพิจารณาอนุมัติ และนำเสนอการตกลงเข้าทำรายการดังกล่าวต่อที่ประชุมผู้ถือหุ้นเพื่ออนุมัติก่อน เว้นแต่ธุรกรรมดังกล่าวเข้าลักษณะตามมาตรา 89/12 และ/หรือ ประกาศคณะกรรมการกำกับตลาดทุนที่ ทจ.21/2551

เรื่อง หลักเกณฑ์ในการทำรายการที่เกี่ยวข้องกัน และ/หรือ ประกาศคณะกรรมการตลาดหลักทรัพย์ เรื่อง การเปิดเผยข้อมูลและการปฏิบัติการของบริษัทจดทะเบียนในรายการที่เกี่ยวข้องกัน พ.ศ. 2546 และ/หรือ ข้อกำหนดอื่นใดที่จะมีขึ้นในภายหน้า

3. ห้ามผู้บริหาร เป็นผู้อนุมัติการทำรายการที่เกี่ยวข้องกัน ในธุรกรรมที่ผู้บริหารรายนั้นมีความสัมพันธ์หรือมีความเกี่ยวข้องใด ๆ ทั้งนี้ ให้นำเสนอผู้บังคับบัญชาที่สูงกว่าเป็นผู้อนุมัติรายการ พร้อมทั้งเปิดเผยลักษณะความสัมพันธ์ หรือความเกี่ยวข้อง หรือการมีส่วนได้เสียใด ๆ ให้บริษัทฯ และผู้อนุมัติทราบ
4. ห้ามกรรมการที่มีส่วนได้เสียในการทำธุรกรรมที่เป็นรายการที่เกี่ยวข้องกันเป็นผู้ร่วมอนุมัติรายการทั้งนี้ กรรมการท่านนั้นต้องเปิดเผยความสัมพันธ์ หรือความเกี่ยวข้อง หรือการมีส่วนได้เสียใด ๆ กับผู้ทำธุรกรรมให้บริษัทฯ ทราบ
5. การทำธุรกรรมกับผู้ถือหุ้นรายใหญ่ หรือกิจการที่มีผลประโยชน์เกี่ยวข้อง ต้องปฏิบัติตามแนวนโยบายของธนาคารแห่งประเทศไทยว่าด้วยการทำธุรกรรมด้านสินเชื่อ
6. การทำธุรกรรมกับผู้ถือหุ้นรายใหญ่ หรือกิจการที่มีผลประโยชน์เกี่ยวข้อง ต้องได้รับอนุมัติจากคณะกรรมการบริษัทด้วยมติเป็นเอกฉันท์ เว้นแต่กรณีดังนี้ให้คณะกรรมการบริษัทสามารถมอบอำนาจให้คณะกรรมการสินเชื่อหรือคณะกรรมการบริหารเป็นผู้พิจารณาอนุมัติสินเชื่อดังกล่าวได้ ทั้งนี้ต้องเป็นไปตามเกณฑ์การอนุมัติสินเชื่อที่บริษัทกำหนด และให้นำจำนวนเงินที่ให้กับผู้ถือหุ้นรายใหญ่ หรือกิจการที่มีผลประโยชน์เกี่ยวข้องนั้น เข้าขอรับสัถยาบันจากคณะกรรมการบริษัทในการประชุมครั้งถัดไปและต้องได้รับมติเอกฉันท์
7. การให้สินเชื่อ ลงทุน ก่อภาระผูกพัน หรือทำธุรกรรมที่มีลักษณะคล้ายการให้สินเชื่อแก่ส่วนราชการ กองทุนเพื่อการฟื้นฟูและพัฒนาาระบบสถาบันการเงิน หรือ บริษัทที่ส่วนราชการ หรือกองทุนเพื่อการฟื้นฟูและพัฒนาาระบบสถาบันการเงิน มีอำนาจควบคุมกิจการหรือถือหุ้นเกินกว่าร้อยละ 10 ของหุ้นที่จำหน่ายแล้วทั้งหมดของกิจการนั้น
8. การให้สินเชื่อ ลงทุน ก่อภาระผูกพัน หรือทำธุรกรรมที่มีลักษณะคล้ายการให้สินเชื่อแก่ลูกค้ารายเดิมที่เคยผ่านการอนุมัติจากคณะกรรมการบริษัทมาแล้ว ทั้งนี้ ไม่ว่าจะเป็นกรณีขอวงเงินดังกล่าวเพิ่มเติม หรือขอวงเงินดังกล่าวใหม่ก็ตาม

ทั้งนี้ หากคณะกรรมการบริษัทไม่ให้สัตยาบัน หรือให้สัตยาบันด้วยมติที่ไม่เป็นเอกฉันท์ ให้ยกเลิกการให้สินเชื่อ ลงทุน ก่อภาระผูกพัน หรือทำธุรกรรมที่มีลักษณะคล้ายการให้สินเชื่อดังกล่าวทันที

แนวโน้มการทำรายการระหว่างกันในอนาคต

การทำรายการระหว่างกันของบริษัทฯ กับบุคคลที่อาจมีความขัดแย้ง จะเป็นรายการที่เกิดจากการประกอบธุรกิจตามปกติ เพื่อให้เกิดประโยชน์แก่ผู้ถือหุ้นสูงสุด โดยมีแนวโน้มการทำรายการระหว่างกันในอนาคตดังนี้

- การเช่าอาคารเพื่อใช้เป็นสาขามีความจำเป็นต่อการประกอบธุรกิจของบริษัทฯ ดังนั้นรายการค่าเช่าอาคารจะยังคงเกิดขึ้นอย่างต่อเนื่อง โดยค่าเช่าที่บริษัทฯ จ่ายให้บุคคลที่อาจมีความขัดแย้งทางผลประโยชน์สามารถเทียบเคียงได้กับราคาตลาด หรืออัตราค่าเช่าที่ประเมินโดยผู้ประเมินอิสระ ซึ่งมีวัตถุประสงค์เพื่อหามูลค่าค่าเช่าตลาดปัจจุบันและใช้กับวัตถุประสงค์สาธารณะและเงื่อนไขเป็นไปตามธุรกิจปกติ
- การกู้ยืมเงิน

นอกจากนี้ บริษัทได้จัดทำสรุปรายการระหว่างกันที่เกิดขึ้น และเปิดเผยรายการระหว่างกันไว้ในหมายเหตุประกอบงบการเงินตามมาตรฐานการบัญชีที่กำหนด ทั้งนี้ บริษัทได้ปฏิบัติตามกฎหมาย ประกาศของสำนักงานคณะกรรมการกำกับหลักทรัพย์และตลาดหลักทรัพย์ และข้อกำหนดของตลาดหลักทรัพย์แห่งประเทศไทยที่เกี่ยวข้อง เพื่อให้สอดคล้องกับหลักการกำกับดูแลกิจการที่ดี

สรุปรายการธุรกิจที่สำคัญกับบุคคลหรือกิจการที่เกี่ยวข้องกัน ระหว่างปี 2565 ดังนี้

รายการระหว่างบริษัทกับกิจการที่เกี่ยวข้องกัน ซึ่งบริษัทใช้ราคาตลาดในการคิดราคาระหว่างกันอย่างยุติธรรมโดยเป็นเงื่อนไขปกติของการทำธุรกิจ หรือเป็นไปตามสัญญาที่ตกลงกัน ดังนี้

บุคคลที่มีผลประโยชน์ร่วม	ลักษณะความสัมพันธ์	ลักษณะรายการ (ล้านบาท)		
		เงินกู้ยืม (ดอกเบี้ย)	ค่าบริการ	ค่าเช่า
1. บริษัท ศรีสวัสดิ์ คอร์ปอเรชั่น จำกัด (มหาชน)	- บริษัทใหญ่	384.77		
2. บริษัท ศรีสวัสดิ์ พาวเวอร์ 2014 จำกัด	- กิจการที่เกี่ยวข้องกัน (มีบริษัทใหญ่ร่วมกัน)	-	-	-
3. บจ.ไอ.ดี. 2007	- มีกรรมการบริษัท คือ น.ส.ดวงใจ แก้วบุตตา เป็นกรรมการและเป็นผู้ถือหุ้นในบริษัทดังกล่าว - มีญาติสนิทของกรรมการบริษัท คือ น.ส.ดวงใจ แก้วบุตตา เป็นกรรมการและเป็นผู้ถือหุ้นในบริษัทดังกล่าว	-	-	26.12

รายงานความรับผิดชอบของคณะกรรมการบริษัท ในการจัดทำรายงานทางการเงินประจำปี 2565

คณะกรรมการบริษัทมีหน้าที่และความรับผิดชอบในฐานะกรรมการของบริษัทจดทะเบียนในตลาดหลักทรัพย์แห่งประเทศไทย ในการกำกับดูแลรายงานทางการเงินประจำปี 2565 ของบริษัทที่ได้จัดทำขึ้นให้มีข้อมูลที่ต้องครบถ้วน ใช้นโยบายที่เหมาะสมและถือปฏิบัติตามมาตรฐานการบัญชีที่เป็นที่รับรองโดยทั่วไป

คณะกรรมการบริษัทได้แต่งตั้งคณะกรรมการตรวจสอบซึ่งประกอบด้วยกรรมการอิสระจำนวน 3 ท่าน ซึ่งมีความรู้ความสามารถ ประสบการณ์ และมีคุณสมบัติครบถ้วนตามข้อกำหนดของตลาดหลักทรัพย์แห่งประเทศไทย ทำหน้าที่ดูแลรับผิดชอบและสอบทานให้บริษัทมีรายงานและงบการเงินที่ถูกต้อง มีการเปิดเผยข้อมูลทางบัญชีที่ครบถ้วนรวมถึงเปิดเผยรายการที่เกี่ยวข้องหรือเกี่ยวข้อกันและรายการที่อาจทำให้เกิดความขัดแย้งทางผลประโยชน์ นอกจากนี้คณะกรรมการตรวจสอบยังทำหน้าที่ดูแลให้บริษัทมีระบบการควบคุมภายในที่เหมาะสมมีประสิทธิภาพ การปฏิบัติงานเป็นไปตามกฎหมาย ข้อบังคับและระเบียบปฏิบัติของหน่วยงานต่าง ๆ ที่กำกับดูแลบริษัท

คณะกรรมการบริษัทมีความเห็นว่ารายงานและงบการเงินของบริษัทประจำปี 2565 สิ้นสุด ณ วันที่ 31 ธันวาคม 2565 ที่คณะกรรมการตรวจสอบได้พิจารณาร่วมกับฝ่ายบริหารและผู้สอบบัญชีอิสระได้ถูกจัดทำขึ้นโดยแสดงฐานะการเงิน ผลการดำเนินงานที่ต้องครบถ้วนถือปฏิบัติตามมาตรฐานการบัญชีที่เป็นที่รับรองโดยทั่วไปและเป็นไปตามกฎหมาย ข้อบังคับและระเบียบต่าง ๆ ที่เกี่ยวข้อง



(นายฉัตรธรรม โรจนพฤกษ์)
กรรมการผู้จัดการ



(นางสาวดวงใจ แก้วบุตตา)
กรรมการ

รายงานคณะกรรมการตรวจสอบ

คณะกรรมการบริษัทเงินทุน ศรีสวัสดิ์ จำกัด (มหาชน) ได้แต่งตั้งกรรมการอิสระจำนวน 3 ท่าน เป็นคณะกรรมการตรวจสอบ ซึ่งมีประสบการณ์ด้านการบัญชี การเงิน การบริหารจัดการ ประกอบด้วย (1) นายสุชาติ เหลืองสุรสวัสดิ์ เป็นประธานกรรมการตรวจสอบ (2) นายประวัติ ภัทรประสิทธิ์ และ (3) นางสาวนันทิศา พัฒนศักดิ์ภิญโญ เป็นกรรมการตรวจสอบ

คณะกรรมการตรวจสอบได้ปฏิบัติหน้าที่อย่างเป็นอิสระ ตามขอบเขตอำนาจ หน้าที่ และความรับผิดชอบที่ได้รับมอบหมายจากคณะกรรมการบริษัท โดยในรอบปี 2565 ได้จัดประชุมทั้งสิ้น 5 ครั้ง ได้ร่วมประชุมกับผู้บริหาร ผู้ตรวจสอบภายใน และผู้สอบบัญชี เพื่อร่วมเสนอข้อมูลหารือ และแลกเปลี่ยนข้อคิดเห็นในวาระที่เกี่ยวข้อง รวมทั้งได้มีการประชุมร่วมกับผู้สอบบัญชีโดยไม่มีฝ่ายจัดการเข้าร่วมประชุมด้วย 1 ครั้ง ซึ่งสรุปสาระสำคัญในการปฏิบัติหน้าที่ได้ดังนี้

1. การสอบทานรายงานทางการเงิน คณะกรรมการตรวจสอบได้สอบทานงบการเงินรายไตรมาสและงบประจำปีของบริษัทที่ผ่านการสอบทานและตรวจสอบโดยผู้สอบบัญชีก่อนนำเสนอคณะกรรมการบริษัทพิจารณา รับทราบและเห็นชอบ ซึ่งได้สอบถามผู้สอบบัญชีในปัญหาต่างๆ ที่พบ ระหว่างการสอบทานและตรวจสอบงบการเงิน การเสนอแนะให้ปรับปรุงรายการบัญชีต่างๆ รวมถึงข้อเสนอแนะให้มีการเปิดเผยข้อมูลต่างๆ ตามมาตรฐานการรายงานทางการเงิน ตลอดจนความมีอิสระของผู้สอบบัญชี เพื่อให้มั่นใจว่างบการเงินที่ได้ผ่านการสอบทานและตรวจสอบนั้นเป็นไปตามมาตรฐานการรายงานทางการเงินและข้อกำหนดของกฎหมายที่เกี่ยวข้อง รวมทั้งพิจารณา รับทราบข้อเสนอแนะต่อระบบการควบคุมภายในของผู้สอบบัญชี ซึ่ง คณะกรรมการตรวจสอบมีความเห็นว่า กระบวนการรายงานทาง การเงินของบริษัทฯ ได้กระทำตามขั้นตอนอย่างเหมาะสมและทันต่อเวลา เพื่อเป็นประโยชน์ กับนักลงทุนหรือผู้ใช้งบการเงินในการตัดสินใจลงทุน

2. การสอบทานระบบการควบคุมภายในและการตรวจสอบภายใน คณะกรรมการตรวจสอบได้สอบทาน การกำกับดูแลระบบการควบคุมภายในผ่านผู้ตรวจสอบภายในในทุกไตรมาส และผ่านผู้สอบบัญชี เพื่อประเมินความเหมาะสมของระบบ การควบคุมภายในที่ช่วยส่งเสริมให้มีการปฏิบัติงานอย่างรัดกุมและลดการผิดพลาดที่จะเกิดขึ้น โดยพิจารณาจากรายงานผล การตรวจสอบภายในและข้อเสนอแนะจากผู้สอบบัญชีประจำปี 2565 นอกจากนี้ได้พิจารณาขอบเขตการปฏิบัติ ภาระหน้าที่และ ความรับผิดชอบ ความเป็นอิสระในการปฏิบัติงาน ตรวจสอบ การจัดองค์กรและอัตรากำลังคนของหน่วยงานตรวจสอบภายใน รวมถึงแผนงานของผู้ตรวจสอบภายในที่ได้รับอนุมัติ ได้มีการครอบคลุมระบบงานที่สำคัญของบริษัทฯ โดยคำนึงถึงระบบการควบคุมภายในตามแนวทางที่กำหนดโดยสำนักงานคณะกรรมการกำกับหลักทรัพย์และตลาดหลักทรัพย์ และธนาคารแห่งประเทศไทย ในด้านการ

ควบคุมด้านการบริหาร การเงิน และการปฏิบัติตามกฎหมาย คณะกรรมการตรวจสอบมีความเห็นว่า บริษัทฯ มีระบบการควบคุมภายในที่เหมาะสม เพียงพอและมีประสิทธิผล ระบบการตรวจสอบภายในของบริษัทฯ เป็นไปอย่างอิสระเพียงพอ และมีประสิทธิผล สอดคล้องกับเป้าหมายที่ได้ตั้งไว้ รวมทั้งมีการพัฒนาคุณภาพการตรวจสอบทั้งในด้านบุคลากร และการปฏิบัติงานตรวจสอบอย่างต่อเนื่อง

3. การสอบทานการกำกับดูแลกิจการให้ปฏิบัติตามกฎระเบียบ คณะกรรมการตรวจสอบเน้นนโยบายการบริหารจัดการที่โปร่งใส มีการกำกับดูแลกิจการที่ดีอย่างเป็นระบบ เพื่อป้องกันไม่ให้เกิดการดำเนินงานที่ไม่เป็นไปตามกฎหมายหรือระเบียบของบริษัทฯ โดยได้พิจารณารายงาน ตรวจสอบที่หน่วยงานตรวจสอบ และสอบทานผลการประเมินความเพียงพอของระบบการควบคุมภายในโดยฝ่ายบริหาร ผู้สอบบัญชี ธนาคารแห่งประเทศไทย และหน่วยงานอื่นที่กำกับดูแลบริษัทฯ โดยคณะกรรมการตรวจสอบกำหนดให้มีการติดตามเพื่อให้มั่นใจได้ว่า บริษัทฯ ได้ปฏิบัติตามแนวทางแก้ไขครบถ้วน และทันกาล นอกจากนี้คณะกรรมการตรวจสอบได้พิจารณาความเป็นอิสระในการปฏิบัติงานตรวจสอบภายใน ทบทวนกฎบัตรการตรวจสอบภายใน อนุมัติแผนการตรวจสอบประจำปี โดยคณะกรรมการตรวจสอบมีความเห็นว่า บริษัทฯ ได้ปฏิบัติตามกฎหมายและกฎระเบียบต่างๆ ที่เกี่ยวข้องอย่างเหมาะสม

4. การพิจารณาคัดเลือก เสนอแต่งตั้ง และเสนอค่าตอบแทนของผู้สอบบัญชีประจำปี 2565 คณะกรรมการตรวจสอบ ได้พิจารณาความเป็นอิสระ ขอบเขต แนวทางและผลการปฏิบัติงาน ตลอดจนแผนการสอบบัญชีประจำปีที่น่าเสนอ ก่อน การตรวจสอบ นอกจากนี้ได้พิจารณาคุณสมบัติ ประสบการณ์ และประสิทธิภาพของผู้สอบบัญชีและผู้ช่วย รวมทั้งคุณภาพ ของการให้บริการของผู้สอบบัญชีในปีที่ผ่านมา ซึ่งมีผลเป็นที่น่าพอใจ และค่าสอบบัญชีที่เสนอมีความเหมาะสม จึงเห็นควรเสนอต่อคณะกรรมการบริษัทเพื่อขออนุมัติที่ประชุมผู้ถือหุ้น แต่งตั้งนายไพฑูรย์ ดันกุล ผู้สอบบัญชีรับอนุญาตเลขที่ 4298 และหรือนายบุญเรือง เลิศวิเศษวิทย์ ผู้สอบบัญชีรับอนุญาตเลขที่ 6552 และหรือนส.สินศิริ ทั้งสมบัติ ผู้สอบบัญชีรับอนุญาตเลขที่ 7352 แห่งบริษัทไพร์ชวอเตอร์เฮาส์คูเปอร์ส เอพีแอส จำกัด (PwC) และกำหนดค่าสอบบัญชี ประจำปี 2565

5. การพิจารณารายการที่เกี่ยวข้องกัน หรือรายการที่อาจมีความขัดแย้งทางผลประโยชน์ คณะกรรมการตรวจสอบ ได้พิจารณาทบทวนและให้คำแนะนำ การเปิดเผยข้อมูลรายการที่เกี่ยวข้องกันหรือรายการที่อาจมีความขัดแย้งทางผลประโยชน์ เพื่อให้มั่นใจว่ารายการดังกล่าวสมเหตุสมผล ครบถ้วน เหมาะสมเป็นไปตามประกาศข้อกำหนด และแนวทางปฏิบัติที่เกี่ยวข้องของตลาดหลักทรัพย์แห่งประเทศไทย และธนาคารแห่งประเทศไทย เมื่อพิจารณาประกอบกับความเห็นของที่ปรึกษาทางการเงินอิสระแล้ว คณะกรรมการตรวจสอบ มีความเห็นว่าฝ่ายจัดการได้ทำรายการดังกล่าวด้วยความเป็นธรรม และเป็น การดำเนินการเพื่อผลประโยชน์ของบริษัทฯ เป็น

สำคัญ ดังเช่นที่กำกับบุคคลภายนอกทั่วไปด้วยราคาที่สมเหตุสมผล รวมถึง มีการเปิดเผยข้อมูลอย่างเพียงพอและครบถ้วน

6. การพิจารณาการทำรายการระหว่างกันกับผู้ถือหุ้นรายใหญ่ ซึ่งคือ การทำธุรกรรมการซื้อขายหุ้น บริษัท ศรีสวัสดิ์ แคปปิตอล จำกัด และชำระค่าซื้อหุ้นบริษัทศรีสวัสดิ์ แคปปิตอล จำกัด ด้วยการออกเป็นหุ้นสามัญเพิ่มทุนเพื่อจ่ายชำระแทนการจ่ายชำระเป็นเงินสด และเมื่อพิจารณาถึงขนาดของรายการแล้ว จึงแต่งตั้งที่ปรึกษาทางการเงินอิสระให้ความเห็นต่อการทำรายการนี้ โดยคณะกรรมการตรวจสอบได้มีการพิจารณาความเห็นของที่ปรึกษาทางการเงินอิสระ และให้ความเห็นชอบต่อผู้ถือหุ้นในการประชุมวิสามัญผู้ถือหุ้นครั้งที่ 1/2565 เมื่อวันที่ 23 มิถุนายน 2565

โดยสรุป คณะกรรมการตรวจสอบได้ปฏิบัติตามหน้าที่และความรับผิดชอบที่ได้รับมอบหมายจากคณะกรรมการบริษัท โดยใช้ความรู้ความสามารถ ความระมัดระวัง ความรอบคอบ และมีความเป็นอิสระอย่างเพียงพอ ตลอดจนได้ให้ความเห็นและข้อเสนอแนะต่างๆ เพื่อประโยชน์ต่อผู้มีส่วนได้เสียอย่างเท่าเทียมกัน คณะกรรมการตรวจสอบมีความเห็นว่า รายงานข้อมูลทางการเงินของบริษัทฯ มีความเหมาะสม เชื่อถือได้ สอดคล้องตามมาตรฐานการรายงานทางการเงิน บริษัทฯ มีการปฏิบัติงานที่สอดคล้องตามกฎหมายที่เกี่ยวข้องกับการดำเนินธุรกิจ รวมถึงระบบการกำกับดูแลกิจการที่ดี มีการบริหารจัดการความเสี่ยง ระบบการควบคุมภายในและการตรวจสอบภายในที่เหมาะสม รวมทั้งมีการพัฒนาปรับปรุงระบบการปฏิบัติงานดังกล่าว ให้มีคุณภาพดีขึ้นอย่างต่อเนื่อง

นายสุชาติ เหลืองสุรสวัสดิ์

ประธานคณะกรรมการตรวจสอบ

บริษัท ศรีสวัสดิ์ แคปปิตอล 1969 จำกัด (มหาชน)
(ชื่อเดิม “บริษัทเงินทุน ศรีสวัสดิ์ จำกัด (มหาชน)”)

งบการเงินรวมและงบการเงินเฉพาะกิจการ
วันที่ 31 ธันวาคม พ.ศ. 2565

รายงานของผู้สอบบัญชีรับอนุญาต

เสนอผู้ถือหุ้นของบริษัท ศรีสวัสดิ์ แคปปิตอล 1969 จำกัด (มหาชน)
(ชื่อเดิม “บริษัทเงินทุน ศรีสวัสดิ์ จำกัด (มหาชน)”)

ความเห็น

ข้าพเจ้าเห็นว่า งบการเงินรวมและงบการเงินเฉพาะกิจการแสดงฐานะการเงินรวมของบริษัท ศรีสวัสดิ์ แคปปิตอล 1969 จำกัด (มหาชน) (บริษัท) และบริษัทย่อย (กลุ่มกิจการ) และฐานะการเงินเฉพาะกิจการของบริษัท ณ วันที่ 31 ธันวาคม พ.ศ. 2565 และผลการดำเนินงานรวมและผลการดำเนินงานเฉพาะกิจการ รวมถึงกระแสเงินสดรวมและกระแสเงินสดเฉพาะกิจการสำหรับปีสิ้นสุดวันเดียวกัน โดยถูกต้องตามที่ควรในสาระสำคัญตามมาตรฐานการรายงานทางการเงิน

งบการเงินที่ตรวจสอบ

งบการเงินรวมและงบการเงินเฉพาะกิจการประกอบด้วย

- งบแสดงฐานะการเงินรวมและงบแสดงฐานะการเงินเฉพาะกิจการ ณ วันที่ 31 ธันวาคม พ.ศ. 2565
- งบกำไรขาดทุนเบ็ดเสร็จรวมและงบกำไรขาดทุนเบ็ดเสร็จเฉพาะกิจการสำหรับปีสิ้นสุดวันเดียวกัน
- งบแสดงการเปลี่ยนแปลงส่วนของผู้ถือหุ้นรวมและงบแสดงการเปลี่ยนแปลงส่วนของผู้ถือหุ้นเฉพาะกิจการสำหรับปีสิ้นสุดวันเดียวกัน
- งบกระแสเงินสดรวมและงบกระแสเงินสดเฉพาะกิจการสำหรับปีสิ้นสุดวันเดียวกัน และ
- หมายเหตุประกอบงบการเงินรวมและงบการเงินเฉพาะกิจการซึ่งประกอบด้วยนโยบายการบัญชีที่สำคัญและหมายเหตุเรื่องอื่น ๆ

เกณฑ์ในการแสดงความเห็น

ข้าพเจ้าได้ปฏิบัติตามตรวจสอบตามมาตรฐานการสอบบัญชี ความรับผิดชอบของข้าพเจ้าได้กล่าวไว้ในส่วนของความรับผิดชอบของผู้สอบบัญชีต่อการตรวจสอบงบการเงินรวมและงบการเงินเฉพาะกิจการในรายงานของข้าพเจ้า ข้าพเจ้ามีความเป็นอิสระจากกลุ่มกิจการและบริษัทตามประมวลจริยบรรณของผู้ประกอบวิชาชีพบัญชี รวมถึงมาตรฐานเรื่องความเป็นอิสระที่กำหนดโดยสภาวิชาชีพบัญชีในส่วนที่เกี่ยวข้องกับการตรวจสอบงบการเงินรวมและงบการเงินเฉพาะกิจการ และข้าพเจ้าได้ปฏิบัติตามความรับผิดชอบด้านจริยบรรณอื่น ๆ ตามประมวลจริยบรรณดังกล่าว ข้าพเจ้าเชื่อว่าหลักฐานการสอบบัญชีที่ข้าพเจ้าได้รับเพียงพอและเหมาะสมเพื่อใช้เป็นเกณฑ์ในการแสดงความเห็นของข้าพเจ้า

เรื่องสำคัญในการตรวจสอบ

เรื่องสำคัญในการตรวจสอบคือเรื่องต่าง ๆ ที่มีนัยสำคัญที่สุดตามดุลยพินิจของผู้ประกอบวิชาชีพของข้าพเจ้าในการตรวจสอบงบการเงินรวมและงบการเงินเฉพาะกิจการสำหรับงวดปัจจุบัน ข้าพเจ้าได้ระบุเรื่อง ค่าเผื่อผลขาดทุนด้านเครดิตที่คาดว่าจะเกิดขึ้นสำหรับเงินให้สินเชื่อแก่ลูกหนี้ เป็นเรื่องสำคัญในการตรวจสอบและได้นำเรื่องนี้มาพิจารณาในบริบทของการตรวจสอบงบการเงินรวมและงบการเงินเฉพาะกิจการโดยรวมและในการแสดงความเห็นของข้าพเจ้า ทั้งนี้ ข้าพเจ้าไม่ได้แสดงความเห็นแยกต่างหากสำหรับเรื่องนี้

เรื่องสำคัญในการตรวจสอบ

วิธีการตรวจสอบ

ค่าเผื่อผลขาดทุนด้านเครดิตที่คาดว่าจะเกิดขึ้นสำหรับเงินให้สินเชื่อแก่ลูกหนี้

อ้างอิงหมายเหตุประกอบงบการเงิน ข้อ 8 เรื่อง การประมาณการทางบัญชีที่สำคัญ ข้อสมมติฐาน และการใช้ดุลยพินิจ และข้อ 14 เรื่อง เงินให้สินเชื่อแก่ลูกหนี้และดอกเบี้ยค้างรับสุทธิ

เงินให้สินเชื่อแก่ลูกหนี้และดอกเบี้ยค้างรับสุทธิมีมูลค่ารวมทั้งสิ้น 20,819 ล้านบาท หรือคิดเป็นสัดส่วนร้อยละ 83.14 ของสินทรัพย์รวมของกลุ่มกิจการ ณ วันที่ 31 ธันวาคม พ.ศ. 2565 กลุ่มกิจการได้ประมาณค่าเผื่อผลขาดทุนด้านเครดิตที่คาดว่าจะเกิดขึ้นสำหรับเงินให้สินเชื่อแก่ลูกหนี้และดอกเบี้ยค้างรับ โดยพิจารณาทั้งข้อมูลเชิงปริมาณ และปัจจัยเชิงคุณภาพ

ข้าพเจ้าให้ความสำคัญกับการตรวจสอบเรื่องนี้เนื่องจากข้อกำหนดในการคำนวณค่าเผื่อผลขาดทุนด้านเครดิตที่คาดว่าจะเกิดขึ้นภายใต้มาตรฐานการรายงานทางการเงิน ฉบับที่ 9 เรื่อง เครื่องมือทางการเงิน ทำให้ต้องมีการใช้แบบจำลองที่ซับซ้อน และสมมติฐานที่สำคัญที่เกี่ยวข้องกับสภาพเศรษฐกิจในอนาคต และความสามารถในการชำระหนี้สินของลูกหนี้

ข้าพเจ้าประเมินความเหมาะสมของการใช้ดุลยพินิจของผู้บริหารในการพิจารณาค่าเผื่อผลขาดทุนด้านเครดิตที่คาดว่าจะเกิดขึ้นของเงินให้สินเชื่อแก่ลูกหนี้ โดยการสอบถามผู้บริหารเกี่ยวกับวิธีการ และสมมติฐานที่ใช้พร้อมทั้งทำความเข้าใจเกี่ยวกับกระบวนการ และหลักเกณฑ์ในการคำนวณค่าเผื่อผลขาดทุนด้านเครดิตที่คาดว่าจะเกิดขึ้นสำหรับเงินให้สินเชื่อแก่ลูกหนี้

ข้าพเจ้าประเมินความเหมาะสมของวิธีการคำนวณในแบบจำลองแบบกลุ่มลูกหนี้ว่าเป็นไปตามหลักการตามมาตรฐานการรายงานทางการเงินฉบับที่เกี่ยวข้อง

ข้าพเจ้าประเมินการออกแบบการควบคุม และทดสอบความมีประสิทธิภาพของการควบคุมที่เกี่ยวข้องกับค่าเผื่อผลขาดทุนด้านเครดิตที่คาดว่าจะเกิดขึ้นดังนี้

- การควบคุมความครบถ้วนและความถูกต้องของข้อมูลที่สำคัญที่นำเข้าไปในแบบจำลอง
- การควบคุมการบันทึกค่าเผื่อผลขาดทุนด้านเครดิตที่คาดว่าจะเกิดขึ้นที่คำนวณได้จากแบบจำลองบันทึกไปยังบัญชีแยกประเภท
- การควบคุมด้านระบบเทคโนโลยีสารสนเทศ สำหรับข้อมูลสินเชื่อ และการจัดลูกหนี้แยกตามอายุหนี้

เรื่องสำคัญในการตรวจสอบ

วิธีการตรวจสอบ

อีกทั้งผู้บริหารใช้ดุลยพินิจที่สำคัญในการประมาณการค่าเผื่อผลขาดทุนด้านเครดิตที่คาดว่าจะเกิดขึ้นสำหรับเงินให้สินเชื่อแก่ลูกหนี้ในเรื่องดังต่อไปนี้

- จัดทำแบบจำลองเป็นแบบกลุ่มลูกหนี้เพื่อใช้ในการคำนวณค่าเผื่อผลขาดทุนด้านเครดิตที่คาดว่าจะเกิดขึ้น และใช้ดุลยพินิจในการพิจารณาความเหมาะสมของการสร้างแบบจำลอง

นอกจากนี้ จากสถานการณ์ COVID-19 บริษัทใช้แนวทางปฏิบัติทางการบัญชีเรื่อง มาตรการผ่อนปรนชั่วคราวสำหรับกิจการที่ให้ความช่วยเหลือลูกหนี้ที่ได้รับผลกระทบจากสถานการณ์ที่ส่งผลกระทบต่อเศรษฐกิจไทย การใช้ข้อผ่อนปรนดังกล่าวจะมีผลกระทบทางบัญชีเฉพาะในเรื่องพิจารณาจัดชั้นลูกหนี้ (หมายเหตุประกอบงบการเงินข้อที่ 6.8 เรื่อง นโยบายการบัญชีของค่าเผื่อผลขาดทุนด้านเครดิตที่คาดว่าจะเกิดขึ้น)

ข้าพเจ้าประเมินและพิจารณาความเหมาะสมในการใช้สมมติฐานข้อมูลคาดการณ์ในอนาคตโดยตรวจสอบกับผลทางสถิติ และทดสอบข้อมูลที่ใช้ในการนำไปคำนวณในแบบจำลองกับข้อมูลภายนอกที่น่าเชื่อถือ

ข้าพเจ้าทดสอบความถูกต้องของการจัดชั้นลูกหนี้ซึ่งรวมถึงลูกหนี้ตามมาตรการให้ความช่วยเหลือลูกหนี้ในสถานการณ์ที่ได้รับผลกระทบจากสถานการณ์การระบาด COVID-19 ตามหนังสือเวียนของธนาคารแห่งประเทศไทย

ข้าพเจ้าทดสอบการคำนวณผลขาดทุนทางด้านเครดิตที่คาดว่าจะเกิดขึ้น และตรวจยอดกับรายการที่บันทึกในสมุดบัญชีแยกประเภททั่วไป

ในภาพรวม แบบจำลองและสมมติฐานที่ใช้ในการประมาณการค่าเผื่อผลขาดทุนด้านเครดิตที่คาดว่าจะเกิดขึ้นสำหรับเงินให้สินเชื่อแก่ลูกหนี้ได้จัดทำขึ้นอย่างเหมาะสมตามหลักฐานสนับสนุน

ข้อมูลและเหตุการณ์ที่เห็น

ข้าพเจ้าขอให้สังเกตหมายเหตุประกอบงบการเงินข้อ 6 ที่อธิบายถึงนโยบายการบัญชีเกี่ยวกับการนำข้อยกเว้นจากมาตรการผ่อนปรนชั่วคราวเพื่อลดผลกระทบจากสถานการณ์การแพร่ระบาดของโรคติดเชื้อไวรัสโคโรนา 2019 (COVID-19) ที่ออกโดยสภาวิชาชีพบัญชีมาถือปฏิบัติ ทั้งนี้ ความเห็นของข้าพเจ้าไม่ได้เปลี่ยนแปลงไปเนื่องจากเรื่องที่ทำให้ข้าพเจ้าให้ข้อสังเกตนี้

ข้อมูลอื่น

กรรมการเป็นผู้รับผิดชอบต่อข้อมูลอื่น ข้อมูลอื่นประกอบด้วย ข้อมูลซึ่งรวมอยู่ในรายงานประจำปี แต่ไม่รวมถึงงบการเงินรวมและงบการเงินเฉพาะกิจการ และรายงานของผู้สอบบัญชีที่อยู่ในรายงานนั้น ข้าพเจ้าคาดว่าข้าพเจ้าจะได้รับรายงานประจำปีภายหลังจากวันที่ในรายงานของผู้สอบบัญชีนี้

ความเห็นของข้าพเจ้าต่องบการเงินรวมและงบการเงินเฉพาะกิจการไม่ครอบคลุมถึงข้อมูลอื่น และข้าพเจ้าไม่ได้ให้ความเชื่อมั่นต่อข้อมูลอื่น

ความรับผิดชอบของข้าพเจ้าที่เกี่ยวข้องกับการตรวจสอบงบการเงินรวมและงบการเงินเฉพาะกิจการคือ การอ่านและพิจารณาว่าข้อมูลอื่นมีความขัดแย้งที่มีสาระสำคัญกับงบการเงินรวมและงบการเงินเฉพาะกิจการ หรือกับความรู้ที่ได้รับจากการตรวจสอบของข้าพเจ้า หรือปรากฏว่าข้อมูลอื่นมีการแสดงข้อมูลที่ขัดต่อข้อเท็จจริงอันเป็นสาระสำคัญหรือไม่

เมื่อข้าพเจ้าได้อ่านรายงานประจำปี หากข้าพเจ้าสรุปได้ว่าการแสดงข้อมูลที่ขัดต่อข้อเท็จจริงอันเป็นสาระสำคัญ ข้าพเจ้าต้องสื่อสารเรื่องดังกล่าวกับคณะกรรมการตรวจสอบ

ความรับผิดชอบของกรรมการต่องบการเงินรวมและงบการเงินเฉพาะกิจการ

กรรมการมีหน้าที่รับผิดชอบในการจัดทำและนำเสนองบการเงินรวมและงบการเงินเฉพาะกิจการเหล่านี้ โดยถูกต้องตามที่ควรตามมาตรฐานการรายงานทางการเงิน และรับผิดชอบเกี่ยวกับการควบคุมภายในที่กรรมการพิจารณาว่าจำเป็น เพื่อให้สามารถจัดทำงบการเงินรวมและงบการเงินเฉพาะกิจการที่ปราศจากการแสดงข้อมูลที่ขัดต่อข้อเท็จจริงอันเป็นสาระสำคัญไม่ว่าจะเกิดจากการทุจริตหรือข้อผิดพลาด

ในการจัดทำงบการเงินรวมและงบการเงินเฉพาะกิจการ กรรมการรับผิดชอบในการประเมินความสามารถของกลุ่มกิจการและบริษัทในการดำเนินงานต่อเนื่อง เปิดเผยเรื่องที่เกี่ยวข้องกับการดำเนินงานต่อเนื่อง (ตามความเหมาะสม) และการใช้เกณฑ์การบัญชีสำหรับการดำเนินงานต่อเนื่อง เว้นแต่กรรมการมีความตั้งใจที่จะเลิกกลุ่มกิจการและบริษัท หรือหยุดดำเนินงาน หรือไม่สามารถดำเนินงานต่อเนื่องต่อไปได้

คณะกรรมการตรวจสอบมีหน้าที่ช่วยกรรมการในการกำกับดูแลกระบวนการในการจัดทำรายงานทางการเงินของกลุ่มกิจการและบริษัท

ความรับผิดชอบของผู้สอบบัญชีต่อการตรวจสอบงบการเงินรวมและงบการเงินเฉพาะกิจการ

การตรวจสอบของข้าพเจ้ามีวัตถุประสงค์เพื่อให้ได้ความเชื่อมั่นอย่างสมเหตุสมผลว่างบการเงินรวมและงบการเงินเฉพาะกิจการโดยรวมปราศจากการแสดงข้อมูลที่ขัดต่อข้อเท็จจริงอันเป็นสาระสำคัญหรือไม่ ไม่ว่าจะเกิดจากการทุจริตหรือข้อผิดพลาด และเสนอรายงานของผู้สอบบัญชีซึ่งรวมความเห็นของข้าพเจ้าอยู่ด้วยความเชื่อมั่นอย่างสมเหตุสมผลคือความเชื่อมั่นในระดับสูง แต่ไม่ได้เป็นการรับประกันว่าการปฏิบัติงานตรวจสอบตามมาตรฐานการสอบบัญชีจะสามารถตรวจพบข้อมูลที่ขัดต่อข้อเท็จจริงอันเป็นสาระสำคัญที่มีอยู่ได้เสมอไป ข้อมูลที่ขัดต่อข้อเท็จจริงอาจเกิดจากการทุจริตหรือข้อผิดพลาด และถือว่ามีสาระสำคัญเมื่อคาดการณ์อย่างสมเหตุสมผลได้ว่ารายการที่ขัดต่อข้อเท็จจริงแต่ละรายการ หรือทุกรายการรวมกันจะมีผลต่อการตัดสินใจทางเศรษฐกิจของผู้ใช้งบการเงินรวมและงบการเงินเฉพาะกิจการเหล่านี้

ในการตรวจสอบของข้าพเจ้าตามมาตรฐานการสอบบัญชี ข้าพเจ้าได้ใช้ดุลยพินิจเยี่ยงผู้ประกอบวิชาชีพและการสังเกตและสงสัยเยี่ยงผู้ประกอบวิชาชีพตลอดการตรวจสอบ การปฏิบัติงานของข้าพเจ้ารวมถึง

- ระบุและประเมินความเสี่ยงจากการแสดงข้อมูลที่ขัดต่อข้อเท็จจริงอันเป็นสาระสำคัญในงบการเงินรวมและงบการเงินเฉพาะกิจการไม่ว่าจะเกิดจากการทุจริตหรือข้อผิดพลาด ออกแบบและปฏิบัติตามวิธีการตรวจสอบเพื่อตอบสนองต่อความเสี่ยงเหล่านั้น และได้หลักฐานการสอบบัญชีที่เพียงพอและเหมาะสมเพื่อเป็นเกณฑ์ในการแสดงความเห็นของข้าพเจ้า ความเสี่ยงที่ไม่พบข้อมูลที่ขัดต่อข้อเท็จจริงอันเป็นสาระสำคัญซึ่งเป็นผลมาจากการทุจริตจะสูงกว่าความเสี่ยงที่เกิดจากข้อผิดพลาดเนื่องจากการทุจริตอาจเกี่ยวกับการสมรู้ร่วมคิด การปลอมแปลงเอกสารหลักฐาน การตั้งใจละเว้นการแสดงผล การแสดงข้อมูลที่ไม่ตรงตามข้อเท็จจริงหรือการแทรกแซงการควบคุมภายใน
- ทำความเข้าใจในระบบการควบคุมภายในที่เกี่ยวข้องกับการตรวจสอบ เพื่อออกแบบวิธีการตรวจสอบที่เหมาะสมกับสถานการณ์ แต่ไม่ใช่เพื่อวัตถุประสงค์ในการแสดงความเห็นต่อความมีประสิทธิภาพของการควบคุมภายในของกลุ่มกิจการและบริษัท
- ประเมินความเหมาะสมของนโยบายการบัญชีที่กรรมการใช้และความสมเหตุสมผลของประมาณการทางบัญชีและการเปิดเผยข้อมูลที่เกี่ยวข้องซึ่งจัดทำขึ้นโดยกรรมการ
- สรุปเกี่ยวกับความเหมาะสมของการใช้เกณฑ์การบัญชีสำหรับการดำเนินงานต่อเนื่องของกรรมการจากหลักฐานการสอบบัญชีที่ได้รับ และประเมินว่ามีความไม่แน่นอนที่มีสาระสำคัญที่เกี่ยวกับเหตุการณ์หรือสถานการณ์ที่อาจเป็นเหตุให้เกิดข้อสงสัยอย่างมีนัยสำคัญต่อความสามารถของกลุ่มกิจการและบริษัทในการดำเนินงานต่อเนื่องหรือไม่ ถ้าข้าพเจ้าได้ข้อสรุปว่ามีความไม่แน่นอนที่มีสาระสำคัญ ข้าพเจ้าต้องกล่าวไว้ในรายงานของผู้สอบบัญชีของข้าพเจ้าโดยให้ข้อสังเกตถึงการเปิดเผยข้อมูลในงบการเงินรวมและงบการเงินเฉพาะกิจการที่เกี่ยวข้อง หรือถ้าการเปิดเผยดังกล่าวไม่เพียงพอ ความเห็นของข้าพเจ้าจะเปลี่ยนแปลงไป ข้อสรุปของข้าพเจ้าขึ้นอยู่กับหลักฐานการสอบบัญชีที่ได้รับจนถึงวันที่ในรายงานของผู้สอบบัญชีของข้าพเจ้า อย่างไรก็ตาม เหตุการณ์หรือสถานการณ์ในอนาคตอาจเป็นเหตุให้กลุ่มกิจการและบริษัทต้องหยุดการดำเนินงานต่อเนื่อง
- ประเมินการนำเสนอ โครงสร้างและเนื้อหาของงบการเงินรวมและงบการเงินเฉพาะกิจการโดยรวม รวมถึงการเปิดเผยข้อมูลว่างงบการเงินรวมและงบการเงินเฉพาะกิจการแสดงรายการและเหตุการณ์ในรูปแบบที่ทำให้มีการนำเสนอข้อมูลโดยถูกต้องตามที่ควรหรือไม่
- ได้รับหลักฐานการสอบบัญชีที่เหมาะสมอย่างเพียงพอเกี่ยวกับข้อมูลทางการเงินของกิจการภายในกลุ่มหรือกิจกรรมทางธุรกิจภายในกลุ่มกิจการเพื่อแสดงความเห็นต่องบการเงินรวม ข้าพเจ้ารับผิดชอบต่อการกำหนดแนวทาง การควบคุมดูแล และการปฏิบัติงานตรวจสอบกลุ่มกิจการ ข้าพเจ้าเป็นผู้รับผิดชอบแต่เพียงผู้เดียวต่อความเห็นของข้าพเจ้า

ข้าพเจ้าได้สื่อสารกับคณะกรรมการตรวจสอบในเรื่องต่าง ๆ ที่สำคัญซึ่งรวมถึงขอบเขตและช่วงเวลาของการตรวจสอบตามที่ได้วางแผนไว้ ประเด็นที่มีนัยสำคัญที่พบจากการตรวจสอบ และข้อบกพร่องที่มีนัยสำคัญในระบบการควบคุมภายในหากข้าพเจ้าได้พบในระหว่างการตรวจสอบของข้าพเจ้า

บริษัท ศรีสวัสดิ์ แคปปิตอล 1969 จำกัด (มหาชน)

(ชื่อเดิม “บริษัทเงินทุน ศรีสวัสดิ์ จำกัด (มหาชน)”)

งบแสดงฐานะการเงิน

ณ วันที่ 31 ธันวาคม พ.ศ. 2565

		งบการเงินรวม			งบการเงินเฉพาะกิจการ		
					(ปรับปรุงใหม่)	(ปรับปรุงใหม่)	
		31 ธันวาคม	31 ธันวาคม	1 มกราคม	31 ธันวาคม	31 ธันวาคม	1 มกราคม
		พ.ศ. 2565	พ.ศ. 2564	พ.ศ. 2564	พ.ศ. 2565	พ.ศ. 2564	พ.ศ. 2564
หมายเหตุ		พันบาท	พันบาท	พันบาท	พันบาท	พันบาท	พันบาท
สินทรัพย์							
สินทรัพย์หมุนเวียน							
เงินสดและรายการเทียบเท่าเงินสด		494,371	615,153	443,248	224,109	577,936	443,248
ส่วนของเงินให้สินเชื่อแก่ลูกหนี้และดอกเบี้ยค้างรับ							
ที่ถึงกำหนดชำระภายในหนึ่งปี - สุทธิ	14	7,396,638	5,388,449	9,467,122	940,356	3,972,598	9,467,122
เงินให้กู้ยืมระยะสั้นแก่กิจการที่เกี่ยวข้องกันและดอกเบี้ยค้างรับ	36 ง)	-	-	-	5,375,360	-	-
เงินให้กู้ยืมระยะยาวแก่กิจการที่เกี่ยวข้องกัน							
ส่วนที่จะครบกำหนดภายในหนึ่งปีและดอกเบี้ยค้างรับ	36 จ)	-	-	3,383	3,674,051	814,100	3,383
ลูกหนี้กิจการที่เกี่ยวข้องกัน	36 ฉ)	1,566,404	6,719,093	2,569,409	1,566,404	6,710,792	2,569,409
เงินให้กู้ยืมระยะสั้นแก่สถาบันการเงิน		-	500,000	4,350,000	-	500,000	4,350,000
ลูกหนี้อื่น	19	1,009,589	208,479	34,611	372,690	33,889	38,930
ทรัพย์สินรอการขาย - สุทธิ	16	94,744	84,090	43,406	4,243	53,193	43,406
สินทรัพย์หมุนเวียนอื่น	20	562,178	86,930	425	4,458	420	425
รวมสินทรัพย์หมุนเวียน		11,123,924	13,602,194	16,911,604	12,161,671	12,662,928	16,915,923
สินทรัพย์ไม่หมุนเวียน							
สินทรัพย์ทางการเงินที่วัดมูลค่าด้วยมูลค่ายุติธรรม							
ผ่านกำไรหรือขาดทุน	12.1	27,902	1,692,789	56,628	27,902	1,692,789	56,628
สินทรัพย์ทางการเงินที่วัดมูลค่าด้วยมูลค่ายุติธรรม							
ผ่านกำไรขาดทุนเบ็ดเสร็จอื่น	12.2	36,475	37,131	120,209	36,475	37,131	120,209
เงินลงทุนในบริษัทย่อย	13	-	-	-	84,768	45,000	-
เงินให้สินเชื่อแก่ลูกหนี้และดอกเบี้ยค้างรับ - สุทธิ	14	13,422,322	4,448,549	3,869,060	1,740,891	1,850,368	3,869,060
เงินให้กู้ยืมระยะยาวแก่กิจการที่เกี่ยวข้องกัน	36 จ)	-	-	-	8,498,500	3,082,992	-
ที่ดิน อาคาร และอุปกรณ์ - สุทธิ	17	171,947	169,886	150,432	144,621	164,614	150,432
สินทรัพย์สิทธิการใช้ - สุทธิ	17	177,742	189,991	343,008	165,371	189,991	343,008
สินทรัพย์ไม่มีตัวตน - สุทธิ	18	54,672	52,967	42,575	36,448	40,627	42,575
สินทรัพย์ภาษีเงินได้รอตัดบัญชี	23	25,870	39,707	11,817	25,870	22,667	11,817
สินทรัพย์ไม่หมุนเวียนอื่น		1,423	650	722	639	620	722
รวมสินทรัพย์ไม่หมุนเวียน		13,918,353	6,631,670	4,594,451	10,761,485	7,126,799	4,594,451
รวมสินทรัพย์		25,042,277	20,233,864	21,506,055	22,923,156	19,789,727	21,510,374

หมายเหตุประกอบงบการเงินรวมและงบการเงินเฉพาะกิจการเป็นส่วนหนึ่งของงบการเงินนี้

บริษัท ศรีสวัสดิ์ แคปปิตอล 1969 จำกัด (มหาชน)
(ชื่อเดิม “บริษัทเงินทุน ศรีสวัสดิ์ จำกัด (มหาชน)”)
งบแสดงฐานะการเงิน (ต่อ)
ณ วันที่ 31 ธันวาคม พ.ศ. 2565

		งบการเงินรวม			งบการเงินเฉพาะกิจการ		
					(ปรับปรุงใหม่)	(ปรับปรุงใหม่)	
		31 ธันวาคม	31 ธันวาคม	1 มกราคม	31 ธันวาคม	31 ธันวาคม	1 มกราคม
		พ.ศ. 2565	พ.ศ. 2564	พ.ศ. 2564	พ.ศ. 2565	พ.ศ. 2564	พ.ศ. 2564
หมายเหตุ		พันบาท	พันบาท	พันบาท	พันบาท	พันบาท	พันบาท
หนี้สินและส่วนของผู้ถือหุ้น							
หนี้สิน							
หนี้สินหมุนเวียน							
หนี้สินตามสัญญาเช่าส่วนที่ถึงกำหนดชำระภายในหนึ่งปี	21	17,895	16,987	22,683	12,282	16,987	22,683
เงินกู้ยืมระยะสั้นจากกิจการที่เกี่ยวข้องกัน	36 ข)	1,700,000	-	1,598,200	1,532,000	-	1,598,200
เจ้าหนี้อื่น	24	4,309,035	4,298,924	9,429,677	3,567,923	4,223,309	9,433,996
ภาษีเงินได้ค้างจ่าย		54,095	178,149	171,306	45,991	96,091	171,306
หนี้สินหมุนเวียนอื่น		17,863	10,211	18,963	10,044	13,884	18,963
รวมหนี้สินหมุนเวียน		6,098,888	4,504,271	11,240,829	5,168,240	4,350,271	11,245,148
หนี้สินไม่หมุนเวียน							
เงินกู้ยืมระยะยาวจากกิจการที่เกี่ยวข้องกัน	36 ข)	7,562,200	5,177,200	-	7,562,200	5,177,200	-
หนี้สินภาษีเงินได้รอตัดบัญชี	23	143,405	-	-	-	-	-
หนี้สินตามสัญญาเช่า	21	178,703	191,434	331,998	173,424	191,434	331,998
ภาระผูกพันผลประโยชน์พนักงาน	22	19,313	18,174	40,949	17,922	18,174	40,949
ประมาณการค่ารื้อถอน	22	7,129	4,438	5,648	5,165	4,438	5,648
รวมหนี้สินไม่หมุนเวียน		7,910,750	5,391,246	378,595	7,758,711	5,391,246	378,595
รวมหนี้สิน		14,009,638	9,895,517	11,619,424	12,926,951	9,741,517	11,623,743

หมายเหตุประกอบงบการเงินรวมและงบการเงินเฉพาะกิจการเป็นส่วนหนึ่งของงบการเงินนี้

บริษัท ศรีสวัสดิ์ แคปิตอล 1969 จำกัด (มหาชน)

(ชื่อเดิม “บริษัทเงินทุน ศรีสวัสดิ์ จำกัด (มหาชน)”)

งบแสดงฐานะการเงิน (ต่อ)

ณ วันที่ 31 ธันวาคม พ.ศ. 2565

หมายเหตุ	งบการเงินรวม			งบการเงินเฉพาะกิจการ		
				(ปรับปรุงใหม่)		(ปรับปรุงใหม่)
	31 ธันวาคม	31 ธันวาคม	1 มกราคม	31 ธันวาคม	31 ธันวาคม	1 มกราคม
	พ.ศ. 2565	พ.ศ. 2564	พ.ศ. 2564	พ.ศ. 2565	พ.ศ. 2564	พ.ศ. 2564
	พันบาท	พันบาท	พันบาท	พันบาท	พันบาท	พันบาท
ส่วนของเจ้าของ						
ทุนเรือนหุ้น						
ทุนจดทะเบียน						
หุ้นสามัญจำนวน 1,301,247,241 หุ้น						
มูลค่าที่ตราไว้หุ้นละ 5 บาท						
(พ.ศ. 2564: หุ้นสามัญ 551,247,243 หุ้น)	25					
	6,506,236	2,756,236	2,756,236	6,506,236	2,756,236	2,756,236
ทุนที่ออกและชำระแล้ว						
หุ้นสามัญจำนวน 1,301,247,241 หุ้น						
มูลค่าที่ตราไว้หุ้นละ 5 บาท						
(พ.ศ. 2564: หุ้นสามัญ 551,247,241 หุ้น)	25					
	6,506,236	2,756,236	2,756,236	6,506,236	2,756,236	2,756,236
ส่วนเกินมูลค่าหุ้นสามัญ	25					
	18,549,728	4,299,728	4,299,728	18,549,728	4,299,728	4,299,728
กำไรสะสม						
จัดสรรแล้ว - สำรองตามกฎหมาย	26					
	295,363	275,624	241,903	295,363	275,624	241,903
ยังไม่ได้จัดสรร						
	2,610,250	2,412,085	2,297,909	2,321,301	2,412,085	2,297,909
ส่วนต่ำกว่าทุนจากการรวมธุรกิจภายใต้การควบคุมเดียวกัน						
	(17,030,067)	-	-	(17,676,423)	-	-
องค์ประกอบอื่นของส่วนของเจ้าของ						
	-	-	870	-	-	870
รวมส่วนของเจ้าผู้เป็นเจ้าของของบริษัทใหญ่						
	10,931,510	9,743,673	9,596,646	9,996,205	9,743,673	9,596,646
ส่วนได้เสียที่เป็นของเจ้าของเดิมของธุรกิจที่รับโอนก่อน						
การรวมธุรกิจภายใต้การควบคุมเดียวกัน						
	-	-	-	-	304,537	289,985
ส่วนได้เสียที่ไม่มีอำนาจควบคุม						
	101,129	594,674	289,985	-	-	-
รวมส่วนของเจ้าของ						
	11,032,639	10,338,347	9,886,631	9,996,205	10,048,210	9,886,631
รวมหนี้สินและส่วนของเจ้าของ						
	25,042,277	20,233,864	21,506,055	22,923,156	19,789,727	21,510,374

หมายเหตุประกอบงบการเงินรวมและงบการเงินเฉพาะกิจการเป็นส่วนหนึ่งของงบการเงินนี้

ข้าพเจ้าได้ให้คำรับรองแก่คณะกรรมการตรวจสอบว่า ข้าพเจ้าได้ปฏิบัติตามข้อกำหนดจรรยาบรรณที่เกี่ยวข้องกับความเป็นอิสระ และได้สื่อสารกับคณะกรรมการตรวจสอบเกี่ยวกับความสัมพันธ์ทั้งหมด ตลอดจนเรื่องอื่นซึ่งข้าพเจ้าเชื่อว่ามีเหตุผลที่บุคคลภายนอกอาจพิจารณาว่ากระทบต่อความเป็นอิสระของข้าพเจ้าและมาตรการที่ข้าพเจ้าใช้เพื่อป้องกันไม่ให้ข้าพเจ้าขาดความเป็นอิสระ

จากเรื่อง que สื่อสารกับคณะกรรมการตรวจสอบ ข้าพเจ้าได้พิจารณาเรื่องต่าง ๆ ที่มีนัยสำคัญที่สุดในการตรวจสอบงบการเงินรวมและงบการเงินเฉพาะกิจการในงวดปัจจุบันและกำหนดเป็นเรื่องสำคัญในการตรวจสอบ ข้าพเจ้าได้อธิบายเรื่องเหล่านี้ในรายงานของผู้สอบบัญชีเว้นแต่กฎหมายหรือข้อบังคับไม่ให้เปิดเผยต่อสาธารณะเกี่ยวกับเรื่องดังกล่าว หรือในสถานการณ์ที่ยากที่จะเกิดขึ้น ข้าพเจ้าพิจารณาว่าไม่ควรสื่อสารเรื่องดังกล่าวในรายงานของข้าพเจ้าเพราะการกระทำดังกล่าวสามารถคาดการณ์ได้อย่างสมเหตุสมผลว่าจะมีผลกระทบในทางลบมากกว่าผลประโยชน์ต่อส่วนได้เสียสาธารณะจากการสื่อสารดังกล่าว

บริษัท ไพรซ์วอเตอร์เฮาส์คูเปอร์ส เอพีแอส จำกัด

ไพบูล ดันกุล

ผู้สอบบัญชีรับอนุญาตเลขที่ 4298

กรุงเทพมหานคร

27 กุมภาพันธ์ พ.ศ. 2566

บริษัท ศรีสวัสดิ์ แคปปิตอล 1969 จำกัด (มหาชน)

(ชื่อเดิม “บริษัทเงินทุน ศรีสวัสดิ์ จำกัด (มหาชน)”)

งบกำไรขาดทุนเบ็ดเสร็จ

สำหรับปีสิ้นสุดวันที่ 31 ธันวาคม พ.ศ. 2565

	หมายเหตุ	งบการเงินรวม		งบการเงินเฉพาะกิจการ (ปรับปรุงใหม่)	
		พ.ศ. 2565	พ.ศ. 2564	พ.ศ. 2565	พ.ศ. 2564
		พันบาท	พันบาท	พันบาท	พันบาท
รายได้					
รายได้ดอกเบี้ย		3,073,456	2,235,770	608,652	1,570,538
รายได้อื่น	28	705,647	388,692	574,165	418,105
รวมรายได้		3,779,103	2,624,462	1,182,817	1,988,643
ค่าใช้จ่าย					
ค่าใช้จ่ายในการบริการ	29	396,388	115,569	6,515	4,976
ค่าใช้จ่ายในการบริหาร	29	1,527,537	890,492	387,443	799,008
ผลขาดทุนด้านเครดิตที่คาดว่าจะเกิดขึ้น (โอนกลับ)	30	89,874	(93,259)	(81,944)	(180,944)
รวมค่าใช้จ่าย		2,013,799	912,802	312,014	623,040
กำไรก่อนต้นทุนทางการเงินและค่าใช้จ่ายภาษีเงินได้		1,765,304	1,711,660	870,803	1,365,603
ต้นทุนทางการเงิน		(394,674)	(204,416)	(393,558)	(204,416)
กำไรก่อนค่าใช้จ่ายภาษีเงินได้		1,370,630	1,507,244	477,245	1,161,187
ค่าใช้จ่ายภาษีเงินได้	31	(233,635)	(302,585)	(82,455)	(233,453)
กำไรสำหรับปี		1,136,995	1,204,659	394,790	927,734
กำไรเบ็ดเสร็จอื่น					
รายการที่จะจัดประเภทรายการใหม่เข้าไปในกำไรหรือขาดทุนในภายหลัง					
การเปลี่ยนแปลงในมูลค่าเงินลงทุนในตราสารหนี้					
ด้วยมูลค่ายุติธรรมผ่านกำไรขาดทุนเบ็ดเสร็จอื่น		-	(1,088)	-	(1,088)
ภาษีเงินได้ที่เกี่ยวข้องกับรายการที่จะจัดประเภทรายการใหม่					
เข้าไปในกำไรหรือขาดทุนในภายหลัง		-	218	-	218
รวมรายการที่จะจัดประเภทรายการใหม่เข้าไปใน					
กำไรหรือขาดทุนในภายหลัง		-	(870)	-	(870)

หมายเหตุประกอบงบการเงินรวมและงบการเงินเฉพาะกิจการเป็นส่วนหนึ่งของงบการเงินนี้

บริษัท ศรีสวัสดิ์ แคปปิตอล 1969 จำกัด (มหาชน)

(ชื่อเดิม “บริษัทเงินทุน ศรีสวัสดิ์ จำกัด (มหาชน)”)

งบกำไรขาดทุนเบ็ดเสร็จ (ต่อ)

สำหรับปีสิ้นสุดวันที่ 31 ธันวาคม พ.ศ. 2565

	งบการเงินรวม		งบการเงินเฉพาะกิจการ		
			(ปรับปรุงใหม่)		
	พ.ศ. 2565	พ.ศ. 2564	พ.ศ. 2565	พ.ศ. 2564	
หมายเหตุ	พันบาท	พันบาท	พันบาท	พันบาท	
รายการที่จะไม่จัดประเภทรายการใหม่เข้าไปไว้ในกำไรหรือขาดทุนในภายหลัง					
การวัดมูลค่าใหม่ของภาระผูกพันผลประโยชน์หลังออกจากงาน	11,648	8,078	11,648	8,078	
ภาษีเงินได้ที่เกี่ยวข้องกับรายการที่จะไม่จัดประเภทรายการใหม่					
เข้าไปไว้ในกำไรหรือขาดทุนในภายหลัง	(2,329)	(1,616)	(2,329)	(1,616)	
รวมรายการที่จะไม่จัดประเภทรายการใหม่เข้าไปไว้ใน					
กำไรหรือขาดทุนในภายหลัง	9,319	6,462	9,319	6,462	
กำไรเบ็ดเสร็จรวมสำหรับปี	1,146,314	1,210,251	404,109	933,326	
การแบ่งปันกำไรสุทธิ					
ส่วนของผู้เป็นเจ้าของของบริษัท	660,607	913,182	371,658	913,182	
ส่วนที่เป็นของส่วนได้เสียก่อนการรวมธุรกิจภายใต้การควบคุมเดียวกัน	-	-	23,132	14,552	
ส่วนที่เป็นของส่วนได้เสียที่ไม่มีอำนาจควบคุม	476,388	291,477	-	-	
	1,136,995	1,204,659	394,790	927,734	
การแบ่งปันกำไรเบ็ดเสร็จรวม					
ส่วนของผู้เป็นเจ้าของของบริษัท	669,926	918,774	380,977	918,774	
ส่วนที่เป็นของส่วนได้เสียก่อนการรวมธุรกิจภายใต้การควบคุมเดียวกัน	-	-	23,132	14,552	
ส่วนที่เป็นของส่วนได้เสียที่ไม่มีอำนาจควบคุม	476,388	291,477	-	-	
	1,146,314	1,210,251	404,109	933,326	
กำไรต่อหุ้น					
กำไรต่อหุ้นขั้นพื้นฐาน (บาทต่อหุ้น)	32	0.84	1.66	0.47	1.66

หมายเหตุประกอบงบการเงินรวมและงบการเงินเฉพาะกิจการเป็นส่วนหนึ่งของงบการเงินนี้

บริษัท ศรีสวัสดิ์ แคปิตอล 1969 จำกัด (มหาชน)
(ชื่อเดิม “บริษัทเงินทุน ศรีสวัสดิ์ จำกัด (มหาชน)”)

งบแสดงการเปลี่ยนแปลงส่วนของผู้ถือหุ้น

สำหรับปีสิ้นสุดวันที่ 31 ธันวาคม พ.ศ. 2565

งบการเงินรวม											
หมายเหตุ	องค์ประกอบอื่นของผู้ถือหุ้น										
	กำไรขาดทุนเบ็ดเสร็จอื่น										
	การวัดมูลค่าเงินลงทุน										
	ในตราสารหนี้										
	รวมส่วนของผู้ถือหุ้น										
	ทุนที่ออก	ส่วนเกิน	กำไรสะสม	ส่วนต่ำกว่า	กำไรสะสม	ส่วนต่ำกว่า	กำไรสะสม	ส่วนต่ำกว่า	กำไรสะสม	ส่วนต่ำกว่า	กำไรสะสม
	และชำระแล้ว	มูลค่าหุ้นสามัญ	สำรองตาม	กำไรสะสม	ธุรกิจภายใต้การ	ด้วยมูลค่าอัตราผ่าน	รวมองค์ประกอบอื่น	ผู้เป็นเจ้าของ	ส่วนได้เสียที่ไม่มี	รวมส่วนของผู้	เจ้าของ
	พันธบัตร	พันธบัตร	กฎหมาย	ที่ยังไม่ได้จัดสรร	ควบคุมเดียวกัน	กำไรขาดทุนเบ็ดเสร็จอื่น	ของส่วนของผู้ถือหุ้น	ของบริษัทใหญ่	อำนาจควบคุม	เจ้าของ	พันธบัตร
ยอดคงเหลือ ณ วันที่ 1 มกราคม พ.ศ. 2564	2,756,236	4,299,728	241,903	2,297,909	-	870	870	9,596,646	289,985	9,886,631	
การเปลี่ยนแปลงในรายการกับผู้ถือหุ้นประจำปี											
เงินปันผล	27	-	-	-	(771,747)	-	-	(771,747)	-	(771,747)	
การเปลี่ยนแปลงของส่วนได้เสียที่ไม่มีอำนาจควบคุม											
จากการลงทุนในบริษัทย่อย		-	-	-	-	-	-	-	13,212	13,212	
สำรองตามกฎหมาย	26	-	-	33,721	(33,721)	-	-	-	-	-	
กำไร (ขาดทุน) เบ็ดเสร็จรวมสำหรับปี		-	-	919,644	-	(870)	(870)	918,774	291,477	1,210,251	
ยอดคงเหลือ ณ วันที่ 31 ธันวาคม พ.ศ. 2564	2,756,236	4,299,728	275,624	2,412,085	-	-	-	9,743,673	594,674	10,338,347	
ยอดคงเหลือ ณ วันที่ 1 มกราคม พ.ศ. 2565											
	2,756,236	4,299,728	275,624	2,412,085	-	-	-	9,743,673	594,674	10,338,347	
การเปลี่ยนแปลงในรายการกับผู้ถือหุ้นประจำปี											
การเพิ่มหุ้นสามัญ	25	3,750,000	14,250,000	-	-	-	-	18,000,000	-	18,000,000	
เงินปันผล	27	-	-	-	(452,022)	-	-	(452,022)	-	(452,022)	
การรวมธุรกิจภายใต้การควบคุมเดียวกัน	34	-	-	-	-	(17,030,067)	-	(17,030,067)	(969,933)	(18,000,000)	
สำรองตามกฎหมาย	26	-	-	19,739	(19,739)	-	-	-	-	-	
กำไรเบ็ดเสร็จรวมสำหรับปี		-	-	669,926	-	-	-	669,926	476,388	1,146,314	
ยอดคงเหลือ ณ วันที่ 31 ธันวาคม พ.ศ. 2565	6,506,236	18,549,728	295,363	2,610,250	(17,030,067)	-	-	10,931,510	101,129	11,032,639	

หมายเหตุประกอบงบการเงินรวมและงบการเงินเฉพาะกิจการเป็นส่วนหนึ่งของงบการเงินนี้

บริษัท ศรีสวัสดิ์ แคปิตอล 1969 จำกัด (มหาชน)
(ชื่อเดิม “บริษัทเงินทุน ศรีสวัสดิ์ จำกัด (มหาชน)”)

งบแสดงการเปลี่ยนแปลงส่วนของผู้ถือหุ้น (ต่อ)

สำหรับปีสิ้นสุดวันที่ 31 ธันวาคม พ.ศ. 2565

งบการเงินเฉพาะกิจการ											
						องค์ประกอบอื่นของส่วนของผู้ถือหุ้น				ส่วนได้เสียที่ เป็นของผู้ถือหุ้นเดิม	
						กำไรขาดทุนเบ็ดเสร็จอื่น					
						การวัดมูลค่าเงินลงทุน ในตราสารหนี้	รวมส่วนของผู้ เป็นเจ้าของ	ของผู้ถือหุ้นใหญ่	รวมส่วนของผู้ ถือหุ้น		
หมายเหตุ	ทุนที่ออก และชำระแล้ว	ส่วนเกิน มูลค่าหุ้นสามัญ	กำไรสะสม - สำรองตามกฎหมาย	กำไรสะสม ที่ยังไม่ได้จัดสรร	ส่วนต่ำกว่า ธุรกิจภายใต้การ ควบคุมเดียวกัน	ด้วยมูลค่ายุติธรรมผ่าน กำไรขาดทุนเบ็ดเสร็จอื่น	รวมองค์ประกอบอื่น ของส่วนของผู้ถือหุ้น	ผู้เป็นเจ้าของ ของบริษัทใหญ่	การรวมธุรกิจภายใต้ การควบคุมเดียวกัน	การรวมธุรกิจภายใต้ การควบคุมเดียวกัน	รวมส่วนของผู้ ถือหุ้น
	พันบาท	พันบาท	พันบาท	พันบาท	พันบาท	พันบาท	พันบาท	พันบาท	พันบาท	พันบาท	พันบาท
ยอดคงเหลือ ณ วันที่ 1 มกราคม พ.ศ. 2564	2,756,236	4,299,728	241,903	2,297,909	-	870	870	9,596,646	-	-	9,596,646
- ตามที่รายงานไว้เดิม											
ผลกระทบของการรวมธุรกิจภายใต้การควบคุมเดียวกัน	-	-	-	-	-	-	-	-	289,985	289,985	
ยอดคงเหลือ ณ วันที่ 1 มกราคม พ.ศ. 2564 - ปรับปรุงใหม่	2,756,236	4,299,728	241,903	2,297,909	-	870	870	9,596,646	289,985	289,985	9,886,631
การเปลี่ยนแปลงในรายการกับผู้เป็นเจ้าของสำหรับปี											
เงินปันผล	27	-	-	-	(771,747)	-	-	(771,747)	-	-	(771,747)
สำรองตามกฎหมาย	26	-	-	33,721	(33,721)	-	-	-	-	-	-
กำไร (ขาดทุน) เบ็ดเสร็จรวมสำหรับปี		-	-	-	919,644	-	(870)	(870)	918,774	14,552	933,326
ยอดคงเหลือ ณ วันที่ 31 ธันวาคม พ.ศ. 2564 - ปรับปรุงใหม่	2,756,236	4,299,728	275,624	2,412,085	-	-	-	9,743,673	304,537	304,537	10,048,210
ยอดคงเหลือ ณ วันที่ 1 มกราคม พ.ศ. 2565											
- ตามที่รายงานไว้เดิม	2,756,236	4,299,728	275,624	2,412,085	-	-	-	9,743,673	-	-	9,743,673
ผลกระทบจากการรวมธุรกิจภายใต้การควบคุมเดียวกัน	-	-	-	-	-	-	-	-	304,537	304,537	
ยอดคงเหลือ ณ วันที่ 1 มกราคม พ.ศ. 2565 - ปรับปรุงใหม่	2,756,236	4,299,728	275,624	2,412,085	-	-	-	9,743,673	304,537	304,537	10,048,210
การเปลี่ยนแปลงในรายการกับผู้เป็นเจ้าของสำหรับปี											
การเพิ่มหุ้นสามัญ	25	3,750,000	14,250,000	-	-	-	-	18,000,000	-	-	18,000,000
เงินปันผลจ่าย	27	-	-	-	(452,022)	-	-	(452,022)	-	-	(452,022)
การรวมธุรกิจภายใต้การควบคุมเดียวกัน	35	-	-	-	-	(17,676,423)	-	(17,676,423)	(327,669)	(327,669)	(18,004,092)
สำรองตามกฎหมาย	26	-	-	19,739	(19,739)	-	-	-	-	-	-
กำไรเบ็ดเสร็จรวมสำหรับปี		-	-	-	380,977	-	-	380,977	23,132	23,132	404,109
ยอดคงเหลือ ณ วันที่ 31 ธันวาคม พ.ศ. 2565	6,506,236	18,549,728	295,363	2,321,301	(17,676,423)	-	-	9,996,205	-	-	9,996,205

หมายเหตุประกอบงบการเงินรวมและงบการเงินเฉพาะกิจการเป็นส่วนหนึ่งของการเงินนี้

บริษัท ศรีสวัสดิ์ แคปปิตอล 1969 จำกัด (มหาชน)
(ชื่อเดิม “บริษัทเงินทุน ศรีสวัสดิ์ จำกัด (มหาชน)”)
งบกระแสเงินสด
สำหรับปีสิ้นสุดวันที่ 31 ธันวาคม พ.ศ. 2565

หมายเหตุ	งบการเงินรวม		งบการเงินเฉพาะกิจการ	
	พ.ศ. 2565	พ.ศ. 2564	พ.ศ. 2565	พ.ศ. 2564
	พันบาท	พันบาท	พันบาท	พันบาท
(ปรับปรุงใหม่)				
กระแสเงินสดจากกิจกรรมดำเนินงาน				
กำไรจากการดำเนินงานก่อนภาษีเงินได้	1,370,630	1,507,244	477,245	1,161,187
รายการปรับปรุง :				
ค่าเสื่อมราคาและค่าตัดจำหน่าย	17, 18	60,043	56,482	49,060
ขาดทุนจากการขายสินทรัพย์		78	1,406	78
ขาดทุนจากการจำหน่ายทรัพย์สินรอการขาย		174,752	75,834	7,783
กำไรจากการยกเลิกสัญญาเช่า		(759)	-	(759)
กำไรจากการจำหน่ายสิทธิเรียกร้องในลูกหนี้		(65,000)	-	(65,000)
การปรับมูลค่าทรัพย์สินรอการขาย (โอนกลับ)	16	24,888	22,599	(7,018)
ค่าตัดจำหน่ายส่วนลดมูลค่าเงินลงทุนในตราสารหนี้				
ที่วัดมูลค่าด้วยมูลค่ายุติธรรมผ่านกำไรหรือขาดทุนเบ็ดเสร็จอื่น		-	(10)	-
ขาดทุน (กำไร) สุทธิจากเครื่องมือทางการเงินที่วัดมูลค่า				
ด้วยมูลค่ายุติธรรมผ่านกำไรหรือขาดทุน	12.1	15,923	(71,337)	15,923
ผลขาดทุนด้านเครดิตที่คาดว่าจะเกิดขึ้น (โอนกลับ)	30	89,874	(93,259)	(81,944)
ค่าใช้จ่ายประมาณการหนี้สิน	22	4,970	5,139	4,970
รายได้ดอกเบี้ย		(3,074,138)	(2,250,696)	(1,013,050)
ต้นทุนทางการเงิน		394,674	204,416	393,558
รายได้เงินปันผล		(20)	(567)	(20)
การเปลี่ยนแปลงของเงินทุนหมุนเวียน				
เงินให้กู้ยืมระยะสั้นแก่สถาบันการเงิน		500,000	3,850,000	500,000
เงินให้กู้ยืมระยะสั้นแก่กิจการที่เกี่ยวข้องกัน		-	-	(5,360,000)
เงินให้กู้ยืมระยะยาวแก่กิจการที่เกี่ยวข้องกัน		-	-	(8,243,000)
เงินให้สินเชื่อแก่ลูกหนี้		(11,083,022)	3,385,694	3,212,479
ลูกหนี้อื่น		(748,406)	(86,192)	(336,710)
ทรัพย์สินรอการขาย		(213,917)	(139,118)	44,562
ลูกหนี้ระหว่างกิจการที่เกี่ยวข้องกัน		5,152,689	(4,144,684)	5,144,388
สินทรัพย์หมุนเวียนอื่น		(474,131)	(49,949)	(6,168)
สินทรัพย์ไม่หมุนเวียนอื่น		(436)	102	-
เจ้าหนี้อื่น		(77,894)	(5,405,650)	(710,123)
หนี้สินหมุนเวียนอื่น		7,555	(9,763)	(3,840)
เงินสดใช้ไปในกิจกรรมดำเนินงาน		(7,941,647)	(3,142,309)	(5,977,586)
เงินสดรับดอกเบี้ย		3,202,598	2,565,457	1,093,691
เงินสดจ่ายดอกเบี้ย		(388,090)	(220,616)	(387,888)
เงินสดจ่ายภาษีเงินได้นิติบุคคล		(202,848)	(320,915)	(138,088)
เงินสดสุทธิใช้ไปในกิจกรรมดำเนินงาน		(5,329,987)	(1,118,383)	(5,409,871)
หมายเหตุประกอบงบการเงินรวมและงบการเงินเฉพาะกิจการเป็นส่วนหนึ่งของงบการเงินนี้				

บริษัท ศรีสวัสดิ์ แคมป์ดอล 1969 จำกัด (มหาชน)
(ชื่อเดิม “บริษัทเงินทุน ศรีสวัสดิ์ จำกัด (มหาชน)”)
งบกระแสเงินสด (ต่อ)
สำหรับปีสิ้นสุดวันที่ 31 ธันวาคม พ.ศ. 2565

หมายเหตุ	งบการเงินรวม		งบการเงินเฉพาะกิจการ	
	พ.ศ. 2565	พ.ศ. 2564	พ.ศ. 2565	พ.ศ. 2564
	พันบาท	พันบาท	พันบาท	พันบาท
กระแสเงินสดจากกิจกรรมลงทุน				
เงินสด (จ่าย) รับเพื่อซื้อเงินลงทุนในบริษัทย่อย	(26,427)	33,421	(39,768)	(42,500)
เงินสดรับจากการขายและได้ถอนเงินลงทุน	1,648,964	164,676	1,648,964	164,666
เงินสดจ่ายซื้อเงินลงทุน	-	(1,650,000)	-	(1,650,000)
เงินสดจ่ายเพื่อซื้ออุปกรณ์	17 (18,981)	(39,782)	(2,738)	(38,985)
เงินสดรับจากการจำหน่ายสินทรัพย์	717	4,953	717	4,953
เงินสดจ่ายซื้อสินทรัพย์ไม่มีตัวตน	18 (10,610)	(8,537)	(795)	(2,911)
เงินสดรับเงินปันผล	20	567	20	567
เงินสดสุทธิได้มา (ใช้ไป) จากกิจกรรมลงทุน	1,593,683	(1,494,702)	1,606,400	(1,564,210)
กระแสเงินสดจากกิจกรรมจัดหาเงิน				
เงินสดรับจากเงินกู้ยืมระยะยาวจากกิจการที่เกี่ยวข้อง	36 ข) 8,935,000	8,171,200.00	8,935,000	8,171,200
เงินสดรับจากเงินกู้ยืมระยะสั้นจากกิจการที่เกี่ยวข้อง	36 ข) 1,700,000	0.00	1,532,000	-
เงินสดจ่ายเงินกู้ยืมระยะยาวจากกิจการที่เกี่ยวข้อง	36 ข) (6,550,000)	(4,592,200)	(6,550,000)	(4,592,200)
จ่ายคืนเงินต้นของหนี้สินตามสัญญาเช่า	(17,456)	(22,263)	(15,334)	(22,263)
เงินปันผลจ่าย	27 (452,022)	(771,747)	(452,022)	(771,747)
เงินสดสุทธิได้มาจากกิจกรรมจัดหาเงิน	3,615,522	2,784,990	3,449,644	2,784,990
เงินสดและรายการเทียบเท่าเงินสด (ลดลง) เพิ่มขึ้นสุทธิ	(120,782)	171,905	(353,827)	134,688
เงินสดและรายการเทียบเท่าเงินสด ณ วันที่ 1 มกราคม	615,153	443,248	577,936	443,248
เงินสดและรายการเทียบเท่าเงินสด ณ วันที่ 31 ธันวาคม	494,371	615,153	224,109	577,936
เงินสดและรายการเทียบเท่าเงินสด ประกอบด้วย				
เงินสด	42	36	26	26
เงินฝากธนาคาร	494,329	615,117	224,083	577,910
รวมเงินสดและรายการเทียบเท่าเงินสด	494,371	615,153	224,109	577,936
รายการที่ไม่ใช่เงินสด				
การได้มาซึ่งสินทรัพย์สิทธิการใช้จ่ายได้สัญญาเช่า	17 19,400	4,597	4,456	4,597
การยกเลิกสัญญาเช่า	11,114	-	11,114	-
โอนเป็นสินทรัพย์เพื่อการใช้งาน	3,623	3,963	3,623	3,963

หมายเหตุประกอบงบการเงินรวมและงบการเงินเฉพาะกิจการเป็นส่วนหนึ่งของงบการเงินนี้

1 ข้อมูลทั่วไป

บริษัท ศรีสวัสดิ์ แคปปิตอล 1969 จำกัด (มหาชน) (บริษัท) เป็นบริษัทมหาชนจำกัดและจดทะเบียนในตลาดหลักทรัพย์แห่งประเทศไทย ซึ่งจัดตั้งขึ้นในประเทศไทยและมีที่อยู่ตามที่จดทะเบียนดังนี้ :

เลขที่ 99/392 อาคารศรีสวัสดิ์ ชั้น 1, 3, 6 ซอยแจ้งวัฒนะ 10 แขวงทุ่งสองห้อง เขตหลักสี่ กรุงเทพมหานคร 10210

การดำเนินธุรกิจหลักของบริษัทและบริษัทย่อย (“กลุ่มกิจการ”) คือ การให้บริการทางการเงินโดยเฉพาะการให้สินเชื่อและการให้กู้ยืม

ในเดือนกันยายน พ.ศ. 2565 บริษัทได้มีการคืนใบอนุญาตประกอบธุรกิจเงินทุน ซื้อหุ้นทั้งหมดของกลุ่มกิจการ ศรีสวัสดิ์ แคปปิตอล จำกัด จำนวน 60,000,000 หุ้น ซึ่งมีมูลค่า 18,000 ล้านบาทโดยการจำหน่ายหุ้นเพิ่มทุนของบริษัท จำนวน 750,000,000 หุ้น และจดทะเบียนเปลี่ยนแปลงชื่อบริษัทมีผลบังคับใช้ ซึ่งเปลี่ยนเป็นบริษัท ศรีสวัสดิ์ แคปปิตอล 1969 จำกัด (มหาชน)

ในเดือนธันวาคม พ.ศ. 2565 บริษัทได้รับโอนกิจการทั้งหมดจากบริษัท ศรีสวัสดิ์ แคปปิตอล จำกัด ซึ่งเป็นบริษัทในเครือเดียวกันและอยู่ภายใต้การควบคุมเดียวกัน

งบการเงินนี้แสดงในสกุลเงินบาทด้วยหน่วยพันบาท เว้นแต่ได้ระบุเป็นอย่างอื่น

งบการเงินได้รับอนุมัติจากคณะกรรมการบริษัทเมื่อวันที่ 27 กุมภาพันธ์ พ.ศ. 2566

2 เหตุการณ์สำคัญระหว่างปีที่รายงาน

การแพร่ระบาดของโรคติดเชื้อไวรัสโคโรนา 2019

เมื่อต้นปี พ.ศ. 2563 ได้เกิดการแพร่ระบาดของโรคติดเชื้อไวรัสโคโรนา 2019 (“การระบาดของ COVID-19”) เริ่มมีความรุนแรงและส่งผลกระทบต่อภาคธุรกิจ ลูกค้าของกลุ่มกิจการ และประชาชนทั่วไปในวงกว้าง ทั้งนี้ธนาคารแห่งประเทศไทยได้ออกแนวทางในการให้ความช่วยเหลือลูกหนี้ที่ได้รับผลกระทบจากสถานการณ์ที่ส่งผลกระทบต่อเศรษฐกิจไทยและมาตรการการให้ความช่วยเหลือลูกหนี้เพิ่มเติมเพื่อช่วยสถานการณ์การระบาดของ COVID-19 กับสถาบันการเงิน สถาบันการเงินเฉพาะกิจและผู้ให้บริการทางการเงินอื่น รวมถึงรัฐบาลได้มีการประกาศสถานการณ์ฉุกเฉินจากการระบาดของ COVID-19

จากเหตุการณ์ดังกล่าว กลุ่มกิจการยังคงมีแนวทางในการช่วยเหลือลูกหนี้ที่ได้รับผลกระทบในช่วงสถานการณ์การระบาดของ COVID-19 ตามมาตรการการช่วยเหลือของธนาคารแห่งประเทศไทยจนถึงวันที่ 31 ธันวาคม พ.ศ. 2566 โดยให้ลูกหนี้พักชำระเงินต้นหรือขยายระยะเวลาการชำระหนี้เป็นระยะเวลาอย่างน้อย 2 เดือน หรือ 2 งวด

3 เกณฑ์ในการจัดทำงานการเงิน

งบการเงินรวมและงบการเงินเฉพาะกิจการได้จัดทำขึ้นตามมาตรฐานการรายงานทางการเงินของไทยและข้อกำหนดภายใต้พระราชบัญญัติหลักทรัพย์และตลาดหลักทรัพย์

งบการเงินรวมและงบการเงินเฉพาะกิจการได้จัดทำขึ้นโดยใช้เกณฑ์ราคาทุนเดิมในการวัดมูลค่าขององค์ประกอบของงบการเงิน ยกเว้นสินทรัพย์ทางการเงินและหนี้สินทางการเงินบางรายการ และภาระผูกพันผลประโยชน์พนักงาน

การจัดทำงานการเงินให้สอดคล้องกับหลักการบัญชีที่รับรองทั่วไปในประเทศไทยกำหนดให้ใช้ประมาณการทางบัญชีที่สำคัญและการใช้ดุลยพินิจของผู้บริหารตามกระบวนการในการนำนโยบายการบัญชีของกลุ่มกิจการไปถือปฏิบัติ กลุ่มกิจการเปิดเผยเรื่องการใช้อดุลยพินิจของผู้บริหารหรือรายการที่มีความซับซ้อน และรายการเกี่ยวกับข้อสมมติฐานและประมาณการที่มีนัยสำคัญต่องบการเงินรวมและงบการเงินเฉพาะกิจการในหมายเหตุ 8

งบการเงินรวมและงบการเงินเฉพาะกิจการฉบับภาษาอังกฤษจัดทำขึ้นจากงบการเงินตามกฎหมายที่เป็นภาษาไทย ในกรณีที่มีความขัดแย้งกันหรือมีการตีความในสองภาษาแตกต่างกันให้ใช้งบการเงินตามกฎหมายฉบับภาษาไทยเป็นหลัก

4 มาตรฐานการรายงานทางการเงินฉบับใหม่และฉบับปรับปรุง

4.1 มาตรฐานการรายงานทางการเงินฉบับใหม่และฉบับปรับปรุงที่มีผลบังคับใช้สำหรับรอบระยะเวลาบัญชีในหรือหลังวันที่ 1 มกราคม พ.ศ. 2565 ที่เกี่ยวข้องต่อกลุ่มกิจการ

แนวปฏิบัติทางการบัญชี เรื่อง แนวทางการให้ความช่วยเหลือลูกหนี้ที่ได้รับผลกระทบจากโรคติดเชื้อไวรัสโคโรนา 2019

กลุ่มกิจการที่ให้ความช่วยเหลือลูกหนี้ที่ได้รับผลกระทบจากโรคติดเชื้อไวรัสโคโรนา 2019 สามารถเลือกนำแนวปฏิบัติดังกล่าวที่ออกโดยสภาวิชาชีพบัญชีตามแนวทางในหนังสือเวียนของธนาคารแห่งประเทศไทยที่ ฝนส2.ว. 802/2564 มาถือปฏิบัติสำหรับการให้ความช่วยเหลือลูกหนี้ดังกล่าวระหว่าง วันที่ 1 มกราคม พ.ศ. 2565 ถึงวันที่ 31 ธันวาคม พ.ศ. 2566 แนวทางการให้ความช่วยเหลือลูกหนี้ที่สำคัญ ได้แก่ ข้อผ่อนปรนเกี่ยวกับการจัดลำดับชั้นลูกหนี้สำหรับการคำนวณ ECL กรณีที่มีการปรับปรุงโครงสร้างหนี้ การปรับปรุงอัตราดอกเบี้ยที่แท้จริง (EIR) สำหรับหนี้ที่มีการปรับโครงสร้าง ข้อผ่อนปรนเกี่ยวกับการคำนวณ ECL สำหรับวงเงินที่ยังไม่ได้เบิกใช้ (unused credit line) เป็นต้น

ผลกระทบที่คาดว่าจะเกิดจากการนำแนวปฏิบัติดังกล่าวมาถือปฏิบัติไม่เป็นนัยสำคัญต่อกลุ่มกิจการ

4.2 มาตรฐานการรายงานทางการเงินฉบับปรับปรุงที่มีผลบังคับใช้สำหรับรอบระยะเวลาบัญชีในหรือหลังวันที่ 1 มกราคม พ.ศ. 2566s ที่เกี่ยวข้องต่อกลุ่มกิจการ

กลุ่มกิจการไม่ได้นำมาตราฐานการรายงานทางการเงินที่มีการปรับปรุงใหม่ดังต่อไปนี้มาถือปฏิบัติก่อนวันบังคับใช้

- ก) **การปรับปรุงมาตรฐานการบัญชีฉบับที่ 16 เรื่อง ที่ดิน อาคารและอุปกรณ์** ได้อธิบายให้ชัดเจนโดยห้ามกิจการนำสิ่งตอบแทนที่ได้รับจากการขายชิ้นงานที่ผลิตในระหว่างการเตรียมความพร้อมของที่ดิน อาคารและอุปกรณ์ให้อยู่ในสถานที่และสภาพที่พร้อมจะใช้งานได้ตามความประสงค์ของฝ่ายบริหารไปหักต้นทุนของรายการที่ดิน อาคารและอุปกรณ์
- ข) **การปรับปรุงมาตรฐานการบัญชีฉบับที่ 37 เรื่อง ประมาณการหนี้สิน หนี้สินที่อาจเกิดขึ้น และสินทรัพย์ที่อาจเกิดขึ้น** ได้อธิบายให้ชัดเจนว่าในการพิจารณาว่าสัญญาเป็นสัญญาที่สร้างภาระ ต้นทุนการปฏิบัติตามสัญญาประกอบด้วยต้นทุนส่วนเพิ่มที่เกี่ยวข้องในการปฏิบัติตามสัญญาและการปันส่วนต้นทุนอื่นที่เกี่ยวข้องโดยตรงในการปฏิบัติตามสัญญา นอกจากนี้กิจการต้องรับรู้ผลขาดทุนจากการด้อยค่าที่เกิดขึ้นจากสินทรัพย์ที่ใช้ในการปฏิบัติตามสัญญาก่อนที่จะตั้งประมาณการหนี้สินแยกต่างหากสำหรับสัญญาที่สร้างภาระ
- ค) **การปรับปรุงมาตรฐานการรายงานทางการเงินฉบับที่ 3 เรื่องการรวมธุรกิจ** ได้อธิบายให้ชัดเจนเกี่ยวกับการปรับการอ้างอิงกรอบแนวคิดรายงานทางการเงินให้เป็นฉบับปัจจุบัน และเพิ่มการพิจารณาการรับรู้หนี้สินและหนี้สินที่อาจเกิดขึ้นที่รับมาจากการรวมธุรกิจ และไม่รับรู้สินทรัพย์ที่อาจเกิดขึ้น ณ วันที่ซื้อ
- ง) **การปรับปรุงมาตรฐานการรายงานทางการเงินฉบับที่ 9 เรื่อง เครื่องมือทางการเงิน** ได้อธิบายให้ชัดเจนเกี่ยวกับการพิจารณาการตัดรายการหนี้สินทางการเงินด้วยวิธีทดสอบร้อยละ 10 โดยให้รวมเฉพาะค่าธรรมเนียมที่เกิดขึ้นระหว่างผู้กู้ยืมและผู้ให้กู้ยืม

บริษัท ศรีสวัสดิ์ แคปปิตอล 1969 จำกัด (มหาชน)
(ชื่อเดิม “บริษัทเงินทุน ศรีสวัสดิ์ จำกัด (มหาชน)”)

หมายเหตุประกอบงบการเงิน

สำหรับปีสิ้นสุดวันที่ 31 ธันวาคม พ.ศ. 2565

5 การปรับปรุงงบการเงินย้อนหลัง

การรวมกิจการทั้งหมดภายใต้การควบคุมเดียวกันตามที่ได้เปิดเผยไว้ในหมายเหตุประกอบงบการเงิน ข้อ 35 ส่งผลให้บริษัททำการปรับปรุงงบการเงินย้อนหลังเพื่อการนำเสนอใหม่ในการเปรียบเทียบ ซึ่งเป็นไปตามแนวปฏิบัติทางการบัญชีสำหรับการรวมธุรกิจภายใต้การควบคุมเดียวกันที่ประกาศโดยสภาวิชาชีพบัญชี

ผลกระทบของรายการดังกล่าวต้องบแสดงฐานะการเงินมีดังนี้

	ณ วันที่ 31 ธันวาคม พ.ศ. 2564			ณ วันที่ 1 มกราคม พ.ศ. 2564		
	ตามที่แสดงไว้เดิม ⁽¹⁾	รายการปรับปรุง	ปรับปรุงใหม่	ตามที่แสดงไว้เดิม ⁽¹⁾	รายการปรับปรุง	ปรับปรุงใหม่
	พันบาท	พันบาท	พันบาท	พันบาท	พันบาท	พันบาท
สินทรัพย์						
สินทรัพย์หมุนเวียน						
เงินสดและรายการเทียบเท่าเงินสด	553,909	24,027	577,936	425,310	17,938	443,248
ส่วนของเงินให้สินเชื่อแก่ลูกหนี้และ						
ดอกเบี้ยค้างรับที่ถึงกำหนดชำระ						
ภายในหนึ่งปี - สุทธิ	3,617,327	355,271	3,972,598	8,429,880	1,037,242	9,467,122
เงินให้กู้ยืมระยะยาวส่วนที่ครบกำหนดภายในหนึ่งปี						
และดอกเบี้ยค้างรับ	-	814,100	814,100	-	3,383	3,383
ลูกหนี้อื่น	26,685	7,204	33,889	34,051	4,879	38,930
สินทรัพย์หมุนเวียนอื่น	416	4	420	424	1	425
สินทรัพย์ไม่หมุนเวียน						
สินทรัพย์ทางการเงินที่วัดมูลค่าด้วย						
มูลค่ายุติธรรมผ่านกำไรหรือขาดทุน	1,692,789	-	1,692,789	54,128	2,500	56,628
เงินลงทุนในบริษัทย่อย	-	45,000	45,000	-	-	-
เงินให้สินเชื่อแก่ลูกหนี้และ						
ดอกเบี้ยค้างรับ - สุทธิ	696,993	1,153,375	1,850,368	3,054,677	814,383	3,869,060
เงินให้กู้ยืมระยะยาวแก่กิจการที่เกี่ยวข้องกัน	-	3,082,992	3,082,992	-	-	-
ที่ดิน อาคาร และอุปกรณ์ - สุทธิ	146,652	17,962	164,614	140,534	9,898	150,432
สินทรัพย์สิทธิการใช้ - สุทธิ	185,180	4,811	189,991	339,777	3,231	343,008
สินทรัพย์ไม่มีตัวตน - สุทธิ	13,159	27,468	40,627	13,677	28,898	42,575
สินทรัพย์ภาษีเงินได้รอตัดบัญชี	15,581	7,086	22,667	7,703	4,114	11,817
สินทรัพย์ไม่หมุนเวียนอื่น	-	620	620	-	722	722

บริษัท ศรีสวัสดิ์ แคปปิตอล 1969 จำกัด (มหาชน)
(ชื่อเดิม “บริษัทเงินทุน ศรีสวัสดิ์ จำกัด (มหาชน)”)

หมายเหตุประกอบงบการเงิน

สำหรับปีสิ้นสุดวันที่ 31 ธันวาคม พ.ศ. 2565

	ณ วันที่ 31 ธันวาคม พ.ศ. 2564			ณ วันที่ 1 มกราคม พ.ศ. 2564		
	ตามที่แสดง ไว้เดิม ⁽¹⁾ พันบาท	รายการ ปรับปรุง พันบาท	ปรับปรุง ใหม่ พันบาท	ตามที่แสดง ไว้เดิม ⁽¹⁾ พันบาท	รายการ ปรับปรุง พันบาท	ปรับปรุง ใหม่ พันบาท
หนี้สินและส่วนของผู้ถือหุ้น						
หนี้สินหมุนเวียน						
หนี้สินตามสัญญาเช่าส่วนที่ถึงกำหนดชำระ ภายในหนึ่งปี	14,638	2,349	16,987	21,298	1,385	22,683
เงินกู้ยืมระยะสั้นจากกิจการที่เกี่ยวข้องกัน	-	-	-	-	1,598,200	1,598,200
เจ้าหนี้อื่น	4,174,785	48,524	4,223,309	9,398,899	35,097	9,433,996
ภาษีเงินได้ค้างจ่าย	92,514	3,577	96,091	171,306	-	171,306
หนี้สินหมุนเวียนอื่น	13,547	337	13,884	18,727	236	18,963
หนี้สินไม่หมุนเวียน						
เงินกู้ยืมระยะยาวจากกิจการที่เกี่ยวข้องกัน	-	5,177,200	5,177,200	-	-	-
หนี้สินตามสัญญาเช่า	189,648	1,786	191,434	330,601	1,397	331,998
ประมาณการค่าผ่อน	2,828	1,610	4,438	4,759	889	5,648
ส่วนของผู้ถือหุ้น						
ส่วนได้เสียที่เป็นของผู้ถือหุ้นเดิมของธุรกิจที่รับโอน						
ก่อนการรวมธุรกิจภายใต้การควบคุมเดียวกัน	-	304,537	304,537	-	289,985	289,985

บริษัท ศรีสวัสดิ์ แคปปิตอล 1969 จำกัด (มหาชน)
(ชื่อเดิม “บริษัทเงินทุน ศรีสวัสดิ์ จำกัด (มหาชน)”)

หมายเหตุประกอบงบการเงิน

สำหรับปีสิ้นสุดวันที่ 31 ธันวาคม พ.ศ. 2565

ผลกระทบต่อกำไรขาดทุนเบ็ดเสร็จและงบกระแสเงินสดสำหรับปีสิ้นสุดวันที่ 31 ธันวาคม พ.ศ. 2564 มีดังนี้

	สำหรับปีสิ้นสุดวันที่ 31 ธันวาคม พ.ศ. 2564		
	ตามที่แสดงไว้เดิม ⁽¹⁾	รายการปรับปรุง	ปรับปรุงใหม่
	พันบาท	พันบาท	พันบาท
รายได้			
รายได้ดอกเบี้ย	1,415,425	155,113	1,570,538
รายได้อื่น	260,732	157,373	418,105
ค่าใช้จ่าย			
ค่าใช้จ่ายในการบริการ	4,207	769	4,976
ค่าใช้จ่ายในการบริหาร	721,760	77,248	799,008
การโอนกลับของผลขาดทุนด้านเครดิต ที่คาดว่าจะเกิดขึ้น	(255,104)	74,160	(180,944)
ต้นทุนทางการเงิน	62,325	142,091	204,416
ค่าใช้จ่ายภาษีเงินได้	229,787	3,666	233,453
กระแสเงินสดจากการดำเนินงาน	2,429,882	(3,515,975)	(1,086,093)
กระแสเงินสดจากการลงทุน	(1,509,400)	(54,809)	(1,564,209)
กระแสเงินสดจากการจัดหาเงิน	(791,883)	3,576,873	2,784,990

⁽¹⁾ งบการเงินตามที่แสดงไว้เดิม ได้มีการจัดประเภทใหม่ให้เป็นไปตามข้อกำหนดเกี่ยวกับรายงานทางการเงินที่ออกภายใต้พระราชบัญญัติหลักทรัพย์และตลาดหลักทรัพย์ จากเดิมที่เคยจัดทำตามข้อกำหนดของประกาศธนาคารแห่งประเทศไทย (“รพท.”) ที่ สนส. 22/2561 เรื่อง การจัดทำและการประกาศงบการเงินของบริษัทเงินทุนและบริษัทเครดิตฟองซิเอร์ ลงวันที่ 31 ตุลาคม พ.ศ. 2561

6 นโยบายการบัญชี

6.1 การบัญชีสำหรับงบการเงินรวม

ก) บริษัทย่อย

บริษัทย่อยหมายถึงกิจการทั้งหมดที่กลุ่มกิจการมีอำนาจควบคุม กลุ่มกิจการมีอำนาจควบคุมเมื่อกลุ่มกิจการรับหรือมีสิทธิในผลตอบแทนผันแปรจากการเกี่ยวข้องกับผู้ที่ได้รับการลงทุน และสามารถใช้อำนาจเหนือผู้ที่ได้รับการลงทุนเพื่อให้ได้ผลตอบแทนผันแปร กลุ่มกิจการรวมงบการเงินของบริษัทย่อยไว้ในงบการเงินรวมตั้งแต่วันที่กลุ่มกิจการมีอำนาจในการควบคุมบริษัทย่อยจนถึงวันที่กลุ่มกิจการสูญเสียอำนาจควบคุมในบริษัทย่อยนั้น

ในงบการเงินเฉพาะกิจการ เงินลงทุนในบริษัทย่อยบันทึกด้วยวิธีราคาทุน

ข) การเปลี่ยนแปลงสัดส่วนการถือครองกิจการ

ในกรณีที่กลุ่มกิจการยังคงมีอำนาจควบคุมบริษัทย่อย กลุ่มกิจการปฏิบัติต่อรายการกับส่วนได้เสียที่ไม่มีอำนาจควบคุม เช่นเดียวกันกับรายการกับผู้เป็นเจ้าของของกลุ่มกิจการ ผลต่างระหว่างราคาจ่ายซื้อหรือราคาขายจากการเปลี่ยนแปลงสัดส่วนในบริษัทย่อยกับราคาตามบัญชีของส่วนได้เสียที่ไม่มีอำนาจควบคุมที่ลดลงหรือเพิ่มขึ้นตามสัดส่วนที่เปลี่ยนแปลงไปจะถูกรับรู้ในส่วนของผู้เป็นเจ้าของ

ถ้าสัดส่วนการถือครองในบริษัทร่วมและการร่วมค้าลดลง แต่กลุ่มกิจการยังคงมีอิทธิพลอย่างมีนัยสำคัญหรือยังคงมีการควบคุมร่วม ก่อไรหรือขาดทุนที่เคยบันทึกไว้ในกำไรขาดทุนเบ็ดเสร็จอื่นเฉพาะส่วนที่ลดลงจะถูกโอนไปยังกำไรหรือขาดทุน ก่อไรหรือขาดทุนจากการลดสัดส่วนการถือครองในบริษัทร่วมและการร่วมค้าจะถูกรับรู้ในงบกำไรขาดทุน

เมื่อกลุ่มกิจการสูญเสียอำนาจควบคุม การควบคุมร่วม หรือการมีอิทธิพลอย่างมีนัยสำคัญในเงินลงทุนนั้น เงินลงทุนที่เหลืออยู่จะถูกวัดมูลค่าใหม่ด้วยมูลค่ายุติธรรม ส่วนต่างที่เกิดขึ้นจะถูกรับรู้ในกำไรหรือขาดทุน มูลค่ายุติธรรมของเงินลงทุนจะกลายเป็นมูลค่าเริ่มแรกในการบันทึกบัญชีเงินลงทุนและจะจัดประเภทใหม่ตามสัดส่วนการถือครองที่เหลืออยู่เป็นเงินลงทุนในบริษัทร่วม การร่วมค้า หรือสินทรัพย์ทางการเงิน

ค) รายการระหว่างกัน

รายการยอดคงเหลือ และกำไรที่ยังไม่เกิดขึ้นจริงระหว่างกันในกลุ่มกิจการจะถูกตัดออก ขาดทุนที่ยังไม่เกิดขึ้นจริงในรายการระหว่างกลุ่มกิจการจะถูกตัดออกเช่นเดียวกัน ยกเว้นรายการนั้นจะมีหลักฐานว่าเกิดจากการต่อค้าของสินทรัพย์ที่โอน

6.2 การรวมธุรกิจ

กลุ่มกิจการถือปฏิบัติตามวิธีซื้อสำหรับการรวมธุรกิจที่ไม่ใช่การรวมธุรกิจภายใต้การควบคุมเดียวกัน สิ่งตอบแทนที่โอนให้สำหรับการซื้อธุรกิจประกอบด้วย

- มูลค่ายุติธรรมของสินทรัพย์ที่โอนไป
- หนี้สินที่ก่อขึ้นเพื่อจ่ายชำระให้แก่เจ้าของเดิม
- ส่วนได้เสียในส่วนของเจ้าของที่ออกโดยกลุ่มกิจการ

สินทรัพย์ที่ระบุได้ที่ได้มา หนี้สิน และหนี้สินที่อาจเกิดขึ้นจากการรวมธุรกิจจะถูกวัดมูลค่าเริ่มแรกด้วยมูลค่ายุติธรรม ณ วันที่ซื้อ

ในการรวมธุรกิจแต่ละครั้ง กลุ่มกิจการมีทางเลือกที่จะวัดมูลค่าของส่วนได้เสียที่ไม่มีอำนาจควบคุมในผู้ถูกซื้อด้วยมูลค่ายุติธรรมหรือด้วยมูลค่าของสินทรัพย์สุทธิของส่วนที่เป็นส่วนได้เสียที่ไม่มีอำนาจควบคุมตามสัดส่วนความเป็นเจ้าของของผู้ถูกซื้อ

ผลรวมของมูลค่าสิ่งตอบแทนที่โอนให้และมูลค่าของส่วนได้เสียที่ไม่มีอำนาจควบคุมในผู้ถูกซื้อและมูลค่ายุติธรรมของส่วนได้เสียในผู้ได้รับการลงทุนซึ่งถืออยู่ก่อนการรวมธุรกิจ (ในกรณีที่เป็นการรวมธุรกิจจากการทยอยซื้อ) ในจำนวนที่เกินกว่ามูลค่ายุติธรรมของสินทรัพย์สุทธิที่ระบุได้ที่ได้มาต้องรับรู้เป็นค่าความนิยม แต่หากน้อยกว่ามูลค่ายุติธรรมของสินทรัพย์สุทธิที่ระบุได้ที่ได้มา จะรับรู้ส่วนต่างโดยตรงไปยังกำไรหรือขาดทุน

ต้นทุนทางตรงที่เกี่ยวข้องกับการซื้อธุรกิจ

ต้นทุนที่เกี่ยวข้องกับการซื้อธุรกิจจะถูกรับรู้เป็นค่าใช้จ่ายในกำไรหรือขาดทุนในงบการเงินรวม

การรวมธุรกิจที่ดำเนินการสำเร็จจากการทยอยซื้อ

หากการรวมธุรกิจดำเนินการสำเร็จจากการทยอยซื้อ มูลค่าส่วนได้เสียที่ผู้ซื้อถืออยู่ในผู้ได้รับการลงทุนก่อนหน้าการรวมธุรกิจจะถูกวัดมูลค่าใหม่ด้วยมูลค่ายุติธรรม ณ วันที่ซื้อ กำไรหรือขาดทุนที่เกิดขึ้นจากการวัดมูลค่าใหม่จะรับรู้ในกำไรหรือขาดทุน

การเปลี่ยนแปลงในมูลค่ายุติธรรมของสิ่งตอบแทนที่คาดว่าจะต้องจ่ายและ/หรือได้รับ

การเปลี่ยนแปลงในมูลค่ายุติธรรมของสิ่งตอบแทนที่คาดว่าจะต้องจ่ายและ/หรือได้รับที่รับรู้ไว้เป็นสินทรัพย์หรือหนี้สิน จะรับรู้ในกำไรหรือขาดทุน สิ่งตอบแทนที่คาดว่าจะต้องจ่ายซึ่งจัดประเภทเป็นส่วนของเจ้าของจะไม่มีการวัดมูลค่าใหม่

การรวมธุรกิจภายใต้การควบคุมเดียวกัน

กลุ่มกิจการรับรู้รายการการรวมธุรกิจภายใต้การควบคุมเดียวกัน โดยรับรู้สินทรัพย์และหนี้สินของกิจการที่ถูกนำมารวมด้วยมูลค่าตามบัญชีของกิจการที่ถูกนำมารวมตามมูลค่าที่แสดงอยู่ในงบการเงินรวมของบริษัทใหญ่ในลำดับสูงสุดที่ต้องจัดทำงบการเงินรวม โดยกลุ่มกิจการต้องปรับปรุงรายการเสมือนว่าการรวมธุรกิจได้เกิดขึ้นตั้งแต่วันต้นงวดในงบการเงินงวดก่อนที่นำมาแสดงเปรียบเทียบหรือตั้งแต่วันที่กิจการดังกล่าวอยู่ภายใต้การควบคุมเดียวกันกับกลุ่มกิจการ (หากเกิดขึ้นหลังจากวันต้นงวดของงบการเงินเปรียบเทียบ)

ต้นทุนการรวมธุรกิจภายใต้การควบคุมเดียวกันเป็นผลรวมของมูลค่ายุติธรรมของสินทรัพย์ที่หายไป หนี้สินที่เกิดขึ้นหรือรับมา และตราสารทุนที่ออกโดยผู้ซื้อ ณ วันที่มีการแลกเปลี่ยนเพื่อให้ได้มาซึ่งการควบคุม

ส่วนต่างระหว่างต้นทุนของการรวมธุรกิจภายใต้การควบคุมเดียวกันกับส่วนได้เสียของผู้ซื้อในมูลค่าตามบัญชีของกิจการที่ถูกนำมารวมแสดงเป็นรายการ “ส่วนต่ำกว่าทุนจากการรวมธุรกิจภายใต้การควบคุมเดียวกัน” ในส่วนของเจ้าของ โดยกลุ่มกิจการจะตัดรายการนี้ออกเมื่อขายเงินลงทุนออกไปโดยโอนไปยังกำไรสะสม

6.3 การรับรู้รายได้และค่าใช้จ่าย

ก) รายได้ดอกเบี้ยและส่วนลดรับจากเงินให้สินเชื่อ

กลุ่มกิจการจะรับรู้ดอกเบี้ยตามอัตราดอกเบี้ยที่แท้จริง โดยการคำนวณนี้ให้ใช้อัตราดอกเบี้ยที่แท้จริงกับมูลค่าตามบัญชีขั้นต้นของสินทรัพย์ทางการเงินยกเว้น

- สินทรัพย์ทางการเงินที่มีการด้อยค่าด้านเครดิตเมื่อซื้อหรือเมื่อกำเนิด สำหรับสินทรัพย์ทางการเงินเหล่านี้ กิจการต้องใช้อัตราดอกเบี้ยที่แท้จริงปรับด้วยความเสี่ยงด้านเครดิตกับราคาทุนตัดจำหน่ายของสินทรัพย์ทางการเงินตั้งแต่การรับรู้รายการเมื่อเริ่มแรก
- สินทรัพย์ทางการเงินที่ไม่ใช่สินทรัพย์ทางการเงินที่มีการด้อยค่าด้านเครดิตเมื่อซื้อหรือเมื่อกำเนิด แต่กลายเป็นสินทรัพย์ทางการเงินที่มีการด้อยค่าด้านเครดิตในภายหลัง สำหรับสินทรัพย์เหล่านี้ กลุ่มกิจการต้องใช้อัตราดอกเบี้ยที่แท้จริงกับราคาทุนตัดจำหน่ายหลังหักค่าเผื่อผลขาดทุนด้านเครดิตที่คาดว่าจะเกิดขึ้นของสินทรัพย์ทางการเงินนั้น สำหรับรอบระยะเวลารายงานภายหลัง

ข) ดอกเบี้ยและเงินปันผลจากเงินลงทุนในหลักทรัพย์

ดอกเบี้ยจากเงินลงทุนรับรู้รายได้ตามอัตราดอกเบี้ยที่แท้จริง

เงินปันผลจากเงินลงทุนรับรู้เป็นรายได้ ณ วันที่มีสิทธิได้รับเงินปันผล

ค) กำไร (ขาดทุน) จากการซื้อขายเงินลงทุน

กำไร (ขาดทุน) จากการซื้อขายเงินลงทุนถือเป็นรายได้หรือค่าใช้จ่าย ณ วันที่เกิดรายการ

ง) รายได้ค่าธรรมเนียมและบริการ

กลุ่มกิจการรับรู้รายได้ค่าธรรมเนียมและบริการเป็นรายได้เมื่อมีการให้บริการแก่ลูกค้า

จ) การรับรู้ค่าใช้จ่าย

กลุ่มกิจการรับรู้ค่าใช้จ่ายตามเกณฑ์คงค้าง

6.4 เงินสด

เงินสด หมายถึง เงินสดในมือซึ่งเป็นไปตามประกาศธนาคารแห่งประเทศไทย

6.5 หลักทรัพย์ซื้อโดยมีสัญญาขายคืน

สัญญาซื้อหลักทรัพย์โดยมีสัญญาขายคืนมีการกำหนดวันเวลาและราคาที่แน่นอนในอนาคต โดยจำนวนเงินที่จ่ายสำหรับหลักทรัพย์ซื้อโดยมีสัญญาขายคืนในอนาคตแสดงเป็นส่วนหนึ่งของเงินให้กู้ยืมแก่สถาบันการเงินหรือเงินให้สินเชื่อแล้วแต่คู่สัญญา โดยหลักทรัพย์ภายใต้สัญญาขายคืนถือเป็นหลักประกันการกู้ยืม

6.6 สินทรัพย์ทางการเงิน

ก) การจัดประเภท

กลุ่มกิจการจัดประเภทสินทรัพย์ทางการเงินประเภทตราสารหนี้ตามลักษณะการวัดมูลค่า โดยพิจารณาจาก ก) โมเดลธุรกิจในการบริหารสินทรัพย์ดังกล่าว และ ข) ลักษณะกระแสเงินสดตามสัญญาว่าเข้าเงื่อนไขของการเป็นเงินต้นและดอกเบี้ย (SPPI) หรือไม่ ดังนี้

รายการที่วัดมูลค่าภายหลังด้วยมูลค่ายุติธรรม (ผ่านกำไรขาดทุนเบ็ดเสร็จอื่นหรือผ่านกำไรหรือขาดทุน) และรายการที่วัดมูลค่าด้วยราคาทุนตัดจำหน่าย

กลุ่มกิจการจะสามารถจัดประเภทเงินลงทุนในตราสารหนี้ใหม่ก็ต่อเมื่อมีการเปลี่ยนแปลงในโมเดลธุรกิจในการบริหารสินทรัพย์เท่านั้น

สำหรับเงินลงทุนในตราสารทุน กลุ่มกิจการสามารถเลือก (ซึ่งไม่สามารถเปลี่ยนแปลงได้) ที่จะวัดมูลค่าเงินลงทุนในตราสารทุน ณ วันที่รับรู้เริ่มแรกด้วยมูลค่ายุติธรรมผ่านกำไรขาดทุน หรือด้วยมูลค่ายุติธรรมผ่านกำไรขาดทุนเบ็ดเสร็จอื่น ยกเว้นเงินลงทุนในตราสารทุนที่ถือไว้เพื่อค่าจะวัดมูลค่ายุติธรรมผ่านกำไรหรือขาดทุนเท่านั้น

ข) การรับรู้รายการและการตัดรายการ

ในการซื้อหรือได้มาหรือขายสินทรัพย์ทางการเงินโดยปกติ กลุ่มกิจการจะรับรู้รายการ ณ วันที่ทำการรายการค้า ซึ่งเป็นวันที่กลุ่มกิจการเข้าทำการซื้อหรือขายสินทรัพย์นั้น โดยกลุ่มกิจการจะตัดรายการสินทรัพย์ทางการเงินออกเมื่อสิทธิในการได้รับกระแสเงินสดจากสินทรัพย์นั้นสิ้นสุดลง หรือได้ถูกโอนไปและกลุ่มกิจการได้โอนความเสี่ยงและผลประโยชน์ที่เกี่ยวข้องกับการเป็นเจ้าของสินทรัพย์ออกไป

ค) การวัดมูลค่า

ในการรับรู้รายการเมื่อเริ่มแรก กลุ่มกิจการวัดมูลค่าของสินทรัพย์ทางการเงินด้วยมูลค่ายุติธรรม บวกต้นทุนการทำรายการซึ่งเกี่ยวข้องโดยตรงกับการได้มาซึ่งสินทรัพย์นั้น สำหรับสินทรัพย์ทางการเงินที่วัดมูลค่าด้วยมูลค่ายุติธรรมผ่านกำไรหรือขาดทุน กลุ่มกิจการจะรับรู้ต้นทุนการทำรายการที่เกี่ยวข้องเป็นค่าใช้จ่ายในกำไรหรือขาดทุน

กลุ่มกิจการจะพิจารณาสินทรัพย์ทางการเงินซึ่งมีอนุพันธ์แฝงในภาพรวมว่าลักษณะกระแสเงินสดตามสัญญาว่าเข้าเงื่อนไขของการเป็นเงินต้นและดอกเบี้ย (SPPI) หรือไม่

ง) ตราสารหนี้

การวัดมูลค่าในภายหลังของตราสารหนี้ขึ้นอยู่กับโมเดลธุรกิจของกลุ่มกิจการในการจัดการสินทรัพย์ทางการเงิน และลักษณะของกระแสเงินสดตามสัญญาของสินทรัพย์ทางการเงิน การวัดมูลค่าสินทรัพย์ทางการเงินประเภทตราสารหนี้สามารถแบ่งได้เป็น 3 ประเภทดังนี้

- ราคาทุนตัดจำหน่าย – สินทรัพย์ทางการเงินที่กลุ่มกิจการถือไว้เพื่อรับชำระกระแสเงินสดตามสัญญา ซึ่งประกอบด้วยเงินต้นและดอกเบี้ยเท่านั้น จะวัดมูลค่าด้วยราคาทุนตัดจำหน่าย และรับรู้รายได้ดอกเบี้ยจากสินทรัพย์ทางการเงินดังกล่าวตามวิธีอัตราดอกเบี้ยที่แท้จริงและแสดงในรายการรายได้ดอกเบี้ย กำไรหรือขาดทุนที่เกิดขึ้นจากการตัดรายการจะรับรู้โดยตรงในกำไรหรือขาดทุน และแสดงรายการในกำไร (ขาดทุน) สุทธิจากเงินลงทุนพร้อมกับกำไรหรือขาดทุนจากอัตราแลกเปลี่ยนรายการขาดทุนจากการต่อค้าแสดงเป็นรายการแยกต่างหากในงบกำไรขาดทุนเบ็ดเสร็จ

- มูลค่ายุติธรรมผ่านกำไรขาดทุนเบ็ดเสร็จอื่น (FVOCI) - สินทรัพย์ทางการเงินที่กลุ่มกิจการถือไว้เพื่อ ก) รับชำระกระแสเงินสดตามสัญญาซึ่งประกอบด้วยเงินต้นและดอกเบี้ยเท่านั้น และ ข) เพื่อขาย จะวัดมูลค่ายุติธรรมผ่านกำไรขาดทุนเบ็ดเสร็จอื่น และรับรู้การเปลี่ยนแปลงในมูลค่าของสินทรัพย์ทางการเงินผ่านกำไรขาดทุนเบ็ดเสร็จอื่น ยกเว้น 1) รายการขาดทุนหรือโอนกลับจากการด้อยค่า 2) รายได้ดอกเบี้ยที่คำนวณตามวิธีอัตราดอกเบี้ยที่แท้จริง และ 3) กำไรขาดทุนจากอัตราแลกเปลี่ยน จะรับรู้ในกำไรขาดทุนเมื่อกลุ่มกิจการตัดรายการสินทรัพย์ทางการเงินดังกล่าว กำไรหรือขาดทุนที่เคยรับรู้สะสมไว้ในกำไรขาดทุนเบ็ดเสร็จอื่นจะถูกโอนจัดประเภทใหม่เข้ากำไรหรือขาดทุน และแสดงในรายการกำไร (ขาดทุน) สุทธิจากเงินลงทุน รายได้ดอกเบี้ยจะแสดงในรายการรายได้ดอกเบี้ย รายการขาดทุนจากการด้อยค่าแสดงเป็นรายการแยกต่างหากในงบกำไรขาดทุนเบ็ดเสร็จ
- มูลค่ายุติธรรมผ่านกำไรหรือขาดทุน (FVPL) - กลุ่มกิจการจะวัดมูลค่าสินทรัพย์ทางการเงินอื่นที่ไม่เข้าเงื่อนไขการวัดมูลค่าด้วยราคาทุนตัดจำหน่าย หรือการวัดมูลค่ายุติธรรมผ่านกำไรขาดทุนเบ็ดเสร็จอื่นข้างต้น ด้วยมูลค่ายุติธรรมผ่านกำไรหรือขาดทุน โดยกำไรหรือขาดทุนที่เกิดจากการวัดมูลค่ายุติธรรมจะรับรู้ในกำไรหรือขาดทุน และแสดงเป็นรายการสุทธิในกำไร (ขาดทุน) สุทธิจากเครื่องมือทางการเงินที่วัดมูลค่ายุติธรรมผ่านกำไรหรือขาดทุนในรอบระยะเวลาที่เกิดรายการ

จ) **ตราสารทุน**

กลุ่มกิจการวัดมูลค่าตราสารทุนด้วยมูลค่ายุติธรรม ในกรณีที่กลุ่มกิจการเลือกรับรู้กำไรหรือขาดทุนที่เกิดจากมูลค่ายุติธรรมในกำไรขาดทุนเบ็ดเสร็จอื่น กลุ่มกิจการจะไม่โอนจัดประเภทกำไรหรือขาดทุนที่รับรู้สะสมดังกล่าวไปยังกำไรหรือขาดทุนเมื่อมีการตัดรายการเงินลงทุนในตราสารทุนดังกล่าวออกไป ทั้งนี้ เงินปันผลจากเงินลงทุนในตราสารทุนดังกล่าวจะรับรู้ในกำไรหรือขาดทุน และแสดงในรายการรายได้จากการดำเนินงานอื่น ๆ เมื่อกลุ่มกิจการมีสิทธิได้รับเงินปันผลนั้น

การเปลี่ยนแปลงในมูลค่ายุติธรรมของเงินลงทุนในตราสารทุนที่วัดมูลค่ายุติธรรมผ่านกำไรหรือขาดทุน กลุ่มกิจการจะรับรู้ในรายการกำไร (ขาดทุน) สุทธิจากเครื่องมือทางการเงินที่วัดมูลค่ายุติธรรมผ่านกำไรหรือขาดทุนในงบกำไรขาดทุนเบ็ดเสร็จ

ฉ) **การด้อยค่า**

กลุ่มกิจการประเมินประมาณการผลขาดทุนด้านเครดิตที่คาดว่าจะเกิดขึ้นของตราสารหนี้ที่วัดมูลค่าด้วยราคาทุนตัดจำหน่าย และวัดมูลค่ายุติธรรมผ่านกำไรขาดทุนเบ็ดเสร็จอื่น โดยใช้การคาดการณ์ในอนาคตมาประกอบการพิจารณา การประเมินการด้อยค่าดังกล่าวจะพิจารณาว่ามีการเพิ่มขึ้นของความเสี่ยงด้านเครดิตอย่างมีนัยสำคัญหรือไม่

ผลขาดทุนและการกลับรายการผลขาดทุนจากการด้อยค่าบันทึกในกำไรหรือขาดทุนเป็นรายการแยกต่างหาก

6.7 เงินให้สินเชื่อ

เงินให้สินเชื่อส่วนบุคคลที่มีหลักประกัน และเงินให้สินเชื่อตามสัญญาเช่าซื้อ

เงินให้สินเชื่อรับรู้เริ่มแรกด้วยจำนวนที่เท่ากับเงินลงทุนสุทธิในสัญญาและวัดมูลค่าภายหลังการรับรู้เริ่มแรกด้วยมูลค่าสุทธิที่จะได้รับ โดยแสดงจำนวนหนี้ตามสัญญาหักด้วยดอกเบี้ยที่ยังไม่ถึงเป็นรายได้และค่าเผื่อผลขาดทุนด้านเครดิตที่คาดว่าจะเกิดขึ้น โดยรายละเอียดของค่าเผื่อผลขาดทุนด้านเครดิตที่คาดว่าจะเกิดขึ้นของเงินให้สินเชื่อส่วนบุคคลที่มีหลักประกันได้เปิดเผยไว้ในหมายเหตุประกอบงบการเงินข้อ 6.8

เงินให้สินเชื่อส่วนบุคคลที่ไม่มีหลักประกันและเงินให้สินเชื่อเพื่อการพาณิชย์

เงินให้สินเชื่อรับรู้เริ่มแรกด้วยจำนวนที่เท่ากับเงินลงทุนในสัญญาและวัดมูลค่าภายหลังการรับรู้เริ่มแรกด้วยเงินต้นรวมดอกเบี้ยค้างรับหักด้วยค่าเผื่อผลขาดทุนด้านเครดิตที่คาดว่าจะเกิดขึ้น โดยรายละเอียดของค่าเผื่อผลขาดทุนด้านเครดิตที่คาดว่าจะเกิดขึ้นของเงินให้สินเชื่อส่วนบุคคลที่ไม่มีหลักประกันและเงินให้สินเชื่อเพื่อการพาณิชย์ได้เปิดเผยไว้ในหมายเหตุประกอบงบการเงินข้อ 6.8

6.8 ค่าเผื่อผลขาดทุนด้านเครดิตที่คาดว่าจะเกิดขึ้น

กลุ่มกิจการวัดมูลค่าผลขาดทุนด้านเครดิตที่คาดว่าจะเกิดขึ้นของเครื่องมือทางการเงินโดยใช้วิธีการดังต่อไปนี้

ก) วิธีอย่างง่าย (Simplified approach)

กลุ่มกิจการเลือกใช้หลักการอย่างง่ายในการคำนวณค่าเผื่อผลขาดทุนด้านเครดิตที่คาดว่าจะเกิดขึ้นโดยจะพิจารณามูลค่าผลขาดทุนด้านเครดิตที่คาดว่าจะเกิดขึ้นตลอดอายุสำหรับลูกหนี้อื่น

ข) วิธีทั่วไป (General approach)

ณ วันที่รายงาน กลุ่มกิจการเลือกใช้วิธีทั่วไป (General approach) สำหรับสินทรัพย์ทางการเงินที่เป็นตราสารหนี้ที่วัดมูลค่าด้วยวิธีวัดมูลค่ายุติธรรมผ่านกำไรขาดทุนเบ็ดเสร็จอื่น สินทรัพย์ทางการเงินที่เป็นตราสารหนี้ที่วัดมูลค่าด้วยวิธีราคาทุนตัดจำหน่ายและภาระผูกพันและสัญญาค้ำประกันทางการเงินที่ไม่เป็นไปตามเงื่อนไขในการใช้วิธีอย่างง่าย (Simplified approach) โดยพิจารณาการเปลี่ยนแปลงในคุณภาพเครดิตของสินทรัพย์ทางการเงินเป็นสามระดับ โดยในแต่ละระดับจะกำหนดวิธีการวัดค่าเผื่อผลขาดทุนด้านเครดิตที่คาดว่าจะเกิดขึ้นและการคำนวณวิธีตอกเบี่ยงที่แท้จริงที่แตกต่างกันไป ได้แก่

- ระดับที่ 1 หากความเสี่ยงด้านเครดิตของเครื่องมือทางการเงินไม่เพิ่มขึ้นอย่างมีนัยสำคัญนับตั้งแต่การรับรู้รายการเมื่อเริ่มแรก ค่าเผื่อผลขาดทุนของเครื่องมือทางการเงินจะถูกวัดมูลค่าด้วยจำนวนเงินเท่ากับผลขาดทุนด้านเครดิตที่คาดว่าจะเกิดขึ้นใน 12 เดือนข้างหน้า
- ระดับที่ 2 หากความเสี่ยงด้านเครดิตของเครื่องมือทางการเงินเพิ่มขึ้นอย่างมีนัยสำคัญนับตั้งแต่การรับรู้รายการเมื่อแรกเริ่ม ค่าเผื่อผลขาดทุนของเครื่องมือทางการเงินจะถูกวัดมูลค่าด้วยจำนวนเงินเท่ากับผลขาดทุนด้านเครดิตที่คาดว่าจะเกิดขึ้นตลอดอายุ
- ระดับที่ 3 เมื่อสินทรัพย์ทางการเงินเข้าเงื่อนไขเป็นสินทรัพย์ทางการเงินที่มีการด้อยค่าด้านเครดิต ค่าเผื่อผลขาดทุนของเครื่องมือทางการเงินจะถูกวัดมูลค่าด้วยจำนวนเงินเท่ากับผลขาดทุนด้านเครดิตที่คาดว่าจะเกิดขึ้นตลอดอายุ

ในการคำนวณค่าเผื่อผลขาดทุนภายใต้วิธีการพิจารณาการเปลี่ยนแปลงในคุณภาพเครดิตของสินทรัพย์แบบสามระดับ ค่าเผื่อผลขาดทุนจะถูกคำนวณเป็นแบบกลุ่มลูกหนี้ (Collective approach) โดยคำนึงถึงข้อมูลคาดการณ์ในอนาคต

คำจำกัดความของการผิดสัญญาและสินทรัพย์ทางการเงินที่มีการด้อยค่าด้านเครดิต

กลุ่มกิจการจำกัดความสินทรัพย์ทางการเงินว่าเป็นสินทรัพย์ที่มีการด้อยค่าด้านเครดิตเมื่อมีข้อบ่งชี้ถึงการเสื่อมถอยของฐานะทางการเงินลูกหนี้ ซึ่งส่งผลกระทบต่อความสามารถในการชำระหนี้อย่างมีนัยสำคัญ โดยสินทรัพย์จะถูกจัดเป็นสินทรัพย์ที่ด้อยค่าด้านเครดิตเมื่อมีการค้างชำระเงินต้นหรือดอกเบี้ยรวมกันเกินกว่า 90 วัน นับแต่วันถึงกำหนดชำระหรือมีปัจจัยที่บ่งชี้ว่าลูกหนี้ไม่มีความสามารถชำระหนี้ได้ โดยค่านิยามของด้อยค่าด้านเครดิตนั้นสอดคล้องกับนิยามที่ใช้ในการบริหารความเสี่ยงภายในกลุ่มกิจการ

ทั้งนี้เมื่อสินทรัพย์ถูกจัดเป็นสินทรัพย์ด้อยค่าด้านเครดิต จะถูกจัดชั้นเป็น ระดับที่ 3 หากลูกหนี้มีฐานะการเงินหรือผลประกอบการที่ดีโดยไม่เข้าเกณฑ์ด้อยค่าด้านเครดิต ให้สามารถที่ปรับชั้นเป็น ระดับที่ 2 ได้ และสามารถจัดเป็น ระดับที่ 1 ได้หากไม่พบความเสี่ยงด้านเครดิตเพิ่มขึ้นอย่างมีนัยสำคัญนับตั้งแต่การรับรู้รายการเมื่อแรกเริ่ม

กลุ่มกิจการนำข้อยกเว้นจากมาตรการผ่อนปรนชั่วคราวสำหรับกิจการที่ให้ความช่วยเหลือลูกหนี้ที่ได้รับผลกระทบจากสถานการณ์ที่ส่งผลกระทบต่อเศรษฐกิจไทยที่ออกโดยสภาวิชาชีพบัญชี ตามแนวทางในหนังสือเวียนของธนาคารแห่งประเทศไทยที่ ฝนส2.ว. 802/2564 เรื่องแนวทางการให้ความช่วยเหลือลูกหนี้ที่ได้รับผลกระทบจากโรคติดเชื้อไวรัสโคโรนา 2019 (มาตรการแก้หนี้อย่างยั่งยืน) วันที่ 3 กันยายน พ.ศ. 2564 มาถือปฏิบัติสำหรับการให้ความช่วยเหลือลูกหนี้ดังกล่าวระหว่าง วันที่ 1 มกราคม พ.ศ. 2565 ถึงวันที่ 31 ธันวาคม พ.ศ. 2566 โดยในกรณีที่กลุ่มกิจการมีการปรับปรุงโครงสร้างหนี้ให้กับลูกหนี้เงินให้สินเชื่อทำให้อัตราดอกเบี้ยที่แท้จริง (EIR) เดิมไม่สะท้อนประมาณการกระแสเงินสดที่จะได้รับจากสินเชื่อนั้นแล้ว กลุ่มกิจการจะใช้ EIR ใหม่เป็นอัตราคิดคำนวณมูลค่าปัจจุบันของสินเชื่อที่ปรับปรุงโครงสร้างหนี้ นอกจากนี้กลุ่มกิจการยังปฏิบัติตามแนวทางการจัดชั้นลูกหนี้ตามแนวปฏิบัติทางบัญชีดังกล่าว

6.9 ทรัพย์สินรอการขาย

ทรัพย์สินรอการขายประกอบด้วยอสังหาริมทรัพย์และสังหาริมทรัพย์ ซึ่งแสดงด้วยมูลค่าตามบัญชีสุทธิของลูกหนี้ หรือมูลค่ายุติธรรมของทรัพย์สินหักด้วยประมาณการค่าใช้จ่ายในการขายแล้วแต่ราคาใดจะต่ำกว่าในขณะที่ได้สินทรัพย์นั้นมา ในกรณีที่ทรัพย์สินรอการขายมีการด้อยค่า กลุ่มกิจการจะรับรู้ค่าเผื่อการด้อยค่าของทรัพย์สินรอการขายทั้งจำนวน

กำไร (ขาดทุน) จากการจำหน่ายทรัพย์สินรอการขายจะรับรู้เป็นรายได้หรือค่าใช้จ่ายในกำไรขาดทุน เมื่อมีการจำหน่าย และขาดทุนจากการด้อยค่า (ถ้ามี) จะรับรู้เป็นค่าใช้จ่ายในกำไรหรือขาดทุน

6.10 ที่ดิน อาคาร และอุปกรณ์

อาคาร และอุปกรณ์ทั้งหมดวัดมูลค่าด้วยราคาทุนหักด้วยค่าเสื่อมราคาสะสมและผลขาดทุนจากการด้อยค่าสะสม ต้นทุนเริ่มแรกจะรวมต้นทุนทางตรงอื่น ๆ ที่เกี่ยวข้องโดยตรงกับการซื้อสินทรัพย์นั้น

ต้นทุนที่เกิดขึ้นภายหลังจะรวมอยู่ในมูลค่าตามบัญชีของสินทรัพย์ เมื่อต้นทุนนั้นคาดว่าจะก่อให้เกิดประโยชน์เชิงเศรษฐกิจในอนาคต มูลค่าตามบัญชีของชิ้นส่วนที่ถูกเปลี่ยนแทนจะถูกตัดรายการออกไป

กลุ่มกิจการจะรับรู้ต้นทุนค่าซ่อมแซมและบำรุงรักษาอื่น ๆ เป็นค่าใช้จ่ายในกำไรขาดทุนเมื่อเกิดขึ้น

ที่ดินไม่มีการคิดค่าเสื่อมราคา ค่าเสื่อมราคาของสินทรัพย์อื่นคำนวณโดยใช้วิธีเส้นตรง เพื่อลดราคาทุน แต่จะชนิตลดอายุการให้ประโยชน์ที่ประมาณการไว้ของสินทรัพย์ดังต่อไปนี้

ที่ดิน	ไม่คิดค่าเสื่อมราคา
อาคาร	20 ปี
เครื่องคอมพิวเตอร์และอุปกรณ์	3 - 5 ปี
เครื่องตกแต่งและติดตั้ง	5 ปี
ยานพาหนะ	5 - 10 ปี
ส่วนปรับปรุงอาคาร	5 - 18 ปี

กลุ่มกิจการได้มีการทบทวนและปรับปรุงมูลค่าคงเหลือและอายุการให้ประโยชน์ของสินทรัพย์ให้เหมาะสมทุกสิ้นรอบระยะเวลารายงาน

ผลกำไรหรือขาดทุนที่เกิดจากการจำหน่ายที่ดิน อาคารและอุปกรณ์ คำนวณโดยเปรียบเทียบสิ่งตอบแทนสุทธิที่ได้รับจากการจำหน่ายสินทรัพย์กับมูลค่าตามบัญชีของสินทรัพย์ และแสดงในกำไรหรือขาดทุนอื่น

6.11 สินทรัพย์ไม่มีตัวตน

การซื้อสิทธิบัตรโปรแกรมคอมพิวเตอร์

สิทธิการใช้โปรแกรมคอมพิวเตอร์ที่ซื้อจะถูกบันทึกด้วยราคาทุน และจะถูกตัดจำหน่ายตลอดอายุประมาณการให้ประโยชน์ภายในระยะเวลาไม่เกิน 5 ปี

ต้นทุนที่เกี่ยวข้องกับการบำรุงรักษาโปรแกรมคอมพิวเตอร์บันทึกเป็นค่าใช้จ่ายเมื่อเกิดขึ้น

การวิจัยและพัฒนา/ สินทรัพย์ไม่มีตัวตนที่กิจการพัฒนาขึ้นเอง

รายจ่ายเพื่อการวิจัยรับรู้เป็นค่าใช้จ่ายเมื่อเกิดขึ้น

รายจ่ายที่เกิดจากโครงการพัฒนาจะรับรู้เป็นสินทรัพย์เมื่อกลุ่มกิจการแสดงให้เห็นว่าเป็นไปตามข้อกำหนดทุกข้อดังนี้

- เมื่อกลุ่มกิจการสามารถวัดมูลค่าของรายจ่ายที่เกี่ยวข้องได้อย่างน่าเชื่อถือ
- มีความเป็นไปได้ทั้งทางด้านเทคนิค ด้านการเงิน ด้านการค้า และด้านทรัพยากร และ
- เมื่อกลุ่มกิจการมีความสามารถและความตั้งใจที่จะพัฒนาให้เสร็จสิ้นและนำสินทรัพย์ไม่มีตัวตนนั้นมาใช้งานหรือขาย

ต้นทุนการพัฒนาที่ได้รับรู้เป็นค่าใช้จ่ายไปแล้วในงวดก่อนจะไม่บันทึกเป็นสินทรัพย์ในงวดถัดไป

การทยอยตัดจำหน่ายรายจ่ายที่เกิดจากการพัฒนาที่กลุ่มกิจการบันทึกไว้เป็นสินทรัพย์จะเริ่มเมื่อสินทรัพย์นั้นพร้อมใช้งานหรือขายด้วยการตัดจำหน่ายโดยใช้วิธีเส้นตรงตลอดระยะเวลาที่คาดว่าจะได้รับประโยชน์จากการพัฒนานั้นแต่สูงสุดไม่เกิน 5 ปี

6.12 การด้อยค่าของสินทรัพย์

กลุ่มกิจการไม่ตัดจำหน่ายสินทรัพย์ไม่มีตัวตนที่มีอายุการให้ประโยชน์ที่ไม่ทราบได้แน่นอน แต่จะทดสอบการด้อยค่าเป็นประจำทุกปี และเมื่อมีเหตุการณ์หรือสถานการณ์ที่บ่งชี้ว่าสินทรัพย์ดังกล่าวอาจมีการด้อยค่า สำหรับสินทรัพย์อื่น กลุ่มกิจการจะทดสอบการด้อยค่าเมื่อมีเหตุการณ์หรือสถานการณ์ที่บ่งชี้ว่าสินทรัพย์ดังกล่าวอาจมีการด้อยค่า รายการขาดทุนจากการด้อยค่าจะรับรู้เมื่อมูลค่าตามบัญชีของสินทรัพย์สูงกว่ามูลค่าที่คาดว่าจะได้รับคืน โดยมูลค่าที่คาดว่าจะได้รับคืนหมายถึงจำนวนที่สูงกว่าระหว่างมูลค่ายุติธรรมหักต้นทุนในการจำหน่ายและมูลค่าจากการใช้

เมื่อมีเหตุให้เชื่อว่าสาเหตุที่ทำให้เกิดการด้อยค่าในอดีตได้หมดไป กลุ่มกิจการจะกลับรายการขาดทุนจากการด้อยค่าสำหรับสินทรัพย์อื่น ๆ ที่ไม่ใช่ค่าความนิยม

6.13 สัญญาเช่าระยะยาว - กรณีที่กลุ่มกิจการเป็นผู้เช่า

กลุ่มกิจการรับรู้สัญญาเช่าเมื่อกลุ่มกิจการสามารถเข้าถึงสินทรัพย์ตามสัญญาเช่า เป็นสินทรัพย์สิทธิการใช้ และหนี้สินตามสัญญาเช่า โดยค่าเช่าที่ชำระจะบันทึกเป็นส่วนเป็นการจ่ายชำระหนี้สินและค่าใช้จ่ายดอกเบี้ย โดยค่าใช้จ่ายดอกเบี้ยจะรับรู้ในกำไรหรือขาดทุนตลอดระยะเวลาสัญญาเช่าด้วยอัตราดอกเบี้ยคงที่จากยอดหนี้สินตามสัญญาเช่าที่คงเหลืออยู่ กลุ่มกิจการคิดค่าเสื่อมราคาสินทรัพย์สิทธิการใช้ตามวิธีเส้นตรงตามอายุที่สั้นกว่าระหว่างอายุสินทรัพย์และระยะเวลาการเช่า

สินทรัพย์และหนี้สินตามสัญญาเช่ารับรู้เริ่มแรกด้วยมูลค่าปัจจุบัน หนี้สินตามสัญญาเช่าประกอบด้วยมูลค่าปัจจุบันของการจ่ายชำระ ดังนี้

- ค่าเช่าคงที่ (รวมถึงการจ่ายชำระคงที่โดยเนื้อหา) สุทธิด้วยเงินคงจ่ายรับ และ
- ค่าปรับจากการยกเลิกสัญญา หากอายุของสัญญาเช่าสะท้อนถึงการที่กลุ่มกิจการคาดว่าจะยกเลิกสัญญานั้น

การจ่ายชำระตามสัญญาเช่าในช่วงการต่ออายุสัญญาเช่าได้รวมอยู่ในการคำนวณหนี้สินตามสัญญาเช่า หากกลุ่มกิจการมีความแน่นอนอย่างสมเหตุสมผลในการใช้สิทธิต่ออายุสัญญาเช่า

กลุ่มกิจการจะคิดลดค่าเช่าจ่ายข้างต้นด้วยอัตราดอกเบี้ยโดยหนี้ตามสัญญา หากไม่สามารถหาอัตราดอกเบี้ยโดยนัยได้ กลุ่มกิจการจะคิดลดด้วยอัตราการกู้ยืมส่วนเพิ่มของผู้เช่า ซึ่งก็คืออัตราที่สะท้อนถึงการกู้ยืมเพื่อให้ได้มาซึ่งสินทรัพย์ที่มีมูลค่าใกล้เคียงกัน ในสภาวะเศรษฐกิจ อายุสัญญา และเงื่อนไขที่ใกล้เคียงกัน

สินทรัพย์สิทธิการใช้จะรับรู้ด้วยราคาทุน ซึ่งประกอบด้วย

- จำนวนที่รับรู้เริ่มแรกของหนี้สินตามสัญญาเช่า
- ค่าเช่าจ่ายที่ได้ชำระก่อนเริ่ม หรือ ณ วันทำสัญญา สุทธิจากเงินคงใจที่ได้รับตามสัญญาเช่า
- ต้นทุนทางตรงเริ่มแรก และ
- ต้นทุนการปรับสภาพสินทรัพย์

6.14 หนี้สินทางการเงิน

ก) การจัดประเภท

กลุ่มกิจการจะพิจารณาจัดประเภทเครื่องมือทางการเงินที่กลุ่มกิจการเป็นผู้ออกเป็นหนี้สินทางการเงินหรือตราสารทุนโดยพิจารณาภาระผูกพันตามสัญญา ดังนี้

- หากกลุ่มกิจการมีภาระผูกพันตามสัญญาที่จะต้องส่งมอบเงินสดหรือสินทรัพย์ทางการเงินอื่นให้กับกิจการอื่น โดยไม่สามารถปฏิเสธการชำระหรือเลื่อนการชำระออกไปอย่างไม่มีกำหนดได้นั้น เครื่องมือทางการเงินนั้นจะจัดประเภทเป็นหนี้สินทางการเงิน เว้นแต่ว่าการชำระนั้นสามารถชำระโดยการออกตราสารทุนของกลุ่มกิจการเองด้วยจำนวนตราสารทุนที่คงที่ เพื่อแลกเปลี่ยนกับจำนวนเงินที่คงที่
- หากกลุ่มกิจการไม่มีภาระผูกพันตามสัญญาหรือสามารถเลื่อนการชำระภาระผูกพันตามสัญญาไปได้ เครื่องมือทางการเงินดังกล่าวจะจัดประเภทเป็นตราสารทุน

ข) การวัดมูลค่า

ในการรับรู้รายการเมื่อเริ่มแรกกลุ่มกิจการต้องวัดมูลค่าหนี้สินทางการเงินด้วยมูลค่ายุติธรรม และวัดมูลค่าหนี้สินทางการเงินทั้งหมดภายหลังการรับรู้รายการด้วยราคาทุนตัดจำหน่าย ยกเว้นหนี้สินอนุพันธ์ที่รับรู้รายการด้วยมูลค่ายุติธรรมผ่านกำไรหรือขาดทุน

ค) การตัดรายการและการเปลี่ยนแปลงเงื่อนไขของสัญญา

กลุ่มกิจการตัดรายการหนี้สินทางการเงินเมื่อภาระผูกพันที่ระบุในสัญญาได้มีการปฏิบัติตามแล้ว หรือได้มีการยกเลิกไป หรือสิ้นสุดลงแล้ว

หากกลุ่มกิจการมีการเจรจาต่อรองหรือเปลี่ยนแปลงเงื่อนไขของหนี้สินทางการเงิน กลุ่มกิจการจะต้องพิจารณาว่ารายการดังกล่าวเข้าเงื่อนไขของการตัดรายการหรือไม่ หากเข้าเงื่อนไขของการตัดรายการ กลุ่มกิจการจะต้องรับรู้หนี้สินทางการเงินใหม่ด้วยมูลค่ายุติธรรมของหนี้สินใหม่นั้น และตัดรายการหนี้สินทางการเงินนั้นด้วยมูลค่าตามบัญชีที่เหลืออยู่ และรับรู้ส่วนต่างในรายการกำไรหรือขาดทุนอื่นในกำไรหรือขาดทุน

หากกลุ่มกิจการพิจารณาแล้วว่าการต่อรองเงื่อนไขดังกล่าวไม่เข้าเงื่อนไขของการตัดรายการ กลุ่มกิจการจะปรับปรุงมูลค่าของหนี้สินทางการเงินโดยการคิดลดกระแสเงินสดใหม่ตามสัญญาด้วยอัตราดอกเบี้ยที่แท้จริงเดิม (Original effective interest rate) ของหนี้สินทางการเงินนั้น และรับรู้ส่วนต่างในรายการกำไรหรือขาดทุนอื่นในกำไรหรือขาดทุน

6.15 ภาษีเงินได้ปัจจุบันและภาษีเงินได้รอการตัดบัญชี

ค่าใช้จ่ายภาษีเงินได้สำหรับงวดประกอบด้วยภาษีเงินได้ของงวดปัจจุบันและภาษีเงินได้รอการตัดบัญชี ภาษีเงินได้จะรับรู้ในงบกำไรขาดทุน ยกเว้นส่วนภาษีเงินได้ที่เกี่ยวข้องกับรายการที่รับรู้ในกำไรขาดทุนเบ็ดเสร็จอื่นหรือรายการที่รับรู้โดยตรงไปยังส่วนของผู้ถือหุ้น

ภาษีเงินได้ของงวดปัจจุบัน

ภาษีเงินได้ของงวดปัจจุบันคำนวณจากอัตราภาษีตามกฎหมายภาษีที่มีผลบังคับใช้อยู่หรือที่คาดว่าจะมีผลบังคับใช้ภายในสิ้นรอบระยะเวลาที่รายงาน ผู้บริหารจะประเมินสถานะของการยื่นแบบแสดงรายการภาษีเป็นงวด ๆ ในกรณีที่มีการนำกฎหมายภาษีไปปฏิบัติขึ้นอยู่กับความถี่ ความถี่ของการประเมินค่าใช้จ่ายภาษีที่เหมาะสมจากจำนวนที่คาดว่าจะต้องจ่ายชำระแก่หน่วยงานจัดเก็บภาษี

ภาษีเงินได้รอการตัดบัญชี

ภาษีเงินได้รอการตัดบัญชีรับรู้เมื่อเกิดผลต่างชั่วคราวระหว่างฐานภาษีของสินทรัพย์และหนี้สิน และราคาตามบัญชีที่แสดงอยู่ในงบการเงิน อย่างไรก็ตาม กลุ่มกิจการจะไม่รับรู้ภาษีเงินได้รอการตัดบัญชีสำหรับผลต่างชั่วคราวที่เกิดจากเหตุการณ์ต่อไปนี้

- การรับรู้เริ่มแรกของรายการสินทรัพย์หรือรายการหนี้สินที่เกิดจากรายการที่ไม่ใช่การรวมธุรกิจ และไม่มีผลกระทบต่อกำไรหรือขาดทุนทั้งทางบัญชีและทางภาษี

ภาษีเงินได้รอการตัดบัญชีคำนวณจากอัตราภาษีที่มีผลบังคับใช้อยู่หรือที่คาดว่าจะมีผลบังคับใช้ภายในสิ้นรอบระยะเวลาที่รายงาน และคาดว่าจะอัตราภาษีดังกล่าวจะนำไปใช้เมื่อสินทรัพย์ภาษีเงินได้รอการตัดบัญชีที่เกี่ยวข้องได้ใช้ประโยชน์ หรือหนี้สินภาษีเงินได้รอการตัดบัญชีได้มีการจ่ายชำระ

สินทรัพย์ภาษีเงินได้รอการตัดบัญชีจะรับรู้หากมีความเป็นไปได้ค่อนข้างแน่ที่กลุ่มกิจการจะมีกำไรทางภาษีเพียงพอที่จะนำจำนวนผลต่างชั่วคราวนั้นมาใช้ประโยชน์

สินทรัพย์ภาษีเงินได้รอการตัดบัญชีและหนี้สินภาษีเงินได้รอการตัดบัญชีจะแสดงหักกลบกันกันต่อเมื่อกลุ่มกิจการมีสิทธิตามกฎหมายที่จะนำสินทรัพย์ภาษีเงินได้ของงวดปัจจุบันมาหักกลบกับหนี้สินภาษีเงินได้ของงวดปัจจุบัน และทั้งสินทรัพย์

ภาษีเงินได้รอการตัดบัญชีและหนี้สินภาษีเงินได้รอการตัดบัญชีเกี่ยวข้องกับภาษีเงินได้ที่ประเมินโดยหน่วยงานจัดเก็บภาษีหน่วยงานเดียวกัน ซึ่งตั้งใจจะจ่ายหนี้สินและสินทรัพย์ภาษีเงินได้ของงวดปัจจุบันด้วยยอดสุทธิ

6.16 ผลประโยชน์พนักงาน

ก) ผลประโยชน์พนักงานระยะสั้น

ผลประโยชน์พนักงานระยะสั้น คือ ผลประโยชน์ที่คาดว่าจะต้องจ่ายชำระภายใน 12 เดือนหลังจากวันสิ้นรอบระยะเวลาบัญชี เช่น ค่าจ้าง เงินเดือน ลาประจำปีและลาป่วยที่มีการจ่ายค่าแรง ส่วนแบ่งกำไรและโบนัส และค่ารักษาพยาบาล ของพนักงานปัจจุบันรับรู้ตามช่วงเวลาการให้บริการของพนักงานไปจนถึงวันสิ้นสุดรอบระยะเวลารายงาน กลุ่มกิจการจะบันทึกหนี้สินด้วยจำนวนที่คาดว่าจะต้องจ่าย

ข) โครงการสมทบเงิน

กลุ่มกิจการจะจ่ายสมทบให้กับกองทุนกองทุนสำรองเลี้ยงชีพตามข้อบังคับ กลุ่มกิจการไม่มีภาระผูกพันที่ต้องจ่ายชำระเพิ่มเติมเมื่อได้จ่ายเงินสมทบแล้ว เงินสมทบจะถูกรับรู้เป็นค่าใช้จ่ายผลประโยชน์พนักงานเมื่อถึงกำหนดชำระ

ค) ผลประโยชน์เมื่อเกษียณอายุ

โครงการผลประโยชน์เมื่อเกษียณอายุ กำหนดจำนวนเงินผลประโยชน์ที่พนักงานจะได้รับเมื่อเกษียณอายุ โดยมักขึ้นอยู่กับปัจจัยหลายประการ เช่น อายุ จำนวนปีที่ให้บริการ และค่าตอบแทนเมื่อเกษียณอายุ

ภาระผูกพันผลประโยชน์นี้คำนวณโดยนักคณิตศาสตร์ประกันภัยอิสระทุกปี ด้วยวิธีคิดลดแต่ละหน่วยที่ประมาณการไว้ ซึ่งมูลค่าปัจจุบันของโครงการผลประโยชน์จะประมาณโดยการคิดลดกระแสเงินสดจ่ายในอนาคต โดยใช้อัตราผลตอบแทนในตลาดของพันธบัตรรัฐบาล ซึ่งเป็นสกุลเงินเดียวกับสกุลเงินประมาณการกระแสเงินสด และวันครบกำหนดของหุ้นกู้ใกล้เคียงกับระยะเวลาที่ต้องชำระภาระผูกพันโครงการผลประโยชน์เมื่อเกษียณอายุ

กำไรและขาดทุนจากการวัดมูลค่าใหม่จะรับรู้ในส่วนของเจ้าของผ่านกำไรขาดทุนเบ็ดเสร็จอื่นในงวดที่เกิดขึ้น และรวมอยู่ในกำไรสะสมในงบแสดงการเปลี่ยนแปลงในส่วนของเจ้าของ

ต้นทุนบริการในอดีตจะถูกรับรู้ทันทีในกำไรหรือขาดทุน

6.17 ประมาณการหนี้สิน

กลุ่มกิจการจะบันทึกประมาณการหนี้สินเมื่อมีภาระผูกพันในปัจจุบันตามกฎหมายหรือตามข้อตกลงที่จัดทำไว้ อันเป็นผลสืบเนื่องมาจากเหตุการณ์ในอดีตซึ่งการชำระภาระผูกพันนั้นมีความเป็นไปได้ค่อนข้างแน่นอนว่าจะส่งผลให้กลุ่มกิจการต้องสูญเสียทรัพยากรออกไป และประมาณการจำนวนที่ต้องจ่ายได้อย่างน่าเชื่อถือ ประมาณการหนี้สินเพื่อการปรับโครงสร้างองค์กร ประกอบด้วย ค่าเบี้ยปรับจากการยกเลิกสัญญาเช่าระยะยาว และค่าชดเชยการเลิกจ้างพนักงาน ประมาณการหนี้สินจะไม่รับรู้สำหรับขาดทุนจากการดำเนินงานในอนาคต

ในกรณีที่มีภาระผูกพันที่คล้ายคลึงกันหลายรายการ กลุ่มกิจการกำหนดความน่าจะเป็นที่กลุ่มกิจการจะสูญเสียทรัพยากรเพื่อจ่ายชำระภาระผูกพันเหล่านั้น โดยพิจารณาจากความน่าจะเป็นโดยรวมของภาระผูกพันทั้งประเภท แม้ว่าความเป็นไปได้ค่อนข้างแน่ที่กลุ่มกิจการจะสูญเสียทรัพยากรเพื่อชำระภาระผูกพันบางรายการที่จัดอยู่ในประเภทเดียวกันจะมีระดับต่ำ

กลุ่มกิจการจะวัดมูลค่าของจำนวนประมาณการหนี้สิน โดยใช้มูลค่าปัจจุบันของรายจ่ายที่คาดว่าจะต้องนำมาจ่ายชำระภาระผูกพัน โดยใช้อัตราก่อนภาษีซึ่งสะท้อนถึงการประเมินสถานการณ์ตลาดในปัจจุบันของมูลค่าของเงินตามเวลาและความเสี่ยงเฉพาะของหนี้สินที่กำลังพิจารณาอยู่ การเพิ่มขึ้นของประมาณการหนี้สินเนื่องจากมูลค่าของเงินตามเวลาจะรับรู้เป็นดอกเบี้ยจ่าย

6.18 การจ่ายเงินปันผล

เงินปันผลที่จ่ายไปยังผู้ถือหุ้นของบริษัทจะรับรู้เป็นหนี้สินในงบการเงินเมื่อการจ่ายเงินปันผลได้รับการอนุมัติจากที่ประชุมคณะกรรมการบริษัท และการจ่ายเงินปันผลประจำปีได้รับอนุมัติจากที่ประชุมผู้ถือหุ้นของบริษัท

6.19 ข้อมูลจำแนกตามส่วนงาน

ส่วนงานดำเนินงานได้ถูกรายงานในลักษณะเดียวกับรายงานภายในที่นำเสนอให้ผู้มีอำนาจตัดสินใจสูงสุดด้านการดำเนินงาน ผู้มีอำนาจตัดสินใจสูงสุดด้านการดำเนินงานหมายถึงบุคคลที่มีหน้าที่ในการจัดสรรทรัพยากรและประเมินผลการปฏิบัติงานของส่วนงานดำเนินงาน ซึ่งพิจารณาว่าคือ คณะกรรมการบริษัทที่ทำการตัดสินใจเชิงกลยุทธ์

7 การจัดการความเสี่ยงทางการเงิน

กิจกรรมของกลุ่มกิจการย่อมมีความเสี่ยงทางการเงินที่หลากหลาย ซึ่งได้แก่ ความเสี่ยงจากตลาด (รวมถึงความเสี่ยงด้านมูลค่ายุติธรรมอันเกิดจากการเปลี่ยนแปลงในอัตราดอกเบี้ย ความเสี่ยงด้านกระแสเงินสดอันเกิดจากการเปลี่ยนแปลงอัตราดอกเบี้ย และความเสี่ยงด้านราคา) ความเสี่ยงด้านการให้สินเชื่อ และความเสี่ยงด้านสภาพคล่อง แผนการจัดการความเสี่ยงโดยรวมของกลุ่มกิจการจึงมุ่งเน้นความผันผวนของตลาดการเงินและแสวงหาวิธีการลดผลกระทบที่ทำให้เสียหายต่อผลการดำเนินงานทางการเงินของกลุ่มกิจการให้เหลือน้อยที่สุดเท่าที่เป็นไปได้

การจัดการความเสี่ยงดำเนินงานโดยฝ่ายบริหารเงินส่วนกลาง ส่วนงานบริหารเงินของกลุ่มกิจการเป็นไปตามนโยบายที่อนุมัติโดยคณะกรรมการบริษัท ส่วนงานบริหารเงินของกลุ่มกิจการจะชี้ประเด็น ประเมิน และป้องกันความเสี่ยงทางการเงินด้วยการร่วมมือกันทำงานอย่างใกล้ชิดกับหน่วยปฏิบัติงานต่าง ๆ ภายในกลุ่มกิจการ คณะกรรมการจัดการความเสี่ยงจะกำหนดหลักการโดยภาพรวมเพื่อจัดการความเสี่ยงและนโยบายที่เกี่ยวข้องไว้เป็นลายลักษณ์อักษรรวมถึงนโยบายสำหรับความเสี่ยงที่เฉพาะเจาะจง เช่น ความเสี่ยงอัตราดอกเบี้ย ความเสี่ยงการให้สินเชื่อ

7.1 ปัจจัยความเสี่ยงด้านการเงิน

7.1.1 ความเสี่ยงด้านเครดิต

ก) ความเสี่ยงด้านการให้สินเชื่อ

กลุ่มกิจการไม่มีการกระจุกตัวอย่างมีนัยสำคัญของความเสี่ยงทางด้านสินเชื่อ กลุ่มกิจการมีนโยบายที่เหมาะสมเพื่อให้เชื่อมั่นได้ว่าได้ทำสัญญากับลูกค้าที่มีประวัติสินเชื่ออยู่ในระดับที่เหมาะสมซึ่งมีการจำกัดสินเชื่อลูกค้า รวมถึงได้รับการรับประกันที่เหมาะสมจากลูกค้า คู่สัญญาในอนุพันธ์ทางการเงินและรายการเงินสดได้เลือกที่จะทำรายการกับสถาบันการเงินที่มีระดับความน่าเชื่อถือสูง กลุ่มกิจการมีนโยบายจำกัดวงเงินธุรกรรมสินเชื่อกับสถาบันการเงินแต่ละแห่งอย่างเหมาะสม

ผู้บริหารควบคุมความเสี่ยงนี้โดยการกำหนดให้มีนโยบายและวิธีการในการควบคุมสินเชื่อที่เหมาะสม ดังนั้น กลุ่มกิจการจึงไม่คาดว่าจะได้รับความเสียหายที่เป็นสาระสำคัญจากการให้สินเชื่อ จำนวนเงินสูงสุดที่กลุ่มกิจการอาจต้องสูญเสียจากการให้สินเชื่อคือมูลค่าตามบัญชีของเงินให้สินเชื่อแก่ลูกหนี้ที่แสดงอยู่ในงบแสดงฐานะการเงิน

ข) หลักประกัน

กลุ่มกิจการกำหนดนโยบายและแนวทางปฏิบัติมาใช้เพื่อลดความเสี่ยงด้านเครดิต โดยหลักที่สำคัญทั่วไปคือการขอให้ลูกหนี้วางหลักประกันประเภทต่าง ๆ เพื่อใช้ในการกู้ยืมเงิน ซึ่งกลุ่มกิจการมีนโยบายภายในที่รับการวางหลักประกันสำหรับสินทรัพย์บางประเภทเพื่อลดความเสี่ยงด้านเครดิต

กลุ่มกิจการประเมินมูลค่าของหลักประกันนับตั้งแต่วันที่กลุ่มกิจการเริ่มกระบวนการสำหรับการปล่อยสินเชื่อแก่ลูกหนี้ และกำหนดให้มีการประเมินมูลค่าของหลักประกันตามรอบระยะเวลาที่กำหนด สำหรับประเภทของหลักประกันส่วนใหญ่ที่กลุ่มกิจการรับไว้ทางเป็นหลักประกันได้ ได้แก่

- อสังหาริมทรัพย์
- ยานพาหนะ

กลุ่มกิจการมีการปรับอัตราคิดลดหลักประกันเพื่อให้ครอบคลุมความเสี่ยงตลอดอายุสัญญา และไม่มีเปลี่ยนแปลงอย่างมีสาระสำคัญของนโยบายการวางหลักประกันสำหรับสินเชื่อของกลุ่มกิจการในรอบระยะเวลารายงาน และไม่มีเปลี่ยนแปลงอย่างมีสาระสำคัญของคุณภาพของหลักประกันเมื่อเทียบกับรอบรายงานก่อนหน้า

กลุ่มกิจการมีการตรวจสอบหลักประกันใช้สำหรับสินทรัพย์ทางการเงินที่อาจด้อยค่าด้านเครดิตอย่างใกล้ชิด หากกลุ่มกิจการค่อนข้างมั่นใจว่าสินทรัพย์ทางการเงินดังกล่าวเป็นสินทรัพย์ที่ด้อยค่าด้านเครดิต กลุ่มกิจการจะพิจารณายึดหลักประกันเพื่อเป็นการลดความเสี่ยงด้านเครดิตที่อาจเกิดขึ้น

ค) ฐานะเปิดต่อความเสี่ยงด้านเครดิต

ตารางด้านล่างแสดงข้อมูลฐานะเปิดสูงสุดต่อความเสี่ยงด้านเครดิตของกลุ่มกิจการที่มีต่อกิจการอื่น หากกิจการนั้นไม่สามารถทำตามภาระผูกพันที่กำหนดไว้ได้ โดยไม่คำนึงถึงหลักประกันที่ถือครองอยู่และฐานะเปิดสูงสุดต่อความเสี่ยงถูกพิจารณาให้เท่ากับมูลค่าตามบัญชีในงบแสดงฐานะการเงิน หรือมูลค่าตามสัญญาของรายการนอกงบการเงินไม่รวมถึงอนุพันธ์ทางการเงิน ฐานะเปิดสูงสุดต่อความเสี่ยงด้านเครดิตของกลุ่มกิจการเท่ากับมูลค่าตามบัญชีในงบแสดงฐานะการเงิน ณ วันที่รายงาน ยกเว้นรายการดังต่อไปนี้

ณ วันที่ 31 ธันวาคม พ.ศ. 2565

ฐานะเปิดต่อความเสี่ยงด้านเครดิตของรายการที่
แสดงอยู่ในงบแสดงฐานะการเงิน
สินทรัพย์ทางการเงินที่วัดมูลค่าด้วยมูลค่ายุติธรรม
ผ่านกำไรขาดทุนเบ็ดเสร็จอื่น

งบการเงินรวมและ งบการเงินเฉพาะกิจการ	
ฐานะเปิดสูงสุดต่อ ความเสี่ยงด้านเครดิต	
พันบาท	
	80,000
	80,000
งบการเงินรวมและ งบการเงินเฉพาะกิจการ	
ฐานะเปิดสูงสุดต่อ ความเสี่ยงด้านเครดิต	
พันบาท	
	80,000
	80,000

ณ วันที่ 31 ธันวาคม พ.ศ. 2564 (ปรับปรุงใหม่)

ฐานะเปิดต่อความเสี่ยงด้านเครดิตของรายการที่
แสดงอยู่ในงบแสดงฐานะการเงิน
สินทรัพย์ทางการเงินที่วัดมูลค่าด้วยมูลค่ายุติธรรม
ผ่านกำไรขาดทุนเบ็ดเสร็จอื่น

7.1.2 ความเสี่ยงจากอัตราดอกเบี้ย

รายได้และกระแสเงินสดจากการดำเนินงานของกลุ่มกิจการส่วนใหญ่ไม่ขึ้นกับการเปลี่ยนแปลงของอัตราดอกเบี้ยในตลาด เนื่องจากสินทรัพย์และหนี้สินทางการเงินส่วนใหญ่ของกลุ่มกิจการมีอัตราดอกเบี้ยลอยตัวหรืออัตราดอกเบี้ยคงที่ ซึ่งใกล้เคียงกับอัตราตลาดในปัจจุบัน ทั้งนี้กลุ่มกิจการจะเข้าทำสัญญาแลกเปลี่ยนอัตราดอกเบี้ยเพื่อบริหารความเสี่ยง เมื่อจำเป็น นอกจากนี้กลุ่มกิจการได้กำหนดเพดานการลงทุนสูงสุดตามความเหมาะสมเพื่อลดความเสี่ยงของอัตราดอกเบี้ย ดังนั้นความเสี่ยงจากอัตราดอกเบี้ยของกลุ่มกิจการจึงอยู่ในระดับต่ำ

ความเสี่ยงจากอัตราดอกเบี้ยเกิดขึ้นจากความผันผวนของอัตราดอกเบี้ยในตลาดในอนาคต ซึ่งจะส่งผลกระทบต่อผลการดำเนินงานและกระแสเงินสดของกลุ่มกิจการ อย่างไรก็ตาม กลุ่มกิจการพิจารณาว่าไม่จำเป็นต้องใช้ตราสารอนุพันธ์ทางการเงินเพื่อป้องกันความเสี่ยงดังกล่าว เนื่องจากฝ่ายบริหารเชื่อว่าความผันผวนของอัตราดอกเบี้ยในตลาดในอนาคตจะไม่มีผลกระทบต่อผลการดำเนินงานอย่างมีสาระสำคัญ

สินทรัพย์และหนี้สินทางการเงินสามารถจัดตามลักษณะอัตราดอกเบี้ย ได้ดังนี้

	งบการเงินรวม			
	ยอดคงเหลือของเครื่องมือทางการเงิน			
	มีอัตราดอกเบี้ย			
	ปรับขึ้นลงตามอัตราตลาด	มีอัตราดอกเบี้ยคงที่	ไม่มีดอกเบี้ย	รวม
	พันบาท	พันบาท	พันบาท	พันบาท
ณ วันที่ 31 ธันวาคม พ.ศ. 2565				
สินทรัพย์ทางการเงิน				
เงินสดและรายการเทียบเท่าเงินสด	-	82,315	412,056	494,371
สินทรัพย์ทางการเงินที่วัดมูลค่าด้วยมูลค่ายุติธรรมผ่านกำไรหรือขาดทุน	-	-	27,902	27,902
สินทรัพย์ทางการเงินที่วัดมูลค่าด้วยมูลค่ายุติธรรมผ่านกำไรขาดทุนเบ็ดเสร็จอื่น	-	80,000	-	80,000
เงินให้สินเชื่อแก่ลูกหนี้	35,000	20,916,370	-	20,951,370
สินทรัพย์ทางการเงินอื่น	-	-	1,701,711	1,701,711
	35,000	21,078,685	2,141,669	23,255,354
หนี้สินทางการเงิน				
เงินกู้ยืมระยะสั้นจากกิจการที่เกี่ยวข้องกัน	-	1,700,000	-	1,700,000
เงินกู้ยืมระยะยาวจากกิจการที่เกี่ยวข้องกัน	-	7,562,200	-	7,562,200
หนี้สินตามสัญญาเช่า	-	196,598	-	196,598
หนี้สินทางการเงินอื่น	-	-	3,831,451	3,831,451
	-	9,458,798	3,831,451	13,290,249

บริษัท ศรีสวัสดิ์ แคปปิตอล 1969 จำกัด (มหาชน)
(ชื่อเดิม “บริษัทเงินทุน ศรีสวัสดิ์ จำกัด (มหาชน)”)

หมายเหตุประกอบงบการเงิน

สำหรับปีสิ้นสุดวันที่ 31 ธันวาคม พ.ศ. 2565

	งบการเงินรวม			
	ยอดคงเหลือของเครื่องมือทางการเงิน			
	มีอัตราดอกเบี้ย			
	ปรับขึ้นลงตามอัตราตลาด	มีอัตราดอกเบี้ยคงที่	ไม่มีดอกเบี้ย	รวม
	พันบาท	พันบาท	พันบาท	พันบาท
ณ วันที่ 31 ธันวาคม พ.ศ. 2564				
สินทรัพย์ทางการเงิน				
เงินสดและรายการเทียบเท่าเงินสด	-	322,157	292,996	615,153
สินทรัพย์ทางการเงินที่วัดมูลค่าด้วยมูลค่ายุติธรรมผ่านกำไรหรือขาดทุน	-	-	1,692,789	1,692,789
สินทรัพย์ทางการเงินที่วัดมูลค่าด้วยมูลค่ายุติธรรมผ่านกำไรขาดทุนเบ็ดเสร็จอื่น	-	80,000	-	80,000
เงินให้กู้ยืมระยะสั้นแก่สถาบันการเงิน	-	500,000	-	500,000
เงินให้สินเชื่อแก่ลูกหนี้	142,913	9,911,746	-	10,054,659
สินทรัพย์ทางการเงินอื่น	-	-	6,764,900	6,764,900
	142,913	10,813,903	8,750,685	19,707,501
หนี้สินทางการเงิน				
เงินกู้ยืมระยะยาวจากกิจการที่เกี่ยวข้องกัน	-	5,177,200	-	5,177,200
หนี้สินตามสัญญาเช่า	-	208,421	-	208,421
หนี้สินทางการเงินอื่น	-	175,901	4,015,615	4,191,516
	-	5,561,522	4,015,615	9,577,137

บริษัท ศรีสวัสดิ์ แคปปิตอล 1969 จำกัด (มหาชน)
(ชื่อเดิม “บริษัทเงินทุน ศรีสวัสดิ์ จำกัด (มหาชน)”)

หมายเหตุประกอบงบการเงิน

สำหรับปีสิ้นสุดวันที่ 31 ธันวาคม พ.ศ. 2565

	งบการเงินเฉพาะกิจการ			
	ยอดคงเหลือของเครื่องมือทางการเงิน			
	มีอัตราดอกเบี้ย			
	ปรับขึ้นลงตาม อัตราตลาด พันธบาท	มีอัตรา ดอกเบี้ยคงที่ พันธบาท	ไม่มีดอกเบี้ย พันธบาท	รวม พันธบาท
ณ วันที่ 31 ธันวาคม พ.ศ. 2565				
สินทรัพย์ทางการเงิน				
เงินสดและรายการเทียบเท่าเงินสด	-	72,514	151,595	224,109
สินทรัพย์ทางการเงินที่วัดมูลค่าด้วย มูลค่ายุติธรรมผ่านกำไรหรือขาดทุน	-	-	27,902	27,902
สินทรัพย์ทางการเงินที่วัดมูลค่าด้วย มูลค่ายุติธรรมผ่านกำไรขาดทุนเบ็ดเสร็จอื่น	-	80,000	-	80,000
เงินให้กู้ยืมระยะสั้นแก่กิจการที่เกี่ยวข้องกัน	-	5,360,000	-	5,360,000
เงินให้กู้ยืมระยะยาวแก่กิจการที่เกี่ยวข้องกัน	-	12,126,100	-	12,126,100
เงินให้สินเชื่อแก่ลูกหนี้	35,000	2,634,056	-	2,669,056
สินทรัพย์ทางการเงินอื่น	-	-	1,652,251	1,652,251
	35,000	20,272,670	1,831,748	22,139,418
หนี้สินทางการเงิน				
เงินกู้ยืมระยะสั้นจากกิจการที่เกี่ยวข้องกัน	-	1,532,000	-	1,532,000
เงินกู้ยืมระยะยาวจากกิจการที่เกี่ยวข้องกัน	-	7,562,200	-	7,562,200
หนี้สินตามสัญญาเช่า	-	185,706	-	185,706
หนี้สินทางการเงินอื่น	-	-	3,228,872	3,228,872
	-	9,279,906	3,228,872	12,508,778

บริษัท ศรีสวัสดิ์ แคปปิตอล 1969 จำกัด (มหาชน)
(ชื่อเดิม “บริษัทเงินทุน ศรีสวัสดิ์ จำกัด (มหาชน)”)

หมายเหตุประกอบงบการเงิน

สำหรับปีสิ้นสุดวันที่ 31 ธันวาคม พ.ศ. 2565

	งบการเงินเฉพาะกิจการ			
	ยอดคงเหลือของเครื่องมือทางการเงิน			
	มีอัตราดอกเบี้ย			
	ปรับขึ้นลงตามอัตราตลาด	มีอัตราดอกเบี้ยคงที่	ไม่มีดอกเบี้ย	รวม
	พันบาท	พันบาท	พันบาท	พันบาท
ณ วันที่ 31 ธันวาคม พ.ศ. 2564				
(ปรับปรุงใหม่)				
สินทรัพย์ทางการเงิน				
เงินสดและรายการเทียบเท่าเงินสด	-	321,196	256,740	577,936
สินทรัพย์ทางการเงินที่วัดมูลค่าด้วย				
มูลค่ายุติธรรมผ่านกำไรหรือขาดทุน	-	-	1,692,789	1,692,789
สินทรัพย์ทางการเงินที่วัดมูลค่าด้วย				
มูลค่ายุติธรรมผ่านกำไรขาดทุนเบ็ดเสร็จอื่น	-	80,000	-	80,000
เงินให้กู้ยืมระยะสั้นแก่สถาบันการเงิน	-	500,000	-	500,000
เงินให้กู้ยืมระยะยาวแก่กิจการที่เกี่ยวข้องกัน	-	3,883,100	-	3,883,100
เงินให้สินเชื่อแก่ลูกหนี้	142,913	5,833,440	-	5,976,353
สินทรัพย์ทางการเงินอื่น	-	-	6,733,740	6,733,740
	142,913	10,617,736	8,683,269	19,443,918
หนี้สินทางการเงิน				
เงินกู้ยืมระยะยาวจากกิจการที่เกี่ยวข้องกัน	-	5,177,200	-	5,177,200
หนี้สินตามสัญญาเช่า	-	208,421	-	208,421
หนี้สินทางการเงินอื่น	-	175,901	3,944,694	4,120,595
	-	5,561,522	3,944,694	9,506,216

7.1.3 ความเสี่ยงด้านสภาพคล่อง

ความเสี่ยงด้านสภาพคล่อง คือ ความเสี่ยงอันเกิดจากการที่กลุ่มกิจการไม่สามารถจ่ายหนี้และภาระผูกพันได้เมื่อถึงกำหนดเวลาหรือไม่สามารถเปลี่ยนสินทรัพย์เป็นเงินสดได้ทันเวลาหรือไม่สามารถจัดหาเงินทุนได้เพียงพอตามความต้องการ

กลุ่มกิจการบริหารจำนวนเงินสดที่มีอยู่เพียงพอและเงินลงทุนในหลักทรัพย์ที่มีตลาดรองรับโดยการหาแหล่งเงินทุนแสดงให้เห็นได้จากการที่มีวงเงินในการกู้ยืมที่ได้มีการตกลงไว้แล้วอย่างเพียงพอ และความสามารถในการปิดสถานะทางการเงินตลาด

ผู้บริหารจะเป็นผู้รับผิดชอบการบริหารสภาพคล่องของกลุ่มกิจการ รวมถึงการจัดหาแหล่งเงินทุนทั้งระยะสั้นและระยะยาว

ตารางต่อไปนี้แสดงให้เห็นถึงสินทรัพย์และหนี้สินทางการเงินที่จัดประเภทตามระยะเวลาการครบกำหนดตามสัญญา ซึ่งแสดงด้วยจำนวนเงินตามสัญญาที่ไม่ได้มีการคิดลด ทั้งนี้ ยอดคงเหลือที่ครบกำหนดภายในระยะเวลา 12 เดือนจะเท่ากับมูลค่าตามบัญชีของหนี้สินที่เกี่ยวข้องเนื่องจากการคิดลดไม่มีนัยสำคัญ

	งบการเงินรวม					รวม พันธบาท
	31 ธันวาคม พ.ศ. 2565					
	เมื่อทวงถาม พันธบาท	น้อยกว่าหรือ เท่ากับ 1 ปี พันธบาท	1 - 5 ปี พันธบาท	มากกว่า 5 ปี พันธบาท	ไม่มีระยะเวลา กำหนด พันธบาท	
สินทรัพย์ทางการเงิน						
เงินสดและรายการเทียบเท่า						
เงินสด	494,371	-	-	-	-	494,371
สินทรัพย์ทางการเงินที่วัด						
มูลค่าด้วยมูลค่ายุติธรรม						
ผ่านกำไรหรือขาดทุน	-	-	-	-	27,902	27,902
สินทรัพย์ทางการเงินที่วัด						
มูลค่าด้วยมูลค่ายุติธรรม						
ผ่านกำไรขาดทุนเบ็ดเสร็จอื่น	-	-	80,000	-	-	80,000
เงินให้สินเชื่อแก่ลูกหนี้และ						
ดอกเบี้ยค้างรับ - สุทธิ	507,978	7,018,346	13,500,628	46,636	-	21,073,588
สินทรัพย์ทางการเงินอื่น	1,566,404	237,056	1,968	-	-	1,805,428
	2,568,753	7,255,402	13,582,596	46,636	27,902	23,481,289
หนี้สินทางการเงิน						
เงินกู้ยืมระยะสั้นจากกิจการที่						
เกี่ยวข้องกัน	1,700,000	-	-	-	-	1,700,000
เงินกู้ยืมระยะยาวจากกิจการ						
ที่เกี่ยวข้องกัน	-	-	7,562,200	-	-	7,562,200
หนี้สินตามสัญญาเช่า	-	27,296	80,232	160,310	-	267,838
หนี้สินทางการเงินอื่น	3,068,192	804,772	-	-	-	3,872,964
	4,768,192	832,068	7,642,432	160,310	-	13,403,002

บริษัท ศรีสวัสดิ์ แคปปิตอล 1969 จำกัด (มหาชน)
(ชื่อเดิม “บริษัทเงินทุน ศรีสวัสดิ์ จำกัด (มหาชน)”)

หมายเหตุประกอบงบการเงิน

สำหรับปีสิ้นสุดวันที่ 31 ธันวาคม พ.ศ. 2565

	งบการเงินรวม					
	31 ธันวาคม พ.ศ. 2564					
	เมื่อทวงถาม พ้นบาท	น้อยกว่าหรือ เท่ากับ 1 ปี พ้นบาท	1 - 5 ปี พ้นบาท	มากกว่า 5 ปี พ้นบาท	ไม่มีระยะเวลา กำหนด พ้นบาท	รวม พ้นบาท
สินทรัพย์ทางการเงิน						
เงินสดและรายการเทียบเท่า						
เงินสด	615,153	-	-	-	-	615,153
สินทรัพย์ทางการเงินที่วัด						
มูลค่าด้วยมูลค่ายุติธรรม						
ผ่านกำไรหรือขาดทุน	-	-	-	-	1,692,789	1,692,789
สินทรัพย์ทางการเงินที่วัด						
มูลค่าด้วยมูลค่ายุติธรรม						
ผ่านกำไรขาดทุนเบ็ดเสร็จอื่น	-	-	80,000	-	-	80,000
เงินให้กู้ยืมระยะสั้นแก่สถาบัน						
การเงิน	-	500,000	-	-	-	500,000
เงินให้สินเชื่อแก่ลูกหนี้และ						
ดอกเบี้ยค้างรับสุทธิ	166,965	5,980,345	3,953,178	48,925	-	10,149,413
สินทรัพย์ทางการเงินอื่น	6,719,093	45,827	1,968	-	-	6,766,888
	7,501,211	6,526,172	4,035,146	48,925	1,692,789	19,804,243
หนี้สินทางการเงิน						
เงินกู้ยืมระยะยาวจากกิจการ						
ที่เกี่ยวข้องกัน	-	-	5,177,200	-	-	5,177,200
หนี้สินตามสัญญาเช่า	-	26,891	83,849	178,458	-	289,198
หนี้สินทางการเงินอื่น	3,935,649	254,920	7,005	-	-	4,197,574
	3,935,649	281,811	5,268,054	178,458	-	9,663,972

บริษัท ศรีสวัสดิ์ แคปปิตอล 1969 จำกัด (มหาชน)
(ชื่อเดิม “บริษัทเงินทุน ศรีสวัสดิ์ จำกัด (มหาชน)”)

หมายเหตุประกอบงบการเงิน

สำหรับปีสิ้นสุดวันที่ 31 ธันวาคม พ.ศ. 2565

	งบการเงินเฉพาะกิจการ					
	31 ธันวาคม พ.ศ. 2565					
	เมื่อทวงถาม พ้นบาท	น้อยกว่าหรือ เท่ากับ 1 ปี พ้นบาท	1 - 5 ปี พ้นบาท	มากกว่า 5 ปี พ้นบาท	ไม่มีระยะเวลา กำหนด พ้นบาท	รวม พ้นบาท
สินทรัพย์ทางการเงิน						
เงินสดและรายการเทียบเท่า						
เงินสด	224,109	-	-	-	-	224,109
สินทรัพย์ทางการเงินที่วัด						
มูลค่าด้วยมูลค่ายุติธรรม						
ผ่านกำไรหรือขาดทุน	-	-	-	-	27,902	27,902
สินทรัพย์ทางการเงินที่วัด						
มูลค่าด้วยมูลค่ายุติธรรม						
ผ่านกำไรขาดทุนเบ็ดเสร็จอื่น	-	-	80,000	-	-	80,000
เงินให้กู้ยืมระยะสั้นแก่กิจการ						
ที่เกี่ยวข้องกันและดอกเบี้ย						
ค้างรับ	5,375,360	-	-	-	-	5,375,360
เงินให้กู้ยืมระยะยาวแก่กิจการ						
ที่เกี่ยวข้องกันและดอกเบี้ย						
ค้างรับ	-	3,674,051	8,498,500	-	-	12,172,551
เงินให้สินเชื่อแก่ลูกหนี้และ						
ดอกเบี้ยค้างรับสุทธิ	131,084	870,953	1,742,600	46,636	-	2,791,273
สินทรัพย์ทางการเงินอื่น	1,566,404	85,845	1,968	-	-	1,654,217
	7,296,957	4,630,849	10,323,068	46,636	27,902	22,325,412
หนี้สินทางการเงิน						
เงินกู้ยืมระยะสั้นจากกิจการที่						
เกี่ยวข้องกัน	1,532,000	-	-	-	-	1,532,000
เงินกู้ยืมระยะยาวจากกิจการ						
ที่เกี่ยวข้องกัน	-	-	7,562,200	-	-	7,562,200
หนี้สินตามสัญญาเช่า	-	21,350	74,850	160,310	-	256,510
หนี้สินทางการเงินอื่น	3,069,583	159,289	-	-	-	3,228,872
	4,601,583	180,639	7,637,050	160,310	-	12,579,582

บริษัท ศรีสวัสดิ์ แคปปิตอล 1969 จำกัด (มหาชน)
(ชื่อเดิม “บริษัทเงินทุน ศรีสวัสดิ์ จำกัด (มหาชน)”)

หมายเหตุประกอบงบการเงิน

สำหรับปีสิ้นสุดวันที่ 31 ธันวาคม พ.ศ. 2565

	งบการเงินเฉพาะกิจการ					
	31 ธันวาคม พ.ศ. 2564 (ปรับปรุงใหม่)					
	เมื่อทวงถาม พ้นบาท	น้อยกว่าหรือ เท่ากับ 1 ปี พ้นบาท	1 - 5 ปี พ้นบาท	มากกว่า 5 ปี พ้นบาท	ไม่มีระยะเวลา กำหนด พ้นบาท	รวม พ้นบาท
สินทรัพย์ทางการเงิน						
เงินสดและรายการเทียบเท่า						
เงินสด	577,936	-	-	-	-	577,936
สินทรัพย์ทางการเงินที่วัด						
มูลค่าด้วยมูลค่ายุติธรรม						
ผ่านกำไรหรือขาดทุน	-	-	-	-	1,692,789	1,692,789
สินทรัพย์ทางการเงินที่วัด						
มูลค่าด้วยมูลค่ายุติธรรม						
ผ่านกำไรขาดทุนเบ็ดเสร็จอื่น	-	-	80,000	-	-	80,000
เงินให้กู้ยืมระยะสั้นแก่ธนาคาร	-	500,000	-	-	-	500,000
เงินให้กู้ยืมระยะยาวแก่กิจการ						
ที่เกี่ยวข้องกันและดอกเบี้ย						
ค้างรับ	-	814,100	3,082,992	-	-	3,897,092
เงินให้สินเชื่อแก่ลูกหนี้และ						
ดอกเบี้ยค้างรับสุทธิ	94,423	4,581,413	1,345,006	50,265	-	6,071,107
สินทรัพย์ทางการเงินอื่น	6,710,792	22,968	1,968	-	-	6,735,728
	7,383,151	5,918,481	4,509,966	50,265	1,692,789	19,554,652
หนี้สินทางการเงิน						
เงินกู้ยืมระยะยาวจากกิจการ						
ที่เกี่ยวข้องกัน	-	-	5,177,200	-	-	5,177,200
หนี้สินตามสัญญาเช่า	-	26,891	83,849	178,458	-	289,198
หนี้สินทางการเงินอื่น	3,935,649	183,999	7,005	-	-	4,126,653
	3,935,649	210,890	5,268,054	178,458	-	9,593,051

7.1.4 ประมาณการมูลค่ายุติธรรม

มูลค่ายุติธรรมโดยประมาณของสินทรัพย์ทางการเงินและหนี้สินทางการเงินที่ใช้เพื่อเปิดเผยข้อมูลประมาณขึ้นจากการคิดลดกระแสเงินสดด้วยเครื่องมือทางการเงินที่คล้ายคลึงกันตามอัตราดอกเบี้ยตลาดในปัจจุบัน ซึ่งเปิดเผยในหมายเหตุประกอบงบการเงินข้อ 10

7.2 การบริหารส่วนของเงินทุน

7.2.1 การบริหารความเสี่ยง

วัตถุประสงค์ของการบริหารส่วนของทุน คือ

- การรักษาไว้ซึ่งความสามารถในการดำเนินงานต่อเนื่อง เพื่อที่จะสามารถก่อให้เกิดผลตอบแทนแก่ผู้ถือหุ้นและก่อให้เกิดประโยชน์แก่ผู้มีส่วนได้เสียอื่นๆ และ
- การรักษาโครงสร้างเงินทุนไว้ให้อยู่ในระดับที่ก่อให้เกิดประโยชน์สูงสุดเพื่อลดต้นทุนเงินทุน

การที่จะรักษาหรือปรับโครงสร้างของเงินทุนนั้น กลุ่มกิจการอาจต้องปรับจำนวนเงินปันผลจ่าย ปรับการคืนทุนให้แก่ผู้ถือหุ้นออกหุ้นใหม่ หรือขายสินทรัพย์เพื่อลดภาระหนี้สิน

เช่นเดียวกับกิจการอื่นในอุตสาหกรรมเดียวกัน กลุ่มกิจการพิจารณาระดับเงินทุนอย่างสม่ำเสมอจากอัตราส่วนหนี้สินต่อทุน

8 การประมาณการทางบัญชีที่สำคัญ ข้อสมมติฐาน และการใช้ดุลยพินิจ

การประมาณการ ข้อสมมติฐาน และการใช้ดุลยพินิจ ได้มีการประเมินทบทวนอย่างต่อเนื่อง และอยู่บนพื้นฐานของประสบการณ์ในอดีตและปัจจัยอื่น ๆ ซึ่งรวมถึงการคาดการณ์ถึงเหตุการณ์ในอนาคตที่เชื่อว่ามีเหตุผลในสถานการณ์ขณะนั้น

8.1 การด้อยค่า

กลุ่มกิจการพิจารณาและรับรู้ผลขาดทุนด้านเครดิตที่คาดว่าจะเกิดขึ้น โดยรวมการคาดการณ์เหตุการณ์ในอนาคต (Forward looking) ของสินทรัพย์ทางการเงินที่เป็นตราสารหนี้ที่วัดมูลค่าด้วยวิธีวัดมูลค่ายุติธรรมผ่านกำไรขาดทุนเบ็ดเสร็จอื่น และสินทรัพย์ทางการเงินที่เป็นตราสารหนี้ที่วัดมูลค่าด้วยวิธีราคาทุนตัดจำหน่าย

ผลขาดทุนด้านเครดิตที่คาดว่าจะเกิดขึ้นสำหรับสินทรัพย์ทางการเงินเกิดจากประมาณการค่าความน่าจะเป็นของผลขาดทุนด้านเครดิตถ่วงน้ำหนัก (เช่น มูลค่าปัจจุบันของจำนวนเงินสดที่คาดว่าจะไม่ได้รับทั้งหมด) ตลอดช่วงอายุที่คาดไว้ของเครื่องมือทางการเงิน โดยจำนวนเงินสดที่คาดว่าจะไม่ได้รับหมายถึงผลต่างระหว่างกระแสเงินสดตามสัญญาทั้งหมดซึ่งกลุ่มกิจการต้องได้รับและกระแสเงินสดทั้งหมดซึ่งกลุ่มกิจการคาดว่าจะได้รับ คัดลดด้วยอัตราดอกเบี้ยที่แท้จริงเมื่อแรกเริ่มของสัญญาสำหรับสินทรัพย์ทางการเงินที่ไม่มีการด้อยค่าด้านเครดิตเมื่อซื้อหรือเมื่อเกิดรายการหรืออัตราดอกเบี้ยที่แท้จริงปรับด้วยความเสี่ยงด้านเครดิตสำหรับสินทรัพย์ทางการเงินที่มีการด้อยค่าด้านเครดิตเมื่อซื้อหรือเมื่อเกิดรายการ กลุ่มกิจการประมาณการกระแสเงินสดโดยพิจารณาถึงเงื่อนไขตามสัญญาทั้งหมดของสินทรัพย์ทางการเงินตลอดอายุของสินทรัพย์ทางการเงินที่คาดไว้

โดยกระแสเงินสดที่คาดว่าจะได้รับที่กลุ่มกิจการพิจารณาหมายถึงกระแสเงินสดที่ได้มาจากการขายหลักประกันที่ถือไว้หรือส่วนที่ปรับปรุงด้านเครดิตอื่น ๆ ซึ่งถือเป็นส่วนหนึ่งของเงื่อนไขตามสัญญา โดยข้อสันนิษฐานว่าอายุที่คาดไว้ของสินทรัพย์ทางการเงินสามารถประมาณได้อย่างน่าเชื่อถือ อย่างไรก็ตามในกรณีที่กลุ่มกิจการไม่สามารถประมาณอายุของสินทรัพย์ทางการเงินได้อย่างน่าเชื่อถือ กลุ่มกิจการจะเลือกใช้อายุคงเหลือตามสัญญาของสินทรัพย์ทางการเงิน

ผลขาดทุนด้านเครดิตที่คาดว่าจะเกิดขึ้นสำหรับสินทรัพย์ทางการเงินที่มีการด้อยค่าด้านเครดิต ณ วันที่รายงานแต่ไม่ได้เป็นสินทรัพย์ทางการเงินที่มีการด้อยค่าด้านเครดิตเมื่อซื้อหรือเมื่อเกิดรายการ จะถูกวัดมูลค่าโดยใช้ผลต่างระหว่างมูลค่าตามบัญชีขั้นต้นของสินทรัพย์กับมูลค่าปัจจุบันของกระแสเงินสดที่คาดว่าจะได้รับในอนาคตคิดลดด้วยอัตราดอกเบี้ยที่แท้จริงที่สะท้อนเริ่มต้นของสินทรัพย์ทางการเงินนั้น การปรับปรุงผลต่างดังกล่าวจะถูกรับรู้ในกำไรหรือขาดทุนเป็นผลกำไรหรือขาดทุนจากการด้อยค่า

กลุ่มกิจการวัดมูลค่าผลขาดทุนด้านเครดิตที่คาดว่าจะเกิดขึ้นของเครื่องมือทางการเงินโดยวิธีการที่สะท้อนถึงเรื่องต่อไปนี้

- จำนวนเงินที่ค่านึงถึงความน่าจะเป็นถ่วงน้ำหนักและปราศจากอคติ ซึ่งพิจารณาจากการประเมินช่วงของผลลัพธ์ที่เป็นไปได้
- มูลค่าเงินตามเวลา
- ข้อมูลสนับสนุนและความสมเหตุสมผลโดยไม่ใช้ต้นทุนหรือความพยายามที่มากเกินไป ณ วันที่รายงานเกี่ยวกับเหตุการณ์ในอดีต สภาพการณ์ปัจจุบัน และการพยากรณ์สถานะเศรษฐกิจในอนาคต

8.2 การวัดมูลค่าทรัพย์สินรอการขาย

กลุ่มกิจการกำหนดค่าเพื่อการด้อยค่าของสินทรัพย์รอการขายประเภทสังหาริมทรัพย์ตามคุณลักษณะของสินทรัพย์บนพื้นฐานของผลขาดทุนจากการขายสินทรัพย์ในอดีต หากพบว่ามูลค่าที่คาดว่าจะได้รับคิ่่นน้อยกว่ามูลค่าตามบัญชี ผู้บริหารจะพิจารณาปรับค่าเพื่อการด้อยค่าของทรัพย์สินรอการขายเพิ่มเติม

มูลค่ายุติธรรมของทรัพย์สินรอการขายประเภทสังหาริมทรัพย์ คำนวณจากราคาประเมินที่ประเมินราคาโดยผู้ประเมินอิสระหรือผู้ประเมินภายในทุกปี หักด้วยประมาณการค่าใช้จ่ายในการขาย และพิจารณาปรับลดราคาประเมินตามระยะเวลาการถือครอง

8.3 การระบุพันธผลประโยชน์เมื่อเกษียณอายุ

มูลค่าปัจจุบันของการระบุพันธผลประโยชน์เมื่อเกษียณอายุขึ้นอยู่กับหลายปัจจัยที่ใช้ในการคำนวณตามหลักคณิตศาสตร์ประกันภัยโดยมีข้อสมมติฐานหลายตัว รวมถึงข้อสมมติฐานเกี่ยวกับอัตราคิดลด การเปลี่ยนแปลงของข้อสมมติฐานเหล่านี้จะส่งผลกระทบต่อมูลค่าของการระบุพันธผลประโยชน์เมื่อเกษียณอายุ

กลุ่มกิจการได้พิจารณาอัตราคิดลดที่เหมาะสมในแต่ละปี ซึ่งได้แก่ อัตราดอกเบี้ยที่ควรจะใช้ในการกำหนดมูลค่าปัจจุบันของประมาณการกระแสเงินสดที่คาดว่าจะต้องจ่ายการระบุพันธผลประโยชน์เมื่อเกษียณอายุ ในการพิจารณาอัตราคิดลดที่เหมาะสม กลุ่มกิจการพิจารณาอัตราผลตอบแทนในตลาดของพันธบัตรรัฐบาลซึ่งเป็นสกุลเงินเดียวกับสกุลเงินที่ต้องจ่าย

ชำระผลประโยชน์เมื่อเกษียณอายุ และมีอายุครบกำหนดใกล้เคียงกับระยะเวลาที่ต้องจ่ายชำระการระบุพันธผลประโยชน์เมื่อเกษียณอายุที่เกี่ยวข้อง

ข้อสมมติฐานหลักอื่น ๆ สำหรับการระบุพันธผลประโยชน์เมื่อเกษียณอายุ ได้เปิดเผยข้อมูลเพิ่มเติมอยู่ในหมายเหตุประกอบงบการเงินข้อ 22

8.4 สินทรัพย์ภาษีเงินได้รอตัดบัญชี

กลุ่มกิจการจะรับรู้สินทรัพย์ภาษีเงินได้รอตัดบัญชีเมื่อมีความเป็นไปได้ค่อนข้างแน่นอนว่า กลุ่มกิจการจะมีกำไรทางภาษีในอนาคตเพียงพอที่จะใช้ประโยชน์จากสินทรัพย์ภาษีเงินได้นั้น ในการนี้ฝ่ายบริหารจำเป็นต้องประมาณการว่ากลุ่มกิจการควรรับรู้จำนวนสินทรัพย์ภาษีเงินได้รอตัดบัญชีเป็นจำนวนเท่าใด โดยพิจารณาถึงจำนวนกำไรทางภาษีที่คาดว่าจะเกิดในอนาคตในแต่ละช่วงเวลา

8.5 การกำหนดอายุสัญญาเช่า

ในการกำหนดอายุสัญญาเช่า กลุ่มกิจการพิจารณาจากข้อเท็จจริงและสภาพแวดล้อมที่เกี่ยวข้องทั้งหมดที่ทำให้เกิดสิ่งจูงใจทางเศรษฐกิจสำหรับผู้เช่า ในการใช้สิทธิขยายอายุสัญญาเช่าหรือไม่ใช้สิทธิในการยกเลิกสัญญาเช่า กลุ่มกิจการพิจารณาการกำหนดอายุสัญญาเช่าก็ต่อเมื่อสัญญาเช่านั้นมีความแน่นอนอย่างสมเหตุสมผลที่จะถูกขยายหรือถูกยกเลิก

สำหรับการเช่าทรัพย์สิน ปัจจัยที่เกี่ยวข้องมากที่สุด ได้แก่ ระยะเวลาเช่าในอดีต ค่าใช้จ่าย และสภาพของสินทรัพย์ที่เช่า

สิทธิขยายอายุสัญญาเช่าส่วนใหญ่ในสัญญาเช่าอาคารสำนักงานและยานพาหนะไม่ได้ถูกรวมอยู่ในหนี้สินตามสัญญาเช่า เนื่องจากกลุ่มกิจการพิจารณา ก) สภาพของสินทรัพย์ที่เช่า และ ข) การเปลี่ยนแทนสินทรัพย์จะไม่ก่อให้เกิดต้นทุนอย่างมีสาระสำคัญ

อายุสัญญาเช่าจะถูกประเมินใหม่เมื่อมีสิทธิใช้ (หรือไม่มีสิทธิใช้) หรือกลุ่มกิจการมีภาระผูกพันในการใช้ (หรือไม่ใช้สิทธิ) การประเมินความแน่นอนอย่างสมเหตุสมผลจะเกิดขึ้นเมื่อเกิดเหตุการณ์ที่มีนัยสำคัญหรือการเปลี่ยนแปลงของสภาพแวดล้อมที่มีนัยสำคัญเท่านั้น ซึ่งเหตุการณ์ดังกล่าวมีผลกระทบต่อการประเมินอายุสัญญาเช่าและอยู่ภายใต้การควบคุมของผู้เช่า

8.6 การกำหนดอัตราดอกเบี้ยของหนี้สินตามสัญญาเช่า

ในการประเมินอัตราดอกเบี้ยการกู้ยืมส่วนเพิ่มของผู้เช่า

- เริ่มจากการใช้ข้อมูลที่ได้รับจากการจัดหาเงินทุนจากบุคคลที่สามของแต่ละกิจการที่เป็นผู้เช่าและปรับปรุงข้อมูลที่ได้รับให้สะท้อนกับการเปลี่ยนแปลงในปัจจัยทางการเงินของผู้เช่าหากเป็นไปได้
- ปรับปรุงสัญญาเช่าโดยเฉพาะเจาะจง เช่น อายุสัญญาเช่า สกุลเงินและหลักประกัน

9 ข้อมูลตามส่วนงานและรายได้

งบการเงินรวมจำแนกตามส่วนงานสำหรับปีสิ้นสุดวันที่ 31 ธันวาคม พ.ศ. 2565 และ พ.ศ. 2564 มีดังนี้

	พ.ศ. 2565		
	ส่วนงาน ธุรกิจให้สินเชื่อ พันบาท	ส่วนงาน ธุรกิจให้กู้ยืม พันบาท	รวม พันบาท
รายได้ดอกเบี้ย	2,487,752	585,704	3,073,456
รายได้อื่น			705,647
รวมรายได้			3,779,103
ค่าใช้จ่ายในการบริการ			396,388
ค่าใช้จ่ายในการบริหาร			1,527,537
ผลขาดทุนด้านเครดิตที่คาดว่าจะเกิดขึ้น (โอนกลับ)	171,818	(81,944)	89,874
กำไรก่อนต้นทุนทางการเงินและค่าใช้จ่ายภาษีเงินได้			1,765,304
ต้นทุนทางการเงิน			(394,674)
กำไรก่อนค่าใช้จ่ายภาษีเงินได้			1,370,630
ค่าใช้จ่ายภาษีเงินได้			(233,635)
กำไรสุทธิสำหรับปี			1,136,995
จังหวัดเวลาการรับรู้ของรายได้อื่น			
ภายใต้มาตรฐานการรายงานทางการเงิน ฉบับที่ 15			
เมื่อปฏิบัติตามภาระที่ต้องปฏิบัติเสร็จสิ้น (point in time)			478,510
ณ วันที่ 31 ธันวาคม พ.ศ. 2565			
เงินให้สินเชื่อแก่ลูกหนี้และดอกเบี้ยค้างรับ - สุทธิ	18,137,715	2,681,245	20,818,960
รายการอื่นในสินทรัพย์			4,223,317
สินทรัพย์ทั้งสิ้นในงบการเงินรวม			25,042,277
เงินกู้ยืมจากกิจการที่เกี่ยวข้องกัน			9,262,200
เจ้าหนี้อื่น			4,309,035
รายการอื่นในหนี้สิน			438,403
หนี้สินทั้งสิ้นในงบการเงินรวม			14,009,638

สำหรับปีสิ้นสุดวันที่ 31 ธันวาคม พ.ศ. 2565

48

บริษัท ศรีสวัสดิ์ แคปปิตอล 1969 จำกัด (มหาชน)
(ชื่อเดิม “บริษัทเงินทุน ศรีสวัสดิ์ จำกัด (มหาชน)”)
หมายเหตุประกอบงบการเงิน
สำหรับปีสิ้นสุดวันที่ 31 ธันวาคม พ.ศ. 2565

10 มูลค่ายุติธรรม

10.1 การประมาณการมูลค่ายุติธรรม

ตารางต่อไปนี้แสดงสินทรัพย์และหนี้สินทางการเงินที่วัดมูลค่าด้วยมูลค่ายุติธรรมในแต่ละระดับ

	งบการเงินรวม						
	ข้อมูลระดับที่ 1		ข้อมูลระดับที่ 2		ข้อมูลระดับที่ 3		รวม
	31 ธันวาคม พ.ศ. 2565	31 ธันวาคม พ.ศ. 2564	31 ธันวาคม พ.ศ. 2565	31 ธันวาคม พ.ศ. 2564	31 ธันวาคม พ.ศ. 2565	31 ธันวาคม พ.ศ. 2564	31 ธันวาคม พ.ศ. 2564
สินทรัพย์							
สินทรัพย์ทางการเงินที่วัดมูลค่าด้วยมูลค่า							
ยุติธรรมผ่านกำไรหรือขาดทุน	-	-	122	1,650,717	27,780	42,072	1,692,789
สินทรัพย์ทางการเงินที่วัดมูลค่าด้วยมูลค่า	-	-	36,475	37,131	-	-	37,131
ยุติธรรมผ่านกำไรขาดทุนเบ็ดเสร็จอื่น							
	-	-	36,597	1,687,848	27,780	42,072	1,729,920

10.2 การโอนระหว่างระดับของชั้นมูลค่ายุติธรรม

ไม่มีรายการโอนระหว่างระดับที่ 1 และระดับที่ 2 ของลำดับชั้นมูลค่ายุติธรรมในระหว่างงวด/ปี และไม่มีการเปลี่ยนแปลงเทคนิคในการประเมินมูลค่าในระหว่างปี

10.3 เทคนิคการประเมินมูลค่าสำหรับการวัดมูลค่ายุติธรรมระดับที่ 2

เงินลงทุนในตราสารหนี้ซึ่งมูลค่ายุติธรรมอยู่ในระดับที่ 2 วัดมูลค่ายุติธรรมโดยใช้วิธีคิดลดกระแสเงินสด ซึ่งเป็นการคิดลดกระแสเงินสดตามสัญญาโดยใช้อัตราคิดลดที่คำนวณจากข้อมูลที่เกิดขึ้นได้จากตลาดของอัตราที่มีการเสนอซื้อขายกันในตลาดที่มีสภาพคล่องสำหรับตราสารหนี้ของผู้ออกตราสารนั้น

10.4 เทคนิคการประเมินมูลค่าสำหรับการวัดมูลค่ายุติธรรมระดับที่ 3

การเปลี่ยนแปลงของเครื่องมือทางการเงินระดับ 3 มีดังนี้

	งบการเงินรวมและ งบการเงินเฉพาะกิจการ	
	พันบาท	
เงินลงทุนในตราสารหนี้ที่ไม่อยู่ในความต้องการของตลาด		
ยอดต้นปี ณ วันที่ 1 มกราคม พ.ศ. 2565		42,072
ขาดทุนที่รับรู้ในกำไรขาดทุน		(14,292)
ยอดปลายปี 31 ธันวาคม พ.ศ. 2565		27,780
ยอดต้นปี ณ วันที่ 1 มกราคม พ.ศ. 2564 (ปรับปรุงใหม่)		53,978
จำหน่าย		(51,599)
กำไรที่รับรู้ในกำไรขาดทุน		39,693
ยอดปลายปี 31 ธันวาคม พ.ศ. 2564 (ปรับปรุงใหม่)		42,072

ขั้นตอนการประเมินมูลค่ายุติธรรมของกลุ่มกิจการ

ผู้อำนวยการสายการเงิน (CFO) และคณะทำงานเกี่ยวกับการประเมินมูลค่ายุติธรรมจะหารือเกี่ยวกับกระบวนการประเมินมูลค่าและผลลัพธ์ทุกไตรมาส

เงินลงทุนในตราสารหนี้ซึ่งมูลค่ายุติธรรมอยู่ในระดับที่ 3 วัดมูลค่ายุติธรรมโดยใช้เทคนิคการเทียบเคียงมูลค่าของบริษัทที่จดทะเบียนในตลาดหลักทรัพย์ ซึ่งกลุ่มกิจการและบริษัทพิจารณาแล้วเห็นว่ามีสถานะทางการเงินที่เทียบเคียงได้กับผู้ออกตราสารนั้น คิดลดด้วยอัตราร้อยละ 50 โดยพิจารณาถึงสภาพคล่องและการเจริญเติบโตของกลุ่มกิจการและบริษัท

การเปลี่ยนแปลงของอัตราคิดลดเพิ่มขึ้นร้อยละ 5 หรือลดลงร้อยละ 5 จะมีผลกระทบต่อกำไรหรือขาดทุนในงบการเงิน ดังนี้

	งบการเงินรวมและ งบการเงินเฉพาะกิจการ	
	พันบาท	
ผลกระทบต่อกำไรขาดทุนเพิ่มขึ้น (ลดลง)		
31 ธันวาคม พ.ศ. 2565		
อัตราเพิ่มขึ้น ร้อยละ 5		(2,778)
อัตราลดลง ร้อยละ 5		2,778
31 ธันวาคม พ.ศ. 2564 (ปรับปรุงใหม่)		
อัตราเพิ่มขึ้น ร้อยละ 5		(4,207)
อัตราลดลง ร้อยละ 5		4,207

11 การจัดประเภทสินทรัพย์และหนี้สินทางการเงิน

สินทรัพย์และหนี้สินทางการเงินสามารถจัดตามลักษณะของการวัดมูลค่า ได้ดังนี้

	งบการเงินรวม			
	31 ธันวาคม พ.ศ. 2565			
	เครื่องมือทาง การเงินที่วัด มูลค่าด้วยมูลค่า ยุติธรรมผ่าน กำไรหรือขาดทุน พันบาท	เครื่องมือทางการเงิน ที่วัดมูลค่าด้วย มูลค่ายุติธรรมผ่าน กำไรขาดทุน เบ็ดเสร็จอื่น พันบาท	เครื่องมือทาง การเงินที่วัด มูลค่าด้วยราคา ทุนตัดจำหน่าย พันบาท	รวม พันบาท
สินทรัพย์ทางการเงิน				
เงินสดและรายการเทียบเท่าเงินสด	-	-	494,371	494,371
สินทรัพย์ทางการเงินที่วัดมูลค่าด้วย มูลค่ายุติธรรมผ่านกำไรหรือขาดทุน	27,902	-	-	27,902
สินทรัพย์ทางการเงินที่วัดมูลค่าด้วย มูลค่ายุติธรรมผ่านกำไรขาดทุนเบ็ดเสร็จอื่น	-	36,475	-	36,475
เงินให้สินเชื่อแก่ลูกหนี้และดอกเบี้ยค้างรับสุทธิ	-	-	21,073,587	21,073,587
สินทรัพย์ทางการเงินอื่น	-	-	1,703,679	1,703,679
รวม	27,902	36,475	23,271,637	23,336,014
หนี้สินทางการเงิน				
เงินกู้ยืมระยะสั้นจากกิจการที่เกี่ยวข้องกัน	-	-	1,700,000	1,700,000
เงินกู้ยืมระยะยาวจากกิจการที่เกี่ยวข้องกัน	-	-	7,562,200	7,562,200
หนี้สินตามสัญญาเช่า	-	-	196,598	196,598
หนี้สินทางการเงินอื่น	-	-	3,832,219	3,832,219
รวม	-	-	13,291,017	13,291,017

บริษัท ศรีสวัสดิ์ แคปปิตอล 1969 จำกัด (มหาชน)
(ชื่อเดิม “บริษัทเงินทุน ศรีสวัสดิ์ จำกัด (มหาชน)”)

หมายเหตุประกอบงบการเงิน

สำหรับปีสิ้นสุดวันที่ 31 ธันวาคม พ.ศ. 2565

	งบการเงินรวม			
	31 ธันวาคม พ.ศ. 2564			
	เครื่องมือทางการเงินที่วัดมูลค่าด้วยมูลค่าสุทธิตามมูลค่าสุทธิ	เครื่องมือทางการเงินที่วัดมูลค่าด้วยมูลค่าสุทธิตามมูลค่าสุทธิ	เครื่องมือทางการเงินที่วัดมูลค่าด้วยราคาตลาด	รวม
	พันบาท	พันบาท	พันบาท	พันบาท
สินทรัพย์ทางการเงิน				
เงินสดและรายการเทียบเท่าเงินสด	-	-	615,153	615,153
สินทรัพย์ทางการเงินที่วัดมูลค่าด้วยมูลค่าสุทธิตามมูลค่าสุทธิ				
มูลค่าสุทธิตามมูลค่าสุทธิ	1,692,789	-	-	1,692,789
สินทรัพย์ทางการเงินที่วัดมูลค่าด้วยมูลค่าสุทธิตามมูลค่าสุทธิ				
มูลค่าสุทธิตามมูลค่าสุทธิ	-	37,131	-	37,131
เงินให้กู้ยืมระยะสั้นแก่สถาบันการเงิน	-	-	500,000	500,000
เงินให้สินเชื่อแก่ลูกหนี้และดอกเบี้ยค้างรับสุทธิ	-	-	10,149,413	10,149,413
สินทรัพย์ทางการเงินอื่น	-	-	6,766,888	6,766,888
รวม	1,692,789	37,131	18,031,454	19,761,374
หนี้สินทางการเงิน				
เงินกู้ยืมระยะยาวจากกิจการที่เกี่ยวข้องกัน	-	-	5,177,200	5,177,200
หนี้สินตามสัญญาเช่า	-	-	208,421	208,421
หนี้สินทางการเงินอื่น	-	-	4,197,574	4,197,574
รวม	-	-	9,583,195	9,583,195

บริษัท ศรีสวัสดิ์ แคปปิตอล 1969 จำกัด (มหาชน)
(ชื่อเดิม “บริษัทเงินทุน ศรีสวัสดิ์ จำกัด (มหาชน)”)

หมายเหตุประกอบงบการเงิน

สำหรับปีสิ้นสุดวันที่ 31 ธันวาคม พ.ศ. 2565

งบการเงินเฉพาะกิจการ				
31 ธันวาคม พ.ศ. 2565				
	เครื่องมือทางการเงินที่วัดมูลค่าด้วยมูลค่าสุทธิหรือขาดทุน	เครื่องมือทางการเงินที่วัดมูลค่าด้วยมูลค่าสุทธิหรือขาดทุน	เครื่องมือทางการเงินที่วัดมูลค่าด้วยราคาทุนตัดจำหน่าย	รวม
	พันบาท	พันบาท	พันบาท	พันบาท
สินทรัพย์ทางการเงิน				
เงินสดและรายการเทียบเท่าเงินสด	-	-	224,109	224,109
สินทรัพย์ทางการเงินที่วัดมูลค่าด้วยมูลค่าสุทธิหรือขาดทุน	27,902	-	-	27,902
สินทรัพย์ทางการเงินที่วัดมูลค่าด้วยมูลค่าสุทธิหรือขาดทุนเบ็ดเสร็จอื่น	-	36,475	-	36,475
เงินลงทุนในบริษัทย่อย	-	-	84,768	84,768
เงินให้กู้ยืมระยะสั้นแก่กิจการที่เกี่ยวข้องกันและดอกเบี้ยค้างรับ	-	-	5,375,360	5,375,360
เงินให้กู้ยืมระยะยาวแก่กิจการที่เกี่ยวข้องกันและดอกเบี้ยค้างรับ	-	-	12,172,551	12,172,551
เงินให้สินเชื่อแก่ลูกหนี้และดอกเบี้ยค้างรับ - สุทธิ	-	-	2,791,273	2,791,273
สินทรัพย์ทางการเงินอื่น	-	-	1,552,470	1,552,470
รวม	27,902	36,475	22,200,531	22,264,908
หนี้สินทางการเงิน				
เงินกู้ยืมระยะสั้นจากกิจการที่เกี่ยวข้องกัน	-	-	1,532,000	1,532,000
เงินกู้ยืมระยะยาวจากกิจการที่เกี่ยวข้องกัน	-	-	7,562,200	7,562,200
หนี้สินตามสัญญาเช่า	-	-	185,706	185,706
หนี้สินทางการเงินอื่น	-	-	3,228,872	3,228,872
รวม	-	-	12,508,778	12,508,778

บริษัท ศรีสวัสดิ์ แคปปิตอล 1969 จำกัด (มหาชน)
(ชื่อเดิม “บริษัทเงินทุน ศรีสวัสดิ์ จำกัด (มหาชน)”)

หมายเหตุประกอบงบการเงิน

สำหรับปีสิ้นสุดวันที่ 31 ธันวาคม พ.ศ. 2565

	งบการเงินเฉพาะกิจการ			
	31 ธันวาคม พ.ศ. 2564 (ปรับปรุงใหม่)			
	เครื่องมือทาง การเงินที่วัด มูลค่าด้วยมูลค่า ยุติธรรมผ่าน กำไรหรือขาดทุน พันบาท	เครื่องมือทางการเงิน ที่วัดมูลค่าด้วย มูลค่ายุติธรรมผ่าน กำไรขาดทุน เบ็ดเสร็จอื่น พันบาท	เครื่องมือทาง การเงินที่วัด มูลค่าด้วยราคา ทุนตัดจำหน่าย พันบาท	รวม พันบาท
สินทรัพย์ทางการเงิน				
เงินสดและรายการเทียบเท่าเงินสด	-	-	577,936	577,936
สินทรัพย์ทางการเงินที่วัดมูลค่าด้วย มูลค่ายุติธรรมผ่านกำไรหรือขาดทุน	1,692,789	-	-	1,692,789
สินทรัพย์ทางการเงินที่วัดมูลค่าด้วย มูลค่ายุติธรรมผ่านกำไรขาดทุนเบ็ดเสร็จอื่น	-	37,131	-	37,131
เงินลงทุนในบริษัทย่อย	-	-	45,000	45,000
เงินให้กู้ยืมระยะสั้นแก่กิจการที่เกี่ยวข้องกันและ ดอกเบี้ยค้างรับ	-	-	824,992	824,992
เงินให้กู้ยืมระยะยาวแก่กิจการที่เกี่ยวข้องกันและ ดอกเบี้ยค้างรับ	-	-	3,072,100	3,072,100
เงินให้กู้ยืมระยะสั้นแก่ธนาคาร	-	-	500,000	500,000
เงินให้สินเชื่อแก่ลูกหนี้และดอกเบี้ยค้างรับ - สุทธิ	-	-	6,071,107	6,071,107
สินทรัพย์ทางการเงินอื่น	-	-	6,735,728	6,735,728
รวม	1,692,789	37,131	17,826,863	19,556,783
หนี้สินทางการเงิน				
เงินกู้ยืมระยะยาวจากกิจการที่เกี่ยวข้องกัน	-	-	5,177,000	5,177,000
หนี้สินตามสัญญาเช่า	-	-	208,420	208,420
หนี้สินทางการเงินอื่น	-	-	4,126,653	4,126,653
รวม	-	-	9,512,073	9,512,073

12 สินทรัพย์ทางการเงิน

12.1 สินทรัพย์ทางการเงินที่วัดมูลค่าด้วยมูลค่ายุติธรรมผ่านกำไรหรือขาดทุน

ก) การจัดประเภทรายการสินทรัพย์ทางการเงินที่วัดมูลค่าด้วยมูลค่ายุติธรรมผ่านกำไรหรือขาดทุน

	งบการเงินรวมและ งบการเงินเฉพาะกิจการ (ปรับปรุงใหม่)	
	พ.ศ. 2565	พ.ศ. 2564
	มูลค่ายุติธรรม	มูลค่ายุติธรรม
	พันบาท	พันบาท
ตราสารทุนและหน่วยลงทุนในความต้องการของตลาดในประเทศ	122	1,650,716
ตราสารทุนที่ไม่อยู่ในความต้องการของตลาดในประเทศ	27,780	42,073
รวม	27,902	1,692,789

ข) รายการที่รับรู้ในกำไรหรือขาดทุน

กำไรสุทธิจากเครื่องมือทางการเงินที่วัดมูลค่าด้วยมูลค่ายุติธรรมผ่านกำไรหรือขาดทุนสำหรับปี มีดังนี้

	งบการเงินรวมและ งบการเงินเฉพาะกิจการ (ปรับปรุงใหม่)	
	พ.ศ. 2565	พ.ศ. 2564
	พันบาท	พันบาท
ตราสารทุนและหน่วยลงทุนในความต้องการของตลาดในประเทศ		
(ขาดทุน) กำไรจากการเปลี่ยนแปลงในมูลค่ายุติธรรมสุทธิ	(595)	566
ขาดทุนจากการจำหน่ายเครื่องมือทางการเงิน	(1,036)	-
	(1,631)	566
ตราสารทุนที่ไม่อยู่ในความต้องการของตลาดในประเทศ		
กำไรจากการเปลี่ยนแปลงในมูลค่ายุติธรรมสุทธิ	-	39,693
(ขาดทุน) กำไรจากการจำหน่ายเครื่องมือทางการเงิน	(14,292)	31,078
	(14,292)	70,771
รวม	(15,923)	71,337

บริษัท ศรีสวัสดิ์ แคปปิตอล 1969 จำกัด (มหาชน)
(ชื่อเดิม “บริษัทเงินทุน ศรีสวัสดิ์ จำกัด (มหาชน)”)
หมายเหตุประกอบงบการเงิน
สำหรับปีสิ้นสุดวันที่ 31 ธันวาคม พ.ศ. 2565

12.2 สินทรัพย์ทางการเงินที่วัดมูลค่าด้วยมูลค่ายุติธรรมผ่านกำไรขาดทุนเบ็ดเสร็จอื่น

	งบการเงินรวมและงบการเงินเฉพาะกิจการ	
	(ปรับปรุงใหม่)	
	พ.ศ. 2565	พ.ศ. 2564
	มูลค่ายุติธรรม	มูลค่ายุติธรรม
	พันบาท	พันบาท
หลักทรัพย์รัฐบาลและรัฐวิสาหกิจ	80,000	80,000
หัก ค่าเผื่อผลขาดทุนด้านเครดิตที่คาดว่าจะเกิดขึ้น	(43,525)	(42,869)
รวม	36,475	37,131

12.3 การหักกลบสินทรัพย์ทางการเงิน

ณ วันที่ 31 ธันวาคม พ.ศ. 2565 งบการเงินรวมและงบการเงินเฉพาะกิจการ ไม่มีการหักกลบสินทรัพย์ทางการเงิน

ตารางข้างล่างนี้ แสดงรายละเอียดของสินทรัพย์ทางการเงินที่ถูกหักกลบและแสดงด้วยมูลค่าสุทธิในงบแสดงฐานะการเงิน หรือที่กลุ่มกิจการและบริษัทมีสัญญาที่สามารถบังคับให้หักกลบได้และสัญญาอื่นที่มีลักษณะคล้ายกันที่ไม่ได้แสดงด้วยมูลค่าสุทธิแต่ได้แสดงให้เห็นถึงมูลค่าสุทธิในงบแสดงฐานะการเงินหากกลุ่มกิจการและบริษัทมีการบังคับหรือใช้สิทธิในการหักกลบดังกล่าว ณ วันที่ 31 ธันวาคม พ.ศ. 2564

	งบการเงินรวม					
	31 ธันวาคม พ.ศ. 2564					
	รายการหักกลบที่แสดง			มูลค่าที่เกี่ยวข้องที่		
	ในงบแสดงฐานะการเงิน			ไม่ได้นำมาหักกลบ		
	มูลค่าขั้นต้นที่มี					
	มูลค่า	การหักกลบ	มูลค่าสุทธิ			
	ขั้นต้น	ในงบแสดง	ที่แสดงในงบ	หลักประกัน	หลักประกัน	มูลค่าสุทธิ
	ล้านบาท	ล้านบาท	การเงิน	ที่เป็นเงินสด	ที่ไม่ใช่เงินสด*	ล้านบาท
สินทรัพย์ทางการเงิน						
เงินให้สินเชื่อตามธุรกรรมซื้อคืน						
ภาคเอกชน	500	-	500	-	(500)	-
รวมสินทรัพย์ทางการเงิน	500	-	500	-	(500)	-

บริษัท ศรีสวัสดิ์ แคปปิตอล 1969 จำกัด (มหาชน)
(ชื่อเดิม “บริษัทเงินทุน ศรีสวัสดิ์ จำกัด (มหาชน)”)
หมายเหตุประกอบงบการเงิน
สำหรับปีสิ้นสุดวันที่ 31 ธันวาคม พ.ศ. 2565

งบการเงินเฉพาะกิจการ					
31 ธันวาคม พ.ศ. 2564 (ปรับปรุงใหม่)					
รายการหักกลับที่แสดง ในงบแสดงฐานะการเงิน			มูลค่าที่เกี่ยวข้องที่ ไม่ได้นำมาหักกลับ		
มูลค่าขั้นต้นที่มี					
การหักกลับ ในงบแสดง		มูลค่าสุทธิ ที่แสดงในงบ			
มูลค่า ขั้นต้น	ฐานะ การเงิน	แสดงฐานะ การเงิน	หลักประกัน ที่เป็นเงินสด	หลักประกัน ที่ไม่ใช่เงินสด*	มูลค่าสุทธิ
ล้านบาท	ล้านบาท	ล้านบาท	ล้านบาท	ล้านบาท	ล้านบาท
สินทรัพย์ทางการเงิน					
เงินให้สินเชื่อตามธุรกรรมซื้อคืน					
ภาคเอกชน	500	-	500	-	-
รวมสินทรัพย์ทางการเงิน	500	-	500	-	-

มูลค่าของหลักประกันของเครื่องมือทางการเงินที่เกี่ยวข้องจะแสดงมูลค่าเท่ากับหรือน้อยกว่ามูลค่าคงเหลือของมูลค่าสุทธิที่แสดงในงบแสดงฐานะการเงิน หักมูลค่าที่อยู่ภายใต้สัญญาที่สามารถบังคับใช้การหักกลับ

13 เงินลงทุนในบริษัทย่อย

ณ วันที่ 31 ธันวาคม พ.ศ. 2565 กลุ่มกิจการมีบริษัทย่อยซึ่งรวมอยู่ในงบการเงินรวมของกลุ่มกิจการดังต่อไปนี้ บริษัทย่อยดังกล่าวมีหุ้นทุนเป็นหุ้นสามัญ โดยกลุ่มกิจการถือหุ้นทางตรง ซึ่งสัดส่วนของส่วนได้เสียในความเป็นเจ้าของที่กลุ่มกิจการถืออยู่เท่ากับสิทธิในการออกเสียงในบริษัทย่อยที่ถือโดยกลุ่มกิจการ

รายละเอียดของเงินลงทุนในบริษัทย่อย ณ วันที่ในงบแสดงฐานะการเงินมีดังนี้

			งบการเงินเฉพาะกิจการ			
			สัดส่วนความเป็นเจ้าของ		เงินลงทุนตามวิธีราคาทุน	
			(ปรับปรุงใหม่)		(ปรับปรุงใหม่)	
			พ.ศ. 2565	พ.ศ. 2564	พ.ศ. 2565	พ.ศ. 2564
ชื่อบริษัท	ประเทศที่จัด ทะเบียน	ลักษณะธุรกิจ	ร้อยละ	ร้อยละ	พันบาท	พันบาท
บริษัทย่อย						
บริษัท เอส ลีสซิ่ง จำกัด	ประเทศไทย	ให้เช่าซื้อ	90.00	90.00	45,000	45,000
บริษัท คาเธ่ย์ ลีสซิ่ง จำกัด	ประเทศไทย	ให้เช่าซื้อ	100.00	-	39,768	-
รวม					84,768	45,000

บริษัท ศรีสวัสดิ์ แคปปิตอล 1969 จำกัด (มหาชน)
(ชื่อเดิม “บริษัทเงินทุน ศรีสวัสดิ์ จำกัด (มหาชน)”)

หมายเหตุประกอบงบการเงิน
สำหรับปีสิ้นสุดวันที่ 31 ธันวาคม พ.ศ. 2565

เงินลงทุนในบริษัทย่อยสำหรับปี มีการเปลี่ยนแปลงดังนี้

	งบการเงินเฉพาะกิจการ	
	(ปรับปรุงใหม่)	
	พ.ศ. 2565	พ.ศ. 2564
	พันบาท	พันบาท
ยอดคงเหลือต้นงวด	45,000	-
เพิ่มเงินลงทุนในบริษัทย่อย	39,768	45,000
ยอดคงเหลือปลายงวด	84,768	45,000

รายการที่เกิดขึ้นระหว่างปี พ.ศ. 2565

เมื่อวันที่ 11 เมษายน พ.ศ. 2565 ที่ประชุมวิสามัญผู้ถือหุ้นของบริษัท ศรีสวัสดิ์ แคปปิตอล จำกัด ครั้งที่ 2/2565 อนุมัติให้ลงทุนในหุ้น บริษัท คาเธ่ย์ ลีสซิ่ง จำกัด จำนวน 499,998 หุ้น รวมเป็นเงิน 39.77 ล้านบาท ส่งผลให้บริษัทมีสัดส่วนเงินลงทุนในอัตราร้อยละ 100.00

รายการที่เกิดขึ้นระหว่างปี พ.ศ. 2564

เมื่อวันที่ 31 มีนาคม พ.ศ. 2564 บริษัท ศรีสวัสดิ์ แคปปิตอล จำกัด ซึ่งเป็นบริษัทย่อย ได้ซื้อหุ้นของบริษัท เอส ลีสซิ่ง จำกัด เพิ่มเติมจำนวน 425,000 หุ้น ซึ่งมีมูลค่า 42.5 ล้านบาท ส่งผลให้กลุ่มกิจการมีสัดส่วนการถือหุ้นเพิ่มขึ้นจากร้อยละ 3.25 เป็นร้อยละ 58.5 ของจำนวนหุ้นทั้งหมด และมีอำนาจในการควบคุมในบริษัท เอส ลีสซิ่ง จำกัด

14 เงินให้สินเชื่อแก่ลูกหนี้และดอกเบี้ยค้างรับสุทธิ

14.1 จำแนกตามประเภทสินเชื่อ

ณ วันที่ 31 ธันวาคม พ.ศ. 2565 และ พ.ศ. 2564 กลุ่มกิจการมีเงินให้สินเชื่อแก่ลูกหนี้จำแนกตามประเภทสินเชื่อ ดังนี้

	งบการเงินรวม	
	พ.ศ. 2565	พ.ศ. 2564
	พันบาท	พันบาท
เงินให้สินเชื่อแก่ลูกหนี้	26,546,380	12,060,775
<u>หัก</u> รายได้รอตัดบัญชี	(5,595,010)	(2,006,116)
รวมเงินให้สินเชื่อแก่ลูกหนี้สุทธิจากรายได้รอตัดบัญชี	20,951,370	10,054,659
<u>บวก</u> ดอกเบี้ยค้างรับ	122,217	94,754
รวมเงินให้สินเชื่อแก่ลูกหนี้และดอกเบี้ยค้างรับ	21,073,587	10,149,413
<u>หัก</u> ค่าเผื่อผลขาดทุนด้านเครดิตที่คาดว่าจะเกิดขึ้น (หมายเหตุ 15)	(254,627)	(312,415)
รวมเงินให้สินเชื่อแก่ลูกหนี้และดอกเบี้ยค้างรับ - สุทธิ	20,818,960	9,836,998

บริษัท ศรีสวัสดิ์ แคปปิตอล 1969 จำกัด (มหาชน)
(ชื่อเดิม “บริษัทเงินทุน ศรีสวัสดิ์ จำกัด (มหาชน)”)

หมายเหตุประกอบงบการเงิน

สำหรับปีสิ้นสุดวันที่ 31 ธันวาคม พ.ศ. 2565

	งบการเงินเฉพาะกิจการ	
	(ปรับปรุงใหม่)	
	พ.ศ. 2565	พ.ศ. 2564
	พันบาท	พันบาท
เงินให้สินเชื่อแก่ลูกหนี้	2,669,056	6,406,427
หัก รายได้รอตัดบัญชี	-	(430,074)
รวมเงินให้สินเชื่อแก่ลูกหนี้สุทธิจากรายได้รอตัดบัญชี	2,669,056	5,976,353
บวก ดอกเบี้ยค้างรับ	122,217	94,754
รวมเงินให้สินเชื่อแก่ลูกหนี้และดอกเบี้ยค้างรับ	2,791,273	6,071,107
หัก ค่าเผื่อผลขาดทุนด้านเครดิตที่คาดว่าจะเกิดขึ้น (หมายเหตุ 15)	(110,026)	(248,141)
รวมเงินให้สินเชื่อแก่ลูกหนี้และดอกเบี้ยค้างรับ - สุทธิ	2,681,247	5,822,966

14.2 จำแนกตามถิ่นที่อยู่ของลูกหนี้

ณ วันที่ 31 ธันวาคม พ.ศ. 2565 และ พ.ศ. 2564 กลุ่มกิจการมีเงินให้สินเชื่อแก่ลูกหนี้จำแนกตามถิ่นที่อยู่ ดังนี้

	งบการเงินรวม	
	พ.ศ. 2565	พ.ศ. 2564
	พันบาท	พันบาท
ในประเทศ	21,073,587	10,149,413
รวมเงินให้สินเชื่อแก่ลูกหนี้สุทธิจากรายได้รอตัดบัญชี	21,073,587	10,149,413

	งบการเงินเฉพาะกิจการ	
	(ปรับปรุงใหม่)	
	พ.ศ. 2565	พ.ศ. 2564
	พันบาท	พันบาท
ในประเทศ	2,791,273	6,071,107
รวมเงินให้สินเชื่อแก่ลูกหนี้สุทธิจากรายได้รอตัดบัญชี	2,791,273	6,071,107

14.3 จำแนกตามประเภทการจัดชั้น

ณ วันที่ 31 ธันวาคม พ.ศ. 2565 และ พ.ศ. 2564 กลุ่มกิจการมียอดเงินให้สินเชื่อแก่ลูกหนี้และดอกเบียค้ำรับจำแนกตามประเภทการจัดชั้นดังนี้

	งบการเงินรวม	
	พ.ศ. 2565	พ.ศ. 2564
	เงินให้สินเชื่อแก่ลูกหนี้และ ดอกเบียค้ำรับ พันบาท	เงินให้สินเชื่อแก่ลูกหนี้และ ดอกเบียค้ำรับ พันบาท
สินทรัพย์ทางการเงินที่ไม่มีการเพิ่มขึ้นอย่างมี นัยสำคัญของความเสี่ยงด้านเครดิต (Performing)	19,788,188	8,243,754
สินทรัพย์ทางการเงินที่มีการเพิ่มขึ้นอย่างมี นัยสำคัญของความเสี่ยงด้านเครดิต (Under-performing)	894,923	1,168,626
สินทรัพย์ทางการเงินที่มีการด้อยค่าด้านเครดิต (Non-performing)	390,476	737,033
รวมเงินให้สินเชื่อแก่ลูกหนี้และดอกเบียค้ำรับ	21,073,587	10,149,413

	งบการเงินเฉพาะกิจการ (ปรับปรุงใหม่)	
	พ.ศ. 2565	พ.ศ. 2564
	เงินให้สินเชื่อแก่ลูกหนี้และ ดอกเบียค้ำรับ พันบาท	เงินให้สินเชื่อแก่ลูกหนี้และ ดอกเบียค้ำรับ พันบาท
สินทรัพย์ทางการเงินที่ไม่มีการเพิ่มขึ้นอย่างมี นัยสำคัญของความเสี่ยงด้านเครดิต (Performing)	2,683,024	4,475,156
สินทรัพย์ทางการเงินที่มีการเพิ่มขึ้นอย่างมี นัยสำคัญของความเสี่ยงด้านเครดิต (Under-performing)	38,930	999,852
สินทรัพย์ทางการเงินที่มีการด้อยค่าด้านเครดิต (Non-performing)	69,319	596,099
รวมเงินให้สินเชื่อแก่ลูกหนี้และดอกเบียค้ำรับ	2,791,273	6,071,107

สำหรับปีสิ้นสุดวันที่ 31 ธันวาคม พ.ศ. 2564 ผู้บริหารพิจารณาตั้งค่าเผื่อผลขาดทุนด้านเครดิตที่คาดว่าจะเกิดขึ้นเพิ่มเติม โดยกำหนดสำรองที่ธนาคารตั้งไว้รองรับปัจจัยอื่นที่ไม่สามารถใส่ในแบบจำลองได้ (Management Overlay) ตามหลักความระมัดระวังที่มากขึ้นเนื่องจากกลุ่มกิจการได้มีการพิจารณาอย่างระมัดระวังถึงปัจจัยต่าง ๆ และผลกระทบจากสถานการณ์การแพร่ระบาดของโรคติดเชื้อไวรัสโคโรนา 2019 ที่ทำให้เศรษฐกิจชะลอลง ซึ่งอาจส่งผลกระทบต่อคุณภาพของสินเชื่อในระยะต่อไป ประกอบกับมาตรการช่วยเหลือในการพักชำระหนี้ที่ส่งผลให้การปรับขึ้นหนี้ภายใต้มาตรการอาจไม่ได้สะท้อนคุณภาพของสินเชื่อและผลขาดทุนด้านเครดิตที่คาดว่าจะเกิดขึ้นที่แท้จริงอย่างเต็มที่ (สำหรับปีสิ้นสุดวันที่ 31 ธันวาคม พ.ศ. 2565 : ไม่มี)

14.4 เงินให้สินเชื่อต่อคุณภาพ

กลุ่มกิจการและบริษัทมีเงินให้สินเชื่อต่อคุณภาพ ตามหลักเกณฑ์ของธนาคารแห่งประเทศไทย ซึ่งคือเงินให้สินเชื่อที่มีการด้อยค่าด้านเครดิต โดยรวมรายการระหว่างธนาคารและตลาดเงิน แต่ไม่รวมดอกเบี้ยค้างรับ ดังนี้

	งบการเงินรวม	
	พ.ศ. 2565	พ.ศ. 2564
	พันบาท	พันบาท
เงินให้สินเชื่อต่อคุณภาพ (ไม่รวมดอกเบี้ยค้างรับ)	390,476	737,033
ร้อยละของเงินให้สินเชื่อต่อคุณภาพต่อเงินให้สินเชื่อทั้งสิ้น (รวมเงินให้สินเชื่อแก่สถาบันการเงิน)	1.86	6.98
	งบการเงินเฉพาะกิจการ (ปรับปรุงใหม่)	
	พ.ศ. 2565	พ.ศ. 2564
	พันบาท	พันบาท
เงินให้สินเชื่อต่อคุณภาพ (ไม่รวมดอกเบี้ยค้างรับ)	69,319	596,099
ร้อยละของเงินให้สินเชื่อต่อคุณภาพต่อเงินให้สินเชื่อทั้งสิ้น (รวมเงินให้สินเชื่อแก่สถาบันการเงิน)	2.60	9.20

15 ค่าเผื่อผลขาดทุนด้านเครดิตที่คาดว่าจะเกิดขึ้น

	งบการเงินรวม				
	31 ธันวาคม พ.ศ. 2565				
	ค่าเผื่อผลขาดทุนด้านเครดิตที่คาดว่าจะเกิดขึ้น				
สินทรัพย์	สินทรัพย์ทาง	สินทรัพย์ทาง	สินทรัพย์ทาง	สำรอง	รวม
ทางการเงินที่ไม่มีการ	การเงินที่มีการ	การเงินที่มีการ	การเงินที่มีการ	ส่วนเกิน	
เพิ่มขึ้นอย่างมี	เพิ่มขึ้นอย่างมี	เพิ่มขึ้นอย่างมี	เพิ่มขึ้นอย่างมี	พันบาท	พันบาท
นัยสำคัญของ	นัยสำคัญของ	นัยสำคัญของ	นัยสำคัญของ		
ความเสี่ยงด้าน	ความเสี่ยงด้าน	ความเสี่ยงด้าน	ความเสี่ยงด้าน		
เครดิต	เครดิต	เครดิต	เครดิต		
พันบาท	พันบาท	พันบาท	พันบาท	พันบาท	พันบาท
เงินให้สินเชื่อแก่ลูกค้าและดอกเบี้ยค้างรับ - สุทธิ	47,484	47,109	144,349	73,473	312,415
ณ วันที่ 1 มกราคม พ.ศ. 2565	(425)	5,580	(5,155)	-	-
การเปลี่ยนแปลงที่เกิดจากการเปลี่ยนการจัดชั้น					
การเปลี่ยนแปลงที่เกิดจากการวัดมูลค่า					
ค่าเผื่อผลขาดทุนใหม่	4,327	350	67,264	-	71,941
สินทรัพย์ทางการเงินใหม่ที่ได้อมา	83,655	17,380	11,555	-	112,590
สินทรัพย์ทางการเงินที่ถูกตัดรายการ					
(การรับชำระ การปิดบัญชี					
และลูกหนี้ที่ปิดบัญชีเมื่อครบอายุสัญญา)	(23,886)	(36,229)	(108,731)	(73,473)	(242,319)
ณ วันที่ 31 ธันวาคม พ.ศ. 2565	111,155	34,190	109,282	-	254,627

บริษัท ศรีสวัสดิ์ แคปิตอล 1969 จำกัด (มหาชน)
(ชื่อเดิม “บริษัทเงินทุน ศรีสวัสดิ์ จำกัด (มหาชน)”)
หมายเหตุประกอบงบการเงิน
สำหรับปีสิ้นสุดวันที่ 31 ธันวาคม พ.ศ. 2565

	งบการเงินรวม				
	31 ธันวาคม พ.ศ. 2564				
	ค่าเผื่อผลขาดทุนด้านเครดิตที่คาดว่าจะเกิดขึ้น				
	สินทรัพย์ ทางการเงินที่ ไม่มีการ เพิ่มขึ้นอย่างมี นัยสำคัญของ ความเสี่ยงด้าน เครดิต พันบาท	สินทรัพย์ทาง การเงินที่มีการ เพิ่มขึ้นอย่างมี นัยสำคัญของ ความเสี่ยงด้าน เครดิต พันบาท	สินทรัพย์ทาง การเงินที่มีการ ด้อยค่าด้าน เครดิต พันบาท	สำรอง ส่วนเกิน พันบาท	รวม พันบาท
เงินให้สินเชื่อแก่ลูกหนี้และดอกเบี้ยยค้างรับ - สุทธิ ณ วันที่ 1 มกราคม พ.ศ. 2564	70,544	209,469	120,829	73,473	474,315
การเปลี่ยนแปลงที่เกิดจากการเปลี่ยนการจัดชั้น	(8,847)	(16,829)	25,676	-	-
การเปลี่ยนแปลงที่เกิดจากการวัดมูลค่า					
ค่าเผื่อผลขาดทุนใหม่	1,292	(6,819)	(3,392)	-	(8,919)
สินทรัพย์ทางการเงินใหม่ที่ได้อมา	31,782	12,988	51,169	-	95,939
สินทรัพย์ทางการเงินที่ถูกตัดรายการ (การรับชำระ การปิดบัญชี และลูกหนี้ที่ปิดบัญชีเมื่อครบอายุสัญญา)	(47,287)	(151,700)	(49,933)	-	(248,920)
ณ วันที่ 31 ธันวาคม พ.ศ. 2564	47,484	47,109	144,349	73,473	312,415
	งบการเงินเฉพาะกิจการ				
	31 ธันวาคม พ.ศ. 2565				
	ค่าเผื่อผลขาดทุนด้านเครดิตที่คาดว่าจะเกิดขึ้น				
	สินทรัพย์ ทางการเงินที่ ไม่มีการ เพิ่มขึ้นอย่างมี นัยสำคัญของ ความเสี่ยงด้าน เครดิต พันบาท	สินทรัพย์ทาง การเงินที่มีการ เพิ่มขึ้นอย่างมี นัยสำคัญของ ความเสี่ยงด้าน เครดิต พันบาท	สินทรัพย์ทาง การเงินที่มีการ ด้อยค่าด้าน เครดิต พันบาท	สำรอง ส่วนเกิน พันบาท	รวม พันบาท
เงินให้สินเชื่อแก่ลูกหนี้และดอกเบี้ยยค้างรับ - สุทธิ ณ วันที่ 1 มกราคม พ.ศ. 2565	36,586	36,013	102,069	73,473	248,141
การเปลี่ยนแปลงที่เกิดจากการเปลี่ยนการจัดชั้น	(263)	848	(585)	-	-
การเปลี่ยนแปลงที่เกิดจากการวัดมูลค่า					
ค่าเผื่อผลขาดทุนใหม่	4,037	2,764	23,943	-	30,744
สินทรัพย์ทางการเงินใหม่ที่ได้อมา	26,306	1,486	1,085	-	28,877
สินทรัพย์ทางการเงินที่ถูกตัดรายการ (การรับชำระ การปิดบัญชี และลูกหนี้ที่ปิดบัญชีเมื่อครบอายุสัญญา)	(22,514)	(35,965)	(65,784)	(73,473)	(197,736)
ณ วันที่ 31 ธันวาคม พ.ศ. 2565	44,152	5,146	60,728	-	110,026

บริษัท ศรีสวัสดิ์ แคปปิตอล 1969 จำกัด (มหาชน)
(ชื่อเดิม “บริษัทเงินทุน ศรีสวัสดิ์ จำกัด (มหาชน)”)

หมายเหตุประกอบงบการเงิน

สำหรับปีสิ้นสุดวันที่ 31 ธันวาคม พ.ศ. 2565

	งบการเงินเฉพาะกิจการ				
	31 ธันวาคม พ.ศ. 2564 (ปรับปรุงใหม่)				
	ค่าเผื่อผลขาดทุนด้านเครดิตที่คาดว่าจะเกิดขึ้น				
	สินทรัพย์ ทางการเงินที่ ไม่มีการ เพิ่มขึ้นอย่างมี นัยสำคัญของ ความเสี่ยงด้าน เครดิต พันบาท	สินทรัพย์ทาง การเงินที่มีการ เพิ่มขึ้นอย่างมี นัยสำคัญของ ความเสี่ยงด้าน เครดิต พันบาท	สินทรัพย์ทาง การเงินที่มีการ ด้อยค่าด้าน เครดิต พันบาท	สำรอง ส่วนเกิน พันบาท	รวม พันบาท
เงินให้สินเชื่อแก่ลูกหนี้และดอกเบี้ยค้างรับ - สุทธิ					
ณ วันที่ 1 มกราคม พ.ศ. 2564	70,544	209,469	120,829	73,473	474,315
การเปลี่ยนแปลงที่เกิดจากการเปลี่ยนการจัดชั้น	(8,847)	(16,829)	25,676	-	-
การเปลี่ยนแปลงที่เกิดจากการวัดมูลค่า					
ค่าเผื่อผลขาดทุนใหม่	1,292	(6,819)	(3,392)	-	(8,919)
สินทรัพย์ทางการเงินใหม่ที่ได้นำ	20,884	1,892	8,889	-	31,665
สินทรัพย์ทางการเงินที่ถูกตัดรายการ (การรับชำระ การปิดบัญชี และลูกหนี้ที่ปิดบัญชีเมื่อครบอายุสัญญา)	(47,287)	(151,700)	(49,933)	-	(248,920)
ณ วันที่ 31 ธันวาคม พ.ศ. 2564	36,586	36,013	102,069	73,473	248,141

16 ทรัพย์สินรอการขาย - สุทธิ

	งบการเงินรวม				
	31 ธันวาคม พ.ศ. 2565				
	โอนออกไป				
	ยอดต้นปี	เพิ่มขึ้น	จำหน่าย	อาคารและ อุปกรณ์สุทธิ	ยอดปลายปี
ประเภททรัพย์สินรอการขาย	พันบาท	พันบาท	พันบาท	พันบาท	พันบาท
ทรัพย์สินที่ได้จากการชำระหนี้					
อสังหาริมทรัพย์	11,449	-	(2,321)	-	9,128
สังหาริมทรัพย์	112,557	561,262	(519,776)	(3,623)	150,420
รวมทรัพย์สินรอการขาย	124,006	561,262	(522,097)	(3,623)	159,548
หัก ค่าเผื่อการด้อยค่า	(39,916)				(64,804)
รวมทรัพย์สินรอการขายสุทธิ	84,090				94,744

บริษัท ศรีสวัสดิ์ แคปปิตอล 1969 จำกัด (มหาชน)
(ชื่อเดิม “บริษัทเงินทุน ศรีสวัสดิ์ จำกัด (มหาชน)”)

หมายเหตุประกอบงบการเงิน

สำหรับปีสิ้นสุดวันที่ 31 ธันวาคม พ.ศ. 2565

งบการเงินรวม					
31 ธันวาคม พ.ศ. 2564					
ประเภททรัพย์สินหรือการขาย	ยอดต้นปี พันบาท	เพิ่มขึ้น พันบาท	จำหน่าย พันบาท	โอนออกไป	ยอดปลายปี พันบาท
				อาคารและ อุปกรณ์สุทธิ พันบาท	
ทรัพย์สินที่ได้จากการชำระหนี้					
อสังหาริมทรัพย์	11,449	-			11,449
สังหาริมทรัพย์	49,273	353,630	(286,383)	(3,963)	112,557
รวมทรัพย์สินหรือการขาย	60,722	353,630	(286,383)	(3,963)	124,006
หัก ค่าเผื่อการด้อยค่า	(17,316)				(39,916)
รวมทรัพย์สินหรือการขายสุทธิ	43,406				84,090
งบการเงินเฉพาะกิจการ					
31 ธันวาคม พ.ศ. 2565					
ประเภททรัพย์สินหรือการขาย	ยอดต้นปี พันบาท	เพิ่มขึ้น พันบาท	จำหน่าย พันบาท	โอนออกไป	ยอดปลายปี พันบาท
				อาคารและ อุปกรณ์สุทธิ พันบาท	
ทรัพย์สินที่ได้จากการชำระหนี้					
อสังหาริมทรัพย์	11,449	-	(2,321)	-	9,128
สังหาริมทรัพย์	60,734	16,797	(66,822)	(3,623)	7,086
รวมทรัพย์สินหรือการขาย	72,183	16,797	(69,143)	(3,623)	16,214
หัก ค่าเผื่อการด้อยค่า	(18,990)				(11,971)
รวมทรัพย์สินหรือการขายสุทธิ	53,193				4,243
งบการเงินเฉพาะกิจการ					
31 ธันวาคม พ.ศ. 2564 (ปรับปรุงใหม่)					
ประเภททรัพย์สินหรือการขาย	ยอดต้นปี พันบาท	เพิ่มขึ้น พันบาท	จำหน่าย พันบาท	โอนออกไป	ยอดปลายปี พันบาท
				อาคารและ อุปกรณ์สุทธิ พันบาท	
ทรัพย์สินที่ได้จากการชำระหนี้					
อสังหาริมทรัพย์	11,449	-	-	-	11,449
สังหาริมทรัพย์	49,273	189,627	(174,203)	(3,963)	60,734
รวมทรัพย์สินหรือการขาย	60,722	189,627	(174,203)	(3,963)	72,183
หัก ค่าเผื่อการด้อยค่า	(17,316)				(18,990)
รวมทรัพย์สินหรือการขายสุทธิ	43,406				53,193

บริษัท ศรีสวัสดิ์ แคปปิตอล 1969 จำกัด (มหาชน)
(ชื่อเดิม “บริษัทเงินทุน ศรีสวัสดิ์ จำกัด (มหาชน)”)

หมายเหตุประกอบงบการเงิน

สำหรับปีสิ้นสุดวันที่ 31 ธันวาคม พ.ศ. 2565

17

ที่ดิน อาคาร และอุปกรณ์ - สุทธิ

	งบการเงินรวม					
	อาคารและ		อุปกรณ์	ยานพาหนะ	สินทรัพย์สิทธิ	
	ที่ดิน	ส่วนปรับปรุง			การใช้	รวม
	พื้นที่	อาคาร	สำนักงาน	พื้นที่	พื้นที่	พื้นที่
	บาท	บาท	บาท	บาท	บาท	บาท
ณ วันที่ 1 มกราคม พ.ศ. 2564						
ราคาทุน	1,548	116,871	61,086	23,781	367,158	570,444
หัก ค่าเสื่อมราคาสะสม	-	(15,574)	(32,170)	(5,110)	(24,150)	(77,004)
ราคาตามบัญชีสุทธิ	1,548	101,297	28,916	18,671	343,008	493,440
สำหรับปีสิ้นสุดวันที่						
31 ธันวาคม พ.ศ. 2564						
ราคาตามบัญชีต้นปีสุทธิ	1,548	101,297	28,916	18,671	343,008	493,440
ซื้อสินทรัพย์	-	1,977	28,705	9,100	4,597	44,379
การโอนเข้า	-	-	-	3,963	-	3,963
เพิ่มขึ้นจากการซื้อธุรกิจ	-	-	4,789	-	-	4,789
ขาย / ตัดจำหน่าย	-	-	-	(6,360)	-	(6,360)
หัก ค่าเสื่อมราคา	-	(6,724)	(13,963)	(2,033)	(27,575)	(50,295)
ประเมินมูลค่าใหม่	-	-	-	-	(130,039)	(130,039)
ราคาตามบัญชีสิ้นปีสุทธิ	1,548	96,550	48,447	23,341	189,991	359,877
ณ วันที่ 31 ธันวาคม พ.ศ. 2564						
ราคาทุน	1,548	118,848	95,950	27,344	241,717	485,407
หัก ค่าเสื่อมราคาสะสม	-	(22,298)	(47,503)	(4,003)	(51,726)	(125,530)
ราคาตามบัญชีสุทธิ	1,548	96,550	48,447	23,341	189,991	359,877
สำหรับปีสิ้นสุดวันที่						
31 ธันวาคม พ.ศ. 2565						
ราคาตามบัญชีต้นปีสุทธิ	1,548	96,550	48,447	23,341	189,991	359,877
ซื้อสินทรัพย์	-	-	17,932	1,049	19,400	38,381
การโอนเข้า	-	-	-	3,623	-	3,623
เพิ่มขึ้นจากการซื้อธุรกิจ	-	-	10,235	-	-	10,235
ขาย / ตัดจำหน่าย	-	-	-	(795)	(10,549)	(11,344)
หัก ค่าเสื่อมราคา	-	(6,733)	(20,577)	(2,673)	(21,100)	(51,083)
ราคาตามบัญชีสิ้นปีสุทธิ	1,548	89,817	56,037	24,545	177,742	349,689
ณ วันที่ 31 ธันวาคม พ.ศ. 2565						
ราคาทุน	1,548	118,848	121,691	31,141	236,477	509,705
หัก ค่าเสื่อมราคาสะสม	-	(29,031)	(65,654)	(6,596)	(58,735)	(160,016)
ราคาตามบัญชีสุทธิ	1,548	89,817	56,037	24,545	177,742	349,689

บริษัท ศรีสวัสดิ์ แคปปิตอล 1969 จำกัด (มหาชน)
(ชื่อเดิม “บริษัทเงินทุน ศรีสวัสดิ์ จำกัด (มหาชน)”)

หมายเหตุประกอบงบการเงิน

สำหรับปีสิ้นสุดวันที่ 31 ธันวาคม พ.ศ. 2565

งบการเงินเฉพาะกิจการ						
	อาคารและ		อุปกรณ์ สำนักงาน	ยานพาหนะ	สินทรัพย์สิทธิ	
	ส่วนปรับปรุง					
	ที่ดิน	อาคาร			การใช้	รวม
	ที่ดิน	อาคาร	สำนักงาน	ยานพาหนะ	การใช้	รวม
	พันบาท	พันบาท	พันบาท	พันบาท	พันบาท	พันบาท
ณ วันที่ 1 มกราคม พ.ศ. 2564						
(ปรับปรุงใหม่)						
ราคาทุน	1,548	116,871	61,086	23,781	367,158	570,444
หัก ค่าเสื่อมราคาสะสม	-	(15,574)	(32,170)	(5,110)	(24,150)	(77,004)
ราคาตามบัญชีสุทธิ	1,548	101,297	28,916	18,671	343,008	493,440
สำหรับปีสิ้นสุดวันที่						
31 ธันวาคม พ.ศ. 2564						
(ปรับปรุงใหม่)						
ราคาตามบัญชีต้นปีสุทธิ	1,548	101,297	28,916	18,671	343,008	493,440
ซื้อสินทรัพย์	-	1,977	27,907	9,101	4,597	43,582
การโอนเข้า	-	-	-	3,963	-	3,963
ขาย / ตัดจำหน่าย	-	-	-	(6,360)	-	(6,360)
หัก ค่าเสื่อมราคา	-	(6,724)	(13,648)	(2,034)	(27,575)	(49,981)
ประเมินมูลค่าใหม่	-	-	-	-	(130,039)	(130,039)
ราคาตามบัญชีสิ้นปีสุทธิ	1,548	96,550	43,175	23,341	189,991	354,605
ณ วันที่ 31 ธันวาคม พ.ศ. 2564						
ราคาทุน	1,548	118,848	88,968	27,343	241,716	478,423
หัก ค่าเสื่อมราคาสะสม	-	(22,298)	(45,793)	(4,002)	(51,725)	(123,818)
ราคาตามบัญชีสุทธิ	1,548	96,550	43,175	23,341	189,991	354,605
สำหรับปีสิ้นสุดวันที่						
31 ธันวาคม พ.ศ. 2565						
ราคาตามบัญชีต้นปีสุทธิ	1,548	96,550	43,175	23,341	189,991	354,605
ซื้อสินทรัพย์	-	-	1,689	1,049	4,456	7,194
เพิ่มจากการโอนธุรกิจ	-	-	-	3,623	-	3,623
ขาย / ตัดจำหน่าย	-	-	-	(795)	(10,548)	(11,343)
หัก ค่าเสื่อมราคา	-	(6,733)	(16,153)	(2,673)	(18,528)	(44,087)
ราคาตามบัญชีสิ้นปีสุทธิ	1,548	89,817	28,711	24,545	165,371	309,992
ณ วันที่ 31 ธันวาคม พ.ศ. 2565						
ราคาทุน	1,548	118,848	87,970	31,140	222,176	461,682
หัก ค่าเสื่อมราคาสะสม	-	(29,031)	(59,259)	(6,595)	(56,805)	(151,690)
ราคาตามบัญชีสุทธิ	1,548	89,817	28,711	24,545	165,371	309,992

บริษัท ศรีสวัสดิ์ แคปปิตอล 1969 จำกัด (มหาชน)
(ชื่อเดิม “บริษัทเงินทุน ศรีสวัสดิ์ จำกัด (มหาชน)”)

หมายเหตุประกอบงบการเงิน

สำหรับปีสิ้นสุดวันที่ 31 ธันวาคม พ.ศ. 2565

มูลค่าตามบัญชีของสินทรัพย์สิทธิการใช้ ประกอบด้วยรายการดังต่อไปนี้

	งบการเงินรวม		งบการเงินเฉพาะกิจการ (ปรับปรุงใหม่)	
	พ.ศ. 2565	พ.ศ.2564	พ.ศ. 2565	พ.ศ.2564
	พันบาท	พันบาท	พันบาท	พันบาท
อสังหาริมทรัพย์	177,742	175,491	165,371	175,491
ยานพาหนะ	-	14,500	-	14,500
รวมสินทรัพย์สิทธิการใช้	177,742	189,991	165,371	189,991

รายการที่รับรู้ในกำไรหรือขาดทุน และกระแสเงินสดที่เกี่ยวข้องกับสัญญาเช่า ประกอบด้วยรายการดังต่อไปนี้

	งบการเงินรวม		งบการเงินเฉพาะกิจการ (ปรับปรุงใหม่)	
	พ.ศ. 2565	พ.ศ.2564	พ.ศ. 2565	พ.ศ.2564
	พันบาท	พันบาท	พันบาท	พันบาท
ค่าเสื่อมราคาของสินทรัพย์สิทธิการใช้				
อสังหาริมทรัพย์	16,656	21,771	14,084	21,771
ยานพาหนะ	4,444	5,805	4,444	5,804
รวม	21,100	27,576	18,528	27,575
กระแสเงินสดจ่ายทั้งหมดของสัญญาเช่า	27,519	35,719	25,195	35,719
ค่าใช้จ่ายเกี่ยวกับสัญญาเช่าซึ่งสินทรัพย์มีมูลค่าต่ำ	2,082	849	468	492

บริษัท ศรีสวัสดิ์ แคปปิตอล 1969 จำกัด (มหาชน)
(ชื่อเดิม “บริษัทเงินทุน ศรีสวัสดิ์ จำกัด (มหาชน)”)

หมายเหตุประกอบงบการเงิน

สำหรับปีสิ้นสุดวันที่ 31 ธันวาคม พ.ศ. 2565

18 สินทรัพย์ไม่มีตัวตน - สุทธิ

	งบการเงินรวม			
	โปรแกรม			รวม
	คอมพิวเตอร์	งานระหว่างทำ	ค่าความนิยม	
	พันบาท	พันบาท	พันบาท	พันบาท
ณ วันที่ 1 มกราคม พ.ศ. 2564				
ราคาทุน	27,187	-	23,577	50,764
<u>หัก</u> ค่าตัดจำหน่ายสะสม	(8,189)	-	-	(8,189)
ราคาตามบัญชีสุทธิ	18,998	-	23,577	42,575
สำหรับปีสิ้นสุดวันที่ 31 ธันวาคม พ.ศ. 2564				
ราคาตามบัญชีต้นปีสุทธิ	18,998	-	23,577	42,575
ซื้อสินทรัพย์	5,066	3,471	-	8,537
เพิ่มจากการซื้อธุรกิจ	8,042	-	-	8,042
โอนเข้า (ออก)	3,471	(3,471)	-	-
ค่าตัดจำหน่าย	(6,187)	-	-	(6,187)
ราคาตามบัญชีสิ้นปีสุทธิ	29,390	-	23,577	52,967
ณ วันที่ 31 ธันวาคม พ.ศ. 2564				
ราคาทุน	44,776	-	23,577	68,353
<u>หัก</u> ค่าตัดจำหน่ายสะสม	(15,386)	-	-	(15,386)
ราคาตามบัญชีสุทธิ	29,390	-	23,577	52,967
สำหรับปีสิ้นสุดวันที่ 31 ธันวาคม พ.ศ. 2565				
ราคาตามบัญชีต้นปีสุทธิ	29,390	-	23,577	52,967
ซื้อสินทรัพย์	10,091	519	-	10,610
เพิ่มขึ้นจากการซื้อธุรกิจ	54	-	-	54
โอนเข้า (ออก)	519	(519)	-	-
ค่าตัดจำหน่าย	(8,959)	-	-	(8,959)
ราคาตามบัญชีสิ้นปีสุทธิ	31,095	-	23,577	54,672
ณ วันที่ 31 ธันวาคม พ.ศ. 2565				
ราคาทุน	53,080	-	23,577	76,657
<u>หัก</u> ค่าตัดจำหน่ายสะสม	(21,985)	-	-	(21,985)
ราคาตามบัญชีสุทธิ	31,095	-	23,577	54,672

บริษัท ศรีสวัสดิ์ แคปปิตอล 1969 จำกัด (มหาชน)
(ชื่อเดิม “บริษัทเงินทุน ศรีสวัสดิ์ จำกัด (มหาชน)”)

หมายเหตุประกอบงบการเงิน

สำหรับปีสิ้นสุดวันที่ 31 ธันวาคม พ.ศ. 2565

	งบการเงินเฉพาะกิจการ		
	โปรแกรม		รวม
	คอมพิวเตอร์	ค่าความนิยม	
	พันบาท	พันบาท	พันบาท
ณ วันที่ 1 มกราคม พ.ศ. 2564 (ปรับปรุงใหม่)			
ราคาทุน	27,187	23,577	50,764
หัก ค่าตัดจำหน่ายสะสม	(8,189)	-	(8,189)
ราคาตามบัญชีสุทธิ	18,998	23,577	42,575
สำหรับปีสิ้นสุดวันที่ 31 ธันวาคม พ.ศ. 2564 (ปรับปรุงใหม่)			
ราคาตามบัญชีต้นปีสุทธิ	18,998	23,577	42,575
ซื้อสินทรัพย์	2,911	-	2,911
ค่าตัดจำหน่าย	(4,859)	-	(4,859)
ราคาตามบัญชีสิ้นปีสุทธิ	17,050	23,577	40,627
ณ วันที่ 31 ธันวาคม พ.ศ. 2564			
ราคาทุน	30,098	23,577	53,675
หัก ค่าตัดจำหน่ายสะสม	(13,048)	-	(13,048)
ราคาตามบัญชีสุทธิ	17,050	23,577	40,627
สำหรับปีสิ้นสุดวันที่ 31 ธันวาคม พ.ศ. 2565			
ราคาตามบัญชีต้นปีสุทธิ	17,050	23,577	40,627
ซื้อสินทรัพย์	795	-	795
ค่าตัดจำหน่าย	(4,974)	-	(4,974)
ราคาตามบัญชีสิ้นปีสุทธิ	12,871	23,577	36,448
ณ วันที่ 31 ธันวาคม พ.ศ. 2565			
ราคาทุน	30,893	23,577	54,470
หัก ค่าตัดจำหน่ายสะสม	(18,022)	-	(18,022)
ราคาตามบัญชีสุทธิ	12,871	23,577	36,448

19 ลูกหนี้อื่น

	งบการเงินรวม		งบการเงินเฉพาะกิจการ	
			(ปรับปรุงใหม่)	
	พ.ศ. 2565	พ.ศ.2564	พ.ศ. 2565	พ.ศ.2564
	พันบาท	พันบาท	พันบาท	พันบาท
ดอกเบี้ยค้างรับ	1,968	1,988	1,968	1,988
ค่าใช้จ่ายจ่ายล่วงหน้า	35,410	13,521	7,425	10,522
ลูกหนี้กรมสรรพากร	457,483	147,656	-	-
อื่น ๆ	514,728	45,314	363,297	21,379
รวม	1,009,589	208,479	372,690	33,889

20 สินทรัพย์หมุนเวียนอื่น

	งบการเงินรวม		งบการเงินเฉพาะกิจการ	
			(ปรับปรุงใหม่)	
	พ.ศ. 2565	พ.ศ.2564	พ.ศ. 2565	พ.ศ.2564
	พันบาท	พันบาท	พันบาท	พันบาท
ภาษีซื้อที่ยังไม่ถึงกำหนดชำระ	539,058	86,510	-	-
ภาษีหัก ณ ที่จ่ายค้างรับ	6,968	-	4,038	-
อื่น ๆ	16,152	420	420	420
รวม	562,178	86,930	4,458	420

21 หนี้สินตามสัญญาเช่า

	งบการเงินรวม		งบการเงินเฉพาะกิจการ	
			(ปรับปรุงใหม่)	
	พ.ศ. 2565	พ.ศ.2564	พ.ศ. 2565	พ.ศ.2564
	พันบาท	พันบาท	พันบาท	พันบาท
หนี้สินตามสัญญาเช่า				
ภายใน 1 ปี	17,895	16,987	12,282	16,987
1 - 5 ปี	49,394	50,824	44,115	50,824
มากกว่า 5 ปี	129,309	140,610	129,309	140,610
รวมหนี้สินตามสัญญาเช่าที่คิดลด	196,598	208,421	185,706	208,421

ค่าใช้จ่ายดอกเบี้ยจากหนี้สินตามสัญญาเช่าสำหรับปีสิ้นสุดวันที่ 31 ธันวาคม พ.ศ. 2565 และ พ.ศ. 2564 มีดังนี้

	งบการเงินรวม		งบการเงินเฉพาะกิจการ	
			(ปรับปรุงใหม่)	
	พ.ศ. 2565	พ.ศ.2564	พ.ศ. 2565	พ.ศ.2564
	พันบาท	พันบาท	พันบาท	พันบาท
ค่าใช้จ่ายดอกเบี้ยจากหนี้สินตามสัญญาเช่า	10,063	13,456	9,861	13,456

บริษัท ศรีสวัสดิ์ แคปปิตอล 1969 จำกัด (มหาชน)
(ชื่อเดิม “บริษัทเงินทุน ศรีสวัสดิ์ จำกัด (มหาชน)”)

หมายเหตุประกอบงบการเงิน

สำหรับปีสิ้นสุดวันที่ 31 ธันวาคม พ.ศ. 2565

22 ประมาณการหนี้สิน

	งบการเงินรวม		งบการเงินเฉพาะกิจการ	
			(ปรับปรุงใหม่)	
	พ.ศ. 2565	พ.ศ.2564	พ.ศ. 2565	พ.ศ.2564
	พันบาท	พันบาท	พันบาท	พันบาท
ประมาณการหนี้สินผลประโยชน์พนักงาน	19,313	18,174	17,922	18,174
ประมาณการหนี้สินจากการรื้อถอน	7,129	4,438	5,165	4,438
รวม	26,442	22,612	23,087	22,612

การผูกพันผลประโยชน์พนักงาน

กลุ่มกิจการและบริษัทมีโครงการผลประโยชน์ของพนักงานหลังจากงานตามพระราชบัญญัติคุ้มครองแรงงาน ซึ่งจัดเป็นโครงการผลประโยชน์ที่กำหนดไว้ที่ไม่ได้จัดให้มีกองทุน

จำนวนค่าใช้จ่ายที่บันทึกในงบกำไรขาดทุนเบ็ดเสร็จตามโครงการผลประโยชน์ที่กำหนดไว้สำหรับปี มีดังนี้

	งบการเงินรวม		งบการเงินเฉพาะกิจการ	
			(ปรับปรุงใหม่)	
	พ.ศ. 2565	พ.ศ.2564	พ.ศ. 2565	พ.ศ.2564
	พันบาท	พันบาท	พันบาท	พันบาท
ต้นทุนบริการปัจจุบัน	4,574	6,028	4,574	6,028
ต้นทุนบริการในอดีต	7,838	(870)	7,838	(870)
ต้นทุนดอกเบี้ย	396	320	396	320
รวม	12,808	5,478	12,808	5,478

บริษัท ศรีสวัสดิ์ แคปปิตอล 1969 จำกัด (มหาชน)
 (ชื่อเดิม “บริษัทเงินทุน ศรีสวัสดิ์ จำกัด (มหาชน)”)
 หมายเหตุประกอบงบการเงิน
 สำหรับปีสิ้นสุดวันที่ 31 ธันวาคม พ.ศ. 2565

รายการเคลื่อนไหวของภาระผูกพันผลประโยชน์พนักงานมีดังนี้

	งบการเงินรวม		งบการเงินเฉพาะกิจการ	
			(ปรับปรุงใหม่)	
	พ.ศ. 2565	พ.ศ.2564	พ.ศ. 2565	พ.ศ.2564
	พันบาท	พันบาท	พันบาท	พันบาท
ยอดยกมาของภาระผูกพันตามโครงการ				
ผลประโยชน์ที่กำหนดไว้	18,174	40,949	18,174	40,949
ต้นทุนบริการปัจจุบัน	4,574	6,028	4,574	6,028
ต้นทุนบริการในอดีต	7,838	(870)	7,838	(870)
ต้นทุนดอกเบี้ย	396	320	396	320
การวัดมูลค่าใหม่ของภาระผูกพันผลประโยชน์พนักงาน	(11,648)	(8,078)	(11,648)	(8,078)
โอนย้ายภาระผูกพันผลประโยชน์				
ของพนักงานกิจการที่เกี่ยวข้องกัน	(21)	(19,837)	(1,412)	(19,837)
การจ่ายชำระผลประโยชน์	-	(338)	-	(338)
ยอดยกไปของภาระผูกพันตามโครงการ				
ผลประโยชน์ที่กำหนดไว้	19,313	18,174	17,922	18,174

ข้อสมมติหลักในการประมาณการตามหลักการคณิตศาสตร์ประกันภัยที่ใช้ในการคำนวณภาระผูกพันภายใต้โครงการผลประโยชน์ที่กำหนดไว้ ณ วันที่ 31 ธันวาคม พ.ศ. 2565 และ พ.ศ. 2564 มีดังต่อไปนี้

	งบการเงินรวม		งบการเงินเฉพาะกิจการ	
			(ปรับปรุงใหม่)	
	พ.ศ. 2565	พ.ศ.2564	พ.ศ. 2565	พ.ศ.2564
	พันบาท	พันบาท	พันบาท	พันบาท
ข้อสมมติฐานทางการเงิน				
อัตราคิดลด	ร้อยละ 2.96 - 3.54	ร้อยละ 2.76	ร้อยละ 2.96	ร้อยละ 2.76
การเพิ่มขึ้นของเงินเดือนในอนาคต	ร้อยละ 5.20	ร้อยละ 3.80	ร้อยละ 5.20	ร้อยละ 3.80
อัตราการลาออกของพนักงาน	ร้อยละ 2.00 - 25.00	ร้อยละ 3.20 - 16.00	ร้อยละ 3.00 - 18.00	ร้อยละ 3.20 - 16.00
เกษียณอายุ	60 ปี	60 ปี	60 ปี	60 ปี

บริษัท ศรีสวัสดิ์ แคปปิตอล 1969 จำกัด (มหาชน)
 (ชื่อเดิม “บริษัทเงินทุน ศรีสวัสดิ์ จำกัด (มหาชน)”)

 หมายเหตุประกอบงบการเงิน

 สำหรับปีสิ้นสุดวันที่ 31 ธันวาคม พ.ศ. 2565

การวิเคราะห์ความอ่อนไหวของข้อสมมติฐานหลักในการคำนวณ

	งบการเงินรวม		งบการเงินเฉพาะกิจการ	
			(ปรับปรุงใหม่)	
	พ.ศ. 2565	พ.ศ.2564	พ.ศ. 2565	พ.ศ.2564
	เพิ่มขึ้น (ลดลง)	เพิ่มขึ้น (ลดลง)	เพิ่มขึ้น (ลดลง)	เพิ่มขึ้น (ลดลง)
	ร้อยละ	ร้อยละ	ร้อยละ	ร้อยละ
อัตราคิดลด ลดลงร้อยละ 1	9.80	13.24	8.88	13.24
อัตราคิดลด เพิ่มขึ้นร้อยละ 1	(8.51)	(11.10)	(7.74)	(11.10)
อัตราการเพิ่มขึ้นของเงินเดือน ลดลงร้อยละ 1	(7.92)	(10.79)	(6.98)	(10.79)
อัตราการเพิ่มขึ้นของเงินเดือน เพิ่มขึ้นร้อยละ 1	8.91	12.56	7.83	12.56
อัตราการเสียชีวิต ลดลงร้อยละ 1	0.39	0.44	0.24	0.44
อัตราการเสียชีวิต เพิ่มขึ้นร้อยละ 1	(0.44)	(0.48)	(0.26)	(0.48)
อัตราการลาออกของพนักงาน ลดลงร้อยละ 10	7.83	7.98	4.85	7.98
อัตราการลาออกของพนักงาน เพิ่มขึ้นร้อยละ 10	(6.59)	(7.04)	(4.31)	(7.04)

การวิเคราะห์ความอ่อนไหวข้างต้นนี้อ้างอิงจากการเปลี่ยนแปลงข้อสมมติ ขณะที่ให้ข้อสมมติอื่นคงที่ ในทางปฏิบัติสถานการณ์ดังกล่าวยากที่จะเกิดขึ้น และการเปลี่ยนแปลงในข้อสมมติอาจมีความสัมพันธ์กัน ในการคำนวณการวิเคราะห์ความอ่อนไหวของภาระผูกพันผลประโยชน์ที่กำหนดไว้ที่มีต่อการเปลี่ยนแปลงในข้อสมมติหลักได้ใช้วิธีเดียวกับมูลค่าปัจจุบันของภาระผูกพันโครงการผลประโยชน์ที่กำหนดไว้คำนวณด้วยวิธีคิดลดแต่ละหน่วยที่ประมาณการไว้ (Projected Unit Credit Method) ณ วันสิ้นรอบระยะเวลารายงาน การคำนวณหนี้สินภาระผูกพันผลประโยชน์พนักงานที่รับรู้ในงบแสดงฐานะการเงิน

วิธีการและประเภทของข้อสมมติที่ใช้ในการจัดทำกรวิเคราะห์ความอ่อนไหวไม่ได้เปลี่ยนแปลงจากปีก่อน

ระยะเวลาการจ่ายชำระผลประโยชน์ถัวเฉลี่ยถ่วงน้ำหนักโดยไม่คิดลด

	งบการเงินรวม	
	พ.ศ. 2565	พ.ศ. 2564
ระยะเวลาจ่ายชำระผลประโยชน์พนักงานเมื่อเกษียณ (ปี)	12 - 20	16
การวิเคราะห์ระยะเวลาครบกำหนดของการจ่ายชำระผลประโยชน์ (พันบาท)		
ผลประโยชน์ที่คาดว่าจะจ่ายชำระภายใน 12 เดือน	-	-
ผลประโยชน์ที่คาดว่าจะจ่ายชำระระหว่าง 1 - 3 ปี	1,401	1,592
ผลประโยชน์ที่คาดว่าจะจ่ายชำระระหว่าง 3 - 5 ปี	13,597	408
ผลประโยชน์ที่คาดว่าจะจ่ายชำระระหว่าง 5 - 10 ปี	16,049	15,623
ผลประโยชน์ที่คาดว่าจะจ่ายชำระ 10 ปีขึ้นไป	107,897	68,170
	งบการเงินเฉพาะกิจการ (ปรับปรุงใหม่)	
	พ.ศ. 2565	พ.ศ. 2564
ระยะเวลาจ่ายชำระผลประโยชน์พนักงานเมื่อเกษียณ (ปี)	12	16
การวิเคราะห์ระยะเวลาครบกำหนดของการจ่ายชำระผลประโยชน์ (พันบาท)		
ผลประโยชน์ที่คาดว่าจะจ่ายชำระภายใน 12 เดือน	-	-
ผลประโยชน์ที่คาดว่าจะจ่ายชำระระหว่าง 1 - 3 ปี	-	1,592
ผลประโยชน์ที่คาดว่าจะจ่ายชำระระหว่าง 3 - 5 ปี	8,447	408
ผลประโยชน์ที่คาดว่าจะจ่ายชำระระหว่าง 5 - 10 ปี	952	15,623
ผลประโยชน์ที่คาดว่าจะจ่ายชำระ 10 ปีขึ้นไป	20,689	68,170

23 ภาษีเงินได้รอการตัดบัญชีสุทธิ

สินทรัพย์ภาษีเงินได้รอการตัดบัญชีและหนี้สินภาษีเงินได้รอการตัดบัญชี ณ วันที่ 31 ธันวาคม พ.ศ. 2565 และ พ.ศ. 2564 มีดังนี้

	งบการเงินรวม		งบการเงินเฉพาะกิจการ (ปรับปรุงใหม่)	
	พันบาท	พันบาท	พันบาท	พันบาท
สินทรัพย์ภาษีเงินได้รอการตัดบัญชี	210,258	46,197	34,719	29,157
หนี้สินภาษีเงินได้รอการตัดบัญชี	(327,793)	(6,490)	(8,849)	(6,490)
ภาษีเงินได้รอตัดบัญชีสุทธิ	(117,535)	39,707	25,870	22,667

บริษัท ศรีสวัสดิ์ แคปปิตอล 1969 จำกัด (มหาชน)
(ชื่อเดิม “บริษัทเงินทุน ศรีสวัสดิ์ จำกัด (มหาชน)”)

หมายเหตุประกอบงบการเงิน

สำหรับปีสิ้นสุดวันที่ 31 ธันวาคม พ.ศ. 2565

รายการเคลื่อนไหวของสินทรัพย์และหนี้สินภาษีเงินได้รอการตัดบัญชีมีดังนี้

	งบการเงินรวม					
	ค่าเผื่อผล ขาดทุนด้าน เครดิตที่คาด ว่าจะเกิดขึ้น พันบาท	ค่าเผื่อการ ด้อยค่า ทรัพย์สิน รอการขาย พันบาท	หนี้สินตาม สัญญาเช่า พันบาท	ประมาณการ หนี้สิน ผลประโยชน์ พนักงาน พันบาท	ขาดทุนสะสม ยกมา พันบาท	รวม พันบาท
สินทรัพย์ภาษีเงินได้รอการตัดบัญชี						
ณ วันที่ 1 มกราคม พ.ศ. 2564	7,667	1,173	3,376	8,190	-	20,406
เพิ่มในกำไรหรือขาดทุน	16,548	4,519	1,110	1,028	-	23,205
เพิ่มในกำไรหรือขาดทุนจากการซื้อธุรกิจ	4,114	-	-	-	-	4,114
เพิ่ม (ลด) ในกำไรขาดทุนเบ็ดเสร็จอื่น	-	-	88	(1,616)	-	(1,528)
ณ วันที่ 31 ธันวาคม พ.ศ. 2564	28,329	5,692	4,574	7,602	-	46,197
ณ วันที่ 1 มกราคม พ.ศ. 2565	28,329	5,692	4,574	7,602	-	46,197
เพิ่มในกำไรหรือขาดทุน	23,378	5,442	623	994	135,954	166,391
ลดในกำไรขาดทุนเบ็ดเสร็จอื่น	-	-	-	(2,330)	-	(2,330)
ณ วันที่ 31 ธันวาคม พ.ศ. 2565	51,707	11,134	5,197	6,266	135,954	210,258
	งบการเงินรวม					
	ค่าเผื่อการปรับมูลค่า เงินลงทุน พันบาท	สินทรัพย์ทางการเงิน ที่วัดมูลค่าด้วยมูลค่า ยุติธรรมผ่านกำไร หรือขาดทุน พันบาท	ค่าใช้จ่ายจ่าย ล่วงหน้าและ ดอกเบี้ยค้างรับ พันบาท	รวม พันบาท		
หนี้สินภาษีเงินได้รอการตัดบัญชี						
ณ วันที่ 1 มกราคม พ.ศ. 2564	(218)	(8,458)	-	(8,676)		
เพิ่มในกำไรหรือขาดทุน	-	1,968	-	1,968		
เพิ่มในกำไรขาดทุนเบ็ดเสร็จอื่น	218	-	-	218		
ณ วันที่ 31 ธันวาคม พ.ศ. 2564	-	(6,490)	-	(6,490)		
ณ วันที่ 1 มกราคม พ.ศ. 2565	-	(6,490)	-	(6,490)		
เพิ่ม (ลด) ในกำไรหรือขาดทุน	-	2,977	(324,280)	(321,303)		
ณ วันที่ 31 ธันวาคม พ.ศ. 2565	-	(3,513)	(324,280)	(327,793)		

บริษัท ศรีสวัสดิ์ แคปปิตอล 1969 จำกัด (มหาชน)
(ชื่อเดิม “บริษัทเงินทุน ศรีสวัสดิ์ จำกัด (มหาชน)”)

หมายเหตุประกอบงบการเงิน

สำหรับปีสิ้นสุดวันที่ 31 ธันวาคม พ.ศ. 2565

	งบการเงินเฉพาะกิจการ				
	ค่าเผื่อผล ขาดทุนด้าน เครดิตที่คาด ว่าจะเกิดขึ้น พันบาท	ค่าเผื่อการ ด้อยค่า ทรัพย์สิน รอการขาย พันบาท	ประมาณการ หนี้สิน หนี้สินตาม สัญญาเช่า พันบาท	ผลประโยชน์ พนักงาน พันบาท	รวม พันบาท
สินทรัพย์ภาษีเงินได้รอการตัดบัญชี					
ณ วันที่ 1 มกราคม พ.ศ. 2564 (ปรับปรุงใหม่)	7,667	1,173	3,376	8,190	20,406
เพิ่มในกำไรหรือขาดทุน	7,807	335	1,109	1,028	10,279
เพิ่ม (ลด) ในกำไรขาดทุนเบ็ดเสร็จอื่น	-	-	88	(1,616)	(1,528)
ณ วันที่ 31 ธันวาคม พ.ศ. 2564 (ปรับปรุงใหม่)	15,474	1,508	4,573	7,602	29,157
ณ วันที่ 1 มกราคม พ.ศ. 2565	15,474	1,508	4,573	7,602	29,157
เพิ่ม (ลด) ในกำไรหรือขาดทุน	7,311	(939)	526	994	7,892
ลดในกำไรขาดทุนเบ็ดเสร็จอื่น	-	-	-	(2,330)	(2,330)
ณ วันที่ 31 ธันวาคม พ.ศ. 2565	22,785	569	5,099	6,266	34,719

	งบการเงินเฉพาะกิจการ			
	สินทรัพย์ทาง การเงินที่วัด ค่าเผื่อการ ปรับมูลค่า เงินลงทุน พันบาท	มูลค่าด้วยมูลค่า ยุติธรรมผ่าน กำไรหรือขาดทุน พันบาท	ค่าใช้จ่ายจ่าย ล่วงหน้าและ ดอกเบี้ยค้างรับ พันบาท	รวม พันบาท
หนี้สินภาษีเงินได้รอการตัดบัญชี				
ณ วันที่ 1 มกราคม พ.ศ. 2564 (ปรับปรุงใหม่)	(218)	(8,458)	-	(8,676)
เพิ่มในกำไรหรือขาดทุน	-	1,968	-	1,968
เพิ่มในกำไรขาดทุนเบ็ดเสร็จอื่น	218	-	-	218
ณ วันที่ 31 ธันวาคม พ.ศ. 2564 (ปรับปรุงใหม่)	-	(6,490)	-	(6,490)
ณ วันที่ 1 มกราคม พ.ศ. 2565	-	(6,490)	-	(6,490)
เพิ่ม (ลด) ในกำไรหรือขาดทุนจากการโอนธุรกิจ	-	2,978	(5,337)	(2,359)
ณ วันที่ 31 ธันวาคม พ.ศ. 2565	-	(3,512)	(5,337)	(8,849)

บริษัท ศรีสวัสดิ์ แคปปิตอล 1969 จำกัด (มหาชน)
(ชื่อเดิม “บริษัทเงินทุน ศรีสวัสดิ์ จำกัด (มหาชน)”)

หมายเหตุประกอบงบการเงิน

สำหรับปีสิ้นสุดวันที่ 31 ธันวาคม พ.ศ. 2565

24 เจ้าหนี้อื่น

	งบการเงินรวม		งบการเงินเฉพาะกิจการ	
			(ปรับปรุงใหม่)	
	พ.ศ. 2565	พ.ศ.2564	พ.ศ. 2565	พ.ศ.2564
	พันบาท	พันบาท	พันบาท	พันบาท
เจ้าหนี้กิจการที่เกี่ยวข้อง (หมายเหตุ 36 ณ))	3,068,192	3,867,557	3,069,583	3,867,557
ดอกเบี้ยค้างจ่ายกิจการที่เกี่ยวข้อง (หมายเหตุ 36 ณ))	30,062	18,109	29,639	18,109
ค่าใช้จ่ายค้างจ่าย	413,911	135,953	31,958	99,355
ดอกเบี้ยค้างจ่าย	769	6,057	-	6,057
เจ้าหนี้อื่น ๆ	796,101	271,248	436,743	232,231
รวม	4,309,035	4,298,924	3,567,923	4,223,309

25 ทุนเรือนหุ้นและส่วนเกินมูลค่าหุ้น

	งบการเงินรวมและงบการเงินเฉพาะกิจการ				
	จำนวนหุ้น ที่จัด ทะเบียน	จำนวนหุ้น ที่ออกและ ชำระแล้ว	หุ้นสามัญ ที่ออกและ ชำระแล้ว	ส่วนเกิน มูลค่า หุ้นสามัญ	รวม
	พันหุ้น	พันหุ้น	พันบาท	พันบาท	พันบาท
ณ วันที่ 1 มกราคม พ.ศ. 2565	551,247	551,247	2,756,236	4,299,728	7,055,964
การเพิ่มหุ้นสามัญ	750,000	750,000	3,750,000	14,250,000	18,000,000
ณ วันที่ 31 ธันวาคม พ.ศ. 2565	1,301,247	1,301,247	6,506,236	18,549,728	25,055,964
ณ วันที่ 1 มกราคม พ.ศ. 2564 (ปรับปรุงใหม่)	551,247	551,247	2,756,236	4,299,728	7,055,964
ณ วันที่ 31 ธันวาคม พ.ศ. 2564 (ปรับปรุงใหม่)	551,247	551,247	2,756,236	4,299,728	7,055,964

26 ทุนสำรองตามกฎหมาย

	งบการเงินรวมและงบการเงินเฉพาะกิจการ	
	พ.ศ. 2565	พ.ศ. 2564
	พันบาท	พันบาท
ทุนสำรองตามกฎหมายต้นปี	275,624	241,903
จัดสรรระหว่างปี	19,739	33,721
ทุนสำรองตามกฎหมายปลายปี	295,363	275,624

ตามพระราชบัญญัติบริษัทมหาชนจำกัด พ.ศ. 2535 บริษัทต้องสำรองตามกฎหมายอย่างน้อยร้อยละ 5 ของกำไรสุทธิหลังจากหักส่วนของขาดทุนสะสมยกมา (ถ้ามี) จนกว่าสำรองนี้จะมีมูลค่าไม่น้อยกว่าร้อยละ 10 ของทุนจดทะเบียน สำรองนี้ไม่สามารถนำไปจ่ายเงินปันผลได้

27 เงินปันผลจ่าย

เมื่อวันที่ 22 เมษายน พ.ศ. 2565 ที่ประชุมสามัญผู้ถือหุ้นประจำปี พ.ศ. 2565 มีมติอนุมัติจ่ายเงินปันผลจากกำไรสะสมและผลประกอบการปี พ.ศ. 2564 ให้แก่ผู้ถือหุ้นจำนวน 452.02 ล้านบาท โดยบริษัทจ่ายเงินปันผลดังกล่าวเป็นเงินสดในอัตราหุ้นละ 0.82 บาทต่อหุ้น และจ่ายเงินปันผลในวันที่ 17 พฤษภาคม พ.ศ. 2565

เมื่อวันที่ 23 เมษายน พ.ศ. 2564 ที่ประชุมสามัญผู้ถือหุ้นประจำปี พ.ศ. 2564 มีมติอนุมัติจ่ายเงินปันผลจากกำไรสะสมและผลประกอบการปี พ.ศ. 2563 ให้แก่ผู้ถือหุ้นจำนวน 771.75 ล้านบาท โดยบริษัทจะจ่ายเงินปันผลดังกล่าวเป็นเงินสดในอัตราหุ้นละ 1.40 บาทต่อหุ้น และจ่ายเงินปันผลในวันที่ 17 พฤษภาคม พ.ศ. 2564

28 รายได้อื่น

	งบการเงินรวม		งบการเงินเฉพาะกิจการ	
	พ.ศ. 2565	พ.ศ. 2564	พ.ศ. 2565	พ.ศ. 2564
	พันบาท	พันบาท	พันบาท	พันบาท
รายได้ค่าธรรมเนียม	300,731	239,201	63,358	179,375
รายได้ค่าบริการ	301,456	43,223	-	-
หนี้สูญได้รับคืน	51,978	59,625	37,407	59,463
อื่น ๆ	51,482	46,643	473,400	179,267
รวมรายได้อื่น	705,647	388,692	574,165	418,105

29 ค่าใช้จ่ายตามลักษณะ

	งบการเงินรวม		งบการเงินเฉพาะกิจการ	
			(ปรับปรุงใหม่)	
	พ.ศ. 2565	พ.ศ.2564	พ.ศ. 2565	พ.ศ.2564
	พันบาท	พันบาท	พันบาท	พันบาท
ค่าใช้จ่ายทางการตลาด	6,303	590	3,867	3,649
ค่าตอบแทนทางการตลาด	390,085	114,979	2,648	1,327
ค่าที่ปรึกษาและค่าบริการวิชาชีพ	7,326	272,638	5,835	272,532
ค่าใช้จ่ายพนักงาน	854,199	313,341	177,148	286,158
ค่าเสื่อมราคาและค่าตัดจำหน่าย	60,043	56,482	49,060	54,840
ภาษีธุรกิจเฉพาะและภาษีอื่น	38,442	67,422	38,347	67,422
ค่าสาธารณูปโภค	34,166	14,005	9,175	7,608
ค่าพลังงานเชื้อเพลิง	83,656	18,011	20,946	15,601
ขาดทุนจากการด้อยค่าทรัพย์สินรอการขาย (โอนกลับ)	24,888	22,599	(7,018)	1,673
ขาดทุนจากการจำหน่ายทรัพย์สินรอการขาย	174,752	75,834	7,783	30,911
อื่น ๆ	250,065	50,160	86,167	62,263
รวมค่าใช้จ่าย	1,923,925	1,006,061	393,958	803,984

30 ผลขาดทุนด้านเครดิตที่คาดว่าจะเกิดขึ้น (โอนกลับ)

ผลขาดทุนด้านเครดิตที่คาดว่าจะเกิดขึ้นสำหรับปี มีดังนี้

	งบการเงินรวม		งบการเงินเฉพาะกิจการ	
			(ปรับปรุงใหม่)	
	พ.ศ. 2565	พ.ศ.2564	พ.ศ. 2565	พ.ศ.2564
	พันบาท	พันบาท	พันบาท	พันบาท
เงินให้สินเชื่อแก่ลูกหนี้และดอกเบี้ยค้างรับ (โอนกลับ)	89,218	(75,745)	(82,600)	(163,430)
เงินลงทุนในตราสารหนี้ที่วัดมูลค่ายุติธรรม				
ผ่านกำไรขาดทุนเบ็ดเสร็จอื่น	656	-	656	-
ลูกหนี้อื่น	-	(17,514)	-	(17,514)
รวม	89,874	(93,259)	(81,944)	(180,944)

บริษัท ศรีสวัสดิ์ แคปปิตอล 1969 จำกัด (มหาชน)
(ชื่อเดิม “บริษัทเงินทุน ศรีสวัสดิ์ จำกัด (มหาชน)”)

หมายเหตุประกอบงบการเงิน

สำหรับปีสิ้นสุดวันที่ 31 ธันวาคม พ.ศ. 2565

31 ภาษีเงินได้

ภาษีเงินได้สำหรับปี มีดังนี้

	งบการเงินรวม		งบการเงินเฉพาะกิจการ	
	พ.ศ. 2565	พ.ศ.2564	พ.ศ. 2565	พ.ศ.2564
	พันบาท	พันบาท	พันบาท	พันบาท
ภาษีเงินได้ปัจจุบัน :				
ภาษีเงินได้ปัจจุบันสำหรับกำไรทางภาษีสำหรับปี	105,870	327,758	94,627	245,700
การปรับปรุงจากปีก่อน	(27,147)	-	(6,639)	-
รวมภาษีเงินได้ปัจจุบัน	78,723	327,758	87,988	245,700
ภาษีเงินได้รอการตัดบัญชี :				
เพิ่มในสินทรัพย์ภาษีเงินได้รอตัดบัญชี				
(หมายเหตุ 23)	(166,391)	(23,205)	(7,892)	(10,279)
เพิ่ม (ลด) ในหนี้สินภาษีเงินได้รอตัดบัญชี				
(หมายเหตุ 23)	321,303	(1,968)	2,359	(1,968)
รวมภาษีเงินได้รอการตัดบัญชี	154,912	(25,173)	(5,533)	(12,247)
รวมค่าใช้จ่ายภาษีเงินได้	233,635	302,585	82,455	233,453

ภาษีเงินได้สำหรับกำไรก่อนหักภาษีของกลุ่มกิจการและบริษัทมียอดเงินที่แตกต่างจากการคำนวณกำไรทางบัญชีคู่กับภาษีของประเทศที่กลุ่มกิจการและบริษัทตั้งอยู่ โดยมีรายละเอียดดังนี้ :

	งบการเงินรวม		งบการเงินเฉพาะกิจการ	
	พ.ศ. 2565	พ.ศ.2564	พ.ศ. 2565	พ.ศ.2564
	พันบาท	พันบาท	พันบาท	พันบาท
กำไรก่อนภาษีเงินได้	1,370,630	1,507,244	477,245	1,161,187
ภาษีคำนวณจากอัตราภาษีร้อยละ 20				
(พ.ศ. 2564 : ร้อยละ 20)	274,126	301,449	95,449	232,237
ผลกระทบ :				
รายได้ที่ไม่ต้องเสียภาษี	(931)	(113)	(931)	(113)
รายจ่ายที่มีสิทธิหักภาษีได้เพิ่มขึ้น	(7,383)	(327)	(2,259)	(202)
ค่าใช้จ่ายที่ไม่สามารถหักภาษี	428	1,576	255	1,531
การใช้ขาดทุนทางภาษีที่ไม่ได้บันทึกเป็นสินทรัพย์				
ภาษีเงินได้รอการตัดบัญชี	(3,420)	-	(3,420)	-
ขาดทุนทางภาษีที่ไม่ได้บันทึกเป็นสินทรัพย์				
ภาษีเงินได้รอการตัดบัญชี	(2,038)	-	-	-
การปรับปรุงจากปีก่อน	(27,147)	-	(6,639)	-
รวมภาษีเงินได้	233,635	302,585	82,455	233,453

อัตราภาษีเงินได้ถัวเฉลี่ยถ่วงน้ำหนักสำหรับงบการเงินสำหรับปีสิ้นสุดวันที่ 31 ธันวาคม พ.ศ. 2565 เป็นร้อยละ 17.28 (พ.ศ. 2564 : ร้อยละ 20.10)

32 กำไรต่อหุ้น

กำไรต่อหุ้นในงบการเงินสำหรับปีสิ้นสุดวันที่ 31 ธันวาคม พ.ศ. 2565 และ พ.ศ. 2564 คำนวณได้ดังนี้

	งบการเงินรวม		งบการเงินเฉพาะกิจการ (ปรับปรุงใหม่)	
	พ.ศ. 2565	พ.ศ. 2564	พ.ศ. 2565	พ.ศ. 2564
กำไรสำหรับปีที่เป็นของผู้ถือหุ้นสามัญ (พันบาท)	660,607	913,182	371,658	913,182
จำนวนหุ้นสามัญถัวเฉลี่ยถ่วงน้ำหนักที่ถือ โดยผู้ถือหุ้น (พันหุ้น)	783,439	551,247	783,439	551,247
กำไรต่อหุ้นขั้นพื้นฐาน (พันบาทต่อหุ้น)	0.84	1.66	0.47	1.66

กลุ่มกิจการและบริษัทไม่มีการออกหุ้นสามัญเทียบเท่าปรับลดสำหรับปีสิ้นสุดวันที่ 31 ธันวาคม พ.ศ. 2565 และ พ.ศ. 2564

33 ข้อมูลเกี่ยวกับคุณภาพของสินทรัพย์

คุณภาพของสินทรัพย์จำแนกตามประเภทที่กำหนดโดยสำนักงานคณะกรรมการกำกับหลักทรัพย์และตลาดหลักทรัพย์ ณ วันที่ 31 ธันวาคม พ.ศ. 2565 และ พ.ศ. 2564 มีดังนี้

33.1 เงินลงทุนในหลักทรัพย์

กลุ่มกิจการและบริษัทลงทุนในหุ้นกู้ของภาคเอกชนที่มีปัญหาเกี่ยวกับฐานะการเงินและผลการดำเนินงาน หุ้นกุดังกล่าวเป็นชนิดระบุชื่อประเภทไม่ด้อยสิทธิ ไม่มีหลักประกันและไม่มีผู้แทนผู้ถือหุ้นกู้ มูลค่าเงินลงทุนตามราคาทุนจำนวน 80.00 ล้านบาท มูลค่าตามบัญชี 36.47 ล้านบาท โดยกลุ่มกิจการและบริษัทได้บันทึกค่าเผื่อผลขาดทุนด้านเครดิตที่คาดว่าจะเกิดขึ้นที่เกี่ยวข้องจำนวน 43.53 ล้านบาท (หมายเหตุ 12)

33.2 เงินให้สินเชื่อและดอกเบี่ยค้างรับ

กลุ่มกิจการและบริษัทมีเงินให้สินเชื่อและดอกเบี่ยค้างรับกับบริษัทที่มีปัญหาเกี่ยวกับฐานะการเงินและผลการดำเนินงาน และตั้งค่าเผื่อผลขาดทุนด้านเครดิตที่คาดว่าจะเกิดขึ้น ดังนี้

งบการเงินรวม				
31 ธันวาคม พ.ศ. 2565				
		มูลหนี้	หลักประกัน	ค่าเผื่อผลขาดทุน
	จำนวนราย	พันบาท	พันบาท	ด้านเครดิตที่
				คาดว่าจะเกิดขึ้น
				พันบาท
บริษัทที่มีปัญหาในการชำระหนี้				
หรือผิดนัดชำระหนี้	1	35,000	-	35,000
รวม	1	35,000	-	35,000

บริษัท ศรีสวัสดิ์ แคปปิตอล 1969 จำกัด (มหาชน)
(ชื่อเดิม “บริษัทเงินทุน ศรีสวัสดิ์ จำกัด (มหาชน)”)
หมายเหตุประกอบงบการเงิน
สำหรับปีสิ้นสุดวันที่ 31 ธันวาคม พ.ศ. 2565

งบการเงินรวม				
31 ธันวาคม พ.ศ. 2564				
	จำนวนราย	มูลหนี้ พันบาท	หลักประกัน พันบาท	ค่าเผื่อผลขาดทุน ด้านเครดิตที่ คาดว่าจะเกิดขึ้น พันบาท
บริษัทที่มีปัญหาในการชำระหนี้ หรือผิดนัดชำระหนี้	1	35,000	-	35,000
รวม	1	35,000	-	35,000

งบการเงินเฉพาะกิจการ				
31 ธันวาคม พ.ศ. 2565				
	จำนวนราย	มูลหนี้ พันบาท	หลักประกัน พันบาท	ค่าเผื่อผลขาดทุน ด้านเครดิตที่ คาดว่าจะเกิดขึ้น พันบาท
บริษัทที่มีปัญหาในการชำระหนี้ หรือผิดนัดชำระหนี้	1	35,000	-	35,000
รวม	1	35,000	-	35,000

งบการเงินเฉพาะกิจการ				
31 ธันวาคม พ.ศ. 2564 (ปรับปรุงใหม่)				
	จำนวนราย	มูลหนี้ พันบาท	หลักประกัน พันบาท	ค่าเผื่อผลขาดทุน ด้านเครดิตที่ คาดว่าจะเกิดขึ้น พันบาท
บริษัทที่มีปัญหาในการชำระหนี้ หรือผิดนัดชำระหนี้	1	35,000	-	35,000
รวม	1	35,000	-	35,000

บริษัท ศรีสวัสดิ์ แคปปิตอล 1969 จำกัด (มหาชน)
(ชื่อเดิม “บริษัทเงินทุน ศรีสวัสดิ์ จำกัด (มหาชน)”)

หมายเหตุประกอบงบการเงิน

สำหรับปีสิ้นสุดวันที่ 31 ธันวาคม พ.ศ. 2565

34 การซื้อธุรกิจ

เมื่อวันที่ 9 กันยายน พ.ศ. 2565 กลุ่มกิจการได้ซื้อหุ้นทั้งหมดของ บริษัท ศรีสวัสดิ์ แคปปิตอล จำกัด และบริษัทย่อย โดยการออกหุ้นเพิ่มทุนและแลกกับผู้อถือหุ้นเดิม เป็นจำนวน 18,000.00 ล้านบาท โดยกลุ่มกิจการคาดว่าจะเพิ่มส่วนแบ่งการตลาดและลดค่าใช้จ่ายได้จากความมีประสิทธิภาพในการรวมกัน (Economy of Scale) และไม่ตัดจำหน่ายค่าความนิยมเป็นค่าใช้จ่ายทางภาษี

ตารางต่อไปนี้เป็นสรุปสิ่งตอบแทนที่จ่ายซื้อ กลุ่มกิจการ ศรีสวัสดิ์ แคปปิตอล จำกัด ณ วันที่ 9 กันยายน พ.ศ. 2565

	ณ วันที่ซื้อธุรกิจ พันบาท
ตราสารทุน (หุ้นสามัญ 750 ล้านหุ้น)	18,000,000
สิ่งตอบแทนที่คาดว่าจะต้องจ่าย	18,000,000
สิ่งตอบแทนทั้งหมด	18,000,000
มูลค่าของสินทรัพย์ที่รับรู้และหนี้สินที่ได้มา มีดังนี้	
	ณ วันที่ซื้อธุรกิจ พันบาท
เงินสดและรายการเทียบเท่าเงินสด	370,870
เงินให้สินเชื่อแก่ลูกหนี้และดอกเบี้ยค้างรับ - สุทธิ	14,055,819
ลูกหนี้อื่น	506,675
ทรัพย์สินรอการขาย - สุทธิ	51,319
ที่ดิน อาคาร และอุปกรณ์ – สุทธิ	36,052
สินทรัพย์สิทธิการใช้ - สุทธิ	4,443
สินทรัพย์ไม่มีตัวตน - สุทธิ	21,152
สินทรัพย์อื่น	415,426
หนี้สินตามสัญญาเช่า	3,569
เจ้าหนี้อื่น	586,810
ภาษีเงินได้ค้างจ่าย	38,065
เงินกู้ยืมระยะสั้นจากกิจการที่เกี่ยวข้องกัน	13,712,200
หนี้สินภาษีเงินได้รอการตัดบัญชี - สุทธิ	72,956
หนี้สินอื่น	25,116
รวมสินทรัพย์สุทธิ	1,023,040
หัก ส่วนได้เสียที่ไม่มีอำนาจควบคุม	(76,684)
บวก ค่าความนิยมที่รับรู้ ณ วันที่อยู่ภายใต้การควบคุมเดียวกัน	23,577
รวมสินทรัพย์ที่สามารถระบุได้สุทธิ	969,933
ส่วนต่ำกว่าสิ่งตอบแทนทั้งหมดที่โอนให้	17,030,067

35 การรวมธุรกิจภายใต้การควบคุมเดียวกัน

เมื่อวันที่ 1 ธันวาคม พ.ศ. 2565 บริษัท ศรีสวัสดิ์ แคปปิตอล 1969 จำกัด (มหาชน) ได้รวมธุรกิจกับบริษัท ศรีสวัสดิ์ แคปปิตอล จำกัด ซึ่งเป็นกลุ่มบริษัทในเครือเดียวกันและอยู่ภายใต้การควบคุมเดียวกัน โดยโอนสินทรัพย์และหนี้สินทั้งหมดของบริษัท ศรีสวัสดิ์ แคปปิตอล จำกัด ให้แก่บริษัท ศรีสวัสดิ์ แคปปิตอล 1969 จำกัด (มหาชน) ซึ่งมีมูลค่าสินทรัพย์สุทธิจำนวน 304.09 ล้านบาท บริษัท ศรีสวัสดิ์ แคปปิตอล จำกัด ได้จดทะเบียนเลิกบริษัทเรียบร้อยแล้วในวันเดียวกัน

ตารางต่อไปนี้เป็นสรุปสิ่งตอบแทนจากการรวมธุรกิจภายใต้การควบคุมเดียวกัน ณ วันที่ 1 ธันวาคม พ.ศ. 2565

	ณ วันที่โอนธุรกิจ พันบาท
เงินลงทุนในบริษัท ศรีสวัสดิ์ แคปปิตอล จำกัด	18,000,000
มูลค่าเจ้าหนี้บริษัท ศรีสวัสดิ์ แคปปิตอล จำกัด ที่หักลบกับมูลค่ารับโอน	4,092
สิ่งตอบแทนทั้งหมด	18,004,092
มูลค่าของสินทรัพย์ที่รับรู้และหนี้สินที่ได้มา มีดังนี้	
	ณ วันที่โอนธุรกิจ พันบาท
เงินสดและรายการเทียบเท่าเงินสด	79,036
เงินลงทุนในบริษัทย่อย	84,768
เงินให้สินเชื่อแก่ลูกหนี้และดอกเบี่ยค้างรับ - สุทธิ	2,177,838
เงินให้กู้ยืมแก่กิจการที่เกี่ยวข้องกัน - สุทธิ	12,432,751
ลูกหนี้อื่น	78,747
ที่ดิน อาคาร และอุปกรณ์ - สุทธิ	14,017
สินทรัพย์สิทธิการใช้ - สุทธิ	3,761
สินทรัพย์ไม่มีตัวตน - สุทธิ	3,091
สินทรัพย์อื่น	14,603
หนี้สินตามสัญญาเช่า	3,167
เจ้าหนี้อื่น	76,641
เงินกู้ยืมระยะสั้นจากกิจการที่เกี่ยวข้องกัน	14,502,200
หนี้สินอื่น	2,512
รวมสินทรัพย์ที่สามารถระบุได้สุทธิ	304,092
ส่วนต่ำกว่าสิ่งตอบแทนทั้งหมดที่โอนให้	17,700,000
ค่าความนิยมที่รับรู้	(23,577)
ส่วนต่ำมูลค่าจากการรวมธุรกิจภายใต้การควบคุมเดียวกัน	17,676,423

36 รายการกับบุคคลหรือกิจการที่เกี่ยวข้องกัน

กิจการหรือบุคคลที่เกี่ยวข้องกัน หมายถึง บุคคลหรือกิจการที่ควบคุมหรือถูกควบคุมโดยบริษัทไม่ว่าจะเป็นโดยทางตรงหรือทางอ้อม หรืออยู่ภายใต้การควบคุมเดียวกันกับบริษัท รวมถึงบริษัทที่ทำหน้าที่ถือหุ้น บริษัทย่อย และกิจการที่เป็นบริษัทย่อยในเครือเดียวกัน นอกจากนี้บุคคลหรือกิจการที่เกี่ยวข้องกันยังหมายรวมถึงบริษัทร่วมและบุคคลซึ่งถือหุ้นที่มีสิทธิออกเสียงไม่ว่าทางตรงหรือทางอ้อมและมีอิทธิพลอย่างเป็นสาระสำคัญกับกลุ่มกิจการ ผู้บริหารสำคัญ กรรมการหรือพนักงานของบริษัท ตลอดจนสมาชิกในครอบครัวที่ใกล้ชิดกับบุคคลดังกล่าว และกิจการที่เกี่ยวข้องกับบุคคลเหล่านั้น

ในการพิจารณาความสัมพันธ์ระหว่างบุคคลหรือกิจการที่เกี่ยวข้องกันกับกลุ่มกิจการและบริษัทแต่ละรายการ บริษัทคำนึงถึงเนื้อหาของความสัมพันธ์มากกว่ารูปแบบทางกฎหมาย

ในระหว่างปี กลุ่มกิจการมีรายการธุรกิจที่สำคัญกับบุคคลหรือกิจการที่เกี่ยวข้องกัน รายการธุรกิจดังกล่าวเป็นไปตามเกณฑ์ตามสัญญาที่ตกลงร่วมกันระหว่างกลุ่มกิจการและบริษัทเหล่านั้น ซึ่งลักษณะของความสัมพันธ์กับกิจการที่เกี่ยวข้องกัน รวมทั้งรายการที่มีสาระสำคัญสามารถสรุปได้ดังนี้

บริษัทที่เกี่ยวข้องกัน	ลักษณะความสัมพันธ์
บริษัท ศรีสวัสดิ์ คอร์ปอเรชั่น จำกัด (มหาชน)	บริษัทใหญ่
บริษัท ศรีสวัสดิ์ พาวเวอร์ 2014 จำกัด	กิจการที่เกี่ยวข้องกัน (มีบริษัทใหญ่ร่วมกัน)
บริษัท บริหารสินทรัพย์ เอส ดับบลิว พี จำกัด	กิจการที่เกี่ยวข้องกัน (มีบริษัทใหญ่ร่วมกัน)
บริษัท ศรีสวัสดิ์ พาวเวอร์ 2022 จำกัด	กิจการที่เกี่ยวข้องกัน (มีบริษัทใหญ่ร่วมกัน)
บริษัท เอส ลีสซิ่ง จำกัด	บริษัทย่อย
บริษัท คาเธ่ย์ ลีสซิ่ง จำกัด	บริษัทย่อย
บริษัท เงินสดทันใจ จำกัด	มีกรรมการร่วมกัน
บริษัท บุญเอนกอนันท์ จำกัด	มีกรรมการร่วมกัน
มูลนิธิศรีสวัสดิ์-สมาน แก้วบุตตา	ญาติสนิทของกรรมการบริษัทเป็นกรรมการ และผู้ถือหุ้นในบริษัทดังกล่าว
บริษัท สหสามัคคีบริการ จำกัด	ญาติสนิทของกรรมการบริษัทเป็นกรรมการ และมีกรรมการร่วมกัน
บริษัท พีพีจีอาร์ จำกัด	ญาติสนิทของกรรมการบริษัทเป็นกรรมการ และผู้ถือหุ้นในบริษัทดังกล่าว และมีกรรมการร่วมกัน
บริษัท ไอ.ดี. 2007 จำกัด	ญาติสนิทของกรรมการบริษัทเป็นกรรมการ และผู้ถือหุ้นในบริษัทดังกล่าว และมีกรรมการร่วมกัน
บริษัท รักษ์วารี จำกัด	ญาติสนิทของกรรมการบริษัทเป็นกรรมการ และผู้ถือหุ้นในบริษัทดังกล่าว
บริษัท ธรรมวงษ์ จำกัด	ญาติสนิทของกรรมการบริษัทเป็นกรรมการ และผู้ถือหุ้นในบริษัทดังกล่าว
บริษัท ไฮ-เทค เน็ทเวิร์ค จำกัด	ญาติสนิทของกรรมการบริษัทเป็นกรรมการ และผู้ถือหุ้นในบริษัทดังกล่าว
บริษัท อีเทอเนล เอนเนอจี จำกัด (มหาชน)	ญาติสนิทของกรรมการบริษัทเป็นกรรมการ และผู้ถือหุ้นในบริษัทดังกล่าว
บริษัท คอม-ลิงค์ จำกัด	ญาติสนิทของกรรมการบริษัทเป็นกรรมการ และผู้ถือหุ้นในบริษัทดังกล่าว
บริษัท ประเสริฐดีแท้ จำกัด	ญาติสนิทของกรรมการบริษัทเป็นกรรมการ และผู้ถือหุ้นในบริษัทดังกล่าว
บริษัท ปรีดาปราโมทย์ จำกัด	ญาติสนิทของกรรมการบริษัทเป็นกรรมการ และผู้ถือหุ้นในบริษัทดังกล่าว
บริษัท เอส.เอ.วี.(ไทยแลนด์) จำกัด	ญาติสนิทของกรรมการบริษัทเป็นกรรมการ และผู้ถือหุ้นในบริษัทดังกล่าว
บริษัท คัสสาวาแลนด์ จำกัด	ญาติสนิทของกรรมการบริษัทเป็นผู้ถือหุ้นในบริษัทดังกล่าว
บริษัท เจริญพรพลังงาน จำกัด	ญาติสนิทของกรรมการบริษัทเป็นกรรมการในบริษัทดังกล่าว
บริษัท เทคโนโลยี่บริหารธุรกิจรักไทย จำกัด	ญาติสนิทของกรรมการบริษัทเป็นกรรมการในบริษัทดังกล่าว
บริษัท บุญเอนก จำกัด	ญาติสนิทของกรรมการบริษัทเป็นกรรมการในบริษัทดังกล่าว
บริษัท ไอ ทาวเวอร์ จำกัด	ญาติสนิทของกรรมการบริษัทเป็นกรรมการในบริษัทดังกล่าว

บริษัท ศรีสวัสดิ์ แคมป์ดอล 1969 จำกัด (มหาชน)
(ชื่อเดิม “บริษัทเงินทุน ศรีสวัสดิ์ จำกัด (มหาชน)”)

หมายเหตุประกอบงบการเงิน

สำหรับปีสิ้นสุดวันที่ 31 ธันวาคม พ.ศ. 2565

รายการต่อไปนี้ เป็นรายการที่มีสาระสำคัญกับบุคคลหรือกิจการที่เกี่ยวข้องกัน

ก) รายได้

		งบการเงินรวม		งบการเงินเฉพาะกิจการ (ปรับปรุงใหม่)	
นโยบายการ กำหนดราคา		พ.ศ. 2565 พันบาท	พ.ศ. 2564 พันบาท	พ.ศ. 2565 พันบาท	พ.ศ. 2564 พันบาท
รายได้ดอกเบี้ย					
บริษัทย่อย	อัตราที่ตกลงร่วมกัน	-	-	426,701	103,545
รายได้อื่น					
กิจการที่เกี่ยวข้องกัน (มีบริษัทใหญ่ร่วมกัน)	อัตราที่ตกลงร่วมกัน	146,106	-	-	-

ข) ค่าใช้จ่าย

		งบการเงินรวม		งบการเงินเฉพาะกิจการ (ปรับปรุงใหม่)	
นโยบายการ กำหนดราคา		พ.ศ. 2565 พันบาท	พ.ศ. 2564 พันบาท	พ.ศ. 2565 พันบาท	พ.ศ. 2564 พันบาท
ค่าใช้จ่ายในการบริหาร					
กิจการที่เกี่ยวข้องกัน (มีบริษัทใหญ่ร่วมกัน)	อัตราที่ตกลงร่วมกัน	-	267,428	-	267,428
กิจการที่เกี่ยวข้องกันลักษณะอื่น (มีกรรมการร่วมกัน)	อัตราที่ตกลงร่วมกัน	26,121	30,287	24,261	30,287
ต้นทุนทางการเงิน					
บริษัทใหญ่	อัตราที่ตกลงร่วมกัน	384,767	-	384,345	-
กิจการที่เกี่ยวข้องกัน (มีบริษัทใหญ่ร่วมกัน)	อัตราที่ตกลงร่วมกัน	-	141,906	-	141,906
กิจการที่เกี่ยวข้องกันลักษณะอื่น (มีกรรมการร่วมกัน)	อัตราที่ตกลงร่วมกัน	9,414	28,394	9,414	28,394
กรรมการและผู้บริหาร	อัตราที่ตกลงร่วมกัน	-	2,021	-	2,021
เงินปันผลจ่าย					
บริษัทใหญ่	อัตราที่ตกลงร่วมกัน	369,038	630,950	369,038	630,950

บริษัท ศรีสวัสดิ์ แคปปิตอล 1969 จำกัด (มหาชน)
(ชื่อเดิม “บริษัทเงินทุน ศรีสวัสดิ์ จำกัด (มหาชน)”)

หมายเหตุประกอบงบการเงิน

สำหรับปีสิ้นสุดวันที่ 31 ธันวาคม พ.ศ. 2565

ค) ค่าตอบแทนผู้บริหารสำคัญและกรรมการของบริษัทและกลุ่มกิจการ

	งบการเงินรวม		งบการเงินเฉพาะกิจการ	
			(ปรับปรุงใหม่)	
	พ.ศ. 2565	พ.ศ. 2564	พ.ศ. 2565	พ.ศ. 2564
	พันบาท	พันบาท	พันบาท	พันบาท
ผลประโยชน์ระยะสั้น	35,212	47,553	38,401	45,782
ผลประโยชน์หลังออกจากงาน	1,666	4,057	1,659	4,033
รวม	36,878	51,610	40,060	49,815

ง) เงินให้กู้ยืมระยะสั้นแก่กิจการที่เกี่ยวข้องกันและดอกเบี้ยค้างรับ

	งบการเงินรวม		งบการเงินเฉพาะกิจการ	
			(ปรับปรุงใหม่)	
	พ.ศ. 2565	พ.ศ. 2564	พ.ศ. 2565	พ.ศ. 2564
	พันบาท	พันบาท	พันบาท	พันบาท
บริษัทย่อย				
เงินให้กู้ยืมระยะสั้น	-	-	5,360,000	-
ดอกเบี้ยค้างรับจากเงินให้กู้ยืมระยะสั้น	-	-	15,360	-
รวม	-	-	5,375,360	-

เงินให้กู้ยืมระยะสั้นแก่กิจการที่เกี่ยวข้องกันสำหรับปี มีการเปลี่ยนแปลงดังนี้

	งบการเงินรวม		งบการเงินเฉพาะกิจการ	
			(ปรับปรุงใหม่)	
	พ.ศ. 2565	พ.ศ. 2564	พ.ศ. 2565	พ.ศ. 2564
	พันบาท	พันบาท	พันบาท	พันบาท
บริษัทย่อย				
ณ วันที่ 1 มกราคม	-	-	-	-
เงินให้กู้ยืมเพิ่มระหว่างปี	-	-	5,360,000	-
รายได้ดอกเบี้ยระหว่างปี	-	-	28,277	-
ดอกเบี้ยรับระหว่างปี	-	-	(12,917)	-
ณ วันที่ 31 ธันวาคม	-	-	5,375,360	-

เงินให้กู้ยืมระยะสั้นแก่กิจการที่เกี่ยวข้องกัน ครอบคลุมดชำระเมื่อทวงถาม ไม่มีหลักประกันและมีอัตราดอกเบี้ยร้อยละ 4.00 - 4.50 ต่อปี (31 ธันวาคม พ.ศ. 2564 : ร้อยละ 4.00 - 4.50 ต่อปี)

บริษัท ศรีสวัสดิ์ แคปปิตอล 1969 จำกัด (มหาชน)
(ชื่อเดิม “บริษัทเงินทุน ศรีสวัสดิ์ จำกัด (มหาชน)”)

หมายเหตุประกอบงบการเงิน
สำหรับปีสิ้นสุดวันที่ 31 ธันวาคม พ.ศ. 2565

จ) เงินให้กู้ยืมระยะยาวแก่กิจการที่เกี่ยวข้องกันและดอกเบี้ยค้างรับ

	งบการเงินรวม		งบการเงินเฉพาะกิจการ	
			(ปรับปรุงใหม่)	
	พ.ศ. 2565	พ.ศ. 2564	พ.ศ. 2565	พ.ศ. 2564
	พันบาท	พันบาท	พันบาท	พันบาท
บริษัทย่อย				
เงินให้กู้ยืมระยะยาว	-	-	12,126,100	3,883,100
ดอกเบี้ยค้างรับจากเงินให้กู้ยืมระยะยาว	-	-	46,451	13,992
รวม	-	-	12,172,551	3,897,092

เงินให้กู้ยืมระยะยาวแก่กิจการที่เกี่ยวข้องกันสำหรับปี มีการเปลี่ยนแปลงดังนี้

	งบการเงินรวม		งบการเงินเฉพาะกิจการ	
			(ปรับปรุงใหม่)	
	พ.ศ. 2565	พ.ศ. 2564	พ.ศ. 2565	พ.ศ. 2564
	พันบาท	พันบาท	พันบาท	พันบาท
บริษัทย่อย				
ณ วันที่ 1 มกราคม	-	3,383	3,897,092	3,383
เงินให้กู้ยืมเพิ่มระหว่างปี	-	-	8,780,000	3,883,100
รายได้ดอกเบี้ยระหว่างปี	-	-	430,193	103,545
รับคืนเงินกู้ยืมระหว่างปี	-	-	(537,000)	-
ดอกเบี้ยรับระหว่างปี	-	(3,383)	(397,734)	(92,936)
ณ วันที่ 31 ธันวาคม	-	-	12,172,551	3,897,092

เงินให้กู้ยืมระยะยาวแก่กิจการที่เกี่ยวข้องกันไม่มีหลักประกันและมีกำหนดจ่ายคืนในปี พ.ศ. 2566 ถึง พ.ศ. 2567 โดยมีอัตราดอกเบี้ยร้อยละ 4.00 - 4.50 ต่อปี (31 ธันวาคม พ.ศ. 2564 : ร้อยละ 4.00 - 4.50 ต่อปี)

ฉ) ลูกหนี้กิจการที่เกี่ยวข้องกัน

	งบการเงินรวม		งบการเงินเฉพาะกิจการ	
			(ปรับปรุงใหม่)	
	พ.ศ. 2565	พ.ศ. 2564	พ.ศ. 2565	พ.ศ. 2564
	พันบาท	พันบาท	พันบาท	พันบาท
กิจการที่เกี่ยวข้องกัน (มีบริษัทใหญ่ร่วมกัน)	1,563,910	6,716,372	1,563,910	6,708,071
กิจการที่เกี่ยวข้องกัน (มีกรรมการร่วมกัน)	2,494	2,721	2,494	2,721
รวม	1,566,404	6,719,093	1,566,404	6,710,792

บริษัท ศรีสวัสดิ์ แคปปิตอล 1969 จำกัด (มหาชน)
(ชื่อเดิม “บริษัทเงินทุน ศรีสวัสดิ์ จำกัด (มหาชน)”)

หมายเหตุประกอบงบการเงิน

สำหรับปีสิ้นสุดวันที่ 31 ธันวาคม พ.ศ. 2565

ข) เงินกู้ยืมระยะสั้นจากกิจการที่เกี่ยวข้องกัน

	งบการเงินรวม		งบการเงินเฉพาะกิจการ	
			(ปรับปรุงใหม่)	
	พ.ศ. 2565	พ.ศ. 2564	พ.ศ. 2565	พ.ศ. 2564
	พันบาท	พันบาท	พันบาท	พันบาท
บริษัทใหญ่	1,700,000	-	1,532,000	-
รวม	1,700,000	-	1,532,000	-

เงินกู้ยืมระยะสั้นจากกิจการที่เกี่ยวข้องกันสำหรับปี มีการเปลี่ยนแปลงดังนี้

	งบการเงินรวม		งบการเงินเฉพาะกิจการ	
			(ปรับปรุงใหม่)	
	พ.ศ. 2565	พ.ศ. 2564	พ.ศ. 2565	พ.ศ. 2564
	พันบาท	พันบาท	พันบาท	พันบาท
บริษัทใหญ่				
ณ วันที่ 1 มกราคม	-	-	-	-
เงินกู้ยืมเพิ่มระหว่างปี	1,700,000	-	1,532,000	-
จ่ายชำระคืนเงินกู้ยืมระหว่างปี	-	-	-	-
ณ วันที่ 31 ธันวาคม	1,700,000	-	1,532,000	-

เงินกู้ยืมระยะสั้นจากกิจการที่เกี่ยวข้องกันไม่มีหลักประกันและมีกำหนดจ่ายคืนเมื่อทวงถาม โดยมีอัตราดอกเบี้ยร้อยละ 4.00 - 4.50 ต่อปี (31 ธันวาคม พ.ศ. 2564 : ร้อยละ 4.00 - 4.50 ต่อปี)

ข) เงินกู้ยืมระยะยาวจากกิจการที่เกี่ยวข้องกัน

	งบการเงินรวม		งบการเงินเฉพาะกิจการ	
			(ปรับปรุงใหม่)	
	พ.ศ. 2565	พ.ศ. 2564	พ.ศ. 2565	พ.ศ. 2564
	พันบาท	พันบาท	พันบาท	พันบาท
บริษัทใหญ่	7,562,200	5,177,200	7,562,200	5,177,200
รวม	7,562,200	5,177,200	7,562,200	5,177,200

บริษัท ศรีสวัสดิ์ แคปปิตอล 1969 จำกัด (มหาชน)
(ชื่อเดิม “บริษัทเงินทุน ศรีสวัสดิ์ จำกัด (มหาชน)”)

หมายเหตุประกอบงบการเงิน

สำหรับปีสิ้นสุดวันที่ 31 ธันวาคม พ.ศ. 2565

เงินกู้ยืมระยะยาวจากกิจการที่เกี่ยวข้องกันสำหรับปี มีการเปลี่ยนแปลงดังนี้

	งบการเงินรวม		งบการเงินเฉพาะกิจการ	
			(ปรับปรุงใหม่)	
	พ.ศ. 2565	พ.ศ. 2564	พ.ศ. 2565	พ.ศ. 2564
	พันบาท	พันบาท	พันบาท	พันบาท
บริษัทใหญ่				
ณ วันที่ 1 มกราคม	5,177,200	1,598,200	5,177,200	1,598,200
เงินกู้ยืมเพิ่มระหว่างปี	8,935,000	8,171,200	8,935,000	8,171,200
จ่ายชำระคืนเงินกู้ยืมระหว่างปี	(6,550,000)	(4,592,200)	(6,550,000)	(4,592,200)
ณ วันที่ 31 ธันวาคม	7,562,200	5,177,200	7,562,200	5,177,200

เงินกู้ยืมระยะยาวจากกิจการที่เกี่ยวข้องกันไม่มีหลักประกันและมีกำหนดจ่ายคืนในปี พ.ศ. 2566 ถึง พ.ศ. 2567 โดยมีอัตราดอกเบี้ยร้อยละ 4.00 - 4.50 ต่อปี (31 ธันวาคม พ.ศ. 2564 : ร้อยละ 4.00 - 4.50 ต่อปี)

ฅ) หนี้สินตามสัญญาเช่า

	งบการเงินรวม		งบการเงินเฉพาะกิจการ	
			(ปรับปรุงใหม่)	
	พ.ศ. 2565	พ.ศ. 2564	พ.ศ. 2565	พ.ศ. 2564
	พันบาท	พันบาท	พันบาท	พันบาท
กิจการที่เกี่ยวข้องกัน (มีกรรมกรรร่วมกัน)	187,892	189,206	181,028	189,206
รวม	187,892	189,206	181,028	189,206

ญ) เจ้าหนี้อื่น (หมายเหตุ 24)

	งบการเงินรวม		งบการเงินเฉพาะกิจการ	
			(ปรับปรุงใหม่)	
	พ.ศ. 2565	พ.ศ. 2564	พ.ศ. 2565	พ.ศ. 2564
	พันบาท	พันบาท	พันบาท	พันบาท
บริษัทใหญ่	30,062	-	29,639	-
บริษัทย่อย	-	-	1,391	-
กิจการที่เกี่ยวข้องกัน (มีบริษัทใหญ่ร่วมกัน)	3,056,065	3,865,293	3,056,065	3,865,293
กิจการที่เกี่ยวข้องกัน (มีกรรมกรรร่วมกันและ/หรือหรือผู้ถือหุ้นร่วมกัน)	12,127	20,373	12,127	20,373
รวม	3,098,254	3,885,666	3,099,222	3,885,666

บริษัท ศรีสวัสดิ์ แคปปิตอล 1969 จำกัด (มหาชน)
(ชื่อเดิม “บริษัทเงินทุน ศรีสวัสดิ์ จำกัด (มหาชน)”)

หมายเหตุประกอบงบการเงิน

สำหรับปีสิ้นสุดวันที่ 31 ธันวาคม พ.ศ. 2565

37 เหตุการณ์ภายหลังวันที่ในงบการเงิน

เมื่อวันที่ 25 มกราคม พ.ศ. 2566 ที่ประชุมคณะกรรมการบริษัทได้มีมติให้จ่ายเงินปันผลระหว่างกาลจากกำไรสะสมสำหรับปีสิ้นสุดวันที่ 31 ธันวาคม พ.ศ. 2565 ในอัตราหุ้นละ 0.80 บาท ซึ่งเป็นจำนวนเงินทั้งหมด 1,040.99 ล้านบาท และได้จ่ายเงินปันผลแล้วในวันที่ 24 กุมภาพันธ์ พ.ศ. 2566

เมื่อวันที่ 27 กุมภาพันธ์ พ.ศ. 2566 ที่ประชุมคณะกรรมการบริษัทได้มีมติให้จ่ายเงินปันผลเป็นเงินสดประจำปี พ.ศ. 2565 ในอัตราหุ้นละ 1.60 บาท รวมเป็นเงินทั้งสิ้น 2,082 ล้านบาท โดยได้มีการจ่ายปันผลระหว่างกาลไปแล้วในอัตราหุ้นละ 0.80 บาท ดังนั้นจึงมีการจ่ายเงินปันผลเป็นเงินสดเพิ่มเติมในอัตราหุ้นละ 0.80 บาท คิดเป็นการจ่ายปันผลเพิ่มเติมจำนวน 1,040.99 ล้านบาท ทั้งนี้ติดังกล่าวจะนำเสนอต่อที่ประชุมผู้ถือหุ้นประจำปี พ.ศ. 2566 เพื่อพิจารณาอนุมัติต่อไป

เมื่อวันที่ 27 กุมภาพันธ์ พ.ศ. 2566 ที่ประชุมคณะกรรมการบริษัทได้มีมติให้มีการเปลี่ยนแปลงมูลค่าหุ้นสามัญของบริษัท จากเดิมมูลค่าที่ตราไว้หุ้นละ 5 บาท เป็นมูลค่าหุ้นที่ตราไว้หุ้นละ 1 บาท และส่งผลทำให้จำนวนหุ้นเพิ่มขึ้นจากเดิม 1,301,247,241 หุ้น เป็น 6,506,236,205 หุ้น ทั้งนี้ติดังกล่าวจะนำเสนอต่อที่ประชุมผู้ถือหุ้นประจำปี พ.ศ. 2566 เพื่อพิจารณาอนุมัติต่อไป



บริษัท ศรีสวัสดิ์ แคปปิตอล 1969 จำกัด (มหาชน)

เอกสารแนบ 1

รายละเอียดแนบเกี่ยวกับคณะกรรมการ ผู้บริหาร ผู้มีอำนาจควบคุม และเลขานุการบริษัท

เอกสารแนบ1 รายละเอียดแนบเกี่ยวกับคณะกรรมการ ผู้บริหาร ผู้มีอำนาจควบคุม และเลขานุการบริษัท

1. นายสุชาติ เหลืองสุรสวัสดิ์

อายุ	74 ปี
ตำแหน่งในบริษัท	รองประธานกรรมการ,ประธานกรรมการตรวจสอบ,กรรมการอิสระ
วัน เดือน ปี ที่เข้าเป็นกรรมการ	ปี 2560
ระยะเวลาการดำรงตำแหน่ง	5 ปี 7 เดือน
การถือหุ้นในบริษัท	0.00
ความสัมพันธ์ทางครอบครัว	ไม่มี
ระหว่างกรรมการและผู้บริหาร	
คุณวุฒิการศึกษาสูงสุด	ปริญญาโท การบัญชี จุฬาลงกรณ์มหาวิทยาลัย ปริญญาตรี การบัญชี จุฬาลงกรณ์มหาวิทยาลัย
การอบรมของสมาคมส่งเสริม	DCP Director Certification Program ปี 2550
สถาบันกรรมการไทย (IOD)	ACP Audit Committee Program ปี 2553
ประสบการณ์ทำงาน	2560-ปัจจุบัน รองประธานกรรมการ,กรรมการอิสระ และประธานกรรมการ ตรวจสอบ บริษัท ศรีสวัสดิ์ แคลปิตอล 1969 จำกัด (มหาชน) 2514-2552 หุ้นส่วน บริษัท ไฟร์ซวอเตอร์เฮาส์โฮลเดอร์ จำกัด
ตำแหน่งในบริษัทจดทะเบียน	ไม่มี
อื่น	
ตำแหน่งในกิจการที่ไม่ใช่บริษัท	ไม่มี
จดทะเบียน	

2. นายประวิติ ภัทรประสิทธิ์

อายุ	73 ปี
ตำแหน่งในบริษัท	กรรมการสรรหาและพิจารณาค่าตอบแทน,กรรมการตรวจสอบ,กรรมการอิสระ
วัน เดือน ปี ที่เข้าเป็นกรรมการ	ปี 2560
ระยะเวลาการดำรงตำแหน่ง	5 ปี 9 เดือน
การถือหุ้นในบริษัท	0.00
ความสัมพันธ์ทางครอบครัว	ไม่มี
ระหว่างกรรมการและผู้บริหาร	
คุณวุฒิการศึกษาสูงสุด	ปริญญาตรี บริหารธุรกิจ(การตลาด) มหาวิทยาลัยนอร์ทฟิล ประเทศอังกฤษ
การอบรมของสมาคมส่งเสริม	-
สถาบันกรรมการไทย (IOD)	
ประสบการณ์ทำงาน	2560-ปัจจุบัน กรรมการสรรหาและพิจารณาค่าตอบแทน

		บริษัท ศรีสวัสดิ์ แคลปิตอล 1969 จำกัด (มหาชน)	
	2532-ปัจจุบัน	กรรมการ	
		บจ. พงษ์ระวี	
	2551-ปัจจุบัน	ที่ปรึกษา	
		บจ. ภิรมย์สุรางค์	
ตำแหน่งในบริษัทจดทะเบียนอื่น	ไม่มี		
ตำแหน่งในกิจการที่ไม่ใช่บริษัทจดทะเบียน	2532-ปัจจุบัน	กรรมการ	
		บจ. พงษ์ระวี	
	2544-ปัจจุบัน	กรรมการ	
		บจ. กรีนโรด	
	2555-ปัจจุบัน	กรรมการ	
		บจ. วิล ออน วิล	
	2551-ปัจจุบัน	กรรมการ	
		บจ. วี.พี.การ์เด็นโฮม	
	2555-ปัจจุบัน	กรรมการ	
		บจ. วี.พี.ร่วมทุน	
	2537-ปัจจุบัน	กรรมการ	
		บจ. ภัทรโชคชัย	

3. นายชิตธรรม โรจนพุกภัย

อายุ	39 ปี
ตำแหน่งในบริษัท	กรรมการผู้จัดการ, กรรมการ (มีอำนาจลงนาม)
วัน เดือน ปี ที่เข้าเป็นกรรมการ	ปี 2555
ระยะเวลาการดำรงตำแหน่ง	10 ปี
การถือหุ้นในบริษัท	0.00
ความสัมพันธ์ทางครอบครัว	ไม่มี
ระหว่างกรรมการและผู้บริหาร	
คุณวุฒิการศึกษาสูงสุด	ปริญญาโท การเงิน สถาบันบัณฑิตบริหารธุรกิจศศินทร์ แห่งจุฬาลงกรณ์มหาวิทยาลัย ปริญญาตรี บริหารธุรกิจ Holmes Institute, Melbourne, Australia
การอบรมของสมาคมส่งเสริม	DCP Director Certification Program
สถาบันกรรมการไทย (IOD)	TLCA Executive Development Program
ประสบการณ์ทำงาน	2555-ปัจจุบัน กรรมการ บมจ. ศรีสวัสดิ์ แคลปิตอล 1969

ตำแหน่งในบริษัทจดทะเบียน อื่น	ไม่มี	
ตำแหน่งในกิจการที่ไม่ใช่บริษัท จดทะเบียน	2555-ปัจจุบัน	กรรมการ บจ.พลังรุ่งเรือง
	2549-ปัจจุบัน	กรรมการ บจ. บุญเอนกอนันต์
	2549-ปัจจุบัน	กรรมการ บจ. สันทรัพย์ธรรมชาติ
	2549-ปัจจุบัน	กรรมการ บจ. พีพีจีอาร์

4. นางสาวดวงใจ แก้วบุตตา

อายุ	43 ปี	
ตำแหน่งในบริษัท	กรรมการ (มีอำนาจลงนาม), เลขานุการบริษัท	
วัน เดือน ปี ที่เข้าเป็นกรรมการ	ปี 2560	
ระยะเวลาการดำรงตำแหน่ง	5 ปี 9 เดือน	
การถือหุ้นในบริษัท	0.00	
ความสัมพันธ์ทางครอบครัว ระหว่างกรรมการและผู้บริหาร	ไม่มี	
คุณวุฒิการศึกษาสูงสุด	ปริญญาโท วิทยาการคอมพิวเตอร์ มหาวิทยาลัยเคอ พอล สหรัฐอเมริกา ปริญญาตรี รัฐศาสตร์ มหาวิทยาลัยเกษตรศาสตร์	
การอบรมของสมาคมส่งเสริม สถาบันกรรมการไทย (IOD)	DCP Director Certification Program ปี 2553	
ประสบการณ์ทำงาน	2555-ปัจจุบัน กรรมการ กรรมการบริหาร กรรมการสินเชื่อ บมจ. ศรีสวัสดิ์ คอร์ปอเรชั่น	
	2560-2562 กรรมการผู้จัดการ บริษัทเงินทุน ศรีสวัสดิ์ จำกัด (มหาชน)	
ตำแหน่งในบริษัทจดทะเบียน อื่น	2555-ปัจจุบัน กรรมการ บมจ. ศรีสวัสดิ์ คอร์ปอเรชั่น	
ตำแหน่งในกิจการที่ไม่ใช่ บริษัทจดทะเบียน	2554-ปัจจุบัน กรรมการ บจ. เงินสดทันใจ	
	2557-ปัจจุบัน กรรมการ บจ.บริหารสินทรัพย์ เอสดับบลิวพี	
	2558-ปัจจุบัน กรรมการ บจ.ศรีสวัสดิ์ อินเตอร์เนชั่นแนล โฮลดิ้ง	
	2559-ปัจจุบัน กรรมการ	

	บจ. ศรีสวัสดิ์ พาวเวอร์ 2014
2559-ปัจจุบัน	กรรมการ
	บจ. เอสดับบลิวพี เซอร์วิสเชส
2561-ปัจจุบัน	กรรมการ
	บจ. พี เล็นดิง
2560-ปัจจุบัน	กรรมการ
	บริษัท ศรีสวัสดิ์ เซาตินเซ่อ (ลาว) จำกัด
2553-ปัจจุบัน	กรรมการ
	บจ. ไอ.ดี. เซอร์วิส 2007
2553-ปัจจุบัน	กรรมการ
	บจ. อนุชาลี
2550-ปัจจุบัน	กรรมการ
	บจ. ศรีสวัสดิ์ อินเตอร์เนชั่นแนล 2014
2554-ปัจจุบัน	กรรมการ
	บจ. มีบ้าน มีรถ เงินสดทันใจ
2550-ปัจจุบัน	กรรมการ
	บจ. โรจนะ เฮ้าส์ซิง
2550-ปัจจุบัน	กรรมการ
	บจ. ศรีสมาน คอนโดเทล
2553-ปัจจุบัน	กรรมการ
	บจ. ศรีสวัสดิ์พาวเวอร์
2555-ปัจจุบัน	กรรมการ
	บจ. ศรีสวัสดิ์ กรุ๊ป
2550-ปัจจุบัน	กรรมการ
	บจ. บิ๊กมินท์ 2015
2555-ปัจจุบัน	กรรมการ
	บจ. เคบีพี เซอร์วิส
2553-ปัจจุบัน	กรรมการ
	บจ. บิ๊กมินท์ 2014
2550-ปัจจุบัน	กรรมการ
	บจ.ศรีสมาน เพชรบูรณ์
2552-ปัจจุบัน	กรรมการ
	บจ. ไอ.ดี. 2007
2561-ปัจจุบัน	กรรมการ
	บจ. แอลเคเค คอลเล็คชั่น
2563-ปัจจุบัน	กรรมการ

	บจ. ศรีสวัสดิ์ ดิจิตอล
2563-ปัจจุบัน	กรรมการ
	บจ. ศรีสวัสดิ์ แคปิตอล
2563-ปัจจุบัน	กรรมการ
	บจ. ศรีสวัสดิ์ ฟู้ดส์ ปัตตานี
2563-ปัจจุบัน	กรรมการ
	บจ. ศรีสวัสดิ์ ฟู้ดส์ ยะลา
2563-ปัจจุบัน	กรรมการ
	บจ. ศรีสวัสดิ์ ฟู้ดส์ นราธิวาส
2564-ปัจจุบัน	กรรมการ
	บจ. เอส ลิสซิ่ง
2565-ปัจจุบัน	กรรมการ
	บจ. คาเซย์ ลิสซิ่ง
2565-ปัจจุบัน	กรรมการ
	บจ. ศรีสวัสดิ์ พาวเวอร์ 2022

5. นางสาวนันทิดา พัฒนศักดิ์กัญญา

อายุ	38 ปี
ตำแหน่งในบริษัท	กรรมการสรรหาและพิจารณาตำแหน่ง, กรรมการตรวจสอบ, กรรมการอิสระ
วัน เดือน ปี ที่เข้าเป็นกรรมการ	ปี 2562
ระยะเวลาการดำรงตำแหน่ง	3 ปี 2 เดือน
การถือหุ้นในบริษัท	0.00
ความสัมพันธ์ทางครอบครัว	ไม่มี
ระหว่างกรรมการและผู้บริหาร	
คุณวุฒิการศึกษาสูงสุด	ปริญญาตรี การบัญชี มหาวิทยาลัยธรรมศาสตร์
การผ่านหลักสูตรอบรมของ	-
สมาคมส่งเสริมสถาบัน	
กรรมการไทย (IOD)	
ประสบการณ์ทำงาน	2555-ปัจจุบัน ผู้สอบบัญชีอิสระ
ตำแหน่งในบริษัทจดทะเบียน	ไม่มี
อื่น	
ตำแหน่งในกิจการที่ไม่ใช่บริษัท	ไม่มี
จดทะเบียน	

6. นายคม วัชรวารการ

อายุ	42 ปี	
ตำแหน่งในบริษัท	กรรมการอิสระ	
วัน เดือน ปี ที่เข้าเป็นกรรมการ	พฤษภาคม ปี 2564	
ระยะเวลาการดำรงตำแหน่ง	1 ปี 7 เดือน	
การถือหุ้นในบริษัท	0.00	
ความสัมพันธ์ทางครอบครัว	ไม่มี	
ระหว่างกรรมการและผู้บริหาร		
คุณวุฒิการศึกษาสูงสุด	ปริญญาโท นิติศาสตร์ Georgetown University, USA ปริญญาโท นิติศาสตร์ Monash University, Australia ปริญญาตรี นิติศาสตร์ จุฬาลงกรณ์มหาวิทยาลัย	
การผ่านหลักสูตรอบรมของ	-	
สมาคมส่งเสริมสถาบัน		
กรรมการไทย (IOD)		
ประสบการณ์ทำงาน	2558-ปัจจุบัน	ทนายความหุ้นส่วน บจ.กุดั่น แอนด์ พาร์ทเนอร์ส
ตำแหน่งในบริษัทจดทะเบียน	ไม่มี	
อื่น		
ตำแหน่งในกิจการที่ไม่ใช่บริษัท	2558-ปัจจุบัน	ทนายความหุ้นส่วน บจ.กุดั่น แอนด์ พาร์ทเนอร์ส
จดทะเบียน		

7. นางสาวกนกนุช ชลวานิช

อายุ	53 ปี	
ตำแหน่งในบริษัท	กรรมการ (มีอำนาจลงนาม), ผู้จัดการฝ่ายเงินฝาก	
วัน เดือน ปี ที่เข้าเป็นกรรมการ	พฤษภาคม ปี 2564	
ระยะเวลาการดำรงตำแหน่ง	1 ปี 7 เดือน	
การถือหุ้นในบริษัท	0.00	
ความสัมพันธ์ทางครอบครัว	ไม่มี	
ระหว่างกรรมการและผู้บริหาร		
คุณวุฒิการศึกษาสูงสุด	ปริญญาโท บริหารธุรกิจ มหาวิทยาลัยศรีปทุม ปริญญาตรี บริหารธุรกิจ มหาวิทยาลัยอัสสัมชัญ	
การผ่านหลักสูตรอบรมของ	DAP Director Accreditation Program ปี 2547	
สมาคมส่งเสริมสถาบัน		
กรรมการไทย (IOD)		
ประสบการณ์ทำงาน	2560-ปัจจุบัน	ผู้จัดการฝ่ายเงินฝาก บมจ. เงินทุน ศรีสวัสดิ์

ตำแหน่งในบริษัทจดทะเบียน อื่น	ไม่มี	
ตำแหน่งในกิจการที่ไม่ใช่บริษัท จดทะเบียน	2556-ปัจจุบัน	กรรมการ พจก. บุญญสิงห์
	2562-ปัจจุบัน	กรรมการ บจ. ยูนิค บิสิเนส เซอร์วิส
	2563-ปัจจุบัน	กรรมการ บจ. รักษ์วาริ

8. นายมนตรี ชาญสูงเนิน

อายุ	59 ปี	
ตำแหน่งในบริษัท	กรรมการ (มีอำนาจลงนาม)	
วัน เดือน ปี ที่เข้าเป็นกรรมการ	กุมภาพันธ์ ปี 2564	
ระยะเวลาการดำรงตำแหน่ง	1 ปี 11 เดือน	
การถือหุ้นในบริษัท	0.00	
ความสัมพันธ์ทางครอบครัว ระหว่างกรรมการและผู้บริหาร	ไม่มี	
คุณวุฒิการศึกษาสูงสุด	ปริญญาโท วารสารศาสตร์ มหาวิทยาลัยธรรมศาสตร์ ปริญญาตรี บริหารธุรกิจ มหาวิทยาลัยรามคำแหง	
การผ่านหลักสูตรอบรมของ สมาคมส่งเสริมสถาบัน กรรมการไทย (IOD)	-	
ประสบการณ์ทำงาน	2559-ปัจจุบัน	คณะเจ้าหน้าที่บริหาร บมจ. ศรีสวัสดิ์ แคปปิตอล 1969
	2553-2557	รองผู้อำนวยการฝ่ายพัฒนาธุรกิจ บมจ. ศรีสวัสดิ์ คอร์ปอเรชั่น
ตำแหน่งในบริษัทจดทะเบียน อื่น	ไม่มี	
ตำแหน่งในกิจการที่ไม่ใช่บริษัท จดทะเบียน	ไม่มี	

9. นางสาวนิตทิพย์ ระบิลวงศ์

อายุ	61 ปี	
ตำแหน่งในบริษัท	ผู้ช่วยกรรมการผู้จัดการ	
วัน เดือน ปี ที่เข้าเป็นผู้บริหาร	ปี 2563	

ระยะเวลาการดำรงตำแหน่ง	3 ปี	
การถือหุ้นในบริษัท	0.00	
ความสัมพันธ์ทางครอบครัว	ไม่มี	
ระหว่างกรรมการและผู้บริหาร		
คุณวุฒิการศึกษาสูงสุด	ปริญญาโท บริหารธุรกิจ มหาวิทยาลัยธุรกิจบัณฑิต	
	ปริญญาตรี บริหารธุรกิจ มหาวิทยาลัยธุรกิจบัณฑิต	
การผ่านหลักสูตรอบรมของ	-	
สมาคมส่งเสริมสถาบัน		
กรรมการไทย (IOD)		
ประสบการณ์ทำงาน	2558-2563	ผู้จัดการทั่วไป บจ. แอสเซนชั่นโน
ตำแหน่งในบริษัทจดทะเบียน	ไม่มี	
อื่น		
ตำแหน่งในกิจการที่ไม่ใช่บริษัท	ไม่มี	
จดทะเบียน		

10. นางสาวทิตา สุวรรณแสง

อายุ	42 ปี	
ตำแหน่งในบริษัท	ผู้อำนวยการ	
วัน เดือน ปี ที่เข้าเป็นผู้บริหาร	ปี 2560	
ระยะเวลาการดำรงตำแหน่ง	5 ปี	
การถือหุ้นในบริษัท	0.00	
ความสัมพันธ์ทางครอบครัว	ไม่มี	
ระหว่างกรรมการและผู้บริหาร		
คุณวุฒิการศึกษาสูงสุด	ปริญญาโท Management Information Technology, University of Nottingham	
	ปริญญาตรี พาณิชยศาสตร์และการบัญชี จุฬาลงกรณ์มหาวิทยาลัย	
การผ่านหลักสูตรอบรมของ	-	
สมาคมส่งเสริมสถาบัน		
กรรมการไทย (IOD)		
ประสบการณ์ทำงาน	2556-2560	ผู้จัดการอาวุโส บจ. ดีลอยท์ ทัช โธมัส ไซยยศ ที่ปรึกษา
ตำแหน่งในบริษัทจดทะเบียน	ไม่มี	
อื่น		
ตำแหน่งในกิจการที่ไม่ใช่บริษัท	ไม่มี	
จดทะเบียน		

11. นายอดิสรณ์ วิชัยดิษฐ์

อายุ	54 ปี	
ตำแหน่งในบริษัท	ผู้ช่วยผู้อำนวยการ	
วัน เดือน ปี ที่เข้าเป็นผู้บริหาร	ปี 2541	
ระยะเวลาการดำรงตำแหน่ง	24 ปี	
การถือหุ้นในบริษัท	0.00	
ความสัมพันธ์ทางครอบครัว	ไม่มี	
ระหว่างกรรมการและผู้บริหาร		
คุณวุฒิการศึกษาสูงสุด	ปริญญาตรี ศึกษาศาสตร์ มหาวิทยาลัยศรีนครินทรวิโรฒ	
การผ่านหลักสูตรอบรมของ	-	
สมาคมส่งเสริมสถาบัน		
กรรมการไทย (IOD)		
ประสบการณ์ทำงาน	2541-ปัจจุบัน	ผู้ช่วยผู้อำนวยการฝ่ายบุคคลและธุรการ บมจ. ศรีสวัสดิ์ แอปเปิ้ล 1969
ตำแหน่งในบริษัทจดทะเบียน	ไม่มี	
อื่น		
ตำแหน่งในกิจการที่ไม่ใช่บริษัท	ไม่มี	
จดทะเบียน		

12. นางสาวชลลดา ทวีปัญญาภาส

อายุ	33 ปี	
ตำแหน่งในบริษัท	ผู้ช่วยผู้อำนวยการ	
วัน เดือน ปี ที่เข้าเป็นกรรมการ	ปี 2560	
ระยะเวลาการดำรงตำแหน่ง	5 ปี	
การถือหุ้นในบริษัท	0.00	
ความสัมพันธ์ทางครอบครัว	ไม่มี	
ระหว่างกรรมการและผู้บริหาร		
คุณวุฒิการศึกษาสูงสุด	ปริญญาโท บริหารธุรกิจ จุฬาลงกรณ์มหาวิทยาลัย ปริญญาตรี การบัญชี มหาวิทยาลัยธรรมศาสตร์	
การผ่านหลักสูตรอบรมของ	-	
สมาคมส่งเสริมสถาบัน		
กรรมการไทย (IOD)		
ประสบการณ์ทำงาน	2560-ปัจจุบัน	ผู้ช่วยผู้อำนวยการ บมจ. ศรีสวัสดิ์ แอปเปิ้ล 1969
	2557-2560	ผู้ช่วยผู้อำนวยการฝ่ายบัญชี

บริษัท ศรีสวัสดิ์ คอร์ปอเรชั่น จำกัด (มหาชน)

ตำแหน่งในบริษัทจดทะเบียน ไม่มี
อื่น
ตำแหน่งในกิจการที่ไม่ใช่บริษัท ไม่มี
จดทะเบียน



บริษัท ศรีสวัสดิ์ แคปปิตอล 1969 จำกัด (มหาชน)

เอกสารแนบ 2

ข้อมูลการดำรงตำแหน่งของกรรมการ ผู้บริหาร และผู้มีอำนาจควบคุมของบริษัท ในบริษัทย่อย

เอกสารแนบ 2

ข้อมูลการดำรงตำแหน่งของกรรมการ ผู้บริหาร และผู้มีอำนาจควบคุมของบริษัท ในบริษัทย่อย

บริษัท	นายสุชาติ เหลืองสวัสดิ์	นายประวัติ ภัทประสิทธิ์	นางสาวดวงใจ แก้วบุเตา	นายดิเรก วัฒนธรรม	น.ส.นันทิดา พัฒนศักดิ์กริโย	นายคม วชิรรากร	นางสาวกนกนุช ชลวานิช	นายมนตรี ชาญสูงเนิน	นางสิรินทิพย์ ระเบิดวงค์	นางสาวทิศา สุวรรณแสง	นายอดิสรณ์ วิชัยดิษฐ์	น.ส.ชลลดา ทวีปัญญาภาส	นายวิฑิต พุฒหนวชัย
1. บมจ. ศรีสวัสดิ์ แคปปิตอล 1969	VC	ID,AC	D, ED	D, ED, MD	ID,AC	ID	D, ED	D, ED	M	M	M	M	
บริษัทย่อย													
2. บจ. เอส ลิสซิ่ง			D										CEO
3. บจ. คาเธ่ย์ ลิสซิ่ง			D										D

หมายเหตุ : C- ประธานกรรมการ VC- รองประธานกรรมการ D-กรรมการ ID-กรรมการอิสระ AC-กรรมการตรวจสอบ ED-กรรมการบริหาร MD-กรรมการผู้จัดการ M-ผู้บริหาร



บริษัท ศรีสวัสดิ์ แคปปิตอล 1969 จำกัด (มหาชน)

เอกสารแนบ 3

รายละเอียดเกี่ยวกับหัวหน้างานตรวจสอบภายใน และหัวหน้างานกำกับดูแลการปฏิบัติงานของบริษัทฯ

เอกสารแนบ 3 รายละเอียดเกี่ยวกับหัวหน้างานตรวจสอบภายใน และหัวหน้างานกำกับดูแลการปฏิบัติงานของบริษัทฯ

นางสาวทิตา สุวรรณแสง

อายุ	42 ปี
ตำแหน่งในบริษัท	ผู้อำนวยการฝ่ายควบคุมภายในและดูแลการปฏิบัติตามกฎหมายและกฎระเบียบ
วัน เดือน ปี ที่เข้าเป็นผู้บริหาร	ปี 2560
ระยะเวลาการดำรงตำแหน่ง	5 ปี
การถือหุ้นในบริษัท	0.00
ความสัมพันธ์ทางครอบครัว ระหว่างกรรมการและผู้บริหาร	ไม่มี
คุณวุฒิการศึกษาสูงสุด	ปริญญาโท Management Information Technology, University of Nottingham ปริญญาตรี พาณิชยศาสตร์และการบัญชี จุฬาลงกรณ์มหาวิทยาลัย
การผ่านหลักสูตรอบรมของ สมาคมส่งเสริมสถาบัน กรรมการไทย (IOD)	-
ประสบการณ์ทำงาน	2560-ปัจจุบัน ผู้อำนวยการฝ่ายควบคุมภายใน บมจ. เงินทุน ศรีสวัสดิ์ 2556-2560 ผู้จัดการอาวุโส บจ. ดีลอยท์ ทัช โรแมนติก ไฮยีสต์ ที่ปรึกษา
ตำแหน่งในบริษัทจดทะเบียน อื่น	ไม่มี
ตำแหน่งในกิจการที่ไม่ใช่บริษัท จดทะเบียน	ไม่มี



บริษัท ศรีสวัสดิ์ แคปปิตอล 1969 จำกัด (มหาชน)

เอกสารแนบ 4

ทรัพย์สินที่ใช้ในการประกอบธุรกิจ

เอกสารแนบ 4. ทรัพย์สินที่ใช้ในการประกอบธุรกิจ

4.1 สินทรัพย์ถาวรหลัก

ที่ดิน อาคารและอุปกรณ์ – สุทธิ

ณ 31 ธันวาคม 2565 บริษัทฯ มีที่ดิน อาคารและอุปกรณ์สุทธิ จำนวน 349.69 ล้านบาท โดยมีรายละเอียดดังนี้

ประเภทสินทรัพย์	ลักษณะกรรมสิทธิ์	มูลค่าสุทธิ (บาท)	ภาระผูกพัน
ที่ดิน	เป็นเจ้าของ	1,548,000	ไม่มี
อาคารและส่วนปรับปรุงอาคาร	เป็นเจ้าของ	89,818,296	ไม่มี
อุปกรณ์สำนักงาน	เป็นเจ้าของ	56,035,413	ไม่มี
ยานพาหนะ	เป็นเจ้าของ	24,545,721	ไม่มี
สินทรัพย์สิทธิการใช้	เป็นเจ้าของ	177,742,049	มี
รวม		349,689,479	

4.2 สินทรัพย์ไม่มีตัวตน

ณ 31 ธันวาคม 2565 กลุ่มบริษัทฯ มีสินทรัพย์ที่ไม่มีตัวตนจำนวนรวม 54.67 ล้านบาท โดยมีรายละเอียดดังนี้

ประเภทสินทรัพย์	ลักษณะกรรมสิทธิ์	มูลค่า(บาท)	ภาระผูกพัน
โปรแกรมคอมพิวเตอร์	เป็นเจ้าของ	31,095,206	ไม่มี
ค่าความนิยม	เป็นเจ้าของ	23,576,726	ไม่มี

รายงาน
ประจำปี | **2565**

