



ส่วนที่ 3 ฐานะการเงินและผลการดำเนินงาน

13. ข้อมูลทางการเงินที่สำคัญ

ข้อมูลทางการเงินโดยสรุป

บริษัท ประชาอากรณ์ จำกัด (มหาชน)

งบแสดงฐานะการเงิน

ณ 31 ธันวาคม

(หน่วย : พันบาท)

	2556		2555		2554	
	จำนวนเงิน	%	จำนวนเงิน	%	จำนวนเงิน	%
<u>สินทรัพย์</u>						
สินทรัพย์หมุนเวียน						
เงินสดและรายการเทียบเท่าเงินสด	119,119	6.46	70,802	3.69	171,630	10.12
เงินลงทุนชั่วคราว	126,797	6.87	267,440	13.96	138,471	8.17
เงินลงทุนระยะยาวที่ครบกำหนดไถ่ถอนภายใน 1 ปี	77,000	4.17	40,000	2.09	60,000	3.53
ลูกหนี้การค้าและลูกหนี้อื่น	197,674	10.72	205,704	10.74	217,656	12.84
สินค้าคงเหลือ	389,806	21.14	317,584	16.58	295,830	17.45
สินทรัพย์หมุนเวียนอื่น	1,080	0.06	3,466	0.18	2,926	0.17
รวมสินทรัพย์หมุนเวียน	911,476	49.42	904,996	47.24	886,513	52.28
สินทรัพย์ไม่หมุนเวียน						
เงินลงทุนระยะยาว – หลักทรัพย์เพื่อขาย	468,601	25.41	462,078	24.12	341,761	20.16
เงินลงทุนระยะยาว - อื่น	203,944	11.06	277,501	14.49	192,957	11.38
อสังหาริมทรัพย์เพื่อการลงทุน	387	0.02	387	0.02	387	0.02
ที่ดิน อาคารและอุปกรณ์สุทธิ	210,133	11.39	231,586	12.09	240,129	14.16
สินทรัพย์ไม่มีตัวตน-สุทธิ	11,039	0.60	6,448	0.34	6,658	0.39
สินทรัพย์ภาษีเงินได้รอตัดบัญชี	32,219	1.75	26,634	1.39	21,423	1.27
สินทรัพย์ไม่หมุนเวียนอื่น	6,414	0.35	5,984	0.31	5,789	0.34
รวมสินทรัพย์ไม่หมุนเวียน	932,737	50.58	1,010,618	52.76	809,104	47.72
รวมสินทรัพย์	1,844,213	100.00	1,915,614	100.00	1,695,617	100.00



	2556		2555		2554	
	จำนวนเงิน	%	จำนวนเงิน	%	จำนวนเงิน	%
หนี้สินและส่วนของผู้ถือหุ้น						
หนี้สินหมุนเวียน						
เงินกู้ยืมระยะสั้นจากสถาบันการเงิน	18,366	1.00	-	-	-	-
เจ้าหนี้การค้าและเจ้าหนี้อื่น	162,085	8.79	150,614	7.86	129,817	7.66
ภาษีเงินได้นิติบุคคลค้างจ่าย	2,429	0.13	9,771	0.51	14,411	0.85
หนี้สินหมุนเวียนอื่น	2,306	0.12	6,262	0.33	6,284	0.37
รวมหนี้สินหมุนเวียน	185,186	10.04	166,647	8.70	150,512	8.88
หนี้สินไม่หมุนเวียน						
หนี้สินภาษีเงินได้รอการตัดบัญชี	48,100	2.61	72,642	3.79	47,667	2.81
ภาระผูกพันผลประโยชน์พนักงาน	111,170	6.03	100,256	5.24	79,682	4.70
รวมหนี้สินไม่หมุนเวียนอื่น	159,270	8.64	172,898	9.03	127,349	7.51
รวมหนี้สิน	344,456	18.68	339,545	17.73	277,861	16.39
ส่วนของผู้ถือหุ้น						
ทุนเรือนหุ้น						
ทุนที่ออกและชำระแล้ว	96,000	5.21	96,000	5.01	96,000	5.66
ส่วนเกินมูลค่าหุ้น	325,200	17.63	325,200	16.97	325,200	19.18
กำไรสะสม						
จัดสรรแล้ว						
สำรองตามกฎหมาย	9,600	0.52	9,600	0.50	9,600	0.56
สำรองทั่วไป	2,500	0.14	2,500	0.13	2,500	0.15
ยังไม่จัดสรร	883,980	47.93	857,552	44.77	795,492	46.92
องค์ประกอบอื่นของส่วนของผู้ถือหุ้น	182,477	9.89	285,217	14.89	188,964	11.14
รวมส่วนของผู้ถือหุ้น	1,499,757	81.32	1,576,069	82.27	1,417,756	83.61
รวมหนี้สินและส่วนของผู้ถือหุ้น	1,844,213	100.00	1,915,614	100.00	1,695,617	100.00
มูลค่าหุ้นตามบัญชี(บาท)	15.62		16.42		14.77	
จำนวนหุ้นที่ออกและชำระเต็มมูลค่า(พันหุ้น)	96,000		96,000		96,000	



บริษัท ประชาอากรณ์ จำกัด (มหาชน)

งบกำไรขาดทุนเบ็ดเสร็จ

สำหรับปี สิ้นสุดวันที่ 31 ธันวาคม

(หน่วย : พันบาท)

	2556		2555		2554	
	จำนวนเงิน	%	จำนวนเงิน	%	จำนวนเงิน	%
รายได้						
รายได้จากการขาย	1,057,616	95.54	1,197,540	95.90	1,266,122	96.36
รายได้อื่น	49,336	4.46	51,230	4.10	47,788	3.64
รวมรายได้	1,106,952	100.00	1,248,770	100.00	1,313,910	100.00
ค่าใช้จ่าย						
ต้นทุนขาย	738,733	66.74	810,960	64.94	880,350	67.00
ค่าใช้จ่ายในการขาย	52,535	4.74	61,202	4.90	71,070	5.41
ค่าใช้จ่ายในการบริหาร	228,344	20.63	241,518	19.34	223,361	17.00
รวมค่าใช้จ่าย	1,019,612	92.11	1,113,680	89.18	1,174,781	89.41
กำไรก่อนต้นทุนทางการเงินและภาษีเงินได้	87,340	7.89	135,090	10.82	139,129	10.59
ต้นทุนทางการเงิน	(1)	-	(2)	-	(4)	-
กำไรก่อนค่าใช้จ่ายภาษีเงินได้	87,339	7.89	135,088	10.82	139,125	10.59
ค่าใช้จ่ายภาษีเงินได้	(3,311)	(0.30)	(15,428)	(1.24)	(20,219)	(1.54)
กำไรสำหรับปี	84,028	7.59	119,660	9.58	118,906	9.05
กำไรขาดทุนเบ็ดเสร็จอื่น :						
ผลกำไร(ขาดทุน)จากการวัดมูลค่าลงทุนเพื่อขาย	(128,425)	(11.60)	120,316	9.63	82,583	6.29
บวก ผลประโยชน์(ค่าใช้จ่าย)ภาษีเงินได้	25,685	2.32	(24,063)	(1.93)	(16,518)	(1.26)
ผลกำไร(ขาดทุน)จากการวัดมูลค่าลงทุนเพื่อขาย-สุทธิจากภาษี	(102,740)	(9.28)	96,253	7.70	66,065	5.03
กำไร(ขาดทุน)เบ็ดเสร็จรวมสำหรับปี	(18,712)	(1.69)	215,913	17.29	184,971	14.08
กำไรต่อหุ้นขั้นพื้นฐาน(บาท)	0.88		1.25		1.24	
จำนวนหุ้นที่ใช้คำนวณกำไรต่อหุ้น(พันหุ้น)	96,000		96,000		96,000	



บริษัท ประชาอากรณ์ จำกัด (มหาชน)

งบกระแสเงินสด

สำหรับปี สิ้นสุดวันที่ 31 ธันวาคม

(หน่วย : พันบาท)

	2556	2555	2554
กระแสเงินสดจากกิจกรรมดำเนินงาน			
กำไรก่อนภาษีเงินได้	87,339	135,088	139,125
ปรับกระทบกำไรสุทธิเป็นเงินสดรับ(จ่าย)จากการดำเนินงาน :			
ค่าเสื่อมราคา	37,110	41,151	39,881
สินทรัพย์ไม่มีตัวตนตัดจ่าย	2,299	2,052	1,832
สิทธิการเช่าตัดจ่าย	470	470	470
(กลับรายการ)หนี้สงสัยจะสูญ/หนี้สูญ	598	(128)	98
(กลับรายการ)ค่าเผื่อการรับคืนสินค้า	711	(1,000)	-
ค่าเผื่อสินค้าเสื่อมสภาพ	3,545	6,174	2,914
(กลับรายการ)ค่าเผื่อเงินลงทุนระยะยาว-อื่น	(225)	456	10
ขาดทุนจากการเลิกกิจการของบริษัทที่เกี่ยวข้อง	-	-	1,500
กำไรจากการจำหน่ายเงินลงทุนระยะยาว	(9,665)	-	-
กำไรจากการกลับรายการค่าเผื่อการลดมูลค่าเงินลงทุน	-	-	(1,500)
ขาดทุนจากการโอนเปลี่ยนประเภทเงินลงทุนเพื่อค้าเป็นเพื่อขาย	12,974	-	-
กำไรที่ยังไม่เกิดขึ้นจากเงินลงทุนเพื่อค้า	(141)	(16)	(48)
รายได้เงินปันผลจากเงินลงทุน	(13,565)	(12,978)	(13,193)
ดอกเบี้ยรับ	(17,433)	(21,029)	(16,480)
กำไรจากการจำหน่ายสินทรัพย์ถาวร	(488)	(386)	(85)
(กำไร)ขาดทุนที่ยังไม่เกิดขึ้นจริงจากอัตราแลกเปลี่ยน	618	(130)	(110)
ค่าใช้จ่ายดอกเบี้ย	1	2	4
ประมาณการภาระผูกพันผลประโยชน์พนักงาน	15,968	23,715	13,104
กำไรจากการดำเนินงานก่อนการเปลี่ยนแปลงสินทรัพย์และหนี้สิน	120,116	173,441	167,522
การเปลี่ยนแปลงสินทรัพย์และหนี้สินดำเนินงาน	(113,098)	(34,619)	(125,376)
เงินสดสุทธิได้มาจากการกิจกรรมดำเนินงาน	7,018	138,822	42,146



	2556	2555	2554
กระแสเงินสดจากกิจกรรมลงทุน			
เงินฝากสถาบันการเงิน(เพิ่มขึ้น)ลดลง	173,000	(138,000)	67,000
เงินสดจ่ายซื้อเงินลงทุนระยะยาว	(115,762)	-	-
เงินสดรับจากการจำหน่ายเงินลงทุนระยะยาว	14,666	-	-
เงินสดรับจากเงินลงทุนในตราสารหนี้ที่ถือจนครบกำหนด	40,000	60,000	-
เงินสดจ่ายจากเงินลงทุนในตราสารหนี้ที่ถือจนครบกำหนด	(25,000)	(105,000)	-
เงินลงทุนในหลักทรัพย์เพื่อขายเพิ่มขึ้น	-	-	(15,350)
เงินลงทุนในบริษัทที่เกี่ยวข้องเพิ่มขึ้น	-	-	(2,000)
เงินปันผลรับจากเงินลงทุน	13,565	12,978	13,194
รับดอกเบี้ย	20,489	20,210	16,007
เงินสดจ่ายซื้ออุปกรณ์	(15,679)	(30,781)	(50,819)
เงินสดจ่ายซื้อสินทรัพย์ไม่มีตัวตน	(6,890)	(1,843)	(3,727)
เงินสดรับจากการจำหน่ายสินทรัพย์ถาวร	510	386	85
เงินสดจ่ายซื้อสินทรัพย์ไม่มีตัวตน	(6,890)	(1,843)	(3,727)
เงินสดสุทธิได้มาจาก(ใช้ไป)ในกิจกรรมลงทุน	98,899	(182,050)	24,390
กระแสเงินสดจากกิจกรรมจัดหาเงิน			
เงินปันผลจ่าย	(57,600)	(57,600)	(57,600)
เงินสดสุทธิใช้ไปในกิจกรรมจัดหาเงิน	(57,600)	(57,600)	(57,600)
เงินสดและรายการเทียบเท่าเงินสดเพิ่มขึ้น(ลดลง)สุทธิ	48,317	(100,828)	8,936
เงินสดและรายการเทียบเท่าเงินสด ณ 1 มกราคม	70,802	171,630	162,694
เงินสดและรายการเทียบเท่าเงินสด ณ 31 ธันวาคม	119,119	70,802	171,630
ข้อมูลเพิ่มเติมประกอบกระแสเงินสด			
รายการที่ไม่ใช่เงินสด ประกอบด้วย			
ผลกำไรจากการวัดมูลค่าเงินลงทุน	102,740	120,316	66,066
สินทรัพย์ถาวรเพิ่มขึ้นจากเจ้าหนี้ทรัพย์สิน	-	1,828	3,271
สินทรัพย์ไม่มีตัวตนเพิ่มขึ้นจากเจ้าหนี้ทรัพย์สิน	-	-	1



อัตราส่วนทางการเงิน

รายการ		2556	2555	2554
อัตราส่วนสภาพคล่อง				
อัตราส่วนสภาพคล่อง	เท่า	4.92	5.43	5.89
อัตราส่วนสภาพคล่องหมุนเร็ว	เท่า	2.84	3.55	3.96
อัตราส่วนสภาพคล่องกระแสเงินสด	เท่า	0.04	0.88	0.25
อัตราการหมุนของลูกหนี้การค้า	เท่า	5.23	5.55	5.82
ระยะเวลาเก็บหนี้เฉลี่ย	วัน	68.78	64.91	61.87
อัตราการหมุนของสินค้าคงเหลือ	เท่า	3.56	4.28	5.87
ระยะเวลาขายสินค้าเฉลี่ย	วัน	101.18	84.05	61.37
อัตราการหมุนของเจ้าหนี้	เท่า	3.32	4.30	3.96
ระยะเวลาการชำระหนี้	วัน	108.37	83.72	90.82
Cash Cycle	วัน	61.59	65.25	32.42
อัตราส่วนแสดงความสามารถในการหากำไร				
อัตรากำไรขั้นต้น	%	30.15	32.28	30.47
อัตรากำไรจากการดำเนินงาน	%	3.59	7.00	7.21
อัตรากำไรอื่น	%	7.89	10.82	10.59
อัตราส่วนเงินสดต่อการหากำไร	%	18.47	165.54	46.14
อัตรากำไรสุทธิ	%	7.59	9.58	9.05
อัตราผลตอบแทนส่วนของผู้ถือหุ้น	%	5.46	7.99	8.66
อัตราส่วนแสดงประสิทธิภาพในการดำเนินงาน				
อัตราผลตอบแทนจากสินทรัพย์	%	4.47	6.63	7.27
อัตราผลตอบแทนจากสินทรัพย์ถาวร	%	52.05	65.32	66.10
อัตราการหมุนของสินทรัพย์	เท่า	0.59	0.69	0.80



รายการ		2556	2554	2554
อัตราส่วนวิเคราะห์นโยบายทางการเงิน				
อัตราส่วนหนี้สินต่อส่วนของผู้ถือหุ้น	เท่า	0.23	0.22	0.20
อัตราส่วนความสามารถในการชำระดอกเบี้ย	เท่า	1.46	6.70	2.76
อัตราส่วนความสามารถชำระภาระผูกพัน	เท่า	0.04	0.51	0.33
อัตราการจ่ายเงินปันผล	%	*51.41	48.14	48.44
ข้อมูลต่อหุ้น				
มูลค่าที่ตราไว้ต่อหุ้น	บาท	1.00	1.00	1.00
มูลค่าตามบัญชีต่อหุ้น	บาท	15.62	16.90	15.04
กำไรสุทธิต่อหุ้น	บาท	0.88	1.25	1.24
เงินปันผลต่อหุ้น	บาท	*0.45	0.60	0.60
อัตราการเติบโต				
สินทรัพย์รวม	%	(3.73)	12.97	7.62
หนี้สินรวม	%	1.45	22.20	11.85
รายได้จากการขาย	%	(11.68)	(5.42)	26.50
ค่าใช้จ่ายดำเนินงาน	%	(7.21)	2.82	13.75
กำไรสุทธิ	%	(29.78)	0.63	(3.83)

* ที่ประชุมคณะกรรมการบริษัท มีมติให้จ่ายเงินปันผลหุ้นละ 0.45 บาท และนำเสนอต่อที่ประชุมสามัญผู้ถือหุ้น ซึ่งกำหนดให้มี ในวันที่ 22 เมษายน 2557

** บริษัทฯ มีนโยบายการจ่ายเงินปันผลในอัตราไม่เกินร้อยละ 50 ของกำไรสุทธิ ทั้งนี้ขึ้นอยู่กับผลการดำเนินงานของบริษัทและภาวะเศรษฐกิจเป็นหลัก



งบแสดงฐานะการเงิน

หน่วย : ล้านบาท

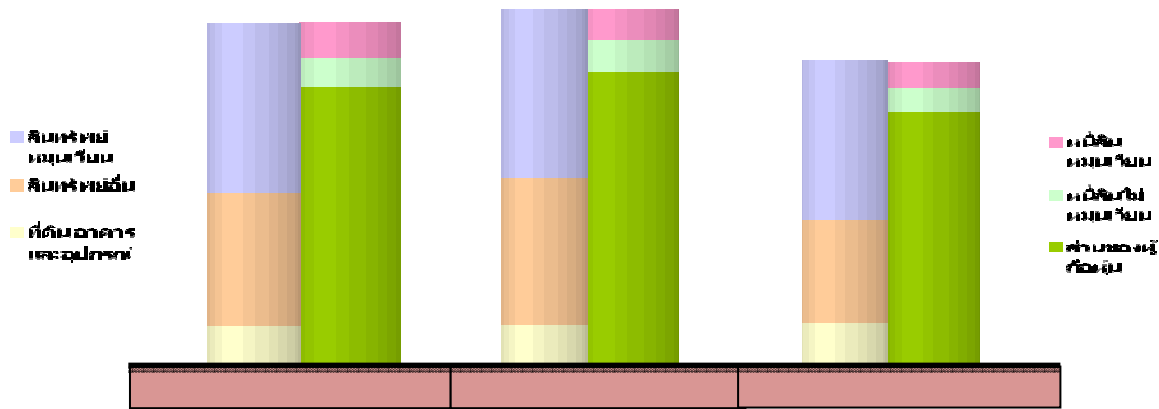

ข้อมูลทางการเงิน

หน่วย: ล้านบาท

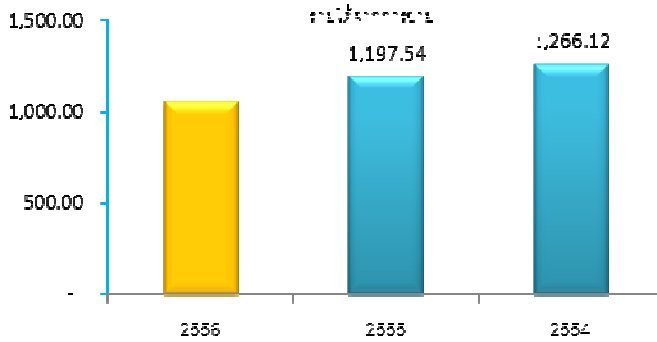

หน่วย: ล้านบาท

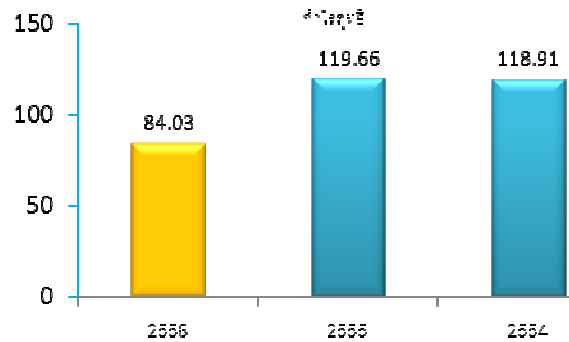

หน่วย: เท่า

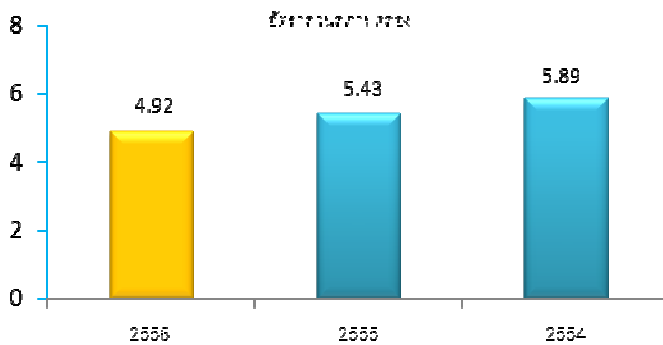

หน่วย: เท่า

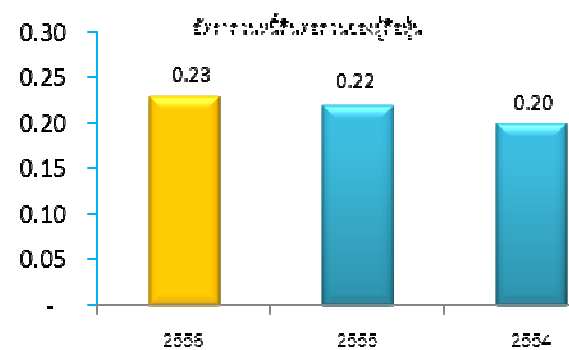

หน่วย: บาท

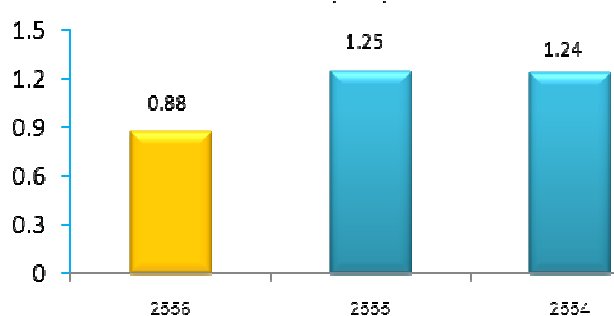

หน่วย: บาท

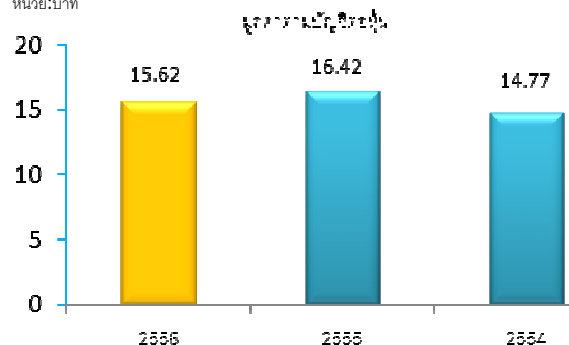



14. การวิเคราะห์และคำอธิบายของฝ่ายจัดการ

ภาพรวม

ภาพรวมเศรษฐกิจของโลกยังคงอ่อนแอเศรษฐกิจหลาย ๆ ประเทศจะขยายตัวลดลงจากปี 2555 เศรษฐกิจสหรัฐฯ พื้นตัวอย่างช้า ๆ เศรษฐกิจยุโรปเริ่มคลี่คลายแต่ปัญหานี้สาธารณะยังคงมีอยู่และอัตราการว่างงานยังคงอยู่ในระดับสูง เศรษฐกิจประเทศจีนชะลอตัวส่งผลกระทบต่อเศรษฐกิจของประเทศอื่นๆ โดยเฉพาะอย่างยิ่งกระทบต่อผู้ส่งออกสินค้าในกลุ่มประเทศเกิดใหม่ สถานการณ์การเงินโลกธนาคารกลางหลาย ๆ ประเทศ มีแนวโน้มคงอัตราดอกเบี้ยนโยบายให้อยู่ในระดับต่ำ เนื่องจากอัตราเงินเฟ้อยังคงอยู่ในระดับต่ำ และเพื่อกระตุ้นเศรษฐกิจที่ฟื้นตัวอย่างประปราย

เศรษฐกิจไทย อุปสงค์ในประเทศหดตัวลง โดยการใช้จ่ายเพื่อการอุปโภคบริโภคของครัวเรือนลดลง เนื่องจากการใช้จ่ายสินค้าคงทนประเภทยานยนต์หดตัวสูงภายหลังผลของนโยบายค่าน้ำยาขึ้นภาษีครั้งแรก หดลง การลงทุนภาครัฐและภาคเอกชนลดลง ส่วนการใช้จ่ายเพื่อการอุปโภคบริโภคของรัฐบาลขยายตัว แต่อุปสงค์ต่างประเทศปรับตัวดีขึ้น โดยเฉพาะภาคบริการ แต่การส่งออกสินค้าและการนำเข้าสินค้าลดลง

ภาวะอุตสาหกรรมไทยปี 2556 เป็นอีกหนึ่งปีที่ภาคอุตสาหกรรมต้องเผชิญบททดสอบสำคัญ ซึ่งได้แก่การ ชะลอตัวของอุปสงค์หรือความต้องการซื้อในเกือบทุกด้าน โดยเฉพาะแรงขับเคลื่อนทั้งจากอุปสงค์ในประเทศและการฟื้นตัวของภาคการส่งออกต่ำกว่าที่คาดไว้ โดยการบริโภคในประเทศ ภาคครัวเรือน รมั้ดระวังในการใช้จ่ายมากขึ้นตามภาระหนี้ที่เพิ่มขึ้นและความเชื่อมั่นที่ลดลง ขณะเดียวกันการส่งออกสินค้านี้มีแนวโน้มฟื้นตัวช้าตามแนวโน้มเศรษฐกิจประเทศสำคัญของโลก

อุตสาหกรรมสิ่งทอและเครื่องนุ่งห่มไทยปี 2556 มีแนวโน้มขยายตัวดีขึ้นจากคำสั่งซื้อที่มีเข้ามาอย่างต่อเนื่อง โดยคาดว่าจะได้รับคำสั่งซื้อจากผู้นำเข้าในตลาดหลัก ได้แก่ สหรัฐอเมริกา สหภาพยุโรป และญี่ปุ่น ทำให้ปริมาณคำสั่งซื้อเข้ามา อย่างต่อเนื่อง ซึ่งจะทำให้กลุ่มผู้ผลิตสิ่งทอและเครื่องนุ่งห่มไทยได้อานิสงฆ์อย่างไรก็ตาม อุตสาหกรรมเครื่องนุ่งห่มยังคงประสบปัญหาการขาดแคลนแรงงานและต้นทุนสูงขึ้นจากการปรับค่าจ้างขั้นต่ำ 300 บาทต่อวัน ส่งผลให้ผู้ประกอบการขนาดใหญ่บางรายจำเป็นต้องออกไปลงทุนขยายฐานการผลิตในประเทศเพื่อนบ้านที่มีกำลังแรงงานจำนวนมาก และค่าจ้างแรงงานที่ต่ำกว่า รวมถึงสิทธิพิเศษทางการค้า เพื่อรักษาความสามารถในการแข่งขันไว้

ในอุตสาหกรรมสิ่งทอและเครื่องนุ่งห่ม ด้านการส่งออกเพิ่มขึ้น ร้อยละ 4.01 เมื่อเทียบกับปีก่อน เนื่องจากคำสั่งซื้อจากตลาดสหรัฐอเมริกา อาเซียน และญี่ปุ่น ด้านการนำเข้าลดลง ร้อยละ 3.19 เมื่อเทียบกับปีก่อน

ที่มา : ข้อมูลอ้างอิงจากสำนักงานเศรษฐกิจอุตสาหกรรม



ผลการดำเนินงานในปี 2556 บริษัทได้รับผลกระทบจากเหตุการณ์ภายนอกเป็นสาระสำคัญ การบริโภคในประเทศ ภาคครัวเรือนระมัดระวังในการใช้จ่ายมากขึ้นตามภาระหนี้ที่เพิ่มขึ้นและความเชื่อมั่นที่ลดลง ประกอบกับสถานการณ์ทางการเมือง กระทบอุตสาหกรรมการท่องเที่ยว ส่งผลให้ยอดขายในประเทศลดลง ส่วนด้านการส่งออกเพิ่มขึ้นจากตลาดอาเซียนและยุโรป บริษัทวิเคราะห์สถานการณ์และปรับกลยุทธ์ให้สอดคล้อง มีการบริหารงานอย่างใกล้ชิด ติดตามผลการดำเนินงานให้บรรลุเป้าหมาย แม้ยอดขายในปี 2556 ไม่ได้ตามเป้าหมายที่กำหนด ผู้บริหารได้ร่วมกันประเมิน วางแผน และกำหนดกลยุทธ์ใหม่ บริหารจัดการ และประสานงานร่วมกัน เพื่อการเติบโตของบริษัท

รายได้จากการขาย

บริษัท มีรายได้จากการขายในปี 2556 จำนวน 1,057.62 ล้านบาท ปี 2555 จำนวน 1,197.54 ล้านบาท ลดลง 139.92 ล้านบาท คิดเป็นร้อยละ 11.68 มาจากการขายในประเทศที่ลดลง 168.29 ล้านบาท คิดเป็นร้อยละ 14.78 และจากการขายต่างประเทศเพิ่มขึ้น 28.37 ล้านบาท คิดเป็นร้อยละ 48.23 เนื่องจากลูกค้ารายใหญ่ชะลอคำสั่งซื้อ จึงต้องขยายฐานลูกค้าอื่นในประเทศและต่างประเทศ

(หน่วย:ล้านบาท)

รายได้จากการขาย	ปี 2556	ปี 2555	ปี 2554	ปี2556/2555 % เพิ่มขึ้น (ลดลง)	ปี2555/2554 % เพิ่มขึ้น (ลดลง)
ในประเทศ	970.42	1,138.71	1,098.82	(14.78)	3.63
ต่างประเทศ	87.20	58.83	167.30	48.23	(64.84)
รวม	1,057.62	1,197.54	1,266.12	(11.68)	(5.42)

รายได้อื่น

บริษัท มีรายได้อื่น ในปี 2556 จำนวน 49.33 ล้านบาท ปี 2555 จำนวน 51.23 ล้านบาท ลดลง 1.89 ล้านบาท คิดเป็นร้อยละ 3.70 มาจากผลตอบแทนในรูปของ ดอกเบี้ยรับที่ลดลง 3.60 ล้านบาท คิดเป็นร้อยละ 17.10

ต้นทุนขาย

บริษัท มีต้นทุนขายต่อรายได้จากการขายในปี 2556 อัตราร้อยละ 69.85 เปรียบเทียบกับปี 2555 ซึ่งอยู่ในอัตราร้อยละ 67.72 เพิ่มขึ้นอัตราร้อยละ 2.13 ทำให้บริษัท มีอัตรากำไรขั้นต้นอยู่ที่ร้อยละ 32.01 ลดลงจากปีก่อน ซึ่งอยู่ที่ร้อยละ 36.71 ปี 2556 กำไรขั้นต้น อัตราร้อยละ 30.15 ปี 2555 กำไรขั้นต้น อัตราร้อยละ 32.28 การขยายฐานลูกค้าอื่นในประเทศและต่างประเทศ ส่งผลให้ราคาขายเฉลี่ยลดลงร้อยละ 2.27 และประกอบกับการปรับค่าแรงขั้นต่ำ ทำให้ค่าแรงของบริษัทในต่างจังหวัด เพิ่มขึ้น 25%



ค่าใช้จ่ายในการบริหาร

บริษัท มีค่าใช้จ่ายในการบริหาร ปี 2556 จำนวน 228.34 ล้านบาท ปี 2555 จำนวน 241.52 ล้านบาท ลดลง 13.18 ล้านบาท คิดเป็นร้อยละ 5.45 มาจากค่าใช้จ่ายในส่วนของบริษัทที่ลดลง 17.60 ล้านบาท

ค่าใช้จ่ายในการขาย

บริษัท มีค่าใช้จ่ายในการขาย ปี 2556 จำนวน 52.54 ล้านบาท ปี 2555 จำนวน 61.20 ล้านบาท ลดลง 9.06 ล้านบาท คิดเป็นร้อยละ 14.16 โดยค่าใช้จ่ายที่ลดลงเกี่ยวกับการค่าลิขสิทธิ์การใช้ตราสินค้า จำนวน 9.61 ล้านบาท

บริษัท ได้จัดประเภทรายการใหม่บางรายการในงบแสดงฐานะการเงิน ณ วันที่ 31 ธันวาคม 2555 และ 1 มกราคม 2555 และงบกำไรขาดทุนเบ็ดเสร็จสำหรับปีสิ้นสุดวันที่ 31 ธันวาคม 2555 เพื่อให้สอดคล้องกับการแสดงรายการในงบการเงินปีปัจจุบัน

ค่าใช้จ่ายภาษีเงินได้

บริษัท มีค่าใช้จ่ายภาษีเงินได้ ปี 2556 จำนวน 3.31 ล้านบาท ปี 2555 จำนวน 15.43 ล้านบาท ลดลง จำนวน 12.12 ล้านบาท คิดเป็นร้อยละ 78.54 บริหารภาษีในส่วนได้รับยกเว้นภาษีเงินได้นิติบุคคล จากกิจการที่ได้รับการส่งเสริมการลงทุน

ค่าใช้จ่ายภาษีเงินได้ทางภาษี ปี 2556 จำนวน 7.75 ล้านบาท

ภาษีเงินได้ประกอบด้วยภาษีเงินได้ปัจจุบันและภาษีเงินได้รอตัดบัญชี

กำไรสำหรับปี

บริษัท มีกำไรสำหรับปี 2556 จำนวน 84.03 ล้านบาท ปี 2555 จำนวน 119.66 ล้านบาท ลดลง 35.63 ล้านบาท คิดเป็นร้อยละ 29.78 อันเนื่องมาจากรายได้จากการขายในประเทศลดลง และต้นทุนขายที่สูงขึ้น

กำไร(ขาดทุน)เบ็ดเสร็จ

บริษัท มีกำไร(ขาดทุน)เบ็ดเสร็จรวม สำหรับปี 2556 จำนวน (18.71) ล้านบาท ปี 2555 จำนวน 215.91 ล้านบาท ลดลงเนื่องจากกำไรสำหรับปี และผลกำไร(ขาดทุน)จากการวัดมูลค่าเงินลงทุน ซึ่งมาจากเงินลงทุนในหลักทรัพย์เพื่อขาย เป็นหลักทรัพย์ในความต้องการของตลาด แสดงตามราคายุติธรรม

**ผลตอบแทนต่อส่วนของผู้ถือหุ้น**

- ปี 2556 จากมติที่ประชุมคณะกรรมการบริษัท ครั้งที่ 1/2556 เมื่อวันที่ 19 กุมภาพันธ์ 2556 ได้เสนอจ่ายเงินปันผลสำหรับผลการดำเนินงานประจำปี 2556 ในอัตราหุ้นละ 0.45 บาท (จำนวน 96,000,000 หุ้น) เป็นจำนวนเงินทั้งสิ้น 43.2 ล้านบาท คิดเป็นร้อยละ 51.41 ของกำไรสุทธิ นำเสนอขออนุมัติต่อที่ประชุมสามัญผู้ถือหุ้นของบริษัทต่อไป
- ปี 2555 บริษัทจ่ายเงินปันผลในอัตรา หุ้นละ 0.60 บาท (จำนวน 96,000,000 หุ้น) เป็นจำนวนเงินทั้งสิ้น 57.60 ล้านบาท คิดเป็นร้อยละ 48.14 ของกำไรสุทธิ

	ปี 2556	ปี 2555	ปี 2554
อัตราการจ่ายปันผล (%)	51.41	48.14	48.44

ฐานะการเงิน

บริษัท มีสินทรัพย์รวม ณ วันสิ้นปี 2556 จำนวน 1,844.21 ล้านบาท ปี 2555 จำนวน 1,915.61 ล้านบาท ลดลง 71.40 ล้านบาท คิดเป็นอัตราร้อยละ 3.73 ในขณะที่มีหนี้สินรวม 344.45 ล้านบาท ส่วนของผู้ถือหุ้น 1,499.76 ล้านบาท

สินทรัพย์รวมของบริษัท ณ วันสิ้นปี 2556 ประกอบไปด้วย :

เงินสดและรายการเทียบเท่าเงินสด คิดเป็นร้อยละ 6.46 เงินลงทุนชั่วคราวคิดเป็นร้อยละ 6.87 ลูกหนี้การค้าและลูกหนี้อื่น คิดเป็นร้อยละ 10.72 สินค้าคงเหลือ คิดเป็นร้อยละ 21.14 เป็นสินค้าคงเหลือที่เตรียมผลิตและขายในต้นปี 2556 เงินลงทุนระยะยาว ประกอบไปด้วย เงินลงทุนในตราสารหนี้ที่ครบกำหนดไถ่ถอนเกิน 1 ปี หลักทรัพย์เพื่อขาย เงินลงทุนในบริษัทที่เกี่ยวข้องกัน และเงินฝากสถาบันการเงิน คิดเป็นร้อยละ 36.47 ที่ดิน อาคาร และอุปกรณ์ สุทธิ คิดเป็นอัตราร้อยละ 11.39

บริษัท ดำเนินธุรกิจทำให้เงินสดสุทธิได้จากการดำเนินงานจำนวน 7.02 ล้านบาท และในระหว่างปี ได้ลงทุนในการซื้อเครื่องจักร อุปกรณ์ต่าง ๆ และหลักทรัพย์เพื่อขาย

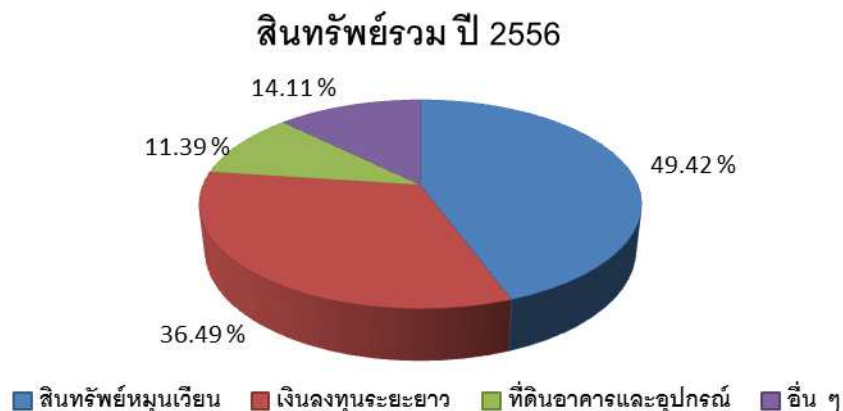



หนี้สินรวม

บริษัท มี หนี้สินรวม ณ วันสิ้นปี 2556 จำนวน 344.45 ล้านบาท ปี 2555 จำนวน 339.54 ล้านบาท เพิ่มขึ้น 4.91 ล้านบาท คิดเป็นเพิ่มขึ้นอัตราร้อยละ 1.45

ส่วนของผู้ถือหุ้น

ณ วันสิ้นปี 2556 จำนวน 1,499.76 ล้านบาท ปี 2555 จำนวน 1,576.07 ล้านบาท ลดลง 76.31 ล้านบาท คิดเป็นอัตราร้อยละ 4.84 เนื่องจากกำไรสุทธิ และผลกำไร(ขาดทุน)จากการวัดมูลค่าเงินลงทุนเพื่อขาย

อัตรากำไรต่อหุ้น

ปี 2556 เท่ากับ 0.88 ปี 2555 เท่ากับ 1.25 บาทลดลงจากปีก่อน 0.37 บาทต่อหุ้น

มูลค่าตามบัญชี

ปี 2556 เท่ากับ 15.62 บาท ปี 2555 เท่ากับ 16.42 บาทเพิ่มขึ้น 0.80 บาท ต่อหุ้น

สภาพคล่อง

ในปี 2556 บริษัท มีเงินสดและรายการเทียบเท่าเงินสดเพิ่มขึ้น 48.32 ล้านบาท มาจากกิจกรรมดำเนินงาน 7.02 ล้านบาท จากกิจกรรมการลงทุน 98.90 ล้านบาท และใช้ไปในกิจกรรมจัดหาเงิน 57.60 ล้านบาท

กิจกรรมการลงทุน บริษัทได้ลงทุนในเงินลงทุนระยะยาว หลักทรัพย์หุ้นทุน และตราสารหนี้ ที่ก่อให้เกิดประโยชน์สูงสุด นอกจากนั้น บริษัทมีการลงทุนในทรัพย์สินถาวร เพื่อเพิ่มประสิทธิภาพในการทำงานโดยมีวัตถุประสงค์การใช้ทรัพย์สินถาวรอย่างคุ้มค่า และเป็นการบริหารทรัพย์สินถาวรอย่างมีประสิทธิภาพ

กิจกรรมจัดหาเงิน เป็นการจ่ายเงินปันผลให้กับผู้ถือหุ้นของบริษัท ตามนโยบายการจ่ายเงินปันผล

อัตราส่วนสภาพคล่อง ณ สิ้นปี 2556 เท่ากับ 4.92 เท่า ปี 2555 เท่ากับ 5.43 เท่า

อัตราส่วนสภาพคล่องหมุนเร็ว ณ สิ้นปี 2556 เท่ากับ 2.84 เท่า ปี 2555 เท่ากับ 3.55 เท่า

ความเพียงพอของสภาพคล่อง	ปี 2556	ปี 2555	ปี 2554
อัตราสภาพคล่อง (เท่า)	4.92	5.43	5.89
อัตราสภาพคล่องหมุนเร็ว (เท่า)	2.84	3.55	3.96
เงินสดเพิ่มจากกิจกรรมดำเนินงาน (ล้านบาท)	7.02	138.82	42.15

แหล่งที่มาของเงินทุน

ส่วนของผู้ถือหุ้น ณ สิ้นปี 2556 จำนวน 1,499.76 ล้านบาท ปี 2555 จำนวน 1,576.07 ล้านบาท ลดลง 76.31 ล้านบาท คิดเป็นเพิ่มขึ้นอัตราร้อยละ 4.84

อัตราส่วนหนี้สินต่อส่วนของผู้ถือหุ้น เท่ากับ 0.23 แสดงถึงฐานะส่วนของผู้ถือหุ้นที่มีมากกว่าหนี้สินรวม บริษัท ยังสามารถที่จะขยายฐานหนี้ได้อีกมาก

ความเหมาะสมของโครงสร้างเงินทุน	ปี 2556	ปี 2555	ปี 2554
อัตราส่วนหนี้สินต่อส่วนของผู้ถือหุ้น (เท่า)	0.23	0.22	0.20

ค่าตอบแทนของผู้ตรวจสอบบัญชี

1. ค่าตอบแทนจากการสอบบัญชี (audit fee)

รายการที่	ชื่อบริษัทผู้จ่าย	ชื่อผู้สอบบัญชี	ค่าสอบบัญชี
1	บมจ.ประชาากรณ์	นายวิชัย รุจิตานนท์	700,000.-
รวมค่าตอบแทนจากการสอบบัญชี			700,000.-

2. ค่าบริการอื่น (non-audit fee)

รายการที่	ชื่อบริษัทผู้จ่าย	ประเภทของงาน บริการอื่น (non-audit fee)	ผู้ให้บริการ	ค่าตอบแทนของงานบริการอื่น	
				ส่วนที่จ่ายไป ในระหว่างปี	ส่วนที่จะต้อง จ่ายในอนาคต
1	บมจ.ประชาากรณ์	ตรวจสอบ ลิขสิทธิ์	บริษัท เอเอ็นเอส ออดิท จำกัด	-	20,000
2	บมจ.ประชาากรณ์	ตรวจสอบBOI	บริษัท เอเอ็นเอส ออดิท จำกัด		30,000
รวมค่าตอบแทนสำหรับงานบริการอื่น (non-audit fee)				-	50,000