



Bangkok Union ประกันภัย

Bangkok Union Insurance

รายงานประจำปี (One Report) 2564/2021



สารบัญ

| | หน้า |
|---|------|
| สารจากประธานกรรมการ | 1 |
| ส่วนที่ 1 การประกอบธุรกิจและผลการดำเนินงาน | 2 |
| 1. โครงสร้างและการดำเนินงานของกลุ่มบริษัท | 3 |
| 2. การบริหารจัดการความเสี่ยง | 18 |
| 3. การขับเคลื่อนธุรกิจเพื่อความยั่งยืน | 26 |
| 4. การวิเคราะห์และคำอธิบายของฝ่ายจัดการ | 30 |
| 5. ข้อมูลทั่วไปและข้อมูลสำคัญอื่น | 45 |
| ส่วนที่ 2 การจัดการและการกำกับดูแลกิจการ | 47 |
| 6. นโยบายการกำกับดูแลกิจการ | 48 |
| 7. โครงสร้างการกำกับดูแลกิจการ และข้อมูลสำคัญเกี่ยวกับคณะกรรมการ คณะกรรมการชุดย่อย ผู้บริหาร พนักงาน และอื่นๆ | 53 |
| 8. การควบคุมภายในและการบริหารจัดการความเสี่ยง | 68 |
| 9. รายการระหว่างกัน | 73 |
| ส่วนที่ 3 งบการเงิน | 77 |
| 10. งบการเงิน | 78 |
| ส่วนที่ 4 การรับรองความถูกต้องของข้อมูล | 162 |
| ส่วนที่ 5 เอกสารแนบ | 164 |
| เอกสารแนบ 1 รายละเอียดเกี่ยวกับกรรมการ ผู้บริหาร ผู้มีอำนาจควบคุม และ เลขานุการบริษัท | 165 |
| เอกสารแนบ 2 รายละเอียดเกี่ยวกับกรรมการในบริษัทย่อย และบริษัทที่เกี่ยวข้อง | 176 |
| เอกสารแนบ 3 รายละเอียดเกี่ยวกับหัวหน้างานตรวจสอบภายใน หัวหน้างานกำกับดูแลการปฏิบัติงานของบริษัท (Compliance) และผู้ควบคุมดูแลการทำบัญชี | 179 |
| เอกสารแนบ 4 ทรัพย์สินที่ใช้ในการประกอบธุรกิจ และรายละเอียดเกี่ยวกับรายการ ประเมินราคาทรัพย์สิน | 180 |
| เอกสารแนบ 5 นโยบายและแนวปฏิบัติการกำกับดูแลกิจการและจรรยาบรรณธุรกิจ โดยละเอียด | 182 |
| เอกสารแนบ 6 รายงานคณะกรรมการตรวจสอบ | 185 |

สารจากประธานกรรมการ

ในนามประธานกรรมการบริษัท บางกอกสหประกันภัย จำกัด (มหาชน) ยอมรับว่าการดำเนินธุรกิจในปี 2564 นี้ ภาคอุตสาหกรรมประกันภัยต้องเผชิญกับการดำเนินธุรกิจภายใต้สถานการณ์การแพร่ระบาดของโรคติดเชื้อไวรัสโคโรนา 2019 (COVID-19) ทำให้บริษัทต้องใช้ความระมัดระวังเป็นอย่างมากในการประกอบธุรกิจ แม้สถานการณ์การแพร่ระบาดของโควิด-19 จะรุนแรง แต่บริษัทยังคงจัดหาผลิตภัณฑ์ประกันภัยที่มีคุณภาพเพื่อส่งถึงลูกค้าด้วยความซื่อสัตย์ สุจริต และมุ่งมั่นให้ลูกค้าได้รับบริการที่ดี มีคุณภาพ สะดวก และรวดเร็วแก่ลูกค้า

โดยในปี 2564 บริษัทได้โดยนำเทคโนโลยีที่ทันสมัยต่าง ๆ มาพัฒนาปรับปรุงให้เข้ากับระบบการทำงานของบริษัทอย่างมีประสิทธิภาพสูงสุด มีการปรับเปลี่ยนแผนงานให้ทันสถานการณ์ยุค New Normal เพื่อให้ลูกค้ายังคงได้รับบริการที่ดีจากบริษัทอย่างต่อเนื่องไม่สะดุด และสอดคล้องกับภาวะเศรษฐกิจที่มีการเปลี่ยนแปลงอย่างรวดเร็ว และรวมทั้งเป็นการเพิ่มโอกาสและขีดความสามารถในการแข่งขันทางการตลาดธุรกิจประกันภัยที่มีการแข่งขันสูงในปัจจุบันนี้ด้วย

ในนามประธานกรรมการบริษัท ขอขอบพระคุณมายัง ลูกค้า คู่ค้า เครือข่าย พันธมิตรธุรกิจ ผู้ถือหุ้น และผู้มีส่วนได้เสีย ที่ได้ให้ความเชื่อมั่นและความไว้วางใจและให้การสนับสนุนบริษัทตลอดมา โดยความสำเร็จในการดำเนินงานปีนี้ต้องยอมรับว่าเกิดจากการร่วมมือร่วมใจของทุกส่วนงานของบริษัท ดังนั้นจึงต้องขอขอบคุณกรรมการ ผู้บริหาร และพนักงานที่ทุ่มเทกำลังกายและกำลังใจ ทำให้บริษัทมีผลการดำเนินธุรกิจดี

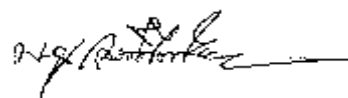

(นายมนู เลียวไพโรจน์)

ประธานกรรมการ/กรรมการอิสระ

ส่วนที่ 1

การประกอบธุรกิจและผลการดำเนินงาน

1. โครงสร้างและการดำเนินงานของกลุ่มบริษัท

1.1 นโยบายและภาพรวมการประกอบธุรกิจ

บริษัท บางกอกสหประกันภัย จำกัด (มหาชน) เป็นบริษัทประกันวินาศภัยแห่งแรกในประเทศไทยที่ดำเนินธุรกิจโดยคนไทย เริ่มก่อตั้งขึ้นเมื่อวันที่ 5 กุมภาพันธ์ พ.ศ.2472 โดยให้บริการรับประกันวินาศภัยทุกประเภท ได้แก่ การรับประกันอัคคีภัย ภัยทางทะเลและขนส่ง ภัยรถยนต์ และ ภัยเบ็ดเตล็ด โดยเป็นการรับประกันภัยจากผู้เอาประกันภัยโดยตรง และการรับประกันภัยต่อจากบริษัทรับประกันภัยทั้งในและต่างประเทศ ทั้งนี้บริษัทมีการกระจายความเสี่ยงสำหรับงานที่มีทุนประกันภัยสูง และมีความเสี่ยงภัยสูงไปยังบริษัทรับประกันภัยทั้งใน และต่างประเทศที่มีความมั่นคงด้านการเงิน และเชื่อถือได้

สำหรับการลงทุนประกอบธุรกิจอื่น บริษัทพิจารณากำหนดนโยบาย และสัดส่วนการลงทุน โดยคำนึงถึงพระราชบัญญัติประกันวินาศภัย พ.ศ.2535 และประกาศคณะกรรมการกำกับและส่งเสริมการประกอบธุรกิจประกันภัย เรื่องการลงทุนประกอบธุรกิจอื่นของบริษัทประกันวินาศภัย ทั้งนี้บริษัทจะลงทุนในธุรกิจที่มีความมั่นคงและผลตอบแทนสูงในระยะยาว

1.1.1 วิสัยทัศน์ วัตถุประสงค์ เป้าหมาย

ตลอดระยะเวลาที่บริษัทได้ดำเนินธุรกิจมาถึง 92 ปี บริษัทได้ยึดมั่นในนโยบายให้บริการด้วยความซื่อสัตย์ สุจริต และให้ความสำคัญในการให้บริการลูกค้า เพื่อให้ลูกค้าได้รับความพึงพอใจสูงสุดในด้านความสะดวก รวดเร็ว คุณภาพ และ ความยุติธรรม ดังภารกิจ หรือนโยบายคุณภาพของบริษัท “ทันสมัย ใฝ่ประสิทธิภาพ ใส่ใจลูกค้า ครบถ้วนเพิ่มพูน”

บริษัทฯ กำหนดวัตถุประสงค์ในการดำเนินธุรกิจ ดังต่อไปนี้

1. เพื่อให้ลูกค้าได้รับการบริการที่สะดวก รวดเร็ว และเป็นธรรม โดยได้รับความพึงพอใจสูงสุด
2. เพื่อให้ผู้ถือหุ้นได้รับผลตอบแทนที่ดีในการลงทุนในหลักทรัพย์ของบริษัท การบริหารงานมีประสิทธิภาพ มีความโปร่งใส และตรวจสอบได้ ตามหลักธรรมาภิบาล
3. เพื่อให้การบริหารจัดการ และปฏิบัติงานมีการพัฒนาอย่างต่อเนื่อง โดยมุ่งคุณภาพผลิตภัณฑ์และบริการ อย่างมีประสิทธิภาพ โดยคำนึงถึงความต้องการของผู้รับบริการ
4. เพื่อให้บุคลากรขององค์กรมีความรู้ ความสามารถ ทักษะในการปฏิบัติงาน ความจงรักภักดี ต่อองค์กร ตลอดจนมีความมุ่งมั่นในการปฏิบัติงาน โดยได้รับผลตอบแทนที่เหมาะสม

5. เพื่อรักษาชื่อเสียง และให้เกิดภาพลักษณ์ที่ดี การดำเนินธุรกิจจะยึดถือความรับผิดชอบต่อสังคม โดยให้การสนับสนุน และช่วยเหลือกิจกรรมที่เป็นประโยชน์กับสังคมต่าง ๆ อาทิเช่น การบริจาคเงินช่วยเหลือกรณีเกิดภัยพิบัติต่าง ๆ เป็นต้น

บริษัทมีเป้าหมายในการดำเนินธุรกิจในระยะเวลา 3 - 5 ปีข้างหน้า คือเพิ่มจำนวนเบี้ยประกันภัยรวบรวมให้มากขึ้น ด้วยการขยายงานทั้งทางด้านการประกันภัยทรัพย์สินส่วนบุคคล (Personal Line) และการประกันภัยเชิงอุตสาหกรรมและพาณิชย์ (Commercial Line) ตลอดจนนำเทคโนโลยีที่ทันสมัยต่าง ๆ มาพัฒนาปรับปรุงให้เข้ากับระบบการทำงานของบริษัทให้เกิดประสิทธิภาพสูงสุด

1.1.2 การเปลี่ยนแปลงและพัฒนาการที่สำคัญ

บริษัท บางกอกสหประกันภัย จำกัด (มหาชน) จดทะเบียนก่อตั้งบริษัทเมื่อวันที่ 5 กุมภาพันธ์ พ.ศ.2472 ในชื่อ “บริษัท อีวเลี่ยนอะกองนี จำกัด” โดยมีวัตถุประสงค์เพื่อทำการรับประกันอัคคีภัยในประเทศ ซึ่งนับได้ว่าเป็นบริษัทแรกที่ดำเนินการด้านการรับประกันวินาศภัยในประเทศไทย

ในปี พ.ศ. 2505 บริษัทได้เปลี่ยนชื่อจากภาษาจีนเป็นภาษาไทย เพื่อสร้างภาพพจน์ของบริษัทในฐานะคนไทยบริษัทหนึ่ง โดยได้จดทะเบียนเปลี่ยนชื่อเป็น “บริษัท บางกอกสหประกันภัย จำกัด” เมื่อวันที่ 4 มิถุนายน พ.ศ.2505 และกำหนดสัญลักษณ์ของบริษัทให้สอดคล้องกับชื่อใหม่ อันได้แก่ภาพ “อนุสาวรีย์ประชาธิปไตย” ซึ่งเป็นเสมือนจุดเริ่มต้นของกรุงเทพมหานครสมัยนั้น

พัฒนาการการจดทะเบียนในตลาดหลักทรัพย์แห่งประเทศไทย

ในปี พ.ศ.2531 บริษัทได้เข้าจดทะเบียนในตลาดหลักทรัพย์แห่งประเทศไทย และมีการเพิ่มทุนจดทะเบียนจากเดิม 12 ล้านบาท เป็น 20 ล้านบาท

ในปี พ.ศ.2559 บริษัทได้เพิ่มทุนจดทะเบียนจาก 200 ล้านบาท เป็น 300 ล้านบาท ทุนจดทะเบียนที่ชำระแล้ว 299,997,900 บาท มูลค่าหุ้นละ 10 บาท

การเปลี่ยนแปลงและพัฒนาการที่สำคัญอื่น

บริษัทให้ความสำคัญกับพัฒนาการในด้านต่าง ๆ อย่างต่อเนื่อง อาทิเช่น

การพัฒนาประสิทธิภาพในการปฏิบัติงาน โดยสร้างระบบการควบคุมภายในของกระบวนการทำงานที่สำคัญ เพื่อให้ผลการปฏิบัติงานของทุกกระบวนการเป็นไปตามเป้าหมาย นอกจากนี้ยังพัฒนาระบบการประเมินผลการปฏิบัติงานโดยกำหนดตัวชี้วัดในทุกระดับการปฏิบัติงานให้สอดคล้องกับเป้าหมายหลักของบริษัท ซึ่งจะทำการปฏิบัติงานของทุกระดับเชื่อมโยงและสอดคล้องไปในทิศทางเดียวกันทั่วทั้งองค์กร

การพัฒนาระบบการบริหารและติดตามผลการดำเนินงานอย่างต่อเนื่องผ่านระบบ War Room เพื่อควบคุมผลการดำเนินงานให้เป็นไปตามเป้าหมายและปรับเปลี่ยนแผนงานที่สำคัญ ให้สอดคล้องและรองรับกับภาวะเศรษฐกิจที่มีการเปลี่ยนแปลงอย่างรวดเร็ว

การพัฒนาปรับปรุงโปรแกรมการจ่ายค่าสินไหมทดแทนรถยนต์ ทำให้มีเครื่องมือในการตรวจสอบค่าสินไหมที่เกิดขึ้น มาจากรายการความเสียหายส่วนใดของรถ รหัสสรุใดที่มีอัตราความเสียหายสูง เพื่อนำมาใช้เป็นสถิติในการคำนวณเบี้ยประกันภัยรถยนต์ ให้ใกล้เคียงกับต้นทุนจริง และเป็นธรรมต่อลูกค้ามากที่สุด เพื่อเป็นฐานข้อมูลนำไปแข่งขันในตลาด

ด้านเทคโนโลยีสารสนเทศ บริษัทมีการพัฒนา Website ของบริษัท <http://www.bui.co.th/> ซึ่งจะช่วยให้ลูกค้าสามารถเข้าถึงข้อมูลด้านประกันภัยประเภทต่าง ๆ และข้อมูลเกี่ยวกับบริษัทได้สะดวกและรวดเร็วมากขึ้น

1.1.3 การใช้เงินระดมทุนตามวัตถุประสงค์ที่แจ้งในแบบแสดงรายการข้อมูลการเสนอขายตราสารทุนหรือตราสารหนี้

N/A

1.1.4 ข้อมูลพื้นที่บริษัทให้ค้ำประกันไว้ในแบบแสดงรายการข้อมูลการเสนอขายหลักทรัพย์และ/หรือเงื่อนไขในการอนุญาตของสำนักงาน (ถ้ามี) และ/หรือเงื่อนไขการรับหลักทรัพย์ของตลาดหลักทรัพย์ฯ (ถ้ามี)

N/A

1.2 ลักษณะการประกอบธุรกิจ

1.2.1 โครงสร้างรายได้

บริษัทประกอบธุรกิจหลักด้านประกันวินาศภัย คือการให้บริการด้านรับการเสี่ยงภัยจากผู้เอาประกันภัย ตามกรมธรรม์ประเภทต่าง ๆ เช่น กรมธรรม์ประกันอัคคีภัย กรมธรรม์ประกันภัยทางทะเล และขนส่ง กรมธรรม์ประกันภัยรถยนต์ และกรมธรรม์ประกันภัยเบ็ดเตล็ด ที่ผู้เอาประกันภัยสามารถเลือกซื้อได้ตามความต้องการเพื่อให้เหมาะสมกับทรัพย์สินแต่ละประเภท นอกจากนั้นบริษัทยังมีอาคารสำนักงานสูง 20 ชั้น สำหรับให้เช่าเป็นที่ตั้งสำนักงานต่าง ๆ และ อาคารสำนักงานสูง 7 ชั้น ที่ส่วนหนึ่งใช้เป็นสำนักงานของบริษัท และอีกส่วนหนึ่งให้เช่า ทำให้เกิดรายได้เสริมเป็นการเพิ่มพูนรายได้ให้กับบริษัทฯ

ในปี 2564 บริษัทมีรายได้จากการรับประกันวินาศภัยร้อยละ 93.42 และรายได้จากการให้เช่าอาคารลงทุนและอื่น ๆ ร้อยละ 6.58

| ประเภทของรายได้ | 2564 | | | 2563 | | | 2562 | | |
|--------------------------------|---------------|---------|------------|---------------|---------|------------|---------------|---------|------------|
| | จำนวนเงิน | สัดส่วน | %เพิ่ม(ลด) | จำนวนเงิน | สัดส่วน | %เพิ่ม(ลด) | จำนวนเงิน | สัดส่วน | %เพิ่ม(ลด) |
| รายได้จากการรับประกันภัย | | | | | | | | | |
| การประกันอัคคีภัย | 87,620,938 | 6.77 | (1.95) | 89,363,285 | 7.31 | (6.13) | 95,194,212 | 6.79 | (3.09) |
| การประกันภัยทางทะเลและขนส่ง | 24,331,412 | 1.88 | 27.08 | 19,146,494 | 1.57 | (11.89) | 21,730,287 | 1.55 | (11.69) |
| การประกันภัยรถยนต์ | 299,693,400 | 23.17 | 3.71 | 288,981,584 | 23.64 | (6.09) | 307,730,471 | 21.96 | 22.69 |
| การประกันภัยเบ็ดเตล็ด | 796,891,785 | 61.60 | 7.47 | 741,533,867 | 60.66 | (16.52) | 888,248,023 | 63.38 | 29.60 |
| รวมรายได้จากการรับประกันภัย | 1,208,537,535 | 93.42 | 6.10 | 1,139,025,230 | 93.17 | (13.24) | 1,312,902,993 | 93.68 | 23.97 |
| รายได้อื่น ๆ* | 85,069,124 | 6.58 | 1.90 | 83,479,005 | 6.83 | (5.68) | 88,510,670 | 6.32 | 5.28 |
| รวมรายได้ทั้งสิ้น(เฉพาะกิจการ) | 1,293,606,659 | 100.00 | 5.82 | 1,222,504,235 | 100.00 | (12.77) | 1,401,413,663 | 100.00 | 22.60 |

*รายได้อื่น ๆ ประกอบด้วย รายได้ค่าเช่าค่าบริการจากการให้เช่าอาคาร และรายได้จากการลงทุนในหลักทรัพย์ เช่น ดอกเบี้ย เงินปันผล
กำไรจากการขายหุ้น

ผลการดำเนินงานในการรับประกันวินาศภัยในปี 2564 เพิ่มขึ้นจากปี 2563 ร้อยละ 6.10 โดยรายได้ที่เพิ่มขึ้นมาจากรายได้จากการรับประกันภัยเบ็ดเตล็ด การประกันภัยรถยนต์ และการประกันภัยทางทะเลและขนส่ง เป็นต้นไป โดยบริษัทมีกระบวนการรับประกันภัยอย่างรอบคอบ ตั้งแต่กระบวนการคัดเลือกภัยที่เหมาะสมกับความเสี่ยงที่ยอมรับได้ของบริษัท ทำให้ผลการดำเนินงานของปี 2564 เพิ่มขึ้นจากปีก่อน

1.2.2 ลักษณะผลิตภัณฑ์หรือการบริการ

สำหรับธุรกิจหลักด้านประกันวินาศภัย ซึ่งให้บริการด้านรับความเสี่ยงภัยตามกรมธรรม์ประเภทต่าง ๆ เช่น กรมธรรม์ประกันอัคคีภัย กรมธรรม์ประกันภัยทางทะเลและขนส่ง กรมธรรม์ประกันภัยรถยนต์ และกรมธรรม์ประกันภัยเบ็ดเตล็ดที่ผู้เอาประกันภัยสามารถเลือกซื้อได้ตามความต้องการเพื่อให้เหมาะสมกับทรัพย์สินแต่ละประเภท นั้น สามารถแบ่งประเภทกรมธรรม์ต่าง ๆ โดยสังเขปดังนี้

1. การประกันอัคคีภัย

เป็นการประกันภัยซึ่งให้ความคุ้มครองต่อทรัพย์สินที่เอาประกันภัย ได้แก่ อาคารสิ่งปลูกสร้าง สัตว์คอกคินค้า และเฟอร์นิเจอร์ ต่อความเสียหายที่เกิดขึ้นจากภัยพื้นฐาน ได้แก่ ไฟไหม้ หรือฟ้าผ่า หรือแรงระเบิดของแก๊ส ที่ใช้สำหรับทำแสงสว่างหรือประโยชน์เพื่อการอยู่อาศัยเท่านั้น แต่ไม่รวมถึงความเสียหายจากการระเบิดของแก๊สจากแผ่นดินไหว หรือความเสียหายเนื่องจากภัยเพิ่มเติมที่ได้ระบุไว้ชัดเจนในกรมธรรม์ประกันภัย

นอกเหนือจากภัยพื้นฐานที่ได้รับความคุ้มครองภายใต้กรมธรรม์ประกันอัคคีภัยแล้ว ผู้เอาประกันภัยสามารถเลือกซื้อภัยเพิ่มเติมอื่น ๆ ได้ตามความเสี่ยงภัยที่มีอยู่ ได้แก่ ภัยจากลมพายุ ภัยจากลูกเห็บ ภัยจากการระเบิด ภัยจากอากาศยาน ภัยจากขบวนการพาหนะ ภัยจากควัน ภัยแผ่นดินไหว ภัยน้ำ

ท่วม ภัยเนื่องจากน้ำ ภัยจากการนัดหยุดงาน การจลาจล หรือการกระทำอันมีเจตนาร้าย และภัยต่อเครื่องไฟฟ้า โดยชำระเบี้ยประกันภัยเพิ่มในส่วนนี้

โดยบริษัทมีรูปแบบของกรมธรรม์ประกันอัคคีภัยไว้บริการ ดังนี้

1.1. กรมธรรม์อัคคีภัย (Fire Insurance Policy): เป็นการประกันภัยที่คุ้มครองความเสียหายที่เกิดขึ้นอันเนื่องมาจากไฟไหม้ หรือ ภัยเพิ่มเติมอื่น ๆ ต่อทรัพย์สินที่เอาประกันภัยไว้ ซึ่งการประกันอัคคีภัยนี้สามารถใช้ได้กับทรัพย์สินที่มีการใช้งานในทุก ๆ ลักษณะ ไม่ว่าจะเป็นอาคารสำนักงาน โรงแรม ร้านค้า ฯลฯ ยกเว้นแต่เพียงกรณีที่เป็นที่อยู่อาศัย ซึ่งจะมีกรมธรรม์ประกันอัคคีภัยสำหรับที่อยู่อาศัยแยกออกไปต่างหาก

1.2. กรมธรรม์อัคคีภัยสำหรับที่อยู่อาศัย: เป็นรูปแบบกรมธรรม์ประกันภัยแยกออกมาจากกรมธรรม์ประกันอัคคีภัย ทั้งนี้มีวัตถุประสงค์เพื่อให้มีกรมธรรม์ที่สอดคล้องกับสภาพความเสี่ยงภัยของที่อยู่อาศัย ซึ่งมีความเสี่ยงภัยต่างจากลักษณะภัยอื่น ๆ เช่น โรงงานอุตสาหกรรม โรงแรม สำนักงาน เป็นต้น นอกจากนี้บริษัทยังมีกรมธรรม์ประกันอัคคีภัยสำหรับที่อยู่อาศัยที่ให้ความคุ้มครองแบบระยะยาว 2 ปี หรือ 3 ปี ซึ่งผู้เอาประกันจะได้รับส่วนลดเบี้ยประกันภัยสำหรับการทำประกันภัยระยะยาว

1.3. กรมธรรม์อัคคีภัยแบบกระแสน้ำวัน: เป็นกรมธรรม์ประกันอัคคีภัยของสินค้าคงคลังที่ผู้เอาประกันจะต้องแจ้งปริมาณสินค้าเป็นรายเดือนหรือรายไตรมาสให้ผู้รับประกันภัยทราบ ผู้เอาประกันภัยจะต้องชำระเบี้ยประกันภัยจำนวนหนึ่งให้แก่ผู้รับประกันภัยไว้ล่วงหน้า และจะมีการปรับจำนวนเบี้ยประกันภัยที่แท้จริงในตอนสิ้นปี โดยคำนวณจากปริมาณสินค้าที่เก็บไว้จริง

2. การประกันภัยทางทะเลและการขนส่ง

เป็นการประกันภัยที่มุ่งให้ความคุ้มครองต่อความสูญเสียหรือเสียหายซึ่งเกิดขึ้นกับทรัพย์สินที่เอาประกันภัยได้รับความเสียหาย ในระหว่างการเดินทางหรือการขนส่งทั้งทางทะเล ทางอากาศ และทางบก หรือแม้แต่ความรับผิดชอบของเจ้าของยานพาหนะที่มีต่อทรัพย์สินรับขน โดยบริษัทมีรูปแบบของกรมธรรม์ประกันภัยทางทะเลและการขนส่งไว้บริการ ดังนี้

2.1. กรมธรรม์ประกันภัยสินค้าที่ขนส่งระหว่างประเทศ (Marine Cargo Insurance Policy): เป็นกรมธรรม์ประกันภัยที่ให้ความคุ้มครองความสูญเสียหรือเสียหายต่อทรัพย์สินหรือสินค้าที่เอาประกันภัยในระหว่างการขนส่งทางทะเล ทางบก หรือทางอากาศ ตามเงื่อนไขและข้อตกลงที่ระบุไว้ตามข้อกำหนดการประกันภัยสินค้าแบบ Institute Cargo Clause (A), (B), (C) ตามที่ตกลงกันไว้ระหว่างผู้เอาประกันภัยและผู้รับประกันภัย

2.2. กรมธรรม์ประกันภัยสินค้าที่ขนส่งภายในประเทศ (Inland Cargo Insurance Policy): เป็นกรมธรรม์ประกันภัยที่คุ้มครองสินค้าหรือทรัพย์สิน ในระหว่างการขนส่งจากสถานที่หนึ่งไปยังอีกสถานที่หนึ่ง โดยยานพาหนะที่ใช้ในการขนส่ง อาทิเช่น รถบรรทุก รถเทรลเลอร์ รถไฟ เรือลลอม

เรือโป๊ะ และเครื่องบินพาณิชย์ ซึ่งสามารถเลือกซื้อกรมธรรม์แบบรายเที่ยวหรือรายปีก็ได้ มีความคุ้มครองให้เลือก 2 แบบ ดังนี้

2.2.1. คุ้มครองแบบระบุภัย (Named Peril) คือ คุ้มครองภัยตามที่ระบุไว้ อาทิเช่น ไฟไหม้ ฟ้าผ่า รถพลิกคว่ำหรือชน เรือเกยตื้น เครื่องบินตก รถไฟตกราง ฯลฯ

2.2.2. คุ้มครองแบบความเสี่ยงภัยทุกชนิด (All Risks) คือ คุ้มครองภัยทุกชนิดที่ไม่ได้ตกอยู่ภายใต้ข้อยกเว้น

2.3. กรมธรรม์ประกันภัยความรับผิดชอบของผู้ขนส่ง (Carrier's Liability Insurance Policy): เป็นกรมธรรม์ประกันภัยที่คุ้มครองความสูญหายหรือเสียหายของสินค้าที่ผู้เอาประกันภัยรับจ้างขน ซึ่งผู้เอาประกันภัยต้องรับผิดชอบตามกฎหมาย พรบ.ขนส่ง หรือตามสัญญาว่าจ้างที่ได้การตกลงกันไว้ เริ่มตั้งแต่ยกสินค้าขึ้นยานพาหนะ จนกระทั่งยกลง ณ จุดหมายปลายทางที่ได้มีการตกลงกันไว้ในสัญญาว่าจ้าง ซึ่งสามารถเลือกซื้อกรมธรรม์ได้ 2 แบบ คือ แบบรายเที่ยว หรือ แบบ รายปี (1 ปี)

2.4. กรมธรรม์ประกันภัยตัวเรือและเครื่องจักร (Marine Hull & Machinery Insurance Policy) : เป็นกรมธรรม์ประกันภัยที่ให้ความคุ้มครองตัวเรือและเครื่องจักรที่ติดตั้ง อยู่ในเรือที่เอาประกันภัยที่ได้รับความสูญเสียชีวิตหรือเสียหาย อาทิเช่น เรือชนกัน เรือขับชนหิน ไฟไหม้เรือ ฟ้าผ่าเรือ เรือจม รวมทั้งการกู้ซากเรือ หรือค่าใช้จ่ายในการกู้ซากเรือ หรือค่าใช้จ่ายในการบรรเทาภัย ทั้งนี้ขึ้นอยู่กับข้อตกลงในการประกันภัยตามเงื่อนไขความคุ้มครองและข้อ ยกเว้น ที่ระบุในกรมธรรม์ประกันภัยไม่ว่าจะเป็นชิ้นส่วนของตัวเรือ ไม่ว่าตัวเรือจะทำด้วยเหล็ก หรือวัสดุใด ๆ โดยแบ่งเป็น

2.4.1. ตัวเรือ (Hull) คือส่วนที่เป็นโครงสร้างของเรือ ทำด้วยไม้ เหล็ก หรือวัสดุอื่น ๆ รวมถึงอุปกรณ์ต่าง ๆ เช่น รอกยกของ อุปกรณ์ พัสศ สัมภาระ เรือบนเรือใหญ่ ปั่นจั่น พวงมาลัย และอื่น ๆ

2.4.2. เครื่องจักร (Machinery) คือส่วนที่ให้พลังงานในการเดินเรือและให้แสงสว่าง ความร้อน ความเย็น เช่น หม้อน้ำ เครื่องจักรใหญ่ เครื่องทำความเย็น เครื่องกำเนิดไฟฟ้า และเครื่องจักรอื่น ๆ ที่เกี่ยวข้อง

3. การประกันภัยรถยนต์

เป็นการประกันภัยที่ให้ความคุ้มครองความสูญเสียชีวิตหรือเสียหายที่เกิดจากอุบัติเหตุรถยนต์ โดยทั่วไปจะให้ความคุ้มครองความเสียหายต่อตัวรถผู้โดยสาร ชีวิต ร่างกาย และทรัพย์สินของบุคคลภายนอก โดยบริษัทมีรูปแบบของกรมธรรม์ประกันภัย ดังนี้

3.1. การประกันภัยรถยนต์ภาคบังคับ (Compulsory Motor Insurance) เป็นการประกันภัยที่พระราชบัญญัติคุ้มครองผู้ประสบภัยจากรถ พ.ศ. 2535 กำหนดให้เจ้าของรถหรือผู้ขับรถทุกคนต้องทำประกันภัยประเภทนี้ และเก็บรักษาหลักฐานแสดงการมีประกันความเสียหายสำหรับผู้ประสบภัยจากรถ

ไว้ให้พร้อมที่จะแสดงต่อพนักงานเจ้าหน้าที่ได้ตลอดเวลาที่ใช้รถ เว้นแต่กรณีรถคันดังกล่าวได้จดทะเบียนหรือชำระภาษีประจำปีแล้ว

3.2. การประกันภัยรถยนต์ภาคสมัครใจ (Voluntary Motor Insurance) เป็นการประกันภัยซึ่งเจ้าของรถมีความประสงค์จะมอบหมายความเสี่ยงภัยจากอุบัติเหตุจากการใช้รถให้กับผู้รับประกันภัยเป็นผู้รับเสี่ยงภัยไว้แทน โดยแบ่งออกเป็น 5 ประเภท ดังนี้

3.2.1. กรมธรรม์ประเภท 1: เป็นกรมธรรม์ประกันภัยที่ให้ความคุ้มครองมากที่สุด คือ ความรับผิดชอบความเสียหายต่อชีวิต ร่างกาย หรืออนามัย และ ทรัพย์สินของบุคคลภายนอก รับผิดชอบต่อความสูญหายและไฟไหม้ รวมถึงความเสียหายต่อตัวรถยนต์ของตัวรถยนต์คันเอาประกันภัย

3.2.2. กรมธรรม์ประเภท 2: ให้ความคุ้มครองเหมือนประเภท 1 ยกเว้นความรับผิดชอบต่อความเสียหายต่อตัวรถยนต์คันเอาประกันภัย

3.2.3. กรมธรรม์ประเภท 3: ให้ความคุ้มครองเฉพาะบุคคลภายนอก รับผิดชอบต่อความเสียหายต่อชีวิต ร่างกาย หรืออนามัย และทรัพย์สินของบุคคลภายนอก

3.2.4. กรมธรรม์ประเภท 4: ให้ความคุ้มครองทรัพย์สินของบุคคลภายนอก 100,000 บาท /อุบัติเหตุแต่ละครั้ง

3.2.5. กรมธรรม์ประเภท 5: แบบความคุ้มครองเฉพาะภัย แบ่งเป็น 2 แบบ ดังนี้

แบบที่1 (2+)

ให้ความคุ้มครองความรับผิดชอบต่อความเสียหายต่อชีวิต ร่างกาย หรืออนามัยและทรัพย์สินของบุคคลภายนอก ความรับผิดชอบต่อตัวรถยนต์คันเอาประกันภัย กรณีความสูญหายและไฟไหม้ และกรณีความเสียหายที่ชนกับยานพาหนะทางบก

แบบที่2 (3+) หรือ Package Super 3

ให้ความคุ้มครองความรับผิดชอบต่อความเสียหายต่อชีวิต ร่างกาย หรืออนามัยและทรัพย์สินของบุคคลภายนอก และความรับผิดชอบต่อความเสียหายต่อตัวรถยนต์คันเอาประกันภัยกรณีชนกับยานพาหนะทางบก

นอกจากนี้กรมธรรม์ทั้ง 5 ประเภท ผู้เอาประกันภัยยังสามารถขยายความคุ้มครองเพิ่มเติมได้อีก ดังนี้ คือ ประกันภัยอุบัติเหตุส่วนบุคคล ประกันภัยค่ารักษาพยาบาล และ ประกันตัวผู้ขับขี่ในคดีอาญา

4. การประกันภัยเบ็ดเตล็ด

การประกันเบ็ดเตล็ดเป็นประเภทหนึ่งของการประกันวินาศภัย โดยให้ความคุ้มครองต่อความสูญเสียชีวิตหรือความเสียหายอันเนื่องมาจากภัยที่ได้รับการคุ้มครองตามเงื่อนไขและข้อยกเว้นของแต่ละประเภทกรมธรรม์ ที่อยู่นอกเหนือจากการคุ้มครองของกรมธรรม์ประกันอัคคีภัย กรมธรรม์ประกันภัยทางทะเลและการขนส่ง กรมธรรม์ประกันรถยนต์

การประกันภัยเบ็ดเตล็ดให้ความคุ้มครองความเสียหายเกี่ยวกับบุคคล ทรัพย์สิน ความรับผิดชอบตามกฎหมาย และวิศวกรรม โดยบริษัทมีกรมธรรม์ที่สามารถรองรับผู้เอาประกันภัย ดังนี้

4.1. กรมธรรม์ประกันความเสี่ยงภัยทรัพย์สิน (Property All Risks Insurance Policy) มาตรฐานกรมธรรม์ประกันความเสี่ยงภัยทรัพย์สิน คุ้มครองถึงความสูญเสียชีวิตหรือความเสียหายของทรัพย์สินที่เอาประกันภัย อันเนื่องมาจากอุบัติเหตุหรือเหตุการณ์ที่มีได้คาดหมายใด ๆ ที่มีได้ระบุไว้ในข้อยกเว้นของกรมธรรม์ อันได้แก่ไฟไหม้ ฟ้าผ่า ภัยระเบิด ภัยลมพายุ ภัยแผ่นดินไหว ภัยน้ำท่วม ภัยเนื่องจากน้ำ ภัยจากอากาศยาน ภัยจากควัน ภัยจากขบวนการพาหนะ ภัยการนัดหยุดงาน การจลาจล หรือการกระทำอันมีเจตนาร้าย (ยกเว้นการกระทำเพื่อผลทางการเมืองศาสนาหรือลัทธินิยม) ภัยจากการถูกลักทรัพย์ที่ปรากฏร่องรอยชัดเจน และ ภัยอื่น ๆ ที่ไม่ได้ระบุยกเว้นในกรมธรรม์

4.2. กรมธรรม์ประกันภัยสุขภาพ (Health Insurance Policy)

4.3. กรมธรรม์ประกันภัยอุบัติเหตุส่วนบุคคล (Personal Accident Insurance Policy) เป็นกรมธรรม์ที่ให้ความคุ้มครองการเสียชีวิต การสูญเสียอวัยวะ และทุพพลภาพอันเนื่องมาจากอุบัติเหตุที่เกิดขึ้นตลอด 24 ชั่วโมง การประกันภัยดังกล่าวแบ่งออกเป็นประเภทดังนี้

4.3.1. ประกันภัยแบบรายบุคคล: สำหรับบุคคลทั่วไปโดยให้ความคุ้มครองดังกล่าวมาข้างต้นสามารถขยายความคุ้มครองถึงค่ารักษาพยาบาล และการจับกุมหรือโดยสารรถจักรยานยนต์ เป็นต้น

4.3.2. ประกันภัยแบบกลุ่ม: สำหรับพนักงานของบริษัท ห้างร้าน โรงงาน โดยให้ความคุ้มครองเช่นเดียวกับแบบรายบุคคล

4.3.3. ประกันภัยนักเรียน: สำหรับนักเรียน นิสิต นักศึกษา โดยให้ความคุ้มครองอุบัติเหตุตลอด 24 ชั่วโมง หรือในระหว่างเดินทาง ทั้งไปและกลับจากโรงเรียนและในช่วงที่ประกอบกิจกรรมโรงเรียน

4.3.4. ประกันภัยอุบัติเหตุการเดินทาง: เป็นการประกันภัยอุบัติเหตุแบบระยะสั้นไม่ว่าจะเป็นการเดินทางไกลในประเทศหรือนอกประเทศก็สามารถ ทำประกันภัยได้

4.4. กรมธรรม์ประกันภัยความรับผิดชอบต่อบุคคลภายนอก (Public Liability Insurance Policy) เป็นกรมธรรม์ที่ให้ความคุ้มครองความรับผิดชอบต่อสาธารณชนในกรณีการเสียชีวิต ความบาดเจ็บต่อร่างกาย และความเสียหายต่อทรัพย์สิน ซึ่งเกิดจากอุบัติเหตุจากความบกพร่องของสถานที่ประกอบการ หรือเกิดจากความประมาทเลินเล่อ ของผู้เอาประกันภัย หรือลูกจ้างของผู้เอาประกันภัยซึ่งเกี่ยวข้องกับการดำเนินงานของผู้เอาประกันภัย

4.5. กรมธรรม์ประกันภัยกระจก (Plate Glass Insurance Policy) เป็นกรมธรรม์ที่ให้ความคุ้มครองต่อแผ่นกระจกที่ติดตั้งอยู่กับอาคาร ร้านค้า ซึ่งได้รับความเสียหายจากอุบัติเหตุ โดยบุคคลภายนอกเป็นผู้กระทำ

4.6. กรมธรรม์ประกันภัยผู้เล่นกอล์ฟ (Golfer's Indemnity Insurance Policy) เป็นกรมธรรม์ที่ให้ความคุ้มครองความรับผิดชอบต่อบุคคลภายนอก ความบาดเจ็บทางร่างกายของผู้เอาประกันภัย ความสูญหายหรือเสียหายต่ออุปกรณ์การเล่นกอล์ฟ และให้รางวัลพิเศษสำหรับ "โฮล อิน วัน"

4.7. กรมธรรม์ประกันภัยโจรกรรม (Burglary Insurance Policy) เป็นกรมธรรม์ที่ให้ความคุ้มครองความสูญเสียชีวิตหรือเสียหายต่อทรัพย์สินที่เอาประกันภัยได้แก่ เครื่องใช้สำนักงาน เครื่องใช้ภายในบ้าน ฯลฯ อันเนื่องมาจากถูกลักทรัพย์โดยปรากฏร่องรอยขัดแย้งการถูกชิงทรัพย์ การถูกปล้นทรัพย์ หรือความพยายามกระทำการดังกล่าว ซึ่งเจ้าของทรัพย์สินผู้เอาประกันภัย หุ่นส่วนกิจการหรือลูกจ้างของผู้เอาประกันภัยไม่มีส่วนร่วมหรือรู้เห็น

4.8. กรมธรรม์ประกันภัยเงิน (Money Insurance Policy) เป็นกรมธรรม์ที่ให้ความคุ้มครองความสูญเสียชีวิตหรือความเสียหายของเงินสด เงินเหรียญ และธนบัตร อันเกิดจากการชิงทรัพย์ หรือปล้นทรัพย์หรือพยายามกระทำการดังกล่าว ไม่ว่าเงินนั้นจะเก็บอยู่ภายในสำนักงานหรือในตู้รับภัยหรืออยู่ระหว่างการขนส่ง

4.9. กรมธรรม์ประกันภัยความซื่อสัตย์ (Fidelity Guarantee Insurance Policy) เป็นกรมธรรม์ที่ให้ความคุ้มครองการชักยอกทรัพย์ของลูกจ้างโดยฉ้อฉล หรือแยกย้ายผิด โดยฉ้อฉลต่อเงินหรือเอกสารเรียกเก็บเงินใด ซึ่งเป็นของผู้เอาประกันภัย หรือซึ่งผู้เอาประกันภัยต้องรับผิดชอบตามกฎหมาย

4.10. การประกันภัยวิศวกรรม เป็นกรมธรรม์ที่ให้ความคุ้มครองดังต่อไปนี้

4.10.1. การประกันภัยงานตามสัญญา (Contract Works Insurance): คุ้มครองความสูญเสียชีวิตหรือเสียหายต่อทรัพย์สินที่เอาประกันภัยที่เกิดขึ้นโดยอุบัติเหตุภายในสถานที่ก่อสร้าง หรืองานติดตั้งตามสัญญาการประกันภัยนี้ได้ขยายความคุ้มครองถึงความรับผิดชอบตามกฎหมายของผู้รับเหมาหลัก ผู้รับเหมาย่อยหรือเจ้าของโครงการต่อบุคคลภายนอก อันเนื่องมาจากอุบัติเหตุจากงานก่อสร้างหรืองานติดตั้ง

ก) สำหรับงานทางด้านวิศวกรรมโยธา และการก่อสร้างรวมทั้งวัสดุที่ใช้ในการก่อสร้างและเครื่องจักรกลที่ใช้ในการก่อสร้างซึ่งได้รับความเสียหาย อันเนื่องมาจากอัคคีภัย ไฟฟ้า แผ่นดินยุบ การระเบิด แผ่นดินไหว การโจรกรรม รวมถึงอุบัติเหตุอื่น ๆ ในระหว่างการก่อสร้าง

ข) สำหรับเครื่องจักรที่จะทำการติดตั้ง โดยให้ความคุ้มครองเหมือนกับข้อ ก. รวมถึงความชำรุด ความเสียหายซึ่งเกิดจากการขัดข้องในตัวของมันเอง หรือเป็นผลมาจากการทดสอบ หรือทดลองเครื่อง เมื่อทำการติดตั้งเรียบร้อยแล้ว โดยกรมธรรม์จะให้ความคุ้มครองเฉพาะเครื่องจักรใหม่ในระยะเวลา ทดสอบไม่เกิน 4 สัปดาห์

ค) สำหรับความรับผิดชอบตามกฎหมายต่อบุคคลภายนอกอันเนื่องมาจากการผิดพลาดในการดำเนินงานของผู้เอาประกันภัย หรือลูกจ้างของผู้เอาประกันภัย ซึ่งเป็นเหตุให้บุคคลภายนอกได้รับความบาดเจ็บ หรือทรัพย์สินของบุคคลภายนอกได้รับความเสียหาย

4.10.2. การประกันภัยเครื่องจักร (Machinery Insurance) : ให้ความคุ้มครองต่อเครื่องจักรซึ่งได้ติดตั้งหลังจากการทดลองเครื่องโดยสมบูรณ์แล้ว บริษัทจะชดใช้ค่าสินไหมทดแทนในกรณีที่เครื่องจักรนั้นวินาศหรือนุบสลายในทันทีทันใด โดยไม่อาจคาดหมายล่วงหน้าได้ถึงขนาดจำเป็นจะต้องซ่อมแซม หรือเปลี่ยนแปลงใหม่เนื่องมาจากเหตุใด ๆ เช่นความชำรุดบกพร่องในการหล่อ การใช้วัสดุที่มีคุณภาพไม่สมบูรณ์ ความผิดพลาดในการออกแบบ ความบกพร่องมาจากโรงงานหรือจากการติดตั้ง การไร้ฝีมือ ความสะเพร่า การกลั่นแกล้ง การขาดน้ำในหม้อน้ำ การระเบิดในทางฟิสิกส์ การลัดวงจร พายุ และเหตุอื่น ๆ

4.10.3. การประกันภัยหม้อน้ำ (Boiler Insurance): คุ้มครองความสูญเสียหรือเสียหายต่อหม้อน้ำ หรือถึงอัดความดันโดยอุบัติเหตุ (นอกเหนือจากอัคคีภัย) รวมถึงความรับผิดชอบตามกฎหมายต่อบุคคลภายนอก อันเกิดจากการระเบิดหรือยุบแฟบ

4.10.4. การประกันภัยคุ้มครองเครื่องมือก่อสร้าง (Contractors' Equipment Insurance): คุ้มครองความสูญเสียหรือเสียหายของเครื่องมือ เครื่องจักรที่ใช้ในการก่อสร้าง อันเกิดจากอัคคีภัย ไฟฟ้า ภัยลมพายุ การระเบิดการชนกัน พลิกคว่ำตกรางของยานพาหนะในขณะที่ทรัพย์สินที่เอาประกันภัยกำลังถูกบรรทุกไป

4.10.5. การประกันภัยเครื่องอุปกรณ์อิเล็กทรอนิกส์ (Electronic Equipment Insurance): คุ้มครองความสูญเสียหรือเสียหายอันเกิดจากสาเหตุ ซึ่งมีได้ระบุไว้ใน ข้อยกเว้นของกรมธรรม์อันได้แก่ อัคคีภัย ไฟฟ้า น้ำท่วม ความชื้น ภัยเปียกน้ำ ความเสียหายจากการดับเพลิง

1.2.3 การตลาดและการแข่งขัน

1) กลยุทธ์การแข่งขันในภาพรวม

บริษัทมุ่งเน้นการพัฒนาคุณภาพและประสิทธิภาพของงานและผลิตภัณฑ์ เพื่อให้ลูกค้าเกิดความพึงพอใจโดยกำหนดกลยุทธ์เพื่อรองรับการขยายงานและสนับสนุนนโยบายการบริหารงานดังนี้

1. สร้างความจงรักภักดีต่อบริษัท เพื่อรักษฐานลูกค้า และยอดขายของตัวแทนปัจจุบัน
2. เพิ่มยอดขายจากตัวแทนปัจจุบัน โดยนำเสนอผลิตภัณฑ์ใหม่ที่ตอบโจทย์ความต้องการของตลาด
3. สร้างตัวแทนและนายหน้ารายใหม่ เพื่อขยายงาน และสร้างการเติบโตพัฒนาศักยภาพของตัวแทนและนายหน้า เพื่อให้สามารถเจรจาและปิดการขาย
4. สร้างผลิตภัณฑ์ใหม่ให้ตอบโจทย์ความต้องการของลูกค้า เพื่อสร้างยอดขายใหม่
5. ขยายช่องทางการขายและการให้บริการลูกค้า รวมถึงการสื่อสาร/ประชาสัมพันธ์ทาง การตลาดออนไลน์เพื่อเจาะกลุ่ม และเพิ่มสัดส่วนลูกค้าตรงให้มากขึ้น
6. ลดต้นทุนสินไหมทดแทน เพื่อสร้างความสามารถในการแข่งขันทางการตลาด

2) กลุ่มลูกค้าเป้าหมายของบริษัท สามารถแบ่งออกได้เป็น 2 กลุ่มคือ

ลูกค้าองค์กร ได้แก่ โรงงานอุตสาหกรรม บริษัทห้างร้าน และผู้ประกอบการธุรกิจในสาขาต่าง ๆ

ลูกค้ารายย่อย

3) สถานะการแข่งขันของอุตสาหกรรม

ภาพรวมธุรกิจประกันภัยปี 2564 ดร.สุทธิพล ทวีชัยการ เลขาธิการคณะกรรมการกำกับและส่งเสริมการประกอบธุรกิจประกันภัย (คปภ.) เปิดเผยว่า ปี 2564 เป็นปีแห่งความท้าทายและการเปลี่ยนแปลง เศรษฐกิจถดถอย ความเสี่ยงใหม่ที่รุนแรงจากการระบาดของโควิด-19 ส่งผลกระทบต่อระบบเศรษฐกิจและสุขภาพของประชาชนในวงกว้าง และยังคงขยายต่อเนื่องไปถึงปี 2565 ธุรกิจประกันภัยได้รับผลกระทบในหลายมิติ เห็นได้จากการขยายตัวเพียงเล็กน้อยของเบี้ยประกันภัย ทั้งธุรกิจประกันชีวิตและประกันวินาศภัย รวมทั้งกรณีการถูกเพิกถอนใบอนุญาตการประกอบธุรกิจประกันวินาศภัย ขณะที่การทดสอบภาวะวิกฤตต่ำสุด ไม่พบความเสี่ยงในเชิงระบบประกันภัยในภาพรวม แสดงให้เห็นว่าระบบประกันภัยไทยยังมีความแข็งแกร่งในเชิงระบบ

ข้อมูลสถิติประกันภัยปี 2564 ธุรกิจประกันภัยขยายตัวร้อยละ 4.51 เมื่อเปรียบเทียบกับช่วงเดียวกันของปีก่อน มีมูลค่าเบี้ยประกันภัยรับโดยตรงรวม 265,849.12 ล้านบาท โดยเป็นเบี้ยประกันภัยรับโดยตรงจากการประกันภัยทรัพย์สินจำนวน 37,882.05 ล้านบาท การประกันภัยทางทะเลและขนส่งจำนวน 6,319.61 ล้านบาท การประกันภัยรถจำนวน 149,543.82 ล้านบาท และการประกันภัยเบ็ดเตล็ดจำนวน 72,103.37 ล้านบาท โดยมีผู้ทำประกันวินาศภัยจำนวน 69,835,480 กรมธรรม์

แนวโน้มธุรกิจประกันภัยไทยปี 2565 นายกสมาคมประกันวินาศภัยไทย คาดการณ์ว่า ในปี 2565 เบี้ยประกันภัยรับรวม คือ 267,100-269,800 ล้านบาท เติบโตประมาณ 1.5 - 2.5% ต่อปี ใกล้เคียงกับประมาณการณตัวเลขเศรษฐกิจไทยที่คาดว่าจะเติบโตราว 3.5-4.5% ต่อปี แต่เบี้ยประกันภัยยังต่ำกว่าช่วงก่อนโควิดที่เติบโตเป็น 2 เท่าของ GDP “ตัวแปรสำคัญ คือ การแพร่ระบาดของโรคติดเชื้อไวรัสโคโรนา (COVID-19) สายพันธุ์โอไมครอน ซึ่งส่งผลกระทบต่อเศรษฐกิจ และธุรกิจประกันวินาศภัยในช่วงครึ่งปีแรก ในครึ่งปีแรกการใช้รถยนต์จะน้อยลง และทำให้เบี้ยประกันภัยต่อผลิตภัณฑ์มีแนวโน้มลดลงด้วย ขณะเดียวกัน เบี้ยใหม่จากประกันภัยโควิดปี 2565 จะหายไปประมาณ 2-3% ของเบี้ยรวม ส่งผลให้เบี้ยประกันสุขภาพจะติดลบ”

ทั้งนี้ เศรษฐกิจปี 2565 ยังได้รับผลกระทบจากการแพร่ระบาดของโรคติดเชื้อไวรัสโคโรนา (COVID-19) ภาคธุรกิจเผชิญภาวะอัตราดอกเบี้ยต่ำ สำหรับบริษัทประกันวินาศภัย การปรับตัวและรูปแบบผลิตภัณฑ์ให้เท่าทันกับพฤติกรรมผู้บริโภครวมถึงเทคโนโลยีใหม่ๆ ที่เปลี่ยนแปลงอย่างรวดเร็วเป็นโจทย์สำคัญที่ต้องแข่งขันกันเพื่อรักษฐานลูกค้า สถานการณ์การแพร่ระบาดของโรคติดเชื้อไวรัสโคโรนา (COVID-19) ยังคงมีอยู่อย่างต่อเนื่อง ส่งผลให้เกิดปรากฏการณ์ย้ายค่าย ทั้งในมุมของลูกค้า

พนักงาน และตัวแทนขาย/โบรกเกอร์เนื่องจากบางบริษัทปิดตัวลง และบางบริษัทไม่สามารถสร้างความเชื่อมั่นได้

ซึ่งในช่วงเวลาดังกล่าว บริษัทได้จำหน่ายกรมธรรม์ทั้งสิ้น 122,924 กรมธรรม์ เพิ่มขึ้นจากปี 2563 คิดเป็นร้อยละ 5.95 โดยมูลค่าเบี้ยประกันภัยรับโดยตรงเท่ากับ 1,208.53 ล้านบาท เพิ่มขึ้นจากช่วงเดียวกันของปี 2563 คิดเป็นร้อยละ 6.10 โดยบริษัทมีส่วนแบ่งตลาดอยู่ที่ 0.45%

| ประเภทการประกัน | 2564 | | 2563 | |
|--|--------------|----------|--------------|----------|
| | ส่วนแบ่งตลาด | ลำดับที่ | ส่วนแบ่งตลาด | ลำดับที่ |
| ประกันภัยทรัพย์สิน - อัคคีภัย | 0.83 % | 18 / 47 | 0.88 % | 16 / 48 |
| - IARs | 1.04 % | 16 / 47 | 1.09 % | 16 / 47 |
| ภัยทางทะเลและขนส่ง - ประกันภัยสินค้า | 0.37 % | 26 / 47 | 0.40 % | 25 / 47 |
| ภัยรถยนต์ - โดยข้อบังคับของกฎหมาย | 0.37 % | 29 / 45 | 0.35 % | 30 / 45 |
| - โดยความสมัครใจ | 0.18 % | 33 / 44 | 0.18 % | 32 / 45 |
| ภัยเบ็ดเตล็ด - ความรับผิดชอบต่อบุคคลภายนอก | 0.24 % | 25 / 41 | 0.26 % | 30 / 41 |
| - วิศวกรรม | 1.10 % | 17 / 41 | 1.30 % | 13 / 42 |
| - อุบัติเหตุส่วนบุคคล | 0.26 % | 25 / 54 | 0.30 % | 25 / 52 |
| - การเดินทาง | 0.00 % | 37 / 54 | 0.00 % | 39 / 43 |
| - สุขภาพ | 2.56 % | 13 / 41 | 2.46 % | 13 / 42 |
| - อื่น | 0.17 % | 40 / 54 | 0.19 % | 54 / 55 |
| รวม | 0.45 % | 32 / 54 | 0.45 % | 32 / 54 |

1.2.4 การจัดหาผลิตภัณฑ์และบริการ

เนื่องจากบริษัทดำเนินการมากว่า 92 ปี ฐานลูกค้าเดิมของบริษัทมาจากตัวแทน นายหน้า สถาบันการเงิน และการขายตรง ต่อมาสถานะการแข่งขันของตลาดประกันภัยมีมากขึ้น ประชาชนมีความรู้เกี่ยวกับการประกันภัย และเห็นความสำคัญของการทำประกันภัยมากขึ้น นอกจากนั้นผู้ประกอบการ และเจ้าของธุรกิจไม่ว่าจะเป็นขนาดเล็ก หรือขนาดใหญ่ ต่างก็ต้องการการประกันภัยแบบที่เหมาะสมและมีประสิทธิภาพมากที่สุด นายหน้าจึงมีบทบาทสำคัญอย่างมากในการเสนอแบบต่าง ๆ ของการประกันภัยที่สอดคล้องและเหมาะสมกับธุรกิจของลูกค้านั้น ๆ

บริษัทเล็งเห็นถึงการเปลี่ยนแปลงแหล่งของฐานธุรกิจ จึงได้ขยายงานโดยการรับงานผ่านนายหน้า และสถาบันการเงินมากขึ้น นอกเหนือไปจากดำเนินการกับติดต่อกับลูกค้าโดยตรง ส่วนตัวแทนย่อย ก็ยังคงเป็นแหล่งงานที่มั่นคงของบริษัทเช่นเดิม กล่าวโดยสรุปได้ว่า แหล่งงานของบริษัทสามารถแบ่งเป็นกลุ่มได้คือ

1. ประกันภัยเชิงอุตสาหกรรมและพาณิชย์ (Commercial Line) แหล่งงานมาจากนายหน้าสถาบันการเงิน

2. ประกันภัยทรัพย์สินส่วนบุคคล (Personal Line) มาจากตัวแทน และการขายตรง

ผลิตภัณฑ์ของบริษัทเป็นกรรมธรรม์ประกันภัยประเภทต่าง ๆ ที่ได้รับความเห็นชอบจากสำนักงานคณะกรรมการกำกับและส่งเสริมการประกอบธุรกิจประกันภัย ทั้งกรรมธรรม์แบบมาตรฐาน และกรรมธรรม์ที่ถูกออกแบบให้เหมาะสมกับลูกค้าแต่ละราย โดยบริษัทมีการพัฒนาทั้งในด้านบุคลากร อุปกรณ์เครื่องมือเครื่องใช้ รวมถึงระบบการดำเนินงานอย่างต่อเนื่อง และยึดหลักการลงทุนโดยไม่ได้มุ่งหวังให้เกิดผลตอบแทนสูงสุดแต่เพียงอย่างเดียว แต่มุ่งหวังให้บริษัทสามารถดำรงสภาพคล่องได้อย่างเหมาะสมด้วย

1.3 โครงสร้างการถือหุ้นของกลุ่มบริษัท

บริษัทถือหุ้นใน บริษัท บางกอกสหประกันชีวิต จำกัด (มหาชน) ซึ่งมีความสัมพันธ์เป็นบริษัทร่วม มีทุนจดทะเบียน 500 ล้านบาท และทุนชำระแล้ว 500 ล้านบาท สัดส่วนในการถือหุ้นร้อยละ 9.61.

1.3.1 จำนวนทุนจดทะเบียนและทุนชำระแล้ว

(1) วันที่ 31 ธันวาคม 2564 บริษัทมีทุนจดทะเบียน 300,000,000 บาท เรียกชำระแล้ว 299,997,900 บาท แบ่งเป็นหุ้นสามัญ 29,999,790 หุ้น มูลค่าหุ้นละ 10 บาท

(2) บริษัทไม่มีการออกหุ้นประเภทอื่นนอกจากหุ้นสามัญ

1.3.2 ผู้ถือหุ้นรายใหญ่

รายละเอียดเกี่ยวกับกลุ่มผู้ถือหุ้นสูงสุด 10 รายแรก ของจำนวนหุ้นที่มีสิทธิออกเสียงทั้งหมด ที่มีชื่อปรากฏตามทะเบียนผู้ถือหุ้น ณ วันที่ 15 มีนาคม 2564 ตามรายงานจาก บริษัท ศูนย์รับฝากหลักทรัพย์ (ประเทศไทย) จำกัด

| ลำดับที่ | ชื่อผู้ถือหุ้น | จำนวนหุ้นชำระแล้ว | ร้อยละของทุนชำระแล้ว |
|----------|--|-------------------|----------------------|
| 1 | กลุ่ม เลี้ยวไพรด์น | 14,503,268 | 48.34 |
| | บริษัท เลี้ยวไพรด์นวิสาหกิจ จำกัด | 8,771,355 | 29.24 |
| | บริษัท บางกอกสหประกันชีวิต จำกัด (มหาชน) | 2,756,250 | 9.19 |
| | นายประชัย เลี้ยวไพรด์น | 1,215,000 | 4.05 |
| | น.ส.มาลินี เลี้ยวไพรด์น | 763,052 | 2.54 |
| | บริษัท ปังกิจไพศาล จำกัด | 393,469 | 1.31 |
| | น.ส.ดวงมณี เลี้ยวไพรด์น | 150,000 | 0.50 |
| | นายภคพล เลี้ยวไพรด์น | 147,184 | 0.49 |
| | นายภากร เลี้ยวไพรด์น | 147,184 | 0.49 |
| | นางอรพิน เลี้ยวไพรด์น | 92,274 | 0.31 |
| | พญ.ยุวดี เลี้ยวไพรด์น | 33,750 | 0.11 |

| ลำดับที่ | ชื่อผู้ถือหุ้น | จำนวนหุ้นชำระแล้ว | ร้อยละของทุนชำระแล้ว |
|----------|-------------------------------|-------------------|----------------------|
| | นางพรรณณี เลี้ยวไพรัตน์ | 30,000 | 0.10 |
| | ด.ญ.ภัทรพรรณ เลี้ยวไพรัตน์ | 3,750 | 0.01 |
| 2 | กลุ่ม เอี่ยมโสภณา | 3,248,942 | 10.83 |
| | น.ส.ธัญญารัตน์ เอี่ยมโสภณา | 857,365 | 2.86 |
| | น.ส.มณีนรัตน์ เอี่ยมโสภณา | 1,641,352 | 5.47 |
| | ดร.ชวิน เอี่ยมโสภณา | 708,975 | 2.36 |
| | นายสุทัศน์ เอี่ยมโสภณา | 15,000 | 0.05 |
| | น.ส.สุนิษฐ์ เอี่ยมโสภณา | 11,250 | 0.04 |
| | นายพินิจ เอี่ยมโสภณา | 7,500 | 0.03 |
| | นายสรศักดิ์ เอี่ยมโสภณา | 7,500 | 0.03 |
| 3 | กลุ่ม กมลศิริวัฒน์ | 1,953,300 | 6.51 |
| | นายสุกิจ กมลศิริวัฒน์ | 1,553,300 | 5.18 |
| | นายอมร กมลศิริวัฒน์ | 400,000 | 1.33 |
| 4 | บริษัท ธนาพรชัยวิสาหกิจ จำกัด | 1,598,220 | 5.33 |
| 5 | กลุ่ม ลิขิตเลอสรวง | 896,139 | 2.99 |
| | นายประหยัด ลิขิตเลอสรวง | 183,639 | 0.61 |
| | นายประกิจ ลิขิตเลอสรวง | 150,000 | 0.50 |
| | นายประพฤทธิ์ ลิขิตเลอสรวง | 150,000 | 0.50 |
| | นายประยุทธ์ ลิขิตเลอสรวง | 105,000 | 0.35 |
| | นายประมง ลิขิตเลอสรวง | 75,000 | 0.25 |
| | น.ส.รัชดาพร ลิขิตเลอสรวง | 157,500 | 0.53 |
| | น.ส.พรชนก ลิขิตเลอสรวง | 75,000 | 0.25 |
| 6 | กลุ่ม ลีลาวณิชกุล | 786,516 | 2.62 |
| | นางยุพา ลีลาวณิชกุล | 120,000 | 0.40 |
| | นายกิจจา ลีลาวณิชกุล | 216,562 | 0.72 |
| | นายระวี ลีลาวณิชกุล | 239,374 | 0.80 |
| | นายวิศาล ลีลาวณิชกุล | 210,000 | 0.70 |
| 7 | น.ส.กุลนิดา เจนวัฒนวิทย์ | 501,375 | 1.67 |
| 8 | กลุ่ม เตชะนาวากุล | 450,610 | 1.50 |
| | น.ส.สุจิตรา เตชะนาวากุล | 292,642 | 0.98 |
| | นายทวิช เตชะนาวากุล | 156,067 | 0.52 |
| | นายวัฒนา เตชะนาวากุล | 1,901 | 0.01 |
| 9 | CLEARSTREAM NOMINEES LIMITED | 367,282 | 1.22 |
| 10 | บริษัท ดี อาร์ พัฒนาการ จำกัด | 347,148 | 1.16 |

1.4 นโยบายการจ่ายเงินปันผล

บริษัทมีนโยบายจ่ายเงินปันผลในอัตราประมาณร้อยละ 60 ของกำไรสุทธิ แต่ทั้งนี้ขึ้นอยู่กับภาวะเศรษฐกิจและแผนการขยายงานของบริษัท โดยกำหนดจ่ายปีละครั้ง ในราวเดือนพฤษภาคมของทุกปี

| ปี | 2560 | 2561 | 2562 | 2563 |
|--|-------|--------|-------|-------|
| อัตรากำไรสุทธิต่อหุ้น (บาท)(เฉพาะกิจการ) | 1.17 | 0.13 | 0.41 | 0.58 |
| อัตราเงินปันผลต่อหุ้น (บาท) | 0.50 | งดจ่าย | 0.25 | 0.25 |
| อัตราการจ่ายเงินปันผลต่อกำไรสุทธิ (%) | 42.67 | - | 60.84 | 42.75 |

1.5 ความสัมพันธ์กับกลุ่มธุรกิจของผู้ถือหุ้นใหญ่

บริษัทได้เปิดเผยไว้แล้วในส่วนที่ 2 การจัดการและการกำกับดูแลกิจการ ทั้งนี้ บริษัทไม่มีความจำเป็นต้องพึ่งพิงหรือสนับสนุนทางการเงินระหว่างกัน และลักษณะการประกอบธุรกิจของผู้ถือหุ้นใหญ่ไม่มีลักษณะการแข่งขันกันอย่างมีนัยสำคัญ

1.6 การออกหลักทรัพย์อื่น

บริษัทไม่มีการออกหลักทรัพย์แปลงสภาพและไม่มีหลักทรัพย์ที่เป็นตราสารหนี้

2. การบริหารจัดการความเสี่ยง

ธุรกิจประกันวินาศภัยมีลักษณะการดำเนินงานที่แตกต่างจากสถาบันการเงินประเภทอื่น ๆ เพราะมีหน้าที่ในการคุ้มครองความเสี่ยงภัยประเภทต่าง ๆ แก่ผู้ถือกรมธรรม์ประกันภัย ดังนั้นเพื่อให้การดำเนินงานของบริษัทเป็นไปอย่างมีประสิทธิภาพและบรรลุวัตถุประสงค์ตามที่กำหนดไว้ บริษัทจึงให้ความสำคัญต่อการพัฒนาและปรับปรุงกระบวนการบริหารความเสี่ยงให้มีประสิทธิภาพอย่างต่อเนื่อง และส่งเสริมให้พนักงานทุกระดับตระหนักและให้ความสำคัญต่อการควบคุมความเสี่ยงให้อยู่ในระดับที่ยอมรับได้

บริษัทกำหนดให้จัดตั้งคณะกรรมการบริหารความเสี่ยง เพื่อทำหน้าที่กำกับดูแลและบริหารระบบการจัดการความเสี่ยงภัยในภาพรวมของบริษัทให้เป็นไปตามนโยบายการบริหารจัดการความเสี่ยงที่กำหนดไว้อย่างเหมาะสม โดยมีคณะกรรมการชุดย่อย ได้แก่ คณะกรรมการพิจารณาการรับประกันภัย และพิจารณาผลิตภัณฑ์คณะกรรมการจัดการค่าสินไหมทดแทน คณะกรรมการพิจารณาการลงทุน และคณะกรรมการฝ่ายบริหารทำหน้าที่ติดตามและบริหารจัดการความเสี่ยงที่เกี่ยวข้องกับงานที่ได้รับมอบหมายในแต่ละคณะกรรมการ เพื่อให้การบริหารจัดการความเสี่ยงเป็นไปอย่างมีประสิทธิภาพ นอกจากนี้บริษัทยังมีการปรับปรุง แก้ไข นโยบาย และบริหารจัดการความเสี่ยงภัยในแต่ละประเภท ให้สอดคล้องกับกฎระเบียบ ข้อบังคับ และกฎหมายที่เกี่ยวข้อง

สำหรับกระบวนการบริหารความเสี่ยงนั้น บริษัทได้กำหนดขั้นตอนที่สำคัญไว้ 4 ขั้นตอน ตามมาตรฐานการบริหารความเสี่ยงแบบบูรณาการ ได้แก่ การระบุความเสี่ยง (Risk Identification) การประเมินความเสี่ยง (Risk Assessment) การตอบสนองต่อความเสี่ยง (Risk Response) และการติดตามและประเมินผลการบริหารความเสี่ยง (Risk Monitoring and Review) โดยการระบุความเสี่ยง บริษัทได้พิจารณาให้ครอบคลุมความเสี่ยงในด้านต่าง ๆ ได้แก่ ความเสี่ยงด้านกลยุทธ์ ความเสี่ยงด้านประกันภัย ความเสี่ยงด้านตลาด, ความเสี่ยงด้านกระจุกตัว ความเสี่ยงด้านเครดิต ความเสี่ยงด้านสภาพคล่อง ความเสี่ยงด้านปฏิบัติการ และความเสี่ยงด้านการปฏิบัติตามกฎหมาย

1. ความเสี่ยงด้านกลยุทธ์ (Strategic Risk) เป็นความเสี่ยงที่เกิดจากการกำหนด นโยบาย กลยุทธ์ แผนการดำเนินงาน และการนำไปปฏิบัติอย่างไม่เหมาะสม หรือไม่สอดคล้องกับปัจจัยภายใน และสภาพแวดล้อมภายนอกซึ่งรวมถึงการเปลี่ยนแปลงทางสังคม เทคโนโลยี

การบริหาร/จัดการความเสี่ยงด้านกลยุทธ์

บริษัทนำปัจจัยความเสี่ยงด้านกลยุทธ์ มาพิจารณาในการกำหนดแผนกลยุทธ์ เช่น ความล้มเหลวในการดำเนินการต่อแผนงานที่วางไว้ หรือการกำหนดแผนกลยุทธ์และนำไปปฏิบัติอย่างไม่เหมาะสมกับการให้บริการ การเพิ่มช่องทางการเสนอขายที่หลากหลาย เช่น การเปิดสาขา/สาขาย่อย การอาศัยช่องทางผ่าน นายหน้า/ตัวแทน เว็บไซต์ของบริษัท ความรุนแรงในการแข่งขันของธุรกิจ

ประกันภัย การเปลี่ยนแปลงของกฎหมาย/กฎระเบียบและข้อบังคับของหน่วยงานกำกับดูแลธุรกิจ การเติบโตของเศรษฐกิจ ภัยธรรมชาติ เป็นต้น ปัจจัยเหล่านี้ส่งผลกระทบต่อ การดำเนินธุรกิจทั้งทางตรง และทางอ้อม

บริษัทมีการบริหารความเสี่ยงโดยพิจารณาถึงเป้าหมายตามแผนกลยุทธ์และทิศทางการดำเนินงาน รวมทั้งมีกระบวนการติดตามและรายงานผลการปฏิบัติงานตามแผนงานเป็นประจำทุกเดือน เพื่อให้มั่นใจว่า บริษัทดำเนินงานเป็นไปตามวัตถุประสงค์และเป้าหมายที่วางไว้ เพื่อเพิ่มขีดความสามารถในการแข่งขัน บริษัทให้ความสำคัญด้านการพัฒนาบุคลากร การให้บริการและระบบเทคโนโลยี รวมถึงการบริหารจัดการความเสี่ยงมากขึ้น เพื่อให้การบริหารความเสี่ยงครอบคลุมกิจกรรมต่าง ๆ ของบริษัท และกำหนดระดับความเสี่ยงที่ยอมรับได้ อีกทั้งกำหนดให้มีการทบทวนแผนกลยุทธ์เป็นประจำทุกปี เพื่อให้สอดคล้องกับสถานการณ์เศรษฐกิจและการแข่งขันที่เปลี่ยนแปลงไป รวมถึงสอดคล้องกับทิศทางของอุตสาหกรรมประกันภัย ในปัจจุบัน ทั้งนี้ ได้บูรณาการกระบวนการวางแผนกลยุทธ์ควบคู่กับแผนบริหารความเสี่ยง เพื่อให้มั่นใจว่าการดำเนินงานตามแผนกลยุทธ์บรรลุตามวัตถุประสงค์และเป้าหมายที่วางไว้

2. ความเสี่ยงด้านการประกันภัย (Insurance Risk) เป็นความเสี่ยงจากตัวสินค้าที่ขายไม่ เป็นไปตามความคาดหวังในขณะการออกแบบสินค้านั้นไม่ว่าจะเป็นแบบความคุ้มครองและอัตราเบี้ยประกันภัย จนเป็นเหตุให้สินค้านั้นไม่เป็นที่นิยม ในตลาดหรือไม่สามารถขายสินค้านั้นได้ หรือมีความเสี่ยงเกิดขึ้นเกินความคาดหวังไว้ จนทำให้บริษัทไม่สามารถขายสินค้านั้นต่อไปได้

ปัจจัยเสี่ยงด้านการประกันภัย

การกำหนดอัตราเบี้ยประกันภัยที่ไม่เหมาะสม ค่าใช้จ่ายซึ่งสูงกว่าสมมติฐานที่กำหนดไว้ การ จัดสรรเงินสำรองเบี้ยประกันภัยและเงินสำรองค่าสินไหมทดแทน พฤติกรรมของผู้ถือกรมธรรม์ ผู้เอา ประกันภัยที่เปลี่ยนแปลงไป และการพัฒนาผลิตภัณฑ์ประกันภัยใหม่ ๆ โดยอาจส่งผลกระทบต่อ จำนวนค่าสินไหมทดแทนและกระแสเงินสดที่คาดว่าจะได้รับในอนาคต

การบริหาร/จัดการความเสี่ยงด้านการรับประกันภัย

บริษัทได้พิจารณาแนวทางจัดการความเสี่ยง ดังนี้

- 2.1. มีการจัดตั้งคณะกรรมการพิจารณาการรับประกันภัย เพื่อพัฒนาปรับปรุงผลิตภัณฑ์ และ กำหนดพิกัดอัตราเบี้ยประกันภัยให้ตอบสนองความต้องการของลูกค้า และ ความสามารถในการแข่งขัน
- 2.2. กำหนดนโยบายและมาตรฐานการรับประกันภัย รวมถึงจัดทำคู่มือการรับประกันภัย และ อำนจอนุมัติการรับประกันภัย เพื่อใช้เป็นแนวทางในการพิจารณาการรับประกันภัยและ ควบคุมความเสี่ยงให้อยู่ในระดับที่ยอมรับได้

- 2.3. จัดทำกลยุทธ์การบริหารการประกันภัยต่อ โดยกำหนดนโยบายและการบริหารความเสี่ยงด้านประกันภัยต่อให้สอดคล้องตามนโยบายการรับประกันภัยของบริษัท
- 2.4. จัดให้มีการประเมินหรือจัดสรรเงินสำรองเบี้ยประกันภัยและค่าสินไหมทดแทนที่เพียงพอ

3. ความเสี่ยงด้านสภาพคล่อง (Liquidity Risk) ความเสี่ยงที่เกิดจากการที่บริษัทไม่สามารถชำระหนี้สินและภาระผูกพันเมื่อถึงกำหนด เนื่องจากไม่สามารถเปลี่ยนสินทรัพย์เป็นเงินสดได้ หรือไม่สามารถจัดหาเงินทุนได้เพียงพอ หรือสามารถจัดหาเงินมาชำระได้แต่ด้วยต้นทุนที่สูงเกินกว่าที่จะยอมรับได้ ซึ่งจะส่งผลต่อการดำรงเงินกองทุนของบริษัท ที่อาจทำให้มีไม่เพียงพอต่อภาระผูกพันทั้งในระยะสั้นและระยะยาว

การบริหาร/จัดการความเสี่ยงด้านสภาพคล่อง

บริษัทเลือกลงทุนในสินทรัพย์ที่มีสภาพคล่องสูง ประกอบกับมีการบริหารจัดการที่มีประสิทธิภาพสามารถ รักษาระดับเงินสดในมือให้อยู่ในระดับที่เหมาะสมตลอดเวลา เพื่อให้ความเสี่ยงด้านสภาพคล่องอยู่ในระดับที่ควบคุมได้ ทั้งนี้ บริษัทมีเงินกองทุนเพียงพอ เพื่อรองรับความเสี่ยงที่อาจเกิดขึ้นในการประกอบธุรกิจ

4. ความเสี่ยงด้านปฏิบัติการ (Operation Risk) เป็นความเสี่ยงที่จะเกิดความเสียหายอันเนื่องมาจากการขาดการกำกับดูแลกิจการที่ดี ขาดธรรมาภิบาลในองค์กร หรือขาดการควบคุมที่ดี ที่เกี่ยวข้องกับกระบวนการปฏิบัติงานภายใน บุคลากร ระบบงาน ระบบเทคโนโลยีสารสนเทศ ความปลอดภัยของข้อมูล หรือเหตุการณ์ภายนอก

ปัจจัยเสี่ยงด้านปฏิบัติการ

4.1. ปัจจัยเสี่ยงจากการออกแบบและพัฒนาผลิตภัณฑ์ และการกำหนดเบี้ยประกันภัย เช่น

- (1) ความเสี่ยงจากข้อมูลประกอบการกำหนดการคำนวณอัตราเบี้ยประกันภัยไม่เพียงพอ หรือไม่เหมาะสมกับความเสี่ยง
- (2) ความเสี่ยงจากการออกแบบหรือพัฒนาผลิตภัณฑ์ใหม่ไม่เป็นไปตามเป้าหมายหรือแผนที่วางไว้

4.2. ปัจจัยเสี่ยงจากการเสนอขาย และการเก็บเบี้ยประกันภัย เช่น

- (1) ความเสี่ยงที่เกิดจากการเสนอขายกรมธรรม์ประกันภัยผ่านช่องทางอิเล็กทรอนิกส์ผ่านโทรศัพท์ ตัวแทน/นายหน้า ธนาคาร
- (2) ผู้รับชำระเบี้ยประกันภัยในนามบริษัทไม่ได้ชำระเบี้ยประกันภัย หรือส่งเบี้ยประกันภัยมายังบริษัทภายในเวลากำหนด
- (3) ให้นุคคลเสนอขายกรมธรรม์โดยไม่ได้รับการแต่งตั้งเป็นตัวแทนประกันวินาศภัย หรือมอบอำนาจเป็นหนังสือให้พนักงานหรือนายหน้าประกันวินาศภัยให้ครบถ้วน

- (4) จัดทำสมุดทะเบียนควบคุมการเก็บเบี้ยประกันภัย ไม่ครบถ้วน หรือไม่ตรงเวลา
- 4.3. ปัจจัยเสี่ยงจากการพิจารณารับประกันภัย เช่น
- (1) การรับประกันภัยเกินขีดความสามารถของบริษัท
 - (2) เงื่อนไขการคุ้มครองไม่เหมาะสมกับความเสียหาย
 - (3) การกระทำของภัยที่รับประกันภัย
- 4.4. ปัจจัยเสี่ยงจากการประเมินสำรองประกันภัย เช่น การประเมินสำรองประกันภัยต่ำเกินไป ซึ่งอาจไม่เพียงพอกับความเสียหายที่เกิดขึ้นจริง
- 4.5. ปัจจัยเสี่ยงจากการบริหารจัดการค่าสินไหมทดแทน เช่น
- (1) ความไม่แม่นยำในการตั้งประมาณการสินไหมทดแทน
 - (2) อัตราส่วนค่าสินไหมทดแทน(Loss Ratio) สูงกว่าที่ประมาณการเอาไว้
 - (3) การนำรายงานที่ผิดไปใช้ในการประเมินสำรองประกันภัย
- 4.6. ปัจจัยเสี่ยงจากการประกันภัยต่อ เช่น
- (1) การคัดเลือกผู้เอาประกันภัยต่อ
 - (2) การกระทำของผู้เอาประกันภัยต่อ
 - (3) ไม่สามารถเรียกคืนความเสียหายจากผู้รับประกันภัยต่อได้
 - (4) ไม่มีระบบการจัดทำบัญชีประกันภัยต่อที่ดี
- 4.7. ปัจจัยเสี่ยงจากการลงทุนประกอบธุรกิจอื่น เช่น
- (1) รายได้จากการลงทุนในหลักทรัพย์ หรือ ดอกเบี้ยรับจากตราสารหนี้และเงินปันผล ได้รับไม่ครบถ้วน
 - (2) ทะเบียนคุมหลักทรัพย์ระบุข้อมูลไม่เพียงพอ ทำให้รายได้และค่าใช้จ่ายต่าง ๆ รวมทั้งต้นทุนของเงินลงทุน บันทึกไว้ไม่ถูกต้อง รวมถึงการลงทุนในหลักทรัพย์ เกินกว่าที่กำหนด
 - (3) ความผันผวนของซื้อขายหลักทรัพย์
- 4.8. ปัจจัยเสี่ยงจากการประเมินมูลค่าสินทรัพย์และหนี้สิน เช่น ความเสี่ยงจากการประเมินราคาทรัพย์สินและหนี้สินไม่ถูกต้อง ตามประกาศ คปภ.
- 4.9. การใช้บริการจากบุคคลภายนอก เช่น การใช้บริการบริษัทสำรวจภัย การบริหาร/จัดการความเสี่ยงด้านปฏิบัติการ

บริษัทกำหนดนโยบาย แผนงาน และโครงสร้างการบริหารความเสี่ยงด้านปฏิบัติการให้สอดคล้องกับ นโยบายของบริษัท พร้อมทั้งสื่อสารนโยบายให้บุคลากรและหน่วยงานภายในได้รับทราบ และนำไปปฏิบัติอย่างเคร่งครัด ทั้งนี้ บริษัทมีการทบทวน นโยบาย แผนงาน และโครงสร้างให้เหมาะสมกับสถานการณ์ปัจจุบัน และกำหนดหน้าที่ความรับผิดชอบของบุคลากรที่เกี่ยวข้องในการบริหารความเสี่ยงด้านปฏิบัติการ

บริษัทจัดให้มีระบบควบคุมภายในที่เหมาะสม และสามารถนำไปใช้ในการสนับสนุนการตัดสินใจในการบริหารความเสี่ยงด้านปฏิบัติการ เพื่อป้องกันความเสียหายที่ส่งผลกระทบต่อเงินกองทุน ชื่อเสียงและภาพลักษณ์ของบริษัท

บริษัทให้ความสำคัญกับการบริหารความเสี่ยงด้านปฏิบัติการโดยกำหนดให้จัดทำรายงานและประเมินความเสี่ยงเสนอต่อผู้บริหารระดับสูงและคณะกรรมการบริหารความเสี่ยง โดยการประเมินความเสี่ยงเจ้าของความเสี่ยงจะร่วมกับคณะทำงานความเสี่ยงและหน่วยงานบริหารความเสี่ยงในการกำหนดมาตรการตอบสนองความเสี่ยง และเจ้าของความเสี่ยงจะต้องรายงานความคืบหน้าและผลการดำเนินการให้กับคณะทำงานความเสี่ยงและหน่วยงานบริหารความเสี่ยงทราบเป็นประจำทุกเดือน อีกทั้งการปฏิบัติงานและการควบคุมภายในอยู่ภายใต้การกำกับดูแลของคณะกรรมการตรวจสอบ เพื่อลดความเสี่ยงด้านการทุจริตและประพฤติมิชอบ และประเมินผลการปฏิบัติการเพื่อให้ความเสี่ยงอยู่ในระดับที่ควบคุมได้

5. ความเสี่ยงด้านตลาด (Market Risk) เป็นความเสี่ยงที่เกิดจากการเปลี่ยนแปลงของอัตราดอกเบี้ย อัตราแลกเปลี่ยนเงินตราต่างประเทศ ราคาของสินทรัพย์ที่ลงทุน ราคาตราสารในตลาดเงิน ตลาดทุน และราคาสินค้าโภคภัณฑ์

การบริหาร/จัดการความเสี่ยงด้านการตลาด

บริษัทจัดให้มีคณะกรรมการลงทุนเป็นผู้กำหนดกรอบนโยบายการลงทุน เพื่อกำกับดูแลการลงทุนให้เป็นไปตาม นโยบายการบริหารความเสี่ยง โดยเน้นการลงทุนหลักทรัพย์ที่มีความเสี่ยงต่ำ มีความมั่นคง ให้ผลตอบแทนในอัตราที่เหมาะสมและสม่ำเสมอ รวมถึงได้กำหนดแนวทางบริหารการลงทุนโดยกำหนดกรอบและทิศทางการลงทุนในแต่ละปี ระบุขีดจำกัดใน การลงทุนทุกประเภทและทุกระดับ พิจารณากำหนดขึ้นจากอัตราผลตอบแทนเป้าหมายและสภาพคล่อง โดยเชื่อมโยงและสอดคล้องกับผลกระทบต่อเงินกองทุนที่ต้องดำรงไว้ตามกฎหมายและระดับความเสี่ยงที่ยอมรับได้ ทั้งนี้สัดส่วนการลงทุนของบริษัทต้องได้รับอนุมัติจากคณะกรรมการบริษัท

6. ความเสี่ยงด้านเครดิต (Credit Risk) เป็นความเสี่ยงที่เกิดจากการที่คู่สัญญาไม่สามารถปฏิบัติตามภาระที่ตกลงไว้กับบริษัทประกันภัย รวมถึงโอกาสที่คู่สัญญาจะถูกปรับลดอันดับความน่าเชื่อถือด้านเครดิตซึ่งจะส่งผลกระทบในเชิงลบต่อการจัดอันดับความเสี่ยงด้านเครดิต หรือ Car Ratio ลดลง หรือล้มละลาย หรือผิดนัดชำระหนี้

การบริหาร/จัดการความเสี่ยงด้านเครดิต

บริษัทกำหนดให้มีระบบการติดตาม และรายงานฐานะลูกหนี้เบี้ยประกันภัยค้างชำระเป็นประจำทุกเดือน รวมถึงการควบคุมให้มีการเรียกเก็บเบี้ยประกันภัยให้เป็นไปตามประกาศของสำนักงาน คปภ. จัดทำมาตรการควบคุมและป้องกันความเสี่ยง กำหนดหลักเกณฑ์ในการพิจารณาคัดเลือกบริษัท

รับประกันภัยต่อและ ตัวแทน/นายหน้าอย่างรัดกุม พิจารณาประวัติในการประกอบธุรกิจ ความสามารถในการชำระเบี้ย ตลอดจนต้องมีหลักทรัพย์หรือบุคคลค้ำประกันในวงเงินเครดิตที่บริษัทกำหนด

บริษัทได้จัดให้มีนโยบายและการบริหารความเสี่ยงด้านประกันภัยต่อการพิจารณาประกัน ต่อกับบริษัทประกันต่อที่มีการจัดอันดับความเสี่ยงด้านเครดิตไม่ต่ำกว่า B+ ผ่านคณะกรรมการพิจารณา รับประกัน รวมถึงการกำกับดูแล ควบคุมการลงทุน และสถานะลงทุนของบริษัทให้เป็นไปตามนโยบาย ของบริษัทและข้อกำหนดของหน่วยงานราชการที่เกี่ยวข้อง ผ่านคณะกรรมการพิจารณาการลงทุน รวมทั้งมีการทบทวนความเหมาะสมของสัดส่วนการลงทุนให้สอดคล้องกับความเสี่ยงของแหล่ง การลงทุน

7. ความเสี่ยงด้านการกระจุกตัว (Concentration Risk) เป็นความเสี่ยงจากการลงทุนในตราสารหนี้หรือตราสารทุนที่ออกโดยผู้ออกตราสารรายใดรายหนึ่งมากเกินไป หรือจากการให้กู้ยืมเงินแก่ ลูกหนี้รายใดรายหนึ่งมากเกินไป หรือจากการถือครองอสังหาริมทรัพย์และทรัพย์สินดำเนินงานมากเกินไป หรือจากการเอาประกันภัยต่อกับบริษัทใดบริษัทหนึ่งหรือในระดับใดระดับหนึ่งมากเกินไป หรือการกระจุกตัวของภัยที่รับประกันภัยในด้านต่าง ๆ หรือการกระจุกตัวในบริษัทประกันภัยต่อที่มี อันดับความน่าเชื่อถือต่ำ

การบริหาร/จัดการความเสี่ยงด้านการกระจุกตัว

ในการรับประกันภัย มีการกำหนดขีดจำกัดในการรับเสี่ยงภัย และกระจายการรับประกันภัยในแต่ละความเสี่ยงอย่างเหมาะสม รวมทั้งมีการควบคุมและติดตามผลโดยใช้ระบบ Block Management

สำหรับการบริหารการประกันภัยต่อเพื่อลดภาวะความเสี่ยงจากการกระจุกตัวนั้น บริษัทให้ความสำคัญตั้งแต่กระบวนการคัดเลือกผู้รับประกันภัยต่อที่มีคุณภาพ โดยพิจารณาจากการจัดอันดับ ความน่าเชื่อถือของบริษัทประกันภัยต่อ นอกจากนี้ยังให้ความสำคัญกับกระบวนการติดตามและ ประเมินความมั่นคงทางการเงินรวมถึงการกระจายคู่สัญญาประกันภัยต่อ

8. ความเสี่ยงด้านการปฏิบัติตามกฎหมาย (Compliance Risk) เป็นความเสี่ยงที่เกิดจากการ ไม่ปฏิบัติตามกฎหมายที่เกี่ยวข้องกับการประกอบธุรกิจ

การบริหาร/จัดการความเสี่ยงด้านการปฏิบัติตามกฎหมาย

เพื่อจัดการความเสี่ยงดังกล่าวบริษัทได้กำหนดให้มีหน่วยงาน Compliance เพื่อรับผิดชอบในการติดตามการเปลี่ยนแปลงกฎหมาย ประกาศ ข้อบังคับต่าง ๆ ของหน่วยงานราชการ ที่มีผลกระทบต่อการดำเนินงานของบริษัท และสื่อสารให้หน่วยงานที่เกี่ยวข้องทราบ เพื่อปรับเปลี่ยนกระบวนการและ วิธีปฏิบัติงานให้สอดคล้องกับการเปลี่ยนแปลงอย่างทันทั่วถึง

นอกจากนั้น บริษัทได้กำหนดดัชนีชี้วัดความเสี่ยง (Key Risk Indicator : KRI) ที่สำคัญ และ ระดับความเสี่ยงที่ยอมรับได้ (Risk Appetite) ให้สอดคล้องตามมาตรฐานการกำกับดูแล

9. ความเสี่ยงด้านเทคโนโลยีสารสนเทศ (information technology risk) หมายถึง ความเสี่ยงที่เกิดจากฐานข้อมูลต่าง ๆ ในระบบสารสนเทศและการสื่อสาร เกิดความเสียหาย อันเนื่องมาจากข้อมูลถูกทำลาย สูญหายหรือเสียหาย โดยมีผู้บุกรุก/การโจรกรรมข้อมูลที่สำคัญ หรือมีการลักลอบเข้ามาแก้ไข เปลี่ยนแปลงข้อมูล หรือ เกิดจากกระแสไฟฟ้าขัดข้อง/ดับ หรือ เกิดจากเครื่องคอมพิวเตอร์หรืออุปกรณ์ขัดข้อง ไม่สามารถทำงานได้ตามปกติ หรือ เกิดจากการนำเอาอุปกรณ์อื่นที่ไม่ได้รับอนุญาตมาเชื่อมต่อ หรือจากการขาดแคลนบุคลากรผู้ดูแลระบบ ทำให้บริษัทขาดความน่าเชื่อถือและสร้างความเสื่อมเสียแก่องค์กร

การบริหาร/จัดการความเสี่ยงด้านเทคโนโลยีสารสนเทศ

บริษัทมีระเบียบข้อบังคับบริษัทเกี่ยวกับสิทธิการใช้งานระบบสำหรับผู้ที่เกี่ยวข้องกับ การปฏิบัติงาน เพื่อป้องกันข้อมูลรั่วไหล และห้ามบุคลากรของบริษัทนำเครื่องคอมพิวเตอร์ Notebook ภายนอกเข้ามาใช้ในการปฏิบัติงาน เว้นแต่มีเหตุอันจำเป็นต้องทำหนังสือขออนุมัติจากผู้บังคับบัญชา และแจ้งไปยังฝ่ายเทคโนโลยีสารสนเทศ ทั้งนี้ บริษัทจัดให้มีระบบสำรองข้อมูลเพื่อป้องกันข้อมูลถูกทำลาย หรือสูญหาย ในกรณีที่ระบบเทคโนโลยีขัดข้องเพื่อให้สามารถดำเนินงานได้อย่างต่อเนื่อง จัดทำแผนรับสถานการณ์เพื่อให้สามารถดำเนินการได้อย่างต่อเนื่อง ทั้งยังจัดหาเครื่องกำเนิดไฟฟ้า และเครื่องสำรองไฟฟ้าแบบป้องกันปัญหาแรงดันไฟฟ้าไม่คงที่

10. ความเสี่ยงด้านมหันตภัย (Catastrophe risk) หมายถึง ความเสี่ยงที่เกิดจากสถานการณ์ที่เปลี่ยนแปลงอย่างรวดเร็วทั้งภัยธรรมชาติ และสถานการณ์ทางสังคม เศรษฐกิจและการเมือง ซึ่งส่วนหนึ่งเป็นเรื่องของมหันตภัยที่เกิดแบบเฉียบพลันทันทีทันใด ปัจจุบันมีภัยพิบัติทางธรรมชาติขนาดใหญ่เกิดขึ้น ซึ่งถือเป็นปัจจัยสำคัญอย่างหนึ่งที่อาจส่งผลกระทบต่อการดำเนินธุรกิจของบริษัท ทั้งนี้การรับรู้ ประเมินภัยแต่ละประเภทจะให้ความคุ้มครองที่แตกต่างกัน

การบริหาร/จัดการความเสี่ยงด้านมหันตภัย

บริษัทกำหนดมูลค่าทุนประกันภัยสูงสุดที่สามารถรับความเสี่ยงภัยได้สำหรับความเสี่ยงภัยประเภทต่างๆ และดำเนินการติดตามรายงานมูลค่าทุนประกันภัยที่รับความเสี่ยงภัย (Exposure) ไว้อย่างสม่ำเสมอทุกเดือน นอกจากนี้ บริษัทมีกระบวนการเฝ้าระวังและติดตามข่าวสารการวิเคราะห์โอกาสเกิดมหันตภัยธรรมชาติจากบริษัทประกันภัยต่อ และบริษัทนายหน้าประกันภัยต่อ รวมถึงมีการวิเคราะห์และประมาณการความร้ายแรงของภัยสะสม (Accumulation Control) ตามหลักการคณิตศาสตร์ประกันภัย นอกจากนี้ บริษัทยังมีกระบวนการพิจารณาปรับความคุ้มครองและอัตราเบี้ยประกันภัยให้เหมาะสมตามปัจจัยและโอกาสเสี่ยงของมหันตภัยที่อาจเกิดขึ้น

11. ความเสี่ยงที่เกิดขึ้นใหม่ (emerging risk) หมายถึง ความเสี่ยงที่จะเกิดใหม่เป็น ความสูญเสียที่อาจเกิดขึ้นจากความเสี่ยงที่ยังไม่เคยปรากฏขึ้นหรือไม่เคยมีประสบการณ์ ณ เวลาปัจจุบัน แต่เนื่องจากในอนาคตมักจะมีการเปลี่ยนแปลงเกิดขึ้นได้หลายกรณี อันอาจเป็นผลจากการเปลี่ยนแปลง

ทางการเมือง กฎหมาย สังคม เทคโนโลยี สภาพแวดล้อมทางกายภาพ หรือการเปลี่ยนแปลงตามธรรมชาติ ซึ่งในบางเหตุการณ์อาจจะไม่สามารถประเมินผลกระทบ หรืออาจจะไม่สามารถระบุความเสี่ยงได้แน่นอน เช่น ความเสี่ยงจากนาโนเทคโนโลยี ความเสี่ยงจากการปรับแต่งทางพันธุกรรม หรือความเสี่ยงจากการเปลี่ยนแปลงของสภาวะภูมิอากาศ เป็นต้น

การบริหาร/จัดการความเสี่ยงที่เกิดขึ้นใหม่

บริษัทรวบรวมข้อมูลที่เกี่ยวข้องความเสี่ยงที่กำลังจะเกิดใหม่นี้และทำการวิเคราะห์อย่างต่อเนื่อง เพื่อทำความเข้าใจและหาวิธีการในการจำกัดผลกระทบที่จะมีต่อองค์กรได้อย่างเหมาะสม มีการทบทวน ข้อความความคุ้มครองในกรมธรรม์ (Policy Wording) ตลอดจนกระบวนการการรับประกันภัย การกำหนดอัตราเบี้ยประกันภัย รวมทั้งการพัฒนาผลิตภัณฑ์ใหม่เพื่อให้มั่นใจว่าความเสี่ยงที่จะเกิดใหม่ได้ถูกนำมาพิจารณาแล้ว

นอกจากนี้ บริษัทได้มีการทบทวนปัจจัยความเสี่ยง และประเมินความเสี่ยงอย่างต่อเนื่องตามกรอบระยะเวลาที่กำหนดไว้ รวมถึงพิจารณาทบทวนตามสถานการณ์และการเปลี่ยนแปลงที่สำคัญ ซึ่งอาจมีผลกระทบต่อการดำเนินงานของบริษัท เพื่อดำเนินการกำหนดมาตรการจัดการความเสี่ยงที่เหมาะสม และปรับปรุงระบบการบริหารจัดการความเสี่ยงให้มีความเพียงพอต่อการบรรลุเป้าหมายของบริษัท

3. การขับเคลื่อนธุรกิจเพื่อความยั่งยืน

นโยบายและเป้าหมายการจัดการความยั่งยืน

บริษัทให้ความสำคัญการบริหารจัดการด้านความยั่งยืนขององค์กรในทุกมิติทั้งด้านเศรษฐกิจ ด้านสังคม และด้านสิ่งแวดล้อม โดยคำนึงถึงผู้มีส่วนได้เสียทุกภาคส่วน ไม่ว่าจะเป็น ผู้เอาประกันภัย ผู้ถือหุ้น พนักงาน ชุมชน คู่ค้า คู่แข่ง และเจ้าหน้าที่ ทั้งนี้ผ่านการจัดการกิจกรรมดังนี้

กิจกรรมการจัดการสิ่งแวดล้อม

บริษัทให้ความสำคัญต่อการอนุรักษ์พลังงานและส่งเสริมให้มีการใช้ทรัพยากรอย่างคุ้มค่า จึงได้มีการกำหนดนโยบายในด้านการอนุรักษ์พลังงานอย่างชัดเจน โดยประกาศไว้ในฐานข้อมูลภายในองค์กร เพื่อสื่อสารให้แก่พนักงานทั่วทั้งองค์กรได้รับทราบ

รวมทั้งส่งเสริมให้พนักงานมีความรู้และตระหนักถึงความสำคัญของการอนุรักษ์พลังงาน โดยบริษัทได้ร่วมมือกับกรมพัฒนาพลังงานทดแทนและอนุรักษ์พลังงาน (พพ.) ในการดำเนินการจัดการพลังงานเป็นประจำทุกปี และได้ตั้งคณะทำงานด้านการจัดการพลังงานขึ้น เพื่อปฏิบัติงานตามแผนอนุรักษ์พลังงานอย่างเคร่งครัด รวมถึงมีการทบทวน วิเคราะห์และแก้ไขข้อบกพร่องของการจัดการพลังงานอย่างสม่ำเสมอ ส่งผลให้บริษัทได้รับรางวัลอาคารประหยัดพลังงาน (MEA ENERGY SAVING BUILDING) จากการไฟฟ้านครหลวง

สำหรับการกำจัดสิ่งปฏิกูล บริษัทได้มีการคัดแยกขยะที่สามารถนำกลับไปผลิตได้ใหม่ (Recycle) และขยะที่อาจเป็นอันตราย เพื่อให้หน่วยงานราชการจัดเก็บไปทำลายอย่างถูกวิธี ในส่วนการบำบัดน้ำเสียนั้น บริษัทได้ปฏิบัติตามกฎกระทรวงทรัพยากรธรรมชาติและสิ่งแวดล้อมอย่างเคร่งครัด โดยร่วมมือกับฝ่ายสิ่งแวดล้อมและสุขาภิบาล สำนักงานเขตบางรัก ติดตามและแก้ไขการทำงานของระบบบำบัดน้ำเสียเป็นประจำอย่างใกล้ชิด เพื่อพร้อมใช้งานอยู่ตลอดเวลา และมีการนำเสนอรายงานสรุปผลการทำงานของระบบบำบัดน้ำเสียเป็นประจำทุกเดือน

กิจกรรมความรับผิดชอบต่อลูกค้า

บริษัทมีความมุ่งมั่นในการสร้างความพึงพอใจให้แก่ผู้เอาประกันด้วยการพัฒนาผลิตภัณฑ์ที่ตอบสนองต่อความต้องการ การยกระดับการบริการที่มีคุณภาพและรวดเร็ว จัดตั้งหน่วยงานลูกค้าสัมพันธ์ (Customer Relationship Management : CRM) ดำเนินการสำรวจความพึงพอใจและรับเรื่องที่สร้างความไม่พึงพอใจต่อลูกค้า เพื่อนำมาปรับปรุงคุณภาพการบริการ และสร้างความประทับใจให้แก่ลูกค้า

กิจกรรมด้านความรับผิดชอบต่อพนักงาน

บริษัทใส่ใจในการดูแลพนักงานให้ได้รับการปฏิบัติตามมาตรฐานด้านแรงงานอย่างถูกต้องเหมาะสม ทั้งด้านผลตอบแทน สวัสดิการ และสิ่งแวดล้อมในการทำงาน มีการจัดตั้งคณะกรรมการสวัสดิการโดยมีตัวแทนฝ่ายนายจ้างและลูกจ้าง เข้าร่วมประชุมและพิจารณาวาระที่เกี่ยวกับพนักงานอย่างต่อเนื่อง

ในส่วนการจ้างแรงงานนั้นบริษัทได้ปฏิบัติต่อแรงงานอย่างเป็นธรรม ไม่เลือกปฏิบัติในการจ้างแรงงาน ไม่มีการเลือกเพศ เชื้อชาติ ศาสนา ทุกคนมีโอกาสมเท่าเทียมกันในการเข้ารับทำงานผ่านการคัดเลือกตามแบบทดสอบมาตรฐานของบริษัท นอกจากนี้บริษัทยังมีการอบรมความรู้ด้านประกันภัยและทักษะด้านอื่นที่จำเป็นในการปฏิบัติงานอย่างต่อเนื่อง โดยจัดหลักสูตรเพื่อพัฒนาทักษะและศักยภาพให้แก่พนักงานทุกคน เพื่อเพิ่มพูนความรู้ ความสามารถ ทักษะ และสร้างทัศนคติที่ดีต่อการทำงาน

กิจกรรมด้านความรับผิดชอบต่อการดำเนินธุรกิจ

บริษัทตระหนักถึงความเป็นธรรมในการดำเนินธุรกิจเพื่อให้การปฏิบัติงานเป็นไปอย่างมีประสิทธิภาพและเกิดประโยชน์สูงสุดทั้งกับลูกค้าและบริษัท จึงได้มีการแต่งตั้งคณะกรรมการกำหนดมาตรฐาน อยู่ รานอะไหล่ บริษัทเซอร์เวย์ บริษัทยกรถ ร้านกระจก และคณะกรรมการประมวลชากรดชาอะไหล่ ควบคุมการดำเนินงานให้เป็นมาตรฐาน และเป็นธรรมต่อผู้มีส่วนได้เสียที่เกี่ยวข้อง

กำหนดให้มีการปฏิบัติต่อลูกค้าและคู่ค้าอย่างเสมอภาคและเป็นธรรม ตั้งอยู่บนพื้นฐานจริยธรรมของบริษัท การได้รับผลตอบแทนที่เป็นธรรมในการดำเนินธุรกิจ โดยไม่เห็นแก่ประโยชน์อื่นใดที่ได้มาจากการดำเนินงานที่ไม่ถูกต้อง โดยคำนึงถึงความเสมอภาคและเป็นธรรม มีจรรยาบรรณในการประกอบธุรกิจ มุ่งมั่นที่จะสร้างความพึงพอใจให้กับลูกค้า ตามพื้นฐานของการดำเนินงานตามหลักธรรมาภิบาล ให้ความร่วมมือกับหน่วยงานภาครัฐ และเอกชนซึ่งเป็นหน่วยงานที่กำกับดูแล ไม่ว่าจะเป็นสำนักงานคณะกรรมการกำกับและส่งเสริมการประกอบธุรกิจประกันภัย (คปภ.) สำนักงานคณะกรรมการกำกับหลักทรัพย์และตลาดหลักทรัพย์ (ก.ล.ต.) ตลาดหลักทรัพย์แห่งประเทศไทย และสมาคมประกันวินาศภัยไทย ในทุก ๆ เรื่องอันเป็นประโยชน์แก่การประกอบธุรกิจประกันภัย เพื่อสร้างเสถียรภาพ พัฒนาคุณภาพและมาตรฐานการดำเนินงานของบริษัทอย่างมีประสิทธิภาพ

นอกจากนี้บริษัทยังคำนึงถึงการปฏิบัติต่อคู่แข่งทางการค้าโดยยึดถือกติกา ไม่กีดกันและทำลายชื่อเสียงของกลุ่มคู่แข่งทางการค้าในการเข้าร่วมแข่งขันทางธุรกิจ หรือกระทำการใด ๆ ที่ไม่เป็นธรรมต่อกันผ่านการดำเนินกิจกรรมดังนี้

1. บริษัทกำหนดให้มีเลขานุการบริษัท และรองเลขานุการบริษัททำหน้าที่ประสานงานกับคณะกรรมการบริษัทและคณะกรรมการชุดย่อยในกิจการของบริษัทรวมทั้งจัดการประชุมคณะกรรมการ

บริษัทเพื่อพิจารณากิจการต่างๆ ให้เป็นไปตามที่กฎหมายกำหนด จัดเก็บเอกสารเกี่ยวกับการประชุม คณะกรรมการบริษัทและการประชุมผู้ถือหุ้นในสถานที่ที่ปลอดภัย ตลอดจนให้ข้อมูลและคำแนะนำต่าง ๆ แก่คณะกรรมการบริษัท

2. บริษัทกำหนดให้มีนโยบายการบริหารจัดการความเสี่ยง และจัดให้ทุกส่วนของบริษัท ปฏิบัติตามนโยบายความเสี่ยงที่ได้รับความเห็นชอบจากคณะกรรมการบริษัทแล้ว ตลอดจนให้มีการ รายงานให้คณะกรรมการบริษัททราบเป็นประจำ เพื่อทบทวนหรือประเมินประสิทธิภาพของการจัดการ ความเสี่ยงอย่างน้อยปีละ 1 ครั้ง

3. บริษัทกำหนดให้มีนโยบายการทำรายการระหว่างกัน ที่ได้รับอนุมัติจากคณะกรรมการ บริษัทแล้ว เพื่อการถือปฏิบัติและให้เป็นไปตามข้อกำหนดที่กำหนดเกี่ยวกับควบคุมบริษัท โดยบริษัทมีรายการ ธุรกิจที่สำคัญกับบริษัทที่เกี่ยวข้องกันโดยการมีผู้ถือหุ้น และ/หรือมีกรรมกรบางส่วนร่วมกัน โดย รายการดังกล่าวไม่มีอิทธิพลอย่างมีสาระสำคัญในกิจการที่เกี่ยวข้องกัน และเป็นไปตามเงื่อนไขการค้า ทั่วไปโดยปกติของการประกอบธุรกิจ โดยคำนึงถึงประโยชน์สูงสุดของบริษัทเป็นสำคัญ สอดคล้องกับ ความต้องการ และการดำเนินธุรกิจปกติของบริษัท

4. บริษัทกำหนดให้มีนโยบายต่อต้านการทุจริตคอร์รัปชัน ที่ได้รับอนุมัติจากคณะกรรมการ บริษัทแล้ว เพื่อให้เป็นไปตามประกาศเจตนารมณ์ เป็นแนวร่วมปฏิบัติ (Collective Action Coalition : CAC) ของภาคเอกชนไทยในการต่อต้านการทุจริต

5. บริษัทกำหนดให้มีนโยบายและแนวทางปฏิบัติด้านการป้องกันและปราบปรามการฟอก เงิน ที่ได้รับการอนุมัติจากคณะกรรมการบริษัท เพื่อให้บริษัทสามารถปฏิบัติให้ถูกต้องและสอดคล้อง กับข้อกำหนดของกฎหมายที่เกี่ยวข้องกับการรับลูกค้า การบริหารความเสี่ยงลูกค้า และการตรวจสอบเพื่อ ทราบข้อเท็จจริงเกี่ยวกับลูกค้า

กิจกรรมด้านการเคารพสิทธิมนุษยชน

บริษัทให้ความสำคัญต่อการปฏิบัติตามกฎหมายสิทธิมนุษยชน เคารพในสิทธิขั้นพื้นฐานของผู้ มีส่วนได้เสียทุกกลุ่ม โดยไม่เลือกปฏิบัติต่อบุคคลใด ๆ ด้วยเรื่อง เชื้อชาติ ศาสนา เพศ อายุ และ สถานภาพอื่นใดที่ถือเป็นสิทธิมนุษยชน

บริษัทเปิดโอกาสให้พนักงานสามารถแสดงความคิดเห็นได้อย่างเปิดเผยและเท่าเทียมกัน นอกจากนี้บริษัทยังตระหนักถึงความสำคัญที่เท่าเทียมกันต่อผู้พิการ ส่งเสริมและสนับสนุนการสร้าง รายได้ให้แก่ผู้พิการโดยร่วมมือกับสำนักงานส่งเสริมและพัฒนาคุณภาพชีวิตคนพิการแห่งชาติ ดำเนินการจัดสถานที่ภายในบริษัทเพื่อให้ศูนย์พัฒนาอาชีพคนพิการ จังหวัดนนทบุรี ได้เข้ามาจำหน่าย สินค้าคนพิการอันเป็นการเพิ่มช่องทางในการจำหน่ายสินค้ามากขึ้นเป็นประจำทุกปี

กิจกรรมด้านการช่วยเหลือสังคม

บริษัทเล็งเห็นถึงความสำคัญและคุณค่าของบุคลากรซึ่งจะมีส่วนช่วยพัฒนาชุมชนและสังคมให้เกิดความเข้มแข็งและความผาสุก ดังนั้น บริษัทจึงได้เข้าร่วมโครงการเพื่อมอบทุนการศึกษาให้แก่นักเรียนผู้ด้อยโอกาส ภายใต้ชื่อโครงการ “สยามสไมล์ ปันน้ำใจให้นักเรียน” เป็นประจำทุกปี โดยในปี 2564 บริษัทได้มอบทุนการศึกษาให้แก่โรงเรียนในเขตพื้นที่การศึกษาประถมศึกษา ในจังหวัดปทุมธานี สมุทรสาคร นครศรีธรรมราช ประจวบคีรีขันธ์ สุพรรณบุรี อุทัยธานี รวมจำนวน 52 โรงเรียน จำนวน 52 ทุน เมื่อวันที่ 20 กันยายน 2564

นอกจากนี้บริษัทยังได้ร่วมเป็นเจ้าภาพถวายผ้าพระกฐินพระราชทาน และร่วมทำบุญทอดกฐินสามัคคีเป็นประจำทุกปี โดยในปี 2564 บริษัทร่วมเป็นเจ้าภาพถวายผ้าพระกฐินพระราชทาน ณ วัดใหญ่สุวรรณารามวรวิหาร ตำบลท่าราบ อำเภอเมือง จังหวัดเพชรบุรี รวมถึงร่วมเป็นกรรมการทอดกฐินสามัคคี ณ วัดบ้านหินลับ ตำบลมวกเหล็ก อำเภอมวกเหล็ก จังหวัดสระบุรี และวัดศรีดอนเมือง ตำบลชมพู อำเภอสารภ จังหวัดเชียงใหม่

กิจกรรมด้านร่วมพัฒนาสังคมที่ซื้อสัตย์

บริษัทมีเจตนารมณ์ที่ชัดเจนในการดำเนินธุรกิจที่โปร่งใส ยุติธรรม ต่อต้านการให้สินบนในทุกรูปแบบไม่ว่าเจ้าหน้าที่ของรัฐหรือระหว่างบุคคลในภาคเอกชนด้วยกันเอง รวมถึงการมีผลประโยชน์ทับซ้อน ฉ้อโกง การฟอกเงิน การสนับสนุนการก่อการร้าย โดยมีแนวปฏิบัติในการควบคุม ป้องกัน และติดตามความเสี่ยงจากการทุจริต มีการปลูกฝังค่านิยมและสร้างจิตสำนึกที่ดีในการปฏิบัติงานอย่างซื่อสัตย์สุจริตให้กับพนักงานทุกระดับ เพื่อตอบสนองต่อเจตนารมณ์ของบริษัท และหลีกเลี่ยงการดำเนินการที่ขัดต่อหลักการบริหารจัดการที่ดี

บริษัทได้ประกาศเจตนารมณ์เข้าเป็นแนวร่วมในโครงการแนวร่วมปฏิบัติของภาคเอกชนไทยในการต่อต้านการทุจริต (Thailand's Private Sector Collective Action Coalition Against Corruption: CAC) ในปี 2560 ซึ่งโครงการดังกล่าวเป็นโครงการที่ได้รับการสนับสนุนการจัดตั้งโดยรัฐบาลและสำนักงานคณะกรรมการป้องกันและปราบปรามการทุจริตแห่งชาติ (ป.ป.ช.) ตั้งแต่ปี 2553 และดำเนินการจัดตั้งโดยความร่วมมือของ 8 องค์กรชั้นนำในภาคเอกชนไทย ได้แก่ สมาคมส่งเสริมสถาบันกรรมการบริษัทไทย (IOD) หอการค้าไทย หอการค้าต่างชาติดี สมาคมบริษัทจดทะเบียนไทย สมาคมธนาคารไทย สภาธุรกิจตลาดทุนไทย สภาอุตสาหกรรมแห่งประเทศไทย และสภาอุตสาหกรรมท่องเที่ยวแห่งประเทศไทย ทั้งนี้ ทั้ง 8 องค์กรได้มอบหมายให้ IOD ทำหน้าที่เป็นเลขานุการโครงการ และได้รับการสนับสนุนการดำเนินโครงการจาก Center for International Private Enterprise (CIPE) ที่ตั้งอยู่ในประเทศสหรัฐอเมริกา

4. การวิเคราะห์และคำอธิบายของฝ่ายจัดการ

ข้อมูลทางการเงินที่สำคัญ

สรุปรายงานการตรวจบัญชีของผู้สอบบัญชีรับอนุญาตในระยะเวลา 3 ปีที่ผ่านมา

ปี 2562 - 2564 นายณัฏฐวัฒน์ สารวณทัศน์ ผู้สอบบัญชีรับอนุญาต เลขที่ 7731 จาก บริษัท คีลอยท์ พูซ โรมัทสุ ไชยยศ สอบบัญชี จำกัด เป็นผู้สอบบัญชี และผู้สอบบัญชีได้แสดงความเห็นอย่างไม่มีเงื่อนไขต่อการเงิน

1. ตารางสรุปงบการเงินรวมส่วนได้เสียเปรียบเทียบ ปี 2564 2563 และ 2562

(หน่วย: บาท)

| งบแสดงฐานะการเงิน | ณ วันที่ | ณ วันที่ | ณ วันที่ |
|--------------------------------------|----------------------|----------------------|----------------------|
| | 31 ธันวาคม | 31 ธันวาคม | 31 ธันวาคม |
| | 2564 | 2563 | 2562 |
| สินทรัพย์ | | | |
| เงินสดและรายการเทียบเท่าเงินสด | 204,733,586 | 89,314,181 | 125,791,893 |
| เบี้ยประกันภัยค้ำรับ - สุทธิ | 135,501,623 | 177,986,685 | 153,027,104 |
| รายได้จากการลงทุนค้ำรับ | 1,308,904 | 1,454,150 | 1,481,712 |
| สินทรัพย์จากการประกันภัยต่อ | 321,929,928 | 299,790,195 | 541,096,431 |
| ลูกหนี้จากสัญญาประกันภัยต่อ - สุทธิ | 2,908,610 | 9,569,454 | 38,925,838 |
| สินทรัพย์ลงทุน | | | |
| เงินลงทุนในหลักทรัพย์ | 734,671,853 | 630,738,598 | 619,310,312 |
| อสังหาริมทรัพย์เพื่อการลงทุน - สุทธิ | 70,233,068 | 88,854,479 | 55,951,755 |
| เงินลงทุนในบริษัทร่วม | 44,357,498 | 37,187,576 | 42,603,881 |
| ที่ดิน อาคารและอุปกรณ์ - สุทธิ | 301,804,628 | 311,909,328 | 308,952,689 |
| สินทรัพย์ไม่มีตัวตน - สุทธิ | 844,388 | 10,248,210 | 10,989,111 |
| สินทรัพย์ภายใต้การดัดบัญชี | - | 22,755,190 | 20,951,850 |
| สินทรัพย์อื่น | 16,384,188 | 52,367,513 | 50,411,218 |
| รวมสินทรัพย์ | 1,834,678,274 | 1,732,175,559 | 1,969,493,794 |

งบแสดงฐานะการเงิน

| | ณ วันที่ 31 ธันวาคม 2564 | ณ วันที่ 31 ธันวาคม 2563 | ณ วันที่ 31 ธันวาคม 2562 |
|---------------------------------------|--------------------------------|--------------------------------|--------------------------------|
| หนี้สินและส่วนของผู้ถือหุ้น | | | |
| หนี้สินจากสัญญาประกันภัย | 785,112,782 | 775,988,195 | 1,075,864,001 |
| เจ้าหนี้บริษัทประกันภัยต่อ | 67,306,006 | 85,301,046 | 83,088,377 |
| การระดมทุนผลประโยชน์พนักงาน | 16,685,284 | 15,136,682 | 14,649,560 |
| ค่านายหน้าค้างจ่าย | 20,413,775 | 25,166,582 | 30,905,460 |
| หนี้สินตามสัญญาเช่า | 54,328,070 | 55,544,003 | - |
| ค่าใช้จ่ายค้างจ่าย | 65,704,360 | 38,897,776 | 48,124,026 |
| หนี้สินภาษีเงินได้รอการตัดบัญชี | 9,616,643 | - | - |
| ภาษีเงินได้ค้างจ่าย | 1,510,482 | - | - |
| หนี้สินอื่น | 32,513,637 | 36,157,466 | 28,336,682 |
| รวมหนี้สิน | 1,053,191,039 | 1,032,191,750 | 1,280,968,106 |
| ส่วนของผู้ถือหุ้น | | | |
| ทุนเรือนหุ้น | | | |
| ทุนจดทะเบียน | | | |
| หุ้นสามัญ 30,000,000 หุ้น | | | |
| มูลค่าหุ้นละ 10.00 บาท | 300,000,000 | 300,000,000 | 300,000,000 |
| ทุนที่ออกและชำระแล้ว | | | |
| หุ้นสามัญ 29,999,790 หุ้น | | | |
| มูลค่าหุ้นละ 10.00 บาท | 299,997,900 | 299,997,900 | 299,997,900 |
| ส่วนเกินมูลค่าหุ้นสามัญ | 86,593,183 | 86,593,183 | 86,593,183 |
| กำไรสะสม | | | |
| จัดสรรแล้ว | | | |
| ทุนสำรองตามกฎหมาย | 25,541,202 | 21,099,964 | 20,222,803 |
| ยังไม่ได้จัดสรร | 115,718,335 | 35,253,742 | 34,739,669 |
| องค์ประกอบอื่นของส่วนของผู้ถือหุ้น | 253,636,615 | 257,039,020 | 246,972,133 |
| รวมส่วนของผู้ถือหุ้น | 781,487,235 | 699,983,809 | 688,525,688 |
| รวมหนี้สินและส่วนของผู้ถือหุ้น | 1,834,678,274 | 1,732,175,559 | 1,969,493,794 |

งบกำไรขาดทุนและกำไรขาดทุนเบ็ดเสร็จ

(หน่วย: บาท)

| | 2564 | 2563 | 2562 |
|---|-------------------|-------------------|------------------|
| รายได้ | | | |
| เบี้ยประกันภัยรับ | 1,208,537,535 | 1,139,025,230 | 1,312,902,993 |
| หัก เบี้ยประกันภัยจ่ายจากการเอาประกันภัยต่อ | 335,940,433 | 351,048,657 | 351,408,710 |
| เบี้ยประกันภัยรับสุทธิ | 872,597,102 | 787,976,573 | 961,494,283 |
| หัก (บวก) สำรองเบี้ยประกันภัยที่ยังไม่ถึงเป็นรายได้เพิ่มจากปีก่อน | 7,741,773 | (11,294,423) | 41,515,924 |
| เบี้ยประกันภัยที่ถือเป็นรายได้สุทธิจากการประกันภัยต่อ | 864,855,329 | 799,270,996 | 919,978,359 |
| รายได้ค่าจ้างและค่าบำเหน็จ | 44,822,996 | 50,259,195 | 37,588,891 |
| รายได้จากการลงทุนสุทธิ | 17,379,850 | 14,487,993 | 13,762,284 |
| ผลกำไร (ขาดทุน) จากเงินลงทุน | (2,273,904) | (895,663) | (714) |
| ส่วนแบ่งขาดทุนจากเงินลงทุนในบริษัทร่วม | 3,581,081 | (4,522,907) | (3,761,402) |
| รายได้อื่น | 1,568,344 | 164,459 | 581,364 |
| รายได้ค่าเช่า | 68,394,834 | 69,722,216 | 74,749,100 |
| รวมรายได้ | 998,328,530 | 928,486,289 | 1,042,897,882 |
| ค่าใช้จ่าย | | | |
| ค่าสินไหมทดแทน | 324,576,787 | 324,933,829 | 569,820,851 |
| (หัก) บวก ค่าสินไหมทดแทนรับคืนจากการประกันภัยต่อ | (39,551,416) | 71,108,676 | (116,376,262) |
| ค่าจ้างและค่าบำเหน็จ | 153,034,406 | 141,662,189 | 173,919,979 |
| ค่าใช้จ่ายในการรับประกันภัยอื่น | 265,828,497 | 236,209,713 | 271,763,363 |
| ค่าใช้จ่ายในการดำเนินงาน | 101,939,671 | 82,899,403 | 76,330,764 |
| ค่าใช้จ่ายอื่น - ค่าใช้จ่ายเกี่ยวกับการให้เช่า | 47,595,520 | 45,117,903 | 51,927,999 |
| ผลขาดทุนด้านเครดิตที่คาดว่าจะเกิดขึ้น | 476,246 | 10,686,384 | - |
| รวมค่าใช้จ่าย | 853,899,711 | 912,618,097 | 1,027,386,694 |
| กำไรก่อนภาษีเงินได้ | 144,428,819 | 15,868,192 | 15,511,188 |
| ค่าใช้จ่ายภาษีเงินได้ | 52,022,988 | 2,847,873 | 6,945,585 |
| กำไรสุทธิ | 92,405,831 | 13,020,319 | 8,565,603 |

งบกำไรขาดทุนและกำไรขาดทุนเบ็ดเสร็จ (ต่อ)

(หน่วย:บาท)

| | 2564 | 2563 | 2562 |
|--|-------------------|--------------------|---------------------|
| กำไรขาดทุนเบ็ดเสร็จอื่น | | | |
| รายการที่ต้องจัดประเภทรายการใหม่เข้าไปไว้ใน | | | |
| กำไรหรือขาดทุนในภายหลัง | | | |
| ขาดทุนจากการวัดมูลค่าเงินลงทุนที่ | | | |
| วัดมูลค่ายุติธรรมผ่านกำไรขาดทุนเบ็ดเสร็จอื่น | (595,930) | (15,600,192) | (26,956,747) |
| ส่วนแบ่งกำไร(ขาดทุน)เบ็ดเสร็จอื่นในบริษัทร่วม | 4,486,051 | (1,116,748) | (444,548) |
| ภาษีเงินได้เกี่ยวกับรายการที่ต้องจัดประเภท | | | |
| รายการใหม่ในภายหลัง | (778,024) | 3,343,388 | 5,480,259 |
| | 3,112,097 | (13,373,552) | (21,921,036) |
| รายการที่ไม่ต้องจัดประเภทรายการใหม่เข้าไปไว้ใน | | | |
| กำไรหรือขาดทุนในภายหลัง | | | |
| การเปลี่ยนแปลงในส่วนเกินทุนจากการตีราคาทรัพย์สิน | (8,240,000) | - | - |
| กำไร(ขาดทุน)จากการประมาณการตามหลักคณิตศาสตร์ | | | |
| ประกันภัยสำหรับโครงการผลประโยชน์พนักงาน | 96,873 | (3,898,465) | - |
| ภาษีเงินได้เกี่ยวกับรายการที่ไม่ต้องจัดประเภท | | | |
| รายการใหม่ในภายหลัง | 1,628,625 | 779,693 | - |
| | (6,514,502) | (3,118,772) | - |
| กำไรเบ็ดเสร็จอื่นสำหรับปี - สุทธิจากภาษีเงินได้ | (3,402,405) | (16,492,324) | (21,921,036) |
| กำไรเบ็ดเสร็จรวมสำหรับปี | 89,003,426 | (3,472,005) | (13,355,433) |
| กำไรต่อหุ้นขั้นพื้นฐาน | 3.08 | 0.43 | 0.29 |

งบแสดงการเปลี่ยนแปลงในส่วนของผู้ถือหุ้น

(หน่วย: บาท)

| | งบการเงินที่แสดงเงินลงทุนตามวิธีส่วนได้เสีย | | | | | | | | |
|--|---|---------------------------------|---------------------------------------|---------------------|--|---|---|---|--------------|
| | กำไรสะสม | | | | องค์ประกอบอื่นของส่วนของผู้ถือหุ้น | | | | รวม |
| | | | | | กำไรเบ็ดเสร็จอื่น | | | | |
| | ทุนเรือนหุ้น ที่ออกและ ชำระแล้ว | ส่วนเกิน มูลค่าหุ้น สามัญ | จัดสรรแล้ว - ทุนสำรองตาม กฎหมาย | ยังไม่ได้ จัดสรร | ส่วนเกินทุน จากการตีราคา สินทรัพย์ | ส่วนเกินทุนจาก การวัดมูลค่าเงิน ลงทุนเพื่อขาย | ขาดทุนจากการประมาณ การตามหลักคณิตศาสตร์ ประกันภัย | ส่วนแบ่งกำไร (ขาดทุน) เบ็ดเสร็จ อื่นในบริษัทรวม | |
| ยอดคงเหลือ ณ วันที่ 1 มกราคม 2562 | 299,997,900 | 86,593,183 | 19,606,453 | 26,790,416 | 230,912,000 | 37,718,634 | - | 262,532 | 701,881,121 |
| ทุนสำรองตามกฎหมาย | - | - | 616,350 | (616,350) | - | - | - | - | - |
| กำไร (ขาดทุน) เบ็ดเสร็จสำหรับปี | - | - | - | 8,565,603 | - | (21,565,398) | - | (355,638) | (13,355,433) |
| ยอดคงเหลือ ณ วันที่ 31 ธันวาคม 2562 | 299,997,900 | 86,593,183 | 20,222,803 | 34,739,669 | 230,912,000 | 16,153,236 | - | (93,103) | 688,525,688 |
| | | | | | | | | | |
| ยอดคงเหลือ ณ วันที่ 1 มกราคม 2563 | 299,997,900 | 86,593,183 | 20,222,803 | 34,739,669 | 230,912,000 | 16,153,236 | - | (93,103) | 88,525,688 |
| ผลกระทบของการเปลี่ยนแปลงนโยบายบัญชี | - | - | - | (4,129,085) | - | 26,559,211 | - | - | 22,430,126 |
| ยอดคงเหลือ ณ วันที่ 1 มกราคม 2563-ปรับปรุงใหม่ | 299,997,900 | 86,593,183 | 20,222,803 | 30,610,584 | 230,912,000 | 42,712,447 | - | (93,103) | 710,955,814 |
| ทุนสำรองตามกฎหมาย | - | - | 877,161 | (877,161) | - | - | - | - | - |
| เงินปันผลจ่าย | - | - | - | (7,500,000) | - | - | - | - | (7,500,000) |
| กำไร (ขาดทุน) เบ็ดเสร็จสำหรับปี | - | - | - | 13,020,319 | - | (12,480,154) | (3,118,772) | (893,398) | (3,472,005) |
| ยอดคงเหลือ ณ วันที่ 31 ธันวาคม 2563 | 299,997,900 | 86,593,183 | 21,099,964 | 35,253,742 | 230,912,000 | 30,232,293 | (3,118,772) | (986,501) | 699,983,809 |
| | | | | | | | | | |
| ยอดคงเหลือ ณ วันที่ 1 มกราคม 2564 | 299,997,900 | 86,593,183 | 21,099,964 | 35,253,742 | 230,912,000 | 30,232,293 | (3,118,772) | (986,501) | 699,983,809 |
| ทุนสำรองตามกฎหมาย | - | - | 4,441,238 | (4,441,238) | - | - | - | - | - |
| เงินปันผลจ่าย | - | - | - | (7,500,000) | - | - | - | - | (7,500,000) |
| กำไร (ขาดทุน) เบ็ดเสร็จสำหรับปี | - | - | - | 92,405,831 | (6,592,000) | (476,744) | 77,498 | 3,588,841 | 89,003,426 |
| ยอดคงเหลือ ณ วันที่ 31 ธันวาคม 2564 | 299,997,900 | 86,593,183 | 25,541,202 | 115,718,335 | 224,320,000 | 29,755,549 | (3,041,274) | 2,602,340 | 781,487,235 |

งบกระแสเงินสด

(หน่วย: บาท)

| | 2564 | 2563 | 2562 |
|---|--------------------|---------------------|--------------------|
| กระแสเงินสดได้มา (ใช้ไป) จากกิจกรรมดำเนินงาน | | | |
| เบี้ยประกันภัยรับจากการรับประกันโดยตรง | 1,311,829,982 | 1,107,227,000 | 1,288,135,651 |
| เงินสดจ่ายเกี่ยวกับการรับประกันภัยต่อ | (279,698,022) | (99,885,640) | (109,066,519) |
| ดอกเบี้ยรับ | 10,320,470 | 8,398,617 | 7,829,082 |
| เงินปันผลรับ | 7,672,244 | 6,743,409 | 6,138,445 |
| รายได้อื่น | 1,255,004 | 164,459 | 261,230 |
| ค่าสินไหมทดแทนจ่ายจากการรับประกันภัยโดยตรง | (322,118,074) | (610,943,138) | (582,966,650) |
| ค่าจ้างและค่าบำเหน็จจากการรับประกันภัยโดยตรง | (153,606,209) | (146,790,242) | (168,828,347) |
| ค่าใช้จ่ายในการรับประกันภัยอื่น | (261,795,580) | (239,773,322) | (266,331,128) |
| ค่าใช้จ่ายในการดำเนินงาน | (138,371,757) | (76,036,463) | (62,424,920) |
| ค่าใช้จ่ายภาษีเงินได้ | (15,927,747) | (6,330,110) | (27,238,318) |
| ภาษีเงินได้รับคืน | 33,566,386 | - | - |
| เงินลงทุนในหลักทรัพย์ | (112,746,955) | (61,199,339) | (21,848,795) |
| เงินฝากธนาคารที่มีกำหนดจ่ายคืนเกินกว่า 3 เดือน | 5,000,000 | 50,000,000 | (10,000,000) |
| อสังหาริมทรัพย์เพื่อการลงทุน | 41,544,841 | 44,581,472 | 42,186,594 |
| เงินสดสุทธิได้มา (ใช้ไป) จากกิจกรรมดำเนินงาน | 126,924,583 | (23,843,297) | 95,846,325 |
| กระแสเงินสดได้มา (ใช้ไป) จากกิจกรรมลงทุน | | | |
| กระแสเงินสดได้มา | | | |
| ที่ดิน อาคารและอุปกรณ์ | 10,280 | 1,402 | 158,534 |
| เงินสดได้มาจากกิจกรรมลงทุน | 10,280 | 1,402 | 158,534 |
| กระแสเงินสดใช้ไป | | | |
| ที่ดิน อาคารและอุปกรณ์ | (312,308) | (1,213,917) | (6,097,264) |
| สินทรัพย์ไม่มีตัวตน | - | (225,900) | (1,841,120) |
| เงินสดใช้ไปในกิจกรรมลงทุน | (312,308) | (1,439,817) | (7,938,384) |
| เงินสดสุทธิใช้ไปจากกิจกรรมลงทุน | (302,028) | (1,438,415) | (7,779,850) |
| กระแสเงินสดใช้ไปในกิจกรรมจัดหาเงิน | | | |
| เงินสดจ่ายจากสัญญาเช่า | (3,703,150) | (3,696,000) | - |
| จ่ายปันผล | (7,500,000) | (7,500,000) | - |
| เงินสดสุทธิใช้ไปจากกิจกรรมจัดหาเงิน | (11,203,150) | (11,196,000) | - |
| เงินสดและรายการเทียบเท่าเงินสดเพิ่มขึ้น (ลดลง) สุทธิ | 115,419,405 | (36,477,712) | 88,066,475 |
| เงินสดและรายการเทียบเท่าเงินสด ณ วันที่ 1 มกราคม | 89,314,181 | 125,791,893 | 37,725,418 |
| เงินสดและรายการเทียบเท่าเงินสด ณ วันที่ 31 ธันวาคม | 204,733,586 | 89,314,181 | 125,791,893 |

2. อัตราส่วนทางการเงิน

| | 2564 | 2563 | 2562 |
|--|----------|----------|----------|
| <u>ผลการดำเนินงานในรอบปี (เฉพาะกิจการ)</u> | | | |
| เบี้ยประกันภัยรับรวม | 1,208.54 | 1,139.03 | 1,312.90 |
| เบี้ยประกันภัยรับสุทธิ | 872.60 | 787.98 | 961.49 |
| รายได้จากการรับประกันภัย | 909.68 | 849.53 | 957.57 |
| ค่าสินไหมทดแทน(สุทธิ) | 285.03 | 396.04 | 453.44 |
| กำไร(ขาดทุน)จากการรับประกันภัย | 205.79 | 75.62 | 58.44 |
| รายได้จากการลงทุนสุทธิ | 15.11 | 13.59 | 13.76 |
| กำไรจากการให้เช่าอาคาร | 20.80 | 24.60 | 22.82 |
| กำไรสุทธิ(เฉพาะกิจการ) | 88.82 | 17.54 | 12.33 |
| <u>ฐานะการเงิน ณ วันสิ้นปี</u> | | | |
| สินทรัพย์รวม | 1,837.14 | 1,741.80 | 1,973.71 |
| หนี้สินรวม | 1,053.19 | 1,032.19 | 1,280.97 |
| ส่วนของผู้ถือหุ้น | 783.95 | 709.61 | 692.74 |
| <u>อัตราส่วนสภาพคล่อง</u> | | | |
| อัตราส่วนสภาพคล่อง (เท่า) | 1.05 | 0.97 | 0.95 |
| อัตราหมุนเวียนเบี้ยประกันค้างรับ (วัน) | 40.36 | 56.25 | 41.96 |
| <u>อัตราส่วนแสดงความสามารถในการทำกำไร</u> | | | |
| Retention Rate (%) | 72.20 | 69.18 | 73.23 |
| อัตราการจ่ายค่าสินไหมทดแทน (%) | 32.96 | 49.55 | 49.29 |
| อัตรากำไรจากการรับประกันภัย:เบี้ยประกันภัยรับสุทธิ (%) | 23.58 | 9.60 | 6.08 |
| อัตราส่วนค่าใช้จ่ายในการรับประกัน (%) | 48.43 | 47.28 | 48.44 |
| อัตราผลตอบแทนจากการลงทุน (%) | 1.56 | 0.40 | 1.85 |
| อัตราเบี้ยประกันรับสุทธิ (%) | 116.85 | 112.38 | 137.88 |
| อัตรากำไรสุทธิ (%) | 8.93 | 1.88 | 1.18 |
| อัตราผลตอบแทนผู้ถือหุ้น(%) | 11.89 | 2.50 | 1.77 |
| <u>อัตราส่วนแสดงประสิทธิภาพในการดำเนินงาน</u> | | | |
| อัตราผลตอบแทนต่อสินทรัพย์(%) | 4.96 | 0.94 | 0.63 |
| อัตราการหมุนของสินทรัพย์ (เท่า) | 0.56 | 0.50 | 0.53 |
| <u>อัตราส่วนวิเคราะห์นโยบายทางการเงิน</u> | | | |
| อัตราส่วนหนี้สินต่อส่วนของผู้ถือหุ้น (เท่า) | 1.34 | 1.45 | 1.85 |
| Policy Liability to Capital Fund (เท่า) | 1.00 | 1.09 | 1.55 |
| อัตราส่วนเงินสำรองต่อส่วนของผู้ถือหุ้น (เท่า) | 0.52 | 0.56 | 0.57 |
| อัตราส่วนเงินสำรองต่อสินทรัพย์ (%) | 22.04 | 22.64 | 20.16 |
| อัตราการจ่ายเงินปันผล (%) | | 42.75 | 60.84 |

คำอธิบายและการวิเคราะห์ฐานะการเงินและผลการดำเนินงานสำหรับปี 2564

สรุปผลการดำเนินงานสำหรับปี 2564

ในปี 2564 บริษัทมียอดเบี้ยประกันภัยรับซึ่งเป็นรายได้หลักรวม 1,208.54 ล้านบาท เพิ่มขึ้นจากปี 2563 จำนวน 69.51 ล้านบาท หรือคิดเป็นร้อยละ 6.10 จากการเพิ่มขึ้นของการรับประกันภัยทางทะเลและขนส่ง การรับประกันภัยรถ และ การรับประกันภัยเบ็ดเตล็ด ส่วนการรับประกันอสังหาริมทรัพย์ไม่เติบโต บริษัทได้ติดตามสถานะตลาดและการแข่งขันอย่างต่อเนื่อง และปรับกลยุทธ์ในการบริหารงานเพื่อรักษารายได้ รวมถึงเน้นรับงานที่มีคุณภาพ ควบคุมต้นทุนให้ได้ จึงไม่มีการออกกรมธรรม์ที่เกี่ยวกับโรคติดเชื้อไวรัสโคโรนา (โควิด-19) บริษัทมีกำไรจากการรับประกันภัย 205.79 ล้านบาท เพิ่มขึ้นจำนวน 130.17 ล้านบาท หรือคิดเป็นร้อยละ 172.15 นอกจากนี้บริษัทยังมีรายได้จากการลงทุน กำไรจากการให้เช่าอาคารและอื่น ๆ จำนวน 37 ล้านบาท ผลกำไรเพิ่มขึ้น 9.33 ล้านบาท หรือร้อยละ 33.69 ซึ่งเกิดจากรายได้จากการลงทุนสุทธิเพิ่มขึ้น 1.51 ล้านบาท หรือร้อยละ 11.14 ผลขาดทุนด้านเครดิตที่คาดว่าจะเกิดขึ้น จากการบันทึกบัญชีตามมาตรฐานบัญชีที่เริ่มใช้ในปี 2563 จำนวน 0.48 ล้านบาท ที่บันทึกลดลงจากปี 2563 ที่มีการบันทึกไว้ 10.69 ล้านบาท ส่วนกำไรจากการให้เช่าอาคารลดลง 3.81 ล้านบาท หรือร้อยละ 15.46 จากการที่บริษัทมีมาตรการการให้ความช่วยเหลือลูกค้าเช่าอาคารด้วยการลดค่าเช่าค่าบริการ จากสถานการณ์โรคติดเชื้อไวรัสโคโรนา (โควิด-19) เมื่อหักค่าใช้จ่ายในการดำเนินงาน 101.94 ล้านบาท ที่เพิ่มขึ้นจากปีก่อน 19.04 ล้านบาท หรือร้อยละ 22.97 ทำให้บริษัทมีกำไรก่อนภาษี 140.85 ล้านบาท เพิ่มขึ้นจากปีก่อน 120.46 ล้านบาทหรือร้อยละ 590.73 บริษัทมีค่าใช้จ่ายภาษีเงินได้จำนวน 52.02 ล้านบาท ทำให้บริษัทมีผลการดำเนินงานเฉพาะกิจการที่เป็นกำไรสุทธิจำนวน 88.83 ล้านบาท เพิ่มขึ้นจากปีก่อน 71.29 ล้านบาทหรือร้อยละ 406.32 คิดเป็นกำไรต่อหุ้น 2.96 บาท

อย่างไรก็ตามบริษัทมีการลงทุนในบริษัทร่วมซึ่งในปี 2564 มีส่วนแบ่งกำไรจากเงินลงทุนในบริษัทร่วม จำนวน 3.58 ล้านบาท เพิ่มขึ้นจากปีก่อน 8.10 ล้านบาท หรือร้อยละ 179.18 ทำให้บริษัทมีกำไรสุทธิตามวิธีส่วนได้เสียเป็นจำนวน 92.41 ล้านบาท เพิ่มขึ้นจากปีก่อน 79.39 ล้านบาทหรือร้อยละ 609.70 คิดเป็นกำไรต่อหุ้น 3.08 บาท

การรับประกันภัยโดยรวม

ในปี 2564 บริษัทมีผลกำไรจากการรับประกันภัยจำนวน 205.79 ล้านบาท เพิ่มขึ้นจากปี 2563 จำนวน 130.17 ล้านบาท หรือร้อยละ 172.15 จากรายได้เบี้ยประกันรับ 1,208.54 ล้านบาท คิดเป็นอัตรากำไรต่อเบี้ยประกันภัยรับร้อยละ 17.03 เมื่อหักเบี้ยประกันต่อจ่ายจำนวน 335.94 ล้านบาท คิดเป็นเบี้ยประกันภัยรับสุทธิ 872.60 ล้านบาท คิดเป็นอัตรากำไรต่อเบี้ยประกันภัยรับสุทธির้อยละ 23.58 เพิ่มขึ้นจากปี 2563 ที่มีผลกำไรจากการรับประกันภัยจำนวน 75.62 ล้านบาท จากรายได้เบี้ยประกันรับ 1,139.02 ล้านบาท คิดเป็นอัตรากำไรต่อเบี้ยประกันภัยรับร้อยละ 6.64 และมีเบี้ยประกันภัยรับสุทธิ 787.98 ล้านบาท

คิดเป็นอัตรากำไรต่อเบี้ยประกันภัยรับสุทธิร้อยละ 9.60 โดยมีสัดส่วนการรับงานตามประเภทการประกันภัยดังนี้

| | ปี 2564 | | ปี 2563 | | %เพิ่ม (ลด) |
|---------------------------|-------------------|---------|-------------------|---------|----------------|
| | เบี้ยประกันภัยรับ | สัดส่วน | เบี้ยประกันภัยรับ | สัดส่วน | |
| ประกันอัคคีภัย | 87,620,938 | 7.25 | 89,363,285 | 7.85 | (1.95) |
| ประกันภัยทางทะเลและขนส่ง | 24,331,412 | 2.01 | 19,146,494 | 1.68 | 27.08 |
| ประกันภัยรถ | 299,693,400 | 24.80 | 288,981,584 | 25.37 | 3.71 |
| ประกันภัยอื่น | 796,891,785 | 65.94 | 741,533,867 | 65.10 | 7.47 |
| รวม | 1,208,537,535 | 100.00 | 1,139,025,230 | 100.00 | 6.10 |
| ค่าใช้จ่ายการรับประกันภัย | 703,888,274 | 58.24 | 773,914,407 | 67.95 | (9.05) |
| กำไรจากการรับประกันภัย | 205,790,051 | 17.03 | 75,615,784 | 6.64 | 172.15 |

รายได้เบี้ยประกันภัยรับ 1,208.54 ล้านบาท บริษัทรับเสี่ยงภัยไว้เองในอัตราร้อยละ 72.20 ซึ่งเพิ่มขึ้นจากปี 2563 ที่บริษัทรับเสี่ยงภัยไว้เองในอัตราร้อยละ 69.18 ทำให้บริษัทมีเบี้ยประกันภัยรับสุทธิ 872.60 ล้านบาท เพิ่มขึ้นจากปีก่อนร้อยละ 10.74 สำหรับค่าใช้จ่ายในการรับประกันภัยลดลงจากปีก่อนร้อยละ 9.05 ซึ่งประกอบด้วยค่าสินไหมทดแทน ค่าจ้างและค่าบำเหน็จ และค่าใช้จ่ายในการรับประกัน รวมจำนวน 703.89 ล้านบาท ลดลง 70.02 ล้านบาท โดยอัตราส่วนของค่าใช้จ่ายต่อรายได้โดยรวม ในปี 2564 ลดลง ร้อยละ 15.11 เมื่อเปรียบเทียบกับปีก่อน ประกอบด้วยอัตราส่วนค่าสินไหมทดแทนสุทธิ(Loss Ratio) ร้อยละ 32.96 ต่ำกว่าปีก่อนที่มีอัตราร้อยละ 49.55 ถึงร้อยละ 16.59 ซึ่งมีผลมาจากสถานการณ์โรคติดเชื้อไวรัสโคโรนา (โควิด-19) ที่ต่อเนื่องมาจากปี 2563 ที่ค่าสินไหมทดแทนในส่วนของการประกันภัยรถยนต์ลดลงมากจากการใช้รถยนต์น้อยลง กอปรกับบริษัทไม่มีการขายกรมธรรม์เกี่ยวกับโรคดังกล่าวโดยตรง นอกจากนี้ยังมีอัตราส่วนค่าจ้างและค่าบำเหน็จ ร้อยละ 12.66 สูงกว่าปีก่อนเล็กน้อย โดยที่ปีก่อนมีอัตราร้อยละ 12.44 ส่วนอัตราส่วนค่าใช้จ่ายในการรับประกันอื่น ในปี 2564 มีอัตราร้อยละ 22 ในขณะที่ปีก่อนมีอัตราร้อยละ 20.74 โดยบริษัทมีผลกำไรทุกประเภทของการรับประกันภัย โดยมีอัตรากำไรจากการรับประกันภัยรวมต่อเบี้ยประกันภัยรับสุทธิ เพิ่มขึ้นจากปีก่อนที่มีอัตราร้อยละ 9.60 อยู่ที่อัตราร้อยละ 23.58

การรับประกันอัคคีภัย

ผลการดำเนินงานการรับประกันอัคคีภัย ในปี 2564 บริษัทมีเบี้ยประกันภัยรับ 87.62 ล้านบาท ลดลงจากปีก่อนร้อยละ 1.95 การรับประกันภัยกับลูกค้าโดยตรงไม่เพิ่มขึ้นแต่ยังคงสามารถรักษางานต่ออายุไว้ได้ โดยในปี 2564 บริษัทรับเสี่ยงภัยไว้เองร้อยละ 54.81 ซึ่งมีอัตราที่ต่ำกว่าปี 2563 ที่บริษัทรับเสี่ยงภัยไว้เองร้อยละ 56.36 สำหรับเบี้ยประกันภัยที่ยังไม่ถือเป็นรายได้เพิ่มขึ้นจากปีก่อนจำนวน 1.33 ล้านบาท ส่งผลให้เบี้ยประกันภัยที่ถือเป็นรายได้สุทธิเพิ่มขึ้นจากปีก่อน โดยในปี 2564 มีจำนวน 49.35 ล้านบาท จาก 49.32 ล้านบาทในปี 2563 ค่าใช้จ่ายในการรับประกันภัยรวม 51.60 ล้านบาท เพิ่มขึ้นจากปีก่อน 8.78

ล้านบาท หรือร้อยละ 20.51 ประกอบด้วยค่าสินไหมทดแทน ค่าจ้างและค่าบำเหน็จ และค่าใช้จ่ายในการรับประกัน โดยอัตราค่าสินไหมทดแทนสุทธิเพิ่มขึ้นจากร้อยละ 23.30 ในปี 2563 เป็น ร้อยละ 35.34 ในปี 2564 ถึงแม้ว่าการรับประกันอัคคีภัยจะไม่เติบโต มีเบี้ยประกันภัยรับที่ลดลง แต่บริษัทยังสามารถทำกำไรจากการรับประกันอัคคีภัยได้ 16.70 ล้านบาท ลดลงจากปีก่อนที่มีกำไร 24.78 ล้านบาท โดยมีอัตรากำไรจากการรับประกันภัยต่อเบี้ยประกันภัยรับสุทธิ ร้อยละ 34.77 ในขณะที่ปี 2563 อยู่ที่อัตราร้อยละ 49.20

การรับประกันภัยทางทะเลและขนส่ง

ผลการดำเนินงานการรับประกันภัยทางทะเลและขนส่ง ในปี 2564 บริษัทมีเบี้ยประกันภัยรับ 24.33 ล้านบาท เพิ่มขึ้นจากปีก่อนร้อยละ 27.08 บริษัทรับเสี่ยงภัยไว้เองร้อยละ 88.97 ซึ่งมีอัตราที่เพิ่มขึ้นเมื่อเทียบกับปี 2563 ที่บริษัทรับเสี่ยงภัยไว้เองร้อยละ 86.63 สำรองเบี้ยประกันภัยที่ยังไม่ถือเป็นรายได้จำนวน 2.47 ล้านบาท ส่งผลให้เบี้ยประกันภัยที่ถือเป็นรายได้สุทธิเพิ่มขึ้นจากปีก่อน โดยในปี 2564 มีจำนวน 19.18 ล้านบาท จาก 16.53 ล้านบาทในปี 2563 ในส่วนของค่าใช้จ่ายในการรับประกันภัยจำนวน 10.65 ล้านบาท เพิ่มขึ้นจากปีก่อนร้อยละ 36.78 ประกอบด้วยค่าสินไหมทดแทน ค่าจ้างและค่าบำเหน็จ และค่าใช้จ่ายในการรับประกัน โดยอัตราค่าสินไหมทดแทนสุทธิเพิ่มขึ้นจากร้อยละ 11.59 ในปี 2563 เป็น ร้อยละ 14.84 ในปี 2564 ส่งผลให้การดำเนินงานการรับประกันภัยทางทะเลและขนส่งมีกำไรจากการรับประกัน 8.60 ล้านบาท ลดลงจากปีก่อนที่มีกำไร 8.83 ล้านบาท คิดเป็นลดลงร้อยละ 2.64 โดยมีอัตรากำไรจากการรับประกันภัยต่อเบี้ยประกันภัยรับสุทธิ ร้อยละ 39.71 ในขณะที่ปี 2563 อยู่ที่อัตราร้อยละ 53.23

การรับประกันภัยรถยนต์

ผลการดำเนินงานการรับประกันภัยรถยนต์ ในปี 2564 บริษัทมีเบี้ยประกันภัยรับ 299.69 ล้านบาท เพิ่มขึ้นจากปีก่อนร้อยละ 3.71 โดยเพิ่มขึ้นทั้งการรับประกันภัยรถยนต์ภาคสมัครใจ และการรับประกันภัยรถยนต์ภาคบังคับ ซึ่งการรับประกันภัยรถยนต์นี้เป็นการรับประกันภัยรถยนต์ทั้งภาคสมัครใจ และภาคบังคับ ทั้งจากธุรกิจตัวแทน นายหน้า ลูกค้าโดยตรง โดยในการรับประกันภาคสมัครใจบริษัทได้รับเบี้ยประกันจำนวน 229.58 ล้านบาท เพิ่มขึ้นจากปีก่อนร้อยละ 2.60 ส่วนการรับประกันภัยรถยนต์ภาคบังคับบริษัทได้รับเบี้ยประกันจำนวน 70.11 ล้านบาท เพิ่มขึ้นจากปีก่อนร้อยละ 7.50 ในการประกันภัยรถยนต์บริษัทรับเสี่ยงภัยไว้เองทั้งหมด เบี้ยประกันภัยที่ถือเป็นรายได้สุทธิจากการประกันภัยต่อ 287.88 ล้านบาท เพิ่มขึ้นจากปีก่อนร้อยละ 1.92 มีค่าใช้จ่ายในการรับประกันภัยรวม 183.17 ล้านบาท ลดลงจากปีก่อนร้อยละ 26.66 ประกอบด้วยค่าสินไหมทดแทน ค่าจ้างและค่าบำเหน็จ และค่าใช้จ่ายในการรับประกัน โดยมีอัตราค่าสินไหมทดแทนสุทธิร้อยละ 38.51 ลดลงเมื่อเทียบกับปีก่อนที่มีอัตราร้อยละ 64.85 จากการใช้รถยนต์น้อยลง จากการขอความร่วมมือจากภาครัฐในมาตรการการทำงานที่บ้านที่มาจากสถานการณ์โรคติดเชื้อไวรัสโคโรนา (โควิด-19) เนื่องจากรายได้จากการรับประกันภัยเพิ่มขึ้น ประกอบกับอัตรา

ค่าสินไหมทดแทนลดลงอย่างมากจากปีก่อน ส่งผลให้การดำเนินงานการรับประกันรถยนต์ มีผลกำไร 107.32 ล้านบาท ในขณะที่ปีก่อนมีผลกำไร 35.10 ล้านบาท เพิ่มขึ้นร้อยละ 205.76 โดยมีอัตรากำไรจากการรับประกันภัยต่อเบี้ยประกันภัยรับสุทธิ ร้อยละ 35.72 ในขณะที่ปี 2563 อยู่ที่อัตราร้อยละ 13.21

การรับประกันภัยเบ็ดเตล็ด

ผลการดำเนินงานการรับประกันภัยอื่น ๆ อันได้แก่ การประกันความเสี่ยงภัยทุกชนิด การประกันอุบัติเหตุ การประกันการเดินทาง การประกันสุขภาพ การประกันความรับผิด และอื่น ๆ ในปี 2564 บริษัท ยังคงได้รับงานโครงการแทนชุดเจาะก๊าซธรรมชาติ ซึ่งเป็นเมกะโปรเจกต์ระดับชาติที่เป็นความร่วมมือ และมีการลงทุนระหว่างรัฐบาลไทย – มาเลเซีย โดยอยู่ภายใต้การดูแลขององค์กรร่วมระหว่าง 2 ประเทศ (Malaysia-Thailand Joint Authority) โดยโครงการดังกล่าวตั้งอยู่ในพื้นที่อ่าวไทยระหว่างเขตแดนไทยและมาเลเซียมีพื้นที่ทั้งสิ้น 7,000 ตารางกิโลเมตร ซึ่งแต่เดิมบริษัทประกันภัยมาเลเซียรับประกันภัยไว้ทั้งหมด ในปี 2564 โครงการดังกล่าวมีมูลค่ากว่าหนึ่งแสนแปดหมื่นล้านบาท ประเทศไทยรับประกัน 50% โดยมีบริษัทประกันภัยในไทยเข้ารับประกันทั้งหมด 3 บริษัท โดยบริษัทรับประกัน 20% และมีการโอนความเสี่ยงภัยให้บริษัทประกันภัยต่อ และเก็บไว้เอง 0.18% ของทุนประกัน ซึ่งบริษัทรับงานดังกล่าวมาอย่างต่อเนื่องตั้งแต่ปี 2551

ในปี 2564 บริษัทมีเบี้ยประกันภัยรับ 796.89 ล้านบาท เพิ่มขึ้นจากปีก่อนร้อยละ 7.47 บริษัทรับประกันภัยไว้เองร้อยละ 63.05 ซึ่งเพิ่มขึ้นจากปี 2563 ที่บริษัทรับประกันภัยไว้เองร้อยละ 61.40 ค่าใช้จ่ายในการรับประกันภัยรวม 458.46 ล้านบาท ลดลงจากปีก่อนร้อยละ 3.18 ประกอบด้วยค่าสินไหมทดแทน ค่าจ้างและค่าบำเหน็จ และค่าใช้จ่ายในการรับประกัน โดยมีอัตราค่าสินไหมทดแทนร้อยละ 30.26 ลดลงเมื่อเทียบกับปีก่อนที่มีอัตราร้อยละ 44.23 ส่งผลให้การดำเนินงานการรับประกันภัยเบ็ดเตล็ดมีผลกำไรที่เพิ่มขึ้นจากปีก่อน โดยมีกำไรจากการรับประกัน 73.18 ล้านบาท เพิ่มขึ้นจากปีก่อนที่มีกำไร 6.91 ล้านบาท คิดเป็นร้อยละ 959.77 โดยมีอัตรากำไรจากการรับประกันภัยต่อเบี้ยประกันภัยรับสุทธิ ร้อยละ 14.56 ในขณะที่ปี 2563 อยู่ที่อัตราร้อยละ 1.52

การลงทุนในทรัพย์สินลงทุน

ณ วันที่ 31 ธันวาคม 2564 บริษัทมีสินทรัพย์ลงทุนรวม 804.90 ล้านบาท เพิ่มขึ้นจากปี 2563 จำนวน 85.31 ล้านบาท หรือร้อยละ 11.86 ประกอบด้วย เงินลงทุนในหลักทรัพย์จำนวน 734.67 ล้านบาท และอสังหาริมทรัพย์เพื่อการลงทุน 70.23 ล้านบาท บริษัทนำสินทรัพย์ลงทุนบางส่วนที่เป็นเงินลงทุนในหลักทรัพย์ จำนวนเงิน 670.97 ล้านบาท ฝากไว้กับสถาบันการเงินเพื่อเป็นสินทรัพย์หนุนหลังตามประกาศของสำนักงานคณะกรรมการกำกับและส่งเสริมการประกอบธุรกิจประกันภัย (สำนักงาน คปภ.) ในปี 2564 บริษัทสามารถทำรายได้จากการลงทุนในหลักทรัพย์ได้ จำนวน 15.11 ล้านบาท เพิ่มขึ้นจากปีก่อนร้อยละ 11.14 ประกอบด้วย ดอกเบี้ย เงินปันผลรับ และผลกำไร(ขาดทุน)จากการขายหลักทรัพย์ คิดเป็นอัตราผลตอบแทนร้อยละ 1.56

การลงทุนในอสังหาริมทรัพย์เพื่อการลงทุน : บริษัทมือสังหาริมทรัพย์เพื่อการลงทุนมูลค่า 70.23 ล้านบาท ซึ่งทำให้บริษัทมีรายได้จากการให้เช่าและบริการพื้นที่สำนักงานบนอาคารบางกอกสหประกันภัย ทั้ง 2 อาคาร โดยอาคาร BUI 1 เป็นอาคารสูง 7 ชั้น บางส่วนใช้เป็นสำนักงานของบริษัท และบางส่วนให้เช่า และ อาคาร BUI 2 เป็นอาคารสูง 20 ชั้น รวมเป็นผลกำไรจากการให้เช่าอาคาร 20.90 ล้านบาท ลดลงจากปีก่อนร้อยละ 15.06 จากการที่บริษัทมีมาตรการในการให้ความช่วยเหลือลูกค้าเช่าอาคารจากสถานการณ์โรคติดเชื้อไวรัสโคโรนา (โควิด-19) ด้วยการลดค่าเช่าค่าบริการ คิดเป็นอัตราผลตอบแทนร้อยละ 29.76

สินทรัพย์ (แสดงเงินลงทุนตามวิธีส่วนได้เสีย)

(1) **ส่วนประกอบของสินทรัพย์** ณ วันที่ 31 ธันวาคม 2564 ประกอบด้วยเงินสดและรายการเทียบเท่าเงินสดร้อยละ 11.16 เบี้ยประกันภัยค้ำรับร้อยละ 7.39 รายได้จากการลงทุนค้ำรับร้อยละ 0.07 สินทรัพย์จากการประกันภัยต่อร้อยละ 17.55 ลูกหนี้จากสัญญาประกันภัยต่อร้อยละ 0.16 สินทรัพย์ลงทุนร้อยละ 43.87 เงินลงทุนในบริษัทร่วมร้อยละ 2.42 ที่ดิน อาคารและอุปกรณ์ร้อยละ 16.45 สินทรัพย์ไม่มีตัวตนร้อยละ 0.05 และสินทรัพย์อื่น ๆ ร้อยละ 0.89

สินทรัพย์รวมทั้งสิ้น 1,834.68 ล้านบาท เพิ่มขึ้นจากปี 2563 จำนวน 102.50 ล้านบาท คิดเป็นร้อยละ 5.92

(2) **คุณภาพของสินทรัพย์**

เงินสดและรายการเทียบเท่าเงินสด ณ วันที่ 31 ธันวาคม 2564 บริษัทมีเงินสดและรายการเทียบเท่าเงินสด 204.73 ล้านบาท เพิ่มขึ้น 115.42 ล้านบาท หรือคิดเป็นร้อยละ 129.23 เป็นเงินสด เช็ครับ เงินฝากธนาคารประเภทไม่กำหนดระยะเวลาจ่ายคืน และเงินฝากธนาคารประเภทจ่ายคืนเมื่อสิ้นกำหนดระยะเวลา

สินทรัพย์ลงทุน ณ วันที่ 31 ธันวาคม 2564 ประกอบด้วย ตราสารทุน ตราสารหนี้ หน่วยลงทุน หลักทรัพย์รัฐบาล เงินฝากสถาบันการเงินที่ครบกำหนดเกินกว่าสามเดือนและเงินฝากธนาคารที่นำไปวางเป็นสินทรัพย์หมุนหลัง และอสังหาริมทรัพย์เพื่อการลงทุน รวมจำนวน 804.90 ล้านบาท ซึ่งเป็นมูลค่ายุติธรรม และได้บันทึกผลกำไรที่ยังไม่เกิดขึ้นจากการเปลี่ยนแปลงมูลค่าของเงินลงทุนไว้ในส่วนของผู้ถือหุ้นแล้ว และบริษัทได้นำพันธบัตรซึ่งมีมูลค่าที่ตราไว้จำนวนเงิน 15 ล้านบาท วางประกันไว้กับนายทะเบียนตามพระราชบัญญัติประกันวินาศภัย พ.ศ.2535

อสังหาริมทรัพย์เพื่อการลงทุน เป็นอาคารสำนักงานให้เช่าสูง 20 ชั้น มีมูลค่า 70.23 ล้านบาท ที่บริษัทถือครองไว้เพื่อประโยชน์จากรายได้ค่าเช่า วัตถุประสงค์อสังหาริมทรัพย์เพื่อการลงทุนด้วยราคาทุน หักค่าเสื่อมราคาสะสม และผลขาดทุนจากการด้อยค่าสะสม (ถ้ามี) และคำนวณค่าเสื่อมราคาอาคารตามวิธีเส้นตรงตามอายุการใช้งานโดยประมาณ 27 ปี

ที่ดิน อาคารและอุปกรณ์ ณ วันที่ 31 ธันวาคม 2564 บริษัทมีที่ดิน อาคารและอุปกรณ์สุทธิ 301.80 ล้านบาท ซึ่งมีไว้เป็นที่ตั้งสำนักงานของบริษัทและสาขา และส่วนหนึ่งให้เช่าภายใต้สัญญาเช่าดำเนินงาน ในปี 2564 บริษัทได้ตีราคาที่ดินใหม่โดยใช้ราคาประเมินจากผู้ประเมินราคาอิสระที่ได้รับอนุญาตจากสำนักงานคณะกรรมการกำกับหลักทรัพย์และตลาดหลักทรัพย์ซึ่งใช้วิธีการประเมินราคาโดยใช้วิธีเปรียบเทียบราคาตลาด (Sale Price) บริษัทฯ มีนโยบายที่จะประเมินราคาที่ดินดังกล่าวทุกระยะประมาณ 3 ปี

สินทรัพย์จากการประกันภัยต่อ ณ วันที่ 31 ธันวาคม 2564 บริษัทมีสินทรัพย์จากการประกันภัยต่อ 321.93 ล้านบาท เพิ่มขึ้น 22.14 ล้านบาท หรือร้อยละ 7.39

เบี้ยประกันภัยค้ำรับ ณ วันที่ 31 ธันวาคม 2564 บริษัทมีเบี้ยประกันภัยค้ำรับสุทธิ 135.50 ล้านบาท ลดลง 42.49 ล้านบาท หรือคิดเป็นร้อยละ 23.87 สามารถแยกตามอายุเบี้ยประกันค้ำรับได้ดังนี้

| | (หน่วย: บาท) | | |
|---------------------------------|--------------|--------------|--------------|
| | 2564 | 2563 | 2562 |
| จากการรับประกันภัยโดยตรง | | | |
| ยังไม่ถึงกำหนดรับชำระ | 93,968,337 | 80,898,597 | 100,029,908 |
| ค้ำรับไม่เกิน 30 วัน | 28,742,063 | 36,930,392 | 33,988,484 |
| ค้ำรับ 31 - 60 วัน | 6,900,987 | 20,495,861 | 8,128,480 |
| ค้ำรับ 61 - 90 วัน | 2,601,663 | 7,290,887 | 4,055,406 |
| ค้ำรับเกินกว่า 90 วัน | 6,277,721 | 43,409,417 | 11,810,522 |
| รวมเบี้ยประกันภัยค้ำรับ | 138,490,771 | 189,025,154 | 158,012,800 |
| หัก ค่าเผื่อนี้สงสยจะสูญ | (2,989,148) | (11,038,469) | (4,985,696) |
| เบี้ยประกันภัยค้ำรับ - สุทธิ | 135,501,623 | 177,986,685 | 153,027,104 |
| ลูกหนี้ระหว่างดำเนินคดี | | | |
| ค้ำรับเกินกว่า 1 ปี | 2,979,269 | 62,818,772 | 63,357,185 |
| หัก ค่าเผื่อนี้สงสยจะสูญ | (2,979,269) | (62,818,772) | (63,357,185) |
| ลูกหนี้ระหว่างดำเนินคดี - สุทธิ | - | - | - |
| เบี้ยประกันภัยค้ำรับ - สุทธิ | 135,501,623 | 177,986,685 | 153,027,104 |

เบี้ยประกันภัยค้ำรับจำนวน 135.50 ล้านบาท เป็นเบี้ยประกันภัยที่ยังไม่ถึงกำหนดชำระ และค้ำรับไม่เกิน 60 วัน จำนวน 129.61 ล้านบาท คิดเป็นร้อยละ 95.65 ของเบี้ยประกันภัยค้ำรับ ซึ่งเป็นเบี้ยประกันภัยที่ยังไม่ถึงกำหนดชำระตามระยะเวลาเครดิต อัตราส่วนดังกล่าวเพิ่มขึ้นจากปีก่อนที่มีอัตรา

ร้อยละ 77.72 นอกจากนั้นบริษัทมีนโยบายในการตั้งค่าเผื่อหนี้สงสัยจะสูญจากจำนวนเบี้ยประกันที่คาดว่าจะเรียกเก็บไม่ได้จากเบี้ยประกันภัยค้ำรับทั้งสินที่มีอยู่ โดยประมาณจากประสบการณ์การเรียกเก็บหนี้ในอดีต และตามสถานะปัจจุบัน อย่างไรก็ตาม บริษัทได้ปรับปรุง พัฒนาระบบการบริหารจัดการในเรื่องการเร่งรัดหนี้้อย่างสม่ำเสมอ เพื่อให้การจับเก็บเบี้ยประกันมีประสิทธิภาพมากขึ้น

สภาพคล่องและความเพียงพอของเงินทุนของบริษัท

กระแสเงินสด บริษัทมีเงินสดและรายการเทียบเท่าเงินสด ณ สิ้นปี 2564 จำนวน 204.73 ล้านบาท เพิ่มขึ้นจากปีก่อน 115.42 ล้านบาท คิดเป็นร้อยละ 129.23

หน่วย : ล้านบาท

| กระแสเงินสดได้มา(ใช้ไป)ประจำปี | 2564 | 2563 | 2562 |
|--|---------------|----------------|--------------|
| กระแสเงินสดได้มา(ใช้ไป) จากกิจกรรมดำเนินงาน | 126.92 | (23.84) | 95.85 |
| กระแสเงินสด(ใช้ไป) จากกิจกรรมลงทุน | (0.30) | (1.44) | (7.78) |
| กระแสเงินสด(ใช้ไป) จากกิจกรรมจัดหาเงิน | (11.20) | (11.20) | 0.00 |
| เงินสดและรายการเทียบเท่าเงินสดเพิ่มขึ้น (ลดลง) สุทธิ | <u>115.42</u> | <u>(36.48)</u> | <u>88.07</u> |

กระแสเงินสดใช้ไปจากกิจกรรมดำเนินงาน 126.92 ล้านบาท เกิดจากการได้มาและใช้ไปในการดำเนินงานด้านการรับประกันภัย อันได้แก่การรับค่าเบี้ยประกัน จ่ายค่าสินไหมทดแทน การจ่ายค่าจ้างและค่าบำเหน็จจากการรับประกันภัยโดยตรง และจ่ายค่าใช้จ่ายในการรับประกัน เป็นเงินได้มา 294.61 ล้านบาท ได้มาจากการรับดอกเบี้ย เงินปันผล และรายได้อื่น ๆ เป็นเงิน 19.25 ล้านบาท ได้รับคืนภาษีเงินได้ 33.57 ล้านบาท ใช้ไปในสินทรัพย์ลงทุน 66.20 ล้านบาท จ่ายค่าใช้จ่ายดำเนินงาน 138.37 ล้านบาท และจ่ายภาษีเงินได้นิติบุคคล 15.93 ล้านบาท

กระแสเงินสดใช้ไปจากกิจกรรมลงทุน 0.31 ล้านบาท เป็นการลงทุนในสินทรัพย์ดำเนินงาน

กระแสเงินสดใช้ไปจากกิจกรรมจัดหาเงิน 11.2 ล้านบาท เป็นการจ่ายสัญญาเช่าและการจ่ายเงินปันผล

อัตราส่วนสภาพคล่อง ณ วันที่ 31 ธันวาคม 2564 บริษัทมีอัตราส่วนสภาพคล่อง 1.05 เท่า เพิ่มขึ้นจากปีก่อนที่มีอัตรา 0.97 เท่า ซึ่งถือว่าบริษัทมีสภาพคล่องที่เพียงพอ ส่วนอัตราหมุนเวียนของเบี้ยประกันค้ำรับ 40.36 วัน ซึ่งมีการหมุนที่เร็วขึ้นกว่าปีก่อนที่มี อัตรา 56.25 วัน แสดงให้เห็นว่าบริษัทมีความสามารถในการเก็บเงินจากการขายได้เร็วขึ้น

แหล่งที่มาของเงินทุน

แหล่งที่มาของเงินทุนของบริษัท คือ รายได้จากการรับประกันภัย รายได้จากการให้เช่าและบริการด้านอาคาร และเงินกองทุน บริษัทไม่มีการกู้ยืมเงินจากแหล่งใด ๆ ซึ่งบริษัทจะนำเงินรายได้ดังกล่าวไปลงทุนเพื่อให้ได้ผลตอบแทนเพิ่มขึ้น

ความสามารถในการดำรงเงินกองทุนของบริษัท บริษัทจัดสรรเงินสำรองตามประกาศกระทรวงพาณิชย์ และมีเงินกองทุนเพียงพอตามข้อกำหนดของสำนักงานคณะกรรมการกำกับและส่งเสริมการประกอบธุรกิจประกันภัย(สำนักงาน คปภ.) มีสภาพคล่องเพียงพอและมีความสามารถในการชำระหนี้ อยู่ในเกณฑ์ดี เพื่อให้การบริหารการเงินเป็นไปอย่างมีประสิทธิภาพ โดยอัตราส่วนเงินกองทุนต่อเงินกองทุนที่ต้องดำรงตามกฎหมายตามเกณฑ์ของสำนักงาน คปภ.ของบริษัทอยู่ที่ร้อยละ 407.85 ซึ่งสูงกว่าค่ามาตรฐานที่สำนักงาน คปภ.กำหนดไว้คือร้อยละ 140

การดำรงอัตราส่วนต่าง ๆ ตามข้อกำหนดของหน่วยงานกำกับดูแลและอัตราส่วนที่สำคัญซึ่งเป็นลักษณะเฉพาะของอุตสาหกรรม และภาระผูกพันด้านหนี้สิน

บริษัทตั้งสำรองตามกฎหมายจำนวน 25.54 ล้านบาท คิดเป็นร้อยละ 8.51 ของทุนจดทะเบียนของบริษัท โดยเป็นการสำรองตามพระราชบัญญัติบริษัทมหาชนจำกัด พ.ศ. 2535 ซึ่งบริษัทต้องจัดสรรกำไรสุทธิสำหรับปีส่วนหนึ่งไว้เป็นทุนสำรองไม่น้อยกว่าร้อยละห้าของกำไรสุทธิสำหรับปีหักด้วยยอดเงินขาดทุนสะสมยกมา (ถ้ามี) จนกว่าทุนสำรองนี้จะมีจำนวนไม่น้อยกว่าร้อยละสิบของทุนจดทะเบียน

บริษัทมีการจัดสรรเงินสำรองตามประกาศกระทรวงพาณิชย์ เรื่อง การจัดสรรเงินสำรองสำหรับเบี้ยประกันที่ยังไม่ตกเป็นรายได้ของบริษัทและเงินสำรองสำหรับค่าสินไหมทดแทนของบริษัทประกันวินาศภัย โดย ณ วันที่ 31 ธันวาคม 2564 บริษัทมีเงินสำรองสำหรับเบี้ยประกันภัยจำนวน 404.99 ล้านบาท และสำรองค่าสินไหมทดแทน 380.12 ล้านบาท รวมเป็นภาระหนี้สินจากสัญญาประกันภัย 785.11 ล้านบาท เมื่อหักเงินสำรองประกันส่วนที่เรียกคืนได้จากบริษัทประกันภัยต่อจำนวน 321.93 ล้านบาท ทำให้บริษัทมีภาระหนี้สินจากสัญญาประกันภัยสุทธิ 463.18 ล้านบาทและบริษัทได้นำหลักทรัพย์ประกอบด้วยพันธบัตรรัฐบาล บัญชีเงินฝากธนาคารประจำ ตราสารทุนในตลาดหลักทรัพย์ ตราสารทุนนอกตลาดหลักทรัพย์ และหน่วยลงทุน มูลค่าตามบัญชีรวม 670.97 ล้านบาท ซึ่งปลอดจากภาระผูกพัน บางส่วนวางไว้กับสำนักงาน คปภ. และบางส่วนวางไว้กับสถาบันการเงินแห่งหนึ่ง เพื่อเป็นสินทรัพย์หนุนหลังตามข้อกำหนดของสำนักงาน คปภ.

5. ข้อมูลทั่วไปและข้อมูลสำคัญอื่น

5.1 ข้อมูลทั่วไป

บริษัท บางกอกสหประกันภัย จำกัด (มหาชน) สำนักงานใหญ่ ตั้งอยู่เลขที่ 175 – 177 อาคารบางกอกสหประกันภัย ถนนสุรวงศ์ แขวงสุริยวงศ์ เขตบางรัก กรุงเทพมหานคร 10500 ทะเบียนบริษัทเลขที่ 0107537002044 โทรศัพท์ (662) 233-6920, 238-4111 โทรสาร (662) 237-1856 Website : <http://www.bui.co.th/> E-mail: bui@bui.co.th

บริษัทมีสำนักงานสาขาจำนวน 4 สาขา ประกอบด้วย สาขานครสวรรค์ สาขาอำเภอคลองหลวง สาขาชลบุรี และสาขาสุราษฎร์ธานี มีสาขาย่อย 2 แห่ง ประกอบด้วย สาขาย่อยลำปาง และสาขาย่อยหัวแยกเกาะขอม

1. สาขานครสวรรค์ 36/13-14 ถนนโกสีย์ใต้ ตำบลปากน้ำโพ อำเภอเมือง จังหวัดนครสวรรค์ 60000
โทรศัพท์ 0-5633-1885-7 โทรสาร 0-5622-7098
2. สาขาอำเภอคลองหลวง 25/27 หมู่ 12 ถนนพหลโยธิน ตำบลคลองหนึ่ง อำเภอคลองหลวง จังหวัดปทุมธานี 12120
โทรศัพท์ 0-2529-1615, 0-2529-0963 โทรสาร 0-2529-3082
3. สาขาชลบุรี 192/3 หมู่ 1 ถนนสุขุมวิท ตำบลคลองตำหรุ อำเภอเมือง จังหวัดชลบุรี 20000
โทรศัพท์ 0-3845-8226-7 โทรสาร 0-3845-8226
4. สาขาสุราษฎร์ธานี 123/77, 123/78 หมู่ที่ 1 ถนนวัดโพธิ์ – บางใหญ่ ตำบลมะขามเตี้ย อำเภอเมืองสุราษฎร์ธานี จังหวัดสุราษฎร์ธานี 84000
โทรศัพท์ 0-7722-0149, 0-7722-0159 โทรสาร 0-7722-0149

นอกจากนั้นบริษัทยังมีสาขาย่อยที่ให้บริการทางด้านงานสินไหมทดแทนอีก 2 สาขา คือ

1. สาขาย่อยลำปาง 199/2 ม.13 ถนนลำปาง-งาว ตำบลพิชัย อำเภอเมือง จังหวัดลำปาง 52000 โทรศัพท์ 0-5438-2847
2. สาขาย่อยหัวแยกเกาะขอม 618/2 หมู่ 2 ตำบลพะวง อำเภอเมือง จังหวัดสงขลา 90100
โทรศัพท์ 0-7433-4128-9

5.2 นายทะเบียนหุ้นสามัญ

บริษัท ศูนย์รับฝากหลักทรัพย์ (ประเทศไทย) จำกัด
93 ชั้น 14 ถนนรัชดาภิเษก แขวงดินแดง เขตดินแดง กรุงเทพฯ
10400 Website: <http://www.set.or.th/tsd>
โทรศัพท์ 0-2009-9999

5.3 ผู้สอบบัญชี

ประจำปี 2562 - 2564

นายณัฏฐวัฒน์ คำรวญหันต์

ผู้สอบบัญชีรับอนุญาตเลขทะเบียน 7731

บริษัท คีลอยท์ ฟูซ โธมัส ไซยศ สอบบัญชี จำกัด

อาคารเอไอเอ สาทร์ ทาวเวอร์ ชั้น 23-27

11/1 ถนนสาทรใต้ แขวงยานนาวา เขตสาทร กรุงเทพมหานคร

10120

โทรศัพท์ 0-2034-0000

โทรสาร 0-2034-0100

5.4 ข้อมูลพิพาททางกฎหมาย

นอกเหนือจากการฟ้องร้องที่เกิดจากการดำเนินการของบริษัทจากการประกอบธุรกิจวินาศภัยตามปกติแล้ว บริษัทไม่มีคดีที่อาจมีผลกระทบด้านลบต่อสินทรัพย์ของบริษัทในคดีที่มีจำนวนสูงกว่าร้อยละ 5 ของส่วนของผู้ถือหุ้นตามงบการเงิน ณ วันสิ้นปีบัญชี

ส่วนที่ 2

การจัดการและการกำกับดูแลกิจการ

6. นโยบายการกำกับดูแลกิจการ

เพื่อให้บรรลุวัตถุประสงค์ในการเติบโตอย่างมั่นคง และยั่งยืน ในธุรกิจประจักษ์กับ บริษัทได้ยึดมั่นในนโยบายการให้บริการด้วยความซื่อสัตย์ สุจริต และให้ความสำคัญในการให้บริการลูกค้า เพื่อให้ลูกค้าได้รับความพึงพอใจสูงสุด ทั้งในด้านความสะดวก รวดเร็ว คุณภาพ และ ความยุติธรรม ดังภารกิจหรือนโยบายคุณภาพของบริษัท “ทันสมัย ใฝ่ประสิทธิภาพ ใส่ใจลูกค้า ศรัทธาเพิ่มพูน” นอกจากนี้ยังให้ความสำคัญต่อระบบการควบคุมภายในและการตรวจสอบภายใน ให้เป็นไปตามที่กฎหมายกำหนด และมีการบริหารจัดการความเสี่ยงทั่วทั้งองค์กรอย่างเป็นระบบ เนื่องจากระบบการควบคุมภายในเป็นเครื่องมือในการลดความเสี่ยงในการดำเนินธุรกิจ และเป็นการสอบทานเพื่อให้การดำเนินงานเป็นไปตามข้อกำหนดของกฎหมาย ตลอดจนการพัฒนาระบบการบริหารความเสี่ยงให้มีประสิทธิภาพ และประสิทธิผลที่เหมาะสม และทันสมัยอยู่เสมอ รวมถึงส่งเสริมให้กรรมการและพนักงานปฏิบัติงานด้วยจริยธรรมหรือจรรยาบรรณที่ดี

6.1 นโยบายการกำกับดูแลกิจการ

บริษัทมีคณะกรรมการซึ่งประกอบด้วยผู้ทรงคุณวุฒิที่มีประสบการณ์และวิสัยทัศน์ที่กว้างไกล โดยปฏิบัติหน้าที่ตามกฎหมาย วัตถุประสงค์ ข้อบังคับของบริษัท และมติที่ประชุมผู้ถือหุ้น ด้วยความระมัดระวัง ความโปร่งใส ความรับผิดชอบ ความซื่อสัตย์สุจริต และมีจริยธรรม เพื่อเพิ่มมูลค่าทางเศรษฐกิจของบริษัทให้เกิดประโยชน์สูงสุดต่อผู้ถือหุ้น ผู้เอาประกัน ประชาชน และผู้มีส่วนได้เสียของบริษัท อีกทั้งคณะกรรมการบริษัทมีความเชื่อมั่นว่าการกำกับดูแลกิจการที่ดี เป็นสิ่งที่มีความสำคัญที่จะช่วยส่งเสริมให้ผลการดำเนินงานของบริษัทประสบความสำเร็จ คณะกรรมการบริษัทมีความมุ่งมั่นและตั้งใจที่จะปฏิบัติตามหลักการดังกล่าว โดยได้กำหนดนโยบายเพื่อสนับสนุนการกำกับดูแลกิจการดังนี้

6.1.1 สิทธิของผู้ถือหุ้น/การปฏิบัติต่อผู้ถือหุ้นอย่างเท่าเทียมกัน

บริษัทได้ตระหนักและให้ความสำคัญต่อสิทธิของผู้ถือหุ้น โดยบริษัทมุ่งมั่นให้มีผลการดำเนินงานที่ดีเลิศอย่างต่อเนื่องในสภาวะความเสี่ยงทั้งในปัจจุบันและอนาคต ด้วยการดำเนินงานที่โปร่งใสและเป็นธรรม รวมถึงการเพิ่มมูลค่าให้แก่ผู้ถือหุ้นโดยพยายามอย่างเต็มที่ในการปกป้องทรัพย์สิน และสร้างไว้ซึ่งชื่อเสียงของบริษัท

- (1) ผู้ถือหุ้นมีสิทธิพื้นฐานเท่าเทียมกันในการเข้าร่วมประชุม โดยบริษัทแจ้งให้ผู้ถือหุ้นทราบกฎเกณฑ์ ต่าง ๆ ที่ใช้ในการประชุม สิทธิการออกเสียงลงคะแนน
- (2) บริษัทกำหนดให้มีการประชุมสามัญผู้ถือหุ้นเป็นประจำทุกปี ภายใน 4 เดือนนับแต่วันสิ้นสุดรอบระยะเวลาบัญชีของบริษัท
- (3) บริษัทกำหนดให้ทำการจัดส่งหนังสือเชิญประชุม โดยมีรายละเอียดวาระการประชุม พร้อมทั้งเอกสารประกอบการประชุมแก่ผู้ถือหุ้นล่วงหน้าไม่น้อยกว่า 7 วันก่อน

วันประชุม นอกจากนี้ บริษัทได้ทำการประกาศคำบอกกล่าวนัดประชุมสามัญผู้ถือหุ้นลงในหนังสือพิมพ์ติดต่อกันไม่น้อยกว่า 3 วัน และก่อนวันประชุมไม่น้อยกว่า 3 วัน รวมถึงเปิดเผยผ่านระบบของตลาดหลักทรัพย์แห่งประเทศไทย

- (4) การพิจารณาจัดเรื่องเข้าเป็นวาระการประชุมสามัญผู้ถือหุ้นนั้น กำหนดให้ดำเนินการตั้งแต่ปลายเดือนมกราคมของทุกปี โดยเสนอต่อประธานกรรมการบริหารเพื่อพิจารณาก่อนนำเสนอที่ประชุมคณะกรรมการบริษัท เพื่อขอความเห็นชอบในวาระและเอกสารประกอบการประชุม รวมถึงหนังสือเชิญประชุม ทั้งนี้ เพื่อให้เอกสารประกอบการประชุมที่จะนำเสนอให้กับผู้ถือหุ้นพร้อมกับหนังสือเชิญประชุมนั้นมีข้อมูลครบถ้วนเพียงพอให้ผู้ถือหุ้นใช้ประกอบการตัดสินใจลงคะแนนในวาระต่างๆ
- (5) ในการประชุมผู้ถือหุ้น บริษัทมีนโยบายให้กรรมการทุกคนมีหน้าที่เข้าร่วมในการประชุมผู้ถือหุ้นทุกครั้งโดยผู้ถือหุ้นสามารถซักถามประธานคณะกรรมการชุดย่อยต่าง ๆ ในเรื่องที่เกี่ยวข้องได้
- (6) กำหนดให้มีการอำนวยความสะดวกแก่ผู้ถือหุ้นในการประชุมทุกราว โดยมุ่งเน้นให้ผู้ถือหุ้นสามารถเข้าร่วมประชุมได้ เพื่อให้เกิดความเท่าเทียมกันดังนี้
 - (6.1) บริษัทจะจัดให้มีการใช้สถานที่ประชุมในเขต กรุงเทพมหานคร ซึ่งเป็นที่ตั้งของสำนักงานใหญ่ของบริษัท มีขนาดเพียงพอที่จะรองรับผู้ถือหุ้น มีเครื่องอำนวยความสะดวกครบครัน การเดินทางสะดวก และอุปกรณ์ ในที่ประชุมที่ครบครัน เช่น เครื่องเสียง ไมโครโฟน และ เครื่องเขียน เป็นต้น
 - (6.2) การกำหนดวันและเวลา ประชุม บริษัทจะพิจารณาถึงช่วงเวลาที่เหมาะสมด้วย เช่น ไม่จัดการประชุมในช่วงวันหยุดเทศกาล หรือวันหยุดต่อเนื่อง เป็นต้น
 - (6.3.) บริษัทจะจัดให้มีการลงมติวาระเพื่อพิจารณาเป็นรายวาระ และลงมติเป็นแต่ละรายการ ในกรณีที่วาระนั้นมีหลายรายการ เช่น วาระการเลือกตั้งกรรมการ
- (7) ในการประชุมผู้ถือหุ้น ผู้ถือหุ้น มีสิทธิในเรื่องต่าง ๆ ดังนี้
 - (7.1) สิทธิในการเสนอวาระการประชุม และรายชื่อบุคคลที่มีคุณสมบัติเหมาะสมในการดำรงตำแหน่งกรรมการ โดยบริษัทกำหนดให้มีการเปิดโอกาสให้ผู้ถือหุ้นเสนอเรื่องดังกล่าว ผ่านช่องทางโดยตรงกับเลขานุการบริษัท หรือผ่านทางเว็บไซต์บริษัท ก่อนการประชุมคณะกรรมการบริษัทล่วงหน้า
 - (7.2) ผู้ถือหุ้นทุกคนมีสิทธิเข้าร่วมประชุม และออกเสียงลงคะแนนในการประชุมทุกครั้ง
 - (7.3) สิทธิในการเลือกที่จะมอบฉันทะให้บุคคลใดบุคคลหนึ่งเข้าประชุมแทนตนได้ โดยบริษัทแนบหนังสือมอบฉันทะไปพร้อมกับหนังสือเชิญประชุม เพื่อให้ผู้ถือหุ้นที่ประสงค์จะมอบฉันทะให้ผู้อื่นมาประชุมและออกเสียง ลงคะแนน

แทน ได้เลือกที่จะมอบฉันทะให้บุคคลใดบุคคลหนึ่งเข้าประชุมแทนตนได้ และบริษัทกำหนดให้กรรมการอิสระเป็นผู้มีหน้าที่ดูแลผู้ถือหุ้น โดยเสนอเป็นทางเลือกให้ผู้ถือหุ้นสามารถเลือกที่จะมอบฉันทะ ให้กรรมการอิสระเข้าประชุมแทนได้

- (7.4) สิทธิในการแต่งตั้งกรรมการเป็นรายบุคคล
- (7.5) สิทธิในการแต่งตั้งผู้สอบบัญชี และกำหนดค่าสอบบัญชี
- (7.6) สิทธิในการอนุมัติจัดสรรเงินปันผลจากผลการดำเนินงานของบริษัท และได้รับส่วนแบ่งกำไรในรูปของเงินปันผลโดยเท่าเทียมกัน
- (7.7) ประธานในที่ประชุม เปิดโอกาสให้ผู้ถือหุ้นมีสิทธิอย่างเท่าเทียมกันในการแสดงความคิดเห็น ให้ข้อเสนอแนะ และตั้งคำถามต่อที่ประชุมตามระเบียบวาระการประชุมด้วย
- (7.8) ผู้ถือหุ้นสามารถตรวจสอบข้อมูลการถือหุ้นของตนเอง ณ วันปิดสมุดทะเบียนพักการผู้ถือหุ้นได้ที่บริษัท ศูนย์รับฝากหลักทรัพย์ (ประเทศไทย) จำกัด
- (8) นอกจากการประชุมสามัญผู้ถือหุ้นประจำปีแล้ว หากมีความจำเป็นต้องเสนอวาระพิเศษเป็นกรณีเร่งด่วนซึ่งกระทบหรือเกี่ยวข้องกับผลประโยชน์ของผู้ถือหุ้น หรือเกี่ยวข้องกับเงื่อนไขหรือกฎระเบียบของทางราชการหรือหน่วยงานที่กำกับดูแลบริษัท ที่ต้องเสนอขออนุมัติจากผู้ถือหุ้น บริษัทจะเรียกประชุมวิสามัญผู้ถือหุ้นเป็นกรณีไป
- (9) บริษัทเปิดเผยให้ผู้ถือหุ้นทราบถึงมติที่ประชุม และผลการออกเสียงลงคะแนน ของแต่ละวาระในการประชุมผู้ถือหุ้นในวันทำการถัดไป โดยเปิดเผยผ่านระบบของตลาดหลักทรัพย์แห่งประเทศไทย
- (10) บริษัทจัดให้มีการทำรายงานการประชุมหลังจากการประชุม ภายใน 14 วัน
 - (10.1) บันทึกจำนวน ผู้ถือหุ้นที่เข้าร่วมประชุมด้วยตนเอง และมอบฉันทะให้บุคคลอื่นเข้าร่วมประชุม ทั้งจำนวนราย และจำนวนหุ้น รวมทั้งสัดส่วนของจำนวนหุ้นที่เข้าร่วมประชุมเทียบกับจำนวนหุ้นทั้งหมด
 - (10.2) บันทึกรายชื่อกรรมการ ผู้เข้าร่วมประชุม และกรรมการที่ลาประชุม บันทึกการชี้แจงขั้นตอนการออกเสียงลงคะแนนในที่ประชุมทราบก่อนการประชุม บันทึกประเด็น หรือ ข้อซักถามของผู้ถือหุ้น คำตอบของกรรมการ รายละเอียดของ ข้อพิจารณา ข้อหาหรือการแสดงความคิดเห็นต่าง ๆ ของผู้ถือหุ้นและผลการลงคะแนนในแต่ละวาระว่ามีผู้ถือหุ้นเห็นด้วย ไม่เห็นด้วย และงดออกเสียง
 - (10.3) บริษัทเปิดเผยรายงานการประชุมให้ผู้ถือหุ้นทราบ โดยเปิดเผยบนเว็บไซต์ของบริษัท และผ่านระบบของตลาดหลักทรัพย์แห่งประเทศไทย

(11) นอกเหนือจากที่กล่าวข้างต้น ผู้ถือหุ้นมีสิทธิต่างๆ ตามที่กฎหมายได้บัญญัติไว้

6.1.2 จริยธรรมทางธุรกิจ

บริษัทมีนโยบายยึดมั่นในการกระทำในสิ่งที่ถูกต้องเพื่อเป็นแนวทางการดำเนินธุรกิจของบริษัท กรรมการ ผู้บริหาร และพนักงานทุกคนมีภารกิจร่วมกันที่จะต้องปฏิบัติงานในหน้าที่ด้วยความซื่อสัตย์ สุจริตและเที่ยงธรรมภายใต้กรอบของกฎหมาย และภายในขอบเขตความรับผิดชอบของตน ตลอดจนการปฏิบัติงานตามหน้าที่ด้วยความรอบคอบเพื่อมิให้เกิดความเสี่ยงต่อความเสียหายแก่บริษัทและส่วนรวม ซึ่งจรรยาบรรณในการปฏิบัติงานของพนักงานจะปรากฏอยู่ในนโยบายคุณภาพบริษัท ข้อบังคับการทำงานของบริษัท และระเบียบการปฏิบัติงานรับประกันวินาศภัย การชดเชยค่าสินไหมทดแทนของบริษัท เพื่อให้พนักงานได้ยึดถือปฏิบัติ โดยมอบหมายให้คณะกรรมการตรวจสอบการปฏิบัติงานของพนักงาน และแผนกตรวจสอบภายในมีหน้าที่ติดตามดูแลการปฏิบัติตามจรรยาบรรณดังกล่าว และเพื่อพิจารณาการลงโทษทางวินัยในกรณีที่มีการฝ่าฝืน

6.1.3 ภาวะผู้นำและวิสัยทัศน์

คณะกรรมการบริษัท ประกอบด้วยกรรมการที่มีความรู้ความสามารถและประสบการณ์ในการดำเนินธุรกิจ เข้าใจถึงคุณสมบัติ หน้าที่ และความรับผิดชอบของตน และมีประสบการณ์ หรือทักษะที่หลากหลาย เหมาะสมกับลักษณะ ขนาด ความซับซ้อน และความเสี่ยงของบริษัท จึงมีส่วนร่วมในการกำหนดนโยบาย กลยุทธ์ เป้าหมายการดำเนินงานของบริษัทเพื่อให้ฝ่ายบริหารจัดการดำเนินงานให้เป็นไปตามนโยบายที่กำหนดไว้อย่างมีประสิทธิภาพและประสิทธิผลอันจะก่อให้เกิดการเพิ่มมูลค่าทางเศรษฐกิจแก่บริษัท และผู้ถือหุ้นของบริษัท

คณะกรรมการให้ความสำคัญในการกำกับดูแลกิจการที่ดี จึงจัดให้บริษัทมีระบบการควบคุมภายใน การตรวจสอบภายใน โดยมีคณะกรรมการตรวจสอบเป็นผู้สอบทานให้เป็นไปอย่างเหมาะสมและมีประสิทธิภาพ รวมถึงติดตามการดำเนินการในเรื่องดังกล่าวอย่างสม่ำเสมอในการประชุมคณะกรรมการบริษัท

6.2 การเปลี่ยนแปลงและพัฒนาการที่สำคัญของนโยบาย แนวปฏิบัติ และระบบการกำกับดูแลกิจการในรอบปีที่ผ่านมา

6.2.1 การทบทวนนโยบายและแนวปฏิบัติที่สำคัญในปี 2564

บริษัทให้ความสำคัญการปฏิบัติตามนโยบายและแนวปฏิบัติที่สำคัญในปี 2564 บริษัทมีการทบทวนนโยบายและแนวปฏิบัติที่สำคัญ เพื่อให้สอดคล้องกับดำเนินธุรกิจและเป็นไปตามกฎหมายของหน่วยงานกำกับ เช่น สำนักงานคณะกรรมการกำกับและส่งเสริมการประกอบธุรกิจประกันภัย โดยมีการทบทวนดังนี้ อาทิเช่น จริยธรรมธุรกิจ (Code of Conduct) และหลักการกำกับดูแลกิจการที่ดี นโยบายการบริหารความเสี่ยงแบบองค์รวม นโยบายการบริหารความเสี่ยงด้านข้อมูลประกันภัย เป็นต้น

6.2.2 การปฏิบัติตามหลักการกำกับดูแลกิจการที่ดีในเรื่องอื่น ๆ

(1) สนับสนุนการทำงานของคณะกรรมการบริษัท

บริษัทมีเลขานุการบริษัท และรองเลขานุการบริษัททำหน้าที่ประสานงานกับคณะกรรมการบริษัท และคณะกรรมการชุดย่อยในกิจการของบริษัท รวมทั้งจัดการประชุมคณะกรรมการบริษัทเพื่อพิจารณากิจการต่าง ๆ ให้เป็นไปตามที่กฎหมายกำหนด จัดเก็บเอกสารเกี่ยวกับการประชุมคณะกรรมการบริษัทและการประชุมผู้ถือหุ้นในสถานที่ที่ปลอดภัย ตลอดจนให้ข้อมูลต่าง ๆ แก่คณะกรรมการบริษัท

(2) ส่งเสริมวัฒนธรรมบริหารความเสี่ยง

บริษัทมีนโยบายการบริหารความเสี่ยง และจัดให้ทุกส่วนของบริษัทปฏิบัติตามนโยบายความเสี่ยงที่ได้รับความเห็นชอบจากคณะกรรมการบริษัทแล้ว ผ่านการกำกับดูแลของคณะกรรมการบริหารความเสี่ยง รวมทั้งสื่อสารความสำคัญการบริหารความเสี่ยงให้พนักงานทราบและนำไปปฏิบัติในชีวิตและการทำงาน ตลอดจนให้มีการรายงานติดตามความเสี่ยงให้คณะกรรมการบริษัททราบเป็นประจำ เพื่อจะสามารถสะท้อนความเสี่ยงขององค์กรได้อย่างครบถ้วนและถูกต้อง ทั้งประกอบบททวนหรือประเมินประสิทธิภาพของการจัดการความเสี่ยงอย่างน้อยปีละ 1 ครั้ง

(3) ส่งเสริมการกำกับดูแลกิจการที่ดีผ่านการประชุมผู้ถือหุ้น

ในปี 2564 ที่ประชุมคณะกรรมการบริษัทเมื่อวันที่ 25 กุมภาพันธ์ 2564 มีมติให้เรียกประชุมใหญ่สามัญผู้ถือหุ้น ครั้งที่ 92/2564 ในวันที่ 21 เมษายน พ.ศ. 2564 ณ ห้องประชุมบริษัท บางกอกสหประกันภัย จำกัด (มหาชน) อาคาร BUII ถนนสุขุมวิท กรุงเทพฯ โดยบริษัทจัดการประชุมผู้ถือหุ้นภายใต้มาตรการแนวปฏิบัติด้านสาธารณสุขเพื่อการป้องกันการแพร่ระบาดของเชื้อไวรัสโคโรนา 2019 (COVID-19) สำหรับการประชุม สัมมนา โดยประธานกรรมการทำหน้าที่เป็นประธานในที่ประชุม ประธานกรรมการบริหาร กรรมการผู้จัดการ ประธานกรรมการตรวจสอบ และประธานกรรมการ สรรหาและพิจารณาค่าตอบแทน ได้เข้าประชุมทำหน้าที่รายงานผลการดำเนินงานของบริษัท ประจำปี 2563 นอกจากนั้นกรรมการทุกท่านได้เข้าร่วมประชุมด้วย

นอกจากการประชุมสามัญผู้ถือหุ้นประจำปีแล้ว หากมีความจำเป็นต้องเสนอวาระพิเศษเป็นกรณีเร่งด่วนซึ่งกระทบหรือเกี่ยวข้องกับผลประโยชน์ของผู้ถือหุ้น หรือเกี่ยวข้องกับเงื่อนไขหรือกฎระเบียบของทางราชการหรือหน่วยงานที่กำกับดูแลบริษัท ที่ต้องเสนอขออนุมัติจากผู้ถือหุ้น บริษัทจะเรียกประชุมวิสามัญผู้ถือหุ้นเป็นกรณีไป

บริษัทได้ตระหนักและให้ความสำคัญต่อสิทธิของผู้ถือหุ้น โดยบริษัทมุ่งมั่นให้มีผลการดำเนินงานที่ ดีเลิศอย่างต่อเนื่องในสภาวะความเสี่ยงในปัจจุบันและอนาคตด้วยการดำเนินงานที่ โปร่งใสและเป็นธรรม รวมถึงการเพิ่มมูลค่าให้แก่ผู้ถือหุ้นโดยพยายามอย่างเต็มที่ในการปกป้องทรัพย์สิน และสร้างไว้ซึ่งชื่อเสียงของบริษัท

7. โครงสร้างการกำกับดูแลกิจการและข้อมูลสำคัญเกี่ยวกับคณะกรรมการ

คณะกรรมการชุดย่อย ผู้บริหาร พนักงาน และอื่นๆ

7.1 โครงสร้างการกำกับดูแลกิจการ ณ วันที่ 31 ธันวาคม 2564

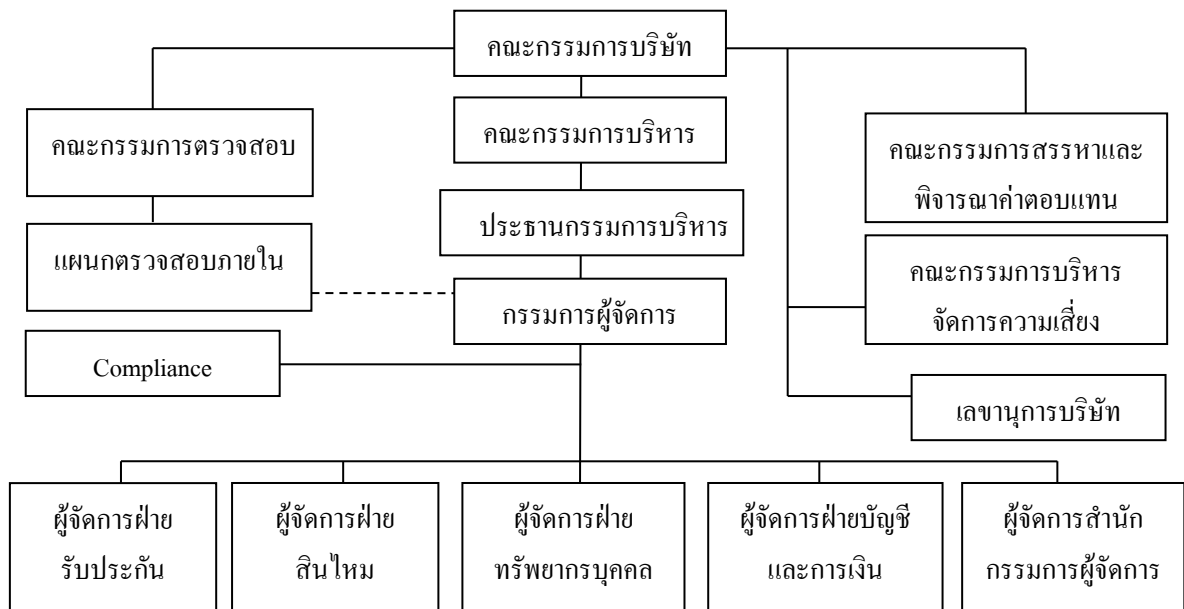

7.2 ข้อมูลเกี่ยวกับคณะกรรมการบริษัท

โครงสร้างการจัดการของบริษัท ณ วันที่ 31 ธันวาคม 2564 ประกอบด้วยคณะกรรมการ 4 ชุด ได้แก่ คณะกรรมการบริษัท คณะกรรมการตรวจสอบ คณะกรรมการสรรหาและพิจารณาตำแหน่ง และคณะกรรมการบริหารจัดการความเสี่ยง

7.2.1 กรรมการบริษัท มีทั้งหมด 11 ท่าน ประกอบด้วยกรรมการอิสระ 5 ท่าน ซึ่งเป็นจำนวนที่เกิน 1 ใน 3 ของกรรมการทั้งหมด มีรายละเอียด ดังนี้

(1) ข้อมูลคณะกรรมการบริษัท

คณะกรรมการมีกำหนดประชุมโดยปกติอย่างน้อย 3 เดือนต่อครั้ง ประมาณทุกวันพฤหัสบดีที่สองของเดือน และมีการประชุมพิเศษเพิ่มเติมตามความจำเป็น โดยบริษัทได้จัดส่งหนังสือเชิญประชุมพร้อมระเบียบวาระการประชุมและเอกสารก่อนการประชุมล่วงหน้า 7 วัน แก่คณะกรรมการก่อนเข้าประชุม ซึ่งในการประชุมแต่ละครั้งโดยปกติจะใช้เวลาประชุมประมาณ 2 ชั่วโมง โดยบริษัทได้จัดบันทึกรายงานการประชุมไว้เป็นลายลักษณ์อักษรและจัดเก็บรายงานการประชุมที่ผ่านการรับรองจากคณะกรรมการ เพื่อให้คณะกรรมการและผู้เกี่ยวข้องสามารถตรวจสอบได้

สำหรับปี 2564 ได้จัดประชุมคณะกรรมการบริษัททั้งสิ้น 4 ครั้ง โดยการเข้าประชุมของกรรมการแต่ละท่านสรุปได้ดังนี้

| กรรมการ | ตำแหน่ง | จำนวนที่เข้าประชุม / จำนวนประชุมทั้งหมด (ครั้ง) |
|---------------------------------|---|---|
| 1. นายมนู เลียวไพโรจน์ | ประธานกรรมการ/กรรมการอิสระ | 4 / 4 |
| 2. นายพิชิต สิ้นพัฒนสกุล | ประธานกรรมการตรวจสอบ/ กรรมการบริหารจัดการความเสี่ยง/กรรมการ สรรหาและพิจารณาค่าตอบแทน/กรรมการ อิสระ | 4 / 4 |
| 3. รศ.ประนอม โฉมวิวัฒน์ | ประธานกรรมการสรรหาและพิจารณา ค่าตอบแทน/กรรมการตรวจสอบ/กรรมการ อิสระ | 4 / 4 |
| 4. นายสุนทร ก่อรัตนเกียรติ | ประธานกรรมการบริหารจัดการความเสี่ยง/ กรรมการตรวจสอบ/กรรมการสรรหาและ พิจารณาค่าตอบแทน/กรรมการอิสระ | 4 / 4 |
| 5. นายทวิช เตชะนาวากุล | กรรมการตรวจสอบ/กรรมการอิสระ | 4 / 4 |
| 6. นางสาวมาลินี เลี้ยวไพรัตน์ | ประธานกรรมการบริหาร/กรรมการบริหาร จัดการความเสี่ยง | 4 / 4 |
| 7. นางสาวธัญญารัตน์ เอี่ยมโสภณา | กรรมการบริหาร/ กรรมการผู้จัดการ | 4 / 4 |
| 8. นายประชัย เลี้ยวไพรัตน์ | กรรมการบริหาร | 4 / 4 |
| 9. นางสาวฉวีรัตน์ เอี่ยมโสภณา | กรรมการบริหาร | 4 / 4 |
| 10. นางสาวสุจินตนา จำปีศรี | กรรมการบริหาร / เลขานุการบริษัท* | 4 / 4 |
| 11. นายภากร เลี้ยวไพรัตน์ | กรรมการบริหาร | 4 / 4 |

* ตำแหน่งเลขานุการบริษัทสิ้นสุดวันที่ 11 พฤศจิกายน 2564

กรรมการซึ่งมีอำนาจลงนามในการกระทำนิติกรรมแทนบริษัท มีจำนวน 6 คนคือ นางสาวมาลินี เลี้ยวไพรัตน์ นายประชัย เลี้ยวไพรัตน์ นางสาวธัญญารัตน์ เอี่ยมโสภณา นางสาวฉวีรัตน์ เอี่ยมโสภณา นายภากร เลี้ยวไพรัตน์ และ นางสาวสุจินตนา จำปีศรี สองในหกคนนี้ลงลายมือชื่อร่วมกัน และประทับตราสำคัญของบริษัท

ส่วนอำนาจการลงนามผูกพันในกรมธรรม์ประกันภัยของบริษัทจะต้องมีกรรมการ 1 คน ลงลายมือชื่อพร้อมประทับตราสำหรับกรมธรรม์ของบริษัท

คุณสมบัติของกรรมการ

1. มีภาวะผู้นำ มีวิสัยทัศน์ มีคุณธรรมจริยธรรม ตลอดจนมีความรู้ ความสามารถ และ ประสบการณ์ ที่เป็นประโยชน์ต่อการดำเนินธุรกิจของบริษัท

2. เป็นผู้ที่มีความสนใจในกิจการของบริษัท สามารถอุทิศตน และอุทิศเวลาให้บริษัทได้อย่างเพียงพอ

3. ให้เป็นไปตาม มาตรา 68 แห่งพระราชบัญญัติบริษัทมหาชนจำกัด พ.ศ. 2535 ที่กำหนดคุณสมบัติกรรมการในบริษัทมหาชน ต้องเป็นบุคคลธรรมดา และ

- บรรลุนิติภาวะ
- ไม่เป็นบุคคลล้มละลาย คนไร้ความสามารถ หรือคนเสมือนไร้ความสามารถ
- ไม่เคยรับโทษจำคุกโดยคำพิพากษาถึงที่สุดให้จำคุกในความผิดเกี่ยวกับทรัพย์ที่ได้กระทำโดยทุจริต
- ไม่เคยถูกลงโทษไล่ออกหรือปลดออกจากราชการ หรือองค์การหรือหน่วยงานของรัฐบาลทุจริตต่อหน้าที่

อำนาจหน้าที่ของคณะกรรมการบริษัท

1. ดูแลและจัดการบริษัทให้เป็นไปตามกฎหมาย วัตถุประสงค์ ข้อบังคับและมติของที่ประชุมผู้ถือหุ้น

2. มีอำนาจแต่งตั้งกรรมการคนหนึ่งเป็นประธานกรรมการ และแต่งตั้งกรรมการเป็นรองประธานกรรมการคนหนึ่งหรือหลายคนได้ตามที่คณะกรรมการ เห็นสมควร

3. แต่งตั้งคณะกรรมการบริหาร เพื่อดำเนินกิจการของบริษัทตามที่คณะกรรมการกำหนด

4. กำหนดและแก้ไขเปลี่ยนแปลงกรรมการผู้มีอำนาจลงลายมือชื่อผูกพันบริษัท

5. กำหนดเงินปันผลระหว่างกาลให้แก่ผู้ถือหุ้น

6. แต่งตั้งและถอดถอนพนักงานของบริษัท อำนาจเช่นว่านี้ คณะกรรมการจะมอบหมายให้กรรมการคนใดคนหนึ่งหรือหลายคนของบริษัทกระทำการแทนก็ได้

7. กำหนดจ่ายเงินบำเหน็จรางวัลแก่พนักงานหรือลูกจ้างของบริษัทหรือบุคคลใดที่ทำการให้กับบริษัท โดยจะเป็นผู้ทำการประจำหรือไม่ก็ได้

8. มีหน้าที่ตามข้อบังคับของบริษัท ซึ่งรวมถึงการดูแลและจัดการบริษัทให้เป็นไปตามกฎหมาย วัตถุประสงค์ และข้อบังคับของบริษัท รวมทั้งมติของที่ประชุมผู้ถือหุ้น

9. ให้ความเห็นชอบนโยบาย วิสัยทัศน์ ภารกิจ คุณค่าที่บริษัทมุ่งหวัง และจรรยาบรรณในการดำเนินธุรกิจ

10. พิจารณาและอนุมัติกลยุทธ์ แผนธุรกิจ และงบประมาณ รวมทั้งติดตามดูแลการปฏิบัติการ และผลการดำเนินงานของฝ่ายจัดการให้เป็นไปตามแผนธุรกิจและงบประมาณที่วางไว้อย่างมีประสิทธิภาพ

11. ดูแลกำกับให้มีระบบการควบคุมภายในที่มีประสิทธิภาพ และการบริหารความเสี่ยงที่เหมาะสม

12. คู่มือให้มีการกำกับตรวจสอบ ทั้งจากผู้ตรวจสอบภายใน และผู้ตรวจสอบภายนอกให้ทำหน้าที่ย่างมีประสิทธิภาพ

13. คณะกรรมการต้องประชุมอย่างน้อย 3 เดือนต่อครั้ง

14. คณะกรรมการต้องจัดให้มีการประชุมผู้ถือหุ้น เป็นการประชุมสามัญประจำปีภายใน 4 เดือน นับแต่วันสิ้นสุดของรอบปีบัญชีของบริษัทการประชุมผู้ถือหุ้นคราวอื่น ให้เรียกว่าการประชุมวิสามัญ คณะกรรมการจะเรียกประชุมผู้ถือหุ้นเป็นการประชุมวิสามัญเมื่อใดก็ได้สุดแต่จะเห็นสมควร

15. คณะกรรมการต้องจัดให้มีการทำงานบุคคลและบัญชีกำไรขาดทุน ณ วันสิ้นสุดของรอบปีบัญชีของบริษัทเสนอต่อที่ประชุมผู้ถือหุ้นสามัญประจำปีเพื่อพิจารณาอนุมัติโดยคณะกรรมการต้องจัดให้ผู้สอบบัญชีตรวจสอบให้เสร็จก่อนนำเสนอต่อที่ประชุมผู้ถือหุ้น

16. จ่ายเงินปันผลระหว่างกาลให้แก่ผู้ถือหุ้นได้เป็นครั้งคราวเมื่อเห็นว่าบริษัทมีกำไรสมควรพอที่จะทำเช่นนั้น และเมื่อได้จ่ายเงินปันผลแล้วให้รายงานให้ที่ประชุมผู้ถือหุ้นทราบในการประชุมคราวต่อไป

7.2.2 คณะกรรมการตรวจสอบ

บริษัทกำหนดให้มีคณะกรรมการตรวจสอบซึ่งประกอบด้วยกรรมการอิสระทั้งคณะ โดยในปี 2564 คณะกรรมการตรวจสอบได้จัดให้มีการประชุมเพื่อพิจารณาในเรื่องต่างๆ เป็นจำนวน 4 ครั้ง

| กรรมการ | ตำแหน่ง | จำนวนที่เข้าประชุม/ จำนวนประชุม ทั้งหมด(ครั้ง) |
|----------------------------|----------------------|--|
| 1. นายพิชิต สิ้นพัฒนสกุล | ประธานกรรมการตรวจสอบ | 4 / 4 |
| 2. รศ.ประนอม ไหมวินวิวัฒน์ | กรรมการตรวจสอบ | 4 / 4 |
| 3. นายสุนทร ก่อนนท์เกียรติ | กรรมการตรวจสอบ | 4 / 4 |
| 4. นายทวิช เตชะนาวากุล | กรรมการตรวจสอบ | 4 / 4 |

หมายเหตุ : - กรรมการตรวจสอบที่มีความรู้และประสบการณ์ในการสอบทานความน่าเชื่อถือของงบการเงิน คือ รศ.ประนอม ไหมวินวิวัฒน์ และนายพิชิต สิ้นพัฒนสกุล

อำนาจหน้าที่ของคณะกรรมการตรวจสอบ

1. สอบทานให้บริษัทมีกระบวนการจัดทำรายงานทางการเงินอย่างเพียงพอและเชื่อถือได้ โดยการประสานงานกับผู้สอบบัญชี และผู้บริหารที่รับผิดชอบในการจัดทำรายงานทางการเงิน

2. สอบทานรายการที่เกี่ยวข้องกันหรือรายการที่อาจมีความขัดแย้งทางผลประโยชน์ หรือรายการที่อาจก่อให้เกิดการทุจริต เพื่อพิจารณาเปิดเผยข้อมูลรายการดังกล่าวที่เป็นสาระสำคัญ

3. สอบทานให้มีระบบควบคุมภายในที่เหมาะสม รวมทั้งพิจารณาผลการประเมินระบบควบคุมภายในว่ามีประสิทธิภาพเพียงพอต่อการปฏิบัติงาน
4. สอบทานให้บริษัทปฏิบัติตามกฎหมายว่าด้วยหลักทรัพย์และตลาดหลักทรัพย์ ข้อกำหนดของตลาดหลักทรัพย์ หรือกฎหมายที่เกี่ยวข้องกับธุรกิจของบริษัท
5. จัดทำและทบทวนกฎบัตรคณะกรรมการตรวจสอบว่าด้วยการปฏิบัติหน้าที่ของคณะกรรมการตรวจสอบ โดยเนื้อหาในกฎบัตรของคณะกรรมการตรวจสอบควรมีความชัดเจนเกี่ยวกับการปฏิบัติหน้าที่ในด้านต่าง ๆ ของคณะกรรมการตรวจสอบ
6. สอบทานให้บริษัทมีแผนตรวจสอบภายในที่มีความเป็นอิสระ และมีระบบการตรวจสอบภายในที่มีประสิทธิผลสอบทานกิจกรรม และโครงสร้างของแผนตรวจสอบภายใน และอนุมัติกฎบัตรของแผนตรวจสอบภายใน
7. พิจารณาคัดเลือกเพื่อเสนอแต่งตั้งบุคคลซึ่งมีความเป็นอิสระ เพื่อทำหน้าที่เป็นผู้สอบบัญชีของบริษัท และเสนอคำตอบแทนผู้สอบบัญชี โดยคำนึงถึงความน่าเชื่อถือ รวมถึงผลการปฏิบัติงานในปีที่ผ่านมา ตลอดจนพิจารณาถอดถอนผู้สอบบัญชี โดยต้องผ่านความเห็นชอบจากคณะกรรมการบริษัท เพื่อพิจารณาอนุมัติต่อไป รวมทั้งเข้าร่วมประชุมกับผู้สอบบัญชีโดยไม่มีฝ่ายจัดการเข้าร่วมประชุมด้วยอย่างน้อยปีละครั้ง
8. จัดทำรายงานผลการปฏิบัติงานของคณะกรรมการตรวจสอบต่อที่ประชุมคณะกรรมการบริษัท เพื่อทราบ โดยเปิดเผยไว้ในรายงานประจำปีของบริษัท ซึ่งรายงานดังกล่าวต้องได้รับการลงนามโดยประธานกรรมการตรวจสอบ
9. สอบทานให้บริษัทมีการกำกับดูแลกิจการที่ดี รวมทั้งให้ข้อเสนอแนะ และส่งเสริมให้คณะกรรมการบริษัทดำเนินการกำกับดูแลกิจการที่ดี
10. สอบทานให้บริษัทมีกระบวนการบริหารความเสี่ยงที่มีประสิทธิภาพเป็นไปข้อกำหนดเกี่ยวกับการบริหารความเสี่ยง โดยร่วมหารือกับคณะทำงานบริหารความเสี่ยง ฝ่ายจัดการ เกี่ยวกับการให้ความเห็นต่อรายงานการบริหารความเสี่ยง
11. กำกับดูแลให้มีกระบวนการรับแจ้งข้อมูลเกี่ยวกับการทุจริต หรือการกระทำที่ฝ่าฝืนต่อการปฏิบัติตามกฎหมาย ระเบียบข้อบังคับของบริษัทหรือกฎหมายที่เกี่ยวข้องอื่น
12. คณะกรรมการตรวจสอบควรประเมินผลการปฏิบัติงานของตนเอง อย่างน้อยปีละ 1 ครั้ง และสรุปผลนำเสนอคณะกรรมการบริษัทเพื่อทราบ
13. ปฏิบัติหน้าที่อื่น ตามที่ได้รับมอบหมายจากคณะกรรมการบริษัท ด้วยความเห็นชอบจากคณะกรรมการตรวจสอบ

7.2.3 คณะกรรมการบริหารจัดการความเสี่ยง

คณะกรรมการบริหารจัดการความเสี่ยง ประกอบด้วยกรรมการบริษัท 3 ท่าน และเจ้าหน้าที่ภายในบริษัทจากหน่วยงานต่าง ๆ ที่มีความชำนาญในงาน เพื่อให้สามารถดำเนินการด้านการบริหารจัดการความเสี่ยงให้มีประสิทธิภาพได้

บริษัทจัดให้มีคณะกรรมการบริหารจัดการความเสี่ยง ทำหน้าที่กำกับดูแลและบริหารระบบการจัดการความเสี่ยงภายในภาพรวมของบริษัท ให้เป็นไปตามนโยบายการบริหารจัดการความเสี่ยงที่กำหนดไว้อย่างเหมาะสม กำหนดประชุมโดยปกติเป็นประจำ โดยในปี 2564 มีการประชุมทั้งสิ้น 2 ครั้ง

| กรรมการ | ตำแหน่ง | จำนวนที่เข้าประชุม/ จำนวนประชุม ทั้งหมด(ครั้ง) |
|-------------------------------|-------------------------------------|--|
| 1. นายสุนทร ก้อนันทเกียรติ | ประธานกรรมการบริหารจัดการความเสี่ยง | 2 / 2 |
| 2. นายพิชิต สิ้นพัฒนสกุล | กรรมการบริหารจัดการความเสี่ยง | 2 / 2 |
| 3. นางสาวมาลินี เลี้ยวไพรัตน์ | กรรมการบริหารจัดการความเสี่ยง | 2 / 2 |
| 4. นายสุธีร์ ช่วยพิทักษ์ | กรรมการบริหารจัดการความเสี่ยง | 2 / 2 |
| 5. นางสาวพรยุภา จอมคำสิงห์* | กรรมการบริหารจัดการความเสี่ยง | 2 / 2 |
| 6. นางวันเพ็ญ คงชาติรี | กรรมการบริหารจัดการความเสี่ยง | 2 / 2 |
| 7. นางสาววลัยพัชร วงศ์สุนทร** | กรรมการบริหารจัดการความเสี่ยง | -/- |

หมายเหตุ : นางสาวพรยุภา จอมคำสิงห์* ลาออกจากการเป็นพนักงาน เดือน กรกฎาคม 2564

นางสาววลัยพัชร วงศ์สุนทร** ได้รับการแต่งตั้งเป็นกรรมการความเสี่ยง เดือน พฤศจิกายน 2564

อำนาจหน้าที่ของคณะกรรมการบริหารจัดการความเสี่ยง

1. กำหนดกรอบนโยบายการบริหารความเสี่ยง
2. ประเมินความเพียงพอของกลยุทธ์และประสิทธิภาพในการบริหารความเสี่ยงของบริษัท
3. จัดให้มีการประชุมอย่างน้อยทุกไตรมาส เพื่อติดตามสถานะความเสี่ยง ความคืบหน้าการบริหารความเสี่ยง และสิ่งที่จะต้องดำเนินการปรับปรุงรวมทั้งรายงานคณะกรรมการบริษัทไตรมาสละครั้งหรือเป็นประจำ

7.2.4 คณะกรรมการสรรหาและพิจารณาค่าตอบแทน

บริษัทกำหนดให้มีคณะกรรมการสรรหาและพิจารณาค่าตอบแทนซึ่งประกอบด้วยกรรมการอิสระทั้งคณะ โดยในปี 2564 คณะกรรมการสรรหาและพิจารณาค่าตอบแทนได้จัดให้มีการประชุมเพื่อพิจารณาในเรื่องต่าง ๆ เป็นจำนวน 1 ครั้ง

| กรรมการ | ตำแหน่ง | จำนวนที่เข้าประชุม/จำนวนประชุมทั้งหมด (ครั้ง) |
|----------------------------|--------------------------------------|---|
| 1. รศ.ประนอม โหมวินิวัฒน์ | ประธานกรรมการสรรหาและพิจารณาคำตอบแทน | 1 / 1 |
| 2. นายพิชิต สิ้นพัฒนสกุล | กรรมการสรรหาและพิจารณาคำตอบแทน | 1 / 1 |
| 3. นายสุนทร ก่อนนท์เกียรติ | กรรมการสรรหาและพิจารณาคำตอบแทน | 1 / 1 |

อำนาจหน้าที่ของคณะกรรมการสรรหาและพิจารณาคำตอบแทน

- กำหนดนโยบายหลักเกณฑ์ และวิธีการสรรหากรรมการและผู้บริหารระดับสูง
- กำหนดแนวทางในการคัดเลือกให้สอดคล้องเป็นไปตามที่กำหนดไว้ในกฎหมายและข้อบังคับของบริษัท
- คัดเลือกและเสนอชื่อบุคคลที่มีคุณสมบัติเหมาะสมเพื่อดำรงตำแหน่งกรรมการ และผู้บริหารระดับสูง
- ดูแลให้คณะกรรมการของบริษัท มีขนาดและองค์ประกอบที่เหมาะสมกับองค์กร รวมถึงมีการปรับเปลี่ยนให้สอดคล้องกับสภาพแวดล้อมที่เปลี่ยนไป โดยคณะกรรมการบริษัทจะต้องประกอบด้วยบุคคลที่มีความรู้ ความสามารถ และประสบการณ์ในด้านต่าง ๆ
- พิจารณาคำตอบแทนกรรมการบริษัท โดยมีหลักเกณฑ์ที่เหมาะสมโดยใช้ฐานเปรียบเทียบกับอัตราค่าตอบแทนของบริษัทในอุตสาหกรรมเดียวกัน ที่มีขนาดใกล้เคียงกัน รวมถึงผลประโยชน์ของบริษัทประกอบการพิจารณาด้วย ก่อนที่จะนำเสนอต่อที่ประชุมผู้ถือหุ้นเพื่อพิจารณาอนุมัติ

7.3 ผู้บริหาร

ณ วันที่ 31 ธันวาคม 2564 บริษัทมีผู้บริหารจำนวน 7 ท่าน ดังนี้

- | | | |
|--------------------|---------------|--|
| 1. นางสาวมาลินี | เลี้ยวไพรัตน์ | ประธานกรรมการบริหาร |
| 2. นางสาวธัญญรัตน์ | เอี่ยมโสภณา | กรรมการบริหาร/กรรมการผู้จัดการ |
| 3. นางสาวสุจินดา | จำปีศรี | กรรมการบริหาร/ผู้จัดการฝ่ายบัญชีและการเงิน |
| 4. นางเขวดี | ชัยชนะภิญโญ | รองผู้จัดการฝ่ายรับประกัน |
| 5. นายสุธี | สิริวรรณ | ผู้จัดการฝ่ายสินไหมทดแทน |
| 6. นางสาวสุนีย์ | คุณวรรณ | ผู้จัดการฝ่ายทรัพยากรบุคคล |
| 7. นายบัลลังก์ | แก้วปานกัน | ผู้จัดการสำนักกรรมการผู้จัดการ/เลขานุการบริษัท |

7.4 เลขานุการบริษัทและผู้ที่ได้รับมอบหมายให้รับผิดชอบโดยตรงในการควบคุมดูแลการทำบัญชี

7.4.1 เลขานุการบริษัท

คณะกรรมการบริษัทได้มีมติแต่งตั้งให้ นางสาวสุจินตนา จำปีศรี ดำรงตำแหน่งเป็นเลขานุการบริษัทต่อเนื่องมาจนถึงวันที่ 11 พฤศจิกายน 2564

ต่อมาคณะกรรมการบริษัทได้มีมติแต่งตั้งให้ นายบัลลังก์ แก้วปานกัน ดำรงตำแหน่งเป็นเลขานุการบริษัท ตั้งแต่วันที่ 11 พฤศจิกายน 2564 โดยคุณสมบัติของผู้ดำรงตำแหน่งเป็นเลขานุการบริษัท ปรากฏตามเอกสารแนบ 1

7.4.2 ผู้ที่ได้รับมอบหมายให้รับผิดชอบโดยตรงในการควบคุมดูแลการทำบัญชี

ผู้รับผิดชอบสูงสุดในสายงานบัญชีและการเงิน ได้แก่ นางสาวสุจินตนา จำปีศรี ตั้งแต่วันที่ 1 สิงหาคม 2545 ปรากฏตามเอกสารแนบ 1 และ

ผู้ควบคุมดูแลการทำบัญชีได้แก่ นางสาววรุณี เลอวิวัฒน์ถาวร ตั้งแต่วันที่ 22 มิถุนายน 2552 ปรากฏตามเอกสารแนบ 3

7.5 ค่าตอบแทนกรรมการและผู้บริหาร

บริษัทได้กำหนดให้มีคณะกรรมการพิจารณาค่าตอบแทน เป็นคณะกรรมการชุดเดียวกับคณะกรรมการสรรหา เพื่อพิจารณาค่าตอบแทนกรรมการบริษัท โดยมีหลักเกณฑ์ที่เหมาะสมโดยใช้ฐานเปรียบเทียบกับอัตราค่าตอบแทนของบริษัทในอุตสาหกรรมเดียวกัน ที่มีขนาดใกล้เคียงกัน รวมถึงผลประกอบการของบริษัทประกอบการพิจารณาด้วย ก่อนที่จะนำเสนอต่อที่ประชุมผู้ถือหุ้นเพื่อพิจารณาอนุมัติ

ค่าตอบแทนผู้บริหารนี้เป็นผลประโยชน์ที่จ่ายให้แก่ผู้บริหารและกรรมการของบริษัท ประกอบด้วย ค่าตอบแทนที่เป็นตัวเงิน ได้แก่ เงินเดือน ผลประโยชน์ที่เกี่ยวข้องและค่าตอบแทนกรรมการรวมไปถึงผลประโยชน์หลังออกจากงาน ทั้งนี้ผู้บริหารของบริษัทหมายถึง บุคคลที่กำหนดตามกฎหมายว่าด้วยหลักทรัพย์และตลาดหลักทรัพย์

สำหรับปีสิ้นสุดวันที่ 31 ธันวาคม 2564 บริษัทมีค่าตอบแทนกรรมการและผู้บริหารสำคัญดังนี้

| | | |
|-------------------------|-------------------|-----|
| ผลประโยชน์ระยะสั้น | 19,109,225 | บาท |
| ผลประโยชน์หลังออกจากงาน | 290,274 | บาท |
| ค่าตอบแทนกรรมการ | <u>1,658,000</u> | บาท |
| รวม | <u>21,057,499</u> | บาท |

7.6 บุคลากร

บริษัทมีพนักงานทั้งหมด 193 คน โดยในปี 2564 บริษัทได้จ่ายค่าตอบแทนให้แก่พนักงานทั้งสิ้น 121.72 ล้านบาท ซึ่งผลตอบแทน ได้แก่ เงินเดือน ค่าล่วงเวลา เงินช่วยเหลือค่าครองชีพ เงินโบนัส เงินประกันสังคม ค่าใช้จ่ายผลประโยชน์พนักงานหลังออกจากงาน และเงินสมทบกองทุนสำรองเลี้ยงชีพ เป็นต้น

| หน่วยงาน | จำนวนพนักงาน |
|--------------------|--------------|
| ธุรกิจและการตลาด | |
| • ฝ่ายรับประกันภัย | 36 |
| • ฝ่ายการตลาด | 36 |
| • ฝ่ายสินไหมทดแทน | 47 |
| ปฏิบัติการ | 52 |
| บัญชีและการเงิน | 22 |
| รวม | 193 |

บริษัท มีนโยบายในการพัฒนาให้พนักงานทุกระดับมีคุณภาพ และมาตรฐานในการทำงานสูงขึ้น ด้วยการให้มีการพัฒนาอย่างต่อเนื่อง โดยมีแผนการฝึกอบรมภายใน(In-house Training) และการฝึกอบรมภายนอก(External Training) ตลอดปี นอกจากนั้นมีการทำ On the job training อย่างต่อเนื่อง และมีการวัดผล และติดตามผลอย่างสม่ำเสมอ เพื่อให้เกิดความรู้ ความเข้าใจทั้งระบบงานของบริษัทและให้มีมาตรฐานงานที่สูงขึ้น นอกจากนั้นยังส่งเสริมให้มีการหมุนเวียนการทำงาน

บริษัท ไม่มีการเปลี่ยนแปลงจำนวนพนักงานอย่างมีนัยสำคัญในรอบ 3 ปี

7.7 บทบาทและหน้าที่ของคณะกรรมการชุดย่อย

นอกจากคณะกรรมการตรวจสอบ คณะกรรมการสรรหาและพิจารณาค่าตอบแทน และคณะกรรมการบริหารจัดการความเสี่ยงแล้ว บริษัทยังจัดให้มีคณะกรรมการภายในชุดย่อยอีก 3 คณะ ที่ประกอบด้วยกรรมการบริษัทส่วนหนึ่ง และเจ้าหน้าที่ระดับสูงรวมถึงผู้เชี่ยวชาญในแต่ละคณะ เพื่อทำหน้าที่พิจารณาการดำเนินงานด้านต่าง ๆ ก่อนนำเสนอคณะกรรมการบริษัทเพื่อพิจารณาดังนี้

7.7.1 คณะกรรมการพิจารณารับประกันและพิจารณาผลิตภัณฑ์

อำนาจหน้าที่ของคณะกรรมการพิจารณารับประกันและพิจารณาผลิตภัณฑ์

1. กำหนดนโยบายการรับประกันภัยและพิจารณาผลิตภัณฑ์ และการเอาประกันภัยต่อที่เหมาะสม ชัดหยุ่นได้ตามสภาวะที่เปลี่ยนแปลงไป โดยคำนึงถึงความเสี่ยงและกฎหมายที่เกี่ยวข้อง

2. พิจารณาให้ความเห็นชอบกฎระเบียบ วิธีปฏิบัติเกี่ยวกับการรับประกันภัยและการเอาประกันภัยต่อของบริษัทประกันภัย
3. พิจารณาและกำหนดระดับของอำนาจอนุมัติการรับประกันภัยเพื่อเสนอต่อคณะกรรมการบริษัท
4. กระทำการเพื่อให้แน่ใจว่าบริษัทประกันภัยได้ดำเนินการรับประกันภัยตามนโยบายที่ได้รับความเห็นชอบจากคณะกรรมการบริษัทประกันภัย
5. ควบคุมการปฏิบัติงานรับประกันภัยให้ปฏิบัติตามกฎระเบียบและข้อบังคับ
6. พิจารณาและอนุมัติอัตราเบี้ยประกันภัย
7. พิจารณาและอนุมัติรายชื่อผู้รับประกันภัยต่อ บริษัทสำรวจภัย และอื่น ๆ ที่เกี่ยวข้อง (Authorized list of reinsurers, Loss adjuster)
8. พิจารณาการออกกรมธรรม์ใหม่
9. วางแผนและกำหนดทรัพยากรเพื่อให้เพียงพอและรองรับการพัฒนาผลิตภัณฑ์
10. พิจารณาและให้ความเห็นกรณีรับประกันที่มีความเสี่ยงสูง
11. ให้แนวทางการแก้ปัญหาในการรับประกัน
12. สอบทานและปรับเปลี่ยนนโยบายการรับประกันภัยและการเอาประกันภัยต่อเพื่อให้เหมาะสมกับสภาพแวดล้อมที่เปลี่ยนแปลงไป

7.7.2 คณะกรรมการสินไหมทดแทน

อำนาจหน้าที่ของคณะกรรมการสินไหมทดแทน

ด้านสินไหมทดแทน

1. กำหนดนโยบายการจัดการค่าสินไหมทดแทนอย่างเหมาะสม รวมทั้งกำหนดกระบวนการในการจัดการค่าสินไหมทดแทนกรณีเกิดสินไหมทดแทนจำนวนมาก
2. กำหนดนโยบายการประมาณการค่าสินไหมทดแทน และการประมาณเงินสำรองสำหรับค่าสินไหมทดแทน(Case Reserve)
3. พิจารณาให้ความเห็นชอบกลยุทธ์ วิธีปฏิบัติ และกฎระเบียบเกี่ยวกับการจัดการสินไหมทดแทน รวมทั้งกำหนด กระบวนการในการจัดการสินไหมที่มีการรื้อฟื้นขึ้นมาใหม่ (Reopened Claims)
4. พิจารณาและกำหนดระดับอำนาจอนุมัติ การจ่ายสินไหมทดแทน
5. กำกับดูแลสถานะของการเรียกร้องค่าสินไหมทดแทน และกระทำเพื่อให้แน่ใจว่าบริษัท ได้สำรองค่าสินไหมทดแทนหรือ สำรองประกันภัยอย่างเพียงพอและครบถ้วน
6. จัดการข้อพิพาทจากการเรียกร้องค่าสินไหมทดแทน และแก้ไขในกรณีที่เกิดคดีการทุจริตเรื่องค่าสินไหมทดแทน
7. พิจารณาข้อร้องเรียน และแนะนำแนวทางการแก้ไข

ด้าน AVL

8. กำหนดพื้นที่บริการ คุณสมบัติ/หลักเกณฑ์ในการคัดเลือก ระเบียบ/เงื่อนไขการปฏิบัติงาน และสัญญาสำหรับผู้ขาย/ผู้รับจ้างทุกประเภท
9. พิจารณาผลการประเมินการดำเนินงานของผู้ขาย / ผู้รับจ้างทุกประเภทอย่างสม่ำเสมอ รวมทั้งกำหนดแผนฉุกเฉิน เพื่อรองรับกรณี ผู้ขาย / ผู้รับจ้าง ไม่สามารถให้บริการได้
10. พิจารณาและอนุมัติร้านค้าอะไหล่ เซอร์เวีย รอยก ร้านกระจก และผู้ขาย / ผู้รับจ้างทุกประเภท
11. พิจารณาและอนุมัติการจัดซื้อ / จัดจ้างทรัพย์สินหรือบริการ กรณีมูลค่าทรัพย์สินหรือบริการเกิน 1 ล้านบาท
12. จัดทำ CM Code รถรุ่นใหม่ รหัสชิ้นส่วนรถยนต์ รวมถึงจัดการอะไหล่ ค่าซ่อมอยู่ ทุกประเภท

ด้านซากอะไหล่ และทรัพย์สิน

13. กำหนดทิศทางและเป้าหมายในการดำเนินการขายซากอะไหล่ และทรัพย์สิน
14. กำกับดูแลการดำเนินการขายซากอะไหล่ และทรัพย์สิน พร้อมทั้งจัดทำทะเบียนคัมงานเพื่อรายงานต่อคณะกรรมการ
15. จัดหา และดูแลสถานที่จัดเก็บซากรถ ซากอะไหล่
16. จัดหาราคา (Price List) ของรถรุ่นใหม่ที่จะออกวางหน้า 3 เดือน

7.7.3 คณะกรรมการลงทุน

อำนาจหน้าที่ของคณะกรรมการลงทุน

ด้านการลงทุน

1. กำหนดนโยบาย หลักเกณฑ์ แผนการลงทุนที่เหมาะสม โดยคำนึงถึงความสอดคล้องกับกฎระเบียบ หลักเกณฑ์ ประกาศของทางราชการ และ/หรือหน่วยงานที่เกี่ยวข้อง และให้เป็นไปตามนโยบายบริหารความเสี่ยงของบริษัท
2. พิจารณาให้ความเห็นชอบกฎระเบียบ และวิธีปฏิบัติเกี่ยวกับการลงทุนของบริษัท
3. พิจารณาและอนุมัติการกำหนดข้อจำกัด ขอบเขตการลงทุนในสินทรัพย์แต่ละประเภท และจัดสรรเงินลงทุนในสินทรัพย์ ให้เหมาะสม
4. พิจารณาและอนุมัติการลงทุน ตามระดับของอำนาจการอนุมัติ (กรณีการลงทุนเกินอำนาจอนุมัติของผู้บริหาร)
5. กำกับ ดูแล และควบคุมการบริหารการลงทุนของบริษัทให้เป็นไปตามนโยบายที่ได้รับความเห็นชอบจากคณะกรรมการบริษัทและข้อกฎหมายที่เกี่ยวข้อง
6. กำกับ ดูแล และติดตามสถานะของเงินลงทุนของบริษัท และรายงานผลการดำเนินงานต่อคณะกรรมการบริษัท

7. ทบทวนผลการดำเนินงาน สอบทานและปรับเปลี่ยนนโยบายการลงทุนเป็นประจำทุกปี เพื่อให้เหมาะสมกับสภาพแวดล้อมที่เปลี่ยนแปลงไป

ด้านการติดตามหนี้

8. ร่วมพิจารณาการร่างสัญญาตัวแทน นายหน้า และสัญญาอื่น ๆ ที่เกี่ยวกับตัวแทน
9. กำหนดวิธีการปฏิบัติในการรับสมัครตัวแทน การรับประกัน การติดตามหนี้ และการเปิด Code ตัวแทน
10. กำหนดหลักเกณฑ์ในการพิจารณาหนี้ตัวแทน/ ประเมินตัวแทน ทบทวนข้อกำหนดของทางราชการ และรายงานความคืบหน้าด้านการจัดการเก็บเบี้ยตามหลักเกณฑ์ Cash before Cover
11. ติดตามและรายงานรายการลูกหนี้และเจ้าหนี้ค้างชำระเกินกำหนดของงานประกันภัยโดยตรง ประกันภัยต่อ และสินไหม และนำเสนอต่อคณะกรรมการ
12. พิจารณาและวิเคราะห์ลูกหนี้ค้างเกินกำหนดและลูกหนี้ดำเนินคดีทุกประเภท
13. ติดตามและรายงานการจัดการหลักทรัพย์ต่าง ๆ ที่บริษัทใช้ค้ำประกัน และหลักทรัพย์ที่ตัวแทนหรือลูกค้านำมาค้ำประกัน
14. กำหนดนโยบายการตั้งค่าเผื่อหนี้สงสัยจะสูญ และทบทวนอายุเบี้ยประกันภัยค้างรับเป็นประจำทุกเดือน
15. กำหนดนโยบายการประมาณการและบันทึกเบี้ยประกันภัยค้างรับ
16. กำหนดนโยบายการบันทึกรายการค้างจ่ายโดยไม่ล่าช้า
17. กำหนดนโยบายหรือระเบียบการพิจารณาให้กู้ยืม โดยระบุมูลค่าหลักประกันขั้นต่ำให้เป็นไปตามประกาศลงทุนฯ

7.8 การถ่วงดุลของกรรมการที่ไม่เป็นผู้บริหาร

คณะกรรมการบริษัทมีจำนวน 11 ท่าน ประกอบด้วย

กรรมการที่เป็นผู้บริหาร 6 ท่าน

กรรมการที่ไม่เป็นผู้บริหาร 5 ท่าน

โดยกรรมการที่ไม่เป็นผู้บริหารจำนวน 5 ท่านเป็นกรรมการอิสระ ซึ่งคิดเป็นร้อยละ 45.45 ของกรรมการทั้งหมด ประกอบด้วยประธานกรรมการ 1 ท่าน และกรรมการอิสระอีก 4 ท่าน ทำหน้าที่กรรมการตรวจสอบ และทำหน้าที่กรรมการสรรหาและพิจารณาคำตอบแทนด้วยอีก 3 ท่าน

7.9 การสรรหาและแต่งตั้งกรรมการผู้บริหารระดับสูงสุด

7.9.1 กรรมการอิสระ

กรรมการอิสระ หมายถึง กรรมการที่มีคุณสมบัติครบถ้วน และมีความเป็นอิสระในการแสดงความคิดเห็น ในเรื่องที่เกี่ยวข้องกับทิศทางการดำเนินกิจการต่าง ๆ เพื่อพัฒนาปรับปรุงการบริหารจัดการองค์กรให้มีการกำกับดูแลที่ดี โดยมีคุณสมบัติดังนี้

- 1) ถือหุ้นไม่เกินร้อยละ 1 ของจำนวนหุ้นที่มีสิทธิออกเสียงทั้งหมดของบริษัท บริษัทในเครือ บริษัทร่วม หรือนิติบุคคลที่เกี่ยวข้องหรืออาจมีความขัดแย้ง ทั้งนี้ให้นับรวมถึงหุ้นที่ถืออยู่โดยผู้ที่เกี่ยวข้องด้วย
- 2) ไม่มีส่วนร่วมในการบริหารงานในบริษัท บริษัทในเครือ บริษัทร่วม หรือนิติบุคคลที่เกี่ยวข้อง รวมทั้งไม่เป็นลูกจ้าง พนักงาน ผู้สอบบัญชี ทนายความ หรือที่ปรึกษาที่ได้รับเงินเดือนประจำจากบริษัท หรือเป็นผู้มีอำนาจควบคุมของบริษัท หรือเป็นบุคคลที่อาจมีความขัดแย้ง
- 3) ไม่เป็นบุคคลที่มีความสัมพันธ์ทางสายโลหิต หรือโดยการจดทะเบียนตามกฎหมาย ในลักษณะที่เป็นบิดามารดา คู่สมรส พี่น้อง และบุตร รวมทั้งคู่สมรสของบุตร ของผู้บริหาร ผู้ถือหุ้นรายใหญ่ ผู้มีอำนาจควบคุม หรือบุคคลที่ได้รับการเสนอให้เป็นผู้บริหาร หรือผู้มีอำนาจควบคุมของบริษัท
- 4) ไม่มีผลประโยชน์หรือส่วนได้เสีย ไม่ว่าทางตรงหรือทางอ้อม ทั้งในด้านการเงินและการบริหารงานของบริษัท บริษัทในเครือ บริษัทร่วม หรือนิติบุคคลที่อาจมีความขัดแย้ง
- 5) ไม่มีความสัมพันธ์ทางธุรกิจกับบริษัท หรือเป็นบุคคลที่อาจมีความขัดแย้ง ในลักษณะที่อาจเป็นการขัดขวางการใช้วิจารณญาณอย่างอิสระ
- 6) สามารถแสดงความเห็นอย่างเป็นอิสระเกี่ยวกับการดำเนินงานของบริษัท โดยไม่อยู่ภายใต้การควบคุมของผู้บริหาร หรือผู้ถือหุ้นรายใหญ่ของบริษัท รวมทั้งผู้ที่เกี่ยวข้องหรือญาติสนิทของบุคคลดังกล่าว รวมถึงไม่มีสถานการณ์ใด ๆ ที่จะมาบีบบังคับให้ไม่สามารถแสดงความคิดเห็นได้

ทั้งนี้ บริษัทได้กำหนดนิยามกรรมการอิสระไว้ตามข้อกำหนดของสำนักงานคณะกรรมการกำกับหลักทรัพย์และตลาดหลักทรัพย์ (กลต.) และตลาดหลักทรัพย์แห่งประเทศไทย

ประธานกรรมการของบริษัทเป็นกรรมการที่เป็นอิสระ

ประธานกรรมการบริษัทกับกรรมการผู้จัดการบริษัทไม่ใช่เป็นบุคคลเดียวกัน ทั้งนี้เพื่อเป็นการแบ่งแยกหน้าที่ในการกำหนดนโยบายการกำกับดูแลและการบริหารงานประจำออกจากกัน

7.9.2 การสรรหาผู้บริหารระดับสูงสุด

กำหนดให้ที่ประชุมผู้ถือหุ้นเลือกตั้งกรรมการตามหลักเกณฑ์ ดังนี้

- 1) ผู้ถือหุ้นคนหนึ่งมีคะแนนเสียงเท่ากับ 1 หุ้น ต่อ 1 เสียง

2) การเลือกตั้งกรรมการ จะลงคะแนนเสียงเลือกตั้งบุคคลคนเดียวหรือหลายคนครั้งเดียวเต็มตามจำนวนกรรมการทั้งหมดที่จะต้องเลือกตั้งในคราวนั้นก็ได้ ทั้งนี้ตามแต่ที่ประชุมผู้ถือหุ้นจะเห็นสมควร โดยในการออกเสียงลงคะแนน ไม่ว่าจะเป็นการเลือกตั้งบุคคลคนเดียวหรือหลายคน ผู้ถือหุ้นต้องลงคะแนนเสียงที่มีอยู่ทั้งหมดตาม (1) จะแบ่งคะแนนเสียงให้แก่ผู้หนึ่งผู้ใด มากหรือน้อยเพียงใดไม่ได้

3) บุคคลซึ่งได้รับคะแนนเสียงสูงสุดตามลำดับลงมาเป็นผู้ได้รับการเลือกตั้งเป็นกรรมการเท่าจำนวนกรรมการที่จะพึงมี หรือจะพึงเลือกตั้งในครั้งนั้น ในกรณีที่บุคคลซึ่งได้รับการเลือกตั้งในลำดับถัดลงมามีคะแนนเสียงเท่ากัน เกินจำนวนกรรมการที่จะพึงมีหรือจะพึงเลือกตั้งในครั้งนั้น ให้ผู้เป็นประธานเป็นผู้ออกเสียงชี้ขาด

ในกรณีที่ตำแหน่งกรรมการว่างลง เพราะเหตุอื่นนอกจากถึงคราวออกตามวาระ ให้คณะกรรมการเลือกบุคคลใดบุคคลหนึ่งซึ่งมีคุณสมบัติ และไม่มีลักษณะต้องห้ามตามกฎหมาย เข้าเป็นกรรมการแทนในการประชุมคณะกรรมการคราวถัดไป เว้นแต่วาระของกรรมการที่ว่างลงจะเหลือน้อยกว่า 2 เดือน บุคคลซึ่งเข้าเป็นกรรมการแทนดังกล่าวจะอยู่ในตำแหน่งกรรมการได้เพียงเท่าวาระที่ยังเหลืออยู่ของกรรมการที่ตนแทน มติของคณะกรรมการตามวาระหนึ่ง ต้องประกอบด้วยคะแนนเสียงไม่น้อยกว่า 3 ใน 4 ของจำนวนกรรมการ ที่ยังเหลืออยู่

7.9.3 การพ้นจากตำแหน่งของกรรมการ

1) ในการประชุมผู้ถือหุ้นสามัญประจำปีทุกครั้ง กำหนดให้กรรมการออกจากตำแหน่งจำนวน 1 ใน 3 ของจำนวนกรรมการที่มีอยู่ทั้งหมด ถ้าจำนวนกรรมการที่จะแบ่งออกให้ตรงเป็น 3 ส่วน ไม่ได้ก็ให้ออกโดยจำนวนใกล้เคียงกับสัดส่วน 1 ใน 3 กรรมการซึ่งพ้นจากตำแหน่งตามวาระอาจได้รับเลือกตั้งใหม่ได้

2) นอกจากการพ้นจากตำแหน่งตามวาระแล้ว กรรมการจะพ้นจากตำแหน่งเมื่อ

(2.1) ตาย

(2.2) ลาออก

(2.3) ขาดคุณสมบัติหรือมีลักษณะต้องห้ามตามกฎหมาย

(2.4) ที่ประชุมผู้ถือหุ้นลงมติให้ออกด้วยคะแนนเสียงไม่น้อยกว่า 3 ใน 4 ของจำนวนผู้ถือหุ้นที่เข้าประชุม และมีสิทธิออกเสียง และมีหุ้นนับรวมกันได้ไม่น้อยกว่ากึ่งหนึ่งของจำนวนหุ้นที่ถือโดยผู้ถือหุ้นที่เข้าประชุม และมีสิทธิออกเสียง

(2.5) ศาลมีคำสั่งให้ออก

7.10 การกำกับดูแลการดำเนินงานของบริษัทย่อยและบริษัทร่วม

- ไม่มี -

7.11 การดูแลเรื่องการใช้ข้อมูลภายใน

ข้อมูลของบริษัทที่ยังไม่ได้เปิดเผยแก่บุคคลทั่วไป เช่น งบการเงิน การเปลี่ยนแปลงโครงสร้างผู้ถือหุ้นหรือการจ่ายเงินปันผล เป็นต้น บริษัทถือเป็นสารสนเทศภายในที่เป็นความลับซึ่งจะรับรู้เฉพาะบุคคลที่เกี่ยวข้องหรือมีความจำเป็นต้องรับทราบตามขั้นตอนการดำเนินงานเท่านั้น เพื่อป้องกันมิให้นำข้อมูลภายในดังกล่าวไปใช้ประโยชน์ส่วนตน และยังกำหนดให้ผู้บริหารรายงานการเปลี่ยนแปลงการถือหลักทรัพย์ต่อสำนักงานคณะกรรมการกำกับหลักทรัพย์และตลาดหลักทรัพย์ (ก.ล.ต.) ทุกครั้งที่มีการเปลี่ยนแปลง นอกจากนี้ในระเบียบและข้อบังคับในการทำงานของบริษัท ข้อ 5. วินัยรางวัล และบทลงโทษทางวินัย ได้กำหนดไว้ว่าการกระทำความผิดต่อไปนี้เป็นกระทำความผิดวินัย ได้แก่

1. รักษาความลับของนายจ้าง ห้ามเปิดเผยให้บุคคลภายนอกหรือบุคคลภายในที่ไม่มีหน้าที่เกี่ยวข้อง
2. ห้ามเป็นตัวแทนของผู้อื่น หรือเป็นตัวแทนของกิจการอื่นใด ซึ่งมีผลประโยชน์อันขัดกับนายจ้างโดยประการที่น่าจะก่อให้เกิดความเสียหายแก่นายจ้าง

บทลงโทษทางวินัย

ในกรณีที่ลูกจ้างปฏิบัติผิดวินัย นายจ้างจะมีการลงโทษทางวินัยตามลักษณะของความผิดนั้น ๆ แล้วแต่กรณี โดยมีหลักเกณฑ์ดังต่อไปนี้

1. เตือนด้วยลายลักษณ์อักษร
2. ตัดเงินเดือน
3. เลิกจ้าง

7.12 ค่าตอบแทนของผู้สอบบัญชี

1. ค่าตอบแทนจากการสอบบัญชี (Audit fee)

ค่าตอบแทนการสอบบัญชีในรอบปีบัญชี 2564 บริษัท คีลอยท์ ทัช ไชยยศ สอบบัญชี จำกัด ซึ่งเป็น ผู้สอบบัญชีที่อยู่ในบัญชีรายชื่อผู้สอบบัญชีที่ได้รับความเห็นชอบจากสำนักงานคณะกรรมการกำกับหลักทรัพย์และตลาดหลักทรัพย์ (ก.ล.ต.) เป็นจำนวนเงิน 2,450,000 บาท

2. ค่าบริการอื่น (Non-audit fee)

ค่าบริการตรวจสอบ/สอบทานรายงานการดำเนินงานทางการเงินกองทุนตามกฎหมาย ที่ต้องนำเสนอสำนักงานคณะกรรมการกำกับและส่งเสริมการประกอบธุรกิจประกันภัย (สำนักงาน คปภ.) เป็นจำนวนเงิน 550,000 บาท

8. การควบคุมภายในและการบริหารจัดการความเสี่ยง

คณะกรรมการบริษัท ได้มอบหมายให้คณะกรรมการตรวจสอบของบริษัท ดูแลกระบวนการจัดทำรายงานทางการเงิน เพื่อให้เป็นไปตามหลักการบัญชีที่รับรองโดยทั่วไป รวมทั้งข้อกำหนดของกฎหมายที่เกี่ยวข้อง ซึ่งหน้าที่ความรับผิดชอบของคณะกรรมการตรวจสอบ ได้รวมถึงการสอบทานผลการดำเนินงานให้เป็นไปตามหลักการกำกับดูแลกิจการ โดยคำนึงถึงความเหมาะสม ประสิทธิภาพ และประสิทธิผลของระบบการควบคุมภายใน กระบวนการตรวจสอบ การคัดเลือกผู้สอบบัญชี ตลอดจนการให้ความเห็นต่อผู้สอบบัญชี และหน้าที่อื่นตามที่คณะกรรมการบริษัทมอบหมาย

บริษัท ได้จัดตั้งแผนกตรวจสอบภายใน มีหน้าที่รับผิดชอบในการสอบทานความเพียงพอของระบบการควบคุมภายใน รายงานสิ่งที่ตรวจพบโดยตรงต่อคณะกรรมการตรวจสอบ ซึ่งคณะกรรมการตรวจสอบทำการสอบทาน สิ่งที่แผนกตรวจสอบภายในตรวจพบอย่างสม่ำเสมอ เพื่อให้เกิดความมั่นใจว่าบริษัทมีระบบการควบคุมภายในที่มีประสิทธิภาพ เพียงพอ เหมาะสม และให้ความเชื่อมั่นได้ว่าบริษัทจะสามารถบรรลุวัตถุประสงค์ของบริษัทได้ โดยมีการทบทวนประเมินความเพียงพอของระบบการควบคุมภายในของบริษัท ตามแบบประเมินความเพียงพอของระบบการควบคุมภายใน ของสำนักงานคณะกรรมการกำกับหลักทรัพย์และตลาดหลักทรัพย์ ซึ่งครอบคลุมในด้านต่าง ๆ ดังนี้

8.1 การควบคุมภายในองค์กร

บริษัทได้กำหนดวิสัยทัศน์และพันธกิจ โดยได้มีการแจ้งให้พนักงานทั้งหมดได้รับทราบ เพื่อเป็นแนวทางสำหรับพนักงานในการที่จะบรรลุเป้าหมายและวัตถุประสงค์ร่วมกันทั้งองค์กร

บริษัทได้กำหนดเป้าหมายและวัตถุประสงค์ให้กับทุกหน่วยงานเป็นประจำทุกปี และมีกระบวนการติดตามความสำเร็จ ของวัตถุประสงค์ดังกล่าว รวมถึงมีการสอบทานเป็นครั้งคราว บริษัทส่งเสริมให้มีการทำงานเป็นทีมและเชื่อมั่นใน ประสิทธิภาพของการทำงานเป็นทีม

บริษัทกำหนดให้มีโครงสร้างองค์กรที่ดี ซึ่งได้ระบุถึงหน้าที่และความรับผิดชอบของแต่ละบุคคลในหน้าที่หลัก และหน้าที่อื่น ๆ บริษัทมีแผนกตรวจสอบภายในที่ขึ้นตรงต่อคณะกรรมการตรวจสอบของบริษัท โดยฟังก์ชันการได้มีระบุโครงสร้าง การรายงานของแผนกตรวจสอบภายในที่ขึ้นตรงต่อคณะกรรมการตรวจสอบ การฝึกอบรมตามความต้องการ เป็นเครื่องมือสำคัญในการพัฒนาความรู้ ทักษะและความสามารถให้กับพนักงาน บริษัทมีนโยบายในการหาผู้บริหารมาสืบทอดตำแหน่งที่สำคัญ บริษัทได้จัดให้มีข้อกำหนดเกี่ยวกับจริยธรรม (Code of Conduct) สำหรับคณะกรรมการผู้บริหาร ตลอดจน พนักงานทุกระดับ ข้อกำหนดเกี่ยวกับจริยธรรมดังกล่าวได้มีการประกาศให้พนักงานทุกคนได้ลงนามรับทราบ สำหรับพนักงานใหม่ ข้อกำหนดเกี่ยวกับจริยธรรม ได้รวมอยู่ในการปฐมนิเทศ

การบริหารจัดการความเสี่ยง

บริษัทมีคณะกรรมการบริหารความเสี่ยง ทำหน้าที่กำกับดูแลและบริหารระบบการจัดการความเสี่ยงภายในภาพรวมของบริษัท ให้เป็นไปตามนโยบายการบริหารจัดการความเสี่ยงที่กำหนดไว้อย่างเหมาะสม โดยมีคณะกรรมการชุดย่อย ได้แก่ คณะกรรมการพิจารณาการรับประกันภัยและพิจารณาผลิตภัณฑ์, คณะกรรมการจัดการค่าสินไหมทดแทน, คณะกรรมการพิจารณาการลงทุน และ คณะกรรมการฝ่ายบริหาร ทำหน้าที่ติดตามและบริหารจัดการความเสี่ยงที่เกี่ยวข้องกับงานที่ได้รับมอบหมายในแต่ละคณะกรรมการ ติดตามและ ควบคุมความเสี่ยงที่อาจเกิดขึ้นอย่างใกล้ชิด สอบทานปัจจัยที่อาจก่อให้เกิดความเสี่ยง ซึ่งปัจจัย ดังกล่าวได้รับการพิจารณาอย่างสม่ำเสมอ เพื่อให้การบริหารจัดการความเสี่ยงเป็นไปอย่างมีประสิทธิภาพ และสอดคล้องกับกฎระเบียบ ข้อบังคับ และกฎหมายที่เกี่ยวข้อง โดยบริษัทได้กำหนดกระบวนการบริหารความเสี่ยงที่สำคัญไว้ 4 ขั้นตอน ได้แก่ การระบุความเสี่ยง (Risk Identification) การประเมินความเสี่ยง (Risk Assessment) การตอบสนองต่อความเสี่ยง (Risk Response) และการติดตามและประเมินผลการบริหารความเสี่ยง (Risk Monitoring and Review) ตามมาตรฐานการบริหารความเสี่ยงแบบบูรณาการ โดยการระบุความเสี่ยง

บริษัทได้พิจารณาให้ครอบคลุมความเสี่ยงในด้านต่าง ๆ ได้แก่ ความเสี่ยงด้านกลยุทธ์ ความเสี่ยงด้านประกันภัย ความเสี่ยงด้านตลาด ความเสี่ยงด้านกระจุกตัว ความเสี่ยงด้านเครดิต ความเสี่ยงด้านสภาพคล่อง ความเสี่ยงด้านปฏิบัติการ และความเสี่ยงด้านการปฏิบัติตามกฎหมาย นอกจากนี้บริษัทยังได้ส่งเสริมให้พนักงานทุกระดับตระหนักและให้ความสำคัญต่อการควบคุมความเสี่ยงให้อยู่ในระดับที่ยอมรับได้ บริษัทจัดให้มีมาตรการป้องกันและควบคุมเพื่อลดความความเสี่ยงที่อาจเกิดขึ้นได้ บริษัทมีกรอบและนโยบายการบริหารความเสี่ยง ซึ่งได้รับการอนุมัติจากคณะกรรมการบริหารความเสี่ยงและ คณะกรรมการบริษัท มีการรายงานการบริหารความเสี่ยง ผลกระทบ และ แนวทางการควบคุมเพื่อลดความเสี่ยง รายงานการบริหารความเสี่ยงดังกล่าวมีการสอบทานทุกไตรมาสโดย คณะกรรมการบริหารความเสี่ยง

กิจกรรมการควบคุม

บริษัทมีการกำหนดนโยบายและวิธีปฏิบัติงานโดยมีการกำหนดอำนาจหน้าที่ การอนุมัติวงเงินของผู้บริหารไว้ตามระดับอย่างชัดเจน และมีการกำกับควบคุมดูแลการปฏิบัติตามกฎหมายและกฎระเบียบข้อบังคับอย่างเคร่งครัด การปฏิบัติตามกฎเกณฑ์ต่าง ๆ ดังกล่าว ได้รับการสอบทานโดยแผนกกฎหมายและแผนกตรวจสอบภายใน เพื่อทำให้เกิดความมั่นใจได้ว่าการปฏิบัติงานจะเกิดผลสำเร็จอย่างมีประสิทธิภาพและประสิทธิผลตามที่ ฝ่ายบริหารกำหนดไว้

บริษัทมีนโยบายภายในที่ระบุไว้อย่างชัดเจนในเรื่องของการทำรายการระหว่างกันว่ารายการใดเป็นรายการที่เกี่ยวข้องกัน บุคคลที่เกี่ยวข้องกัน บริษัทที่เกี่ยวข้องกัน รวมถึงนโยบายที่ใช้และมาตรการในการปฏิบัติของรายการที่เกี่ยวข้องกันทั้งหมด โดยปฏิบัติตามกฎและข้อบังคับของ ก.ล.ด. และ ต.ล.ท.

รายงานรายการระหว่างกันได้มีการนำเสนอต่อคณะกรรมการตรวจสอบ และคณะกรรมการบริษัท การทำรายการระหว่างกันมีส่วนในการขับเคลื่อนธุรกิจของบริษัท บุคคลที่มีอำนาจอนุมัติรายการไม่มี ส่วนได้เสียในกิจกรรมเหล่านั้น และบริษัทรวมถึงผู้บริหารของบริษัทให้ความตระหนักเกี่ยวกับ กฎเกณฑ์ และข้อบังคับของ กสท. / ตลท. และแนวปฏิบัติการควบคุมภายในได้ถูกนำมาปฏิบัติเพื่อการนี้ รายการที่เกี่ยวข้องกันทุกรายการที่นอกเหนือจากที่กำหนดไว้ในนโยบายการทำรายการระหว่างกัน จะต้องได้รับการอนุมัติรายการจากคณะกรรมการตรวจสอบของบริษัทด้วย โดยสิ่งแรกที่รายการ ระหว่างกันได้ถูกนำมาพิจารณาโดยคณะกรรมการตรวจสอบและคณะกรรมการบริษัท คือ เหตุผลของ การทำรายการ ผลประโยชน์ต่อบริษัท และกลไกการขับเคลื่อนด้านราคา บริษัทมีความเชื่อมั่นว่าได้ ปฏิบัติตามคำแนะนำของ กสท. / ตลท. เกี่ยวกับรายการที่เกี่ยวข้องกัน โดยมั่นใจว่ารายการดังกล่าว เป็นไปตามกฎเกณฑ์ที่เป็นธรรม

นโยบายรายการระหว่างกันได้รับการสอบทานอย่างสม่ำเสมอโดยผู้บริหารและคณะกรรมการ ตรวจสอบ ทำให้มีความเชื่อมั่นว่าได้ปฏิบัติตามกฎระเบียบและวัตถุประสงค์โดยรวมของบริษัทแล้ว

8.2 ระบบสารสนเทศและการสื่อสารข้อมูล

บริษัทมีระบบข้อมูลสารสนเทศที่เกี่ยวข้องกับการปฏิบัติงานที่เพียงพอเหมาะสมกับความ ต้องการของผู้ปฏิบัติงาน การบันทึกการบัญชีและข้อมูลสารสนเทศมีความครบถ้วน ถูกต้องเพียงพอ ต่อการตัดสินใจทั้งข้อมูลทางการเงินหรือข้อมูลการปฏิบัติงานโดยมีการควบคุมดูแลการดำเนินงานอย่าง สม่ำเสมอ และได้มีการปรับปรุงพัฒนาระบบสารสนเทศให้มีประสิทธิภาพโดยการนำเทคโนโลยีใหม่ ๆ มาใช้ เพื่อรองรับการ ขยายตัวทางธุรกิจของบริษัท ที่เพิ่มมากขึ้นอย่างต่อเนื่องให้ครอบคลุม ความต้องการของผู้ใช้งานและการให้บริการลูกค้า

บริษัทและผู้บริหารมีความมั่นใจถึงความมีประสิทธิภาพและความเพียงพอของข้อมูลที่ จัดเตรียมให้กับคณะกรรมการบริษัทเพื่อการพิจารณา รายงานการประชุมของคณะกรรมการบริษัทมีการ จัดเตรียมโดยทีมงานเลขานุการบริษัท รายงานการประชุมครอบคลุมถึงการแลกเปลี่ยนความคิดเห็นกัน ทั้งหมดในที่ประชุมคณะกรรมการบริษัท รายงานการประชุมได้รับการสอบทานจากกรรมการบริษัท และลงนามโดยประธานการประชุม เลขานุการบริษัท และเลขานุการคณะกรรมการตรวจสอบ ได้ปฏิบัติตาม / ให้ข้อมูล / ช่วยเหลือกรรมการบริษัทตามที่ได้รับการร้องขอ บริษัทมีนโยบายการแจ้ง เบาะแสเพื่อเป็นช่องทางการในการรับทราบเรื่องราวร้องทุกข์จากแหล่งต่าง ๆ

8.3 ระบบการติดตาม

องค์กรมีการติดตามประเมินผลการควบคุมภายในและประเมินคุณภาพการปฏิบัติงาน โดย กำหนดวิธีปฏิบัติงานเพื่อติดตามการปฏิบัติตามระบบการควบคุมภายในอย่างต่อเนื่องและเป็นส่วนหนึ่ง ของกระบวนการปฏิบัติงานตามปกติของฝ่ายบริหาร ผู้ควบคุมงาน และผู้มีหน้าที่เกี่ยวข้อง ได้มีการ

ติดตามและประเมินผลการดำเนินการเปรียบเทียบกับเป้าหมายที่บริษัทกำหนดให้ทุกหน่วยงาน โดยฝ่ายบริหารจะรายงานผลการดำเนินงานต่อคณะกรรมการบริษัท เป็นประจำทุกไตรมาส

นอกจากนี้คณะกรรมการตรวจสอบได้ทำหน้าที่สอบทานการปฏิบัติตามระบบควบคุมภายในครอบคลุมกิจกรรมต่าง ๆ ตาม โครงสร้างของบริษัท สอบทานการสอบบัญชี การคัดเลือกผู้สอบบัญชี และผลตอบแทน การสอบทานการปฏิบัติงาน และ การตรวจสอบการทุจริต น้อยลง การปฏิบัติตามข้อกำหนด ระเบียบ คำสั่งของบริษัทและหน่วยงานกำกับของทางราชการที่กำหนดไว้ และรายงานต่อคณะกรรมการบริษัท เพื่อพิจารณาและรับทราบ

งบการเงินรวมรายไตรมาสของบริษัท ได้รับการสอบทาน และอนุมัติจากคณะกรรมการตรวจสอบในการประชุมทุก ๆ ไตรมาส คณะกรรมการตรวจสอบยังได้สอบทานงบการเงินประจำปีที่ผ่านมาผ่านการตรวจสอบจากผู้สอบบัญชี เพื่อให้ความเห็น และนำเสนอต่อคณะกรรมการบริษัทเพื่อพิจารณาอนุมัติด้วย แผนกตรวจสอบภายในของบริษัทได้สอบทานระบบควบคุมภายในของบริษัท โดยให้เป็นไปตามแผนการตรวจสอบประจำปี ซึ่งอนุมัติโดยคณะกรรมการตรวจสอบ แผนกตรวจสอบภายในได้สอบทานกระบวนการทำงานของบริษัท และให้ความสำคัญเป็นพิเศษกับการประเมินความเสี่ยงพอและประสิทธิภาพของการควบคุมภายใน นอกจากนี้ในการประชุมรายไตรมาส คณะกรรมการตรวจสอบได้พิจารณาข้อเสนอแนะต่อระบบควบคุมภายในของทุกหน่วยงานที่ผู้ตรวจสอบบัญชีนำเสนอด้วย ตามผังองค์กรของบริษัท แผนกตรวจสอบภายในมีการรายงานตรงต่อคณะกรรมการตรวจสอบ คณะกรรมการตรวจสอบอนุมัติแผนการตรวจสอบภายในประจำปี ผู้ตรวจสอบภายใน มีการรายงานสิ่งที่ตรวจพบกับแผนกที่รับการตรวจสอบ รวมถึงผู้บริหารของหน่วยงานนั้น ๆ โดยมีการนำเสนอรายงานการตรวจสอบฉบับสมบูรณ์ต่อผู้รับการตรวจสอบ และผู้บริหารของหน่วยงานดังกล่าวด้วย คณะกรรมการตรวจสอบได้มีการพิจารณาผลการตรวจสอบที่มีสาระสำคัญของแผนกตรวจสอบภายในอย่างสม่ำเสมอ นอกเหนือจากการประชุมของคณะกรรมการตรวจสอบเป็นประจำในทุกไตรมาสแล้ว คณะกรรมการตรวจสอบอาจมีการประชุมเพิ่มเติมได้ หากมีวาระที่สำคัญและเร่งด่วนเพื่อการพิจารณา

ระบบควบคุมภายในและประสิทธิภาพของกระบวนการทำงานทั้งองค์กร ได้มีการกำหนดขอบเขตความรับผิดชอบ เป้าหมาย และแผนงานทั้งในระดับบริหาร และระดับปฏิบัติการ มีการควบคุมดูแลการใช้ทรัพย์สินของบริษัท ให้เกิดประโยชน์สูงสุด มีการแบ่งแยกหน้าที่ผู้ปฏิบัติงาน เพื่อให้เกิดการถ่วงดุล และตรวจสอบระหว่างกันอย่างเหมาะสม นอกจากนี้บริษัทมีระบบตรวจสอบภายในเพื่อให้มั่นใจว่า การปฏิบัติงานหลักและกิจกรรมทางการเงินสำคัญของบริษัทได้ดำเนินการตามแนวทางที่กำหนดและมีประสิทธิภาพ ทั้งนี้ บริษัทมีการพิจารณาแก้ไขปรับปรุงเพิ่มเติมกระบวนการปฏิบัติงานของฝ่าย/แผนกต่าง ๆ เพื่อให้มีระบบการควบคุมภายในที่ดีเพียงพอและเหมาะสม โดยคณะกรรมการตรวจสอบรายงานความเห็นต่อระบบการควบคุมภายในของบริษัท ซึ่งรวมถึงการแก้ไขและปิดประเด็น

ตามข้อเสนอแนะของผู้ตรวจสอบภายในและข้อสังเกตของผู้สอบบัญชีแล้ว เห็นว่าเหมาะสมเพียงพอ และบริษัทมีระบบการควบคุมภายในที่ดีเพียงพอ

ทีมงานของบุคลากรแผนกตรวจสอบภายใน ถึงปัจจุบันประกอบด้วย ทีมงานที่มีประสบการณ์ มีความเป็นอิสระและมีความพร้อมในการทำงาน เข้าใจในเนื้อหาของงานอย่างชัดเจน ทำให้มองเห็นวิธีการดำเนินงานของหน่วยงานต่าง ๆ และแนวทางในการแก้ไขปัญหาได้อย่างถูกต้อง ทำงานได้ตามแผนที่ตั้งไว้ สร้างความชัดเจนในการทำงาน และทำให้การดำเนินการเป็นไปในทิศทางและแนวทางที่วางไว้ รวมทั้งสามารถปฏิบัติตามแผนที่กำหนดไว้

8.4 หัวหน้างานตรวจสอบภายในและหัวหน้างานกำกับดูแลการปฏิบัติงาน

ในปี 2564 หัวหน้างานตรวจสอบภายใน คือ นายสุธีร์ ช่วยพิทักษ์ ผู้จัดการแผนกตรวจสอบภายใน ทำหน้าที่ดำเนินการตรวจสอบภายในของบริษัท และรายงานโดยตรงต่อคณะกรรมการตรวจสอบ โดยมีรายละเอียดและคุณสมบัติปรากฏตามเอกสารแนบ 3

หัวหน้างานกำกับดูแลการปฏิบัติงาน คือ นายบัลลังก์ แก้วปานกัน ผู้จัดการสำนักกรรมการผู้จัดการ ทำหน้าที่กำกับดูแลการปฏิบัติตามกฎเกณฑ์ของหน่วยงานราชการที่กำกับดูแลการประกอบธุรกิจของบริษัท โดยมีรายละเอียดและคุณสมบัติปรากฏตามเอกสารแนบ 1

การพิจารณาแต่งตั้ง ถอดถอน และโยกย้าย ผู้ดำรงตำแหน่งหัวหน้าหน่วยงานตรวจสอบภายใน ต้องได้รับการอนุมัติจากคณะกรรมการตรวจสอบ

9. รายการระหว่างกัน

9.1 ลักษณะของรายการระหว่างกัน

ในระหว่างปี บริษัทมีรายการธุรกิจที่สำคัญกับบริษัทที่เกี่ยวข้องกันโดยการมีผู้ถือหุ้น และ/หรือ มีกรรมการบางส่วนร่วมกัน โดยรายการดังกล่าวไม่มีอิทธิพลอย่างมีสาระสำคัญในกิจการที่เกี่ยวข้องกัน และเป็นไปตามเงื่อนไขการค้าทั่วไปโดยปกติของการประกอบธุรกิจ โดยคำนึงถึงประโยชน์สูงสุดของบริษัทเป็นสำคัญ พร้อมทั้งปฏิบัติตามกฎหมายที่กำกับควบคุมบริษัทในด้านการประกอบธุรกิจอย่างเคร่งครัด

บริษัทได้กำหนดนโยบายการทำรายการระหว่างกันขึ้น เพื่อให้ถือปฏิบัติ โดยนโยบายดังกล่าวได้ผ่านการอนุมัติจากคณะกรรมการตรวจสอบ และคณะกรรมการบริษัท ดังนี้

9.1.1 ความจำเป็นและความสมเหตุสมผลของรายการระหว่างกัน

บริษัทมีรายการธุรกิจกับกิจการที่เกี่ยวข้องกัน เพื่อช่วยสนับสนุนการดำเนินงานของบริษัทเป็น การรักษาและขยายฐานลูกค้าของบริษัท รายการดังกล่าวไม่มีอิทธิพลอย่างมีสาระสำคัญในกิจการที่เกี่ยวข้องกัน และเป็นไปตามเงื่อนไขการค้าทั่วไปตามปกติของการประกอบธุรกิจ โดยคำนึงถึงประโยชน์สูงสุดของบริษัทเป็นสำคัญ

9.1.2 มาตรการการทำรายการระหว่างกัน ระหว่างบริษัทและบริษัทที่เกี่ยวข้องกัน

ในการทำรายการระหว่างกันของบริษัท และบริษัทย่อย (ถ้ามี) กับบุคคลที่อาจมีความขัดแย้งทางผลประโยชน์ มีส่วนได้เสีย หรืออาจมีความขัดแย้งทางผลประโยชน์ในอนาคตกับบริษัท เช่น ผู้ถือหุ้นรายใหญ่ กรรมการ ผู้บริหาร ผู้มีอำนาจควบคุม หรือบุคคลที่เกี่ยวข้องกันนั้น ต้องมีวัตถุประสงค์เพื่อเป็นการดำเนินธุรกิจปกติ สอดคล้องกับความต้องการ และการดำเนินธุรกิจของบริษัท ต้องมีลักษณะเป็นไปตามที่ตกลงกันในสัญญาซึ่งก่อให้เกิดผลประโยชน์ทางการค้าทั้งสองฝ่าย โดยที่ไม่ได้มีวัตถุประสงค์ในการถ่ายเทผลประโยชน์ระหว่างกัน หรือมีรายการใด ๆ เป็นพิเศษ พร้อมทั้งปฏิบัติตามกฎหมายที่กำกับควบคุมบริษัทในด้านการประกอบธุรกิจอย่างเคร่งครัด โดยผู้ที่มีส่วนได้เสียจะไม่สามารถเข้ามามีส่วนร่วมในการพิจารณาอนุมัติรายการดังกล่าวได้

สำหรับการขายประกันให้กับผู้ถือหุ้นรายใหญ่ บริษัทจะต้องดำเนินการโดยตรง ไม่ผ่านตัวแทนหรือนายหน้า โดยต้องมีข้อตกลง และเงื่อนไขทางการค้าที่เป็นไปตามนโยบายการทำรายการระหว่างกันของบริษัท

ทั้งนี้ ในการเข้าทำรายการที่เป็นข้อตกลงทางการค้าที่มีเงื่อนไขการค้าโดยทั่วไป และรายการที่เป็นข้อตกลงทางการค้าที่ไม่เป็นเงื่อนไขการค้าโดยทั่วไปให้เป็นไปตามหลักการดังนี้

1. การทำรายการที่เป็นข้อตกลงที่มีเงื่อนไขทางการค้าโดยทั่วไป : ได้รับอนุมัติเป็นหลักการจากคณะกรรมการบริษัท ให้บริษัทสามารถอนุมัติการทำธุรกรรมดังกล่าวได้ หากธุรกรรมดังกล่าวนั้นมี

ข้อตกลงทางการค้าในลักษณะเดียวกับที่วิญญูชนจะพึงกระทำกับคู่สัญญาทั่วไปในสถานการณ์เดียวกัน ด้วยอำนาจต่อรองทางการค้าที่ปราศจากอิทธิพลในการที่ตนมีสถานะเป็นกรรมการ ผู้บริหาร หรือบุคคลที่มีความเกี่ยวข้อง (แล้วแต่กรณี) ภายใต้เงื่อนไขที่สมเหตุสมผล สามารถตรวจสอบได้ และไม่ก่อให้เกิดการถ่ายเทผลประโยชน์ โดยเป็นไปเพื่อความจำเป็นในการดำเนินธุรกิจของบริษัท และเป็นไปเพื่อประโยชน์สูงสุดของบริษัท

2. การทำรายการที่เป็นข้อตกลงทางการค้าที่ไม่เป็นเงื่อนไขการค้าโดยทั่วไป: จะต้องได้รับการตรวจสอบและให้ความเห็นโดยคณะกรรมการตรวจสอบ เกี่ยวกับความจำเป็นในการเข้าทำรายการ และความเหมาะสมด้านราคาของรายการนั้น โดยพิจารณาเงื่อนไขต่าง ๆ ว่าเป็นไปตามลักษณะการค้าขายปกติในตลาด ซึ่งสามารถเปรียบเทียบได้กับราคาที่เกิดขึ้นกับบุคคลภายนอก และเป็นไปตามราคายุติธรรม มีความสมเหตุสมผล ก่อนนำเสนอต่อคณะกรรมการบริษัท เพื่อพิจารณาอนุมัติต่อไป

ในกรณีที่คณะกรรมการตรวจสอบไม่มีความชำนาญในการพิจารณารายการระหว่างกันที่อาจจะเกิดขึ้น บริษัทจะแต่งตั้งผู้เชี่ยวชาญอิสระหรือผู้สอบบัญชีของบริษัทเป็นผู้ให้ความเห็นเกี่ยวกับรายการระหว่างกันดังกล่าวเพื่อให้คณะกรรมการตรวจสอบ คณะกรรมการบริษัท ใช้เป็นข้อมูลประกอบการตัดสินใจเพื่อให้มั่นใจว่าการเข้าทำรายการดังกล่าวมีความจำเป็นและมีความสมเหตุสมผล โดยคำนึงถึงผลประโยชน์ของบริษัทเป็นสำคัญ ผู้ที่อาจมีความขัดแย้งทางผลประโยชน์หรือมีส่วนได้ส่วนเสียในการทำรายการระหว่างกันจะไม่มีสิทธิออกเสียงในการอนุมัติการทำรายการระหว่างกันดังกล่าว

บริษัทจะจัดทำรายงานสรุปการทำธุรกรรมดังกล่าวเพื่อรายงานในการประชุมคณะกรรมการตรวจสอบและการประชุมคณะกรรมการบริษัททุกไตรมาส โดยแผนกตรวจสอบภายในจะทำหน้าที่ตรวจสอบข้อมูลและจัดทำรายงาน เพื่อให้คณะกรรมการตรวจสอบ เป็นผู้พิจารณา และให้ความเห็นเกี่ยวกับความจำเป็นในการทำรายการและความสมเหตุสมผลของรายการนั้น ๆ

บริษัทจะเปิดเผยรายการระหว่างกันไว้ในแบบแสดงรายการข้อมูลประจำปี และหมายเหตุประกอบงบการเงินที่ได้รับการตรวจสอบจากผู้สอบบัญชีของบริษัท

9.2 นโยบายการทำรายการระหว่างกันในอนาคต

บริษัทมีนโยบายที่จะมีรายการธุรกิจกับบริษัทที่เกี่ยวข้องกันต่อไปในอนาคตตามความจำเป็นและความสมเหตุสมผล ตลอดจนรักษาผลประโยชน์สูงสุดของบริษัทเป็นสำคัญ โดยรายการระหว่างกันที่อาจเกิดขึ้นในอนาคตนั้นจะต้องปฏิบัติตามมาตรการการทำรายการระหว่างกัน ระหว่างบริษัทและบริษัทที่เกี่ยวข้องกันของบริษัทตามที่กำหนดไว้ข้างต้น และให้เป็นไปตามกฎหมายว่าด้วยหลักทรัพย์และตลาดหลักทรัพย์ รวมทั้งข้อบังคับ ประกาศ และคำสั่งของคณะกรรมการกำกับตลาดทุน และตลาดหลักทรัพย์แห่งประเทศไทย รวมถึงการปฏิบัติตามข้อกำหนดเกี่ยวกับการเปิดเผยข้อมูลการทำรายการระหว่างกันของบริษัท หรือบริษัทย่อย (ถ้ามี) ตามมาตรฐานการบัญชีที่กำหนดโดยสมาคมนักบัญชีและผู้สอบบัญชีรับอนุญาตแห่งประเทศไทย

รายการระหว่างกันที่สำคัญ

บริษัทได้เปิดเผยรายการระหว่างกันไว้ในหมายเหตุประกอบงบการเงินข้อ 28 (รายการกับกิจการที่เกี่ยวข้องกัน) สำหรับรายการระหว่างกันที่สำคัญในงวดปี 2564 และ 2563 มีดังนี้

| นิติบุคคลที่อาจมีความขัดแย้ง | มูลค่ารายการ (ล้านบาท) | | ลักษณะรายการ / ความจำเป็นและความสมเหตุสมผล |
|--|--------------------------------|--------------------------------|---|
| | งวด 1 ปี สิ้นสุด 31 ธ.ค. 64 | งวด 1 ปี สิ้นสุด 31 ธ.ค. 63 | |
| 1. บริษัท บางกอกสหนายหน้า จำกัด | 22.69 | 22.71 | บริษัท บางกอกสหนายหน้า จำกัด เป็นนายหน้าประกันวินาศภัย นายหน้าประกันชีวิต และนายหน้าประกันภัยต่อทำหน้าที่เป็นตัวกลางในการรับงานประกันภัย โดยได้รับค่าบำเหน็จ ตามอัตราที่นายทะเบียนกำหนด (คปภ.) <u>ความจำเป็นและความสมเหตุสมผล</u> : รายการที่เกิดขึ้นระหว่างกันสำหรับ ค่านายหน้าที่บริษัทจ่ายมีความเหมาะสม ไม่สูงกว่าบริษัทนายหน้ารายอื่น ๆ และเป็นไปตามเงื่อนไขการค้าโดยทั่วไป และราคาไม่แตกต่างจากบุคคลภายนอก ซึ่งมาตรฐานการจ่ายค่านายหน้าที่ สำนักงานคปภ. ได้กำหนดไว้ |
| รายการระหว่างกัน : ค่านายหน้าประกันภัย | | | |
| รายการระหว่างกัน : ค่าเช่าที่ดิน ปีละ 3.0 ล้านบาท | 3.00 | 3.00 | บริษัทได้เช่าที่ดินที่เป็นกรรมสิทธิ์ของ บริษัท บางกอกสหนายหน้า จำกัด โดยมีเนื้อที่การเช่า จำนวน 1 ไร่ 29.9 ตร.ว. กำหนดระยะเวลาเช่า ตั้งแต่วันที่ 6 กรกฎาคม 2535 ถึงวันที่ 5 กรกฎาคม 2565 โดยอัตราค่าเช่าปีละ 3 ล้านบาท เพื่อใช้เป็นที่ตั้งอาคารสำนักงานของบริษัท เลขที่ 175-177 อาคารบางกอกสหประกันภัย ถ.สุรวงศ์ แขวง สุริยวงศ์ เขต บางรัก กรุงเทพฯ <u>ความจำเป็นและความสมเหตุสมผล</u> : รายการที่เกิดขึ้นระหว่างกัน สำหรับค่าเช่าที่ดินที่บริษัทจ่ายตามที่ตกลงกันมีความเหมาะสม และบริษัทไม่ได้มีการเอื้อประโยชน์ให้กับบริษัทบางกอกสหนายหน้า จำกัด |
| 2. บริษัท ปังกิจไพศาล จำกัด | 11.94 | 13.24 | บริษัท ปังกิจไพศาล จำกัด เป็นนายหน้าประกันวินาศภัยทำหน้าที่เป็นตัวกลางในการรับงานประกันภัย โดยได้รับค่าบำเหน็จ ตามอัตราที่นายทะเบียนกำหนด (คปภ.) <u>ความจำเป็นและความสมเหตุสมผล</u> : รายการที่เกิดขึ้นระหว่างกัน สำหรับค่านายหน้าที่บริษัทจ่ายมีความเหมาะสม ไม่สูงกว่าบริษัทนายหน้ารายอื่น ๆ และเป็นไปตามเงื่อนไขการค้าโดยทั่วไป และราคาไม่แตกต่างจากบุคคลภายนอก ซึ่งมาตรฐานการจ่ายค่านายหน้าที่ สำนักงานคปภ. ได้กำหนดไว้ |
| รายการระหว่างกัน : ค่านายหน้าประกันภัย | | | |

| นิติบุคคลที่อาจมีความขัดแย้ง | มูลค่ารายการ (ล้านบาท) | | ลักษณะรายการ / ความจำเป็นและความสมเหตุสมผล |
|---|--------------------------------|--------------------------------|---|
| | งวด 1 ปี สิ้นสุด 31 ธ.ค. 64 | งวด 1 ปี สิ้นสุด 31 ธ.ค. 63 | |
| 3. บริษัท บางกอกสหประกันชีวิต จำกัด (มหาชน) รายการระหว่างกัน : รายได้ค่าเช่าและบริการ | 4.97 | 4.97 | บริษัทให้บริษัท บางกอกสหประกันชีวิต จำกัด (มหาชน) เช่าพื้นที่เพื่อตั้งสำนักงาน เนื่องจากการเช่า 1,184.28 ตร.ม. โดยมีการกำหนดระยะเวลาเช่า ตั้งแต่วันที่ 1 มีนาคม 2562 ถึงวันที่ 28 กุมภาพันธ์ 2565 โดยอัตราค่าเช่าเดือนละ 414,498 บาท <u>ความจำเป็นและความสมเหตุสมผล</u> : รายการที่เกิดขึ้นระหว่างกัน สำหรับค่าเช่าอาคาร บริษัทได้กำหนดราคาค่าเช่าอาคารและค่าบริการ ในอัตราเดียวกับที่บริษัทคิดจากลูกค้าเช่าเช่าอาคารโดยทั่วไป ซึ่งมีความเหมาะสมแล้ว และบริษัท ไม่ได้มีการเอื้อประโยชน์ใด ๆ ให้กับบริษัท บางกอกสหประกันชีวิต จำกัด (มหาชน) |

คณะกรรมการตรวจสอบได้พิจารณารายการระหว่างกันของบริษัทและบริษัทที่เกี่ยวข้อง กับนิติบุคคลที่อาจมีความขัดแย้งทางผลประโยชน์ มีส่วนได้เสีย หรืออาจมีความขัดแย้งทางผลประโยชน์ ในอนาคต ตามประกาศคณะกรรมการกำกับหลักทรัพย์และตลาดหลักทรัพย์ ในการประชุมคณะกรรมการตรวจสอบ ได้ให้ความเห็นว่า รายการระหว่างบริษัทกับบริษัทที่เกี่ยวข้องกันนั้น มีวัตถุประสงค์ เพื่อช่วยสนับสนุนการดำเนินงานของบริษัท โดยคำนึงถึงประโยชน์สูงสุดของบริษัทเป็นสำคัญ เป็นการรักษาและขยายฐานลูกค้าของบริษัท ไม่มีอิทธิพลอย่างมีสาระสำคัญในบริษัทที่เกี่ยวข้องกัน มีความสมเหตุสมผล และเป็นไปตามเงื่อนไขการค้าโดยปกติทั่วไปของการประกอบธุรกิจ มีการกำหนดอัตราเบี้ยประกันภัยและเงื่อนไขต่าง ๆ เหมาะสมกับความเสี่ยงภัย มีการสำรวจภัยทรัพย์สินที่จะทำประกันภัยก่อนการพิจารณารับประกันภัย มีขั้นตอนการอนุมัติตามระเบียบการรับประกันภัยของบริษัท และเป็นไปตามข้อกำหนดของสำนักงานคณะกรรมการกำกับและส่งเสริมการประกอบธุรกิจประกันภัย และถือปฏิบัติเช่นเดียวกับบุคคล หรือกิจการอื่นที่ไม่เกี่ยวข้องกัน และไม่มีการถ่ายทอดผลประโยชน์ระหว่างบริษัท

สำหรับการขายประกันกับผู้ถือหุ้นใหญ่ คณะกรรมการตรวจสอบเห็นด้วยกับการเปลี่ยนวิธีการรับงานประกันของบริษัทผู้ถือหุ้นใหญ่ ให้บริษัทรับงานโดยตรงไม่ผ่านบริษัทนายหน้าที่เกี่ยวข้อง ที่บริษัทได้เริ่มดำเนินการมาแล้วตั้งแต่เดือนเมษายน 2562 เป็นต้นมา

ที่ประชุมคณะกรรมการบริษัทได้พิจารณาการทำรายการระหว่างบริษัทและบริษัทที่เกี่ยวข้อง ตามความเห็นของคณะกรรมการตรวจสอบที่ได้เสนอมา ได้มีมติอนุมัติ นโยบายการทำรายการระหว่างกัน และอนุมัติการเปลี่ยนแปลงวิธีการรับงานประกันของผู้ถือหุ้นใหญ่ ให้บริษัทรับงานโดยตรงไม่ผ่านบริษัทนายหน้าที่เกี่ยวข้อง

ส่วนที่ 3

งบการเงิน

10. งบการเงิน

รายงานของผู้สอบบัญชีรับอนุญาต

เสนอผู้ถือหุ้นและคณะกรรมการ

บริษัท บางกอกสหประกันภัย จำกัด (มหาชน)

ความเห็น

ข้าพเจ้าได้ตรวจสอบงบการเงินที่แสดงเงินลงทุนตามวิธีส่วนได้เสียและงบการเงินเฉพาะกิจการของบริษัท บางกอกสหประกันภัย จำกัด (มหาชน) (“บริษัท”) ซึ่งประกอบด้วยงบแสดงฐานะการเงินที่แสดงเงินลงทุนตามวิธีส่วนได้เสียและเฉพาะกิจการ ณ วันที่ 31 ธันวาคม 2564 และงบกำไรขาดทุนและงบกำไรขาดทุนเบ็ดเสร็จอื่นที่แสดงเงินลงทุนตามวิธีส่วนได้เสียและเฉพาะกิจการ งบแสดงการเปลี่ยนแปลงในส่วนของผู้ถือหุ้นที่แสดงเงินลงทุนตามวิธีส่วนได้เสียและเฉพาะกิจการ และงบกระแสเงินสดที่แสดงเงินลงทุนตามวิธีส่วนได้เสียและเฉพาะกิจการสำหรับปีสิ้นสุดวันเดียวกันและหมายเหตุประกอบงบการเงิน รวมถึงสรุปนโยบายการบัญชีที่สำคัญ

ข้าพเจ้าเห็นว่า งบการเงินที่แสดงเงินลงทุนตามวิธีส่วนได้เสียและงบการเงินเฉพาะกิจการข้างต้นนี้แสดงฐานะการเงินของบริษัท บางกอกสหประกันภัย จำกัด (มหาชน) ณ วันที่ 31 ธันวาคม 2564 และผลการดำเนินงาน และกระแสเงินสดสำหรับปีสิ้นสุดวันเดียวกันโดยถูกต้องตามที่ควรในสาระสำคัญตามมาตรฐานการรายงานทางการเงิน

เกณฑ์ในการแสดงความเห็น

ข้าพเจ้าได้ปฏิบัติงานตรวจสอบตามมาตรฐานการสอบบัญชี ความรับผิดชอบของข้าพเจ้าได้กล่าวไว้ในวรรคความรับผิดชอบของผู้สอบบัญชีต่อการตรวจสอบงบการเงินที่แสดงเงินลงทุนตามวิธีส่วนได้เสียและงบการเงินเฉพาะกิจการในรายงานของข้าพเจ้า ข้าพเจ้ามีความเป็นอิสระจากบริษัทตามข้อกำหนดจรรยาบรรณของผู้ประกอบวิชาชีพบัญชีที่กำหนดโดยสภาวิชาชีพบัญชีในส่วนที่เกี่ยวข้องกับการตรวจสอบงบการเงินที่แสดงเงินลงทุนตามวิธีส่วนได้เสียและงบการเงินเฉพาะกิจการ และข้าพเจ้าได้ปฏิบัติตามความรับผิดชอบด้านจรรยาบรรณอื่น ๆ ซึ่งเป็นไปตามข้อกำหนดเหล่านี้ ข้าพเจ้าเชื่อว่าหลักฐานการสอบบัญชีที่ข้าพเจ้าได้รับเพียงพอและเหมาะสมเพื่อใช้เป็นเกณฑ์ในการแสดงความเห็นของข้าพเจ้า

เรื่องสำคัญในการตรวจสอบ

เรื่องสำคัญในการตรวจสอบคือเรื่องต่าง ๆ ที่มีนัยสำคัญที่สุดตามดุลยพินิจของผู้ประกอบวิชาชีพของข้าพเจ้าในการตรวจสอบงบการเงินที่แสดงเงินลงทุนตามวิธีส่วนได้เสียและงบการเงินเฉพาะกิจการสำหรับปีปัจจุบัน ข้าพเจ้าได้นำเรื่องเหล่านี้มาพิจารณาในบริบทของการตรวจสอบงบการเงินที่แสดงเงินลงทุนตามวิธีส่วนได้เสียและงบการเงินเฉพาะกิจการโดยรวมและในการแสดงความเห็นของข้าพเจ้า ทั้งนี้ ข้าพเจ้าไม่ได้แสดงความเห็นแยกต่างหากสำหรับเรื่องเหล่านี้

| เรื่องสำคัญในการตรวจสอบ | วิธีการตรวจสอบที่ใช้เพื่อตอบสนอง |
|--|--|
| <p>การรับรู้เบี่ยงประกันภัยรับ</p> <p>บริษัทให้บริการรับประกันภัยให้กับผู้ถือกรรมกรรมจำนวนมากจากการรับประกันภัยโดยตรง การรับประกันภัยผ่านตัวแทนนายหน้า และการรับประกันภัยจากบริษัทประกันภัยต่อ ซึ่งมีลักษณะของเอกสารประกอบรายการที่แตกต่างกันไป บริษัทรับรู้เบี่ยงประกันภัยรับเป็นรายได้ตั้งแต่วันที่เริ่มคุ้มครองตามที่กำหนดไว้ในกรรมกรรม อย่างไรก็ตาม บริษัทมีขั้นตอนการพิจารณาการรับประกันภัยซึ่งวันที่อนุมัติการรับประกันภัยอาจแตกต่างจากวันที่เริ่มคุ้มครอง</p> <p>ทั้งนี้ เรื่องสำคัญในการตรวจสอบ คือ การรับรู้รายได้ค่าเบี่ยงประกันภัยรับถูกต้องตรงตามรอบระยะเวลาบัญชีตามมาตรฐานการรายงานทางการเงินหรือไม่</p> <p>บริษัทได้เปิดเผยนโยบายการบัญชี เรื่อง การรับรู้รายได้และรายละเอียดรายได้จากการรับประกันภัยไว้ในหมายเหตุประกอบงบการเงินข้อ 3.2 และข้อ 21 ตามลำดับ</p> | <p>วิธีการตรวจสอบที่สำคัญรวมถึง</p> <ul style="list-style-type: none">• ทำความเข้าใจเกี่ยวกับขั้นตอนการปฏิบัติงานและระบบการควบคุมภายในที่เกี่ยวข้องกับการรับรู้เบี่ยงประกันภัยรับ• ทดสอบการออกแบบและปฏิบัติตามการควบคุมภายในที่เกี่ยวข้องกับการรับรู้เบี่ยงประกันภัยรับ• ตรวจสอบเนื้อหาสาระ ซึ่งประกอบด้วย<ul style="list-style-type: none">- ตรวจสอบเอกสารประกอบการรับรู้รายได้เบี่ยงประกันภัยรับในช่วงก่อนและหลังวันสิ้นรอบระยะเวลารายงาน โดยพิจารณาวันที่กรรมกรรมมีผลบังคับใช้ว่ามีารรับรู้รายการเบี่ยงประกันภัยรับในงวดบัญชีที่เหมาะสม- การวิเคราะห์เปรียบเทียบข้อมูลทางการเงินที่เกี่ยวข้องกับรายได้เบี่ยงประกันภัยรับ |

| เรื่องสำคัญในการตรวจสอบ | วิธีการตรวจสอบที่ใช้เพื่อตอบสนอง |
|---|---|
| <p>สำรองค่าสินไหมทดแทนที่เกิดขึ้นแต่ยังไม่ได้รับรายงาน ณ วันที่ 31 ธันวาคม 2564 บริษัทมีการตั้งสำรองสำหรับค่าสินไหมทดแทนที่เกิดขึ้นแต่ยังไม่ได้รับรายงานสำรองค่าสินไหมทดแทนดังกล่าว เป็นการประมาณการโดยอาศัยดุลพินิจของผู้บริหารและนักคณิตศาสตร์ประกันภัย ซึ่งคำนวณอ้างอิงตามวิธีทางคณิตศาสตร์ประกันภัย โดยมีปัจจัยการพัฒนาการค่าสินไหม (Loss Development Factor) สำหรับการประมาณการค่าสินไหมทดแทนสมบูรณ์ (Ultimate loss) เป็นสมมติฐานที่สำคัญที่ใช้ในการคำนวณ</p> <p>การเปลี่ยนแปลงข้อสมมติฐานที่สำคัญข้างต้นอาจส่งผลกระทบต่อจำนวนสำรองค่าสินไหมทดแทนที่เกิดขึ้นแต่ยังไม่ได้รับรายงานอย่างมีสาระสำคัญ ทั้งนี้เรื่องสำคัญในการตรวจสอบคือ การวัดมูลค่าของสำรองค่าสินไหมทดแทนที่เกิดขึ้นแต่ยังไม่ได้รับรายงานที่มีผลกระทบจากการเปลี่ยนแปลงของสมมติฐานที่สำคัญข้างต้น ว่าเป็นไปตามมาตรฐานการรายงานทางการเงินหรือไม่</p> <p>บริษัทได้เปิดเผยนโยบายการบัญชี เรื่อง สำรองค่าสินไหมทดแทนที่เกิดขึ้นแต่ยังไม่ได้รับรายงานไว้ในหมายเหตุประกอบงบการเงินข้อ 3.12.2 และเปิดเผยสมมติฐานที่สำคัญที่ใช้ในการวัดมูลค่าและรายละเอียดของสำรองค่าสินไหมทดแทนที่เกิดขึ้นแต่ยังไม่ได้รับรายงานไว้ในหมายเหตุประกอบงบการเงินข้อ 15</p> | <p>วิธีการตรวจสอบที่สำคัญรวมถึง</p> <ul style="list-style-type: none"> • ทำความเข้าใจเกี่ยวกับขั้นตอนการปฏิบัติงานและระบบการควบคุมภายในที่เกี่ยวข้องกับการรับรู้สำรองค่าสินไหมทดแทนที่เกิดขึ้นแต่ยังไม่ได้รับรายงาน • ทดสอบการออกแบบและปฏิบัติตามระบบการควบคุมภายในที่เกี่ยวข้องกับการรับรู้สำรองค่าสินไหมทดแทนที่เกิดขึ้นแต่ยังไม่ได้รับรายงาน • ตรวจสอบเนื้อหาสาระ ซึ่งประกอบด้วย <ul style="list-style-type: none"> - ผู้เชี่ยวชาญของผู้สอบบัญชี ซึ่งเป็นนักคณิตศาสตร์ประกันภัยได้ประเมินข้อมูลและสมมติฐานที่สำคัญที่ใช้ในการประมาณค่าสินไหมทดแทนสมบูรณ์ (Ultimate loss) ซึ่งฝ่ายบริหารของบริษัทใช้ดุลพินิจในการพิจารณาเลือกปัจจัยการพัฒนาการค่าสินไหม (Loss Development Factor) ที่ใช้ในการคำนวณค่าสินไหมทดแทนที่เกิดขึ้นแต่ยังไม่ได้รับรายงาน โดยมีขั้นตอนที่สำคัญดังนี้ <ul style="list-style-type: none"> • ทดสอบความถูกต้องและครบถ้วนของข้อมูลที่ใช้ในการประมาณการสำรองค่าสินไหมทดแทนสมบูรณ์ • ประเมินความเหมาะสมของข้อสมมติฐาน และทดสอบการคำนวณ รวมถึงเปรียบเทียบผลการคำนวณของฝ่ายบริหารของบริษัทสำหรับสัญญาประกันภัยแต่ละประเภท • วิเคราะห์เปรียบเทียบปัจจัยการพัฒนาการค่าสินไหมทดแทนปัจจุบันกับปัจจัยพัฒนาการค่าสินไหมทดแทนในอดีต ว่าข้อสมมติฐานที่ใช้ในการคำนวณสำรองค่าสินไหมทดแทนที่เกิดขึ้นแต่ยังไม่ได้รับรายงานเป็นไปตามหลักคณิตศาสตร์ประกันภัย และประกาศและแนวปฏิบัติของคณะกรรมการกำกับและส่งเสริมการประกอบธุรกิจประกันภัย |

ข้อมูลอื่น

ผู้บริหารเป็นผู้รับผิดชอบต่อข้อมูลอื่น ข้อมูลอื่นประกอบด้วยข้อมูลซึ่งรวมอยู่ในรายงานประจำปี แต่ไม่รวมถึงงบการเงินที่แสดงเงินลงทุนตามวิธีส่วนได้เสียและงบการเงินเฉพาะกิจการและรายงานของผู้สอบบัญชีที่อยู่ในรายงานนั้น ซึ่งคาดว่าจะถูกจัดเตรียมให้ข้าพเจ้าภายหลังวันที่ในรายงานของผู้สอบบัญชี

ความเห็นของข้าพเจ้าต่องบการเงินที่แสดงเงินลงทุนตามวิธีส่วนได้เสียและงบการเงินเฉพาะกิจการไม่ครอบคลุมถึงข้อมูลอื่นและข้าพเจ้าไม่ได้ให้ความเชื่อมั่นต่อข้อมูลอื่น

ความรับผิดชอบของข้าพเจ้าที่เกี่ยวข้องเนื่องจากการตรวจสอบงบการเงินที่แสดงเงินลงทุนตามวิธีส่วนได้เสียและงบการเงินเฉพาะกิจการคือ การอ่านและพิจารณาว่าข้อมูลอื่นมีความขัดแย้งที่มีสาระสำคัญกับงบการเงินหรือกับความรู้ที่ได้รับจากการตรวจสอบของข้าพเจ้า หรือปรากฏว่าข้อมูลอื่นมีการแสดงข้อมูลที่ขัดต่อข้อเท็จจริงอันเป็นสาระสำคัญหรือไม่

เมื่อข้าพเจ้าได้อ่านรายงานประจำปี หากข้าพเจ้าสรุปได้ว่าการแสดงข้อมูลที่ขัดต่อข้อเท็จจริงอันเป็นสาระสำคัญ ข้าพเจ้าต้องสื่อสารเรื่องดังกล่าวกับฝ่ายบริหารหรือผู้มีหน้าที่ในการกำกับดูแลเพื่อดำเนินการแก้ไขให้เหมาะสมต่อไป

ความรับผิดชอบของผู้บริหารและผู้มีหน้าที่ในการกำกับดูแลต่องบการเงินที่แสดงเงินลงทุนตามวิธีส่วนได้เสียและงบการเงินเฉพาะกิจการ

ผู้บริหารมีหน้าที่รับผิดชอบในการจัดทำและนำเสนองบการเงินที่แสดงเงินลงทุนตามวิธีส่วนได้เสียและงบการเงินเฉพาะกิจการเหล่านี้โดยถูกต้องตามที่ควรตามมาตรฐานการรายงานทางการเงินและรับผิดชอบเกี่ยวกับการควบคุมภายในที่ผู้บริหารพิจารณาว่าจำเป็นเพื่อให้สามารถจัดทำงบการเงินที่แสดงเงินลงทุนตามวิธีส่วนได้เสียและงบการเงินเฉพาะกิจการที่ปราศจากการแสดงข้อมูลที่ขัดต่อข้อเท็จจริงอันเป็นสาระสำคัญไม่ว่าจะเกิดจากการทุจริตหรือข้อผิดพลาด

ในการจัดทำงบการเงินที่แสดงเงินลงทุนตามวิธีส่วนได้เสียและงบการเงินเฉพาะกิจการ ผู้บริหารรับผิดชอบในการประเมินความสามารถของบริษัทในการดำเนินงานต่อเนื่อง การเปิดเผยเรื่องที่เกี่ยวข้องกับการดำเนินงานต่อเนื่อง (ตามความเหมาะสม) และการใช้เกณฑ์การบัญชีสำหรับการดำเนินงานต่อเนื่อง เว้นแต่ผู้บริหารมีความตั้งใจที่จะเลิกบริษัทหรือหยุดดำเนินงานหรือไม่สามารถดำเนินงานต่อเนื่องต่อไปได้

ผู้มีหน้าที่ในการกำกับดูแลมีหน้าที่ในการกำกับดูแลกระบวนการในการจัดทำรายงานทางการเงินของบริษัท

ความรับผิดชอบของผู้สอบบัญชีต่อการตรวจสอบการเงินที่แสดงเงินลงทุนตามวิธีส่วนได้เสีย และงบการเงินเฉพาะกิจการ

การตรวจสอบของข้าพเจ้ามีวัตถุประสงค์เพื่อให้ได้ความเชื่อมั่นอย่างสมเหตุสมผลว่างบการเงินที่แสดงเงินลงทุนตามวิธีส่วนได้เสียและงบการเงินเฉพาะกิจการโดยรวมปราศจากการแสดงข้อมูลที่ขัดต่อข้อเท็จจริงอันเป็นสาระสำคัญหรือไม่ ไม่ว่าจะเกิดจากการทุจริตหรือข้อผิดพลาด และเสนอรายงานของผู้สอบบัญชีซึ่งรวมความเห็นของข้าพเจ้าอยู่ด้วย ความเชื่อมั่นอย่างสมเหตุสมผลคือความเชื่อมั่นในระดับสูงแต่ไม่ได้เป็นการรับประกันว่าการปฏิบัติงานตรวจสอบตามมาตรฐานการสอบบัญชีจะสามารถตรวจพบข้อมูลที่ขัดต่อข้อเท็จจริงอันเป็นสาระสำคัญที่มีอยู่ได้เสมอไป ข้อมูลที่ขัดต่อข้อเท็จจริงอาจเกิดจากการทุจริตหรือข้อผิดพลาดและถือว่ามีสาระสำคัญเมื่อการดำเนินการได้อย่างสมเหตุสมผลว่ารายการที่ขัดต่อข้อเท็จจริงแต่ละรายการหรือทุกรายการรวมกันจะมีผลต่อการตัดสินใจทางเศรษฐกิจของผู้ใช้งบการเงินที่แสดงเงินลงทุนตามวิธีส่วนได้เสียและงบการเงินเฉพาะกิจการจากการใช้งบการเงินเหล่านี้

ในการตรวจสอบของข้าพเจ้าตามมาตรฐานการสอบบัญชี ข้าพเจ้าได้ใช้ดุลยพินิจและการสังเกต และสงสัยเยี่ยงผู้ประกอบวิชาชีพตลอดการตรวจสอบ การปฏิบัติงานของข้าพเจ้ารวมถึง

- ระบุและประเมินความเสี่ยงจากการแสดงข้อมูลที่ขัดต่อข้อเท็จจริงอันเป็นสาระสำคัญในงบการเงินที่แสดงเงินลงทุนตามวิธีส่วนได้เสียและงบการเงินเฉพาะกิจการ ไม่ว่าจะเกิดจากการทุจริตหรือข้อผิดพลาด ออกแบบและปฏิบัติงานตามวิธีการตรวจสอบเพื่อตอบสนองต่อความเสี่ยงเหล่านั้น และได้หลักฐานการสอบบัญชีที่เพียงพอและเหมาะสมเพื่อเป็นเกณฑ์ในการแสดงความเห็นของข้าพเจ้า ความเสี่ยงที่ไม่พบข้อมูลที่ขัดต่อข้อเท็จจริงอันเป็นสาระสำคัญซึ่งเป็นผลมาจากการทุจริตจะสูงกว่าความเสี่ยงที่เกิดจากข้อผิดพลาด เนื่องจากการทุจริตอาจเกี่ยวกับการสมรู้ร่วมคิด การปลอมแปลงเอกสารหลักฐาน การตั้งใจละเว้นการแสดงผล การแสดงผลที่ไม่ตรงตามข้อเท็จจริงหรือการแทรกแซงการควบคุมภายใน
- ทำความเข้าใจในระบบการควบคุมภายในที่เกี่ยวข้องกับการตรวจสอบ เพื่อออกแบบวิธีการตรวจสอบที่เหมาะสมกับสถานการณ์ แต่ไม่ใช่เพื่อวัตถุประสงค์ในการแสดงความเห็นต่อความมีประสิทธิภาพของการควบคุมภายในของบริษัท
- ประเมินความเหมาะสมของนโยบายการบัญชีที่ผู้บริหารใช้และความสมเหตุสมผลของประมาณการทางบัญชีและการเปิดเผยข้อมูลที่เกี่ยวข้องซึ่งจัดทำขึ้นโดยผู้บริหาร

- สรุปเกี่ยวกับความเหมาะสมของการใช้เกณฑ์การบัญชีสำหรับการดำเนินงานต่อเนื่องของผู้บริหารและจากหลักฐานการสอบบัญชีที่ได้รับ สรุปว่ามีความไม่แน่นอนที่มีสาระสำคัญที่เกี่ยวกับเหตุการณ์หรือสถานการณ์ที่อาจเป็นเหตุให้เกิดข้อสงสัยอย่างมีนัยสำคัญต่อความสามารถของบริษัทในการดำเนินงานต่อเนื่องหรือไม่ ถ้าข้าพเจ้าได้ข้อสรุปว่ามีความไม่แน่นอนที่มีสาระสำคัญข้าพเจ้าต้องกล่าวไว้ในรายงานของผู้สอบบัญชีของข้าพเจ้าโดยให้สังเกตถึงการเปิดเผยข้อมูลที่เกี่ยวข้องในงบการเงิน หรือถ้าการเปิดเผยดังกล่าวไม่เพียงพอ ความเห็นของข้าพเจ้าจะเปลี่ยนแปลงไป ข้อสรุปของข้าพเจ้าขึ้นอยู่กับหลักฐานการสอบบัญชีที่ได้รับจนถึงวันที่ในรายงานของผู้สอบบัญชีของข้าพเจ้า อย่างไรก็ตาม เหตุการณ์หรือสถานการณ์ในอนาคตอาจเป็นเหตุให้บริษัทต้องหยุดการดำเนินงานต่อเนื่อง
- ประเมินการนำเสนอ โครงสร้างและเนื้อหาของงบการเงินที่แสดงเงินลงทุนตามวิธีส่วนได้เสียและงบการเงินเฉพาะกิจการโดยรวม รวมถึงการเปิดเผยข้อมูลว่างบการเงินที่แสดงเงินลงทุนตามวิธีส่วนได้เสียและงบการเงินเฉพาะกิจการแสดงรายการและเหตุการณ์ในรูปแบบที่ทำให้มีการนำเสนอข้อมูลโดยถูกต้องตามที่ควรหรือไม่

ข้าพเจ้าได้สื่อสารกับผู้มีหน้าที่ในการกำกับดูแลในเรื่องต่าง ๆ ที่สำคัญ ซึ่งรวมถึงขอบเขตและช่วงเวลาของการตรวจสอบตามที่ได้วางแผนไว้และประเด็นที่มีนัยสำคัญที่พบจากการตรวจสอบ รวมถึงข้อบกพร่องที่มีนัยสำคัญในระบบการควบคุมภายในหากข้าพเจ้าได้พบในระหว่างการตรวจสอบของข้าพเจ้า

ข้าพเจ้าได้ให้คำรับรองแก่ผู้มีหน้าที่ในการกำกับดูแลว่าข้าพเจ้าได้ปฏิบัติตามข้อกำหนดจรรยาบรรณที่เกี่ยวข้องกับความเป็นอิสระและได้สื่อสารกับผู้มีหน้าที่ในการกำกับดูแลเกี่ยวกับความสัมพันธ์ทั้งหมดตลอดจนเรื่องอื่นซึ่งข้าพเจ้าเชื่อว่ามีเหตุผลที่บุคคลภายนอกอาจพิจารณาว่ากระทบต่อความเป็นอิสระของข้าพเจ้าและมาตรการที่ข้าพเจ้าใช้เพื่อป้องกันไม่ให้ข้าพเจ้าขาดความเป็นอิสระ

จากเรื่อง que สื่อกับผู้มีหน้าที่ในการกำกับดูแล ข้าพเจ้าได้พิจารณาเรื่องต่าง ๆ ที่มึนัยสำคัญมากที่สุดในการตรวจสอบงบการเงินที่แสดงเงินลงทุนตามวิธีส่วนได้เสียและงบการเงินเฉพาะกิจการในปัจจุบันและกำหนดเป็นเรื่องสำคัญในการตรวจสอบ ข้าพเจ้าได้อธิบายเรื่องเหล่านี้ในรายงานของผู้สอบบัญชีเว้นแต่กฎหมายหรือข้อบังคับไม่ให้เปิดเผยต่อสาธารณะเกี่ยวกับเรื่องดังกล่าว หรือในสถานการณ์ที่ยากที่จะเกิดขึ้น ข้าพเจ้าพิจารณาว่าไม่ควรสื่อสารเรื่องดังกล่าวในรายงานของข้าพเจ้าเพราะการกระทำดังกล่าวสามารถคาดการณ์ได้อย่างสมเหตุสมผลว่าจะมีผลกระทบในทางลบมากกว่าผลประโยชน์ต่อส่วนได้เสียสาธารณะจากการสื่อสารดังกล่าว



นันทวัฒน์ สํารวญหํนดํ

ผู้สอบบัญชีรับอนุญาตเลขทะเบียน 7731

บริษัท ดีลอยท์ ทูช ไร้มัทสุ ไชยยศ สอบบัญชี จำกัด

กรุงเทพมหานคร

วันที่ 24 กุมภาพันธ์ 2565

บริษัท บางกอกสหประกันภัย จำกัด (มหาชน)

งบแสดงฐานะการเงิน

ณ วันที่ 31 ธันวาคม 2564

หน่วย : บาท

| | หมายเหตุ | งบการเงินที่แสดงเงินลงทุน ตามวิธีส่วนได้เสีย | | งบการเงินเฉพาะกิจการ | |
|-------------------------------------|----------|---|--------------------------------|--------------------------------|--------------------------------|
| | | ณ วันที่ 31 ธันวาคม 2564 | ณ วันที่ 31 ธันวาคม 2563 | ณ วันที่ 31 ธันวาคม 2564 | ณ วันที่ 31 ธันวาคม 2563 |
| สินทรัพย์ | | | | | |
| เงินสดและรายการเทียบเท่าเงินสด | 4 | 204,733,586 | 89,314,181 | 204,733,586 | 89,314,181 |
| เบี้ยประกันภัยค้ำรับ | 5 | 135,501,623 | 177,986,685 | 135,501,623 | 177,986,685 |
| รายได้จากการลงทุนค้ำรับ | | 1,308,904 | 1,454,150 | 1,308,904 | 1,454,150 |
| สินทรัพย์จากการประกันภัยต่อ | 6 และ 15 | 321,929,928 | 299,790,195 | 321,929,928 | 299,790,195 |
| ลูกหนี้จากสัญญาประกันภัยต่อ | 7 | 2,908,610 | 9,569,454 | 2,908,610 | 9,569,454 |
| สินทรัพย์ลงทุน | | | | | |
| เงินลงทุนในหลักทรัพย์ | 8 | 734,671,853 | 630,738,598 | 734,671,853 | 630,738,598 |
| อสังหาริมทรัพย์เพื่อการลงทุน | 9 | 70,233,068 | 88,854,479 | 70,233,068 | 88,854,479 |
| เงินลงทุนในบริษัทร่วม | 10 | 44,357,498 | 37,187,576 | 46,815,756 | 46,815,756 |
| ที่ดิน อาคารและอุปกรณ์ | 11 | 301,804,628 | 311,909,328 | 301,804,628 | 311,909,328 |
| สินทรัพย์ที่ไม่มีตัวตน | 12 | 844,388 | 10,248,210 | 844,388 | 10,248,210 |
| สินทรัพย์ภายใต้เงินได้รอการตัดบัญชี | 13 | - | 22,755,190 | - | 22,755,190 |
| สินทรัพย์อื่น | 14 | 16,384,188 | 52,367,513 | 16,384,188 | 52,367,513 |
| รวมสินทรัพย์ | | 1,834,678,274 | 1,732,175,559 | 1,837,136,532 | 1,741,803,739 |

หมายเหตุประกอบงบการเงินเป็นส่วนหนึ่งของงบการเงินนี้

บริษัท บางกอกสหประกันภัย จำกัด (มหาชน)

งบแสดงฐานะการเงิน (ต่อ)

ณ วันที่ 31 ธันวาคม 2564

หน่วย : บาท

| | หมายเหตุ | งบการเงินที่แสดงเงินลงทุน | | งบการเงินเฉพาะกิจการ | |
|--|----------|---------------------------|---------------|----------------------|---------------|
| | | ตามวิธีส่วนได้เสีย | | | |
| | | ณ วันที่ | ณ วันที่ | ณ วันที่ | ณ วันที่ |
| | | 31 ธันวาคม | 31 ธันวาคม | 31 ธันวาคม | 31 ธันวาคม |
| | | 2564 | 2563 | 2564 | 2563 |
| หนี้สินและส่วนของผู้ถือหุ้น | | | | | |
| หนี้สินจากสัญญาประกันภัย | 15 | 785,112,782 | 775,988,195 | 785,112,782 | 775,988,195 |
| เจ้าหนี้บริษัทประกันภัยต่อ | 16 | 67,306,006 | 85,301,046 | 67,306,006 | 85,301,046 |
| ภาระผูกพันผลประโยชน์พนักงาน | 17 | 16,685,284 | 15,136,682 | 16,685,284 | 15,136,682 |
| ค่านายหน้าค้างจ่าย | | 20,413,775 | 25,166,582 | 20,413,775 | 25,166,582 |
| หนี้สินตามสัญญาเช่า | 18 | 54,328,070 | 55,544,003 | 54,328,070 | 55,544,003 |
| ค่าใช้จ่ายค้างจ่าย | | 65,704,360 | 38,897,776 | 65,704,360 | 38,897,776 |
| หนี้สินภาษีเงินได้รอการตัดบัญชี | 13 | 9,616,643 | - | 9,616,643 | - |
| ภาษีเงินได้ค้างจ่าย | | 1,510,482 | - | 1,510,482 | - |
| หนี้สินอื่น | 19 | 32,513,637 | 36,157,466 | 32,513,637 | 36,157,466 |
| รวมหนี้สิน | | 1,053,191,039 | 1,032,191,750 | 1,053,191,039 | 1,032,191,750 |
| ส่วนของผู้ถือหุ้น | | | | | |
| ทุนเรือนหุ้น | | | | | |
| ทุนจดทะเบียน | | | | | |
| หุ้นสามัญ 30,000,000 หุ้น มูลค่าหุ้นละ 10.00 บาท | | 300,000,000 | 300,000,000 | 300,000,000 | 300,000,000 |
| ทุนที่ออกและชำระแล้ว | | | | | |
| หุ้นสามัญ 29,999,790 หุ้น มูลค่าหุ้นละ 10.00 บาท | | 299,997,900 | 299,997,900 | 299,997,900 | 299,997,900 |
| ส่วนเกินมูลค่าหุ้นสามัญ | | 86,593,183 | 86,593,183 | 86,593,183 | 86,593,183 |
| กำไรสะสม | | | | | |
| จัดสรรแล้ว | | | | | |
| ทุนสำรองตามกฎหมาย | 20 | 25,541,202 | 21,099,964 | 25,541,202 | 21,099,964 |
| ยังไม่ได้จัดสรร | | 115,718,335 | 35,253,742 | 120,778,933 | 43,895,421 |
| องค์ประกอบอื่นของผู้ถือหุ้น | | 253,636,615 | 257,039,020 | 251,034,275 | 258,025,521 |
| รวมส่วนของผู้ถือหุ้น | | 781,487,235 | 699,983,809 | 783,945,493 | 709,611,989 |
| รวมหนี้สินและส่วนของผู้ถือหุ้น | | 1,834,678,274 | 1,732,175,559 | 1,837,136,532 | 1,741,803,739 |

หมายเหตุประกอบงบการเงินเป็นส่วนหนึ่งของงบการเงินนี้

บริษัท บางกอกสหประกันภัย จำกัด (มหาชน)
งบกำไรขาดทุนและกำไรขาดทุนเบ็ดเสร็จอื่น
สำหรับปีสิ้นสุดวันที่ 31 ธันวาคม 2564

หน่วย : บาท

| | หมายเหตุ | งบการเงินที่แสดงเงินลงทุน ตามวิธีส่วนได้เสีย | | งบการเงินเฉพาะกิจการ | |
|---|-----------|---|---------------|----------------------|---------------|
| | | 2564 | 2563 | 2564 | 2563 |
| รายได้ | | | | | |
| เบี้ยประกันภัยรับ | 21 | 1,208,537,535 | 1,139,025,230 | 1,208,537,535 | 1,139,025,230 |
| หัก เบี้ยประกันภัยจ่ายจากการเอาประกันภัยต่อ | 21 | (335,940,433) | (351,048,657) | (335,940,433) | (351,048,657) |
| เบี้ยประกันภัยรับสุทธิ | | 872,597,102 | 787,976,573 | 872,597,102 | 787,976,573 |
| บวก (หัก) ดำรงเบี้ยประกันภัยที่ยังไม่ถือเป็นรายได้ (เพิ่ม) ลดลง จากปีก่อน | 21 | (7,741,773) | 11,294,423 | (7,741,773) | 11,294,423 |
| เบี้ยประกันภัยที่ถือเป็นรายได้สุทธิจากการ | | | | | |
| ประกันภัยต่อ | | 864,855,329 | 799,270,996 | 864,855,329 | 799,270,996 |
| รายได้ค่าจ้างและค่าบำเหน็จ | 21 | 44,822,996 | 50,259,195 | 44,822,996 | 50,259,195 |
| รายได้จากการลงทุนสุทธิ | 21 | 17,379,850 | 14,487,993 | 17,379,850 | 14,487,993 |
| ผลขาดทุนจากเงินลงทุน | 21 และ 26 | (2,273,904) | (895,663) | (2,273,904) | (895,663) |
| ส่วนแบ่งกำไร (ขาดทุน) จากเงินลงทุนในบริษัทร่วม | 10 และ 21 | 3,581,081 | (4,522,907) | - | - |
| รายได้อื่น | 21 | 1,568,344 | 164,459 | 1,568,344 | 164,459 |
| รายได้จากการให้เช่า | 21 | 68,394,834 | 69,722,216 | 68,394,834 | 69,722,216 |
| รวมรายได้ | | 998,328,530 | 928,486,289 | 994,747,449 | 933,009,196 |
| ค่าใช้จ่าย | | | | | |
| ค่าสินไหมทดแทน | 21 | 324,576,787 | 324,933,829 | 324,576,787 | 324,933,829 |
| บวก (หัก) ค่าสินไหมทดแทนรับคืนจากการ | | | | | |
| ประกันภัยต่อ | 21 | (39,551,416) | 71,108,676 | (39,551,416) | 71,108,676 |
| ค่าจ้างและค่าบำเหน็จ | 21 | 153,034,406 | 141,662,189 | 153,034,406 | 141,662,189 |
| ค่าใช้จ่ายในการรับประกันภัยอื่น | 21 | 265,828,497 | 236,209,713 | 265,828,497 | 236,209,713 |
| ค่าใช้จ่ายในการดำเนินงาน | 21 และ 22 | 101,939,671 | 82,899,403 | 101,939,671 | 82,899,403 |
| ค่าใช้จ่ายอื่น - ค่าใช้จ่ายเกี่ยวกับการให้เช่า | 21 | 47,595,520 | 45,117,903 | 47,595,520 | 45,117,903 |
| ผลขาดทุนด้านเครดิตที่คาดว่าจะเกิดขึ้น | 21 และ 24 | 476,246 | 10,686,384 | 476,246 | 10,686,384 |
| รวมค่าใช้จ่าย | | 853,899,711 | 912,618,097 | 853,899,711 | 912,618,097 |
| กำไรก่อนภาษีเงินได้ | | 144,428,819 | 15,868,192 | 140,847,738 | 20,391,099 |
| ค่าใช้จ่ายภาษีเงินได้ | 13 | 52,022,988 | 2,847,873 | 52,022,988 | 2,847,873 |
| กำไรสุทธิ | | 92,405,831 | 13,020,319 | 88,824,750 | 17,543,226 |

บริษัท บางกอกสหประกันภัย จำกัด (มหาชน)
งบกำไรขาดทุนและกำไรขาดทุนเบ็ดเสร็จอื่น (ต่อ)
สำหรับปีสิ้นสุดวันที่ 31 ธันวาคม 2564

หน่วย : บาท

| | หมายเหตุ | งบการเงินที่แสดงเงินลงทุน ตามวิธีส่วนได้เสีย | | งบการเงินเฉพาะกิจการ | |
|---|----------|---|---------------------|----------------------|---------------------|
| | | 2564 | 2563 | 2564 | 2563 |
| กำไรขาดทุนเบ็ดเสร็จอื่น | | | | | |
| รายการที่จัดประเภทรายการใหม่เข้าไปไว้ใน | | | | | |
| กำไรหรือขาดทุนในภายหลัง | | | | | |
| ขาดทุนจากการวัดมูลค่าเงินลงทุนที่ | | | | | |
| วัดมูลค่ายุติธรรมผ่านกำไรขาดทุนเบ็ดเสร็จอื่น | | (595,930) | (15,600,192) | (595,930) | (15,600,192) |
| ส่วนแบ่งกำไร (ขาดทุน) เบ็ดเสร็จอื่นในบริษัทร่วม | 10 | 4,486,051 | (1,116,748) | - | - |
| ภาษีเงินได้เกี่ยวกับรายการที่ต้องจัดประเภท | | | | | |
| รายการใหม่ในภายหลัง | | (778,024) | 3,343,388 | 119,186 | 3,120,038 |
| | | <u>3,112,097</u> | <u>(13,373,552)</u> | <u>(476,744)</u> | <u>(12,480,154)</u> |
| รายการที่ไม่จัดประเภทรายการใหม่เข้าไปไว้ใน | | | | | |
| กำไรหรือขาดทุนในภายหลัง | | | | | |
| การเปลี่ยนแปลงในส่วนเกินทุนจากการตีราคาทรัพย์สิน | | (8,240,000) | - | (8,240,000) | - |
| กำไร (ขาดทุน) จากการประมาณการตามหลักคณิตศาสตร์ | | | | | |
| ประกันภัยสำหรับโครงการผลประโยชน์พนักงาน | 17 | 96,873 | (3,898,465) | 96,873 | (3,898,465) |
| ภาษีเงินได้เกี่ยวกับรายการที่ไม่ต้องจัด | | | | | |
| ประเภทรายการใหม่ในภายหลัง | | 1,628,625 | 779,693 | 1,628,625 | 779,693 |
| | | <u>(6,514,502)</u> | <u>(3,118,772)</u> | <u>(6,514,502)</u> | <u>(3,118,772)</u> |
| ขาดทุนเบ็ดเสร็จอื่นสำหรับปี - สุทธิจากภาษีเงินได้ | | <u>(3,402,405)</u> | <u>(16,492,324)</u> | <u>(6,991,246)</u> | <u>(15,598,926)</u> |
| กำไร (ขาดทุน) เบ็ดเสร็จรวมสำหรับปี | | <u>89,003,426</u> | <u>(3,472,005)</u> | <u>81,833,504</u> | <u>1,944,300</u> |
| กำไรต่อหุ้นขั้นพื้นฐาน | | | | | |
| บาท | 27 | 3.08 | 0.43 | 2.96 | 0.58 |

หมายเหตุประกอบงบการเงินเป็นส่วนหนึ่งของงบการเงินนี้

บริษัท บางกอกสหประกันภัย จำกัด (มหาชน)
งบแสดงการเปลี่ยนแปลงในส่วนของผู้ถือหุ้น
สำหรับปีสิ้นสุดวันที่ 31 ธันวาคม 2564

หน่วย : บาท

| งบการเงินที่แสดงเงินลงทุนตามวิธีส่วนได้เสีย | | | | | | | | | | |
|---|---------------------------------------|---------------------------------|---------------------------------------|---------------------|--|--|---|-------------------------------------|--|-------------|
| หมายเหตุ | องค์ประกอบอื่นของส่วนของผู้ถือหุ้น | | | | | | | | | |
| | ทุนเรือนหุ้น ที่ออกและ ชำระแล้ว | ส่วนเกิน มูลค่าหุ้น สามัญ | กำไรสะสม | | กำไรเบ็ดเสร็จอื่น | | | | | รวม |
| | | | จัดสรรแล้ว - ทุนสำรอง ตามกฎหมาย | ยังไม่ได้ จัดสรร | ส่วนเกินทุน จากการตีราคา สินทรัพย์ | เงินลงทุนที่ วัดมูลค่ายุติธรรม ผ่านกำไรขาดทุน เบ็ดเสร็จ | กำไร (ขาดทุน) จากการ ประมาณการตามหลัก คณิตศาสตร์ประกันภัย เบ็ดเสร็จอื่น ในบริษัทรวม | ส่วนแบ่ง ขาดทุน เบ็ดเสร็จอื่น | องค์ประกอบอื่น ของส่วนของผู้ ถือหุ้น | |
| | | | | | | | | | | |
| | | | | | | | | | | |
| ยอดคงเหลือ ณ วันที่ 1 มกราคม 2563 | | | | | | | | | | |
| ทุนสำรองตามกฎหมาย 20 | - | - | 877,161 | (877,161) | - | - | - | - | - | - |
| เงินปันผลจ่าย 30 | - | - | - | (7,500,000) | - | - | - | - | - | (7,500,000) |
| กำไร (ขาดทุน) เบ็ดเสร็จตามวิธีส่วนได้เสียสำหรับปี | - | - | - | 13,020,319 | - | (12,480,154) | (3,118,772) | (893,398) | (16,492,324) | (3,472,005) |
| ยอดคงเหลือ ณ วันที่ 31 ธันวาคม 2563 | 299,997,900 | 86,593,183 | 21,099,964 | 35,253,742 | 230,912,000 | 30,232,293 | (3,118,772) | (986,501) | 257,039,020 | 699,983,809 |
| ยอดคงเหลือ ณ วันที่ 1 มกราคม 2564 | 299,997,900 | 86,593,183 | 21,099,964 | 35,253,742 | 230,912,000 | 30,232,293 | (3,118,772) | (986,501) | 257,039,020 | 699,983,809 |
| ทุนสำรองตามกฎหมาย 20 | - | - | 4,441,238 | (4,441,238) | - | - | - | - | - | - |
| เงินปันผลจ่าย 30 | - | - | - | (7,500,000) | - | - | - | - | - | (7,500,000) |
| กำไร (ขาดทุน) เบ็ดเสร็จตามวิธีส่วนได้เสียสำหรับปี | - | - | - | 92,405,831 | (6,592,000) | (476,744) | 77,498 | 3,588,841 | (3,402,405) | 89,003,426 |
| ยอดคงเหลือ ณ วันที่ 31 ธันวาคม 2564 | 299,997,900 | 86,593,183 | 25,541,202 | 115,718,335 | 224,320,000 | 29,755,549 | (3,041,274) | 2,602,340 | 253,636,615 | 781,487,235 |
| หมายเหตุประกอบงบการเงินเป็นส่วนหนึ่งของงบการเงินนี้ | | | | | | | | | | |

บริษัท บางกอกสหประกันภัย จำกัด (มหาชน)
งบแสดงการเปลี่ยนแปลงในส่วนของผู้ถือหุ้น (ต่อ)
สำหรับปีสิ้นสุดวันที่ 31 ธันวาคม 2564

หน่วย : บาท

| งบการเงินเฉพาะกิจการ | | | | | | | | | |
|-------------------------------------|---------------------------------------|---------------------------------|---------------------------------------|---------------------|--|--|---|---|-------------|
| หมายเหตุ | ทุนเรือนหุ้น ที่ออกและ ชำระแล้ว | ส่วนเกิน มูลค่าหุ้น สามัญ | กำไรสะสม | | ส่วนเกินทุน จากการตีราคา สินทรัพย์ | เงินลงทุนที่ วัดมูลค่า ผ่านกำไรขาดทุน เบ็ดเสร็จ | กำไร (ขาดทุน) จากการ ประมาณการตามหลัก คณิตศาสตร์ประกันภัย | รวม องค์ประกอบอื่นของ ของผู้ถือหุ้น | รวม |
| | | | จัดสรรแล้ว - ทุนสำรอง ตามกฎหมาย | ยังไม่ได้ จัดสรร | | | | | |
| ยอดคงเหลือ ณ วันที่ 1 มกราคม 2563 | 299,997,900 | 86,593,183 | 20,222,803 | 34,729,356 | 230,912,000 | 42,712,447 | - | 273,624,447 | 715,167,689 |
| ทุนสำรองตามกฎหมาย | 20 | - | - | 877,161 | (877,161) | - | - | - | - |
| เงินปันผลจ่าย | 30 | - | - | - | (7,500,000) | - | - | - | (7,500,000) |
| กำไร (ขาดทุน) เบ็ดเสร็จสำหรับปี | - | - | - | 17,543,226 | - | (12,480,154) | (3,118,772) | (15,598,926) | 1,944,300 |
| ยอดคงเหลือ ณ วันที่ 31 ธันวาคม 2563 | 299,997,900 | 86,593,183 | 21,099,964 | 43,895,421 | 230,912,000 | 30,232,293 | (3,118,772) | 258,025,521 | 709,611,989 |
| ยอดคงเหลือ ณ วันที่ 1 มกราคม 2564 | 299,997,900 | 86,593,183 | 21,099,964 | 43,895,421 | 230,912,000 | 30,232,293 | (3,118,772) | 258,025,521 | 709,611,989 |
| ทุนสำรองตามกฎหมาย | 20 | - | - | 4,441,238 | (4,441,238) | - | - | - | - |
| เงินปันผลจ่าย | 30 | - | - | - | (7,500,000) | - | - | - | (7,500,000) |
| กำไร (ขาดทุน) เบ็ดเสร็จสำหรับปี | - | - | - | 88,824,750 | (6,592,000) | (476,744) | 77,498 | (6,991,246) | 81,833,504 |
| ยอดคงเหลือ ณ วันที่ 31 ธันวาคม 2564 | 299,997,900 | 86,593,183 | 25,541,202 | 120,778,933 | 224,320,000 | 29,755,549 | (3,041,274) | 251,034,275 | 783,945,493 |

หมายเหตุประกอบงบการเงินเป็นส่วนหนึ่งของงบการเงินนี้

บริษัท บางกอกสหประกันภัย จำกัด (มหาชน)

งบกระแสเงินสด

สำหรับปีสิ้นสุดวันที่ 31 ธันวาคม 2564

หน่วย : บาท

| หมายเหตุ | งบการเงินที่แสดงเงินลงทุน ตามวิธีส่วนได้เสีย | | งบการเงินเฉพาะกิจการ | |
|---|---|---------------|----------------------|---------------|
| | 2564 | 2563 | 2564 | 2563 |
| กระแสเงินสดได้มา (ใช้ไป) จากกิจกรรมดำเนินงาน | | | | |
| เบี้ยประกันภัยรับจากการรับประกันโดยตรง | 1,311,829,982 | 1,107,227,000 | 1,311,829,982 | 1,107,227,000 |
| เงินสดจ่ายเกี่ยวกับการรับประกันภัยต่อ | (279,698,022) | (99,885,640) | (279,698,022) | (99,885,640) |
| ดอกเบี้ยรับ | 10,320,470 | 8,398,617 | 10,320,470 | 8,398,617 |
| เงินปันผลรับ | 7,672,244 | 6,743,409 | 7,672,244 | 6,743,409 |
| รายได้อื่น | 1,255,004 | 164,459 | 1,255,004 | 164,459 |
| ค่าสินไหมทดแทนจ่ายจากการรับประกันภัยโดยตรง | (322,118,074) | (610,943,138) | (322,118,074) | (610,943,138) |
| ค่าจ้างและค่าบำเหน็จจากการรับประกันภัยโดยตรง | (153,606,209) | (146,790,242) | (153,606,209) | (146,790,242) |
| ค่าใช้จ่ายในการรับประกันภัยอื่น | (261,795,580) | (239,773,322) | (261,795,580) | (239,773,322) |
| ค่าใช้จ่ายในการดำเนินงาน | (138,371,757) | (76,036,463) | (138,371,757) | (76,036,463) |
| ค่าใช้จ่ายภาษีเงินได้ | (15,927,747) | (6,330,110) | (15,927,747) | (6,330,110) |
| ภาษีเงินได้รับคืน | 33,566,386 | - | 33,566,386 | - |
| เงินลงทุนในหลักทรัพย์ | (112,746,955) | (61,199,339) | (112,746,955) | (61,199,339) |
| เงินฝากธนาคารที่มีกำหนดจ่ายคืนเกินกว่า 3 เดือน | 5,000,000 | 50,000,000 | 5,000,000 | 50,000,000 |
| อสังหาริมทรัพย์เพื่อการลงทุน | 41,544,841 | 44,581,472 | 41,544,841 | 44,581,472 |
| เงินสดสุทธิได้มา (ใช้ไป) จากกิจกรรมดำเนินงาน | 126,924,583 | (23,843,297) | 126,924,583 | (23,843,297) |
| กระแสเงินสดได้มา (ใช้ไป) จากกิจกรรมลงทุน | | | | |
| กระแสเงินสดได้มา | | | | |
| ที่ดิน อาคารและอุปกรณ์ | 10,280 | 1,402 | 10,280 | 1,402 |
| เงินสดได้มาจากกิจกรรมลงทุน | 10,280 | 1,402 | 10,280 | 1,402 |
| กระแสเงินสดใช้ไป | | | | |
| ที่ดิน อาคารและอุปกรณ์ | (312,308) | (1,213,917) | (312,308) | (1,213,917) |
| สินทรัพย์ไม่มีตัวตน | - | (225,900) | - | (225,900) |
| เงินสดใช้ไปในกิจกรรมลงทุน | (312,308) | (1,439,817) | (312,308) | (1,439,817) |
| เงินสดสุทธิใช้ไปจากกิจกรรมลงทุน | (302,028) | (1,438,415) | (302,028) | (1,438,415) |

บริษัท บางกอกสหประกันภัย จำกัด (มหาชน)

งบกระแสเงินสด (ต่อ)

สำหรับปีสิ้นสุดวันที่ 31 ธันวาคม 2564

หน่วย : บาท

| หมายเหตุ | งบการเงินที่แสดงเงินลงทุน ตามวิธีส่วนได้เสีย | | งบการเงินเฉพาะกิจการ | |
|---|---|--------------|----------------------|--------------|
| | 2564 | 2563 | 2564 | 2563 |
| กระแสเงินสดใช้ไปจากกิจกรรมจัดหาเงิน | | | | |
| เงินสดจ่ายจากสัญญาเช่า | (3,703,150) | (3,696,000) | (3,703,150) | (3,696,000) |
| จ่ายปันผล | (7,500,000) | (7,500,000) | (7,500,000) | (7,500,000) |
| เงินสดสุทธิใช้ไปจากกิจกรรมจัดหาเงิน | (11,203,150) | (11,196,000) | (11,203,150) | (11,196,000) |
| เงินสดและรายการเทียบเท่าเงินสดเพิ่มขึ้น (ลดลง) สุทธิ | | | | |
| เงินสดและรายการเทียบเท่าเงินสด ณ วันที่ 1 มกราคม | 115,419,405 | (36,477,712) | 115,419,405 | (36,477,712) |
| เงินสดและรายการเทียบเท่าเงินสด ณ วันที่ 1 มกราคม | 89,314,181 | 125,791,893 | 89,314,181 | 125,791,893 |
| เงินสดและรายการเทียบเท่าเงินสด ณ วันที่ 31 ธันวาคม 4 | 204,733,586 | 89,314,181 | 204,733,586 | 89,314,181 |

บริษัท บางกอกสหประกันภัย จำกัด (มหาชน)

หมายเหตุประกอบงบการเงินที่แสดงเงินลงทุนตามวิธีส่วนได้เสียและงบการเงินเฉพาะกิจการ
สำหรับปีสิ้นสุดวันที่ 31 ธันวาคม 2564

1. ข้อมูลทั่วไปและการดำเนินงานของบริษัท

บริษัท บางกอกสหประกันภัย จำกัด (มหาชน) (“บริษัท”) ได้จดทะเบียนในตลาดหลักทรัพย์แห่งประเทศไทย โดยมีธุรกิจหลัก คือ ประกันวินาศภัยและให้เช่าพื้นที่สำนักงาน โดยมีสำนักงานใหญ่อยู่ที่ 175-177 ถนนสุรวงศ์ แขวงสุริยวงศ์ เขตบางรัก กรุงเทพมหานคร ประเทศไทย

ผู้ถือหุ้นใหญ่ของบริษัทคือ บริษัท เลียวไพร์ตนิวิสาหกิจ จำกัด ซึ่งเป็นบริษัทที่จดทะเบียนจัดตั้งในประเทศไทย โดยถือหุ้นร้อยละ 29.24 ของทุนจดทะเบียนของบริษัท

สถานการณ์การแพร่ระบาดของโรคติดเชื้อไวรัสโคโรนา 2019 (“COVID-19”) ที่ปัจจุบันได้ขยายวงกว้างขึ้นอย่างต่อเนื่อง ทำให้เกิดการชะลอตัวของเศรษฐกิจ และมีผลกระทบต่อธุรกิจและอุตสาหกรรมส่วนใหญ่ สถานการณ์ดังกล่าวอาจนำมาซึ่งความไม่แน่นอนและผลกระทบต่อสภาพแวดล้อมของการดำเนินธุรกิจ อย่างไรก็ตาม ฝ่ายบริหารของบริษัทจะติดตามความคืบหน้าของสถานการณ์ดังกล่าวอย่างต่อเนื่องและจะประเมินผลกระทบทางการเงินเกี่ยวกับมูลค่าของสินทรัพย์ ประเมินการหนี้สินและหนี้สินที่อาจจะเกิดขึ้นอย่างสม่ำเสมอ

2. เกณฑ์ในการจัดทำและนำเสนองบการเงินที่แสดงเงินลงทุนตามวิธีส่วนได้เสียและงบการเงินเฉพาะกิจการ

2.1 บริษัทจัดทำบัญชีเป็นเงินบาทและจัดทำงบการเงินตามกฎหมายเป็นภาษาไทยตามมาตรฐานการรายงานทางการเงินและวิธีปฏิบัติทางการบัญชีที่รับรองทั่วไปในประเทศไทย

2.2 งบการเงินของบริษัทได้จัดทำขึ้นตามมาตรฐานการบัญชีฉบับที่ 1 เรื่อง “การนำเสนองบการเงิน” ซึ่งมีผลบังคับใช้สำหรับงบการเงินที่มีรอบระยะเวลาบัญชีที่เริ่มในหรือหลังวันที่ 1 มกราคม 2564 เป็นต้นไป และตามข้อบังคับของตลาดหลักทรัพย์แห่งประเทศไทย ลงวันที่ 2 ตุลาคม 2560 เรื่อง “การจัดทำและส่งงบการเงินและรายการเกี่ยวกับฐานะการเงินและผลการดำเนินงานของบริษัทจดทะเบียน พ.ศ. 2560” และประกาศคณะกรรมการกำกับและส่งเสริมการประกอบธุรกิจประกันภัย เรื่อง เรื่องหลักเกณฑ์ วิธีการ เงื่อนไข และระยะเวลาในการจัดทำและยื่นงบการเงิน และรายงานเกี่ยวกับผลการดำเนินงานของบริษัทประกันวินาศภัย (ฉบับที่ 2) พ.ศ. 2562 ลงวันที่ 4 เมษายน 2562

2.3 งบการเงินนี้ได้จัดทำขึ้นโดยใช้เกณฑ์ราคาทุนเดิมในการวัดมูลค่าขององค์ประกอบของงบการเงิน ยกเว้นตามที่ได้เปิดเผยในนโยบายการบัญชีที่สำคัญ (ดูหมายเหตุข้อ 3)

2.4 งบการเงินที่แสดงเงินลงทุนตามวิธีส่วนได้เสียและงบการเงินเฉพาะกิจการฉบับภาษาอังกฤษ จัดทำขึ้นจากงบการเงินที่แสดงเงินลงทุนตามวิธีส่วนได้เสียและงบการเงินเฉพาะกิจการตาม กฎหมายที่เป็นภาษาไทย ในกรณีที่มีเนื้อความขัดแย้งกันหรือมีการตีความในสองภาษาที่แตกต่างกัน ให้ ใช้งบการเงินที่แสดงเงินลงทุนตามวิธีส่วนได้เสียและงบการเงินเฉพาะกิจการตามกฎหมาย ฉบับภาษาไทยเป็นหลัก

2.5 มาตรฐานการรายงานทางการเงินที่มีผลต่อการรายงานและการเปิดเผยข้อมูลในงบการเงินสำหรับงวด บัญชีปัจจุบัน

ในระหว่างปี บริษัทได้นำมาตรฐานการรายงานทางการเงินฉบับปรับปรุงและฉบับใหม่รวมถึงแนว ปฏิบัติทางบัญชีที่ออกโดยสภาวิชาชีพบัญชี ซึ่งมีผลบังคับใช้สำหรับรอบระยะเวลาบัญชีที่เริ่มใน หรือหลังวันที่ 1 มกราคม 2564 มาถือปฏิบัติ มาตรฐานการรายงานทางการเงินดังกล่าวได้รับการ ปรับปรุงหรือจัดให้มีขึ้นเพื่อให้มีเนื้อหาเท่าเทียมกับมาตรฐานการรายงานทางการเงินระหว่าง ประเทศ โดยส่วนใหญ่เป็นการปรับปรุงการอ้างอิงกรอบแนวคิดในมาตรฐานการรายงานทาง การการเงิน การปรับปรุงคำนิยามของธุรกิจ การปรับปรุงคำนิยามของมีความสำคัญ และ ข้อกำหนดทางการบัญชีเกี่ยวกับการปฏิรูปอัตราดอกเบี้ยอ้างอิง การนำมาตรฐานการรายงานทาง การเงินดังกล่าวมาถือปฏิบัตินี้ไม่มีผลกระทบอย่างเป็นสาระสำคัญต่อบการเงินของบริษัท

2.6 มาตรฐานการรายงานทางการเงินซึ่งได้ประกาศในราชกิจจานุเบกษาแล้ว แต่ยังไม่ผลบังคับใช้

มาตรฐานการรายงานทางการเงิน ฉบับที่ 16 เรื่อง สัญญาเช่า (“IFRS 16”) ได้เพิ่มข้อกำหนด เกี่ยวกับข้อยกเว้นชั่วคราวสำหรับการปฏิรูปอัตราดอกเบี้ยอ้างอิง ระยะที่ 2 โดยกิจการต้องถือ ปฏิบัติตามการปรับปรุงดังกล่าวกับงบการเงินประจำปีสำหรับรอบระยะเวลาบัญชีที่เริ่มในหรือ หลังวันที่ 1 มกราคม 2565 เป็นต้นไป ทั้งนี้ อนุญาตให้กิจการถือปฏิบัติก่อนวันที่มีผลบังคับใช้ได้ ซึ่ง IFRS 16 ฉบับปรับปรุงนี้ได้ประกาศในราชกิจจานุเบกษาแล้วเมื่อวันที่ 27 มกราคม 2564

สภาวิชาชีพบัญชีได้ออกประกาศเกี่ยวกับมาตรฐานการรายงานทางการเงินที่มีการปรับปรุง ได้แก่ มาตรฐานการรายงานทางการเงิน ฉบับที่ 4 เรื่อง สัญญาประกันภัย มาตรฐานการรายงานทางการเงิน ฉบับที่ 7 เรื่อง การเปิดเผยข้อมูลสำหรับเครื่องมือทางการเงิน และมาตรฐานการรายงานทางการเงิน ฉบับที่ 9 เรื่อง เครื่องมือทางการเงิน ซึ่งได้ประกาศในราชกิจจานุเบกษาแล้วเมื่อวันที่ 28 มิถุนายน 2564 และจะมีผลบังคับใช้สำหรับงบการเงินที่มีรอบระยะเวลาบัญชีที่เริ่มในหรือหลังวันที่ 1 มกราคม 2565 เป็นต้นไป ทั้งนี้ อนุญาตให้กิจการถือปฏิบัติก่อนวันที่มีผลบังคับใช้ การปรับปรุง มาตรฐานการรายงานทางการเงินดังกล่าว สืบเนื่องมาจากการปฏิรูปอัตราดอกเบี้ยอ้างอิง ระยะที่ 2 โดยได้เพิ่มข้อผ่อนปรนสำหรับการเปลี่ยนแปลงในกระแสเงินสดตามสัญญาของสินทรัพย์ทาง การเงินหรือหนี้สินทางการเงิน ที่เกิดจากการปฏิรูปอัตราดอกเบี้ยอ้างอิง รวมทั้งข้อยกเว้นสำหรับ การถือปฏิบัติตามข้อกำหนดของการบัญชีป้องกันความเสี่ยงโดยเฉพาะเป็นการชั่วคราว และการ เปิดเผยข้อมูลเพิ่มเติมตาม IFRS 7

แนวปฏิบัติทางการเงินบัญชี เรื่อง เครื่องมือทางการเงิน และการเปิดเผยข้อมูลสำหรับธุรกิจประกันภัย

สภาวิชาชีพบัญชีได้ออกประกาศเกี่ยวกับแนวปฏิบัติทางการเงินบัญชี เรื่อง เครื่องมือทางการเงิน และการเปิดเผยข้อมูลสำหรับธุรกิจประกันภัย ซึ่งมีการปรับปรุงให้สอดคล้องกับการปรับปรุงเกี่ยวกับการปฏิรูปอัตราดอกเบี้ยอ้างอิง ระยะที่ 2 ของมาตรฐานการรายงานทางการเงิน ฉบับที่ 4 เรื่อง สัญญาประกันภัย มาตรฐานการรายงานทางการเงิน ฉบับที่ 7 เรื่อง การเปิดเผยข้อมูลสำหรับเครื่องมือทางการเงิน มาตรฐานการรายงานทางการเงิน ฉบับที่ 9 เรื่อง เครื่องมือทางการเงิน และ มาตรฐานการรายงานทางการเงิน ฉบับที่ 16 เรื่อง สัญญาเช่า โดยได้ประกาศใน ราชกิจจานุเบกษา แล้วเมื่อวันที่ 28 มิถุนายน 2564 และจะมีผลบังคับใช้สำหรับงบการเงินที่มี รอบระยะเวลาบัญชีที่เริ่มในหรือหลังวันที่ 1 มกราคม 2565 เป็นต้นไป ทั้งนี้ อนุญาตให้ถือปฏิบัติก่อนวันที่มีผลบังคับใช้

ผู้บริหารของบริษัทจะนำมาตรฐานการรายงานทางการเงินที่เกี่ยวข้องมาเริ่มถือปฏิบัติกับงบการเงินของบริษัทเมื่อมาตรฐานการรายงานทางการเงินดังกล่าวมีผลบังคับใช้ โดยผู้บริหารของบริษัทอยู่ระหว่างการประเมินผลกระทบจากมาตรฐานการรายงานทางการเงินดังกล่าวที่มีต่องบการเงินของบริษัทในงวดที่จะเริ่มถือปฏิบัติ

3. นโยบายการบัญชีที่สำคัญ

3.1 การจัดประเภทสัญญาประกันภัย

ณ วันเริ่มต้นสัญญาประกันภัย บริษัทได้จัดประเภทของสัญญาประกันภัยโดยพิจารณาถึงนัยสำคัญของการโอนความเสี่ยงจากการรับประกันภัย หากมีเพียงเหตุการณ์ใดเหตุการณ์หนึ่ง (scenario) ซึ่งมีเนื้อหาเชิงพาณิชย์ที่ทำให้บริษัทต้องจ่ายผลประโยชน์ส่วนเพิ่มให้แก่ผู้เอาประกันภัยอย่างเป็นนัยสำคัญ สัญญาประกันภัยดังกล่าวจะถูกจัดประเภทเป็นสัญญาประกันภัยไปจนกว่าสิทธิและภาระผูกพันจะหมดสิ้นไป สัญญาอื่นใดที่บริษัทได้ทำกับผู้เอาประกันภัยอาจไม่เป็นสัญญาประกันภัย ณ วันที่เริ่มต้นสัญญา แต่อาจเป็นสัญญาประกันภัยได้ในภายหลังเมื่อบริษัทได้มีการรับโอนความเสี่ยงจากการรับประกันภัยอย่างเป็นนัยสำคัญ สัญญาอื่นๆนอกเหนือจากที่ได้กล่าวไว้แล้วจะถูกจัดประเภทเป็นสัญญาลงทุน (ถ้ามี)

3.2 การรับรู้รายได้และค่าใช้จ่าย

เบี้ยประกันภัยรับ

เบี้ยประกันภัยถือเป็นรายได้ตามวันที่ที่มีผลบังคับใช้ในกรมธรรม์ประกันภัย หลังจากหักเบี้ยประกันภัยจ่ายต่อและเบี้ยประกันภัยยกเลิกและส่งคืนแล้วสำหรับกรมธรรม์ที่มีอายุไม่เกิน 1 ปี ในกรณีที่กรมธรรม์มีอายุเกิน 1 ปี จะบันทึกรายได้และค่าใช้จ่ายที่เกี่ยวข้องเป็นรายการรับหรือจ่ายล่วงหน้า โดยทยอยรับรู้เป็นรายได้และค่าใช้จ่ายตามอายุการให้ความคุ้มครองเป็นรายปี

เบี้ยประกันภัยรับต่อ

เบี้ยประกันภัยรับต่อถือเป็นรายได้เมื่อบริษัทได้รับใบคำขอเอาประกันภัยต่อหรือใบแจ้งการประกันภัยต่อจากบริษัทผู้เอาประกันภัยต่อ และเงินส่วนแบ่งกำไรจากการรับประกันภัยต่อรับรู้เมื่อได้รับใบแจ้งจากบริษัทรับประกันภัยต่อรายหลัก

รายได้ค่าจ้างและค่าบำเหน็จ

รายได้ค่าจ้างและค่าบำเหน็จถือเป็นรายได้ตามเกณฑ์คงค้าง

รายได้จากเงินลงทุน

รายได้จากเงินลงทุนประกอบด้วยรายได้ดอกเบี้ยและเงินปันผลรับ รายได้ดอกเบี้ยถือเป็นรายได้ตามเกณฑ์คงค้าง โดยคำนึงถึงอัตราผลตอบแทนที่แท้จริง และเงินปันผลรับถือเป็นรายได้เมื่อมีการประกาศจ่าย

รายได้ค่าเช่าและบริการ

รายได้ค่าเช่าและค่าบริการที่เกี่ยวข้องจากอสังหาริมทรัพย์เพื่อการลงทุนรับรู้โดยวิธีเส้นตรงตลอดอายุสัญญาเช่า ค่าเช่าที่อาจเกิดขึ้นรับรู้เป็นรายได้ในรอบระยะเวลาบัญชีซึ่งค่าเช่านั้นเกิดขึ้น และค่าบริการที่เกี่ยวข้องรับรู้ตลอดช่วงเวลาให้บริการตามอายุสัญญาเช่า

รายได้อื่น

รายได้อื่นรับรู้ตามเกณฑ์คงค้าง

เบี้ยประกันภัยต่อจ่าย

เบี้ยประกันภัยต่อจ่ายจากการเอาประกันภัยต่อรับรู้เป็นค่าใช้จ่ายเมื่อได้โอนความเสี่ยงจากการประกันภัยให้บริษัทรับประกันภัยต่อแล้วตามจำนวนที่ระบุไว้ในกรมธรรม์

ในกรณีที่เป็นการเอาประกันภัยต่อที่มีอายุการคุ้มครองเกิน 1 ปี จะบันทึกเป็นรายการจ่ายล่วงหน้าโดยทยอยรับรู้เป็นค่าใช้จ่ายตามอายุการให้ความคุ้มครองเป็นรายปี

ค่าสินไหมทดแทนและค่าใช้จ่ายในการจัดการค่าสินไหมทดแทน

ค่าสินไหมทดแทนและค่าใช้จ่ายในการจัดการค่าสินไหมทดแทนประกอบด้วย ค่าสินไหมทดแทนและค่าใช้จ่ายในการจัดการค่าสินไหมทดแทนจากการรับประกันภัยโดยตรงและการรับประกันภัยต่อ และสำหรับทั้งความเสียหายที่ได้รับรายงานแล้วและที่ยังไม่ได้รับรายงาน ซึ่งแสดงตามมูลค่าของค่าสินไหมทดแทนและค่าใช้จ่ายอื่นที่เกี่ยวข้องและรายการปรับปรุงค่าสินไหมของงวดปัจจุบันและงวดก่อนที่เกิดขึ้นในระหว่างปี หักด้วยมูลค่าซากและการรับคืนอื่น (ถ้ามี) และหักด้วยค่าสินไหมรับคืนจากการเอาประกันภัยต่อที่เกี่ยวข้อง ค่าสินไหมทดแทนและค่าใช้จ่ายในการจัดการค่าสินไหมทดแทนจากการรับประกันภัยโดยตรงจะรับรู้เมื่อได้รับแจ้งจากผู้เอาประกันภัยตามจำนวนที่ผู้เอาประกันภัยแจ้ง และโดยการประมาณการของฝ่ายบริหาร มูลค่าประมาณการสินไหมทดแทนสูงสุดจะไม่เกินทุนประกันของกรมธรรม์ที่เกี่ยวข้อง และค่าสินไหมทดแทนและค่าใช้จ่ายในการจัดการค่าสินไหมทดแทนจากการรับประกันภัยต่อจะรับรู้เมื่อได้รับแจ้งจากบริษัทประกันภัยต่อตามจำนวนที่ได้รับแจ้ง

ค่าสินไหมทดแทนรับคืนจากการรับประกันภัยต่อ

ค่าสินไหมรับคืนจากการเอาประกันภัยต่อรับรู้เมื่อได้บันทึกค่าสินไหมทดแทนและค่าใช้จ่ายในการจัดการสินไหมทดแทน โดยประมาณขึ้นตามสัดส่วนการเอาประกันภัยต่อและเงื่อนไขในสัญญาประกันภัยต่อที่เกี่ยวข้อง และแสดงเป็นรายการหักจากค่าสินไหมทดแทน

ค่าจ้างและบำเหน็จและค่าใช้จ่ายอื่น

ค่าจ้างและค่าบำเหน็จและค่าใช้จ่ายอื่นถือเป็นค่าใช้จ่ายตามเกณฑ์คงค้าง

3.3 เงินสดและรายการเทียบเท่าเงินสด

เงินสดและรายการเทียบเท่าเงินสด หมายถึง เงินสดในมือ เช็คในมือ เงินฝากทุกประเภทกับธนาคารที่มีกำหนดไม่เกิน 3 เดือน โดยไม่รวมเงินฝากธนาคารที่มีภาระผูกพัน

เงินฝากธนาคารที่มีกำหนดเกิน 3 เดือน แสดงรวมอยู่ในเงินลงทุนในหลักทรัพย์

3.4 เบี้ยประกันภัยค้ำรับและค่าเผื่อหนี้สงสัยจะสูญ

เบี้ยประกันภัยค้ำรับแสดงมูลค่าตามจำนวนมูลค่าสุทธิที่จะได้รับ บริษัทบันทึกค่าเผื่อหนี้สงสัยจะสูญสำหรับผลขาดทุนโดยประมาณที่อาจเกิดขึ้นจากการเก็บเงินค่าเบี้ยประกันภัยค้ำรับไม่ได้ ซึ่งโดยทั่วไปพิจารณาจากประสบการณ์การเก็บเงินและการวิเคราะห์อายุเบี้ยประกันภัยค้ำรับ

3.5 สินทรัพย์จากการประกันภัยต่อ

สินทรัพย์จากการประกันภัยต่อแสดงด้วยสำรองประกันภัยส่วนที่เรียกคืนจากการประกันภัยต่อ ซึ่งประมาณขึ้นโดยอ้างอิงสัญญาประกันภัยต่อที่เกี่ยวข้องของสำรองเบี้ยประกันภัยตามกฎหมายว่าด้วยการคำนวณสำรองประกันภัยและสำรองเบี้ยประกันภัยที่ยังไม่ถึงเป็นรายได้ที่เกิดขึ้นจากการประกันภัยต่อ

3.6 ลูกหนี้และเจ้าหนี้บริษัทประกันภัยต่อ

ลูกหนี้จากสัญญาการประกันภัยต่อแสดงด้วยเงินค้างรับจากการประกันภัยต่อ ซึ่งประกอบด้วยเบี้ยประกันภัยต่อค้างรับ ค่าจ้างและค่าบำเหน็จค้างรับ และค่าสินไหมค้างรับจากการประกันภัยต่อ บริษัทบันทึกค่าเพื่อหนี้สงสัยจะสูญสำหรับผลขาดทุนโดยประมาณที่อาจเกิดขึ้นจากการไม่ได้รับชำระหนี้ ซึ่งโดยทั่วไปพิจารณาจากประสบการณ์การรับชำระหนี้และการวิเคราะห์อายุหนี้ของลูกหนี้จากสัญญาการประกันภัยต่อ

เจ้าหนี้บริษัทประกันภัยต่อแสดงด้วยเงินถือไว้จากการประกันภัยต่อและเงินค้างจ่ายเกี่ยวกับการประกันภัยต่อ ซึ่งประกอบด้วย เบี้ยประกันภัยต่อค้างจ่าย และรายการค้างจ่ายอื่นๆให้กับบริษัทประกันภัยต่อ ยกเว้นค่าสินไหมทดแทนค้างจ่าย ทั้งนี้ยอดสุทธิสามารถแสดงในงบแสดงฐานะการเงินได้ก็ต่อเมื่อกิจการมีสิทธิตามกฎหมายในการนำมาหักกลบลบกัน และตั้งใจที่จะรับหรือจ่ายชำระด้วยยอดสุทธิ หรือรับชำระรายการสินทรัพย์หรือจ่ายชำระรายการหนี้สินไปพร้อมกัน

3.7 เงินลงทุนในหลักทรัพย์

1) การจัดประเภทรายการและวัดมูลค่า

บริษัทจัดประเภทสินทรัพย์ทางการเงินที่มีอยู่ตามข้อกำหนดของแนวปฏิบัติทางการบัญชี เรื่องเครื่องมือทางการเงิน และการเปิดเผยข้อมูลสำหรับธุรกิจประกันภัย โดยการจัดประเภทรายการ และวัดมูลค่าสำหรับรายการดังนี้

- สินทรัพย์ทางการเงินประเภทตราสารหนี้ที่วัดมูลค่าด้วยมูลค่ายุติธรรมผ่านกำไรหรือขาดทุนเบ็ดเสร็จอื่นหรือราคาทุนตัดจำหน่าย การจัดประเภทดังกล่าวจะขึ้นอยู่กับโมเดลธุรกิจของกลุ่มบริษัทในการจัดการสินทรัพย์ทางการเงินและลักษณะของกระแสเงินสดตามสัญญาของสินทรัพย์ทางการเงินนั้น

- สิทธิประโยชน์ทางการเงินประเภทตราสารทุน จัดประเภทรายการใหม่เป็นเงินลงทุนที่วัดมูลค่า ยุติธรรมผ่านกำไรขาดทุนเบ็ดเสร็จอื่น รายการดังกล่าววัดมูลค่าภายหลังด้วยมูลค่า ยุติธรรม กำไรและขาดทุนที่เกิดจากการเปลี่ยนแปลงในมูลค่ายุติธรรมรับรู้ในกำไรขาดทุน เบ็ดเสร็จอื่นและสำรองการวัดมูลค่าเงินลงทุนสะสม ผลสะสมกำไรหรือขาดทุนจะถูกจัด ประเภทรายการใหม่เป็นกำไรหรือขาดทุนเมื่อตัดจำหน่ายเงินลงทุนในตราสารทุน เงินปันผลจาก เงินลงทุนในตราสารทุนเหล่านี้รับรู้ในกำไรหรือขาดทุน

2) การด้อยค่าของสิทธิประโยชน์ทางการเงิน

ตราสารหนี้

บริษัทรับรู้ผลขาดทุนจากการด้อยค่าเข้ากำไรหรือขาดทุน และรับรู้ค่าเผื่อผลขาดทุนสำหรับผล ขาดทุนด้านเครดิตที่คาดว่าจะเกิดขึ้นกับเงินลงทุนในตราสารหนี้ในกำไรขาดทุนเบ็ดเสร็จอื่นโดยใช้ โมเดลผลขาดทุนด้านเครดิตที่คาดว่าจะเกิดขึ้น จำนวนเงินของผลขาดทุนด้านเครดิตที่คาดว่าจะ เกิดขึ้นจะถูกวัดมูลค่าใหม่ทุกวันที่รายงานเพื่อให้สะท้อนการเปลี่ยนแปลงของความเสี่ยงด้านเครดิต จากที่เคยรับรู้รายการเมื่อเริ่มแรกของเครื่องมือทางการเงินที่เกี่ยวข้อง

ตราสารทุนและหน่วยลงทุน

บริษัทรับรู้ผลขาดทุนจากการด้อยค่าเข้ากำไรหรือขาดทุน และรับรู้ค่าเผื่อผลขาดทุนของตราสารทุน และหน่วยลงทุนในกำไรขาดทุนเบ็ดเสร็จอื่น เมื่อมีหลักฐานสนับสนุนว่าหลักทรัพย์นั้นด้อยค่า ทั้งนี้หลักฐานที่ชัดเจนของการด้อยค่าสำหรับการลงทุนในตราสารทุนและหน่วยลงทุนรวมถึง ข้อมูลที่เกี่ยวข้องกับการเปลี่ยนแปลงอย่างมีนัยสำคัญที่มีในทางลบ ซึ่งแสดงให้เห็นว่าต้นทุนการ ลงทุนในตราสารทุนและหน่วยลงทุนนั้นอาจจะไม่เรียกคืนกลับมาได้ การลดลงอย่างมี สาระสำคัญหรืออย่างต่อเนื่องของมูลค่ายุติธรรมของเงินลงทุนในตราสารทุนและหน่วยลงทุนต่ำ กว่าราคาทุนถือเป็นหลักฐานที่ชัดเจนของการด้อยค่า

3.8 เงินลงทุนในบริษัทร่วม

เงินลงทุนในบริษัทร่วมแสดงในงบการเงินเฉพาะกิจการด้วยมูลค่าตามวิธีราคาทุนสุทธิจากค่า เพื่อการด้อยค่า (ถ้ามี) และเงินลงทุนในบริษัทร่วมแสดงในงบการเงินที่แสดงเงินลงทุนตามวิธี ส่วนได้เสียด้วยมูลค่าตามวิธีส่วนได้เสีย

3.9 อสังหาริมทรัพย์เพื่อการลงทุน

อสังหาริมทรัพย์เพื่อการลงทุนได้แก่อสังหาริมทรัพย์ที่ถือครองเพื่อหาประโยชน์จากรายได้ค่าเช่าหรือจากมูลค่าที่เพิ่มขึ้นหรือทั้งสองอย่าง ทั้งนี้ไม่ได้มีไว้เพื่อขายตามปกติธุรกิจหรือใช้ในการผลิตหรือจัดหาสินค้าหรือให้บริการหรือใช้ในการบริหารงาน

ต้นทุนของอสังหาริมทรัพย์เพื่อการลงทุนรวมค่าใช้จ่ายทางตรงเพื่อให้ได้มาซึ่งอสังหาริมทรัพย์เพื่อการลงทุน

อสังหาริมทรัพย์เพื่อการลงทุนวัดมูลค่าด้วยราคาทุนหักค่าเสื่อมราคาสะสมและค่าเผื่อการด้อยค่า (ถ้ามี)

ค่าเสื่อมราคาคำนวณโดยวิธีเส้นตรงตามอายุการให้ประโยชน์โดยประมาณของสินทรัพย์ดังต่อไปนี้

| | |
|------------------------------------|-----------|
| อาคาร | 27 ปี |
| ส่วนปรับปรุงอาคาร | 10 ปี |
| สิทธิในการใช้สินทรัพย์ตามสัญญาเช่า | 4 - 33 ปี |

3.10 ที่ดิน อาคารและอุปกรณ์

ที่ดินแสดงในราคาที่ดินใหม่ อาคารและอุปกรณ์แสดงในราคาทุนหักด้วยค่าเสื่อมราคาสะสมและ ค่าเผื่อการด้อยค่า (ถ้ามี)

บริษัทได้มีการตีราคาที่ดินใหม่ โดยผู้ประเมินราคาอิสระที่ได้รับอนุญาตจากสำนักงานคณะกรรมการกำกับหลักทรัพย์และตลาดหลักทรัพย์ โดยใช้วิธีเปรียบเทียบราคาตลาดและบันทึกมูลค่าส่วนเพิ่มขึ้นไว้ในบัญชีส่วนเกินทุนจากการตีราคาสินทรัพย์ ซึ่งแสดงเป็นรายการในส่วนของผู้เจ้าของ มูลค่าส่วนลดจากการตีราคานำไปปรับลดส่วนที่เคยตีราคาเพิ่มไว้สำหรับสินทรัพย์ชิ้นเดียวกัน สำหรับมูลค่าส่วนลดจากการตีราคาที่เหลือรับรู้เป็นค่าใช้จ่ายในการดำเนินงานอื่น กรณีที่มีการจำหน่าย ส่วนเกินทุนจากการตีราคาที่ดินคงเหลือจะถูกโอนเข้ากำไรสะสมโดยตรง และไม่รวมในกำไรหรือขาดทุนจากการจำหน่าย

ค่าเสื่อมราคาคำนวณโดยวิธีเส้นตรง ตามอายุการให้ประโยชน์โดยประมาณของสินทรัพย์ดังต่อไปนี้

| | |
|--|-------------|
| อาคารและส่วนปรับปรุงอาคาร | 20 ปี |
| เครื่องตกแต่งติดตั้งและอุปกรณ์สำนักงาน | 5 และ 10 ปี |
| ยานพาหนะ | 5 ปี |

3.11 สินทรัพย์ไม่มีตัวตน

สินทรัพย์ไม่มีตัวตนที่อายุการให้ประโยชน์ทราบได้แน่นอน แสดงราคาทุนหักค่าตัดจำหน่ายสะสมและค่าเพื่อการด้อยค่า (ถ้ามี)

ค่าตัดจำหน่ายบันทึกเป็นค่าใช้จ่ายในงบกำไรขาดทุนและกำไรขาดทุนเบ็ดเสร็จอื่น จำนวนโดยวิธีเส้นตรงตามระยะเวลาที่คาดว่าจะได้รับประโยชน์เชิงเศรษฐกิจของสินทรัพย์ที่ไม่มีตัวตนแต่ละรายการ ระยะเวลาที่คาดว่าจะได้รับประโยชน์เชิงเศรษฐกิจแสดงได้ดังนี้

ซอฟต์แวร์คอมพิวเตอร์

5 ปี

3.12 หนี้สินจากสัญญาประกันภัย

3.12.1 เงินสำรองเบี้ยประกันภัยที่ยังไม่ถือเป็นรายได้

บริษัทคำนวณเงินสำรองเบี้ยประกันภัยที่ยังไม่ถือเป็นรายได้ตามกฎหมายในประกาศคณะกรรมการกำกับและส่งเสริมการประกอบธุรกิจประกันภัย เรื่อง หลักเกณฑ์ วิธีการ และเงื่อนไขในการจัดสรรเงินสำรองสำหรับเบี้ยประกันภัยที่ยังไม่ถือเป็นรายได้เงินสำรองสำหรับค่าสินไหมทดแทน และเงินสำรองอื่นของบริษัทประกันวินาศภัย ดังนี้

การประกันอัคคีภัย ภัยทางทะเลและขนส่ง - ใช้วิธีเฉลี่ยรายเดือน (วิธีเศษหนึ่งส่วนยี่สิบสี่)
(ตัวเรือ) ภัยรถยนต์และภัยเบ็ดเตล็ด

การประกันภัยขนส่งเฉพาะเที่ยว การประกันอุบัติเหตุการเดินทางที่มีระยะเวลาคุ้มครองไม่เกิน 6 เดือน - ร้อยละร้อยละของเบี้ยประกันภัยรับตั้งแต่วันที่กรมธรรม์ประกันภัยเริ่มมีผลคุ้มครองตลอดระยะเวลาที่บริษัทยังคงให้ความคุ้มครองแก่ผู้เอาประกันภัย

3.12.2 สำรองค่าสินไหมทดแทนและค่าสินไหมทดแทนค้างจ่าย

สำรองค่าสินไหมทดแทนและค่าสินไหมทดแทนค้างจ่ายบันทึกเมื่อได้รับการแจ้งคำเรียกร้องค่าเสียหายจากผู้เอาประกันภัยตามมูลค่าที่ประเมินโดยผู้ประเมินอิสระหรือผู้ประเมินของบริษัทแล้วแต่กรณี นอกจากนี้บริษัทได้ตั้งสำรองเพิ่มเติมสำหรับค่าสินไหมทดแทนที่เกิดขึ้นแต่ยังไม่ได้รับรายงาน (IBNR) ซึ่งประเมินโดยนักคณิตศาสตร์ประกันภัย

3.12.3 สำรองความเสี่ยงภัยที่ยังไม่สิ้นสุด

สำรองความเสี่ยงภัยที่ยังไม่สิ้นสุดเป็นประมาณการที่ดีที่สุดของค่าสินไหมทดแทนที่จะคาดว่าจะเกิดขึ้นในระยะเวลาเอาประกันภัยที่เหลืออยู่สำหรับกรมธรรม์ประกันภัยที่ยังมีผลบังคับอยู่ ตามการวิเคราะห์ข้อมูลค่าสินไหมทดแทนในอดีตโดยนักคณิตศาสตร์ประกันภัยสำรองความเสี่ยงภัยที่ยังไม่สิ้นสุดจะถูกรับรู้ในงบการเงินในกรณีที่สำรองความเสี่ยงภัยที่ยังไม่สิ้นสุดมากกว่าสำรองเบี้ยประกันภัยที่ยังไม่ถือเป็นรายได้

3.13 การผูกพันผลประโยชน์พนักงาน

3.13.1 กองทุนสำรองเลี้ยงชีพ

บริษัทได้จัดตั้งกองทุนสำรองเลี้ยงชีพขึ้น โดยหักจากเงินเดือนพนักงานส่วนหนึ่ง และบริษัทจ่ายสมทบอีกส่วนหนึ่งในอัตราเดียวกันกับอัตราที่พนักงานจ่าย กองทุนสำรองเลี้ยงชีพดังกล่าวได้จดทะเบียนตามพระราชบัญญัติกองทุนสำรองเลี้ยงชีพ พ.ศ. 2530 ส่วนที่บริษัทจ่ายสมทบบันทึกเป็นค่าใช้จ่ายประจำปีตามเกณฑ์คงค้าง

3.13.2 ผลประโยชน์พนักงานหลังออกจากงาน

บริษัทจัดให้มีผลประโยชน์พนักงานหลังออกจากงานเพื่อจ่ายให้แก่พนักงานตามกฎหมายแรงงานของประเทศไทย หนังสือผลประโยชน์พนักงาน จำนวนโดยนักคณิตศาสตร์ประกันภัย โดยใช้วิธีคิดลดแต่ละหน่วยที่ประมาณไว้ (The Projected Unit Credit Method) อันเป็นประมาณการจากมูลค่าปัจจุบันของกระแสเงินสดที่คาดว่าจะต้องจ่ายในอนาคต และจำนวนคิดลดโดยใช้อัตราดอกเบี้ยของพันธบัตรรัฐบาลที่มีกำหนดเวลาใกล้เคียงกับระยะเวลาของหนังสือดังกล่าว โดยประมาณการกระแสเงินสดที่คาดว่าจะต้องจ่ายในอนาคตนั้นประมาณการจากเงินเดือนพนักงาน อัตราการลาออก อายุงาน และปัจจัยอื่น ถ้าไร (ขาดทุน) จากการประมาณการตามหลักคณิตศาสตร์ประกันภัยรับรู้ในรายการกำไรขาดทุนเบ็ดเสร็จอื่น

ผลประโยชน์พนักงานจะบันทึกในงบกำไรขาดทุนและกำไรขาดทุนเบ็ดเสร็จอื่น เพื่อกระจายต้นทุนดังกล่าวตลอดระยะเวลาของการจ้างงาน

ต้นทุนบริการในอดีตที่เกี่ยวข้องกับการแก้ไขโครงการจะรับรู้เป็นค่าใช้จ่ายในงบกำไรขาดทุนและกำไรขาดทุนเบ็ดเสร็จอื่นเมื่อการแก้ไขโครงการมีผลบังคับใช้

3.14 สัญญาเช่า

บริษัทที่เช่า

บริษัทประเมินว่าสัญญาเป็นสัญญาเช่าหรือประกอบด้วยสัญญาเช่าหรือไม่ ณ วันเริ่มต้นของสัญญาเช่า บริษัทรับรู้สินทรัพย์สิทธิการใช้และหนี้สินตามสัญญาเช่าที่เกี่ยวข้องกับทุกข้อตกลงสัญญาเช่าที่เป็นสัญญาเช่า ยกเว้นสัญญาเช่าระยะสั้น (อายุสัญญาเช่า 12 เดือนหรือน้อยกว่า) และสัญญาเช่าซึ่งสินทรัพย์มีมูลค่าต่ำ คืออุปกรณ์สำนักงาน สัญญาเช่าเหล่านี้ บริษัทรับรู้การจ่ายชำระตามสัญญาเช่าเป็นค่าใช้จ่ายดำเนินงานด้วยวิธีเส้นตรงตลอดอายุสัญญาเช่า เว้นแต่เกณฑ์ที่เป็นระบบอื่นที่ดีกว่าซึ่งเป็นตัวแทนของรูปแบบเวลาที่แสดงถึงประโยชน์เชิงเศรษฐกิจจากการใช้สินทรัพย์ที่เช่า

หนี้สินตามสัญญาเช่าวัดมูลค่าเริ่มแรกด้วยมูลค่าปัจจุบันของการจ่ายชำระตามสัญญาเช่าที่ยังไม่ได้จ่ายชำระ ณ วันนั้น โดยคิดลดด้วยอัตราดอกเบี้ยตาม نرخของสัญญาเช่า แต่หากอัตรานั้นไม่สามารถกำหนดได้ บริษัทใช้อัตราดอกเบี้ยการกู้ยืมส่วนเพิ่ม

การจ่ายชำระตามสัญญาเช่าที่รวมอยู่ในการวัดมูลค่าของหนี้สินตามสัญญาเช่า ประกอบด้วย

- การจ่ายชำระคงที่ (รวมถึง การจ่ายชำระคงที่โดยเนื้อหา) หักลูกหนี้สิ่งจูงใจตามสัญญาเช่าใดๆ
- การจ่ายชำระค่าเช่าผันแปรที่ขึ้นอยู่กับดัชนีหรืออัตรา ซึ่งการวัดมูลค่าเริ่มแรกใช้ดัชนีหรืออัตรา ณ วันที่สัญญาเช่าเริ่มมีผล
- จำนวนเงินที่คาดว่าจะจ่ายชำระภายใต้การรับประกันมูลค่าคงเหลือ
- ราคาใช้สิทธิของสิทธิเลือกซื้อ หากมีความแน่นอนอย่างสมเหตุสมผลที่ผู้เช่าจะใช้สิทธิเลือกนั้น
- การจ่ายชำระค่าปรับเพื่อการยกเลิกสัญญาเช่า หากข้อกำหนดสัญญาเช่าแสดงให้เห็นว่าผู้เช่าจะใช้สิทธิเลือกในการยกเลิกสัญญาเช่า

หนี้สินตามสัญญาเช่าแยกแสดงบรรทัดในงบแสดงฐานะการเงิน

การวัดมูลค่าภายหลังของหนี้สินตามสัญญาเช่า โดยการเพิ่มมูลค่าตามบัญชีเพื่อสะท้อนดอกเบี้ยจากหนี้สินตามสัญญาเช่า (ใช้วิธีดอกเบี้ยที่แท้จริง) และลดมูลค่าตามบัญชีเพื่อสะท้อนการจ่ายชำระตามสัญญาเช่าที่จ่ายชำระ

บริษัทไม่มีรายการปรับใด ๆ ดังกล่าวแสดงระหว่างปี

สินทรัพย์สิทธิการใช้ประกอบด้วย การวัดมูลค่าเริ่มแรกกับหนี้สินตามสัญญาเช่าที่เกี่ยวข้องกับการจ่ายชำระตามสัญญาเช่าใด ๆ ที่จ่ายชำระ ณ วันที่สัญญาเช่าเริ่มมีผลหรือก่อนวันที่สัญญาเช่าเริ่มมีผล หักสิ่งจูงใจตามสัญญาเช่าที่ได้รับใด ๆ และต้นทุนทางตรงเริ่มแรกใด ๆ การวัดมูลค่าภายหลังของสินทรัพย์สิทธิการใช้โดยใช้ราคาทุนหักค่าเสื่อมราคาสะสมและผลขาดทุนจากการด้อยค่าสะสม

สินทรัพย์สิทธิการใช้คิดค่าเสื่อมราคาตลอดช่วงเวลาที่สั้นกว่าของอายุสัญญาเช่าและอายุการใช้ประโยชน์ของสินทรัพย์สิทธิการใช้ หากสัญญาเช่าโอนความเป็นเจ้าของในสินทรัพย์อ้างอิงหรือราคาทุนของสินทรัพย์สิทธิการใช้ สะท้อนว่า บริษัทจะใช้สิทธิเลือกซื้อ สินทรัพย์สิทธิการใช้ที่เกี่ยวข้องคิดค่าเสื่อมราคาตลอดอายุการใช้ประโยชน์ของสินทรัพย์สิทธิการใช้ การคิดค่าเสื่อมราคาเริ่ม ณ วันที่สัญญาเช่าเริ่มมีผล

ข้อผ่อนปรนในทางปฏิบัติตาม TFRS 16 อนุญาตให้ผู้เช่าไม่แยกส่วนประกอบที่ไม่เป็นการเช่าและบันทึกสัญญาเช่าใด ๆ และส่วนประกอบที่ไม่เป็นการเช่าที่เกี่ยวข้องเป็นข้อตกลงเดียวกัน บริษัทไม่ใช้ข้อผ่อนปรนในทางปฏิบัติดังกล่าว สำหรับสัญญาที่มีส่วนประกอบที่เป็นการเช่าและมีการเช่าเพิ่มเติมจำนวนหนึ่งหรือมากกว่าหรือมีส่วนประกอบที่ไม่เป็นการเช่า บริษัทปันส่วนข้อพิจารณาภายใต้สัญญากับแต่ละส่วนประกอบตามความสัมพันธ์ราคาขายแบบเอกเทศของส่วนประกอบที่เป็นการเช่าและผลรวมราคาขายแบบเอกเทศของส่วนประกอบที่ไม่เป็นการเช่า

บริษัทเป็นผู้ให้เช่า

สัญญาเช่าซึ่งบริษัท เป็นผู้ให้เช่าจัดประเภทรายการเป็นสัญญาเช่าการเงินหรือดำเนินงาน เมื่อเงื่อนไขของสัญญาเช่าโอนความเสี่ยงและผลตอบแทนเกือบทั้งหมดของความเป็นเจ้าของให้แก่ผู้เช่า สัญญาดังกล่าวจัดประเภทรายการเป็นสัญญาเช่าการเงิน สัญญาเช่าอื่น ๆ ทั้งหมดจัดประเภทเป็นสัญญาเช่าดำเนินงาน

รายได้ค่าเช่าจากสัญญาเช่าดำเนินงานรับรู้ด้วยวิธีเส้นตรงตลอดอายุสัญญาเช่าที่เกี่ยวข้อง ต้นทุนทางตรงเริ่มแรกที่เกิดขึ้นจากการเจรจาและเข้าทำสัญญาเช่าดำเนินงานถูกรวมเป็นมูลค่าตามบัญชีของสินทรัพย์ที่เช่าและรับรู้ด้วยวิธีเส้นตรงตลอดอายุสัญญาเช่า

จำนวนเงินที่จะได้รับจากผู้เช่าภายใต้สัญญาเช่าการเงินรับรู้เป็นลูกหนี้ด้วยจำนวนที่เท่ากับเงินลงทุนสุทธิตามสัญญาเช่า รายได้จากสัญญาเช่าการเงินปันส่วนตลอดงวดบัญชีเพื่อสะท้อนถึงอัตราผลตอบแทนรายงวดของเงินลงทุนสุทธิตามสัญญาเช่าของบริษัทที่เกี่ยวข้องกับสัญญาเช่า

3.15 ภาษีเงินได้

ค่าใช้จ่ายภาษีเงินได้

ค่าใช้จ่ายภาษีเงินได้เป็นจำนวนรวมของภาษีเงินได้ที่ต้องชำระในงวดปัจจุบันและภาษีเงินได้รอการตัดบัญชี

ภาษีเงินได้ในปัจจุบัน

ภาษีเงินได้ที่ต้องชำระในปีปัจจุบันคำนวณจากกำไรทางภาษีสำหรับปี กำไรทางภาษีแตกต่างจากกำไรที่แสดงในงบกำไรขาดทุนและกำไรขาดทุนเบ็ดเสร็จอื่น เนื่องจากกำไรทางภาษีไม่ได้รวมรายการที่สามารถถือเป็นรายได้หรือค่าใช้จ่ายทางภาษีในปีอื่นๆ และไม่ได้รวมรายการที่ไม่สามารถถือเป็นรายได้หรือค่าใช้จ่ายทางภาษี หนี้สินภาษีเงินได้ในปัจจุบันคำนวณโดยใช้อัตราภาษีที่บังคับใช้อยู่ ณ วันสิ้นรอบระยะเวลารายงาน

ภาษีเงินได้รอการตัดบัญชี

ภาษีเงินได้รอการตัดบัญชีเป็นการรับรู้ผลแตกต่างชั่วคราวระหว่างมูลค่าทางบัญชีของสินทรัพย์และหนี้สินในงบการเงินกับมูลค่าของสินทรัพย์และหนี้สินที่ใช้ในการคำนวณกำไรทางภาษี (ฐานภาษี) บริษัทรับรู้หนี้สินภาษีเงินได้รอการตัดบัญชีสำหรับผลแตกต่างชั่วคราวทุกรายการ และรับรู้สินทรัพย์ภาษีเงินได้รอการตัดบัญชีสำหรับผลแตกต่างชั่วคราวเท่าที่มีความเป็นไปได้ค่อนข้างแน่ว่ากำไรทางภาษีจะมีจำนวนเพียงพอที่จะนำผลแตกต่างชั่วคราวนั้นมาใช้ประโยชน์ได้ โดยมีการทบทวนมูลค่าตามบัญชีของสินทรัพย์ภาษีเงินได้รอการตัดบัญชี ณ ทุกวันสิ้นรอบระยะเวลารายงาน สินทรัพย์ภาษีเงินได้รอการตัดบัญชีจะถูกปรับลดลง เมื่อกำไรทางภาษีที่จะนำมาใช้ประโยชน์ลดลง การกลับรายการจะทำเมื่อมีความเป็นไปได้ค่อนข้างแน่ว่าบริษัทจะมีกำไรทางภาษีเพียงพอที่จะนำสินทรัพย์ภาษีเงินได้รอการตัดบัญชีบางส่วนหรือทั้งหมดมาใช้ประโยชน์ได้สินทรัพย์และหนี้สินภาษีเงินได้รอการตัดบัญชีจะวัดมูลค่าโดยใช้อัตราภาษีที่ประกาศใช้ ณ วันที่รายงาน

3.16 กำไรต่อหุ้นขั้นพื้นฐาน

กำไรต่อหุ้นขั้นพื้นฐาน คำนวณจากกำไรสุทธิโดยหารด้วยจำนวนหุ้นสามัญถัวเฉลี่ยถ่วงน้ำหนัก ณ วันที่ในงบแสดงฐานะการเงิน ในกรณีที่มีการเพิ่มทุน จำนวนหุ้นสามัญถัวเฉลี่ยถ่วงน้ำหนักคำนวณตามระยะเวลาการรับชำระค่าหุ้นเพิ่มทุนที่ออกและเรียกชำระแล้ว

ในกรณีที่มีการให้หุ้นปันผล บริษัทปรับปรุงจำนวนหุ้นสามัญที่ถือโดยผู้ถือหุ้นก่อนเหตุการณ์ดังกล่าวตามสัดส่วนที่เปลี่ยนไปของจำนวนหุ้นสามัญที่ถือโดยผู้ถือหุ้นเสมือนว่าเหตุการณ์ดังกล่าวได้เกิดขึ้นตั้งแต่วันเริ่มต้นของงวดแรกสุดที่นำเสนอรายงาน

3.17 การวัดมูลค่ายุติธรรม

ในการประมาณมูลค่ายุติธรรมของรายการสินทรัพย์หรือหนี้สินรายการใดรายการหนึ่ง บริษัทจะพิจารณาถึงลักษณะของสินทรัพย์หรือหนี้สินนั้น ซึ่งผู้ซื้อหรือผู้ขายในตลาดที่ให้ประโยชน์สูงสุดจะนำมาพิจารณาในการกำหนดราคาที่จะได้รับจากการขายสินทรัพย์ หรือจะจ่ายเพื่อโอนหนี้สิน ณ วันที่วัดมูลค่า ไม่ว่าราคานั้นจะสามารถสังเกตได้โดยตรงหรือประมาณมาจากเทคนิคการประเมินมูลค่า โดยมูลค่ายุติธรรมที่ได้เปิดเผยในงบการเงินจะถูกกำหนดลำดับชั้นเป็นระดับที่ 1 ระดับที่ 2 หรือระดับที่ 3 ตามประเภทของข้อมูลที่นำมาใช้ในการประเมินมูลค่ายุติธรรม ดังนี้

- ระดับที่ 1 เป็นราคาเสนอซื้อขาย (ไม่ต้องปรับปรุง) ในตลาดที่มีสภาพคล่องสำหรับสินทรัพย์ หรือหนี้สินอย่างเดียวกันและกิจการสามารถเข้าถึงตลาดนั้น ณ วันที่วัดมูลค่า
- ระดับที่ 2 เป็นข้อมูลอื่นที่สังเกตได้ไม่ว่าโดยทางตรงหรือโดยทางอ้อมสำหรับสินทรัพย์นั้นหรือหนี้สินนั้นนอกเหนือจากราคาเสนอซื้อขายซึ่งรวมอยู่ในข้อมูลระดับที่ 1
- ระดับที่ 3 เป็นข้อมูลที่ไม่สามารถสังเกตได้สำหรับสินทรัพย์นั้นหรือหนี้สินนั้น

3.18 ประเมินการทางบัญชีและแหล่งข้อมูลเกี่ยวกับความไม่แน่นอนของการประมาณการ

3.18.1 การใช้ดุลยพินิจของผู้บริหารที่สำคัญในการใช้นโยบายการบัญชี

ในการจัดทำงบการเงินให้เป็นไปตามมาตรฐานการรายงานทางการเงิน ผู้บริหารของบริษัทต้องอาศัยดุลยพินิจหลายประการในการกำหนดนโยบายการบัญชี การประมาณการ และการตั้งข้อสมมติฐาน ซึ่งมีผลกระทบต่อการแสดงจำนวนสินทรัพย์ หนี้สินและ การเปิดเผยข้อมูลเกี่ยวกับสินทรัพย์และหนี้สินที่อาจเกิดขึ้น ณ วันสิ้นรอบระยะเวลารายงาน รวมทั้งการแสดงผลรายได้ และค่าใช้จ่ายของงวดบัญชี ถึงแม้ว่าการประมาณการของผู้บริหารได้พิจารณาอย่างสมเหตุสมผลภายใต้เหตุการณ์ ณ ขณะนั้น ผลที่เกิดขึ้นจริงอาจมีความแตกต่างไปจากประมาณการนั้น

การใช้ดุลยพินิจที่สำคัญในการใช้นโยบายการบัญชีของบริษัท มีดังต่อไปนี้

3.18.1.1 การจัดประเภทสัญญาเช่า

ในการพิจารณาจัดประเภทสัญญาเช่าว่าเป็นสัญญาเช่าดำเนินงานหรือสัญญาเช่าการเงิน ผู้บริหารของกลุ่มบริษัท ได้ใช้ดุลยพินิจในการประเมินเงื่อนไขและรายละเอียดของสัญญาเพื่อพิจารณาว่ากลุ่มบริษัทได้โอนหรือรับโอนความเสี่ยงและผลตอบแทนในสินทรัพย์ที่เช่าดังกล่าวแล้วหรือไม่

3.18.1.2 การผูกพันผลประโยชน์พนักงาน

มูลค่าปัจจุบันของการผูกพันผลประโยชน์พนักงานขึ้นอยู่กับหลายปัจจัยที่ใช้ในการคำนวณตามหลักคณิตศาสตร์ประกันภัยโดยมีข้อสมมติฐานหลายตัว รวมถึง อัตราคิดลด การเปลี่ยนแปลงของข้อสมมติฐานเหล่านี้จะส่งผลกระทบต่อมูลค่าของการผูกพันดังกล่าว

บริษัทได้พิจารณาอัตราคิดลดที่เหมาะสมในแต่ละปี ซึ่งได้แก่อัตราดอกเบี้ยที่ควรจะใช้ในการกำหนดมูลค่าปัจจุบันของประมาณการกระแสเงินสดที่คาดว่าจะต้องจ่ายการผูกพันผลประโยชน์พนักงาน ในการพิจารณาอัตราคิดลดที่เหมาะสมบริษัทพิจารณาใช้ อัตราผลตอบแทนในตลาดของพันธบัตรรัฐบาล ซึ่งเป็นสกุลเงินเดียวกับสกุลเงินที่ต้องจ่ายชำระผลประโยชน์ และมีอายุครบกำหนดใกล้เคียงกับระยะเวลาที่ต้องจ่ายชำระการผูกพันที่เกี่ยวข้อง ข้อมูลเพิ่มเติมได้เปิดเผยไว้ในหมายเหตุประกอบงบการเงิน

ข้อ 17

3.18.1.3 การเพิ่มขึ้นในความเสี่ยงด้านเครดิตอย่างมีนัยสำคัญ

ตามที่กล่าวไว้ในหมายเหตุข้อ 3.7 ผลขาดทุนด้านเครดิตที่คาดว่าจะเกิดขึ้นวัดมูลค่าด้วยค่าเผื่อที่เท่ากับผลขาดทุนด้านเครดิตที่คาดว่าจะเกิดขึ้นใน 12 เดือน สำหรับสินทรัพย์ชั้นที่ 1 หรือผลขาดทุนด้านเครดิตที่คาดว่าจะเกิดขึ้นตลอดอายุ สำหรับสินทรัพย์ชั้นที่ 2 หรือ 3 สินทรัพย์ที่ย้ายขึ้นมาจากชั้นที่ 2 เมื่อความเสี่ยงด้านเครดิตเพิ่มขึ้นอย่างมีนัยสำคัญ ณ วันที่รับรู้รายการเมื่อเริ่มแรก โดย ข้อกำหนดของแนวปฏิบัติทางการบัญชีเรื่อง เครื่องมือทางการเงิน และเปิดเผยข้อมูลสำหรับธุรกิจประกันภัย ไม่ได้กำหนดว่าสถานการณ์ไหนจะเป็นการเพิ่มความเสี่ยงด้านเครดิตอย่างมีนัยสำคัญ ในการประเมินว่าความเสี่ยงด้านเครดิตของสินทรัพย์เพิ่มขึ้นอย่างมีนัยสำคัญ บริษัท พิจารณาความสมเหตุสมผลทั้งเชิงคุณภาพและเชิงปริมาณและประกอบกับข้อมูลการคาดการณ์เหตุการณ์ในอนาคต

3.18.1.4 สারণความเสี่ยงที่ไม่สิ้นสุด

สারণประกันภัยสำหรับความเสี่ยงที่ยังไม่สิ้นสุดคำนวณตามวิธีการทางคณิตศาสตร์ประกันภัย โดยใช้การประมาณการที่ดีที่สุดของค่าสินไหมทดแทนที่คาดว่าจะเกิดขึ้นในระยะเวลาเอาประกันภัยที่เหลืออยู่ ซึ่งการประมาณการดังกล่าวจำเป็นต้องใช้ดุลยพินิจของฝ่ายบริหาร ซึ่งอ้างอิงจากข้อมูลในอดีตและประมาณการอย่างดีที่สุด ณ ขณะนั้น

3.18.2 แหล่งข้อมูลสำคัญเกี่ยวกับความไม่แน่นอนของการประมาณการ

บริษัทมีประมาณการทางบัญชีซึ่งใช้ข้อสมมติฐานที่เกี่ยวข้องกับผลของเหตุการณ์ในอนาคต ถึงแม้ว่าการประมาณการของผู้บริหารได้พิจารณาอย่างสมเหตุสมผลภายใต้เหตุการณ์ ณ ขณะนั้น ผลที่เกิดขึ้นจริงอาจมีความแตกต่างไปจากประมาณการนั้น ประมาณการทางบัญชีที่สำคัญและข้อสมมติฐานที่มีความเสี่ยงอย่างเป็นสาระสำคัญที่อาจเป็นเหตุให้เกิดการปรับปรุงยอดคงเหลือของสินทรัพย์และหนี้สินในรอบระยะเวลาบัญชีหน้า มีดังนี้

3.18.2.1 สারণค่าสินไหมทดแทน

บริษัทต้องประมาณการสারণค่าสินไหมทดแทนและค่าสินไหมทดแทนค้างจ่ายสำหรับผลิตภัณฑ์ประกันภัยของบริษัท สারণดังกล่าวแสดงถึงจำนวนเงินที่คาดว่าจะต้องชำระสำหรับความเสียหายที่เกิดขึ้นแล้วแต่ยังค้าง ณ วันสิ้นรอบระยะเวลารายงาน โดยบริษัทคำนวณ สারণดังกล่าวตามผลิตภัณฑ์และความคุ้มครอง ทั้งนี้สারণดังกล่าวประกอบด้วยสারণความเสียหายที่เกิดขึ้นและบริษัทได้รับรายงานความเสียหายแล้วและความเสียหายที่เกิดขึ้นแต่ยังไม่ได้รับรายงาน (IBNR)

สำรองความเสียหายที่เกิดขึ้นและบริษัทได้รับรายงานความเสียหายแล้ว จะขึ้นอยู่กับประมาณการการชำระเงินในอนาคตจากการเรียกร้องความเสียหายโดย ไม่มีการคิดลด สำรอง IBNR ประมาณการจากข้อมูลในอดีตและแบบจำลองทางสถิติ บนพื้นฐานของคณิตศาสตร์ประกันภัย

3.18.2.2 การวัดมูลค่ายุติธรรมของเงินลงทุนในหลักทรัพย์

สินทรัพย์บางประเภทที่มีการวัดมูลค่าด้วยมูลค่ายุติธรรมระดับที่ 2 ในงบแสดงฐานะการเงิน ณ วันสิ้นรอบระยะเวลารายงาน เช่น พันธบัตรรัฐบาลและ ตราสารหนี้รัฐวิสาหกิจ และตราสารหนี้เอกชน จะทำการวัดมูลค่ายุติธรรมบน พื้นฐานของราคาอ้างอิงและข้อมูลอื่นจากสมาคมตลาดตราสารหนี้ไทย (Thai-BMA) โดยบริษัทจะพิจารณาราคาที่ได้มาจากการทำการซื้อขายจริงเป็นลำดับ แรก เช่น ราคาตกลงซื้อขาย ถ้าราคาซื้อขายไม่สามารถหาได้ บริษัทจะทำการ ประมาณการราคาโดยการคิดลดกระแสเงินสดในอนาคตที่คาดการณ์ไว้ด้วยอัตรา ดอกเบี้ย และ/หรือราคาซื้อขายของตราสารที่มีลักษณะใกล้เคียงกัน จากสมาคมตลาดตราสารหนี้ไทยดังกล่าว ณ วันที่วัดมูลค่ายุติธรรม ข้อมูลเกี่ยวกับเทคนิคการประเมินมูลค่าและข้อมูลที่ใช้ในการกำหนดมูลค่ายุติธรรม ของสินทรัพย์และหนี้สินรายการต่างๆ ได้เปิดเผยไว้ในหมายเหตุประกอบงบการเงิน ข้อ 37.2.6

3.18.2.3 การวัดมูลค่ายุติธรรมและกระบวนการประเมินมูลค่า

สินทรัพย์และหนี้สินบางรายการของบริษัทวัดมูลค่าด้วยมูลค่ายุติธรรมเพื่อ วัดอุปสงค์ในการรายงานทางการเงิน ผู้อำนวยการฝ่ายการเงินเป็นผู้รับผิดชอบ หลักเพื่อกำหนดเทคนิคการประเมินมูลค่าที่เหมาะสมและข้อมูลสำหรับการวัด มูลค่ายุติธรรม

บริษัทใช้ข้อมูลในตลาดที่สามารถสังเกตได้ในการประมาณมูลค่ายุติธรรมของ รายการสินทรัพย์หรือหนี้สิน กรณีที่ข้อมูลระดับ 1 ไม่สามารถหาได้บริษัทจะใช้ ข้อมูลอื่นที่สังเกตได้ไม่ว่าโดยทางตรงหรือทางอ้อม

ข้อมูลเกี่ยวกับเทคนิคการประเมินมูลค่าและข้อมูลที่ใช้ในการกำหนดมูลค่า ยุติธรรมของสินทรัพย์และหนี้สินรายการต่าง ๆ ได้เปิดเผยไว้ในหมายเหตุ ประกอบงบการเงินข้อ 37.2.6

3.18.2.4 การประเมินมูลค่ายุติธรรมของอสังหาริมทรัพย์เพื่อการลงทุน

มูลค่ายุติธรรมของอสังหาริมทรัพย์เพื่อการลงทุนของบริษัทประเมินโดยใช้ผู้ประเมินราคาอิสระ โดยใช้เกณฑ์วิธีคิดต้นทุน (Cost Approach) หรือวิธีพิจารณาจากรายได้ (Income Approach) โดยข้อสมมติฐานหลักที่ใช้ในการประเมินราคาประกอบด้วย อัตราผลตอบแทน อัตราเงินเฟ้อ ประมาณการอัตราการเพิ่มขึ้นของค่าเช่าและอัตราพื้นที่ว่าง รวมถึงตัวแปรอื่น ๆ เช่น ระยะเวลาของการเช่า การประเมินราคานี้อ้างอิงกับข้อสมมติฐานทางทฤษฎีว่าสามารถวัดมูลค่าของอสังหาริมทรัพย์เพื่อการลงทุนแยกจากกันได้อย่างอิสระ

4. เงินสดและรายการเทียบเท่าเงินสด

เงินสดและรายการเทียบเท่าเงินสด ณ วันที่ 31 ธันวาคม 2564 และ 2563 ประกอบด้วย

| | งบการเงินที่แสดงเงินลงทุน ตามวิธีส่วนได้เสีย และงบการเงินเฉพาะกิจการ | |
|--|--|------------|
| | 2564 | 2563 |
| | บาท | บาท |
| เงินสดในมือ | 370,060 | 136,894 |
| เช็คในมือ | 1,374,485 | 498,572 |
| เงินฝากธนาคารประเภทไม่กำหนดระยะเวลาจ่ายคืน | 172,989,041 | 88,678,715 |
| เงินฝากธนาคารประเภทจ่ายคืนเมื่อสิ้นกำหนดระยะเวลา | 30,000,000 | - |
| เงินสดและรายการเทียบเท่าเงินสด | 204,733,586 | 89,314,181 |

5. เบี้ยประกันภัยค้ำรับ

เบี้ยประกันภัยค้ำรับ ณ วันที่ 31 ธันวาคม 2564 และ 2563 ประกอบด้วย

| | งบการเงินที่แสดงเงินลงทุน ตามวิธีส่วนได้เสีย และงบการเงินเฉพาะกิจการ | |
|---------------------------------|--|--------------------|
| | 2564 | 2563 |
| | บาท | บาท |
| จากการรับประกันภัยโดยตรง | | |
| ยังไม่ถึงกำหนดรับชำระ | 93,968,337 | 80,898,597 |
| ค้ำรับไม่เกิน 30 วัน | 28,742,063 | 36,930,392 |
| ค้ำรับ 31 - 60 วัน | 6,900,987 | 20,495,861 |
| ค้ำรับ 61 - 90 วัน | 2,601,663 | 7,290,887 |
| ค้ำรับเกินกว่า 90 วัน | 6,277,721 | 43,409,417 |
| รวมเบี้ยประกันภัยค้ำรับ | 138,490,771 | 189,025,154 |
| หัก ค่าเผื่อหนี้สงสัยจะสูญ | (2,989,148) | (11,038,469) |
| เบี้ยประกันภัยค้ำรับ | <u>135,501,623</u> | <u>177,986,685</u> |
| ลูกหนี้ระหว่างดำเนินคดี | | |
| ค้ำรับเกินกว่า 1 ปี | 2,979,269 | 62,818,772 |
| หัก ค่าเผื่อหนี้สงสัยจะสูญ | (2,979,269) | (62,818,772) |
| ลูกหนี้ระหว่างดำเนินคดี | - | - |
| เบี้ยประกันภัยค้ำรับ | <u>135,501,623</u> | <u>177,986,685</u> |

ณ วันที่ 31 ธันวาคม 2564 และ 2563 ลูกหนี้ระหว่างดำเนินคดีจำนวน 2.98 ล้านบาท และ 62.82 ล้านบาท ตามลำดับ ได้ตั้งค่าเผื่อหนี้สงสัยจะสูญไว้เต็มจำนวน โดยเมื่อวันที่ 19 ตุลาคม 2560 ศาลฎีกาได้พิพากษาให้ลูกหนี้รายหนึ่งชำระเงินให้แก่บริษัททั้งจำนวน พร้อมอัตราดอกเบี้ยร้อยละ 15 ต่อปีนับแต่วันฟ้อง และในระหว่างปี 2564 บริษัทบันทึกตัดจำหน่ายหนี้สูญจำนวน 59.73 ล้านบาท สำหรับลูกหนี้ระหว่างดำเนินคดีที่ไม่มีโอกาสที่จะได้รับชำระคืน

ณ วันที่ 31 ธันวาคม 2563 ลูกหนี้รายใหญ่ดังกล่าวมีจำนวน 36.11 ล้านบาท (31 ธันวาคม 2564 : ไม่มี)

สำหรับเบี้ยประกันภัยค้ำรับจากตัวแทนและนายหน้า บริษัทได้กำหนดหลักเกณฑ์การติดตามหนี้ให้เป็นไปตามกฎหมายว่าด้วยการเก็บเบี้ยประกันภัย โดยหนี้ที่เกินกว่ากำหนดรับชำระบริษัทได้ดำเนินการกับตัวแทนและนายหน้าตามนโยบายและขั้นตอนบริษัท

6. สินทรัพย์จากการประกันภัยต่อ

สินทรัพย์จากการประกันภัยต่อ ณ วันที่ 31 ธันวาคม 2564 และ 2563 ประกอบด้วย

| | งบการเงินที่แสดงเงินลงทุน ตามวิธีส่วนได้เสีย และงบการเงินเฉพาะกิจการ | |
|--|--|--------------------|
| | 2564 | 2563 |
| | บาท | บาท |
| สำรองประกันภัยส่วนที่เรียกคืนจากบริษัทประกันภัยต่อ | | |
| สำรองค่าสินไหมทดแทน | 171,666,322 | 152,443,264 |
| สำรองเบี้ยประกันภัย | | |
| - สำรองเบี้ยประกันภัยต่อที่ยังไม่ถึงเป็นรายได้ | 150,263,606 | 147,346,931 |
| สินทรัพย์จากการประกันภัยต่อ (ดูหมายเหตุข้อ 15) | <u>321,929,928</u> | <u>299,790,195</u> |

7. ลูกหนี้จากสัญญาการประกันภัยต่อ

ลูกหนี้จากสัญญาการประกันภัยต่อ ณ วันที่ 31 ธันวาคม 2564 และ 2563 ประกอบด้วย

| | งบการเงินที่แสดงเงินลงทุน ตามวิธีส่วนได้เสีย และงบการเงินเฉพาะกิจการ | |
|-----------------------------------|--|------------------|
| | 2564 | 2563 |
| | บาท | บาท |
| เงินค้างรับจากการประกันภัยต่อ | 10,455,470 | 21,708,518 |
| หัก ค่าเผื่อหนี้สงสัยจะสูญ | (7,546,860) | (12,139,064) |
| รวมลูกหนี้จากสัญญาการประกันภัยต่อ | <u>2,908,610</u> | <u>9,569,454</u> |

เงินค้ำรับเกี่ยวกับการประกันภัยต่อแยกตามอายุหนี้ ณ วันที่ 31 ธันวาคม 2564 และ 2563 ได้ดังนี้

| | งบการเงินที่แสดงเงินลงทุน ตามวิธีส่วนได้เสีย และงบการเงินเฉพาะกิจการ | |
|---|--|--------------|
| | 2564 | 2563 |
| | บาท | บาท |
| ยังไม่ถึงกำหนดรับชำระ | 1,888,554 | 4,717,074 |
| ค้ำรับไม่เกินระยะเวลา 12 เดือน | 667,133 | 2,942,584 |
| ค้ำรับเป็นระยะเวลาเกินกว่า 1 ปี แต่ไม่เกิน 2 ปี | 747,176 | 3,872,240 |
| ค้ำรับเกินกว่า 2 ปี | 7,152,607 | 10,176,620 |
| | 10,455,470 | 21,708,518 |
| <u>หัก</u> ค่าเผื่อนี้สงสัยจะสูญ | (7,546,860) | (12,139,064) |
| รวมเงินค้ำรับเกี่ยวกับการประกันภัยต่อ | 2,908,610 | 9,569,454 |

8. เงินลงทุนในหลักทรัพย์

เงินลงทุนในหลักทรัพย์ ณ วันที่ 31 ธันวาคม 2564 และ 2563 ประกอบด้วย

8.1 เงินลงทุนในหลักทรัพย์

| | งบการเงินที่แสดงเงินลงทุนตามวิธีส่วนได้เสีย และงบการเงินเฉพาะกิจการ | |
|--|--|----------------|
| | ณ วันที่ 31 ธันวาคม 2564 | |
| | ราคาทุน / | |
| | ราคาทุนตัดจำหน่าย | มูลค่ายุติธรรม |
| | บาท | บาท |
| เงินลงทุนที่วัดมูลค่าผ่านกำไรขาดทุนเบ็ดเสร็จอื่น | | |
| ตราสารหนี้ภาคเอกชน | 141,191,607 | 148,512,917 |
| ตราสารทุน | 171,714,565 | 194,048,472 |
| รวม | 312,906,172 | 342,561,389 |
| <u>บวก</u> ค่าไถ่ที่ยังไม่เกิดขึ้นจริง | 29,655,217 | - |
| รวมเงินลงทุนที่วัดมูลค่าผ่านกำไรขาดทุนเบ็ดเสร็จอื่น | 342,561,389 | 342,561,389 |
| เงินลงทุนที่วัดมูลค่าด้วยราคาทุนตัดจำหน่าย | | |
| หลักทรัพย์รัฐบาลและรัฐวิสาหกิจ | 112,273,094 | |
| ตราสารหนี้ภาคเอกชน | 240,000,000 | |
| เงินฝากสถาบันการเงินที่ครบกำหนดเกินกว่า 3 เดือน | 51,000,000 | |
| รวม | 403,273,094 | |
| <u>หัก</u> ค่าเผื่อผลขาดทุนด้านเครดิตที่คาดว่าจะเกิดขึ้น | (11,162,630) | |
| รวมเงินลงทุนที่วัดมูลค่าด้วยราคาทุนตัดจำหน่าย | 392,110,464 | |
| รวมเงินลงทุนในหลักทรัพย์ | 734,671,853 | |

| งบการเงินที่แสดงเงินลงทุนตามวิธีส่วนได้เสีย และงบการเงินเฉพาะกิจการ | | |
|--|-------------------|----------------|
| ณ วันที่ 31 ธันวาคม 2563 | | |
| ราคาทุน / | | |
| | ราคาทุนตัดจำหน่าย | มูลค่ายุติธรรม |
| | บาท | บาท |
| เงินลงทุนที่วัดมูลค่าผ่านกำไรขาดทุนเบ็ดเสร็จอื่น | | |
| ตราสารหนี้ภาคเอกชน | 141,191,607 | 148,876,171 |
| ตราสารทุน | 155,610,765 | 176,808,098 |
| รวม | 296,802,372 | 325,684,269 |
| บวก กำไรที่ยังไม่เกิดขึ้นจริง | 28,881,897 | - |
| รวมเงินลงทุนที่วัดมูลค่าผ่านกำไรขาดทุนเบ็ดเสร็จอื่น | 325,684,269 | 325,684,269 |
| เงินลงทุนที่วัดมูลค่าด้วยราคาทุนตัดจำหน่าย | | |
| หลักทรัพย์รัฐบาลและรัฐวิสาหกิจ | 109,740,713 | |
| ตราสารหนี้ภาคเอกชน | 150,000,000 | |
| เงินฝากสถาบันการเงินที่ครบกำหนดเกินกว่า 3 เดือน | 56,000,000 | |
| รวม | 315,740,713 | |
| หัก ค่าเผื่อผลขาดทุนด้านเครดิตที่คาดว่าจะเกิดขึ้น | (10,686,384) | |
| รวมเงินลงทุนที่วัดมูลค่าด้วยราคาทุนตัดจำหน่าย | 305,054,329 | |
| รวมเงินลงทุนในหลักทรัพย์ | 630,738,598 | |

ณ วันที่ 31 ธันวาคม 2564 และ 2563 เงินลงทุนในหลักทรัพย์บางส่วนได้นำไปวางเป็นหลักทรัพย์ประกันและทรัพย์สินที่จัดสรรไว้เป็นสำรองวางไว้กับนายทะเบียนจำนวน 81.33 ล้านบาท และ 81.88 ล้านบาท ตามลำดับ (ดูหมายเหตุข้อ 32)

8.2 ค่าเผื่อผลขาดทุนที่คาดว่าจะเกิดขึ้น

8.2.1 เงินลงทุนที่วัดด้วยมูลค่ายุติธรรมผ่านกำไรขาดทุนเบ็ดเสร็จอื่น

| งบการเงินที่แสดงเงินลงทุนตามวิธีส่วนได้เสีย และงบการเงินเฉพาะกิจการ | | | |
|--|--|---------------------------|--|
| ณ วันที่ 31 ธันวาคม 2564 | | ณ วันที่ 31 ธันวาคม 2563 | |
| มูลค่าตามบัญชี ขั้นต้น | ค่าเผื่อผลขาดทุน ที่คาดว่าจะเกิดขึ้น ที่รับรู้ในกำไรขาดทุน | มูลค่าตามบัญชี ขั้นต้น | ค่าเผื่อผลขาดทุน ที่คาดว่าจะเกิดขึ้น ที่รับรู้ในกำไรขาดทุน |
| บาท | บาท | บาท | บาท |
| เงินลงทุนที่วัดด้วยมูลค่ายุติธรรม ผ่านกำไรขาดทุนเบ็ดเสร็จอื่น | | | |
| ตราสารหนี้ที่ไม่มีการเพิ่มขึ้นอย่าง มีนัยสำคัญของความเสี่ยงด้าน | | | |
| เครดิต (Stage 1) | 148,512,917 | - | 148,876,171 |
| รวม | 148,512,917 | - | 148,876,171 |

8.2.2 เงินลงทุนที่วัดด้วยราคาทุนตัดจำหน่าย

| | งบการเงินที่แสดงเงินลงทุนตามวิธีส่วนได้เสีย | | |
|---|---|---|----------------|
| | และงบการเงินเฉพาะกิจการ | | |
| | ณ วันที่ 31 ธันวาคม 2564 | | |
| | มูลค่าตามบัญชี ขั้นต้น | ค่าเพื่อผลขาดทุน ที่คาดว่าจะเกิดขึ้น | มูลค่าตามบัญชี |
| | บาท | บาท | บาท |
| เงินลงทุนที่วัดด้วยราคาทุนตัดจำหน่าย | | | |
| ตราสารหนี้ที่ไม่มีการเพิ่มขึ้นอย่างมีนัยสำคัญ | | | |
| ของความเสี่ยงด้านเครดิต (Stage 1) | 383,273,094 | (1,088,630) | 382,184,464 |
| ตราสารหนี้ที่มีการด้อยค่าด้านเครดิต (Stage 3) | 20,000,000 | (10,074,000) | 9,926,000 |
| รวม | 403,273,094 | (11,162,630) | 392,110,464 |

| | งบการเงินที่แสดงเงินลงทุนตามวิธีส่วนได้เสีย | | |
|---|---|---|----------------|
| | และงบการเงินเฉพาะกิจการ | | |
| | ณ วันที่ 31 ธันวาคม 2563 | | |
| | มูลค่าตามบัญชี ขั้นต้น | ค่าเพื่อผลขาดทุน ที่คาดว่าจะเกิดขึ้น | มูลค่าตามบัญชี |
| | บาท | บาท | บาท |
| เงินลงทุนที่วัดด้วยราคาทุนตัดจำหน่าย | | | |
| ตราสารหนี้ที่ไม่มีการเพิ่มขึ้นอย่างมีนัยสำคัญ | | | |
| ของความเสี่ยงด้านเครดิต (Stage 1) | 295,740,713 | (399,779) | 295,340,934 |
| ตราสารหนี้ที่มีการด้อยค่าด้านเครดิต (Stage 3) | 20,000,000 | (10,286,605) | 9,713,395 |
| รวม | 315,740,713 | (10,686,384) | 305,054,329 |

8.3 ระยะเวลาคงเหลือของตราสารหนี้ที่วัดมูลค่าด้วยมูลค่ายุติธรรมผ่านกำไรขาดทุนเบ็ดเสร็จอื่นและราคาทุนตัดจำหน่าย ณ วันที่ 31 ธันวาคม 2564 และ 2563 มีดังนี้

| | งบการเงินที่แสดงเงินลงทุนตามวิธีส่วนได้เสีย | | | |
|---|---|-------------|--------------|--------------|
| | และงบการเงินเฉพาะกิจการ | | | |
| | ณ วันที่ 31 ธันวาคม 2564 | | | |
| | ระยะเวลาครบกำหนด | | | |
| | ภายใน 1 ปี | 1 - 5 ปี | มากกว่า 5 ปี | รวม |
| | บาท | บาท | บาท | บาท |
| หลักทรัพย์รัฐบาลและรัฐวิสาหกิจ | - | 102,105,872 | 10,167,222 | 112,273,094 |
| ตราสารหนี้ภาคเอกชน | 25,000,000 | 215,000,000 | 148,512,917 | 388,512,917 |
| รวม | 25,000,000 | 317,105,872 | 158,680,139 | 500,786,011 |
| หัก ค่าเพื่อผลขาดทุนด้านเครดิตที่คาดว่าจะเกิดขึ้น | (10,080,111) | (1,082,519) | - | (11,162,630) |
| รวม | 14,919,889 | 316,023,353 | 158,680,139 | 489,623,381 |

งบการเงินที่แสดงเงินลงทุนตามวิธีส่วนได้เสีย

และงบการเงินเฉพาะกิจการ

ณ วันที่ 31 ธันวาคม 2563

ระยะเวลาครบกำหนด

| | ภายใน 1 ปี | 1 - 5 ปี | มากกว่า 5 ปี | รวม |
|--|---------------------|--------------------|--------------------|---------------------|
| | บาท | บาท | บาท | บาท |
| หลักทรัพย์รัฐบาลและรัฐวิสาหกิจ | 7,104,978 | 33,040,490 | 69,595,245 | 109,740,713 |
| ตราสารหนี้ภาคเอกชน | 60,000,000 | 90,000,000 | 148,876,171 | 298,876,171 |
| รวม | 67,104,978 | 123,040,490 | 218,471,416 | 408,616,884 |
| หัก ค่าเพื่อผลขาดทุนด้านเครดิตที่คาดว่าจะเกิดขึ้น | (10,321,177) | (365,207) | - | (10,686,384) |
| รวม | 56,783,801 | 122,675,283 | 218,471,416 | 397,930,500 |

8.4 เปิดเผยมูลค่ายุติธรรมของเงินลงทุนตราสารหนี้ ณ วันที่ 31 ธันวาคม 2564 และ 2563 ตามประเภทดังต่อไปนี้

งบการเงินที่แสดงเงินลงทุนตามวิธีส่วนได้เสีย

และงบการเงินเฉพาะกิจการ

ณ วันที่ 31 ธันวาคม 2564

ณ วันที่ 31 ธันวาคม 2563

| ประเภทสินทรัพย์ทางการเงิน | มูลค่ายุติธรรม บาท | จำนวนการ เปลี่ยนแปลงในมูลค่า ยุติธรรมระหว่างปี | มูลค่ายุติธรรม บาท | จำนวนการ เปลี่ยนแปลงในมูลค่า ยุติธรรมระหว่างปี |
|--|-----------------------|--|-----------------------|--|
| | | บาท | | บาท |
| สินทรัพย์ทางการเงินที่กระแสเงินสดที่เกิดขึ้นตามสัญญา จากสินทรัพย์ทางการเงินในวันที่กำหนดไว้เป็นการรับชำระเงินต้นและดอกเบี้ยจากจำนวนเงินต้นคงค้างเท่านั้น โดยไม่รวมสินทรัพย์ทางการเงินที่เข้านิยามการถือเพื่อค้าตามมาตรฐานรายงานทางการเงินฉบับที่ 9 (เมื่อใช้) หรือที่บริษัทบริหารและประเมินผลงานด้วยการประเมินมูลค่ายุติธรรม | 389,132,500 | (2,984,183) | 305,060,548 | (6,027,892) |
| กระแสเงินสดที่เกิดขึ้นตามสัญญาในวันที่กำหนดไว้ไม่เป็นการรับชำระเงินต้นและดอกเบี้ยจากจำนวนเงินต้นคงค้างเท่านั้น | 148,512,917 | (363,254) | 148,876,171 | (16,736,630) |

9. อสังหาริมทรัพย์เพื่อการลงทุน

อสังหาริมทรัพย์เพื่อการลงทุน ณ วันที่ 31 ธันวาคม 2564 และ 2563 ประกอบด้วย

| งบการเงินที่แสดงเงินลงทุนตามวิธีส่วนได้เสียและงบการเงินเฉพาะกิจการ | | | | | | | | | |
|--|------------------|-----------|-----------------------|--------------------|------------------|---------------|-----------------------|---|--|
| | ราคาทุน | | | ค่าเสื่อมราคาสะสม | | | | อสังหาริมทรัพย์ เพื่อการลงทุน ต้นปี ณ วันที่ 1 มกราคม 2564 | อสังหาริมทรัพย์ เพื่อการลงทุน ปลายปี ณ วันที่ 31 ธันวาคม 2564 |
| | ณ วันที่ | เพิ่มขึ้น | จำหน่าย / ตัดบัญชี | ณ วันที่ | ณ วันที่ | ค่าเสื่อมราคา | จำหน่าย / ตัดบัญชี | | |
| | 1 มกราคม 2564 | | | 31 ธันวาคม 2564 | 1 มกราคม 2564 | | | 31 ธันวาคม 2564 | |
| | บาท | บาท | บาท | บาท | บาท | บาท | บาท | บาท | บาท |
| ที่ดิน | 4,697,000 | - | - | 4,697,000 | - | - | - | 4,697,000 | 4,697,000 |
| สิทธิในการใช้สินทรัพย์ตามสัญญาเช่า | 51,422,058 | - | - | 51,422,058 | (1,582,217) | (1,582,217) | - | 49,839,841 | 48,257,624 |
| อาคาร | 459,829,698 | - | - | 459,829,698 | (425,653,134) | (17,031,531) | - | 34,176,564 | 17,145,033 |
| ส่วนปรับปรุงอาคาร | 70,116,210 | - | - | 70,116,210 | (69,975,136) | (7,663) | - | 141,074 | 133,411 |
| รวม | 586,064,966 | - | - | 586,064,966 | (497,210,487) | (18,621,411) | - | 88,854,479 | 70,233,068 |

| งบการเงินที่แสดงเงินลงทุนตามวิธีส่วนได้เสียและงบการเงินเฉพาะกิจการ | | | | | | | | | |
|--|------------------|---|-----------|--------------------|------------------|---------------|-----------------------|---|--|
| | ราคาทุน | | | ค่าเสื่อมราคาสะสม | | | | อสังหาริมทรัพย์ เพื่อการลงทุน ต้นปี ณ วันที่ 1 มกราคม 2563 | อสังหาริมทรัพย์ เพื่อการลงทุน ปลายปี ณ วันที่ 31 ธันวาคม 2563 |
| | ณ วันที่ | รายการปรับปรุง | เพิ่มขึ้น | ณ วันที่ | ณ วันที่ | ค่าเสื่อมราคา | จำหน่าย / ตัดบัญชี | | |
| | 1 มกราคม 2563 | จากการนำIFRS16 มาใช้ ณ วันที่ 1 มกราคม 2563 | | 31 ธันวาคม 2563 | 1 มกราคม 2563 | | | 31 ธันวาคม 2563 | |
| | บาท | บาท | บาท | บาท | บาท | บาท | บาท | บาท | บาท |
| ที่ดิน | 4,697,000 | - | - | 4,697,000 | - | - | - | 4,697,000 | 4,697,000 |
| สิทธิในการใช้สินทรัพย์ตามสัญญาเช่า | - | 51,422,058 | - | 51,422,058 | - | (1,582,217) | - | - | 49,839,841 |
| อาคาร | 459,829,698 | - | - | 459,829,698 | (408,574,944) | (17,078,190) | - | 51,254,754 | 34,176,564 |
| ส่วนปรับปรุงอาคาร | 69,962,939 | - | 153,271 | 70,116,210 | (69,962,938) | (12,198) | - | 1 | 141,074 |
| รวม | 534,489,637 | 51,422,058 | 153,271 | 586,064,966 | (478,537,882) | (18,672,605) | - | 55,951,755 | 88,854,479 |

เมื่อวันที่ 12 กุมภาพันธ์ 2562 บริษัทได้รับที่ดินและอาคารเพื่อเป็นการชำระหนี้จากลูกหนี้ดำเนินคดีรายใหญ่หนึ่งราย (ดูหมายเหตุข้อ 5) โดยที่ดินและอาคารดังกล่าวบันทึกด้วยมูลค่ายุติธรรมจำนวน 4.70 ล้านบาท และจำนวน 1.37 ล้านบาท ตามลำดับ ตามรายงานการประเมินราคาสินทรัพย์ลงวันที่ 1 กุมภาพันธ์ 2562 ซึ่งประเมินจากผู้ประเมินราคาอิสระที่ได้รับอนุญาตจากสำนักงานคณะกรรมการกำกับหลักทรัพย์และตลาดหลักทรัพย์

ณ วันที่ 31 ธันวาคม 2564 และ 2563 อสังหาริมทรัพย์เพื่อการลงทุน ได้แก่ อาคารและส่วนปรับปรุงอาคารซึ่งตั้งอยู่บนที่ดินเช่าจากบริษัทที่เกี่ยวข้องกันแห่งหนึ่งภายใต้สัญญาเช่าดำเนินงาน (ดูหมายเหตุข้อ 36) และที่ดินและอาคารอื่น มีมูลค่าตามบัญชีรวมจำนวน 21.98 ล้านบาท และ 39.01 ล้านบาท ตามลำดับ โดยอสังหาริมทรัพย์เพื่อการลงทุนดังกล่าวมีมูลค่ายุติธรรมซึ่งประเมินโดยผู้ประเมินราคาอิสระที่ได้รับอนุญาตจากสำนักงานคณะกรรมการกำกับหลักทรัพย์และตลาดหลักทรัพย์ ดังนี้

| อสังหาริมทรัพย์ เพื่อการลงทุน | มูลค่ายุติธรรม | | วิธีคำนวณมูลค่ายุติธรรม | | รายงานการประเมินราคา สินทรัพย์ลงวันที่ | |
|----------------------------------|----------------|-------------|---|---|---|--------------------------------------|
| | ณ วันที่ 31 | ณ วันที่ 31 | ณ วันที่ 31 | ณ วันที่ 31 | ณ วันที่ 31 | ณ วันที่ 31 |
| | ธันวาคม | ธันวาคม | ธันวาคม | ธันวาคม | ธันวาคม | ธันวาคม |
| | 2564 | 2563 | 2564 | 2563 | 2564 | 2563 |
| | | | | | | |
| อาคารซึ่งตั้งอยู่บนที่ดินเช่า | 195.72 | 451.22 | วิธีรายได้ (Income Approach) | วิธีต้นทุน ทดแทน (Replacement cost) | 18 สิงหาคม 2564 | 1 สิงหาคม 2561 และ 6 สิงหาคม 2561 |
| ที่ดินและอาคารอื่น | 6.07 | 6.07 | วิธีต้นทุน ทดแทน (Replacement cost) | วิธีต้นทุน ทดแทน (Replacement cost) | 1 กุมภาพันธ์ 2562 | 1 กุมภาพันธ์ 2562 |

ค่าเสื่อมราคาสำหรับปีสิ้นสุดวันที่ 31 ธันวาคม 2564 และ 2563 จำนวน 18.62 ล้านบาท และ 18.67 ล้านบาท ตามลำดับ ได้รวมอยู่ในค่าใช้จ่ายเกี่ยวกับการให้เช่าและบริการแล้ว

ณ วันที่ 31 ธันวาคม 2564 และ 2563 อสังหาริมทรัพย์เพื่อการลงทุนบางรายการ ซึ่งมีราคาทุนจำนวนเงิน 69.96 ล้านบาท ได้ตัดค่าเสื่อมราคาหมดแล้วแต่ยังมีการใช้งานอยู่

การวิเคราะห์การครบกำหนดของหนี้สินตามสัญญาเช่าแสดงไว้ในหมายเหตุข้อ 18

10. เงินลงทุนในบริษัทร่วม

ณ วันที่ 31 ธันวาคม 2564 และ 2563 บริษัทมีเงินลงทุนในบริษัทร่วม โดยมีรายละเอียดดังต่อไปนี้

| ชื่อบริษัท | ประเภทกิจการ | สัดส่วนการถือหุ้น | | งบการเงินที่แสดงเงินลงทุนตามวิธีส่วนได้เสีย | | งบการเงินเฉพาะกิจการ | |
|--|--------------|-------------------|--------|---|------------|----------------------|------------|
| | | | | มูลค่าตามบัญชีตามวิธีส่วนได้เสีย | | ราคาทุน | |
| | | 2564 | 2563 | 2564 | 2563 | 2564 | 2563 |
| | | ร้อยละ | ร้อยละ | บาท | บาท | บาท | บาท |
| บริษัทร่วม | | | | | | | |
| บริษัท บางกอกสหประกันชีวิต จำกัด (มหาชน) | ประกันชีวิต | 9.60 | 9.60 | 44,357,498 | 37,187,576 | 46,815,756 | 46,815,756 |

ณ วันที่ 31 ธันวาคม 2564 และ 2563 บริษัทร่วมมีสินทรัพย์รวมและหนี้สินรวม ดังนี้

| | หน่วย : พันบาท | |
|--------------|---------------------|------------|
| | ณ วันที่ 31 ธันวาคม | |
| | 2564 | 2563 |
| สินทรัพย์รวม | 648,161.92 | 653,245.30 |
| หนี้สินรวม | 155,081.04 | 234,825.96 |

สำหรับปีสิ้นสุดวันที่ 31 ธันวาคม 2564 และ 2563 บริษัทร่วมดังกล่าวมีรายได้รวม ขาดทุนสุทธิ และกำไร (ขาดทุน) เบ็ดเสร็จอื่นสุทธิดังนี้

| | หน่วย : พันบาท | |
|---|----------------------------------|-------------|
| | สำหรับปีสิ้นสุดวันที่ 31 ธันวาคม | |
| | 2564 | 2563 |
| รายได้รวม | 92,984.58 | 98,281.00 |
| กำไร (ขาดทุน) สุทธิ | 37,290.37 | (47,097.76) |
| กำไร (ขาดทุน) เบ็ดเสร็จอื่น | | |
| รายการที่ต้องจัดประเภทรายการใหม่เข้าไปไว้ในกำไรหรือขาดทุนในภายหลัง | | |
| ผลกำไร (ขาดทุน) จากการวัดมูลค่าเงินลงทุนเพื่อขาย | 46,713.97 | (11,628.86) |
| ภาษีเงินได้เกี่ยวกับองค์ประกอบของกำไรขาดทุนเบ็ดเสร็จอื่นที่ต้องจัดประเภทรายการใหม่ในภายหลัง | (9,342.79) | 2,325.77 |
| กำไร (ขาดทุน) เบ็ดเสร็จอื่น - สุทธิจากภาษีเงินได้ | 37,371.18 | (9,303.09) |

งบกำไรขาดทุนและกำไรขาดทุนเบ็ดเสร็จอื่นที่แสดงเงินลงทุนตามวิธีส่วนได้เสียสำหรับปีสิ้นสุดวันที่ 31 ธันวาคม 2564 และ 2563 ได้รับรู้ส่วนแบ่งขาดทุนตามสัดส่วนการถือหุ้นในเงินลงทุนในบริษัทร่วม ดังนี้

| หน่วย : พันบาท | | |
|---|----------|------------|
| สำหรับปีสิ้นสุด | | |
| วันที่ 31 ธันวาคม | | |
| | 2564 | 2563 |
| ส่วนแบ่งกำไร (ขาดทุน) - ไปจากเงินลงทุนในบริษัทร่วม | 3,581.08 | (4,522.91) |
| กำไร (ขาดทุน) เบ็ดเสร็จอื่น | | |
| รายการที่ต้องจัดประเภทรายการใหม่เข้าไปไว้ในกำไร | | |
| หรือขาดทุนในภายหลัง | | |
| ส่วนแบ่งกำไร (ขาดทุน) เบ็ดเสร็จอื่นในบริษัทร่วม | 4,486.05 | (1,116.75) |
| ภาษีเงินได้เกี่ยวกับองค์ประกอบของกำไรขาดทุนเบ็ดเสร็จอื่น | | |
| ที่ต้องจัดประเภทรายการใหม่ในภายหลัง | (897.21) | 223.35 |
| ส่วนแบ่งกำไร (ขาดทุน) เบ็ดเสร็จอื่นในบริษัทร่วม - สุทธิจากภาษีเงินได้ | 3,588.84 | (893.40) |

รายการกระทบยอดข้อมูลทางการเงินโดยสรุปข้างต้นกับมูลค่าตามบัญชีของส่วนได้เสียของบริษัทร่วมที่รับรู้ในงบการเงินที่แสดงเงินลงทุนตามวิธีส่วนได้เสีย เป็นดังนี้

| หน่วย : พันบาท | | |
|--|------------|------------|
| ณ วันที่ 31 ธันวาคม | | |
| | 2564 | 2563 |
| สินทรัพย์สุทธิของบริษัทร่วม | 493,080.88 | 418,419.34 |
| สัดส่วนการถือหุ้นของบริษัทในบริษัทร่วม (ร้อยละ) | 9.60 | 9.60 |
| | 47,351.70 | 40,181.78 |
| มูลค่าเงินลงทุนที่ต่ำกว่าสินทรัพย์สุทธิ ณ วันลงทุน | (2,994.20) | (2,994.20) |
| ราคาตามบัญชีของเงินลงทุนในบริษัทร่วม | 44,357.50 | 37,187.58 |

11. ที่ดิน อาคารและอุปกรณ์

ที่ดิน อาคารและอุปกรณ์ ณ วันที่ 31 ธันวาคม 2564 และ 2563 ประกอบด้วย

| งบการเงินที่แสดงเงินลงทุนตามวิธีส่วนได้เสียและงบการเงินเฉพาะกิจการ | | | | | | | | | |
|--|-------------|-----------|----------------------|-------------------|---------------|---------------|----------------------|---------------|----------------|
| ที่ดิน | ราคาทุน | | | ค่าเสื่อมราคาสะสม | | | | ที่ดิน อาคาร | ที่ดิน อาคาร |
| | ณ วันที่ | เพิ่มขึ้น | จำหน่าย/ ตัดบัญชี | ณ วันที่ | ณ วันที่ | ค่าเสื่อมราคา | จำหน่าย/ ตัดบัญชี | ณ วันที่ | และอุปกรณ์ |
| | 1 มกราคม | | | 31 ธันวาคม | 1 มกราคม | | | 31 ธันวาคม | และอุปกรณ์ |
| | 2564 | | | 2564 | 2564 | | | 2564 | ต้นปี ณ วันที่ |
| | | | | | | | | | 1 มกราคม 2564 |
| | บาท | บาท | บาท | บาท | บาท | บาท | บาท | บาท | บาท |
| ราคาทุนเดิม | 10,718,000 | - | - | 10,718,000 | - | - | - | - | 10,718,000 |
| ส่วนที่ตีราคาเพิ่ม (พ.ศ. 2564) | 288,640,000 | - | (8,240,000) | 280,400,000 | - | - | - | - | 288,640,000 |
| ส่วนที่ตีราคาลดลง (พ.ศ. 2564) | (1,710,000) | 297,600 | - | (1,412,400) | - | - | - | - | (1,710,000) |
| สิทธิในการใช้สินทรัพย์ตามสัญญาเช่า | 5,339,607 | 56,577 | - | 5,396,184 | (584,930) | (590,692) | - | (1,175,622) | 4,754,677 |
| อาคารและส่วนปรับปรุงอาคาร | 113,419,381 | - | (187,000) | 113,232,381 | (109,072,370) | (289,616) | 135,305 | (109,226,681) | 4,347,011 |
| เครื่องตกแต่งติดตั้งและอุปกรณ์สำนักงาน | 50,174,631 | 377,916 | (104,590) | 50,447,957 | (45,014,996) | (1,664,644) | 104,444 | (46,575,196) | 5,159,635 |
| ยานพาหนะ | 11,844,612 | - | (3,561,549) | 8,283,063 | (11,844,607) | - | 3,561,549 | (8,283,058) | 5 |
| รวม | 478,426,231 | 732,093 | (12,093,139) | 467,065,185 | (166,516,903) | (2,544,952) | 3,801,298 | (165,260,557) | 311,909,328 |

งบการเงินที่แสดงเงินลงทุนตามวิธีส่วนได้เสียและการเงินเฉพาะกิจการ

| ที่ดิน | ราคาทุน | | | | | ค่าเสื่อมราคาสะสม | | | | ที่ดิน อาคาร และอุปกรณ์ | ที่ดิน อาคาร และอุปกรณ์ |
|--|-------------|-----------------|-----------|----------------------|-------------|-------------------|---------------|----------------------|---------------|----------------------------|----------------------------|
| | ณ วันที่ | รายการปรับปรุง | เพิ่มขึ้น | จำหน่าย/ ตัดบัญชี | ณ วันที่ | ณ วันที่ | ค่าเสื่อมราคา | จำหน่าย/ ตัดบัญชี | ณ วันที่ | | |
| | 1 มกราคม | จากการนำ IFRS16 | | | 31 ธันวาคม | 1 มกราคม | | | 31 ธันวาคม | | |
| | 2563 | มาใช้ ณ วันที่ | | | 2563 | 2563 | | | 2563 | | |
| | | 1 มกราคม 2563 | | | | | | | | 1 มกราคม 2563 | 31 ธันวาคม 2563 |
| | บาท | บาท | บาท | บาท | บาท | บาท | บาท | บาท | บาท | บาท | บาท |
| ราคาทุนเดิม | 10,718,000 | - | - | - | 10,718,000 | - | - | - | - | 10,718,000 | 10,718,000 |
| ส่วนที่ตีราคาเพิ่ม (พ.ศ. 2561) | 288,640,000 | - | - | - | 288,640,000 | - | - | - | - | 288,640,000 | 288,640,000 |
| ส่วนที่ตีราคาลดลง (พ.ศ. 2561) | (1,710,000) | - | - | - | (1,710,000) | - | - | - | - | (1,710,000) | (1,710,000) |
| สิทธิในการใช้สินทรัพย์ตามสัญญาเช่า | - | 5,100,835 | 238,772 | - | 5,339,607 | - | (584,930) | - | (584,930) | - | 4,754,677 |
| อาคารและส่วนปรับปรุงอาคาร | 117,615,082 | - | - | (4,195,701) | 113,419,381 | (112,827,570) | (299,351) | 4,054,551 | (109,072,370) | 4,787,512 | 4,347,011 |
| เครื่องตกแต่งติดตั้งและอุปกรณ์สำนักงาน | 56,865,137 | - | 1,213,918 | (7,904,424) | 50,174,631 | (50,347,965) | (2,567,416) | 7,900,385 | (45,014,996) | 6,517,172 | 5,159,635 |
| ยานพาหนะ | 11,844,612 | - | - | - | 11,844,612 | (11,844,607) | - | - | (11,844,607) | 5 | 5 |
| รวม | 483,972,831 | 5,100,835 | 1,452,690 | (12,100,125) | 478,426,231 | (175,020,142) | (3,451,697) | 11,954,936 | (166,516,903) | 308,952,689 | 311,909,328 |

ในปี 2564 บริษัทได้ตีราคาที่ดินใหม่โดยใช้ราคาประเมินจากผู้ประเมินราคาอิสระที่ได้รับอนุญาตจากสำนักงานคณะกรรมการกำกับหลักทรัพย์และตลาดหลักทรัพย์ซึ่งใช้วิธีการประเมินราคาโดยใช้วิธีเปรียบเทียบราคาตลาด (Sale Price) ตามรายงานการประเมินสินทรัพย์ ลงวันที่ 5 กรกฎาคม 2564 และวันที่ 18 สิงหาคม 2564 (ปี 2561 : ประเมินราคาโดยใช้วิธีเปรียบเทียบราคาตลาด (Sale Price) ตามรายงานการประเมินสินทรัพย์ ลงวันที่ 1 สิงหาคม 2561 และวันที่ 6 สิงหาคม 2561)

ค่าเสื่อมราคาสำหรับปีสิ้นสุดวันที่ 31 ธันวาคม 2564 และ 2563 จำนวน 2.54 ล้านบาท และ 3.45 ล้านบาท ตามลำดับ ได้รวมอยู่ในค่าใช้จ่ายในการดำเนินงาน

ณ วันที่ 31 ธันวาคม 2564 และ 2563 อาคารและอุปกรณ์บางรายการ ซึ่งมีราคาทุนจำนวนเงิน 157.69 ล้านบาท และ 157.84 ล้านบาท ตามลำดับ ได้ตัดค่าเสื่อมราคาหมดแล้วแต่ยังมีการใช้งานอยู่

การวิเคราะห์การครบกำหนดของหนี้สินตามสัญญาเช่าแสดงไว้ในหมายเหตุข้อ 18

12. สินทรัพย์ไม่มีตัวตน

สินทรัพย์ไม่มีตัวตน ณ วันที่ 31 ธันวาคม 2564 และ 2563 ประกอบด้วย

| งบการเงินที่แสดงเงินลงทุนตามวิธีส่วนได้เสียและงบการเงินเฉพาะกิจการ | | | | | | | | | | | |
|--|------------|----------|-------------|------------|-------------------|---------------|----------|--------------|---------------------|---------------------|--|
| ราคาทุน | | | | | ค่าตัดจำหน่ายสะสม | | | | | | |
| ณ วันที่ | เพิ่มขึ้น | ตัดบัญชี | โอนเข้า | ณ วันที่ | ณ วันที่ | ค่าตัดจำหน่าย | ตัดบัญชี | ณ วันที่ | สินทรัพย์ไม่มีตัวตน | สินทรัพย์ไม่มีตัวตน | |
| 1 มกราคม | | | (โอนออก) | 31 ธันวาคม | 1 มกราคม | | | 31 ธันวาคม | ต้นปี ณ วันที่ | ปลายปี ณ วันที่ | |
| 2564 | | | | 2564 | 2564 | | | 2564 | 1 มกราคม 2564 | 31 ธันวาคม 2564 | |
| บาท | บาท | บาท | บาท | บาท | บาท | บาท | บาท | บาท | บาท | บาท | |
| ซอฟต์แวร์คอมพิวเตอร์ | 15,629,167 | - | - | 15,629,167 | (14,107,573) | (677,206) | - | (14,784,779) | 1,521,594 | 844,388 | |
| ซอฟต์แวร์คอมพิวเตอร์ระหว่างติดตั้ง | 8,726,616 | - | (8,726,616) | - | - | - | - | - | 8,726,616 | - | |
| รวม | 24,355,783 | - | (8,726,616) | 15,629,167 | (14,107,573) | (677,206) | - | (14,784,779) | 10,248,210 | 844,388 | |

| งบการเงินที่แสดงเงินลงทุนตามวิธีส่วนได้เสียและงบการเงินเฉพาะกิจการ | | | | | | | | | | | |
|--|------------|----------|----------|------------|-------------------|---------------|----------|--------------|---------------------|---------------------|--|
| ราคาทุน | | | | | ค่าตัดจำหน่ายสะสม | | | | | | |
| ณ วันที่ | เพิ่มขึ้น | ตัดบัญชี | โอนเข้า | ณ วันที่ | ณ วันที่ | ค่าตัดจำหน่าย | ตัดบัญชี | ณ วันที่ | สินทรัพย์ไม่มีตัวตน | สินทรัพย์ไม่มีตัวตน | |
| 1 มกราคม | | | (โอนออก) | 31 ธันวาคม | 1 มกราคม | | | 31 ธันวาคม | ต้นปี ณ วันที่ | ปลายปี ณ วันที่ | |
| 2563 | | | | 2563 | 2563 | | | 2563 | 1 มกราคม 2563 | 31 ธันวาคม 2563 | |
| บาท | บาท | บาท | บาท | บาท | บาท | บาท | บาท | บาท | บาท | บาท | |
| ซอฟต์แวร์คอมพิวเตอร์ | 15,603,267 | 25,900 | - | 15,629,167 | (13,140,772) | (966,801) | - | (14,107,573) | 2,462,495 | 1,521,594 | |
| ซอฟต์แวร์คอมพิวเตอร์ระหว่างติดตั้ง | 8,526,616 | 200,000 | - | 8,726,616 | - | - | - | - | 8,526,616 | 8,726,616 | |
| รวม | 24,129,883 | 225,900 | - | 24,355,783 | (13,140,772) | (966,801) | - | (14,107,573) | 10,989,111 | 10,248,210 | |

ค่าตัดจำหน่ายสำหรับปีสิ้นสุดวันที่ 31 ธันวาคม 2564 และ 2563 จำนวน 0.68 ล้านบาท และ 0.97 ล้านบาท ตามลำดับ ได้รวมอยู่ในค่าใช้จ่ายในการดำเนินงาน

ณ วันที่ 31 ธันวาคม 2564 และ 2563 สินทรัพย์ไม่มีตัวตนบางรายการซึ่งมีราคาทุนจำนวนเงิน 12.50 ล้านบาท และ 11.25 ล้านบาท ตามลำดับ ได้ตัดจำหน่ายหมดแล้ว แต่ยังมีการใช้งานอยู่

ในระหว่างปี 2564 บริษัทบันทึกตัดจำหน่ายซอฟต์แวร์คอมพิวเตอร์ระหว่างติดตั้งที่ไม่พัฒนาจำนวน 8.73 ล้านบาท

13. สินทรัพย์ (หนี้สิน) ภาษีเงินได้รอการตัดบัญชี

สินทรัพย์ (หนี้สิน) ภาษีเงินได้รอการตัดบัญชี ณ วันที่ 31 ธันวาคม 2564 และ 2563 มีรายละเอียดดังนี้

| | งบการเงินที่แสดงเงินลงทุน ตามวิธีส่วนได้เสีย และงบการเงินเฉพาะกิจการ | |
|--|--|------------|
| | 2564 | 2563 |
| | บาท | บาท |
| สินทรัพย์ (หนี้สิน) ภาษีเงินได้รอการตัดบัญชี | (9,616,643) | 22,755,190 |

รายการเคลื่อนไหวของสินทรัพย์ (หนี้สิน) ภาษีเงินได้รอการตัดบัญชีสำหรับปีสิ้นสุดวันที่ 31 ธันวาคม 2564 และ 2563 ประกอบด้วยผลกระทบทางภาษีของรายการดังต่อไปนี้

| | งบการเงินที่แสดงเงินลงทุนตามวิธีส่วนได้เสียและงบการเงินเฉพาะกิจการ | | | |
|---|--|---|--|--------------------------------|
| | ณ วันที่ 1 มกราคม 2564 | รายการที่รับรู้ ในกำไร หรือขาดทุน | รายการที่รับรู้ ในกำไร หรือขาดทุน เบ็ดเสร็จอื่น | ณ วันที่ 31 ธันวาคม 2564 |
| | บาท | บาท | บาท | บาท |
| สินทรัพย์ภาษีเงินได้รอการตัดบัญชี | | | | |
| ค่าเผื่อนี้สงฆ์จะสูญ - เบี้ยประกันภัยค้ำรับ | 14,771,448 | (13,577,765) | - | 1,193,683 |
| ค่าเผื่อนี้สงฆ์จะสูญ-ลูกหนี้จากสัญญาประกันภัยต่อ | 1,404,665 | (918,442) | - | 486,223 |
| ค่าเผื่อนี้สงฆ์จะสูญ - ลูกหนี้อื่น | 15,921,770 | (15,481,193) | - | 440,577 |
| สำรองค่าสินไหมทดแทน | 31,437,308 | (2,932,611) | - | 28,504,697 |
| สำรองค่าสินไหมทดแทนที่เกิดขึ้น | | | | |
| แต่ยังไม่ได้มีการรายงานให้บริษัททราบ | 11,904,824 | (1,447,214) | - | 10,457,610 |
| เงินมัดจำค่าเช่าอาคาร | 3,294,679 | 35,338 | - | 3,330,017 |
| ภาระผูกพันผลประโยชน์ของพนักงานหลังออกจากงาน | 3,027,336 | 329,096 | (19,375) | 3,337,057 |
| เบี้ยประกันภัยต่อค่าเสียหายส่วนเกินค้างจ่าย | 2,018,263 | 108,264 | - | 2,126,527 |
| ผลขาดทุนด้านเครดิตที่คาดว่าจะเกิดขึ้น | 2,886,699 | (175,597) | - | 2,711,102 |
| | 86,666,992 | (34,060,124) | (19,375) | 52,587,493 |
| หนี้สินภาษีเงินได้รอการตัดบัญชี | | | | |
| ผลกำไรจากการตีมูลค่าทรัพย์สินใหม่ | (57,386,000) | (59,520) | 1,648,000 | (55,797,520) |
| ผลกำไรจากการวัดมูลค่าเงินลงทุนที่วัดมูลค่า | | | | |
| ยุติธรรมผ่านกำไรขาดทุนเบ็ดเสร็จอื่น | (6,525,802) | - | 119,186 | (6,406,616) |
| | (63,911,802) | (59,520) | 1,767,186 | (62,204,136) |
| สินทรัพย์ (หนี้สิน) ภาษีเงินได้รอการตัดบัญชี | 22,755,190 | (34,119,644) | 1,747,811 | (9,616,643) |

| งบการเงินที่แสดงเงินลงทุนตามวิธีส่วนได้เสียและงบการเงินเฉพาะกิจการ | | | | | |
|--|--------------|---|-----------------|-----------------------------|--------------|
| | ณ วันที่ | รายการ | รายการที่รับรู้ | รายการที่รับรู้ | ณ วันที่ |
| | 1 มกราคม | ปรับปรุงจาก | ในกำไร | ในกำไร | 31 ธันวาคม |
| | 2563 | การนำมาตรฐาน รายงานทาง การเงินใหม่มาใช้ | หรือขาดทุน | หรือขาดทุน เบ็ดเสร็จอื่น | 2563 |
| | บาท | บาท | บาท | บาท | บาท |
| สินทรัพย์ภายในได้รับการตัดบัญชี | | | | | |
| ค่าเผื่อนี้สงฆ์จะสูญ - เบี้ยประกันภัยค้ำรับ | 13,668,576 | - | 1,102,872 | - | 14,771,448 |
| ค่าเผื่อนี้สงฆ์จะสูญ - ลูกหนี้จากสัญญาประกันภัยต่อ | 1,061,934 | - | 342,731 | - | 1,404,665 |
| ค่าเผื่อนี้สงฆ์จะสูญ - ลูกหนี้อื่น | 15,958,640 | - | (36,870) | - | 15,921,770 |
| สำรองค่าสินไหมทดแทน | 33,277,302 | - | (1,839,994) | - | 31,437,308 |
| สำรองค่าสินไหมทดแทนที่เกิดขึ้น | | | | | |
| แต่ยังไม่ได้มีการรายงานให้บริษัททราบ | 10,314,370 | - | 1,590,454 | - | 11,904,824 |
| เงินมัดจำค่าเช่าอาคาร | 3,382,180 | - | (87,501) | - | 3,294,679 |
| ภาระผูกพันผลประโยชน์ของพนักงานหลังออกจากงาน | 2,929,912 | - | (682,269) | 779,693 | 3,027,336 |
| ค่าเผื่อการค้าขาย - เงินลงทุนทั่วไป | 1,942 | - | (1,942) | - | - |
| เบี้ยประกันภัยต่อค่าเสียหายส่วนเกินค้างจ่าย | 1,781,303 | - | 236,960 | - | 2,018,263 |
| ผลขาดทุนด้านเครดิตที่คาดว่าจะเกิดขึ้น | - | - | 2,886,699 | - | 2,886,699 |
| | 82,376,159 | - | 3,511,140 | 779,693 | 86,666,992 |
| หนี้สินภายในได้รับการตัดบัญชี | | | | | |
| ผลกำไรจากการตีมูลค่าทรัพย์สินใหม่ | (57,386,000) | - | - | - | (57,386,000) |
| ผลกำไรจากการวัดมูลค่าเงินลงทุนที่วัดมูลค่า | | | | | |
| ชุดกรรมผ่านกำไรขาดทุนเบ็ดเสร็จอื่น | (4,038,309) | (5,607,531) | - | 3,120,038 | (6,525,802) |
| | (61,424,309) | (5,607,531) | - | 3,120,038 | (63,911,802) |
| สินทรัพย์ภายในได้รับการตัดบัญชี | 20,951,850 | (5,607,531) | 3,511,140 | 3,899,731 | 22,755,190 |

ค่าใช้จ่ายภายในได้สำหรับปีสิ้นสุดวันที่ 31 ธันวาคม 2564 และ 2563 ประกอบด้วย

| งบการเงินที่แสดงเงินลงทุน ตามวิธีส่วนได้เสีย และงบการเงินเฉพาะกิจการ | |
|--|------------|
| 2564 | 2563 |
| บาท | บาท |
| ค่าใช้จ่ายภายในได้นิติบุคคลตามแบบแสดงรายการ | 17,903,344 |
| รายการปรับปรุงภายในได้รับการตัดบัญชีที่เกี่ยวข้องกับ | |
| ผลต่างชั่วคราวที่เกิดขึ้นและที่กลับรายการ | 34,119,644 |
| ค่าใช้จ่ายภายในได้ตามงบกำไรขาดทุน | |
| และกำไรขาดทุนเบ็ดเสร็จอื่น | 52,022,988 |
| | 2,847,873 |

การกระทบยอดเพื่อหาอัตราภาษีที่แท้จริงสำหรับปีสิ้นสุดวันที่ 31 ธันวาคม 2564 และ 2563 มีดังนี้

| | งบการเงินที่แสดงเงินลงทุนตามวิธีส่วนได้เสีย | | | |
|--|---|------------------|---------------------|------------------|
| | 2564 | | 2563 | |
| | อัตราภาษี ร้อยละ | จำนวนเงิน บาท | อัตราภาษี ร้อยละ | จำนวนเงิน บาท |
| กำไรก่อนค่าใช้จ่ายภาษีเงินได้ | | 144,428,819 | | 15,868,192 |
| จำนวนค่าใช้จ่ายภาษีเงินได้ตามอัตราภาษีเงินได้ | 20.00 | 28,885,764 | 20.00 | 3,173,638 |
| กลับรายการสินทรัพย์ภาษีเงินได้รอตัดบัญชี ที่ไม่ใช้ประโยชน์ในอนาคต | 17.39 | 25,123,250 | - | - |
| ผลกระทบทางภาษีของรายการที่มีได้เป็นรายได้ทางภาษี | (1.37) | (1,986,026) | (2.05) | (325,765) |
| ค่าใช้จ่ายภาษีเงินได้ตามงบกำไรขาดทุน และกำไรขาดทุนเบ็ดเสร็จอื่น | 36.02 | 52,022,988 | 17.95 | 2,847,873 |
| งบการเงินเฉพาะกิจการ | | | | |
| | 2564 | | 2563 | |
| | อัตราภาษี | จำนวนเงิน | อัตราภาษี | จำนวนเงิน |
| | ร้อยละ | บาท | ร้อยละ | บาท |
| กำไรก่อนค่าใช้จ่ายภาษีเงินได้ | | 140,847,738 | | 20,391,099 |
| จำนวนค่าใช้จ่ายภาษีเงินได้ตามอัตราภาษีเงินได้ | 20.00 | 28,169,548 | 20.00 | 4,078,219 |
| กลับรายการสินทรัพย์ภาษีเงินได้รอตัดบัญชี ที่ไม่ใช้ประโยชน์ในอนาคต | 17.84 | 25,123,250 | - | - |
| ผลกระทบทางภาษีของรายการที่มีได้เป็นรายได้ทางภาษี | (0.90) | (1,269,810) | (6.03) | (1,230,346) |
| ค่าใช้จ่ายภาษีเงินได้ตามงบกำไรขาดทุน และกำไรขาดทุนเบ็ดเสร็จอื่น | 36.94 | 52,022,988 | 13.97 | 2,847,873 |

14. สินทรัพย์อื่น

สินทรัพย์อื่น ณ วันที่ 31 ธันวาคม 2564 และ 2563 ประกอบด้วย

| | งบการเงินที่แสดงเงินลงทุน ตามวิธีส่วนได้เสีย และงบการเงินเฉพาะกิจการ | |
|---------------------------------|--|--------------|
| | 2564 | 2563 |
| | บาท | บาท |
| ลูกหนี้เงินค้างส่งจากตัวแทน | 218,206 | 77,624,173 |
| ลูกหนี้ค่าสินไหมทดแทน | 3,015,717 | 2,956,578 |
| หัก ค่าเผื่อหนี้สงสัยจะสูญ | (2,202,886) | (79,608,853) |
| รวม | 1,031,037 | 971,898 |
| รายได้ค่าบริการค้างรับ | 2,719,945 | 3,053,143 |
| รายได้ค่าเช่าอาคารค้างรับ | 933,100 | 92,909 |
| เงินประกัน | 3,569,070 | 2,148,155 |
| เงินค้างรับโครงการรับประกันข้าว | - | 79,266 |
| ภาษีเงินได้รอขอลิ้น | - | 34,307,461 |
| ลูกหนี้กรมสรรพากร | 2,735,631 | 7,002,896 |
| อื่นๆ | 5,395,405 | 4,711,785 |
| รวมสินทรัพย์อื่น | 16,384,188 | 52,367,513 |

ในระหว่างปี 2564 บริษัทบันทึกตัดจำหน่ายหนี้สูญจำนวน 77.41 ล้านบาท สำหรับลูกหนี้เงินค้างส่งจากตัวแทนที่ไม่มีโอกาสที่จะได้รับชำระคืน

15. หนี้สินจากสัญญาประกันภัย

หนี้สินจากสัญญาประกันภัย ณ วันที่ 31 ธันวาคม 2564 และ 2563 ประกอบด้วย

| | งบการเงินที่แสดงเงินลงทุนตามวิธีส่วนได้เสีย | | |
|--|---|---|-------------|
| | และงบการเงินเฉพาะกิจการ | | |
| | ณ วันที่ 31 ธันวาคม 2564 | | |
| | หนี้สินตามสัญญาประกันภัย | หนี้สินส่วนที่เอาประกันภัยต่อ (ดูหมายเหตุข้อ 6) | สุทธิ |
| | บาท | บาท | บาท |
| สำรองค่าสินไหมทดแทน | | | |
| ค่าสินไหมทดแทนที่เกิดขึ้นที่ได้รับรายงานแล้ว | 323,983,178 | (167,816,933) | 156,166,245 |
| ค่าสินไหมทดแทนที่เกิดขึ้นแต่ยังไม่ได้รับรายงาน | 56,137,437 | (3,849,389) | 52,288,048 |
| | 380,120,615 | (171,666,322) | 208,454,293 |
| สำรองเบี้ยประกันภัย | | | |
| สำรองเบี้ยประกันภัยที่ยังไม่ถือเป็นรายได้ | 404,992,167 | (150,263,606) | 254,728,561 |
| รวม | 785,112,782 | (321,929,928) | 463,182,854 |

| | งบการเงินที่แสดงเงินลงทุนตามวิธีส่วนได้เสีย | | |
|--|---|---|-------------|
| | และงบการเงินเฉพาะกิจการ | | |
| | ณ วันที่ 31 ธันวาคม 2563 | | |
| | หนี้สินตามสัญญาประกันภัย | หนี้สินส่วนที่เอาประกันภัยต่อ (ดูหมายเหตุข้อ 6) | สุทธิ |
| | บาท | บาท | บาท |
| สำรองค่าสินไหมทดแทน | | | |
| ค่าสินไหมทดแทนที่เกิดขึ้นที่ได้รับรายงานแล้ว | 320,731,095 | (151,044,003) | 169,687,092 |
| ค่าสินไหมทดแทนที่เกิดขึ้นแต่ยังไม่ได้รับรายงาน | 60,923,381 | (1,399,261) | 59,524,120 |
| | 381,654,476 | (152,443,264) | 229,211,212 |
| สำรองเบี้ยประกันภัย | | | |
| สำรองเบี้ยประกันภัยที่ยังไม่ถือเป็นรายได้ | 394,333,719 | (147,346,931) | 246,986,788 |
| รวม | 775,988,195 | (299,790,195) | 476,198,000 |

15.1 สำรองประกันภัยสำหรับสัญญาประกันภัยระยะสั้น

15.1.1 สำรองค่าสินไหมทดแทน

สำรองค่าสินไหมทดแทน ณ วันที่ 31 ธันวาคม 2564 และ 2563 ประกอบด้วย

| | งบการเงินที่แสดงเงินลงทุนตามวิธีส่วนได้เสีย และงบการเงินเฉพาะกิจการ | | |
|---|--|----------------------------|---------------|
| | ณ วันที่ 31 ธันวาคม 2564 | | |
| | ก่อนการ ประกันภัยต่อ | ส่วนที่เอา ประกันภัยต่อ | สุทธิ |
| | บาท | บาท | บาท |
| ยอดคงเหลือต้นปี | 381,654,476 | (152,443,264) | 229,211,212 |
| ค่าสินไหมทดแทนที่เกิดขึ้นระหว่างปี | 340,256,290 | (42,734,692) | 297,521,598 |
| การเปลี่ยนแปลงประมาณการค่าสินไหมทดแทน และข้อสมมุติฐานในการคำนวณสำรอง | | | |
| ค่าสินไหมทดแทน | (37,940,966) | 3,183,278 | (34,757,688) |
| ค่าสินไหมทดแทนจ่ายระหว่างปี | (303,849,185) | 20,328,356 | (283,520,829) |
| ยอดคงเหลือปลายปี | 380,120,615 | (171,666,322) | 208,454,293 |

| | งบการเงินที่แสดงเงินลงทุนตามวิธีส่วนได้เสีย และงบการเงินเฉพาะกิจการ | | |
|---|--|----------------------------|---------------|
| | ณ วันที่ 31 ธันวาคม 2563 | | |
| | ก่อนการ ประกันภัยต่อ | ส่วนที่เอา ประกันภัยต่อ | สุทธิ |
| | บาท | บาท | บาท |
| ยอดคงเหลือต้นปี | 678,059,051 | (401,572,691) | 276,486,360 |
| ค่าสินไหมทดแทนที่เกิดขึ้นระหว่างปี | 395,524,286 | (50,575,402) | 344,948,884 |
| การเปลี่ยนแปลงประมาณการค่าสินไหมทดแทน และข้อสมมุติฐานในการคำนวณสำรอง | | | |
| ค่าสินไหมทดแทน | (94,297,753) | 121,684,078 | 27,386,325 |
| ค่าสินไหมทดแทนจ่ายระหว่างปี | (597,631,108) | 178,020,751 | (419,610,357) |
| ยอดคงเหลือปลายปี | 381,654,476 | (152,443,264) | 229,211,212 |

15.1.2 สำรองเบี้ยประกันภัยที่ยังไม่ถือเป็นรายได้

| | งบการเงินที่แสดงเงินลงทุนตามวิธีส่วนได้เสีย และงบการเงินเฉพาะกิจการ | | |
|------------------------------------|--|----------------------------|---------------|
| | ณ วันที่ 31 ธันวาคม 2564 | | |
| | ก่อนการ ประกันภัยต่อ | ส่วนที่เอา ประกันภัยต่อ | สุทธิ |
| | บาท | บาท | บาท |
| ยอดคงเหลือต้นปี | 394,333,719 | (147,346,931) | 246,986,788 |
| เบี้ยประกันภัยรับสำหรับปี | 1,208,537,535 | (335,940,433) | 872,597,102 |
| เบี้ยประกันภัยที่ถือเป็นรายได้ในปี | (1,197,879,087) | 333,023,758 | (864,855,329) |
| ยอดคงเหลือปลายปี | 404,992,167 | (150,263,606) | 254,728,561 |

| | งบการเงินที่แสดงเงินลงทุนตามวิธีส่วนได้เสีย และงบการเงินเฉพาะกิจการ | | |
|------------------------------------|--|----------------------------|---------------|
| | ณ วันที่ 31 ธันวาคม 2563 | | |
| | ก่อนการ ประกันภัยต่อ | ส่วนที่เอา ประกันภัยต่อ | สุทธิ |
| | บาท | บาท | บาท |
| ยอดคงเหลือต้นปี | 397,804,950 | (139,523,739) | 258,281,211 |
| เบี้ยประกันภัยรับสำหรับปี | 1,139,025,230 | (351,048,657) | 787,976,573 |
| เบี้ยประกันภัยที่ถือเป็นรายได้ในปี | (1,142,496,461) | 343,225,465 | (799,270,996) |
| ยอดคงเหลือปลายปี | 394,333,719 | (147,346,931) | 246,986,788 |

15.1.3 สำรองความเสี่ยงภัยที่ยังไม่สิ้นสุด

ณ วันที่ 31 ธันวาคม 2564 และ 2563 บริษัทไม่มีการตั้งสำรองการเสี่ยงภัยที่ยังไม่สิ้นสุด เนื่องจากสำรองการเสี่ยงภัยที่ยังไม่สิ้นสุดที่ประมาณขึ้นของบริษัท มีจำนวน 213.61 ล้านบาท และ 246.36 ล้านบาท ตามลำดับ ซึ่งมีจำนวนต่ำกว่าสำรองเบี้ยประกันภัยที่ยังไม่ถือเป็นรายได้

15.2 ตารางพัฒนาการค่าสินไหมทดแทน

15.2.1 ตารางค่าสินไหมทดแทนก่อนการประกันภัยต่อ

ณ วันที่ 31 ธันวาคม 2564

| ปีอุบัติเหตุ/ปีที่รายงาน | หน่วย : บาท | | | | | รวม |
|--------------------------------|---------------|---------------|---------------|---------------|---------------|-----------------|
| | 2560 | 2561 | 2562 | 2563 | 2564 | |
| ประมาณการค่าสินไหมทดแทน : | | | | | | |
| - ณ สิ้นปีอุบัติเหตุ | 1,060,739,426 | 860,317,244 | 619,696,963 | 435,633,316 | 371,112,585 | |
| - หนึ่งปีถัดไป | 775,946,077 | 833,938,441 | 595,218,044 | 400,391,484 | | |
| - สองปีถัดไป | 762,853,146 | 704,458,399 | 571,229,979 | | | |
| - สามปีถัดไป | 794,190,991 | 702,493,876 | | | | |
| - สี่ปีถัดไป | 794,510,724 | | | | | |
| ประมาณการค่าสินไหมทดแทนสมบูรณ์ | 794,510,724 | 702,493,876 | 571,229,979 | 400,391,484 | 371,112,585 | 2,839,738,648 |
| ค่าสินไหมทดแทนจ่ายสะสม | (663,071,922) | (700,484,246) | (563,771,511) | (333,250,843) | (200,311,425) | (2,460,889,947) |
| รวมสำรองค่าสินไหมทดแทน | 131,438,802 | 2,009,630 | 7,458,468 | 67,140,641 | 170,801,160 | 378,848,701 |
| สำรองค่าสินไหมทดแทนปีก่อน 2560 | | | | | | 1,271,914 |
| รวมสำรองค่าสินไหมทดแทน | | | | | | 380,120,615 |

ณ วันที่ 31 ธันวาคม 2563

| ปีอุบัติเหตุ/ปีที่รายงาน | หน่วย : บาท | | | | | รวม |
|--------------------------------|---------------|---------------|---------------|---------------|---------------|-----------------|
| | 2559 | 2560 | 2561 | 2562 | 2563 | |
| ประมาณการค่าสินไหมทดแทน : | | | | | | |
| - ณ สิ้นปีอุบัติเหตุ | 444,860,918 | 1,060,739,426 | 860,317,244 | 619,696,963 | 435,633,316 | |
| - หนึ่งปีถัดไป | 422,589,148 | 775,946,077 | 833,938,441 | 595,218,044 | | |
| - สองปีถัดไป | 405,436,835 | 762,853,146 | 704,458,399 | | | |
| - สามปีถัดไป | 405,245,461 | 794,190,991 | | | | |
| - สี่ปีถัดไป | 404,728,103 | | | | | |
| ประมาณการค่าสินไหมทดแทนสมบูรณ์ | 404,728,103 | 794,190,991 | 704,458,399 | 595,218,044 | 435,633,316 | 2,934,228,853 |
| ค่าสินไหมทดแทนจ่ายสะสม | (404,454,064) | (661,494,469) | (698,716,022) | (557,075,095) | (231,789,283) | (2,553,528,933) |
| รวมสำรองค่าสินไหมทดแทน | 274,039 | 132,696,522 | 5,742,377 | 38,142,949 | 203,844,033 | 380,699,920 |
| สำรองค่าสินไหมทดแทนปีก่อน 2559 | | | | | | 954,556 |
| รวมสำรองค่าสินไหมทดแทน | | | | | | 381,654,476 |

15.2.2 ตารางค่าสินไหมทดแทนสุทธิ

ณ วันที่ 31 ธันวาคม 2564

| ปีอุบัติเหตุ/ปีที่รายงาน | หน่วย : บาท | | | | | รวม |
|--------------------------------|---------------|---------------|---------------|---------------|---------------|-----------------|
| | 2560 | 2561 | 2562 | 2563 | 2564 | |
| ประมาณการค่าสินไหมทดแทน : | | | | | | |
| - ณ สิ้นปีอุบัติเหตุ | 345,428,860 | 425,008,295 | 477,538,604 | 371,173,495 | 324,255,986 | |
| - หนึ่งปีถัดไป | 346,597,356 | 398,559,020 | 486,050,827 | 335,025,217 | | |
| - สองปีถัดไป | 322,517,835 | 375,650,819 | 461,272,726 | | | |
| - สามปีถัดไป | 317,766,275 | 393,059,036 | | | | |
| - สี่ปีถัดไป | 309,665,330 | | | | | |
| ประมาณการค่าสินไหมทดแทนสมบูรณ์ | 309,665,330 | 393,059,036 | 461,272,726 | 335,025,217 | 324,255,986 | 1,823,278,295 |
| ค่าสินไหมทดแทนจ่ายสะสม | (298,447,928) | (391,444,334) | (455,073,032) | (284,391,284) | (186,880,825) | (1,616,237,403) |
| รวมสำรองค่าสินไหมทดแทน | 11,217,402 | 1,614,702 | 6,199,694 | 50,633,933 | 137,375,161 | 207,040,892 |
| สำรองค่าสินไหมทดแทนปีก่อน 2560 | | | | | | 1,413,401 |
| รวมสำรองค่าสินไหมทดแทน | | | | | | 208,454,293 |

ณ วันที่ 31 ธันวาคม 2563

| ปีอุบัติเหตุ/ปีที่รายงาน | หน่วย : บาท | | | | | รวม |
|--------------------------------|---------------|---------------|---------------|---------------|---------------|-----------------|
| | 2559 | 2560 | 2561 | 2562 | 2563 | |
| ประมาณการค่าสินไหมทดแทน : | | | | | | |
| - ณ สิ้นปีอุบัติเหตุ | 332,980,624 | 345,428,860 | 425,008,295 | 477,538,604 | 371,173,495 | |
| - หนึ่งปีถัดไป | 307,906,757 | 346,597,356 | 398,559,020 | 486,050,827 | | |
| - สองปีถัดไป | 291,993,683 | 322,517,835 | 375,650,819 | | | |
| - สามปีถัดไป | 291,762,923 | 317,766,275 | | | | |
| - สี่ปีถัดไป | 292,072,567 | | | | | |
| ประมาณการค่าสินไหมทดแทนสมบูรณ์ | 292,072,567 | 317,766,275 | 375,650,819 | 486,050,827 | 371,173,495 | 1,842,713,983 |
| ค่าสินไหมทดแทนจ่ายสะสม | (291,906,907) | (305,757,156) | (371,752,182) | (450,696,669) | (194,687,945) | (1,614,800,859) |
| รวมสำรองค่าสินไหมทดแทน | 165,660 | 12,009,119 | 3,898,637 | 35,354,158 | 176,485,550 | 227,913,124 |
| สำรองค่าสินไหมทดแทนปีก่อน 2559 | | | | | | 1,298,088 |
| รวมสำรองค่าสินไหมทดแทน | | | | | | 229,211,212 |

15.2.3 สมมติฐาน

สมมติฐานที่ใช้ในการวัดมูลค่าหนี้สินจากสัญญาประกันภัย เป็นดังนี้

(ก) สมมติฐานในเรื่องประสบการณ์การเกิดค่าสินไหมทดแทน

ณ วันสิ้นรอบระยะเวลารายงาน บริษัทได้มีการประมาณการสำรองค่าสินไหมทดแทนจากข้อมูลในอดีต ด้วยวิธีการทางคณิตศาสตร์ประกันภัยที่เป็นมาตรฐานและได้รับการยอมรับโดยจำแนกที่เป็นข้อมูลก่อนและหลังการเอาประกันภัยต่อ ตามอุบัติเหตุและระยะเวลาการพัฒนาการสินไหมทดแทน บริษัทใช้ดุลยพินิจในการเลือกปัจจัยการพัฒนาค่าสินไหมทดแทนสำหรับการประมาณการค่าสินไหมทดแทนสมบูรณ์ เพื่อให้เพียงพอกับค่าประมาณการที่ดีที่สุดของสินไหมทดแทนที่คาดว่าจะเกิดในอนาคต โดยอ้างอิงจากปัจจัยพัฒนาการสินไหมทดแทนที่เกิดขึ้นจริงในอดีต ในกรณีที่สินไหมทดแทนยังมีระยะเวลาการพัฒนาการสินไหมทดแทนน้อย บริษัทจะปรับด้วยอัตราส่วนความเสียหายที่คาดว่าจะเกิดขึ้น เพื่อเพิ่มความน่าเชื่อถือในการประมาณการ

(ข) สมมติฐานในเรื่องค่าใช้จ่ายในการจัดการสินไหมทดแทนที่ไม่สามารถจัดสรรได้

บริษัทมีการประมาณการค่าใช้จ่ายในการจัดการค่าสินไหมทดแทนที่ไม่สามารถจัดสรรได้จากข้อมูลค่าใช้จ่ายที่เกิดขึ้นของฝ่ายสินไหมทดแทน เช่น ค่าใช้จ่ายเกี่ยวกับพนักงาน ค่าใช้จ่ายอาคารสถานที่และค่าใช้จ่ายด้านระบบสารสนเทศ เป็นต้น โดยกำหนดเป็นอัตราส่วนต่อค่าสินไหมทดแทนที่เกิดขึ้น

16. เจ้าหนี้บริษัทประกันภัยต่อ

เจ้าหนี้บริษัทประกันภัยต่อ ณ วันที่ 31 ธันวาคม 2564 และ 2563 ประกอบด้วย

| | งบการเงินที่แสดงเงินลงทุน ตามวิธีส่วนได้เสีย และงบการเงินเฉพาะกิจการ | |
|--------------------------------------|--|------------|
| | 2564 | 2563 |
| | บาท | บาท |
| เงินถือไว้จากการประกันภัยต่อ | 40,851,157 | 39,208,929 |
| เงินค้างจ่ายเกี่ยวกับการประกันภัยต่อ | 26,454,849 | 46,092,117 |
| รวมเจ้าหนี้บริษัทประกันภัยต่อ | 67,306,006 | 85,301,046 |

17. ภาระผูกพันผลประโยชน์พนักงาน

บริษัทมีโครงการผลประโยชน์ของพนักงานหลังออกจากการตามพระราชบัญญัติคุ้มครองแรงงาน ซึ่งจัดเป็นโครงการผลประโยชน์ที่กำหนดไว้ที่ไม่ได้จัดให้มีกองทุน

การเปลี่ยนแปลงในมูลค่าปัจจุบันของภาระผูกพันผลประโยชน์ของพนักงานหลังออกจากการ ณ วันที่ 31 ธันวาคม 2564 และ 2563 มีดังนี้

| | งบการเงินที่แสดงเงินลงทุน ตามวิธีส่วนได้เสีย และงบการเงินเฉพาะกิจการ | |
|--|--|-------------|
| | 2564 | 2563 |
| | บาท | บาท |
| มูลค่าปัจจุบันของภาระผูกพันต้นปี | 15,136,682 | 14,649,560 |
| ต้นทุนบริการปีปัจจุบัน | 1,166,405 | 1,122,564 |
| ต้นทุนดอกเบี้ย | 479,070 | 282,601 |
| (กำไร) ขาดทุนจากการประมาณการตามหลักคณิตศาสตร์ประกันภัย | (96,873) | 3,898,465 |
| หัก ผลประโยชน์ที่จ่ายระหว่างปี | - | (4,816,508) |
| มูลค่าปัจจุบันของภาระผูกพันปลายปี | 16,685,284 | 15,136,682 |

ค่าใช้จ่ายสำหรับภาระผูกพันผลประโยชน์พนักงานหลังออกจากการที่บันทึกในงบกำไรขาดทุนและกำไรขาดทุนเบ็ดเสร็จอื่นสำหรับปีสิ้นสุดวันที่ 31 ธันวาคม 2564 และ 2563 ประกอบด้วย

| | งบการเงินที่แสดงเงินลงทุน ตามวิธีส่วนได้เสีย และงบการเงินเฉพาะกิจการ | |
|--|--|-----------|
| | 2564 | 2563 |
| | บาท | บาท |
| ต้นทุนบริการปีปัจจุบัน | 1,166,405 | 1,122,564 |
| ต้นทุนดอกเบี้ย | 479,070 | 282,601 |
| (กำไร) ขาดทุนจากการประมาณการตามหลักคณิตศาสตร์ประกันภัย | | |
| - จากการเปลี่ยนแปลงข้อสมมติทางการเงิน | (1,219,642) | 1,632,098 |
| - จากการเปลี่ยนแปลงข้อสมมติด้านประชากรศาสตร์ | 898,506 | (812,804) |
| - จากการปรับปรุงประสบการณ์ | 224,263 | 3,079,171 |
| รวม | 1,548,602 | 5,303,630 |

บริษัทคำนวณภาระผูกพันผลประโยชน์พนักงานหลังออกจางาน ซึ่งคำนวณโดยผู้เชี่ยวชาญด้านคณิตศาสตร์ ประกันภัยโดยใช้วิธีคิดลดแต่ละหน่วยที่ประมาณไว้ โดยสมมติฐานประกอบด้วย

| | งบการเงินที่แสดงเงินลงทุน ตามวิธีส่วนได้เสีย และงบการเงินเฉพาะกิจการ | |
|--|--|--------------------------|
| | 2564 | 2563 |
| ข้อสมมติทางการเงิน | | |
| อัตราคิดลด (ร้อยละต่อปี) | 2.87 | 1.87 |
| อัตราการเพิ่มขึ้นของเงินเดือนที่คาดไว้ (ร้อยละต่อปี) | 4.00 | 4.00 |
| ข้อสมมติด้านประชากรศาสตร์ | | |
| อัตราการหมุนเวียนของพนักงาน (ร้อยละต่อปี) | 3.01 - 33.36 | 3.44 - 38.13 |
| อายุเกษียณ (ปี) | 60 | 60 |
| อัตราบรรณะ | ตารางบรรณะไทย ปี 2560 | ตารางบรรณะไทย ปี 2560 |

การวิเคราะห์ข้อสมมติฐานทางการเงินที่สำคัญที่มีผลกระทบเพิ่มขึ้น (ลดลง) ต่อมูลค่าปัจจุบันของภาระผูกพันตามโครงการผลประโยชน์

| | งบการเงินที่แสดงเงินลงทุน ตามวิธีส่วนได้เสีย และงบการเงินเฉพาะกิจการ | |
|--|--|-------------|
| | 2564 | 2563 |
| | บาท | บาท |
| ข้อสมมติทางการเงิน | | |
| อัตราคิดลด | | |
| เพิ่มขึ้นร้อยละ 1 | (1,077,159) | (1,057,687) |
| ลดลงร้อยละ 1 | 1,214,201 | 1,199,224 |
| อัตราการเพิ่มขึ้นของเงินเดือนที่คาดไว้ | | |
| เพิ่มขึ้นร้อยละ 1 | 1,083,723 | 1,061,130 |
| ลดลงร้อยละ 1 | (981,891) | (957,129) |
| อัตราการหมุนเวียนพนักงาน | | |
| เพิ่มขึ้นร้อยละ 1 | (1,110,967) | (1,080,969) |
| ลดลงร้อยละ 1 | 1,245,171 | 1,217,467 |

การวิเคราะห์ความอ่อนไหวข้างต้นอาจไม่ได้แสดงถึงการเปลี่ยนแปลงที่เกิดขึ้นจริงในการผูกพันผลประโยชน์พนักงาน เนื่องจากการยากที่การเปลี่ยนแปลงข้อสมมติต่าง ๆ จะเกิดขึ้นแตกต่างหากจากข้อสมมติอื่น ซึ่งอาจมีความสัมพันธ์กัน

นอกจากนี้ในการแสดงการวิเคราะห์ความอ่อนไหวข้างต้น มูลค่าปัจจุบันของภาระผูกพันผลประโยชน์พนักงาน ณ วันสิ้นรอบระยะเวลารายงาน คำนวณโดยใช้วิธีคิดลดแต่ละหน่วยที่ประมาณการไว้ (Projected Unit Credit Method) ซึ่งเป็นวิธีเดียวกันกับการคำนวณหนี้สินภาระผูกพันผลประโยชน์ของพนักงานหลังออกจากงาน ที่รับรู้ในงบแสดงฐานะการเงิน

การวิเคราะห์การครบกำหนดของการจ่ายชำระผลประโยชน์ของภาระผูกพันผลประโยชน์ของพนักงานหลังออกจากงาน ณ วันที่ 31 ธันวาคม 2564 และ 2563 มีรายละเอียดดังนี้

| | งบการเงินที่แสดงเงินลงทุน ตามวิธีส่วนได้เสีย และงบการเงินเฉพาะกิจการ | |
|---------------------|--|------------|
| | 2564 | 2563 |
| | บาท | บาท |
| ภายใน 1 ปี | 3,104,140 | 3,118,184 |
| มากกว่า 1 ปี - 5 ปี | 3,985,523 | 2,383,729 |
| เกินกว่า 5 ปี | 9,595,621 | 9,634,769 |
| รวม | 16,685,284 | 15,136,682 |

18. หนี้สินตามสัญญาเช่า

บริษัทได้ทำสัญญาเช่าสำหรับที่ดินและอาคารสำนักงานโดยมีจำนวนเงินขั้นต่ำที่ต้องจ่ายสำหรับสัญญาเช่าและมูลค่าปัจจุบันสำหรับหนี้สินตามสัญญาเช่า ณ วันที่ 31 ธันวาคม 2564 และ 2563 ประกอบด้วย

| | จำนวนเงินขั้นต่ำที่จะต้องจ่าย | | มูลค่าปัจจุบัน ของจำนวนเงินขั้นต่ำที่ต้องจ่าย | |
|-------------------------------|-------------------------------|--------------|--|------------|
| | ณ วันที่ | ณ วันที่ | ณ วันที่ | ณ วันที่ |
| | 31 ธันวาคม | 31 ธันวาคม | 31 ธันวาคม | 31 ธันวาคม |
| | 2564 | 2563 | 2563 | 2562 |
| | บาท | บาท | บาท | บาท |
| ภายใน 1 ปี | 3,703,800 | 3,696,000 | 1,330,105 | 1,269,866 |
| เกินกว่า 1 ปี แต่ไม่เกิน 5 ปี | 14,515,200 | 14,664,000 | 5,605,781 | 5,525,337 |
| เกินกว่า 5 ปี | 78,385,050 | 81,877,000 | 47,392,184 | 48,748,800 |
| | 96,604,050 | 100,237,000 | 54,328,070 | 55,544,003 |
| หัก ดอกเบี้ยรอตัดจ่าย | (42,275,980) | (44,692,997) | - | - |
| | 54,328,070 | 55,544,003 | 54,328,070 | 55,544,003 |

จำนวนเงินที่รับรู้ในกำไรหรือขาดทุนของหนี้สินตามสัญญาเช่ามีดังนี้

| | งบการเงินที่แสดงเงินลงทุน ตามวิธีส่วนได้เสีย และงบการเงินเฉพาะกิจการ | |
|---|--|-----------|
| | 2564 | 2563 |
| | บาท | บาท |
| จำนวนเงินที่รับรู้ในกำไรหรือขาดทุน | | |
| ค่าเสื่อมราคาสำหรับสินทรัพย์สิทธิการใช้ | 2,172,910 | 2,167,147 |
| ค่าใช้จ่ายดอกเบี้ยที่เกี่ยวข้องกับหนี้สินตามสัญญาเช่า | 2,428,373 | 2,478,338 |
| ค่าใช้จ่ายที่เกี่ยวข้องกับสัญญาเช่าระยะสั้นและสัญญาเช่า ซึ่งสินทรัพย์มีมูลค่าต่ำ | 1,380,200 | 1,371,280 |

19. หนี้สินอื่น

หนี้สินอื่น ณ วันที่ 31 ธันวาคม 2564 และ 2563 ประกอบด้วย

| | งบการเงินที่แสดงเงินลงทุน ตามวิธีส่วนได้เสีย และงบการเงินเฉพาะกิจการ | |
|--------------------------|--|------------|
| | 2564 | 2563 |
| | บาท | บาท |
| เงินมัดจำ | 16,650,086 | 16,473,398 |
| เงินรับล่วงหน้าค่าเบี่ย | 2,420,749 | 4,147,047 |
| เงินค้ำประกันจากตัวแทน | 2,444,980 | 2,925,606 |
| ภาษีขายที่ยังไม่ถึงกำหนด | - | 2,039,216 |
| อื่นๆ | 10,997,822 | 10,572,199 |
| รวมหนี้สินอื่น | 32,513,637 | 36,157,466 |

20. ทุนสำรองตามกฎหมาย

ตามพระราชบัญญัติบริษัทมหาชนจำกัด พ.ศ.2535 บริษัทต้องจัดสรรกำไรสุทธิประจำปีส่วนหนึ่งไว้เป็นทุนสำรองไม่น้อยกว่าร้อยละ 5 ของกำไรสุทธิสำหรับปี หักด้วยยอดขาดทุนสะสมยกมา (ถ้ามี) จนกว่าทุนสำรองนี้จะมีจำนวนไม่น้อยกว่าร้อยละ 10 ของทุนจดทะเบียน ทุนสำรองนี้จะนำมาจัดสรรจ่ายเป็นเงินปันผลไม่ได้

สำหรับปีสิ้นสุดวันที่ 31 ธันวาคม 2564 และ 2563 บริษัทได้จัดสรรกำไรสุทธิไว้เป็นทุนสำรองตามกฎหมายเพิ่มเติมจำนวน 4.44 ล้านบาท และจำนวนเงิน 0.88 ล้านบาท ตามลำดับ

21. การรายงานข้อมูลตามส่วนงานปฏิบัติงาน

การจำแนกส่วนงานทางธุรกิจได้จัดทำขึ้นตามเกณฑ์ที่ใช้ในการจัดทำรายงานภายในที่เสนอต่อผู้บริหารของบริษัท ผลการดำเนินงานจำแนกตามส่วนงานทางธุรกิจที่น่าเสนอต่อผู้มีอำนาจตัดสินใจสูงสุดด้านการดำเนินงานเพื่อใช้ในการตัดสินใจเกี่ยวกับการจัดสรรทรัพยากร และการประเมินผลการปฏิบัติงานของส่วนงานดำเนินงานมีการวัดค่าที่เป็นไปตามมาตรฐานการรายงานทางการเงิน

บริษัทดำเนินกิจการใน 2 ส่วนงานหลัก คือ (1) ธุรกิจประกันวินาศภัย และ (2) ธุรกิจให้เช่าพื้นที่สำนักงาน ซึ่งดำเนินการและบริหารงานเฉพาะในประเทศไทยเท่านั้น ดังนั้น จึงไม่มีการแสดงข้อมูลทางการเงินจำแนกตามส่วนงานทางภูมิศาสตร์

สำหรับปีสิ้นสุดวันที่ 31 ธันวาคม 2564 และ 2563 บริษัทไม่มีรายได้จากการรับประกันภัยกับบุคคลภายนอก รายใดรายหนึ่งที่มีมากกว่าร้อยละ 10 ของรายได้แต่ละประเภท

สำหรับปีสิ้นสุดวันที่ 31 ธันวาคม 2564 และ 2563 บริษัทมีรายได้จากการให้เช่าจากลูกค้ารายใหญ่กับบุคคลภายนอก ที่มากกว่าร้อยละ 10 ของรายได้จากการให้เช่า จำนวน 12.63 ล้านบาท และ 10.85 ล้านบาท ตามลำดับ

ข้อมูลทางการเงินจำแนกตามส่วนงานทางธุรกิจ สำหรับปีสิ้นสุดวันที่ 31 ธันวาคม 2564 และ 2563 แสดงดังต่อไปนี้

งบการเงินที่แสดงเงินลงทุนตามวิธีส่วนได้เสีย

สำหรับปีสิ้นสุดวันที่ 31 ธันวาคม

| | ธุรกิจประกันวินาศภัย | | | | | | | | | | ธุรกิจให้เขตพื้นที่สำนักงาน | | ส่วนที่ปันไปได้ | | รวม | |
|---|----------------------|--------------|--------------------------|-------------|--------------|--------------|--------------------|---------------|---------------|---------------|-----------------------------|------------|-----------------|------------|-------------------|-------------------|
| | ประกันอัคคีภัย | | ประกันภัยทางทะเลและขนส่ง | | ประกันภัยรถ | | ประกันภัยเบ็ดเตล็ด | | รวม | | 2564 | 2563 | 2564 | 2563 | 2564 | 2563 |
| | 2564 | 2563 | 2564 | 2563 | 2564 | 2563 | 2564 | 2563 | 2564 | 2563 | | | | | | |
| | บาท | บาท | บาท | บาท | บาท | บาท | บาท | บาท | บาท | บาท | บาท | บาท | บาท | บาท | บาท | บาท |
| รายได้จากการรับประกันภัย | | | | | | | | | | | | | | | | |
| เบี้ยประกันภัยรับ | 87,620,938 | 89,363,285 | 24,331,412 | 19,146,494 | 299,693,400 | 288,981,584 | 796,891,785 | 741,533,867 | 1,208,537,535 | 1,139,025,230 | - | - | - | - | 1,208,537,535 | 1,139,025,230 |
| <u>บวก(หัก)</u> เบี้ยประกันภัยจ่ายจากการเอาประกันภัยต่อ | (39,598,719) | (38,993,889) | (2,684,603) | (2,559,095) | 764,463 | (23,244,911) | (294,421,574) | (286,250,762) | (335,940,433) | (351,048,657) | - | - | - | - | (335,940,433) | (351,048,657) |
| เบี้ยประกันภัยรับสุทธิ | 48,022,219 | 50,369,396 | 21,646,809 | 16,587,399 | 300,457,863 | 265,736,673 | 502,470,211 | 455,283,105 | 872,597,102 | 787,976,573 | - | - | - | - | 872,597,102 | 787,976,573 |
| <u>บวก(หัก)</u> สำรองเบี้ยประกันภัยที่ยัง | | | | | | | | | | | | | | | | |
| ไม่ถือเป็นรายได้ (เพิ่ม) ลดจากปีก่อน | 1,326,373 | (1,050,361) | (2,468,780) | (62,252) | (12,582,235) | 16,707,752 | 5,982,869 | (4,300,716) | (7,741,773) | 11,294,423 | - | - | - | - | (7,741,773) | 11,294,423 |
| เบี้ยประกันภัยที่ถือเป็นรายได้สุทธิ | | | | | | | | | | | | | | | | |
| จากการรับประกันภัยต่อ | 49,348,592 | 49,319,035 | 19,178,029 | 16,525,147 | 287,875,628 | 282,444,425 | 508,453,080 | 450,982,389 | 864,855,329 | 799,270,996 | - | - | - | - | 864,855,329 | 799,270,996 |
| รายได้ค่าจ้างและค่าบำเหน็จ | 18,948,940 | 18,281,651 | 68,799 | 90,736 | 2,613,750 | 2,420,571 | 23,191,507 | 29,466,237 | 44,822,996 | 50,259,195 | - | - | - | - | 44,822,996 | 50,259,195 |
| รวมรายได้จากการรับประกันภัย | 68,297,532 | 67,600,686 | 19,246,828 | 16,615,883 | 290,489,378 | 284,864,996 | 531,644,587 | 480,448,626 | 909,678,325 | 849,530,191 | - | - | - | - | 909,678,325 | 849,530,191 |
| รายได้จากการลงทุนสุทธิ | | | | | | | | | 18,687,027 | 9,069,423 | - | - | - | - | 18,687,027 | 9,069,423 |
| รายได้อื่น | | | | | | | | | - | - | - | - | 1,568,344 | 164,459 | 1,568,344 | 164,459 |
| รายได้ค่าเช่าและค่าบริการ | | | | | | | | | | | | | | | | |
| รายได้ค่าเช่า | | | | | | | | | - | - | 34,354,501 | 34,971,589 | - | - | 34,354,501 | 34,971,589 |
| รายได้ค่าบริการ - รับรู้รายได้ตลอดช่วงเวลา | | | | | | | | | - | - | 34,040,333 | 34,750,627 | - | - | 34,040,333 | 34,750,627 |
| รวมรายได้ค่าเช่าและค่าบริการ | | | | | | | | | - | - | 68,394,834 | 69,722,216 | - | - | 68,394,834 | 69,722,216 |
| รวมรายได้ | | | | | | | | | 928,365,352 | 858,599,614 | 68,394,834 | 69,722,216 | 1,568,344 | 164,459 | 998,328,530 | 928,486,289 |
| ค่าใช้จ่ายในการรับประกันภัย | | | | | | | | | | | | | | | | |
| ค่าสินไหมทดแทน | 28,280,113 | 41,566,956 | 2,846,012 | 1,915,679 | 110,861,590 | 176,230,357 | 182,589,072 | 105,220,837 | 324,576,787 | 324,933,829 | - | - | - | - | 324,576,787 | 324,933,829 |
| <u>บวก(หัก)</u> ค่าสินไหมทดแทนรับคืน | | | | | | | | | | | | | | | | |
| จากการประกันภัยต่อ | (10,838,552) | (30,073,194) | - | - | - | 6,934,131 | (28,712,864) | 94,247,739 | (39,551,416) | 71,108,676 | - | - | - | - | (39,551,416) | 71,108,676 |
| ค่าจ้างและค่าบำเหน็จ | 18,114,182 | 17,824,241 | 2,863,906 | 2,014,311 | 36,025,860 | 33,949,519 | 96,030,458 | 87,874,118 | 153,034,406 | 141,662,189 | - | - | - | - | 153,034,406 | 141,662,189 |
| ค่าใช้จ่ายในการรับประกันภัยอื่น | 16,044,409 | 13,499,887 | 4,940,817 | 3,856,559 | 36,285,760 | 32,652,624 | 208,557,511 | 186,200,643 | 265,828,497 | 236,209,713 | - | - | - | - | 265,828,497 | 236,209,713 |
| รวมค่าใช้จ่ายในการรับประกันภัย | 51,600,152 | 42,817,890 | 10,650,735 | 7,786,549 | 183,173,210 | 249,766,631 | 458,464,177 | 473,543,337 | 703,888,274 | 773,914,407 | - | - | - | - | 703,888,274 | 773,914,407 |
| ค่าใช้จ่ายในการดำเนินงาน | | | | | | | | | - | - | - | - | 101,939,671 | 82,899,403 | 101,939,671 | 82,899,403 |
| ค่าใช้จ่ายอื่น - ค่าใช้จ่ายเกี่ยวกับการให้เข้า | | | | | | | | | - | - | 47,595,520 | 45,117,903 | - | - | 47,595,520 | 45,117,903 |
| ผลขาดทุนด้านเครดิตที่คาดว่าจะเกิดขึ้น | | | | | | | | | - | - | - | - | 476,246 | 10,686,384 | 476,246 | 10,686,384 |
| รวมค่าใช้จ่าย | | | | | | | | | 703,888,274 | 773,914,407 | 47,595,520 | 45,117,903 | 102,415,917 | 93,585,787 | 853,899,711 | 912,618,097 |
| กำไรก่อนภาษีเงินได้ | | | | | | | | | | | | | | | 144,428,819 | 15,868,192 |
| ค่าใช้จ่ายภาษีเงินได้ | | | | | | | | | | | | | | | 52,022,988 | 2,847,873 |
| กำไรสำหรับปี | | | | | | | | | | | | | | | 92,405,831 | 13,020,319 |

งบการเงินเฉพาะกิจการ

สำหรับปีสิ้นสุดวันที่ 31 ธันวาคม

| | ธุรกิจประกันวินาศภัย | | | | | | | | | | ธุรกิจให้เขตพื้นที่สำนักงาน | | ส่วนที่ปันไปได้ | | รวม | |
|---|----------------------|--------------|--------------------------|-------------|--------------|--------------|--------------------|---------------|---------------|---------------|-----------------------------|------------|-----------------|------------|-------------------|-------------------|
| | ประกันอัคคีภัย | | ประกันภัยทางทะเลและขนส่ง | | ประกันภัยรถ | | ประกันภัยเบ็ดเตล็ด | | รวม | | 2564 | 2563 | 2564 | 2563 | 2564 | 2563 |
| | 2564 | 2563 | 2564 | 2563 | 2564 | 2563 | 2564 | 2563 | 2564 | 2563 | | | | | | |
| | บาท | บาท | บาท | บาท | บาท | บาท | บาท | บาท | บาท | บาท | | | | | | |
| รายได้จากการรับประกันภัย | | | | | | | | | | | | | | | | |
| เบี้ยประกันภัยรับ | 87,620,938 | 89,363,285 | 24,331,412 | 19,146,494 | 299,693,400 | 288,981,584 | 796,891,785 | 741,533,867 | 1,208,537,535 | 1,139,025,230 | - | - | - | - | 1,208,537,535 | 1,139,025,230 |
| <u>บวก(หัก)</u> เบี้ยประกันภัยจ่ายจากการเอาประกันภัยต่อ | (39,598,719) | (38,993,889) | (2,684,603) | (2,559,095) | 764,463 | (23,244,911) | (294,421,574) | (286,250,762) | (335,940,433) | (351,048,657) | - | - | - | - | (335,940,433) | (351,048,657) |
| เบี้ยประกันภัยรับสุทธิ | 48,022,219 | 50,369,396 | 21,646,809 | 16,587,399 | 300,457,863 | 265,736,673 | 502,470,211 | 455,283,105 | 872,597,102 | 787,976,573 | - | - | - | - | 872,597,102 | 787,976,573 |
| <u>บวก(หัก)</u> สำรองเบี้ยประกันภัยที่ยัง | | | | | | | | | | | | | | | | |
| ไม่ถือเป็นรายได้ (เพิ่ม) ลดจากปีก่อน | 1,326,373 | (1,050,361) | (2,468,780) | (62,252) | (12,582,235) | 16,707,752 | 5,982,869 | (4,300,716) | (7,741,773) | 11,294,423 | - | - | - | - | (7,741,773) | 11,294,423 |
| เบี้ยประกันภัยที่ถือเป็นรายได้สุทธิ | | | | | | | | | | | | | | | | |
| จากการประกันภัยต่อ | 49,348,592 | 49,319,035 | 19,178,029 | 16,525,147 | 287,875,628 | 282,444,425 | 508,453,080 | 450,982,389 | 864,855,329 | 799,270,996 | - | - | - | - | 864,855,329 | 799,270,996 |
| รายได้ค่าจ้างและค่าบำเหน็จ | 18,948,940 | 18,281,651 | 68,799 | 90,736 | 2,613,750 | 2,420,571 | 23,191,507 | 29,466,237 | 44,822,996 | 50,259,195 | - | - | - | - | 44,822,996 | 50,259,195 |
| รวมรายได้จากการรับประกันภัย | 68,297,532 | 67,600,686 | 19,246,828 | 16,615,883 | 290,489,378 | 284,864,996 | 531,644,587 | 480,448,626 | 909,678,325 | 849,530,191 | - | - | - | - | 909,678,325 | 849,530,191 |
| รายได้จากการลงทุนสุทธิ | | | | | | | | | 15,105,946 | 13,592,330 | - | - | - | - | 15,105,946 | 13,592,330 |
| รายได้อื่น | | | | | | | | | - | - | - | - | 1,568,344 | 164,459 | 1,568,344 | 164,459 |
| รายได้ค่าเช่าและค่าบริการ | | | | | | | | | | | | | | | | |
| รายได้ค่าเช่า | | | | | | | | | - | - | 34,354,501 | 34,971,589 | - | - | 34,354,501 | 34,971,589 |
| รายได้ค่าบริการ - รับรู้รายได้ตลอดช่วงเวลา | | | | | | | | | - | - | 34,040,333 | 34,750,627 | - | - | 34,040,333 | 34,750,627 |
| รวมรายได้ค่าเช่าและค่าบริการ | | | | | | | | | - | - | 68,394,834 | 69,722,216 | - | - | 68,394,834 | 69,722,216 |
| รวมรายได้ | | | | | | | | | 924,784,271 | 863,122,521 | 68,394,834 | 69,722,216 | 1,568,344 | 164,459 | 994,747,449 | 933,009,196 |
| ค่าใช้จ่ายในการรับประกันภัย | | | | | | | | | | | | | | | | |
| ค่าสินไหมทดแทน | 28,280,113 | 41,566,956 | 2,846,012 | 1,915,679 | 110,861,590 | 176,230,357 | 182,589,072 | 105,220,837 | 324,576,787 | 324,933,829 | - | - | - | - | 324,576,787 | 324,933,829 |
| <u>บวก(หัก)</u> ค่าสินไหมทดแทนรับคืน | | | | | | | | | | | | | | | | |
| จากการประกันภัยต่อ | (10,838,552) | (30,073,194) | - | - | - | 6,934,131 | (28,712,864) | 94,247,739 | (39,551,416) | 71,108,676 | - | - | - | - | (39,551,416) | 71,108,676 |
| ค่าจ้างและค่าบำเหน็จ | 18,114,182 | 17,824,241 | 2,863,906 | 2,014,311 | 36,025,860 | 33,949,519 | 96,030,458 | 87,874,118 | 153,034,406 | 141,662,189 | - | - | - | - | 153,034,406 | 141,662,189 |
| ค่าใช้จ่ายในการรับประกันภัยอื่น | 16,044,409 | 13,499,887 | 4,940,817 | 3,856,559 | 36,285,760 | 32,652,624 | 208,557,511 | 186,200,643 | 265,828,497 | 236,209,713 | - | - | - | - | 265,828,497 | 236,209,713 |
| รวมค่าใช้จ่ายในการรับประกันภัย | 51,600,152 | 42,817,890 | 10,650,735 | 7,786,549 | 183,173,210 | 249,766,631 | 458,464,177 | 473,543,337 | 703,888,274 | 773,914,407 | - | - | - | - | 703,888,274 | 773,914,407 |
| ค่าใช้จ่ายในการดำเนินงาน | | | | | | | | | - | - | - | - | 101,939,671 | 82,899,403 | 101,939,671 | 82,899,403 |
| ค่าใช้จ่ายอื่น - ค่าใช้จ่ายเกี่ยวกับการให้เข้า | | | | | | | | | - | - | 47,595,520 | 45,117,903 | - | - | 47,595,520 | 45,117,903 |
| ผลขาดทุนด้านเครดิตที่คาดว่าจะเกิดขึ้น | | | | | | | | | - | - | - | - | 476,246 | 10,686,384 | 476,246 | 10,686,384 |
| รวมค่าใช้จ่าย | | | | | | | | | 703,888,274 | 773,914,407 | 47,595,520 | 45,117,903 | 102,415,917 | 93,585,787 | 853,899,711 | 912,618,097 |
| กำไรก่อนภาษีเงินได้ | | | | | | | | | | | | | | | 140,847,738 | 20,391,099 |
| กำไรจ่ายภาษีเงินได้ | | | | | | | | | | | | | | | 52,022,988 | 2,847,873 |
| กำไรสำหรับปี | | | | | | | | | | | | | | | <u>88,824,750</u> | <u>17,543,226</u> |

ณ วันที่ 31 ธันวาคม 2564 และ 2563 สินทรัพย์และหนี้สินของบริษัทจำแนกตามส่วนงานได้ดังนี้

| งบการเงินที่แสดงเงินลงทุนตามวิธีส่วนได้เสีย | | | | | | | | |
|---|----------------------|---------------|------------------------------|------------|------------------|-------------|---------------|---------------|
| ณ วันที่ 31 ธันวาคม | | | | | | | | |
| | ธุรกิจประกันวินาศภัย | | ธุรกิจให้เข้าพื้นที่สำนักงาน | | ส่วนที่ปันไม่ได้ | | รวม | |
| | 2564 | 2563 | 2564 | 2563 | 2564 | 2563 | 2564 | 2563 |
| | บาท | บาท | บาท | บาท | บาท | บาท | บาท | บาท |
| สินทรัพย์รวม | 1,245,384,233 | 1,161,248,738 | 71,166,168 | 88,947,388 | 518,127,873 | 481,979,433 | 1,834,678,274 | 1,732,175,559 |
| หนี้สินรวม | 888,696,114 | 906,139,891 | 16,650,086 | 16,473,398 | 147,844,839 | 109,578,461 | 1,053,191,039 | 1,032,191,750 |

| งบการเงินเฉพาะกิจการ | | | | | | | | |
|----------------------|----------------------|---------------|------------------------------|------------|------------------|-------------|---------------|---------------|
| ณ วันที่ 31 ธันวาคม | | | | | | | | |
| | ธุรกิจประกันวินาศภัย | | ธุรกิจให้เข้าพื้นที่สำนักงาน | | ส่วนที่ปันไม่ได้ | | รวม | |
| | 2564 | 2563 | 2564 | 2563 | 2564 | 2563 | 2564 | 2563 |
| | บาท | บาท | บาท | บาท | บาท | บาท | บาท | บาท |
| สินทรัพย์รวม | 1,247,842,491 | 1,170,876,918 | 71,166,168 | 88,947,388 | 518,127,873 | 481,979,433 | 1,837,136,532 | 1,741,803,739 |
| หนี้สินรวม | 888,696,114 | 906,139,891 | 16,650,086 | 16,473,398 | 147,844,839 | 109,578,461 | 1,053,191,039 | 1,032,191,750 |

22. ค่าใช้จ่ายในการดำเนินงาน

ค่าใช้จ่ายในการดำเนินงานสำหรับปีสิ้นสุดวันที่ 31 ธันวาคม 2564 และ 2563 ประกอบด้วย

| งบการเงินที่แสดงเงินลงทุน ตามวิธีส่วนได้เสีย และงบการเงินเฉพาะกิจการ | | 2564 | 2563 |
|--|--|-------------|------------|
| | | บาท | บาท |
| ค่าใช้จ่ายพนักงานที่ไม่ใช่ค่าใช้จ่ายจากการรับประกันภัย | | | |
| และการจัดการค่าสินไหมทดแทน | | 80,731,421 | 53,606,632 |
| ค่าใช้จ่ายเกี่ยวกับอาคารสถานที่และอุปกรณ์ที่ไม่ใช่ | | | |
| ค่าใช้จ่ายการรับประกันภัย | | 20,000,683 | 12,069,354 |
| ค่าภาษีอากร | | 82,972 | 82,210 |
| หนี้สูญและหนี้สงสัยจะสูญ (โอนกลับรายการ) | | (9,640,790) | 7,043,665 |
| ค่าตอบแทนกรรมการ (ดูหมายเหตุข้อ 29) | | 1,658,000 | 1,498,000 |
| ค่าใช้จ่ายส่งเสริมการตลาด | | 1,031,079 | 1,454,994 |
| ค่าใช้จ่ายในการดำเนินงานอื่น | | 8,076,306 | 7,144,548 |
| รวมค่าใช้จ่ายในการดำเนินงาน | | 101,939,671 | 82,899,403 |

23. ค่าใช้จ่ายเกี่ยวกับพนักงาน

ค่าใช้จ่ายเกี่ยวกับพนักงานสำหรับปีสิ้นสุดวันที่ 31 ธันวาคม 2564 และ 2563 ประกอบด้วย

| | งบการเงินที่แสดงเงินลงทุน ตามวิธีส่วนได้เสีย และงบการเงินเฉพาะกิจการ | |
|---|--|------------|
| | 2564 | 2563 |
| | บาท | บาท |
| เงินเดือนและค่าแรง | 82,105,142 | 84,386,161 |
| เงินประกันสังคม | 1,032,948 | 1,308,748 |
| ค่าใช้จ่ายผลประโยชน์พนักงานหลังออกจากงาน | 1,645,475 | 1,405,166 |
| เงินกองทุนสำรองเลี้ยงชีพ (ดูหมายเหตุข้อ 31) | 1,484,403 | 1,638,429 |
| ผลประโยชน์อื่นๆ | 35,445,180 | 8,098,976 |
| รวมค่าใช้จ่ายเกี่ยวกับพนักงาน | 121,713,148 | 96,837,480 |

24. ผลขาดทุนด้านเครดิตที่คาดว่าจะเกิดขึ้น

ผลขาดทุนด้านเครดิตที่คาดว่าจะเกิดขึ้นสำหรับสำหรับปีสิ้นสุดวันที่ 31 ธันวาคม 2564 และ 2563 ประกอบด้วย

| | งบการเงินที่แสดงเงินลงทุน ตามวิธีส่วนได้เสีย และงบการเงินเฉพาะกิจการ | |
|--|--|------------|
| | 2564 | 2563 |
| | บาท | บาท |
| ผลขาดทุนด้านเครดิตที่คาดว่าจะเกิดขึ้น | | |
| เงินลงทุนที่วัดมูลค่าด้วยราคาทุนตัดจำหน่าย | 476,246 | 10,686,384 |
| | 476,246 | 10,686,384 |

25. ผลกระทบทางภาษีที่เกี่ยวข้องกับแต่ละองค์ประกอบของกำไรขาดทุนเบ็ดเสร็จอื่น

ผลกระทบทางภาษีที่เกี่ยวข้องกับแต่ละองค์ประกอบของกำไรขาดทุนเบ็ดเสร็จอื่นสำหรับปีสิ้นสุดวันที่ 31 ธันวาคม 2564 และ 2563 สรุปได้ดังนี้

| | งบการเงินที่แสดงเงินลงทุนตามวิธีส่วนได้เสีย | | | | | |
|---|---|-------------|-------------|--------------|-------------|--------------|
| | 2564 | | | 2563 | | |
| | จำนวน | รายได้ | จำนวนสุทธิ | จำนวน | รายได้ | จำนวนสุทธิ |
| | ก่อนภาษี | ภาษีเงินได้ | จากภาษี | ก่อนภาษี | ภาษีเงินได้ | จากภาษี |
| | บาท | บาท | บาท | บาท | บาท | บาท |
| รายการที่จัดประเภทรายการใหม่ | | | | | | |
| เข้าไปไว้ในกำไรหรือขาดทุนในภายหลัง | | | | | | |
| ขาดทุนจากการวัดมูลค่ายุติธรรมผ่าน | | | | | | |
| กำไรขาดทุนเบ็ดเสร็จอื่น | (595,930) | 119,186 | (476,744) | (15,600,192) | 3,120,038 | (12,480,154) |
| ส่วนแบ่งกำไร (ขาดทุน) เบ็ดเสร็จอื่น | | | | | | |
| ในบริษัทรวม | 4,486,051 | (897,210) | 3,588,841 | (1,116,747) | 223,349 | (893,398) |
| รายการที่ไม่จัดประเภทรายการใหม่ | | | | | | |
| เข้าไปไว้ในกำไรหรือขาดทุนในภายหลัง | | | | | | |
| การเปลี่ยนแปลงในส่วนเกินทุนจากการตี | | | | | | |
| ราคาทรัพย์สิน | (8,240,000) | 1,648,000 | (6,592,000) | - | - | - |
| กำไร (ขาดทุน) จากการประมาณการ | | | | | | |
| ตามหลักคณิตศาสตร์ประกันภัยสำหรับ | | | | | | |
| โครงการผลประโยชน์พนักงาน | 96,873 | (19,375) | 77,498 | (3,898,465) | 779,693 | (3,118,772) |
| รวม | (4,253,006) | 850,601 | (3,402,405) | (20,615,404) | 4,123,080 | (16,492,324) |

| | งบการเงินเฉพาะกิจการ | | | | | |
|---|----------------------|-------------|-------------|--------------|-------------|--------------|
| | 2564 | | | 2563 | | |
| | จำนวน | รายได้ | จำนวนสุทธิ | จำนวน | รายได้ | จำนวนสุทธิ |
| | ก่อนภาษี | ภาษีเงินได้ | จากภาษี | ก่อนภาษี | ภาษีเงินได้ | จากภาษี |
| | บาท | บาท | บาท | บาท | บาท | บาท |
| รายการที่จัดประเภทรายการใหม่ | | | | | | |
| เข้าไปไว้ในกำไรหรือขาดทุนในภายหลัง | | | | | | |
| ขาดทุนจากการวัดมูลค่ายุติธรรมผ่าน | | | | | | |
| กำไรขาดทุนเบ็ดเสร็จอื่น | (595,930) | 119,186 | (476,744) | (15,600,192) | 3,120,038 | (12,480,154) |
| รายการที่ไม่จัดประเภทรายการใหม่ | | | | | | |
| เข้าไปไว้ในกำไรหรือขาดทุนในภายหลัง | | | | | | |
| การเปลี่ยนแปลงในส่วนเกินทุนจาก | | | | | | |
| การตีราคาทรัพย์สิน | (8,240,000) | 1,648,000 | (6,592,000) | - | - | - |
| กำไร (ขาดทุน) จากการประมาณการ | | | | | | |
| ตามหลักคณิตศาสตร์ประกันภัยสำหรับ | | | | | | |
| โครงการผลประโยชน์พนักงาน | 96,873 | (19,375) | 77,498 | (3,898,465) | 779,693 | (3,118,772) |
| รวม | (8,739,057) | 1,747,811 | (6,991,246) | (19,498,657) | 3,899,731 | (15,598,926) |

26. ผลกำไร (ขาดทุน) จากเงินลงทุน

ผลกำไร (ขาดทุน) จากเงินลงทุนสำหรับปีสิ้นสุดวันที่ 31 ธันวาคม 2564 และ 2563 ประกอบด้วย

| | งบการเงินที่แสดงเงินลงทุน ตามวิธีส่วนได้เสีย และงบการเงินเฉพาะกิจการ | |
|---|--|-------------|
| | 2564 | 2563 |
| | บาท | บาท |
| กำไร (ขาดทุน) จากการขายเงินลงทุน | (3,635,647) | 2,851,450 |
| กำไร (ขาดทุน) จากการซื้อขายเงินลงทุนที่วัดมูลค่าผ่านกำไรขาดทุนเบ็ดเสร็จอื่น | | |
| - ตราสารทุน | 1,361,743 | (3,747,113) |
| รวมผลขาดทุนจากเงินลงทุน | (2,273,904) | (895,663) |

27. กำไรต่อหุ้นขั้นพื้นฐาน

กำไรต่อหุ้นขั้นพื้นฐานสำหรับปีสิ้นสุดวันที่ 31 ธันวาคม 2564 และ 2563 แสดงดังนี้

| | งบการเงินที่แสดงเงินลงทุน ตามวิธีส่วนได้เสีย | | งบการเงินเฉพาะกิจการ | |
|--|---|------------|----------------------|------------|
| | 2564 | 2563 | 2564 | 2563 |
| | | | | |
| กำไรสุทธิ (บาท) | 92,405,831 | 13,020,319 | 88,824,750 | 17,543,226 |
| หุ้นสามัญที่ออกจำหน่ายและชำระแล้ว (หุ้น) | 29,999,790 | 29,999,790 | 29,999,790 | 29,999,790 |
| กำไรต่อหุ้นขั้นพื้นฐาน (บาท) | 3.08 | 0.43 | 2.96 | 0.58 |

28. รายการกับกิจการที่เกี่ยวข้องกัน

สินทรัพย์ หนี้สิน รายได้และค่าใช้จ่ายส่วนหนึ่ง เป็นรายการที่เกิดกับกิจการที่เกี่ยวข้องกันซึ่งเกี่ยวข้องกันโดยการถือหุ้นหรือการมีผู้ถือหุ้นหรือกรรมการบางส่วนร่วมกัน ดังนั้นงบการเงินนี้จึงแสดงรวมถึง ผลของรายการดังกล่าว ซึ่งเป็นไปตามเงื่อนไขที่ระบุไว้ในสัญญาที่ทำร่วมกัน และเป็นเงื่อนไขการค้าทั่วไปตามปกติทางธุรกิจ รายการดังกล่าวที่สำคัญมีดังนี้

ลักษณะความสัมพันธ์ระหว่างบริษัทกับกิจการที่เกี่ยวข้องกันมีดังนี้

| รายชื่อกิจการที่เกี่ยวข้องกัน | ลักษณะความสัมพันธ์ | ประเภทธุรกิจ |
|--|--|---|
| บริษัท บางกอกสหประกันชีวิต จำกัด (มหาชน) | บริษัทร่วม | ประกันชีวิต |
| บริษัท ทีพีโอ โพลีน จำกัด (มหาชน) | ผู้ถือหุ้นและกรรมการบางส่วนร่วมกัน | ธุรกิจผลิตภัณฑ์คอนกรีต |
| บริษัท บางกอกสหนายหน้า จำกัด | ผู้ถือหุ้นบางส่วนร่วมกัน | นายหน้าประกันวินาศภัยและประกันชีวิต |
| บริษัท ธนาพร ชัยวิสาหกิจ จำกัด | ผู้ถือหุ้นและกรรมการบางส่วนร่วมกัน | ลงทุนในหลักทรัพย์และที่ดิน |
| บริษัท เลียวไพร์ตันวิสาหกิจ จำกัด | ผู้ถือหุ้นใหญ่และกรรมการบางส่วนร่วมกัน | ลงทุนในหุ้น |
| บริษัท ทีพีโอ คอนกรีต จำกัด | กรรมการบางส่วนร่วมกัน | การผลิตคอนกรีตผสมเสร็จ |
| บริษัท ทีพีโอ โพลีน ชีวะอินทรีย์ จำกัด | กรรมการบางส่วนร่วมกัน | การผลิตปุ๋ยเคมี |
| บริษัท ทีพีโอ โพลีน เพาเวอร์ จำกัด (มหาชน) | กรรมการบางส่วนร่วมกัน | การผลิตและการส่งไฟฟ้า |
| บริษัท ทีพีโอ ออล ชีชีนส์ จำกัด | กรรมการบางส่วนร่วมกัน | การผลิตผลิตภัณฑ์พลาสติก |
| บริษัท ไทยพลาสติกโปรดักส์ จำกัด | กรรมการบางส่วนร่วมกัน | การผลิตบรรจุภัณฑ์พลาสติก |
| บริษัท ไทยพลาสติกฟิล์ม จำกัด | กรรมการบางส่วนร่วมกัน | การผลิตผลิตภัณฑ์พลาสติกสำเร็จรูป |
| บริษัท ไทยพัฒนาการค้าสากล จำกัด | กรรมการบางส่วนร่วมกัน | ค้าส่ง-ปลีก ข้าว |
| บริษัท ธนาพรชัย จำกัด | กรรมการบางส่วนร่วมกัน | ค้าส่ง-ปลีก ข้าว |
| บริษัท พรชัยวิสาหกิจ จำกัด | กรรมการบางส่วนร่วมกัน | การเช่าอสังหาริมทรัพย์ |
| บริษัท พลาสติก โพลีน จำกัด | กรรมการบางส่วนร่วมกัน | จำหน่ายปูนซีเมนต์และเม็ดพลาสติก |
| บริษัท อุตสาหกรรมสหรัญญีพีช จำกัด | กรรมการบางส่วนร่วมกัน | การผลิตบรรจุภัณฑ์พลาสติก |
| บริษัท ไนเตรทไทย จำกัด | กรรมการบางส่วนร่วมกัน | ผลิตกรดไนตริกและแอมโมเนียมไนเตรท |
| บริษัท ดี อาร์ พัฒนาการ จำกัด | กรรมการบางส่วนร่วมกัน | การเช่าอสังหาริมทรัพย์ |
| บริษัท ปังกิจไพศาล จำกัด | ผู้ถือหุ้นบางส่วนร่วมกัน | นายหน้าประกันวินาศภัย |
| บริษัท ไทยอินดัสเตรียล เอสเตท จำกัด | กรรมการบางส่วนร่วมกัน | จัดสรรที่ดินเพื่อขายและให้เช่า |
| บริษัท เออาร์ไอพี จำกัด (มหาชน) | กรรมการบางส่วนร่วมกัน | การจัดการแสดงทางธุรกิจและการแสดงสินค้า |
| บริษัท ไฮเทค ยูทิลิตี้ จำกัด | กรรมการบางส่วนร่วมกัน | การจัดหาน้ำและการจ่ายน้ำสำหรับใช้ในครัวเรือน และอุตสาหกรรมผ่านระบบประปา |
| บริษัท มาสเตอร์ อาชีพ (ประเทศไทย) จำกัด | กรรมการบางส่วนร่วมกัน | การขายส่งผลิตภัณฑ์ที่ได้จากการกลั่นปิโตรเลียม |
| บริษัท ไฮเทค กบินทร์ โลจิสติกส์ จำกัด | กรรมการบางส่วนร่วมกัน | จัดสรรที่ดินเพื่อขายและให้เช่า, ให้บริการจัดการระบบสาธารณูปโภค |
| บริษัท ตรีโฮม พรอพเพอร์ตี้ จำกัด | กรรมการบางส่วนร่วมกัน | การซื้อขายอสังหาริมทรัพย์ทุกชนิด และจัดสรรที่ดินประกอบกิจการให้บริการ |
| บริษัท โรงแรมคาราเทวี จำกัด | กรรมการบางส่วนร่วมกัน | โรงแรม รีสอร์ทและห้องชุด |
| บริษัท สินพัฒนสกุล เอ็นเตอร์ไพรส์เชส จำกัด | กรรมการบางส่วนร่วมกัน | ให้เช่าและดำเนินงานเกี่ยวกับอสังหาริมทรัพย์ |
| บริษัท ส้าราญ ตรีเอชั่น จำกัด | กรรมการบางส่วนร่วมกัน | การซื้อขายอสังหาริมทรัพย์ที่เป็นของตนเองเพื่อการพักอาศัย |

ยอดคงเหลือและรายการค้าที่มีสาระสำคัญกับบริษัทที่เกี่ยวข้องกันมีดังนี้

| | งบการเงินที่แสดงเงินลงทุน ตามวิธีส่วนได้เสีย และงบการเงินเฉพาะกิจการ | |
|---|--|-------------|
| | ณ วันที่ 31 ธันวาคม | |
| | 2564 | 2563 |
| | บาท | บาท |
| เบี่ยงประกันภัยค้ำรับ | | |
| บริษัทร่วม | - | 10,705 |
| กิจการอื่นที่เกี่ยวข้องกัน | 26,067,892 | 70,615,903 |
| เงินลงทุนที่วัดมูลค่าผ่านงบกำไรขาดทุนเบ็ดเสร็จอื่น - ตราสารทุน | | |
| กิจการอื่นที่เกี่ยวข้องกัน | 116,611,841 | 101,341,566 |
| เงินลงทุนที่วัดมูลค่าด้วยราคาทุนตัดจำหน่าย - ตราสารหนี้ภาคเอกชน | | |
| กิจการอื่นที่เกี่ยวข้องกัน | 210,000,000 | 110,000,000 |
| ดอกเบี้ยหุ้นกู้ค้ำรับ | | |
| กิจการอื่นที่เกี่ยวข้องกัน | 1,029,014 | 679,110 |
| สำรองค่าสินไหมทดแทน | | |
| บริษัทร่วม | 23,000 | 13,000 |
| กิจการอื่นที่เกี่ยวข้องกัน | 31,717,466 | 31,232,718 |
| เงินค้างจ่ายจากการประกันภัยต่อ | | |
| บริษัทร่วม | - | 6,481,837 |
| รายได้ค่าเช่าและบริการค้ำรับ | | |
| กิจการอื่นที่เกี่ยวข้องกัน | 200 | - |
| หนี้สินตามสัญญาเช่า | | |
| กิจการอื่นที่เกี่ยวข้องกัน | 50,018,544 | 50,804,331 |
| หนี้สินอื่น - เงินมัดจำค่าเช่า | | |
| บริษัทร่วม | 1,503,894 | 1,503,894 |
| กิจการอื่นที่เกี่ยวข้องกัน | 36,000 | 36,000 |
| ค่าเช่าค้างจ่าย | | |
| กิจการอื่นที่เกี่ยวข้องกัน | - | 1,500 |
| ค่านายหน้าค้างจ่าย | | |
| กิจการอื่นที่เกี่ยวข้องกัน | 6,659,263 | 11,438,162 |

| | | งบการเงินที่แสดงเงินลงทุน ตามวิธีส่วนได้เสีย และงบการเงินเฉพาะกิจการ | |
|---|--|--|--------------|
| | | ณ วันที่ 31 ธันวาคม | |
| | | 2564 | 2563 |
| | | บาท | บาท |
| ค่าเช่ายล่งหน้า | | | |
| กิจการอื่นที่เกี่ยวข้องกัน | | 34,500 | - |
| | | | |
| | | งบการเงินที่แสดงเงินลงทุน ตามวิธีส่วนได้เสีย และงบการเงินเฉพาะกิจการ | |
| | | สำหรับปีสิ้นสุดวันที่ 31 ธันวาคม | |
| | | 2564 | 2563 |
| | | บาท | บาท |
| เบี่ยประกันภัยรับ | | | |
| บริษัทรวม | | 53,406 | 180,656 |
| กิจการอื่นที่เกี่ยวข้องกัน | | 278,371,721 | 246,584,881 |
| บริษัทใช้นโยบายราคาและเงื่อนไขการคิดค่าเบี่ยประกันภัยรับและเบี่ยประกันภัยต่อเช่นเดียวกันกับที่คิดกับ ลูกค้าทั่วไปและบริษัทประกันภัยอื่น | | | |
| รายได้ค่าเช่าและบริการ | | | |
| บริษัทรวม | | 5,098,371 | 5,091,517 |
| กิจการอื่นที่เกี่ยวข้องกัน | | 159,144 | 159,186 |
| บริษัทได้ทำสัญญาให้เช่าพื้นที่สำนักงานและบริการกับบริษัทที่เกี่ยวข้องกัน ซึ่งอัตราค่าเช่าและค่าบริการ เป็นไปตามอัตราที่ตกลงกัน และเป็นเช่นเดียวกันกับที่บริษัทคิดกับบริษัททั่วไป | | | |
| ค่าสินไหมทดแทน | | | |
| บริษัทรวม | | 10,000 | 6,600,486 |
| กิจการอื่นที่เกี่ยวข้องกัน | | 29,798,966 | (67,493,122) |
| บริษัทจ่ายค่าสินไหมทดแทนตามเงื่อนไขที่ระบุในกรมธรรม์และเป็นไปตามปกติของการรับประกันภัย | | | |

งบการเงินที่แสดงเงินลงทุน
ตามวิธีส่วนได้เสีย
และงบการเงินเฉพาะกิจการ
สำหรับปีสิ้นสุดวันที่ 31 ธันวาคม

| | 2564 | 2563 |
|--|------|------|
| | บาท | บาท |

ค่าจ้างและค่าบำเหน็จ

| | | |
|----------------------------|------------|------------|
| กิจการอื่นที่เกี่ยวข้องกัน | 34,630,309 | 35,963,058 |
|----------------------------|------------|------------|

บริษัทจ่ายค่าจ้างและค่าบำเหน็จเป็นไปตามข้อกำหนดของสำนักงานคณะกรรมการกำกับและส่งเสริมการประกอบธุรกิจประกันภัย และเป็นอัตราที่บริษัทให้กับบริษัททั่วไป

ดอกเบี้ยรับ

| | | |
|----------------------------|-----------|-----------|
| กิจการอื่นที่เกี่ยวข้องกัน | 6,494,192 | 2,735,425 |
|----------------------------|-----------|-----------|

บริษัทได้รับดอกเบี้ยเท่ากับอัตราดอกเบี้ยที่บริษัทที่เกี่ยวข้องกันคิดให้กับบริษัททั่วไป

เงินปันผลรับ

| | | |
|----------------------------|-----------|-----------|
| กิจการอื่นที่เกี่ยวข้องกัน | 4,654,528 | 3,311,491 |
|----------------------------|-----------|-----------|

บริษัทได้รับเงินปันผลตามที่ได้รับอนุมัติจากผู้ถือหุ้นของบริษัทที่เกี่ยวข้องกัน

29. ค่าตอบแทนกรรมการและผู้บริหารสำคัญ

ค่าตอบแทนผู้บริหารนี้เป็นประโยชน์ที่จ่ายให้แก่ผู้บริหารและกรรมการของบริษัทประกอบด้วย ค่าตอบแทนที่เป็นตัวเงิน ได้แก่ เงินเดือน ผลประโยชน์ที่เกี่ยวข้องและค่าตอบแทนกรรมการรวมไปถึงผลประโยชน์หลังออกจากงาน ทั้งนี้ผู้บริหารของบริษัทหมายถึง บุคคลที่กำหนดตามกฎหมายว่าด้วยหลักทรัพย์และตลาดหลักทรัพย์

บริษัทมีค่าตอบแทนกรรมการและผู้บริหารสำคัญ สำหรับปีสิ้นสุดวันที่ 31 ธันวาคม 2564 และ 2563 ดังต่อไปนี้

| | งบการเงินที่แสดงเงินลงทุน ตามวิธีส่วนได้เสีย และงบการเงินเฉพาะกิจการ สำหรับปีสิ้นสุดวันที่ 31 ธันวาคม | |
|-------------------------------------|--|------------|
| | 2564 | 2563 |
| | บาท | บาท |
| ค่าตอบแทนกรรมการและผู้บริหารสำคัญ | | |
| ผลประโยชน์ระยะสั้น | 19,109,225 | 19,673,010 |
| ผลประโยชน์หลังออกจากราชการ | 290,274 | 233,558 |
| ค่าตอบแทนกรรมการ (ดูหมายเหตุข้อ 22) | 1,658,000 | 1,498,000 |
| รวม | 21,057,499 | 21,404,568 |

ทั้งนี้ค่าตอบแทนกรรมการสำหรับปี 2564 และ 2563 ได้รับอนุมัติจากที่ประชุมสามัญผู้ถือหุ้นของบริษัท เมื่อวันที่ 21 เมษายน 2564 และวันที่ 25 มิถุนายน 2563 ตามลำดับ

30. เงินปันผล

เมื่อวันที่ 21 เมษายน 2564 ที่ประชุมสามัญผู้ถือหุ้นของบริษัทมีมติอนุมัติจ่ายเงินปันผลสำหรับปี 2563 ในอัตราหุ้นละ 0.25 บาท จำนวน 29,999,790 หุ้น เป็นจำนวนเงิน 7.50 ล้านบาท โดยบริษัทได้จ่ายเงินปันผลดังกล่าวให้แก่ผู้ถือหุ้นแล้วเมื่อวันที่ 21 พฤษภาคม 2564

เมื่อวันที่ 21 กุมภาพันธ์ 2563 ที่ประชุมคณะกรรมการของบริษัท ครั้งที่ 1/2020 มีมติอนุมัติจ่ายเงินปันผลระหว่างกาล สำหรับปี 2562 ในอัตราหุ้นละ 0.25 บาท จำนวน 30,000,000 หุ้น เป็นจำนวนเงิน 7.50 ล้านบาท โดยบริษัทได้จ่ายเงินปันผลดังกล่าวให้แก่ผู้ถือหุ้นแล้วเมื่อวันที่ 5 มิถุนายน 2563 ต่อมาเมื่อวันที่ 25 มิถุนายน 2563 ที่ประชุมใหญ่สามัญผู้ถือหุ้นได้พิจารณาและรับทราบการจ่ายเงินปันผลระหว่างดังกล่าวแล้ว

31. กองทุนสำรองเลี้ยงชีพ

บริษัทได้จัดตั้งกองทุนสำรองเลี้ยงชีพพนักงานตามความในพระราชบัญญัติกองทุนสำรองเลี้ยงชีพ พ.ศ. 2530 ตามระเบียบกองทุน พนักงานต้องจ่ายเงินสะสมเข้ากองทุน ทั้งนี้บริษัทจ่ายสมทบอีกในอัตราเดียวกันกับที่พนักงานจ่าย ดังนี้

| อายุงาน | อัตราร้อยละ |
|---------------------------|-------------|
| น้อยกว่า 3 ปี | 3 |
| 3 ปีขึ้นไป แต่ไม่ถึง 5 ปี | 4 |
| ตั้งแต่ 5 ปีขึ้นไป | 5 |

บริษัทได้แต่งตั้งผู้จัดการกองทุนรับอนุญาตแห่งหนึ่งเพื่อบริหารกองทุนให้เป็นไปตามข้อกำหนดของกฎกระทรวงซึ่งออกตามความในพระราชบัญญัติกองทุนสำรองเลี้ยงชีพ พ.ศ. 2542

สำหรับปีสิ้นสุดวันที่ 31 ธันวาคม 2564 และ 2563 บริษัทได้จ่ายเงินสมทบเข้ากองทุนสำรองเลี้ยงชีพ ซึ่งได้บันทึกเป็นค่าใช้จ่ายในงบกำไรขาดทุนและกำไรขาดทุนเบ็ดเสร็จอื่นจำนวน 1.48 ล้านบาท และ 1.64 ล้านบาท ตามลำดับ (ดูหมายเหตุข้อ 23)

32. หลักทรัพย์ประกันและทรัพย์สินที่จัดสรรไว้เป็นเงินสำรองวางไว้กับนายทะเบียน

ณ วันที่ 31 ธันวาคม 2564 และ 2563 เงินลงทุนในหลักทรัพย์บางส่วนของบริษัทได้ถูกนำไปวางไว้เป็นประกันและทรัพย์สินที่จัดสรรไว้เป็นเงินสำรองวางไว้กับนายทะเบียน (ดูหมายเหตุข้อ 8) เพื่อให้เป็นไปตามพระราชบัญญัติประกันวินาศภัย และตามประกาศของคณะกรรมการกำกับและส่งเสริมการประกอบธุรกิจประกันภัย เรื่อง อัตราหลักเกณฑ์ และวิธีการวางเงินสำรองสำหรับเบี้ยประกันภัยที่ยังไม่ตกเป็นรายได้ของบริษัทประกันวินาศภัย พ.ศ. 2557 ตามลำดับ ดังนี้

| | งบการเงินที่แสดงเงินลงทุน ตามวิธีส่วนได้เสีย และงบการเงินเฉพาะกิจการ | |
|--|--|-------------|
| | 2564 บาท | 2563 บาท |
| เงินลงทุนในหลักทรัพย์ที่มีภาระผูกพันที่วางไว้กับ | | |
| สำนักงานคณะกรรมการกำกับและส่งเสริมการประกอบธุรกิจประกันภัย | | |
| หลักทรัพย์ประกันวางไว้กับนายทะเบียน | | |
| หลักทรัพย์รัฐบาลและรัฐวิสาหกิจ | 15,003,843 | 14,980,174 |
| หลักทรัพย์ที่จัดสรรไว้เป็นเงินสำรองวางไว้กับนายทะเบียน | | |
| หลักทรัพย์รัฐบาลและรัฐวิสาหกิจ | 66,327,729 | 66,899,376 |
| รวมหลักทรัพย์ประกันวางไว้กับนายทะเบียน | 81,331,572 | 81,879,550 |

33. เงินสมทบกองทุนประกันวินาศภัย

ณ วันที่ 31 ธันวาคม 2564 และ 2563 บริษัทมีเงินสะสมที่ได้จ่ายเข้ากองทุนประกันวินาศภัย จำนวน 28.02 ล้านบาท และ 25.08 ล้านบาท ตามลำดับ

34. สัญญาเช่าและบริการระยะสั้นหรือมูลค่าน้อย

ณ วันที่ 31 ธันวาคม 2564 และ 2563 บริษัทมีภาระผูกพันเกี่ยวกับสัญญาเช่าและบริการระยะสั้นหรือมูลค่าน้อยที่ต้องจ่ายค่าเช่าในอนาคต ประกอบด้วย

| ประเภท | งบการเงินที่แสดงเงินลงทุนตามวิธีส่วนได้เสียและงบการเงินเฉพาะกิจการ | | |
|---------------------------------|--|---------------------------|---|
| | ระยะเวลาที่เหลืออยู่ | | รวมจำนวนเงินที่ต้องจ่ายตามอายุสัญญาเช่าที่เหลือ |
| | ไม่เกิน 1 ปี | เกิน 1 ปี แต่ไม่เกิน 5 ปี | |
| | บาท | บาท | บาท |
| ณ วันที่ 31 ธันวาคม 2564 | | | |
| อุปกรณ์และบริการ - อื่นๆ | 1,066,000 | 2,554,750 | 3,620,750 |
| | <u>1,066,000</u> | <u>2,554,750</u> | <u>3,620,750</u> |
| ณ วันที่ 31 ธันวาคม 2563 | | | |
| อุปกรณ์และบริการ - อื่นๆ | 964,900 | 338,600 | 1,303,500 |
| | <u>964,900</u> | <u>338,600</u> | <u>1,303,500</u> |

สำหรับปีสิ้นสุดวันที่ 31 ธันวาคม 2564 และ 2563 บริษัทบันทึกค่าเช่าและค่าบริการตามสัญญาเช่าดำเนินงานเป็นค่าใช้จ่ายในงบกำไรขาดทุนและกำไรขาดทุนเบ็ดเสร็จอื่นจำนวน 1.38 ล้านบาท และ 1.37 ล้านบาท ตามลำดับ

35. หนี้สินที่อาจเกิดขึ้นภายหน้าและภาระผูกพัน

35.1 ณ วันที่ 31 ธันวาคม 2564 และ 2563 บริษัทถูกฟ้องจากการเป็นผู้รับประกันภัย โดยบริษัทได้ประมาณความเสียหายและบันทึกภาระหนี้สินไว้ในบัญชีสำรองค่าสินไหมทดแทนและค่าสินไหมทดแทนค้างจ่ายจำนวน 18.36 ล้านบาท และ 12.49 ล้านบาท ตามลำดับ ซึ่งผู้บริหารของบริษัทเชื่อว่าสำรองค่าสินไหมทดแทนที่ได้บันทึกไว้เพียงพอสำหรับผลเสียหายที่อาจจะเกิดขึ้นและเชื่อว่าความเสียหายที่เกิดขึ้นจริงจะไม่แตกต่างจากประมาณการที่ตั้งไว้อย่างมีสาระสำคัญ

35.2 ณ วันที่ 31 ธันวาคม 2563 บริษัทมีภาระผูกพันคงค้างที่จะต้องจ่ายค่าใช้จ่ายในการพัฒนาโปรแกรม จำนวน 0.10 ล้านบาท และค่าใช้จ่ายในการปรับปรุงตกแต่งอาคารสำนักงาน จำนวน 0.06 ล้านบาท (31 ธันวาคม 2564: ไม่มี)

36. สัญญาให้เช่าพื้นที่สำนักงาน

บริษัทได้ทำสัญญาให้เช่าพื้นที่สำนักงานและบริการกับลูกค้าหลายราย ซึ่งตามสัญญาเช่าบริษัทจะได้รับค่าเช่าและค่าบริการจำแนกตามระยะเวลาเป็นดังนี้

งบการเงินที่แสดงเงินลงทุนตามวิธีส่วนได้เสีย

และงบการเงินเฉพาะกิจการ

| ประเภท | ระยะเวลาที่เหลืออยู่ | | | รวมจำนวนเงินที่จะได้รับตามอายุสัญญาเช่าที่เหลือ |
|---------------------------------|----------------------|---------------------------|--------------|---|
| | ไม่เกิน 1 ปี | เกิน 1 ปี แต่ไม่เกิน 5 ปี | มากกว่า 5 ปี | |
| | บาท | บาท | บาท | บาท |
| ณ วันที่ 31 ธันวาคม 2564 | | | | |
| บริษัทร่วม | 4,973,976 | 10,776,948 | - | 15,750,924 |
| บริษัทที่เกี่ยวข้องกัน | 144,000 | 204,000 | - | 348,000 |
| อื่นๆ | 43,997,392 | 41,438,601 | - | 85,435,993 |
| | <u>49,115,368</u> | <u>52,419,549</u> | <u>-</u> | <u>101,534,917</u> |
| ณ วันที่ 31 ธันวาคม 2563 | | | | |
| บริษัทร่วม | 4,973,976 | 828,996 | - | 5,802,972 |
| บริษัทที่เกี่ยวข้องกัน | 60,000 | - | - | 60,000 |
| อื่นๆ | 47,889,339 | 42,833,193 | - | 90,722,532 |
| | <u>52,923,315</u> | <u>43,662,189</u> | <u>-</u> | <u>96,585,504</u> |

สำหรับปีสิ้นสุดวันที่ 31 ธันวาคม 2564 และ 2563 บริษัทบันทึกค่าเช่าพื้นที่สำนักงาน ตามสัญญาให้เช่าเป็นรายได้ในงบกำไรขาดทุนและกำไรขาดทุนเบ็ดเสร็จอื่นจำนวน 57.95 ล้านบาท และ 59.02 ล้านบาท ตามลำดับ

37. การจัดการความเสี่ยงด้านการเงินและการรับประกันภัย

37.1 ความเสี่ยงด้านการรับประกันภัย

37.1.1 นโยบายบริหารความเสี่ยงด้านการรับประกันภัย

บริษัทให้ความสำคัญต่อการพัฒนาและปรับปรุงกระบวนการบริหารความเสี่ยง โดยผู้บริหารของบริษัททำหน้าที่กำกับดูแล และบริหารระบบการจัดการความเสี่ยงภายในภาพรวมของบริษัท ให้เป็นไปตามนโยบายการบริหารความเสี่ยงที่คณะกรรมการบริษัทได้กำหนดกรอบนโยบาย และแนวทางการดำเนินการไว้อย่างเหมาะสมและต่อเนื่อง เพื่อการควบคุมความเสี่ยงให้อยู่ในระดับที่ยอมรับได้

ความเสี่ยงด้านการรับประกันภัย เป็นความเสี่ยงที่ก่อให้เกิดความสูญเสียทางการเงินจากการจัดการกรรมสิทธิ์ประกันภัย และกำหนดราคาที่ไม่เหมาะสม อันส่งผลให้เกิดภาระผูกพันในด้านการชำระค่าสินไหมทดแทนที่ไม่มีประสิทธิภาพและประสิทธิผล โดยบริษัทได้พิจารณาแนวทางจัดการความเสี่ยง ดังนี้

- ผู้บริหารของบริษัทพิจารณาการรับประกันภัย เพื่อพัฒนาปรับปรุงผลิตภัณฑ์ และกำหนดราคาให้ตอบสนองความต้องการของลูกค้า และสามารถแข่งขันได้

- กำหนดนโยบายและมาตรฐานการรับประกันภัย รวมถึงจัดทำคู่มือการรับประกันภัย และอำนาจในการพิจารณารับประกันภัย เพื่อใช้เป็นแนวทางในการพิจารณารับประกันภัย และควบคุมความเสี่ยงภัยให้อยู่ในระดับที่ยอมรับได้
- กำหนดกลยุทธ์การบริหารการรับประกันภัยต่อ โดยมีการเอาประกันภัยต่อทั้งแบบกำหนดสัดส่วน และไม่กำหนดสัดส่วน และกำหนดไว้เป็นนโยบายและการบริหารความเสี่ยงด้านประกันภัยต่อให้สอดคล้องตามนโยบายการรับประกันภัยของบริษัทในแต่ละปี

37.1.2 การวิเคราะห์ความอ่อนไหว

การวิเคราะห์ความอ่อนไหวจะพิจารณาจากสำรองค่าสินไหมทดแทนและค่าสินไหมทดแทนค้างจ่ายซึ่งขึ้นอยู่กับความเสี่ยงที่เปลี่ยนแปลงในตัวแปรความเสี่ยงที่จะส่งผลกระทบต่อระดับของหนี้สิน ผลกระทบจากการเปลี่ยนแปลงในตัวแปรความเสี่ยงที่เกี่ยวข้อง ณ วันที่ 31 ธันวาคม 2564 และ 2563 สามารถแสดงได้ดังนี้

| งบการเงินที่แสดงเงินลงทุน ตามวิธีส่วนได้เสีย และงบการเงินเฉพาะกิจการ | | |
|--|--|---|
| 2564 | | |
| | หนี้สินจากสัญญา ประกันภัยเพิ่มขึ้น (ลดลง) บาท | กำไรและส่วน ของเจ้าของเพิ่มขึ้น (ลดลง) บาท |
| สำรองค่าสินไหมทดแทน | | |
| ก่อนการประกันภัยต่อ | | |
| เพิ่มขึ้นร้อยละ 10 | 9,262,374 | (9,262,374) |
| ลดลงร้อยละ 10 | (9,132,095) | 9,132,095 |
| สุทธิจากการประกันภัยต่อ | | |
| เพิ่มขึ้นร้อยละ 10 | 8,464,656 | (8,464,656) |
| ลดลงร้อยละ 10 | (8,334,377) | 8,334,377 |
| สำรองค่าใช้จ่ายในการจัดการค่าสินไหม ที่ไม่สามารถจัดสรรได้ | | |
| ก่อนและสุทธิจากการประกันภัยต่อ | | |
| เพิ่มขึ้นร้อยละ 10 | 1,097,822 | (1,097,882) |
| ลดลงร้อยละ 10 | (1,097,882) | 1,097,822 |

งบการเงินที่แสดงเงินลงทุน

ตามวิธีส่วนได้เสีย

และงบการเงินเฉพาะกิจการ

2563

| หนี้สินจากสัญญา ประกันภัยเพิ่มขึ้น | กำไรและส่วนของ เจ้าของเพิ่มขึ้น |
|---------------------------------------|------------------------------------|
| (ลดลง) | (ลดลง) |
| บาท | บาท |

สำรองค่าสินไหมทดแทน

ก่อนการประกันภัยต่อ

เพิ่มขึ้นร้อยละ 10 13,122,821 (13,122,821)

ลดลงร้อยละ 10 (11,969,723) 11,969,723

สุทธิจากการประกันภัยต่อ

เพิ่มขึ้นร้อยละ 10 12,434,092 (12,434,092)

ลดลงร้อยละ 10 (11,786,741) 11,786,741

สำรองค่าใช้จ่ายในการจัดการค่าสินไหม

ที่ไม่สามารถจัดสรรได้

ก่อนและสุทธิจากการประกันภัยต่อ

เพิ่มขึ้นร้อยละ 10 1,247,374 (1,247,374)

ลดลงร้อยละ 10 (1,247,374) 1,247,374

37.1.3 ความเสี่ยงการกระจุกตัวด้านการรับประกันภัย

ความเสี่ยงการกระจุกตัวด้านประกันภัย เป็นความเสี่ยงจากการเอาประกันภัยต่อกับบริษัทใดบริษัทหนึ่งหรือในระดับใดระดับหนึ่งมากเกินไป หรือการกระจุกตัวของภัยที่รับประกันภัยในด้านต่างๆ โดยบริษัทได้พิจารณาความเสี่ยงและแนวทางจัดการความเสี่ยงดังนี้

- กำหนดขีดจำกัดในการรับเสี่ยงภัย และกระจายการรับประกันภัยในแต่ละความเสี่ยงอย่างเหมาะสม รวมทั้งมีการควบคุมและติดตามผลโดยใช้ระบบ Block Management
- บริหารการประกันภัยต่อเพื่อลดภาวะความเสี่ยงจากการกระจุกตัวนั้น บริษัทให้ความสำคัญตั้งแต่กระบวนการคัดเลือกผู้รับประกันภัยต่อที่มีคุณภาพ โดยพิจารณาจากการจัดอันดับความน่าเชื่อถือของบริษัทประกันภัยต่อ นอกจากนี้ยังให้ความสำคัญกับกระบวนการติดตามและประเมินความมั่นคงทางการเงินรวมถึงการกระจายคู่สัญญาประกันภัยต่อ

ตารางแสดงการกระจุกตัวของหนี้สินจากสัญญาประกันภัย โดยแยกตามประเภทของธุรกิจ

| | งบการเงินที่แสดงเงินลงทุนตามวิธีส่วนได้เสียและงบการเงินเฉพาะกิจการ | | | | |
|---------------------------------|--|-----------------|-------------|-------------|-------------|
| | ประกันภัย | | ประกันภัย | | รวม |
| | ประกันอัคคีภัย | ทางทะเลและขนส่ง | ประกันภัยรถ | เบ็ดเตล็ด | |
| | บาท | บาท | บาท | บาท | บาท |
| ณ วันที่ 31 ธันวาคม 2564 | | | | | |
| สำรองค่าสินไหมทดแทน | | | | | |
| ก่อนการประกันภัยต่อ | 113,964,520 | 1,818,652 | 137,465,478 | 126,871,965 | 380,120,615 |
| สุทธิจากการประกันภัยต่อ | 16,570,666 | 1,818,652 | 126,279,227 | 63,785,748 | 208,454,293 |
| สำรองเบี้ยประกันภัย | | | | | |
| ที่ยังไม่ถึงเป็นรายได้ | | | | | |
| ก่อนการประกันภัยต่อ | 43,339,281 | 7,549,246 | 168,300,795 | 185,802,845 | 404,992,167 |
| สุทธิจากการประกันภัยต่อ | 23,962,594 | 7,549,246 | 168,300,795 | 54,915,926 | 254,728,561 |
| ณ วันที่ 31 ธันวาคม 2563 | | | | | |
| สำรองค่าสินไหมทดแทน | | | | | |
| ก่อนการประกันภัยต่อ | 107,945,635 | 737,759 | 163,251,484 | 109,719,598 | 381,654,476 |
| สุทธิจากการประกันภัยต่อ | 13,519,075 | 737,759 | 152,065,233 | 62,889,145 | 229,211,212 |
| สำรองเบี้ยประกันภัย | | | | | |
| ที่ยังไม่ถึงเป็นรายได้ | | | | | |
| ก่อนการประกันภัยต่อ | 43,433,598 | 5,096,435 | 155,718,560 | 190,085,126 | 394,333,719 |
| สุทธิจากการประกันภัยต่อ | 25,288,967 | 5,080,466 | 155,718,560 | 60,898,795 | 246,986,788 |

37.2 ความเสี่ยงจากเครื่องมือทางการเงิน

37.2.1 นโยบายการบัญชี

รายละเอียดของนโยบายการบัญชีที่สำคัญ วิธีการที่ใช้ซึ่งรวมถึงเกณฑ์ในการรับรู้รายได้ และค่าใช้จ่ายเกี่ยวกับสินทรัพย์และหนี้สินทางการเงินแต่ละประเภทได้เปิดเผยไว้แล้วในหมายเหตุข้อ 3

37.2.2 ความเสี่ยงจากสภาพคล่อง

ความเสี่ยงด้านสภาพคล่อง เป็นความเสี่ยงที่เกิดจากการที่ไม่สามารถชำระหนี้สิน และภาระผูกพันเมื่อถึงกำหนด หรือไม่สามารถจัดหาเงินทุนให้เพียงพอ

บริษัทบริหาร ควบคุม และติดตามอัตราส่วนสภาพคล่องอย่างใกล้ชิดเพื่อให้เพียงพอต่อการรองรับกับภาระหนี้ที่เกิดจากสัญญาประกันภัย และความต้องการใช้เงินในแต่ละช่วงเวลา โดยสินทรัพย์ทางการเงินของบริษัทส่วนใหญ่ประกอบด้วย เงินสดและเงินฝากสถาบันการเงิน และเงินลงทุนในหลักทรัพย์ ซึ่งมีสภาพคล่องสูง บริษัทสามารถขายสินทรัพย์ดังกล่าวได้ทันเวลาเมื่อบริษัทต้องการระดมทุนด้วยราคาที่ใกล้เคียงกับมูลค่ายุติธรรม

การวิเคราะห์ความเสี่ยงจากสภาพคล่องพิจารณาจากสำรองค่าสินไหมทดแทน โดยคาดการณ์จากประสบการณ์ในอดีต ถึงระยะเวลาในการจ่ายชำระ มีดังนี้

| | งบการเงินที่แสดงเงินลงทุนตามวิธีส่วนได้เสีย | | | |
|---------------------------------|---|---------------|-------------|-------------|
| | และงบการเงินเฉพาะกิจการ | | | |
| | ระยะเวลาในการจ่ายชำระ | | | |
| | น้อยกว่า 1 ปี | 1 ปี ถึง 5 ปี | 5 ถึง 10 ปี | รวม |
| | บาท | บาท | บาท | บาท |
| ณ วันที่ 31 ธันวาคม 2564 | | | | |
| สำรองค่าสินไหมทดแทน | 178,275,238 | 184,080,312 | 17,765,065 | 380,120,615 |
| ณ วันที่ 31 ธันวาคม 2563 | | | | |
| สำรองค่าสินไหมทดแทน | 175,993,841 | 193,047,622 | 12,613,013 | 381,654,476 |

37.2.3 ความเสี่ยงด้านการให้สินเชื่อ

ความเสี่ยงเกี่ยวกับการกระจุกตัวของสินเชื่อซึ่งเกิดจากเบี้ยประกันภัยค้ำรับไม่มีสาระสำคัญเนื่องจากผู้เอาประกันภัยของบริษัทกระจายอยู่ในอุตสาหกรรมที่แตกต่างกันและภูมิภาคต่าง ๆ ในประเทศไทย จำนวนเงินสูงสุดที่บริษัทอาจต้องสูญเสียจากการให้สินเชื่อคือมูลค่าตามบัญชีของเบี้ยประกันภัยค้ำรับดังกล่าวหักด้วยค่าเผื่อนี้สงสัยจะสูญตามที่แสดงไว้ในงบแสดงฐานะการเงิน

37.2.4 ความเสี่ยงด้านอัตราดอกเบี้ย

ความเสี่ยงด้านอัตราดอกเบี้ยเกิดจากการเปลี่ยนแปลงของอัตราดอกเบี้ยที่มีผลกระทบต่อรายได้ดอกเบี้ยจากการลงทุน เงินลงทุนของบริษัทประกอบด้วยการลงทุนประเภทระยะสั้น และระยะยาวโดยมีผลตอบแทนเป็นดอกเบี้ยทั้งที่เป็นอัตราดอกเบี้ยลอยตัวและอัตราดอกเบี้ยคงที่ บริษัทได้บริหารความเสี่ยงจากการลงทุนโดยคำนึงถึงความเสี่ยงจากการลงทุนควบคู่กับความเหมาะสมของผลตอบแทนจากการลงทุนนั้น

สินทรัพย์ทางการเงินที่สำคัญ ณ วันที่ 31 ธันวาคม 2564 และ 2563 โดยแบ่งตามประเภทของ
อัตราดอกเบี้ยดังนี้

| | งบการเงินที่แสดงเงินลงทุนตามวิธีส่วนได้เสียและงบการเงินเฉพาะกิจการ | | | |
|--|--|------------------------|---------------|-------------|
| | ณ วันที่ 31 ธันวาคม 2564 | | | |
| | อัตราดอกเบี้ย ลอยตัว | อัตราดอกเบี้ย คงที่ | ไม่มีดอกเบี้ย | รวม |
| | บาท | บาท | บาท | บาท |
| เงินสดและรายการเทียบเท่าเงินสด | | | | |
| เงินฝากธนาคาร | 166,034,505 | 30,000,000 | 6,954,536 | 202,989,041 |
| เงินลงทุนในหลักทรัพย์ | | | | |
| เงินลงทุนที่วัดมูลค่าด้วยราคาทุนตัดจำหน่าย | | | | |
| หลักทรัพย์รัฐบาลและรัฐวิสาหกิจ | - | 112,273,094 | - | 112,273,094 |
| ตราสารหนี้ภาคเอกชน | - | 228,837,370 | - | 228,837,370 |
| เงินฝากธนาคารที่มีกำหนดจ่ายคืนเกิน 3 เดือน | - | 51,000,000 | - | 51,000,000 |
| รวม | 166,034,505 | 422,110,464 | 6,954,536 | 595,099,505 |

| | งบการเงินที่แสดงเงินลงทุนตามวิธีส่วนได้เสียและงบการเงินเฉพาะกิจการ | | | |
|--|--|------------------------|---------------|-------------|
| | ณ วันที่ 31 ธันวาคม 2563 | | | |
| | อัตราดอกเบี้ย ลอยตัว | อัตราดอกเบี้ย คงที่ | ไม่มีดอกเบี้ย | รวม |
| | บาท | บาท | บาท | บาท |
| เงินสดและรายการเทียบเท่าเงินสด | | | | |
| เงินฝากธนาคาร | 46,187,735 | 40,178,688 | 2,312,292 | 88,678,715 |
| เงินลงทุนในหลักทรัพย์ | | | | |
| เงินลงทุนที่วัดมูลค่าด้วยราคาทุนตัดจำหน่าย | | | | |
| หลักทรัพย์รัฐบาลและรัฐวิสาหกิจ | - | 109,740,713 | - | 109,740,713 |
| ตราสารหนี้ภาคเอกชน | - | 139,313,616 | - | 139,313,616 |
| เงินฝากธนาคารที่มีกำหนดจ่ายคืนเกิน 3 เดือน | - | 56,000,000 | - | 56,000,000 |
| รวม | 46,187,735 | 345,233,017 | 2,312,292 | 393,733,044 |

เครื่องมือทางการเงินซึ่งมีอัตราดอกเบี้ยคงที่จัดแบ่งตามระยะเวลานับจากวันที่ในงบแสดงฐานะการเงินถึงวันที่ที่มีการกำหนดอัตราดอกเบี้ยใหม่หรือวันที่ครบกำหนด (แล้วแต่วันใดจะถึงก่อน) ได้ดังนี้

| งบการเงินที่แสดงเงินลงทุนตามวิธีส่วนได้เสียและงบการเงินเฉพาะกิจการ | | | | | |
|--|-----------------------------------|-------------|------------|-------------|---------------|
| ณ วันที่ 31 ธันวาคม 2564 | | | | | |
| | ระยะเวลาการกำหนดอัตราดอกเบี้ยใหม่ | | | | อัตราดอกเบี้ย |
| | ภายใน 1 ปี | 1 - 5 ปี | เกิน 5 ปี | รวม | ถัวเฉลี่ย |
| | บาท | บาท | บาท | บาท | ร้อยละ |
| เงินลงทุนในหลักทรัพย์ | | | | | |
| เงินลงทุนที่วัดมูลค่าด้วยราคาทุนตัดจำหน่าย | | | | | |
| หลักทรัพย์รัฐบาลและรัฐวิสาหกิจ | - | 102,105,872 | 10,167,222 | 112,273,094 | 2.61 |
| ตราสารหนี้ภาคเอกชน | 14,919,888 | 213,917,482 | - | 228,837,370 | 3.83 |
| เงินฝากธนาคารที่มีกำหนดจ่ายคืนเกิน 3 เดือน | 51,000,000 | - | - | 51,000,000 | 0.54 |
| รวม | 65,919,888 | 316,023,354 | 10,167,222 | 392,110,464 | |

| งบการเงินที่แสดงเงินลงทุนตามวิธีส่วนได้เสียและงบการเงินเฉพาะกิจการ | | | | | |
|--|-----------------------------------|-------------|------------|-------------|---------------|
| ณ วันที่ 31 ธันวาคม 2563 | | | | | |
| | ระยะเวลาการกำหนดอัตราดอกเบี้ยใหม่ | | | | อัตราดอกเบี้ย |
| | ภายใน 1 ปี | 1 - 5 ปี | เกิน 5 ปี | รวม | ถัวเฉลี่ย |
| | บาท | บาท | บาท | บาท | ร้อยละ |
| เงินลงทุนในหลักทรัพย์ | | | | | |
| เงินลงทุนที่วัดมูลค่าด้วยราคาทุนตัดจำหน่าย | | | | | |
| หลักทรัพย์รัฐบาลและรัฐวิสาหกิจ | 7,104,978 | 33,040,490 | 69,595,245 | 109,740,713 | 2.74 |
| ตราสารหนี้ภาคเอกชน | 49,678,823 | 89,634,793 | - | 139,313,616 | 3.91 |
| เงินฝากธนาคารที่มีกำหนดจ่ายคืนเกิน 3 เดือน | 56,000,000 | - | - | 56,000,000 | 0.99 |
| รวม | 112,783,801 | 122,675,283 | 69,595,245 | 305,054,329 | |

37.2.5 ความเสี่ยงจากราคาตราสารทุน

ความเสี่ยงจากราคาตราสารทุนเป็นความเสี่ยงที่เกิดจากความผันผวนในมูลค่าของตราสารทุนที่เกิดจากอัตราดอกเบี้ย ราคาหุ้น เป็นต้น ส่งผลทำให้มูลค่าของทรัพย์สินของบริษัทลดลง โดยบริษัทได้พิจารณาความเสี่ยงและแนวทางจัดการความเสี่ยง ดังนี้

- กำหนดนโยบายการลงทุน และแผนการลงทุน ที่เน้นการลงทุนด้วยความระมัดระวัง คัดเลือกการลงทุนที่เหมาะสม ให้ความสำคัญเรื่องความปลอดภัยของเงินต้น และผลตอบแทนจากการลงทุนภายใต้ความเสี่ยงที่รับได้
- การบริหารจัดการการลงทุน โดยบริษัทมีนโยบายจ้างสถาบันการเงินที่มีความเชี่ยวชาญบริหารเงินลงทุน เพื่อให้เกิดผลตอบแทนจากการลงทุนที่เหมาะสม และลดความเสี่ยงที่เกิดจากความผันผวนของตลาด โดยมีการรายงานผลให้บริษัทรับทราบอย่างต่อเนื่อง
- เฝ้าระวังและติดตามความเคลื่อนไหวของอัตราดอกเบี้ย อัตราแลกเปลี่ยนที่มีผลกระทบกับบริษัท เพื่อปรับเปลี่ยนนโยบายการบริหารการเงินให้เหมาะสมกับทิศทางเศรษฐกิจ

37.2.6 มูลค่ายุติธรรม

ในการเปิดเผยมูลค่ายุติธรรมของสินทรัพย์ทางการเงินหรือหนี้สินทางการเงินต้องใช้ดุลยพินิจในการประมาณมูลค่ายุติธรรม ดังนั้นมูลค่ายุติธรรมที่ประมาณขึ้นที่เปิดเผยในหมายเหตุประกอบงบการเงินนี้จึงไม่จำเป็นต้องบ่งชี้ถึงจำนวนเงินซึ่งเกิดขึ้นจริงในตลาดแลกเปลี่ยนในปัจจุบัน การใช้ข้อสมมติฐานทางการตลาดและ/หรือวิธีการประมาณที่แตกต่างกันอาจมีผลกระทบที่มีสาระสำคัญต่อมูลค่ายุติธรรมที่ประมาณขึ้น บริษัทใช้วิธีการและข้อสมมติฐานดังต่อไปนี้ ในการประมาณมูลค่ายุติธรรมของเครื่องมือทางการเงิน

37.2.6.1 สินทรัพย์ทางการเงินหรือหนี้สินทางการเงินที่วัดมูลค่าด้วยมูลค่ายุติธรรม

รายการสินทรัพย์ทางการเงินหรือหนี้สินทางการเงินบางรายการของบริษัท มีการวัดมูลค่าด้วยมูลค่ายุติธรรม ณ วันสิ้นรอบระยะเวลารายงาน โดยตารางต่อไปนี้แสดงถึงข้อมูลเกี่ยวกับการประเมินมูลค่ายุติธรรมของสินทรัพย์ทางการเงินหรือหนี้สินทางการเงินดังกล่าว

| งบการเงินที่แสดงเงินลงทุนตามวิธีส่วนได้เสียและงบการเงินเฉพาะกิจการ | | | | |
|--|-------------|-------------|----------------|--|
| มูลค่ายุติธรรม | | | ลำดับชั้น | เทคนิคการประเมินมูลค่า |
| ณ วันที่ 31 ธันวาคม | | | มูลค่ายุติธรรม | และข้อมูลที่ใช้ในการ |
| 2564 | 2563 | | | วัดมูลค่ายุติธรรม |
| บาท | บาท | | | |
| สินทรัพย์ทางการเงิน | | | | |
| เงินลงทุนที่วัดมูลค่าผ่านงบกำไรขาดทุนเบ็ดเสร็จอื่น | | | | |
| ตราสารทุน - บริษัทจดทะเบียน | 158,830,046 | 146,538,645 | ระดับ 1 | ราคาเสนอซื้อครั้งสุดท้าย ณ สิ้นวันทำการสุดท้ายของรอบระยะเวลารายงานของตลาดหลักทรัพย์แห่งประเทศไทย |
| ตราสารทุน - หน่วยลงทุน | 11,615,760 | 15,355,080 | ระดับ 2 | มูลค่าสุทธิของหน่วยลงทุน ณ สิ้นวันทำการสุดท้ายของรอบระยะเวลารายงาน |
| ตราสารหนี้ - หน่วยลงทุน | 148,512,917 | 148,876,171 | ระดับ 2 | มูลค่าสุทธิของหน่วยลงทุน ณ สิ้นวันทำการสุดท้ายของรอบระยะเวลารายงาน |
| ตราสารทุน | 23,602,666 | 14,914,373 | ระดับ 3 | มูลค่ายุติธรรมของเงินลงทุนคำนวณโดยวิธีมูลค่าตามบัญชี หรือวิธีคิดลดกระแสเงินสด |

37.2.6.2 สินทรัพย์ทางการเงินหรือหนี้สินทางการเงินที่ไม่ได้วัดมูลค่าด้วยมูลค่ายุติธรรม
 เงินสดและรายการเทียบเท่าเงินสด เบี้ยประกันภัยค้ำประกัน รายได้จากการลงทุนค้ำประกัน
 สินทรัพย์จากการประกันภัยต่อ ลูกหนี้จากสัญญาประกันภัยต่อ สินทรัพย์อื่น หนี้สิน
 จากสัญญาประกันภัย และเจ้าหนี้บริษัทประกันภัยต่อ ค่านายหน้าค้ำจ่าย
 ค่าใช้จ่ายค้ำจ่าย หนี้สินอื่น มีมูลค่ายุติธรรมโดยประมาณเท่ากับมูลค่าตามบัญชี
 เนื่องจากครบกำหนดชำระในระยะเวลาอันสั้น

รายการที่เปิดเผยตามตารางต่อไปนี้ พิจารณาว่าราคาตามบัญชีของสินทรัพย์
 ทางการเงินที่รับรู้ในงบการเงินที่แสดงเงินลงทุนตามวิธีส่วนได้เสียและ
 งบการเงินเฉพาะกิจการมีมูลค่าแตกต่างจากมูลค่ายุติธรรมดังนี้

| | | งบการเงินที่แสดงเงินลงทุนตามวิธีส่วนได้เสีย | |
|--|----------|---|----------------|
| | | และงบการเงินเฉพาะกิจการ | |
| ลำดับชั้นมูลค่า ยุติธรรม | | ณ วันที่ 31 ธันวาคม 2564 | |
| | | มูลค่าตามบัญชี | มูลค่ายุติธรรม |
| | | บาท | บาท |
| <u>สินทรัพย์ทางการเงิน</u> | | | |
| เงินลงทุนที่วัดมูลค่าด้วยราคาทุนตัดจำหน่าย | ระดับ 2* | 392,110,464 | 389,132,500 |
| | | งบการเงินที่แสดงเงินลงทุนตามวิธีส่วนได้เสีย | |
| | | และงบการเงินเฉพาะกิจการ | |
| ลำดับชั้นมูลค่า ยุติธรรม | | ณ วันที่ 31 ธันวาคม 2563 | |
| | | มูลค่าตามบัญชี | มูลค่ายุติธรรม |
| | | บาท | บาท |
| <u>สินทรัพย์ทางการเงิน</u> | | | |
| เงินลงทุนที่วัดมูลค่าด้วยราคาทุนตัดจำหน่าย | ระดับ 2* | 305,054,329 | 305,060,548 |

* เงินลงทุนในตราสารหนี้แสดงมูลค่ายุติธรรม ซึ่งคำนวณราคาจากสมาคมตลาดตราสารหนี้ไทย

37.2.6.3 สินทรัพย์ที่มีใช้สินทรัพย์ทางการเงินที่วัดมูลค่าด้วยมูลค่ายุติธรรมหรือวัดมูลค่า
 ด้วยราคาทุนแต่เปิดเผยข้อมูลมูลค่ายุติธรรม

อสังหาริมทรัพย์เพื่อการลงทุนมีมูลค่ายุติธรรมตามที่เปิดเผยไว้ในหมายเหตุข้อ 9 มูลค่า
 ยุติธรรมวัดโดยใช้วิธีราคาทุนทดแทน ซึ่งเป็นมูลค่ายุติธรรมระดับ 3

ที่ดินมีมูลค่ายุติธรรมเท่ากับมูลค่าตามบัญชี มูลค่ายุติธรรมวัดโดยใช้วิธีเปรียบเทียบ
 ราคาตลาด ซึ่งเป็นมูลค่ายุติธรรมระดับ 3

37.3 การจัดการส่วนทุน

วัตถุประสงค์ในการบริหารทุนของบริษัทเป็นไปเพื่อการดำรงไว้ซึ่งความสามารถในการดำเนินงานอย่างต่อเนื่องของบริษัท เพื่อสร้างผลตอบแทนต่อผู้ถือหุ้นและเป็นประโยชน์ต่อผู้ที่มีส่วนได้เสียอื่น

บริษัทดูแลรักษาระดับเงินกองทุนของบริษัทให้เป็นไปตามเกณฑ์การดำรงเงินกองทุนตามข้อกำหนดของสำนักงานคณะกรรมการกำกับและส่งเสริมการประกอบธุรกิจประกันภัย

ณ วันที่ 31 ธันวาคม 2564 และ 2563 บริษัทได้ดำรงระดับเงินกองทุนให้เป็นไปตามเกณฑ์ดังกล่าว

38. เหตุการณ์ภายหลังรอบระยะเวลารายงาน

ตามมติที่ประชุมคณะกรรมการบริษัทเมื่อวันที่ 24 กุมภาพันธ์ 2565 คณะกรรมการบริษัทมีมติพิจารณาอนุมัติการจ่ายเงินปันผลให้แก่ผู้ถือหุ้นของบริษัท ในอัตราหุ้นละ 1 บาท จำนวน 30 ล้านหุ้น เป็นจำนวนเงิน 30 ล้านบาท ทั้งนี้การจ่ายเงินปันผลดังกล่าวบริษัทจะต้องได้รับการอนุมัติจากมติที่ประชุมสามัญผู้ถือหุ้นของบริษัท

39. การอนุมัติข้อมูลทางการเงิน

งบการเงินนี้ได้รับอนุมัติให้ออกงบการเงินจากคณะกรรมการของบริษัทเมื่อวันที่ 24 กุมภาพันธ์ 2565

ส่วนที่ 4

การรับรองความถูกต้องของข้อมูล

การรับรองความถูกต้องของข้อมูล



บริษัทได้สอบทานข้อมูลในแบบแสดงรายการข้อมูลประจำปีฉบับนี้แล้ว ด้วยความระมัดระวัง บริษัทขอรับรองว่า ข้อมูลดังกล่าวถูกต้องครบถ้วน ไม่เป็นเท็จ ไม่ทำให้ผู้อื่นสำคัญผิด หรือไม่ขาดข้อมูลที่ควรต้องแจ้งในสาระสำคัญ นอกจากนี้ บริษัทขอรับรองว่า

(1) งบการเงินและข้อมูลทางการเงินที่สรุปมาในแบบแสดงรายการข้อมูลประจำปีได้แสดงข้อมูลอย่างถูกต้องครบถ้วนในสาระสำคัญเกี่ยวกับฐานะการเงิน ผลการดำเนินงาน และกระแสเงินสดของบริษัทและบริษัทย่อยแล้ว

(2) บริษัทได้จัดให้มีระบบการเปิดเผยข้อมูลที่ดี เพื่อให้แน่ใจว่าบริษัทได้เปิดเผยข้อมูลในส่วนที่เป็นสาระสำคัญทั้งของบริษัทและบริษัทย่อยอย่างถูกต้องครบถ้วนแล้ว รวมทั้งควบคุมดูแลให้มีการปฏิบัติตามระบบดังกล่าว

(3) บริษัทได้จัดให้มีระบบการควบคุมภายในที่ดี และควบคุมดูแลให้มีการปฏิบัติตามระบบดังกล่าว และบริษัทได้แจ้งข้อมูลการประเมินระบบการควบคุมภายใน ณ วันที่ 17 กุมภาพันธ์ 2565 ต่อผู้สอบบัญชีและกรรมการตรวจสอบของบริษัทแล้ว ซึ่งครอบคลุมถึงข้อบกพร่องและการเปลี่ยนแปลงที่สำคัญของระบบการควบคุมภายใน รวมทั้งการกระทำที่มีขอบที่อาจมีผลกระทบต่อการจัดทำรายงานทางการเงินของบริษัทและบริษัทย่อย

ในการนี้ เพื่อเป็นหลักฐานว่าเอกสารทั้งหมดเป็นเอกสารชุดเดียวกันกับที่บริษัทได้รับรองความถูกต้องแล้ว บริษัทได้มอบหมายให้ นางสาวสุจินตนา จำปีศรี เป็นผู้ลงลายมือชื่อกำกับเอกสารนี้ไว้ทุกหน้าด้วย หากเอกสารใดไม่มีลายมือชื่อของ นางสาวสุจินตนา จำปีศรี กำกับไว้ บริษัทจะถือว่าไม่ใช่ข้อมูลที่บริษัทได้รับรองความถูกต้องของข้อมูลแล้วดังกล่าวข้างต้น

| ชื่อ | ตำแหน่ง | ลายมือชื่อ |
|--------------------------------|--------------------------------|---|
| 1. นางสาวมาลินี เลี้ยวไพรัตน์ | ประธานกรรมการบริหาร |  |
| 2. นางสาวชญญารัตน์ เอี่ยมโสภณา | กรรมการบริหาร/กรรมการผู้จัดการ |  |

ผู้รับมอบอำนาจ

นางสาวสุจินตนา จำปีศรี กรรมการบริหาร

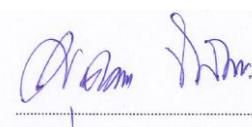

ส่วนที่ 5

เอกสารแนบ

เอกสารแนบ 1

รายละเอียดเกี่ยวกับกรรมการ ผู้บริหาร ผู้มีอำนาจควบคุมบริษัท และเลขานุการบริษัท

| ชื่อ - สกุล / ตำแหน่ง / วันที่ ได้รับแต่งตั้ง | อายุ (ปี) | คุณวุฒิทางการศึกษา/ประวัติอบรม | สัดส่วน การถือหุ้น ในบริษัท | ความสัมพันธ์ทาง ครอบครัวระหว่าง กรรมการและ ผู้บริหาร | | ประสบการณ์ทำงาน | |
|---|-----------|---|-----------------------------------|---|---|--|--------------------------------|
| | | | | ช่วงเวลา | ตำแหน่ง | ชื่อหน่วยงาน / บริษัท / ประเภทธุรกิจ | |
| 1. นายมนู เลียวไพโรจน์ - ประธานกรรมการ(2543) - กรรมการอิสระ | 78 | •ปริญญาเอก บริหารธุรกิจดุษฎีบัณฑิตกิตติมศักดิ์ มหาวิทยาลัยธรรมศาสตร์ | ไม่มี | ไม่มี | <u>บริษัทจดทะเบียน</u> 2553-ปัจจุบัน | ประธานกรรมการ | บมจ. เออาร์ไอพี |
| | | •ปริญญาโท M.Sc. (Economics) University of Kentucky, U.S.A. | | | 2547-ปัจจุบัน | ประธานกรรมการ/กรรมการอิสระ | บมจ. น้ำตาลขอนแก่น |
| | | •ปริญญาตรี เศรษฐศาสตรบัณฑิต (เกียรตินิยมดี) มหาวิทยาลัยธรรมศาสตร์ | | | 2547-ปัจจุบัน | ประธานคณะกรรมการบริษัท/ ประธานกรรมการตรวจสอบ/ กรรมการอิสระ | บมจ. โพลีเพล็กซ์ (ประเทศไทย) |
| | | •วุฒิบัตร การพัฒนาอุตสาหกรรมจากศูนย์อบรม นาโงยา ประเทศญี่ปุ่น | | | 2549-ปัจจุบัน | ประธานกรรมการตรวจสอบ/ กรรมการอิสระ | บมจ. สยามสตีลอินเตอร์เนชั่นแนล |
| | | •ปริญญาบัตร วปอ. รุ่นที่ 34 วิทยาลัยป้องกัน ราชอาณาจักร | | | 2553-ปัจจุบัน | ประธานคณะกรรมการบริษัท/ กรรมการอิสระ | บมจ. ยูนิลีแอนด์เออร์โพรส |
| | | •ประกาศนียบัตรสถาบันกรรมการบริษัทไทย ➢ หลักสูตร Role of Chairman (RCM) รุ่นที่ 3/2001 | | | 2554-ปัจจุบัน | ประธานกรรมการบริษัท/กรรมการ ตรวจสอบ/กรรมการอิสระ | บมจ. ที.เอ็ม.ซี.อุตสาหกรรม |
| | | ➢ หลักสูตร Directors Certification Program (DCP) รุ่นที่ 30/2003 | | | 2553-ปัจจุบัน | กรรมการอิสระ | บมจ. กันยงอิเล็กทรอนิกส์ |
| | | <u>เครื่องราชอิสริยาภรณ์</u> ประถมาภรณ์มงกุฎไทย (ป.ม.) ประถมาภรณ์ช้างเผือก (ป.ช.) มหาวชิรมงกุฎ (ม.ว.ม.) มหาปรมาภรณ์ช้างเผือก (ม.ป.ช.) | | | 2553-ปัจจุบัน | ประธานกรรมการ/กรรมการ ตรวจสอบ/กรรมการอิสระ | บมจ. เอสวีไอเอ |
| | | | | | 2559-ปัจจุบัน | ประธานกรรมการตรวจสอบ/ กรรมการอิสระ | บมจ. ทีพีไอ โพลีน เพาเวอร์ |
| | | | | | 2563-ปัจจุบัน | ประธานกรรมการบริษัท/ประธาน กรรมการตรวจสอบ | บมจ. เดอะสตาร์ |
| | | | | <u>บริษัททั่วไป</u> 2546-ปัจจุบัน | กรรมการกฤษฎีกา คณะที่ 5 (ด้าน การค้าและอุตสาหกรรม) | สำนักงานคณะกรรมการกฤษฎีกา (ด้านการค้าและอุตสาหกรรม) | |

| ชื่อ - สกุล / ตำแหน่ง / วันที่ ได้รับแต่งตั้ง | อายุ (ปี) | คุณวุฒิทางการศึกษา/ประวัติอบรม | สัดส่วน การถือหุ้น ในบริษัท | ความสัมพันธ์ทาง ครอบครัวระหว่าง กรรมการและ ผู้บริหาร | ประสบการณ์ทำงาน | | |
|---|-----------|---|-----------------------------------|---|--|---|--|
| | | | | | ช่วงเวลา | ตำแหน่ง | ชื่อหน่วยงาน / บริษัท / ประเภทธุรกิจ |
| | | | | | 2547-ปัจจุบัน | กรรมการ/กรรมการตรวจสอบ | บมจ. ไทยเบฟเวอเรจ (ตลาดหลักทรัพย์ ประเทศสิงคโปร์) |
| 2. นายพิชิต สีนพัฒน์สกุล - ประธานกรรมการ ตรวจสอบ(2556) - กรรมการตรวจสอบ(2542- 2556) - กรรมการสรรหาและ พิจารณาคำตอบแทน(2550) - กรรมการอิสระ | 64 | <ul style="list-style-type: none"> ปริญญาโท บริหารธุรกิจ Sasin College Chulalongkorn University ปริญญาตรี บริหารธุรกิจ Boston University Massachusetts U.S.A. ประกาศนียบัตรสถาบันกรรมการบริษัทไทย <ul style="list-style-type: none"> หลักสูตร Directors Accreditation Program (DAP) รุ่นที่ 6/2003 หลักสูตร Directors Certification Program (DCP) รุ่นที่ 46/2004 หลักสูตร Audit Committee Program (ACP) รุ่นที่ 15/2006 หลักสูตร Monitoring Fraud Risk Management หลักสูตร Role of the Compensation Committee (RCC) รุ่นที่ 11/2010 | 0.43% 129,373 หุ้น | ไม่มี | <p><u>บริษัทจดทะเบียน</u></p> <p>2563-ปัจจุบัน</p> <p>2556-ปัจจุบัน</p> <p>2550-ปัจจุบัน</p> <p>2559-2560</p> <p>2542-2556</p> <p><u>บริษัททั่วไป</u></p> <p>2542-ปัจจุบัน</p> | <p>กรรมการตรวจสอบ/กรรมการอิสระ</p> <p>ประธานกรรมการตรวจสอบ</p> <p>กรรมการสรรหาและพิจารณา คำตอบแทน</p> <p>กรรมการบริหารจัดการความเสี่ยง</p> <p>กรรมการตรวจสอบ</p> <p>กรรมการ</p> | <p>บมจ. อินเดอร์ ฟาร์อีสท์ เอ็นเนอร์ยี คอร์ ปอเรชั่น</p> <p>บมจ.บางกอกสหประกันภัย</p> <p>บมจ.บางกอกสหประกันภัย</p> <p>บมจ.บางกอกสหประกันภัย</p> <p>บมจ.บางกอกสหประกันภัย</p> <p>บจ. โรงงานฝ้ายบางกอก</p> |
| 3. รองศาสตราจารย์ประนอม โผนวิวัฒน์ - ประธานกรรมการสรรหาและ พิจารณาคำตอบแทน (2550) - กรรมการตรวจสอบ(2542) - กรรมการอิสระ | 79 | <ul style="list-style-type: none"> ปริญญาโท บัณฑิตมหาบัณฑิต Georgia State University ประเทศสหรัฐอเมริกา ปริญญาตรี บัณฑิตมหาบัณฑิต มหาวิทยาลัยธรรมศาสตร์ การปฏิบัติงานเพื่อเพิ่มพูนความรู้ด้านวิชาการบัญชี Texas University at Austin, U.S.A. ประกาศนียบัตรสถาบันกรรมการบริษัทไทย <ul style="list-style-type: none"> หลักสูตร Directors Certification Program (DCP) รุ่นที่ 12/2001 | ไม่มี | ไม่มี | <p><u>บริษัทจดทะเบียน</u></p> <p>2542-ปัจจุบัน</p> <p>2550-ปัจจุบัน</p> <p>ปัจจุบัน</p> <p>2559-2560</p> <p>ในอดีต</p> | <p>กรรมการตรวจสอบ</p> <p>ประธานกรรมการสรรหาและ พิจารณาคำตอบแทน</p> <p>ประธานกรรมการตรวจสอบ/ กรรมการอิสระ</p> <p>กรรมการบริหารจัดการความเสี่ยง</p> <p>กรรมการและกรรมการตรวจสอบ</p> | <p>บมจ.บางกอกสหประกันภัย</p> <p>บมจ.บางกอกสหประกันภัย</p> <p>บมจ. อุตสาหกรรมผ้าเคลือบพลาสติกไทย</p> <p>บมจ.บางกอกสหประกันภัย</p> <p>บมจ. บางจากปิโตรเลียม</p> |

| ชื่อ - สกุล / ตำแหน่ง / วันที่ ได้รับแต่งตั้ง | อายุ (ปี) | คุณวุฒิทางการศึกษา/ประวัติอบรม | สัดส่วน การถือหุ้น ในบริษัท | ความสัมพันธ์ทาง ครอบครัวระหว่าง กรรมการและ ผู้บริหาร | | ประสบการณ์ทำงาน | |
|--|-----------|---|-----------------------------------|---|--|--|--|
| | | | | ช่วงเวลา | ตำแหน่ง | ชื่อหน่วยงาน / บริษัท / ประเภทธุรกิจ | |
| | | ➤ หลักสูตร Role of Chairman Program (RCP) รุ่นที่ 10/2004 | | | | | |
| | | ➤ หลักสูตร Corporate Fraud Detection and Prevention | | <u>บริษัททั่วไป</u> ปัจจุบัน | กรรมการที่ปรึกษา กองทุนทำบุญวันเกิดกับธรรมศาสตร์ | สำนักงานธรรมศาสตร์สัมพันธ์ มหาวิทยาลัยธรรมศาสตร์ | |
| | | ➤ หลักสูตร Audit Committee Program (ACP) รุ่นที่ 15/2005 | | | อาจารย์ประจำสาขาวิชาการบัญชี | | |
| | | ➤ หลักสูตร Role of the Compensation Committee (RCC) รุ่นที่ 11/2010 | | ในอดีต | กรรมการประจำคณะพาณิชยศาสตร์ | มหาวิทยาลัยมหาสารคาม | |
| | | ➤ หลักสูตร What the Board Should Do in a Downturn Situation | | ในอดีต | และการบัญชี | มหาวิทยาลัยธรรมศาสตร์ | |
| | | ➤ หลักสูตร Monitoring Fraud Risk Management | | | กรรมการ และประธาน | | |
| | | • สัมมนาเชิงปฏิบัติการ เรื่อง “Audit Committee in a New Era of Governances” Harvard Business School, U.S.A. | | ในอดีต | คณะกรรมการตรวจสอบ | การไฟฟ้านครหลวง | |
| | | • ความรับผิดชอบของคณะกรรมการและผู้บริหารตาม พระราชบัญญัติหลักทรัพย์และตลาดหลักทรัพย์ พ.ศ. 2535 (ฉบับแก้ไข) | | ในอดีต | กรรมการทดสอบผู้สอบบัญชีภาษี | กรมสรรพากร กระทรวงการคลัง | |
| | | • มาตรฐานการบัญชีฉบับปรับปรุงล่าสุด รุ่นที่ 7 จาก สภาวิชาชีพบัญชี ในพระบรมราชูปถัมภ์ | | ในอดีต | อากร | | |
| | | • ก้าวทันมาตรฐานการบัญชีระหว่างประเทศ คณะ พาณิชยศาสตร์และการบัญชี มหาวิทยาลัยธรรมศาสตร์ | | ในอดีต | กรรมการรับรองมาตรฐาน และ ประเมินคุณภาพการศึกษา กรรมการผู้ทรงวุฒิ | สำนักงานรับรองมาตรฐานและประเมินคุณภาพ การศึกษา (องค์กรมหาชน) หรือ สมศ. คณะพาณิชยศาสตร์และการบัญชี มหาวิทยาลัยธรรมศาสตร์ | |

| ชื่อ - สกุล / ตำแหน่ง / วันที่ ได้รับแต่งตั้ง | อายุ (ปี) | คุณวุฒิทางการศึกษา/ประวัติอบรม | สัดส่วน การถือหุ้น ในบริษัท | ความสัมพันธ์ | ประสบการณ์ทำงาน | | |
|--|--------------|---|-----------------------------------|---|------------------------|--|---|
| | | | | ทางครอบครัว ระหว่าง กรรมการและ ผู้บริหาร | ช่วงเวลา | ตำแหน่ง | ชื่อหน่วยงาน / บริษัท /ประเภทธุรกิจ |
| 4. นายทวิช เตชะนาวากุล - กรรมการตรวจสอบ (2556) - ประธานกรรมการตรวจสอบ (2542-2556) - กรรมการอิสระ | 72 | <ul style="list-style-type: none"> บริหารธุรกิจบัณฑิต kinki University Osaka Japan วิทยาลัยป้องกันราชอาณาจักร หลักสูตรป้องกัน ราชอาณาจักร ภาครัฐร่วมเอกชน รุ่น 366 ประกาศนียบัตรสถาบันกรรมการบริษัทไทย <ul style="list-style-type: none"> ➤ หลักสูตร Directors Accreditation Program (DAP) รุ่นที่ 27/2004 ➤ หลักสูตร Finance for Non Finance Directors (FND) รุ่นที่ 30/2006 | 0.52% 156,067 หุ้น | ไม่มี | <u>บริษัทจดทะเบียน</u> | ประธานกรรมการ/ประธาน คณะกรรมการบริหาร/ประธาน เจ้าหน้าที่บริหาร | บมจ. อินเตอร์ ฟาร์อีสท์ เอ็นเนอร์ยี่ คอร์ปอเรชั่น |
| | | | | | 2563-ปัจจุบัน | | |
| | | | | | 2542-ปัจจุบัน | กรรมการ | บมจ.บางกอกสหประกันภัย |
| | | | | | 2556-ปัจจุบัน | กรรมการตรวจสอบ | บมจ.บางกอกสหประกันภัย |
| | | | | | 2551-ปัจจุบัน | กรรมการ | บมจ.ทีพีไอ โพลีน |
| | | | | | 2561-ปัจจุบัน | กรรมการตรวจสอบ | บมจ.ทีพีไอ โพลีน |
| | | | | | 2559-2560 | กรรมการบริหารจัดการความเสี่ยง | บมจ.บางกอกสหประกันภัย |
| | | | | | 2542-2556 | ประธานกรรมการตรวจสอบ | บมจ.บางกอกสหประกันภัย |
| | | | | | <u>บริษัททั่วไป</u> | | |
| | | | | | 2556-ปัจจุบัน | ประธานกรรมการส่งเสริมกิจการ ที่ปรึกษากิตติมศักดิ์ | มหาวิทยาลัยแม่ฟ้าหลวง |
| | | | | | 2555-ปัจจุบัน | | สมาคมนิคมอุตสาหกรรมไทยและพันธมิตร |
| | | | | | 2555-ปัจจุบัน | ประธานกรรมการบริหาร | บจ.ไฮเทค กบินทร์ โลจิสติกส์ |
| | | | | | 2534-ปัจจุบัน | ประธานกรรมการบริหาร | ศูนย์ฝึกอบรมช่างเทคนิคอยุธยา |
| | | | | | 2533-ปัจจุบัน | กรรมการผู้จัดการ | บจ.ไทยอินดัสเตรียลเอสเตท |
| | | | | | 2534-2554 | เลขาธิการ | สมาคมนิคมอุตสาหกรรมไทย |

| ชื่อ - สกุล / ตำแหน่ง / วันที่ ได้รับแต่งตั้ง | อายุ (ปี) | คุณวุฒิทางการศึกษา/ประวัติอบรม | สัดส่วน การถือหุ้น ในบริษัท | ความสัมพันธ์ ทางครอบครัว | | ประสบการณ์ทำงาน | |
|--|--------------|---|-----------------------------------|--|--|---|---|
| | | | | ระหว่าง กรรมการและ ผู้บริหาร | ช่วงเวลา | ตำแหน่ง | ชื่อหน่วยงาน / บริษัท / ประเทศธุรกิจ |
| 5. นายสุนทร ก้อนันทเกียรติ - กรรมการ(2535) - กรรมการตรวจสอบ(2542) - กรรมการสรรหาและพิจารณา ค่าตอบแทน(2550) - ประธานกรรมการบริหารจัดการ ความเสี่ยง(2559) - กรรมการอิสระ | 64 | <ul style="list-style-type: none"> บริหารธุรกิจ University of Detroit Michigan U.S.A. ประกาศนียบัตรสถาบันกรรมการบริษัทไทย ➤ หลักสูตร Directors Accreditation Program (DAP) รุ่นที่ 6/2003 ➤ หลักสูตร Finance for Non Finance Directors (FND) รุ่นที่ 12/2004 ➤ หลักสูตร Understanding the Fundamental of Financial Statements (UFS) รุ่นที่ 2/2006 ➤ หลักสูตร Role of the Compensation Committee (RCC) รุ่นที่ 11/2010 | 0.11% 33,750 หุ้น | ไม่มี | <u>บริษัทจดทะเบียน</u> 2542-ปัจจุบัน 2550-ปัจจุบัน 2559-ปัจจุบัน <u>บริษัททั่วไป</u> 2555-2558 2542-2554 | กรรมการ/กรรมการตรวจสอบ กรรมการสรรหาและพิจารณา ค่าตอบแทน ประธานกรรมการบริหารจัดการ ความเสี่ยง รองผู้จัดการฝ่ายการตลาด ผู้จัดการ แผนการตลาด | บมจ.บางกอกสหประกันภัย บมจ.บางกอกสหประกันภัย บมจ.บางกอกสหประกันภัย บมจ.บางกอกสหประกันภัย บจ.ภูเก็ต อินเตอร์เทรด บจ.ซีแวลู |
| 6. นางสาวมาลินี เลี้ยวไพรัตน์ - กรรมการ(2516) - ประธานกรรมการบริหาร(2554) - กรรมการบริหารจัดการความเสี่ยง (2561) - เป็นกรรมการผู้มีอำนาจลงนาม ผูกพันตามที่กำหนดในหนังสือ รับรอง | 79 | <ul style="list-style-type: none"> คณิตศาสตร์ประกันภัยมหาบัณฑิต มหาวิทยาลัย จอร์เจีย ประเทศสหรัฐอเมริกา สถิติศาสตรบัณฑิต (เกียรตินิยมอันดับ 2) สาขาสถิติ พาณิชยศาสตร์และการบัญชี จุฬาลงกรณ์มหาวิทยาลัย ประกาศนียบัตรสถาบันกรรมการบริษัทไทย ➤ หลักสูตร Directors Certification Program (DCP) รุ่นที่ 22/2002 ใบอนุญาตนักคณิตศาสตร์ประกันภัย มาตรา 78/2 แห่งพระราชบัญญัติประกันวินาศภัย พ.ศ. 2535 แก้ไข เพิ่มเติมโดย พระราชบัญญัติประกันวินาศภัย (ฉบับที่ 2) พ.ศ. 2551 ใบอนุญาตนักคณิตศาสตร์ประกันภัย มาตรา 83/2 แห่งพระราชบัญญัติประกันชีวิต พ.ศ. 2535 แก้ไข เพิ่มเติมโดย พระราชบัญญัติประกันชีวิต (ฉบับที่ 2) พ.ศ. 2551 | 2.54% 763,052 หุ้น | เป็นพี่สาว นายประชัย เลี้ยวไพรัตน์ | <u>บริษัทจดทะเบียน</u> 2554-ปัจจุบัน 2561-ปัจจุบัน 2559-ปัจจุบัน 2559-ปัจจุบัน 2516-2554 <u>บริษัททั่วไป</u> 2540-ปัจจุบัน 2516-ปัจจุบัน 2532-ปัจจุบัน 2530-2532 | ประธานกรรมการบริหาร กรรมการบริหารจัดการความเสี่ยง กรรมการ กรรมการผู้จัดการ กรรมการ กรรมการ นายกสมาคม | บมจ. บางกอกสหประกันภัย บมจ. บางกอกสหประกันภัย บมจ.ทีพีไอ โพลีน บมจ.ทีพีไอ โพลีน เพาเวอร์ บมจ. บางกอกสหประกันภัย บมจ. บางกอกสหประกันชีวิต บจ. เลี้ยวไพรัตน์วิสาหกิจ บจ. อุตสาหกรรมสหชัยบุญพืช สมาคมประกันวินาศภัยไทย |

| ชื่อ - สกุล / ตำแหน่ง / วันที่ ได้รับแต่งตั้ง | อายุ (ปี) | คุณวุฒิทางการศึกษา/ประวัติอบรม | สัดส่วน การถือหุ้น ในบริษัท | ความสัมพันธ์ | | ช่วงเวลา | ประสบการณ์ทำงาน | |
|---|--------------|--|-----------------------------------|--|------------------------------------|---------------------|-------------------------|---|
| | | | | ทางครอบครัว | ระหว่าง กรรมการและ ผู้บริหาร | | ตำแหน่ง | ชื่อหน่วยงาน / บริษัท /ประเภทธุรกิจ |
| 7. นายประชัย เลี่ยวไพรัตน์ - กรรมการ(2555) - เป็นกรรมการผู้มีอำนาจลงนาม ผูกพันตามที่กำหนดในหนังสือ รับรอง | 77 | • ปริญญาเอก วิศวกรรมศาสตรดุษฎีบัณฑิตกิตติมศักดิ์ สาขาวิศวกรรมอุตสาหการ มหาวิทยาลัยเทคโนโลยีราชมงคล กรุงเทพ | 4.05% | เป็นน้องชาย ของนางสาว มาลินี เลี่ยว ไพรัตน์ | บริษัทจดทะเบียน | 2555-ปัจจุบัน | กรรมการ | บมจ. บางกอกสหประกันภัย |
| | | • ปริญญาโท วิศวกรรมศาสตรมหาบัณฑิต University of California (Berkeley) ประเทศสหรัฐอเมริกา | | | | 2544-ปัจจุบัน | ประธานเจ้าหน้าที่บริหาร | บมจ. ทีพีโอ โพลีน |
| | | • ปริญญาตรี วิศวกรรมศาสตรบัณฑิต (เกียรตินิยมอันดับ 1) University of Canterbury ประเทศนิวซีแลนด์ | | | | 2534-ปัจจุบัน | ประธานกรรมการ | บมจ. ทีพีโอ โพลีน เพาเวอร์ |
| | | • ประกาศนียบัตรสถาบันกรรมการบริษัทไทย ➤ หลักสูตร Directors Accreditation Program (DAP) รุ่นที่ 35/2005 <u>เกียรติคุณสำคัญที่ได้รับการยกย่อง</u> | | | | 2543-2549 | ประธานกรรมการบริหาร | บมจ. บางกอกสหประกันภัย |
| | | • เครื่องอิสริยาภรณ์ – ชั้นมหาปรมภรณ์ช้างเผือก (พ.ศ.2542) | | | | <u>บริษัททั่วไป</u> | | |
| | | • เหรียญกาชาด – สมนาคุณ ชั้นที่ 1 สูงสุด (พ.ศ.2533) | | | | 2533-ปัจจุบัน | ประธานกรรมการ | บจ. ไนเตรทไทย |
| | | • เครื่องราชอิสริยาภรณ์- ปฐมดิเรกคุณาภรณ์ (พ.ศ.2557) | | | | 2532-ปัจจุบัน | ประธานกรรมการ | บจ. อุตสาหกรรมสหรัษฎ์ |
| | | | | | | 2532-ปัจจุบัน | ประธานกรรมการ | บจ. ไทยพลาสติกฟิล์ม |
| | | | | | | 2531-ปัจจุบัน | ประธานกรรมการ | บจ. ไทยพลาสติกโปรดักส์ |
| | | | | | | 2516-ปัจจุบัน | ประธานกรรมการ | บจ. เลียวไพรัตน์วิสาหกิจ |
| | | | | | | 2521-2549 | ประธานเจ้าหน้าที่บริหาร | บมจ. อุตสาหกรรมปิโตรเคมีกัลป์ไทย และ บริษัทในเครือทีพีโอ |
| | | | | | | 2512-2540 | ประธานกรรมการ | บมจ. เงินทุนหลักทรัพย์คำชัยไฟแนนซ์ |

| ชื่อ - สกุล / ตำแหน่ง / วันที่ ได้รับแต่งตั้ง | อายุ (ปี) | คุณวุฒิทางการศึกษา/ประวัติอบรม | สัดส่วน การถือหุ้น ในบริษัท | ความสัมพันธ์ ทางครอบครัว | | ประสบการณ์ทำงาน | |
|--|--------------|--|-----------------------------------|---|--|---|-------------------------------------|
| | | | | ระหว่าง กรรมการและ ผู้บริหาร | ช่วงเวลา | ตำแหน่ง | ชื่อหน่วยงาน / บริษัท /ประเภทธุรกิจ |
| 8. นางสาวธัญญรัตน์ เอี่ยมโสภณา - กรรมการบริหาร (2549) - กรรมการผู้จัดการ (2554) - เป็นกรรมการผู้มีอำนาจลงนาม ผูกพันตามที่กำหนดในหนังสือ รับรอง | 44 | <ul style="list-style-type: none">ปริญญาโท วิศวกรรมศาสตรมหาบัณฑิต Technical University Berlin, Germanyปริญญาตรี วิศวกรรมศาสตรมหาวิทยาลัยธรรมศาสตร์ประกาศนียบัตรสถาบันกรรมการบริษัทไทย<ul style="list-style-type: none">หลักสูตร Directors Accreditation Program (DAP) รุ่นที่ 58/2006กระทรวงการคลัง หลักสูตรพัฒนาทักษะการบริหารสำหรับผู้บริหารรุ่นใหม่ (EYP) รุ่นที่ 2/2559 | 2.86% 857,365 หุ้น | เป็นพี่สาวของ ธรัตน์ เอี่ยม โสภณา | <u>บริษัทจดทะเบียน</u> 2563-ปัจจุบัน กรรมการ 2554-ปัจจุบัน กรรมการผู้จัดการ 2549-ปัจจุบัน กรรมการบริหาร 2553-2554 รองกรรมการผู้จัดการ 2547-2553 ผู้จัดการฝ่ายการตลาด <u>บริษัททั่วไป</u> ปัจจุบัน กรรมการ 2552-2554 กรรมการ คณะอนุกรรมการทรัพย์สิน 2550-2552 กรรมการ ชมรมYoung Insurer Club(YIC.) | บมจ.ทีพีไอ โพลีน บมจ.บางกอกสหประกันภัย บมจ.บางกอกสหประกันภัย บมจ.บางกอกสหประกันภัย บมจ.บางกอกสหประกันภัย บมจ.บางกอกสหประกันชีวิต สมาคมประกันวินาศภัย สมาคมประกันวินาศภัย | |
| 9. นายภากร เลี้ยวไพรัตน์ - กรรมการบริหาร (2562) - เป็นกรรมการผู้มีอำนาจลงนาม ผูกพันตามที่กำหนดในหนังสือ รับรอง | 41 | <ul style="list-style-type: none">ปริญญาโท Master of Public and Private Management NIDACEDI-BABSON ENTREPRENEURIAL LEADERSHIP PROGRAM รุ่น 1/2556Young F.T.I Eite รุ่น 1 สภาอุตสาหกรรมแห่งประเทศไทยExecutive Development Program รุ่น 10 กระทรวงการคลังหลักสูตร เรียนรู้สู่ธุรกิจเสริมธุรกิจ รุ่น 3 กระทรวงการคลังEnergy Executive Program รุ่น 1 สภาอุตสาหกรรม | 0.49% 147,184 หุ้น | ไม่มี | <u>บริษัทจดทะเบียน</u> 2550-ปัจจุบัน กรรมการ ม.ค.2559-ปัจจุบัน สมาชิกคณะกรรมการ ก.พ.2559 -ปัจจุบัน กรรมการผู้จัดการใหญ่ 2551-ปัจจุบัน ผู้ช่วยรองผู้จัดการใหญ่ <u>บริษัททั่วไป</u> 2552-ปัจจุบัน กรรมการบริหาร 2553-ปัจจุบัน กรรมการบริหาร | บมจ. ทีพีไอ โพลีน เพาเวอร์ บมจ. ทีพีไอ โพลีน เพาเวอร์ บมจ. ทีพีไอ โพลีน เพาเวอร์ บมจ. ทีพีไอ โพลีน บจก. ทีพีไอ ออลซีซั่นส์ บจก. ทีพีไอ โพลีน ชีวอินทรีย์ | |

| ชื่อ - สกุล / ตำแหน่ง / วันที่ ได้รับแต่งตั้ง | อายุ (ปี) | คุณวุฒิทางการศึกษา/ประวัติอบรม | ความสัมพันธ์ | | ประสบการณ์ทำงาน | | |
|--|--------------|--|-----------------------------------|---|--|--|---|
| | | | สัดส่วน การถือหุ้น ในบริษัท | ทางครอบครัว ระหว่าง กรรมการและ ผู้บริหาร | ช่วงเวลา | ตำแหน่ง | ชื่อหน่วยงาน / บริษัท /ประเภทธุรกิจ |
| | | <ul style="list-style-type: none"> การบริหารความมั่นคง TISCO รุ่นที่ 4 (WEB4) Directors Accreditation Program (DAP) รุ่นที่ 132/2559 จากสมาคมส่งเสริมสถาบันกรรมการบริษัทไทย Leading in a Disruptive World รุ่นที่ 3 Stanford University ประเทศสหรัฐอเมริกา หลักสูตรด้านวิชาการพลังงานสำหรับนักบริหารรุ่นใหม่ รุ่นที่ 7 (วพม.7) | | | 2553-ปัจจุบัน กรรมการบริหาร 2553-ปัจจุบัน กรรมการบริหาร 2557-ปัจจุบัน กรรมการบริหาร ก.ค. 2558-ปัจจุบัน กรรมการบริหาร ก.ค. 2558-ปัจจุบัน กรรมการบริหาร 2550-2551 Investment Analyst 2549-ปัจจุบัน กรรมการบริหาร 2545-2550 ผู้ควบคุมงาน 2550-ปัจจุบัน กรรมการผู้จัดการใหญ่ | กรรมการบริหาร กรรมการบริหาร กรรมการบริหาร กรรมการบริหาร กรรมการบริหาร Investment Analyst กรรมการบริหาร ผู้ควบคุมงาน กรรมการผู้จัดการใหญ่ | บจก. ทีพีไอ บริการ บจก. ซีนีธ อินเตอร์เนชั่นแนล เทรดดิ้ง บจก. ทีพีไอ พาณิชย์ บจก. ทีพีไอ อินเตอร์ เทรด บจก. โรงกลั่นน้ำมันทีพีไอ (1997) บมจ. หลักทรัพย์จัดการกองทุนรวม เอ็มเอฟซี บจก. ไทยปิโตรเคมีกัล อุตสาหกรรม บมจ. อุตสาหกรรมปิโตรเคมีกัลไทย บจก.ไนเตรทไทย |
| 10. นางสาวสุจินตนา จำปีศรี - กรรมการบริหาร(2550) - เป็นกรรมการผู้มีอำนาจลงนาม ผูกพันตามที่กำหนดในหนังสือ รับรอง - เลขานุการบริษัท(2549) - ผู้จัดการฝ่ายบัญชีและการเงิน | 62 | <ul style="list-style-type: none"> ปริญญาโท เศรษฐศาสตรมหาบัณฑิต (เศรษฐศาสตร์ธุรกิจ) มหาวิทยาลัยธรรมศาสตร์ ปริญญาตรี บริหารธุรกิจ สาขาวิชาการบัญชี มหาวิทยาลัยรามคำแหง ประกาศนียบัตรสถาบันกรรมการบริษัทไทย <ul style="list-style-type: none"> ➢ หลักสูตร Directors Accreditation Program (DAP) รุ่นที่ 60/2006 ➢ หลักสูตร Company Secretary Program (CSP) รุ่นที่ 20/2006 ➢ วุฒิบัตร หลักสูตร Corporate Secretary Development Program รุ่นที่ 2 ปี 2537 คณะพาณิชยศาสตร์และการบัญชี จุฬาลงกรณ์มหาวิทยาลัย | 0.03% 10,095 หุ้น | ไม่มี | <u>บริษัทจดทะเบียน</u> 2550-ปัจจุบัน กรรมการบริหาร 2549-ปัจจุบัน กรรมการ/เลขานุการบริษัท 2545-ปัจจุบัน ผู้จัดการฝ่ายบัญชีและการเงิน 2559-2560 กรรมการบริหารจัดการความเสี่ยง <u>บริษัททั่วไป</u> (ไม่มี) | } บมจ. บางกอกสหประกันภัย | |

| ชื่อ - สกุล / ตำแหน่ง / วันที่ ได้รับแต่งตั้ง | อายุ (ปี) | คุณวุฒิทางการศึกษา/ประวัติอบรม | ความสัมพันธ์ ทางครอบครัว | | ประสบการณ์ทำงาน | | |
|---|--------------|--|-----------------------------------|---|---|---|--|
| | | | สัดส่วน การถือหุ้น ในบริษัท | ระหว่าง กรรมการและ ผู้บริหาร | ช่วงเวลา | ตำแหน่ง | ชื่อหน่วยงาน / บริษัท / ประเภทธุรกิจ |
| <p><u>หน้าที่ความรับผิดชอบของเลขานุการบริษัท</u></p> <p>(1) ทำหน้าที่ประสานงานกับคณะกรรมการบริษัทและคณะกรรมการชุดย่อยในกิจการของบริษัท รวมทั้งจัดการประชุมคณะกรรมการบริษัท เพื่อพิจารณากิจการต่าง ๆ ให้เป็นไปตามที่กฎหมายกำหนด</p> <p>(2) จัดเก็บเอกสารเกี่ยวกับการประชุมคณะกรรมการบริษัทและการประชุมผู้ถือหุ้นในสถานที่ที่ปลอดภัย</p> <p>(3) ให้ข้อมูลและคำแนะนำต่าง ๆ แก่คณะกรรมการบริษัท เพื่อให้การปฏิบัติเป็นไปตามกฎหมาย</p> <p>(4) แจ้งมติของคณะกรรมการบริษัทให้หน่วยงานที่เกี่ยวข้องของบริษัทนำไปปฏิบัติ และติดตามผลการปฏิบัติงาน เพื่อรายงานให้คณะกรรมการบริษัททราบ</p> <p>(5)เปิดเผยสารสนเทศต่าง ๆ ตามที่กฎหมายกำหนด</p> | | | | | | | |
| 11. นางสาวณิรัตน์ เอี่ยมโสภณา - กรรมการบริหาร (2563) - เป็นกรรมการผู้มีอำนาจลงนาม ผูกพันตามที่กำหนดในหนังสือ รับรอง | 42 | <ul style="list-style-type: none">ปริญญาโท บริหารธุรกิจมหาบัณฑิต สาขาวิชาการเงิน University of Wisconsin-Whitewater, USAปริญญาตรี บริหารธุรกิจบัณฑิต สาขาวิชาการตลาด มหาวิทยาลัยเกษตรศาสตร์วุฒิปัตร การบริหารความเสี่ยงองค์กร คณะเศรษฐศาสตร์ จุฬาลงกรณ์มหาวิทยาลัย | 5.47% 1,641,352 หุ้น | เป็นน้องสาว ของนางสาว ธัญญารัตน์ เอี่ยมโสภณา | <u>บริษัทจดทะเบียน</u> 2563-ปัจจุบัน <u>บริษัททั่วไป</u> 2563-ปัจจุบัน 2556-2563 2543-2555 | กรรมการบริหาร กรรมการผู้จัดการใหญ่ รองกรรมการผู้จัดการ ผู้ช่วยกรรมการผู้จัดการใหญ่ | บมจ.บางกอกสหประกันภัย } บมจ.บางกอกสหประกันชีวิต |

| ชื่อ - สกุล / ตำแหน่ง / วันที่ ได้รับแต่งตั้ง | อายุ (ปี) | คุณวุฒิทางการศึกษา/ประวัติอบรม | ความสัมพันธ์ | | ช่วงเวลา | ประสบการณ์ทำงาน | |
|---|--------------|---|-----------------------------------|---|--|---|---|
| | | | สัดส่วน การถือหุ้น ในบริษัท | ทางครอบครัว ระหว่าง กรรมการและ ผู้บริหาร | | ตำแหน่ง | ชื่อหน่วยงาน / บริษัท /ประเภทธุรกิจ |
| ผู้บริหารอื่น | | | | | | | |
| 1. นางเขาวดี ชัยชนะภิญโญ - รองผู้จัดการฝ่ายรับประกัน | 55 | <ul style="list-style-type: none">ปริญญาตรี สาขาวิชาเอกภาษาอังกฤษ มหาวิทยาลัยรามคำแหงประกาศนียบัตร หลักสูตร "พัฒนาผู้บริหารธุรกิจ ประกันภัย" รุ่นที่ 15 ปี 2551 , จุฬาลงกรณ์มหาวิทยาลัย | ไม่มี | ไม่มี | 2555-ปัจจุบัน 2542 – 2555 2537 – 2542 2544 – 2546 | รองผู้จัดการฝ่ายรับประกัน ผู้จัดการแผนกรับประกันภัย 3 ผู้ช่วยหัวหน้างานสินไหม อนุกรรมการประกันภัยทางทะเล และขนส่ง | <div><div></div><div></div></div> <div>บมจ.บางกอกสหประกันภัย สมาคมประกันวินาศภัย</div> |
| 2. นายสุธี สิริวรรณ - ผู้จัดการฝ่ายสินไหมทดแทน | 69 | <ul style="list-style-type: none">ปริญญาตรี สาขาบริหารการจัดการ มหาวิทยาลัยรามคำแหง | ไม่มี | ไม่มี | 2559-ปัจจุบัน 2558-2559 2520-2557 | ผู้จัดการฝ่ายสินไหมทดแทน ที่ปรึกษาบริษัท ผู้อำนวยการอาวุโส ฝ่ายสินไหม รถยนต์ | <div><div></div><div></div><div></div></div> <div>บมจ. บางกอกสหประกันภัย บมจ. แอ็กซ่าประกันภัย บมจ. เอ็ม เอส ไอจีประกันภัย(ประเทศไทย)</div> |
| 3. นางสาวสุนีย์ คุณวรรณ - ผู้จัดการฝ่ายทรัพยากรบุคคล | 57 | <ul style="list-style-type: none">ปริญญาตรี สาขาการจัดการทั่วไป มหาวิทยาลัยสุโขทัยธรรมาธิราชประกาศนียบัตร หลักสูตร "การเงินเพื่อการบริหาร" รุ่นที่ 5 ปี 2537 จุฬาลงกรณ์มหาวิทยาลัยประกาศนียบัตร หลักสูตร "พัฒนาผู้บริหารธุรกิจ ประกันภัย" รุ่นที่ 14 ปี 2549 สมาคมประกันวินาศภัยไทยประกาศนียบัตร หลักสูตร "การบริหารและพัฒนา ทรัพยากรมนุษย์ไปสู่องค์กรยุคใหม่" รุ่นที่ 11 ปี 2553 , สถาบันพัฒนาบริหารศาสตร์ (Nida) | ไม่มี | ไม่มี | 2551-ปัจจุบัน 2555-2563 2533-2551 | ผู้จัดการฝ่ายทรัพยากรบุคคล รักษาการผู้จัดการสำนักกรรมการ ผู้จัดการ ผู้จัดการแผนกการเงิน | <div><div></div><div></div></div> <div>บมจ. บางกอกสหประกันภัย</div> |

| ชื่อ - สกุล / ตำแหน่ง / วันที่ ได้รับแต่งตั้ง | อายุ (ปี) | คุณวุฒิทางการศึกษา/ประวัติอบรม | ความสัมพันธ์ | | ช่วงเวลา | ประสบการณ์ทำงาน | |
|---|--------------|--|-----------------------------------|---|---------------|---|-------------------------------------|
| | | | สัดส่วน การถือหุ้น ในบริษัท | ทางครอบครัว ระหว่าง กรรมการและ ผู้บริหาร | | ตำแหน่ง | ชื่อหน่วยงาน / บริษัท /ประเภทธุรกิจ |
| 4. นายบัลลังก์ แก้วปานกัน - ผู้จัดการสำนักกรรมการ ผู้จัดการ - เลขานุการบริษัท(เริ่ม 15 พฤศจิกายน 2564) - หัวหน้างานกำกับดูแลการ ปฏิบัติงานของบริษัท (Compliance) | 59 | <ul style="list-style-type: none"> ปริญญาตรี สาขานิติศาสตร์ มหาวิทยาลัยรามคำแหง วุฒิปัตรี หลักสูตร Modern Managers Program (MMP 51) พ.ศ.2548 คณะพาณิชยศาสตร์ และการบัญชี จุฬาลงกรณ์มหาวิทยาลัย ประกาศนียบัตรสถาบันกรรมการบริษัทไทย <ul style="list-style-type: none"> หลักสูตร Company Secretary Program (CSP) รุ่นที่ 35/2010 หลักสูตร Effective Minute Taking (EMT) รุ่นที่ 16/2010 ประกาศนียบัตรหลักสูตร Fundamental Practice for Corporate Secretary (FPCS 22) สมาคมบริษัทจดทะเบียนไทย พ.ศ.2553 ประกาศนียบัตรหลักสูตร Executive Legal and Compliance 2011 จาก Creative Entrepreneurship Development Institute Bangkok University ใบอนุญาตว่าความ สภาทนายความในพระบรมราชูปถัมภ์ ทนายความผู้รับรองลายมือชื่อและเอกสาร สภาทนายความในพระบรมราชูปถัมภ์ | ไม่มี | ไม่มี | 2563-ปัจจุบัน | ผู้จัดการสำนักกรรมการผู้จัดการและเลขานุการบริษัท | บมจ.บางกอกสหประกันภัย |
| | | | | | 2562-2564 | ผู้อำนวยการอาวุโส สายงาน อุบัติเหตุ/กฎหมาย | บมจ.ไทยศรีประกันภัย |
| | | | | | 2558-2561 | ผู้ช่วยกรรมการผู้จัดการ หัวหน้า ฝ่ายกฎหมาย | บมจ.มิตรแท้ประกันภัย |
| | | | | | 2550-2557 | ผู้จัดการฝ่ายกฎหมายและ เลขานุการบริษัท | บมจ.ไทยเศรษฐกิจประกันภัย |
| | | | | | 2564-ปัจจุบัน | กรรมการกฎหมายและระเบียบ ที่ปรึกษาชมรมนักกฎหมาย | สมาคมประกันวินาศภัยไทย |
| | | | | | 2564-ปัจจุบัน | | สมาคมประกันวินาศภัยไทย |
| | | | | | | | ประกันภัยยานยนต์ |

เอกสารแนบ 2

รายละเอียดเกี่ยวกับกรรมการ บริษัท บางกอกสหประกันภัย จำกัด (มหาชน) บริษัทร่วม และ บริษัทที่เกี่ยวข้อง ณ วันที่ 31 ธันวาคม 2564

| รายชื่อบริษัท / รายชื่อกรรมการ | นายบุญ เดียวไพรัตน์ | นายพิชิต สินพัฒนสกุล | น.ส.ประนอม โฆวินวิวัฒน์ | นายสุทธ ก่อนันทเกียรติ | นายวิช เดชะนาวาลกุล | น.ส.มาลินี เดียวไพรัตน์ | น.ส.รัชฎารัตน์ เยี่ยมโสภณา | น.ส.มณีนันท์ เยี่ยมโสภณา | นายประชัย เดียวไพรัตน์ | นายภากร เดียวไพรัตน์ | น.ส.สุจินดา จำปาศรี |
|--|------------------------|-------------------------|----------------------------|---------------------------|------------------------|----------------------------|-------------------------------|-----------------------------|---------------------------|-------------------------|------------------------|
| บริษัท | X | / | / | / | / | // | // | // | // | // | // |
| บริษัทร่วม | - | - | - | - | - | // | // | // | - | - | - |
| บมจ. กันขงอิเล็กทรอนิกส์ | / | - | - | - | - | - | - | - | - | - | - |
| บมจ. เดอะ สติล | X/ | - | - | - | - | - | - | - | - | - | - |
| บมจ. ที.เอ็ม.ซี. อุตสาหกรรม | X/ | - | - | - | - | - | - | - | - | - | - |
| บมจ. ทีพีไอ โพลีน จำกัด | - | - | - | - | / | / | / | // | // | / | - |
| บมจ. ทีพีไอ โพลีน เพาเวอร์ | / | - | - | - | - | / | - | - | X | / | - |
| บมจ. น้ำตาลขอนแก่น | X/ | - | - | - | - | - | - | - | - | - | - |
| บมจ. โพลีเพล็กซ์ (ประเทศไทย) | X/ | - | - | - | - | - | - | - | - | - | - |
| บมจ. ยูนิลี เ็นเตอร์ไพรส์ | X/ | - | - | - | - | - | - | - | - | - | - |
| บมจ. สยามสตีลอินเตอร์เนชั่นแนล | / | - | - | - | - | - | - | - | - | - | - |
| บมจ. อินเตอร์ ฟาร์อีสท์ เอ็นเนอร์ยี คอร์ปอเรชั่น | - | / | - | - | X | - | - | - | - | - | - |
| บมจ. อุตสาหกรรมผ้าเคลือบพลาสติกไทย | - | - | / | - | - | - | - | - | - | - | - |
| บมจ. เอสวีโอเอ | X/ | - | - | - | - | - | - | - | - | - | - |
| บมจ. เออาร์ไอพี | X | - | - | - | - | - | - | - | - | - | - |
| บมจ. ตรีโฮม พรอพเพอร์ตี้ | - | // | - | - | - | - | - | - | - | - | - |
| บจ. ดี อาร์ พัฒนาการ | - | - | - | - | - | // | / | / | - | - | - |

| <div>รายชื่อกรรมการ</div> <div>รายชื่อบริษัท</div> | นายมนู เลี้ยวไพโรจน์ | นายพิจิต สินพัฒนสกุล | น.ส.ประนอม โพธิ์วินวัฒน์ | นายสุนทร ก่อนันทเกียรติ | นายทวิช เดชะนาวากุล | น.ส.มาลินี เลี้ยวไพรัตน์ | น.ส.รัญญวรัตน์ เอี่ยมโสภณา | น.ส.มณรัตน์ เอี่ยมโสภณา | นายประรัช เลี้ยวไพรัตน์ | นายภากร เลี้ยวไพรัตน์ | น.ส.สุจินตนา จำปาศรี |
|--|-------------------------|-------------------------|-----------------------------|----------------------------|------------------------|-----------------------------|-------------------------------|----------------------------|----------------------------|--------------------------|-------------------------|
| บจ. ทีพีไอ คอนกรีต | - | - | - | - | - | - | - | - | X// | // | - |
| บจ. ทีพีไอ โพลีน ชีวะอินทรีย์ | - | - | - | - | - | - | - | - | X// | // | - |
| บจ. ทีพีไอ ออล ซีซั่นส์ | - | - | - | - | - | - | - | - | X// | // | - |
| บจ. ไทยพลาสติกโปรดักส์ | - | - | - | - | - | // | - | // | X// | // | - |
| บจ. ไทยพลาสติกฟิล์ม | - | - | - | - | - | // | - | // | X// | // | - |
| บจ. ไทยพัฒนาการค้าสากล | - | - | - | - | - | - | - | - | X// | // | - |
| บจ. ไทยอินคัสเตรียล เอสเตท | - | - | - | - | // | - | - | - | - | - | - |
| บจ. ธนาพร ชัยวิสาหกิจ | - | - | - | - | - | // | - | - | X// | // | - |
| บจ. ธนาพรชัย | - | - | - | - | - | // | - | - | X// | // | - |
| บจ. ไนเตรทไทย | - | - | - | - | - | - | - | - | // | // | - |
| บจ. พรชัยวิสาหกิจ | - | - | - | - | - | // | - | - | X// | // | - |
| บจ. พลาสติก โพลีน | - | - | - | - | - | - | - | - | X// | // | - |
| บจ. มาสเตอร์ อาชีพ (ประเทศไทย) | - | - | - | - | - | - | - | - | X// | // | - |
| บจ. โรงกลั่นน้ำมันทีพีไอ (1997) | - | - | - | - | - | - | - | - | X// | // | - |
| บจ. โรงแรมคาราเทวี | - | - | - | - | // | - | - | - | - | - | - |
| บจ. เลี้ยวไพรัตน์วิสาหกิจ | - | - | - | - | - | X// | - | - | // | - | - |
| บจ. สินพัฒนสกุล เอ็นเตอร์ไพรส์เซส | - | // | - | - | - | - | - | - | - | - | - |
| บจ. อุดสาหกรรมสหรัญญูพืช | - | - | - | - | - | // | - | // | X// | // | - |
| บจ. ไฮเทค กบินทร์ โลจิสติกส์ | - | - | - | - | // | - | - | - | - | - | - |

| รายชื่อกรรมการ รายชื่อบริษัท | นายบุญ เลี้ยวไพรัตน์ | นายพิชิต สินพัฒนสกุล | น.ส.ประนอม โพธิ์วินวัฒน์ | นายสุนทร ก่อนันทเกียรติ | นายทวิช เดชะนาวากุล | น.ส.มาลินี เลี้ยวไพรัตน์ | น.ส.รัชฎาภรณ์ เอี่ยมโสภณา | น.ส.มณีนรัตน์ เอี่ยมโสภณา | นายประชัย เลี้ยวไพรัตน์ | นายภากร เลี้ยวไพรัตน์ | น.ส.สุจินตนา จำปาศรี |
|---------------------------------|-------------------------|-------------------------|-----------------------------|----------------------------|------------------------|-----------------------------|------------------------------|------------------------------|----------------------------|--------------------------|-------------------------|
| บจ. ไฮเทค ยูทิลิตี้ | - | - | - | - | // | - | - | - | - | - | - |

หมายเหตุ X = ประธานกรรมการ // = กรรมการบริหาร / = กรรมการ

บริษัท = บริษัท บางกอกสหประกันภัย จำกัด (มหาชน)

บริษัทร่วม = บริษัท บางกอกสหประกันชีวิต จำกัด (มหาชน)

เอกสารแนบ 3

รายละเอียดเกี่ยวกับหัวหน้างานตรวจสอบภายใน, หัวหน้างานกำกับดูแลการปฏิบัติงานของบริษัท (Compliance) และ ผู้ควบคุมดูแลการทำบัญชี

| ชื่อ - สกุล / ตำแหน่ง | อายุ (ปี) | คุณวุฒิทางการศึกษา/ประวัติอบรม | สัดส่วน การถือหุ้น ในบริษัท | ความสัมพันธ์ทาง ครอบครัวระหว่าง กรรมการและ ผู้บริหาร | | ประสบการณ์ทำงาน | |
|---|-----------|---|-----------------------------------|---|--|--|---|
| | | | | ช่วงเวลา | ตำแหน่ง | ชื่อหน่วยงาน / บริษัท / ประเภทธุรกิจ | |
| 1. นายสุธีร์ ช่วยพิทักษ์ ผู้จัดการแผนกตรวจสอบภายใน | 46 | <ul style="list-style-type: none">ปริญญาตรี คณะบริหารธุรกิจ สาขาการบัญชีการเงิน สถาบันราชภัฏวไลยอลงกรณ์ จักรวรรดิIFRS 9 : Investment (มาตรฐานการรายงานทางการเงินระหว่างประเทศ ฉบับที่ 9 เรื่อง เครื่องมือทางการเงิน) สาขาวิชาชีพบัญชี ในพระบรมราชูปถัมภ์ ปี 2560การบริหารความเสี่ยงด้านเทคโนโลยีสารสนเทศ (IT&Cyber Risk Management) | ไม่มี | ไม่มี | 2563-ปัจจุบัน 2556-2563 2548-2556 2542-2548 | ผจก.แผนกตรวจสอบภายใน พนักงานพัฒนาองค์กรอาวุโส พนักงานตรวจสอบภายใน หัวหน้าแผนกตรวจสอบภายใน | <div><div></div><div>บมจ. บางกอกสหประกันภัย</div></div> <div><div></div><div>บจ. เอ็ม ซี. เซน</div></div> |
| 2. นายบัลลังก์ แก้วปานกัน - ผู้จัดการสำนักกรรมการ ผู้จัดการ - เลขานุการบริษัท(เริ่ม 15 พฤศจิกายน 2564) - หัวหน้างานกำกับดูแลการ ปฏิบัติงานของบริษัท (Compliance) | | **** ข้อมูลแสดงไว้ในเอกสารแนบ1 **** | | | | | |
| 3. นางสาววราณี เลอวิวัฒน์ถาวร ผู้ควบคุมดูแลการทำบัญชี | 54 | <ul style="list-style-type: none">ปริญญาตรี คณะบริหารธุรกิจ สาขาการบัญชี มหาวิทยาลัยสยามหลักสูตร IFRS 9 เครื่องมือทางการเงิน และ IFRS 17 สัญญาประกันภัย สาขาวิชาชีพบัญชีในพระบรมราชูปถัมภ์ | ไม่มี | ไม่มี | 2552-ปัจจุบัน 2542-2551 2532-2541 | ผู้จัดการแผนกบัญชี ผู้ช่วยหัวหน้าแผนกบัญชี พนักงานบัญชี | <div><div></div><div>บมจ. บางกอกสหประกันภัย</div></div> |

เอกสารแนบ 4 ทรัพย์สินที่ใช้ในการประกอบธุรกิจ และรายละเอียดเกี่ยวกับรายการประเมิน ราคาทรัพย์สิน

1. ทรัพย์สินที่ใช้ในการประกอบธุรกิจ

- สินทรัพย์ถาวร/สินทรัพย์ที่สำคัญในการประกอบธุรกิจ

ที่ดินและอาคาร

ที่ตั้งสำนักงานใหญ่ของบริษัทตั้งอยู่บนอาคารสำนักงานของบริษัทเป็นอาคารสูง 7 ชั้น ตั้งอยู่ในบริเวณที่ดินของบริษัทซึ่งมีเนื้อที่ 412 ตารางวา ตั้งอยู่เลขที่ 175-177 ถนนสุรวงศ์ แขวงสุริยวงค์ เขตบางรัก กรุงเทพมหานคร

ส่วนในต่างจังหวัด บริษัทมีที่ดินอาคารอีก 2 แปลง คือ

แปลงที่ 1 เนื้อที่ 30 ตารางวา พร้อมสิ่งปลูกสร้างอาคาร 3 ชั้น ตั้งอยู่เลขที่ 192/3 หมู่ที่ 1 ถนนสุขุมวิท ตำบลคลองตำหรุ อำเภอเมือง จังหวัดชลบุรี โดยใช้เป็นสถานที่ตั้งสำนักงานสาขาชลบุรี

แปลงที่ 2 เนื้อที่ 18 ตารางวา พร้อมสิ่งปลูกสร้างอาคาร 4 ชั้น ตั้งอยู่เลขที่ 25/27 หมู่ที่ 12 หมู่บ้านรังสิตปทุมพรการเคหะ ถนนพหลโยธิน ตำบลคลองหนึ่ง อำเภอกลองหลวง จังหวัดปทุมธานี โดยใช้เป็นสถานที่ตั้งสำนักงานสาขาอำเภอกลองหลวง

ณ วันที่ 31 ธันวาคม 2564 ที่ดินและอาคารดังกล่าวข้างต้น มีมูลค่าทางบัญชีรวม 293.62 ล้านบาท โดยที่ดินมูลค่า 289.71 ล้านบาท และอาคารมูลค่า 3.91 ล้านบาท

เพื่อเป็นการรองรับการบริการผู้เอาประกันภัย ในการดำเนินงานด้านการประกันภัยซึ่งเป็นธุรกิจหลักของบริษัทนั้น บริษัทยังมีสำนักงานสาขาสุราษฎร์ธานี สาขานครสวรรค์ สาขาอยุธยาแยกเกาะยอ และสาขาย่อยลำปาง เป็นอาคารสำนักงานที่บริษัทเช่าเพื่อบริการลูกค้าในเขตจังหวัดดังกล่าว และจังหวัดใกล้เคียง

นอกจากอาคารดังกล่าวแล้ว บริษัทยังเป็นเจ้าของกรรมสิทธิ์ในอาคารสูง 20 ชั้น ตั้งอยู่เลขที่ 177/1 ถนนสุรวงศ์ แขวงสุริยวงค์ เขตบางรัก กรุงเทพมหานคร อยู่ติดกับอาคารสูง 7 ชั้น โดยอาคารดังกล่าวมีพื้นที่ใช้สอยทั้งหมดประมาณ 13,800 ตารางเมตร สำหรับให้เช่าเป็นที่ตั้งสำนักงานต่าง ๆ อันจะเป็นการเพิ่มพูนรายได้ให้กับบริษัทได้อีก นอกจากนี้ยังใช้เป็นที่พักจอดรถ เพื่ออำนวยความสะดวกแก่ลูกค้าด้วย ซึ่งมีมูลค่าทางบัญชี 70.23 ล้านบาท ซึ่งบริษัทได้ทำสัญญาเช่าที่ดินกับบริษัท บางกอกสหนายหน้า จำกัด สัญญาเช่า 30 ปี นับตั้งแต่วันที่ 6 กรกฎาคม 2535 ครบกำหนดในปี 2565 บริษัทมีภาระผูกพันในการชำระค่าเช่าที่ดินตามสัญญาเช่าในอัตราปีละ 3 ล้านบาท

สินทรัพย์ถาวรดังกล่าวของบริษัทไม่ได้นำไปก่อภาระผูกพัน

- **ทรัพย์สินลงทุน**

บริษัทมีวัตถุประสงค์ในการลงทุนเพื่อเพิ่มรายได้ของบริษัท โดยจะลงทุนในสินทรัพย์ที่มีความเสี่ยงต่ำ มีความมั่นคง และให้ผลตอบแทนในอัตราที่เหมาะสม นอกจากนั้นบริษัทยังได้ปฏิบัติตามหลักเกณฑ์ของประกาศคณะกรรมการกำกับและส่งเสริมการประกอบธุรกิจประกันภัยเรื่องการลงทุนประกอบธุรกิจอื่นของบริษัทประกันวินาศภัย

2. รายละเอียดเกี่ยวกับรายการประเมินราคาทรัพย์สิน

- ไม่มี -

เอกสารแนบ 5 นโยบายและแนวปฏิบัติการกำกับดูแลกิจการและจรรยาบรรณธุรกิจโดย ละเอียด

นโยบายการกำกับดูแลกิจการ

บริษัทมีคณะกรรมการซึ่งประกอบด้วยผู้ทรงคุณวุฒิที่มีประสบการณ์และวิสัยทัศน์ที่กว้างไกล โดยปฏิบัติหน้าที่ตามกฎหมาย วัตถุประสงค์ ข้อบังคับของบริษัท และมติที่ประชุมผู้ถือหุ้น ด้วยความระมัดระวัง ความโปร่งใส ความรับผิดชอบ ความซื่อสัตย์สุจริต และมีจริยธรรม เพื่อเพิ่มมูลค่าทางเศรษฐกิจของบริษัทให้เกิดประโยชน์สูงสุดต่อผู้ถือหุ้น ผู้เอาประกัน ประชาชน และผู้มีส่วนได้เสียของบริษัท อีกทั้งคณะกรรมการบริษัทมีความเชื่อมั่นว่าการกำกับดูแลกิจการที่ดี เป็นสิ่งที่มีความสำคัญที่จะช่วยส่งเสริมให้ผลการดำเนินงานของบริษัทประสบความสำเร็จ คณะกรรมการบริษัทมีความมุ่งมั่นและตั้งใจที่จะปฏิบัติตามหลักการดังกล่าวโดยได้กำหนดนโยบายเพื่อสนับสนุนการกำกับดูแลกิจการดังนี้

1 สิทธิของผู้ถือหุ้น/การปฏิบัติต่อผู้ถือหุ้นอย่างเท่าเทียมกัน

บริษัทได้ตระหนักและให้ความสำคัญต่อสิทธิของผู้ถือหุ้น โดยบริษัทมุ่งมั่นให้มีผลการดำเนินงานที่ดีเลิศอย่างต่อเนื่องในสภาวะความเสี่ยงทั้งในปัจจุบันและอนาคต ด้วยการดำเนินงานที่โปร่งใสและเป็นธรรม รวมถึงการเพิ่มมูลค่าให้แก่ผู้ถือหุ้นโดยพยายามอย่างเต็มที่ในการปกป้องทรัพย์สิน และชำระไว้ซึ่งชื่อเสียงของบริษัท

- (1) ผู้ถือหุ้นมีสิทธิพื้นฐานเท่าเทียมกันในการเข้าร่วมประชุม โดยบริษัทแจ้งให้ผู้ถือหุ้นทราบกฎเกณฑ์ต่าง ๆ ที่ใช้ในการประชุม สิทธิการออกเสียงลงคะแนน
- (2) บริษัทกำหนดให้มีการประชุมสามัญผู้ถือหุ้นเป็นประจำทุกปี ภายใน 4 เดือนนับแต่วันสิ้นสุดรอบระยะเวลาบัญชีของบริษัท
- (3) บริษัทกำหนดให้ทำการจัดส่งหนังสือเชิญประชุม โดยมีรายละเอียดวาระการประชุมพร้อมทั้งเอกสารประกอบการประชุมแก่ผู้ถือหุ้นล่วงหน้าไม่น้อยกว่า 7 วันก่อนวันประชุม นอกจากนี้บริษัทได้ทำการประกาศคำบอกกล่าวนัดประชุมสามัญผู้ถือหุ้นลงในหนังสือพิมพ์ติดต่อกันไม่น้อยกว่า 3 วัน และก่อนวันประชุมไม่น้อยกว่า 3 วัน รวมถึงเปิดเผยผ่านระบบของตลาดหลักทรัพย์แห่งประเทศไทย
- (4) การพิจารณาจัดเรื่องเข้าเป็นวาระการประชุมสามัญผู้ถือหุ้นนั้น กำหนดให้ดำเนินการตั้งแต่ปลายเดือนมกราคมของทุกปี โดยเสนอต่อประธานกรรมการบริหารเพื่อพิจารณาก่อนนำเสนอที่ประชุมคณะกรรมการบริษัท เพื่อขอความเห็นชอบในวาระและเอกสารประกอบการประชุม รวมถึงหนังสือเชิญประชุม ทั้งนี้ เพื่อให้เอกสารประกอบการประชุมที่จะนำเสนอให้ผู้ถือหุ้นพร้อมกับหนังสือเชิญประชมนั้น มีข้อมูลครบถ้วนเพียงพอให้ผู้ถือหุ้นใช้ประกอบการตัดสินใจลงคะแนนในวาระต่าง ๆ

- (5) ในการประชุมผู้ถือหุ้น บริษัทมีนโยบายให้กรรมการทุกคนมีหน้าที่เข้าร่วมในการประชุมผู้ถือหุ้นทุกครั้งโดยผู้ถือหุ้นสามารถซักถามประธานคณะกรรมการชุดย่อยต่าง ๆ ในเรื่องที่เกี่ยวข้องได้
- (6) กำหนดให้มีการอำนวยความสะดวกแก่ผู้ถือหุ้นในการประชุมทุกคราว โดยมุ่งเน้นให้ผู้ถือหุ้นสามารถเข้าร่วมประชุมได้ เพื่อให้เกิดความเท่าเทียมกันดังนี้
- (6.1) บริษัทจะจัดให้มีการใช้สถานที่ประชุมในเขต กรุงเทพมหานคร ซึ่งเป็นที่ตั้งของสำนักงานใหญ่ของบริษัท มีขนาดเพียงพอที่จะรองรับผู้ถือหุ้น มีเครื่องอำนวยความสะดวกครบครัน การเดินทางสะดวก และอุปกรณ์ ในที่ประชุมที่ครบครัน เช่น เครื่องเสียง ไมโครโฟน และ เครื่องเขียน เป็นต้น
- (6.2) การกำหนดวันและเวลา ประชุม บริษัทจะพิจารณาถึงช่วงเวลาที่เหมาะสมด้วย เช่น ไม่จัดการประชุมในช่วงวันหยุดเทศกาล หรือวันหยุดต่อเนื่อง เป็นต้น
- (6.3) บริษัทจะจัดให้มีการลงมติวาระเพื่อพิจารณาเป็นรายวาระ และลงมติเป็นแต่ละรายการ ในกรณีที่วาระนั้นมีหลายรายการ เช่น วาระการเลือกตั้งกรรมการ
- (7) ในการประชุมผู้ถือหุ้น ผู้ถือหุ้น มีสิทธิในเรื่องต่าง ๆ ดังนี้
- (7.1) สิทธิในการเสนอวาระการประชุม และรายชื่อบุคคลที่มีคุณสมบัติเหมาะสมในการดำรงตำแหน่งกรรมการ โดยบริษัทกำหนดให้มีการเปิดโอกาสให้ผู้ถือหุ้นเสนอเรื่องดังกล่าว ผ่านช่องทางโดยตรงกับเลขานุการบริษัท หรือผ่านทางเว็บไซต์บริษัทก่อนการประชุมคณะกรรมการบริษัทล่วงหน้า
- (7.2) ผู้ถือหุ้นทุกคนมีสิทธิเข้าร่วมประชุม และออกเสียงลงคะแนนในการประชุมทุกครั้ง
- (7.3) สิทธิในการเลือกที่จะมอบฉันทะให้บุคคลใดบุคคลหนึ่งเข้าประชุมแทนตนได้ โดยบริษัทแนบหนังสือมอบฉันทะไปพร้อมกับหนังสือเชิญประชุม เพื่อให้ผู้ถือหุ้นที่ประสงค์จะมอบฉันทะให้ผู้อื่นมาประชุมและออกเสียง ลงคะแนนแทน ได้เลือกที่จะมอบฉันทะให้บุคคลใดบุคคลหนึ่งเข้าประชุมแทนตนได้ และบริษัทกำหนดให้กรรมการอิสระเป็นผู้มีหน้าที่ดูแลผู้ถือหุ้น โดยเสนอเป็นทางเลือกให้ผู้ถือหุ้นสามารถเลือกที่จะมอบฉันทะ ให้กรรมการอิสระเข้าประชุมแทนได้
- (7.4) สิทธิในการแต่งตั้งกรรมการเป็นรายบุคคล
- (7.5) สิทธิในการแต่งตั้งผู้สอบบัญชี และกำหนดค่าสอบบัญชี
- (7.6) สิทธิในการอนุมัติจัดสรรเงินปันผลจากผลการดำเนินงานของบริษัท และได้รับส่วนแบ่งกำไรในรูปของเงินปันผลโดยเท่าเทียมกัน
- (7.7) ประธานในที่ประชุม เปิดโอกาสให้ผู้ถือหุ้นมีสิทธิอย่างเท่าเทียมกันในการแสดงความคิดเห็น ให้ข้อเสนอแนะ และตั้งคำถามต่อที่ประชุมตามระเบียบวาระการประชุมด้วย
- (7.8) ผู้ถือหุ้นสามารถตรวจสอบข้อมูลการถือหุ้นของตนเอง ณ วันปิดสมุดทะเบียนพักการผู้ถือหุ้นได้ที่บริษัท ศูนย์รับฝากหลักทรัพย์ (ประเทศไทย) จำกัด

- (8) นอกจากการประชุมสามัญผู้ถือหุ้นประจำปีแล้ว หากมีความจำเป็นต้องเสนอวาระพิเศษเป็นกรณีเร่งด่วนซึ่งกระทบหรือเกี่ยวข้องกับผลประโยชน์ของผู้ถือหุ้น หรือเกี่ยวข้องกับเงื่อนไขหรือกฎระเบียบของทางราชการหรือหน่วยงานที่กำกับดูแลบริษัท ที่ต้องเสนอขออนุมัติจากผู้ถือหุ้น บริษัทจะเรียกประชุมวิสามัญผู้ถือหุ้นเป็นกรณีไป
- (9) บริษัทเปิดเผยให้ผู้ถือหุ้นทราบถึงมติที่ประชุม และผลการออกเสียงลงคะแนน ของแต่ละวาระในการประชุมผู้ถือหุ้นในวันทำการถัดไป โดยเปิดเผยผ่านระบบของตลาดหลักทรัพย์แห่งประเทศไทย
- (10) บริษัทจัดให้มีการทำรายงานการประชุมหลังจากการประชุม ภายใน 14 วัน
- (10.1) บันทึกจำนวน ผู้ถือหุ้นที่เข้าร่วมประชุมด้วยตนเอง และมอบฉันทะให้บุคคลอื่นเข้าร่วมประชุม ทั้งจำนวนราย และจำนวนหุ้น รวมทั้งสัดส่วนของจำนวนหุ้นที่เข้าร่วมประชุมเทียบกับจำนวนหุ้นทั้งหมด
- (10.2) บันทึกรายชื่อกรรมการ ผู้เข้าร่วมประชุม และกรรมการที่ลาประชุม บันทึกการชี้แจงขั้นตอนการออกเสียงลงคะแนนให้ที่ประชุมทราบก่อนการประชุม บันทึกประเด็นหรือ ข้อซักถามของผู้ถือหุ้น คำตอบของกรรมการ รายละเอียดของ ข้อพิจารณา ข้อหารือการแสดงความคิดเห็นต่าง ๆ ของผู้ถือหุ้นและผลการลงคะแนนในแต่ละวาระว่ามีผู้ถือหุ้นเห็นด้วย ไม่เห็นด้วย และงดออกเสียง
- (10.3) บริษัทเปิดเผยรายงานการประชุมให้ผู้ถือหุ้นทราบ โดยเปิดเผยบนเว็บไซต์ของบริษัท และผ่านระบบของตลาดหลักทรัพย์แห่งประเทศไทย
- (11) นอกเหนือจากที่กล่าวข้างต้น ผู้ถือหุ้นมีสิทธิต่าง ๆ ตามที่กฎหมายได้บัญญัติไว้

2 จริยธรรมทางธุรกิจ

บริษัทมีนโยบายยึดมั่นในการกระทำในสิ่งที่ถูกต้องเพื่อเป็นแนวทางการดำเนินธุรกิจของบริษัท กรรมการ ผู้บริหาร และพนักงานทุกคนมีภารกิจร่วมกันที่จะต้องปฏิบัติงานในหน้าที่ด้วยความซื่อสัตย์ สุจริตและเที่ยงธรรมภายใต้กรอบของกฎหมาย และภายในขอบเขตความรับผิดชอบของตน ตลอดจนการปฏิบัติงานตามหน้าที่ด้วยความรอบคอบเพื่อมิให้เกิดความเสี่ยงต่อความเสียหายแก่บริษัทและส่วนรวม ซึ่งจรรยาบรรณในการปฏิบัติงานของพนักงานจะปรากฏอยู่ในนโยบายคุณภาพบริษัท ข้อบังคับการทำงานของบริษัท และระเบียบการปฏิบัติงานรับประกันวินาศภัย การชดเชยค่าสินไหมทดแทนของบริษัท เพื่อให้พนักงานได้ยึดถือปฏิบัติ โดยมอบหมายให้คณะทำงานตรวจสอบการปฏิบัติงานของพนักงาน และแผนกตรวจสอบภายในมีหน้าที่ติดตามดูแลการปฏิบัติตามจรรยาบรรณดังกล่าว และเพื่อพิจารณาการลงโทษทางวินัยในกรณีที่มีการฝ่าฝืน

เอกสารแนบ 6 รายงานคณะกรรมการตรวจสอบ

เรียน ผู้ถือหุ้น

คณะกรรมการตรวจสอบ บริษัท บางกอกสหประกันภัย จำกัด (มหาชน) ได้รับการแต่งตั้งจากคณะกรรมการบริษัทฯ เมื่อวันที่ 9 พฤษภาคม 2564 ประกอบด้วยกรรมการของบริษัทฯ จำนวน 4 ท่าน ทุกท่านเป็นกรรมการอิสระที่มีคุณสมบัติครบถ้วนตามข้อกำหนด และแนวทางปฏิบัติที่ดีของคณะกรรมการตรวจสอบตลาดหลักทรัพย์แห่งประเทศไทย ซึ่งเป็นผู้มีความรู้ความสามารถ ประสบการณ์ทางด้านบัญชีและการเงิน และการบริหารงานบุคคล ได้แก่

- | | |
|-----------------------------|-------------------------|
| 1. นายพิชิต สีนพัฒนสกุล | ประธานคณะกรรมการตรวจสอบ |
| 2. รศ.ประนอม โฉมวิวัฒน์ | กรรมการตรวจสอบ |
| 3. นายทวิช เตชะนาวากุล | กรรมการตรวจสอบ |
| 4. นายสุนทร ก่อมนันทเกียรติ | กรรมการตรวจสอบ |

คณะกรรมการตรวจสอบ ได้ปฏิบัติหน้าที่ตามขอบเขต หน้าที่ และ ความรับผิดชอบที่ได้รับมอบหมายจากคณะกรรมการบริษัทฯ รวมทั้งกฎบัตรของบริษัท ซึ่งสอดคล้องกับข้อกำหนดของตลาดหลักทรัพย์แห่งประเทศไทย ระหว่างปี 2564 คณะกรรมการตรวจสอบได้มีการประชุมรวมทั้งสิ้นจำนวน 4 ครั้ง ทั้งนี้มีการประชุมร่วมกับผู้บริหาร ผู้สอบบัญชี และ ผู้ตรวจสอบภายใน ตามความเหมาะสม เพื่อทำการพิจารณาในเรื่องต่างๆ โดยมีประเด็น และสาระสำคัญ ดังต่อไปนี้

การสอบทานงบการเงิน

ได้สอบทานข้อมูลสาระสำคัญของงบการเงินและหมายเหตุประกอบงบการเงินรายไตรมาสและประจำปี 2564 ของ บริษัท บางกอกสหประกันภัย จำกัด (มหาชน) ที่ผ่านการตรวจสอบจากผู้สอบบัญชีจากบริษัท ดีลอยท์ ทูช ไร้มัทสு โซยยส สอบบัญชี จำกัด ซึ่งเป็นผู้สอบบัญชีรับอนุญาตที่ได้รับความเห็นชอบจาก สำนักงานคณะกรรมการกำกับหลักทรัพย์และตลาดหลักทรัพย์ (สำนักงาน ก.ล.ต.) พร้อมทั้ง ได้ร่วมประชุมซักถามกับผู้จัดการฝ่ายบัญชีและการเงิน ผู้จัดการแผนกบัญชี และ ผู้จัดการแผนกตรวจสอบภายใน เพื่อนำความเห็นของผู้สอบบัญชีที่เป็นสาระสำคัญไปปรับปรุงและแก้ไขให้ถูกต้อง คณะกรรมการตรวจสอบให้ความเห็นชอบงบการเงินและหมายเหตุประกอบงบการเงินดังกล่าว

การสอบทานระบบควบคุมภายใน

สำหรับระบบควบคุมภายในและประสิทธิภาพของกระบวนการทำงานทั้งองค์กร ได้มีการกำหนดขอบเขตความรับผิดชอบ เป้าหมาย และแผนงานทั้งในระดับบริหาร และระดับปฏิบัติการ มีการควบคุมดูแลการใช้ทรัพย์สินของบริษัทฯ ให้เกิดประโยชน์สูงสุด มีการแบ่งแยกหน้าที่ผู้ปฏิบัติงาน เพื่อให้เกิดการถ่วงดุล และ ตรวจสอบระหว่างกันอย่างเหมาะสม นอกจากนี้บริษัทฯ มีระบบตรวจสอบภายใน

เพื่อให้มั่นใจว่า การปฏิบัติงานหลักและกิจกรรมทางการเงินสำคัญของบริษัทฯ ได้ดำเนินการตามแนวทางที่กำหนดและมีประสิทธิภาพ

การสอบทานเกี่ยวกับการปฏิบัติตามกฎหมายว่าด้วยหลักทรัพย์และตลาดหลักทรัพย์ กฎหมายที่เกี่ยวข้องกับธุรกิจของ บริษัทฯ และการกำกับดูแลกิจการที่ดี

คณะกรรมการตรวจสอบได้สอบทานให้มีการปฏิบัติตามแนวทาง ข้อกำหนดของตลาดหลักทรัพย์ และกฎหมายที่เกี่ยวข้องกับธุรกิจประจักษ์ ให้เป็นไปตามหลักการกำกับดูแลกิจการที่ดีอย่างเพียงพอ

การสอบทานการปฏิบัติงานตรวจสอบภายใน

คณะกรรมการตรวจสอบได้กำกับดูแลการปฏิบัติงานของแผนกตรวจสอบภายในให้เป็นไปตามมาตรฐานวิชาชีพตรวจสอบภายใน อย่างมีความเป็นอิสระและก่อให้เกิดประสิทธิภาพ ประสิทธิผล และสอบทานผลการตรวจสอบประจำปี 2564 เป็นประจำโดยมีการจัดประชุมทั้งสิ้น 4 ครั้ง และให้ความเห็นชอบแผนการปฏิบัติงาน และอัตราค่าจ้างของแผนกตรวจสอบภายในประจำปี 2564 โดยได้เสนอแนะแนวปฏิบัติ ซึ่งช่วยพัฒนาแนวทางการตรวจสอบให้ดียิ่งขึ้น เพื่อให้แผนการตรวจสอบมีขอบเขตครอบคลุมประเด็นที่มีนัยสำคัญ

ความเห็นเกี่ยวกับความเหมาะสมของผู้สอบบัญชี

คณะกรรมการตรวจสอบมีมติให้ความเห็นชอบเสนอต่อคณะกรรมการบริษัทฯ เพื่อขออนุมัติที่ประชุมผู้ถือหุ้นแต่งตั้ง ผู้สอบบัญชีจาก บริษัท คิลอยท์ ทูซ โรมัทส โซยยส สอบบัญชี จำกัด ซึ่งเป็นผู้สอบบัญชีรับอนุญาตเป็นผู้สอบบัญชีของบริษัท เพื่อตรวจสอบงบการเงินประจำปี 2564 และรายงานการดำรงเงินกองทุนเพื่อจัดส่งสำนักงาน คปภ.

ความเห็นเกี่ยวกับรายการที่อาจมีความขัดแย้งทางผลประโยชน์

คณะกรรมการตรวจสอบ ได้พิจารณารายการระหว่างกันของบริษัทและบริษัทที่เกี่ยวข้อง กับบุคคลที่อาจมีความขัดแย้งทางผลประโยชน์ มีส่วนได้เสีย หรืออาจมีความขัดแย้งทางผลประโยชน์ในอนาคต ตามประกาศคณะกรรมการกำกับหลักทรัพย์และตลาดหลักทรัพย์ ได้ให้ความเห็นว่า รายการระหว่างบริษัทกับบริษัทที่เกี่ยวข้องกันนั้น มีวัตถุประสงค์เพื่อช่วยสนับสนุนการดำเนินงานของบริษัท โดยคำนึงถึงประโยชน์สูงสุดของบริษัทเป็นสำคัญ เป็นการรักษาและขยายฐานลูกค้าของบริษัท ไม่มีอิทธิพลอย่างมีสาระสำคัญในบริษัทที่เกี่ยวข้องกัน มีความสมเหตุสมผล และเป็นไปตามเงื่อนไขการค้าโดยปกติทั่วไป และเป็นไปตามข้อกำหนดของสำนักงานคณะกรรมการกำกับและส่งเสริมการประกอบธุรกิจประจักษ์ และถือปฏิบัติเช่นเดียวกับบุคคล หรือกิจการอื่นที่ไม่เกี่ยวข้องกัน และไม่มีการถ่ายทอดผลประโยชน์ระหว่างบริษัท

สำหรับการทำรายการระหว่างกันกับผู้ถือหุ้นใหญ่ ปัจจุบันบริษัทรับงานโดยตรงไม่ผ่านบริษัทนายหน้าที่เกี่ยวข้อง ซึ่งบริษัทได้เริ่มดำเนินการมาแล้วตั้งแต่เดือนเมษายน 2562

โดยสรุปคณะกรรมการตรวจสอบของบริษัทฯ มีความเห็นว่าบริษัทฯ ได้จัดทำงบการเงินอย่างถูกต้องเชื่อถือได้ตามมาตรฐานการบัญชี และเปิดเผยในหมายเหตุประกอบงบการเงิน มีการกำกับดูแลกิจการที่ดีอย่างเพียงพอ มีระบบการควบคุมภายใน และการปฏิบัติตามข้อกำหนดของกฎหมายที่เกี่ยวข้องอย่างถูกต้องและเหมาะสมกับสภาพธุรกิจ รวมทั้งมีการประเมินการบริหารความเสี่ยงอย่างมีระบบและมีประสิทธิภาพ



(นายพิชิต สิ้นพัฒนสกุล)

ประธานคณะกรรมการตรวจสอบ



บางกอกสหประกันภัย Bangkok Union Insurance

175-177 อาคารบางกอกสหประกันภัย ถนนสุขุมวิท แขวงสุริยวงศ์
เขตบางรัก กรุงเทพฯ 10500 โทรศัพท์ 02-233-6920, 02-238-4111
โทรสาร 02-237-1856 E-mail: bui@bui.co.th

www.bui.co.th