

รายงานประจำปี 2564

Annual Report 2021

(Form 56-1 One Report)



บริษัท อุตสาหกรรมถังโลหะไทย จำกัด (มหาชน)

THAI METAL DRUM MANUFACTURING
PUBLIC COMPANY LIMITED

สารบัญ

| | | |
|------------------|--|------------|
| ส่วนที่ 1 | การประกอบธุรกิจและผลการดำเนินงาน | 2 |
| | — โครงสร้างและการดำเนินงานของกลุ่มบริษัท | 2 |
| | — การบริหารจัดการความเสี่ยง | 12 |
| | — การขับเคลื่อนธุรกิจเพื่อความยั่งยืน | 13 |
| | — การวิเคราะห์และคำอธิบายของฝ่ายจัดการ | 20 |
| | — ข้อมูลทั่วไปและข้อมูลสำคัญอื่น | 25 |
| ส่วนที่ 2 | การกำกับดูแลกิจการ | 27 |
| | — นโยบายการกำกับดูแลกิจการ | 27 |
| | — โครงสร้างการกำกับดูแลกิจการ และข้อมูลสำคัญเกี่ยวกับคณะกรรมการ คณะกรรมการชุดย่อย ผู้บริหาร พนักงานและอื่นๆ | 41 |
| | — รายงานผลการดำเนินงานสำคัญด้านการกำกับดูแลกิจการ | 48 |
| | — การควบคุมภายในและรายการระหว่างกัน | 57 |
| ส่วนที่ 3 | งบการเงิน | 58 |
| ส่วนที่ 4 | การรับรองความถูกต้องของข้อมูลสำหรับการส่งแบบ 56-1 ของบริษัทจดทะเบียน | 113 |
| เอกสารแนบ | | |
| เอกสารแนบ 1 | รายละเอียดเกี่ยวกับกรรมการ ผู้บริหาร ผู้มีอำนาจควบคุม และเลขานุการบริษัท | 114 |
| เอกสารแนบ 2 | รายละเอียดเกี่ยวกับกรรมการของบริษัทย่อย | 122 |
| เอกสารแนบ 3 | รายละเอียดเกี่ยวกับหัวหน้างานผู้ตรวจสอบภายใน และหัวหน้างานกำกับดูแลการปฏิบัติงานของบริษัท (Compliance) | 123 |
| เอกสารแนบ 4 | ทรัพย์สินที่ใช้ในการประกอบธุรกิจและรายละเอียดเกี่ยวกับ รายการประเมินราคาทรัพย์สิน | 125 |
| เอกสารแนบ 5 | นโยบายและแนวปฏิบัติการกำกับดูแลกิจการ และจรรยาบรรณธุรกิจโดยละเอียด | 126 |
| เอกสารแนบ 6 | รายงานคณะกรรมการตรวจสอบ | 127 |

รายงานฉบับนี้จัดทำตามข้อกำหนดของ
แบบแสดงรายการข้อมูลประจำปี/รายงานประจำปี (แบบ 56-1 One Report)
สิ้นสุดวันที่ 31 ธันวาคม 2564

ส่วนที่ 1

การประกอบธุรกิจและผลการดำเนินงาน

โครงสร้างและการดำเนินงานของกลุ่มบริษัท

1. นโยบายและภาพรวมการประกอบธุรกิจ

บริษัทและกลุ่มบริษัทมุ่งมั่นที่จะเป็นผู้นำในการผลิตบรรจุภัณฑ์ประเภทถังโลหะขนาดบรรจุ 200 ลิตร และขวดพลาสติก PET ที่มีคุณภาพ โดยตั้งมั่นที่จะตอบสนองต่อความต้องการ สร้างความเชื่อมั่น และความพึงพอใจสูงสุดในสินค้าของบริษัทให้แก่ลูกค้าในทุกระดับ

บริษัทมุ่งมั่นที่จะพัฒนากระบวนการการผลิตและการบริหารจัดการต้นทุน เพื่อเพิ่มประสิทธิภาพและลดอัตราการสูญเสียในระหว่างการผลิต อันส่งผลให้ต้นทุนการผลิตโดยรวมของบริษัทลดลง แต่ยังสามารถคงไว้ซึ่งสินค้าที่ดีและมีคุณภาพสูง นอกจากนี้บริษัทยังให้ความสำคัญกับการบริการในระหว่างและหลังการขาย โดยมีการติดตามและประเมินผลความพึงพอใจของลูกค้าที่มีต่อสินค้าของบริษัทอย่างต่อเนื่องและสม่ำเสมอ เพื่อรักษามาตรฐานและพัฒนาคุณภาพของสินค้าและบริการให้ดียิ่งขึ้น

ทั้งนี้ เพื่อให้สอดคล้องกับหลักการพัฒนายั่งยืนและการจัดการบริษัทภิบาลที่ดี เพื่อให้บริษัทเป็นที่ยอมรับในวงการผู้ผลิตถังโลหะขนาด 200 ลิตร และขวดพลาสติก PET บริษัทและกลุ่มบริษัทยังมุ่งมั่นที่จะเสริมสร้างและพัฒนาศักยภาพบุคลากร โดยจัดให้มีการฝึกอบรมสัมมนาอย่างสม่ำเสมอส่งเสริมการทำงานเป็นทีม สร้างความสัมพันธ์และความผูกพันที่ดีต่อบริษัท มอบผลตอบแทนและสวัสดิการแก่พนักงานในทุกระดับอย่างยุติธรรมและเท่าเทียม

นอกจากนี้บริษัทมีนโยบายการจ่ายเงินปันผลให้แก่ผู้ถือหุ้นไม่น้อยกว่าร้อยละ 40 ของกำไรสุทธิตามงบการเงินเฉพาะบริษัท โดยได้วางเป้าหมายรายได้เติบโต ไว้ที่ 5-10%

บริษัท อุตสาหกรรมถังโลหะไทย จำกัด ได้จดทะเบียนก่อตั้งขึ้นเมื่อปี 2501 ด้วยทุนจดทะเบียน 5 ล้านบาท โดยมีวัตถุประสงค์เพื่อดำเนินธุรกิจผลิตและจำหน่ายถังโลหะขนาด 200 ลิตร สำหรับบรรจุน้ำมันหล่อลื่น เคมีภัณฑ์ และสินค้าเกษตร การเปลี่ยนแปลงและพัฒนาที่สำคัญในส่วนที่เกี่ยวกับการประกอบธุรกิจและการบริหารงานของบริษัทมีดังต่อไปนี้

- | | |
|---------|---|
| ปี 2530 | จัดตั้งบริษัท ถังโลหะสงขลา จำกัด ทุนจดทะเบียน 20 ล้านบาท เพื่อผลิตและจำหน่ายถังโลหะขนาด 200 ลิตร สำหรับบรรจุน้ำมัน โดยตั้งโรงงานผลิตที่อำเภอหาดใหญ่ จังหวัดสงขลา บริษัทมีสัดส่วนการถือหุ้นในบริษัท ถังโลหะสงขลา จำกัด คิดเป็นร้อยละ 80 ของทุนจดทะเบียน |
| ปี 2532 | บริษัทเพิ่มทุนจดทะเบียนเป็น 50 ล้านบาท และเข้าเป็นบริษัทจดทะเบียนในตลาดหลักทรัพย์แห่งประเทศไทย |
| ปี 2535 | บริษัทเพิ่มทุนจดทะเบียนเป็น 150 ล้านบาท เพื่อขยายการลงทุนไปยังธุรกิจสังหาริมทรัพย์ โดยซื้อพื้นที่สำนักงานในอาคารเลครัชดา ออฟฟิศ คอมเพล็กซ์ เพื่อขายและให้เช่า พร้อมกับเข้าถือหุ้นในบริษัท เลครัชดา จำกัด |
| ปี 2537 | บริษัทจดทะเบียนแปรสภาพเป็น บริษัทมหาชนจำกัด และได้จัดตั้งบริษัท เดอะ เพ็ท จำกัด ทุนจดทะเบียน 50 ล้านบาท เพื่อดำเนินธุรกิจผลิตและจำหน่ายบรรจุภัณฑ์พลาสติก ได้แก่ หลอดพีเอฟอาร์ และขวดพลาสติก PET โดยตั้งโรงงานผลิตที่อำเภอลาดหลุมแก้ว จังหวัดปทุมธานี บริษัทมีสัดส่วนการถือหุ้นในบริษัท เดอะ เพ็ท จำกัด คิดเป็นร้อยละ 65 ของทุนจดทะเบียน |
| ปี 2540 | บริษัท เดอะ เพ็ท จำกัด ได้ขยายธุรกิจด้านผลิตภัณฑ์พลาสติก โดยเพิ่มสายการผลิตและจำหน่ายผลิตภัณฑ์แผ่นพลาสติก ลูกฟูก (POLYBOARD) เพื่อใช้ทำบรรจุภัณฑ์สำหรับใช้ในงานอุตสาหกรรม ตลอดจนการผลิต แผ่นป้าย หรือแท่นโชว์ สินค้าในธุรกิจโฆษณา เป็นต้น |
| ปี 2543 | บริษัทได้เพิ่มสัดส่วนการลงทุนในบริษัท เดอะ เพ็ท จำกัด จากเดิมร้อยละ 65 เป็นร้อยละ 75 ของทุนจดทะเบียน โดยซื้อหุ้นสามัญจากผู้ถือหุ้นเดิม ในส่วนธุรกิจสังหาริมทรัพย์ บริษัทได้ซื้อพื้นที่ในอาคารเลครัชดา ออฟฟิศ คอมเพล็กซ์ เพื่อให้เช่า เพิ่มขึ้นอีก 2,208 ตารางเมตร |

| | |
|---------|--|
| ปี 2544 | บริษัทได้รับใบรับรองมาตรฐานอุตสาหกรรม ISO 9001 ฉบับปี 2000 จาก BUREAU VERITAS QUALITY INTERNATIONAL (BVQI) |
| ปี 2545 | บริษัท ถังโลหะสงขลา จำกัด ได้รับใบรับรองมาตรฐานอุตสาหกรรม ISO 9001 ฉบับปี 2000 จาก SGS YARSLY INTERNATIONAL CERTIFICATION SERVICES (SGS) |
| ปี 2546 | บริษัท เดอะ เพ็ท จำกัด ได้รับใบรับรองมาตรฐานอุตสาหกรรม ISO 9001 ฉบับปี 2000 จาก BUREAU VERITAS QUALITY INTERNATIONAL (BVQI) บริษัท เดอะ เพ็ท จำกัด ได้จัดตั้งบริษัท อีสท์พลาส จำกัด ทุนจดทะเบียน 7 ล้านบาท เพื่อดำเนินธุรกิจผลิตและจำหน่ายขวดพลาสติก PET และฝาจุพลาสติก โดยตั้งโรงงานผลิตที่อำเภอเนินคมพัฒนา จังหวัดระยอง บริษัท เดอะ เพ็ท จำกัด มีสัดส่วนการถือหุ้นในบริษัท อีสท์พลาส จำกัด ร้อยละ 99.99 ของทุนจดทะเบียน ในปีเดียวกัน บริษัทยังได้เพิ่มสัดส่วนการลงทุนในบริษัท เดอะ เพ็ท จำกัด จากเดิมร้อยละ 75 เป็นร้อยละ 79.99 โดยซื้อหุ้นสามัญจากผู้ถือหุ้นเดิม |
| ปี 2549 | บริษัทได้ซื้อเครื่องจักรผลิตถังโลหะขนาด 200 ลิตรใหม่ทั้งหมด โดยได้รับการส่งเสริมการลงทุนจากคณะกรรมการส่งเสริมการลงทุน และได้ย้ายโรงงานไปอยู่ในนิคมอุตสาหกรรมเวลโกรว์ จังหวัดฉะเชิงเทราและหยุดการผลิตที่โรงงานชองนนท์ |
| ปี 2551 | บริษัทได้รับใบรับรองมาตรฐานระบบการจัดการสิ่งแวดล้อม ISO 14001 ฉบับปี 2004 จาก UNITED REGISTRAR OF SYSTEMS (THAILAND) LTD. (URS) |
| ปี 2552 | บริษัท เดอะ เพ็ท จำกัด ได้รับใบรับรองมาตรฐาน GMP จาก BUREAU VERITAS QUALITY INTERNATIONAL (BVQI) |
| ปี 2554 | บริษัท เดอะ เพ็ท จำกัด ได้ขยายสาขาโรงงานผลิตและจำหน่ายขวดพลาสติก PET ไปที่อำเภอเมือง จังหวัดสุราษฎร์ธานี |
| ปี 2556 | บริษัทได้ขยายกำลังการผลิตถังโลหะขนาด 200 ลิตร โดยได้ซื้อเครื่องจักรผลิตถังโลหะสำหรับสายการผลิตที่ 2 และได้รับการส่งเสริมการลงทุนจากคณะกรรมการส่งเสริมการลงทุน บริษัทได้เปลี่ยนแปลงมูลค่าหุ้นที่ตราไว้ของหุ้นสามัญจากเดิมหุ้นละ 10 บาท เป็นมูลค่าหุ้นละ 1 บาท ทำให้ทุนจดทะเบียนและเรียกชำระแล้วของบริษัทจำนวน 150 ล้านบาท แบ่งออกเป็นหุ้นสามัญจำนวน 150 ล้านหุ้น มูลค่าหุ้นละ 1 บาท ซึ่งบริษัทได้จดทะเบียนเปลี่ยนแปลงกับกระทรวงพาณิชย์แล้ว |
| ปี 2557 | บริษัท อีสท์พลาส จำกัด ซึ่งบริษัท เดอะ เพ็ท จำกัด ถือหุ้นร้อยละ 99.99 เพิ่มทุนจดทะเบียนเป็น 12 ล้านบาท รองรับแผนการลงทุนในเครื่องจักรใหม่ โดยเปิดสาขาใหม่ที่จังหวัดสุราษฎร์ธานี และได้รับการส่งเสริมการลงทุนจากคณะกรรมการส่งเสริมการลงทุน |
| ปี 2558 | บริษัท อีสท์พลาส จำกัด เพิ่มทุนจดทะเบียนเป็น 20 ล้านบาท และได้เปิดสาขาใหม่ที่จังหวัดเชียงใหม่ |
| ปี 2560 | บริษัท อีสท์พลาส จำกัด ได้รับการส่งเสริมการลงทุนจากคณะกรรมการส่งเสริมการลงทุนในการผลิต และจำหน่ายถังพลาสติกขนาดบรรจุ 200 ลิตร |
| ปี 2562 | บริษัท อีสท์พลาส จำกัด เพิ่มทุนจดทะเบียนเป็น 50 ล้านบาท เพื่อขยายกำลังการผลิตตามแผนการลงทุนของบริษัท |
| ปี 2564 | บริษัท เดอะเพ็ท จำกัด และบริษัท อีสท์พลาส จำกัด ร่วมลงทุนกับคู่ค้า โดยนำเครื่องจักรผลิตขวด PET ไปติดตั้งในพื้นที่ของคู่ค้า ทั้งในภาคกลางและภาคตะวันออกเฉียงเหนือ |

ภาพรวมการประกอบธุรกิจของกลุ่มบริษัท

ธุรกิจของบริษัทและบริษัทย่อยสามารถแบ่งกลุ่มตามลักษณะของผลิตภัณฑ์ได้ดังนี้

(1) อุตสาหกรรมการผลิตบรรจุภัณฑ์

- ผลิตภัณฑ์ถังโลหะ
- ผลิตภัณฑ์พลาสติก แบ่งย่อยได้อีก 4 ประเภท คือ
 - 1) ผลิตภัณฑ์ที่ทำจากวัตถุดิบ PET เช่น ขวด PET
 - 2) ผลิตภัณฑ์ที่ทำจากวัตถุดิบ PP เช่น แผ่นพลาสติกลูกฟูก
 - 3) ผลิตภัณฑ์ที่ทำจากพลาสติก เช่น ฝาจุกพลาสติก
 - 4) ผลิตภัณฑ์ที่ทำจากวัตถุดิบ HMW HDPE (High Molecular Weight High Density Polyethylene) เช่น ถังพลาสติก ขนาดบรรจุ 200 ลิตร

(2) อาคารสำนักงานให้เช่า ได้แก่ อาคารเลครัชดา ออฟฟิศ คอมเพล็กซ์

ข้อมูลบริษัท

| | |
|-----------------------------|---|
| ชื่อบริษัท | : บริษัท อุตสาหกรรมถังโลหะไทย จำกัด (มหาชน) |
| ที่ตั้งสำนักงาน | : ชั้น 35 อาคารเลครัชดา เลขที่ 193/142 ถนนรัชดาภิเษก แขวงคลองเตย เขตคลองเตย กรุงเทพฯ 10110 โทรศัพท์ 02 264 0817-9, โทรสาร 02 264 0820 www.thaimetaldrum.com |
| ที่ตั้งโรงงาน | : เลขที่ 179 หมู่ 9 ตำบลบางวัว อำเภอบางปะกง จังหวัดฉะเชิงเทรา 24180 โทรศัพท์ 038 571 980-2, โทรสาร 038 571 983 |
| ประเภทธุรกิจ | : ผลิตและจำหน่ายถังโลหะขนาด 200 ลิตร, ให้เช่าอาคารสำนักงาน |
| ทะเบียนบริษัทเลขที่ | : 0107537000645 |
| จำนวนและประเภทของหุ้นที่ออก | : หุ้นสามัญ 150,000,000 หุ้น มูลค่าหุ้นละ 1 บาท ซึ่งชำระเต็มมูลค่าแล้ว |

2. ลักษณะการประกอบธุรกิจ

2.1 โครงสร้างรายได้

บริษัทและบริษัทย่อยมีรายละเอียดโครงสร้างของรายได้รวม ดังนี้

หน่วย : ล้านบาท

| กลุ่มผลิตภัณฑ์ | ปี 2564 | | ปี 2563 | | ปี 2562 | |
|----------------------------|----------|--------|----------|--------|----------|--------|
| | รายได้ | % | รายได้ | % | รายได้ | % |
| การจำหน่ายถังโลหะ | 1,590.21 | 68.17 | 1,075.82 | 60.40 | 1,174.89 | 55.57 |
| การจำหน่ายผลิตภัณฑ์พลาสติก | 677.05 | 29.03 | 638.81 | 35.87 | 869.00 | 41.10 |
| ค่าเช่าและค่าบริการ | 65.20 | 2.80 | 66.39 | 3.73 | 70.31 | 3.33 |
| รวม | 2,332.46 | 100.00 | 1,781.02 | 100.00 | 2,114.20 | 100.00 |
| หัก รายการระหว่างกัน | 94.13 | - | 72.17 | - | 82.85 | - |
| มูลค่ารวม | 2,238.33 | - | 1,708.85 | - | 2,031.35 | - |

2.2 ข้อมูลเกี่ยวกับผลิตภัณฑ์

ลักษณะผลิตภัณฑ์

(1) อุตสาหกรรมการผลิตบรรจุภัณฑ์

ผลิตภัณฑ์ถังโลหะ

ธุรกิจหลักของบริษัท ได้แก่ การผลิตและจำหน่ายถังโลหะขนาดบรรจุ 200 ลิตร สำหรับบรรจุ น้ำมันหล่อลื่น เคมีภัณฑ์ น้ำผลไม้ และน้ำยางข้น โดยมีกลุ่มลูกค้าส่วนใหญ่อยู่ในเขตกรุงเทพฯ ปริมณฑล และในเขตนิคมอุตสาหกรรมทางภาคตะวันออก ผลประกอบการในธุรกิจนี้ในเขตกรุงเทพฯ และในนิคมอุตสาหกรรม ไม่มีความผันแปรตามฤดูกาล เนื่องจากบริษัทมีกลุ่มลูกค้าที่หลากหลาย ทำให้ยอดขายเฉลี่ยในแต่ละเดือนค่อนข้างคงที่ แต่บริษัทย่อยคือ บริษัท ถังโลหะสงขลา จำกัด ที่มีกลุ่มลูกค้าผลิตน้ำยางข้นเป็นหลัก จะมียอดขายผันแปรไปตามฤดูกาลขึ้นอยู่กับความต้องการน้ำยางข้นจากประเทศจีน ซึ่งเป็นประเทศที่ต้องการสินค้าประเภทนี้เป็นจำนวนมาก

ผลิตภัณฑ์พลาสติก แบ่งย่อยได้เป็น 4 ประเภท คือ

1) ผลิตภัณฑ์ที่ทำจากวัตถุดิบ PET

บริษัทในเครือเป็นผู้ผลิตขวดพลาสติก PET สำหรับบรรจุน้ำอัดลม น้ำดื่ม และน้ำมันพืช โดยได้ร่วมลงทุนกับผู้เชี่ยวชาญรายใหญ่คือ บริษัท เสริมสุข จำกัด (มหาชน) ผลิตภัณฑ์ที่ผลิตออกจำหน่าย ได้แก่ หลอด PREFORM สำหรับใช้ในการ เป่าขวด และขวดพลาสติก PET ขนาดบรรจุ 0.25 - 6 ลิตร

2) ผลิตภัณฑ์ที่ทำจากวัตถุดิบ PP

บริษัทในเครือเป็นผู้ผลิตแผ่นพลาสติกลูกฟูก (POLY BOARD) สำหรับใช้เป็นวัตถุดิบในการผลิตสินค้ารูปแบบต่างๆ เช่น บรรจุภัณฑ์สำหรับใช้ในงานอุตสาหกรรม ใช้เป็นสื่อวัสดุในการผลิตแผ่นป้ายโฆษณา แท่นโชว์สินค้า ตลอดจนธุรกิจเครื่องเขียน และอื่นๆ

3) ผลิตภัณฑ์ที่ทำจากพลาสติก

บริษัทในเครือเป็นผู้ผลิตฝาพลาสติกที่ใช้ในการปิดขวด PET ฝาถูกถังโลหะ และฝาถูกถังพลาสติก และผลิตภัณฑ์พลาสติกอื่นๆ หลายประเภท

4) ผลิตภัณฑ์ที่ทำจากวัตถุดิบ HMW HDPE (High Molecular Weight High Density Polyethylene)

บริษัทในเครือเป็นผู้ผลิตถังพลาสติกขนาด 200 ลิตร เพื่อบรรจุเคมีภัณฑ์ และอื่นๆ

(2) พื้นที่สำนักงานให้เช่า

บริษัทและบริษัทย่อยได้ซื้อพื้นที่ในอาคารเลครัชดา ออฟฟิศ คอมเพล็กซ์ ตั้งอยู่บนถนนรัชดาภิเษก (สุขุมวิท-พระราม 4) มีเนื้อที่ 9,103 ตารางเมตร ซึ่งเป็นอาคารสำนักงานเกรดเอในย่านธุรกิจ ความสูง 38 ชั้น มีพื้นที่ใช้สอยรวมทั้งสิ้น 51,730 ตารางเมตร เพื่อให้บริการพื้นที่ให้เช่าแก่ลูกค้าสำนักงานและร้านค้า บริษัทและบริษัทย่อยมีพื้นที่ให้เช่ารวมทั้งสิ้น 8,786 ตารางเมตร มีขนาดตั้งแต่ 80 ตารางเมตร ถึง 1,400 ตารางเมตร ส่วนพื้นที่ที่เหลือบริษัทใช้เป็นที่ตั้งสำนักงานของบริษัท

การวิจัยและพัฒนาผลิตภัณฑ์

บริษัทฯ เล็งเห็นคุณค่าในการวิจัยและพัฒนาผลิตภัณฑ์ ซึ่งเป็นกุญแจสำคัญในการเสริมสร้างศักยภาพทางการแข่งขันและเติบโตทางธุรกิจ บริษัทจึงมีความมุ่งมั่นและทุ่มเทในการพัฒนาประสิทธิภาพของกระบวนการผลิตผ่านการวิจัยและพัฒนาผลิตภัณฑ์อย่างต่อเนื่อง และเพื่อให้บริษัทสามารถดำรงความเป็นผู้นำด้านการผลิตถังโลหะ ขนาดบรรจุ 200 ลิตร และผลิตภัณฑ์พลาสติก บริษัทจึงได้กำหนดนโยบายการวิจัยและพัฒนาผลิตภัณฑ์ขึ้นเพื่อเป็นกรอบในการบริหารจัดการ และดำเนินงานให้เกิดความสอดคล้องกับพันธกิจและวิสัยทัศน์ขององค์กร อันมีรายละเอียดดังต่อไปนี้

- จัดสรรงบประมาณการวิจัยและพัฒนาผลิตภัณฑ์อย่างเหมาะสม
- ทบทวนแผนงานที่เกี่ยวข้องเกี่ยวกับการวิจัยและพัฒนาผลิตภัณฑ์เป็นประจำทุกปี
- กำหนดหลักการและกระบวนการวิจัยและพัฒนาผลิตภัณฑ์ที่เป็นมาตรฐาน โดยต้องครอบคลุมถึงเรื่องทรัพย์สินทางปัญญา
- สนับสนุนและส่งเสริมโครงการวิจัยและแลกเปลี่ยนองค์ความรู้กับบุคลากรด้านการวิจัยและพัฒนาผลิตภัณฑ์

การวิจัยและพัฒนาผลิตภัณฑ์ของบริษัทตั้งอยู่บนพื้นฐานการตอบสนองความต้องการของลูกค้าเป็นสำคัญ โดยการนำองค์ความรู้ด้านเทคโนโลยีและนวัตกรรมมาประยุกต์ใช้ในทุกด้านและทุกขั้นตอนของกระบวนการผลิต เพื่อให้ลูกค้าได้รับสินค้าที่มีคุณภาพและคุ้มค่าสูงสุด อาทิ การนำเทคนิคการผลิตถังแบบ W Hoop โดยการเพิ่มลอนมาตรฐานลักษณะคล้ายตัวอักษร W มาเป็นตัวเลือกให้แก่ลูกค้าในการผลิตถังโลหะ ที่ช่วยประหยัดพื้นที่และลดต้นทุนในการขนส่ง และเทคนิคการผลิตถังแบบ Corrugate โดยการเพิ่มลอนแบบพักระหว่างลอนมาตรฐาน ที่ช่วยเพิ่มความแข็งแรงทางผิวให้แก่เหล็กที่ใช้เป็นวัสดุในการผลิต ถังโลหะประเภทนี้จึงมีความแข็งแรงและทนแรงสุญญากาศได้ดีกว่าถังโลหะแบบมาตรฐานทั่วไป ทำให้ต้นทุนวัตถุดิบและการขนส่งลดลง แต่ยังคงไว้ซึ่งคุณภาพและมาตรฐานความแข็งแรง สำหรับผลิตภัณฑ์พลาสติกบริษัทได้มีการเลือกใช้เม็ดพลาสติกที่ได้มาตรฐาน ผ่านการค้นคว้าวิจัยและพัฒนาจากผู้ผลิตที่น่าเชื่อถือ เพื่อให้ได้วัตถุดิบที่มีคุณสมบัติเหมาะสมต่อการนำไปผลิตผลิตภัณฑ์ รวมถึงการนำเครื่องจักรและเทคโนโลยีที่ทันสมัยมาใช้ในการผลิต เพื่อช่วยเพิ่มประสิทธิภาพและคุณภาพของผลิตภัณฑ์ ลดการใช้ทรัพยากรและเป็นมิตรต่อสิ่งแวดล้อม เป็นต้น

การตลาดและการแข่งขัน

(1) กลยุทธ์ทางการตลาด

ผลิตภัณฑ์ถังโลหะ

กลยุทธ์การแข่งขันที่สำคัญของบริษัทคือ การสร้างความเชื่อมั่นและพึงพอใจสูงสุดในสินค้าของบริษัท โดยมุ่งเน้นการรักษาคุณภาพสินค้าให้ได้มาตรฐานตรงตามความต้องการของลูกค้าแต่ละราย เนื่องจากสินค้าส่วนใหญ่จะถูกผลิตขึ้นตามคำสั่งซื้อของลูกค้าซึ่งมีลักษณะเฉพาะแตกต่างไปในลูกค้าแต่ละราย บริษัทจึงจำเป็นต้องมีการวางแผนการผลิตและระบบการจัดส่งที่ดี เพื่อให้สามารถจัดส่งสินค้าได้ครบถ้วน ตรงตามคุณภาพที่ลูกค้าต้องการและทันเวลานัดหมาย นอกจากนี้บริษัทยังให้ความสำคัญในการควบคุมการผลิตในทุกขั้นตอนอย่างใกล้ชิด ทั้งยังมุ่งเน้นการพัฒนานวัตกรรมให้มีศักยภาพ เพื่อเพิ่มประสิทธิภาพในการผลิตและลดอัตราการสูญเสียระหว่างการผลิต อันส่งผลให้บริษัทสามารถลดต้นทุนการผลิตและได้สินค้าที่มีคุณภาพสูง ยิ่งไปกว่านั้นบริษัทยังให้ความสำคัญกับการบริการหลังการขาย โดยมีการติดตามผลอย่างสม่ำเสมอเพื่อรับทราบถึงปัญหาของสินค้าภายหลังการส่งมอบ เพื่อนำมาปรับปรุงพัฒนาให้สินค้ามีคุณภาพที่ดียิ่งขึ้น

ผลิตภัณฑ์พลาสติก

กลยุทธ์ของบริษัทสำหรับผลิตภัณฑ์กลุ่มนี้ คือ เน้นการขายให้แก่ลูกค้าผู้ใช้โดยตรง และเป็นผลิตภัณฑ์เฉพาะสำหรับลูกค้าแต่ละราย พร้อมทั้งเน้นการส่งออกไปยังประเทศในภูมิภาคเอเชีย โดยสร้างแรงจูงใจด้วยการกำหนดส่วนลดตามปริมาณการสั่งซื้อ สำหรับกลยุทธ์การรักษาและขยายตลาดบริษัทได้ทำการผลิตสินค้าบรรจุภัณฑ์ประเภทขวด PET ณ โรงงานของลูกค้า เพื่อลดต้นทุนการบรรจุและขนส่ง และมีการเพิ่มผลิตภัณฑ์พลาสติกประเภทอื่นๆ ที่มีความเกี่ยวข้องกับผลิตภัณฑ์หลัก เช่น การทำชิ้นส่วนประกอบถังพลาสติก และการขยายกำลังการผลิต และมีนโยบายด้านราคาและการบริการที่สามารถแข่งขันได้เป็นหลัก

จุดเด่น : บริษัทมีความชำนาญในการผลิตสินค้า ประกอบกับบริษัทเลือกใช้เครื่องจักรที่มีคุณภาพสูง สามารถผลิตสินค้าที่ได้มาตรฐาน จึงได้รับความไว้วางใจจากลูกค้าตลอดมา

จุดด้อย : ลูกค้าส่วนใหญ่มีการกำหนดรายละเอียดของผลิตภัณฑ์ เช่น รูปทรงขวด แตกต่างกันไปในแต่ละราย ทำให้ต้องมีการลงทุนสูงในส่วนของการแม่พิมพ์

อาคารเลครัชดา ออฟฟิศ คอมเพล็กซ์

จุดเด่นของอาคารเลครัชดา ออฟฟิศ คอมเพล็กซ์ คือตั้งอยู่ในย่านธุรกิจใจกลางเมือง บนถนนรัชดาภิเษก (สุขุมวิท-พระราม 4) การคมนาคมสะดวก โดยมีระบบขนส่งมวลชนในบริเวณใกล้เคียง ทั้งรถไฟฟ้า BTS และรถไฟฟ้าใต้ดิน รายล้อมด้วยสถานที่สำคัญ เช่น ศูนย์ประชุมแห่งชาติสิริกิติ์ และมีสวนเบญจกิติติดเป็นทัศนียภาพด้านหน้าอาคาร

นโยบายการจัดการบริหารอาคาร มุ่งเน้นการดำรงสภาพอาคารสำนักงานเกรดเอ สำหรับธุรกิจของบริษัททั้งในประเทศและต่างประเทศ มีสิ่งอำนวยความสะดวก ตลอดจนมีระบบรักษาความปลอดภัยอย่างเข้มงวดให้กับลูกค้าที่เข้าพื้นที่ภายในอาคาร โดยมีการทำสัญญาว่าจ้างบริษัทผู้เชี่ยวชาญการบริหารอาคารมาเป็นผู้บริหารอาคาร

(2) การจำหน่ายและช่องทางการจำหน่าย

ผลิตภัณฑ์ถังโลหะ

ผลิตภัณฑ์ของบริษัทมีการจำหน่ายในประเทศทั้งหมด เนื่องจากเป็นผลิตภัณฑ์ขนาดใหญ่ ทำให้มีค่าขนส่งสูง ไม่สามารถแข่งขันกับต่างประเทศได้ การจำหน่ายในประเทศนั้น บริษัทจะจำหน่ายโดยตรงให้กับลูกค้า ซึ่งเป็นผู้ผลิตสินค้าชนิดต่างๆ

ที่ต้องการบรรจุภัณฑ์ถังโลหะเพื่อใช้ในการบรรจุสินค้าของตน บริษัทที่มีทีมงานด้านการตลาดและการขายที่ผ่านการฝึกอบรมจนเกิดความชำนาญและมีประสบการณ์สูง เพื่อตอบสนองความต้องการและสร้างความพึงพอใจแก่ลูกค้าทั้งในปัจจุบันและอนาคต

ผลิตภัณฑ์พลาสติก

สำหรับสินค้าประเภทขวด PET หลอด PREFORM และถังพลาสติกขนาด 200 ลิตร บริษัทเป็นผู้จัดทำจำหน่ายให้แก่ลูกค้าผู้ใช้โดยตรงทั้งหมด ส่วนสินค้าประเภทแผ่นพลาสติกลูกฟูก และพลาสติกประเภทฝา บริษัทมีบางส่วนที่มีการจำหน่ายผ่านลูกค้าขายส่งในราคาถูก โดยมุ่งเน้นการขายในปริมาณมาก และใช้นโยบายด้านราคาและบริการเป็นตัวนำในการรักษาและขยายตลาดให้กว้างขึ้น

อาคารเลครัชดา ออฟฟิศคอมเพล็กซ์

การจัดหาผู้เช่าสำหรับพื้นที่สำนักงานของบริษัทภายในอาคารเลครัชดา ออฟฟิศ คอมเพล็กซ์ ดำเนินการโดยบริษัทนายหน้า ซึ่งจะได้รับค่านายหน้าตอบแทนในอัตรา 1 เดือนของรายได้จากการเช่า

(3) ลักษณะลูกค้า

ผลิตภัณฑ์ถังโลหะ

ลูกค้าส่วนใหญ่ของบริษัทเป็นลูกค้าประจำ ปริมาณการสั่งซื้อผลิตภัณฑ์ค่อนข้างแน่นอนในแต่ละเดือน ลูกค้ารายใหญ่ 12 อันดับแรกมีการสั่งซื้อผลิตภัณฑ์รวมกันประมาณร้อยละ 60 ของยอดขายทั้งหมดและไม่มีลูกค้ารายใดสั่งซื้อผลิตภัณฑ์สูงกว่าร้อยละ 30 ในแต่ละปีลูกค้าของบริษัทสามารถแบ่งได้เป็น 3 กลุ่มคือ กลุ่มผลิตภัณฑ์น้ำมัน กลุ่มผลิตภัณฑ์เคมีภัณฑ์ และกลุ่มการเกษตร มีปริมาณการสั่งซื้อประมาณร้อยละ 27, 61 และ 12 ของยอดขายรวมตามลำดับ สำหรับปริมาณการขายที่ได้รับผลกระทบจากฤดูกาลนั้น มีเพียงลูกค้าในกลุ่มการเกษตรเท่านั้น ในระหว่างเดือนมีนาคม-พฤษภาคม ลูกค้าผู้ผลิตน้ำยางข้นจะมีปริมาณการสั่งซื้อต่ำกว่าช่วงอื่นๆ ส่วนลูกค้ากลุ่มผลิตภัณฑ์น้ำมันและกลุ่มผลิตภัณฑ์เคมีภัณฑ์ มีการสั่งซื้อค่อนข้างสม่ำเสมอตลอดทั้งปี

ผลิตภัณฑ์พลาสติก

ลูกค้ารายสำคัญของขวดพลาสติก PET ได้แก่ ผู้ผลิตและบรรจุน้ำอัดลม น้ำดื่ม และน้ำมันพืช ปริมาณการซื้อขายกับลูกค้ารายใหญ่ 10 รายแรกในรอบ 3 ปีที่ผ่านมา มีสัดส่วนประมาณร้อยละ 60 ถึงร้อยละ 75

ส่วนลูกค้าของแผ่นพลาสติกลูกฟูก ประกอบด้วย ผู้ใช้โดยตรง ทั้งในประเทศและต่างประเทศ เช่น ผู้ใช้ที่อยู่ในธุรกิจผลิตป้ายโฆษณาสินค้า หรือผู้ใช้ที่นำไปแปรรูปเป็นผลิตภัณฑ์อื่น เป็นต้น และผู้จัดทำหน่วยในธุรกิจขายส่งเครื่องเขียน เครื่องใช้สำนักงาน และร้านค้าเข้ามา-ขายไป

ส่วนลูกค้าของถังพลาสติก HMW HDPE ขนาด 200 ลิตร ประกอบด้วยผู้ใช้โดยตรงในประเทศ เพื่อบรรจุเคมีภัณฑ์และอื่นๆ

อาคารเลครัชดา ออฟฟิศคอมเพล็กซ์

ลูกค้าที่เช่าพื้นที่ส่วนใหญ่เป็นลูกค้าชาวต่างชาติที่ต้องการสร้างภาพลักษณ์ที่ดีและความน่าเชื่อถือให้กับบริษัท ซึ่งการเลือกสถานที่ตั้งสำนักงานจะคำนึงถึงภาพลักษณ์ของอาคารที่จะเช่า โดยจะเช่าอยู่ในอาคารสำนักงานเกรดเอ ทำเลที่ตั้งอยู่ในย่านธุรกิจที่มีการคมนาคมสะดวกในการติดต่อ และเป็นอาคารสำนักงานที่มีการบริหารจัดการอาคารที่ดี คำนึงถึงความปลอดภัยของผู้เช่าและผู้ที่มาติดต่อเป็นสำคัญ อีกทั้งพร้อมด้วยสิ่งอำนวยความสะดวกสบายครบครันภายในอาคาร

(4) ภาวะอุตสาหกรรม การแข่งขัน และการเปลี่ยนแปลงในปีที่ผ่านมา

ผลิตภัณฑ์ถังโลหะ

ในปี 2564 ราคาเหล็กรีดเย็นซึ่งเป็นวัตถุดิบหลักในการผลิตถังโลหะยังคงมีความผันผวนและปรับราคาเพิ่มสูงขึ้นทุกไตรมาส ปัจจัยหลักที่ทำให้เหล็กปรับราคาสูงขึ้นเนื่องจากประเทศจีนจำกัดการส่งออกและลดกำลังการผลิตเหล็กเพื่อลดการปล่อยมลพิษทางอากาศประกอบกับความต้องการใช้เหล็กในตลาดโลกเพิ่มสูงขึ้นจากเศรษฐกิจโลกที่เริ่มฟื้นตัวรวมถึงหลายประเทศออกมาตรการกระตุ้นเศรษฐกิจผ่านโครงการพัฒนาโครงสร้างพื้นฐานอย่างต่อเนื่อง ถึงแม้ว่าผู้ผลิตเหล็กรายใหญ่ในต่างประเทศเริ่มเปิดการผลิตใหม่แต่ยังไม่สามารถผลิตได้เต็มที่เพียงพอต่อความต้องการที่เพิ่มสูงขึ้น

ด้านความต้องการใช้ถังโลหะของลูกค้าโดยรวมในปี 2564 เพิ่มขึ้นจากปีก่อนประมาณร้อยละ 12 บริษัทและบริษัทย่อยสามารถจำหน่ายถังโลหะรวมกันเพิ่มขึ้น 514.93 ล้านบาท เพิ่มขึ้นคิดเป็นร้อยละ 47.81 เมื่อเทียบกับปีที่ผ่านมา นับว่าเป็นปีที่บริษัทและบริษัทย่อยสามารถทำยอดขายสูงสุดเป็นประวัติการณ์ ลูกค้าของบริษัทมีการสั่งซื้อถังในปริมาณเพิ่มขึ้นโดยเฉพาะลูกค้าในกลุ่มเคมีภัณฑ์ที่มีความต้องการใช้ถังเพิ่มสูงขึ้นเนื่องจากเศรษฐกิจโดยรวมและการส่งออกเริ่มฟื้นตัวดีขึ้นอย่างต่อเนื่อง อีกทั้งราคาเหล็กอยู่ในช่วงขาขึ้นและปริมาณเหล็กในตลาดมีไม่เพียงพอต่อความต้องการ ลูกค้าส่วนใหญ่ตระหนักถึงสถานการณ์เหล็กขาดตลาดจึงมุ่งเน้นจัดซื้อและสำรองถังโลหะให้เพียงพอต่อความต้องการใช้งานมากกว่าต่อรองราคาลูกค้าทำให้การแข่งขันด้านราคาลดลง ความรุนแรงลง สำหรับลูกค้ากลุ่มเกษตรกรรมยังเป็นกลุ่มที่มีความต้องการใช้ถังลดลงอย่างต่อเนื่อง

บริษัทและบริษัทย่อยมุ่งเน้นบริหารต้นทุนวัตถุดิบให้เกิดประสิทธิภาพสูงสุด รักษาคุณภาพของสินค้าและบริการ รวมถึงให้ความสำคัญในการติดตามราคาเหล็กอย่างใกล้ชิดทำให้บริษัทและบริษัทย่อยสามารถบริหารจัดการเก็บสต็อกวัตถุดิบที่เหมาะสมและเพียงพอต่อความต้องการของลูกค้าในช่วงที่เหล็กขาดตลาด ประกอบกับบริษัทสามารถปรับราคาขายต่อหน่วยเพิ่มสูงขึ้นตามต้นทุนเหล็กที่เพิ่มขึ้น ส่งผลให้บริษัทและบริษัทย่อยมีกำไรเพิ่มขึ้นจากปีก่อนจำนวน 89.55 ล้านบาท เพิ่มขึ้นร้อยละ 34.95

ผลิตภัณฑ์พลาสติก

ความต้องการผลิตภัณฑ์ขวด PET ของลูกค้ารายใหญ่เพื่อใช้ในการบรรจุน้ำดื่มได้มีการเปลี่ยนแปลงการซื้อจากโรงงานผู้ผลิตแต่ละราย เป็นการให้ผู้ผลิตติดตั้งเครื่องจักรผลิตขวด PET ณ โรงงานของผู้ซื้อ เพื่อเป็นการประหยัดต้นทุนค่าขนส่ง ค่าแรงงาน และวัสดุบรรจุภัณฑ์ ทำให้บริษัทสามารถขายสินค้าได้เพิ่มขึ้น โดยเฉพาะที่โรงงานในจังหวัดสุราษฎร์ธานี และโรงงานของลูกค้า ซึ่งบริษัทได้เพิ่มแม่พิมพ์รูปทรงใหม่ๆ เพื่อรองรับความต้องการใช้ขวด PET ในเขตพื้นที่ภาคใต้ ภาคตะวันออก และภาคอีสาน สำหรับขวด PET เพื่อใช้ในการบรรจุน้ำดื่ม ยอดจำหน่ายในปีนี้อยู่ใกล้เคียงเมื่อเทียบกับปีก่อน ราคาวัตถุดิบปรับตัวสูงขึ้น ทำให้บริษัทมีกำไรสุทธิลดลงเมื่อเปรียบเทียบกับปีก่อน

การแข่งขันด้านราคาในกลุ่มผลิตภัณฑ์แผ่นพลาสติกกุกฟูก (Poly Board) ยังคงมีอยู่อย่างต่อเนื่องโดยเฉพาะกับผู้ซื้อรายใหญ่ เนื่องจากสินค้าในกลุ่มนี้ไม่ได้มีความแตกต่างด้านคุณภาพมากนัก ดังนั้นผู้ผลิตและผู้ขายจำเป็นต้องรักษาราคาของตนเองไว้ให้ได้มากที่สุด ซึ่งบริษัทให้ความสำคัญด้านคุณภาพและการให้บริการที่ได้มาตรฐานสูงสุด โดยมีการปรับปรุงกระบวนการผลิตและปรับปรุงเครื่องจักรอย่างสม่ำเสมอ เพื่อผลิตสินค้าให้ได้คุณภาพสูงอย่างต่อเนื่อง รวมทั้งให้ความสำคัญในการลดต้นทุนการผลิตในด้านการใช้พลังงานลง สำหรับลูกค้าต่างประเทศซึ่งมีการขายในสกุลเงินดอลลาร์สหรัฐ (USD) ในปีที่ผ่านมาผลกำไรต่อหน่วยลดลง เนื่องจากวัตถุดิบปรับตัวสูงขึ้น อีกทั้งค่าขนส่งผ่านตู้คอนเทนเนอร์ไปต่างประเทศได้ปรับตัวขึ้นอย่างมาก

อาคารเลครัชดา ออฟฟิศ คอมเพล็กซ์

ผลจากการแพร่ระบาดของโควิด 19 ที่ยังคงรุนแรงตลอดปี 2564 ทำให้ธุรกิจอาคารสำนักงานให้เขายังคงซบเซาอย่างต่อเนื่อง บริษัทและองค์กรต่างๆ ปรับวิธีการทำงานตามมาตรการป้องกันการแพร่ระบาดของโควิด 19 โดยให้พนักงานทำงานที่บ้านมากขึ้น การทำงานจากบ้านกลายเป็นกลยุทธ์ใหม่ในการจัดพื้นที่ทำงานรวมถึงให้ความสำคัญด้านการควบคุมค่าใช้จ่ายด้วยการลดขนาดพื้นที่สำนักงานลงและปรับใช้พื้นที่ทำงานอย่างมีประสิทธิภาพมากขึ้น ในปี 2564 จำนวนซัพพลายเออร์ใหม่ทยอยเพิ่มเข้าสู่ตลาด อีกทั้งภาวะเศรษฐกิจฟื้นตัวช้าและเปราะบางส่งผลกระทบต่อการเติบโตของค่าเช่า ค่าเช่าสำหรับอาคารสำนักงานใหม่ต่ำกว่าที่คาดการณ์ไว้และค่าเช่าในอาคารที่ที่อยู่ในปัจจุบันจะอยู่ในระดับคงที่หรือปรับตัวลดลงเนื่องจากเจ้าของอาคารสำนักงานส่วนใหญ่ปรับลดค่าเช่าเพื่อจูงใจผู้เช่าใหม่ และคงค่าเช่าในอัตราเดิมเพื่อรักษาราคาผู้เช่าเดิมรวมถึงช่วยเหลือผู้เช่าโดยเสนอส่วนลดพิเศษตลอดปี 2564 เพื่อช่วยเหลือธุรกิจของผู้เช่าที่ได้รับผลกระทบโดยตรงจากการแพร่ระบาดของโควิด 19

ในปี 2564 บริษัทและบริษัทย่อยมีรายได้จากค่าเช่าและค่าบริการจำนวน 65.20 ล้านบาท ลดลงจำนวน 1.19 ล้านบาท คิดเป็นร้อยละ 1.79 เมื่อเปรียบเทียบกับปีก่อน ค่าเช่าและค่าบริการลดลง เนื่องจากบริษัทมีมาตรการช่วยเหลือผู้เช่าที่ได้รับผลกระทบจากโควิด-19 โดยลดค่าเช่าพื้นที่ลงในอัตราร้อยละ 10-20 ปัจจุบันบริษัทและบริษัทย่อยมีผู้เช่าทั้งสิ้นคิดเป็นร้อยละ 98.64 ของพื้นที่ให้เช่าทั้งหมด

การจัดหาผลิตภัณฑ์

(1) จำนวนโรงงานและกำลังการผลิต

ผลิตภัณฑ์ถังโลหะ

บริษัทและบริษัทย่อยมีโรงงานที่ใช้ในการผลิตถังโลหะขนาด 200 ลิตรจำนวน 2 แห่ง ที่นิคมอุตสาหกรรมเวลโกรว์ อำเภอบางปะกง จังหวัดฉะเชิงเทรา และที่อำเภอบางใหญ่ จังหวัดสงขลา มีกำลังการผลิตรวม 3.0 ล้านใบต่อปี โดยนโยบายการผลิตจะขึ้นอยู่กับภาวะตลาดการขยายในปีถัดไปของฝ่ายจัดการ

ผลิตภัณฑ์พลาสติก

บริษัทย่อยมีโรงงานจำนวน 3 โรง ที่มีที่ดินและอาคารโรงงานเอง โดยโรงงานแห่งแรกอยู่ที่อำเภอลาดหลุมแก้ว จังหวัดปทุมธานี มีกำลังการผลิตขวด PET หลอด PREFORM และแผ่นพลาสติกลูกฟูก จำนวน 13,000 ตัน, 10,000 ตัน และ 4,500 ตัน ตามลำดับ โรงงานแห่งที่สองอยู่ที่อำเภอนิคมพัฒนา จังหวัดระยอง มีกำลังการผลิตขวด PET จำนวน 1,500 ตันต่อปี โรงงานแห่งที่สามอยู่ที่อำเภอเมือง จังหวัดสุราษฎร์ธานี มีกำลังการผลิตขวด PET หลอด PREFORM จำนวน 1,200 ตันต่อปี และ 4,000 ตันต่อปี ตามลำดับ และมีเครื่องจักรผลิตขวด PET ที่ไปติดตั้งที่โรงงานของลูกค้าอีก 4 แห่ง ซึ่งตั้งอยู่ที่จังหวัดสุราษฎร์ธานี 2 แห่ง ที่จังหวัดสมุทรสาคร 1 แห่ง และที่จังหวัดสุรินทร์ 1 แห่ง โดยนโยบายการผลิตจะขึ้นอยู่กับภาวะการณียอดขายในปีถัดไปของฝ่ายจัดการ

(2) วัตถุดิบและผู้จัดจำหน่าย

บริษัทและบริษัทย่อยมีนโยบายที่จะกระจายการจัดซื้อวัตถุดิบต่างๆ ไปยังผู้จัดจำหน่ายหลากหลายราย ทั้งนี้ เพื่อป้องกันความเสี่ยงที่อาจเกิดจากการจัดหาวัตถุดิบ

ผลิตภัณฑ์ถังโลหะ

วัตถุดิบที่สำคัญได้แก่ เหล็กม้วนรีดเย็น ฝาจุก และฝาเกลียว ซึ่งบริษัทสั่งซื้อมาจากทั้งในประเทศ และนอกประเทศ ได้แก่ เกาหลี อินเดีย สิงคโปร์ ในปี 2564 บริษัทมีส่วนการสั่งซื้อจากในประเทศและต่างประเทศ เท่ากับ 97:3

ต้นทุนวัตถุดิบที่มีมูลค่าสูงกว่าร้อยละ 50 ของต้นทุนการผลิตรวมของบริษัท ได้แก่ เหล็กม้วนรีดเย็น ซึ่งมีการเปลี่ยนแปลงราคาในระยะ 5 ปีที่ผ่านมา ดังนี้

| | ปี 2564 | ปี 2563 | ปี 2562 | ปี 2561 | ปี 2560 |
|---------------------|---------|---------|---------|---------|---------|
| ราคา (บาท/กิโลกรัม) | 32.7 | 20.0 | 21.7 | 22.8 | 21.5 |

ผลิตภัณฑ์พลาสติก

วัตถุดิบที่สำคัญ ได้แก่ เม็ดพลาสติก PET เม็ดพลาสติก PP และ PE ซึ่งสามารถจัดหาได้ภายในประเทศ และเม็ดพลาสติก HDPE ซึ่งต้องนำเข้าจากต่างประเทศ และมีบริษัทผู้จัดจำหน่ายวัตถุดิบประเภทนี้หลายราย ทำให้ราคาวัตถุดิบภายในประเทศถูกกว่าราคาในตลาดโลก (เมื่อรวมภาษีนำเข้าแล้ว)

ทรัพย์สินที่ใช้ในการประกอบธุรกิจ

สินทรัพย์มีตัวตน

| ประเภท / ลักษณะทรัพย์สิน | ลักษณะกรรมสิทธิ์ | มูลค่าตามบัญชี (ล้านบาท) |
|--|------------------|-----------------------------|
| ที่ดิน 22 แปลง รวมเนื้อที่ 126 ไร่ 2 งาน 11.60 ตารางวา | เป็นเจ้าของ | 343.59 |
| อสังหาริมทรัพย์เพื่อการลงทุน | เป็นเจ้าของ | 66.32 |
| โรงงาน 5 แห่ง | เป็นเจ้าของ | 111.17 |
| เครื่องจักรและอุปกรณ์ | เป็นเจ้าของ | 275.92 |

ที่ดินพร้อมสิ่งปลูกสร้างและเครื่องจักรบางส่วนของบริษัทย่อย ได้นำไปใช้เป็นหลักประกันสินเชื่อต่างๆ กับสถาบันการเงิน

3. การถือหุ้นของกลุ่มบริษัท

นิติบุคคลที่บริษัทถือหุ้นตั้งแต่ร้อยละ 10 ขึ้นไป

ข้อมูลบริษัทย่อย

1. ชื่อบริษัท : บริษัท ถึงโลหะสงขลา จำกัด
สถานที่ตั้ง : ชั้น 35 อาคารเลครัชดา เลขที่ 193/142 ถนนรัชดาภิเษก แขวงคลองเตย เขตคลองเตย กรุงเทพฯ 10110
ประเภทกิจการ : ผลิตและจำหน่ายถึงโลหะ
จำนวนและประเภทของหุ้นที่ออก : หุ้นสามัญ 200,000 หุ้น มูลค่าหุ้นละ 100 บาท
จำนวนและประเภทของหุ้นที่บริษัทถือ : หุ้นสามัญ 160,000 หุ้น ซึ่งชำระเต็มมูลค่าแล้ว
ร้อยละการถือหุ้น : 80%
2. ชื่อบริษัท : บริษัท เดอะ เพ็ท จำกัด
สถานที่ตั้ง : เลขที่ 23/4 หมู่ที่ 2 ถนนปทุมธานี-ลาดหลุมแก้ว ตำบลบ้านฉาง อำเภอเมืองปทุมธานี จังหวัดปทุมธานี 12000
ประเภทกิจการ : ผลิตและจำหน่ายผลิตภัณฑ์พลาสติก
จำนวนและประเภทของหุ้นที่ออก : หุ้นสามัญ 700,000 หุ้น มูลค่าหุ้นละ 100 บาท
จำนวนและประเภทของหุ้นที่บริษัทถือ : หุ้นสามัญ 559,993 หุ้น ซึ่งชำระเต็มมูลค่าแล้ว
ร้อยละการถือหุ้น : 79.999%
- 2.1 ชื่อบริษัท : บริษัท อีสท์พลาสติก จำกัด
สถานที่ตั้ง : เลขที่ 23/4 หมู่ที่ 2 ถนนปทุมธานี-ลาดหลุมแก้ว ตำบลบ้านฉาง อำเภอเมืองปทุมธานี จังหวัดปทุมธานี 12000
ประเภทกิจการ : ผลิตและจำหน่ายผลิตภัณฑ์พลาสติก
จำนวนและประเภทของหุ้นที่ออก : หุ้นสามัญ 500,000 หุ้น มูลค่าหุ้นละ 100 บาท
จำนวนและประเภทของหุ้นที่บริษัท เดอะ เพ็ท จำกัด ถือ : หุ้นสามัญ 499,993 หุ้น ซึ่งชำระเต็มมูลค่าแล้ว
ร้อยละการถือหุ้นของบริษัท เดอะ เพ็ท จำกัด : 99.99%
3. ชื่อบริษัท : บริษัท ถึงโลหะสุราษฎร์ จำกัด
สถานที่ตั้ง : ชั้น 35 อาคารเลครัชดา เลขที่ 193/142 ถนนรัชดาภิเษก แขวงคลองเตย เขตคลองเตย กรุงเทพฯ 10110
ประเภทกิจการ : ซื้อและจำหน่ายวัตถุดิบที่ใช้ในการผลิตบรรจุภัณฑ์
จำนวนและประเภทของหุ้นที่ออก : หุ้นสามัญ 200,000 หุ้น มูลค่าหุ้นละ 100 บาท
จำนวนและประเภทของหุ้นที่บริษัทถือ : หุ้นสามัญ 199,994 หุ้น ซึ่งชำระเต็มมูลค่าแล้ว
ร้อยละการถือหุ้น : 99.997%
- 3.1 ชื่อบริษัท : บริษัท เลครัชดา จำกัด
สถานที่ตั้ง : ชั้น 35 อาคารเลครัชดา เลขที่ 193/142 ถนนรัชดาภิเษก แขวงคลองเตย เขตคลองเตย กรุงเทพฯ 10110
ประเภทกิจการ : จำหน่ายเครื่องจักรและวัตถุดิบในการผลิตบรรจุภัณฑ์ และให้บริการที่ปรึกษา
จำนวนและประเภทของหุ้นที่ออก : หุ้นสามัญ 400,000 หุ้น มูลค่าหุ้นละ 100 บาท
จำนวนและประเภทของหุ้นที่บริษัท ถึงโลหะสุราษฎร์ จำกัด ถือ : หุ้นสามัญ 399,994 หุ้น ซึ่งชำระเต็มมูลค่าแล้ว
ร้อยละการถือหุ้นของบริษัท ถึงโลหะสุราษฎร์ จำกัด : 99.9985%

ผู้ถือหุ้น

รายชื่อผู้ถือหุ้นรายใหญ่ 10 ลำดับแรก มีดังต่อไปนี้

| ลำดับที่ | ชื่อบริษัท | จำนวนหุ้น (หุ้น) | สัดส่วนการถือหุ้น (%) |
|----------|-------------------------------------|------------------|-----------------------|
| 1 | นายเนตร จริญญาพันธ์ | 48,952,910 | 32.635 |
| 2 | นายนิพนธ์ จริญญาพันธ์ | 14,632,260 | 9.755 |
| 3 | นายยงยุทธ จริญญาพันธ์ | 13,499,987 | 9.000 |
| 4 | บริษัท นวกิจประกันภัย จำกัด (มหาชน) | 11,550,400 | 7.700 |
| 5 | บริษัท รังสิตร่วมพัฒนา จำกัด | 6,435,000 | 4.290 |
| 6 | นางสาวสาวิตรี จริญญาพันธ์ | 4,556,000 | 3.037 |
| 7 | นายเทพ จริญญาพันธ์ | 3,493,000 | 2.329 |
| 8 | บริษัท ไทยเอ็นวีดีอาร์ จำกัด | 3,351,400 | 2.234 |
| 9 | MISS MOEKA TAKEUCHI | 2,900,000 | 1.933 |
| 10 | BANK OF SINGAPORE LIMITED | 2,716,200 | 1.811 |

หมายเหตุ : สัดส่วนการถือหุ้น แสดง ณ วันปิดสมุดทะเบียนผู้ถือหุ้นครั้งสุดท้าย วันที่ 12 มีนาคม 2564

: ผู้ถือหุ้นลำดับที่ 1, 2, 6 และ 7 เป็นผู้ถือหุ้นกลุ่มเดียวกัน

4. จำนวนทุนจดทะเบียนและทุนชำระแล้ว

บริษัทมีทุนจดทะเบียนจำนวน 150 ล้านบาท เรียกชำระแล้วทั้งสิ้น แบ่งเป็นหุ้นสามัญจำนวน 150,000,000 หุ้น มูลค่าที่ตราไว้ราคาหุ้นละ 1 บาท

5. การออกหลักทรัพย์อื่น

ไม่มี

6. นโยบายการจ่ายเงินปันผล

บริษัทและบริษัทย่อยมีนโยบายจ่ายเงินปันผลไม่น้อยกว่าร้อยละ 40 ของกำไรสุทธิตามงบการเงินเฉพาะบริษัท ไม่รวมรายการพิเศษในแต่ละปี โดยจะต้องไม่มีผลขาดทุนสะสม ในปี 2564 บริษัทจ่ายเงินปันผลในอัตราหุ้นละ 1.40 บาท เป็นจำนวนเงินรวมทั้งสิ้น 210 ล้านบาท คิดเป็นร้อยละ 74.39 ของกำไรสุทธิตามงบการเงินเฉพาะบริษัท ปี 2563

ข้อมูลการจ่ายเงินปันผลย้อนหลัง

| ปีตามงบการเงิน / ปีที่จ่ายเงินปันผล | 2563/2564 | 2562/2563 | 2561/2562 | 2560/2561 | 2559/2560 |
|---------------------------------------|-----------|-----------|-----------|-----------|-----------|
| กำไรสุทธิต่อหุ้น (บาท) | 1.88 | 1.82 | 2.17 | 1.80 | 1.92 |
| เงินปันผลต่อหุ้น (บาท) | 1.40 | 1.40 | 1.40 | 1.20 | 1.20 |
| อัตราการจ่ายเงินปันผลต่อกำไรสุทธิ (%) | 74.39 | 76.90 | 64.50 | 66.55 | 62.54 |

การบริหารจัดการความเสี่ยง

1. นโยบายและแผนการ

ในปี 2564 คณะกรรมการบริหารความเสี่ยงได้พิจารณาบททบทวนปัจจัยความเสี่ยง ที่มีผลกระทบสูงผลกระทบปานกลาง และผลกระทบต่ำ พร้อมแนวทางการบริหารความเสี่ยงเสนอต่อคณะกรรมการบริษัทและผู้บริหารของบริษัท เพื่อนำไปใช้เป็นข้อมูลในการบริหารงานของบริษัทให้มีความรัดกุมยิ่งขึ้นและเตรียมการรองรับกับสภาวะการเปลี่ยนแปลงที่อาจเกิดขึ้น โดยคณะกรรมการบริหารความเสี่ยงได้ดำเนินการวิเคราะห์ปัจจัยเสี่ยงและผลกระทบ ประกอบกับพิจารณาผลการปฏิบัติงานที่ผ่านมา เพื่อจัดทำรายงานแผนและแนวทางการบริหารความเสี่ยงเสนอต่อคณะกรรมการบริษัทพิจารณาแล้ว

บริษัทได้จัดทำนโยบายบริหารความเสี่ยงไว้อย่างชัดเจน และได้เปิดเผยไว้บนเว็บไซต์ของบริษัทที่ www.thaimetaldrum.com ภายใต้หัวข้อการพัฒนาอย่างยั่งยืน

2. ปัจจัยความเสี่ยงต่อการดำเนินธุรกิจของบริษัท

ความเสี่ยงจากการผันผวนของราคาราคาวัตถุดิบ

ความผันผวนของราคาราคาเหล็กเกรดเย็นยังคงเป็นปัจจัยเสี่ยงอันดับต้นต่อธุรกิจบรรจุภัณฑ์ถึงโลหะเนื่องจากเหล็กเกรดเย็นเป็นวัตถุดิบหลักในการผลิตถึงโลหะที่คิดเป็นต้นทุนการผลิตถึงร้อยละ 75 ของต้นทุนรวมบริษัท มีแนวทางรองรับความเสี่ยงดังกล่าวโดยเปรียบเทียบราคาจากผู้จำหน่ายเหล็กเกรดเย็นหลายรายก่อนสั่งซื้อเหล็กทุกครั้ง เพื่อให้ได้วัตถุดิบที่มีคุณภาพในราคาและเงื่อนไขที่ดีที่สุด รวมทั้งให้ความสำคัญในการติดตามแนวโน้มราคาราคาเหล็กอย่างสม่ำเสมอ ซึ่งเป็นข้อมูลสำคัญในการบริหารจัดการวัตถุดิบคงคลังให้มีเพียงพอต่อความต้องการของลูกค้าในปริมาณและเวลาที่เหมาะสม

ความเสี่ยงเกี่ยวกับนโยบายการจัดซื้อของลูกค้า

เนื่องจากในปัจจุบันลูกค้ารายใหญ่ของบริษัทฯ บางรายมีการรวมกลุ่มบริษัทในเครือเพื่อทำการจัดซื้อบรรจุภัณฑ์ร่วมกัน ทำให้มีความต้องการใช้บรรจุภัณฑ์ร่วมกันเพิ่มสูงขึ้นมากและได้กำหนดสูตรการปรับราคาโดยอ้างอิงกับดัชนีราคาเหล็กตามที่ลูกค้ากำหนด ซึ่งอาจมีความเสี่ยงอย่างมีนัยสำคัญทำให้ผู้ผลิตไม่สามารถเปลี่ยนแปลงราคาขายตามราคาราคาเหล็กที่ซื้อได้ในเวลานั้นได้ และมีโอกาสสูงที่กลุ่มลูกค้าจะเลือกการซื้อบรรจุภัณฑ์จากผู้ผลิตเพียงรายเดียว เพื่อให้ได้ผู้เสนอราคาที่ต่ำสุดในช่วงเวลาการส่งมอบที่กำหนด ทำให้ผู้ผลิตแต่ละรายใช้นโยบายลดราคา จึงมีโอกาที่จะส่งผลกระทบต่อยอดขายและกำไรของบริษัทฯ ในอนาคต

ความเสี่ยงจากการถูกควบคุมเสียงของที่ประชุมผู้ถือหุ้นจากกลุ่มผู้ถือหุ้นใหญ่

กลุ่มผู้ถือหุ้นรายใหญ่ของบริษัทฯ ได้แก่ ครอบครัวจริญวาศน์ ประกอบด้วย นายนิพนธ์ จริญวาศน์ นายเนตร จริญวาศน์ นางสาวสาวิตรี จริญวาศน์ นายนพ จริญวาศน์ เป็นผู้ถือหุ้นกลุ่มเดียวกัน ถือหุ้นรวมกันคิดเป็นสัดส่วนร้อยละ 47.76 ของจำนวนหุ้นที่ออกจำหน่ายได้ทั้งหมดของบริษัทฯ และผู้ถือหุ้นบางรายยังเป็นกรรมการผู้มีอำนาจลงนามและเป็นผู้บริหารของบริษัทด้วย จึงทำให้เป็นผู้มีอำนาจในการบริหารจัดการและควบคุมคะแนนเสียงในการลงมติที่สำคัญได้เกือบทั้งหมด ยกเว้นในเรื่องกฎหมายหรือข้อบังคับบริษัท กำหนดให้ต้องได้รับเสียงในการประชุมผู้ถือหุ้นด้วยคะแนนเสียงไม่น้อยกว่า 3 ใน 4 ของจำนวนหุ้นที่เข้าประชุมและมีสิทธิออกเสียง ดังนั้นผู้ถือหุ้นรายอื่นที่เข้าร่วมประชุมและมีสิทธิออกเสียง อาจจะไม่สามารถรวบรวมคะแนนเสียงเพื่อคัดค้านหรือถ่วงดุลการบริหารของกลุ่มผู้ถือหุ้นได้

อย่างไรก็ตาม โครงสร้างการจัดการของบริษัท ประกอบด้วย คณะกรรมการบริษัท คณะกรรมการตรวจสอบ และคณะกรรมการกำหนดค่าตอบแทนและสรรหา คณะกรรมการบริหารความเสี่ยง โดยมีการกำหนดขอบเขตอำนาจหน้าที่ของคณะกรรมการต่างๆ อย่างชัดเจน อีกทั้งประธานคณะกรรมการตรวจสอบ และคณะกรรมการตรวจสอบทุกท่านยังเป็นกรรมการอิสระ และเป็นผู้ที่มีความรู้ความสามารถในการบริหารจัดการธุรกิจ และมีความรู้ความเข้าใจเกี่ยวกับการเงินและรายงานทางการเงินต่างๆ จึงมีส่วนช่วยให้การดำเนินงานของคณะกรรมการต่างๆ เป็นไปอย่างมีระบบ โปร่งใส และสามารถตรวจสอบได้

การขับเคลื่อนธุรกิจเพื่อความยั่งยืน

บริษัท อุตสาหกรรมถังโลหะไทย จำกัด (มหาชน) เป็นผู้ผลิตถังโลหะขนาดบรรจุ 200 ลิตร รายแรกในประเทศไทย ก่อตั้งขึ้นในปี 2501 ตลอดระยะเวลาที่ผ่านมา บริษัทไม่เคยหยุดยั้งในการสร้างสรรค์และพัฒนาธุรกิจ เพื่อตอบสนองความต้องการและความคาดหวังของผู้มีส่วนได้เสียทุกภาคส่วนที่มีต่อบริษัท ด้วยการเป็นผู้นำบุกเบิกและครองความเป็นผู้นำในตลาดอุตสาหกรรมการผลิตถังโลหะขนาดบรรจุ 200 ลิตร มาอย่างยาวนานมากกว่า 60 ปี ประกอบกับการมีผลประกอบการที่เติบโตอย่างมั่นคงเสมอมา ได้แสดงให้เห็นเป็นอย่างดีถึงความสำเร็จอย่างยั่งยืนและยั่งยืนของบริษัท

1. นโยบายและเป้าหมายการจัดการด้านความยั่งยืน

บริษัทให้ความสำคัญต่อการพัฒนาอย่างยั่งยืน โดยบริษัทได้ยึดถือและนำหลักการดังกล่าวมาใช้เป็นแนวทางในการดำเนินงาน ซึ่งครอบคลุมทุกมิติ ทั้งด้านเศรษฐกิจ สังคม และสิ่งแวดล้อม ภายใต้หลักปรัชญาที่ดีเสมอมา และเพื่อให้มั่นใจได้ว่าบริษัทจะมีความพร้อมต่อธุรกิจ ตลาด และสภาพแวดล้อมการดำเนินงานในอนาคต เพื่อลดและควบคุมผลกระทบที่อาจเกิดขึ้น ตลอดจนการสร้างคุณค่าร่วมต่อผู้มีส่วนได้เสียทุกภาคส่วน บริษัทจึงได้กำหนดนโยบายการพัฒนาอย่างยั่งยืน ดังนี้

- มุ่งมั่นพัฒนากระบวนการทางธุรกิจ โดยยึดหลักการกำกับดูแลกิจการที่ดี และการบริหารความเสี่ยงที่มีประสิทธิภาพ ดำเนินงานในทุกๆ ด้านของบริษัทด้วยความรับผิดชอบ เสมอภาค เป็นธรรม มีความโปร่งใส และสามารถตรวจสอบได้
- ปฏิบัติต่อผู้มีส่วนได้เสียทุกภาคส่วนด้วยความเท่าเทียมกัน เคารพต่อชีวิตและศักดิ์ศรีความเป็นมนุษย์ของทุกคน ไม่ละเมิดสิทธิทั้งโดยทางตรงและทางอ้อมตามหลักสิทธิมนุษยชน
- ปฏิบัติและสร้างจิตสำนึกของกรรมการ ผู้บริหาร และพนักงานทุกระดับ ในการปฏิบัติงานและหน้าที่ด้วยความซื่อสัตย์ สุจริต มีคุณธรรมและจริยธรรม มีความรับผิดชอบต่อสังคมและสิ่งแวดล้อม เพื่อให้เกิดเป็นวัฒนธรรมองค์กร
- ส่งเสริมให้พนักงานมีความเป็นอยู่และคุณภาพชีวิตที่ดี ดูแลรักษาสภาพแวดล้อมการทำงานของพนักงานให้มีความปลอดภัยต่อชีวิตและทรัพย์สินอยู่เสมอ เพื่อให้พนักงานมีความสุขในการทำงาน ควบคู่ไปกับการพัฒนาศักยภาพในการทำงาน
- ตระหนักถึงผลกระทบต่อสังคมและสิ่งแวดล้อมที่อาจเกิดขึ้นจากการดำเนินธุรกิจของบริษัท โดยการส่งเสริมการดำเนินงานด้านความรับผิดชอบต่อสังคมและสิ่งแวดล้อมในกระบวนการหลักขององค์กร
- ยึดมั่นในหลักการการพัฒนาอย่างยั่งยืน โดยใช้เป็นแนวทางในการดำเนินธุรกิจบนพื้นฐานของความรับผิดชอบต่อเศรษฐกิจ สังคม และสิ่งแวดล้อม
- สนับสนุนและผลักดันให้ผู้มีส่วนได้เสียทุกภาคส่วนมีส่วนร่วมและมีความรับผิดชอบต่อสังคม โดยการกระตุ้นและปลูกฝังจิตสำนึกเรื่องการพัฒนาอย่างยั่งยืนในทุกกระบวนการทำงานของบริษัท

2. การจัดการผลกระทบต่อผู้มีส่วนได้เสียในห่วงโซ่คุณค่าของธุรกิจ

บริษัทตระหนักดีว่าผู้มีส่วนได้เสียทุกภาคส่วนในห่วงโซ่คุณค่าของธุรกิจมีความสำคัญต่อการดำเนินธุรกิจของบริษัท อันเป็นส่วนสำคัญที่จะทำให้ธุรกิจสามารถเจริญเติบโตได้อย่างต่อเนื่องและยั่งยืน บริษัทจึงมีความมุ่งมั่นที่จะพัฒนาและไม่หยุดยั้งที่จะสร้างคุณค่าสินค้าของบริษัท เพื่อตอบสนองความต้องการและความคาดหวังของผู้มีส่วนได้เสียทั้งภายในและภายนอกองค์กร ทั้งนี้ บริษัทได้ทำการวิเคราะห์เพื่อป้องกันผู้มีส่วนได้เสียในห่วงโซ่คุณค่าของธุรกิจ ประเมินผลกระทบในกระบวนการดำเนินธุรกิจ ความคาดหวัง และการตอบสนองความคาดหวังดังกล่าวของผู้มีส่วนได้เสีย ดังนี้

| ผู้มีส่วนได้เสีย | การมีส่วนร่วม | ความคาดหวัง | การตอบสนองความคาดหวัง |
|------------------|--|--|--|
| พนักงาน | <ul style="list-style-type: none"> - การประเมินผลการปฏิบัติงาน - การรับฟังข้อร้องเรียนและข้อคิดเห็นของพนักงาน - การแลกเปลี่ยนความรู้และประสบการณ์การทำงาน - ข่าวสารด้านความปลอดภัย และชีวอนามัย - กิจกรรมฝึกอบรมพัฒนาและสัมมนาพนักงาน - การพัฒนาและปรับปรุงสภาพแวดล้อมในที่ทำงาน | <ul style="list-style-type: none"> - ค่าตอบแทนและสวัสดิการที่เหมาะสมและเป็นธรรม - โอกาสในการพัฒนาตนเอง พัฒนาศักยภาพ ทักษะและความรู้ในการทำงาน - ความปลอดภัย ชีวอนามัย และสภาพแวดล้อมที่ดีในการทำงาน - ความมั่นคงและก้าวหน้าในอาชีพ - ความเท่าเทียม ความเสมอภาค และความเป็นธรรม | <ul style="list-style-type: none"> - ปรับค่าตอบแทนและโบนัสประจำปีให้สอดคล้องกับผลการปฏิบัติงานของพนักงาน และผลประกอบการของบริษัท - ประเมินผลงานอย่างเป็นธรรม - จัดกิจกรรมฝึกอบรมอย่างสม่ำเสมอ - กองทุนสำรองเลี้ยงชีพ - เงินกู้ฉุกเฉินปลอดดอกเบี้ย - บริหารจัดการด้านสิ่งแวดล้อมด้วยระบบมาตรฐานสากล ISO14001 - เคารพสิทธิมนุษยชนอย่างเท่าเทียมและเคร่งครัด |
| ผู้ถือหุ้น | <ul style="list-style-type: none"> - การประชุมผู้ถือหุ้นประจำปี - การรายงานผลการดำเนินงานรายไตรมาส - การเปิดเผยข้อมูลต่างๆ ผ่านช่องทางสื่อสารและองค์กร | <ul style="list-style-type: none"> - มูลค่าหุ้นและผลตอบแทนที่ดี - กิจกรรมเติบโตอย่างต่อเนื่องและมั่นคง - การกำกับดูแลและกิจการที่ดี - การปฏิบัติต่อผู้ถือหุ้นอย่างเท่าเทียม - ข้อมูลที่ถูกต้อง ครบถ้วน โปร่งใส และทันต่อเหตุการณ์ - มีระบบการตรวจสอบและควบคุมที่เหมาะสม - มีระบบการบริหารความเสี่ยง | <ul style="list-style-type: none"> - กำกับดูแลกิจการอย่างโปร่งใสเป็นธรรม และตรวจสอบได้ - จ่ายเงินปันผลอย่างเหมาะสม - เปิดเผยข้อมูลอย่างครบถ้วน โปร่งใส และทันเวลา - บริหารจัดการความเสี่ยงอย่างรอบคอบ - กำหนดให้มีนักลงทุนสัมพันธ์ เพื่อให้ข้อมูลที่ถูกต้อง |
| คณะกรรมการบริษัท | <ul style="list-style-type: none"> - การประชุมคณะกรรมการ - การประชุมคณะกรรมการตรวจสอบ - การประชุมคณะกรรมการกำหนดค่าตอบแทนและสรรหา - การประชุมคณะกรรมการบริหารความเสี่ยง | <ul style="list-style-type: none"> - การปฏิบัติตามกฎหมาย ข้อบังคับ และจรรยาบรรณ - การปฏิบัติที่โปร่งใส และตรวจสอบได้ - ความสำเร็จของธุรกิจ | <ul style="list-style-type: none"> - กำกับกิจการที่ดี ตามนโยบายที่กำหนด และมีการบังคับใช้อย่างเคร่งครัด - รายงานผลการดำเนินงาน |
| ลูกค้า | <ul style="list-style-type: none"> - การเข้าพบลูกค้า - การสำรวจความพึงพอใจ - การให้ความรู้ทางด้านเทคนิค - การเปิดโอกาสให้เข้าเยี่ยมชมกระบวนการผลิต - การทำกิจกรรมร่วมกัน - การประชุมหารือเพื่อแลกเปลี่ยนข้อมูลและแนวทางการพัฒนาปรับปรุง | <ul style="list-style-type: none"> - สินค้าที่ดีมีคุณภาพตามสัญญา ส่งมอบได้ตามปริมาณที่ต้องการ และต่อเนื่อง - ข้อมูลทางเทคนิคของสินค้าที่ถูกต้อง - การปฏิบัติตามสัญญาและข้อตกลงทางการค้าอย่างเป็นธรรม - การรับประกันสินค้า - การรักษาสัญญาความลับของลูกค้า - ความสัมพันธ์ที่ดี | <ul style="list-style-type: none"> - ควบคุมการผลิตอย่างมีประสิทธิภาพ เพื่อให้สามารถส่งมอบสินค้าที่มีคุณภาพมาตรฐานที่ดี และสามารถส่งมอบได้ตรงตามปริมาณและเวลาที่กำหนด - ใช้เครื่องจักรและเทคโนโลยีที่ทันสมัย เลือกใช้วัตถุดิบที่ดีและมีคุณภาพ - มีความรับผิดชอบต่อสินค้า - บริหารจัดการด้านคุณภาพด้วยระบบสากล ISO9001 - กำกับดูแลกิจการอย่างโปร่งใสเป็นธรรม และตรวจสอบได้ - เชิญเข้าเยี่ยมชมกระบวนการผลิต เพื่อสร้างความเชื่อมั่น |

| ผู้มีส่วนได้เสีย | การมีส่วนร่วม | ความคาดหวัง | การตอบสนองความคาดหวัง |
|-----------------------------|---|--|--|
| ลูกค้า | <ul style="list-style-type: none"> - การเยี่ยมชมกระบวนการผลิตและตรวจสอบคุณภาพของสินค้า - การประชุมหารือเพื่อแลกเปลี่ยนข้อมูลและแนวทางการพัฒนาปรับปรุง - การประเมินลูกค้าประจำปี | <ul style="list-style-type: none"> - การปฏิบัติตามเงื่อนไขทางการค้า - การปฏิบัติตามข้อตกลงอย่างเป็นธรรม - การแข่งขันราคาอย่างเป็นธรรม โปร่งใส - ความสัมพันธ์ที่ดี | <ul style="list-style-type: none"> - ชำระค่าสินค้าตรงตามเวลา - ปฏิบัติตามนโยบายการจัดซื้อจัดจ้าง ไม่เลือกปฏิบัติ - ปฏิบัติตามนโยบายต่อต้านการทุจริตคอร์รัปชัน |
| ผู้รับกำจัดของเสีย | <ul style="list-style-type: none"> - การแลกเปลี่ยนความรู้เกี่ยวกับข้อกำหนดของกฎหมาย และแนวทางปฏิบัติที่ถูกต้อง | <ul style="list-style-type: none"> - การปฏิบัติตามข้อตกลงอย่างเคร่งครัด - การดำเนินการที่ถูกต้องตามข้อบังคับและกฎหมาย | <ul style="list-style-type: none"> - ติดตามและตรวจสอบการดำเนินการของผู้รับกำจัดของเสีย - ประเมินผลการดำเนินงานของผู้รับกำจัดของเสีย |
| ลูกหนี้ ที่เกินกำหนดชำระ | <ul style="list-style-type: none"> - การเข้าพบ | <ul style="list-style-type: none"> - การประนีประนอมผ่อนผัน | <ul style="list-style-type: none"> - เจรจาต่อรอง - ดำเนินการตามกฎหมาย |
| หน่วยงานภาครัฐ | <ul style="list-style-type: none"> - การเข้าพบเพื่อชี้แจง - การเข้าตรวจเยี่ยมกิจการ - เงื่อนไขตามข้อกำหนดของกฎหมาย | <ul style="list-style-type: none"> - การปฏิบัติตามระเบียบข้อบังคับและกฎหมายที่เกี่ยวข้อง - การให้ความร่วมมือในการให้ข้อมูลเพื่อการพัฒนา - การให้การสนับสนุนโครงการของภาครัฐที่เป็นประโยชน์ต่อส่วนรวม | <ul style="list-style-type: none"> - ปฏิบัติตามระเบียบ ข้อบังคับ และกฎหมายในทุกด้าน - ชำระภาษีทุกประเภทอย่างครบถ้วน ถูกต้อง และตรงต่อเวลา - เปิดเผยข้อมูลที่ต้อง และ โปร่งใส - รายงานข้อมูลตามที่กฎหมายกำหนด |
| ชุมชนและสังคม | <ul style="list-style-type: none"> - การร่วมกิจกรรมกับหน่วยงานภาครัฐและเอกชนในการจัดกิจกรรมเพื่อสังคม - การสำรวจความคิดเห็นและรับเรื่องร้องเรียนต่างๆ | <ul style="list-style-type: none"> - การสนับสนุนกิจกรรมที่เป็นประโยชน์ต่อชุมชนและสังคม - การดำเนินธุรกิจโดยไม่สร้างผลกระทบต่อชุมชนและสังคม - การให้ความช่วยเหลือและมีส่วนร่วมในการแก้ปัญหาชุมชนและสังคม - ความโปร่งใสในการดำเนินกิจการ - การมีส่วนร่วมในการต่อต้านทุจริตและคอร์รัปชัน | <ul style="list-style-type: none"> - สนับสนุนกิจกรรมที่เป็นสาธารณะประโยชน์ - จัดสรรงบประมาณเพื่อช่วยเหลือชุมชนและสังคม - ปฏิบัติตามนโยบายต่อต้านการทุจริตคอร์รัปชัน - เคารพสิทธิมนุษยชนอย่างเท่าเทียมและเคร่งครัด - สร้างอาชีพแก่ชุมชน |
| สิ่งแวดล้อม | <ul style="list-style-type: none"> - การจัดกิจกรรมการอนุรักษ์พลังงานและสิ่งแวดล้อมภายในบริษัท - การเผยแพร่ข้อมูลและสื่อความรู้ที่เกี่ยวกับการอนุรักษ์พลังงานและสิ่งแวดล้อม - การพบปะหน่วยงานด้านสิ่งแวดล้อม - การเข้าร่วมกิจกรรมกับหน่วยงานภาครัฐและเอกชนด้านการอนุรักษ์พลังงานและสิ่งแวดล้อม | <ul style="list-style-type: none"> - มีส่วนร่วมในการแก้ไขและอนุรักษ์พลังงานและสิ่งแวดล้อม - ไม่สร้างผลกระทบต่อสิ่งแวดล้อมทั้งทางตรงและทางอ้อม | <ul style="list-style-type: none"> - ปฏิบัติตามข้อกำหนดด้านการลดการใช้พลังงานและทรัพยากรธรรมชาติ - กำหนดเป้าหมายในการควบคุมต้นทุนการผลิต เช่น ค่าสาธารณูปโภค น้ำมันเชื้อเพลิง และสารเคมี - การพัฒนาและปรับปรุงกระบวนการการผลิต กระบวนการขนส่ง และอื่นๆ ที่เป็นมิตรและลดผลกระทบต่อสิ่งแวดล้อม - บริหารจัดการด้านสิ่งแวดล้อมด้วยระบบมาตรฐานสากล ISO14001 |

3. การจัดการด้านความยั่งยืนในมิติสิ่งแวดล้อม

3.1 นโยบายและแนวปฏิบัติด้านสิ่งแวดล้อม

บริษัทตระหนักถึงความสำคัญในการรักษาสິงแวดล้อม โดยให้ความสำคัญในเรื่องการอนุรักษ์ทรัพยากรธรรมชาติ และส่งเสริมการใช้พลังงานอย่างมีประสิทธิภาพ บริษัทจึงได้กำหนดนโยบายและแนวทางปฏิบัติเกี่ยวกับสิ่งแวดล้อม ดังนี้

- คำนึงถึงทางเลือกในการใช้ประโยชน์จากทรัพยากรธรรมชาติ โดยให้มีผลกระทบต่อความเสียหายต่อสังคม สิ่งแวดล้อม และคุณภาพชีวิตของประชาชนน้อยที่สุด
- ดำเนินกิจกรรมที่จะมีส่วนสร้างสรรค์สิ่งแวดล้อมอย่างสม่ำเสมอ
- ปลุกฝังจิตสำนึกในเรื่องการรักษาสิ่งแวดล้อมให้เกิดขึ้นในหมู่พนักงานทุกระดับอย่างต่อเนื่อง และจัดให้มีการฝึกอบรมในหัวข้อและหลักสูตรต่างๆ ที่เกี่ยวข้อง
- ให้ความสำคัญในการทำธุรกรรมกับคู่ค้าที่มีเจตจำนงเดียวกันกับบริษัทฯ ในเรื่องการรักษาสิ่งแวดล้อม
- ปฏิบัติและให้ความร่วมมือ หรือควบคุมให้มีการปฏิบัติตามอย่างเคร่งครัดตามหลักของกฎหมายและกฎระเบียบที่ออกโดยหน่วยงานที่เกี่ยวข้อง

3.2 ผลการดำเนินงานด้านสิ่งแวดล้อม

บริษัทอยู่ในระหว่างการดำเนินการพิจารณาและศึกษาเพื่อจัดทำนโยบายและแนวปฏิบัติการปล่อยก๊าซเรือนกระจกตามมาตรฐานสากล อย่างไรก็ดี บริษัทมีการบริหารจัดการกระบวนการผลิตในทุกขั้นตอนอย่างระมัดระวังและมีประสิทธิภาพอยู่เสมอ เพื่อป้องกันและหลีกเลี่ยงผลกระทบใดๆ ที่อาจเกิดขึ้นต่อสิ่งแวดล้อม มีการยกระดับคุณภาพการจัดการสิ่งแวดล้อมให้ดียิ่งขึ้นอย่างต่อเนื่อง โดยการแสวงหาเทคโนโลยีและวิธีการที่ทันสมัยมาใช้ เพื่อลดการใช้พลังงานและทรัพยากร ตลอดจนการลดการปล่อยมลสาร ของเสีย และก๊าซเรือนกระจก เช่น การจัดซื้ออุปกรณ์และเครื่องจักรผลิตสินค้ารุ่นใหม่ เพื่อทดแทนรุ่นเดิมที่เสื่อมสมรรถภาพ ก่อมลพิษ สิ้นเปลืองพลังงาน โดยเลือกอุปกรณ์และเครื่องจักรที่ใช้พลังงานไฟฟ้าแทนพลังงานดีเซล เป็นต้น

บริษัทมีความมุ่งมั่น ตั้งใจจริงในการมีส่วนร่วมส่งเสริมและรักษาคุณภาพสิ่งแวดล้อม จึงได้แสดงเจตนารมณ์โดยการเข้าร่วมโครงการจากรัฐบาลและเอกชนที่เกี่ยวข้องอย่างต่อเนื่อง อาทิ โครงการอุตสาหกรรมสีเขียว โครงการสนับสนุนการลงทุนเพื่อปรับเปลี่ยน ปรับปรุง เครื่องจักร วัสดุอุปกรณ์เพื่อการอนุรักษ์พลังงาน เป็นต้น

ในปี 2564 บริษัทมีความพยายามในการนำพลังงานทดแทนมาใช้ในกระบวนการผลิต เพื่อลดการสร้างมลพิษ และการใช้ทรัพยากร จึงได้ทำการศึกษาและริเริ่มโครงการติดตั้งระบบโซลาร์บนหลังคาโรงงานของบริษัทเพื่อผลิตไฟฟ้าขึ้น ซึ่งจากการคำนวณ คาดว่าโครงการดังกล่าวจะช่วยให้บริษัทสามารถลดปริมาณการปล่อยก๊าซเรือนกระจก (CO₂) ได้ถึง 650-700 ตันต่อปี ทั้งนี้ คาดว่าโครงการจะสำเร็จแล้วเสร็จและสามารถผลิตไฟฟ้าจากแสงอาทิตย์ได้ภายในกลางปี 2565 เป็นต้นไป

ในกระบวนการผลิตสินค้าของบริษัทและบริษัทย่อยไม่มีขั้นตอนใดที่ส่งผลกระทบต่อสิ่งแวดล้อม สำหรับวัตถุดิบเหลือใช้ เช่น เศษเหล็ก เศษกระดาษ และเศษพลาสติก ที่เหลือจากกระบวนการผลิตจะถูกจำหน่ายออก และสามารถนำไปแปรรูปเป็นผลิตภัณฑ์อื่นได้ทั้งหมด นอกจากนี้ บริษัทยังจัดให้มีการจัดทำสถิติการใช้พลังงานไฟฟ้า ทรัพยากรน้ำ เชื้อเพลิง สารเคมี ตลอดจนวัสดุสิ้นเปลืองต่างๆ เป็นประจำทุกเดือน ซึ่งครอบคลุมทั้งส่วนโรงงานและสำนักงาน พร้อมทั้งเป้าหมายในการควบคุมปริมาณการใช้ เพื่อให้เกิดการลดและการหมุนเวียนใช้ อันจะนำไปสู่ความสามารถในการใช้พลังงานและทรัพยากรได้อย่างคุ้มค่าและก่อประโยชน์สูงสุด เช่น การจัดให้มีเงินรางวัลพิเศษค่าชั้บประหยัด สำหรับพนักงานจัดส่ง เพื่อสร้างแรงจูงใจให้แก่พนักงานในการลดการใช้น้ำมัน เชื้อเพลิงและชั้บซื้ออย่างประหยัด เป็นต้น

บริษัทได้ทำการก่อสร้างระบบบำบัดกลิ่น เพื่อกำจัดกลิ่นที่อาจก่อให้เกิดความรำคาญต่อโรงงานและชุมชนใกล้เคียง บริษัทมีการทะนุบำรุงระบบและติดตามผลกระทบด้านมลพิษทางสิ่งแวดล้อมอย่างต่อเนื่องและสม่ำเสมอ โดยเฉพาะมลพิษทางอากาศ และเสียงเป็นสำคัญ บริษัทได้ทำการว่าจ้างบริษัท เทคนิคสิ่งแวดล้อมไทย จำกัด เข้ามาตรวจวัดคุณภาพอากาศและบรรยากาศภายในโรงงานและบริเวณโดยรอบ พบว่าค่าอากาศ และมลสารสำคัญที่อาจก่อผลกระทบต่อสิ่งแวดล้อมอยู่ในเกณฑ์มาตรฐาน ไม่ก่อให้เกิดมลพิษต่อสิ่งแวดล้อมแต่อย่างใด

บริษัทได้รับใบรับรองมาตรฐานระบบการจัดการสิ่งแวดล้อม ISO 14001 ฉบับปี 2015 จาก UNITED REGISTRAR OF SYSTEMS (THAILAND) LTD. (URS) และใบรับรอง อุตสาหกรรมสีเขียว ระดับที่ 3 จากกระทรวงอุตสาหกรรม ตามที่บริษัทได้มีการบริหารจัดการสิ่งแวดล้อมอย่างเป็นระบบ มีการติดตามประเมินผล และทบทวนเพื่อการพัฒนาอย่างต่อเนื่อง ทั้งนี้ ยังได้จัดให้มีช่องทางสำหรับการรับข้อร้องเรียนหากชุมชนได้รับผลกระทบใดๆ อันเนื่องมาจากการดำเนินธุรกิจของบริษัท ซึ่งในปีที่ผ่านมาทางบริษัทไม่ได้รับเรื่องร้องเรียนที่เกี่ยวข้องกับผลกระทบจากการดำเนินงานด้านความปลอดภัยและสิ่งแวดล้อม จากชุมชนและบริษัทที่อยู่ใกล้เคียงแต่อย่างใด

4. การจัดการความยั่งยืนในมิติสังคม

4.1 นโยบายและแนวปฏิบัติด้านสังคม

บริษัทคำนึงถึงความเสมอภาค เป็นธรรม ไม่เอารัดเอาเปรียบ และมีความซื่อสัตย์ในการดำเนินธุรกิจ รักษาผลประโยชน์ร่วมกับคู่ค้าและเจ้าหนี้ โดยการปฏิบัติตามกฎหมายและกติกาที่กำหนดร่วมกันอย่างเคร่งครัด มีจรรยาบรรณในการดำเนินธุรกิจ ไม่เรียก ไม่รับและจ่ายผลประโยชน์ใดๆ ที่ไม่สุจริตในการค้ากับคู่ค้า ตามหลักการกำกับดูแลกิจการที่ดี บริษัทมุ่งเน้นการพัฒนาคุณภาพผลิตภัณฑ์ควบคู่ไปกับการพัฒนาบุคลากร เพื่อสร้างความพึงพอใจของลูกค้าในสินค้าและบริการของบริษัท และเพื่อให้การดำเนินงานประสบผลสำเร็จตามเป้าหมาย บริษัทจึงได้นำแนวทางความรับผิดชอบต่อสังคมของกิจการตามแนวทางของตลาดหลักทรัพย์แห่งประเทศไทยมาเป็นกลยุทธ์สำคัญที่จะนำพาองค์กรไปสู่ความยั่งยืน

การเคารพสิทธิมนุษยชน

บริษัทปฏิบัติต่อผู้มีส่วนเกี่ยวข้องไม่ว่าจะเป็นพนักงาน ชุมชนและสังคมรอบข้าง ด้วยความเคารพต่อชีวิตและศักดิ์ศรีความเป็นมนุษย์ของทุกคน ไม่ละเมิดสิทธิทั้งโดยทางตรงและทางอ้อม โดยเปิดโอกาสด้านการจ้างงานให้แก่บุคคลทุกเพศ ทุกวัย ทุกเชื้อชาติ และศาสนาอย่างเท่าเทียมกัน ทั้งนี้ ยังได้กำหนดนโยบายในการจ้างเบาะแส หรือข้อร้องเรียน จากการกระทำผิดกฎหมาย หรือจรรยาบรรณ หรือพฤติกรรมที่อาจสื่อถึงการทุจริต หรือประพฤติดีมีขอบของบุคคลในองค์กร ทั้งจากพนักงาน และผู้มีส่วนได้เสียทุกกลุ่ม รวมทั้งมีกลไกในการคุ้มครองผู้ให้ข้อมูล และให้ความสำคัญกับการเก็บข้อมูลข้อร้องเรียนเป็นความลับ เพื่อสร้างความมั่นใจให้กับผู้ร้องเรียนตามหลักสิทธิมนุษยชน อ้างอิงตามประกาศบริษัทที่ 4/2557 เรื่องนโยบายว่าด้วยการจ้างเบาะแสหรือข้อร้องเรียน พร้อมกำหนดบทลงโทษสำหรับผู้ทำผิดในเรื่องดังกล่าว

การประกอบกิจการด้วยความเป็นธรรม

เพื่อให้เกิดความเป็นธรรมในการดำเนินธุรกิจ บริษัทได้ปฏิบัติตามกรอบการแข่งขันทางการค้าที่สุจริตและเป็นธรรม ภายใต้กฎหมาย กฎเกณฑ์ ข้อกำหนดที่เกี่ยวข้องตามหลักจรรยาบรรณและจริยธรรมธุรกิจ ยึดหลักการแข่งขันทางการค้าอย่างเสรี เคารพสิทธิในทรัพย์สินโดยไม่ละเมิดทรัพย์สินทางปัญญา หลีกเลี่ยงกิจกรรมที่อาจก่อให้เกิดความขัดแย้งทางผลประโยชน์ กำหนดราคาสินค้าและชำระค่าการใช้หรือได้มาของทรัพย์สินอย่างเป็นธรรม ซึ่งบริษัทได้กำหนดเป็นนโยบายและยึดถือปฏิบัติแล้ว อ้างอิงตามคู่มือการกำกับดูแลกิจการ และจรรยาบรรณธุรกิจ ฉบับปรับปรุง วันที่ 20 ธันวาคม 2564

การปฏิบัติต่อแรงงานอย่างเป็นธรรม

บริษัทถือว่าพนักงานเป็นปัจจัยสำคัญที่จะทำให้องค์กรมุ่งสู่ความสำเร็จในการดำเนินธุรกิจ จึงจัดให้มีระบบการดูแลพนักงานอย่างทั่วถึงและเป็นธรรมตามข้อบังคับเกี่ยวกับการทำงานของบริษัท เช่น การดูแลค่าตอบแทนให้พนักงานทุกคนอย่างเหมาะสมและเป็นธรรม ทั้งที่เป็นตัวเงิน และสวัสดิการอื่นๆ รวมถึงจัดให้มีการพิจารณาทบทวนการจ่ายค่าตอบแทนและการจัดสรรสวัสดิการอย่างสม่ำเสมอ จัดให้มีสวัสดิการพิเศษสำหรับพนักงานเพื่อลดภาระและความกังวลเรื่องค่าครองชีพ ส่งเสริมสวัสดิภาพความเป็นอยู่ที่ดีของพนักงานที่ครอบคลุมไปถึงครอบครัวของพนักงาน ดูแลรักษาสภาพแวดล้อมการทำงานให้มีความปลอดภัยต่อชีวิตและทรัพย์สินของพนักงานอยู่เสมอ แต่งตั้งและโยกย้าย รวมถึงการให้รางวัลและการลงโทษพนักงานด้วยความเสมอภาคและเป็นธรรม ให้โอกาสพนักงานในการพัฒนาศักยภาพตนเองอย่างทั่วถึงและสม่ำเสมอ มีขั้นตอนและวิธีการดำเนินการเรื่องการรับเรื่องร้องเรียนของพนักงานอย่างชัดเจน พร้อมแก้ไขปัญหาย่างรวดเร็วและเป็นธรรม ปฏิบัติต่อพนักงานด้วยความสุภาพและให้ความเคารพต่อความเป็นปัจเจกชนและสิทธิมนุษยชน

ความปลอดภัย อาชีวอนามัย การรักษาความปลอดภัย และสภาพแวดล้อมในการทำงาน

บริษัทตระหนักถึงความสำคัญของสุขภาพอนามัย ความปลอดภัย การรักษาความปลอดภัย และสภาพแวดล้อมในการทำงานของพนักงาน โดยความปลอดภัยในการทำงานเป็นหน้าที่และความรับผิดชอบต่ออันดับแรกในการปฏิบัติงานของพนักงานทุกคน บริษัทส่งเสริมให้พนักงานตระหนักรู้ถึงการทำงานด้วยความปลอดภัย ให้การสนับสนุนทรัพยากรต่างๆ ที่เกี่ยวข้องอย่างเหมาะสมในการดำเนินการ รวมทั้งกำกับดูแลให้การปฏิบัติงานของพนักงาน และผู้มาติดต่อหรือมาปฏิบัติงานภายในบริษัทปฏิบัติตามกฎระเบียบความปลอดภัยและอาชีวอนามัยอย่างเคร่งครัด เพื่อสร้างวัฒนธรรมความปลอดภัยในการทำงานให้เกิดขึ้นอย่างต่อเนื่องและยั่งยืน

บริษัทได้พัฒนาระบบการจัดการความปลอดภัย อาชีวอนามัย และสภาพแวดล้อมในการทำงานให้สอดคล้องกับกฎหมาย รวมถึงมาตรฐานสากล และข้อกำหนดอื่นๆ ที่บริษัทนำมาประยุกต์ใช้ จัดให้มีอุปกรณ์ด้านความปลอดภัยอย่างเพียงพอ จัดทำมาตรการการป้องกัน ติดตาม และประเมินผลการดำเนินงานอยู่เสมอ เพื่อให้มั่นใจว่าระบบและมาตรการต่างๆ สามารถนำไปใช้อย่างมีประสิทธิภาพ อ้างอิงตามคู่มือการกำกับดูแลกิจการ และจรรยาบรรณธุรกิจ ฉบับปรับปรุง วันที่ 20 ธันวาคม 2564

การผลิตและบริการอย่างมีความรับผิดชอบต่อลูกค้า

บริษัท มีความมุ่งมั่นในการเป็นผู้นำด้านการผลิตสินค้าถังโลหะขนาดบรรจุ 200 ลิตร ที่มีคุณภาพออกสู่ตลาด เพื่อตอบสนองต่อความพึงพอใจและสร้างความมั่นใจให้กับลูกค้าของบริษัทที่จะได้รับผลิตภัณฑ์ที่มีคุณภาพและตรงต่อเวลา รักษาสัมพันธภาพที่ดีและดำเนินธุรกิจร่วมกันอย่างเป็นธรรม มีการเปิดเผยข่าวสารข้อมูลเกี่ยวกับสินค้าและบริการอย่างครบถ้วน ถูกต้อง จัดให้มีการรับประกันสินค้าและบริการภายใต้เงื่อนไขเวลาที่เหมาะสม จัดระบบเพื่อให้ลูกค้าและผู้เกี่ยวข้องทุกฝ่าย สามารถร้องเรียนเกี่ยวกับสินค้าและบริการ ตลอดจนมีความจริงใจและความพยายามต่อการจัดการข้อร้องเรียนและข้อบกพร่องนั้นๆ ไม่คำกล่าวเกินควร และไม่กำหนดเงื่อนไขการคำที่ไม่เป็นธรรมต่อลูกค้า รักษาความลับของลูกค้า และไม่นำข้อมูลมาใช้เพื่อประโยชน์ส่วนตน

การร่วมพัฒนาชุมชนและสังคม

บริษัทมีการพิจารณาความต้องการของชุมชน พร้อมทั้งจัดสรรงบประมาณเพื่อใช้ในการพัฒนาชุมชนและสังคม และให้ความช่วยเหลือแก่ผู้มีส่วนเกี่ยวข้องในท้องถิ่นรอบสถานประกอบการเป็นประจำทุกปี และได้สนับสนุนให้พนักงานทุกๆ คนได้เข้าไปมีส่วนร่วมในกิจกรรมสาธารณประโยชน์ร่วมกับชุมชนอย่างต่อเนื่อง

4.2 ผลการดำเนินงานด้านสังคม

สำหรับในปีที่ผ่านมา บริษัทไม่ได้รับข้อร้องเรียนใดๆ ที่เกี่ยวข้องกับการละเมิดสิทธิมนุษยชน การปฏิบัติต่อแรงงาน ลูกจ้าง หรือ สังคมและชุมชน ที่เป็นการเอารัดเอาเปรียบ ไม่เป็นธรรม อันขัดแย้งต่อนโยบายการกำกับดูแลกิจการที่ดีและจรรยาบรรณธุรกิจที่บริษัทได้จัดทำไว้แต่อย่างใด

ตามที่บริษัทได้ดำเนินการจัดทำการสำรวจความพึงพอใจของลูกค้าต่อคุณภาพสินค้าและการบริการโดยสำรวจความคิดเห็นและประสบการณ์ที่ได้รับของลูกค้าที่สั่งซื้อสินค้าจากบริษัทในปี 2564 จำนวน 22 ราย ลูกค้ามีความพึงพอใจต่อคุณภาพสินค้าและการบริการของบริษัทโดยรวม ร้อยละ 89.95 โดยตั้งเกณฑ์เป้าหมายความพึงพอใจไว้ที่ ร้อยละ 85 ซึ่งผลของคะแนนรวมในแต่ละหัวข้อที่ได้รับเกินกว่าเป้าหมายที่กำหนดไว้ทั้งหมด

ณ วันที่ 31 ธันวาคม 2564 บริษัทมีพนักงานทั้งสิ้น 161 คน และมีค่าตอบแทนพนักงานประกอบด้วย เงินเดือน ค่าจ้าง ค่าตำแหน่ง ค่ามาทำงาน โบนัสประจำปี เงินสวัสดิการ เช่น เงินช่วยเหลือในกรณีพนักงานหรือครอบครัวประสบปัญหาด้านสุขภาพ ทุพพลภาพ หรือเสียชีวิต เงินให้กู้ยืมกรณีฉุกเฉิน ค่าชุดยูนิฟอร์ม บริการรถรับส่ง และอื่นๆ ที่สอดคล้องกับแนวปฏิบัติในตลาดแรงงาน กฎหมาย และตามนโยบายการปฏิบัติต่อพนักงานที่บริษัทได้กำหนดขึ้น รวมถึงเงินสมทบประกันสังคม และกองทุนสำรองเลี้ยงชีพในปี 2564 รวมทั้งหมด 70.83 ล้านบาท

บริษัทมีนโยบายสนับสนุนให้พนักงานในทุกระดับเข้ารับการฝึกอบรมและสัมมนา ทั้งภายในและภายนอก เพื่อพัฒนาคุณภาพและศักยภาพในการทำงานของพนักงานอย่างสม่ำเสมอ หัวข้ออบรมและสัมมนาในปี 2564 เช่น การขนส่งสินค้า (ถังโลหะ 200 ลิตร) การตรวจสอบรอยเชื่อมและการผสมน้ำยาทดสอบรอยรั่วตะเข็บ การลำเลียงถังโลหะ 200 ลิตร การขับรถบรรทุกอย่างถูกวิธีและปลอดภัย การอบรมเรื่องทัศนคติที่ดีในการทำงาน-ทำงานอย่างไรให้มีความสุข การอบรมเรื่องธุรกิจมั่นคง ดำรงคุณธรรมด้วยกฎหมายแข่งขันทางการค้า การวิเคราะห์ทางการเงินเพื่อการตัดสินใจในการบริหาร (Financial Analysis for Management Decisions) ความรับผิดชอบต่อผู้ทำบัญชี และการจัดทำบัญชีให้สอดคล้องตามมาตรฐานการบัญชีที่สำคัญ การป้องกันตรวจจับทุจริต สร้างธุรกิจเพื่อความยั่งยืน หลักสูตร Risk Management Program for Corporate Leaders (RCL) เป็นต้น

บริษัทให้ความสำคัญกับการดูแลเรื่องความปลอดภัยและสุขอนามัยในการทำงาน นอกเหนือจากการกำหนดนโยบายและแนวปฏิบัติในการดำเนินงานเกี่ยวกับความปลอดภัยและสุขอนามัยที่ดีแก่พนักงาน บริษัทได้จัดให้มีการตรวจสอบความปลอดภัยของสถานที่และการทำงานอย่างสม่ำเสมอ จัดทำแผนการป้องกันอุบัติเหตุและการตอบสนองเหตุฉุกเฉิน แผนการจัดเก็บและจัดการสารเคมี สารอันตราย และสิ่งปฏิกูล จัดให้มีการฝึกซ้อมดับเพลิงและอพยพหนีไฟเป็นประจำทุกปีสำหรับส่วนของโรงงาน เมื่อวันที่ 4 ธันวาคม 2564 และสำนักงาน เมื่อวันที่ 18-19 พฤศจิกายน 2564 นอกจากนี้ บริษัทได้จัดทำสถิติการเกิดอุบัติเหตุประจำปี โดยตั้งเป้าหมายอุบัติเหตุจากการทำงานเป็น “ศูนย์” เพื่อยกระดับมาตรฐานด้านความปลอดภัยให้เหนือกว่าเกณฑ์ที่กฎหมายกำหนด

ตั้งแต่ปี 2555 เป็นต้นมา บริษัทได้ร่วมกับ บริษัท สาธารณนี้ จำกัด ในการจัดโครงการ “แบ่งปันสานฝันเพื่อน้อง” เป็นประจำทุกปี โดยมีวัตถุประสงค์เพื่อช่วยเหลือนักเรียนที่ขาดแคลนโอกาสทางการศึกษา แต่จากสถานการณ์การแพร่ระบาดของโควิด-19 บริษัทได้ตระหนักถึงอันตรายและความเสี่ยงที่อาจเกิดขึ้น จึงได้เลื่อนการจัดกิจกรรมดังกล่าวสำหรับปี 2564 ออกไป

และเพื่อช่วยบรรเทาผลกระทบจากการแพร่ระบาดของโควิด-19 ที่มีต่อธุรกิจ บริษัทได้เข้าให้การช่วยเหลือลูกค้ารายย่อยของบริษัท ในธุรกิจท่องเที่ยว ร้านอาหาร ร้านตัดผม และสปา โดยการปรับลดค่าเช่าพื้นที่ลงในอัตราร้อยละ 10-20

บริษัทตระหนักถึงความสำคัญของวัคซีนป้องกันโควิด-19 ในการช่วยลดการแพร่ระบาด ความรุนแรงของอาการ และการเสียชีวิต และเพื่อเป็นส่วนหนึ่งในการเร่งสร้างภูมิคุ้มกันหมู่และฝ่าวิกฤตโควิด-19 บริษัทจึงมีความพยายามในการจัดหาและอำนวยความสะดวกให้แก่พนักงานในการเข้ารับวัคซีน รวมทั้งเชิญชวนและจูงใจพนักงาน โดยการมอบเงินจำนวน 3,000 บาท ให้แก่พนักงานทุกคนที่ได้รับวัคซีนโควิด-19 ครบ 2 เข็มแล้ว

ในปี 2564 บริษัทร่วมเป็นส่วนหนึ่งในการช่วยเหลือผู้ด้อยโอกาสและยากไร้ด้วยการมอบเงินบริจาคจำนวนรวม 300,000 บาท ให้แก่ 4 องค์กร ได้แก่ สถานสงเคราะห์เด็กอ่อนพญาไท มูลนิธิช่วยคนตาบอดแห่งประเทศไทย มูลนิธิบ้านนกขมิ้น และมูลนิธิเด็กพิการบ้านนนทภูมิ

การวิเคราะห์และคำอธิบายของฝ่ายจัดการ

1. ผลการดำเนินงานที่ผ่านมา

สำหรับปี 2564 นี้ นับว่าเป็นปีที่บริษัทและบริษัทย่อยสามารถทำผลกำไรได้สูงสุดตั้งแต่จัดตั้งบริษัทและบริษัทย่อยมา โดยเฉพาะผลการดำเนินงานด้านผลิตภัณฑ์ถึงโลหะ บริษัทและบริษัทย่อยมีกำไรเพิ่มขึ้นอย่างมาก บริษัทและบริษัทย่อยยังคงให้ความสำคัญต่อการควบคุมค่าใช้จ่ายให้อยู่ในเกณฑ์ที่เหมาะสมต่อธุรกิจ คุณภาพของสินค้าและบริการ ตลอดจนพยายามรักษาส่วนแบ่งทางการตลาด อันส่งผลให้บริษัทและบริษัทย่อยสามารถทำกำไรได้อย่างต่อเนื่อง

บริษัทและบริษัทย่อยมีกำไรสุทธิจากการประกอบธุรกิจรวม 370.04 ล้านบาท เพิ่มขึ้น 53.56 ล้านบาท คิดเป็นร้อยละ 16.92 มีกำไรสุทธิต่อหุ้น 2.47 บาท เพิ่มขึ้น 0.36 บาทต่อหุ้น เมื่อเปรียบเทียบกับปี 2563

ในปี 2564 บริษัทและบริษัทย่อย มีรายได้จากการขายสินค้าและบริการโดยรวมเพิ่มขึ้นมาก โดยสามารถแยกเป็นรายผลิตภัณฑ์ได้ดังนี้

ผลิตภัณฑ์ถึงโลหะมีรายได้ 1,590.21 ล้านบาท เพิ่มขึ้น 514.39 ล้านบาท คิดเป็นร้อยละ 47.81 โดยบริษัทและบริษัทย่อยมีปริมาณการจำหน่ายถึงโลหะเพิ่มขึ้น คิดเป็นร้อยละ 12.32 และราคาขายต่อหน่วยเพิ่มสูงขึ้น คิดเป็นร้อยละ 33.06 เมื่อเปรียบเทียบกับปี 2563 ในรอบปีที่ผ่านมาเหล็กซึ่งเป็นวัตถุดิบหลักและเป็นต้นทุนหลักของผลิตภัณฑ์ที่มีการปรับราคาเพิ่มขึ้นอย่างต่อเนื่องทุกไตรมาส ราคาเหล็กปรับเพิ่มขึ้นร้อยละ 85.35 เมื่อเปรียบเทียบกับปีก่อน ทำให้ต้นทุนขายเพิ่มขึ้นจากร้อยละ 68.04 ในปี 2563 เป็นร้อยละ 72.89 ในปี 2564 แต่เนื่องจากปริมาณการจำหน่ายสินค้าของบริษัทและบริษัทย่อยเพิ่มขึ้นร้อยละ 12.32 และราคาขายต่อหน่วยที่เพิ่มสูงขึ้นตามต้นทุนเหล็กที่เพิ่มขึ้น ส่งผลให้บริษัทและบริษัทย่อยมีกำไร 345.74 ล้านบาท เพิ่มขึ้น 89.55 ล้านบาท คิดเป็นเพิ่มขึ้นร้อยละ 34.95

ผลิตภัณฑ์พลาสติกมีรายได้ 677.05 ล้านบาท เพิ่มขึ้น 38.24 ล้านบาท คิดเป็นร้อยละ 5.99 บริษัทย่อยมีปริมาณการจำหน่ายสินค้าใกล้เคียงกับปีก่อน ราคาต้นทุนวัตถุดิบปรับราคาสูงขึ้น แต่ราคาขายต่อหน่วยปรับขึ้นได้เล็กน้อย ทำให้ต้นทุนขายของบริษัทย่อยเพิ่มขึ้นจากร้อยละ 85.51 ในปี 2563 เป็นร้อยละ 89.38 ในปี 2564 บริษัทย่อยมีกำไรจากผลิตภัณฑ์พลาสติกจำนวน 20.73 ล้านบาท เปรียบเทียบกับปีก่อนมีกำไร 46.01 ล้านบาท ลดลง 25.28 ล้านบาท คิดเป็นลดลงร้อยละ 54.95

บริษัทและบริษัทย่อยมีรายได้จากค่าเช่าและค่าบริการจำนวน 65.20 ล้านบาท ลดลงจำนวน 1.19 ล้านบาท คิดเป็นร้อยละ 1.79 เมื่อเปรียบเทียบกับปีก่อน ค่าเช่าและค่าบริการลดลง เนื่องจากสถานการณ์การระบาดของโควิด-19 บริษัทจึงลดค่าเช่าพื้นที่ให้กับบางกลุ่มลูกค้า และลูกค้าบางรายขอเลิกสัญญาเช่าก่อนครบกำหนด ปัจจุบันบริษัทและบริษัทย่อยมีผู้เช่าทั้งสิ้นคิดเป็นร้อยละ 98.64 ของพื้นที่ให้เช่าทั้งหมด

ทางด้านค่าใช้จ่าย ผลิตภัณฑ์ถึงโลหะมีต้นทุนขายต่อรายได้จากการขายเพิ่มขึ้นจากร้อยละ 68.04 ในปี 2563 เป็นร้อยละ 72.89 ในปี 2564 จากการที่ราคาวัตถุดิบหลักปรับราคาเพิ่มขึ้น ทำให้ต้นทุนขายเพิ่มขึ้นร้อยละ 4.85 สำหรับผลิตภัณฑ์พลาสติกมีต้นทุนขายต่อรายได้จากการขายเพิ่มขึ้นเช่นกัน จากร้อยละ 85.51 ในปี 2563 เป็นร้อยละ 89.38 ในปี 2564 ต้นทุนขายเพิ่มขึ้นร้อยละ 3.87

ค่าใช้จ่ายในการขายและบริหารเพิ่มขึ้นจำนวน 2.50 ล้านบาท คิดเป็นร้อยละ 1.81 มีดอกเบี้ยจ่าย 0.04 ล้านบาท ลดลงจากปีก่อน คิดเป็นร้อยละ 78.34 ภาษีเงินได้นิติบุคคลเพิ่มขึ้นจาก 69.08 ล้านบาท ในปี 2563 เป็น 86.47 ล้านบาท ในปี 2564 เพิ่มขึ้นจำนวน 17.40 ล้านบาท คิดเป็นร้อยละ 25.18 เนื่องจากบริษัทและบริษัทย่อยมีกำไรเพิ่มมากขึ้น

บริษัทและบริษัทย่อยไม่ได้รับผลกระทบจากอัตราแลกเปลี่ยนเงินตราต่างประเทศ ทั้งนี้ เนื่องจากปริมาณธุรกรรมมีน้อย บริษัทย่อยมีรายได้จากการขายต่างประเทศ จำนวน 27.13 ล้านบาท คิดเป็นร้อยละ 1.25 ของยอดขายรวม (ดูหมายเหตุประกอบงบการเงินข้อ 25 รายได้จากการขายต่างประเทศ)

บริษัทและบริษัทย่อยมีรายได้รวมทั้งสิ้น 2,294.61 ล้านบาท เพิ่มขึ้นจากปี 2563 จำนวน 535.69 ล้านบาท หรือคิดเป็นร้อยละ 30.46 บริษัทและบริษัทย่อยมีรายได้หลักจากการจำหน่ายผลิตภัณฑ์บรรจุภัณฑ์คิดเป็นร้อยละ 94.71 ของรายได้รวม ส่วนที่เหลือเป็นรายได้จากค่าเช่าค่าบริการคิดเป็นร้อยละ 2.84 และรายได้อื่นคิดเป็นร้อยละ 2.45

อัตรากำไรขั้นต้นของบริษัทและบริษัทย่อยลดลงจากร้อยละ 28.64 ในปี 2563 เป็นร้อยละ 24.79 ในปี 2564 อัตรากำไรจากการดำเนินงานลดลงจากร้อยละ 20.58 เป็นร้อยละ 18.52 อัตราส่วนกำไรสุทธิปรับลดลงจากร้อยละ 17.99 เป็นร้อยละ 16.12 อัตราส่วนแสดงความสามารถในการหากำไรของบริษัทและบริษัทย่อยลดลง จากการที่บริษัทและบริษัทย่อยมีต้นทุนขายรวมเพิ่มขึ้น แต่เนื่องจากบริษัทและบริษัทย่อยมียอดขายสินค้ารวมเพิ่มขึ้นมาก ทำให้บริษัทและบริษัทย่อยมีกำไรเพิ่มขึ้น เมื่อเปรียบเทียบกับปีก่อน

สำหรับอัตราผลตอบแทนต่อผู้ถือหุ้นเพิ่มขึ้นจากร้อยละ 10.57 เป็นร้อยละ 12.51 ในปี 2564 บริษัทโดยคณะกรรมการบริษัท มีมติให้จ่ายเงินปันผลจากการดำเนินงานงวดปี 2564 คือตั้งแต่วันที่ 1 มกราคม 2564 ถึง 31 ธันวาคม 2564 ในอัตราหุ้นละ 1.60 บาท รวมเป็นเงิน 240.00 ล้านบาท คิดเป็นร้อยละ 69.22 ของกำไรสุทธิตามงบการเงินเฉพาะบริษัท สำหรับปี 2563 จ่ายเงินปันผล 210.00 ล้านบาท คิดเป็นร้อยละ 74.39 ของกำไรสุทธิปี 2563 ซึ่งนโยบายการจ่ายเงินปันผลจะจ่ายไม่น้อยกว่าร้อยละ 40 ของกำไรสุทธิตามงบการเงินเฉพาะบริษัท คณะกรรมการบริษัทจะนำเสนอให้ผู้ถือหุ้นพิจารณาอนุมัติในการประชุมผู้ถือหุ้นประจำปี 2565 ในวันที่ 25 เมษายน 2565 นี้

| อัตราส่วนแสดงความสามารถในการหากำไร | ปี 2564 (ร้อยละ) | ปี 2563 (ร้อยละ) |
|------------------------------------|---------------------|---------------------|
| อัตราส่วนกำไรขั้นต้น | 24.79 | 28.64 |
| อัตราส่วนกำไรจากการดำเนินงาน | 18.52 | 20.58 |
| อัตราส่วนกำไรสุทธิ | 16.12 | 17.99 |
| อัตราผลตอบแทนผู้ถือหุ้น | 12.51 | 10.57 |

2. ฐานะการเงิน

สินทรัพย์

ส่วนประกอบของสินทรัพย์

สินทรัพย์หมุนเวียนเพิ่มขึ้น 51.42 ล้านบาท หรือคิดเป็นร้อยละ 3.47 โดยเงินสดและรายการเทียบเท่าเงินสดลดลง 151.46 ล้านบาท ลูกหนี้การค้าและลูกหนี้อื่นเพิ่มขึ้น 140.17 ล้านบาท สินค้าคงเหลือเพิ่มขึ้น 174.61 ล้านบาท สินทรัพย์ทางการเงินหมุนเวียนอื่นๆ ลดลง 125.08 ล้านบาท และสินทรัพย์หมุนเวียนอื่นเพิ่มขึ้น 13.20 ล้านบาท บริษัทและบริษัทย่อยมีการเปลี่ยนแปลงของสินทรัพย์หมุนเวียนเพิ่มขึ้น เมื่อเปรียบเทียบกับปีก่อน โดยลูกหนี้การค้าและสินค้าคงเหลือเพิ่มขึ้นจากปริมาณการขายและราคาต่อหน่วยที่เพิ่มขึ้นตามราคาวัตถุดิบที่เพิ่มขึ้น สินทรัพย์ทางการเงินหมุนเวียนอื่นลดลง จากการนำไปลงทุนในสินทรัพย์ทางการเงินระยะยาวเพิ่มขึ้น

สินทรัพย์ไม่หมุนเวียนเพิ่มขึ้น 160.61 ล้านบาท หรือคิดเป็นร้อยละ 8.56 มีสินทรัพย์ทางการเงินไม่หมุนเวียนเพิ่มขึ้น 209.68 ล้านบาท ที่ดิน อาคาร และอุปกรณ์ลดลง 45.71 ล้านบาท อสังหาริมทรัพย์เพื่อการลงทุนลดลง 6.41 ล้านบาท โดยลดลงจากการตัดค่าเสื่อมราคาทรัพย์สินประจำปีเป็นส่วนใหญ่ และบริษัทย่อยซื้อเครื่องจักรทดแทนเครื่องจักรเก่าเพิ่มบางส่วน

คุณภาพของสินทรัพย์

บริษัทและบริษัทย่อยเห็นว่าสินทรัพย์ที่มีอยู่ได้แสดงมูลค่าที่แท้จริงและไม่มีรายการใดที่มีข้อบ่งชี้ว่าจะทำให้ด้อยค่าหรือไม่ได้รับคืน ซึ่งหากมีทางบริษัทและบริษัทย่อยก็ได้ตั้งสำรองหรือค่าเผื่อการลดค่าไว้แล้ว ตามหมายเหตุประกอบงบการเงิน ข้อ 3.1 ถึงข้อ 3.10 ข้อ 5 ถึงข้อ 14 จากตารางอัตราส่วนแสดงประสิทธิภาพในการดำเนินงานจะเห็นได้ว่าในปี 2564 บริษัทและบริษัทย่อยมีอัตราผลตอบแทนต่อทรัพย์สินเพิ่มขึ้นเมื่อเปรียบเทียบกับปีก่อน เนื่องจากกำไรสุทธิของบริษัทและบริษัทย่อยเพิ่มขึ้น โดยที่ทรัพย์สินของบริษัทและบริษัทย่อยก็เพิ่มขึ้นจากผลกำไรที่เพิ่มขึ้นของบริษัท อย่างไรก็ตามอัตราส่วนดังกล่าวยังถือว่าเป็นอัตราส่วนที่ดีกว่าเมื่อเทียบกับอุตสาหกรรมประเภทเดียวกัน ซึ่งบริษัทและบริษัทย่อยจะพยายามรักษาอัตราส่วนผลตอบแทนจากสินทรัพย์ไม่ให้อัตราส่วนลดลงและเพิ่มกำไรให้แก่บริษัทในอนาคต

| อัตราส่วนแสดงประสิทธิภาพในการดำเนินงาน | ปี 2564 | ปี 2563 |
|--|-----------|-----------|
| อัตราส่วนผลตอบแทนจากสินทรัพย์ | 10.68% | 9.71% |
| อัตราผลตอบแทนจากสินทรัพย์ถาวร | 23.69% | 22.54% |
| อัตรากำไรหมุนของสินทรัพย์ | 0.66 เท่า | 0.54 เท่า |

ลูกหนี้การค้าสุทธิเพิ่มขึ้นจาก 278.25 ล้านบาท เป็น 418.41 ล้านบาท เพิ่มขึ้น 140.17 ล้านบาท คิดเป็นร้อยละ 50.37 ระยะเวลาเก็บหนี้เฉลี่ยเท่ากับ 57 วัน ลดลงจากปีก่อนร้อยละ 14.58 โดยนโยบายการให้สินเชื่ออยู่ระหว่าง 30-90 วัน บริษัทมีลูกหนี้ค้างชำระที่เกินกว่า 90 วัน จำนวน 0.34 ล้านบาท คิดเป็นร้อยละ 0.08 ของลูกหนี้การค้าทั้งหมด (ดูหมายเหตุประกอบงบการเงินข้อ 6)

สภาพคล่อง

กระแสเงินสด

จำนวนและสัดส่วนของกระแสเงินสดจากกิจกรรมต่างๆ

| รายละเอียดกระแสเงินสด | ปี 2564 (ล้านบาท) | ปี 2563 (ล้านบาท) |
|--|----------------------|----------------------|
| กำไรจากการดำเนินงานก่อนการเปลี่ยนแปลงในสินทรัพย์และหนี้สิน | 518.87 | 466.35 |
| จากกิจกรรมดำเนินงาน | 176.43 | 461.16 |
| จากกิจกรรมลงทุน | (100.40) | (142.90) |
| จากกิจกรรมจัดหาเงิน | (227.50) | (91.60) |
| เงินสดและรายการเทียบเท่าเงินสดเพิ่มขึ้น (ลดลง) | (151.46) | 226.50 |
| เงินสดและรายการเทียบเท่าเงินสด ณ 31 ธันวาคม | 144.99 | 296.46 |

ในปี 2564 บริษัทและบริษัทย่อยมีกำไรที่เป็นตัวเงินจากการดำเนินงานลดลงจาก 461.16 ล้านบาท เป็น 176.43 ล้านบาท ลดลง 284.73 ล้านบาท ซึ่งเป็นผลมาจากลูกหนี้การค้า และสินค้าคงเหลือที่เพิ่มขึ้น จากราคาขายต่อหน่วย และราคาวัตถุดิบที่เพิ่มขึ้น อย่างไรก็ตามการที่กำไรที่เป็นตัวเงินของบริษัทและบริษัทย่อยลดลง จะไม่ส่งผลกระทบต่อประสิทธิภาพในการดำเนินงานของบริษัท และเม็ดเงินดังกล่าวจะได้รับกลับมาในงวดบัญชีถัดไป

กระแสเงินสดจากกิจกรรมลงทุน มีการลงทุนเพิ่ม 100.40 ล้านบาท โดยบริษัทและบริษัทย่อยมีการลงทุนในเงินลงทุนระยะยาว และลงทุนในเครื่องจักรและอุปกรณ์เพิ่มขึ้น (ดูหมายเหตุประกอบงบการเงินข้อ 8 ถึงข้อ 13)

สำหรับกิจกรรมจัดหาเงิน บริษัทและบริษัทย่อยจ่ายเงินปันผลให้แก่ผู้ถือหุ้น 219.20 ล้านบาท ทำให้เงินสดและรายการเทียบเท่าเงินสดคงเหลือ ณ วันที่ 31 ธันวาคม 2564 ของบริษัทและบริษัทย่อยมีจำนวนเท่ากับ 144.99 ล้านบาท ลดลงจากปี 2563 จำนวน 151.46 ล้านบาท

อัตราส่วนสภาพคล่อง

| รายละเอียดสภาพคล่อง | ปี 2564 | ปี 2563 |
|---------------------------------|------------|------------|
| อัตราส่วนสภาพคล่อง | 8.46 เท่า | 11.62 เท่า |
| อัตราส่วนสภาพคล่องหมุนเร็ว | 7.59 เท่า | 9.27 เท่า |
| อัตราส่วนหมุนเวียนลูกหนี้การค้า | 6.24 เท่า | 5.33 เท่า |
| ระยะเวลาเก็บหนี้เฉลี่ย | 57.69 วัน | 67.54 วัน |
| อัตราส่วนหมุนเวียนสินค้าคงเหลือ | 69.25 เท่า | 59.25 เท่า |
| ระยะเวลาขายสินค้าเฉลี่ย | 5.20 วัน | 6.08 วัน |
| อัตราส่วนหมุนเวียนเจ้าหนี้ | 16.03 เท่า | 12.64 เท่า |
| ระยะเวลาชำระหนี้ | 22.46 วัน | 28.48 วัน |
| CASH CYCLE | 40.43 วัน | 45.14 วัน |

จากอัตราส่วนสภาพคล่องที่แสดงไว้ แสดงให้เห็นว่าสภาพคล่องของบริษัทและบริษัทย่อยมีอัตราส่วนใกล้เคียงกับปี 2563 โดยระยะเวลาเก็บหนี้เฉลี่ยลดลงจาก 67 วันในปี 2563 เป็น 57 วันในปี 2564 ระยะเวลาชำระหนี้ลดลงจาก 28 วันในปี 2563 เป็น 22 วันในปี 2564 ซึ่งเป็นอัตราส่วนที่ใกล้เคียงกับอัตราส่วนของปีก่อนๆ ที่ผ่านมา ทำให้บริษัทและบริษัทย่อยมีสภาพคล่องเพิ่มมากขึ้น และเพียงพอที่บริษัทจะขยายธุรกิจได้อย่างมีประสิทธิภาพต่อไป

โครงสร้างเงินทุน

โครงสร้างเงินทุนของบริษัทและบริษัทย่อยอยู่ในเกณฑ์ที่ดีตลอดหลายปีที่ผ่านมา อัตราส่วนหนี้สินต่อส่วนผู้ถือหุ้นเท่ากับ 0.10 เท่า เพิ่มขึ้นจากปี 2563 ที่ 0.09 เท่า ซึ่งเป็นอัตราส่วนที่ต่ำมาก เมื่อเปรียบเทียบกับกิจการประเภทเดียวกัน บริษัทและบริษัทย่อยไม่มีนโยบายที่จะก่อหนี้เกินกว่าความจำเป็นของธุรกิจ ในส่วนของผู้ถือหุ้นของบริษัทและบริษัทย่อยเพิ่มขึ้นจาก 3,107.77 ล้านบาท เป็น 3,275.57 ล้านบาท เพิ่มขึ้น 167.81 ล้านบาท คิดเป็นร้อยละ 5.40 โดยกำไรสะสมที่ยังไม่ได้จัดสรรเพิ่มขึ้นจาก 2,145.98 ล้านบาท เป็น 2,312.07 ล้านบาท เพิ่มขึ้น 166.09 ล้านบาท คิดเป็นร้อยละ 7.74 อันสืบเนื่องมาจากกำไรที่มาจากผลประกอบการของบริษัทและบริษัทย่อย

สำหรับหนี้สิน บริษัทและบริษัทย่อยเพิ่มขึ้นจาก 250.00 ล้านบาท เป็น 294.23 ล้านบาท เพิ่มขึ้น 44.23 ล้านบาท คิดเป็นร้อยละ 17.69 โดยเจ้าหนี้การค้าและเจ้าหนี้อื่นเพิ่มขึ้น 43.17 ล้านบาท ภาษีเงินได้ค้างจ่ายเพิ่มขึ้น 8.71 ล้านบาท หนี้สินภาษีเงินได้รอการตัดบัญชีลดลง 1.24 ล้านบาท ภาระผูกพันผลประโยชน์พนักงานลดลง 2.52 ล้านบาท เงินกู้ยืมระยะยาว ระหว่างบริษัทย่อยกับ บริษัท และบุคคลที่เกี่ยวข้อง ได้รับการชำระครบถ้วนแล้ว (ดูหมายเหตุประกอบงบการเงินข้อ 4.3) บริษัทและบริษัทย่อยไม่มีภาระหนี้เงินกู้ยืมเป็นเงินตราต่างประเทศ ยกเว้นภาระ L/C ในการซื้อวัตถุดิบและเครื่องจักรในการผลิตจากต่างประเทศ ตามหมายเหตุประกอบงบการเงิน ข้อ 27

ผลกระทบจากเหตุการณ์ COVID-19

จากสถานการณ์การแพร่ระบาดของโรคติดเชื้อไวรัสโคโรนา 2019 (COVID-19) ที่เกิดขึ้นตั้งแต่ปี 2563 และต่อเนื่องจนถึงปัจจุบันนั้น สำหรับปี 2564 สถานการณ์ดังกล่าว ไม่ส่งผลกระทบอย่างมีนัยสำคัญต่อการดำเนินงาน การเงิน ฐานะทางการเงินและผลการดำเนินงาน ภาระผูกพันตามสัญญา และความเสี่ยงต่อความอยู่รอดของกิจการแต่อย่างใด

อัตราส่วนทางการเงิน

| | | งบการเงินรวม | | | งบการเงินเฉพาะบริษัท | | |
|---|--------|-----------------|----------|----------|----------------------|---------|--------|
| | | 2564 | 2563 | 2562 | 2564 | 2563 | 2562 |
| อัตราส่วนสภาพคล่อง | | | | | | | |
| อัตราส่วนสภาพคล่อง | (เท่า) | 8.46 | 11.62 | 8.81 | 12.93 | 14.64 | 10.31 |
| อัตราส่วนสภาพคล่องหมุนเร็ว | (เท่า) | 7.59 | 9.27 | 7.23 | 11.34 | 11.78 | 11.82 |
| อัตราส่วนสภาพคล่องกระแสเงินสด | (เท่า) | 1.14 | 3.27 | 2.52 | 1.42 | 4.22 | 4.68 |
| อัตราส่วนหมุนเวียนลูกหนี้การค้า | (เท่า) | 6.24 | 5.33 | 5.98 | 6.42 | 5.55 | 6.29 |
| ระยะเวลาเก็บหนี้เฉลี่ย | (วัน) | 57.69 | 67.54 | 60.20 | 56.07 | 64.86 | 57.23 |
| อัตราส่วนหมุนเวียนสินค้าคงเหลือ | (เท่า) | 69.25 | 59.25 | 58.40 | 81.87 | 76.24 | 77.65 |
| ระยะเวลาขายสินค้าเฉลี่ย | (วัน) | 5.20 | 6.08 | 6.16 | 4.40 | 4.72 | 4.64 |
| อัตราส่วนหมุนเวียนเจ้าหนี้ | (เท่า) | 16.03 | 12.64 | 11.88 | 39.58 | 20.84 | 20.87 |
| ระยะเวลาชำระหนี้ | (วัน) | 22.46 | 28.48 | 30.30 | 9.10 | 17.27 | 17.25 |
| Cash Cycle | (วัน) | 40.43 | 45.14 | 36.06 | 51.37 | 52.31 | 44.64 |
| อัตราส่วนแสดงความสามารถในการหากำไร | | | | | | | |
| อัตรากำไรขั้นต้น | (%) | 24.79 | 28.64 | 24.26 | 28.91 | 35.01 | 30.39 |
| อัตรากำไรสุทธิ | (%) | 16.12 | 17.99 | 15.72 | 22.33 | 26.11 | 23.82 |
| อัตราผลตอบแทนผู้ถือหุ้น | (%) | 12.51 | 10.57 | 11.50 | 18.25 | 16.22 | 16.23 |
| อัตรากำไรจากการดำเนินงาน | (%) | 18.52 | 20.58 | 16.90 | 23.63 | 27.32 | 23.46 |
| อัตรากำไรอื่น | (%) | 2.45 | 2.85 | 3.08 | 4.65 | 6.00 | 5.79 |
| อัตราส่วนเงินสดต่อการหากำไร | (%) | 42.56 | 131.15 | 118.29 | 27.13 | 102.46 | 105.40 |
| อัตราส่วนแสดงประสิทธิภาพในการดำเนินงาน | | | | | | | |
| อัตราผลตอบแทนจากสินทรัพย์ | (%) | 10.68 | 10.48 | 11.11 | 17.23 | 15.19 | 15.25 |
| อัตราผลตอบแทนจากสินทรัพย์ถาวร | (%) | 23.69 | 24.77 | 26.77 | 34.64 | 30.53 | 31.40 |
| อัตรากำไรหมุนของสินทรัพย์ | (เท่า) | 0.66 | 0.67 | 0.68 | 0.77 | 0.58 | 0.64 |
| อัตราส่วนวิเคราะห์นโยบายทางการเงิน | | | | | | | |
| อัตราส่วนหนี้สินต่อส่วนผู้ถือหุ้น | (เท่า) | 0.10 | 0.09 | 0.10 | 0.06 | 0.06 | 0.06 |
| อัตราส่วนความสามารถชำระดอกเบี้ย | (เท่า) | 6,240.53 | 2,828.55 | 1,831.30 | - | - | - |
| อัตราส่วนความสามารถชำระภาระผูกพัน | (เท่า) | - | - | - | - | - | - |
| อัตราการจ่ายเงินปันผล | (%) | 64.86 | 66.36 | 63.72 | 69.22 | 74.39 | 69.22 |
| ข้อมูลต่อหุ้น | | | | | | | |
| มูลค่าตามบัญชีต่อหุ้น | (บาท) | 21.84 | 20.72 | 19.21 | 13.16 | 12.17 | 13.16 |
| กำไรสุทธิต่อหุ้น | (บาท) | 2.47 | 2.11 | 2.20 | 2.31 | 1.88 | 2.31 |
| เงินปันผลต่อหุ้น | (บาท) | 1.60 | 1.40 | 1.40 | 1.60 | 1.40 | 1.60 |
| อัตราการเติบโต | | | | | | | |
| สินทรัพย์รวม | (%) | 6.31 | 6.22 | 1.13 | 8.26 | 8.29 | 8.26 |
| หนี้สินรวม | (%) | 17.69 | (10.84) | 1.87 | (11.11) | (17.78) | 11.11 |
| รายได้จากการขายและบริการ | (%) | 30.98 | (15.88) | 0.55 | (45.65) | (3.12) | 45.65 |
| ค่าใช้จ่ายดำเนินงาน | (%) | 34.37 | (19.60) | (0.93) | (53.05) | (10.65) | 53.05 |
| กำไรสุทธิ | (%) | 16.92 | (3.97) | (1.91) | 22.82 | 3.37 | 22.82 |

ข้อมูลทั่วไปและข้อมูลสำคัญอื่น

1. ข้อมูลทั่วไป

- นายทะเบียนหลักทรัพย์** : บริษัท ศูนย์รับฝากหลักทรัพย์ (ประเทศไทย) จำกัด
เลขที่ 93 ถนนรัชดาภิเษก แขวงดินแดง เขตดินแดง กรุงเทพฯ 10400
โทรศัพท์ 02 009 9000 โทรสาร 02 009 9991
- ผู้สอบบัญชี** : นายพรชัย กิตติปัญญางาม ผู้สอบบัญชีรับอนุญาตเลขที่ 2778 หรือ
นางสุวณีย์ กิตติปัญญางาม ผู้สอบบัญชีรับอนุญาตเลขที่ 2899 หรือ
นายธนากร ผักไผผล ผู้สอบบัญชีรับอนุญาตเลขที่ 4879
: บริษัท บัญชีกิจ จำกัด
87 อาคารโมเดิร์นทาวน์ ชั้น 9 ซอยเอกมัย 3 ถนนสุขุมวิท 63
แขวงคลองตันเหนือ เขตวัฒนา กรุงเทพฯ 10110
โทรศัพท์ 02 382 0414
: รอบระยะเวลาบัญชี 1 มกราคม – 31 ธันวาคม
- ผู้ตรวจสอบระบบควบคุมภายใน** : บริษัท เอเอ็มซี อินเทอร์เน็ตชั่นแนล คอนซัลตัง จำกัด
408/162 อาคารพหลโยธินเพลส ชั้น 39 ถนนพหลโยธิน แขวงสามเสนใน
เขตพญาไท กรุงเทพฯ 10400 โทรศัพท์ 02 619 0221-5
: ระยะเวลา 1 มกราคม 2564 – 31 ธันวาคม 2566
- ที่ปรึกษาทางกฎหมาย : ไม่มี
- ที่ปรึกษาทางการเงิน : ไม่มี
- อื่นๆ : เป็นบริษัทจดทะเบียนโดยได้รับอนุมัติจากตลาดหลักทรัพย์แห่งประเทศไทย
เมื่อวันที่ 4 ตุลาคม 2532
และเป็นบริษัทมหาชน เมื่อวันที่ 22 กุมภาพันธ์ 2537

2. ข้อมูลสำคัญอื่น

ช่องทางในการติดต่อบริษัท

บริษัทได้เปิดโอกาสให้ผู้มีส่วนได้เสียสามารถแสดงความคิดเห็น เสนอแนะ แจ้งปัญหาหรือข้อร้องเรียนต่างๆ ดังนี้

นางวันดา ชาญศิริน

ประธานกรรมการตรวจสอบ

โทรศัพท์ 02 689 2632

อีเมล stms_adv@truemail.co.th

นายเนตร จรรย์วาศน์

กรรมการผู้อำนวยการ

โทรศัพท์ 02 264 0460

อีเมล tmdplc@loxinfo.co.th

ม.ล. ชินทัต ชมพูนุท

กรรมการ เลขาธิการบริษัท และเลขาธิการคณะกรรมการตรวจสอบ

โทรศัพท์ 02 264 0826

อีเมล chintatj@thaimetaldrum.com

หัวหน้าแผนกบุคคล

โทรศัพท์ 038 571 980-2 ต่อ 15

อีเมลล์ hr@thaimetaldrum.com

และที่อยู่ทางไปรษณีย์

บริษัท อุตสาหกรรมถังโลหะไทย จำกัด (มหาชน)

ชั้น 35 อาคารเลครัชดา เลขที่ 193/142 ถนนรัชดาภิเษก แขวงคลองเตย เขตคลองเตย กรุงเทพฯ 10110

ทั้งนี้ เลขาธิการบริษัทจะเป็นผู้รับผิดชอบในการรับและเปิดเอกสารที่ส่งถึงคณะกรรมการบริษัท โดยจะทำการสรุปประเด็นความคิดเห็น ข้อเสนอแนะ ปัญหาหรือข้อร้องเรียนต่างๆ เพื่อเสนอต่อคณะกรรมการบริษัทในที่ประชุมต่อไป ยกเว้นเอกสารที่ส่งถึงคณะกรรมการตรวจสอบซึ่งจะได้รับการจัดส่งตรงไปที่คณะกรรมการตรวจสอบ

3. ข้อพิพาททางกฎหมาย

ไม่มี

4. ตลาดรอง

ไม่มี

ส่วนที่ 2

การกำกับดูแลกิจการ

นโยบายการกำกับดูแลกิจการ

1. ภาพรวมของนโยบายและแนวปฏิบัติการกำกับดูแลกิจการ และจรรยาบรรณธุรกิจ

คณะกรรมการบริษัทตระหนักดีว่า การกำกับดูแลกิจการที่ดี เป็นปัจจัยพื้นฐานสำคัญในการยกระดับมาตรฐานการดำเนินงานของบริษัทให้เกิดความโปร่งใสในการปฏิบัติงาน เพื่อเพิ่มความสามารถในการแข่งขันและเพิ่มความเชื่อมั่นให้แก่ผู้ถือหุ้น ผู้ลงทุน และผู้เกี่ยวข้องทุกฝ่ายโดยคณะกรรมการได้กำหนดนโยบายและทิศทางการดำเนินงานของบริษัทให้สอดคล้องกับนโยบายการกำกับดูแลกิจการที่ดี ภายใต้กรอบและข้อกำหนดของกฎหมายโดยบริษัทมีนโยบายการกำกับดูแลกิจการและจรรยาบรรณของคณะกรรมการและผู้บริหาร กำหนดไว้อย่างเป็นลายลักษณ์อักษรซึ่งผ่านความเห็นชอบจากคณะกรรมการบริษัท โดยมีมติที่ประชุมคณะกรรมการบริษัท ครั้งที่ 4/2547 เมื่อวันที่ 8 ธันวาคม 2547 และประกาศให้บุคคลที่เกี่ยวข้องทราบและถือปฏิบัติแล้ว ซึ่งประกอบด้วยหลักการสำคัญดังต่อไปนี้

- คณะกรรมการบริษัทปฏิบัติต่อผู้ถือหุ้นและผู้มีส่วนได้ส่วนเสียอย่างเท่าเทียมกัน เป็นธรรมต่อทุกฝ่าย
- คณะกรรมการบริษัทมีความมุ่งมั่นในการสร้างมูลค่าเพิ่มแก่กิจการในระยะยาว บริหารงานด้วยความรอบคอบและระมัดระวังภายใต้กรอบข้อกำหนดของกฎหมาย รับผิดชอบต่อการปฏิบัติหน้าที่ด้วยความสามารถ และมีประสิทธิภาพที่เพียงพอ เพื่อให้เกิดประโยชน์สูงสุดต่อผู้ถือหุ้น ดูแลมิให้เกิดปัญหาความขัดแย้งทางผลประโยชน์และรับผิดชอบต่อการตัดสินใจและการกระทำของตนเอง
- คณะกรรมการบริษัทดูแลให้บริษัทดำเนินงานด้วยความโปร่งใส สามารถตรวจสอบได้ และเปิดเผยข้อมูลอย่างเพียงพอแก่ผู้ที่เกี่ยวข้องทุกฝ่าย
- คณะกรรมการบริษัทดำเนินธุรกิจโดยคำนึงถึงความเสี่ยงอยู่เสมอ โดยมีการควบคุมและมีการบริหารความเสี่ยงที่เหมาะสม
- คณะกรรมการบริษัทได้กำหนดจรรยาบรรณของบริษัทเพื่อให้กรรมการ ผู้บริหาร และพนักงานถือปฏิบัติแล้ว และยังมี การจัดให้กรรมการ ผู้บริหาร และพนักงานทุก ๆ คน ทำแบบทดสอบและประเมินผลความรู้ความเข้าใจเป็นประจำทุกปี
- คณะกรรมการบริษัทเข้าใจและตระหนักถึงความสำคัญของความหลากหลายในโครงสร้างของคณะกรรมการบริษัท ไม่ว่าจะเป็นในเรื่องเพศ อายุ เชื้อชาติ ศาสนา การศึกษา ประสบการณ์ ทักษะ หรือความเชี่ยวชาญเฉพาะด้านต่างๆ ซึ่งในการสรรหาและพิจารณาแต่งตั้งกรรมการบริษัท นอกจากจะใช้ความรู้ความสามารถมาเป็นเกณฑ์ในการคัดเลือกแล้ว ยังได้คำนึงถึงประโยชน์ของความหลากหลายเข้ามาประกอบด้วย
- กำหนดให้กรรมการดำรงตำแหน่งกรรมการในบริษัทจดทะเบียนได้ไม่เกิน 5 แห่ง เว้นแต่จะมีเหตุอันสมควร และกำหนดให้กรรมการผู้อำนวยการต้องทำการขออนุญาตและได้รับการอนุมัติจากคณะกรรมการในที่ประชุมหากต้องการไปดำรงตำแหน่งกรรมการที่บริษัทอื่น เพื่อให้กรรมการและกรรมการผู้อำนวยการสามารถอุทิศเวลาให้แก่การกำกับดูแลกิจการของบริษัทได้อย่างเต็มที่และมีประสิทธิภาพ

2. จรรยาบรรณธุรกิจ

บริษัทได้กำหนดจรรยาบรรณของคณะกรรมการและผู้บริหารและพนักงานอย่างเป็นลายลักษณ์อักษรเพื่อให้ผู้ที่เกี่ยวข้องถือปฏิบัติ นอกจากนั้นบริษัทกำหนดให้มีการจัดทำคู่มือ “ระเบียบและข้อบังคับเกี่ยวกับการทำงาน” ซึ่งครอบคลุมระเบียบการทำงาน ตารางวินัย และบทลงโทษทางวินัย เพื่อเป็นแนวทางในการปฏิบัติงานของพนักงาน โดยมีการชี้แจงระเบียบและข้อบังคับดังกล่าวให้พนักงานเข้าใจและรับทราบในการปฐมนิเทศพนักงานใหม่ รวมถึงการจัดให้มีการควบคุมและติดตามการปฏิบัติ พร้อมกับการส่งเสริมและพัฒนาความตระหนักให้เป็นไปตามทิศทางที่สอดคล้องกับแนวปฏิบัติที่ได้กำหนดไว้ เช่น การจัดให้มีการทำแบบทดสอบและนำผลที่ได้มาประเมินระดับความรู้ความเข้าใจของพนักงานและประสิทธิภาพของการสื่อสาร เพื่อทำการปรับปรุงและจัดกิจกรรมให้แก่พนักงานและบุคคลที่เกี่ยวข้องต่อไป

ทั้งนี้ บริษัทได้จัดทำเอกสารยืนยันข้อขัดแย้งทางผลประโยชน์ (Conflict of Interest) ให้ผู้บริหารทุกระดับลงนามรับทราบอย่างเป็นทางการตามที่ได้อ้างไว้ในหัวข้อความขัดแย้งทางผลประโยชน์แล้ว

บริษัทดำเนินธุรกิจตามหลักจรรยาบรรณและจริยธรรมธุรกิจเพื่อให้เกิดความเป็นธรรมในการดำเนินธุรกิจไม่เห็นแก่ผลประโยชน์อื่น ส่งเสริมการแข่งขันทางการค้าอย่างเสรี การเคารพสิทธิในทรัพย์สิน โดยไม่ละเมิดทรัพย์สินทางปัญญาสิทธิเสรีภาพการดำเนินการที่อาจก่อให้เกิดความขัดแย้งทางผลประโยชน์และชำระค่าการใช้หรือได้มาซึ่งทรัพย์สินอย่างเป็นธรรมและได้กำหนดนโยบายและแนวปฏิบัติดังนี้

- พนักงานทุกคน มีหน้าที่รักษาความลับทางการค้า และทรัพย์สินทางปัญญาของบริษัท ได้แก่ ข้อมูลทางธุรกิจ และข้อมูลทางเทคนิคทั้งหมดของบริษัท และผู้ค้าทางธุรกิจของบริษัทโดยต้องปกป้องเพื่อไม่ให้ข้อมูลเหล่านั้นรั่วไหล หรือนำไปใช้เพื่อประโยชน์ส่วนตัวหรือบุคคลอื่น โดยภาระหน้าที่ในการป้องกันรักษาข้อมูลนี้ จะต่อเนื่องไปถึงแม้เมื่อพนักงานผู้นั้นได้ออกจากบริษัทไปแล้วก็ตาม การเปิดเผยข้อมูลหรือนำไปใช้โดยไม่ได้รับอนุญาตจนทำให้เกิดความเสียหาย ต้องรับผิดชอบตามกฎหมาย
- พนักงานทุกคนต้องไม่เรียกรับ รับเอา หรือใช้ข้อมูลทางธุรกิจ ที่ได้มาโดยวิธีการมิชอบด้วยกฎหมาย
- บริษัทสนับสนุนไม่ให้ใช้งานใดๆ ก็ตามอันมีลักษณะเป็นการละเมิดทรัพย์สินทางปัญญาของบุคคลอื่น
- บริษัทกำหนดให้มีข้อบังคับในการใช้งานคอมพิวเตอร์และอินเทอร์เน็ตภายในบริษัทให้สอดคล้องกับพระราชบัญญัติว่าด้วยการกระทำความผิดเกี่ยวกับคอมพิวเตอร์

และเพื่อให้เป็นไปตามหลักการกำกับดูแลกิจการที่ดี คณะกรรมการและผู้บริหารมีหน้าที่ปฏิบัติตามจรรยาบรรณ ดังต่อไปนี้

- ปฏิบัติหน้าที่ให้เป็นไปตามกฎหมาย วัตถุประสงค์ และข้อบังคับของบริษัทตลอดจนมติที่ประชุม ผู้ถือหุ้น
- บริหารงานด้วยความซื่อสัตย์สุจริต เพื่อผลประโยชน์ของบริษัท ผู้ถือหุ้น และพนักงาน ทั้งในปัจจุบันและอนาคต
- บริหารงานโดยหลีกเลี่ยงความขัดแย้งผลประโยชน์ส่วนตนต่อผลประโยชน์ของบริษัท เพื่อให้การบริหารงานเป็นไปอย่างเต็มที่และมีประสิทธิภาพ ผลประโยชน์ข้างต้นรวมถึง
 - ไม่หาผลประโยชน์ส่วนตัวจากการเป็นกรรมการและผู้บริหาร
 - ไม่เป็นกรรมการในบริษัทที่เป็นคู่แข่งกันของบริษัท
 - ไม่มีผลประโยชน์ในการทำสัญญาของบริษัท
 - ไม่ใช้ความลับของบริษัทในทางหาประโยชน์ส่วนตน
- บริหารงานด้วยความระมัดระวัง และไม่สร้างข้อผูกมัดที่อาจขัดแย้งกับหน้าที่ของตนในภายหลัง
- ปฏิบัติหน้าที่ของตนอย่างเต็มความสามารถ เพื่อให้เกิดประโยชน์สูงสุดต่อบริษัท
- มุ่งมั่นที่จะป้องกันและจัดการกระทำทุจริตทุกประเภท โดยถือเป็นเรื่องต้องดำเนินการอย่างรวดเร็ว ชัดเจน และเด็ดขาด
- ไม่แสวงหาผลประโยชน์อันมิชอบจากการทำงานไม่ว่าทางตรงหรือทางอ้อม
- มีความเป็นอิสระทั้งในด้านการตัดสินใจ และการกระทำ รวมถึงการสร้างความปลอดภัยในความถูกต้องของการตัดสินใจของคณะกรรมการและผู้บริหาร

3. การเปลี่ยนแปลงและพัฒนาการที่สำคัญของนโยบาย แนวปฏิบัติ และระบบการกำกับดูแลกิจการในรอบปีที่ผ่านมา

คณะกรรมการบริษัทตระหนักและให้ความสำคัญกับการกำกับดูแลกิจการที่ดี ดังนั้นคณะกรรมการบริษัทจึงได้กำหนดนโยบายให้ปฏิบัติตามหลักปฏิบัติซึ่งสอดคล้องกับหลักการกำกับกิจการที่ดีสำหรับบริษัทจดทะเบียนปี 2560 (Corporate Governance Code : CG Code) ของคณะกรรมการกำกับหลักทรัพย์และตลาดหลักทรัพย์ โดยบริษัทจัดทำนโยบายการกำกับดูแลกิจการ แนวปฏิบัติด้านการกำกับดูแลกิจการที่มีเนื้อหาครอบคลุม 8 หมวดหลัก เพื่อแสดงให้เห็นว่าบริษัทมีระบบการบริหารจัดการที่มีประสิทธิภาพ การเปิดเผยข้อมูล มีความโปร่งใส และตรวจสอบได้ ซึ่งช่วยสร้างความเชื่อมั่นให้แก่ผู้ถือหุ้น นักลงทุน ผู้มีส่วนได้เสีย และผู้ที่เกี่ยวข้องทุกฝ่าย ประกอบกับคณะกรรมการบริษัทเชื่อว่าการกำกับดูแลกิจการที่ดีจะช่วยเพิ่มมูลค่าแก่ผู้ถือหุ้นในระยะยาว และสร้างคุณค่าให้แก่กิจการอย่างยั่งยืน

คณะกรรมการบริษัทได้มีการทบทวนและนำ CG Code มาปรับใช้ให้เหมาะสมกับบริบททางธุรกิจของบริษัทเป็นประจำทุกปี อาทิ ในปีที่ผ่านมาได้มีการทบทวนกฎบัตรคณะกรรมการตรวจสอบ ปรับปรุงคู่มือการกำกับดูแลกิจการ และจรรยาบรรณธุรกิจ เป็นต้น และหากพบว่า CG Code ข้อใดยังไม่เหมาะสมกับบริบทของบริษัท บริษัทจะหามาตรการทดแทนโดยจะแจ้งให้ผู้ถือหุ้นและผู้มีส่วนได้เสียได้รับทราบ

ทั้งนี้ การปฏิบัติตามหลักการกำกับกิจการที่ดีสะท้อนในจรรยาบรรณทางธุรกิจ รวมทั้งกฎบัตรคณะกรรมการบริษัทและคณะกรรมการชุดย่อยที่ได้รับมอบหมายในเรื่องต่างๆ ของบริษัท เพื่อให้มั่นใจว่าการปฏิบัติหน้าที่ของคณะกรรมการบริษัทครบถ้วน รายละเอียดการปฏิบัติของคณะกรรมการบริษัท ผู้บริหาร และพนักงาน รวมถึงบริษัทย่อย ที่ได้ปฏิบัติตามนโยบายการกำกับดูแลกิจการ รวมถึงนโยบายที่เกี่ยวข้อง มีรายละเอียดดังต่อไปนี้

สิทธิของผู้ถือหุ้น

คณะกรรมการบริษัทตระหนักและให้ความสำคัญกับสิทธิของผู้ถือหุ้น โดยมีการส่งเสริมให้ผู้ถือหุ้นได้ใช้สิทธิของตนเองและไม่กระทำการใดๆ อันเป็นการละเมิดหรือสตรอนสิทธิของผู้ถือหุ้น รวมถึงจะไม่กระทำการใดๆ ที่เป็นการจำกัดโอกาสของผู้ถือหุ้นในการศึกษาข้อมูล หรือข่าวสารต่างๆ ของทางบริษัทและการเข้าร่วมประชุมผู้ถือหุ้น สิทธิขั้นพื้นฐานของผู้ถือหุ้น ได้แก่ การซื้อขายหรือโอนหุ้น การได้รับเงินปันผล การมีส่วนแบ่งในกำไรของกิจการ การได้รับข่าวสาร ข้อมูลของกิจการอย่างเพียงพอ การเข้าร่วมประชุมผู้ถือหุ้น เพื่อใช้สิทธิออกเสียงเพื่อแต่งตั้งหรือถอดถอนกรรมการ อนุมัติค่าตอบแทนกรรมการ แต่งตั้งผู้สอบบัญชี และเรื่องที่มีผลกระทบต่อบริษัท เช่น การจัดสรรเงินปันผล การกำหนดหรือการแก้ไขข้อบังคับและหนังสือบริคณห์สนธิ การลดทุนหรือเพิ่มทุน และการอนุมัติรายการพิเศษ (หากมี) เป็นต้น ผู้ถือหุ้นทุกรายยังได้รับสิทธิอย่างเท่าเทียมกันในการรับทราบข้อมูล วัน เวลา สถานที่และวาระการประชุมผู้ถือหุ้น ตลอดจนข้อมูลทั้งหมดที่เกี่ยวข้องกับเรื่องที่ต้องตัดสินใจในที่ประชุมผู้ถือหุ้น เป็นการล่วงหน้าอย่างเพียงพอและทันเวลา โดยบริษัทจะแจ้งให้ผู้ถือหุ้นทราบกฎเกณฑ์ต่างๆ และวิธีการในการเข้าร่วมประชุม การมอบฉันทะให้ผู้อื่นเข้าร่วมประชุม รวมถึงขั้นตอนการออกเสียงลงมติ บริษัทยังได้เผยแพร่ข้อมูลดังกล่าวไว้ในเว็บไซต์ของบริษัทล่วงหน้าก่อนที่จะจัดส่งเอกสารเพื่อเปิดโอกาสให้ผู้ถือหุ้นได้มีเวลาศึกษาข้อมูลประกอบการประชุมล่วงหน้าอย่างเพียงพอก่อนได้รับข้อมูลในรูปแบบเอกสารจากบริษัท รวมถึงสิทธิในการเข้าร่วมประชุมผู้ถือหุ้น แสดงความคิดเห็น ตั้งคำถาม ให้ข้อเสนอแนะ และร่วมพิจารณาตัดสินใจในการเปลี่ยนแปลงที่สำคัญต่างๆ ของบริษัท โดยประธานในที่ประชุมจะจัดสรรเวลาให้เหมาะสมและส่งเสริมให้มีการแสดงความเห็นและตั้งคำถามในที่ประชุม ในเรื่องที่เกี่ยวข้องกับบริษัทได้อย่างเท่าเทียมกัน

การประชุมผู้ถือหุ้น

ในปี 2564 บริษัทจัดประชุมสามัญผู้ถือหุ้น ประจำปี 2564 เมื่อวันที่ 26 เมษายน 2564 เวลา 14.00 น. ณ ห้องประชุมของบริษัท ชั้น 16 โชน D อาคารเลครัชดา คอมเพล็กซ์ ถนนรัชดาภิเษก แขวงคลองเตย เขตคลองเตย กรุงเทพมหานคร บริษัทได้ดำเนินการเพื่อให้ผู้ถือหุ้นได้รับสิทธิเกี่ยวกับการประชุมผู้ถือหุ้นตามกฎหมายและหลักการกำกับดูแลกิจการที่ดี ดังนี้

บริษัทมอบให้บริษัทศูนย์รับฝากหลักทรัพย์ (ประเทศไทย) จำกัด ซึ่งเป็นนายทะเบียนหุ้นของบริษัทเป็นผู้จัดส่งหนังสือเชิญประชุมให้แก่ผู้ถือหุ้นล่วงหน้า โดยจัดส่งเอกสารในวันที่ 8 เมษายน 2564 ก่อนวันประชุม 18 วันบริษัทได้แจ้งข้อมูล วัน เวลา สถานที่และวาระการประชุม โดยมีคำชี้แจงและความเห็นของคณะกรรมการประกอบในแต่ละวาระการประชุม ในหนังสือเชิญประชุมไว้อย่างชัดเจน ทั้งฉบับภาษาไทยและฉบับภาษาอังกฤษ ทั้งนี้ บริษัทฯ ได้เผยแพร่ข้อมูลดังกล่าวไว้ในเว็บไซต์ของบริษัท www.thaimetaldrum.com ในวันที่ 15 มีนาคม 2564 ก่อนวันประชุมผู้ถือหุ้น 42 วัน

บริษัทอำนวยความสะดวกให้แก่ผู้ถือหุ้นทุกคนได้ใช้สิทธิในการเข้าร่วมประชุมและออกเสียงอย่างเต็มที่ รวมถึงส่งเสริมให้ผู้ถือหุ้นทุกคน และผู้ถือหุ้นที่เป็นนักลงทุนสถาบันได้เข้าร่วมประชุมผู้ถือหุ้นของบริษัท โดยมีการกำกับดูแลปฏิบัติตามนโยบายเพื่อดำเนินการประชุมผู้ถือหุ้นให้เป็นไปตามกฎหมายและแนวทางการประชุมผู้ถือหุ้น ในการจัดประชุมผู้ถือหุ้น บริษัทคำนึงถึงความสะดวกของสถานที่จัดประชุมซึ่งผู้ถือหุ้นสามารถเดินทางไปร่วมประชุมได้สะดวก มีเครื่องมือและอุปกรณ์ในการนำเสนอการประชุมได้อย่างเหมาะสมกำหนดวันและเวลาประชุมที่เหมาะสมโดยไม่กำหนดวันประชุมในวันหยุดนักขัตฤกษ์ วันหยุดทำการของธนาคารพาณิชย์ และกำหนดช่วงเวลาที่เหมาะสมระหว่างเวลา 9.00 น. ถึง 17.00 น. บริษัทได้จัดหาเจ้าหน้าที่ต้อนรับให้ความสะดวกในการลงทะเบียนเข้าร่วมประชุมอย่างเพียงพอ จัดให้มีบริการอาหารและเครื่องดื่มสำหรับผู้ถือหุ้นที่มอบอำนาจในการเข้าร่วมประชุม

บริษัทได้เปิดโอกาสให้ผู้ถือหุ้นทุกคนสามารถส่งคำถาม รวมทั้งการเสนอวาระการประชุมและเสนอชื่อบุคคลที่มีความรู้ความสามารถและคุณสมบัติที่เหมาะสมเพื่อรับการพิจารณาเลือกตั้งเป็นกรรมการของบริษัท หรือคำถามที่ต้องการให้ตอบในที่ประชุมผู้ถือหุ้นได้ล่วงหน้าก่อนวันประชุม โดยบริษัทได้เผยแพร่หลักเกณฑ์การส่งคำถามล่วงหน้าไว้บนเว็บไซต์ของบริษัทแล้ว

บริษัทได้ส่งหนังสือมอบฉันทะให้แก่ผู้ถือหุ้นทุกคนทั้งหมด 2 รูปแบบ เพื่อให้ผู้ถือหุ้นที่ต้องการมอบฉันทะในการเข้าร่วมประชุมเลือกใช้ ได้แก่ หนังสือมอบฉันทะแบบ ก. บริษัทได้เสนอชื่อกรรมการอิสระอย่างน้อย 1 คน เป็นทางเลือกในการมอบฉันทะ และหนังสือมอบฉันทะแบบ ข. เพื่อให้ผู้ถือหุ้นสามารถกำหนดทิศทางการลงคะแนนเสียงได้

การดำเนินการในวันประชุมผู้ถือหุ้น

ในวันประชุมสามัญผู้ถือหุ้นประจำปี 2564 มีคณะกรรมการบริษัทเข้าร่วมประชุมทั้งหมด 9 ท่าน คิดเป็นร้อยละ 100 ของคณะกรรมการทั้งคณะ กรรมการที่เข้าร่วมประชุมประกอบด้วย ประธานกรรมการ ประธานกรรมการตรวจสอบ กรรมการตรวจสอบ

ประธานกรรมการกำหนดค่าตอบแทนและสรรหา ประธานกรรมการบริหารความเสี่ยง กรรมการผู้อำนวยการ และกรรมการท่านอื่นๆ ครบทั้ง 9 ท่าน นอกจากนี้ มีผู้สอบบัญชีจากบริษัท บัญชีกิจ จำกัด และตัวแทนจากสมาคมส่งเสริมผู้ลงทุนไทย เข้าร่วมประชุมด้วย

ในการลงคะแนนเสียงในที่ประชุม บริษัทได้แจ้งใบลงคะแนนเสียงให้ผู้ถือหุ้นและผู้รับมอบฉันทะที่มาเข้าร่วมประชุมทุกท่าน และได้แสดงหลักเกณฑ์การใช้ใบลงคะแนนเสียงไว้อย่างชัดเจน โดยจะใช้ในกรณีที่ผู้ถือหุ้นต้องการลงคะแนนเสียงไม่เห็นด้วยและงดออกเสียงในแต่ละวาระเท่านั้น โดยบริษัทฯ จะนำคะแนนเสียงไม่เห็นด้วยและงดออกเสียงดังกล่าวหักออกจากจำนวนเสียงทั้งหมดที่เข้าร่วมประชุมส่วนที่เหลือถือว่าเป็นคะแนนเสียงที่ลงคะแนนเห็นด้วยในวาระนั้นๆ ผู้ถือหุ้นที่ไม่เห็นด้วย หรืองดออกเสียง ให้กรอกใบลงคะแนนเสียงตามวาระนั้นๆ และยกมือขึ้น เพื่อให้เจ้าหน้าที่เดินไปเก็บใบลงคะแนนมาบันทึกและสรุปผลให้ทราบ จากนั้นประธานจะเป็นผู้แจ้งผลการลงคะแนนเสียงในแต่ละวาระในที่ประชุม ในกรณีที่วาระนั้นมีหลายรายการ บริษัทได้จัดให้มีการลงคะแนนเสียงเป็นแต่ละรายการ เช่น วาระการแต่งตั้งกรรมการ บริษัทได้จัดให้มีการลงคะแนนเสียงออกเป็นแต่ละบุคคล เป็นต้น

ในการประชุมสามัญผู้ถือหุ้นปี 2564 มีนายสุจินต์ หวังหลี่ ประธานกรรมการเป็นประธานที่ประชุมและมีผู้ถือหุ้นและผู้รับมอบฉันทะจากผู้ถือหุ้นมาประชุมรวมทั้งสิ้น 28 ราย นับจำนวนหุ้นได้ 96,740,633 หุ้น หรือเท่ากับร้อยละ 64.49 ของจำนวนหุ้นทั้งหมดครบเป็นองค์ประชุมตามข้อบังคับของบริษัทและตามพระราชบัญญัติบริษัทมหาชน คือมีผู้ถือหุ้นมาประชุมด้วยตนเอง หรือมอบฉันทะให้ผู้อื่นมาร่วมประชุมไม่น้อยกว่า 25 คนและมีหุ้นนับรวมกันได้ไม่น้อยกว่า 1 ใน 3 ของจำนวนหุ้นทั้งหมด

ประธานเปิดโอกาสให้ผู้เข้าร่วมประชุมทุกท่านสามารถซักถามข้อมูล และแสดงความคิดเห็นในเรื่องที่เกี่ยวข้องกับบริษัทและบริษัทย่อยได้อย่างเต็มที่ โดยมีเจ้าหน้าที่ของบริษัทคอยบันทึกคำถามและคำตอบไว้ จนกระทั่งไม่มีผู้ใดสอบถามแล้ว ประธานจึงกล่าวปิดประชุม

การจัดทำรายงานการประชุม และการเปิดเผยมติการประชุมผู้ถือหุ้น

เลขานุการบริษัทได้บันทึกการประชุมโดยมีรายละเอียด เช่น รายชื่อกรรมการที่เข้าร่วมประชุม บันทึกการชี้แจงขั้นตอนการลงคะแนนเสียง และวิธีการแสดงผลคะแนนในที่ประชุมทราบก่อนดำเนินการประชุม รวมทั้งได้บันทึกคำถามคำตอบที่เกิดขึ้นในการประชุม พร้อมบันทึกผลการลงคะแนนเสียงในแต่ละวาระว่ามีผู้ถือหุ้น เห็นด้วย ไม่เห็นด้วย งดออกเสียง และบัตรเสีย เป็นจำนวนเท่าใดอย่างถูกต้องและครบถ้วน

ภายหลังการประชุมเสร็จสิ้น บริษัทได้เผยแพร่มติที่ประชุมผู้ถือหุ้น ทั้งภาษาไทยและภาษาอังกฤษ ผ่านเว็บไซต์ของตลาดหลักทรัพย์แห่งประเทศไทย และเว็บไซต์ของบริษัท ภายในวันประชุม และบริษัทได้จัดส่งรายงานการประชุมสามัญผู้ถือหุ้นให้แก่ตลาดหลักทรัพย์แห่งประเทศไทย พร้อมทั้งเผยแพร่ไว้ในเว็บไซต์ของบริษัทภายใน 14 วันนับจากวันประชุม เพื่อให้ผู้ถือหุ้นได้รับทราบข้อมูลได้อย่างรวดเร็วและทั่วถึง

การปฏิบัติต่อผู้ถือหุ้นอย่างเท่าเทียมกัน

บริษัทมีนโยบายในการปฏิบัติต่อผู้ถือหุ้นทุกราย ได้แก่ ผู้ถือหุ้นรายใหญ่ ผู้ถือหุ้นรายย่อย ผู้ถือหุ้นสถาบัน รวมถึงผู้ถือหุ้นต่างชาติ ได้รับสิทธิและการปฏิบัติอย่างเท่าเทียมกัน โดยไม่คำนึงถึง เพศ อายุ เชื้อชาติ สัญชาติ ศาสนา ฐานะทางสังคม ความพิการ หรือความคิดเห็นทางการเมือง คณะกรรมการบริษัทจึงได้กำหนดแนวปฏิบัติไว้ดังนี้

การใช้ข้อมูลภายใน

บริษัทมีนโยบายว่าด้วยการใช้ข้อมูลภายใน โดยมีวัตถุประสงค์เพื่อป้องกันการใช้ข้อมูลภายในของบริษัทในการแสวงหาผลประโยชน์โดยมิชอบเพื่อให้เกิดความโปร่งใส และป้องกันการแสวงหาประโยชน์ส่วนตนของกรรมการ ผู้บริหาร และพนักงาน จากการใช้ข้อมูลภายในของบริษัทที่ยังไม่ได้เปิดเผยต่อสาธารณชน โดยนโยบายดังกล่าวจะครอบคลุมถึงการซื้อขายหลักทรัพย์ของบริษัท มีรายละเอียดดังนี้

กำหนดให้กรรมการและผู้บริหาร รวมถึงคู่สมรส และบุตรที่ยังไม่บรรลุนิติภาวะ ต้องจัดทำและนำส่งรายงานการถือครองหลักทรัพย์และการซื้อขายหลักทรัพย์ของบริษัท ต่อเลขานุการบริษัท เพื่อนำส่งต่อไปยังสำนักงานคณะกรรมการกำกับหลักทรัพย์และตลาดหลักทรัพย์ แล้วแต่กรณี ภายในระยะเวลาตามที่กฎหมายและระเบียบข้อบังคับที่เกี่ยวข้องกำหนดไว้ทุกครั้งเมื่อมีการเปลี่ยนแปลง

กำหนดมิให้กรรมการ ผู้บริหาร พนักงาน และลูกจ้างของบริษัทใช้ข้อมูลภายในของบริษัทที่มีหรือ อาจมีผลกระทบต่อราคาเปลี่ยนแปลงราคาของหุ้นของบริษัท ซึ่งยังมิได้เปิดเผยต่อ สาธารณชน ซึ่งตนได้ล่วงรู้มาในตำแหน่งหรือฐานะเช่นนั้นมาใช้ในการซื้อหรือขาย หรือเสนอซื้อ หรือเสนอขาย หรือชักชวนให้บุคคลอื่นซื้อหรือขาย หรือเสนอซื้อหรือเสนอขายซึ่งหุ้น ของบริษัท ไม่ว่าทางตรงหรือทางอ้อม ในประการที่น่าจะเกิดความเสียหายแก่บริษัท ไม่ว่าทางตรงหรือทางอ้อม และไม่ว่าการกระทำได้กล่าวจะทำเพื่อ

ประโยชน์ต่อตนเอง หรือผู้อื่น หรือนำข้อเท็จจริงเช่นนั้นออกเปิดเผยเพื่อให้ผู้อื่นกระทำการดังกล่าว โดยตนได้รับผลประโยชน์ตอบแทนหรือไม่ก็ตาม

ทั้งนี้ บริษัทฯ ได้กำหนดนโยบายว่าด้วยการใช้ข้อมูลภายในเป็นนโยบายสำคัญที่พนักงาน ผู้บริหาร และกรรมการบริษัททุกคนจะต้องปฏิบัติตาม หากฝ่าฝืนบริษัทจะถือว่าได้ประพฤติผิดระเบียบวินัยของบริษัท จะต้องได้รับบทลงโทษตามข้อบังคับของบริษัท นอกจากนี้บริษัทได้กำหนดให้พนักงาน ผู้บริหาร ทุกคน ลงนามรับทราบและปฏิบัติตามนโยบายการใช้ข้อมูลภายในเป็นประจำทุกปี

การคุ้มครองสิทธิของผู้ถือหุ้นส่วนน้อย

บริษัทเปิดโอกาสให้ผู้ถือหุ้นส่วนน้อยเสนอเพิ่มวาระการประชุมล่วงหน้าก่อนวันประชุมผู้ถือหุ้น รวมทั้งให้เสนอชื่อบุคคลที่มีคุณสมบัติเหมาะสมเข้าดำรงตำแหน่งกรรมการของบริษัท โดยเผยแพร่หลักเกณฑ์ รวมถึงช่องทางรับเรื่อง และช่วงเวลาที่เปิดรับเรื่องให้ผู้ถือหุ้นทราบผ่านทางเว็บไซต์ของบริษัท www.thaimetaldrum.com ในหมวดนักลงทุนสัมพันธ์

บริษัทจัดให้มีการส่งหนังสือมอบฉันทะในรูปแบบที่ผู้ถือหุ้นสามารถกำหนดทิศทางการลงคะแนนเสียงได้ เพื่อให้ผู้ถือหุ้นมอบฉันทะให้กับบุคคลอื่นเข้าร่วมประชุมแทนตนในกรณีที่ไม่สามารถเข้าร่วมประชุมได้ด้วยตนเอง โดยจะเสนอชื่อกรรมการอิสระอย่างน้อย 1 คนไว้ในหนังสือเชิญประชุม สำหรับเป็นทางเลือกให้กับผู้ถือหุ้นเพื่อแต่งตั้งให้เป็นผู้รับมอบฉันทะเข้าร่วมประชุมของผู้ถือหุ้นด้วย

บริษัทได้มีคำแนะนำถึงขั้นตอนในการมอบฉันทะให้ผู้ถือหุ้นทราบในหนังสือเชิญประชุมผู้ถือหุ้น เพื่อให้ผู้ถือหุ้นสามารถจัดเตรียมเอกสารได้อย่างถูกต้อง และไม่เกิดปัญหาในการเข้าร่วมประชุมของผู้รับมอบฉันทะ โดยหลักเกณฑ์ วิธีการ และเงื่อนไขในการมอบฉันทะจะกำหนดขึ้นภายใต้ข้อกำหนดของกฎหมายโดยไม่มีเรื่องใดๆ ที่จงใจกำหนดขึ้นเพื่อให้เกิดความยุ่งยากแก่ผู้ถือหุ้นในการมอบฉันทะ

บริษัทมีนโยบายไม่ให้ผู้ถือหุ้นที่เป็นผู้บริหารของบริษัทเพิ่มวาระการประชุมโดยไม่ได้แจ้งล่วงหน้า ทั้งนี้ ผู้ถือหุ้นที่เป็นผู้บริหารของบริษัทต้องปฏิบัติตามขั้นตอนเช่นเดียวกับผู้ถือหุ้นทั่วไป

บริษัทให้สิทธิแก่ผู้ถือหุ้นในการออกเสียงลงคะแนนในแบบหนึ่งหุ้นต่อหนึ่งเสียง

บริษัทจัดให้มีนโยบายว่าด้วยการเข้าทำธุรกรรมที่อาจมีความขัดแย้งทางผลประโยชน์ เพื่อให้การตกลงเข้าทำธุรกรรมดังกล่าวมีแนวทางที่ชัดเจน ผ่านกระบวนการพิจารณาอย่างรอบคอบ มีเหตุผลและเป็นอิสระภายในกรอบจริยธรรมที่ดี เพื่อประโยชน์ต่อบริษัทและผู้ถือหุ้นโดยรวมเป็นสำคัญ

การเปิดเผยข้อมูลกรณีการเข้าทำรายการที่เกี่ยวข้องกัน บริษัทจะเปิดเผยข้อมูลเกี่ยวกับชื่อ และความสัมพันธ์ของบุคคลที่เกี่ยวข้องกัน นโยบายการกำหนดราคา และมูลค่าของรายการ รวมทั้งความเห็นและผลการพิจารณานุมัติจากคณะกรรมการบริษัทเกี่ยวกับรายการดังกล่าวให้ผู้ถือหุ้นทราบอย่างชัดเจนและเปิดเผยในรายงานประจำปี ว่ารายการระหว่างกันได้กระทำอย่างยุติธรรมตามราคาตลาดและเป็นไปตามปกติธุรกิจการค้า

บทบาทของผู้มีส่วนได้เสีย

บริษัทได้ให้ความสำคัญต่อสิทธิของผู้มีส่วนได้เสียของบริษัททุกกลุ่มไม่ว่าจะเป็นสิทธิที่กำหนดโดยกฎหมาย หรือโดยข้อตกลงที่ร่วมกัน เนื่องจากบริษัทตระหนักดีว่าความสัมพันธ์และความร่วมมือที่ดีระหว่างบริษัทกับผู้มีส่วนได้เสียเป็นปัจจัยสำคัญที่จะช่วยส่งเสริมให้บริษัทสามารถดำเนินธุรกิจได้อย่างยั่งยืน คณะกรรมการบริษัทจึงกำหนดให้บริษัทมีการปฏิบัติต่อผู้มีส่วนได้เสียทุกกลุ่มโดยคำนึงถึงสิทธิของผู้มีส่วนได้เสียตามกฎหมายหรือตามข้อตกลงที่มีกับบริษัท และไม่กระทำการใดๆ ที่เป็นการละเมิดสิทธิของผู้มีส่วนได้เสียเพื่อสร้างความมั่นคงอย่างยั่งยืนและตอบสนองผลประโยชน์ที่เป็นธรรมแก่ทุกฝ่าย ดังนี้

ผู้ถือหุ้น

บริษัทให้ความสำคัญต่อสิทธิของผู้ถือหุ้นด้วยความเท่าเทียมกันทุกราย บริษัทตระหนักดีว่า ผู้ถือหุ้น คือ เจ้าของกิจการ และมีสิทธิในความเป็นเจ้าของ ซึ่งบริษัทได้ดูแลและดำเนินการตามหลักการการกำกับดูแลกิจการที่ดีตามที่กล่าวไว้ในเรื่องสิทธิของผู้ถือหุ้น และการปฏิบัติต่อผู้ถือหุ้นอย่างเท่าเทียมกัน บริษัทได้กำหนดแนวทางในการปฏิบัติต่อผู้ถือหุ้น ดังนี้

- ดำเนินธุรกิจด้วยความซื่อสัตย์ โปร่งใส ภายใต้หลักการกำกับดูแลกิจการที่ดี
- รายงานผลการดำเนินงานของบริษัทให้ผู้ถือหุ้นทราบด้วยข้อมูลที่เป็นความจริง
- ให้ความสำคัญต่อสิทธิของผู้ถือหุ้น ตามนโยบายการกำกับดูแลกิจการ
- ปฏิบัติต่อผู้ถือหุ้นด้วยความเท่าเทียมกันทุกราย

ลูกค้า

บริษัทมีความมุ่งมั่นในการเป็นผู้นำด้านการผลิตสินค้าถึงโลหะขนาดบรรจุ 200 ลิตร ที่มีคุณภาพออกสู่ตลาด เพื่อตอบสนองต่อความพึงพอใจและสร้างความมั่นใจให้กับลูกค้าของบริษัทที่จะได้รับผลิตภัณฑ์ที่มีคุณภาพ รวมทั้งรักษาสัมพันธภาพที่ดีและดำเนินธุรกิจร่วมกันอย่างเป็นธรรม บริษัทได้กำหนดแนวทางปฏิบัติต่อลูกค้าของบริษัท ดังนี้

- สร้างความพึงพอใจและความมั่นใจให้กับลูกค้า ให้ได้รับผลิตภัณฑ์ที่มีคุณภาพ และตรงต่อเวลา
- เปิดเผยข่าวสารข้อมูลเกี่ยวกับสินค้าและบริการอย่างครบถ้วน ถูกต้อง ทันต่อเหตุการณ์ และไม่บิดเบือนข้อเท็จจริง รวมทั้งรักษาสัมพันธภาพที่ดีและดำเนินธุรกิจร่วมกันอย่างเป็นธรรม
- ให้การรับประกันสินค้าและบริการภายใต้เงื่อนไขเวลาที่เหมาะสม
- จัดระบบเพื่อให้ลูกค้าและผู้เกี่ยวข้องทุกฝ่าย สามารถร้องเรียนเกี่ยวกับสินค้าและบริการ และดำเนินการที่ไม่เป็นธรรมอย่างดีที่สุด เพื่อให้ลูกค้าและผู้ที่เกี่ยวข้องทุกฝ่ายได้รับการตอบสนองอย่างรวดเร็ว
- ไม่ค้ากำไรเกินควรเมื่อเปรียบเทียบกับคุณภาพของสินค้าหรือบริการในชนิดหรือประเภทเดียวกันและไม่กำหนดเงื่อนไขการค้าที่ไม่เป็นธรรมต่อลูกค้า
- รักษาความลับของลูกค้าอย่างจริงจังและสม่ำเสมอ และไม่นำข้อมูลมาใช้เพื่อประโยชน์ของตนเองและผู้ที่เกี่ยวข้อง

จากการสำรวจความพึงพอใจของลูกค้าประจำปี 2564 ต่อคุณภาพสินค้าและการบริการของบริษัทโดยรวม พบว่าลูกค้ามีความพึงพอใจร้อยละ 89.95 จากเกณฑ์เป้าหมายที่กำหนดไว้ไม่น้อยกว่าร้อยละ 85.00 ซึ่งผลคะแนนดังกล่าวลดลงจากปี 2563 ที่ได้ร้อยละ 91.29 ตามรายละเอียดแสดงไว้ในรายงานสรุปผลการสำรวจความพึงพอใจประจำปี 2564 นี้

รายงานสรุปผลการสำรวจความพึงพอใจประจำปี 2564

| รายละเอียด | ความพึงพอใจ จาก 10 มากที่สุด → 1 น้อยที่สุด | | | | | | | | | | จำนวนผู้ตอบ | คะแนนรวมแต่ละหัวข้อ | |
|---|---|----|----|----|---|---|-----|---|---|---|-------------|---------------------|--------|
| | 10 | 9 | 8 | 7 | 6 | 5 | 4 | 3 | 2 | 1 | | คะแนน | ร้อยละ |
| ด้านคุณภาพสินค้า | | | | | | | | | | | | | |
| คุณภาพสีภายนอกและการสกรีน | 9 | 7 | 4 | 2 | | | | | | | 22 | 199 | 90.45 |
| คุณภาพภายในถัง | 9 | 9 | 4 | | | | | | | | 22 | 203 | 92.27 |
| คุณภาพของตะเข็บและขอบถัง | 7 | 9 | 4 | 2 | | | | | | | 22 | 197 | 89.55 |
| คุณภาพการใช้งานโดยรวม | 8 | 8 | 5 | 1 | | | | | | | 22 | 199 | 90.45 |
| ด้านการบริการ | | | | | | | | | | | | | |
| การรับคำสั่งซื้อ | 9 | 9 | 4 | | | | | | | | 22 | 203 | 92.27 |
| การติดต่อประสานงาน | 9 | 11 | 2 | | | | | | | | 22 | 205 | 93.18 |
| ความรวดเร็วในการตอบกลับ | 4 | 11 | 5 | 2 | | | | | | | 22 | 193 | 87.73 |
| งานด้านเอกสารต่างๆ | 3 | 12 | 5 | | 1 | | 1 | | | | 22 | 188 | 85.45 |
| ส่งมอบตรงตามกำหนดเวลา | 8 | 6 | 5 | 3 | | | | | | | 22 | 195 | 88.64 |
| การปฏิบัติงานภายใต้กฎระเบียบของลูกค้าขณะส่งสินค้า | 8 | 8 | 4 | 1 | 1 | | | | | | 22 | 197 | 89.55 |
| ร้อยละของแต่ละคะแนนที่ลูกค้าประเมิน | 74 | 90 | 42 | 11 | 2 | - | 1 | - | - | - | - | 1,979 | 89.95 |
| | 33.5 | 41 | 19 | 5 | 1 | - | 0.5 | - | - | - | 100% | | |

*เกณฑ์เป้าหมายความพึงพอใจกำหนดไว้ไม่น้อยกว่า ร้อยละ 85

คู่ค้า คู่แข่งทางการค้า และเจ้าหน้าที่

บริษัทคำนึงถึงความเสมอภาคและความซื่อสัตย์ในการดำเนินธุรกิจ และผลประโยชน์ร่วมกันกับคู่ค้า คู่แข่งทางการค้า และเจ้าหน้าที่ โดยบริษัทได้ปฏิบัติตามกฎหมายและกติกาต่างๆ อย่างเคร่งครัดไม่เคยละเมิดหรือล่วงรู้ความลับและมีจรรยาบรรณที่ดีในการดำเนินธุรกิจเสมอมา ซึ่งบริษัทได้กำหนดเป็นนโยบายและแนวทางปฏิบัติไว้ ดังต่อไปนี้

ความสัมพันธ์กับคู่ค้า

- รักษาพันธะสัญญาและปฏิบัติต่อคู่ค้าด้วยความเป็นธรรม ซื่อสัตย์ และจริงใจ
- ไม่ใช้อิทธิพลหรือการวิ่งเต้นเพื่อแสวงหาผลประโยชน์จากคู่ค้า
- ไม่เปิดเผยข้อมูลที่เป็นความลับและไม่ละเมิดกรรมสิทธิ์ในทรัพย์สินของคู่ค้า
- ให้โอกาสการเข้าร่วมประกอบกิจการแก่คู่ค้าท้องถิ่น

ความสัมพันธ์กับคู่แข่งทางการค้า

- ประพฤติปฏิบัติตามกรอบกติกาของการแข่งขันที่ดี
- ไม่แสวงหาข้อมูลที่เป็นความลับของคู่แข่งด้วยวิธีการที่ไม่สุจริต
- ไม่พยายามทำลายชื่อเสียงของคู่แข่งทางการค้าด้วยการกล่าวหาให้ร้ายโดยปราศจากความจริง
- ส่งเสริมการค้าเสรี โดยไม่ผูกขาดหรือกำหนดให้ลูกค้าของบริษัทต้องทำการค้ากับบริษัทเท่านั้น

ความสัมพันธ์กับเจ้าหน้าที่ทางการค้า

- รักษาและปฏิบัติตามเงื่อนไขที่มีต่อเจ้าหน้าที่โดยเคร่งครัด ทั้งในแง่การชำระคืน การดูแลหลักทรัพย์ค้ำประกัน และเงื่อนไขอื่นๆ
- รายงานฐานะทางการเงินของบริษัทฯ แก่เจ้าหน้าที่ด้วยความซื่อสัตย์
- รายงานเจ้าหน้าที่ล่วงหน้าหากไม่สามารถปฏิบัติตามข้อผูกพันในสัญญาและร่วมกันหาแนวทางแก้ไขปัญหาดังกล่าว

พนักงาน

บริษัทถือว่าพนักงานเป็นปัจจัยสำคัญที่จะทำให้องค์กรมุ่งสู่ความสำเร็จในการดำเนินธุรกิจ จึงกำหนดแนวทางปฏิบัติต่อพนักงานไว้ดังนี้

- ให้ผลตอบแทนที่เป็นธรรมแก่พนักงาน ในรูปแบบของเงินเดือน ค่าโทรศัพท์ ค่าน้ำมัน ค่าเบี้ยเลี้ยง และ/หรือ เงินโบนัสประจำปีทั้งยังจัดให้มีการพิจารณาทบทวนการจ่ายค่าตอบแทนและการจัดสรรสวัสดิการแก่พนักงานอย่างสม่ำเสมอ เพื่อให้มั่นใจว่าจะสามารถจูงใจพนักงาน และแข่งขันในอุตสาหกรรมเดียวกันได้
- จัดให้มีสวัสดิการพิเศษสำหรับพนักงานเพื่อลดภาระและความกังวลเรื่องค่าครองชีพของพนักงาน เช่น ค่าชุดยูนีฟอรมพนักงาน เงินกองทุนสำรองเลี้ยงชีพ เงินให้กู้ยืมกรณีฉุกเฉิน (ดอกเบี้ย 0%) กำหนดเงินช่วยเหลือกรณีพนักงานเสียชีวิต บริการรถรับส่งพนักงานที่ปฏิบัติงานที่โรงงาน สวัสดิการโรงอาหารโดยจัดให้มีบริการข้าวและน้ำฟรี และจัดให้มีอาหารที่ถูกสุขลักษณะในราคาที่เหมาะสมรวมถึงการตรวจสุขภาพประจำปี การประกันชีวิตและอุบัติเหตุกลุ่ม และอื่นๆ
- ส่งเสริมสวัสดิภาพความเป็นอยู่ที่ดีของพนักงานที่ครอบคลุมไปถึงครอบครัวของพนักงาน เช่น ค่ารักษาพยาบาลของบุตร และคู่สมรส เงินสงเคราะห์ในการจัดการศพตามประเพณีของบิดามารดา คู่สมรส และบุตร เป็นต้น
- ดูแลรักษาสภาพแวดล้อมการทำงานให้มีความปลอดภัยต่อชีวิตและทรัพย์สินของพนักงานอยู่เสมอ โดยกำหนดเป็นนโยบายเกี่ยวกับการดูแลเรื่องความปลอดภัย และสุขอนามัย ซึ่งบริษัทฯ ได้เปิดเผยสถิติการเกิดอุบัติเหตุ อัตราการหยุดงาน อัตราการเจ็บป่วยจากการทำงาน ไว้ที่บอร์ดประกาศที่บริเวณทางเข้าโรงงาน รวมถึงนำเสนอรายงานที่เกี่ยวข้องต่อหน่วยงานราชการตามกำหนดทุกครั้ง
- การแต่งตั้งและโยกย้าย รวมถึงการให้รางวัลและการลงโทษพนักงาน ต้องกระทำด้วยความเสมอภาค สุจริตใจ และตั้งอยู่บนพื้นฐานของความรู้ ความสามารถ และความเหมาะสม รวมทั้งการกระทำ หรือการปฏิบัติของพนักงานนั้นๆ
- ให้ความสำคัญต่อการพัฒนา การถ่ายทอดความรู้ และความสามารถของพนักงาน โดยให้โอกาสพนักงานอย่างทั่วถึงและสม่ำเสมอ โดยกำหนดให้มีแผนฝึกอบรมและจัดงบประมาณเป็นประจำทุกปี
- รับฟังข้อคิดเห็นและข้อเสนอแนะจากพนักงานทุกระดับอย่างเท่าเทียมและเสมอภาค

- ปฏิบัติตามกฎหมายและข้อบังคับต่างๆ ที่เกี่ยวข้องกับการจ้างงานอย่างเคร่งครัด
- บริหารงานโดยหลีกเลี่ยงการกระทำใดๆ ที่ไม่เป็นธรรมซึ่งอาจมีผลกระทบต่อความมั่นคงในหน้าที่การงานของพนักงาน
- ปฏิบัติต่อพนักงานด้วยความสุภาพและให้ความเคารพต่อความเป็นปัจเจกชนและสิทธิมนุษยชน
- มีช่องทางให้พนักงานสามารถแจ้งหรือร้องเรียนเรื่องที่เกี่ยวข้องไปในทางผิดระเบียบหรือกฎหมายได้ตามนโยบายว่าด้วยการแจ้งเบาะแสหรือข้อร้องเรียน

สังคมและสิ่งแวดล้อม

บริษัทตระหนักและห่วงใยถึงความปลอดภัยของสังคม สิ่งแวดล้อม และคุณภาพชีวิตของประชาชน รวมถึงให้ความสำคัญในเรื่องการอนุรักษ์ทรัพยากรธรรมชาติ และส่งเสริมการใช้พลังงานอย่างมีประสิทธิภาพ บริษัทได้รับใบรับรองมาตรฐานระบบการจัดการสิ่งแวดล้อม ISO 14001 และได้รับใบรับรอง อุตสาหกรรมสีเขียว ระดับที่ 3 จากกระทรวงอุตสาหกรรม บริษัทกำหนดแนวทางปฏิบัติเกี่ยวกับสังคมและสิ่งแวดล้อม ดังนี้

- บริษัทจะคำนึงถึงทางเลือกในการใช้ประโยชน์จากทรัพยากรธรรมชาติ โดยให้มีผลกระทบต่อความเสียหายต่อสังคม สิ่งแวดล้อม และคุณภาพชีวิตของประชาชนน้อยที่สุด
- ดำเนินกิจกรรมที่จะมีส่วนสร้างสรรค์สังคมและสิ่งแวดล้อมอย่างสม่ำเสมอ
- ปลุกฝังจิตสำนึกในเรื่องความรับผิดชอบต่อสังคม และสิ่งแวดล้อมให้เกิดขึ้นในหมู่พนักงานทุกระดับอย่างต่อเนื่อง และจัดให้มีการฝึกอบรมในหัวข้อและหลักสูตรต่างๆ ที่เกี่ยวข้อง เช่น ISO14001:2015 Internal Audit การอนุรักษ์พลังงาน และเจาะลึกแหล่งเงินทุนจากภาครัฐ การอนุรักษ์พลังงานตามกฎหมาย และการชั้รณบรรทุกอย่างถูกวิธีและปลอดภัย
- ให้ความสำคัญในการทำธุรกรรมกับคู่ค้าที่มีเจตจำนงเดียวกันกับบริษัทฯ ในเรื่องความรับผิดชอบต่อสังคมและสิ่งแวดล้อม
- ปฏิบัติและให้ความร่วมมือ หรือควบคุมให้มีการปฏิบัติอย่างเคร่งครัดตามหลักของกฎหมายและกฎระเบียบที่ออกโดยหน่วยงานที่เกี่ยวข้อง

การเปิดเผยข้อมูลและความโปร่งใส

คณะกรรมการกำหนดให้บริษัทเปิดเผยข้อมูลสำคัญที่เกี่ยวข้องกับบริษัท ทั้งข้อมูลทางการเงินและข้อมูลที่มีใช้ข้อมูลทางการเงินอย่างถูกต้อง ครบถ้วน ทันเวลา โปร่งใส ผ่านช่องทางที่เข้าถึงข้อมูลได้ง่าย มีความเท่าเทียมกันและน่าเชื่อถือ ตามข้อกำหนดของสำนักงาน กสท. และตลาดหลักทรัพย์แห่งประเทศไทย

คณะกรรมการบริษัทได้กำหนดนโยบายการเผยแพร่ข้อมูลสู่สาธารณะ ดังนี้

- ข้อมูลข่าวสารที่เปิดเผยจะต้องมีความถูกต้อง เพียงพอ ชัดเจนและทันเวลา ตามข้อกำหนดของสำนักงาน กสท. และตลาดหลักทรัพย์แห่งประเทศไทย
- ผู้มีส่วนได้เสียทุกกลุ่ม ซึ่งรวมถึงผู้ถือหุ้น นักลงทุน นักวิเคราะห์หลักทรัพย์ และผู้ที่สนใจในหลักทรัพย์ของบริษัท มีสิทธิเท่าเทียมกันในการรับทราบข้อมูล ข่าวสารที่เผยแพร่ของบริษัท
- ข้อมูล ข่าวสารใดๆ ที่จะมีผลต่อราคาซื้อขายหลักทรัพย์ของบริษัท หรือมีผลสำคัญต่อผู้ลงทุนในการตัดสินใจลงทุน หรือจะมีผลกระทบต่อสิทธิของผู้ถือหุ้น บริษัทจะดำเนินการเปิดเผยต่อสาธารณะชนโดยทันที ผ่านช่องทางตลาดหลักทรัพย์แห่งประเทศไทย

บริษัทได้เปิดเผยงบการเงินประจำปีที่ได้รับการตรวจสอบโดยผู้สอบบัญชีของบริษัท จากบริษัท บัญชีกิจ จำกัด ภายใน 60 วันนับจากวันสิ้นรอบปีบัญชีของบริษัท ทั้งนี้ ผู้สอบบัญชีของบริษัทได้ผ่านการพิจารณาคุณสมบัติของผู้สอบบัญชี โดยคณะกรรมการตรวจสอบได้คำนึงถึงความเป็นอิสระ ความเหมาะสม การปฏิบัติหน้าที่ด้วยความรับผิดชอบ และการไม่มีความสัมพันธ์ หรือมีส่วนได้เสียหรือรายการที่อาจก่อให้เกิดความขัดแย้งทางผลประโยชน์กับบริษัท บริษัทย่อย ผู้บริหาร ผู้ถือหุ้นรายใหญ่ คณะกรรมการตรวจสอบยังได้พิจารณากำหนดจำนวนเงินค่าสอบบัญชีในแต่ละปีให้มีความเหมาะสมกับขอบเขตของการสอบบัญชี และนำเสนอต่อที่ประชุมคณะกรรมการและที่ประชุมผู้ถือหุ้นประจำปีเพื่อพิจารณาแต่งตั้งผู้สอบบัญชี และกำหนดเงินค่าสอบบัญชีด้วย รายละเอียดเกี่ยวกับจำนวนเงินค่าสอบบัญชีได้แสดงไว้ในหมวด “โครงสร้างการกำกับดูแลกิจการ และข้อมูลสำคัญเกี่ยวกับคณะกรรมการ คณะกรรมการชุดย่อย ผู้บริหาร พนักงาน และอื่นๆ” หัวข้อ 6. “คำตอบแทนจากการสอบบัญชี”

บริษัทได้เปิดเผยข้อมูลสำคัญให้ผู้ที่เกี่ยวข้องรับทราบไว้ในหมวดโครงสร้างการกำกับดูแลกิจการ และข้อมูลสำคัญเกี่ยวกับคณะกรรมการ คือ รายชื่อ ประวัติ บทบาทหน้าที่ การถือครองหุ้นของบริษัท การฝึกอบรมของคณะกรรมการ คณะกรรมการตรวจสอบ คณะกรรมการกำหนดค่าตอบแทนและสรรหาจำนวนครั้งการประชุมของคณะกรรมการและจำนวนครั้งที่กรรมการแต่ละคนเข้าประชุม ของกรรมการทุกชุด จำนวนเงินค่าตอบแทนของกรรมการ และผู้บริหาร

สำหรับการปฏิบัติงานของคณะกรรมการชุดย่อย ได้นำเสนอรายงานคณะกรรมการตรวจสอบ ในเอกสารแนบ 6 รวมถึงบริษัทได้จัดทำรายงานความรับผิดชอบของคณะกรรมการต่อรายงานการเงิน ไว้ในส่วนที่ 3 งบการเงินแล้ว

บริษัทมีการเปิดเผยโครงสร้างการถือหุ้นที่ชัดเจนไว้ในเว็บไซต์ของบริษัท (www.thaimetaldrum.com) โดยระบุชื่อและ สัดส่วนของผู้ถือหุ้น 10 อันดับแรก รวมถึงความสัมพันธ์ของกลุ่มผู้ถือหุ้นไว้ในเอกสารต่าง ๆ ของบริษัทรวมถึงได้จัดทำข้อมูลการถือครองหลักทรัพย์ของบริษัทโดยกรรมการและผู้บริหาร และคำอธิบายและการวิเคราะห์ของฝ่ายจัดการ เพื่อให้ผู้ถือหุ้น นักลงทุน และผู้ที่สนใจได้รับทราบข้อมูลและเข้าใจในผลประกอบการของบริษัทได้ดียิ่งขึ้น

บริษัทได้กำหนดนโยบายในการแจ้งเบาะแส หรือร้องเรียน จากการกระทำผิดกฎหมาย หรือจรรยาบรรณ หรือพฤติกรรมที่อาจสื่อถึงการทุจริต หรือประพฤติดีมีขอบของบุคคลในองค์กร ทั้งจากพนักงาน และผู้มีส่วนได้เสียทุกกลุ่ม รวมทั้งมีกลไกในการคุ้มครองผู้ให้ข้อมูล และให้ความสำคัญกับการเก็บข้อมูลข้อร้องเรียนเป็นความลับ เพื่อสร้างความมั่นใจให้กับผู้ร้องเรียน ดังรายละเอียดที่ได้เปิดเผยไว้ในเว็บไซต์ของบริษัท ดังนี้

นโยบายในการแจ้งเบาะแสหรือข้อร้องเรียน

— วัตถุประสงค์

- เพื่อส่งเสริมให้ผู้บริหารและพนักงานดำเนินธุรกิจอย่างถูกต้อง โปร่งใส ยุติธรรม และสามารถตรวจสอบได้ โดยสอดคล้องกับหลักการกำกับดูแลกิจการที่ดี และจรรยาบรรณของบริษัท โดยบริษัทคาดหวังให้ทุกคนรายงานโดยสุจริตถึงการปฏิบัติที่ผิด หรือสงสัยว่าจะขัดต่อเรื่องดังกล่าวให้บริษัทรับทราบ ทางบริษัทจะได้ปรับปรุงแก้ไข หรือดำเนินการให้เกิดความถูกต้อง เหมาะสม โปร่งใส ยุติธรรม และเป็นไปตามกฎหมายหลักทรัพย์และตลาดหลักทรัพย์แห่งประเทศไทยที่มีการให้ความคุ้มครองผู้ให้ข้อมูลโดยสุจริตแก่หน่วยงานกำกับดูแลด้วย ซึ่งเป็นหลักการที่บริษัทนำมาใช้ปฏิบัติ
- เพื่อให้มั่นใจว่าผู้บังคับบัญชา และฝ่ายบุคคลของบริษัททำหน้าที่ดูแลและให้คำแนะนำตลอดจนสอดส่องพฤติกรรม ความประพฤติ และการกระทำต่าง ๆ ของพนักงานให้เป็นไปโดยถูกต้อง และผู้แจ้งเรื่องดังกล่าวจะได้รับความคุ้มครอง หากเป็นการกระทำด้วยความสุจริตใจ

— ขอบเขตการแจ้งเบาะแส หรือร้องเรียน

เมื่อมีข้อสงสัย หรือพบเห็นการกระทำที่ฝ่าฝืน หลักปฏิบัติที่ดีในเรื่องต่อไปนี้

- การฝ่าฝืนการปฏิบัติตามหลักการ และแนวปฏิบัติของนโยบายการกำกับดูแลกิจการที่ดี
- การฝ่าฝืนตามกฎหมาย ระเบียบ ข้อบังคับของบริษัท
- การได้รับความไม่เป็นธรรมในการปฏิบัติงาน
- การกระทำทุจริต
- พบการกระทำที่ทำให้เกิดความสงสัย และเกิดผลเสียต่อองค์กร

— ช่องทางในการแจ้งเบาะแส หรือร้องเรียน

- หัวหน้าแผนกบุคคล
โทรศัพท์ 038 571 980-2 ต่อ 15
อีเมลล์ hr@thaimetaldrum.com
- ม.ล. ชินทัต ชมพูนุท
กรรมการ เลขาธิการบริษัท และเลขานุการคณะกรรมการตรวจสอบ
โทรศัพท์ 02 264 0826
อีเมลล์ chintatj@thaimetaldrum.com

- นายเนตร จริญญาพันธ์
กรรมการผู้อำนวยการ
โทรศัพท์ 02 264 0460
อีเมลล์ tmdplc@loxinfo.co.th

- นางวนิดา ซาญศิธริน
ประธานกรรมการตรวจสอบ
โทรศัพท์ 02 689 2632
อีเมลล์ stms_adv@trueemail.co.th

— เงื่อนไขและการพิจารณาเบาะแส หรือข้อร้องเรียน

- รายละเอียดของเบาะแส หรือข้อร้องเรียน ต้องเป็นความจริง มีความชัดเจน หรือเพียงพอที่จะนำสืบหาข้อเท็จจริงเพื่อดำเนินการต่อไปได้
- ผู้ที่แจ้งเบาะแส หรือผู้ร้องเรียน สามารถเลือกที่จะไม่เปิดเผยชื่อ ที่อยู่ หมายเลขโทรศัพท์ที่ติดต่อได้ หากเห็นว่าการเปิดเผยนั้นจะทำให้เกิดความไม่ปลอดภัย หรือเกิดความเสียหายใดๆ แต่หากมีการเปิดเผยตนเอง จะทำให้สามารถรายงานความคืบหน้า สอบถามข้อมูลที่เป็นประโยชน์เพิ่มเติม ชี้แจงข้อเท็จจริงให้ทราบ หรือบรรเทาความเสียหายได้สะดวก และรวดเร็วยิ่งขึ้น
- ข้อมูลที่ได้รับจะถือเป็นความลับ และไม่มีการเปิดเผยชื่อผู้ที่แจ้งเบาะแส หรือผู้ร้องเรียนต่อสาธารณชน หากไม่ได้รับความยินยอม
- ผู้ที่แจ้งเบาะแส หรือร้องเรียน จะได้รับความคุ้มครองสิทธิ ไม่ว่าจะเป็นพนักงานหรือบุคคลภายนอก
- ระยะเวลาในการดำเนินการเรื่องร้องเรียน ขึ้นอยู่กับความซับซ้อนของเรื่อง ความเพียงพอของเอกสารหลักฐานที่ได้รับจากผู้ร้องเรียน รวมถึงเอกสารหลักฐานและคำชี้แจงของผู้ถูกร้องเรียน
- ผู้รับข้อร้องเรียน และผู้มีส่วนเกี่ยวข้องกับการตรวจสอบหาข้อเท็จจริง ต้องเก็บข้อมูลที่เกี่ยวข้องเป็นความลับ จะเปิดเผยเท่าที่จำเป็น โดยคำนึงถึงความปลอดภัย และความเสียหายของผู้ร้องเรียน หรือผู้ให้ความร่วมมือในการตรวจสอบข้อเท็จจริง แหล่งที่มาของข้อมูล หรือบุคคลที่เกี่ยวข้อง

— กลุ่มบุคคลที่เกี่ยวข้อง

- ผู้แจ้งข้อมูล หมายถึง ผู้ที่แจ้งเบาะแส หรือร้องเรียน
- ผู้ประสานงานเรื่องร้องเรียน หมายถึงผู้ทำหน้าที่รับเรื่อง และเก็บข้อมูลเบื้องต้น และเก็บผลสรุปของการดำเนินงาน ได้แก่ ฝ่ายบุคคล และเลขานุการคณะกรรมการตรวจสอบ
- ผู้ดูแลเรื่องร้องเรียน หมายถึงผู้บังคับบัญชาโดยตรงของผู้ถูกร้องเรียน หรือผู้บังคับบัญชาเหนือขึ้นไปของหน่วยงานที่ถูกร้องเรียน
- ผู้ดูแลเรื่องระเบียบวินัย หมายถึง ฝ่ายบุคคล
- กรรมการผู้อำนวยการ
- คณะกรรมการตรวจสอบ

— ขั้นตอนการดำเนินการ

การลงทะเบียน และส่งเรื่อง

ผู้ประสานงานเรื่องร้องเรียน ลงทะเบียนรับเรื่องร้องเรียน และกำหนดวันแจ้งความคืบหน้าของเรื่องที่ร้องเรียนแก่ผู้ร้องเรียน ดังนี้

- กรณีที่มีผลกระทบต่อชื่อเสียงของบริษัทอย่างร้ายแรง ให้ดำเนินการโดยด่วนที่สุด
- กรณีอื่น ให้ดำเนินการโดยเร็ว

ผู้ประสานงานเรื่องร้องเรียน ลงบันทึกข้อมูลจากผู้ร้องเรียน ดังนี้

- ชื่อผู้ร้องเรียน ยกเว้นกรณีที่ไม่ได้ระบุชื่อ
- วันที่ร้องเรียน
- ชื่อบุคคล หรือเหตุการณ์ร้องเรียน
- ข้อมูลอื่นๆ ที่เกี่ยวข้อง

เมื่อลงทะเบียนรับเรื่องร้องเรียนแล้ว ให้กำหนดชั้นความลับตามเนื้อหาของเรื่อง และดำเนินการ ดังนี้

- ส่งให้ผู้ดูแลเรื่องร้องเรียนดำเนินการหาข้อเท็จจริง และสั่งการตามอำนาจหน้าที่ที่มี
- ส่งสำเนาเรื่องให้ฝ่ายบุคคลทราบเบื้องต้น เพื่อเตรียมให้คำแนะนำการดำเนินการด้านระเบียบวินัย หรืออื่นๆ
- ส่งสำเนาเรื่องให้เลขาธิการคณะกรรมการตรวจสอบ การกระทำผู้อำนวยความสะดวก และคณะกรรมการตรวจสอบทราบเรื่อง

การรวบรวมข้อเท็จจริง และสั่งการ

- ผู้ดูแลเรื่องร้องเรียน ดำเนินการหาข้อเท็จจริง และให้ข้อแนะนำผู้ที่เกี่ยวข้องให้มีการประพฤติ หรือปฏิบัติที่เหมาะสมต่อไป หากต้องมีการลงโทษทางวินัย สั่งลงโทษโดยปรึกษากับฝ่ายบุคคลเพื่อให้การลงโทษเป็นไปตามมาตรการลงโทษด้วย และหากผู้ดูแลเรื่องร้องเรียนไม่มีอำนาจสั่งลงโทษ ให้เสนอเป็นลำดับชั้นไปจนถึงผู้มีอำนาจแล้วแต่กรณี และให้ส่งผลการหาข้อเท็จจริง การดำเนินการและการสั่งลงโทษแล้วแต่กรณี ไปให้กรรมการผู้อำนวยความสะดวก
- กรณีเป็นเรื่องร้องเรียนจากผู้ไม่ระบุชื่อ และไม่สามารถหาข้อมูลเพิ่มเติมได้เพียงพอ ให้ผู้ดูแลเรื่องร้องเรียนส่งรายงานผลการตรวจสอบข้อมูล และความเห็นเกี่ยวกับเรื่องร้องเรียนนั้นไปให้กรรมการผู้อำนวยความสะดวก โดยผ่านผู้บังคับบัญชาตามลำดับชั้น เพื่อขอแนวทางการดำเนินการที่เหมาะสมต่อไป หากกรรมการผู้อำนวยความสะดวกไม่สามารถดำเนินการตามข้อร้องเรียนได้ ข้อร้องเรียนนั้นจะถูกปิดเรื่องไป และให้ผู้ดูแลเรื่องร้องเรียนส่งสำเนาให้ผู้ประสานงานเรื่องร้องเรียนทราบ เพื่อรายงานแก่คณะกรรมการตรวจสอบ
- หากผู้ดูแลเรื่องร้องเรียนตรวจสอบข้อเท็จจริงแล้ว พบว่าผู้ถูกร้องเรียนไม่มีความผิด หรือเป็นเรื่องที่เกิดจากความเข้าใจผิด หรือได้ให้ข้อแนะนำแก่ผู้ถูกร้องเรียน หรือผู้ที่เกี่ยวข้องให้มีการประพฤติ หรือปฏิบัติที่เหมาะสมแล้ว และพิจารณาเห็นว่า ควรให้ปิดเรื่องโดยไม่มีการลงโทษใดๆ ให้ผู้ดูแลเรื่องร้องเรียนเสนอเรื่องดังกล่าวแก่ผู้บังคับบัญชาลำดับเหนือขึ้นไป เพื่อขออนุมัติปิดเรื่อง และสำเนาเรื่องให้ผู้ประสานงานเรื่องร้องเรียน เพื่อแจ้งแก่ผู้ร้องเรียนทราบ และรายงานแก่กรรมการผู้อำนวยความสะดวก และคณะกรรมการตรวจสอบต่อไป

การสอบสวนข้อเท็จจริง

- ในกรณีที่ผู้ดูแลเรื่องร้องเรียน และฝ่ายบุคคลเห็นว่าจำเป็นต้องมีการลงโทษทางวินัย ให้ฝ่ายบุคคลเสนอเรื่องต่อกรรมการผู้อำนวยความสะดวก สอบสวนข้อเท็จจริงต่อไป
- เมื่อมีผลสั่งการของกรรมการผู้อำนวยความสะดวกแล้ว ให้แจ้งผลให้ผู้ดูแลเรื่องร้องเรียนทราบ เพื่อดำเนินการตามขั้นตอนต่อไป

การแจ้งผลสรุปต่อผู้ร้องเรียน และการปรับปรุงแก้ไข

- ผู้ดูแลเรื่องร้องเรียน ดำเนินการตามคำสั่งการของกรรมการผู้อำนวยความสะดวก ให้ข้อแนะนำให้มีการประพฤติ หรือปฏิบัติที่เหมาะสมต่อไป และแจ้งผลการดำเนินการให้ผู้ประสานงานเรื่องร้องเรียนทราบด้วย
- ผู้ประสานงานเรื่องร้องเรียน แจ้งผลการดำเนินการให้กับผู้ร้องเรียนทราบ และบันทึกผลการดำเนินการเกี่ยวกับเรื่องร้องเรียนไว้ โดยนำเสนอคณะกรรมการตรวจสอบทราบเป็นรายไตรมาส
- ผู้ประสานงานเรื่องร้องเรียน ติดตามผลการปรับปรุงแก้ไข (ถ้ามี) และรายงานกรรมการผู้อำนวยความสะดวก และคณะกรรมการตรวจสอบทราบ

— การร้องเรียนโดยไม่สุจริต หรือผิดช่องทาง

หากการแจ้งเบาะแส ข้อร้องเรียน ให้ถ้อยคำ หรือให้ข้อมูลใดๆ ที่พิสูจน์ได้ว่ากระทำโดยไม่สุจริต หรือทำผิดช่องทาง กรณีเป็นพนักงานของบริษัทจะได้รับการลงโทษทางวินัย แต่หากเป็นบุคคลภายนอกที่การกระทำนั้นทำให้บริษัทได้รับความเสียหาย ทางบริษัทจะดำเนินคดีกับบุคคลนั้นๆ ด้วย

— ความรับผิดชอบของผู้บังคับบัญชาเหนือขึ้นไป

ในกรณีที่ผู้ดูแลเรื่องร้องเรียนละเลย หรือไม่ปฏิบัติตามนโยบายนี้ ผู้บังคับบัญชาเหนือขึ้นไป จะต้องได้รับการพิจารณาโทษทางวินัยด้วย

— มาตรการคุ้มครองผู้แจ้งเบาะแส หรือผู้ร้องเรียน

- บริษัทจะเก็บข้อมูลและตัวตนของผู้แจ้งเบาะแส หรือผู้ร้องเรียน และผู้ถูกร้องเรียน เป็นความลับ
- บริษัทจะเปิดเผยข้อมูลเท่าที่จำเป็น โดยคำนึงถึงความปลอดภัยและความเสียหายของผู้รายงานแหล่งที่มาของข้อมูล หรือบุคคลที่เกี่ยวข้อง
- ผู้ที่ได้รับความเสียหาย จะได้รับการบรรเทาความเสียหายด้วยกระบวนการที่เหมาะสมและเป็นธรรม
- กรณีที่ผู้ร้องเรียน หรือผู้ที่ให้ความร่วมมือในการตรวจสอบข้อเท็จจริง เห็นว่าตนเองได้รับความไม่ปลอดภัย หรืออาจเกิดความเดือดร้อนเสียหาย ผู้ร้องเรียน หรือผู้ที่ให้ความร่วมมือในการตรวจสอบข้อเท็จจริง สามารถร้องขอให้บริษัทฯ กำหนดมาตรการคุ้มครองที่เหมาะสมก็ได้ หรือบริษัทอาจกำหนดมาตรการคุ้มครองโดยผู้ร้องเรียน หรือผู้ที่ให้ความร่วมมือในการตรวจสอบข้อเท็จจริงไม่ต้องร้องขอก็ได้ หากเห็นว่าเป็นเรื่องที่มีแนวโน้มที่จะเกิดความเดือดร้อนเสียหาย หรือความไม่ปลอดภัย
- บริษัทจะไม่กระทำการใดอันไม่เป็นธรรมต่อผู้แจ้งเบาะแส หรือผู้ร้องเรียน ไม่ว่าจะโดยการเปลี่ยนแปลงตำแหน่งงาน ลักษณะงาน สถานที่ทำงาน สัมพันธภาพ ชุมชน ครอบครัวยุติธรรม เลิกจ้าง หรือกระทำการอื่นใดที่มีลักษณะเป็นการปฏิบัติอย่างไม่เป็นธรรมต่อผู้แจ้งเบาะแส หรือผู้ร้องเรียน หรือผู้ที่ให้ความร่วมมือในการตรวจสอบข้อเท็จจริง

ทั้งนี้ คณะกรรมการบริษัทได้มอบหมายให้ ม.ล. ชินทัต ชมพูนุท เลขาธิการบริษัท ทำหน้าที่นำกลไกสนับสนุนซึ่งผู้ลงทุนสามารถติดต่อได้ที่หมายเลขโทรศัพท์ 02 264 0826 หรืออีเมล chintatj@thaimetaldrum.com โดยบริษัทได้แจ้งให้ทราบถึงช่องทางที่จะติดต่อดังกล่าวไว้ในเว็บไซต์ของบริษัทด้วย

ความรับผิดชอบของคณะกรรมการ

โครงสร้างคณะกรรมการ

คณะกรรมการบริษัทประกอบด้วยบุคคลซึ่งมีความรู้ความสามารถ และประสบการณ์ โดยเป็นผู้มีบทบาทสำคัญในการกำหนดนโยบายและภาพรวมขององค์กร รวมทั้งมีบทบาทสำคัญในการกำกับดูแล ตรวจสอบ ประเมินผลการดำเนินงานของบริษัทให้เป็นไปตามแผนที่วางไว้ ตลอดจนดำเนินกิจการของบริษัทให้เป็นไปตาม กฎหมาย ข้อบังคับ และมติที่ประชุมผู้ถือหุ้น ด้วยความซื่อสัตย์สุจริต มีจริยธรรม ภายใต้จรรยาบรรณในการดำเนินธุรกิจ รวมทั้งการกำกับดูแลให้การบริหารจัดการของฝ่ายบริหารเป็นไปตามเป้าหมาย และแนวทางที่ได้กำหนดไว้ และก่อให้เกิดประโยชน์สูงสุดต่อบริษัทและผู้ถือหุ้น

โครงสร้างคณะกรรมการของบริษัทประกอบด้วยกรรมการอิสระอย่างน้อย 1 ใน 3 ของกรรมการทั้งคณะ ซึ่งจะทำให้เกิดการถ่วงดุลในการออกเสียงในการพิจารณาเรื่องต่างๆ และมีคณะกรรมการตรวจสอบซึ่งประกอบด้วยกรรมการอิสระ 3 คน

ปัจจุบันคณะกรรมการบริษัทมีจำนวน 9 คน ประกอบด้วย กรรมการบริษัทที่ไม่เป็นผู้บริหารจำนวน 7 คน (โดย 3 คน ดำรงตำแหน่งเป็นกรรมการอิสระและกรรมการตรวจสอบ) และกรรมการบริษัทที่มาจากฝ่ายบริหารจำนวน 2 คน คือ กรรมการผู้อำนวยการ กรรมการและผู้จัดการฝ่ายบัญชีและการเงิน ทั้งนี้ จำนวนกรรมการอิสระของบริษัทเป็นไปตามหลักเกณฑ์ที่สำนักงานคณะกรรมการกำกับหลักทรัพย์และตลาดหลักทรัพย์กำหนดไว้ให้มีกรรมการอิสระอย่างน้อยหนึ่งในสามของจำนวนกรรมการทั้งหมด

ตามข้อบังคับของบริษัทกำหนดไว้ว่าในการประชุมสามัญประจำปีทุกครั้ง กรรมการจะต้องออกจากตำแหน่งอย่างน้อยจำนวนหนึ่งในสามโดยอัตโนมัติ ถ้าจำนวนกรรมการที่จะแบ่งออกเป็นสามส่วนไม่ได้ก็ให้ออกโดยจำนวนใกล้เคียงที่สุดกับส่วนหนึ่งในสาม กรรมการที่จะต้องออกจากตำแหน่งในปีแรก และปีที่สองภายหลังจดทะเบียนบริษัทนั้นให้จับสลากว่าผู้ใดจะออก ส่วนปีหลังๆ ต่อไปให้กรรมการที่อยู่ในตำแหน่งนานที่สุดเป็นผู้ออกจากตำแหน่ง อย่างไรก็ตาม กรรมการผู้ออกจากตำแหน่งไปนั้นอาจจะเลือกเข้ารับตำแหน่งอีกก็ได้

นอกจากนี้ คณะกรรมการบริษัทยังได้แต่งตั้งคณะกรรมการชุดย่อย ประกอบด้วย คณะกรรมการตรวจสอบ คณะกรรมการกำหนดค่าตอบแทนและสรรหา คณะกรรมการบริหารความเสี่ยง เพื่อปฏิบัติหน้าที่เฉพาะเรื่อง และเสนอเรื่องให้คณะกรรมการบริษัทพิจารณาหรือรับทราบ ซึ่งคณะกรรมการชุดย่อยดังกล่าวมีสิทธิหน้าที่ตามที่ได้กำหนดไว้ในอำนาจหน้าที่ของคณะกรรมการชุดย่อยแต่ละคณะ

คณะกรรมการบริษัทมีนโยบายให้ประธานกรรมการต้องไม่เป็นบุคคลเดียวกันกับกรรมการผู้อำนวยการ เพื่อให้เกิดความชัดเจนในด้านความรับผิดชอบระหว่างการกำหนดนโยบายการกำกับดูแลและการบริหารงานประจำ ทั้งนี้ บริษัทได้แบ่งแยกบทบาทหน้าที่ความรับผิดชอบระหว่างคณะกรรมการบริษัทกับผู้บริหารอย่างชัดเจน และมีการถ่วงดุลอำนาจการดำเนินงาน โดยคณะกรรมการ

บริษัททำหน้าที่ในการกำหนดนโยบายและกำกับดูแลการดำเนินงานของผู้บริหารในระดับนโยบาย ขณะที่ผู้บริหารทำหน้าที่บริหารงานของบริษัทในด้านต่างๆ ให้เป็นไปตามนโยบายที่กำหนด

— ขอบเขตหน้าที่ของประธานกรรมการ

- รับผิดชอบในฐานะผู้นำของคณะกรรมการในการกำกับ ติดตาม ดูแลการบริหารงานของคณะกรรมการบริหาร และ คณะกรรมการชุดย่อยอื่นๆ ให้บรรลุวัตถุประสงค์ และเป้าหมายตามแผนงานที่กำหนดไว้
- สนับสนุนการดำเนินงานของฝ่ายจัดการ แต่ไม่เข้าไปมีส่วนร่วมในการบริหารงานปกติประจำวันของบริษัทฯ
- กำกับดูแลให้การทำหน้าที่ของคณะกรรมการเกิดประสิทธิภาพและเป็นอิสระจากฝ่ายจัดการ
- กำหนดระเบียบวาระการประชุมตามหน้าที่ความรับผิดชอบของคณะกรรมการร่วมกับกรรมการผู้อำนวยการ และ ดูแลให้เรื่องสำคัญได้ถูกบรรจุเป็นวาระการประชุม
- ทำหน้าที่ประธานในที่ประชุมคณะกรรมการและที่ประชุมผู้ถือหุ้นอย่างมีประสิทธิภาพ ส่งเสริมให้กรรมการมีการ ใช้ดุลยพินิจที่รอบคอบ และให้ความเห็นได้อย่างอิสระ
- สนับสนุนให้กรรมการทุกคนมีส่วนร่วมในการประชุม
- ส่งเสริมดูแลให้กรรมการยึดถือปฏิบัติตามขอบเขตอำนาจหน้าที่ความรับผิดชอบของคณะกรรมการบริษัท ตาม กฎหมาย และตามหลักการกำกับดูแลกิจการที่ดีและจรรยาบรรณธุรกิจของบริษัท ตลอดจนรับผิดชอบต่อผู้ถือหุ้น และผู้มีส่วนได้เสียที่เกี่ยวข้อง

และเพื่อให้เป็นไปตามหลักการกำกับดูแลกิจการที่ดีสำหรับบริษัทจดทะเบียน บริษัทได้จัดให้มีการประเมินรายบุคคล (ประเมินตนเอง) โดยจัดให้มีกระบวนการในการประเมินคือ กรรมการบริษัทประเมินตนเองเป็นรายบุคคลอย่างน้อยปีละ 1 ครั้ง เพื่อให้ คณะกรรมการร่วมกันพิจารณาผลงานและปรับปรุงแก้ไข โดยการประเมินจัดทำทั้งแบบรายคณะเพื่อใช้ประเมินการทำงานของ คณะกรรมการในภาพรวมขององค์คณะและการประเมินของคณะกรรมการรายบุคคล เพื่อใช้ประเมินการทำหน้าที่อย่างเหมาะสมของ การเป็นกรรมการของกรรมการรายบุคคล โดยมีเลขาธิการบริษัทเป็นผู้สรุปและเสนอผลการประเมินต่อคณะกรรมการบริษัท เพื่อ พิจารณาผลประเมินและแนวทางการพัฒนาปรับปรุงประสิทธิภาพการดำเนินงาน ซึ่งวิธีการให้คะแนนมีความหมาย ดังนี้

- 0 = ไม่เห็นด้วยอย่างยิ่ง หรือไม่มีการดำเนินการในเรื่องนั้น
- 1 = ไม่เห็นด้วย หรือมีการดำเนินการในเรื่องนั้นเล็กน้อย
- 2 = เห็นด้วย หรือมีการดำเนินการในเรื่องนั้นพอสมควร
- 3 = เห็นด้วยค่อนข้างมาก หรือมีการดำเนินการในเรื่องนั้นดี
- 4 = เห็นด้วยอย่างมาก หรือมีการดำเนินการในเรื่องนั้นอย่างดียิ่ง

ผลการประเมินตนเองของคณะกรรมการ มีรายละเอียดดังนี้

| หัวข้อประเมิน | รวม | คะแนนเฉลี่ย |
|--|-------|-------------|
| คะแนนเฉลี่ยในหมวดที่ 1 โครงสร้างและคุณสมบัติของคณะกรรมการ | 35.92 | 3.99 |
| คะแนนเฉลี่ยในหมวดที่ 2 บทบาท หน้าที่ และความรับผิดชอบของคณะกรรมการ | 35.30 | 3.92 |
| คะแนนเฉลี่ยในหมวดที่ 3 การประชุมคณะกรรมการ | 35.89 | 3.99 |
| คะแนนเฉลี่ยในหมวดที่ 4 การทำหน้าที่ของกรรมการ | 35.86 | 3.98 |
| คะแนนเฉลี่ยในหมวดที่ 5 ความสัมพันธ์กับฝ่ายจัดการ | 35.60 | 3.96 |
| คะแนนเฉลี่ยในหมวดที่ 6 การพัฒนาตนเองของกรรมการและการพัฒนาผู้บริหาร | 35.00 | 3.89 |
| รวมคะแนนเฉลี่ยทั้ง 6 หมวด | 35.58 | 3.95 |

ทั้งนี้ เพื่อเตรียมความพร้อมให้กรรมการสามารถเข้ารับตำแหน่งได้อย่างมีประสิทธิภาพ คณะกรรมการบริษัทยังได้จัดให้มีการ ปฐมนิเทศกรรมการใหม่ทุกคน โดยมอบหมายให้เลขาธิการบริษัทเป็นผู้ให้ข้อมูล ความรู้ และรายละเอียดในธุรกิจ โครงสร้างธุรกิจ โครงสร้างกรรมการ ขอบเขตอำนาจหน้าที่ กฎหมายที่ควรทราบ แนวทางการดำเนินงานด้านต่างๆ ของบริษัท รวมทั้งจัดให้มีการ พบปะประธานกรรมการและกรรมการผู้อำนวยการสำหรับข้อมูลเชิงลึกในการดำเนินธุรกิจของบริษัทด้วย

คณะกรรมการบริษัทได้แต่งตั้งเลขาธิการบริษัทเพื่อให้มีหน้าที่ในการจัดเตรียมการประชุมคณะกรรมการบริษัท การประชุมผู้ถือหุ้น จัดทำทะเบียนกรรมการ และจัดเก็บเอกสารต่างๆ ของบริษัทฯ ตามที่กฎหมายกำหนด มีหน้าที่ดูแลให้บริษัทและกรรมการปฏิบัติ ตามกฎระเบียบ ข้อบังคับของหน่วยงานราชการที่เกี่ยวข้อง เช่น ตลาดหลักทรัพย์แห่งประเทศไทย สำนักงาน กสท. เป็นต้น รวมทั้งมี หน้าที่และความรับผิดชอบต่อผู้ถือหุ้นของบริษัท เช่น ติดตามสร้างความสัมพันธ์กับผู้ถือหุ้น ตอบข้อซักถามรวมทั้งพิจารณาข้อเสนอ

ต่าง ๆ ของผู้ถือหุ้นรายงานคณะกรรมการและผู้บริหารเกี่ยวกับความต้องการต่าง ๆ ของผู้ถือหุ้น และเป็นสื่อกลางระหว่างผู้ถือหุ้นกับคณะกรรมการบริษัทและผู้บริหาร

บริษัทได้เปิดเผยกฎบัตรคณะกรรมการบริษัทไว้บนเว็บไซต์ของบริษัทที่ www.thaimetaldrum.com ในหัวข้อการพัฒนาอย่างยั่งยืน

คณะกรรมการชุดย่อย

รายละเอียดปรากฏในหมวด “โครงสร้างการกำกับดูแลกิจการ และข้อมูลสำคัญเกี่ยวกับคณะกรรมการ คณะกรรมการชุดย่อย ผู้บริหาร พนักงาน และอื่นๆ” หัวข้อ 3. “ข้อมูลเกี่ยวกับคณะกรรมการชุดย่อย”

การประชุมคณะกรรมการบริษัท

คณะกรรมการมีการกำหนดให้มีการประชุมคณะกรรมการอย่างน้อยปีละ 6 ครั้ง เพื่อเสริมสร้างความมั่นใจว่าคณะกรรมการสามารถติดตามดูแลการดำเนินงานของบริษัทได้อย่างมีประสิทธิภาพ ซึ่งการประชุมคณะกรรมการจำนวน 1 ใน 6 ครั้ง จะเป็นการประชุมที่ไม่มีคณะกรรมการบริหารเข้าร่วมประชุมอยู่ด้วย เพื่อให้คณะกรรมการได้แสดงความคิดเห็นถึงปัญหาต่างๆ ที่เกี่ยวกับการบริหารจัดการโดยไม่มีฝ่ายบริหารร่วมประชุมด้วยนอกจากนี้ บริษัทจะมีการประชุมพิเศษเพิ่มเติมตามความจำเป็นในการประชุมแต่ละครั้ง เลขานุการบริษัทจะดำเนินการจัดส่งหนังสือเชิญประชุมพร้อมระเบียบวาระการประชุมและเอกสารประกอบการประชุมให้คณะกรรมการทุกท่านรับทราบก่อนการประชุมล่วงหน้าอย่างน้อย 7 วัน เว้นแต่กรณีมีเหตุจำเป็นเร่งด่วน ในการประชุมแต่ละครั้ง เลขานุการบริษัทจะทำการบันทึกการรายงานการประชุมและจัดเก็บรวบรวมเอกสารรายงานที่รับรองแล้วเพื่อใช้ในการอ้างอิงและสามารถตรวจสอบได้ นอกจากนี้ บริษัทได้จัดทำรายงานผลการดำเนินงานเสนอให้คณะกรรมการทราบทุกไตรมาสเพื่อให้คณะกรรมการสามารถกำกับดูแลการปฏิบัติงานของฝ่ายจัดการได้อย่างต่อเนื่องและทันต่อเหตุการณ์

ในการประชุม ประธานกรรมการบริษัทและกรรมการผู้อำนวยการ เป็นผู้ร่วมกันกำหนดวาระการประชุมและพิจารณาเรื่องเข้าวาระการประชุมคณะกรรมการบริษัท โดยเปิดโอกาสให้กรรมการแต่ละคนสามารถเสนอเรื่องต่างๆ เพื่อเข้ารับการพิจารณาเป็นวาระการประชุมได้ ในการพิจารณาเรื่องต่างๆ ประธานกรรมการบริษัท ซึ่งทำหน้าที่ประธานในที่ประชุมจะเปิดโอกาสให้กรรมการแสดงความคิดเห็นได้อย่างอิสระ ทั้งนี้ ในการลงมติในที่ประชุมคณะกรรมการบริษัทให้ถือมติของเสียงข้างมาก โดยให้กรรมการคนหนึ่งมีเสียงหนึ่งเสียง กรรมการที่มีส่วนได้เสียจะไม่เข้าร่วมประชุมและ/หรือไม่ใช้สิทธิออกเสียงลงคะแนนในเรื่องนั้นในกรณีที่คะแนนเสียงเท่ากัน ประธานในที่ประชุมจะออกเสียงเพิ่มขึ้นอีกหนึ่งเสียงเป็นเสียงชี้ขาด นอกจากนี้ กรรมการทุกคนมีสิทธิที่จะตรวจสอบเอกสารประกอบการประชุม และเอกสารสำคัญอื่นๆ และหากกรรมการอิสระ หรือกรรมการตรวจสอบมีข้อสงสัยใดๆ กรรมการอื่นๆ และฝ่ายบริหารของบริษัทต้องดำเนินการตอบข้อสงสัยดังกล่าวอย่างรวดเร็วและครบถ้วนเท่าที่จะเป็นไปได้ ในกรณีที่กรรมการไม่เห็นด้วยกับมติที่ประชุมกรรมการสามารถขอให้เลขานุการบริษัทบันทึกข้อคัดค้านไว้ในรายงานการประชุม หรือยื่นหนังสือแสดงการคัดค้านต่อประธานกรรมการได้

ในการประชุมคณะกรรมการบริษัทแต่ละครั้งเลขานุการบริษัทได้เข้าร่วมการประชุมด้วย โดยเป็นผู้บันทึกการรายงานการประชุม และจัดส่งให้ประธานกรรมการบริษัทพิจารณาลงลายมือชื่อรับรองความถูกต้อง โดยเสนอให้ที่ประชุมรับรองในการประชุมครั้งถัดไป รวมทั้งเป็นผู้จัดเก็บข้อมูลหรือเอกสารเกี่ยวกับการประชุมต่างๆ เพื่อสะดวกในการสืบค้นอ้างอิง โดยปกติคณะกรรมการบริษัทจะเข้าร่วมการประชุมทุกคนทุกครั้ง ยกเว้นแต่มีเหตุจำเป็นซึ่งจะแจ้งเป็นการล่วงหน้าก่อนการประชุม นอกจากนี้ คณะกรรมการถือเป็นนโยบายให้กรรมการที่ไม่เป็นผู้บริหารมีโอกาสนำเสนอข้อสงสัยหรือข้อกังวลของตนเองตามความจำเป็น เพื่ออภิปรายปัญหาต่างๆ ที่เกี่ยวกับการจัดการที่อยู่ในความสนใจโดยไม่มีฝ่ายบริหารร่วมด้วย และแจ้งให้ประธานกรรมการและกรรมการผู้อำนวยการทราบถึงผลการประชุม

สำหรับโครงการการประเมินคุณภาพการจัดประชุมสามัญผู้ถือหุ้น ประจำปี 2564 ซึ่งบริษัทได้จัดประชุมเมื่อวันที่ 9 กรกฎาคม 2563 ณ ห้องประชุมของบริษัท ชั้น 16 โซน D อาคารเลคซิดา คอมเพล็กซ์ ถนนรัชดาภิเษก แขวงคลองเตย เขตคลองเตย กรุงเทพมหานคร บริษัทได้รับคะแนนการประเมินจากสมาคมส่งเสริมผู้ลงทุนไทย 100 คะแนนเต็ม ซึ่งเห็นได้ชัดว่าคณะกรรมการและผู้บริหารของบริษัทมีความตั้งใจในการจัดการประชุมให้แก่ผู้ถือหุ้นอย่างดีที่สุด

โครงสร้างการกำกับดูแลกิจการ และข้อมูลสำคัญเกี่ยวกับคณะกรรมการ คณะกรรมการชุดย่อย ผู้บริหาร พนักงาน และอื่น ๆ

1. โครงสร้างการกำกับดูแลกิจการ

แผนภาพโครงสร้างภายในของบริษัท (Organization chart)

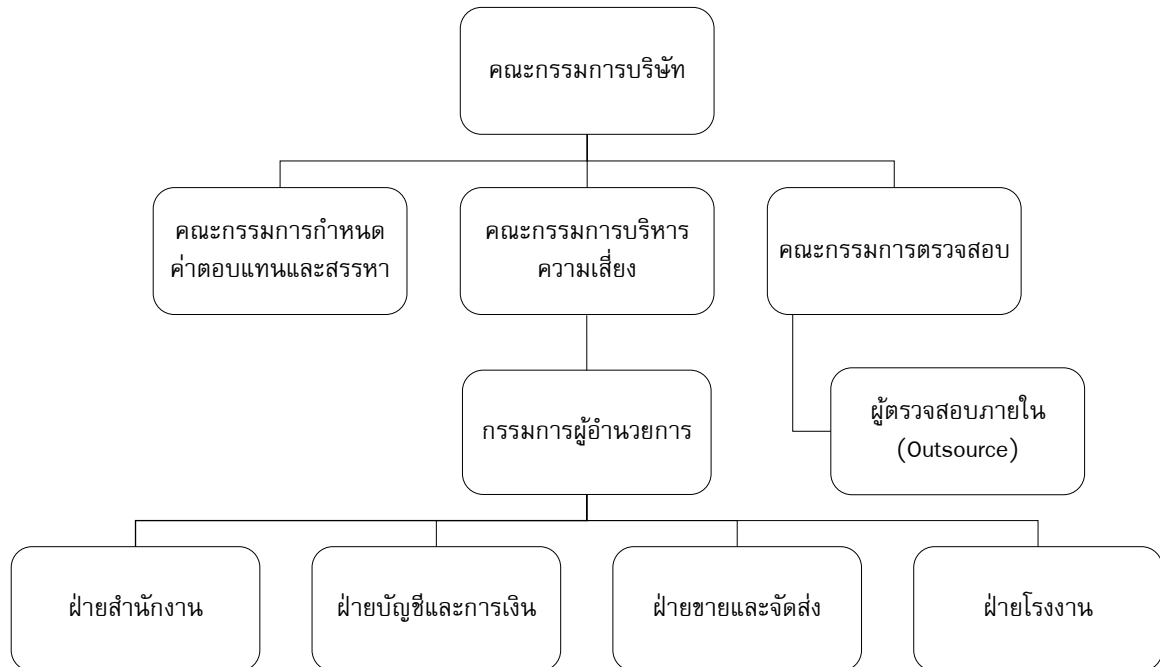

2. ข้อมูลเกี่ยวกับคณะกรรมการ

คณะกรรมการบริษัท

ประกอบด้วยกรรมการรวมทั้งสิ้น 9 ท่าน คือ

| | | |
|----------------|------------|---------------------------|
| 1. นายสุจินต์ | หวั่งหลี | ประธานกรรมการ |
| 2. นายวิวัฒน์ | จรรย์วาสน์ | กรรมการ |
| 3. นายอนันต์ | ติยาภรณ์ | กรรมการ |
| 4. นางวนิดา | ชาญศิริน | กรรมการอิสระ |
| 5. นายปิติกัง | พิศาลบุตร | กรรมการอิสระ |
| 6. นายอนิษฐ์ | หวั่งหลี | กรรมการอิสระ |
| 7. นายสมชาย | จงศิริเลิศ | กรรมการ |
| 8. นายเนตร | จรรย์วาสน์ | กรรมการผู้อำนวยการ |
| 9. ม.ล. ชินหัต | ชมพูนุท | กรรมการและเลขานุการบริษัท |

ขอบเขตหน้าที่ของคณะกรรมการบริษัท

- กำกับดูแลกิจการให้มีการบริหารจัดการเป็นไปตามวัตถุประสงค์ ข้อบังคับ และมติของที่ประชุมผู้ถือหุ้น ภายใต้เงื่อนไขและข้อกำหนดของกฎหมายที่เกี่ยวข้อง ด้วยความซื่อสัตย์สุจริต และระมัดระวังเพื่อประโยชน์สูงสุดของบริษัท
- พิจารณาให้ความเห็นชอบวิสัยทัศน์ พันธกิจ กลยุทธ์ ทิศทางการดำเนินธุรกิจ และติดตามดูแลให้ฝ่ายบริหารดำเนินการให้เป็นไปตามวิสัยทัศน์ กลยุทธ์ หรือทิศทางที่กำหนดไว้อย่างมีประสิทธิภาพและประสิทธิผล และจัดให้มีการพิจารณาทบทวนให้เกิดความเหมาะสมและสอดคล้องกับการดำเนินธุรกิจตามหลักการกำกับดูแลกิจการที่ดีเป็นประจำทุกปี
- ดำเนินการให้บริษัทมีการกำกับดูแลกิจการที่ดีและจริยธรรมทางธุรกิจ รวมทั้งมีการทบทวนและประเมินผลการปฏิบัติงานเป็นประจำอย่างน้อยปีละ 1 ครั้ง

- พิจารณานุมัติทำรายการที่เกี่ยวข้องกัน และการดำเนินการใดๆ ตามที่กฎหมาย และหน่วยงานกำกับดูแลกำหนด เพื่อป้องกันการทำการรายการที่อาจมีความขัดแย้งทางผลประโยชน์
- พิจารณานุมัติการทำรายการได้มาและการจำหน่ายไปของสินทรัพย์ และการดำเนินการใดๆ ตามที่กฎหมาย และหน่วยงานกำกับดูแลกำหนด เพื่อป้องกันการทำการรายการที่อาจมีความขัดแย้งทางผลประโยชน์
- พิจารณานุมัติในเรื่องที่มีสาระสำคัญที่เสนอโดยฝ่ายบริหาร เช่น แผนธุรกิจ งบประมาณ โครงการขนาดใหญ่ที่มีมูลค่าเกินอำนาจของฝ่ายบริหาร
- จัดให้มีระบบการดำเนินงานรายงานทางการเงิน การปฏิบัติตามกฎระเบียบ การบริหารความเสี่ยง และการควบคุมภายใน รวมถึงให้มีหน่วยงานหรือบุคลากรที่มีความเป็นอิสระในการปฏิบัติหน้าที่ ทำหน้าที่ในการตรวจสอบการปฏิบัติงานข้างต้น เพื่อให้มั่นใจว่ามีประสิทธิภาพเพียงพอ และมีความโปร่งใส
- ดูแลให้มีการสรรหากรรมการ และจัดทำแผนการสืบทอดตำแหน่งงานของผู้บริหารระดับสูงอย่างมีประสิทธิภาพ
- จัดตั้งคณะกรรมการชด้อย่อย ให้มีความเพียงพอและเหมาะสมสำหรับการปฏิบัติหน้าที่ รวมถึงแต่งตั้ง มอบหมายบุคคลอื่นใดให้ดำเนินการของบริษัทภายใต้การควบคุมและภายในเวลาที่คณะกรรมการเห็นสมควร
- ประเมินผลการปฏิบัติงานของคณะกรรมการบริษัทและคณะกรรมการชด้อย่อยเป็นประจำทุกปี
- นุมัติหลักเกณฑ์การจ่ายโบนัสพิเศษประจำปีให้แก่พนักงาน
- แต่งตั้งเลขานุการบริษัท

การกำหนดวาระและอายุของกรรมการ

เพื่อให้บริษัทสูญเสียโอกาสในการแต่งตั้งกรรมการที่มีความสามารถและประสบการณ์ บริษัทจึงไม่มีการจำกัดวาระการดำรงตำแหน่งของกรรมการ ยกเว้นกรรมการอิสระที่บริษัทมีการกำหนดนโยบายสำหรับวาระการดำรงตำแหน่งไว้ไม่เกิน 9 ปี เว้นแต่มีเหตุอันสมควรได้รับการพิจารณาขอยกเว้น

แผนสืบทอดตำแหน่ง

คณะกรรมการบริษัทเห็นความสำคัญและสนับสนุนให้มีการจัดทำและพัฒนาแผนสืบทอดตำแหน่งกรรมการผู้อำนวยการผู้บริหารระดับสูง และผู้บริหารตำแหน่งสำคัญ ซึ่งเป็นส่วนหนึ่งในยุทธศาสตร์การวางแผนทรัพยากรมนุษย์ของบริษัท โดยเป็นการวางแผนพัฒนาบุคลากรที่มีศักยภาพสูง และมีการทบทวนแผนเป็นประจำทุกปี เพื่อเตรียมพร้อมเมื่อเกิดกรณีที่ผู้บริหารดังกล่าวไม่สามารถปฏิบัติงานได้หรือตำแหน่งว่างลง ซึ่งจะช่วยให้การดำเนินงานของบริษัทมีความต่อเนื่อง

การดำรงตำแหน่งกรรมการบริษัทอื่นของกรรมการและกรรมการผู้อำนวยการ

เพื่อให้กรรมการสามารถอุทิศเวลาให้แก่การกำกับดูแลกิจการของบริษัทได้อย่างเต็มที่และมีประสิทธิภาพ จึงกำหนดให้กรรมการดำรงตำแหน่งกรรมการในบริษัทจดทะเบียนได้ไม่เกิน 5 แห่ง เว้นแต่จะมีเหตุอันสมควร รวมทั้งมีการกำหนดให้กรรมการผู้อำนวยการต้องทำการขออนุญาตและได้รับการอนุมัติจากคณะกรรมการในที่ประชุมหากต้องการไปดำรงตำแหน่งกรรมการที่บริษัทอื่น

3. ข้อมูลเกี่ยวกับคณะกรรมการชด้อย่อย

คณะกรรมการชด้อย่อยของบริษัทประกอบด้วย

- คณะกรรมการตรวจสอบ
- คณะกรรมการกำหนดค่าตอบแทนและสรรหา
- คณะกรรมการบริหารความเสี่ยง

คณะกรรมการตรวจสอบ

คณะกรรมการตรวจสอบ มีวาระการดำรงตำแหน่งคราวละ 3 ปี ประกอบด้วยกรรมการ 3 ท่านกรรมการทุกท่านเป็นกรรมการที่เป็นอิสระ และกรรมการทุกท่านมีความรู้ความสามารถในการสอบทานงบการเงิน มีรายชื่อของคณะกรรมการตรวจสอบ ดังนี้

| | | |
|--------------|-----------|----------------------------|
| 1. นางวนิดา | ชาญศิริน | ประธานกรรมการตรวจสอบ |
| 2. นายปิณฑิ | พิศาลบุตร | กรรมการตรวจสอบ |
| 3. นายอนิษฐ์ | หวังหลี | กรรมการตรวจสอบ |
| ม.ล. ชินทัต | ชมพูนุท | เลขานุการคณะกรรมการตรวจสอบ |

กรรมการตรวจสอบมีการประชุมสม่ำเสมอไตรมาสละ 1 ครั้ง และรายงานต่อคณะกรรมการบริษัท กรรมการตรวจสอบมีหน้าที่พิจารณาและดำเนินการ ดังนี้

- สอบทานให้บริษัทมีการรายงานทางการเงินอย่างถูกต้องและเพียงพอ
- สอบทานให้บริษัทมีระบบการควบคุมภายใน (internal control) และระบบการตรวจสอบภายใน (internal audit) ที่เหมาะสมและมีประสิทธิภาพ และพิจารณาความเป็นอิสระของผู้ตรวจสอบภายใน
- สอบทานให้บริษัทปฏิบัติตามกฎหมายว่าด้วยหลักทรัพย์และตลาดหลักทรัพย์ ข้อกำหนดของตลาดหลักทรัพย์ และกฎหมายที่เกี่ยวข้องกับธุรกิจของบริษัท
- พิจารณา คัดเลือก เสนอแต่งตั้ง และเลิกจ้างบุคคลซึ่งมีความเป็นอิสระ เพื่อทำหน้าที่เป็นผู้สอบบัญชีของบริษัทและเสนอคำตอบแทนของบุคคลดังกล่าว รวมทั้งเข้าร่วมประชุมกับผู้สอบบัญชีโดยไม่ฝ่ายจัดการเข้าร่วมประชุมด้วยอย่างน้อยปีละ 1 ครั้ง
- พิจารณา คัดเลือก และเลิกจ้างบุคคลซึ่งมีความเป็นอิสระ เพื่อทำหน้าที่เป็นผู้ตรวจสอบภายในและเสนอคำตอบแทนของบุคคลดังกล่าว
- พิจารณารายการที่เกี่ยวข้องกันหรือรายการที่อาจมีความขัดแย้งทางผลประโยชน์ ให้เป็นไปตามกฎหมายและข้อกำหนดของตลาดหลักทรัพย์ ทั้งนี้ เพื่อให้มั่นใจว่ารายการดังกล่าวสมเหตุสมผลและเป็นประโยชน์สูงสุดต่อบริษัท
- รายงานผลการปฏิบัติงานของคณะกรรมการตรวจสอบให้คณะกรรมการบริษัทอย่างน้อยปีละ 4 ครั้ง
- จัดทำรายงานของคณะกรรมการตรวจสอบ โดยเปิดเผยไว้ในรายงานประจำปีของบริษัท ซึ่งรายงานดังกล่าวต้องลงนามโดยประธานคณะกรรมการตรวจสอบและต้องประกอบด้วยข้อมูลอย่างน้อยดังต่อไปนี้
 - ความเห็นเกี่ยวกับความถูกต้อง ครบถ้วน เป็นที่เชื่อถือได้ของรายงานทางการเงินของบริษัท
 - ความเห็นเกี่ยวกับความเพียงพอของระบบควบคุมภายในของบริษัท
 - ความเห็นเกี่ยวกับการปฏิบัติตามกฎหมายว่าด้วยหลักทรัพย์และตลาดหลักทรัพย์ ข้อกำหนดของตลาดหลักทรัพย์ หรือกฎหมายที่เกี่ยวข้องกับธุรกิจของบริษัท
 - ความเห็นเกี่ยวกับความเหมาะสมของผู้สอบบัญชี
 - ความเห็นเกี่ยวกับรายการที่อาจมีความขัดแย้งทางผลประโยชน์
 - จำนวนการประชุมคณะกรรมการตรวจสอบ และการเข้าร่วมประชุมของกรรมการตรวจสอบแต่ละท่าน
 - ความเห็นหรือข้อสังเกต โดยรวมที่คณะกรรมการตรวจสอบได้รับจากการปฏิบัติหน้าที่ตามกฎหมาย
 - รายการอื่นที่เห็นว่าผู้ถือหุ้นและผู้ลงทุนทั่วไปควรทราบ ภายใต้ขอบเขตหน้าที่และความรับผิดชอบที่ได้รับมอบหมายจากคณะกรรมการบริษัท
- ปฏิบัติการอื่นใดตามที่คณะกรรมการของบริษัทมอบหมายด้วยความเห็นชอบจากคณะกรรมการตรวจสอบ
- ในการปฏิบัติหน้าที่ของคณะกรรมการตรวจสอบหากพบหรือมีข้อสงสัยว่ามีรายการหรือการกระทำดังต่อไปนี้ ซึ่งอาจมีผลกระทบต่ออย่างมีนัยสำคัญต่อฐานะการเงินและผลการดำเนินงานของบริษัท ให้คณะกรรมการตรวจสอบรายงานต่อคณะกรรมการของบริษัทเพื่อดำเนินการปรับปรุงแก้ไขภายในเวลาที่คณะกรรมการตรวจสอบเห็นสมควร
 - รายการที่เกิดความขัดแย้งทางผลประโยชน์
 - การทุจริตหรือมีสิ่งผิดปกติหรือมีความบกพร่องที่สำคัญในระบบควบคุมภายใน
 - การฝ่าฝืนกฎหมายว่าด้วยหลักทรัพย์และตลาดหลักทรัพย์ ข้อกำหนดของตลาดหลักทรัพย์ หรือกฎหมายที่เกี่ยวข้องกับธุรกิจของบริษัท
- ในกรณีที่ผู้สอบบัญชีพบพฤติการณ์อันควรสงสัยว่ากรรมการ ผู้จัดการ หรือบุคคลซึ่งรับผิดชอบในการดำเนินงานของบริษัทได้กระทำความผิดตามที่กฎหมายระบุและได้แจ้งข้อเท็จจริงเกี่ยวกับพฤติการณ์ดังกล่าวให้คณะกรรมการตรวจสอบของบริษัททราบและเพื่อดำเนินการตรวจสอบต่อไปโดยไม่ชักช้าและ ให้คณะกรรมการตรวจสอบรายงานผลการตรวจสอบเบื้องต้นให้แก่สำนักงานและผู้สอบบัญชีทราบภายในสามสิบวันนับแต่วันที่ได้รับความแจ้งจากผู้สอบบัญชี พฤติการณ์อันควรสงสัยที่ต้องแจ้งดังกล่าว และวิธีการเพื่อให้ได้มาซึ่งข้อเท็จจริงเกี่ยวกับพฤติการณ์นั้น

คณะกรรมการกำหนดค่าตอบแทนและสรรหา

คณะกรรมการกำหนดค่าตอบแทนและสรรหา ประกอบด้วยกรรมการ 3 ท่าน มีรายชื่อดังนี้

- | | | |
|----------------|-----------|-------------------------------------|
| 1. นายวิวัฒน์ | จรัญวาสน์ | ประธานกรรมการกำหนดค่าตอบแทนและสรรหา |
| 2. นายอนุรัตน์ | ติยาภรณ์ | กรรมการกำหนดค่าตอบแทนและสรรหา |
| 3. นายปิณฑิพย์ | พิศาลบุตร | กรรมการกำหนดค่าตอบแทนและสรรหา |

หน้าที่และความรับผิดชอบ

- หน้าที่และความรับผิดชอบด้านกำหนดค่าตอบแทน
 - เสนอโครงสร้างและวิธีการ การจ่ายค่าตอบแทนให้แก่คณะกรรมการบริษัท คณะกรรมการชุดย่อย และผู้บริหารระดับสูง เพื่อเสนอต่อคณะกรรมการบริษัทหรือที่ประชุมผู้ถือหุ้นพิจารณาอนุมัติแล้วแต่กรณี
 - พิจารณากำหนดค่าตอบแทนประจำปีให้แก่คณะกรรมการบริษัทและคณะกรรมการชุดย่อย เสนอต่อคณะกรรมการบริษัท เพื่อขออนุมัติในที่ประชุมผู้ถือหุ้น
 - พิจารณากำหนดค่าตอบแทนประจำปีให้แก่ผู้บริหารระดับสูง เสนอต่อคณะกรรมการบริษัท เพื่อพิจารณาอนุมัติ
 - พิจารณาทบทวนอำนาจและหน้าที่เกี่ยวกับการกำหนดค่าตอบแทน เพื่อเสนอต่อคณะกรรมการในการปรับปรุงให้เหมาะสม สอดคล้องกับกฎหมาย ระเบียบหรือคำสั่งของหน่วยงานราชการ เช่น ตลาดหลักทรัพย์แห่งประเทศไทย (ตลท.) และสำนักงานคณะกรรมการกำกับหลักทรัพย์และตลาดหลักทรัพย์ (ก.ล.ต.) ฯลฯ
- หน้าที่และความรับผิดชอบด้านสรรหา
 - กำหนดหลักเกณฑ์และวิธีการในการสรรหากรรมการบริษัท กรรมการชุดย่อย และผู้บริหารระดับสูงเพื่อเสนอให้คณะกรรมการบริษัทพิจารณาอนุมัติ
 - คัดเลือกและเสนอชื่อบุคคลที่มีคุณสมบัติเหมาะสมเพื่อดำรงตำแหน่งกรรมการบริษัท กรรมการชุดย่อย และผู้บริหารระดับสูง เมื่อครบวาระหรือมีตำแหน่งว่างลง เพื่อนำเสนอต่อคณะกรรมการบริษัท หรือที่ประชุมผู้ถือหุ้นพิจารณาแต่งตั้งแล้วแต่กรณี
 - ดูแลโครงสร้างและองค์ประกอบของคณะกรรมการบริษัทให้เหมาะสมกับองค์กรและหน้าที่ ความรับผิดชอบที่มีต่อผู้ถือหุ้น
 - พิจารณาทบทวนอำนาจและหน้าที่เกี่ยวกับการสรรหาเพื่อเสนอต่อคณะกรรมการในการปรับปรุงให้เหมาะสม สอดคล้องกับกฎหมาย ระเบียบหรือคำสั่งของหน่วยงานราชการ เช่น ตลาดหลักทรัพย์แห่งประเทศไทย และสำนักงานคณะกรรมการกำกับหลักทรัพย์และตลาดหลักทรัพย์ ฯลฯ

บริษัทได้จัดทำกฎบัตรของคณะกรรมการกำหนดค่าตอบแทนและสรรหาไว้อย่างชัดเจน และได้เปิดเผยไว้บนเว็บไซต์ของบริษัทที่ www.thaimetaldrum.com ภายใต้อัฒติภาพการพัฒนอย่งยืน

คณะกรรมการบริหารความเสี่ยง

คณะกรรมการบริหารความเสี่ยง ประกอบด้วยกรรมการ 3 ท่านมีวาระการดำรงตำแหน่งคราวละ 3 ปี ดังนี้

- | | | |
|---------------|-------------|-------------------------------|
| 1. นายวิวัฒน์ | จรัญวาสน์ | ประธานกรรมการบริหารความเสี่ยง |
| 2. นายเนตร | จรัญวาสน์ | กรรมการบริหารความเสี่ยง |
| 3. นายสมชาย | จองศิริเลิศ | กรรมการบริหารความเสี่ยง |

คณะกรรมการบริหารความเสี่ยง มีขอบเขตอำนาจหน้าที่และความรับผิดชอบ ดังนี้

- พิจารณา กำหนด ทบทวน และนำเสนอนโยบายและกรอบการบริหารความเสี่ยงให้แก่คณะกรรมการบริษัทเพื่อพิจารณาอนุมัติ
- กำกับดูแลและสนับสนุนให้มีการดำเนินงานด้านการบริหารความเสี่ยงอย่างต่อเนื่อง สอดคล้องกับกลยุทธ์และเป้าหมายทางธุรกิจ รวมถึงสถานการณ์ที่เปลี่ยนแปลงไป
- ประสานงานกับคณะกรรมการตรวจสอบเกี่ยวกับความเสี่ยงที่สำคัญเพื่อให้มั่นใจว่าบริษัทฯ มีระบบการควบคุมภายในที่เหมาะสมต่อการจัดการความเสี่ยง และมีการปฏิบัติตามทั่วทั้งองค์กร

- รายงานคณะกรรมการบริษัทเกี่ยวกับความเสี่ยง และการจัดการความเสี่ยงที่สำคัญอย่างสม่ำเสมอ
- ให้คำแนะนำและคำปรึกษากับคณะทำงานที่เกี่ยวข้องกับการบริหารความเสี่ยง และ/หรือหน่วยงานที่เกี่ยวข้อง รวมทั้งพิจารณาแนวทางที่เหมาะสมในการแก้ไขข้อผิดพลาดต่างๆ ที่เกี่ยวกับการพัฒนาระบบการบริหารความเสี่ยง
- ประชุมคณะกรรมการฯ อย่างน้อยปีละ 1 ครั้ง หรือตามความเหมาะสม
- ปฏิบัติหน้าที่อื่นใดเกี่ยวกับการบริหารความเสี่ยงที่คณะกรรมการบริษัทมอบหมาย

บริษัทได้จัดทำกฎบัตรของคณะกรรมการบริหารความเสี่ยงไว้อย่างชัดเจน และได้เปิดเผยไว้บนเว็บไซต์ของบริษัทที่ www.thaimetaldrum.com ภายใต้หัวข้อการพัฒนาอย่างยั่งยืน

4. ข้อมูลเกี่ยวกับผู้บริหาร

รายชื่อผู้บริหาร มีดังนี้

| | | |
|----------------|----------------|--|
| 1. นายเนตร | จรัญวาศน์ | กรรมการผู้อำนวยการ |
| 2. ม.ล. ชินทัต | ชมพูนุท | ผู้จัดการฝ่ายบัญชีและการเงิน / เลขานุการบริษัท |
| 3. นางสาวพร | นันท์สุรกิจ | ผู้จัดการฝ่ายสำนักงาน |
| 4. นายวิบูลย์ | วัฒนพุดพิพัฒน์ | ผู้จัดการฝ่ายโรงงาน |
| 5. นายปัญญา | ภัทรายุทธวรรณ | ผู้จัดการฝ่ายขายและจัดส่ง |

ขอบเขตหน้าที่ของกรรมการผู้อำนวยการ

- บริหารกิจการของบริษัทให้สอดคล้องกับวิสัยทัศน์ พันธกิจ นโยบาย กฎหมาย วัตถุประสงค์ ข้อบังคับของบริษัท มติที่ประชุมผู้ถือหุ้น มติที่ประชุมคณะกรรมการบริษัท ตลอดจนระเบียบปฏิบัติที่เกี่ยวข้อง
- ให้ข้อเสนอแนะเกี่ยวกับทิศทาง กลยุทธ์ โครงสร้างการบริหารงาน นโยบายการดำเนินงาน แผนธุรกิจงบประมาณประจำปี และเป้าหมายผลตอบแทนของบริษัทให้เป็นไปตามแนวทางที่คณะกรรมการบริษัทกำหนด
- สั่งการดำเนินการกำกับดูแลติดตามผลการดำเนินงานและฐานะการเงินของบริษัท และรายงานผลการดำเนินงาน ตลอดจนเรื่องอื่นๆ ที่สำคัญและเกี่ยวข้องต่อที่ประชุมคณะกรรมการบริษัทอย่างสม่ำเสมอ
- พิจารณาและอนุมัติการบรรจุ แต่งตั้ง โอนย้าย ถอดถอน รวมถึงพิจารณาความดีความชอบ มาตรการทางวินัย ตลอดจนกำหนดค่าตอบแทนและสวัสดิการของพนักงาน ทั้งนี้ การดำเนินการต่างๆ ต้องไม่ขัดแย้งกับอำนาจของคณะกรรมการบริษัท
- ปฏิบัติงานอื่นใดตามที่ได้รับมอบหมายจากมติที่ประชุมคณะกรรมการบริษัท และ/หรือ มติของที่ประชุมผู้ถือหุ้น ภายใต้วัตถุประสงค์ ข้อบังคับของบริษัทและกฎหมายที่เกี่ยวข้อง

ค่าตอบแทนผู้บริหาร

สำหรับค่าตอบแทนผู้บริหารระดับสูง คณะกรรมการบริษัทได้แต่งตั้งคณะกรรมการกำหนดค่าตอบแทนและสรรหา ซึ่งประกอบด้วยกรรมการจำนวน 3 ท่าน เพื่อพิจารณาและกำหนดค่าตอบแทนให้กับผู้บริหารระดับสูงเป็นประจำทุกปี จากนั้นจึงนำเสนอจำนวนค่าตอบแทนที่เหมาะสมต่อคณะกรรมการบริษัทเพื่อพิจารณาและอนุมัติเป็นขั้นสุดท้าย

โดยการบริหารค่าตอบแทนได้คำนึงถึงความเหมาะสมและสอดคล้องกับผลการดำเนินงานของบริษัททั้งความสำเร็จในด้านการเงินและด้านอื่นๆ รวมถึงผลการปฏิบัติงานตามเป้าหมายและกลยุทธ์ของบริษัททั้งในระยะสั้นและระยะยาวเป็นสำคัญ อนึ่ง ค่าตอบแทนที่กำหนดทั้งที่เป็นผลตอบแทนรายปีและระยะยาวต้องสามารถแข่งขันได้ในกลุ่มธุรกิจ เพื่อดึงดูดผู้มีความรู้ความสามารถ และจูงใจให้สร้างผลงานแก่บริษัทอยู่เสมอ

— ค่าตอบแทนที่เป็นตัวเงิน

ระดับเงินเดือนที่ได้รับเป็นไปตามหน้าที่ ความรับผิดชอบตามตำแหน่งงาน ประสบการณ์ ความรู้และทักษะความชำนาญเฉพาะตัวบุคคล ซึ่งมีการพิจารณาทบทวนเป็นประจำทุกปีจากผลการปฏิบัติงานและอัตราการขึ้นเงินเดือนในตลาดแรงงาน และผลประโยชน์ตอบแทนที่เป็นตัวเงินอื่นๆ เช่น โบนัสประจำปีอื่นแปรผันตามความสำเร็จของผลงานรายบุคคล โดยเทียบกับแผนงานประจำปีที่ได้กำหนดไว้และผลการปฏิบัติงานโดยรวมของบริษัท

ค่าตอบแทนรวมของคณะผู้บริหาร จำนวน 5 ราย เท่ากับ 18,407,050.00 บาท เพิ่มขึ้นจากปี 2563 จำนวน 684,460.00 บาท คิดเป็นร้อยละ 3.86 ประกอบด้วยเงินเดือน และโบนัสประจำปี

— ค่าตอบแทนอื่น

เพื่อสร้างความมั่นคงปลอดภัยให้แก่ผู้บริหารในฐานะพนักงาน ในปี 2564 บริษัทได้มอบเงินสมทบประกันสังคมและเงินสมทบกองทุนสำรองเลี้ยงชีพจำนวน 783,800.00 บาท และผลประโยชน์อื่นๆ เช่น สวัสดิการค่ารักษาพยาบาล และรถประจำตำแหน่ง

5. ข้อมูลเกี่ยวกับพนักงาน

ณ วันที่ 31 ธันวาคม 2564 บริษัทมีพนักงานทั้งสิ้น 161 คน และมีค่าใช้จ่ายเกี่ยวกับพนักงานประกอบด้วย เงินเดือน โบนัสประจำปี เงินสวัสดิการ เช่น เงินช่วยเหลือในกรณีพนักงานประสบปัญหาด้านสุขภาพ ทุพพลภาพ หรือเสียชีวิต เงินให้กู้ยืมกรณีฉุกเฉิน ค่าชุดยูนิฟอร์ม บริการรถรับส่ง อาหารกลางวันและเครื่องดื่มและอื่นๆ ที่สอดคล้องกับแนวปฏิบัติในตลาดแรงงานและตามที่กฎหมายกำหนด รวมถึงเงินสมทบกองทุนสำรองเลี้ยงชีพในปี 2564 รวมทั้งหมด 70.83 ล้านบาท

ทั้งนี้ บริษัทยังมีนโยบายสนับสนุนให้พนักงานในระดับต่างๆ เข้าฝึกอบรมและสัมมนา ทั้งภายในและภายนอก เพื่อพัฒนาคุณภาพของพนักงานอย่างสม่ำเสมอ

6. ข้อมูลสำคัญอื่นๆ

ผู้รับผิดชอบสูงสุดในสายงานบัญชีและการเงิน

มี ม.ล. ชินทัต ชมพูนุท ผู้จัดการฝ่ายบัญชีและการเงิน เป็นผู้รับผิดชอบสูงสุดในสายงานบัญชีและการเงิน และเป็นผู้ที่ได้รับมอบหมายให้รับผิดชอบโดยตรงในการควบคุมและดูแลการทำบัญชีของบริษัท

สำหรับข้อมูลคุณสมบัติอยู่ในตารางแสดงรายละเอียดของกรรมการและผู้บริหาร เอกสารแนบ 1

เลขานุการบริษัท

บริษัทได้แต่งตั้งให้ มี.ล. ชินทัต ชมพูนุท เป็นเลขานุการบริษัท ตามมติในที่ประชุมคณะกรรมการบริษัทครั้งที่ 2/2551 และเริ่มปฏิบัติหน้าที่ตั้งแต่วันที่ 1 กรกฎาคม 2551 โดยเลขานุการบริษัทมีหน้าที่ในการจัดเตรียมการประชุมคณะกรรมการบริษัท การประชุมผู้ถือหุ้น จัดทำทะเบียนกรรมการ และจัดเก็บเอกสารต่างๆ ของบริษัทฯ ตามที่กฎหมายกำหนด มีหน้าที่ดูแลให้บริษัทและกรรมการปฏิบัติตามกฎระเบียบ ข้อบังคับของหน่วยงานราชการที่เกี่ยวข้อง เช่น ตลาดหลักทรัพย์แห่งประเทศไทย สำนักงานกสท. เป็นต้น รวมทั้งมีหน้าที่และความรับผิดชอบต่อผู้ถือหุ้นของบริษัท เช่น ติดต่อสร้างความสัมพันธ์กับผู้ถือหุ้น ตอบข้อซักถามรวมทั้งพิจารณาข้อเสนอดังกล่าวของผู้ถือหุ้นรายงานคณะกรรมการและผู้บริหารเกี่ยวกับความต้องการต่างๆ ของผู้ถือหุ้น และเป็นสื่อกลางระหว่างผู้ถือหุ้นกับคณะกรรมการบริษัทและผู้บริหาร โดยผู้ถือหุ้นและผู้สนใจสามารถติดต่อกับเลขานุการบริษัทได้ที่เบอร์โทรศัพท์ 02 264 0826 โทรสาร 02 264 0820 อีเมล chintatj@thaimetaldrum.com

สำหรับข้อมูลของรายละเอียดของเลขานุการบริษัท อยู่ในเอกสารแนบ 1

ผู้ตรวจสอบภายใน

บริษัทไม่มีหน่วยงานตรวจสอบภายในของบริษัทเอง แต่ใช้บริการจากหน่วยงานภายนอก (Outsource) ในการทำหน้าที่ตรวจสอบระบบควบคุมภายในและสอบทานการปฏิบัติงานของบริษัทและบริษัทย่อย ตามข้อปฏิบัติที่กำหนดไว้โดยคณะกรรมการตรวจสอบ ผู้บริหารระดับสูง และผู้ตรวจสอบจะร่วมกันพิจารณาระบบงานที่จะตรวจสอบของแต่ละบริษัทตามที่ได้จัดลำดับความเสี่ยงไว้แล้วในรายงานการประเมินความเสี่ยงทางธุรกิจของแต่ละบริษัท

ในปัจจุบันบริษัทได้ว่าจ้าง บริษัท เอเอ็มซี อินเทอร์เน็ตเนชั่นแนล คอนซัลตัง จำกัด โดยคุณสลิ นวิวัฒน์ภูมิรินทร์ ประธานเจ้าหน้าที่บริหารของบริษัท เอเอ็มซี อินเทอร์เน็ตเนชั่นแนล คอนซัลตัง จำกัด เป็นผู้ลงนามและเสนอรายงานการตรวจสอบภายในต่อคณะกรรมการตรวจสอบของบริษัท

สำหรับข้อมูลของรายละเอียดของผู้ตรวจสอบภายใน อยู่ในเอกสารแนบ 3

นักลงทุนสัมพันธ์

คณะกรรมการบริษัทได้มอบหมายให้ ม.ล. ชินทัต ชมพูนุท เลขานุการบริษัท ทำหน้าที่นักลงทุนสัมพันธ์ซึ่งผู้ลงทุนสามารถติดต่อได้ที่หมายเลขโทรศัพท์ 02 264 0826 หรืออีเมลล์ chintatj@thaimetaldrum.com โดยบริษัทฯ ได้แจ้งให้ทราบถึงช่องทางที่จะติดต่อดังกล่าวไว้ในเว็บไซต์ของบริษัทด้วย

คำตอบแทนของผู้สอบบัญชี

คำตอบแทนจากการสอบบัญชีและตรวจสอบระบบควบคุมภายใน มีดังนี้

คำตอบแทนจากการสอบบัญชี

บริษัทและบริษัทย่อยทุกบริษัทใช้ผู้สอบบัญชีจากสำนักงานเดียวกัน ในปีที่ผ่านมาจ่ายค่าตอบแทนการสอบบัญชีให้แก่สำนักงานสอบบัญชีที่ผู้สอบบัญชีสังกัดเป็นจำนวนเงินรวม 2,695,000.00 บาท เพิ่มขึ้นจากปีก่อน 65,000.00 บาท คิดเป็นร้อยละ 2.47 และไม่มีค่าบริการอื่นๆ ที่จ่ายให้แก่ผู้สอบบัญชี

ค่าบริการอื่น

บริษัทและบริษัทย่อยจ่ายค่าตอบแทนการตรวจสอบระบบการควบคุมภายในให้แก่สำนักงานผู้ตรวจสอบในรอบปีบัญชีที่ผ่านมาเป็นจำนวนเงินรวม 450,000 บาท เท่ากับปีก่อน

รายงานผลการดำเนินงานสำคัญด้านการกำกับดูแลกิจการ

1. สรุปผลการปฏิบัติหน้าที่ของคณะกรรมการในรอบปีที่ผ่านมา

คณะกรรมการตระหนักถึงบทบาทหน้าที่และความรับผิดชอบในการชี้แนะทิศทางดำเนินงาน ติดตามดูแลการทำงานของฝ่ายงานต่างๆ ในบริษัทให้เป็นไปตามนโยบาย และกลยุทธ์ที่กำหนด โดยเป็นอิสระจากฝ่ายจัดการ

ทั้งนี้ ได้มีการเปิดเผยจำนวนครั้งของการประชุมและการเข้าร่วมประชุมของคณะกรรมการชุดย่อยทุกคณะ ได้แก่ คณะกรรมการตรวจสอบ คณะกรรมการบริหารความเสี่ยง คณะกรรมการกำหนดค่าตอบแทนและสรรหา อย่างละเอียดในหัวข้อ 1.2-1.4, ข้อ 2 และ ข้อ 3 ในการประชุมแต่ละคราวประธานในที่ประชุมของการประชุมคณะกรรมการชุดย่อยได้เปิดโอกาสให้กรรมการแต่ละท่านแสดงความคิดเห็นอย่างเป็นอิสระ และมีการจัดสรรเวลาการประชุมอย่างเหมาะสมและมีประสิทธิภาพ ซึ่งกรรมการมีการเข้าร่วมการประชุมที่จัดขึ้นอย่างสม่ำเสมอ ทั้งยังคอยสนับสนุนให้มีการเข้ารับการอบรมสัมมนาในหลักสูตรหรือร่วมกิจกรรมที่จัดขึ้นโดยสำนักงานคณะกรรมการกำกับหลักทรัพย์และตลาดหลักทรัพย์ ตลาดหลักทรัพย์แห่งประเทศไทย หรือองค์กรอิสระต่างๆ ตามหัวข้อที่เกี่ยวข้องกับฝ่ายงานหรือหน้าที่รับผิดชอบอย่างสม่ำเสมอและต่อเนื่อง เพื่อเสริมสร้างความรู้ ปรับปรุงการปฏิบัติงาน อันจะเป็นประโยชน์ต่อการปฏิบัติหน้าที่ให้มีประสิทธิภาพมากยิ่งขึ้น รวมทั้งจัดให้มีการประเมินผลการปฏิบัติงานตนเองแบบทั้งคณะและรายบุคคลเป็นประจำทุกปี เพื่อใช้เป็นแนวทางในการตรวจสอบการปฏิบัติหน้าที่ รวมทั้งพิจารณาทบทวนข้อคิดเห็นในประเด็นต่างๆ ที่เกี่ยวข้องกับการดำเนินงานของบริษัท และการปฏิบัติหน้าที่ของกรรมการในระหว่างปีที่ผ่านมา เพื่อสามารถนำมาแก้ไขและเพิ่มประสิทธิภาพการทำงาน อันเป็นไปตามขอบเขตอำนาจหน้าที่และความรับผิดชอบตามกฎหมายของคณะกรรมการชุดย่อยแต่ละชุด

ในรอบปีที่ผ่านมาคณะกรรมการชุดย่อยทุกชุดได้ปฏิบัติงานด้วยความรู้ ความสามารถ ตามขอบเขตอำนาจหน้าที่และความรับผิดชอบที่ได้รับมอบหมายตามกฎหมาย และสอดคล้องกับแนวทางปฏิบัติที่ดีของหน่วยงานกำกับดูแล โดยเลขานุการบริษัทได้สรุปผลการประเมินของคณะกรรมการชุดย่อยทุกชุด และนำเสนอต่อคณะกรรมการบริษัทในการประชุมคณะกรรมการบริษัทครั้งที่ 1/2564 เมื่อวันที่ 28 กุมภาพันธ์ 2565 แล้ว

1.1 การสรรหา พัฒนา และประเมินผลการปฏิบัติหน้าที่ของคณะกรรมการ

(1) กรรมการอิสระ

การเลือกกรรมการอิสระและกรรมการตรวจสอบของบริษัท คณะกรรมการบริษัทเป็นผู้พิจารณารายชื่อของกรรมการบริษัทที่ผ่านกระบวนการสรรหาจากคณะกรรมการกำหนดค่าตอบแทนและสรรหา โดยจะต้องมีคุณสมบัติอย่างน้อยตามนิยามกรรมการอิสระของบริษัท ดังนี้

นิยามกรรมการอิสระ

กรรมการอิสระจะต้องไม่มีธุรกิจหรือการทำงานที่เกี่ยวข้องกับบริษัท อันอาจมีผลกระทบต่อการตัดสินใจโดยอิสระของตนและต้องมีคุณสมบัติเพิ่มเติมดังนี้

- ถือหุ้นไม่เกินร้อยละ 0.5 ของจำนวนหุ้นที่มีสิทธิออกเสียงทั้งหมดของบริษัท บริษัทใหญ่ บริษัทย่อย บริษัทร่วม ผู้ถือหุ้นรายใหญ่ หรือผู้มีอำนาจควบคุมของบริษัท ทั้งนี้ ให้นับรวมการถือหุ้นของผู้ที่เกี่ยวข้องของกรรมการอิสระรายนั้นๆ ด้วย
- ไม่เป็นหรือเคยเป็นกรรมการที่มีส่วนร่วมบริหารงาน ลูกจ้าง พนักงาน ที่ปรึกษาที่ได้เงินเดือนประจำ หรือผู้มีอำนาจควบคุมของบริษัท บริษัทใหญ่ บริษัทย่อย บริษัทร่วม บริษัทย่อยลำดับเดียวกัน ผู้ถือหุ้นรายใหญ่หรือของผู้มีอำนาจควบคุมของบริษัท เว้นแต่จะได้พ้นจากการมีลักษณะดังกล่าวมาแล้วไม่น้อยกว่าสองปีก่อนวันที่ได้รับแต่งตั้ง
- ไม่เป็นบุคคลที่มีความสัมพันธ์ทางสายโลหิตหรือโดยการจดทะเบียนตามกฎหมาย ในลักษณะที่เป็นบิดา มารดา คู่สมรส พี่น้อง และบุตร รวมทั้งคู่สมรสของบุตรของผู้บริหาร ผู้ถือหุ้นรายใหญ่ ผู้มีอำนาจควบคุม หรือบุคคลที่จะได้รับการเสนอให้เป็นผู้บริหาร หรือผู้มีอำนาจควบคุมของบริษัท หรือบริษัทย่อย
- ไม่มีหรือเคยมีความสัมพันธ์ทางธุรกิจกับบริษัท บริษัทใหญ่ บริษัทย่อย บริษัทร่วม ผู้ถือหุ้นรายใหญ่ หรือผู้มีอำนาจควบคุมของบริษัท ในลักษณะที่อาจเป็นการขัดขวางการใช้วิจารณญาณอย่างอิสระของตน รวมทั้งไม่เป็นหรือเคยเป็นผู้ถือหุ้นที่มีนัย หรือผู้มีอำนาจควบคุมของบริษัท เว้นแต่จะได้พ้นจากการมีลักษณะดังกล่าวมาแล้วไม่น้อยกว่าสองปี ก่อนวันที่ได้รับการแต่งตั้ง

ความสัมพันธ์ทางธุรกิจตามวรรคหนึ่ง รวมถึงการทำรายการทางการเงินที่กระทำเป็นปกติเพื่อประกอบกิจการ การเช่า หรือให้เช่าอสังหาริมทรัพย์ รายการเกี่ยวกับสินทรัพย์หรือบริการ รวมถึงการให้หรือรับความช่วยเหลือทางการเงิน ด้วยการรับหรือให้กู้ยืม ค่าประกัน การให้สินทรัพย์เป็นหลักประกันหนี้สิน รวมถึงพฤติกรรมอื่น ทำนองเดียวกัน ซึ่งเป็นผลให้บริษัทหรือคู่สัญญามีภาระหนี้ที่ต้องชำระต่ออีกฝ่ายหนึ่ง ตั้งแต่ร้อยละสามของ สินทรัพย์ที่มีตัวตนสุทธิของบริษัท หรือตั้งแต่ยี่สิบล้านบาทขึ้นไป แล้วแต่จำนวนใดจะต่ำกว่า ทั้งนี้ การคำนวณ ภาระหนี้ดังกล่าวให้เป็นไปตามวิธีการคำนวณมูลค่าของรายการที่เกี่ยวข้องกันตามประกาศคณะกรรมการ กำกับตลาดทุนว่าด้วยหลักเกณฑ์ในการทำรายการที่เกี่ยวข้องกันโดยอนุโลม แต่ในการพิจารณาภาระหนี้ ดังกล่าวให้นับรวมภาระหนี้ที่เกิดขึ้นในระหว่าง หนึ่งปี ก่อนวันที่มีความสัมพันธ์ทางธุรกิจกับบุคคลเดียวกัน

- ไม่เป็นหรือเคยเป็นผู้สอบบัญชีของบริษัท บริษัทใหญ่ บริษัทย่อย บริษัทร่วม ผู้ถือหุ้นรายใหญ่ หรือผู้มีอำนาจ ควบคุมของบริษัท และไม่เป็นผู้ถือหุ้นที่มีนัย ผู้มีอำนาจควบคุม หรือหุ้นส่วนของสำนักงานสอบบัญชี ซึ่งมี ผู้สอบบัญชีของบริษัท บริษัทใหญ่ บริษัทย่อย บริษัทร่วม ผู้ถือหุ้นรายใหญ่ หรือผู้มีอำนาจควบคุมของบริษัท สังกัดอยู่ เว้นแต่จะได้พ้นจากการมีลักษณะดังกล่าวมาแล้วไม่น้อยกว่าสองปี ก่อนวันที่ได้รับการแต่งตั้ง
- ไม่เป็นหรือเคยเป็นผู้ให้บริการทางวิชาชีพใดๆ ซึ่งรวมถึงการให้บริการเป็นที่ปรึกษากฎหมายหรือที่ปรึกษา การการเงิน ซึ่งได้รับค่าบริการเกินกว่าสองล้านบาทต่อปีจากบริษัท บริษัทใหญ่ บริษัทย่อย บริษัทร่วม ผู้ถือหุ้น รายใหญ่หรือผู้มีอำนาจควบคุมของบริษัท และไม่เป็นผู้ถือหุ้นที่มีนัย ผู้มีอำนาจควบคุม หรือหุ้นส่วนของ ผู้ให้บริการทางวิชาชีพนั้นด้วย เว้นแต่จะได้พ้นจากการมีลักษณะดังกล่าวมาแล้วไม่น้อยกว่าสองปี ก่อนวันที่ ได้รับการแต่งตั้ง
- ไม่เป็นกรรมการที่ได้รับการแต่งตั้งขึ้นเพื่อเป็นตัวแทนของกรรมการของบริษัท ผู้ถือหุ้นรายใหญ่ หรือผู้ถือหุ้น ซึ่งเป็นผู้ที่เกี่ยวข้องกับผู้ถือหุ้นรายใหญ่ของบริษัท
- ไม่ประกอบกิจการที่มีสภาพอย่างเดียวกันและเป็นการแข่งขันที่มีนัยกับกิจการ ของบริษัท หรือบริษัทย่อย หรือไม่เป็นหุ้นส่วนที่มีนัยในห้างหุ้นส่วน หรือเป็นกรรมการที่มีส่วนร่วมบริหารงาน ลูกจ้าง พนักงาน ที่ปรึกษา ที่ได้รับเงินเดือนประจำ หรือถือหุ้นเกินร้อยละหนึ่งของจำนวนหุ้นที่มีสิทธิออกเสียงทั้งหมดของบริษัทอื่น ซึ่ง ประกอบกิจการที่มีสภาพอย่างเดียวกัน และเป็นการแข่งขันที่มีนัยกับกิจการของบริษัทหรือบริษัทย่อย
- ไม่มีลักษณะอื่นใดที่ทำให้ไม่สามารถให้ความเห็นอย่างเป็นอิสระเกี่ยวกับการดำเนินงานของบริษัท
- ต้องเป็นผู้ที่ผ่านกระบวนการสรรหาของคณะกรรมการบริษัทหรือคณะกรรมการกำหนดค่าตอบแทนและ สรรหา

นอกจากนี้ กรณีที่คณะกรรมการกำกับตลาดทุนหรือคณะกรรมการกำกับหลักทรัพย์และตลาดหลักทรัพย์ได้มี ประกาศปรับปรุงหรือผ่อนปรนหลักเกณฑ์คุณสมบัติกรรมการอิสระก็ให้ถือปฏิบัติตามได้ภายหลังต่อไป

(2) การสรรหากรรมการและผู้บริหารระดับสูงสุด

การเลือกกรรมการบริษัทจะต้องได้รับอนุมัติจากที่ประชุมผู้ถือหุ้น ซึ่งคณะกรรมการกำหนดค่าตอบแทนและสรรหา เป็นผู้สรรหาจากฐานข้อมูลกรรมการ หรือบริษัทที่ปรึกษาแล้วแต่กรณี โดยพิจารณาจากคุณสมบัติ ทักษะ ความสามารถ และ ประสบการณ์ที่จำเป็นและยังขาดอยู่ในคณะกรรมการและกลยุทธ์การดำเนินธุรกิจของบริษัท จากนั้นจึงเสนอรายชื่อต่อที่ประชุม คณะกรรมการบริษัท เมื่อได้ลงมติเห็นชอบแล้ว ประธานกรรมการจะเป็นผู้เสนอรายชื่อบุคคลที่จะแต่งตั้งเป็นกรรมการต่อที่ประชุมผู้ ถือหุ้น ในการลงคะแนนเสียงเลือกตั้งให้ใช้เสียงข้างมาก โดยให้ถือว่าผู้ถือหุ้นแต่ละคนมีคะแนนเสียงเท่ากับหนึ่งหุ้นต่อหนึ่งเสียงการ ลงคะแนนเสียงเลือกตั้งกรรมการให้ลงคะแนนเป็นรายบุคคล และมีประวัติพร้อมรายละเอียดของกรรมการแนบไปกับหนังสือเชิญประ ชุมสำหรับการประชุมผู้ถือหุ้นประจำปี 2564 บริษัทได้เปิดโอกาสให้ผู้ถือหุ้นเสนอชื่อบุคคลที่มีความสามารถ พร้อมอุทิศเวลาเพื่อ ปฏิบัติหน้าที่อย่างเต็มที่ และมีคุณสมบัติตามกฎหมายกำหนด โดยไม่จำกัดเพศ ศาสนา เชื้อชาติ เข้ามาเลือกตั้งเป็นกรรมการบริษัท ด้วย โดยบริษัทเปิดรับการเสนอชื่อกรรมการบริษัทตั้งแต่เดือนพฤศจิกายน ถึง 31 ธันวาคม ของทุกปี บริษัทได้นำเสนอรายละเอียด และวิธีปฏิบัติในการเสนอชื่อกรรมการและวาระการประชุมไว้บนเว็บไซต์ของบริษัท www.thaimetaldrum.com ภายใต้วงเล็บข้อมูลลงทุน สัมพันธ์

สำหรับการพิจารณาคัดเลือกผู้บริหารระดับสูงสุด คณะกรรมการกำหนดค่าตอบแทนและสรรหาจะเป็นผู้พิจารณา โดยผู้ถือหุ้นรายใหญ่จะมีส่วนสำคัญในการพิจารณาเสนอชื่อและคัดเลือกผู้บริหารนั้น อย่างไรก็ตาม ผู้บริหารระดับสูงสุดจะต้องมี คุณสมบัติที่เป็นไปตามหลักเกณฑ์ของสำนักงานคณะกรรมการกำกับหลักทรัพย์และตลาดหลักทรัพย์ (กลต.) และตลาดหลักทรัพย์ แห่งประเทศไทยเป็นผู้กำหนด

ในรอบปีที่ผ่านมาบริษัทไม่มีการสรรหากรรมการและผู้บริหารระดับสูงท่านใหม่ นอกจากกรรมการที่ครบวาระและเสนอให้ผู้ถือหุ้นเลือกกลับเข้ามาใหม่

1.2 การเข้าร่วมประชุมและการจ่ายค่าตอบแทนคณะกรรมการรายบุคคล

ในวันประชุมสามัญผู้ถือหุ้นประจำปี 2564 ที่จัดขึ้นเมื่อวันที่ 26 เมษายน 2564 เวลา 14.00 น. ณ ห้องประชุมของบริษัท ชั้น 16 โซน D อาคารเลคซ์ดา คอมเพล็กซ์ ถนนรัชดาภิเษก แขวงคลองเตย เขตคลองเตย กรุงเทพมหานคร มีคณะกรรมการบริษัท เข้าร่วมประชุมทั้งหมด 9 ท่าน คิดเป็นร้อยละ 100 ของคณะกรรมการทั้งคณะ กรรมการที่เข้าร่วมประชุมประกอบด้วย ประธานกรรมการ ประธานกรรมการตรวจสอบ ประธานกรรมการกำหนดค่าตอบแทนและสรรหา ประธานกรรมการบริหารความเสี่ยง กรรมการตรวจสอบ กรรมการผู้อำนวยการ และกรรมการท่านอื่นๆ

ในปี 2564 คณะกรรมการบริษัทมีการประชุมตามวาระปกติ จำนวน 6 ครั้ง และเพื่อให้เป็นไปตามหลักการกำกับดูแลกิจการที่ดี บริษัทได้กำหนดให้มีการประชุมคณะกรรมการบริษัทอย่างน้อยปีละ 6 ครั้ง และวาระพิเศษ 1 ครั้ง เนื่องจากสถานการณ์การแพร่ระบาดของโควิด-19 รวมมีการประชุมคณะกรรมการบริษัทจำนวน 7 ครั้ง การประชุมคณะกรรมการตรวจสอบอย่างน้อยปีละ 4 ครั้ง การประชุมคณะกรรมการสรรหาและกำหนดค่าตอบแทนอย่างน้อยปีละ 2 ครั้ง และการประชุมคณะกรรมการบริหารความเสี่ยงอย่างน้อยปีละ 1 ครั้ง โดยคณะกรรมการบริษัทได้มีการกำหนดตารางเป็นการล่วงหน้าสำหรับการประชุมตลอดทั้งปี ซึ่งเลขานุการบริษัทจะเป็นผู้แจ้งให้คณะกรรมการพิจารณาและรับทราบในเดือนธันวาคมของทุกปี

และเพื่อเสริมสร้างความมั่นใจว่าคณะกรรมการสามารถติดตามดูแลการดำเนินงานของบริษัทได้อย่างมีประสิทธิภาพ และสามารถแสดงความคิดเห็นถึงปัญหาต่างๆ ที่เกี่ยวกับการบริหารจัดการได้อย่างเสรี คณะกรรมการบริษัทได้กำหนดให้มีการประชุมที่ไม่มีคณะกรรมการบริหารเข้าร่วมประชุมอยู่ด้วยจำนวน 1 ใน 7 ครั้งของการประชุมคณะกรรมการบริษัททั้งหมด โดยในปี 2564 ได้มีการประชุมของกรรมการที่ไม่เป็นผู้บริหารเมื่อวันที่ 20 ธันวาคม 2564

นอกจากนี้ บริษัทจะมีการประชุมพิเศษเพิ่มเติมตามความจำเป็นในการประชุมแต่ละครั้ง เลขานุการบริษัทจะดำเนินการจัดส่งหนังสือเชิญประชุมพร้อมระเบียบวาระการประชุมและเอกสารประกอบการประชุมให้คณะกรรมการทุกท่านรับทราบก่อนการประชุมล่วงหน้าอย่างน้อย 7 วัน การประชุมในแต่ละครั้งจะใช้เวลาประมาณ 2 ถึง 3 ชั่วโมง สำหรับการเข้าร่วมประชุมของคณะกรรมการบริษัทแต่ละท่านในปี 2564 สรุปได้ดังนี้

| รายชื่อ | การเข้าร่วมประชุม / การประชุมทั้งหมด (ครั้ง) | |
|---------------------------|--|--------------------------------|
| | การประชุมทั้งคณะ | การประชุมที่ไม่มีกรรมการบริหาร |
| 1. นายสุจินต์ หวังหลี่ | 6/6 | 1/1 |
| 2. นายวิวัฒน์ จรรย์วาศน์ | 6/6 | 1/1 |
| 3. นายอนุรัตน์ ตียาภรณ์ | 5/6 | 1/1 |
| 4. นางวันิดา ชาญศิริน | 6/6 | 1/1 |
| 5. นายปิณฑิพงศ์ พิศาลบุตร | 6/6 | 1/1 |
| 6. นายอนัญชัย หวังหลี่ | 5/6 | 1/1 |
| 7. นายสมชาย จงศิริเลิศ | 6/6 | 1/1 |
| 8. นายเนตร จรรย์วาศน์ | 6/6 | - |
| 9. ม.ล. ชินทัต ชมพูนุท | 6/6 | - |

อนึ่งบริษัทได้กำหนดนโยบายเกี่ยวกับจำนวนองค์ประชุมขั้นต่ำ ณ ขณะที่คณะกรรมการจะลงมติในที่ประชุมคณะกรรมการว่า ต้องมีกรรมการอยู่ไม่น้อยกว่า 2 ใน 3 ของจำนวนกรรมการทั้งหมด และจัดให้มีการจดบันทึกการประชุมเป็นลายลักษณ์อักษร จัดเก็บรายงานการประชุมที่ผ่านการรับรองจากคณะกรรมการพร้อมให้คณะกรรมการและผู้เกี่ยวข้องตรวจสอบได้

ค่าตอบแทนกรรมการ : บริษัทได้กำหนดนโยบายค่าตอบแทนกรรมการไว้อย่างชัดเจน และโปร่งใส โดยคำนึงถึงหน้าที่ความรับผิดชอบ ความเหมาะสม ผลการปฏิบัติงาน และผลการดำเนินงานของบริษัท จากการเปรียบเทียบกับบริษัทอื่น ๆ ในอุตสาหกรรมเดียวกัน ที่มีลักษณะการดำเนินงานและขนาดธุรกิจที่ใกล้เคียงกัน รวมถึงการใช้ข้อมูลการสำรวจค่าตอบแทนกรรมการของสมาคมส่งเสริมสถาบันกรรมการบริษัทไทย และตลาดหลักทรัพย์แห่งประเทศไทยเพื่อประกอบการพิจารณา ซึ่งนโยบายดังกล่าวได้รับการอนุมัติจากที่ประชุมผู้ถือหุ้นเป็นที่เรียบร้อยแล้ว

คำตอบแทนรวมของคณะกรรมการบริษัท, คณะกรรมการตรวจสอบ และคณะกรรมการกำหนดคำตอบแทนและสรรหา และคณะกรรมการบริหารความเสี่ยง ที่ได้รับจากบริษัทในฐานะกรรมการในรูปเบี้ยประชุม และบำเหน็จกรรมการ รวม 9 คน ในปี 2564 รวมทั้งสิ้น 11,920,000.00 บาท ลดลง 40,000.00 บาท มีรายละเอียดดังนี้

ข้อมูลเปรียบเทียบคำตอบแทนกรรมการบริษัทและกรรมการชุดย่อย

| คณะกรรมการ | คำตอบแทนปี 2564 (บาท) | คำตอบแทนปี 2563 (บาท) |
|--------------------------------------|--------------------------|--------------------------|
| คณะกรรมการบริษัท | 11,460,000.00 | 11,500,000.00 |
| คณะกรรมการชุดย่อย | | |
| - คณะกรรมการตรวจสอบ | 320,000.00 | 320,000.00 |
| - คณะกรรมการการกำหนดคำตอบแทนและสรรหา | 70,000.00 | 70,000.00 |
| - คณะกรรมการบริหารความเสี่ยง | 70,000.00 | 70,000.00 |
| รวม | 11,920,000.00 | 11,960,000.00 |

โดยรายละเอียดคำตอบแทนสำหรับปี 2564 มีรายละเอียด ดังนี้

| ชื่อกรรมการ | ตำแหน่ง | เบี้ยประชุม (บาท) | บำเหน็จ (บาท) | สิทธิประโยชน์ อื่น ๆ |
|--------------------------|--|----------------------|------------------|-------------------------|
| 1. นายสุจินต์ หวังหลี | ประธานกรรมการ | 200,000 | 2,100,000 | ไม่มี |
| 2. นายวิวัฒน์ จรรย์วาสน์ | กรรมการ ประธานกรรมการบริหารความเสี่ยง ประธานกรรมการ กำหนดคำตอบแทนและสรรหา | 160,000 | 1,050,000 | ไม่มี |
| 3. นายอนุรัตน์ ตียาภรณ์ | กรรมการ กรรมการกำหนดคำตอบแทน และสรรหา | 100,000 | 1,050,000 | ไม่มี |
| 4. นางวนิดา ชาญศิริชิน | กรรมการอิสระ ประธานกรรมการตรวจสอบ | 220,000 | 1,050,000 | ไม่มี |
| 5. นายปิติพงศ์ พิศาลบุตร | กรรมการอิสระ กรรมการตรวจสอบ กรรมการกำหนดคำตอบแทน และสรรหา | 220,000 | 1,050,000 | ไม่มี |
| 6. นายอนัญชัย หวังหลี | กรรมการอิสระ กรรมการตรวจสอบ | 180,000 | 1,050,000 | ไม่มี |
| 7. นายสมชาย จงศิริเลิศ | กรรมการ กรรมการบริหารความเสี่ยง | 120,000 | 1,050,000 | ไม่มี |
| 8. นายเนตร จรรย์วาสน์ | กรรมการผู้อำนวยการ กรรมการบริหารความเสี่ยง | 120,000 | 1,050,000 | ไม่มี |
| 9. ม.ล. ชินทัต ชมพูนุท | กรรมการและผู้จัดการฝ่ายบัญชี และการเงิน | 100,000 | 1,050,000 | ไม่มี |
| | | 1,420,000 | 10,500,000 | |

คำตอบแทนรวมของคณะกรรมการบริษัทที่ดำรงตำแหน่งกรรมการในบริษัทย่อยของบริษัท ที่ได้รับจากบริษัทย่อยในรูปของเบี้ยประชุม และบำเหน็จกรรมการ รวม 5 ท่าน เป็นจำนวนเงิน 850,000.00 บาท เท่ากับปีก่อน

1.3 การกำกับดูแลบริษัทย่อยและบริษัทร่วม

บริษัทมีบริษัทย่อยรวม 5 บริษัท โดยบริษัทถือหุ้นตั้งแต่ร้อยละ 79.999 ถึงร้อยละ 99.997 โดยมีสัดส่วนเงินลงทุนในบริษัทย่อยทั้งหมด คิดเป็นร้อยละ 4.50 ของสินทรัพย์รวมของบริษัท และยังไม่มีโครงการที่จะลงทุนเพิ่ม บริษัทและบริษัทย่อยมีกรรมการและผู้บริหารร่วมกัน (รายละเอียดตามเอกสารแนบ 1 และเอกสารแนบ 2) และเป็นผู้กำหนดนโยบายที่สำคัญต่อการดำเนินธุรกิจของแต่ละบริษัท ซึ่งลักษณะของธุรกิจของแต่ละบริษัทจะเกี่ยวกับผลิตภัณฑ์ทางด้านบรรจุภัณฑ์ เป็นธุรกิจที่ช่วยสนับสนุนซึ่งกันและกัน และบริษัทแม่จะได้รับผลตอบแทนในรูปของเงินปันผล ซึ่งโครงสร้างการถือหุ้นของกลุ่มบริษัทมีรายละเอียด ดังนี้

| ชื่อบริษัทย่อย | ประเภทและลักษณะธุรกิจ | ทุนจดทะเบียน (ล้านบาท) | การถือหุ้น (%) |
|------------------------|-----------------------|---------------------------|-------------------|
| บ. ถังโลหะสงขลา จก. | ผลิตและจำหน่ายถังโลหะ | 20 | 80.00 |
| บ. เดอะ เพ็ท จก. | ผลิตภัณฑ์พลาสติก | 70 | 79.99 |
| บ. ถังโลหะสุราษฎร์ จก. | ซื้อมาขายไป | 20 | 99.99 |
| บ. เลคริชตา จก. | ซื้อมาขายไป | 40 | 99.99 |
| บ. อีสท์พลาสติก จก. | ผลิตภัณฑ์พลาสติก | 50 | 79.99 |

1.4 การติดตามให้มีการปฏิบัติตามนโยบายและแนวปฏิบัติในการกำกับดูแลกิจการ

การป้องกันความขัดแย้งทางผลประโยชน์

บริษัทได้กำหนดจรรยาบรรณของคณะกรรมการและผู้บริหารและพนักงานอย่างเป็นลายลักษณ์อักษรเพื่อให้ผู้ที่เกี่ยวข้องถือปฏิบัติ นอกจากนั้นบริษัทกำหนดให้มีการจัดทำคู่มือ “ระเบียบและข้อบังคับเกี่ยวกับการทำงาน” ซึ่งครอบคลุมระเบียบการทำงาน วินัย และบทลงโทษทางวินัย เพื่อเป็นแนวทางในการปฏิบัติงานของพนักงาน โดยจะมีการชี้แจงระเบียบและข้อบังคับดังกล่าวให้พนักงานเข้าใจและรับทราบในการปฐมนิเทศพนักงานใหม่ และบริษัทได้จัดทำเอกสารยืนยันข้อขัดแย้งทางผลประโยชน์ (Conflict of Interest) ให้ผู้บริหารทุกระดับลงนามรับทราบอย่างเป็นทางการตามที่ได้กล่าวไว้ในหัวข้อความขัดแย้งทางผลประโยชน์

การใช้ข้อมูลภายในเพื่อแสวงหาผลประโยชน์

สำหรับการดูแลเรื่องการใช้ข้อมูลภายในได้กำหนดให้คณะกรรมการบริษัทและผู้บริหารรายงานเกี่ยวกับการซื้อขายหุ้นของบริษัทต่อคณะกรรมการบริษัทอย่างน้อย 1 วันล่วงหน้า และต้องรายงานการเปลี่ยนแปลงการถือหลักทรัพย์ต่อสำนักงานกำกับหลักทรัพย์ทุกครั้งที่มีการทำรายการ โดยเลขานุการบริษัทจะนำเสนอรายงานสรุปการเปลี่ยนแปลงการถือหุ้นของกรรมการและผู้บริหารอีกครั้งในการประชุมคณะกรรมการบริษัทครั้งต่อไป และจะมีการสรุปการถือครองหุ้นของคณะกรรมการและผู้บริหารให้คณะกรรมการบริษัทรับทราบทุกปี และได้กำหนดเป็นนโยบายไม่ควรมีการเปลี่ยนแปลงการถือหลักทรัพย์ของบริษัทไม่น้อยกว่า 45 วัน ก่อนยื่นงบการเงินต่อสำนักงานกำกับหลักทรัพย์ รวมทั้งไม่ให้ผู้บริหารหรือหน่วยงานที่ได้รับทราบข้อมูลภายในเปิดเผยข้อมูลภายในแก่บุคคลภายนอกหรือบุคคลที่ไม่มีหน้าที่เกี่ยวข้องยกเว้นแต่บุคคลที่ได้รับมอบหมาย

รายงานการถือครองหุ้นของกรรมการและผู้บริหาร

| ลำดับ | รายชื่อ | ตำแหน่ง | จำนวนหุ้น ที่ถือ ณ วันที่ 31 ธ.ค. 63 | จำนวนหุ้น ที่ถือ ณ วันที่ 31 ธ.ค. 64 | จำนวนหุ้น ที่เปลี่ยนแปลง เพิ่มขึ้น/ลดลง | สัดส่วน การถือหุ้น (%) |
|-------|-------------------------------|-------------------|--|--|---|------------------------------|
| 1 | นายสุจินต์ หวังหลี่ | ประธาน กรรมการ | 1,331,600 | 1,331,600 | - | 0.888 |
| | คู่สมรส | | - | - | - | - |
| | และบุตรที่ยังไม่บรรลุนิติภาวะ | | | | | |
| 2 | นายวิวัฒน์ จริญญาคน | กรรมการ | 235,333 | 585,333 | 350,000 | 0.390 |
| | คู่สมรส | | 350,000 | - | (350,000) | - |
| | และบุตรที่ยังไม่บรรลุนิติภาวะ | | | | | |

| ลำดับ | รายชื่อ | ตำแหน่ง | จำนวนหุ้น ที่ถือ ณ วันที่ 31 ธ.ค. 63 | จำนวนหุ้น ที่ถือ ณ วันที่ 31 ธ.ค. 64 | จำนวนหุ้น ที่เปลี่ยนแปลง เพิ่มขึ้น/ลดลง | สัดส่วน การถือหุ้น (%) |
|-------|--|------------------------------|--|--|---|------------------------------|
| 3 | นายอนันต์ ตียาภรณ์ | กรรมการ | 6,600 | 6,600 | - | 0.004 |
| | คู่สมรส และบุตรที่ยังไม่บรรลุนิติภาวะ | | - | - | - | - |
| 4 | นางวนิดา ชาญศิรินทร์ | กรรมการ | 10,000 | 10,000 | - | 0.007 |
| | คู่สมรส และบุตรที่ยังไม่บรรลุนิติภาวะ | | - | - | - | - |
| 5 | นายปิณฑะ พิศาลบุตร | กรรมการ | 49,720 | 49,720 | - | 0.033 |
| | คู่สมรส และบุตรที่ยังไม่บรรลุนิติภาวะ | | - | - | - | - |
| 6 | นายอนิรุช หวังหลี | กรรมการ | 7,000 | 7,000 | - | 0.005 |
| | คู่สมรส และบุตรที่ยังไม่บรรลุนิติภาวะ | | - | - | - | - |
| 7 | นายสมชาย จงศิริเลิศ | กรรมการ | - | - | - | - |
| | คู่สมรส และบุตรที่ยังไม่บรรลุนิติภาวะ | | 46,000 | 46,000 | - | 0.031 |
| 8 | นายเนตร จรรย์วาศน์ | กรรมการ ผู้อำนวยการ | 48,952,910 | 48,952,910 | - | 32.635 |
| | คู่สมรส และบุตรที่ยังไม่บรรลุนิติภาวะ | | - | - | - | - |
| 9 | ม.ล.ชินทัต ชมพูนุท | กรรมการ | - | - | - | - |
| | คู่สมรส และบุตรที่ยังไม่บรรลุนิติภาวะ | | - | - | - | - |
| 10 | นางสุพรรณ นันท์สุรกิจ | ผู้จัดการ สำนักงาน | - | - | - | - |
| | คู่สมรส และบุตรที่ยังไม่บรรลุนิติภาวะ | | - | - | - | - |
| 11 | นายวิบูลย์ วัฒนพุดพิพัฒน์ | ผู้จัดการโรงงาน | - | - | - | - |
| | คู่สมรส และบุตรที่ยังไม่บรรลุนิติภาวะ | | - | - | - | - |
| 12 | นายปัญญา ภัทรายุทธวรรณ | ผู้จัดการฝ่ายขาย และขนส่ง | - | - | - | - |
| | คู่สมรส และบุตรที่ยังไม่บรรลุนิติภาวะ | | - | - | - | - |

การต่อต้านทุจริตคอร์รัปชัน

ตั้งแต่ปี 2556 บริษัทได้เข้าร่วมในโครงการ “แนวร่วมปฏิบัติของภาคเอกชนไทย ในการต่อต้านการทุจริต” เพื่อแสดงเจตนารมณ์และความมุ่งมั่นในการต่อต้านคอร์รัปชันในทุกรูปแบบเพื่อให้มั่นใจว่า บริษัท มีนโยบายการกำหนดความรับผิดชอบ แนวปฏิบัติ และข้อกำหนดในการดำเนินการที่เหมาะสม เพื่อป้องกันการคอร์รัปชันกับทุกกิจกรรมทางธุรกิจของบริษัท และเพื่อให้การตัดสินใจและการดำเนินการทางธุรกิจที่อาจมีความเสี่ยงด้านการทุจริตคอร์รัปชันได้รับการพิจารณาและปฏิบัติอย่างรอบคอบ คณะกรรมการบริษัท จึงได้อนุมัติประกาศใช้ “นโยบายต่อต้านคอร์รัปชัน” เป็นลายลักษณ์อักษรขึ้นเพื่อใช้เป็นแนวทางการปฏิบัติที่ชัดเจนในการดำเนินธุรกิจ และพัฒนาสู่องค์กรแห่งความยั่งยืน ตามประกาศบริษัทที่ 1/2557 ลงวันที่ 6 มกราคม 2557 ในปี 2557 บริษัท ได้ส่งแบบประเมินตนเองเกี่ยวกับมาตรการต่อต้านคอร์รัปชันของโครงการฯ เพื่อเข้าสู่กระบวนการรับรองแล้ว และเมื่อวันที่ 3 ตุลาคม 2557 ที่ประชุมคณะกรรมการแนวร่วมปฏิบัติ ได้มีมติให้การรับรองบริษัท อุตสาหกรรมถลุงโลหะไทย จำกัด (มหาชน) เป็นสมาชิกของแนวร่วมปฏิบัติของภาคเอกชนไทยในการต่อต้านการทุจริต และได้ทำการต่ออายุการเป็นสมาชิกมาอย่างต่อเนื่อง ซึ่งแสดงให้เห็นว่าบริษัทมีนโยบายความมุ่งมั่น และแนวปฏิบัติงานภายในองค์กรอย่างชัดเจน เพื่อต่อต้านการคอร์รัปชัน

บริษัทได้กำหนดแนวปฏิบัติเกี่ยวกับการกำกับดูแลและควบคุมดูแลเพื่อป้องกัน ติดตาม และประเมินความเสี่ยงจากการทุจริตคอร์รัปชันที่อาจเกิดขึ้น โดยการจัดให้มีกระบวนการตรวจสอบการควบคุมภายใน และการบริหารความเสี่ยงที่ครอบคลุมกระบวนการทำงานที่สำคัญต่างๆ อาทิ กระบวนการแผนกบุคคล กระบวนการแผนกจัดซื้อ (โรงงาน) กระบวนการด้านการผลิต กระบวนการด้านการควบคุมคุณภาพ (QC) กระบวนการด้านการจัดส่งและการจัดการคลังสินค้าสำเร็จรูป เป็นต้น กำหนดให้หัวหน้างานในแต่ละแผนกรับผิดชอบในการสื่อสาร เผยแพร่ความรู้ ผลประเมินประจำปี และฝึกอบรมให้แก่พนักงาน เกี่ยวกับนโยบายและแนวทางการปฏิบัติในการต่อต้านการทุจริตคอร์รัปชัน และนโยบายอื่นๆ ที่เกี่ยวข้องอย่างต่อเนื่อง และเป็นผู้เฝ้าระวังติดตาม โดยนำเสนอผลต่อคณะกรรมการบริหารความเสี่ยง ซึ่งเป็นผู้ประเมินและกำกับดูแลกิจการตามแผนการตรวจสอบประจำปี และรายงานความเสี่ยงต่อคณะกรรมการบริษัท

การแจ้งเบาะแส (Whistleblowing)

นอกจากนี้ยังจัดให้มีช่องทางในการรับแจ้งข้อมูล เบาะแส หรือข้อร้องเรียน โดยมีกลไกในการคุ้มครองผู้ให้ข้อมูล และให้ความสำคัญกับการเก็บข้อมูลข้อร้องเรียนเป็นความลับ อันรวมถึงมาตรการในการตรวจสอบข้อร้องเรียนและพิจารณาบทลงโทษแก่ผู้ที่กระทำผิดอย่างเป็นธรรม

สำหรับในปีที่ผ่านมาบริษัทไม่ได้รับข้อร้องเรียน ไม่พบการละเมิด หรือการกระทำใดๆ ที่ขัดต่อนโยบายและแนวปฏิบัติการกำกับดูแลกิจการ

2. รายงานผลการปฏิบัติหน้าที่ของคณะกรรมการตรวจสอบในรอบปีที่ผ่านมา

ในปี 2564 ได้กำหนดให้มีการประชุมคณะกรรมการบริษัทตรวจสอบจำนวน 4 ครั้ง

การเข้าร่วมประชุมของคณะกรรมการตรวจสอบแต่ละท่านสรุปได้ดังนี้

| รายชื่อ | การเข้าร่วมประชุม / การประชุมทั้งหมด (ครั้ง) |
|---------------------------|--|
| 1. นางวนิดา ชาญศิริน | 4/4 |
| 2. นายปิณฑิพงศ์ พิศาลบุตร | 4/4 |
| 3. นายอนิณฐ์ หวังหลี่ | 4/4 |

คณะกรรมการตรวจสอบได้มีการประชุมรวม 4 ครั้ง ตามรายละเอียดการเข้าร่วมประชุม โดยกรรมการตรวจสอบทั้งคณะได้เข้าร่วมประชุมทั้ง 4 ครั้ง และได้รายงานผลการปฏิบัติงานของคณะกรรมการตรวจสอบเสนอต่อที่ประชุมคณะกรรมการบริษัททั้ง 4 ครั้ง ทางด้านการเงินได้มีการสอบทานงบการเงินรายไตรมาสและสิ้นงวด โดยประชุมร่วมกับผู้สอบบัญชีของบริษัท 4 ครั้ง เพื่อพิจารณา รายงานผลการตรวจสอบ ซึ่งการประชุมกับผู้สอบบัญชีของบริษัทจำนวน 1 ใน 4 ครั้ง ไม่มีฝ่ายบริหารเข้าร่วมประชุม สำหรับปี 2564 ผู้ตรวจสอบอิสระได้เข้าตรวจสอบกระบวนการด้านคลังวัตถุดิบและคลังซ่อมบำรุง และกระบวนการที่เกี่ยวข้องกับลูกค้า โดยการเข้าตรวจสอบทั้ง 2 กระบวนการดังกล่าวมีความครอบคลุมนโยบาย กฎ ระเบียบ ขั้นตอนการปฏิบัติงาน และระเบียบของบริษัทอย่างรอบด้าน เพื่อให้มั่นใจว่าบริษัทยังคงสามารถรักษามาตรฐานการผลิต และมีการพัฒนาคุณภาพของสินค้าและบริการได้อย่างต่อเนื่อง ตรงตามความคาดหวังและความต้องการของลูกค้า ด้านข้อกำหนดและกฎหมายของตลาดหลักทรัพย์ กรรมการและผู้บริหารบริษัทได้ปฏิบัติตามที่ตลาดหลักทรัพย์กำหนด ด้านรายการเกี่ยวโยงบริษัทและบริษัทย่อยไม่มีธุรกรรมใหม่ที่มีความขัดแย้งทางผลประโยชน์

ใด ๆ ต่อผู้ที่เกี่ยวข้องกับบริษัทและบริษัทย่อย ในส่วนของการคัดเลือกผู้สอบบัญชีของบริษัท ประจำปี 2565 คณะกรรมการตรวจสอบได้เสนอแต่งตั้งผู้สอบบัญชีที่มีความเป็นอิสระในการปฏิบัติหน้าที่ต่อคณะกรรมการบริษัท เพื่อขออนุมัติต่อที่ประชุมผู้ถือหุ้นแล้วตามข้อมูลและรายละเอียดที่รายงานไว้ใน เอกสารแนบ 6 รายงานของคณะกรรมการตรวจสอบ

3. สรุปผลการปฏิบัติหน้าที่ของคณะกรรมการชุดย่อยอื่น ๆ

คณะกรรมการกำหนดค่าตอบแทนและสรรหา

การเข้าร่วมประชุมของคณะกรรมการกำหนดค่าตอบแทนและสรรหาแต่ละท่านสรุปได้ดังนี้

| รายชื่อ | | การเข้าร่วมประชุม / การประชุมทั้งหมด (ครั้ง) |
|----------------|-----------|--|
| 1. นายวิวัฒน์ | จริญวาศน์ | 2/2 |
| 2. นายอนุรัตน์ | ติยาภรณ์ | 2/2 |
| 3. นายปิติพงศ์ | พิศาลบุตร | 2/2 |

คณะกรรมการกำหนดค่าตอบแทนและสรรหาได้มีการประชุมรวม 2 ครั้ง ตามรายละเอียดการเข้าร่วมประชุม โดยกรรมการกำหนดค่าตอบแทนและสรรหาทั้งคณะได้เข้าร่วมประชุมเมื่อวันที่ 19 กุมภาพันธ์ 2564 และ วันที่ 20 ธันวาคม 2564 คณะกรรมการกำหนดค่าตอบแทนและสรรหาได้ปฏิบัติหน้าที่ตามที่ได้รับมอบหมายอย่างเต็มที่ด้วยความรอบคอบ ระมัดระวัง โปร่งใส เที่ยงธรรม และเป็นอิสระตามหลักการกำกับดูแลกิจการที่ดี ภายใต้นโยบายและกฎบัตรของคณะกรรมการกำหนดค่าตอบแทนและสรรหาซึ่งได้ผ่านการพิจารณาและอนุมัติจากคณะกรรมการบริษัท สำหรับในปี 2564 ได้ดำเนินการที่เกี่ยวข้องกับการกำหนดค่าตอบแทนและสรรหาเพื่อเสนอคณะกรรมการบริษัทพิจารณาอนุมัติ สรุปดังต่อไปนี้

- พิจารณาสรรหาบุคคลที่มีคุณสมบัติเหมาะสมที่จะเข้าดำรงตำแหน่งกรรมการบริษัท แทนกรรมการที่พ้นจากตำแหน่งตามวาระ เพื่อนำเสนอต่อคณะกรรมการบริษัท ก่อนเสนอให้ที่ประชุมสามัญผู้ถือหุ้นประจำปี 2564 พิจารณาแต่งตั้งเป็นกรรมการแทนกรรมการที่ออกตามวาระ
- พิจารณาเสนอชื่อกรรมการที่มีคุณสมบัติเหมาะสมเป็นกรรมการชุดย่อยเพื่อนำเสนอต่อคณะกรรมการบริษัท พิจารณาแต่งตั้งตามความเหมาะสม
- พิจารณากลั่นกรองและเสนอการกำหนดค่าตอบแทนกรรมการบริษัท ในปี 2564 ตามหลักเกณฑ์ที่บริษัท กำหนด และเหมาะสมกับหน้าที่ความรับผิดชอบ สอดคล้องกับผลการปฏิบัติงาน เพื่อนำเสนอต่อคณะกรรมการบริษัท พิจารณาเห็นชอบ ก่อนเสนอให้ที่ประชุมสามัญผู้ถือหุ้นพิจารณาอนุมัติ
- ทบทวนโครงสร้างค่าตอบแทนที่เป็นตัวเงินและผลประโยชน์อื่นของคณะกรรมการบริษัท คณะกรรมการชุดย่อยต่างๆ และกรรมการผู้อำนวยการ ให้เหมาะสมกับภาระหน้าที่และความรับผิดชอบ สอดคล้องกับภาวะเศรษฐกิจและผลการดำเนินงานของบริษัทโดยรวม

ทั้งนี้ คณะกรรมการกำหนดค่าตอบแทนและสรรหาได้รับมอบหมายให้เป็นผู้ประเมินผลการปฏิบัติงานของผู้บริหารสูงสุดในโครงสร้างองค์กร (กรรมการผู้อำนวยการ) เป็นประจำทุกปี เพื่อเป็นแนวทางในการกำหนดค่าตอบแทนของผู้บริหารสูงสุดและนำเสนอผลการประเมินที่ได้ต่อที่ประชุมคณะกรรมการบริษัท เพื่อรับทราบและพิจารณาอนุมัติ สำหรับปี 2564 คณะกรรมการกำหนดค่าตอบแทนและสรรหาได้ประเมินผลการปฏิบัติงานของกรรมการผู้อำนวยการ (นายเนตร จริญวาศน์) ประจำปี 2564 และรายงานผลต่อคณะกรรมการบริษัท ในการประชุมคณะกรรมการบริษัท ครั้งที่ 7/2564 เมื่อวันที่ 20 ธันวาคม 2564 โดยสรุปการประเมินผลการปฏิบัติงานของกรรมการผู้อำนวยการว่า มีผลการปฏิบัติงานในภาพรวมอยู่ในเกณฑ์ “ดีมาก”

คณะกรรมการบริหารความเสี่ยง

การเข้าร่วมประชุมของคณะกรรมการบริหารความเสี่ยงแต่ละท่านสรุปได้ดังนี้

| รายชื่อ | | การเข้าร่วมประชุม / การประชุมทั้งหมด (ครั้ง) |
|---------------|------------|--|
| 1. นายวิวัฒน์ | จริญวาศน์ | 1/1 |
| 2. นายเนตร | จริญวาศน์ | 1/1 |
| 3. นายสมชาย | จงศิริเลิศ | 1/1 |

คณะกรรมการบริหารความเสี่ยงได้มีการประชุมรวม 1 ครั้ง ตามรายละเอียดการเข้าร่วมประชุม โดยกรรมการบริหารความเสี่ยง ทั้งคณะได้เข้าร่วมประชุมเมื่อวันที่ 25 กุมภาพันธ์ 2564 เพื่อพิจารณาปัจจัยเสี่ยงที่เกิดขึ้นในปัจจุบัน และที่คาดว่าจะเกิดขึ้นในอนาคต โดยแยกผลกระทบออกเป็น 3 ระดับ คือ **ปัจจัยที่มีผลกระทบสูง** ได้แก่ ไวรัส COVID-19 ระบาดรอบที่สอง ไวรัสกลายพันธุ์ คาดว่า ยังคงมีความรุนแรงจนถึงกลางปี 2564 ราคาเหล็กที่มีความผันผวน สภาวะการณ์เหล็กขาดตลาดและราคาที่สูงขึ้น การกำหนดราคา ขยายสินค้า การเปลี่ยนรูปแบบการประมูลของลูกค้านายสำคัญ และการแข่งขันด้านราคา ในส่วนของ **ปัจจัยที่ผลกระทบปานกลาง** ได้แก่ ภาวะเศรษฐกิจถดถอย เนื่องจากการระบาดของโควิด-19 ภัยแล้ง การส่งออก การท่องเที่ยว และการเมืองในประเทศ การเปลี่ยนแปลงของพฤติกรรมลูกค้าพื้นที่เช่าสำนักงาน พื้นที่อาคารสำนักงานให้เช่ามีเพิ่มมากขึ้นกว่าความต้องการใช้ การจัดการ สัดส่วนประเภทลูกค้า คุณภาพและปริมาณของตลาดแรงงานทักษะในระดับหัวหน้าหน่วยงานที่น้อยลง ความผันผวนของอัตรา แลกเปลี่ยนเงินตราที่ส่งผลกระทบต่อราคาวัตถุดิบจากต่างประเทศ และ **ปัจจัยที่มีผลกระทบต่ำ** ได้แก่ การรักษาความพึงพอใจของลูกค้า ระยะเวลาในการชำระหนี้จากลูกค้า เทคโนโลยีในการผลิตถึงโลหะ ภัยธรรมชาติที่ส่งผลกระทบต่อลูกค้ากลุ่มเกษตร เงินทุนสำรอง ภาษีที่ดิน และสิ่งปลูกสร้าง ซึ่งคณะกรรมการบริหารความเสี่ยงได้ร่วมกันหารือถึงแนวทางการบริหารความเสี่ยงดังกล่าวที่สอดคล้องกับกล ยุทธ์และเป้าหมายทางธุรกิจ พร้อมจัดให้มีการติดตามสถานการณ์ ข่าวสาร และข้อมูลอย่างต่อเนื่องสม่ำเสมอ เพื่อให้บริษัทสามารถ การคาดการณ์เหตุการณ์ล่วงหน้า พร้อมรับมือกับเหตุการณ์และความเปลี่ยนแปลงในอนาคตอย่างเท่าทันและมีประสิทธิภาพสูงสุด

การควบคุมภายในและรายการระหว่างกัน

1. การควบคุมภายใน

บริษัทได้จัดให้มีระบบการควบคุมภายในที่ครอบคลุมทุกด้านทั้งด้านการเงิน การปฏิบัติงานทั้งในระดับงานบริหารและระดับปฏิบัติงาน ให้เป็นไปตามกฎหมาย ข้อบังคับ ระเบียบที่เกี่ยวข้อง จึงได้กำหนดภาระหน้าที่ อำนาจการดำเนินการของผู้ปฏิบัติงาน และผู้บริหารไว้เป็นลายลักษณ์อักษรอย่างชัดเจน และมีการควบคุมดูแลการใช้ทรัพย์สินของบริษัทให้เกิดประโยชน์สูงสุด

ทางด้านการสอบทานประสิทธิภาพของระบบการควบคุมภายใน ในปีนี้ผู้ตรวจสอบอิสระได้เข้าตรวจสอบจำนวน 2 ครั้ง จำนวน 2 กระบวนการ ได้แก่ กระบวนการด้านคลังวัตถุดิบและคลังซ่อมบำรุง ซึ่งครอบคลุมเรื่องนโยบาย กฎ ระเบียบ ขั้นตอนการปฏิบัติงาน และระเบียบของบริษัทอันเกี่ยวข้องกับการตรวจรับ-จ่าย การจัดซื้อ มาตรการการรับมือกับสภาวะวัตถุดิบขาดแคลนหรือจัดส่งล่าช้า จากสถานการณ์การแพร่ระบาดของโควิด-19 ทั้งในเชิงคุณภาพและปริมาณ การบริหารจัดการพื้นที่และการจัดเก็บวัตถุดิบ รวมถึงอะไหล่และอุปกรณ์สำรองต่างๆ ที่ใช้ในการซ่อมบำรุงเครื่องจักรและโรงงาน เพื่อส่งเสริมให้การผลิตสินค้าเป็นไปอย่างราบรื่นและมีประสิทธิภาพสูงสุด และกระบวนการด้านที่เกี่ยวข้องกับลูกค้า ซึ่งครอบคลุมเรื่องการทบทวนวงเงินลูกค้าประจำปี การเพิ่ม-ลดวงเงินสินเชื่อลูกค้า การวางแผนจัดส่งสินค้าให้ลูกค้า การรับข้อร้องเรียนจากลูกค้า การสำรวจความพึงพอใจจากลูกค้า และงานด้านบัญชีและการเงินที่เกี่ยวข้อง เพื่อให้มั่นใจว่าบริษัทสามารถรักษาและพัฒนามาตรฐานความพึงพอใจในคุณภาพการให้บริการลูกค้าได้อย่างต่อเนื่อง

ทั้งนี้ ผู้ตรวจสอบอิสระได้มีข้อเสนอแนะเพื่อการปรับปรุงแก้ไขกระบวนการทำงานบางส่วนเพื่อเพิ่มประสิทธิภาพในการปฏิบัติงาน ซึ่งบริษัทได้ทำการปรับปรุงและพัฒนากระบวนการทำงานบางส่วนตามข้อเสนอแนะของผู้ตรวจสอบอิสระแล้ว

บริษัทไม่มีหน่วยงานตรวจสอบภายในของบริษัทเอง แต่ใช้บริการจากหน่วยงานภายนอก (Outsource) ในการทำหน้าที่ตรวจสอบระบบควบคุมภายในและสอบทานการปฏิบัติงานของบริษัทและบริษัทย่อย ตามข้อปฏิบัติที่กำหนดไว้ โดยคณะกรรมการตรวจสอบ ผู้บริหารระดับสูง และผู้ตรวจสอบจะร่วมกันพิจารณาระบบงานที่จะตรวจสอบของแต่ละบริษัทตามที่ได้จัดลำดับความเสี่ยงไว้แล้วในรายงานการประเมินความเสี่ยงทางธุรกิจของแต่ละบริษัท

ในปัจจุบันบริษัทได้ว่าจ้างบริษัท เอเอ็มซี อินเทอร์เน็ตเนชั่นแนล คอนซัลติง จำกัด โดยคุณสลิ นวัตกรรมภูมิทร์ ประธานเจ้าหน้าที่บริหารของบริษัท เอเอ็มซี อินเทอร์เน็ตเนชั่นแนล คอนซัลติง จำกัด เป็นผู้ลงนามและเสนอรายงานการตรวจสอบภายในต่อคณะกรรมการตรวจสอบของบริษัท

ทางด้านการจัดการบริหารความเสี่ยง ในปี 2564 คณะกรรมการบริหารความเสี่ยงได้พิจารณาทบทวนปัจจัยความเสี่ยงที่มีผลกระทบสูง ผลกระทบปานกลาง และผลกระทบต่ำ พร้อมแนวทางการบริหารความเสี่ยงเสนอต่อคณะกรรมการบริษัทและผู้บริหารของบริษัท เพื่อนำไปใช้เป็นข้อมูลในการบริหารงานของบริษัทให้มีความรัดกุมยิ่งขึ้น โดยคณะกรรมการบริหารความเสี่ยงได้จัดทำรายงานปัจจัยความเสี่ยงและผลกระทบ พร้อมแนวทางการบริหารความเสี่ยงเสนอต่อคณะกรรมการบริษัทพิจารณาแล้ว

2. รายการระหว่างกัน

บริษัทและบริษัทย่อยมีรายการที่เกิดขึ้นกับบุคคลหรือกิจการที่เกี่ยวข้องกัน โดยพิจารณาความเป็นกิจการที่เกี่ยวข้องกัน ได้แก่ การถือหุ้นระหว่างกัน หรือการมีผู้ถือหุ้นหรือกรรมการ หรือผู้บริหารบางท่านร่วมกัน นอกจากนี้ความเกี่ยวข้องกันยังพิจารณาถึงบุคคลหรือกิจการที่สามารถควบคุมบุคคล หรือกิจการอื่น หรือสามารถใช้อิทธิพลอย่างมีสาระสำคัญในการตัดสินใจด้านการเงิน หรือการดำเนินงานของบุคคล หรือกิจการอื่น โดยบริษัทและบริษัทย่อย มีรายการบัญชีสินทรัพย์หนี้สิน รายได้และค่าใช้จ่ายส่วนหนึ่งกับกิจการที่เกี่ยวข้องกัน ผลของรายการดังกล่าวได้รวมไว้ในงบการเงินตามเกณฑ์ปกติของธุรกิจ ตามหมายเหตุประกอบงบการเงินข้อ 4 อย่างรัดกุม ความจำเป็นและความสมเหตุสมผลของการทำรายการ หากเป็นรายการตามเกณฑ์ปกติของธุรกิจ และเงื่อนไขการค้าทั่วไป ฝ่ายบริหารได้ขออนุมัติในหลักการต่อคณะกรรมการบริษัทแล้ว เมื่อการประชุมคณะกรรมการบริษัทในปี 2551 ซึ่งบริษัทยังถือปฏิบัติตามมติที่ประชุมดังกล่าว

ในปี 2564 บริษัทและบริษัทย่อยไม่มีธุรกรรมที่เข้าลักษณะของรายการที่เกี่ยวข้องกันที่ต้องขออนุมัติการเข้าทำรายการจากคณะกรรมการบริษัทและเปิดเผยต่อตลาดหลักทรัพย์แห่งประเทศไทย

ส่วนที่ 3

งบการเงิน

ข้อมูลสำคัญทางการเงิน

หน่วย : พันบาท

| ฐานะการเงิน ณ วันสิ้นปี | 2564 | 2563 | 2562 | 2561 | 2560 |
|--|---------------------|-----------|-----------|-----------|-----------|
| สินทรัพย์รวม | 3,569,801 | 3,357,768 | 3,161,291 | 3,126,026 | 2,921,760 |
| หนี้สินรวม | 294,228 | 250,000 | 280,403 | 275,252 | 271,913 |
| ส่วนของผู้ถือหุ้น | 3,275,573 | 3,107,768 | 2,880,888 | 2,850,774 | 2,649,847 |
| รายได้จากการขาย | 2,173,276 | 1,642,606 | 1,962,512 | 1,955,124 | 1,935,971 |
| รายได้รวม | 2,294,606 | 1,758,920 | 2,095,853 | 2,065,828 | 2,040,298 |
| กำไรขั้นต้น | 554,801 | 489,333 | 492,789 | 465,236 | 413,644 |
| กำไรสุทธิ | 370,036 | 316,478 | 329,560 | 335,992 | 283,811 |
| อัตราส่วนทางการเงิน | 2564 | 2563 | 2562 | 2561 | 2560 |
| อัตรากำไรสุทธิต่อรายได้รวม (ร้อยละ) | 16.12 | 17.99 | 15.72 | 16.26 | 13.91 |
| อัตราผลตอบแทนต่อส่วนของผู้ถือหุ้น (ร้อยละ) | 12.51 | 10.57 | 11.50 | 12.22 | 10.94 |
| อัตราส่วนผลตอบแทนจากสินทรัพย์รวม (ร้อยละ) | 10.68 | 9.71 | 10.48 | 11.11 | 9.92 |
| กำไรสุทธิต่อหุ้น (บาท) | 2.47 | 2.11 | 2.20 | 2.24 | 1.89 |
| เงินปันผลต่อหุ้น (บาท) | 1.60 ⁽¹⁾ | 1.40 | 1.40 | 1.40 | 1.20 |
| มูลค่าหุ้นตามบัญชี (บาท) | 21.84 | 20.72 | 19.21 | 19.01 | 17.67 |

(1) เป็นอัตราเงินปันผลต่อหุ้นที่จะเสนอต่อที่ประชุมสามัญผู้ถือหุ้นในวันที่ 25 เมษายน 2565

รายงานความรับผิดชอบของคณะกรรมการต่อรายงานทางการเงิน

คณะกรรมการบริษัท อุตสาหกรรมถึงโลหะไทย จำกัด (มหาชน) เป็นผู้รับผิดชอบต่อการเงิน และงบการเงินรวมของบริษัท และบริษัทย่อย ที่ปรากฏในรายงานประจำปี งบการเงินดังกล่าวจัดทำขึ้นตามมาตรฐานการบัญชีที่รับรองกันทั่วไป โดยเลือกใช้นโยบายบัญชีที่เหมาะสมและถือปฏิบัติอย่างสม่ำเสมอ รวมทั้งมีการเปิดเผยข้อมูลที่เป็นสาระสำคัญอย่างเพียงพอในหมายเหตุประกอบงบการเงิน เพื่อให้เป็นประโยชน์ต่อผู้ถือหุ้นและนักลงทุนทั่วไปอย่างโปร่งใส

คณะกรรมการบริษัทฯ ได้จัดให้มีและรักษาไว้ซึ่งระบบควบคุมภายในที่มีประสิทธิภาพเพื่อให้มั่นใจว่าการบันทึกข้อมูลทางบัญชีอย่างถูกต้อง ครบถ้วน และเพียงพอที่จะดำรงรักษาไว้ซึ่งทรัพย์สิน ตลอดจนเพื่อป้องกันไม่ให้เกิดการทุจริต

คณะกรรมการบริษัทได้แต่งตั้งคณะกรรมการตรวจสอบเป็นผู้พิจารณาเกี่ยวกับคุณภาพของรายงานทางการเงิน และระบบควบคุมภายใน โดยความเห็นของคณะกรรมการตรวจสอบเกี่ยวกับเรื่องนี้ได้แสดงไว้ในรายงานของคณะกรรมการตรวจสอบแล้ว

คณะกรรมการบริษัทมีความเห็นว่าระบบควบคุมภายในของบริษัทโดยรวมอยู่ในระดับที่น่าพอใจ และสามารถสร้างความเชื่อมั่นอย่างมีเหตุผลต่อความเชื่อถือได้ของงบการเงินและงบการเงินรวมของบริษัท อุตสาหกรรมถึงโลหะไทย จำกัด (มหาชน) และบริษัทย่อย สำหรับปีสิ้นสุด ณ วันที่ 31 ธันวาคม 2564 โดยถือปฏิบัติตามมาตรฐานการบัญชีที่รับรองทั่วไป และปฏิบัติตามกฎหมายและกฎระเบียบที่เกี่ยวข้อง



(นายสุจินต์ หวังหลี่)

ประธานกรรมการ

รายงานของผู้สอบบัญชีรับอนุญาต

เสนอ ผู้ถือหุ้นและคณะกรรมการของบริษัท อุตสาหกรรมถึงโลหะไทย จำกัด (มหาชน)

ความเห็น

ข้าพเจ้าได้ตรวจสอบงบการเงินรวมของบริษัท อุตสาหกรรมถึงโลหะไทย จำกัด (มหาชน) และบริษัทย่อย (กลุ่มบริษัท) และงบการเงินเฉพาะของบริษัท อุตสาหกรรมถึงโลหะไทย จำกัด (มหาชน) (บริษัท) ซึ่งประกอบด้วยงบแสดงฐานะการเงินรวมและงบแสดงฐานะการเงินเฉพาะกิจการ ณ วันที่ 31 ธันวาคม พ.ศ. 2564 งบกำไรขาดทุนเบ็ดเสร็จรวมและงบกำไรขาดทุนเบ็ดเสร็จเฉพาะกิจการ งบแสดงการเปลี่ยนแปลงส่วนของผู้ถือหุ้นรวมและงบแสดงการเปลี่ยนแปลงส่วนของผู้ถือหุ้นเฉพาะกิจการ และงบกระแสเงินสดรวมและงบกระแสเงินสดเฉพาะกิจการ สำหรับปีสิ้นสุดวันเดียวกันและหมายเหตุประกอบงบการเงิน รวมถึงสรุปนโยบายการบัญชีที่สำคัญ

ข้าพเจ้าเห็นว่า งบการเงินรวมและงบการเงินเฉพาะกิจการข้างต้นนี้แสดงฐานะการเงินรวมของบริษัท อุตสาหกรรมถึงโลหะไทย จำกัด (มหาชน) และบริษัทย่อย และฐานะการเงินเฉพาะของบริษัท อุตสาหกรรมถึงโลหะไทย จำกัด (มหาชน) ณ วันที่ 31 ธันวาคม พ.ศ. 2564 ผลการดำเนินงานรวมและผลการดำเนินงานเฉพาะกิจการ และกระแสเงินสดรวมและกระแสเงินสดเฉพาะกิจการ สำหรับปีสิ้นสุดวันเดียวกันโดยถูกต้องตามที่ควรในสาระสำคัญตามมาตรฐานการรายงานทางการเงิน

เกณฑ์ในการแสดงความเห็น

ข้าพเจ้าได้ปฏิบัติตามตรวจสอบตามมาตรฐานการสอบบัญชี ความรับผิดชอบของข้าพเจ้าได้กล่าวไว้ในวรรคความรับผิดชอบของผู้สอบบัญชีต่อการตรวจสอบงบการเงินรวมและงบการเงินเฉพาะกิจการในรายงานของข้าพเจ้า ข้าพเจ้ามีความเป็นอิสระจากกลุ่มบริษัทตามข้อกำหนดจรรยาบรรณของผู้ประกอบวิชาชีพบัญชีที่กำหนดโดยสภาวิชาชีพบัญชีในส่วนที่เกี่ยวข้องกับการตรวจสอบงบการเงินรวมและงบการเงินเฉพาะกิจการ และข้าพเจ้าได้ปฏิบัติตามความรับผิดชอบด้านจรรยาบรรณอื่น ๆ ซึ่งเป็นไปตามข้อกำหนดเหล่านี้ ข้าพเจ้าเชื่อว่าหลักฐานการสอบบัญชีที่ข้าพเจ้าได้รับเพียงพอและเหมาะสมเพื่อใช้เป็นเกณฑ์ในการแสดงความเห็นของข้าพเจ้า

เรื่องสำคัญในการตรวจสอบ

เรื่องสำคัญในการตรวจสอบคือ เรื่องต่างๆ ที่มีนัยสำคัญที่สุดตามดุลยพินิจของผู้ประกอบวิชาชีพของข้าพเจ้าในการตรวจสอบงบการเงินรวมและงบการเงินเฉพาะกิจการสำหรับงวดปัจจุบัน ข้าพเจ้าได้นำเรื่องเหล่านี้มาพิจารณาในบริบทของการตรวจสอบงบการเงินรวมและงบการเงินเฉพาะกิจการโดยรวม และในการแสดงความเห็นของข้าพเจ้า ทั้งนี้ข้าพเจ้าไม่ได้แสดงความเห็นแยกต่างหากสำหรับเรื่องเหล่านี้

| เรื่องสำคัญในการตรวจสอบ | เรื่องดังกล่าวได้ถูกตรวจสอบอย่างไร |
|--|---|
| การรับรู้รายได้จากการขายสินค้า | ข้าพเจ้าได้ปฏิบัติตามตรวจสอบการรับรู้รายได้จากการขายโดยใช้วิธีการตรวจสอบต่างๆ รวมถึงวิธีการตรวจสอบดังต่อไปนี้ |
| รายได้จากการขายสินค้าในงบการเงินรวมของกลุ่มบริษัทและงบการเงินเฉพาะของบริษัท สำหรับปีสิ้นสุดวันที่ 31 ธันวาคม พ.ศ. 2564 มีจำนวน 2,173.28 ล้านบาท และ 1,418.90 ล้านบาท ตามลำดับ | <ul style="list-style-type: none">- ทำความเข้าใจขั้นตอนปฏิบัติและทดสอบการควบคุมภายในเกี่ยวกับการขายสินค้า- ทำความเข้าใจธุรกิจลูกค้าที่ซื้อสินค้าจากกลุ่มบริษัท และวิเคราะห์ประเภทสินค้าและปริมาณความต้องการของลูกค้าที่ซื้อสินค้าของบริษัท- ทำการวิเคราะห์เปรียบเทียบข้อมูลบัญชีรายได้จากการขายให้ลูกค้าแต่ละรายกับข้อมูลในปีก่อนๆ เพื่อให้มั่นใจว่าระดับการขายในแต่ละเดือนและตลอดปีโดยรวมมีความสมเหตุสมผล- นำผลจากการยืนยันยอดลูกหนี้ มาวิเคราะห์ร่วมกับอายุหนี้ และปริมาณการขายที่เกิดขึ้นแต่ละเดือนว่ารายการขายที่เกิดขึ้นเป็นปกติและสมเหตุสมผล |
| สินค้าหลักของกลุ่มบริษัทได้แก่ ผลิตภัณฑ์ถึงโลหะและผลิตภัณฑ์พลาสติก โดยมีรูปแบบของสินค้าให้ลูกค้าเลือก หรือตามลักษณะที่ลูกค้าต้องการ | |
| รายได้จากการขายสินค้าเป็นรายการที่มีมูลค่าที่เป็นสาระสำคัญในงบการเงินสำหรับปี 2564 และส่งผลกระทบต่อผลการดำเนินงานของกลุ่มบริษัทและบริษัทโดยตรง การรับรู้รายได้อย่างสมเหตุสมผลเป็นเรื่องที่ข้าพเจ้าให้ความสำคัญ | |

| เรื่องสำคัญในการตรวจสอบ | เรื่องดังกล่าวได้ถูกตรวจสอบอย่างไร |
|-------------------------|---|
| | <ul style="list-style-type: none"> - ตรวจสอบความถูกต้องครบถ้วนของรายการขายสินค้า กับเอกสารหลักฐานการขายสินค้า การเบิกจ่ายสินค้า การขนส่งสินค้า การตรวจรับสินค้าของลูกค้าและเงื่อนไขการค้าว่าเป็นรายการที่เกิดขึ้นจริง และเป็นไปตามสัญญาที่ทำไว้กับลูกค้า - ตรวจสอบการบันทึกบัญชีรายการขายสินค้า กับหลักฐานการเบิกจ่าย การขนส่ง การตรวจรับสินค้าของลูกค้า ว่าถูกต้องตามงวดบัญชีที่รายการขายสินค้าเกิดขึ้นจริง - ตรวจสอบเหตุการณ์ภายในวันสิ้นปีจนถึงวันที่ในรายงานของผู้สอบบัญชีว่าไม่มีการคืนสินค้าที่ขายที่ผิดปกติและมีปริมาณที่มีสาระสำคัญ - ตรวจสอบวิเคราะห์ความสัมพันธ์ระหว่างยอดขายกับต้นทุนขายสินค้า ควบคู่ไปกับการวิเคราะห์การเคลื่อนไหวของสินค้าคงเหลือตั้งแต่ต้นปีถึงยอดคงเหลือปลายปีว่าสอดคล้องกัน และมีความสมเหตุสมผล |

ข้อมูลอื่น

ผู้บริหารเป็นผู้รับผิดชอบต่อข้อมูลอื่นซึ่งรวมอยู่ในรายงานประจำปีของกลุ่มบริษัท แต่ไม่รวมถึงงบการเงินรวมและงบการเงินเฉพาะกิจการและรายงานของผู้สอบบัญชีที่เกี่ยวกับการตรวจสอบงบการเงินเหล่านั้น ข้าพเจ้าคาดว่าข้าพเจ้าจะได้รับรายงานประจำปีภายหลังวันที่ในรายงานของผู้สอบบัญชีนี้

ความเห็นของข้าพเจ้าต่องบการเงินรวมและงบการเงินเฉพาะกิจการไม่ครอบคลุมถึงข้อมูลอื่นดังกล่าวข้างต้นและข้าพเจ้าไม่ได้ให้ความเชื่อมั่นต่อข้อมูลอื่น

ความรับผิดชอบของข้าพเจ้าที่เกี่ยวเนื่องกับการตรวจสอบงบการเงินรวมและงบการเงินเฉพาะกิจการคือการอ่านข้อมูลอื่นดังกล่าวข้างต้นเมื่อได้จัดทำแล้ว และพิจารณาว่าข้อมูลอื่นมีความขัดแย้งที่มีสาระสำคัญกับงบการเงินรวมและงบการเงินเฉพาะกิจการที่ข้าพเจ้าตรวจสอบแล้ว หรือกับความรู้ที่ได้รับจากการตรวจสอบของข้าพเจ้า หรือปรากฏว่าข้อมูลอื่นมีการแสดงข้อมูลที่ขัดต่อข้อเท็จจริงอันเป็นสาระสำคัญหรือไม่

เมื่อข้าพเจ้าได้อ่านรายงานประจำปี หากข้าพเจ้าสรุปได้ว่าการแสดงข้อมูลที่ขัดต่อข้อเท็จจริงอันเป็นสาระสำคัญ ข้าพเจ้าต้องสื่อสารเรื่องดังกล่าวกับผู้บริหารและผู้มีหน้าที่ในการกำกับดูแลให้ดำเนินการแก้ไขข้อมูลดังกล่าว

ความรับผิดชอบของผู้บริหารและผู้มีหน้าที่ในการกำกับดูแลต่องบการเงินรวมและงบการเงินเฉพาะกิจการ

ผู้บริหารมีหน้าที่รับผิดชอบในการจัดทำและนำเสนอของงบการเงินรวมและงบการเงินเฉพาะกิจการเหล่านี้โดยถูกต้องตามที่ควรตามมาตรฐานการรายงานทางการเงิน และรับผิดชอบเกี่ยวกับการควบคุมภายในที่ผู้บริหารพิจารณาว่าจำเป็นเพื่อให้สามารถจัดทำงบการเงินรวมและงบการเงินเฉพาะกิจการที่ปราศจากการแสดงข้อมูลที่ขัดต่อข้อเท็จจริงอันเป็นสาระสำคัญไม่ว่าจะเกิดจากการทุจริตหรือข้อผิดพลาด

ในการจัดทำงบการเงินรวมและงบการเงินเฉพาะกิจการ ผู้บริหารรับผิดชอบในการประเมินความสามารถของกลุ่มบริษัทในการดำเนินงานต่อเนื่อง เปิดเผยเรื่องที่เกี่ยวข้องกับการดำเนินงานต่อเนื่อง (ตามความเหมาะสม) และการใช้เกณฑ์การบัญชีสำหรับการดำเนินงานต่อเนื่องเว้นแต่ผู้บริหารมีความตั้งใจที่จะเลิกกลุ่มบริษัทหรือหยุดดำเนินงานหรือไม่สามารถดำเนินงานต่อเนื่องต่อไปได้

ผู้มีหน้าที่ในการกำกับดูแลมีหน้าที่ในการสอดส่องดูแลกระบวนการในการจัดทำรายงานทางการเงินของกลุ่มบริษัท

ความรับผิดชอบของผู้สอบบัญชีต่อการตรวจสอบงบการเงินรวมและงบการเงินเฉพาะกิจการ

การตรวจสอบของข้าพเจ้ามีวัตถุประสงค์เพื่อให้ได้ความเชื่อมั่นอย่างสมเหตุสมผลว่างบการเงินรวมและงบการเงินเฉพาะกิจการโดยรวมปราศจากการแสดงข้อมูลที่ขัดต่อข้อเท็จจริงอันเป็นสาระสำคัญหรือไม่ ไม่ว่าจะเกิดจากการทุจริตหรือข้อผิดพลาด และเสนอรายงานของผู้สอบบัญชีซึ่งรวมความเห็นของข้าพเจ้าอยู่ด้วย ความเชื่อมั่นอย่างสมเหตุสมผลคือความเชื่อมั่นในระดับสูงแต่ไม่ได้เป็นการรับประกันว่าการปฏิบัติงานตรวจสอบตามมาตรฐานการสอบบัญชีจะสามารถตรวจพบข้อมูลที่ขัดต่อข้อเท็จจริงอันเป็นสาระสำคัญที่มีอยู่ได้เสมอไป ข้อมูลที่ขัดต่อข้อเท็จจริงอาจเกิดจากการทุจริตหรือข้อผิดพลาดและถือว่ามีสาระสำคัญเมื่อคาดการณ์ได้อย่างสมเหตุสมผลว่ารายการที่ขัดต่อข้อเท็จจริงแต่ละรายการหรือทุกรายการรวมกันจะมีผลต่อการตัดสินใจทางเศรษฐกิจของผู้ใช้งบการเงินจากการใช้งบการเงินรวมและงบการเงินเฉพาะกิจการเหล่านี้

ในการตรวจสอบของข้าพเจ้าตามมาตรฐานการสอบบัญชี ข้าพเจ้าได้ใช้ดุลยพินิจและการสังเกตและสงสัยเยี่ยงผู้ประกอบวิชาชีพ ตลอดจนการตรวจสอบ การปฏิบัติงานของข้าพเจ้ารวมถึง

- ระบุและประเมินความเสี่ยงจากการแสดงข้อมูลที่ขัดต่อข้อเท็จจริงอันเป็นสาระสำคัญในงบการเงินรวมและงบการเงินเฉพาะกิจการไม่ว่าจะเกิดจากการทุจริตหรือข้อผิดพลาด ออกแบบและปฏิบัติงานตามวิธีการตรวจสอบเพื่อตอบสนองต่อความเสี่ยงเหล่านั้น และได้หลักฐานการสอบบัญชีที่เพียงพอและเหมาะสมเพื่อเป็นเกณฑ์ในการแสดงความเห็นของข้าพเจ้า ความเสี่ยงที่ไม่พบข้อมูลที่ขัดต่อข้อเท็จจริงอันเป็นสาระสำคัญซึ่งเป็นผลมาจากการทุจริตจะสูงกว่าความเสี่ยงที่เกิดจากข้อผิดพลาด เนื่องจากการทุจริตอาจเกี่ยวกับการสมรู้ร่วมคิด การปลอมแปลงเอกสารหลักฐาน การตั้งใจละเว้นการแสดงผลข้อมูล การแสดงข้อมูลที่ไม่ตรงตามข้อเท็จจริงหรือการแทรกแซงการควบคุมภายใน
- ทำความเข้าใจในระบบการควบคุมภายในที่เกี่ยวข้องกับการตรวจสอบ เพื่อออกแบบวิธีการตรวจสอบให้เหมาะสมกับสถานการณ์ แต่ไม่ใช่เพื่อวัตถุประสงค์ในการแสดงความเห็นต่อความมีประสิทธิภาพของการควบคุมภายในของกลุ่มบริษัท
- ประเมินความเหมาะสมของนโยบายการบัญชีที่ผู้บริหารใช้และความสมเหตุสมผลของประมาณการทางบัญชีและการเปิดเผยข้อมูลที่เกี่ยวข้องซึ่งจัดทำขึ้นโดยผู้บริหาร
- สรุปร่วมกับความเหมาะสมของการใช้เกณฑ์การบัญชีสำหรับการดำเนินงานต่อเนื่องของผู้บริหารและจากหลักฐานการสอบบัญชีที่ได้รับ สรุปว่ามีความไม่แน่นอนที่มีสาระสำคัญเกี่ยวกับเหตุการณ์หรือสถานการณ์ที่อาจเป็นเหตุให้เกิดข้อสงสัยอย่างมีนัยสำคัญต่อความสามารถของกลุ่มบริษัทในการดำเนินงานต่อเนื่องหรือไม่ ถ้าข้าพเจ้าได้ข้อสรุปว่ามีความไม่แน่นอนที่มีสาระสำคัญ ข้าพเจ้าต้องกล่าวไว้ในรายงานของผู้สอบบัญชีของข้าพเจ้า โดยให้ข้อสังเกตถึงการเปิดเผยข้อมูลในงบการเงินรวมและงบการเงินเฉพาะกิจการที่เกี่ยวข้อง หรือถ้าการเปิดเผยข้อมูลดังกล่าวไม่เพียงพอ ความเห็นของข้าพเจ้าจะเปลี่ยนแปลงไป ข้อสรุปของข้าพเจ้าขึ้นอยู่กับหลักฐานการสอบบัญชีที่ได้รับจนถึงวันที่ในรายงานของผู้สอบบัญชีของข้าพเจ้า อย่างไรก็ตาม เหตุการณ์หรือสถานการณ์ในอนาคตอาจเป็นเหตุให้กลุ่มบริษัทต้องหยุดการดำเนินงานต่อเนื่อง
- ประเมินการนำเสนอ โครงสร้างและเนื้อหาของงบการเงินรวมและงบการเงินเฉพาะกิจการโดยรวม รวมถึงการเปิดเผยข้อมูลว่างบการเงินรวมและงบการเงินเฉพาะกิจการแสดงรายการและเหตุการณ์ในรูปแบบที่ทำให้มีการนำเสนอข้อมูลโดยถูกต้องตามที่ควรหรือไม่
- ได้รับหลักฐานการสอบบัญชีที่เหมาะสมอย่างเพียงพอเกี่ยวกับข้อมูลทางการเงินของกิจการภายในกลุ่มหรือกิจกรรมทางธุรกิจภายในกลุ่มบริษัท เพื่อแสดงความเห็นต่องบการเงินรวม ข้าพเจ้ารับผิดชอบต่อการกำหนดแนวทาง การควบคุมดูแล และการปฏิบัติงานตรวจสอบกลุ่มบริษัท ข้าพเจ้าเป็นผู้รับผิดชอบแต่เพียงผู้เดียวต่อความเห็นของข้าพเจ้า

ข้าพเจ้าได้สื่อสารกับผู้มีส่วนได้ในการกำกับดูแลในเรื่องต่าง ๆ ที่สำคัญ ซึ่งรวมถึงขอบเขตและช่วงเวลาของการตรวจสอบตามที่ได้วางแผนไว้ ประเด็นที่มีนัยสำคัญที่พบจากการตรวจสอบ รวมถึงข้อบกพร่องที่มีนัยสำคัญในระบบการควบคุมภายในหากข้าพเจ้าได้พบในระหว่างการตรวจสอบของข้าพเจ้า

ข้าพเจ้าได้ให้คำรับรองแก่ผู้มีส่วนได้ในการกำกับดูแลว่าข้าพเจ้าได้ปฏิบัติตามข้อกำหนดจรรยาบรรณที่เกี่ยวข้องกับความเป็นอิสระและได้สื่อสารกับผู้มีส่วนได้ในการกำกับดูแลเกี่ยวกับความสัมพันธ์ทั้งหมดตลอดจนเรื่องอื่น ซึ่งข้าพเจ้าเชื่อว่ามีเหตุผลที่บุคคลภายนอกอาจพิจารณาว่ากระทบต่อความเป็นอิสระของข้าพเจ้าและมาตรการที่ข้าพเจ้าใช้เพื่อป้องกันไม่ให้ข้าพเจ้าขาดความเป็นอิสระ

จากเรื่องที่สื่อสารกับผู้มีส่วนที่ในการกำกับดูแล ข้าพเจ้าได้พิจารณาเรื่องต่างๆ ที่มีนัยสำคัญที่สุดในการตรวจสอบงบการเงินรวม และงบการเงินเฉพาะกิจการในงวดปัจจุบันและกำหนดเป็นเรื่องสำคัญในการตรวจสอบ ข้าพเจ้าได้อธิบายเรื่องเหล่านี้ในรายงานของผู้สอบบัญชีเว้นแต่กฎหมายหรือข้อบังคับไม่ให้เปิดเผยต่อสาธารณะเกี่ยวกับเรื่องดังกล่าว หรือในสถานการณ์ที่ยากที่จะเกิดขึ้น ข้าพเจ้าพิจารณาว่าไม่ควรสื่อสารเรื่องดังกล่าวในรายงานของข้าพเจ้า เพราะการกระทำดังกล่าวสามารถคาดการณ์ได้อย่างสมเหตุสมผลว่าจะมีผลกระทบในทางลบมากกว่าผลประโยชน์ต่อส่วนได้เสียสาธารณะจากการสื่อสารดังกล่าว

ผู้สอบบัญชีที่รับผิดชอบงานสอบบัญชีและการนำเสนอรายงานฉบับนี้



(พรชัย กิตติปัญญางาม)

ผู้สอบบัญชีรับอนุญาตเลขทะเบียน 2778

บริษัท บัญชีกิจ จำกัด

กรุงเทพมหานคร

28 กุมภาพันธ์ 2565

งบแสดงฐานะทางการเงิน
ณ วันที่ 31 ธันวาคม พ.ศ. 2564

| | | หน่วย : บาท | | | |
|---|------------|-------------------------|-------------------------|-------------------------|-------------------------|
| | | งบการเงินรวม | | งบการเงินเฉพาะกิจการ | |
| หมายเหตุ | | 2564 | 2563 | 2564 | 2563 |
| สินทรัพย์ | | | | | |
| สินทรัพย์หมุนเวียน | | | | | |
| เงินสดและรายการเทียบเท่าเงินสด | 3.1 และ 5 | 144,993,538.52 | 296,458,099.29 | 59,773,509.18 | 46,888,484.52 |
| ลูกหนี้การค้าและลูกหนี้อื่น | 3.2 และ 6 | 418,414,661.18 | 278,247,716.79 | 270,903,883.85 | 171,105,580.43 |
| สินค้าคงเหลือ | 3.3 และ 7 | 334,299,365.14 | 159,690,778.61 | 202,866,489.63 | 69,712,763.25 |
| สินทรัพย์ทางการเงินหมุนเวียนอื่น | 3.5 และ 8 | 608,521,118.92 | 733,603,204.75 | 427,285,878.81 | 576,274,683.31 |
| สินทรัพย์หมุนเวียนอื่น | | 26,325,917.77 | 13,129,854.39 | 1,272,747.78 | 4,271,873.86 |
| รวมสินทรัพย์หมุนเวียน | | 1,532,554,601.53 | 1,481,129,653.83 | 962,102,509.25 | 868,253,385.37 |
| สินทรัพย์ไม่หมุนเวียน | | | | | |
| สินทรัพย์ทางการเงินไม่หมุนเวียนอื่น | 3.5 และ 9 | 1,169,103,414.70 | 959,419,137.90 | 678,244,854.20 | 570,305,776.20 |
| เงินลงทุนในบริษัทย่อย | 3.4 และ 10 | - | - | 94,070,966.70 | 94,070,966.70 |
| เงินให้กู้ยืมระยะยาวแก่กิจการที่เกี่ยวข้องกัน | 4.3 | - | - | - | 24,000,000.00 |
| อสังหาริมทรัพย์เพื่อการลงทุน | 3.6 และ 11 | 66,320,299.10 | 72,733,367.14 | 63,734,414.41 | 69,595,429.10 |
| ที่ดิน อาคารและอุปกรณ์ | 3.7 และ 12 | 787,500,769.81 | 833,213,338.32 | 291,371,738.25 | 303,759,578.04 |
| สินทรัพย์ไม่มีตัวตน | 3.9 และ 13 | 159,980.52 | 52,368.72 | 159,980.52 | 52,368.72 |
| สินทรัพย์ทางการเงินไม่หมุนเวียนที่ใช้เป็นหลักประกัน | 3.5 และ 14 | 10,188,648.45 | 7,212,797.83 | - | - |
| สินทรัพย์ไม่หมุนเวียนอื่น | | 3,973,423.90 | 4,006,949.15 | 2,553,537.78 | 2,526,949.78 |
| รวมสินทรัพย์ไม่หมุนเวียน | | 2,037,246,536.48 | 1,876,637,959.06 | 1,130,135,491.86 | 1,064,311,068.54 |
| รวมสินทรัพย์ | | 3,569,801,138.01 | 3,357,767,612.89 | 2,092,238,001.11 | 1,932,564,453.91 |

หมายเหตุประกอบงบการเงินเป็นส่วนหนึ่งของงบการเงินนี้

งบแสดงฐานะทางการเงิน (ต่อ)

ณ วันที่ 31 ธันวาคม พ.ศ. 2564

หน่วย : บาท

| | | งบการเงินรวม | | งบการเงินเฉพาะกิจการ | |
|--|-------------|------------------|------------------|----------------------|------------------|
| | หมายเหตุ | 2564 | 2563 | 2564 | 2563 |
| หนี้สินและส่วนของผู้ถือหุ้น | | | | | |
| หนี้สินหมุนเวียน | | | | | |
| เจ้าหนี้การค้าและเจ้าหนี้อื่น | 15 | 125,761,609.91 | 82,589,259.42 | 30,812,614.60 | 21,792,898.75 |
| ภาษีเงินได้ค้างจ่าย | | 44,537,823.03 | 35,832,003.25 | 38,319,118.54 | 31,767,850.51 |
| หนี้สินหมุนเวียนอื่น | | 10,941,515.79 | 9,079,470.80 | 5,282,108.38 | 5,735,429.94 |
| รวมหนี้สินหมุนเวียน | | 181,240,948.73 | 127,500,733.47 | 74,413,841.52 | 59,296,179.20 |
| หนี้สินไม่หมุนเวียน | | | | | |
| เงินกู้ยืมระยะยาวจากบุคคลและกิจการที่เกี่ยวข้องกัน | 4.3 | - | 6,000,000.00 | - | - |
| หนี้สินภาษีเงินได้รอการตัดบัญชี | 21 | 64,587,592.89 | 65,830,274.96 | 15,005,977.98 | 13,277,122.39 |
| ภาระผูกพันผลประโยชน์พนักงาน | 3.13 และ 16 | 28,727,026.37 | 31,250,142.34 | 11,503,159.29 | 16,602,442.41 |
| เงินมัดจำและเงินประกันรับ | | 19,672,007.82 | 19,418,677.82 | 17,363,199.88 | 17,280,379.88 |
| รวมหนี้สินไม่หมุนเวียน | | 112,986,627.08 | 122,499,095.12 | 43,872,337.15 | 47,159,944.68 |
| รวมหนี้สิน | | 294,227,575.81 | 249,999,828.59 | 118,286,178.67 | 106,456,123.88 |
| ส่วนของผู้ถือหุ้น | | | | | |
| ทุนเรือนหุ้น | | | | | |
| ทุนจดทะเบียน | | | | | |
| หุ้นสามัญ 150,000,000 หุ้น มูลค่าหุ้นละ 1 บาท | | 150,000,000.00 | 150,000,000.00 | 150,000,000.00 | 150,000,000.00 |
| ทุนที่ออกจำหน่ายและชำระเต็มมูลค่าแล้ว | | | | | |
| หุ้นสามัญ 150,000,000 หุ้น มูลค่าหุ้นละ 1 บาท | | 150,000,000.00 | 150,000,000.00 | 150,000,000.00 | 150,000,000.00 |
| ส่วนเกินมูลค่าหุ้นสามัญ | | 340,000,000.00 | 340,000,000.00 | 340,000,000.00 | 340,000,000.00 |
| กำไรสะสม | | | | | |
| จัดสรรเป็นสำรองตามกฎหมาย | | 15,000,000.00 | 15,000,000.00 | 15,000,000.00 | 15,000,000.00 |
| ยังไม่ได้จัดสรร | | 2,312,075,482.03 | 2,145,982,743.27 | 1,428,551,544.16 | 1,287,156,754.15 |
| องค์ประกอบอื่นของส่วนของผู้ถือหุ้น | | 222,603,596.58 | 226,008,759.36 | 40,400,278.28 | 33,951,575.88 |
| รวมส่วนที่เป็นของผู้ถือหุ้นของบริษัท | | 3,039,679,078.61 | 2,876,991,502.63 | 1,973,951,822.44 | 1,826,108,330.03 |
| ส่วนได้เสียที่ไม่มีอำนาจควบคุม | | 235,894,483.59 | 230,776,281.67 | - | - |
| รวมส่วนของผู้ถือหุ้น | | 3,275,573,562.20 | 3,107,767,784.30 | 1,973,951,822.44 | 1,826,108,330.03 |
| รวมหนี้สินและส่วนของผู้ถือหุ้น | | 3,569,801,138.01 | 3,357,767,612.89 | 2,092,238,001.11 | 1,932,564,453.91 |

หมายเหตุประกอบงบการเงินเป็นส่วนหนึ่งของงบการเงินนี้

งบกำไรขาดทุนเบ็ดเสร็จ

สำหรับปีสิ้นสุดวันที่ 31 ธันวาคม พ.ศ. 2564

| | | งบการเงินรวม | | งบการเงินเฉพาะกิจการ | |
|--|---|--------------------|--------------------|----------------------|------------------|
| หมายเหตุ | | 2564 | 2563 | 2564 | 2563 |
| รายได้จากการขายและบริการ | | | | | |
| | รายได้จากการขายและบริการ | 2,173,276,200.33 | 1,642,606,031.22 | 1,418,904,711.13 | 954,275,642.73 |
| | รายได้ค่าเช่าและค่าบริการ | 65,052,349.11 | 66,243,419.59 | 61,506,652.74 | 62,167,320.66 |
| รวมรายได้จากการขายและบริการ | | 2,238,328,549.44 | 1,708,849,450.81 | 1,480,411,363.87 | 1,016,442,963.39 |
| ต้นทุนขายและบริการ | | | | | |
| | ต้นทุนขายและบริการ | (1,670,152,043.52) | (1,205,961,762.22) | (1,040,997,648.68) | (649,050,080.31) |
| | ต้นทุนค่าเช่าและค่าบริการ | (13,375,153.63) | (13,554,792.11) | (11,393,506.69) | (11,575,773.19) |
| รวมต้นทุนขายและบริการ | | (1,683,527,197.15) | (1,219,516,554.33) | (1,052,391,155.37) | (660,625,853.50) |
| กำไรขั้นต้น | | 554,801,352.29 | 489,332,896.48 | 428,020,208.50 | 355,817,109.89 |
| รายได้อื่น | 18 | 56,275,893.35 | 50,070,172.96 | 72,242,214.04 | 64,922,353.69 |
| กำไรก่อนค่าใช้จ่าย | | 611,077,245.64 | 539,403,069.44 | 500,262,422.54 | 420,739,463.58 |
| | ค่าใช้จ่ายในการขาย | (59,601,019.75) | (51,270,767.35) | (34,049,361.33) | (31,236,897.28) |
| | ค่าใช้จ่ายในการบริหาร | (80,609,810.56) | (86,445,225.34) | (44,201,643.83) | (46,860,024.11) |
| กำไรก่อนต้นทุนทางการเงินและภาษีเงินได้ | | 470,866,415.33 | 401,687,076.75 | 422,011,417.38 | 342,642,542.19 |
| | ต้นทุนทางการเงิน | (40,964.39) | (189,087.11) | - | - |
| กำไรก่อนภาษีเงินได้ | | 470,825,450.94 | 401,497,989.64 | 422,011,417.38 | 342,642,542.19 |
| | ค่าใช้จ่ายภาษีเงินได้ | (86,471,078.56) | (69,075,099.48) | (75,281,346.82) | (60,341,902.38) |
| กำไรสำหรับปี | | 384,354,372.38 | 332,422,890.16 | 346,730,070.56 | 282,300,639.81 |
| กำไรขาดทุนเบ็ดเสร็จอื่น | | | | | |
| รายการที่จะไม่ถูกจัดประเภทใหม่ไว้ในกำไรหรือขาดทุนในภายหลัง | | | | | |
| | กำไรจากการประมาณการตามหลักคณิตศาสตร์ประกันภัย | | | | |
| | - สุทธิจากภาษี | 3,915,237.14 | - | 4,664,719.45 | - |
| | กำไร (ขาดทุน) จากการวัดมูลค่าเงินลงทุนในตราสารทุน | | | | |
| | - สุทธิจากภาษี | (2,781,299.68) | (70,987,345.22) | 6,448,702.40 | (27,594,688.02) |
| กำไร (ขาดทุน) เบ็ดเสร็จอื่นสำหรับปี-สุทธิจากภาษี | | 1,133,937.46 | (70,987,345.22) | 11,113,421.85 | (27,594,688.02) |
| กำไรขาดทุนเบ็ดเสร็จรวมสำหรับปี | | 385,488,309.84 | 261,435,544.94 | 357,843,492.41 | 254,705,951.79 |
| การแบ่งปันกำไร | | | | | |
| | ส่วนที่เป็นของผู้ถือหุ้นของบริษัท | 370,036,005.99 | 316,477,670.06 | 346,730,070.56 | 282,300,639.81 |
| | ส่วนได้เสียที่ไม่มีอำนาจควบคุม | 14,318,366.39 | 15,945,220.10 | - | - |
| | | 384,354,372.38 | 332,422,890.16 | 346,730,070.56 | 282,300,639.81 |
| การแบ่งปันกำไรเบ็ดเสร็จรวม | | | | | |
| | ส่วนที่เป็นของผู้ถือหุ้นของบริษัท | 371,169,943.45 | 245,490,324.84 | 357,843,492.41 | 254,705,951.79 |
| | ส่วนได้เสียที่ไม่มีอำนาจควบคุม | 14,318,366.39 | 15,945,220.10 | - | - |
| | | 385,488,309.84 | 261,435,544.94 | 357,843,492.41 | 254,705,951.79 |
| กำไรต่อหุ้นขั้นพื้นฐาน | | | | | |
| | กำไรส่วนที่เป็นของผู้ถือหุ้นของบริษัท | 3.16 และ 2.2 | 2.47 | 2.11 | 2.31 |
| | | | | | 1.88 |

หมายเหตุประกอบงบการเงินเป็นส่วนหนึ่งของงบการเงินนี้

งบแสดงการเปลี่ยนแปลงส่วนของผู้ถือหุ้นรวม

สำหรับปีสิ้นสุดวันที่ 31 ธันวาคม พ.ศ. 2564

หน่วย : บาท

| | | ส่วนของผู้ถือหุ้นของบริษัท | | | | | | | | | |
|---|-------------------|----------------------------|----------------|-----------------|--------------------|----------------------|------------------------------------|---------------------|-------------------|-------------------|------------------|
| | | กำไรสะสม | | | | | องค์ประกอบอื่นของส่วนของผู้ถือหุ้น | | | | |
| | | กำไรขาดทุนเบ็ดเสร็จอื่น | | | | | กำไร (ขาดทุน) | | | | |
| | | ทุนเรือนหุ้น | จัดสรรเป็น | ส่วนเกินหุ้น | ส่วนเกินมูลค่า | รวมองค์ประกอบอื่น | ส่วนของผู้ถือหุ้น | ส่วนได้เสียที่ไม่มี | รวม | | |
| หมายเหตุ | ที่ออกและชำระแล้ว | ส่วนเกินมูลค่าหุ้น | สำรองตามกฎหมาย | ยังไม่ได้จัดสรร | จากการตีราคาที่ดิน | เงินลงทุนในตราสารทุน | ของส่วนของผู้ถือหุ้น | ของบริษัท | ส่วนของผู้ถือหุ้น | ส่วนของผู้ถือหุ้น | รวม |
| ยอดคงเหลือ ณ 1 มกราคม 2563 | | 150,000,000.00 | 340,000,000.00 | 15,000,000.00 | 1,912,005,073.21 | 166,385,435.27 | 130,610,669.31 | 296,996,104.58 | 2,714,001,177.79 | 222,931,166.57 | 2,936,932,344.36 |
| บริษัทช่วยจ่ายปันผลให้กับส่วนได้เสียที่ไม่อำนาจควบคุม | | - | - | - | - | - | - | - | - | (8,100,105.00) | (8,100,105.00) |
| 17.1.2 เงินปันผลจ่าย | | - | - | - | (82,500,000.00) | - | - | - | (82,500,000.00) | - | (82,500,000.00) |
| กำไรขาดทุนเบ็ดเสร็จรวมสำหรับปี 2563 | | - | - | - | 316,477,670.06 | - | - | - | 316,477,670.06 | 15,945,220.10 | 332,422,890.16 |
| กำไรสำหรับปี | | - | - | - | - | - | - | - | - | - | - |
| กำไร (ขาดทุน) เบ็ดเสร็จอื่น | | - | - | - | - | - | (70,987,345.22) | (70,987,345.22) | (70,987,345.22) | - | (70,987,345.22) |
| ยอดคงเหลือ 31 ธันวาคม 2563 | | 150,000,000.00 | 340,000,000.00 | 15,000,000.00 | 2,145,982,743.27 | 166,385,435.27 | 59,623,324.09 | 226,008,759.36 | 2,876,991,502.63 | 230,776,281.67 | 3,107,767,784.30 |
| บริษัทช่วยจ่ายปันผลให้กับส่วนได้เสียที่ไม่อำนาจควบคุม | | - | - | - | - | - | - | - | - | (9,200,210.00) | (9,200,210.00) |
| 17.1.1 เงินปันผลจ่าย | | - | - | - | (210,000,000.00) | - | - | - | (210,000,000.00) | - | (210,000,000.00) |
| กำไรขาดทุนเบ็ดเสร็จรวมสำหรับปี 2564 | | - | - | - | 370,036,005.99 | - | - | - | 370,036,005.99 | 14,318,366.39 | 384,354,372.38 |
| กำไรสำหรับปี | | - | - | - | - | - | - | - | - | - | - |
| กำไร (ขาดทุน) เบ็ดเสร็จอื่น | | - | - | - | 3,915,237.14 | - | (2,781,299.68) | (2,781,299.68) | 1,133,937.46 | - | 1,133,937.46 |
| กำไรจากการจำหน่ายเงินลงทุนในตราสารทุน | | - | - | - | 2,141,495.63 | - | (623,863.10) | (623,863.10) | 1,517,632.53 | 45.53 | 1,517,678.06 |
| 9 ที่วัดมูลค่ายุติธรรมผ่านกำไรขาดทุนเบ็ดเสร็จอื่น | | - | - | - | - | - | - | - | - | - | - |
| ยอดคงเหลือ ณ 31 ธันวาคม 2564 | | 150,000,000.00 | 340,000,000.00 | 15,000,000.00 | 2,312,075,482.03 | 166,385,435.27 | 56,218,161.31 | 222,603,596.58 | 3,039,679,078.61 | 235,894,483.59 | 3,275,573,562.20 |

หมายเหตุประกอบงบการเงินเป็นส่วนหนึ่งของงบการเงินนี้

งบแสดงการเปลี่ยนแปลงส่วนของผู้ถือหุ้นเฉพาะกิจการ

สำหรับปีสิ้นสุดวันที่ 31 ธันวาคม พ.ศ. 2564

หน่วย : บาท

| งบแสดงการเปลี่ยนแปลงส่วนของผู้ถือหุ้นเฉพาะกิจการ | | องค์ประกอบอื่นของส่วนของผู้ถือหุ้น | | | | | | |
|--|--------|------------------------------------|-------------------|--------------------|-------------------------|--------------------|----------------------|-------------------|
| | | กำไรสะสม | | | กำไรขาดทุนเบ็ดเสร็จอื่น | | | |
| | | ทุนเรือนหุ้น | ที่ออกและชำระแล้ว | ส่วนเกินมูลค่าหุ้น | จัดสรรเป็น | กำไร (ขาดทุน) | | |
| หมายเหตุ | | | | | | ส่วนเกินทุน | จากการวัดมูลค่า | รวม |
| | | | | | | จากการตีราคาที่ดิน | เงินลงทุนในตราสารทุน | ของผู้ถือหุ้น |
| | | | | | ยังไม่ได้จัดสรร | | ของส่วนของผู้ถือหุ้น | ส่วนของผู้ถือหุ้น |
| ยอดคงเหลือ ณ 1 มกราคม 2563 | | 150,000,000.00 | 340,000,000.00 | 15,000,000.00 | 1,087,356,114.34 | 49,920,000.00 | 11,626,263.90 | 1,653,902,378.24 |
| เงินปันผลจ่าย | 17.1.2 | - | - | - | (82,500,000.00) | - | - | (82,500,000.00) |
| กำไรขาดทุนเบ็ดเสร็จรวมสำหรับปี 2563 | | - | - | - | 282,300,639.81 | - | - | 282,300,639.81 |
| กำไรสำหรับปี | | - | - | - | - | - | - | - |
| กำไร (ขาดทุน) เบ็ดเสร็จอื่น | | - | - | - | - | - | (27,594,688.02) | (27,594,688.02) |
| ยอดคงเหลือ ณ 31 ธันวาคม 2563 | | 150,000,000.00 | 340,000,000.00 | 15,000,000.00 | 1,287,156,754.15 | 49,920,000.00 | (15,968,424.12) | 1,826,108,330.03 |
| เงินปันผลจ่าย | 17.1.1 | - | - | - | (210,000,000.00) | - | - | (210,000,000.00) |
| กำไรขาดทุนเบ็ดเสร็จรวมสำหรับปี 2564 | | - | - | - | 346,730,070.56 | - | - | 346,730,070.56 |
| กำไรสำหรับปี | | - | - | - | 4,664,719.45 | - | 6,448,702.40 | 11,113,421.85 |
| กำไร (ขาดทุน) เบ็ดเสร็จอื่น | | - | - | - | - | - | - | - |
| ยอดคงเหลือ ณ 31 ธันวาคม 2564 | | 150,000,000.00 | 340,000,000.00 | 15,000,000.00 | 1,428,551,544.16 | 49,920,000.00 | (9,519,721.72) | 1,973,951,822.44 |

หมายเหตุประกอบงบการเงินเป็นส่วนหนึ่งของงบการเงินนี้

งบกระแสเงินสด

สำหรับปีสิ้นสุดวันที่ 31 ธันวาคม พ.ศ. 2564

หน่วย : บาท

| หมายเหตุ | งบการเงินรวม | | งบการเงินเฉพาะกิจการ | |
|--|-----------------------|-----------------------|----------------------|-----------------------|
| | 2564 | 2563 | 2564 | 2563 |
| กระแสเงินสดจากกิจกรรมดำเนินงาน | | | | |
| กำไรก่อนภาษีเงินได้ | 470,825,450.94 | 401,497,989.64 | 422,011,417.38 | 342,642,542.19 |
| รายการปรับกระทบกำไรก่อนภาษีเงินได้เป็นเงินสดสุทธิจากกิจกรรมดำเนินงาน | | | | |
| ค่าเสื่อมราคาสินทรัพย์และค่าตัดจำหน่าย | 23 93,480,193.16 | 97,665,554.15 | 33,334,382.04 | 33,793,346.05 |
| หนี้สูญ | 6 215,712.00 | - | 215,712.00 | - |
| (กำไร) ขาดทุนที่ยังไม่เกิดขึ้นจากอัตราแลกเปลี่ยน | (47,058.41) | 10,197.93 | - | - |
| การปรับลดมูลค่าสินค้าเป็นมูลค่าสุทธิที่จะได้รับ (โอนกลับ) | 7 167,028.88 | (515,064.42) | - | - |
| ขาดทุนจากสินค้าเสื่อมสภาพและล้าสมัยโอนกลับ | 7 (125,887.02) | (1,736,968.00) | - | - |
| สินค้าตัดบัญชี | 7 - | 52,473.12 | - | - |
| (กำไร) ขาดทุนจากการจำหน่ายเงินลงทุน | (19,648.42) | 3,884,492.65 | (13,825.33) | 3,012,360.03 |
| (กำไร) ขาดทุนที่ยังไม่เกิดขึ้นจากการวัดมูลค่าเงินลงทุน | 8 (806,736.26) | 3,616,532.82 | (669,496.16) | 2,710,406.62 |
| (กำไร) ขาดทุนจากการจำหน่ายสินทรัพย์ | (556,199.38) | (2,572.47) | 2,307,022.48 | 66,335.69 |
| ขาดทุนจากการเลิกใช้สินทรัพย์ | 935.78 | 27,999.05 | 905.78 | 22,895.83 |
| โอนสินทรัพย์เป็นค่าใช้จ่าย | 658,619.60 | 89,901.50 | - | - |
| รายได้อื่น | (151,600.00) | - | (100,000.00) | - |
| ภาษีเงินได้ถูกหัก ณ ที่จ่ายตัดบัญชี | 64,967.09 | 105,405.49 | - | - |
| ภาษีซื้อตัดบัญชี | 84,741.37 | - | - | - |
| ค่าใช้จ่ายผลประโยชน์พนักงาน | 16 2,796,393.79 | 2,679,284.52 | 1,157,079.52 | 1,116,388.76 |
| เงินปันผลรับ | (15,030,535.46) | (16,530,127.60) | (46,695,586.64) | (41,963,401.64) |
| ดอกเบี้ยรับ | (32,729,839.15) | (24,714,117.87) | (22,278,182.59) | (18,374,494.87) |
| ดอกเบี้ยจ่าย | 40,964.39 | 189,087.11 | - | - |
| | 518,867,502.90 | 466,320,067.62 | 389,269,428.48 | 323,026,378.66 |
| การเปลี่ยนแปลงในส่วนประกอบของทุนดำเนินงาน | | | | |
| สินทรัพย์ (เพิ่มขึ้น) ลดลง | | | | |
| ลูกหนี้การค้าและลูกหนี้อื่น | (138,292,148.67) | 69,478,721.44 | (99,447,081.17) | 6,201,247.65 |
| สินค้าคงเหลือ | (174,649,728.39) | 31,599,814.45 | (133,153,726.38) | 32,097,082.74 |
| สินทรัพย์หมุนเวียนอื่น | 5,140,649.33 | (4,921,426.57) | 229,526.76 | 293,055.90 |
| สินทรัพย์ไม่หมุนเวียนอื่น | 1,548.92 | 17,985.00 | (26,588.00) | 17,985.00 |
| หนี้สินเพิ่มขึ้น (ลดลง) | | | | |
| เจ้าหนี้การค้าและเจ้าหนี้อื่น | 42,881,714.08 | (26,758,156.42) | 8,690,006.83 | (18,519,136.80) |
| หนี้สินหมุนเวียนอื่น | 1,862,044.99 | 477,131.89 | (548,829.56) | 1,140,486.85 |
| เงินมัดจำและเงินประกันรับ | 253,330.00 | (229,248.50) | 82,820.00 | (79,448.50) |
| ภาระผูกพันผลประโยชน์พนักงาน | 16 (425,463.33) | (1,141,735.32) | (425,463.33) | (5,000.00) |
| เงินสืบทอดจากการดำเนินงาน | 255,639,449.83 | 534,843,153.59 | 164,670,093.63 | 344,172,651.50 |
| จ่ายดอกเบี้ย | (40,964.39) | (189,087.11) | - | - |
| จ่ายภาษีเงินได้ | (79,168,445.52) | (73,493,967.62) | (69,779,578.66) | (59,622,719.93) |
| เงินสดสุทธิได้มาจากกิจกรรมดำเนินงาน | 176,430,039.92 | 461,160,098.86 | 94,890,514.97 | 284,549,931.57 |

หมายเหตุประกอบงบการเงินเป็นส่วนหนึ่งของงบการเงินนี้

งบกระแสเงินสด (ต่อ)

สำหรับปีสิ้นสุดวันที่ 31 ธันวาคม พ.ศ. 2564

| หน่วย : บาท | | | | | |
|--|---|------------------|------------------|----------------------|------------------|
| | | งบการเงินรวม | | งบการเงินเฉพาะกิจการ | |
| | หมายเหตุ | 2564 | 2563 | 2564 | 2563 |
| กระแสเงินสดจากกิจกรรมลงทุน | | | | | |
| สินทรัพย์ทางการเงินหมุนเวียนอื่นลดลง | | 176,060,070.51 | 177,590,415.62 | 169,772,125.99 | 5,105,730.79 |
| สินทรัพย์ทางการเงินไม่หมุนเวียนอื่นเพิ่มขึ้น | | (272,864,552.30) | (376,999,837.02) | (120,000,000.00) | (307,961,337.02) |
| สินทรัพย์ทางการเงินไม่หมุนเวียนอื่นลดลง | | 9,661,637.50 | 72,000,000.00 | - | 70,000,000.00 |
| เงินให้กู้ยืมระยะยาวแก่กิจการที่เกี่ยวข้องกันลดลง | | - | - | 24,000,000.00 | - |
| 9 | เงินสดรับจากการลดมูลค่าเงินลงทุน | 1,403,721.00 | 720,500.00 | 121,800.00 | 208,600.00 |
| เงินสดจ่ายซื้ออสังหาริมทรัพย์เพื่อการลงทุน | | - | (580,000.00) | - | - |
| เงินสดจ่ายซื้อสินทรัพย์ถาวร | | (44,064,718.39) | (49,736,350.62) | (14,358,635.24) | (2,919,372.49) |
| เงินมัดจำ-สินทรัพย์เพิ่มขึ้น | | (21,372,578.48) | (3,544,669.60) | - | (2,791,260.00) |
| เงินสดรับจากการขายสินทรัพย์ถาวร | | 8,180,724.06 | 5,659,042.76 | 102,715.89 | 726,966.45 |
| เงินสดจ่ายซื้อสินทรัพย์ไม่มีตัวตน | | (144,450.00) | - | (144,450.00) | - |
| สินทรัพย์ทางการเงินไม่หมุนเวียนที่ใช้เป็นหลักประกันเพิ่มขึ้น | | (3,100,096.23) | (7,276,857.00) | - | - |
| รับเงินปันผล | | 15,030,535.46 | 16,530,127.60 | 46,695,586.64 | 41,963,401.64 |
| รับดอกเบี้ย | | 30,810,635.45 | 22,736,681.38 | 21,711,248.34 | 16,891,451.28 |
| เงินสดสุทธิได้มาจาก (ใช้ไปใน) กิจกรรมลงทุน | | (100,399,071.42) | (142,900,946.88) | 127,900,391.62 | (178,775,819.35) |
| กระแสเงินสดจากกิจกรรมจัดหาเงิน | | | | | |
| จ่ายคืนเงินกู้ยืมระยะยาวจากบุคคลที่เกี่ยวข้องกัน | | (6,000,000.00) | - | - | - |
| จ่ายชำระเจ้าหนี้ค่าสินทรัพย์ | | (2,295,319.27) | (1,162,177.87) | (1,389.93) | (177,897.07) |
| จ่ายเงินปันผล | | (219,200,210.00) | (90,600,105.00) | (209,904,492.00) | (82,493,855.00) |
| เงินสดสุทธิใช้ไปในกิจกรรมจัดหาเงิน | | (227,495,529.27) | (91,762,282.87) | (209,905,881.93) | (82,671,752.07) |
| เงินสดและรายการเทียบเท่าเงินสดเพิ่มขึ้น (ลดลง) สุทธิ | | (151,464,560.77) | 226,496,869.11 | 12,885,024.66 | 23,102,360.15 |
| เงินสดและรายการเทียบเท่าเงินสด ณ 1 มกราคม | | 296,458,099.29 | 69,961,230.18 | 46,888,484.52 | 23,786,124.37 |
| 3.1 และ 5 | เงินสดและรายการเทียบเท่าเงินสด ณ 31 ธันวาคม | 144,993,538.52 | 296,458,099.29 | 59,773,509.18 | 46,888,484.52 |
| ข้อมูลกระแสเงินสดเปิดเผยเพิ่มเติม | | | | | |
| รายการที่ไม่ใช่เงินสด | | | | | |
| เจ้าหนี้ค่าสินทรัพย์ | | 2,585,955.68 | 2,293,929.34 | 311,098.95 | 1,389.93 |

หมายเหตุประกอบงบการเงินเป็นส่วนหนึ่งของงบการเงินนี้

หมายเหตุประกอบงบการเงิน

สำหรับปีสิ้นสุดวันที่ 31 ธันวาคม พ.ศ. 2564

1. ข้อมูลทั่วไป

- 1.1 บริษัท อุตสาหกรรมถังโลหะไทย จำกัด (มหาชน) (“บริษัท”) ได้รับการจดทะเบียนจัดตั้งเป็นบริษัทในประเทศไทยเมื่อปี พ.ศ. 2501 และเป็นบริษัทจดทะเบียนในตลาดหลักทรัพย์แห่งประเทศไทย ตั้งแต่ปี พ.ศ. 2532 สำนักงานใหญ่ตั้งอยู่เลขที่ 193/142 ชั้น 35 อาคารเลครัชดา ถนนรัชดาภิเษก แขวงคลองเตย เขตคลองเตย กรุงเทพมหานคร 10110 และมีโรงงานตั้งอยู่ในนิคมอุตสาหกรรมเวลโกรว์ เลขที่ 179 หมู่ 9 ตำบลบางวัว อำเภอบางปะกง จังหวัดฉะเชิงเทรา
- 1.2 บริษัทประกอบธุรกิจผลิตและจำหน่ายถังโลหะขนาด 200 ลิตร และธุรกิจให้เช่าอาคารสำนักงาน
- 1.3 ผู้ถือหุ้นรายใหญ่ของบริษัท คือ กลุ่มครอบครัวจรัสวงษ์
- 1.4 การแพร่ระบาดของโรคติดเชื้อไวรัสโคโรนา 2019
สถานการณ์การแพร่ระบาดของโรคติดเชื้อไวรัสโคโรนา 2019 ที่ยังคงเกิดขึ้นอย่างต่อเนื่อง มีผลกระทบต่อธุรกิจและอุตสาหกรรมโดยส่วนใหญ่ ทำให้เกิดการชะลอตัวของเศรษฐกิจ สถานการณ์ดังกล่าวอาจนำมาซึ่งความไม่แน่นอนและผลกระทบต่อสภาพแวดล้อมของการดำเนินธุรกิจของกลุ่มบริษัท ฝ่ายบริหารของกลุ่มบริษัทได้ติดตามความคืบหน้าของสถานการณ์ดังกล่าวและประเมินผลกระทบทางการเงินเกี่ยวกับมูลค่าของสินทรัพย์ ประเมินการหนี้สินและหนี้สินที่อาจเกิดขึ้นอย่างต่อเนื่อง และฝ่ายบริหารได้ใช้ประมาณการและดุลยพินิจในประเด็นต่างๆ เมื่อสถานการณ์มีการเปลี่ยนแปลง

2. เกณฑ์การจัดทำและนำเสนองบการเงิน

- 2.1 งบการเงินนี้ได้จัดทำขึ้นตามมาตรฐานการรายงานทางการเงินซึ่งออกภายใต้พระราชบัญญัติวิชาชีพบัญชี พ.ศ. 2547 และแสดงรายการในงบการเงินตามความในพระราชบัญญัติการบัญชี พ.ศ. 2543 และเป็นไปตามกฎระเบียบและประกาศคณะกรรมการกำกับหลักทรัพย์และตลาดหลักทรัพย์ที่เกี่ยวข้อง ภายใต้พระราชบัญญัติหลักทรัพย์และตลาดหลักทรัพย์
- 2.2 งบการเงินนี้ได้จัดทำขึ้นโดยใช้เกณฑ์ราคาทุนเดิมในการวัดมูลค่าขององค์ประกอบของงบการเงิน ยกเว้นรายการที่กล่าวไว้ในนโยบายการบัญชี
- 2.3 งบการเงินนี้ได้จัดทำและนำเสนอตามกฎหมายโดยจัดทำเป็นภาษาไทยและใช้หน่วยเงินตราไทย บริษัทได้จัดทำงบการเงินฉบับภาษาอังกฤษขึ้นจากงบการเงินฉบับภาษาไทย
- 2.4 เกณฑ์การจัดทำงบการเงินรวม
งบการเงินรวมได้จัดทำขึ้นโดยรวมงบการเงินของบริษัทและบริษัทย่อย ซึ่งรวมกันเรียกว่า กลุ่มบริษัท โดยมีอัตรา การถือหุ้น ดังนี้

| | สัดส่วนการลงทุน (ร้อยละ) | |
|--------------------------------------|--------------------------|---------|
| | 2564 | 2563 |
| บริษัท ถังโลหะสุราษฎร์ จำกัด * | 99.9970 | 99.9970 |
| บริษัท ถังโลหะสงขลา จำกัด | 80.0000 | 80.0000 |
| บริษัท เดอะ เพ็ท จำกัด | 79.9990 | 79.9990 |
| บริษัท เลครัชดา จำกัด * (โดยทางอ้อม) | 99.9970 | 99.9970 |
| บริษัท อีสท์พลัส จำกัด (โดยทางอ้อม) | 79.9990 | 79.9990 |

* บริษัทย่อยที่ไม่มีรายได้หลักจากการประกอบกิจการค้าในงวดบัญชีนี้

บริษัทย่อย หมายถึง กิจการที่อยู่ภายใต้การควบคุมของบริษัท และบริษัทมีอำนาจในการกำหนดนโยบายทางการเงินและการดำเนินงานของกิจการนั้น ซึ่งรวมถึงผลตอบแทนของกิจการที่บริษัทเข้าไปลงทุนและมีความสามารถที่จะทำให้เกิดผลตอบแทนจากการมีอำนาจควบคุมในกิจการนั้น

งบการเงินของบริษัทย่อยได้ถูกนำมารวมในการจัดทำงบการเงินรวมตั้งแต่วันที่บริษัทมีอำนาจในการควบคุมบริษัทย่อยจนถึงวันที่สิ้นสุดการควบคุม

ยอดคงค้างระหว่างกันของกลุ่มบริษัท รายการระหว่างกันที่มีสาระสำคัญ และเงินลงทุนของบริษัทในบริษัทย่อยกับส่วนของผู้ถือหุ้นของบริษัทย่อย ได้ตัดออกจากงบการเงินรวมนี้แล้ว

ข้อมูลทางการเงินของบริษัทย่อยที่นำมาใช้ในการจัดทำงบการเงินรวมได้จัดทำขึ้นโดยใช้นโยบายบัญชีที่สำคัญเช่นเดียวกับบริษัท

ส่วนได้เสียที่ไม่มีอำนาจควบคุมคือ จำนวนกำไรหรือขาดทุนและสินทรัพย์สุทธิของบริษัทย่อยส่วนที่ไม่ได้เป็นของบริษัทที่แสดงเป็นรายการแยกต่างหากในส่วนของกำไรหรือขาดทุนรวม และส่วนของผู้ถือหุ้นในงบแสดงฐานะการเงินรวม

2.5 มาตรฐานการรายงานทางการเงินที่ออกและปรับปรุงใหม่

2.5.1 มาตรฐานการรายงานทางการเงินที่เริ่มมีผลบังคับใช้ในงวดบัญชีปัจจุบัน

กลุ่มบริษัทได้นำมาตรฐานการรายงานทางการเงิน การตีความมาตรฐานการรายงานทางการเงิน รวมทั้งแนวปฏิบัติทางบัญชีที่ออกและปรับปรุงใหม่ของสภาวิชาชีพบัญชีซึ่งมีผลบังคับใช้สำหรับรอบระยะเวลาบัญชีที่เริ่มในหรือหลังวันที่ 1 มกราคม พ.ศ. 2564 มาถือปฏิบัติ

การนำมาตรฐานการรายงานทางการเงินดังกล่าวมาถือปฏิบัติไม่มีผลกระทบอย่างมีนัยสำคัญต่องบการเงินของกลุ่มบริษัท

2.5.2 มาตรฐานการรายงานทางการเงินที่ยังไม่มีผลบังคับใช้ในงวดบัญชีปัจจุบัน

สภาวิชาชีพบัญชีได้ประกาศใช้มาตรฐานการรายงานทางการเงิน ซึ่งจะมีผลบังคับใช้สำหรับรอบระยะเวลาบัญชีที่เริ่มในหรือหลังวันที่ 1 มกราคม พ.ศ. 2565 ซึ่งกลุ่มบริษัทยังไม่ได้นำมาตรฐานการรายงานทางการเงินดังกล่าวมาถือปฏิบัติก่อนวันที่มีผลบังคับใช้ โดยมาตรฐานการรายงานทางการเงินบางฉบับได้มีการให้ข้อผ่อนปรนในทางปฏิบัติหรือให้ช้อยกเว้นชั่วคราว

ฝ่ายบริหารของกลุ่มบริษัทอยู่ระหว่างการประเมินผลกระทบที่อาจมีต่องบการเงินในปีที่เริ่มนำมาตรฐานการรายงานทางการเงินดังกล่าวมาถือปฏิบัติ

2.6 การใช้ดุลยพินิจและประมาณการทางบัญชีที่สำคัญ

ในการจัดทำงบการเงินให้เป็นไปตามมาตรฐานการรายงานทางการเงิน ฝ่ายบริหารใช้ดุลยพินิจ การประมาณการและข้อสมมติหลายประการ ซึ่งมีผลกระทบต่อการปฏิบัติตามนโยบายการบัญชีของกลุ่มบริษัท ทั้งนี้ ผลที่เกิดขึ้นจริงอาจแตกต่างจากที่ประมาณการไว้ การใช้ดุลยพินิจ และการประมาณการที่สำคัญมีดังนี้

งบการเงินรวม

- การจัดทำงบการเงินรวม บริษัทมีอำนาจควบคุมโดยพฤตินัยในกิจการที่บริษัทลงทุนหรือไม่

ค่าเผื่อผลขาดทุนด้านเครดิตที่คาดว่าจะเกิดขึ้นของลูกหนี้การค้า

- การประมาณการผลขาดทุนด้านเครดิตที่คาดว่าจะเกิดขึ้นจากลูกหนี้การค้า ฝ่ายบริหารของบริษัทต้องใช้ดุลยพินิจโดยคำนึงถึงประสบการณ์การเก็บเงินในอดีต อายุของหนี้ที่ค้างค้างและสถานะเศรษฐกิจที่คาดการณ์ไว้
- ข้อมูลผลขาดทุนด้านเครดิตจากประสบการณ์ในอดีตและการคาดการณ์สถานะเศรษฐกิจของกลุ่มบริษัทอาจไม่ได้บ่งบอกถึงการผิดสัญญาของลูกหนี้ที่เกิดขึ้นจริงในอนาคต

ค่าเผื่อการลดมูลค่าของสินค้าคงเหลือ

- ค่าเผื่อการลดลงของมูลค่าสุทธิที่จะได้รับของสินค้าคงเหลือพิจารณาจากราคาที่สามารถขายได้ตามปกติของธุรกิจหักด้วยค่าใช้จ่ายในการขายสินค้า
- ค่าเผื่อสำหรับสินค้าเก่าล้าสมัย เคลื่อนไหวช้าหรือเสื่อมคุณภาพพิจารณาจากอายุของสินค้าคงเหลือ การแข่งขันทางการตลาดและสถานะเศรษฐกิจที่เป็นอยู่ในขณะนั้น

ที่ดิน อาคารและอุปกรณ์

- การคำนวณค่าเสื่อมราคาของอาคารและอุปกรณ์ ฝ่ายบริหารจำเป็นต้องทำการประมาณอายุการให้ประโยชน์และมูลค่าคงเหลือเมื่อเลิกใช้งานของสินทรัพย์ และต้องทบทวนอายุการให้ประโยชน์และมูลค่าคงเหลือใหม่หากมีการเปลี่ยนแปลงเกิดขึ้น
- สอบทานการด้อยค่าของที่ดิน อาคารและอุปกรณ์ ในแต่ละช่วงเวลาและบันทึกขาดทุนจากการด้อยค่า หากคาดว่ามูลค่าที่คาดว่าจะได้รับคืนต่ำกว่ามูลค่าตามบัญชีของสินทรัพย์นั้น และจำเป็นต้องใช้ดุลยพินิจที่เกี่ยวข้องกับการคาดการณ์รายได้และค่าใช้จ่ายในอนาคตซึ่งเกี่ยวเนื่องกับสินทรัพย์นั้น

สัญญาเช่า

- การประเมินว่าข้อตกลงเป็นสัญญาเช่าหรือไม่
- บริษัทได้พิจารณาถึงความแน่นอนอย่างสมเหตุสมผลที่จะใช้สิทธิต่ออายุสัญญาเช่าหรือไม่
- บริษัทจะใช้สิทธิยกเลิกสัญญาเช่าหรือไม่
- พิจารณาว่าบริษัทได้โอนความเสี่ยงและผลตอบแทนเกือบทั้งหมดของสินทรัพย์ที่ผู้เป็นเจ้าของพึงได้รับให้กับผู้เช่าหรือไม่
- การกำหนดอัตราดอกเบี้ยเงินกู้ยืมส่วนเพิ่มที่ใช้ในการวัดมูลค่าหนี้สินตามสัญญาเช่าการเงิน

ผลประโยชน์ของพนักงาน

- การวัดมูลค่าภาระผูกพันของโครงการผลประโยชน์พนักงานที่กำหนดไว้เกี่ยวกับข้อสมมติหลักในการประมาณการตามหลักคณิตศาสตร์ประกันภัย

ภาษีเงินได้

- การรับรู้สินทรัพย์ภาษีเงินได้ การคาดการณ์กำไรทางภาษีในอนาคตที่จะนำผลแตกต่างชั่วคราวที่ใช้หักภาษีและขาดทุนทางภาษีไปใช้ประโยชน์

เครื่องมือทางการเงิน

- การวัดมูลค่ายุติธรรมของเครื่องมือทางการเงินที่นำข้อมูลที่ไม่สามารถสังเกตได้มาใช้

3. สรุปนโยบายการบัญชีที่สำคัญ

3.1 เงินสดและรายการเทียบเท่าเงินสด

เงินสด หมายถึง เงินสดในมือ รวมถึงเงินฝากธนาคารหรือสถาบันการเงินประเภทจ่ายคืนเมื่อทวงถาม

รายการเทียบเท่าเงินสดหมายถึง เงินฝากประจำและเงินลงทุนระยะสั้นที่ไม่มีข้อจำกัดในการใช้ มีสภาพคล่องสูงพร้อมที่จะเปลี่ยนเป็นเงินสดในจำนวนที่ทราบได้ และมีความเสี่ยงต่อการเปลี่ยนแปลงในมูลค่าไม่เป็นนัยสำคัญ เช่น มีกำหนดการไถ่ถอนได้ไม่เกิน 3 เดือนนับแต่วันฝากหรือลงทุน

3.2 ลูกหนี้การค้า

ลูกหนี้การค้าแสดงถึงจำนวนเงินที่ลูกค้าจะต้องชำระสำหรับการขายสินค้าและการให้บริการตามปกติของธุรกิจ

กลุ่มบริษัทรับรู้ลูกหนี้การค้าเมื่อเริ่มแรกด้วยจำนวนเงินของสิ่งตอบแทนที่ปราศจากเงื่อนไขในการได้รับชำระ ในกรณีที่มีส่วนประกอบด้านการจัดหาเงินที่มีนัยสำคัญจะรับรู้ด้วยมูลค่าปัจจุบัน

กลุ่มบริษัทวัดมูลค่าผลขาดทุนด้านเครดิตที่คาดว่าจะเกิดขึ้นโดยใช้วิธีการอย่างง่าย (Simplified Approach) ซึ่งกำหนดให้พิจารณาผลขาดทุนที่คาดว่าจะเกิดขึ้นตลอดอายุหนี้ และรับรู้ผลขาดทุนตั้งแต่การรับรู้รายการลูกหนี้การค้า

3.3 สินค้ำคงเหลือ

สินค้ำคงเหลือแสดงตามราคาทุนหรือมูลค่าสุทธิที่จะได้รับแล้วแต่ราคาใดจะต่ำกว่า กลุ่มบริษัทพิจารณามูลค่าสุทธิที่จะได้รับจากราคาที่คาดว่าจะขายได้ตามปกติของธุรกิจ หักด้วยค่าใช้จ่ายที่คาดว่าจะต้องจ่ายเพื่อการขายสินค้ำ

ต้นทุนของสินค้ำที่ซื้อ ประกอบด้วยราคาซื้อ รวมค่าใช้จ่ายอื่นทุกประเภทที่เกี่ยวข้องโดยตรงกับการซื้อสินค้ำ ต้นทุนสินค้ำสำเร็จรูปและสินค้ำระหว่างผลิต ประกอบด้วย ค่าวัตถุดิบ ค่าแรงงาน และค่าใช้จ่ายในการผลิต โดยราคาทุนของสินค้ำคำนวณดังนี้

สินค้ำสำเร็จรูปและสินค้ำระหว่างผลิต

- ต้นทุนการผลิต โดยวิธีถัวเฉลี่ย

วัตถุดิบและวัสดุสิ้นเปลือง

- ราคาทุน โดยวิธีเข้าก่อน-ออกก่อน

3.4 เงินลงทุน

เงินลงทุนในบริษัทย่อยในงบการเงินเฉพาะกิจการบันทึกด้วยวิธีราคาทุนหักด้วยค่าเผื่อการด้อยค่าเงินลงทุน (ถ้ามี)

3.5 สินทรัพย์และหนี้สินทางการเงิน

การจัดประเภทรายการและวัดมูลค่า

กลุ่มบริษัทจัดประเภทรายการสินทรัพย์ทางการเงินขึ้นอยู่กับลักษณะของกระแสเงินสดตามสัญญาและรูปแบบการดำเนินการธุรกิจของกิจการ (Business Model) ดังนี้

สินทรัพย์ทางการเงินประเภทตราสารหนี้

- ราคาทุนตัดจำหน่าย: สินทรัพย์ทางการเงินที่วัดมูลค่าด้วยราคาทุนตัดจำหน่าย เมื่อการถือครองสินทรัพย์ทางการเงินนั้นเพื่อรับกระแสเงินสดตามสัญญา และเงื่อนไขตามสัญญาของสินทรัพย์ทางการเงินก่อให้เกิดกระแสเงินสดที่เป็นการรับชำระเพียงเงินต้นและดอกเบี้ยจากยอดคงเหลือของเงินต้นในวันที่กำหนดไว้ สินทรัพย์ทางการเงินดังกล่าววัดมูลค่าในภายหลังโดยใช้วิธีดอกเบี้ยที่แท้จริงและต้องมีการประเมินการด้อยค่า ทั้งนี้ ผลกำไรและขาดทุนที่เกิดขึ้นจากการตัดรายการ การเปลี่ยนแปลง หรือการด้อยค่าของสินทรัพย์ดังกล่าวจะรับรู้ในส่วนของกำไรหรือขาดทุน
- มูลค่ายุติธรรมผ่านกำไรหรือขาดทุนเบ็ดเสร็จอื่น: สินทรัพย์ทางการเงินที่วัดมูลค่าด้วยมูลค่ายุติธรรมผ่านกำไรหรือขาดทุนเบ็ดเสร็จอื่นเมื่อถือครองสินทรัพย์ทางการเงินตามรูปแบบการดำเนินการธุรกิจที่มีวัตถุประสงค์เพื่อรับกระแสเงินสดตามสัญญาและเพื่อขายสินทรัพย์ทางการเงิน การเปลี่ยนแปลงของมูลค่าสินทรัพย์ทางการเงินรับรู้ผ่านกำไรหรือขาดทุนเบ็ดเสร็จอื่น
- มูลค่ายุติธรรมผ่านกำไรหรือขาดทุน: สินทรัพย์ทางการเงินที่ไม่เข้าเงื่อนไขการวัดมูลค่าด้วยราคาทุนตัดจำหน่ายหรือวัดมูลค่ายุติธรรมผ่านกำไรหรือขาดทุนเบ็ดเสร็จอื่น ต้องวัดมูลค่าด้วยมูลค่ายุติธรรมผ่านกำไรหรือขาดทุน โดยรับรู้การเปลี่ยนแปลงของมูลค่ายุติธรรมในส่วนของกำไรหรือขาดทุน

สินทรัพย์ทางการเงินประเภทตราสารทุน

- เงินลงทุนในตราสารทุนซึ่งมิได้ถือไว้เพื่อค่าเป็นสินทรัพย์ทางการเงินที่วัดมูลค่าด้วยมูลค่ายุติธรรมผ่านกำไรหรือขาดทุนเบ็ดเสร็จอื่นโดยไม่สามารถเปลี่ยนการจัดประเภทในภายหลังได้ กำไรหรือขาดทุนจากการเปลี่ยนแปลงในมูลค่ายุติธรรมในภายหลังจะรับรู้ในกำไรหรือขาดทุนเบ็ดเสร็จอื่น และจะไม่มีกำไรหรือขาดทุนในงบกำไรหรือขาดทุนในภายหลังเมื่อจำหน่ายเงินลงทุนดังกล่าว โดยจะถูกโอนไปกำไรสะสมแทน เงินปันผลจากเงินลงทุนดังกล่าวรับรู้ในส่วนของกำไรหรือขาดทุน
- เงินลงทุนในตราสารทุนที่ถือไว้เพื่อค่าเป็นสินทรัพย์ทางการเงินที่วัดมูลค่ายุติธรรมผ่านกำไรหรือขาดทุนซึ่งแสดงในงบแสดงฐานะการเงินด้วยมูลค่ายุติธรรม โดยรับรู้การเปลี่ยนแปลงของมูลค่ายุติธรรมในส่วนของกำไรหรือขาดทุน เงินปันผลจากเงินลงทุนดังกล่าวรับรู้ในส่วนของกำไรหรือขาดทุน

กลุ่มบริษัทจัดประเภทและวัดมูลค่าของหนี้สินทางการเงินด้วยวิธีราคาทุนตัดจำหน่าย

การตัดรายการ

สินทรัพย์ทางการเงินจะถูกตัดรายการเมื่อสิทธิตามสัญญาที่จะได้รับกระแสเงินสดจากสินทรัพย์ทางการเงินได้สิ้นสุดลง หรือเมื่อได้โอนสินทรัพย์ทางการเงินและเป็นการโอนความเสี่ยงและผลตอบแทนของความเป็นเจ้าของเกือบทั้งหมดของสินทรัพย์ทางการเงิน และกลุ่มบริษัทตัดรายการหนี้สินทางการเงินเมื่อได้ปฏิบัติตามภาระผูกพันของหนี้สินนั้นแล้ว หรือมีการสิ้นสุดลงของภาระผูกพันนั้น

การด้อยค่า

กลุ่มบริษัทพิจารณาผลขาดทุนด้านเครดิตที่คาดว่าจะเกิดขึ้นต่อสินทรัพย์ทางการเงินที่วัดมูลค่าด้วยวิธีราคาทุนตัดจำหน่าย หรือสินทรัพย์ทางการเงินประเภทตราสารหนี้ที่วัดมูลค่าด้วยวิธีมูลค่ายุติธรรมผ่านกำไรขาดทุนเบ็ดเสร็จอื่น โดยไม่จำเป็นต้องรอให้เกิดเหตุการณ์ด้านเครดิตเกิดขึ้นก่อน กลุ่มบริษัทใช้วิธีทั่วไป (General approach) ในการพิจารณาเผื่อผลขาดทุนด้านเครดิตที่คาดว่าจะเกิดขึ้น ยกเว้นลูกหนี้การค้ากลุ่มบริษัทใช้วิธีการอย่างง่าย (Simplified approach) ในการพิจารณาเผื่อผลขาดทุนด้านเครดิตที่คาดว่าจะเกิดขึ้น

3.6 อสังหาริมทรัพย์เพื่อการลงทุน

ที่ดินแสดงด้วยราคาทุน

อสังหาริมทรัพย์เพื่อการลงทุน แสดงในราคาทุนหักด้วยค่าเสื่อมราคาสะสมและค่าเผื่อการด้อยค่าของสินทรัพย์ (ถ้ามี) ค่าเสื่อมราคาคำนวณโดยวิธีเส้นตรง ตามอายุการให้ประโยชน์ของสินทรัพย์ซึ่งได้ประมาณไว้ ดังนี้

| | |
|-----------------------|---------|
| อาคารและสิ่งปลูกสร้าง | 20 ปี |
| อาคารชุด | 30 ปี |
| เครื่องตกแต่งอาคารชุด | 5,10 ปี |

3.7 ที่ดิน อาคารและอุปกรณ์

ที่ดิน แสดงด้วยราคาที่ดินใหม่

การตีราคาสินทรัพย์ใหม่ จะจัดทำอย่างสม่ำเสมอโดยผู้ประเมินราคาอิสระ เพื่อให้มั่นใจว่าราคาตามบัญชีของสินทรัพย์ ไม่แตกต่างอย่างเป็นสาระสำคัญจากมูลค่ายุติธรรม ณ วันสิ้นรอบระยะเวลารายงาน

มูลค่าตามบัญชีของสินทรัพย์ที่เพิ่มขึ้นจากการตีราคาใหม่จะรับรู้ในกำไรขาดทุนเบ็ดเสร็จอื่น และรับรู้จำนวนสะสมไปยังส่วนของผู้ถือหุ้นภายใต้บัญชี “ส่วนเกินทุนจากการตีราคาสินทรัพย์” และจะรับรู้ส่วนเพิ่มจากการตีราคาใหม่นี้ในกำไรหรือขาดทุน แต่ไม่เกินจำนวนที่ตีราคาสินทรัพย์ดังกล่าวลดลงในอดีตและเคยรับรู้ในกำไรหรือขาดทุน

มูลค่าตามบัญชีของสินทรัพย์ที่ลดลงจากการตีราคาใหม่จะรับรู้ในกำไรหรือขาดทุน และจะต้องนำส่วนที่ลดลงจากการตีราคาใหม่ไปรับรู้ในกำไรขาดทุนเบ็ดเสร็จอื่นในจำนวนที่ไม่เกินยอดคงเหลือที่อยู่ในบัญชี “ส่วนเกินทุนจากการตีราคาสินทรัพย์” ของสินทรัพย์รายการเดียวกันนั้น โดยการรับรู้ส่วนที่ลดลงในกำไรขาดทุนเบ็ดเสร็จอื่นจะมีผลทำให้ “ส่วนเกินทุนจากการตีราคาสินทรัพย์” ที่สะสมอยู่ในส่วนของผู้ถือหุ้นลดลงไปด้วย

อาคารและอุปกรณ์ แสดงในราคาทุนหักด้วยค่าเสื่อมราคาสะสมและค่าเผื่อการด้อยค่าของสินทรัพย์ (ถ้ามี) ค่าเสื่อมราคาคำนวณโดยวิธีเส้นตรงตามอายุการให้ประโยชน์ของสินทรัพย์ซึ่งประมาณไว้ ดังนี้

| | |
|-----------------------------------|---------|
| ส่วนปรับปรุงที่ดิน | 5 ปี |
| อาคารและสิ่งปลูกสร้าง | 30 ปี |
| เครื่องจักรและอุปกรณ์ | 5-12 ปี |
| เครื่องตกแต่งและอุปกรณ์เครื่องใช้ | 5 ปี |
| ยานพาหนะ | 5 ปี |

ต้นทุนที่ประมาณในเบื้องต้นสำหรับการซื้อ การขนย้าย และการบูรณะสภาพพื้นที่ที่สร้างสินทรัพย์ ซึ่งเป็นภาระผูกพันของกลุ่มบริษัทถือเป็นส่วนหนึ่งของราคาทุนของที่ดิน อาคารและอุปกรณ์

ค่าใช้จ่ายในการต่อเติม ปรับปรุง ซ่อมแซม หรือต่อสัญญาเช่า ซึ่งเป็นผลให้ค่าใช้จ่ายนั้นมีประโยชน์เชิงเศรษฐกิจในอนาคต จะบันทึกเป็นสินทรัพย์

การคำนวณค่าเสื่อมราคาสำหรับส่วนประกอบของที่ดิน อาคารและอุปกรณ์ ได้พิจารณาแต่ละส่วนแยกต่างหากจากกันเมื่อ ส่วนประกอบแต่ละส่วนนั้นมีต้นทุนที่มีนัยสำคัญเมื่อเทียบกับต้นทุนทั้งหมดของสินทรัพย์นั้น

วิธีการคิดค่าเสื่อมราคา อายุการให้ประโยชน์และมูลค่าคงเหลือของสินทรัพย์ ให้มีการทบทวนอย่างน้อยที่สุดทุกสิ้นรอบปี บัญชี

ค่าเสื่อมราคารับรู้เป็นค่าใช้จ่ายประจำงวด

3.8 สัญญาเช่า

ณ วันเริ่มต้นของสัญญาเช่า กลุ่มบริษัทจะประเมินว่าสัญญาเป็นสัญญาเช่าหรือประกอบด้วยสัญญาเช่าหรือไม่ โดยสัญญา จะเป็นสัญญาเช่าหรือประกอบด้วยสัญญาเช่า ถ้าสัญญานั้นมีการให้สิทธิในการควบคุมการใช้สินทรัพย์ที่ระบุได้สำหรับ ช่วงเวลาหนึ่งเพื่อการแลกเปลี่ยนกับสิ่งตอบแทน

กลุ่มบริษัทในฐานะผู้เช่า

กลุ่มบริษัทรับรู้สินทรัพย์สิทธิการใช้ ณ วันที่สัญญาเช่าเริ่มมีผล สินทรัพย์สิทธิการใช้วัดมูลค่าด้วยราคาทุนหักค่าเสื่อม ราคาสะสม ผลขาดทุนจากการด้อยค่าสะสม และปรับปรุงด้วยการวัดมูลค่าของหนี้สินตามสัญญาเช่าใหม่ ราคาทุนของ สินทรัพย์สิทธิการใช้ประกอบด้วยจำนวนเงินของหนี้สินตามสัญญาเช่าจากการวัดมูลค่าเริ่มแรก ต้นทุนทางตรงเริ่มแรก ที่ เกิดขึ้น จำนวนเงินที่จ่ายชำระตามสัญญาเช่า ณ วันที่สัญญาเช่าเริ่มมีผลหรือก่อนวันที่สัญญาเช่าเริ่มมีผล และหักด้วย สิ่งจูงใจตามสัญญาเช่าที่ได้รับ

หากกลุ่มบริษัทไม่มีความเชื่อมั่นอย่างสมเหตุสมผลว่าความเป็นเจ้าของในสินทรัพย์อ้างอิงจะถูกโอนให้แก่กลุ่มบริษัทเมื่อ สิ้นสุดอายุสัญญาเช่า สินทรัพย์สิทธิการใช้จะถูกคิดค่าเสื่อมราคาโดยวิธีเส้นตรงนับจากวันที่สัญญาเช่าเริ่มมีผลจนถึงวัน สิ้นสุดของอายุการให้ประโยชน์ของสินทรัพย์สิทธิการใช้หรือวันสิ้นสุดอายุสัญญาเช่าแล้วแต่วันใดจะเกิดขึ้นก่อน

ณ วันที่สัญญาเช่าเริ่มมีผล กลุ่มบริษัทรับรู้หนี้สินตามสัญญาเช่าด้วยมูลค่าปัจจุบันของจำนวนเงินที่ต้องจ่ายตามสัญญาเช่า คิดลดด้วยอัตราดอกเบี้ยตามหนี้ของสัญญาเช่าหรืออัตราดอกเบี้ยเงินกู้ยืมส่วนเพิ่มของกลุ่มบริษัท หลังจากวันที่สัญญาเช่า เริ่มมีผล มูลค่าตามบัญชีของหนี้สินตามสัญญาเช่าจะเพิ่มขึ้นโดยสะท้อนดอกเบี้ยจากหนี้สินตามสัญญาเช่าและลดลงโดย สะท้อนการจ่ายชำระตามสัญญาเช่าที่จ่ายชำระแล้ว นอกจากนี้ มูลค่าตามบัญชีของหนี้สินตามสัญญาเช่าจะถูกวัดมูลค่า ใหม่เมื่อมีการเปลี่ยนแปลงหรือประเมินสัญญาเช่าใหม่

สัญญาเช่าระยะสั้นและสัญญาเช่าซึ่งสินทรัพย์อ้างอิงมีมูลค่าต่ำ

สัญญาเช่าที่มีอายุสัญญาเช่า 12 เดือนหรือน้อยกว่านับตั้งแต่วันที่สัญญาเช่าเริ่มมีผล หรือสัญญาเช่าซึ่งสินทรัพย์อ้างอิงมี มูลค่าต่ำ จะบันทึกเป็นค่าใช้จ่ายตามวิธีเส้นตรงตลอดอายุสัญญาเช่า

กลุ่มบริษัทในฐานะผู้ให้เช่า

กลุ่มบริษัทพิจารณาเมื่อเริ่มแรกว่าแต่ละสัญญาเช่าเป็นสัญญาเช่าเงินทุนหรือสัญญาเช่าดำเนินงาน ในการจำแนกประเภท สัญญาเช่าแต่ละครั้ง กลุ่มบริษัทต้องประเมินว่าสัญญานั้นโอนความเสี่ยงและผลตอบแทนเกือบทั้งหมดของสินทรัพย์อ้างอิง ที่ผู้เป็นเจ้าของพึงได้รับว่าสัญญาเช่ามีการโอนความเสี่ยงและผลตอบแทนทั้งหมดหรือไม่

สัญญาเช่าที่ความเสี่ยงและผลตอบแทนของความเป็นเจ้าของส่วนใหญ่ได้โอนไปให้กับผู้เช่าถือเป็นสัญญาเช่าเงินทุน ณ วันที่สัญญาเช่าเริ่มมีผล กลุ่มบริษัทบันทึกสินทรัพย์ภายใต้สัญญาเช่าเงินทุนเป็นลูกหนี้ด้วยจำนวนที่เท่ากับเงินลงทุนสุทธิ ตามสัญญาเช่าหรือมูลค่าปัจจุบันสุทธิของจำนวนเงินที่จะได้รับตามสัญญาเช่าและมูลค่าคงเหลือที่ไม่ได้รับการประกัน หลังจากนั้นจะรับรู้รายได้ทางการเงินตลอดอายุสัญญาเช่าในรูปแบบที่สะท้อนถึงอัตราผลตอบแทนรายงวดคงที่ของเงิน ลงทุนสุทธิตามสัญญาเช่า

สัญญาเช่าที่ความเสี่ยงและผลตอบแทนของความเป็นเจ้าของส่วนใหญ่ไม่ได้โอนไปให้กับผู้เช่าถือเป็นสัญญาเช่าดำเนินงาน กลุ่มบริษัทบันทึกจำนวนเงินที่ได้รับตามสัญญาเช่าดำเนินงานเป็นรายได้ในส่วนของการกำไรหรือขาดทุนตามวิธีเส้นตรงตลอด อายุของสัญญาเช่า ต้นทุนทางตรงเริ่มแรกที่เกิดขึ้นจากการได้มาซึ่งสัญญาเช่าดำเนินงานรวมในมูลค่าตามบัญชีของ สินทรัพย์อ้างอิงและรับรู้เป็นค่าใช้จ่ายตลอดอายุสัญญาเช่าโดยใช้เกณฑ์เดียวกันกับรายได้จากสัญญาเช่า

3.9 สินทรัพย์ไม่มีตัวตน

ซอฟต์แวร์คอมพิวเตอร์แสดงในราคาทุน หักด้วยค่าตัดจำหน่ายสะสมและค่าเผื่อการด้อยค่าของสินทรัพย์ (ถ้ามี) ค่าตัดจำหน่ายคำนวณโดยวิธีเส้นตรงตามเกณฑ์ระยะเวลาที่คาดว่าจะได้รับประโยชน์เชิงเศรษฐกิจของสินทรัพย์ไม่มีตัวตนโดยประมาณไว้ 5 ปี

ค่าตัดจำหน่ายรับรู้เป็นค่าใช้จ่ายประจำงวด

3.10 การด้อยค่าของสินทรัพย์

กลุ่มบริษัทจะพิจารณาการด้อยค่าสินทรัพย์ อันได้แก่ อสังหาริมทรัพย์เพื่อการลงทุน ที่ดิน อาคาร และอุปกรณ์ และสินทรัพย์ไม่มีตัวตน เมื่อมีข้อบ่งชี้ว่า สินทรัพย์เกิดการด้อยค่า โดยการด้อยค่าจะพิจารณาจากมูลค่าที่คาดว่าจะได้รับคืนของสินทรัพย์ หากมีราคาต่ำกว่าราคาตามบัญชี ถือว่าสินทรัพย์เกิดการด้อยค่า ซึ่งจะรับรู้ผลขาดทุนจากการด้อยค่าในส่วนของกำไรหรือขาดทุน

มูลค่าที่คาดว่าจะได้รับคืนของสินทรัพย์ หมายถึง จำนวนที่สูงกว่าระหว่างมูลค่ายุติธรรมหักต้นทุนในการจำหน่ายและมูลค่าจากการใช้

สินทรัพย์ที่ไม่ใช่สินทรัพย์ทางการเงินนอกเหนือจากค่าความนิยมซึ่งรับรู้รายการขาดทุนจากการด้อยค่าไปแล้ว จะถูกประเมินความเป็นไปได้ที่จะกลับรายการขาดทุนจากการด้อยค่า ณ วันสิ้นรอบระยะเวลารายงาน

3.11 ประมาณการหนี้สิน

กลุ่มบริษัทบันทึกประมาณการหนี้สินไว้ในงบการเงิน เมื่อกลุ่มบริษัทมีภาระผูกพันตามกฎหมาย หรือเป็นภาระผูกพันค่อนข้างแน่นอน อันเป็นผลสืบเนื่องมาจากเหตุการณ์ในอดีต ซึ่งอาจทำให้กลุ่มบริษัทต้องจ่ายชำระภาระผูกพันนั้นในจำนวนเงินที่สามารถประมาณได้อย่างน่าเชื่อถือ

3.12 การรับรู้รายได้

รายได้จากการขายสินค้า รับรู้เป็นรายได้ ณ เวลาใดเวลาหนึ่งเมื่อส่งมอบสินค้า และโอนอำนาจการควบคุมสินค้าให้แก่ลูกค้าแล้ว โดยแสดงมูลค่าหลังหักประมาณการสินค้ารับคืน และส่วนลด

รายได้จากการให้บริการ รับรู้เป็นรายได้ ณ เวลาใดเวลาหนึ่งเมื่อได้ให้บริการแล้ว ต้นทุนที่เกี่ยวข้องรับรู้ในกำไรหรือขาดทุนเมื่อเกิดขึ้น

รายได้จากการให้เช่า รับรู้เป็นรายได้ตามวิธีเส้นตรงตลอดอายุสัญญาเช่า

รายได้เงินปันผล รับรู้เมื่อมีสิทธิในการรับเงินปันผล

รายได้ดอกเบี้ย รับรู้ตามอัตราดอกเบี้ยที่แท้จริง

3.13 ผลประโยชน์ของพนักงาน

ผลประโยชน์ระยะสั้นของพนักงาน

ผลประโยชน์ระยะสั้นของพนักงาน ซึ่งมีกำหนดจ่ายชำระภายใน 12 เดือนนับจากวันสิ้นสุดที่พนักงานได้ให้บริการ รับรู้เป็นค่าใช้จ่ายเมื่อเกิดรายการ

กองทุนสำรองเลี้ยงชีพ

กลุ่มบริษัทและพนักงาน ได้จัดให้มีกองทุนสำรองเลี้ยงชีพสำหรับพนักงาน โดยหักจากเงินเดือนของพนักงานส่วนหนึ่ง กลุ่มบริษัทจ่ายสมทบให้อีกส่วนหนึ่งเป็นรายเดือน สินทรัพย์ของกองทุนสำรองเลี้ยงชีพได้แยกออกจากสินทรัพย์ของกลุ่มบริษัท เงินที่จ่ายสมทบกองทุนสำรองเลี้ยงชีพบันทึกเป็นค่าใช้จ่ายเมื่อเกิดรายการ

ผลประโยชน์ของพนักงานหลังออกจากงาน

กลุ่มบริษัทบันทึกประมาณการหนี้สินสำหรับผลประโยชน์ที่ต้องจ่ายให้กับพนักงานเมื่อออกจากงานตามกฎหมายแรงงานด้วยวิธีคิดลดแต่ละหน่วยที่ประมาณการไว้ (Projected Unit Credit Method) ที่คำนวณตามหลักคณิตศาสตร์ประกันภัย

กลุ่มบริษัทรับรู้ผลกำไรหรือขาดทุนจากการวัดมูลค่าใหม่ของผลประโยชน์พนักงานที่กำหนดไว้ที่เกิดจากประมาณการหนี้สินตามหลักคณิตศาสตร์ประกันภัยในกำไรขาดทุนเบ็ดเสร็จอื่น และรับรู้ค่าใช้จ่ายเกี่ยวกับโครงการผลประโยชน์หลังออกจากงานในส่วนของกำไรหรือขาดทุน

3.14 การแปลงค่าเงินตราต่างประเทศ

รายการบัญชีที่เกิดขึ้นเป็นสกุลเงินตราต่างประเทศแปลงค่าเป็นเงินบาทตามอัตราแลกเปลี่ยน ณ วันที่เกิดรายการสินทรัพย์และหนี้สินในสกุลเงินตราต่างประเทศ ที่คงเหลืออยู่ ณ วันสิ้นรอบระยะเวลารายงาน ได้แปลงค่าเป็นเงินบาทตามอัตราแลกเปลี่ยน ณ วันนั้น ผลต่างจากการแปลงค่าบันทึกในส่วนของกำไรหรือขาดทุน

3.15 ภาษีเงินได้

ภาษีเงินได้ ประกอบด้วยภาษีเงินได้ปัจจุบันและภาษีเงินได้รอการตัดบัญชี

ภาษีเงินได้ปัจจุบันและภาษีเงินได้รอการตัดบัญชีรับรู้ในกำไรหรือขาดทุน เว้นแต่ในส่วนที่เกี่ยวข้องกับรายการที่รับรู้โดยตรงในส่วนของผู้ถือหุ้นหรือในกำไรขาดทุนเบ็ดเสร็จอื่น

ภาษีเงินได้ปัจจุบันได้แก่ ภาษีเงินได้ที่คาดว่าจะจ่ายชำระหรือสามารถขอคืนได้ โดยคำนวณจากกำไรหรือขาดทุนสำหรับงวดที่ต้องเสียภาษี ตามหลักเกณฑ์ที่กำหนดไว้ในประมวลรัษฎากร

ภาษีเงินได้รอการตัดบัญชีบันทึกโดย คำนวณจากผลแตกต่างชั่วคราวที่เกิดขึ้นระหว่างมูลค่าตามบัญชีของสินทรัพย์และหนี้สินกับมูลค่าของสินทรัพย์และหนี้สินทางภาษีอากร

การวัดมูลค่าของภาษีเงินได้รอการตัดบัญชีต้องสะท้อนถึงผลกระทบทางภาษีที่คาดว่าจะได้รับผลประโยชน์จากยอดสินทรัพย์ภาษีเงินได้รอตัดบัญชีหรือจะต้องชำระยอดหนี้สินภาษีเงินได้รอตัดบัญชีตามมูลค่าตามบัญชี ณ วันที่สิ้นรอบระยะเวลาที่รายงาน

หนี้สินภาษีเงินได้รอการตัดบัญชี รับรู้จำนวนภาษีเงินได้ที่จะต้องจ่ายในอนาคตซึ่งเกิดจากผลแตกต่างชั่วคราวที่ต้องเสียภาษีทุกรายการ

สินทรัพย์ภาษีเงินได้รอการตัดบัญชี จะรับรู้ต่อเมื่อมีความเป็นไปได้ค่อนข้างแน่นอนว่ากำไรเพื่อเสียภาษีในอนาคตจะมีจำนวนเพียงพอกับการใช้ประโยชน์จากผลแตกต่างชั่วคราว สินทรัพย์ภาษีเงินได้รอการตัดบัญชีจะถูกทบทวน ณ ทุกวันที่รายงานและจะถูกปรับลดลงเท่าที่ประโยชน์ทางภาษีจะมีโอกาสถูกใช้จริง

3.16 กำไรต่อหุ้นขั้นพื้นฐาน

กำไรต่อหุ้นขั้นพื้นฐาน คำนวณโดยการหารกำไรสำหรับปีส่วนที่เป็นของผู้ถือหุ้นของบริษัทด้วยจำนวนถัวเฉลี่ยถ่วงน้ำหนักของจำนวนหุ้นสามัญที่ออกจำหน่ายในระหว่างปี

4. รายการกับบุคคลหรือกิจการที่เกี่ยวข้องกัน

กลุ่มบริษัทมีรายการที่เกิดขึ้นกับบุคคลหรือกิจการที่เกี่ยวข้องกัน โดยพิจารณาความเป็นกิจการที่เกี่ยวข้องกัน ได้แก่ การถือหุ้นระหว่างกัน หรือการมีผู้ถือหุ้นหรือกรรมการ หรือผู้บริหารบางท่านร่วมกัน นอกจากนี้ความเกี่ยวข้องกันยังพิจารณาถึงบุคคลหรือกิจการที่สามารถควบคุมบุคคล หรือกิจการอื่น หรือสามารถใช้อิทธิพลอย่างมีสาระสำคัญในการตัดสินใจด้านการเงินหรือการดำเนินงานของบุคคล หรือกิจการอื่น โดยกลุ่มบริษัทมีรายการบัญชีสินทรัพย์ หนี้สิน รายได้และค่าใช้จ่ายส่วนหนึ่งกับบุคคลและกิจการที่เกี่ยวข้องกัน ผลของรายการดังกล่าวได้รวมไว้ในงบการเงินตามเกณฑ์ปกติของธุรกิจ

4.1 ความสัมพันธ์กับบุคคลหรือกิจการที่เกี่ยวข้องกัน มีดังนี้

| ชื่อกิจการ | ลักษณะความสัมพันธ์ |
|-------------------------------|--|
| บริษัท ถึงโลหะสุราษฎร์ จำกัด | บริษัทย่อย และมีกรรมการร่วมกัน |
| บริษัท ถึงโลหะสงขลา จำกัด | บริษัทย่อย และมีกรรมการร่วมกัน |
| บริษัท เดอะ เพ็ท จำกัด | บริษัทย่อย และมีกรรมการร่วมกัน |
| บริษัท เลค รัชดา จำกัด | บริษัทย่อยของ บริษัท ถึงโลหะสุราษฎร์ จำกัด และมีกรรมการร่วมกัน |
| บริษัท อีสท์พลาส จำกัด | บริษัทย่อยของ บริษัท เดอะ เพ็ท จำกัด และมีกรรมการร่วมกัน |
| บริษัท เสริมสุข จำกัด (มหาชน) | ผู้ถือหุ้นของบริษัท เดอะ เพ็ท จำกัด |

4.2 นโยบายการกำหนดราคาสำหรับรายการแต่ละประเภทมีดังนี้

| รายการ | นโยบายการกำหนดราคา |
|---------------------------|--------------------------------------|
| ซื้อวัตถุดิบ | ราคาทุนบวกกำไรส่วนเพิ่ม |
| ซื้อสินค้า | ราคาตามที่ตกลงร่วมกัน |
| ขายวัตถุดิบ | ตามราคาตลาด, ราคาทุนบวกกำไรส่วนเพิ่ม |
| ขายสินทรัพย์ | ตามที่ตกลงร่วมกัน |
| ดอกเบี้ยรับ | ตามอัตราที่กำหนดในสัญญา |
| รายได้ค่าเช่าและค่าบริการ | ตามอัตราที่กำหนดในสัญญา |
| เงินปันผลรับจากบริษัทย่อย | ตามที่ประกาศจ่าย |
| รายได้อื่น | ตามที่ตกลงร่วมกัน |
| ค่าใช้จ่ายอื่น | ตามที่ตกลงร่วมกัน |
| ดอกเบี้ยจ่าย | ตามอัตราที่กำหนดในสัญญา |
| เงินปันผลจ่าย | ตามที่ประกาศจ่าย |
| เงินชดเชยความเสียหาย | ตามที่ตกลงร่วมกัน |

4.3 ยอดคงเหลือกับบุคคลหรือกิจการที่เกี่ยวข้องกัน ณ วันที่ 31 ธันวาคม พ.ศ. 2564 และ พ.ศ. 2563 มีดังนี้

| | หน่วย : บาท | | | |
|------------------------------------|----------------------|----------------------|----------------------|------------------|
| | งบการเงินรวม | | งบการเงินเฉพาะกิจการ | |
| | 2564 | 2563 | 2564 | 2563 |
| ลูกหนี้การค้าและลูกหนี้อื่น | | | | |
| ลูกหนี้การค้า | | | | |
| บริษัท ถังโลหะสงขลา จำกัด | - | - | - | 76,321.60 |
| บริษัท เสริมสุข จำกัด (มหาชน) | 24,007,402.65 | 29,485,298.17 | - | - |
| ลูกหนี้อื่น | | | | |
| บริษัท ถังโลหะสงขลา จำกัด | - | - | 1,605.00 | 1,123.50 |
| บริษัท เดอะ เพ็ท จำกัด | - | - | 802.50 | 481.50 |
| บริษัท เลค รัชดา จำกัด | - | - | 642.00 | 321.00 |
| รวม | 24,007,402.65 | 29,485,298.17 | 3,049.50 | 78,247.60 |

เงินลงทุนในบริษัทย่อย

หน่วย : บาท

| | | งบการเงินรวม | | | |
|--|--|---------------|----------------|--------------------------|--------------------|
| | | สัดส่วน | | มูลค่าตามวิธีส่วนได้เสีย | |
| | ประเภทธุรกิจ | ทุนชำระแล้ว | การลงทุนร้อยละ | 2564 | 2563 |
| บริษัท ถึงโลหะสุราษฎร์ จำกัด | จำหน่ายวัตถุดิบที่ใช้ในการผลิตบรรจุภัณฑ์ | 20,000,000.00 | 99.9970 | 216,679,550.20 | 214,581,053.00 |
| บริษัท ถึงโลหะสงขลา จำกัด | ผลิตและจำหน่ายถึงโลหะ | 20,000,000.00 | 80.0000 | 374,900,621.15 | 366,651,900.80 |
| บริษัท เดอะ เพ็ท จำกัด | ผลิตและจำหน่ายผลิตภัณฑ์พลาสติก | 70,000,000.00 | 79.9990 | 568,301,567.78 | 569,238,188.66 |
| | | | | 1,159,881,739.13 | 1,150,471,142.46 |
| รายการตัดบัญชีระหว่างบริษัทใหญ่กับบริษัทย่อย | | | | (1,159,881,739.13) | (1,150,471,142.46) |
| สุทธิ | | | | - | - |

หน่วย : บาท

เงินให้กู้ยืมระยะยาวแก่กิจการที่เกี่ยวข้องกัน

| | | งบการเงินเฉพาะกิจการ | |
|---------------------------------|--|----------------------|---------------|
| | | 2564 | 2563 |
| ยอดคงเหลือต้นปี | | 24,000,000.00 | 24,000,000.00 |
| เงินให้กู้ยืมเพิ่มขึ้นระหว่างปี | | - | - |
| เงินให้กู้ยืมลดลงระหว่างปี | | 24,000,000.00 | - |
| ยอดคงเหลือปลายปี | | - | 24,000,000.00 |

เมื่อวันที่ 1 มกราคม พ.ศ. 2556 บริษัท เดอะ เพ็ท จำกัด (บริษัทย่อย) ได้ทำสัญญากู้ยืมเงินกับบริษัท จำนวน 24 ล้านบาท ครอบคลุมในปี พ.ศ. 2557 โดยสัญญานี้มีผลบังคับใช้ต่อไปอีกเป็นระยะเวลา 5 ปี สัญญาดังกล่าวครอบคลุมในปี พ.ศ. 2562 และในวันที่ 21 พฤษภาคม พ.ศ. 2562 บริษัท เดอะ เพ็ท จำกัด ได้ทำสัญญากู้ยืมเงินฉบับใหม่ จำนวน 24 ล้านบาท อัตราดอกเบี้ย MMR ต่อปี กำหนดชำระดอกเบี้ยเป็นรายงวด 3 เดือน ครอบคลุมชำระเงินต้นวันที่ 20 พฤษภาคม พ.ศ. 2567 ซึ่งเมื่อครบกำหนดแล้วไม่มีการแจ้งขอแก้ไขเปลี่ยนแปลงสัญญาจากทั้งผู้กู้และผู้ให้กู้ ให้ถือว่าสัญญานี้มีผลบังคับใช้ต่อไปอีกเป็นระยะเวลา 5 ปี

ในงวดบัญชีนี้ บริษัทได้รับชำระคืนเงินให้กู้ยืมดังกล่าวเต็มจำนวนแล้ว

หน่วย : บาท

| | | งบการเงินรวม | | งบการเงินเฉพาะกิจการ | |
|--------------------------------------|--|--------------|------------|----------------------|------------|
| | | 2564 | 2563 | 2564 | 2563 |
| เจ้าหนี้การค้าและเจ้าหนี้อื่น | | | | | |
| เจ้าหนี้การค้า | | | | | |
| บริษัท อีสท์พลาสติก จำกัด | | - | - | 738,876.99 | 149,084.45 |
| บริษัท เดอะ เพ็ท จำกัด | | - | - | 61,456.52 | 48,150.00 |
| เจ้าหนี้อื่น | | | | | |
| บริษัท เสริมสุข จำกัด (มหาชน) | | 288,367.14 | 548,414.99 | - | - |
| รวม | | 288,367.14 | 548,414.99 | 800,333.51 | 197,234.45 |

เงินกู้ยืมระยะยาวจากบุคคลและกิจการที่เกี่ยวข้องกัน

เมื่อวันที่ 1 มกราคม พ.ศ. 2556 บริษัท เดอะ เพ็ท จำกัด (บริษัทย่อย) ได้ทำสัญญากู้ยืมเงินจากบุคคลและกิจการที่เกี่ยวข้องกันรวมเป็นจำนวน 6 ล้านบาท (จำนวน 3 ล้านบาท จากกิจการที่เกี่ยวข้องกันแห่งหนึ่ง และจำนวน 3 ล้านบาท จากบุคคลที่เกี่ยวข้องกันจำนวน 2 ราย) ครอบคลุมในปี พ.ศ. 2557 โดยสัญญานี้มีผลบังคับใช้ต่อไปอีกเป็นระยะเวลา 5 ปี สัญญาดังกล่าวครอบคลุมในปี พ.ศ. 2562 และในวันที่ 21 พฤษภาคม พ.ศ. 2562 บริษัท เดอะ เพ็ท จำกัด ได้มีการทำสัญญากู้ยืมเงินฉบับใหม่กับบุคคลและกิจการที่เกี่ยวข้องกันดังกล่าว รวมเป็นจำนวน 6 ล้านบาท อัตราดอกเบี้ยเป็น MMR ต่อปี กำหนดชำระดอกเบี้ยเป็นรายงวด 3 เดือน ครอบคลุมชำระเงินต้นวันที่ 20 พฤษภาคม พ.ศ. 2567 เมื่อครบกำหนดแล้วไม่มีการแจ้งขอแก้ไขเปลี่ยนแปลงสัญญาให้ถือว่าสัญญานี้มีผลบังคับใช้ต่อไปอีกเป็นระยะเวลา 5 ปี

ในงวดบัญชีนี้ บริษัทได้จ่ายชำระคืนเงินกู้ยืมดังกล่าวเต็มจำนวนแล้ว

4.4 รายการกับบุคคลหรือกิจการที่เกี่ยวข้องกันสำหรับปีสิ้นสุดวันที่ 31 ธันวาคม พ.ศ. 2564 และ พ.ศ. 2563 มีดังนี้

หน่วย : บาท

| | งบการเงินรวม | | งบการเงินเฉพาะกิจการ | |
|---------------------------|----------------|----------------|----------------------|---------------|
| | 2564 | 2563 | 2564 | 2563 |
| ซื้อวัตถุดิบ | - | - | 1,200,253.20 | 487,980.00 |
| ซื้อสินค้า | - | - | 4,067,311.50 | 4,111,326.75 |
| ซื้อสินทรัพย์ | - | - | 200,000.00 | - |
| ขายสินค้า | 137,885,143.20 | 236,316,406.02 | - | - |
| ขายวัตถุดิบ | - | - | 96,558.75 | 11,630,280.80 |
| ขายสินทรัพย์ | - | - | 11,000.00 | - |
| ดอกเบี้ยรับ | - | - | 163,857.53 | 756,348.48 |
| รายได้ค่าเช่าและค่าบริการ | 240,000.00 | 240,000.00 | 1,000,200.00 | 999,300.00 |
| เงินปันผลรับจากบริษัทย่อย | - | - | 36,799,790.00 | 32,399,895.00 |
| ค่าใช้จ่ายอื่น | - | - | 251,094.60 | - |
| ดอกเบี้ยจ่าย | 20,482.19 | 94,543.55 | - | - |
| เงินปันผลจ่าย | 2,100,000.00 | 1,050,000.00 | - | - |
| เงินชดเชยความเสียหาย | 120,415.10 | 14,861.55 | - | - |

4.5 ค่าตอบแทนผู้บริหารสำหรับปีสิ้นสุดวันที่ 31 ธันวาคม พ.ศ. 2564 และ พ.ศ. 2563 มีดังนี้

หน่วย : บาท

| | งบการเงินรวม | | งบการเงินเฉพาะกิจการ | |
|--------------------|---------------|---------------|----------------------|---------------|
| | 2564 | 2563 | 2564 | 2563 |
| ค่าตอบแทนผู้บริหาร | 34,094,655.00 | 33,527,015.50 | 31,110,850.00 | 30,466,478.00 |

5. เงินสดและรายการเทียบเท่าเงินสด

หน่วย : บาท

| | งบการเงินรวม | | งบการเงินเฉพาะกิจการ | |
|---------------------------|-----------------------|-----------------------|----------------------|----------------------|
| | 2564 | 2563 | 2564 | 2563 |
| เงินสด | 431,243.25 | 574,620.62 | 140,000.00 | 140,000.00 |
| เช็คในมือ | 1,054,966.45 | 8,254,160.56 | 757,559.95 | 656,068.15 |
| เงินฝากจ่ายคืนเมื่อทวงถาม | | | | |
| เงินฝากออมทรัพย์ | 134,592,681.51 | 272,068,508.21 | 52,450,233.57 | 37,281,023.24 |
| เงินฝากกระแสรายวัน | 8,914,647.31 | 15,560,809.90 | 6,425,715.66 | 8,811,393.13 |
| รวม | 144,993,538.52 | 296,458,099.29 | 59,773,509.18 | 46,888,484.52 |

6. ลูกหนี้การค้าและลูกหนี้อื่น

หน่วย : บาท

| | งบการเงินรวม | | งบการเงินเฉพาะกิจการ | |
|--|-----------------------|-----------------------|-----------------------|-----------------------|
| | 2564 | 2563 | 2564 | 2563 |
| ลูกหนี้การค้า | | | | |
| กิจการที่เกี่ยวข้องกัน (หมายเหตุ 4.3) | 24,007,402.65 | 29,485,298.17 | - | 76,321.60 |
| บริษัทอื่น | | | | |
| ในประเทศ | 386,009,238.22 | 242,462,924.71 | 268,023,624.02 | 168,744,820.75 |
| ต่างประเทศ | 2,773,117.27 | 2,727,682.13 | - | - |
| | 412,789,758.14 | 274,675,905.01 | 268,023,624.02 | 168,821,142.35 |
| หัก ค่าเผื่อผลขาดทุนด้านเครดิตที่คาดว่าจะเกิดขึ้น | 2,862,456.29 | 2,862,456.29 | 1,600,000.00 | 1,600,000.00 |
| | 409,927,301.85 | 271,813,448.72 | 266,423,624.02 | 167,221,142.35 |
| ลูกหนี้อื่น | | | | |
| กิจการที่เกี่ยวข้องกัน (หมายเหตุ 4.3) | - | - | 3,049.50 | 1,926.00 |
| บริษัทอื่น | 8,487,359.33 | 6,434,268.07 | 4,477,210.33 | 3,882,512.08 |
| | 8,487,359.33 | 6,434,268.07 | 4,480,259.83 | 3,884,438.08 |
| รวม | 418,414,661.18 | 278,247,716.79 | 270,903,883.85 | 171,105,580.43 |
| ลูกหนี้การค้าแยกตามระยะเวลาที่ค้างชำระหนี้ ได้ดังนี้ | | | | |
| ยังไม่ถึงกำหนดชำระ | 322,214,195.75 | 211,833,595.72 | 218,021,485.27 | 130,455,173.35 |
| เกินกำหนดชำระ | | | | |
| ไม่เกิน 3 เดือน | 90,240,240.99 | 62,626,597.29 | 49,780,745.58 | 38,150,257.00 |
| เกินกว่า 3 เดือน แต่ไม่เกิน 6 เดือน | 287,100.76 | - | 221,393.17 | - |
| เกินกว่า 6 เดือน แต่ไม่เกิน 9 เดือน | 48,220.64 | 134,820.00 | - | 134,820.00 |
| เกินกว่า 9 เดือน แต่ไม่เกิน 12 เดือน | - | 80,892.00 | - | 80,892.00 |
| | 412,789,758.14 | 274,675,905.01 | 268,023,624.02 | 168,821,142.35 |
| หัก ค่าเผื่อผลขาดทุนด้านเครดิตที่คาดว่าจะเกิดขึ้น | 2,862,456.29 | 2,862,456.29 | 1,600,000.00 | 1,600,000.00 |
| สุทธิ | 409,927,301.85 | 271,813,448.72 | 266,423,624.02 | 167,221,142.35 |
| หนี้สูญ | 215,712.00 | - | 215,712.00 | - |

7. สินค้ำคงเหลือ

| | หน่วย : บาท | | | |
|--------------------------------------|-----------------------|-----------------------|-----------------------|----------------------|
| | งบการเงินรวม | | งบการเงินเฉพาะกิจการ | |
| | 2564 | 2563 | 2564 | 2563 |
| สินค้าสำเร็จรูป | 29,966,457.26 | 18,271,881.33 | 16,930,562.70 | 8,501,209.79 |
| สินค้านำระหว่างผลิต | 24,504,198.93 | 12,583,058.88 | 24,088,714.75 | 12,247,324.80 |
| วัตถุดิบ | 269,205,047.44 | 120,280,613.23 | 160,980,219.88 | 48,119,294.03 |
| วัสดุสิ้นเปลือง | 4,152,125.06 | 3,557,845.18 | 866,992.30 | 844,934.63 |
| อะไหล่ | 12,024,475.26 | 10,509,176.94 | - | - |
| รวม | 339,852,303.95 | 165,202,575.56 | 202,866,489.63 | 69,712,763.25 |
| หัก ค่าเผื่อการลดมูลค่าสินค้า | 5,552,938.81 | 5,511,796.95 | - | - |
| สุทธิ | 334,299,365.14 | 159,690,778.61 | 202,866,489.63 | 69,712,763.25 |
| การปรับลดมูลค่าสินค้าเป็นมูลค่าสุทธิ | | | | |
| ที่จะได้รับ (โอนกลับ) | 167,028.88 | (515,064.42) | - | - |
| ขาดทุนจากสินค้าเสื่อมสภาพและล้าสมัย | | | | |
| โอนกลับ | (125,887.02) | (1,736,968.00) | - | - |
| สินค้าดัดบัญชี | - | 52,473.12 | - | - |

8. สินทรัพย์ทางการเงินหมุนเวียนอื่น

หน่วย : บาท

| | งบการเงินรวม | | งบการเงินเฉพาะกิจการ | |
|---|-----------------------|-----------------------|-----------------------|-----------------------|
| | 2564 | 2563 | 2564 | 2563 |
| เงินลงทุนในตราสารหนี้ที่วัดมูลค่าด้วยราคาทุนตัดจำหน่าย | | | | |
| เงินฝากธนาคารประเภทเงินฝากประจำ | 57,000,000.00 | - | - | - |
| เงินฝากประจำระยะยาวส่วนที่ครบกำหนดภายในหนึ่งปี (หมายเหตุ 9) | - | 64,000,000.00 | - | 34,000,000.00 |
| ตราสารหนี้ที่จะถือจนครบกำหนด ส่วนที่ครบกำหนดภายในหนึ่งปี (หมายเหตุ 9) | 50,000,000.00 | 110,000,000.00 | 20,000,000.00 | 80,000,000.00 |
| เงินลงทุนในตราสารหนี้ที่วัดมูลค่าด้วยมูลค่ายุติธรรมผ่านกำไรขาดทุน | 501,521,118.92 | 559,603,204.75 | 407,285,878.81 | 462,274,683.31 |
| รวม | 608,521,118.92 | 733,603,204.75 | 427,285,878.81 | 576,274,683.31 |

รายการเปลี่ยนแปลงของเงินลงทุนในตราสารหนี้ มีดังนี้

หน่วย : บาท

| | งบการเงินรวม | | งบการเงินเฉพาะกิจการ | |
|--------------------------------|-----------------------|-----------------------|-----------------------|-----------------------|
| | 2564 | 2563 | 2564 | 2563 |
| ราคาตามบัญชีต้นปี | 559,603,204.75 | 646,694,645.84 | 462,274,683.31 | 418,103,180.75 |
| ซื้อ | 481,051,600.00 | 1,421,988,000.00 | 284,100,000.00 | 972,000,000.00 |
| จำหน่าย | (539,940,422.09) | (1,505,462,908.27) | (339,758,300.66) | (925,118,090.82) |
| การเปลี่ยนแปลงในมูลค่ายุติธรรม | 806,736.26 | (3,616,532.82) | 669,496.16 | (2,710,406.62) |
| ราคาตามบัญชีปลายปี | 501,521,118.92 | 559,603,204.75 | 407,285,878.81 | 462,274,683.31 |

9. สินทรัพย์ทางการเงินไม่หมุนเวียนอื่น

หน่วย : บาท

| | งบการเงินรวม | | งบการเงินเฉพาะกิจการ | |
|---|-------------------------|-----------------------|-----------------------|-----------------------|
| | 2564 | 2563 | 2564 | 2563 |
| เงินลงทุนในตราสารหนี้ที่วัดมูลค่าด้วย ราคาทุนตัดจำหน่าย | | | | |
| เงินฝากธนาคารประเภทเงินฝาก ประจำ | - | 64,000,000.00 | - | 34,000,000.00 |
| เงินฝากประจำระยะยาวส่วนที่ครบ กำหนดภายในหนึ่งปี | - | (64,000,000.00) | - | (34,000,000.00) |
| | - | - | - | - |
| ตราสารหนี้ที่จะถือจนครบกำหนด | 844,000,000.00 | 683,000,000.00 | 554,000,000.00 | 514,000,000.00 |
| ตราสารหนี้ที่จะถือจนครบกำหนด ส่วนที่ครบกำหนดภายในหนึ่งปี | (50,000,000.00) | (110,000,000.00) | (20,000,000.00) | (80,000,000.00) |
| | 794,000,000.00 | 573,000,000.00 | 534,000,000.00 | 434,000,000.00 |
| เงินลงทุนในตราสารทุนที่วัดมูลค่า ด้วยมูลค่ายุติธรรมผ่านกำไรขาดทุน เบ็ดเสร็จอื่น | | | | |
| ตราสารทุนในความต้องการของ ตลาด | 261,046,344.40 | 262,251,278.30 | 144,244,854.20 | 136,305,776.20 |
| ตราสารทุนที่ไม่อยู่ในความต้องการ ของตลาด | 114,057,070.30 | 124,167,859.60 | - | - |
| | 375,103,414.70 | 386,419,137.90 | 144,244,854.20 | 136,305,776.20 |
| รวม | 1,169,103,414.70 | 959,419,137.90 | 678,244,854.20 | 570,305,776.20 |

รายการเปลี่ยนแปลงของเงินลงทุนในตราสารทุนที่อยู่ในความต้องการของตลาด มีดังนี้

| | งบการเงินรวม | | งบการเงินเฉพาะกิจการ | |
|----------------------------------|-----------------------|-----------------------|-----------------------|-----------------------|
| | งบการเงินรวม | | งบการเงินเฉพาะกิจการ | |
| | 2564 | 2563 | 2564 | 2563 |
| ราคาตามบัญชีต้นปี | 262,251,278.30 | 346,706,122.80 | 136,305,776.20 | 166,046,399.20 |
| ซื้อ | 1,864,552.30 | 4,999,837.02 | - | 4,961,337.02 |
| จำหน่าย | (8,299,929.90) | - | - | - |
| เงินสตรีบจากการลดมูลค่าเงินลงทุน | (1,403,721.00) | (720,500.00) | (121,800.00) | (208,600.00) |
| การเปลี่ยนแปลงในมูลค่ายุติธรรม | 6,634,164.70 | (88,734,181.52) | 8,060,878.00 | (34,493,360.02) |
| ราคาตามบัญชีปลายปี | 261,046,344.40 | 262,251,278.30 | 144,244,854.20 | 136,305,776.20 |

ในงวดบัญชีนี้ บริษัท เลค รัชดา จำกัด (บริษัทย่อยทางอ้อม) ได้จำหน่ายเงินลงทุนในตราสารทุนที่อยู่ในความต้องการของตลาดที่วัดมูลค่าด้วยมูลค่ายุติธรรมผ่านกำไรขาดทุนเบ็ดเสร็จอื่น จำนวน 8.30 ล้านบาท มีกำไรจากการจำหน่ายเป็นจำนวน 2.14 ล้านบาท

เงินลงทุนในตราสารทุนที่ไม่อยู่ในความต้องการของตลาดเป็นเงินลงทุนในบริษัท รังสิตพลาซ่า จำกัด (สัดส่วนการลงทุนร้อยละ 5) มีการเปลี่ยนแปลงดังนี้

| | งบการเงินรวม |
|--|-----------------------|
| | หน่วย : บาท |
| ราคาตามบัญชี - 1 มกราคม 2563 | 51,250,160.00 |
| ผลกระทบจากการนำมาตราฐานการบัญชีใหม่มาใช้เป็นครั้งแรก | 72,917,699.60 |
| ราคาตามบัญชี - 1 มกราคม 2563 ปรับปรุงใหม่ | 124,167,859.60 |
| การเปลี่ยนแปลงในมูลค่ายุติธรรม | - |
| ราคาตามบัญชี - 31 ธันวาคม 2563 | 124,167,859.60 |
| การเปลี่ยนแปลงในมูลค่ายุติธรรม | (10,110,789.30) |
| ราคาตามบัญชี - 31 ธันวาคม 2564 | 114,057,070.30 |

10. เงินลงทุนในบริษัทย่อย

| | งบการเงินเฉพาะกิจการ | | | | | |
|------------------------------|----------------------|----------------|----------------------|----------------------|----------------------|----------------------|
| | สัดส่วน | | 2564 | | 2563 | |
| | ทุนชำระแล้ว | การลงทุนร้อยละ | วิธีราคาทุน | เงินปันผล | วิธีราคาทุน | เงินปันผล |
| บริษัท ถึงโลหะสุราษฎร์ จำกัด | 20,000,000.00 | 99.9970 | 18,221,666.70 | - | 18,221,666.70 | - |
| บริษัท ถึงโลหะสงขลา จำกัด | 20,000,000.00 | 80.0000 | 16,000,000.00 | 20,000,000.00 | 16,000,000.00 | 24,000,000.00 |
| บริษัท เดอะ เพ็ท จำกัด | 70,000,000.00 | 79.9990 | 59,849,300.00 | 16,799,790.00 | 59,849,300.00 | 8,399,895.00 |
| รวม | | | 94,070,966.70 | 36,799,790.00 | 94,070,966.70 | 32,399,895.00 |

11. อสังหาริมทรัพย์เพื่อการลงทุน

หน่วย : บาท

| | งบการเงินรวม | | | |
|------------------------------------|----------------------------------|--------------|---------|----------------|
| | รายการเพิ่มขึ้น (ลดลง) ระหว่างปี | | | 2564 |
| | 2563 | เพิ่ม | จำหน่าย | |
| ราคาทุน | | | | |
| ที่ดิน | 14,099,903.19 | - | - | 14,099,903.19 |
| อาคารและส่วนปรับปรุง | 18,989,699.31 | - | - | 18,989,699.31 |
| อาคารชุดสำนักงาน | 385,992,417.01 | - | - | 385,992,417.01 |
| เครื่องใช้และเครื่องตกแต่งอาคารชุด | 13,940,800.19 | - | - | 13,940,800.19 |
| | 433,022,819.70 | - | - | 433,022,819.70 |
| ค่าเสื่อมราคาสะสม | | | | |
| อาคารและส่วนปรับปรุง | 18,222,685.48 | 746,339.20 | - | 18,969,024.68 |
| อาคารชุดสำนักงาน | 328,128,640.59 | 5,666,728.84 | - | 333,795,369.43 |
| เครื่องใช้และเครื่องตกแต่งอาคารชุด | 13,938,126.49 | - | - | 13,938,126.49 |
| | 360,289,452.56 | 6,413,068.04 | - | 366,702,520.60 |
| สุทธิ | 72,733,367.14 | | | 66,320,299.10 |

หน่วย : บาท

| | งบการเงินเฉพาะกิจการ | | | |
|------------------------------------|----------------------------------|--------------|---------|----------------|
| | รายการเพิ่มขึ้น (ลดลง) ระหว่างปี | | | 2564 |
| | 2563 | เพิ่ม | จำหน่าย | |
| ราคาทุน | | | | |
| ที่ดิน | 14,099,903.19 | - | - | 14,099,903.19 |
| อาคารและส่วนปรับปรุง | 18,989,699.31 | - | - | 18,989,699.31 |
| อาคารชุดสำนักงาน | 380,004,322.13 | - | - | 380,004,322.13 |
| เครื่องใช้และเครื่องตกแต่งอาคารชุด | 13,895,506.35 | - | - | 13,895,506.35 |
| | 426,989,430.98 | - | - | 426,989,430.98 |
| ค่าเสื่อมราคาสะสม | | | | |
| อาคารและส่วนปรับปรุง | 18,222,685.48 | 195,541.45 | - | 18,418,226.93 |
| อาคารชุดสำนักงาน | 325,275,841.05 | 5,665,473.24 | - | 330,941,314.29 |
| เครื่องใช้และเครื่องตกแต่งอาคารชุด | 13,895,475.35 | - | - | 13,895,475.35 |
| | 357,394,001.88 | 5,861,014.69 | - | 363,255,016.57 |
| สุทธิ | 69,595,429.10 | | | 63,734,414.41 |

อสังหาริมทรัพย์เพื่อการลงทุนของบริษัทและบริษัทย่อยแห่งหนึ่ง มีมูลค่ายุติธรรมรวมจำนวน 1,727.04 ล้านบาท ประกอบด้วยราคาที่ดินจำนวน 734.86 ล้านบาท และอาคารชุดสำนักงานจำนวน 992.18 ล้านบาท ซึ่งประเมินโดยผู้ประเมินราคาอิสระ ถือเป็นมูลค่ายุติธรรมระดับ 2

12. ที่ดิน อาคารและอุปกรณ์

หน่วย : บาท

| | งบการเงินรวม | | | | |
|-------------------------|----------------------------------|---------------|---------------|-----------------|------------------|
| | รายการเพิ่มขึ้น (ลดลง) ระหว่างปี | | | | |
| | 2563 | เพิ่ม | จำหน่าย | รายการโอน | 2564 |
| ราคาทุน/ราคาที่ดินใหม่ | | | | | |
| ที่ดิน-ราคาทุนเดิม | 99,212,000.00 | - | - | - | 99,212,000.00 |
| ที่ดิน-ราคาที่ดินเพิ่ม | 244,378,350.00 | - | - | - | 244,378,350.00 |
| | 343,590,350.00 | - | - | - | 343,590,350.00 |
| ส่วนปรับปรุงที่ดิน | 6,490,949.00 | - | - | - | 6,490,949.00 |
| อาคารและส่วนปรับปรุง | 281,404,239.51 | 180,000.00 | - | 33,328.00 | 281,617,567.51 |
| เครื่องจักรและอุปกรณ์ | 1,409,130,432.29 | 30,219,487.66 | 12,599,465.54 | 16,769,231.78 | 1,443,519,686.19 |
| เครื่องตกแต่งและอุปกรณ์ | | | | | |
| เครื่องใช้ | 25,309,456.28 | 1,805,297.08 | 136,852.04 | - | 26,977,901.32 |
| ยานพาหนะ | 92,815,235.74 | 2,172,457.94 | 10,510,559.00 | (2,614,205.61) | 81,862,929.07 |
| | 2,158,740,662.82 | 34,377,242.68 | 23,246,876.58 | 14,188,354.17 | 2,184,059,383.09 |
| ค่าเสื่อมราคาสะสม | | | | | |
| ส่วนปรับปรุงที่ดิน | 2,085,947.00 | - | - | - | 2,085,947.00 |
| อาคารและส่วนปรับปรุง | 161,214,743.23 | 9,234,089.05 | - | - | 170,448,832.28 |
| เครื่องจักรและอุปกรณ์ | 1,103,229,188.39 | 69,627,168.57 | 5,252,007.91 | - | 1,167,604,349.05 |
| เครื่องตกแต่งและอุปกรณ์ | | | | | |
| เครื่องใช้ | 22,283,300.09 | 1,274,002.02 | 125,857.21 | - | 23,431,444.90 |
| ยานพาหนะ | 56,810,215.11 | 6,895,027.28 | 10,510,551.00 | (2,091,364.52) | 51,103,326.87 |
| | 1,345,623,393.82 | 87,030,286.92 | 15,888,416.12 | (2,091,364.52) | 1,414,673,900.10 |
| สุทธิ | 813,117,269.00 | | | | 769,385,482.99 |
| สินทรัพย์ระหว่างทำ | 20,096,069.32 | 14,862,937.28 | 33,400.00 | (16,810,319.78) | 18,115,286.82 |
| รวม | 833,213,338.32 | | | | 787,500,769.81 |

| งบการเงินเฉพาะกิจการ | | | | | |
|-------------------------------|----------------------------------|---------------|--------------|-----------|----------------|
| | รายการเพิ่มขึ้น (ลดลง) ระหว่างปี | | | | |
| | 2563 | เพิ่ม | จำหน่าย | รายการโอน | 2564 |
| ราคาทุน/ราคาที่ดินใหม่ | | | | | |
| ที่ดิน-ราคาทุนเดิม | 48,000,000.00 | - | - | - | 48,000,000.00 |
| ที่ดิน-ราคาที่ดินเพิ่ม | 62,400,000.00 | - | - | - | 62,400,000.00 |
| | 110,400,000.00 | | | | 110,400,000.00 |
| ส่วนปรับปรุงที่ดิน | 4,405,000.00 | - | - | - | 4,405,000.00 |
| อาคารและส่วนปรับปรุง | 151,757,694.64 | - | - | - | 151,757,694.64 |
| เครื่องจักรและอุปกรณ์ | 325,825,912.79 | 13,581,473.14 | 4,131,211.11 | - | 335,276,174.82 |
| เครื่องตกแต่งและอุปกรณ์ | | | | | |
| เครื่องใช้ | 14,737,954.38 | 1,639,581.74 | 91,538.02 | - | 16,285,998.10 |
| ยานพาหนะ | 53,823,908.84 | 1,579,000.00 | - | - | 55,402,908.84 |
| | 660,950,470.65 | 16,800,054.88 | 4,222,749.13 | - | 673,527,776.40 |
| ค่าเสื่อมราคาสะสม | | | | | |
| อาคารและส่วนปรับปรุง | 65,677,847.13 | 5,541,243.85 | - | - | 71,219,090.98 |
| เครื่องจักรและอุปกรณ์ | 254,299,436.88 | 15,861,298.93 | 1,764,200.04 | - | 268,396,535.77 |
| เครื่องตกแต่งและอุปกรณ์ | | | | | |
| เครื่องใช้ | 12,444,711.81 | 1,013,405.98 | 81,504.94 | - | 13,376,612.85 |
| ยานพาหนะ | 24,768,896.79 | 5,020,580.39 | - | - | 29,789,477.18 |
| | 357,190,892.61 | 27,436,529.15 | 1,845,704.98 | - | 382,781,716.78 |
| สุทธิ | 303,759,578.04 | | | | 290,746,059.62 |
| สินทรัพย์ระหว่างทำ | - | 625,678.63 | - | - | 625,678.63 |
| รวม | 303,759,578.04 | | | | 291,371,738.25 |

- 12.1 ที่ดิน อาคาร สิ่งปลูกสร้าง และเครื่องจักรบางส่วนของบริษัทย่อยและบริษัทย่อยทางอ้อมได้นำไปจดจำนองเป็นหลักทรัพย์ค้ำประกันภาระหนี้สินกับสถาบันการเงิน (หมายเหตุ 27.2)
- 12.2 ในเดือนตุลาคม พ.ศ. 2561 กลุ่มบริษัทได้ทบทวนราคาที่ดินและทำการประเมินราคาที่ดินใหม่ทั้งหมดโดยผู้ประเมินราคาอิสระโดยใช้วิธีเปรียบเทียบราคาตลาด (Market Approach) เพื่อหามูลค่ายุติธรรมของที่ดิน กลุ่มบริษัทบันทึกมูลค่าส่วนที่เพิ่มขึ้นจากการตีราคาใหม่ในส่วนของผู้ถือหุ้นผ่านกำไรขาดทุนเบ็ดเสร็จอื่น
- 12.3 ณ วันที่ 31 ธันวาคม พ.ศ. 2564 กลุ่มบริษัทมีราคาทุนของสินทรัพย์ถาวร ซึ่งคิดค่าเสื่อมราคาเต็มมูลค่าแล้วในงบการเงินรวม จำนวน 761.10 ล้านบาท (2563: 723.54 ล้านบาท) และงบการเงินเฉพาะกิจการจำนวน 190.19 ล้านบาท (2563: 184.76 ล้านบาท)

13. สินทรัพย์ไม่มีตัวตน

หน่วย : บาท

| | งบการเงินรวม | | | 2564 |
|--------------------------|------------------|------------|------|-------------------|
| | 2563 | เพิ่มขึ้น | ลดลง | |
| ราคาทุน | | | | |
| ซอฟต์แวร์คอมพิวเตอร์ | 1,253,540.00 | 144,450.00 | - | 1,397,990.00 |
| ค่าตัดจำหน่ายสะสม | | | | |
| ซอฟต์แวร์คอมพิวเตอร์ | 1,201,171.28 | 36,838.20 | - | 1,238,009.48 |
| สุทธิ | <u>52,368.72</u> | | | <u>159,980.52</u> |

หน่วย : บาท

| | งบการเงินเฉพาะกิจการ | | | 2564 |
|--------------------------|----------------------|------------|------|-------------------|
| | 2563 | เพิ่มขึ้น | ลดลง | |
| ราคาทุน | | | | |
| ซอฟต์แวร์คอมพิวเตอร์ | 941,600.00 | 144,450.00 | - | 1,086,050.00 |
| ค่าตัดจำหน่ายสะสม | | | | |
| ซอฟต์แวร์คอมพิวเตอร์ | 889,231.28 | 36,838.20 | - | 926,069.48 |
| สุทธิ | <u>52,368.72</u> | | | <u>159,980.52</u> |

14. สินทรัพย์ทางการเงินไม่หมุนเวียนที่ใช้เป็นหลักประกัน

เงินลงทุนในตราสารหนี้ที่จะถือจนครบกำหนดเป็นพันธบัตรรัฐบาล อัตราดอกเบี้ย 2% และ 1.45% ต่อปี รับดอกเบี้ยปีละ 2 ครั้ง ครบกำหนดไถ่ถอนในปีพ.ศ. 2565 และพ.ศ. 2567 พันธบัตรดังกล่าวได้นำไปเป็นหลักทรัพย์เพื่อค้ำประกันการใช้ไฟฟ้า

15. เจ้าหนี้การค้าและเจ้าหนี้อื่น

หน่วย : บาท

| | งบการเงินรวม | | งบการเงินเฉพาะกิจการ | |
|---------------------------------------|-----------------------|----------------------|----------------------|----------------------|
| | 2564 | 2563 | 2564 | 2563 |
| เจ้าหนี้การค้า | | | | |
| กิจการที่เกี่ยวข้องกัน (หมายเหตุ 4.3) | - | - | 800,333.51 | 197,234.45 |
| บริษัทอื่น | | | | |
| ในประเทศ | 107,967,737.22 | 66,923,184.93 | 26,398,739.14 | 19,081,621.84 |
| ต่างประเทศ | - | 368,077.16 | - | - |
| | <u>107,967,737.22</u> | <u>67,291,262.09</u> | <u>27,199,072.65</u> | <u>19,278,856.29</u> |
| เจ้าหนี้อื่น | | | | |
| กิจการที่เกี่ยวข้องกัน (หมายเหตุ 4.3) | 288,367.14 | 548,414.99 | - | - |
| ค่าใช้จ่ายค้างจ่าย | 15,229,705.02 | 12,348,478.00 | 3,548,059.15 | 2,416,711.46 |
| อื่นๆ | 2,275,800.53 | 2,401,104.34 | 65,482.80 | 97,331.00 |
| | <u>17,793,872.69</u> | <u>15,297,997.33</u> | <u>3,613,541.95</u> | <u>2,514,042.46</u> |
| รวม | <u>125,761,609.91</u> | <u>82,589,259.42</u> | <u>30,812,614.60</u> | <u>21,792,898.75</u> |

16. ภาระผูกพันผลประโยชน์พนักงาน

การเปลี่ยนแปลงในมูลค่าปัจจุบันของภาระผูกพันผลประโยชน์พนักงาน แสดงได้ดังนี้

หน่วย : บาท

| | งบการเงินรวม | | งบการเงินเฉพาะกิจการ | |
|----------------------------|----------------------|----------------------|----------------------|----------------------|
| | 2564 | 2563 | 2564 | 2563 |
| ยอดคงเหลือต้นปี | 31,250,142.34 | 29,712,593.14 | 16,602,442.41 | 15,491,053.65 |
| ต้นทุนบริการปัจจุบัน | 1,940,340.75 | 1,894,088.94 | 805,786.87 | 791,185.32 |
| ต้นทุนดอกเบี้ย | 856,053.04 | 785,195.58 | 351,292.65 | 325,203.44 |
| ผลประโยชน์จ่าย | (425,463.33) | (1,141,735.32) | (425,463.33) | (5,000.00) |
| กำไรจากการประมาณการ | | | | |
| ตามหลักคณิตศาสตร์ประกันภัย | (4,894,046.43) | - | (5,830,899.31) | - |
| ยอดคงเหลือปลายปี | 28,727,026.37 | 31,250,142.34 | 11,503,159.29 | 16,602,442.41 |

ค่าใช้จ่ายที่รับรู้ในงบกำไรขาดทุนเบ็ดเสร็จ มีดังนี้

หน่วย : บาท

| | งบการเงินรวม | | งบการเงินเฉพาะกิจการ | |
|--|-----------------------|---------------------|-----------------------|---------------------|
| | 2564 | 2563 | 2564 | 2563 |
| รับรู้ในกำไรขาดทุน | | | | |
| ต้นทุนบริการปัจจุบัน | 1,940,340.75 | 1,894,088.94 | 805,786.87 | 791,185.32 |
| ต้นทุนดอกเบี้ย | 856,053.04 | 785,195.58 | 351,292.65 | 325,203.44 |
| | 2,796,393.79 | 2,679,284.52 | 1,157,079.52 | 1,116,388.76 |
| รับรู้ในกำไรขาดทุนเบ็ดเสร็จอื่น | | | | |
| กำไรจากการประมาณการ | | | | |
| ตามหลักคณิตศาสตร์ประกันภัย | (4,894,046.43) | - | (5,830,899.31) | - |
| รวม | (2,097,652.64) | 2,679,284.52 | (4,673,819.79) | 1,116,388.76 |

กำไรจากการประมาณการตามหลักคณิตศาสตร์ประกันภัยที่รับรู้ในกำไรขาดทุนเบ็ดเสร็จอื่น เกิดจากการเปลี่ยนแปลงสมมติฐานดังนี้

หน่วย : บาท

| | งบการเงินรวม | | งบการเงินเฉพาะกิจการ | |
|--------------------------|-----------------------|----------|-----------------------|----------|
| | 2564 | 2563 | 2564 | 2563 |
| สมมติฐานด้านประชากร | 842,480.12 | - | - | - |
| สมมติฐานด้านการเงิน | (1,072,885.41) | - | (433,514.99) | - |
| การปรับปรุงจากประสบการณ์ | (4,663,641.14) | - | (5,397,384.32) | - |
| รวม | (4,894,046.43) | - | (5,830,899.31) | - |

ข้อสมมติฐานหลักจากการประมาณการตามหลักคณิตศาสตร์ประกันภัยที่ใช้ ณ วันที่ 31 ธันวาคม พ.ศ. 2564 และ พ.ศ. 2563 มีดังนี้

| | อัตราร้อยละต่อปี | |
|---|------------------|----------------------|
| | งบการเงินรวม | งบการเงินเฉพาะกิจการ |
| อัตราคิดลด | 2.05 - 2.85 | 2.05 |
| อัตราการขึ้นเงินเดือน | 4.00 - 5.00 | 4.00 |
| อัตราการหมุนเวียนพนักงาน (ผันแปรตามช่วงอายุพนักงาน) | 1.91 - 45.84 | 3.82 - 45.84 |
| อัตราการเสียชีวิตตามตารางมรณะไทยปี 2560 | | |

ผลกระทบของการเปลี่ยนแปลงสมมติฐานที่สำคัญต่อมูลค่าปัจจุบันของภาระผูกพันผลประโยชน์ระยะยาวของพนักงาน ณ วันที่ 31 ธันวาคม พ.ศ. 2564 และ พ.ศ. 2563 มีดังนี้

| | หน่วย : ล้านบาท | | | |
|---|-----------------|--------|----------------------|--------|
| | 2564 | | | |
| | งบการเงินรวม | | งบการเงินเฉพาะกิจการ | |
| | เพิ่มขึ้น | ลดลง | เพิ่มขึ้น | ลดลง |
| อัตราคิดลด (เปลี่ยนแปลง 0.50%) | (1.16) | 1.25 | (0.41) | 0.44 |
| อัตราการขึ้นเงินเดือน (เปลี่ยนแปลง 1%) | 2.49 | (2.22) | 0.87 | (0.79) |
| อัตราการหมุนเวียนของพนักงาน (เปลี่ยนแปลง 20%) | (1.72) | 1.95 | (0.71) | 0.83 |

| | หน่วย : ล้านบาท | | | |
|---|-----------------|--------|----------------------|--------|
| | 2563 | | | |
| | งบการเงินรวม | | งบการเงินเฉพาะกิจการ | |
| | เพิ่มขึ้น | ลดลง | เพิ่มขึ้น | ลดลง |
| อัตราคิดลด (เปลี่ยนแปลง 0.50%) | (1.14) | 1.23 | (0.39) | 0.41 |
| อัตราการขึ้นเงินเดือน (เปลี่ยนแปลง 1%) | 3.08 | (2.73) | 1.10 | (1.00) |
| อัตราการหมุนเวียนของพนักงาน (เปลี่ยนแปลง 20%) | (2.55) | 2.95 | (1.03) | 1.20 |

17. ส่วนทุน

17.1 เงินปันผลจ่าย

17.1.1 ที่ประชุมใหญ่สามัญผู้ถือหุ้นประจำปี พ.ศ. 2564 เมื่อวันที่ 26 เมษายน พ.ศ. 2564 ได้มีมติให้บริษัทจ่ายเงินปันผลจากการดำเนินงานปี พ.ศ. 2563 ในอัตราหุ้นละ 1.40 บาท รวมเป็นจำนวนเงิน 210 ล้านบาท

17.1.2 ที่ประชุมคณะกรรมการบริษัท ครั้งที่ 1/2563 เมื่อวันที่ 25 กุมภาพันธ์ พ.ศ. 2563 ได้มีมติให้เสนอจ่ายเงินปันผลจากผลการดำเนินงานปี พ.ศ. 2562 ในอัตราหุ้นละ 1.40 บาท เป็นจำนวนเงิน 210 ล้านบาท ซึ่งบริษัทได้จ่ายเงินปันผลระหว่างกาลแล้วเมื่อวันที่ 18 กรกฎาคม พ.ศ. 2562 ในอัตราหุ้นละ 0.85 บาท เป็นจำนวนเงิน 127.50 ล้านบาท สำหรับเงินปันผลส่วนที่เหลือในอัตราหุ้นละ 0.55 บาท เป็นจำนวนเงิน 82.50 ล้านบาท บริษัทได้จ่ายเงินปันผลดังกล่าวเมื่อวันที่ 24 เมษายน พ.ศ. 2563 และได้นำเสนอให้ที่ประชุมสามัญผู้ถือหุ้นอนุมัติแล้วเมื่อวันที่ 9 กรกฎาคม พ.ศ. 2563

17.2 สรรองตามกฎหมาย

ตามพระราชบัญญัติบริษัทมหาชนจำกัด พ.ศ. 2535 บริษัทต้องจัดสรรกำไรสุทธิประจำปีส่วนหนึ่งไว้เป็นทุนสำรองตามกฎหมายไม่น้อยกว่าร้อยละห้า (5) ของกำไรสุทธิประจำปี [ภายหลังสุทธิจากยอดขาดทุนสะสมยกมา (ถ้ามี)] จนกว่าทุนสำรองนี้จะมีจำนวนไม่น้อยกว่าร้อยละสิบ (10) ของทุนจดทะเบียนของบริษัท เงินสำรองตามกฎหมายนี้จะนำไปจ่ายเป็นเงินปันผลไม่ได้

17.3 การบริหารส่วนทุน

บริษัทไม่มีข้อกำหนดในการรักษาระดับทุนจากบุคคลภายนอก และมีนโยบายในการบริหารส่วนทุนเพื่อรักษาความสามารถในการดำเนินงานอย่างต่อเนื่อง และให้ผลตอบแทนที่เหมาะสมแก่ผู้ถือหุ้น บริษัทมีนโยบายในการจ่ายเงินปันผลจากผลการดำเนินงานในจำนวนไม่น้อยกว่าร้อยละ 40 ของกำไรในแต่ละปีตามงบการเงินเฉพาะกิจการ

ณ วันสิ้นงวดบัญชี อัตราส่วนหนี้สินต่อส่วนของผู้ถือหุ้นของงบการเงินรวม เท่ากับ : 0.10:1.00 (2563: 0.09:1.00)
และงบการเงินเฉพาะเท่ากับ : 0.06:1.00 (2563: 0.06:1.00)

18. รายได้อื่น

หน่วย : บาท

| | งบการเงินรวม | | งบการเงินเฉพาะกิจการ | |
|--------------|----------------------|----------------------|----------------------|----------------------|
| | 2564 | 2563 | 2564 | 2563 |
| เงินปันผลรับ | 15,030,535.46 | 16,530,127.60 | 46,695,586.64 | 41,963,401.64 |
| ดอกเบี๋ยรับ | 32,729,839.15 | 24,714,117.87 | 22,278,182.59 | 18,374,494.87 |
| อื่นๆ | 8,515,518.74 | 8,825,927.49 | 3,268,444.81 | 4,584,457.18 |
| รวม | 56,275,893.35 | 50,070,172.96 | 72,242,214.04 | 64,922,353.69 |

19. กองทุนสำรองเลี้ยงชีพ

กลุ่มบริษัทและพนักงานได้ร่วมกันจัดตั้งกองทุนสำรองเลี้ยงชีพพนักงานซึ่งจดทะเบียนแล้วตามพระราชบัญญัติกองทุนสำรองเลี้ยงชีพ พ.ศ. 2530 โดยหักจากเงินเดือนของพนักงานเป็นรายเดือนในอัตราร้อยละ 3-6 กลุ่มบริษัทจ่ายเงินสมทบเข้ากองทุนฯ ในอัตราร้อยละ 3-6

ในระหว่างปี พ.ศ. 2564 กลุ่มบริษัทได้จ่ายเงินสมทบกองทุนสำรองเลี้ยงชีพ ในงบการเงินรวมเป็นจำนวน 3.07 ล้านบาท (2563: 2.98 ล้านบาท) และงบการเงินเฉพาะกิจการมีจำนวน 1.51 ล้านบาท (2563: 1.51 ล้านบาท)

20. ค่าใช้จ่ายจำแนกตามลักษณะ

หน่วย : บาท

| | งบการเงินรวม | | งบการเงินเฉพาะกิจการ | |
|--|-------------------------|-------------------------|-------------------------|-----------------------|
| | 2564 | 2563 | 2564 | 2563 |
| การเปลี่ยนแปลงในสินค้าสำเร็จรูปและงานระหว่างทำ | (23,615,715.98) | 6,084,227.84 | (20,270,742.86) | 1,438,253.78 |
| วัตถุดิบและวัสดุสิ้นเปลืองใช้ไป | 1,330,328,640.18 | 833,291,195.92 | 972,684,402.92 | 545,609,789.19 |
| ค่าตอบแทนผู้บริหาร* | 34,094,655.00 | 33,527,015.50 | 31,110,850.00 | 30,466,478.00 |
| ค่าใช้จ่ายพนักงาน | 145,136,842.52 | 144,002,819.48 | 51,615,693.66 | 48,590,776.03 |
| ค่าเสื่อมราคาและค่าตัดจำหน่าย | 93,480,193.16 | 97,665,554.15 | 33,334,382.04 | 33,793,346.05 |
| ต้นทุนทางการเงิน | 40,964.39 | 189,087.11 | - | - |
| อื่นๆ | 244,313,412.58 | 242,661,734.13 | 62,167,574.77 | 78,824,131.84 |
| รวม | 1,823,778,991.85 | 1,357,421,634.13 | 1,130,642,160.53 | 738,722,774.89 |

หน่วย : บาท

| | งบการเงินรวม | | งบการเงินเฉพาะกิจการ | |
|-----------------------|----------------------|----------------------|----------------------|----------------------|
| | 2564 | 2563 | 2564 | 2563 |
| ค่าตอบแทนผู้บริหาร* | | | | |
| ต้นทุนขาย | 4,479,432.00 | 4,148,045.00 | 4,071,002.00 | 3,712,240.00 |
| ค่าใช้จ่ายในการบริหาร | 29,615,223.00 | 29,378,970.50 | 27,039,848.00 | 26,754,238.00 |
| รวม | 34,094,655.00 | 33,527,015.50 | 31,110,850.00 | 30,466,478.00 |

21. ภาษีเงินได้

ภาษีเงินได้นิติบุคคลคำนวณขึ้นจากกำไรทางภาษีที่จะต้องเสียตามหลักเกณฑ์ที่กำหนดในประมวลรัษฎากร

ค่าใช้จ่ายภาษีเงินได้สำหรับปีสิ้นสุดวันที่ 31 ธันวาคม พ.ศ. 2564 และ พ.ศ. 2563 สรุปได้ดังนี้

| | งบการเงินรวม | | งบการเงินเฉพาะกิจการ | |
|------------------------------------|----------------------|----------------------|----------------------|----------------------|
| | | | | |
| | 2564 | 2563 | 2564 | 2563 |
| ภาษีเงินได้ปัจจุบัน | | | | |
| ภาษีเงินได้นิติบุคคล | 87,841,274.54 | 69,901,130.43 | 76,330,846.69 | 61,014,525.85 |
| ภาษีเงินได้รอการตัดบัญชี | | | | |
| ผลแตกต่างชั่วคราวและการกลับริายการ | | | | |
| ผลแตกต่างชั่วคราว | (1,370,195.98) | (826,030.95) | (1,049,499.87) | (672,623.47) |
| ค่าใช้จ่ายภาษีเงินได้ | 86,471,078.56 | 69,075,099.48 | 75,281,346.82 | 60,341,902.38 |

รายการกระทบยอดระหว่างอัตราภาษีที่แท้จริงกับอัตราภาษีที่ใช้ สำหรับปีสิ้นสุดวันที่ 31 ธันวาคม พ.ศ. 2564 และ พ.ศ. 2563 แสดงได้ดังนี้

| | งบการเงินรวม | | | |
|--|-----------------------|----------------------|-----------------------|----------------------|
| | | | | |
| | อัตราภาษี (ร้อยละ) | 2564 | อัตราภาษี (ร้อยละ) | 2563 |
| กำไรทางบัญชีก่อนภาษีเงินได้ | | 470,825,450.94 | | 401,497,989.64 |
| จำนวนภาษีตามอัตราภาษีเงินได้ | 20 | 94,165,090.19 | 20 | 80,299,597.93 |
| ผลขาดทุน (กำไร) ทางภาษีของบริษัทย่อยที่ไม่ได้รับรู้เป็น | | | | |
| ภาษีเงินได้รอการตัดบัญชี | | (504,136.47) | | (1,408,634.74) |
| ผลกระทบทางภาษี : | | | | |
| รายการที่ไม่ให้ถือเป็นรายการจ่ายตามประมวลรัษฎากร | | 4,122,293.73 | | 4,149,928.95 |
| รายได้ที่ได้รับยกเว้นภาษีเงินได้/รายการที่มีสิทธิหักได้เพิ่ม | | (12,545,221.30) | | (13,009,144.32) |
| สิทธิประโยชน์จากการส่งเสริมการลงทุน | | (4,731,849.75) | | (6,585,736.53) |
| ผลกระทบจากรายการตัดบัญชีในการจัดทางการเงินรวม | | 7,335,098.14 | | 6,455,119.14 |
| ภาษีเงินได้ปัจจุบัน | | 87,841,274.54 | | 69,901,130.43 |
| ภาษีเงินได้รอการตัดบัญชี : | | | | |
| ผลแตกต่างชั่วคราวและการกลับริายการผลแตกต่างชั่วคราว | | (1,370,195.98) | | (826,030.95) |
| ค่าใช้จ่ายภาษีเงินได้ | 18 | 86,471,078.56 | 17 | 69,075,099.48 |

หน่วย : บาท

| | งบการเงินเฉพาะกิจการ | | | |
|---|-----------------------|----------------------|-----------------------|----------------------|
| | 2564 | | 2563 | |
| | อัตราภาษี (ร้อยละ) | | อัตราภาษี (ร้อยละ) | |
| กำไรทางบัญชีก่อนภาษีเงินได้ | | 422,011,417.38 | | 342,642,542.19 |
| จำนวนภาษีตามอัตราภาษีเงินได้ | 20 | 84,402,283.48 | 20 | 68,528,508.44 |
| ผลกระทบทางภาษี : | | | | |
| รายจ่ายที่ไม่ให้ถือเป็นรายจ่ายตามประมวลรัษฎากร | | 2,169,069.35 | | 2,377,111.23 |
| รายได้ที่ได้รับยกเว้นภาษีเงินได้/รายจ่ายที่มีสิทธิหักได้เพิ่ม | | (10,179,506.14) | | (9,891,093.82) |
| ภาษีเงินได้ปัจจุบัน | | 76,330,846.69 | | 61,014,525.85 |
| ภาษีเงินได้รอการตัดบัญชี : | | | | |
| ผลแตกต่างชั่วคราวและการกลับรายการผลแตกต่างชั่วคราว | | (1,049,499.87) | | (672,623.47) |
| ค่าใช้จ่ายภาษีเงินได้ | 18 | 75,281,346.82 | 15 | 60,341,902.38 |

จำนวนภาษีเงินได้ที่เกี่ยวข้องกับส่วนประกอบแต่ละส่วนของกำไรขาดทุนเบ็ดเสร็จอื่น สำหรับปีสิ้นสุดวันที่ 31 ธันวาคม พ.ศ. 2564 และ พ.ศ. 2563 สรุปได้ดังนี้

หน่วย : บาท

| | งบการเงินรวม | | | | | |
|------------------------------|---------------------|--------------------------------|-----------------------|------------------------|--------------------------------|------------------------|
| | 2564 | | | 2563 | | |
| | จำนวน ก่อนภาษี | รายได้ (ค่าใช้จ่าย) ภาษี | จำนวน สุทธิจากภาษี | จำนวน ก่อนภาษี | รายได้ (ค่าใช้จ่าย) ภาษี | จำนวน สุทธิจากภาษี |
| กำไรจากการประมาณการ | | | | | | |
| ตามหลักคณิตศาสตร์ประกันภัย | 4,894,046.43 | (978,809.29) | 3,915,237.14 | - | - | - |
| กำไร (ขาดทุน) จากการ | | | | | | |
| เปลี่ยนแปลงมูลค่าเงินลงทุนใน | | | | | | |
| ตราสารทุน (หมายเหตุ 9) | (3,476,624.60) | 695,324.92 | (2,781,299.68) | (88,734,181.52) | 17,746,836.30 | (70,987,345.22) |
| รวม | 1,417,421.83 | 283,484.37 | 1,133,937.46 | (88,734,181.52) | 17,746,836.30 | (70,987,345.22) |

หน่วย : บาท

| | งบการเงินเฉพาะกิจการ | | | | | |
|------------------------------|----------------------|--------------------------------|-----------------------|------------------------|--------------------------------|------------------------|
| | 2564 | | | 2563 | | |
| | จำนวน ก่อนภาษี | รายได้ (ค่าใช้จ่าย) ภาษี | จำนวน สุทธิจากภาษี | จำนวน ก่อนภาษี | รายได้ (ค่าใช้จ่าย) ภาษี | จำนวน สุทธิจากภาษี |
| กำไรจากการประมาณการ | | | | | | |
| ตามหลักคณิตศาสตร์ประกันภัย | 5,830,899.31 | (1,166,179.86) | 4,664,719.45 | - | - | - |
| กำไร (ขาดทุน) จากการ | | | | | | |
| เปลี่ยนแปลงมูลค่าเงินลงทุนใน | | | | | | |
| ตราสารทุน (หมายเหตุ 9) | 8,060,878.00 | (1,612,175.60) | 6,448,702.40 | (34,493,360.02) | 6,898,672.00 | (27,594,688.02) |
| รวม | 13,891,777.31 | (2,778,355.46) | 11,113,421.85 | (34,493,360.02) | 6,898,672.00 | (27,594,688.02) |

ส่วนประกอบของสินทรัพย์ภาษีเงินได้รอการตัดบัญชีและหนี้สินภาษีเงินได้รอการตัดบัญชี ณ วันที่ 31 ธันวาคม พ.ศ. 2564 และ พ.ศ. 2563 ประกอบด้วย

| | งบการเงินรวม | | งบการเงินเฉพาะกิจการ | |
|---|---------------|---------------|----------------------|---------------|
| | 2564 | 2563 | 2564 | 2563 |
| | | | | |
| สินทรัพย์ภาษีเงินได้รอการตัดบัญชี | | | | |
| ค่าเผื่อการลดมูลค่าสินค้า | 1,077,181.99 | 1,102,359.39 | - | - |
| เงินมัดจำ | 2,193,121.53 | 2,137,159.53 | 2,085,379.53 | 2,023,585.53 |
| ค่าเผื่อผลขาดทุนด้านเครดิตที่คาดว่าจะเกิดขึ้น | 572,491.26 | 572,491.26 | 320,000.00 | 320,000.00 |
| เงินลงทุนในตราสารทุน | 2,486,830.34 | - | 2,379,930.42 | 3,992,106.02 |
| สำรองผลประโยชน์พนักงาน | 5,745,405.27 | 6,250,028.47 | 2,300,631.85 | 3,320,488.48 |
| | 12,075,030.39 | 10,062,038.65 | 7,085,941.80 | 9,656,180.03 |
| หนี้สินภาษีเงินได้รอการตัดบัญชี | | | | |
| ค่าเสื่อมราคาสินทรัพย์ | 11,245,587.28 | 12,110,812.57 | 9,611,919.78 | 10,453,302.42 |
| ส่วนเกินทุนจากการตีราคาที่ดิน | 48,875,670.00 | 48,875,670.00 | 12,480,000.00 | 12,480,000.00 |
| เงินลงทุนในตราสารทุน | 16,541,366.00 | 14,905,831.04 | - | - |
| | 76,662,623.28 | 75,892,313.61 | 22,091,919.78 | 22,933,302.42 |
| หนี้สินภาษีเงินได้รอการตัดบัญชี-สุทธิ | 64,587,592.89 | 65,830,274.96 | 15,005,977.98 | 13,277,122.39 |

22. กำไรต่อหุ้น

กำไรต่อหุ้นขั้นพื้นฐาน คำนวณโดยการหารกำไรสำหรับปีส่วนที่เป็นของผู้ถือหุ้นของบริษัทด้วยจำนวนถัวเฉลี่ยถ่วงน้ำหนักของหุ้นสามัญที่ออกจำหน่ายในระหว่างปี โดยแสดงการคำนวณดังนี้

| | งบการเงินรวม | | งบการเงินเฉพาะกิจการ | |
|---|----------------|----------------|----------------------|----------------|
| | 2564 | 2563 | 2564 | 2563 |
| กำไรส่วนที่เป็นของผู้ถือหุ้นของบริษัท (บาท) | 370,036,005.99 | 316,477,670.06 | 346,730,070.56 | 282,300,639.81 |
| จำนวนหุ้นสามัญถัวเฉลี่ยถ่วงน้ำหนัก (หุ้น) | 150,000,000 | 150,000,000 | 150,000,000 | 150,000,000 |
| กำไรต่อหุ้นขั้นพื้นฐาน (บาท) | 2.47 | 2.11 | 2.31 | 1.88 |

23. ค่าเสื่อมราคาและค่าตัดจำหน่าย

ค่าเสื่อมราคาและค่าตัดจำหน่ายสำหรับปีสิ้นสุดวันที่ 31 ธันวาคม พ.ศ. 2564 และ พ.ศ. 2563 มีดังนี้

| | งบการเงินรวม | | งบการเงินเฉพาะกิจการ | |
|------------------------------|---------------|---------------|----------------------|---------------|
| | 2564 | 2563 | 2564 | 2563 |
| | | | | |
| ค่าเสื่อมราคา | | | | |
| อสังหาริมทรัพย์เพื่อการลงทุน | | | | |
| ต้นทุนบริการ | 6,217,526.59 | 6,215,388.84 | 5,665,473.24 | 5,681,000.43 |
| ค่าใช้จ่ายในการขายและบริหาร | 195,541.45 | 195,542.82 | 195,541.45 | 195,542.82 |
| อาคารและอุปกรณ์ | | | | |
| ต้นทุนการผลิต | 78,248,542.49 | 81,520,808.28 | 22,663,762.18 | 21,885,052.91 |
| ค่าใช้จ่ายในการขายและบริหาร | 8,781,744.43 | 9,709,487.30 | 4,772,766.97 | 6,008,011.13 |
| ค่าตัดจำหน่าย | 36,838.20 | 24,326.91 | 36,838.20 | 23,738.76 |
| รวม | 93,480,193.16 | 97,665,554.15 | 33,334,382.04 | 33,793,346.05 |

24. ข้อมูลส่วนงานดำเนินงาน

ข้อมูลส่วนงานดำเนินงานกำหนดให้กลุ่มบริษัทระบุส่วนงานดำเนินงานโดยอ้างอิงจากรายงานภายในซึ่งจะถูกสอบทานโดยผู้มีอำนาจตัดสินใจสูงสุดด้านการดำเนินงานอย่างสม่ำเสมอ เพื่อการจัดสรรทรัพยากรให้กับส่วนงานและประเมินผลการปฏิบัติงานของส่วนงาน ข้อมูลเกี่ยวกับการดำเนินงานของบริษัทและบริษัทย่อย จำแนกตามส่วนงานธุรกิจ

ข้อมูลส่วนงานดำเนินงานสำหรับงวดปีสิ้นสุดวันที่ 31 ธันวาคม พ.ศ. 2564 และ พ.ศ. 2563 มีดังนี้

หน่วย : พันบาท

| งบการเงินรวม | | | | | | |
|--|--------------------------|------------------|-------------------------|--------|----------------|-----------|
| 2564 | | | | | | |
| | ส่วนงานผลิตและจำหน่าย | | | | | รวม |
| | ส่วนงานผลิตและจำหน่ายถัง | ผลิตภัณฑ์พลาสติก | ส่วนงานให้เช่าและบริการ | อื่นๆ | รายการตัดบัญชี | |
| รายได้จากการขายและบริการ | 1,590,210 | 677,045 | 65,204 | - | (94,130) | 2,238,329 |
| ต้นทุนขายและบริการ | 1,159,128 | 605,173 | 13,375 | - | (94,149) | 1,683,527 |
| กำไรขั้นต้น | 431,082 | 71,872 | 51,829 | - | 19 | 554,802 |
| รายได้อื่น | - | - | - | 57,663 | (1,386) | 56,277 |
| กำไรก่อนค่าใช้จ่าย | 431,082 | 71,872 | 51,829 | 57,663 | (1,367) | 611,079 |
| ค่าใช้จ่ายในการขาย | 41,100 | 18,640 | - | - | (139) | 59,601 |
| ค่าใช้จ่ายในการบริหาร | 44,242 | 32,503 | 4,654 | 337 | (1,124) | 80,612 |
| กำไรก่อนต้นทุนทางการเงินและภาษีเงินได้ | 345,740 | 20,729 | 47,175 | 57,326 | (104) | 470,866 |
| ต้นทุนทางการเงิน | - | - | - | 269 | (228) | 41 |
| กำไรภาษีเงินได้ | 345,740 | 20,729 | 47,175 | 57,057 | 124 | 470,825 |
| ค่าใช้จ่ายภาษีเงินได้ | | | | | | 86,471 |
| กำไรสำหรับปี | | | | | | 384,354 |
| สินทรัพย์เพื่อใช้ดำเนินงานรวม | | | | | | 853,821 |

งบการเงินรวม

2563

| | ส่วนงานผลิตและ | | | | | รายการ ตัดบัญชี | รวม |
|--|------------------------------|-----------------------------|-----------------------------|--------|----------|--------------------|-----|
| | ส่วนงานผลิตและ จำหน่ายถึง | จำหน่ายผลิตภัณฑ์ พลาสติก | ส่วนงานให้เช่า และบริการ | อื่นๆ | | | |
| รายได้จากการขายและบริการ | 1,075,819 | 638,809 | 66,395 | - | (72,173) | 1,708,850 | |
| ต้นทุนขายและบริการ | 731,960 | 546,245 | 13,555 | - | (72,243) | 1,219,517 | |
| กำไรขั้นต้น | 343,859 | 92,564 | 52,840 | - | 70 | 489,333 | |
| รายได้อื่น | - | - | - | 53,601 | (3,531) | 50,070 | |
| กำไรก่อนค่าใช้จ่าย | 343,859 | 92,564 | 52,840 | 53,601 | (3,461) | 539,403 | |
| ค่าใช้จ่ายในการขาย | 38,109 | 13,162 | - | - | - | 51,271 | |
| ค่าใช้จ่ายในการบริหาร | 49,556 | 33,392 | 4,201 | 331 | (1,035) | 86,445 | |
| กำไรก่อนต้นทุนทางการเงินและ ภาษีเงินได้ | 256,194 | 46,010 | 48,639 | 53,270 | (2,426) | 401,687 | |
| ต้นทุนทางการเงิน | - | - | - | 2,739 | (2,550) | 189 | |
| กำไรก่อนภาษีเงินได้ | 256,194 | 46,010 | 48,639 | 50,531 | 124 | 401,498 | |
| ค่าใช้จ่ายภาษีเงินได้ | | | | | | 69,075 | |
| กำไรสำหรับปี | | | | | | 332,423 | |
| สินทรัพย์เพื่อใช้ดำเนินงานรวม | | | | | | 905,947 | |

หน่วย : พันบาท

| งบการเงินเฉพาะกิจการ | | | | |
|-------------------------------|------------------------------|-----------------------------|--------|-----------|
| 2564 | | | | |
| | ส่วนงานผลิต และจำหน่ายถึง | ส่วนงานให้เช่า และบริการ | อื่นๆ | รวม |
| รายได้จากการขายและบริการ | 1,418,905 | 61,507 | - | 1,480,412 |
| ต้นทุนขายและบริการ | 1,040,998 | 11,394 | - | 1,052,392 |
| กำไรขั้นต้น | 377,907 | 50,113 | - | 428,020 |
| เงินปันผลรับ | - | - | 46,696 | 46,696 |
| รายได้อื่น | - | - | 25,546 | 25,546 |
| กำไรก่อนค่าใช้จ่าย | 377,907 | 50,113 | 72,242 | 500,262 |
| ค่าใช้จ่ายในการขาย | 34,049 | - | - | 34,049 |
| ค่าใช้จ่ายในการบริหาร | 39,606 | 4,596 | - | 44,202 |
| กำไรก่อนภาษีเงินได้ | 304,252 | 45,517 | 72,242 | 422,011 |
| ค่าใช้จ่ายภาษีเงินได้ | | | | 75,281 |
| กำไรสำหรับปี | | | | 346,730 |
| สินทรัพย์เพื่อใช้ดำเนินงานรวม | | | | 355,107 |

หน่วย: พันบาท

| งบการเงินเฉพาะกิจการ | | | | |
|-------------------------------|------------------------------|-----------------------------|--------|-----------|
| 2563 | | | | |
| | ส่วนงานผลิต และจำหน่ายถึง | ส่วนงานให้เช่า และบริการ | อื่นๆ | รวม |
| รายได้จากการขายและบริการ | 954,276 | 62,167 | - | 1,016,443 |
| ต้นทุนขายและบริการ | 649,050 | 11,575 | - | 660,625 |
| กำไรขั้นต้น | 305,226 | 50,592 | - | 355,818 |
| เงินปันผลรับ | - | - | 41,963 | 41,963 |
| รายได้อื่น | - | - | 22,959 | 22,959 |
| กำไรก่อนค่าใช้จ่าย | 305,226 | 50,592 | 64,922 | 420,740 |
| ค่าใช้จ่ายในการขาย | 31,237 | - | - | 31,237 |
| ค่าใช้จ่ายในการบริหาร | 42,672 | 4,188 | - | 46,860 |
| กำไรก่อนภาษีเงินได้ | 231,317 | 46,404 | 64,922 | 342,643 |
| ค่าใช้จ่ายภาษีเงินได้ | | | | 60,342 |
| กำไรสำหรับปี | | | | 282,301 |
| สินทรัพย์เพื่อใช้ดำเนินงานรวม | | | | 373,355 |

25. การส่งเสริมการลงทุน

สิทธิประโยชน์จากการส่งเสริมการลงทุน

บริษัท อีสท์พลัส จำกัด (บริษัทย่อยทางอ้อม) (อีสท์พลัส)

วันที่ 18 สิงหาคม พ.ศ. 2557 อีสท์พลัสได้รับอนุมัติจากคณะกรรมการส่งเสริมการลงทุน ในการผลิตขวดพลาสติก (PET) ประเภทกิจการผลิตภัณฑ์พลาสติก โดยได้รับยกเว้นภาษีเงินได้นิติบุคคลสำหรับกำไรสุทธิที่ได้จากการประกอบกิจการ มีกำหนดระยะเวลา 8 ปี นับแต่วันที่เริ่มมีรายได้จากการประกอบกิจการ และเริ่มมีรายได้จากการประกอบกิจการ เมื่อวันที่ 22 กันยายน พ.ศ. 2557

วันที่ 9 มกราคม พ.ศ. 2558 อีสท์พลัสได้รับอนุมัติจากคณะกรรมการส่งเสริมการลงทุน ในการผลิตถังพลาสติก ประเภทกิจการผลิตภัณฑ์พลาสติก โดยได้รับยกเว้นภาษีเงินได้นิติบุคคลสำหรับกำไรสุทธิที่ได้จากการประกอบกิจการมีกำหนดระยะเวลา 3 ปี นับแต่วันที่เริ่มมีรายได้จากการประกอบกิจการ โดยเริ่มมีรายได้จากการประกอบกิจการเมื่อวันที่ 16 มกราคม พ.ศ. 2561 และบัตรดังกล่าวได้ยกเลิกแล้วเมื่อวันที่ 6 กุมภาพันธ์ พ.ศ. 2563

กลุ่มบริษัทมีหน้าที่ต้องปฏิบัติตามเงื่อนไขต่างๆ ที่กำหนดไว้ในบัตรส่งเสริมการลงทุน

รายได้ที่ได้รับการส่งเสริมการลงทุนและที่ไม่ได้รับการส่งเสริมการลงทุน

หน่วย : พันบาท

| | งบการเงินรวม | | | | | |
|---------------------------|--------------------------|----------------|-----------------------------|------------------|------------------|------------------|
| | ส่วนที่ได้รับการส่งเสริม | | ส่วนที่ไม่ได้รับการส่งเสริม | | รวม | |
| | 2564 | 2563 | 2564 | 2563 | 2564 | 2563 |
| รายได้จากการขายในประเทศ | 110,025 | 112,853 | 2,036,120 | 1,500,483 | 2,146,145 | 1,613,336 |
| รายได้จากการขายต่างประเทศ | - | - | 27,131 | 29,270 | 27,131 | 29,270 |
| รวม | 110,025 | 112,853 | 2,063,251 | 1,529,753 | 2,173,276 | 1,642,606 |

หน่วย : พันบาท

| | งบการเงินเฉพาะกิจการ | | | | | |
|-------------------------|--------------------------|----------|-----------------------------|----------------|------------------|----------------|
| | ส่วนที่ได้รับการส่งเสริม | | ส่วนที่ไม่ได้รับการส่งเสริม | | รวม | |
| | 2564 | 2563 | 2564 | 2563 | 2564 | 2563 |
| รายได้จากการขายในประเทศ | - | - | 1,418,905 | 954,276 | 1,418,905 | 954,276 |
| รวม | - | - | 1,418,905 | 954,276 | 1,418,905 | 954,276 |

การแบ่งรายการส่วนที่ได้รับการส่งเสริมการลงทุนและส่วนที่ไม่ได้รับการส่งเสริมการลงทุน

กลุ่มบริษัทคำนวณกำไรขาดทุน สำหรับกิจการที่ได้รับการส่งเสริมการลงทุนและกิจการส่วนที่ไม่ได้รับการส่งเสริมการลงทุน โดยคำนวณแยกตามรายการที่สามารถระบุได้ สำหรับรายการที่ไม่สามารถระบุได้ กลุ่มบริษัทคำนวณโดยแบ่งตามอัตราส่วนของรายได้ของกิจการที่ได้รับการส่งเสริมและกิจการที่ไม่ได้รับการส่งเสริมการลงทุน

26. เครื่องมือทางการเงิน

26.1 นโยบายการบริหารความเสี่ยงทางการเงิน

คณะกรรมการบริษัทของกลุ่มบริษัทได้จัดให้มีการบริหารและมีการควบคุมการบริหารความเสี่ยง โดยได้จัดตั้งคณะกรรมการบริหารความเสี่ยงเพื่อรับผิดชอบในการพัฒนาและติดตามนโยบายการบริหารความเสี่ยงของกลุ่มบริษัท โดยรายงานความเสี่ยงจะระบุปัจจัยเสี่ยงตามระดับและผลกระทบที่อาจเกิดขึ้น พร้อมทั้งแนวทางการบริหารความเสี่ยง ความเสี่ยงดังกล่าวรวมถึงความเสี่ยงด้านการตลาด (ความเสี่ยงจากอัตราแลกเปลี่ยน ความเสี่ยงจากอัตราดอกเบี้ย และ ความเสี่ยงด้านราคา) ความเสี่ยงด้านเครดิต และความเสี่ยงด้านสภาพคล่อง คณะกรรมการบริหารความเสี่ยงได้มีการ รายงานผลการบริหารความเสี่ยงต่อคณะกรรมการบริษัทอย่างสม่ำเสมอ

ความเสี่ยงด้านการให้สินเชื่อ

ความเสี่ยงด้านการให้สินเชื่อคือ ความเสี่ยงที่เกิดจากการที่คู่สัญญาไม่ปฏิบัติตามข้อกำหนดในสัญญา ซึ่งก่อให้เกิดความเสียหาย กลุ่มบริษัทมีนโยบายในการบริหารความเสี่ยงโดยมีการกำหนดวงเงินสินเชื่อ และให้สินเชื่ออย่างระมัดระวัง นอกจากนี้ ยังมีนโยบายที่จะทำธุรกรรมกับผู้ค้าที่มีความน่าเชื่อถือและได้รับหลักประกันที่เพียงพอเพื่อลดโอกาสของการสูญเสียทางการเงินจากการไม่สามารถปฏิบัติตามสัญญาได้

ความเสี่ยงจากอัตราดอกเบี้ย

กลุ่มบริษัทมีความเสี่ยงจากอัตราดอกเบี้ยที่เกิดจากการเปลี่ยนแปลงของอัตราดอกเบี้ยในตลาด ซึ่งอาจจะทำให้เกิดการเปลี่ยนแปลงในมูลค่าของสินทรัพย์และหนี้สินทางการเงิน สินทรัพย์และหนี้สินทางการเงินที่มีภาระดอกเบี้ยส่วนใหญ่มีอัตราดอกเบี้ยที่ปรับขึ้นลงตามอัตราตลาดหรือมีอัตราดอกเบี้ยคงที่ซึ่งใกล้เคียงกับอัตราตลาดในปัจจุบัน

กลุ่มบริษัทมีสินทรัพย์และหนี้สินทางการเงินที่สำคัญ ที่มีอัตราดอกเบี้ยที่สามารถจัดตามประเภทอัตราดอกเบี้ย และในอัตราดอกเบี้ยคงที่สามารถแยกตามวันที่ครบกำหนด หรือในวันที่มีการกำหนดอัตราดอกเบี้ยใหม่ ถ้าวันที่กำหนดอัตราดอกเบี้ยใหม่ถึงก่อน ซึ่งแยกได้ดังนี้

หน่วย : ล้านบาท

| | งบการเงินรวม | | | | | | |
|---|--------------------|--------------------|--------------|-----------------------|--------------------|---------------|---------------|
| | 2564 | | | | | | |
| | อัตราดอกเบี้ยคงที่ | | | อัตราดอกเบี้ย | | อัตราดอกเบี้ย | (ร้อยละต่อปี) |
| | ภายใน 1 ปี | มากกว่า 1 ถึง 5 ปี | มากกว่า 5 ปี | ปรับขึ้นลงตามราคาตลาด | ไม่มีอัตราดอกเบี้ย | รวม | |
| สินทรัพย์ทางการเงิน | | | | | | | |
| เงินสดและรายการเทียบเท่าเงินสด | 49.26 | - | - | 85.32 | 10.41 | 144.99 | 0.05-0.55 |
| ลูกหนี้การค้าและลูกหนี้อื่น | - | - | - | 0.10 | 418.31 | 418.41 | - |
| สินทรัพย์ทางการเงินหมุนเวียนอื่น | 107.00 | - | - | - | 501.52 | 608.52 | 1.20-4.10 |
| สินทรัพย์ทางการเงินไม่หมุนเวียนอื่น | - | 598.00 | 196.00 | - | 375.10 | 1,169.10 | 3.00-5.50 |
| สินทรัพย์ทางการเงินไม่หมุนเวียนที่ใช้เป็นหลักประกัน | - | 10.18 | - | - | - | 10.18 | 1.45-2.00 |
| หนี้สินทางการเงิน | | | | | | | |
| เจ้าหนี้การค้าและเจ้าหนี้อื่น | - | - | - | - | 125.76 | 125.76 | - |

หน่วย : ล้านบาท

| | งบการเงินรวม | | | | | | |
|---|--------------------|--------------------|--------------|-----------------------|--------------------|-----------------------------|-----------|
| | 2563 | | | | | | |
| | อัตราดอกเบี้ยคงที่ | | | อัตราดอกเบี้ย | | อัตราดอกเบี้ย (ร้อยละต่อปี) | |
| | ภายใน 1 ปี | มากกว่า 1 ถึง 5 ปี | มากกว่า 5 ปี | ปรับขึ้นลงตามราคาตลาด | ไม่มีอัตราดอกเบี้ย | | |
| สินทรัพย์ทางการเงิน | | | | | | | |
| เงินสดและรายการเทียบเท่าเงินสด | - | - | - | 272.07 | 24.39 | 296.46 | 0.05-0.55 |
| ลูกหนี้การค้าและลูกหนี้อื่น | - | - | - | - | 278.25 | 278.25 | - |
| สินทรัพย์ทางการเงินหมุนเวียนอื่น | 174.00 | - | - | - | 559.60 | 733.60 | 2.00-4.85 |
| สินทรัพย์ทางการเงินไม่หมุนเวียนอื่น | - | 413.00 | 160.00 | - | 386.42 | 959.42 | 3.00-5.50 |
| สินทรัพย์ทางการเงินไม่หมุนเวียนที่ใช้เป็นหลักประกัน | - | 7.21 | - | - | - | 7.21 | 2.00 |
| หนี้สินทางการเงิน | | | | | | | |
| เจ้าหนี้การค้าและเจ้าหนี้อื่น | - | - | - | - | 82.59 | 82.59 | - |
| เงินกู้ยืมระยะยาวจากบุคคลและกิจการที่เกี่ยวข้องกัน | - | - | - | 6.00 | - | 6.00 | 2.75-3.70 |

หน่วย : ล้านบาท

งบการเงินเฉพาะกิจการ

2564

| | อัตราดอกเบี้ยคงที่ | | | อัตราดอกเบี้ย | | อัตราดอกเบี้ย (ร้อยละต่อปี) |
|-------------------------------------|--------------------|----------|---------|---------------|------------|--------------------------------|
| | ภายใน | มากกว่า | มากกว่า | ปรับขึ้นลงตาม | ไม่มีอัตรา | |
| | 1 ปี | ถึง 5 ปี | 5 ปี | ราคาตลาด | ดอกเบี้ย | |
| สินทรัพย์ทางการเงิน | | | | | | |
| เงินสดและรายการเทียบเท่าเงินสด | - | - | - | 52.45 | 7.32 | 59.77 0.10 |
| ลูกหนี้การค้าและลูกหนี้อื่น | - | - | - | - | 270.90 | 270.90 - |
| สินทรัพย์ทางการเงินหมุนเวียนอื่น | 20.00 | - | - | - | 407.29 | 427.29 4.10 |
| สินทรัพย์ทางการเงินไม่หมุนเวียนอื่น | - | 384.00 | 150.00 | - | 144.24 | 678.24 3.00-5.50 |

หนี้สินทางการเงิน

| | | | | | | |
|-------------------------------|---|---|---|---|-------|---------|
| เจ้าหนี้การค้าและเจ้าหนี้อื่น | - | - | - | - | 30.81 | 30.81 - |
|-------------------------------|---|---|---|---|-------|---------|

หน่วย : ล้านบาท

งบการเงินเฉพาะกิจการ

2563

| | อัตราดอกเบี้ยคงที่ | | | อัตราดอกเบี้ย | | อัตราดอกเบี้ย (ร้อยละต่อปี) |
|---|--------------------|----------|---------|---------------|------------|--------------------------------|
| | ภายใน | มากกว่า | มากกว่า | ปรับขึ้นลงตาม | ไม่มีอัตรา | |
| | 1 ปี | ถึง 5 ปี | 5 ปี | ราคาตลาด | ดอกเบี้ย | |
| สินทรัพย์ทางการเงิน | | | | | | |
| เงินสดและรายการเทียบเท่าเงินสด | - | - | - | 37.28 | 9.61 | 46.89 0.25-0.55 |
| ลูกหนี้การค้าและลูกหนี้อื่น | - | - | - | - | 171.11 | 171.11 - |
| สินทรัพย์ทางการเงินหมุนเวียนอื่น | 114.00 | - | - | - | 462.27 | 576.27 2.00-4.85 |
| สินทรัพย์ทางการเงินไม่หมุนเวียนอื่น | - | 284.00 | 150.00 | - | 136.31 | 570.31 3.00-5.50 |
| เงินให้กู้ยืมระยะยาวแก่กิจการที่เกี่ยวข้องกัน | - | - | - | 24.00 | - | 24.00 MMR |
| หนี้สินทางการเงิน | | | | | | |
| เจ้าหนี้การค้าและเจ้าหนี้อื่น | - | - | - | - | 21.79 | 21.79 - |

ความเสี่ยงจากอัตราแลกเปลี่ยน

กลุ่มบริษัทมีความเสี่ยงจากอัตราแลกเปลี่ยนที่เกิดจากการซื้อและขายสินค้าเป็นเงินตราต่างประเทศ ฝ่ายบริหารของกลุ่มบริษัทเชื่อว่าความเสี่ยงจากอัตราแลกเปลี่ยนเงินตราต่างประเทศจะไม่มีผลกระทบอย่างเป็นสาระสำคัญต่อผลการดำเนินงานของกลุ่มบริษัท

บริษัท เดอะ เพ็ท จำกัด (บริษัทย่อย) มีสินทรัพย์และหนี้สินทางการเงินเป็นสกุลเงินตราต่างประเทศที่ไม่ได้ทำประกันความเสี่ยงจากเงินตราต่างประเทศ ดังนี้

| | สกุลเงิน | อัตราแลกเปลี่ยน | | | |
|---------------------|--------------|-----------------|-----------|--------------------------------|---------|
| | | งบการเงินรวม | | (บาท : หน่วยเงินตราต่างประเทศ) | |
| | | 2564 | 2563 | 2564 | 2563 |
| สินทรัพย์ทางการเงิน | ดอลลาร์สหรัฐ | 83,409.80 | 91,326.40 | 33.2469 | 29.8674 |
| หนี้สินทางการเงิน | ดอลลาร์สหรัฐ | - | 1,368.00 | - | 30.2068 |
| | ยูโร | - | 8,770.09 | - | 37.2578 |

ความเสี่ยงจากสภาพคล่อง

กลุ่มบริษัทมีนโยบายในการบริหารความเสี่ยงด้านสภาพคล่องโดยการรักษาระดับของเงินสดและรายการเทียบเท่าเงินสด ด้วยการติดตามและวางแผนเกี่ยวกับกระแสเงินสดให้เพียงพอต่อการดำเนินงานของกลุ่มบริษัท

26.2 การวัดมูลค่ายุติธรรม

มูลค่ายุติธรรม

มูลค่ายุติธรรม หมายถึง จำนวนเงินที่ผู้ซื้อและผู้ขายตกลงแลกเปลี่ยนสินทรัพย์หรือชำระหนี้สินกัน ในขณะที่ทั้งสองฝ่ายมีความรอบรู้และเต็มใจในการแลกเปลี่ยนกัน และสามารถต่อรองราคากันได้อย่างเป็นอิสระ ในลักษณะของผู้ที่ไม่มีความเกี่ยวข้องกัน

สินทรัพย์และหนี้สินทางการเงินที่จะครบกำหนดในระยะเวลาอันสั้นแสดงมูลค่ายุติธรรมโดยประมาณตามมูลค่าตามบัญชีที่แสดงในงบแสดงฐานะการเงิน

มูลค่าตามบัญชีและมูลค่ายุติธรรมของสินทรัพย์และหนี้สินทางการเงินแต่ละประเภท ณ วันที่ 31 ธันวาคม พ.ศ. 2564 และพ.ศ. 2563 แสดงได้ดังนี้

หน่วย : ล้านบาท

| | งบการเงินรวม | | | | |
|---|--------------------------------------|-------------------------------------|-----------------------|---------------------|----------------|
| | 2564 | | | | |
| | มูลค่ายุติธรรม | | | | |
| | มูลค่ายุติธรรม ผ่านกำไร ขาดทุน | ผ่านกำไร ขาดทุน เบ็ดเสร็จอื่น | ราคาทุน ตัดจำหน่าย | รวม ราคาตามบัญชี | มูลค่ายุติธรรม |
| สินทรัพย์ทางการเงิน | | | | | |
| เงินสดและรายการเทียบเท่าเงินสด | - | - | 144.99 | 144.99 | 144.99 |
| ลูกหนี้การค้าและลูกหนี้อื่น | - | - | 418.41 | 418.41 | 418.41 |
| สินทรัพย์ทางการเงินหมุนเวียนอื่น | | | | | |
| เงินฝากประจำ | - | - | 57.00 | 57.00 | 57.00 |
| เงินลงทุนในตราสารหนี้ | 501.52 | - | - | 501.52 | 501.52 |
| เงินลงทุนในตราสารหนี้ที่จะถือจนครบกำหนดภายในหนึ่งปี | - | - | 50.00 | 50.00 | 50.34 |
| สินทรัพย์ทางการเงินไม่หมุนเวียนอื่น | | | | | |
| เงินลงทุนในตราสารทุนที่อยู่ในความต้องการของตลาด | - | 261.05 | - | 261.05 | 261.05 |
| เงินลงทุนในตราสารทุนที่ไม่อยู่ในความต้องการของตลาด | - | 114.06 | - | 114.06 | 114.06 |
| เงินลงทุนในตราสารหนี้ที่จะถือจนครบกำหนด | - | - | 794.00 | 794.00 | 815.18 |
| สินทรัพย์ทางการเงินไม่หมุนเวียนอื่นที่ใช้เป็นหลักประกัน | - | - | 10.19 | 10.19 | 10.19 |
| หนี้สินทางการเงิน | | | | | |
| เจ้าหนี้การค้าและเจ้าหนี้อื่น | - | - | 125.76 | 125.76 | 125.76 |
| เงินมัดจำและเงินประกันรับ | - | - | 19.67 | 19.67 | 19.67 |

| งบการเงินรวม | | | | | |
|---|----------------------------------|---|-----------------------|---------------------|----------------|
| 2563 | | | | | |
| | มูลค่ายุติธรรม ผ่านกำไรขาดทุน | มูลค่ายุติธรรม ผ่านกำไรขาดทุน เบ็ดเสร็จอื่น | ราคาทุน ตัดจำหน่าย | รวม ราคาตามบัญชี | มูลค่ายุติธรรม |
| สินทรัพย์ทางการเงิน | | | | | |
| เงินสดและรายการเทียบเท่าเงินสด | - | - | 296.46 | 296.46 | 296.46 |
| ลูกหนี้การค้าและลูกหนี้อื่น | - | - | 278.25 | 278.25 | 278.25 |
| สินทรัพย์ทางการเงินหมุนเวียนอื่น | | | | | |
| เงินฝากประจำ | - | - | 64.00 | 64.00 | 64.00 |
| เงินลงทุนในตราสารหนี้ | 559.60 | - | - | 559.60 | 559.60 |
| เงินลงทุนในตราสารหนี้ที่จะถือจนครบกำหนดภายในหนึ่งปี | - | - | 110.00 | 110.00 | 111.44 |
| สินทรัพย์ทางการเงินไม่หมุนเวียนอื่น | | | | | |
| เงินลงทุนในตราสารทุนที่อยู่ในความต้องการของตลาด | - | 262.25 | - | 262.25 | 262.25 |
| เงินลงทุนในตราสารทุนที่ไม่อยู่ในความต้องการของตลาด | - | 124.17 | - | 124.17 | 124.17 |
| เงินลงทุนในตราสารหนี้ที่จะถือจนครบกำหนด | - | - | 573.00 | 573.00 | 589.11 |
| สินทรัพย์ทางการเงินไม่หมุนเวียนอื่นที่ใช้เป็นหลักประกัน | - | - | 7.21 | 7.21 | 7.21 |
| หนี้สินทางการเงิน | | | | | |
| เจ้าหนี้การค้าและเจ้าหนี้อื่น | - | - | 82.59 | 82.59 | 82.59 |
| เงินกู้ยืมระยะยาวจากบุคคลและกิจการที่เกี่ยวข้องกัน | | | 6.00 | 6.00 | 6.00 |
| เงินมัดจำและเงินประกันรับ | - | - | 19.42 | 19.42 | 19.42 |

งบการเงินเฉพาะกิจการ

2564

| | มูลค่ายุติธรรม ผ่านกำไรขาดทุน | มูลค่ายุติธรรม ผ่านกำไรขาดทุน เบ็ดเสร็จอื่น | ราคาทุน ตัดจำหน่าย | รวม ราคาตามบัญชี | มูลค่ายุติธรรม |
|---|----------------------------------|---|-----------------------|---------------------|----------------|
| สินทรัพย์ทางการเงิน | | | | | |
| เงินสดและรายการเทียบเท่าเงินสด | - | - | 59.77 | 59.77 | 59.77 |
| ลูกหนี้การค้าและลูกหนี้อื่น | - | - | 270.90 | 270.90 | 270.90 |
| สินทรัพย์ทางการเงินหมุนเวียนอื่น | | | | | |
| เงินฝากประจำ | - | - | 20.00 | 20.00 | 20.00 |
| เงินลงทุนในตราสารหนี้ | 407.29 | - | - | 407.29 | 407.29 |
| เงินลงทุนในตราสารหนี้ที่จะถือจนครบกำหนดภายในหนึ่งปี | - | - | 20.00 | 20.00 | 20.12 |
| สินทรัพย์ทางการเงินไม่หมุนเวียนอื่น | | | | | |
| เงินลงทุนในตราสารหนี้ที่อยู่ในความต้องการของตลาด | - | 144.24 | - | 144.24 | 144.24 |
| เงินลงทุนในตราสารหนี้ที่จะถือจนครบกำหนด | - | - | 534.00 | 534.00 | 549.16 |
| หนี้สินทางการเงิน | | | | | |
| เจ้าหนี้การค้าและเจ้าหนี้อื่น | - | - | 30.81 | 30.81 | 30.81 |
| เงินมัดจำและเงินประกันรับ | - | - | 17.36 | 17.36 | 17.36 |

งบการเงินเฉพาะกิจการ

2563

| | มูลค่ายุติธรรม ผ่านกำไรขาดทุน | มูลค่ายุติธรรม ผ่านกำไรขาดทุน เบ็ดเสร็จอื่น | ราคาทุน ตัดจำหน่าย | รวม ราคาตามบัญชี | มูลค่ายุติธรรม |
|---|----------------------------------|---|-----------------------|---------------------|----------------|
| สินทรัพย์ทางการเงิน | | | | | |
| เงินสดและรายการเทียบเท่าเงินสด | - | - | 46.89 | 46.89 | 46.89 |
| ลูกหนี้การค้าและลูกหนี้อื่น | - | - | 171.11 | 171.11 | 171.11 |
| สินทรัพย์ทางการเงินหมุนเวียนอื่น | | | | | |
| เงินฝากประจำ | - | - | 34.00 | 34.00 | 34.00 |
| เงินลงทุนในตราสารหนี้ | 462.27 | - | - | 462.27 | 462.27 |
| เงินลงทุนในตราสารหนี้ที่จะถือจนครบกำหนดภายในหนึ่งปี | - | - | 80.00 | 80.00 | 80.97 |
| เงินให้กู้ยืมแก่กิจการที่เกี่ยวข้องกัน | - | - | 24.00 | 24.00 | 24.00 |
| สินทรัพย์ทางการเงินไม่หมุนเวียนอื่น | | | | | |
| เงินลงทุนในตราสารทุน | - | 136.31 | - | 136.31 | 136.31 |
| เงินลงทุนในตราสารหนี้ที่จะถือจนครบกำหนด | - | - | 434.00 | 434.00 | 434.00 |
| หนี้สินทางการเงิน | | | | | |
| เจ้าหนี้การค้าและเจ้าหนี้อื่น | - | - | 21.79 | 21.79 | 21.79 |
| เงินมัดจำและเงินประกันรับ | - | - | 17.28 | 17.28 | 17.28 |

ลำดับชั้นของมูลค่ายุติธรรม

ลำดับชั้นของมูลค่ายุติธรรมที่ใช้วัดมูลค่าและเปิดเผยมูลค่ายุติธรรมของสินทรัพย์และหนี้สินในงบการเงินแบ่งออกเป็นสามระดับตามประเภทของข้อมูลที่สามารถนำมาใช้ในการวัดมูลค่ายุติธรรม ดังนี้

ข้อมูลระดับ 1 ใช้ข้อมูลราคาเสนอซื้อขายของสินทรัพย์หรือหนี้สินอย่างเดียวกันในตลาดที่มีสภาพคล่อง

ข้อมูลระดับ 2 ใช้ข้อมูลอื่นที่สามารถสังเกตได้ของสินทรัพย์หรือหนี้สิน ไม่ว่าจะเป็นข้อมูลทางตรงหรือทางอ้อม

ข้อมูลระดับ 3 ใช้ข้อมูลที่ไม่สามารถสังเกตได้ เช่น ข้อมูลเกี่ยวกับกระแสเงินในอนาคตที่กิจการประมาณขึ้น

ทุกวันสิ้นรอบระยะเวลารายงาน กลุ่มบริษัทจะประเมินความจำเป็นในการโอนรายการระหว่างลำดับชั้นของมูลค่ายุติธรรมสำหรับสินทรัพย์และหนี้สินที่ถืออยู่ ณ วันสิ้นรอบระยะเวลารายงานที่มีการวัดมูลค่ายุติธรรมแบบเกิดขึ้นประจำ

สินทรัพย์ทางการเงินที่วัดมูลค่าด้วยมูลค่ายุติธรรม ณ วันที่ 31 ธันวาคม พ.ศ. 2564 และ พ.ศ. 2563 แยกแสดงตามลำดับชั้นของมูลค่ายุติธรรม ดังนี้

หน่วย : ล้านบาท

| | งบการเงินรวม | | | |
|--|---------------|---------------|---------------|---------------|
| | 2564 | | | |
| | ข้อมูลระดับ 1 | ข้อมูลระดับ 2 | ข้อมูลระดับ 3 | รวม |
| สินทรัพย์ทางการเงิน | | | | |
| เงินลงทุนในตราสารหนี้ที่วัดมูลค่าด้วยมูลค่ายุติธรรมผ่านกำไรขาดทุน | - | 501.52 | - | 501.52 |
| เงินลงทุนในตราสารหนี้ที่วัดมูลค่าด้วยมูลค่ายุติธรรมผ่านกำไรขาดทุนเบ็ดเสร็จอื่น | | | | |
| ตราสารทุนในความต้องการของตลาด | 261.05 | - | - | 261.05 |
| ตราสารทุนที่ไม่อยู่ในความต้องการของตลาด | - | - | 114.06 | 114.06 |
| รวมสินทรัพย์ทางการเงิน | 261.05 | 501.52 | 114.06 | 876.63 |

หน่วย : ล้านบาท

| | งบการเงินรวม | | | |
|--|---------------|---------------|---------------|---------------|
| | 2563 | | | |
| | ข้อมูลระดับ 1 | ข้อมูลระดับ 2 | ข้อมูลระดับ 3 | รวม |
| สินทรัพย์ทางการเงิน | | | | |
| เงินลงทุนในตราสารหนี้ที่วัดมูลค่าด้วยมูลค่ายุติธรรมผ่านกำไรขาดทุน | - | 559.60 | - | 559.60 |
| เงินลงทุนในตราสารหนี้ที่วัดมูลค่าด้วยมูลค่ายุติธรรมผ่านกำไรขาดทุนเบ็ดเสร็จอื่น | | | | |
| ตราสารทุนในความต้องการของตลาด | 262.25 | - | - | 262.25 |
| ตราสารทุนที่ไม่อยู่ในความต้องการของตลาด | - | - | 124.17 | 124.17 |
| รวมสินทรัพย์ทางการเงิน | 262.25 | 559.60 | 124.17 | 946.02 |

หน่วย : ล้านบาท

| | งบการเงินเฉพาะกิจการ | | | |
|---|----------------------|---------------|---------------|--------|
| | 2564 | | | |
| | ข้อมูลระดับ 1 | ข้อมูลระดับ 2 | ข้อมูลระดับ 3 | รวม |
| สินทรัพย์ทางการเงิน | | | | |
| เงินลงทุนในตราสารหนี้ที่วัดมูลค่าด้วยมูลค่า | | | | |
| ยุติธรรมผ่านกำไรขาดทุน | - | 407.26 | - | 407.26 |
| เงินลงทุนในตราสารหนี้ที่วัดมูลค่าด้วยมูลค่า | | | | |
| ยุติธรรมผ่านกำไรขาดทุนเบ็ดเสร็จอื่น | | | | |
| ตราสารหนี้ในความต้องการของตลาด | 144.24 | - | - | 144.24 |
| รวมสินทรัพย์ทางการเงิน | 144.24 | 407.26 | - | 551.50 |

หน่วย : ล้านบาท

| | งบการเงินเฉพาะกิจการ | | | |
|---|----------------------|---------------|---------------|--------|
| | 2563 | | | |
| | ข้อมูลระดับ 1 | ข้อมูลระดับ 2 | ข้อมูลระดับ 3 | รวม |
| สินทรัพย์ทางการเงิน | | | | |
| เงินลงทุนในตราสารหนี้ที่วัดมูลค่าด้วยมูลค่า | | | | |
| ยุติธรรมผ่านกำไรขาดทุน | - | 462.27 | - | 462.27 |
| เงินลงทุนในตราสารหนี้ที่วัดมูลค่าด้วยมูลค่า | | | | |
| ยุติธรรมผ่านกำไรขาดทุนเบ็ดเสร็จอื่น | | | | |
| ตราสารหนี้ในความต้องการของตลาด | 136.31 | - | - | 136.31 |
| รวมสินทรัพย์ทางการเงิน | 136.31 | 462.27 | - | 598.58 |

ในระหว่างงวดบัญชี ไม่มีการโอนรายการระหว่างลำดับชั้นของมูลค่ายุติธรรม

การประเมินมูลค่าสำหรับการวัดมูลค่ายุติธรรม

ข้อมูลระดับ 1 มูลค่ายุติธรรมของเงินลงทุนในตราสารหนี้ที่อยู่ในความต้องการของตลาดวัดมูลค่ายุติธรรมโดยใช้ราคาปิดของหลักทรัพย์อ้างอิงจากตลาดหลักทรัพย์แห่งประเทศไทย

ข้อมูลระดับ 2 มูลค่ายุติธรรมของเงินลงทุนในตราสารหนี้วัดมูลค่ายุติธรรมโดยใช้ราคามูลค่าสินทรัพย์สุทธิที่ประกาศโดยบริษัทหลักทรัพย์จัดการกองทุน

ข้อมูลระดับ 3 มูลค่ายุติธรรมของเงินลงทุนในตราสารหนี้ที่ไม่อยู่ในความต้องการของตลาดวัดมูลค่าด้วยวิธีปรับปรุงสินทรัพย์สุทธิตามข้อมูลที่มีอยู่อย่างสมเหตุสมผล

27. ภาระผูกพัน

27.1 ภาระผูกพันตามหนังสือค้ำประกันและการเปิดแอลซี

| | | งบการเงินรวม | | งบการเงินเฉพาะกิจการ | |
|----------------------|-----------|--------------|------------|----------------------|-----------|
| | | 2564 | 2563 | 2564 | 2563 |
| แอลซีที่ยังใช้ไม่หมด | (USD) | 45,500.00 | 109,693.00 | 45,500.00 | 67,773.00 |
| หนังสือค้ำประกัน | (ล้านบาท) | 19.90 | 19.36 | 9.71 | 9.71 |

27.2 ภาระผูกพันตามสัญญาสินเชื่อ

บริษัท เดอะ เพ็ท จำกัด (บริษัทย่อย) ได้จดจำนองที่ดินพร้อมสิ่งปลูกสร้างเป็นหลักทรัพย์ค้ำประกันภาระหนี้สินต่าง ๆ กับสถาบันการเงิน ในวงเงิน 90 ล้านบาท

บริษัท อีสท์พลัส จำกัด (บริษัทย่อยทางอ้อม) ได้จดจำนองที่ดินพร้อมสิ่งปลูกสร้าง เป็นหลักทรัพย์ค้ำประกันภาระหนี้สินต่าง ๆ กับสถาบันการเงิน ในวงเงิน 3 ล้านบาท

บริษัท เดอะ เพ็ท จำกัด (บริษัทย่อย) และบริษัท อีสท์พลัส จำกัด (บริษัทย่อยทางอ้อม) ได้ร่วมกันทำสัญญาสินเชื่อตัวเงินกับสถาบันการเงินแห่งหนึ่ง ในปีพ.ศ. 2559 ในวงเงิน 60 ล้านบาท อัตราดอกเบี้ย MMR ต่อปี มีระยะเวลาในการเบิกใช้วงเงินภายใน 10 ปี และได้มีการจดจำนองเครื่องจักรบางส่วนของบริษัท อีสท์พลัส จำกัด เป็นหลักประกันตามสัญญาสินเชื่อ ในเดือนกันยายน พ.ศ. 2564 สัญญาสินเชื่อตัวเงินและการจดจำนองเครื่องจักรดังกล่าวได้ถูกยกเลิกแล้ว

27.3 ภาระผูกพันตามสัญญาซื้อสินทรัพย์

ณ วันที่ 31 ธันวาคม พ.ศ. 2564 บริษัท เดอะเพ็ท จำกัด (บริษัทย่อย) มีภาระผูกพันตามสัญญาซื้อทรัพย์สินจำนวน USD 361,250 (2563: USD 42,230)

28. การอนุมัติงบการเงิน

งบการเงินนี้ได้รับการอนุมัติให้ออกงบการเงินจากคณะกรรมการของบริษัทเมื่อวันที่ 28 กุมภาพันธ์ พ.ศ. 2565

ส่วนที่ 4

การรับรองความถูกต้องของข้อมูลสำหรับการส่งแบบ 56-1 ของบริษัทจดทะเบียน

คณะกรรมการและผู้บริหารที่ได้รับมอบหมายดังมีรายชื่อต่อไปนี้เป็นผู้รับรองความถูกต้องของข้อมูลในแบบแสดงรายการข้อมูลประจำปี/รายงานประจำปี

| ชื่อ | | ตำแหน่ง | ลายมือชื่อ |
|-----------------------------------|-----------------------|---------------------------|------------|
| 1. | นายสุจินต์ หวังหลี่ | ประธานกรรมการ | |
| 2. | นายวิวัฒน์ จรรย์วาศน์ | กรรมการ | |
| 3. | นายอนุรัตน์ ตียาภรณ์ | กรรมการ | |
| 4. | นางวนิดา ชาญศิริน | กรรมการอิสระ | |
| 5. | นายปิติพงศ์ พิศาลบุตร | กรรมการอิสระ | |
| 6. | นายอนิษฐ์ หวังหลี่ | กรรมการอิสระ | |
| 7. | นายสมชาย จงศิริเลิศ | กรรมการ | |
| 8. | นายเนตร จรรย์วาศน์ | กรรมการผู้อำนวยการ | |
| 9. | ม.ล. ชินทัต ชมพูนุท | กรรมการและเลขานุการบริษัท | |
| ชื่อ | | ตำแหน่ง | ลายมือชื่อ |
| ผู้รับมอบอำนาจ นายเนตร จรรย์วาศน์ | | กรรมการผู้อำนวยการ | |

บุคคลที่มีรายชื่อข้างต้นได้ดูแลให้บริษัทสอบทานข้อมูลในแบบแสดงรายการข้อมูลประจำปี/รายงานประจำปี ด้วยความระมัดระวัง โดยบริษัทขอรับรองว่า ข้อมูลดังกล่าวถูกต้องครบถ้วน ไม่เป็นเท็จ ไม่ทำให้ผู้อื่นสำคัญผิด หรือไม่ขาดข้อมูลที่ควรต้องแจ้งในสาระสำคัญ นอกจากนี้ บริษัทขอรับรองว่า

- งบการเงินและข้อมูลทางการเงินที่สรุปมาในแบบแสดงรายการข้อมูลประจำปีได้แสดงข้อมูลอย่างถูกต้องครบถ้วนในสาระสำคัญเกี่ยวกับฐานะการเงิน ผลการดำเนินงาน และกระแสเงินสดของบริษัทและบริษัทย่อยแล้ว
- บริษัทได้จัดให้มีระบบการเปิดเผยข้อมูลที่ดีเพื่อให้แน่ใจว่าบริษัทได้เปิดเผยข้อมูลในส่วนที่เป็นสาระสำคัญทั้งของบริษัทและบริษัทย่อยอย่างถูกต้องครบถ้วนแล้ว รวมทั้งควบคุมดูแลให้มีการปฏิบัติตามระบบดังกล่าว
- บริษัทได้จัดให้มีระบบการควบคุมภายในที่ดี และควบคุมดูแลให้มีการปฏิบัติตามระบบดังกล่าว และบริษัทได้แจ้งข้อมูลการประเมินระบบการควบคุมภายใน ณ วันที่ 31 ธันวาคม 2564 ต่อผู้สอบบัญชีและกรรมการตรวจสอบของบริษัทแล้ว ซึ่งครอบคลุมถึงข้อบกพร่องและการเปลี่ยนแปลงที่สำคัญของระบบการควบคุมภายใน รวมทั้งการกระทำที่มีขอบที่อาจมีผลกระทบต่อการจัดทำรายงานทางการเงินของบริษัทและบริษัทย่อย

รายละเอียดเกี่ยวกับกรรมการ ผู้บริหาร และเลขานุการบริษัท

| 1. นายสุจินต์ หวังหลี่ | |
|---|--|
| ตำแหน่ง | — ประธานกรรมการ (แต่งตั้งเมื่อปี 2533) |
| อายุ | — 85 ปี |
| คุณวุฒิการศึกษา | — ปริญญาตรี สาขาวิศวกรรมไฟฟ้า Northrop Institute of Technology, USA |
| ประวัติการอบรม | <ul style="list-style-type: none"> — Director Accreditation Program ปี 2556 — Role of the Chairman Program ปี 2554 — หลักสูตรวิทยาการประกันภัยระดับสูง (วปส.) รุ่นที่ 2 ปี 2555 — หลักสูตรผู้บริหารระดับสูงด้านการบริหารงานพัฒนาเมือง ปี 2554 — หลักสูตรผู้บริหารระดับสูงด้านการค้าและการพาณิชย์ ปี 2553 — หลักสูตรผู้บริหารระดับสูง (วตท.) รุ่นที่ 9 ปี 2552 |
| การดำรงตำแหน่งอื่น ๆ และประสบการณ์ทำงาน | <ul style="list-style-type: none"> — ประธานคณะกรรมการพิจารณาค่าตอบแทน/รองประธานกรรมการ/กรรมการตรวจสอบ/กรรมการ บมจ. เสริมสุข — กรรมการ/กรรมการตรวจสอบ/กรรมการสรรหาและกำหนดค่าตอบแทน บมจ. บีทีเอส กรุ๊ป โฮลดิ้งส์ — ประธานกรรมการ/กรรมการที่ปรึกษาคณะกรรมการลงทุน/กรรมการที่ปรึกษาคณะกรรมการบริหาร บมจ. นวกิจประกันภัย — ประธานกรรมการ บมจ. ไทยรีประกันภัย — ประธานกรรมการ บมจ. นวกิจประกันภัย (2536-ปัจจุบัน) — ประธานกรรมการ/กรรมการ บจก. ที.ไอ.ไอ (2551-2562) — กรรมการ บมจ. วโรปกรณ์ (2537-2562) — กรรมการ บจก. นุชพล (2533-2561) — ประธานกรรมการ/กรรมการ บมจ. ไทยรับประกันภัยต่อ (2521-2559) — ประธานกรรมการ/กรรมการ บมจ. ฟอลคอนประกันภัย (2513-2557) |
| จำนวนบริษัทที่ดำรงตำแหน่งกรรมการ | <ul style="list-style-type: none"> — บริษัทจดทะเบียนอื่น 4 บริษัท — บริษัททั่วไป 11 บริษัท |
| สัดส่วนการถือหุ้น ณ วันที่ 31 ธ.ค. 2564 | — ร้อยละ 0.888 |
| ความสัมพันธ์ทางครอบครัวระหว่างผู้บริหาร | — ไม่มี |

2. นายวิวัฒน์ จรรย์วาสน์

| | |
|--|--|
| ตำแหน่ง | <ul style="list-style-type: none"> — กรรมการ (แต่งตั้งเมื่อวันที่ 4 ต.ค. 2532) — ประธานกรรมการบริหารความเสี่ยง — ประธานกรรมการกำหนดค่าตอบแทนและสรรหา |
| อายุ | — 73 ปี |
| คุณวุฒิการศึกษา | — ปริญญาตรี สาขาบริหารธุรกิจ California State University, USA |
| ประวัติการอบรม | <ul style="list-style-type: none"> — หลักสูตร Chairman 2000 Program ปี 2545 — หลักสูตร Director Certification Program (DCP) ปี 2545 — หลักสูตร Effective Audit Committee ปี 2545 — หลักสูตร Board and CEO Assessment ปี 2545 |
| การดำรงตำแหน่งอื่น ๆ และประสบการณ์ทำงาน | <ul style="list-style-type: none"> — ประธานกรรมการ บจก. ถึงโลหะสงขลา — กรรมการ บจก. เดอะ เพ็ท — กรรมการ โรงแรมมณเฑียร ริเวอร์ไซด์ — กรรมการผู้จัดการ บมจ. อาหารสยาม (2541-2549) — กรรมการ บจ. อีสเทิร์น ซีบอร์ด อินดัสเตรียล เอสเตท (ระยอง) (2541-2549) — กรรมการ บมจ. จรัญประกันภัย (2524-2551) — ประธานกรรมการ บจก. พัฒนนาฬิกา (2548-2562) — กรรมการเลขาธิการ สมาคมผู้ผลิตอาหารสำเร็จรูป (2518-2523) — หัวหน้าคณะกรรมการค้าของกระทรวงพาณิชย์ไปประเทศนิวซีแลนด์ ปี 2521 — หัวหน้าคณะกรรมการค้าของกระทรวงพาณิชย์ไปประเทศแถบตะวันออกกลาง ปี 2525 — คณะกรรมการค่าจ้างขั้นต่ำ กระทรวงมหาดไทย (2529-2534) — ผู้พิพากษาสมทบศาลแรงงานกลาง (2532-2534) — กรรมการ สมาคมบริษัทจดทะเบียนไทย (2532-2549) |
| จำนวนบริษัทที่ดำรงตำแหน่ง กรรมการ | <ul style="list-style-type: none"> — บริษัทจดทะเบียนอื่น - บริษัท — บริษัททั่วไป 4 บริษัท |
| สัดส่วนการถือหุ้น ณ วันที่ 31 ธ.ค. 2564 | — ร้อยละ 0.390 |
| ความสัมพันธ์ทางครอบครัว ระหว่างผู้บริหาร | — ลูกพี่ลูกน้องของนายเนตร จรรย์วาสน์ |

3. นายอนูรัต ตียาภรณ์

| | |
|---|---|
| ตำแหน่ง | — กรรมการ (แต่งตั้งเมื่อปี 2533) |
| | — กรรมการกำหนดค่าตอบแทนและสรรหา |
| อายุ | — 69 ปี |
| คุณวุฒิการศึกษา | — ปริญญาโท สาขา Specialize in Corporate and Commercial Law New York University, USA |
| การดำรงตำแหน่งอื่น ๆ และประสบการณ์ทำงาน | — กรรมการบริหาร บจก. พิมลีย์ รีสอร์ท แอนด์ สปา — กรรมการ บจก. เบเคอร์ แอนด์ แม็คเค็นซี่ — กรรมการ บมจ. ยูไนเต็ด แสตนด์การ์ด เทอร์มินัล — กรรมการ บจก. มัลลิวดี — กรรมการ บจก. เอ็น ซี เอ ที |
| จำนวนบริษัทที่ดำรงตำแหน่ง กรรมการ | — บริษัทจดทะเบียนอื่น - บริษัท — บริษัททั่วไป 4 บริษัท |
| สัดส่วนการถือหุ้น ณ วันที่ 31 ธ.ค. 2564 | — ร้อยละ 0.004 |
| ความสัมพันธ์ทางครอบครัว ระหว่างผู้บริหาร | — ไม่มี |

4. นางวนิดา ขาญศิริน

| | |
|---|---|
| ตำแหน่ง | — กรรมการอิสระ (แต่งตั้งเมื่อปี 2533) |
| | — ประธานกรรมการตรวจสอบ |
| อายุ | — 60 ปี |
| คุณวุฒิการศึกษา | — ปริญญาตรี การบัญชี มหาวิทยาลัยเทคโนโลยีราชมงคล — ปริญญาตรี การเงิน มหาวิทยาลัยสุโขทัยธรรมาธิราช — ประกาศนียบัตรทางการสอบบัญชี มหาวิทยาลัยธรรมศาสตร์ |
| ประวัติการอบรม | — หลักสูตร Audit Committee Program ปี 2549 — หลักสูตรประกาศนียบัตรกรรมการบริษัท (DAP) ปี 2547 |
| การดำรงตำแหน่งอื่น ๆ และประสบการณ์ทำงาน | — ผู้อำนวยการฝ่ายบัญชี บจก. สาธารณนี้ — กรรมการอิสระ/กรรมการตรวจสอบ บมจ. นวกิจ ประกันภัย (2562-ปัจจุบัน) |
| จำนวนบริษัทที่ดำรงตำแหน่ง กรรมการ | — บริษัทจดทะเบียนอื่น 1 บริษัท — บริษัททั่วไป 6 บริษัท |
| สัดส่วนการถือหุ้น ณ วันที่ 31 ธ.ค. 2564 | — ร้อยละ 0.007 |
| ความสัมพันธ์ทางครอบครัว ระหว่างผู้บริหาร | — ไม่มี |

5. นายปิณฑศ์ พิศาลบุตร

| | |
|---|--|
| ตำแหน่ง | — กรรมการอิสระ (แต่งตั้งเมื่อวันที่ 1 ม.ค. 2561) |
| | — กรรมการตรวจสอบ |
| | — กรรมการกำหนดค่าตอบแทนและสรรหา |
| อายุ | — 57 ปี |
| คุณวุฒิการศึกษา | — ปริญญาโท สาขาบริหารธุรกิจ จาก University of Hartford, USA |
| ประวัติการอบรม | — หลักสูตร Successful Formulation & Execution of Strategy ปี 2552 |
| | — หลักสูตรประกาศนียบัตรกรรมการบริษัท (DCP) ปี 2546 |
| การดำรงตำแหน่งอื่น ๆ และประสบการณ์ทำงาน | — ประธานกรรมการบริหาร และกรรมการผู้อำนวยการ บมจ. นวกิจประกันภัย (2545-ปัจจุบัน) |
| | — กรรมการ บมจ. วโรปกรณ์ (2562-ปัจจุบัน) |
| | — กรรมการ บจก. อาควา มาสเตอร์ โซลูชั่น (2530-2560) |
| จำนวนบริษัทที่ดำรงตำแหน่ง กรรมการ | — บริษัทจดทะเบียนอื่น 2 บริษัท |
| | — บริษัททั่วไป 12 บริษัท |
| สัดส่วนการถือหุ้น ณ วันที่ 31 ธ.ค. 2564 | — ร้อยละ 0.033 |
| ความสัมพันธ์ทางครอบครัว ระหว่างผู้บริหาร | — หลานนายสุจินต์ หวังหลี |

6. นายอนิรุช หวังหลี

| | |
|---|---|
| ตำแหน่ง | — กรรมการอิสระ (แต่งตั้งเมื่อวันที่ 22 มิ.ย. 2558) |
| | — กรรมการตรวจสอบ |
| อายุ | — 42 ปี |
| คุณวุฒิการศึกษา | — ปริญญาโท สาขาบริหารธุรกิจ จาก Bently College, USA |
| ประวัติการอบรม | — หลักสูตรประกาศนียบัตรกรรมการบริษัท (DAP) ปี 2558 |
| การดำรงตำแหน่งอื่น ๆ และประสบการณ์ทำงาน | — รองกรรมการผู้อำนวยการ บมจ. นวกิจประกันภัย (2553-ปัจจุบัน) |
| จำนวนบริษัทที่ดำรงตำแหน่ง กรรมการ | — บริษัทจดทะเบียนอื่น - บริษัท |
| | — บริษัททั่วไป 6 บริษัท |
| สัดส่วนการถือหุ้น ณ วันที่ 31 ธ.ค. 2564 | — ร้อยละ 0.005 |
| ความสัมพันธ์ทางครอบครัว ระหว่างผู้บริหาร | — หลานนายสุจินต์ หวังหลี |

7. นายสมชาย จงศิริเลิศ

| | |
|---------------------------|---|
| ตำแหน่ง | — กรรมการ (แต่งตั้งเมื่อวันที่ 2 เม.ย. 2539) |
| | — กรรมการบริหารความเสี่ยง |
| อายุ | — 63 ปี |
| คุณวุฒิการศึกษา | — ปริญญาโท สาขาบริหารธุรกิจ จาก University of Detroit, USA |
| ประวัติการอบรม | — Risk Management Program for Corporate Leaders 2565 |
| | — หลักสูตรประกาศนียบัตรกรรมการบริษัท (DAP) ปี 2547 |
| | — Anti-Corruption the Practical Guide (ACPG) ปี 2560 |
| | — Ethical Leadership Program (ELP) ปี 2560 |
| | — Advance Audit Committee Program (AACP) ปี 2562 |
| การดำรงตำแหน่งอื่น ๆ | — กรรมการผู้จัดการ บจก. เดอะ เพ็ท |
| และประสบการณ์ทำงาน | — กรรมการ บจก. ถังโลหะสงขลา |
| | — กรรมการอิสระ ประธานกรรมการตรวจสอบ |
| | กรรมการสรรหาและพิจารณาผลตอบแทน บมจ. ควอลิตี้เทค |
| | — ผู้ช่วยกรรมการผู้อำนวยการ บมจ. อุตสาหกรรมถังโลหะไทย (2537-2561) |
| จำนวนบริษัทที่ดำรงตำแหน่ง | — บริษัทจดทะเบียนอื่น 1 บริษัท |
| กรรมการ | — บริษัททั่วไป 5 บริษัท |
| สัดส่วนการถือหุ้น | — ร้อยละ 0.031 |
| ณ วันที่ 31 ธ.ค. 2564 | |
| ความสัมพันธ์ทางครอบครัว | — ไม่มี |
| ระหว่างผู้บริหาร | |

8. นายเนตร จริญญาสน์

| | |
|---------------------------|--|
| ตำแหน่ง | — กรรมการ (แต่งตั้งเมื่อปี 2533) |
| | — กรรมการผู้อำนวยการ |
| | — กรรมการบริหารความเสี่ยง |
| อายุ | — 59 ปี |
| คุณวุฒิการศึกษา | — ปริญญาโท สาขาบริหารธุรกิจ จาก University of New Haven, USA |
| ประวัติการอบรม | — หลักสูตรประกาศนียบัตรกรรมการบริษัท (DAP) ปี 2546 |
| การดำรงตำแหน่งอื่น ๆ | — กรรมการ บจก. ถังโลหะสงขลา |
| และประสบการณ์ทำงาน | — กรรมการ บจก. เดอะ เพ็ท |
| | รองกรรมการผู้อำนวยการ บมจ. อุตสาหกรรมถังโลหะไทย (2531-2539) |
| จำนวนบริษัทที่ดำรงตำแหน่ง | — บริษัทจดทะเบียนอื่น - บริษัท |
| กรรมการ | — บริษัททั่วไป 5 บริษัท |
| สัดส่วนการถือหุ้น | — ร้อยละ 32.635 |
| ณ วันที่ 31 ธ.ค. 2564 | |
| ความสัมพันธ์ทางครอบครัว | — ไม่มี |
| ระหว่างผู้บริหาร | |

9. ม.ล.ชินทัต ชมพูนุท

| | |
|---------------------------|--|
| ตำแหน่ง | — กรรมการ (แต่งตั้งเมื่อวันที่ 26 เม.ย. 2547) |
| | — ผู้จัดการฝ่ายบัญชีและการเงิน |
| | — เลขานุการคณะกรรมการตรวจสอบ |
| | — เลขานุการบริษัท |
| อายุ | — 62 ปี |
| คุณวุฒิการศึกษา | — ปริญญาตรี สาขาบัญชีและการเงิน จากมหาวิทยาลัยหอการค้าไทย |
| ประวัติการอบรม | — หลักสูตรประกาศนียบัตรกรรมการบริษัท (DAP) ปี 2547 |
| การดำรงตำแหน่งอื่น ๆ | — กรรมการ บจก. ถึงโลหะสงขลา |
| และประสบการณ์ทำงาน | — กรรมการ บจก. เดอะ เพ็ท |
| | — ผู้ช่วยผู้จัดการส่วน ฝ่ายบัญชี บมจ. ธนาคาร ทหารไทย (2536-2538) |
| จำนวนบริษัทที่ดำรงตำแหน่ง | — บริษัทจดทะเบียนอื่น - บริษัท |
| กรรมการ | — บริษัททั่วไป 5 บริษัท |
| สัดส่วนการถือหุ้น | — ไม่มี |
| ณ วันที่ 31 ธ.ค. 2564 | |
| ความสัมพันธ์ทางครอบครัว | — ไม่มี |
| ระหว่างผู้บริหาร | |

10. นางสาวพร นันทสุรกิจ

| | |
|-------------------------|--|
| ตำแหน่ง | — ผู้จัดการฝ่ายสำนักงาน (แต่งตั้งเมื่อวันที่ 29 ม.ค. 2549) |
| อายุ | — 49 ปี |
| คุณวุฒิการศึกษา | — ปริญญาโท สาขา Inter Business and Management จาก Westminster University, UK |
| ประสบการณ์ทำงาน | — ผู้ช่วยกรรมการผู้จัดการด้านการตลาด บจก. บริติชอเมริกันโทแบคโค ไทยแลนด์ (2548) |
| สัดส่วนการถือหุ้น | — ไม่มี |
| ณ วันที่ 31 ธ.ค. 2564 | |
| ความสัมพันธ์ทางครอบครัว | — ไม่มี |
| ระหว่างผู้บริหาร | |

11. นายวิบูลย์ วัฒนพฒิปุฒ

| | |
|---|--|
| ตำแหน่ง | — ผู้จัดการฝ่ายโรงงาน (แต่งตั้งเมื่อวันที่ 17 ม.ค. 2550) |
| อายุ | — 50 ปี |
| คุณวุฒิการศึกษา | — ปริญญาโท สาขา Engineering จาก Management Griffith University, Australia |
| ประสบการณ์ทำงาน | — ผู้จัดการฝ่ายผลิต บจก. สมหาเทรค เทคโนโลยี ไทยแลนด์ (2549) — ผู้จัดการฝ่ายผลิต บจก. คอบบร้า อินเตอร์เนชั่นแนล (2548-2549) — ผู้จัดการโรงงาน บจก. พีพีซี เอเชีย อินซูเลเตอร์ (2547-2548) |
| สัดส่วนการถือหุ้น ณ วันที่ 31 ธ.ค. 2564 | — ไม่มี |
| ความสัมพันธ์ทางครอบครัว ระหว่างผู้บริหาร | — ไม่มี |

12. นายปัญญา ภัทรายุววรรณ

| | |
|---|--|
| ตำแหน่ง | — ผู้จัดการฝ่ายขาย (แต่งตั้งเมื่อวันที่ 1 ม.ค. 2546) |
| อายุ | — 49 ปี |
| คุณวุฒิการศึกษา | — ปริญญาโท สาขา M.B.A. จากมหาวิทยาลัยรามคำแหง |
| ประสบการณ์ทำงาน | — ผู้ช่วยผู้จัดการฝ่ายขาย (2544-2545) |
| สัดส่วนการถือหุ้น ณ วันที่ 31 ธ.ค. 2564 | — ไม่มี |
| ความสัมพันธ์ทางครอบครัว ระหว่างผู้บริหาร | — ไม่มี |

หมายเหตุ

1. กรรมการบริษัท ลำดับที่ 1-9 เป็นกรรมการผู้มีอำนาจลงนามผูกพันบริษัท ตามที่กำหนดในหนังสือรับรองบริษัท
2. กรรมการบริษัท และผู้บริหาร ลำดับที่ 1-12 ไม่มีประวัติการถูกลงโทษ เนื่องจากการกระทำความผิดตามพระราชบัญญัติหลักทรัพย์และตลาดหลักทรัพย์ พ.ศ. 2535 ในช่วง 5 ปี ที่ผ่านมา (พ.ศ. 2559-พ.ศ. 2564)

ตารางแสดงการดำรงตำแหน่งของกรรมการ ผู้บริหาร และผู้มีอำนาจควบคุมในบริษัท บริษัทย่อย บริษัทที่เกี่ยวข้อง และบริษัทอื่น

| รายชื่อ | บมจ. อุตสาหกรรมถึงโลหะไทย | บริษัทย่อย | | | | บริษัทอื่น | | |
|---------------------------|---------------------------|-------------------|----------------------|--------------|----------------|----------------|-------------------|--|
| | | บจก. ถึงโลหะสงขลา | บจก. ถึงโลหะสุราษฎร์ | บจก. เลครีดา | บจก. เดอะ เพ็ท | บจก. อีสท์พลาส | บจก. รังสิตพลาซ่า | |
| 1. นายสุจินต์ หวังหลี | X | - | - | / | / | - | X | |
| 2. นายวิวัฒน์ จรรย์วาศน์ | / | X | / | - | / | - | - | |
| 3. นายอนุรัตน์ ตียากรณ์ | / | - | - | - | - | - | - | |
| 4. นางวนิดา ขาญศิริน | C,I | - | - | - | - | - | - | |
| 5. นายปิณฑิพงศ์ พิศาลบุตร | A,I | - | - | - | - | - | - | |
| 6. นายอินฤทธิ์ หวังหลี | A,I | - | - | - | - | - | - | |
| 7. นายเนตร จรรย์วาศน์ | / | / | X | X | / | X | - | |
| 8. นายสมชาย จ่องศิริเลิศ | / | / | / | / | / | / | - | |
| 9. ม.ล.ชินทัต ชมพูนุท | / | / | / | / | / | / | - | |

หมายเหตุ X = ประธานกรรมการ I = กรรมการอิสระ
C = ประธานกรรมการตรวจสอบ A = กรรมการตรวจสอบ / = กรรมการ

รายละเอียดเกี่ยวกับการกรรมการของบริษัทย่อย

| รายชื่อ | บริษัทย่อย | | | | |
|--------------------------|-------------------|----------------------|----------------|----------------|----------------|
| | บจก. ถึงโลหะสงขลา | บจก. ถึงโลหะสุราษฎร์ | บจก. เลิศชัยดา | บจก. เดอะ เพ็ท | บจก. อีสท์ฟลอส |
| 1. นายนิพนธ์ จรรย์วาทน์ | - | - | - | / | - |
| 2. นายสุกิจ หวังหลี่ | - | - | / | X | - |
| 3. นายสุจินต์ หวังหลี่ | - | - | / | / | - |
| 4. นายวิวัฒน์ จรรย์วาทน์ | X | / | - | / | - |
| 5. นายสมชาย จงศิริเลิศ | / | / | / | / | / |
| 6. นายเนตร จรรย์วาทน์ | / | X | X | / | X |
| 7. นายศักดิ์ดา คีลาทอง | / | - | - | - | - |
| 8. นางผ่องศรี ชัยประภา | / | - | - | - | - |
| 9. นางเพ็ญพิศ ภัทรวิทย์ | / | - | - | - | - |
| 10. ม.ล. ชินทัต ชมหนูทะ | / | / | / | / | / |

หมายเหตุ X = ประธานกรรมการ

/ = กรรมการ

รายละเอียดเกี่ยวกับหัวหน้างานผู้ตรวจสอบภายใน และหัวหน้างานกำกับดูแลการปฏิบัติงานของบริษัท

| ตำแหน่ง | หัวหน้างานผู้ตรวจสอบภายใน |
|-------------------------|--|
| ชื่อ - สกุล | นางสลิล นีวัฒน์ภูมิรินทร์ |
| ตำแหน่ง | ประธานเจ้าหน้าที่บริหาร |
| สังกัดบริษัท | บริษัท เอ เอ็ม ซี อินเตอร์เนชั่นแนล คอนซัลติ้ง จำกัด |
| คุณวุฒิทางการศึกษา | ปริญญาโท M.B.A. Major การเงินและการตลาด, ศศินทร์, จุฬาลงกรณ์มหาวิทยาลัย (ศึกษาหนึ่งเทอมที่ JL Kellogg, Northwest University, U.S.A.) ปริญญาตรี B.A. in Communications, University of Ottawa, Canada |
| ประสบการณ์การทำงาน | 2547 - ปัจจุบัน ประธานเจ้าหน้าที่บริหาร กำกับดูแลและบริหารงานของบริษัท ซึ่งเป็นงานที่ ปรึกษาด้านการตรวจสอบภายใน การประเมินความเสี่ยง และการสอบบัญชี 2560 - ปัจจุบัน กรรมการ คณะกรรมการติดตาม ตรวจสอบ และประเมินผลงานของ มหาวิทยาลัยทักษิณ 2553 - ปัจจุบัน อาจารย์พิเศษ วิชาการประเมินความเสี่ยงองค์กรและการตรวจสอบภายใน คณะพาณิชยศาสตร์และการบัญชี มหาวิทยาลัยธรรมศาสตร์ 2556 - 2559 กรรมการ คณะกรรมการกำกับดูแลการบริหารความเสี่ยงมหาวิทยาลัยวลัย ลักษณ์ 2552 - 2554 ผู้ทรงคุณวุฒิประจำ คณะกรรมการติดตาม ตรวจสอบ และประเมินผล มหาวิทยาลัยวลัยลักษณ์ 2547 - 2551 ประธานเจ้าหน้าที่บริหาร บริษัท สำนักงาน เอเอ็มซี จำกัด กำกับดูแล บริหารงานของบริษัท ซึ่งเป็นงานด้านการสอบบัญชีให้กับบริษัทจดทะเบียน 2554 - 2547 Vice President ฝ่ายสินเชื่อลูกค้ารายใหญ่ BNP ธนาคาร PARIBAS, สาขา กรุงเทพฯ 2540 - 2554 Relationship Manager ฝ่ายสินเชื่อลูกค้ารายใหญ่ และลูกค้าโทรคมนาคม ธนาคาร HSBC, สาขากรุงเทพฯ 2536 - 2539 ผู้ช่วยผู้จัดการ, ฝ่ายพาณิชย์ธนกิจ-ด้านตลาดทุน (ตราสารหนี้และอนุพันธ์) บริษัทเงินทุนหลักทรัพย์ นิธิภัทร จำกัด (มหาชน) |
| การฝึกอบรมที่เกี่ยวข้อง | ฝึกอบรมด้าน การบริหาร การวิเคราะห์ความเสี่ยง การตรวจสอบภายใน การบัญชี การเงินและ การธนาคาร |
| หน้าที่ความรับผิดชอบ | ควบคุมและกำกับดูแลการปฏิบัติงานการตรวจสอบภายใน รวมถึงการวางแผน ประชุม วิเคราะห์ ประเด็นข้อตรวจพบ สอบทานรายงาน และร่วมให้ข้อเสนอแนะ |

| ตำแหน่ง | หัวหน้างานผู้ตรวจสอบภายใน |
|---|--|
| ชื่อ - สกุล | นายธีรชัย ธรรมวิริยาภรณ์ |
| ตำแหน่ง | ที่ปรึกษาธุรกิจอาวุโส |
| สังกัดบริษัท | บริษัท เอ เอ็ม ซี อินเทอร์เน็ตเนชั่นแนล คอนซัลติ้ง จำกัด |
| คุณวุฒิทางการศึกษา | ปริญญาตรี นิติศาสตรบัณฑิต มหาวิทยาลัยกรุงเทพ |
| ประสบการณ์การทำงาน | 2551 - ปัจจุบัน ที่ปรึกษาธุรกิจอาวุโส มีประสบการณ์ในการ ประเมินความเสี่ยงองค์กร การควบคุมภายใน และตรวจสอบภายใน ธุรกิจสถาบันการเงิน ธุรกิจประกันภัย ธุรกิจพัฒนาอสังหาริมทรัพย์ ธุรกิจก่อสร้าง กองทุน มูลนิธิ และอุตสาหกรรมการผลิต เป็นต้น |
| การฝึกอบรมที่เกี่ยวข้อง หน้าที่ความรับผิดชอบ | ฝึกอบรมด้านการประเมินความเสี่ยง การควบคุมภายใน และการตรวจสอบภายใน ร่วมวางแผนการตรวจสอบ และดูแลการปฏิบัติงานของทีม รวมทั้ง วิเคราะห์และประเมินผล และจัดทำรายงานผลการตรวจ |

| ตำแหน่ง | ผู้ตรวจสอบภายใน |
|---|--|
| ชื่อ - สกุล | นางสัจฉา ณ ระนอง |
| ตำแหน่ง | ที่ปรึกษาธุรกิจ ผู้จัดการฝ่ายบัญชีการเงินและบุคคล |
| สังกัดบริษัท | บริษัท เอ เอ็ม ซี อินเทอร์เน็ตเนชั่นแนล คอนซัลติ้ง จำกัด |
| คุณวุฒิทางการศึกษา | ปริญญาตรี บัญชีบริหาร สาขา การเงินและการธนาคาร มหาวิทยาลัยสยาม |
| ประสบการณ์การทำงาน | 2547 - ปัจจุบัน บัญชีการเงิน และบุคคล ดูแลด้านบัญชี ภาษี ลูกค้าต่างประเทศ และตรวจสอบภายใน ธุรกิจ อุตสาหกรรมการผลิต สิ่งทอ เช่าซื้อ และกองทุน มูลนิธิ เป็นต้น 2540 - 2547 Human Resource and Payroll Manager งานด้านบุคคลและเงินเดือน บริษัท สำนักงาน เอเอ็มซี จำกัด 2538 - 2540 บัญชีและการเงิน ด้านงบประมาณ และ ลูกหนี้/เจ้าหนี้ บริษัทเงินทุนหลักทรัพย์สยามซีดี ซินดิเคท จำกัด |
| การฝึกอบรมที่เกี่ยวข้อง หน้าที่ความรับผิดชอบ | ฝึกอบรมด้านบัญชี ด้านการเงิน บริหารธุรกิจ ร่วมวางแผนการตรวจสอบ ปฏิบัติงาน ร่วมสรุปประมวลผล และจัดทำรายงานการตรวจ |

ทรัพย์สินที่ใช้ในการประกอบธุรกิจ

1. สินทรัพย์มีตัวตน

| ประเภท / ลักษณะทรัพย์สิน | ลักษณะกรรมสิทธิ์ | มูลค่าตามบัญชี (ล้านบาท) |
|---|------------------|-----------------------------|
| 1. ที่ดิน 22 แปลง รวมเนื้อที่ 126 ไร่ 2 งาน 11.60 ตารางวา | เป็นเจ้าของ | 343.59 |
| 2. อสังหาริมทรัพย์เพื่อการลงทุน | เป็นเจ้าของ | 66.32 |
| 3. โรงงาน 5 แห่ง | เป็นเจ้าของ | 111.17 |
| 4. เครื่องจักรและอุปกรณ์ | เป็นเจ้าของ | 275.92 |

ที่ดินพร้อมสิ่งปลูกสร้างและเครื่องจักรบางส่วน ได้นำไปใช้เป็นหลักประกันสินเชื่อต่างๆ กับสถาบันการเงิน

2. การลงทุนในบริษัทย่อย

บริษัทมีนโยบายการลงทุนในธุรกิจที่ต่อเนื่องกับบริษัท คือธุรกิจบรรจุภัณฑ์ เป็นหลัก ปัจจุบันบริษัทมีบริษัทย่อยรวม 5 บริษัท โดยบริษัทถือหุ้นในบริษัทย่อยนั้นตั้งแต่ร้อยละ 79.999 ถึงร้อยละ 99.997 โดยมีสัดส่วนเงินลงทุนในบริษัทย่อยทั้งหมด คิดเป็นร้อยละ 4.50 ของสินทรัพย์รวมของบริษัท และยังไม่มีโครงการที่จะลงทุนเพิ่ม

3. การประเมินราคาทรัพย์สิน

บริษัทและบริษัทย่อยมีการประเมินราคาที่ดินและอาคารชุดของบริษัทและบริษัทย่อยใหม่ ตามมาตรฐานการบัญชีที่กำหนด มีวัตถุประสงค์เพื่อทราบมูลค่าตลาดปัจจุบัน ประกอบการบันทึกบัญชี โดยบริษัท กรุงเทพประเมินราคา จำกัด ซึ่งเป็นบริษัทที่อยู่ในบัญชีรายชื่อที่สำนักงานกสท. ให้ความเห็นชอบ และมีนายดำรง เชาว์เลิศ เลขที่ ๖๘. 297 เป็นผู้ประเมินหลัก และนายไพศาล สังข์เกตุ เลขที่ ๖๘. 1791 เป็นผู้สำรวจและประเมินมูลค่า เมื่อวันที่ 18 ตุลาคม 2561 ซึ่งมีรายละเอียด ดังนี้

หน่วย : ล้านบาท

| รายการ | ราคาประเมินใหม่ | ราคาประเมินเดิม |
|----------------------------------|-----------------|-----------------|
| 1. อสังหาริมทรัพย์เพื่อการลงทุน | | |
| บริษัทใหญ่ | | |
| — ที่ดิน | 734.86 | 529.81 |
| — ห้องชุด | 951.27 | 872.72 |
| รวม | 1,686.13 | 1,402.53 |
| บริษัทย่อย | | |
| — ห้องชุด | 40.92 | 37.54 |
| รวม | 40.92 | 37.54 |
| 2. ที่ดินที่ใช้ในการประกอบธุรกิจ | | |
| บริษัทใหญ่ | 110.40 | 98.40 |
| บริษัทย่อย | 233.19 | 203.04 |
| รวม | 343.59 | 301.44 |

นโยบายและแนวปฏิบัติการกำกับดูแลกิจการและจรรยาบรรณธุรกิจโดยละเอียด

สามารถดูเนื้อหาโดยละเอียดได้ที่ www.thaimetaldrum.com ภายใต้หัวข้อการพัฒนายั่งยืน → การกำกับดูแลกิจการ
→ นโยบายสำคัญต่างๆ ของบริษัท

รายงานคณะกรรมการตรวจสอบ

เรียน ท่านผู้ถือหุ้น

คณะกรรมการตรวจสอบของบริษัท อุตสาหกรรมดังโลหะไทย จำกัด (มหาชน) ประกอบด้วยกรรมการอิสระ 3 ท่าน คือ นางวนิดา ชาญศิริน เป็นประธานกรรมการตรวจสอบ นายปิณฑ์ พิศาลบุตร และนายอนิษฐ์ หวังหลี เป็นกรรมการตรวจสอบ คณะกรรมการตรวจสอบได้ปฏิบัติหน้าที่ตามที่คณะกรรมการบริษัทได้มอบหมายให้กำกับดูแลตามกฎหมายของคณะกรรมการตรวจสอบ โดยมีหน้าที่และความรับผิดชอบทางด้านสอบทานรายงานทางการเงินของบริษัท สอบทานประสิทธิภาพของระบบการควบคุมภายใน ดูแลให้การปฏิบัติของบริษัทเป็นไปตามข้อกำหนดและกฎหมายว่าด้วยหลักทรัพย์และตลาดหลักทรัพย์ ข้อกำหนดของสำนักงานคณะกรรมการกำกับหลักทรัพย์และตลาดหลักทรัพย์ รวมถึงกฎหมายที่เกี่ยวข้องกับธุรกิจของบริษัท พิจารณาคัดเลือกเสนอแนะแต่งตั้งผู้สอบบัญชีและค่าตอบแทนประจำปี พิจารณาความเป็นอิสระของผู้ตรวจสอบภายใน รวมทั้งพิจารณารายการที่เกี่ยวข้องกันหรือรายการที่มีความขัดแย้งทางผลประโยชน์ ซึ่งคณะกรรมการตรวจสอบขอรายงานการปฏิบัติหน้าที่ระหว่างปี 2564 ดังนี้

คณะกรรมการตรวจสอบได้มีการประชุมรวม 4 ครั้ง ตามรายละเอียดการเข้าร่วมประชุม โดยกรรมการตรวจสอบทั้งคณะได้เข้าร่วมประชุมทั้ง 4 ครั้ง และได้รายงานผลการปฏิบัติงานของคณะกรรมการตรวจสอบเสนอต่อที่ประชุมคณะกรรมการบริษัททั้ง 4 ครั้ง ทางด้านการเงินได้มีการสอบทานงบการเงินรายไตรมาสและสิ้นงวด โดยประชุมร่วมกับผู้สอบบัญชีของบริษัททั้ง 4 ครั้ง เพื่อพิจารณารายงานผลการสอบทานและผลการตรวจสอบ ซึ่งการประชุมกับผู้สอบบัญชีของบริษัทจำนวน 1 ใน 4 ครั้ง ไม่มีฝ่ายบริหารเข้าร่วมประชุม ผู้ตรวจสอบบัญชีของบริษัทแสดงความเห็นต่อการเงินรวมและงบการเงินเฉพาะบริษัทว่าถูกต้องตามที่ควรในสาระสำคัญตามมาตรฐานการรายงานทางการเงิน และจากการประชุมร่วมกับผู้สอบบัญชี คณะกรรมการตรวจสอบมีความเห็นเช่นเดียวกับผู้สอบบัญชีว่ารายงานงบการเงินของบริษัทและบริษัทย่อยได้จัดทำขึ้นครบถ้วนถูกต้องตามมาตรฐานรายงานทางการเงินที่ใช้ในปัจจุบัน

ทางด้านการสอบทานประสิทธิภาพของระบบการควบคุมภายใน ในปีนี้ผู้ตรวจสอบอิสระได้เข้าทำการตรวจสอบบริษัทจำนวน 2 กระบวนการ ได้แก่ 1. กระบวนการด้านคลังวัตถุดิบและคลังซ่อมบำรุง ซึ่งมีขอบเขตครอบคลุมเรื่องนโยบาย กฎ ระเบียบ ขั้นตอนการปฏิบัติงาน และระเบียบของบริษัทอันเกี่ยวข้องกับการตรวจรับ-จ่าย การจัดซื้อ มาตรการการรับมือกับสภาวะวัตถุดิบขาดแคลนหรือจัดส่งล่าช้าจากสถานการณ์การแพร่ระบาดของโควิด-19 การตรวจสอบครอบคลุมทั้งในเชิงคุณภาพและปริมาณ การบริหารจัดการพื้นที่และการจัดเก็บวัตถุดิบ รวมถึงอะไหล่และอุปกรณ์สำรองต่างๆ ที่ใช้ในการซ่อมบำรุงเครื่องจักรและโรงงาน เพื่อส่งเสริมให้การผลิตสินค้าเป็นไปอย่างราบรื่นและมีประสิทธิภาพสูงสุด 2. กระบวนการที่เกี่ยวข้องกับลูกค้าและกระบวนการด้านคลังสินค้าสำเร็จรูปและการจัดส่งให้ลูกค้า ซึ่งมีขอบเขตการตรวจสอบครอบคลุมเรื่องการทบทวนวงเงินลูกค้าประจำปี การเพิ่ม-ลดวงเงินสินเชื่อลูกค้า การวางแผนจัดส่งสินค้าให้ลูกค้า การรับข้อร้องเรียนจากลูกค้า การสำรวจความพึงพอใจจากลูกค้า และงานด้านบัญชีและการเงินที่เกี่ยวข้อง ผู้ตรวจสอบอิสระได้รายงานผลการตรวจสอบว่าระบบการควบคุมภายในทั้ง 2 กระบวนการอยู่ในเกณฑ์ที่เหมาะสมตามควร ทั้งนี้ ผู้ตรวจสอบอิสระได้มีข้อเสนอแนะเพื่อการปรับปรุงแก้ไขกระบวนการทำงานบางส่วนเพื่อเพิ่มประสิทธิภาพในการปฏิบัติงาน ซึ่งบริษัทได้ทำการปรับปรุงและพัฒนากระบวนการทำงานบางส่วนตามข้อเสนอแนะของผู้ตรวจสอบอิสระแล้ว คณะกรรมการตรวจสอบมีความเห็นว่าระบบการควบคุมภายในของบริษัทมีความเหมาะสม และผู้ตรวจสอบมีความเป็นอิสระในการปฏิบัติหน้าที่

ด้านข้อกำหนดและกฎหมายของตลาดหลักทรัพย์ กรรมการและผู้บริหารบริษัทได้ปฏิบัติตามที่ตลาดหลักทรัพย์กำหนด ด้านรายการเกี่ยวโยงบริษัทและบริษัทย่อยไม่มีธุรกรรมใหม่ที่น่าจะมีความขัดแย้งทางผลประโยชน์ใดๆ ต่อผู้ที่เกี่ยวข้องกับบริษัทและบริษัทย่อย ทางด้านการคัดเลือกผู้สอบบัญชี คณะกรรมการตรวจสอบมีความเห็นว่า ผู้สอบบัญชีของบริษัทและบริษัทย่อยสามารถดำรงความเป็นอิสระในการปฏิบัติหน้าที่ และเป็นไปตามหลักเกณฑ์ของสำนักงานคณะกรรมการกำกับหลักทรัพย์และตลาดหลักทรัพย์ คณะกรรมการตรวจสอบจึงได้ให้ความเห็นเสนอแนะต่อคณะกรรมการบริษัท เพื่อขออนุมัติต่อที่ประชุมผู้ถือหุ้นแต่งตั้งนายพรชัย กิตติปัญญางาม ผู้สอบบัญชีรับอนุญาตเลขที่ 2778 หรือนางสุวณีย์ กิตติปัญญางาม ผู้สอบบัญชีรับอนุญาตเลขที่ 2899 หรือนายธนากร ผักไผ่ผล ผู้สอบบัญชีรับอนุญาตเลขที่ 4879 แห่งบริษัท บัญชีกิจ จำกัด เป็นผู้สอบบัญชีของบริษัท ประจำปี 2565

ในนามคณะกรรมการตรวจสอบ



(นางวันิดา ชาญศิริ)

ประธานกรรมการตรวจสอบ

23 กุมภาพันธ์ 2565



THAI METAL DRUM MANUFACTURING PUBLIC COMPANY LIMITED

OFFICE : 35TH FL., LAKE RAJADA OFFICE COMPLEX

193/142 RACHADAPISEK RD., KLONGTOEY, BANGKOK 10110

TEL. 0-2264-0817-9 FAX : 0-2264-0820