



แบบแสดงรายการข้อมูลประจำปี (แบบ 56-1)

สิ้นสุดวันที่ 31 ธันวาคม 2564

บริษัท จุฑานาวี จำกัด (มหาชน)



สารบัญ

	หน้า
ส่วนที่ 1 การประกอบธุรกิจและผลการดำเนินงาน	
1. โครงสร้างและการดำเนินงานของกลุ่มบริษัท	2
2. การบริหารจัดการความเสี่ยง	25
3. การขับเคลื่อนธุรกิจเพื่อความยั่งยืน	30
4. การวิเคราะห์และคำอธิบายของฝ่ายจัดการ (Management Discussion and Analysis: MD&A)	40
5. ข้อมูลทั่วไปและข้อมูลสำคัญอื่น	54
ส่วนที่ 2 นโยบายการกำกับดูแลกิจการ	
6. หลักการกำกับดูแลกิจการที่ดี	57
7. โครงสร้างการกำกับดูแลกิจการ และข้อมูลสำคัญเกี่ยวกับคณะกรรมการ คณะกรรมการชุดย่อย ผู้บริหาร พนักงานและอื่น ๆ	63
8. รายงานผลการดำเนินงานสำคัญด้านการกำกับดูแลกิจการ	76
9. การควบคุมภายในและรายการระหว่างกัน	87
ส่วนที่ 3 งบการเงิน (ณ วันที่ 31 ธันวาคม 2564)	96
ส่วนที่ 4 การรับรองความถูกต้องของข้อมูล	
เอกสารแนบ	
เอกสารแนบ 1 รายละเอียดเกี่ยวกับกรรมการ ผู้บริหาร และเลขานุการบริษัท	160
เอกสารแนบ 2 รายละเอียดเกี่ยวกับกรรมการของบริษัทย่อย	168
เอกสารแนบ 3 รายละเอียดเกี่ยวกับหัวหน้างานตรวจสอบภายใน	173
เอกสารแนบ 4 ทรัพย์สินที่ใช้ในการประกอบธุรกิจ	174
เอกสารแนบ 5 นโยบายและแนวปฏิบัติการกำกับดูแลกิจการฉบับเต็ม	175
เอกสารแนบ 6 รายงานคณะกรรมการตรวจสอบ	176

ส่วนที่ 1

การประกอบธุรกิจและผลการดำเนินงาน

1. โครงสร้างและการดำเนินงานของกลุ่มบริษัท

1.1 นโยบายและภาพรวมการประกอบธุรกิจ

บริษัท จุฑานาวี จำกัด (มหาชน) (“บริษัทฯ”) ประกอบการธุรกิจพาณิชย์นาวีระหว่างประเทศเป็นธุรกิจหลัก โดยมี บริษัทในเครือที่สามารถดำเนินการในลักษณะทำงานเป็นกลุ่มธุรกิจที่เกี่ยวกับการเดินเรือทะเลเพื่อช่วยสนับสนุนกองเรือของบริษัทฯ ให้สอดคล้องกับภาวะทางเศรษฐกิจและตลาดเดินเรือโลกอย่างต่อเนื่องและครบวงจรดังนี้

1. บริษัท จุฑานาวี จำกัด (มหาชน) – บริษัทแม่ มีหน้าที่รับผิดชอบกลุ่มธุรกิจเดินเรือระหว่างประเทศที่เป็นธุรกิจหลักของกลุ่มบริษัท ประกอบด้วย ธุรกิจเดินเรือแบบรับจ้างขนส่งเป็นระยะเวลา (Time Charter) ธุรกิจบริหารจัดการเรือ (Ship Management) และกลุ่มธุรกิจเกี่ยวกับการค้าทางเรือ ประกอบด้วย ธุรกิจนายหน้าจัดหาสินค้า ธุรกิจนายหน้าซื้อขายเรือ และธุรกิจนายหน้าเช่าเรือ
2. บริษัท ไทยเดน มาร์ไทม์ จำกัด – บริษัทย่อย มีหน้าที่รับผิดชอบกลุ่มธุรกิจเดินเรือระหว่างประเทศ
3. บริษัท เจ ซิปป์ เซอร์วิส จำกัด – บริษัทร่วม มีหน้าที่รับผิดชอบกลุ่มธุรกิจที่เกี่ยวกับการขนส่งทางทะเลอื่นๆ เช่น ธุรกิจขนถ่ายสินค้าในเรือ ธุรกิจตัวแทนเรือ ธุรกิจซ่อมเรือ ธุรกิจขนส่งในประเทศ เป็นต้น
4. บริษัท จุฑามาริตีโม จำกัด – บริษัทย่อย มีหน้าที่รับผิดชอบกลุ่มธุรกิจเดินเรือระหว่างประเทศ

1.1.1 วิสัยทัศน์ วัตถุประสงค์

บริษัท จุฑานาวี จำกัด (มหาชน) เป็นบริษัทเรือไทยมหาชนแห่งแรก ที่คนไทยเป็นเจ้าของและบริหารงานเองทั้งหมด และรับจ้างบริหารจัดการเรือ อย่างมืออาชีพเพื่อพัฒนาศักยภาพพาณิชย์นาวีของไทยให้ก้าวไกลเป็นที่ยอมรับของนานาชาติ

เป้าหมายการดำเนินธุรกิจ

บริษัทฯ และบริษัทย่อยจะยังคงจำนวนเรือของบริษัทฯ ไว้ที่ 4 ลำ เพราะเป็นเรือเนกประสงค์ มีประสิทธิภาพสูง เป็นที่ต้องการของตลาด และคงเน้นให้บริการแบบรับจ้างขนส่งเป็นระยะเวลาโดยทำสัญญากับผู้จ้างขนส่งรายเดิมๆ ประมาณคราวละ 3-6 เดือน เพื่อรักษาระดับรายได้หลักให้เพิ่มขึ้นประมาณร้อยละ 5-10 ต่อปี ในขณะที่เดียวกันเพื่อเป็นการลดความเสี่ยงในการลงทุน และเป็นการเพิ่มประสบการณ์ในเรือประเภทต่างๆ บริษัทฯ ยังได้เพิ่มการให้บริการจัดการเรือให้กับเจ้าของเรืออื่น ในฐานะ Technical Management

1.1.2 การเปลี่ยนแปลงและพัฒนากิจการที่สำคัญ

บริษัท จุฑานาวี จำกัด (มหาชน) ได้ก่อตั้งเมื่อวันที่ 24 มิถุนายน 2519 และเมื่อวันที่ 16 พฤษภาคม 2535 ได้แปรสภาพเป็นบริษัทมหาชน จำกัด เมื่อวันที่ 6 กุมภาพันธ์ 2557 บริษัทมีทุนจดทะเบียน 650,700,000 บาท และทุนชำระแล้ว 422,385,213 บาท (สี่ร้อยยี่สิบสองล้านสามแสนแปดหมื่นห้าพันสองร้อยยี่สิบสามบาท) และเมื่อวันที่ 24 ธันวาคม 2563 บริษัทมีทุนจดทะเบียน 1,274,291,388 บาทและทุนชำระแล้ว 955,718,541 บาท (เก้าร้อยห้าสิบล้านห้าแสนเจ็ดหมื่นแปดพันห้าร้อยยี่สิบเอ็ดบาท) ในวันที่ 30 ธันวาคม 2564 บริษัทได้เพิ่มทุนจดทะเบียนเป็น 9,297,968,631 บาท และมีทุนชำระแล้ว 6,371,406,165 บาท โดยมีกลุ่มตระกูลเพ็ญชาติ และ AUSTIN ASSET LIMITED เป็นผู้ถือหุ้นรายใหญ่

ปี 2560

- วันที่ 16 พฤศจิกายน 2560 บริษัทฯ ได้ทำการขายเรือจุฑาธรรมรักษา เนื่องจากเรือมีอายุมากและถึงกำหนดการเข้าอู่แห้ง ซึ่งจะมีค่าใช้จ่ายสูงมาก ไม่คุ้มกับรายได้ที่จะได้รับ

ปี 2561

- บริษัทฯ ได้รับบริหารเรือต่อใหม่อีก 1 ลำเมื่อช่วงเดือนมิถุนายนเป็นเรือขนส่งสินค้าอเนกประสงค์ขนาดประมาณ 12,580 เดทเวตตันที่เครื่องยนต์สินค้าขนาด 300 ตัน
- บริษัทฯ ได้รับใบประกาศเกียรติคุณจากกองบัญชาการทหารชายฝั่งแห่งสหรัฐอเมริกา (USCG) ที่จัดขึ้น ณ. จัสแม็ก ไทย กรุงเทพฯ เมื่อ 10 ตุลาคม ในโอกาสที่เรือบริหารได้เข้าร่วมปฏิบัติการซ้อมการกู้ภัยฉุกเฉินทางทะเล (AMVER AWARD)

ปี 2562

- วันที่ 20 กันยายน 2562 บริษัทฯ ได้แต่งตั้งนายศิริชัย สาครรัตนกุล ให้เป็นประธานกรรมการตรวจสอบ เนื่องจากนายสุกรีย์ แก้วเจริญ ประธานกรรมการตรวจสอบคนเดิมได้ลาออกไป
- วันที่ 13 พฤศจิกายน 2562 บริษัทฯ ได้แต่งตั้งนายประมวล จันทร์ชีวะ เป็นกรรมการตรวจสอบแทน นายสมพร ไพลิน เนื่องจากเสียชีวิต
- วันที่ 15 พฤศจิกายน 2562 บริษัทฯ ได้มีการขายหุ้น บริษัท บทด จำกัด จำนวน 2,026,086 หุ้น โดยมีราคาซื้อขายต่อหน่วยเท่ากับ 10 บาท เป็นเงินทั้งสิ้น 20,260,860 บาท ให้กับบมจ. ปริมา มารีน
- วันที่ 28 พฤศจิกายน 2562 เรือ NORDANA SOPHIE ได้ประสบอุบัติเหตุสมอเกลาไปชนกับหินโสโครกและได้จมลง ที่น่านน้ำประเทศเวียดนาม



ปี 2563

- วันที่ 12 มิถุนายน 2563 คุณ โกวิท กุวานนท์ กรรมการอิสระได้เสียชีวิต
- วันที่ 7 กรกฎาคม 2563 บริษัทฯ จัดตั้งบริษัทย่อยในชื่อบริษัท จุฑามาริตโม จำกัด มีทุนจดทะเบียนเท่ากับ 10,000 เหรียญสหรัฐและบริษัทฯ ถือหุ้น 100% และได้เข้าซื้อเรือเพื่อมาดำเนินการขนส่งสินค้าทางทะเล จำนวน 1 ลำ ชื่อเรือ M.V. WHITE TOKIO
- วันที่ 21 ตุลาคม 2563 บริษัทฯ ได้ทำสัญญาบริหารจัดการเรือกับ บริษัท ซีฮอร์ส เฟอริรี่ จำกัด เพื่อบริหารเรือคิ บลู คอลฟิน
- วันที่ 18 ธันวาคม 2563 บริษัทฯ ลดทุนจดทะเบียนเป็น 422,385,213 บาท แบ่งออกเป็น 140,795,071 หุ้น มูลค่าหุ้นละ 3.00 บาท โดยแยกออกเป็น หุ้นสามัญ 138,245,071 หุ้น และหุ้นบุริมสิทธิ 2,550,000 หุ้น
- วันที่ 21 ธันวาคม 2563 บริษัทฯ เพิ่มทุนจดทะเบียนจำนวน 851,906,175 บาท ทำให้บริษัทฯ มีทุนจดทะเบียนเป็นจำนวน 1,274,291,388 บาท โดยออกหุ้นสามัญเพิ่มทุนจำนวน 283,968,725 หุ้น มูลค่าหุ้นที่ตราไว้หุ้นละ 3 บาท เป็นทุนที่ชำระแล้ว 422,385,213 บาท
- วันที่ 24 ธันวาคม 2563 บริษัทฯ มีทุนจดทะเบียนเป็นจำนวน 1,274,291,388 บาททุนที่ชำระแล้ว 955,718,541 บาท จากการเสนอขายหุ้นสามัญเพิ่มทุนให้แก่บุคคลในวงจำกัด กือนายชนนส์ เพ็ญชาติ ตามโครงการแปลงหนี้เป็นทุนจำนวน 88,888,888 หุ้น AUSTIN ASSET LIMITED จำนวน 88,888,888 หุ้น

ปี 2564

- วันที่ 2 กุมภาพันธ์ 2564 บริษัทฯ เพิ่มทุนชำระแล้ว จากหุ้นสามัญเพิ่มทุน (RO) จำนวน 106,187,564 หุ้น มูลค่าหุ้นที่ตราไว้หุ้นละ 3 บาท เป็นทุนที่ชำระแล้วทั้งสิ้น 1,274,281,233 บาท
- สถานการณ์การแพร่ระบาดของโรค COVID 19 ส่งผลกระทบต่อการได้จากการให้เช่าเรือ ทำให้ขาดรายได้จากการให้เช่าเรือของ JUTHA PATTHAMA เนื่องจากเรือจอดโดยที่ไม่ได้วิ่งในไตรมาส 1/2564 แต่เนื่องจากเรืออีก 2 ลำ มีรายได้เพิ่มขึ้น จึงทำให้รายได้โดยรวมเพิ่มขึ้น
- วันที่ 16 พฤศจิกายน 2564 บริษัทฯ ได้ขายเรือจุฑาปัทมาเนื่องจากเรือมีอายุมากและถึงกำหนดการเข้าอู่แห้ง พร้อมติดตั้ง Ballas Water Management System (BWMS) ซึ่งจะมีค่าใช้จ่ายสูงมาก ไม่คุ้มกับรายได้ที่จะได้รับบริษัทฯ ขายเรือ จุฑาปัทมา
- การปรับโครงสร้างกลุ่มของบริษัทฯ โดยการจัดตั้งบริษัทย่อยขึ้นใหม่ ได้แก่ บริษัท จุฑามารีน จำกัด โดยบริษัทฯ ได้โอนกิจการทั้งหมดให้แก่ บริษัท จุฑามารีน จำกัด เสร็จสิ้นแล้ว เมื่อวันที่ 30 ธันวาคม 2564 โดยภายหลังการโอน

กิจการทั้งหมด บริษัทฯ จะเป็นบริษัทจดทะเบียนที่ประกอบกิจการการลงทุนโดยถือหุ้นในบริษัทอื่น (Holding Company)

- วันที่ 18 พฤศจิกายน 2564 บริษัทฯ ได้จัดตั้ง บริษัท จูทามาวีน จำกัด ขึ้นมาเพื่อรองรับธุรกิจพาณิชย์นาวี ซึ่งบริษัทฯ ถือหุ้นร้อยละ 100 ของหุ้นที่ออกและชำระแล้วทั้งหมด โดยมีทุนจดทะเบียน 1,000,000 บาท และบริษัทฯ จะเป็นบริษัทจดทะเบียนที่ประกอบกิจการการลงทุนโดยถือหุ้นในบริษัทอื่น (Holding Company) ใหม่
- การประชุมวิสามัญผู้ถือหุ้นครั้งที่ 1/2564 เมื่อวันที่ 22 พฤศจิกายน 2564
 - อนุมัติการออกและจัดสรรใบสำคัญแสดงสิทธิจะซื้อหุ้นสามัญเพิ่มทุนของบริษัทฯ ครั้งที่ 1 จำนวน ไม่เกิน 885,520,822 หน่วย ในอัตราจัดสรร 2.5 หุ้นเดิม ต่อ 1 หน่วยใบแสดงสิทธิ มีสิทธิซื้อหุ้นสามัญ 1 หุ้น ที่ราคาใช้สิทธิ 0.50 บาทต่อเดือน
 - อนุมัติเพิ่มทุนจดทะเบียนการจัดสรรหุ้นสามัญเพิ่มทุนเพื่อเสนอขายให้แก่ผู้ถือหุ้นเดิมตามสัดส่วนการถือหุ้น (Right Offering) จำนวน 1,699,041,644 หุ้น โดยมีอัตราการจัดสรรคือ 1 หุ้นสามัญเดิม มีสิทธิซื้อหุ้นสามัญเพิ่มทุนได้ 4 หุ้น
 - อนุมัติให้บริษัท ไปโอ เอ็นเนอร์ยี่ เทค โซลคิง จำกัด (“BET”) (ซึ่งเป็นบริษัทย่อยที่บริษัทฯ ถือหุ้นร้อยละ 100.00 ของจำนวนหุ้นที่ออกและชำระแล้วทั้งหมด) ให้เข้าซื้อและรับโอนกิจการทั้งหมดของบริษัท โกลบอล ไปโอ พาวเวอร์ โซลคิง จำกัด (“GBPH”) ซึ่งทรัพย์สินของ GBPH ได้แก่หุ้นในบริษัท โกลบอล ไปโอ พาวเวอร์ จำกัด (“GBP”) มีการประกอบกิจการผลิตและจำหน่ายผลิตภัณฑ์ที่ได้จากการกลั่นน้ำมันไบโอดีเซล มูลค่า 600,000,000 บาท (แบ่งเป็นค่าตอบแทนการโอนกิจการทั้งหมด 400,000,000 บาท บวกด้วยเงินสดจากการดำเนินงานที่เหลืออยู่ใน GBP 200,000,000 บาท) โดยบริษัทฯ ได้ดำเนินการซื้อและรับโอนกิจการทั้งหมดของ GBPH เสร็จสิ้นแล้วเมื่อวันที่ 25 มกราคม 2565
- วันที่ 30 ธันวาคม 2564 บริษัทฯ เพิ่มทุนจดทะเบียนจำนวน 8,023,687,398 บาท ทำให้บริษัทฯ มีทุนจดทะเบียนเป็นจำนวน 9,287,968,631 บาท โดยการออกหุ้นสามัญเพิ่มทุนจำนวน 2,674,562,466 หุ้น มูลค่าหุ้นที่ตราไว้หุ้นละ 3 บาท

**1.1.3 การใช้เงินระดมทุน**

วันที่ 22 – 24 และ 27 – 28 ธันวาคม 2564 บริษัทฯ ได้เสนอขายหุ้นสามัญเพิ่มทุนตามสัดส่วน (Rights Offering) จำนวน 1,699,041,644 หุ้น ในราคาหุ้นละ 0.30 บาท โดยได้รับเงินจากการเสนอขายหุ้นดังกล่าวเป็นจำนวนเงินทั้งสิ้น 509,712,493.20 บาท

รายงานการใช้เงินเพิ่มทุน

หน่วย: ล้านบาท

วัตถุประสงค์การใช้เงิน	ประมาณการแผน การใช้เงิน	จำนวนเงินคงเหลือ ณ วันที่ 25 มกราคม 2565
การซื้อและรับโอนกิจการทั้งหมดของบริษัท โกลบอล ไปโอ พาวเวอร์ โฮลดิ้ง จำกัด	400	-
เงินทุนหมุนเวียนในการดำเนินธุรกิจ	109.7	109.7

1.1.4 ข้อมูลบริษัทฯ

ชื่อบริษัท	บริษัท จูธานาวี จำกัด (มหาชน)
สำนักงานใหญ่	153 อาคารมาโนทาวเวอร์ สุขุมวิท 39 (ซอยพร้อมพงษ์) ถนนสุขุมวิท แขวงคลอง ตันเหนือ เขตวัฒนา กรุงเทพมหานคร 10110
ธุรกิจหลัก	ประกอบกิจการการลงทุนโดยถือหุ้นในบริษัทอื่น (Holding Company) (รายได้หลักมาจากธุรกิจพาณิชย์นาวี)
เลขทะเบียนบริษัท	0107536001613
โทรศัพท์	02-260-0050
โทรสาร	02-259-9825, 02-259-9824
E-mail	office@jutha.co.th
Website	www.jutha.co.th



ทุนจดทะเบียน ณ วันที่ 31 ธันวาคม บริษัทฯ มีทุนจดทะเบียน 9,297,968,631 บาท ประกอบด้วยหุ้นสามัญจำนวน 3,096,772,877 หุ้น หุ้นบุริมสิทธิจำนวน 2,550,000 หุ้น มูลค่าหุ้นที่ตราไว้หุ้นละ 3 บาทโดยมีทุนชำระแล้ว 6,371,406,165 บาท

1.2 ลักษณะการประกอบธุรกิจ

1.2.1 โครงสร้างรายได้จากการประกอบธุรกิจของกลุ่มบริษัทในปี 2562-2564

หน่วย: ล้านบาท

สายผลิตภัณฑ์ / กลุ่มธุรกิจ	ดำเนินการโดย	การถือหุ้น (%)	ณ วันที่ 31 ธันวาคม					
			2564		2563		2562	
			รายได้	%	รายได้	%	รายได้	%
กลุ่มธุรกิจ เดินเรือ	บริษัท จูทธานวี จำกัด (มหาชน)	100	122.61	17.80	99.95	46.06	134.22	38.26
	บริษัท จูทธารีน จำกัด	99.99	0.69	0.10	-	-	-	-
	บริษัท ไทยเดน มารีไทม์ จำกัด	51	103.72	15.06	87.11	40.14	88.95	25.35
	บริษัท จูทธาริตโม จำกัด	100	93.20	13.53	18.77	8.65	-	-
กลุ่มรับบริหาร จัดการเรือ	บริษัท จูทธานวี จำกัด (มหาชน)	100	3.23	0.47	0.62	0.29	11.11	3.17
รายได้อื่นๆ ¹			365.43	53.04	10.54	4.86	116.56	33.22
รายได้รวม			688.88	100	216.99	100	350.84	100

¹ รายได้อื่น ได้แก่ เงินปันผล ดอกเบี้ย กำไรจากการปรับโครงสร้างหนี้ เป็นต้น

1.2.2 ลักษณะการประกอบธุรกิจของแต่ละสายผลิตภัณฑ์

(1) บริษัทฯ ได้มีรายได้จากเสนอบริการใน 2 รูปแบบ คือ

1.1 การบริการด้วยเรือของบริษัทฯเองซึ่งเป็นเรืออเนกประสงค์ (Multipurpose) แบบรับจ้างขนส่งเป็นระยะเวลา (Time Charter)

เรือของบริษัทฯ สามารถให้บริการในเส้นทางทั่วโลกตามระยะเวลาจ้างขนส่งและเงื่อนไขที่ได้ตกลงไว้ บริษัทฯคัดเลือกผู้จ้างขนส่ง (Charterer) เรือโดยตรงและผ่านการติดต่อนายหน้าต่างประเทศที่ดีเป็นที่ไว้วางใจในตลาดและมีความสามารถในการต่อรองสูง ลูกค้านี้จะเป็นบริษัทขนาดใหญ่และมีความมั่นคงสูง ปัจจุบันบริษัทฯ ให้ความสำคัญกับบริการด้านนี้มากเพราะสามารถลดความเสี่ยงในการหาสินค้าและราคาน้ำมันและทำให้บริษัทฯ มีรายได้ที่แน่นอน โดยในปี 2564 ผลักดันหรือบริการของกลุ่มบริษัทและบริษัทฯ การให้บริการเรือแบบรับจ้างขนส่งเป็นระยะเวลา (Time Charter) ซึ่งกลุ่มบริษัทและบริษัทฯ ได้นำเรือที่มีอยู่ 5 ลำ มาให้บริการแบบรับจ้างเหมาเป็นระยะเวลา ดังนี้

1. เรือ จุฑามาลี (M.V. Nordana Malee)
2. เรือ จุฑาวาสนา (M.V. Nordana Andrea)
3. เรือ จุฑาปัทมา (M.V. Jutha Patthama)
4. เรือ เฟรเดนสเบิร์ก (M.V. Fredensborg) (M.V.BBC ILLINOIS)
5. เรือ White Tokio (M.V. White Tokio)

การให้บริการของบริษัทฯ เป็นการให้บริการในรูปแบบปรับจ้างขนส่งเป็นระยะเวลาในช่วงระยะสั้น ในเส้นทาง Intra-Asia และช่วงระยะยาวในเส้นทางรอบโลก บริษัทฯ ได้ปรับกลยุทธ์บริการของเรือทั้ง 5 ลำดังกล่าว ให้เป็นแบบปรับจ้างขนส่งเป็นระยะเวลา โดยเน้นการทำสัญญาเป็นช่วงประมาณ 3-6 เดือนต่อครั้งเพื่อลดจังหวะของตลาด

1.2การให้บริการบริหารจัดการเรือ (Ship Management) แก่บริษัทอื่น

เริ่มตั้งแต่ปลายปี 2550 ด้วยความพร้อมด้านประสบการณ์ที่ผู้บริหารและพนักงานสั่งสมมานาน หลังจากนั้นได้ขยายการรับบริหารจัดการเรือที่มีขนาดใหญ่ขึ้นที่เป็นเรือประเภทอื่น เช่น เรือสำหรับบรรทุกถ่านหิน และมีเส้นทางการค้าทั่วโลก ทั้งนี้ ด้วยประสิทธิภาพในการบริหารและสามารถควบคุมต้นทุนที่ต่ำ ส่งผลให้บริษัทฯ ได้รับความไว้วางใจจากพันธมิตรต่างๆ ให้บริหารจัดการเรือที่มีเส้นทางเดินเรือรอบโลกในฐานะ Technical Managers

(2) การตลาดและการแข่งขัน

ในปี 2564 ที่ผ่านมภาพรวมของดัชนีบอลลติกยังคงปรับตัวขึ้นอยู่เนื่องจากการว่างในตลาดที่ยังคงสูงอยู่และความต้องการใช้เรือที่เพิ่มมากขึ้น ซึ่งเหตุผลหลักมาจากการฟื้นตัวของเศรษฐกิจโลกตามสถานการณ์โควิด-19 และจำนวนเรือที่พร้อมให้บริการในตลาดยังคงน้อยกว่าความต้องการใช้เรือ ดัชนีบอลลติกเปิดต้นปีที่ประมาณ 1,500 จุด หลังจากได้รับการผันผวนมากในช่วงเวลาครึ่งปี ดัชนีบอลลติกได้ปรับตัวขึ้นมาอยู่ที่ระดับปลาย 2,000 จุดในช่วงปลายปี 2564

เนื่องจากทางบริษัทฯ ได้มีการฝึกอบรมบุคลากรและมาตรการต่างๆ อย่างสม่ำเสมอ เพื่อให้สามารถรองรับความเปลี่ยนแปลงของสถานการณ์โควิด-19 ได้อย่างมีประสิทธิภาพ ในปี 2564 บริษัทฯ จึงสามารถให้บริการต่อลูกค้าปัจจุบันและตอบโต้ความต้องการเรือสินค้าในตลาดได้อย่างรวดเร็ว ปลอดภัย และได้รับผลกระทบจากโควิด-19 น้อยที่สุด นอกเหนือจากนี้ทางบริษัทฯ ได้มีนโยบายในการเสนอบริการขนส่งทางทะเลให้แก่ลูกค้าในราคาที่อ้างอิงจากราคาตลาดและเป็นธรรมที่สุด บริษัทฯ จึงสามารถให้บริการในรูปแบบที่เป็นทางเลือกที่รวดเร็วและในราคาที่สมเหตุสมผลกว่าเรือประเภทคอนเทนเนอร์ ที่ปัจจุบันราคาตู้คอนเทนเนอร์แพงและมีการให้บริการที่ล่าช้าเนื่องจากจำนวนตู้คอนเทนเนอร์ยังคงขาดตลาดอยู่ ทางบริษัทฯ จึงสามารถขยายกลุ่มลูกค้าพร้อมกับเข้าทำสัญญาระยะยาวด้วยค่าระวางที่สูงขึ้น ส่งผลให้มีผลการดำเนินงานที่ดีขึ้นในปี 2564

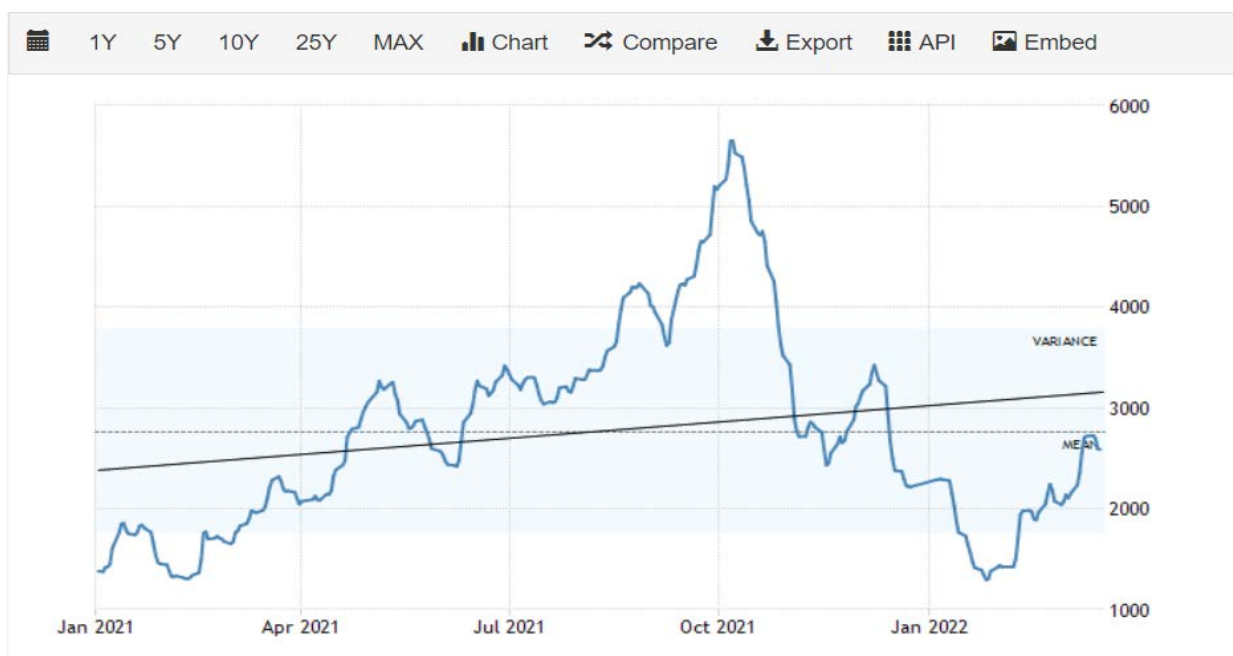

แนวโน้มของธุรกิจขนส่งทางเรือในปี 2565

สถานะของอุตสาหกรรมและธุรกิจขนส่งทางเรือมีแนวโน้มที่จะดีขึ้นเรื่อยๆ เนื่องจากสถานการณ์โควิด -19 ทั่วโลกที่ค่อยๆ ดีขึ้นควบคู่กับความต้องการเรือที่เพิ่มสูงขึ้น ทางบริษัทฯ มีความมั่นใจในมาตรการควบคุมผลกระทบของการ

ระบาดของไวรัสโควิด-19 ทั้งในออฟฟิศและบนเรือขนส่งสินค้า การบริหารเรือที่ได้มาตรฐานโลกและการให้ความร่วมมือกับเจ้าหน้าที่เพิ่มเติมที่จะช่วยให้บริษัทฯ ยังคงใช้ประโยชน์จากแนวโน้มการเติบโตของความต้องการเรือต่อไปในปีอย่างมีปี 2565 ระสิทธิภาพ

นอกเหนือจากสถานการณ์ระบาดของเชื้อไวรัสโควิด-19 ที่มีการเปลี่ยนแปลงตลอดเวลา ในช่วงไตรมาสที่ 1 ของปี 2565 ได้เกิดสงครามระหว่างประเทศรัสเซียและยูเครน ส่งผลให้เกิดการบอยคอตต่อประเทศรัสเซียขึ้น ทำให้การแข่งขันในตลาดเรือลดลงอย่างมาก เนื่องจากกองเรือที่สัญจรรัสเซียไม่สามารถแข่งขันได้จึงทำให้ราคาระวางและความต้องการใช้เรือเพิ่มสูงขึ้นไปอีก ซึ่งส่งผลดีต่อกองเรือปัจจุบันของบริษัทฯ โดยตรงเพราะกองเรือของบริษัทฯ สามารถขนส่งสินค้าได้หลายประเภทและสามารถเดินทางให้บริการทั่วโลกได้

โดยรวมแล้วธุรกิจเรือในปี 2565 มีแนวโน้มที่ดีตามความต้องการของเรือที่เพิ่มมากขึ้นและการควบคุมเชื้อไวรัสโควิด-19 ที่สามารถลดผลกระทบต่อการให้บริการได้ แต่อย่างไรก็ตามทางบริษัทฯ มีความเห็นว่าสงครามระหว่างประเทศรัสเซียและยูเครนจะเป็นตัวแปรสำคัญที่จะส่งผลต่ออุตสาหกรรมขนส่งทางเรือในปี 2565 และต่อไปในอนาคต ซึ่งบริษัทฯ จะยังคงพัฒนาการให้บริการเพื่อเข้าถึงลูกค้าทั่วโลก จัดอบรมและวางมาตรการต่างๆ เพื่อรองรับความเปลี่ยนแปลงของสถานการณ์โลกต่อไป

(3) การจัดหาผลิตภัณฑ์และบริการ

บริษัทฯ ให้บริการขนส่งผลิตภัณฑ์ประเภท สินค้าเทกองและอเนกประสงค์ เหล็กต่างๆ และเหล็กโครงสร้าง สินค้าเกษตรบรรจุถุงและเทกอง รถบรรทุกมือสอง ไม้อัด แร่เทกอง ซึ่งปัจจุบันบริษัทฯ ให้บริการขนส่งสินค้าในลักษณะให้บริการแบบรับจ้างขนส่งเป็นระยะเวลา โดยทำสัญญากับผู้จ้างเหมารายเดิม คราวละประมาณ 6 เดือน ในเส้นทาง Intra-Asia เป็นเส้นทางเดินเรือหลัก โดยที่เส้นทางเดินเรือ White Tokio จะใช้เส้นทางขนส่งระหว่างประเทศญี่ปุ่นและประเทศไทย คิดเป็นอัตราส่วนร้อยละ 80 ในขณะที่เรืออนอร์ดานา มีเส้นทางเดินเรือระหว่างประเทศไต้หวันหรือสาธารณรัฐประชาชนจีน และประเทศอินเดีย คิดเป็นอัตราส่วนร้อยละ 75 เรือ BBC ILLINOIS ให้บริการรอบโลก ทั้งนี้ เรือของบริษัทฯ มีมาตรฐานการตรวจสอบเรือจากหน่วยงานที่เกี่ยวข้อง และ/หรือ สมาคมสำหรับสถาบันขนส่งเรือ (IACS) ประกอบกับมีใบรับรอง ISM Code, MLC 2006, STCW 95, SOLAS และ MARPOL 73/78

(4) ทรัพย์สินที่ใช้ในการประกอบธุรกิจ

บริษัทฯ ได้เช่าอาคารที่ทำการเลขที่ 153 อาคารมาโนทาวเวอร์ ซอยพร้อมพงษ์ ถนนสุขุมวิท 39 แขวงคลองตันเหนือ เขตวัฒนา จังหวัด กรุงเทพมหานคร เนื้อที่ประมาณ 719.14 ตารางเมตร มีกำหนดระยะเวลาเช่าปีต่อไป

ค่าเช่าในปี 2564 จำนวน 428,691.28 บาท ค่าน้ำ ค่าไฟ ค่าความเย็น 1,706,884.58 บาท รวม 2,135,575.86 บาท

เรือเดินทะเลและอุปกรณ์ สิ้นทรัพย์ไม่มีตัวตน

ประเภท / ลักษณะทรัพย์สิน	มูลค่าทางบัญชี	ภาระผูกพัน
เรือ	998.21	-
อุปกรณ์ประจำเรือ	8.04	-
อุปกรณ์สำนักงาน	0.29	-
ยานพาหนะ	0.63	-
รายจ่ายในการซ่อมแซมและสำรวจเรือ	15.79	-
สินทรัพย์ระหว่างติดตั้ง	8.46	-

กองเรือที่กลุ่มบริษัทและบริษัทฯ เป็นเจ้าของปี 2564

ลำดับ	ชื่อเรือ(ปัจจุบัน)	ปีสร้าง	อายุการใช้งาน ลงเหลือ	เคหะเวทตัน	ประเภทเรือ	ประเทศที่ จดทะเบียน	เส้นทางที่ให้บริการใน ปัจจุบัน
1	Nordana Malee	2552	13 ปี	11,945	เทกอง/อเนกประสงค์	ไทย	เอเชีย-ตะวันออกกลาง
2	Nordana Andrea	2543	4 ปี	8,974	เทกอง/อเนกประสงค์	ไทย	เอเชีย-ตะวันออกกลาง
3	Jutha Patthama	2539	จำหน่าย	8,241	เทกอง/อเนกประสงค์	ไทย	เอเชีย-ตะวันออกกลาง
4	Fredensborg (BBC LLINOIS)	2554	15 ปี	12,580	เทกอง/อเนกประสงค์	ไทย	ทั่วโลก

บริษัทฯ ได้รับการส่งเสริมการลงทุนจากคณะกรรมการส่งเสริมการลงทุนของรัฐบาล โดยได้รับยกเว้น
อากรขาเข้าเครื่องจักร ได้รับยกเว้นภาษีเงินได้นิติบุคคลสำหรับกำไรสุทธิเป็นเวลา 8 ปี นอกจากนี้ยังได้รับสิทธิ
อื่นๆ โดยเรือที่จดทะเบียนเป็นเรือไทย ชักธงไทยได้รับสิทธิในการขนส่งสินค้า ของราชการไทยรัฐวิสาหกิจ
และยังได้รับยกเว้นภาษีเงินได้สำหรับรายได้จากการขนส่งสินค้าทางทะเล ระหว่างประเทศ ตามพระราช

กฤษฎีกา ออกตามความในประมวลรัษฎากร ฉบับที่ 314 ลงวันที่ 1 พฤศจิกายน 2540 สำหรับบริษัท ไทยเคนมารี ไทม์ จำกัด ได้รับ บัตรส่งเสริม เลขที่ 2895 (2)/2555 จากคณะกรรมการ ส่งเสริมการลงทุนตั้งแต่วันที่ 16 ตุลาคม 2555 ประเภท 7.9 ซึ่งเป็นกิจการขนส่งมวลชนและสินค้าขนาดใหญ่

สิทธิประโยชน์และเงื่อนไขหลักที่ได้รับ

1. ตามมาตรา 25 ให้ได้รับอนุญาตนำคนต่างด้าวซึ่งเป็นช่างฝีมือหรือผู้ชำนาญการ คู่สมรสและบุคคลซึ่งอยู่ในอุปการะของบุคคลทั้งสองประเภทนี้เข้ามาในราชอาณาจักรได้ตามจำนวน และกำหนดระยะเวลาให้อยู่ในราชอาณาจักรเท่าที่คณะกรรมการพิจารณาเห็นสมควร
2. ตามมาตรา 26 ให้คนต่างด้าว ซึ่งเป็นช่างฝีมือหรือผู้ชำนาญการที่ได้รับอนุญาตให้อยู่ในราชอาณาจักรตามมาตรา 25 ได้รับอนุญาตทำงานเฉพาะตำแหน่งหน้าที่การทำงานที่คณะกรรมการให้ความเห็นชอบตลอดระยะเวลาเท่าที่ได้รับอนุญาตให้อยู่ในราชอาณาจักร
3. ตามมาตรา 28 ให้ได้รับยกเว้นอากรขาเข้าสำหรับเครื่องจักรตามที่คณะกรรมการพิจารณาอนุมัติ
4. ตามมาตรา 31 วรรคหนึ่ง ให้ได้รับยกเว้นภาษีเงินได้นิติบุคคลสำหรับกำไรสุทธิที่ได้จากการประกอบกิจการที่ได้รับการส่งเสริมรวมกันไม่เกินร้อยละ 100 ของเงินลงทุน ไม่รวมค่าที่ดินและทุนหมุนเวียน มีกำหนดเวลาแปดปี นับแต่วันที่เริ่มมีรายได้จากการประกอบกิจการนั้น
5. ตามมาตรา 34 ให้ได้รับยกเว้นไม่ต้องนำเงินปันผลจากกิจการที่ได้รับการส่งเสริมซึ่งได้รับยกเว้นภาษีเงินได้นิติบุคคลตามมาตรา 31 ไปรวมคำนวณเพื่อเสียภาษีเงินได้ตลอดระยะเวลาที่ผู้ได้รับการส่งเสริมได้รับยกเว้นภาษีเงินได้นิติบุคคลนั้น
6. ตามมาตรา 37 ให้ได้รับอนุญาตให้นำหรือส่งเงินออกนอกราชอาณาจักรเป็นเงินตราต่างประเทศได้



DESCRIPTION OF MV JUTHA MALEE

(Current Name: NordanaMalce)

BUILT: 2009 BY HIGAKI SHIP BUILDING, JAPAN

FLAG: THAI / CALL SIGN: HSB4371

IMO NO. : 9437490

INMARSAT-C: 456700272

INMARSAT-F TEL: (+870) 764944190

INMARSAT-F FAX: (+870) 764944193

INMARSAT-F E-MAIL: HSB4371@globeemail.com

CLASSIFICATION

NIPPON KAIJI KYOKAI, NK, NS* (BC-XII) MNS*

TONNAGE

GRT: 8479

NRT: 3824

DWT: 11,944.75 MT

SUMMER DRAFT: 8.864 M

LIGHTSHIP: 3,612.55 MT

DIMENSIONS

LOA: 116.99 M

LBP: 109.01 M

BEAM: 19.60 M

SPEED/CONSUMPTION

SERVICE SPEED: 13.4 KTS

CONSUMPTION: 15 MT IFO-380 + 1.3 MT MGO / DAY

PORT CONSUMPTION: 2.25 MT MGO / 24 HRS

CARGO CAPACITIES

	GRAIN	BALE
NO.1 UPPER HOLD	3,715.09	3,599.46
NO.1 LOWER HOLD	3,936.80	3,807.52
NO.2 UPPER HOLD	4,866.29	4,680.42
NO.2 LOWER HOLD	5,102.06	4,967.69
TOTAL	17,620.24	17,055.09

HATCH DIMENSIONS

HOLD #1	HATCH COVER 23.80 x 14.00 M
	TWEEN DECK COVER 24.50 x 14.00 M
HOLD #2	HATCH COVER 32.20 x 14.00 M
	TWEEN DECK COVER 32.20 x 14.00 M

HATCH COVER: SINGLE PULL FLASH

TWEEN DECK COVER: PONTOON

CARGO GEAR

CRANE 30.7 MT x 2 (NO.1 AFT) OR
(60 MT TANDEM)
SINGLE DERRICK 25 MT x 1 (NO.2 AFT)

MACHINERY

MAIN ENGINE: MAN - B&W, 6L 35MC-3,900 KW

AUX ENGINE: 2 x YANMAR 6 NY16L-UN, 320 KW



DESCRIPTION OF MV JUTHA VASANA		CARGO CAPACITIES	
(Current Name : NORDANA ANDREA)		GRAIN	BALE
BUILT: 2000 BY HIGAKI SHIP BUILDING, JAPAN			
FLAG: THAI / CALL SIGN: HSCU2		NO.1 UPPER HOLD	3,516.09
IMO NO. : 9205586		NO.1 LOWER HOLD	2,878.79
INMARSAT-C : 456729210		NO.2 UPPER PART	5,594.24
MINI-M TEL: 764584315		NO.2 LOWER HOLD	4,616.63
MINI-M FAX: 764584316		TOTAL	16,605.75
MINI-M E-MAIL: HSCU2@globeemail.com			15,294.30
		HATCH DIMENSIONS	
CLASSIFICATION		HOLD #1	HATCH COVER 20.30 x 12.60 M
NIPPON KAIJI KYOKAI, NK, NS* AND MNS*			TWEEN DECK COVER 21.00 x 12.60 M
TONNAGE		HOLD #2	HATCH COVER 33.60 x 12.60 M
GRT: 7,659			TWEEN DECK COVER 36.40 x 12.60 M
NRT: 2,686		HATCH COVER: SINGLE PULL FLASH	
DWT: 8,973.60 MT		TWEEN DECK COVER: PONTOON	
SUMMER DRAFT : 7.432 M		CARGO GEAR	
LIGHTSHIP : 3,219.82 MT		SINGLE CRANE 25 MT x 2 (NO.1 AFT) OR	
DIMENSIONS		(50 MT TANDEM)	
LOA: 114.10 M		DERRICK 25 MT x 1 (NO.2 AFT)	
LBP: 105.40 M		MACHINERY	
BEAM: 19.60 M		MAIN ENGINE: MAN - B&W, 5L35 4,400 PS	
SPEED/CONSUMPTION		AUX ENGINE: 2 x YANMAR S 165 L, 480 PS	
SERVICE SPEED: 13.6 KTS			
CONSUMPTION: 15 MT IFO-180 + 1.1 MT MGO / DAY			
PORT CONSUMPTION : 1.3 MT / DAY			



DESCRIPTION OF MV JUTHA PATTHAMA

BUILT: 1996 BY CHING FU SHIPBUILDING, TAIWAN

FLAG: THAI / CALL SIGN: HSCU2

IMO NO. : 9205586

INMARSAT-C : 456729210

MINI-M TEL: 764584315

MINI-M FAX: 764584316

MINI-M E-MAIL: HSCU2@globeemail.com

CARGO CAPACITIES

GRAIN

BALE

CAPACITY

15,762.47

14,586.66

CLASSIFICATION

NIPPON KAIJI KYOKAI, NK NS*MNS*NO.961339

HATCH DIMENSIONS

HOLD #1 HATCH COVER 26.00 x 10.15 M

HOLD #2 HATCH COVER 26.00 x 10.15 M

TONNAGE

GRT: 6,635

NRT: 2,792

DWT: 8,240.92 MT

SUMMER DRAFT : 7.67 M

LIGHTSHIP : 2,893.75 MT

HATCH COVER: END ROLLING STEEL HATCH COVER

DIMENSIONS

LOA: 104.13 M

LBP: 96.95 M

BEAM: 19.00 M

CARGO GEAR

DERRICK BOOM 25T X 2 SET

30T X 2SET

BOOM LENGTH 19.0M X 4 SET OUT REACH 4.0M

SPEED/CONSUMPTION

SERVICE SPEED: 12.7 KTS

CONSUMPTION: 11.2 MT IFO-180 + 0.4 MT MGO / DAY

PORT CONSUMPTION : 1.3 MT / DAY

MACHINERY

MAIN ENGINE: MAKITA MITSUI 5L35MCX1SET

MCR. RATING 4000 PS X 200 RPM (2942KW)

NCR.RATING 3400 PS X193 RPM

GENERATOR NO.OF SET:

DIESEL 380 PSX900RPM X 2 SET (YANMER S165L-SN)

300 KVA.240KW.X900 RPMX2 SET

AC440V X60 HZ



Tweendeck heights

Hold 1: 5,38 / 4,55 m

Hold 1: 5,38 / 4,55 m

Hold 2 - lower level: 3,20 / 7,18 m

Hold 2 - middle level: 5,95 / 4,43 m

Hold 2 - upper level: 7,40 / 2,98 m

Hold 3: 5,54 / 4,43 m

Above basis tanktop / tweendeck

Load distribution

Tanktop: 16,00 mt/sqm

Hatch covers: 1,75 mt/sqm

Hold 1 - tweendeck: 2,50 mt/sqm

Hold 2 - tweendeck, upper level: 2,50 mt/sqm

Hold 2 - tweendeck, middle level: 4,00 mt/sqm

Hold 2 - tweendeck, lower level: 4,00 mt/sqm

Hold 3 - tweendeck: 4,00 mt/sqm

Tonnage

DWT: 12,580 tons

GR/NT: 9.611/4.260 tons

Speed and consumption

About 15 knots on abt 24 mtifo 380 cst

Port consumption idle: Abt 1,5 mt MGO

Port consumption with gear working: Abt 2,5 mt

MGO



Draught: 8,00 m

Holds / Hatches

3 holds - dims:

Hold 1: 18,75 x 15,00 / 10,00 m

Hold 2: 42,00 x 17,50 m

Hold 3: 25,50 x 17,50 m

3 hatches - dims:

Hatch 1: 18,75 x 15,00 / 10,00 m

Hatch 2: 42,00 x 17,50 m

Hatch 3: 25,50 x 17,50 m

Tweendeck: Same dimensions as holds.

No obstructions between hatches, thus making

clear deck space up to 104,05 x 17,50 m

Cargo capacity: About 15.953 cbm

Containers in holds: 334 TEU

Containers in deck: 331 TEU

Containers in total: 665 TEU

- including 50 reefer containers

Cranes

Two NMF cranes - lifting capacity (SWL):

150,0 t - outreach: 4,5 - 16,0 m

120,0 t - outreach: 4,5 - 19,0 m

95,0 t - outreach: 4,0 - 24,0 m

70,0 t - outreach: 3,5 - 33,0 m

38,0 t - outreach: 3,5 - 33,0 m

Cranes able to lift up to 300 mt in combination



นโยบายการลงทุน

นโยบายการลงทุน ณ วันที่ 31 ธันวาคม 2564 บริษัทฯ มีเงินลงทุน ในบริษัทย่อยทางตรง บริษัทย่อยทางอ้อม และบริษัทร่วมในธุรกิจต่างๆ ดังนี้

ชื่อบริษัทย่อย	ประเภทและลักษณะธุรกิจ	ทุนชำระแล้ว	% การถือหุ้น	ต้นทุนเงินลงทุน	มูลค่าเงินลงทุนสุทธิ	ผู้ถือหุ้นรายใหญ่รายอื่นที่เหลือ
<u>บริษัทย่อยทางตรง</u> บริษัท จุฑามารีน จำกัด	พาณิชย์นาวี	249,996.25	100	1,000,000	1,000,000	บมจ.จุฑานาวี
บริษัท ไบโอดีเอ็นเออร์ ซี เทคโนโลยี จำกัด		249,996.25	100	1,000,000	1,000,000	บมจ.จุฑานาวี
<u>บริษัทย่อยทางอ้อม</u> บริษัท ไทยเดน มารีไทม์ จำกัด	พาณิชย์นาวี	225,000,000.00	51	114,749,900.00	114,749,900.00	NORDANA LINE A/S (ประเทศเดนมาร์ก) บริษัท จุฑามารีน จำกัด
บริษัท จุฑามาริตีโม จำกัด	พาณิชย์นาวี	313,307	100	313,307	313,307	บริษัท จุฑามารีน จำกัด
<u>บริษัทร่วม</u> บริษัท เจ ชิปปีง เซอร์วิส จำกัด	ขนถ่ายสินค้า ตัวแทนเรือ	15,000,000.00	33.33	5,000,000.00	5,000,000.00	พลเรือตรีชาโน เพ็ญชาติ นายชนนส์ เพ็ญชาติ
<u>บริษัทอื่นๆ</u> มิตซูบิชิโลจิสติกส์ (ประเทศไทย)	ส่งสินค้าเข้า ส่งสินค้าออก ขนส่งสินค้า ทางบก ทางเรือ ทางอากาศ	24,000,000.00	7.50	1,800,000.00	1,800,000.00	บ.มิตซูบิชิโลจิสติกส์ คอร์ปอเรชั่น จก. บ.โตเกียวมารีนเซาท์อีสต์ (อาเคเนย์) บริการ จก. บ.บีทีเอ็ม โฮสติ้ง (ประเทศไทย) จก.

มูลค่าสินทรัพย์สุทธิ

1. ส่วนของผู้ถือหุ้น ณ วันที่ 31 ธันวาคม 2564 เท่ากับ 882,925,601.43 บาท
(ส่วนของบริษัทใหญ่ 701,110,544.97 บาทและส่วนได้เสียที่ไม่มีอำนาจควบคุม 181,815,056.46 บาท)
 2. มูลค่าตามบัญชี ต่อหุ้นเท่ากับ 0.33 บาท
- (5) งานที่ยังไม่ได้ส่งมอบ
- -ไม่มี-

1.3 โครงสร้างการถือหุ้นของกลุ่มบริษัท

โครงสร้างการถือหุ้นของกลุ่มบริษัท (ข้อมูลล่าสุด ณ วันที่ 31 ธันวาคม 2564)

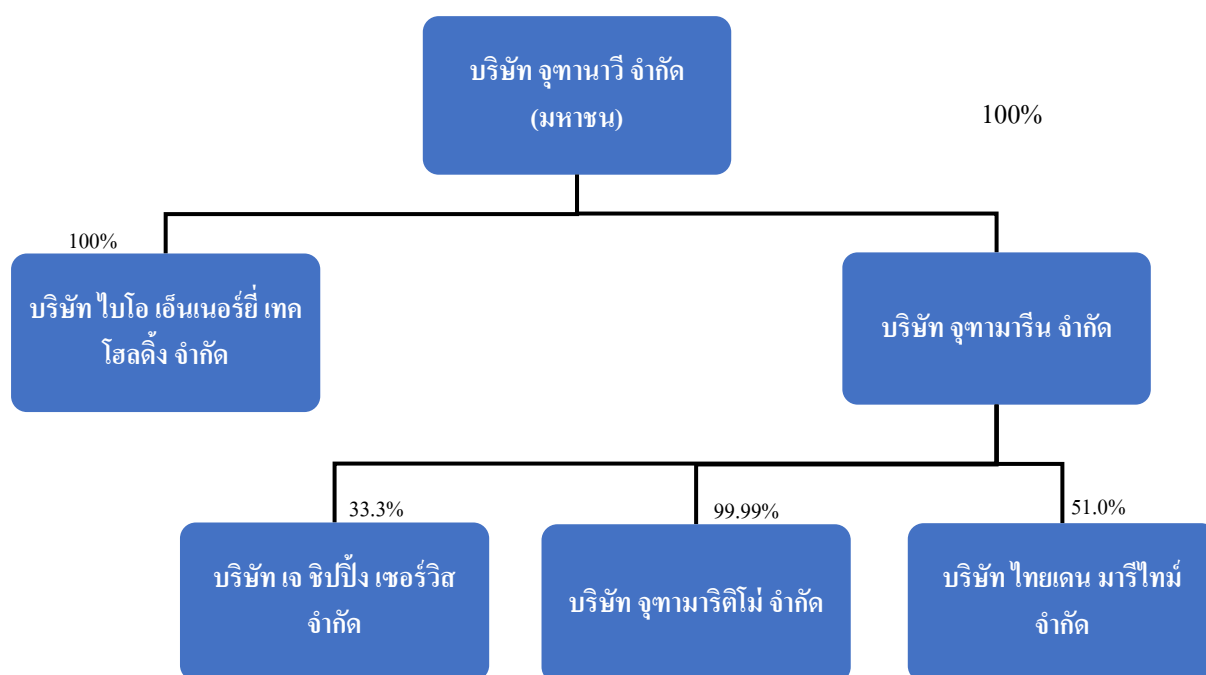

ผู้ถือหุ้นรายใหญ่ของบริษัทย่อยที่ประกอบธุรกิจพาณิชย์ที่เป็นธุรกิจหลักของบริษัท (ข้อมูลล่าสุด ณ วันที่ 31 ธันวาคม 2564)

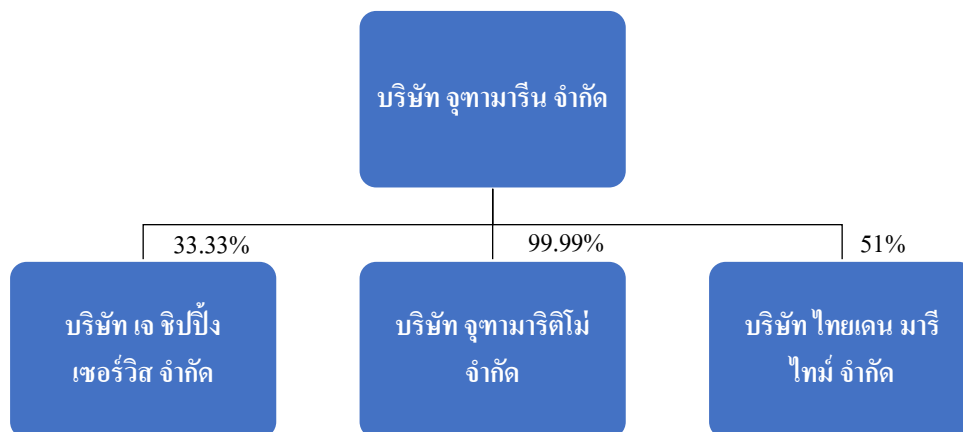

(4) นิติบุคคลที่บริษัทถือหุ้นตั้งแต่ร้อยละ 10 ขึ้นไปของจำนวนหุ้น

บริษัทย่อย

ชื่อบริษัท	บริษัท จุฬามารีน จำกัด
ทุนจดทะเบียน	1,000,000 บาท
จำนวนหุ้นที่จำหน่ายแล้ว	200,000 หุ้น
มูลค่าที่ตราไว้ต่อหุ้น	5 บาท (ชำระเต็มมูลค่า เมื่อวันที่ 25 กุมภาพันธ์ 2565)
การประกอบธุรกิจ	เดินเรือระหว่างประเทศ
สัดส่วนการถือหุ้นของบริษัทฯ	ร้อยละ 99.99



ชื่อบริษัท	บริษัท ไบโอเอ็นเนอร์ยี เทคโนโลยี จำกัด
ทุนจดทะเบียน	1,000,000 บาท
จำนวนหุ้นที่จำหน่ายแล้ว	200,000 หุ้น
มูลค่าที่ตราไว้ต่อหุ้น	5 บาท
การประกอบธุรกิจ	Holding Company
สัดส่วนการถือหุ้นของบริษัทฯ	ร้อยละ 100

ชื่อบริษัท	บริษัท จูฑามาริติโม จำกัด
ทุนจดทะเบียน	313,307 บาท
จำนวนหุ้นที่จำหน่ายแล้ว	100 หุ้น
มูลค่าที่ตราไว้ต่อหุ้น	100 เหรียญดอลลาร์สหรัฐ (1 USD: 31.3307)
การประกอบธุรกิจ	ธุรกิจเดินเรือระหว่างประเทศ
สัดส่วนการถือหุ้นของบริษัทฯ	ร้อยละ 100

ชื่อบริษัท	บริษัท ไทยเดน มารีไทม์ จำกัด
ทุนจดทะเบียน	225,000,000 บาท
จำนวนหุ้นที่จำหน่ายแล้ว	2,250,000 หุ้น
มูลค่าที่ตราไว้ต่อหุ้น	100 บาท
การประกอบธุรกิจ	ธุรกิจเดินเรือระหว่างประเทศ



สัดส่วนการถือหุ้นของบริษัทฯ	ร้อยละ 51
-----------------------------	-----------

บริษัทร่วม

ชื่อบริษัท	บริษัท เจ ซิปป์ เซอร์วิส จำกัด
ทุนจดทะเบียน	15,000,000 บาท
จำนวนหุ้นที่จำหน่ายแล้ว	150,000 หุ้น
มูลค่าที่ตราไว้ต่อหุ้น	100 บาท
การประกอบธุรกิจ	ธุรกิจขนถ่ายสินค้า ช่อมเรือ และขนส่งสินค้าทางบก
สัดส่วนการถือหุ้นของบริษัทฯ	ร้อยละ 33.33

1.3.4 ผู้ถือหุ้น

ผู้ถือหุ้นรายใหญ่ 10 รายแรก คิดเป็นร้อยละของหุ้น ณ วันที่ 31 ธันวาคม 2564

ลำดับ ที่	ชื่อผู้ถือหุ้น	จำนวนหุ้น	ร้อยละ
1	นายชนสร เพ็ญชาติ	807,116,157	38.123
2	AUSTIN ASSET LIMITED	605,213,196	28.497
3	นายถาวร สุขศรีสรณจิตร	84,027,652	3.956
4	นายสุพจน์ ลาภานันต์รัตน์	37,500,000	1.766
5	นายวิชัย จิรเจริญกิจกุล	26,440,000	1.245
6	บริษัท ไทยเอ็นวีดีอาร์ จำกัด	19,431,597	0.915
7	นายชรินทร์ โซนี่	17,500,000	0.824
8	นางเนตรนภิส นันทวิทยา	16,124,924	0.759

9	นางปริยาภรณ์ ยงส์	12,623,033	0.594
10	พล.ร.ต.ชาโน เพ็ญชาติ	12,021,170	0.566
	จำนวนหุ้นทั้งหมด	1,635,997,729	77.245

หมายเหตุ: กลุ่มตระกูลเพ็ญชาติ และ AUSTIN ASSET LIMITED เป็นกลุ่มผู้ถือหุ้นรายใหญ่ของ บริษัท จันทนาวิ จำกัด (มหาชน)

1.4 ทุนจดทะเบียนและทุนชำระแล้ว

- ก. บริษัทฯ มีทุนจดทะเบียน ณ วันที่ 31 ธันวาคม 2564 จำนวน 9,297,968,631 บาท เรียกชำระแล้วทั้งสิ้น 6,371,406,165 บาท จำนวนหุ้น 2,123,802,055 หุ้น แบ่งเป็นหุ้นสามัญ 2,121,252,055 หุ้น หุ้นบุริมสิทธิ 2,550,000 หุ้น มูลค่าที่ตราไว้ หุ้นละ 3 บาท
- ข. สิทธิแห่งหุ้นบุริมสิทธิมีดังนี้
 1. เป็นหุ้นชนิดระบุชื่อผู้ถือหุ้น ให้มีสิทธิเหนือหุ้นสามัญในการรับเงินปันผล โดยจะได้รับเงินปันผล ในอัตราร้อยละ 10 ต่อปี ของมูลค่าหุ้นบุริมสิทธิตามที่ตราไว้
 2. ในปีใดที่ไม่มีการจ่ายเงินปันผลให้หุ้นบุริมสิทธิ ให้นำเอกสิทธิ์ดังกล่าวในข้อ 1 ของหุ้นบุริมสิทธิไปรวมจ่ายในปีต่อไปจนกว่าจะครบ
 3. หากมีการจ่ายเงินปันผลให้แก่หุ้นสามัญเกินอัตราที่หุ้นบุริมสิทธิจะพึงได้รับตามที่กำหนดในข้อ 1 ให้จ่ายเงิน ปันผลให้แก่หุ้นบุริมสิทธิในอัตราเท่าเทียมกัน
 4. หุ้นบุริมสิทธิออกเสียงลงคะแนนเช่นเดียวกับหุ้นสามัญทุกประการ การแปลงหุ้นบุริมสิทธิเป็นหุ้นสามัญนั้นจะกระทำได้อีกแต่โดยมติของคณะกรรมการบริษัท ในการนี้ให้ผู้ถือหุ้นที่ประสงค์จะแปลงหุ้นดังกล่าว ยื่นคำขอแปลงหุ้นต่อบริษัทฯ พร้อมส่งมอบใบหุ้นคืน

1.5 การออกหลักทรัพย์อื่น

เพื่อให้บริษัทฯ มีความยืดหยุ่นทางการเงินสำหรับขยายกิจการ และ/หรือ ลงทุน และเป็นเงินทุนหมุนเวียนของ บริษัทฯ ในอนาคต นอกจากนี้ บริษัทฯ มีความประสงค์ที่จะให้ผลตอบแทนแก่ผู้ถือหุ้นของบริษัทฯ ตามสัดส่วน การถือหุ้น (Rights Offering) โดยไม่คิดมูลค่า ในจำนวนไม่เกิน 849,497,357 หน่วย (มูลค่าที่ตราไว้หุ้นละ 3.00 บาท) ดังนั้น บริษัทฯ จึงดำเนินการออกและจัดสรรใบสำคัญแสดงสิทธิให้แก่ผู้ถือหุ้นของบริษัทฯ โดยมีอัตราการ ใช้สิทธิใบสำคัญแสดงสิทธิ จำนวน 1 หน่วย มีสิทธิซื้อหุ้นสามัญได้ 1 หุ้น ที่ราคาใช้สิทธิ 0.50 บาทต่อหุ้น คิดเป็น ประมาณร้อยละ 28.57 ของจำนวนหุ้นที่จำหน่ายได้แล้วทั้งหมดของบริษัทฯ โดยผู้ถือหุ้นที่ได้รับการจัดสรร ใบสำคัญแสดงสิทธิสามารถใช้สิทธิซื้อหุ้นสามัญเพิ่มทุนของบริษัทฯ ได้เมื่อถึงกำหนดการใช้สิทธิตามระยะเวลาที่



กำหนดหรือได้รับผลตอบแทนจากใบสำคัญแสดงสิทธิภายหลังการเข้าจดทะเบียนเป็นหลักทรัพย์จดทะเบียนในตลาดหลักทรัพย์ฯ โดยมีรายละเอียดดังนี้

รายละเอียด	การออกและจัดสรรใบสำคัญแสดงสิทธิที่จะหุ้นสามัญเพิ่มทุนของบริษัท จุฑานาวี จำกัด (มหาชน) ครั้งที่ 1 (JUTHA-W1)
	พ.ศ. 2564
วันที่ประชุมผู้ถือหุ้น	22 พฤศจิกายน 2564
ประเภทหลักทรัพย์ที่เสนอขาย	ใบสำคัญแสดงสิทธิที่จะซื้อหุ้นสามัญของ บริษัท จุฑานาวี จำกัด (มหาชน)
ชนิดของหลักทรัพย์	ระบุชื่อผู้ถือและสามารถโอนเปลี่ยนมือได้
อายุใบสำคัญแสดงสิทธิ	30 กันยายน 2565
จำนวนใบสำคัญแสดงสิทธิที่เสนอขาย	849,497,357 หน่วย
จำนวนหุ้นสามัญที่รองรับการใช้สิทธิ	849,497,357 หุ้น
ราคาเสนอขายต่อหน่วย	หน่วยละ 0.00 บาท (ไม่คิดมูลค่า)
อัตราการใช้สิทธิ	ใบสำคัญแสดงสิทธิ 1 หน่วย มีสิทธิซื้อหุ้นสามัญได้ 1 หุ้น เว้นแต่กรณีที่มีการปรับอัตราการใช้สิทธิตามเงื่อนไขการปรับสิทธิ
ราคาการใช้สิทธิ	0.50 บาทต่อหุ้น
วันที่ออกและเสนอขาย	11 กุมภาพันธ์ 2565
วันครบอายุใบสำคัญแสดงสิทธิ	ไม่เกิน 9 เดือน นับจากวันที่ออกใบสำคัญแสดงสิทธิ ทั้งนี้ บริษัทฯ จะไม่ขยายอายุใบสำคัญแสดงสิทธิภายหลังการออกใบสำคัญแสดงสิทธิ

วันกำหนดการใช้สิทธิ	ครั้งที่ 1: วันที่ 31 มีนาคม 2565
	ครั้งที่ 2: วันที่ 30 มิถุนายน 2565
	ครั้งที่ 3: วันที่ 30 กันยายน 2565

1.6 นโยบายการจ่ายเงินปันผล

บริษัท จุฑานาวี จำกัด (มหาชน) มีนโยบายจ่ายเงินปันผลแบบ Stable dividend – per – share policy ซึ่งบริษัทฯ จะจ่ายเงินปันผลประมาณร้อยละ 50 ของกำไรสุทธิจากการดำเนินงานหากผลประกอบการของบริษัทฯ มีกำไร โดยที่ประชุมผู้ถือหุ้นพิจารณาอนุมัติการจ่ายเงินปันผล สำหรับบริษัทย่อยของบริษัท จุฑานาวี จำกัด (มหาชน) มีนโยบายการจ่ายเงินปันผล ซึ่งต้องได้รับการอนุมัติโดยที่ประชุมผู้ถือหุ้นเช่นเดียวกัน ในกรณีที่ผลการดำเนินการมีกำไร

2. การบริหารจัดการความเสี่ยง

บริษัทฯ ได้จำแนกความเสี่ยงที่มีผลกระทบต่อผู้มีส่วนได้เสียทุกฝ่าย รวมทั้งการจัดหามาตรการป้องกันและบรรเทาความเสี่ยงต่างๆ ไว้ดังนี้ 7 เรื่องหลัก ซึ่งประกอบด้วย

1. ความเสี่ยงด้านการประกอบธุรกิจ

เนื่องจากทรัพย์สินหลักของบริษัทฯ ที่เป็นเรือขนส่งสินค้าทางทะเล มีลักษณะที่ต้องเคลื่อนที่ไปตามตลอดเวลาทั่วโลกตามลักษณะของธุรกิจ ดังนั้นจึงมีความเสี่ยงในหลายๆ ด้าน อาทิ อุบัติเหตุจากภัยธรรมชาติ เช่น พายุ กระแสน้ำ กระแสลม และสภาพอากาศที่รุนแรง หรืออุบัติเหตุอันเกิดจากความประมาทเลินเล่อหรือรู้เท่าไม่ถึงการณ์ของพนักงานเรือ หรือบุคคลอื่นที่ก่อเหตุให้เกิดความเสียหายได้ เช่น เรือชนกัน เรือเกยตื้น เรือหรือสินค้าไฟไหม้ สินค้าเสียหายจากการเปียกชื้นจากน้ำฝนหรือน้ำทะเล อีกทั้งปัจจุบันยังมีภัยที่เกิดจากการกระทำอันเป็นโจรสลัดที่มีพฤติกรรมการปล้นจับเรือพร้อมลูกเรือเพื่อทำการแลกกับค่าไถ่ที่เป็นจำนวนเงินมหาศาล

ความเสี่ยงดังกล่าวมานี้ จะนำมาซึ่งความสูญเสียทั้งทรัพย์สินของบริษัทฯ ตลอดจนเสียโอกาสในการทำธุรกิจที่
ต้องหยุดชะงักลงจากการที่ไม่สามารถดำเนินการให้เรือวิ่งรับส่งสินค้าได้ตามปกติ และรวมไปถึงการลดลงของ
รายได้ด้วย

ในเรื่องความเสี่ยงในด้านอุบัติเหตุที่อาจเกิดขึ้นนั้น บริษัทฯ มีมาตรการรองรับความเสี่ยงโดยได้มีการทำประกันภัยทางทะเลที่คุ้มครองความเสียหายที่อาจเกิดขึ้น โดยแบ่งเป็น 2 ประเภท คือ

1. การประกันภัยตัวเรือและเครื่องจักร (Hull and Machinery Insurance)
2. การประกันภัยคุ้มครองความรับผิดชอบของเจ้าของเรือ (Protection and Indemnity Insurance)

ส่วนความเสี่ยงทางด้านภัยจากการกระทำอันเป็นโจรสลัด บริษัทฯ ก็ได้มีการทำประกันภัยเพิ่มเติมจากข้างต้นแล้ว รวมถึงมีมาตรการป้องกันมาเสริมเพื่อลดความเสี่ยงลงด้วยส่วนต้นทุนที่สำคัญของธุรกิจ คือราคาเชื้อเพลิงเรือที่ถูกกำหนดโดยราคาตลาดโลกเป็นต้นเหตุที่ควบคุมไม่ได้ ดังนั้นบริษัทฯ จึงเน้นการให้บริการแบบเดินเรือรับจ้างขนส่งเป็นระยะเวลา (Time Charter) ทั้งหมดเพราะผู้จ้างเหมาจะเป็นผู้รับผิดชอบค่าน้ำมันเอง

นอกจากนี้บริษัทฯ ยังได้เพิ่มธุรกิจรับบริหารจัดการเรือ จึงทำให้บริษัทฯ มีรายได้จากการให้บริการดังกล่าวโดยมีความเสี่ยงต่ำมาก และมีต้นทุนการเงินน้อย ด้วยเหตุนี้จึงเชื่อว่าบริษัทฯ มีมาตรการรองรับความเสี่ยงเกี่ยวกับการประกอบธุรกิจในระดับที่ดี

2. ความเสี่ยงด้านการตลาด

เนื่องจากธุรกิจด้านพาณิชย์นาวีเป็นธุรกิจเปิดเสรีและปริมาณการขนส่งสินค้าขึ้นอยู่กับปริมาณการค้าของโลก ซึ่งถ้าช่วงใดภาวะเศรษฐกิจดี ตลาดเรือก็จะดีด้วย นอกจากนั้นการเข้ามาของคู่แข่งอาจทำให้อุปทานด้านจำนวนกองเรือมากกว่าอุปสงค์ของตลาด สภาพการขึ้นลง ตามวัฏจักรทำให้เกิดความไม่แน่นอนของผลประกอบการ

บริษัทฯ จึงได้ปรับกลยุทธ์โดยได้เน้น การบริการประเภทเดินเรือแบบรับจ้างขนส่งเป็นระยะเวลา (Time Charter) เพราะผู้จ้างเหมาจะเป็นผู้รับผิดชอบในการหาสินค้าเอง ซึ่งเชื่อว่า บริษัทฯ มีมาตรการรองรับความเสี่ยงเกี่ยวกับตลาดได้ในระดับดี ถึงแม้ปัจจัยความเสี่ยงด้านการตลาดเป็นสิ่งที่บริษัทฯ ควบคุมได้ยาก แต่บริษัทฯ ได้มีการเตรียมมาตรการป้องกันอย่างสม่ำเสมอ ด้วยการศึกษาวเคราะห์สภาพตลาดอยู่ตลอดเวลาโดยอาศัยแหล่งข้อมูลการวิจัยต่างๆ สถิติจาก The Baltic Dry Index (BDI) ข้อมูลจากลูกค้า นายหน้า ฯลฯ และที่สำคัญคือการเลือกใช้เรือแบบอเนกประสงค์ (Multipurpose Vessel) ขนาดเหมาะสม ที่มีอุปกรณ์การขนถ่ายพร้อม ช่วยให้บริษัทฯ สามารถปรับกลยุทธ์การตลาดเพื่อเผชิญกับการเปลี่ยนแปลงของตลาดได้ทันทั่วทั้ง

2.1 ความเสี่ยงจากผู้จ้างเหมา

ปัจจุบันบริษัทฯ ได้เน้นการให้บริการแบบเดินเรือรับจ้างขนส่งเป็นระยะเวลา (Time Charter) ทั้งหมด ซึ่งลักษณะธุรกิจประเภทนี้บริษัทฯ จะต้องเป็นผู้จัดการเรือ อุปกรณ์อื่นๆ และคนประจำเรือ ซึ่งถือเป็นทรัพย์สินหลักที่สำคัญของบริษัทฯ ให้บริการทั่วโลกตามความต้องการและลักษณะธุรกิจของผู้จ้างเหมาหรือผู้จ้างเหมาต่อ ซึ่งผู้จ้างเหมาเหล่านี้อาจมีปัญหาด้านการเงินอันจะส่งผลกระทบต่อรายได้ของบริษัทฯ บริษัทฯ จึงได้หาทางป้องกันความเสี่ยงด้วยการเลือกทำธุรกิจเฉพาะกับบริษัทใหญ่และตรวจสอบประวัติของผู้จ้างเหมาจากลูกค้าและนายหน้าก่อนเสมอ ตลอดจนมีการติดต่อสร้างความสัมพันธ์ที่ต่อเนื่องตลอดเวลา

2.2 ความเสี่ยงจากนายหน้าหาสินค้าและหาผู้จ้างเหมาเรือ

เพื่อป้องกันความเสี่ยงในด้านนี้ บริษัทฯ ได้ติดต่อกับนายหน้าระดับโลกที่มีความสามารถ น่าเชื่อถือและคุ้นเคยเป็นอย่างดีกับบริษัทฯ มาเป็นเวลานาน จนสามารถวางใจได้ว่า บริษัทฯ จะมีความเสี่ยงน้อยที่สุด

2.3 ความเสี่ยงจากธุรกิจการรับจ้างบริหารจัดการเรือ

สัญญาการจ้างบริหารจัดการเรือให้แก่บริษัทเจ้าของเรือ จะมีระยะเวลา ปีต่อปี ซึ่งจะเกิดรายได้ให้แก่บริษัทฯ อย่างสม่ำเสมอ หากลูกค้าพึงพอใจในประสิทธิภาพและผลงานของการให้บริการ ก็สามารถต่อสัญญาต่อไปได้เป็นระยะๆ และมูลค่าของรายได้ก็จะเพิ่มขึ้นหรือลดลงตามจำนวนของเรือ แต่หากลูกค้า ไม่พึงพอใจในประสิทธิภาพของผลการปฏิบัติงาน ก็จะไม่ทำการต่อสัญญาจ้างเพื่อบริหารเรือ ซึ่งนำมาสู่ความสูญเสียรายได้และโอกาสทางธุรกิจ ซึ่งปัจจัยสำคัญอันจะส่งผลกระทบต่อความสำเร็จหรือไม่นั้น ขึ้นอยู่กับความรู้ความสามารถของบุคลากรทั้งในระดับบริหารและระดับปฏิบัติการ ทั้งในสำนักงานและบนเรือ และรวมไปถึงการมีเครื่องมือช่วยในการบริหารงานที่ทันสมัยและมีประสิทธิภาพสูงอีกด้วย บริษัทฯ จึงให้ความสำคัญในการคัดสรรพนักงานและส่งเสริมให้มีการพัฒนาความรู้ได้อย่างสม่ำเสมอ และได้คัดสรรนำเทคโนโลยีใหม่ๆ ที่มีประสิทธิภาพมาใช้งานในองค์กร เพื่อให้มั่นใจในการบริหารจัดการ และนำมาซึ่งการลดความเสี่ยงดังกล่าวด้วย

3. ความเสี่ยงด้านการบริหาร

ถึงแม้การจัดการในการประกอบธุรกิจด้านพาณิชย์นาวีจะมีรายละเอียดในการดำเนินงานที่เกี่ยวข้องกับหลายฝ่ายทั้งภายในและภายนอกบริษัทฯ ซึ่งเป็นทั้งการบริหารจัดการทรัพยากรบุคคล (โดยเฉพาะคนประจำเรือ) และบริหารจัดการทรัพย์สิน เช่น การดูแลตัวเรือ การขนถ่ายสินค้า ฯลฯ แต่นับว่าความเสี่ยงยังจัดอยู่ในเกณฑ์ที่น้อยมาก และสามารถควบคุมได้ ดังนี้

3.1 ความเสี่ยงจากการพึ่งพิงบุคลากรทางเรือที่มีประสบการณ์และความชำนาญเฉพาะ

บริษัทฯ ได้ให้การสนับสนุนและพัฒนากำลังคนโดยส่งพนักงานเข้าทำการฝึกอบรมในสถาบันต่างๆ ทั้งในและต่างประเทศเพื่อเตรียมพร้อมด้านบุคลากร

3.2 ความเสี่ยงในเรื่องค่าใช้จ่ายในการซ่อมบำรุง

บริษัทฯ มีการวางแผนการซ่อมบำรุงเรือตามกำหนดเวลาไว้เพื่อให้เรือสามารถใช้งานได้อย่างมีประสิทธิภาพตลอดเวลา

3.3 ความเสี่ยงจากข้อบังคับตามมาตรฐานสากลขององค์การทางทะเลระหว่างประเทศ (International Maritime Organization) หรือ IMO ซึ่งมีผลบังคับใช้กับเรือที่รับขนส่งสินค้าระหว่างประเทศทั่วโลก

บริษัทฯ ได้มีหลักปฏิบัติอย่างเคร่งครัด บริษัทฯ มีความชำนาญในการดำเนินธุรกิจด้านนี้มาเป็นเวลากว่า 30 ปี มีบุคลากรที่มีความรู้และประสบการณ์ในธุรกิจอย่างแท้จริง มีการปรับปรุงสถานะองค์กรให้ทันเหตุการณ์ตลอดเวลา

3.4 ความเสี่ยงเรื่องอนุสัญญาว่าด้วยแรงงานทางทะเล พ.ศ.2549 (Maritime Labour Convention 2006)

บริษัทฯ ได้ดำเนินการตามขั้นตอน และสามารถปฏิบัติตามข้อกำหนดที่มีผลบังคับใช้ตั้งแต่วันที่ 20 สิงหาคม 2556

4. ความเสี่ยงด้านการเงิน

4.1 ด้านอัตราแลกเปลี่ยน

ความผันแปรของอัตราแลกเปลี่ยนเงินตราต่างประเทศส่งผลกระทบต่อบริษัทฯ เนื่องจากรายได้ทั้งหมดเป็นเงินดอลลาร์สหรัฐอเมริกา อย่างไรก็ตามบริษัทฯ มีมาตรการรองรับไว้เป็นการเฉพาะและสามารถลดความเสี่ยงได้ กล่าวคือ รายได้ของบริษัทฯ ทั้งหมดที่ได้รับมาเป็นเงินดอลลาร์สหรัฐอเมริกานั้น จะนำไปชำระหนี้ที่เป็นเงินดอลลาร์สหรัฐอเมริกา และเงินตราต่างประเทศสกุลอื่นๆ ด้วยเหตุนี้นักบัญชีจึงกู้เงินส่วนใหญ่เป็นเงินสกุลดอลลาร์สหรัฐอเมริกา เพื่อเป็นการลดความเสี่ยงจากอัตราแลกเปลี่ยนได้ระดับหนึ่ง

4.2 ด้านอัตราดอกเบี้ย

บริษัทฯ ได้บริหารความเสี่ยงต่อความผันผวนของอัตราดอกเบี้ยและลดต้นทุนดอกเบี้ย โดยใช้อัตราดอกเบี้ยทั้งแบบคงที่และลอยตัวสำหรับเงินกู้ยืม และบริหารจัดการระยะเวลาโดยรวมของเงินกู้ยืมอย่างต่อเนื่อง บริษัทฯ มีความเสี่ยงด้านตลาดที่เกี่ยวข้องกับการเปลี่ยนแปลงของอัตราดอกเบี้ยสกุลเงินดอลลาร์สหรัฐอเมริกา เนื่องจากเงินกู้ยืมในสกุลเงินดอลลาร์สหรัฐอเมริกาเกือบทั้งหมดมีอัตราส่วนต่างคงที่ซึ่งผูกกับอัตราดอกเบี้ย LIBOR แบบลอยตัว

5. ความเสี่ยงด้านปฏิบัติการและการเมือง

ภัยจากการกระทำอันเป็นโจรสลัดบริเวณน่านน้ำประเทศโซมาเลีย อันเป็นการเพิ่มแรงกดดันให้แก่บริษัทเดินเรือทั่วทั้งโลกเป็นอันมาก ซึ่งหาก เรือลำหนึ่งลำใดตกอยู่ภายใต้การยึดครองของโจรสลัด ก็จะนำมาซึ่งความสูญเสียทางการเงิน ก็จะต้องนำเงินจำนวนมากเพื่อทำการไถ่ถอนเรือและลูกเรือ คืนจากโจรสลัด อีกทั้งยังต้องเสียโอกาสในการทำการเดินเรือ และรวมไปถึงการสูญเสียด้านขวัญกำลังใจของลูกเรืออีกด้วย

บริษัทฯ ได้จัดให้เรือแต่ละลำมีการประกันภัยจากการกระทำอันเป็นโจรสลัด อีกทั้งยังมีมาตรการป้องกันการถูกโจรกรรมจากโจรสลัดโดยปฏิบัติตามกฎเกณฑ์ต่างๆ ที่ได้รับการแนะนำจากหน่วยงานนานาชาติที่เกี่ยวข้อง (BMP4-Best Management Practices volume 5) รวมไปถึงการจ้างหน่วยรักษาความปลอดภัยติดอาวุธเพื่อเป็นชุดคุ้มครองเรืออีกด้วย ทั้งนี้ ย่อมก่อให้เกิดต้นทุนที่มากขึ้นในการเดินเรือ แต่เมื่อเปรียบเทียบกับความเสี่ยงดังกล่าวแล้ว ก็นับว่ามีความคุ้มค่าอยู่

6. ความเสี่ยงจากธุรกิจเดินเรือที่มีลักษณะเป็นวัฏจักรมีผลกระทบต่อบริษัทฯ กล่าวคือ ธุรกิจเดินเรือ มีสภาพเป็นวัฏจักร

ธุรกิจเดินเรือเป็นธุรกิจประเภทการบริการ ที่มีวงจรชีวิตขึ้นอยู่กับปริมาณความต้องการขนส่งสินค้ากับปริมาณจำนวนเรือที่มีให้บริการในช่วงนั้นๆ และมักจะมีช่วงเวลาแต่ละรอบค่อนข้างยาวนานกว่าวัฏจักรของธุรกิจประเภทผลิตภัณฑ์อุปโภคบริโภค วัฏจักรของธุรกิจเดินเรือมักสำรวจจากสถิติการรับขนส่งสินค้าของเรือ ขนาดใหญ่ที่เกิดขึ้นในแต่ละวัน (BDI) ในแต่ละปีที่ผ่านมา ซึ่งโดยทั่วไปพบว่าวัฏจักรธุรกิจเดินเรืออยู่ที่ประมาณ 7 ปี ต่อรอบ โดยเริ่มจากลักษณะที่กำลังมีแนวโน้มขึ้น จนกระทั่งเติบโตสูงสุด และเริ่มหดตัวลงเรื่อยๆ ซึ่งแต่ละช่วงที่เกิดขึ้นอาจจะกินช่วงระยะเวลาต่างกัน ตัวอย่างจากช่วงปีที่เติบโตสูงสุด 2550-2551 ซึ่งหลังจากนั้นคาดว่าธุรกิจจะหดตัวจนถึงจุดต่ำสุดในปี 2559 และจะเริ่มมีการปรับตัวขึ้นใหม่ในช่วงปลาย 2560 อย่างไรก็ตามในแต่ละช่วงก็มีช่วงวัฏจักรเล็กๆ เกิดขึ้นด้วย ดังนั้นในปัจจุบัน นักวิเคราะห์จะลดความเสี่ยงของการคาดการณ์วัฏจักรของธุรกิจนี้โดยการกำหนดวัฏจักรในช่วงที่สั้นๆ และถี่ขึ้น

7. ความเสี่ยงจากวัฏจักรของธุรกิจเดินเรือ

ความเสี่ยงของธุรกิจนี้ได้ตั้งแต่ความเสี่ยงต่ำจนกระทั่งสูงสุด ซึ่งมีผลกระทบต่อบริษัทฯ ทั้งในด้านบวกและด้านลบ ผลกระทบด้านดี คือ ทำให้บริษัทฯ สามารถวางแผนคาดการณ์การบริการได้เนื่องจากวัฏจักรโดยทั่วไปช่วยให้บริษัทฯ สามารถคาดคะเนได้ถูกต้องพอสมควร ส่วนผลกระทบด้านลบ คือ วัฏจักรของธุรกิจเดินเรือแต่ละช่วงกินเวลาค่อนข้างยาวนาน โดยเฉพาะช่วงของการตกต่ำ ซึ่งทำให้บริษัทฯ มีความเสี่ยงในการบริหารต้นทุนเพื่อรอสถานการณ์

วัฏจักรของธุรกิจเดินเรือ เป็นการอธิบายตามหลักทางเศรษฐศาสตร์ที่ต้องการศึกษาว่าบริษัทเดินเรือและการกำหนดค่าระวางเรือมีผลอย่างไรต่ออุปสงค์และอุปทานในการสร้างเรือเพื่อตอบสนองต่อการค้าทางทะเลอย่างไร นอกจากนั้นวัฏจักรยังช่วยอธิบายผลกระทบของราคาเรือต่อประเภทของเรือในช่วงที่ธุรกิจตกต่ำ ดังนั้นเราจึงแบ่งวัฏจักรโดยวัดจากอุปสงค์ของลูกค้าได้เป็นดังนี้

- **ระยะตกต่ำ (TROUGH)**

เป็นระยะแรกของวัฏจักรซึ่งโดยรวมเกิดจากอุปทานเกิน เห็นได้จากเริ่มมีเรือมาสะสมในเมืองท่าในขณะที่เริ่มจะมีการลดความเร็วของเรือเพื่อลดปริมาณการเข้ามาเทียบท่าและช่วยประหยัดน้ำมันด้วย ในระยะนี้อัตราค่าระวางเรือเริ่มมีแนวโน้มลดลงในอัตราที่พอกับต้นทุนของเรือ บริษัทเรือเริ่มรู้สึกได้ถึงปัญหาสภาพคล่องการเงินและเริ่มเตรียมการขายเรือ ซึ่งราคาขายเรือเริ่มลดลงและเริ่มมีการขายซากเกิดขึ้น

- **ระยะฟื้นตัว (RECOVERY)**

เป็นระยะสองของวัฏจักรซึ่งอุปสงค์และอุปทานมีปริมาณพอกัน อัตราค่าระวางเรือสูงขึ้นกว่าต้นทุน เรือประเภทคอนเทนเนอร์เริ่มขับเคลื่อนเนื่องจากมีคำสั่งซื้อขายสินค้ากัน ในระยะนี้ความคาดหวังในตลาดมีทั้งด้านดีและด้านลบ เพราะยังไม่แน่ใจในสภาวะการของตลาดมากนัก แต่สภาพคล่องทางการเงินของบริษัทเริ่มดีขึ้น

- **ระยะสูงสุด (PEAK)**

เป็นระยะสามของระดับสูงสุด เนื่องจากอัตราค่าระวางค่อนข้างสูงถึง 2 หรือ 3 เท่าของต้นทุนเรือ อุปสงค์และอุปทานเท่ากัน เรือมีการวิ่งอย่างต่อเนื่อง สภาพคล่องการเงินของบริษัทฯ ค่อนข้างสูง ระยะนี้อาจกินเวลาเพียงไม่กี่สัปดาห์หรือหลายปีขึ้นอยู่กับอุปสงค์และอุปทาน ราคาเรือมือสองแพงกว่าต้นทุน วัตถุประสงค์ของเรือมีคำสั่งเยอะมาก

- **ระยะพังทลาย (COLLAPSE)**

เป็นระยะที่เกิดจากอุปทานมีระดับสูงกว่าอุปสงค์ อัตราค่าระวางเริ่มลดลง เรือจำนวนมากเริ่มจะกักอยู่ในเมืองท่าอีกครั้ง ถึงแม้ว่าสภาพคล่องทางการเงินยังคงสูงแต่เรือเริ่มลดการทำงานลง ทั้งนี้ระยะนี้อาจเกิดจากวัฏจักรของธุรกิจ ความหนาแน่นของเรือในท่าและการส่งมอบเรือใหม่ที่ต้องใช้เวลามากขึ้น

3. การขับเคลื่อนธุรกิจเพื่อความยั่งยืน

3.1 นโยบายและเป้าหมายการจัดการด้านความยั่งยืน

บริษัทฯ บริหารจัดการความยั่งยืนโดยมุ่งเน้นถึงความสำคัญที่มีผลต่อการดำเนินธุรกิจของบริษัทฯ ที่โปร่งใสต่อผู้มีส่วนได้เสียทั้งภายในและภายนอกองค์กร ที่มุ่งเน้นพัฒนากระบวนการกำกับดูแลกิจการ จริยธรรมทางธุรกิจ การต่อต้านทุจริตคอร์รัปชัน การแข่งขันทางการค้าที่เป็นธรรม การบริหารความเสี่ยง การปกป้องเครือข่ายอุปกรณ์ โปรแกรมทางไซเบอร์ รวมถึงให้ความสำคัญกับความรับผิดชอบต่อสิ่งแวดล้อม สังคม และการเติบโตทางเศรษฐกิจ เพื่อสร้างคุณค่าให้กับผู้มีส่วนได้เสียอย่างสมดุล ได้นำหลักปรัชญาเศรษฐกิจพอเพียงและเป้าหมายการพัฒนาที่ยั่งยืนมาปรับใช้ในการบริหารจัดการความยั่งยืนเพื่อให้มีความเหมาะสมสำหรับองค์กรและแนวปฏิบัติที่ดีในการดำเนินธุรกิจ อีกทั้งบริษัทฯ ยังสร้างความผูกพันและดำรงความสัมพันธ์ระยะยาวกับคู่ค้าตามแนวทางการพัฒนาอย่างยั่งยืนของธุรกิจ ซึ่งบริษัทฯ พนักงานขององค์กร หรือคู่ค้าตกลงทำงานร่วมกับบริษัทฯ เพื่อให้บรรลุเป้าหมายวัตถุประสงค์ร่วมกันหรือเพื่อปรับปรุงผลการดำเนินงานในการส่งมอบบริการให้แก่คู่ค้า ทั้งนี้ บริษัทฯ ได้ดำเนินการปฏิบัติตามกฎหมาย ข้อกำหนด และแนวปฏิบัติในระดับสากล รักษาความสมดุลทั้งทางด้านสิ่งแวดล้อม สังคม และเศรษฐกิจ โดยคำนึงถึงผู้มีส่วนได้เสียทุกกลุ่ม การลดผลกระทบจากการดำเนินงานตลอดห่วงโซ่มูลค่า อีกทั้งยังนำเทคโนโลยีมาประยุกต์ใช้ เพื่อสร้างนวัตกรรมและการเติบโตทางธุรกิจควบคู่ไปกับสังคมชุมชนและการให้ความสำคัญต่อการรักษาสิ่งแวดล้อมอย่างต่อเนื่องด้วย

3.2 การจัดการผลกระทบต่อผู้มีส่วนได้เสียในห่วงโซ่มูลค่าของธุรกิจ

3.2.1 ห่วงโซ่มูลค่าของธุรกิจ

(1) การจัดหาปัจจัยสำหรับการให้บริการ

การให้บริการหลักของบริษัทฯ เป็นการให้บริการขนส่งและการให้บริการจัดเก็บสินค้าทางเรือ ดังนั้น การจัดหาเรือที่มีคุณภาพดี ราคาเหมาะสม และมีคุณสมบัติตรงกับความต้องการของลูกค้า

ตลอดจนมีผลตอบแทนที่คุ้มค่ากับการลงทุน จึงเป็นปัจจัยสำคัญในการให้บริการของบริษัทฯ โดยกลุ่มบริษัท มีวิธีในการจัดหาเรือด้วยวิธีการจัดซื้อจัดจ้างจากผู้ผลิตหรือผู้จัดหาเรือหลายรายจึงสามารถเปรียบเทียบราคา คุณสมบัติของเรือ และเงื่อนไขต่าง ๆ เพื่อลดความเสี่ยงในการผูกขาดของผู้ผลิตหรือผู้จัดหาเรือ รวมถึงการจัดหาน้ำมันเชื้อเพลิงสำหรับการเดินเรือจากผู้ค้าน้ำมันชั้นนำทั้งในประเทศและต่างประเทศ ตลอดจนการจัดหาคนประจำเรือที่มีความรู้ ความสามารถ มีความเชี่ยวชาญ และได้รับการรับรองคุณสมบัติตามมาตรฐานสากล โดยกลุ่มบริษัท จัดหาและคัดสรรบุคลากรและคนประจำเรือผ่านทางช่องทางต่าง ๆ เช่น การรับสมัครงานผ่านศูนย์ฝึกพาณิชยนาวีและโรงเรียนการเดินเรือต่าง ๆ การแจ้งผ่านวารสารที่เกี่ยวข้องกับการเดินเรือ เว็บไซต์ และทางสื่อสังคมออนไลน์ (Social Media)

(2) การให้บริการ

การให้บริการด้วยเรือของบริษัทฯ แบบรับจ้างขนส่งเป็นระยะเวลา (Time Charter) และการบริหารจัดการเรือ (“ธุรกิจบริหารเรือ”) มีขอบเขตงานหลักประกอบด้วย การบังคับและการควบคุมการเดินเรือ การจัดหาคนประจำเรือ การจัดการฝึกอบรมให้เป็นไปตามข้อบังคับและกฎระเบียบสากล และดูแลด้านสุขภาพและความปลอดภัยของคนประจำเรือ การบำรุงรักษาตัวเรือ เครื่องยนต์ เครื่องมือ และอุปกรณ์ การดำเนินการด้านใบอนุญาตและเอกสารต่าง ๆ ที่เกี่ยวข้องกับหน่วยงานราชการของรัฐที่จดทะเบียนเรือและทุกเมืองท่าที่เรือเข้าไปรับหรือส่งสินค้า รวมถึงการจัดการด้านการประกันภัยให้กับตัวเรือ เครื่องยนต์ (Hull & Machinery) ความเสี่ยงภัยสงคราม (War Risk) การคุ้มครองและการชดเชยค่าเสียหาย (P&I Club) เป็นต้น

(3) การตลาด

บริษัทฯ มุ่งเน้นการรักษาฐานลูกค้าเดิม หาโอกาสขยายฐานลูกค้า และต่อ ยอดธุรกิจที่เหมาะสม เพื่อให้ธุรกิจเติบโตสร้างกำไรอย่างต่อเนื่องตามหลักจรรยาบรรณการประกอบธุรกิจที่มีความเป็นธรรม โปร่งใส และตรวจสอบได้ โดยมีกลยุทธ์ในการปรับตัวให้สอดคล้องกับตลาดที่มีความผันผวน และไม่ทำการตลาดที่พึ่งพิงลูกค้าเพียงรายเดียว

(4) การส่งมอบบริการ

บริษัทฯ พัฒนาการบริการและยกระดับให้ดียิ่งขึ้นอย่างต่อเนื่อง รับผิดชอบต่อการปฏิบัติงาน ดำเนินการให้บริการภายใต้กรอบเวลา ดำเนินงานอย่างเต็มความสามารถ และใส่ใจในการให้บริการ เพื่อให้ลูกค้าได้รับประโยชน์สูงสุด รวมถึงมีการจัดให้มีช่องทางการติดต่ออย่างเหมาะสมในแต่ละส่วนงานที่เกี่ยวข้องเพื่อรับฟังปัญหา ข้อเสนอแนะและติชมเพื่อนำไปปรับปรุงพัฒนาการบริการต่อไป ตลอดจนคำนึงถึงการสร้างความสัมพันธ์อันดีกับผู้มีส่วนได้เสียทั้งทางตรงและทางอ้อม

3.2.2 การวิเคราะห์ผู้มีส่วนได้เสียในห่วงโซ่คุณค่าของธุรกิจ

กลุ่มผู้มีส่วนได้เสีย	ความคาดหวังของผู้มีส่วนได้เสีย	แนวทางการตอบสนองต่อความคาดหวังของผู้มีส่วนได้เสีย
ผู้ถือหุ้น/ผู้ร่วมทุน	<ul style="list-style-type: none"> การปฏิบัติต่อผู้ถือหุ้นอย่างเท่าเทียมกัน โปร่งใส และเป็นธรรม การบริหารจัดการบริษัทฯ ให้เป็นไปตามกฎหมาย วัตถุประสงค์ ข้อบังคับบริษัท และมติที่ประชุมผู้ถือหุ้น รวมถึงมีการกำกับดูแลกิจการที่ดี สร้างผลตอบแทนที่ดีแก่ผู้ถือหุ้น ไม่สร้างความเสียหายหรือเกิดความขัดแย้งทางผลประโยชน์ต่อบริษัทฯ ได้รับข้อมูลสำคัญเกี่ยวกับบริษัทฯ อย่างเพียงพอ เท่าเทียม ถูกต้อง และทันเวลา การเคารพสิทธิของผู้ถือหุ้น 	<ul style="list-style-type: none"> ดูแลให้มีการปฏิบัติผู้ถือหุ้นอย่างเท่าเทียม โปร่งใส และเป็นธรรม คณะกรรมการและผู้บริหารปฏิบัติหน้าที่ด้วยความซื่อสัตย์สุจริต โปร่งใส และเป็นธรรม รวมถึงบริหารจัดการบริษัทฯ ให้เป็นไปตามกฎหมาย วัตถุประสงค์ ข้อบังคับบริษัท มติที่ประชุมผู้ถือหุ้น และหลักการกำกับดูแลกิจการที่ดี คณะกรรมการและผู้บริหารปฏิบัติหน้าที่อย่างเต็มความรู้ความสามารถด้วยความรับผิดชอบ รอบคอบ และระมัดระวัง รวมถึงไม่แสวงหาผลประโยชน์แก่ตนเองหรือผู้อื่นโดยมิชอบ ดูแลให้มีการเปิดเผยข้อมูลที่สำคัญของบริษัทฯ ไม่ว่าจะเป็นข้อมูลทางการเงินหรือข้อมูลที่ไม่ใช่ทางการเงินให้แก่ผู้ถือหุ้นทราบอย่างเพียงพอ เท่าเทียม ถูกต้อง และทันเวลา
พนักงาน	<ul style="list-style-type: none"> ผลตอบแทน สวัสดิการ และสิทธิประโยชน์ที่ดี เหมาะสม และเป็นธรรม บรรยากาศการทำงานที่ดีและมีความปลอดภัย 	<ul style="list-style-type: none"> จัดให้มีสวัสดิการและผลตอบแทนที่เหมาะสมและเป็นธรรมแก่พนักงาน ดูแลรักษาสภาพแวดล้อมในการทำงานให้มีความปลอดภัยต่อชีวิตและทรัพย์สินของพนักงาน

กลุ่มผู้มีส่วนได้เสีย	ความคาดหวังของผู้มีส่วนได้เสีย	แนวทางการตอบสนองต่อความคาดหวังของผู้มีส่วนได้เสีย
	<ul style="list-style-type: none"> ■ การแต่งตั้ง โยกย้าย การให้รางวัล และการลงโทษ มีความเป็นธรรม ■ การพัฒนาความรู้ความสามารถ และศักยภาพภายในของพนักงาน ตามสายการปฏิบัติงานอย่างต่อเนื่อง ■ การรับฟังปัญหาและเข้าใจ เหตุการณ์แวดล้อมที่เกิดขึ้นต่อพนักงาน และให้การสนับสนุนช่วยเหลืออย่างเต็มที่ ■ ความมั่นคงและก้าวหน้าในหน้าที่การงาน ■ การรับรู้ข้อมูลข่าวสารหรือความเคลื่อนไหวของบริษัทฯ 	<ul style="list-style-type: none"> ■ ให้โอกาสอย่างเท่าเทียมกันในการบรรจุ แต่งตั้ง โยกย้าย ผ่านการประเมินผลอย่างยุติธรรมบนความรู้ความสามารถ ความมุ่งมั่น และผลสำเร็จของงาน ■ กำหนดแผนการฝึกอบรมประจำปีทั้งภายในและภายนอกบริษัทฯ ที่เหมาะสมสำหรับพนักงานในแต่ละฝ่าย ซึ่งครอบคลุมทั้งทักษะขั้นพื้นฐาน ทักษะด้านการบริหารจัดการ และความรู้เฉพาะทางวิชาชีพ ■ จัดให้มีช่องทางรับฟังความคิดเห็น หรือช่องทางรับแจ้งเบาะแสการกระทำผิดกฎระเบียบหรือมิชอบด้วยกฎหมาย ■ หลีกเลี่ยงการกระทำใด ๆ ที่ไม่เป็นธรรมและอาจมีผลกระทบต่อความมั่นคงในอาชีพการงาน รวมถึงไม่คุกคามหรือกดดันต่อสภาพจิตใจของพนักงาน ■ แจ้งข้อมูลข่าวสารที่เป็นประโยชน์แก่พนักงานผ่านอีเมลบริษัทฯ

กลุ่มผู้มีส่วนได้เสีย	ความคาดหวังของผู้มีส่วนได้เสีย	แนวทางการตอบสนองต่อความคาดหวังของผู้มีส่วนได้เสีย
เจ้าหน้าที่	<ul style="list-style-type: none"> มีกระบวนการปฏิบัติที่เป็นธรรม โปร่งใส ตรวจสอบได้ ไม่เอารัดเอาเปรียบ การปฏิบัติตามข้อตกลงและ/หรือเงื่อนไขที่ได้ตกลงกันไว้อย่างเคร่งครัด การให้ข้อมูลที่ถูกต้อง ครบถ้วน ตรงกับข้อเท็จจริง 	<ul style="list-style-type: none"> ไม่เรียก รับ หรือยอมว่าจะรับ รวมทั้งไม่ให้ หรือรับว่าจะให้ ผลประโยชน์ใด ๆ ที่ไม่สุจริต หรือมิใช่ในทางธรรมเนียมการค้ากับ เจ้าหน้าที่ การเจรจาต่อรองในทางการค้ากับเจ้าหน้าที่ ต้องไม่เอารัดเอาเปรียบ โปร่งใส และเป็นธรรม ปฏิบัติตามข้อตกลงและ/หรือเงื่อนไขที่ได้ตกลงกันไว้อย่างเคร่งครัด ในกรณีที่มีข้อขัดข้องจนไม่อาจปฏิบัติตามได้ ต้องแจ้งให้เจ้าหน้าที่ทราบ รวมทั้งต้องแสวงหาหนทางในการแก้ไขร่วมกันเพื่อให้เจ้าหน้าที่ได้รับผลการปฏิบัติที่เท่าเทียม หรือใกล้เคียงกับของเดิมมากที่สุด ให้ข้อมูลเกี่ยวกับบริษัทฯ ที่ถูกต้อง และตรงกับข้อเท็จจริงแก่ เจ้าหน้าที่
ลูกค้า	<ul style="list-style-type: none"> มีกระบวนการปฏิบัติที่เป็นธรรม โปร่งใส ตรวจสอบได้ ไม่เอารัดเอาเปรียบ การปฏิบัติตามข้อตกลงและ/หรือเงื่อนไขที่ได้ตกลงกันไว้อย่างเคร่งครัด สร้างความมั่นใจด้านชีวอนามัยและความปลอดภัยระหว่างการปฏิบัติงาน 	<ul style="list-style-type: none"> จัดทำขั้นตอนการปฏิบัติงานอย่างเป็นระบบ และมีการทบทวนอย่างน้อย 1 ครั้งต่อปี ไม่เรียก รับ หรือยอมว่าจะรับ รวมทั้งไม่ให้ หรือรับว่าจะให้ ผลประโยชน์ใด ๆ ที่ไม่สุจริต หรือมิใช่ในทางธรรมเนียมการค้ากับลูกค้า

กลุ่มผู้มีส่วนได้เสีย	ความคาดหวังของผู้มีส่วนได้เสีย	แนวทางการตอบสนองต่อความคาดหวังของผู้มีส่วนได้เสีย
	<ul style="list-style-type: none"> ■ การให้ข้อมูลที่ถูกต้อง ครบถ้วน ตรงกับข้อเท็จจริง ■ องค์ความรู้ และ ร่วม สร้างนวัตกรรมใหม่ เพื่อประโยชน์แก่ทุกฝ่าย 	<ul style="list-style-type: none"> ■ การเจรจาต่อรองในทางการค้ากับคู่ค้า ต้องไม่เอาัดเอาเปรียบ โปรงใส และเป็นธรรม ■ ปฏิบัติตามข้อตกลงและ/หรือเงื่อนไขที่ได้ตกลงกันไว้อย่างเคร่งครัด ในกรณีที่มีข้อขัดข้องจนไม่อาจปฏิบัติตามได้ ต้องแจ้งให้คู่ค้าทราบ รวมทั้งต้องแสวงหาหนทางในการแก้ไขร่วมกันเพื่อให้คู่ค้าได้รับผลการปฏิบัติที่เท่าเทียม หรือใกล้เคียงกับของเดิมมากที่สุด ■ ให้ข้อมูลเกี่ยวกับบริษัทฯ ที่ถูกต้อง และตรงกับข้อเท็จจริงแก่คู่ค้า ■ จัดทำแบบประเมินการบริหารจัดการเรือบรรทุกน้ำมันและการประเมินตนเอง (Tanker Management and Self-Assessment: TMSA)
ลูกค้า	<ul style="list-style-type: none"> ■ บริการที่มีคุณภาพ มีมาตรฐาน และตอบสนองความต้องการของลูกค้า ■ การให้ข้อมูลที่ถูกต้อง ครบถ้วน ตรงกับข้อเท็จจริง ■ การรับฟังและแก้ไขปัญหาจากการให้บริการ ■ การรักษาข้อมูลหรือความลับของลูกค้า 	<ul style="list-style-type: none"> ■ จัดให้มีบริการที่มีคุณภาพ โดยกำหนดระดับและมาตรฐานคุณภาพของการให้บริการ และปฏิบัติตามเงื่อนไข คำมั่น หรือข้อเสนอที่ได้ให้ไว้แก่ลูกค้าอย่างเคร่งครัด รวมถึงรักษามาตรฐานคุณภาพของการให้บริการให้เป็นไปตามมาตรฐานวิชาชีพ ■ เปิดเผยข้อมูลข่าวสารเกี่ยวกับโครงการ และการให้บริการต่าง ๆ

กลุ่มผู้มีส่วนได้เสีย	ความคาดหวังของผู้มีส่วนได้เสีย	แนวทางการตอบสนองต่อความคาดหวังของผู้มีส่วนได้เสีย
	<ul style="list-style-type: none"> ■ การสร้างนวัตกรรมใหม่ ๆ เพื่อตอบสนองความต้องการของลูกค้า ■ ความสัมพันธ์อันดี และมีการปฏิบัติอย่างเท่าเทียม 	<p>ของกลุ่มบริษัทฯ อย่างครบถ้วน และตรงกับข้อเท็จจริง ไม่โฆษณาประชาสัมพันธ์โครงการที่ทำให้ลูกค้าเกิดความเข้าใจผิด</p> <ul style="list-style-type: none"> ■ จัดให้มีระบบรับเรื่องราวร้องเรียนเพื่อรับฟังความคิดเห็นและข้อเสนอแนะจากลูกค้าเกี่ยวกับการให้บริการต่าง ๆ ของกลุ่มบริษัทฯ และทำการแก้ไข หรือชี้แจงให้ลูกค้าได้ทราบผลของการดำเนินการเกี่ยวกับข้อร้องเรียนนั้น ■ จัดทำแบบประเมินความพึงพอใจของลูกค้า ■ มีมาตรการในการรักษาข้อมูลหรือความลับของลูกค้า ■ ส่งเสริม และจัดให้มีการสร้างนวัตกรรมใหม่ในการบริการเพื่อให้ลูกค้าได้รับประโยชน์เพิ่มมากขึ้น และได้รับความพึงพอใจ
คู่แข่งทางการค้า	<ul style="list-style-type: none"> ■ การดำเนินธุรกิจภายใต้กรอบของกฎหมายและมีการแข่งขันอย่างเป็นธรรม ■ ดำเนินธุรกิจอย่างซื่อสัตย์สุจริต ■ การไม่ทำลายชื่อเสียงของคู่แข่ง 	<ul style="list-style-type: none"> ■ ดำเนินธุรกิจด้วยการประพฤติปฏิบัติและแข่งขันกันภายใต้กรอบของกฎหมายและกติกากการแข่งขันอย่างเป็นธรรม ■ ไม่แสวงหาข้อมูลที่เป็นความลับของคู่แข่งทางการค้าด้วยวิธีการที่ไม่สุจริตหรือไม่เหมาะสม

กลุ่มผู้มีส่วนได้เสีย	ความคาดหวังของผู้มีส่วนได้เสีย	แนวทางการตอบสนองต่อความคาดหวังของผู้มีส่วนได้เสีย
		<ul style="list-style-type: none"> ■ ไม่พยายามทำลายชื่อเสียงของคู่แข่งทางการค้าด้วยการกล่าวหาในทางร้ายโดยปราศจากมูลความจริง
หน่วยงานราชการ	<ul style="list-style-type: none"> ■ การปฏิบัติตามกฎหมาย กฎเกณฑ์ และระเบียบที่เกี่ยวข้องของหน่วยงานราชการ ■ ความร่วมมือกับหน่วยงานราชการ 	<ul style="list-style-type: none"> ■ รับฟังความคิดเห็นและข้อเสนอแนะจากภาครัฐ ■ แบ่งปันความคิดเห็นจากภาคเอกชนสู่ภาครัฐเพื่อสร้างความเข้าใจในภาคธุรกิจที่ดียิ่งขึ้น ■ ให้ความร่วมมือกับหน่วยงานราชการที่มีหน้าที่ในการกำกับดูแลการดำเนินธุรกิจของบริษัทฯ ■ ปฏิบัติตามกฎหมาย กฎระเบียบ และแนวปฏิบัติจากทางภาครัฐอย่างเคร่งครัด
ชุมชน	<ul style="list-style-type: none"> ■ ความเข้าใจวิถีความเป็นอยู่ของชุมชน ■ การมีส่วนร่วมพัฒนาชุมชนในทุกมิติเพื่อยกระดับความเป็นอยู่ของคนในสังคม ■ การรับฟังความคิดเห็นของคนในชุมชน 	<ul style="list-style-type: none"> ■ ลงพื้นที่เพื่อเข้าเยี่ยมชุมชน ตามโอกาสที่เหมาะสม ■ รับฟังความคิดเห็น ความต้องการ และข้อเสนอแนะของคนในชุมชน ■ ร่วมแก้ปัญหา และสนับสนุนโครงการอันเป็นประโยชน์แก่ชุมชน
สังคม	<ul style="list-style-type: none"> ■ ดำเนินธุรกิจอย่างมีความรับผิดชอบต่อสังคม ไม่ก่อให้เกิดความเสียหายแก่สังคมโดยรวม 	<ul style="list-style-type: none"> ■ ไม่กระทำการใด ๆ ที่อาจก่อให้เกิดความเสียหายต่อสังคมโดยรวม

กลุ่มผู้มีส่วนได้เสีย	ความคาดหวังของผู้มีส่วนได้เสีย	แนวทางการตอบสนองต่อความคาดหวังของผู้มีส่วนได้เสีย
	<ul style="list-style-type: none"> ปฏิบัติตามกฎหมายหรือกฎเกณฑ์ของสังคม การคืนกำไรสู่สังคม 	<ul style="list-style-type: none"> ส่งเสริมและสนับสนุนกิจกรรมเพื่อสร้างสรรค์สังคม รวมถึงการคืนกำไรให้แก่สังคมตามความเหมาะสม ปลูกจิตสำนึกให้พนักงานทุกระดับมีความรับผิดชอบต่องานอย่างจริงจังและสม่ำเสมอ ปฏิบัติตามกฎหมายและระเบียบที่เกี่ยวข้องกับการดำเนินธุรกิจของบริษัทฯ อย่างเคร่งครัด

3.3 การจัดการด้านความยั่งยืนในมิติสิ่งแวดล้อม

บริษัทฯ มีนโยบายส่งเสริมให้บริษัทฯ ให้บริการที่เป็นมิตรต่อสิ่งแวดล้อมโดยคำนึงถึงการใช้ทรัพยากรอย่างมีประสิทธิภาพ ตลอดจนการปฏิบัติตามกฎหมายสิ่งแวดล้อม รวมทั้งส่งเสริมกิจกรรมการดูแลรักษาธรรมชาติและอนุรักษ์พลังงาน ในส่วนของธุรกิจของบริษัทฯ นั้นจำเป็นต้องพึ่งพาทรัพยากรธรรมชาติเป็นวัตถุดิบ เพื่อผลิตเชื้อเพลิงและผลิตภัณฑ์ปิโตรเลียมต่าง ๆ สำหรับการขนส่ง ตลอดจนการอุปโภคบริโภคของประชาชนทั่วประเทศนั้น ความรับผิดชอบต่อสิ่งแวดล้อมจึงเป็นหลักสำคัญของการพัฒนาประสิทธิภาพการบริหารจัดการสิ่งแวดล้อมของบริษัทฯ ในการปกป้องสิ่งแวดล้อมโดยบริษัทฯ ได้ปฏิบัติตามกฎข้อบังคับว่าด้วยเรื่องการจัดการเปลี่ยนถ่ายน้ำอับเฉาเรือ (Water Ballast Treatment) เพื่อลดและขจัดปัญหาการขายน้หรือแพร่ระบาดของสิ่งมีชีวิตทั้งพืช สัตว์และเชื้อโรคที่เป็นอันตราย ที่ติดอยู่ในน้ำอับเฉาและเพื่อป้องกันผลกระทบต่อระบบนิเวศน์ในทะเลและสุขภาพอนามัยของคนในภูมิภาคต่างๆทั่วโลก รวมถึงการปกป้องโลกร้อน ซึ่งบริษัทฯ ให้เรือทุกลำของบริษัทฯ และเรือบริหารที่เดินทางใน ECA (เขตที่กำหนดการให้ใช้น้ำมันที่มีส่วนผสมของซัลเฟอร์ต่ำ (Low sulphur oil) ปฏิบัติตามข้อกำหนดอย่างเคร่งครัด อีกทั้งบริษัทฯ ได้สนับสนุนการบริหารจัดการการใช้พลังงานอย่างมีประสิทธิภาพเพื่อลดปริมาณการปล่อยก๊าซเรือนกระจก และจัดให้มีการให้ความรู้และฝึกอบรมพนักงานให้ตระหนักถึงการดำเนินงานที่อาจส่งผลกระทบต่อสิ่งแวดล้อม รวมทั้งมีนโยบายที่จะคัดเลือกและส่งเสริมการใช้ผลิตภัณฑ์ที่เป็นมิตรกับสิ่งแวดล้อม และเข้าไปมีส่วนร่วมกับภาคส่วนอื่น ๆ ของสังคมในการจัดกิจกรรมเพื่อรักษาและปรับปรุงคุณภาพสิ่งแวดล้อม

3.4 การจัดการความยั่งยืนในมิติสังคม

บริษัทฯ ให้ความสำคัญกับการดูแลผู้มีส่วนได้เสียตลอดห่วงโซ่คุณค่าของธุรกิจจึงมีหลักในการดำเนินงานด้านมนุษยชนที่บริษัทฯ ได้ให้ความสำคัญในการเคารพสิทธิมนุษยชน โดยการตระหนักถึงคุณค่าความเป็นมนุษย์ สิทธิ และเสรีภาพ และความเสมอภาคของทุกคน โดยมุ่งเน้นการสร้างความแข็งแกร่ง และเติบโตอย่างต่อเนื่อง บริษัทฯ เล็งเห็นคุณค่า และความสำคัญของพนักงาน โดยเชื่อมั่นว่าพนักงานที่มีคุณภาพเป็นปัจจัยสำคัญยิ่งต่อการนำพาองค์กรสู่ความเจริญเติบโตและความสำเร็จที่ยั่งยืน จึงมุ่งเน้นการดูแลและพัฒนาพนักงาน ซึ่งเป็นทุนด้านทรัพยากรมนุษย์ที่สำคัญที่สุดของบริษัทฯ ให้เป็นผู้มีศักยภาพ มีแนวทางทางปฏิบัติที่มุ่งเน้นการรักษาพนักงาน การพัฒนาพนักงาน การสร้างภาพลักษณ์ที่ดี และสร้างความผูกพันของพนักงานต่อองค์กร นอกจากนี้ บริษัทฯ มุ่งสร้างประโยชน์ให้กับชุมชนและสังคม โดยการลดผลกระทบทางลบ และสร้างผลกระทบทางบวก รวมถึงประเมินผลกระทบที่อาจเกิดขึ้นจากข้อกังวลด้านสิทธิมนุษยชนที่ได้รับจากผู้มีส่วนได้ส่วนเสียจากภายในหรือภายนอกขององค์กร และหาแนวทางในการป้องกันแก้ไข โดยมีการเตรียมความพร้อมเพื่อจัดหาแนวทางหรือกลไกการจัดการข้อร้องเรียนที่มีประสิทธิภาพของบริษัทฯ

4. การวิเคราะห์และคำอธิบายของฝ่ายจัดการ (Management Discussion and Analysis: MD&A)

ข้อมูลทางการเงินที่สำคัญ

จากรายงานตรวจสอบของผู้สอบบัญชี งบแสดงฐานะการเงินรวม และงบแสดงฐานะการเงินเฉพาะกิจการในระยะเวลา 3 ปี ณ วันที่ 31 ธันวาคม 2564 และ 2563 และ 2562 การตรวจสอบของผู้สอบบัญชีมีวัตถุประสงค์เพื่อให้ได้ความเชื่อมั่นอย่างสมเหตุสมผลว่า งบการเงินรวมและงบการเงินเฉพาะกิจการโดยรวมปราศจากการแสดงข้อมูลที่ขัดต่อข้อเท็จจริงอันเป็นสาระสำคัญหรือไม่ ไม่ว่าจะเกิดจากการทุจริตหรือข้อผิดพลาด และเสนอรายงานของผู้สอบบัญชีซึ่งรวมความเห็นของผู้สอบบัญชีอยู่ด้วย ความเชื่อมั่นอย่างสมเหตุสมผลคือความเชื่อมั่นในระดับสูงแต่ไม่ได้เป็นการรับประกันว่าการปฏิบัติงานตรวจสอบตามมาตรฐานการสอบบัญชีจะสามารถตรวจพบข้อมูลที่ขัดต่อข้อเท็จจริงอันเป็นสาระสำคัญที่มีอยู่ได้เสมอไป ข้อมูลที่ขัดต่อข้อเท็จจริงอาจเกิดจากการทุจริตหรือข้อผิดพลาด และถือว่ามีสาระสำคัญเมื่อคาดการณ์อย่างสมเหตุสมผลได้ว่ารายการที่ขัดต่อข้อเท็จจริงแต่ละรายการหรือทุกรายการรวมกันจะมีผลต่อการตัดสินใจทางเศรษฐกิจของผู้ใช้งบการเงินรวมและงบการเงินเฉพาะกิจการจากการใช้งบการเงินเหล่านี้

ในการตรวจสอบของผู้สอบบัญชีตามมาตรฐานการสอบบัญชีผู้สอบบัญชีได้ใช้ดุลยพินิจและการสังเกตและสงสัยเกี่ยวกับประกอบวิชาชีพตลอดการตรวจสอบ การปฏิบัติงานของผู้สอบบัญชีรวมถึง

- ระบุและประเมินความเสี่ยงจากการแสดงข้อมูลที่ขัดต่อข้อเท็จจริงอันเป็นสาระสำคัญในงบการเงินรวมและงบการเงินเฉพาะกิจการ ไม่ว่าจะเกิดจากการทุจริตหรือข้อผิดพลาด ออกแบบและปฏิบัติงานตามวิธีการตรวจสอบเพื่อตอบสนองต่อความเสี่ยงเหล่านั้น และได้หลักฐานการสอบบัญชีที่เพียงพอและเหมาะสมเพื่อเป็นเกณฑ์ในการแสดงความเห็นของผู้สอบบัญชี ความเสี่ยงที่ไม่พบข้อมูลที่ขัดต่อข้อเท็จจริงอันเป็นสาระสำคัญ ซึ่งเป็นผลมาจากการทุจริตจะสูงกว่าความเสี่ยงที่เกิดจากข้อผิดพลาด เนื่องจากการทุจริตอาจเกี่ยวกับการสมรู้ร่วมคิด การปลอมแปลงเอกสารหลักฐาน การตั้งใจละเว้นการแสดงผล การแสดงข้อมูลที่ไม่ตรงตามข้อเท็จจริงหรือการแทรกแซงการควบคุมภายใน
- ทำความเข้าใจในระบบการควบคุมภายในซึ่งมีผลกระทบต่อการสอบบัญชีเพื่อออกแบบวิธีการตรวจสอบให้เหมาะสมกับสถานการณ์ แต่ไม่ใช่เพื่อวัตถุประสงค์ในการแสดงความเห็นต่อความมีประสิทธิภาพของการควบคุมภายในของกลุ่มบริษัท
- ประเมินความเหมาะสมของนโยบายการบัญชีที่ผู้บริหารใช้และความสมเหตุสมผลของประมาณการทางบัญชีและการเปิดเผยข้อมูลที่เกี่ยวข้องซึ่งจัดทำโดยผู้บริหาร
- สรุปร่วมกับความเหมาะสมของการใช้เกณฑ์การบัญชีสำหรับการดำเนินงานต่อเนื่องของผู้บริหาร และจากหลักฐานการสอบบัญชีที่ได้รับว่ามีความไม่แน่นอนที่มีสาระสำคัญเกี่ยวกับเหตุการณ์ หรือสถานการณ์ที่อาจเป็นเหตุให้เกิดข้อสงสัยอย่างมีนัยสำคัญต่อความสามารถของกลุ่มบริษัทในการดำเนินงานต่อเนื่องหรือไม่ ถ้าผู้สอบบัญชีได้ข้อสรุปว่ามีความไม่แน่นอนที่มีสาระสำคัญ ผู้สอบบัญชีต้องกล่าวไว้ในรายงานของผู้สอบบัญชี

ถึงการเปิดเผยที่เกี่ยวข้องในงบการเงิน หรือถ้าการเปิดเผยดังกล่าวไม่เพียงพอ ความเห็นของผู้สอบบัญชีจะเปลี่ยนแปลงไป ข้อสรุปของผู้สอบบัญชีขึ้นอยู่กับหลักฐานการสอบบัญชีที่ได้รับจนถึงวันที่ในรายงานของผู้สอบบัญชี อย่างไรก็ตาม เหตุการณ์หรือสถานการณ์ในอนาคตอาจเป็นเหตุให้บริษัทฯ ต้องหยุดการดำเนินงานต่อเนื่อง

- ประเมินการนำเสนอ โครงสร้างและเนื้อหาของงบการเงินรวมและงบการเงินเฉพาะกิจการ โดยรวม รวมถึงการเปิดเผยว่างบการเงินรวมและงบการเงินเฉพาะกิจการแสดงรายการและเหตุการณ์ในรูปแบบที่ทำให้มีการนำเสนอข้อมูลโดยถูกต้องตามที่ควร
- ได้รับหลักฐานการสอบบัญชีที่เหมาะสมอย่างเพียงพอ เกี่ยวกับข้อมูลทางการเงินของกิจการภายในกลุ่มหรือกิจกรรมทางธุรกิจภายในกลุ่มบริษัท เพื่อแสดงความเห็นต่องบการเงินรวม ผู้สอบบัญชีรับผิดชอบต่อการกำหนดแนวทางการควบคุมดูแล และการปฏิบัติงานตรวจสอบกลุ่มบริษัท ผู้สอบบัญชีเป็นผู้รับผิดชอบแต่เพียงผู้เดียวต่อความเห็นของผู้สอบบัญชี

ผู้สอบบัญชีได้สื่อสารกับผู้มีหน้าที่ในการกำกับดูแลเกี่ยวกับขอบเขตและช่วงเวลาของการตรวจสอบตามที่ได้วางแผนไว้ ประเด็นที่มีนัยสำคัญที่พบจากการตรวจสอบรวมถึงข้อบกพร่องที่มีนัยสำคัญในระบบการควบคุมภายในซึ่งผู้สอบบัญชีพบในระหว่างการตรวจสอบของผู้สอบบัญชี

ผู้สอบบัญชีได้ให้คำรับรองแก่ผู้มีหน้าที่ในการกำกับดูแลว่าผู้สอบบัญชีได้ปฏิบัติตามข้อกำหนดจรรยาบรรณที่เกี่ยวข้องกับความเป็นอิสระและได้สื่อสารกับผู้มีหน้าที่ในการกำกับดูแลเกี่ยวกับความสัมพันธ์ทั้งหมดตลอดจนเรื่องอื่นซึ่งผู้สอบบัญชีเชื่อว่ามีเหตุผลที่บุคคลภายนอกอาจพิจารณาว่ากระทบต่อความเป็นอิสระของผู้สอบบัญชี และมาตรการที่ผู้สอบบัญชีใช้เพื่อป้องกันไม่ให้ผู้สอบบัญชีขาดความเป็นอิสระจากเรื่องทั้งหลายที่สื่อสารกับผู้มีหน้าที่ในการกำกับดูแล ผู้สอบบัญชีได้พิจารณาเรื่องต่าง ๆ ที่มีนัยสำคัญที่สุดในการตรวจสอบงบการเงินรวมและงบการเงินเฉพาะกิจการในงวดปัจจุบันและกำหนดเป็นเรื่องสำคัญในการตรวจสอบ ผู้สอบบัญชีได้อธิบายเรื่องเหล่านี้ไว้ในรายงานของผู้สอบบัญชี เว้นแต่กฎหมายหรือข้อบังคับห้ามไม่ให้เปิดเผยเรื่องดังกล่าวต่อสาธารณะหรือในสถานการณ์ที่ยากที่จะเกิดขึ้น ผู้สอบบัญชีพิจารณาว่าไม่ควรสื่อสารเรื่องดังกล่าวในรายงานของผู้สอบบัญชี เพราะการกระทำดังกล่าวสามารถคาดการณ์ได้อย่างสมเหตุสมผลว่าจะมีผลกระทบในทางลบมากกว่าผลประโยชน์ที่ผู้มีส่วนได้เสียสาธารณะจะได้จากการสื่อสารดังกล่าวกลุ่มบริษัท ได้ปฏิบัติตามมาตรฐานการบัญชีฉบับปรับปรุงและมาตรฐานการบัญชีใหม่ ที่ออกโดยสภาวิชาชีพบัญชีเพื่อจัดทำและนำเสนองบการเงินในปี 2564 ผู้สอบบัญชีให้คำชี้แจงเพิ่มเติมว่าเป็นการแสดงความเห็นอย่างมีเงื่อนไขดังนี้

1. การรับรู้รายได้ มีรายได้จากการให้บริการเรือจ้างขนส่งเป็นระยะเวลา จำนวน 320.22 ล้านบาท ซึ่งเป็นจำนวนที่มีนัยสำคัญ มีผลมาจากปัจจัยโดยค่าระวางเรือซึ่งเปลี่ยนแปลงตามอัตราค่าระวางเรือในตลาดโลก นอกจากนี้ จากแนวโน้มการชะลอตัวของเศรษฐกิจที่ส่งผลกระทบโดยตรงต่อสถานการณ์การแข่งขัน ในอุตสาหกรรมการ

ขนส่งทางทะเลที่รุนแรงขึ้น โดยทำความเข้าใจในระบบการรับงานและระบบการรับรู้รายได้ วิเคราะห์และทดสอบการคำนวณของระยะเวลาการเดินเรือ ปริมาณการขนส่งกับอัตราค่าขนส่งเปลี่ยนของน้ำมันที่ใช้ว่าสอดคล้องกับรายได้ที่เกิดขึ้น

2. การซื้อขายเรือ กลุ่มบริษัท ประกอบธุรกิจพาณิชย์นาวี โดยมีเรือเดินทะเลจำนวน 3 ลำ เป็นสินทรัพย์สุทธิจำนวน 1,031.42 ล้านบาท ในงบการเงินรวม คิดเป็นร้อยละ 56 ของสินทรัพย์รวม ซึ่งบริษัทฯ มีผลการดำเนินงานขาดทุนสุทธิติดต่อกันหลายปี ทำให้มีข้อบ่งชี้ในเรื่องของการซื้อขาย การวัดการซื้อขายของสินทรัพย์จึงใช้วิธีวัดมูลค่าจากรายงานประเมินการสอบทานมูลค่าสินทรัพย์โดยใช้หลักเกณฑ์การประเมินเพื่อกำหนดมูลค่าตลาด เนื่องจากการประเมินสภาพของทรัพย์สินเพื่อประเมินมูลค่ายุติธรรมของทรัพย์สินมีความซับซ้อน และเป็นการใช้ดุลยพินิจ ที่มีนัยสำคัญภายใต้ข้อสมมติฐานที่ถูกระทบโดยสภาพเศรษฐกิจโลกและตลาดซื้อขายเรือในอนาคต ซึ่งบริษัทฯ ดำเนินการทดสอบการซื้อขายของเรือโดยผู้เชี่ยวชาญตามหลักเกณฑ์ของมูลค่าตลาดและใช้ดุลยพินิจที่มีนัยสำคัญในการประเมินสภาพขององค์ประกอบหลักของเรือ

การวิเคราะห์และคำอธิบายของฝ่ายจัดการ (Management Discussion and Analysis: MD&A)

ในปี 2564 กลุ่มบริษัท มีรายได้จากการเดินเรือจำนวน 320.22 ล้านบาท เพิ่มขึ้นจาก 205.83 ล้านบาทในปี 2563 ผลการดำเนินงานของบริษัทฯ และบริษัทย่อย มีผลกำไรสุทธิ 77.70 ล้านบาท โดยมีผลกำไรส่วนที่เป็นของบริษัทใหญ่ 69.01 ล้านบาท สำหรับกำไรสุทธิรวม 77.70 ล้านบาทนั้น ได้รวมกำไรจากอัตราแลกเปลี่ยนที่ยังไม่เกิดขึ้นจริงอยู่จำนวน 39.60 ล้านบาท กำไรจากการปรับโครงสร้างหนี้ 313.95 ล้านบาท ผลขาดทุนจากการตีราคาพัสดุลงเหลือ 14.09 ล้านบาท ขาดทุนจากขายทรัพย์สิน 102.90 ล้านบาท ขาดทุนจากการด้อยค่าสินทรัพย์ถาวร 89.09 ล้านบาท และหนี้สูญ 54.57 ล้านบาท เปรียบเทียบกับผลการดำเนินงานในระยะเวลาเดียวกันของปีก่อน มีผลขาดทุนสุทธิ 140.54 ล้านบาท ซึ่งได้รวมผลกำไรจากอัตราแลกเปลี่ยนที่ยังไม่เกิดขึ้นจริงอยู่จำนวน 1.55 ล้านบาท หากพิจารณาผลกำไร (ขาดทุน) สุทธิจากการดำเนินงานจะเห็นว่าบริษัทฯ และบริษัทย่อย มีผลขาดทุนสุทธิ 15.20 ล้านบาท และผลขาดทุนสุทธิ 142.09 ล้านบาท ตามลำดับ จากสถานการณ์ความต้องการขนส่งทางเรือเพิ่มมากขึ้น ทำให้ผลการดำเนินงานของบริษัทฯ ดีขึ้นถึงร้อยละ 89

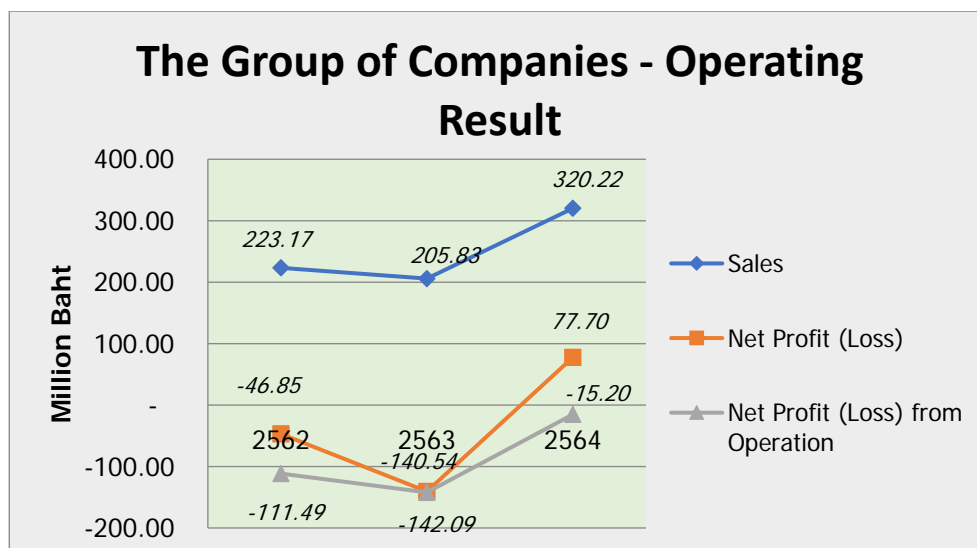

ในปี 2562-2564 กลุ่มบริษัท มีรายได้จากการเดินเรือและผลกำไรดังนี้ (หน่วย : ล้านบาท)

ปี	2562	2563	2564
รายได้จากการเดินเรือ	223.17	205.83	320.22
ผลกำไร (ขาดทุน) สุทธิ	(46.85)	(140.54)	77.70
ผลกำไร (ขาดทุน) สุทธิจากการดำเนินงาน	(111.49)	(142.09)	(15.20)

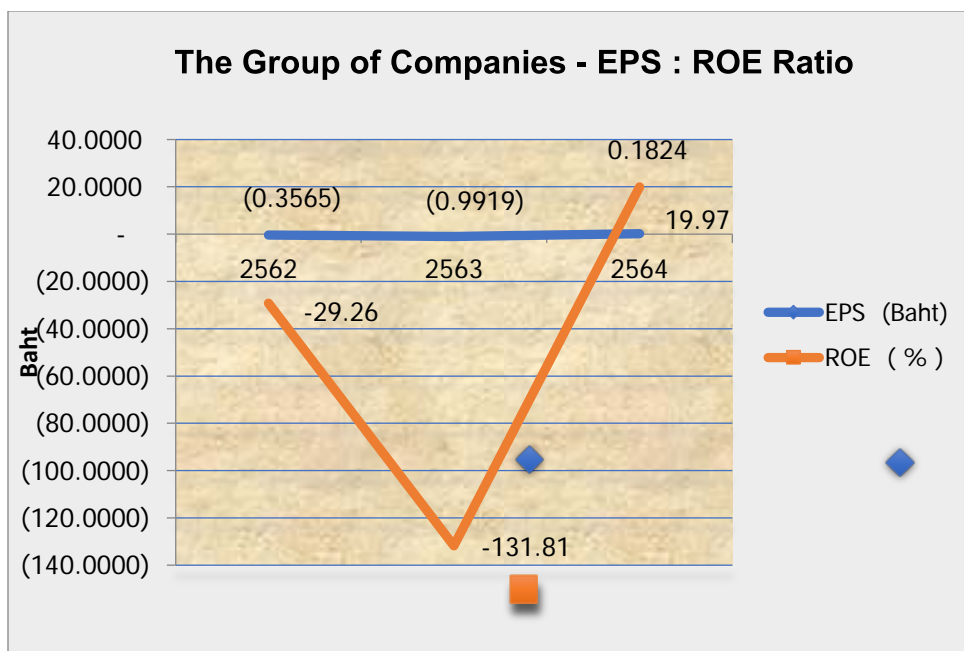

ในปี 2562-2564 กลุ่มบริษัท มีสัดส่วนกำไรต่อหุ้น (EPS) และอัตราผลตอบแทนจากส่วนของผู้ถือหุ้น (ROE) ส่วนที่เป็นของบริษัทใหญ่ดังนี้

ปี	2562	2563	2564
กำไร (ขาดทุน) ต่อหุ้น (บาท)	(0.3565)	(0.9919)	0.1824
อัตราผลตอบแทนจากส่วนของผู้ถือหุ้น (%)	(29.26)	(131.81)	19.97

ในช่วงเวลาดังกล่าว สัดส่วนในงบกำไรขาดทุนมีการเปลี่ยนแปลงอย่างมีนัยสำคัญ ในส่วนของรายได้จากการให้บริการเรือ โดยเฉพาะรายได้จากการให้บริการเรือแบบจ้างเหมาเป็นระยะเวลายาวที่มีการเปลี่ยนแปลงไปตามภาวะเศรษฐกิจและตลาดเดินเรือโลก

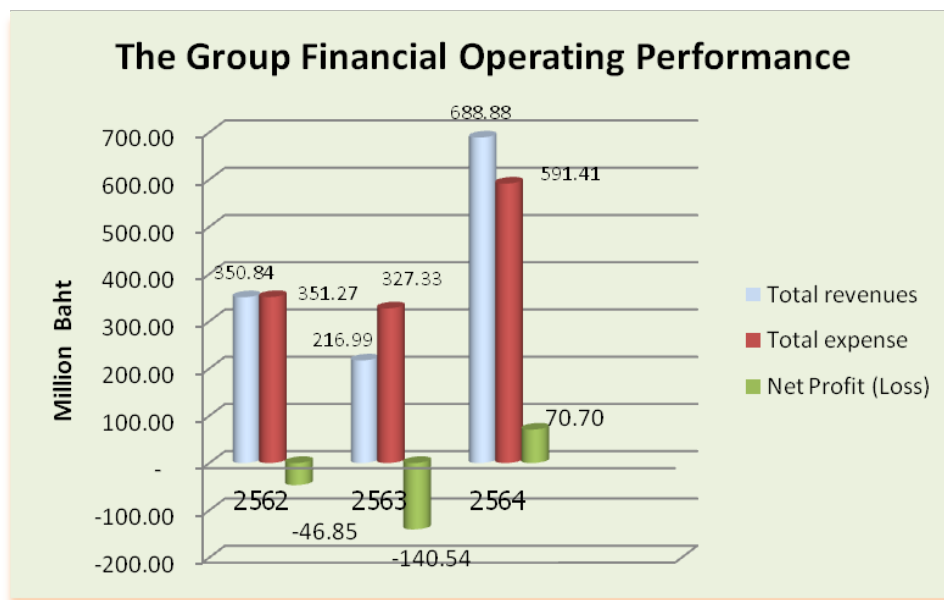

ในการวิเคราะห์แนวนาบ (Horizontal Analysis)

โดยคำนวณการเปลี่ยนแปลงของรายการ รายได้จากการให้บริการ ค่าใช้จ่ายรวม ค่าไร (ขาดทุน) สำหรับปี ดังนี้

เปรียบเทียบอัตราเพิ่มขึ้น (ลดลง) เทียบกับปีก่อน โดยในปี 2564 กลุ่มบริษัท มียอดขายได้รวม 688.88 ล้านบาท เพิ่มขึ้น 217.47 % จาก 216.99 ล้านบาท ในปี 2563 มีค่าใช้จ่ายรวม 591.41 ล้านบาท เพิ่มขึ้น 80.68 % จาก 327.33 ล้านบาท ในปี 2563 จากรายได้ที่สูงขึ้นทำให้ปี 2564 มีผลกำไรสุทธิ 77.70 ล้านบาท จากที่ในปี 2563 ผลขาดทุนสุทธิ 140.54 ล้านบาท เนื่องจากในปี 2564 ธุรกิจเรือเป็นที่ต้องการจึงส่งผลให้อัตราค่าเช่าสูงขึ้นมาก

ในการวิเคราะห์แนวตั้ง (Vertical Analysis)

โดยคำนวณสัดส่วนของรายการค่าใช้จ่ายในการบริหารต้นทุนการให้บริการ ค่าใช้จ่ายในการชำระดอกเบี้ย ค่าไร(ขาดทุน) สำหรับปีเปรียบเทียบกับยอดขายได้รวมของแต่ละปี สัดส่วนมีการเปลี่ยนแปลงอย่างมีนัยสำคัญ ในปีปัจจุบัน

	2562 (%)	2563 (%)	2564 (%)
ค่าใช้จ่ายในการบริหาร	14.32	22.00	7.72
ต้นทุนในการให้บริการ	78.70	128.70	40.29
ต้นทุนทางการเงิน	13.87	14.44	2.96

กำไร (ขาดทุน) สำหรับปี	(13.36)	(64.77)	11.28
รายได้รวม	100	100	100

ในปี 2564 ค่าใช้จ่ายในการบริหารจำนวน 53.18 ล้านบาท เพิ่มขึ้น 5.42 ล้านบาท คิดเป็น 11.38 % ในส่วนต้นทุนการให้บริการ จำนวน 277.58 ล้านบาท ลดลง 2 ล้านบาท คิดเป็น 0.72 % และต้นทุนทางการเงิน จำนวน 20.41 ล้านบาท ลดลง 10.91 ล้านบาท คิดเป็น 34.84 % เนื่องจากการชำระหนี้และปรับโครงสร้างหนี้

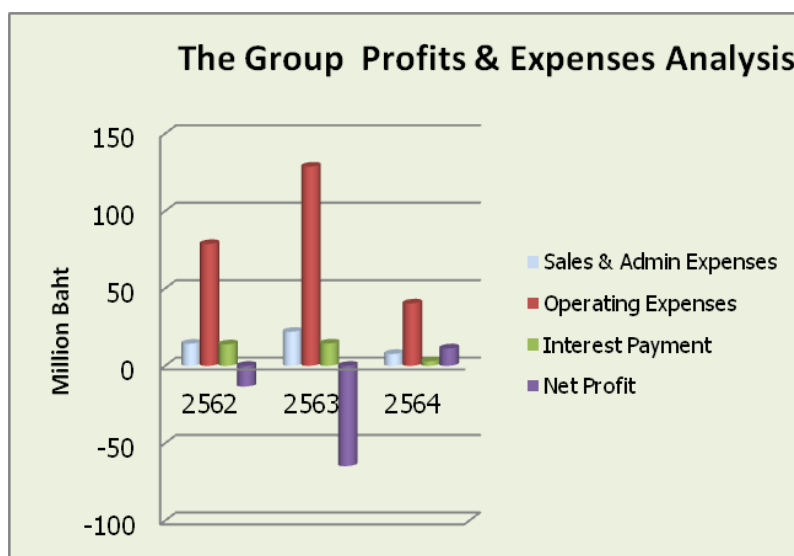

สำหรับผลการดำเนินงานที่ผ่านมาของแต่ละสายผลิตภัณฑ์ ในช่วงปี 2562-2564 กลุ่มบริษัท มีรายได้จากการเดินเรือรับจ้างขนส่งเป็นระยะเวลา และรายได้จากงานรับจ้างบริหารจัดการเรือ ดังนี้

(หน่วย: ล้านบาท)

ปี	2562	2563	2564
ส่วนงานเดินเรือรับจ้างขนส่งเป็นระยะเวลา (Time Charter)	223	206	320
ส่วนงานรับจ้างบริหารจัดการเรือ (Ship Management)	11	0	3

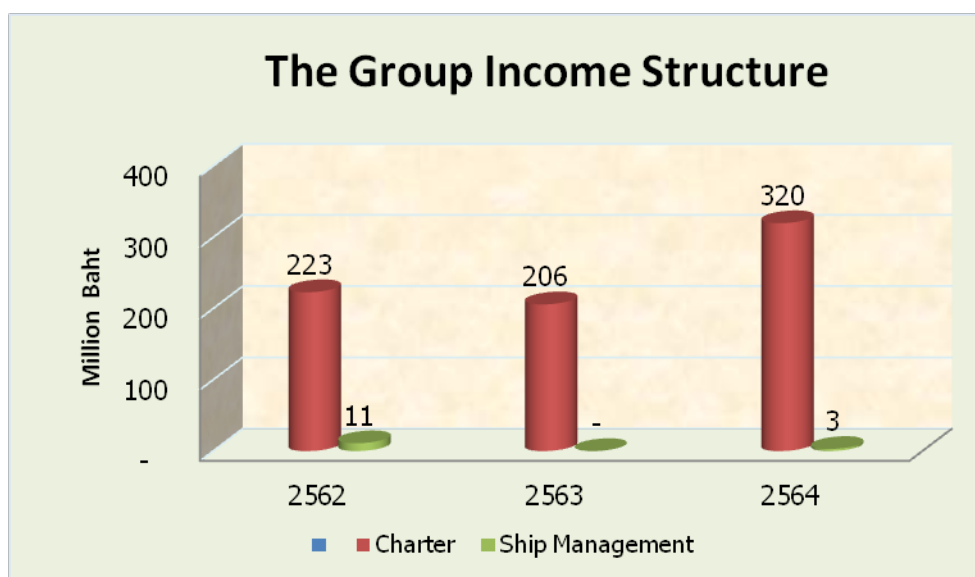

ฐานะการเงิน

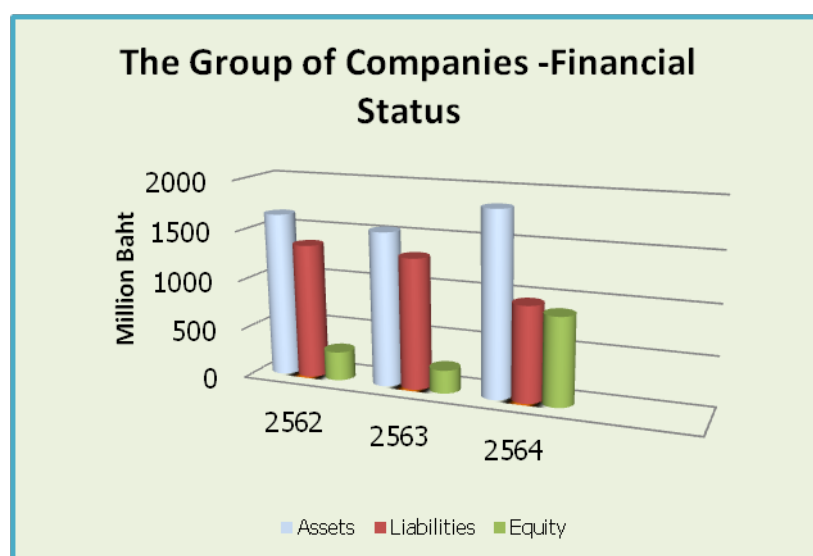

ภาพรวมฐานะการเงินของกลุ่มบริษัท มีสินทรัพย์รวม หนี้สินรวม และส่วนของผู้ถือหุ้นดังนี้

(หน่วย : ล้านบาท)

ปี	2562	2563	2564
สินทรัพย์รวม	1,645.47	1,545.98	1,840.04
หนี้สินรวม	1,353.87	1,313.57	957.11
ส่วนของผู้ถือหุ้น	291.60	232.41	882.93

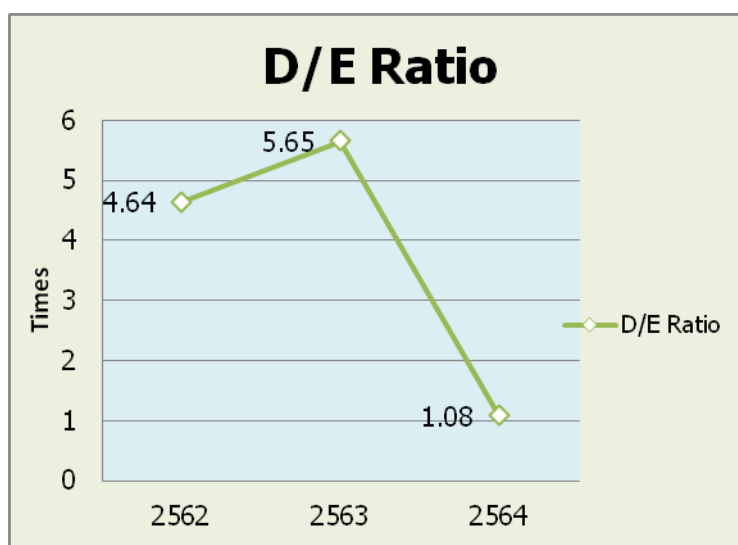

อัตราส่วนหนี้สินต่อส่วนของผู้ถือหุ้นมีการเปลี่ยนแปลง โดยมีอัตราส่วนดังนี้

ปี	2562	2563	2564
อัตราส่วนหนี้สินต่อส่วนของผู้ถือหุ้น (เท่า) จากอัตราส่วนที่เพิ่มขึ้นแสดงว่ากลุ่มบริษัท มีความสามารถชำระหนี้ได้น้อยลงเมื่อเทียบกับปีก่อน	4.64	5.65	1.08

สินทรัพย์

สัดส่วนของสินทรัพย์ของกลุ่มบริษัท เกือบไม่เปลี่ยนแปลง ในช่วงปี 2562-2564 มีสัดส่วนสินทรัพย์หมุนเวียน : สินทรัพย์ไม่หมุนเวียน ดังนี้

ปี	สินทรัพย์หมุนเวียน	:	สินทรัพย์ไม่หมุนเวียน
2562	5.22%	:	94.78%
2563	7.83%	:	92.17%
2564	33.24%	:	66.78%

ซึ่งไม่มีผลกระทบต่อความมั่นคงของฐานะทางการเงิน รวมทั้งสามารถบริหาร โครงสร้างสินทรัพย์ได้อย่างมีประสิทธิภาพ

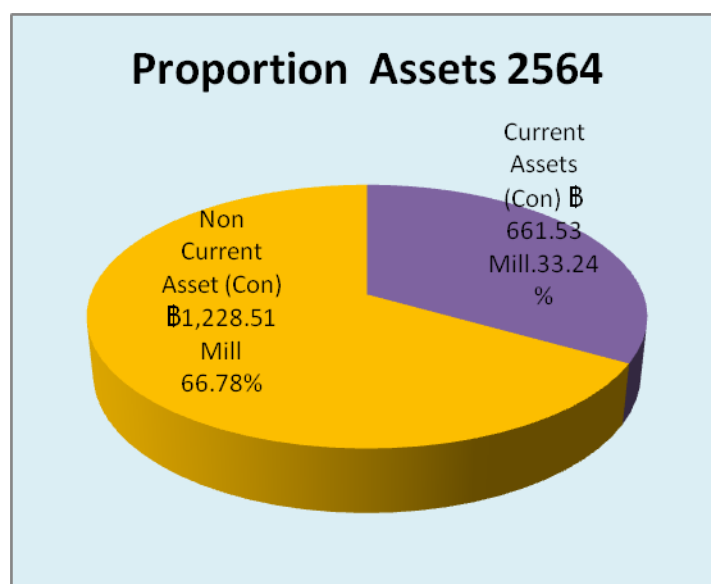

นอกจากนี้ สินทรัพย์หมุนเวียนของกลุ่มบริษัท ในปี 2562-2564 มีจำนวนดังนี้

โดยสัดส่วนของสินทรัพย์หมุนเวียน ได้แก่

(หน่วย : ล้านบาท)

ปี	2562	2563	2564
เงินสดหรือเทียบเท่า	30.36	30.43	547.89
ลูกหนี้การค้า	4.03	31.07	11.47
สินทรัพย์หมุนเวียนอื่นๆ	51.41	59.49	52.17
สินทรัพย์หมุนเวียนรวม	85.80	120.99	611.53

สัดส่วนไม่เปลี่ยนแปลงอย่างมีนัยสำคัญ

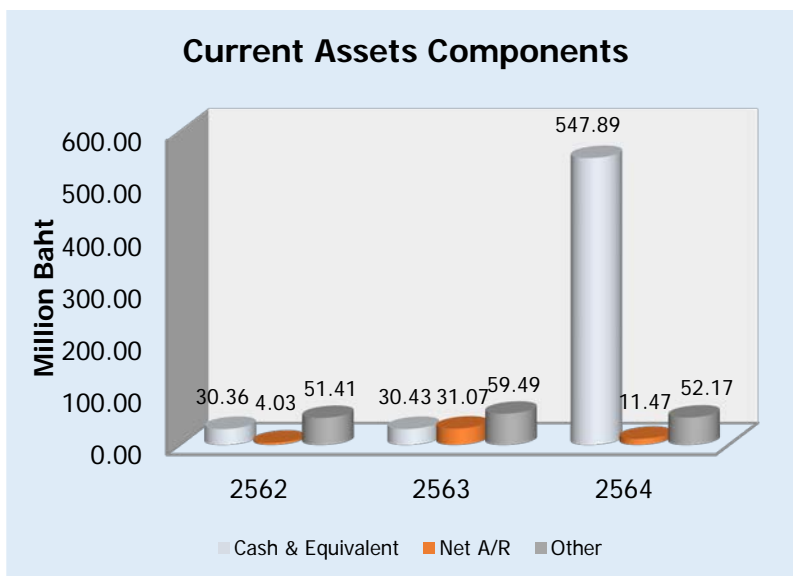

ปี	เงินสดหรือเทียบเท่า	:	ลูกหนี้การค้าสุทธิ	:	สินทรัพย์หมุนเวียนอื่นๆ
2562	35.38%	:	4.70%	:	59.92%
2563	25.15%	:	25.68%	:	49.17%
2564	89.59%	:	1.88%	:	8.53%

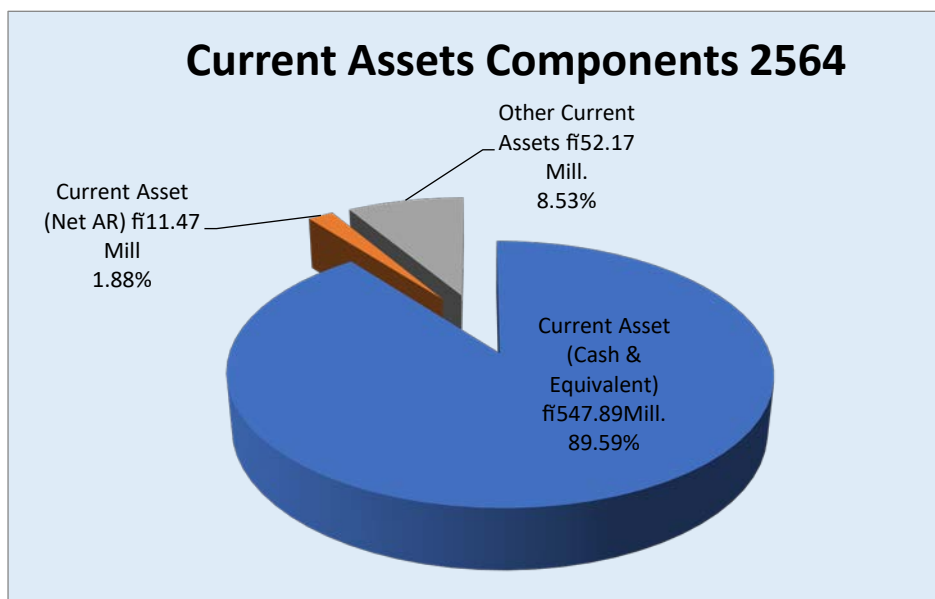

คุณภาพของสินทรัพย์

การด้อยค่าของสินทรัพย์

สำหรับเรือเดินทะเล อุปกรณ์ และสินทรัพย์อื่น บริษัทฯ และบริษัทย่อย ได้สอบทานการด้อยค่าของสินทรัพย์ ในแต่ละช่วงเวลาและบันทึกขาดทุนจากการด้อยค่า หากคาดว่ามูลค่าที่จะได้รับคืนต่ำกว่ามูลค่าตามบัญชีของสินทรัพย์นั้น โดยใช้ดุลยพินิจที่เกี่ยวข้องกับการคาดการณ์รายได้และค่าใช้จ่ายในอนาคตซึ่งเกี่ยวเนื่องกับ สินทรัพย์นั้น

ค่าเผื่อนี้สงสัยจะสูญ

บริษัทฯ และบริษัทย่อย ใช้หลักเกณฑ์การวิเคราะห์อายุของลูกหนี้ประกอบกับการประเมินสภาพทางการเงินปัจจุบันของลูกหนี้เป็นเกณฑ์ในการพิจารณาการตั้งค่าเผื่อนี้สงสัยจะสูญ โดยมีการกำหนดช่วงอายุลูกหนี้และสภาพของลูกหนี้ไว้เป็นเกณฑ์ ในการตั้งค่าเผื่อนี้สงสัยจะสูญของลูกหนี้ที่มีอายุหนี้ค้างชำระ

สภาพคล่อง

ในภาพรวมกระแสเงินสดของธุรกิจมีทิศทางทั้งบวกและลบ โดยที่โครงสร้างของกระแสเงินสดจากกิจกรรมทางธุรกิจต่างๆ ก่อนข้างจะแตกต่างกัน

หน่วย : ล้านบาท

ปี	2562	2563	2564
ธุรกิจมีกระแสเงินสดจากการดำเนินงาน	(10.33)	149.29	14.70
ธุรกิจมีกระแสเงินสดจากกิจกรรมลงทุน	12.46	(21.38)	34.63
ธุรกิจมีกระแสเงินสดจากกิจกรรมจัดหาเงิน	45.04	(116.00)	478.94
ธุรกิจมีกระแสเงินสดสุทธิ	(0.09)	(1.57)	512.06

สำหรับอัตราส่วนสภาพคล่องที่สำคัญ ในช่วงปี 2562-2564 ธุรกิจมีอัตราส่วนสภาพคล่อง (Current Ratio) ดังนี้

ปี	2562	2563	2564
อัตราส่วนสภาพคล่อง (เท่า)	0.10	0.11	1.10

ธุรกิจมีอัตราส่วนสภาพคล่องอยู่ในระดับประมาณ 0.10 – 0.13 เท่า ยังไม่มีการเปลี่ยนแปลงอย่างมีนัยสำคัญ คือยังมีสัดส่วนที่น้อยในสินทรัพย์หมุนเวียนที่จะเปลี่ยนเป็นเงินสดเพื่อใช้ชำระหนี้สินระยะสั้นได้

การลงทุน

ในปี 2564 บริษัทฯ ได้ลงทุนในบริษัท จุฑามารีน จำกัด เมื่อวันที่ 18 พฤศจิกายน 2564 เป็นการลงทุน 100% เพื่อรับโอนกิจการธุรกิจพาณิชย์นาวีจากบริษัท จุฑานาวี จำกัด (มหาชน) และบริษัท ไปโอ เอ็นเนอร์ยี เทค โซลคิง จำกัด เป็นการลงทุน 100% เพื่อเข้าซื้อและรับโอนกิจการทั้งหมดของบริษัท โกลบอล ไปโอ พาวเวอร์ โซลคิง จำกัด

ในปี 2563 บริษัทฯ ได้ลงทุนในบริษัท มาริตโม จำกัด เมื่อวันที่ 7 กรกฎาคม 2563 เป็นการลงทุน 100% และได้เข้าซื้อเรือมาดำเนินการขนส่งสินค้าทางทะเล 1 ลำ

ชื่อเรือ	ประเภทเรือ	ขนาดเรือ	ปีที่สร้าง
M.V. WHITE TOKIO	อเนกประสงค์	11,342 เดทเวตัน	พ.ศ. 2551

ในปี 2555 บริษัทฯ ได้ร่วมลงทุนในบริษัท ไทยเดน มาริไทม์ จำกัด เป็นสัดส่วนการลงทุนร้อยละ 51 ของบริษัทฯ ในบริษัทย่อย (บริษัท ไทยเดน มาริไทม์ จำกัด) โดยบริษัทย่อยจัดซื้อเรือ 1 ลำ รับมอบเมื่อวันที่ 29 สิงหาคม 2555

ปัจจัยและอิทธิพลหลักที่อาจมีผลต่อการดำเนินงานและฐานะการเงินในอนาคต

นอกจากปัจจัยภาวะเศรษฐกิจและตลาดเดินเรือโลกแล้วมีปัจจัยภายในที่จะส่งผลกระทบต่อผลการดำเนินงานและฐานะการเงินในเชิงบวก กล่าวคือการดำเนินธุรกิจบริหารกองเรือเพิ่ม โดยการซื้อเรือเพิ่ม เพื่อมาเสริมกองเรือจุฑานาวี ณ ปัจจุบันจะส่งผลให้การดำเนินงานและฐานะการเงินของกลุ่มบริษัทดีขึ้นและมีความมั่นคงในอนาคต

รายการพิเศษ หรือรายการที่มิได้เกิดจากการดำเนินงานตามปกติและมีผลต่อฐานะการเงินและผลการดำเนินงานอย่างมีสาระสำคัญ

- ไม่มี -

การเปลี่ยนแปลงที่สำคัญ ที่เกิดขึ้นภายหลังวันที่ในงบการเงินล่าสุดและผลกระทบที่อาจมีต่อฐานะการเงินและผลการดำเนินงาน

- ไม่มี -



ข้อมูลทางการเงินโดยสรุปของบริษัทฯ

ข้อมูลจากงบการเงิน และอัตราส่วนทางการเงินเปรียบเทียบ 3 ปี บริษัท จุฑานาวี จำกัด (มหาชน) และบริษัทย่อย

หน่วย : ล้านบาท

รอบบัญชีสิ้นสุด 31 ธันวาคม	2564	2563	2562
ฐานะทางการเงิน			
สินทรัพย์รวม	1,840.04	1,545.98	1,645.47
เรือเดินทะเลและอุปกรณ์สุทธิ	1,031.42	1,226.20	1,312.89
เงินลงทุนระยะยาว	24.74	22.10	23.03
หนี้สินรวม	957.11	1,313.57	1,353.87
ส่วนของผู้ถือหุ้นของบริษัทใหญ่	701.11	77.24	135.51
ผลการดำเนินงาน			
รายได้จากการเดินเรือ	320.22	205.83	223.17
ค่าใช้จ่ายในการดำเนินงานเกี่ยวกับเรือ	277.58	279.58	276.11
กำไรขั้นต้นจากการเดินเรือ	42.64	(73.75)	(52.94)
รายได้จากการบริหารจัดการเรือ	3.23	0.62	11.11
รายได้รวม	688.88	216.99	350.84
กำไร(ขาดทุน) จากอัตราแลกเปลี่ยน	39.60	1.55	(24.92)
ดอกเบี้ยจ่าย	20.41	31.32	48.65
กำไร(ขาดทุน)สุทธิ	77.70	(140.54)	(46.85)
อัตราส่วนทางการเงิน			
อัตราผลตอบแทนจากสินทรัพย์ (%)	4.59	(8.81)	(2.77)
อัตราผลตอบแทนผู้ถือหุ้น (%)	19.97	(131.81)	(29.26)
อัตรากำไรสุทธิต่อรายได้รวม (%)	11.28	(64.77)	(13.35)
อัตราส่วนหนี้สินต่อส่วนของผู้ถือหุ้น (เท่า)	1.08	5.65	4.64
กำไร(ขาดทุน)ต่อหุ้นขั้นพื้นฐาน (บาท)	0.18	(0.99)	(0.36)
ข้อมูลหุ้นสามัญ			
มูลค่าตามบัญชีต่อหุ้น (บาท)	0.33	0.24	0.96
มูลค่าหุ้นที่ตราไว้ต่อหุ้น (บาท)	3	3.00	3.00
เงินปันผลต่อหุ้น (บาท)	0.00	0.00	0.00
จำนวนหุ้น (ล้านหุ้น)	2,123.80	318.57	140.80



5. ข้อมูลทั่วไปและข้อมูลสำคัญอื่น

ข้อมูลทั่วไป

ชื่อบริษัท (ภาษาไทย)	บริษัท จุฑานาวี จำกัด (มหาชน)
ชื่อบริษัท (ภาษาอังกฤษ)	JUTHA MARITIME PUBLIC COMPANY LIMITED
ประเภทธุรกิจ	ประกอบธุรกิจโดยการถือหุ้นในบริษัทอื่น (Holding Company)
ธุรกิจหลัก	ธุรกิจพาณิชย์นาวี
ทุนจดทะเบียน	9,297,968,631 บาท
ทุนจดทะเบียนที่ชำระแล้ว	ณ วันที่ 31 ธันวาคม บริษัทฯ มีทุนชำระแล้ว 6,371,406,165 บาท ประกอบด้วยหุ้นสามัญจำนวน 2,121,252,055 หุ้น หุ้นบุริมสิทธิ 2,550,00 หุ้น มูลค่าหุ้นที่ตราไว้หุ้นละ 3 บาท
ที่ตั้งสำนักงานใหญ่	153 อาคารมาโนทาวเวอร์ สุขุมวิท 39 (ซอยพร้อมพงษ์) ถนนสุขุมวิท แขวงคลองตันเหนือ เขตวัฒนา กรุงเทพมหานคร 10110
เลขทะเบียนบริษัท	0107536001613
โทรศัพท์	02-260-0050
โทรสาร	02-259-9825, 02-259-9824
E-mail	office@jutha.co.th
Website	www.jutha.co.th



ข้อมูลบุคคลอ้างอิง

บุคคลอ้างอิง	รายละเอียด
ผู้สอบบัญชี	บริษัท สอบบัญชี ดี ไอ เอ อินเตอร์เนชั่นแนล จำกัด ถนนสุขุมวิทแขวงคลองเตย เขตคลองเตย ซอยสุขุมวิท22 32/316 กรุงเทพมหานคร 10110 โทรศัพท์:5300-259-02 โทรสาร:1553-260-02 เว็บไซต์ : http://www.diaaudit.com นายจุมพฏ ไพรัตน์กร ผู้สอบบัญชีรับอนุญาต เลขที่ 7645
ผู้ตรวจสอบภายใน	บริษัท ตรวจสอบภายในธรรมนิติ จำกัด สำนักงานใหญ่ : 178 อาคารธรรมนิติ ชั้น 5 ซอยเพิ่มทรัพย์ (ประชาชื่น 20) ถนนประชาชื่น แขวงบางซื่อ เขตบางซื่อ กรุงเทพมหานคร 10800 โทรศัพท์ : 02-596-0500 โทรสาร : 02-596-0539
นายทะเบียนหลักทรัพย์	บริษัท ศูนย์รับฝากหลักทรัพย์ (ประเทศไทย) จำกัด ที่ตั้งสำนักงานใหญ่: เลขที่ 93 อาคารตลาดหลักทรัพย์แห่งประเทศไทย ถนนรัชดาภิเษก แขวงดินแดง เขตดินแดง กรุงเทพฯ 10400 โทรศัพท์: 02-009-9000 โทรสำรอง: 02-009-9999

ข้อพิพาททางกฎหมาย

วันที่ 29 มกราคม 2564 สำนักงานอัยการจังหวัดweifang (People's Procuratorate of Weifang City) ได้แจ้งข้อกล่าวหาต่อพนักงานประจำเรือของบริษัทฯ เป็นจำนวนร่วมกับบุคคลสัญชาติจีน เพื่อดำเนินคดีเกี่ยวกับการขนส่งสินค้าหนีภาษี โดยวันที่ 21 กรกฎาคม 2564 บริษัทฯ ได้ยื่นคำอุทธรณ์คำพิพากษายึดเรือ Nordana Andrea และในวันที่ 23 สิงหาคม 2564 ทนายความของบริษัทฯ ได้ยื่นคำขอเข้าร่วมในกระบวนการพิจารณาอุทธรณ์ ต่อมาวันที่ 9 ตุลาคม 2564 ศาลระดับสูงมณฑลฉางตง (The High Court of Shandong Province) ได้มีคำสั่งไม่รับอุทธรณ์ของจำเลยและพิพากษาขึ้นตามคำพิพากษาของศาลชั้นต้นโดยไม่มีการสืบพยานและไม่ได้พิจารณาคำร้องของบริษัทฯ เป็นผลให้คำตัดสินยึดเรือ Nordana Andrea ตามคำพิพากษาของศาลชั้นต้น ทั้งนี้ วันที่ 14 ธันวาคม 2564 เจ้าหน้าที่เมืองชิงเต่า มีคำสั่งบังคับคดีตามคำสั่งของศาลชั้นต้นให้ยึดเรือ Nordana Andrea และนำออกขายทอดตลาด โดยในวันเดียวกันได้มีคำสั่งจับเรือและมีหนังสือแจ้งให้ลูกเรือกลับเข้าประเทศไทยในเวลาที่กำหนด อย่างไรก็ตาม ณ ปัจจุบันบริษัทฯ ได้ดำเนินการขอให้กรมการกงสุลกระทรวงการต่างประเทศ ดำเนินการติดตามขอคืน เรือ Nordana Andrea แก่บริษัทฯ นอกจากนี้ทางกลุ่มบริษัทได้พิจารณาตั้งค่าเผื่อการลดมูลค่าของทรัพย์สินเต็มจำนวนสำหรับเรือเดินทะเลของบริษัทย่อยดังกล่าว

ตลาดรอง

-ไม่มี-

ส่วนที่ 2

นโยบายการกำกับดูแลกิจการ

6. หลักการกำกับดูแลกิจการที่ดี

ในปี 2564 บริษัทฯ ได้ดำเนินการตามนโยบายการกำกับดูแลกิจการที่ดี อันเป็นปัจจัยหลักในการเสริมสร้างให้องค์กรมีระบบที่มีประสิทธิภาพ และเป็นพื้นฐานของการเติบโตอย่างยั่งยืน โดยให้ความสำคัญต่อระบบการควบคุมและการตรวจสอบภายใน กำกับดูแลฝ่ายบริหารให้ดำเนินการตามนโยบายอย่างมีประสิทธิภาพ เพื่อประโยชน์ในระยะยาวของผู้ถือหุ้น ภายใต้กรอบข้อกำหนดของกฎหมายและจริยธรรมทางธุรกิจตามหลักการกำกับดูแลกิจการที่ดีสำหรับบริษัทฯ จดทะเบียนของตลาดหลักทรัพย์แห่งประเทศไทย ดังนี้

6.1 รายงานว่าด้วยการกำกับดูแลกิจการ

หลักการว่าด้วยการกำกับดูแลกิจการที่ดีเป็นสิ่งที่เน้นย้ำในการดำเนินธุรกิจของบริษัท จุฬานาวี จำกัด (มหาชน) ทั้งนี้บริษัทฯ เชื่อว่าการกำกับดูแลกิจการที่ดีจะทำให้บริษัทฯ สามารถบรรลุพันธกิจของตนได้สำเร็จ การกำกับดูแลกิจการเป็นตัวกำหนดโครงสร้างและกระบวนการของความสัมพันธ์ระหว่างผู้ถือหุ้นของบริษัทฯ คณะกรรมการและฝ่ายบริหาร โดยมีเป้าหมายเพื่อเพิ่มความสามารถในการแข่งขันและคุณค่าให้กับผู้ถือหุ้นในระยะยาว พร้อมกับการคำนึงถึงผลประโยชน์ของผู้มีส่วนได้เสียรายอื่นด้วย

คณะกรรมการบริษัท มีบทบาทสำคัญหลายประการ หนึ่งในบทบาทดังกล่าว คือ การกำกับดูแลกิจการ หน้าที่ในการบริหารกิจการถูกมอบหมายให้แก่กรรมการผู้จัดการและทีมบริหาร ซึ่งจะปฏิบัติตามนโยบายด้านการกำกับดูแลกิจการต่างๆ ที่ได้รับความเห็นชอบจากคณะกรรมการ

6.2 ภาพรวมของนโยบายและแนวปฏิบัติการกำกับดูแลกิจการ

นโยบายการกำกับดูแลกิจการของบริษัทฯ เป็นไปตามหลักการกำกับดูแลกิจการที่ดีที่ตลาดหลักทรัพย์แห่งประเทศไทยกำหนด ทั้งนี้บริษัทฯ ได้ติดตามกฎระเบียบใหม่ๆ ที่ประกาศใช้และปรับแนวปฏิบัติของบริษัทฯ ให้เข้ากับกฎระเบียนดังกล่าว การกำกับดูแลกิจการที่ดีจำเป็นต้องได้รับการสนับสนุนอย่างดีจากคณะกรรมการและฝ่ายบริหาร เพื่อให้เกิดการปฏิบัติและตัวอย่างที่เหมาะสมทั่วทั้งบริษัทฯ ในกลุ่มจุฬานาวี

6.3 นโยบายด้านการกำกับดูแลกิจการ

คณะกรรมการมีความรับผิดชอบต่อผู้ถือหุ้นทุกคน และพยายามศึกษาทำความเข้าใจความต้องการของผู้ถือหุ้น ตลอดจนพิจารณาประเด็นทางด้านเศรษฐกิจ สังคม สิ่งแวดล้อม และจริยธรรมที่อาจมีผลกระทบต่อผลประโยชน์ของผู้ถือหุ้นอย่างมีระบบ กรรมการแต่ละท่านเป็นผู้มีความซื่อสัตย์สุจริต ทุ่มเท และมีความเป็นอิสระในเชิงความคิดและการตัดสินใจในระดับสูง อีกทั้งยังคำนึงถึงผลประโยชน์ของผู้มีส่วนได้เสียอื่นๆ อีกด้วย

นโยบายการกำกับดูแลกิจการนี้ตระหนักถึงบทบาทพิเศษของคณะกรรมการ ในการเป็นตัวเชื่อมในห่วงโซ่อำนาจระหว่างผู้ถือหุ้นและกรรมการผู้จัดการและทีมบริหาร นอกจากนี้ นโยบายยังมีเนื้อหาครอบคลุมอย่างชัดเจนถึงบทบาทควบคู่ของกรรมการผู้จัดการ และกรรมการที่เป็นผู้บริหารอื่นๆ ทั้งในฐานะที่เป็นกรรมการและผู้บริหารระดับอาวุโส

ในปี 2564 คณะกรรมการได้ทบทวนนโยบายการกำกับดูแลกิจการของบริษัทฯ หลายประการเพื่อให้สอดคล้องกับแนวทางปฏิบัติสากล นอกจากนี้ยังได้กำหนดนโยบายและทิศทางในการดำเนินธุรกิจเพื่อเสริมประสิทธิภาพของระบบควบคุมภายในและระบบการตรวจสอบ เพื่อเป็นเครื่องมือในการกำกับดูแลให้ฝ่ายบริหารปฏิบัติงานภายใต้นโยบายอย่างมีประสิทธิภาพ และเพื่อให้ธุรกิจของบริษัทฯ มีความโปร่งใส มีจริยธรรม และปฏิบัติตามกฎหมายที่ใช้บังคับทั้งหมด

นโยบายด้านการกำกับดูแลกิจการกำหนดให้ประธานคณะกรรมการ มีหน้าที่รับผิดชอบดำเนินการให้ความสัมพันธ์ระหว่างคณะกรรมการและฝ่ายบริหารเป็นไปอย่างซื่อสัตย์สุจริต และมีประสิทธิภาพในระหว่างการประชุมกรรมการนัดต่างๆ ซึ่งหมายถึงประธานคณะกรรมการจำเป็นต้องมีปฏิสัมพันธ์กับกรรมการผู้จัดการระหว่างการประชุมคณะกรรมการ และต้องติดต่อกับกรรมการท่านอื่นตลอดจนผู้ถือหุ้น

นโยบายด้านการกำกับดูแลกิจการมีแนวทางครอบคลุมเนื้อหาในหัวข้อต่อไปนี้

1. สิทธิและการปฏิบัติอย่างเท่าเทียมกันต่อผู้ถือหุ้นและการประชุมผู้ถือหุ้น
2. นโยบายด้านผลประโยชน์ของผู้มีส่วนได้เสีย
3. การเปิดเผยข้อมูลและความโปร่งใส
4. ความรับผิดชอบของคณะกรรมการและคณะกรรมการชุดย่อย
5. จริยธรรมทางธุรกิจและจรรยาบรรณ

บริษัทฯ ส่งเสริมให้กรรมการเข้ารับการอบรมหลักสูตรของสมาคมส่งเสริมสถาบันกรรมการบริษัทไทยอย่างต่อเนื่อง เพื่อพัฒนาและส่งเสริมในส่วนที่กรรมการเห็นว่ามีความสำคัญในการปฏิบัติหน้าที่ และเพื่อให้กรรมการพร้อมสำหรับความเปลี่ยนแปลงภายนอก

6.3.1 สิทธิผู้ถือหุ้นและการปฏิบัติอย่างเท่าเทียมกัน

บริษัทฯ ยึดหลักในความรับผิดชอบและปฏิบัติต่อผู้ถือหุ้นอย่างเท่าเทียมกัน โดยให้ความสำคัญในการปกป้องผลประโยชน์และสิทธิการรับข้อมูลของผู้ถือหุ้นอย่างดีที่สุดตลอดมา บริษัทฯ ได้กำหนดนโยบายให้ผู้ถือหุ้นมีโอกาสนำเสนอวาระการประชุมผู้ถือหุ้นก่อนการประชุม และเสนอชื่อกรรมการผ่านทางเว็บไซต์ของบริษัทฯ คือ www.jutha.co.th ผู้ถือหุ้นทุกรายจะได้รับคำบอกกล่าวเรียกประชุมผู้ถือหุ้นประจำปีก่อนการประชุมล่วงหน้าไม่น้อยกว่า 7 วัน พร้อมรายงานประจำปี รายละเอียดข้อมูลของแต่ละวาระ

อย่างครบถ้วน นอกจากนี้ บริษัทฯ ยังเผยแพร่คำบอกกล่าวและเอกสารการประชุมบนเว็บไซต์ของบริษัทฯ ล่วงหน้าก่อนการประชุม เพื่อให้ผู้ถือหุ้นสามารถเข้าถึงและศึกษาข้อมูลได้สะดวกและรวดเร็วยิ่งขึ้น ในการประชุมฯ ผู้ถือหุ้นทุกรายมีสิทธิเท่าเทียมกันที่จะสอบถามและแสดงความเห็นเรื่องต่างๆ อย่างเสรี ซึ่งบริษัทฯ ให้ความสำคัญเป็นอย่างเต็มที่และตอบทุกคำถามอย่างครบถ้วนในสาระสำคัญ ในกรณีที่ผู้ถือหุ้นที่ไม่สามารถมาร่วมประชุมด้วยตนเองก็สามารถมอบฉันทะให้ผู้อื่นหรือมอบฉันทะให้กรรมการอิสระตามที่บริษัทฯ กำหนดเพื่อเข้าประชุมและลงมติแทนได้ บริษัทฯ มีการประชุมสามัญประจำปีของผู้ถือหุ้นปีละหนึ่งครั้งภายในสี่เดือนนับแต่วันสิ้นสุรอบปีบัญชีของบริษัทฯ โดยยึดหลักการปฏิบัติต่อผู้ถือหุ้นอย่างเท่าเทียมกันและได้กำหนดให้มีขั้นตอนการประชุมผู้ถือหุ้นอย่างถูกต้องตามกฎหมาย ตั้งแต่การกำหนดวันประชุม วันปิดสมุดทะเบียนเพื่อให้สิทธิผู้ถือหุ้นเข้าร่วมประชุม การแจ้งวาระการประชุม การจัดส่งเอกสาร ตลอดจนส่งรายงานการประชุม เป็นไปตามหลักเกณฑ์ของตลาดหลักทรัพย์แห่งประเทศไทย นอกจากนี้บริษัทฯ ได้ทำการประกาศลงในหนังสือพิมพ์รายวันภาษาไทย 1 ฉบับเพื่อแจ้งการเชิญประชุม โดยลงประกาศติดต่อกันเป็นเวลา 3 วัน และลงประกาศก่อนวันประชุมไม่น้อยกว่า 7 วัน ส่วนรายชื่อและประวัติกรรมการใหม่แทนกรรมการที่ออกจากตำแหน่งตามวาระหรือกรรมการที่เสนอกลับเข้าดำรงตำแหน่งอีกวาระ ได้จัดส่งให้ผู้ถือหุ้นทราบพร้อมกับคำบอกกล่าวเรียกประชุมผู้ถือหุ้น

ขั้นตอนการประชุมผู้ถือหุ้นมีรายละเอียดดังต่อไปนี้

1. ก่อนการประชุมผู้ถือหุ้น

บริษัทฯ จะจัดส่งหนังสือคำบอกกล่าวเรียกประชุมผู้ถือหุ้นให้ผู้ถือหุ้น ตลาดหลักทรัพย์แห่งประเทศไทย และกระทรวงพาณิชย์ ก่อนการประชุม ในระยะเวลาที่เหมาะสมสอดคล้องตามที่กฎหมายกำหนด (ไม่น้อยกว่า 7 วันก่อนถึงวันประชุม) ในคำบอกกล่าวเรียกประชุมผู้ถือหุ้นจะมีข้อมูลที่ระบุวันเวลา สถานที่จัดประชุม รวมทั้งจัดส่งเอกสารประกอบวาระที่จำเป็น แนบไปพร้อมกับคำบอกกล่าวนั้นด้วย เช่น รายละเอียดข้อมูลการประชุมแต่ละวาระ รายงานประจำปี แบบฟอร์มหนังสือมอบฉันทะ รายละเอียดวิธีการมอบฉันทะ และรายละเอียดหลักฐานเอกสารแสดงสิทธิเข้าร่วมประชุม แผนที่ของสถานที่จัดประชุม เป็นต้น บริษัทฯ เสนอชื่อกรรมการอิสระอย่างน้อย 1 ท่านเป็นผู้รับมอบฉันทะในกรณีที่ผู้ถือหุ้นไม่สามารถเข้าประชุมได้ด้วยตนเอง รวมทั้งแสดงข้อเท็จจริงและเหตุผล ความเห็นของคณะกรรมการในแต่ละวาระ เพื่อให้ผู้ถือหุ้นได้รับทราบข้อมูลในการพิจารณาอย่างเพียงพอและเท่าเทียมกัน นอกจากนี้ บริษัทฯ ยังได้เผยแพร่ข้อมูลของคำบอกกล่าวเรียกประชุมผู้ถือหุ้นเป็นภาษาไทยบนเว็บไซต์ของบริษัทฯ ล่วงหน้าก่อนการประชุมผู้ถือหุ้นสามัญประจำปี เพื่อให้ผู้ถือหุ้นสามารถเข้าถึงและศึกษาข้อมูลได้สะดวกและรวดเร็วขึ้น

2. ระหว่างการประชุมผู้ถือหุ้น

บริษัทฯ จัดให้มีบุคลากรและอุปกรณ์อำนวยความสะดวกในการตรวจสอบเอกสารและลงทะเบียนอย่างเพียงพอ กรรมการ เลขาธิการบริษัท ผู้บริหารสูงสุดด้านการเงิน และผู้สอบบัญชีบริษัทฯ เข้าร่วมประชุมอย่างพร้อมเพรียง บริษัทฯ ได้ดำเนินการประชุมตามข้อบังคับบริษัทฯ และเรียงลำดับตามวาระที่ระบุไว้ในคำบอกกล่าวผู้ถือหุ้นทุกรายสามารถลงคะแนนเสียงได้อย่างเท่าเทียมกันไม่มีรายใดรายหนึ่งถูกจำกัดสิทธิ บริษัทฯ เปิดโอกาสให้ผู้ถือหุ้นสามารถแสดงความคิดเห็นและซักถามอย่างเท่าเทียมกันในเรื่องต่างๆ ที่เกี่ยวข้องกับการดำเนินธุรกิจ และรายการต่างๆ ในงบการเงินประจำปีของบริษัทฯ ที่ผู้ถือหุ้นต้องการทราบ

บริษัทฯ จัดให้มีบัตรลงคะแนนเสียงเพื่อแจกให้ผู้เข้าร่วมประชุมลงคะแนนเสียง โดยเฉพาะกรณีที่ผู้ถือหุ้นไม่เห็นด้วยหรือคัดค้านเสียง บริษัทฯ เปิดเผยผลการลงคะแนนในแต่ละวาระในที่ประชุมผู้ถือหุ้น โดยระบุจำนวนเสียงที่เห็นด้วย ไม่เห็นด้วย และงดออกเสียง หลังจากการประชุมเสร็จสิ้นลง

ในวาระการเลือกตั้งกรรมการ บริษัทฯ ได้จัดให้ผู้ถือหุ้นออกเสียงเลือกตั้งกรรมการเป็นรายบุคคล

3. ภายหลังการประชุมผู้ถือหุ้น

บริษัทฯ ได้นำส่งรายงานการประชุม งบแสดงฐานะการเงินและงบกำไรขาดทุนเบ็ดเสร็จ ให้กับกระทรวงพาณิชย์ภายในเวลาที่กำหนด

6.3.2 นโยบายว่าด้วยสิทธิของผู้มีส่วนได้เสีย

คณะกรรมการบริษัทฯ คำนึงถึงสิทธิของผู้มีส่วนได้เสียกลุ่มต่างๆ ทั้งผู้ถือหุ้น ลูกค้า เจ้าหนี้ คู่ค้า คู่แข่ง พนักงาน ฝ่ายบริหาร และสังคมส่วนรวม โดยใช้นโยบายกำกับดูแลกิจการให้เป็นไปตามข้อกำหนดของกฎหมาย และสร้างความมั่นใจว่าสิทธิดังกล่าวได้รับการคุ้มครองและปฏิบัติด้วยดี ดังนี้

- ผู้ถือหุ้น- บริษัทฯ ดำเนินธุรกิจเพื่อสร้างความพึงพอใจสูงสุดแก่ผู้ถือหุ้นได้ คำนึงถึงความเสี่ยงทางธุรกิจในปัจจุบันและอนาคต การเจริญเติบโตของมูลค่า เพื่อมุ่งสร้างผลกำไรอย่างสม่ำเสมอ
- ลูกค้า-บริษัทฯ ตระหนักดีว่าลูกค้าเป็นผู้มีความสำคัญเป็นอย่างยิ่งต่อความสำเร็จในการดำเนินธุรกิจของบริษัทฯ บริษัทฯ จึงมุ่งเน้นสร้างความพึงพอใจลูกค้าด้วยการให้บริการที่ดีที่สุด ถูกที่สุดและเร็วที่สุด
- เจ้าหนี้- บริษัทฯ ได้ปฏิบัติตามเงื่อนไขข้อตกลงและสัญญาที่ยึดที่กระทำไว้กับเจ้าหนี้ทุกรายอย่างเคร่งครัด และรายงานเจ้าหนี้ให้ทราบถึงผลการประกอบการและการดำเนินงานอย่างสม่ำเสมอ
- คู่ค้า-บริษัทฯ ถือว่าคู่ค้าเป็นปัจจัยสำคัญในการร่วมสร้างมูลค่า บริษัทฯ จึงคำนึงถึงความเสมอภาคและผลประโยชน์ร่วมกันในการดำเนินธุรกิจ
- คู่แข่ง-บริษัทฯ สนับสนุนและส่งเสริมนโยบายการแข่งขันทางการค้าอย่างเสรีและเป็นธรรม ตามกรอบกติกาการแข่งขัน โดยคำนึงถึงความรับผิดชอบต่อสังคมด้วย

- พนักงาน-ถือเป็นสินทรัพย์ที่สำคัญของบริษัทฯ บริษัทฯจึงมุ่งเสริมสร้างวัฒนธรรมและบรรยากาศการทำงานที่ดีร่วมกัน ให้ผลตอบแทนตามระดับความสามารถ ความรับผิดชอบและผลการปฏิบัติงาน ตลอดจนส่งเสริมการพัฒนาความรู้เพิ่มเติมให้แก่พนักงานโดยจัดหลักสูตรอบรมภายใน (in-house) รวมถึงการจัดส่งพนักงานไปศึกษาเพิ่มเติมเรื่องที่เกี่ยวข้องกับธุรกิจของบริษัทฯ พัฒนาระบบสารสนเทศ เพื่อสนับสนุนการบริหารจัดการและพัฒนาทรัพยากรมนุษย์อย่างมีประสิทธิภาพ ในส่วนของสวัสดิการพนักงาน บริษัทฯจัดให้มีการตรวจสุขภาพประจำปี และมีประกันอุบัติเหตุสำหรับพนักงานรับส่งเอกสาร รวมถึงพิจารณาให้เงินรางวัลประจำปี รางวัลการทำงานนาน 10 ปี ขึ้นไป และได้จัดตั้งกองทุนสำรองเลี้ยงชีพพนักงานเพื่อส่งเสริมการออมทรัพย์ในระยะยาวให้แก่พนักงานด้วย
- ฝ่ายบริหาร-บริษัทฯ ตระหนักดีว่าฝ่ายบริหารเป็นปัจจัยสำคัญสู่ความสำเร็จของการดำเนินธุรกิจ ด้วยเหตุนี้จึงได้มีการจ่ายค่าตอบแทนผู้บริหารอย่างเหมาะสม มียานพาหนะประจำตำแหน่งเพื่ออำนวยความสะดวกในการปฏิบัติงานให้อิสระแก่ฝ่ายบริหารในการทำงานในหน้าที่และความรับผิดชอบที่ได้รับมอบหมายเห็นชอบจากกรรมการผู้จัดการและเพื่อดำเนินการตามนโยบายบริษัทภิบาลของบริษัทฯ ที่ประชุมคณะกรรมการ ได้มีมติให้ปฏิบัติตามหลักเกณฑ์เกี่ยวกับการไม่เปิดเผยข้อมูลที่เป็นความลับและข้อมูลภายในของบริษัทฯ โดยขอความร่วมมือจากผู้บริหาร ไม่เปิดเผยข้อมูลที่เป็นความลับและข้อมูลภายในของบริษัทฯ แก่บุคคลภายนอกและ/หรือบุคคลที่ไม่มีหน้าที่เกี่ยวข้อง และไม่ดำเนินการซื้อ/ขาย หรือเสนอซื้อ/เสนอขาย หรือชักชวนให้บุคคลอื่นซื้อ/ขาย หรือเสนอซื้อ/เสนอขายหลักทรัพย์ของบริษัทฯ ไม่ว่าโดยทางตรงหรืออ้อมในช่วงระยะเวลา 15 วันทำการ ก่อนการประกาศงบการเงินรายปี และรายได้ไตรมาสสู่สาธารณชน และภายหลังจากการประกาศงบการเงินแล้วอย่างน้อย 24 ชั่วโมง ทั้งนี้ บริษัทฯ ถือว่าจริยธรรมเป็นสิ่งสำคัญที่ต้องส่งเสริมให้ฝ่ายบริหารและพนักงานถือปฏิบัติอย่างสม่ำเสมอ

6.3.3 การเปิดเผยข้อมูลและความโปร่งใส

บริษัทฯ ได้ประกาศใช้หลักเกณฑ์ และวิธีการของบริษัทฯ เรื่องการรายงานการมีส่วนได้เสียของกรรมการ ผู้บริหาร และบุคคลที่มีความเกี่ยวข้อง เพื่อให้บริษัทฯ มีข้อมูลสำหรับใช้ประโยชน์ภายในบริษัทฯ ประกอบการดำเนินการตามข้อกำหนดเกี่ยวกับการทำรายการที่เกี่ยวข้องกันซึ่งเป็นรายการที่อาจก่อให้เกิดความขัดแย้งทางผลประโยชน์และอาจนำไปสู่การถ่ายเทผลประโยชน์ของบริษัทฯและบริษัทย่อยได้

6.3.4 ความรับผิดชอบของคณะกรรมการและคณะกรรมการชุดย่อย

คณะกรรมการจะต้องประพฤติตนตามมาตรฐานพฤติกรรมที่มีจริยธรรมสูงสุดและปฏิบัติตามกฎหมาย กฎและระเบียบทั้งหมด คณะกรรมการมีหน้าที่หลักในการกำกับและกำหนดทิศทางการบริหารจัดการเพื่อประโยชน์ของบริษัทมหาชน) ทั้งนี้ ไม่ว่าจะเป็นการดำเนินการโดยตรงหรือผ่านคณะกรรมการชุดย่อยอื่น คณะกรรมการพึงมีหน้าที่ดังต่อไปนี้



1. ดูแลการดำเนินธุรกิจของบริษัทฯ เพื่อประเมินว่ามีการบริหารจัดการอย่างเหมาะสมหรือไม่ และเพื่อให้การดำเนินกิจกรรมทั้งหมดเป็นไปตามกฎหมายและมาตรฐานด้านจริยธรรมที่เกี่ยวข้อง
2. บริหารการดำเนินงานของบริษัทฯ ให้เป็นไปตามข้อกำหนดทางกฎหมาย วัตถุประสงค์และกฎข้อบังคับของบริษัทฯ ตลอดจนมติของที่ประชุมผู้ถือหุ้น
3. จัดทำและให้ความเห็นชอบ แผนงาน การดำเนินการต่างๆ ตลอดจนแผนงานทางการเงินที่สำคัญ
4. ทบทวนและให้ความเห็นชอบการเปลี่ยนแปลงสำคัญๆ ในหลักการและแนวปฏิบัติด้านการตรวจสอบบัญชี และการบัญชีที่ใช้ในการจัดทำงบการเงินของบริษัทฯ
5. ประเมินปัจจัยความเสี่ยงสำคัญที่เกี่ยวข้องกับการดำเนินงานของบริษัทฯ และทบทวนมาตรการ เพื่อนำมาแก้ไขและบรรเทาความเสี่ยงดังกล่าว
6. ประเมินผลการทำงานและความสามารถของตน และการปรับปรุงวิธีการทำงานตามความจำเป็นรายงานประจำปี
7. ให้ความเห็นชอบค่าตอบแทนของพนักงาน

คณะกรรมการชุดย่อยที่เหมาะสมเพื่อบริหารธุรกิจของบริษัทฯ ตามที่คณะกรรมการมอบหมาย คณะกรรมการได้มอบหมายอำนาจและความรับผิดชอบให้กรรมการผู้จัดการใหญ่และประธานเจ้าหน้าที่บริหาร ซึ่งจะทำงานร่วมกับเจ้าหน้าที่บริหารอื่นๆ ในการบริหารจัดการธุรกิจเพื่อให้สอดคล้องกับมาตรฐานของบริษัทฯ และเพื่อให้เป็นไปตามแผน คำสั่ง หรือทิศทางอย่างหนึ่งอย่างใดของคณะกรรมการ

6.3.5 จริยธรรมทางธุรกิจและจรรยาบรรณ

คณะกรรมการบริษัทยึดมั่นการดำเนินธุรกิจที่ถูกต้องและเป็นธรรม โดยกำหนดจรรยาบรรณธุรกิจ (Code of Conduct) เป็นลายลักษณ์อักษร เพื่อนำมาใช้และเผยแพร่ให้แก่กรรมการ ผู้บริหาร และพนักงานทุกคน เข้าใจถึงมาตรฐานด้านจริยธรรมที่บริษัทฯ ใช้ในการดำเนินธุรกิจ และเป็นแนวทางการปฏิบัติ เพื่อแสดง เจตนาธรรมในการที่จะดำเนินธุรกิจอย่างโปร่งใส มีคุณธรรม มีความรับผิดชอบต่อผู้มีส่วนได้เสีย คำนึงถึง สังคม และสิ่งแวดล้อม โดยผ่านการอบรม และการสื่อสารภายในองค์กรในรูปแบบต่างๆ โดยที่จรรยาบรรณ ดังกล่าวจะสะท้อนให้เห็นถึง ค่านิยม และแนวทางปฏิบัติงานที่พนักงานทุกคนพึงปฏิบัติตนและปฏิบัติงานตามกรอบจรรยาบรรณที่กำหนดไว้ในด้านต่างๆ โดยบริษัทฯ ได้มีการประกาศและแจ้งให้ทุกคนรับทราบและยึด ปฏิบัติอย่างเคร่งครัด รวมถึงให้มีการปฏิบัติตามแนวทางดังกล่าว ทั้งนี้ คณะกรรมการได้ติดตามให้มีการปฏิบัติตามจรรยาบรรณดังกล่าวอย่างจริงจัง



7. โครงสร้างการกำกับดูแลกิจการ และข้อมูลสำคัญเกี่ยวกับคณะกรรมการ คณะกรรมการชุดย่อย ผู้บริหาร พนักงานและอื่น ๆ

7.1 โครงสร้างภายในบริษัท จุฑานาวี จำกัด (มหาชน)

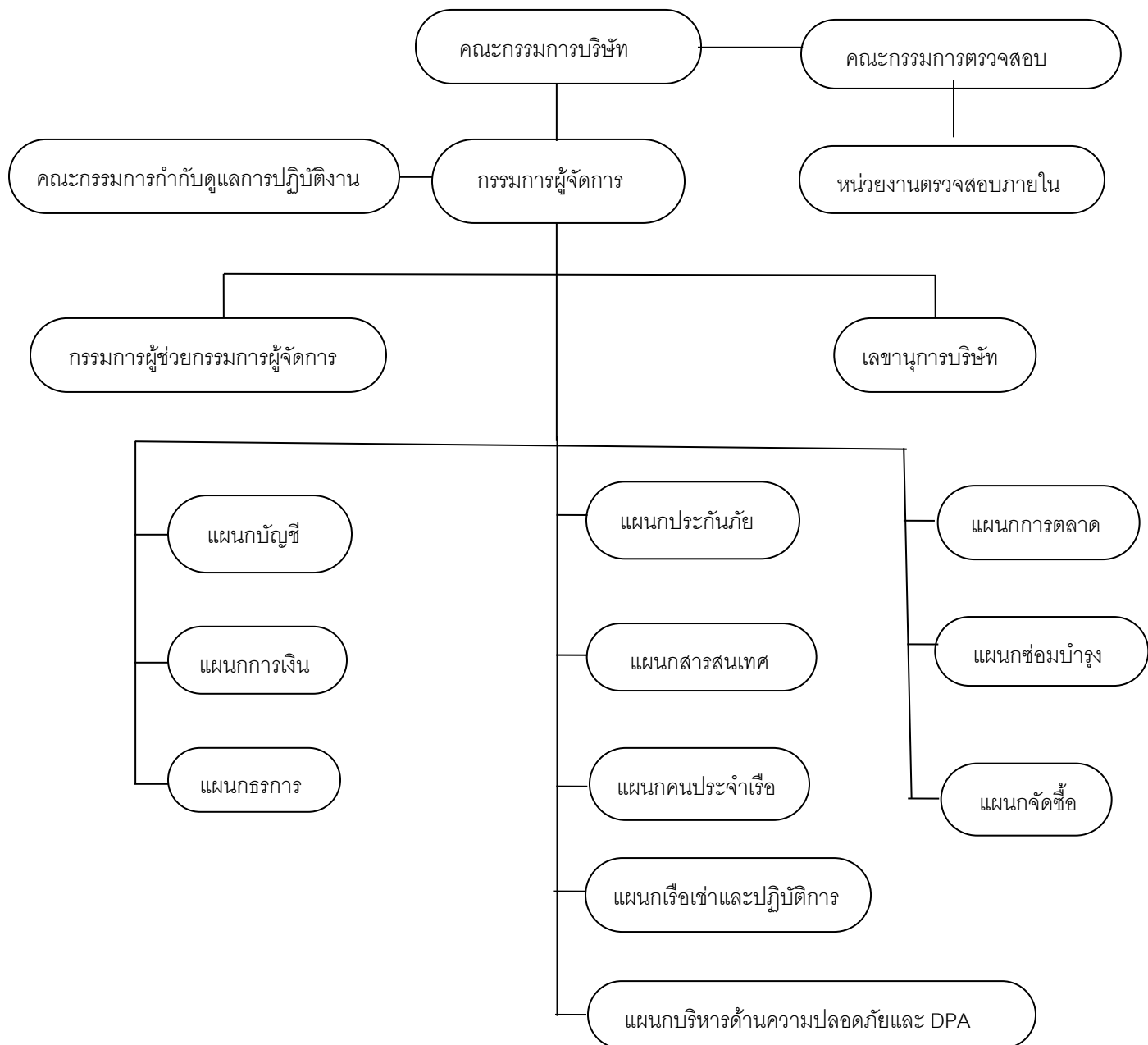



ข้อมูลเกี่ยวกับคณะกรรมการ

คณะกรรมการบริษัท

ณ วันที่ 1 มีนาคม 2565 ประกอบด้วยคณะกรรมการ 7 ท่าน

- กรรมการที่เป็นผู้บริหาร 3 ท่าน
- กรรมการที่ไม่เป็นผู้บริหาร 4 คน
- กรรมการอิสระ 3 คน

รายนามคณะกรรมการ	ตำแหน่ง
1 นายศิริชัย สาครรัตนกุล	กรรมการอิสระและประธานกรรมการตรวจสอบ
2 นายชนนส์เพ็ญชาติ	กรรมการผู้จัดการใหญ่ / กรรมการที่เป็นผู้บริหาร
3 นายชนิตร์ เพ็ญชาติ	กรรมการ / ผู้ช่วยกรรมการผู้จัดการ/กรรมการที่เป็นผู้บริหาร
4 นายวิวรรณ เหมมณฑารพ ¹	กรรมการอิสระ / รักษาการตำแหน่งประธานกรรมการ
5 นายพงศ์ศักดิ์ อูรจนาพันธ์	กรรมการอิสระ / กรรมการตรวจสอบ
6 นายรุ่งนรินทร์ ตั้งสุรกิจ	กรรมการผู้จัดการ
7 นายสมศักดิ์ รัชมิวิริยะนนท์ ²	กรรมการ

หมายเหตุ:

- พลเรือตรีชาโด เพ็ญชาติ ลาออกจากการเป็นกรรมการบริษัท มีผลตั้งแต่วันที่ 28 มกราคม 2565 โดยยังไม่มีบุคคลมาดำรงตำแหน่งแทน
- นายวิวรรณ เหมมณฑารพ เข้าดำรงตำแหน่งรักษาการประธานกรรมการ มีผลตั้งแต่วันที่ 28 มกราคม 2565
- นายพงศ์ศักดิ์ อูรจนาพันธ์ เข้าดำรงตำแหน่งเป็นกรรมการอิสระและกรรมการตรวจสอบ เมื่อวันที่ 28 มกราคม 2565 แทนนายประมวล จันทร์ชีวะ ที่ลาออกจากการเป็นกรรมการบริษัท เมื่อวันที่ 28 มกราคม 2565
- นายสมศักดิ์ รัชมิวิริยะนนท์ เป็นกรรมการบริษัท มีผลเมื่อวันที่ 27 ธันวาคม 2564 แทนนายศรัณย์ เพ็ญชาติ ที่ลาออก
- นายอดุลย์ จันทนจุลกะ ตำแหน่งกรรมการอิสระและกรรมการตรวจสอบ ลาออกจากการเป็นกรรมการบริษัท มีผลตั้งแต่วันที่ 1 มีนาคม 2565 โดยยังไม่มีบุคคลมาดำรงตำแหน่งแทน

7.2 ขอบเขตอำนาจของกรรมการ

ขอบเขตอำนาจหน้าที่ของคณะกรรมการ ตามข้อบังคับบริษัท กรรมการมีอำนาจหน้าที่ตัดสินใจและดูแลการดำเนินงานของบริษัทฯ ควบคุมให้ฝ่ายจัดการของบริษัทฯ บริหารงานให้เป็นไปตามนโยบายของบริษัทฯ ลงลายมือชื่อแทนบริษัท โดยกรรมการที่ไม่เป็นกรรมการอิสระสองคนลงลายมือชื่อร่วมกัน

การแต่งตั้งกรรมการจะต้องได้รับมติเห็นชอบจากที่ประชุมผู้ถือหุ้น ตามหลักเกณฑ์และวิธีการดังต่อไปนี้

1. ผู้ถือหุ้นคนหนึ่งจะมีคะแนนเสียงเท่ากับหนึ่งหุ้นต่อหนึ่งเสียง
2. ผู้ถือหุ้นแต่ละคนจะต้องใช้คะแนนเสียงที่มีอยู่ทั้งหมดตาม (1) เลือกตั้งบุคคลคนเดียวหรือหลายคนเป็นกรรมการก็ได้แต่จะแบ่งคะแนนเสียงให้แก่ผู้ใดมากน้อยเพียงใดไม่ได้
3. บุคคลซึ่งได้รับคะแนนเสียงสูงสุดตามลำดับลงมา เป็นผู้ได้รับเลือกตั้งเป็นกรรมการเท่าจำนวนกรรมการที่จะพึงมีหรือจะพึงเลือกตั้งในครั้งนั้น ในกรณีที่มิฉะนั้นให้ผู้ที่ได้รับคะแนนเสียงเท่ากันให้ผู้ที่ได้รับคะแนนเสียงสูงที่สุดเป็นผู้มีสิทธิออกเสียงชี้ขาด
4. ในการประชุมสามัญประจำปีทุกครั้งให้กรรมการออกจากตำแหน่งหนึ่งในสามเป็นอัตรา ถ้าจำนวนกรรมการที่จะแบ่งออกให้ตรงเป็นสามส่วนไม่ได้ ก็ให้ออกโดยจำนวนใกล้เคียงที่สุดกับส่วนหนึ่งในสาม กรรมการที่จะต้องออกจากตำแหน่งในปีแรกและปีที่สองภายหลังจดทะเบียนบริษัทนั้น ให้จับสลากกันว่าผู้ใดจะออก ส่วนปีหลัง ๆ ต่อไปให้กรรมการคนที่อยู่ในตำแหน่งนานที่สุดนั้นเป็นผู้ออกจากตำแหน่ง

7.3 การแยกตำแหน่ง

ประธานกรรมการทำหน้าที่กำกับดูแลการปฏิบัติตามนโยบาย และแนวทางการปฏิบัติงานเชิงกลยุทธ์ตามที่คณะกรรมการและฝ่ายบริหารได้พิจารณาและจัดทำขึ้น ตลอดจนดูแลให้การประชุมคณะกรรมการดำเนินไปจนสำเร็จลุล่วง กรรมการทุกคนได้มีส่วนร่วมในการประชุมและตั้งคำถามสำคัญๆ ระหว่างการประชุมแต่ละครั้ง

อำนาจของคณะกรรมการและฝ่ายบริหารได้รับการจำกัดความและแยกออกจากกันอย่างชัดเจน กรรมการจะประชุมกันเป็นครั้งคราวเพื่อให้คำแนะนำและสนับสนุนฝ่ายบริหารผ่านกรรมการผู้จัดการ ในขณะที่เดียวกันคณะกรรมการจะไม่ยุ่งเกี่ยวกับงานประจำหรือกิจกรรมทางธุรกิจภายใต้ความรับผิดชอบของฝ่ายบริหาร ได้แก่ กรรมการผู้จัดการเท่านั้นที่ได้รับมอบอำนาจจากคณะกรรมการให้ทำงานเหล่านี้ ดังนั้นอำนาจและความรับผิดชอบของกรรมการผู้จัดการจึงสอดคล้องกับฝ่ายบริหารอย่างมีประสิทธิภาพ นอกจากนี้บริษัทฯ ยังได้มีการระบุขอบเขตหน้าที่และอำนาจของฝ่ายบริหารทุกระดับไว้อย่างเป็นลายลักษณ์อักษรเพื่อความชัดเจน

7.4 บทบาทและความรับผิดชอบของโครงสร้างการจัดการ

7.4.1 ประธานกรรมการ

ประธานกรรมการทำหน้าที่เป็นประธานในที่ประชุมคณะกรรมการ และในการประชุมผู้ถือหุ้น หากประธานกรรมการไม่สามารถเข้าร่วมประชุม คณะกรรมการจะเลือกกรรมการที่เข้าร่วมประชุมหนึ่งท่านให้เป็นประธานในที่ประชุมนั้น ประธานกรรมการรับผิดชอบดูแลให้การประชุมเป็นไปตามข้อกำหนดของกฎหมาย และข้อบังคับของบริษัทที่เกี่ยวข้องกับการประชุม ตลอดจนจัดการให้การประชุมเป็นไปตามวาระแห่งการประชุม

7.4.2 คณะกรรมการ

คณะกรรมการมีหน้าที่หลักในการกำกับและกำหนดทิศทางการบริหารจัดการเพื่อประโยชน์ของบริษัท โดยไม่ว่าจะเป็นการดำเนินการโดยตรงหรือผ่านคณะกรรมการชุดย่อยอื่น คณะกรรมการพึงมีอำนาจหน้าที่และความรับผิดชอบดังต่อไปนี้

1. ปฏิบัติหน้าที่ให้เป็นไปตามกฎหมาย วัตถุประสงค์ ข้อบังคับบริษัท ตลอดจนมติที่ประชุมผู้ถือหุ้น เว้นแต่ ในเรื่องที่ต้องได้รับอนุมัติจากที่ประชุมผู้ถือหุ้นก่อนการดำเนินการ เช่น เรื่องที่กฎหมายกำหนดให้ต้องได้รับมติที่ประชุมผู้ถือหุ้น การทำรายการที่เกี่ยวข้องกันและการซื้อหรือขายสินทรัพย์ที่สำคัญ ตามกฎเกณฑ์ของตลาดหลักทรัพย์ฯ หรือตามที่หน่วยงานราชการอื่นๆ กำหนด เป็นต้น
2. พิจารณานุมัตินโยบายทางธุรกิจ เป้าหมาย แผนการดำเนินงาน กลยุทธ์ทางธุรกิจและงบประมาณประจำปีของบริษัทฯ
3. พิจารณานุมัติแต่งตั้งบุคคลที่มีคุณสมบัติและไม่มีลักษณะต้องห้าม ตามที่กำหนดในพระราชบัญญัติบริษัทมหาชนจำกัด พ.ศ. 2535 และกฎหมายว่าด้วยหลักทรัพย์และตลาดหลักทรัพย์ รวมถึงประกาศข้อบังคับและ/หรือ ระเบียบที่เกี่ยวข้องเข้าดำรงตำแหน่งกรรมการในกรณีที่ตำแหน่งกรรมการว่างลง เพราะเหตุอื่นนอกจากออกตามวาระ
4. พิจารณาแต่งตั้งกรรมการบริหาร โดยเลือกจากกรรมการของบริษัทฯ พร้อมทั้งกำหนดขอบเขตอำนาจหน้าที่และความรับผิดชอบของกรรมการบริหาร
5. พิจารณาสรรหากรรมการอิสระ โดยพิจารณาจากคุณสมบัติและไม่มีลักษณะต้องห้ามของกรรมการอิสระตามกฎหมายว่าด้วยหลักทรัพย์และตลาดหลักทรัพย์ รวมถึงประกาศข้อบังคับ และ/หรือระเบียบที่เกี่ยวข้องของตลาดหลักทรัพย์ฯ หรือเสนอต่อที่ประชุมผู้ถือหุ้น เพื่อพิจารณาแต่งตั้งเป็นกรรมการอิสระของบริษัทต่อไป
6. พิจารณาแต่งตั้งคณะกรรมการตรวจสอบโดยมีคุณสมบัติตามที่กฎหมายว่าด้วยหลักทรัพย์และตลาดหลักทรัพย์ฯ รวมถึงประกาศ ข้อบังคับ และ/หรือระเบียบของตลาดหลักทรัพย์ฯ

7. พิจารณากำหนดและแก้ไขเปลี่ยนแปลงชื่อกรรมการซึ่งมีอำนาจลงนามผูกพันบริษัทฯ ได้
8. แต่งตั้งบุคคลอื่นใดให้ดำเนินกิจการของบริษัทฯ ภายใต้การควบคุมของคณะกรรมการ หรืออาจมอบอำนาจเพื่อให้บุคคลดังกล่าวมีอำนาจและ/หรือภายในเวลาตามที่คณะกรรมการเห็นสมควร ซึ่งคณะกรรมการอาจยกเลิก เพิกถอน เปลี่ยนแปลงหรือแก้ไขอำนาจนั้นๆ ได้
9. พิจารณานุมัติการทำรายการได้มาหรือจำหน่ายไปซึ่งสินทรัพย์ เว้นแต่รายการดังกล่าวจะต้องได้รับอนุมัติจากที่ประชุมผู้ถือหุ้น ทั้งนี้ ในการพิจารณาอนุมัติดังกล่าวจะเป็นไปตามประกาศ ข้อบังคับ และ/หรือระเบียบที่เกี่ยวข้องของตลาดหลักทรัพย์ฯ
10. พิจารณานุมัติการทำรายการที่เกี่ยวข้องกัน เว้นแต่รายการดังกล่าวจะต้องได้รับอนุมัติจากที่ประชุมผู้ถือหุ้น ทั้งนี้ ในการพิจารณาอนุมัติดังกล่าวจะเป็นไปตามประกาศ ข้อบังคับและ/หรือระเบียบที่เกี่ยวข้องของตลาดหลักทรัพย์ฯ
11. พิจารณานุมัติการจ่ายเงินปันผลระหว่างกาลให้แก่ผู้ถือหุ้น เมื่อเห็นว่าบริษัทมีกำไรพอสมควรที่จะทำเช่นนั้น และรายงานการจ่ายเงินปันผลดังกล่าวให้ที่ประชุมผู้ถือหุ้นทราบในการประชุมผู้ถือหุ้นคราวต่อไป

คณะกรรมการได้มอบหมายอำนาจและความรับผิดชอบให้กรรมการผู้จัดการ ซึ่งจะทำงานร่วมกับเจ้าหน้าที่บริหารอื่นๆ ในการบริหารจัดการธุรกิจเพื่อให้สอดคล้องกับมาตรฐานของบริษัทฯ และเพื่อให้เป็นไปตามแผนคำสั่งหรือทิศทางอย่างหนึ่งอย่างใดของคณะกรรมการ

นอกจากนี้ บริษัทฯ ยังให้ความสำคัญต่อระบบควบคุมภายในและระบบการบริหารความเสี่ยงที่เหมาะสมกับกิจการที่บริษัทฯ ดำเนินอยู่ในปัจจุบัน โดยคณะกรรมการจะทำงานร่วมกับฝ่ายบริหารอย่างใกล้ชิดในลักษณะที่สอดคล้องกับกรอบค่านิยมหลัก พันธกิจ และวิสัยทัศน์ (Core Value, Mission, and Vision (VMV) Framework) ของบริษัทฯ รวมทั้งนโยบายการกำกับดูแลกิจการของบริษัทฯ

7.4.3 กรรมการผู้จัดการ

อำนาจและหน้าที่ของกรรมการผู้จัดการที่คณะกรรมการเห็นสมควร รวมถึงเรื่องดังต่อไปนี้

1. ดูแลให้การปฏิบัติการของบริษัทฯ เป็นไปตามนโยบาย กลยุทธ์ เป้าหมาย งบประมาณและแผนที่คณะกรรมการให้ความเห็นชอบ โดยให้เป็นไปตามข้อกำหนดทางกฎหมาย ระเบียบ และประกาศของหน่วยงานราชการที่เกี่ยวข้อง
2. ติดตามและจัดทำรายงานที่เกี่ยวกับสภาพธุรกิจและฐานะทางการเงินของบริษัทฯ รวมทั้งการให้คำแนะนำด้วยทางเลือกและกลยุทธ์ที่สอดคล้องกับนโยบายและสภาพตลาด
3. พิจารณาและให้ความเห็นชอบธุรกรรมทางธุรกิจตามคำสั่งของคณะกรรมการและภายใต้ขอบเขตที่คณะกรรมการกำหนด

4. จัดการและดูแลหน่วยงานภายในองค์กรทั้งหมดทั้งฝ่ายธุรกิจและฝ่ายสนับสนุน ซึ่งรวมไปถึงฝ่ายการเงิน การบริหารความเสี่ยง การควบคุมภายใน การปฏิบัติการ การบริหารทรัพยากรมนุษย์ และธุรการ
5. เป็นตัวแทนบริษัทฯ รวมทั้งมีอำนาจในการติดต่อประสานงานกับหน่วยงานรัฐและผู้มีอำนาจในการควบคุม
6. ดูแลการติดต่อสื่อสารกับผู้มีส่วนได้เสียทุกรายและดำเนินการในด้านการส่งเสริมชื่อเสียงและภาพลักษณ์ของบริษัทฯ
7. ทำงานที่คณะกรรมการและคณะกรรมการชุดย่อยต่างๆมอบหมาย
8. ดูแลให้มีการดำเนินการตามแนวปฏิบัติว่าด้วยการกำกับดูแลกิจการที่ดี
9. กลั่นกรองเรื่องราวต่างๆ ก่อนนำเสนอคณะกรรมการ

7.5 การประเมินตนเองของคณะกรรมการบริษัท

บริษัทฯ มีนโยบายให้คณะกรรมการบริษัทประเมินผลปฏิบัติงานคณะกรรมการทั้งแบบคณะและรายบุคคล เพื่อทบทวนผลงานและประเด็นต่างๆ ในระหว่างปีที่ผ่านมาและเพื่อเพิ่มประสิทธิภาพการทำงานเลขานุการบริษัทเป็นผู้ส่งแบบประเมิน รับแบบประเมิน รวบรวมและสรุปผลการประเมิน และรายงานคณะกรรมการ โดยมีเกณฑ์หลักในการประเมินดังนี้ 0 = ไม่เคยปฏิบัติ 1 = ปฏิบัติค่อนข้างน้อย 2 = ปฏิบัติพอสมควร 3 = ปฏิบัติอย่างดี และ 4 = ปฏิบัติอย่างดียิ่ง

การประเมินผลปฏิบัติงานคณะกรรมการแบบคณะ ประเมินด้านต่างๆ ดังนี้

1. โครงสร้างและคุณสมบัติของคณะกรรมการ
2. บทบาท หน้าที่ และความรับผิดชอบของคณะกรรมการ
3. การประชุมคณะกรรมการ
4. การทำหน้าที่ของกรรมการ
5. ความสัมพันธ์กับฝ่ายจัดการ และ
6. การพัฒนาตนเองของกรรมการและการพัฒนาผู้บริหาร

ประเมินผลปฏิบัติงานคณะกรรมการรายบุคคล ประเมินด้านต่างๆ ดังนี้

1. ความรับผิดชอบต่อการตัดสินใจและการกระทำของตนเอง สามารถอธิบายการตัดสินใจได้
2. ความรับผิดชอบต่อการปฏิบัติหน้าที่ด้วยขีดความสามารถและประสิทธิภาพที่เพียงพอ
3. การปฏิบัติต่อผู้มีส่วนได้เสียอย่างเท่าเทียม เป็นธรรม และสามารถมีคำอธิบายได้
4. มีความโปร่งใสในการดำเนินงานที่สามารถตรวจสอบได้ และมีการเปิดเผยข้อมูล
5. มีวิสัยทัศน์ในการสร้างมูลค่าเพิ่มแก่กิจการในระยะยาว และ
6. การมีจริยธรรม/จรรยาบรรณในการประกอบธุรกิจ



7.6 การพัฒนากรรมการ

บริษัทฯ ส่งเสริมให้กรรมการเข้ารับการอบรมหลักสูตรของสมาคมส่งเสริมสถาบันกรรมการบริษัทไทยอย่างต่อเนื่อง เพื่อพัฒนาและส่งเสริมในส่วนที่กรรมการเห็นว่ามีความสำคัญในการปฏิบัติหน้าที่ และเพื่อให้กรรมการพร้อมสำหรับความเปลี่ยนแปลงภายนอก

7.7 คณะกรรมการชุดย่อย

บริษัทฯ มีคณะกรรมการชุดย่อยขึ้นจำนวน 1 คณะ คือ คณะกรรมการตรวจสอบ (Audit Committee) เพื่อทำหน้าที่ทำหน้าที่สอบทานรายงานทางการเงิน โดยประชุมร่วมกับผู้สอบบัญชี (บริษัท สอบบัญชี ดี ไอ เอ อินเตอร์เนชั่นแนล จำกัด) ทุกไตรมาส รวมถึงจัดทำแผนการดำเนินการและการตรวจสอบ เพื่อให้มั่นใจว่าองค์กรปฏิบัติตามนโยบายทั้งหมด ติดตามผล ทบทวนและปรับเปลี่ยนนโยบายการกำกับดูแลกิจการอย่างสม่ำเสมอ เพื่อให้นโยบายการกำกับดูแลกิจการของบริษัทฯ ทันสมัยและเหมาะสมกับสถานการณ์ปัจจุบัน โดยในปีที่ผ่านมา แผนกตรวจสอบภายในได้ดำเนินการเพื่อให้เป็นไปตามนโยบายการกำกับดูแลกิจการ ภายใต้การกำหนดทิศทางของคณะกรรมการตรวจสอบ

เมื่อวันที่ 23 กุมภาพันธ์ 2564 คณะกรรมการบริษัทฯ ได้อนุมัติจัดตั้งคณะกรรมการตรวจสอบ จากกรรมการอิสระของบริษัทฯ ที่มีคุณสมบัติตามที่กฎหมายหลักทรัพย์และตลาดหลักทรัพย์กำหนด มีจำนวนอย่างน้อย 3 คน ทั้งนี้ ณ วันที่ 31 ธันวาคม 2564 ประกอบด้วยกรรมการอิสระ 3 ท่าน ดังรายชื่อต่อไปนี้

- | | |
|--------------------------------------|----------------------|
| 1. นายศิริชัย สาครรัตนกุล | ประธานกรรมการตรวจสอบ |
| 2. นายอดุลย์ จันทนกุลกะ ¹ | กรรมการตรวจสอบ |
| 3. นายประมวล จันทร์ชีวะ ² | กรรมการตรวจสอบ |

หมายเหตุ

1. นายอดุลย์ จันทนกุลกะ ลาออกจากการเป็นกรรมการบริษัทและกรรมการตรวจสอบ มีผลตั้งแต่วันที่ 1 มีนาคม 2565 โดยยังไม่มีบุคคลมาดำรงตำแหน่งแทน
2. เมื่อวันที่ 28 มกราคม 2565 นายพงศ์ศักดิ์ อูร์จันนันทน์ เข้าดำรงตำแหน่งเป็นกรรมการตรวจสอบ แทน นายประมวล จันทร์ชีวะ ที่ลาออกจากการเป็นกรรมการบริษัทและกรรมการตรวจสอบ

โดยประธานคณะกรรมการตรวจสอบเป็นผู้มีความรู้และประสบการณ์เพียงพอที่จะสามารถทำหน้าที่ในการสอบทานความน่าเชื่อถือของงบการเงินได้

คณะกรรมการตรวจสอบทุกคนเป็นผู้มีความรอบรู้และมีประสบการณ์จำเป็นต่อการทำงานในหน้าที่ของตน ก่อนการเปิดเผยรายงานการเงินรายไตรมาสของบริษัทฯ ผู้สอบบัญชีภายนอกและหัวหน้างานตรวจสอบภายใน จะเข้าร่วมการประชุมทุกครั้ง ในระหว่างปี คณะกรรมการตรวจสอบจะประชุมร่วมกับผู้สอบบัญชีและหัวหน้างานตรวจสอบภายในแยกต่างหากโดยไม่มีฝ่ายบริหารเข้าร่วมด้วยอย่างน้อยปีละหนึ่งครั้ง

คณะกรรมการตรวจสอบได้รับอำนาจอย่างเต็มที่จากคณะกรรมการให้ทำงานของตน ซึ่งรวมถึงการติดตามการปฏิบัติงานอย่างเป็นระบบ และการดำเนินการให้มั่นใจว่าการเปิดเผยข้อมูลและการจำกัดอำนาจทางการเงินของผู้บริหารเป็นไปตามที่กฎหมายกำหนด ในแต่ละปีจะมีการกำหนดวาระล่วงหน้า เพื่อให้คณะกรรมการตรวจสอบสามารถเฝ้าติดตามการบริหารจัดการความเสี่ยงทางการเงินที่ระบุในแผนธุรกิจประจำปีของบริษัทฯ ประธานคณะกรรมการตรวจสอบจะรายงานกิจกรรมของคณะกรรมการตรวจสอบต่อที่ประชุม

คณะกรรมการทันทีหลังการประชุมทุกครั้ง ระหว่างการประชุมคณะกรรมการตรวจสอบ ประธานคณะกรรมการตรวจสอบจะพิจารณาประเด็นที่เกิดขึ้นกับผู้จัดการอาวุโสแผนกบัญชีและหัวหน้างานตรวจสอบภายใน รวมทั้งผู้สอบบัญชีภายนอก

คณะกรรมการตรวจสอบ มีการประชุมสม่ำเสมอ ในปี 2564 มีการประชุมทั้งสิ้น 5 ครั้งและรายงานต่อคณะกรรมการบริษัทหลังการประชุมทุกครั้ง โดยกรรมการตรวจสอบมีหน้าที่และความรับผิดชอบ ดังนี้

1. สอบทานให้บริษัทฯ มีรายงานทางการเงินอย่างถูกต้องและเปิดเผยอย่างเพียงพอ พิจารณาให้ความเห็นชอบเกี่ยวกับการเปลี่ยนแปลงหลักการบัญชี หรือวิธีปฏิบัติทางบัญชีที่สำคัญที่เสนอโดยฝ่ายบริหารของบริษัทฯ และประสานงานกับผู้สอบบัญชี ผู้บริหารที่รับผิดชอบจัดทำรายงานทางการเงินทั้งในรายไตรมาสและประจำปี ในการนี้ คณะกรรมการตรวจสอบอาจแนะนำให้ผู้สอบบัญชีสอบทาน หรือตรวจสอบรายการใดที่เห็นว่าจำเป็นและเป็นเรื่องสำคัญในระหว่างตรวจสอบบัญชีของบริษัทฯ ก็ได้
2. สอบทานให้บริษัทฯ มีระบบการควบคุมภายใน (Internal Control) และการตรวจสอบภายใน (Internal Audit) ที่เหมาะสมและมีประสิทธิภาพ โดยสอบทานร่วมกับผู้สอบบัญชีและผู้ตรวจสอบภายใน
3. สอบทานแผนงาน แนวทางการตรวจสอบ ประเมินผลการตรวจสอบการดำเนินงาน
4. กำกับดูแลงานตรวจสอบภายในให้เป็นอิสระ ตลอดจนให้ความเห็นชอบในการพิจารณาจัดจ้างผู้ตรวจสอบภายใน และพิจารณางบประมาณของงานตรวจสอบภายใน
5. สอบทานรายงานผลการตรวจสอบภายในที่เสนอต่อคณะกรรมการและสอบทานความเห็นของฝ่ายบริหารต่อการประเมินการตรวจสอบ

6. สอบทานให้บริษัทฯ ปฏิบัติตามกฎหมายว่าด้วยหลักทรัพย์และตลาดหลักทรัพย์ ข้อกำหนดของตลาดหลักทรัพย์แห่งประเทศไทยและกฎหมายที่เกี่ยวข้องกับธุรกิจของบริษัทฯ
7. พิจารณาคัดเลือกและเสนอแต่งตั้งบุคคลซึ่งมีความเป็นอิสระเพื่อทำหน้าที่เป็นผู้สอบบัญชีของบริษัทฯ และเสนอคำตอบแทนของบุคคลดังกล่าว
8. จัดให้มีการประชุมกับผู้สอบบัญชี โดยไม่มีฝ่ายจัดการเข้าร่วมประชุมด้วย อย่างน้อยปีละ 1 ครั้ง
9. พิจารณารายการที่เกี่ยวข้องกันหรือรายการที่อาจมีความขัดแย้งทางผลประโยชน์ให้เป็นไปตามกฎหมาย และข้อกำหนดของตลาดหลักทรัพย์ ทั้งนี้ เพื่อให้มั่นใจว่ารายการดังกล่าวสมเหตุสมผลและเป็นประโยชน์สูงสุดต่อบริษัท
10. จัดทำรายงานคณะกรรมการตรวจสอบโดยเปิดเผยไว้ในรายงานประจำปีของบริษัทฯ ซึ่งรายงานดังกล่าวต้องลงนามโดยประธานคณะกรรมการตรวจสอบ และต้องประกอบด้วยข้อมูลอย่างน้อยดังต่อไปนี้
 - ความเห็นเกี่ยวกับกระบวนการจัดทำและการเปิดเผยข้อมูลในรายงานทางการเงินของบริษัทฯ ระบุถึงความถูกต้องครบถ้วนเป็นที่เชื่อถือได้
 - ความเห็นเกี่ยวกับความเพียงพอของระบบการควบคุมภายในของบริษัทฯ
 - เหตุผลที่เชื่อว่าผู้สอบบัญชีของบริษัทฯ มีความเหมาะสมที่จะได้รับการแต่งตั้งต่อไปอีกวาระหนึ่ง
 - ความเห็นเกี่ยวกับรายการที่อาจมีความขัดแย้งทางผลประโยชน์
 - จำนวนการประชุมคณะกรรมการตรวจสอบ และการเข้าประชุมของกรรมการตรวจสอบแต่ละคน
 - ความเห็นหรือข้อสังเกตโดยรวมที่คณะกรรมการตรวจสอบได้รับจากการปฏิบัติหน้าที่
 - ความเห็นเกี่ยวกับการปฏิบัติตามกฎหมายว่าด้วยหลักทรัพย์และตลาดหลักทรัพย์ ข้อกำหนดตลาดหลักทรัพย์แห่งประเทศไทยหรือกฎหมายที่เกี่ยวข้องกับธุรกิจของบริษัท
 - รายการอื่นใดที่เห็นว่าผู้ถือหุ้นและผู้ลงทุนทั่วไปควรทราบ ภายใต้ขอบเขตหน้าที่และความรับผิดชอบที่ได้รับมอบหมายจากคณะกรรมการบริษัท
11. สอบทานกฎบัตรคณะกรรมการตรวจสอบ อย่างน้อยปีละ 1 ครั้ง และพิจารณาเสนอแนะให้มีการแก้ไขในประเด็นที่เห็นว่าจำเป็นและเหมาะสม
12. ปฏิบัติการอื่นใดตามที่คณะกรรมการของบริษัทฯ มอบหมายด้วยความเห็นชอบจากคณะกรรมการตรวจสอบ



7.8 ผู้บริหาร

ในปี 2564 บริษัทฯ มีการปรับเปลี่ยนธุรกิจโดยการถือหุ้นในบริษัทอื่น (Holding Company) และปรับโอนกิจการธุรกิจพาณิชย์นาวี พร้อมผู้บริหารไปที่บริษัทย่อย ณ วันที่ 30 ธันวาคม 2564 ดังนี้

นายชนนส์ เพ็ญชาติ	กรรมการผู้จัดการ
นายชนิตร์ เพ็ญชาติ	กรรมการ/ผู้ช่วยกรรมการผู้จัดการ
นายวันชัย นิพยากรณ์	ที่ปรึกษาแผนกซ่อมบำรุง
นายวรเศรษฐ์ เรืองศรี	ผู้จัดการอาวุโสแผนกเรือเช่าและแผนกปฏิบัติการ
นางทัศนียา ศรีเจริญ	ที่ปรึกษาแผนกบัญชี
นางนิภา อารีนิจ	ผู้จัดการอาวุโสแผนกการเงิน
นางสาวญาณิศา นาคท้วม	ผู้จัดการอาวุโสแผนกบัญชีและธุรการ
นางสาวมาลี สถิตเศรษฐ์	ผู้จัดการแผนกการตลาด
นางจิราภรณ์ เชื้อเมืองพาน	ผู้จัดการแผนกบัญชี
นายเรณณรงค์ เรืองทอง	ผู้จัดการแผนกคนประจำเรือ
นายสันติ ศรีทอง	ผู้จัดการแผนกซ่อมบำรุง
นางศิริพร ประทุมธนาเสฏฐ์	ผู้จัดการแผนกบัญชี
นายเอกวิทย์ คุลบุญตร	ผู้จัดการแผนกบริหารด้านความปลอดภัย

หมายเหตุ มีผู้บริหารในธุรกิจ Holding Company ดังนี้

นายชนนส์ เพ็ญชาติ	กรรมการผู้จัดการใหญ่
นางสาวญาณิศา นาคท้วม	ผู้จัดการอาวุโสแผนกบัญชี
นางสาวกฤตยา นารุลา	ผู้ควบคุมดูแลการทำบัญชี

7.9 ค่าตอบแทนของคณะกรรมการบริษัท

บริษัทฯ กำหนดค่าตอบแทนที่เหมาะสมแก่คณะกรรมการบริษัท โดยพิจารณาเปรียบเทียบกับค่าตอบแทนกรรมการของบริษัทในตลาดหลักทรัพย์ฯ และในกลุ่มอุตสาหกรรมเดียวกัน ตลอดจนผลการดำเนินงานของบริษัทฯ มีการขออนุมัติที่ประชุมผู้ถือหุ้นเพื่อจ่ายค่าตอบแทนแก่คณะกรรมการบริษัท โดยมีลักษณะค่าตอบแทนของกรรมการ คณะกรรมการได้รับค่าตอบแทนประจำปีเป็นรายเดือน โดยไม่มีสิทธิประโยชน์อื่น ดังนี้



ค่าตอบแทนรายเดือน จ่ายทุกเดือน

ประธานกรรมการ	36,000 บาท / เดือน
กรรมการอิสระ	18,000 บาท / เดือน
กรรมการบริหาร	15,000 บาท / เดือน

7.10 ค่าตอบแทนคณะกรรมการตรวจสอบ

บริษัทฯ ได้กำหนดนโยบายเรื่องค่าตอบแทนกรรมการไว้อย่างชัดเจนและโปร่งใส โดยพิจารณาจากผลประกอบการของบริษัทฯ และหน้าที่ความรับผิดชอบของกรรมการเทียบกับอุตสาหกรรมเดียวกัน กรรมการที่ได้รับมอบหมายหน้าที่และความรับผิดชอบเพิ่มขึ้น โดยคณะกรรมการตรวจสอบจะได้รับเบี้ยประชุมเป็นรายครั้งเมื่อเข้าร่วมประชุม ดังนี้

เบี้ยประชุม จ่ายเป็นรายครั้งเมื่อเข้าประชุม

ประธานกรรมการตรวจสอบ	36,000 บาท / เดือน
กรรมการตรวจสอบ	18,000 บาท / เดือน

7.11 ข้อมูลเกี่ยวกับพนักงาน

บริษัทมีพนักงานประจำสำนักงานทั้งสิ้น 33 คน ประกอบด้วย กรรมการผู้จัดการ ผู้ช่วยกรรมการผู้จัดการ ผู้จัดการอาวุโส ผู้จัดการแผนก รวม 13 คน และพนักงาน อีก 20 คน โดยมีพนักงานของแต่ละสาขางานดังนี้

สาขางานหลัก	จำนวนพนักงาน
1. สำนักผู้จัดการ	5
2. ฝ่ายกองเรือ	5
3. ฝ่ายปฏิบัติการ	3
4. ฝ่ายคนประจำเรือ	7
5. ฝ่ายการตลาด	1
6. ฝ่ายทรัพยากรบุคคล	5



7. ฝ่ายการเงินและบัญชี	5
8. ฝ่ายบัญชี คนประจำเรือ	2
รวม	33

- รวมจำนวนพนักงานของบริษัทฯ มีทั้งหมด 33 คน (ไม่รวมคนประจำเรือ)
- ค่าผลตอบแทนรวมของพนักงานบริษัทฯ ไม่รวมกรรมการและผู้บริหารของบริษัทฯ ไม่รวมคนประจำเรือ ณ 31 ธันวาคม 2564 เป็นเงินจำนวน 11,418,841.09 บาท
- บริษัทฯ ได้จ่ายเงินสมทบกองทุนสำรองเลี้ยงชีพ และเงินสมทบกองทุนประกันสังคม แก่ผู้บริหารและพนักงาน (ไม่รวมคนประจำเรือ) เป็นจำนวน 243,382.16 บาท

7.12 ข้อมูลอื่นๆ

คณะกรรมการแต่งตั้งนายณัฐวัตร สงเคราะห์ เป็นเลขานุการบริษัท เมื่อวันที่ 27 มกราคม 2565 เพื่อรับผิดชอบเรื่องที่เกี่ยวข้องกับการประชุมคณะกรรมการและผู้ถือหุ้น และเพื่อช่วยเหลืองานที่เกี่ยวข้องกับแนวปฏิบัติด้านการกำกับดูแลกิจการที่ดี โดยหน้าที่เลขานุการบริษัทจะรายงานต่อประธานกรรมการและกรรมการผู้จัดการดังนี้

ให้คำแนะนำแก่กรรมการเกี่ยวกับข้อกำหนด กฎ ระเบียบและข้อบังคับต่างๆของบริษัทฯ และติดตามให้มีการปฏิบัติตามอย่างสม่ำเสมอ และแจ้งการเปลี่ยนแปลงที่สำคัญให้คณะกรรมการทราบ

- จัดการประชุมผู้ถือหุ้นและการประชุมคณะกรรมการให้เป็นไปตามกฎหมาย ข้อบังคับของบริษัทฯ และข้อพึงปฏิบัติต่างๆ
- บันทึกรายงานการประชุมผู้ถือหุ้นและการประชุมคณะกรรมการ รวมทั้งติดตามให้มีการปฏิบัติตามมติที่ประชุมผู้ถือหุ้นและมติที่ประชุมคณะกรรมการ
- ดูแลให้มีการเปิดเผยข้อมูลและรายงานสารสนเทศในส่วนที่รับผิดชอบ ตามระเบียบและข้อกำหนดของตลาดหลักทรัพย์ฯ และ ก.ล.ด.
- ดูแลและประสานงานกิจกรรมของคณะกรรมการ รวมถึงการปฐมนิเทศกรรมการ
- ดูแลเอกสารสำคัญของบริษัทฯ ได้แก่ ทะเบียนกรรมการ หนังสือนัดประชุมคณะกรรมการ รายงานการประชุมคณะกรรมการ รายงานประจำปี หนังสือนัดประชุมผู้ถือหุ้น รายงานการประชุมผู้ถือหุ้น และรายงานการมีส่วนได้เสียของกรรมการหรือผู้บริหาร

7.13 หัวหน้างานนักลงทุนสัมพันธ์

-ไม่มี-



7.14 ค่าตอบแทนผู้ตรวจสอบบัญชี

คณะกรรมการตรวจสอบ เป็นผู้พิจารณาและเสนอการแต่งตั้งผู้สอบบัญชีและค่าธรรมเนียมการสอบบัญชีเสนอต่อคณะกรรมการเพื่อนำเสนอขอความเห็นชอบในการประชุมสามัญผู้ถือหุ้นประจำปีทุกครั้งที่ ในการประชุมสามัญผู้ถือหุ้นประจำปี 2564 ผู้ถือหุ้นอนุมัติแต่งตั้งผู้สอบบัญชีจาก บริษัท สอบบัญชี ดี ไอ เอ อินเตอร์เนชั่นแนล จำกัด ตามรายชื่อต่อไปนี้ เป็นผู้สอบบัญชีของบริษัทฯ

ชื่อ	เลขที่รับใบอนุญาต
1. นายจุมพล ไพรัตน์นกร	7645
2. นางสาววิมล กฤตยาเกียรติ	2982
3. นางสาวสมจินตนา พลหิรัญรัตน์	5599

โดยให้ผู้สอบบัญชีคนใดคนหนึ่งเป็นผู้ทำการตรวจสอบและแสดงความเห็นต่องบการเงินของบริษัทฯและงบการเงินรวมค่าธรรมเนียมการสอบบัญชีจำนวน 1,065,000 บาท เพื่อสอบทานและตรวจสอบงบการเงินของบริษัทฯ และงบการเงินรวม



8. รายงานผลการดำเนินงานสำคัญด้านการกำกับดูแลกิจการ

8.1 ผลงานของคณะกรรมการบริษัทในปี 2564

- พิจารณาให้ความเห็นชอบการคัดเลือกและเสนอแต่งตั้งผู้สอบบัญชี และพิจารณาคำตอบแทนที่เหมาะสมตามที่คณะกรรมการตรวจสอบนำเสนอ ก่อนนำเสนอต่อที่ประชุมผู้ถือหุ้นในการประชุมสามัญประจำปีเพื่อพิจารณาอนุมัติ
- พิจารณาให้ความเห็นชอบการเสนอซื้อกรรมการเดิมที่ครบรอบออกตามวาระให้กลับเข้าเป็นกรรมการของบริษัทฯ อีกวาระหนึ่งและพิจารณาเห็นชอบคำตอบแทนกรรมการที่เหมาะสมตามที่คณะกรรมการสรรหาและกำหนดคำตอบแทนนำเสนอ ก่อนนำเสนอต่อที่ประชุมผู้ถือหุ้นในการประชุมสามัญประจำปีเพื่อพิจารณาอนุมัติ
- อนุมัติทิศทางการยุทธ์และงบประมาณปี 2565
- พิจารณาให้ความเห็นชอบการเสนอเงินปันผลประจำปีก่อนนำเสนอต่อที่ประชุมผู้ถือหุ้นในการประชุมสามัญประจำปีเพื่อพิจารณาอนุมัติ
- พิจารณางบการเงินและผลการดำเนินงาน ประจำปี 2564
- พิจารณางบการเงินและผลการดำเนินงาน ประจำปีไตรมาส สำหรับปี 2564
- พิจารณาการเข้าทำรายการเกี่ยวโยงที่เกิดขึ้นในปี 2564 ประเภทรายการสนับสนุนธุรกิจปกติที่มีเงื่อนไขการค้าทั่วไป
- พิจารณาให้ความเห็นชอบการปรับโครงสร้างกลุ่มของบริษัทฯ โดยการจัดตั้งบริษัทย่อยขึ้นใหม่ ได้แก่ บริษัท จูชามารีน จำกัด โดยบริษัทฯ จะโอนกิจการทั้งหมดให้แก่ บริษัท จูชามารีน จำกัด โดยภายหลังการโอนกิจการทั้งหมดเสร็จสิ้น บริษัทฯ จะเป็นบริษัทจดทะเบียนที่ประกอบกิจการการลงทุนโดยถือหุ้นในบริษัทอื่น (Holding Company)

8.2 การสรรหาและแต่งตั้งกรรมการและผู้บริหารระดับสูง

กรรมการอิสระ

กรรมการอิสระหมายถึงกรรมการที่ไม่ทำหน้าที่ผู้บริหาร เป็นอิสระจากฝ่ายจัดการและผู้ถือหุ้นที่มีอำนาจควบคุม และเป็นผู้ซึ่งไม่มีความสัมพันธ์ทางธุรกิจกับบริษัทฯ ในลักษณะที่จะให้มีข้อจำกัดในการแสดงความคิดเห็นที่เป็นอิสระ

คุณสมบัติของกรรมการอิสระ

1. มีคุณสมบัติเกี่ยวกับความเป็นอิสระตามที่บริษัทฯ กำหนด และเป็นไปตามแนวทางเดียวกันกับคุณสมบัติของกรรมการตรวจสอบ ตามประกาศของตลาดหลักทรัพย์แห่งประเทศไทยเรื่องคุณสมบัติและขอบเขตการดำเนินงานของคณะกรรมการตรวจสอบ
2. สามารถดูแลผลประโยชน์ของผู้ถือหุ้นทุกรายได้เท่าเทียมกัน และไม่ให้เกิดความขัดแย้งทางผลประโยชน์
3. สามารถเข้าร่วมประชุมคณะกรรมการบริษัท โดยให้ความเห็นอย่างเป็นอิสระได้
4. เป็นผู้ถือหุ้นไม่เกินร้อยละ 1 ของจำนวนหุ้นที่มีสิทธิออกเสียงทั้งหมดของบริษัทฯ บริษัทใหญ่ บริษัทย่อย บริษัทร่วม นิติบุคคลที่อาจมีความขัดแย้ง ทั้งนี้ ให้นับรวมหุ้นที่ถือโดยผู้ที่เกี่ยวข้องด้วย
5. ไม่เป็นหรือเคยเป็นกรรมการที่มีส่วนร่วมในการบริหารงาน ลูกจ้าง พนักงาน ที่ปรึกษาที่ได้รับเงินเดือนประจำ หรือผู้มีอำนาจควบคุมของบริษัทฯ บริษัทย่อย บริษัทร่วม นิติบุคคลที่อาจมีความขัดแย้ง อย่างน้อยในเวลาไม่น้อยกว่า 2 ปี ก่อนได้รับการแต่งตั้ง
6. ไม่เป็นบุคคลที่มีความสัมพันธ์ทางสายโลหิต หรือโดยการจดทะเบียนตามกฎหมาย ในลักษณะที่เป็นบิดามารดา คู่สมรส พี่น้อง และบุตร รวมทั้งคู่สมรสของบุตร ของกรรมการอื่น ผู้บริหาร ผู้ถือหุ้นใหญ่ผู้มีอำนาจควบคุม หรือบุคคลที่จะได้รับการเสนอให้เป็นกรรมการ ผู้บริหาร หรือผู้มีอำนาจควบคุมของบริษัทฯ หรือบริษัทย่อย
7. ไม่มีหรือเคยมีความสัมพันธ์ทางธุรกิจกับบริษัทฯ บริษัทย่อย บริษัทร่วม หรือนิติบุคคลที่อาจ มีความขัดแย้งในลักษณะที่อาจเป็นการขัดขวางการใช้วิจารณญาณอย่างอิสระของตนรวมทั้งไม่เป็นหรือเคยเป็นผู้ถือหุ้นรายใหญ่ กรรมการซึ่งไม่ใช่กรรมการอิสระ หรือผู้บริหารของผู้ที่มีความสัมพันธ์ทางธุรกิจกับบริษัทฯ บริษัทย่อย บริษัทร่วม หรือนิติบุคคลที่อาจมีความขัดแย้งอย่างน้อยในเวลาไม่น้อยกว่า 2 ปี ก่อนได้รับการแต่งตั้ง

ความสัมพันธ์ทางธุรกิจตามวรรคแรก รวมถึงการทำรายการทางการค้าที่กระทำเป็นปกติ เพื่อประกอบกิจการ การเช่า หรือให้เช่าอสังหาริมทรัพย์ รายการเกี่ยวกับสินทรัพย์หรือบริการ หรือการให้หรือรับความช่วยเหลือทางการเงินด้วยการรับหรือให้ผู้ยืม ค้ำประกัน การให้สินทรัพย์เป็นหลักประกันหนี้สิน รวมถึงพฤติกรรมอื่นทำนองเดียวกัน ซึ่งเป็นผลให้บริษัทฯ หรือคู่สัญญามีภาระหนี้ที่ต้องชำระต่ออีกฝ่ายหนึ่ง ตั้งแต่ร้อยละ 3 ของสินทรัพย์ที่มีตัวตนสุทธิ หรือตั้งแต่ 20 ล้านบาทขึ้นไป แล้วแต่จำนวนใดจะต่ำกว่า ทั้งนี้ การคำนวณภาระหนี้ดังกล่าวให้เป็นไปตามวิธีการคำนวณมูลค่าของรายการที่เกี่ยวข้องกันตามประกาศคณะกรรมการตลาดหลักทรัพย์แห่งประเทศไทย ว่าด้วยการเปิดเผยข้อมูลและการปฏิบัติการของ

บริษัทจดทะเบียนในรายการที่เกี่ยวข้องกันโดยอนุโลมแต่ในการพิจารณาภาระหนี้ดังกล่าว ให้นับรวมภาระหนี้ที่เกิดขึ้นในระหว่าง 1 ปีก่อนวันที่มีความสัมพันธ์ทางธุรกิจกับบุคคลเดียวกัน

8. ไม่เป็นหรือเคยเป็นผู้สอบบัญชีของบริษัทฯ บริษัทย่อย บริษัทร่วม หรือนิติบุคคลที่อาจมีความขัดแย้งและไม่เป็นผู้ถือหุ้นใหญ่ กรรมการซึ่งไม่ใช่กรรมการอิสระ ผู้บริหาร หรือหุ้นส่วนผู้จัดการของสำนักงานสอบบัญชี ซึ่งมีผู้สอบบัญชีของบริษัทฯ บริษัทย่อย บริษัทร่วม หรือนิติบุคคลที่อาจมีความขัดแย้งสังกัดอยู่ อย่างน้อยในเวลาไม่น้อยกว่า 2 ปี ก่อนได้รับการแต่งตั้ง
9. ไม่เป็นหรือเคยเป็นผู้ให้บริการทางวิชาชีพใดๆ ซึ่งรวมถึงการให้บริการเป็นที่ปรึกษากฎหมาย หรือที่ปรึกษาทางการเงิน ซึ่งได้รับค่าบริการเกินกว่า 2 ล้านบาทต่อปีจากบริษัทย่อย บริษัทร่วมหรือนิติบุคคลที่อาจมีความขัดแย้ง ทั้งนี้ ในกรณีที่ผู้ให้บริการทางวิชาชีพเป็นนิติบุคคล ให้รวมถึงการเป็นผู้ถือหุ้นรายใหญ่ กรรมการซึ่งไม่ใช่กรรมการอิสระ ผู้บริหาร หรือหุ้นส่วนผู้จัดการของผู้ให้บริการทางวิชาชีพนั้นด้วย อย่างน้อยในเวลาไม่น้อยกว่า 2 ปี ก่อนได้รับการแต่งตั้ง
10. ไม่เป็นกรรมการที่ได้รับการแต่งตั้งขึ้น เพื่อเป็นตัวแทนของกรรมการของบริษัทฯ ผู้ถือหุ้นใหญ่ หรือผู้ถือหุ้นซึ่งเป็นผู้ที่เกี่ยวข้องกับผู้ถือหุ้นใหญ่ของบริษัทฯ
11. ไม่มีลักษณะอื่นใดที่ทำให้ไม่สามารถให้ความเห็นอย่างเป็นอิสระเกี่ยวกับการดำเนินงานของบริษัทฯ
12. กรรมการอิสระต้องไม่ประกอบกิจการที่มีสภาพอย่างเดียวกันและเป็นการแข่งขันที่มีนัยกับบริษัทฯ หรือบริษัทย่อยหรือเป็นหุ้นส่วนที่มีนัยในห้างหุ้นส่วน หรือเป็นกรรมกรที่มีส่วนร่วมบริหารงานลูกจ้าง พนักงาน ที่ปรึกษาที่รับเงินเดือนประจำ หรือถือหุ้นเกินร้อยละ 1 ของจำนวนหุ้นที่มีสิทธิออกเสียงทั้งหมดของบริษัทอื่น ซึ่งประกอบกิจการที่มีสภาพอย่างเดียวกันและเป็นการแข่งขันที่มีนัยกับกิจการของบริษัทฯ หรือบริษัทย่อย
13. กรรมการอิสระอาจมีส่วนร่วมในการตัดสินใจเรื่องการดำเนินกิจการของบริษัทฯ บริษัทย่อย บริษัทร่วม หรือนิติบุคคลที่อาจมีความขัดแย้ง ในกรณีที่ได้รับมอบหมายจากคณะกรรมการ ให้ตัดสินใจในรูปแบบองค์คณะ (Collective Decision)
14. กรรมการอิสระสามารถดำรงตำแหน่งกรรมการที่ไม่มีส่วนร่วมในการบริหารงานหรือ กรรมการอิสระของบริษัทร่วมหรือบริษัทย่อยได้ แต่ต้องเปิดเผยข้อมูลเกี่ยวกับการดำรงตำแหน่งกรรมการอิสระในบริษัทร่วมหรือบริษัทย่อยและคำตอบแทนรวมที่ได้รับจากบริษัทร่วมหรือบริษัทย่อยในแบบแสดงรายการข้อมูลประจำปีและรายงานประจำปีตามที่ตลาดหลักทรัพย์แห่งประเทศไทยกำหนดโดยไม่ต้องเปิดเผยคำตอบแทนแยกเป็นรายบริษัท

ในปี 2564 กรรมการอิสระได้มีการประชุมโดยไม่มีฝ่ายจัดการเข้าร่วมด้วย 1 ครั้ง เพื่อหารือระหว่างกันและอภิปรายปัญหาต่างๆ เกี่ยวกับการจัดการ

**การสรรหากรรมการและผู้บริหารระดับสูงสุด:**

เนื่องจากบริษัทฯ ยังเป็นบริษัทขนาดเล็กและจำนวนกรรมการของบริษัทฯ ก็ยังมีไม่มากนักจึงยังไม่มีกรรมการแต่งตั้งคณะกรรมการสรรหา แต่ในกระบวนการสรรหากรรมการและผู้บริหารระดับสูง คณะกรรมการบริษัทได้ร่วมกันพิจารณาคุณสมบัติในด้านต่างๆ โดยคำนึงถึงความเหมาะสมด้านคุณวุฒิ ประสบการณ์และความเชี่ยวชาญจากหลากหลายวิชาชีพ

กรรมการผู้ได้รับการแต่งตั้งใหม่จะได้รับการปฐมนิเทศ เพื่อเป็นการแนะนำแนวทางการดำเนินงานในภาพรวมของบริษัทฯ โครงสร้างบริษัทย่อยและบริษัทร่วม รวมถึงการให้ข้อมูลสารสนเทศที่สำคัญ และจำเป็นต่อการปฏิบัติหน้าที่ในฐานะกรรมการของบริษัทฯ

8.3 การเข้าร่วมประชุมและการจ่ายค่าตอบแทนคณะกรรมการรายบุคคล**8.3.1 การประชุมคณะกรรมการ**

คณะกรรมการมีกำหนดประชุมปกติอย่างน้อยปีละ 4 ครั้ง หรือ 3 เดือนครั้ง ตามกำหนดวาระชัดเจนล่วงหน้า โดยมีวาระพิจารณาติดตามผลการดำเนินงานเป็นประจำ เลขานุการคณะกรรมการมีหน้าที่จัดทำหนังสือเชิญประชุมพร้อมระเบียบวาระการประชุมและเอกสาร ก่อนการประชุมล่วงหน้า 7 วัน เพื่อให้คณะกรรมการได้มีเวลาศึกษาข้อมูลอย่างเพียงพอก่อนเข้าร่วมประชุม ระยะเวลาการประชุมแต่ละครั้ง จะใช้เวลาประมาณ 3 ชั่วโมงโดยในปี 2564 ที่ผ่านมา คณะกรรมการมีการประชุมจำนวน 6 ครั้ง

	รายนามคณะกรรมการ	ครั้งที่ประชุม / วันที่						รวม
		ครั้งที่ 1/64 (23 ก.พ. 64)	ครั้งที่ 2/64 (14 พ.ค. 64)	ครั้งที่ 3/64 (10 ส.ค. 64)	ครั้งที่ 4/64 (30 ก.ย. 64)	ครั้งที่ 5/64 (12 พ.ย. 64)	ครั้งที่ 6/64 (27 ธ.ค. 64)	
1.	พลเรือตรีชาโด เพ็ญชาติ	✓	✓	✓	✓	✓	✓	6/6
2.	นายศิริชัย สาคกรรัตนกุล	✓	✓	✓	✓	✓	✓	6/6
3.	นายอดุลย์ จันทนจุลกะ	✓	✓	✓	✓	✓	✓	6/6
4.	นายประมวล จันทร์ชีวะ	✓	✓	✓	✓	✓		5/6
5.	นายศรัณย์ เพ็ญชาติ	✓	✓	✓	✓	✓	✓	6/6
6.	นายชนนศรี เพ็ญชาติ	✓	✓	✓	✓	✓	✓	6/6



	รายนามคณะกรรมการ	ครั้งที่ประชุม / วันที่						รวม
		ครั้งที่ 1/64 (23 ก.พ. 64)	ครั้งที่ 2/64 (14 พ.ค. 64)	ครั้งที่ 3/64 (10 ส.ค. 64)	ครั้งที่ 4/64 (30 ก.ย. 64)	ครั้งที่ 5/64 (12 พ.ย. 64)	ครั้งที่ 6/64 (27 ธ.ค. 64)	
7.	นายชนิตร์ เพ็ญชาติ	✓	✓	✓	✓	✓	✓	6/6
8.	นายวิวรรธน์ เหมมณฑารพ						✓	1/6
9.	นายรุ่งนรินทร์ ตั้งสุรกิจ						✓	1/6

ค่าตอบแทนกรรมการเป็นรายเดือน (รวมทั้งปี)

ลำดับที่	รายนามคณะกรรมการ	บาท
1.	พลเรือตรีชาโน เพ็ญชาติ	432,000.00
2.	นายศิริชัย สาครรัตนกุล	216,000.00
3.	นายอดุลย์ จันทนจุลกะ	216,000.00
4.	นายศรัณย์ เพ็ญชาติ	214,200.00
5.	นายชเนศร์ เพ็ญชาติ	180,000.00
6.	นายชนิตร์ เพ็ญชาติ	180,000.00
7.	นายประมวล จันทร์ชีวะ	216,000.00
8.	นายวิวรรธน์ เหมมณฑารพ	22,800.00
9.	นายรุ่งนรินทร์ ตั้งสุรกิจ	22,800.00
10.	นายสมศักดิ์ รัศมีวิริยะนนท์	3,000.00
	รวม	1,702,800.00

**8.3.2 คณะกรรมการตรวจสอบ (Audit Committee)**

คณะกรรมการตรวจสอบ คณะปัจจุบัน ได้รับแต่งตั้ง เมื่อวันที่ 23 กุมภาพันธ์ 2564 ประกอบด้วย กรรมการอิสระ 3 คน ดังรายชื่อต่อไปนี้

	รายนามคณะกรรมการ	ครั้งที่ประชุม / วันที่					รวม
		ครั้งที่ 1/64 (23 ก.พ. 64)	ครั้งที่ 2/64 (14 พ.ค. 64)	ครั้งที่ 3/64 (10 ส.ค. 64)	ครั้งที่ 4/64 (30 ก.ย. 64)	ครั้งที่ 5/64 (12 พ.ย. 64)	
1	นายศิริชัย สาครรัตนกุล	✓	✓	✓	✓	✓	5/5
2	นายอดุลย์ จันทนจุลกะ	✓	✓	✓	✓	✓	5/5
3	นายประมวล จันทร์ชีวะ	✓	✓	✓	✓	✓	5/5

ค่าเบี้ยประชุมกรรมการตรวจสอบ 3 คนซึ่งจ่ายตามจำนวนครั้งที่เข้าประชุม

ลำดับที่	รายนามคณะกรรมการ	บาท
1.	นายศิริชัย สาครรัตนกุล	180,000.00
2.	นายอดุลย์ จันทนจุลกะ	90,000.00
3.	นายประมวล จันทร์ชีวะ	90,000.00
	รวม	360,000.00

8.4 การกำกับดูแลบริษัทย่อยและบริษัทร่วม

บริษัทฯ ได้จัดตั้งบริษัทย่อย เพื่อแยกลักษณะของการดำเนินธุรกิจได้ชัดเจน กรรมการบริหารของบริษัทฯ ให้ดำรงตำแหน่งกรรมการบริษัทในบริษัทย่อย ตามรายละเอียดดังนี้

1. บริษัท จูตามารีน จำกัด ดำเนินธุรกิจเดินเรือระหว่างประเทศ
2. บริษัท เจ ชิปปีง จำกัด ดำเนินธุรกิจขนถ่ายสินค้า เอเยนต์เรือ และตรวจนับสินค้าบนเรือ
3. บริษัท ไทยเดน มารีไทม์ จำกัด ดำเนินธุรกิจเดินเรือระหว่างประเทศ
4. บริษัท มาริติโม จำกัด ดำเนินธุรกิจเดินเรือระหว่างประเทศ

แนวทางการดำเนินธุรกิจของบริษัทย่อยและบริษัทร่วม จะดำเนินการภายใต้การกำกับดูแลตามนโยบายและการควบคุมจากบริษัทฯ โดยผ่านทางคณะกรรมการบริหาร ซึ่งมีนโยบายในการบริหารจัดการที่มีประสิทธิภาพมีระบบควบคุมภายในที่ดี รวมถึงมีมาตรการที่ทำให้มั่นใจได้ว่าบริษัทย่อยและบริษัทร่วมที่เข้าลงทุนจะมีการอนุมัติและการ

เปิดเผยข้อมูลเกี่ยวกับการทำรายการระหว่างบริษัทย่อยกับบุคคลที่เกี่ยวข้อง การทำรายการได้มาหรือจำหน่ายไปซึ่งสินทรัพย์ และการทำรายการอื่นที่สำคัญ เช่น การเพิ่มทุนหรือลดทุน และการลงทุนที่สำคัญในธุรกิจ เป็นต้น การปฏิบัติต่อพนักงานทั้งหมดของบริษัทย่อยและบริษัทร่วมจะปฏิบัติในแนวทางเดียวกันกับบริษัทฯ มีสวัสดิการ ผลตอบแทน และระเบียบปฏิบัติ ค่านิยมองค์กร เช่นเดียวกับบริษัทฯ ทุกประการ

ข้อตกลงระหว่างบริษัทฯ กับผู้ถือหุ้นอื่น ในการบริหารจัดการบริษัทย่อยและบริษัทร่วม (Shareholders' agreement)

บริษัทย่อย - ไม่มี -

บริษัทร่วม - ไม่มี -

8.5 การปฏิบัติตามการกำกับดูแลกิจการที่ดี

8.5.1 การป้องกันความขัดแย้งทางผลประโยชน์

คณะกรรมการบริษัทได้พิจารณาเรื่องความขัดแย้งของผลประโยชน์อย่างรอบคอบ การพิจารณาการทำรายการที่อาจมีความขัดแย้งของผลประโยชน์มีแนวทางที่ชัดเจน และเป็นไปเพื่อผลประโยชน์ของบริษัทฯ และผู้ถือหุ้นโดยรวมเป็นสำคัญ โดยกำหนดนโยบายที่ไม่ให้กรรมการ ผู้บริหาร และพนักงาน รวมทั้งผู้ที่เกี่ยวข้องกับบุคคล ต่างๆ ดังกล่าว แสวงหาผลประโยชน์ส่วนตัวที่ขัดแย้งกับผลประโยชน์ของบริษัทฯ และควรหลีกเลี่ยงการกระทำที่ก่อให้เกิดความขัดแย้งทางผลประโยชน์และผู้ที่มีส่วนเกี่ยวข้อง หรือมีส่วนได้เสีย หรือเกี่ยวข้องกับรายการที่พิจารณาต้องแจ้งให้บริษัทฯ ทราบถึงความสัมพันธ์หรือการเกี่ยวข้องของตนในรายการดังกล่าว โดยบุคคลดังกล่าวไม่มีส่วนร่วมในการตัดสินใจใดๆ ในธุรกรรมดังกล่าว คณะกรรมการตรวจสอบจะนำเสนอคณะกรรมการบริษัท เกี่ยวกับรายการที่เกี่ยวข้องกัน และรายการที่มีความขัดแย้งทางผลประโยชน์ ซึ่งได้มีการพิจารณาความเหมาะสมอย่างรอบคอบ รวมทั้งบริษัทฯ ได้ปฏิบัติตามหลักเกณฑ์ของสำนักงานคณะกรรมการกำกับหลักทรัพย์และตลาดหลักทรัพย์แห่งประเทศไทยอย่างเคร่งครัดในเรื่องการกำหนดราคา และเงื่อนไขต่างๆ กับบุคคลที่อาจมีความขัดแย้งด้านผลประโยชน์ ให้เสมือนทำรายการกับบุคคลภายนอก

8.5.2 การดูแลเรื่องการใช้ข้อมูลภายใน

บริษัทฯ กำหนดนโยบายการใช้ข้อมูลภายในห้ามกรรมการและผู้บริหารของบริษัทฯ บริษัทย่อยและบริษัทร่วมนำข้อมูลภายในของบริษัทฯ ไปเปิดเผยโดยมิชอบหรือเพื่อประโยชน์ต่อตนเองและบุคคลที่เกี่ยวข้อง กรรมการและผู้บริหารของบริษัทฯ ต้องรายงานการซื้อขายและการถือครองหลักทรัพย์ของบริษัทฯ ทุกครั้งที่มีการเปลี่ยนแปลง กรรมการและผู้บริหารของบริษัทฯ ที่เข้าถึงข้อมูลภายในที่สำคัญจะต้องระงับการซื้อขายหลักทรัพย์ของบริษัทฯ ในช่วง 1 เดือนก่อนที่งบการเงินจะเปิดเผยต่อสาธารณชน บริษัทฯ ได้กำหนดแนวทางในการป้องกันการนำข้อมูลไปใช้ประโยชน์ของกรรมการ ผู้บริหาร และพนักงานของบริษัทฯ ไว้ดังนี้

1. ห้ามไม่ให้ กรรมการบริษัท ผู้บริหาร และพนักงานของบริษัทฯ ในระดับต่างๆ นำความลับ และ/หรือ ข้อมูลภายในของบริษัทฯ ไปเปิดเผยกับหน่วยงานหรือบุคคลที่ไม่เกี่ยวข้อง
2. ห้ามไม่ให้ กรรมการบริษัท ผู้บริหาร และพนักงานของบริษัทฯ ในระดับต่างๆ นำความลับ และ/หรือ ข้อมูลภายในของบริษัทฯ ไปแสวงหาผลประโยชน์ต่อตนเอง หรือเพื่อประโยชน์ต่อบุคคลอื่นใดไม่ว่าโดยทางตรงหรือทางอ้อม และไม่ว่าจะได้ผลประโยชน์ตอบแทนหรือไม่ก็ตาม
3. ห้ามไม่ให้ กรรมการบริษัท ผู้บริหาร และพนักงานของบริษัทฯ ในระดับต่างๆ ที่ทราบข้อมูลเกี่ยวกับการดำเนินงานของบริษัทฯ หรือข้อมูลภายในของบริษัทฯ ที่อาจมีผลกระทบต่อการเปลี่ยนแปลงราคาของหลักทรัพย์ซึ่งยังไม่ได้เปิดเผยต่อสาธารณชน ทำการซื้อขายหลักทรัพย์ของบริษัทฯ จนกว่าข้อมูลนั้นจะได้เปิดเผยต่อสาธารณชน ข้อห้ามนี้ให้รวมถึงคู่สมรสและบุตรที่ยังไม่ได้บรรลุนิติภาวะของบุคคลดังกล่าว ผู้ใดฝ่าฝืนระเบียบข้อบังคับดังกล่าว จะถือว่ากระทำความผิดอย่างร้ายแรง และมีโทษตามกฎหมาย
4. กรรมการบริษัทและผู้บริหารต้องเข้าใจและรับทราบภาระหน้าที่ในการรายงานการถือครองหลักทรัพย์ในบริษัทฯ ของตนเอง คู่สมรส และบุตรที่ยังไม่บรรลุนิติภาวะ และรายงานการเปลี่ยนแปลงการถือครองหลักทรัพย์ต่อคณะกรรมการ ก.ล.ต. ตามมาตรา 59 รวมถึงบทกำหนดโทษตาม พ.ร.บ.หลักทรัพย์ฯ และตามข้อกำหนดของตลาดหลักทรัพย์
5. บริษัทฯ กำหนดโทษทางวินัยสำหรับผู้แสวงหาผลประโยชน์จากการนำข้อมูลภายในของบริษัทฯ ไปใช้ หรือนำไปเปิดเผยจนอาจทำให้บริษัทฯ ได้รับความเสียหาย โดยพิจารณาโทษตามควรแก่กรณี ได้แก่ การตัดเงินเดือนด้วยวาจา การตัดเงินเดือนเป็นลายลักษณ์อักษร การภาคทัณฑ์ ตลอดจนการพ้นสภาพการเป็นพนักงานด้วยเหตุไล่ออก ปลดออก หรือให้ออกแล้วแต่กรณี เป็นต้น

8.6 นโยบายการบริหารงานในบริษัทย่อยและบริษัทร่วม

บริษัทฯ ประกอบธุรกิจโดยการถือหุ้นในบริษัทอื่น (Holding Company) และไม่มีประกอบธุรกิจอย่างมีนัยสำคัญเป็นของตนเอง ดังนั้น ในการกำกับดูแลการดำเนินงานของบริษัทย่อยและบริษัทร่วมนั้น บริษัทฯ จะส่งตัวแทนของ บริษัทฯ ไปเป็นกรรมการในบริษัทย่อยและบริษัทร่วมตามสัดส่วนการถือหุ้น ซึ่งบุคคลดังกล่าวต้องมีคุณสมบัติและประสบการณ์ที่เหมาะสมกับธุรกิจดังกล่าวและไม่มีผลประโยชน์ขัดแย้งในทางธุรกิจ โดยตัวแทนดังกล่าวจะต้องบริหารและจัดการธุรกิจของบริษัทย่อย และ/หรือ บริษัทร่วมให้เป็นไปตามนโยบายที่ได้รับมอบหมายจากบริษัทฯ และตามกฎหมายและระเบียบตามที่กำหนดไว้ในข้อบังคับของบริษัทฯ และกฎหมายของบริษัทย่อย และ/หรือ บริษัทร่วมที่เกี่ยวข้องนอกจากนี้บริษัทจะติดตามดูแลให้กรรมการและผู้บริหารที่ได้รับการแต่งตั้งจากบริษัทฯ ไปดำรงตำแหน่งเป็นกรรมการและผู้บริหารในบริษัทย่อยและบริษัทร่วม ปฏิบัติให้เป็นไปตามหน้าที่และความรับผิดชอบตามกฎหมาย ข้อบังคับและนโยบายของบริษัทฯ และติดตามอย่างใกล้ชิดถึงผลประโยชน์และการดำเนินงานของบริษัท

ย่อย และ/หรือ บริษัทร่วมดังกล่าวและนำเสนอผลการวิเคราะห์รวมถึงแสดงความคิดเห็นหรือข้อเสนอแนะต่อคณะกรรมการบริษัท คณะกรรมการบริษัทย่อยหรือบริษัทร่วมนั้น ๆ เพื่อใช้ประกอบการพิจารณากำหนดนโยบายหรือปรับปรุงส่งเสริมให้ธุรกิจของบริษัทย่อย และ/หรือ บริษัทร่วม มีการพัฒนาและเจริญเติบโตอย่างต่อเนื่อง

8.7 การต่อต้านทุจริตคอร์รัปชัน

บริษัทฯ ได้ให้ความสำคัญกับการนำหลักธรรมาภิบาลหรือการกำกับดูแลกิจการที่ดีมาใช้เป็นนโยบายในการบริหารงานอย่างต่อเนื่อง โดยตระหนักถึงความสำคัญและความรับผิดชอบที่มีต่อผู้ถือหุ้นและผู้มีส่วนได้เสียของบริษัทฯ รวมถึงคณะกรรมการบริษัทได้ให้ความสำคัญต่อการปฏิบัติตามหลักการกำกับดูแลกิจการที่ดี เพื่อเพิ่มความเชื่อมั่นให้แก่ผู้ถือหุ้น นักลงทุน และผู้เกี่ยวข้องทุกฝ่าย ในการดำเนินธุรกิจที่ต้องคำนึงถึงความโปร่งใส เป็นธรรม ตรวจสอบได้ เคารพกฎหมายและข้อบังคับอย่างเคร่งครัด โดยมุ่งเน้นการปฏิบัติตามหลักเกณฑ์และข้อกำหนดของตลาดหลักทรัพย์แห่งประเทศไทย

สรุปผลการดำเนินงานเกี่ยวกับการป้องกันมิให้การดำเนินธุรกิจของบริษัทฯ และบริษัทย่อยมีส่วนเกี่ยวข้องกับการคอร์รัปชัน เช่น การเข้าร่วมโครงการที่เกี่ยวข้องกับการต่อต้านการทุจริต การระบุความเสี่ยงของธุรกิจที่อาจมีส่วนเกี่ยวข้องกับการคอร์รัปชัน การดำเนินการป้องกันจากความเสี่ยงดังกล่าว การสื่อสารและอบรมภายในองค์กร การสอบทานความครบถ้วนเพียงพอของกระบวนการ เป็นต้น

8.8 แนวทางปฏิบัติในการต่อต้านทุจริตคอร์รัปชัน

บริษัทฯ มีระเบียบปฏิบัติในการดำเนินธุรกิจด้วยความโปร่งใส มีจริยธรรม และถูกกฎหมาย และด้วยแนวทางปฏิบัติบริษัทฯ ต่อต้านการให้สินบนและการคอร์รัปชันอย่างสิ้นเชิงและจะไม่เข้าไปมีส่วนร่วมในการคอร์รัปชันและการให้/รับสินบนทั้งทางตรงและทางอ้อม รวมทั้งมุ่งมั่นที่จะนำระบบที่มีประสิทธิภาพมาใช้ในการต่อต้านการให้สินบนและการคอร์รัปชัน รวมถึงให้ความรู้และส่งเสริมให้ผู้บริหารและพนักงานปฏิบัติตามแนวทางการต่อต้านคอร์รัปชันอย่างเคร่งครัด โดยบริษัทฯ ได้กำหนดแนวปฏิบัติขั้นพื้นฐานสำหรับการต่อต้านการให้สินบนและการคอร์รัปชันขึ้นเพื่อรักษาจริยธรรมของบริษัทฯ ไว้ดังนี้

1. การส่งเสริมวัฒนธรรมภายในองค์กรให้ได้รับทราบว่าการให้สินบนและคอร์รัปชันนั้นเป็นสิ่งที่ยอมรับไม่ได้ คณะกรรมการบริษัทได้มอบหมายให้ฝ่ายบริหารชี้แจงต่อถึงพนักงานและคู่ค้าทางธุรกิจถึงความมุ่งมั่นที่บริษัทฯ จะดำเนินธุรกิจด้วยความเท่าเทียม ซื่อสัตย์และโปร่งใส
2. บริษัทฯ ได้ประเมินความเสี่ยงจากการให้สินบนและการคอร์รัปชันที่อาจเกิดขึ้นกับองค์กร และมีการจัดเตรียมมาตรการจัดการความเสี่ยงเพื่อให้มีความเหมาะสม



3. บริษัทฯ จัดให้มีระเบียบการเบิกจ่ายโดยกำหนดวงเงิน ตารางอำนาจอนุมัติ วัตถุประสงค์และผู้รับ ซึ่งต้องมีเอกสาร หลักฐานที่ชัดเจนประกอบ เพื่อป้องกันไม่ให้เกิดการช่วยเหลือทางการเงิน รวมถึงเพื่อให้มั่นใจว่าการเบิกจ่ายเพื่อการกุศลไม่ได้เป็นไปเพื่อการคอร์รัปชัน เงินสนับสนุนเพื่อธุรกิจไม่ได้ใช้เป็นข้ออ้างสำหรับการคอร์รัปชัน และการเลี้ยงรับรอง ของขวัญ และค่าใช้จ่ายอื่นๆ เป็นไปตามกระบวนการตรวจสอบ
4. การอบรมและสื่อสาร บริษัทฯ ได้จัดอบรมและทดสอบความรู้ความเข้าใจของพนักงานอย่างสม่ำเสมอ เพื่อสร้างความตระหนักรู้โดยเฉพาะอย่างยิ่งเกี่ยวกับรูปแบบต่างๆ ของสินบน และความเสี่ยงจากการเข้าไปมีส่วนร่วมกับการกระทำที่ผิดกฎหมายและวิธีการรายงานกิจกรรมที่ต้องสงสัย
5. บริษัทฯ จัดให้มีกระบวนการตรวจสอบงานขายและการตลาด รวมถึงงานจัดซื้อและทำสัญญาเกี่ยวกับความเสี่ยงต่อการเกิดคอร์รัปชันอย่างสม่ำเสมอ เพื่อให้เป็นไปตามระเบียบการเบิกจ่ายและระเบียบจัดซื้อฯ โดยฝ่ายบริหารจะให้ความเห็นและติดตามวิธีการแก้ไขที่เหมาะสม

8.9 การปฏิบัติตามหลักการกำกับดูแลกิจการที่ดีสำหรับบริษัทจดทะเบียนตลาดหลักทรัพย์แห่งประเทศไทย (ตลท.)

บริษัทฯ ได้ปฏิบัติตามหลักการกำกับดูแลกิจการที่ดี เพื่อรองรับการประเมินโครงการประเมินคุณภาพการจัดการประชุมผู้ถือหุ้น ซึ่งในปี 2564 บริษัทฯ มีผลการประเมินคุณภาพการจัดการประชุมผู้ถือหุ้น ประจำปี 2564 (AGM Checklist) จากสมาคมส่งเสริมผู้ลงทุนไทย ผลการประเมินอยู่ที่ 91.5 %

8.10 รายงานผลการปฏิบัติหน้าที่ของคณะกรรมการตรวจสอบในรอบปีที่ผ่านมา

ในปี 2564 คณะกรรมการตรวจสอบ มีการปฏิบัติหน้าที่ที่สำคัญ ดังนี้

1. การสอบทานงบการเงิน

สอบทานงบการเงินรายไตรมาส และงบการเงินประจำปี 2564 รวมถึงรายงานทางการเงินที่เกี่ยวข้องร่วมกับผู้สอบบัญชี และฝ่ายจัดการ โดยคณะกรรมการตรวจสอบได้พิจารณาการสอบทานงบการเงินรวมและงบการเงินเฉพาะกิจของบริษัทฯ ให้เป็นไปตามมาตรฐานการสอบบัญชีที่รับรองทั่วไป โดยข้อมูลทางการเงินดังกล่าวไม่ได้จัดทำขึ้นตามมาตรฐานการบัญชี ฉบับที่ 34 ในสาระสำคัญ เพื่อให้มั่นใจว่าการจัดทำงบการเงินเป็นไปตามมาตรฐานการบัญชีตามหลักการบัญชีที่รับรองโดยทั่วไป และมีการเปิดเผยข้อมูลที่เพียงพอ

2. การสอบทานรายการระหว่างกัน

สอบทานรายการระหว่างกัน หรือรายการที่อาจมีความขัดแย้งทางผลประโยชน์ และมีความเห็นว่ารายการระหว่างกัน เป็นการดำเนินการตามเงื่อนไขธุรกิจการค้าปกติทั่วไป และเป็นประโยชน์ต่อการดำเนินธุรกิจของบริษัทฯ และบริษัทย่อยของบริษัท รวมทั้งมีการเปิดเผยข้อมูลอย่างเพียงพอ

3. การพิจารณาแต่งตั้งผู้สอบบัญชีประจำปี

พิจารณาคัดเลือก เสนอแต่งตั้ง และเสนอคำตอบแทนให้กับ บริษัท สอบบัญชี ดีไอเอ อินเตอร์เนชั่นแนล จำกัด เป็นผู้สอบบัญชีของบริษัทฯ ประจำปี 2564 ตลอดจนมีการประชุมร่วมกันระหว่างคณะกรรมการตรวจสอบกับผู้สอบบัญชีของบริษัทฯ เป็นประจำทุกไตรมาส เพื่อหารือเกี่ยวกับปัญหาจากการตรวจสอบ และหาแนวทางแก้ไขในประเด็นสำคัญได้อย่างทันทั่วถึง

4. การสอบทานระบบการควบคุมภายใน

มีการแต่งตั้ง บริษัท ตรวจสอบภายในธรรมาภิบาล จำกัด เป็นผู้ตรวจสอบภายในของบริษัทฯ สำหรับปี 2564 และกำหนดคำตอบแทน สอบทานผลการควบคุมภายในร่วมกับผู้ตรวจสอบภายในทุกไตรมาส ทั้งในด้านการดำเนินงาน ระบบเทคโนโลยีสารสนเทศ (ITGC) การซ่อมบำรุงเรือ การรับ-จ่ายพัสดุ (บนเรือ) การป้องกันหรือลดความผิดพลาด/ความเสียหายของข้อมูลบริษัทฯ เพื่อความเชื่อถือได้ของรายงานทางการเงิน และการปฏิบัติตามกฎหมาย ระเบียบ ข้อบังคับต่างๆ โดยคณะกรรมการตรวจสอบได้มีการติดตามผลดำเนินการแก้ไขของฝ่ายบริหารตามข้อเสนอแนะของคณะกรรมการตรวจสอบและผู้ตรวจสอบภายใน เพื่อให้เป็นไปตามระบบการควบคุมภายในที่ดี

5. การรักษาคุณภาพของคณะกรรมการตรวจสอบ

คณะกรรมการตรวจสอบได้ทบทวนและประเมินผลการปฏิบัติงานของคณะกรรมการตรวจสอบ เพื่อให้มั่นใจว่าการปฏิบัติงานของคณะกรรมการตรวจสอบเป็นไปอย่างมีประสิทธิภาพ และบรรลุผลตามที่กำหนดไว้ โดยมีการกำหนดแนวทางในการพัฒนาปรับปรุงการดำเนินงานของคณะกรรมการตรวจสอบ เพื่อเพิ่มคุณค่าและปรับปรุงกระบวนการกำกับดูแลกิจการและการกำกับการปฏิบัติตามกฎเกณฑ์ของบริษัทฯ

คณะกรรมการตรวจสอบของบริษัทฯ ได้ติดตามการดำเนินงานในปี 2564 ตามขอบเขตอำนาจหน้าที่ความรับผิดชอบที่ได้รับมอบหมายโดยมีความเห็นว่า บริษัทฯ ได้จัดทำทางการเงินอย่างถูกต้องในสาระสำคัญตามหลักการบัญชีที่รับรองทั่วไป มีการเปิดเผยข้อมูลรายการระหว่างกันหรือรายการที่อาจก่อให้เกิดความขัดแย้งทางผลประโยชน์อย่างเพียงพอ มีระบบการควบคุมภายในที่เหมาะสมกับสภาพธุรกิจ มีการปฏิบัติตามกฎหมาย ข้อกำหนดของตลาดหลักทรัพย์ฯ และกฎหมายที่เกี่ยวข้องอย่างถูกต้อง

9. การควบคุมภายในและรายการระหว่างกัน

การตรวจสอบภายใน

บริษัทฯ ได้มีการแต่งตั้งให้ นางสาวกรกช วนสวัสดิ์ แห่งบริษัท ตรวจสอบภายในธรรมดา จำกัด ดำรงตำแหน่งหัวหน้าผู้ตรวจสอบภายในของบริษัทฯ ประจำปี 2564 ตั้งแต่วันที่ 23 กุมภาพันธ์ 2564 โดยพิจารณาจากคุณสมบัติและไม่มีลักษณะต้องห้ามตามที่กฎหมายกำหนด ประสบการณ์ในการปฏิบัติงานด้านการตรวจสอบภายในและความเข้าใจในการดำเนินงานของบริษัทฯ รวมถึงได้เข้ารับการอบรมหลักสูตรที่เกี่ยวข้องกับการปฏิบัติงานด้านการตรวจสอบภายใน ดังนั้น คณะกรรมการตรวจสอบจึงเห็นสมควรว่า นางสาวกรกช วนสวัสดิ์ มีความเหมาะสมที่จะปฏิบัติหน้าที่หัวหน้าผู้ตรวจสอบภายในของบริษัทฯ ประจำปี 2564

ความเพียงพอและความเหมาะสมของระบบควบคุมภายใน

ความเห็นของคณะกรรมการบริษัทเกี่ยวกับความเพียงพอและความเหมาะสมของระบบควบคุมภายในของบริษัทฯ ในการประชุมคณะกรรมการ ครั้งที่ 1/2564 วันที่ 23 กุมภาพันธ์ 2564 โดยมีกรรมการอิสระทั้ง 3 คน เข้าร่วมประชุม คณะกรรมการได้ประเมินระบบการควบคุมภายใน โดยการสอบถามข้อมูลจากฝ่ายบริหาร ผ่านการประเมินระบบการควบคุมภายใน 5 ส่วน คือ

1. สภาพแวดล้อมการควบคุม
2. การบริหารความเสี่ยง
3. กิจกรรมการควบคุม
4. ระบบสารสนเทศ และการสื่อสารข้อมูล
5. การติดตามประเมินผล

ความเห็นของคณะกรรมการเกี่ยวกับระบบการควบคุมภายใน

คณะกรรมการมีความเห็นว่า บริษัทฯ ให้ความสำคัญอย่างยิ่งต่อระบบการควบคุมภายใน เพื่อสร้างความมั่นใจต่อประสิทธิภาพในการบริหารและการปฏิบัติงานในทุกระดับ บริษัทฯ ได้กำหนดและแบ่งแยกหน้าที่ ความรับผิดชอบ รวมถึงอำนาจบริหารไว้ อย่างดี ในการประเมินความเพียงพอของระบบสำหรับการควบคุมภายใน บริษัทฯ ให้ความสำคัญใน 6 องค์ประกอบหลัก ดังต่อไปนี้

1. สภาพแวดล้อมการควบคุม

บริษัทฯ ได้จัดโครงสร้างองค์กรอย่างเหมาะสม เพื่อให้อำนาจหน้าที่ฝ่ายบริหารสามารถดำเนินงานได้อย่างมีประสิทธิภาพ และบริษัทฯ ได้มีการกำหนดเป้าหมายการดำเนินธุรกิจเพื่อเป็นแนวทางในการปฏิบัติงานของพนักงาน และใช้ในการติดตามผล เนื่องจากบริษัทฯ ตระหนักเป็นอย่างดีว่าการทำงานภายใต้สภาพแวดล้อมการควบคุมที่ดีนั้นจะส่งผลให้การปฏิบัติงานเป็นไปอย่างมีประสิทธิภาพและประสิทธิผล

2. การบริหารความเสี่ยง

บริษัทฯ ตระหนักและเล็งเห็นถึงความสำคัญของการประเมินความเสี่ยงว่าเป็นเครื่องมือที่บ่งบอกล่วงหน้าถึงสัญญาณอันตรายที่อาจสร้างความเสียหายให้แก่บริษัทฯ ดังนั้นผู้บริหารของบริษัทฯ ได้จัดทำการประเมินความเสี่ยงทั้งปัจจัยเสี่ยงจากภายในและภายนอกองค์กร รวมทั้งปัจจัยเสี่ยงที่อยู่นอกเหนือการควบคุมของบริษัทฯ อาทิ ความเสี่ยงจากอัตราแลกเปลี่ยนเงินตราต่างประเทศ ราคาน้ำมัน อุบัติเหตุ การขาดแคลนบุคลากรที่มีความเชี่ยวชาญ ค่าใช้จ่ายในการบำรุงรักษา เป็นต้น เพื่อเป็นการลดผลกระทบที่อาจเกิดขึ้นต่อองค์กร และมีการทบทวนมาตรการอย่างสม่ำเสมอ

3. กิจกรรมการควบคุม

กรณีที่บริษัทฯ มีการทำธุรกรรมกับผู้ถือหุ้นรายใหญ่ กรรมการผู้บริหารหรือผู้ที่เกี่ยวข้องกับบุคคลดังกล่าว บริษัทฯ จะปฏิบัติตามประกาศของตลาดหลักทรัพย์แห่งประเทศไทย เรื่อง หลักเกณฑ์ วิธีการและการเปิดเผยรายการที่เกี่ยวข้องกันของบริษัทจดทะเบียน นอกจากนี้บริษัทฯ ได้ให้ความสำคัญต่อระบบควบคุมภายในระดับปฏิบัติงานเพื่อให้การดำเนินงานเป็นไปอย่างมีประสิทธิภาพ มีการควบคุมดูแลการใช้ทรัพย์สินของบริษัทฯ และมีการแบ่งแยกหน้าที่ผู้ปฏิบัติงาน ผู้ติดตามควบคุมและประเมินผลออกจากกัน เพื่อรักษาไว้ซึ่งการถ่วงดุล และตรวจสอบระหว่างกันอย่างเหมาะสม และมีการรายงานผลการดำเนินงานอย่างสม่ำเสมอทันต่อเหตุการณ์

4. ระบบสารสนเทศและการสื่อสารข้อมูล

บริษัทฯ กำหนดให้มีการพัฒนาระบบสารสนเทศอย่างสม่ำเสมอ เพื่อการปฏิบัติงานที่มีประสิทธิภาพสูงสุด อีกทั้งยังเอื้ออำนวยต่อการปฏิบัติงานของผู้บริหารและบุคคลที่เกี่ยวข้อง บริษัทฯ ยังให้ความสำคัญเกี่ยวกับความถูกต้อง เชื่อถือได้ และทันเวลาของข้อมูลสารสนเทศต่างๆ โดยเฉพาะที่มีนัยสำคัญโดยมีวัตถุประสงค์เบื้องต้นเพื่อให้เกิดความรวดเร็วของการติดต่อสื่อสาร ทั้งนี้เพื่อให้การตัดสินใจเรื่องต่างๆ เป็นไปอย่างถูกต้องแม่นยำ และฉับไว ซึ่งบริษัทฯ ได้ดำเนินการลงทุนให้มีช่องทางการสื่อสารทั้งภายในและภายนอกบริษัทฯ อย่างเป็นระบบและมีประสิทธิภาพ ในส่วนของเอกสารที่จัดส่งให้คณะกรรมการและผู้ถือหุ้น บริษัทฯ ได้ดำเนินการจัดส่งเป็นการล่วงหน้าก่อนจัดการประชุมและมีข้อมูลเพียงพอต่อการตัดสินใจ

5. การติดตามประเมินผล

มีการรายงานผลการดำเนินงานอย่างสม่ำเสมอและทันกาลทำให้ฝ่ายบริหารและคณะกรรมการบริษัทสามารถติดตามงานได้อย่างมีประสิทธิภาพ พร้อมกับสามารถทบทวน ประเมินผล แนะนำ และปรับปรุงเกี่ยวกับแผนการดำเนินธุรกิจ ได้อย่างรวดเร็วและถูกต้อง ควบคู่ไปกับการทำงานของคณะกรรมการตรวจสอบซึ่งได้ให้ความเห็นในการปรับปรุงระบบการควบคุมภายในบางจุดที่ได้ตรวจพบ เพื่อให้บริษัทฯ ได้ดำเนินการอย่างมีประสิทธิภาพภายใต้แนวทางที่กำหนด รวมถึงกฎหมายที่เกี่ยวข้อง



นางปริญญะ ยังส์

ผู้ถือหุ้น

นโยบายราคา

รายได้ค่าบริการจัดการ

ราคาที่ตกลงร่วมกันตามสัญญา

ต้นทุนการให้บริการ

ราคาปกติธุรกิจเท่ากับราคาที่คิดกับลูกค้ารายอื่น

ค่าสาธารณูปโภค

ราคาที่ตกลงร่วมกันตามสัญญา

เงินกู้ยืม

คิดดอกเบี้ยในอัตราร้อยละ 2.25-3.00 ต่อปี



6.2 ขอดคงเหลือระหว่างบริษัทฯ กับบริษัทย่อย บริษัทร่วมบุคคลและกิจการที่เกี่ยวข้องกัน ณ วันที่ 31 ธันวาคม 2564 , 2563 และ 2562 มีดังนี้

ชื่อ และลักษณะความสัมพันธ์	ลักษณะรายการ	งบการเงินรวม (บาท)			งบการเงินเฉพาะกิจการ (บาท)			ความจำเป็นและเหตุผลสมควร
		2564	2563	2562	2564	2563	2562	
บริษัทย่อย บริษัท ไทยเดน มารีไทม์ จำกัด	ลูกหนี้การค้า	-	-	-	-	1,272,397	-	บริษัทฯ ได้วางใบแจ้งหนี้ค่าบริหารจัดการ
บริษัทย่อย บริษัท ไทยเดน มารีไทม์ จำกัด	ลูกหนี้เงินยืม	-	-	-	-	16,561,392	-	บริษัทฯ ได้ให้บริษัทย่อยกู้ยืมระยะสั้นเพื่อให้ เกิดสภาพคล่องไม่ได้กำหนดเวลาคืนและไม่มีดอกเบี้ย
กิจการที่เกี่ยวข้องกัน บริษัท มาโน จำกัด	เงินมัดจำ	728,406	728,752	728,921	-	728,752	728,338	เงินมัดจำล่วงหน้า 3 เดือน ในการเช่าอาคารที่ทำการ
บริษัทร่วม บริษัท เจ ซิปป์িং เซอร์วิส จำกัด	เจ้าหนี้การค้า	9,908,183	10,331,421	9,930,742	-	10,331,421	9,930,742	บริษัทฯ ได้จ้างให้บริษัทร่วมซ่อมเรือเดินทะเล และมียอดค้างจ่าย
กิจการที่เกี่ยวข้องกัน บริษัท มาโน จำกัด	เจ้าหนี้อื่น	15,272,022	15,271,261	19,100,165	-	15,271,261	19,100,165	บริษัทฯ มีค่าเช่าอาคารสำนักงาน ค่าบริการความเย็น ค้างจ่าย
บริษัทร่วม บริษัท เจ ซิปป์িং เซอร์วิส จำกัด	เงินกู้ยืมระยะสั้น		16,900,627	10,247,892	15,910,113	16,900,627	10,247,892	บริษัทฯ ได้รับเงินกู้ยืมชั่วคราวเพื่อเสริมสภาพคล่อง และไม่ได้กำหนดเวลาจ่ายคืน อัตราดอกเบี้ยร้อยละ 2.25 ต่อปี
ขอด ณ วันต้นปี		15,910,113	-	8,000,000	-	-	8,000,000	
บวก เพิ่มขึ้นระหว่างปี		-	(1,000,000)	(1,300,000)	(16,000,000)	(1,000,000)	(1,300,000)	
หัก ลดลงระหว่างปี		71,323	68,061	773,066	-	68,061	773,066	
ผลต่างจากอัตราแลกเปลี่ยน		(63,835)	(58,575)	(820,330)	89,887	(58,575)	(820,330)	
ผลต่างจากการแปลงค่างบการเงิน ขอด ณ วันสิ้นปี		15,917,601	15,910,113	16,900,628	-	15,910,113	16,900,628	



ชื่อ และลักษณะความสัมพันธ์	ลักษณะรายการ	งบการเงินรวม (บาท)			งบการเงินเฉพาะกิจการ (บาท)			ความจำเป็นและสมเหตุสมผล
		2564	2563	2562	2564	2563	2562	
บุคคลที่เกี่ยวข้องกัน	เงินกู้ยืมระยะสั้น							บริษัทฯ ได้รับเงินกู้ยืมจากกรรมการเพื่อเสริมสภาพคล่อง โดยไม่มีกำหนดเวลา จ่ายชำระคืนอัตราดอกเบี้ยร้อยละ 3 ต่อปี
นายชนสร เพ็ญชาติ								
ยอด ณ วันต้นปี		25,128,034	110,920,806	101,911,801	25,128,035	110,920,806	101,911,801	
<u>บวก</u> เพิ่มขึ้นระหว่างปี		40,712,267	2,419,000	23,937,000	40,712,267	2,419,000	23,937,000	
<u>หัก</u> จ่ายชำระ		(21,084,000)	(48,722,000)	(14,794,000)	(21,084,000)	(48,722,000)	(14,794,000)	
แปลงหนี้เป็นทุน		-	(40,000,000)	-	-	(40,000,000)	-	
โอนกิจการ		-			(44,898,267)			
ผลต่างจากอัตราแลกเปลี่ยน		-	154,789	7,785,788	-	154,789	7,785,788	
ผลต่างจากการแปลงค่างบการเงิน		(89,256)	355,440	(7,919,783)	141,965	355,440	(7,919,783)	
ยอด ณ วันสิ้นปี		44,667,045	25,128,035	96,061,183	0	25,128,035	96,061,183	
บริษัท นอร์ดานาไลน์ เอเอส จำกัด								
ยอด ณ วันต้นปี		6,908,533	6,935,420	6,972,000	-	-	-	
หัก ลดลง		(6,908,533)						
ผลต่างจากอัตราแลกเปลี่ยน				4,199	-	-	-	
ผลต่างจากการแปลงค่างบการเงิน		-	(26,887)	(40,779)	-	-	-	
ยอด ณ วันสิ้นปี		-	6,908,533	6,935,420	-	-	-	
บริษัท โกลบอล ไบโอ พาวเวอร์ จำกัด								
ยอด ณ วันต้นปี		-	-	-	-	-	-	
บวก เพิ่มขึ้น		223,368,872	-	-	223,368,872			
โอนกิจการ			-	-	(223,368,872)	-	-	
ผลต่างจากการแปลงค่างบการเงิน		(1,150,327)	-	-	-	-	-	
ยอด ณ วันสิ้นปี		222,218,545	-	-	-	-	-	
รวมทั้งสิ้น		282,803,191	41,038,148	112,961,811	-	41,038,148	112,961,811	



บริษัทร่วม บริษัท เจซีปิ้ง เซอร์วิส จำกัด บริษัทย่อย บริษัท โกลบอล ไปโอ พาวเวอร์ จำกัด บุคคลที่เกี่ยวข้องกัน นายชนศรี เพ็ญชาติ และนางปริยนาฏ ยังส์ รวม	ดอกเบี้ยค้างจ่าย	1,689,289	1,330,578	977,993	-	1,330,578	977,993	
		120,670	-	-	-	-	-	
		18,571,616	28,135,126	32,352,682	-	28,135,126	32,352,682	
		20,381,575	29,465,704	33,330,675	-	29,465,704	33,330,675	
ชื่อ และลักษณะความสัมพันธ์	ลักษณะรายการ	งบการเงินรวม (บาท)			งบการเงินเฉพาะกิจการ (บาท)			ความจำเป็นและสมเหตุสมผล
		2564	2563	2562	2564	2563	2562	
กิจการที่เกี่ยวข้องกัน บริษัท นอร์ดานาไลน์ เอเอส จำกัด หัก ลดลง โอนกิจการ ผลต่างจากการแปลงค่างบการเงิน รวม	เงินกู้ระยะยาว	10,512,985	10,553,900	11,357,430	10,512,985	10,553,900	11,357,430	บริษัทฯ รับเงินกู้ระยะยาวเพื่อการลงทุนใน บริษัทย่อย มีกำหนดเวลาคืนแน่นอน
		(5,282,997)	-	-	(5,282,997)	-	-	
			-	-	(5,908,784)	-	-	
		622,027	(40,915)	(803,530)	678,796	(40,915)	(803,530)	
		5,852,015	10,512,985	10,553,900	-	10,512,985	10,553,900	



6.3 รายได้และค่าใช้จ่ายระหว่างบริษัทฯ และบริษัทย่อย บริษัทร่วม บุคคลและกิจการที่เกี่ยวข้องกัน สำหรับปีสิ้นสุดวันที่ 31 ธันวาคม 2562 , 2561 และ 2560 มีดังนี้

ชื่อ และลักษณะความสัมพันธ์	ลักษณะรายการ	งบการเงินรวม (บาท)			งบการเงินเฉพาะกิจการ (บาท)			ความจำเป็นและสมเหตุสมผล
		2564	2563	2562	2564	2563	2562	
รายได้จากการให้บริการ กิจการที่เกี่ยวข้องกัน บริษัท นอร์ดานาไลน์ เอเอส จำกัด	งานเดินเรือรับจ้าง เหมาเป็นระยะเวลา	103,715,536	87,114,484	88,954,360	-	-	-	บริษัทย่อยได้รับค่าบริการเดินเรือจากกิจการที่ เกี่ยวข้องในราคาตลาด
รายได้ค่าบริการจัดการ บริษัทย่อย บริษัท ไทยเดน มารีไทม์ จำกัด	งานรับจ้างบริหาร จัดการเรือ	-	-	-	6,346,030	4,027,894	3,961,048	บริษัทฯ ได้รับค่าบริการจัดการเรือในราคา ตลาด
กิจการที่เกี่ยวข้องกัน บริษัท นอร์ดานาไลน์ เอเอส จำกัด		-	-	9,615,038	-	-	9,615,038	
รวม		-	-	9,615,038	6,346,030	4,027,894	13,576,086	
ค่าใช้จ่ายในการบริหาร กิจการที่เกี่ยวข้องกัน บริษัท มาโน จำกัด	ค่าเช่า, ค่าบริการ- ความเย็น , บริการ อื่นๆ	2,137,827	3,974,329	4,089,866	2,135,576	3,974,329	4,089,866	



ชื่อ และลักษณะความสัมพันธ์	ลักษณะรายการ	งบการเงินรวม (บาท)			งบการเงินเฉพาะกิจการ (บาท)			ความจำเป็นและเหตุผลสมผล
		2564	2563	2562	2564	2563	2562	
ต้นทุนทางการเงิน	ดอกเบี้ยจ่าย							
บริษัทร่วม								
บริษัท เจซีปปิ้ง เซอร์วิส จำกัด		356,024	363,799	285,140	354,134	363,799	285,140	
กิจการที่เกี่ยวข้องกัน								
บริษัท โกลบอล ไบโอ พาวเวอร์ จำกัด		116,126	-	-	63,648	-	-	
บุคคลที่เกี่ยวข้องกัน								
นายชนสร เพ็ญชาติ และนางปริยนาฏ ยังส์		979,730	3,125,768	3,360,008	972,662	3,125,768	3,360,008	
รวม		1,451,880	3,489,567	3,645,148	1,390,444	3,489,567	3,645,148	
เงินปันผล	เงินปันผลรับ							
บริษัทร่วม								
บริษัท เจซีปปิ้ง เซอร์วิส จำกัด		-	-	-	533,302	1,998,009	2,955,704	

รายงานของผู้สอบบัญชีรับอนุญาต

เสนอ ผู้ถือหุ้นบริษัท จุฑานาวี จำกัด (มหาชน)

ความเห็น

ข้าพเจ้าได้ตรวจสอบงบการเงินรวมและงบการเงินเฉพาะกิจการของบริษัท จุฑานาวี จำกัด (มหาชน) และบริษัทย่อย (กลุ่มบริษัท) และของเฉพาะบริษัท จุฑานาวี จำกัด (มหาชน) (บริษัท) ซึ่งประกอบด้วย งบแสดงฐานะการเงินรวมและงบแสดงฐานะการเงินเฉพาะกิจการ ณ วันที่ 31 ธันวาคม พ.ศ. 2564 งบกำไรขาดทุนเบ็ดเสร็จรวมและงบกำไรขาดทุนเบ็ดเสร็จเฉพาะกิจการ งบแสดงการเปลี่ยนแปลงส่วนของผู้ถือหุ้นรวมและงบแสดงการเปลี่ยนแปลงส่วนของผู้ถือหุ้นเฉพาะกิจการ และงบกระแสเงินสดรวมและงบกระแสเงินสดเฉพาะกิจการ สำหรับปีสิ้นสุดวันเดียวกันและหมายเหตุประกอบงบการเงินรวมและเฉพาะกิจการ รวมถึงหมายเหตุสรุปนโยบายการบัญชีที่สำคัญ

ข้าพเจ้าเห็นว่า งบการเงินรวมและงบการเงินเฉพาะกิจการข้างต้นนี้แสดงฐานะการเงินรวมและฐานะการเงินเฉพาะกิจการของบริษัท จุฑานาวี จำกัด (มหาชน) และบริษัทย่อย และของเฉพาะบริษัท จุฑานาวี จำกัด (มหาชน) ณ วันที่ 31 ธันวาคม พ.ศ. 2564 ผลการดำเนินงานรวม และผลการดำเนินงานเฉพาะกิจการ และกระแสเงินสดรวมและกระแสเงินสดเฉพาะกิจการ สำหรับปีสิ้นสุดวันเดียวกัน โดยถูกต้องตามที่ควรในสาระสำคัญตามมาตรฐานการรายงานทางการเงิน

เกณฑ์ในการแสดงความเห็น

ข้าพเจ้าได้ปฏิบัติตามตรวจสอบตามมาตรฐานการสอบบัญชี ความรับผิดชอบของข้าพเจ้าได้กล่าวไว้ในวรรคความรับผิดชอบของผู้สอบบัญชีต่อการตรวจสอบงบการเงินรวมและงบการเงินเฉพาะกิจการในรายงานของข้าพเจ้า ข้าพเจ้ามีความเป็นอิสระจากกลุ่มบริษัทตามข้อกำหนดจรรยาบรรณของผู้ประกอบวิชาชีพบัญชีที่กำหนดโดยสภาวิชาชีพบัญชีในส่วนที่เกี่ยวข้องกับการตรวจสอบงบการเงินรวมและงบการเงินเฉพาะกิจการและข้าพเจ้าได้ปฏิบัติตามความรับผิดชอบด้านจรรยาบรรณอื่นๆ ซึ่งเป็นไปตามข้อกำหนดเหล่านี้ ข้าพเจ้าเชื่อว่าหลักฐานการสอบบัญชีที่ข้าพเจ้าได้รับเพียงพอและเหมาะสมเพื่อใช้เป็นเกณฑ์ในการแสดงความเห็นของข้าพเจ้า

ข้อมูลและเหตุการณ์ที่เน้น

1. คดีความ

ข้าพเจ้าขอให้สังเกตเหตุการณ์ตามที่กล่าวไว้ในหมายเหตุประกอบงบการเงินข้อ 29 เรื่อง คดีความ และหมายเหตุประกอบงบการเงินข้อ 13 เรื่อง เรือเดินทะเลและอุปกรณ์ ทางกลุ่มบริษัทมีคดีความซึ่งส่งผลให้เรือเดินทะเลของบริษัทย่อยถูกยึด ซึ่งทางกลุ่มบริษัทได้พิจารณาตั้งค่าเผื่อการลดมูลค่าของทรัพย์สินเต็มจำนวนสำหรับเรือเดินทะเลดังกล่าว ทั้งนี้ ข้าพเจ้ามิได้แสดงความเห็นอย่างมีเงื่อนไขต่อกรณีนี้แต่อย่างใด

2. โอนธุรกิจให้บริษัทย่อย

ข้าพเจ้าขอให้สังเกตเหตุการณ์ตามที่กล่าวไว้ในหมายเหตุประกอบงบการเงินข้อ 5 เรื่อง โอนธุรกิจให้บริษัทย่อยที่จัดตั้งขึ้นใหม่ เพื่อปรับโครงสร้างของบริษัท ทั้งนี้ ข้าพเจ้ามิได้แสดงความเห็นอย่างมีเงื่อนไขต่อกรณีนี้แต่อย่างใด

เรื่องสำคัญในการตรวจสอบ

เรื่องสำคัญในการตรวจสอบคือเรื่องต่างๆ ที่มีนัยสำคัญที่สุดตามดุลยพินิจของผู้ประกอบวิชาชีพของข้าพเจ้าในการตรวจสอบงบการเงินรวมและงบการเงินเฉพาะกิจการสำหรับงวดปัจจุบัน ข้าพเจ้าได้นำเรื่องเหล่านี้มาพิจารณาในบริบทของการตรวจสอบงบการเงินรวมและงบการเงินเฉพาะกิจการโดยรวมและในการแสดงความเห็นของข้าพเจ้า ทั้งนี้ ข้าพเจ้าไม่ได้แสดงความเห็นแยกต่างหากสำหรับเรื่องเหล่านี้

เรื่องสำคัญในการตรวจสอบ พร้อมวิธีการตรวจสอบมีดังต่อไปนี้

การรับรู้รายได้

กลุ่มบริษัท มีรายได้จากการให้บริการเรือจ้างขนส่งเป็นระยะเวลา จำนวน 320.22 ล้านบาท ซึ่งเป็นจำนวนที่มีนัยสำคัญ มีผลมาจากปัจจัยโดยค่าระวางเรือซึ่งเปลี่ยนแปลงตามอัตราค่าระวางเรือในตลาดโลก นอกจากนี้ จากแนวโน้มการชะลอตัวของเศรษฐกิจที่ส่งผลกระทบโดยตรงต่อสถานการณ์การแข่งขันในอุตสาหกรรมการขนส่งทางทะเลที่รุนแรงขึ้น ดังนั้น ข้าพเจ้าจึงพิจารณาเป็นเรื่องสำคัญในการตรวจสอบ

ข้าพเจ้าได้รับความเชื่อมั่นเกี่ยวกับการรับรู้รายได้จากการให้บริการเรือขนส่งเป็นระยะเวลาเกี่ยวกับการเกิดขึ้นจริง และความครบถ้วนของรายได้ โดย

- ทำความเข้าใจในระบบการรับงานและระบบการรับรู้รายได้
- ทดสอบการควบคุมที่สำคัญเกี่ยวกับการเกิดขึ้นจริงและความครบถ้วนของรายได้
- วิเคราะห์และทดสอบการคำนวณของระยะเวลาการเดินเรือ ปริมาณการขนส่งกับอัตราการสิ้นเปลืองของน้ำมันที่ใช้ว่าสอดคล้องกับรายได้ที่เกิดขึ้น
- สุ่มตรวจสอบเอกสารประกอบรายการขายที่เกิดขึ้นในระหว่างปีและ ช่วงใกล้สิ้นรอบระยะเวลาในงบการเงิน รวมถึงรายการลดหนี้ที่ออกภายหลังระยะเวลาในงบการเงิน และ
- สอบทานใบสำคัญทั่วไปเพื่อตรวจหาความผิดปกติที่อาจเกิดขึ้นของรายการรายได้

การด้อยค่าเรือ

ตามที่กล่าวไว้ในหมายเหตุประกอบงบการเงินข้อ 13 กลุ่มบริษัท ประกอบธุรกิจพาณิชย์นาวี โดยมีเรือเดินทะเลจำนวน 3 ลำ เป็นสินทรัพย์สุทธิจำนวน 1,031.42 ล้านบาท ในงบการเงินรวม คิดเป็นร้อยละ 56 ของสินทรัพย์รวม ซึ่งบริษัท มีผลการดำเนินงานขาดทุนสุทธิติดต่อกันมาหลายปี ทำให้มีข้อบ่งชี้ในเรื่องของการด้อยค่า การวัดการด้อยค่าของสินทรัพย์จึงใช้วิธีวัดมูลค่าจากรายงานประเมินการสอบทานมูลค่าทรัพย์สินโดยใช้หลักเกณฑ์การประเมินเพื่อกำหนดมูลค่าตลาด ดังนั้น ข้าพเจ้าจึงพิจารณาเป็นเรื่องสำคัญในการตรวจสอบ เนื่องจากการประเมินสภาพของทรัพย์สินเพื่อประเมินมูลค่ายุติธรรมของทรัพย์สินมีความซับซ้อน และเป็นการใช้ดุลยพินิจ ที่มีนัยสำคัญ ภายใต้อัปเดตสมมติฐานที่ถูกกระทบโดยสภาพเศรษฐกิจโลกและตลาดซื้อขายเรือในอนาคต ซึ่งบริษัท ดำเนินการทดสอบการด้อยค่าของเรือโดยผู้เชี่ยวชาญตามหลักเกณฑ์ของมูลค่าตลาดและใช้ดุลยพินิจที่มีนัยสำคัญในการประเมินสภาพขององค์ประกอบหลักของเรือ

ข้าพเจ้าได้ทำความเข้าใจและประเมินในเรื่องดังต่อไปนี้

- ข้อสมมติฐานที่ใช้ในการประเมินมูลค่าตลาดของกลุ่มบริษัท โดยการทำทำความเข้าใจในกระบวนการที่ทำให้ได้มาซึ่งตัวเลขดังกล่าว เปรียบเทียบข้อสมมติฐานดังกล่าวกับแหล่งข้อมูลภายนอกและภายในของกลุ่มบริษัท ผลการดำเนินงานที่เกิดขึ้นจริง เพื่อประเมินการใช้ดุลยพินิจของฝ่ายบริหารในการพิจารณาว่าราคาทุนของทรัพย์สินกับราคาที่ประเมินโดยผู้เชี่ยวชาญ
- ซักถามผู้บริหารเกี่ยวกับความเหมาะสมของสมมติฐานที่สำคัญสำหรับการคำนวณมูลค่ายุติธรรมเพื่อทดสอบการด้อยค่าเรือ และเปรียบเทียบมูลค่ากับมูลค่ายุติธรรมหักต้นทุนในการขาย เพื่อนำมาคำนวณการปรับลดมูลค่าองค์ประกอบหลักตามสภาพของเรือ

ข้อมูลอื่น

ผู้บริหารเป็นผู้รับผิดชอบต่อข้อมูลอื่น ข้อมูลอื่นประกอบด้วย ข้อมูลซึ่งรวมอยู่ในรายงานประจำปีของกลุ่มบริษัท (แต่ไม่รวมถึงงบการเงินรวมและงบการเงินเฉพาะกิจการและรายงานของผู้สอบบัญชีที่อยู่ในรายงานนั้น) ซึ่งข้าพเจ้าได้รับก่อนวันที่ในรายงานของผู้สอบบัญชี และข้อมูลอื่นในรายงานประจำปีส่วนที่เหลือ ซึ่งคาดว่าจะถูกเตรียมให้ข้าพเจ้าภายหลังวันที่ในรายงานของผู้สอบบัญชี

ความเห็นของข้าพเจ้าต่องบการเงินรวมและงบการเงินเฉพาะกิจการ ไม่ครอบคลุมถึงข้อมูลอื่นและข้าพเจ้าไม่ได้ให้ความเชื่อมั่นต่อข้อมูลอื่น

ความรับผิดชอบของข้าพเจ้าที่เกี่ยวข้องเนื่องจากการตรวจสอบงบการเงินรวมและงบการเงินเฉพาะกิจการคือ การอ่านและพิจารณาว่าข้อมูลอื่นมีความขัดแย้งที่มีสาระสำคัญกับงบการเงินหรือกับความรู้ที่ได้รับจากการตรวจสอบของข้าพเจ้า หรือปรากฏว่ามี การแสดงข้อมูลที่ขัดต่อข้อเท็จจริงอันเป็นสาระสำคัญหรือไม่

เมื่อข้าพเจ้าได้อ่านรายงานประจำปีของบริษัท หากข้าพเจ้าสรุปได้ว่าการแสดงข้อมูลที่ขัดต่อข้อเท็จจริงอันเป็นสาระสำคัญ ข้าพเจ้าต้องสื่อสารเรื่องดังกล่าวให้ผู้มีหน้าที่กำกับดูแลทราบเพื่อให้มีการดำเนินการแก้ไขข้อมูลที่แสดงข้อต่อข้อเท็จจริงอย่างเหมาะสม

ความรับผิดชอบของผู้บริหารและผู้มีหน้าที่ในการกำกับดูแลต่องบการเงินรวมและงบการเงินเฉพาะกิจการ

ผู้บริหารมีหน้าที่รับผิดชอบในการจัดทำและการนำเสนองบการเงินรวมและงบการเงินเฉพาะกิจการเหล่านี้โดยถูกต้องตามที่ควรตามมาตรฐานการรายงานทางการเงินและรับผิดชอบเกี่ยวกับการควบคุมภายในที่ผู้บริหารพิจารณาว่าจำเป็นเพื่อให้สามารถจัดทำงบการเงินรวมและงบการเงินเฉพาะกิจการที่ปราศจากการแสดงข้อมูลที่ขัดต่อข้อเท็จจริงอันเป็นสาระสำคัญไม่ว่าจะเกิดจากการทุจริตหรือข้อผิดพลาด

ในการจัดทำงบการเงินรวมและงบการเงินเฉพาะกิจการ ผู้บริหารรับผิดชอบในการประเมินความสามารถของกลุ่มบริษัท และบริษัทในการดำเนินงานต่อเนื่อง เปิดเผยเรื่องที่เกี่ยวข้องกับการดำเนินงานต่อเนื่องตามความเหมาะสม และการใช้เกณฑ์การบัญชีสำหรับการดำเนินงานต่อเนื่องเว้นแต่ผู้บริหารมีความตั้งใจที่จะเลิกกลุ่มบริษัทหรือหยุดดำเนินงานหรือไม่สามารถดำเนินงานต่อเนื่องต่อไปได้

ผู้มีหน้าที่ในการกำกับดูแลมีหน้าที่ในการสอดส่องดูแลกระบวนการในการจัดทำรายงานทางการเงินของกลุ่มบริษัท

ความรับผิดชอบของผู้สอบบัญชีต่อการตรวจสอบงบการเงินรวมและงบการเงินเฉพาะกิจการ

การตรวจสอบของข้าพเจ้ามีวัตถุประสงค์เพื่อให้ได้ความเชื่อมั่นอย่างสมเหตุสมผลว่างบการเงินรวมและงบการเงินเฉพาะกิจการ โดยรวมปราศจากการแสดงข้อมูลที่ขัดต่อข้อเท็จจริงอันเป็นสาระสำคัญหรือไม่ไม่ว่าจะเกิดจากการทุจริตหรือข้อผิดพลาด และเสนอรายงานของผู้สอบบัญชีซึ่งรวมความเห็นของข้าพเจ้าอยู่ด้วย ความเชื่อมั่นอย่างสมเหตุสมผลคือความเชื่อมั่นในระดับสูงแต่ไม่ได้เป็นการรับประกันว่าการปฏิบัติงานตรวจสอบตามมาตรฐานการสอบบัญชีจะสามารถตรวจพบข้อมูลที่ขัดต่อข้อเท็จจริงอันเป็นสาระสำคัญที่มีอยู่ได้เสมอไป ข้อมูลที่ขัดต่อข้อเท็จจริงอาจเกิดจากการทุจริตหรือข้อผิดพลาดและถือว่าเป็นสาระสำคัญเมื่อการคำนวณอย่างสมเหตุสมผลได้ว่ารายการที่ขัดต่อข้อเท็จจริงแต่ละรายการหรือทุกรายการรวมกันจะมีผลต่อการตัดสินใจทางเศรษฐกิจของผู้ใช้งบการเงินรวมและงบการเงินเฉพาะกิจการจากการใช้งบการเงินเหล่านี้

ในการตรวจสอบของข้าพเจ้าตามมาตรฐานการสอบบัญชีข้าพเจ้าได้ใช้ดุลยพินิจและการสังเกตและสงสัยเกี่ยวกับผู้ประกอบวิชาชีพตลอดการตรวจสอบ การปฏิบัติงานของข้าพเจ้ารวมถึง

- ระบุและประเมินความเสี่ยงจากการแสดงข้อมูลที่ขัดต่อข้อเท็จจริงอันเป็นสาระสำคัญในงบการเงินรวมและงบการเงินเฉพาะกิจการไม่ว่าจะเกิดจากการทุจริตหรือข้อผิดพลาด ออกแบบและปฏิบัติตามวิธีการตรวจสอบเพื่อตอบสนองต่อความเสี่ยงเหล่านั้น และได้หลักฐานการสอบบัญชีที่เพียงพอและเหมาะสมเพื่อเป็นเกณฑ์ในการแสดงความเห็นของข้าพเจ้า ความเสี่ยงที่ไม่พบข้อมูลที่ขัดต่อข้อเท็จจริงอันเป็นสาระสำคัญซึ่งเป็นผลมาจากการทุจริตจะสูงกว่าความเสี่ยงที่เกิดจากข้อผิดพลาด เนื่องจากการทุจริตอาจเกี่ยวกับการสมรู้ร่วมคิด การปลอมแปลงเอกสารหลักฐาน การตั้งใจละเว้นการแสดงผลข้อมูล การแสดงผลข้อมูลที่ไม่ตรงตามข้อเท็จจริงหรือการแทรกแซงการควบคุมภายใน
- ทำความเข้าใจในระบบการควบคุมภายในที่เกี่ยวข้องกับการตรวจสอบ เพื่อออกแบบวิธีการตรวจสอบที่เหมาะสมกับสถานการณ์ แต่ไม่ใช่เพื่อวัตถุประสงค์ในการแสดงความเห็นต่อความมีประสิทธิภาพของการควบคุมภายในของกลุ่มบริษัท
- ประเมินความเหมาะสมของนโยบายการบัญชีที่ผู้บริหารใช้และความสมเหตุสมผลของประมาณการทางบัญชีและการเปิดเผยข้อมูลที่เกี่ยวข้องซึ่งจัดทำขึ้นโดยผู้บริหาร
- สรุปเกี่ยวกับความเหมาะสมของการใช้เกณฑ์การบัญชีสำหรับการดำเนินงานต่อเนื่องของผู้บริหารและจากหลักฐานการสอบบัญชีที่ได้รับ สรุปว่ามีความไม่แน่นอนที่มีสาระสำคัญที่เกี่ยวกับเหตุการณ์หรือสถานการณ์ที่อาจเป็นเหตุให้เกิดข้อสงสัยอย่างมีนัยสำคัญต่อความสามารถของกลุ่มบริษัทและบริษัทในการดำเนินงานต่อเนื่องหรือไม่ ถ้าข้าพเจ้าได้ข้อสรุปว่ามีความไม่แน่นอนที่มีสาระสำคัญ ข้าพเจ้าต้องกล่าวไว้ในรายงานของผู้สอบบัญชีของข้าพเจ้าโดยให้ข้อสังเกตถึงการเปิดเผยข้อมูลในงบการเงินรวมและงบการเงินเฉพาะกิจการที่เกี่ยวข้องหรือถ้าการเปิดเผยข้อมูลดังกล่าวไม่เพียงพอ ความเห็นของข้าพเจ้าจะเปลี่ยนแปลงไป ข้อสรุปของข้าพเจ้าขึ้นอยู่กับหลักฐานการสอบบัญชีที่ได้รับจนถึงวันที่ในรายงานของผู้สอบบัญชีของข้าพเจ้า อย่างไรก็ตามเหตุการณ์หรือสถานการณ์ในอนาคตอาจเป็นเหตุให้กลุ่มบริษัทและบริษัทต้องหยุดการดำเนินงานต่อเนื่อง

- ประเมินการนำเสนอ โครงสร้างและเนื้อหาของงบการเงินรวมและงบการเงินเฉพาะกิจการโดยรวม รวมถึงการเปิดเผยข้อมูลว่างบการเงินรวมและงบการเงินเฉพาะกิจการแสดงรายการและเหตุการณ์ในรูปแบบที่ทำให้มีการนำเสนอข้อมูลโดยถูกต้องตามที่ควรหรือไม่
- ได้รับหลักฐานการสอบบัญชีที่เหมาะสมอย่างเพียงพอเกี่ยวกับข้อมูลทางการเงินของกิจการภายในกลุ่มหรือกิจกรรมทางธุรกิจภายในกลุ่มบริษัทเพื่อแสดงความเห็นต่องบการเงินรวม ข้าพเจ้ารับผิดชอบต่อการกำหนดแนวทาง การควบคุมดูแล และการปฏิบัติงานตรวจสอบกลุ่มบริษัท ข้าพเจ้าเป็นผู้รับผิดชอบ แต่เพียงผู้เดียวต่อความเห็นของข้าพเจ้า

ข้าพเจ้าได้สื่อสารกับผู้มีส่วนที่ในการกำกับดูแลในเรื่องต่าง ๆ ที่สำคัญ ซึ่งรวมถึงขอบเขตและช่วงเวลาของการตรวจสอบตามที่ได้วางแผนไว้ ประเด็นที่มีนัยสำคัญที่พบจากการตรวจสอบ รวมถึงข้อบกพร่องที่มีนัยสำคัญในระบบการควบคุมภายในหากข้าพเจ้าได้พบในระหว่างการตรวจสอบของข้าพเจ้า

ข้าพเจ้าได้ให้คำรับรองแก่ผู้มีส่วนที่ในการกำกับดูแลว่าข้าพเจ้าได้ปฏิบัติตามข้อกำหนดจรรยาบรรณที่เกี่ยวข้องกับความเป็นอิสระและได้สื่อสารกับผู้มีส่วนที่ในการกำกับดูแลเกี่ยวกับความสัมพันธ์ทั้งหมดตลอดจนเรื่องอื่นซึ่งข้าพเจ้าเชื่อว่ามีเหตุผลที่บุคคลภายนอกอาจพิจารณาว่ากระทบต่อความเป็นอิสระของข้าพเจ้าและมาตรการที่ข้าพเจ้าใช้เพื่อป้องกันไม่ให้ข้าพเจ้าขาดความเป็นอิสระ

จากเรื่อง que สื่อสารกับผู้มีส่วนที่ในการกำกับดูแล ข้าพเจ้าได้พิจารณาเรื่องต่าง ๆ ที่มีนัยสำคัญมากที่สุดในการตรวจสอบงบการเงินรวมและงบการเงินเฉพาะกิจการในงวดปัจจุบันและกำหนดเป็นเรื่องสำคัญในการตรวจสอบ ข้าพเจ้าได้อธิบายเรื่องเหล่านี้ไว้ในรายงานของผู้สอบบัญชี เว้นแต่กฎหมายหรือข้อบังคับไม่ให้เปิดเผยต่อสาธารณะเกี่ยวกับเรื่องดังกล่าว หรือในสถานการณ์ที่ยากที่จะเกิดขึ้น ข้าพเจ้าพิจารณาว่าไม่ควรสื่อสารเรื่องดังกล่าวในรายงานของข้าพเจ้าเพราะการกระทำดังกล่าวสามารถคาดการณ์ได้อย่างสมเหตุสมผลว่าจะมีผลกระทบในทางลบมากกว่าผลประโยชน์ต่อส่วนได้เสียสาธารณะจากการสื่อสารดังกล่าว

บริษัท สอบบัญชี ดี ไอ เอ อินเตอร์เนชั่นแนล จำกัด

(นายจุมพฏ ไพรรัตน์กร)

ผู้สอบบัญชีรับอนุญาตเลขทะเบียน 7645

วันที่ 28 กุมภาพันธ์ พ.ศ. 2565

บริษัท จุฑานาวี จำกัด (มหาชน) และบริษัทย่อย

งบแสดงฐานะการเงิน

ณ วันที่ 31 ธันวาคม 2564

สินทรัพย์	หมายเหตุ	งบการเงินรวม (บาท)		งบการเงินเฉพาะกิจการ (บาท)	
		2564	2563	2564	2563
สินทรัพย์หมุนเวียน					
เงินสดและรายการเทียบเท่าเงินสด	7	547,893,836.33	30,426,761.68	543,046,722.97	30,426,584.46
ลูกหนี้การค้าและลูกหนี้หมุนเวียนอื่น	8	11,471,575.85	31,071,850.47	1,936.69	47,115,775.46
ลูกหนี้จากการโอนกิจการ	5	-	-	120,106,266.03	-
พัสดุดอกเบี้ย	9	52,165,678.34	59,493,007.94	-	35,413,794.67
รวมสินทรัพย์หมุนเวียน		611,531,090.52	120,991,620.09	663,154,925.69	112,956,154.59
สินทรัพย์ไม่หมุนเวียน					
เงินลงทุนในบริษัทร่วม	10	22,740,655.84	20,304,945.93	-	5,869,234.62
เงินลงทุนในบริษัทย่อย	11	-	-	509,364.72	110,631,808.68
เงินลงทุนระยะยาวอื่น	12	2,001,173.92	1,798,612.84	-	1,798,612.84
เรือเดินทะเลและอุปกรณ์	13	1,031,420,737.03	1,226,203,578.72	-	671,774,732.81
สินทรัพย์สิทธิการใช้	14	169,060,612.48	173,809,403.11	-	1,330,638.42
สินทรัพย์ไม่มีตัวตนอื่น	15	646,132.99	266,959.54	-	57,244.71
ลูกหนี้เงินชดเชยค่าเสียหาย	16	-	560,786.35	-	560,786.35
สินทรัพย์ไม่หมุนเวียนอื่น		2,639,662.12	2,043,762.13	1,858,041.50	2,043,761.23
รวมสินทรัพย์ไม่หมุนเวียน		1,228,508,974.38	1,424,988,048.62	2,367,406.22	794,066,819.66
รวมสินทรัพย์		1,840,040,064.90	1,545,979,668.71	665,522,331.91	907,022,974.25

หมายเหตุประกอบงบการเงินเป็นส่วนหนึ่งของงบการเงินนี้

บริษัท จูจານาวิ จำกัด (มหาชน) และบริษัทย่อย

งบแสดงฐานะการเงิน (ต่อ)

ณ วันที่ 31 ธันวาคม 2564

หนี้สินและส่วนของผู้ถือหุ้น	หมายเหตุ	งบการเงินรวม (บาท)		งบการเงินเฉพาะกิจการ (บาท)	
		2564	2563	2564	2563
หนี้สินหมุนเวียน					
เงินเบิกเกินบัญชีและเงินกู้ยืมระยะสั้นจาก					
สถาบันการเงิน	17	14,862,192.14	125,979,462.87	-	111,024,751.02
เจ้าหนี้การค้าและเจ้าหนี้หมุนเวียนอื่น	18	123,857,923.51	195,769,508.33	10,881,710.28	186,258,899.79
เงินกู้ยืมระยะยาวจากสถาบันการเงิน					
ส่วนที่ครบกำหนดชำระภายในหนึ่งปี	20	27,898,728.66	316,705,761.90	7,846,788.66	264,799,310.21
เงินกู้ยืมระยะยาวส่วนที่จัดเป็นหนี้สินหมุนเวียน	20	1,591,472.01	389,980,680.43	1,591,472.01	224,296,036.83
หนี้สินตามสัญญาเช่า					
ส่วนที่ครบกำหนดชำระภายในหนึ่งปี	21	29,585,785.93	20,207,626.63	-	6,190,178.33
เงินกู้ยืมระยะสั้นจากบุคคลและกิจการที่เกี่ยวข้องกัน	6.2	282,803,192.82	47,946,680.62	-	41,038,147.62
เงินกู้ยืมระยะสั้นจากบุคคลอื่น	19	53,721,905.40	-	3,979,400.40	-
เงินกู้ยืมระยะสั้นจากบริษัทอื่น		23,411,496.50	23,400,482.35	-	23,400,482.35
รวมหนี้สินหมุนเวียน		557,732,696.97	1,119,990,203.13	24,299,371.35	857,007,806.15
หนี้สินไม่หมุนเวียน					
เงินกู้ยืมระยะยาวจากสถาบันการเงิน	20	229,659,983.07	3,679,213.74	17,680,857.25	3,679,213.74
หนี้สินตามสัญญาเช่า	21	144,193,967.75	160,215,748.26	-	562,564.25
เงินกู้ยืมระยะยาวจากบุคคลและกิจการที่เกี่ยวข้องกัน	6.2	5,852,015.32	10,512,985.00	-	10,512,985.00
ประมาณการหนี้สินไม่หมุนเวียนสำหรับ					
ผลประโยชน์พนักงาน	22	19,675,800.36	19,171,327.16	-	19,171,327.16
รวมหนี้สินไม่หมุนเวียน		399,381,766.50	193,579,274.16	17,680,857.25	33,926,090.15
รวมหนี้สิน		957,114,463.47	1,313,569,477.29	41,980,228.60	890,933,896.30

หมายเหตุประกอบงบการเงินเป็นส่วนหนึ่งของงบการเงินนี้

บริษัท จุฑานาวี จำกัด (มหาชน) และบริษัทย่อย

งบแสดงฐานะการเงิน (ต่อ)

ณ วันที่ 31 ธันวาคม 2564

หนี้สินและส่วนของผู้ถือหุ้น (ต่อ)	หมายเหตุ	งบการเงินรวม (บาท)		งบการเงินเฉพาะกิจการ (บาท)	
		2564	2563	2564	2563
ส่วนของผู้ถือหุ้น					
ทุนเรือนหุ้น					
ทุนจดทะเบียน					
หุ้นสามัญ 3,096,772,877 หุ้น มูลค่าหุ้นละ 3 บาท	23	9,290,318,631.00	-	9,290,318,631.00	-
หุ้นสามัญ 422,213,796 หุ้น มูลค่าหุ้นละ 3 บาท		-	1,266,641,388.00	-	1,266,641,388.00
หุ้นบุริมสิทธิ 2,550,000 หุ้น มูลค่าหุ้นละ 3 บาท	24	7,650,000.00	7,650,000.00	7,650,000.00	7,650,000.00
รวมทุนจดทะเบียน		9,297,968,631.00	1,274,291,388.00	9,297,968,631.00	1,274,291,388.00
ทุนที่ชำระแล้ว					
หุ้นสามัญ 2,121,252,055 หุ้น มูลค่าหุ้นละ 3 บาท		6,363,756,165.00	-	6,363,756,165.00	-
หุ้นสามัญ 316,022,847 หุ้น มูลค่าหุ้นละ 3 บาท		-	948,068,541.00	-	948,068,541.00
หุ้นบุริมสิทธิ 2,550,000 หุ้น มูลค่าหุ้นละ 3 บาท		7,650,000.00	7,650,000.00	7,650,000.00	7,650,000.00
ส่วน(ค่า)เกินมูลค่าหุ้นสามัญ		(5,245,259,583.90)	(371,140,722.30)	(5,245,259,583.90)	(371,140,722.30)
กำไร(ขาดทุน)สะสม					
จัดสรรแล้ว					
สำรองตามกฎหมาย		25,800,000.00	25,800,000.00	25,800,000.00	25,800,000.00
ยังไม่ได้จัดสรร		(281,309,646.89)	(350,317,319.22)	(357,843,091.36)	(417,815,076.21)
องค์ประกอบอื่นของส่วนของผู้ถือหุ้น		(169,526,389.24)	(182,819,449.28)	(170,561,386.43)	(176,473,664.54)
รวมส่วนของบริษัทใหญ่		701,110,544.97	77,241,050.20	623,542,103.31	16,089,077.95
ส่วนได้เสียที่ไม่มีอำนาจควบคุม		181,815,056.46	155,169,141.22	-	-
รวมส่วนของผู้ถือหุ้น		882,925,601.43	232,410,191.42	623,542,103.31	16,089,077.95
รวมหนี้สินและส่วนของผู้ถือหุ้น		1,840,040,064.90	1,545,979,668.71	665,522,331.91	907,022,974.25

หมายเหตุประกอบงบการเงินเป็นส่วนหนึ่งของงบการเงินนี้

บริษัท จุฬานาวี จำกัด (มหาชน) และบริษัทย่อย

งบกำไรขาดทุนเบ็ดเสร็จ

สำหรับปี สิ้นสุดวันที่ 31 ธันวาคม 2564

หมายเหตุ	งบการเงินรวม (บาท)		งบการเงินเฉพาะกิจการ (บาท)	
	2564	2563	2564	2563
รายได้				
รายได้จากการให้บริการ	29	320,220,725.79	205,833,284.14	122,607,759.72
รายได้จากการรับบริหารจัดการเรือ		3,230,160.43	619,823.16	9,576,190.83
กำไรจากการปรับโครงสร้างหนี้	20	313,950,576.59	-	313,950,576.59
กำไรจากอัตราแลกเปลี่ยน	26	39,599,524.51	1,552,677.99	36,190,314.64
รายได้อื่น	25	11,874,963.14	8,982,470.66	10,729,772.18
รวมรายได้		688,875,950.46	216,988,255.95	493,054,613.96
ค่าใช้จ่าย				
ต้นทุนการให้บริการ		(277,577,277.22)	(279,584,449.78)	(140,582,955.85)
หนี้สูญ		(54,568,156.53)	-	(54,568,156.53)
ผลขาดทุนจากการตีราคาสินค้าคงเหลือ		(14,090,181.90)	-	-
ขาดทุนจากการขายทรัพย์สิน		(102,900,045.83)	-	(177,911,014.68)
ขาดทุนจากการค้ำประกันทรัพย์สิน		(89,092,999.90)	-	-
ค่าใช้จ่ายในการบริหาร		(53,180,798.03)	(47,745,290.10)	(50,869,228.75)
รวมค่าใช้จ่าย		(591,409,459.41)	(327,329,739.88)	(423,931,355.81)
กำไร(ขาดทุน)จากการดำเนินงาน		97,466,491.05	(110,341,483.93)	69,123,258.15
ส่วนแบ่งกำไรจากเงินลงทุนในบริษัทร่วม		646,902.34	1,124,736.04	-
กำไร(ขาดทุน)ก่อนต้นทุนทางการเงินและค่าใช้จ่ายภาษีเงินได้		98,113,393.39	(109,216,747.89)	69,123,258.15
ต้นทุนทางการเงิน		(20,410,246.99)	(31,323,638.66)	(9,151,273.30)
กำไร(ขาดทุน)ก่อนค่าใช้จ่ายภาษีเงินได้		77,703,146.40	(140,540,386.55)	59,971,984.85
ค่าใช้จ่ายภาษีเงินได้		-	-	-
กำไร(ขาดทุน)สำหรับปี		77,703,146.40	(140,540,386.55)	59,971,984.85
กำไร(ขาดทุน)เบ็ดเสร็จอื่น				
รายการที่จะไม่ถูกบันทึกในส่วนของกำไรหรือขาดทุนในภายหลัง				
ผลกำไร(ขาดทุน)จากการวัดมูลค่าใหม่ของ				
ผลประโยชน์พนักงานที่กำหนดไว้		-	(2,474,559.44)	-
รายการที่อาจถูกจัดประเภทใหม่ไว้ในกำไรหรือขาดทุนในภายหลัง				
ผลต่างของอัตราแลกเปลี่ยนจากการแปลงค่า				
งบการเงินจากสกุลเงินที่ใช้ในการดำเนินงาน				
เป็นสกุลเงินที่ไม่นำเสนองบการเงิน		31,243,501.21	3,827,320.90	5,912,278.11
กำไร(ขาดทุน)เบ็ดเสร็จอื่นสำหรับปี		31,243,501.21	1,352,761.46	5,912,278.11
กำไร(ขาดทุน)เบ็ดเสร็จรวมสำหรับปี		108,946,647.61	(139,187,625.09)	65,884,262.96

หมายเหตุประกอบงบการเงินเป็นส่วนหนึ่งของงบการเงินนี้

บริษัท จุฬานาวี จำกัด (มหาชน) และบริษัทย่อย

งบกำไรขาดทุนเบ็ดเสร็จ (ต่อ)

สำหรับปี สิ้นสุดวันที่ 31 ธันวาคม 2564

		งบการเงินรวม (บาท)		งบการเงินเฉพาะกิจการ (บาท)		
		2564	2563	2564	2563	
การแบ่งปันกำไร(ขาดทุน)						
	ส่วนที่เป็นของบริษัทใหญ่	69,007,672.32	(140,217,221.90)	59,971,984.85	(134,365,003.23)	
	ส่วนที่เป็นของส่วนได้เสียที่ไม่มีอำนาจควบคุม	8,695,474.08	(323,164.65)	-	-	
กำไร(ขาดทุน)สำหรับปี		77,703,146.40	(140,540,386.55)	59,971,984.85	(134,365,003.23)	
การแบ่งปันกำไร(ขาดทุน)เบ็ดเสร็จรวม						
	ส่วนที่เป็นของบริษัทใหญ่	82,300,732.36	(138,272,439.15)	65,884,262.96	(132,397,251.75)	
	ส่วนที่เป็นของส่วนได้เสียที่ไม่มีอำนาจควบคุม	26,645,915.25	(915,185.94)	-	-	
กำไร(ขาดทุน)เบ็ดเสร็จรวมสำหรับปี		108,946,647.61	(139,187,625.09)	65,884,262.96	(132,397,251.75)	
กำไร(ขาดทุน)ต่อหุ้น						
	กำไร(ขาดทุน)ต่อหุ้นขั้นพื้นฐานส่วนที่เป็นของบริษัทใหญ่	28	0.1824	(0.9919)	0.1403	(0.9507)

หมายเหตุประกอบงบการเงินเป็นส่วนหนึ่งของงบการเงินนี้

บริษัท จูซานวิ จำกัด (มหาชน) และบริษัทย่อย

งบแสดงการเปลี่ยนแปลงส่วนของผู้ถือหุ้น

สำหรับปี สิ้นสุดวันที่ 31 ธันวาคม 2564

งบการเงินรวม (บาท)									
ส่วนของบริษัทใหญ่									
หมายเหตุ	ทุนที่ชำระแล้ว		ส่วนเกินมูลค่าหุ้น	กำไร(ขาดทุน)สะสม		องค์ประกอบอื่น		ส่วนได้เสียที่ไม่มีอำนาจควบคุม	รวม
	หุ้นสามัญ	หุ้นบุริมสิทธิ		สำรองตามกฎหมาย	ที่ยังไม่ได้จัดสรร	ของส่วนของผู้ถือหุ้น	ผลต่างจากการแปลงค่างบการเงิน		
							รวมส่วนของผู้ถือหุ้นบริษัทใหญ่		
ยอดคงเหลือ ณ วันที่ 1 มกราคม 2563	414,735,213.00	7,650,000.00	82,192,606.50	25,800,000.00	(207,625,537.85)	(187,238,791.48)	135,513,490.17	156,084,327.15	291,597,817.32
การเปลี่ยนแปลงในส่วนของผู้ถือหุ้น สำหรับปี :									
รับชำระค่าหุ้นเพิ่มทุน	533,333,328.00	-	(453,333,328.80)	-	-	-	79,999,999.20	-	79,999,999.20
กำไร(ขาดทุน)สำหรับปี	-	-	-	-	(140,217,221.90)	-	(140,217,221.90)	(323,164.65)	(140,540,386.55)
กำไร(ขาดทุน)เบ็ดเสร็จอื่นสำหรับปี	-	-	-	-	(2,474,559.47)	4,419,342.20	1,944,782.73	(592,021.28)	1,352,761.45
กำไร(ขาดทุน)เบ็ดเสร็จรวมสำหรับปี	-	-	-	-	(142,691,781.37)	4,419,342.20	(138,272,439.17)	(915,185.93)	(139,187,625.10)
ยอดคงเหลือ ณ วันที่ 31 ธันวาคม 2563	948,068,541.00	7,650,000.00	(371,140,722.30)	25,800,000.00	(350,317,319.22)	(182,819,449.28)	77,241,050.20	155,169,141.22	232,410,191.42
ยอดคงเหลือ ณ วันที่ 1 มกราคม 2564	948,068,541.00	7,650,000.00	(371,140,722.30)	25,800,000.00	(350,317,319.22)	(182,819,449.28)	77,241,050.20	155,169,141.22	232,410,191.42
การเปลี่ยนแปลงในส่วนของผู้ถือหุ้น สำหรับปี :									
รับชำระค่าหุ้นเพิ่มทุน	23 5,415,687,624.00	-	(4,874,118,861.60)	-	-	-	541,568,762.40	-	541,568,762.40
กำไร(ขาดทุน)สำหรับปี	-	-	-	-	69,007,672.32	-	69,007,672.32	8,695,474.08	77,703,146.40
กำไร(ขาดทุน)เบ็ดเสร็จอื่นสำหรับปี	-	-	-	-	-	13,293,060.04	13,293,060.04	17,950,441.17	31,243,501.21
กำไร(ขาดทุน)เบ็ดเสร็จรวมสำหรับปี	-	-	-	-	69,007,672.32	13,293,060.04	82,300,732.36	26,645,915.25	108,946,647.61
ยอดคงเหลือ ณ วันที่ 31 ธันวาคม 2564	6,363,756,165.00	7,650,000.00	(5,245,259,583.90)	25,800,000.00	(281,309,646.90)	(169,526,389.24)	701,110,544.96	181,815,056.47	882,925,601.43

หมายเหตุประกอบงบการเงินเป็นส่วนหนึ่งของงบการเงินนี้

บริษัท จูซานวิ จำกัด (มหาชน) และบริษัทย่อย
งบแสดงการเปลี่ยนแปลงส่วนของผู้ถือหุ้น (ต่อ)
สำหรับปี สิ้นสุดวันที่ 31 ธันวาคม 2564

งบการเงินเฉพาะกิจการ (บาท)

หมายเหตุ	ทุนที่ชำระแล้ว			กำไร(ขาดทุน)สะสม		องค์ประกอบอื่น ของส่วนของผู้ถือหุ้น	รวม
	หุ้นสามัญ	หุ้นบุริมสิทธิ	ส่วนเกิน(ต่ำ)มูลค่าหุ้น	สำรองตาม กฎหมาย	ที่ยังไม่ได้จัดสรร	ผลต่างจากการแปลง ค่างบการเงิน	
ยอดคงเหลือ ณ วันที่ 1 มกราคม 2563	414,735,213.00	7,650,000.00	82,192,606.50	25,800,000.00	(280,975,513.54)	(180,915,975.46)	68,486,330.50
การเปลี่ยนแปลงในส่วนของผู้ถือหุ้น สำหรับปี :							
รับชำระค่าหุ้นเพิ่มทุน	533,333,328.00	-	(453,333,328.80)	-	-	-	79,999,999.20
ขาดทุนสำหรับปี	-	-	-	-	(134,365,003.23)	-	(134,365,003.23)
กำไร(ขาดทุน)เบ็ดเสร็จอื่นสำหรับปี	-	-	-	-	(2,474,559.44)	4,442,310.92	1,967,751.48
กำไร(ขาดทุน)เบ็ดเสร็จรวมสำหรับปี	-	-	-	-	(136,839,562.67)	4,442,310.92	(132,397,251.75)
ยอดคงเหลือ ณ วันที่ 31 ธันวาคม 2563	948,068,541.00	7,650,000.00	(371,140,722.30)	25,800,000.00	(417,815,076.21)	(176,473,664.54)	16,089,077.95
ยอดคงเหลือ ณ วันที่ 1 มกราคม 2564	948,068,541.00	7,650,000.00	(371,140,722.30)	25,800,000.00	(417,815,076.21)	(176,473,664.54)	16,089,077.95
การเปลี่ยนแปลงในส่วนของผู้ถือหุ้น สำหรับปี :							
รับชำระค่าหุ้นเพิ่มทุน	23 5,415,687,624.00	-	(4,874,118,861.60)	-	-	-	541,568,762.40
กำไรสำหรับปี	-	-	-	-	59,971,984.85	-	59,971,984.85
กำไร(ขาดทุน)เบ็ดเสร็จอื่นสำหรับปี	-	-	-	-	-	5,912,278.11	5,912,278.11
กำไร(ขาดทุน)เบ็ดเสร็จรวมสำหรับปี	-	-	-	-	59,971,984.85	5,912,278.11	65,884,262.96
ยอดคงเหลือ ณ วันที่ 31 ธันวาคม 2564	6,363,756,165.00	7,650,000.00	(5,245,259,583.90)	25,800,000.00	(357,843,091.36)	(170,561,386.43)	623,542,103.31

หมายเหตุประกอบงบการเงินเป็นส่วนหนึ่งของงบการเงินนี้

บริษัท จูจານาวิ จำกัด (มหาชน) และบริษัทย่อย

งบกระแสเงินสด

สำหรับปี สิ้นสุดวันที่ 31 ธันวาคม 2564

	งบการเงินรวม (บาท)		งบการเงินเฉพาะกิจการ (บาท)	
	2564	2563	2564	2563
กระแสเงินสดจากกิจกรรมดำเนินงาน				
กำไร(ขาดทุน)ก่อนค่าใช้จ่ายภาษีเงินได้	77,703,146.41	(140,540,386.55)	59,971,984.85	(134,365,003.23)
รายการปรับปรุงกระทบกำไรสุทธิเป็นเงินสดรับ (จ่าย)				
จากกิจกรรมดำเนินงาน				
ค่าเสื่อมราคา	83,279,111.89	85,185,233.75	57,769,061.47	60,337,293.75
รายการจ่ายซ่อมแซมเรือครั้งใหญ่ตัดบัญชี	22,199,315.55	23,236,522.28	9,149,162.87	18,196,311.92
โปรแกรมคอมพิวเตอร์ตัดจำหน่าย	49,856.41	34,131.28	20,779.22	20,640.74
ตัดจำหน่ายสินทรัพย์สิทธิ์การไร้	24,698,095.35	10,042,841.97	827,345.13	950,278.43
(กำไร)ขาดทุนจากการตัดจำหน่ายทรัพย์สิน	102,900,045.83	67,590.15	177,956,639.35	67,590.15
กำไรจากการปรับโครงสร้างหนี้	(313,950,576.59)	-	(313,950,576.59)	-
ประมาณการหนี้สินไม่หมุนเวียนสำหรับ				
ผลประโยชน์พนักงาน	1,693,340.41	1,706,608.57	1,693,340.41	1,706,608.57
หนี้สินตัดบัญชี	(8,000,714.06)	(1,598,877.04)	(8,000,714.06)	(1,598,877.04)
หนี้สูญ	54,568,156.53	-	54,568,156.53	-
ทรัพย์สินตัดบัญชี	0.95	22,057.57	-	-
รายได้จากการยกเลิกสัญญา	(1,650,660.84)	-	-	-
ส่วนแบ่ง(กำไร)ขาดทุนจากเงินลงทุนในบริษัทร่วม				
ตามวิธีส่วนได้เสีย	(646,902.34)	(1,124,736.04)	-	-
ผลขาดทุนจากการตีราคาสินค้าคงเหลือ	14,090,181.90	-	-	-
ขาดทุนจากการด้อยค่าสินทรัพย์ถาวร	89,092,999.90	-	-	-
(กำไร)ขาดทุนจากอัตราแลกเปลี่ยนที่ยังไม่เกิดขึ้นจริง	(1,826,752.47)	5,297,619.47	99,450.26	4,168,787.21
กำไรจากอัตราแลกเปลี่ยนที่ยังไม่เกิดขึ้น(เงินฝาก)	(5,404,827.98)	-	(5,404,827.98)	-
ค่าใช้จ่ายดอกเบี้ย	20,410,246.99	31,323,638.66	9,151,273.30	20,161,110.33
ดอกเบี้ยรับ	(59,638.14)	(77,794.07)	(59,439.77)	(77,764.33)
เงินปันผลรับ	(255,281.15)	(251,456.65)	(752,905.17)	(2,255,241.59)
กำไร(ขาดทุน)จากการดำเนินงานก่อนการเปลี่ยนแปลงในสินทรัพย์				
และหนี้สินดำเนินงาน	158,889,144.56	13,322,993.35	43,038,729.83	(32,688,265.09)

หมายเหตุประกอบงบการเงินเป็นส่วนหนึ่งของงบการเงินนี้

บริษัท จูฑานาวี จำกัด (มหาชน) และบริษัทย่อย

งบกระแสเงินสด (ต่อ)

สำหรับปี สิ้นสุดวันที่ 31 ธันวาคม 2564

	งบการเงินรวม (บาท)		งบการเงินเฉพาะกิจการ (บาท)	
	2564	2563	2564	2563
สินทรัพย์จากการดำเนินงาน (เพิ่มขึ้น) ลดลง				
ลูกหนี้การค้าและลูกหนี้หมุนเวียนอื่น	(32,582,035.65)	(26,984,679.86)	(11,337,953.50)	(41,539,771.69)
พัสดุดอกเบี้ย	(5,992,850.60)	(8,080,352.31)	16,565,856.36	(3,085,700.62)
ลูกหนี้จากการโอนกิจการ	-	-	(20,000.00)	-
ลูกหนี้เงินชดเชยค่าเสียหาย	560,786.35	236,543,301.80	560,786.35	236,543,301.80
สินทรัพย์ไม่หมุนเวียนอื่น	(3,265.80)	-	-	-
สินทรัพย์จากการดำเนินงาน(เพิ่มขึ้น) ลดลง	(38,017,365.70)	201,478,269.63	5,768,689.21	191,917,829.49
หนี้สินจากการดำเนินงาน เพิ่มขึ้น (ลดลง)				
เจ้าหนี้การค้า	(52,570,680.77)	(27,593,827.19)	(40,726,753.97)	(33,263,946.58)
ภาระผูกพันผลประโยชน์พนักงานเมื่อเกษียณอายุ	(630,696.66)	(2,517,000.00)	(630,696.66)	(2,517,000.00)
หนี้สินจากการดำเนินงานเพิ่มขึ้น (ลดลง)	(53,201,377.43)	(30,110,827.19)	(41,357,450.63)	(35,780,946.58)
เงินสดรับ(จ่าย)จากการดำเนินงาน	67,670,401.42	184,690,435.79	7,449,968.41	123,448,617.82
จ่ายดอกเบี้ย	(52,372,215.12)	(35,552,700.43)	(43,241,532.96)	(26,007,139.79)
จ่ายภาษีเงินได้	(593,782.89)	(218,640.92)	(593,780.91)	(218,640.66)
รับเงินภาษีเงินได้ถูกหัก ณ ที่จ่าย	-	368,843.05	-	368,843.05
เงินสดสุทธิได้มาจาก(ใช้ไปใน)กิจกรรมดำเนินงาน	14,704,403.41	149,287,937.49	(36,385,345.46)	97,591,680.42
กระแสเงินสดจากกิจกรรมลงทุน				
เงินสดจ่ายเงินให้กู้ยืมระยะสั้นแก่กิจการที่เกี่ยวข้องกัน	-	-	-	(15,378,400.00)
เงินสดรับคืนจากเงินกู้ยืมระยะสั้นจากกิจการที่เกี่ยวข้องกัน	-	-	-	15,396,600.00
เงินสดจ่ายเงินลงทุนในบริษัทย่อย	-	-	(499,992.50)	(313,307.00)
เงินสดรับจากการขายเรือเดินทะเลและอุปกรณ์	57,264,673.04	186,915.89	57,264,673.04	186,915.89
เงินสดจ่ายซื้อเรือเดินทะเลและอุปกรณ์	(23,069,425.75)	(23,904,499.83)	(1,499,579.06)	(12,824,368.89)
เงินสดจ่ายซื้อทรัพย์สินไม่มีตัวตนอื่น	(384,800.00)	-	-	-
ดอกเบี้ยรับ	60,114.86	77,606.74	59,907.99	77,571.33
รับเงินปันผล	756,500.00	2,256,500.00	756,500.00	2,256,500.00
เงินสดสุทธิได้มาจาก(ใช้ไปใน)กิจกรรมลงทุน	34,627,062.15	(21,383,477.20)	56,081,509.47	(10,598,488.67)

หมายเหตุประกอบงบการเงินเป็นส่วนหนึ่งของงบการเงินนี้

บริษัท จูจานาวี จำกัด (มหาชน) และบริษัทย่อย

งบกระแสเงินสด (ต่อ)

สำหรับปี สิ้นสุดวันที่ 31 ธันวาคม 2564

	งบการเงินรวม (บาท)		งบการเงินเฉพาะกิจการ (บาท)	
	2564	2563	2564	2563
กระแสเงินสดจากกิจกรรมจัดหาเงิน				
เงินเบิกเกินบัญชีและเงินกู้ยืมระยะสั้น				
จากสถาบันการเงินเพิ่มขึ้น(ลดลง)	(90,221,240.90)	(4,082,436.64)	(90,800,291.75)	(8,013,431.65)
รับเงินกู้ยืมระยะสั้นจากบุคคลและกิจการที่เกี่ยวข้องกัน	264,081,139.23	2,419,000.00	264,081,139.23	2,419,000.00
รับเงินกู้ยืมสั้นจากบุคคลอื่น	54,000,000.00	-	54,000,000.00	-
จ่ายชำระเงินกู้ยืมระยะสั้นจากบุคคลและกิจการที่เกี่ยวข้องกัน	(27,992,533.00)	(48,722,000.40)	(21,084,000.00)	(48,722,000.40)
จ่ายชำระเงินกู้ยืมระยะสั้นจากบริษัทอื่น	104,901.72	-	-	-
เงินสดจ่ายเงินกู้ยืมระยะยาวจากบุคคลและกิจการที่เกี่ยวข้องกัน	(5,282,996.84)	-	(5,282,996.84)	-
เงินสดจ่ายเงินกู้ยืมระยะยาวจากสถาบันการเงิน	(231,089,447.45)	(96,450,878.00)	(223,161,425.05)	(61,072,616.80)
เงินสดจ่ายสัญญาเช่า	(26,227,147.29)	(9,166,922.45)	(423,892.86)	(238,242.00)
รับชำระค่าหุ้นเพิ่มทุน	541,568,762.40	39,999,999.60	541,568,762.40	39,999,999.60
เงินสดสุทธิได้มาจาก(ใช้ไปใน)กิจกรรมจัดหาเงิน	478,941,437.87	(116,003,237.89)	518,897,295.12	(75,627,291.25)
ผลต่างจากการแปลงค่างบการเงินเพิ่มขึ้น(ลดลง)	(16,210,656.76)	(13,470,541.28)	(31,378,148.60)	(12,934,986.81)
เงินสดและรายการเทียบเท่าเงินสดเพิ่มขึ้น (ลดลง) สุทธิ	512,062,246.67	(1,569,318.88)	507,215,310.53	(1,569,086.31)
เงินสดและรายการเทียบเท่าเงินสด ณ วันที่ 1 มกราคม	30,426,761.68	30,359,204.60	30,426,584.46	30,358,794.81
ปรับปรุงผลกระทบจากอัตราแลกเปลี่ยน	5,404,827.98	1,636,875.96	5,404,827.98	1,636,875.96
เงินสดและรายการเทียบเท่าเงินสด ณ วันที่ 31 ธันวาคม	547,893,836.33	30,426,761.68	543,046,722.97	30,426,584.46

ข้อมูลกระแสเงินสดเปิดเผยเพิ่มเติม

รายการที่ใช้เงินสดประกอบด้วย

มีการ โอนสินทรัพย์และหนี้สินสุทธิ เป็นลูกหนี้กิจการ	-	-	120,106,266.03	-
มีการ โอนขายเรือเดินทะเลและพัสดุและตั้งเป็นลูกหนี้จากการขายเรือ	-	-	32,100,000.00	-
โอนผลประโยชน์พนักงานที่ครบกำหนดเป็นค่าใช้จ่ายค้างจ่าย	1,202,136.66	348,000.00	1,202,136.66	348,000.00
ประมาณการหนี้สินไม่หมุนเวียนสำหรับผลประโยชน์พนักงาน	(630,696.66)	(2,517,000.00)	(630,696.66)	(2,517,000.00)
โอนเงินเบิกเกินบัญชีธนาคารและดอกเบี้ยเป็นเงินกู้ยืมระยะยาวจากสถาบันการเงิน	24,499,176.31	-	24,499,176.31	-
โอนค่าเช่าค้างจ่ายเป็นหนี้สินตามสัญญาเช่า	-	4,685,426.00	-	4,685,426.00
บันทึกสินทรัพย์สิทธิการใช้เพิ่มในระหว่างปี	-	190,738,455.49	-	2,309,585.47

หมายเหตุประกอบงบการเงินเป็นส่วนหนึ่งของงบการเงินนี้

บริษัท จูทนาวิ จำกัด (มหาชน) และบริษัทย่อย

หมายเหตุประกอบงบการเงิน

สำหรับปี สิ้นสุดวันที่ 31 ธันวาคม 2564

1. ข้อมูลทั่วไป

ข้อมูลทั่วไปของบริษัท

การจดทะเบียน : บริษัทฯ เป็นบริษัทจดทะเบียนในตลาดหลักทรัพย์แห่งประเทศไทยทะเบียนเลขที่ 010753001613 (เดิมเลขที่ บมจ 235) เมื่อวันที่ 29 ธันวาคม 2532 โดยมีผู้ถือหุ้นรายใหญ่คือ กลุ่มตระกูลเพ็ญชาติ (ร้อยละ 36.34) และตระกูลอุ้นพงษ์เจริญสุข (ร้อยละ 11.16)

ที่ตั้งสำนักงาน : ตั้งอยู่เลขที่ 153 อาคารมาโนทาวเวอร์ ซอยสุขุมวิท 39 ถนนสุขุมวิท แขวงคลองตันเหนือ เขตวัฒนา กรุงเทพมหานคร

ประเภทธุรกิจ : บริษัทฯ ดำเนินธุรกิจพาณิชย์นาวี

2. การแพร่ระบาดของโรคติดเชื้อไวรัสโคโรนา 2019

สถานการณ์การแพร่ระบาดของโรคติดเชื้อไวรัสโคโรนา 2019 (COVID-19) ที่ปัจจุบันได้ขยายวงกว้างขึ้นอย่างต่อเนื่อง ทำให้เกิดการชะลอตัวของเศรษฐกิจ และมีผลกระทบต่อธุรกิจและอุตสาหกรรมส่วนใหญ่ สถานการณ์ดังกล่าวอาจนำมาซึ่งความไม่แน่นอน และผลกระทบต่อสภาพแวดล้อมของการดำเนินธุรกิจ ฝ่ายบริหารของกลุ่มบริษัทติดตามความเคลื่อนไหวของสถานการณ์ดังกล่าว และประเมินผลกระทบทางการเงินเกี่ยวกับมูลค่าของสินทรัพย์ ประเมินการหนี้สิน และหนี้สินที่อาจเกิดขึ้นอย่างต่อเนื่อง ทั้งนี้ ฝ่ายบริหารได้ใช้ประมาณการและดุลยพินิจในประเด็นต่าง ๆ เมื่อสถานการณ์มีการเปลี่ยนแปลง

3. เกณฑ์ในการจัดทำและนำเสนองบการเงิน

3.1 เกณฑ์ในการจัดทำงบการเงิน

งบการเงินนี้จัดทำขึ้นตามมาตรฐานการรายงานทางการเงิน รวมถึงแนวปฏิบัติทางการบัญชีที่ประกาศใช้โดยสภาวิชาชีพบัญชีในพระบรมราชูปถัมภ์ (“สภาวิชาชีพบัญชี”) กฎระเบียบและประกาศคณะกรรมการกำกับหลักทรัพย์และตลาดหลักทรัพย์ ลงวันที่ 22 มกราคม 2544 เรื่อง การจัดทำและส่งงบการเงินและรายการเกี่ยวกับฐานะการเงินและผลการดำเนินงานของบริษัทจดทะเบียน พ.ศ. 2544 โดยรูปแบบการนำเสนองบการเงินไม่แตกต่างอย่างมีสาระสำคัญจากประกาศกรมพัฒนาธุรกิจการค้า

งบการเงินของบริษัท จัดทำขึ้นโดยใช้เกณฑ์ราคาทุนเดิมในการวัดมูลค่าขององค์ประกอบของรายการในงบการเงิน ยกเว้น รายการที่เปิดเผยไว้ในนโยบายการบัญชีที่เกี่ยวข้อง

3.2 มาตรฐานการรายงานทางการเงินที่เริ่มมีผลบังคับใช้ในปีปัจจุบัน

ในระหว่างปี กลุ่มบริษัทได้นำมาตรฐานการรายงานทางการเงินและการตีความมาตรฐานการรายงานทางการเงินฉบับปรับปรุงจำนวนหลายฉบับ ซึ่งมีผลบังคับใช้สำหรับงบการเงินที่มีรอบระยะเวลาบัญชีที่เริ่มในหรือหลังวันที่ 1 มกราคม 2564 มาถือปฏิบัติ มาตรฐานการรายงานทางการเงินดังกล่าวได้รับการปรับปรุงหรือจัดให้มีขึ้นเพื่อให้มีเนื้อหาเท่าเทียมกับมาตรฐานการรายงานทางการเงินระหว่างประเทศ โดยมีการปรับปรุงและแก้ไขหลักการดังต่อไปนี้

- การปรับปรุงการอ้างอิงกรอบแนวคิดในมาตรฐานการรายงานทางการเงิน
- คำนิยามของธุรกิจ
- คำนิยามของความเสี่ยงที่สำคัญ และ
- การปฏิรูปอัตราดอกเบี้ยอ้างอิง

การนำมาตรฐานการรายงานทางการเงินดังกล่าวมาถือปฏิบัตินี้ไม่มีผลกระทบอย่างเป็นสาระสำคัญต่องบการเงินของกลุ่มบริษัท

3.3 มาตรฐานการรายงานทางการเงินที่จะมีผลบังคับใช้สำหรับงบการเงินที่มีรอบระยะเวลาบัญชีที่เริ่มในหรือหลังวันที่ 1 มกราคม 2565

สภาวิชาชีพบัญชีได้ประกาศใช้มาตรฐานการรายงานทางการเงินฉบับปรับปรุงหลายฉบับ ซึ่งจะผลบังคับใช้สำหรับงบการเงินที่มีรอบระยะเวลาบัญชีที่เริ่มในหรือหลังวันที่ 1 มกราคม 2565 มาตรฐานการรายงานทางการเงินดังกล่าวได้รับการปรับปรุงหรือจัดให้มีขึ้นเพื่อให้มีเนื้อหาเท่าเทียมกับมาตรฐานการรายงานทางการเงินระหว่างประเทศ โดยส่วนใหญ่เป็นการอธิบายให้ชัดเจนเกี่ยวกับวิธีปฏิบัติทางการบัญชีและมาตรฐานการรายงานทางการเงินบางฉบับมีการให้ข้อผ่อนปรนในทางปฏิบัติหรือข้อยกเว้นชั่วคราวกับผู้ใช้มาตรฐาน

ปัจจุบันฝ่ายบริหารของกลุ่มบริษัทอยู่ระหว่างการประเมินแนวทางการดำเนินการและพิจารณาผลกระทบที่อาจมีต่องบการเงินในปีที่เริ่มนำมาตรฐานการรายงานทางการเงินดังกล่าวมาถือปฏิบัติ

3.4 ในการจัดทำงบการเงินรวม ประกอบด้วย งบการเงินของบริษัท จุฑานาวี จำกัด (มหาชน) ซึ่งเป็นบริษัทใหญ่โดยเข้าถือหุ้นในบริษัทย่อย ดังนี้

	สัดส่วนการ ถือหุ้นร้อยละ	ประเภทธุรกิจ	ความสัมพันธ์
<u>บริษัทย่อยทางตรง ปี 2564</u>			
บริษัท จุฑามารีน จำกัด	100	ประเภทธุรกิจ พาณิชย์นาวี	ผู้ถือหุ้น
บริษัท ไบโอ เอ็นเนอร์ยี เทค โฮลดิ้ง จำกัด	100	Holding Company	ผู้ถือหุ้น
<u>บริษัทย่อยทางอ้อม ปี 2564</u>			
บริษัท ไทยเดน มาริไทม์ จำกัด	51	ประเภทธุรกิจ พาณิชย์นาวี	ผู้ถือหุ้น
บริษัท จุฑามาริตีโม จำกัด	100	ประเภทธุรกิจ พาณิชย์นาวี	ผู้ถือหุ้น

บริษัทย่อยเป็นกิจการที่อยู่ภายใต้การควบคุมของบริษัทฯ การควบคุมเกิดขึ้นเมื่อบริษัทฯ เปิดรับหรือมีสิทธิในผลตอบแทนผันแปรจากการเกี่ยวข้องกับกิจการนั้นและมีความสามารถในการใช้อำนาจเหนือกิจการนั้น ทำให้เกิดผลกระทบต่อจำนวนเงินผลตอบแทนของบริษัทฯ งบการเงินของบริษัทย่อยได้รวมอยู่ในงบการเงินรวม นับแต่วันที่มีการควบคุมจนถึงวันที่การควบคุมสิ้นสุดลง

การสูญเสียความควบคุม

เมื่อบริษัทฯ สูญเสียการควบคุมในบริษัทย่อย บริษัทฯ คัดรายการสินทรัพย์และหนี้สินของบริษัทย่อยนั้นออก รวมถึงส่วนได้เสียที่ไม่มีอำนาจควบคุมและส่วนประกอบอื่นในส่วนของผู้ถือหุ้นที่เกี่ยวข้องกับบริษัทย่อยนั้น ถ้าไรหรือขาดทุนที่เกิดขึ้นจากการสูญเสียการควบคุมในบริษัทย่อยรับรู้ในกำไรหรือขาดทุน ส่วนได้เสียในบริษัทย่อยเดิมที่ยังคงเหลืออยู่ให้วัดมูลค่าด้วยมูลค่ายุติธรรม ณ วันที่สูญเสียการควบคุม

3.5 รายการบัญชีระหว่างกัน

ในการจัดทำงบการเงินรวม รายการบัญชีระหว่างกันที่เป็นสาระสำคัญได้ตัดออกในการทำงบการเงินรวมแล้ว

3.6 งบการเงินรวมนี้ จัดทำขึ้นโดยมีวัตถุประสงค์เพื่อแสดงฐานะการเงินรวม และผลการดำเนินงานรวมของบริษัท

จุฬานาวี จำกัด (มหาชน) และบริษัทย่อยเท่านั้น การใช้ข้อมูลตามงบการเงินรวมเพื่อวัตถุประสงค์อื่น อาจมีข้อจำกัด ด้านลักษณะที่ค่อนข้างแตกต่างกันในบรรดาบริษัทย่อยที่นำงบการเงินมาประกอบเป็นงบการเงินรวม

4. สรุปนโยบายการบัญชีที่สำคัญ

4.1 การรับรู้รายได้และค่าใช้จ่าย

รายได้จากการให้บริการ ประกอบด้วย รายได้รับจ้างขนส่งเป็นระยะเวลา (Charter hire) ซึ่งเกิดจากการให้บริการเรือแบบขนส่งเป็นระยะเวลา (Time charter) และรายได้ค่าระวางเรือ (Freight income) ซึ่งเกิดจากการรับขนส่งเป็นรายเที่ยว (Voyage charter)

บริษัทฯ รับรู้รายได้รับจ้างขนส่งเป็นระยะเวลาและค่าใช้จ่ายที่เกี่ยวข้องตามเกณฑ์คงค้างและรับรู้รายได้ค่าระวางเรือเมื่อการให้บริการได้สิ้นสุดลงแล้ว

รายได้อื่น และค่าใช้จ่ายอื่นรับรู้ตามเกณฑ์คงค้าง

4.2 เงินสดและรายการเทียบเท่าเงินสด

เงินสดและรายการเทียบเท่าเงินสด หมายถึง เงินสดและเงินฝากธนาคารพาณิชย์ประเภทออมทรัพย์ กระแสรายวัน และประจำไม่เกิน 3 เดือน และไม่มีภาระผูกพัน

4.3 พัสดุลงเหลือ

พัสดุลงเหลือ ได้แก่ น้ำมันเชื้อเพลิงและน้ำมันหล่อลื่น วัสดุและของใช้สิ้นเปลืองประจำเรือเดินทะเล แสดงไว้ในราคาทุนโดยวิธีเข้าก่อน-ออกก่อน (FIFO) หรือมูลค่าสุทธิที่จะได้รับ แล้วแต่ราคาใดจะต่ำกว่า

4.4 เงินลงทุนในบริษัทย่อย

เงินลงทุนในบริษัทย่อยในงบการเงินเฉพาะกิจการ แสดงโดยวิธีราคาทุน หักด้วยค่าเผื่อการด้อยค่า (ถ้ามี)

4.5 เงินลงทุนในบริษัทร่วม

เงินลงทุนในบริษัทร่วมแสดงในงบการเงินรวม โดยใช้วิธีส่วนได้เสีย และแสดงในงบการเงินเฉพาะกิจการ โดยใช้วิธีราคาทุน

4.6 เครื่องมือทางการเงิน

กลุ่มบริษัทรับรู้รายการเมื่อเริ่มแรกของสินทรัพย์ทางการเงินด้วยมูลค่ายุติธรรม และบวกด้วยต้นทุนการทำรายการเฉพาะในกรณีที่สินทรัพย์ทางการเงินที่ไม่ได้วัดมูลค่าด้วยมูลค่ายุติธรรมผ่านกำไรหรือขาดทุน อย่างไรก็ตาม สำหรับลูกหนี้การค้าที่ไม่มีองค์ประกอบเกี่ยวกับการจัดหาเงินที่มีนัยสำคัญ กลุ่มบริษัทจะรับรู้สินทรัพย์ทางการเงินดังกล่าวด้วยราคาของรายการตามที่กล่าวไว้ในนโยบายการบัญชีเรื่องการรับรู้รายได้

4.6.1 การจัดประเภทรายการและวัดมูลค่า

สินทรัพย์ทางการเงินประเภทตราสารหนี้วัดมูลค่าด้วยมูลค่ายุติธรรมผ่านกำไรหรือขาดทุน มูลค่ายุติธรรมผ่านกำไรขาดทุนเบ็ดเสร็จอื่น หรือราคาทุนตัดจำหน่าย การจัดประเภทดังกล่าวจะขึ้นอยู่กับโมเดลธุรกิจของกลุ่มบริษัทในการจัดการสินทรัพย์ และลักษณะของกระแสเงินสดตามสัญญาของสินทรัพย์ทางการเงินนั้น

สินทรัพย์ทางการเงินประเภทตราสารทุนวัดมูลค่าด้วยมูลค่ายุติธรรมผ่านกำไร หรือขาดทุน หรือผ่านกำไรขาดทุนเบ็ดเสร็จอื่น
หนี้สินทางการเงินจัดประเภทรายการและวัดมูลค่าด้วยวิธีราคาทุนตัดจำหน่าย

4.6.2 การตัดรายการของเครื่องมือทางการเงิน

สินทรัพย์ทางการเงินจะถูกตัดรายการออกจากบัญชี เมื่อสิทธิที่จะได้รับกระแสเงินสดของสินทรัพย์นั้นได้สิ้นสุดลง หรือได้มีการโอนสิทธิที่จะได้รับกระแสเงินสดของสินทรัพย์นั้น รวมถึงได้มีการโอนความเสี่ยง และผลตอบแทนเกือบทั้งหมดของสินทรัพย์นั้น หรือมีการโอนการควบคุมในสินทรัพย์นั้น แม้ว่าจะไม่มีการโอนหรือไม่ได้คงไว้ซึ่งความเสี่ยงและผลตอบแทนเกือบทั้งหมดของสินทรัพย์นั้น

กลุ่มบริษัทตัดรายการหนี้สินทางการเงินก็ต่อเมื่อได้มีการปฏิบัติตามภาระผูกพันของหนี้สินนั้นแล้ว มีการยกเลิกภาระผูกพันนั้นหรือมีการสิ้นสุดลงของภาระผูกพันนั้น ในกรณีที่มีการเปลี่ยนหนี้สินทางการเงินที่มีอยู่ให้เป็นหนี้สินใหม่จากผู้ให้กู้รายเดียวกัน ซึ่งมีข้อกำหนดที่แตกต่างกันอย่างมาก หรือมีการแก้ไขข้อกำหนดของหนี้สินที่มีอยู่อย่างเป็นสาระสำคัญ จะถือว่าเป็นการตัดรายการหนี้สินเดิมและรับรู้หนี้สินใหม่ โดยรับรู้ผลแตกต่างของมูลค่าตามบัญชีดังกล่าวในส่วนของกำไรหรือขาดทุน

4.6.3 การซื้อขายของสินทรัพย์ทางการเงิน

กลุ่มบริษัท ใช้วิธีการอย่างง่ายในการคำนวณผลขาดทุนด้านเครดิตที่คาดว่าจะเกิดขึ้นสำหรับลูกหนี้การค้าและสินทรัพย์ที่เกิดจากสัญญา ดังนั้น ทุกวันสิ้นรอบระยะเวลารายงาน กลุ่มบริษัทจึงไม่มีการติดตามการเปลี่ยนแปลงของความเสี่ยงทางด้านเครดิต แต่จะรับรู้ค่าเผื่อผลขาดทุนจากผลขาดทุนด้านเครดิตที่คาดว่าจะเกิดขึ้นตลอดอายุของลูกหนี้การค้าและสินทรัพย์ที่เกิดจากสัญญา โดยอ้างอิงจากข้อมูลผลขาดทุนด้านเครดิตจากประสบการณ์ในอดีต ปรับปรุงด้วยข้อมูลการคาดการณ์ไปในอนาคตเกี่ยวกับลูกหนี้และสภาพแวดล้อมทางด้านเศรษฐกิจ

ผลขาดทุนด้านเครดิตที่คาดว่าจะเกิดขึ้นตลอดอายุแสดงถึงผลขาดทุนด้านเครดิตที่คาดว่าจะเกิดขึ้นจากเหตุการณ์ปฏิบัติผิดสัญญาที่มีความเป็นไปได้ว่าจะเกิดขึ้นตลอดอายุของเครื่องมือทางการเงินที่คาดไว้ในทางกลับกันผลขาดทุนด้านเครดิตที่คาดว่าจะเกิดขึ้นใน 12 เดือน ข้างหน้าแสดงถึงสัดส่วนของผลขาดทุนด้านเครดิตที่คาดว่าจะเกิดตลอดอายุที่คาดว่าจะเกิดจากเหตุการณ์ปฏิบัติผิดสัญญาของเครื่องมือทางการเงินที่มีความเป็นไปได้ว่าจะเกิดขึ้นภายใน 12 เดือนหลังจากวันที่รายงาน

4.6.4 การหักกลับของเครื่องมือทางการเงิน สินทรัพย์ทางการเงินและหนี้สินทางการเงินจะนำมาหักกลับกัน และแสดงด้วยยอดสุทธิในงบแสดงฐานะการเงิน ก็ต่อเมื่อกิจการมีสิทธิบังคับใช้ได้ตามกฎหมายอยู่แล้วในการหักกลับจำนวนเงินที่รับรู้และกิจการมีความตั้งใจที่จะชำระด้วยยอดสุทธิ หรือตั้งใจที่จะรับสินทรัพย์และชำระหนี้สินพร้อมกัน

4.7 เรือเดินทะเล และอุปกรณ์

เรือเดินทะเลและอุปกรณ์แสดงในราคาทุนหักด้วยค่าเสื่อมราคาสะสม ค่าเสื่อมราคาคำนวณโดยวิธีเส้นตรงตามอายุการใช้งานโดยประมาณของสินทรัพย์ สำหรับเรือเดินทะเลและยานพาหนะคิดค่าเสื่อมราคาหลังหักมูลค่าคงเหลือบริษัทฯ ประมาณอายุการใช้งานของสินทรัพย์ ดังนี้

เรือเดินทะเล	15-30 ปี
รายจ่ายในการซ่อมแซมและสำรวจเรือรอตัดบัญชี	2-3 ปี
อุปกรณ์ประจำเรือ	5 ปี
อุปกรณ์และเครื่องใช้สำนักงาน	5 ปี
ยานพาหนะ	5-10 ปี

ในกรณีที่ราคาตามบัญชีสูงกว่ามูลค่าที่คาดว่าจะได้รับคืนซึ่งคำนวณจากมูลค่าปัจจุบันของกระแสเงินสดที่คาดว่าจะเกิดในอนาคตจากการใช้สินทรัพย์อย่างต่อเนื่อง หรือจำนวนที่จะได้รับจากการจำหน่ายสินทรัพย์หักด้วยต้นทุนจากการจำหน่ายสินทรัพย์นั้นแล้วแต่จำนวนใดจะสูงกว่า ราคาตามบัญชีจะถูกปรับลดให้เท่ากับมูลค่าที่คาดว่าจะได้รับคืน

ค่าใช้จ่ายที่เกิดขึ้นระหว่างการตรวจสอบ สภาพเรือและค่าใช้จ่ายในการซ่อมเรือครั้งใหญ่จะรับรู้รวมในรายจ่ายการซ่อมเรือครั้งใหญ่ ค่าใช้จ่ายในการซ่อมเรือครั้งใหญ่จะถูกตัดจำหน่ายเป็นค่าใช้จ่ายตลอดอายุการใช้งานจนกระทั่งมีการซ่อมเรือครั้งใหญ่ครั้งต่อไป ซึ่งอายุการตัดจำหน่ายสูงสุดไม่เกิน 2-3 ปี ในกรณีที่มีการซ่อมเรือครั้งใหญ่ก่อนวันครบกำหนด ต้นทุนที่เหลืออยู่ของการซ่อมเรือครั้งใหญ่จะถูกตัดจำหน่ายทันที

ต้นทุนดอกเบี้ยสำหรับการกู้ยืมเพื่อเป็นเงินทุนในการก่อสร้างเพื่อให้ได้มาซึ่งเรือเดินทะเลและอุปกรณ์ได้บันทึกเป็นส่วนหนึ่งของต้นทุนของสินทรัพย์ตลอดช่วงเวลาที่จะสร้างให้เสร็จและเตรียมสินทรัพย์ให้อยู่ในสภาพพร้อมที่จะใช้ได้ตามวัตถุประสงค์ ต้นทุนการกู้ยืมประกอบด้วย ดอกเบี้ยที่เกิดจากเงินกู้ยืมระยะยาวสุทธิจากการตัดจำหน่ายค่าใช้จ่ายทางการเงินที่เกี่ยวข้องกัน

กำไรขาดทุนจากการขายเรือเดินทะเล และอุปกรณ์กำหนดขึ้นจากราคาตามบัญชี และได้อยู่ในการคำนวณกำไรจากการดำเนินงาน

4.8 สัญญาเช่า

ณ วันเริ่มต้นสัญญาเช่า บริษัทฯจะประเมินว่าสัญญาเป็นสัญญาเช่าหรือประกอบด้วยสัญญาเช่าหรือไม่ โดยสัญญาจะเป็นสัญญาเช่าหรือประกอบด้วยสัญญาเช่า ก็ต่อเมื่อสัญญานั้นมีการให้สิทธิในการควบคุมการใช้สินทรัพย์ที่ระบุได้สำหรับช่วงเวลาหนึ่งเพื่อเป็นการแลกเปลี่ยนกับสิ่งตอบแทน

บริษัทฯ ใช้วิธีการบัญชีเดียวสำหรับการรับรู้รายการและการวัดมูลค่าสัญญาเช่าทุกสัญญา เว้นแต่สัญญาเช่าระยะสั้นและสัญญาเช่าที่สินทรัพย์อ้างอิงมีมูลค่าต่ำ ณ วันที่สัญญาเช่าเริ่มมีผล (วันที่สินทรัพย์อ้างอิงพร้อมใช้งาน) บริษัทฯ บันทึกสินทรัพย์สิทธิการใช้ซึ่งแสดงสิทธิในการใช้สินทรัพย์อ้างอิง และหนี้สินตามสัญญาเช่าตามการจ่ายชำระตามสัญญาเช่า

4.8.1 สินทรัพย์สิทธิการใช้

กลุ่มบริษัทรับรู้สินทรัพย์สิทธิการใช้ ณ วันที่สัญญาเช่าเริ่มมีผล สินทรัพย์สิทธิการใช้วัดมูลค่าด้วยราคาทุนหักค่าเสื่อมราคาสะสม ผลขาดทุนจากการด้อยค่าสะสม และปรับปรุงด้วยการวัดมูลค่าของหนี้สินตามสัญญาเช่าใหม่ ราคาทุนของสินทรัพย์สิทธิการใช้ประกอบด้วย จำนวนเงินของหนี้สินตามสัญญาเช่าจากการวัดมูลค่าเริ่มแรก ต้นทุนทางตรงเริ่มแรกที่เกิดขึ้น จำนวนเงินที่จ่ายชำระตามสัญญาเช่า ณ วันที่สัญญาเช่าเริ่มมีผลหรือก่อนวันที่สัญญาเช่าเริ่มมีผล และหักด้วยสิ่งจูงใจตามสัญญาเช่าที่ได้รับ

หากกลุ่มบริษัท ไม่มีความเชื่อมั่นอย่างสมเหตุสมผลว่าความเป็นเจ้าของในสินทรัพย์อ้างอิงจะถูกโอน ให้แก่กลุ่มบริษัทเมื่อสิ้นสุดอายุสัญญาเช่า สินทรัพย์สิทธิการใช้จะถูกคิดค่าเสื่อมราคาโดยวิธีเส้นตรงนับจากวันที่สัญญาเช่าเริ่มมีผลจนถึงวันสิ้นสุดของอายุการให้ประโยชน์ของสินทรัพย์สิทธิการใช้หรือวันสิ้นสุดอายุสัญญาเช่าแล้วแต่วันใดจะเกิดขึ้นก่อน ดังต่อไปนี้

เรือเดินทะเล

8 ปี

อาคาร

3 ปี

4.8.2 หนี้สินตามสัญญาเช่า

ณ วันที่สัญญาเช่าเริ่มมีผล กลุ่มบริษัทรับรู้หนี้สินตามสัญญาเช่าด้วยมูลค่าปัจจุบันของจำนวนเงินที่ต้องจ่ายตามสัญญาเช่า คิดลดด้วยอัตราดอกเบี้ยตาม نرخของสัญญาเช่าหรืออัตราดอกเบี้ยเงินกู้ยืมส่วนเพิ่มของกลุ่มบริษัทหลังจากวันที่สัญญาเช่าเริ่ม มีผลมูลค่าตามบัญชีของหนี้สินตามสัญญาเช่าจะเพิ่มขึ้น โดยสะท้อนดอกเบี้ยจากหนี้สินตามสัญญาเช่าและลดลง โดยสะท้อน การจ่ายชำระตามสัญญาเช่าที่จ่ายชำระแล้ว นอกจากนี้ มูลค่าตามบัญชีของหนี้สินตามสัญญาเช่าจะถูกรวบรวมใหม่เมื่อมีการ เปลี่ยนแปลงหรือประเมินสัญญาเช่าใหม่

4.8.3 สัญญาเช่าระยะสั้นและสัญญาเช่าซึ่งสินทรัพย์อ้างอิงมีมูลค่าต่ำ

จำนวนเงินที่ต้องจ่ายตามสัญญาเช่าที่มีอายุสัญญาเช่า 12 เดือน หรือน้อยกว่านับตั้งแต่วันที่สัญญาเช่าเริ่มมีผลหรือสัญญาเช่า ซึ่งสินทรัพย์อ้างอิงมีมูลค่าต่ำ จะถูกรับรู้เป็นค่าใช้จ่ายตามวิธีเส้นตรงตลอดอายุสัญญาเช่า

4.9 การค้ำของสินทรัพย์ที่ไม่ใช่สินทรัพย์ทางการเงิน

กลุ่มบริษัท ได้สอบทานการค้ำของสินทรัพย์ เมื่อมีข้อบ่งชี้ว่าราคาตามบัญชีของสินทรัพย์ของบริษัทฯ สูงกว่า มูลค่าที่คาดว่าจะได้รับคืน (ราคาขายสุทธิของสินทรัพย์นั้น ๆ ตามปกติทางธุรกิจหรือมูลค่าจากการใช้แล้วแต่อย่างใดจะสูงกว่า) โดยที่การสอบทานจะพิจารณาแต่ละรายการ หรือพิจารณาจากหน่วยสินทรัพย์ที่ก่อให้เกิดเงินสดแล้วแต่กรณีในกรณีที่ราคาตาม บัญชีของสินทรัพย์สูงกว่ามูลค่าที่คาดว่าจะได้รับคืน บริษัทฯ และบริษัทย่อยจะรับรู้ผลขาดทุนจากการค้ำในงบกำไรขาดทุน เบ็ดเสร็จ และจะบันทึกกลับรายการผลขาดทุนจากการค้ำเมื่อมีข้อบ่งชี้ว่า การค้ำดังกล่าวไม่มีอยู่อีกต่อไป หรือยังคงมีอยู่ แต่เป็นไปในทางที่ลดลง

4.10 กองทุนสำรองเลี้ยงชีพพนักงาน

บริษัทฯ จัดให้มีกองทุนสำรองเลี้ยงชีพ ซึ่งเป็นลักษณะของแผนการจ่ายสมทบตามที่ได้กำหนดการจ่ายสมทบ ไว้แล้ว สินทรัพย์ของกองทุนสำรองเลี้ยงชีพ ได้แยกออกไปจากสินทรัพย์ของบริษัท และได้รับการบริหารโดยผู้จัดการ กองทุนภายนอก กองทุนสำรองเลี้ยงชีพดังกล่าวได้รับเงินสะสมเข้ากองทุนจากพนักงานและเงินสมทบจากบริษัทฯ เงินจ่ายสมทบกองทุนสำรองเลี้ยงชีพบันทึกเป็นค่าใช้จ่ายในงบกำไรขาดทุนเบ็ดเสร็จ สำหรับรอบระยะเวลาบัญชีที่เกิด รายการนั้น

4.11 การแปลงค่างบการเงินที่เป็นเงินตราต่างประเทศ

การเปลี่ยนแปลงหลักการของมาตรฐานการบัญชี เพื่อเสนอแนวคิดของสกุลเงินต่าง ๆ ที่ใช้ในการรายงาน ซึ่งเป็นสกุลเงินที่พิจารณาว่าเป็นสกุลเงินในสภาวะแวดล้อมทางเศรษฐกิจที่กิจการนั้นประกอบกิจการ ดังนั้น จึงกำหนดให้กิจการระบุสกุลเงินที่ใช้ในการดำเนินงานและแปลงค่ารายการที่เป็นสกุลต่างประเทศ ให้เป็นสกุลเงินที่ใช้ในการดำเนินงานและรายงานผลกระทบจากการแปลงค่าดังกล่าว

กลุ่มบริษัทดำเนินงานในสภาวะแวดล้อมทางเศรษฐกิจที่เป็นสกุลเงินเหรียญสหรัฐอเมริกา ซึ่งเป็นสกุลเงินที่ใช้ในการกำหนดและชำระราคาของรายการซื้อและขายเกือบทั้งหมด ดังนั้น ผู้บริหารจึงกำหนดให้ใช้สกุลเงินเหรียญสหรัฐอเมริกาเป็นสกุลเงินที่ใช้ในการดำเนินงานในธุรกิจเดินเรือทางทะเลของกลุ่มบริษัท และใช้สกุลเงินบาทเป็นสกุลเงินที่ให้นำเสนองบการเงิน

มาตรฐานการบัญชีฉบับนี้ กำหนดให้การรับรู้รายการค้าเมื่อเริ่มแรกด้วยสกุลเงินที่ใช้ในการดำเนินงาน (สกุลเงินเหรียญสหรัฐอเมริกา) รายการค้าที่ไม่ได้เป็นสกุลเงินเหรียญสหรัฐถือเป็นรายการที่เป็นเงินตราต่างประเทศ และผลต่างจากอัตราแลกเปลี่ยนที่เกิดจากการแปลงค่าจะถูกรับรู้ในกำไรหรือขาดทุน ผลต่างอัตราแลกเปลี่ยนจากการแปลงค่างบการเงินจากสกุลเงินที่ใช้ในการดำเนินงานเป็นสกุลเงินที่ให้นำเสนองบการเงินจะถูกรับรู้ในส่วนของผู้อื้อหุ้น ในกรณีที่เงินบาทที่ให้นำเสนองบการเงินแข็งค่าเมื่อเทียบกับเงินเหรียญสหรัฐอเมริกานที่ใช้ในการดำเนินงาน มูลค่าทางบัญชีของสินทรัพย์ หนี้สิน และผลต่างจากการแปลงค่างบการเงินที่บันทึกในส่วนของเจ้าของจะลดลง ในทางกลับกันถ้าเงินบาทอ่อนค่าเมื่อเทียบกับเงินเหรียญสหรัฐอเมริกาน มูลค่าทางบัญชีของสินทรัพย์ หนี้สิน และผลต่างจากการแปลงค่างบการเงินที่บันทึกในส่วนของเจ้าของจะเพิ่มขึ้น

4.12 รายการที่เป็นเงินตราต่างประเทศ

บริษัทฯ บันทึกรายการเงินตราต่างประเทศเป็นเงินบาทในอัตราแลกเปลี่ยน ณ วันที่เกิดรายการยอดคงเหลือของบัญชีที่เป็นเงินตราต่างประเทศ ณ วันที่โอนงบแสดงฐานะการเงินแปลงค่าเป็นเงินบาทด้วยอัตราแลกเปลี่ยน ณ วันนั้น บริษัทฯ มีนโยบายป้องกันความเสี่ยงเกี่ยวกับอัตราแลกเปลี่ยน สำหรับเจ้าหนี้การค้าที่เป็นเงินตราต่างประเทศ โดยทำสัญญาซื้อขายเงินตราต่างประเทศล่วงหน้ากับธนาคาร ผลต่างซึ่งเกิดจากอัตราแลกเปลี่ยนจากสัญญาซื้อขายเงินตราต่างประเทศล่วงหน้าแสดงมูลค่ายุติธรรม ณ วันสิ้นงวด จะบันทึกเป็นกำไรหรือขาดทุนจากอัตราแลกเปลี่ยนทันที

กำไรขาดทุนจากการแลกเปลี่ยนเงินตรา ถือเป็นรายได้หรือค่าใช้จ่ายประจำปี

4.13 ค่าใช้จ่ายภาษีเงินได้ และภาษีเงินได้รอการตัดบัญชี

รายจ่ายเกี่ยวกับภาษีในรอบระยะเวลาบัญชีประกอบด้วย ภาษีเงินได้งวดปัจจุบันและภาษีเงินได้รอการตัดบัญชี

4.13.1 ภาษีเงินได้นิติบุคคลปัจจุบัน

กลุ่มบริษัท บันทึกภาษีเงินได้ปัจจุบันตามจำนวนที่คาดว่าจะจ่ายให้กับหน่วยงานจัดเก็บภาษีของรัฐโดยคำนวณจากกำไรในงวดนั้นทางภาษีตามหลักเกณฑ์ที่กำหนดในกฎหมายภาษีอากร

4.13.2 ภาษีเงินได้รอการตัดบัญชี

กลุ่มบริษัท บันทึกภาษีเงินได้รอการตัดบัญชีของผลแตกต่างชั่วคราวระหว่างราคาตามบัญชีของสินทรัพย์และหนี้สิน ณ วันสิ้นรอบระยะเวลารายงาน กับฐานภาษีของสินทรัพย์และหนี้สินนั้น โดยใช้อัตราภาษีที่มีผลบังคับใช้ ณ วันสิ้นรอบระยะเวลารายงาน

กลุ่มบริษัท รับรู้หนี้สินภาษีเงินได้รอการตัดบัญชีของผลแตกต่างชั่วคราวที่ต้องเสียภาษีทุกรายการแต่รับรู้สินทรัพย์ภาษีเงินได้รอการตัดบัญชีสำหรับผลแตกต่างชั่วคราวที่ใช้หักภาษี รวมทั้งผลขาดทุนทางภาษีที่ยังไม่ได้ใช้ในจำนวนเท่าที่มีความเป็นไปได้ก่อนข้างแผนที่บริษัทฯ จะมีกำไรทางภาษีในอนาคตเพียงพอที่จะใช้ประโยชน์จากผลแตกต่างชั่วคราวที่ใช้หักภาษีและผลขาดทุนทางภาษีที่ยังไม่ได้ใช้นั้น

กลุ่มบริษัท จะทบทวนมูลค่าตามบัญชีของสินทรัพย์ภาษีเงินได้รอการตัดบัญชีทุกวันสิ้นรอบระยะเวลารายงาน และจะปรับลดมูลค่าตามบัญชีดังกล่าวหากมีความเป็นไปได้ก่อนข้างแผนที่บริษัทฯ จะไม่มีกำไรทางภาษีเพียงพอต่อการนำสินทรัพย์ภาษีเงินได้รอการตัดบัญชีทั้งหมดหรือบางส่วนมาใช้ประโยชน์

กลุ่มบริษัท จะบันทึกภาษีเงินได้รอการตัดบัญชีโดยตรงไปยังส่วนของผู้ถือหุ้นหากภาษีที่เกิดขึ้นเกี่ยวข้องกับรายการที่ได้บันทึกโดยตรงไปยังส่วนของผู้ถือหุ้น

4.14 กำไรต่อหุ้น

กำไร(ขาดทุน)ต่อหุ้น ที่แสดงไว้ในงบกำไร(ขาดทุน)เบ็ดเสร็จเป็นกำไร(ขาดทุน)ต่อหุ้นขั้นพื้นฐาน ซึ่งคำนวณโดยการหารยอดกำไร(ขาดทุน)สำหรับปีด้วยจำนวนหุ้นสามัญที่จำหน่ายและเรียกชำระแล้ว ณ วันสิ้นงวด

ไม่มีการแสดงกำไร(ขาดทุน)ต่อหุ้นปรับลดสำหรับปี เนื่องจากบริษัทฯ ไม่มีหุ้นสามัญเทียบเท่า

4.15 ประมาณการทางบัญชี

การจัดทำงบการเงินเป็นไปตามมาตรฐานการรายงานทางการเงิน ฝ่ายบริหารต้องใช้การประมาณการ และตั้งข้อสมมติฐานบางประการ ซึ่งอาจมีผลกระทบต่อจำนวนเงินที่แสดงไว้ในงบการเงิน และการเปิดเผยในหมายเหตุประกอบงบการเงิน ซึ่งผลที่เกิดขึ้นจริงภายหลังอาจแตกต่างไปจากจำนวนเงินที่ประมาณไว้ อันอาจทำให้ต้องมีการปรับปรุงบัญชีในรอบถัดไป ประมาณการทางบัญชีที่สำคัญได้แก่ ค่าเผื่อหนี้สงสัยจะสูญ ค่าเผื่อการลดราคาสินค้า ค่าเสื่อมราคา และค่าเผื่อการลดมูลค่าของสินทรัพย์ การประมาณการในเรื่องต่าง ๆ ได้ถูกเปิดเผยในแต่ละส่วนที่เกี่ยวข้องของหมายเหตุประกอบงบการเงินแล้ว

4.16 ประมวลการหนี้สิน

กลุ่มบริษัท จะบันทึกประมวลการหนี้สิน เมื่อมีความเป็นไปได้ค่อนข้างแน่ของการเกิดการผูกพันในปัจจุบันตามกฎหมายหรือจากการอนุมานอันเป็นผลสืบเนื่องมาจากเหตุการณ์ในอดีต การผูกพันดังกล่าวคาดว่าจะส่งผลให้สูญเสียทรัพยากรที่มีประโยชน์เชิงเศรษฐกิจ เพื่อชำระภาระผูกพันและจำนวนที่ต้องจ่ายสามารถประมาณการได้อย่างน่าเชื่อถือ หากบริษัทฯ คาดว่าจะได้รับคืนรายจ่ายที่ชำระไปตามประมวลการหนี้สินทั้งหมดหรือบางส่วนอย่างแน่นอน บริษัทฯ จะรับรู้รายจ่ายที่ได้รับคืนเป็นสินทรัพย์แยกต่างหากแต่ต้องไม่เกินจำนวนประมวลการหนี้สินที่เกี่ยวข้อง

4.17 ประมวลการหนี้สินไม่หมุนเวียนสำหรับผลประโยชน์พนักงาน

บริษัทฯ จัดให้มีผลประโยชน์ของพนักงานหลังจากการเลิกจ้าง เพื่อจ่ายให้แก่พนักงานเป็นไปตามกฎหมายแรงงานไทย มูลค่าปัจจุบันของหนี้สินผลประโยชน์พนักงานให้ถูกรับรู้รายการในงบแสดงฐานะการเงิน โดยการประมาณการตามหลักคณิตศาสตร์ประกันภัย โดยใช้วิธีคิดลดแต่ละหน่วยที่ประมาณการไว้ ภายใต้สมมติฐานเกี่ยวกับเหตุการณ์ในอนาคตที่บริษัทฯ กำหนดขึ้นอย่างเหมาะสม สมมติฐานที่ใช้ในการประเมินค่าใช้จ่ายผลประโยชน์ของพนักงานสุทธิประจำปี ได้รวมถึงอัตราส่วนลด อัตราการเพิ่มขึ้นของเงินเดือนพนักงานและอัตราการเปลี่ยนแปลงในจำนวนพนักงาน การเปลี่ยนแปลงในจำนวนพนักงาน การเปลี่ยนแปลงในอัตราเหล่านี้มีผลต่อประมาณการค่าใช้จ่ายที่เกี่ยวข้องกับผลประโยชน์ของพนักงานสุทธิในทุกปี บริษัทฯ ได้มีการทบทวนอัตราส่วนลดที่เหมาะสม ซึ่งสะท้อนถึงอัตราดอกเบี้ยที่ควรนำมาใช้ในการคำนวณมูลค่าปัจจุบันสุทธิของกระแสเงินสดจ่ายในอนาคตที่คาดว่าจะต้องจ่ายให้กับพนักงาน ในการประเมินอัตราส่วนลดที่เหมาะสมบริษัทฯ จะพิจารณาจากอัตราดอกเบี้ยของพันธบัตรรัฐบาล ซึ่งจ่ายในสกุลเงินที่ได้รับประโยชน์

ผลกำไรหรือขาดทุนจากการประมาณการตามหลักคณิตศาสตร์ประกันภัย (Actuarial gains and losses) สำหรับโครงการผลประโยชน์หลังออกจากงานของพนักงานจะรับรู้ทันทีในกำไรขาดทุนเบ็ดเสร็จอื่น

หนี้สินของโครงการผลประโยชน์หลังออกจากงานของพนักงาน ประกอบด้วย มูลค่าปัจจุบันของภาระผูกพันตามโครงการผลประโยชน์ หักด้วย ต้นทุนบริการในอดีตที่ยังไม่ได้รับรู้

4.18 รายการธุรกิจกับบุคคลหรือกิจการที่เกี่ยวข้องกัน

บุคคลหรือกิจการที่เกี่ยวข้องกันกับบริษัทฯ หมายถึง บุคคลหรือกิจการที่มีอำนาจควบคุม บริษัทฯ หรือถูกควบคุมโดยบริษัทฯ ไม่ว่าจะเป็นโดยทางตรงหรือทางอ้อม หรืออยู่ภายใต้การควบคุมเดียวกันกับบริษัทฯ

นอกจากนี้บุคคลหรือกิจการที่เกี่ยวข้องกันยังหมายถึง บริษัทร่วมและบุคคล ซึ่งมีอิทธิพลอย่างเป็นสาระสำคัญกับบริษัทฯ ผู้บริหารสำคัญ กรรมการหรือพนักงานของบริษัทฯ ที่มีอำนาจในการวางแผนและควบคุมการดำเนินงานของบริษัทฯ

4.19 การใช้ดุลยพินิจและประมาณการทางบัญชีที่สำคัญ

ในการจัดทำงบการเงินตามมาตรฐานการรายงานทางการเงิน ฝ่ายบริหารจำเป็นต้องใช้ดุลยพินิจและการประมาณการในเรื่องที่มีความไม่แน่นอนเสมอ การใช้ดุลยพินิจและการประมาณการดังกล่าวนี้ส่งผลกระทบต่อจำนวนเงินที่แสดงในงบการเงินและต่อข้อมูลที่แสดงในหมายเหตุประกอบงบการเงิน ผลที่เกิดขึ้นจริงอาจแตกต่างไปจากจำนวนที่ประมาณการไว้ การใช้ดุลยพินิจและการประมาณการที่สำคัญมีดังนี้

ค่าเผื่อผลขาดทุนด้านเครดิตที่คาดว่าจะเกิดขึ้นของลูกหนี้การค้าและสินทรัพย์ที่เกิดจากสัญญา

ในการประมาณการค่าเผื่อผลขาดทุนด้านเครดิตที่คาดว่าจะเกิดขึ้นของลูกหนี้การค้าและสินทรัพย์ที่เกิดจากสัญญา ฝ่ายบริหารจำเป็นต้องใช้ดุลยพินิจในการประมาณการผลขาดทุนด้านเครดิตที่คาดว่าจะเกิดขึ้นจากลูกหนี้แต่ละราย โดยคำนึงถึงประสบการณ์การเก็บเงินในอดีต อายุของหนี้ที่ค้างและสถานะเศรษฐกิจที่คาดการณ์ไว้ของกลุ่มลูกหนี้ที่มีความเสี่ยงด้านเครดิตที่คล้ายคลึงกัน เป็นต้น ทั้งนี้ ข้อมูลผลขาดทุนด้านเครดิตจากประสบการณ์ในอดีตและการคาดการณ์สถานะเศรษฐกิจของกลุ่มบริษัทอาจไม่ได้บ่งบอกถึงการผิดสัญญาของลูกหนี้ที่เกิดขึ้นจริงในอนาคต

เรือเดินทะเล และอุปกรณ์

ในการคำนวณค่าเสื่อมราคาของเรือและอุปกรณ์ ฝ่ายบริหารจำเป็นต้องทำการประมาณอายุการให้ประโยชน์และมูลค่าคงเหลือเมื่อเลิกใช้งานของเรือและอุปกรณ์ และต้องทบทวนอายุการให้ประโยชน์และมูลค่าคงเหลือใหม่หากมีการเปลี่ยนแปลงเช่นนั้นเกิดขึ้น นอกจากนี้ฝ่ายบริหารจำเป็นต้องสอบทานการด้อยค่าของเรือ อาคารและอุปกรณ์ในแต่ละช่วงเวลาและบันทึกขาดทุนจากการด้อยค่า หากคาดว่ามูลค่าที่คาดว่าจะได้รับคืนต่ำกว่ามูลค่าตามบัญชีของสินทรัพย์นั้น ในการนี้ ฝ่ายบริหารจำเป็นต้องใช้ดุลยพินิจที่เกี่ยวข้องกับการคาดการณ์รายได้และค่าใช้จ่ายในอนาคตซึ่งเกี่ยวเนื่องกับสินทรัพย์นั้น

ผลประโยชน์หลังออกจากรานของพนักงานตาม โครงการผลประโยชน์

หนี้สินตามโครงการผลประโยชน์หลังออกจากรานของพนักงาน ประมาณขึ้นตามหลักคณิตศาสตร์ประกันภัย ซึ่งต้องอาศัยข้อสมมติฐานต่าง ๆ ในการประมาณการนั้น เช่น อัตราคิดลด อัตราการขึ้นเงินเดือนในอนาคต อัตราমনะ และอัตราการเปลี่ยนแปลงในจำนวนพนักงาน เป็นต้น

4.20 การวัดมูลค่ายุติธรรม

นโยบายการบัญชีและการเปิดเผยข้อมูลของกลุ่มบริษัทฯ หลายข้อกำหนดให้มีการวัดมูลค่ายุติธรรมทั้งสินทรัพย์และหนี้สินทางการเงินและไม่ใช้ทางการเงิน

กลุ่มบริษัท กำหนดกรอบแนวคิดของการควบคุมเกี่ยวกับการวัดมูลค่ายุติธรรม กรอบแนวคิดนี้รวมถึงผู้ประเมินมูลค่าซึ่งมีความรับผิดชอบโดยรวมต่อการวัดมูลค่ายุติธรรมที่มีนัยสำคัญ รวมถึงการวัดมูลค่ายุติธรรมระดับ 3 และรายงานโดยตรงต่อผู้บริหารสูงสุดทางด้านการเงิน

ผู้ประเมินมูลค่ามีการทบทวนข้อมูลที่ไม่สามารถสังเกตได้ และปรับปรุงการวัดมูลค่าที่มีนัยสำคัญอย่างสม่ำเสมอ หากมีการใช้ข้อมูลจากบุคคลที่สามเพื่อวัดมูลค่ายุติธรรม เช่น ราคาจากนายหน้า หรือการตั้งราคา ผู้ประเมินได้ประเมินหลักฐานที่ได้มาจากบุคคลที่สามที่สนับสนุนข้อสรุปเกี่ยวกับการวัดมูลค่า รวมถึงการจัดระดับชั้นของมูลค่ายุติธรรมว่าเป็นไปตามที่กำหนดไว้ในมาตรฐานการรายงานทางการเงินอย่างเหมาะสม

เมื่อวัดมูลค่ายุติธรรมของสินทรัพย์และหนี้สิน กลุ่มบริษัทฯ ได้ใช้ข้อมูลที่สามารถสังเกตได้ให้มากที่สุดเท่าที่จะทำได้ มูลค่ายุติธรรมเหล่านี้ถูกจัดประเภทในแต่ละลำดับชั้นของมูลค่ายุติธรรมตามข้อมูลที่ใช้ในการประเมินมูลค่า ดังนี้

- ข้อมูลระดับ 1 เป็นราคาเสนอซื้อขาย (ไม่ต้องปรับปรุง) ในตลาดที่มีสภาพคล่องสำหรับสินทรัพย์หรือหนี้สินอย่างเดียวกัน และกิจการสามารถเข้าถึงตลาดนั้น ณ วันที่วัดมูลค่า
- ข้อมูลระดับ 2 เป็นข้อมูลอื่นที่สังเกตได้โดยตรง (เช่น ราคาขาย) หรือโดยอ้อม (เช่น ราคาที่สังเกตได้) สำหรับสินทรัพย์นั้นหรือหนี้สินนั้นนอกเหนือจากราคาเสนอซื้อขายซึ่งรวมอยู่ในข้อมูลระดับ 1
- ข้อมูลระดับ 3 เป็นข้อมูลที่ไม่สามารถสังเกตได้สำหรับสินทรัพย์หรือหนี้สินนั้น

หากข้อมูลที่นำมาใช้ในการวัดมูลค่ายุติธรรมของสินทรัพย์หรือหนี้สินถูกจัดประเภทลำดับชั้นของมูลค่ายุติธรรมที่แตกต่างกัน การวัดมูลค่ายุติธรรมโดยรวมจะถูกจัดประเภทในภาพรวมในระดับเดียวกันตามลำดับชั้นของมูลค่ายุติธรรมของข้อมูลที่อยู่ในระดับต่ำสุดที่มีนัยสำคัญสำหรับการวัดมูลค่ายุติธรรมโดยรวม

กลุ่มบริษัท รับรู้การโอนระหว่างลำดับชั้นของมูลค่ายุติธรรม ณ วันสิ้นรอบระยะเวลารายงานที่การโอนเกิดขึ้น

5. โอนธุรกิจ ให้บริษัทย่อย

เมื่อวันที่ 19 พฤศจิกายน 2564 บริษัท (ผู้โอน) ทำสัญญาโอนกิจการทั้งหมดให้กับ บริษัท จูทามารีน จำกัด (ผู้รับโอน) เพื่อปรับโครงสร้างของบริษัท

บริษัทฯ ได้จัดตั้งบริษัท จูทามารีน จำกัด (ผู้รับโอน) ซึ่งผู้รับโอนได้ถือหุ้นของกลุ่มบริษัท โดยคณะกรรมการของบริษัทฯ มีมติอนุมัติ (อ้างครั้งที่ประชุม) ผู้โอนซึ่งได้รับอนุมัติเมื่อวันที่ 30 กันยายน 2564 ในอัตราส่วนร้อยละ 99.99 เพื่อดำเนินกิจการขนส่งทางทะเลต่อจากบริษัทและบริษัทโอนกิจการทั้งหมดของผู้โอน ซึ่งรวมถึงแต่ไม่จำกัดเพียงทรัพย์สินหนี้สิน รวมทั้งสิทธิหน้าที่และภาระผูกพันต่างๆ เพื่อที่ผู้รับโอนจะได้นำไปประกอบกิจการในนามของตนเองต่อไป

ข้อมูลของรายการที่โอนและสิ่งตอบแทนทั้งหมดที่ได้รับและมูลค่าที่รับรู้ ณ วันที่ 30 ธันวาคม 2564 (วันที่โอนกิจการ)
 สำหรับสินทรัพย์และหนี้สินที่โอน แต่ละประเภทที่สำคัญมีดังนี้

สิ่งตอบแทนที่โอนให้

	(หน่วย : บาท)
เงินสดและรายการเทียบเท่าเงินสด	(20,000.00)
ลูกหนี้การค้าและลูกหนี้หมุนเวียนอื่น	(6,240,681.54)
ลูกหนี้จากการขายเรือ	(32,100,000.00)
พัสดुकงเหลือ	(18,237,965.51)
เงินลงทุนในบริษัทร่วม	(5,000,000.00)
เงินลงทุนในบริษัทย่อย	(115,063,207.00)
เงินลงทุนระยะยาวอื่น	(1,800,000.00)
เรือเดินทะเลและอุปกรณ์	(435,164,992.56)
สินทรัพย์สิทธิการใช้	(553,967.96)
สินทรัพย์ไม่มีตัวตนอื่น	(40,673.88)
สินทรัพย์ไม่หมุนเวียน	(777,572.50)
เจ้าหนี้การค้าและเจ้าหนี้หมุนเวียนอื่น	115,323,201.08
เงินกู้ยืมระยะสั้นจากบุคคลและกิจการที่เกี่ยวข้องกัน	284,267,139.23
เงินกู้ยืมระยะสั้นจากบุคคลอื่น	50,000,000.00
เงินกู้ยืมระยะสั้นจากบริษัทอื่น	23,532,687.50
หนี้สินตามสัญญาเช่า	5,927,394.79
เงินกู้ยืมระยะยาวจากบุคคลและกิจการที่เกี่ยวข้องกัน	5,908,784.59
ประมาณการหนี้สินไม่หมุนเวียนสำหรับผลประโยชน์พนักงาน	19,777,653.42
ผลต่างจากการแปลงค่า	(9,844,065.69)
สุทธิ	(120,106,266.03)
หัก สิ่งตอบแทนที่ได้มา	-
ลูกหนี้จากการ โอนกิจการ	(120,106,266.03)

6. รายการธุรกิจกับบุคคลและกิจการที่เกี่ยวข้องกัน

กลุ่มบริษัทมีรายการบัญชีกับบุคคลและกิจการที่เกี่ยวข้องกัน สินทรัพย์ หนี้สิน รายได้และค่าใช้จ่าย ส่วนหนึ่งของกลุ่มบริษัทเกิดจากรายการกับบุคคลและกิจการที่เกี่ยวข้องกันดังกล่าว

6.1 ลักษณะความสัมพันธ์และนโยบายในการกำหนดราคา

ลักษณะความสัมพันธ์และนโยบายในการกำหนดราคาระหว่างบริษัทฯ กับบริษัทย่อย บริษัทร่วม บุคคลและกิจการที่เกี่ยวข้องกันมีดังนี้

	ลักษณะความสัมพันธ์
<u>บริษัทย่อยทางตรง ปี 2564</u>	
บริษัท จูฬามารีน จำกัด	บริษัทฯ ถือหุ้น 99.9985%
บริษัท ไบโอ เอ็นเนอร์ยี เทค โฮลดิ้ง จำกัด	บริษัทฯ ถือหุ้น 100%
<u>บริษัทย่อยทางอ้อม ปี 2564</u>	
บริษัท ไทยเดน มารีไทม์ จำกัด	บริษัท จูฬามารีน จำกัด ถือหุ้น 51%
บริษัท จูฬามาริตีโม จำกัด	บริษัท จูฬามารีน จำกัด ถือหุ้น 100%
<u>บริษัทย่อย ปี 2563</u>	
บริษัท ไทยเดน มารีไทม์ จำกัด	บริษัทฯ ถือหุ้น 51%
บริษัท จูฬามาริตีโม จำกัด	บริษัทฯ ถือหุ้น 100%
<u>บริษัทร่วม</u>	
บริษัท เจ. ซิปป์ จี เซอร์วิส จำกัด	บริษัท จูฬามารีน จำกัด ถือหุ้น 33.33% และกรรมการร่วมกัน บริษัทฯ ถือหุ้น 33.33% และกรรมการร่วมกัน
<u>กิจการที่เกี่ยวข้องกัน</u>	
บริษัท มาโน จำกัด	กรรมการร่วมกัน
บริษัท นอร์ดานาไลน์ เอเอส จำกัด	ผู้ถือหุ้นบริษัทย่อยบริษัท ไทยเดน มารีไทม์ จำกัด (49%)
บริษัท โกลบอล ไบโอ พาวเวอร์ จำกัด	กลุ่มผู้ถือหุ้นร่วมกัน
<u>บุคคลที่เกี่ยวข้องกัน</u>	
พลเรือตรีชาโน เพ็ญชาติ	กรรมการและผู้ถือหุ้น
นายชนนทร์ เพ็ญชาติ	กรรมการและผู้ถือหุ้น
นายรุ่งนิรันดร์ ตั้งสุรกิจ	กรรมการและผู้ถือหุ้น
นายศรันธชัย เพ็ญชาติ	กรรมการและผู้ถือหุ้น
นางปริยนาฏ ยังส์	ผู้ถือหุ้น
	<u>นโยบายราคา</u>
รายได้ค่าบริการจัดการ	ราคาที่ตกลงร่วมกันตามสัญญา
ต้นทุนการให้บริการ	ราคาปกติธุรกิจเท่ากับราคาที่คิดกับคู่ค้ารายอื่น
ค่าสาธารณูปโภค	ราคาที่ตกลงร่วมกันตามสัญญา
เงินกู้ยืม	คิดดอกเบี้ยในอัตราร้อยละ 2.25-3.00 ต่อปี

6.2 ขอดคล้องเหลือระหว่างบริษัทฯ กับบริษัทย่อย บริษัทร่วม บุคคลและกิจการที่เกี่ยวข้องกัน

ขอดคล้องเหลือระหว่างบริษัทฯ กับบริษัทย่อย บริษัทร่วม บุคคลและกิจการที่เกี่ยวข้องกัน ณ วันที่ 31 ธันวาคม 2564 และ 2563 มีดังนี้

	งบการเงินรวม (บาท)		งบการเงินเฉพาะกิจการ (บาท)	
	2564	2563	2564	2563
ลูกหนี้การค้า				
บริษัทย่อย	-	-	-	1,272,396.79
ลูกหนี้หมุนเวียนอื่น				
บริษัทย่อย	-	-	-	16,561,391.53
เงินมัดจำ				
กิจการที่เกี่ยวข้องกัน	728,405.77	728,752.31	-	728,752.31
เจ้าหนี้การค้าและเจ้าหนี้หมุนเวียนอื่น				
เจ้าหนี้การค้า				
บริษัทร่วม	9,908,182.90	10,331,421.24	-	10,331,421.24
เจ้าหนี้หมุนเวียนอื่น				
กิจการที่เกี่ยวข้องกัน	15,272,021.71	15,271,261.43	-	15,271,261.43
บุคคลที่เกี่ยวข้องกัน	-	3,532,182.44	-	3,532,182.44
ดอกเบี้ยค้างจ่าย				
บริษัทร่วม	1,689,288.72	1,330,578.05	-	1,330,578.05
บริษัทย่อย	120,669.90	-	-	-
บุคคลที่เกี่ยวข้องกัน	18,571,616.56	28,135,125.60	-	28,135,125.60
รวม	20,381,575.18	29,465,703.65	-	29,465,703.65
เงินทอรองรับ				
กิจการที่เกี่ยวข้องกัน	1,310,763.90	1,178,086.91	-	1,178,086.91

	งบการเงินรวม (บาท)		งบการเงินเฉพาะกิจการ (บาท)	
	2564	2563	2564	2563
เงินกู้ยืมระยะสั้น				
บริษัทรวม (อัตราดอกเบี้ยร้อยละ 2.25 ต่อปี)				
ยอด ณ วันต้นปี	15,910,113.00	16,900,627.38	15,910,113.00	16,900,627.38
<u>หัก</u> ลดลง	-	(1,000,000.00)	-	(1,000,000.00)
โอนกิจการ	-	-	(16,000,000.00)	-
ผลต่างจากอัตราแลกเปลี่ยนที่ยัง				
ไม่เกิดขึ้นจริง	71,323.41	68,060.65	-	68,060.65
ผลต่างจากการแปลงค่าทางการเงิน	(63,834.81)	(58,575.03)	89,887.00	(58,575.03)
ยอด ณ วันสิ้นปี	15,917,601.60	15,910,113.00	-	15,910,113.00
บุคคลที่เกี่ยวข้องกัน(อัตราดอกเบี้ยร้อยละ 3 ต่อปี)				
ยอด ณ วันต้นปี	25,128,034.62	110,920,806.01	25,128,034.62	110,920,806.01
<u>บวก</u> เพิ่มขึ้น	40,712,266.83	2,419,000.00	40,712,266.83	2,419,000.00
<u>หัก</u> ลดลง	(21,084,000.00)	(48,722,000.40)	(21,084,000.00)	(48,722,000.40)
แปลงหนี้เป็นทุน	-	(39,999,999.60)	-	(39,999,999.60)
โอนกิจการ	-	-	(44,898,266.83)	-
ผลต่างจากอัตราแลกเปลี่ยน	-	154,788.63	-	154,788.63
ผลต่างจากการแปลงค่าทางการเงิน	(89,255.94)	355,439.98	141,965.38	355,439.98
ยอด ณ วันสิ้นปี	44,667,045.51	25,128,034.62	-	25,128,034.62
กิจการที่เกี่ยวข้องกัน				
ยอด ณ วันต้นปี	6,908,533.00	6,935,420.00	-	-
<u>บวก</u> เพิ่มขึ้น	223,368,872.40	-	223,368,872.40	-
<u>หัก</u> ลดลง	(6,908,533.00)	-	-	-
โอนกิจการ	-	-	(223,368,872.40)	-
ผลต่างจากการแปลงค่าทางการเงิน	(1,150,326.69)	(26,887.00)	-	-
ยอด ณ วันสิ้นปี	222,218,545.71	6,908,533.00	-	-
รวมทั้งสิ้น	282,803,192.82	47,946,680.62	-	41,038,147.62

	งบการเงินรวม (บาท)		งบการเงินเฉพาะกิจการ (บาท)	
	2564	2563	2564	2563
เงินกู้ยืมระยะยาว				
ยอด ณ วันต้นปี	10,512,985.00	10,553,900.00	10,512,985.00	10,553,900.00
หัก ลดลง	(5,282,996.84)	-	(5,282,996.84)	-
โอนกิจการ	-	-	(5,908,784.59)	-
ผลต่างจากการแปลงค่างบการเงิน	622,027.16	(40,915.00)	678,796.43	(40,915.00)
ยอด ณ วันสิ้นปี	5,852,015.32	10,512,985.00	-	10,512,985.00
หนี้สินตามสัญญาเช่า				
ยอด ณ วันต้นปี	6,752,742.58	5,394,100.30	6,752,742.58	5,394,100.30
บวก เพิ่มขึ้น	-	1,725,936.00	-	1,725,936.00
หัก ลดลง	(476,484.00)	(238,242.00)	(476,484.00)	(238,242.00)
โอนกิจการ	-	-	(5,937,235.97)	-
ผลต่างจากการแปลงค่างบการเงิน	(381,503.22)	(129,051.72)	(339,022.61)	(129,051.72)
กิจการที่เกี่ยวข้องกัน	5,894,755.36	6,752,742.58	-	6,752,742.58

6.3 รายได้และค่าใช้จ่าย

รายได้และค่าใช้จ่ายระหว่างกลุ่มบริษัท บริษัทร่วม บุคคลและกิจการที่เกี่ยวข้องกัน สำหรับปีสิ้นสุดวันที่ 31 ธันวาคม 2564 และ 2563 มีดังนี้

	งบการเงินรวม (บาท)		งบการเงินเฉพาะกิจการ (บาท)	
	2564	2563	2564	2563
รายได้จากการให้บริการ				
กิจการที่เกี่ยวข้องกัน	103,715,535.96	87,114,484.14	-	-
รายได้ค่าบริการจัดการ				
บริษัทย่อย	-	-	6,346,030.40	3,961,048.43
กิจการที่เกี่ยวข้องกัน	-	-	-	9,615,038.12
รวม	-	-	6,346,030.40	13,576,086.55
เงินปันผลรับ				
บริษัทร่วม	-	-	533,302.06	1,998,008.72
กิจการที่เกี่ยวข้องกัน	273,583.99	257,232.87	273,583.99	257,232.87
รวม	273,583.99	257,232.87	806,886.05	2,255,241.59

	งบการเงินรวม (บาท)		งบการเงินเฉพาะกิจการ (บาท)	
	2564	2563	2564	2563
ต้นทุนบริการ				
กิจการที่เกี่ยวข้องกัน	-	331,585.80	-	331,585.80
ค่าใช้จ่ายในการบริหาร				
กิจการที่เกี่ยวข้องกัน	2,137,827.31	3,974,328.95	2,135,575.86	3,974,328.95
ต้นทุนทางการเงิน				
บริษัทร่วม	356,023.58	363,798.63	354,134.33	363,798.63
บุคคลที่เกี่ยวข้องกัน	979,729.74	3,125,768.20	972,661.69	3,125,768.20
กิจการที่เกี่ยวข้องกัน	116,125.85	-	63,647.97	-
รวม	1,451,879.17	3,489,566.83	1,390,443.99	3,489,566.83
ค่าตอบแทนกรรมการและผู้บริหาร	18,731,550.00	18,581,400.00	18,731,550.00	18,581,400.00

7. เงินสดและรายการเทียบเท่าเงินสด

	งบการเงินรวม (บาท)		งบการเงินเฉพาะกิจการ (บาท)	
	2564	2563	2564	2563
เงินสด	20,104.08	20,113.74	-	20,113.74
เงินฝากกระแสรายวัน	512,586,543.12	1,623.20	512,366,735.42	1,623.20
เงินฝากสะสมทรัพย์	35,287,189.13	30,405,024.74	30,679,987.55	30,404,847.52
รวม	547,893,836.33	30,426,761.68	543,046,722.97	30,426,584.46

8. ลูกหนี้การค้าและลูกหนี้หมุนเวียนอื่น

8.1 ลูกหนี้การค้า ประกอบด้วย

ยอดคงเหลือของลูกหนี้การค้าของกลุ่มบริษัท แยกตามระยะเวลาที่ค้างชำระหนี้ได้ดังนี้

	งบการเงินรวม (บาท)		งบการเงินเฉพาะกิจการ (บาท)	
	2564	2563	2564	2563
ลูกหนี้การค้า	6,284,446.44	25,898,060.31	-	25,089,684.75
รวม	6,284,446.44	25,898,060.31	-	25,089,684.75

ณ วันที่ 31 ธันวาคม 2564 และ 2563 บริษัทฯ มีลูกหนี้การค้าแยกตามอายุหนี้ที่ค้างชำระ โดยนับจากวันที่ที่ครบกำหนดชำระดังนี้

	งบการเงินรวม (บาท)		งบการเงินเฉพาะกิจการ (บาท)	
	2564	2563	2564	2563
ลูกหนี้การค้าแยกตามอายุหนี้				
ลูกหนี้ที่ยังไม่ถึงกำหนดชำระ	-	13,682,100.90	-	12,873,725.34
ลูกหนี้ที่เกินกำหนดชำระ				
- น้อยกว่า 3 เดือน	-	12,215,959.41	-	12,215,959.41
- มากกว่า 3 ถึง 6 เดือน ขึ้นไป	-	-	-	-
- มากกว่า 6 ถึง 12 เดือน ขึ้นไป	-	-	-	-
- มากกว่า 12 เดือน ขึ้นไป	6,284,446.44	-	-	-
รวม	6,284,446.44	25,898,060.31	-	25,089,684.75

8.2 ลูกหนี้หมุนเวียนอื่น ประกอบด้วย

	งบการเงินรวม (บาท)		งบการเงินเฉพาะกิจการ (บาท)	
	2564	2563	2564	2563
เงินทรองบริษัทย่อย	148,398.39	-	-	17,833,788.32
เงินทรอง	116,829.29	3,568,507.51	-	3,568,507.51
ค่าใช้จ่ายเรือที่ยังไม่สิ้นสุด	1,004,395.99	564,415.43	-	178,077.35
เงินทรองจ่ายแก่คนเรือ	504,926.23	443,940.23	-	443,940.23
อื่น ๆ	3,412,579.51	596,926.99	1,936.69	1,777.30
รวม	5,187,129.41	5,173,790.16	1,936.69	22,026,090.71
รวมลูกหนี้การค้าและลูกหนี้หมุนเวียนอื่น	11,471,575.85	31,071,850.47	1,936.69	47,115,775.46

9. พัสดุลงเหลือ

	งบการเงินรวม (บาท)		งบการเงินเฉพาะกิจการ (บาท)	
	2564	2563	2564	2563
น้ำมันเชื้อเพลิง	15,251,078.12	12,441,254.18	-	8,724,810.36
อะไหล่	51,774,783.82	47,051,753.76	-	26,688,984.31
รวม	67,025,861.94	59,493,007.94	-	35,413,794.67
หัก ค่าเผื่อการลดมูลค่าของสินค้า	(14,860,183.60)	-	-	-
รวม	52,165,678.34	59,493,007.94	-	35,413,794.67

10. เงินลงทุนในบริษัทร่วม

ชื่อบริษัท	ประเภทกิจการ	ทุนชำระแล้ว	สัดส่วนการถือหุ้น	งบการเงินรวม (บาท)		งบการเงินเฉพาะกิจการ (บาท)	
		(ล้านบาท)	(ร้อยละ)	2564	2563	2564	2563
บริษัท เจ.ซีบีปิ้ง	ขนถ่ายสินค้า						
เซอร์วิส จำกัด	และตัวแทนเรือ	15	33.33	22,740,655.84	20,304,945.93	-	5,869,234.62

ณ วันที่ 30 ธันวาคม 2564 บริษัทฯ ได้มีการโอนเงินลงทุนในบริษัทร่วมให้บริษัทย่อยแห่งหนึ่ง ตามหมายเหตุประกอบงบการเงินข้อ 5

11. เงินลงทุนในบริษัทย่อย

เงินลงทุนในบริษัทย่อยตามที่แสดงอยู่ในงบการเงินเฉพาะกิจการ มีรายละเอียดดังต่อไปนี้

ชื่อบริษัท	ประเภทกิจการ	ทุนชำระแล้ว	สัดส่วนเงินลงทุน	งบการเงินรวม (บาท)		งบการเงินเฉพาะกิจการ (บาท)	
		(ล้านบาท)	(ร้อยละ)	2564	2563	2564	2563
บริษัท ไทยเคน							
มริโทรม จำกัด	ธุรกิจพาณิชย์นาวี	22.50	51	-	-	-	114,749,900.00
บริษัท จุฬามริติโม							
จำกัด	ธุรกิจพาณิชย์นาวี	0.31	100	-	-	-	313,307.00
บริษัท จุฬามริณ จำกัด	ธุรกิจพาณิชย์นาวี	0.25	100	-	-	249,996.25	-
บริษัท ไบโอ เอ็นเนอร์ยี							
เทค โฮลดิ้ง จำกัด	ถือหุ้นในบริษัทอื่น	0.25	100	-	-	249,996.25	-
ผลต่างจากการแปลงค่างบการเงิน				-	-	9,372.22	(4,431,398.32)
รวม				-	-	509,364.72	110,631,808.68

ณ วันที่ 30 ธันวาคม 2564 บริษัทฯ ได้มีการโอนเงินลงทุนในบริษัทร่วมให้บริษัทย่อยเดิม 2 แห่ง ตามหมายเหตุประกอบงบการเงินข้อ 5

12. เงินลงทุนระยะยาวอื่น

ชื่อบริษัท	ประเภทกิจการ	ทุนชำระแล้ว (ล้านบาท)	สัดส่วนเงินลงทุน (ร้อยละ)	งบการเงินรวม (บาท)			
				2564		2563	
				ราคาทุน	มูลค่ายุติธรรม	ราคาทุน	มูลค่ายุติธรรม
บริษัท มิตซูบิชิ	นายหน้าตัวแทน						
โลจิสติกส์	นำเข้า-ส่งออก						
(ประเทศไทย) จำกัด	ตามพิธีการศุลกากร	24	7.50	1,800,000.00	1,800,000.00	1,800,000.00	1,800,000.00
ผลต่างจากการแปลงค่างบการเงิน				201,173.92	201,173.92	(1,387.16)	(1,387.16)
รวม				2,001,173.92	2,001,173.92	1,798,612.84	1,798,612.84

ชื่อบริษัท	ประเภทกิจการ	ทุนชำระแล้ว (ล้านบาท)	สัดส่วนเงินลงทุน (ร้อยละ)	งบการเงินเฉพาะกิจการ (บาท)			
				2564		2563	
				ราคาทุน	มูลค่ายุติธรรม	ราคาทุน	มูลค่ายุติธรรม
บริษัท มิตซูบิชิ	นายหน้าตัวแทน						
โลจิสติกส์	นำเข้า-ส่งออก						
(ประเทศไทย) จำกัด	ตามพิธีการศุลกากร	24	7.50	-	-	1,800,000.00	1,800,000.00
ผลต่างจากการแปลงค่างบการเงิน				-	-	(1,387.16)	(1,387.16)
รวม				-	-	1,798,612.84	1,798,612.84

ณ วันที่ 30 ธันวาคม 2564 บริษัทฯ ได้มีการโอนเงินลงทุนระยะยาวอื่นให้บริษัทย่อยแห่งหนึ่ง ตามหมายเหตุประกอบงบการเงินข้อ 5

เงินลงทุนระยะยาวอื่นวัดมูลค่าด้วยมูลค่ายุติธรรมตามข้อมูลระดับ 3

13. เรือเดินทะเลและอุปกรณ์

งบการเงินรวม (บาท)							
	เรือเดินทะเล	อุปกรณ์และ เครื่องมือใช้สำนักงาน	อุปกรณ์ ประจำเรือ	ยานพาหนะ	รายจ่ายในการ ซ่อมแซมและสำรวจ เรือรอตตัดจ่าย	สินทรัพย์ ระหว่างติดตั้ง	รวม
สินทรัพย์ - ราคาทุน							
ณ วันที่ 1 มกราคม 2563	2,180,012,214.71	5,113,349.48	19,978,777.25	10,616,163.19	59,863,549.04	-	2,275,584,053.67
ซื้อเพิ่ม	-	20,894.94	1,807,406.28	-	22,076,198.61	-	23,904,499.83
จำหน่าย/ตัดจำหน่าย	-	(286,783.47)	(1,134,660.50)	(775,000.00)	-	-	(2,196,443.97)
ตัดจำหน่ายค่าซ่อม	-	-	-	-	(41,319,857.96)	-	(41,319,857.96)
ผลต่างจากการแปลงค่า	(8,451,397.09)	3,889.94	(77,223.91)	2,540.85	460,392.78	-	(8,061,797.43)
ณ วันที่ 31 ธันวาคม 2563	2,171,560,817.62	4,851,350.89	20,574,299.12	9,843,704.04	41,080,282.46	-	2,247,910,454.13
ซื้อเพิ่ม	-	209,142.93	2,030,676.90	-	12,813,275.40	8,016,330.52	23,069,425.75
จำหน่าย/ตัดจำหน่าย	(486,991,275.21)	(277,549.37)	(6,824,881.94)	(2,599,070.00)	-	-	(496,692,776.52)
ตัดจำหน่ายค่าซ่อม	-	-	-	-	(11,563,361.69)	-	(11,563,361.69)
ผลต่างจากการแปลงค่า	262,663,228.85	538,119.55	2,493,049.36	1,218,479.40	5,517,210.35	441,247.92	272,871,335.43
ณ วันที่ 31 ธันวาคม 2564	1,947,232,771.26	5,321,064.00	18,273,143.44	8,463,113.44	47,847,406.52	8,457,578.44	2,035,595,077.10
หัก ค่าเสื่อมราคาสะสม							
ณ วันที่ 1 มกราคม 2563	(878,130,103.01)	(4,779,391.51)	(11,216,609.54)	(8,266,930.78)	(33,470,673.74)	-	(935,863,708.58)
ค่าเสื่อมราคาสำหรับปี	(90,112,529.15)	(63,231.75)	(1,636,178.64)	(444,236.51)	(23,294,814.13)	-	(115,550,990.18)
ค่าเสื่อมราคาสะสมส่วนที่						-	
จำหน่าย/ตัดจำหน่าย	-	92,380.47	1,134,658.50	496,981.56	-	-	1,724,020.53
ตัดจำหน่ายค่าซ่อม	-	-	-	-	41,319,857.96	-	41,319,857.96
ผลต่างจากการแปลงค่า	13,746,762.39	16,366.09	107,558.71	31,858.92	(515,758.23)	-	13,386,787.88
ณ วันที่ 31 ธันวาคม 2563	(954,495,869.77)	(4,733,876.70)	(11,610,570.97)	(8,182,326.81)	(15,961,388.14)	-	(994,984,032.39)
ค่าเสื่อมราคาสำหรับปี	(86,865,568.38)	(50,616.16)	(1,807,010.35)	(357,860.45)	(18,689,103.45)	-	(107,770,158.79)
ค่าเสื่อมราคาสะสมส่วนที่						-	
จำหน่าย/ตัดจำหน่าย	330,694,260.39	277,527.36	5,411,443.29	1,624,158.92	-	-	338,007,389.96
ตัดจำหน่ายค่าซ่อม	-	-	-	-	11,563,361.69	-	11,563,361.69
ผลต่างจากการแปลงค่า	(118,557,407.67)	(522,603.79)	(1,417,493.09)	(916,799.82)	(5,882,443.87)	-	(127,296,748.24)
ณ วันที่ 31 ธันวาคม 2564	(829,224,585.43)	(5,029,569.29)	(9,423,631.12)	(7,832,828.16)	(28,969,573.77)	-	(880,480,187.77)
หัก ค่าเผื่อการลดมูลค่าของทรัพย์สิน							
ณ วันที่ 1 มกราคม 2563	(26,826,844.43)	-	-	-	-	-	(26,826,844.43)
ผลต่างจากการแปลงค่า	104,001.40	-	-	-	-	-	104,001.40
ณ วันที่ 31 ธันวาคม 2563	(26,722,843.03)	-	-	-	-	-	(26,722,843.03)
ค่าเผื่อการลดมูลค่าของทรัพย์สิน	(100,948,875.08)	-	(803,806.69)	-	(2,999,631.89)	-	(104,752,313.66)
ผลต่างจากการแปลงค่า	7,877,896.06	-	(9,039.47)	-	(87,852.20)	-	7,781,004.39
ณ วันที่ 31 ธันวาคม 2564	(119,793,822.05)	-	(812,846.16)	-	(3,087,484.09)	-	(123,694,152.30)
มูลค่าสุทธิทางบัญชี							
ณ วันที่ 31 ธันวาคม 2564	998,214,363.78	291,494.71	8,036,666.16	630,285.28	15,790,348.66	8,457,578.44	1,031,420,737.03
ณ วันที่ 31 ธันวาคม 2563	1,190,342,104.82	117,474.19	8,963,728.15	1,661,377.23	25,118,894.33	-	1,226,203,578.72
						ก่อนแปลงค่า	หลังแปลงค่า
ค่าเสื่อมราคาสำหรับปี สิ้นสุดวันที่ 31 ธันวาคม 2564						107,770,158.79	112,919,688.63
ค่าเสื่อมราคาสำหรับปี สิ้นสุดวันที่ 31 ธันวาคม 2563						115,550,990.18	103,186,970.47

งบการเงินเฉพาะกิจการ (บาท)							
	เรือเดินทะเล	อุปกรณ์และ เครื่องใช้สำนักงาน	อุปกรณ์ ประจำเรือ	ยานพาหนะ	รายจ่ายในการ		
					ซ่อมแซมและสีรวาง เรือรอตตัดจ่าย	สินทรัพย์ระหว่าง ติดตั้ง	รวม
สินทรัพย์ - ราคาทุน							
ณ วันที่ 1 มกราคม 2563	1,440,771,528.28	5,081,470.97	17,802,748.82	10,616,163.19	48,854,090.85	-	1,523,126,002.11
ซื้อเพิ่ม	-	20,894.94	1,339,127.76	-	11,464,346.19	-	12,824,368.89
จำหน่าย/ตัดจำหน่าย	-	(286,783.47)	(1,134,660.50)	(775,000.00)	-	-	(2,196,443.97)
ตัดจำหน่ายค่าซ่อม	-	-	-	-	(41,319,857.96)	-	(41,319,857.96)
ผลต่างจากการแปลงค่าบ	(5,585,533.98)	4,013.53	(54,414.77)	2,540.85	619,908.58	-	(5,013,485.79)
ณ วันที่ 31 ธันวาคม 2563	1,435,185,994.30	4,819,595.97	17,952,801.31	9,843,704.04	19,618,487.66	-	1,487,420,583.28
ซื้อเพิ่ม	-	22,942.93	571,619.61	-	-	905,016.52	1,499,579.06
จำหน่าย/ตัดจำหน่าย	(973,013,343.38)	(277,549.37)	(11,413,612.88)	(2,599,070.00)	-	-	(987,303,575.63)
ตัดจำหน่ายค่าซ่อม	-	-	-	-	(11,464,346.19)	-	(11,464,346.19)
โอนออก	(704,089,469.35)	(5,292,044.22)	(9,234,715.83)	(8,489,142.25)	(9,174,739.13)	(905,016.52)	(737,185,127.30)
ผลต่างจากการแปลงค่าบ	241,916,818.43	727,054.69	2,123,907.79	1,244,508.21	1,020,597.66	-	247,032,886.78
ณ วันที่ 31 ธันวาคม 2564	-	-	-	-	-	-	-
หัก ค่าเสื่อมราคาสะสม							
ณ วันที่ 1 มกราคม 2563	(703,987,341.08)	(4,748,221.02)	(10,640,045.76)	(8,266,930.78)	(30,148,329.54)	-	(757,790,868.18)
ค่าเสื่อมราคาสำหรับปี	(65,569,645.19)	(62,812.75)	(1,412,264.28)	(444,236.51)	(18,195,685.69)	-	(85,684,644.42)
ค่าเสื่อมราคาสะสมส่วนที่							
จำหน่าย/ตัดจำหน่าย	-	92,380.47	1,134,658.50	496,981.56	-	-	1,724,020.53
ตัดจำหน่ายค่าซ่อม	-	-	-	-	41,319,857.96	-	41,319,857.96
ผลต่างจากการแปลงค่าบ	12,160,665.78	16,182.49	91,488.32	31,858.92	(791,568.84)	-	11,508,626.67
ณ วันที่ 31 ธันวาคม 2563	(757,396,320.49)	(4,702,470.81)	(10,826,163.22)	(8,182,326.81)	(7,815,726.11)	-	(788,923,007.44)
ค่าเสื่อมราคาสำหรับปี	(62,197,057.11)	(49,432.91)	(1,354,276.13)	(357,860.45)	(9,123,609.91)	-	(73,082,236.51)
ค่าเสื่อมราคาสะสมส่วนที่							
จำหน่าย/ตัดจำหน่าย	715,767,452.48	277,527.36	9,196,367.54	1,624,158.92	8,464,714.30	-	735,330,220.60
ตัดจำหน่ายค่าซ่อม	-	-	-	-	-	-	-
โอนออก	245,705,548.76	5,193,436.24	4,271,524.94	7,885,995.00	8,813,010.99	-	271,869,515.93
ผลต่างจากการแปลงค่าบ	(141,879,623.64)	(719,059.88)	(1,287,453.13)	(969,966.66)	(338,389.27)	-	(145,194,492.58)
ณ วันที่ 31 ธันวาคม 2564	-	-	-	-	-	-	-
หัก ค่าเผื่อการลดมูลค่าของทรัพย์สิน							
ณ วันที่ 1 มกราคม 2563	(26,826,844.43)	-	-	-	-	-	(26,826,844.43)
ผลต่างจากการแปลงค่าบ	104,001.40	-	-	-	-	-	104,001.40
ณ วันที่ 31 ธันวาคม 2563	(26,722,843.03)	-	-	-	-	-	(26,722,843.03)
โอนออก	30,150,618.81	-	-	-	-	-	30,150,618.81
ผลต่างจากการแปลงค่าบ	(3,427,775.78)	-	-	-	-	-	(3,427,775.78)
ณ วันที่ 31 ธันวาคม 2564	-	-	-	-	-	-	-
ณ วันที่ 31 ธันวาคม 2564	-	-	-	-	-	-	-
ณ วันที่ 31 ธันวาคม 2563	651,066,830.78	117,125.16	7,126,638.09	1,661,377.23	11,802,761.55	-	671,774,732.81
						ก่อนแปลงค่า	หลังแปลงค่า
ค่าเสื่อมราคาสำหรับปี สิ้นสุดวันที่ 31 ธันวาคม 2564						73,082,236.51	66,918,224.34
ค่าเสื่อมราคาสำหรับปี สิ้นสุดวันที่ 31 ธันวาคม 2563						85,684,644.42	74,508,439.19

ณ วันที่ 31 ธันวาคม 2563 กลุ่มบริษัทและบริษัทฯ ได้จัดจ้างเรือเดินทะเล ซึ่งมีมูลค่าตามบัญชีจำนวน 1,275.06 ล้านบาท และจำนวน 709.96 ล้านบาท ตามลำดับ ถ้าประกันสินเชื่อกิจการธนาคารเงิน (หมายเหตุ 17)

ณ วันที่ 31 ธันวาคม 2564 บริษัทฯ ได้ตั้งผลขาดทุนจากการด้อยค่าสินทรัพย์ถาวร (หมายเหตุ 30)

ณ วันที่ 31 ธันวาคม 2564 กลุ่มบริษัท มีอุปกรณ์ซึ่งได้คิดค่าเสื่อมราคาจนเต็มมูลค่าแล้วทั้งจำนวนแต่ยังคงใช้งานอยู่ โดยสินทรัพย์ดังกล่าวมีราคาทุนเป็นจำนวนเงิน 14.86 ล้านบาท (ณ วันที่ 31 ธันวาคม 2563 กลุ่มบริษัทและบริษัทฯ จำนวน 15.18 ล้านบาท และ 20.41 ล้านบาท ตามลำดับ)

14. สินทรัพย์สิทธิการใช้

	งบการเงินรวม (บาท)		
	เรือเดินทะเล	อาคาร	รวม
สินทรัพย์ - ราคาค่าเช่า			
ณ วันที่ 1 มกราคม 2563	-	660,976.93	660,976.93
เพิ่มขึ้น	188,428,870.02	1,648,608.54	190,077,478.56
ตัดจำหน่าย	-	(660,976.93)	(660,976.93)
ผลต่างจากการแปลงค่างบการเงิน	(7,173,668.11)	(60,721.88)	(7,234,389.99)
ณ วันที่ 31 ธันวาคม 2563	181,255,201.91	1,587,886.66	182,843,088.57
เพิ่มขึ้น	170,757,786.39	-	170,757,786.39
ตัดจำหน่าย	(188,428,870.02)		(188,428,870.02)
ผลต่างจากการแปลงค่างบการเงิน	6,351,951.54	178,828.95	6,530,780.49
ณ วันที่ 31 ธันวาคม 2564	169,936,069.82	1,766,715.61	171,702,785.43
หัก ค่าเสื่อมราคาสะสม			
ณ วันที่ 1 มกราคม 2563	-	-	-
ค่าเสื่อมราคาสำหรับปี	(9,092,563.54)	(928,272.42)	(10,020,835.96)
ตัดจำหน่าย	-	660,976.93	660,976.93
ผลต่างจากการแปลงค่างบการเงิน	316,126.32	10,047.25	326,173.57
ณ วันที่ 31 ธันวาคม 2563	(8,776,437.22)	(257,248.24)	(9,033,685.46)
ค่าเสื่อมราคาสำหรับปี	(23,654,721.44)	(831,776.79)	(24,486,498.23)
ตัดจำหน่าย	31,275,839.14		31,275,839.14
ผลต่างจากการแปลงค่างบการเงิน	(309,045.25)	(88,783.15)	(397,828.40)
ณ วันที่ 31 ธันวาคม 2564	(1,464,364.77)	(1,177,808.18)	(2,642,172.95)
มูลค่าสุทธิตามบัญชี			
ณ วันที่ 31 ธันวาคม 2564	168,471,705.05	588,907.43	169,060,612.48
ณ วันที่ 31 ธันวาคม 2563	172,478,764.69	-	173,809,403.11
ค่าเสื่อมราคาสำหรับปี			
สำหรับปีสิ้นสุด วันที่ 31 ธันวาคม 2564		24,486,498.23	24,709,385.08
สำหรับปีสิ้นสุด วันที่ 31 ธันวาคม 2563		10,020,835.96	10,096,945.88

		งบการเงิน	
		เฉพาะกิจการ (บาท)	
		รวม	
สินทรัพย์ - ราคาทุน			
ณ วันที่ 1 มกราคม 2563		660,976.93	
เพิ่มขึ้น		1,648,608.54	
ค่าตัดจำหน่าย		(660,976.93)	
ผลต่างจากการแปลงค่างบการเงิน		(60,721.88)	
ณ วันที่ 31 ธันวาคม 2563		1,587,886.66	
เพิ่มขึ้น		-	
ตัดจำหน่าย		-	
โอนออก		(1,648,608.54)	
ผลต่างจากการแปลงค่างบการเงิน		60,721.88	
ณ วันที่ 31 ธันวาคม 2564		-	
หัก ค่าเสื่อมราคาสะสม			
ณ วันที่ 1 มกราคม 2563		-	
ค่าเสื่อมราคาสำหรับปี		(928,272.42)	
ตัดจำหน่าย		660,976.93	
ผลต่างจากการแปลงค่างบการเงิน		10,047.25	
ณ วันที่ 31 ธันวาคม 2563		(257,248.24)	
ค่าเสื่อมราคาสำหรับปี		(827,345.09)	
ตัดจำหน่าย		-	
โอนออก		1,094,640.58	
ผลต่างจากการแปลงค่างบการเงิน		(10,047.25)	
ณ วันที่ 31 ธันวาคม 2564		-	
มูลค่าสุทธิตามบัญชี			
ณ วันที่ 31 ธันวาคม 2564		-	
ณ วันที่ 31 ธันวาคม 2563		1,330,638.42	
ค่าเสื่อมราคาสำหรับปี	ก่อนแปลงค่า	หลังแปลงค่า	
สำหรับปีสิ้นสุด วันที่ 31 ธันวาคม 2564	827,345.09	840,886.31	
สำหรับปีสิ้นสุด วันที่ 31 ธันวาคม 2563	928,272.42	950,279.06	

15. สินทรัพย์ไม่มีตัวตนอื่น

	งบการเงินรวม (บาท)		
	ค่าโปรแกรมคอมพิวเตอร์	ค่าโปรแกรมระหว่างพัฒนา	รวม
ราคาทุน :			
ณ วันที่ 1 มกราคม 2563	1,826,536.33	159,511.95	1,986,048.28
ซื้อเพิ่ม	-	-	-
ปรับปรุง	-	-	-
ผลต่างจากการแปลงค่า	(7,081.05)	(618.39)	(7,699.44)
ณ วันที่ 31 ธันวาคม 2563	1,819,455.28	158,893.56	1,978,348.84
ซื้อเพิ่ม	384,800.00		384,800.00
ผลต่างจากการแปลงค่า	206,713.79	17,894.70	224,608.49
ณ วันที่ 31 ธันวาคม 2564	2,410,969.07	176,788.26	2,587,757.33
ค่าตัดจำหน่ายสะสม :			
ณ วันที่ 1 มกราคม 2563	(1,685,172.57)	-	(1,685,172.57)
ค่าตัดจำหน่ายสำหรับปี	(34,518.02)	-	(34,518.02)
ผลต่างจากการแปลงค่า	8,301.29	-	8,301.29
ณ วันที่ 31 ธันวาคม 2563	(1,711,389.30)	-	(1,711,389.30)
ค่าตัดจำหน่ายสำหรับปี	(35,572.26)	-	(35,572.26)
ผลต่างจากการแปลงค่า	(194,662.78)	-	(194,662.78)
ณ วันที่ 31 ธันวาคม 2564	(1,941,624.34)	-	(1,941,624.34)
มูลค่าสุทธิตามบัญชี :			
ณ วันที่ 31 ธันวาคม 2564	469,344.73	176,788.26	646,132.99
ณ วันที่ 31 ธันวาคม 2563	108,065.98	158,893.56	266,959.54
ค่าตัดจำหน่ายที่อยู่ในงบกำไรขาดทุนเบ็ดเสร็จ		ก่อนแปลงค่า	หลังแปลงค่า
ณ วันที่ 31 ธันวาคม 2564		35,572.26	37,497.13
ณ วันที่ 31 ธันวาคม 2563		34,518.02	21,184.30

งบการเงินเฉพาะกิจการ (บาท)			
	ค่าโปรแกรมคอมพิวเตอร์	ค่าโปรแกรมระหว่างพัฒนา	รวม
ราคาทุน :			
ณ วันที่ 1 มกราคม 2563	1,146,872.71	-	1,146,872.71
ซื้อเพิ่ม	-	-	-
ปรับปรุง	-	-	-
ผลต่างจากการแปลงค่างบ	(4,446.15)	-	(4,446.15)
ณ วันที่ 31 ธันวาคม 2563	1,142,426.56	-	1,142,426.56
ซื้อเพิ่ม	-	-	-
โอนออก	(1,253,911.86)	-	(1,253,911.86)
ผลต่างจากการแปลงค่างบ	111,485.30	-	111,485.30
ณ วันที่ 31 ธันวาคม 2564	-	-	-
ค่าตัดจำหน่ายสะสม :			
ณ วันที่ 1 มกราคม 2563	(1,069,522.88)	-	(1,069,522.88)
ค่าตัดจำหน่ายสำหรับปี	(21,537.81)	-	(21,537.81)
ผลต่างจากการแปลงค่างบ	5,878.84	-	5,878.84
ณ วันที่ 31 ธันวาคม 2563	(1,085,181.85)	-	(1,085,181.85)
ค่าตัดจำหน่ายสำหรับปี	(21,419.79)	-	(21,419.79)
โอนออก	1,213,237.98	-	1,213,237.98
ผลต่างจากการแปลงค่างบ	(106,636.34)	-	(106,636.34)
ณ วันที่ 31 ธันวาคม 2564	-	-	-
มูลค่าสุทธิตามบัญชี :			
ณ วันที่ 31 ธันวาคม 2564	-	-	-
ณ วันที่ 31 ธันวาคม 2563	57,244.71	-	57,244.71
ค่าตัดจำหน่ายที่อยู่ในงบกำไรขาดทุนเบ็ดเสร็จ		ก่อนแปลงค่า	หลังแปลงค่า
ณ วันที่ 31 ธันวาคม 2564		21,419.79	21,914.77
ณ วันที่ 31 ธันวาคม 2563		21,537.81	20,187.91

16. ลูกหนี้เงินชดใช้ค่าเสียหาย

ลูกหนี้เงินชดใช้ค่าเสียหาย ได้แก่ ค่าซ่อมแซมที่เกิดกับตัวเรือและค่ารักษาพยาบาลพนักงานในเรือจากการเกิดอุบัติเหตุ ซึ่งบริษัทฯ จะได้รับชดเชยจากบริษัทรับประกันภัยในแต่ละกรณีภายในระยะเวลาประมาณ 3 - 4 ปี

	งบการเงินรวม (บาท)		งบการเงินเฉพาะกิจการ (บาท)	
	2564	2563	2564	2563
ยอดค้างไม่เกิน 48 เดือน	-	560,786.35	-	560,786.35

17. เงินเบิกเกินบัญชีและเงินกู้ยืมระยะสั้นจากสถาบันการเงิน

	อัตราดอกเบี้ยร้อยละ (ต่อปี)		งบการเงินรวม (บาท)		งบการเงินเฉพาะกิจการ (บาท)	
	2564	2563	2564	2563	2564	2563
เงินเบิกเกินบัญชี	1.9-8.125	1.9-8.125	9,887,941.47	69,954,485.02	-	59,971,683.37
เงินกู้ยืมระยะสั้น	4.4	-	4,974,250.67	56,024,977.85	-	51,053,067.65
รวม			14,862,192.14	125,979,462.87	-	111,024,751.02

วงเงินเบิกเกินบัญชีและเงินกู้ยืมระยะสั้นจากสถาบันการเงิน ค้ำประกันโดยเรือเดินทะเล (หมายเหตุ 13)

ณ วันที่ 31 ธันวาคม 2564 และ 2563 กลุ่มบริษัทและบริษัทฯ มีวงเงินเบิกเกินบัญชีและเงินกู้ยืมจากสถาบันการเงิน

ในประเทศหลายแห่ง งบการเงินรวม 70 ล้านบาท และ ในงบการเงินเฉพาะกิจการ 60 ล้านบาท

18. เจ้าหนี้การค้าและเจ้าหนี้หมุนเวียนอื่น

	งบการเงินรวม (บาท)		งบการเงินเฉพาะกิจการ (บาท)	
	2564	2563	2564	2563
เจ้าหนี้การค้า	20,232,945.86	52,404,095.86	776,607.63	48,215,427.07
ดอกเบี้ยค้างจ่าย	24,642,677.94	35,928,123.83	1,294,696.62	35,200,336.61
ค่าใช้จ่ายค้างจ่าย	39,091,220.27	77,449,177.93	5,104,671.49	75,872,752.22
เงินทศรองรับจากการบริหารจัดการเรือ				
ส่วนของค่าใช้จ่ายที่ต้องจ่ายแทน	17,546,137.62	19,676,847.05	-	19,676,847.05
เงินทศรองรับจากการบริหารจัดการเรือ	2,779,070.21	4,187,792.91	-	4,187,792.91
รายได้รับล่วงหน้า	14,887,611.31	3,945,652.73	-	929,387.52
อื่นๆ	4,678,260.30	2,177,818.02	3,705,734.54	2,176,356.41
รวม	123,857,923.51	195,769,508.33	10,881,710.28	186,258,899.79

19. เงินกู้ยืมจากบุคคลอื่น

	งบการเงินรวม (บาท)		งบการเงินเฉพาะกิจการ (บาท)	
	2564	2563	2564	2563
บุคคลอื่น				
ยอด ณ วันต้นปี	-	-	-	-
บวก เพิ่มขึ้นระหว่างปี	54,000,000.00		54,000,000.00	
หัก ลดลงระหว่างปีจ่ายชำระ	-	-	-	-
หัก โอนกิจการ	-	-	(50,000,000.00)	-
ผลต่างจากการแปลงค่างบการเงิน	(278,094.60)		(20,599.60)	
ยอด ณ วันสิ้นปี	53,721,905.40	-	3,979,400.40	-
รวมทั้งสิ้น	53,721,905.40	-	3,979,400.40	-

20. เงินกู้ยืมระยะยาวจากสถาบันการเงิน

ธนาคาร	วงเงินที่ แท้จริง	วันที่ในสัญญา	สกุลเงิน	วงเงินกู้ยืม	อัตราดอกเบี้ย ร้อยละ	กำหนดชำระคืนรายเดือน		อัตรา ผ่อนชำระงวดละ	งบการเงินรวม (บาท)		งบการเงินเฉพาะกิจการ (บาท)	
						กำหนดชำระคืนรายเดือน	อัตรา					
						เริ่ม	สิ้นสุด		31 ธันวาคม 2564	31 ธันวาคม 2563	31 ธันวาคม 2564	31 ธันวาคม 2563
1	(1)	25 กันยายน 2550	เหรียญสหรัฐอเมริกา	13,200,000	Libor+1.4 %	มีนาคม 2552	ธันวาคม 2566	350-314,000	-	230,153,271.33	-	230,153,271.33
		29 สิงหาคม 2559	มีการขยายระยะเวลาการชำระหนี้					งวดสุดท้าย 7,122,300				
		26 กันยายน 2560	ปรับปรุงโครงสร้างหนี้									
		24 กันยายน 2561	ปรับปรุงโครงสร้างหนี้									
		29 มกราคม 2564	ปรับปรุงโครงสร้างหนี้									
		27 พฤษภาคม 2564	ปรับปรุงโครงสร้างหนี้			พฤษภาคม 2564	ธันวาคม 2578	20,200-65,000	-	-	-	-
								งวดสุดท้าย 1,525,700				
*(2)		29 มกราคม 2564	เหรียญสหรัฐอเมริกา	15,666.73	-	มกราคม 2564	มกราคม 2569	200USD	-	-	-	-
		27 พฤษภาคม 2564	ปรับปรุงโครงสร้างหนี้(ดอกเบี้ย)					งวดสุดท้าย 3,667				
(3)		7 พฤศจิกายน 2559	เหรียญสหรัฐอเมริกา	16,000,000	Libor+1.4 %	กุมภาพันธ์ 2552	พฤษภาคม 2564	400-750,000	-	254,765,671.07	-	254,765,671.07
		29 สิงหาคม 2559	มีการขยายระยะเวลาการชำระหนี้					งวดสุดท้าย 8,412,200				
		26 กันยายน 2560	ปรับปรุงโครงสร้างหนี้									
		24 กันยายน 2561	ปรับปรุงโครงสร้างหนี้									
		29 มกราคม 2564	ปรับปรุงโครงสร้างหนี้					20,200-65,000				
		27 พฤษภาคม 2564	ปรับปรุงโครงสร้างหนี้			พฤษภาคม 2564	ธันวาคม 2578	งวดสุดท้าย 2,225,100	-	-	-	-
*(4)		29 มกราคม 2564	เหรียญสหรัฐอเมริกา	17,192.15	-	มกราคม 2564	มกราคม 2569	200 USD	-	-	-	-
		27 พฤษภาคม 2564	ปรับปรุงโครงสร้างหนี้(ดอกเบี้ย)					งวดสุดท้าย 392				
**(5)		27 พฤษภาคม 2564	ปรับปรุงโครงสร้างหนี้	120,000.00	2.00%	พฤษภาคม 2564	ธันวาคม 2564	470,000 บาท	-	-	-	-
2	(1)	13 กรกฎาคม 2560	กู้ยืมเงินใหม่เพื่อชำระวงเงินเก่า	10,420,000.00	Libor+3%	กันยายน 2560	กรกฎาคม 2568	80,000-130,000	220,487,790.25	209,930,904.59	-	-
	(2)	29 พฤษภาคม 2562	เหรียญสหรัฐอเมริกา	340,000.00	Libor+3%	มกราคม 2563	เมษายน 2566	8,500	11,543,275.57	7,660,190.70	-	-

						งบการเงินรวม (บาท)				งบการเงินเฉพาะกิจการ (บาท)		
ธนาคาร	วงเงินที่	วันที่ในสัญญา	สกุลเงิน	วงเงินกู้ยืม	อัตราดอกเบี้ย	กำหนดชำระคืนรายเดือน		อัตรา	31 ธันวาคม 2564	31 ธันวาคม 2563	31 ธันวาคม 2564	31 ธันวาคม 2563
แห่งที่					ร้อยละ	เริ่ม	สิ้นสุด	ผ่อนชำระงวดละ				
3	(1)	30 มีนาคม 2563	ปรับปรุงโครงสร้างหนี้	9,300,000.00	MOR	เมษายน 2563	สิงหาคม 2565	350,000	-	7,855,618.38	-	7,855,618.38
		21 ธันวาคม 2563	ปรับปรุงโครงสร้างหนี้	9,295,885.35		มกราคม 2564	กุมภาพันธ์ 2566	350,000	7,810,584.21	-	7,810,584.21	-
งวดสุดท้าย 695,885.35												
4	(1)	25 มีนาคม 2564	ปรับปรุงโครงสร้างหนี้	10,224,935.17	MLR	มกราคม 2564	สิงหาคม 2568	50,000-300,000	9,747,514.06	-	9,747,514.06	-
5	(1)	24 มิถุนายน 2564	ปรับปรุงโครงสร้างหนี้	10,000,000.00	MLR	มิถุนายน 2564	พฤษภาคม 2574	ไม่น้อยกว่า 80,000	9,561,019.65	-	9,561,019.65	-
รวม									259,150,183.74	710,365,656.07	27,119,117.92	492,774,560.78
หัก ส่วนที่ถึงกำหนดชำระภายใน 1 ปี									(27,898,728.66)	(316,705,761.90)	(7,846,788.66)	(264,799,310.21)
หัก เงินกู้ยืมระยะยาวส่วนที่จัดเป็นหนี้สินหมุนเวียน									(1,591,472.01)	(389,980,680.43)	(1,591,472.01)	(224,296,036.83)
เงินกู้ยืมระยะยาวจากสถาบันการเงิน									229,659,983.07	3,679,213.74	17,680,857.25	3,679,213.74

วงเงินสินเชื่อดังกล่าวค้ำประกันโดยเรือเดินทะเล (หมายเหตุ 10)

สัญญาเงินกู้ระบุข้อปฏิบัติและข้อกำหนดบางประการ เช่น การดำรงอัตราส่วนหนี้สินต่อส่วนของผู้ถือหุ้น ข้อจำกัดในการจ่ายเงินปันผล เป็นต้น

*วงเงินที่ (2),(4) ในวันที่29 มค 64 ทางบริษัทได้มีการปรับปรุง โครงสร้างหนี้จากดอกเบี้ยมาเป็นเงินกู้ระยะยาว ทำให้ไม่มีการคิดดอกเบี้ยในวงเงินดังกล่าว

**วงเงินที่ (5) ได้มีการปรับปรุงโครงสร้างหนี้จากวงเงินที่ (3) จำนวน 120,0000 USD มาเป็นเงินบาท จำนวน 3,266,418.78 บาท

สำหรับปีสิ้นสุดวันที่ 31 ธันวาคม 2564 และ 2563 เงินกู้ยืมระยะยาวจากสถาบันการเงินที่แสดงในงบการเงินรวมและงบการเงินเฉพาะกิจการมีขอลดเคลื่อนไหวดังต่อไปนี้

	งบการเงินรวม (บาท)		งบการเงินเฉพาะกิจการ (บาท)	
	2564	2563	2564	2563
อัตราดอกเบี้ยร้อยละ 1.55 - 5.75 ต่อปี				
ขอลดเหลือ ณ วันที่ 1 มกราคม	710,286,400.54	808,939,215.86	492,774,560.78	555,375,616.94
ปรับโครงสร้างหนี้จากเงินกู้ยืมระยะสั้น				
เป็นระยะยาว	24,499,176.31	-	24,499,176.31	-
ได้รับเงินกู้ในระหว่างปี	-	-	-	-
จ่ายชำระในระหว่างปี	(231,089,447.45)	(96,450,878.00)	(223,161,425.05)	(61,072,616.80)
กำไรจากการปรับโครงสร้างหนี้	(313,906,124.45)	-	(313,906,124.45)	-
กำไรจากอัตราแลกเปลี่ยนที่ยังไม่เกิดขึ้นจริง	1,430,798.18	(2,185,115.07)	121,515.42	(2,185,115.07)
ผลต่างจากการแปลงค่าบการเงิน	67,929,380.61	(16,822.25)	46,791,414.91	656,675.71
ขอลดเหลือ ณ วันที่ 31 ธันวาคม	259,150,183.74	710,286,400.54	27,119,117.92	492,774,560.78

ระยะเวลาการครบกำหนดของเงินกู้ยืมระยะยาวจากสถาบันการเงิน มีดังนี้

	งบการเงินรวม (บาท)		งบการเงินเฉพาะกิจการ (บาท)	
	2564	2563	2564	2563
ส่วนที่ครบกำหนดชำระภายใน 1 ปี	27,898,728.66	316,705,761.90	7,846,788.66	264,799,310.21
ส่วนที่จัดเป็นหนี้สินหมุนเวียน	1,591,472.01	389,980,680.43	1,591,472.01	224,296,036.83
ส่วนที่ครบกำหนดชำระระหว่าง 1 ปี ถึง 5 ปี	229,659,983.07	3,679,213.74	17,680,857.25	3,679,213.74
รวมเงินกู้ยืมระยะยาวจากสถาบันการเงิน	259,150,183.74	710,365,656.07	27,119,117.92	492,774,560.78

ณ วันที่ 31 ธันวาคม 2563 ธนาคารแห่งที่ 1 บริษัทฯ ไม่สามารถปฏิบัติตามเงื่อนไขที่กำหนดของสัญญากับสถาบันการเงินผู้ให้สินเชื่อ จึงได้แสดงขอลดค้าง ณ วันที่ 31 ธันวาคม 2563 ของเงินกู้ยืมดังกล่าวเป็นหนี้สินหมุนเวียนในงบแสดงฐานะการเงินทั้งจำนวน 224.30 ล้านบาท อย่างไรก็ตาม ณ วันที่ 31 ธันวาคม 2564 ได้จ่ายชำระหนี้ทั้งหมดแล้ว และได้บันทึกเงินต้นและดอกเบี้ยที่ได้รับยกเว้น จำนวน 313.95 ล้านบาทเป็นกำไรจากการปรับโครงสร้างหนี้ทั้งจำนวน

ณ วันที่ 31 ธันวาคม 2563 ธนาคารแห่งที่ 2 บริษัทฯ ไม่สามารถปฏิบัติตามเงื่อนไขที่กำหนดตามสัญญากับสถาบันการเงินผู้ให้สินเชื่อ จึงได้แสดงขอลดค้าง ณ วันที่ 31 ธันวาคม 2563 ของเงินกู้ยืมดังกล่าวเป็นหนี้สินหมุนเวียนในงบแสดงฐานะการเงินทั้งจำนวน 165.68 ล้านบาท อย่างไรก็ตาม ณ วันที่ 22 ธันวาคม 2564 บริษัทฯ ได้รับจดหมายผ่อนผันเกี่ยวกับการดำรงอัตราส่วนทางการเงินแล้ว

ณ วันที่ 31 ธันวาคม 2564 และ 2563 ธนาคารแห่งที่ 3 บริษัทฯ ไม่สามารถปฏิบัติตามเงื่อนไขที่กำหนดของสัญญากับสถาบันการเงินผู้ให้สินเชื่อ จึงได้แสดงขอลดค้าง ณ วันที่ 31 ธันวาคม 2564 และ 2563 ของเงินกู้ยืมดังกล่าวเป็นหนี้สินหมุนเวียนในงบแสดงฐานะการเงินทั้งจำนวน 1.59 ล้านบาท และ จำนวน 2.29 ล้านบาท ตามลำดับ อย่างไรก็ตาม บริษัทฯ อยู่ระหว่างการเจรจาขอผ่อนผันเงื่อนไข ฝ่ายบริหารของบริษัทฯ คาดว่าจะสามารถเจรจาได้

21. หนี้สินตามสัญญาเช่า

รายละเอียดเกี่ยวกับสินทรัพย์ที่เช่าตามสัญญาเช่า มีดังนี้

จำนวนเงินขั้นต่ำที่ต้องจ่ายสำหรับสัญญาเช่าข้างต้น มีดังนี้

	งบการเงินรวม (บาท)		งบการเงินเฉพาะกิจการ (บาท)	
	2564	2563	2564	2563
ภายใน 1 ปี	32,069,221.04	31,083,944.60	-	6,235,391.98
เกิน 1 ปี แต่ไม่เกิน 5 ปี	107,418,242.58	97,117,316.91	-	572,080.00
เกิน 5 ปี ขึ้นไป	43,379,030.20	63,107,947.10	-	-
รวม	182,866,493.82	191,309,208.61	-	6,807,471.98
หัก ดอกเบี้ยจ่ายในอนาคตของสัญญาเช่า	(9,086,740.14)	(10,885,833.72)	-	(54,729.40)
มูลค่าปัจจุบันของหนี้สินตามสัญญาเช่า	173,779,753.68	180,423,374.89	-	6,752,742.58
หนี้สินตามสัญญาเช่าไม่รวมดอกเบี้ยจ่ายในอนาคต มีดังนี้				
หนี้สินตามสัญญาเช่า	173,779,753.68	180,423,374.89	-	6,752,742.58
หัก ส่วนของหนี้สินตามสัญญาเช่าที่ถึง				
กำหนดชำระภายใน 1 ปี	(29,585,785.93)	(20,207,626.63)	-	(6,190,178.33)
หนี้สินตามสัญญาเช่า	144,193,967.75	160,215,748.26	-	562,564.25

กลุ่มบริษัทได้เช่าทำสัญญาเช่าอาคาร เพื่อใช้ในการดำเนินงานของกิจการ อายุของสัญญา มีระยะเวลาโดยเฉลี่ยประมาณ 2 ปี

และมีการเช่าเรือเดินทะเล มีอายุสัญญา 8 ปี

22. ประมาณการหนี้สินไม่หมุนเวียนสำหรับผลประโยชน์พนักงาน

บริษัทฯ ถือปฏิบัติตามมาตรฐานการบัญชี ฉบับที่ 19 เรื่อง ผลประโยชน์พนักงาน ซึ่งมีผลบังคับใช้ตั้งแต่วันที่ 1 มกราคม 2554

บริษัทฯ จ่ายค่าชดเชยผลประโยชน์พนักงานหลังออกจากงานและบำเหน็จ ตามข้อกำหนดของพระราชบัญญัติคุ้มครองแรงงาน

พ.ศ. 2541 ในการให้ผลประโยชน์เมื่อเกษียณอายุ และผลประโยชน์ระยะยาวอื่นแก่พนักงานตามสิทธิและอายุงาน

การเปลี่ยนแปลงในมูลค่าปัจจุบันของประมาณการหนี้สินไม่หมุนเวียนสำหรับผลประโยชน์พนักงาน

	งบการเงินรวม (บาท)		งบการเงินเฉพาะกิจการ (บาท)	
	2564	2563	2564	2563
สำหรับปีสิ้นสุดวันที่ 31 ธันวาคม				
ประมาณการหนี้สินไม่หมุนเวียนสำหรับ				
ผลประโยชน์พนักงาน ณ วันที่ 1 มกราคม	19,171,327.16	15,291,989.88	19,171,327.16	15,291,989.88
ต้นทุนบริการปัจจุบัน	1,390,538.00	1,422,813.00	1,390,538.00	1,422,813.00
ดอกเบี้ยจากการผูกพัน	309,613.00	290,064.00	309,613.00	290,064.00
ปรับปรุงพนักงานลาออกไม่จ่ายเงิน	-	-	-	-
ต้นทุนบริการในอดีต	-	-	-	-
(กำไร)ขาดทุนจากการประมาณการตามหลักคณิตศาสตร์				
ประกันภัยที่รับรู้ในงบกำไร(ขาดทุน)				
เบ็ดเสร็จอื่นในระหว่างปี	-	2,532,858.00	-	2,532,858.00
การจ่ายเงินผลประโยชน์พนักงานระหว่างปี	(1,202,136.66)	(348,000.00)	(1,202,136.66)	(348,000.00)
โอนกิจการ	-	-	(19,777,653.42)	-
กำไร(ขาดทุน)จากอัตราแลกเปลี่ยน				
ที่ยังไม่เกิดขึ้นจริง	-	273,183.93	-	273,183.93
ผลต่างจากการแปลงค่างบการเงิน	6,458.86	(291,581.65)	108,311.92	(291,581.65)
ประมาณการหนี้สินไม่หมุนเวียนสำหรับ				
ผลประโยชน์พนักงาน ณ วันที่ 31 ธันวาคม:	19,675,800.36	19,171,327.16	-	19,171,327.16

ประมาณการหนี้สินไม่หมุนเวียนสำหรับผลประโยชน์พนักงานที่รับรู้ในรายการต่อไปนี้ในงบกำไรขาดทุนเบ็ดเสร็จ
สำหรับปี สิ้นสุดวันที่ 31 ธันวาคม 2564 และ 2563

	งบการเงินรวม (บาท)		งบการเงินเฉพาะกิจการ (บาท)	
	2564	2563	2564	2563
สำหรับปี สิ้นสุดวันที่ 31 ธันวาคม				
ค่าใช้จ่ายในการบริหาร	1,700,151.00	1,712,877.00	1,700,151.00	1,712,877.00
(กำไร)ขาดทุนจากการประมาณการตาม				
หลักคณิตศาสตร์ประกันภัยที่รับรู้ใน				
งบกำไร(ขาดทุน)เบ็ดเสร็จอื่นในระหว่างปี	-	273,183.93	-	273,183.93
ผลต่างของอัตราแลกเปลี่ยนจากการแปลงค่า				
งบการเงินจากสกุลเงินที่ใช้ในการดำเนินงาน				
เป็นสกุลเงินที่ใช้นำเสนองบการเงิน	(6,810.59)	6,268.43	(6,810.59)	6,268.43
รวม	1,693,340.41	1,992,329.36	1,693,340.41	1,992,329.36

ข้อสมมติฐานหลักในการประมาณการตามหลักคณิตศาสตร์ประกันภัย ณ วันที่รายงาน

งบการเงินรวมและงบการเงินเฉพาะกิจการ

สำหรับปีสิ้นสุดวันที่ 31 ธันวาคม

อัตราคิดลด	ร้อยละ 1.50 ต่อปี
อัตราการเพิ่มขึ้นของเงินเดือน	ร้อยละ 5.40
อัตราการหมุนเวียนพนักงาน	ผันแปรตามอายุพนักงาน ร้อยละ 0-21.95
อัตรามรณะ	อัตราตามตารางมรณะไทยปี 2560
	แยกเกณฑ์ตามเพศชายและหญิง

การวิเคราะห์ความอ่อนไหว

การเปลี่ยนแปลงในแต่ละข้อสมมติฐานที่เกี่ยวข้องในการประมาณการตามหลักคณิตศาสตร์ประกันภัยที่อาจเป็นไปได้อย่างสมเหตุสมผล ณ วันที่รายงาน โดยถือว่าข้อสมมติฐานอื่น ๆ คงที่ จะมีผลกระทบต่อภาระผูกพันผลประโยชน์พนักงานที่กำหนดไว้เป็นจำนวนเงินดังต่อไปนี้

(หน่วย : บาท)

	งบการเงินรวมและงบการเงินเฉพาะกิจการ			
	2564		2563	
	เพิ่มขึ้น	ลดลง	เพิ่มขึ้น	ลดลง
อัตราคิดลด (เปลี่ยนแปลงร้อยละ 1)	(1,348,503.00)	1,588,387.00	(1,363,852.00)	1,599,984.00
การเพิ่มขึ้นของเงินเดือนในอนาคต				
(เปลี่ยนแปลงร้อยละ 1)	1,937,350.00	(1,684,679.00)	1,717,370.00	(1,498,748.00)

23. ทุนเรือนหุ้น

เมื่อวันที่ 22 พฤศจิกายน 2564 ที่ประชุมวิสามัญผู้ถือหุ้นครั้งที่ 1/2564 ได้มีมติอนุมัติให้ดำเนินการในเรื่องต่าง ๆ ดังต่อไปนี้

- ก) อนุมัติการลดทุนจดทะเบียนของบริษัทฯ จากเดิม 1,274.29 ล้านบาท เป็น 1,274.28 ล้านบาท โดยการตัดหุ้นสามัญที่ยังไม่ได้ออกจำหน่ายจำนวน 3,385 หุ้น มูลค่าที่ตราไว้หุ้นละ 3.00 บาท และบริษัทฯ ได้จดทะเบียนการลดทุนจดทะเบียนแล้วดังกล่าวกับกระทรวงพาณิชย์ เมื่อวันที่ 30 ธันวาคม 2564
- ข) อนุมัติการเพิ่มทุนจดทะเบียนของบริษัทฯ จากจำนวน 1,274.29 ล้านบาท เป็น 9,297.96 ล้านบาท โดยการออกหุ้นสามัญจำนวน 2,674.56 ล้านหุ้น มูลค่าที่ตราไว้หุ้นละ 3.00 บาท และบริษัทฯ ได้จดทะเบียนการเพิ่มทุนแล้วดังกล่าวกับกระทรวงพาณิชย์ เมื่อวันที่ 30 ธันวาคม 2564

- ค) อนุมัติการจัดสรรหุ้นสามัญเพิ่มทุนของบริษัทฯ ดังนี้
- จัดสรรหุ้นสามัญเพิ่มทุน จำนวนไม่เกิน 90 ล้านหุ้น ให้แก่ นายนิติ ธรรมจักร มูลค่าที่ตราไว้หุ้นละ 3.00 บาท ในราคาเสนอขายหุ้นละ 0.60 บาท ซึ่งเป็นราคาเสนอขายหุ้นสามัญเพิ่มทุนที่ออกใหม่ต่อบุคคลในวงจำกัด ตามโครงการแปลงหนี้เป็นทุน
 - ยกเลิกการจัดสรรหุ้นสามัญเพิ่มทุน จำนวนไม่เกิน 90 ล้านหุ้น ให้แก่ นายนิติ ธรรมจักร มูลค่าที่ตราไว้หุ้นละ 3.00 บาท ในราคาเสนอขายหุ้นละ 0.60 บาท บริษัทประสงค์จะยกเลิกธุรกรรมการเสนอขายหุ้น PP ไปก่อน เนื่องจากบริษัทฯ มีแหล่งเงินทุนอื่นเพื่อใช้ในการชำระหนี้

เมื่อวันที่ 17 ธันวาคม 2563 ที่ประชุมวิสามัญผู้ถือหุ้นครั้งที่ 1/2563 ได้มีมติอนุมัติให้ดำเนินการในเรื่องต่าง ๆ ดังต่อไปนี้

- ก) อนุมัติการลดทุนจดทะเบียนของบริษัทฯ จากเดิม 650.70 ล้านบาท เป็น 422.39 ล้านบาท โดยการตัดหุ้นสามัญที่ยังไม่ได้ออกจำหน่ายจำนวน 76.10 ล้านหุ้น มูลค่าที่ตราไว้หุ้นละ 3.00 บาท และบริษัทฯ ได้จดทะเบียนการลดทุนจดทะเบียนแล้วดังกล่าวกับกระทรวงพาณิชย์ เมื่อวันที่ 18 ธันวาคม 2563
- ข) อนุมัติการเพิ่มทุนจดทะเบียนของบริษัทฯ จากจำนวน 422.39 ล้านบาท เป็น 1,274.29 ล้านบาท โดยการออกหุ้นสามัญจำนวน 283.97 ล้านหุ้น มูลค่าที่ตราไว้หุ้นละ 3.00 บาท และบริษัทฯ ได้จดทะเบียนการเพิ่มทุนแล้วดังกล่าวกับกระทรวงพาณิชย์ เมื่อวันที่ 21 ธันวาคม 2563
- ค) อนุมัติการจัดสรรหุ้นสามัญเพิ่มทุนของบริษัทฯ ดังนี้
- จัดสรรหุ้นสามัญเพิ่มทุนจำนวน 88.88 ล้านหุ้น ให้แก่กรรมการของบริษัทฯ ในราคาเสนอขายหุ้นละ 0.45 บาท ซึ่งเป็นราคาเสนอขายหุ้นสามัญเพิ่มทุนที่ออกใหม่ต่อบุคคลในวงจำกัด ตามโครงการแปลงหนี้เป็นทุน
 - จัดสรรหุ้นสามัญเพิ่มทุนจำนวน 88.88 ล้านหุ้น เพื่อเสนอขายให้แก่บุคคลในวงจำกัด (Private Placement) โดยบุคคลดังกล่าวจะต้องไม่เป็นบุคคลที่เกี่ยวข้องกันของบริษัทฯ ทั้งนี้ ราคาเสนอขายได้ใช้ราคาถัวเฉลี่ยถ่วงน้ำหนักของหุ้นสามัญของบริษัทฯ ในตลาดหลักทรัพย์ฯ ย้อนหลัง 7 วันทำการติดต่อกันก่อนวันที่คณะกรรมการมีมติให้เสนอวาระต่อที่ประชุมผู้ถือหุ้นเพื่อขออนุมัติให้บริษัทฯ เสนอขายหุ้นสามัญเพิ่มทุนดังกล่าว คือระหว่างวันที่ 20 ถึง 29 ตุลาคม 2563 ซึ่งจะเท่ากับ 0.43 บาท โดยได้ราคาเสนอขายแก่บุคคลในวงจำกัด หุ้นละ 0.45 บาท
 - จัดสรรหุ้นสามัญเพิ่มทุนส่วนที่เหลือ ให้แก่ผู้ถือหุ้นเพิ่มตามสัดส่วนการถือหุ้น (Rights Offering) ในอัตราจัดสรร 3 หุ้นเดิมต่อ 1 หุ้นสามัญใหม่ ในราคาเสนอขายหุ้นละ 0.30 บาท
- บริษัทฯ ได้จดทะเบียนการเพิ่มทุนชำระดังกล่าวในส่วนของการแปลงหนี้เป็นทุนและการเสนอขายบุคคลในวงจำกัดแล้วเมื่อวันที่ 24 ธันวาคม 2563 และได้จดทะเบียนเพิ่มทุนชำระดังกล่าวในส่วนผู้ถือหุ้นเพิ่มตามสัดส่วนการถือหุ้น (Right Offering) แล้ว เมื่อวันที่ 2 กุมภาพันธ์ 2564

24. หุ้นบุริมสิทธิ

ผู้ถือหุ้นบุริมสิทธิมีสิทธิเทียบเท่ากับผู้ถือหุ้นสามัญ ยกเว้น การมีสิทธิเหนือกว่าผู้ถือหุ้นสามัญในการรับเงินปันผลสะสม
ในอัตราร้อยละ 10 ต่อปี บริษัทฯ จ่ายเงินปันผลครั้งล่าสุดเมื่อปี 2553 จากผลการดำเนินงานของปี 2552 ดังนั้น เงินปันผลสะสม
ของหุ้นบุริมสิทธิ ณ วันที่ 31 ธันวาคม 2564 คงค้างจำนวน 9,180,000 บาท

25. รายได้อื่น

รายได้อื่นสำหรับปีสิ้นสุด วันที่ 31 ธันวาคม 2564 และ 2563 ประกอบด้วยรายละเอียด ดังนี้

	งบการเงินรวม (บาท)		งบการเงินเฉพาะกิจการ (บาท)	
	2564	2563	2564	2563
ดอกเบี้ยปีก่อนไม่เรียกเก็บ	-	87,759.34	-	87,759.34
เงินปันผลรับ	256,500.00	256,500.00	756,500.00	2,256,500.00
กำไรจากการขายน้ำมัน	563,826.61	2,241,387.70	563,826.61	2,241,387.70
หนี้สินตัดบัญชี	5,971,200.22	1,501,973.13	5,971,200.22	1,501,973.13
รายได้จากการขายทะเบียนรถ	-	2,149,532.71	-	2,149,532.71
รายได้จากการเคลมประกัน	1,990,678.14	2,385,931.03	1,990,678.14	2,385,931.03
รายได้จากการยกเลิกสัญญา	1,650,660.84	-	-	-
อื่นๆ	685,086.74	166,779.79	684,879.87	166,744.38
ผลต่างจากการแปลงค่างบการเงิน	757,010.59	192,606.96	762,687.34	190,621.35
รวม	11,874,963.14	8,982,470.66	10,729,772.18	10,980,449.64

26. กำไร(ขาดทุน)จากอัตราแลกเปลี่ยน

กำไร(ขาดทุน)จากอัตราแลกเปลี่ยน สำหรับปี สิ้นสุดวันที่ 31 ธันวาคม 2564 และ 2563 ประกอบด้วย รายละเอียด ดังนี้

	งบการเงินรวม (บาท)		งบการเงินเฉพาะกิจการ (บาท)	
	2564	2563	2564	2563
กำไร(ขาดทุน)จากอัตราแลกเปลี่ยน				
ที่ยังไม่เกิดขึ้นจริง	7,231,580.45	(5,297,619.47)	5,305,377.72	(4,168,787.21)
กำไร(ขาดทุน)จากอัตราแลกเปลี่ยน				
ที่เกิดขึ้นจริง	32,367,944.06	6,850,297.46	30,884,936.92	6,476,423.89
รวมทั้งสิ้น	39,599,524.51	1,552,677.99	36,190,314.64	2,307,636.68

27. ค่าใช้จ่ายตามลักษณะ

ค่าใช้จ่ายตามลักษณะที่สำคัญ สำหรับปี สิ้นสุดวันที่ 31 ธันวาคม 2564 และ 2563 ประกอบด้วย รายละเอียดดังนี้

	งบการเงินรวม (บาท)		งบการเงินเฉพาะกิจการ (บาท)	
	2564	2563	2564	2563
ค่าใช้จ่ายพนักงาน	80,860,908.13	88,031,514.92	43,604,649.66	61,647,180.66
ค่าเสื่อมราคา	82,974,495.54	94,366,202.23	57,789,840.69	60,357,934.49
รายจ่ายการซ่อมแซมเรือครั้งใหญ่ผู้ดัดบัญชี	22,199,315.55	23,236,522.28	9,149,162.87	18,196,311.92

28. กำไร(ขาดทุน)ต่อหุ้น

กำไร(ขาดทุน)ต่อหุ้นขั้นพื้นฐาน สำหรับปี สิ้นสุดวันที่ 31 ธันวาคม 2564 และ 2563 ประกอบด้วย รายละเอียดดังนี้

	งบการเงินรวม (บาท)		งบการเงินเฉพาะกิจการ (บาท)	
	2564	2563	2564	2563
กำไร(ขาดทุน)สำหรับปีสุทธิ	77,703,146.40	(140,217,221.92)	59,971,984.85	(134,365,003.23)
หัก เงินปันผลหุ้นบุริมสิทธิ	(765,000.00)	(765,000.00)	(765,000.00)	(765,000.00)
สุทธิ	76,938,146.40	(140,982,221.92)	59,206,984.85	(135,130,003.23)
จำนวนหุ้นสามัญ (หุ้น)	421,919,709	142,130,924	421,919,709	142,130,924
กำไร(ขาดทุน)ต่อหุ้นขั้นพื้นฐาน (บาท)	0.1824	(0.9919)	0.1403	(0.9507)

29. สิทธิประโยชน์จากการส่งเสริมการลงทุน

กลุ่มบริษัทได้รับการส่งเสริมการลงทุนจากคณะกรรมการส่งเสริมการลงทุนในกิจการขนส่งทางเรือระหว่างประเทศของเรือ

จำนวน 3 ลำ ตามบัตรส่งเสริมดังต่อไปนี้

เลขที่ 2044(2)/2551 ลงวันที่ 6 พฤศจิกายน 2551

เลขที่ 1782(2)/2552 ลงวันที่ 8 ตุลาคม 2552

เลขที่ 2895(2)/2555 ลงวันที่ 17 ธันวาคม 2555

สิทธิประโยชน์ที่สำคัญ คือ

1. ได้รับยกเว้นอากรขาเข้าสำหรับเรือและอุปกรณ์
2. ได้รับยกเว้นภาษีเงินได้เป็นเวลา 8 ปี นับจากวันที่เริ่มมีรายได้จากการประกอบกิจการนั้น
3. สิทธิประโยชน์อื่น ๆ ตามที่ระบุไว้ในบัตรส่งเสริม

รายได้จากการให้บริการที่ได้รับการส่งเสริม สำหรับปี สิ้นสุดวันที่ 31 ธันวาคม 2564 และ 2563 สรุปได้ดังนี้

	งบการเงินรวม (บาท)		งบการเงินเฉพาะกิจการ (บาท)	
	2564	2563	2564	2563
ส่วนที่ได้รับการส่งเสริม	-	59,783,868.37	-	-
ส่วนที่ไม่ได้รับการส่งเสริม	190,576,320.18	73,772,046.82	97,376,030.47	54,997,893.81
ส่วนที่ได้รับยกเว้นภาษีตามพระราช				
กฤษฎีกา ฉบับที่ 314	129,644,405.61	72,277,368.95	25,231,729.25	44,946,753.18
รวม	320,220,725.79	205,833,284.14	122,607,759.72	99,944,646.99

30. ค่าความ

วันที่ 29 มกราคม 2564 สำนักงานอัยการจังหวัดweifang (People's Procuratorate of Weifang City) ได้แจ้งข้อกล่าวหาต่อพนักงานประจำเรือของบริษัท เป็นจำนวนร่วมกับบุคคลสัญชาติจีน เพื่อดำเนินคดีเกี่ยวกับการขนส่งสินค้าภายใน

วันที่ 21 กรกฎาคม 2564 บริษัทได้ยื่นคำอุทธรณ์คำพิพากษายึดสินทรัพย์และวันที่ 23 สิงหาคม 2564 ทนายความของบริษัท ได้ยื่นคำขอเข้าร่วมในกระบวนการพิจารณาอุทธรณ์

วันที่ 9 ตุลาคม 2564 ศาลระดับสูงมณฑลซานตง (The High Court of Shandong Province) ได้มีคำสั่งไม่รับอุทธรณ์ของจำเลยและพิพากษาขึ้นตามคำพิพากษาของศาลชั้นต้นโดยไม่มีการสืบพยาน และ ไม่ได้พิจารณาคำร้องของบริษัท เป็นผลให้คำตัดสินยึดทรัพย์ของศาลชั้นต้นมีผลบังคับ

วันที่ 14 ธันวาคม 2564 เจ้าหน้าที่เมืองชิงเต่า มีคำสั่งบังคับคดีตามคำสั่งของศาลชั้นต้นให้ยึดสินทรัพย์และนำออกขายทอดตลาดและในวันเดียวกันได้มีคำสั่งจับเรือ และมีหนังสือแจ้งให้ลูกเรือกลับเข้าประเทศไทยในเวลาที่กำหนด

ปัจจุบันบริษัทฯ ได้ขอให้กรมการกงสุลกระทรวงการต่างประเทศ ดำเนินการติดตามขอคืน เรือ Nordana Andrea แก่บริษัทฯ นอกจากนี้ทางกลุ่มบริษัทได้พิจารณาตั้งค่าเผื่อการลดมูลค่าของทรัพย์สินเต็มจำนวนสำหรับเรือเดินทะเลของบริษัทย่อยที่ถูกยึดเนื่องจากพิจารณามีความเห็นว่ามีโอกาสยากที่จะได้รับเรือลำดังกล่าวคืนมา ตามที่ได้เปิดเผยไว้แล้วในหมายเหตุข้อ 13

31. ภาระผูกพันและหนี้สินที่อาจเกิดขึ้น

ณ วันที่ 31 ธันวาคม 2564 และ 2563 บริษัทฯ มีหนี้สินที่อาจเกิดขึ้นจากการที่ธนาคารออกหนังสือค้ำประกันให้บริษัทฯ จำนวนเงิน 0.05 ล้านบาท เพื่อใช้ในการค้ำประกันการดำเนินงานปกติ

32. การบริหารจัดการทุน

วัตถุประสงค์ในการบริหารจัดการทุนที่สำคัญของบริษัทฯ และบริษัทย่อย คือการจัดให้มีซึ่งโครงสร้างทางการเงินที่เหมาะสมและการดำรงไว้ซึ่งความสามารถในการดำรงธุรกิจอย่างต่อเนื่อง

ณ วันที่ 31 ธันวาคม 2564 และ 2563 บริษัทฯ มีอัตราส่วนหนี้สินต่อทุนสรุปได้ดังนี้

	งบการเงินรวม (บาท)		งบการเงินเฉพาะกิจการ (บาท)	
	2564	2563	2564	2563
อัตราส่วนหนี้สินรวมต่อส่วนของผู้ถือหุ้น	1.08	5.65	0.07	55.38

33. การเปิดเผยข้อมูลเกี่ยวกับเครื่องมือทางการเงิน

33.1 นโยบายการบัญชี

รายละเอียดของนโยบายการบัญชีที่สำคัญ วิธีการที่ใช้ซึ่งรวมถึงเกณฑ์ในการวัดค่าการรับรู้และค่าใช้จ่ายที่เกี่ยวกับสินทรัพย์และหนี้สินทางการเงินแต่ละประเภทได้เปิดเผยไว้แล้วในหมายเหตุข้อ 4

33.2 ความเสี่ยงด้านสินเชื่อ

กลุ่มบริษัทมีความเสี่ยงด้านการให้สินเชื่อที่เกี่ยวข้องกับลูกหนี้ ในระดับที่ต่ำ เนื่องจากกลุ่มบริษัทมีหลักประกันจากผู้รับบริการซึ่งครอบคลุมมูลค่าลูกหนี้ตามสัญญาทั้งหมด ดังนั้นบริษัท จึงไม่คาดว่าจะได้รับความเสียหายที่เป็นสาระสำคัญจากการเก็บหนี้

33.3 ความเสี่ยงเกี่ยวกับอัตราดอกเบี้ย

ความเสี่ยงเกี่ยวกับอัตราดอกเบี้ย เกิดจากการเปลี่ยนแปลงของอัตราดอกเบี้ยในตลาด ซึ่งมีผลกระทบต่อผลการดำเนินงานและกระแสเงินสดสินทรัพย์และหนี้สินทางการเงินที่มีสาระสำคัญสามารถจัดประเภทอัตราดอกเบี้ย และสามารถแยกตามวันที่ครบกำหนดสำหรับสินทรัพย์และหนี้สินทางการเงิน ดังนี้

	งบการเงินรวม (ล้านบาท)						อัตราดอกเบี้ย (ร้อยละต่อปี)	
	อัตราดอกเบี้ยคงที่			อัตราดอกเบี้ยลอยตัว				รวม
	ภายใน 1 ปี	มากกว่า 1 ปี	มากกว่า 5 ปี	ภายใน 1 ปี	มากกว่า 1 ปี	ไม่มีอัตรา ดอกเบี้ย		
	ถึง 5 ปี		ถึงสิ้นสุด ระยะเวลา					
สินทรัพย์ทางการเงิน								
เงินสดและรายการเทียบเท่าเงินสด	-	-	-	35.30	-	512.59	547.89	0.13-0.25
รวมสินทรัพย์ทางการเงิน	-	-	-	35.30	-	512.59	547.89	
หนี้สินทางการเงิน								
เงินกู้ยืมระยะสั้นจากสถาบันการเงิน	4.97	-	-	9.89	-	-	14.86	5.80-6.15
เงินกู้ยืมระยะสั้นจากบุคคลและ กิจการที่เกี่ยวข้องกัน	60.58	-	-	222.22	-	-	282.80	2.25 - 3
เงินกู้ยืมระยะสั้นจากบุคคลอื่น	53.72						53.72	3
เงินกู้ยืมระยะสั้นจากบริษัทอื่น	23.41	-	-	-	-	-	23.41	1.5
หนี้สินตามสัญญาเช่าการเงิน	29.59	101.39	42.80	-	-	-	173.78	1.5
เงินกู้ยืมระยะยาวจากสถาบันการเงิน	-	-	-	29.49	229.66	-	259.15	6.125 - 7.25
เงินกู้ยืมระยะยาวจากบุคคลและ กิจการที่เกี่ยวข้องกัน	-	-	-	-	-	5.85	5.85	
รวมหนี้สินทางการเงิน	172.27	101.39	42.80	261.60	229.66	5.85	813.57	

	งบการเงินเฉพาะกิจการ (ล้านบาท)						อัตราดอกเบี้ย (ร้อยละต่อปี)	
	อัตราดอกเบี้ยคงที่		อัตราดอกเบี้ยลอยตัว			รวม		
	ภายใน 1 ปี	มากกว่า 1 ปี ถึง 5 ปี	ภายใน 1 ปี	มากกว่า 1 ปี ถึงสิ้นสุด ระยะเวลา	ไม่มีอัตรา ดอกเบี้ย			
สินทรัพย์ทางการเงิน								
เงินสดและรายการเทียบเท่าเงินสด	-	-	-	30.68	-	512.37	543.05	0.13-0.25
รวมสินทรัพย์ทางการเงิน	-	-	-	30.68	-	512.37	543.05	
หนี้สินทางการเงิน								
เงินกู้ยืมระยะสั้นจากบุคคลอื่น	3.98	-	-	-	-	-	3.98	3
เงินกู้ยืมระยะยาวจากสถาบันการเงิน	-	-	-	7.85	17.68	-	25.53	6.125 - 7.25
รวมหนี้สินทางการเงิน	3.98	-	-	7.85	17.68	-	29.51	

33.4 ความเสี่ยงจากอัตราแลกเปลี่ยน

บริษัทฯ ไม่มีความเสี่ยงจากอัตราแลกเปลี่ยนเงินตราต่างประเทศอย่างเป็นสาระสำคัญ เนื่องจากบริษัทฯ มีสินทรัพย์และหนี้สินเป็นสกุลเงิน (เหรียญสหรัฐอเมริกา) ในการดำเนินงานซึ่งสินทรัพย์และหนี้สินดังกล่าว ณ วันที่ 31 ธันวาคม 2564 และ 2563 ของบริษัทฯ ไม่ได้ทำสัญญาป้องกันความเสี่ยงทั้งจำนวน

33.5 มูลค่ายุติธรรมของเครื่องมือทางการเงิน

มูลค่าตามบัญชีและมูลค่ายุติธรรมของสินทรัพย์ทางการเงินและหนี้สินทางการเงิน ณ วันที่ 31 ธันวาคม 2564 และวันที่ 1 มกราคม 2564 มีดังต่อไปนี้

(หน่วย : บาท)

งบการเงินรวม ณ วันที่ 31 ธันวาคม 2564				
	มูลค่าตามบัญชี			มูลค่ายุติธรรม
	มูลค่ายุติธรรม		รวม	
	ผ่านกำไร	ราคาทุน		
	หรือขาดทุน	ตัดจำหน่าย		
สินทรัพย์ทางการเงิน				
เงินสดและรายการเทียบเท่าเงินสด	-	547,893,836.33	547,893,836.33	547,893,836.33
ลูกหนี้การค้าและลูกหนี้หมุนเวียนอื่น	-	11,471,575.85	11,471,575.85	11,471,575.85
เงินลงทุนระยะยาวอื่น	2,001,173.92	-	2,001,173.92	2,001,173.92
รวมสินทรัพย์ทางการเงิน	2,001,173.92	559,365,412.18	561,366,586.10	561,366,586.10
หนี้สินทางการเงิน				
เงินเบิกเกินบัญชีและเงินกู้ยืมระยะสั้นจาก				
สถาบันการเงิน	-	14,862,192.14	14,862,192.14	14,862,192.14
เจ้าหนี้การค้าและเจ้าหนี้หมุนเวียนอื่น	-	123,857,923.51	123,857,923.51	123,857,923.51
เงินกู้ยืมระยะยาวจากสถาบันการเงิน				
ส่วนที่ครบกำหนดชำระภายในหนึ่งปี	-	27,898,728.66	27,898,728.66	27,898,728.66
เงินกู้ยืมระยะยาวส่วนที่จัดเป็นหนี้สินหมุนเวียน	-	1,591,472.01	1,591,472.01	1,591,472.01
หนี้สินตามสัญญาเช่า				
ส่วนที่ครบกำหนดชำระภายในหนึ่งปี	-	29,585,785.93	29,585,785.93	29,585,785.93
เงินกู้ยืมระยะสั้นจากบุคคลและกิจการ				
ที่เกี่ยวข้องกัน		282,803,192.82	282,803,192.82	282,803,192.82
เงินกู้ยืมระยะสั้นจากบุคคลอื่น		53,721,905.40	53,721,905.40	53,721,905.40
เงินกู้ยืมระยะสั้นจากบริษัทอื่น	-	23,411,496.50	23,411,496.50	23,411,496.50
เงินกู้ยืมระยะยาวจากสถาบันการเงิน	-	229,659,983.07	229,659,983.07	229,659,983.07
หนี้สินตามสัญญาเช่า	-	144,193,967.75	144,193,967.75	144,193,967.75
เงินกู้ยืมระยะยาวจากบุคคลและกิจการ				
ที่เกี่ยวข้องกัน	-	5,852,015.32	5,852,015.32	5,852,015.32
รวมหนี้สินทางการเงิน	-	937,438,663.11	937,438,663.11	937,438,663.11

(หน่วย : บาท)

งบการเงินรวม ณ วันที่ 31 ธันวาคม 2563				
	มูลค่าตามบัญชี			มูลค่าสุทธิรวม
	มูลค่าสุทธิรวม			
	ผ่านกำไร	ราคาทุน		
	หรือขาดทุน	ตัดจำหน่าย	รวม	
สินทรัพย์ทางการเงิน				
เงินสดและรายการเทียบเท่าเงินสด	-	30,426,761.68	30,426,761.68	30,426,761.68
ลูกหนี้การค้าและลูกหนี้หมุนเวียนอื่น	-	31,071,850.48	31,071,850.48	31,071,850.48
เงินลงทุนระยะยาวอื่น	1,798,612.84	-	1,798,612.84	1,798,612.84
ลูกหนี้เงินคงใช้ค่าเสียหาย	-	560,786.35	560,786.35	560,786.35
รวมสินทรัพย์ทางการเงิน	1,798,612.84	62,059,398.51	63,858,011.35	63,858,011.35
หนี้สินทางการเงิน				
เงินเบิกเกินบัญชีและเงินกู้ยืมระยะสั้นจาก				
สถาบันการเงิน	-	125,979,462.87	125,979,462.87	125,979,462.87
เจ้าหนี้การค้าและเจ้าหนี้หมุนเวียนอื่น	-	195,769,508.33	195,769,508.33	195,769,508.33
เงินกู้ยืมระยะยาวจากสถาบันการเงิน				
ส่วนที่ครบกำหนดชำระภายในหนึ่งปี	-	316,705,761.90	316,705,761.90	316,705,761.90
เงินกู้ยืมระยะยาวส่วนที่จัดเป็นหนี้สินหมุนเวียน	-	389,980,680.43	389,980,680.43	389,980,680.43
หนี้สินตามสัญญาเช่า				
ส่วนที่ครบกำหนดชำระภายในหนึ่งปี	-	20,207,626.63	20,207,626.63	20,207,626.63
เงินกู้ยืมระยะสั้นจากบุคคลและกิจการ				
ที่เกี่ยวข้องกัน	-	47,946,680.62	47,946,680.62	47,946,680.62
เงินกู้ยืมระยะสั้นจากบริษัทอื่น	-	23,400,482.35	23,400,482.35	23,400,482.35
เงินกู้ยืมระยะยาวจากสถาบันการเงิน	-	3,679,213.74	3,679,213.74	3,679,213.74
หนี้สินตามสัญญาเช่า	-	160,215,748.26	160,215,748.26	160,215,748.26
เงินกู้ยืมระยะยาวจากบุคคลและกิจการ				
ที่เกี่ยวข้องกัน	-	10,512,985.00	10,512,985.00	10,512,985.00
รวมหนี้สินทางการเงิน	-	1,294,398,150.13	1,294,398,150.13	1,294,398,150.13

(หน่วย : บาท)

งบการเงินเฉพาะกิจการ ณ วันที่ 31 ธันวาคม 2564				
	มูลค่าตามบัญชี			มูลค่ายุติธรรม
	มูลค่ายุติธรรม			
	ผ่านกำไร	ราคาทุน		
	หรือขาดทุน	ตัดจำหน่าย	รวม	
สินทรัพย์ทางการเงิน				
เงินสดและรายการเทียบเท่าเงินสด	-	543,046,722.97	543,046,722.97	543,046,722.97
ลูกหนี้การค้าและลูกหนี้หมุนเวียนอื่น	-	1,936.69	1,936.69	1,936.69
ลูกหนี้โอนกิจการ	-	120,106,266.03	120,106,266.03	120,106,266.03
รวมสินทรัพย์ทางการเงิน	-	663,154,925.69	663,154,925.69	663,154,925.69
หนี้สินทางการเงิน				
เงินเบิกเกินบัญชีและเงินกู้ยืมระยะสั้นจาก				
สถาบันการเงิน	-	-	-	-
เจ้าหนี้การค้าและเจ้าหนี้หมุนเวียนอื่น	-	10,881,710.28	10,881,710.28	10,881,710.28
เงินกู้ยืมระยะยาวจากสถาบันการเงิน				
ส่วนที่ครบกำหนดชำระภายในหนึ่งปี	-	7,846,788.66	7,846,788.66	7,846,788.66
เงินกู้ยืมระยะยาวส่วนที่จัดเป็นหนี้สินหมุนเวียน	-	1,591,472.01	1,591,472.01	1,591,472.01
เงินกู้ยืมระยะสั้นจากบุคคลอื่น	-	3,979,400.40	3,979,400.40	3,979,400.40
เงินกู้ยืมระยะยาวจากสถาบันการเงิน	-	17,680,857.25	17,680,857.25	17,680,857.25
รวมหนี้สินทางการเงิน	-	41,980,228.60	41,980,228.60	41,980,228.60

(หน่วย : บาท)

งบการเงินเฉพาะกิจการ ณ วันที่ 31 ธันวาคม 2563

	มูลค่าตามบัญชี			มูลค่าสุทธิ
	ผ่านกำไร	ราคาทุน	รวม	
	หรือขาดทุน	ตัดจำหน่าย		
สินทรัพย์ทางการเงิน				
เงินสดและรายการเทียบเท่าเงินสด	-	30,426,584.46	30,426,584.46	30,426,584.46
ลูกหนี้การค้าและลูกหนี้หมุนเวียนอื่น	-	47,115,775.46	47,115,775.46	47,115,775.46
เงินลงทุนระยะยาวอื่น	1,798,612.84	-	1,798,612.84	1,798,612.84
ลูกหนี้เงินคงค้างเสียหายน	-	560,786.35	560,786.35	560,786.35
รวมสินทรัพย์ทางการเงิน	1,798,612.84	78,103,146.27	79,901,759.11	79,901,759.11
หนี้สินทางการเงิน				
เงินเบิกเกินบัญชีและเงินกู้ยืมระยะสั้น				
จากสถาบันการเงิน	-	111,024,751.02	111,024,751.02	111,024,751.02
เจ้าหนี้การค้าและเจ้าหนี้หมุนเวียนอื่น	-	186,258,899.79	186,258,899.79	186,258,899.79
เงินกู้ยืมระยะยาวจากสถาบันการเงิน				
ส่วนที่ครบกำหนดชำระภายในหนึ่งปี	-	264,799,310.21	264,799,310.21	264,799,310.21
เงินกู้ยืมระยะยาวส่วนที่จัดเป็นหนี้สินหมุนเวียน	-	224,296,036.83	224,296,036.83	224,296,036.83
หนี้สินตามสัญญาเช่า				
ส่วนที่ครบกำหนดชำระภายในหนึ่งปี	-	6,190,178.33	6,190,178.33	6,190,178.33
เงินกู้ยืมระยะสั้นจากบุคคลและกิจการ				
ที่เกี่ยวข้องกัน	-	41,038,147.62	41,038,147.62	41,038,147.62
เงินกู้ยืมระยะสั้นจากบริษัทอื่น	-	23,400,482.35	23,400,482.35	23,400,482.35
เงินกู้ยืมระยะยาวจากสถาบันการเงิน	-	3,679,213.74	3,679,213.74	3,679,213.74
หนี้สินตามสัญญาเช่า	-	562,564.25	562,564.25	562,564.25
เงินกู้ยืมระยะยาวจากบุคคลและกิจการ				
ที่เกี่ยวข้องกัน	-	10,512,985.00	10,512,985.00	10,512,985.00
รวมหนี้สินทางการเงิน	-	871,762,569.14	871,762,569.14	871,762,569.14

34. ข้อมูลทางการเงินจำแนกตามส่วนงาน

ข้อมูลส่วนงานดำเนินงานที่น่าเสนอนี้สอดคล้องกับรายงานภายในของบริษัทฯ ที่ผู้มีอำนาจตัดสินใจสูงสุดด้านการดำเนินงานได้รับและสอบทานอย่างสม่ำเสมอเพื่อใช้ในการตัดสินใจในการจัดสรรทรัพยากรให้กับส่วนงานและประเมินผลการดำเนินงานของส่วนงาน

กลุ่มบริษัทดำเนินธุรกิจพาณิชย์นาวี โดยประกอบธุรกิจแบ่งเป็น 2 ส่วนงานใหญ่ คือ

1. ส่วนงานให้บริการเรือจ้างเหมาเป็นระยะเวลา มีขอบข่ายการให้บริการในแถบทวีปยุโรป อเมริกา อเมริกากลาง และทะเลคาริบเบียน ซึ่งบริษัทฯ เป็นผู้บริหารเรือเองทั้งสิ้น

2. ส่วนงานให้บริการรับขนส่งสินค้า แบ่งเป็น

2.1 ในเส้นทางประจำ คือการให้บริการรับขนส่งสินค้าในเส้นทางประจำไปและกลับระหว่างประเทศไทย-ญี่ปุ่น-เกาหลีใต้-ไทย

2.2 ในเส้นทางไม่ประจำ คือการให้บริการรับขนส่งสินค้าไม่กำหนดเส้นทางและตารางล่วงหน้า โดยมีขอบข่ายการให้บริการในเส้นทางต่างๆ ในเอเชีย ยุโรป และอเมริกา

แต่เนื่องจากส่วนงานให้บริการรับขนส่งสินค้า มีรายได้ไม่ถึงร้อยละ 10 ของรายได้รวม กลุ่มบริษัทฯ จึงไม่นำเสนอ

ข้อมูลทางการเงินจำแนกตามส่วนงาน

ณ วันที่ 31 ธันวาคม 2564 บริษัทฯ มีรายได้จากลูกค้า 4 ราย ในงบการเงินรวม และรายได้จากลูกค้า 2 รายในงบการเงินเฉพาะกิจการจากรายได้ค่าบริการจ้างเหมาที่เกินกว่าร้อยละ 10 เป็นจำนวนรวม 304.75 ล้านบาท และ 107.84 ล้านบาท ตามลำดับ (ณ วันที่ 31 ธันวาคม 2563 จำนวน 132.50 ล้านบาท และ 45.39 ล้านบาท ตามลำดับ)

35. งบการเงินในสกุลเงินที่ใช้ในการดำเนินงาน

งบแสดงฐานะการเงิน ณ วันที่ 31 ธันวาคม 2564 และ 2563 และงบกำไรขาดทุนเบ็ดเสร็จสำหรับปีสิ้นสุดวันที่ 31 ธันวาคม 2564 และ 2563 ในสกุลเงินเหรียญสหรัฐอเมริกา ซึ่งเป็นสกุลเงินที่ใช้ในการดำเนินงานแสดงได้ดังนี้

	งบการเงินรวม (เหรียญสหรัฐ)		งบการเงินเฉพาะกิจการ (เหรียญสหรัฐ)	
	2564	2563	2564	2563
สินทรัพย์				
สินทรัพย์หมุนเวียน				
เงินสดและรายการเทียบเท่าเงินสด	16,386,388.89	1,012,972.68	16,249,202.51	1,012,966.78
ลูกหนี้การค้าและลูกหนี้หมุนเวียนอื่น	351,106.20	1,034,449.08	57.95	1,568,586.03
ลูกหนี้โอนกิจการ	-	-	3,593,854.74	-
พัสดุดอกเหลือ	1,560,916.65	1,980,650.86	-	1,179,001.79
รวมสินทรัพย์หมุนเวียน	18,298,411.74	4,028,072.62	19,843,115.20	3,760,554.60
สินทรัพย์ไม่หมุนเวียน				
เงินลงทุนในบริษัทร่วม	680,452.54	675,995.55	-	195,399.51
เงินลงทุนในบริษัทย่อย	-	-	15,241.36	3,683,172.10
เงินลงทุนระยะยาวอื่น	59,879.71	59,879.71	-	59,879.71
เรือเดินทะเลและอุปกรณ์	30,862,472.27	40,822,968.22	-	22,364,833.25
สินทรัพย์สิทธิการใช้	5,058,680.98	5,786,490.81	-	44,299.83
สินทรัพย์ไม่มีตัวตนอื่น	19,333.78	8,887.66	-	1,905.80
ลูกหนี้เงินชดเชยค่าเสียหาย	-	18,669.79	-	18,669.79
สินทรัพย์ไม่หมุนเวียนอื่น	78,984.74	68,041.26	55,596.86	68,041.23
รวมสินทรัพย์ไม่หมุนเวียน	36,759,804.02	47,440,933.00	70,838.22	26,436,201.22
รวมสินทรัพย์	55,058,215.76	51,469,005.62	19,913,953.42	30,196,755.82

	งบการเงินรวม (เหรียญสหรัฐฯ)		งบการเงินเฉพาะกิจการ (เหรียญสหรัฐฯ)	
	2564	2563	2564	2563
หนี้สินและส่วนของผู้ถือหุ้น				
หนี้สินหมุนเวียน				
เงินเบิกเกินบัญชีและเงินกู้ยืมระยะสั้นจากสถาบันการเงิน	444,710.85	4,194,128.69	-	3,696,254.00
เจ้าหนี้การค้าและเจ้าหนี้หมุนเวียนอื่น	3,825,185.71	6,517,590.19	444,678.49	6,200,961.47
เงินกู้ยืมระยะยาวจากสถาบันการเงิน				
ส่วนที่ครบกำหนดชำระภายในหนึ่งปี	834,793.90	10,543,819.54	234,793.90	8,815,741.54
เงินกู้ยืมระยะยาวส่วนที่จัดเป็นหนี้สินหมุนเวียน	47,620.49	12,983,300.00	47,620.49	7,467,300.00
หนี้สินตามสัญญาเช่า				
ส่วนที่ครบกำหนดชำระภายในหนึ่งปี	885,274.52	672,755.58	-	206,084.42
เงินกู้ยืมระยะสั้นจากบุคคลและกิจการที่เกี่ยวข้องกัน	8,462,119.66	1,596,248.66	-	1,366,248.66
เงินกู้ยืมระยะสั้นจากบุคคลอื่น	1,488,409.75	-	-	-
เงินกู้ยืมระยะสั้นจากบริษัทอื่น	700,525.63	779,052.65	-	779,052.65
รวมหนี้สินหมุนเวียน	16,688,640.51	37,286,895.31	727,092.88	28,531,642.74
หนี้สินไม่หมุนเวียน				
เงินกู้ยืมระยะยาวจากสถาบันการเงิน	6,871,953.03	122,488.98	529,051.77	122,488.98
หนี้สินตามสัญญาเช่า	4,314,613.98	5,333,928.65	-	18,728.98
เงินกู้ยืมระยะยาวจากบุคคลและกิจการที่เกี่ยวข้องกัน	175,105.71	350,000.00	-	350,000.00
ประมาณการหนี้สินไม่หมุนเวียนสำหรับผลประโยชน์พนักงาน	588,745.04	638,254.93	-	638,254.93
รวมหนี้สินไม่หมุนเวียน	11,950,417.76	6,444,672.56	529,051.77	1,129,472.89
รวมหนี้สิน	28,639,058.27	43,731,567.87	1,256,144.65	29,661,115.63
ส่วนของผู้ถือหุ้น				
ทุนเรือนหุ้น				
ทุนจดทะเบียน				
หุ้นสามัญ 3,096,772,877 หุ้น มูลค่าหุ้นละ 0.09 USD	247,741,830.16	-	247,741,830.16	-
หุ้นสามัญ 422,213,796 หุ้น มูลค่าหุ้นละ 0.09 USD	-	39,049,201.92	-	39,049,201.92
หุ้นบุริมสิทธิ 2,550,000 หุ้น มูลค่าหุ้นละ 0.07 USD	178,601.00	178,601.00	178,601.00	178,601.00
รวมทุนจดทะเบียน	247,920,431.16	39,227,802.92	247,920,431.16	39,227,802.92
ทุนที่ชำระแล้ว				
หุ้นสามัญ 2,121,252,055 หุ้น มูลค่าหุ้นละ 0.09 USD	190,849,431.49	-	190,849,431.49	-
หุ้นสามัญ 316,022,847 หุ้น มูลค่าหุ้นละ 0.09 USD	-	28,553,397.73	-	28,553,397.73
หุ้นบุริมสิทธิ 2,550,000 หุ้น มูลค่าหุ้นละ 0.07 USD	178,601.03	178,601.03	178,601.03	178,601.03
ส่วนต่ำมูลค่าหุ้นสามัญ	(158,433,487.56)	(12,367,057.17)	(158,433,487.56)	(12,367,057.17)
เงินรับล่วงหน้าค่าหุ้น	-	-	-	-
กำไร(ขาดทุน)สะสม				
จัดสรรแล้ว				
สำรองตามกฎหมาย	743,734.27	743,734.27	743,734.27	743,734.27
ยังไม่ได้จัดสรร	(8,687,845.50)	(10,865,554.31)	(11,114,977.25)	(13,007,542.46)
องค์ประกอบอื่นของส่วนของผู้ถือหุ้น	(3,667,002.59)	(3,667,002.59)	(3,565,493.21)	(3,565,493.21)
รวมส่วนของบริษัทใหญ่	20,983,431.14	2,576,118.96	18,657,808.77	535,640.19
ส่วนได้เสียที่ไม่มีอำนาจควบคุม	5,435,726.35	5,161,318.79	-	-
รวมส่วนของผู้ถือหุ้น	26,419,157.49	7,737,437.75	18,657,808.77	535,640.19
รวมหนี้สินและส่วนของผู้ถือหุ้น	55,058,215.76	51,469,005.62	19,913,953.42	30,196,755.82

สำหรับปีสิ้นสุดวันที่ 31 ธันวาคม 2564 และ 2563

	งบการเงินรวม (เหรียญสหรัฐฯ)		งบการเงินเฉพาะกิจการ (เหรียญสหรัฐฯ)	
	2564	2563	2564	2563
รายได้				
รายได้จากการให้บริการ	10,105,361.80	6,575,260.96	3,869,192.94	3,192,691.30
รายได้จากการบริหารจัดการเรือ	101,935.75	19,800.00	302,200.53	148,469.45
กำไรจากการปรับโครงสร้างหนี้	9,907,491.64	-	9,907,491.64	-
กำไรจากอัตราแลกเปลี่ยน	1,249,661.53	49,599.67	1,142,075.43	73,716.52
รายได้อื่น	374,744.01	286,941.39	338,604.66	350,766.02
รวมรายได้	21,739,194.73	6,931,602.02	15,559,565.20	3,765,643.29
ค่าใช้จ่าย				
ต้นทุนการให้บริการ	(8,759,641.67)	(8,931,212.10)	(4,436,444.98)	(5,933,767.10)
หนี้สูญ	(1,722,033.96)	-	(1,722,033.96)	-
ผลขาดทุนจากการตีราคาสินค้าคงเหลือ	(444,650.75)	-	-	-
ขาดทุนจากการขายทรัพย์สิน	(3,247,266.99)	-	(5,614,424.76)	-
ขาดทุนจากการด้อยค่าสินทรัพย์ถาวร	(2,811,551.30)	-	-	-
ค่าใช้จ่ายในการบริหาร	(1,678,252.41)	(1,525,203.97)	(1,605,305.09)	(1,480,073.33)
รวมค่าใช้จ่าย	(18,663,397.08)	(10,456,416.07)	(13,378,208.79)	(7,413,840.43)
กำไร(ขาดทุน)จากการดำเนินงาน	3,075,797.65	(3,524,814.05)	2,181,356.41	(3,648,197.14)
ส่วนแบ่งกำไรจากเงินลงทุนในบริษัทร่วม	20,414.61	35,929.24	-	-
กำไร(ขาดทุน)ก่อนต้นทุนทางการเงินและภาษีเงินได้	3,096,212.26	(3,488,884.81)	2,181,356.41	(3,648,197.14)
ต้นทุนทางการเงิน	(644,096.13)	(1,000,620.96)	(288,791.20)	(644,038.51)
กำไร(ขาดทุน)ก่อนภาษีเงินได้	2,452,116.13	(4,489,505.77)	1,892,565.21	(4,292,235.65)
ภาษีเงินได้	-	-	-	-
กำไร(ขาดทุน)สำหรับปี	2,452,116.13	(4,489,505.77)	1,892,565.21	(4,292,235.65)
กำไร(ขาดทุน)เบ็ดเสร็จอื่น :				
ผลกำไร(ขาดทุน)จากการวัดมูลค่าใหม่ของ				
ผลประโยชน์พนักงานที่กำหนดไว้	-	(79,048.80)	-	(79,048.80)
กำไร(ขาดทุน)เบ็ดเสร็จรวมสำหรับปี	2,452,116.13	(4,568,554.57)	1,892,565.21	(4,371,284.45)
การแบ่งปันกำไร(ขาดทุน)				
ส่วนที่เป็นของบริษัทใหญ่	2,177,708.81	(4,479,182.41)	1,892,565.21	(4,292,235.65)
ส่วนที่เป็นของส่วนได้เสียที่ไม่มีอำนาจควบคุม	274,407.32	(10,323.36)	-	-
กำไร(ขาดทุน)สำหรับปี	2,452,116.13	(4,489,505.77)	1,892,565.21	(4,292,235.65)
การแบ่งปันกำไร(ขาดทุน)เบ็ดเสร็จรวม				
ส่วนที่เป็นของบริษัทใหญ่	2,177,708.81	(4,558,231.21)	1,892,565.21	(4,371,284.45)
ส่วนที่เป็นของส่วนได้เสียที่ไม่มีอำนาจควบคุม	274,407.32	(10,323.36)	-	-
กำไร(ขาดทุน)เบ็ดเสร็จรวมสำหรับปี	2,452,116.13	(4,568,554.57)	1,892,565.21	(4,371,284.45)
กำไร(ขาดทุน)ต่อหุ้น				
กำไร(ขาดทุน)ต่อหุ้นขั้นพื้นฐาน	0.0051	(0.0325)	0.0044	(0.0312)

36. การอนุมัติงบการเงิน

งบการเงินรวมและงบการเงินเฉพาะกิจการได้รับอนุมัติให้ออกโดยคณะกรรมการของบริษัทฯ เมื่อวันที่ 28 กุมภาพันธ์ 2565



เอกสารแนบ 1

รายละเอียดเกี่ยวกับกรรมการ ผู้บริหาร ผู้มีอำนาจควบคุมและเลขานุการของบริษัท

1. คณะกรรมการ

1.1 คณะกรรมการของบริษัท จุฬานาวี จำกัด (มหาชน) ณ วันที่ 1 มีนาคม 2565

ชื่อ - สกุล ตำแหน่ง	อายุ (ปี)	จำนวนหุ้น ที่ถือ	สัดส่วน %	ความสัมพันธ์ทาง ครอบครัวระหว่างผู้บริหาร	คุณวุฒิการศึกษาระดับสูงสุด	ประวัติการทำงาน	ประวัติการอบรม
1. นายศิริชัย สาคกรรัตนกุล ประธานกรรมการตรวจสอบ กรรมการอิสระ แต่งตั้งวันที่ 15 พฤศจิกายน 2538	72	-	-	ไม่มี	- ปริญญาโททางเศรษฐศาสตร์ (Diploma-Volkswirt) มหาวิทยาลัยแห่งรัฐซาร์ เชอร์มนี - Hubert H. Humphrey Fellow, Boston University & American University, U.S.A. - วิทยาลัยป้องกันราชอาณาจักร รุ่น 4313	2562- ปัจจุบัน ประธานกรรมการตรวจสอบ บริษัท จุฬานาวี จำกัด (มหาชน) 2547-ปัจจุบัน กรรมการอิสระ บริษัท จุฬานาวี จำกัด (มหาชน) 2537-2547 กรรมการ บริษัท จุฬานาวี จำกัด (มหาชน) 2543-ปัจจุบัน กรรมการอิสระและกรรมการตรวจสอบ บริษัท ดับเบิลยู (1991) จำกัด (มหาชน) (บริษัท แอ็ดวานซ์ อะโกร จำกัด (มหาชน)) 2554-2557 รองประธานกรรมการ /ประธานกรรมการตรวจสอบ สมาคมตลาดตราสารหนี้ไทย 2553-2562 กรรมการอิสระและกรรมการตรวจสอบ ประธานกรรมการสรรหาและพิจารณาค่าตอบแทน บริษัท ธนาคารไทยเครดิตเพื่อรายย่อย จำกัด (มหาชน) 2553-2557 กรรมการนโยบาย/ประธานกรรมการนโยบาย องค์การกระจายเสียงและแพร่ภาพสาธารณะแห่งประเทศไทย 2552-2553 ที่ปรึกษาด้านการบริหารและพัฒนาองค์กร สำนักงานกองทุนสนับสนุนการส่งเสริมสุขภาพ (ส.ส.ส.) 2550-2557 ที่ปรึกษา สถาบันธุรกิจเพื่อสังคมตลาดหลักทรัพย์แห่งประเทศไทย 2547-2552 รองกรรมการผู้จัดการ ธนาคารเพื่อการส่งออก	- International Board and Directors Seminar (2538) จัดโดย Swedish Academy of Directors - Directors Certification Program (DCP) (2545) สมาคมส่งเสริมสถาบันกรรมการบริษัทไทย; - Financial Institutions Governance Program (FGP) (2554) สมาคมส่งเสริมสถาบันกรรมการบริษัทไทย - Anti-Corruption For Executives Program (ACEP) (2555) สมาคมส่งเสริมสถาบันกรรมการบริษัทไทย - Audit Committee Program (ACP) (2555) สมาคมส่งเสริมสถาบันกรรมการบริษัทไทย



ชื่อ - สกุล ตำแหน่ง	อายุ (ปี)	จำนวนหุ้น ที่ถือ	สัดส่วน %	ความสัมพันธ์ทาง ครอบครัวระหว่างผู้บริหาร	คุณวุฒิการศึกษาระดับสูงสุด	ประวัติการทำงาน	ประวัติการอบรม
						<p>และนำเข้าแห่งประเทศไทย</p> <p>2542-2544 กรรมการผู้จัดการใหญ่ บริษัท บางจากปิโตรเลียม จำกัด (มหาชน)</p> <p>2537-2547 รองผู้จัดการทั่วไป บริษัทเงินทุนอุตสาหกรรมแห่งประเทศไทย</p> <p>2520-2537 เศรษฐกรผู้ช่วย-ผู้อำนวยการ ธนาคารแห่งประเทศไทย</p>	
2. นายชนินทร์ เพ็ญชาติ กรรมการผู้จัดการ แต่งตั้งวันที่ 9 มกราคม 2528	61	809,660,907	38.12	บิดานายชนินทร์ เพ็ญชาติ กรรมการผู้ช่วยกรรมการ ผู้จัดการ	ปริญญาโท บริหารธุรกิจ BABSON COLLEGE, U.S.A.	<p>2558-ปัจจุบัน กรรมการผู้ทรงคุณวุฒิในด้านการเรือไทย คณะกรรมการส่งเสริมการพาณิชย์นาวี กระทรวง คมนาคม</p> <p>2558-ปัจจุบัน รองประธานสมาคมเจ้าของเรือไทย</p> <p>2550-ปัจจุบัน กรรมการ คณะกรรมการพัฒนาระบบโลจิสติกส์ สภาหอการค้าแห่งประเทศไทย</p> <p>2530-ปัจจุบัน กรรมการผู้จัดการ บริษัท จูฑานาวี จำกัด (มหาชน)</p> <p>2539-2557 เลขานุการ สมาคมเจ้าของเรือไทย</p>	Director Accreditation Program (DAP) (2546) สมาคมส่งเสริมสถาบันกรรมการบริษัทไทย
3. นายชนินทร์ เพ็ญชาติ กรรมการ แต่งตั้งวันที่ 27 กุมภาพันธ์ 2558	30	7,746,665	0.36	บุตรของ นายชนินทร์ เพ็ญชาติ กรรมการผู้จัดการ	ปริญญาตรี บริหารธุรกิจ University of Massachusetts Amherst, U.S.A	<p>2558 - ปัจจุบัน กรรมการ / ผู้ช่วยกรรมการผู้จัดการ</p> <p>2557 Management Trainee</p> <p>2556 บริษัท หลักทรัพย์ ภัทร จำกัด (มหาชน)</p> <p>2555 บริษัท ธนาคารกรุงเทพ จำกัด (มหาชน)</p> <p>2554 บริษัท จูฑานาวี จำกัด (มหาชน)</p> <p>2553 บริษัท ไทยน้ำทิพย์ จำกัด</p>	
4. นายวิวรรธน์ เหมมณชากรพ กรรมการอิสระ รักษาการตำแหน่งประธาน กรรมการ แต่งตั้งวันที่ 22 พฤศจิกายน 2564	56	-	-	ไม่มี	ปริญญาโท สาขาการตลาด ระหว่างประเทศ (MIM) มหาวิทยาลัยธรรมศาสตร์	<p>ปัจจุบัน ประธานคณะกรรมการบริหาร บริษัท ปิ๋ญจวัฒนา พลาสติก จำกัด (มหาชน)</p> <p>ปัจจุบัน กรรมการ, กรรมการบริหารความเสี่ยงและ กรรมการค่าตอบแทน บมจ. ปิ๋ญจวัฒนาพลาสติก</p> <p>ปัจจุบัน ประธานคณะกรรมการ บริษัท ปิ๋ญจวัฒนาพลาสติก (เหียนจิน) จำกัด</p>	-หลักสูตร การพัฒนาการเมืองและ การเลือกตั้งระดับสูง (พตส.) รุ่นที่ 7 -หลักสูตร การบริหารเศรษฐกิจ สาธารณะ สำหรับผู้บริหารระดับสูง รุ่นที่ 8, สถาบันพระปกเกล้า -หลักสูตร NIDA-WHARTON Executive Leadership Program at



ชื่อ - สกุล ตำแหน่ง	อายุ (ปี)	จำนวนหุ้นที่ถือ	สัดส่วน %	ความสัมพันธ์ทางครอบครัวระหว่างผู้บริหาร	คุณวุฒิการศึกษาในระดับสูงสุด	ประวัติการทำงาน	ประวัติการอบรม
						<p>ปัจจุบัน ผู้ก่อตั้งและประธาน บริษัท ธรรมานามัช เอลท์คูชิน จำกัด</p> <p>2550 - ปัจจุบัน วิทยากรพิเศษ หลักสูตรบริหารธุรกิจมหาบัณฑิต คณะบริหารธุรกิจ สถาบันบัณฑิตพัฒนบริหารศาสตร์ (NIDA)</p> <p>2547 -2553 รองประธานกรรมการ บริษัท ปัญญาพัฒนาพลาสติก จำกัด</p> <p>2538 – 2547 กรรมการผู้จัดการ บริษัท ปัญญาพัฒนาพลาสติก จำกัด</p>	<p>Wharton Business School, University of Pennsylvania, USA</p> <p>-หลักสูตร 7 Habits for Highly Effective People</p> <p>-ประกาศนียบัตร หลักสูตร Directors Certification Program, สมาคมส่งเสริมสถาบัน</p> <p>กรรมการบริษัทไทย Approval by Australia Institute of Company Directors</p> <p>-ประกาศนียบัตร หลักสูตร Super Brand Manager, สมาคมการตลาดแห่งประเทศไทย</p> <p>-ประกาศนียบัตร หลักสูตร Super Sale Manager, สมาคมการตลาดแห่งประเทศไทย</p> <p>-ประกาศนียบัตร หลักสูตรพัฒนาผู้บริหาร (Mini MBA), มหาวิทยาลัยธรรมศาสตร์ รุ่นที่ 29</p>
5. นายรุ่งนรินทร์ ตั้งสุรกิจกรรมกร แต่งตั้งวันที่ 22 พฤศจิกายน 2564	35	-	-	ไม่มี	ปริญญาตรี คณะพาณิชยศาสตร์และการบัญชี มหาวิทยาลัยธรรมศาสตร์	<p>ปัจจุบัน คณะกรรมการบริษัท บริษัท ไนน์ เอเลเมนท์ จำกัด</p> <p>บริษัท ดับเบิ้ลยู เอชไนน์ จำกัด</p> <p>กิจการร่วมค้า อินเตอร์ ฮาเบอร์ แวร์เฮาส์</p> <p>บริษัท แวร์เฮาส์ เอ็กเพรส จำกัด</p> <p>บริษัท เค.อาร์.ซี. โลจิสติกส์ จำกัด</p> <p>บริษัท อินเตอร์ เอเลเมนท์ พร็อพเพอร์ตี้ จำกัด</p> <p>บริษัท โกลบอล ไบโอ พาวเวอร์ จำกัด</p> <p>บริษัท โกลบอล ปาล์ม รีไฟเนอรี่ จำกัด</p> <p>บริษัท กรีน โกลบอล ปาล์มเมอร์ จำกัด</p>	<p>-หลักสูตร RE-CU HOTEL, RE-CU ACADEMY</p> <p>- Director Accreditation Program (DAP), สมาคมส่งเสริมสถาบัน กรรมการบริษัทไทย</p> <p>-หลักสูตร Enterprise Risk Management Course, Prima Marine Public Company Limited</p>



ชื่อ - สกุล ตำแหน่ง	อายุ (ปี)	จำนวนหุ้น ที่ถือ	สัดส่วน %	ความสัมพันธ์ทาง ครอบครัวระหว่างผู้บริหาร	คุณวุฒิการศึกษาในระดับสูงสุด	ประวัติการทำงาน	ประวัติการอบรม
						บริษัท เนเชอรัล เอ็นเนอร์ยี่ รีไฟเนอรี จำกัด บริษัท มะขาม เบย์ มารีน่า จำกัด 2554-2556 Senior Associate, ฝ่ายตรวจสอบบัญชี, บริษัท ไพร่ซวอ เตอร์เฮาส์เพอร์ส คอนซัลตัง (ประเทศไทย) จำกัด (PwC Thailand)	
6. นายพงศ์ศักดิ์ อู๋จันทนันท กรรมการอิสระ กรรมการตรวจสอบ แต่งตั้งวันที่ 28 มกราคม 2565	54	-	-	ไม่มี	ปริญญาโท สาขาบริหารธุรกิจ (การเงิน), University of Hartford, CT, USA	2539 - ปัจจุบัน กรรมการผู้จัดการ บริษัท อุบลเวลแพ็ค 2013 จำกัด บริษัท ภาชนะพลาสติก จำกัด 2537 – 2539 เจ้าหน้าที่ วัฒนชนกิจ อวูโส ฝ่าย วัฒนชนกิจ บงล พารา จำกัด (มหาชน) 2536 – 2537 เจ้าหน้าที่บริหารเงิน ฝ่ายบริหารเงิน ธนาคาร กรุงศรีอยุธยา จำกัด (มหาชน)	
7. นายสมศักดิ์ รัศมีวิริยะนนท์ กรรมการ แต่งตั้งวันที่ 27 ธันวาคม 2564	56	-	-	ไม่มี	ปริญญาโท วิทยาศาสตร์ มหาบัณฑิต สาขาสาขาวิชาการ จัดการงานคอมพิวเตอร์และ วิศวกรรม, มหาวิทยาลัยอัสสัมชัญ	ปัจจุบัน ประธานเจ้าหน้าที่ สายงานพัฒนาธุรกิจ บริษัท นทลิน จำกัด 2537-2547 บริษัท ปตท. จำกัด (มหาชน) 2530-2537 สำนักงานคณะกรรมการส่งเสริมการลงทุน	Director Accreditation Program (DAP), สมาคมส่งเสริมสถาบัน กรรมการบริษัทไทย

หมายเหตุ:

- พลเรือตรีชาโน เพ็ญชาติ ลาออกจากการเป็นกรรมการบริษัท มีผลตั้งแต่วันที่ 28 มกราคม 2565 โดยยังไม่มีบุคคลมาดำรงตำแหน่งแทน
- นายวิวรรณ เหมมณฑารพ เข้าดำรงตำแหน่งรักษาการประธานกรรมการ มีผลตั้งแต่วันที่ 28 มกราคม 2565
- นายพงศ์ศักดิ์ อู๋จันทนันท เข้าดำรงตำแหน่งเป็นกรรมการอิสระและกรรมการตรวจสอบ เมื่อวันที่ 28 มกราคม 2565 แทนนายประมวลจันทร์ชีวะ ที่ลาออกจากการเป็นกรรมการบริษัท เมื่อวันที่ 28 มกราคม 2565
- นายสมศักดิ์ รัศมีวิริยะนนท์ เป็นกรรมการบริษัท มีผลเมื่อวันที่ 27 ธันวาคม 2564 แทนนายศรัณย์ เพ็ญชาติ ที่ลาออก
- นายอดุลย์ จันทนกุลกะ ตำแหน่งกรรมการอิสระและกรรมการตรวจสอบ ลาออกจากการเป็นกรรมการบริษัท มีผลตั้งแต่วันที่ 1 มีนาคม 2565 โดยยังไม่มีบุคคลมาดำรงตำแหน่งแทน



1.2 ผู้บริหาร

ผู้บริหารของบริษัท จุฑานาวี จำกัด (มหาชน) ณ วันที่ 31 ธันวาคม 2564 ประกอบด้วยผู้บริหารทั้งหมด 13 ท่าน

ชื่อ - สกุล ตำแหน่ง	อายุ (ปี)	จำนวนหุ้น ที่ถือ	สัดส่วน %	ความสัมพันธ์ทาง ครอบครัวระหว่างผู้บริหาร	คุณวุฒิการศึกษาในระดับสูงสุด	ประวัติการทำงาน	ประวัติการอบรม
1. นายชนศรี เพ็ญชาติ กรรมการผู้จัดการ แต่งตั้งวันที่ 9 มกราคม 2528	61	809,660,907.00	38.12	บุตรของ พลเรือตรีชาโน เพ็ญชาติ ประธานกรรมการ น้องชายของ นายศรีชัย เพ็ญชาติ กรรมการ บิดาของ นายชนิธร เพ็ญชาติ กรรมการผู้ช่วยกรรมการ ผู้จัดการ	ปริญญาโท บริหารธุรกิจ BABSON COLLEGE, U.S.A.	2558-ปัจจุบัน กรรมการผู้ทรงคุณวุฒิในด้านการเรือไทย คณะกรรมการส่งเสริมการพาณิชย์นาวี กระทรวง คมนาคม 2558-ปัจจุบัน รองประธานสมาคมเจ้าของเรือไทย 2550-ปัจจุบัน กรรมการ คณะกรรมการพัฒนาระบบโลจิสติกส์ สภาหอการค้าแห่งประเทศไทย 2530-ปัจจุบัน กรรมการผู้จัดการ บริษัท จุฑานาวี จำกัด (มหาชน) 2539-2557 เลขานุการ สมาคมเจ้าของเรือไทย	Director Accreditation Program (DAP) (2546) สมาคมส่งเสริม สถาบันกรรมการบริษัทไทย
2. นายชนิธร เพ็ญชาติ ผู้ช่วยกรรมการผู้จัดการ แต่งตั้งวันที่ 27 กุมภาพันธ์ 2558	30	7,746,665.00	0.36	บุตรของ นายชนศรี เพ็ญชาติ กรรมการผู้จัดการ	ปริญญาตรี บริหารธุรกิจ University of Massachusetts Amherst, U.S.A	2558-ปัจจุบัน กรรมการ / ผู้ช่วยกรรมการผู้จัดการ 2557 Management Trainee 2556 บริษัท หลักทรัพย์ ภัทร จำกัด (มหาชน) 2555 บริษัท ธนาคารกรุงเทพ จำกัด (มหาชน) 2554 บริษัท จุฑานาวี จำกัด (มหาชน) 2553 บริษัท ไทยน้ำทิพย์ จำกัด	-
3. นายวันชัย นิพชากรณ์ ที่ปรึกษาแผนกซ่อมบำรุง	74	40,849	-	ไม่มี	ปริญญาตรี ศูนย์ฝึกพาณิชย์นาวี กรมเจ้าท่า	2561-ปัจจุบัน ที่ปรึกษาแผนกซ่อมบำรุง 2542-2561 ผู้จัดการอาวุโสแผนกซ่อมบำรุง 2537-ปัจจุบัน ผู้จัดการแผนกซ่อมบำรุง	-
4. นายวรเศรษฐ์ เรืองศรี ผู้จัดการอาวุโสแผนกเรือเข้า และแผนกปฏิบัติการ	59	-	-	ไม่มี	ปริญญาตรี ศูนย์ฝึกพาณิชย์นาวี กรมเจ้าท่า	2547-ปัจจุบัน ผู้จัดการอาวุโสแผนกเรือเข้า, แผนกปฏิบัติการ 2542-2547 ผู้จัดการแผนกเรือเข้า 2538-2541 ผู้ช่วยผู้จัดการแผนกเรือเข้า	-



ชื่อ - สกุล ตำแหน่ง	อายุ (ปี)	จำนวนหุ้น ที่ถือ	สัดส่วน %	ความสัมพันธ์ทาง ครอบครัวระหว่างผู้บริหาร	คุณวุฒิการศึกษาระดับสูงสุด	ประวัติการทำงาน	ประวัติการอบรม
5. นางทัศนียา ศรีเจริญ ผู้จัดการอาวุโส แผนกบัญชี	70	17,350	-	ไม่มี	ปริญญาโท บริหารธุรกิจ มหาวิทยาลัยรามคำแหง	2548-ปัจจุบัน ผู้จัดการอาวุโสแผนกบัญชี 2533-2547 ผู้จัดการแผนกบัญชี	อบรมหลักสูตรผู้ตรวจสอบ-ภายใน (สากล) ณ จุฬาลงกรณ์มหาวิทยาลัย ออกโดย สถาบันผู้ตรวจสอบภายใน รัฐนิวยอร์ก สหรัฐอเมริกา
6. นางนิภา อารินิจ ผู้จัดการอาวุโสแผนกการเงิน	63	-	-	ไม่มี	ปริญญาโท บริหารธุรกิจ สาขาวิชา การเงินและการ ธนาคาร มหาวิทยาลัย รามคำแหง	2561-ปัจจุบัน ผู้จัดการอาวุโสแผนกการเงิน 2549-2560 ผู้จัดการแผนกการเงิน 2547-2548 ผู้ช่วยผู้จัดการแผนกการเงิน	-
7. นางสาวณัณฐา นาคท้วม ผู้จัดการอาวุโสแผนกบัญชี ผู้จัดการอาวุโสแผนกธุรการ	51	-	-	ไม่มี	ปริญญาตรี บริหารธุรกิจบัณฑิต มหาวิทยาลัย เซนต์จอร์จส์	2561 -ปัจจุบัน ผู้จัดการอาวุโสแผนกบัญชีและธุรการ 2551-2560 ผู้จัดการแผนกบัญชี 2542-2550 ผู้ช่วยผู้จัดการแผนกบัญชี 2533-2541 พนักงานบัญชี	-
8. นางสาวมาลี สติเศรณี ผู้จัดการแผนกการตลาด	56	-	-	ไม่มี	ปริญญาโท บริหารธุรกิจ มหาวิทยาลัยรามคำแหง	2549-ปัจจุบัน ผู้จัดการแผนกการตลาด 2537-2549 ผู้ช่วยผู้จัดการแผนกการเงินเรือ	การประกันภัยและการขนส่งทาง ทะเล จุฬาลงกรณ์มหาวิทยาลัยและ สมาคมเจ้าของเรือไทย
9. นางจิราภรณ์ เชื้อเมืองพาน ผู้จัดการแผนกบัญชี	58	-	-	ไม่มี	ปริญญาตรี บริหารธุรกิจบัณฑิต มหาวิทยาลัยสุโขทัยธรรมมาธิราช	2549-ปัจจุบัน ผู้จัดการแผนกบัญชี 2540-2548 ผู้ช่วยผู้จัดการแผนกบัญชี 2532-2539 พนักงานบัญชี	-
10. นายเรณูรงค์ เรืองทอง ผู้จัดการแผนกคนประจำเรือ	45	-	-	ไม่มี	ปริญญาโทมหาวิทยาลัยมหา มกุฏ ศิลปศาสตร์ มหาบัณฑิต	2551-ปัจจุบัน ผู้จัดการแผนกคนประจำเรือ 2549-2550 ผู้ช่วยผู้จัดการแผนกคนประจำเรือ	-
11. นายสันติ ศรีทอง ผู้จัดการแผนกซ่อมบำรุง	50	-	-	ไม่มี	ปริญญาตรี ศูนย์ฝึกพาณิชย์นาวี กรมเจ้าท่า	2555-ปัจจุบัน ผู้จัดการแผนกซ่อมบำรุง	-2532-2537 Merchant Marine Training Centre -2 months training at Warsash Maritime academy (UK) on developing Officer Cadet and Senior Officer Certification Programmes, holding British COC



ชื่อ - สกุล ตำแหน่ง	อายุ (ปี)	จำนวนหุ้น ที่ถือ	สัดส่วน %	ความสัมพันธ์ทาง ครอบครัวระหว่างผู้บริหาร	คุณวุฒิการศึกษาระดับสูงสุด	ประวัติการทำงาน	ประวัติการอบรม
12.นางศิริพร ประทุมธนาเสฏฐ์ ผู้จัดการแผนกบัญชี	48	-	-	ไม่มี	ปริญญาตรี มหาวิทยาลัย กรุงเทพ	2561-ปัจจุบัน ผู้จัดการแผนกบัญชี 2559-2560 ผู้ช่วยผู้จัดการแผนกบัญชี 2545-2558 พนักงานบัญชี	-
13.นายเอกวิทย์ คุลบุตร ผู้จัดการแผนก SAFETY MANAGEMENT SYSTEM (SMS)	49	-	-	ไม่มี	ปริญญาตรี ศูนย์ฝึกพาณิชย์นาวี กรมเจ้าท่า	2561-ปัจจุบัน ผู้จัดการแผนกบริหารด้านความปลอดภัย SMS 2557-2560 นายเรือ 2556-2557 ผู้จัดการแผนกบริหารด้านความปลอดภัย SMS	- MERCHANT MARINE TRAINING CENTRE



1.3 เลขานุการบริษัท

ชื่อ - สกุล	คุณวุฒิการศึกษา	ประสบการณ์ทำงาน	
นายณัฐวัตร สงเคราะห์	ปริญญาตรี นิติศาสตร์ มหาวิทยาลัยบูรพา ประวัติการฝึกอบรมของสถาบันกรรมการบริษัทไทย Company Secretary Program (CSP) รุ่น 100/2019	มกราคม 2565 – ปัจจุบัน มิถุนายน 2564 – มกราคม 2565 พฤษภาคม 2561 – พฤษภาคม 2564 มีนาคม 2559 – พฤษภาคม 2561 ตุลาคม 2556 - มีนาคม 2559	เลขานุการบริษัท บริษัท จูฑานาวี จำกัด (มหาชน) เลขานุการบริษัท และนักกฎหมาย บริษัท อินดิเพนเด็นท์ อาร์ทิสต์ เมเนจเม้นท์ จำกัด เลขานุการบริษัท และนักกฎหมาย บริษัท เคอร์รี่ เอ็กซ์เพรส (ประเทศไทย) จำกัด และ บริษัท เคอร์รี่ เอ็กซ์เพรส (ประเทศไทย) จำกัด (มหาชน) นักกฎหมาย และ Legal Compliance และผู้ช่วยเลขานุการบริษัท บริษัท เอสซี กรุ๊ป จำกัด และบริษัทในเครือ นักกฎหมาย และเลขาคณะอนุญาโตตุลาการ เลขาคณะกรรมการกฎหมายภาษี เลขาคณะกรรมการตรวจสอบส่วนงานกฎหมาย เลขาประธานกรรมการ หอการค้าไทย และสภาหอการค้าแห่งประเทศไทย (สนช)



เอกสารแนบ 2

รายละเอียดเกี่ยวกับกรรมการของบริษัทย่อย

1. คณะกรรมการของบริษัท บริษัท ไบโอ เอ็นเนอร์ยี เทค โฮลดิ้ง จำกัด

ชื่อ - สกุล ตำแหน่ง	อายุ (ปี)	จำนวนหุ้นที่ถือ	สัดส่วน %	ความสัมพันธ์ทางครอบครัวระหว่างผู้บริหาร	คุณวุฒิการศึกษาระดับสูงสุด	ประวัติการทำงาน	ประวัติการอบรม
1. นายปวิณ ปานบุญหอม	34	1	0.000001		Bachelor's degree - Queen Margaret University Singapore branch - Humanities and Tourism Management	ปัจจุบัน ประธานบริหารบริษัท ไนน์ เอเลเมนท์ จำกัด ปัจจุบัน คณะกรรมการบริษัท บริษัท ดับเบิลยู เอช ไนน์ จำกัด กิจการร่วมค้า อินเตอร์ ฮาเบอร์ แวร์เฮาส์ บริษัท แวร์เฮาส์ เอ็กเพรส จำกัด บริษัท เค.อาร์.ซี. โลจิสติกส์ จำกัด บริษัท อินเตอร์ เอเลเมนท์ พร็อพเพอร์ตี้ จำกัด บริษัท โกลบอล ไบโอ พาวเวอร์ จำกัด บริษัท โกลบอล ปาล์ม รีไฟเนอรี่ จำกัด บริษัท กรีน โกลบอล ปาล์มเมอร์ จำกัด บริษัท เนเชอรัล เอ็นเนอร์ยี รีไฟเนอรี่ จำกัด 2558-2561 Associate Client Relations, Speed Production Company	-หลักสูตร RE-CU Financial and Cash flow, RE-CU ACADEMY -หลักสูตร RE-CU HOTEL, RE-CU ACADEMY
2. นายรุ่งนรินทร์ ตั้งสุรกิจ	35	1	0.000001		ปริญญาตรี คณะพาณิชยศาสตร์และการบัญชี มหาวิทยาลัยธรรมศาสตร์	ปัจจุบัน คณะกรรมการบริษัท บริษัท ไนน์ เอเลเมนท์ จำกัด บริษัท ดับเบิลยู เอช ไนน์ จำกัด กิจการร่วมค้า อินเตอร์ ฮาเบอร์ แวร์เฮาส์ บริษัท แวร์เฮาส์ เอ็กเพรส จำกัด บริษัท เค.อาร์.ซี. โลจิสติกส์ จำกัด บริษัท อินเตอร์ เอเลเมนท์ พร็อพเพอร์ตี้ จำกัด บริษัท โกลบอล ไบโอ พาวเวอร์ จำกัด บริษัท โกลบอล ปาล์ม รีไฟเนอรี่ จำกัด บริษัท กรีน โกลบอล ปาล์มเมอร์ จำกัด บริษัท เนเชอรัล เอ็นเนอร์ยี รีไฟเนอรี่ จำกัด	-หลักสูตร RE-CU HOTEL, RE-CU ACADEMY - Director Accreditation Program (DAP), สมาคมส่งเสริมสถาบันกรรมการบริษัทไทย -หลักสูตร Enterprise Risk Management Course, Prima Marine Public Company Limited



						บริษัท มะขาม เบย์ มาริน่า จำกัด 2554-2556 Senior Associate, ฝ่ายตรวจสอบบัญชี, บริษัท ไพร์ ซวอเดอร์เฮาส์คูเปอร์ส คอนซัลติ้ง (ประเทศไทย) จำกัด (PwC Thailand)	
--	--	--	--	--	--	--	--

2. คณะกรรมการของบริษัท บริษัท จุฬามารีน จำกัด

ชื่อ - สกุล ตำแหน่ง	อายุ (ปี)	จำนวนหุ้น ที่ถือ	สัดส่วน %	ความสัมพันธ์ทาง ครอบครัวระหว่างผู้บริหาร	คุณวุฒิการศึกษาในระดับสูงสุด	ประวัติการทำงาน	ประวัติการอบรม
1. พลเรือตรีชาโอ เพ็ญชาติ ประธานกรรมการ แต่งตั้งวันที่ 18 พฤศจิกายน 2564	97	-	-	บิดาของ นายชนนส์ เพ็ญชาติ กรรมการผู้จัดการ นายสรณ์ช์ เพ็ญชาติ กรรมการ	- ปริญญาตรี วิทยาศาสตร์ บัณฑิต ทร. - วิทยาลัยป้องกันราชอาณาจักร รุ่นที่ 14	2559-ปัจจุบัน ประธานกิตติมศักดิ์ สมาคมเจ้าของเรือไทย 2528-ปัจจุบัน ประธานกรรมการ บริษัท เจ ซิปป์ เซอร์วิส จำกัด 2524-ปัจจุบัน ประธานกรรมการ บริษัท จุฬานาวี จำกัด (มหาชน) 2518-ปัจจุบัน ประธานกรรมการ บริษัท มาโน จำกัด 2509-ปัจจุบัน ประธานกรรมการ บริษัท ซี แอนด์ พี จำกัด 2534-2540 ประธานสมาคมเจ้าของเรือไทย	- Director Accreditation Program (DAP) (2547) สมาคมส่งเสริมสถาบันกรรมการบริษัทไทย
2. นายชนนส์ เพ็ญชาติ กรรมการผู้จัดการ แต่งตั้งวันที่ 18 พฤศจิกายน 2564	61	1	0	บุตรของ พลเรือตรีชาโอ เพ็ญชาติ บิดาของ นายชนนดร เพ็ญชาติ กรรมการ	ปริญญาโท บริหารธุรกิจ BABSON COLLEGE, U.S.A.	2558-ปัจจุบัน กรรมการผู้ทรงคุณวุฒิในด้านการเรือไทย คณะกรรมการส่งเสริมการพาณิชย์นาวี กระทรวง คมนาคม 2558-ปัจจุบัน รองประธานสมาคมเจ้าของเรือไทย 2550-ปัจจุบัน กรรมการ คณะกรรมการพัฒนาระบบโลจิสติกส์ สภาหอการค้าแห่งประเทศไทย 2530-ปัจจุบัน กรรมการผู้จัดการ บริษัท จุฬานาวี จำกัด (มหาชน) 2539-2557 เลขาธิการ สมาคมเจ้าของเรือไทย	Director Accreditation Program (DAP) (2546) สมาคมส่งเสริมสถาบันกรรมการบริษัทไทย
3.นายสรณ์ช์ เพ็ญชาติ กรรมการ แต่งตั้งวันที่ 18 พฤศจิกายน 2564	68	1	0	บุตรของ พลเรือตรีชาโอ เพ็ญชาติ พี่ชายของ นายชนนส์ เพ็ญชาติ กรรมการผู้จัดการ	ปริญญาตรีพาณิชยศาสตร์ จุฬาลงกรณ์มหาวิทยาลัย	2534-ปัจจุบัน กรรมการ บริษัท เจ ซิปป์ เซอร์วิส จำกัด 2531-2564 กรรมการ บริษัท จุฬานาวี จำกัด (มหาชน) 2524-ปัจจุบัน กรรมการ และที่ปรึกษา บริษัท ซี แอนด์ พี จำกัด 2518-ปัจจุบัน กรรมการ บริษัท มาโน จำกัด	Director Accreditation Program (DAP) (2547) สมาคมส่งเสริมสถาบันกรรมการบริษัทไทย
4.นายชนนดร เพ็ญชาติ กรรมการ แต่งตั้งวันที่ 18 พฤศจิกายน 2564	30	1	0	บุตรของ นายชนนส์ เพ็ญชาติ กรรมการผู้จัดการ	ปริญญาตรี บริหารธุรกิจ University of Massachusetts Amherst, U.S.A	2558 - ปัจจุบัน กรรมการ / ผู้ช่วยกรรมการผู้จัดการ 2557 Management Trainee 2556 บริษัท หลักทรัพย์ ภัทร จำกัด (มหาชน)	



						2555 บริษัท ธนาคารกรุงเทพ จำกัด (มหาชน)	
						2554 บริษัท จุฬานาวี จำกัด (มหาชน)	
						2553 บริษัท ไทยน้ำทิพย์ จำกัด	

3. คณะกรรมการของบริษัท บริษัท เจ ชีปปิ้ง เซอร์วิส จำกัด

ชื่อ - สกุล ตำแหน่ง	อายุ (ปี)	จำนวนหุ้น ที่ถือ	สัดส่วน %	ความสัมพันธ์ทาง ครอบครัวระหว่างผู้บริหาร	คุณวุฒิการศึกษาในระดับสูงสุด	ประวัติการทำงาน	ประวัติการอบรม
1. พลเรือตรีชาโณ เพ็ญชาติ ประธานกรรมการ	97	26,750	17.83%	บิดาของ นายชนนส์ เพ็ญชาติ กรรมการผู้จัดการ นายสรณช์ เพ็ญชาติ กรรมการ	- ปริญญาตรี วิทยาศาสตร์ บัณฑิต ทร. - วิทยาลัยป้องกันราชอาณาจักร รุ่นที่ 14	2559-ปัจจุบัน ประธานกิตติมศักดิ์ สมาคมเจ้าของเรือไทย 2528-ปัจจุบัน ประธานกรรมการ บริษัท เจ ชีปปิ้ง เซอร์วิส จำกัด 2524-ปัจจุบัน ประธานกรรมการ บริษัท จุฬานาวี จำกัด (มหาชน) 2518-ปัจจุบัน ประธานกรรมการ บริษัท มาโน จำกัด 2509-ปัจจุบัน ประธานกรรมการ บริษัท ซี แอนด์ พี จำกัด 2534-2540 ประธานสมาคมเจ้าของเรือไทย	- Director Accreditation Program (DAP) (2547) สมาคมส่งเสริมสถาบันกรรมการบริษัทไทย
2.นายสรณช์ เพ็ญชาติ กรรมการ	68	4,500	3%	บุตรของ พลเรือตรีชาโณ เพ็ญชาติ พี่ชายของ นายชนนส์ เพ็ญชาติ กรรมการผู้จัดการ	ปริญญาตรีพาณิชยศาสตร์ จุฬาลงกรณ์มหาวิทยาลัย	2534-ปัจจุบัน กรรมการ บริษัท เจ ชีปปิ้งเซอร์วิส จำกัด 2531-2564 กรรมการ บริษัท จุฬานาวี จำกัด (มหาชน) 2524-ปัจจุบัน กรรมการ และที่ปรึกษา บริษัท ซี แอนด์ พี จำกัด 2518-ปัจจุบัน กรรมการ บริษัท มาโน จำกัด	Director Accreditation Program (DAP) (2547) สมาคมส่งเสริมสถาบันกรรมการบริษัทไทย
3. นายชนนส์ เพ็ญชาติ กรรมการผู้จัดการ	61	20,875	13.92	บุตรของ พลเรือตรีชาโณ เพ็ญชาติ บิดาของ นายชนนิตร์ เพ็ญชาติ กรรมการ	ปริญญาโท บริหารธุรกิจ BABSON COLLEGE, U.S.A.	2558-ปัจจุบัน กรรมการผู้ทรงคุณวุฒิในด้านการกิจการเรือไทย คณะกรรมการส่งเสริมการพาณิชย์นาวี กระทรวงคมนาคม 2558-ปัจจุบัน รองประธานสมาคมเจ้าของเรือไทย 2550-ปัจจุบัน กรรมการ คณะกรรมการพัฒนาระบบโลจิสติกส์ สภาหอการค้าแห่งประเทศไทย 2530-ปัจจุบัน กรรมการผู้จัดการ บริษัท จุฬานาวี จำกัด (มหาชน) 2539-2557 เลขาธิการ สมาคมเจ้าของเรือไทย	Director Accreditation Program (DAP) (2546) สมาคมส่งเสริมสถาบันกรรมการบริษัทไทย
4.นายชนนิตร์ เพ็ญชาติ กรรมการ	31	800	0.53%	บุตรของ นายชนนส์ เพ็ญชาติ กรรมการผู้จัดการ	ปริญญาตรี บริหารธุรกิจ University of Massachusetts Amherst, U.S.A	2558 - ปัจจุบัน กรรมการ / ผู้ช่วยกรรมการผู้จัดการ 2557 Management Trainee 2556 บริษัท หลักทรัพย์ ภัทร จำกัด (มหาชน) 2555 บริษัท ธนาคารกรุงเทพ จำกัด (มหาชน)	



						2554 บริษัท จูทานาวี จำกัด (มหาชน) 2553 บริษัท ไทยน้ำทิพย์ จำกัด	
5.นายวิโรจน์ องค์กรพัฒน์ กรรมการ	64	16,505	11%	ไม่มี	ม.ศ.5 โรงเรียนครูพิทยา กทม.	2527-2538 บริษัท จูทานาวี จำกัด(มหาชน) 2538-ปัจจุบัน บริษัท เจ.ซีบีปิ้ง เซอร์วิส จำกัด	
6.นายไกรสิทธิ์ หุตะสิงห์ กรรมการ	73	1,800	1.2%	ไม่มี	ปริญญาตรี คณะนิติศาสตร์ มหาวิทยาลัย ธรรมศาสตร์	2538-ปัจจุบัน บริษัท เจ.ซีบีปิ้ง เซอร์วิส จำกัด	

4. คณะกรรมการของบริษัท บริษัท จูทามาริตีโม จำกัด

ชื่อ - สกุล ตำแหน่ง	อายุ (ปี)	จำนวนหุ้น ที่ถือ	สัดส่วน %	ความสัมพันธ์ทาง ครอบครัวระหว่างผู้บริหาร	คุณวุฒิการศึกษาระดับสูงสุด	ประวัติการทำงาน	ประวัติการอบรม
1. นายชนศรี เพ็ญชาติ กรรมการผู้จัดการ แต่งตั้งวันที่ 3 กรกฎาคม 2563	61	-	-	บุตรของ พลเรือตรีชาโอ เพ็ญชาติ บิดาของ นายชนดิตร เพ็ญชาติ กรรมการ	ปริญญาโท บริหารธุรกิจ BABSON COLLEGE, U.S.A.	2558-ปัจจุบัน กรรมการผู้ทรงคุณวุฒิในด้านการเรือไทย คณะกรรมการส่งเสริมการพาณิชย์นาวี กระทรวง คมนาคม 2558-ปัจจุบัน รองประธานสมาคมเจ้าของเรือไทย 2550-ปัจจุบัน กรรมการ คณะกรรมการพัฒนาระบบโลจิสติกส์ สภาหอการค้าแห่งประเทศไทย 2530-ปัจจุบัน กรรมการผู้จัดการ บริษัท จูทานาวี จำกัด (มหาชน) 2539-2557 เลขานุการ สมาคมเจ้าของเรือไทย	Director Accreditation Program (DAP) (2546) สมาคมส่งเสริมสถาบันกรรมการ บริษัท ไทย
2. นายชนดิตร เพ็ญชาติ กรรมการ แต่งตั้งวันที่ 3 กรกฎาคม 2563	30	-	-	บุตรของ นายชนศรี เพ็ญชาติ กรรมการผู้จัดการ	ปริญญาตรี บริหารธุรกิจ University of Massachusetts Amherst, U.S.A	2558 - ปัจจุบัน กรรมการ / ผู้ช่วยกรรมการผู้จัดการ 2557 Management Trainee 2556 บริษัท หลักทรัพย์ ภัทร จำกัด (มหาชน) 2555 บริษัท ธนาคารกรุงเทพ จำกัด (มหาชน) 2554 บริษัท จูทานาวี จำกัด (มหาชน) 2553 บริษัท ไทยน้ำทิพย์ จำกัด	
3. นางสาวอาณิศา นาคท้วม ผู้จัดการอาวุโสแผนกบัญชี แต่งตั้งวันที่ 3 กรกฎาคม 2563	51	-	-	-	ปริญญาตรี บริหารธุรกิจบัณฑิต มหาวิทยาลัย เซนต์จอห์น	2561 -ปัจจุบัน ผู้จัดการอาวุโสแผนกบัญชีและธุรการ 2551-2560 ผู้จัดการแผนกบัญชี 2542-2550 ผู้ช่วยผู้จัดการแผนกบัญชี 2533-2541 พนักงานบัญชี	-



5. คณะกรรมการของบริษัท บริษัท ไทยเดน มาร์ไทม์ จำกัด

ชื่อ - สกุล ตำแหน่ง	อายุ (ปี)	จำนวนหุ้น ที่ถือ	สัดส่วน %	ความสัมพันธ์ทาง ครอบครัวระหว่างผู้บริหาร	คุณวุฒิการศึกษาในระดับสูงสุด	ประวัติการทำงาน	ประวัติการอบรม
1. นายชนันท์ เพ็ญชาติ กรรมการผู้จัดการ แต่งตั้งวันที่ 3 น 2564	61	-	0	บุตรของ พลเรือตรีชาโอ เพ็ญชาติ บิดาของ นายชนันท์ เพ็ญชาติ กรรมการ	ปริญญาโท บริหารธุรกิจ BABSON COLLEGE, U.S.A.	2558-ปัจจุบัน กรรมการผู้ทรงคุณวุฒิในด้านการเรือไทย คณะกรรมการส่งเสริมการพาณิชย์นาวี กระทรวง คมนาคม 2558-ปัจจุบัน รองประธานสมาคมเจ้าของเรือไทย 2550-ปัจจุบัน กรรมการ คณะกรรมการพัฒนาระบบโลจิสติกส์ สภาหอการค้าแห่งประเทศไทย 2530-ปัจจุบัน กรรมการผู้จัดการ บริษัท จุฬานาวี จำกัด (มหาชน) 2539-2557 เลขาธิการ สมาคมเจ้าของเรือไทย	Director Accreditation Program (DAP) (2546) สมาคมส่งเสริมสถาบันกรรมการ บริษัทไทย
2. นายชนันท์ เพ็ญชาติ กรรมการ แต่งตั้งวันที่ 3 กรกฎาคม 2563	30	-	0	บุตรของ นายชนันท์ เพ็ญชาติ กรรมการผู้จัดการ	ปริญญาตรี บริหารธุรกิจ University of Massachusetts Amherst, U.S.A	2558 - ปัจจุบัน กรรมการ / ผู้ช่วยกรรมการผู้จัดการ 2557 Management Trainee 2556 บริษัท หลักทรัพย์ ภัทร จำกัด (มหาชน) 2555 บริษัท ธนาคารกรุงเทพ จำกัด (มหาชน) 2554 บริษัท จุฬานาวี จำกัด (มหาชน) 2553 บริษัท ไทยน้ำทิพย์ จำกัด	
3. นายโอฬุฟ มีห์แมนน์	58	-	0	-			
4. นายราสมุส ลุน-ชาโคเบน		-	0	-			



เอกสารแนบ 3

รายละเอียดเกี่ยวกับหัวหน้างานตรวจสอบภายใน

รายละเอียดประวัติของหัวหน้างานตรวจสอบภายใน โดยให้มีสาระสำคัญในเรื่องดังต่อไปนี้

ชื่อ - สกุล ตำแหน่ง	ชื่อหน่วยงาน	คุณวุฒิการศึกษาระดับสูงสุด	ประกาศนียบัตร	ประวัติการอบรม	ประวัติการทำงาน	หน้าที่ความรับผิดชอบ
นางสาวกรกช วนสวัสดิ์ หัวหน้างานตรวจสอบภายใน	บก.ตรวจสอบ ภายในธรรมนิติ	- ปริญญาตรี คณะวิทยาศาสตร์ ประยุกต์ สาขาวิทยาการคอมพิวเตอร์ สถาบันเทคโนโลยีพระจอมเกล้าพระ นครเหนือ - ปริญญาตรี คณะบริหารธุรกิจ สาขา บัญชี มหาวิทยาลัยรามคำแหง	- ประกาศนียบัตรผู้ตรวจ สอบภายในของประเทศ ไทย (CPIAT) - วุฒิปัตรผู้ตรวจสอบ ภายในสากล (CIA)	- หลักสูตร COSO 2013 ภาคทฤษฎีและ ปฏิบัติ - อบรมหลักสูตร IT Audit ของสภาวิชาชีพ บัญชี - อบรมประกาศนียบัตรผู้ตรวจสอบภายใน CPIAT - โครงการสร้างและปรับปรุงคุณภาพงาน ตรวจสอบภายในของหน่วยงาน - แบบประเมินตนเองเกี่ยวกับมาตรการ ต่อต้านการคอร์รัปชัน - Asian Confederation of Institutes of Internal Auditors (ACIIA) Conference 2016 - CAC SME Certification - Transforming IA for the Digital Age - Introduction to COBIT 2019 - CAE Forum 2019 - Smart IA in The Digital World 2020	- 3/6/2559 – ปัจจุบัน รองประธานกรรมการ ผู้จัดการอาวุโส - 1/1/2559-2/6/2559 ผู้จัดการ - พศ.2555-พศ.2558 ผู้จัดการ - พศ.2553-พศ.2554 ผู้ช่วยผู้จัดการ - พศ.2551-พศ.2552 ผู้ตรวจสอบภายในอาวุโส - พศ.2550-พศ.2546 ผู้ตรวจสอบภายใน	ให้บริการตรวจสอบบัญชี และตรวจสอบภายใน



เอกสารแนบ 4

1. ทรัพย์สินที่ใช้ในการประกอบธุรกิจ

1.1 อาคารที่เช่า

เลขที่ 153 อาคารมาโนทาวเวอร์ ซอยพร้อมพงษ์ ถนนสุขุมวิท 39 แขวงคลองตันเหนือ เขตวัฒนา กรุงเทพมหานคร
เนื้อที่ประมาณ 719.14 ตารางเมตร มีกำหนดระยะเวลาเช่าปีต่อปี ค่าเช่าในปี 2564 จำนวน 428,691.28 บาท ค่าน้ำ ค่าไฟ
ค่าความเย็น 1,706,884.58 บาท รวม 2,135,575.86 บาท

1.2. เรือเดินทะเลและอุปกรณ์ สิ้นทรัพย์ไม่มีตัวตน

ประเภท / ลักษณะทรัพย์สิน	มูลค่าทางบัญชี	ภาระผูกพัน
เรือ	998.21	-
อุปกรณ์ประจำเรือ	8.04	-
อุปกรณ์สำนักงาน	0.29	-
ยานพาหนะ	0.63	-
รายจ่ายในการซ่อมแซมและสำรวจเรือ	15.79	-
สินทรัพย์ระหว่างติดตั้ง	8.46	-

1.3 กองเรือของกลุ่มบริษัท ประจำปี 2564

ลำดับ	ชื่อเรือ(ปัจจุบัน)	ปีสร้าง	อายุการใช้งาน คงเหลือ	เดทเวทตัน	ประเภทเรือ	ประเทศที่ จดทะเบียน	เส้นทางที่ให้บริการใน ปัจจุบัน
1	Nordana Malee	2552	13 ปี	11,945	เทกอง/อเนกประสงค์	ไทย	เอเชีย-ตะวันออกกลาง
2	Nordana Andrea	2543	4 ปี	8,974	เทกอง/อเนกประสงค์	ไทย	เอเชีย-ตะวันออกกลาง
3	Jutha Patthama	2539	จำหน่าย	8,241	เทกอง/อเนกประสงค์	ไทย	เอเชีย-ตะวันออกกลาง
4	Fredensborg (BBC LLINOIS)	2554	15 ปี	12,580	เทกอง/อเนกประสงค์	ไทย	ทั่วโลก

2. รายละเอียดรายการประเมินราคาทรัพย์สิน

-ไม่มี-



เอกสารแนบ 5

นโยบายและแนวปฏิบัติการกำกับดูแลกิจการฉบับเต็ม

บริษัทฯ ได้มีการเผยแพร่ นโยบายและแนวปฏิบัติการกำกับดูแลกิจการที่ดึบนเว็บไซต์ของบริษัทฯ ซึ่งสามารถเข้าชมได้ โดยคลิกที่ https://www.jutha.co.th/th/?page_id=883

เอกสารแนบ 6

6. รายงานคณะกรรมการตรวจสอบ

6.1 รายงานความรับผิดชอบของคณะกรรมการต่อรายงานทางการเงิน

ตามนโยบายการกำกับดูแลกิจการที่ดี ซึ่งตลาดหลักทรัพย์แห่งประเทศไทยได้เผยแพร่ให้บริษัทจดทะเบียนในตลาดหลักทรัพย์พึงปฏิบัตินั้น คณะกรรมการบริษัทจดทะเบียนควรจัดทำรายงานเพื่อแสดงถึงความรับผิดชอบของคณะกรรมการต่อการจัดทำ และการเปิดเผยรายงานทางการเงินของกิจการ ในรายงานประจำปีของบริษัท

คณะกรรมการ บริษัท จุฬานาวี (มหาชน) ขอรับรองว่า งบการเงินของบริษัท และ บริษัทย่อย ได้จัดทำขึ้นตามมาตรฐานการบัญชีที่รับรองโดยทั่วไปโดยถือปฏิบัติตามมาตรฐานการบัญชีกำหนดโดยสมาคมนักบัญชี และผู้สอบบัญชีรับอนุญาตแห่งประเทศไทย และงบการเงินดังกล่าวได้แสดงฐานะทางการเงินและผลการดำเนินงานในรอบปีที่ผ่านมาที่เป็นจริงและสมเหตุผล

(นายวิวรรณ เหมมณฑารพ)

ประธานกรรมการ

(นายชนสร เพ็ญชาติ)

กรรมการผู้จัดการใหญ่

6.2 รายงานคณะกรรมการตรวจสอบ

รายงานคณะกรรมการตรวจสอบ ประจำปี 2564

คณะกรรมการตรวจสอบของบริษัท จูฑานาวี จำกัด (มหาชน) ประกอบด้วย

- | | |
|---------------------------|----------------------|
| 1. นายศิริชัย สาครรัตนกุล | ประธานกรรมการตรวจสอบ |
| 2. นายอศุขย์ จันทนกุลกะ | กรรมการตรวจสอบ |
| 3. นายประมวล จันทรชีวะ | กรรมการตรวจสอบ |

ซึ่งได้รับการแต่งตั้งจากคณะกรรมการเพื่อปฏิบัติหน้าที่ตามที่กำหนดไว้ในกฎบัตรคณะกรรมการ

ตรวจสอบและตามที่ได้รับมอบหมายจากคณะกรรมการบริษัท

ในปี 2564 คณะกรรมการตรวจสอบได้มีการประชุมจำนวน 5 ครั้ง ซึ่งในการประชุมแต่ละครั้งคณะกรรมการตรวจสอบได้เชิญฝ่ายจัดการและบุคคลที่เกี่ยวข้องเข้าร่วมประชุมตามวาระที่เกี่ยวข้องและได้รายงานผลการประชุมต่อคณะกรรมการบริษัทฯ ทุกครั้ง

คณะกรรมการตรวจสอบได้ปฏิบัติหน้าที่ด้วยความรอบคอบเพื่อให้เป็นที่มั่นใจว่าบริษัทฯ มีระบบการควบคุมภายในและการตรวจสอบภายในที่เพียงพอและมีประสิทธิภาพ มีการปฏิบัติตามกฎหมายและกฎระเบียบที่เกี่ยวข้อง รวมถึงข้อกำหนดต่างๆ ที่กำหนดขึ้นโดยหน่วยงานกำกับดูแลและบริษัทฯ ไม่มีความขัดแย้งทางผลประโยชน์ระหว่างผู้ถือหุ้นและผู้บริหาร ตลอดจนกรรมการและผู้ที่เกี่ยวข้องกับบุคคลดังกล่าว รวมทั้งได้มีการสอบทานงบการเงินทุกไตรมาส เพื่อให้เป็นที่มั่นใจว่าบริษัทฯ ได้มีการรายงานฐานะทางการเงินอย่างถูกต้องครบถ้วน เป็นที่เชื่อถือได้ และเป็นไปตามมาตรฐานการรายงานทางการเงินที่กำหนดไว้ก่อนนำเสนอคณะกรรมการบริษัทฯ เพื่อพิจารณาอนุมัติ

คณะกรรมการตรวจสอบได้พิจารณาการว่าจ้างผู้ตรวจสอบภายในและผู้สอบบัญชีโดยคำนึงถึงคุณสมบัติ ความน่าเชื่อถือ ประสบการณ์ ความเพียงพอของทรัพยากร ค่าตอบแทน และปริมาณงานของบริษัทฯ และเสนอให้แต่งตั้งบริษัทตรวจสอบภายในธรรมดา จำกัด เป็นผู้ตรวจสอบภายในและบริษัทสอบบัญชี ดี ไอ เอ อินเตอร์เนชั่นแนล จำกัด เป็นผู้สอบบัญชีในรอบปี 2564

ในรอบปี 2564 คณะกรรมการตรวจสอบได้พิจารณาแผนการตรวจสอบภายในประจำปี และรายงานผลการตรวจสอบตามแผนที่กำหนด ซึ่งบริษัทตรวจสอบภายในธรรมดา จำกัด ได้เข้าร่วมประชุมเพื่อนำเสนอแผนการตรวจสอบภายในและรายงานผลการตรวจสอบตามข้อเท็จจริงที่พบ ข้อคิดเห็น ข้อเสนอแนะ การดำเนินงาน และติดตามการปรับปรุงแก้ไขของฝ่ายบริหารอย่างต่อเนื่อง นอกจากนั้น

คณะกรรมการตรวจสอบได้เชิญผู้สอบบัญชีเข้าร่วมประชุมทุกไตรมาสเพื่อรายงานผลการตรวจสอบงบการเงินและข้อสังเกตที่พบ

คณะกรรมการตรวจสอบได้สอบทานการดำเนินงานของบริษัทฯ ในปีที่ผ่านมาแล้วเห็นว่า บริษัทฯ มีระบบการควบคุมภายในและการตรวจสอบภายในที่เพียงพอและเหมาะสม มีการจัดทำรายงานทางการเงินเป็นไปตามหลักการบัญชีที่รับรองทั่วไป และมีการปฏิบัติตามกฎหมายและกฎระเบียบที่เกี่ยวข้องอย่างสม่ำเสมอ โดยคณะกรรมการตรวจสอบไม่พบว่ามีสิ่งผิดปกติที่ส่งผลกระทบและเกิดความเสียหาย หรือ ความขัดแย้งทางผลประโยชน์ระหว่างผู้ถือหุ้นและผู้บริหาร ตลอดจนกรรมการและผู้ที่เกี่ยวข้องกับบุคคลดังกล่าว และไม่พบว่าการกระทำที่เป็นการฝ่าฝืนข้อกฎหมายหรือข้อกำหนดของทางการ

สำหรับปี 2565 ทางคณะกรรมการตรวจสอบมีความเห็นให้บริษัท แต่งตั้งบริษัท ไพรซ์วอเตอร์เฮาส์คูเปอร์ส เป็นผู้สอบบัญชีในรอบปี 2565 แทนบริษัทสอบบัญชี ดีไอเอ อินเตอร์เนชั่นแนล จำกัด เนื่องจาก บริษัท ไพรซ์วอเตอร์เฮาส์คูเปอร์ส มีความชำนาญในการตรวจสอบบัญชีของบริษัทในอุตสาหกรรมน้ำมันปาล์ม ซึ่งตรงตามการเปลี่ยนแปลงของโครงสร้างบริษัท จะส่งผลให้การตรวจสอบบัญชี และการปฏิบัติตามไตรมาสราบรื่นและมีประสิทธิภาพมากยิ่งขึ้น คณะกรรมการตรวจสอบจึงมีมติให้นำเสนอต่อที่ประชุมสามัญผู้ถือหุ้นเพื่ออนุมัติต่อไป



(นายศิริชัย สาครรัตนกุล)

ประธานกรรมการตรวจสอบ

28 กุมภาพันธ์ 2565