

ส่วนที่ 3 ฐานะการเงินและผลการดำเนินงาน

13. ข้อมูลทางการเงินที่สำคัญ

13.1 การจัดทางการเงินรอบปีบัญชี 2559

(1) ผู้สอบบัญชีทำการตรวจสอบงบการเงินของบริษัท

งบการเงินของบริษัท สมิติเวช จำกัด (มหาชน) และบริษัทย่อย สำหรับปีสิ้นสุด ณ วันที่ 31 ธันวาคม 2559 ได้รับการตรวจสอบโดย นางสาวกมลทิพย์ เลิศวิทย์วรเทพ ผู้สอบบัญชีรับอนุญาตเลขทะเบียน 4377 จากบริษัท สำนักงาน อีวาย จำกัด และสำหรับปีสิ้นสุดวันที่ 31 ธันวาคม 2558 และ 2557 ได้รับการตรวจสอบโดยนายวิชาดี โลเกศกระวี ผู้สอบบัญชีรับอนุญาตเลขทะเบียน 4451 จากบริษัท สำนักงาน อีวาย จำกัด ได้แสดงความเห็นอย่างไม่มีเงื่อนไข

(2) สรุปรายงานการสอบบัญชี

บริษัท สำนักงาน อีวาย จำกัด ได้ตรวจสอบงบการเงินรวมของบริษัท สมิติเวช จำกัด (มหาชน) และบริษัทย่อย ซึ่งประกอบด้วยงบแสดงฐานะการเงินรวม ณ วันที่ 31 ธันวาคม 2559 งบกำไรขาดทุนรวม งบกำไรขาดทุนเบ็ดเสร็จรวม งบแสดงการเปลี่ยนแปลงส่วนของผู้ถือหุ้นรวม และงบกระแสเงินสดรวม สำหรับปีสิ้นสุดวันเดียวกัน รวมถึงหมายเหตุสรุปนโยบายการบัญชีที่สำคัญและหมายเหตุเรื่องอื่นๆ และได้ตรวจสอบงบการเงินเฉพาะกิจการของบริษัท สมิติเวช จำกัด (มหาชน) ด้วยเช่นกัน

งบการเงินข้างต้นนี้แสดงฐานะการเงิน ณ วันที่ 31 ธันวาคม 2559 ผลการดำเนินงานและกระแสเงินสด สำหรับปีสิ้นสุดวันเดียวกันของบริษัท สมิติเวช จำกัด (มหาชน) และบริษัทย่อยและเฉพาะของบริษัท สมิติเวช จำกัด (มหาชน) โดยถูกต้องตามที่ควรในสาระสำคัญตามมาตรฐานการรายงานทางการเงิน

คำอธิบายและการวิเคราะห์ดังต่อไปนี้นำเสนอในสกุลเงินบาทตามหลักการบัญชีที่รับรองทั่วไปของประเทศไทย โดยมีการเปิดเผยจำนวนเงินบางจำนวน (รวมถึงจำนวนที่เป็นอัตราร้อยละ) เพื่อความสะดวก

13.2 ตารางสรุปงบการเงินสำหรับรอบปีสิ้นสุดวันที่ 31 ธันวาคม 2559 วันที่ 31 ธันวาคม 2558 และวันที่ 31 ธันวาคม 2557

งบดุล

รายการ	งบการเงินรวม						งบการเงินเฉพาะบริษัท					
	2559		2558		2557		2559		2558		2557	
	พันบาท	%	พันบาท	%	พันบาท	%	พันบาท	%	พันบาท	%	พันบาท	%
สินทรัพย์												
สินทรัพย์หมุนเวียน												
เงินสดและรายการเทียบเท่าเงินสด	527,968	5.1	917,310	9.2	294,702	3.0	425,238	5.0	697,887	8.6	174,945	2.2
เงินลงทุนชั่วคราว	539,490	5.2	19,262	0.2	85	0.0	502,984	5.9	-	-	85	0.0
ลูกหนี้การค้าและลูกหนี้อื่น	934,536	9.0	973,887	9.8	1,010,244	10.4	747,538	8.8	794,616	9.8	762,889	9.6
เงินให้กู้ยืมระยะสั้นแก่กิจการที่เกี่ยวข้องกัน	942,530	9.1	738,115	7.4	1,090,282	11.2	942,530	11.1	738,115	9.1	1,111,548	14.0
เงินปันผลค้างรับ-กิจการที่เกี่ยวข้องกัน	-	-	-	-	9,100	0.1	-	-	-	-	-	-
สินค้าคงเหลือ	115,275	1.1	103,906	1.0	130,501	1.3	64,268	0.8	72,920	0.9	80,101	1.0
สินทรัพย์หมุนเวียนอื่น	24,071	0.2	24,062	0.2	33,810	0.4	14,885	0.2	15,004	0.2	18,625	0.2
รวมสินทรัพย์หมุนเวียน	3,083,870	29.7	2,776,542	27.8	2,568,724	26.4	2,697,443	31.7	2,318,542	28.6	2,148,193	27.1
สินทรัพย์ไม่หมุนเวียน												
เงินฝากสถาบันการเงินที่มีภาระค้ำประกัน	-	-	-	-	1,000	0.0	-	-	-	-	-	-
เงินลงทุนในบริษัทร่วม	122,395	1.2	91,354	0.9	70,601	0.7	15,782	0.2	15,782	0.2	15,782	0.2
เงินลงทุนในบริษัทย่อย	-	-	-	-	-	-	295,233	3.5	295,233	3.6	255,234	3.2
เงินลงทุนระยะยาวอื่น	290	0.0	290	0.0	290	0.0	290	0.0	290	0.0	290	0.0
เงินให้กู้ยืมระยะยาวแก่กิจการที่เกี่ยวข้องกัน	-	-	-	-	-	-	-	-	-	-	13,800	0.2
ที่ดิน อาคารและอุปกรณ์	7,090,474	68.2	7,034,027	70.5	7,001,077	71.8	5,417,671	63.6	5,406,555	66.7	5,422,425	68.4
สินทรัพย์ไม่มีตัวตน	41,701	0.4	29,676	0.3	26,109	0.3	39,328	0.5	27,427	0.3	23,848	0.3
สิทธิการเช่า	26,806	0.3	27,952	0.3	29,068	0.3	26,806	0.3	27,952	0.3	29,068	0.4
สินทรัพย์ไม่หมุนเวียนอื่น	27,659	0.3	15,051	0.2	50,055	0.5	19,972	0.2	17,805	0.2	21,244	0.3
รวมสินทรัพย์ไม่หมุนเวียน	7,309,325	70.3	7,198,350	72.2	7,178,200	73.6	5,815,082	68.3	5,791,044	71.4	5,781,691	72.9
รวมสินทรัพย์	10,393,195	100	9,974,892	100	9,746,924	100	8,512,525	100	8,109,586	100	7,929,884	100
หนี้สินและส่วนของผู้ถือหุ้น												
หนี้สินหมุนเวียน												
เจ้าหนี้การค้าและเจ้าหนี้อื่น	587,654	5.7	547,093	5.5	692,252	7.1	419,482	4.9	377,113	4.7	467,304	5.9
เงินกู้ยืมระยะสั้นจากกิจการที่เกี่ยวข้องกัน	-	-	-	-	-	-	277,235	3.3	122,872	1.5	-	-
ส่วนของเจ้าหนี้ตามสัญญาเข้าการเงินที่ถึงกำหนดชำระภายในหนึ่งปี	838	0.0	830	0.0	3,722	0.0	-	-	-	-	-	-
ภาษีเงินได้ค้างจ่าย	183,684	1.8	172,136	1.7	138,075	1.4	147,884	1.7	123,592	1.5	111,099	1.4
ค่าใช้จ่ายค้างจ่าย	663,948	6.4	672,529	6.7	440,733	4.5	558,099	6.6	568,863	7.0	348,824	4.4
รายได้ค่าบริการสมาชิกรอดำบัญชีส่วนที่เป็นหนี้สินหมุนเวียน	36,878	0.4	181,162	1.8	122,288	1.3	32,308	0.4	176,854	2.2	118,462	1.5
หนี้สินหมุนเวียนอื่น	22,505	0.2	10,480	0.1	48,607	0.5	18,621	0.2	15,877	0.2	37,499	0.5
รวมหนี้สินหมุนเวียน	1,495,507	14.4	1,584,230	15.9	1,444,677	14.8	1,453,629	17.1	1,385,171	17.1	1,083,188	13.7
หนี้สินไม่หมุนเวียน												
หนี้สินตามสัญญาเข้าการเงิน – สุทธิ												
ส่วนที่ถึงกำหนดชำระภายในหนึ่งปี	11	0.0	849	0.0	6,648	0.1	-	-	-	-	-	-
สำรองผลประโยชน์ระยะยาวของพนักงาน	288,467	2.8	268,788	2.7	271,892	2.8	256,500	3.0	240,274	3.0	234,533	3.0
รายได้ค่าบริการสมาชิกรอดำบัญชีส่วนที่เป็นหนี้สินไม่หมุนเวียน	460,471	4.4	398,023	4.0	404,919	4.2	438,716	5.2	372,708	4.6	376,058	4.7
หนี้สินภาษีเงินได้รอดำบัญชี	387,719	3.7	418,297	4.2	417,273	4.3	361,591	4.2	396,473	4.9	397,627	5.0
หนี้สินไม่หมุนเวียนอื่น	6,182	0.1	4,809	0.0	4,270	0.0	5,044	0.1	4,293	0.1	3,854	0.1
รวมหนี้สินไม่หมุนเวียน	1,142,850	11.0	1,090,766	10.9	1,105,002	11.3	1,061,851	12.5	1,013,748	12.5	1,012,072	12.8
รวมหนี้สิน	2,638,357	25.4	2,674,996	26.8	2,549,679	26.2	2,515,480	29.6	2,398,919	29.6	2,095,260	26.4

รายการ	งบการเงินรวม						งบการเงินเฉพาะบริษัท					
	2559		2558		2557		2559		2558		2557	
	พันบาท	%	พันบาท	%	พันบาท	%	พันบาท	%	พันบาท	%	พันบาท	%
ส่วนของผู้ถือหุ้น												
ทุนจดทะเบียน ออกจำหน่ายและชำระ เต็มมูลค่าแล้ว	1,000,000		1,000,000		1,000,000		1,000,000		1,000,000		1,000,000	
หุ้นสามัญ 100,000,000 หุ้น	1,000,000	9.6	1,000,000	10.0	1,000,000	10.3	1,000,000	11.7	1,000,000	12.3	1,000,000	12.6
หุ้นละ 10 บาท												
ส่วนเกินมูลค่าหุ้นสามัญ	120,143	1.2	120,143	1.2	120,143	1.2	120,143	1.4	120,143	1.5	120,143	1.5
กำไรสะสม												
จัดสรรแล้ว – สรรองตามกฎหมาย	100,000	1.0	100,000	1.0	100,000	1.0	100,000	1.2	100,000	1.2	100,000	1.3
ยังไม่ได้จัดสรร	4,164,926	40.1	3,798,328	38.1	3,730,912	38.3	2,973,793	34.9	2,687,415	33.1	2,811,372	34.5
องค์ประกอบอื่นของส่วนของผู้ถือหุ้น	1,831,407	17.6	1,804,232	18.1	1,804,673	18.5	1,803,109	21.2	1,803,109	22.2	1,803,109	22.7
รวมส่วนของผู้ถือหุ้นของบริษัท	7,216,476	69.4	6,822,703	68.4	6,755,728	69.3	5,997,045	70.4	5,710,667	70.4	5,834,624	73.6
ส่วนของผู้มีส่วนได้เสียที่ไม่มีอำนาจ ควบคุมของบริษัทย่อย	538,362	5.2	477,193	4.8	441,517	4.5	-	-	-	-	-	-
รวมส่วนของผู้ถือหุ้น	7,754,838	74.6	7,299,896	73.2	7,197,245	73.8	5,997,045	70.4	5,710,667	70.4	5,834,624	73.6
รวมหนี้สินและส่วนของผู้ถือหุ้น	10,393,195	100	9,974,892	100	9,746,924	100	8,512,525	100	8,109,586	100	7,929,884	100

งบกำไรขาดทุน

รายการ	งบการเงินรวม						งบการเงินเฉพาะบริษัท					
	2559		2558		2557		2559		2558		2557	
	พันบาท	%	พันบาท	%	พันบาท	%	พันบาท	%	พันบาท	%	พันบาท	%
รายได้												
รายได้ค่าบริการคนไข้	9,973,193	97.7	9,499,189	94.0	9,150,809	93.3	7,995,843	96.2	7,657,124	96.9	7,378,271	97.1
รายได้อื่น												
รายได้จากการจำหน่ายสินค้าอาหาร และบริการอื่น	100,348	1.0	363,730	3.6	458,661	4.7	-	-	-	-	-	-
ดอกเบี้ยรับ	16,395	0.2	19,509	0.2	21,141	0.2	14,709	0.2	19,202	0.2	20,806	0.3
กำไรจากการจำหน่ายเงินลงทุน	-	-	57,329	0.6	-	-	-	-	-	-	-	-
เงินปันผลรับ	-	-	48	0.0	144	0.0	181,407	2.2	112,855	1.4	94,013	1.2
รายได้อื่น	120,744	1.2	164,839	1.6	170,102	1.8	122,917	1.5	112,522	1.4	106,788	1.4
รวมรายได้อื่น	237,487	2.3	605,455	6.0	659,048	6.7	319,033	3.8	244,579	3.1	221,607	2.9
รวมรายได้	10,210,680	100	10,104,644	100	9,809,857	100	8,314,876	100	7,901,703	100	7,599,878	100
ค่าใช้จ่าย												
ต้นทุนค่ารักษาพยาบาล ต้นทุนขายและบริหาร	6,544,218	64.1	6,339,186	62.7	6,164,081	62.8	5,171,643	62.2	4,836,095	61.2	4,605,360	60.6
ค่าใช้จ่ายในการบริหาร	1,923,758	18.8	2,016,394	20.0	2,004,874	20.4	1,587,427	19.1	1,635,451	20.7	1,614,307	21.2
รวมค่าใช้จ่าย	8,467,976	82.9	8,335,580	82.7	8,168,956	83.3	6,759,070	81.3	6,471,546	81.9	6,219,667	81.8
กำไรก่อนส่วนแบ่งกำไรจากเงินลงทุนในบริษัทร่วม ค่าใช้จ่ายทางการเงิน และค่าใช้จ่ายภาษีเงินได้	1,742,704	17.1	1,749,064	17.3	1,640,901	16.7	1,555,806	18.7	1,430,157	18.1	1,380,211	18.2
ส่วนแบ่งกำไรจากเงินลงทุนในบริษัทร่วม	49,979	0.5	56,212	0.6	45,218	0.5	-	-	-	-	-	-
กำไรก่อนค่าใช้จ่ายทางการเงินและค่าใช้จ่ายภาษีเงินได้	1,792,683	17.6	1,805,276	17.9	1,686,119	17.2	1,555,806	18.7	1,430,157	18.1	1,380,211	18.2
ค่าใช้จ่ายทางการเงิน	(84)	(0.0)	(679)	(0.0)	(621)	(0.0)	(2,154)	(0.0)	(709)	(0.0)	(1,621)	(0.0)
กำไรก่อนค่าใช้จ่ายภาษีเงินได้	1,792,599	17.6	1,804,597	17.9	1,685,498	17.2	1,553,652	18.7	1,429,448	18.1	1,378,590	18.1
ค่าใช้จ่ายภาษีเงินได้	(342,628)	(3.4)	(362,362)	(3.6)	(324,253)	(3.3)	(267,274)	(3.2)	(263,536)	(3.3)	(257,326)	(3.4)
กำไรสำหรับปี	1,449,971	14.2	1,442,235	14.3	1,361,245	13.9	1,286,378	15.5	1,165,912	14.8	1,121,264	14.8
การแบ่งปันกำไร												
ส่วนที่เป็นของผู้ถือหุ้นบริษัทฯ	1,366,598	13.4	1,357,420	13.4	1,281,149	13.1	1,286,378	15.5	1,165,912	14.8	1,121,264	14.7
ส่วนที่เป็นของผู้มีส่วนได้เสียที่ไม่มีอำนาจควบคุมบริษัทย่อย	83,373	0.8	84,815	0.9	80,096	0.8	-	-	-	-	-	-
	1,449,971	14.2	1,442,235	14.3	1,361,245	13.9						
กำไรต่อหุ้นขั้นพื้นฐาน (บาท)												
กำไรส่วนที่เป็นของผู้ถือหุ้นของบริษัทฯ	13.67		13.57		12.81		12.86		11.66		11.21	
จำนวนหุ้นสามัญออกและเสียตวงน้ำหนัก (พันหุ้น)	100,000		100,000		100,000		100,000		100,000		100,000	

งบกำไรขาดทุนเบ็ดเสร็จ

รายการ	งบการเงินรวม			งบการเงินเฉพาะบริษัท		
	2559 พันบาท	2558 พันบาท	2557 พันบาท	2559 พันบาท	2558 พันบาท	2557 พันบาท
กำไรสำหรับปี	1,449,971	1,442,235	1,361,245	1,286,378	1,165,912	1,121,264
กำไรขาดทุนเบ็ดเสร็จอื่น:						
รายการที่จะถูกบันทึกในส่วนของกำไรหรือขาดทุนในภายหลัง ผลต่างของอัตราแลกเปลี่ยนจากการแปลงค่าเงินที่เป็น เงินตราต่างประเทศ	(361)	1,917	-	-	-	-
รายการที่จะถูกบันทึกในส่วนของกำไรหรือขาดทุนในภายหลัง รายการที่จะไม่ถูกบันทึกในส่วนของกำไรหรือขาดทุนในภายหลัง ผลกำไรจากการประมาณการตามหลักคณิตศาสตร์ประกันภัย – สุทธิจากภาษีเงินได้	(361)	1,917	-	-	-	-
ผลกำไรจากการตีราคาที่ดิน – สุทธิจากภาษีเงินได้	-	9,931	-	-	10,124	-
ส่วนแบ่งกำไรขาดทุนเบ็ดเสร็จอื่นจากเงินลงทุนในบริษัทร่วม - ผลขาดทุนจากการประมาณการตามหลักคณิตศาสตร์ประกันภัย	39,232	-	536,818	-	-	536,818
รายการที่จะไม่ถูกบันทึกในส่วนของกำไรหรือขาดทุนในภายหลัง – สุทธิจากภาษีเงินได้	-	(1,974)	-	-	-	-
	39,232	7,957	536,818	-	10,124	536,818
กำไรขาดทุนเบ็ดเสร็จอื่นสำหรับปี	38,871	9,874	536,818	-	10,124	536,818
กำไรขาดทุนเบ็ดเสร็จรวมสำหรับปี	1,488,842	1,452,109	1,898,063	1,286,378	1,176,036	1,658,082
การแบ่งปันกำไรขาดทุนเบ็ดเสร็จรวม						
ส่วนที่เป็นของผู้ถือหุ้นของบริษัทฯ	1,393,772	1,366,969	1,817,967	1,286,378	1,176,036	1,658,082
ส่วนที่เป็นของผู้มีส่วนได้เสียที่ไม่มีอำนาจควบคุมของบริษัทย่อย	95,070	85,140	80,096	-	-	-
	1,488,842	1,452,109	1,898,063	1,286,378	1,176,036	1,658,082

งบแสดงการเปลี่ยนแปลงส่วนของผู้ถือหุ้น
สำหรับปีสิ้นสุดวันที่ 31 ธันวาคม 2559

(หน่วย: พันบาท)

งบการเงินรวม

ส่วนของผู้ถือหุ้นของบริษัทฯ

	กำไรสะสม				องค์ประกอบอื่นของส่วนของผู้ถือหุ้น						ส่วนของผู้ มีส่วนได้ เสียที่ไม่มี อำนาจ ควบคุม ของบริษัท ย่อย		รวมส่วน ของผู้ถือ หุ้น
	ทุนเรือน หุ้นที่ออก และชำระ แล้ว	ส่วนเกิน มูลค่า หุ้น สามัญ	จัดสรรแล้ว -สำรอง ตามกฎหมาย	ยังไม่ได้ จัดสรร	กำไรขาดทุนเบ็ดเสร็จอื่น								
					ส่วนเกิน ทุนจากการ ตีราคา ที่ดิน	ผลต่างจาก การแปลงค่า งบการเงินที่ เป็นเงินตรา ต่างประเทศ	ส่วนแบ่ง องค์ประ กอบอื่น ของส่วน ของผู้ถือ หุ้นของ บริษัทรวม	ส่วนเกิน มูลค่าเงิน ลงทุนที่สูง กว่ามูลค่า ตามบัญชีของ บริษัทย่อย	รวมองค์ ประ กอบอื่น ของส่วน ของผู้ถือ หุ้น	รวมส่วน ของผู้ถือหุ้น ของบริษัทฯ			
ยอดคงเหลือ ณ วันที่ 31 ธันวาคม 2557	1,000,000	120,143	100,000	3,730,911	1,808,001	-	1,360	(4,688)	1,804,673	6,755,728	441,517	7,197,245	
กำไรสำหรับปี	-	-	-	1,357,421	-	-	-	-	-	1,357,421	84,814	1,442,235	
กำไรขาดทุนเบ็ดเสร็จอื่นสำหรับปี	-	-	-	9,989	-	1,533	(1,974)	-	(441)	9,548	325	9,873	
กำไรขาดทุนเบ็ดเสร็จรวมสำหรับปี	-	-	-	1,367,410	-	1,533	(1,974)	-	(441)	1,366,969	85,139	1,452,108	
เงินปันผลจ่าย (หมายเหตุ 27)	-	-	-	(1,299,933)	-	-	-	-	-	(1,299,993)	-	(1,299,993)	
การเปลี่ยนแปลงส่วนของผู้มีส่วนได้เสียที่ไม่มีอำนาจควบคุมจากการเรียกชำระค่าหุ้นเพิ่มของบริษัทย่อย	-	-	-	-	-	-	-	-	-	-	2,870	2,870	
ส่วนของผู้มีส่วนได้เสียที่ไม่มีอำนาจควบคุมลดลงจากการขายเงินลงทุนในบริษัทย่อย	-	-	-	-	-	-	-	-	-	-	(14,397)	(14,397)	
ส่วนของผู้มีส่วนได้เสียที่ไม่มีอำนาจควบคุมลดลงจากการจ่ายเงินปันผลของบริษัทย่อย	-	-	-	-	-	-	-	-	-	-	(37,937)	(37,937)	
ยอดคงเหลือ ณ วันที่ 31 ธันวาคม 2558	1,000,000	120,143	100,000	3,798,328	1,808,001	1,533	(614)	(4,688)	1,804,232	6,822,704	477,192	7,299,896	
ยอดคงเหลือ ณ วันที่ 31 ธันวาคม 2558	1,000,000	120,143	100,000	3,798,328	1,808,001	1,533	(614)	(4,688)	1,804,232	6,822,704	477,192	7,299,896	
กำไรสำหรับปี	-	-	-	1,366,598	-	-	-	-	-	1,366,598	83,374	1,449,972	
กำไรขาดทุนเบ็ดเสร็จอื่นสำหรับปี	-	-	-	-	27,364	(190)	-	-	27,174	27,174	11,697	38,871	
กำไรขาดทุนเบ็ดเสร็จรวมสำหรับปี	-	-	-	1,366,598	27,364	(190)	-	-	27,174	1,393,772	95,071	1,488,843	
เงินปันผลจ่าย (หมายเหตุ 27)	-	-	-	(1,000,000)	-	-	-	-	-	(1,000,000)	-	(1,000,000)	
การเปลี่ยนแปลงส่วนของผู้มีส่วนได้เสียที่ไม่มีอำนาจควบคุมจากการเรียกชำระค่าหุ้นเพิ่มของบริษัทย่อย	-	-	-	-	-	-	-	-	-	-	136	136	
ส่วนของผู้มีส่วนได้เสียที่ไม่มีอำนาจควบคุมลดลงจากการจ่ายเงินปันผลของบริษัทย่อย	-	-	-	-	-	-	-	-	-	-	(34,037)	(34,037)	
ยอดคงเหลือ ณ วันที่ 31 ธันวาคม 2559	1,000,000	120,143	100,000	4,164,926	1,835,365	1,343	(614)	(4,688)	1,831,406	7,216,476	538,362	7,754,838	

งบแสดงการเปลี่ยนแปลงส่วนของผู้ถือหุ้น (ต่อ)
สำหรับปีสิ้นสุดวันที่ 31 ธันวาคม 2559

(หน่วย : พันบาท)

งบการเงินเฉพาะกิจการ

	ทุนเรือนหุ้นที่ ออก และชำระแล้ว	ส่วนเกินมูลค่า หุ้นสามัญ	กำไรสะสม		องค์ประกอบอื่นของส่วนของผู้ถือหุ้น		รวมส่วนของ ผู้ถือหุ้น
			จัดสรรแล้ว - สรรองตาม กฎหมาย	ยังไม่ได้จัดสรร	ส่วนเกินทุนจาก การตีราคาที่ดิน	รวมองค์ประกอบ อื่นของส่วนของ ผู้ถือหุ้น	
ยอดคงเหลือ ณ วันที่ 31 ธันวาคม 2557	1,000,000	120,143	100,000	2,811,372	1,803,109	1,803,109	5,834,624
กำไรสำหรับปี	-	-	-	1,165,912	-	-	1,165,912
กำไรขาดทุนเบ็ดเสร็จอื่นสำหรับปี	-	-	-	10,124	-	-	10,124
กำไรขาดทุนเบ็ดเสร็จรวมสำหรับปี	-	-	-	1,176,036	-	-	1,176,036
เงินปันผลจ่าย (หมายเหตุ 27)	-	-	-	(1,299,993)	-	-	(1,299,993)
ยอดคงเหลือ ณ วันที่ 31 ธันวาคม 2558	1,000,000	120,143	100,000	2,687,415	1,803,109	1,803,109	5,710,667
ยอดคงเหลือ ณ วันที่ 31 ธันวาคม 2558	1,000,000	120,143	100,000	2,687,415	1,803,109	1,803,109	5,710,667
กำไรสำหรับปี	-	-	-	1,286,378	-	-	1,286,378
กำไรขาดทุนเบ็ดเสร็จอื่นสำหรับปี	-	-	-	-	-	-	-
กำไรขาดทุนเบ็ดเสร็จรวมสำหรับปี	-	-	-	1,286,378	-	-	1,286,378
เงินปันผลจ่าย (หมายเหตุ 27)	-	-	-	(1,000,000)	-	-	(1,000,000)
ยอดคงเหลือ ณ วันที่ 31 ธันวาคม 2559	1,000,000	120,143	100,000	2,973,793	1,803,109	1,803,109	5,997,045

งบกระแสเงินสด

(หน่วย : พันบาท)

รายการ	งบการเงินรวม			งบการเงินเฉพาะบริษัท		
	2559	2558	2557	2559	2558	2557
กระแสเงินสดจากกิจกรรมดำเนินงาน						
กำไรก่อนภาษีเงินได้	1,792,599	1,804,597	1,685,498	1,553,652	1,429,448	1,378,590
ปรับรายการที่กระทบกำไรก่อนภาษีเงินได้เป็นเงินสดรับ (จ่าย)						
จากกิจกรรมดำเนินงาน						
ค่าเสื่อมราคา และค่าตัดจำหน่าย	559,041	523,712	474,287	430,240	398,970	369,734
รายการตัดบัญชีสินทรัพย์	3,837	1,345	1,566	3,112	1,345	798
หนี้สูญ และค่าเผื่อหนี้สงสัยจะสูญ	13,331	10,713	14,110	18,259	9,827	9,085
รายได้ค่าบัตรสมาชิกรอดตัดบัญชีตัดจ่าย	(91,856)	(209,374)	(168,462)	(89,412)	(204,145)	(152,182)
ขาดทุน (กำไร) จากการจำหน่ายที่ดิน อาคารและอุปกรณ์	871	(4,963)	(2,710)	(499)	(1,781)	(2,710)
กำไรจากการจำหน่ายเงินลงทุน	-	(57,329)	-	-	-	-
ส่วนแบ่งกำไรจากเงินลงทุนในบริษัทรวม	(49,979)	(56,212)	(45,218)	-	-	-
ค่าใช้จ่ายผลประโยชน์ระยะยาวของพนักงาน	25,754	29,668	29,747	21,682	24,001	24,005
ค่าใช้จ่ายวันหยุดพนักงาน	2,120	999	1,492	1,538	587	1,006
รายได้ดอกเบี้ยรับ	(16,395)	(19,509)	(21,141)	(14,709)	(19,202)	(20,805)
รายได้จากเงินปันผลรับ	-	(48)	(144)	(181,407)	(112,855)	(94,013)
ค่าใช้จ่ายดอกเบี้ยจ่าย	84	679	621	2,154	709	1,621
กำไรจากการดำเนินงานก่อนการเปลี่ยนแปลงในสินทรัพย์						
 และหนี้สินดำเนินงาน	2,239,407	2,024,278	1,968,646	1,744,610	1,526,904	1,515,129
สินทรัพย์ดำเนินงานลดลง (เพิ่มขึ้น)						
ลูกหนี้การค้าและลูกหนี้อื่น	25,437	(74,298)	(181,910)	28,237	(42,085)	(166,752)
สินค้าคงเหลือ	(11,370)	16,708	(2,750)	8,652	7,181	6,175
สินทรัพย์หมุนเวียนอื่น	(9)	6,640	5,755	119	3,621	9,201
สินทรัพย์ไม่หมุนเวียนอื่น	(10,242)	23,028	(7,785)	(2,171)	3,510	5,057
หนี้สินดำเนินงานเพิ่มขึ้น (ลดลง)						
เจ้าหนี้การค้าและเจ้าหนี้อื่น	47,927	(108,738)	128,652	36,431	(109,896)	115,328
ค่าใช้จ่ายค้างจ่าย	(10,701)	264,741	26,967	(12,302)	219,452	11,501
รายได้ค่าบัตรสมาชิกรอดตัดบัญชี	10,020	261,351	314,024	10,873	259,187	295,966
หนี้สินหมุนเวียนอื่น	12,025	(37,157)	17,892	2,744	(21,622)	16,923
สำรองผลประโยชน์ระยะยาวของพนักงาน	(6,075)	(7,447)	(19,830)	(5,455)	(5,604)	(19,245)
หนี้สินไม่หมุนเวียนอื่น	1,373	518	1,076	750	439	676
เงินสดจากกิจกรรมดำเนินงาน	2,297,792	2,369,624	2,250,736	1,812,488	1,841,087	1,789,959
ดอกเบี้ยรับ	16,979	19,714	21,646	15,291	19,732	21,149
จ่ายดอกเบี้ย	-	(541)	(427)	(2,046)	(586)	(1,922)
จ่ายภาษีเงินได้	(374,927)	(334,407)	(303,452)	(277,960)	(254,849)	(234,376)
เงินสดสุทธิจากกิจกรรมดำเนินงาน	1,939,844	2,054,390	1,968,503	1,547,773	1,605,384	1,574,810
กระแสเงินสดได้มาจากกิจกรรมลงทุน						
เงินลงทุนชั่วคราวลดลง (เพิ่มขึ้น)	(520,228)	(19,176)	7,083	(520,984)	85	(2)
เงินฝากธนาคารที่มีภาระค่าประกันเพิ่มขึ้น	-	-	(1,000)	-	-	-
เงินปันผลรับ	18,938	28,086	6,123	181,407	112,855	94,013
เงินให้กู้ยืมระยะสั้นแก่กิจการที่เกี่ยวข้องกันลดลง (เพิ่มขึ้น)	(204,415)	352,167	(128,261)	(204,415)	373,433	(149,527)
เงินลงทุนในบริษัทย่อยเพิ่มขึ้น	-	-	-	-	(40,000)	-
เงินสดรับจากการจำหน่ายเงินลงทุน	-	112,848	-	-	-	-
เงินสดรับจากการจำหน่ายที่ดิน อาคารและอุปกรณ์	4,811	13,770	10,720	1,217	5,418	4,806
เงินสดจ่ายซื้อที่ดิน อาคารและอุปกรณ์	(572,113)	(556,109)	(1,454,043)	(429,555)	(360,180)	(943,167)

(หน่วย : พันบาท)

รายการ	งบการเงินรวม			งบการเงินเฉพาะบริษัท		
	2559	2558	2557	2559	2558	2557
เงินสดรับชำระเงินให้กู้ยืมระยะยาวแก่กิจการที่เกี่ยวข้องกัน	-	-	-	-	13,800	14,000
เงินสดจ่ายซื้อสินทรัพย์ไม่มีตัวตน	(21,365)	(12,337)	(13,200)	(20,455)	(10,732)	(12,772)
เงินสดสุทธิได้มาจาก (ใช้ไปใน) กิจกรรมลงทุน	(1,294,372)	(80,751)	(1,572,578)	(974,785)	94,679	(992,649)
กระแสเงินสดจากกิจกรรมจัดหาเงิน						
เงินกู้ยืมระยะสั้นจากกิจการที่เกี่ยวข้องกันเพิ่มขึ้น (ลดลง)	-	-	-	154,363	122,872	(118,882)
เงินสดจ่ายชำระเจ้าหนี้สัญญาเช่าการเงิน	(914)	(3,116)	(4,207)	-	-	(197)
การเปลี่ยนแปลงส่วนของผู้มีส่วนได้เสียที่ไม่มีอำนาจควบคุมเพิ่มขึ้น (ลดลง)	137	(9,985)	1,232	-	-	-
เงินปันผลจ่าย	(1,000,000)	(1,299,993)	(550,000)	(1,000,000)	(1,299,993)	(550,000)
เงินปันผลจ่ายของบริษัทย่อยแก่ผู้มีส่วนได้เสียที่ไม่มีอำนาจควบคุม	(34,037)	(37,937)	(36,637)	-	-	-
เงินสดสุทธิใช้ไปในกิจกรรมจัดหาเงิน	(1,034,814)	(1,351,031)	(589,612)	(845,637)	(1,177,121)	(669,079)
เงินสดและรายการเทียบเท่าเงินสดเพิ่มขึ้น (ลดลง) สุทธิ	(389,342)	622,608	(193,687)	(272,649)	522,942	(86,917)
เงินสดและรายการเทียบเท่าเงินสดต้นปี	917,310	294,702	488,389	697,887	174,945	261,863
เงินสดและรายการเทียบเท่าเงินสดปลายปี	527,968	917,310	294,702	425,238	697,887	174,945
ข้อมูลกระแสเงินสดเปิดเผยเพิ่มเติม						
รายการที่ไม่ใช่เงินสด						
สินทรัพย์ซื้อภายใต้สัญญาเช่าการเงิน	-	-	9,324	-	-	-
เจ้าหนี้ค่าซื้อที่ดิน อาคารและอุปกรณ์เพิ่มขึ้น (ลดลง)	20,711	15,569	(166,568)	(2,710)	18,938	166,996
เจ้าหนี้ค่าก่อสร้างและเงินประกันผลงานเพิ่มขึ้น (ลดลง)	(28,078)	10,281	35,865	8,541	643	9,380
เงินปันผลค้างรับ	-	-	9,100	-	-	-

อัตราส่วนทางการเงิน
(FINANCIAL RATIOS)

การแสดงผลอัตราส่วนทางการเงินที่สำคัญปี 2559 2558 และ 2557

อัตราส่วน			งบการเงินรวม			งบการเงินเฉพาะกิจการ		
			2559	2558	2557	2559	2558	2557
1.	อัตราส่วนสภาพคล่อง (LIQUIDITY RATIO)							
	1.1 อัตราส่วนสภาพคล่อง (Current Ratio)	เท่า	2.06	1.75	1.78	1.86	1.67	1.98
	1.2 อัตราส่วนสภาพคล่องหมุนเร็ว (Quick Ratio)	เท่า	0.94	1.11	0.79	0.77	0.99	0.75
	1.3 อัตราส่วนหมุนเวียนลูกหนี้การค้า (Accounts Receivable Turnover)	เท่า	11.60	11.3	11.82	11.65	11.68	12.86
	1.4 ระยะเวลาเก็บหนี้เฉลี่ย (Average Collection Period)	วัน	31.46	32.29	30.88	31.34	31.24	28.38
	1.5 อัตราส่วนหมุนเวียนสินค้าคงเหลือ (Inventory Turnover)	เท่า	59.72	54.09	47.74	75.40	63.21	55.36
	1.6 ระยะเวลาการหมุนเวียนของสินค้าคงคลัง (Inventory Turnover Period)	วัน	6.11	6.75	7.65	4.84	5.77	6.59
	1.7 อัตราส่วนหมุนเวียนเจ้าหนี้การค้า (Accounts Payable Turnover)	เท่า	9.69	9.20	9.38	9.06	8.55	8.80
	1.8 ระยะเวลาจ่ายหนี้เฉลี่ย	วัน	37.65	39.66	38.90	40.28	42.70	41.47
2.	อัตราส่วนแสดงความสามารถในการหากำไร (PROFITABILITY RATIO)							
	2.1 อัตรากำไรขั้นต้น (Gross Profit Margin on Sales)	%	35.04	35.73	35.85	35.32	36.84	37.58
	2.2 อัตรากำไรสุทธิ (Profit Margin on Sales)	%	13.38	13.43	13.06	15.47	14.76	14.75
	2.3 อัตราผลตอบแทนผู้ถือหุ้น (Return on Equity)	%	19.47	19.99	20.93	21.97	20.20	21.23
3.	อัตราส่วนแสดงประสิทธิภาพในการดำเนินงาน (EFFICIENCY RATIO)							
	อัตราผลตอบแทนจากสินทรัพย์ (Return on Asset)	%	17.60	18.31	18.93	18.72	17.83	18.94
4.	อัตราส่วนวิเคราะห์นโยบายทางการเงิน (FINANCIAL POLICY RATIO)							
	4.1 อัตราส่วนหนี้สินต่อส่วนของผู้ถือหุ้น (Debt to Equity)	เท่า	0.37	0.39	0.38	0.42	0.42	0.36
	4.2 อัตราส่วนความสามารถชำระดอกเบี้ย (Interest Coverage)	เท่า	21,432.55	2,658.82	2,715.45	722.38	2,015.27	851.28

14. การวิเคราะห์และคำอธิบายของฝ่ายจัดการ

ตามที่บริษัท สมิติเวช จำกัด (มหาชน) ("บริษัทฯ") ได้นำส่งงบการเงินสำหรับปีสิ้นสุดวันที่ 31 ธันวาคม 2559 ซึ่งได้ผ่านการตรวจสอบโดยผู้สอบบัญชีรับอนุญาต และคณะกรรมการบริษัทฯ แล้วนั้น งบการเงินรวมของ บริษัทฯ แสดงผลการดำเนินงานสำหรับปีสิ้นสุดวันที่ 31 ธันวาคม 2559 และ 2558 มีผลกำไรสุทธิหลังภาษี 1,367 ล้านบาท และ 1,357 ล้านบาท เพิ่มขึ้นร้อยละ 0.7 และร้อยละ 6 ตามลำดับเมื่อเปรียบเทียบกับงวดเดียวกันของปีก่อน และงบการเงินเฉพาะกิจการ มีผลกำไรสุทธิหลังภาษี 1,286 ล้านบาท และ 1,166 ล้านบาท เพิ่มขึ้นร้อยละ 10 และร้อยละ 4 ตามลำดับเมื่อเปรียบเทียบกับงวดเดียวกันของปีก่อน

การเปลี่ยนแปลงที่สำคัญเกิดจากการที่ฝ่ายบริหารได้มีการพัฒนาทางการแพทย์อย่างต่อเนื่องจนได้รับการยอมรับในระบบสากลด้วยการให้บริการด้านการแพทย์แก่ชาวไทย และชาวต่างชาติ ตามมาตรฐานการแพทย์ขั้นสูง และได้มีการปรับเปลี่ยนนโยบาย กำหนดทิศทางและกลยุทธ์ชัดเจนมากขึ้นโดยเฉพาะโรคเกี่ยวกับเด็ก มีการสนับสนุนและบริหารจัดการด้านบุคลากรอย่างมีประสิทธิภาพทำให้ผลประกอบการดีขึ้นอย่างชัดเจนดังนี้

เมื่อพิจารณางบการเงินรวม

ผลการดำเนินงานสำหรับปี

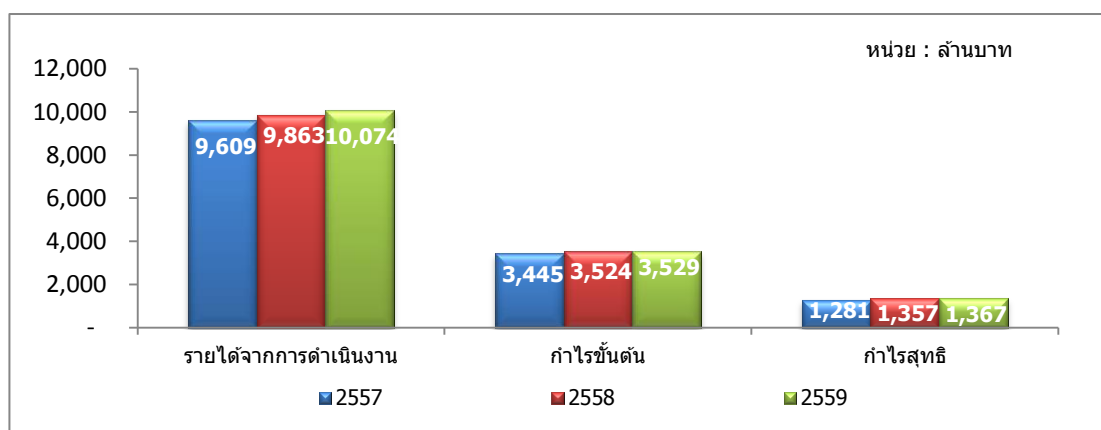

▪ รายได้

ปัจจุบันโรงพยาบาลสมิติเวช ศรีนครินทร์ และสุขุมวิท ผู้ใช้บริการหลักยังคงเป็นชาวไทย สำหรับโรงพยาบาลสมิติเวช ศรีนครินทร์ มีผู้ให้บริการเป็นชาวต่างชาติประมาณ 20% โรงพยาบาลสมิติเวช สุขุมวิท มีผู้ให้บริการเป็นชาวต่างชาติประมาณ 40% ซึ่งส่วนใหญ่เป็นชาวญี่ปุ่น รายได้จากการดำเนินงานเพิ่มขึ้น เนื่องจากจำนวนผู้ป่วยเพิ่มขึ้นทั้งคนไข้นอก และคนไข้ใน อัตราร้อยละ 7 และร้อยละ 4 ตามลำดับ โดยรายได้หลักมาจากค่ายา เวชภัณฑ์ ตรวจวิเคราะห์ทางห้องปฏิบัติการ และค่าแพทย์

รายได้จากค่ารักษาพยาบาลสำหรับปี 2559 มีจำนวน 9,973 ล้านบาท เพิ่มขึ้นจากงวดเดียวกันของปี 2558 เป็นเงิน 474 ล้านบาท คิดเป็นร้อยละ 5

▪ ค่าใช้จ่าย

ค่าใช้จ่ายรวมปี 2559 มีจำนวน 8,468 ล้านบาท เพิ่มขึ้นจากงวดเดียวกันของปี 2558 เป็นเงิน 112 ล้านบาท คิดเป็นร้อยละ 1 ซึ่งแบ่งเป็นต้นทุนขายและให้บริการ เพิ่มขึ้น 205 ล้านบาท คิดเป็นร้อยละ 3 และค่าใช้จ่ายในการขายและบริหารลดลง 93 ล้านบาท คิดเป็นร้อยละ 5 ซึ่งส่วนใหญ่เพิ่มขึ้นจากต้นทุนค่ายา ค่าเวชภัณฑ์ทางการแพทย์ ค่าตรวจวิเคราะห์ทางห้องปฏิบัติการ ค่าแพทย์ และค่าเสื่อมราคาของอุปกรณ์ทางการแพทย์ และอาคารใหม่ของโรงพยาบาลสมิติเวช ศรีราชา

- **ภาษีเงินได้**

ภาษีเงินได้สำหรับปี 2559 มีจำนวน 343 ล้านบาท ลดลงจากงวดเดียวกันของปี 2558 เป็นเงิน 20 ล้านบาท คิดเป็นร้อยละ 5 เนื่องจากกลุ่มบริษัทฯ ได้รับสิทธิประโยชน์ทางภาษีสำหรับการลงทุนในสินทรัพย์มาหักเป็นค่าใช้จ่ายได้เพิ่มขึ้น

- **กำไรสุทธิ**

กำไรสุทธิสำหรับปี 2559 มีจำนวน 1,367 ล้านบาท เพิ่มขึ้นจากงวดเดียวกันของปี 2558 เป็นเงิน 9 ล้านบาท คิดเป็นร้อยละ 0.7

เมื่อพิจารณางบการเงินเฉพาะกิจการ

ผลการดำเนินงานสำหรับปี

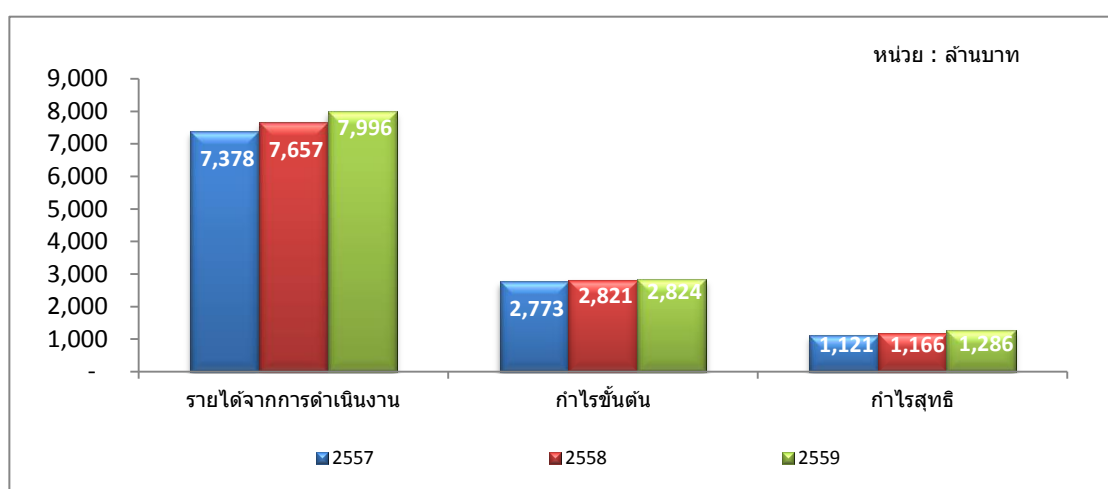

- **รายได้**

รายได้จากคำรักษาพยาบาลสำหรับปี 2559 มีจำนวน 7,996 ล้านบาท เพิ่มขึ้นจากงวดเดียวกันของปี 2558 เป็นเงิน 339 ล้านบาท คิดเป็นร้อยละ 4 ซึ่งเกิดจากรายได้คำรักษาพยาบาลจากผู้ป่วยนอกเพิ่มขึ้นร้อยละ 7 และรายได้จากผู้ป่วยในเพิ่มขึ้นร้อยละ 3

- **ค่าใช้จ่าย**

ค่าใช้จ่ายรวมสำหรับปี 2559 มีจำนวน 6,759 ล้านบาท เพิ่มขึ้นจากงวดเดียวกันของปี 2558 เป็นเงิน 288 ล้านบาท คิดเป็นร้อยละ 4 ซึ่งแบ่งเป็นต้นทุนขายและบริการเพิ่มขึ้น 336 ล้านบาท คิดเป็นร้อยละ 7 และค่าใช้จ่ายในการขายและบริหารลดลง 48 ล้านบาท คิดเป็นร้อยละ 3 ซึ่งส่วนใหญ่เพิ่มขึ้นจากต้นทุนค่ายา ค่าเวชภัณฑ์ทางการแพทย์ ค่าตรวจวิเคราะห์ทางห้องปฏิบัติการ ค่าแพทย์ และค่าเสื่อมราคาจากการซื้ออุปกรณ์ทางการแพทย์ใหม่

- **ภาษีเงินได้**

ภาษีเงินได้สำหรับปี 2559 มีจำนวน 267 ล้านบาท เพิ่มขึ้นจากงวดเดียวกันของปี 2558 เป็นเงิน 4 ล้านบาท คิดเป็นร้อยละ 1 ซึ่งเป็นไปในทิศทางเดียวกับการเพิ่มขึ้นของรายได้

- **กำไรสุทธิ**

กำไรสุทธิสำหรับปี 2559 มีจำนวน 1,286 ล้านบาท เพิ่มขึ้นจากงวดเดียวกันของปี 2558 เป็นเงิน 120 ล้านบาท คิดเป็นร้อยละ 10

กระแสเงินสด

หน่วย : ล้านบาท

งบการเงินรวม	31 ธันวาคม 2559	31 ธันวาคม 2558	เปลี่ยนแปลง	%
เงินสดสุทธิได้มาจากกิจกรรมดำเนินงาน	1,940	2,054	(114)	(5.6)
เงินสดสุทธิใช้ไปในกิจกรรมลงทุน	(1,294)	(81)	(1,213)	1,497.5
เงินสดสุทธิใช้ไปในกิจกรรมจัดหาเงิน	(1,035)	(1,351)	316	(23.4)
เงินสดและรายการเทียบเท่าเงินสดเพิ่มขึ้น(ลดลง)สุทธิ	(389)	623	(1,012)	(162.4)
เงินสดและรายการเทียบเท่าเงินสด ณ วันต้นปี	917	294	623	211.9
เงินสดและรายการเทียบเท่าเงินสด ณ วันสิ้นปี	528	917	(389)	(42.4)

สำหรับปีสิ้นสุดวันที่ 31 ธันวาคม 2559 บริษัท และบริษัทย่อยมีเงินสดและรายการเทียบเท่าเงินสดลดลงสุทธิ 389 ล้านบาท โดยบริษัทฯ และบริษัทย่อย มีเงินสดสุทธิยกมา ณ วันต้นงวด จำนวน 917 ล้านบาท เป็นผลให้เงินสดสุทธิปลายงวดคงเหลือเท่ากับ 528 ล้านบาท รายละเอียดกระแสเงินสดแต่ละกิจกรรมมีดังนี้

1. บริษัทฯ และบริษัทย่อยมีเงินสดรับสุทธิจากกิจกรรมดำเนินงานในระหว่างปีเป็นจำนวน 1,940 ล้านบาท ดังนี้
 - จากกำไรก่อนภาษี 1,793 ล้านบาท ปรับกระทบด้วยค่าเสื่อมราคาและค่าตัดจำหน่าย ประมาณ 559 ล้านบาท
 - การเปลี่ยนแปลงในสินทรัพย์จากการดำเนินงานลดลง 3.8 ล้านบาท และหนี้สินจากการดำเนินงานเพิ่มขึ้น 54.6 ล้านบาท
 - จากดอกเบี้ยรับ จำนวน 17 ล้านบาท
 - จ่ายภาษีเงินได้เป็นจำนวน 375 ล้านบาท
2. บริษัทฯ และบริษัทย่อยมีเงินสดใช้ไปสุทธิในกิจกรรมลงทุนจำนวน 1,294 ล้านบาท ดังนี้
 - เงินสดจ่ายซื้อที่ดิน อาคารและอุปกรณ์ ประมาณ 594 ล้านบาท
 - เงินลงทุนชั่วคราวเพิ่มขึ้นประมาณ 520 ล้านบาท
 - เงินให้กู้ยืมแก่กิจการที่เกี่ยวข้องกันเพิ่มขึ้นประมาณ 204 ล้านบาท
 - เงินปันผลรับจำนวน 19 ล้านบาท
3. บริษัทฯ และบริษัทย่อยมีเงินสดใช้ไปสุทธิในกิจกรรมจัดหาเงินจำนวน 1,035 ล้านบาท ดังนี้
 - เงินปันผลจ่ายจำนวน 1,000 ล้านบาท
 - เงินปันผลจ่ายของบริษัทย่อยแก่ผู้มีส่วนได้เสียที่ไม่มีอำนาจควบคุม จำนวน 34 ล้านบาท

ทั้งนี้เงินสดคงเหลือปลายงวดจำนวน 528 ล้านบาท เป็นเงินสดและเงินฝากธนาคารประมาณ 522 ล้านบาท เป็นเงินฝากประจำไม่เกิน 3 เดือน จำนวน 6.3 ล้านบาท

อัตราส่วนทางการเงินที่สำคัญ

หน่วย : ล้านบาท

อัตราส่วนทางการเงินที่สำคัญ	31 ธันวาคม 2559	31 ธันวาคม 2558	เปลี่ยนแปลง
อัตราส่วนความสามารถในการทำกำไร			
▪ อัตรากำไรขั้นต้น	35.04	35.73	(0.69)
▪ อัตรากำไรสุทธิ	13.38	13.43	(0.05)
▪ อัตราผลตอบแทนจากสินทรัพย์ (ROA)	17.60	18.31	(0.71)
▪ อัตราผลตอบแทนผู้ถือหุ้น (ROE)	19.47	19.99	(0.52)
อัตราส่วนหมุนเวียนลูกหนี้การค้า (เท่า)	11.60	11.30	(0.30)
ระยะเวลาเก็บหนี้เฉลี่ย	31.46	32.29	(0.83)

งบแสดงฐานะการเงิน

หน่วย : ล้านบาท

งบแสดงฐานะการเงินรวม	31 ธันวาคม 2559	31 ธันวาคม 2558	เปลี่ยนแปลง	%
สินทรัพย์รวม	10,393	9,975	418	4.2
หนี้สินรวม	2,638	2,675	(37)	(1.4)
ส่วนของผู้ถือหุ้นของบริษัทใหญ่รวม	7,216	6,823	393	5.8
ส่วนของผู้ถือหุ้นรวม	7,755	7,300	455	6.2

สินทรัพย์รวม

สินทรัพย์รวมของบริษัทฯ และบริษัทย่อย ณ วันที่ 31 ธันวาคม 2559 มีจำนวน 10,393 ล้านบาท เปลี่ยนแปลงเพิ่มขึ้น 418 ล้านบาท เนื่องจากเงินสดและรายการเทียบเท่าเงินสดลดลง 389 ล้านบาท เงินลงทุนชั่วคราวเพิ่มขึ้น 520 ล้านบาท ลูกหนี้การค้าและลูกหนี้อื่นลดลง 39 ล้านบาท เงินให้กู้ยืมระยะสั้นแก่กิจการที่เกี่ยวข้องกันเพิ่มขึ้น 204 ล้านบาท สินค้าคงเหลือเพิ่มขึ้น 11 ล้านบาท เงินลงทุนในบริษัทร่วมเพิ่มขึ้น 31 ล้านบาท ที่ดิน อาคาร และอุปกรณ์เพิ่มขึ้น 56 ล้านบาท สินทรัพย์ไม่มีตัวตนเพิ่มขึ้น 12 ล้านบาท และสินทรัพย์ไม่หมุนเวียนอื่นเพิ่มขึ้น 13 ล้านบาท

หนี้สินรวม

หนี้สินรวมของบริษัทฯ และบริษัทย่อย ณ วันที่ 31 ธันวาคม 2559 มีจำนวน 2,638 ล้านบาท เปลี่ยนแปลงลดลง 37 ล้านบาท เกิดจากเจ้าหนี้การค้าและเจ้าหนี้อื่นเพิ่มขึ้น 41 ล้านบาท ภาษีเงินได้ค้างจ่ายเพิ่มขึ้น 12 ล้านบาท ค่าใช้จ่ายค้างจ่ายลดลง 9 ล้านบาท รายได้ค่าบัตรสมาชิกรอดัดบัญชีลดลงสุทธิ 82 ล้านบาท

ส่วนของผู้ถือหุ้นรวม

ส่วนของผู้ถือหุ้นรวมของบริษัทและบริษัทย่อย ณ วันที่ 31 ธันวาคม 2559 มีจำนวน 7,755 ล้านบาท เปลี่ยนแปลงเพิ่มขึ้น 455 ล้านบาท เนื่องจากกำไรจากการดำเนินงานสำหรับปี