

ส่วนที่ 3 ฐานะการเงินและผลการดำเนินงาน

13. ข้อมูลทางการเงินที่สำคัญ

13.1 การจัดทางการเงินรอบปีบัญชี 2561

(1) ผู้สอบบัญชีที่ทำการตรวจสอบงบการเงินของบริษัท

งบการเงินรวมของบริษัท สมิตีเวช จำกัด (มหาชน) และบริษัทย่อย ("กลุ่มบริษัท") สำหรับปีสิ้นสุด ณ วันที่ 31 ธันวาคม 2561 ได้รับการตรวจสอบโดยนายวิชาดี โลเทศกระวี ผู้สอบบัญชีรับอนุญาตเลขทะเบียน 4451 จากบริษัท สำนักงาน อีวาย จำกัด และสำหรับปีสิ้นสุดวันที่ 31 ธันวาคม 2559 และ 2560 ได้รับการตรวจสอบโดยนางสาวกมลทิพย์ เลิศวิทย์วรเทพ ผู้สอบบัญชีรับอนุญาตเลขทะเบียน 4377 จากบริษัท สำนักงาน อีวาย จำกัด ได้แสดงความเห็นอย่างไม่มีเงื่อนไข

(2) สรุปรายงานการสอบบัญชี

บริษัท สำนักงาน อีวาย จำกัด ได้ตรวจสอบงบการเงินรวมของบริษัท สมิตีเวช จำกัด (มหาชน) และบริษัทย่อย ("กลุ่มบริษัท") ซึ่งประกอบด้วยงบแสดงฐานะการเงินรวม ณ วันที่ 31 ธันวาคม 2561 งบกำไรขาดทุนรวม งบกำไรขาดทุนเบ็ดเสร็จรวม งบแสดงการเปลี่ยนแปลงส่วนของผู้ถือหุ้นรวม และงบกระแสเงินสดรวม สำหรับปีสิ้นสุดวันเดียวกัน และหมายเหตุประกอบงบการเงินรวม รวมถึงหมายเหตุสรุปนโยบายการบัญชีที่สำคัญ และได้ตรวจสอบงบการเงินเฉพาะกิจการของบริษัท สมิตีเวช จำกัด (มหาชน) ด้วยเช่นกัน

งบการเงินข้างต้นนี้แสดงฐานะการเงิน ณ วันที่ 31 ธันวาคม 2561 ผลการดำเนินงานและกระแสเงินสด สำหรับปีสิ้นสุดวันเดียวกันของบริษัท สมิตีเวช จำกัด (มหาชน) และบริษัทย่อยและเฉพาะของบริษัท สมิตีเวช จำกัด (มหาชน) โดยถูกต้องตามที่ควรในสาระสำคัญตามมาตรฐานการรายงานทางการเงิน

คำอธิบายและการวิเคราะห์ดังต่อไปนี้นำเสนอในสกุลเงินบาทตามหลักการบัญชีที่รับรองทั่วไปของประเทศไทย โดยมีการเปิดเผยจำนวนเงินบางจำนวน (รวมถึงจำนวนที่เป็นอัตราร้อยละ) เพื่อความสะดวก

13.2 ตารางสรุปงบการเงินสำหรับรอบปีสิ้นสุดวันที่ 31 ธันวาคม 2561 วันที่ 31 ธันวาคม 2560 และวันที่ 31 ธันวาคม 2559

งบแสดงฐานะการเงิน

รายการ	งบการเงินรวม						งบการเงินเฉพาะบริษัท					
	2561		2560		2559		2561		2560		2559	
	พันบาท	%	พันบาท	%	พันบาท	%	พันบาท	%	พันบาท	%	พันบาท	%
สินทรัพย์												
สินทรัพย์หมุนเวียน												
เงินสดและรายการเทียบเท่าเงินสด	959,283	8.1	1,014,136	9.1	527,968	5.1	811,500	8.2	888,834	9.6	425,238	5.0
เงินลงทุนชั่วคราว	791,318	6.7	547,426	4.9	539,490	5.2	715,674	7.2	510,351	5.5	502,984	5.9
ลูกหนี้การค้าและลูกหนี้อื่น	1,323,409	11.1	1,109,869	10.0	958,583	9.2	1,132,811	11.4	922,231	10.0	762,423	8.9
เงินให้กู้ยืมระยะสั้นแก่บริษัทใหญ่	947,539	8.0	927,936	8.4	942,530	9.1	947,539	9.6	927,936	10.0	942,530	11.1
สินค้าคงเหลือ	142,194	1.2	134,085	1.2	115,275	1.1	82,309	0.8	73,681	0.8	64,268	0.8
สินทรัพย์หมุนเวียนอื่น	36	0.0	36	0.0	24	0.0	-	-	-	0.0	-	0.0
รวมสินทรัพย์หมุนเวียน	4,163,799	35.1	3,733,488	33.6	3,083,870	29.7	3,689,833	37.2	3,323,033	36.0	2,697,443	31.7
สินทรัพย์ไม่หมุนเวียน												
เงินลงทุนในบริษัทรวม	194,471	1.6	155,487	1.4	122,395	1.2	15,782	0.2	15,782	0.2	15,782	0.2
เงินลงทุนในบริษัทย่อย	-	-	-	-	-	-	304,114	3.1	304,113	3.3	295,233	3.5
เงินลงทุนระยะยาวอื่น	290	0.0	290	0.0	290	0.0	290	0.0	290	0.0	290	0.0
ที่ดิน อาคารและอุปกรณ์	7,414,942	62.4	7,124,184	64.2	7,090,474	68.2	5,817,357	58.6	5,496,927	59.6	5,417,671	63.6
สินทรัพย์ไม่มีตัวตน	51,742	0.5	48,275	0.4	41,701	0.4	46,853	0.5	36,803	0.4	39,328	0.5
สิทธิการเช่า	24,417	0.2	25,628	0.2	26,806	0.3	24,417	0.2	25,628	0.3	26,806	0.3
สินทรัพย์ไม่หมุนเวียนอื่น	30,273	0.2	17,773	0.2	27,659	0.3	21,489	0.2	18,197	0.2	19,972	0.2
รวมสินทรัพย์ไม่หมุนเวียน	7,716,135	64.9	7,371,637	66.4	7,309,325	70.3	6,230,302	62.8	5,897,740	64.0	5,815,082	68.3
รวมสินทรัพย์	11,879,914	100	11,105,125	100	10,393,195	100	9,920,135	100	9,220,773	100	8,512,525	100
หนี้สินและผู้ถือหุ้น												
หนี้สินหมุนเวียน												
เจ้าหนี้การค้าและเจ้าหนี้อื่น	769,835	6.5	662,963	6.0	587,654	5.7	586,128	5.9	497,188	5.4	419,482	4.9
ค่าใช้จ่ายค้างจ่าย	789,771	6.6	723,129	6.5	663,948	6.4	671,285	6.8	611,907	6.6	558,099	6.6
เงินกู้ยืมระยะสั้นจากบริษัทย่อย	-	-	-	-	-	-	672,927	6.8	443,725	4.8	277,235	3.3
หนี้สินตามสัญญาเข้าการเงินที่ถึงกำหนดชำระภายในหนึ่งปี	330	0.0	319	0.0	838	0.0	-	-	-	-	-	-
ภาษีเงินได้ค้างจ่าย	221,210	1.9	197,937	1.8	183,684	1.8	187,206	1.9	175,156	1.9	147,884	1.7
รายได้ค่าบริการสมาชิกที่รอตัดบัญชีส่วนที่ถึงกำหนดตัดจ่ายภายในหนึ่งปี	46,258	0.4	45,648	0.4	36,878	0.4	42,116	0.4	41,183	0.5	32,308	0.4
หนี้สินหมุนเวียนอื่น	28,723	0.2	29,746	0.3	22,505	0.2	21,904	0.2	24,275	0.3	18,621	0.2
รวมหนี้สินหมุนเวียน	1,856,127	15.6	1,659,742	14.9	1,495,507	14.4	2,181,566	22.0	1,793,434	19.5	1,453,629	17.1
หนี้สินไม่หมุนเวียน												
หนี้สินตามสัญญาเข้าการเงิน	115	0.0	446	0.0	11	0.0	-	-	-	-	-	-
ประมาณการหนี้สินไม่หมุนเวียนสำหรับผลประโยชน์พนักงาน	399,906	3.4	301,286	2.7	288,467	2.8	351,536	3.5	266,088	2.9	256,500	3.0
รายได้ค่าบริการสมาชิกที่รอตัดบัญชี	443,774	3.7	455,540	4.1	460,471	4.4	423,446	4.3	434,862	4.7	438,716	5.2
หนี้สินภาษีเงินได้รอการตัดบัญชี	347,262	2.9	374,515	3.4	387,719	3.7	329,087	3.3	351,957	3.8	361,591	4.2
หนี้สินไม่หมุนเวียนอื่น	9,605	0.1	7,685	0.1	6,182	0.1	8,812	0.1	6,504	0.1	5,044	0.1
รวมหนี้สินไม่หมุนเวียน	1,200,662	10.1	1,139,472	10.3	1,142,850	11.0	1,112,881	11.2	1,059,411	11.5	1,061,851	12.5
รวมหนี้สิน	3,056,789	25.7	2,799,214	25.2	2,638,357	25.4	3,294,447	33.2	2,852,845	30.9	2,515,480	29.6

รายการ	งบการเงินรวม						งบการเงินเฉพาะบริษัท					
	2561		2560		2559		2561		2560		2559	
	พันบาท	%	พันบาท	%	พันบาท	%	พันบาท	%	พันบาท	%	พันบาท	%
หนี้สินและส่วนของผู้ถือหุ้น (ต่อ)												
ส่วนของผู้ถือหุ้น												
ทุนจดทะเบียน ออกจำหน่ายและชำระเต็มมูลค่าแล้ว	1,000,000		1,000,000		1,000,000		1,000,000		1,000,000		1,000,000	
หุ้นสามัญ 100,000,000 หุ้น	1,000,000	8.4	1,000,000	9.0	1,000,000	9.6	1,000,000	10.1	1,000,000	10.8	1,000,000	11.7
หุ้นละ 10 บาท												
ส่วนเกินมูลค่าหุ้นสามัญ	120,143	1.0	120,143	1.1	120,143	1.2	120,143	1.2	120,143	1.3	120,143	1.4
ส่วนเกินมูลค่าเงินลงทุนที่สูงกว่ามูลค่าตามบัญชีของบริษัทย่อย	(6,724)	(0.1)	(6,724)	(0.1)	(4,688)	(0.1)	-	-	-	-	-	-
กำไรสะสม												
จัดสรรแล้ว – สรรองตามกฎหมาย	100,000	1.0	100,000	1.0	100,000	1.0	100,000	1.0	100,000	1.1	100,000	1.2
ยังไม่ได้จัดสรร	5,129,654	43.2	4,676,382	42.1	4,164,926	40.1	3,602,436	36.3	3,344,676	36.3	2,973,793	34.9
องค์ประกอบอื่นของผู้ถือหุ้น	1,832,614	15.4	1,834,895	16.5	1,836,095	17.6	1,803,109	18.2	1,803,109	19.5	1,803,109	21.2
รวมส่วนของผู้ถือหุ้นของบริษัท	8,175,687	68.9	7,724,696	69.6	7,216,476	69.4	6,625,688	66.8	6,367,928	69.1	5,997,045	70.4
ส่วนของผู้มีส่วนได้เสียที่ไม่มีอำนาจควบคุมของบริษัทย่อย	647,438	5.4	581,215	5.2	538,362	5.2	-	-	-	-	-	-
รวมส่วนของผู้ถือหุ้น	8,823,125	74.3	8,305,911	74.8	7,754,838	74.6	6,625,688	66.8	6,367,928	69.1	5,997,045	70.4
รวมหนี้สินและส่วนของผู้ถือหุ้น	11,879,914	100	11,105,125	100	10,393,195	100	9,920,135	100	9,220,773	100	8,512,525	100

งบกำไรขาดทุน

รายการ	งบการเงินรวม						งบการเงินเฉพาะบริษัท					
	2561		2560		2559		2561		2560		2559	
	พันบาท	%	พันบาท	%	พันบาท	%	พันบาท	%	พันบาท	%	พันบาท	%
รายได้												
รายได้ค่ารักษาพยาบาล	11,747,683	97.7	10,778,831	97.7	9,973,193	97.7	9,446,147	97.2	8,675,033	96.9	7,995,843	96.2
รายได้อื่น												
รายได้จากการจำหน่ายสินค้าอาหารและบริการ	117,984	1.0	113,142	1.0	100,348	1.0	-	-	-	-	-	-
ดอกเบี้ยรับ	20,378	0.2	19,893	0.2	16,395	0.2	19,248	0.2	18,876	0.2	14,709	0.2
เงินปันผลรับ	12	0.0	17	0.0	-	-	116,961	1.2	127,023	1.4	181,407	2.2
รายได้อื่น	132,804	1.1	124,692	1.1	120,744	1.2	136,854	1.4	128,868	1.4	122,917	1.5
รวมรายได้อื่น	271,178	2.3	257,744	2.3	237,487	2.3	273,063	2.8	274,767	3.1	319,033	3.8
รวมรายได้	12,018,861	100	11,036,575	100	10,210,680	100	9,719,210	100	8,949,800	100	8,314,876	100
ค่าใช้จ่าย												
ต้นทุนค่ารักษาพยาบาล ต้นทุนขายและบริการ	7,577,246	63.0	7,032,009	63.7	6,544,218	64.1	5,977,482	61.5	5,548,693	62.0	5,171,643	62.2
ค่าใช้จ่ายในการบริหาร	2,077,042	17.3	1,966,371	17.8	1,923,758	18.8	1,698,637	17.5	1,602,185	17.9	1,587,427	19.1
รวมค่าใช้จ่าย	9,654,288	80.3	8,998,380	81.5	8,467,976	82.9	7,676,119	79.0	7,150,878	79.9	6,759,070	81.3
กำไรก่อนส่วนแบ่งกำไรจากเงินลงทุนในบริษัทร่วม ต้นทุนทางการเงินและค่าใช้จ่ายภาษีเงินได้	2,364,573	19.6	2,038,195	18.5	1,742,704	17.1	2,043,091	21.0	1,798,922	20.1	1,555,806	18.7
ส่วนแบ่งกำไรจากเงินลงทุนในบริษัทร่วม	60,042	0.5	52,031	0.5	49,979	0.5	-	-	-	-	-	-
กำไรก่อนต้นทุนทางการเงินและค่าใช้จ่ายภาษีเงินได้	2,424,615	20.1	2,090,226	18.9	1,792,683	17.6	2,043,091	21.0	1,798,922	20.1	1,555,806	18.7
ต้นทุนทางการเงิน	(43)	(0.0)	(70)	(0.0)	(84)	(0.0)	(6,065)	(0.0)	(3,625)	(0.0)	(2,154)	(0.0)
กำไรก่อนค่าใช้จ่ายภาษีเงินได้	2,424,572	20.1	2,090,156	18.9	1,792,599	17.6	2,037,026	21.0	1,795,297	20.1	1,553,652	18.7
ค่าใช้จ่ายภาษีเงินได้	(461,177)	(3.8)	(396,003)	(3.6)	(342,628)	(3.4)	(373,643)	(3.8)	(324,414)	(3.6)	(267,274)	(3.2)
กำไรสำหรับปี	1,963,395	16.3	1,694,153	15.3	1,449,971	14.2	1,663,383	17.2	1,470,883	16.4	1,286,378	15.5
การแบ่งปันกำไร												
ส่วนที่เป็นของผู้ถือหุ้นบริษัทฯ	1,862,086	15.5	1,611,457	14.6	1,366,598	13.4	1,663,383	17.2	1,470,883	16.4	1,286,378	15.5
ส่วนที่เป็นของผู้มีส่วนได้เสียที่ไม่มีอำนาจควบคุมของบริษัทย่อย	101,309	0.8	82,696	0.7	83,373	0.8	-	-	-	-	-	-
กำไรต่อหุ้นขั้นพื้นฐาน (บาท)	1,963,395	16.3	1,694,153	15.3	1,449,971	14.2						
กำไรส่วนที่เป็นของผู้ถือหุ้นของบริษัทฯ	18.62		16.11		13.67		16.63		14.71		12.86	
จำนวนหุ้นสามัญอยู่เฉลี่ยถ่วงน้ำหนัก (พันหุ้น)	100,000		100,000		100,000		100,000		100,000		100,000	

งบกำไรขาดทุนเบ็ดเสร็จ

รายการ	งบการเงินรวม			งบการเงินเฉพาะบริษัท		
	2561 พันบาท	2560 พันบาท	2559 พันบาท	2561 พันบาท	2560 พันบาท	2559 พันบาท
กำไรสำหรับปี	1,963,395	1,694,153	1,449,971	1,663,383	1,470,883	1,286,378
กำไรขาดทุนเบ็ดเสร็จอื่น:						
รายการที่จะถูกบันทึกในส่วนของกำไรหรือขาดทุนในภายหลัง ผลต่างของอัตราแลกเปลี่ยนจากการแปลงงบการเงินที่เป็น เงินตราต่างประเทศ	(200)	(1,500)	(361)	-	-	-
รายการที่จะถูกบันทึกในส่วนของกำไรหรือขาดทุนในภายหลัง	(200)	(1,500)	(361)	-	-	-
รายการที่จะไม่ถูกบันทึกในส่วนของกำไรหรือขาดทุนในภายหลัง ผลขาดทุนจากการประมาณการตามหลักคณิตศาสตร์ประกันภัย						
– สุทธิจากภาษีเงินได้	(60,264)	-	-	(55,622)	-	-
ผลกำไรจากการตีราคาที่ดิน – สุทธิจากภาษีเงินได้	-	-	39,232	-	-	-
ส่วนแบ่งกำไรขาดทุนเบ็ดเสร็จอื่นของบริษัทรวม	(2,120)	-	-	-	-	-
รายการที่จะไม่ถูกบันทึกในส่วนของกำไรหรือขาดทุนในภายหลัง						
– สุทธิจากภาษีเงินได้	(62,384)	-	39,232	(55,622)	-	-
กำไรขาดทุนเบ็ดเสร็จอื่นสำหรับปี	(62,584)	(1,500)	38,871	(55,622)	1,470,883	1,286,378
กำไรขาดทุนเบ็ดเสร็จรวมสำหรับปี	1,900,811	1,693,653	1,488,842	1,607,761	1,470,883	1,286,378
การแบ่งปันกำไรขาดทุนเบ็ดเสร็จรวม	1,800,991	1,610,257	1,393,772	1,607,761	1,470,883	1,286,378
ส่วนที่เป็นของผู้ถือหุ้นของบริษัทฯ	99,820	82,396	95,070	-	-	-
ส่วนที่เป็นของผู้มีส่วนได้เสียที่ไม่มีอำนาจควบคุมของบริษัทย่อย	1,900,811	1,692,653	1,488,842	1,607,761	1,470,883	1,286,378

งบแสดงการเปลี่ยนแปลงส่วนของผู้ถือหุ้น
สำหรับปีสิ้นสุดวันที่ 31 ธันวาคม 2561

(หน่วย: พันบาท)

	งบการเงินรวม											
	ส่วนของผู้ถือหุ้นของบริษัทฯ											
	กำไรสะสม					องค์ประกอบอื่นของส่วนของผู้ถือหุ้น						
						กำไรขาดทุนเบ็ดเสร็จอื่น						
	ทุนเรือน หุ้นที่ออก และชำระ แล้ว	ส่วนเกิน มูลค่าหุ้น สามัญ	ส่วนเกิน มูลค่าเงิน ลงทุนที่สูง กว่ามูลค่า ตามบัญชี ของบริษัท ย่อย	จัดสรรแล้ว - สำรองตาม กฎหมาย	ยังไม่ได้ จัดสรร	ส่วนเกินทุน จากการดี ราคาที่ดิน	ผลต่างจาก การแปลงค่า งบการเงินที่ เป็นเงินตรา ต่างประเทศ	ส่วนแบ่ง องค์ประกอบอื่น ของส่วนของผู้ ถือหุ้นของ บริษัทรวม	รวมองค์ประ กอบอื่นของผู้ ถือหุ้น	รวมส่วน ของผู้ถือหุ้น ของบริษัทฯ	ส่วนของผู้มี ส่วนได้เสียที่ ไม่มีอำนาจ ควบคุมของ บริษัทย่อย	รวมส่วนของ ผู้ถือหุ้น
ยอดคงเหลือ ณ วันที่ 31 ธันวาคม 2559	1,000,000	120,143	(4,688)	100,000	4,164,926	1,835,366	1,343	(614)	1,836,095	7,216,476	538,362	7,754,838
กำไรสำหรับปี	-	-	-	-	1,611,456	-	-	-	-	1,611,456	82,696	1,694,152
กำไรขาดทุนเบ็ดเสร็จอื่นสำหรับปี	-	-	-	-	-	-	(1,200)	-	(1,200)	(1,200)	(300)	(1,500)
กำไรขาดทุนเบ็ดเสร็จรวมสำหรับปี	-	-	-	-	1,611,456	-	(1,200)	-	(1,200)	1,610,256	82,396	1,692,652
เงินปันผลจ่าย (หมายเหตุ 26)	-	-	-	-	(1,100,000)	-	-	-	-	(1,100,000)	-	(1,100,000)
การเปลี่ยนแปลงส่วนของผู้มีส่วนได้เสียที่ไม่มี อำนาจควบคุม												
-การเรียกชำระค่าหุ้นเพิ่มของบริษัทย่อย	-	-	-	-	-	-	-	-	-	-	1,734	1,734
-การซื้อเงินลงทุนในบริษัทย่อย	-	-	(2,036)	-	-	-	-	-	-	(2,036)	(6,844)	(8,880)
-การจ่ายเงินปันผลของบริษัทย่อย	-	-	-	-	-	-	-	-	-	-	(34,434)	(34,434)
ยอดคงเหลือ ณ วันที่ 31 ธันวาคม 2560	1,000,000	120,143	(6,724)	100,000	4,676,382	1,835,366	143	(614)	1,834,895	7,724,696	581,214	8,305,910
ยอดคงเหลือ ณ วันที่ 31 ธันวาคม 2560	1,000,000	120,143	(6,724)	100,000	4,676,382	1,835,366	143	(614)	1,834,895	7,724,696	581,214	8,305,910
กำไรสำหรับปี	-	-	-	-	1,862,086	-	-	-	-	1,862,086	101,310	1,963,396
กำไรขาดทุนเบ็ดเสร็จอื่นสำหรับปี	-	-	-	-	(58,815)	-	(160)	(2,120)	(2,280)	(61,095)	(1,490)	(62,585)
กำไรขาดทุนเบ็ดเสร็จรวมสำหรับปี	-	-	-	-	1,803,271	-	(160)	(2,120)	(2,280)	1,800,991	99,820	1,900,811
เงินปันผลจ่าย (หมายเหตุ 26)	-	-	-	-	(1,350,000)	-	-	-	-	(1,350,000)	-	(1,350,000)
ส่วนของผู้มีส่วนได้เสียที่ไม่มีอำนาจควบคุม ลดลงจากการจ่ายเงินปันผลของบริษัทย่อย	-	-	-	-	-	-	-	-	-	-	(33,596)	(33,596)
ยอดคงเหลือ ณ วันที่ 31 ธันวาคม 2561	1,000,000	120,143	(6,724)	100,000	5,129,653	1,835,366	(17)	(2,734)	1,832,615	8,175,687	647,438	8,823,125

งบแสดงการเปลี่ยนแปลงส่วนของผู้ถือหุ้น (ต่อ)
สำหรับปีสิ้นสุดวันที่ 31 ธันวาคม 2561

(หน่วย : พันบาท)

	งบการเงินเฉพาะกิจการ					
	ทุนเรือนหุ้นที่ ออก และชำระแล้ว	ส่วนเกินมูลค่า หุ้นสามัญ	กำไรสะสม		องค์ประกอบอื่นของส่วนของผู้ถือหุ้น	
			จัดสรรแล้ว - สรรองตาม กฎหมาย	ยังไม่ได้จัดสรร	รวมองค์ประกอบ อื่นของส่วนของผู้ถือหุ้น	รวมส่วนของผู้ถือหุ้น
ยอดคงเหลือ ณ วันที่ 31 ธันวาคม 2559	1,000,000	120,143	100,000	2,973,792	1,803,109	5,997,044
กำไรสำหรับปี	-	-	-	1,470,883	-	1,470,883
กำไรขาดทุนเบ็ดเสร็จอื่นสำหรับปี	-	-	-	-	-	-
กำไรขาดทุนเบ็ดเสร็จรวมสำหรับปี	-	-	-	1,470,883	-	1,470,883
เงินปันผลจ่าย (หมายเหตุ 26)	-	-	-	(1,100,000)	-	(1,100,000)
ยอดคงเหลือ ณ วันที่ 31 ธันวาคม 2560	1,000,000	120,143	100,000	3,344,675	1,803,109	6,367,927
ยอดคงเหลือ ณ วันที่ 31 ธันวาคม 2560	1,000,000	120,143	100,000	3,344,675	1,803,109	6,367,927
กำไรสำหรับปี	-	-	-	1,663,383	-	1,663,383
กำไรขาดทุนเบ็ดเสร็จอื่นสำหรับปี	-	-	-	(55,622)	-	(55,622)
กำไรขาดทุนเบ็ดเสร็จรวมสำหรับปี	-	-	-	1,607,761	-	1,607,761
เงินปันผลจ่าย (หมายเหตุ 26)	-	-	-	(1,350,000)	-	(1,350,000)
ยอดคงเหลือ ณ วันที่ 31 ธันวาคม 2561	1,000,000	120,143	100,000	3,602,436	1,803,109	6,625,688

งบกระแสเงินสด

(หน่วย : พันบาท)

รายการ	งบการเงินรวม			งบการเงินเฉพาะบริษัท		
	2561	2560	2559	2561	2560	2559
กระแสเงินสดจากกิจกรรมดำเนินงาน						
กำไรก่อนค่าใช้จ่ายภาษีเงินได้	2,424,572	2,090,156	1,792,599	2,037,025	1,795,297	1,553,652
ปรับรายการที่กระทบกำไรก่อนค่าใช้จ่ายภาษีเงินได้ เป็นเงินสดรับ (จ่าย) จากกิจกรรมดำเนินงาน						
ค่าเสื่อมราคา และค่าตัดจำหน่าย	620,345	602,529	559,041	481,721	461,177	430,240
รายการตัดบัญชีสินทรัพย์	4,040	6,958	3,837	2,300	1,420	3,112
หนี้สูญ และหนี้สงสัยจะสูญ	23,979	27,770	13,331	22,129	17,768	18,259
ค่าเผื่อ(กลับรายการ)การปรับลดราคาทุนให้เป็นมูลค่าสุทธิ ที่จะได้รับของสินค้าคงเหลือ	30	(4)	-	-	-	-
รายได้ค่าบัตรสมาชิกหรือตัดบัญชีตัดจ่าย	(73,217)	(60,357)	(91,856)	(67,147)	(54,481)	(89,412)
ขาดทุน (กำไร) จากการจำหน่ายที่ดิน อาคารและอุปกรณ์	(1,311)	(839)	871	(1,266)	(234)	(499)
ส่วนแบ่งกำไรจากเงินลงทุนในบริษัทรวม	(60,042)	(52,030)	(49,979)	-	-	-
ค่าใช้จ่ายประมาณการหนี้สินไม่หมุนเวียนสำหรับผล ประโยชน์ระยะยาวของพนักงาน	32,616	26,471	25,754	24,779	22,088	21,682
ค่าใช้จ่ายวันหยุดพนักงาน	1,387	3,231	2,120	937	2,579	1,538
ดอกเบี้ยรับ	(20,378)	(19,893)	(16,395)	(19,248)	(18,876)	(14,709)
เงินปันผลรับ	(12)	(17)	-	(116,961)	(127,023)	(181,407)
ดอกเบี้ยจ่าย	43	70	84	6,065	3,626	2,154
กำไรจากการดำเนินงานก่อนการเปลี่ยนแปลงในสินทรัพย์ และหนี้สินดำเนินงาน	2,952,052	2,624,045	2,239,407	2,370,334	2,103,341	1,744,610
สินทรัพย์ดำเนินงานลดลง (เพิ่มขึ้น)						
ลูกหนี้การค้าและลูกหนี้อื่น	(237,380)	(179,119)	22,643	(232,579)	(177,650)	28,356
สินค้าคงเหลือ	(8,139)	(18,806)	(11,370)	(8,628)	(9,413)	8,652
สินทรัพย์หมุนเวียนอื่น	-	(12)	2,785	-	-	-
สินทรัพย์ไม่หมุนเวียนอื่น	(8,453)	11,393	(10,242)	1,362	1,895	(2,171)
หนี้สินดำเนินงานเพิ่มขึ้น (ลดลง)						
เจ้าหนี้การค้าและเจ้าหนี้อื่น	93,437	76,998	47,927	75,715	60,876	36,431
ค่าใช้จ่ายค้างจ่าย	65,254	55,950	(10,701)	57,779	51,228	(12,302)
รายได้ค่าบัตรสมาชิกหรือตัดบัญชี	62,062	64,195	10,020	56,663	59,503	10,873
หนี้สินหมุนเวียนอื่น	(1,023)	7,241	12,025	(2,371)	5,654	2,744
ประมาณการหนี้สินไม่หมุนเวียนสำหรับผลประโยชน์ของพนักงาน	(14,231)	(13,651)	(6,075)	(13,427)	(12,500)	(5,455)
หนี้สินไม่หมุนเวียนอื่น	1,919	1,503	1,373	2,308	1,460	750
เงินสดจากกิจกรรมดำเนินงาน	2,905,498	2,629,737	2,297,792	2,307,156	2,084,394	1,812,488
รับดอกเบี้ย	14,183	19,956	16,979	13,065	18,949	15,291
จ่ายดอกเบี้ย	-	-	-	(5,808)	(3,483)	(2,046)
จ่ายภาษีเงินได้	(450,403)	(395,154)	(374,927)	(370,739)	(307,018)	(277,960)
เงินสดสุทธิจากกิจกรรมดำเนินงาน	2,469,278	2,254,539	1,939,844	1,943,674	1,792,842	1,547,773
กระแสเงินสดได้มาจากการกิจกรรมลงทุน						
เงินลงทุนชั่วคราวลดลง (เพิ่มขึ้น)	(237,838)	(7,936)	(520,228)	(199,268)	(7,367)	(520,984)
เงินปันผลรับ	18,950	18,956	18,938	116,961	127,022	181,407
เงินสดจ่ายซื้อเงินลงทุนในบริษัทย่อย	-	-	-	-	(8,880)	-
เงินในทุยี่มระยะสั้นแก่กิจการที่เกี่ยวข้องกันลดลง(เพิ่มขึ้น)	(19,603)	14,594	(204,415)	(19,603)	14,594	(204,415)
เงินสดรับจากการจำหน่ายที่ดิน อาคารและอุปกรณ์	2,576	7,105	4,811	2,530	6,500	1,217
เงินสดจ่ายซื้อที่ดิน อาคารและอุปกรณ์	(879,380)	(639,130)	(572,113)	(776,566)	(518,459)	(429,555)
เงินสดจ่ายซื้อสินทรัพย์ไม่มีตัวตน	(24,878)	(19,279)	(21,365)	(24,265)	(9,146)	(20,455)
เงินสดสุทธิได้มาจากการ (ใช้ไปใน) กิจกรรมลงทุน	(1,140,173)	(625,690)	(1,294,372)	(900,211)	(395,736)	(974,785)

(หน่วย : พันบาท)

รายการ	งบการเงินรวม			งบการเงินเฉพาะบริษัท		
	2561	2560	2559	2561	2560	2559
กระแสเงินสดจากกิจกรรมจัดหาเงิน						
เงินสดจ่ายจากการซื้อเงินลงทุนในบริษัทย่อยจากผู้มีส่วนได้เสียที่ไม่มีอำนาจควบคุมของบริษัทย่อย	-	(8,880)	-	-	-	-
เงินกู้ยืมระยะสั้นจากบริษัทย่อยเพิ่มขึ้น	-	-	-	229,202	166,490	154,363
เงินสดจ่ายชำระเจ้าหนี้สัญญาเช่าการเงิน	(362)	(1,101)	(914)	-	-	-
เงินสดรับจากการเรียกชำระค่าหุ้นเพิ่มจากผู้มีส่วนได้เสียที่ไม่มีอำนาจควบคุมของบริษัทย่อย	-	1,734	137	-	-	-
เงินปันผลจ่าย	(1,350,000)	(1,100,000)	(1,000,000)	(1,350,000)	(1,100,000)	(1,000,000)
เงินปันผลจ่ายของบริษัทย่อยแก่ผู้มีส่วนได้เสียที่ไม่มีอำนาจควบคุม	(33,596)	(34,434)	(34,037)	-	-	-
เงินสดสุทธิใช้ไปในกิจกรรมจัดหาเงิน	(1,383,958)	(1,142,681)	(1,034,814)	(1,120,798)	(933,510)	(845,637)
เงินสดและรายการเทียบเท่าเงินสดเพิ่มขึ้น (ลดลง) สุทธิ	(54,853)	486,168	(389,342)	(77,335)	463,596	(272,649)
เงินสดและรายการเทียบเท่าเงินสดต้นปี	1,014,136	527,968	917,310	888,834	425,238	697,887
เงินสดและรายการเทียบเท่าเงินสดปลายปี	959,283	1,014,136	527,968	811,499	888,834	425,238
ข้อมูลกระแสเงินสดเปิดเผยเพิ่มเติม						
รายการที่ไม่ใช่เงินสด						
สินทรัพย์ซื้อภายใต้สัญญาเช่าการเงิน	-	946	-	-	-	-
เจ้าหนี้ค่าซื้อที่ดิน อาคารและอุปกรณ์เพิ่มขึ้น (ลดลง)	5,111	1,865	20,711	8,656	17,214	(2,710)
เจ้าหนี้ค่าก่อสร้างและเงินประกันผลงานเพิ่มขึ้น (ลดลง)	8,324	(3,553)	(28,078)	4,973	(526)	8,541

อัตราส่วนทางการเงิน
(FINANCIAL RATIOS)

การแสดงผลอัตราส่วนทางการเงินที่สำคัญปี 2561 2560 และ 2559

อัตราส่วน			งบการเงินรวม			งบการเงินเฉพาะกิจการ		
			2561	2560	2559	2561	2560	2559
1.	อัตราส่วนสภาพคล่อง (LIQUIDITY RATIO)							
	1.1 อัตราส่วนสภาพคล่อง (Current Ratio)	เท่า	2.24	2.25	2.06	1.69	1.85	1.86
	1.2 อัตราส่วนสภาพคล่องหมุนเร็ว (Quick Ratio)	เท่า	1.20	1.24	0.94	0.87	0.98	0.77
	1.3 อัตราส่วนหมุนเวียนลูกหนี้การค้า (Accounts Receivable Turnover)	เท่า	10.16	11.21	11.60	9.69	11.11	11.65
	1.4 ระยะเวลาเก็บหนี้เฉลี่ย (Average Collection Period)	วัน	35.91	32.56	31.46	37.66	32.86	31.34
	1.5 อัตราส่วนหมุนเวียนสินค้าคงเหลือ (Inventory Turnover)	เท่า	54.85	56.40	59.72	76.64	80.45	75.40
	1.6 ระยะเวลาการหมุนเวียนของสินค้าคงคลัง (Inventory Turnover Period)	วัน	6.65	6.47	6.11	4.76	4.54	4.84
	1.7 อัตราส่วนหมุนเวียนเจ้าหนี้การค้า (Accounts Payable Turnover)	เท่า	8.52	9.04	9.16	8.46	9.02	9.06
	1.8 ระยะเวลาย่อยหนี้เฉลี่ย	วัน	42.83	40.36	39.83	43.13	40.49	40.28
2.	อัตราส่วนแสดงความสามารถในการหากำไร (PROFITABILITY RATIO)							
	2.1 อัตรากำไรขั้นต้น (Gross Profit Margin on Sales)	%	36.14	35.44	35.04	36.72	36.04	35.32
	2.2 อัตรากำไรสุทธิ (Profit Margin on Sales)	%	15.49	14.60	13.38	17.11	16.43	15.47
	2.3 อัตราผลตอบแทนผู้ถือหุ้น (Return on Equity)	%	23.42	21.57	19.47	25.6	23.79	21.97
3.	อัตราส่วนแสดงประสิทธิภาพในการดำเนินงาน (EFFICIENCY RATIO)							
	อัตราผลตอบแทนจากสินทรัพย์ (Return on Asset)	%	21.10	19.45	17.60	21.35	20.29	18.72
4.	อัตราส่วนวิเคราะห์นโยบายทางการเงิน (FINANCIAL POLICY RATIO)							
	4.1 อัตราส่วนหนี้สินต่อส่วนของผู้ถือหุ้น (Debt to Equity)	เท่า	0.37	0.36	0.37	0.50	0.45	0.42
	4.2 อัตราส่วนความสามารถชำระดอกเบี้ย (Interest Coverage)	เท่า	57,025.61	29,774.87	21,432.55	336.87	496.17	722.38

14. การวิเคราะห์และคำอธิบายของฝ่ายจัดการ

ตามที่บริษัท สมิติเวช จำกัด (มหาชน) ("บริษัทฯ") ได้นำส่งงบการเงินสำหรับปีสิ้นสุดวันที่ 31 ธันวาคม 2561 ซึ่งได้ผ่านการตรวจสอบโดยผู้สอบบัญชีรับอนุญาต และคณะกรรมการบริษัทฯ แล้วนั้น งบการเงินรวมของบริษัทฯ แสดงผลการดำเนินงานสำหรับปีสิ้นสุดวันที่ 31 ธันวาคม 2561 และ 2560 มีผลกำไรสุทธิหลังภาษี 1,862 ล้านบาท และ 1,611 ล้านบาท เพิ่มขึ้นร้อยละ 16 และร้อยละ 18 ตามลำดับเมื่อเปรียบเทียบกับงวดเดียวกันของปีก่อน และงบการเงินเฉพาะกิจการ มีผลกำไรสุทธิหลังภาษี 1,663 ล้านบาท และ 1,471 ล้านบาท เพิ่มขึ้นร้อยละ 13 และร้อยละ 14 ตามลำดับเมื่อเปรียบเทียบกับงวดเดียวกันของปีก่อน

การเปลี่ยนแปลงที่สำคัญเกิดจากการที่ฝ่ายบริหารได้มีการพัฒนาทางการแพทย์อย่างต่อเนื่องจนได้รับการยอมรับในระบบสากลด้วยการให้บริการด้านการแพทย์แก่คนไทย และชาวต่างชาติ ตามมาตรฐานการแพทย์ขั้นสูง และได้มีการปรับเปลี่ยนนโยบาย กำหนดทิศทางและกลยุทธ์ชัดเจนมากขึ้นโดยเฉพาะโรคเกี่ยวกับเด็ก มีการสนับสนุนและบริหารจัดการด้านบุคลากรอย่างมีประสิทธิภาพทำให้ผลประกอบการดีขึ้นอย่างชัดเจนดังนี้

เมื่อพิจารณางบการเงินรวม

ผลการดำเนินงานสำหรับปี

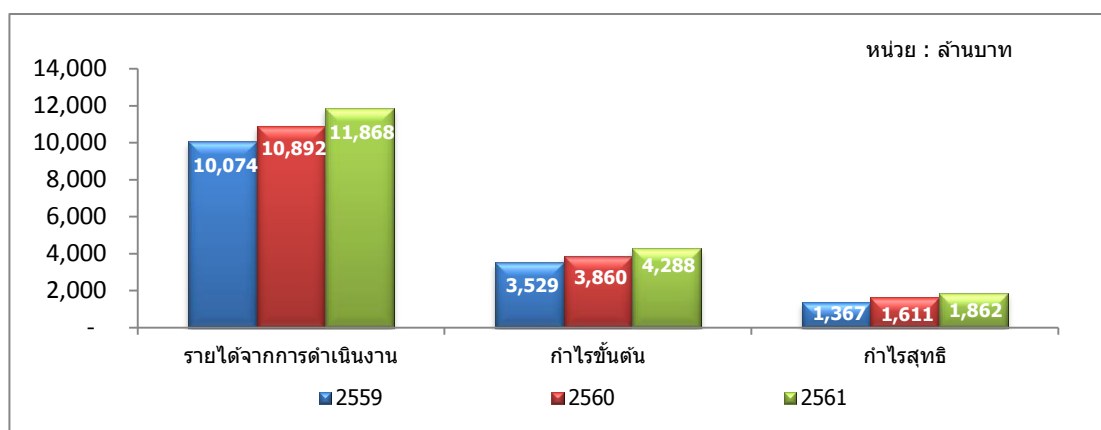

▪ รายได้

ปัจจุบันโรงพยาบาลสมิติเวช สุขุมวิท และศรีนครินทร์ ผู้ใช้บริการหลักยังคงเป็นคนไทย สำหรับโรงพยาบาลสมิติเวช สุขุมวิท มีผู้ใช้บริการเป็นชาวต่างชาติประมาณ 40% โรงพยาบาลสมิติเวช ศรีนครินทร์ มีผู้ใช้บริการเป็นชาวต่างชาติประมาณ 10% ซึ่งส่วนใหญ่เป็นชาวญี่ปุ่น และชาวอาหรับ รายได้จากการดำเนินงานเพิ่มขึ้นเนื่องจากจำนวนผู้ป่วยเพิ่มขึ้นทั้งคนไข้นอก และคนไข้ในอัตราร้อยละ 8 และร้อยละ 9 ตามลำดับ โดยรายได้หลักมาจากค่ายา เวชภัณฑ์ ค่าตรวจวิเคราะห์ แลปและค่าแพทย์

รายได้จากค่ารักษาพยาบาลสำหรับปี 2561 มีจำนวน 11,748 ล้านบาท เพิ่มขึ้นจากงวดเดียวกันของปี 2560 เป็นเงิน 969 ล้านบาท คิดเป็นร้อยละ 9

▪ ค่าใช้จ่าย

ค่าใช้จ่ายรวมปี 2561 มีจำนวน 9,654 ล้านบาท เพิ่มขึ้นจากงวดเดียวกันของปี 2560 เป็นเงิน 656 ล้านบาท คิดเป็นร้อยละ 7 ซึ่งแบ่งเป็นต้นทุนขายและให้บริการเพิ่มขึ้น 545 ล้านบาท คิดเป็นร้อยละ 8 และค่าใช้จ่ายในการขายและบริหารเพิ่ม 111 ล้านบาท คิดเป็นร้อยละ 6 ซึ่งส่วนใหญ่เพิ่มขึ้นจากต้นทุนค่ายา ค่าเวชภัณฑ์ทางการแพทย์ ค่าแลป ค่าแพทย์ และค่าเสื่อมราคาของอุปกรณ์ทางการแพทย์

- **ภาษีเงินได้**

ภาษีเงินได้สำหรับปี 2561 มีจำนวน 461 ล้านบาท เพิ่มขึ้นจากงวดเดียวกันของปี 2560 เป็นเงิน 65 ล้านบาท คิดเป็นร้อยละ 16 เนื่องจากกำไรจากการดำเนินงานเพิ่มขึ้น 269 ล้านบาทคิดเป็นร้อยละ 16

- **กำไรสุทธิ**

กำไรสุทธิสำหรับปี 2561 มีจำนวน 1,862 ล้านบาท เพิ่มขึ้นจากงวดเดียวกันของปี 2560 เป็นเงิน 251 ล้านบาทคิดเป็นร้อยละ 16

เมื่อพิจารณางบการเงินเฉพาะกิจการ

ผลการดำเนินงานสำหรับปี

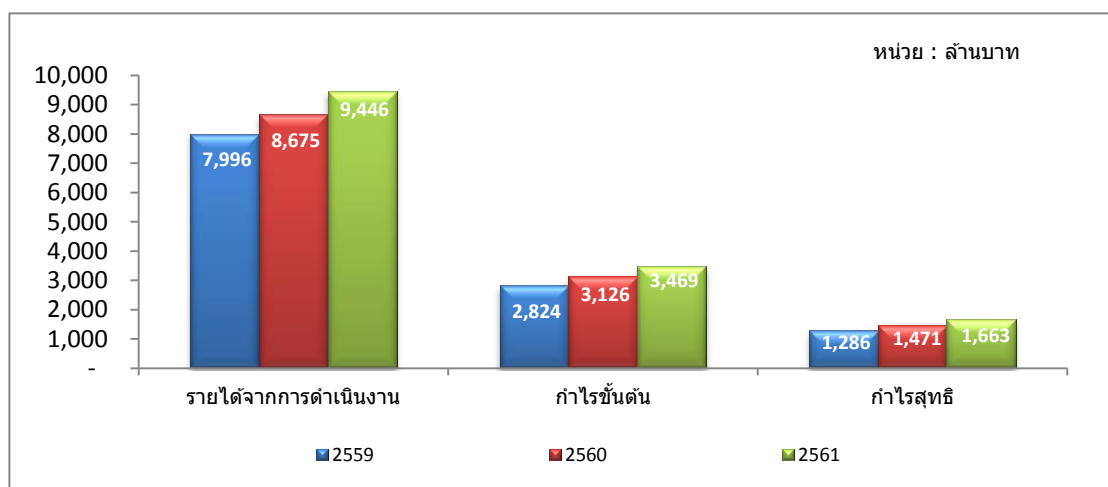

- **รายได้**

รายได้จากคำรักษาพยาบาลสำหรับปี 2561 มีจำนวน 9,446 ล้านบาท เพิ่มขึ้นจากงวดเดียวกันของปี 2560 เป็นเงิน 771 ล้านบาท คิดเป็นร้อยละ 9 ซึ่งเกิดจากรายได้คำรักษาพยาบาลจากผู้ป่วยนอกเพิ่มขึ้นร้อยละ 8 และรายได้จากผู้ป่วยในเพิ่มขึ้นร้อยละ 9

- **ค่าใช้จ่าย**

ค่าใช้จ่ายรวมสำหรับปี 2561 มีจำนวน 7,676 ล้านบาท เพิ่มขึ้นจากงวดเดียวกันของปี 2560 เป็นเงิน 525 ล้านบาท คิดเป็นร้อยละ 7 ซึ่งแบ่งเป็นต้นทุนขายและบริการเพิ่มขึ้น 429 ล้านบาท คิดเป็นร้อยละ 8 และค่าใช้จ่ายในการขายและบริหารเพิ่มขึ้น 96 ล้านบาท คิดเป็นร้อยละ 6 ซึ่งส่วนใหญ่เพิ่มขึ้นจากต้นทุนค่ายา ค่าเวชภัณฑ์ทางการแพทย์ ค่าแลป ค่าแพทย์ และค่าเสื่อมราคาของอุปกรณ์ทางการแพทย์

- **ภาษีเงินได้**

ภาษีเงินได้สำหรับปี 2561 มีจำนวน 374 ล้านบาท เพิ่มขึ้นจากงวดเดียวกันของปี 2560 เป็นเงิน 49 ล้านบาท คิดเป็นร้อยละ 15 ซึ่งเป็นไปในทิศทางเดียวกับการเพิ่มขึ้นของรายได้

- **กำไรสุทธิ**

กำไรสุทธิสำหรับปี 2561 มีจำนวน 1,663 ล้านบาท เพิ่มขึ้นจากงวดเดียวกันของปี 2560 เป็นเงิน 192 ล้านบาท คิดเป็นร้อยละ 13

กระแสเงินสด

หน่วย : ล้านบาท

งบการเงินรวม	31 ธันวาคม 2561	31 ธันวาคม 2560	เปลี่ยนแปลง	%
เงินสดสุทธิได้มาจากกิจกรรมดำเนินงาน	2,469	2,255	214	9.49
เงินสดสุทธิใช้ไปในกิจกรรมลงทุน	(1,140)	(626)	(514)	82.11
เงินสดสุทธิใช้ไปในกิจกรรมจัดหาเงิน	(1,384)	(1,143)	(241)	21.08
เงินสดและรายการเทียบเท่าเงินสดเพิ่มขึ้น(ลดลง)สุทธิ	(55)	486	(541)	(111.32)
เงินสดและรายการเทียบเท่าเงินสด ณ วันต้นปี	1,014	528	486	92.05
เงินสดและรายการเทียบเท่าเงินสด ณ วันสิ้นปี	959	1,014	(55)	(5.42)

สำหรับปีสิ้นสุดวันที่ 31 ธันวาคม 2561 บริษัท และบริษัทย่อยมีเงินสดและรายการเทียบเท่าเงินสดลดลงสุทธิ 55 ล้านบาท โดยบริษัทฯและบริษัทย่อยมีเงินสดสุทธิยกมา ณ วันต้นงวดจำนวน 1,014 ล้านบาท เป็นผลให้เงินสดสุทธิปลายงวดคงเหลือเท่ากับ 959 ล้านบาท

1. บริษัทฯ และบริษัทย่อยมีเงินสดรับสุทธิจากกิจกรรมดำเนินงานในระหว่างปี เป็นจำนวน 2,469 ล้านบาท ดังนี้

- จากกำไรก่อนภาษี 2,425 ล้านบาท ปรับกระทบด้วยค่าเสื่อมราคาและค่าตัดจำหน่ายประมาณ 620 ล้านบาท
- การเปลี่ยนแปลงในสินทรัพย์จากการดำเนินงานเพิ่มขึ้น 254 ล้านบาท และหนี้สินจากการดำเนินงานเพิ่มขึ้น 207 ล้านบาท
- จากดอกเบี้ยรับ จำนวน 20 ล้านบาท
- จ่ายภาษีเงินได้เป็นจำนวน 450 ล้านบาท

2. บริษัทฯ และบริษัทย่อยมีเงินสดใช้ไปสุทธิในกิจกรรมลงทุนจำนวน 1,140 ล้านบาท ดังนี้

- เงินลงทุนชั่วคราวเพิ่มขึ้นประมาณ 238 ล้านบาท
- เงินปันผลรับจำนวน 19 ล้านบาท
- เงินให้กู้ยืมแก่บริษัทใหญ่เพิ่มขึ้นประมาณ 20 ล้านบาท
- เงินสดรับจากการขายอุปกรณ์ทางการแพทย์และสินทรัพย์ถาวรอื่นประมาณ 3 ล้านบาท
- เงินสดจ่ายซื้อที่ดิน อาคารและอุปกรณ์ ประมาณ 879 ล้านบาท
- เงินสดจ่ายซื้อสินทรัพย์ไม่มีตัวตนประมาณ 25 ล้านบาท

3. บริษัทฯ และบริษัทย่อยมีเงินสดใช้ไปสุทธิในกิจกรรมจัดหาเงินจำนวน 1,384 ล้านบาท ดังนี้

- เงินปันผลจ่ายจำนวน 1,350 ล้านบาท
- เงินปันผลจ่ายของบริษัทย่อยแก่ผู้มีส่วนได้เสียที่ไม่มีอำนาจควบคุม จำนวน 34 ล้านบาท

ทั้งนี้เงินสดคงเหลือปลายงวดจำนวน 959 ล้านบาท เป็นเงินสดและเงินฝากธนาคารทั้งจำนวน

อัตราส่วนทางการเงินที่สำคัญ

อัตราส่วนทางการเงินที่สำคัญ	31 ธันวาคม 2561	31 ธันวาคม 2560	เปลี่ยนแปลง
อัตราส่วนความสามารถในการทำกำไร			
▪ อัตรากำไรขั้นต้น	36.14	35.44	0.70
▪ อัตรากำไรสุทธิ	15.49	14.60	0.89
▪ อัตราผลตอบแทนจากสินทรัพย์ (ROA)	21.10	19.45	1.65
▪ อัตราผลตอบแทนผู้ถือหุ้น (ROE)	23.42	21.57	1.85
อัตราส่วนหมุนเวียนลูกหนี้การค้า (เท่า)	10.16	11.21	(1.05)
ระยะเวลาเก็บหนี้เฉลี่ย (วัน)	35.91	32.56	3.35

งบแสดงฐานะการเงิน

หน่วย : ล้านบาท

งบแสดงฐานะการเงินรวม	31 ธันวาคม 2561	31 ธันวาคม 2560	เปลี่ยนแปลง	%
สินทรัพย์รวม	11,880	11,105	775	6.98
หนี้สินรวม	3,057	2,799	258	9.22
ส่วนของผู้ถือหุ้นของบริษัทใหญ่รวม	8,176	7,725	451	5.84
ส่วนของผู้ถือหุ้นรวม	8,823	8,306	517	6.22

สินทรัพย์รวม

สินทรัพย์รวมของบริษัทฯและบริษัทย่อย ณ วันที่ 31 ธันวาคม 2561 มีจำนวน 11,880 ล้านบาท เปลี่ยนแปลงเพิ่มขึ้น 775 ล้านบาท เนื่องจากเงินลงทุนชั่วคราวเพิ่มขึ้น 244 ล้านบาท ลูกหนี้การค้าและลูกหนี้อื่นเพิ่มขึ้น 214 ล้านบาท เงินให้กู้ยืมระยะสั้นแก่บริษัทใหญ่เพิ่มขึ้น 20 ล้านบาท สินค้านคงเหลือเพิ่มขึ้น 8 ล้านบาท เงินลงทุนในบริษัทรวมเพิ่มขึ้น 39 ล้านบาท ที่ดิน อาคาร และอุปกรณ์เพิ่มขึ้น 291 ล้านบาท สินทรัพย์ไม่มีตัวตนเพิ่มขึ้น 3 ล้านบาท สินทรัพย์ไม่หมุนเวียนอื่นเพิ่มขึ้น 13 ล้านบาท และเงินสดและรายการเทียบเท่าเงินสดลดลง 55 ล้านบาท

หนี้สินรวม

หนี้สินรวมของบริษัทฯ บริษัทย่อย ณ วันที่ 31 ธันวาคม 2561 มีจำนวน 3,057 ล้านบาท เปลี่ยนแปลงเพิ่มขึ้น 258 ล้านบาท เกิดจากเจ้าหนี้การค้าและเจ้าหนี้อื่นเพิ่มขึ้น 107 ล้านบาท ค่าใช้จ่ายค้างจ่ายเพิ่มขึ้น 67 ล้านบาท ภาษีเงินได้ค้างจ่ายเพิ่มขึ้น 23 ล้านบาท ประมาณการหนี้สินไม่หมุนเวียนสำหรับผลประโยชน์พนักงานเพิ่มขึ้น 99 ล้านบาท รายได้ค่าบัตรสมาชิกรอดัดบัญชีลดลงสุทธิ 11 ล้านบาท และหนี้สินภาษีเงินได้รอการตัดบัญชีลดลง 27 ล้านบาท

ส่วนของผู้ถือหุ้นรวม

ส่วนของผู้ถือหุ้นรวมของบริษัทและบริษัทย่อย ณ วันที่ 31 ธันวาคม 2561 มีจำนวน 8,823 ล้านบาท เปลี่ยนแปลงเพิ่มขึ้น 517 ล้านบาท เนื่องจากกำไรจากการดำเนินงานสำหรับปี