

ส่วนที่ 3 ฐานะการเงินและผลการดำเนินงาน

13. ข้อมูลทางการเงินที่สำคัญ

13.1 การจัดทางการเงินรอบปีบัญชี 2562

(1) ผู้สอบบัญชีที่ทำการตรวจสอบงบการเงินของบริษัท

งบการเงินรวมของบริษัท สมิตีเวช จำกัด (มหาชน) และบริษัทย่อย ("กลุ่มบริษัท") สำหรับปีสิ้นสุด ณ วันที่ 31 ธันวาคม 2561 และ 2562 ได้รับการตรวจสอบโดยนายวิชาดี โลเกศกระวี ผู้สอบบัญชีรับอนุญาตเลขทะเบียน 4451 จากบริษัท สำนักงาน อีวาย จำกัด และสำหรับปีสิ้นสุดวันที่ 31 ธันวาคม 2560 ได้รับการตรวจสอบโดยนางสาวกมลทิพย์ เลิศวิทย์วรเทพ ผู้สอบบัญชีรับอนุญาตเลขทะเบียน 4377 จากบริษัท สำนักงาน อีวาย จำกัด ได้แสดงความเห็นอย่างไม่มีเงื่อนไข

(2) สรุปรายงานการสอบบัญชี

บริษัท สำนักงาน อีวาย จำกัด ได้ตรวจสอบงบการเงินรวมของบริษัท สมิตีเวช จำกัด (มหาชน) และบริษัทย่อย ("กลุ่มบริษัท") ซึ่งประกอบด้วยงบแสดงฐานะการเงินรวม ณ วันที่ 31 ธันวาคม 2562 งบกำไรขาดทุนรวม งบกำไรขาดทุนเบ็ดเสร็จรวม งบแสดงการเปลี่ยนแปลงส่วนของผู้ถือหุ้นรวม และงบกระแสเงินสดรวม สำหรับปีสิ้นสุดวันเดียวกัน และหมายเหตุประกอบงบการเงินรวม รวมถึงหมายเหตุสรุปนโยบายการบัญชีที่สำคัญ และได้ตรวจสอบงบการเงินเฉพาะกิจการของบริษัท สมิตีเวช จำกัด (มหาชน) ด้วยเช่นกัน

งบการเงินข้างต้นนี้แสดงฐานะการเงิน ณ วันที่ 31 ธันวาคม 2562 ผลการดำเนินงานและกระแสเงินสด สำหรับปีสิ้นสุดวันเดียวกันของบริษัท สมิตีเวช จำกัด (มหาชน) และบริษัทย่อยและเฉพาะของบริษัท สมิตีเวช จำกัด (มหาชน) โดยถูกต้องตามที่ควรในสาระสำคัญตามมาตรฐานการรายงานทางการเงิน

คำอธิบายและการวิเคราะห์ดังต่อไปนี้นำเสนอในสกุลเงินบาทตามหลักการบัญชีที่รับรองทั่วไปของประเทศไทย โดยมีการเปิดเผยจำนวนเงินบางจำนวน (รวมถึงจำนวนที่เป็นอัตราร้อยละ) เพื่อความสะดวก

13.2 ตารางสรุปงบการเงินสำหรับรอบปีสิ้นสุดวันที่ 31 ธันวาคม 2562 วันที่ 31 ธันวาคม 2561 และวันที่ 31 ธันวาคม 2560

งบแสดงฐานะการเงิน

| รายการ | งบการเงินรวม | | | | | | งบการเงินเฉพาะบริษัท | | | | | |
|--|-------------------|-------------|-------------------|-------------|-------------------|-------------|----------------------|-------------|------------------|-------------|------------------|-------------|
| | 2562 | | 2561 | | 2560 | | 2562 | | 2561 | | 2560 | |
| | พันบาท | % | พันบาท | % | พันบาท | % | พันบาท | % | พันบาท | % | พันบาท | % |
| สินทรัพย์ | | | | | | | | | | | | |
| สินทรัพย์หมุนเวียน | | | | | | | | | | | | |
| เงินสดและรายการเทียบเท่าเงินสด | 946,868 | 7.0 | 959,283 | 8.1 | 1,014,136 | 9.1 | 851,679 | 7.5 | 811,500 | 8.2 | 888,834 | 9.6 |
| เงินลงทุนชั่วคราว | 874,010 | 6.5 | 791,318 | 6.7 | 547,426 | 4.9 | 825,491 | 7.2 | 715,674 | 7.2 | 510,351 | 5.5 |
| ลูกหนี้การค้าและลูกหนี้อื่น | 1,613,152 | 11.9 | 1,323,409 | 11.1 | 1,109,869 | 10.0 | 1,373,973 | 12.1 | 1,132,811 | 11.4 | 922,231 | 10.0 |
| เงินให้กู้ยืมระยะสั้นแก่บริษัทใหญ่ | 909,593 | 6.7 | 947,539 | 8.0 | 927,936 | 8.4 | 909,592 | 8.0 | 947,539 | 9.6 | 927,936 | 10.0 |
| สินค้าคงเหลือ | 136,290 | 1.0 | 142,194 | 1.2 | 134,085 | 1.2 | 67,126 | 0.6 | 82,309 | 0.8 | 73,681 | 0.8 |
| สินทรัพย์หมุนเวียนอื่น | 338 | 0.0 | 36 | 0.0 | 36 | 0.0 | - | 0.0 | - | 0.0 | - | 0.0 |
| รวมสินทรัพย์หมุนเวียน | 4,480,251 | 33.1 | 4,163,779 | 35.1 | 3,733,488 | 33.6 | 4,027,861 | 35.4 | 3,689,833 | 37.2 | 3,323,033 | 36.0 |
| สินทรัพย์ไม่หมุนเวียน | | | | | | | | | | | | |
| เงินลงทุนในบริษัทรวม | 231,555 | 1.7 | 194,471 | 1.6 | 155,487 | 1.4 | 15,782 | 0.1 | 15,782 | 0.2 | 15,782 | 0.2 |
| เงินลงทุนในบริษัทย่อย | - | - | - | - | - | - | 304,234 | 2.7 | 304,114 | 3.1 | 304,113 | 3.3 |
| เงินลงทุนระยะยาวอื่น | 290 | 0.0 | 290 | 0.0 | 290 | 0.0 | 290 | 0.0 | 290 | 0.0 | 290 | 0.0 |
| ที่ดิน อาคาร และอุปกรณ์ | 8,589,754 | 63.5 | 7,414,942 | 62.4 | 7,124,184 | 64.2 | 6,948,190 | 61.0 | 5,817,357 | 58.6 | 5,496,927 | 59.6 |
| สินทรัพย์ไม่มีตัวตน | 54,404 | 0.4 | 51,742 | 0.5 | 48,275 | 0.4 | 48,918 | 0.4 | 46,853 | 0.5 | 36,803 | 0.4 |
| สิทธิการเช่า | 152,846 | 1.1 | 24,417 | 0.2 | 25,628 | 0.2 | 23,174 | 0.2 | 24,417 | 0.2 | 25,628 | 0.3 |
| สินทรัพย์ไม่หมุนเวียนอื่น | 20,659 | 0.2 | 30,273 | 0.2 | 17,773 | 0.2 | 22,777 | 0.2 | 21,489 | 0.2 | 18,197 | 0.2 |
| รวมสินทรัพย์ไม่หมุนเวียน | 9,049,508 | 66.9 | 7,716,135 | 64.9 | 7,371,637 | 66.4 | 7,363,365 | 64.6 | 6,230,302 | 62.8 | 5,897,740 | 64.0 |
| รวมสินทรัพย์ | 13,529,759 | 100 | 11,879,914 | 100 | 11,105,125 | 100 | 11,391,226 | 100 | 9,920,135 | 100 | 9,220,773 | 100 |
| หนี้สินและผู้ถือหุ้น | | | | | | | | | | | | |
| หนี้สินหมุนเวียน | | | | | | | | | | | | |
| เจ้าหนี้การค้าและเจ้าหนี้อื่น | 837,964 | 6.2 | 769,835 | 6.5 | 662,963 | 6.0 | 638,083 | 5.6 | 586,128 | 5.9 | 497,188 | 5.4 |
| ค่าใช้จ่ายค้างจ่าย | 841,747 | 6.2 | 789,771 | 6.6 | 723,129 | 6.5 | 716,523 | 6.3 | 671,285 | 6.8 | 611,907 | 6.6 |
| เงินกู้ยืมระยะสั้นจากบริษัทย่อย | - | - | - | - | - | - | 852,351 | 7.5 | 672,927 | 6.8 | 443,725 | 4.8 |
| หนี้สินตามสัญญาเช่าการเงินที่ถึงกำหนดชำระภายในหนึ่งปี | 115 | 0.0 | 330 | 0.0 | 319 | 0.0 | - | - | - | - | - | - |
| ภาษีเงินได้ค้างจ่าย | 236,266 | 1.8 | 221,210 | 1.9 | 197,937 | 1.8 | 189,984 | 1.7 | 187,206 | 1.9 | 175,156 | 1.9 |
| รายได้ค่าบริการสมาชิกที่รอตัดบัญชีส่วนที่ถึงกำหนดตัดจ่ายภายในหนึ่งปี | 43,725 | 0.3 | 46,258 | 0.4 | 45,648 | 0.4 | 39,348 | 0.3 | 42,116 | 0.4 | 41,183 | 0.5 |
| หนี้สินหมุนเวียนอื่น | 33,108 | 0.2 | 28,723 | 0.2 | 29,746 | 0.3 | 28,137 | 0.2 | 21,904 | 0.2 | 24,275 | 0.3 |
| รวมหนี้สินหมุนเวียน | 1,992,925 | 14.7 | 1,856,127 | 15.6 | 1,659,742 | 15.0 | 2,464,426 | 21.6 | 2,181,566 | 22.0 | 1,793,434 | 19.5 |
| หนี้สินไม่หมุนเวียน | | | | | | | | | | | | |
| หนี้สินตามสัญญาเช่าการเงิน | - | - | 115 | 0.0 | 446 | 0.0 | - | 0.0 | - | - | - | - |
| ประมาณการหนี้สินไม่หมุนเวียนสำหรับผลประโยชน์พนักงาน | 552,596 | 4.1 | 399,906 | 3.4 | 301,286 | 2.7 | 473,496 | 4.2 | 351,536 | 3.5 | 266,088 | 2.9 |
| รายได้ค่าบริการสมาชิกที่รอตัดบัญชี | 423,959 | 3.1 | 443,774 | 3.7 | 455,540 | 4.1 | 403,303 | 3.5 | 423,446 | 4.3 | 434,862 | 4.7 |
| หนี้สินภาษีเงินได้รอการตัดบัญชี | 512,663 | 3.8 | 347,262 | 2.9 | 374,515 | 3.4 | 501,418 | 4.4 | 329,087 | 3.3 | 351,957 | 3.8 |
| หนี้สินไม่หมุนเวียนอื่น | 8,006 | 0.1 | 9,605 | 0.1 | 7,685 | 0.1 | 7,125 | 0.1 | 8,812 | 0.1 | 6,504 | 0.1 |
| รวมหนี้สินไม่หมุนเวียน | 1,497,224 | 11.1 | 1,200,662 | 10.1 | 1,139,472 | 10.3 | 1,385,342 | 12.2 | 1,112,881 | 11.2 | 1,059,411 | 11.5 |
| รวมหนี้สิน | 3,490,149 | 25.8 | 3,056,789 | 25.7 | 2,799,214 | 25.3 | 3,849,768 | 33.8 | 3,294,447 | 33.2 | 2,852,845 | 31.0 |

| รายการ | งบการเงินรวม | | | | | | งบการเงินเฉพาะบริษัท | | | | | |
|--|-------------------|-------------|-------------------|-------------|-------------------|-------------|----------------------|-------------|------------------|-------------|------------------|-------------|
| | 2562 | | 2561 | | 2560 | | 2562 | | 2561 | | 2560 | |
| | พันบาท | % | พันบาท | % | พันบาท | % | พันบาท | % | พันบาท | % | พันบาท | % |
| หนี้สินและส่วนของผู้ถือหุ้น (ต่อ) | | | | | | | | | | | | |
| ส่วนของผู้ถือหุ้น | | | | | | | | | | | | |
| ทุนจดทะเบียน ออกจำหน่ายและชำระเต็มมูลค่าแล้ว | 1,000,000 | | 1,000,000 | | 1,000,000 | | 1,000,000 | | 1,000,000 | | 1,000,000 | |
| หุ้นสามัญ 100,000,000 หุ้น | 1,000,000 | 7.4 | 1,000,000 | 8.4 | 1,000,000 | 9.0 | 1,000,000 | 8.8 | 1,000,000 | 10.1 | 1,000,000 | 10.8 |
| หุ้นละ 10 บาท | | | | | | | | | | | | |
| ส่วนเกินมูลค่าหุ้นสามัญ | 120,143 | 0.9 | 120,143 | 1.0 | 120,143 | 1.1 | 120,143 | 1.0 | 120,143 | 1.2 | 120,143 | 1.3 |
| ส่วนเกินมูลค่าเงินลงทุนที่สูงกว่ามูลค่าตามบัญชีของบริษัทย่อย | (6,727) | (0.0) | (6,724) | (0.1) | (6,724) | (0.1) | - | - | - | - | - | - |
| กำไรสะสม | | | | | | | | | | | | |
| จัดสรรแล้ว – สรรพตามกฎหมาย | 100,000 | 0.7 | 100,000 | 1.0 | 100,000 | 1.0 | 100,000 | 0.9 | 100,000 | 1.0 | 100,000 | 1.1 |
| ยังไม่ได้จัดสรร | 5,485,543 | 40.5 | 5,129,654 | 43.2 | 4,676,382 | 42.1 | 3,732,790 | 32.8 | 3,602,436 | 36.3 | 3,344,676 | 36.3 |
| องค์ประกอบอื่นของส่วนของผู้ถือหุ้น | 2,614,268 | 19.3 | 1,832,614 | 15.4 | 1,834,895 | 16.5 | 2,588,525 | 22.7 | 1,803,109 | 18.2 | 1,803,109 | 19.5 |
| รวมส่วนของผู้ถือหุ้นของบริษัท | 9,313,227 | 68.8 | 8,175,687 | 68.9 | 7,724,696 | 69.5 | 7,541,458 | 66.2 | 6,625,688 | 66.8 | 6,367,928 | 69.0 |
| ส่วนของผู้มีส่วนได้เสียที่ไม่มีอำนาจควบคุมของบริษัทย่อย | 726,383 | 5.4 | 647,438 | 5.4 | 581,215 | 5.2 | - | - | - | - | - | - |
| รวมส่วนของผู้ถือหุ้น | 10,039,610 | 74.2 | 8,823,125 | 74.3 | 8,305,911 | 74.7 | 7,541,458 | 66.2 | 6,625,688 | 66.8 | 6,367,928 | 69.0 |
| รวมหนี้สินและส่วนของผู้ถือหุ้น | 13,529,759 | 100 | 11,879,914 | 100 | 11,105,125 | 100 | 11,391,226 | 100 | 9,920,135 | 100 | 9,220,773 | 100 |

งบกำไรขาดทุน

| รายการ | งบการเงินรวม | | | | | | งบการเงินเฉพาะบริษัท | | | | | |
|--|-------------------|-------------|-------------------|-------------|-------------------|-------------|----------------------|-------------|------------------|-------------|------------------|-------------|
| | 2562 | | 2561 | | 2560 | | 2562 | | 2561 | | 2560 | |
| | พันบาท | % | พันบาท | % | พันบาท | % | พันบาท | % | พันบาท | % | พันบาท | % |
| รายได้ | | | | | | | | | | | | |
| รายได้ค่ารักษาพยาบาล | 12,490,458 | 97.6 | 11,545,404 | 97.7 | 10,778,831 | 97.7 | 10,036,899 | 97.0 | 9,266,679 | 97.2 | 8,675,033 | 96.9 |
| รายได้อื่น | | | | | | | | | | | | |
| รายได้จากการจำหน่ายสินค้าอาหารและบริการ | 123,930 | 1.0 | 117,984 | 1.0 | 113,142 | 1.0 | - | - | - | - | - | - |
| ดอกเบี้ยรับ | 27,294 | 0.2 | 20,378 | 0.2 | 19,893 | 0.2 | 25,896 | 0.2 | 19,248 | 0.2 | 18,876 | 0.2 |
| เงินปันผลรับ | 17 | 0.0 | 12 | 0.0 | 17 | 0.0 | 126,264 | 1.2 | 116,961 | 1.2 | 127,023 | 1.4 |
| รายได้อื่น | 154,482 | 1.2 | 132,804 | 1.1 | 124,692 | 1.1 | 160,872 | 1.6 | 136,854 | 1.4 | 128,868 | 1.4 |
| รวมรายได้อื่น | 305,723 | 2.4 | 271,178 | 2.3 | 257,744 | 2.3 | 313,032 | 3.0 | 273,063 | 2.8 | 274,767 | 3.1 |
| รวมรายได้ | 12,796,181 | 100 | 11,816,562 | 100 | 11,036,575 | 100 | 10,349,931 | 100 | 9,539,742 | 100 | 8,949,800 | 100 |
| ค่าใช้จ่าย | | | | | | | | | | | | |
| ต้นทุนค่ารักษาพยาบาล ต้นทุนขายและบริการ | 7,929,353 | 61.9 | 7,374,967 | 63.0 | 7,032,009 | 63.7 | 6,270,522 | 60.6 | 5,798,014 | 61.5 | 5,548,693 | 62.0 |
| ค่าใช้จ่ายในการบริหาร | 2,310,430 | 18.1 | 2,077,042 | 17.3 | 1,966,371 | 17.8 | 1,903,057 | 18.4 | 1,698,638 | 17.5 | 1,602,185 | 17.9 |
| รวมค่าใช้จ่าย | 10,239,783 | 80.0 | 9,452,009 | 80.3 | 8,998,380 | 81.5 | 8,173,579 | 79.0 | 7,496,652 | 79.0 | 7,150,878 | 79.9 |
| กำไรก่อนส่วนแบ่งกำไรจากเงินลงทุนในบริษัทร่วม ต้นทุนทางการเงินและ | | | | | | | | | | | | |
| ค่าใช้จ่ายภาษีเงินได้ | 2,556,398 | 20.0 | 2,364,573 | 19.7 | 2,038,195 | 18.5 | 2,176,352 | 21.0 | 2,043,090 | 21.0 | 1,798,922 | 20.1 |
| ส่วนแบ่งกำไรจากเงินลงทุนในบริษัทร่วม | 58,898 | 0.5 | 60,042 | 0.5 | 52,031 | 0.5 | - | - | - | - | - | - |
| กำไรก่อนต้นทุนทางการเงินและ | 2,615,296 | 20.4 | 2,424,615 | 20.2 | 2,090,226 | 19.0 | 2,176,352 | 21.0 | 2,043,090 | 21.0 | 1,798,922 | 20.1 |
| ค่าใช้จ่ายภาษีเงินได้ | (20) | 0.0 | (43) | (0.0) | (70) | (0.0) | (7,999) | (0.1) | (6,065) | (0.0) | (3,625) | (0.0) |
| กำไรก่อนค่าใช้จ่ายภาษีเงินได้ | 2,615,276 | 20.4 | 2,424,572 | 20.2 | 2,090,156 | 19.0 | 2,168,353 | 20.9 | 2,037,025 | 21.0 | 1,795,297 | 20.1 |
| ค่าใช้จ่ายภาษีเงินได้ | (498,592) | (3.9) | (461,177) | (3.8) | (396,003) | (3.6) | (398,671) | (3.8) | (373,642) | (3.8) | (324,414) | (3.6) |
| กำไรสำหรับปี | 2,116,684 | 16.5 | 1,963,395 | 16.4 | 1,694,153 | 15.4 | 1,769,682 | 17.1 | 1,663,383 | 17.2 | 1,470,883 | 16.4 |
| การแบ่งปันกำไร | | | | | | | | | | | | |
| ส่วนที่เป็นของผู้ถือหุ้นบริษัทฯ | 2,001,400 | 15.6 | 1,862,086 | 15.5 | 1,611,457 | 14.6 | 1,769,682 | 17.1 | 1,663,383 | 17.2 | 1,470,883 | 16.4 |
| ส่วนที่เป็นของผู้มีส่วนได้เสียที่ไม่มีอำนาจควบคุมของบริษัทย่อย | 115,284 | 0.9 | 101,309 | 0.8 | 82,696 | 0.7 | - | - | - | - | - | - |
| กำไรต่อหุ้นขั้นพื้นฐาน (บาท) | 2,116,684 | 16.5 | 1,963,395 | 16.3 | 1,694,153 | 15.3 | | | | | | |
| กำไรส่วนที่เป็นของผู้ถือหุ้นของบริษัทฯ | 20.01 | | 18.62 | | 16.11 | | 17.70 | | 16.63 | | 14.71 | |
| จำนวนหุ้นสามัญอยู่เฉลี่ยถ่วงน้ำหนัก (พันหุ้น) | 100,000 | | 100,000 | | 100,000 | | 100,000 | | 100,000 | | 100,000 | |

งบกำไรขาดทุนเบ็ดเสร็จ

| รายการ | งบการเงินรวม | | | งบการเงินเฉพาะบริษัท | | |
|---|------------------|------------------|------------------|----------------------|------------------|------------------|
| | 2562 พันบาท | 2561 พันบาท | 2560 พันบาท | 2562 พันบาท | 2561 พันบาท | 2560 พันบาท |
| กำไรสำหรับปี | 2,116,684 | 1,963,395 | 1,694,153 | 1,769,683 | 1,663,383 | 1,470,883 |
| กำไรขาดทุนเบ็ดเสร็จอื่น: | | | | | | |
| รายการที่จะถูกบันทึกในส่วนของกำไรหรือขาดทุนในภายหลัง ผลต่างของอัตราแลกเปลี่ยนจากการแปลงค่าเงินที่เป็น เงินตราต่างประเทศ | (1,107) | (200) | (1,500) | - | - | - |
| รายการที่จะถูกบันทึกในส่วนของกำไรหรือขาดทุนในภายหลัง รายการที่จะไม่ถูกบันทึกในส่วนของกำไรหรือขาดทุนในภายหลัง | (1,107) | (200) | (1,500) | - | - | - |
| ส่วนเกินทุนจากการตีราคาที่ดิน-สุทธิจากภาษีเงินได้ | 785,416 | - | - | 785,416 | - | - |
| ผลขาดทุนจากการประมาณการตามหลักคณิตศาสตร์ประกันภัย - สุทธิจากภาษีเงินได้ | (47,915) | (60,264) | - | (39,330) | (55,622) | - |
| ส่วนแบ่งกำไรขาดทุนเบ็ดเสร็จอื่นของบริษัทรวม | (2,876) | (2,120) | - | - | - | - |
| รายการที่จะไม่ถูกบันทึกในส่วนของกำไรหรือขาดทุนในภายหลัง - สุทธิจากภาษีเงินได้ | 734,625 | (62,384) | - | 746,086 | (55,622) | - |
| กำไรขาดทุนเบ็ดเสร็จอื่นสำหรับปี | 733,518 | (62,584) | (1,500) | 746,086 | (55,622) | 1,470,883 |
| กำไรขาดทุนเบ็ดเสร็จรวมสำหรับปี | 2,850,202 | 1,900,811 | 1,693,653 | 2,515,769 | 1,607,761 | 1,470,883 |
| การแบ่งปันกำไรขาดทุนเบ็ดเสร็จรวม | 2,737,541 | 1,800,991 | 1,610,257 | 2,515,769 | 1,607,761 | 1,470,883 |
| ส่วนที่เป็นของผู้ถือหุ้นของบริษัทฯ | 112,661 | 99,820 | 82,396 | - | - | - |
| ส่วนที่เป็นของผู้มีส่วนได้เสียที่ไม่มีอำนาจควบคุมของบริษัทย่อย | 2,850,202 | 1,900,811 | 1,692,653 | 2,515,769 | 1,607,761 | 1,470,883 |

งบแสดงการเปลี่ยนแปลงส่วนของผู้ถือหุ้น

สำหรับปีสิ้นสุดวันที่ 31 ธันวาคม 2562

(หน่วย: พันบาท)

| | งบการเงินรวม | | | | | | | | | | | |
|--|---|---------------------------------|--|------------------------------------|---------------------|---------------------------------------|--|--|--|--|---|--------------------------|
| | ส่วนของผู้ถือหุ้นของบริษัทฯ | | | | | | | | | | | |
| | กำไรสะสม | | | | | องค์ประกอบอื่นของส่วนของผู้ถือหุ้น | | | | | | |
| | | | | | | กำไรขาดทุนเบ็ดเสร็จอื่น | | | | | | |
| | ทุนเรือน หุ้นที่ออก และชำระ แล้ว | ส่วนเกิน มูลค่าหุ้น สามัญ | ส่วนเกิน มูลค่าเงิน ลงทุนที่สูง กว่ามูลค่า ตามบัญชี ของบริษัท ย่อย | จัดสรรแล้ว - สำรองตาม กฎหมาย | ยังไม่ได้ จัดสรร | ส่วนเกินทุน จากการดี ราคาที่ดิน | ผลต่างจาก การแปลงค่า งบการเงินที่ เป็นเงินตรา ต่างประเทศ | ส่วนแบ่ง องค์ประกอบอื่น ของส่วนของผู้ ถือหุ้นของ บริษัทรวม | รวมองค์ประ กอบอื่นของผู้ ถือหุ้น | รวมส่วน ของผู้ถือหุ้น ของบริษัทฯ | ส่วนของผู้มี ส่วนได้เสียที่ ไม่มีอำนาจ ควบคุมของ บริษัทย่อย | รวมส่วนของ ผู้ถือหุ้น |
| ยอดคงเหลือ ณ วันที่ 31 ธันวาคม 2560 | 1,000,000 | 120,143 | (6,724) | 100,000 | 4,676,382 | 1,835,365 | 143 | (614) | 1,834,894 | 7,724,695 | 581,215 | 8,305,910 |
| กำไรสำหรับปี | - | - | - | - | 1,862,086 | - | - | - | - | 1,862,086 | 101,310 | 1,963,396 |
| กำไรขาดทุนเบ็ดเสร็จอื่นสำหรับปี | - | - | - | - | (58,815) | - | (160) | (2,120) | (2,280) | (61,095) | (1,490) | (62,585) |
| กำไรขาดทุนเบ็ดเสร็จรวมสำหรับปี | - | - | - | - | 1,803,271 | - | (160) | (2,120) | (2,280) | 1,800,991 | 98,820 | 1,900,811 |
| เงินปันผลจ่าย (หมายเหตุ 26) | - | - | - | - | (1,350,000) | - | - | - | - | (1,350,000) | - | (1,350,000) |
| ส่วนของผู้มีส่วนได้เสียที่ไม่มีอำนาจควบคุม ลดลงจากการจ่ายเงินปันผลของบริษัทย่อย | - | - | - | - | - | - | - | - | - | - | (33,596) | (33,596) |
| ยอดคงเหลือ ณ วันที่ 31 ธันวาคม 2561 | 1,000,000 | 120,143 | (6,724) | 100,000 | 5,129,653 | 1,835,365 | (17) | (2,734) | 1,832,614 | 8,175,686 | 647,439 | 8,823,125 |
| ยอดคงเหลือ ณ วันที่ 31 ธันวาคม 2561 | 1,000,000 | 120,143 | (6,725) | 100,000 | 5,129,653 | 1,835,365 | (17) | (2,734) | 1,832,614 | 8,175,686 | 647,439 | 8,823,125 |
| กำไรสำหรับปี | - | - | - | - | 2,001,400 | - | - | - | - | 2,001,340 | 115,284 | 2,116,684 |
| กำไรขาดทุนเบ็ดเสร็จอื่นสำหรับปี | - | - | - | - | (45,513) | 785,416 | (886) | (2,876) | 781,654 | 736,142 | (2,624) | 733,518 |
| กำไรขาดทุนเบ็ดเสร็จรวมสำหรับปี | - | - | - | - | 1,955,887 | 785,416 | (886) | (2,876) | (781,654) | 2,737,542 | 112,660 | 2,850,202 |
| เงินปันผลจ่าย (หมายเหตุ 26) | - | - | - | - | (1,599,998) | - | - | - | - | (1,599,998) | - | (1,599,998) |
| การเปลี่ยนแปลงส่วนของผู้มีส่วนได้เสีย ที่ไม่มีอำนาจควบคุม | | | | | | | | | | | | |
| - การซื้อเงินลงทุนในบริษัทย่อย | - | - | (2) | - | - | - | - | - | - | (2) | (118) | (120) |
| - การจ่ายเงินปันผลของบริษัทย่อย | - | - | - | - | - | - | - | - | - | - | (33,598) | (33,598) |
| ยอดคงเหลือ ณ วันที่ 31 ธันวาคม 2562 | 1,000,000 | 120,143 | (6,727) | 100,000 | 5,485,542 | 2,620,781 | (903) | (5,610) | 2,614,268 | 9,313,228 | 726,383 | 10,039,611 |

งบแสดงการเปลี่ยนแปลงส่วนของผู้ถือหุ้น (ต่อ)
สำหรับปีสิ้นสุดวันที่ 31 ธันวาคม 2562

(หน่วย : พันบาท)

งบการเงินเฉพาะกิจการ

| | ทุนเรือนหุ้นที่ ออก และชำระแล้ว | ส่วนเกินมูลค่า หุ้นสามัญ | กำไรสะสม | | องค์ประกอบอื่นของส่วนของผู้ถือหุ้น | | |
|--|---------------------------------------|-----------------------------|------------------------------------|-----------------|------------------------------------|---|--------------------------|
| | | | จัดสรรแล้ว - สรรองตาม กฎหมาย | ยังไม่ได้จัดสรร | ส่วนเกินทุนจาก การตีราคาที่ดิน | รวมองค์ประกอบ อื่นของส่วนของ ผู้ถือหุ้น | รวมส่วนของ ผู้ถือหุ้น |
| ยอดคงเหลือ ณ วันที่ 31 ธันวาคม 2560 | 1,000,000 | 120,143 | 100,000 | 3,344,675 | 1,803,109 | 1,803,109 | 6,367,927 |
| กำไรสำหรับปี | - | - | - | 1,663,383 | - | - | 1,663,383 |
| กำไรขาดทุนเบ็ดเสร็จอื่นสำหรับปี | - | - | - | (55,622) | - | - | (55,622) |
| กำไรขาดทุนเบ็ดเสร็จรวมสำหรับปี | - | - | - | 1,607,761 | - | - | 1,607,761 |
| เงินปันผลจ่าย (หมายเหตุ 26) | - | - | - | (1,350,000) | - | - | (1,350,000) |
| ยอดคงเหลือ ณ วันที่ 31 ธันวาคม 2561 | 1,000,000 | 120,143 | 100,000 | 3,602,436 | 1,803,109 | 1,803,109 | 6,625,688 |
| ยอดคงเหลือ ณ วันที่ 31 ธันวาคม 2561 | 1,000,000 | 120,143 | 100,000 | 3,602,436 | 1,803,109 | 1,803,109 | 6,625,688 |
| กำไรสำหรับปี | - | - | - | 1,769,683 | - | - | 1,769,683 |
| กำไรขาดทุนเบ็ดเสร็จอื่นสำหรับปี | - | - | - | (39,330) | 785,416 | 785,416 | 746,086 |
| กำไรขาดทุนเบ็ดเสร็จรวมสำหรับปี | - | - | - | 1,730,353 | 785,416 | 785,416 | 2,515,769 |
| เงินปันผลจ่าย (หมายเหตุ 26) | - | - | - | (1,599,998) | - | - | (1,599,998) |
| ยอดคงเหลือ ณ วันที่ 31 ธันวาคม 2562 | 1,000,000 | 120,143 | 100,000 | 3,732,790 | 2,588,525 | 2,588,525 | 7,541,458 |

งบกระแสเงินสด

(หน่วย : พันบาท)

| รายการ | งบการเงินรวม | | | งบการเงินเฉพาะบริษัท | | |
|---|------------------|--------------------|------------------|----------------------|------------------|------------------|
| | 2562 | 2561 | 2560 | 2562 | 2561 | 2560 |
| กระแสเงินสดจากกิจกรรมดำเนินงาน | | | | | | |
| กำไรก่อนค่าใช้จ่ายภาษีเงินได้ | 2,615,276 | 2,424,572 | 2,090,156 | 2,168,353 | 2,037,025 | 1,795,297 |
| ปรับรายการที่กระทบกำไรก่อนค่าใช้จ่ายภาษีเงินได้เป็นเงินสดรับ (จ่าย) จากกิจกรรมดำเนินงาน | | | | | | |
| ค่าเสื่อมราคา และค่าตัดจำหน่าย | 653,003 | 620,279 | 602,529 | 509,820 | 481,721 | 461,177 |
| รายการตัดบัญชีสินทรัพย์ | 2,297 | 4,040 | 6,958 | 1,005 | 2,300 | 1,420 |
| หนี้สูญ และหนี้สงสัยจะสูญ | 20,384 | 23,980 | 27,770 | 17,862 | 22,129 | 17,768 |
| ค่าเผื่อ(กลับรายการ)การปรับลดราคาทุนให้เป็นมูลค่าสุทธิที่จะได้รับ | 236 | 30 | (4) | 205 | - | - |
| รายได้ค่าบัตรสมาชิกรอตัดบัญชีตัดจ่าย | (71,269) | (73,218) | (60,357) | (64,810) | (67,147) | (54,481) |
| ขาดทุน (กำไร) จากการจำหน่ายที่ดิน อาคารและอุปกรณ์ | (798) | (1,311) | (839) | (584) | (1,266) | (234) |
| ส่วนแบ่งกำไรจากเงินลงทุนในบริษัทรวม | (58,898) | (60,042) | (52,030) | - | - | - |
| ค่าใช้จ่ายประมาณการหนี้สินไม่หมุนเวียนสำหรับผลประโยชน์ระยะยาวของพนักงาน | 124,452 | 32,616 | 26,471 | 102,543 | 24,779 | 22,088 |
| ค่าใช้จ่ายวันหยุดพนักงาน | 1,694 | 1,387 | 3,231 | 1,199 | 937 | 2,579 |
| ดอกเบี้ยรับ | (27,294) | (20,378) | (19,893) | (25,896) | (19,248) | (18,876) |
| เงินปันผลรับ | (17) | (12) | (17) | (126,264) | (116,961) | (127,023) |
| ดอกเบี้ยจ่าย | 20 | 43 | 70 | 7,999 | 6,065 | 3,626 |
| กำไรจากการดำเนินงานก่อนการเปลี่ยนแปลงในสินทรัพย์และหนี้สินดำเนินงาน | 3,259,086 | 2,951,986 | 2,624,045 | 2,591,432 | 2,370,334 | 2,103,341 |
| สินทรัพย์ดำเนินงานลดลง (เพิ่มขึ้น) | | | | | | |
| ลูกหนี้การค้าและลูกหนี้อื่น | (309,790) | (237,380) | (179,119) | (259,132) | (232,579) | (177,650) |
| สินค้าคงเหลือ | 5,668 | (8,139) | (18,806) | 14,978 | (8,628) | (9,413) |
| สินทรัพย์หมุนเวียนอื่น | (302) | - | (12) | - | - | - |
| สินทรัพย์ไม่หมุนเวียนอื่น | 8,067 | (8,677) | 11,393 | (731) | 1,362 | 1,895 |
| หนี้สินดำเนินงานเพิ่มขึ้น (ลดลง) | | | | | | |
| เจ้าหนี้การค้าและเจ้าหนี้อื่น | 11,543 | 93,437 | 76,998 | 7,807 | 75,715 | 60,876 |
| ค่าใช้จ่ายค้างจ่าย | 50,282 | 65,254 | 55,950 | 43,994 | 57,779 | 51,228 |
| รายได้ค่าบัตรสมาชิกรอตัดบัญชี | 48,921 | 62,062 | 64,195 | 41,900 | 56,663 | 59,503 |
| หนี้สินหมุนเวียนอื่น | 4,386 | (1,023) | 7,241 | 6,233 | (2,371) | 5,654 |
| ประมาณการหนี้สินไม่หมุนเวียนสำหรับผลประโยชน์ระยะยาวของพนักงาน | (32,620) | (14,231) | (13,651) | (30,703) | (13,427) | (12,500) |
| หนี้สินไม่หมุนเวียนอื่น | (1,615) | 1,919 | 1,503 | (1,711) | 2,308 | 1,460 |
| เงินสดจากกิจกรรมดำเนินงาน | 3,043,626 | 2,905,208 | 2,629,737 | 2,414,067 | 2,307,156 | 2,084,394 |
| รับดอกเบี้ย | 17,210 | 14,184 | 19,956 | 15,958 | 13,065 | 18,949 |
| จ่ายดอกเบี้ย | - | - | - | (7,955) | (5,808) | (3,483) |
| จ่ายภาษีเงินได้ | (502,807) | (450,403) | (395,154) | (410,085) | (370,739) | (307,018) |
| กระแสเงินสดสุทธิได้มาจากกิจกรรมดำเนินงาน | 2,558,029 | 2,468,989 | 2,254,539 | 2,011,985 | 1,943,674 | 1,792,842 |
| กระแสเงินสดได้มาจากกิจกรรมลงทุน | | | | | | |
| เงินลงทุนชั่วคราวลดลง (เพิ่มขึ้น) | (72,645) | (237,838) | (7,936) | (99,770) | (199,268) | (7,367) |
| เงินปันผลรับ | 18,955 | 18,950 | 18,956 | 126,264 | 116,961 | 127,022 |
| เงินสดจ่ายซื้อเงินลงทุนในบริษัทย่อย | - | - | - | (120) | - | (8,880) |
| เงินให้กู้ยืมระยะสั้นแก่กิจการที่เกี่ยวข้องกันลดลง(เพิ่มขึ้น) | 37,946 | (19,603) | 14,594 | 37,946 | (19,603) | 14,594 |
| เงินสดรับจากการจำหน่ายที่ดิน อาคารและอุปกรณ์ | 4,841 | 2,575 | 7,105 | 4,589 | 2,530 | 6,500 |
| เงินสดจ่ายซื้อที่ดิน อาคารและอุปกรณ์ | (773,689) | (879,098) | (639,130) | (603,892) | (776,566) | (518,459) |
| เงินสดจ่ายซื้อสินทรัพย์ไม่มีตัวตน | (18,285) | (24,870) | (19,279) | (16,249) | (24,265) | (9,146) |
| เงินสดจ่ายซื้อสิทธิการเช่า | (133,500) | - | - | - | - | - |
| กระแสเงินสดสุทธิใช้ไปในกิจกรรมลงทุน | (936,377) | (1,139,884) | (625,690) | (551,231) | (900,211) | (395,736) |

(หน่วย : พันบาท)

| รายการ | งบการเงินรวม | | | งบการเงินเฉพาะบริษัท | | |
|--|--------------------|--------------------|--------------------|----------------------|--------------------|------------------|
| | 2562 | 2561 | 2560 | 2562 | 2561 | 2560 |
| กระแสเงินสดจากกิจกรรมจัดหาเงิน | | | | | | |
| เงินสดจ่ายจากการซื้อเงินลงทุนในบริษัทย่อยจากผู้มีส่วนได้เสียที่ไม่มีอำนาจควบคุมของบริษัทย่อย | (120) | - | (8,880) | - | - | - |
| เงินกู้ยืมระยะสั้นจากบริษัทย่อยเพิ่มขึ้น | - | - | - | 179,424 | 229,202 | 166,490 |
| เงินสดจ่ายชำระเจ้าหนี้สัญญาเช่าการเงิน | (350) | (362) | (1,101) | - | - | - |
| เงินสดรับจากการเรียกชำระค่าหุ้นเพิ่มจากผู้มีส่วนได้เสียที่ไม่มีอำนาจควบคุมของบริษัทย่อย | - | - | 1,734 | - | - | - |
| เงินปันผลจ่าย | (1,599,999) | (1,350,000) | (1,100,000) | (1,599,998) | (1,350,000) | (1,100,000) |
| เงินปันผลจ่ายของบริษัทย่อยแก่ผู้มีส่วนได้เสียที่ไม่มีอำนาจควบคุม | (33,598) | (33,596) | (34,434) | - | - | - |
| กระแสเงินสดสุทธิใช้ไปในกิจกรรมจัดหาเงิน | (1,634,067) | (1,383,958) | (1,142,681) | (1,420,574) | (1,120,798) | (933,510) |
| เงินสดและรายการเทียบเท่าเงินสดเพิ่มขึ้น(ลดลง) สุทธิ | (12,415) | (54,853) | 486,168 | 40,179 | (77,335) | 463,596 |
| เงินสดและรายการเทียบเท่าเงินสดต้นปี | 959,283 | 1,014,136 | 527,968 | 811,499 | 888,834 | 425,238 |
| เงินสดและรายการเทียบเท่าเงินสดปลายปี | 946,868 | 959,283 | 1,014,136 | 851,678 | 811,499 | 888,834 |
| ข้อมูลกระแสเงินสดเปิดเผยเพิ่มเติม | | | | | | |
| รายการที่ไม่ใช่เงินสด | | | | | | |
| สินทรัพย์ซื้อภายใต้สัญญาเช่าการเงิน | - | - | 946 | - | - | - |
| เจ้าหนี้ค่าซื้อที่ดิน อาคารและอุปกรณ์เพิ่มขึ้น(ลดลง) | 59,420 | 5,111 | 1,865 | 42,892 | 8,656 | 17,214 |
| เจ้าหนี้ค่าก่อสร้างและเงินประกันผลงานเพิ่มขึ้น(ลดลง) | (2,834) | 8,324 | (3,553) | 1,255 | 4,973 | (526) |

อัตราส่วนทางการเงิน
(FINANCIAL RATIOS)

การแสดงผลอัตราส่วนทางการเงินที่สำคัญปี 2562 2561 และ 2560

| อัตราส่วน | | | งบการเงินรวม | | | งบการเงินเฉพาะกิจการ | | |
|-----------|--|------|--------------|-----------|-----------|----------------------|--------|--------|
| | | | 2562 | 2561 | 2560 | 2562 | 2561 | 2560 |
| 1. | อัตราส่วนสภาพคล่อง (LIQUIDITY RATIO) | | | | | | | |
| | 1.1 อัตราส่วนสภาพคล่อง (Current Ratio) | เท่า | 2.25 | 2.24 | 2.25 | 1.63 | 1.69 | 1.85 |
| | 1.2 อัตราส่วนสภาพคล่องหมุนเร็ว (Quick Ratio) | เท่า | 1.26 | 1.20 | 1.24 | 0.88 | 0.87 | 0.98 |
| | 1.3 อัตราส่วนหมุนเวียนลูกหนี้การค้า (Accounts Receivable Turnover) | เท่า | 8.85 | 9.99 | 11.21 | 8.35 | 9.51 | 11.11 |
| | 1.4 ระยะเวลาเก็บหนี้เฉลี่ย (Average Collection Period) | วัน | 41.26 | 36.54 | 32.56 | 43.73 | 38.39 | 32.86 |
| | 1.5 อัตราส่วนหมุนเวียนสินค้าคงเหลือ (Inventory Turnover) | เท่า | 56.95 | 53.39 | 56.40 | 83.92 | 73.34 | 80.45 |
| | 1.6 ระยะเวลาการหมุนเวียนของสินค้าคงคลัง (Inventory Turnover Period) | วัน | 6.41 | 6.84 | 6.47 | 4.35 | 4.91 | 4.54 |
| | 1.7 อัตราส่วนหมุนเวียนเจ้าหนี้การค้า (Accounts Payable Turnover) | เท่า | 8.14 | 8.29 | 9.04 | 7.99 | 8.21 | 9.02 |
| | 1.8 ระยะเวลาจ่ายหนี้เฉลี่ย | วัน | 44.87 | 44.00 | 40.36 | 45.68 | 44.46 | 40.49 |
| 2. | อัตราส่วนแสดงความสามารถในการหากำไร (PROFITABILITY RATIO) | | | | | | | |
| | 2.1 อัตรากำไรขั้นต้น (Gross Profit Margin on Sales) | % | 37.14 | 36.77 | 35.44 | 37.53 | 37.43 | 36.04 |
| | 2.2 อัตรากำไรสุทธิ (Profit Margin on Sales) | % | 15.64 | 15.76 | 14.60 | 17.10 | 17.44 | 16.43 |
| | 2.3 อัตราผลตอบแทนผู้ถือหุ้น (Return on Equity) | % | 22.89 | 23.42 | 21.57 | 24.98 | 25.60 | 23.79 |
| 3. | อัตราส่วนแสดงประสิทธิภาพในการดำเนินงาน (EFFICIENCY RATIO) | | | | | | | |
| | อัตราผลตอบแทนจากสินทรัพย์ (Return on Asset) | % | 20.59 | 21.10 | 19.45 | 20.42 | 21.35 | 20.29 |
| 4. | อัตราส่วนวิเคราะห์นโยบายทางการเงิน (FINANCIAL POLICY RATIO) | | | | | | | |
| | 4.1 อัตราส่วนหนี้สินต่อส่วนของผู้ถือหุ้น (Debt to Equity) | เท่า | 0.37 | 0.37 | 0.36 | 0.51 | 0.50 | 0.45 |
| | 4.2 อัตราส่วนความสามารถชำระดอกเบี้ย (Interest Coverage) | เท่า | 131,342.69 | 57,025.61 | 29,774.87 | 272.08 | 336.87 | 496.17 |

14. การวิเคราะห์และคำอธิบายของฝ่ายจัดการ

ตามที่บริษัท สมิติเวช จำกัด (มหาชน) ("บริษัทฯ") ได้นำส่งงบการเงินสำหรับปีสิ้นสุดวันที่ 31 ธันวาคม 2562 ซึ่งได้ผ่านการตรวจสอบโดยผู้สอบบัญชีรับอนุญาต และคณะกรรมการบริษัทฯ แล้วนั้น งบการเงินรวมของ บริษัทฯ แสดงผลการดำเนินงานสำหรับปีสิ้นสุดวันที่ 31 ธันวาคม 2562 และ 2561 มีผลกำไรสุทธิหลังภาษี 2,001 ล้านบาท และ 1,862 ล้านบาท เพิ่มขึ้นร้อยละ 7 และร้อยละ 16 ตามลำดับเมื่อเปรียบเทียบกับงวดเดียวกันของปีก่อน และงบการเงินเฉพาะกิจการ มีผลกำไรสุทธิหลังภาษี 1,770 ล้านบาท และ 1,663 ล้านบาท เพิ่มขึ้นร้อยละ 6 และร้อยละ 13 ตามลำดับเมื่อเปรียบเทียบกับงวดเดียวกันของปีก่อน

การเปลี่ยนแปลงที่สำคัญเกิดจากการที่ฝ่ายบริหารได้มีการพัฒนาทางการแพทย์อย่างต่อเนื่องจนได้รับการยอมรับในระบบสากลด้วยการให้บริการด้านการแพทย์แก่คนไทย และชาวต่างชาติ ตามมาตรฐานการแพทย์ขั้นสูง และได้มีการปรับเปลี่ยนนโยบาย กำหนดทิศทางและกลยุทธ์ชัดเจนมากขึ้นโดยเฉพาะโรคเกี่ยวกับเด็ก มีการสนับสนุนและบริหารจัดการด้านบุคลากรอย่างมีประสิทธิภาพทำให้ผลประกอบการดีขึ้นอย่างชัดเจนดังนี้

เมื่อพิจารณางบการเงินรวม

ผลการดำเนินงานสำหรับปี

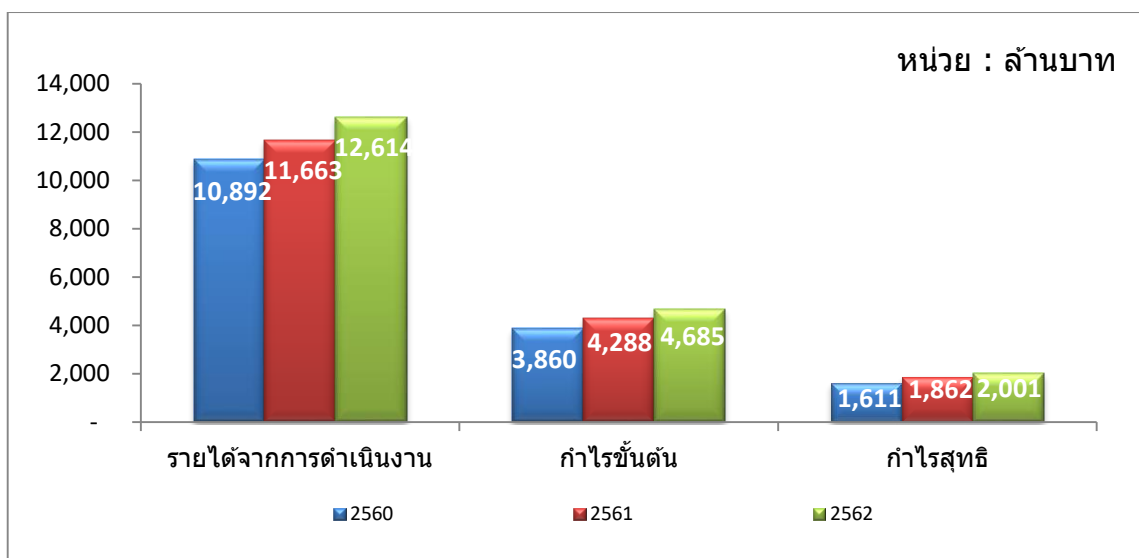

▪ รายได้

ปัจจุบันโรงพยาบาลสมิติเวช สุขุมวิท และศรีนครินทร์ ผู้ใช้บริการหลักยังคงเป็นคนไทย สำหรับโรงพยาบาลสมิติเวช สุขุมวิท มีผู้ให้บริการเป็นชาวต่างชาติประมาณ 40% โรงพยาบาลสมิติเวช ศรีนครินทร์ มีผู้ให้บริการเป็นชาวต่างชาติประมาณ 10% ซึ่งส่วนใหญ่เป็นชาวญี่ปุ่น และชาวอาหรับ รายได้จากการดำเนินงานเพิ่มขึ้นเนื่องจากจำนวนผู้ป่วยเพิ่มขึ้นทั้งคนไข้นอก และคนไข้ในอัตราร้อยละ 7 และ ร้อยละ 9 ตามลำดับ โดยรายได้หลักมาจากค่ายา เวชภัณฑ์ ค่าตรวจวิเคราะห์แลปและค่าแพทย์

รายได้จากค่ารักษาพยาบาลสำหรับปี 2562 มีจำนวน 12,490 ล้านบาท เพิ่มขึ้นจากงวดเดียวกันของปี 2561 เป็นเงิน 945 ล้านบาท คิดเป็นร้อยละ 8

▪ ค่าใช้จ่าย

ค่าใช้จ่ายรวมปี 2562 มีจำนวน 10,240 ล้านบาท เพิ่มขึ้นจากงวดเดียวกันของปี 2561 เป็นเงิน 788 ล้านบาท คิดเป็นร้อยละ 8 ซึ่งแบ่งเป็นต้นทุนขายและให้บริการเพิ่มขึ้น 554 ล้านบาท คิดเป็นร้อยละ 8 และค่าใช้จ่ายในการขายและบริหารเพิ่ม 233 ล้านบาท คิดเป็นร้อยละ 11 ซึ่งส่วนใหญ่เพิ่มขึ้นจากต้นทุนค่ายา ค่าเวชภัณฑ์ทางการแพทย์ ค่าแลป ค่าแพทย์ และค่าเสื่อมราคาของอุปกรณ์ทางการแพทย์

- **ภาษีเงินได้**

ภาษีเงินได้สำหรับปี 2562 มีจำนวน 499 ล้านบาท เพิ่มขึ้นจากงวดเดียวกันของปี 2561 เป็นเงิน 37 ล้านบาท คิดเป็นร้อยละ 8

- **กำไรสุทธิ**

กำไรสุทธิสำหรับปี 2562 มีจำนวน 2,001 ล้านบาท เพิ่มขึ้นจากงวดเดียวกันของปี 2561 เป็นเงิน 139 ล้านบาท คิดเป็นร้อยละ 7

เมื่อพิจารณางบการเงินเฉพาะกิจการ

ผลการดำเนินงานสำหรับปี

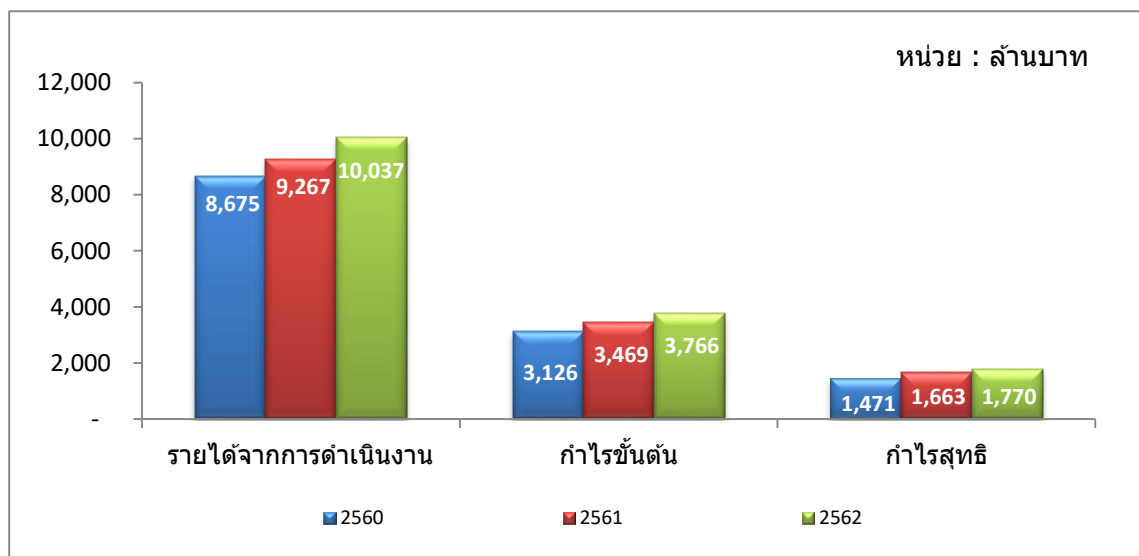

- **รายได้**

รายได้จากค่ารักษาพยาบาลสำหรับปี 2562 มีจำนวน 10,037 ล้านบาท เพิ่มขึ้นจากงวดเดียวกันของปี 2561 เป็นเงิน 770 ล้านบาท คิดเป็นร้อยละ 8 ซึ่งเกิดจากรายได้ค่ารักษาพยาบาลจากผู้ป่วยนอกเพิ่มขึ้นร้อยละ 7 และรายได้จากผู้ป่วยในเพิ่มขึ้นร้อยละ 10

- **ค่าใช้จ่าย**

ค่าใช้จ่ายรวมสำหรับปี 2562 มีจำนวน 8,174 ล้านบาท เพิ่มขึ้นจากงวดเดียวกันของปี 2561 เป็นเงิน 677 ล้านบาท คิดเป็นร้อยละ 9 ซึ่งแบ่งเป็นต้นทุนขายและบริการเพิ่มขึ้น 473 ล้านบาท คิดเป็นร้อยละ 8 และค่าใช้จ่ายในการขายและบริหารเพิ่มขึ้น 204 ล้านบาท คิดเป็นร้อยละ 12 ซึ่งส่วนใหญ่เพิ่มขึ้นจากต้นทุนค่ายา ค่าเวชภัณฑ์ทางการแพทย์ ค่าแลป ค่าแพทย์ และค่าเสื่อมราคาของอุปกรณ์ทางการแพทย์

- **ภาษีเงินได้**

ภาษีเงินได้สำหรับปี 2562 มีจำนวน 399 ล้านบาท เพิ่มขึ้นจากงวดเดียวกันของปี 2561 เป็นเงิน 25 ล้านบาท คิดเป็นร้อยละ 7 ซึ่งเป็นไปในทิศทางเดียวกับการเพิ่มขึ้นของรายได้

- **กำไรสุทธิ**

กำไรสุทธิสำหรับปี 2562 มีจำนวน 1,770 ล้านบาท เพิ่มขึ้นจากงวดเดียวกันของปี 2561 เป็นเงิน 106 ล้านบาท คิดเป็นร้อยละ 6

กระแสเงินสด

หน่วย : ล้านบาท

| งบการเงินรวม | 31 ธันวาคม 2562 | 31 ธันวาคม 2561 | เปลี่ยนแปลง | % |
|--|--------------------|--------------------|-------------|---------|
| เงินสดสุทธิได้จากกิจกรรมดำเนินงาน | 2,558 | 2,469 | 89 | 3.60 |
| เงินสดสุทธิใช้ไปในกิจกรรมลงทุน | (936) | (1,140) | 204 | (17.89) |
| เงินสดสุทธิใช้ไปในกิจกรรมจัดหาเงิน | (1,634) | (1,384) | (250) | 18.06 |
| เงินสดและรายการเทียบเท่าเงินสดเพิ่มขึ้น(ลดลง)สุทธิ | (12) | (55) | 43 | (78.18) |
| เงินสดและรายการเทียบเท่าเงินสด ณ วันต้นปี | 959 | 1,014 | (55) | (5.42) |
| เงินสดและรายการเทียบเท่าเงินสด ณ วันสิ้นปี | 947 | 959 | (12) | (1.25) |

สำหรับปีสิ้นสุดวันที่ 31 ธันวาคม 2562 บริษัท และบริษัทย่อยมีเงินสดและรายการเทียบเท่าเงินสดลดลงสุทธิ 12 ล้านบาท โดยบริษัทฯและบริษัทย่อยมีเงินสดสุทธิยกมา ณ วันต้นงวดจำนวน 959 ล้านบาท เป็นผลให้เงินสดสุทธิปลายงวดคงเหลือเท่ากับ 947 ล้านบาท

1. บริษัทฯ และบริษัทย่อยมีเงินสดรับสุทธิจากกิจกรรมดำเนินงานในระหว่างปี เป็นจำนวน 2,558 ล้านบาท ดังนี้

- จากกำไรก่อนภาษี 2,615 ล้านบาท ปรับกระทบด้วยค่าเสื่อมราคาและค่าตัดจำหน่ายประมาณ 653 ล้านบาท
- การเปลี่ยนแปลงในสินทรัพย์จากการดำเนินงานเพิ่มขึ้น 296 ล้านบาท และหนี้สินจากการดำเนินงานเพิ่มขึ้น 81 ล้านบาท
- จากดอกเบี้ยรับ จำนวน 17 ล้านบาท
- จ่ายภาษีเงินได้เป็นจำนวน 503 ล้านบาท

2. บริษัทฯ และบริษัทย่อยมีเงินสดใช้ไปสุทธิในกิจกรรมลงทุนจำนวน 936 ล้านบาท ดังนี้

- เงินลงทุนชั่วคราวเพิ่มขึ้น 73 ล้านบาท
- เงินปันผลรับจำนวน 19 ล้านบาท
- เงินให้กู้ยืมแก่บริษัทใหญ่ลดลง 38 ล้านบาท
- เงินสดรับจากการขายอุปกรณ์ทางการแพทย์และสินทรัพย์ถาวรอื่น 5 ล้านบาท
- เงินสดจ่ายซื้อที่ดิน อาคารและอุปกรณ์ 774 ล้านบาท
- เงินสดจ่ายซื้อสินทรัพย์ไม่มีตัวตน 18 ล้านบาท
- เงินสดจ่ายซื้อสิทธิการเช่า 133 ล้านบาท

3. บริษัทฯ และบริษัทย่อยมีเงินสดใช้ไปสุทธิในกิจกรรมจัดหาเงินจำนวน 1,634 ล้านบาท ดังนี้

- เงินปันผลจ่ายจำนวน 1,600 ล้านบาท
- เงินปันผลจ่ายของบริษัทย่อยแก่ผู้มีส่วนได้เสียที่ไม่มีอำนาจควบคุม จำนวน 34 ล้านบาท

ทั้งนี้เงินสดคงเหลือปลายงวดจำนวน 947 ล้านบาท เป็นเงินสดและเงินฝากธนาคารทั้งจำนวน

อัตราส่วนทางการเงินที่สำคัญ

| อัตราส่วนทางการเงินที่สำคัญ | 31 ธันวาคม 2562 | 31 ธันวาคม 2561 | เปลี่ยนแปลง |
|--|--------------------|--------------------|-------------|
| อัตราส่วนความสามารถในการทำกำไร | | | |
| ▪ อัตรากำไรขั้นต้น | 37.14 | 36.77 | 0.37 |
| ▪ อัตรากำไรสุทธิ | 15.64 | 15.76 | (0.12) |
| ▪ อัตราผลตอบแทนจากสินทรัพย์ (ROA) | 20.59 | 21.10 | (0.51) |
| ▪ อัตราผลตอบแทนผู้ถือหุ้น (ROE) | 22.89 | 23.42 | (0.53) |
| อัตราส่วนหมุนเวียนลูกหนี้การค้า (เท่า) | 8.85 | 9.99 | (1.14) |
| ระยะเวลาเก็บหนี้เฉลี่ย (วัน) | 41.26 | 36.54 | 4.72 |

งบแสดงฐานะการเงิน

หน่วย : ล้านบาท

| งบแสดงฐานะการเงินรวม | 31 ธันวาคม 2562 | 31 ธันวาคม 2561 | เปลี่ยนแปลง | % |
|-----------------------------------|--------------------|--------------------|-------------|-------|
| สินทรัพย์รวม | 13,530 | 11,880 | 1,650 | 13.89 |
| หนี้สินรวม | 3,490 | 3,057 | 433 | 14.16 |
| ส่วนของผู้ถือหุ้นของบริษัทใหญ่รวม | 9,313 | 8,176 | 1,137 | 13.91 |
| ส่วนของผู้ถือหุ้นรวม | 10,040 | 8,823 | 1,217 | 13.79 |

สินทรัพย์รวม

สินทรัพย์รวมของบริษัทฯและบริษัทย่อย ณ วันที่ 31 ธันวาคม 2562 มีจำนวน 13,530 ล้านบาท เปลี่ยนแปลงเพิ่มขึ้น 1,650 ล้านบาท เนื่องจากเงินลงทุนชั่วคราวเพิ่มขึ้น 83 ล้านบาท ลูกหนี้การค้าและลูกหนี้อื่นเพิ่มขึ้น 290 ล้านบาท เงินลงทุนในบริษัทรวมเพิ่มขึ้น 37 ล้านบาท ที่ดิน อาคาร และอุปกรณ์เพิ่มขึ้น 1,175 ล้านบาท สินทรัพย์ไม่มีตัวตนเพิ่มขึ้น 3 ล้านบาท สิทธิการเช่าเพิ่มขึ้น 128 ล้านบาท เงินสดและรายการเทียบเท่าเงินสดลดลง 12 ล้านบาท เงินให้กู้ยืมระยะสั้นแก่บริษัทใหญ่ลดลง 38 ล้านบาท สินค้าคงเหลือลดลง 6 ล้านบาท และสินทรัพย์ไม่หมุนเวียนอื่นลดลง 10 ล้านบาท

หนี้สินรวม

หนี้สินรวมของบริษัทฯ บริษัทย่อย ณ วันที่ 31 ธันวาคม 2562 มีจำนวน 3,490 ล้านบาท เปลี่ยนแปลงเพิ่มขึ้น 433 ล้านบาท เกิดจากเจ้าหนี้การค้าและเจ้าหนี้อื่นเพิ่มขึ้น 68 ล้านบาท ค่าใช้จ่ายค้างจ่ายเพิ่มขึ้น 52 ล้านบาท ภาษีเงินได้ค้างจ่ายเพิ่มขึ้น 15 ล้านบาท หนี้สินหมุนเวียนอื่นเพิ่มขึ้น 4 ล้านบาท ประมาณการหนี้สินไม่หมุนเวียนสำหรับผลประโยชน์พนักงานเพิ่มขึ้น 153 ล้านบาท หนี้สินภาษีเงินได้รอการตัดบัญชีเพิ่มขึ้น 165 ล้านบาท รายได้ค่าบัตรสมาชิกรอตัดบัญชีลดลง 22 ล้านบาท และหนี้สินไม่หมุนเวียนอื่นลดลง 2 ล้านบาท

ส่วนของผู้ถือหุ้นรวม

ส่วนของผู้ถือหุ้นรวมของบริษัทและบริษัทย่อย ณ วันที่ 31 ธันวาคม 2562 มีจำนวน 10,040 ล้านบาท เปลี่ยนแปลงเพิ่มขึ้น 1,217 ล้านบาท เนื่องจากทางบริษัทฯ มีการประเมินราคาที่ดินใหม่ซึ่งมีผลให้ราคาที่ดินเพิ่มขึ้น 785 ล้านบาท มีผลให้องค์ประกอบอื่นของส่วนของผู้ถือหุ้นเพิ่มขึ้น 43%