

บริษัท สหอุตสาหกรรมน้ำมันปาล์ม จำกัด (มหาชน)



แบบแสดงรายการข้อมูลประจำปี

2565

(แบบ 56-1 One Report)

QUALITY + CORPORATE SOCIAL RESPONSIBILITY



สารบัญ

หน้า

สารจากประธานกรรมการ

1 - 2

สารจากกรรมการผู้จัดการ

3 - 4

ส่วนที่ 1 การประกอบธุรกิจและผลการดำเนินงาน

- | | |
|---|---------|
| 1. โครงสร้างและการดำเนินงานของกลุ่มบริษัท | 5 - 31 |
| 2. การบริหารจัดการความเสี่ยง | 32 - 34 |
| 3. การขับเคลื่อนธุรกิจเพื่อความยั่งยืน | 35 - 63 |
| 4. การวิเคราะห์และคำอธิบายของฝ่ายจัดการ | 64 - 76 |
| 5. ข้อมูลทั่วไปและข้อมูลสำคัญอื่น | 77 - 78 |

ส่วนที่ 2 การกำกับดูแลกิจการ

- | | |
|---|-----------|
| 6. นโยบายการกำกับดูแลกิจการ | 79 - 93 |
| 7. โครงสร้างการกำกับดูแลจัดการ และข้อมูลสำคัญเกี่ยวกับคณะกรรมการ
คณะกรรมการชุดย่อย ผู้บริหาร พนักงานและอื่นๆ | 94 - 111 |
| 8. รายงานผลการดำเนินงานสำคัญด้านการกำกับดูแลกิจการ | 112 - 136 |
| 9. การควบคุมภายในและรายการระหว่างกัน | 137 - 139 |

ส่วนที่ 3 รายงานและงบการเงินรวม

140

แบบแสดงรายการข้อมูลประจำปี 2565 (แบบ 56-1 One Report) ฉบับนี้ อ้างอิงข้อมูลที่เปิดเผยบนเว็บไซต์ของบริษัท www.upoic.co.th ซึ่งคณะกรรมการบริษัทรับรองต่อความถูกต้องครบถ้วนของข้อมูลที่อ้างอิงนั้น

สารจากประธานกรรมการ

ปี 2565 เป็นปีที่ราคาน้ำมันปาล์มมีความผันผวนอย่างมาก โดยมีราคาสูงสุดเกิดขึ้นอย่างน้อย 2 รอบ คือ ประมาณเดือนมีนาคม จากสงครามระหว่างรัสเซียและยูเครน ต่อมาปลายเดือนเมษายน ประเทศอินโดนีเซีย ซึ่งเป็นผู้ส่งออกน้ำมันปาล์มดิบรายใหญ่ที่สุดของโลก ระบุการส่งออกสินค้าที่มีส่วนประกอบของน้ำมันปาล์มชั่วคราวช่วง 28 เมษายน – 23 พฤษภาคม 2565 ทำให้ราคาน้ำมันปาล์มดิบทะยานขึ้นแตะระดับสูงสุดเป็นประวัติการณ์ที่ 7,229 ริงกิตต่อตันเมื่อวันที่ 29 เมษายน 2565 นักวิเคราะห์ เรียกว่าสถานการณ์ดังกล่าวว่าเป็น super cycle โดยเริ่มตั้งแต่ครึ่งหลังของปี 2564 เนื่องจากมีหลายปัจจัยที่สำคัญที่ส่งผลเกื้อหนุนเสริมแรงผลักดันราคาให้พุ่งไปสู่ระดับสูงสุดดังกล่าว ได้แก่ ผลกระทบจากการล็อกดาวน์และการทำงานที่บ้านเพื่อป้องกันการแพร่ระบาดของโรค COVID-19 เริ่มลุกลามมายังฝั่งอุปทาน เกิดสถานการณ์ขาดแคลนแรงงาน และวัตถุดิบขาดแคลน การขนส่งล่าช้า ในขณะที่อุปสงค์กำลังเริ่มฟื้นตัว มาเจอมาตรการ zero covid ของจีน และสงครามระหว่างรัสเซียและยูเครน ทำให้รัสเซียโดนมาตรการคว่ำบาตรทางเศรษฐกิจจากหลายๆ ประเทศ อุปทานของพลังงานได้รับผลกระทบ ส่งผลให้ราคาสินค้าและอัตราเงินเฟ้อทุกประเทศปรับตัวสูงขึ้น อันเนื่องมาจากราคาพลังงานพุ่งสูงขึ้นต่อเนื่องโดยเฉพาะในช่วงครึ่งแรกของปี 2565

ราคาน้ำมันปาล์มดิบของไทยเฉลี่ยรายเดือนสูงสุดในเดือนพฤษภาคมที่ 56 บาทเศษ ก่อนปรับตัวลดลงมาอยู่ที่ต่ำกว่า 30 บาทในปลายเดือนกันยายน และหลังจากนั้น ราคาดีดกลับขึ้นมายืนที่เหนือระดับ 38 บาทในเดือนพฤศจิกายน และลดลงมาอยู่ที่ประมาณ 33 บาทในปลายเดือนธันวาคม ส่วนต่างราคาสูงสุดและต่ำสุดที่กว้างถึง 30 บาท/กิโลกรัมดังกล่าว นับว่าเป็นความท้าทายอย่างยิ่งในการบริหารจัดการสินค้าคงคลัง

อย่างไรก็ตาม การบริหารการเงินด้วยความรอบคอบและมีประสิทธิภาพ ทำให้บริษัทสามารถรักษาสภาพคล่องและศักยภาพในการเติบโตได้ต่อไปในทุกสถานการณ์ และเพื่อสร้างความแข็งแกร่งให้กับผลการดำเนินงานอย่างต่อเนื่อง บริษัทจึงได้มีการกำหนดกลยุทธ์ในระดับองค์กร โดยมุ่งเน้นการกำกับดูแลกิจการที่ดี เพื่อการเติบโตอย่างยั่งยืน และเพื่อให้บรรลุจุดมุ่งหมาย บริษัทได้มีการสำรวจพื้นที่ปลูกปาล์มใหม่ๆ รวมถึงการควบคุมดูแลพื้นที่ปลูกปาล์มของบริษัท เพื่อให้ได้ผลผลิตต่อไร่ที่สูงขึ้น รวมถึงการทดลองปลูกพืชประเภทอื่นเพิ่มเติมนอกเหนือจากปาล์มน้ำมันด้วย

นอกเหนือจากความมุ่งมั่นในการดำเนินธุรกิจอย่างยั่งยืน คณะกรรมการบริษัทยังยึดหลักการบริหารจัดการภายใต้หลักการกำกับดูแลกิจการที่ดี มีจริยธรรม และความโปร่งใส อีกทั้งยึดมั่นในแนวทางการดำเนินงานอย่างยั่งยืนโดยการขับเคลื่อนธุรกิจบนหลักธรรมาภิบาลและคำนึงถึงผู้มีส่วนได้ส่วนเสียอย่างครอบคลุมทั้ง 3 มิติ ได้แก่ สิ่งแวดล้อม สังคม และบรรษัทภิบาล ทั้งนี้ เพื่อสร้างความเชื่อมั่นให้กับผู้ถือหุ้น ผู้ลงทุน และผู้มีส่วนได้เสียทุกฝ่ายของบริษัทได้ในระยะยาว

ในฐานะประธานกรรมการบริษัท ผมขอยืนยันด้วยความแน่วแน่ที่จะทำหน้าที่เพื่อประโยชน์สูงสุดของบริษัท ภายใต้หลักจริยธรรมและธรรมาภิบาล อีกทั้งจะสนับสนุนให้บริษัทดำเนินธุรกิจโดยยึดหลักการกำกับดูแลกิจการที่ดี ตระหนักถึงประโยชน์ของผู้มีส่วนได้เสียทุกฝ่าย

ผมขอขอบคุณอีกครั้งสำหรับความไว้วางใจและความเชื่อมั่นจากผู้ถือหุ้น ตลอดจนลูกค้า คู่ค้า พันธมิตรทางธุรกิจ ผู้มีส่วนได้เสียของบริษัททุกท่าน รวมถึงผู้บริหาร และพนักงานทุกท่านที่ได้ร่วมแรงร่วมใจปฏิบัติหน้าที่อย่างเต็มที่ด้วยความเสียสละ ททุ่มเท และซื่อสัตย์ ส่งผลให้บริษัทประสบความสำเร็จอย่างดียิ่งตราบจนถึงทุกวันนี้



รศ.ดร.นริศ ชัยสูตร

ประธานกรรมการ

สารจากกรรมการผู้จัดการ

ผลการดำเนินงานของบริษัท

โดยภาพรวมในปี 2565 บริษัทมีผลการดำเนินงานดีขึ้นจากปีที่ผ่านมา โดยมีผลกำไรสุทธิ 317.3 ล้านบาท (2564 : 306.8 ล้านบาท) เป็นผลมาจากราคาขายถั่วเฉลี่ยต่อหน่วยทั้งน้ำมันปาล์มดิบและน้ำมันเมล็ดในปาล์มปรับตัวสูงขึ้นร้อยละ 16.4 และ 33.0 ตามลำดับ อีกทั้งปริมาณการขายน้ำมันปาล์มดิบเพิ่มขึ้นเล็กน้อยร้อยละ 2.3 ส่งผลให้บริษัทมีรายได้จากการขายเพิ่มขึ้นเป็น 2,237.5 ล้านบาท (2564 : 2,074.4 ล้านบาท) คิดเป็นเพิ่มขึ้นร้อยละ 7.9

ขณะที่ผลผลิตปาล์มสดในประเทศ ปี 2565 เพิ่มขึ้นจากปีที่แล้วถึงร้อยละ 14.7 ส่งผลให้น้ำมันปาล์มดิบในประเทศเพิ่มขึ้นร้อยละ 13.9 แต่การบริโภคในประเทศกลับลดลงร้อยละ 8.9 ในขณะที่ราคาน้ำมันปาล์มดิบปรับตัวสูงขึ้นอย่างต่อเนื่องจากปลายปี 2564 ซึ่งมีผลมาจากราคาน้ำมันปาล์มดิบในตลาดต่างประเทศที่มีการปรับตัวสูงขึ้น โดยมีสาเหตุหลักมาจาก สถานการณ์การแพร่ระบาดโควิด-19 ทำให้ขาดแคลนแรงงานในการเก็บเกี่ยว สงครามระหว่างรัสเซียกับยูเครน และประเทศอินโดนีเซียระงับการส่งออกน้ำมันปาล์มดิบในช่วง 28 เมษายน – 23 พฤษภาคม 2565

จากสาเหตุดังกล่าวข้างต้น มีผลให้ผู้ส่งออกสามารถส่งออกน้ำมันปาล์มดิบเติบโตต่อเนื่องจากปี 2564 โดยในปี 2565 มีการส่งออกเพิ่มขึ้นถึงร้อยละ 66.6 ส่งผลให้ราคาในประเทศปรับตัวขึ้นตามราคาน้ำมันปาล์มดิบในตลาดต่างประเทศ ซึ่งเป็นผลดีกับบริษัท ในด้านราคาขายที่เพิ่มสูงขึ้น

การผลิตและการลงทุน

ด้วยความมุ่งมั่นในการรักษามาตรฐานเพื่อเพิ่มประสิทธิภาพการผลิตและการปฏิบัติงาน ฝ่ายบริหารจึงมุ่งเน้นที่การเพิ่มผลกำไร ด้วยเหตุนี้บริษัทจึงดำเนินโครงการลงทุนอย่างต่อเนื่องในปี 2565 ได้แก่ การปรับเปลี่ยนเครื่องจักรผลิตไฟฟ้าจากก๊าซชีวภาพ (Biogas) และชีวมวล ซึ่งติดตั้งเสร็จสมบูรณ์ในไตรมาส 2 ปี 2565 มีผลให้รายได้จากการขายไฟฟ้าเพิ่มขึ้นร้อยละ 56

ทั้งนี้บริษัทยังคงเน้นเรื่องการลดต้นทุน โดยการปรับปรุงเปลี่ยนแปลงเครื่องจักรเพื่อเพิ่มประสิทธิภาพการผลิต การควบคุมการเกรดผลปาล์มที่ซื้อจากภายนอกเพื่อเพิ่มอัตราผลผลิต การเก็บเกี่ยวผลปาล์มที่ได้คุณภาพ การบำรุงรักษาดันปาล์ม การควบคุมค่าขนส่ง และการซ่อมบำรุงอย่างต่อเนื่อง ในส่วนของการปลูกกัญชงเพื่อให้ได้น้ำมันเมล็ดกัญชง บริษัทได้มีการชลอโครงการนี้ไปก่อน เนื่องจากมีกระแสต่อต้านการค้าเสรีกัญชา และมีผลกระทบต่อกัญชง ซึ่งถึงแม้จะเป็นพืชที่มีความแตกต่างกัน แต่คนทั่วไปยังไม่มีความเข้าใจในพืช 2 ชนิดดีพอ

การเติบโตอย่างยั่งยืนและความรับผิดชอบต่อสังคม

บริษัทได้ดำเนินธุรกิจโดยปฏิบัติตามข้อกำหนดทางกฎหมายและยังคงมุ่งมั่นในการดำเนินงานภายใต้การกำกับดูแลองค์กรที่ดี โดยคำนึงถึง

- ผู้มีส่วนได้เสีย เศรษฐกิจ สังคม และสิ่งแวดล้อมอย่างมีคุณธรรม จริยธรรม และจรรยาบรรณ
- การปฏิบัติภายใต้มาตรฐานการผลิตปาล์มน้ำมันได้อย่างยั่งยืน RSPO (Roundtable on Sustainable Palm Oil)
- ดำเนินงานด้วยจิตสำนึกความรับผิดชอบต่อผลกระทบด้านต่างๆ ทั้งสิ่งแวดล้อม สังคมและชุมชนรอบข้าง ตลอดจนป่าไม้ต้นกำเนิดของแหล่งน้ำ

กิจกรรมดังกล่าวเป็นการสร้างความเชื่อมั่นให้แก่ผู้ถือหุ้น นักลงทุน พนักงาน ลูกค้า และผู้มีส่วนได้เสียเป็นสำคัญ อีกทั้งยังมีความมุ่งมั่นในการปรับปรุงพัฒนาอย่างต่อเนื่อง เพื่อสร้างรากฐานความมั่นคงด้านความรับผิดชอบต่อสังคมและสิ่งแวดล้อมอย่างยั่งยืน

ด้านทรัพยากรมนุษย์และวัฒนธรรมองค์กร

บริษัทได้กำหนดแผนปฏิบัติงานด้านการบริหารจัดการทรัพยากรบุคคลให้สอดคล้องกับการดำเนินธุรกิจ และเสริมสร้างศักยภาพของบุคลากรให้เป็นพลังขององค์กร ตลอดจนมุ่งมั่นพัฒนาให้บุคลากรของบริษัทให้เป็นทรัพยากรที่มีคุณค่า มีศักยภาพที่จะช่วยพัฒนาองค์กรทั้งในปัจจุบันและอนาคต

บริษัทตระหนักถึงคุณค่าของพนักงาน จึงมุ่งมั่นรักษานักงานควบคู่กับการพัฒนา รวมถึงมีการปรับปรุงสวัสดิการและการจ่ายค่าตอบแทนที่เหมาะสมให้กับพนักงาน ควบคู่ไปกับการปรับปรุงสภาพแวดล้อมในการทำงานให้ดีขึ้นเพื่อให้พนักงานทำงานได้อย่างมีความสุข

ปี 2565 เป็นอีกปีที่การระบาดของไวรัสโควิด-19 ยังคงต่อเนื่องมาจาก 2 ปีที่แล้ว ถึงแม้ว่าในช่วงไตรมาสสุดท้ายของปี ความรุนแรงของอาการจะลดลง แต่การติดเชื้อและการแพร่ระบาดยังคงมีอย่างต่อเนื่อง บริษัทยังคงให้ความสำคัญในการปฏิบัติตนเพื่อป้องกันการแพร่ระบาดเป็นกลุ่มก้อนในสถานที่ทำงาน ทั้งนี้เพื่อสร้างความปลอดภัยในการทำงานของพนักงาน

ทั้งนี้การส่งเสริมและพัฒนาศักยภาพของบุคลากรยังคงดำเนินไปอย่างต่อเนื่อง เพื่อให้เป็นไปตามระเบียบข้อบังคับมาตรฐาน ข้อกำหนดของลูกค้า และข้อกำหนดทางกฎหมายของท้องถิ่น

ในนามของคณะกรรมการบริษัท ผู้บริหาร และพนักงาน ใครถือโอกาสนี้ขอขอบพระคุณผู้ถือหุ้น ลูกค้า และคู่ค้า ที่ให้ความไว้วางใจ และให้การสนับสนุนการดำเนินงานของบริษัทด้วยดีตลอดมา



นางสาวอัญชลี สืบจันทศิริ
กรรมการผู้จัดการ

ส่วนที่ 1

การประกอบธุรกิจและผลการดำเนินงาน

1. โครงสร้างและการดำเนินงานของกลุ่มบริษัท

1.1 นโยบายและภาพรวมการประกอบธุรกิจ

ผู้เริ่มจัดตั้งบริษัทคือ นายวิชัย นามศิริชัย ได้จดทะเบียนตามประมวลกฎหมายแพ่งและพาณิชย์เป็นนิติบุคคลประเภทบริษัทจำกัด ทะเบียนเลขที่ 664/2521 เมื่อวันที่ 21 เมษายน 2521 ด้วยเงินทุนจดทะเบียน 20 ล้านบาท เพื่อดำเนินธุรกิจผลิตน้ำมันปาล์มดิบจากผลปาล์มสด โดยบริษัทมีส่วนปาล์มน้ำมันในจังหวัดกระบี่และจังหวัดสุราษฎร์ธานีเป็นของตนเอง

ในเดือนกุมภาพันธ์ 2537 บริษัทพัฒนาการแห่งเครื่องจักรภาพ หรือ ซีดีซี ซึ่งเป็นสถาบันการเงินเพื่อการพัฒนาของรัฐบาลอังกฤษมีการลงทุนในสวนปาล์มน้ำมันในหลายประเทศ ได้เข้าเป็นผู้ถือหุ้นรายใหญ่ของบริษัท หลังจากซื้อหุ้นร้อยละ 47 ของบริษัทจากกลุ่มผู้ถือหุ้นทั้งชาวไทยและต่างประเทศ

ในการประชุมผู้ถือหุ้นสามัญครั้งที่ 1/2537 วันที่ 15 สิงหาคม 2537 ผู้ถือหุ้นได้มีการอนุมัติการเพิ่มทุนจดทะเบียนจาก 250 ล้านบาท เป็น 324.05 ล้านบาท โดยออกหุ้นสามัญ 7,405,000 หุ้น มูลค่าหุ้นละ 10 บาท เพื่อแลกกับหุ้นทั้งหมดของบริษัท พันธุ์ศรีวิวัฒน์ จำกัด ในราคาหุ้นละ 40.9985 บาท บริษัท พันธุ์ศรีวิวัฒน์ จำกัด มีบริษัทย่อย 2 บริษัท ซึ่งเป็นเจ้าของสวนปาล์มปาล์มน้ำมันสองแห่ง ณ ขณะนั้น มีพื้นที่ปลูกปาล์มทั้งหมดมากกว่า 21,349 ไร่ ในจังหวัดสุราษฎร์ธานี ทั้งนี้การแลกเปลี่ยนหุ้นดังกล่าวมีมูลค่ารวมทั้งสิ้น 274 ล้านบาท ผลจากการรวมกิจการกับ บริษัท พันธุ์ศรีวิวัฒน์ จำกัดดังกล่าว ทำให้ในขณะนั้นบริษัทมีพื้นที่ปลูกปาล์มน้ำมันมากที่สุดในประเทศไทย คือ มากกว่า 44,440 ไร่

เมื่อวันที่ 28 พฤษภาคม 2546 บริษัท ลำสูง (ประเทศไทย) จำกัด (มหาชน) ได้ซื้อหุ้นจากผู้ถือหุ้นรายใหญ่ของบริษัทคือ บริษัทพัฒนาการแห่งเครื่องจักรภาพ และ CDC (WEST MALAYSIA) SENDIRIAN BERHAD จำนวน 13,600,763 หุ้น คิดเป็นร้อยละ 41.97 ของจำนวนหุ้นที่จำหน่ายได้ทั้งหมด เมื่อรวมกับหุ้นเดิมที่มีอยู่จำนวน 7,874,704 หุ้น คิดเป็นร้อยละ 24.30 ทำให้บริษัท ลำสูง (ประเทศไทย) จำกัด (มหาชน) กลายเป็นผู้ถือหุ้นรายใหญ่ของบริษัท โดยถือหุ้นทั้งหมดคิดเป็นร้อยละ 66.29 และในปัจจุบัน บริษัท ลำสูง (ประเทศไทย) จำกัด (มหาชน) ถือหุ้นในบริษัทร้อยละ 69.96

เมื่อต้นปี 2550 บริษัทได้จัดตั้งบริษัทร่วมทุนชื่อ บริษัท สยามเอลิทปาล์ม จำกัด (ทุนจดทะเบียนและชำระเต็มมูลค่า 50 ล้านบาท โดยออกเป็นหุ้นสามัญ 5 ล้านหุ้น มูลค่าหุ้นละ 10 บาท) เพื่อดำเนินการผลิตและเพาะเมล็ดพันธุ์ปาล์ม โดยเป็นการร่วมทุนกับ Center de Cooperation Internationale en Recherche Agronomique pour le Developpement (CIRAD) ซึ่งเป็นองค์กรที่จัดตั้งขึ้นตามกฎหมายฝรั่งเศส มีความเชี่ยวชาญและให้ความสำคัญกับการวิจัยและพัฒนาด้านการเกษตรในเขตร้อน ในสัดส่วนร้อยละ 50 : 50 ต่อมาในปี 2552 CIRAD ได้จัดตั้งบริษัทย่อยชื่อบริษัท ปาล์มเอลิท เอสเอเอส (ประเทศฝรั่งเศส) แล้วโอนหุ้นที่ถืออยู่ในบริษัท สยามเอลิทปาล์ม จำกัด ทั้งหมดให้แก่ บริษัท ปาล์มเอลิท เอสเอเอส (ประเทศฝรั่งเศส)

บริษัทมีนโยบายที่จะจ่ายเงินปันผลแก่ผู้ถือหุ้นในอัตราประมาณร้อยละ 50 ของกำไรสุทธิหลังจากหักภาษีเงินได้ ทั้งนี้ย่อมขึ้นอยู่กับภาวะเศรษฐกิจและการใช้จ่ายเพื่อการลงทุนเป็นหลัก

1.2 โครงสร้างการถือหุ้นของกลุ่มบริษัท

ผู้ถือหุ้นใหญ่ของบริษัทคือบริษัท ลำสูง (ประเทศไทย) จำกัด (มหาชน) ซึ่งเป็นผู้ผลิตน้ำมันปาล์มและน้ำมันพืชสำหรับบริโภค ภายใต้ตราสินค้า หยวก, เนเชอเรล และผลิตภัณฑ์อื่น เช่น ไขมันผสม และเนยเทียม เป็นต้น บริษัทถือหุ้น 99.98% ในบริษัท พันธุ์ศรีวิวัฒน์ จำกัด (ทุนจดทะเบียนและชำระเต็มมูลค่า 274 ล้านบาท โดยออกเป็นหุ้นสามัญ 27,400 หุ้น มูลค่าหุ้นละ 10,000 บาท) ซึ่งเป็นเจ้าของสวนปาล์มน้ำมัน โดยบริษัทได้มีการเช่าสวนปาล์มน้ำมันจากบริษัท พันธุ์ศรีวิวัฒน์ จำกัด

นอกจากนี้แล้วบริษัท พันธุ์ศรีวิวัฒน์ จำกัด ได้ถือหุ้น 99.99% ของบริษัท พันธุ์ศรี จำกัด (ทุนจดทะเบียนและชำระเต็มมูลค่า 5 ล้านบาท โดยออกเป็นหุ้นสามัญ 500 หุ้น มูลค่าหุ้นละ 10,000 บาท) และบริษัทประจักษ์วิวัฒน์ จำกัด (ทุนจดทะเบียนและชำระเต็มมูลค่า 5 ล้านบาท โดยออกเป็นหุ้นสามัญ 5,000 หุ้น มูลค่าหุ้นละ 1,000 บาท) เดิมทั้งสองบริษัทนี้ได้รับสัมปทานการปลูกปาล์มน้ำมันในเขตพื้นที่อำเภอชัยบุรีและอำเภอเคียนซา จังหวัดสุราษฎร์ธานี เป็นจำนวนประมาณ 30,000 ไร่ จากกรมป่าไม้เป็นระยะเวลา 30 ปี มีพื้นที่ปลูกปาล์มน้ำมันอยู่ 21,349 ไร่

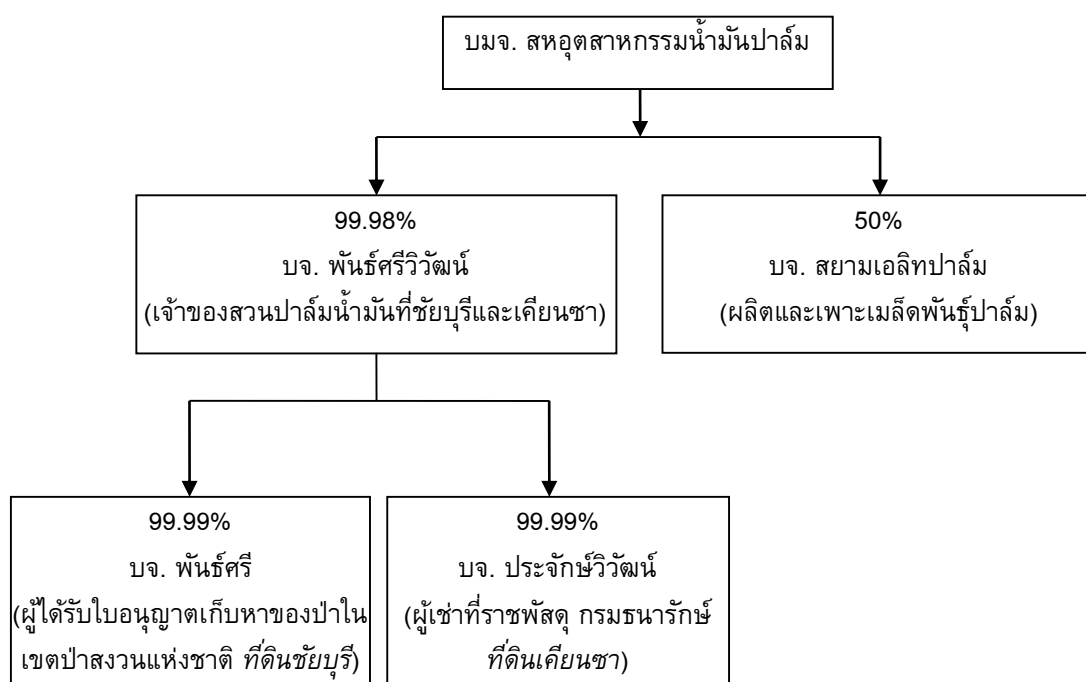

ปัจจุบัน บริษัทมีพื้นที่ปลูกปาล์มลดลงเมื่อเทียบกับในอดีตที่ผ่านมา โดยปัจจุบัน บริษัทและบริษัทย่อยมีพื้นที่ปลูกปาล์มในที่ดินที่บริษัทมีเอกสารสิทธิ จำนวน 13,478.06 ไร่ และในพื้นที่ของรัฐ ซึ่งประกอบด้วยสัญญาเช่าและใบอนุญาตเก็บหาของป่า จำนวน 15,103.69 ไร่ในจังหวัดกระบี่ และจังหวัดสุราษฎร์ธานี ถึงแม้ว่าบริษัทจะมีสวนปาล์มขนาดใหญ่ แต่บริษัทก็ยังต้องซื้อผลปาล์มสดจากภายนอกเพื่อเป็นวัตถุดิบป้อนเข้าสู่โรงงานสกัดน้ำมันปาล์มดิบ ซึ่งตั้งอยู่ที่จังหวัดกระบี่ สามารถสกัดหาลายผลปาล์มสดได้ 540,000 ตันต่อปี (75 ตันต่อชั่วโมง) และโรงสกัดน้ำมันเมล็ดในปาล์มดิบที่กำลังการผลิต 27,000 ตันของเมล็ดในปาล์มต่อปี

บริษัทถือหุ้นอยู่ใน 2 บริษัท ได้แก่

- (1) ชื่อบริษัท : บริษัท พันธุ์ศรีวิวัฒน์ จำกัด
 สำนักงาน : 98 หมู่ 6 ถนนเหนือคลอง-เขาพนม กม. 9.5
 ตำบลห้วยยูง อำเภอเหนือคลอง กระบี่ 81130
 โทรศัพท์ 075-666 075
 โทรสาร 075-666 072
 ประเภทธุรกิจ : ธุรกิจลงทุนโดยการถือหุ้นในบริษัทอื่น
 (ถือหุ้นร้อยละ 99.99 ในบริษัท พันธุ์ศรี จำกัด ① และ
 บริษัท ประจักษ์วิวัฒน์ จำกัด ② ที่ถือสัมปทานสวนปาล์มน้ำมัน)
 ทุนจดทะเบียน : 27,400 หุ้น (มูลค่าที่ตราไว้หุ้นละ 10,000 บาท)
 จำนวนหุ้นสามัญ : 27,394 หุ้น คิดเป็นร้อยละ 99.98
 ที่บริษัทถืออยู่
 หมายเหตุ :

	①บริษัท พันธุ์ศรี จำกัด	②บริษัท ประจักษ์วิวัฒน์ จำกัด
สำนักงาน	98 หมู่ 6 ถนนเหนือคลอง-เขาพนม กม. 9.5 ตำบลห้วยยูง อำเภอเหนือ คลอง กระบี่ 81130 ☎โทรศัพท์ 075-666 075 ☎โทรสาร 075-666 072	98 หมู่ 6 ถนนเหนือคลอง-เขาพนม กม. 9.5 ตำบลห้วยยูง อำเภอเหนือคลอง กระบี่ 81130 ☎โทรศัพท์ 075-666 075 ☎โทรสาร 075-666 072
ที่ตั้งสวนปาล์ม	ตำบลชัยบุรี อำเภอชัยบุรี สุราษฎร์ธานี	ตำบลเคียนซา และตำบลคามวารี อำเภอเคียนซา สุราษฎร์ธานี
พื้นที่ที่ได้รับอนุญาต	6,515 ไร่ (ภายใต้ใบอนุญาตเก็บหาของป่าใน เขตป่าสงวนแห่งชาติ)	พื้นที่เขาราชพัสดุ กรมธนารักษ์ : แบ่งเป็น 2 ส่วน
ระยะเวลาการใช้ ประโยชน์	ตั้งแต่วันที่ 12 พฤษภาคม 2565 ถึง วันที่ 11 พฤษภาคม 2566	ส่วนแรก : 4,294.34 ไร่ มีกำหนด ระยะเวลาเช่า 30 ปี นับแต่วันที่ 9 กรกฎาคม 2557 ถึงวันที่ 8 กรกฎาคม 2587 ส่วนที่สอง : 4,294.34 ไร่ กรมธนารักษ์มี นโยบายจะนำไปจัดสรรให้ราษฎรผู้ยากไร้ ไม่มีที่ดินทำกินได้รับสิทธิการเช่ารายละ ไม่เกิน 10 ไร่ โดยในระหว่างที่กรมธนา รักษาดำเนินการยังไม่แล้วเสร็จ จึงให้ บริษัทย้อยเช่า และจ่ายค่าเช่าตามอัตราที่ กรมธนารักษ์กำหนด
ทุนจดทะเบียน	500 หุ้น (มูลค่าที่ตราไว้หุ้นละ 10,000 บาท)	5,000 หุ้น (มูลค่าที่ตราไว้หุ้นละ 1,000 บาท)

- (2) **ชื่อบริษัท** : บริษัท สยามเอลิทปาล์ม จำกัด
- สำนักงานใหญ่** : 64 ซอยบางนา-ตราด 25 แขวงบางนาเหนือ
เขตบางนา กรุงเทพมหานคร 10260
โทรศัพท์ 02-744 1046
โทรสาร 02-361 8989
- สำนักงานกระบี่** : 98 หมู่ 6 ถนนเหนือคลอง-เขาพนม กม. 9.5
ตำบลห้วยยูง อำเภอเหนือคลอง กระบี่ 81130
โทรศัพท์ 075-666 075
โทรสาร 075-666 072
- ประเภทธุรกิจ** : เพาะเมล็ดพันธุ์ปาล์มเพื่อการจำหน่าย
- ทุนจดทะเบียน** : 5,000,000 หุ้น (มูลค่าที่ตราไว้หุ้นละ 10 บาท)
- จำนวนหุ้นสามัญ** : 2,500,000 หุ้น คิดเป็นร้อยละ 50.00
- ที่บริษัทตั้งอยู่**

1.3 วิสัยทัศน์และพันธกิจ

วิสัยทัศน์

เป็นบริษัทชั้นนำในธุรกิจน้ำมันปาล์มที่มีการเติบโตอย่างยั่งยืน ภายใต้การดำเนินงานที่มีประสิทธิภาพ ตามมาตรฐานระดับสากล เพื่อเสริมสร้างความแข็งแกร่งในด้านการแข่งขันระดับโลก

พันธกิจ

- (1) สร้างศักยภาพในธุรกิจน้ำมันปาล์มตั้งแต่การเพาะเมล็ดพันธุ์ การผลิตต้นกล้า การเพาะปลูก การสกัดน้ำมัน ตลอดจนธุรกิจที่เกี่ยวข้องเพื่อให้สามารถแข่งขันได้และเป็นที่ยอมรับในอนาคต
- (2) ดำเนินธุรกิจน้ำมันปาล์มที่ให้มูลค่าสูงด้วยการมุ่งเน้นในด้านการค้นคว้าวิจัย พัฒนาสายพันธุ์ปาล์มน้ำมันที่ให้ผลผลิตสูงปรับตัวได้ดีในทุกพื้นที่การเพาะปลูกตรงตามความต้องการของเกษตรกร รวมถึงการให้บริการที่ดีเยี่ยมต่อลูกค้า
- (3) ใช้เทคโนโลยีการผลิตและการค้นคว้าวิจัยที่ทันสมัย ด้วยระบบการบริหารจัดการที่ได้มาตรฐานสากล พร้อมกับการดูแลรักษาสิ่งแวดล้อม ความหลากหลายทางชีวภาพ ชุมชนและสังคม
- (4) ให้ความสำคัญอยู่เสมอต่อสุขภาพ ความปลอดภัย และสวัสดิการของพนักงาน รวมถึงการสร้าง ความเชื่อมั่นให้กับลูกค้า เกษตรกร และจัดสรรประโยชน์ตอบแทนแก่ผู้ถือหุ้นและผู้เกี่ยวข้องอย่างเหมาะสม

1.4 กลยุทธ์ในการดำเนินธุรกิจและเป้าหมาย

บริษัทมีแนวทางในการดำเนินธุรกิจอย่างโปร่งใส มีจริยธรรม เคารพสิทธิมนุษยชน ตลอดจนมีความรับผิดชอบต่อสังคมและสิ่งแวดล้อม มีการใช้เทคโนโลยีการผลิตที่มีการปรับเปลี่ยนให้ทันสมัยเพื่อเพิ่มประสิทธิภาพการผลิต ภายใต้การคำนึงถึงผลกระทบต่อสิ่งแวดล้อม สังคม และชุมชน โดยมีเป้าหมายสูงสุดในการดำเนินธุรกิจของบริษัท คือ การเพิ่มมูลค่าขององค์กร การคำนึงถึงผลประโยชน์ของผู้มีส่วนได้เสียทุกฝ่าย และการสร้างผลตอบแทนให้แก่ผู้ถือหุ้นในระยะยาวได้อย่างต่อเนื่อง ซึ่งทุกภาคส่วนล้วนเป็นปัจจัยสำคัญในการเติบโตและพัฒนาอย่างยั่งยืนของธุรกิจ

1.5 การเปลี่ยนแปลงและพัฒนาการที่สำคัญในปีที่ผ่านมา

1.5.1 คดีความฟ้องร้อง

- คดีอัยการจังหวัดกระบี่ยื่นฟ้องบริษัท ให้ออกจากพื้นที่สวนกระบี่น้อย อ.เมืองกระบี่ เหตุการณ์ต่อเนื่องจากการรายงานในรายงานประจำปี 2564 มีดังนี้
เมื่อวันที่ 9 กันยายน 2564 อัยการจังหวัดกระบี่ได้ยื่นคำฟ้องต่อศาลว่าบริษัทได้เข้าใช้ประโยชน์ในที่ดินเพื่อปลูกปาล์มน้ำมันคิดเป็นเนื้อที่ 3,978-2-24 ไร่ ซึ่งได้กำหนดให้เป็นเขตปฏิรูปที่ดิน โดยได้ยื่นฟ้องว่าเป็นความผิดต่อประมวลกฎหมายที่ดิน พ.ศ.2497 มาตรา 9,108 ทวิ ประกาศของคณะปฏิวัติฉบับที่ 96 ลงวันที่ 29 กุมภาพันธ์ 2515 และประมวลกฎหมายอาญา มาตรา 83 โดยขอให้ศาลสั่งให้บริษัทออกจากที่ดินดังกล่าว
เมื่อวันที่ 12 ตุลาคม 2565 ศาลจังหวัดกระบี่ได้มีคำพิพากษายกฟ้องบริษัทฯ คดีอยู่ในระหว่างรอการอุทธรณ์จากอัยการจังหวัดกระบี่
(รายละเอียดตามหมายเหตุประกอบงบการเงิน ข้อ 32)

- กลุ่มชาวบ้านยื่นคำร้องต่อศาลปกครองกลาง ให้ยกเลิกเอกสารสิทธิที่ดินพื้นที่สวนบ้านหมากของบริษัท อ.พระแสง จ.สุราษฎร์ธานี
บริษัทถูกฟ้องร้องจากกลุ่มชาวบ้านที่อ้างว่าเป็นเกษตรกรซึ่งยื่นคำร้องต่อศาลปกครองกลางให้พิจารณาสั่งให้กรมที่ดินยกเลิกเอกสารสิทธิที่ดินของบริษัท ตั้งอยู่ที่ตำบลบางสวรรค์ อำเภอพระแสง จังหวัดสุราษฎร์ธานี
 - โฉนดที่ดิน จำนวน 13 แปลง เนื้อที่ประมาณ 82 ไร่ และ
 - น.ส.3 ก จำนวน 10 แปลง เนื้อที่ประมาณ 325 ไร่

กลุ่มชาวบ้านอ้างว่าเจ้าพนักงานที่ดินออกเอกสารดังกล่าวโดยไม่ชอบ

เมื่อวันที่ 19 มีนาคม 2564 ศาลปกครองกลางพิพากษาให้

- อธิปไตยกรรมที่ดิน และเจ้าพนักงานที่ดินจังหวัดสุราษฎร์ธานี สาขาพระแสง ปฏิบัติหน้าที่ตามมาตรา 61 แห่งประมวลกฎหมายที่ดิน ในการเพิกถอนหรือแก้ไขโฉนดที่ดินและน.ส.3 ก ดังกล่าวของบริษัทให้ถูกต้องตามกฎหมาย และ
- อธิปไตยกรรมป่าไม้ ดำเนินการในส่วนที่เกี่ยวข้องตามอำนาจหน้าที่ เพื่อให้บริษัทออกจากที่ดินพิพาทภายใน 180 วัน นับแต่วันที่คดีถึงที่สุด

เมื่อวันที่ 16 เมษายน 2564 บริษัทได้ยื่นอุทธรณ์คำพิพากษาศาลปกครองสูงสุดแล้ว

ปัจจุบันคดีอยู่ในระหว่างการพิจารณา

(รายละเอียดตามหมายเหตุประกอบงบการเงิน ข้อ 32)

- กรมที่ดินมีหนังสือยกเลิกโฉนดที่ดินพื้นที่สวนบ้านหมากของบริษัท อ.พระแสง จ.สุราษฎร์ธานี

เมื่อวันที่ 25 พฤศจิกายน 2565 กรมที่ดินได้มีหนังสือแจ้งยกเลิกโฉนดที่ดิน ตำบลบางสวรรค์ อ.พระแสง จ.สุราษฎร์ธานี จำนวน 10 ฉบับ ซึ่งออกตามโครงการเดินสำรวจออกโฉนดที่ดิน เมื่อปี 2549 โดยอาศัยหลักฐาน น.ส.3 ก. ตำบล อำเภอและจังหวัดเดียวกัน ที่ออกตามโครงการเดินสำรวจออก น.ส. 3 ก. เมื่อปี 2524 เป็นโฉนดที่ดินที่ออกไปโดยไม่ชอบด้วยกฎหมาย

เมื่อวันที่ 9 ธันวาคม 2565 บริษัทได้มีหนังสืออุทธรณ์คำสั่งเพิกถอนโฉนดที่ดินดังกล่าว และได้ยื่นคำฟ้องต่อศาลปกครองกลาง เมื่อวันที่ 1 กุมภาพันธ์ 2566

อย่างไรก็ตาม หากบริษัทต้องสูญเสียที่ดินแปลงดังกล่าว มูลค่าสินทรัพย์สำหรับราคาทุนของที่ดินและมูลค่าสุทธิตามบัญชีคงเหลือของต้นทุนสวนปาล์มน้ำมันบนที่ดินดังกล่าวเป็นจำนวน 0.5 ล้านบาท

(รายละเอียดตามหมายเหตุประกอบงบการเงิน ข้อ 32)

1.5.2 คำสั่งของสำนักงานปฏิรูปที่ดินจังหวัดกระบี่ :

● ที่ดิน ส.ป.ก.แปลงหมายเลขที่ 602

เมื่อวันที่ 9 มีนาคม 2563 สำนักงานการปฏิรูปที่ดินเพื่อเกษตรกรรมได้ออกประกาศกำหนดให้แปลงที่ดินหมายเลขที่ 602 เนื้อที่ประมาณ 683 ไร่ ตั้งอยู่ที่ตำบลกระบี่น้อย อำเภอเมือง และตำบลห้วยยูง อำเภอเหนือคลอง จังหวัดกระบี่ เป็นพื้นที่เป้าหมายที่ดินในเขตปฏิรูปที่ดินที่ยังไม่เข้าสู่กระบวนการปฏิรูปที่ดินเพื่อเกษตรกรรม โดยให้ผู้ครอบครองที่ดินแปลงดังกล่าวแสดงหลักฐานและเอกสารสิทธิในที่ดินตามประมวลกฎหมายที่ดินหรือกฎหมายอื่น ภายในกำหนด 15 วันนับแต่วันปิดประกาศ คือวันที่ 31 มีนาคม 2563 ณ สำนักงานการปฏิรูปที่ดินจังหวัดกระบี่

ในระหว่างปี 2563 และ 2564 บริษัทได้ดำเนินการทางกฎหมายเพื่อแสดงและรักษาสิทธิในที่ดินดังกล่าว

ต่อมาเมื่อวันที่ 10 มีนาคม 2565 สำนักงานการปฏิรูปที่ดินจังหวัดกระบี่ได้ยื่นคำให้การเพิ่มเติมแก้คำคัดค้านคำให้การของบริษัทฯ ต่อมาวันที่ 29 มิถุนายน 2565 ศาลปกครองสูงสุดมีคำสั่งเห็นพ้องกับศาลปกครองชั้นต้นที่ไม่รับฟ้องบริษัทฯ เนื่องจากบริษัทยื่นคำฟ้องเมื่อล่วงพ้นกำหนดเวลาการฟ้องคดีแล้ว คดีนี้จึงถือเป็นที่สุด

อย่างไรก็ตาม บริษัทได้ตัดจำหน่ายสินทรัพย์สำหรับราคาทุนของที่ดินและมูลค่าสุทธิตามบัญชีคงเหลือของต้นทุนสวนปาล์มน้ำมันบนที่ดินดังกล่าวแล้วในงบการเงินปี 2565

(รายละเอียดตามหมายเหตุประกอบงบการเงิน ข้อ 31)

- **ที่ดิน ส.ป.ก.แปลงหมายเลขที่ 603**

เมื่อวันที่ 21 กรกฎาคม 2563 สำนักงานการปฏิรูปที่ดินเพื่อเกษตรกรรมได้ออกประกาศกำหนดให้แปลงที่ดินหมายเลขที่ 603 เนื้อที่ประมาณ 3,617 ไร่ ตั้งอยู่ที่ตำบลกระปี่น้อย อำเภอเมือง และตำบลห้วยสูง อำเภอเหนือคลอง จังหวัดกระบี่ เป็นพื้นที่เป้าหมายที่จะดำเนินการกับผู้ครอบครองที่ดินในเขตปฏิรูปที่ดินเพื่อเกษตรกรรมโดยมีขอบด้วยกฎหมาย โดยให้ผู้ครอบครองที่ดินแปลงดังกล่าวยื่นคำร้องพร้อมพยานหลักฐานแสดงสิทธิตามประมวลกฎหมายที่ดินหรือกฎหมายอื่น ภายในกำหนด 15 วันนับแต่วันปิดประกาศ คือ วันที่ 19 สิงหาคม 2563 ณ สำนักงานการปฏิรูปที่ดินจังหวัดกระบี่ เมื่อวันที่ 3 กันยายน 2563 บริษัทในฐานะผู้ครอบครองที่ดินแปลงดังกล่าวได้ยื่นคำร้องพร้อมพยานหลักฐานเพื่อแสดงสิทธิในที่ดินแปลงดังกล่าว

ในระหว่างปี 2563 และ 2564 บริษัทฯ ได้ดำเนินการทางกฎหมายเพื่อแสดงและรักษาสหสิทธิในที่ดินดังกล่าว

ต่อมาเมื่อวันที่ 10 มีนาคม 2565 สำนักงานการปฏิรูปที่ดินจังหวัดกระบี่ได้ยื่นคำให้การเพิ่มเติมแก้คำคัดค้านคำให้การของบริษัทฯ ต่อมาวันที่ 29 มิถุนายน 2565 ศาลปกครองสูงสุดมีคำสั่ง เห็นพ้องกับศาลปกครองชั้นต้นที่ไม่รับฟ้องกรณีขอให้เพิกถอนประกาศสำนักงานการปฏิรูปที่ดินเพื่อเกษตรกรรม เรื่อง กำหนดพื้นที่เป้าหมายดำเนินการกับผู้ครอบครองที่ดินในเขตปฏิรูปที่ดินเพื่อเกษตรกรรม เนื่องจากบริษัทยื่นคำฟ้องเมื่อล่วงพ้นกำหนดเวลาการฟ้องคดีแล้วแต่ศาลปกครองสูงสุดรับคำฟ้องกรณีขอให้เพิกถอนคำสั่งให้ออกจากที่ดินและรื้อถอนสิ่งปลูกสร้างในพื้นที่เป้าหมาย ปัจจุบันอยู่ในระหว่างการพิจารณาคดี

บริษัทฯ ได้บันทึกค่าเผื่อการด้อยค่าของสินทรัพย์สำหรับราคาทุนของที่ดินและมูลค่าสุทธิตามบัญชีของเหลือของต้นทุนสวนปาล์มน้ำมันบนที่ดินดังกล่าวจำนวน 13 ล้านบาท เป็นค่าใช้จ่ายในงบการเงินปี 2564

(รายละเอียดตามหมายเหตุประกอบงบการเงิน ข้อ 31)

- **ที่ดิน ส.ป.ก.แปลงหมายเลขที่ 604**

เมื่อวันที่ 4 มิถุนายน 2564 สำนักงานการปฏิรูปที่ดินเพื่อเกษตรกรรมได้ออกประกาศกำหนดให้แปลงที่ดินหมายเลขที่ 604 เนื้อที่ประมาณ 4,200 ไร่ ตั้งอยู่ที่ตำบลเขาพนม และตำบลพรุเตียว อำเภอเขาพนม จังหวัดกระบี่ เป็นพื้นที่เป้าหมายที่ดินในเขตปฏิรูปที่ดินที่ยังไม่เข้าสู่กระบวนการปฏิรูปที่ดินเพื่อเกษตรกรรม โดยให้ผู้ครอบครองที่ดินแปลงดังกล่าวแสดงหลักฐานและเอกสารสิทธิในที่ดินตามประมวลกฎหมายที่ดินหรือกฎหมายอื่น ภายในกำหนด 15 วันนับแต่วันปิดประกาศ

ในระหว่างปี 2564 บริษัทฯได้ดำเนินการเพื่อแสดงสิทธิในการครอบครองที่ดินแปลงกล่าว
ต่อสำนักงานงานปฏิรูปที่ดินจังหวัดกระบี่ (ส.ป.ก.กระบี่)

ต่อมาเมื่อวันที่ 6 ธันวาคม 2565 บริษัทฯได้รับหนังสือจากส.ป.ก. กระบี่ แจ้งผลการ
พิจารณาหลักฐานแสดงสิทธิในที่ดินว่าคำร้องของบริษัทฯนั้นฟังไม่ขึ้น บริษัทฯได้ยื่น
หนังสือโต้แย้งสิทธิในที่ดินดังกล่าวไปเมื่อวันที่ 16 ธันวาคม 2565

เมื่อวันที่ 29 ธันวาคม 2565 ส.ป.ก.กระบี่ได้มีหนังสือแจ้งว่าคำวินิจฉัยของ ส.ป.ก. ถือ
เป็นที่สิ้นสุด

หากบริษัทไม่เห็นด้วยกับคำวินิจฉัยดังกล่าว บริษัท สามารถทำคำฟ้องยื่นต่อศาล
ปกครองภูเก็ต

อย่างไรก็ตาม บริษัทฯได้บันทึกค่าเผื่อการด้อยค่าของสินทรัพย์สำหรับราคาทุนของที่ดิน
และมูลค่าสุทธิตามบัญชีคงเหลือของต้นทุนสวนปาล์มน้ำมันบนที่ดินดังกล่าวจำนวน 27
ล้านบาท เป็นค่าใช้จ่ายในงบการเงินปี 2561 และตัดจำหน่ายมูลค่าตามบัญชีของอาคาร
และอุปกรณ์ 2 ล้านบาทในปี 2565

(รายละเอียดตามหมายเหตุประกอบงบการเงิน ข้อ 31)

1.6 ข้อมูลบริษัท

ชื่อบริษัท	: บริษัท สหอุตสาหกรรมน้ำมันปาล์ม จำกัด (มหาชน)
เลขทะเบียนบริษัท	: 0107536000404 (เดิมเลขที่ บมจ.114)
เว็บไซต์	: www.upoic.co.th
ประเภทธุรกิจ	: ทำสวนปาล์ม และสกัดน้ำมันปาล์มดิบ และน้ำมันเมล็ดในปาล์มดิบ
ทุนจดทะเบียน	: 324,050,000 บาท
จำนวนหุ้นสามัญที่ออกจำหน่ายแล้ว	: 324,050,000 หุ้น
มูลค่าที่ตราไว้หุ้นละ	: 1 บาท
สำนักงานใหญ่	: 64 ซอยบางนา-ตราด 25 แขวงบางนาเหนือ เขตบางนา กรุงเทพมหานคร 10260
	โทรศัพท์ 02-744 1046
	โทรสาร 02-361 8989
สำนักงานกระบี่และโรงงาน	: 98 หมู่ 6 ถนนเหนือคลอง-เขาพนม กม. 9.5 ตำบลห้วยยูง อำเภอเหนือคลอง กระบี่ 81130
	โทรศัพท์ 075-666 075
	โทรสาร 075-666 072
สวนปาล์มน้ำมัน	: พื้นที่ปลูกปาล์มน้ำมันของบริษัทและบริษัทย่อย แบ่งออกเป็น 2 ส่วน ดังนี้

1.6.1 พื้นที่ที่เป็นของบริษัท

แบ่งเป็นพื้นที่ที่มีเอกสารสิทธิที่เป็นโฉนด น.ส.3ก และ น.ส.3 ซึ่งมีจำนวน 13,478.06 ไร่ โดยประกอบไปด้วยพื้นที่ ดังต่อไปนี้

1. สวนกระบี่น้อย	78 หมู่ 4 ตำบลกระบี่น้อย อำเภอเมือง กระบี่
2. สวนเขาพนม	38/2 หมู่ 8 ตำบลเขาพนม อำเภอเขาพนม กระบี่
3. สวนเขาเขน	ตำบลอ่าวลึกใต้ อำเภออ่าวลึก กระบี่
4. สวนบ้านหมาก	65/1 หมู่ 6 ตำบลบางสวรรค์ อำเภอพระแสง สุราษฎร์ธานี
5. สวนเกาะน้อย	904 หมู่ 2 ตำบลบางสวรรค์ อำเภอพระแสง สุราษฎร์ธานี
6. สวนทับปริก	ตำบลทับปริก อำเภอเมือง กระบี่

1.6.2 พื้นที่ที่เป็นของบริษัทย่อย

1.6.2.1 พื้นที่เช่าราชพัสดุ ของกรมธนารักษ์ ตั้งอยู่เลขที่ 229 หมู่ 2 ตำบลเคียนซา อำเภอกะเปอร์ สุราษฎร์ธานี แบ่งเป็น 2 ส่วน ได้แก่

ส่วนแรก จำนวน 4,294.34 ไร่ มีกำหนดระยะเวลาเช่า 30 ปี นับแต่วันที่ 9 กรกฎาคม 2557 ถึงวันที่ 8 กรกฎาคม 2587

ส่วนที่สอง จำนวน 4,294.34 ไร่ กรมธนารักษ์จะนำไปจัดสรรให้ราษฎรผู้ยากไร้ไม่มีที่ดินทำกินได้รับสิทธิการเช่ารายละไม่เกิน 10 ไร่ โดยในระหว่างที่กรมธนารักษ์ดำเนินการยังไม่แล้วเสร็จ จึงให้บริษัทย่อยเช่า และจ่ายค่าเช่าตามอัตราที่กรมธนารักษ์กำหนด

1.6.2.2 พื้นที่ที่เป็นสัมปทานกับกรมป่าไม้ ตั้งอยู่เลขที่ 16 หมู่ 5 ตำบลชัยบุรี อำเภอยะบุรี สุราษฎร์ธานี ซึ่งหมดอายุเมื่อวันที่ 1 มกราคม 2558 ในระหว่างดำเนินการขอต่ออายุ บริษัทได้รับใบอนุญาตเก็บหาของป่าในเขตป่าสงวนแห่งชาติ จำนวนพื้นที่ 6,515 ไร่ โดยใบอนุญาตมีอายุคราวละ 1 ปี

1.7 ลักษณะการประกอบธุรกิจ

บริษัทเป็นเจ้าของสวนปาล์มซึ่งผลิตน้ำมันปาล์มดิบ (CPO) จากทะลายผลปาล์มสด (FFB) ของบริษัท และซื้อจากชาวสวนภายนอกที่มีสวนอยู่ใกล้กับโรงสกัดน้ำมันปาล์มดิบ ผลผลิตรองอื่นๆ คือน้ำมันเมล็ดในปาล์มดิบ (CPKO) ซึ่งสกัดจากเมล็ดในปาล์ม (PK) และกากเมล็ดในปาล์ม (PKC) ซึ่งเป็นผลพลอยได้จากการผลิตน้ำมันเมล็ดในปาล์มดิบ ซึ่งใช้ในอุตสาหกรรมอาหารสัตว์

ปัจจุบัน บริษัทและบริษัทย่อยมีพื้นที่ปลูกปาล์มในที่ดินที่บริษัทมีเอกสารสิทธิ จำนวน 13,478.06 ไร่ และในพื้นที่ของรัฐ ซึ่งประกอบด้วยสัญญาเช่าและใบอนุญาตเก็บหาของป่า จำนวน 15,103.69 ไร่ใน จังหวัดกระบี่ และจังหวัดสุราษฎร์ธานี

บริษัทมีโรงงานสกัดน้ำมันปาล์มดิบ ตั้งอยู่ที่จังหวัดกระบี่ สามารถสกัดทะลายผลปาล์มสดได้ 540,000 ตันต่อปี (75 ตันต่อชั่วโมง) และโรงสกัดน้ำมันเมล็ดในปาล์มดิบมีกำลังการผลิต 27,000 ตันของเมล็ดในปาล์มต่อปี

รายได้ของบริษัทมาจากการขายภายในประเทศจากผลผลิตหลักๆ คือน้ำมันปาล์มดิบ น้ำมันเมล็ดในปาล์มดิบ และกากเมล็ดในปาล์ม ซึ่งเป็นวัตถุดิบหลักสำหรับผลิตสินค้าต่อเนื่องในอุตสาหกรรมน้ำมันปาล์ม เช่น น้ำมันที่ใช้ในการปรุงอาหาร อาหารสัตว์ เนย เนยเทียม สบู่ แชมพู ผงซักฟอก น้ำยาล้างจาน เครื่องสำอาง และผลิตภัณฑ์อาหารอื่นๆ เช่น ขนมและไอศกรีม กากเมล็ดในปาล์มใช้มากในฟาร์มเป็ดไก่และโรงงานอาหารสัตว์ นอกเหนือ บริษัทยังมีรายได้จากผลพลอยได้จากการผลิต เช่น รายได้จาก การขายไฟฟ้า ทะลายเปล่า และกะลาปาล์ม

ในปี 2565 ยอดขายน้ำมันปาล์มดิบมีสัดส่วนร้อยละ 86.55 ของรายได้รวม บริษัทมีปริมาณการผลิตน้ำมันปาล์มดิบต่ำกว่าร้อยละ 5 เมื่อเทียบกับปริมาณการผลิตน้ำมันปาล์มดิบทั้งประเทศ เนื่องจากปริมาณโรงงานสกัดน้ำมันทั้งประเทศที่เปิดดำเนินการมีจำนวนสูงถึง 109 แห่ง และมีการแข่งขันราคาซื้อผลปาล์มในราคาที่ค่อนข้างสูง ในขณะที่ผลปาล์มที่ได้มาต่ำกว่ามาตรฐาน

1.8 โครงสร้างรายได้

ผลิตภัณฑ์/บริการ	ปี 2563		ปี 2564		ปี 2565	
	ล้านบาท	%	ล้านบาท	%	ล้านบาท	%
น้ำมันปาล์มดิบ	737	79.76	1,625	78.35	1,937	86.55
น้ำมันเมล็ดในปาล์มดิบ	96	10.39	302	14.56	204	9.12
อื่นๆ	91	9.85	147	7.09	97	4.33
รวมมูลค่าการจำหน่าย	924	100.00	2,074	100.00	2,238	100.00

หมายเหตุ : การจำหน่ายผลิตภัณฑ์ข้างต้นดำเนินการโดย UPOIC และรายได้ทั้งหมดเป็นการจำหน่ายในประเทศ

1.9 ข้อมูลเกี่ยวกับผลิตภัณฑ์

(1) น้ำมันปาล์มดิบ (Crude Palm Oil) เป็นน้ำมันที่ได้จากการสกัดผลปาล์มสด โดยมีอัตราการสกัดน้ำมันมากน้อยขึ้นอยู่กับคุณภาพของผลปาล์มสด อัตราการสกัดน้ำมันเฉลี่ยจะอยู่ที่ประมาณร้อยละ 16-18 มีผลพลอยได้เป็นเมล็ดในปาล์ม ใช้เป็นวัตถุดิบในการผลิตน้ำมันเมล็ดในปาล์มดิบ

(2) น้ำมันเมล็ดในปาล์มดิบ (Crude Palm Kernel Oil) เป็นน้ำมันที่ได้จากการสกัดเมล็ดในปาล์ม โดยมีอัตราการสกัดน้ำมันร้อยละ 43-44 และมีผลพลอยได้เป็นกากปาล์ม ใช้เป็นวัตถุดิบเพื่อผลิตอาหารสัตว์

น้ำมันปาล์มดิบและน้ำมันเมล็ดในปาล์มดิบเป็นวัตถุดิบของอุตสาหกรรมต่อเนื่องอื่น เช่น น้ำมันปรุงอาหาร ไขมันผสม เนยเทียม ขนมอบกรอบ ขนมอบเค้ก เนยโกโก้ ไอศกรีม ครีมเทียม สบู่ แชมพู เทียนไข กลีเซอริน สีอะมิโนส ส่วนผสมอาหาร เคมีภัณฑ์ เคลือบตีบุก อาหารสัตว์ และอื่นๆ นอกจากนี้ในปัจจุบัน น้ำมันปาล์มยังใช้เป็นส่วนประกอบสำคัญในการผลิตไบโอดีเซล ซึ่งเป็นพลังงานทางเลือก เพื่อทดแทนการใช้น้ำมันปิโตรเลียมได้

น้ำมันปาล์มเป็นน้ำมันที่มีคุณสมบัติพิเศษคือ มีจุดไหม้ที่สูงกว่า และมีเบต้าแคโรทีนสูง ซึ่งเป็นประโยชน์ต่อสุขภาพ นอกจากนี้ยังมีการดูดซับที่ต่ำกว่าน้ำมันพืชชนิดอื่น ทำให้ไม่เคลือบติดสิ่งสกปรก อาหารที่ทอดมีสีสวย และเก็บไว้ได้นาน

1.10 ภาพรวมลักษณะผลิตภัณฑ์และปัจจัยที่มีผลกระทบ

โครงสร้างอุตสาหกรรมปาล์มน้ำมันและน้ำมันปาล์มประกอบด้วย 3 ส่วนหลัก ได้แก่ (ก) เกษตรกรผู้ปลูกปาล์ม (ข) โรงงานสกัดน้ำมันปาล์มดิบ (ค) โรงงานกลั่นน้ำมันปาล์มและอุตสาหกรรมต่อเนื่อง ซึ่งการเปลี่ยนแปลงในแต่ละส่วนจะมีผลกระทบซึ่งกันและกัน นอกจากนี้ ในช่วง 10 ปีที่ผ่านมา ได้เกิดความต้องการใช้น้ำมันปาล์มจากอุตสาหกรรมการผลิตไบโอดีเซลขึ้นมาในระบบ ทำให้ในบางปีอาจเกิดความไม่สมดุลระหว่างความต้องการใช้ไบโอดีเซลและอุปทานของน้ำมันปาล์มเพื่อการบริโภค ซึ่งจะส่งผลกระทบต่อราคาน้ำมันปาล์มได้เช่นกัน

สำหรับปัจจัยภายนอกซึ่งมีบทบาทสำคัญในการกำหนดราคาในประเทศ ได้แก่ ราคาส่งออกโลก ราคาน้ำมันพืชชนิดอื่นที่ทดแทนกันได้ และยังมีปัจจัยที่ควบคุมไม่ได้ เช่น สภาพดินฟ้าอากาศ อันจะส่งผลโดยตรงต่อปริมาณผลปาล์มสดที่จะออกสู่ตลาดในแต่ละฤดูกาล ที่ผ่านมา การแข่งขันในตลาดเพื่อซื้อวัตถุดิบ และนำมาผลิตเพื่อจำหน่ายเป็นน้ำมันปาล์มนั้น จะเป็นการแข่งขันทางด้านราคาเป็นหลัก ทำให้ราคาวัตถุดิบนั้นสามารถเปลี่ยนแปลงได้ตลอดเวลา นอกจากนี้ การเปลี่ยนแปลงราคาจำหน่ายสินค้าสำเร็จรูปยังขึ้นอยู่กับราคาคู่แข่งและนโยบายภาครัฐ

น้ำมันปาล์มถือเป็นน้ำมันพืชที่มีสัดส่วนการบริโภคสูงที่สุดในบรรดาน้ำมันพืชทั้งหมด อีกทั้งยังเป็นน้ำมันพืชที่มีต้นทุนการผลิตต่ำที่สุด แม้ว่าประเทศไทยมีผลผลิตน้ำมันปาล์มสูงเป็นอันดับ 3 ของโลกรองจากประเทศอินโดนีเซียและมาเลเซีย แต่ก็มีสัดส่วนน้อยกว่าร้อยละ 4 ของผลผลิตน้ำมันปาล์มโลก ประเทศอินโดนีเซียและมาเลเซียมีพื้นที่ปลูกปาล์มที่ให้ผลผลิตประมาณ 100 และ 35 ล้านไร่ ตามลำดับ ในขณะที่

ปัจจุบัน พื้นที่ปลูกปาล์มน้ำมันในประเทศไทยที่ให้ผลผลิตมีประมาณ 6.2 ล้านไร่ ส่วนใหญ่ร้อยละ 86 ของพื้นที่ปลูกปาล์มทั้งหมดอยู่ที่บริเวณภาคใต้ เนื่องจากมีสภาพภูมิอากาศที่เหมาะสม

1.11 การตลาดและการแข่งขัน

1.11.1 เกษตรกรผู้ปลูกปาล์ม

ผลผลิตปาล์มน้ำมันเกือบทั้งหมดจึงถูกนำมาใช้ต่อในอุตสาหกรรมการผลิตน้ำมันปาล์มและส่วนน้อยใช้เป็นเมล็ดพันธุ์ ผลผลิตปาล์มน้ำมันเพิ่มขึ้นเนื่องจากการขยายพื้นที่เพาะปลูกเป็นสำคัญ ส่งผลให้มีผลผลิตเพิ่มขึ้นจาก 45,890 ตันในปี 2520 เป็น 1.3 ล้านตัน และ 19 ล้านตัน ในปี 2534 และ 2565 ตามลำดับ ทั้งนี้ ประเทศไทยไม่มีการนำเข้าผลปาล์มสด

ปริมาณผลผลิตปาล์มน้ำมันในประเทศในช่วง 2 - 3 ปีที่ผ่านมา ได้ปัจจัยหนุนจาก 1) สภาพภูมิอากาศที่เอื้ออำนวย ปริมาณน้ำฝนมีต่อเนื่อง ส่งผลให้ผลผลิตต่อไร่สูงขึ้น 2) พื้นที่ที่ให้ผลผลิตได้ขยายตัวมากขึ้น จากนโยบายภาครัฐที่ส่งเสริมให้ขยายพื้นที่ปลูกปาล์มในแต่ละปีให้ได้ 10 ล้านไร่ภายในปี 2572 และ 3) ต้นปาล์มน้ำมันที่มีอายุเกิน 8 ปี มีจำนวนมากขึ้น ซึ่งอยู่ในเกณฑ์อายุที่ให้ผลผลิตต่อไร่สูง ทำให้ในแต่ละปีปริมาณผลผลิตปาล์มสดโดยรวมเพิ่มขึ้นอย่างมีนัยสำคัญ อย่างไรก็ตาม ในปี 2563 ปริมาณผลผลิตปาล์มสดชะลอตัว เนื่องจากผลกระทบจากสภาวะภูมิอากาศที่แห้งแล้ง และผลผลิตต่อไร่ที่ลดลงเนื่องจากเกษตรกรลดการใส่ปุ๋ย

ปริมาณผลปาล์มสดกลับมาเพิ่มขึ้นอีกครั้งในปี 2564 และ 2565 โดยอยู่ที่ 16.6 ล้านตัน และ 19 ล้านตัน ตามลำดับ เนื่องจากในช่วงปลายปี 2563 เริ่มมีปริมาณน้ำฝนมากขึ้น ต่อเนื่องถึงปี 2565 ส่งผลทำให้ต้นปาล์มน้ำมันได้รับน้ำเพียงพอและการพัฒนาของทะลายมีความสมบูรณ์ โดยผลผลิตปาล์มสดในปี 2565 ต่ำสุดในเดือนมกราคมที่ประมาณ 9 แสนตัน และสูงสุดในเดือนตุลาคมที่ 1.92 ล้านตัน ราคาผลปาล์มสดเฉลี่ยของปี 2565 อยู่ที่ 7.85 บาท/กิโลกรัม (2564 : 6.90 บาท/กิโลกรัม) โดยมีราคาเฉลี่ยรายเดือนสูงสุดที่ 10.49 บาท/กิโลกรัมในเดือนมกราคม และต่ำสุดที่ 5.17 บาท/กิโลกรัมในเดือนธันวาคม

รูปที่ 1 : ปริมาณและราคาผลปาล์มสดรายเดือน (คุณภาพน้ำมัน 18%)



ที่มา : กรมการค้าภายใน

1.11.2 โรงงานสกัดน้ำมันปาล์มดิบ

น้ำมันปาล์มที่ผลิตได้จากโรงงานสกัดประกอบด้วยน้ำมันปาล์มดิบและน้ำมันเมล็ดในปาล์มดิบ น้ำมันเมล็ดในปาล์มจะนำไปใช้ทดแทนกับน้ำมันมะพร้าวได้เป็นอย่างดี น้ำมันเมล็ดในปาล์มสกัดได้เฉพาะในโรงงานสกัดน้ำมันปาล์มขนาดใหญ่ที่มีการแยกเอาเมล็ดในปาล์มออกมาจากผลปาล์มเท่านั้น ส่วนโรงงานสกัดขนาดเล็กจะหีบน้ำมันจากผลปาล์มทั้งหลายโดยไม่มีการแยกเมล็ดใน น้ำมันปาล์มดิบที่ได้ก็จะเป็นน้ำมันผสม

สำหรับเศษวัสดุเหลือจากขบวนการผลิต คือ เส้นใยของผลปาล์ม กะลาปาล์ม และทะลายปาล์มเปล่า โดยเส้นใยของผลปาล์มและกะลาปาล์ม ทางโรงงานสกัดน้ำมันปาล์มนำไปใช้เป็นเชื้อเพลิงในหม้อไอน้ำ เพื่อผลิตไฟฟ้าใช้ในโรงงานเองเกือบทั้งสิ้น ส่วนกะลาปาล์มนำไปใช้เป็นเชื้อเพลิงทดแทนน้ำมันปิโตรเลียม โรงงานสกัดน้ำมันปาล์มบางครั้งจึงมีการนำกะลาปาล์มออกขายแทนการนำไปใช้เป็นเชื้อเพลิงในหม้อไอน้ำ ทั้งนี้เพื่อสร้างมูลค่าเพิ่มให้กับอุตสาหกรรม นอกจากนี้ในบางโรงงานยังมีการปรับปรุงหม้อไอน้ำเพื่อให้สามารถใช้ทะลายปาล์มเปล่าเป็นเชื้อเพลิงได้ แทนการใช้เส้นใยของผลปาล์มเพียงอย่างเดียว การใช้พลังงานหมุนเวียนจากเชื้อเพลิงชีวมวลดังกล่าว สามารถลดปริมาณการใช้น้ำมันปิโตรเลียมลงได้ นอกจากจะเป็นการลดต้นทุนในการผลิตน้ำมันปาล์มดิบแล้ว ยังสอดคล้องกับนโยบายของรัฐบาลในการอนุรักษ์พลังงานอีกด้วย

การเพิ่มขึ้นของจำนวนโรงสกัดน้ำมันปาล์มดิบจาก 91 แห่งในปี 2556 เป็นประมาณ 129 แห่งในปัจจุบัน โดยเปิดดำเนินการจำนวน 109 แห่ง ทำให้กำลังการผลิตรวมของโรงสกัดมีประมาณ 30 - 35 ล้านตันของผลปาล์มสดต่อปี นับว่าสูงกว่าปริมาณผลปาล์มสดที่ออกสู่ตลาดในปี 2565 ที่ 19 ล้านตันเป็นอย่างมาก จะเห็นว่าอัตราการใช้กำลังการผลิตของโรงสกัดน้ำมันปาล์มดิบอยู่ที่ประมาณร้อยละ 63 จากภาวะความไม่สมดุลระหว่างอุปสงค์และอุปทานมีอยู่ในระดับสูง ทำให้เกิดการแข่งขันกันซื้อผลปาล์มสดจากเกษตรกรเพื่อลดต้นทุนการผลิตต่อหน่วยให้มากที่สุด ทำให้บางครั้งไม่ได้ให้ความสำคัญของคุณภาพวัตถุดิบเท่าที่ควร ส่งผลต่อเสถียรภาพราคาและคุณภาพของผลปาล์มสด ซึ่งเป็นอุปสรรคสำคัญต่อการพัฒนาอุตสาหกรรมน้ำมันปาล์มของประเทศไทย

○ อุปทาน

ปริมาณน้ำมันปาล์มดิบในแต่ละปีมีความผันผวนต่อเนื่อง ตามปริมาณผลผลิตปาล์มน้ำมันที่ออกสู่ตลาด โดยปริมาณน้ำมันปาล์มดิบทั้งประเทศในปี 2565 อยู่ที่ 3,375,922 ตัน เพิ่มขึ้นจากปี 2564 ร้อยละ 14 (2564 : 2,963,225 ตัน) ปริมาณสูงสุดในเดือนตุลาคมที่ 341,988 ตันและต่ำสุดในเดือนมกราคมที่ 169,460 ตัน โดยช่วงต้นปี ผลผลิตปาล์มน้ำมันและน้ำมันปาล์มอยู่ในระดับต่ำอย่างเห็นได้ชัด ส่งผลให้ ณ สิ้นเดือนมกราคมสต็อกน้ำมันปาล์มดิบในประเทศเหลือเพียง 157,745 ตัน ต่ำกว่าระดับที่เหมาะสมถึง 1 แสนตัน

○ อุปสงค์

ในปี 2565 ความต้องการใช้น้ำมันปาล์มดิบเพื่อการบริโภคของไทยไม่เปลี่ยนแปลงมากนัก ในขณะที่ความต้องการใช้น้ำมันปาล์มดิบเพื่อพลังงานทดแทนมีแนวโน้มลดลง จากการประกาศปรับลดส่วนผสมของน้ำมันปาล์มในไบโอดีเซลเหลือปี 5 ในช่วงเดือนกุมภาพันธ์ถึงต้นเดือนตุลาคม ปี 2565 มีความต้องการใช้น้ำมันปาล์มดิบเพื่อการบริโภคและอุตสาหกรรมอื่น 1.25 ล้านตัน ไม่เปลี่ยนแปลงมากนักจากปี 2564 และมีความต้องการใช้น้ำมันปาล์มดิบเพื่อพลังงานทดแทนจำนวน 0.92 ล้านตัน ลดลงจาก 1.15 ล้านตันในปี 2564 ร้อยละ 19.83 เนื่องจากราคาน้ำมันปาล์มในปี 2565 ปรับตัวสูงขึ้นอย่างมากโดยเฉพาะในช่วงครึ่งปีแรก

รูปที่ 2 : ปริมาณการใช้น้ำมันปาล์มดิบในประเทศไทย

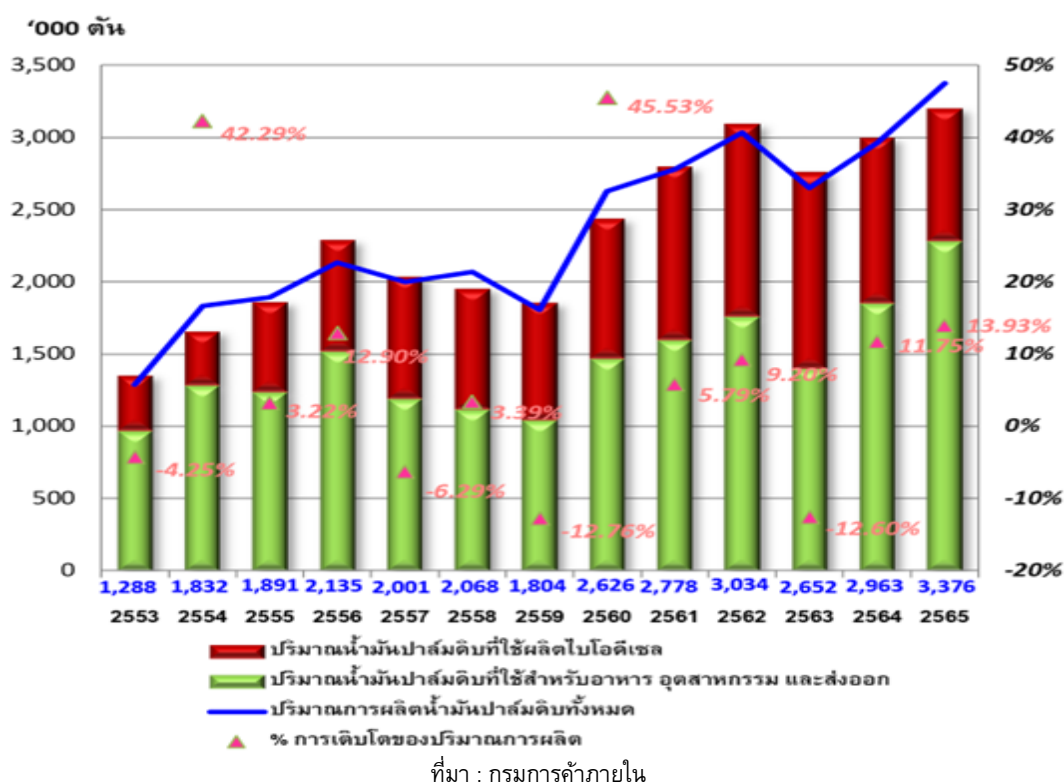

ประเทศไทยมีความต้องการใช้น้ำมันปาล์มดิบ ดังนี้

(ตัน)	2564	2565	การเปลี่ยนแปลง (ร้อยละ)
เพื่อการบริโภคและอื่นๆ	1,235,300	1,250,824	1.26
เพื่อผลิตไบโอดีเซล	1,146,381	919,020	-19.83

1.11.3 โรงงานกลั่นน้ำมันปาล์มและอุตสาหกรรมต่อเนื่อง

อุตสาหกรรมต่อเนื่องหรืออุตสาหกรรมน้ำมันปาล์มปลายน้ำในประเทศไทยที่สำคัญ มีกำลังการผลิต ดังนี้

- โรงกลั่นน้ำมันปาล์ม : ประเทศไทยมีโรงกลั่นน้ำมันปาล์ม จำนวน 22 แห่ง มีกำลังการผลิตทั้งสิ้นประมาณ 2.5 ล้านตัน-วัตถุดิบต่อปี และอัตราการใช้กำลังการผลิตอยู่ที่ประมาณร้อยละ 70 ถึงแม้ว่าจำนวนผู้ประกอบการจะเพิ่มขึ้นจำนวนไม่มากนักเมื่อเทียบกับโรงสกัดน้ำมันปาล์มดิบ เนื่องจากเป็นการลงทุนที่ต้องใช้เงินทุนสูง และต้องอาศัยความรู้ความชำนาญและเทคโนโลยีระดับสูง แต่การแข่งขันในอุตสาหกรรมการกลั่นน้ำมันปาล์มเริ่มมีความรุนแรงมากขึ้นในช่วง 2 - 3 ปีที่ผ่านมา โดยผู้ประกอบการรายใหม่มักใช้กลยุทธ์ด้านราคาเพื่อแย่งส่วนแบ่งการตลาด
- โรงงานผลิตไบโอดีเซล : ประเทศไทยมีโรงงานผลิตไบโอดีเซลประเภทเมทิลเอสเทอร์ของกรดไขมัน จำนวน 17 แห่ง มีกำลังการผลิตทั้งสิ้นประมาณ 10.13 ล้านลิตร/วัน โดยสัดส่วนของการผลิตร้อยละ 70 เป็นน้ำมันปาล์มดิบ ที่เหลือเป็นต้นทุนสารเคมีร้อยละ 20 และต้นทุนค่าดำเนินการร้อยละ 10 ในช่วงปี 2564-2565 การระบาดของโควิด-19 ได้คลี่คลายลง รัฐบาลได้ยกเลิกการคุมเข้มและผ่อนคลายมาตรการควบคุมและป้องกันโรคให้สอดคล้องกับสถานการณ์ ส่งผลให้ความต้องการใช้ยานยนต์ดีเซลในภาคขนส่งมีแนวโน้มเพิ่มขึ้น แต่ในระหว่างปี 2565 มีหลายเหตุการณ์ที่ทำให้ราคาน้ำมันปาล์มปรับตัวสูงขึ้นอย่างมาก ดังนั้น จึงมีการใช้ปริมาณน้ำมันปาล์มเป็นส่วนผสมของไบโอดีเซลในสัดส่วนที่ลดลงเหลือไม่ถึง 1 ล้านตัน อย่างไรก็ตาม หากสถานการณ์ราคาน้ำมันปาล์มกลับมาอยู่ในระดับปกติ คาดว่าแนวโน้มความต้องการใช้ไบโอดีเซลจะเติบโตต่อเนื่องในปี 2566 โดยอยู่ที่ระดับเฉลี่ย 5.3 – 5.7 ล้านลิตรต่อวัน แต่ในระยะยาว ยังต้องติดตามแนวโน้มการเติบโตของยานยนต์ไฟฟ้าอาจกระทบความต้องการใช้ไบโอดีเซล โดยกระทรวงพลังงานตั้งเป้าผลิตรถยนต์ไฟฟ้าไว้ที่สัดส่วนร้อยละ 30 ของการผลิตรถยนต์ทั้งหมด ภายในปี 2573 (ปี 2563 ยอดจดทะเบียนรถยนต์ไฟฟ้าอยู่ที่ร้อยละ 3.5 ของยอดจดทะเบียนใหม่ทั้งหมด) และคาดว่าในปี 2568 รถยนต์ไฟฟ้าจะมีราคาเทียบเท่ารถยนต์สันดาป ซึ่งจะทำให้ความต้องการบริโภคน้ำมันรวมถึงไบโอดีเซลชะลอตัวในอนาคต ดังนั้น มีแนวโน้มว่าในอนาคต อุตสาหกรรมน้ำมันปาล์มของประเทศไทยต้องเผชิญกับภาวะอุปทานส่วนเกินอย่างหลีกเลี่ยงไม่ได้ ทำให้จะต้องพึ่งพาการส่งออกในสัดส่วนที่สูงขึ้นอย่างมาก

ในปี 2565 จากการที่ราคาน้ำมันปาล์มดิบในตลาดโลกอยู่ในระดับสูง ได้ส่งผลให้ไทยสามารถส่งออกน้ำมันปาล์มดิบและผลิตภัณฑ์ได้อย่างต่อเนื่องเกือบตลอดปี อีกทั้งนโยบายภาครัฐที่มีโครงการผลักดันการส่งออกน้ำมันปาล์มเพื่อลดผลผลิตส่วนเกิน ปี 2565 ต่อเนื่องจากปี 2563-2564 โดยสนับสนุนค่าใช้จ่ายการบริหาร

จัดการสำหรับการส่งออกเฉพาะน้ำมันปาล์มดิบในอัตราไม่เกิน 2 บาทต่อกิโลกรัม เมื่อระดับสต็อกน้ำมันปาล์มดิบในประเทศสูงกว่า 300,000 ตัน และราคาน้ำมันปาล์มดิบในประเทศสูงกว่าราคาตลาดโลก

โดยในปี 2565 มีปริมาณการส่งออกรวมคิดเป็นน้ำมันปาล์มดิบสูงถึง 1,031,281 ตัน เพิ่มขึ้นอย่างมากจาก 618,839 ตันในปี 2564

1.11.4 ราคาปาล์มน้ำมันและน้ำมันปาล์ม

ราคาปาล์มน้ำมันและน้ำมันปาล์มของไทยขึ้นอยู่กับปริมาณผลผลิต ปริมาณการใช้ และปริมาณน้ำมันปาล์มดิบคงเหลือในประเทศ รวมทั้งสถานการณ์ราคาน้ำมันปาล์มในตลาดโลกและราคาน้ำมันพืชประเภทอื่นที่ใช้ทดแทน การเคลื่อนไหวของราคาน้ำมันปาล์มดิบในประเทศเฉลี่ยรายเดือนในปี 2565 อยู่ในช่วงระหว่าง 31.35 – 56.52 บาท/กิโลกรัม (2564 : 32.07 – 46.76 บาท/กิโลกรัม) มีราคาเฉลี่ยทั้งปีที่ 43.59 บาท/กิโลกรัม สูงขึ้นจากปี 2564 ร้อยละ 14.73 (2564 : 37.39 บาท/กิโลกรัม) ราคาเฉลี่ยรายเดือนต่ำสุดอยู่ในเดือนตุลาคม และสูงสุดในเดือนพฤษภาคม ส่วนต่างราคาเฉลี่ยเมื่อเปรียบเทียบกับตลาดโลกอยู่ที่ กิโลกรัมละ 2.48 บาท (2564 : 3.18 บาท)

รูปที่ 3 : ราคาน้ำมันปาล์มดิบขายส่งตลาด กทม. เปรียบเทียบตลาดมาเลเซีย

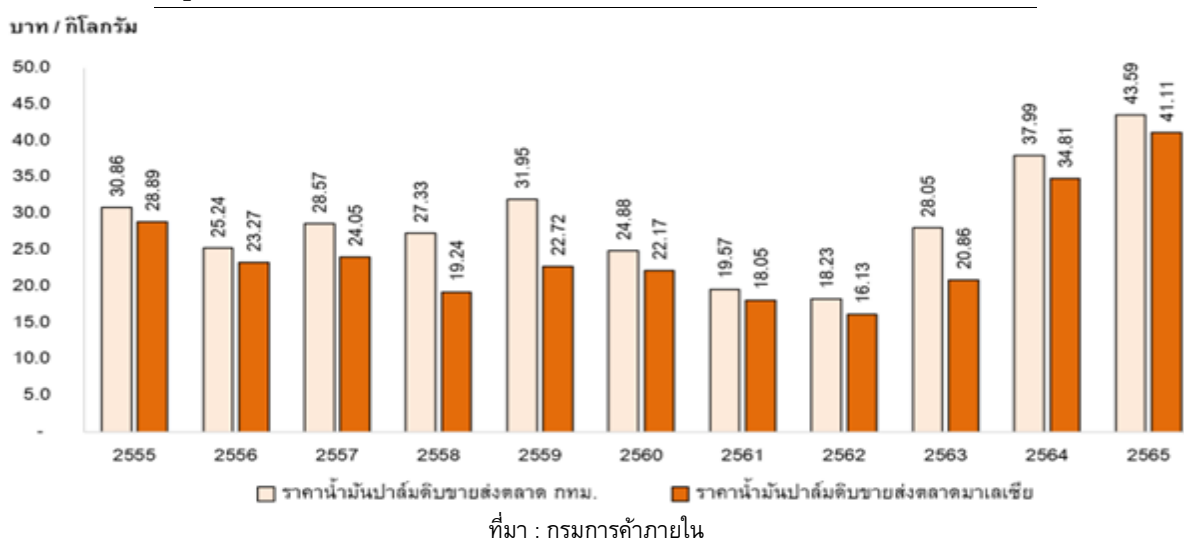

จากกราฟจะเห็นว่า ในปี 2565 ราคาน้ำมันปาล์มดิบในประเทศโดยเฉลี่ยปรับตัวสูงขึ้นอย่างมาก ซึ่งเป็นไปตามการเคลื่อนไหวของราคาในตลาดโลก โดยเฉพาะในครึ่งปีแรก ส่วนต่างราคาเฉลี่ยเมื่อเปรียบเทียบกับตลาดโลกแคบลง ทำให้ในบางเดือน ผู้ประกอบการสามารถส่งออกน้ำมันปาล์มดิบได้ และโดยเฉพาะเมื่อเข้าเงื่อนไขของนโยบายภาครัฐที่สนับสนุนค่าใช้จ่ายการบริหารจัดการสำหรับการส่งออกเฉพาะน้ำมันปาล์มดิบในอัตราไม่เกิน 2 บาทต่อกิโลกรัม

รูปที่ 4 : ราคาน้ำมันปาล์มในประเทศมาเลเซีย รายเดือน

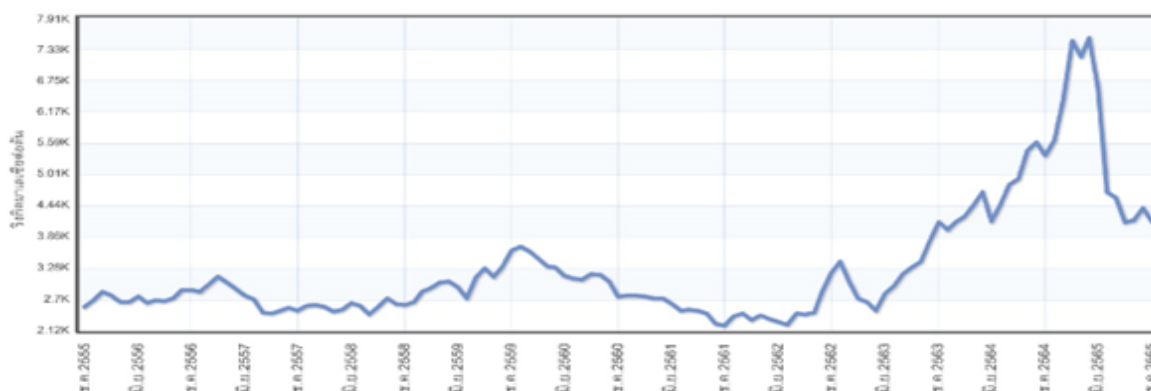

ที่มา : <https://www.indexmundi.com/commodities/?commodity=palm-oil&months=120¤cy=myr>

ปี 2565 เป็นปีที่ราคาน้ำมันปาล์มมีความผันผวนอย่างมาก โดยมีราคาสูงสุดเกิดขึ้นอย่างน้อย 2 รอบ คือ ประมาณเดือนมีนาคม จากสงครามระหว่างรัสเซียและยูเครน ต่อมาปลายเดือนเมษายน ประเทศอินโดนีเซีย ซึ่งเป็นผู้ส่งออกน้ำมันปาล์มดิบหลักของโลก ระบุการส่งออกสินค้าที่มีส่วนประกอบของน้ำมันปาล์มชั่วคราวช่วง 28 เมษายน – 23 พฤษภาคม 2565 เนื่องจากมีการบังคับใช้นโยบายปกป้องอุปทานภายในประเทศ รวมถึงการกำหนดให้ผู้ผลิตต้องสำรองผลิตภัณฑ์สำหรับการขายในประเทศก่อน (Domestic Market Obligation-DMO) ทั้งนี้เพื่อป้องกันไม่ให้อัตราราคาน้ำมันปาล์มภายในประเทศสูงเกินไป รวมถึงกำหนดสัดส่วนการผสมน้ำมันปาล์มในน้ำมันดีเซลในประเทศอินโดนีเซียที่สูงถึงร้อยละ 30 (ปี 30) อีกทั้ง ประเทศมาเลเซียยังคงเผชิญกับปัญหาการขาดแคลนแรงงานเก็บเกี่ยวในสวนปาล์มน้ำมัน และผลผลิตออกน้อยในช่วงครึ่งปีแรก ทำให้ราคาน้ำมันปาล์มดิบทะยานขึ้นแตะระดับสูงสุดเป็นประวัติการณ์ที่ 7,229 ริงกิตต่อตันเมื่อวันที่ 29 เมษายน 2565

อย่างไรก็ตาม สถานการณ์ในครึ่งปีหลัง ราคาน้ำมันปาล์มดิบในตลาดโลกค่อนข้างคลายมากขึ้น เนื่องจากเข้าสู่ฤดูการผลิต และการใช้นโยบาย zero covid ของประเทศจีน ประกอบกับในช่วงต้นเดือนธันวาคม สัญญาน้ำมันถั่วเหลืองปรับตัวลงอย่างรุนแรง หลังรัฐบาลสหรัฐเสนอข้อกำหนดส่วนผสมน้ำมันเชื้อเพลิงชีวภาพที่น้อยกว่าคาด

อย่างไรก็ตาม รัฐบาลอินโดนีเซียได้ประกาศใช้ปี 35 ในวันที่ 1 มกราคม 2566 ทำให้อัตราราคาน้ำมันปาล์มดิบในตลาดล่วงหน้ากำหนดส่งมอบเดือนที่สามของประเทศมาเลเซีย (Bursa Malaysia Derivatives : 3rd Month) ปรับตัวสูงขึ้นในช่วงสิ้นปี โดยปิดตลาด ณ วันที่ 30 ธันวาคม 2565 ที่ระดับ 4,173 ริงกิตต่อตัน

1.11.5 แนวโน้มภาวะอุตสาหกรรมและสภาพการแข่งขันในอนาคต

สำหรับปี 2566 อุตสาหกรรมน้ำมันปาล์มโดยรวมคาดว่าจะมีทิศทางขยายตัวตามความต้องการทั้งในและต่างประเทศ โดยเฉพาะจากอุตสาหกรรมอาหารและโอเลโอเคมีคอลที่

ขยายตัวตามภาวะเศรษฐกิจที่ฟื้นตัวจากการเปิดประเทศหลัง COVID-19 คลี่คลาย และอุตสาหกรรมไบโอดีเซลตามการฟื้นตัวของภาคขนส่ง โดยคาดว่าจะความต้องการใช้น้ำมันปาล์มเพื่อการบริโภคในประเทศจะมีประมาณ 1.2 ล้านตัน สำหรับความต้องการใช้น้ำมันปาล์มเพื่อผลิตไบโอดีเซล คาดว่าจะมีประมาณ 1.2 – 1.5 ล้านตัน

ในด้านของภาพรวมผลผลิต คาดการณ์ว่าปริมาณจะเพิ่มขึ้นเช่นกัน คาดว่าผลผลิตปาล์มน้ำมันในปี 2566 น่าจะอยู่ที่ประมาณ 19 - 20 ล้านตัน เนื่องจากสภาพอากาศเอื้ออำนวย ปริมาณน้ำฝนที่สม่ำเสมอ ประกอบกับการดูแลจัดการสวนปาล์มน้ำมันที่ดีในปี 2563 – 2565 เพราะราคาปาล์มน้ำมันดีต่อเนื่อง ดังนั้นในปี 2566 ราคาปาล์มน้ำมันในประเทศมีแนวโน้มปรับลดลง โดยแรงกดดันด้านราคาจากผลผลิตที่เพิ่มขึ้นมากทั้งในประเทศดั่งที่กล่าวไปแล้ว รวมถึงผลผลิตของตลาดโลกโดยเฉพาะจากอินโดนีเซียและมาเลเซียที่มีแนวโน้มกลับมาเก็บเกี่ยวผลผลิตได้ตามปกติ อย่างไรก็ตาม มีตัวแปรสำคัญที่ต้องคำนึงถึงได้แก่ สัดส่วนการผสมไบโอดีเซล โดยสะท้อนมาจากสถานการณ์ราคาน้ำมันปิโตรเลียมและราคาปาล์มน้ำมันดิบที่นำมาผลิตไบโอดีเซล (บี 100)

ในปี 2565 ภาครัฐกำหนดการใช้ไบโอดีเซลอยู่ที่บี 5 (เริ่มวันที่ 5 กุมภาพันธ์) และเปลี่ยนมาเป็นบี 7 (เริ่มวันที่ 10 ตุลาคม 2565 จนถึง 31 มีนาคม 2566) เพื่อลดต้นทุนการผลิตและควบคุมราคาขายปลีกน้ำมันดีเซลหมุนเร็ว ซึ่งหากสถานการณ์ในปี 2566 กลับเข้าสู่ปกติ ก็อาจจะมีการกำหนดให้ บี 10 กลับมาเป็นน้ำมันดีเซลพื้นฐานเช่นเดิม ทั้งนี้ เพื่อรักษาปริมาณสต็อกน้ำมันปาล์มดิบในประเทศให้อยู่ในระดับเหมาะสม

ปัจจุบัน อุตสาหกรรมน้ำมันปาล์มของไทยมีคณะกรรมการนโยบายปาล์มน้ำมันแห่งชาติ (กนป.) เข้ามากำกับดูแลเพื่อให้มีเสถียรภาพ และสร้างความเข้มแข็งตลอดห่วงโซ่การผลิต ตั้งแต่การออกนโยบายและแผนพัฒนาปาล์มน้ำมัน จัดสรรผลผลิตปาล์มน้ำมันเพื่อการบริโภคในครัวเรือนและในภาคอุตสาหกรรม ควบคุมการนำเข้าปาล์มน้ำมันและน้ำมันปาล์มจากต่างประเทศ ตลอดจนรับซื้อผลผลิตปาล์มน้ำมันจากเกษตรกรในช่วงราคาคต่ำ หรือชะลอการใช้ผลผลิตในช่วงที่ราคาสูง นอกจากนั้น ก็ตาม กนป. ยังต้องบูรณาการร่วมกับหลายหน่วยงานในการช่วยเหลือภาคอุตสาหกรรม อาทิ กระทรวงอุตสาหกรรมสนับสนุนอุตสาหกรรมอาหารและอุตสาหกรรมโอเลโอเคมีคอล กระทรวงพลังงานรับผิดชอบอุตสาหกรรมไบโอดีเซล ไฟฟ้า และพลังงานชีวภาพ ส่วนกรมการค้าภายใน (กระทรวงพาณิชย์) แนะนำการรับซื้อผลปาล์มสดและน้ำมันปาล์ม ที่สอดคล้องกับโครงสร้างราคาที่เป็นธรรมและเหมาะสม รวมถึงเร่งรัดการออกรายงานปริมาณการผลิต การใช้ และการสต็อกน้ำมันปาล์มคงเหลือรายเดือน ตามประกาศคณะกรรมการกลางว่าด้วยราคาสินค้าและบริการ ให้รวดเร็ว ถูกต้อง และทันต่อสถานการณ์

อย่างไรก็ตาม ในระยะยาว นโยบายการบังคับใช้เชื้อเพลิงมาตรฐานยูโร 5 ในปี 2567 เพื่อแก้ไขปัญหามลพิษด้านฝุ่นละออง และนโยบายภาครัฐในการส่งเสริมยานยนต์ไฟฟ้า เพื่อลดการปล่อยมลพิษ มีแนวโน้มที่จะส่งผลทำให้การใช้ไบโอดีเซลและน้ำมันปาล์มดิบเพื่อผลิตไบโอดีเซลลดลงในอนาคต

ดังนั้น แนวโน้มการพัฒนาอุตสาหกรรมต่อจากนี้ จะมีบริบทที่เปลี่ยนไปจากภาพลักษณ์ของน้ำมันพืชที่มีราคาถูกและทำลายสิ่งแวดล้อม ไปสู่การขับเคลื่อนการผลิตน้ำมันปาล์มจากกระบวนการผลิตที่ผ่านการรับรองมาตรฐานความยั่งยืน และสามารถตรวจสอบย้อนกลับได้อีกทั้ง การเพิ่มมูลค่าน้ำมันปาล์มในการนำไปเป็นวัตถุดิบสำหรับการผลิตสินค้าชีวภาพที่เป็นมิตรต่อสิ่งแวดล้อม และส่งเสริมอุตสาหกรรมโอเลโอเคมีคอลขั้นสูง เพื่อเพิ่มความต้องการใช้น้ำมันปาล์มดิบทดแทนความต้องการใช้น้ำมันปาล์มดิบเพื่อผลิตไบโอดีเซลที่มีแนวโน้มลดลงในอนาคต

อย่างไรก็ตาม การมองแนวโน้มของอุตสาหกรรมน้ำมันปาล์มเรื่องของการพัฒนาและต่อยอดอุตสาหกรรมไปในระดับสูง ยังคงเป็นคำถามว่าจะสามารถทำได้มากน้อยเพียงใด เนื่องจากการพัฒนาอย่างเป็นระบบเพื่อทำให้เกิดอุตสาหกรรมต่อเนื่องตามมาอีกหลายประเภทต้องอาศัยการลงทุนสูง เพื่อให้เกิดการประหยัดต่อขนาด (economy of scale) แม้ว่าในปัจจุบันอุปทานส่วนเกินของน้ำมันปาล์มที่เหลือจากการบริโภค-อุปโภคขั้นพื้นฐานในประเทศเริ่มมีมากขึ้น แต่การผันผวนของปริมาณและราคาน้ำมันปาล์ม ยังคงเป็นปัญหาและอุปสรรคสำคัญในการทำให้ตลาดมีดุลยภาพพร้อมสำหรับการพัฒนาในลำดับต่อไป

1.11.6 จำนวนคู่แข่ง และขนาดของบริษัทเมื่อเทียบกับคู่แข่ง

พื้นที่เพาะปลูกปาล์มน้ำมันในประเทศไทยส่วนใหญ่อยู่ในเขตจังหวัดสุราษฎร์ธานี มากที่สุดรองลงมาคือ กระบี่ ชุมพร นครศรีธรรมราช ตรัง และพังงา

ทางด้านสวนปาล์มถือได้ว่าบริษัทมีสวนปาล์มเป็นของตนเองและมีพื้นที่เพาะปลูกที่ใหญ่แห่งหนึ่งในประเทศไทย ซึ่งทำให้บริษัทได้เปรียบบริษัทอื่นในด้านต้นทุนของผลปาล์มสดในส่วน of โรงงานสกัดน้ำมันปาล์มดิบ ซึ่งมีกำลังการผลิตเท่ากับ 75 ตันผลปาล์มสดต่อชั่วโมงนั้น ถือว่าเป็นโรงสกัดขนาดกลาง

ในปัจจุบัน โรงงานสกัดน้ำมันปาล์มมีประมาณ 129 แห่ง โดยเปิดดำเนินการจำนวน 109 แห่ง โรงงานสกัดน้ำมันปาล์มส่วนใหญ่กระจายอยู่ในเขตที่มีการเพาะปลูกปาล์มในภาคใต้ มีกำลังการผลิตรวมประมาณ 30-35 ล้านตันทะลายปาล์มสดต่อปี

1.11.7 ศักยภาพในการแข่งขัน

โรงงานสกัดน้ำมันปาล์มมีกำลังการผลิตรวมทั้งสิ้นประมาณ 30-35 ล้านตันผลปาล์มสดต่อปี ซึ่งไม่สอดคล้องกับผลปาล์มสดในปี 2566 ที่มีปริมาณ 19 ล้านตัน ทำให้อัตราการใช้กำลังการผลิตโดยรวมของโรงสกัดทั้งหมดอยู่ที่ร้อยละ 63 ส่งผลให้มีการแข่งขันกันซื้อผลปาล์มสดในราคาสูง โดยไม่คำนึงถึงคุณภาพเท่าที่ควร อย่างไรก็ตาม จากการที่บริษัทมีสวนปาล์มน้ำมันขนาดใหญ่ ทำให้มีแนวโน้มที่จะมีความได้เปรียบในเรื่องต้นทุนของวัตถุดิบ

1.11.8 นโยบายด้านการตลาดและกลยุทธ์

น้ำมันปาล์มถือเป็นน้ำมันพืชที่มีสัดส่วนการบริโภคสูงที่สุดในบรรดาน้ำมันพืชทั้งหมด อีกทั้งยังเป็นน้ำมันพืชที่มีต้นทุนการผลิตต่ำที่สุด แม้ว่าประเทศไทยมีผลผลิตน้ำมันปาล์มสูงเป็นอันดับ 3 ของโลกรองจากประเทศอินโดนีเซียและมาเลเซีย แต่ก็มีสัดส่วนน้อยกว่าร้อยละ 4 ของผลผลิตน้ำมันปาล์มโลก ประเทศอินโดนีเซียและมาเลเซียมีพื้นที่ปลูกปาล์มที่ให้ผลผลิตประมาณ 100 และ 35 ล้านไร่ ตามลำดับ ในขณะที่ ปัจจุบัน พื้นที่ปลูกปาล์มน้ำมันในประเทศไทยที่ให้ผลผลิตมีประมาณ 6 ล้านไร่ ส่วนใหญ่ร้อยละ 86 ของพื้นที่ปลูกปาล์มทั้งหมดอยู่ที่บริเวณภาคใต้ เนื่องจากมีสภาพภูมิอากาศที่เหมาะสม

อุตสาหกรรมน้ำมันปาล์มของไทยมีแนวโน้มที่จะพัฒนาและขยายตัวต่อไปได้อีก จะเห็นได้จากการขยายตัวของอุตสาหกรรมไบโอดีเซลและอัตราการบริโภคน้ำมันปาล์มต่อคนต่อปีของไทยยังคงอยู่ในระดับต่ำ และนอกจากนั้นน้ำมันปาล์มยังมีราคาถูกกว่าน้ำมันพืชประเภทอื่นๆ ทำให้ในสถานการณ์ทั่วไปน้ำมันปาล์มไม่มีปัญหาด้านตลาดรองรับทั้งตลาดภายในและต่างประเทศ ที่ผ่านมามีบริษัทผลิตน้ำมันปาล์มเพื่อตอบสนองความต้องการในประเทศเป็นหลัก หากในบางปี ที่มีผลผลิตออกมาเกินความต้องการในประเทศ เนื่องจากสภาพดินฟ้าอากาศเอื้ออำนวย ราคาในประเทศตกต่ำ ในขณะที่ราคาน้ำมันปาล์มในต่างประเทศสูงกว่าราคาขายในประเทศ บริษัทก็จะส่งออกเพื่อที่จะเป็นหนทางหนึ่งที่จะช่วยให้บริษัทสามารถทำกำไรได้มากขึ้น แต่ในทางตรงกันข้ามถ้าผลผลิตปาล์มสต็อกมาน้อย ก็จะทำให้เกิดการแข่งขันกันซื้อผลปาล์มสด ซึ่งมีผลทำให้ต้นทุนสูงขึ้น

เพื่อที่จะสามารถแข่งขันกับตลาดโลกได้ บริษัทจะต้องมีการบริหารต้นทุนการผลิตให้อยู่ในระดับต่ำ โดยการปรับปรุงประสิทธิภาพของเครื่องจักรให้มีอัตราการสูญเสียระหว่างการผลิตน้อยที่สุด และเพิ่มปริมาณผลปาล์มสดเข้าสู่กระบวนการผลิต

1.11.9 กลุ่มลูกค้าเป้าหมาย

ลูกค้าบริษัทเป็นโรงงานกลั่นน้ำมันปาล์ม ซึ่งปัจจุบันมีอยู่ 22 โรงงาน มีกำลังการผลิตทั้งสิ้นประมาณ 2.5 ล้านตัน-วัตถุดิบต่อปี และโรงงานผลิตไบโอดีเซลมีอยู่ 17 โรงงาน ปริมาณผลปาล์มทั้งประเทศในปี 2565 จำนวน 19 ล้านตัน (2564: 16.5 ล้านตัน) เพิ่มขึ้นถึงร้อยละ 14.7 ในขณะที่ความต้องการน้ำมันปาล์มดิบใช้ในประเทศมีเพียง 2.2 ล้านตัน ทำให้ประเทศไทยต้องหาตลาดส่งออก เพื่อรองรับการขยายตัวของปริมาณผลปาล์มดิบที่เพิ่มขึ้น อย่างไรก็ตาม ในช่วงที่ปริมาณน้ำมันปาล์มดิบมีไม่เพียงพอต่อความต้องการใช้น้ำมันปาล์มทั้งหมดในประเทศ ซึ่งบางครั้งรัฐบาลต้องมีการอนุมัติให้มีการนำเข้าน้ำมันปาล์ม เพื่อบรรเทาภาวะตึงตัวของปริมาณน้ำมันปาล์ม

1.11.10 การจัดจำหน่ายและช่องทางการจัดจำหน่าย

บริษัทได้จำหน่ายน้ำมันปาล์มดิบและน้ำมันเมล็ดในปาล์มดิบแก่โรงงานกลั่นน้ำมันพืชบริสุทธิ์ และโรงงานผลิตไบโอดีเซล โดยมีการตกลงซื้อขายล่วงหน้าหรือส่งมอบทันทีแล้วแต่กรณี โดยตกลงราคา จุดหมายปลายทางที่จะส่ง และคุณภาพของน้ำมันปาล์มดิบ และน้ำมันเมล็ดในปาล์มดิบ ส่วนกากเมล็ดในปาล์มจะจำหน่ายแก่โรงงานผลิตอาหารสัตว์และผู้เลี้ยงสัตว์ที่อยู่ในบริเวณใกล้เคียงโรงงาน

1.11.11 สัดส่วนการจำหน่ายในประเทศและต่างประเทศในระยะ 3 ปีที่ผ่านมา

บริษัทไม่มีการจำหน่ายน้ำมันปาล์มไปต่างประเทศโดยตรงในระยะ 3 ปีที่ผ่านมา

(1) การจัดหาผลิตภัณฑ์

ลักษณะการจัดให้ได้มาซึ่งผลิตภัณฑ์

ผลิตภัณฑ์หลักของบริษัท ได้แก่ น้ำมันปาล์มดิบ (CPO) ซึ่งบริษัทดำเนินการผลิตเอง โดยผลิตจากทะลายผลปาล์มสด (FFB) จากสวนปาล์มน้ำมันของบริษัทและรับซื้อจากผู้จำหน่ายวัตถุดิบภายนอก อันประกอบด้วยจากเกษตรกรโดยตรงและจากผู้ค้า/ผู้รวบรวมรายอื่น ผลผลิตรองอื่นๆ คือน้ำมันเมล็ดในปาล์มดิบ (CPKO) ซึ่งสกัดจากเมล็ดในปาล์ม (PK) และกากเมล็ดในปาล์ม (PKC) ซึ่งเป็นผลพลอยได้จากการผลิตน้ำมันเมล็ดในปาล์มดิบ

การผลิต

บริษัทมีโรงงานสกัดน้ำมันปาล์มดิบ (CPO) และโรงงานสกัดน้ำมันจากเมล็ดในปาล์มดิบ (CPKO) ตั้งอยู่เลขที่ 98 หมู่ 6 กม. 9.5 ถนนเหนือคลอง-เขาพนม ตำบลห้วยยูง อำเภอเหนือคลอง จังหวัดกระบี่ 81130 มีปริมาณการผลิตเต็มตัวของผลิตภัณฑ์ (ตัน) ดังนี้

	ปี 2563	ปี 2564	ปี 2565
กำลังการผลิตเต็มที่ (หน่วย : ตัน-วัตถุดิบ)			
แผนกผลิตน้ำมันปาล์มดิบ	657,000	657,000	540,000
แผนกผลิตน้ำมันเมล็ดในปาล์ม	32,850	32,850	27,000
ปริมาณการผลิตจริง (หน่วย : ตัน-วัตถุดิบ)			
แผนกผลิตน้ำมันปาล์มดิบ	179,497	277,833	266,436
แผนกผลิตน้ำมันเมล็ดในปาล์ม	4,067	6,509	5,853
อัตราการใช้กำลังการผลิต (%)			
แผนกผลิตน้ำมันปาล์มดิบ	27	42	49
แผนกผลิตน้ำมันเมล็ดในปาล์ม	12	20	22
อัตราเพิ่มของปริมาณการผลิต (%)			
แผนกผลิตน้ำมันปาล์มดิบ	30	55	-4
แผนกผลิตน้ำมันเมล็ดในปาล์ม	27	60	-10

หมายเหตุ : 1. จำนวนกะที่สามารถผลิตได้วันละ 3 กะ จำนวนวันทำงาน 300 วัน

2. จำนวนกะที่ผลิตจริงวันละ 2 กะ (จะเป็น 16 หรือ 24 ชม.ขึ้นอยู่กับปริมาณผลปาล์มสดในแต่ละช่วงเวลา)

(2) การจัดหาวัตถุดิบ

เนื่องจากผลปาล์มสดจากสวนของบริษัทเองที่ป้อนเข้าสู่โรงงานมีไม่เพียงพอ ทำให้บริษัทต้องรับซื้อจากเกษตรกรและผู้ค้ารายอื่น เพื่อที่จะเพิ่มปริมาณผลปาล์มสดของบริษัทที่จะป้อนเข้าสู่โรงงาน แหล่งวัตถุดิบมาจากภายในประเทศทั้งหมด บริษัทมีนโยบายไม่พึ่งพิงผู้จำหน่ายรายใดมากเกินไป ทั้งนี้ เพื่อประกันความพอเพียงของวัตถุดิบที่ต้องใช้ในการผลิต

สภาพปัญหาเกี่ยวกับวัตถุดิบ

ปริมาณผลผลิตปาล์มสดขึ้นอยู่กับระดับน้ำฝนและการดูแลรักษา คุณภาพของผลปาล์มที่จะให้น้ำมันปาล์มดิบในอัตราสูงขึ้นอยู่กับวิธีการตัดและเก็บเกี่ยว เนื่องจากการดูแลที่ดีและมีมาตรฐานในการเก็บเกี่ยว ทำให้คุณภาพของผลปาล์มจากสวนของบริษัทนั้นอยู่ในเกณฑ์ดีและให้อัตราการสกัดน้ำมันปาล์มดิบในระดับสูง

แต่เนื่องจากปริมาณผลปาล์มสดที่ออกสู่ตลาดในแต่ละปีมีปริมาณน้อยกว่าความต้องการของโรงงานสกัดน้ำมันปาล์มเมื่อคิดตามกำลังการผลิตจากจำนวนโรงงานที่เพิ่มขึ้น ทำให้เกิดการแข่งขันกันซื้อผลปาล์มสด ในขณะที่อัตราการสกัดน้ำมันปาล์มที่ได้ค่อนข้างต่ำ สาเหตุอีกประการหนึ่งคือสภาพอากาศที่ไม่สม่ำเสมอ บางปีน้ำท่วม บางปีแห้งแล้ง ทำให้ผลปาล์มสดที่ได้นั้นให้น้ำมันปาล์มดิบในอัตราต่ำ และการเก็บเกี่ยวของเกษตรกรผู้ปลูกปาล์มน้ำมันรายย่อยส่วนใหญ่ยังไม่ได้มาตรฐาน คือมีการเก็บเกี่ยวผลปาล์มก่อนจะถึงเวลาอันสมควร โดยเฉพาะในช่วงที่ผลปาล์มสดมีราคาสูง นอกจากนี้การที่มีจำนวนผู้รวบรวมผลปาล์มสดเพิ่มขึ้นเป็นจำนวนมาก โดยรับซื้อจากเกษตรกร แล้วนำมาขายให้โรงงานสกัดอีกต่อหนึ่ง ทำให้ผลปาล์มที่ได้ไม่ได้คุณภาพดังได้กล่าวข้างต้น ส่งผลให้ผลผลิตต่อไร่และอัตราการสกัดน้ำมันปาล์มดิบอยู่ในระดับต่ำ

ดังนั้นบริษัทจึงได้จัดทำนโยบายให้คำแนะนำแก่ผู้ปลูกปาล์มน้ำมันที่ต้องการปรับปรุงคุณภาพปาล์มน้ำมัน บริษัทได้มีการคัดคุณภาพของผลปาล์มสดจากผู้ปลูกปาล์มน้ำมัน ณ จุดรับซื้อ โดยบริษัทมีการปรับราคาซื้อผลปาล์มสดให้สูงขึ้นตามอัตราการสกัดน้ำมัน ทั้งนี้เพื่อเป็นการจูงใจให้ผู้ปลูกปาล์มรายย่อยส่งผลปาล์มสดที่มีคุณภาพเข้าสู่โรงงาน อย่างไรก็ตาม วิธีการการคัดคุณภาพของผลปาล์มสดอาจไม่สามารถทำได้ในช่วงที่ผลปาล์มสดมีปริมาณน้อย

บริษัทมีการใช้มาตรฐานสากลสำหรับการนำเทคโนโลยีมาใช้ในการสกัดน้ำมันปาล์มดิบ ดังนั้นการปรับปรุงเพื่อให้การผลิตมีประสิทธิภาพจึงขึ้นอยู่กับการใช้อุปกรณ์เครื่องจักร เครื่องมือและการปฏิบัติงานให้เหมาะสม โดยบริษัทยังคงค้นคว้าเทคโนโลยีใหม่ๆ เพื่อปรับปรุงประสิทธิภาพการผลิตอย่างต่อเนื่อง รวมถึงการลดอัตราสูญเสียน้ำมัน การกำจัดมลภาวะที่เกิดจากการกระบวนการผลิตซึ่งเป็นพิษต่อสิ่งแวดล้อม

(3) การใช้วัสดุทดแทน

โรงสกัดน้ำมันปาล์มดิบ นอกจากจะใช้ผลปาล์มสดเป็นวัตถุดิบแล้ว ไม่สามารถใช้วัตถุดิบชนิดอื่นๆ ที่จะให้ผลผลิตในรูปของน้ำมันปาล์มได้

(4) ผู้จำหน่ายวัตถุดิบ

บริษัทมีการซื้อผลปาล์มสดส่วนใหญ่จากชาวสวนในเขตกระบี่และสุราษฎร์ธานี โดยไม่มีรายใดที่บริษัทซื้อผลปาล์มสดมากกว่าร้อยละ 30 ของยอดซื้อผลปาล์มสดทั้งหมด

(5) สัดส่วนการซื้อวัตถุดิบในประเทศและต่างประเทศ

ผลปาล์มสด เป็นพืชผลทางการเกษตร ซึ่งควรนำเข้าสู่กระบวนการผลิตโรงงานสกัดน้ำมันภายใน 24 ชั่วโมง มิฉะนั้นแล้วอาจจะทำให้ได้ปริมาณกรดปาล์มเพิ่มสูงขึ้นเกินกว่ามาตรฐานสากลในการซื้อขายน้ำมันปาล์มดิบ ซึ่งมีผลให้ถูกตัดราคาเมื่อมีการส่งมอบ ดังนั้นในอุตสาหกรรมนี้จึงไม่มีการนำเข้าผลปาล์มสดจากต่างประเทศ นอกจากการนำเข้าในรูปของน้ำมันปาล์มดิบ หรือน้ำมันปาล์มบริสุทธิ์ เป็นครั้งคราวภายใต้เงื่อนไขที่กำหนดโดยภาครัฐ

1.12 ทรัพย์สินที่ใช้ในการประกอบธุรกิจ

1.12.1 ทรัพย์สินถาวร

ณ สิ้นปี 2565 บริษัทมีทรัพย์สินถาวรที่ใช้ประกอบธุรกิจสวนปาล์มน้ำมันที่เป็นของบริษัทและบริษัทย่อย ดังนี้

ประเภทของทรัพย์สิน	ขนาด (ไร่)	ประเภทการ ถือครองสิทธิ์	มูลค่าตาม บัญชีสุทธิ (บาท)
1. ที่ดิน			
1.1 ที่ดินทำสวนปาล์ม	13,478.06	โฉนด, น.ส.3ก, น.ส.3	685,894,647
1.2 ที่ดินโรงงาน, สำนักงาน, บ้านพัก	153.10	โฉนด	745,574
1.3 ที่ดินที่ไม่ได้ใช้ดำเนินงาน	-		-
รวมที่ดินทั้งหมด	13,631.16		686,640,221
หัก สำรองเพื่อการด้อยค่าของที่ดิน			(8,154,074)
รวมที่ดินทั้งหมดสุทธิ	13,631.16		678,486,147
2. อาคารสำนักงาน, อาคารโรงงาน และ บ้านพักพนักงาน		เจ้าของ	65,445,757
3. เครื่องจักรและอุปกรณ์		เจ้าของ	136,402,572
4. ยานพาหนะ		เจ้าของ	20,128,093
5. เครื่องตกแต่งและเครื่องใช้สำนักงาน		เจ้าของ	2,039,839
6. ต้นทุนการพัฒนาการปลูกปาล์มน้ำมัน		เจ้าของ	171,950,885
7. โครงการปลูกปาล์มทดแทน และแปลงเพาะ			2,115,292
8. งานระหว่างทำที่ดินที่มีสิทธิครอบครอง			64,129
9. งานระหว่างติดตั้ง/ก่อสร้าง			3,789,291
รวมทรัพย์สินถาวร			1,080,422,005

1.12.2 ทรัพย์สินไม่มีตัวตน

บริษัทมีทรัพย์สินไม่มีตัวตนที่เป็นของบริษัทและบริษัทย่อย ดังนี้

ประเภทของทรัพย์สิน	มูลค่าตาม บัญชีสุทธิ (บาท)
โปรแกรมคอมพิวเตอร์	44,361
รวมทรัพย์สินไม่มีตัวตน	44,361

1.13 ผู้ถือหุ้น

1.13.1 ผู้ถือหุ้นรายใหญ่ 10 รายแรก ณ วันที่ 8 เมษายน 2565 บริษัทมีดังนี้

ลำดับ	ชื่อผู้ถือหุ้น	จำนวนหุ้น สามัญ	ร้อยละของจำนวนหุ้น สามัญทั้งหมดที่ออก และเรียกชำระแล้ว
1	บริษัท ล้ำสูง (ประเทศไทย) จำกัด (มหาชน)*	226,715,110	69.96
2	บริษัท วัฒนโชติ จำกัด	18,458,100	5.70
3	นายสุวิทย์ เลหาะพลวัฒนา	15,623,400	4.82
4	นายสมเกียรติ พืตกานนท์	5,428,000	1.68
5	บริษัท วัฒนโสภณพนิช จำกัด	3,621,000	1.12
6	นายธรรมนูญ สหดิษฐดำรงค์	3,549,400	1.10
7	น.ส. ดวงกมล ธนีสสรานนท์	2,400,000	0.74
8	บริษัท กรีนสปอต จำกัด	2,365,000	0.73
9	นายชวลิต เชาว์	2,295,800	0.71
10	นางแนนซี่ เฉลิมาญจนา	2,050,000	0.63

*ที่มา : บริษัท ศูนย์รับฝากหลักทรัพย์ (ประเทศไทย) จำกัด

โครงสร้างผู้ถือหุ้นและลักษณะธุรกิจของ บริษัท ล้ำสูง (ประเทศไทย) จำกัด (มหาชน)

บริษัท ล้ำสูง (ประเทศไทย) จำกัด (มหาชน) เป็นผู้ถือหุ้นรายใหญ่ ซึ่งเข้ามามีส่วนร่วมในการกำหนดนโยบายในการดำเนินธุรกิจของบริษัท และมีการส่งตัวแทนเข้ามาเป็นกรรมการจำนวน 4 ท่าน โดยมีกรรมการบริหาร 1 ท่าน, กรรมการ 2 ท่าน, และกรรมการผู้จัดการ 1 ท่าน

1.13.2 โครงสร้างผู้ถือหุ้นของ บริษัท ล้ำสูง (ประเทศไทย) จำกัด (มหาชน) ณ วันที่ 8 เมษายน 2565 ที่มีผู้ถือหุ้นตั้งแต่ร้อยละ 10 ขึ้นไป ดังนี้

ลำดับ	ชื่อผู้ถือหุ้น	ร้อยละของจำนวนหุ้นสามัญ ทั้งหมดที่ออกและเรียกชำระแล้ว
1	บริษัท ล้ำสูง โฮลดิ้ง จำกัด**	42.11
2	HAP SENG CONSOLIDATED BERHAD	20.00

*ที่มา : บริษัท ศูนย์รับฝากหลักทรัพย์ (ประเทศไทย) จำกัด

- ลักษณะประเภทธุรกิจ : ผู้ผลิตและจัดจำหน่ายผลิตภัณฑ์น้ำมันพืช, เนยเทียมและไขมันพืชผสม

**โครงสร้างผู้ถือหุ้นและลักษณะธุรกิจของ บริษัท ล้ำสูง โฮลดิ้ง จำกัด

1.13.3 โครงสร้างผู้ถือหุ้นของ บริษัท ล้ำสูง โฮลดิ้ง จำกัด ณ วันที่ 31 ธันวาคม 2565 ที่มีผู้ถือหุ้นตั้งแต่ ร้อยละ 10 ขึ้นไป ดังนี้

ลำดับ	ชื่อผู้ถือหุ้น	ร้อยละของจำนวนหุ้นสามัญ ทั้งหมดที่ออกและเรียกชำระแล้ว
1	บริษัท น้ำมันพืชกรุงเทพ จำกัด (บริษัท น้ำมันพืชกรุงเทพ จำกัด เป็นบริษัทโฮลดิ้ง ที่มี ธุรกิจเพื่อการลงทุนในบริษัทอื่น โดยมีผู้ถือหุ้น ได้แก่ นาย วัง ขาง ยิง ถือหุ้น ร้อยละ 49)	50.00
2	นายวัง ขาง ยิง (นายวัง ขาง ยิง ไม่ได้ถือหุ้นในบริษัท ลำสูง (ประเทศไทย) จำกัด (มหาชน))	49.00

- ลักษณะประเภทธุรกิจ : บริษัทโฮลดิ้ง ที่มีธุรกิจเพื่อการลงทุนในบริษัทอื่น

1.13.4 จำนวนทุนจดทะเบียนและทุนชำระแล้ว

บริษัทจดทะเบียนเข้าซื้อขายในตลาดหลักทรัพย์แห่งประเทศไทยเมื่อวันที่ 30 เมษายน 2534 โดยใช้ชื่อย่อ “UPOIC” และแปรสภาพเป็นบริษัทมหาชนจำกัด เมื่อวันที่ 28 พฤษภาคม 2536

ณ วันที่ 31 ธันวาคม พ.ศ. 2565 บริษัทมีทุนจดทะเบียนและเรียกชำระแล้ว 324,050,000 บาท แบ่งเป็นหุ้นสามัญ 324,050,000 หุ้น มูลค่าหุ้นละ 1 บาท

1.13.5 นโยบายการจ่ายเงินปันผลของบริษัท บริษัทย่อย และการร่วมค้า

ตั้งแต่ปี 2536 เป็นต้นไป บริษัทมีนโยบายการจ่ายเงินปันผลในอัตราประมาณร้อยละ 50 ของกำไรสุทธิหลังหักภาษีเงินได้ ทั้งนี้ขึ้นอยู่กับภาวะเศรษฐกิจและการใช้จ่ายเพื่อการลงทุนเป็นหลัก

คณะกรรมการบริษัทได้พิจารณาจ่ายเงินปันผลประจำปี 2565 จากผลการดำเนินงาน ในอัตราหุ้นละ 0.45 บาท คิดเป็นร้อยละ 52.45 ของกำไรสุทธิหลังหักภาษี โดยบริษัทจะต้องนำเสนอให้ที่ประชุมผู้ถือหุ้นเพื่อพิจารณาอีกครั้ง เปรียบเทียบกับการจ่ายเงินปันผลในปีก่อนหน้า ในอัตราหุ้นละ 0.50 บาท คิดเป็นร้อยละ 53.79 ของกำไรสุทธิของปี 2564

บริษัทย่อยและการร่วมค้า ไม่มีการกำหนดนโยบายการจ่ายเงินปันผล ทั้งนี้ขึ้นอยู่กับผลการดำเนินงานและกระแสเงินสดของบริษัทย่อยและการร่วมค้านั้นๆ

2. การบริหารจัดการความเสี่ยง

2.1 คณะกรรมการบริหารความเสี่ยง

คณะกรรมการบริษัทได้ให้ความสำคัญกับการบริหารความเสี่ยง จึงได้มีการแต่งตั้งคณะกรรมการบริหารความเสี่ยงขึ้น ในปี 2559 โดยมีหน้าที่ความรับผิดชอบตามที่กำหนดไว้ในหัวข้อ “การกำกับดูแลกิจการ”

บริษัทมีนโยบายในการกำหนดให้การบริหารความเสี่ยงเป็นส่วนหนึ่งของการบริหารจัดการ เพื่อให้วัตถุประสงค์ เป้าหมาย และแผนกลยุทธ์ต่างๆ ของบริษัท สามารถปฏิบัติได้บรรลุตามที่ได้ตั้งไว้ โดยผู้บริหารและพนักงานทุกคนในบริษัทเป็นเจ้าของความเสี่ยง และมีหน้าที่ในการประเมินความเสี่ยงของแต่ละหน่วยงานและกระบวนการทำงาน ประเมินประสิทธิภาพของมาตรการควบคุมที่มีอยู่ พร้อมทั้งนำเสนอแผนงานและวิธีการในการลดความเสี่ยง

2.2 การดูแลเรื่องการใช้ข้อมูลภายใน

บริษัทมีนโยบายและวิธีการดูแลผู้บริหารในการใช้ข้อมูลภายในเพื่อเป็นประโยชน์ส่วนตนดังนี้

- (1) ให้ความรู้แก่กรรมการและผู้บริหารเกี่ยวกับหน้าที่ที่ต้องรายงานการถือครองหลักทรัพย์ของตน คู่สมรส และบุตรที่ยังไม่บรรลุนิติภาวะ และบทกำหนดโทษตามพระราชบัญญัติหลักทรัพย์และตลาดหลักทรัพย์ พ.ศ. 2535 และตามข้อกำหนดของตลาดหลักทรัพย์แห่งประเทศไทย
- (2) ให้ผู้บริหารของบริษัทรายงานการถือครองหลักทรัพย์ต่อคณะกรรมการของบริษัททุกไตรมาสที่มีการประชุมคณะกรรมการ
- (3) แจ้งให้ผู้บริหารที่ได้รับทราบข้อมูลภายในที่มีสาระสำคัญมิให้เปิดเผยข้อมูลดังกล่าวแก่ผู้อื่น รวมถึงผลกระทบที่อาจเกิดขึ้นกับหลักทรัพย์ของบริษัท และบทกำหนดโทษตามพระราชบัญญัติหลักทรัพย์และตลาดหลักทรัพย์ พ.ศ. 2535 ที่ผู้บริหารจะได้รับหากมีการฝ่าฝืน
- (4) ห้ามมิให้กรรมการและผู้บริหารมีการซื้อขายหลักทรัพย์ของบริษัทในช่วง 1 เดือนก่อนและอย่างน้อย 1 วันหลังจากวันที่งบการเงินเผยแพร่ต่อสาธารณชน
- (5) กรรมการและผู้บริหารต้องแจ้งเกี่ยวกับการซื้อหรือขายหลักทรัพย์ของบริษัททุกครั้ง โดยแจ้งอย่างน้อย 1 วันล่วงหน้าก่อนทำการซื้อขายต่อคณะกรรมการหรือผู้ที่คณะกรรมการมอบหมาย เพื่อรายงาน ต่อสำนักงาน ก.ล.ต. เมื่อมีการซื้อหรือขายหลักทรัพย์ภายใน 3 วันทำการ ทั้งนี้ ตามที่พระราชบัญญัติหลักทรัพย์และตลาดหลักทรัพย์กำหนด

บริษัทได้กำหนดมาตรการรองรับความเสี่ยงการใช้ข้อมูลภายในของบริษัท รวมถึงบทลงโทษกรณีที่มีการฝ่าฝืน ไว้ในนโยบายการกำกับดูแลกิจการ ซึ่งสามารถดูได้ที่ หัวข้อ “การกำกับดูแลกิจการ”

2.3 ปัจจัยความเสี่ยงระดับองค์กร

2.3.1 ความเสี่ยงจากนโยบายรัฐ : พื้นที่ปลูกปาล์มมากกว่าร้อยละ 50 เป็นพื้นที่ของรัฐ

พื้นที่ปลูกปาล์มของบริษัทย่อยสองแห่ง มีจำนวนประมาณ 15,103.69 ไร่ โดยแบ่งเป็นสวนเคียนซา 8,588.69 ไร่และสวนชัยบุรีจำนวน 6,515 ไร่ ซึ่งคิดเป็นร้อยละ 52.8 ของพื้นที่ปลูกปาล์มทั้งหมดของบริษัทและบริษัทย่อย

(ก) สวนเคียนซาได้รับอนุญาตจากกรมธนารักษ์ได้รับสิทธิการเช่าที่ราชพัสดุจำนวน 4,294.34 ไร่ ระยะเวลา 30 ปี โดยสัญญาเริ่มตั้งแต่วันที่ 9 กรกฎาคม 2557 ถึงวันที่ 8 กรกฎาคม 2587 ส่วนพื้นที่อีกจำนวน 4,294.34 ไร่ ทางกรมธนารักษ์จะดำเนินการนำไปจัดสรรให้ราษฎรผู้ยากไร้ไม่มีที่ดินทำกินได้รับสิทธิการเช่ารายละไม่เกิน 10 ไร่ ในระหว่างที่การดำเนินการเรื่องการจัดสรรพื้นที่ยังไม่แล้วเสร็จนั้น กรมธนารักษ์ได้อนุญาตให้บริษัทย่อยครอบครองทำประโยชน์โดยชำระค่าเช่าในอัตราที่กำหนด จนกว่าการจัดสรรที่ดินจะดำเนินการแล้วเสร็จ

(ข) สวนชัยบุรี อยู่ในระหว่างดำเนินการขออนุญาตเข้าทำประโยชน์ในพื้นที่จำนวน 6,515 ไร่ ในกรณีที่มิได้รับอนุญาตให้เข้าทำประโยชน์ มีผลให้บริษัทต้องรับซื้อผลปาล์มสดจากบุคคลภายนอกในสัดส่วนสูงขึ้นเพื่อทดแทนผลปาล์มสดที่ขาดไปจากพื้นที่สัมปทาน ส่งผลให้ต้นทุนวัตถุดิบสูงขึ้น

ในระหว่างรอการดำเนินการดังกล่าว บริษัทย่อยได้รับใบอนุญาตเก็บหาของป่าในพื้นที่แปลงดังกล่าว โดยบริษัทย่อยต้องชำระเงินค่าภาคหลวงในอัตราร้อยละ 10 ของราคาตลาดและค่าบำรุงป่าในอัตรา 2 เท่าของค่าภาคหลวง เมื่อมีการเก็บเกี่ยวผลปาล์มสด บริษัทย่อยได้รับใบอนุญาตดังกล่าว เมื่อวันที่ 27 เมษายน 2558 โดยใบอนุญาตมีอายุคราวละ 1 ปี

2.3.2 ความเสี่ยงด้านกลยุทธ์ : ความผันผวนของราคาน้ำมันปาล์ม

น้ำมันปาล์มดิบนับเป็นสินค้าโภคภัณฑ์ซึ่งมีราคาผันผวน บางช่วงเกิดปัญหาขาดแคลนหรือบางช่วงล้นตลาดในปี 2565 ราคาเฉลี่ยรายเดือนแกว่งตัวอยู่ในช่วงกว้างระหว่าง 31.35 – 56.52 บาท/กิโลกรัม (2564 : 32.07 – 46.76 บาท/กิโลกรัม) โดยมีราคาเฉลี่ยทั้งปีที่ 43.59 บาท/กิโลกรัม เพิ่มขึ้นถึงร้อยละ 14.73 จากปี 2564 ในขณะที่ราคาเฉลี่ยในตลาดโลกอยู่ที่ 41.64 บาท/กิโลกรัม ความผันผวนของราคาในประเทศในช่วงปีนับเป็นอุปสรรคสำคัญต่อการบริหารจัดการสินค้าคงคลังของบริษัท นอกจากนั้น ในช่วงฤดูกาลที่มีผลผลิตปาล์มน้ำมันออกสู่ตลาดในปริมาณมาก ปริมาณน้ำมันปาล์มดิบสะสมอยู่ในระดับสูง ทำให้ราคาผลปาล์มสดและน้ำมันปาล์มดิบลดลงอย่างมาก จนหลายครั้งภาครัฐต้องเข้ามาแทรกแซงตลาดน้ำมันปาล์ม

2.3.3 ความเสี่ยงที่นอกเหนือจากการควบคุม : สภาพภูมิอากาศ

เนื่องจากวัตถุดิบหลักของบริษัทมาจากผลผลิตทางการเกษตร แนวโน้มผลการดำเนินงานของบริษัทยังคงขึ้นอยู่กับปัจจัยที่ควบคุมไม่ได้ ได้แก่ สภาพภูมิอากาศ ปริมาณน้ำฝน และผลผลิตของวัตถุดิบที่ออกสู่ตลาดในแต่ละฤดูกาล ปัจจุบันมีความผันแปรของภูมิอากาศเกิดขึ้นอย่างไม่เคยเป็นมาก่อน บางปีเกิดอุทกภัยอย่างหนัก บางปีประสบภัยแล้ง ทำให้ปริมาณผลผลิตที่ออกสู่ตลาดมีความผันผวนในแต่ละปีหรือระหว่างปี ซึ่งอาจนำไปสู่การแทรกแซงจากภาครัฐ

2.3.4 ความเสี่ยงด้านการบริหารจัดการ : กำลังการผลิตส่วนเกินของโรงงานสกัดน้ำมันปาล์มดิบ

ปัจจุบัน โรงงานสกัดน้ำมันปาล์มดิบมีจำนวนประมาณ 129 แห่ง (เปิดดำเนินการจำนวน 109 แห่ง) ส่วนใหญ่อยู่ในเขตจังหวัดสุราษฎร์ธานี กระบี่ ชุมพร มีกำลังการผลิตของโรงงานรวมทั้งสิ้นประมาณ 30 - 35 ล้านตันผลปาล์มสดต่อปี ซึ่งไม่สอดคล้องกับผลปาล์มสดในปี 2565 ที่มีปริมาณ 19 ล้านตัน จากพื้นที่เพาะปลูกปาล์มที่ให้ผลผลิตแล้วที่มีอยู่ประมาณ 6.2 ล้านไร่ ทำให้อัตราการใช้กำลังการผลิตโดยรวมของโรงสกัดทั้งหมดอยู่ที่ประมาณร้อยละ 63 ส่งผลให้มีการแข่งขันกันซื้อผลปาล์มสดในราคาสูง โดยไม่คำนึงถึงคุณภาพเท่าที่ควร

2.3.5 ความเสี่ยงด้านการบริหารจัดการ : การจำหน่ายน้ำมันปาล์มดิบให้แก่ลูกค้ารายใหญ่

ในปี 2564 และปี 2565 บริษัทมีการจำหน่ายสินค้าให้กับลูกค้ารายใหญ่รายเดียว ซึ่งได้แก่ บริษัท ล่ำซำ (ประเทศไทย) จำกัด (มหาชน) (LST) คิดเป็นสัดส่วนร้อยละ 82.17 และร้อยละ 68.50 ตามลำดับ ทำให้อาจเกิดความเสี่ยงในด้านการพึ่งพิงลูกค้ารายใดรายหนึ่งเป็นสำคัญ อย่างไรก็ตามเมื่อเดือนมิถุนายน 2565 ได้มีการเปลี่ยนแปลงฝ่ายบริหารของบริษัทและ LST โดยกรรมการผู้จัดการมิได้เป็นบุคคลคนเดียวกัน ซึ่งจะทำให้มีความเป็นอิสระในการกำหนดปริมาณและราคาขาย

2.3.6 ความเสี่ยงด้านการบริหารจัดการ : มีผู้ถือหุ้นรายใหญ่ถือหุ้นมากกว่ากึ่งหนึ่งของจำนวนหุ้นสามัญทั้งหมดที่ออกและเรียกชำระแล้ว

จากการที่บริษัท ล่ำซำ (ประเทศไทย) จำกัด (มหาชน) (LST) ถือหุ้นในบริษัทคิดเป็นร้อยละ 69.96 ของจำนวนหุ้นสามัญทั้งหมดที่ออกและเรียกชำระแล้ว ถือว่ามีอำนาจในการควบคุมเชิงนโยบาย รวมถึงอำนาจในการบริหารงาน อาจก่อให้เกิดความขัดแย้งทางผลประโยชน์ในระหว่างสองบริษัท เนื่องจากทั้งสองบริษัทมีการทำรายการที่เกี่ยวข้องกัน ซึ่งจะเป็นราคาตลาด ณ ขณะที่ทำรายการ

อย่างไรก็ตาม ตั้งแต่วันที่ 1 มิถุนายน 2565 กรรมการผู้จัดการทั้ง 2 บริษัทไม่ใช่บุคคลคนเดียวกัน ทำให้บริษัทสามารถบริหารการขายได้โดยอิสระ ทั้งนี้บริษัทได้มีการเปิดเผยรายการดังกล่าวไว้ในหมายเหตุประกอบงบการเงินข้อ 6 แล้ว รวมถึงการปฏิบัติตามหลักเกณฑ์ของตลาดหลักทรัพย์แห่งประเทศไทย เรื่องการทำรายการที่เกี่ยวข้องกัน

3. การขับเคลื่อนธุรกิจเพื่อความยั่งยืน

3.1 นโยบายและเป้าหมายการจัดการด้านความยั่งยืน

บริษัท สหอุตสาหกรรมน้ำมันปาล์ม จำกัด(มหาชน) หรือ **UPOIC** มุ่งมั่นที่จะดำเนินธุรกิจ ภายใต้การกำกับดูแลด้านสิ่งแวดล้อม การใช้ทรัพยากรในท้องถิ่นอย่างคุ้มค่า และคำนึงด้านสิทธิมนุษยชน ตลอดจนเสริมสร้างความเข้มแข็งในการพัฒนาเศรษฐกิจและชุมชนในพื้นที่ เพื่อส่งมอบคุณค่าผลิตภัณฑ์น้ำมันปาล์มดิบและน้ำมันเมล็ดในปาล์มดิบ ซึ่งเป็นวัตถุดิบสู่อุตสาหกรรมต่อเนื่องในด้านอาหารและพลังงาน

บริษัทมีนโยบายและแนวปฏิบัติทั้งฉบับเปิดเผยบนเว็บไซต์ของบริษัท (www.upoic.co.th) เพื่อให้ผู้ลงทุนเข้าใจและสามารถใช้เป็นแนวทางในการติดตามทิศทางการดำเนินธุรกิจต่อไป

UPOIC ใช้การรับรองมาตรฐานระดับสากล นำมาขับเคลื่อนธุรกิจให้ระบบการจัดการมีประสิทธิภาพและประสิทธิผล โดยผ่านการตรวจประเมินจากผู้ตรวจสอบภายนอกทุกปี เพื่อเป็นสิ่งที่ยืนยันว่าบริษัทได้ดำเนินการประกอบธุรกิจภายใต้กฎหมาย ไม่กระทบต่อสิ่งแวดล้อม ตลอดจนกลุ่มชุมชนรอบข้าง อาทิเช่น การปลูกน้ำมันปาล์มอย่างยั่งยืน (RSPO) มาตรฐานการบริหารด้านคุณภาพ (ISO 9001: 2015) ด้านสิ่งแวดล้อม (ISO 14001:2015) ด้านความปลอดภัยและอาชีวอนามัย (ISO 45001:2018) เป็นต้น

UPOIC คือใคร

UPOIC คือ ผู้ผลิตน้ำมันปาล์มดิบ เพื่อส่งมอบคุณค่าให้อุตสาหกรรมผู้ผลิตต่อเนื่อง ภายใต้การให้ความสำคัญต่อการใช้ทรัพยากรอย่างยั่งยืน สิ่งแวดล้อม และผู้มีส่วนได้ส่วนเสียทุกกลุ่ม

เป้าหมายการจัดการด้านความยั่งยืน

“Enhance your Valuable products with our Sustainable palm oil

ยกระดับผลิตภัณฑ์ ด้วยน้ำมันปาล์มอย่างยั่งยืน



กระบวนการผลิตน้ำมันปาล์มดิบทั่วไป



ห่วงโซ่คุณค่าของธุรกิจ





ทิศทางการยุทธ์ด้านสิ่งแวดล้อม

มุ่งมั่นปรับปรุงระบบจัดการของเสีย เพื่อสร้างคุณค่าด้านสิ่งแวดล้อม

- สร้างความเชื่อมั่นให้ชุมชน ผ่านการปฏิบัติ
- ตามกฎหมายอย่างครบถ้วนและสื่อสารข้อมูลตามช่องทางต่างๆ
- หมุนเวียนของเสียมาใช้ประโยชน์ให้มากที่สุด รวมถึงการปฏิบัติตามกฎหมายในส่วนที่เกี่ยวกับการจัดการกากอุตสาหกรรม

ทิศทางการยุทธ์ด้านสังคม

มุ่งมั่นสร้างความสัมพันธ์และการมีส่วนร่วมกับผู้มีส่วนได้ส่วนเสีย

- ผู้ส่งมอบและบริษัทต้องไม่มีการล่วงละเมิดสิทธิแรงงาน
- บริษัทอยู่ร่วมกับชุมชนและสามารถใช้ทรัพยากรร่วมกันอย่างมีประสิทธิภาพ

ทิศทางการยุทธ์ด้านกำกับดูแลกิจการ

ส่งเสริมและยกระดับองค์กรเพื่อมุ่งสู่มาตรฐานสากล

- บริษัทสามารถปฏิบัติตามกฎหมายที่เกี่ยวข้องได้ครบถ้วนและถูกต้อง
- มีระบบติดตาม กำกับควบคุมให้กิจกรรมต่างๆมีประสิทธิภาพ เพื่อให้เกิดประโยชน์สูงสุดต่อผู้มีส่วนเกี่ยวข้อง

3.2 การวิเคราะห์ผู้มีส่วนได้ส่วนเสียในห่วงโซ่ของธุรกิจ

3.2.1 การวิเคราะห์ห่วงโซ่ของธุรกิจ

UPOIC ได้แบ่งผู้มีส่วนได้ส่วนเสียเป็น 6 กลุ่ม และดำเนินกิจกรรมสัมพันธ์กับผู้มีส่วนได้ส่วนเสีย



- **หน่วยงานภาครัฐ** : หน่วยงานราชการ นอกเหนือจากท้องถิ่น หน่วยงานที่มีบทบาทในการกำกับดูแลการดำเนินธุรกิจและการปฏิบัติงานโดยตรง
- **ชุมชน** : ชุมชน ส่วนราชการ และองค์กรปกครองส่วนท้องถิ่น กลุ่มอาชีพ กลุ่มอาสาสมัคร ในพื้นที่ปฏิบัติงาน ระดับอำเภอ ตำบล หมู่บ้าน
- **ลูกค้า** : ผู้ซื้อน้ำมันปาล์มดิบ น้ำมันเมล็ดในปาล์มดิบ กากปาล์ม และผลพลอยได้จากการผลิต
- **ผู้ลงทุน** : ผู้ถือหุ้น สถาบันการเงิน
- **คู่ค้า ผู้รับเหมา** : เกษตรกร บริษัทขนส่ง ผู้รับเหมา ผู้จัดหาแรงงานหรือบริการให้แก่บริษัท ผู้ขายวัสดุอุปกรณ์ที่เกี่ยวข้องกับธุรกิจของบริษัท
- **พนักงาน** : พนักงานของบริษัท

กิจกรรมสัมพันธ์กับผู้มีส่วนได้เสีย

UPOIC ได้ดำเนินการสำรวจความคิดเห็นจากผู้มีส่วนได้เสียอย่างครอบคลุม (Stakeholder Inclusiveness) เป็นประจำทุกปี เพื่อรวบรวมข้อคิดเห็นต่อประเด็นด้านการพัฒนาความยั่งยืนของบริษัท ผ่านการสัมภาษณ์และตอบแบบสอบถาม ทั้งนี้ ผลที่ได้รับจากการมีส่วนร่วมของผู้มีส่วนได้เสียเป็นปัจจัยที่สำคัญในการนำไปพิจารณาจัดลำดับประเด็นสำคัญและปรับปรุงการบริหารจัดการของบริษัท โดยในปี 2565 มีประเด็นสำคัญและข้อมูลการนำไปดำเนินการที่ได้จากการสำรวจความคิดเห็นจากผู้มีส่วนได้เสีย ดังนี้

ผู้มีส่วนได้ส่วนเสีย	ช่องทาง	ความคาดหวัง/ความคิดเห็น จากผู้มีส่วนได้ส่วนเสีย	การดำเนินงานปี 2565
1. หน่วยงานภาครัฐ	<ul style="list-style-type: none"> การประชุมรายการดี การรายงานผลให้แก่หน่วยงานราชการ การเข้าร่วมโครงการกับภาครัฐ 	<ul style="list-style-type: none"> การแจ้งข้อมูลอย่างรวดเร็วเมื่อเกิดเหตุฉุกเฉิน ให้ความร่วมมือในการสนับสนุนโครงการที่เป็นกิจกรรมของภาครัฐอย่างเต็มที่ การประเมินสถานการณ์และผลกระทบร่วมกัน เพื่อป้องกัน และแก้ปัญหา ก่อนที่สถานการณ์จะส่งผลกระทบต่อไปในวงกว้าง 	<ul style="list-style-type: none"> ปฏิบัติตามกฎหมายที่เกี่ยวข้องกับการดำเนินธุรกิจอย่างเคร่งครัด หารือและมีการสื่อสารกับเจ้าหน้าที่ภาครัฐและหน่วยงานราชการส่วนท้องถิ่น เพื่อสร้างความรู้ความเข้าใจ ดำเนินกิจกรรมเพื่อสร้างการมีส่วนร่วมกับหน่วยงานราชการและองค์กรภาครัฐรวม 11 ครั้ง
2. สังคม/ชุมชน	<ul style="list-style-type: none"> การประชุมประจำเดือนหน่วยงานปกครองท้องถิ่น การรับฟังความคิดเห็น โครงการเพื่อชุมชนและสังคม การร้องเรียนผ่านผู้แทนบริษัท/พนักงานของบริษัท 	<ul style="list-style-type: none"> ช่องทางติดต่ออย่างมีประสิทธิภาพ เพื่อรับข้อมูลข่าวสารจากบริษัทและชุมชน การสร้างการเข้าใจถึงวัตถุประสงค์ในการทำกิจกรรมต่าง ๆ ของบริษัท เพื่อที่จะได้มีแผนพัฒนาชุมชนร่วมกัน 	<ul style="list-style-type: none"> บริษัทดำเนินการผ่านช่องทางการสื่อสารต่าง ๆ อย่างต่อเนื่อง ดำเนินการพัฒนาโครงการเพื่อสังคมให้สอดคล้องกับกลยุทธ์ของบริษัท และตรงกับความต้องการของผู้มีส่วนได้ส่วนเสียในชุมชนและสังคม ดำเนินกิจกรรมร่วมกับชุมชนและสังคม รวม 13 ครั้ง
3. ลูกค้า	<ul style="list-style-type: none"> การสื่อสารผ่านช่องทางตรงและช่องทางออนไลน์ การร้องเรียนผ่านผู้แทนบริษัท/พนักงานของบริษัท 	<ul style="list-style-type: none"> การส่งมอบผลิตภัณฑ์ที่มีคุณภาพและตรงตามกำหนดเวลา การส่งมอบผลิตภัณฑ์ได้ปริมาณตามความต้องการของลูกค้า สร้างความเชื่อมั่นในกระบวนการผลิตให้กับลูกค้า ติดต่อสื่อสารกับลูกค้าได้อย่างมีประสิทธิภาพและรวดเร็ว 	<ul style="list-style-type: none"> ติดตามแก้ไขปัญหาต่าง ๆ ที่ได้รับการร้องเรียนจากลูกค้า คะแนนความพึงพอใจเฉลี่ยประจำปี 2565 เท่ากับร้อยละ 91
4. ผู้ถือหุ้นและสถาบันการเงิน	<ul style="list-style-type: none"> การประชุมผู้ถือหุ้นสามัญประจำปี กิจกรรมพบผู้ถือหุ้นและนักลงทุน การร้องเรียนผ่านเว็บไซต์ 	<ul style="list-style-type: none"> การเติบโตทางธุรกิจและผลตอบแทนที่เป็นธรรม การได้รับข้อมูลที่ถูกต้อง ครบถ้วน และทันเวลา 	<ul style="list-style-type: none"> จัดประชุมผู้ถือหุ้น ปีละ 1 ครั้ง เข้าร่วมงาน Opportunity Day ปีละ 1 ครั้ง การให้ข้อมูลกับนักลงทุนทางช่องทางออนไลน์/สื่ออิเล็กทรอนิกส์/โทรศัพท์

ผู้มีส่วนได้ส่วนเสีย	ช่องทาง	ความคาดหวัง/ความคิดเห็น จากผู้มีส่วนได้ส่วนเสีย	การดำเนินงานปี 2565
5. คู่ค้า/ผู้รับเหมา	<ul style="list-style-type: none"> การประชุม อบรม กับผู้รับเหมา ผู้รับจ้างขนส่งน้ำมัน ก่อนเข้าปฏิบัติงาน พบปะให้ความรู้กับผู้ส่งมอบวัตถุดิบที่มีคุณภาพ การร้องเรียนผ่านผู้แทนบริษัท/พนักงานของบริษัท 	<ul style="list-style-type: none"> การสื่อสารนโยบาย ระบบมาตรฐาน และขั้นตอนการทำงาน รวมถึงช่องทางการสอบถามข้อมูล การปฏิบัติอย่างเป็นธรรมและร่วมพัฒนาคู่ค้าเพื่อการพัฒนาที่ยั่งยืน 	<ul style="list-style-type: none"> การทำข้อตกลงต่างๆ เช่น ข้อตกลงของผู้ส่งมอบทะเลลายปาล์มสด ข้อตกลงผู้รับจ้างขนส่งน้ำมันปาล์มดิบ ข้อตกลงผู้รับเหมา การให้ความช่วยเหลือในการตรวจ ATK ผู้รับเหมาที่เข้ามาปฏิบัติงานในพื้นที่ หรือตามที่ได้รับการร้องขอ การเปิดให้เสนอข้อของประมุขงาน
6. พนักงาน	<ul style="list-style-type: none"> กิจกรรมเพื่อสร้างความผูกพันต่อองค์กร การอบรมให้ความรู้เกี่ยวกับการปฏิบัติงานและระบบมาตรฐานต่างๆของบริษัท การสื่อสารผ่านสื่ออิเล็กทรอนิกส์และระบบออนไลน์ต่าง ๆ อย่างสม่ำเสมอ การร้องเรียนตามนโยบายบริหารทรัพยากรบุคคล 	<ul style="list-style-type: none"> สร้างความผูกพันต่อองค์กร กระตุ้นให้พนักงานปฏิบัติงานอย่างมีประสิทธิภาพ โดย <ul style="list-style-type: none"> การสื่อสารนโยบาย ทิศทางขององค์กร รวมถึงหัวข้อที่มีความสำคัญต่อพนักงาน และเป็นช่องทางสำคัญที่เปิดโอกาสให้พนักงานได้มีโอกาสแสดงความคิดเห็นเชิงสร้างสรรค์ สนับสนุนกิจกรรมที่เคารพในความแตกต่างด้านเชื้อชาติ ศาสนา ความเชื่อและประเพณีท้องถิ่น พนักงานมีความปลอดภัยทั้งกายและสุขภาพใจเพื่อให้พนักงานสามารถปฏิบัติงานได้อย่างมีประสิทธิภาพ โดย <ul style="list-style-type: none"> ให้ข้อมูลและประชาสัมพันธ์สถานการณ์อย่างใกล้ชิดเกี่ยวกับการแพร่ระบาดของโรค COVID-19 ลดความเสี่ยงในการติดเชื้อและแพร่ระบาด สอดรับการดำเนินงานในวิถีใหม่ ให้พนักงานเข้าถึงการตรวจคัดกรอง COVID-19 ป้องกันและดูแลเพื่อให้พนักงานมั่นใจว่ามีความปลอดภัยในการทำงานร่วมกัน แสดงความห่วงใยและส่งเสริมให้พนักงานรู้จักเฝ้าระวังป้องกันตนเองจากการติดเชื้อ COVID-19 ป้องกันการทุจริตหรือรายงานการกระทำที่มีข้อบกพร่องส่งผลกระทบต่อผู้มีส่วนเกี่ยวข้อง 	<ul style="list-style-type: none"> ปรับเปลี่ยนรูปแบบการจัดกิจกรรมให้สอดคล้องกับสถานการณ์ปัจจุบันและการทำงานในวิถีใหม่ เช่น การจัดเลี้ยงปีใหม่ มอบทุนการศึกษา ทำบุญบริษัท มาตรการดูแลพนักงานทั้งสุขภาพกายและใจเพื่อให้พนักงานมีความมั่นใจในการทำงานร่วมกันอย่างปลอดภัยและรู้สึกผูกพันต่อองค์กร ดูแล และให้ความช่วยเหลือพนักงานที่มีโรคประจำตัวที่ร้ายแรงจนส่งผลให้ทุพพลภาพ ฟื้นฟูร่างกายจนสามารถกลับมาใช้ชีวิตได้ตามปกติ รวมถึงการติดตามเงินทดแทนการขาดรายได้ให้แก่ลูกจ้างในช่วงเจ็บป่วยหรือพักฟื้น ปฏิบัติตามมาตรการการป้องกันการแพร่ระบาดของโรคโควิด 19 อย่างเคร่งครัดตามประกาศของกระทรวงสาธารณสุข <ul style="list-style-type: none"> ให้ข้อมูลและติดตามสถานการณ์การแพร่ระบาดของโรคโควิด 19 อย่างใกล้ชิด ให้คำแนะนำ และสื่อสารกับพนักงานอย่างต่อเนื่องผ่านช่องทางสื่ออิเล็กทรอนิกส์ จัดหาวัคซีนเพื่อให้เพียงพอต่อความต้องการของพนักงานและดูแลให้พนักงานได้รับวัคซีนเมื่อครบกำหนด จัดตรวจ COVID-19 เคลื่อนที่ให้พนักงานที่เป็นกลุ่มเสี่ยงและพนักงานที่ครบกำหนดกักตัว ให้พนักงานปฏิบัติงานที่บ้าน (Work From Home) เพื่อลดจำนวนพนักงานในพื้นที่ทำงานของแต่ละพื้นที่ เมื่อพบว่าเป็นผู้มีความเสี่ยงสูง

3.2.2 การประเมินประเด็นสำคัญด้านความยั่งยืน

UPOIC นำประเด็นสำคัญระดับองค์กรที่บริษัท ให้ความสนใจนำมาวิเคราะห์เพื่อระบุประเด็นความคาดหวังของผู้มีส่วนได้ส่วนเสีย ครอบคลุมทั้ง 3 มิติ คือ สิ่งแวดล้อม สังคมและการกำกับดูแลกิจการ ดังนี้



ห่วงโซ่คุณค่าของธุรกิจ (value chain) ของบริษัท แสดงถึงความสัมพันธ์ของผู้มีส่วนได้เสียที่สำคัญในกิจกรรม เกี่ยวข้องกับการดำเนินธุรกิจตั้งแต่ต้นน้ำจนถึงปลายน้ำ สะท้อนให้เห็นว่าบริษัทมุ่งมั่นที่จะสร้างคุณค่าและส่งเสริมด้านวัตถุดิบให้มีคุณภาพ เพื่อผลิตสินค้าและบริการเพื่อตอบสนองความคาดหวังของผู้มีส่วนได้เสีย



หัวข้อ ความยั่งยืน		ผู้มีส่วนได้ส่วนเสียที่ได้รับผลกระทบ				
หัวข้อหลัก	หัวข้อย่อย	พนักงาน	ลูกค้า	ลูกค้า	ชุมชน	หน่วยงานรัฐ
มิติสิ่งแวดล้อม						
มลพิษและของเสีย		●		●	●	●
ทรัพยากรอย่างคุ้มค่า		●	●	●	●	●
ความหลากหลายทางชีวภาพ				●	●	●
การไม่บุกรุกทำลายป่า		●		●	●	●
มิติสังคม						
ความเป็นอยู่ของลูกจ้าง	ค่าตอบแทน	●		●		●
	การฝึกอบรม&การพัฒนา	●		●		●
ความปลอดภัย อาชีวอนามัย	กระบวนการทำงาน	●	●	●	●	●
	ชุมชน	●	●	●	●	●
เก็บรักษาข้อมูลส่วนบุคคล		●	●	●	●	●
สิทธิมนุษยชน		●	●	●	●	●
การมีสัมพันธ์กับชุมชน		●	●		●	●
มิติการกำกับดูแล						
การปฏิบัติตามกฎหมาย		●	●	●	●	●
ดำเนินธุรกิจอย่างเป็นธรรม		●	●	●	●	●
คุณภาพสินค้า		●		●		●
การพัฒนาเศรษฐกิจชุมชน	จ้างงานท้องถิ่น	●			●	
	จัดซื้อธุรกิจท้องถิ่น		●		●	
	เกิดธุรกิจใหม่ที่เกี่ยวข้อง	●	●		●	●

หมายเหตุ ● ผลกระทบน้อย ● ผลกระทบปานกลาง ● ผลกระทบมาก

เมื่อผู้มีส่วนได้เสียมีความสำคัญต่อการดำเนินงานของธุรกิจ การค้นหาประเด็นที่สามารถส่งผลกระทบและเป็นการคาดหวังที่มีต่อธุรกิจ ที่ครอบคลุมทั้งมิติเศรษฐกิจ สังคม และสิ่งแวดล้อม และเพื่อให้แน่ใจว่าสิ่งที่คาดการณ์หรือประเมินไว้เกี่ยวกับผู้มีส่วนได้เสียไม่ได้เกิดจากองค์กรคิดเองแต่ฝ่ายเดียว ทั้งนี้ อาจจะออกแบบเครื่องมือสำหรับวางแผนการมีส่วนร่วมกับผู้มีส่วนได้เสียอย่างเป็นระบบโดยระบุเป้าหมายการมีส่วนร่วมอยู่ด้วย โดยเมื่อทราบประเด็นผลกระทบ/ความคาดหวังของผู้มีส่วนได้เสียที่สามารถมีอิทธิพลต่อการดำเนินงานของธุรกิจแล้ว ก็ควรนำไปวิเคราะห์อย่างต่อเนื่องเพื่อหาระดับความสำคัญของประเด็น ที่มีต่อบริษัทว่ามากน้อยเพียงใด และใช้แผนภูมิเป็นตัวช่วยจัดระดับและเปรียบเทียบความสำคัญของประเด็นต่างๆ ที่มีต่อทั้งบริษัทและผู้มีส่วนได้เสียไปพร้อมกัน

ทั้งนี้ กลุ่มผู้มีส่วนได้เสียทั้งที่บริษัทต้องพึ่งพามากและพึ่งพาบริษัทมาก รวมถึงกลุ่มที่ต้องระมัดระวัง ควรได้รับการจัดอยู่ในระดับ "สำคัญที่สุด" และที่ต้อง "จัดการอย่างใกล้ชิด" เพราะกลุ่มนี้อาจมีผลกระทบอย่างมีนัยสำคัญกับบริษัท นอกจากนี้ ยังต้องจัดลำดับความสำคัญของประเด็นของผู้มีส่วนได้เสียด้วย เพราะระดับความสำคัญของประเด็นมีส่วนสำคัญในการกำหนดว่าองค์กรควรตอบสนองต่อประเด็นนั้นๆ อย่างเข้มข้นและรวดเร็วเพียงใด

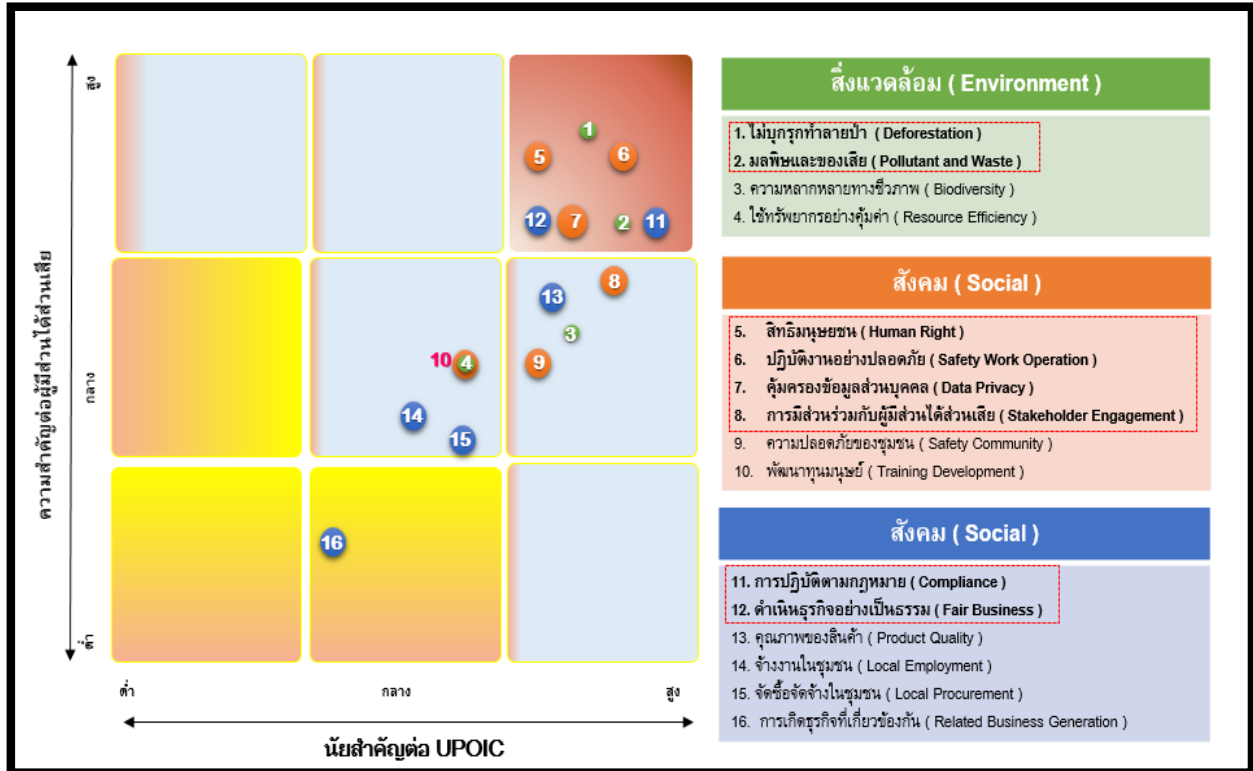

3.2.3 นำประเด็นความยั่งยืนที่มีสาระสำคัญที่ในเชิงกลยุทธ์มาพัฒนาให้ดีขึ้น

บริษัทได้นำประเด็นความยั่งยืนสำคัญ
ในเชิงกลยุทธ์อันดับแรก
นำมาขับเคลื่อนธุรกิจ



ประเด็นความยั่งยืน	สถานการณ์ปัจจุบัน	ความคาดหวัง	ปัจจัยที่ทำให้สำเร็จ
Material Topic	Current Situation	Expected Futures	Key Success
ไม่บุกรุกทำลายป่า	<ul style="list-style-type: none"> ลูกค้าต้องการแนวปฏิบัติและการดำเนินการเกี่ยวกับการไม่บุกรุกทำลายป่าอย่างเป็นรูปธรรมและชัดเจน 	<ul style="list-style-type: none"> ดำเนินกิจกรรมได้อย่างครบถ้วนตามระเบียบปฏิบัติสากล 	RSPO system
การจัดการมลพิษและของเสีย	<ul style="list-style-type: none"> ปริมาณสารมลพิษที่ปลดปล่อยจากกิจกรรมของบริษัท เช่น ก๊าซเรือนกระจก มลพิษทางอากาศ ชุมชนขาดความเชื่อมั่นหรือกังวลต่อผลกระทบจากกิจกรรมของบริษัท สร้างความเดือดร้อนรำคาญ 	<ul style="list-style-type: none"> ลดการปล่อยสารมลพิษ สร้างความเชื่อมั่นให้กับชุมชนผ่านการปฏิบัติตามกฎหมายอย่างครบถ้วนและสื่อสารข้อมูลให้ชุมชนตามช่องทางต่างๆ หมุนเวียนของเสียมาใช้ประโยชน์ให้มากที่สุด รวมถึงการปฏิบัติตามกฎหมายในส่วนที่เกี่ยวกับการจัดการกากอุตสาหกรรม 	<ul style="list-style-type: none"> RSPO system ISO 14001 ISO 45001 CDM Green Industry Community Engagement
สิทธิมนุษยชน	<ul style="list-style-type: none"> พนักงานมีโอกาสถูกละเมิดสิทธิ เนื่องจากไม่ทราบสิทธิ ผู้ส่งมอบ FFB และ บริษัทใช้แรงงานทางการเกษตรเสี่ยงต่อการละเมิดด้านสิทธิมนุษยชน บางกิจกรรม มีโอกาสละเมิดสิทธิของชุมชน เพราะใช้ทรัพยากรร่วมกับชุมชน 	<ul style="list-style-type: none"> ไม่มีพนักงานถูกละเมิดสิทธิมนุษยชน ผู้ส่งมอบและบริษัทต้องไม่มีการล่วงละเมิดสิทธิของแรงงาน บริษัทต้องสามารถอยู่ร่วมกับชุมชนและสามารถใช้ทรัพยากรร่วมกันอย่างมีประสิทธิภาพ 	<ul style="list-style-type: none"> Farmer registration form RSPO system CSR Community Engagement
ความปลอดภัยในการทำงาน	<ul style="list-style-type: none"> พบอุบัติเหตุในการทำงานของพนักงาน 	<ul style="list-style-type: none"> อุบัติเหตุในการทำงานเป็น 0 	<ul style="list-style-type: none"> ISO 45001 RSPO system
คุ้มครองข้อมูลส่วนบุคคล	<ul style="list-style-type: none"> เป็นกฎหมายใหม่ที่เพิ่งบังคับใช้ อาจทำให้ไม่สามารถปฏิบัติได้ครอบคลุมหรือถูกต้อง 	<ul style="list-style-type: none"> สามารถนำมาปรับใช้ได้ทั้งองค์กรอย่างถูกต้องและเหมาะสม 	<ul style="list-style-type: none"> RSPO system
ปฏิบัติตามกฎหมาย	<ul style="list-style-type: none"> กฎหมายใหม่ พนักงานไม่เข้าใจเกี่ยวกับกฎหมายที่ควรรู้ 	<ul style="list-style-type: none"> บริษัทและพนักงาน สามารถปฏิบัติตามให้ครบถ้วนและถูกต้อง 	<ul style="list-style-type: none"> RSPO system Training & communication
ดำเนินธุรกิจอย่างเป็นธรรม	<ul style="list-style-type: none"> ต้องการสร้างความมั่นใจให้ผู้มีส่วนได้ส่วนเสียว่าบริษัทดำเนินธุรกิจอย่างมีธรรมาภิบาล 	<ul style="list-style-type: none"> ทุกฝ่ายได้รับความสำคัญอย่างเท่าเทียมกัน รวมถึงคู่ค้าทางธุรกิจ 	<ul style="list-style-type: none"> RSPO system

3.2.4 นำปัจจัยที่ทำให้สำเร็จมาเพื่อออกแบบกลยุทธ์ความยั่งยืน

UPOIC พบว่าจากการประเมินปัจจัยที่ทำให้เกิดความสำเร็จ(Key Success) ให้สอดคล้องกับแนวทางปฏิบัติของระบบการจัดการมาตรฐานสากลที่บริษัทดำเนินอยู่ โดยครอบคลุมในทุกมิติของความยั่งยืน ไม่ว่าจะเป็นด้านการอนุรักษ์และลดผลกระทบต่อสิ่งแวดล้อม การอยู่ร่วมกับสังคมอย่างคำนึงถึงหลักสิทธิมนุษยชน และการใช้หลักธรรมาภิบาลเพื่อประกอบกิจการ

จากกลยุทธ์ความยั่งยืนที่กล่าวมา ได้ออกแบบเป็นแผนงานและโครงการด้านความยั่งยืนที่ตอบสนองต่อตัวชี้วัดและเป้าหมายความสำเร็จของแต่ละกลยุทธ์ รวมทั้งกำหนดดัชนีในการชี้วัดกลยุทธ์เพื่อวัดผลและสื่อสารให้ผู้มีส่วนได้ส่วนเสียมุ่งสู่เป้าหมายเดียวกัน



3.3 การจัดการประเด็นสำคัญด้านกลยุทธ์ความยั่งยืน



เพื่อแสดงให้เห็นถึงความมุ่งมั่น บริษัทได้นำกลยุทธ์ความยั่งยืน กำหนดแผนงานแต่ละโครงการ เพื่อตรวจสอบติดตามประเมินผลความก้าวหน้าของกิจกรรม



❖ การไม่ตัดไม้ทำลายป่า (Deforestation)

จากกระแสการต่อต้านธุรกิจปาล์มน้ำมัน เพราะภาพลักษณ์ที่ถูกสื่อสารว่ามีการบุกรุกทำลาย เผาป่า ทำให้สัตว์ป่าไร้ที่อยู่ การทำให้ผู้บริโภคมั่นใจว่าผลิตภัณฑ์ที่ตนใช้อยู่ไม่ได้มาจากการทำลายธรรมชาติ ถือว่าเป็นการเพิ่มคุณค่าให้แก่สินค้าได้อย่างดี รวมถึงตั้งแต่ พ.ศ. 2558 กลุ่มผู้นำเข้าน้ำมันปาล์มสำคัญ ได้แก่ เบลเยียม ฝรั่งเศส อังกฤษ เนเธอร์แลนด์ สวีเดนและเดนมาร์ก ได้ประกาศพันธะสัญญาร่วม ที่จะนำเข้าเฉพาะน้ำมันปาล์มที่มีการผลิตอย่างยั่งยืนเท่านั้น ทั้งนี้เพื่อให้เกิดความเชื่อมั่นในการไม่สร้างผลกระทบต่อสิ่งแวดล้อมและสังคมจากการกิจกรรมปลูกปาล์มและผลิตน้ำมันปาล์มดิบ

UPOIC จึงได้ขอการรับรองระบบมาตรฐานการปลูกปาล์มอย่างยั่งยืน ซึ่งเป็นระบบมาตรฐานสากลระดับโลก จัดตั้งโดยคณะกรรมการจาก 7 ภาคส่วน คือ เกษตรกร ผู้ปลูกปาล์มน้ำมัน โรงสกัดน้ำมันปาล์ม ผู้ค้าปาล์มน้ำมัน ผู้ผลิตสินค้า ผู้ลงทุนและองค์กรพัฒนาเอกชนด้านสังคม โดยในหลักการสำคัญมีข้อกำหนด 3 ประเด็นสำคัญ คือ

ความมั่งคั่ง(Prosperity)	ผู้คน (People)	โลก (Planet)
<ul style="list-style-type: none"> •ความโปร่งใส •การปฏิบัติตามกฎหมายและความถูกต้อง •ประสิทธิภาพและประสิทธิผลในการผลิต 	<ul style="list-style-type: none"> •เคารพชุมชน สิทธิมนุษยชน และให้ผลประโยชน์ •สนับสนุนเกษตรกรรายย่อย •เคารพสิทธิและสภาพการทำงานของลูกจ้าง 	<ul style="list-style-type: none"> •ความรับผิดชอบต่อสิ่งแวดล้อม การอนุรักษ์ธรรมชาติและความหลากหลายทางธรรมชาติ

ดังนั้น เพื่อให้สอดคล้องกับระบบมาตรฐานดังกล่าว ทั้งในด้านการแสดงถึงความโปร่งใสและจริยธรรมในการดำเนินการ บริษัทจะต้องแสดงสิทธิในการครอบครองว่าไม่อยู่พื้นที่ของป่าไม้หรือเป็นพื้นที่ผิดกฎหมาย โดยต้องมีการสุ่มตรวจจากผู้ตรวจจากภายนอกและระบุในรายงานการตรวจ(Audit Summary Report) ซึ่งจะขึ้นในส่วนรับรองผู้ปลูก (Certified Grower)และแสดงในเว็บไซต์ของระบบมาตรฐานการปลูกปาล์มอย่างยั่งยืน(www.rspo.org) สำหรับที่ดินใดที่อยู่ในชั้นศาลก็แสดงข้อมูลและความคืบหน้าในรายงานประจำปีของบริษัทโดยไม่ได้ปกปิดแต่อย่างใด

โดยในเบื้องต้นสำหรับกิจกรรมที่เกี่ยวข้องกับการปลูกปาล์มอย่างยั่งยืน จะเริ่มต้นจากการที่ UPOIC ได้ว่าจ้างผู้เชี่ยวชาญจาก Wild Asia เข้าประเมินสิ่งมีคุณค่าแก่การอนุรักษ์ (High Conservation Value) เช่น สัตว์ป่าหรือพืชพรรณที่เสี่ยงต่อการสูญพันธุ์หรือหายาก ฯลฯ ในพื้นที่สวนของบริษัทตั้งแต่ พ.ศ. 2557 แต่ไม่พบรายการใดที่เข้าข่าย เนื่องจากบริษัทได้ดำเนินการปลูกสวนปาล์มตั้งแต่ พ.ศ. 2521 โดยเป็นการซื้อที่ดินจากชาวบ้าน ไม่ได้มาจากการบุกรุกแผ้วถางพื้นที่ใหม่

นอกจากนั้นเพื่อปฏิบัติตามข้อกำหนดด้านแรงงาน จะเน้นในด้านสิทธิมนุษยชน ซึ่งจะถูกนำไปกล่าวถึงในรายงานฉบับนี้ในมิติของสังคม

- ดังนั้น ประเด็นในด้านสิ่งแวดล้อม จะมีข้อกำหนดที่เกี่ยวข้องกับการจัดการที่ชัดเจน ตัวอย่างเช่น
- นโยบายห้ามเผา ต้องไม่มีการเผาในพื้นที่โดยเด็ดขาด ทุกครั้งที่เกิดการเผาในพื้นที่ที่ขอรับรองหรือพื้นที่ใกล้เคียง ดาวเทียมจะตรวจจับจุดความร้อนและส่งจดหมายอิเล็กทรอนิกส์มายังผู้ประสานงาน เพื่อให้ทำรายงานการตรวจสอบ หากไม่ดำเนินการตอบสนองภายใน 7 วันจะถอนการรับรองทันที
 - การปฏิบัติเพื่อลดและควบคุมการพังทลายของหน้าดินและความเสื่อมโทรมของดิน เช่น แสดงให้เห็นแผนที่ระบุบริเวณที่ดินที่ด้อยคุณภาพและเปราะบาง รวมทั้งที่ลาดชัน ไม่ขยายพื้นที่การปลูกปาล์มบนพื้นที่ลาดชันเกินกำหนด ไม่ปลูกปาล์มบนพื้นที่สูงชัน ไม่ปลูกปาล์มในป่าพรุ
 - มีการปฏิบัติเพื่อรักษาน้ำและคุณภาพน้ำ ทั้งน้ำผิวดินและน้ำใต้ดิน แสดงให้เห็นว่ามีแผนการจัดการน้ำที่ใช้เพื่อส่งเสริมการใช้งานอย่างมีประสิทธิภาพและจัดเตรียมแหล่งน้ำสำรองที่มีน้ำอย่างต่อเนื่อง เพื่อหลีกเลี่ยงผลกระทบต่อผู้ใช้น้ำรายอื่นในพื้นที่รับน้ำเดียวกัน ดังนี้
 - a) ไม่ห้ามการเข้าถึงแหล่งน้ำของคนในชุมชนและไม่ทำสิ่งปนเปื้อนลงในแหล่งน้ำชุมชน
 - b) ลูกจ้างมีน้ำสะอาดใช้อย่างเพียงพอรวมถึงพื้นที่ Buffer zone ตลอดทั้งแนวต้องปฏิบัติตาม RSPO Manual on BMPs for the management and rehabilitation riparian reserves.
 - แหล่งน้ำและพื้นที่ชุ่มน้ำถูกป้องกัน รวมถึงรักษาและคืนสภาพของชายฝั่งอย่างเหมาะสม และตรวจติดตามน้ำใช้ในการผลิต/ต้นทะลายปาล์มสด

อย่างไรก็ดี แม้ว่าจะได้ดำเนินการปฏิบัติตามข้อกำหนดดังกล่าวและไม่มีการบุกรุกป่าเพื่อแผ้วถางก็ตาม UPOIC ก็ตระหนักว่าในปัจจุบันพื้นที่สีเขียวทยอยลดลงจากการขยายตัวของความเจริญเข้าไปในพื้นที่สัตว์น้ำในธรรมชาติก็ลดลง เพราะจำนวนประชากรที่เพิ่มขึ้น ในปีพ.ศ. 2565 จึงได้ริเริ่มการปลูกต้นไม้และปล่อยปลาในแหล่งน้ำธรรมชาติ และคาดว่าจะเพิ่มกิจกรรมที่ดำเนินการให้มากขึ้นในปีถัดไป



“เพิ่มพื้นที่สีเขียวและความหลากหลายทางชีวภาพ”

ดัชนีชี้วัด 1 : ปลูกต้นไม้ในพื้นที่ว่าง หรือปลูกต้นไม้ร่วมกับชุมชน ไม่น้อยกว่าปีละ 1 ครั้ง

20 กันยายน พ.ศ. 2565 ได้ร่วมโครงการกับสำนักงานสวัสดิการและคุ้มครองแรงงานจังหวัดกระบี่ ปลูกต้นไม้ เช่น มะฮอกกานี ตะเคียน นำมาปลูกเพื่อเพิ่มพื้นที่สีเขียว เริ่มจากในพื้นที่ไม่ใช่ประโยชน์ในบ้านพัก และจะขยายสู่ชุมชนในปีถัดไป

“เพิ่มพื้นที่สีเขียวและความหลากหลายทางชีวภาพ”

ดัชนีชี้วัด 2 : ปลอยปลากันพีชบริเวณแหล่งน้ำธรรมชาติ เพื่อเพิ่มความสมดุลให้แก่อนุรักษ์ชาติ ปีละ 1 ครั้ง ครั้งละ 100,000 ตัว



วันที่ 12 ตุลาคม 2565 บริษัท สหอุตสาหกรรมน้ำมันปาล์ม จำกัด (มหาชน) ร่วมกับหน่วยงานราชการ ส่วนท้องถิ่น ผู้นำชุมชนและชาวบ้านในพื้นที่ต่างๆ ร่วมกันปล่อยพันธุ์ปลากันพีช 100,000 ตัวลงในแหล่งน้ำของชุมชน เช่น อ่างเก็บน้ำคลองแห้ง ฝายคลองอ้ายโทะ สระเก็บน้ำห้วยน้ำร้อน สระเก็บน้ำห้วยหว่า เพื่อถวายเป็นพระราชกุศลพระบาทสมเด็จพระบรมชนกาธิเบศร มหาภูมิพลอดุลยเดชมหาราช บรมนาถบพิตร



ร่วมกับเทศบาลกระบี่น้อยปล่อยปลา
ที่อ่างเก็บน้ำคลองแห้ง

ร่วมกับชาวบ้านปล่อยปลาที่
สระเก็บน้ำห้วยน้ำร้อน





สำหรับประเทศไทย ในแผนยุทธศาสตร์ชาติระยะ 20 ปี (พ.ศ. 2560-2579) ได้กำหนดยุทธศาสตร์ด้านการสร้างการเติบโตด้วยคุณภาพชีวิตที่เป็นมิตรกับสิ่งแวดล้อม ซึ่งสอดคล้องกับเป้าหมายการพัฒนาที่ยั่งยืนข้อที่ 12 ขององค์การสหประชาชาติว่าด้วยเรื่องแผนการบริโภคและการผลิตที่ยั่งยืน การใช้ออกแบบระบบเศรษฐกิจหมุนเวียน (Circular economy) ครอบคลุมหลักการสำคัญ 3 ข้อ คือ

- 1) รักษาต้นทุนด้านทรัพยากรธรรมชาติ
- 2) เพิ่มประสิทธิภาพในการใช้ทรัพยากรให้เกิดประโยชน์สูงสุดด้วยการหมุนเวียนวัตถุดิบและสินค้า
- 3) ลดการเกิดของเสียและผลกระทบเชิงลบ (negative externalities) ต่อสิ่งแวดล้อมให้มากที่สุด

UPOIC ดำเนินกิจกรรมอันครอบคลุมหลักการด้วยกิจกรรม ดังนี้

● รักษาต้นทุนด้านทรัพยากรธรรมชาติ

ทุกหน่วยงานของบริษัท จะถูกติดตามและกำกับดูแลการใช้ทรัพยากรต่างๆ ให้เป็นเป็นดัชนีชี้วัดของหน่วยงาน รวมถึงการควบคุมปริมาณการใช้และกำหนดเป็นระเบียบปฏิบัติ เช่น การเปิดน้ำใช้เป็นเวลา การปิดไฟเมื่อไม่ใช้ การบันทึกปริมาณน้ำมันเชื้อเพลิง การรณรงค์ประหยัดไฟฟ้า รวมถึงการเปลี่ยนหรือซ่อมเครื่องจักรหลักที่ใช้ทรัพยากร เป็นต้น

พ.ศ. 2565 บริษัทใช้เครื่องกังหันไอน้ำขนาด 2 เมกะวัตต์ที่ติดตั้งใหม่ (ประมาณ 7.65 ล้านบาท) และหม้อน้ำที่ผ่านการปรับปรุงซ่อมแซม (ประมาณ 2.5 ล้านบาท) ส่งผลให้เกิดการลดปริมาณน้ำและกระแสไฟฟ้าลดลงอย่างชัดเจน ซึ่งการดำเนินการดังกล่าวไม่เพียงแต่เป็นผลดีต่อสถานประกอบการ ยังเป็นการลดภาระของหน่วยงานรัฐในการจัดหาไฟฟ้า หรือหน่วยงานท้องถิ่นในการหาน้ำใช้ และลดการสูบน้ำจากคลองสาธารณะเพื่อมาใช้งาน

“ลดต้นทุนธรรมชาติ”

ดัชนีชี้วัด 1 : ปริมาณ น้ำใช้ผลิต ลบ.ม./ ต้น (<1.3m3/FFB)
 ดัชนีชี้วัด 2 : ปริมาณกระแสไฟฟ้าที่ใช้ในผลิตและค่าใช้จ่าย / ต้น FFB
 ดัชนีชี้วัด 3 : ปริมาณน้ำมันเชื้อเพลิงที่ใช้ / ต้น FFB

* FFB=Fresh Fruit Bunch หรือ กะลาปาล์มสด

ดัชนีชี้วัด	หน่วย	พ.ศ. 2565	พ.ศ. 2564	พ.ศ. 2563
ปริมาณน้ำใช้สำหรับผลิต	ลบ.ม./ต้น FFB	1.09	1.26	1.39
ปริมาณกระแสไฟฟ้าที่ใช้ในการผลิต	กิโลวัตต์/ชม	853,882.50	2,029,759.50	1,296,294.50
	กิโลวัตต์/ต้น FFB	3.20	7.38	7.22
ค่าไฟฟ้าของโรงสกัด	บาท	4,346,757.41	8,410,619.75	5,511,377.19
	บาท/ต้น FFB	16.31	30.27	30.70
ปริมาณน้ำมันเชื้อเพลิง**	ลิตร/ต้น FFB	1.43	1.37	2.38

** น้ำมันเชื้อเพลิงส่วนใหญ่ ถูกใช้ในกิจกรรมการเผาไหม้ของเครื่องจักรเคลื่อนที่ (Mobile Combustion) เช่น ขับรถกะลาปาล์มจากสวนมาโรงงาน และการใช้รถตักในโรงงาน เพื่อตัดแยกปาล์มบนลานตาก ตักของเสียและพาลพลอยดีใส่รถบรรทุก และบ่อนเชื้อเพลิงให้หม้อน้ำ

• เพิ่มประสิทธิภาพในการใช้ทรัพยากรให้เกิดประโยชน์สูงสุด

นอกจากการใช้ทรัพยากรอย่างคุ้มค่าแล้ว การนำของเสียกลับไปใช้ประโยชน์ตามกฎหมายและมาตรฐานต่างๆ ได้แก่ กระบวนการนำของเสียจากกระบวนการผลิต เช่น ทะลายเปล่า ดีเคนเตอร์เค้ก กลับไปใช้เป็นปุ๋ยในสวนปาล์ม เพื่อเพิ่มอินทรีย์วัตถุในดิน

อีกทั้งยังหากระบวนการสร้างมูลค่าให้กับของเสียที่เกิดขึ้นทั้งต่อบริษัทเองและการนำกลับไปสร้างประโยชน์ให้แก่ชุมชน เพื่อเกิดการส่งเสริมอาชีพและสร้างรายได้ต่อไป โดยได้กำหนดเป็นเป้าหมายเพื่อให้หน่วยงานที่เกี่ยวข้องตระหนักถึงความสำคัญในการนำของเสียหรือผลพลอยได้ที่มีมาสร้างมูลค่าให้เต็มประสิทธิภาพที่สุด รวมถึงพัฒนาต่อเนื่องด้วยการจัดทำโครงการเพื่ออนุรักษ์พลังงานไฟฟ้าหรือพลังงานความร้อน เพื่อให้ทั้งสองสอดคล้องตามกฎหมายและยังช่วยให้เกิดการใช้ทรัพยากรอย่างคุ้มค่าสูงสุด

“สร้างมูลค่าจากของเสีย”

ดัชนีชี้วัด 1 : รายได้จากกระแสไฟฟ้าที่จำหน่ายจากBiogas ต่อปริมาณน้ำเสียที่ได้จากกระบวนการผลิต

ดัชนีชี้วัด 2 : รายได้จากกระแสไฟฟ้าที่จำหน่ายจากBiomass ต่อ ปริมาณผลปาล์มสดที่เข้าสู่กระบวนการผลิต

ดัชนีชี้วัด 3 - ปริมาณจากการจำหน่ายผลพลอยได้ คิดเป็นร้อยละ20ของปริมาณผลปาล์มสดที่เข้าสู่กระบวนการผลิต

ของเสียและผลพลอยได้

รายการ	หน่วย	พ.ศ. 2565	พ.ศ. 2564	พ.ศ. 2563
ปริมาณน้ำเสีย	ลบ.ม.	157,197.49	163,921.53	105,903.04
ปริมาณไฟฟ้าที่จำหน่ายจากการผลิตไฟฟ้าจากระบบผลิตแก๊สชีวภาพ	บาท	3,893,571.09*	5,248,759.52	5,339,494.42
รายได้/ปริมาณน้ำเสีย	บาท/ลบ.ม.	24.77	32.02	50.42
ปริมาณไฟฟ้าที่จำหน่ายจากการผลิตไฟฟ้าจากระบบชีวมวล	บาท	1,477,255.55**	44.11	557.33
รายได้/ทะลายปาล์มสด	บาท/ตัน	5.54	N/A	N/A
รายได้จากการจำหน่ายผลพลอยได้	บาท	42,249,548	38,858,897	12,785,733
รายได้/ทะลายปาล์มสด	บาท/ตัน	158.57	139.86	73.26

หมายเหตุ : * รายได้ของระบบผลิตก๊าซชีวภาพลดลง เนื่องจากในช่วงต้นปีบริษัทได้มีการรื้อถอนและติดตั้งเครื่องยนต์สันดาปแก๊สใหม่ทั้ง 2 เครื่อง เมื่อแล้วเสร็จ สามารถผลิตไฟฟ้าเพื่อจำหน่ายได้ในเดือนมิถุนายน 2565

** ปี 2563-2564 บริษัทไม่มีการจำหน่ายไฟฟ้าจากระบบการผลิตไฟฟ้าจากเชื้อเพลิงชีวมวล เนื่องจากประสิทธิภาพเครื่องกังหันไอน้ำสามารถผลิตไฟฟ้าเพื่อรองรับกระบวนการผลิตเท่านั้น ในขณะที่ปี 2565 บริษัทได้มีการเปลี่ยนเครื่องกังหันไอน้ำใหม่ ส่งผลให้สามารถผลิตไฟฟ้าเพียงพอที่จะจำหน่ายได้

● ลดการเกิดพวงระลอกเข็มนาฬิกา

ด้วยเจตนาความมุ่งมั่นที่จะดำเนินธุรกิจควบคู่กับการจัดการก๊าซเรือนกระจกและแก้ปัญหาภาวะโลกร้อน (Global warming) สอดคล้องกับทิศทางของโลกในการรับมือกับการเปลี่ยนแปลงสภาพภูมิอากาศ UPOIC จึงได้ดำเนินการจัดการวางแผนเป้าหมายในการลดการเกิดก๊าซเรือนกระจก ทั้งในทางตรงและทางอ้อม รวมถึงการเป็นส่วนหนึ่งของข้อกำหนดในระบบมาตรฐานการปลูกปาล์มอย่างยั่งยืน (RSPO) ที่กำหนดเกี่ยวกับการรายงานการเกิดก๊าซเรือนกระจก ผ่านเครื่องมือคำนวณที่ชื่อว่า Palm GHG Calculator ได้รับการออกแบบโดยใช้แนวทางของ การประเมินวัฏจักรชีวิต (LCA) แนวทางนี้สอดคล้องกับมาตรฐานสากลของ LCA ISO 14040 และ 14044 และได้รับการยอมรับทั่วโลก เนื่องจากมาตรฐาน LCA ให้กรอบการทำงานที่เป็นมาตรฐานสากลสำหรับการประเมินผลกระทบด้านสิ่งแวดล้อมของห่วงโซ่อุปทาน คำแนะนำของคณะกรรมการระหว่างรัฐบาลว่าด้วยการเปลี่ยนแปลงสภาพภูมิอากาศ (IPCC) จึงมีอัลกอริทึมและค่าสัมประสิทธิ์การปล่อยก๊าซเรือนกระจกเฉพาะสำหรับการคำนวณสมมูล GHG ที่มีการปรับปรุงเพื่อให้ทันสมัยตลอดเวลาและเป็นมาตรฐานเดียวกันในกลุ่มปาล์มน้ำมันทั่วโลก

ในปัจจุบันเครื่องมือดังกล่าว หลังจากถูกปรับปรุงมาหลายเวอร์ชัน มีความละเอียดในการบันทึกข้อมูลและสามารถใส่ข้อมูลได้สอดคล้องกับกิจกรรมของผู้ปลูกปาล์มน้ำมัน เริ่มจากปาล์มแต่ละแปลงที่มีช่วงอายุต่างกันไปจนถึงการดำเนินงานในส่วนของบริษัทและครอบคลุมไปถึงกิจกรรมการผลิตก๊าซจากชีวภาพ โดยขอรับยาพอสังเซป ดังนี้

① หน้าScreen เพื่อเข้าโปรแกรม ซึ่งโหลดมาจากผู้ให้บริการระบบ

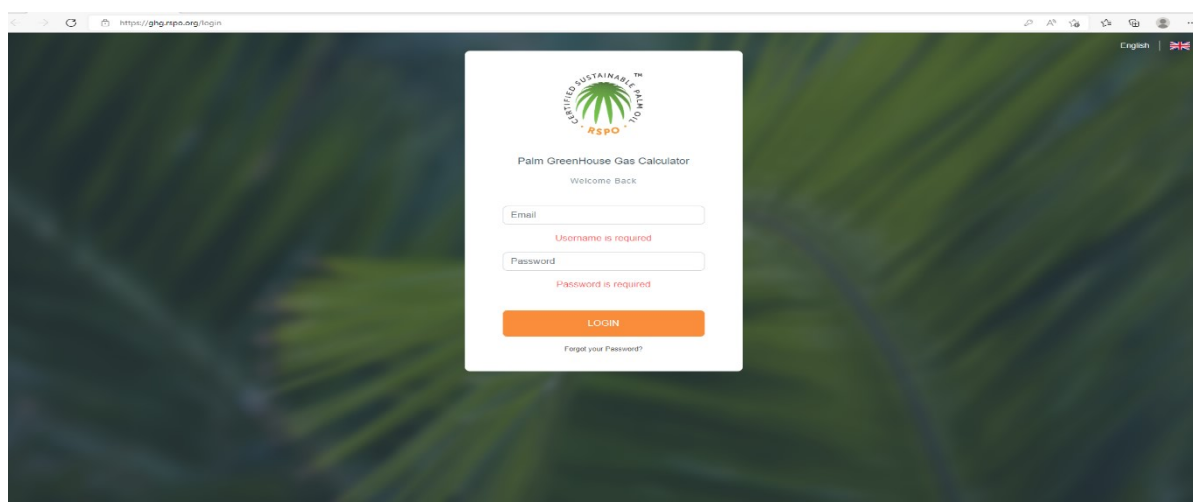

② รายงานที่บริษัทจัดทำ จะถูกผู้ให้การรับรอง (Certified Body) ตรวจสอบปีพร้อมการรับรองประจำปี ซึ่งในรอบการตรวจสอบได้รับการตรวจรับรองจากผู้ตรวจของบริษัท บูโร เวอร์ทัส เซอทิฟิเคชั่น (ประเทศไทย) จำกัด ซึ่งผู้ตรวจเองต้องผ่านการอบรมและสอบเพื่อขึ้นทะเบียนกับหน่วยงานของระบบมาตรฐานโดยตรงและยังถูกสุ่มจากผู้ทวนสอบ (Accredited Body ; AB) ซึ่งได้รับการว่าจ้างจากหน่วยงานระบบมาตรฐาน เพื่อมาคอยตรวจสอบการทำงานของ ผู้ให้การรับรอง (CB) อีกด้วย หากพบว่าผิดข้อกำหนดในการตรวจสอบ ก็มีโอกาสถูกยกเลิกใบอนุญาตทั้งผู้ให้การรับรองและผู้ได้รับการรับรอง

③ ต้องกรอกข้อมูลภายในอย่างละเอียด แยกเป็นสวนและโรงงาน จากตัวอย่างคือ สวนบ้านหมาก ข้อมูลที่ต้องกรอก คือ ปลายทางที่รับทะลายปาล์มจากสวน (ชื่อโรงสกัดที่รับซื้อทั่วไป / โรงสกัดของบริษัท) ปริมาณผลผลิต ชื่อแปลงปาล์ม ปีที่ปลูก ขนาดพื้นที่แต่ละแปลง ปริมาณปุ๋ยแต่ละชนิดที่ใช้ ปริมาณน้ำมันเชื้อเพลิง ลักษณะดินในพื้นที่ มีพื้นที่อนุรักษ์หรือไม่

FFB Supplier Information Form (Mill)

Name: Banmark Estate

Association: Own estate/plantation

Company: United Palm Oil Industry PCL

Parent Company: Lamsoon(Thailand) PCL

RSPO Certified: ☒ Yes ☐ No

FFB supplied to this Mill (t/yr): 3132

Save

Source of Fresh Fruit Bunch (FFB)

Source	FFB supplied to this mill (t/yr)
Banmark Estate	3,132
Chaiburi Estate	10,537.22
Khaisa Estate	12,901.72
Khachhen Estate	8,813.1
Khaopanom Field	1,584.68
Kohnoi Estate	9,955.17
Krabnoi Estate	7,108.85
Out grower	219,099.14
Tubpruk Estate	4,701.23

Association	No. of Estates/Plantations	FFB Processed (t)	Planted Area (ha)
Own Plantation	8	58,733.97	3,758.28
Group Plantation	0	0.00	0.00
3rd Party	1.00	219,099.14	0.00
Total	9.00	277,833.11	3,758.28

Auditor's Comments (1)

Banmark Estate (2021 Summary)

Planting Data

Crop Cycle Year: 25

Upload Download Template Previous Land Use Change

No.	Field Id	Year Planted	Land use/land cover type	% peat	% Mineral	Planted Area (ha)	Other (ha)	Conservation area (ha)	Conservation Type	Total area (ha)
1	0101	2001	Oil Palm	0	100	25.76	0	0	Non-Forested	25.76
2	0102	2001	Oil Palm	0	100	40.22	0	0	Non-Forested	40.22
3	0203	2002	Oil Palm	0	100	66.24	0	0	Non-Forested	66.24
4	0204	2002	Oil Palm	0	100	26.9	0	0	Non-Forested	26.9
5	0405	2004	Oil Palm	0	100	32.37	0	0	Non-Forested	32.37
6	0406	2004	Oil Palm	0	100	8.75	0	0	Non-Forested	8.75
7	0708	2007	Oil Palm	0	100	40.65	0	0	Non-Forested	40.65
8	2001.0	2020	Oil Palm	0	100	3.2	0	0	Non-Forested	3.2

% Of other land use: 5.5 Save

User Comment

Please indicate if any customized values have been used in the previous land use category

Total area (ha): 244.09

Planted area (ha): 244.09

Conservation area (ha): 0

Other (ha): 0

โดยแต่ละสวนจะมีหน้าสรุปที่มีการปลดปล่อยและกักเก็บก๊าซเรือนกระจกปริมาณเท่าใด

แบบแสดงรายการข้อมูลประจำปี 2565 (แบบ 56-1 One Report)

บริษัท สหอุตสาหกรรมน้ำมันปาล์ม จำกัด (มหาชน)

https://ghg.rspo.org/dashboard/mills/492/assessments/1434/input/tfb/17310/summary/calc-sheet/calc-planting

Emission Calculation Sheet

Planting Data Fertiliser Fuel Peat Oxidation Crop Sequestration N2O Emission from Peat

Planting Data Statement

Age	Year Planted	Planted Area (ha)	Mineral (ha)	Peat (ha)	Previous LU	Crop Cycle	Default tCO2e/ha	Total tCO2e	tCO2e/yr (planted area)	tCO2e/yr (include other land use)
1	2020	3.2	3.2	0	Oil Palm	25	234.04	748.94	29.96	31.61
14	2007	40.65	40.65	0	Oil Palm	25	234.04	9513.86	380.55	401.48
17	2004	32.37	32.37	0	Oil Palm	25	234.04	7575.98	303.04	319.71
17	2004	8.75	8.75	0	Oil Palm	25	234.04	2047.88	81.92	86.42
19	2002	66.24	66.24	0	Oil Palm	25	234.04	15503.03	620.12	654.23
19	2002	26.9	26.9	0	Oil Palm	25	234.04	6295.77	251.83	265.68
20	2001	25.76	25.76	0	Oil Palm	25	234.04	6028.96	241.16	254.42
20	2001	40.22	40.22	0	Oil Palm	25	234.04	9413.22	376.53	397.24

TOTAL tCO2e/yr (include other land use): 2410.79

When PalmGHG calculation is on 'Full Version'

- LUC emission (tCO2e/yr) = Annual emission from planted area * emission from other land use - unless user uses custom % value
- LUC emission (tCO2e/yr) = [(planted area (ha) * def carbon stock of previous land cover (tCO2e/ha)/25 years) * (1 + 5.5/100) - unless user uses custom % value

Note:

- 1t biomass = 0.5t carbon
- 1t carbon = 44/12tCO2e

When PalmGHG calculation is on 'Nov 2005 Version'

- Applicable to planting year before and including 2005, where all planted area is considered to be replanted from oil palm to oil palm.

Emission Calculation Sheet

Planting Data Fertiliser Fuel Peat Oxidation Crop Sequestration N2O Emission from Peat

Transport and Manufacture Application Urea

Fertilizer Emission (transport and manufacture)

No	Type	Amount (t/yr)	Origin	Sea Distance (km)	Land Distance (km)	Emission fr. sea transport (kgCO2e/t)	Emission fr. land transport (kgCO2e/t)	Material Emission (kg CO2e/t)	Total Emission (kg CO2e/t)	Total Emission (tCO2e)
1	SOA	74.05		6000	200	106.62	124.80	340.00	571.42	42.31
2	MOP	66.00		6000	200	106.62	124.80	200.00	431.42	28.47
3	DAP	33.05		6000	200	106.62	124.80	460.00	691.42	22.85
4	Kieserite	24.25		6000	200	106.62	124.80	200.00	431.42	10.46

Defaults for 10 straight fertilisers manufacturing are provided in default value tab

- Emission (kgCO2e) = Default emission from manufacture (kgCO2e/t) * Fertiliser amount (t)

Note: Emission from CO2 fertiliser (estate and final summary) adds up both emission from manufacture of fertiliser and emission from urea.

Sea transport – port of origin to local port (km)

- Sea transport emission = Distance (km) * Def sea transport (kgCO2e/km)

Default = 0.01777 kg CO2e/km

Road transport – local port to storage facility (km)

- Road transport emission = Distance (km) * Def road transport (kgCO2e/km) * 2

Default road transport emission factor = 2/20 * 3.12

(2/20 : 2 litre of diesel is needed to travel 1 km for 2 tonnes of FFB per trip. Road transport emission factor is 3.12kgCO2e/km)

Emission Calculation Sheet

Planting Data Fertiliser Fuel Peat Oxidation Crop Sequestration N2O Emission from Peat

Field Fuel Emission

No	Type	Volume (l/yr)	Emission kgCO2e/l	Total emission tCO2e
1	Diesel	2,600	0.352	0.92
2	Biodiesel	2,482	1.357	3.37
3	Bioethanol	1,065	0.048	0.05
Total				4.34

Fuel Emission (litre/year) = Volume used * (Emission factor/1000)

Default factor:

- Diesel emission factor = 3.12
- Petrol emission factor = 2.75
- There is provision for bioethanol and biodiesel use but default has to be user defined as this is based on blend and feedstock

④ ในส่วนของโรงสกัดน้ำมันปาล์มก็ต้องป้อนข้อมูลเช่นกัน ทั้งปริมาณผลิตภัณฑ์ เปอร์เซ็นต์การสกัดน้ำมัน ปริมาณกระแสไฟฟ้าที่ใช้ ปริมาณน้ำมันเชื้อเพลิง กระแสไฟฟ้าที่ใช้และจำหน่าย โดยส่วนที่เป็นเกษตรกรผู้ส่งมอบทะลายน้ำมันจากภายนอกจะใช้ค่าการปล่อยก๊าซเรือนกระจก(Emission Factor)ตามมาตรฐานอ้างอิงของเกษตรกรผู้ปลูกปาล์มในภาคใต้ฝั่งตะวันตกขององค์กรบริหารก๊าซเรือนกระจก(อบก.)

https://ghg.rspo.org/dashboard/mills/492/assessments/1436/input/tfb/17316/thirdparty

Mills

← Out grower (2021 Summary)

FFB 3rd Party Suppliers Planting Data Fertiliser Field Fuel Peat Crop Sequestration Conservation Summary

3rd Party Suppliers ①

Do you have a complete dataset for the 3rd party supplier?

☒ Yes ☐ No

If the completed dataset is unavailable, please fill in the assumed emission values for the 3rd party supplier below.

Estimated tCO₂e/tFFB * 0.0782

Reference / data source * Thaicarbonlabel.tgo or th/admin/uploads/emission/ts_2ebb377d.pdf(No.360 for the lower 250 rai estate in lower southern of Thailand)

⑤ ขั้นตอนสุดท้าย โปรแกรมจะคำนวณปริมาณต้นการปล่อยก๊าซเรือนกระจกของทุกกิจกรรม ในหน่วย ต้น คาร์บอนไดออกไซด์เทียบเท่า (tCO₂eq) เทียบกับผลิตภัณฑ์ ดังภาพ

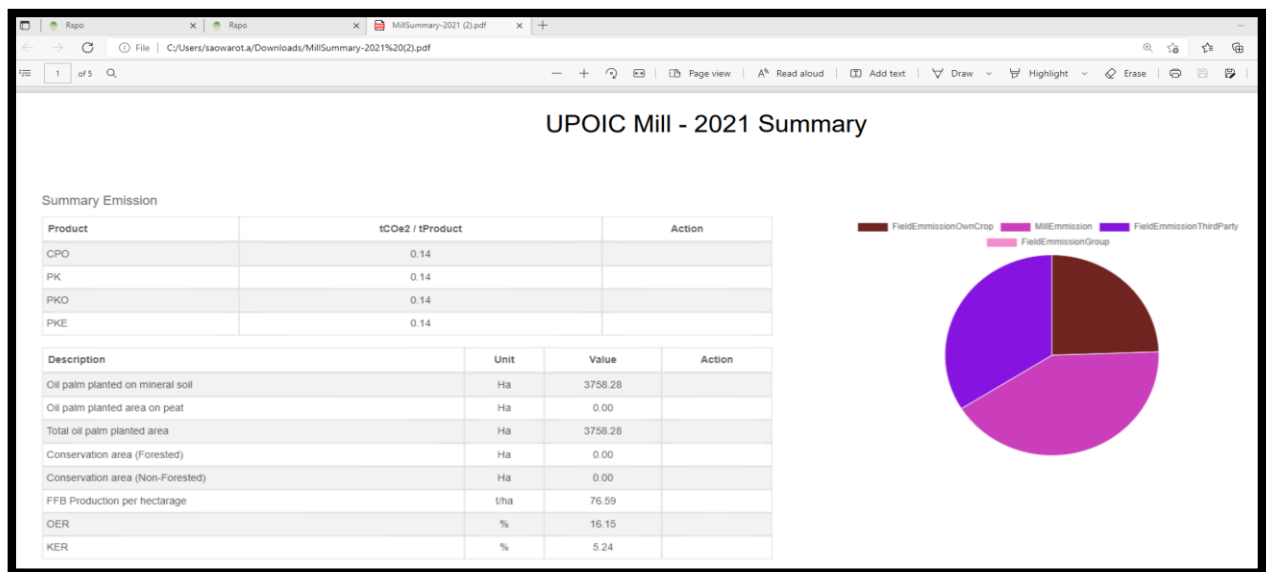

นอกจากนี้ยังสามารถดูรายละเอียดการคำนวณข้อมูลตั้งแต่สวนจนถึงโรงสกัดได้อีกด้วย รวมถึงข้อมูลการปลดปล่อยก๊าซเรือนกระจกจากกิจกรรมของโรงสกัด

https://ghg.rspo.org/dashboard/mills/492/assessments/1436/input/summary/calc-sheets/calc-pome

Mill Emission Calculation Sheet

POME Fuel Mill Electricity Sales of PKCS Sales of FFB Organic Fertilisers

Part 1: POME Production

No	Description	Unit	values
1	FFB Processed	t/yr	277833.11
2	POME Produced	t/yr	163922

POME volume calculated based on POME/FFB = 0.6725

Part 2b: CH4 emission (actual)

ID	Description	%	POME to CH4 ratio	CH4 emission (t/yr)
1	POME to Anaerobic Pond	0	0.06	0.00
2	POME to Methane Capture (Flaring)	0	0.06	0.00
3	POME to Methane Capture (Electricity Generation)	100	0.06	182.07
4	Total	0	0.06	182.07

Anaerobic Pond
 tCH₄/yr = Volume of POME × COD removed × 0.6 × 0.25 × 0.89 × (% diverted to anaerobic pond/100)
 Flaring
 tCH₄/yr = Volume of POME × COD removed × 0.6 × 0.25 × 0.89 × ((% CH₄ test to atmosphere flaring/100 X (% diverted to flaring/100))
 Methane capture
 tCH₄/yr = Volume of POME × COD removed × 0.6 × 0.25 × 0.89 × ((% CH₄ to atmosphere conversion (electricity generation)/100 X (% diverted to electricity generation/100))
 Default:
 Model correction factor for deep liquid = 0.6
 t CH₄ COD removed during flaring = 0.25
 Model correction factor for uncertainties = 0.89
 % CH₄ test to atmosphere flaring = 18.9
 % CH₄ test to atmosphere (electricity generation) = 10.4

Part 3: POME Emissions

No	Description	POME produced (t/yr)	%	CH4 emission (t/yr)	GWP(100) of CH4	Emissions (tCO ₂ e/yr)
1	POME emissions	163922.00	100	182.07	22.25	4051.09

⑥ ข้อมูลของทุกปีจะถูกนำมาสรุปใน APPENDIX 9: GREENHOUSE GAS (GHG) REPORTING SUMMARY ของรายงานในการตรวจ ฉบับล่าสุด(ข้อมูลสรุปพ.ศ. 2564 จะถูกรายงานพ.ศ. 2565) สามารถอ่านได้ในส่วนของCertified Grower ของเว็บไซต์ RSPO.org

“ลดก๊าซเรือนกระจก”

ดัชนีชี้วัด : ปริมาณ การปลดปล่อยก๊าซเรือนกระจก tCO₂eq

พ.ศ. 2563 = 0.16 tCO₂eq/ ต้นน้ำมันปาล์มดิบ พ.ศ. 2564 = 0.14 tCO₂eq/ ต้นน้ำมันปาล์มดิบ *โดยรายงานพ.ศ. 2565 จะถูกทวนสอบโดยผู้ตรวจระบบในเดือนมิถุนายน 66 แต่คาดว่าปริมาณการปลดปล่อยลดลง เนื่องจากการลดใส่ปุ๋ยเคมีและใช้ของเสียจากการผลิต (ข้อมูลอ้างอิงจากโปรแกรม) แต่เมื่อคำนวณเฉพาะการปล่อยก๊าซเรือนกระจกจากทางตรง(Direct)และทางอ้อม(Indirect)(โดยไม่คำนวณการดูดซับกลับ)และอ้างอิงกิจกรรมของโรงสกัดจากโปรแกรมบางส่วนได้ค่านี พ.ศ. 2563 = 9,151 tCO₂eq พ.ศ. 2564 = 23,689.30 tCO₂eq และ พ.ศ. 2565 = 20,181 tCO₂eq ซึ่งปัจจัยหลักที่มีผลต่อการเกิดก๊าซ คือ ปริมาณปุ๋ยเคมีและวัตถุดิบที่เข้าสู่กระบวนการผลิตในแต่ละปี

แบบแสดงรายการข้อมูลประจำปี 2565 (แบบ 56-1 One Report)

บริษัท สหอุตสาหกรรมน้ำมันปาล์ม จำกัด (มหาชน)



มุ่งมั่น

ในการสร้างความสัมพันธ์และการมีส่วนร่วมของ
ผู้มีส่วนได้ส่วนเสีย

➤ ประเด็นสิทธิมนุษยชน

UPOIC เป็นสถานประกอบการกิจการในพื้นที่ของ จังหวัดสุราษฎร์ธานีและจังหวัดกระบี่ ซึ่งพนักงานในพื้นที่ที่มีความหลากหลายเชื้อชาติ เช่น จีน ไทย รวมถึงชุมชนใกล้เคียงมีทั้งศาสนาพุทธและอิสลามอยู่ร่วมกัน เมื่อมีกิจกรรมใดๆที่เกี่ยวข้องกับพนักงานหรือชุมชน บริษัทพร้อมที่จะสนับสนุนหรือให้โอกาสแก่พนักงานได้ เข้าร่วมกิจกรรมตามประเพณีท้องถิ่นร่วมกับครอบครัวหรือกิจกรรมของชุมชน เช่น ตรุษจีน สงกรานต์ สัปดาห์เดือนสิบ ฮารีรายอ เป็นต้น รวมถึงการจัดเตรียมห้องละหมาดและการอ่านคัมภีร์อัลกุรอานในการทำบุญประจำปีสำหรับพนักงานศาสนาอิสลาม

พนักงานของบริษัทส่วนใหญ่สัญชาติไทย มีแรงงานข้ามชาติ(1 คน) บริษัทได้ประกาศนโยบายและแนวปฏิบัติความเคารพต่อความแตกต่างและความเสมอภาค เริ่มตั้งแต่การรับสมัครงานของบริษัท ไม่มีการระบุเพศ อายุ สถานภาพการเกณฑ์ทหาร ศาสนา ความคิดเห็นทางการเมือง การจ้างงานคนพิการ ไม่มีการตรวจโรคติดต่อร้ายแรง บางชนิดในการตรวจสอบสุขภาพประจำปีของพนักงาน รวมไปถึงบริษัทรับผิดชอบค่าใช้จ่ายเพื่อตรวจสอบสุขภาพก่อนเข้าทำงานทุกกรณี

**“เคารพ
ในความ
แตกต่าง
และความ
เสมอภาค”**

ดัชนีชี้วัด :
จำนวน
เหตุการณ์หรือ
ข้อร้องเรียน
จากพนักงาน
หรือชุมชน

- ตั้งแต่ตั้งสถานประกอบการ จนถึงปัจจุบัน(พ.ศ.2565) ไม่เคยได้รับการร้องเรียนเกี่ยวกับการละเมิดสิทธิของพนักงาน
- ส่วนใหญ่พนักงานของบริษัทมีสัญชาติไทย และมี พนักงานสัญชาติลาว 1 คน



“การส่งเสริมแรงงานสตรี”

ดัชนีชี้วัด 1 : จำนวนผู้หญิง จำแนกตามระดับตำแหน่ง
ดัชนีชี้วัด 2 : จำนวนเหตุการณ์หรือข้อร้องเรียน

ระดับ	เพศชาย	เพศหญิง	รวม
พนักงาน	193	71	264
ผู้บริหาร	5	2	7
ผู้บริหารสูงสุด	-	1	1

ไม่มีการร้องเรียนเกี่ยวกับการล่วงละเมิดและการไม่ให้ความเท่าเทียมสำหรับแรงงานสตรีในบริษัท



ลูกจ้างหญิงของบริษัทอยู่ภายใต้ประกาศนโยบายสิทธิสตรี มีการจัดตั้งคณะกรรมการสตรี การคุ้มครองสิทธิของคุณแม่มีใหม่ ด้วยการขึ้นทะเบียนพนักงานที่ตั้งครรภ์ และโยกย้ายตำแหน่งงานที่มีความเสี่ยง เช่น พนักงานที่ทำงานเกี่ยวกับสารเคมี การห้ามยกของหนัก การจัดเตรียมห้องและตู้เย็นสำหรับเก็บน้ำนม เมื่อทราบว่าพนักงานตั้งครรภ์ UPOIC ไม่ปิดกั้นตำแหน่งงานสำหรับผู้หญิง ซึ่งบริษัทมีพนักงานเพศหญิงตั้งแต่ระดับพนักงานทั่วไป หัวหน้างานและผู้บริหาร เห็นได้ชัดจากกรรมการผู้จัดการของบริษัทเองก็เป็นสุภาพสตรีเช่นกัน



“การไม่ใช้แรงงานเด็ก”

ดัชนีชี้วัด : จำนวนเหตุการณ์หรือข้อร้องเรียน

ตลอดปี 2565 ไม่พบเหตุการณ์หรือการใช้แรงงานเด็กผิดกฎหมาย

ธุรกิจที่เกี่ยวข้องกับการเกษตรส่วนใหญ่ มีความเสี่ยงในการผิดกฎหมายในด้านการใช้แรงงานงานเด็ก เช่น ให้เด็กอายุต่ำกว่า 15 ปีเข้าทำงานในช่วงปิดภาคเรียน การมอบเงินค่าจ้างให้ผู้ปกครองแทนลูกจ้างเด็ก หรือการไม่แจ้งการเข้าหรือพ้นสภาพการทำงานของแรงงานเยาวชน (15-18 ปี) ให้แก่หน่วยงานราชการ

เพื่อให้สนับสนุนการไม่ใช้แรงงานเด็ก ซึ่งเป็นวัยที่ต้องศึกษาหาความรู้และมีประสบการณ์สมกับวัย โดยไม่ถูกผลักดันเป็นแรงงานก่อนวัยอันควร UPOIC จึงประกาศนโยบายอย่างชัดเจนในการไม่รับลูกจ้างที่มีอายุต่ำกว่า 18 ปีเข้าทำงาน หรือการใช้เด็กอายุต่ำกว่า 15 ปี และเยาวชนอายุต่ำกว่า 18 ปีในลักษณะเข้าช่วยแรงงานเด็ก รวมถึงการสื่อสารและตรวจสอบคู่ค้า ผู้รับเหมา ผู้ส่งมอบวัตถุดิบอย่างสม่ำเสมอ



เป้าหมาย อุบัติเหตุเป็น 0

➤ ประเด็นการปฏิบัติงานอย่างปลอดภัย

“การปฏิบัติต่อแรงงานอย่าง เป็นธรรมและส่งเสริมการ ทำงานอย่างปลอดภัย”

ดัชนีชี้วัด 1 : การร้องเรียนจากพนักงานหรือหน่วยงาน
ราชการเกี่ยวกับการเอาเปรียบจากนายจ้างหรือการไม่ปฏิบัติตามกฎหมาย

ดัชนีชี้วัด 2 : จำนวนอุบัติเหตุจากการทำงาน ใน 200,000
ชั่วโมงการทำงาน

ในปี 2565 UPOIC ไม่เคยถูกร้องเรียนจากพนักงานและ
หน่วยงานราชการเกี่ยวกับการเอาเปรียบจากนายจ้างหรือการ
ไม่ปฏิบัติตามกฎหมาย โดยได้รับรางวัลสถานประกอบการ
ดีเด่นด้านแรงงานสัมพันธ์และสวัสดิการ ระดับประเทศ
ตั้งแต่ปี 2560 – ปัจจุบัน (5 ปีซ้อน)

อีกทั้งบริษัทเอาใจใส่ในความปลอดภัยและสภาพแวดล้อมในการ
ทำงานของพนักงานตลอดมา เริ่มตั้งแต่พ.ศ. 2553 ที่มีการ
จัดตั้งระบบมาตรฐานด้านความปลอดภัยและอาชีวอนามัย
(OHSAS/IEC 18001:2007) บริษัทก็ขอการรับรอง เพื่อให้
มั่นใจว่าการดำเนินงานในด้านความปลอดภัยและอาชีวอนามัย
ของบริษัทถูกดำเนินการเป็นระบบและถูกตรวจสอบจาก
หน่วยงานภายนอกอย่างสม่ำเสมอ จนปรับเปลี่ยนเป็น ISO
45001:2018

อย่างไรก็ดี กิจกรรมในสวนปาล์มและโรงสกัดน้ำมันปาล์มดิบยังไม่สามารถดำเนินการโดยเกิดอุบัติเหตุเป็น 0 ได้
เนื่องจากข้อจำกัดในหลายประการ เช่น ความรู้ความสามารถ ความตระหนักในด้านความปลอดภัยของพนักงาน กิจกรรมที่
เกี่ยวข้องกับการอนุรักษ์โคกของชุมชน เป็นต้น แต่อย่างไรก็ดี บริษัทไม่ได้นิ่งนอนใจในการส่งเสริมวัฒนธรรมด้านความ
ปลอดภัย การให้ความรู้แก่พนักงานอย่างต่อเนื่อง รวบรวมถึงรับฟังความคิดเห็นจากพนักงานเพื่อนำไปปรับปรุงและพัฒนาต่อไป
ทำให้ตลอดระยะเวลาที่ผ่านมาตลอด 15 ปีนี้ แนวโน้มจำนวนอุบัติเหตุของบริษัทค่อยๆ ลดลง



ผลการดำเนินงาน ดัชนีชี้วัด 1 : ไม่มีเหตุการณ์หรือข้อร้องเรียน ดัชนีชี้วัด 2 : ความถี่ของอุบัติเหตุ = 1.72 ครั้ง / 200,000 ชม.การทำงาน

แบบแสดงรายการข้อมูลประจำปี 2565 (แบบ 56-1 One Report)

บริษัท สหอุตสาหกรรมน้ำมันปาล์ม จำกัด (มหาชน)

➤ ประเด็นการคุ้มครองข้อมูลส่วนบุคคล

พระราชบัญญัติคุ้มครองข้อมูลส่วนบุคคล พ.ศ. 2562 ซึ่งบังคับใช้มีกฎหมาย 2565 ที่ผ่านมา ในฐานะที่เป็นบริษัทที่จำหน่ายผลิตภัณฑ์หลากหลายให้แก่ผู้ซื้อหลากหลายกลุ่ม เช่น เกษตรกรที่ซื้อต้นกล้าปาล์มน้ำมัน เกษตรกรผู้เลี้ยงสัตว์ที่ซื้อกากปาล์มหรือดีเคเอนเตอร์เด็ก รวมถึงที่เป็นระหว่างบริษัทที่มีกิจกรรมอื่นๆต่อกัน ทั้งที่เป็นลูกค้าและคู่ค้า อีกทั้งมีการปฏิสัมพันธ์ในแง่ของการสมัครงาน การเป็นพนักงาน

จากความสัมพันธ์ดังกล่าว ทำให้มีฐานข้อมูลทั่วไป และบางส่วนเป็นข้อมูลอ่อนไหวของบุคคล ซึ่งบริษัทได้ตระหนักถึงความสำคัญของข้อมูลดังกล่าว จึงได้จัดการอบรมให้ความรู้แก่ผู้ที่เกี่ยวข้อง เพื่อให้สามารถปฏิบัติได้ถูกต้องและปรับปรุงระบบปฏิบัติการคอมพิวเตอร์ให้มีความปลอดภัยทันสมัยอยู่เสมอ

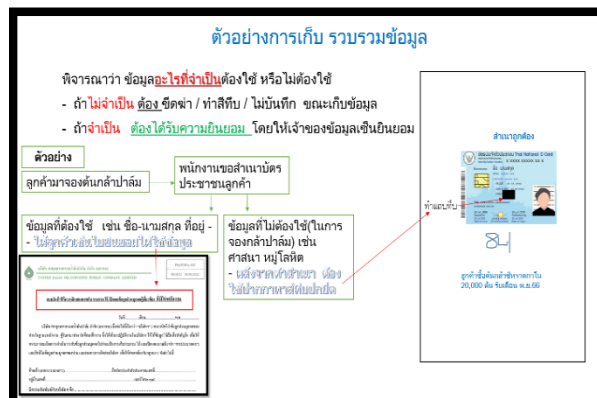

“คุ้มครองข้อมูลส่วนบุคคล”

ดัชนีชี้วัด : จำนวนเหตุการณ์หรือข้อร้องเรียน

ตลอดปี 2565 ไม่พบเหตุการณ์หรือการใช้ข้อมูลส่วนบุคคลผิด

➤ ประเด็นการส่งเสริมความสัมพันธ์กับผู้มีส่วนได้ส่วนเสีย

ผู้มีส่วนได้ส่วนเสียหลักที่เป็นกลุ่มที่สร้างผลกระทบให้แก่บริษัทได้อย่างชัดเจน ได้แก่ พนักงาน ชุมชนและหน่วยงานราชการ เป็นที่ตระหนักดีว่า การให้ความสำคัญแก่ผู้มีส่วนได้ส่วนเสียดังกล่าว จะส่งผลให้การประกอบกิจการเป็นไปด้วยดีและราบรื่น รวมถึงเพื่อเป็นการอยู่ร่วมกันโดยเป็นการเอื้อเพื่อเกื้อกูลกัน โดยไม่จำเป็นต้องระบุเป็นกฎหมายหรือข้อบังคับใดๆ เพื่อให้ทั้งบริษัทและกลุ่มผู้มีส่วนได้ส่วนเสียดังกล่าว เติบโตอย่างยั่งยืนไปด้วยกัน



❖ สำหรับพนักงาน

UPOIC จัดสรรสวัสดิการที่มากกว่ากฎหมายหลายรายการ อาทิเช่น กองทุนสำรองเลี้ยงชีพ เบี้ยขยัน ค่าทำฟัน เงินช่วยเหลืองานสมรส เงินช่วยเหลืองานศพให้แก่ครอบครัวพนักงานของเยี่ยมผู้ป่วยใน การประกันสุขภาพ ประกันอุบัติเหตุแบบกลุ่ม ฯลฯ รวมทั้งการสนับสนุนด้านการศึกษา ด้วยการมอบทุนการศึกษาให้แก่บุตรของพนักงานต่อเนื่องกันยาวนานมากกว่า 30 ปี

“ความสัมพันธ์ที่ดีกับพนักงาน”

ดัชนีชี้วัด : จำนวนพนักงานที่ลาออก (%Turnover=19.2)

แบบแสดงรายการข้อมูลประจำปี 2565 (แบบ 56-1 One Report)

บริษัท สหอุตสาหกรรมน้ำมันปาล์ม จำกัด (มหาชน)

❖ สำหรับชุมชน

เพราะการอยู่ร่วมกับชุมชนเป็นเรื่องสำคัญที่จะทำให้ธุรกิจสามารถประกอบกิจการได้อย่างราบรื่น **UPOIC** จึงเน้นย้ำในการรับฟังความคิดเห็นของชาวบ้าน การให้ความร่วมมือกับกิจกรรมของชุมชน แสดงความรับผิดชอบต่ออย่างจริงจังและรวดเร็วในการเข้าแก้ปัญหาเมื่อเกิดเหตุฉุกเฉิน การแบ่งปันเส้นทางสัญจรให้แก่ชุมชน รวมถึงการสานสัมพันธ์ชาวบ้านใกล้เคียงและผู้นำชุมชน จนถึงการเน้นรับพนักงานจากคนในท้องถิ่น เพื่อให้ทั้งบริษัทและชุมชนสามารถสื่อสารกันได้อย่างสะดวก รวดเร็ว ทันสถานการณ์

ในปี 2565 ที่ผ่านมานี้ ทั้งฝ่ายสวนและโรงสกัดได้เข้าร่วมกิจกรรมของชุมชน โดยมีกิจกรรมที่หลากหลาย อาทิเช่น มอบผลพลอยได้จากโรงสกัดเพื่อให้ชาวบ้านนำไปใช้เพาะเห็ด นำกากปาล์มเพื่อนำไปวิจิย ฯลฯ และในอนาคตข้างหน้า ยังคงพร้อมที่จะเป็นส่วนหนึ่งของการดำเนินกิจกรรมของชุมชน



ซ่อมถนนสาธารณะ



เข้าร่วมโครงการกับภาครัฐ



ร่วมประเพณีท้องถิ่น



เป็นที่ศึกษาดูงาน



ล้างถนนสาธารณะ

❖ หน่วยงานราชการ

จากสถานการณ์ของการระบาดโควิด-19 ในช่วงระยะเวลา 2 ปีที่ผ่านมา **UPOIC** ได้เข้าเป็นส่วนหนึ่งในการเข้าสนับสนุนหน่วยงานราชการ ในการเข้มงวดมาตรการต่างๆ เพื่อลดการแพร่ระบาดภายในสถานประกอบการ ไม่ให้พนักงานนำเชื้อโรคกลับไปสู่ครอบครัว รวมถึงสนับสนุนทุกช่องทางที่จะให้พนักงานทุกคนได้รับวัคซีน ทั้งการจัดหาเพื่อขนส่งพนักงานเข้าฉีดวัคซีนในวันทำงาน การจัดหาให้แก่พนักงานที่ต้องการวัคซีนทางเลือก จนขณะนี้ความรุนแรงของโรคลดลง แต่ยังคงเข้มงวดในการลดผู้ติดเชื้อและระงับไม่ให้เกิดการระบาดภายใน เพื่อลดภาระของโรงพยาบาลและบุคลากรทางการแพทย์

เมื่อสถานการณ์คลี่คลาย จนสามารถจัดกิจกรรมต่างๆ ได้เป็นปกติ บริษัทก็พร้อมที่จะให้ความร่วมมือในการสนับสนุนงบประมาณหรือการดำเนินการดังที่เป็นมา

“ความสัมพันธ์ที่ดีกับชุมชนและหน่วยงานราชการ”

ดัชนีชี้วัด 1 : การจัดกิจกรรมกับผู้มีส่วนได้ส่วนเสียไม่น้อยกว่าปีละ 10 ครั้ง

ดัชนีชี้วัด 2 : จำนวนเงินรวมที่ใช้ในโครงการหรือกิจกรรมที่ช่วยเหลือสังคม

แบบแสดงรายการข้อมูลประจำปี 2565 (แบบ 56-1 One Report)

บริษัท สหอุตสาหกรรมน้ำมันปาล์ม จำกัด (มหาชน)

กิจกรรม CSR ที่ได้ดำเนินการ

ช่วยเหลือชุมชนที่มีการกักตัวในช่วงโควิด-19 ระบาด

จากวิกฤตการณ์ระบาดของโรคโควิด-19 ที่มีต่อเนื่องมาตั้งแต่ปลายปี พ.ศ. 2563 จนถึงไตรมาสแรกของปี พ.ศ. 2565 ที่ยังมีการกักตัวผู้ป่วย การกักตัวภายในสถานรักษาพยาบาล ศูนย์พักคอย หรือ กักตัวในบ้าน (Home Isolation)

บริษัท สหอุตสาหกรรมน้ำมันปาล์ม จำกัด (มหาชน) ได้เข้าร่วมสนับสนุนข้าวสาร อาหารแห้ง น้ำดื่ม ให้แก่ชุมชนโดยรอบโรงสกัด เช่น ตำบลห้วยยูง ตำบลเขาพนม หรือตามหน่วยงานราชการร้องขอ

รวมถึงเข้าร่วมโครงการ Bubble and Seal โดยเข้มงวดในมาตรการป้องกันการระบาดของโรคในสถานประกอบการเพื่อไม่ให้เป็นแหล่งระบาดและนำโรคไปสู่ครอบครัว เช่น การตรวจ ATK ให้พนักงานโรงสกัด 100% หลังเทศกาลปีใหม่ การออกตรวจ ATK ให้พนักงานที่เป็นผู้มีความเสี่ยงสูงที่บ้านขณะกักตัว

พ.ศ. 2565

UPOIC ร่วมกิจกรรมสร้างความสัมพันธ์(CSR) กับชุมชนทั้งฝ่ายสวนและโรงงาน จำนวน 24 ครั้ง ใช้งบประมาณทั้งสิ้น 264,000 บาทโดยคำนึงถึงความต้องการของชุมชนและหน่วยงานท้องถิ่น นอกเหนือจากการเป็นสถานประกอบที่มุ่งเน้นการรับคนในท้องถิ่นเข้าทำงาน เพื่อเป็นแหล่งอาชีพ และส่งเสริมด้านเศรษฐกิจให้ชุมชน

รวมถึงจัดเตรียมบ้านพักหรืออุปกรณ์ต่างๆที่ใช้ในการตรวจ เพื่อเป็นที่พักสำรอง กรณีที่มีการระบาดภายในและกรณีที่หน่วยงานรัฐต้องการที่พักเพิ่มเติมเพื่อช่วยแบ่งเบาภาระในการดูแลผู้ป่วยให้แก่ภาครัฐ



ศูนย์พักคอยผู้ป่วย (IC) อบต. ห้วยยูง



มอบอาหารให้กำนันตำบลห้วยยูงเพื่อช่วยเหลือชาวบ้าน



ศูนย์รวบรวมอาหารหมู่ 1 เขาพนม



การจัดเตรียมบ้านพักของบริษัท เพื่อทำเป็นศูนย์พักคอย

กิจกรรม CSR ที่ได้ดำเนินการ

ร่วมกับ บจ. สยามเอลิทปาล์ม เป็นสถานที่ดูงานด้านปาล์มน้ำมัน

โรงเรียนกวีชาตธรรมชาตินอม บริษัท ปตท. จำกัด (มหาชน) จัดโครงการสัมมนาผู้นำชุมชน อำเภอชนอมได้นำคณะผู้นำชุมชน หัวหน้าส่วนราชการและพนักงานของบริษัท ประมาณ 60 คน เข้าเยี่ยมชมในวันที่ 16 ธันวาคม 2565 เพื่อสร้างความรู้ความเข้าใจในกระบวนการผลิตน้ำมันปาล์ม เพื่อให้นำไปต่อยอดองค์ความรู้ในการส่งเสริมและพัฒนาชุมชนรวมถึงแนวทางการคิดค้นด้านนวัตกรรมต่างๆเกี่ยวกับการผลิตปาล์มน้ำมัน





ส่งเสริม

และยกระดับองค์กรเพื่อ มุ่งสู่มาตรฐานสากล

ขณะที่อุตสาหกรรมต่าง ๆ ในปัจจุบันได้มีการเจริญเติบโตอย่างรวดเร็ว และทวีการแข่งขันกันอย่างสูง เพื่อให้ธุรกิจของตนได้เป็นผู้นำในอุตสาหกรรมนั้น ๆ ไม่ว่าจะเป็นทางด้านการบริการ การผลิต เพื่อตอบสนองต่อความต้องการของลูกค้าที่จะได้สินค้าที่มีคุณภาพ เป็นมิตรต่อสิ่งแวดล้อม และแรงงานปลอดภัย

UPOIC เป็นบริษัทที่ดำเนินธุรกิจเกี่ยวกับเกษตร ได้นำระบบมาตรฐานมาประยุกต์ใช้อย่างยาวนานตั้งแต่ พ.ศ. 2546 โดยเริ่มทำระบบมาตรฐาน ISO 9001 และทยอยได้รับการรับรองในระบบอื่นๆ มาตลอดระยะเวลา 20 ปีที่ผ่านมา

ก้าวสำคัญที่ทำให้เกิดการเปลี่ยนแปลงสำคัญในอุตสาหกรรมน้ำมันปาล์ม คือ พ.ศ. 2555 ได้ริเริ่มมีการก่อตั้งระบบมาตรฐานการปลูกปาล์มอย่างยั่งยืน (Roundtable Sustainable Palm Oil: RSPO) ขึ้นเป็นครั้งแรก โดยในประเทศไทยได้มีการให้ความรู้และสนับสนุนให้เข้าร่วมกับระบบมาตรฐานดังกล่าว



รวมถึงกระแสนการต่อต้านน้ำมันปาล์มอย่างรุนแรงจากผู้บริโภค เพราะตัดไม้ทำลายป่า ทำให้สัตว์ป่าไร้ที่อยู่ เพื่อปลูกปาล์มน้ำมัน UPOIC ซึ่งมีประสบการณ์อย่างยาวนานกับระบบมาตรฐานต่างๆ จึงได้ดำเนินการและได้รับรองระบบมาตรฐานการปลูกปาล์มอย่างยั่งยืนแบบหลักการของสวนขนาดใหญ่ (Principle & Criteria) เป็นแห่งแรกในประเทศไทย เมื่อพ.ศ. 2556

แต่อย่างไรก็ดี กระแสความเปลี่ยนแปลงในอนาคต เป็นเรื่องใกล้ตัวมากขึ้นทุกขณะ ท่ามกลางการเปลี่ยนแปลงที่รวดเร็วของสังคม สภาพเศรษฐกิจ เทคโนโลยี และสถานการณ์ด้านสิ่งแวดล้อม โดยเฉพาะ การเจริญเติบโตอย่างยั่งยืน (Growing Sustainability)

เมื่อผลกำไรไม่ได้แสดงถึงความสำเร็จของทุกองค์กรอีกต่อไป ผู้คนเริ่มหันมาใส่ใจกับปัญหาสังคม ไม่ว่าจะเป็นแรงงานผิดกฎหมาย สิทธิมนุษยชน ความปลอดภัย และชีวอนามัย หรือการทำลายสิ่งแวดล้อม จึงกระตุ้นให้บริษัทต้องคำนึงถึงแนวทางการจัดการอย่างยั่งยืนและเป็นมิตรกับสิ่งแวดล้อม เช่น เรื่อง CSR, Green Supply Chain, Circular Economy ซึ่งต้องอาศัยความร่วมมือในทุกภาคส่วน เพื่อตอบสนองความต้องการของผู้บริโภคและการเจริญเติบโตอย่างยั่งยืน Sustainability หรือความยั่งยืน

รวมถึงการดำเนินธุรกิจอย่างมีจริยธรรม (Ethical Business Operation) ซึ่งมาจากสังคมต้องการความมั่นใจว่าสินค้าและบริการที่ตนสนใจ มีความเป็นธรรมแก่ผู้บริโภค (Social Trust) ไม่ผ่านเอา รัดเอาเปรียบ (Fairness) ทุกรูปแบบ ควรมาจากการดำเนินธุรกิจที่มีจริยธรรม (Good Governance) และตรวจสอบได้ เป็นแรงขับเคลื่อนที่ทำให้เกิดแนวโน้มนี้ ผ่านการเรียกร้องจากผู้บริโภคโดยตรง เป็นปฏิกิริยาแรงให้ผู้ประกอบการต้องแสดงความมุ่งมั่นหรือประกาศตน และเรียกร้องถึงการดำเนินธุรกิจอย่างมีจริยธรรมที่เข้มแข็งมากขึ้น

ดัชนีชี้วัด 1 : ได้รับการรับรองระบบมาตรฐานเกี่ยวกับความยั่งยืน ไม่น้อยกว่า 4 ระบบ
ดัชนีชี้วัด 2 : ได้รางวัลหรือการรับรองมาตรฐานเฉพาะจากหน่วยงานรัฐ ไม่น้อยกว่า 2 รายการ/ปี



UPOIC ได้รับการรับรองระบบมาตรฐานด้านความยั่งยืน ดังนี้

- ระบบมาตรฐาน ISO จาก TUV-NORD
 - การจัดการด้านคุณภาพและบริการ (ISO 9001:2015)
 - ด้านสิ่งแวดล้อม (ISO14001:2015)
 - ด้านความปลอดภัย (ISO45001:2018)
- การปลูกปาล์มอย่างยั่งยืน Roundtable Sustainable Palm Oil (RSPO)
 - ห่วงโซ่อุปทาน (Supply Chain Certified : SCC จาก TUV-NORD)
 - หลักการและข้อกำหนด สำหรับสวนขนาดใหญ่ (Principle and Criteria : P&C) จาก Beaur Veritas (Malaysia)

การได้รับรองจากกระทรวงอุตสาหกรรมและกระทรวงแรงงาน



บริษัท สหอุตสาหกรรมน้ำมันปาล์ม จำกัด(มหาชน) ได้รับการรับรองจากกรมสวัสดิการและคุ้มครองแรงงาน ตั้งแต่ พ.ศ. 2560-ปัจจุบัน (5 ปีซ้อน)

บริษัท สหอุตสาหกรรมน้ำมันปาล์ม จำกัด(มหาชน) ได้รับเกียรติบัตรจากสำนักงานประกันสังคมในการให้ควมร่วมมือและสนับสนุนกิจกรรมของราชการ





❖ แผนการพัฒนาพนักงาน

เพราะเชื่อว่าพนักงานทุกคนเป็นทุนมนุษย์ ซึ่งไม่มีค่าเสื่อมแต่กลับพัฒนาเพิ่มขึ้นตามประสบการณ์ แตกต่างกับทุนทางการเงินที่มีโอกาสความเสื่อมของมูลค่า จากการปรับเปลี่ยนค่าของเงินที่ลดลงตามสภาวะเงินเฟ้อ ดังนั้นเพื่อเพิ่มประสิทธิภาพการทำงานเพื่อให้สามารถปฏิบัติงานอย่างถูกต้องปลอดภัยและไม่สร้างผลกระทบด้านสิ่งแวดล้อม UPOIC ได้จัดทำระเบียบปฏิบัติเกี่ยวกับการฝึกอบรม การให้ความรู้เพื่อเพิ่มทักษะให้แก่พนักงาน การฝึกซ้อมเพื่อรับเหตุฉุกเฉิน

ดัชนีชี้วัด : จำนวนชั่วโมงอบรมความรู้เฉลี่ยของพนักงาน

ชั่วโมงอบรม	2565	2564	2563
ชั่วโมงอบรมเฉลี่ย/คน	13.14	3.94	4.39

ค่าใช้จ่าย/บาท 219,148 20,413 69,590

*พ.ศ. 2564 มีชั่วโมงการอบรมน้อย เพราะสถานการณ์ระบาดของโรคโควิด-19

ดัชนีชี้วัด: ผู้ส่งมอบทะเลายปาล์มสด(วัตถุดิบ) ที่ลงนามภายในข้อตกลงตามมาตรฐานการปลูกปาล์มอย่างยั่งยืน

ผู้ส่งมอบทะเลายปาล์มสดรายใหม่ทุกรายในปี 2565 ได้ลงนามข้อตกลง ส่วนรายเดิมที่ยังส่งมอบได้ทยอยติดตามให้ลงนาม

❖ แผนการจัดการห่วงโซ่อุปทาน

เพื่อแสดงถึงการดำเนินการระหว่างบริษัทและคู่ค้าที่แสดงถึงข้อตกลงในการส่งมอบวัตถุดิบ การบริการ การขนส่งภายใต้ข้อตกลงร่วมในการปฏิบัติตามกฎหมาย เพื่อไม่ให้เกิดผลกระทบในด้านแรงงาน สิ่งแวดล้อม และสังคม

UPOIC จัดทำข้อตกลงระหว่างบริษัทและคู่ค้า รวมถึงหมั่นตรวจสอบกิจกรรมในระหว่างการส่งมอบ เพื่อให้เกิดความร่วมมือในการไม่ปฏิบัติละเมิดกฎหมายและสิทธิมนุษยชน



4. การวิเคราะห์และคำอธิบายของฝ่ายจัดการ

4.1 ผลการดำเนินงาน

ผลการดำเนินงานของสวน

ปริมาณผลปาล์มสดของสวน ในปี 2565 มีปริมาณเพิ่มขึ้นเมื่อเทียบกับปี 2564 ร้อยละ 4.5 โดยผลปาล์มสดที่มาจากสวนที่เป็นพื้นที่ของบริษัทเพิ่มขึ้นร้อยละ 5.1 ในส่วนของผลปาล์มที่มาจากสวนที่เป็นพื้นที่สัมปทานของบริษัทย่อย เพิ่มขึ้นร้อยละ 3.5 ทั้งนี้ค่าใช้จ่ายเกี่ยวกับการดูแลบำรุงรักษาเพิ่มขึ้น จากราคาปุ๋ยที่ปรับตัวสูงขึ้นมาจากสงครามรัสเซีย-ยูเครน เนื่องจากผลผลิตปุ๋ยส่วนใหญ่มาจากยูเครน ส่งผลให้ต้นทุนผลปาล์มสดจากสวนของบริษัท เพิ่มขึ้นร้อยละ 13.6

ในส่วนพื้นที่สัมปทานของบริษัทย่อย จำนวนทั้งสิ้น 15,103 ไร่ ซึ่งบริษัทย่อยเข้าครอบครองทำประโยชน์อยู่นั้น มีรายละเอียดดังนี้

ที่ตั้งและขนาดพื้นที่	วันสิ้นสุดอายุสัญญา	หมายเหตุ
1) สวนเคียนซา 1.1)จำนวนพื้นที่ 4,294 ไร่ 1.2)จำนวนพื้นที่ 4,294 ไร่	8 กรกฎาคม 2587 สิ้นสุดเมื่อกรมธนารักษ์ดำเนินการจัดสรรที่ดินให้ราษฎรผู้ยากไร้ไม่มีที่ดินทำกินเสร็จสิ้น	<ul style="list-style-type: none"> • บริษัทย่อยสัญญาเช่าที่ดินกับกรมธนารักษ์ อายุสัญญา 30 ปี มีผลตั้งแต่วันที่ 9 กรกฎาคม 2557 ถึง วันที่ 8 กรกฎาคม 2587 • กรมธนารักษ์อนุญาตให้บริษัทย่อยครอบครองทำประโยชน์ โดยชำระค่าเช่าในอัตราที่กำหนด จนกว่าการจัดสรรที่ดินจะเสร็จสมบูรณ์
2) สวนชัยบุรี จำนวนพื้นที่ 6,515 ไร่	11 พฤษภาคม 2566	<ul style="list-style-type: none"> • บริษัทย่อยได้ดำเนินการขออนุญาตเข้าทำประโยชน์หรืออยู่อาศัยในพื้นที่ดังกล่าวกับกรมป่าไม้ ขณะนี้ยังอยู่ในระหว่างพิจารณาของกรมป่าไม้ ในระหว่างนี้ บริษัทย่อย เข้าทำประโยชน์ โดยได้รับใบอนุญาตเก็บหาของป่าในพื้นที่สัมปทานแปลงดังกล่าว ซึ่งต้องชำระเงินค่าภาคหลวงในอัตราร้อยละ 10 ของราคาตลาดและค่าบำรุงป่าในอัตรา 2 เท่าของค่าภาคหลวงเมื่อมีการเก็บเกี่ยวผลปาล์มสด อย่างไรก็ตาม ใบอนุญาตดังกล่าวจะมีอายุปีต่อไป

ผลการดำเนินงานของโรงสกัด

ปี 2565 บริษัทมีปริมาณการซื้อผลปาล์มสดจากภายนอกลดลงร้อยละ 11.0 เนื่องจากในช่วงไตรมาสที่สอง ปริมาณผลปาล์มออกสู่ท้องตลาดน้อยลงเมื่อเทียบกับช่วงเวลาเดียวกันของปีก่อน ทั้งนี้ เมื่อรวมกับปริมาณผลปาล์มสดจากสวนของบริษัทที่เพิ่มขึ้นจากปี 2564 ดังที่ได้อธิบายไปแล้ว ส่งผลให้ปริมาณผลปาล์มสดรวมที่เข้า

สู่โรงสกัดลดลงร้อยละ 7.3 โดยสัดส่วนการซื้อผลปาล์มสดจากภายนอกและผลผลิตจากสวนของบริษัทในปี 2565 คิดเป็นร้อยละ 73.1 และ 26.9 ของผลปาล์มสดทั้งหมด (2564 : ร้อยละ 76.1 และ 23.9)

ในปี 2565 ราคาน้ำมันปาล์มดิบในตลาดต่างประเทศปรับตัวสูงขึ้นในช่วงไตรมาสแรกและไตรมาสที่สอง โดยมีสาเหตุหลักมาจากสถานการณ์การแพร่ระบาดโควิด-19 ทำให้ขาดแคลนแรงงานในการเก็บเกี่ยว รวมถึงสงครามรัสเซีย-ยูเครน อีกทั้งการประกาศมาตรการของอินโดนีเซียในการ "ระงับ" การส่งออกน้ำมันปาล์มในช่วงปลายเดือนเมษายน - พฤษภาคม 2565 ทั้งนี้ในช่วงครึ่งปีหลังสถานการณ์ต่างๆที่มีผลกระทบต่อราคาน้ำมันปาล์มดิบเริ่มคลี่คลาย ส่งผลให้ราคาน้ำมันปาล์มดิบปรับตัวลดลง ทำให้ราคาผลปาล์มสดโดยรวมทั้งปีปรับตัวสูงขึ้นตามตลาดต่างประเทศเมื่อเทียบกับปี 2564 ส่งผลให้ต้นทุนผลปาล์มสดที่ใช้ในการผลิตทั้งหมดของบริษัทโดยเฉลี่ยเพิ่มขึ้น ร้อยละ 17.6 ทั้งนี้ราคาขายถั่วเฉลี่ยต่อหน่วยของน้ำมันปาล์มดิบ และน้ำมันเมล็ดในปาล์มปรับตัวสูงขึ้นร้อยละ 16.4 และ 33.0 ตามลำดับ ส่งผลให้กำไรขั้นต้นของบริษัทและบริษัทย่อยลดลง 107.7 ล้านบาท หรือร้อยละ 30.5

บริษัทและการร่วมค้าได้รับสิทธิพิเศษทางภาษีจากคณะกรรมการส่งเสริมการลงทุน ดังนี้

- (1) กิจการผลิตไฟฟ้าจากเชื้อเพลิงชีวมวล ซึ่งเป็นกิจการของบริษัทได้รับบัตรส่งเสริมเลขที่ 1043(2)/2548 ลงวันที่ 29 พฤศจิกายน 2550 ได้รับยกเว้นภาษีเงินได้นิติบุคคลสำหรับกำไรสุทธิที่ได้จากการประกอบกิจการที่ได้รับการส่งเสริมมีกำหนดระยะเวลา 8 ปี นับจากวันเริ่มมีรายได้จากการประกอบกิจการสำหรับกิจการผลิตไฟฟ้าจากเชื้อเพลิงชีวมวลขนาด 1.2 เมกะวัตต์ บริษัทได้เริ่มใช้สิทธิพิเศษดังกล่าวแล้ว เมื่อวันที่ 21 สิงหาคม 2558
- (2) กิจการผลิตไฟฟ้าจากเชื้อเพลิงชีวภาพ ซึ่งเป็นกิจการของบริษัทได้รับบัตรส่งเสริมเลขที่ 65-0092-1-00-1-0 ลงวันที่ 25 มกราคม 2565 ได้รับยกเว้นภาษีเงินได้นิติบุคคลสำหรับกำไรสุทธิที่ได้จากการประกอบกิจการที่ได้รับการส่งเสริมมีกำหนดระยะเวลา 8 ปี นับจากวันเริ่มมีรายได้จากการประกอบกิจการสำหรับกิจการผลิตไฟฟ้าจากเชื้อเพลิงชีวภาพ ขนาด 1.904 เมกะวัตต์ บริษัทได้เริ่มใช้สิทธิพิเศษดังกล่าวแล้ว เมื่อวันที่ 27 กันยายน 2565
- (3) กิจการผลิตเมล็ดพันธุ์ปาล์ม ซึ่งเป็นกิจการของการร่วมค้า (บริษัท สยามเอลิทปาล์ม จำกัด) ได้รับบัตรส่งเสริมการลงทุนเลขที่ 1262(2)/2550 ลงวันที่ 13 มีนาคม 2550 โดยได้รับยกเว้นภาษีเงินได้นิติบุคคลสำหรับกำไรสุทธิที่ได้จากการประกอบกิจการที่ได้รับการส่งเสริม มีกำหนดระยะเวลา 8 ปี นับแต่วันเริ่มมีรายได้จากการประกอบกิจการ ซึ่งการร่วมค้าได้เริ่มใช้สิทธิพิเศษดังกล่าวแล้ว เมื่อวันที่ 20 กุมภาพันธ์ 2557

4.2 รายได้จากการขาย และรายได้อื่น

รายได้จากการขายของบริษัทและบริษัทย่อยสำหรับปี 2565 เพิ่มขึ้น จากช่วงเวลาเดียวกันของปีก่อน จำนวน 163.1 ล้านบาท ซึ่งคิดเป็นร้อยละ 7.9 โดยมีสาเหตุหลักมาจาก

- (1) ราคาขายถั่วเฉลี่ยต่อหน่วยทั้งน้ำมันปาล์มดิบและน้ำมันเมล็ดในปาล์ม เพิ่มขึ้นร้อยละ 16.4 และ ร้อยละ 33.0 ตามลำดับ ซึ่งมีผลมาจากราคาน้ำมันปาล์มดิบในตลาดต่างประเทศปรับตัวสูงขึ้น ส่งผลให้ราคาในประเทศปรับตัวตามตลาดต่างประเทศ

- (2) ปริมาณการขายน้ำมันปาล์มดิบเพิ่มขึ้นร้อยละ 2.3 ในขณะที่ปริมาณการขายน้ำมันเมล็ดในปาล์มลดลงร้อยละ 49.2

รายได้สำหรับปี 2565 เพิ่มขึ้นจากปี 2564 จำนวน 33.2 ล้านบาท หรือร้อยละ 42.4 มาจากรายได้จากการขายน้ำมันกรดสูงและคาร์บอนเครดิต ซึ่งเป็นผลพลอยได้จากการผลิตเพิ่มสูงขึ้น ประมาณ 11.0 ล้านบาท และได้รับเงินชดเชยประกันภัยในส่วนของบริษัทประกันภัยจากเหตุการณ์ไฟไหม้ที่เกิดขึ้นในเดือนสิงหาคม 2563 จำนวน 12.3 ล้านบาท (2564 : 7.7 ล้านบาท) รวมถึงบริษัทมีกำไรจากการการกลับรายการผลขาดทุนจากการด้อยค่าสินทรัพย์ จำนวน 14.5 ล้านบาท

กำไรจากการเปลี่ยนแปลงในมูลค่ายุติธรรมของสินทรัพย์ชีวภาพ 89.3 ล้านบาท (2564 : 25.9 ล้านบาท)

4.3 ต้นทุนขายและค่าใช้จ่าย

- (1) ต้นทุนขายในปี 2565 มีจำนวน 1,992.1 ล้านบาท เพิ่มขึ้นจากปี 2564 จำนวน 270.8 ล้านบาท หรือร้อยละ 15.7 ซึ่งเกิดจากต้นทุนผลปาล์มสดโดยเฉลี่ยเพิ่มขึ้นร้อยละ 17.6
- (2) ค่าใช้จ่ายในการขายลดลง 2.2 ล้านบาท จากปี 2564 สอดคล้องกับปริมาณการขายโดยรวมที่ลดลง
- (3) ค่าใช้จ่ายในการบริหารเพิ่มขึ้น 5.9 ล้านบาท จากปี 2564 มีสาเหตุหลักมาจาก ค่าที่ปรึกษาทางกฎหมาย และค่าบริการ
- (4) ขาดทุนจากการด้อยค่าของสินทรัพย์ ในปี 2564 บริษัทบันทึกขาดทุนจากการด้อยค่าสำหรับราคาทุนของที่ดินและมูลค่าสุทธิตามบัญชีคงเหลือของต้นทุนสวนปาล์มน้ำมันบนที่ดินในเขตปฏิรูปที่ดิน

4.4 กำไร

จากเหตุผลที่กล่าวมาข้างต้น ส่งผลให้ในปี 2565 บริษัทและบริษัทย่อยมีผลกำไรขั้นต้นลดลง 107.7 ล้านบาท หรือร้อยละ 30.5 ในขณะที่มีรายได้อื่นๆและค่าใช้จ่ายในการบริหารเพิ่มขึ้น นอกจากนี้บริษัทได้บันทึกกำไรจากการเปลี่ยนแปลงในมูลค่ายุติธรรมของสินทรัพย์ชีวภาพเนื่องจากการใช้มาตรฐานการบัญชีฉบับที่ 41 เรื่อง เกษตรกรรมและแนวปฏิบัติทางบัญชีสำหรับการวัดมูลค่าและรับรู้รายการของพืชเพื่อการผลิตผล ดังที่ได้กล่าวมาแล้ว รวมทั้งรับรู้ส่วนแบ่งกำไรจากการร่วมค้าเพิ่มขึ้น ส่งผลให้กำไรสุทธิหลังหักภาษีของบริษัทและบริษัทย่อยเพิ่มขึ้น 10.5 ล้านบาท (2564 : กำไร 306.8 ล้านบาท)

4.5 อัตราผลตอบแทนต่อผู้ถือหุ้น (เฉลี่ย)

อัตราผลตอบแทนต่อผู้ถือหุ้น(เฉลี่ย) ลดลงจากร้อยละ 24.4 ในปี 2564 เป็นร้อยละ 21.8 ในปี 2565 มาจากกำไรจากผลการดำเนินงานและเงินปันผลจ่ายที่เพิ่มขึ้น ส่งผลให้สัดส่วนการเพิ่มขึ้นของส่วนของผู้ถือหุ้นสูงกว่าการเพิ่มขึ้นของผลกำไร

4.6 อัตราการจ่ายเงินปันผล

ในปี 2565 บริษัทจ่ายเงินปันผลประจำปี 2564 จากผลการดำเนินงานของบริษัท ณ วันที่ 31 ธันวาคม 2564 ในอัตราหุ้นละ 0.50 บาท ในเดือนพฤษภาคมปี 2565 (2564 : 0.20 บาทต่อหุ้น)

ทั้งนี้ นโยบายของบริษัทที่กำหนดจ่ายเงินปันผลให้แก่ผู้ถือหุ้นเป็นจำนวนไม่ต่ำกว่าร้อยละ 50 ของกำไรสุทธิหลังหักภาษีแล้วในแต่ละปี

4.7 มูลค่าตามบัญชี (คำนวณจากจำนวนหุ้นถัวเฉลี่ยถ่วงน้ำหนัก)

ณ วันที่ 31 ธันวาคม 2565 บริษัทมีมูลค่าตามบัญชีต่อหุ้นเท่ากับ 4.73 บาท (คำนวณจากจำนวนหุ้นสามัญถัวเฉลี่ยถ่วงน้ำหนักสุทธิ 324.05 ล้านหุ้น) เพิ่มขึ้นร้อยละ 11.3 จากปี 2564 ที่มีมูลค่าตามบัญชีต่อหุ้นเท่ากับ 4.25 บาท (คำนวณจากจำนวนหุ้นสามัญถัวเฉลี่ยถ่วงน้ำหนักสุทธิ 324.05 ล้านหุ้น) มาจากกำไรสำหรับปีที่เพิ่มขึ้น

4.8 ฐานะทางการเงิน

4.8.1 สินทรัพย์

ในปี 2565 บริษัทและบริษัทย่อย มีสินทรัพย์รวม 1,765 ล้านบาท ลดลงจากปี 2564 เป็นจำนวนเงิน 1 ล้านบาท หรือ ร้อยละ 0.1 มีอัตราผลตอบแทนต่อสินทรัพย์รวม(เฉลี่ย) ลดลงเป็นร้อยละ 18.0 (2564 : ร้อยละ 18.9) โดยมีสาเหตุหลักมาจากรายการเปลี่ยนแปลงสินทรัพย์ที่สำคัญ ดังนี้

- (1) ลูกหนี้การค้า ลดลง 189.9 ล้านบาท เนื่องจากมียอดขายในช่วงปลายปีลดลง
- (2) สินทรัพย์ชีวภาพ เพิ่มขึ้น 91.2 ล้านบาท มาจากผลกำไรจากการเปลี่ยนแปลงราคา ยุติธรรม
- (3) เงินสดและรายการเทียบเท่าเงินสด เพิ่มขึ้น 67.2 ล้านบาท มาจากเงินรับจากลูกหนี้การค้าในช่วงปลายปี
- (4) เงินลงทุนในกิจการร่วมค้า เพิ่มขึ้น 35.9 ล้านบาท มาจากการรับรู้ส่วนแบ่งผลกำไรที่เพิ่มขึ้น

4.8.2 โครงสร้างของเงินทุน

จากงบการเงินรวม ณ วันที่ 31 ธันวาคม 2565 บริษัทและบริษัทย่อยมีโครงสร้างเงินทุนมาจากส่วนของผู้ถือหุ้น 1,532 ล้านบาท และมาจากส่วนของหนี้สิน 233 ล้านบาท คิดเป็นร้อยละ 87 และร้อยละ 13 ของหนี้สินและส่วนของผู้ถือหุ้น เงินกู้ยืมจากสถาบันการเงินจำนวน 98 ล้านบาทหรือร้อยละ 42 ของหนี้สินรวม ประกอบด้วยเงินกู้ยืมระยะสั้น และเงินกู้ยืมระยะยาวที่ถึงกำหนดชำระภายในหนึ่งปี 72 ล้านบาท และเงินกู้ยืมระยะยาว 26 ล้านบาท โดยบริษัทและบริษัทย่อยได้ปฏิบัติตามเงื่อนไขทางการเงินตามที่กำหนดไว้ในสัญญาเงินกู้ ซึ่งอัตราส่วนหนี้สินต่อส่วนของผู้ถือหุ้นในปี 2565 เท่ากับ 0.15 เท่า (2564 : 0.28 เท่า) ทั้งนี้มาจากส่วนของผู้ถือหุ้นในปี 2565 ที่เพิ่มขึ้น จากผลกำไรสำหรับปีที่เพิ่มขึ้น

4.8.3 ส่วนของผู้ถือหุ้น

บริษัทและบริษัทย่อย มีผลกำไรสุทธิสำหรับปี 2565 จำนวน 317 ล้านบาท และในปี 2565 บริษัทมีการจ่ายเงินปันผลจากผลการดำเนินงาน จำนวน 162 ล้านบาท ส่งผลให้ส่วนของผู้ถือหุ้นของบริษัทและบริษัทย่อย เพิ่มขึ้นจากปี 2564 จำนวน 155 ล้านบาท

4.8.4 หนี้สิน

บริษัทและบริษัทย่อย มีหนี้สินทั้งหมด 233 ล้านบาท ซึ่งแบ่งเป็นหนี้สินหมุนเวียน 123 ล้านบาท และหนี้สินไม่หมุนเวียน 110 ล้านบาท ลดลงจากปี 2564 จำนวน 156 ล้านบาท หรือคิดเป็นร้อยละ 40 โดยมีสาเหตุหลักมาจาก เงินกู้ยืมระยะสั้นจากสถาบันการเงินลดลง 105 ล้านบาท และเงินกู้ยืมระยะยาว ลดลง 42 ล้านบาท

4.9 สภาพคล่องทางการเงิน

ณ สิ้นปี 2565 กระแสเงินสดของบริษัทและบริษัทย่อย มีเงินสดและรายการเทียบเท่าเงินสดจำนวน 100 ล้านบาท เปรียบเทียบกับช่วงเวลาเดียวกันของปีก่อน ซึ่งมีจำนวน 33 ล้านบาท เพิ่มขึ้น 67 ล้านบาท ซึ่งมีสาเหตุดังต่อไปนี้

- (1) เงินสดสุทธิจากกิจกรรมดำเนินงานของปี 2565 จำนวน 429 ล้านบาท เพิ่มขึ้นจากช่วงเวลาเดียวกันของปี 2564 จำนวน 340 ล้านบาท เหตุผลหลักมาจากผลประกอบการ ดังที่ได้กล่าวไปแล้วข้างต้น ประกอบกับการลดลงในส่วนของผู้หนี้การค้า
- (2) เงินสดสุทธิใช้ไปในกิจกรรมลงทุนของปี 2565 จำนวน 53 ล้านบาท เมื่อเปรียบเทียบกับปี 2564 ที่ใช้ไป 32 ล้านบาท เพิ่มขึ้นจำนวน 21 ล้านบาท มาจากการลงทุนในเครื่องจักรและอุปกรณ์สำหรับผลิตไฟฟ้าจากพลังงานชีวภาพ
- (3) เงินสดสุทธิใช้ไปในกิจกรรมจัดหาเงินของปี 2565 จำนวน 309 ล้านบาท เมื่อเปรียบเทียบกับปีก่อนที่ใช้ไป 65 ล้านบาท เหตุผลหลักมาจากการจ่ายเงินปันผลและการจ่ายเงินกู้ยืม

4.10 อัตราส่วนทางการเงิน

- (1) อัตราส่วนสินทรัพย์หมุนเวียนต่อหนี้สินหมุนเวียนเท่ากับ 4.7 เท่า สูงกว่าปี 2564 ประมาณ 2.0 เท่า สาเหตุหลักมาจากการลดลงของเงินกู้ยืมระยะสั้น
- (2) อัตราส่วนสินทรัพย์สภาพคล่องหมุนเร็วต่อหนี้สินหมุนเวียนเท่ากับ 1.1 เท่า ไม่เปลี่ยนแปลงจากปี 2564
- (3) อัตราส่วนกระแสเงินสดรับสุทธิจากการดำเนินงานต่อหนี้สินหมุนเวียนเท่ากับ 3.5 เท่า ในปี 2565 ซึ่งสูงกว่าปี 2564 ประมาณ 3.1 เท่า สาเหตุหลักมาจากเงินสดรับสุทธิจากการดำเนินงานเพิ่มขึ้น และการจ่ายคืนเงินกู้ยืมระยะสั้น ตามเหตุผลดังที่ได้กล่าวไปแล้วข้างต้น
- (4) ระยะเวลาการเก็บหนี้ เท่ากับ 22 วัน (2564 : 23 วัน) ใกล้เคียงกับปี 2564
- (5) ระยะเวลาการชำระหนี้ เท่ากับ 6 วัน (2564 : 6 วัน) ไม่เปลี่ยนแปลงจากปี 2564

4.11 รายจ่ายลงทุน

- (1) ในปี 2565 บริษัทมีการลงทุนในเครื่องจักรและอุปกรณ์ เพื่อปรับปรุงประสิทธิภาพในการผลิตอย่างต่อเนื่องจากปีก่อน เช่น เครื่องจักรสำหรับผลิตไฟฟ้าจากพลังงานชีวภาพ
- (2) รายจ่ายลงทุนของบริษัทในอนาคตเป็นการจัดหาอุปกรณ์ทดแทนทรัพย์สินที่เสื่อมสภาพ รวมถึงการจัดหาอุปกรณ์เครื่องใช้ที่สามารถปรับปรุงประสิทธิภาพให้ดียิ่งขึ้น

4.12 ปัจจัยหรือเหตุการณ์ที่อาจมีผลต่อการดำเนินงานหรือฐานะการเงินในอนาคต

จากการที่วัตถุดิบหลักของบริษัทมาจากผลผลิตทางการเกษตร ทำให้แนวโน้มผลการดำเนินงานของบริษัทขึ้นอยู่กับปัจจัยที่ควบคุมไม่ได้ ได้แก่ สภาพภูมิอากาศ ปริมาณน้ำฝน ปริมาณผลปาล์มสดที่ออกสู่ตลาดในแต่ละฤดูกาล และความผันผวนของราคาน้ำมันปาล์ม นอกจากนี้ยังมีนโยบายของภาครัฐที่ให้การช่วยเหลือเกษตรกรในช่วงที่เป็นฤดูกาลซึ่งมีผลผลิตปาล์มสดออกสู่ตลาดเป็นจำนวนมาก ส่งผลให้ราคาตลาดของผลปาล์มสดไม่ได้เป็นไปตามกลไกของตลาด ประกอบกับจำนวนโรงสกัดน้ำมันปาล์มดิบที่เปิดดำเนินการมีมากถึง 109 แห่ง และอัตราใช้กำลังการผลิตโดยรวมเพียงร้อยละ 63 ส่งผลให้การซื้อผลปาล์มสดจากภายนอกมีการแข่งขันกันอย่างรุนแรง โดยไม่ใส่ใจเรื่องคุณภาพของผลปาล์ม มีผลให้ต้นทุนขายปรับตัวสูงขึ้น

ปัจจัยที่สำคัญอีกปัจจัยหนึ่งได้แก่ พื้นที่ที่เป็นของรัฐ คิดเป็นร้อยละ 52.8 ของพื้นที่ปลูกปาล์มทั้งหมดของบริษัท ซึ่งบริษัทย่อยสามารถดำเนินการต่อสัญญากับภาครัฐได้เพียง ร้อยละ 15 ของพื้นที่ปลูกปาล์มทั้งหมดของบริษัท ส่วนพื้นที่ที่เหลือนั้นอยู่ในระหว่างดำเนินการ หากรัฐไม่พิจารณาต่อสัญญาหรืออนุญาตให้เข้าทำประโยชน์ จะมีผลให้บริษัทมีพื้นที่ปลูกปาล์มลดลง ส่งผลให้บริษัทต้องซื้อผลปาล์มจากภายนอกเพิ่มขึ้น ซึ่งมีผลให้ต้นทุนขายสูงขึ้น

อ้างอิง “ปัจจัยความเสี่ยงระดับองค์กร” และ “การตลาดและการแข่งขัน” ที่ได้กล่าวไปแล้วข้างต้น

4.13 ข้อมูลทางการเงินที่สำคัญ

ชื่อผู้สอบบัญชี นางกุลรพี ปิยะวรรณสุทธิ
เลขทะเบียนผู้สอบบัญชีรับอนุญาต 6137
ชื่อสำนักงาน บริษัท สำนักงาน อีวาย จำกัด

(1) ค่าตอบแทนจากการสอบบัญชี (Audit fee)

กลุ่มบริษัท ได้ใช้บริการสอบบัญชีจากสำนักงานสอบบัญชีเดียวกัน โดยมีการจ่ายค่าตอบแทนให้แก่สำนักงานสอบบัญชีดังกล่าว ในรอบปีบัญชีดังนี้

ค่าสอบบัญชี (บาท)	ปี 2564	ปี 2565
ของบริษัท	1,030,000	1,080,000
ของการร่วมค้า (บจ.สยามเอลิเทพาล์ม)	315,000	315,000
ของบริษัทย่อย 3 บริษัท	140,000	140,000
รวม	1,485,000	1,535,000

(2) ค่าบริการอื่น (Non-audit fee)

กลุ่มบริษัท ได้มีการกำหนดค่าตอบแทนงานบริการอื่นให้แก่ผู้สอบบัญชี ได้แก่ การตรวจสอบโครงการที่ได้รับ BOI และรายการนำเข้าเครื่องจักรเพื่อใช้ในการยื่นเสียภาษีเงินได้นิติบุคคลของกลุ่มบริษัท ดังนี้

ค่าตรวจสอบโครงการ BOI (บาทต่อโครงการ)	ปี 2564	ปี 2565
ของบริษัท	100,000	100,000*
ของการร่วมค้า (บจ.สยามเอลิเทพาล์ม)	100,000	100,000
รวม	200,000	200,000

*ปี 2565 มีโครงการ BOI 2 โครงการ

งบการเงินรวมนี้ เป็นการรวมงบการเงินของบริษัท และงบการเงินของบริษัทย่อยดังต่อไปนี้

- บริษัท พันธุ์ศรีวิวัฒน์ จำกัด (ถือหุ้นโดยบริษัท ร้อยละ 100)
- บริษัท ประจักษ์วิวัฒน์ จำกัด (ถือหุ้นโดยบริษัท พันธุ์ศรีวิวัฒน์ จำกัด ร้อยละ 100)
- บริษัท พันธุ์ศรี จำกัด (ถือหุ้นโดยบริษัท พันธุ์ศรีวิวัฒน์ จำกัด ร้อยละ 100)

❖ สรุปงบการเงินรวม

บริษัท สหอุตสาหกรรมน้ำมันปาล์ม จำกัด (มหาชน) บริษัทย่อย

➤ งบแสดงฐานะการเงิน ณ วันที่ 31 ธันวาคม

	<u>2565</u>		<u>2564</u>		<u>2563</u>	
	บาท	%	บาท	%	บาท	%
<u>สินทรัพย์</u>						
สินทรัพย์หมุนเวียน						
เงินสดและรายการเทียบเท่าเงินสด	99,936,008	5.66	32,782,180	1.86	39,839,639	2.68
ลูกหนี้การค้าและลูกหนี้อื่น	37,081,186	2.10	226,957,718	12.85	38,605,410	2.60
ลูกหนี้ตามสัญญาเช่าที่ถึงกำหนดชำระภายในหนึ่งปี	699,293	0.04	1,544,819	0.09	1,567,066	0.11
เงินเงินทดรองแก่พนักงาน	83,078	0.00	80,668	0.00	79,096	0.01
สินค้าคงเหลือ	221,651,027	12.56	241,766,733	13.69	123,013,684	8.29
สินทรัพย์ชีวภาพ	203,525,992	11.53	112,273,222	6.36	95,620,275	6.44
สินทรัพย์หมุนเวียนอื่น	8,045,626	0.46	12,483,276	0.71	20,417,097	1.38
รวมสินทรัพย์หมุนเวียน	571,022,210	32.35	627,888,616	35.55	319,142,267	21.50
สินทรัพย์ไม่หมุนเวียน						
ลูกหนี้ตามสัญญาเช่าที่ถึงกำหนดชำระเกินกว่าหนึ่งปี	20,706	0.00	896,306	0.05	2,441,124	0.16
เงินลงทุนในการร่วมค้า	62,450,037	3.54	26,570,516	1.50	22,997,536	1.55
เงินให้กู้ยืมระยะยาวแก่บริษัทอื่น	16,560,000	0.94	17,480,000	0.99	18,400,000	1.24
ที่ดิน อาคารและอุปกรณ์	908,471,120	51.47	877,810,751	49.70	887,736,007	59.79
สินทรัพย์สิทธิการใช้	33,926,472	1.92	34,981,664	1.98	36,396,548	2.45
พืชเพื่อการให้ผลผลิต	171,950,885	9.74	176,452,462	9.99	196,333,100	13.22
สินทรัพย์ไม่มีตัวตน	44,361	0.00	90,382	0.01	165,947	0.01
สินทรัพย์ไม่หมุนเวียนอื่น	747,073	0.04	4,152,147	0.24	1,047,010	0.07
รวมสินทรัพย์ไม่หมุนเวียน	1,194,170,654	67.65	1,138,434,228	64.45	1,165,517,272	78.50
รวมสินทรัพย์	1,765,192,864	100	1,766,322,844	100	1,484,659,539	100.00

	<u>2565</u>		<u>2564</u>		<u>2563</u>	
	บาท	%	บาท	%	บาท	%
<u>หนี้สินและส่วนของผู้ถือหุ้น</u>						
หนี้สินหมุนเวียน						
เงินกู้ยืมระยะสั้นจากสถาบันการเงิน	40,000,000	2.27	145,000,000	8.21	245,000,000	16.50
เจ้าหนี้การค้าและเจ้าหนี้อื่น	30,077,480	1.70	35,766,882	2.02	18,303,837	1.23
ส่วนของเงินกู้ยืมระยะยาวที่ถึงกำหนดชำระภายในหนึ่งปี	31,666,667	1.79	36,666,667	2.08	-	-
ส่วนของหนี้สินตามสัญญาเช่าที่ถึงกำหนดชำระภายในหนึ่งปี	408,731	0.02	345,178	0.02	308,143	0.02
ภาษีเงินได้ค้างจ่าย	13,433,816	0.76	9,386,932	0.53	19,336,400	1.30
หนี้สินหมุนเวียนอื่น	7,252,559	0.41	6,858,855	0.39	2,959,260	0.20
รวมหนี้สินหมุนเวียน	122,839,253	6.96	234,024,514	13.25	285,907,640	19.26
หนี้สินไม่หมุนเวียน						
เงินกู้ยืมระยะยาว-สุทธิจากส่วนที่ถึงกำหนดชำระภายในหนึ่งปี	26,666,667	1.51	63,333,333	3.59	-	-
หนี้สินตามสัญญาเช่า-สุทธิจากส่วนที่ถึงกำหนดชำระภายในหนึ่งปี	43,103,935	2.44	42,647,014	2.41	42,546,367	2.87
หนี้สินภาษีเงินได้รอตัดบัญชี	22,840,677	1.29	31,751,684	1.80	2,610,783	0.18
สำรองผลประโยชน์ระยะยาวของพนักงาน	17,308,835	0.98	17,390,063	0.98	18,422,800	1.24
รวมหนี้สินไม่หมุนเวียน	109,920,114	6.23	155,122,094	8.78	63,579,950	4.28
รวมหนี้สิน	232,759,367	13.19	389,146,608	22.03	349,487,590	23.54

<u>ส่วนของผู้ถือหุ้น</u>						
ทุนเรือนหุ้น						
ทุนจดทะเบียน						
หุ้นสามัญ 324,050,000 หุ้น มูลค่าหุ้นละ 1 บาท	324,050,000		324,050,000		324,050,000	
ทุนออกจำหน่ายและชำระเต็มมูลค่าแล้ว						
หุ้นสามัญ 324,050,000 หุ้น มูลค่าหุ้นละ 1 บาท	324,050,000	18.36	324,050,000	18.35	324,050,000	21.83
ส่วนเกินมูลค่าหุ้นสามัญ	321,544,740	18.22	321,544,740	18.20	321,544,740	21.66
กำไรสะสม						
จัดสรรแล้ว-สำรองตามกฎหมาย	60,805,000	3.44	60,805,000	3.44	60,805,000	4.10
ยังไม่ได้จัดสรร	826,033,757	46.80	670,776,496	37.98	428,772,209	28.88
รวมส่วนของผู้ถือหุ้น	1,532,433,497	86.81	1,377,176,236	77.97	1,135,171,949	76.46
รวมหนี้สินและส่วนของผู้ถือหุ้น	1,765,192,864	100.00	1,766,322,844	100.00	1,484,659,539	100.00

บริษัท สหอุตสาหกรรมน้ำมันปาล์ม จำกัด (มหาชน) บริษัทย่อย

➤ งบกำไรขาดทุนเบ็ดเสร็จ สำหรับปีสิ้นสุด วันที่ 31 ธันวาคม

	<u>2565</u>		<u>2564</u>		<u>2563</u>	
	บาท	%	บาท	%	บาท	%
รายได้						
รายได้	2,237,528,936	91.76	2,074,443,675	95.22	923,837,788	93.63
กำไรจากการเปลี่ยนแปลงในมูลค่าสุทธิของสินทรัพย์ชีวภาพ	89,278,804	3.66	25,902,143	1.19	18,691,732	1.89
เงินชดเชยจากการประกันภัย	12,262,299	0.50	7,671,981	0.35	18,736,306	1.90
รายได้อื่น	99,303,041	4.07	70,650,968	3.24	25,423,837	2.58
รวมรายได้	2,438,373,080	100.00	2,178,668,767	100.00	986,689,663	100.00
ค่าใช้จ่าย						
ต้นทุนขาย	1,992,080,635	81.70	1,721,271,390	79.01	756,475,531	76.67
ค่าใช้จ่ายในการขายและจัดจำหน่าย	39,731,819	1.63	41,935,482	1.92	21,318,328	2.16
ค่าใช้จ่ายในการบริหาร	52,689,257	2.16	46,764,067	2.15	41,395,809	4.20
ขาดทุนจากการด้อยค่าของสินทรัพย์	-	-	15,588,502	0.72	-	-
รวมค่าใช้จ่าย	2,084,501,711	85.49	1,825,559,441	83.79	819,189,668	83.02
กำไรจากกิจกรรมดำเนินงาน	353,871,369	14.51	353,109,326	16.21	167,499,995	16.98
ส่วนแบ่งกำไร(ขาดทุน)จากการร่วมค้า	35,879,521	1.47	3,572,980	0.16	(3,751,777)	(0.38)
รายได้ทางการเงิน	508,530	0.02	372,151	0.02	429,612	0.04
ต้นทุนทางการเงิน	(2,817,816)	(0.12)	(4,445,685)	(0.20)	(6,963,114)	(0.71)
กำไร(ขาดทุน)ก่อนผลประโยชน์(ค่าใช้จ่าย)ภาษีเงินได้	387,441,604	15.89	352,608,772	16.18	157,214,716	15.93
ผลประโยชน์(ค่าใช้จ่าย)ภาษีเงินได้	(70,160,393)	(2.88)	(45,794,905)	(2.10)	(32,116,003)	(3.25)
กำไร(ขาดทุน)สำหรับปี	317,281,211	13.01	306,813,867	14.08	125,098,713	12.68
กำไรขาดทุนเบ็ดเสร็จอื่น						
ผลกำไร(ขาดทุน)จากการประมาณการตามหลักคณิตศาสตร์ประกันภัย-สุทธิจากภาษีเงินได้	-	-	-	-	(1,431,122)	(0.15)
ส่วนแบ่งกำไร(ขาดทุน)จากการร่วมค้า						
ผลขาดทุนจากการประมาณการตามหลักคณิตศาสตร์ ประกันภัย	-	-	-	-	39,472	-
กำไร(ขาดทุน)เบ็ดเสร็จอื่นสำหรับปี	-	-	-	-	(1,391,650)	(0.14)
กำไร(ขาดทุน)เบ็ดเสร็จรวมสำหรับปี	317,281,211	13.01	306,813,867	14.08	123,707,063	12.54
กำไร(ขาดทุน)ต่อหุ้นขั้นพื้นฐาน	0.98		0.95		0.39	

บริษัท สหอุตสาหกรรมน้ำมันปาล์ม จำกัด (มหาชน) บริษัทย่อย

➤ งบกระแสเงินสด

	<u>2565</u>	<u>2564</u>	<u>2563</u>
	บาท	บาท	บาท
กระแสเงินสดจากกิจกรรมดำเนินงาน			
กำไร(ขาดทุน) ก่อนภาษี	387,441,604	352,608,772	157,214,716
รายการปรับกระทบยอดกำไร(ขาดทุน)ก่อนภาษีเป็นเงินสดรับ (จ่าย)			
จากกิจกรรมดำเนินงาน:			
ค่าเสื่อมราคาและค่าตัดจำหน่าย	42,761,226	43,044,047	40,951,747
ส่วนแบ่งขาดทุน(กำไร)จากการร่วมค้า	(35,879,521)	(3,572,980)	3,751,777
ขาดทุน(กำไร)จากการเปลี่ยนแปลงในมูลค่า			
ยุติธรรมของสินทรัพย์ชีวภาพ	(89,278,804)	(25,902,143)	(18,691,732)
ขาดทุนจากการตัดจำหน่ายพืชเพื่อการให้			
ผลิตผล	2,855,555	116,730	-
การปรับลดสินค้าคงเหลือเป็นมูลค่าสุทธิที่			
จะได้รับ (กลับรายการ)	8,859,336	(4,963,486)	1,451,565
ขาดทุนจากการด้อยค่าของสินทรัพย์	(18,356,182)	15,588,502	-
ขาดทุนจากการตัดจำหน่ายสินทรัพย์	-	-	2,083,664
ขาดทุน(กำไร)จากการจำหน่าย/ตัดจำหน่าย			
ที่ดินอาคารและอุปกรณ์	2,765,678	4,479,476	(4,215,811)
กำไรจากสัญญาให้เข้าทางการเงิน	-	-	(3,778,947)
ค่าใช้จ่ายผลประโยชน์ระยะยาวของ			
พนักงาน	1,406,039	2,279,402	10,992,252
ค่าใช้จ่ายดอกเบี้ย	2,817,816	4,445,685	6,963,114
	305,392,747	388,124,005	196,722,345
สินทรัพย์ดำเนินงาน (เพิ่มขึ้น) ลดลง :-			
ลูกหนี้การค้าและลูกหนี้อื่น	189,876,532	(188,352,308)	(8,134,187)
เงินสดรับจากลูกหนี้ตามสัญญาเช่า	1,721,126	1,567,065	742,139
เงินทดรองแก่พนักงาน	(2,410)	(1,572)	221,289
สินค้าคงเหลือและสินทรัพย์ชีวภาพ	9,282,404	(104,540,367)	(27,650,274)
สินทรัพย์หมุนเวียนอื่น	4,235,487	3,836,948	(10,621,089)
สินทรัพย์ไม่หมุนเวียนอื่น	3,405,074	(3,105,137)	(46,000)
หนี้สินดำเนินงานเพิ่มขึ้น (ลดลง) :-			
เจ้าหนี้การค้าและเจ้าหนี้อื่น	(6,147,558)	17,918,249	(252,411)
หนี้สินหมุนเวียนอื่น	393,704	3,886,879	101,879
จ่ายผลประโยชน์ระยะยาวของพนักงาน	(1,487,267)	(3,312,139)	(13,466,685)
เงินสดจากกิจกรรมดำเนินงาน	506,669,839	116,021,623	137,617,006
จ่ายดอกเบี้ย	(3,084,473)	(4,179,391)	(6,984,326)
จ่ายภาษีเงินได้สุทธิ	(74,822,353)	(22,506,599)	(1,732,419)
เงินสดสุทธิจากกิจกรรมดำเนินงาน	428,763,013	89,335,633	128,900,261

	<u>2565</u>	<u>2564</u>	<u>2563</u>
	บาท	บาท	บาท
กระแสเงินสดจากกิจกรรมลงทุน			
เงินให้กู้ยืมระยะยาวแก่บริษัทอื่นลดลง (เพิ่มขึ้น)	920,000	920,000	920,000
เงินสดรับจากการจำหน่ายที่ดิน อาคารและ อุปกรณ์	210,393	3,103,365	26,892,171
เงินสดจ่ายซื้อที่ดิน อาคารและอุปกรณ์	(48,124,898)	(31,225,220)	(95,797,403)
ต้นทุนพืชเพื่อการให้ผลผลิตเพิ่มขึ้น	(5,924,064)	(4,394,373)	(3,681,047)
เงินสดสุทธิใช้ไปในกิจกรรมลงทุน	(52,918,569)	(31,596,228)	(71,666,279)
กระแสเงินสดจากกิจกรรมจัดหาเงิน			
เงินกู้ยืมระยะสั้นจากสถาบันการเงินลดลง	(105,000,000)	(100,000,000)	(30,000,000)
เงินสดจ่ายชำระหนี้สินตามสัญญาเช่า	-	-	(293,729)
เงินสดรับจากเงินกู้ยืมระยะยาว	-	110,000,000	
ชำระคืนเงินกู้ยืมระยะยาว	(41,666,666)	(10,000,000)	-
จ่ายเงินปันผล	(162,023,950)	(64,796,864)	(8,101,199)
เงินสดสุทธิใช้ไปในกิจกรรมจัดหาเงิน	(308,690,616)	(64,796,864)	(38,394,928)
เงินสดและรายการเทียบเท่าเงินสดเพิ่มขึ้น (ลดลง)สุทธิ	67,153,828	(7,057,459)	18,839,054
เงินสดและรายการเทียบเท่าเงินสดต้นปี	32,782,180	39,839,639	21,000,585
เงินสดและรายการเทียบเท่าเงินสดปลายปี	99,936,008	32,782,180	39,839,639

ข้อมูลกระแสเงินสดเปิดเผยเพิ่มเติม :

รายการที่ไม่ใช่เงินสด

ซื้ออุปกรณ์ที่ยังไม่ได้จ่ายชำระ	1,495,760	770,947	1,492,444
สินทรัพย์สิทธิการใช้เพิ่มขึ้นจากการ เปลี่ยนแปลงสัญญา	520,474	137,682	-

➤ อัตราส่วนทางการเงิน - งบการเงินรวม

		<u>2565</u>	<u>2564</u>	<u>2563</u>
อัตราส่วนสภาพคล่อง (Liquidity Ratio)				
อัตราส่วนสภาพคล่อง	เท่า	4.7	2.7	1.1
อัตราส่วนสภาพคล่องหมุนเร็ว	เท่า	1.1	1.1	0.3
อัตราส่วนสภาพคล่องกระแสเงินสด	เท่า	2.4	0.3	0.4
อัตราส่วนหมุนเวียนลูกหนี้การค้า	เท่า	17.0	15.6	26.7
ระยะเวลาเก็บหนี้เฉลี่ย	วัน	22	23	14
อัตราส่วนหมุนเวียนสินค้าสำเร็จรูป	เท่า	9.0	10.2	8.5
ระยะเวลาขายสินค้าสำเร็จรูปเฉลี่ย	วัน	41	36	43
อัตราส่วนหมุนเวียนสินค้าคงเหลือ	เท่า	8.6	9.4	7.4
ระยะเวลาขายสินค้าเฉลี่ย	วัน	42	39	50
อัตราส่วนหมุนเวียนเจ้าหนี้การค้า	เท่า	60.5	63.7	36.7
ระยะเวลาชำระหนี้เฉลี่ย	วัน	6	6	10
Cash Cycle	วัน	58	56	53
อัตราส่วนแสดงความสามารถในการหากำไร (Profitability Ratio)				
อัตราส่วนกำไรขั้นต้น	%	11.0	17.0	18.1
อัตรากำไรจากการดำเนินงาน	%	15.8	17.0	18.1
อัตราส่วนรายได้อื่นต่อรายได้รวม	%	8.3	4.8	6.4
อัตราเงินสดต่อการหากำไร	%	121.1	25.3	77.0
อัตราส่วนกำไรสุทธิ	%	13.0	14.1	12.7
อัตราผลตอบแทนผู้ถือหุ้น (เฉลี่ย)	%	21.8	24.4	11.6
อัตราส่วนแสดงประสิทธิภาพในการดำเนินงาน (Efficiency Ratio)				
อัตราผลตอบแทนจากสินทรัพย์ (เฉลี่ย)	%	18.0	18.9	8.9
อัตราผลตอบแทนจากสินทรัพย์ถาวร (เฉลี่ย)	%	33.7	32.7	15.6
อัตราการหมุนของสินทรัพย์	เท่า	1.4	1.3	0.7
อัตราส่วนวิเคราะห์นโยบายทางการเงิน (Financial Policy Ratio)				
อัตราส่วนหนี้สินต่อส่วนของผู้ถือหุ้น	เท่า	0.15	0.28	0.31
อัตราส่วนความสามารถชำระดอกเบี้ย	เท่า	153.7	90.0	29.5
หนี้สินที่มีภาระดอกเบี้ยต่อกำไรก่อนดอกเบี้ยจ่าย				
ภาษีเงินได้ ค่าเสื่อมราคาและค่าตัดจำหน่าย	เท่า	0.2	0.6	1.2
อัตราส่วนความสามารถชำระภาระผูกพัน	เท่า	6.0	2.2	0.8
กำไรสุทธิต่อหุ้น	บาทต่อหุ้น	0.98	0.95	0.39
เงินปันผลจากงวดผลการดำเนินงานต่อหุ้น	บาทต่อหุ้น	0.45	0.50	0.20
การจ่ายเงินปันผลต่อหุ้น	บาทต่อหุ้น	0.50	0.20	0.03
อัตราการจ่ายเงินปันผล	%	52.5	53.8	50.2

5. ข้อมูลทั่วไปและข้อมูลสำคัญอื่น

5.1 นายทะเบียนหุ้น

ชื่อ : บริษัท ศูนย์รับฝากหลักทรัพย์ (ประเทศไทย) จำกัด
 สถานที่สำนักงาน : 93 อาคารตลาดหลักทรัพย์แห่งประเทศไทย
 ถนนรัชดาภิเษก แขวงดินแดง เขตดินแดง กรุงเทพมหานคร 10400
 โทรศัพท์ 02-009 9000
 โทรสาร 02-009 9991

5.2 ผู้สอบบัญชี

ชื่อ : นาง กุลรพี ปิยะวรรณสุทธิ์
 เลขทะเบียนผู้สอบบัญชีรับอนุญาต 6137
 สถานที่สำนักงาน : บริษัท สำนักงาน อีวาย จำกัด
 ชั้น 33 อาคารเลอริชดา
 193/136-137 ถนนรัชดาภิเษก คลองเตย กรุงเทพมหานคร 10110
 โทรศัพท์ 02-264 0777, 02-661 9190
 โทรสาร 02-264 0789-90, 02-661 9192

จำนวนปีที่เป็นผู้สอบบัญชีให้บริษัท : 1
 ความสัมพันธ์หรือการมีส่วนได้เสียกับ : ไม่มี
 บริษัท / บริษัทย่อย / ผู้บริหาร / ผู้ถือหุ้น
 รายใหญ่ หรือผู้ที่เกี่ยวข้องกับบุคคลดังกล่าว

5.3 นักลงทุนสัมพันธ์

ชื่อ : นางสาวอัญชลี สืบจันทศิริ
 กรรมการผู้จัดการ
 อีเมล : anchales@upoic.co.th
 ชื่อ : นางสาวปิยธิดา สุขจันทร์
 กรรมการบริหาร
 อีเมล : piyatida@lamsoon.co.th
 โทรศัพท์ 02-361 8959-87
 โทรสาร 02-361 8989

5.4 ข้อพิพาททางกฎหมาย

5.4.1 คดีที่อาจมีผลกระทบด้านลบต่อสินทรัพย์ของบริษัทหรือบริษัทย่อยที่มีจำนวนสูงกว่าร้อยละ 5 ของส่วนของผู้ถือหุ้นของงบการเงินรวม ณ วันที่ 31 ธันวาคม 2565

บริษัทไม่มีคดีหรือข้อพิพาททางกฎหมายที่มีผลกระทบด้านลบต่อสินทรัพย์ของบริษัทหรือบริษัทย่อยที่มีจำนวนสูงกว่าร้อยละ 5 ของส่วนของผู้ถือหุ้นของงบการเงินรวม ณ วันที่ 31 ธันวาคม 2565

5.4.2 คดีที่มีผลกระทบต่อการดำเนินธุรกิจของบริษัทอย่างมีนัยสำคัญ

-----ไม่มี-----

5.4.3 คดีที่มีได้เกิดจากการประกอบธุรกิจโดยปกติของบริษัท

-----ไม่มี-----

ส่วนที่ 2

การกำกับดูแลกิจการ

6. นโยบายการกำกับดูแลกิจการ

ด้วยคณะกรรมการกำกับหลักทรัพย์และตลาดหลักทรัพย์ (ก.ล.ต.) โดยความร่วมมือของคณะทำงานเพื่อการพัฒนาความยั่งยืนของบริษัทจดทะเบียนได้ออกหลักการกำกับดูแลกิจการที่ดีสำหรับบริษัทจดทะเบียน ปี 2560 (Corporate Governance Code : “CG CODE”) โดยได้บูรณาการประเด็นทางสังคม สิ่งแวดล้อม และการกำกับดูแลกิจการ (environmental, social and governance : ESG) เข้าไปในกระบวนการทางธุรกิจ เพื่อให้คณะกรรมการในฐานะผู้นำองค์กรสามารถใช้เป็นแนวทางในการกำกับดูแลให้บริษัทจดทะเบียนดำเนินงานอย่างมีจริยธรรม เคารพสิทธิ และรับผิดชอบต่อผู้มีส่วนได้เสีย พัฒนาหรือลดผลกระทบด้านลบต่อสิ่งแวดล้อม ตลอดจนปรับตัวได้ภายใต้ปัจจัยการเปลี่ยนแปลง ซึ่งสอดคล้องกับการพัฒนาที่ยั่งยืนตามหลักปรัชญาของเศรษฐกิจพอเพียง

6.1 ภาพรวมของนโยบายและแนวปฏิบัติการกำกับดูแลกิจการ

บริษัท สหอุตสาหกรรมน้ำมันปาล์ม จำกัด (มหาชน) ได้ตระหนักถึงความสำคัญของหลักการกำกับดูแลกิจการที่ดีดังกล่าว อันเป็นปัจจัยในการเสริมสร้างให้องค์กรดำเนินธุรกิจด้วยความโปร่งใส เป็นธรรม และปฏิบัติต่อผู้มีส่วนได้ส่วนเสียอย่างเท่าเทียมกัน มีระบบการบริหารจัดการที่มีประสิทธิภาพ ควบคู่ไปกับการรับผิดชอบต่อสังคมและสิ่งแวดล้อม โดยมีเป้าหมายเพื่อสร้างคุณค่าให้กิจการอย่างยั่งยืน คณะกรรมการจึงได้พิจารณาความเหมาะสมของการนำหลักปฏิบัติตาม CG CODE และมีมติเห็นชอบให้นำไปปรับใช้ตามบริบททางธุรกิจของบริษัท หากมีหลักปฏิบัติใดที่ยังไม่สามารถหรือยังมิได้นำไปปรับใช้ จะมีการชี้แจงเหตุผลในการประชุมคณะกรรมการ

หลักการกำกับดูแลกิจการที่ดี 8 หลักการ

หลักปฏิบัติ 1	ตระหนักถึงบทบาทและความรับผิดชอบต่อคณะกรรมการในฐานะผู้นำองค์กรที่สร้างคุณค่าให้แก่กิจการอย่างยั่งยืน
หลักปฏิบัติ 2	กำหนดวัตถุประสงค์และเป้าหมายหลักของกิจการที่เป็นไปเพื่อความยั่งยืน
หลักปฏิบัติ 3	เสริมสร้างคณะกรรมการที่มีประสิทธิผล
หลักปฏิบัติ 4	สรรหาและพัฒนาผู้บริหารระดับสูงและการบริหารบุคลากร
หลักปฏิบัติ 5	ส่งเสริมนวัตกรรมและการประกอบธุรกิจอย่างมีความรับผิดชอบต่อ
หลักปฏิบัติ 6	ดูแลให้มีระบบการบริหารความเสี่ยงและการควบคุมภายในที่เหมาะสม
หลักปฏิบัติ 7	รักษาความน่าเชื่อถือทางการเงินและการเปิดเผยข้อมูล
หลักปฏิบัติ 8	สนับสนุนการมีส่วนร่วมและการสื่อสารกับผู้ถือหุ้น

6.2 นโยบายและแนวปฏิบัติเกี่ยวกับคณะกรรมการ

คณะกรรมการได้มอบหมายให้คณะกรรมการตรวจสอบและกำกับดูแลกิจการกำหนดแผนปฏิบัติและมาตรการติดตาม เพื่อให้มีการปฏิบัติตามหลักการกำกับดูแลกิจการที่ดี และประเมินผลการปฏิบัติตามหลักการ รวมทั้งให้คำแนะนำเพื่อปรับปรุงหลักการดังกล่าวตามความเหมาะสม

(1) กระบวนการสรรหากรรมการ

คณะกรรมการสรรหาทำหน้าที่เสนอชื่อบุคคลที่เหมาะสม เพื่อให้คณะกรรมการบริษัทพิจารณา และเสนอที่ประชุมผู้ถือหุ้นเลือกตั้งตามหลักเกณฑ์ที่กำหนดในข้อบังคับของบริษัท คณะกรรมการสรรหาดำเนินการสรรหา ประเมิน เลือกรับ และเสนอชื่อผู้ผ่านการพิจารณาต่อคณะกรรมการ

คณะกรรมการบริษัทจะพิจารณาถึงประสบการณ์ที่เหมาะสมสำหรับการทำหน้าที่ของคณะกรรมการบริษัท ตลอดจนพิจารณาถึงความสามารถที่จะช่วยให้การดำเนินการของคณะกรรมการเป็นไปอย่างรอบคอบรัดกุมยิ่งขึ้น ความสามารถในการตัดสินใจทางธุรกิจอย่างมีเหตุผล ความสามารถในการคิดเชิงกลยุทธ์ ความเป็นผู้นำ รวมทั้งความชำนาญในวิชาชีพ ความซื่อสัตย์ ตลอดจนคุณสมบัติส่วนบุคคลอื่นๆ ที่เหมาะสม

หลักเกณฑ์ที่สำคัญในการสรรหาผู้ที่ได้รับการเสนอชื่อเป็นกรรมการบริษัท ได้แก่ ทักษะและความชำนาญ ประวัติการทำงาน ความรอบรู้และประสบการณ์ในธุรกิจ รวมถึงคุณสมบัติอื่นๆ และความซื่อสัตย์สุจริต การพิจารณาคัดเลือกยังให้ความสำคัญถึงการได้รับประโยชน์จากความหลากหลายในด้านต่างๆ เช่น ความหลากหลายทางเพศ อายุ เชื้อชาติ และสัญชาติ

(2) การกำหนดค่าตอบแทนของกรรมการและผู้บริหาร

● ค่าตอบแทนกรรมการ

คณะกรรมการพิจารณาค่าตอบแทนเป็นผู้ทำหน้าที่พิจารณาหลักเกณฑ์และรูปแบบในการจ่ายค่าตอบแทนกรรมการ และนำเสนอคณะกรรมการบริษัทเพื่อขออนุมัติจากที่ประชุมผู้ถือหุ้น ทั้งนี้ ค่าตอบแทนกรรมการจะพิจารณาจากประสบการณ์ ภาระหน้าที่ ขอบเขตของบทบาทและความรับผิดชอบโดยเปรียบเทียบกับบริษัทอื่นที่อยู่ในอุตสาหกรรมเดียวกัน และจะใช้ผลการสำรวจการจ่ายค่าตอบแทนของบริษัทจดทะเบียนในตลาดหลักทรัพย์แห่งประเทศไทยเป็นเกณฑ์ในการเปรียบเทียบในแต่ละปี ทั้งนี้ เพื่อให้ค่าตอบแทนดังกล่าวเพียงพอที่จะจูงใจและรักษากรรมการที่มีคุณภาพตามที่บริษัทต้องการ

● ค่าตอบแทนผู้บริหารระดับสูงระดับสูง

ค่าตอบแทนผู้บริหารระดับสูงจะเป็นไปตามหลักเกณฑ์และนโยบายที่คณะกรรมการพิจารณาค่าตอบแทนกำหนดในแต่ละครั้งซึ่งสอดคล้องกับความรู้ความสามารถและผลการดำเนินงานของบริษัท โดยคณะกรรมการพิจารณาค่าตอบแทนเป็นผู้พิจารณา

และนำเสนอจำนวนคำตอบแทนที่เหมาะสมต่อคณะกรรมการเพื่อพิจารณาอนุมัติ โดยโครงสร้างคำตอบแทนถือว่าเป็นเครื่องจูงใจให้กรรมการบริหาร กรรมการผู้จัดการ และผู้บริหารระดับสูง ปฏิบัติงานให้สอดคล้องกับวัตถุประสงค์และเป้าหมายหลักขององค์กรและสอดคล้องกับผลประโยชน์ของกิจการในระยะยาว

(3) ความเป็นอิสระของคณะกรรมการจากฝ่ายจัดการ

คณะกรรมการประกอบด้วย กรรมการอิสระจำนวน 3 ท่าน, กรรมการที่ไม่เป็นผู้บริหาร 1 ท่าน กรรมการ 1 ท่าน และกรรมการบริหาร 2 ท่านโดยมีจำนวนกรรมการอิสระมากกว่าเกณฑ์ขั้นต่ำที่กำหนดโดยสำนักงาน ก.ล.ต.

กรรมการที่ไม่ใช่ผู้บริหารมีประชุมกันเองตามความจำเป็นโดยไม่มีฝ่ายจัดการร่วมอยู่ด้วย ทั้งนี้ เพื่ออภิปรายปัญหาต่างๆ เกี่ยวกับการจัดการที่มีประเด็นที่น่าสนใจ และจะต้องมีการแจ้งผลการประชุมให้กรรมการผู้จัดการได้รับทราบ

(4) การพัฒนากรรมการ

• การพัฒนากรรมการและผู้บริหาร

บริษัทจัดให้มีการปฐมนิเทศน์สำหรับกรรมการและผู้บริหารใหม่ โดยจัดให้เยี่ยมชมโรงงานเพื่อดูกระบวนการผลิตสินค้าของบริษัท รวมถึงการแนะนำถึงลักษณะธุรกิจ และภาพรวมการดำเนินธุรกิจของบริษัท และบริษัทย่อย นอกจากนี้ ยังจัดให้มีเอกสารดังต่อไปนี้ ส่งมอบให้กรรมการที่ได้รับการแต่งตั้งใหม่

- คู่มือกรรมการบริษัทจดทะเบียน ซึ่งมีหัวข้อต่างๆ ที่สำคัญ ได้แก่ บทบาท และหน้าที่ ความรับผิดชอบ ข้อห้ามกระทำของกรรมการบริษัทตามกฎหมายที่เกี่ยวข้อง รวมทั้งบทบาทหน้าที่ของคณะกรรมการชุดย่อยต่างๆ
- หลักการกำกับกิจการที่ดี และจรรยาบรรณธุรกิจของบริษัท
- หนังสือบริคณห์สนธิและข้อบังคับของบริษัท
- แบบแสดงรายการข้อมูลประจำปี (แบบ 56-1 One Report) ฉบับล่าสุด

นอกจากนั้น คณะกรรมการมีนโยบายส่งเสริมและสนับสนุนให้กรรมการ กรรมการผู้จัดการ ผู้บริหาร และพนักงานได้รับการอบรมและพัฒนา เพื่อเพิ่มพูนความรู้ ทักษะ และประสบการณ์ที่เป็นประโยชน์ต่อการปฏิบัติงาน รวมถึงเป็นประโยชน์ในภาคธุรกิจ อันจะเป็นตัวขับเคลื่อนองค์กรไปสู่เป้าหมาย

• แผนสืบทอดงาน

บริษัทมีการวางแผนการสืบทอดงาน โดยการรับพนักงานในตำแหน่ง Management Trainees เพื่อพัฒนาความรู้ ความสามารถให้เป็นผู้บริหารของบริษัทต่อไปในอนาคต นอกจากนี้ บริษัทได้กำหนดให้บุคคลดังต่อไปนี้ปฏิบัติหน้าที่แทนกรรมการผู้จัดการ ในกรณีที่กรรมการผู้จัดการไม่สามารถปฏิบัติหน้าที่ได้

- ผู้จัดการฝ่ายบัญชีและการเงินเป็นผู้ดูแลและตัดสินใจในเรื่องที่เกี่ยวข้องกับงาน การเงินและบัญชี ของบริษัทและบริษัทย่อย

แบบแสดงรายการข้อมูลประจำปี 2565 (แบบ 56-1 One Report)

บริษัท สหอุตสาหกรรมน้ำมันปาล์ม จำกัด (มหาชน)

- นางสาวปิยธิดา สุขจันทร์ เป็นผู้ดูแลและตัดสินใจในเรื่องอื่นๆ ของบริษัทและบริษัทย่อย

(5) การประเมินผลการปฏิบัติงานของคณะกรรมการ

• การประเมินผลการปฏิบัติงานของคณะกรรมการ

กำหนดให้มีการประเมินผลการปฏิบัติงานของคณะกรรมการด้วยตนเองตามแบบการประเมินของศูนย์พัฒนาการกำกับดูแลกิจการบริษัทจดทะเบียน โดยได้มีการประเมินผลการปฏิบัติงานปีละ 1 ครั้ง ในเดือนธันวาคมของทุกปี และให้กรรมการแต่ละท่านนำเสนอแบบประเมินที่เลขานุการบริษัท เพื่อรวบรวมผลการประเมินและแจ้งคณะกรรมการได้รับทราบเพื่อกำหนดแนวทางปรับปรุงในการทำงานต่อไป

• การประเมินกรรมการผู้จัดการ

คณะกรรมการได้ประเมินผลงานประจำปี ของกรรมการผู้จัดการในรูปแบบกำหนดดัชนีชี้วัดที่สำคัญอันสะท้อนมาจากผลประกอบการที่เป็นผลงานทั้งในเชิงปริมาณและคุณภาพ ทั้งนี้ คณะกรรมการพิจารณาคำตอบแทน ซึ่งประกอบด้วยสมาชิกส่วนใหญ่เป็นกรรมการอิสระ และมีประธานเป็นกรรมการอิสระ ทำหน้าที่พิจารณาดัชนีชี้วัดที่สำคัญดังกล่าว ซึ่งมีความโปร่งใส และมีความเหมาะสมกับธุรกิจของบริษัท โดยมีหัวข้อในการประเมิน ดังนี้

- ความเป็นผู้นำ
- การกำหนดและปฏิบัติตามแผนกลยุทธ์
- การวางแผนและผลปฏิบัติทางการเงิน
- ความสัมพันธ์กับคณะกรรมการ
- การบริหารความเสี่ยงและการควบคุมภายใน
- การสร้างมูลค่าให้แก่ผู้ถือหุ้น

(6) การกำกับดูแลบริษัทย่อย บริษัทร่วม และการร่วมค้า

ผู้บริหารระดับสูงไปดำรงตำแหน่งกรรมการหรือผู้บริหารในบริษัทย่อย บริษัทร่วม การร่วมค้าหรือบริษัทที่เกี่ยวข้องกันในกลุ่มบริษัทได้ ทั้งนี้ เพื่อกำกับดูแลการบริหารให้เป็นไปตามหลักธรรมาภิบาลและเกิดประโยชน์สูงสุดต่อกลุ่มบริษัท อย่างไรก็ตาม ในกรณีที่เป็นการดำรงตำแหน่งในบริษัทอื่นนอกเหนือจากกลุ่มบริษัทดังกล่าวแล้วจะต้องได้รับการอนุมัติจากกรรมการผู้จัดการ

6.3 นโยบายและแนวปฏิบัติที่เกี่ยวกับผู้ถือหุ้นและผู้มีส่วนได้เสีย

(1) การดูแลผู้ถือหุ้น และการปฏิบัติต่อผู้ถือหุ้นโดยเท่าเทียมกัน

- บริษัทให้ความสำคัญต่อผู้ถือหุ้นทุกราย โดยไม่คำนึงถึง เพศ อายุ สีผิว เชื้อชาติ สัญชาติ ศาสนา ความเชื่อ ความคิดเห็นทางการเมืองหรือความพิการ บริษัทมีแนวปฏิบัติในการกำกับดูแลเพื่อปกป้องสิทธิขั้นพื้นฐานของผู้ถือหุ้นอย่างเท่าเทียมกันและเป็นธรรม รวมถึงให้สิทธิแก่ผู้

ถือหุ้นในการออกเสียงลงคะแนนในแบบหนึ่งหุ้นต่อหนึ่งเสียง (one share one vote) เพื่อสร้างความมั่นใจในการลงทุนกับบริษัท

- จัดส่งหนังสือมอบฉันทะในรูปแบบ ข. ซึ่งผู้ถือหุ้นสามารถระบุความเห็นในการลงคะแนนเสียงได้ พร้อมกับหนังสือเชิญประชุม โดยระบุเอกสารที่ต้องใช้ในการมอบฉันทะและขั้นตอนในการเข้าร่วมประชุมอย่างชัดเจน ผู้ถือหุ้นที่ไม่สามารถเข้าร่วมประชุม แต่ประสงค์จะใช้สิทธิออกเสียงอาจมอบฉันทะให้บุคคลอื่นเข้าร่วมประชุมและออกเสียงแทนตน หรือจะมอบฉันทะให้กรรมการอิสระของบริษัทก็ได้
- บริษัทมีการกำหนดเป็นนโยบายเกี่ยวกับการป้องกันการใช้อำนาจภายในของบริษัท และได้แจ้งให้พนักงาน ผู้บริหาร และกรรมการบริษัททราบ
- บริษัทมีการเปิดเผยการทำรายการระหว่างกันระหว่างบริษัทกับบริษัทย่อย โดยได้กระทำการอย่างยุติธรรมตามราคาตลาดและเป็นไปตามปกติธุรกิจการค้า (Fair and at arms' length basis)

(2) การส่งเสริมการใช้สิทธิของผู้ถือหุ้น

- จัดให้มีการประชุมสามัญประจำปีผู้ถือหุ้นภายใน 4 เดือนนับแต่วันสิ้นสุดของรอบปีบัญชีของบริษัท เพื่อพิจารณาแบบแสดงรายการข้อมูลประจำปี (แบบ 56-1 One Report) ของคณะกรรมการ ซึ่งแสดงถึงผลการดำเนินการของบริษัทในรอบปีที่ผ่านมา งบแสดงฐานะการเงินและงบกำไรขาดทุนเบ็ดเสร็จ การจ่ายเงินปันผลและจัดสรรเงินไว้เป็นทุนสำรองตามกฎหมาย การเลือกตั้งกรรมการแทนกรรมการที่ออกตามวาระรวมถึงคำตอบแทนกรรมการ แต่งตั้งผู้สอบบัญชีและกำหนดค่าตอบแทน
- การประชุมสามัญประจำปีผู้ถือหุ้น ในวาระเลือกตั้งกรรมการแทนกรรมการที่ออกตามวาระ และการกำหนดค่าตอบแทนนั้น บริษัทได้แยกเรื่องการพิจารณาเลือกตั้งกรรมการ ออกจากการพิจารณาค่าตอบแทนกรรมการ โดยบริษัทได้ใช้บัตรลงคะแนนเสียงในการเลือกตั้งกรรมการ และเสนอชื่อกรรมการให้ผู้ถือหุ้นลงคะแนนเป็นรายบุคคล
- จัดให้มีการประชุมวิสามัญผู้ถือหุ้นตามที่คณะกรรมการเห็นสมควร ผู้ถือหุ้นคนหนึ่งหรือหลายคนซึ่งมีหุ้นนับรวมกันได้ไม่น้อยกว่าร้อยละสิบของจำนวนหุ้นที่จำหน่ายได้ทั้งหมด จะเข้าชื่อกันทำหนังสือขอให้คณะกรรมการเรียกประชุมผู้ถือหุ้นเป็นการประชุมวิสามัญเมื่อใดก็ได้ แต่ต้องระบุเรื่องและเหตุผลในการที่ขอให้เรียกประชุมไว้ให้ชัดเจนในหนังสือดังกล่าวด้วย ในกรณีเช่นนี้ คณะกรรมการต้องจัดให้มีการประชุมผู้ถือหุ้นภายในสี่สิบห้าวันนับแต่วันที่ได้รับหนังสือจากผู้ถือหุ้น
- เปิดเผยมติที่ประชุมคณะกรรมการบริษัท ว่าด้วยเรื่องกำหนดวันประชุมสามัญประจำปีผู้ถือหุ้น รวมทั้งเปิดเผยระเบียบวาระการประชุม และสาระสำคัญของวาระการประชุม ผ่านระบบเผยแพร่ข้อมูลของตลาดหลักทรัพย์แห่งประเทศไทยและเว็บไซต์ของบริษัท ไม่เกินวันทำการถัดไปนับจากวันที่คณะกรรมการมีมติ
- ในการเรียกประชุมผู้ถือหุ้น บริษัทจะต้องจัดทำเป็นหนังสือนัดประชุม ระบุสถานที่ วัน เวลา ระเบียบวาระการประชุม และเรื่องที่จะเสนอต่อที่ประชุม พร้อมด้วยรายละเอียดตามสมควร โดยระบุว่าเป็นเรื่องที่จะเสนอเพื่อทราบ เพื่ออนุมัติ หรือเพื่อพิจารณา รวมทั้งความเห็นของคณะกรรมการในเรื่องดังกล่าวและจัดส่งให้ผู้ถือหุ้นและนายทะเบียนทราบไม่น้อยกว่า 21 วันก่อนวันประชุม
- ในการประชุมผู้ถือหุ้นต้องมีผู้ถือหุ้นและผู้รับมอบฉันทะจากผู้ถือหุ้น (ถ้ามี) มาประชุมไม่น้อยกว่า 25 คน และต้องมีหุ้นนับรวมกันได้ไม่น้อยกว่าหนึ่งในสามของจำนวนหุ้นที่จำหน่ายได้ทั้งหมดจึงจะครบเป็นองค์ประชุม โดยมีประธานคณะกรรมการทำหน้าที่เป็นประธานที่ประชุม

แบบแสดงรายการข้อมูลประจำปี 2565 (แบบ 56-1 One Report)

บริษัท สหอุสาหกรรมการน้ำมันปาล์ม จำกัด (มหาชน)

และจะดำเนินการประชุมให้เป็นไปตามลำดับระเบียบวาระที่กำหนดไว้ในหนังสือเชิญประชุม โดยมีนโยบายที่จะไม่เพิ่มระเบียบวาระในที่ประชุม โดยไม่ได้แจ้งให้ผู้ถือหุ้นทราบล่วงหน้า

- การใช้บัตรลงคะแนนเสียงจะใช้ในกรณีที่ผู้ถือหุ้นท่านใดลงคะแนนเสียงไม่เห็นด้วย หรือคัดออกเสียงในวาระทั่วไป และใช้ในวาระสำคัญ เช่น การแต่งตั้งกรรมการ การทำรายการที่เกี่ยวข้อง โยกกัน การทำรายการได้มาหรือจำหน่ายไปซึ่งสินทรัพย์ การแก้ไขหนังสือบริคณห์สนธิ และข้อบังคับ เป็นต้น
- เปิดโอกาสให้ผู้ถือหุ้นมีสิทธิในการเสนอเรื่องที่เห็นว่าสำคัญและเป็นประโยชน์เพื่อพิจารณาบรรจุเป็นวาระการประชุมสามัญผู้ถือหุ้น และเสนอชื่อบุคคลที่มีคุณสมบัติเหมาะสมเพื่อเข้ารับ การเลือกตั้งเป็นกรรมการบริษัทล่วงหน้าก่อนวันประชุมสามัญผู้ถือหุ้น รวมทั้งส่งคำถามเกี่ยวกับบริษัทมาล่วงหน้าก่อนวันประชุม โดยบริษัทได้กำหนดหลักเกณฑ์ผ่านทางเว็บไซต์ของบริษัท
- จัดสรรเวลาประชุมอย่างเพียงพอ พร้อมทั้งเปิดโอกาสให้ผู้ถือหุ้นมีสิทธิอย่างเท่าเทียมกันในการ แสดงความคิดเห็น และตั้งคำถามในที่ประชุม
- กำหนดเป็นนโยบายในการอำนวยความสะดวกและส่งเสริมการเข้าร่วมประชุมผู้ถือหุ้น โดยได้มีการเผยแพร่นโยบายดังกล่าวผ่านทางเว็บไซต์ของบริษัท
- จัดให้มีการเผยแพร่เอกสารการประชุมต่าง ๆ พร้อมหนังสือเชิญประชุมทั้งภาษาไทยและภาษาอังกฤษ ผ่านทางเว็บไซต์ของบริษัทอย่างน้อย 30 วันก่อนวันประชุม เพื่อให้ผู้ถือหุ้นสามารถศึกษาข้อมูลประกอบการประชุมล่วงหน้า
- เปิดโอกาสให้ผู้ถือหุ้นซักถามและบันทึกคำถามและคำตอบที่เป็นประเด็นสำคัญพร้อมทั้งคำชี้แจงของคณะกรรมการ รวมถึงบันทึกจำนวนเสียงของผู้ถือหุ้นที่เห็นชอบ ไม่เห็นชอบ และงดออกเสียงไว้อย่างชัดเจนในทุกๆ วาระที่ต้องมีการลงคะแนนเสียงในรายงานการประชุม และเชิญตัวแทนผู้ถือหุ้น 2 ท่าน ร่วมเป็นสักขีพยานในการตรวจนับคะแนนเสียงในที่ประชุม ตลอดจนมีการบันทึกวิดีโอในระหว่างการประชุมจนกระทั่งการประชุมเสร็จสิ้นลง
- เปิดเผยมติที่ประชุมผู้ถือหุ้นพร้อมทั้งผลการลงคะแนนเสียง ผ่านระบบเผยแพร่ข้อมูลของตลาดหลักทรัพย์แห่งประเทศไทย ภายในวันทำการถัดไปนับจากวันประชุม
- บริษัทมีการเผยแพร่ร่างรายงานการประชุมผู้ถือหุ้นไว้ในเว็บไซต์ของบริษัทภายใน 14 วันนับจากวันประชุมเสร็จสิ้น เพื่อให้ผู้ถือหุ้นสามารถตรวจสอบความถูกต้อง และใช้สิทธิคัดค้านได้ หากจำเป็นโดยไม่ต้องรอถึงการประชุมครั้งต่อไป
- เข้าร่วมกิจกรรม “บริษัทจดทะเบียนพบผู้ลงทุน” (SET Opportunity Day) ซึ่งจัดโดยตลาดหลักทรัพย์แห่งประเทศไทย มีวัตถุประสงค์ให้บริษัทจดทะเบียนได้ดำเนินกิจกรรมนักลงทุนสัมพันธ์ และได้ชี้แจงข้อมูลเกี่ยวกับธุรกิจและการดำเนินงานของบริษัทแก่นักวิเคราะห์หลักทรัพย์ นักลงทุน และสื่อมวลชนที่มาร่วมงาน บริษัทเข้าร่วมกิจกรรมเป็นประจำทุกปี อย่างน้อยปีละ 1 ครั้ง

(3) การป้องกันการรั่วไหลข้อมูลภายในของบริษัท

เพื่อป้องกันไม่ให้เกิดการรั่วไหลข้อมูลภายในของบริษัทไปใช้เพื่อประโยชน์ส่วนตน และ เปิดเผยข้อมูลแก่บุคคลภายนอก บริษัทจึงได้กำหนดหลักเกณฑ์ไว้ดังนี้

- กำหนดให้ผู้บริหารรายงานการถือครองหลักทรัพย์ของบริษัท และรายงานการเปลี่ยนแปลงการถือครองหลักทรัพย์ของบริษัทต่อสำนักงานคณะกรรมการกำกับหลักทรัพย์และตลาดหลักทรัพย์ (ก.ล.ต.) ตามมาตรา 59 แห่งพระราชบัญญัติหลักทรัพย์และตลาดหลักทรัพย์ พ.ศ. 2535

ภายใน 3 วันทำการนับจากวันที่ซื้อ ขาย โอน หรือรับโอน และส่งสำเนารายงานดังกล่าวให้กับเลขานุการบริษัท รวมถึงให้ผู้บริหารรายงานการถือหลักทรัพย์ของบริษัทต่อคณะกรรมการทุกไตรมาส ทั้งนี้ ให้รวมถึงการปฏิบัติตามบทบัญญัติกฎหมายที่จะมีการแก้ไขเปลี่ยนแปลงในอนาคตด้วย (ถ้ามี)

- คำว่า “ผู้บริหาร” หมายถึง กรรมการ ผู้จัดการ หรือผู้ดำรงตำแหน่งระดับบริหาร 4 รายแรกนับต่อจากกรรมการผู้จัดการลงมา ผู้ซึ่งดำรงตำแหน่งเทียบเท่าผู้บริหารรายที่ 4 ทุกสาย และให้หมายความรวมถึงผู้ดำรงตำแหน่งระดับบริหารในสายงานบัญชีหรือการเงินที่เป็นระดับผู้อำนวยการฝ่ายขึ้นไปหรือเทียบเท่าซึ่งมีหน้าที่ต้องจัดทำและส่งรายงานการถือครองหลักทรัพย์ของบริษัททั้งในนามของตนเอง คู่สมรสและบุตรที่ยังไม่บรรลุนิติภาวะต่อ ก.ล.ต.
- ห้ามไม่ให้กรรมการ ผู้บริหาร ผู้จัดการ และพนักงานที่ได้รับทราบข้อมูลภายในของบริษัทเปิดเผยข้อมูลภายในดังกล่าวแก่บุคคลภายนอกหรือบุคคลที่ไม่มีหน้าที่เกี่ยวข้อง และห้ามไม่ให้ซื้อขายหลักทรัพย์ของบริษัทในช่วง 1 เดือนก่อนและอย่างน้อย 1 วันหลังจากวันที่บการเงินของบริษัทเผยแพร่ต่อสาธารณชน
- กรรมการและผู้บริหารระดับสูงต้องแจ้งเกี่ยวกับการซื้อหรือขายหลักทรัพย์ของบริษัททุกครั้ง โดยแจ้งอย่างน้อย 1 วันล่วงหน้าก่อนทำการซื้อขายต่อคณะกรรมการหรือผู้ที่คณะกรรมการมอบหมาย เพื่อรายงานต่อสำนักงาน ก.ล.ต. เมื่อมีการซื้อหรือขายหลักทรัพย์ภายใน 3 วันทำการ ทั้งนี้ ตามที่พระราชบัญญัติหลักทรัพย์และตลาดหลักทรัพย์กำหนด
- ห้ามมิให้กรรมการ ผู้บริหาร ผู้จัดการ และพนักงานใช้ข้อมูลภายในของบริษัทที่ยังไม่ได้เปิดเผยต่อประชาชนอันเป็นสาระสำคัญต่อการเปลี่ยนแปลงราคาหลักทรัพย์ของบริษัทไปใช้เพื่อแสวงหาประโยชน์ส่วนตน และ/หรือชักชวนผู้อื่นให้ซื้อขายหลักทรัพย์ของบริษัท หากฝ่าฝืนข้อกำหนดดังกล่าวข้างต้น บริษัทจะดำเนินการตามกฎหมายและลงโทษแก่ผู้กระทำความผิด

(4) การป้องกันความขัดแย้งทางผลประโยชน์

กรรมการ ผู้บริหาร หรือบุคคลอื่นที่มีการตกลงเข้าทำรายการที่เกี่ยวข้องกัน หรือรายการที่อาจมีความขัดแย้งทางผลประโยชน์ และรายการเกี่ยวกับการได้มาหรือจำหน่ายไปซึ่งสินทรัพย์ที่สำคัญของกรรมการ ผู้บริหาร หรือบุคคลที่เกี่ยวข้องกัน ตามความหมายที่กำหนดตามประกาศของ ก.ล.ต. และตลาดหลักทรัพย์แห่งประเทศไทย ที่ใช้บังคับอยู่ในขณะทำรายการดังกล่าว จะต้องปฏิบัติตามหลักเกณฑ์และวิธีการตามที่ประกาศดังกล่าวกำหนดในเรื่องนั้นๆ โดยเคร่งครัด บริษัทมีการกำหนดมาตรการหรือขั้นตอนการอนุมัติการทำรายการดังกล่าวดังนี้

- ห้ามมิให้บุคคลที่มีส่วนได้เสียหรือที่อาจมีความขัดแย้งทางผลประโยชน์อนุมัติรายการที่เกี่ยวข้องกับตนได้
- การกำหนดราคาหรือค่าตอบแทนจะต้องเป็นไปตามปกติทางธุรกิจและเงื่อนไขทางการค้าทั่วไปโดยคำนึงถึงผลประโยชน์ของบริษัทเป็นสำคัญ
- คณะกรรมการตรวจสอบและกำกับดูแลกิจการพิจารณาให้ความเห็นก่อนทำรายการดังกล่าว ถ้าคณะกรรมการตรวจสอบและกำกับดูแลกิจการไม่มีความชำนาญในการให้ความเห็นในเรื่องหรือรายการใด บริษัทจะต้องจัดให้ผู้เชี่ยวชาญอิสระเป็นผู้ให้ความเห็นต่อคณะกรรมการตรวจสอบและกำกับดูแลกิจการเพื่อประกอบการพิจารณาลั่นกรองก่อนจะนำเสนอคณะกรรมการบริษัท และที่ประชุมผู้ถือหุ้นเพื่อพิจารณาอนุมัติ
- บริษัทจะต้องเปิดเผยการทำรายการดังกล่าวตามหลักเกณฑ์และวิธีการที่ ก.ล.ต. และตลาดหลักทรัพย์แห่งประเทศไทยกำหนด

(5) ความรับผิดชอบต่อผู้มีส่วนได้เสีย

● การคำนึงถึงบทบาทของผู้มีส่วนได้เสีย

บริษัทมีนโยบายรักษาสีและผลประโยชน์ของผู้มีส่วนได้เสียกลุ่มต่างๆ ไม่ว่าจะเป็น พนักงาน ผู้ถือหุ้น เจ้าหนี้ ลูกค้า คู่ค้า คู่แข่ง ชุมชนและสังคม แต่เนื่องจากความคาดหวังของผู้มีส่วนได้เสียอาจแตกต่างกัน ดังนั้น บริษัทจะพิจารณาถึงสิทธิตามกฎหมายที่แต่ละกลุ่มพึงได้รับอย่างละเอียดรอบคอบ และดูแลให้มั่นใจว่าสิทธิดังกล่าวได้รับความคุ้มครองและปฏิบัติด้วยความระมัดระวัง โดยได้กำหนดแนวทางการตอบสนองความต้องการของผู้มีส่วนได้เสียไว้เป็นนโยบายและแนวปฏิบัติเกี่ยวกับผู้มีส่วนได้เสีย โดยได้เผยแพร่อยู่ในเว็บไซต์ของบริษัทได้แก่

- นโยบายและแนวปฏิบัติเกี่ยวกับผู้ถือหุ้น
- นโยบายและแนวปฏิบัติเกี่ยวกับลูกค้า
- นโยบายและแนวปฏิบัติเกี่ยวกับคู่ค้า
- นโยบายและแนวปฏิบัติเกี่ยวกับคู่แข่งทางการค้า
- นโยบายและแนวปฏิบัติเกี่ยวกับเจ้าหนี้
- นโยบายและแนวปฏิบัติเกี่ยวกับพนักงาน
- นโยบายและแนวปฏิบัติเกี่ยวกับชุมชน สังคม และสิ่งแวดล้อม
- นโยบายและแนวปฏิบัติเกี่ยวกับการเคารพสิทธิมนุษยชน
- นโยบายและแนวปฏิบัติเกี่ยวกับทรัพย์สินทางปัญญา และลิขสิทธิ์
- นโยบายและแนวปฏิบัติเกี่ยวกับคุณภาพ ความปลอดภัย และอาชีวอนามัย
- นโยบายและแนวปฏิบัติเกี่ยวกับการต่อต้านการคอร์รัปชันและการให้สินบน

นอกจากนี้ บริษัทยังคำนึงถึงบทบาทสิทธิของผู้มีส่วนได้เสีย โดยมีการกำหนดแนวปฏิบัติตามระบบมาตรฐานต่างๆ ที่ได้รับ ได้แก่

- มาตรฐาน ISO 9001:2015 เป็นระบบบริหารงานคุณภาพ (Quality Management System: QMS) ที่กำกับดูแลทั้งการออกแบบ การพัฒนาการผลิต การติดตั้ง และการบริการ การจัดวางระบบบริหารงาน เพื่อการประกันคุณภาพซึ่งเป็นระบบที่ทำให้เชื่อมั่นได้ว่ากระบวนการต่างๆ ได้รับการควบคุม และสามารถตรวจสอบได้โดยผ่านเอกสารที่ระบุขั้นตอน และวิธีการทำงาน เพื่อให้มั่นใจได้ว่าบุคลากรในองค์กรรู้หน้าที่ความรับผิดชอบและขั้นตอนต่างๆ ในการปฏิบัติงาน
- มาตรฐาน ISO 45001:2018 เป็นมาตรฐานเกี่ยวกับระบบการจัดการด้านอาชีวอนามัยและความปลอดภัยในสถานที่ทำงาน จะให้ประโยชน์ที่สำคัญในการป้องกันอุบัติเหตุจากการทำงานและโรคจากการทำงาน ซึ่งเป็นเครื่องมือที่ใช้ในการควบคุมและลดอันตรายและความเสี่ยงที่เกิดจากองค์กรที่อาจส่งผลกระทบต่อสุขภาพ ชีวิต และทรัพย์สินได้
- มาตรฐาน ISO 14001 :2015 เป็นมาตรฐานระบบการจัดการสิ่งแวดล้อม (Environment management System) ที่ได้รับการยอมรับมากที่สุดจากหน่วยงานองค์กรทั่วโลก มีวัตถุประสงค์เพื่อให้องค์กรมีความตระหนักถึงความสำคัญของการจัดการสิ่งแวดล้อมเพื่อให้เกิดการพัฒนาสิ่งแวดล้อมควบคู่กับการพัฒนาธุรกิจ โดยมุ่งเน้นในการป้องกันมลพิษและรักษาสิ่งแวดล้อมเป็นหลัก เพื่อช่วยลดผลกระทบต่อสิ่งแวดล้อม และลดต้นทุนการผลิตในธุรกิจ

- มาตรฐานการผลิตน้ำมันปาล์มอย่างยั่งยืนภายใต้กรอบ RSPO (Roundtable on Sustainable Palm Oil) เป็นมาตรฐานที่จัดตั้งขึ้น เพื่อต้องการให้มีการผลิตปาล์มน้ำมันได้อย่างยั่งยืน โดยคำนึงถึงผลกระทบต่อผู้มีส่วนได้ส่วนเสีย โดยเฉพาะป่าไม้ต้นกำเนิดของแหล่งน้ำ มาตรฐานนี้จะมีการนำไปประยุกต์ใช้ตลอดห่วงโซ่อุปทาน ตั้งแต่ต้นน้ำจนถึงผู้ผลิต

บริษัทได้ดำเนินกิจกรรมต่างๆ โดยคำนึงถึงความปลอดภัย สุขภาพอนามัย และสิ่งแวดล้อม ผู้บริหารทุกระดับ และพนักงานทุกคนมีความมุ่งมั่นที่จะปฏิบัติงานตามหน้าที่ด้วยความรับผิดชอบ โดยในปี 2565 มีอุบัติเหตุ 6 ครั้ง อย่างไรก็ตามไม่มีการบาดเจ็บถึงขั้นทุพพลภาพหรือการเสียชีวิตในที่ทำงาน

6.4 การเปิดเผยข้อมูลส่วนได้เสียของกรรมการ ผู้บริหาร และผู้เกี่ยวข้อง

เพื่อให้คณะกรรมการสามารถตัดสินใจเพื่อประโยชน์โดยรวมของบริษัท และให้กรรมการและผู้บริหารที่มีรายการหรือธุรกรรมที่มีส่วนได้เสียที่เกี่ยวข้องกับกิจการของบริษัทได้ปฏิบัติตามประกาศของคณะกรรมการกำกับตลาดทุน ที่ ทจ. 2/2552 เรื่อง รายงานการมีส่วนได้เสียของกรรมการ ผู้บริหาร และบุคคลที่มีความเกี่ยวข้อง บริษัทจึงได้กำหนดหลักเกณฑ์ไว้ดังนี้

- กรรมการ ผู้บริหาร และผู้ที่เกี่ยวข้องที่มีรายการหรือธุรกรรมที่มีส่วนได้เสียที่เกี่ยวข้องกับการบริหารจัดการกิจการของบริษัทหรือบริษัทย่อยที่มีขนาดของรายการมากกว่าหรือเท่ากับ 1 ล้านบาท หรือร้อยละ 0.03 ของสินทรัพย์ที่มีตัวตนสุทธิ (NTA) ของบริษัทหรือบริษัทย่อย แล้วแต่จำนวนใดจะสูงกว่าให้จัดทำรายงานดังกล่าวตามแบบฟอร์มที่กำหนด และส่งมอบให้เลขานุการบริษัทภายใน 7 วันทำการ นับจากวันที่มีรายการเกิดขึ้น ในกรณีที่มีรายการเปลี่ยนแปลงเกิดขึ้นทุกครั้งให้แจ้งรายงานการเปลี่ยนแปลงดังกล่าว ภายใน 7 วันทำการ นับจากวันที่มีรายการเปลี่ยนแปลงดังกล่าวเกิดขึ้น
- ให้เลขานุการบริษัทจัดส่งสำเนารายงานที่ได้รับตามวรรค 1 ให้ประธานคณะกรรมการและประธานคณะกรรมการตรวจสอบและกำกับดูแลกิจการภายใน 7 วันทำการ นับแต่วันที่รับรายงานนั้น
- กรรมการ และผู้บริหารที่มีส่วนได้เสียในเรื่องที่มีการพิจารณาในที่ประชุมไม่สามารถเข้าร่วมในการพิจารณาและต้องออกจากห้องประชุม รวมถึงบริษัทจะไม่จัดส่งเอกสารในเรื่องดังกล่าวให้กับกรรมการ และผู้บริหารดังกล่าว
- ให้เปิดเผยข้อมูลการมีส่วนได้เสียในแบบแสดงรายการข้อมูลประจำปี (แบบ 56-1 One Report)

6.5 ส่งเสริมนวัตกรรมและการประกอบธุรกิจอย่างมีความรับผิดชอบ

คณะกรรมการให้ความสำคัญและสนับสนุนการวิจัย พัฒนาเทคโนโลยีและนวัตกรรมการผลิตที่ก่อให้เกิดมูลค่าแก่ธุรกิจควบคู่ไปกับการสร้างคุณประโยชน์ต่อลูกค้าหรือผู้ที่เกี่ยวข้อง และมีความรับผิดชอบต่อสังคมและสิ่งแวดล้อม รวมทั้งคอยติดตามดูแลให้ฝ่ายจัดการจัดสรรและจัดการทรัพยากรให้เป็นไปอย่างมีประสิทธิภาพและประสิทธิผล โดยคำนึงถึงผลกระทบและการพัฒนาทรัพยากรตลอดสาย (value chain) เพื่อให้สามารถบรรลุเป้าหมายหลักขององค์กรได้อย่างยั่งยืน

6.6 มาตรการแก้ไขและการชดเชยกรณีที่เกิดการละเมิดสิทธิ

ในกรณีที่ผู้มีส่วนได้เสียได้รับความเสียหายจากการละเมิดสิทธิตามกฎหมายโดยบริษัท คณะกรรมการจะรับแก้ไขข้อบกพร่อง หรือผลกระทบที่เกิดขึ้นโดยมิชักช้า รวมทั้งหามาตรการป้องกันมิให้เกิดเหตุการณ์ดังกล่าวขึ้นอีก และจะพิจารณาชดเชยค่าเสียหายให้ผู้ถูกละเมิดตามกฎหมายอย่างเหมาะสม

6.7 การต่อต้านการทุจริตคอร์รัปชันและมาตรการดำเนินการกับผู้ที่ไม่เป็นไปตามนโยบายและแนวปฏิบัติดังกล่าว

6.7.1 นโยบายต่อต้านการคอร์รัปชัน

กลุ่มบริษัทมีนโยบายต่อต้านการคอร์รัปชันอย่างเป็นทางการซึ่งได้ผ่านการทบทวนและอนุมัติจากคณะกรรมการบริษัท ดังนี้

“กรรมการ ผู้บริหาร และพนักงานของกลุ่มบริษัท ต้องไม่เรียกร้อง ดำเนินการ หรือยอมรับการคอร์รัปชันในทุกรูปแบบทั้งทางตรง หรือทางอ้อม โดยครอบคลุมถึงทุกธุรกิจ และทุกหน่วยงานที่เกี่ยวข้องของกลุ่มบริษัท และให้มีการสอบทานการปฏิบัติตามนโยบายต่อต้านการคอร์รัปชันตลอดจนทบทวนแนวทางปฏิบัติ และข้อกำหนดในการดำเนินการ เพื่อให้สอดคล้องกับการเปลี่ยนแปลงของธุรกิจ กฎระเบียบ ข้อบังคับ และข้อกำหนดของกฎหมาย ทั้งนี้ หากมีการฝ่าฝืนกระทำการใดๆ อันเป็นการสนับสนุนช่วยเหลือ หรือให้ความร่วมมือกับการคอร์รัปชันจะได้รับการพิจารณาโทษตามระเบียบของกลุ่มบริษัท”

กลุ่มบริษัทกำหนดให้มีการบอกกล่าวประชาสัมพันธ์นโยบายต่อต้านการคอร์รัปชัน รวมทั้งช่องทางการแจ้งเบาะแสข้อร้องเรียน หรือข้อเสนอแนะภายในกลุ่มบริษัท ผ่านสื่อทั้งภายในและภายนอก เช่น จดหมายอิเล็กทรอนิกส์ ประกาศ เว็บไซต์กลุ่มบริษัท แบบแสดงรายการข้อมูลประจำปี (แบบ 56-1 One Report) การประชุมคณะกรรมการและพนักงาน อีกทั้งจัดให้มีการอภิปราย และทำความเข้าใจกับพนักงานเป็นประจำทุกปี โดยนโยบายดังกล่าวของกลุ่มบริษัทเป็นการปฏิบัติตามได้กฎหมายของประเทศไทยในการต่อต้านการคอร์รัปชัน

โดยคณะกรรมการบริหารความเสี่ยงจะมีการประเมินความเสี่ยงในเรื่องการทุจริตที่อาจเกิดขึ้น และกรณีที่มีความเสี่ยงดังกล่าวเกิดขึ้นจะมีการรายงานความเสี่ยงไปยังคณะกรรมการตรวจสอบและกำกับดูแลกิจการ และคณะกรรมการบริษัท

6.7.2 แนวปฏิบัติเกี่ยวกับการกำกับดูแลและควบคุมดูแลเพื่อป้องกันและติดตามความเสี่ยงจากการทุจริต

บริษัทกำหนดให้มีแนวปฏิบัติเกี่ยวกับการกำกับดูแลและควบคุมดูแลเพื่อป้องกันและติดตามความเสี่ยงจากการทุจริตคอร์รัปชัน สรุปได้ดังนี้

- จัดให้มีระบบการควบคุมภายใน (internal control) ระบบการตรวจสอบภายใน (internal audit) และการบริหารความเสี่ยงที่ครอบคลุมระบบงานสำคัญต่างๆ เช่น ระบบการบันทึกบัญชี การชำระเงิน การจัดซื้อจัดจ้าง เป็นต้น ทั้งนี้เพื่อป้องกันและติดตามความเสี่ยงจากการทุจริตคอร์รัปชัน รวมทั้งให้ข้อเสนอแนะเกี่ยวกับแนวทางที่แก้ไขที่เหมาะสม

- จัดให้มีช่องทางการร้องเรียน และการแจ้งเบาะแส ซึ่งครอบคลุมตั้งแต่การรับเรื่องร้องเรียน การตรวจสอบข้อเท็จจริง และการสรุปผล รวมถึงการคุ้มครองผู้แจ้งเรื่องและบุคคลที่เกี่ยวข้อง เพื่อรับเรื่องร้องเรียน หรือข้อคิดเห็น หรือข้อเสนอแนะจากผู้มีส่วนได้เสียที่ได้รับผลกระทบ หรือมีความเสี่ยงที่จะได้รับผลกระทบจากการดำเนินธุรกิจของกลุ่มบริษัท หรือจากการปฏิบัติหน้าที่ของคณะกรรมการ ผู้บริหาร และพนักงาน เกี่ยวกับการกระทำผิดกฎหมาย หรือจรรยาบรรณ รวมถึงพฤติกรรมที่อาจสื่อถึงการทุจริต

กลุ่มบริษัทจะเก็บรักษาข้อร้องเรียนเป็นความลับ ไม่เปิดเผยต่อผู้ไม่เกี่ยวข้อง เว้นแต่ที่จำเป็นต้องเปิดเผยตามข้อกำหนดของกฎหมาย

บุคคลที่เกี่ยวข้องที่ได้รับทราบเรื่องหรือข้อมูลที่เกี่ยวข้องกับเรื่องร้องเรียน จะต้องรักษาข้อมูลให้เป็นความลับ และไม่เปิดเผยต่อบุคคลอื่น เว้นแต่ที่จำเป็นต้องเปิดเผยตามข้อกำหนดของกฎหมาย หากมีการจงใจฝ่าฝืนนำข้อมูลออกไปเปิดเผย กลุ่มบริษัทจะดำเนินการลงโทษตามระเบียบข้อบังคับของกลุ่มบริษัทและ/หรือดำเนินการทางกฎหมายแล้วแต่กรณี

- ผู้บริหารในแต่ละหน่วยงานรับผิดชอบในการติดตามความคืบหน้าการดำเนินการเกี่ยวกับข้อร้องเรียนนั้นๆ และนำเสนอรายงานให้คณะกรรมการตรวจสอบและกำกับดูแลกิจการ และคณะกรรมการบริษัทได้รับทราบ

6.8 รักษาความน่าเชื่อถือทางการเงินและการเปิดเผยข้อมูล

- การเปิดเผยข้อมูลและความโปร่งใส

บริษัทให้ความสำคัญกับการเปิดเผยข้อมูลอย่างเหมาะสมเพื่อให้ผู้ถือหุ้นใช้ประกอบการตัดสินใจลงทุน รวมถึงการตัดสินใจใช้สิทธิออกเสียงในการประชุมผู้ถือหุ้น และมีการประเมินประสิทธิภาพของกระบวนการเปิดเผยข้อมูลเป็นระยะๆ โดยได้มีการเปิดเผยข้อมูลและดำเนินการในเรื่องต่างๆ ดังนี้

- เปิดเผยข้อมูลดังต่อไปนี้ทั้งภาษาไทยและภาษาอังกฤษ และมีการปรับปรุงข้อมูลในเว็บไซต์ของบริษัทให้เป็นปัจจุบันเป็นระยะๆ
 - หลักการกำกับดูแลกิจการที่ดี
 - นโยบายและแนวปฏิบัติเกี่ยวกับผู้มีส่วนได้เสียต่างๆ ได้แก่ นโยบายด้านสิ่งแวดล้อม, นโยบายต่อต้านการคอร์รัปชัน, นโยบายด้านคุณภาพ ความปลอดภัย และอาชีวอนามัย เป็นต้น
 - จรรยาบรรณธุรกิจ
 - ลักษณะการดำเนินธุรกิจของบริษัท
 - โครงสร้างกลุ่มธุรกิจ
 - โครงสร้างผู้ถือหุ้น
 - โครงสร้างคณะกรรมการ
 - วิสัยทัศน์/พันธกิจ
 - ข้อบังคับบริษัท
 - แบบแสดงรายการข้อมูลประจำปี (แบบ 56-1 One Report)
 - งบการเงิน

- หนังสือเชิญประชุมผู้ถือหุ้น พร้อมเอกสารในการประชุม
 - รายงานการประชุมผู้ถือหุ้น
 - ข่าวที่บริษัทเผยแพร่
- จัดส่งรายงานข้อมูลประจำปี อาทิจบการเงิน แบบแสดงรายการข้อมูลประจำปี (แบบ 56-1 One Report) ต่อตลาดหลักทรัพย์แห่งประเทศไทย และ ก.ล.ต. อย่างถูกต้อง ครบถ้วนภายในเวลาที่กำหนด
 - มีการรายงานข่าวเกี่ยวกับการเปลี่ยนแปลงที่สำคัญและอาจมีผลกระทบอย่างมีนัยสำคัญต่อราคาหลักทรัพย์ตามข้อบังคับของตลาดหลักทรัพย์แห่งประเทศไทย
 - คณะกรรมการเป็นผู้รับผิดชอบในการดูแลให้ระบบการจัดทำรายงานทางการเงินและการเปิดเผยข้อมูลสำคัญต่างๆ ถูกต้อง ครบถ้วน ทันเวลา เป็นไปตามแนวปฏิบัติที่เกี่ยวข้อง รวมถึงกฎเกณฑ์ และมาตรฐานการบัญชีที่รับรองทั่วไปโดยเลือกใช้นโยบายบัญชีที่เหมาะสมกับธุรกิจและถือปฏิบัติอย่างสม่ำเสมอ ซึ่งมีผู้สอบบัญชีอิสระเป็นผู้ตรวจสอบ และได้รับการสอบทานจากคณะกรรมการตรวจสอบและกำกับดูแลกิจการ เพื่อให้มั่นใจว่ามีการเปิดเผยข้อมูลที่สำคัญอย่างเพียงพอ และสามารถสะท้อนฐานะการเงินและผลการดำเนินงานของบริษัท
 - กรรมการบริหารทำหน้าที่ติดต่อสื่อสารกับผู้ลงทุน ทั้งที่เป็นบุคคลและสถาบัน ผู้ถือหุ้น นักวิเคราะห์และภาครัฐที่เกี่ยวข้อง โดยติดต่อขอข้อมูลบริษัทได้ที่โทรศัพท์ 02-361 8959-87 หรือ โทรสาร 02-361 8988-9 หรือ จดหมายอิเล็กทรอนิกส์ upoic.secretary@upoic.co.th หรือผ่านทางเว็บไซต์บริษัท

6.9 ความเพียงพอของสภาพคล่องทางการเงินและความสามารถในการชำระหนี้

คณะกรรมการมอบหมายให้ฝ่ายจัดการมีการติดตามและประเมินฐานะทางการเงินของกิจการและมีการรายงานต่อคณะกรรมการอย่างสม่ำเสมอ โดยคณะกรรมการและฝ่ายจัดการจะร่วมกันหาทางแก้ไขโดยเร็วหากเริ่มมีสัญญาณบ่งชี้ถึงปัญหาสภาพคล่องทางการเงินและความสามารถในการชำระหนี้

บริษัทคำนึงถึงการสร้างความเชื่อมั่นให้แก่กลุ่มเจ้าหนี้ โดยเน้นที่ความสุจริตและปฏิบัติตามเงื่อนไขการกู้ยืมเงิน และสัญญาหรือข้อตกลงตามที่มีไว้ต่อเจ้าหนี้อย่างเคร่งครัด บริษัทมีการชำระเงินกู้และดอกเบี้ยถูกต้อง ตรงต่อเวลา และครบถ้วนมาโดยตลอด รวมทั้งไม่นำเงินที่กู้ยืมมาไปใช้ในทางที่ขัดต่อวัตถุประสงค์การกู้ยืม นอกจากนั้น บริษัทยังไม่ปกปิดข้อมูลหรือข้อเท็จจริงอันทำให้เกิดความเสียหายแก่เจ้าหนี้ของบริษัทอีกด้วย

ในกรณีที่ไม่สามารถปฏิบัติตามเงื่อนไขข้อใดข้อหนึ่งได้ บริษัทจะรีบดำเนินการแจ้งให้เจ้าหนี้ทราบโดยเร็วเพื่อร่วมกันพิจารณาหาแนวทางแก้ไขโดยใช้หลักความสมเหตุสมผล โดยบริษัทมุ่งมั่นในการรักษาสัมพันธภาพที่ยั่งยืนกับเจ้าหนี้และคงไว้ซึ่งความเชื่อถือซึ่งกันและกัน อย่างไรก็ตาม บริษัทมีการบริหารจัดการเงินทุนให้อยู่ในระดับที่เหมาะสม เพื่อป้องกันมิให้บริษัทอยู่ในฐานะที่ยากลำบากในการชำระหนี้คืนแก่เจ้าหนี้ อีกทั้งมีการบริหารสภาพคล่องทางการเงินเพื่อเตรียมพร้อมในการชำระคืนหนี้ให้แก่เจ้าหนี้อย่างทันทั่วถึงและตรงตามระยะเวลาครบกำหนด โดยฝ่ายจัดการมีหน้าที่วางแผนติดตามและควบคุมฐานะการเงินให้เหมาะสมกับกิจกรรมทางการเงินของกลุ่มธุรกิจ เพื่อที่จะสามารถรองรับความเสี่ยงที่มีนัยสำคัญครอบคลุมทุกด้าน ทั้งภายใต้ภาวะปกติและภาวะวิกฤติ

6.10 จรรยาบรรณธุรกิจ

บริษัทตระหนักดีว่าการปฏิบัติตามจริยธรรมของผู้บริหารและพนักงานทุกคนเป็นสิ่งจำเป็นต่อความมั่นคงและความสำเร็จขององค์กรในระยะยาว บริษัทเชื่อมั่นว่าการมีหลักปฏิบัติเกี่ยวกับจริยธรรมธุรกิจเป็นพื้นฐานที่สำคัญในการเสริมสร้าง และยกระดับการกำกับดูแลกิจการที่ดี บริษัทจึงได้มีการปรับปรุงจริยธรรมธุรกิจ เพื่อให้เหมาะสมกับสภาพธุรกิจในปัจจุบัน โดยถือเป็นการประมวลความประพฤติในทางที่ดีงาม และได้รับความเห็นชอบจากคณะกรรมการบริษัท พร้อมทั้งประกาศให้กรรมการ ผู้บริหาร และพนักงานของบริษัทได้รับทราบ และได้จัดให้มีกระบวนการติดตามการปฏิบัติตามแนวทางดังกล่าวอย่างเคร่งครัดและต่อเนื่อง

จรรยาบรรณธุรกิจของกลุ่มบริษัทได้จัดทำขึ้นเป็นลายลักษณ์อักษรครั้งแรกเมื่อปี 2552 โดยฉบับปัจจุบันเป็นฉบับปรับปรุงครั้งที่ 1 ซึ่งมีการแบ่งหมวดหมู่ และปรับปรุงเนื้อหาให้ชัดเจน ครอบคลุมกฎเกณฑ์นโยบายที่เกี่ยวข้อง และแนวทางปฏิบัติต่อผู้มีส่วนได้เสียที่กว้างขวางขึ้น รวมถึงได้มีการจัดทำนโยบายต่อต้านการคอร์รัปชัน เพื่อให้สอดคล้องกับการดำเนินธุรกิจในปัจจุบันยิ่งขึ้น

บริษัทมีการเปิดเผยจรรยาบรรณธุรกิจของกลุ่มบริษัท และนโยบายอื่นๆ ได้แก่

- นโยบายความยั่งยืน
- นโยบายด้านความรับผิดชอบต่อสังคมและด้านแรงงาน
- นโยบายความปลอดภัย อาชีวอนามัย และสิ่งแวดล้อม
- นโยบายการจัดการพลังงาน

นอกจากนั้น คณะกรรมการได้กำหนดให้บริษัทมีวัตถุประสงค์และเป้าหมายหลักในการดำเนินงานเป็นไปเพื่อความยั่งยืน โดยได้จัดทำเป็นวิสัยทัศน์ พันธกิจ กลยุทธ์ในการดำเนินธุรกิจและเป้าหมาย และวัฒนธรรมองค์กร รวมทั้งส่งเสริมให้มีการสื่อสารให้กับบุคลากรทุกระดับในองค์กรขับเคลื่อนไปในทิศทางเดียวกัน นอกจากนี้ คณะกรรมการได้ติดตามดูแลให้มีการนำกลยุทธ์ของบริษัทไปปฏิบัติ โดยในการประชุมคณะกรรมการอย่างน้อยปีละหนึ่งครั้ง คณะกรรมการได้ติดตามผลการดำเนินงานของฝ่ายบริหาร โดยกำหนดให้มีการรายงานผลการดำเนินงานและผลประกอบการของบริษัท โดยเฉพาะในส่วน of เป้าหมายทางการเงินและแผนงานต่างๆ เพื่อให้เป็นไปตามกลยุทธ์ที่วางไว้

6.11 วิสัยทัศน์

เป็นบริษัทชั้นนำในธุรกิจน้ำมันปาล์มที่มีการเติบโตอย่างยั่งยืน ภายใต้การดำเนินงานที่มีประสิทธิภาพตามมาตรฐานระดับสากล เพื่อเสริมสร้างความแข็งแกร่งในด้านการแข่งขันระดับโลก

6.12 พันธกิจ

- 1) สร้างศักยภาพในธุรกิจน้ำมันปาล์มตั้งแต่การเพาะเมล็ดพันธุ์ การผลิตต้นกล้า การเพาะปลูก การสกัดน้ำมัน ตลอดจนธุรกิจที่เกี่ยวข้องเพื่อให้สามารถแข่งขันได้และเป็นที่ยอมรับในอนาคต
- 2) ดำเนินธุรกิจน้ำมันปาล์มที่ให้มูลค่าสูงด้วยการมุ่งเน้นในด้านการค้นคว้าวิจัย พัฒนาสายพันธุ์ปาล์มน้ำมันที่ให้ผลผลิตสูง ปรับตัวได้ดีในทุกพื้นที่การเพาะปลูก ตรงตามความต้องการของเกษตรกร รวมถึงการให้บริการที่ดีเยี่ยมต่อลูกค้า

- 3) ใช้เทคโนโลยีการผลิตและการค้นคว้าวิจัยที่ทันสมัย ด้วยระบบการบริหารจัดการที่ได้มาตรฐานสากล พร้อมกับการดูแลรักษาสิ่งแวดล้อม ความหลากหลายทางชีวภาพ ชุมชนและสังคม
- 4) ให้ความสำคัญอยู่เสมอต่อสุขภาพ ความปลอดภัย และสวัสดิการของพนักงาน รวมถึงการสร้าง ความเชื่อมั่นให้กับลูกค้า เกษตรกรและจัดสรรประโยชน์ตอบแทนแก่ผู้ถือหุ้น และผู้เกี่ยวข้องอย่างเหมาะสม

6.13 กลยุทธ์ในการดำเนินธุรกิจและเป้าหมาย

บริษัทมีแนวทางในการดำเนินธุรกิจอย่างโปร่งใส มีจริยธรรม เคารพสิทธิมนุษยชน ตลอดจนมีความรับผิดชอบต่อสังคมและสิ่งแวดล้อม มีการใช้เทคโนโลยีการผลิตที่มีการปรับเปลี่ยนให้ทันสมัยเพื่อเพิ่มประสิทธิภาพการผลิต ภายใต้การคำนึงถึงผลกระทบต่อสิ่งแวดล้อม สังคม และชุมชน โดยมีเป้าหมายสูงสุดในการดำเนินธุรกิจของบริษัท คือ การเพิ่มมูลค่าขององค์กร การคำนึงถึงผลประโยชน์ของผู้มีส่วนได้เสียทุกฝ่าย และการสร้างผลตอบแทนให้แก่ผู้ถือหุ้นในระยะยาวได้อย่างต่อเนื่อง ซึ่งทุกภาคส่วนล้วนเป็นปัจจัยสำคัญในการเติบโตและพัฒนาอย่างยั่งยืนของธุรกิจ

6.14 วัฒนธรรมองค์กร

- 1) รับผิดชอบต่อในงานจนสำเร็จ (Accountability) : การเป็นผู้รู้จักรับผิดชอบต่อหน้าที่ และมีความมุ่งมั่นในการทำงานให้สำเร็จเพื่อส่วนรวม
- 2) ทักษะคติ “เราทำได้” (“Can-do” attitude) : การเป็นผู้ที่มีทัศนคติในทางบวก มีความกระตือรือร้น มีแรงจูงใจ มีความสุขและสนุกกับงานที่ทำ
- 3) ทำงานเป็นทีม (Teamwork) : การเป็นผู้ที่ไว้วางใจผู้อื่น ติดต่อสื่อสารอย่างเปิดเผย ร่วมใจกันทำงานโดยคำนึงถึงผลลัพธ์ที่ดีที่สุด
- 4) พัฒนาอย่างต่อเนื่อง (Continuous improvement) : การเป็นผู้สนใจค้นหาวิธีการทำงานให้ดียิ่งขึ้น มองหาวิธีการใหม่ๆ ที่จะพัฒนาสินค้าและบริการ
- 5) เอาใจใส่พนักงาน (Take care of people) : การเป็นผู้ดูแลทุกข์สุข ให้ความยุติธรรมและความเสมอภาค สร้างความสมดุลในงานและชีวิตส่วนตัว

ดังรายละเอียดปรากฏอยู่บนเว็บไซต์ <http://www.upoic.co.th/governance.php?lang=th&year=2021> สำหรับภาษาไทย และ <http://www.upoic.co.th/governance.php?lang=en&year=2021> สำหรับภาษาอังกฤษ

6.15 การเปลี่ยนแปลงและพัฒนาการที่สำคัญของนโยบาย แนวปฏิบัติ และระบบการกำกับดูแลกิจการในรอบปีที่ผ่านมา

6.15.1 การปรับใช้ หลักการกำกับดูแลกิจการที่ดีสำหรับบริษัทจดทะเบียน (CG Code)

บริษัทได้ทบทวนนโยบายการกำกับดูแลกิจการ (Corporate Governance Policy) โดยอ้างอิงจากหลักการกำกับดูแลกิจการที่ดีสำหรับบริษัทจดทะเบียน ปี 2555 ของตลาดหลักทรัพย์แห่งประเทศไทย และหลักการกำกับดูแลกิจการที่ดีสำหรับบริษัทจดทะเบียนปี 2560 (CG Code) ของสำนักงานคณะกรรมการกำกับหลักทรัพย์และตลาดหลักทรัพย์ ซึ่งคณะกรรมการได้พิจารณาแล้วพบว่า บริษัทได้นำหลักปฏิบัติส่วนใหญ่ของทั้ง 8 ข้อมาปรับใช้ตามบริบททางธุรกิจของบริษัท

โดยผลการประเมินจากโครงการสำรวจการกำกับดูแลกิจการบริษัทจดทะเบียนไทยประจำปี 2565 จัดโดยสมาคมส่งเสริมสถาบันกรรมการบริษัทไทย (IOD) บริษัทได้คะแนนร้อยละ 90

6.15.2 หลักการกำกับดูแลกิจการที่ดีสำหรับบริษัทจดทะเบียน (CG Code) ที่ยังไม่สามารถนำไปปรับใช้

อย่างไรก็ตาม มีหลักปฏิบัติบางข้อที่บริษัทยังไม่สามารถหรือยังมิได้นำไปปรับใช้ ซึ่งฝ่ายจัดการได้มีการชี้แจงเหตุผลในการประชุมคณะกรรมการ เพื่อที่จะนำไปเป็นแนวทางในการปรับใช้ให้เหมาะสมในลำดับต่อไป ที่สำคัญได้แก่

ข้อที่ยังไม่ปฏิบัติ	เหตุผลที่ยังไม่สามารถปฏิบัติได้
คณะกรรมการควรกำหนดให้กรรมการอิสระมีวาระการดำรงตำแหน่งต่อเนื่องไม่เกิน 9 ปี นับจากวันที่แต่งตั้งให้ดำรงตำแหน่งกรรมการอิสระครั้งแรก	เนื่องจากกรรมการทุกท่านเป็นผู้ที่มีความรู้และความสามารถ ประสบการณ์ มีความเข้าใจลักษณะการดำเนินธุรกิจเป็นอย่างดี มีความเป็นอิสระในการแสดงความคิดเห็น มีข้อเสนอแนะที่เป็นประโยชน์แก่บริษัท โดยประสบการณ์ของกรรมการจากการดำรงตำแหน่งเป็นเวลานานจะช่วยสนับสนุนให้กรรมการมีความเข้าใจการดำเนินงานของธุรกิจของบริษัท ซึ่งมีลักษณะเฉพาะได้ดียิ่งขึ้น
การกำหนดนโยบายเกี่ยวกับจำนวนองค์ประชุมขั้นต่ำ ณ ขณะที่คณะกรรมการจะลงมติในที่ประชุมคณะกรรมการว่า ต้องมีกรรมการอยู่ไม่น้อยกว่า 2 ใน 3	ตามข้อบังคับของบริษัท กำหนดให้ในการประชุมคณะกรรมการต้องมีกรรมการมาประชุมไม่น้อยกว่ากึ่งหนึ่งของจำนวนกรรมการทั้งหมด จึงจะเป็นองค์ประชุม ซึ่งถือได้ว่าเป็นไปตามกฎหมาย และมีความเหมาะสมตามหลักสากล อีกทั้งยังสามารถดำเนินการประชุมได้อย่างเรียบร้อย โปร่งใส มีประสิทธิภาพ
คณะกรรมการตรวจสอบควรมีกรรมการอย่างน้อย 1 คน ที่จบการศึกษาหรือมีความเชี่ยวชาญด้านบัญชี เช่น Certified Public Accountant (CPA), Continuing professional development (CPD) เป็นต้น	แม้ว่าสมาชิกคณะกรรมการตรวจสอบและกำกับดูแลกิจการจะมีได้จบการศึกษาหรือมีความเชี่ยวชาญด้านบัญชีเป็นการเฉพาะ แต่ส่วนใหญ่มีประสบการณ์ทางด้านการเงินและการคลัง ซึ่งเพียงพอต่อขอบเขตธุรกิจในปัจจุบัน และยังคงดำเนินงานด้านการตรวจสอบและกำกับดูแลกิจการได้อย่างมีประสิทธิภาพ
คณะกรรมการไม่ได้ประกอบด้วยกรรมการที่เป็นอิสระมากกว่าร้อยละ 50	คณะกรรมการมีสมาชิกจำนวน 7 ท่าน โดยเป็นกรรมการอิสระจำนวน 3 ท่าน (คิดเป็นสัดส่วนน้อยกว่าร้อยละ 50 แต่มากกว่า 1 ใน 3 ของจำนวนกรรมการทั้งหมด) และประธานกรรมการเป็นกรรมการอิสระ ซึ่งถือว่าสะท้อนการถ่วงดุลอำนาจที่เหมาะสม นอกจากนั้นกรรมการอิสระสามารถทำงานร่วมกับคณะกรรมการทั้งหมดได้อย่างมีประสิทธิภาพ และสามารถแสดงความคิดเห็นได้อย่างอิสระ

7. โครงสร้างการกำกับดูแลจัดการ และข้อมูลสำคัญเกี่ยวกับคณะกรรมการ คณะกรรมการ ชุดย่อย ผู้บริหาร พนักงานและอื่นๆ

7.1 แผนผังการจัดองค์กร

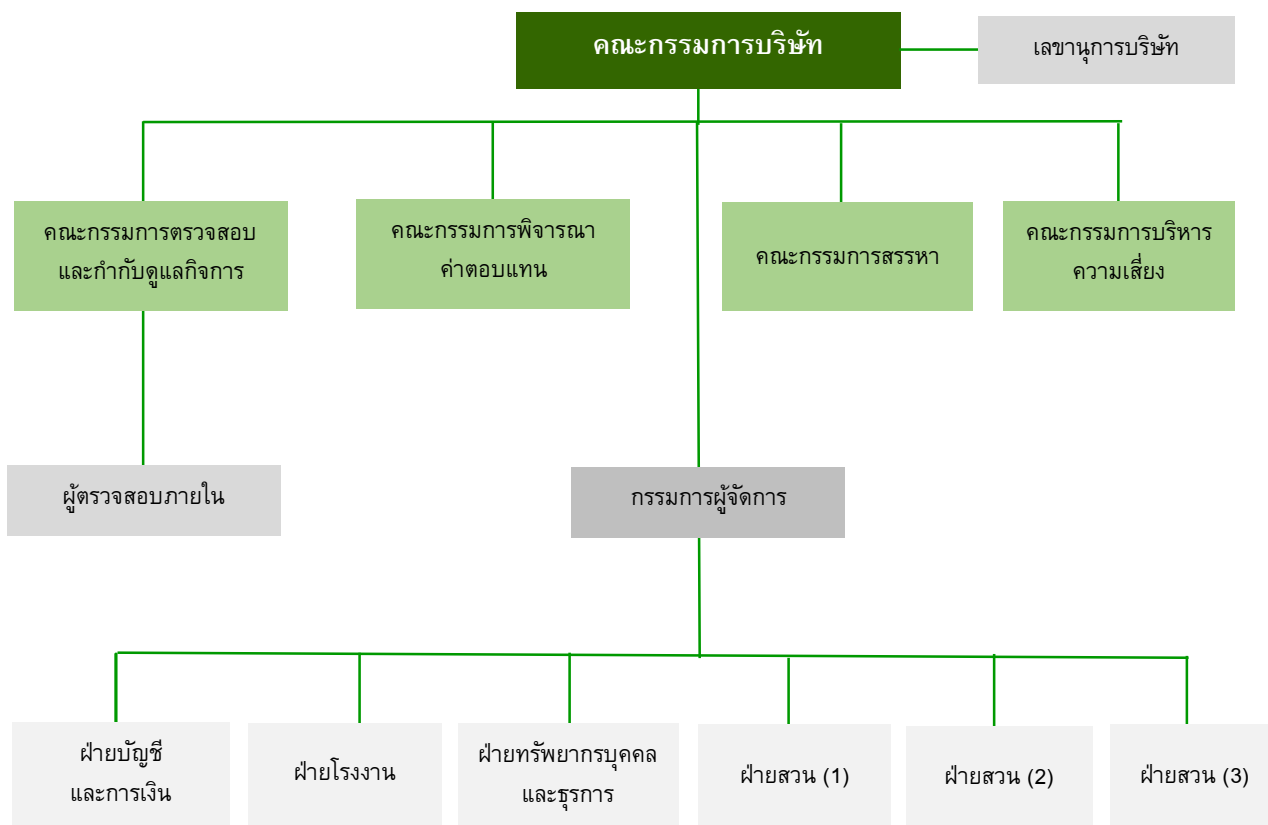

คณะกรรมการบริษัท ประกอบด้วยกรรมการอิสระ 3 ท่าน กรรมการที่ไม่เป็นผู้บริหาร 1 ท่าน กรรมการ 1 ท่าน และกรรมการบริหาร 2 ท่าน

1. รศ.ดร.นริศ ชัยสูตร	กรรมการอิสระและประธานกรรมการ
2. นางสาวอัญชลี สืบจันทศิริ	รองประธานกรรมการและกรรมการผู้จัดการ
3. นายเสียม สันทัด	กรรมการอิสระ
4. นายวศิน ปัจจักษะภักดิ์	กรรมการอิสระ
5. นายวัช ชาง ยิง	กรรมการ
6. นางสาวปิยธิดา สุขจันทร์	กรรมการบริหาร
7. นายอำพล สิมะโรจนา	กรรมการที่ไม่เป็นผู้บริหาร
8. นางสุธิดา บุญเจริญ	เลขานุการบริษัท

คณะกรรมการตรวจสอบและกำกับดูแลกิจการ ประกอบด้วยกรรมการอิสระ 3 ท่าน

1. รศ.ดร.นริศ ชัยสูตร	กรรมการอิสระและประธานคณะกรรมการตรวจสอบและกำกับดูแลกิจการ
2. นายเสียม สันทัด	กรรมการอิสระและกรรมการตรวจสอบและกำกับดูแลกิจการ
3. นายวศิน ปัจจักษะภักดิ์	กรรมการอิสระและกรรมการตรวจสอบและกำกับดูแลกิจการ

คณะกรรมการพิจารณาค่าตอบแทน ประกอบด้วยกรรมการอิสระ 3 ท่าน และกรรมการ 1 ท่าน

1. นายเสียม สันทัด	กรรมการอิสระและประธานคณะกรรมการพิจารณาค่าตอบแทน
2. รศ.ดร.นริศ ชัยสูตร	กรรมการอิสระและกรรมการพิจารณาค่าตอบแทน
3. นายวศิน ปัจจักษะภักดิ์	กรรมการอิสระและกรรมการพิจารณาค่าตอบแทน
4. นายวัช ชาง ยิง	กรรมการและกรรมการพิจารณาค่าตอบแทน

คณะกรรมการสรรหา ประกอบด้วยกรรมการอิสระ 3 ท่าน และกรรมการ 1 ท่าน

1. นายเสียม สันทัด	กรรมการอิสระและประธานคณะกรรมการสรรหา
2. รศ.ดร.นริศ ชัยสูตร	กรรมการอิสระและกรรมการสรรหา
3. นายวศิน ปัจจักษะภักดิ์	กรรมการอิสระและกรรมการสรรหา
4. นายวัช ชาง ยิง	กรรมการและกรรมการสรรหา

คณะกรรมการบริหารความเสี่ยง ประกอบด้วยกรรมการที่ไม่เป็นผู้บริหาร 1 ท่าน และกรรมการบริหาร 2 ท่าน

1. นางสาวอัญชลี สืบจันทศิริ	กรรมการผู้จัดการและประธานคณะกรรมการบริหารความเสี่ยง
2. นางสาวปิยธิดา สุขจันทร์	กรรมการบริหาร
3. นายอำพล สิมะโรจนา	กรรมการที่ไม่เป็นผู้บริหาร

กรรมการผู้มีอำนาจลงนามผูกพันบริษัท ตามที่กำหนดในหนังสือรับรอง คือ นายวัช ชาง ยิง หรือ นางสาวอัญชลี สืบจันทศิริ หรือ นางสาวปิยธิดา สุขจันทร์ โดยกรรมการสองท่าน ลงลายมือชื่อร่วมกัน พร้อมตราประทับของบริษัท

7.2 รายชื่อกรรมการตรวจสอบและกำกับดูแลกิจการที่มีความรู้และประสบการณ์ในการสอบทานงบการเงิน

กรรมการตรวจสอบและกำกับดูแลกิจการ	ประสบการณ์ในการสอบทานงบการเงิน
รศ.ดร.นริศ ชัยสูตร (ประธานกรรมการตรวจสอบและกำกับดูแลกิจการ)	เคยดำรงตำแหน่งอธิบดี กรมธนารักษ์ กระทรวงการคลัง / ประธานกรรมการธนาคารอาคารสงเคราะห์ / ประธานกรรมการธนาคารเพื่อการส่งออกและนำเข้าแห่งประเทศไทย เป็นต้น

7.3 หลักเกณฑ์ในการคัดเลือกกรรมการอิสระ

คณะกรรมการสรรหาทำหน้าที่สรรหาบุคคลที่มีคุณสมบัติเหมาะสม และนำเสนอรายชื่อให้คณะกรรมการของบริษัทเพื่อพิจารณา โดยคุณสมบัติของกรรมการต้องมีลักษณะไม่ต้องห้ามตามประกาศของคณะกรรมการกำกับหลักทรัพย์และตลาดหลักทรัพย์ นอกจากนี้ต้องเป็นผู้ที่มีความรู้ ความสามารถ และประสบการณ์ที่จะเป็นประโยชน์ต่อบริษัท

7.4 จำนวนครั้งของการประชุมคณะกรรมการ และจำนวนครั้งที่กรรมการแต่ละท่านเข้าร่วมประชุมคณะกรรมการบริษัท

ในปี 2565 คณะกรรมการมีการประชุมรวมทั้งสิ้น 9 ครั้ง โดยมีกรรมการแต่ละท่านเข้าร่วมประชุมดังนี้

รายชื่อคณะกรรมการ	จำนวนครั้งที่เข้าร่วมประชุม
1. รศ.ดร.นริศ ชัยสูตร	9/9
2. นางสาวอัญชลี สืบจันทศิริ	6/9
3. นายเส่งยม สันทัด	9/9
4. นายวศิน บัจจกะภักดี	9/9
5. นายวิง ขาง ยิง	8/9
6. นางสาวปิยธิดา สุขจันทร์	9/9
7. นายอำพล สิมะโรจนา	9/9

7.5 รายชื่อและตำแหน่งของผู้บริหาร

รายชื่อผู้บริหาร	ตำแหน่ง
1. นางสาวอัญชลี สืบจันทศิริ	กรรมการผู้จัดการ
2. นางสาวปิยธิดา สุขจันทร์	กรรมการบริหาร
3. นายสุพจน์ เพ็งจันทร์	ผู้จัดการฝ่ายโรงงาน
4. นายวิสาร เพชรสาย	ผู้จัดการฝ่ายสวน
5. นายวินัย แยมหอม	ผู้จัดการฝ่ายสวน
6. นายจรัญ อินทร์ตัน	ผู้จัดการฝ่ายสวน
7. นายณัฐพร ถาวรยุติธรรม	ผู้จัดการฝ่ายทรัพยากรบุคคลและธุรการ
8. นางสาวพิชญาภรณ์ บุญสินธ์	ผู้จัดการวิเคราะห์บัญชี

7.6 การสรรหากรรมการและผู้บริหาร

คณะกรรมการสรรหาทำหน้าที่ในการพิจารณาสรรหาบุคคลที่มีคุณสมบัติเหมาะสมจะเป็นกรรมการ แทนกรรมการที่จะครบกำหนดวาระในเดือนเมษายน 2566 นี้ ทั้งนี้ รวมถึงการพิจารณาการเสนอชื่อบุคคลโดยผู้ถือหุ้น เพื่อพิจารณาเข้ารับการเลือกตั้งเป็นกรรมการล่วงหน้า ภายใต้หลักเกณฑ์ที่กำหนดไว้ จากนั้นได้นำเสนอรายชื่อให้คณะกรรมการของบริษัทเพื่อพิจารณาก่อนนำเสนอให้ที่ประชุมผู้ถือหุ้นพิจารณาอนุมัติ ทั้งนี้คุณสมบัติของกรรมการและผู้บริหารต้องมีลักษณะไม่ต้องห้ามตามประกาศของสำนักงานคณะกรรมการกำกับหลักทรัพย์และตลาดหลักทรัพย์ นอกจากนี้ต้องเป็นผู้ที่มีความรู้ความสามารถ และประสบการณ์ที่จะเป็นประโยชน์ต่อบริษัท

คุณสมบัติของกรรมการอิสระ ดูได้ที่หัวข้อ “รายงานผลการดำเนินงานสำคัญด้านการกำกับดูแลกิจการ”

ตามข้อบังคับของบริษัทแล้ว ไม่มีการกำหนดจำนวนกรรมการที่มาจากผู้ถือหุ้นรายใหญ่แต่ละกลุ่ม แต่ให้สิทธิการแต่งตั้งกรรมการ โดยวิธีที่ผู้ถือหุ้นสามารถแบ่งคะแนนเสียงของตนในการเลือกตั้งกรรมการ เพื่อให้ผู้ใดมากที่สุดเพียงใดก็ได้ (Cumulative Voting)

7.7 จำนวนหุ้นสามัญที่กรรมการและผู้บริหารของบริษัทถืออยู่

รายชื่อกรรมการและผู้บริหาร	จำนวนหุ้นที่ถือ ณ. 31 ธ.ค.64	จำนวนหุ้นที่ถือ เพิ่มขึ้น (ลดลง)ในระหว่าง รอบปีบัญชี	จำนวนหุ้นที่ถือ ณ. 31 ธ.ค.65
1. รศ.ดร.นริศ ชัยสูตร	-	-	-
2. นางสาวอัญชลี สืบจันทศิริ	-	-	-
3. นายเสียม สันทัด	-	-	-
4. นายวศิน บัจจกะภักดี	-	-	-
5. นายวิง ขาง ยิง	-	-	-
6. นางสาวปิยธิดา สุขจันทร์	-	-	-
7. นายอำพล สิมะโรจนา	-	-	-
8. นางสุธิดา บุญเจริญ	100	-	100
9. นายสุพจน์ เพ็งจันทร์	-	-	-
10. นายวิสาร เพชรสาย	-	-	-
11. นายวินัย แยมหอม	-	-	-
12. นายจรัญ อินทรรัตน์	-	-	-
13. นายณัฐพร ถาวรยุติธรรม	-	-	-
14. นางสาวพิชญากรณ์ บุญสินธ์์	-	-	-

7.8 เลขานุการบริษัท

นางสุธิดา บุญเจริญ

อายุ 48 ปี

จำนวนการถือหุ้นสามัญของบริษัท

- ของตนเอง 100 หุ้น (คิดเป็นร้อยละ 0.00003)
- ของคู่สมรสและบุตรที่ยังไม่บรรลุนิติภาวะ ไม่มี

ความสัมพันธ์ทางครอบครัวระหว่างผู้บริหาร ไม่มี

คุณวุฒิทางการศึกษาปริญญาตรี คณะศิลปศาสตร์ มหาวิทยาลัยธรรมศาสตร์

การอบรมหลักสูตรกรรมการ ไม่มี

ประสบการณ์

■ เจ้าหน้าที่แผนกส่งออก บริษัท ลำสูง (ประเทศไทย) จำกัด (มหาชน)

□ เลขานุการ แผนกบัญชีและการเงิน บริษัท ลำสูง (ประเทศไทย) จำกัด (มหาชน)

หมายเหตุ :

■ ปัจจุบัน

□ อดีต

7.9 บุคลากร

7.9.1 จำนวนพนักงาน

ณ วันที่ 31 ธันวาคม	จำนวนพนักงาน	
	2565	2564
สำนักงาน	29	21
โรงงาน	84	82
สวน	159	174
รวม	272	277

7.9.2 ผลตอบแทนรวมและลักษณะผลตอบแทนที่ให้กับพนักงาน

ผลตอบแทนรวมของพนักงานทั้งหมดเป็นจำนวนเงินทั้งสิ้น 86.23 ล้านบาท (2564 : 89.36 ล้านบาท) โดยมีการจ่ายค่าตอบแทนในรูปค่าแรง เงินเดือน โบนัส ค่าล่วงเวลา บ้านพัก พนักงาน และเงินสมทบกองทุนสำรองเลี้ยงชีพ

7.9.3 กองทุนสำรองเลี้ยงชีพ

ณ วันที่ 31 ธันวาคม พ.ศ. 2565 มีพนักงานเข้าร่วมกองทุนสำรองเลี้ยงชีพ (กองทุนฯ) จำนวน 138 คน จากจำนวนพนักงานที่มีสิทธิ์เข้าร่วมทั้งหมด 138 คน คิดเป็นร้อยละ 100 บริหารจัดการกองทุนฯ โดยบริษัท หลักทรัพย์จัดการกองทุนกสิกรไทย จำกัด มีการเปิดเผยข้อมูลตามหลักธรรมาภิบาลการลงทุน (Investment governance Code: I Code) และส่งเสริมการลงทุนโดยคำนึงถึงปัจจัยสิ่งแวดล้อม สังคม และธรรมาภิบาล (Environmental, Social, and Governance: “ESG”)

7.9.4 นโยบายการพัฒนาบุคลากร

บริษัทมุ่งที่จะสนับสนุนและรักษาสภาพแวดล้อมในสถานที่ทำงานเพื่อส่งเสริมให้เกิดประสิทธิภาพที่ดีในการทำงาน โดยบริษัทยึดหลักในการทำงานเป็นทีมและการพัฒนาอย่างต่อเนื่อง เพื่อให้เกิดประสิทธิผลสูงสุดของบุคลากร โดยบริษัทเชื่อว่าการพัฒนาอย่างต่อเนื่องจะช่วยยกระดับขีดความสามารถและศักยภาพของบุคลากร อีกทั้งยังช่วยเพิ่มประสิทธิภาพในการปฏิบัติงาน และสร้างความพึงพอใจให้กับลูกค้า ตลอดจนจนถึงการปลูกฝังจริยธรรมในการทำงานที่ดีให้กับบุคลากรของบริษัท

บริษัทเน้นพัฒนาบุคลากรใน 3 ด้าน ประกอบด้วย การพัฒนาความรู้ความสามารถในงาน, การพัฒนาทักษะในการบริหารจัดการ และการพัฒนาศักยภาพในการเป็นผู้นำ เนื่องจากสถานการณ์แพร่ระบาดของโควิด การสอนงาน (Coaching) และผ่านระบบพี่เลี้ยง (Mentor) รวมถึง On the Job Training (OJT) รูปแบบในการอบรมมีทั้งภายใน (In-house training) และภายนอกกับสถาบันต่าง ๆ (Public training) ซึ่งดำเนินการอย่างต่อเนื่องสม่ำเสมอผ่านขั้นตอนและวิธีการที่หลากหลายทั้งการเรียนรู้ด้วยตนเอง, การเรียนรู้ผ่านระบบทางไกล Microsoft Teams และ Zoom

สิ่งที่กำลังดำเนินการในระยะต่อไป คือ การทบทวนและจัดทำแผนพัฒนาบุคลากรเฉพาะบุคคล โดยในระยะแรกจะเริ่มต้นที่ระดับผู้จัดการก่อน แล้วค่อยพัฒนาสู่ในระดับอื่นๆ ต่อไป ซึ่งได้เริ่มตั้งแต่ปี 2564 และดำเนินการอย่างต่อเนื่อง

ในปี 2565 พบว่าจำนวนชั่วโมงการฝึกอบรมเฉลี่ยของพนักงาน 13.14 ชั่วโมง/คน และมีจำนวนหลักสูตรการอบรมทั้งสิ้น 25 หลักสูตร รวมทั้งได้รับการฝึกอบรมในเรื่องการผลิตน้ำมันปาล์มอย่างยั่งยืน (RSPO) และการจัดการสิ่งแวดล้อม ซึ่งเน้นหนักในเรื่องการส่งเสริมให้มีการใช้ทรัพยากรที่มีอยู่ให้เกิดประโยชน์สูงสุดทั้งในรูปแบบของสื่อประชาสัมพันธ์ การให้ความรู้ความเข้าใจเกี่ยวกับการใช้พลังงานอย่างประหยัด และเป็นมิตรต่อสิ่งแวดล้อม ผ่านการสื่อสารและการอบรมพัฒนา โดยประกอบด้วยหลักสูตรต่างๆ ที่สำคัญ ดังต่อไปนี้

- **หลักสูตรการจัดการสิ่งแวดล้อมตามมาตรฐาน ISO 14001 และการผลิตน้ำมันปาล์มอย่างยั่งยืน (RSPO)** เพื่อให้ความรู้เกี่ยวกับระบบการจัดการงานด้านสิ่งแวดล้อม และ RSPO ให้เป็นไปตามมาตรฐานที่กำหนด พนักงานที่เข้างานใหม่ทุกคนจะได้รับการถ่ายทอดเกี่ยวกับการจัดการสิ่งแวดล้อมและ RSPO โดยในปี 2565 มีจำนวนผู้เข้าอบรมรวมทั้งสิ้น 99 คน
- **หลักสูตรความปลอดภัยในการทำงาน** เพื่อให้แน่ใจว่าพนักงานทุกคนมีความรู้ความสามารถในการปฏิบัติตน และกำกับดูแลผู้ที่เกี่ยวข้องให้ปฏิบัติตามกฎเกณฑ์ และข้อกำหนดต่างๆ ให้สอดคล้องกับงานด้านความปลอดภัย ตลอดจนเป็นไปตามที่กฎหมายกำหนด โดยในปี 2565 มีจำนวนผู้เข้าอบรมรวมทั้งสิ้น 55 คน

นอกจากนั้น บริษัทมีการอบรมให้ความรู้กับพนักงานเกี่ยวกับจรรยาบรรณทางธุรกิจ และนโยบายเกี่ยวกับการต่อต้านการทุจริตหรือคอร์รัปชัน โดยได้จัดอบรมเป็นประจำทุกเดือน ในปี 2565 มีจำนวนพนักงานเข้ารับการอบรมทั้งสิ้น 60 คน

7.10 รายละเอียดของกรรมการและผู้บริหารของบริษัท

1. รศ.ดร.นริศ ชัยสูตร

กรรมการอิสระ ประธานกรรมการ ประธานกรรมการตรวจสอบและกำกับดูแลกิจการ

กรรมการพิจารณาตอบแทน และกรรมการสรรหา

อายุ 68 ปี

สัญชาติ ไทย

ที่อยู่ เลขที่ 64 ซอยบางนา-ตราด 25 แขวงบางนาเหนือ เขตบางนา กรุงเทพฯ 10260

จำนวนการถือหุ้นสามัญของบริษัท

- ของตนเอง ไม่มี
- ของคู่สมรสและบุตรที่ยังไม่บรรลุนิติภาวะ ไม่มี

จำนวนบริษัทจดทะเบียนที่ดำรงตำแหน่ง

- ประธานกรรมการ 4 บริษัท
- กรรมการ 1 บริษัท

จำนวนปีที่เป็นกรรมการ 2 ปี (ได้รับการแต่งตั้งเมื่อวันที่ 23 เมษายน 2564)

ความสัมพันธ์ทางครอบครัวระหว่างผู้บริหาร ไม่มี

คุณวุฒิทางการศึกษา ปริญญาเอก เศรษฐศาสตรดุษฎีบัณฑิต,
University of Hawaii ประเทศสหรัฐอเมริกา
ปริญญาโท เศรษฐศาสตรมหาบัณฑิต (ภาคภาษาอังกฤษ),
มหาวิทยาลัยธรรมศาสตร์
ปริญญาตรี เศรษฐศาสตรบัณฑิต (เกียรตินิยม), มหาวิทยาลัยธรรมศาสตร์

การอบรมหลักสูตรกรรมการ ผ่านการอบรมจากสมาคมส่งเสริมสถาบันกรรมการบริษัทไทย
ประกาศนียบัตร Role of the Chairman Program (RCP) รุ่นที่ 45/2019
ประกาศนียบัตร Advanced Audit Committee Program (AAPC) รุ่นที่ 29/2018
ประกาศนียบัตร Chartered Director Class (CDC) รุ่นที่ 3/2008
ประกาศนียบัตร Director Certification Program (DCP) รุ่นที่ 82/2006
ประกาศนียบัตร Director Accreditation Program (DAP) รุ่นที่ 32/2005
ประกาศนียบัตร Finance for Non-Finance Directors (FND) รุ่นที่ 19/2005

ตำแหน่งในบริษัทจดทะเบียนอื่น

- กรรมการอิสระ และประธานกรรมการ บริษัท เอพี (ไทยแลนด์) จำกัด (มหาชน)
- กรรมการอิสระ, ประธานกรรมการ และกรรมการตรวจสอบ บริษัท บ้านปู เพาเวอร์ จำกัด (มหาชน)
- กรรมการอิสระ, ประธานกรรมการตรวจสอบ, ประธานกรรมการสรรหาและกำหนดค่าตอบแทน บริษัท จีเอ็มเอ็ม แกรมมี่ จำกัด (มหาชน)
- กรรมการอิสระ และประธานกรรมการ บริษัท ฟังก์ชั่น อินเตอร์เนชั่นแนล จำกัด (มหาชน)
- กรรมการอิสระ และประธานกรรมการตรวจสอบ บริษัท ฟอรั่ม พาร์ต อินดัสตรี จำกัด (มหาชน)
- กรรมการ บริษัท ไทยออยล์ จำกัด (มหาชน)
- รักษาการประธานกรรมการ บริษัท ปตท. จำกัด (มหาชน)

ตำแหน่งในกิจการที่เกี่ยวข้องกับธุรกิจของบริษัท (ระบุเฉพาะกรรมการที่ไม่เป็นผู้บริหาร)

- ซึ่งอาจเกิดความขัดแย้งทางผลประโยชน์กับบริษัท ไม่มี
- อื่นๆ ไม่มี

หมายเหตุ : ☒ ปัจจุบัน ☐ อดีต

ตำแหน่งในกิจการอื่น

- ประธานกรรมการบริษัท บริษัท ทราเวลเล็กซ์ (ประเทศไทย) จำกัด
- ประธานกรรมการบริษัท อาร์เอกซ์ จำกัด
- ประธานกรรมการบริษัท อาร์เอกซ์ แมนูแฟคเจอร์ริง จำกัด
- ประธานบริหารสถาบันวิทยาการธรรมศาสตร์เพื่อสังคม
- กรรมการบริหารมูลนิธิสถาบันวิจัยเศรษฐกิจการคลัง
- กรรมการมูลนิธิเพื่อโรงพยาบาลธรรมศาสตร์เฉลิมพระเกียรติ
- อุปนายกสมาคมนักเรียนเก่าอเมริกาในพระบรมราชูปถัมภ์
- กรรมการแผนกธรรมศาสตร์ มูลนิธิอานันทมหิดล
- ☐ อธิบดี กรมธนารักษ์ กระทรวงการคลัง
- ☐ ประธานกรรมการธนาคารอาคารสงเคราะห์
- ☐ ประธานกรรมการธนาคารเพื่อการส่งออกและนำเข้าแห่งประเทศไทย
- ☐ กรรมการคณะกรรมการธนาคารออมสิน
- ☐ กรรมการบริหารสำนักงานความร่วมมือพัฒนาเศรษฐกิจกับประเทศเพื่อนบ้าน (องค์การมหาชน)
- ☐ ผู้อำนวยการสำนักงานเศรษฐกิจการคลัง
- ☐ ประธานคณะกรรมการธนาคารพัฒนาวิสาหกิจขนาดกลางและขนาดย่อมแห่งประเทศไทย
- ☐ ประธานกรรมการบริษัทประกันสินเชื่ออุตสาหกรรมขนาดย่อม (บสย.)
- ☐ ประธานกรรมการบริษัทบริหารสินทรัพย์ไทย
- ☐ ประธานกรรมการบริษัทตลาดรองสินเชื่อที่อยู่อาศัย
- ☐ กรรมการคณะกรรมการกำกับตลาดทุน
- ☐ กรรมการคณะกรรมการนโยบายสถาบันการเงิน
- ☐ กรรมการคณะกรรมการกองทุนบำเหน็จบำนาญข้าราชการ
- ☐ ประธานกรรมการบริษัทธนารักษ์พัฒนาสินทรัพย์ จำกัด

การเข้าร่วมประชุมปี 2565

- มีการประชุมคณะกรรมการบริษัท 9 ครั้ง เข้าประชุม 9 ครั้ง
- มีการประชุมคณะกรรมการตรวจสอบและกำกับดูแลกิจการ 10 ครั้ง เข้าประชุม 10 ครั้ง
- มีการประชุมคณะกรรมการพิจารณาคำตอบแทน 2 ครั้ง เข้าประชุม 2 ครั้ง
- มีการประชุมคณะกรรมการสรรหา 2 ครั้ง เข้าประชุม 2 ครั้ง

2. นางสาวอัญชลี สืบจันทศิริ

รองประธานกรรมการและกรรมการผู้จัดการ

อายุ 64 ปี

สัญชาติ ไทย

ที่อยู่ เลขที่ 64 ซอยบางนา-ตราด 25 แขวงบางนาเหนือ เขตบางนา กรุงเทพฯ 10260

จำนวนการถือหุ้นสามัญของบริษัท

- ของตนเอง ไม่มี
- ของคู่สมรสและบุตรที่ยังไม่บรรลุนิติภาวะ ไม่มี

จำนวนบริษัทจดทะเบียนที่ดำรงตำแหน่ง

- ประธานกรรมการ 0 บริษัท
- กรรมการ 1 บริษัท
- จำนวนปีที่เป็นการกรรมการ 20 ปี (ได้รับการแต่งตั้งเมื่อวันที่ 18 มิถุนายน 2546)

หมายเหตุ : ☒ ปัจจุบัน ☐ อดีต

ความสัมพันธ์ทางครอบครัวระหว่างผู้บริหาร ☐ ไม่มี
 คุณวุฒิทางการศึกษา ปริญญาตรี สาขาบัญชี มหาวิทยาลัยธรรมศาสตร์
 การอบรมหลักสูตรกรรมการ ผ่านการอบรมจากสมาคมส่งเสริมสถาบันกรรมการบริษัทไทย
 ประกาศนียบัตร Director Certification Program (DCP) รุ่นที่ 36/2003
 ประกาศนียบัตร Company Secretary Program (CSP) รุ่นที่ 26/2008

ตำแหน่งในกิจการอื่น

- กรรมการ บริษัท ลำสูง โฮลดิ้ง จำกัด
- กรรมการ บริษัท น้ำมันพืชกรุงเทพ จำกัด
- กรรมการ บริษัท พันธุ์ศรีวิวัฒน์ จำกัด
- กรรมการ บริษัท พันธุ์ศรี จำกัด
- กรรมการ บริษัท ประจักษ์วิวัฒน์ จำกัด
- ประธานกรรมการ บริษัท สยามเอเลิฟปาล์ม จำกัด

ตำแหน่งในบริษัทจดทะเบียนอื่น

- ☐ กรรมการผู้จัดการ บริษัท ลำสูง (ประเทศไทย) จำกัด (มหาชน)

การเข้าร่วมประชุมปี 2565 - มีการประชุมคณะกรรมการบริษัท 9 ครั้ง เข้าประชุม 6 ครั้ง

3. นายเสถียร สันทัด

กรรมการอิสระ, กรรมการตรวจสอบและกำกับดูแลกิจการ,
 ประธานกรรมการพิจารณาคำตอบแทน และประธานกรรมการสรรหา

อายุ 76 ปี
 สัญชาติ ไทย
 ที่อยู่ เลขที่ 64 ซอยบางนา-ตราด 25 แขวงบางนาเหนือ เขตบางนา กรุงเทพฯ 10260

จำนวนการถือหุ้นสามัญของบริษัท

- ของตนเอง ☐ ไม่มี
- ของคู่สมรสและบุตรที่ยังไม่บรรลุนิติภาวะ ☐ ไม่มี

จำนวนบริษัทจดทะเบียนที่ดำรงตำแหน่ง

- ประธานกรรมการ 0 บริษัท
- กรรมการ 1 บริษัท

จำนวนปีที่เป็นกรรมการ 11 ปี (ได้รับการแต่งตั้งตั้งแต่วันที่ 27 เมษายน 2555)

ความสัมพันธ์ทางครอบครัวระหว่างผู้บริหาร ☐ ไม่มี

คุณวุฒิทางการศึกษา รัฐประศาสนศาสตรมหาบัณฑิต
 สถาบันบัณฑิตพัฒนบริหารศาสตร์
 นิติศาสตรบัณฑิต มหาวิทยาลัยรามคำแหง
 ประกาศนียบัตรการป้องกันราชอาณาจักรภาครัฐ เอกชน และการเมือง
 รุ่น 1 (วปอ. 2546)

การอบรมหลักสูตรกรรมการ ผ่านการอบรมจากสมาคมส่งเสริมสถาบันกรรมการบริษัทไทย
 ประกาศนียบัตร Director Accreditation Program (DAP) รุ่นที่ 22/2004
 ประกาศนียบัตร Director Certification Program (DCP) รุ่นที่ 51/2004

ตำแหน่งในบริษัทจดทะเบียนอื่น

- ☐ กรรมการและกรรมการตรวจสอบ บริษัท ที.เค.เอส. เทคโนโลยี จำกัด (มหาชน)
- ☐ กรรมการและกรรมการตรวจสอบ บริษัท ไอ อาร์ พี ซี จำกัด (มหาชน)
- ☐ กรรมการธนาคารทิสโก้ จำกัด (มหาชน)

หมายเหตุ : ☒ ปัจจุบัน ☐ อดีต

แบบแสดงรายการข้อมูลประจำปี 2565 (แบบ 56-1 One Report)

บริษัท สหอุตสาหกรรมน้ำมันปาล์ม จำกัด (มหาชน)

ตำแหน่งในกิจการที่เกี่ยวข้องกับธุรกิจของบริษัท (ระบุเฉพาะกรรมการที่ไม่เป็นผู้บริหาร)

- ซึ่งอาจเกิดความขัดแย้งทางผลประโยชน์กับบริษัท ไม่มี
- อื่นๆ ไม่มี

ตำแหน่งในกิจการอื่น

- ☐ กรรมการสมาคมแห่งสถาบันพระปกเกล้า
- ☐ กรรมการสำนักงานความร่วมมือพัฒนาเศรษฐกิจกับประเทศเพื่อนบ้าน
- ☐ กรรมการการไฟฟ้าส่วนภูมิภาค
- ☐ กรรมการองค์การส่งเสริมกิจการโคนมแห่งประเทศไทย
- ☐ ผู้ตรวจราชการกระทรวงการคลัง
- ☐ ที่ปรึกษากฎหมายกระทรวงการคลัง
- ☐ ผู้อำนวยการสำนักงานศุลกากร ภาคที่ 1
- ☐ เลขานุการกรมศุลกากร

การเข้าร่วมประชุมปี 2565 - มีการประชุมคณะกรรมการบริษัท 9 ครั้ง เข้าประชุม 9 ครั้ง
 - มีการประชุมคณะกรรมการตรวจสอบและกำกับดูแลกิจการ 10 ครั้ง เข้าประชุม 10 ครั้ง
 - มีการประชุมคณะกรรมการพิจารณาค่าตอบแทน 2 ครั้ง เข้าประชุม 2 ครั้ง
 - มีการประชุมคณะกรรมการสรรหา 2 ครั้ง เข้าประชุม 2 ครั้ง

4. นายวสิน บัณฑิต

กรรมการอิสระ กรรมการตรวจสอบและกำกับดูแลกิจการ กรรมการพิจารณาค่าตอบแทน และกรรมการสรรหา

อายุ 69 ปี
 สัญชาติ ไทย
 ที่อยู่ เลขที่ 70/370 ม.ชลลดาารามอินทรา ซ.กาญจนาภิเษก 7
 ถนนรามอินทรา แขวงคันนายาว เขตคันนายาว กรุงเทพมหานคร 10230

จำนวนการถือหุ้นสามัญของบริษัท

- ของตนเอง ไม่มี
- ของคู่สมรสและบุตรที่ยังไม่บรรลุนิติภาวะ ไม่มี

จำนวนบริษัทจดทะเบียนที่ดำรงตำแหน่ง

- ประธานกรรมการ 0 บริษัท
- กรรมการ 1 บริษัท

จำนวนปีที่เป็นกรรมการ 7 ปี (ได้รับการแต่งตั้งเมื่อวันที่ 26 เมษายน 2559)

ความสัมพันธ์ทางครอบครัวระหว่างผู้บริหาร ไม่มี

คุณวุฒิทางการศึกษาปริญญาตรี วิศวกรรมศาสตร์ จุฬาลงกรณ์มหาวิทยาลัย

การอบรมหลักสูตรกรรมการ ยังไม่ได้เข้ารับการอบรมจากสถาบันกรรมการบริษัท

ตำแหน่งในบริษัทจดทะเบียนอื่น ไม่มี

ตำแหน่งในกิจการที่เกี่ยวข้องกับธุรกิจของบริษัท (ระบุเฉพาะกรรมการที่ไม่เป็นผู้บริหาร)

- ซึ่งอาจเกิดความขัดแย้งทางผลประโยชน์กับบริษัท ไม่มี
- อื่นๆ ไม่มี

ตำแหน่งในกิจการอื่น

- ☐ กรรมการ บริษัท พันธุ์ศรีวิวัฒน์ จำกัด
- ☐ กรรมการ บริษัท พันธุ์ศรี จำกัด
- ☐ กรรมการ บริษัท ประจักษ์วิวัฒน์ จำกัด

หมายเหตุ : ☒ ปัจจุบัน ☐ อดีต

การเข้าร่วมประชุมปี 2565 - มีการประชุมคณะกรรมการบริษัท 9 ครั้ง เข้าประชุม 9 ครั้ง
 - มีการประชุมคณะกรรมการตรวจสอบและกำกับดูแลกิจการ 10 ครั้ง เข้าประชุม 10 ครั้ง
 - มีการประชุมคณะกรรมการพิจารณาค่าตอบแทน 2 ครั้ง เข้าประชุม 2 ครั้ง
 - มีการประชุมคณะกรรมการสรรหา 2 ครั้ง เข้าประชุม 2 ครั้ง

5. นายวัง ชาง ยิง

กรรมการ กรรมการพิจารณาค่าตอบแทน และกรรมการสรรหา

อายุ 62 ปี

สัญชาติ สิงคโปร์

ที่อยู่ เลขที่ 64 ซอยบางนา-ตราด 25 แขวงบางนาเหนือ เขตบางนา กรุงเทพฯ 10260

จำนวนการถือหุ้นสามัญของบริษัท

- ของตนเอง ไม่มี
- ของคู่สมรสและบุตรที่ยังไม่บรรลุนิติภาวะ ไม่มี

จำนวนบริษัทจดทะเบียนที่ดำรงตำแหน่ง

- ประธานกรรมการ 0 บริษัท
- กรรมการ 2 บริษัท

จำนวนปีที่เป็นการกรรมการ 24 ปี (ได้รับการแต่งตั้งตั้งแต่วันที่ 26 เมษายน 2542)

ความสัมพันธ์ทางครอบครัวระหว่างผู้บริหาร ไม่มี

คุณวุฒิทางการศึกษา ปริญญาตรี สาขากฎหมาย (เกียรตินิยม)
 Oxford University ประเทศอังกฤษ

การอบรมหลักสูตรกรรมการ ยังไม่ได้เข้ารับการอบรมจากสถาบันกรรมการบริษัท

ตำแหน่งในบริษัทจดทะเบียนอื่น

- กรรมการบริหาร บริษัท ล่าสูง (ประเทศไทย) จำกัด (มหาชน)
- กรรมการ Jurong Cement Limited (บริษัทมหาชนจดทะเบียนในประเทศสิงคโปร์)

ตำแหน่งในกิจการที่เกี่ยวข้องกับธุรกิจของบริษัท (ระบุเฉพาะกรรมการที่ไม่เป็นผู้บริหาร)

- ซึ่งอาจเกิดความขัดแย้งทางผลประโยชน์กับบริษัท ไม่มี
- อื่นๆ

- กรรมการบริหาร บริษัท ล่าสูง (ประเทศไทย) จำกัด (มหาชน)
- ประธานกรรมการและกรรมการบริหาร บริษัท อาหารสากล จำกัด (มหาชน)
- กรรมการ บริษัท ล่าสูง โฮลดิ้ง จำกัด
- กรรมการ บริษัท น้ำมันพืชกรุงเทพ จำกัด
- ประธานกรรมการบริหาร บริษัท ล่าสูง (มาเลเซีย) เบอร์ฮาร์ด
- ประธานกรรมการบริหาร บริษัท ล่าสูง สิงคโปร์ จำกัด

ตำแหน่งในกิจการอื่น

- สมาชิกของ Board of Governors, สิงคโปร์โพลีเทคนิค (สิ้นสุด 31 มีนาคม 2564)
- สมาชิกของ Advisory Board, Asian Civilisations Museum ประเทศสิงคโปร์ (สิ้นสุด 31 ธันวาคม 2564)
- สมาชิกของ ECR Singapore Board
- กรรมการ National Gallery ประเทศสิงคโปร์

หมายเหตุ :

■ ปัจจุบัน

□ อดีต

การเข้าร่วมประชุมปี 2565 - มีการประชุมคณะกรรมการบริษัท 9 ครั้ง เข้าประชุม 8 ครั้ง
 - มีการประชุมคณะกรรมการพิจารณาผลตอบแทน 2 ครั้ง เข้าประชุม 2 ครั้ง
 - มีการประชุมคณะกรรมการสรรหา 2 ครั้ง เข้าประชุม 2 ครั้ง

6. นางสาวปิยธิดา สุขจันทร์

กรรมการบริหาร

อายุ 54 ปี
 สัญชาติ ไทย
 ที่อยู่ เลขที่ 64 ซอยบางนา-ตราด 25 แขวงบางนาเหนือ เขตบางนา กรุงเทพฯ 10260
 จำนวนการถือหุ้นสามัญของบริษัท

- ของตนเอง ไม่มี
- ของกลุ่มสมรสและบุตรที่ยังไม่บรรลุนิติภาวะ ไม่มี

จำนวนบริษัทจดทะเบียนที่ดำรงตำแหน่ง

- ประธานกรรมการ 0 บริษัท
- กรรมการ 2 บริษัท

จำนวนปีที่เป็นการกรรมการ 20 ปี (ได้รับการแต่งตั้งเมื่อวันที่ 18 มิถุนายน 2546)

ความสัมพันธ์ทางครอบครัวระหว่างผู้บริหาร ไม่มี

คุณวุฒิทางการศึกษา ปริญญาโท สาขาพัฒนาการเศรษฐกิจ สถาบันบัณฑิตพัฒนบริหารศาสตร์
 ปริญญาตรี สาขาเศรษฐศาสตร์การเงิน มหาวิทยาลัยธรรมศาสตร์

การอบรมหลักสูตรกรรมการ ผ่านการอบรมจากสมาคมส่งเสริมสถาบันกรรมการบริษัทไทย
 ประกาศนียบัตร Director Certification Program (DCP) รุ่นที่ 36/2003
 ผ่านการอบรมหลักสูตรนักลงทุนผู้ทรงคุณวุฒิ รุ่นที่ 1/2012 (TIIP 1)
 จัดโดยสมาคมส่งเสริมผู้ลงทุนและตลาดหลักทรัพย์แห่งประเทศไทย
 ผ่านการอบรมจากสมาคมส่งเสริมสถาบันกรรมการบริษัทไทย
 ประกาศนียบัตร Company Secretary Program (CSP) รุ่นที่ 114/2020

ตำแหน่งในบริษัทจดทะเบียนอื่น

- กรรมการบริหารและเลขานุการบริษัท บริษัท ล้ำสูง (ประเทศไทย) จำกัด (มหาชน)

ตำแหน่งในกิจการอื่น

- กรรมการ บริษัท ล้ำสูง โฮลดิ้ง จำกัด
- กรรมการ บริษัท น้ำมันพืชกรุงเทพ จำกัด
- กรรมการ บริษัท พันธุ์ศรีวิวัฒน์ จำกัด
- กรรมการ บริษัท พันธุ์ศรี จำกัด
- กรรมการ บริษัท ประจักษ์วิวัฒน์ จำกัด
- กรรมการ บริษัท สยามเอลิทปาล์ม จำกัด
- ผู้ช่วยผู้อำนวยการฝ่ายวิเคราะห์หลักทรัพย์ บริษัทหลักทรัพย์ คาเซย์แคปปิตอล จำกัด

การเข้าร่วมประชุมปี 2565 - มีการประชุมคณะกรรมการบริษัท 9 ครั้ง เข้าประชุม 9 ครั้ง

7. นายอำพล สิมะโรจน

กรรมการที่ไม่เป็นผู้บริหาร

อายุ 66 ปี
 สัญชาติ ไทย
 ที่อยู่ เลขที่ 64 ซอยบางนา-ตราด 25 แขวงบางนาเหนือ เขตบางนา กรุงเทพฯ 10260

หมายเหตุ : ☒ ปัจจุบัน ☐ อดีต

แบบแสดงรายการข้อมูลประจำปี 2565 (แบบ 56-1 One Report)

บริษัท สหอุตสาหกรรมน้ำมันปาล์ม จำกัด (มหาชน)

จำนวนการถือหุ้นสามัญของบริษัท

- ของตนเอง ว่าง
- ของคู่สมรสและบุตรที่ยังไม่บรรลุนิติภาวะ ว่าง

จำนวนบริษัทจดทะเบียนที่ดำรงตำแหน่ง

- ประธานกรรมการ 0 บริษัท
- กรรมการ 2 บริษัท

จำนวนปีที่ เป็นกรรมการ 5 ปี (ได้รับการแต่งตั้งเมื่อวันที่ 20 มิถุนายน 2561)

ความสัมพันธ์ทางครอบครัวระหว่างผู้บริหาร ว่าง

คุณวุฒิทางการศึกษาปริญญาตรี วิทยาศาสตร์บัณฑิต (เคมีวิศวกรรม)

จุฬาลงกรณ์มหาวิทยาลัย

การอบรมหลักสูตรกรรมการผ่านการอบรมจากสมาคมส่งเสริมสถาบันกรรมการบริษัทไทย

ประกาศนียบัตร Director Certification Program (DCP) รุ่นที่ 37/2003

ตำแหน่งในบริษัทจดทะเบียนอื่น

- ☒ กรรมการที่ไม่เป็นผู้บริหาร และที่ปรึกษาฝ่ายโรงงาน บริษัท ลำสูง (ประเทศไทย) จำกัด (มหาชน)
- ☐ กรรมการบริหาร บริษัท ลำสูง (ประเทศไทย) จำกัด (มหาชน)
- ☐ กรรมการบริหาร บริษัท สหอุตสาหกรรมน้ำมันปาล์ม จำกัด (มหาชน)

ตำแหน่งในกิจการที่เกี่ยวข้องกับธุรกิจของบริษัท (ระบุเฉพาะกรรมการที่ไม่เป็นผู้บริหาร)

- ซึ่งอาจเกิดความขัดแย้งทางผลประโยชน์กับบริษัท ว่าง
- อื่นๆ

- ☒ กรรมการที่ไม่เป็นผู้บริหาร และที่ปรึกษาฝ่ายโรงงาน บริษัท ลำสูง (ประเทศไทย) จำกัด (มหาชน)

ตำแหน่งในกิจการอื่น

- ☒ กรรมการ บริษัท สยามเอลิทปาล์ม จำกัด
- ☐ กรรมการ บริษัท ลำสูง โฮลดิ้ง จำกัด
- ☐ ผู้จัดการส่วน Melting บริษัท สยามอาซาฮีเทคโนโลยีกลาส จำกัด

การเข้าร่วมประชุมปี 2565 - มีการประชุมคณะกรรมการบริษัท 9 ครั้ง เข้าร่วมประชุม 9 ครั้ง

8. นางสุริดา บุญเจริญ

เลขานุการบริษัท

อายุ 48 ปี

จำนวนการถือหุ้นสามัญของบริษัท

- ของตนเอง 100 หุ้น (คิดเป็นร้อยละ 0.00003)
- ของคู่สมรสและบุตรที่ยังไม่บรรลุนิติภาวะ ว่าง

ความสัมพันธ์ทางครอบครัวระหว่างผู้บริหาร ว่าง

คุณวุฒิทางการศึกษาปริญญาตรี คณะศิลปศาสตร์ มหาวิทยาลัยธรรมศาสตร์

การอบรมหลักสูตรกรรมการ ว่าง

ประสบการณ์

- ☒ เจ้าหน้าที่แผนกส่งออก บริษัท ลำสูง (ประเทศไทย) จำกัด (มหาชน)
- ☐ เลขานุการ แผนกบัญชีและการเงิน บริษัท ลำสูง (ประเทศไทย) จำกัด (มหาชน)

หมายเหตุ :

☒ ปัจจุบัน

☐ อดีต

9. นายสุพจน์ เพ็งจันทร์

ผู้จัดการฝ่ายโรงงาน

อายุ 46 ปี

จำนวนการถือหุ้นสามัญของบริษัท

- ของตนเอง ไม่มี
- ของกลุ่มสมรสและบุตรที่ยังไม่บรรลุนิติภาวะ ไม่มี

ความสัมพันธ์ทางครอบครัวระหว่างผู้บริหาร ไม่มี

คุณวุฒิทางการศึกษา ปริญญาตรี สาขาวิศวกรรมไฟฟ้า
มหาวิทยาลัยเทคโนโลยีพระจอมเกล้าพระนครเหนือ

ประสบการณ์

- ☒ ผู้จัดการโรงงาน บริษัท ล่าสูง (ประเทศไทย) จำกัด (มหาชน) สาขาทรง
- ☐ ผู้ช่วยผู้จัดการฝ่ายวิศวกรรม บริษัท จีเอฟพีที จำกัด (มหาชน)
- ☐ วิศวกร บริษัท ออนป้า จำกัด

10. นายวิสาร เพชรสาย

ผู้จัดการฝ่ายสวน

อายุ 59 ปี

จำนวนการถือหุ้นสามัญของบริษัท

- ของตนเอง ไม่มี
- ของกลุ่มสมรสและบุตรที่ยังไม่บรรลุนิติภาวะ ไม่มี

ความสัมพันธ์ทางครอบครัวระหว่างผู้บริหาร ไม่มี

คุณวุฒิทางการศึกษา ปริญญาตรี สาขาวิทยาศาสตร์บัณฑิต (เกษตรศาสตร์)
มหาวิทยาลัยสงขลานครินทร์

ประสบการณ์ ไม่มี

11. นายวินัย แยมหอม

ผู้จัดการฝ่ายสวน

อายุ 64 ปี

จำนวนการถือหุ้นสามัญของบริษัท

- ของตนเอง ไม่มี
- ของกลุ่มสมรสและบุตรที่ยังไม่บรรลุนิติภาวะ ไม่มี

ความสัมพันธ์ทางครอบครัวระหว่างผู้บริหาร ไม่มี

คุณวุฒิทางการศึกษา วิชาชีพครู ประกาศนียบัตรการศึกษาชั้นสูง (ปกศ.สูง) ราชภัฏภูเก็ต

ประสบการณ์ ไม่มี

12. นายเจริญ อินทร์ตัน

ผู้จัดการฝ่ายสวน

อายุ 60 ปี

จำนวนการถือหุ้นสามัญของบริษัท

- ของตนเอง ไม่มี

หมายเหตุ : ☒ ปัจจุบัน ☐ อดีต

แบบแสดงรายการข้อมูลประจำปี 2565 (แบบ 56-1 One Report)

บริษัท สหอุตสาหกรรมน้ำมันปาล์ม จำกัด (มหาชน)

- ของคู่สมรสและบุตรที่ยังไม่บรรลุนิติภาวะ ไม่มี

ความสัมพันธ์ทางครอบครัวระหว่างผู้บริหาร ไม่มี

คุณวุฒิทางการศึกษาปริญญาตรี พืชศาสตร์ (พืชไร่) มหาวิทยาลัยแม่โจ้

ประสบการณ์ไม่มี

13. นายณัฐพร ถาวรยุติธรรม

ผู้จัดการฝ่ายทรัพยากรบุคคลและธุรการ

อายุ 49 ปี

จำนวนการถือหุ้นสามัญของบริษัท

- ของตนเอง ไม่มี

- ของคู่สมรสและบุตรที่ยังไม่บรรลุนิติภาวะ ไม่มี

ความสัมพันธ์ทางครอบครัวระหว่างผู้บริหาร ไม่มี

คุณวุฒิทางการศึกษาปริญญาตรี สาขารัฐศาสตร์ มหาวิทยาลัยสงขลานครินทร์

ประสบการณ์

☐ ผู้จัดการฝ่ายทรัพยากรบุคคล โรงแรมคริสตัล หาดใหญ่

☐ ผู้จัดการสายงานทรัพยากรบุคคล บริษัท เอซีเค ฟู้ดเทค จำกัด

14. นางสาวพิชญาภรณ์ บุญสินธ์

ผู้จัดการวิเคราะห์บัญชี

อายุ 40 ปี

จำนวนการถือหุ้นสามัญของบริษัท

- ของตนเอง ไม่มี

- ของคู่สมรสและบุตรที่ยังไม่บรรลุนิติภาวะ ไม่มี

ความสัมพันธ์ทางครอบครัวระหว่างผู้บริหาร ไม่มี

คุณวุฒิทางการศึกษาปริญญาตรี สาขาการบัญชี มหาวิทยาลัยธรรมศาสตร์

ประสบการณ์

☐ ผู้จัดการวิเคราะห์บัญชี บริษัท ล่ำซัง (ประเทศไทย) จำกัด (มหาชน)

☐ ผู้ช่วยผู้จัดการฝ่ายบัญชี บริษัท โตโยต้า ไดฮัทสึ เอ็นจิเนียริง แอนด์ แมนูแฟคเจอร์ จำกัด

☐ ผู้ช่วยผู้สอบบัญชีอาวุโส บริษัท สำนักงาน อีวาย จำกัด

หมายเหตุ :

☒ ปัจจุบัน

☐ อดีต

7.11 กรรมการและผู้บริหารของบริษัทที่ดำรงตำแหน่งเป็นกรรมการและผู้บริหารของบริษัทย่อยและบริษัทที่เกี่ยวข้อง

ณ วันที่ 31 ธันวาคม พ.ศ. 2565 กรรมการและผู้บริหารของบริษัทที่ดำรงตำแหน่งเป็นกรรมการและผู้บริหารของบริษัทย่อย และบริษัทที่เกี่ยวข้องกัน มีรายนามดังต่อไปนี้

ชื่อ	บริษัท	บริษัทที่เกี่ยวข้องกัน			บริษัทย่อย			การร่วมค้า
		LST	UFC	UNF	บจก.พันธ์ศรีวิวัฒน์	บจก.พันธ์ศรี	บจก.ประจักษ์วิวัฒน์	บจก. สยามเอลิธปาล์ม
1 นายวัง ขาง ยิง	/	//	*	*				
2 นางสาวอัญชลี สืบจันทศิริ	//				/	/	/	*
3 นางสาวปิยธิดา สุขจันทร์	//	//			/	/	/	//
4 นายอำพล สิมะโรจนา	/	/						/

หมายเหตุ

- * หมายถึง ประธานกรรมการ LST หมายถึง บริษัท ลำสูง (ประเทศไทย) จำกัด (มหาชน)
 / หมายถึง กรรมการ UFC หมายถึง บริษัท อาหารสากล จำกัด (มหาชน)
 // หมายถึง กรรมการบริหาร UNF หมายถึง บริษัท ยูเนี่ยนฟรอสท์ จำกัด

7.11.1 รายละเอียดเกี่ยวกับกรรมการของบริษัทย่อย

บริษัทมิได้รายงานรายชื่อกรรมการของบริษัทย่อย เนื่องจากบริษัทย่อยมีรายได้ไม่เกินกว่าร้อยละ 10 ของรายได้รวม ตามงบกำไรขาดทุนรวมของบริษัทในปี 2565 ถือได้ว่าเป็นบริษัทย่อยที่ไม่มีนัยสำคัญตามประกาศของ กสท.

7.12 รายละเอียดเกี่ยวกับหัวหน้างานผู้ตรวจสอบภายในและหัวหน้างานกำกับดูแลการปฏิบัติงานของบริษัท

เพื่อให้งานตรวจสอบภายในมีความเป็นอิสระ สามารถทำหน้าที่ตรวจสอบได้อย่างเต็มที่ คณะกรรมการตรวจสอบและกำกับดูแลกิจการจึงได้พิจารณาให้บริษัทว่าจ้างบุคคลภายนอก และมีมติแต่งตั้ง บริษัท สำนักงาน ดร.วิรัช แอนด์ แอสโซซิเอทส์ จำกัด ซึ่งเป็นบริษัทตรวจสอบบัญชี และอยู่ในรายชื่อผู้ตรวจสอบบัญชีที่ได้รับความเห็นชอบจากสำนักงาน กสท. ทำหน้าที่เป็นหน่วยงานตรวจสอบภายในของบริษัท ทั้งนี้ เพื่อให้มั่นใจว่าการปฏิบัติงานและกิจกรรมทางการเงินของบริษัทได้ดำเนินการตามแนวทางที่กำหนดและมีประสิทธิภาพ รวมถึงการตรวจสอบการปฏิบัติตามกฎหมายและข้อกำหนดที่เกี่ยวข้อง (Compliance Controls) โดยกำหนดให้ผู้ตรวจสอบภายในรายงานผลการตรวจสอบโดยตรงต่อคณะกรรมการตรวจสอบและกำกับดูแลกิจการเป็นประจำรายไตรมาส สัญญามีอายุคราวละ 1 ปี

ประวัติผู้ตรวจสอบภายใน : นายอภิรักษ์ อติอนุวรรตน์

หุ้นส่วนงานตรวจสอบบัญชี บริษัท สำนักงาน ดร.วิรัช แอนด์ แอสโซซิเอทส์ จำกัด

อายุ 52 ปี

สัดส่วนการถือหุ้นในบริษัท ไม่มี

ความสัมพันธ์ทางครอบครัว

ระหว่างผู้บริหาร ไม่มี

คุณวุฒิทางการศึกษา

ปริญญาโทบริหารธุรกิจมหาบัณฑิต คณะบริหารธุรกิจ

มหาวิทยาลัยรามคำแหง

ปริญญาตรีบริหารธุรกิจบัณฑิต (การบัญชี) คณะบริหารธุรกิจ

มหาวิทยาลัยรามคำแหง

ปริญญาตรีนิติศาสตร์บัณฑิต

มหาวิทยาลัยธรรมศาสตร์

ผู้สอบบัญชีรับอนุญาต

การอบรม

ระบบการควบคุมภายในตามมาตรฐานสากล (COSO)

การประเมินระบบการควบคุมภายในโดยการจัดการด้านความเสี่ยงของแต่ละระบบงาน (COSO – ERM)

หน้าที่ความรับผิดชอบ

ออกแบบและวางแผนการตรวจสอบภายในประจำปี

ประเมินความเสี่ยงของระบบการควบคุมภายใน

รายงานผลการตรวจสอบแก่คณะกรรมการตรวจสอบและกำกับดูแลกิจการ

ประสบการณ์ในปัจจุบัน

- หุ้นส่วนงานตรวจสอบบัญชี บริษัท สำนักงาน ดร.วิรัช แอนด์ แอสโซซิเอทส์ จำกัด
- ผู้ตรวจสอบภายใน บริษัท สหอุตสาหกรรมน้ำมันปาล์ม จำกัด (มหาชน) จำนวน 23 ปี
- ผู้ตรวจสอบภายใน บริษัท ล้ำสูง (ประเทศไทย) จำกัด (มหาชน) จำนวน 18 ปี

หมายเหตุ :

■ ปัจจุบัน

□ อดีต

8. รายงานผลการดำเนินงานสำคัญด้านการกำกับดูแลกิจการ

8.1 สรุปผลการปฏิบัติหน้าที่ของคณะกรรมการในรอบปีที่ผ่านมา

ในปี 2565 คณะกรรมการบริษัทมีการประชุมจำนวน 9 ครั้ง เพื่อกำหนดนโยบายและกลยุทธ์ที่สำคัญในการเพิ่มขีดความสามารถของบริษัท ให้สามารถบริหารงานภายใต้วิกฤตสถานการณ์การระบาดของโรคโควิด-19 ไปได้อย่างราบรื่น รวมถึงติดตามผลการดำเนินงานและสถานะการเงินของบริษัทอย่างใกล้ชิด นอกจากนี้ บริษัทยังคงรักษาประสิทธิภาพ การกำกับดูแลความเพียงพอของระบบควบคุมภายใน และการบริหารความเสี่ยงขององค์กร โดยจัดให้มีการประชุมของคณะกรรมการชุดย่อยต่างๆ ด้วย

8.1.1 การสรรหา พัฒนา และประเมินผลการปฏิบัติหน้าที่ของคณะกรรมการ

คณะกรรมการได้กำหนดคุณสมบัติของกรรมการอิสระไว้ดังนี้

- (1) ถือหุ้นไม่เกินร้อยละ 0.5 ของจำนวนหุ้นที่มีสิทธิออกเสียงทั้งหมดของบริษัท บริษัทใหญ่ บริษัทย่อย บริษัทร่วม การร่วมค้า ผู้ถือหุ้นรายใหญ่ หรือผู้มีอำนาจควบคุมของบริษัท ทั้งนี้ ให้นับรวมการถือหุ้นของผู้ที่เกี่ยวข้องของกรรมการอิสระรายนั้นๆ ด้วย
- (2) ไม่เป็นหรือเคยเป็นกรรมการที่มีส่วนร่วมบริหารงาน ลูกจ้าง พนักงาน ที่ปรึกษาที่ได้เงินเดือนประจำ หรือผู้มีอำนาจควบคุมของบริษัท บริษัทใหญ่ บริษัทย่อย บริษัทร่วม การร่วมค้า บริษัทย่อยลำดับเดียวกัน ผู้ถือหุ้นรายใหญ่ หรือผู้มีอำนาจควบคุมของบริษัท เว้นแต่จะได้พ้นจากการมีลักษณะดังกล่าวมาแล้วไม่น้อยกว่า 2 ปีก่อนวันที่ยื่นคำขออนุญาตต่อสำนักงาน ทั้งนี้ ลักษณะต้องห้ามดังกล่าวไม่รวมถึงกรณีที่กรรมการอิสระเคยเป็นข้าราชการ หรือที่ปรึกษาของส่วนราชการซึ่งเป็นผู้ถือหุ้นรายใหญ่ หรือผู้มีอำนาจควบคุมของบริษัท
- (3) ไม่เป็นบุคคลที่มีความสัมพันธ์ทางสายโลหิต หรือโดยการจดทะเบียนตามกฎหมาย ในลักษณะที่เป็นบิดามารดา คู่สมรส พี่น้อง และบุตร รวมทั้งคู่สมรสของบุตรของกรรมการรายอื่น ผู้บริหาร ผู้ถือหุ้นรายใหญ่ ผู้มีอำนาจควบคุม หรือบุคคลที่จะได้รับการเสนอให้เป็นกรรมการ ผู้บริหารหรือผู้มีอำนาจควบคุมของบริษัทหรือบริษัทย่อย
- (4) ไม่มีหรือเคยมีความสัมพันธ์ทางธุรกิจกับบริษัท บริษัทใหญ่ บริษัทย่อย บริษัทร่วม การร่วมค้า ผู้ถือหุ้นรายใหญ่ หรือผู้มีอำนาจควบคุมของบริษัทในลักษณะที่อาจเป็นการขัดขวางการใช้วิจารณญาณอย่างอิสระของตน รวมทั้งไม่เป็นหรือเคยเป็นผู้ถือหุ้นที่มีนัย หรือผู้มีอำนาจควบคุมของผู้ที่มีความสัมพันธ์ทางธุรกิจกับบริษัท บริษัทใหญ่ บริษัทย่อย บริษัทร่วม การร่วมค้า ผู้ถือหุ้นรายใหญ่ หรือผู้มีอำนาจควบคุมของบริษัท เว้นแต่จะได้พ้นจากการมีลักษณะดังกล่าวมาแล้วไม่น้อยกว่า 2 ปีก่อนวันที่ยื่นคำขออนุญาตต่อสำนักงาน

“ความสัมพันธ์ทางธุรกิจ” ข้างต้น รวมถึง การทำรายการทางการค้าที่กระทำเป็นปกติเพื่อประกอบกิจการ การเช่าหรือให้เช่าอสังหาริมทรัพย์ รายการเกี่ยวกับสินทรัพย์หรือบริการ หรือการให้หรือรับความช่วยเหลือทางการเงิน ด้วยการรับหรือให้กู้ยืม คำประกัน การให้สินทรัพย์เป็นหลักประกันหนี้สิน รวมถึงพฤติการณ์อื่นทำนองเดียวกัน ซึ่งเป็นผลให้บริษัทหรือคู่สัญญา มีภาระหนี้ที่ต้องชำระต่ออีกฝ่ายหนึ่ง ตั้งแต่ร้อยละ 3 ของสินทรัพย์ที่มีตัวตนสุทธิของบริษัทหรือตั้งแต่ 20 ล้านบาทขึ้นไป แล้วแต่จำนวนใดจะต่ำกว่า

ทั้งนี้ การคำนวณภาระหนี้ดังกล่าวให้เป็นไปตามวิธีการคำนวณมูลค่าของรายการที่เกี่ยวข้องกัน ตามประกาศคณะกรรมการกำกับตลาดทุนว่าด้วยหลักเกณฑ์ในการทำรายการที่เกี่ยวข้องกัน

โดยอนุโลม แต่ในการพิจารณาภาระหนี้ดังกล่าวให้นับรวมภาระหนี้ที่เกิดขึ้นในระหว่าง 1 ปี ก่อนวันที่มีความสัมพันธ์ทางธุรกิจกับบุคคลเดียวกัน

- (5) ไม่เป็นหรือเคยเป็นผู้สอบบัญชีของบริษัท บริษัทใหญ่ บริษัทย่อย บริษัทร่วม การร่วมคำ ผู้ถือหุ้นรายใหญ่ หรือผู้มีอำนาจควบคุมของบริษัท และไม่เป็นผู้ถือหุ้นที่มีนัย ผู้มีอำนาจควบคุม หรือหุ้นส่วนของสำนักงานสอบบัญชี ซึ่งมีผู้สอบบัญชีของบริษัท บริษัทใหญ่ บริษัทย่อย บริษัทร่วม การร่วมคำ ผู้ถือหุ้นรายใหญ่ หรือผู้มีอำนาจควบคุมของบริษัทสังกัดอยู่ เว้นแต่จะได้พ้นจากการมีลักษณะดังกล่าวมาแล้วไม่น้อยกว่า 2 ปีก่อนวันที่ยื่นคำขออนุญาตต่อสำนักงาน
- (6) ไม่เป็นหรือเคยเป็นผู้ให้บริการทางวิชาชีพใดๆ ซึ่งรวมถึงการให้บริการเป็นที่ปรึกษากฎหมาย หรือที่ปรึกษาทางการเงิน ซึ่งได้รับค่าบริการเกินกว่า 2 ล้านบาทต่อปีจากบริษัท บริษัทใหญ่ บริษัทย่อย บริษัทร่วม การร่วมคำ ผู้ถือหุ้นรายใหญ่ หรือผู้มีอำนาจควบคุมของบริษัท และไม่เป็นผู้ถือหุ้นที่มีนัย ผู้มีอำนาจควบคุม หรือหุ้นส่วนของผู้ให้บริการทางวิชาชีพนั้นด้วย เว้นแต่จะได้พ้นจากการมีลักษณะดังกล่าวมาแล้วไม่น้อยกว่า 2 ปีก่อนวันที่ยื่นคำขออนุญาตต่อสำนักงาน
- (7) ไม่เป็นกรรมการที่ได้รับการแต่งตั้งขึ้นเพื่อเป็นตัวแทนของกรรมการของบริษัท ผู้ถือหุ้นรายใหญ่ หรือผู้ถือหุ้นซึ่งเป็นผู้ที่เกี่ยวข้องกับผู้ถือหุ้นรายใหญ่
- (8) ไม่ประกอบกิจการที่มีสภาพอย่างเดียวกันและเป็นการแข่งขันที่มีนัยกับกิจการของบริษัท หรือบริษัทย่อย หรือไม่เป็นหุ้นส่วนที่มีนัยในห้างหุ้นส่วน หรือเป็นกรรมการที่มีส่วนร่วมบริหารงาน ลูกจ้าง พนักงาน ที่ปรึกษาที่รับเงินเดือนประจำ หรือถือหุ้นเกินร้อยละ 0.5 ของจำนวนหุ้นที่มีสิทธิออกเสียงทั้งหมดของบริษัทอื่น ซึ่งประกอบกิจการที่มีสภาพอย่างเดียวกันและเป็นการแข่งขันที่มีนัยกับกิจการของบริษัท หรือบริษัทย่อย
- (9) ไม่มีลักษณะอื่นใดที่ทำให้ไม่สามารถให้ความเห็นอย่างเป็นอิสระเกี่ยวกับการดำเนินงานของบริษัท

ในกรณีที่บุคคลที่บริษัทแต่งตั้งให้ดำรงตำแหน่งกรรมการอิสระเป็นบุคคลที่มีหรือเคยมีความสัมพันธ์ทางธุรกิจหรือการให้บริการทางวิชาชีพเกินมูลค่าที่กำหนดตามวรรคหนึ่ง (4) หรือ (6) ให้บริษัทได้รับการผ่อนผันข้อห้ามการมีหรือเคยมีความสัมพันธ์ทางธุรกิจหรือการให้บริการทางวิชาชีพเกิดมูลค่าดังกล่าว ก็ต่อเมื่อบริษัทได้จัดให้มีการเห็นคณะกรรมการบริษัทที่แสดงว่าได้พิจารณาตามหลักในมาตรา 89/7 แล้วว่า การแต่งตั้งบุคคลดังกล่าวไม่มีผลกระทบต่อ การปฏิบัติหน้าที่และการให้ความเห็นที่เป็นอิสระ และจัดให้มีการเปิดเผยข้อมูลต่อไปนี้ในหนังสือนัดประชุมผู้ถือหุ้นในวาระพิจารณาแต่งตั้งกรรมการอิสระด้วย

- (ก) ลักษณะความสัมพันธ์ทางธุรกิจหรือการให้บริการทางวิชาชีพ ที่ทำให้บุคคลดังกล่าวมีคุณสมบัติไม่เป็นไปตามหลักเกณฑ์ที่กำหนด
- (ข) เหตุผลและความจำเป็นที่ยังคงหรือแต่งตั้งให้บุคคลดังกล่าวเป็นกรรมการอิสระ
- (ค) ความเห็นของคณะกรรมการบริษัทในการเสนอให้มีการแต่งตั้งบุคคลดังกล่าวเป็นกรรมการอิสระ

เพื่อประโยชน์ตามวรรคหนึ่ง (5) และ (6) คำว่า “หุ้นส่วน” หมายความว่าบุคคลที่ได้รับมอบหมายจากสำนักงานสอบบัญชี หรือผู้ให้บริการทางวิชาชีพ ให้เป็นผู้ลงลายมือชื่อในรายงานการสอบบัญชี หรือรายงานการให้บริการทางวิชาชีพ (แล้วแต่กรณี) ในนามของนิติบุคคลนั้น

ทั้งนี้ คณะกรรมการได้กำหนดคุณสมบัติของกรรมการอิสระ ไว้เข้มกว่าข้อกำหนดขั้นต่ำของสำนักงาน ก.ล.ต. โดยกำหนดให้กรรมการอิสระถือหุ้นบริษัทได้ไม่เกินร้อยละ 0.5

8.2 การสรรหากรรมการและผู้บริหารระดับสูงสุด

8.2.1 โครงสร้างคณะกรรมการบริษัท

องค์ประกอบของคณะกรรมการบริษัทประกอบด้วยจำนวนกรรมการไม่น้อยกว่า 5 คน โดยคณะกรรมการจะต้องเป็นผู้มีคุณสมบัติและไม่มีลักษณะต้องห้ามตามกฎหมายว่าด้วยบริษัทมหาชนจำกัด และกฎหมายอื่นที่เกี่ยวข้อง และมีคุณสมบัติที่หลากหลายทั้งด้านทักษะประสบการณ์ ความสามารถ และคุณสมบัติเฉพาะด้าน ตลอดจนเพศและอายุ โดยองค์ประกอบของคณะกรรมการจะต้องมีจำนวนกรรมการอิสระอย่างน้อยหนึ่งในสามของจำนวนกรรมการทั้งหมด แต่ต้องไม่น้อยกว่า 3 คน และจะต้องมีคุณสมบัติตามที่คณะกรรมการ ก.ล.ต. กำหนด

8.2.2 หน้าที่และความรับผิดชอบของคณะกรรมการ

- (1) มีส่วนร่วมในการตัดสินใจ หรือให้ความเห็นชอบในการกำหนดวิสัยทัศน์ พันธกิจ กลยุทธ์ เป้าหมาย ความเสี่ยง แผนงาน และงบประมาณของบริษัท
- (2) ควบคุมกำกับดูแลให้ฝ่ายจัดการดำเนินการให้เป็นไปตามแผนธุรกิจ เพื่อบรรลุถึงเป้าหมายและเพิ่มความมั่งคั่งแก่ผู้ถือหุ้น
- (3) กำหนดหลักการกำกับดูแลกิจการ และส่งเสริมให้ทุกคนในองค์กรปฏิบัติตามหลักการที่กำหนด รวมถึงการประเมินผลการปฏิบัติ และทบทวนหลักการดังกล่าวอย่างน้อยปีละ 1 ครั้ง
- (4) กำหนดจรรยาบรรณธุรกิจ โดยให้ครอบคลุมผู้ปฏิบัติทั้งในระดับกรรมการ ผู้บริหาร และพนักงาน และส่งเสริมให้ทุกคนในองค์กรปฏิบัติตามนโยบายที่กำหนด รวมถึงกำหนดมาตรการติดตามการปฏิบัติ และการประเมินประสิทธิผลการปฏิบัติเป็นประจำ
- (5) จัดให้มีระบบการควบคุมภายใน การตรวจสอบภายใน และมาตรการการบริหารความเสี่ยง รวมทั้งมีการติดตามการดำเนินการในเรื่องดังกล่าวอย่างสม่ำเสมอ
- (6) แต่งตั้งคณะกรรมการชุดย่อยต่างๆ รวมถึงการกำหนดบทบาทหน้าที่ และความรับผิดชอบของคณะกรรมการชุดย่อยนั้นๆ
- (7) จัดให้มีการสื่อสารอย่างชัดเจนต่อบทบาท หน้าที่ และความรับผิดชอบของคณะกรรมการ กรรมการตรวจสอบและกำกับดูแลกิจการ กรรมการพิจารณาค่าตอบแทน กรรมการสรรหา กรรมการบริหารความเสี่ยง ฝ่ายจัดการ และพนักงาน
- (8) รับผิดชอบต่อการเปิดเผยฐานะการเงินของบริษัทในรายงานงบการเงินของบริษัทและบริษัทย่อยในแบบแสดงรายการข้อมูลประจำปี (แบบ 56-1 One Report) รวมถึงการเปิดเผยข้อมูลและสารสนเทศต่างๆ ให้เป็นไปตามกฎหมายและหน่วยงานราชการที่เกี่ยวข้อง
- (9) กำหนดแนวทางสำหรับการพิจารณาความเหมาะสมของการทำรายการที่อาจมีความขัดแย้งทางผลประโยชน์
- (10) จัดให้มีการประชุมคณะกรรมการไตรมาสละ 1 ครั้งเป็นอย่างน้อย และจัดการประชุมผู้ถือหุ้นอย่างน้อยปีละ 1 ครั้ง
- (11) ในการประชุมคณะกรรมการ ต้องมีกรรมการมาประชุมไม่น้อยกว่ากึ่งหนึ่งของจำนวนกรรมการทั้งหมดจึงจะครบองค์ประชุม
- (12) ในกรณีที่ประธานคณะกรรมการไม่อยู่ในที่ประชุม หรือไม่สามารถปฏิบัติหน้าที่ได้ ถ้ามีรองประธานคณะกรรมการ ให้รองประธานคณะกรรมการเป็นประธาน ถ้าไม่มีรองประธาน

คณะกรรมการหรือมีแต่ไม่สามารถปฏิบัติหน้าที่ได้ให้กรรมการซึ่งมาประชุมเลือกกรรมการคนหนึ่งเป็นประธานในที่ประชุม

(13) หน้าที่และความรับผิดชอบอื่นที่กำหนดโดยกฎหมาย ข้อบังคับ และมติที่ประชุมผู้ถือหุ้น

8.3 อำนาจดำเนินการของคณะกรรมการ

- 8.3.1 กรรมการคนหนึ่งมีหนึ่งเสียงในการลงคะแนน และให้ถือเสียงข้างมากเป็นมติของที่ประชุม โดยถ้าคะแนนเสียงเท่ากัน ให้ประธานในที่ประชุมออกเสียงเพิ่มขึ้นอีกเสียงหนึ่งเป็นเสียงชี้ขาด เว้นแต่การเลือกตั้งกรรมการแทนตำแหน่งกรรมการที่ว่างลงเพราะเหตุอื่นนอกจากถึงคราวออกตามวาระให้ถือคะแนนเสียงไม่น้อยกว่าสามในสี่ของจำนวนกรรมการที่ยังเหลืออยู่
- 8.3.2 กรรมการคนใดมีส่วนได้เสียในการประชุมเรื่องใด ไม่มีสิทธิออกเสียงลงคะแนนในเรื่องนั้น
- 8.3.3 กรรมการสองคนเป็นผู้มีอำนาจลงลายมือชื่อร่วมกันพร้อมทั้งประทับตราสำคัญของบริษัทอย่างใดก็ตาม คณะกรรมการอาจกำหนดชื่อกรรมการผู้มีอำนาจลงนามผูกพันบริษัทพร้อมประทับตราสำคัญของบริษัทได้
- 8.3.4 คณะกรรมการอาจแต่งตั้งบุคคลอื่นใดให้ดำเนินกิจการของบริษัทภายใต้การควบคุมของคณะกรรมการหรืออาจมอบอำนาจเพื่อให้บุคคลดังกล่าวมีอำนาจตามที่คณะกรรมการเห็นสมควรและภายในเวลาที่กรรมการเห็นสมควร และคณะกรรมการอาจยกเลิกเพิกถอนเปลี่ยนแปลงหรือแก้ไขอำนาจนั้นๆ ได้
- 8.3.5 คณะกรรมการอาจจ่ายเงินปันผลระหว่างกาลให้แก่ผู้ถือหุ้นได้เป็นครั้งคราว ในเมื่อเห็นว่าบริษัทมีผลกำไรสมควรพอที่จะทำเช่นนั้น และรายงานให้ที่ประชุมผู้ถือหุ้นทราบในการประชุมคราวต่อไป
- 8.3.6 แม้ว่ากิจการทั้งหลายของบริษัทย่อมอยู่ในอำนาจของคณะกรรมการบริษัทที่จะกระทำได้ แต่มีบางประการที่ข้อบังคับของบริษัท กำหนดให้เป็นอำนาจของที่ประชุมผู้ถือหุ้น ดังนี้
 - (1) พิจารณารายงานของคณะกรรมการที่เสนอต่อที่ประชุมแสดงถึงผลการดำเนินการของบริษัทในรอบปีที่ผ่านมา
 - (2) พิจารณาและอนุมัติงบแสดงฐานะทางการเงินและงบกำไรขาดทุนเบ็ดเสร็จของรอบปีบัญชีที่ผ่านมา
 - (3) พิจารณาจัดสรรเงินกำไร เงินบำเหน็จรางวัล และจัดสรรเงินไว้เป็นทุนสำรอง
 - (4) เลือกตั้งกรรมการแทนกรรมการที่ออกตามวาระ
 - (5) แต่งตั้งผู้สอบบัญชีและกำหนดค่าตอบแทน
 - (6) การขาย หรือโอนกิจการของบริษัททั้งหมดหรือบางส่วนที่สำคัญให้แก่บุคคลอื่น
 - (7) การซื้อหรือรับโอนกิจการของบริษัทอื่น หรือบริษัทเอกชนมาเป็นของบริษัท
 - (8) การทำ แก่ไข หรือเลิกสัญญาเกี่ยวกับการให้เช่ากิจการของบริษัททั้งหมดหรือบางส่วนที่สำคัญ การมอบหมายให้บุคคลอื่นเข้าจัดการธุรกิจของบริษัท หรือการรวมกิจการกับบุคคลอื่นโดยมีวัตถุประสงค์จะแบ่งกำไรขาดทุนกัน
 - (9) การแก้ไขเพิ่มเติมหนังสือบริคณห์สนธิ หรือข้อบังคับ
 - (10) การเพิ่ม หรือลดทุนของบริษัท หรือการออกหุ้นกู้
 - (11) การควบ หรือเลิกบริษัท
 - (12) กิจการอื่นๆ

8.4 ประธานคณะกรรมการบริษัท

ประธานคณะกรรมการบริษัทเป็นกรรมการอิสระ หรือเป็นกรรมการที่ไม่ได้ทำหน้าที่บริหาร สำหรับตำแหน่งประธานคณะกรรมการบริษัทและกรรมการผู้จัดการจะต้องไม่เป็นบุคคลเดียวกัน เพื่อให้มีการแบ่งแยกหน้าที่ได้อย่างชัดเจน โดยประธานคณะกรรมการบริษัทมีหน้าที่และความรับผิดชอบดังนี้

- 8.4.1 ประธานคณะกรรมการ หรือผู้ที่ประธานคณะกรรมการมอบหมายมีหน้าที่เรียกประชุม คณะกรรมการบริษัท โดยส่งหนังสือนัดประชุมไม่น้อยกว่า 7 วันก่อนวันประชุม (เว้นแต่ในกรณีจำเป็น หรือรีบด่วนเพื่อรักษาสิทธิหรือประโยชน์ของบริษัท จะแจ้งการนัดประชุมโดยวิธีอื่น และกำหนดวันประชุมเพื่อให้เร็วกว่านั้นก็ได้) เพื่อให้กรรมการบริษัทมีเวลาเพียงพอที่จะศึกษา พิจารณา และตัดสินใจอย่างถูกต้องในเรื่องต่างๆ ในการประชุมคณะกรรมการบริษัท
- 8.4.2 มีบทบาทในการกำหนดระเบียบวาระการประชุมร่วมกับกรรมการผู้จัดการ
- 8.4.3 มีหน้าที่ควบคุมการประชุมให้มีประสิทธิภาพ จัดสรรเวลาให้เพียงพอที่ฝ่ายจัดการจะนำเสนอข้อมูล สนับสนุนและเปิดโอกาสให้กรรมการซักถามและแสดงความคิดเห็นอย่างอิสระ ควบคุมประเด็นในการอภิปราย และสรุปมติที่ประชุม
- 8.4.4 มีบทบาทสำคัญในการส่งเสริมให้กรรมการบริษัทปฏิบัติตามหลักการกำกับดูแลกิจการ เช่น การแสดงตน งดออกเสียงลงมติ และการออกจากห้องประชุม เมื่อมีการพิจารณาระเบียบวาระที่กรรมการมีความขัดแย้งทางผลประโยชน์
- 8.4.5 สื่อสารข้อมูลสำคัญต่างๆ ให้คณะกรรมการบริษัทได้รับทราบ
- 8.4.6 สนับสนุนให้กรรมการบริษัทเข้าร่วมประชุมผู้ถือหุ้น และทำหน้าที่เป็นประธานในที่ประชุม เพื่อควบคุมการประชุมให้มีประสิทธิภาพ และตอบข้อซักถามของผู้ถือหุ้น
- 8.4.7 สนับสนุนให้คณะกรรมการบริษัทปฏิบัติตามหน้าที่ตามขอบเขตอำนาจหน้าที่ความรับผิดชอบของคณะกรรมการบริษัทตามกฎหมาย และตามหลักการกำกับดูแลกิจการที่ดี

8.5 กรรมการผู้จัดการ

กรรมการผู้จัดการ ได้รับมอบหมายจากคณะกรรมการบริษัท ให้ทำหน้าที่เกี่ยวกับการดำเนินธุรกิจตามปกติของบริษัท โดยบริหารงานตามแผนและงบประมาณที่ได้รับอนุมัติจากคณะกรรมการบริษัท อย่างเคร่งครัด ซื่อสัตย์ สุจริต และหน้าที่ในการกำกับดูแลกิจการให้มีการดำเนินธุรกิจให้เกิดประโยชน์แก่บริษัท ผู้ถือหุ้น และผู้มีส่วนได้เสียอย่างเหมาะสมและเที่ยงธรรม รวมถึงการดูแลให้มีการเปิดเผยข้อมูลทั่วไปและข้อมูลด้านการเงินของบริษัทตามแนวทางที่พึงปฏิบัติที่ดี และไม่ทำการใดที่มีส่วนได้เสียหรือมีผลประโยชน์ลักษณะขัดแย้งกับบริษัทและบริษัทย่อย

8.6 เลขานุการบริษัท

บริษัทต้องจัดให้มีเลขานุการบริษัทตามมาตรา 89/15 ของพระราชบัญญัติหลักทรัพย์และตลาดหลักทรัพย์ พ.ศ. 2551 โดยมีหน้าที่และความรับผิดชอบดังนี้

- 8.6.1 จัดทำและเก็บเอกสารดังต่อไปนี้

- ทะเบียนกรรมการ
 - หนังสือนัดประชุมคณะกรรมการ และผู้ถือหุ้น
 - รายงานการประชุมคณะกรรมการ และผู้ถือหุ้น
 - แบบแสดงรายการข้อมูลประจำปี (แบบ 56-1 One Report)
- 8.6.2 ติดตามให้มีการนำมติที่ประชุมคณะกรรมการ/ผู้ถือหุ้นไปปฏิบัติ
- 8.6.3 เก็บรักษารายงานการมีส่วนได้เสียที่รายงานโดยกรรมการ หรือผู้บริหาร และจัดส่งสำเนาให้แก่ประธานคณะกรรมการและประธานคณะกรรมการตรวจสอบและกำกับดูแลกิจการภายใน 7 วันทำการ นับจากวันที่ได้รับรายงานดังกล่าว
- 8.6.4 ให้คำแนะนำแก่กรรมการเกี่ยวกับข้อกฎหมาย และระเบียบปฏิบัติต่างๆ ที่เกี่ยวข้องรวมถึงการกำกับดูแลให้บริษัท คณะกรรมการ และฝ่ายจัดการปฏิบัติตามอย่างถูกต้อง
- 8.6.5 ดูแลให้บริษัทมีการเปิดเผยข้อมูลและรายงานสารสนเทศตามระเบียบปฏิบัติของตลาดหลักทรัพย์แห่งประเทศไทย และสำนักงาน ก.ล.ต. รวมถึงกฎหมายต่างๆ ที่เกี่ยวข้อง
- 8.6.6 ติดต่อประสานงานกับหน่วยงานกำกับดูแลที่เกี่ยวข้อง
- 8.6.7 ดำเนินการอื่นตามที่คณะกรรมการมอบหมายและ/หรือคณะกรรมการกำกับตลาดทุนประกาศกำหนด

นอกจากนี้ เลขานุการบริษัทได้รับมอบหมายให้ทำหน้าที่ในฐานะหน่วยงานที่กำกับดูแลการปฏิบัติตามกฎเกณฑ์ (compliance unit) โดยทำหน้าที่ดูแลให้บริษัท กรรมการ และผู้บริหารปฏิบัติให้ถูกต้องตามกฎหมายข้อบังคับต่างๆ ของตลาดหลักทรัพย์ สำนักงานคณะกรรมการกำกับหลักทรัพย์และตลาดหลักทรัพย์ (ก.ล.ต.) พรบ.บริษัทมหาชน รวมทั้งกฎหมายอื่นๆ ที่เกี่ยวข้อง

8.7 วาระการดำรงตำแหน่งของกรรมการบริษัท

ตามข้อบังคับของบริษัทข้อ 12 ในการประชุมสามัญประจำปีผู้ถือหุ้นทุกครั้ง ให้มีการเลือกตั้งกรรมการชุดใหม่ทั้งหมด

8.8 การดำรงตำแหน่งกรรมการที่บริษัทอื่นของกรรมการบริษัท

เพื่อให้กรรมการแต่ละท่านสามารถที่จะมีเวลาในการทำหน้าที่ได้อย่างเต็มที่ บริษัทจึงคำนึงถึงจำนวนบริษัทที่กรรมการดำรงตำแหน่ง โดยกำหนดจำนวนบริษัทจดทะเบียนสูงสุดที่กรรมการจะดำรงตำแหน่งกรรมการในบริษัทจดทะเบียนได้ไม่เกิน 5 บริษัท

ทั้งนี้ บริษัทไม่มีข้อจำกัดสำหรับกรรมการที่ไปดำรงตำแหน่งกรรมการในบริษัทอื่นที่ไม่ได้จดทะเบียนในตลาดหลักทรัพย์แห่งประเทศไทย เนื่องจากกรรมการบริหารส่วนใหญ่ดำรงตำแหน่งกรรมการในบริษัทย่อย บริษัทร่วม การร่วมค้า หรือบริษัทที่เกี่ยวข้องกันในกลุ่มบริษัท

8.9 การประชุมคณะกรรมการ

บริษัทกำหนดให้มีการประชุมคณะกรรมการไตรมาสละ 1 ครั้งเป็นอย่างน้อย หรือประธานคณะกรรมการจะพิจารณาเห็นสมควรเรียกประชุมเป็นวาระพิเศษเพิ่มเติมตามความจำเป็น กรรมการตั้งแต่ 2 คนขึ้นไปอาจร้องขอให้ประธานคณะกรรมการเรียกประชุมคณะกรรมการได้ ในกรณีที่มีกรรมการ

ตั้งแต่ 2 คนขึ้นไปร้องขอให้ประธานคณะกรรมการกำหนดวันประชุมภายใน 14 วัน นับแต่วันที่ได้รับการร้องขอ

บริษัทจะมีการกำหนดตารางการประชุมล่วงหน้าเป็นรายปีสำหรับการประชุมวาระปกติ และแจ้งให้กรรมการแต่ละท่านได้รับทราบกำหนดการดังกล่าวในเดือนพฤศจิกายนของทุกปี

เลขานุการบริษัทจะเป็นผู้เสนอวาระการประชุมทั่วไปที่ต้องปฏิบัติตามกฎหมาย หรือระเบียบต่างๆ ที่เกี่ยวข้อง ส่วนวาระที่นอกเหนือจากวาระดังกล่าว ประธานคณะกรรมการและกรรมการผู้จัดการจะร่วมกันพิจารณา ทั้งนี้กรรมการแต่ละท่านสามารถเสนอเรื่องเข้าสู่วาระการประชุมได้ โดยส่งวาระที่ต้องการเสนอผ่านทางเลขานุการบริษัทก่อนวันประชุมล่วงหน้า 14 วัน เลขานุการบริษัทจะเป็นผู้รวบรวมวาระที่เสนอดังกล่าวให้ประธานคณะกรรมการพิจารณาก่อนบรรจุเป็นวาระการประชุม

บริษัทจะจัดส่งเอกสารที่ใช้ประกอบวาระการประชุมคณะกรรมการพร้อมหนังสือเชิญประชุม โดยระบุอย่างชัดเจนว่าเป็นเรื่องที่จะเสนอเพื่อทราบ เพื่ออนุมัติ หรือเพื่อพิจารณา แล้วแต่กรณีให้แก่กรรมการทุกท่านก่อนการประชุมไม่น้อยกว่า 7 วัน (เว้นแต่ในกรณีจำเป็น หรือรีบด่วนเพื่อรักษาสิทธิหรือประโยชน์ของบริษัท จะแจ้งการนัดประชุมโดยวิธีอื่น และกำหนดวันประชุมเพื่อให้เร็วกว่านั้นก็ได้อีก) ทั้งนี้ เพื่อให้กรรมการแต่ละท่านได้มีเวลาศึกษาข้อมูลก่อนการประชุม ในระหว่างการประชุม ประธานคณะกรรมการจะจัดสรรเวลาอย่างเพียงพอแก่ผู้บริหารที่เกี่ยวข้องในการนำเสนอรายละเอียด เพื่อให้กรรมการสามารถสอบถามข้อมูลเพิ่มเติม รวมถึงการจัดสรรเวลาให้กรรมการสามารถอภิปรายปัญหาสำคัญอย่างเพียงพอ

นอกจากนั้น ประธานที่ประชุม จะเปิดโอกาสให้กรรมการแต่ละท่านแสดงความคิดเห็นอย่างเป็นอิสระในกรณีที่กรรมการท่านใดที่มีส่วนได้เสียใดๆ ในเรื่องที่พิจารณา กรรมการจะแจ้งต่อที่ประชุมเพื่อรับทราบ และจะต้องไม่เข้าร่วมในการแสดงความเห็นและไม่มีสิทธิออกเสียงลงมติในเรื่องนั้นๆ

รายงานการประชุมได้มีการจัดทำเป็นลายลักษณ์อักษรโดยมีการระบุวันเวลาเริ่ม-เวลาเลิกประชุม ชื่อกรรมการที่เข้าประชุมและกรรมการที่ลาประชุม สรุปสาระสำคัญของเรื่องที่เสนอรวมถึงประเด็นที่มีการอภิปรายและข้อสังเกตของกรรมการ มติคณะกรรมการและความเห็นของกรรมการที่ไม่เห็นด้วย ชื่อผู้จัดทำรายงาน และ ผู้รับรองรายงาน และหลังจากที่ผ่านการรับรองจากที่ประชุมแล้ว เลขานุการบริษัทจะเป็นผู้จัดเก็บ เพื่อให้พร้อมสำหรับการตรวจสอบโดยผู้ที่เกี่ยวข้อง

8.10 การพัฒนากรรมการในรอบปีที่ผ่านมา

โดยในปี 2565 มีกรรมการและผู้บริหารได้เข้ารับการอบรมสัมมนาหลักสูตรที่สำคัญ ได้แก่

ลำดับ	กรรมการ	ตำแหน่ง	หลักสูตรที่อบรม	วัตถุประสงค์การฝึกอบรม
1.	นางสาวปิยธิดา สุขจันทร์	กรรมการบริหาร	หลักสูตรนักบริหาร ระดับสูง “ธรรมศาสตร์ เพื่อสังคม” (นมธ.) รุ่น ที่ 18 อบรมวันที่ 15 พฤศจิกายน 2564 – 21 กุมภาพันธ์ 2565 New CGR : ก้าวใหม่ ในการยกระดับการ กำกับดูแลกิจการ เพื่อ ก้าวสู่ความยั่งยืนของ องค์กร จัดโดยตลาด หลักทรัพย์ฯ ร่วมกับ สมาคมส่งเสริม สถาบันกรรมการ บริษัทไทย (IOD)	มุ่งให้ผู้เข้าอบรมมีความรู้ความ เข้าใจ แนวความคิด และ จุดมุ่งหมายใหม่ในการบริหาร องค์กรที่สอดคล้องกับ สถานการณ์ในปัจจุบันที่ เปลี่ยนแปลงไป รวมถึงการ แลกเปลี่ยนความรู้ และ ประสบการณ์ใหม่ๆ อีกทั้ง เสริมสร้างเครือข่ายสัมพันธ์ภาพ (Network) ระหว่างผู้เข้าอบรม อันจะนำไปสู่การร่วมมือกันใน พัฒนาสังคมและชุมชน เพื่อเข้าใจหลักเกณฑ์ CGR ใหม่ ที่จะใช้ประเมินในปี 2566 ที่มี สาระสำคัญเกี่ยวกับการยกระดับ การกำกับดูแลกิจการของบริษัท จดทะเบียนในภาพรวมให้ทันสมัย และมีการปรับปรุงเพื่อให้สะท้อน ประเด็น ESG
2.	นายอำพล สิมะโรจนา	กรรมการที่ไม่ เป็นผู้บริหาร	หลักสูตรนักบริหาร ระดับสูง “ธรรมศาสตร์ เพื่อสังคม” (นมธ.) รุ่น ที่ 18 อบรมวันที่ 15 พฤศจิกายน 2564 – 21 กุมภาพันธ์ 2565	มุ่งให้ผู้เข้าอบรมมีความรู้ความ เข้าใจ แนวความคิด และ จุดมุ่งหมายใหม่ในการบริหาร องค์กรที่สอดคล้องกับ สถานการณ์ในปัจจุบันที่ เปลี่ยนแปลงไป รวมถึงการ แลกเปลี่ยนความรู้ และ ประสบการณ์ใหม่ๆ อีกทั้ง เสริมสร้างเครือข่ายสัมพันธ์ภาพ (Network) ระหว่างผู้เข้าอบรม อันจะนำไปสู่ การร่วมมือกันใน พัฒนาสังคมและชุมชน

8.11 การประเมินผลการปฏิบัติหน้าที่ของคณะกรรมการ

ในปี 2565 บริษัทได้จัดให้มีการประเมินผลการปฏิบัติงานของคณะกรรมการบริษัท และคณะกรรมการชุดย่อยทุกคณะ ซึ่งจะประเมินทั้งรายคณะ และรายบุคคล ตามแบบประเมินตนเองของตลาดหลักทรัพย์ฯ เลขาธิการบริษัทจะจัดส่งแบบประเมินให้กรรมการบริษัททุกท่านประเมินตนเองในทุกสิ้นปี และเป็นผู้รวบรวมและรายงานสรุปผลต่อที่ประชุมคณะกรรมการบริษัทเพื่อพิจารณารับทราบ

(1) แบบประเมินตนเองของคณะกรรมการทั้งคณะ

แบบประเมินตนเองของคณะกรรมการทั้งคณะ เพื่อใช้ประเมินการทำงานของคณะกรรมการในภาพรวมขององค์คณะ โดยนำแนวทางจากตลาดหลักทรัพย์แห่งประเทศไทยมาปรับใช้ให้เหมาะสมกับลักษณะและโครงสร้างของคณะกรรมการ ซึ่งผลการประเมินจะเป็นส่วนสำคัญในการพัฒนาการปฏิบัติหน้าที่และการดำเนินงานเกี่ยวกับคณะกรรมการให้มีประสิทธิภาพ และประสิทธิผลยิ่งขึ้น โดยคณะกรรมการประเมินระดับคะแนนความเห็น หรือระดับการดำเนินการใน 6 หัวข้อประเมินได้แก่

หัวข้อในการประเมิน	คะแนน (ร้อยละ)
1. โครงสร้างและคุณสมบัติของคณะกรรมการ	85.99
2. บทบาท หน้าที่และความรับผิดชอบของคณะกรรมการ	86.96
3. การประชุมของคณะกรรมการ	96.03
4. การทำหน้าที่ของกรรมการ	90.82
5. ความสัมพันธ์กับฝ่ายจัดการ	88.57
6. การพัฒนาตนเองของกรรมการและการพัฒนาผู้บริหาร	88.10
คะแนนเฉลี่ย	88.81

ในปี 2565 ผลการประเมินในภาพรวมทั้ง 6 ด้าน อยู่ในระดับ ดีมาก

(2) แบบประเมินตนเองของคณะกรรมการชุดย่อยรายคณะ

แบบประเมินตนเองของคณะกรรมการชุดย่อยรายคณะ เพื่อใช้ประเมินการทำงานของคณะกรรมการชุดย่อยในภาพรวมขององค์คณะ โดยนำแนวทางจากตลาดหลักทรัพย์แห่งประเทศไทยมาปรับใช้ให้เหมาะสมกับลักษณะและโครงสร้างของคณะกรรมการชุดย่อย ซึ่งผลการประเมินจะเป็นส่วนสำคัญในการพัฒนาการปฏิบัติหน้าที่และการดำเนินงานเกี่ยวกับคณะกรรมการชุดย่อยให้มีประสิทธิภาพ และประสิทธิผลยิ่งขึ้น โดยคณะกรรมการชุดย่อยประเมินระดับคะแนนความเห็น หรือระดับการดำเนินการใน 7 หัวข้อประเมิน ได้แก่

หัวข้อในการประเมิน	คะแนน (ร้อยละ)
1. โครงสร้างและคุณสมบัติของคณะกรรมการ	93.88
2. การประชุมคณะกรรมการชุดย่อยได้ดำเนินการในเรื่องที่กำหนด	96.43
3. คณะกรรมการตรวจสอบ	96.43
4. คณะกรรมการสรรหา	87.50
5. คณะกรรมการพิจารณาคำตอบแทน	94.64
6. คณะกรรมการกำกับดูแลกิจการ (อยู่ภายใต้คณะกรรมการ)	85.71
7. คณะกรรมการบริหารความเสี่ยง	82.86
คะแนนเฉลี่ย	91.47

ในปี 2565 ผลการประเมินในภาพรวมทั้ง 7 ด้าน อยู่ในระดับ ดีมาก

(3) แบบประเมินตนเองของคณะกรรมการ และคณะกรรมการชุดย่อย (รายบุคคล)

แบบประเมินตนเองของคณะกรรมการ และคณะกรรมการชุดย่อย (รายบุคคล) เพื่อใช้ประเมินการทำหน้าที่อย่างเหมาะสมของการเป็นกรรมการของกรรมการรายบุคคล เป็นเครื่องมือช่วยให้กรรมการได้ทบทวน และพัฒนาการปฏิบัติหน้าที่ของตนเองให้เกิดประสิทธิภาพ และประสิทธิผลยิ่งขึ้น โดยมีหัวข้อในการประเมินที่สอดคล้องตามหลักการกำกับดูแลกิจการที่ดี ดังนี้

หัวข้อในการประเมิน	คะแนน (ร้อยละ)
1. โครงสร้างและคุณสมบัติของคณะกรรมการ	85.71
2. การประชุมของคณะกรรมการ	96.43
3. บทบาท หน้าที่ และความรับผิดชอบของคณะกรรมการ	89.29
คะแนนเฉลี่ย	91.23

ในปี 2565 ผลการประเมินในภาพรวมทั้ง 3 ด้าน อยู่ในระดับ **ดีมาก**

หมายเหตุ การประเมินที่อยู่ในเกณฑ์ดีมาก จะได้คะแนนอยู่ในช่วง 81 - 100 คะแนน

กล่าวโดยสรุป ในปี 2565 คะแนนการประเมินผลการปฏิบัติงานของคณะกรรมการด้วยตนเอง อยู่ในระดับร้อยละ 89.95 (2564 : ร้อยละ 92.23)

8.12 การเข้าร่วมประชุมและการจ่ายค่าตอบแทนคณะกรรมการรายบุคคล

(1) การเข้าร่วมประชุมของคณะกรรมการ

ในปี 2565 คณะกรรมการมีการประชุม 9 ครั้ง สามารถประมวลจำนวนครั้งในการเข้าร่วมประชุมของกรรมการบริษัทแต่ละท่านได้ดังนี้

รายชื่อ	ตำแหน่ง	วาระการดำรงตำแหน่ง	จำนวนครั้งในการเข้าร่วมประชุม
1. รศ.ดร.นริศ ชัยสูตร	กรรมการอิสระและประธานกรรมการ	2565- 2566	9/9
2. นายเสงี่ยม สันทัด	กรรมการอิสระ	2565-2566	9/9
3. นายวสิน บัณฑิตเกียรติ	กรรมการอิสระ	2565-2566	9/9
4. นายวัจ ขาง ยิง	กรรมการ	2565-2566	8/9
5. นางสาวอัญชลี สืบจันทศิริ	กรรมการผู้จัดการ	2565-2566	6/9
6. นางสาวปิยธิดา สุขจันทร์	กรรมการบริหาร	2565-2566	9/9
7. นายอำพล สิมะโรจนา	กรรมการที่ไม่เป็นผู้บริหาร	2565-2566	9/9

กรรมการที่ไม่ใช่ผู้บริหารมีประชุมกันเองตามความจำเป็นโดยไม่มีฝ่ายจัดการร่วมอยู่ด้วย ทั้งนี้ เพื่ออภิปรายปัญหาต่างๆ เกี่ยวกับการจัดการที่มีประเด็นที่น่าสนใจ และจะต้องมีการแจ้งผลการประชุมให้กรรมการผู้จัดการได้รับทราบ โดยในปี 2565 กรรมการที่ไม่ใช่ผู้บริหารมีโอกาสดำเนินการประชุมกันเอง โดยไม่มีกรรมการบริหารร่วมอยู่ด้วยจำนวน 1 ครั้ง ในประเด็นเกี่ยวกับ เรื่องมาตรฐานบัญชีใหม่ต่างๆ ที่จะมีผลกระทบต่อบริษัท รวมถึงการทำงานของฝ่ายบริหารร่วมกับผู้สอบบัญชีภายนอก และเรื่องทั่วไปอื่นๆ

(2) ค่าตอบแทนกรรมการและผู้บริหารระดับสูง

● ค่าตอบแทนคณะกรรมการ

คณะกรรมการพิจารณาจ่ายค่าตอบแทนเป็นผู้ทำหน้าที่พิจารณาหลักเกณฑ์และรูปแบบในการจ่ายค่าตอบแทนกรรมการ และนำเสนอคณะกรรมการบริษัทเพื่อขออนุมัติจากที่ประชุมผู้ถือหุ้น ทั้งนี้ ค่าตอบแทนกรรมการจะพิจารณาจากประสบการณ์ ภาระหน้าที่ ขอบเขตของบทบาทและความรับผิดชอบโดยเปรียบเทียบกับบริษัทอื่นที่อยู่ในอุตสาหกรรมเดียวกัน และจะใช้ผลการสำรวจการจ่ายค่าตอบแทนของบริษัทจดทะเบียนในตลาดหลักทรัพย์แห่งประเทศไทยเป็นเกณฑ์ในการเปรียบเทียบในแต่ละปี ทั้งนี้ เพื่อให้ค่าตอบแทนดังกล่าวเพียงพอที่จะจูงใจและรักษากรรมการที่มีคุณภาพตามที่บริษัทต้องการ

ที่ประชุมสามัญประจำปีผู้ถือหุ้น ครั้งที่ 46 มีมติอนุมัติการจ่ายค่าตอบแทนกรรมการสำหรับปี 2565 ตามที่คณะกรรมการเสนอ ซึ่งได้ผ่านการกลั่นกรองอย่างละเอียดจากคณะกรรมการพิจารณาจ่ายค่าตอบแทนถึงความเหมาะสมและเปรียบเทียบกับอ้างอิงจากอุตสาหกรรมประเภทเดียวกัน รวมถึงพิจารณาจากการขยายตัวทางธุรกิจและผลการดำเนินงานของบริษัท ดังนี้

ประธานกรรมการ	73,700 บาทต่อเดือน
กรรมการบริหาร	47,300 บาทต่อเดือนต่อคน
กรรมการที่ไม่เป็นผู้บริหาร	47,300 บาทต่อเดือนต่อคน
กรรมการอิสระ	50,600 บาทต่อเดือนต่อคน
กรรมการตรวจสอบและกำกับดูแลกิจการ	52,800 บาทต่อเดือนต่อคน

ค่าตอบแทนกรรมการดังกล่าวข้างต้น กำหนดให้จ่ายเป็นรายเดือน

➤ ค่าตอบแทนที่เป็นตัวเงิน

ก. ค่าตอบแทนของกรรมการจำนวน 7 คน เป็นจำนวนเงินรวมทั้งสิ้น **6,270,000 บาท**

ค่าตอบแทนของคณะกรรมการบริษัท และ คณะกรรมการชุดย่อยต่าง ๆ	2565		2564	
	จำนวน กรรมการ	บาท	จำนวน กรรมการ	บาท
คณะกรรมการบริษัท	7	4,369,200	8	4,369,200
คณะกรรมการตรวจสอบและกำกับดูแลกิจการ	3	1,900,800	4	1,900,800
คณะกรรมการพิจารณาค่าตอบแทน	4	-	5	-
คณะกรรมการสรรหา	4	-	5	-

ข. ค่าตอบแทนกรรมการของบริษัทที่เข้าไปดำรงตำแหน่งกรรมการในบริษัทย่อยและการร่วมค้า
--ไม่มี--

➤ ค่าตอบแทนอื่น

บริษัทไม่มีการจ่ายค่าตอบแทนอื่น ยกเว้นค่าตัวเครื่องบิน และที่พัก สำหรับกรรมการที่เป็นชาวต่างประเทศที่มาร่วมประชุม นอกจากนั้น บริษัททำกรรมธรรม์ประกันความรับผิดของกรรมการ

และผู้บริหารเพื่อคุ้มครองความเสี่ยงของกรรมการและผู้บริหารในการปฏิบัติหน้าที่ให้บริษัท แต่ทั้งนี้จะไม่ให้ความคุ้มครองในกรณีกระทำการโดยจงใจ หรือประมาทเลินเล่ออย่างร้ายแรงหรือทุจริต

● ค่าตอบแทนผู้บริหารระดับสูง

ค่าตอบแทนผู้บริหารระดับสูงจะเป็นไปตามหลักเกณฑ์และนโยบายที่คณะกรรมการพิจารณา ค่าตอบแทนกำหนดในแต่ละครั้งซึ่งสอดคล้องกับความรู้ความสามารถและผลการดำเนินงานของบริษัท โดยคณะกรรมการพิจารณาค่าตอบแทนเป็นผู้พิจารณา และนำเสนอจำนวนค่าตอบแทนที่เหมาะสมต่อคณะกรรมการเพื่อพิจารณาอนุมัติ โดยโครงสร้างค่าตอบแทนถือว่าเป็นเครื่องจูงใจให้กรรมการบริหาร กรรมการผู้จัดการ และผู้บริหารระดับสูง ปฏิบัติงานให้สอดคล้องกับวัตถุประสงค์และเป้าหมายหลักขององค์กรและสอดคล้องกับผลประโยชน์ของกิจการในระยะยาว

ในปี 2565 กรรมการบริหาร กรรมการผู้จัดการ และผู้บริหารระดับสูง ได้ร่วมกันกำหนดค่าเป้าหมายของตัววัดผลการดำเนินงานหลัก (Key Performance Indicators : KPIs) เพื่อนำมาใช้ในการประเมินผลการปฏิบัติงานของกรรมการบริหาร กรรมการผู้จัดการ และผู้บริหารระดับสูง ทั้งนี้ คณะกรรมการพิจารณาค่าตอบแทนได้กำหนดให้ผลการประเมินดังกล่าวมาพิจารณาค่าตอบแทน

ค่าตอบแทน	2565		2564	
	จำนวนผู้บริหาร	บาท	จำนวนผู้บริหาร	บาท
ผู้บริหารระดับสูง	10	17,626,504	9	17,900,269

ก. ค่าตอบแทนรวม (เงินเดือนและโบนัส) ของผู้บริหารบริษัทจำนวน 10 คน เป็นจำนวนเงิน 17,626,504 บาท*

ข. ค่าตอบแทนรวม (เงินเดือนและโบนัส) ของกรรมการบริหารและผู้บริหารของบริษัทที่เข้าไปดำรงตำแหน่งผู้บริหารในบริษัทย่อย และการร่วมค้า
--ไม่มี--

นอกเหนือจากเงินเดือนและโบนัส ผู้บริหารระดับสูงได้รับค่าตอบแทนอื่น ได้แก่ เงินกองทุนสำรองเลี้ยงชีพ รถประจำตำแหน่งและค่าใช้จ่ายที่เกี่ยวข้องกับรถประจำตำแหน่ง บ้านพักพนักงาน ค่าประกันสุขภาพ และค่าประกันอุบัติเหตุ ทั้งนี้ กรรมการผู้จัดการและกรรมการบริหารจะไม่ได้รับค่าตอบแทนอื่นๆ

สำหรับเงินสมทบกองทุนสำรองเลี้ยงชีพนั้น ผู้บริหารของบริษัทได้รับสิทธิในอัตราเดียวกับพนักงานอื่นๆ คือร้อยละ 5 ของเงินเดือน ยกเว้นกรรมการบริหารที่ไม่ได้มีการจ่ายเงินสมทบกองทุนสำรองเลี้ยงชีพ

*หมายเหตุ : ค่าตอบแทนผู้บริหารบริษัทได้รวมค่าตอบแทนของกรรมการบริหาร กรรมการผู้จัดการ และผู้จัดการฝ่าย 4 รายแรกต่อจากกรรมการผู้จัดการลงมา รวมถึงผู้บริหารรายที่ 4 ทุกฝ่าย (ตามค่านิยามที่กำหนดโดยสำนักงาน กสท.)

• ค่าตอบแทนกรรมการรายบุคคล

รายชื่อกรรมการ	ตำแหน่ง	ค่าธรรมเนียมกรรมการปี 2565	
		กรรมการ	กรรมการตรวจสอบและกำกับดูแลกิจการ
1. รศ.ดร.นริศ ชัยสูตร	ประธานกรรมการและประธานกรรมการตรวจสอบและกำกับดูแลกิจการ กรรมการพิจารณาค่าตอบแทนและกรรมการสรรหา	884,400	633,600
2. นางสาวอัญชลี สืบจันทศิริ	รองประธานกรรมการและกรรมการผู้จัดการ	567,600	
3. นายเสงี่ยม สันทัด	กรรมการอิสระและกรรมการตรวจสอบและกำกับดูแลกิจการ ประธานกรรมการพิจารณาค่าตอบแทนและประธานกรรมการสรรหา	607,200	633,600
4. นายวศิน ปัจจักษะภักดี	กรรมการอิสระและกรรมการตรวจสอบและกำกับดูแลกิจการ กรรมการพิจารณาค่าตอบแทนและกรรมการสรรหา	607,200	633,600
5. นายวัง ขาง ยิง	กรรมการ กรรมการพิจารณาค่าตอบแทนและกรรมการสรรหา	567,600	
6. นางสาวปิยธิดา สุขจันทร์	กรรมการบริหาร	567,600	
7. นายอำพล สิมะโรจนา	กรรมการที่ไม่เป็นผู้บริหาร	567,600	
รวม		6,270,000	

8.13 การกำกับดูแลบริษัทย่อย บริษัทร่วม และการร่วมค้า

ผู้บริหารระดับสูงสามารถจะไปดำรงตำแหน่งกรรมการหรือผู้บริหารในบริษัทย่อย บริษัทร่วม การร่วมค้า หรือบริษัทที่เกี่ยวข้องกันในกลุ่มบริษัทได้ ทั้งนี้ เพื่อกำกับดูแลการบริหารให้เป็นไปตามหลักธรรมาภิบาลและเกิดประโยชน์สูงสุดต่อกลุ่มบริษัท ในกรณีที่เป็นการดำรงตำแหน่งในบริษัทอื่นนอกเหนือจากกลุ่มบริษัทดังกล่าวแล้วจะต้องได้รับการอนุมัติจากกรรมการผู้จัดการ

กรรมการบางท่านที่ไปดำรงตำแหน่งเป็นกรรมการและผู้บริหารของบริษัทย่อย และการร่วมค้าจะไม่ได้รับค่าตอบแทนจากบริษัทดังกล่าว

8.14 การติดตามให้มีการปฏิบัติตามนโยบายและแนวปฏิบัติในการกำกับดูแลกิจการ

คณะกรรมการบริษัทได้พิจารณางบการเงินรวมของบริษัทและบริษัทย่อย และข้อมูลที่ปรากฏในข้อมูลแบบแสดงรายการข้อมูลประจำปี 2565 (แบบ 56-1 One Report) แล้ว เห็นว่างบการเงินดังกล่าวจัดทำขึ้นตามมาตรฐานการบัญชีที่รับรองทั่วไปในประเทศไทย โดยเลือกใช้นโยบายบัญชีที่เหมาะสมและถือปฏิบัติอย่างสม่ำเสมอ และใช้ดุลยพินิจอย่างระมัดระวังและประมาณการที่ดีที่สุดในการจัดทำ รวมทั้งมีการเปิดเผยข้อมูลสำคัญอย่างเพียงพอในหมายเหตุประกอบงบการเงิน คณะกรรมการบริษัทได้จัดให้มีการดำรงรักษาไว้ซึ่งระบบควบคุมภายในที่มีประสิทธิภาพ เพื่อให้มั่นใจได้ว่าการบันทึกข้อมูลทางบัญชีมี

ความถูกต้อง ครบถ้วน และเพียงพอที่จะรักษาไว้ซึ่งทรัพย์สินและเพื่อป้องกันไม่ให้เกิดการทุจริตหรือการดำเนินการที่ผิดปกติดังมีสาระสำคัญ

ทั้งนี้ คณะกรรมการบริษัทได้แต่งตั้งคณะกรรมการตรวจสอบและกำกับดูแลกิจการเป็นผู้รับผิดชอบเกี่ยวกับคุณภาพของรายงานทางการเงินและระบบการควบคุมภายใน รวมถึงกระบวนการต่างๆ ให้มีการจัดทำอย่างถูกต้องตามมาตรฐานทางบัญชีที่รับรองทั่วไป และมีการเปิดเผยข้อมูลอย่างโปร่งใส

ในการดำเนินงานของบริษัทในรอบปี 2565 คณะกรรมการตรวจสอบและกำกับดูแลกิจการได้พิจารณาแล้ว เห็นว่าคณะกรรมการตลอดจนผู้บริหาร มีความมุ่งมั่นในการปฏิบัติหน้าที่เพื่อให้บรรลุเป้าหมายขององค์กร ได้ให้ความสำคัญอย่างยิ่งต่อการดำเนินงานภายใต้ระบบการควบคุมภายในที่ดี มีการบริหารความเสี่ยงที่เหมาะสม มีระบบสารสนเทศการสื่อสารข้อมูลสนับสนุนการกำกับดูแลกิจการที่มีประสิทธิภาพ โดยไม่พบการละเมิดกฎหมายหรือข้อบังคับต่างๆ ที่เป็นสาระสำคัญซึ่งบริษัทต้องพึงปฏิบัติ กล่าวคือ ระบบการควบคุมภายในของบริษัทโดยรวมอยู่ในระดับที่น่าพอใจ และสามารถสร้างความเชื่อมั่นอย่างมีเหตุผลต่อความเชื่อถือได้ของงบการเงินรวมของบริษัทและบริษัทย่อย ณ วันที่ 31 ธันวาคม 2565

ความเห็นของคณะกรรมการตรวจสอบและกำกับดูแลกิจการเกี่ยวกับเรื่องนี้ปรากฏในรายงานของคณะกรรมการตรวจสอบและกำกับดูแลกิจการซึ่งแสดงไว้ในแบบแสดงรายการข้อมูลประจำปี 2565 (แบบ 56-1 One Report)

นอกจากนี้ บริษัทมีการติดตามเพื่อให้เกิดการปฏิบัติตามการกำกับดูแลกิจการที่ดีอีก 4 ประเด็น ดังนี้

8.14.1 การป้องกันความขัดแย้งทางผลประโยชน์

เพื่อให้ธุรกรรมต่างๆ สามารถดำเนินไปได้ตามปกติ คณะกรรมการได้อนุมัติในหลักการให้ผู้บริหารสามารถทำรายการระหว่างกันที่เกิดขึ้นเฉพาะบริษัทกับบริษัทย่อย หากธุรกรรมเหล่านั้นเข้าลักษณะใดลักษณะหนึ่งดังต่อไปนี้

- (1) เป็นข้อตกลงทางการค้าในลักษณะเดียวกับวิญญูชนจะพึงกระทำกับคู่สัญญาทั่วไปในสถานการณ์เดียวกัน ด้วยอำนาจต่อรองทางการค้าที่ปราศจากอิทธิพลในการที่ตนมีลักษณะเป็นกรรมการ ผู้บริหาร หรือบุคคลที่มีความเกี่ยวข้อง
- (2) เป็นรายการทอรองจ่ายที่สมเหตุสมผลที่เกิดจากการดำเนินการตามปกติทางธุรกิจ โดยมีการเรียกเก็บตามที่จ่ายจริง

ทั้งนี้ ผู้บริหารจะต้องรายงานการทำธุรกรรมที่มีขนาดเกินกว่า 500,000 บาท โดยมีคณะกรรมการตรวจสอบและกำกับดูแลกิจการ พิจารณาสอบทานรายการดังกล่าว ก่อนนำเสนอให้คณะกรรมการได้รับทราบทุกไตรมาส

8.14.2 การใช้ข้อมูลภายในเพื่อแสวงหาผลประโยชน์

ในกรณีที่กรรมการ ผู้บริหาร ผู้จัดการ และพนักงานกระทำการอันเป็นความผิดอาญาตามกฎหมายว่าด้วยหลักทรัพย์และตลาดหลักทรัพย์โดยเจตนา บริษัทจะดำเนินการลงโทษอย่างใดอย่างหนึ่งหรือหลายอย่างรวมกันดังต่อไปนี้

- (1) ตัดเงินเดือนค่าจ้างหรือค่าตอบแทนและผลประโยชน์อื่นใดที่ได้รับ

- (2) ให้ออก ไล่ออก หรือปลดออกจากการเป็นกรรมการ ผู้บริหาร ผู้จัดการหรือพนักงานโดยถือว่าจงใจก่อให้เกิดความเสียหายแก่บริษัท ถ้าผู้กระทำความผิดเป็นกรรมการบริษัทให้นำเสนอที่ประชุมผู้ถือหุ้นเป็นผู้พิจารณาลงโทษ
- (3) แจ้งการกระทำความผิดต่อตลาดหลักทรัพย์แห่งประเทศไทย และหรือ ก.ล.ต.
- (4) แจ้งความดำเนินคดีตามกฎหมาย
- (5) ดำเนินการอื่นใดตามมติของคณะกรรมการบริษัท หรือที่ประชุมผู้ถือหุ้นของบริษัท

8.14.3 การต่อต้านการทุจริตคอร์รัปชัน

บริษัทกำหนดให้มีแนวทางในการติดตามประเมินผลการปฏิบัติเพื่อป้องกันการมีส่วนเกี่ยวข้องกับ การคอร์รัปชัน ดังนี้

- (1) หน่วยงานตรวจสอบภายในของบริษัท ดำเนินการตรวจสอบตามแผนการตรวจสอบประจำปีที่ได้รับความเห็นชอบจากคณะกรรมการตรวจสอบและกำกับดูแลกิจการ และรายงานผลการตรวจสอบที่มีนัยสำคัญและข้อเสนอแนะต่อคณะกรรมการตรวจสอบและกำกับดูแลกิจการ
- (2) กำหนดให้หน่วยงานที่รับผิดชอบดำเนินการทดสอบและประเมินความเสี่ยงจากการทุจริตคอร์รัปชันอย่างต่อเนื่อง เพื่อนำมามาตรการต่อต้านการทุจริตคอร์รัปชันไปปฏิบัติอย่างมีประสิทธิภาพ ตลอดจนติดตาม ทบทวน และปรับปรุงมาตรการต่อต้านการทุจริตคอร์รัปชันอย่างสม่ำเสมอ โดยนำเสนอผลการประเมินต่อคณะกรรมการบริหารความเสี่ยง คณะกรรมการตรวจสอบและกำกับดูแลกิจการ และคณะกรรมการบริษัท ตามลำดับ อย่างทันเวลาและสม่ำเสมอ
- (3) หากการสืบสวนข้อเท็จจริงแล้วพบว่าข้อมูลจากการตรวจสอบ หรือข้อร้องเรียน มีหลักฐานที่เชื่อว่ามีรายการ หรือการกระทำซึ่งอาจมีผลกระทบอย่างมีนัยสำคัญต่อฐานะการเงิน และผลการดำเนินงานของบริษัท รวมถึงการฝ่าฝืนการกระทำผิดกฎหมาย หรือจรรยาบรรณธุรกิจของบริษัท หรือข้อสงสัยในรายงานการเงิน หรือระบบการควบคุมภายใน คณะกรรมการตรวจสอบและกำกับดูแลกิจการจะรายงานต่อคณะกรรมการบริษัทเพื่อดำเนินการปรับปรุงแก้ไข

8.14.4 การแจ้งเบาะแส

กรณีที่ผู้มีส่วนได้เสียต้องการแจ้งเบาะแสการกระทำผิดหรือแจ้งข้อร้องเรียนใดๆ มายังบริษัทสามารถกระทำได้ โดยบริษัทกำหนดเป็นแนวปฏิบัติไว้ดังนี้

- (1) การเปิดโอกาสให้ผู้มีส่วนได้เสียแจ้งเบาะแสหรือข้อร้องเรียน ผู้มีส่วนได้เสียคนใดมีความประสงค์จะติดต่อกับคณะกรรมการบริษัทโดยตรงโดยไม่ผ่านผู้บริหารของบริษัท เพื่อแสดงความคิดเห็นต่างๆ เกี่ยวกับการดำเนินธุรกิจรวมทั้งการแจ้งเบาะแส หรือข้อร้องเรียนต่างๆ เช่น รายงานทางการเงินที่ไม่ถูกต้อง การกระทำผิดกฎหมายหรือจรรยาบรรณ หรือระบบการควบคุมภายในที่บกพร่อง เป็นต้น โดยให้ส่งไปยังคณะกรรมการตรวจสอบและกำกับดูแลกิจการของบริษัทโดยตรงดังนี้ :

ส่งทางไปรษณีย์ : รศ.ดร.นริศ ชัยสูตร
ประธานกรรมการตรวจสอบและกำกับดูแลกิจการ
บริษัท สหอุตสาหกรรมน้ำมันปาล์ม จำกัด (มหาชน)

64 ซอยบางนา-ตราด 25

แขวงบางนาเหนือ เขตบางนา กรุงเทพมหานคร 10260

ส่งทางจดหมายอิเล็กทรอนิกส์ : naris@econ.tu.ac.th

- (2) การคุ้มครองผู้แจ้งเบาะแสหรือข้อร้องเรียน ผู้มีส่วนได้เสียที่แจ้งเบาะแสหรือข้อร้องเรียนตามข้อ 1 ข้างต้นไม่ต้องเปิดเผยชื่อแต่อย่างใด
- (3) การดำเนินการหลังจากมีผู้แจ้งเบาะแสหรือข้อร้องเรียน ให้คณะกรรมการตรวจสอบและกำกับดูแลกิจการของบริษัทดำเนินการตรวจสอบข้อมูลหรือข้อเท็จจริงตามที่ผู้แจ้งเบาะแสหรือข้อร้องเรียนตามข้อ 1 ข้างต้น แล้วนำเสนอให้คณะกรรมการบริษัทได้รับทราบภายใน 30 วันนับจากวันที่ได้รับแจ้ง

8.15 รายงานผลการปฏิบัติหน้าที่ของคณะกรรมการตรวจสอบและกำกับดูแลกิจการในรอบปีที่ผ่านมา

องค์ประกอบของคณะกรรมการตรวจสอบและกำกับดูแลกิจการประกอบด้วยกรรมการอิสระอย่างน้อย 3 คน โดยได้รับแต่งตั้งจากคณะกรรมการบริษัท ซึ่งต้องเป็นผู้ที่มีความรู้ และประสบการณ์เพียงพอที่จะทำหน้าที่ในการสอบทานความน่าเชื่อถือของงบการเงินได้ไม่น้อยกว่า 1 คน โดยกรรมการตรวจสอบและกำกับดูแลกิจการทุกคนต้องเป็นกรรมการบริษัทที่มีคุณสมบัติเป็น “กรรมการอิสระ” ตามนิยามที่บริษัทประกาศ และภายใต้ข้อกำหนดของคณะกรรมการกำกับตลาดทุน และประกาศของตลาดหลักทรัพย์แห่งประเทศไทย ประธานคณะกรรมการตรวจสอบและกำกับดูแลกิจการอาจเป็นบุคคลคนเดียวกับประธานคณะกรรมการบริษัท วาระการดำรงตำแหน่งคราวละ 1 ปี สิ้นสุดในวันประชุมสามัญประจำปีผู้ถือหุ้น ทั้งนี้ หลังจากการประชุมสามัญประจำปีผู้ถือหุ้นเสร็จสิ้นลง บริษัทจะกำหนดให้มีการประชุมคณะกรรมการขึ้นทันทีเพื่อแต่งตั้งคณะกรรมการชุดย่อยแต่ละชุด

คณะกรรมการตรวจสอบและกำกับดูแลกิจการแต่งตั้งบุคคลขึ้นมาทำหน้าที่เลขานุการคณะกรรมการตรวจสอบและกำกับดูแลกิจการเพื่อทำหน้าที่ช่วยเหลือ สนับสนุนการดำเนินงานของคณะกรรมการตรวจสอบและกำกับดูแลกิจการเกี่ยวกับการนัดหมายประชุม จัดเตรียมวาระการประชุม นำส่งเอกสารประกอบการประชุม บันทึกรายงานการประชุม และอื่นๆ ตามที่คณะกรรมการตรวจสอบและกำกับดูแลกิจการมอบหมาย

หน้าที่และความรับผิดชอบของคณะกรรมการตรวจสอบและกำกับดูแลกิจการ

- (1) สอบทานให้บริษัทมีการรายงานทางการเงินอย่างถูกต้องและเพียงพอ
- (2) พิจารณาให้ความเห็นชอบการนำส่งงบการเงินรายไตรมาสของบริษัทต่อตลาดหลักทรัพย์แห่งประเทศไทย
- (3) สอบทานให้บริษัทมีระบบการควบคุมภายใน (internal control) และระบบการตรวจสอบภายใน (internal audit) ที่เหมาะสมและมีประสิทธิผล และพิจารณาความเป็นอิสระของหน่วยงานตรวจสอบภายใน ตลอดจนการให้ความเห็นชอบในการพิจารณาแต่งตั้งโยกย้าย การประเมินผลงาน การเลิกจ้างงานหัวหน้าหน่วยงานตรวจสอบภายใน หรือหน่วยงานอื่นใดที่รับผิดชอบเกี่ยวกับการตรวจสอบภายใน

- (4) สอบทานให้บริษัทปฏิบัติตามกฎหมายว่าด้วยหลักทรัพย์และตลาดหลักทรัพย์ ข้อกำหนดของตลาดหลักทรัพย์แห่งประเทศไทย และกฎหมายที่เกี่ยวข้องกับธุรกิจของบริษัท
- (5) พิจารณา คัดเลือก เสนอแต่งตั้ง และเลิกจ้าง บุคคลซึ่งมีความเป็นอิสระในการทำหน้าที่เป็นผู้สอบบัญชีของบริษัท และเสนอคำตอบแทนของบุคคลดังกล่าว รวมทั้งเข้าร่วมประชุมกับผู้สอบบัญชีโดยไม่มีฝ่ายจัดการเข้าร่วมประชุมด้วยอย่างน้อยปีละ 1 ครั้ง
- (6) พิจารณารายการที่เกี่ยวข้องกันหรือรายการที่อาจมีความขัดแย้งทางผลประโยชน์ ให้เป็นไปตามกฎหมายและข้อกำหนดของตลาดหลักทรัพย์แห่งประเทศไทย ทั้งนี้ เพื่อให้มั่นใจว่ารายการดังกล่าวสมเหตุสมผลและเป็นประโยชน์สูงสุดต่อบริษัท
- (7) รายงานผลการดำเนินงานเกี่ยวกับการตรวจสอบภายในต่อคณะกรรมการบริษัทเป็นประจำทุกไตรมาส ซึ่งรายงานระบุเกี่ยวกับความเห็นของคณะกรรมการตรวจสอบและกำกับดูแลกิจการในเรื่องต่างๆ ของการตรวจสอบภายใน ความเห็นต่อรายงานทางการเงิน ความเพียงพอของระบบการควบคุมภายใน และรายงานอื่นที่เห็นว่าคณะกรรมการบริษัทควรทราบ
- (8) จัดทำรายงานของคณะกรรมการตรวจสอบและกำกับดูแลกิจการโดยเปิดเผยไว้ในแบบแสดงรายการข้อมูลประจำปี (แบบ 56-1 One Report) ซึ่งรายงานดังกล่าวต้องลงนามโดยประธานคณะกรรมการตรวจสอบและกำกับดูแลกิจการ และต้องประกอบด้วยข้อมูลอย่างน้อยดังต่อไปนี้
 - ความเห็นเกี่ยวกับความถูกต้อง ครบถ้วน เป็นที่เชื่อถือได้ของรายงานทางการเงินของบริษัท
 - ความเห็นเกี่ยวกับความเพียงพอของระบบควบคุมภายในของบริษัท
 - ความเห็นเกี่ยวกับการปฏิบัติตามกฎหมายว่าด้วยหลักทรัพย์และตลาดหลักทรัพย์ ข้อกำหนดของตลาดหลักทรัพย์แห่งประเทศไทย หรือกฎหมายที่เกี่ยวข้องกับธุรกิจของบริษัท
 - ความเห็นเกี่ยวกับความเหมาะสมของผู้สอบบัญชี
 - ความเห็นเกี่ยวกับรายการที่อาจมีความขัดแย้งทางผลประโยชน์
 - จำนวนการประชุมคณะกรรมการตรวจสอบและกำกับดูแลกิจการ และการเข้าร่วมประชุมของกรรมการตรวจสอบและกำกับดูแลกิจการแต่ละท่าน
 - ความเห็นหรือข้อสังเกตโดยรวมที่คณะกรรมการตรวจสอบและกำกับดูแลกิจการได้รับจากการปฏิบัติหน้าที่ตามกฎบัตร (charter)
 - รายการอื่นที่เห็นว่าผู้ถือหุ้นและผู้ลงทุนทั่วไปควรทราบภายใต้ขอบเขตหน้าที่และความรับผิดชอบที่ได้รับมอบหมายจากคณะกรรมการบริษัท
- (9) ดำเนินการให้ฝ่ายจัดการจัดให้มีกระบวนการรับและกำกับดูแลการรับเรื่องร้องเรียน
- (10) เสนอแนวปฏิบัติด้านการกำกับดูแลกิจการที่ดี ต่อคณะกรรมการบริษัท
- (11) ติดตามดูแลการปฏิบัติงานของกรรมการและฝ่ายจัดการ ให้เป็นไปตามหลักการกำกับดูแลกิจการที่ดี และสอดคล้องกับหลักการกำกับดูแลกิจการที่ดีของตลาดหลักทรัพย์แห่งประเทศไทย
- (12) พิจารณาทบทวนและปรับปรุงนโยบายการกำกับดูแลกิจการของบริษัทอย่างสม่ำเสมอ
- (13) รายงานต่อคณะกรรมการบริษัท เกี่ยวกับการกำกับดูแลกิจการที่ดีของบริษัท พร้อมความเห็นแนวปฏิบัติ และข้อเสนอแนะ เพื่อแก้ไขปรับปรุงตามความเหมาะสม
- (14) ประธานคณะกรรมการตรวจสอบและกำกับดูแลกิจการ และกรรมการตรวจสอบและกำกับดูแลกิจการ ต้องเข้าร่วมประชุมผู้ถือหุ้นของบริษัท เพื่อชี้แจงในเรื่องเกี่ยวกับคณะกรรมการตรวจสอบและกำกับดูแลกิจการ หรือ การแต่งตั้งผู้สอบบัญชี
- (15) ประเมินผลการปฏิบัติงาน (Self-Assessment) ของคณะกรรมการตรวจสอบและกำกับดูแลกิจการ และรายงานผลให้คณะกรรมการบริษัททราบ โดยประเมินการปฏิบัติงานของ

คณะกรรมการตรวจสอบและกำกับดูแลกิจการโดยรวมทั้งคณะ (as a whole) และประเมินตนเองเป็นรายบุคคล (individual basis)

- (16) พิจารณาทบทวนกฎบัตรคณะกรรมการตรวจสอบและกำกับดูแลกิจการอย่างสม่ำเสมอ
- (17) ดำเนินการอื่นๆ ตามที่คณะกรรมการของบริษัทมอบหมาย
- (18) กำหนดให้มีการประชุมคณะกรรมการตรวจสอบและกำกับดูแลกิจการอย่างน้อยปีละ 4 ครั้ง ซึ่งในการประชุมคณะกรรมการตรวจสอบและกำกับดูแลกิจการต้องมีการตรวจสอบและกำกับดูแลกิจการมาประชุมไม่น้อยกว่ากึ่งหนึ่งของจำนวนกรรมการตรวจสอบและกำกับดูแลกิจการทั้งหมดที่คณะกรรมการบริษัทแต่งตั้งจึงจะเป็นองค์ประชุม
- (19) คณะกรรมการตรวจสอบและกำกับดูแลกิจการปฏิบัติงานภายในขอบเขตหน้าที่และความรับผิดชอบตามคำสั่งของคณะกรรมการบริษัท คณะกรรมการบริษัทเป็นผู้รับผิดชอบการดำเนินงานของบริษัทโดยตรงต่อผู้ถือหุ้น ผู้มีส่วนได้เสียและบุคคลทั่วไป

8.16 จำนวนครั้งการประชุมและการเข้าประชุม

ในปี 2565 คณะกรรมการตรวจสอบและกำกับดูแลกิจการได้มีการประชุมทั้งหมด 10 ครั้ง สามารถประมวลจำนวนครั้งในการเข้าร่วมประชุมของกรรมการตรวจสอบและกำกับดูแลกิจการแต่ละท่านได้ดังนี้

รายชื่อ	ตำแหน่ง	วาระการดำรงตำแหน่ง	จำนวนครั้งในการเข้าร่วมประชุม
1. รศ.ดร.นริศ ชัยสูตร	ประธานคณะกรรมการตรวจสอบและกำกับดูแลกิจการ	2565-2566	10/10
2. นายเสถียร สันทัด	กรรมการอิสระ	2565-2566	10/10
3. นายวสิน ปัจฉกะภักดี	กรรมการอิสระ	2565-2566	10/10

8.17 ผลการปฏิบัติหน้าที่ของคณะกรรมการตรวจสอบและกำกับดูแลกิจการ

ในปี 2565 คณะกรรมการตรวจสอบและกำกับดูแลกิจการ ได้ปฏิบัติหน้าที่ตามขอบเขตการปฏิบัติงานหน้าที่ และความรับผิดชอบตามข้อกำหนดของตลาดหลักทรัพย์แห่งประเทศไทย รวมถึงความรับผิดชอบที่ได้รับมอบหมายจากคณะกรรมการ โดยบริษัทมีการประชุมคณะกรรมการตรวจสอบและกำกับดูแลกิจการ ทั้งสิ้น 10 ครั้ง สรุปสาระสำคัญได้ดังนี้

- (1) อนุมัติงบการเงินรายไตรมาสและสอบทานงบการเงินประจำปี ซึ่งรวมถึงการเปิดเผยข้อมูลในงบการเงินของบริษัท เพื่อนำเสนอให้คณะกรรมการบริษัทพิจารณารับทราบว่างบการเงินได้แสดงฐานะการเงินของบริษัทเป็นไปตามมาตรฐานการบัญชีที่รับรองโดยทั่วไป รวมทั้งมีการเปิดเผยข้อมูลสำคัญอย่างเพียงพอ ถูกต้องและครบถ้วน ในหมายเหตุประกอบงบการเงิน
- (2) พิจารณารายงานผลการตรวจสอบและข้อเสนอแนะของผู้ตรวจสอบภายใน ในเรื่องระบบการควบคุมภายในและระบบบริหารความเสี่ยงของบริษัท ซึ่งได้ปฏิบัติงานตรวจสอบภายในตามแผนการตรวจสอบประจำปี และนำเสนอต่อฝ่ายบริหาร เพื่อพิจารณาปรับปรุงและแก้ไขตามความเหมาะสม โดยในปี 2565 สรุปได้ว่าบริษัทมีระบบการควบคุมภายในในส่วนสำคัญและระบบบริหารความเสี่ยงที่เหมาะสมและมีประสิทธิผล มีการกำกับดูแลกิจการที่มีความโปร่งใส ไม่พบข้อบกพร่องที่เป็นสาระสำคัญ

- (3) ประชุมร่วมกับผู้บริหาร ผู้สอบบัญชีภายนอก และผู้ตรวจสอบภายใน เพื่อให้ข้อเสนอแนะที่มีประโยชน์ต่อการบริหารงาน โดยฝ่ายบริหารได้ทำการปรับปรุงแก้ไขขั้นตอนการปฏิบัติงานตามข้อเสนอแนะอย่างเหมาะสม ทำให้การทำงานมีประสิทธิภาพมากยิ่งขึ้น

นอกจากนี้ ในปี 2565 คณะกรรมการตรวจสอบและกำกับดูแลกิจการ ยังได้มีการประชุมกับผู้สอบบัญชีภายนอก โดยไม่มีผู้บริหารเข้าร่วมประชุมด้วยจำนวน 1 ครั้ง ซึ่งผู้บริหารมีการเปิดเผยข้อมูลต่อผู้สอบบัญชีภายนอกอย่างครบถ้วนและไม่พบข้อบกพร่องใดๆ

- (4) ประชุมร่วมกับผู้บริหาร และผู้สอบบัญชีภายนอกในประเด็นมาตรฐานการบัญชีฉบับใหม่ที่จะมีผลบังคับใช้ และการเตรียมความพร้อมของบริษัท
- (5) พิจารณาแผนงานตรวจสอบภายในประจำปี 2565 และพิจารณาต่ออายุสัญญาจ้างสำนักงาน ดร.วิรัช แอนด์ แอสโซซิเอตส์ เป็นผู้ตรวจสอบภายในของบริษัทออกไปอีก 1 ปี สิ้นสุดสัญญาในวันที่ 31 ธันวาคม 2565 รวมถึงกำหนดค่าตรวจสอบ
- (6) พิจารณาหลักเกณฑ์การประเมินการกำกับดูแลกิจการบริษัทจดทะเบียนไทย โดยสถาบันกรรมการบริษัทไทย (IOD) ได้มีการใช้หลักเกณฑ์การประเมินใหม่ในปี 2566
- (7) รายงานผลการประชุมและผลการปฏิบัติงานของคณะกรรมการตรวจสอบและกำกับดูแลกิจการต่อคณะกรรมการบริษัท
- (8) นำเสนอต่อคณะกรรมการบริษัทเพื่อขออนุมัติที่ประชุมสามัญผู้ถือหุ้นประจำปี 2565 เพื่อแต่งตั้งผู้สอบบัญชีจากบริษัท สำนักงาน อีวาย จำกัด เป็นผู้สอบบัญชีของบริษัทสำหรับปี 2565 ต่อไป พร้อมกับเสนอค่าสอบบัญชีสำหรับปี 2565
- (9) พิจารณาแบบประเมินตนเองเรื่องการปฏิบัติตามหลักการกำกับดูแลกิจการที่ดี (Corporate Government Self Assessment) เพื่อเป็นเครื่องมือให้บริษัทใช้ในการภายในในการพัฒนาระบบการกำกับดูแลกิจการให้เป็นไปตามหลักการกำกับดูแลกิจการที่ดี

คณะกรรมการตรวจสอบและกำกับดูแลกิจการมีความเห็นว่า ผู้บริหารของบริษัทได้ปฏิบัติงานภายใต้ระบบการควบคุมภายในที่ดี ไม่พบว่ามีกรณีการละเมิดกฎหมายหรือข้อบังคับต่างๆ ซึ่งบริษัทต้องพึงปฏิบัติ

8.18 สรุปผลการปฏิบัติหน้าที่ของคณะกรรมการชุดย่อยอื่นๆ ในรอบปีที่ผ่านมา

8.18.1 จำนวนครั้งการประชุมและการเข้าประชุม

❖ คณะกรรมการสรรหา

ในปี 2565 คณะกรรมการสรรหาได้มีการประชุมทั้งหมด 2 ครั้ง สามารถประมวลจำนวนครั้งในการเข้าร่วมประชุมของกรรมการสรรหาแต่ละท่านได้ดังนี้

รายชื่อ	ตำแหน่ง	วาระการดำรงตำแหน่ง	จำนวนครั้งในการเข้าร่วมประชุม
1. นายเสถียร สันทัด	ประธานกรรมการสรรหา	2565-2566	2/2
2. รศ.ดร.นริศ ชัยสูตร	กรรมการอิสระ	2565-2566	2/2
3. นายวสิน ปัจจักษ์ภักติ	กรรมการอิสระ	2565-2566	2/2
4. นายวัช ช่าง ยิง	กรรมการ	2565-2566	2/2

องค์ประกอบของคณะกรรมการสรรหา ประกอบด้วยกรรมการบริษัทอย่างน้อย 3 คน โดยสมาชิกส่วนใหญ่ควรเป็นกรรมการอิสระ และประธานคณะกรรมการสรรหาต้องไม่เป็นบุคคลคนเดียวกับประธานคณะกรรมการบริษัท วาระการดำรงตำแหน่ง 1 ปี สิ้นสุดในวันประชุมสามัญประจำปีผู้ถือหุ้น ทั้งนี้ หลังจากวันประชุมสามัญประจำปีผู้ถือหุ้นเสร็จสิ้นลง บริษัทจะกำหนดให้มีการประชุมคณะกรรมการขึ้นทันที เพื่อแต่งตั้งคณะกรรมการชุดย่อยแต่ละชุด

หน้าที่และความรับผิดชอบของคณะกรรมการสรรหา

- (1) พิจารณาและทบทวนโครงสร้างของคณะกรรมการในปัจจุบันว่ามีความเหมาะสมกับความจำเป็นเชิงกลยุทธ์ของบริษัทหรือไม่ อย่างไร และเสนอแนวทางในการปรับปรุง รวมทั้งเสนอแนวทางในการสรรหากรรมการให้สอดคล้องกับโครงสร้างดังกล่าว โดยจัดทำเป็นตารางความรู้ความชำนาญเฉพาะด้านของคณะกรรมการ (Director Qualifications และ Skills Matrix) เพื่อพิจารณาว่าคณะกรรมการที่ดำรงตำแหน่งอยู่ในปัจจุบันประกอบด้วยกรรมการที่มีความรู้ความชำนาญครบถ้วนตามความจำเป็นหรือไม่อย่างไร และสมควรสรรหากรรมการที่มีความรู้ความชำนาญในด้านใดเพิ่มเติมเพื่อให้มีความครบถ้วนมากยิ่งขึ้นหรือไม่อย่างไร
- (2) กำหนดกระบวนการและหลักเกณฑ์ในการสรรหาบุคคล ให้สอดคล้องกับโครงสร้างและคุณสมบัติตามที่กำหนดไว้ในข้อ 1
- (3) พิจารณาคุณสมบัติของบุคคลที่จะมาเป็นกรรมการอิสระให้มีความเหมาะสมกับบริษัทและเป็นไปตามหลักเกณฑ์ที่สำนักงาน ก.ล.ต. กำหนด
- (4) คัดเลือก ประเมินและเสนอรายชื่อผู้ที่จะเป็นกรรมการต่อคณะกรรมการโดยการกลั่นกรองและสัมภาษณ์บุคคลที่มีคุณธรรม ยึดมั่นในการทำงานอย่างมีหลักการ ส่งเสริมและปฏิบัติตามมาตรฐานสูงสุดอย่างมีอาชีพ
- (5) เปิดโอกาสให้ผู้ถือหุ้นรายย่อยมีโอกาสเสนอชื่อผู้สมควรเป็นกรรมการให้คณะกรรมการสรรหาพิจารณา โดยกำหนดระยะเวลาในการเสนอชื่อให้มีเวลาเพียงพอในการพิจารณาถ่วงถ่วงตามกระบวนการที่คณะกรรมการกำหนด (Due Diligence) ก่อนการประชุมผู้ถือหุ้น
- (6) เปิดเผยนโยบายในการสรรหาและขั้นตอนกระบวนการในการเสนอชื่อกรรมการให้ผู้ถือหุ้นทราบเพื่อให้มั่นใจในความโปร่งใสในขั้นตอนการสรรหากรรมการ รวมทั้งจัดเตรียมแบบฟอร์มในการเสนอชื่อที่ระบุถึงข้อมูลที่จำเป็นในการพิจารณาเหตุผลสนับสนุน รวมทั้งความเต็มใจของผู้ได้รับการเสนอชื่อไว้ในแบบเสนอนั้นด้วย
- (7) พิจารณาคุณลักษณะของบุคคลที่จะมาเป็นกรรมการบริษัทให้มีความเหมาะสม โดยใช้แนวทางดังต่อไปนี้ในการคัดเลือกกรรมการ
 - คุณลักษณะทั่วไปที่ต้องการในกรรมการแต่ละท่าน
 - ความมีคุณธรรมและความรับผิดชอบ
 - การตัดสินใจด้วยข้อมูลและเหตุผล
 - ความมีวุฒิภาวะและความมั่นคง กล้าแสดงความคิดเห็นที่แตกต่างและเป็นอิสระ
 - ยึดมั่นในการทำงานอย่างมีหลักการและมาตรฐานเยี่ยงมืออาชีพ
 - คุณสมบัติอื่นตามที่คณะกรรมการสรรหาเห็นสมควร
 - คุณลักษณะอื่นๆ ที่คณะกรรมการสรรหาเห็นว่ามีความสำคัญเพื่อให้ได้องค์ประกอบของคณะกรรมการที่เหมาะสม
 - ความรู้ทางบัญชีและการเงิน
 - การบริหารจัดการองค์กรซึ่งรวมถึงการบริหารจัดการด้านทรัพยากรบุคคล

- การบริหารความเสี่ยง
 - การจัดการในภาวะวิกฤติ
 - ความรู้ด้านกฎหมาย
 - ความรู้เกี่ยวกับธุรกิจของบริษัท
 - การตลาดระหว่างประเทศ
 - การกำหนดวิสัยทัศน์และกลยุทธ์
 - ความรู้ความชำนาญเฉพาะด้านอื่นๆ ที่คณะกรรมการสรรหาเห็นว่าจำเป็น
- (8) พิจารณาและทบทวนแผนพัฒนากรรมการ ดูแลให้กรรมการทุกท่านได้รับการอบรมอย่างเหมาะสมและต่อเนื่อง เพื่อให้ทราบถึงการพัฒนาในทางธุรกิจของบริษัท และการเปลี่ยนแปลงของระเบียบปฏิบัติและข้อกำหนดที่เกี่ยวข้อง โดยมีการจัดตั้งงบประมาณในการฝึกอบรมกรรมการในแต่ละปีไว้ในระดับที่เหมาะสม
- (9) กำกับดูแลให้บริษัทจัดให้มีการประชุมพิเศษ และมอบเอกสารที่เป็นประโยชน์ต่อการปฏิบัติหน้าที่ให้แก่กรรมการที่ได้รับการแต่งตั้งใหม่
- (10) ประเมินผลการปฏิบัติงาน (Self-Assessment) ของคณะกรรมการสรรหา และรายงานผลให้คณะกรรมการบริษัททราบ โดยประเมินการปฏิบัติงานของคณะกรรมการสรรหาโดยรวมทั้งคณะ (as a whole) และประเมินตนเองเป็นรายบุคคล (individual basis)
- (11) พิจารณาทบทวนกฎบัตรคณะกรรมการสรรหาอย่างสม่ำเสมอ
- (12) วางแผนและดำเนินการสรรหาผู้สืบทอดตำแหน่งกรรมการผู้จัดการเพื่อเสนอต่อคณะกรรมการบริษัทพิจารณา
- (13) กำกับดูแลให้มีการสรรหาผู้บริหารระดับสูงที่มีคุณสมบัติเหมาะสม การพัฒนาและการรักษาผู้บริหารไว้ให้อยู่กับองค์กร
- (14) ดำเนินการอื่นๆ ตามที่คณะกรรมการบริษัทมอบหมาย
- (15) กำหนดให้มีการเรียกประชุมคณะกรรมการสรรหาตามที่คณะกรรมการสรรหาหรือประธานคณะกรรมการสรรหาเห็นว่าจำเป็นและเหมาะสม อย่างไรก็ดี ต้องจัดให้มีการประชุมอย่างน้อยปีละ 2 ครั้ง โดยในการประชุมคณะกรรมการสรรหา ต้องมีกรรมการสรรหามาประชุมไม่น้อยกว่ากึ่งหนึ่งของจำนวนกรรมการสรรหาทั้งหมดและควรเป็นกรรมการอิสระ จึงจะเป็นองค์ประชุม

❖ คณะกรรมการพิจารณาคำตอบแทน

ในปี 2565 คณะกรรมการพิจารณาคำตอบแทนได้มีการประชุมทั้งหมด 2 ครั้ง สามารถประมวลจำนวนครั้งในการเข้าร่วมประชุมของกรรมการพิจารณาคำตอบแทนแต่ละท่านได้ดังนี้

รายชื่อ	ตำแหน่ง	วาระการดำรงตำแหน่ง	จำนวนครั้งในการเข้าร่วมประชุม
1. นายเสถียร สันทัด	ประธานคณะกรรมการพิจารณาคำตอบแทน	2565-2566	2/2
2. รศ.ดร.นริศ ชัยสูตร	กรรมการอิสระ	2565-2566	2/2
3. นายวสิน ปัจจักษ์ภักติ	กรรมการอิสระ	2565-2566	2/2
4. นายวัจ ช่าง ยิง	กรรมการ	2565-2566	2/2

องค์ประกอบของคณะกรรมการพิจารณาคำตอบแทน ประกอบด้วยกรรมการบริษัทอย่างน้อย 3 คน โดยสมาชิกส่วนใหญ่ควรเป็นกรรมการอิสระ มีประธานคณะกรรมการพิจารณาคำตอบแทนเป็นกรรมการอิสระ และไม่เป็นบุคคลคนเดียวกับประธานคณะกรรมการบริษัท วาระการดำรงตำแหน่ง 1 ปี สิ้นสุดในวันประชุมสามัญประจำปีผู้ถือหุ้น ทั้งนี้ หลังจากการประชุมสามัญประจำปีผู้ถือหุ้นเสร็จสิ้นลง บริษัทจะกำหนดให้มีการประชุมคณะกรรมการขึ้นทันที เพื่อแต่งตั้งคณะกรรมการชุดย่อยแต่ละชุด

หน้าที่และความรับผิดชอบของคณะกรรมการพิจารณาคำตอบแทน

- (1) กำหนดนโยบายและแนวทางในการกำหนดคำตอบแทนของกรรมการ กรรมการบริหาร และกรรมการผู้จัดการ พร้อมทั้งนำเสนอต่อที่ประชุมคณะกรรมการบริษัท และ/หรือที่ประชุมผู้ถือหุ้นพิจารณาและอนุมัติ
- (2) พิจารณาการจ่ายคำตอบแทนของคณะกรรมการบริษัทและฝ่ายจัดการเปรียบเทียบกับบริษัทจดทะเบียนอื่นๆ ที่มีการประกอบธุรกิจอย่างเดียวกัน เพื่อเป็นการสร้างแรงจูงใจในการบริหารงานให้เจริญก้าวหน้า
- (3) พิจารณาสอนแนวทางประเมินผลและคำตอบแทนกรรมการผู้จัดการต่อคณะกรรมการบริษัท เพื่อพิจารณาอนุมัติ
- (4) รายงานความคืบหน้าและผลการปฏิบัติงานต่อคณะกรรมการบริษัททุกครั้งหลังมีการประชุมคณะกรรมการพิจารณาคำตอบแทนอย่างสม่ำเสมอ
- (5) ประเมินผลการปฏิบัติงาน (Self-Assessment) ของคณะกรรมการพิจารณาคำตอบแทน และรายงานผลให้คณะกรรมการบริษัททราบ โดยประเมินการปฏิบัติงานของคณะกรรมการพิจารณาคำตอบแทนโดยรวมทั้งคณะ (as a whole) และประเมินตนเองเป็นรายบุคคล (individual basis)
- (6) พิจารณาทบทวนกฎบัตรคณะกรรมการพิจารณาคำตอบแทนอย่างสม่ำเสมอ
- (7) ดำเนินการอื่นๆ ตามที่คณะกรรมการบริษัทมอบหมาย
- (8) กำหนดให้มีการประชุมคณะกรรมการพิจารณาคำตอบแทนตามที่คณะกรรมการพิจารณาคำตอบแทนหรือประธานคณะกรรมการพิจารณาคำตอบแทนเห็นว่าจำเป็นและเหมาะสม อย่างไรก็ตาม ต้องจัดให้มีการประชุมอย่างน้อยปีละ 2 ครั้ง โดยในการประชุมคณะกรรมการพิจารณาคำตอบแทนต้องมีกรรมการพิจารณาคำตอบแทนมาประชุมไม่น้อยกว่ากึ่งหนึ่งของจำนวนกรรมการพิจารณาคำตอบแทนทั้งหมดและควรเป็นกรรมการอิสระ จึงจะเป็นองค์ประชุม

❖ คณะกรรมการบริหารความเสี่ยง

ในปี 2565 คณะกรรมการบริหารความเสี่ยง ได้มีการประชุมทั้งหมด 4 ครั้ง สามารถประมวลจำนวนครั้งในการเข้าร่วมประชุมของสมาชิกแต่ละท่านได้ดังนี้

รายชื่อ	ตำแหน่ง	วาระการดำรงตำแหน่ง	จำนวนครั้งในการเข้าร่วมประชุม
1. นางสาวอัญชลี สืบจันทศิริ	กรรมการผู้จัดการ	2565-2566	4/4
2. นางสาวปิยธิดา สุขจันทร์	กรรมการบริหาร	2565-2566	4/4
3. นายอำพล สิมะโรจนา	กรรมการที่ไม่เป็นผู้บริหาร	2565-2566	4/4

คณะกรรมการได้ให้ความสำคัญกับการบริหารความเสี่ยง จึงได้มีการแต่งตั้งคณะกรรมการบริหารความเสี่ยงขึ้น ในปี 2560 ซึ่งประกอบไปด้วยผู้บริหารระดับสูง และมีกรรมการผู้จัดการเป็นประธาน โดยมีหน้าที่ความรับผิดชอบตามที่กำหนดไว้ เพื่อให้ฝ่ายจัดการประเมินความเสี่ยงของแต่ละหน่วยงานและกระบวนการทำงาน ประเมินประสิทธิภาพของมาตรการควบคุมที่มีอยู่ พร้อมทั้งนำเสนอแผนงานและวิธีการในการลดความเสี่ยงต่อคณะกรรมการบริษัท

องค์ประกอบของคณะกรรมการบริหารความเสี่ยง ประกอบด้วยสมาชิกอย่างน้อย 2 คนที่แต่งตั้งโดยคณะกรรมการบริษัท จากกรรมการที่ไม่เป็นผู้บริหาร, ผู้บริหารอาวุโส และกรรมการผู้จัดการ มีวาระการดำรงตำแหน่งคราวละ 1 ปี สิ้นสุดในวันประชุมสามัญประจำปีผู้ถือหุ้น ทั้งนี้หลังจากการประชุมสามัญประจำปีผู้ถือหุ้นเสร็จสิ้นลง บริษัทจะกำหนดให้มีการประชุมคณะกรรมการขึ้นทันที เพื่อแต่งตั้งคณะกรรมการชุดย่อยแต่ละชุด คณะกรรมการบริหารความเสี่ยงรายงานตรงต่อคณะกรรมการบริษัทโดยผ่านการกลั่นกรองจากคณะกรรมการตรวจสอบและกำกับดูแลกิจการ

หน้าที่และความรับผิดชอบของคณะกรรมการบริหารความเสี่ยง

- (1) ช่วยเหลือคณะกรรมการในการกำหนดนโยบายบริหารความเสี่ยง รวมถึงพิจารณาขอบเขตและระดับความเสี่ยงที่ยอมรับได้ที่เหมาะสมในแต่ละปี โดยให้มีความสอดคล้องกับหน้าที่ความรับผิดชอบในการบริหารจัดการ และความน่าเชื่อถือในการดำเนินธุรกิจ ซึ่งเชื่อมโยงกับประเด็นความเสี่ยงที่เกี่ยวข้องกับความเชื่อมั่นในการบริหารจัดการ และการเปิดเผยข้อมูลของบริษัท
- (2) กำกับดูแลให้ฝ่ายจัดการจัดทำนโยบาย พร้อมทั้งแผนงานสำหรับระบบบริหารความเสี่ยงที่เหมาะสม นำเสนอเพื่อขออนุมัติจากคณะกรรมการบริษัท และเผยแพร่ภายในบริษัทอย่างทั่วถึง
- (3) พิจารณาทบทวนและประเมินผลด้านคุณภาพ ความโปร่งใส และประสิทธิภาพของแผนงานและระบบบริหารความเสี่ยงของบริษัทเป็นประจำทุกปี รวมถึงกำกับดูแลให้ฝ่ายจัดการสามารถบริหารจัดการให้เป็นไปตามนโยบายและกลยุทธ์ด้านความเสี่ยง ภายใต้ขอบเขตและระดับความเสี่ยงที่ยอมรับได้อย่างมีประสิทธิภาพ
- (4) พิจารณาทบทวนและประเมินผลเกี่ยวกับลักษณะการดำเนินงาน บทบาทหน้าที่ ความรับผิดชอบ และอำนาจหน้าที่ของหน่วยงานที่เกี่ยวข้องกับบริหารจัดการความเสี่ยง รวมถึงกำหนดแนวทางและขอบเขตด้านการบริหารความเสี่ยงภายในบริษัท
- (5) กำกับดูแลให้มีการดำเนินการภายใต้กระบวนการที่มีประสิทธิภาพในการระบุประเด็นความเสี่ยงของบริษัทอย่างต่อเนื่อง และกำหนดให้มีการประเมินถึงผลกระทบจากกรณีที่เกิดเหตุการณ์ที่ไม่เป็นไปตามสมมติฐานที่กำหนดไว้ จากนั้นจัดสรรทรัพยากรที่จำเป็นในการจัดการเชิงรุกเกี่ยวกับประเด็นความเสี่ยงเหล่านั้น โดยคำนึงถึงขอบเขตและระดับความเสี่ยงที่ยอมรับได้ของบริษัท รวมถึงกำหนดให้มีแนวทาง และกระบวนการในการคาดการณ์ความเสี่ยงที่ไม่แน่นอนที่อาจเกิดขึ้นในอนาคต
- (6) กำกับดูแลให้มีการจัดทำระบบควบคุมที่เป็นเอกสารการประเมินผลด้านกระบวนการทำงาน และผลการดำเนินงานที่เกี่ยวข้องกับปัจจัยความเสี่ยงที่สำคัญ อย่างน้อยปีละ 1 ครั้ง
- (7) ดำเนินการตรวจสอบ และทบทวนการดำเนินงานต่างๆ ที่เกี่ยวข้องกับประสิทธิภาพด้านการจัดการความเสี่ยง และกระบวนการควบคุมความเสี่ยงภายในขององค์กร โดยกำหนดให้มีการจัดทำระบบควบคุมความเสี่ยงที่มีความครอบคลุม เพื่อให้มั่นใจว่าได้มีการจัดการเพื่อบรรเทาความเสี่ยง และสามารถบรรลุเป้าหมายที่องค์กรกำหนด
- (8) พิจารณาทบทวนกระบวนการ และขั้นตอนการทำงานเพื่อให้มั่นใจถึงประสิทธิภาพของระบบควบคุมความเสี่ยงภายในขององค์กร ที่ช่วยสนับสนุนความสามารถในการตัดสินใจ รวมถึงความถูกต้องของการเปิดเผยข้อมูล และฐานะทางการเงินของบริษัทให้อยู่ในระดับที่เหมาะสม

- (9) ติดตามการเปลี่ยนแปลงของปัจจัยภายนอกที่เกี่ยวข้องกับแนวทางปฏิบัติในด้านความรับผิดชอบต่อในการดำเนินธุรกิจ และการเปิดเผยข้อมูลที่เกี่ยวข้องกับความเสี่ยงโดยเฉพาะ ซึ่งรวมถึงประเด็นความเสี่ยงใหม่ที่เกิดขึ้น และการคาดการณ์ผลกระทบที่มีต่อบริษัท
- (10) นำเสนอข้อมูลอย่างเป็นอิสระ ตรงตามวัตถุประสงค์ เพื่อให้สอดคล้องกับความรับผิดชอบต่อของบริษัทในการดำเนินธุรกิจ รวมถึงประเด็นความเสี่ยงที่เกี่ยวข้องของบริษัท เพื่อนำเสนอต่อคณะกรรมการตรวจสอบและกำกับดูแลกิจการ และต่อคณะกรรมการบริษัท เกี่ยวกับความเสี่ยงทุกประเภทที่บริษัทต้องเผชิญ ตามลำดับ
- (11) พิจารณาบททวนกลยุทธ์ นโยบาย ระดับและขอบเขตของความเสี่ยงที่ยอมรับได้ ที่นำเสนอโดยฝ่ายจัดการ โดยคณะกรรมการบริหารความเสี่ยง จะกำกับดูแลให้นโยบายต่างๆ มีความสอดคล้องกับภาพรวมความเสี่ยงของบริษัท ทั้งนี้คณะกรรมการบริหารความเสี่ยง จะเป็นผู้พิจารณาประเด็นความเสี่ยงในลักษณะกว้างที่สุด เช่น ความเสี่ยงที่ครอบคลุมทั้งองค์กร เป็นต้น
- (12) พิจารณาบททวนรายงานของฝ่ายจัดการในด้านรายละเอียด ความเพียงพอของข้อมูลภาพรวมของประสิทธิภาพด้านการบริหารความเสี่ยง การปฏิบัติงานของฝ่ายจัดการ การเปิดเผยข้อมูลด้านการควบคุมภายใน และข้อเสนอแนะต่างๆ พร้อมกับกำกับดูแลให้มีการดำเนินการที่เหมาะสม
- (13) บ่งชี้ประเด็นความเสี่ยงที่สำคัญ รวมถึงการกำหนดดัชนีชี้วัด (KPI) สำหรับบริษัท และดำเนินการติดตามตรวจสอบปัจจัยต่างๆ โดยกำหนดให้เป็นส่วนหนึ่งของการทบทวนกระบวนการ และขั้นตอนการทำงาน เพื่อให้มั่นใจถึงประสิทธิภาพของระบบควบคุมความเสี่ยงภายในของบริษัท
- (14) ช่วยเหลือคณะกรรมการบริษัทเกี่ยวกับความรับผิดชอบต่อในการเปิดเผยข้อมูลที่เกี่ยวข้องกับการบริหารจัดการความเสี่ยงในแบบแสดงรายการข้อมูลประจำปี (แบบ 56-1 One Report) และรับรองความถูกต้องของข้อมูลที่เกี่ยวข้องกับการดำเนินงานด้านการบริหารความเสี่ยง

8.18.2 ผลการปฏิบัติหน้าที่ของคณะกรรมการชุดย่อย



คณะกรรมการสรรหา

ในปี 2565 มีการประชุมคณะกรรมการสรรหาจำนวน 2 ครั้ง สรุปสาระสำคัญของงานที่ปฏิบัติได้ดังนี้

- (1) พิจารณาสรรหาและคัดเลือกบุคคลที่มีคุณสมบัติและความเหมาะสม เพื่อดำรงตำแหน่งกรรมการบริษัทแทนกรรมการที่ลาออกหรือพ้นจากตำแหน่งตามวาระ
- (2) พิจารณาต่ออายุสัญญาจ้างงานผู้บริหารระดับสูง 1 ท่าน
- (3) พิจารณาสรรหาและคัดเลือกบุคคลที่มีคุณสมบัติและความเหมาะสม เพื่อทดแทนและ/หรือ สืบทอดตำแหน่งงานผู้บริหารระดับสูง
- (4) รายงานผลการปฏิบัติหน้าที่ต่อคณะกรรมการบริษัท



คณะกรรมการพิจารณาคำตอบแทน

ในปี 2565 มีการประชุมคณะกรรมการพิจารณาคำตอบแทนจำนวน 2 ครั้ง สรุปสาระสำคัญของงานที่ปฏิบัติได้ดังนี้

- (1) พิจารณาบททวนความเหมาะสมของรูปแบบและหลักเกณฑ์การจ่ายคำตอบแทน รวมถึงการกำหนดตัวชี้วัดผลงานของผู้บริหารระดับสูง
- (2) พิจารณาบททวนเรื่องคำตอบแทนของกรรมการประจำปี 2566

- (3) พิจารณาอัตราการจ่ายเงินรางวัลประจำปี 2565 และอัตราการปรับขึ้นเงินเดือนประจำปี 2566 สำหรับพนักงาน
- (4) พิจารณาบททวนเรื่องคำตอบแทนของผู้บริหารระดับสูง
- (5) รายงานผลการปฏิบัติหน้าที่ต่อคณะกรรมการบริษัท



คณะกรรมการบริหารความเสี่ยง

ในปี 2565 มีการประชุมคณะกรรมการบริหารความเสี่ยง จำนวน 4 ครั้ง สรุปสาระสำคัญของงานที่ปฏิบัติได้ดังนี้

- (1) พิจารณาแผนงาน บัญญัติความเสี่ยงที่สำคัญของบริษัท การดำเนินงานบริหารความเสี่ยง การประเมินการบริหารความเสี่ยงให้สอดคล้องกับธุรกิจของบริษัท
- (2) กำกับดูแลและสนับสนุนให้การบริหารความเสี่ยงเป็นไปตามแผนงาน
- (3) กำหนดแนวทางปฏิบัติ มาตรการป้องกัน และวางแผนการรับมือการระบาดของเชื้อโควิด-19 ให้สอดคล้องกับนโยบายจากภาครัฐ รวมถึงติดตามสถานการณ์ต่างๆ อย่างต่อเนื่อง
- (4) พิจารณาแนวทางปฏิบัติเรื่องการคุ้มครองข้อมูลส่วนบุคคล ตาม พรบ.คุ้มครองข้อมูลส่วนบุคคล พ.ศ.2562
- (5) พิจารณาแนวทางปฏิบัติและกำหนดขั้นตอนการดำเนินการในการก่อสร้างและซ่อมแซมสิ่งใดๆ ในพื้นที่โรงงาน เพื่อป้องกันการเกิดอุบัติเหตุ
- (6) พิจารณาแนวทางปฏิบัติและมาตรการป้องกันระบบคอมพิวเตอร์เครือข่ายขององค์กร รวมถึงการกำหนดแผนงานของแผนกคอมพิวเตอร์ (IT) ที่เกี่ยวข้องกับ Cyber Security
- (7) พิจารณามาตรการป้องกันความเสี่ยงจากอุบัติเหตุไฟไหม้
- (8) พิจารณาเรื่องการป้องกันการปล่อยน้ำเสีย
- (9) พิจารณามาตรการการควบคุมผู้รับเหมาในการปฏิบัติงานในช่วงที่โรงงานหยุดซ่อมแซมประจำปี

9. การควบคุมภายในและรายการระหว่างกัน

9.1 การควบคุมภายใน

บริษัทให้ความสำคัญต่อระบบการควบคุมภายใน เนื่องจากเห็นว่าระบบการควบคุมภายในเป็นกลไกสำคัญที่ช่วยลดความเสี่ยงทางธุรกิจ สร้างความเชื่อมั่นในการบริหารงานแก่ผู้บริหาร และช่วยให้บริษัทดำเนินธุรกิจอย่างมีประสิทธิภาพและบรรลุเป้าหมายที่กำหนดไว้ รวมทั้งช่วยรักษาผลประโยชน์และเงินลงทุนของผู้ถือหุ้น ช่วยให้การรายงานทางการเงินและรายงานด้านการปฏิบัติงานของบริษัทมีความถูกต้องน่าเชื่อถือ ปกป้องทรัพย์สินของบริษัทไม่ให้อยู่ภายใต้ความเสี่ยงหรือรั่วไหล และช่วยให้บุคลากรของบริษัทปฏิบัติตามกฎหมายและข้อบังคับที่เกี่ยวข้อง

บริษัทได้จัดตั้งหน่วยงานตรวจสอบภายในของบริษัท แต่ได้ว่าจ้างสำนักงาน ดร.วิรัช แอสโซซิเอทส์ ทำหน้าที่ตรวจสอบภายในมาตั้งแต่ปี 2542 เนื่องจากการตรวจสอบภายในเป็นการให้บริการข้อมูลด้านการตรวจสอบอย่างเป็นอิสระ เพื่อส่งเสริมให้เกิดกระบวนการกำกับดูแลที่ดี ส่งเสริมให้เกิดประสิทธิภาพและประสิทธิผลของการปฏิบัติงาน รวมถึงให้คำปรึกษากับฝ่ายบริหารทั้งในด้านการเงินการบริหารงาน และการจัดการความเสี่ยง เพื่อส่งเสริมการปฏิบัติงานให้บรรลุวัตถุประสงค์และเป้าหมายขององค์กร ดังนั้น กระบวนการทำงานจึงต้องการความโปร่งใสและความเป็นอิสระอย่างแท้จริง อีกทั้งการปฏิบัติงานด้านการตรวจสอบภายใน นับเป็นมาตรการถ่วงดุลแห่งอำนาจ และอาจเป็นการให้สัญญาณเตือนภัยล่วงหน้าของการประพฤติดีมิชอบหรือการทุจริตในองค์กร ดังนั้น บริษัทจึงมีความเห็นว่า การว่าจ้างหน่วยงานจากภายนอกเข้ามาทำหน้าที่ตรวจสอบภายในจึงมีความเหมาะสมและสามารถเป็นสื่อกลางระหว่างผู้บริหารและผู้ปฏิบัติงานได้ดี รวมทั้งยังช่วยลดปัญหาด้านการประสานงานภายในได้อีกด้วย

ในการประชุมคณะกรรมการครั้งที่ 2/2566 เมื่อวันที่ 23 กุมภาพันธ์ 2566 โดยมีกรรมการอิสระและกรรมการตรวจสอบและกำกับดูแลกิจการเข้าร่วมประชุมด้วยจำนวน 3 ท่าน คณะกรรมการได้มีการสอบทานระบบการควบคุมภายในโดยใช้แบบประเมินซึ่งประเมินโดยฝ่ายจัดการ และสอบทานโดยคณะกรรมการตรวจสอบแล้วสรุปได้ว่า จากการประเมินระบบการควบคุมภายในของบริษัทในด้านต่าง ๆ 5 ส่วน คือ องค์กรและสภาพแวดล้อม การบริหารความเสี่ยง การควบคุมการปฏิบัติงานของฝ่ายจัดการ ระบบสารสนเทศและการสื่อสารข้อมูล และระบบการติดตาม คณะกรรมการเห็นว่าบริษัทมีระบบการควบคุมภายในเรื่องดังกล่าวอย่างเพียงพอ

นอกจากนั้นการทำธุรกรรมกับผู้ถือหุ้นรายใหญ่และบริษัทย่อย บริษัทได้มีรายงานไว้ในหมายเหตุประกอบงบการเงินของผู้สอบบัญชีข้อ 6 แล้วเช่นกัน รวมถึงการปฏิบัติตามหลักเกณฑ์ของตลาดหลักทรัพย์แห่งประเทศไทย เรื่องการทำการรายการที่เกี่ยวข้องกัน คณะกรรมการจึงเห็นว่าบริษัทมีระบบการควบคุมภายในในเรื่องดังกล่าวอย่างเพียงพอ

สำหรับการควบคุมภายในในหัวข้ออื่นของระบบการควบคุมภายใน คณะกรรมการตรวจสอบและกำกับดูแลกิจการได้มีการสอบทานกับสำนักงาน ดร.วิรัช แอนด์ แอสโซซิเอทส์ ซึ่งเป็นผู้ตรวจสอบภายในของบริษัทและได้มีการรายงานให้คณะกรรมการรับทราบในทุกไตรมาส คณะกรรมการจึงมีความเห็นว่าบริษัทมีระบบการควบคุมภายในที่เพียงพอเช่นกัน

สำหรับบริษัทย่อยและการร่วมค้ำนั้น ทรัพย์สินส่วนใหญ่เป็นสวนปาล์มซึ่งดูแลและควบคุมโดยฝ่ายบริหารของบริษัท

9.2 รายการระหว่างกัน

9.2.1 ความจำเป็นและความสมเหตุสมผลของรายการดังกล่าว

ในระหว่างปี บริษัทมีรายการธุรกิจที่สำคัญกับบุคคลหรือกิจการที่เกี่ยวข้องกัน รายการธุรกิจดังกล่าวเป็นไปตามเงื่อนไขทางการค้าและเกณฑ์ตามที่ตกลงร่วมกันระหว่างบริษัทและบุคคลหรือกิจการที่เกี่ยวข้องกันเหล่านั้น ซึ่งเป็นไปตามปกติธุรกิจโดยสามารถสรุปได้ดังนี้

(1) รายการระหว่างกันกับบริษัท ล้าสูง (ประเทศไทย) จำกัด (มหาชน) (LST)

ความสัมพันธ์	รายการ	มูลค่ารายการ (ล้านบาท)		นโยบายการ กำหนดราคา	ความจำเป็น
		2565	2564		
ผู้ถือหุ้น รายใหญ่	ขายCPO และ CPKO	1,533	1,642	ราคาตลาด ณ วันที่ทำสัญญา	LST เป็นหนึ่งในโรงงานกลั่นน้ำมันปาล์มขนาดใหญ่ ที่มีการใช้น้ำมันปาล์มดิบในปริมาณสูง และมีฐานะการเงินแข็งแกร่ง
	ขายผลปาล์ม สด	-	63	ขาย	

(2) รายการระหว่างกันกับบริษัท พันธุ์ศรีวิวัฒน์ จำกัด และบริษัท ประจักษ์วิวัฒน์ จำกัด

ความสัมพันธ์	รายการ	มูลค่ารายการ (ล้านบาท)		นโยบายการ กำหนดราคา	ความจำเป็น
		2565	2564		
บริษัทย่อย	เงินปันผลรับ	3	4	ตามจำนวนที่ บริษัทย่อย ประกาศ	เป็นการจ่ายผลตอบแทนจากการลงทุน
	ค่าเช่าสวน ปาล์มจ่าย	7	7	ราคาตามสัญญา	เป็นค่าเช่าสวนปาล์มสัมปทาน
	ดอกเบี้ยจ่าย	4	3	THBFIX + 1% ต่อปี	เป็นดอกเบี้ยจ่ายจากค่าเช่าค้างจ่าย

(3) รายการระหว่างกันกับบริษัท สยามเอลิทปาล์ม จำกัด (SEP)

ความสัมพันธ์	รายการ	มูลค่ารายการ (ล้านบาท)		นโยบายการ กำหนดราคา	ความจำเป็น
		2565	2564		
การร่วมค้า	รายได้ค่าเช่า ที่ดิน	1	1	เกณฑ์ที่ตกลง ร่วมกัน	SEP ต้องใช้ที่ดินสำหรับการดำเนินธุรกิจเพาะพันธุ์และจำหน่ายเมล็ดพันธุ์ปาล์ม CIRAD® ในประเทศไทย จึงเช่าที่ดินจากบริษัท
	ซื้อเมล็ดพันธุ์ ปาล์มน้ำมันและ ผลปาล์มสด	12	9	ราคาตลาด	

สำหรับยอดคงค้างระหว่างบริษัทและกิจการที่เกี่ยวข้องกัน ณ วันที่ 31 ธันวาคม 2565 และ 2564 สามารถดูรายละเอียดตามที่ได้เปิดเผยในหมายเหตุงบการเงินของบริษัท ข้อ 6

9.2.2 มาตรการหรือขั้นตอนการอนุมัติการทำรายการระหว่างกัน

ในปี 2565 บริษัทมีการจำหน่ายสินค้าให้แก่ บริษัท ลำสูง (ประเทศไทย) จำกัด (มหาชน) คิดเป็นร้อยละ 68.50 (2564 : ร้อยละ 82.17) ของมูลค่าการขายทั้งหมด ซึ่งเป็นราคาตลาดและเป็นไปตามธุรกิจการค้าปกติ ไม่มีพันธะผูกพันกันนอกเหนือจากสัญญาการขายน้ำมันปาล์มดิบ และเป็นไปตามประเพณีการค้าของการทำธุรกิจน้ำมันปาล์มดิบ

ในช่วงต้นปี 2565 นางสาวอัญชลี สิบจันทศิริ ซึ่งเป็นกรรมการผู้จัดการของบริษัท และบริษัท ลำสูง (ประเทศไทย) จำกัด (มหาชน) เป็นผู้อนุมัติการขายน้ำมันปาล์มดิบให้แก่ บริษัท ลำสูง (ประเทศไทย) จำกัด (มหาชน) โดยที่การขายทุกครั้งจะมีราคาอ้างอิงกับการขายให้กับลูกค้ารายอื่นๆ ภายในวันเดียวกัน และมีการสอบทานจากผู้สอบบัญชีของบริษัทในทุกไตรมาส

อย่างไรก็ตาม ตั้งแต่วันที่ 1 มิถุนายน 2565 นางสาวอัญชลี สิบจันทศิริ ได้ลาออกจากการเป็นกรรมการของผู้จัดการของบริษัท ลำสูง (ประเทศไทย) จำกัด (มหาชน) ดังนั้น การซื้อขายน้ำมันปาล์มดิบระหว่างบริษัทและบริษัท ลำสูง (ประเทศไทย) จำกัด (มหาชน) จึงมีความเป็นอิสระต่อกันในการกำหนดปริมาณและราคาซื้อขาย

9.2.3 แนวโน้มการทำรายการระหว่างกันในอนาคต

จากการที่กรรมการผู้จัดการของบริษัท และบริษัท ลำสูง (ประเทศไทย) จำกัด (มหาชน) เป็นคนละบุคคลกัน การจะทำรายการระหว่างกันจะต้องได้รับความเห็นชอบจากกรรมการผู้จัดการของทั้ง 2 บริษัท ดังนั้น ถึงแม้ว่า ในอนาคต บริษัทจะยังมีการขายน้ำมันปาล์มดิบให้แก่บริษัท ลำสูง (ประเทศไทย) จำกัด (มหาชน) ก็จะเป็นราคาเดียวกับที่บริษัทมีการขายให้กับลูกค้ารายอื่น เนื่องจากบริษัท ลำสูง (ประเทศไทย) จำกัด (มหาชน) เป็นหนึ่งในบริษัทที่มีการใช้น้ำมันปาล์มดิบในปริมาณสูง มีฐานะการเงินแข็งแกร่งและเป็นลูกค้าที่ดี

ส่วนที่ 3

รายงานและงบการเงินรวม

บริษัท สหอุตสาหกรรมน้ำมันปาล์ม จำกัด (มหาชน) และบริษัทย่อย
รายงาน และ งบการเงินรวม
31 ธันวาคม 2565

รายงานของผู้สอบบัญชีรับอนุญาต

เสนอต่อผู้ถือหุ้นของบริษัท สหอุตสาหกรรมน้ำมันปาล์ม จำกัด (มหาชน)

ความเห็น

ข้าพเจ้าได้ตรวจสอบงบการเงินรวมของบริษัท สหอุตสาหกรรมน้ำมันปาล์ม จำกัด (มหาชน) และบริษัทย่อย (กลุ่มบริษัท) ซึ่งประกอบด้วยงบแสดงฐานะการเงินรวม ณ วันที่ 31 ธันวาคม 2565 งบกำไรขาดทุนเบ็ดเสร็จรวม งบแสดงการเปลี่ยนแปลงส่วนของผู้ถือหุ้นรวมและงบกระแสเงินสดรวม สำหรับปีสิ้นสุดวันเดียวกัน และหมายเหตุประกอบงบการเงินรวม รวมถึงหมายเหตุสรุปนโยบายการบัญชีที่สำคัญ และได้ตรวจสอบ งบการเงินเฉพาะกิจการของบริษัท สหอุตสาหกรรมน้ำมันปาล์ม จำกัด (มหาชน) ด้วยเช่นกัน

ข้าพเจ้าเห็นว่างบการเงินข้างต้นนี้แสดงฐานะการเงิน ณ วันที่ 31 ธันวาคม 2565 ผลการดำเนินงานและกระแสเงินสด สำหรับปีสิ้นสุดวันเดียวกันของบริษัท สหอุตสาหกรรมน้ำมันปาล์ม จำกัด (มหาชน) และบริษัทย่อย และเฉพาะของบริษัท สหอุตสาหกรรมน้ำมันปาล์ม จำกัด (มหาชน) โดยถูกต้องตามที่ควรในสาระสำคัญตาม มาตรฐานการรายงานทางการเงิน

เกณฑ์ในการแสดงความเห็น

ข้าพเจ้าได้ปฏิบัติงานตรวจสอบตามมาตรฐานการสอบบัญชี ความรับผิดชอบของข้าพเจ้าได้กล่าวไว้ในวรรค ความรับผิดชอบของผู้สอบบัญชีต่อการตรวจสอบงบการเงินในรายงานของข้าพเจ้า ข้าพเจ้ามีความเป็นอิสระ จากกลุ่มบริษัทตามประมวลจรรยาบรรณของผู้ประกอบวิชาชีพบัญชี รวมถึงมาตรฐานเรื่องความเป็นอิสระ ที่กำหนดโดยสภาวิชาชีพบัญชี (ประมวลจรรยาบรรณของผู้ประกอบวิชาชีพบัญชี) ในส่วนที่เกี่ยวข้องกับ การตรวจสอบงบการเงิน และข้าพเจ้าได้ปฏิบัติตามความรับผิดชอบด้านจรรยาบรรณอื่น ๆ ตามประมวล จรรยาบรรณของผู้ประกอบวิชาชีพบัญชี ข้าพเจ้าเชื่อว่าหลักฐานการสอบบัญชีที่ข้าพเจ้าได้รับเพียงพอ และเหมาะสมเพื่อใช้เป็นเกณฑ์ในการแสดงความเห็นของข้าพเจ้า

เรื่องสำคัญในการตรวจสอบ

เรื่องสำคัญในการตรวจสอบคือเรื่องต่าง ๆ ที่มีนัยสำคัญที่สุดตามดุลยพินิจของผู้ประกอบวิชาชีพของข้าพเจ้า ในการตรวจสอบงบการเงินสำหรับงวดปัจจุบัน ข้าพเจ้าได้นำเรื่องเหล่านี้มาพิจารณาในบริบทของการตรวจสอบ งบการเงินโดยรวมและการแสดงความเห็นของข้าพเจ้า ทั้งนี้ ข้าพเจ้าไม่ได้แสดงความเห็นแยกต่างหากสำหรับ เรื่องเหล่านี้

ข้าพเจ้าได้ปฏิบัติงานตามความรับผิดชอบที่ได้กล่าวไว้ในวรรคความรับผิดชอบของผู้สอบบัญชีต่อการตรวจสอบงบการเงินในรายงานของข้าพเจ้า ซึ่งได้รวมความรับผิดชอบที่เกี่ยวกับเรื่องเหล่านี้ด้วย การปฏิบัติงานของข้าพเจ้าได้รวมวิธีการตรวจสอบที่ออกแบบมาเพื่อตอบสนองต่อการประเมินความเสี่ยงจากการแสดงข้อมูลที่ขัดต่อข้อเท็จจริงอันเป็นสาระสำคัญในงบการเงิน ผลของวิธีการตรวจสอบของข้าพเจ้า ซึ่งได้รวมวิธีการตรวจสอบสำหรับเรื่องเหล่านี้ด้วย ได้ใช้เป็นเกณฑ์ในการแสดงความเห็นของข้าพเจ้าต่องบการเงินโดยรวม

เรื่องสำคัญในการตรวจสอบ พร้อมวิธีการตรวจสอบสำหรับแต่ละเรื่องมีดังต่อไปนี้

การรับรู้รายได้จากราคาขายให้แก่กิจการที่เกี่ยวข้องกัน

บริษัทมีรายได้จากการขายน้ำมันปาล์มดิบและน้ำมันเมล็ดในปาล์มดิบให้แก่บริษัทใหญ่ของกลุ่มบริษัท ในระหว่างปีปัจจุบันเป็นจำนวนเงินรวมประมาณ 1,533 ล้านบาท คิดเป็นประมาณร้อยละ 68 ของรายได้ โดยรายการกับกิจการที่เกี่ยวข้องกันนั้นอาจทำให้เกิดข้อสงสัยว่าธุรกรรมทางการค้าระหว่างทั้งสองบริษัทนั้นไม่เป็นอิสระจากกัน และอาจมีความเสี่ยงเกี่ยวกับมูลค่าในการรับรู้รายได้

ข้าพเจ้าได้ตรวจสอบการรับรู้รายได้ของบริษัทว่าได้กำหนดราคาขายโดยเทียบกับราคาตลาดของสินค้า โดยการ

- ประเมินกระบวนการกำหนดราคาขายและบันทึกการขายการธุรกิจกับกิจการที่เกี่ยวข้องกันของผู้บริหาร
- อ่านสัญญาและข้อตกลงที่ทำกับกิจการที่เกี่ยวข้องกันเพื่อทำความเข้าใจในลักษณะของรายการธุรกิจ
- ตรวจสอบราคาตลาดที่ใช้อ้างอิงในการกำหนดราคาขายระหว่างกันสำหรับรายการขายที่เกิดขึ้นในระหว่างปี
- ตรวจสอบใบลดหนี้ที่บริษัทออกในระหว่างปีและภายหลังวันสิ้นรอบระยะเวลาบัญชี
- วิเคราะห์เปรียบเทียบข้อมูลบัญชีรายได้แบบแยกย่อย (Disaggregated data) เพื่อพิจารณาความผิดปกติที่อาจเกิดขึ้นของรายการขาย โดยเฉพาะรายการบัญชีที่ทำผ่านใบสำคัญทั่วไป (Journal voucher)

นอกจากนั้นข้าพเจ้าได้สอบถามการเปิดเผยข้อมูลเกี่ยวกับรายการกับกิจการที่เกี่ยวข้องกันในหมายเหตุประกอบงบการเงินรวม

การวัดมูลค่ายุติธรรมของสินทรัพย์ชีวภาพ - ผลปาล์มสดที่อยู่บนต้น

มูลค่าของสินทรัพย์ชีวภาพประเภทผลปาล์มสดที่อยู่บนต้น ณ วันที่ 31 ธันวาคม 2565 มีจำนวนเงินประมาณ 189 ล้านบาท ซึ่งเป็นจำนวนที่มีสาระสำคัญ ในการประเมินมูลค่ายุติธรรมของสินทรัพย์ชีวภาพประเภทผลปาล์มสดที่อยู่บนต้น ต้องใช้ข้อมูลประมาณการและสมมติฐานต่าง ๆ ซึ่งประกอบด้วยปริมาณที่คาดว่าจะเก็บเกี่ยวได้ และราคาขาย ณ แต่ละจุดเก็บเกี่ยว โดยคำนึงถึงความสอดคล้องกับลักษณะและสภาพแวดล้อมของสินทรัพย์ชีวภาพ ตามดุลยพินิจของเจ้าหน้าที่การเกษตรของบริษัทฯ และดุลยพินิจของฝ่ายบริหารเกี่ยวกับเกณฑ์และข้อสมมติต่าง ๆ จึงอาจมีความเสี่ยงเกี่ยวกับมูลค่าของสินทรัพย์ชีวภาพ

ข้าพเจ้าได้ทำความเข้าใจ ประเมินและสอบทานการควบคุมภายในของกิจการที่เกี่ยวกับการประมาณมูลค่า ยุติธรรมสำหรับสินทรัพย์ชีวภาพ รวมถึงได้พิจารณาวิธีการจัดทำข้อมูลประมาณการ การกำหนดข้อสมมติ และการคำนวณมูลค่า ข้าพเจ้าได้สอบทานมูลค่ายุติธรรมโดยพิจารณาข้อมูลประมาณการและข้อสมมติต่าง ๆ ที่ใช้ในการคำนวณ โดยการสอบถามเจ้าหน้าที่การเกษตรของบริษัทฯและฝ่ายบริหาร วิเคราะห์เปรียบเทียบข้อมูลที่กิจการใช้กับข้อมูลที่เกิดขึ้นในอดีต พร้อมทั้งทดสอบการคำนวณ นอกจากนั้น ข้าพเจ้าได้สอบทานข้อมูลที่เปิดเผยเกี่ยวกับการวัดมูลค่ายุติธรรมของสินทรัพย์ชีวภาพในหมายเหตุประกอบงบการเงินรวม

ข้อมูลอื่น

ผู้บริหารเป็นผู้รับผิดชอบต่อข้อมูลอื่น ซึ่งรวมถึงข้อมูลที่รวมอยู่ในรายงานประจำปีของกลุ่มบริษัท (แต่ไม่รวมถึงงบการเงินและรายงานของผู้สอบบัญชีที่แสดงอยู่ในรายงานนั้น)

ความเห็นของข้าพเจ้าต่องบการเงินไม่ครอบคลุมถึงข้อมูลอื่นและข้าพเจ้าไม่ได้ให้ข้อสรุปในลักษณะการให้ความเชื่อมั่นในรูปแบบใด ๆ ต่อข้อมูลอื่นนั้น

ความรับผิดชอบของข้าพเจ้าที่เกี่ยวเนื่องกับการตรวจสอบงบการเงินคือ การอ่านและพิจารณาว่าข้อมูลอื่นนั้นมีความขัดแย้งที่มีสาระสำคัญกับงบการเงินหรือกับความรู้ที่ได้รับจากการตรวจสอบของข้าพเจ้าหรือไม่ หรือปรากฏว่าข้อมูลอื่นแสดงขัดต่อข้อเท็จจริงอันเป็นสาระสำคัญหรือไม่ หากในการปฏิบัติงานดังกล่าว ข้าพเจ้าสรุปได้ว่าข้อมูลอื่นแสดงขัดต่อข้อเท็จจริงอันเป็นสาระสำคัญแล้ว ข้าพเจ้าจะต้องรายงานข้อเท็จจริงนั้น ทั้งนี้ ข้าพเจ้าไม่พบว่ามีเรื่องดังกล่าวที่ต้องรายงาน

ความรับผิดชอบของผู้บริหารและผู้มีหน้าที่ในการกำกับดูแลต้องงบการเงิน

ผู้บริหารมีหน้าที่รับผิดชอบในการจัดทำและนำเสนองบการเงินเหล่านี้ โดยถูกต้องตามที่ควรตามมาตรฐานการรายงานทางการเงิน และรับผิดชอบเกี่ยวกับการควบคุมภายในที่ผู้บริหารพิจารณาว่าจำเป็นเพื่อให้สามารถจัดทำงบการเงินที่ปราศจากการแสดงข้อมูลที่ขัดต่อข้อเท็จจริงอันเป็นสาระสำคัญไม่ว่าจะเกิดจากการทุจริตหรือข้อผิดพลาด

ในการจัดทำงบการเงิน ผู้บริหารรับผิดชอบในการประเมินความสามารถของกลุ่มบริษัทในการดำเนินงานต่อเนื่อง การเปิดเผยเรื่องที่เกี่ยวข้องกับการดำเนินงานต่อเนื่องในกรณีที่มีเรื่องดังกล่าว และการใช้เกณฑ์การบัญชีสำหรับกิจการที่ดำเนินงานต่อเนื่อง เว้นแต่ผู้บริหารมีความตั้งใจที่จะเลิกกลุ่มบริษัทหรือหยุดดำเนินงานหรือไม่สามารถดำเนินงานต่อเนื่องอีกต่อไปได้

ผู้มีหน้าที่ในการกำกับดูแลมีหน้าที่ในการกำกับดูแลกระบวนการในการจัดทำรายงานทางการเงินของกลุ่มบริษัท

ความรับผิดชอบของผู้สอบบัญชีต่อการตรวจสอบงบการเงิน

การตรวจสอบของข้าพเจ้ามีวัตถุประสงค์เพื่อให้ได้ความเชื่อมั่นอย่างสมเหตุสมผลว่างบการเงินโดยรวมปราศจากการแสดงข้อมูลที่ขัดต่อข้อเท็จจริงอันเป็นสาระสำคัญหรือไม่ ไม่ว่าจะเกิดจากการทุจริตหรือข้อผิดพลาด และเสนอรายงานของผู้สอบบัญชีซึ่งรวมความเห็นของข้าพเจ้าอยู่ด้วย ความเชื่อมั่นอย่างสมเหตุสมผลคือความเชื่อมั่นในระดับสูงแต่ไม่ได้เป็นการรับประกันว่าการปฏิบัติงานตรวจสอบตามมาตรฐานการสอบบัญชีจะสามารถตรวจพบข้อมูลที่ขัดต่อข้อเท็จจริงอันเป็นสาระสำคัญที่มีอยู่ได้เสมอไป ข้อมูลที่ขัดต่อข้อเท็จจริงอาจเกิดจากการทุจริตหรือข้อผิดพลาดและถือว่ามีสาระสำคัญเมื่อพิจารณาอย่างสมเหตุสมผลได้ว่ารายการที่ขัดต่อข้อเท็จจริงแต่ละรายการหรือทุกรายการรวมกันจะมีผลต่อการตัดสินใจทางเศรษฐกิจของผู้ใช้งบการเงินจากการใช้งบการเงินเหล่านี้

ในการตรวจสอบของข้าพเจ้าตามมาตรฐานการสอบบัญชี ข้าพเจ้าใช้ดุลยพินิจและการสังเกตและสงสัยเยี่ยงผู้ประกอบวิชาชีพตลอดการตรวจสอบ และข้าพเจ้าได้ปฏิบัติงานดังต่อไปนี้ด้วย

- ระบุและประเมินความเสี่ยงจากการแสดงข้อมูลที่ขัดต่อข้อเท็จจริงอันเป็นสาระสำคัญในงบการเงิน ไม่ว่าจะเกิดจากการทุจริตหรือข้อผิดพลาด ออกแบบและปฏิบัติงานตามวิธีการตรวจสอบเพื่อตอบสนองต่อความเสี่ยงเหล่านั้น และได้หลักฐานการสอบบัญชีที่เพียงพอและเหมาะสมเพื่อเป็นเกณฑ์ในการแสดงความเห็นของข้าพเจ้า ความเสี่ยงที่ไม่พบข้อมูลที่ขัดต่อข้อเท็จจริงอันเป็นสาระสำคัญซึ่งเป็นผลมาจากการทุจริตจะสูงกว่าความเสี่ยงที่เกิดจากข้อผิดพลาด เนื่องจากการทุจริตอาจเกี่ยวกับการสมรู้ร่วมคิด การปลอมแปลงเอกสารหลักฐาน การตั้งใจละเว้นการแสดงข้อมูล การแสดงข้อมูลที่ไม่ตรงตามข้อเท็จจริงหรือการแทรกแซงการควบคุมภายใน
- ทำความเข้าใจเกี่ยวกับระบบการควบคุมภายในที่เกี่ยวข้องกับการตรวจสอบ เพื่อออกแบบวิธีการตรวจสอบให้เหมาะสมกับสถานการณ์ แต่ไม่ใช่เพื่อวัตถุประสงค์ในการแสดงความเห็นต่อความมีประสิทธิภาพของการควบคุมภายในของกลุ่มบริษัท
- ประเมินความเหมาะสมของนโยบายการบัญชีที่ผู้บริหารใช้และความสมเหตุสมผลของประมาณการทางบัญชีและการเปิดเผยข้อมูลที่เกี่ยวข้องที่ผู้บริหารจัดทำ
- สรุปเกี่ยวกับความเหมาะสมของการใช้เกณฑ์การบัญชีสำหรับกิจการที่ดำเนินงานต่อเนื่องของผู้บริหาร และสรุปจากหลักฐานการสอบบัญชีที่ได้รับว่ามีความไม่แน่นอนที่มีสาระสำคัญเกี่ยวกับเหตุการณ์หรือสถานการณ์ที่อาจเป็นเหตุให้เกิดข้อสงสัยอย่างมีนัยสำคัญต่อความสามารถของกลุ่มบริษัทในการดำเนินงานต่อเนื่องหรือไม่ หากข้าพเจ้าได้ข้อสรุปว่ามีความไม่แน่นอนที่มีสาระสำคัญ ข้าพเจ้าจะต้องให้ข้อสังเกตไว้ในรายงานของผู้สอบบัญชีของข้าพเจ้าถึงการเปิดเผยข้อมูลที่เกี่ยวข้องในงบการเงินหรือหากเห็นว่าการเปิดเผยดังกล่าวไม่เพียงพอ ข้าพเจ้าจะแสดงความเห็นที่เปลี่ยนแปลงไป ข้อสรุปของข้าพเจ้าขึ้นอยู่กับหลักฐานการสอบบัญชีที่ได้รับจนถึงวันที่ในรายงานของผู้สอบบัญชีของข้าพเจ้า อย่างไรก็ตาม เหตุการณ์หรือสถานการณ์ในอนาคตอาจเป็นเหตุให้กลุ่มบริษัทต้องหยุดการดำเนินงานต่อเนื่องได้

- ประเมินการนำเสนอ โครงสร้างและเนื้อหาของงบการเงินโดยรวม รวมถึงการเปิดเผยข้อมูลที่เกี่ยวข้องตลอดจนประเมินว่างบการเงินแสดงรายการและเหตุการณ์ที่เกิดขึ้น โดยถูกต้องตามที่ควรหรือไม่
- รวบรวมเอกสารหลักฐานการสอบบัญชีที่เหมาะสมอย่างเพียงพอเกี่ยวกับข้อมูลทางการเงินของกิจการ หรือของกิจกรรมทางธุรกิจภายในกลุ่มบริษัทเพื่อแสดงความเห็นต่องบการเงินรวม ข้าพเจ้ารับผิดชอบต่อการกำหนดแนวทาง การควบคุมดูแล และการปฏิบัติงานตรวจสอบกลุ่มบริษัท ข้าพเจ้าเป็นผู้รับผิดชอบ แต่เพียงผู้เดียวต่อความเห็นของข้าพเจ้า

ข้าพเจ้าได้สื่อสารกับผู้มีหน้าที่ในการกำกับดูแลในเรื่องต่าง ๆ ซึ่งรวมถึงขอบเขตและช่วงเวลาของการตรวจสอบตามที่ได้อ้างอิงไว้ ประเด็นที่มีนัยสำคัญที่พบจากการตรวจสอบรวมถึงข้อบกพร่องที่มีนัยสำคัญในระบบการควบคุมภายในหากข้าพเจ้าได้พบในระหว่างการตรวจสอบของข้าพเจ้า

ข้าพเจ้าได้ให้คำรับรองแก่ผู้มีหน้าที่ในการกำกับดูแลว่าข้าพเจ้าได้ปฏิบัติตามข้อกำหนดจรรยาบรรณที่เกี่ยวข้องกับความเป็นอิสระและได้สื่อสารกับผู้มีหน้าที่ในการกำกับดูแลเกี่ยวกับความสัมพันธ์ทั้งหมดตลอดจนเรื่องอื่นซึ่งข้าพเจ้าเชื่อว่ามีเหตุผลที่บุคคลภายนอกอาจพิจารณาว่ากระทบต่อความเป็นอิสระ และการดำเนินการเพื่อขจัดอุปสรรคหรือมาตรการป้องกันของข้าพเจ้า (ถ้ามี)

จากเรื่องทั้งหลายที่สื่อสารกับผู้มีหน้าที่ในการกำกับดูแล ข้าพเจ้าได้พิจารณาเรื่องต่าง ๆ ที่มีนัยสำคัญที่สุดในการตรวจสอบงบการเงินในงวดปัจจุบันและกำหนดเป็นเรื่องสำคัญในการตรวจสอบ ข้าพเจ้าได้อธิบายเรื่องเหล่านี้ไว้ในรายงานของผู้สอบบัญชี เว้นแต่กฎหมายหรือข้อบังคับห้ามไม่ให้เปิดเผยเรื่องดังกล่าวต่อสาธารณะ หรือในสถานการณ์ที่ยากที่จะเกิดขึ้น ข้าพเจ้าพิจารณาว่าไม่ควรสื่อสารเรื่องดังกล่าวในรายงานของข้าพเจ้า เพราะการกระทำดังกล่าวสามารถคาดการณ์ได้อย่างสมเหตุสมผลว่าจะมีผลกระทบในทางลบมากกว่าผลประโยชน์ที่ผู้มีส่วนได้เสียสาธารณะจะได้จากการสื่อสารดังกล่าว

ข้าพเจ้าเป็นผู้รับผิดชอบงานสอบบัญชีและการนำเสนอรายงานฉบับนี้

ปิยะ ปิยะสุทธี

กฤษณ์ ปิยะวรรณสุทธี

ผู้สอบบัญชีรับอนุญาต เลขทะเบียน 6137

บริษัท สำนักงาน อีวาย จำกัด

กรุงเทพฯ: 23 กุมภาพันธ์ 2566

บริษัท สหอุตสาหกรรมน้ำมันปาล์ม จำกัด (มหาชน) และบริษัทย่อย
งบแสดงฐานะการเงิน
ณ วันที่ 31 ธันวาคม 2565

		(หน่วย: บาท)			
		งบการเงินรวม		งบการเงินเฉพาะกิจการ	
หมายเหตุ		2565	2564	2565	2564
สินทรัพย์					
สินทรัพย์หมุนเวียน					
เงินสดและรายการเทียบเท่าเงินสด	7	99,936,008	32,782,180	61,520,294	16,728,948
ลูกหนี้การค้าและลูกหนี้อื่น	8	37,081,186	226,957,718	36,991,727	226,902,660
ลูกหนี้ตามสัญญาเช่าที่ถึงกำหนดชำระภายในหนึ่งปี		699,293	1,544,819	699,293	1,544,819
เงินทดรองแก่พนักงาน		83,078	80,668	83,078	80,668
สินค้าคงเหลือ	9	221,651,027	241,766,733	221,651,027	241,766,733
สินทรัพย์ชีวภาพ	10	203,525,992	112,273,222	203,525,992	112,273,222
สินทรัพย์หมุนเวียนอื่น		8,045,626	12,483,276	5,295,105	9,393,095
รวมสินทรัพย์หมุนเวียน		571,022,210	627,888,616	529,766,516	608,690,145
สินทรัพย์ไม่หมุนเวียน					
ลูกหนี้ตามสัญญาเช่าที่ถึงกำหนดชำระเกินกว่าหนึ่งปี		20,706	896,306	20,706	896,306
เงินลงทุนในบริษัทย่อย	11	-	-	307,895,303	307,895,303
เงินลงทุนในการร่วมค้า	12	62,450,037	26,570,516	25,000,000	25,000,000
เงินให้กู้ยืมระยะยาวแก่บริษัทอื่น	13	16,560,000	17,480,000	-	-
ที่ดิน อาคารและอุปกรณ์	14	908,471,120	877,810,751	908,470,794	877,810,425
สินทรัพย์สิทธิการใช้	15	33,926,472	34,981,664	53,730,785	56,229,732
พืชเพื่อการให้ผลผลิต	16	171,950,885	176,452,462	171,950,885	176,452,462
สินทรัพย์ไม่มีตัวตน		44,361	90,382	44,361	90,382
สินทรัพย์ไม่หมุนเวียนอื่น		747,073	4,152,147	747,073	4,152,147
รวมสินทรัพย์ไม่หมุนเวียน		1,194,170,654	1,138,434,228	1,467,859,907	1,448,526,757
รวมสินทรัพย์		1,765,192,864	1,766,322,844	1,997,626,423	2,057,216,902

หมายเหตุประกอบงบการเงินเป็นส่วนหนึ่งของงบการเงินนี้

บริษัท สหอุตสาหกรรมน้ำมันปาล์ม จำกัด (มหาชน) และบริษัทย่อย

งบแสดงฐานะการเงิน (ต่อ)

ณ วันที่ 31 ธันวาคม 2565

		(หน่วย: บาท)			
		งบการเงินรวม		งบการเงินเฉพาะกิจการ	
หมายเหตุ		2565	2564	2565	2564
หนี้สินและส่วนของผู้ถือหุ้น					
หนี้สินหมุนเวียน					
เงินกู้ยืมระยะสั้นจากสถาบันการเงิน	17	40,000,000	145,000,000	40,000,000	145,000,000
เจ้าหนี้การค้าและเจ้าหนี้อื่น	18	30,077,480	35,766,882	289,382,323	313,320,909
ส่วนของเงินกู้ยืมระยะยาวที่ถึงกำหนดชำระภายในหนึ่งปี	19	31,666,667	36,666,667	31,666,667	36,666,667
ส่วนของหนี้สินตามสัญญาเช่าที่ถึงกำหนดชำระภายในหนึ่งปี	15	408,731	345,178	508,952	485,146
ภาษีเงินได้ค้างจ่าย		13,433,816	9,386,932	12,847,281	8,633,788
หนี้สินหมุนเวียนอื่น		7,252,559	6,858,855	7,252,559	6,858,855
รวมหนี้สินหมุนเวียน		122,839,253	234,024,514	381,657,782	510,965,365
หนี้สินไม่หมุนเวียน					
เงินกู้ยืมระยะยาว - สุทธิจากส่วนที่ถึงกำหนดชำระภายในหนึ่งปี	19	26,666,667	63,333,333	26,666,667	63,333,333
หนี้สินตามสัญญาเช่า - สุทธิจากส่วนที่ถึงกำหนดชำระภายในหนึ่งปี	15	43,103,935	42,647,014	63,196,540	63,705,492
หนี้สินภาษีเงินได้รอตัดบัญชี	21	22,840,677	31,751,684	22,762,974	31,761,607
สำรองผลประโยชน์ระยะยาวของพนักงาน	20	17,308,835	17,390,063	17,308,835	17,390,063
รวมหนี้สินไม่หมุนเวียน		109,920,114	155,122,094	129,935,016	176,190,495
รวมหนี้สิน		232,759,367	389,146,608	511,592,798	687,155,860
ส่วนของผู้ถือหุ้น					
ทุนเรือนหุ้น					
ทุนจดทะเบียน					
หุ้นสามัญ 324,050,000 หุ้น มูลค่าหุ้นละ 1 บาท		324,050,000	324,050,000	324,050,000	324,050,000
ทุนออกจำหน่ายและชำระเต็มมูลค่าแล้ว					
หุ้นสามัญ 324,050,000 หุ้น มูลค่าหุ้นละ 1 บาท		324,050,000	324,050,000	324,050,000	324,050,000
ส่วนเกินมูลค่าหุ้นสามัญ		321,544,740	321,544,740	321,544,740	321,544,740
กำไรสะสม					
จัดสรรแล้ว - ดำรงตามกฎหมาย	22	60,805,000	60,805,000	32,405,000	32,405,000
ยังไม่ได้จัดสรร		826,033,757	670,776,496	808,033,885	692,061,302
รวมส่วนของผู้ถือหุ้น		1,532,433,497	1,377,176,236	1,486,033,625	1,370,061,042
รวมหนี้สินและส่วนของผู้ถือหุ้น		1,765,192,864	1,766,322,844	1,997,626,423	2,057,216,902
		-	-	-	-
หมายเหตุประกอบงบการเงินเป็นส่วนหนึ่งของงบการเงินนี้					

บริษัท สหอุตสาหกรรมน้ำมันปาล์ม จำกัด (มหาชน) และบริษัทย่อย
งบกำไรขาดทุนเบ็ดเสร็จ
สำหรับปีสิ้นสุดวันที่ 31 ธันวาคม 2565

(หน่วย: บาท)

หมายเหตุ	งบการเงินรวม		งบการเงินเฉพาะกิจการ	
	2565	2564	2565	2564
รายได้				
รายได้	25	2,237,528,936	2,074,443,675	2,237,528,936
กำไรจากการเปลี่ยนแปลงในมูลค่ายุติธรรมของสินทรัพย์ชีวภาพ		89,278,804	25,902,143	89,278,804
รายได้อื่น				
เงินปันผลรับ	11	-	-	3,479,546
เงินชดเชยจากการประกันภัย		12,262,299	7,671,981	12,262,299
อื่น ๆ		99,303,041	70,650,968	99,303,226
รวมรายได้		2,438,373,080	2,178,668,767	2,441,852,811
ค่าใช้จ่าย				
ต้นทุนขาย		1,992,080,635	1,721,271,390	1,993,603,696
ค่าใช้จ่ายในการขายและจัดจำหน่าย		39,731,819	41,935,482	39,731,819
ค่าใช้จ่ายในการบริหาร		52,689,257	46,764,067	52,515,119
ขาดทุนจากการด้อยค่าของสินทรัพย์	31	-	15,588,502	-
รวมค่าใช้จ่าย		2,084,501,711	1,825,559,441	2,085,850,634
กำไรจากกิจกรรมดำเนินงาน		353,871,369	353,109,326	356,002,177
ส่วนแบ่งกำไรจากการร่วมค้า	12.2	35,879,521	3,572,980	-
รายได้ทางการเงิน		508,530	372,151	166,959
ต้นทุนทางการเงิน	23	(2,817,816)	(4,445,685)	(9,806,110)
กำไรก่อนค่าใช้จ่ายภาษีเงินได้		387,441,604	352,608,772	346,363,026
ค่าใช้จ่ายภาษีเงินได้	21	(70,160,393)	(45,794,905)	(68,366,493)
กำไรสำหรับปี		317,281,211	306,813,867	277,996,533
กำไรขาดทุนเบ็ดเสร็จอื่นสำหรับปี		-	-	-
กำไรขาดทุนเบ็ดเสร็จรวมสำหรับปี		317,281,211	306,813,867	277,996,533
กำไรต่อหุ้นขั้นพื้นฐาน				
กำไรต่อหุ้น	26	0.98	0.95	0.86

หมายเหตุประกอบงบการเงินเป็นส่วนหนึ่งของงบการเงินนี้

บริษัท สหอุตสาหกรรมน้ำมันปาล์ม จำกัด (มหาชน) และบริษัทย่อย

งบแสดงการเปลี่ยนแปลงส่วนของผู้ถือหุ้น

สำหรับปีสิ้นสุดวันที่ 31 ธันวาคม 2565

(หน่วย: บาท)

	งบการเงินรวม				
	ทุนเรือนหุ้น ที่ออกและชำระแล้ว	ส่วนเกิน มูลค่าหุ้นสามัญ	กำไรสะสม		รวม
			จัดสรรแล้ว	ยังไม่ได้จัดสรร	
ยอดคงเหลือ ณ วันที่ 1 มกราคม 2564	324,050,000	321,544,740	60,805,000	428,772,209	1,135,171,949
กำไรสำหรับปี	-	-	-	306,813,867	306,813,867
กำไรขาดทุนเบ็ดเสร็จอื่นสำหรับปี	-	-	-	-	-
กำไรขาดทุนเบ็ดเสร็จรวมสำหรับปี	-	-	-	306,813,867	306,813,867
เงินปันผลจ่าย (หมายเหตุ 29)	-	-	-	(64,809,580)	(64,809,580)
ยอดคงเหลือ ณ วันที่ 31 ธันวาคม 2564	324,050,000	321,544,740	60,805,000	670,776,496	1,377,176,236
					-
ยอดคงเหลือ ณ วันที่ 1 มกราคม 2565	324,050,000	321,544,740	60,805,000	670,776,496	1,377,176,236
กำไรสำหรับปี	-	-	-	317,281,211	317,281,211
กำไรขาดทุนเบ็ดเสร็จอื่นสำหรับปี	-	-	-	-	-
กำไรขาดทุนเบ็ดเสร็จรวมสำหรับปี	-	-	-	317,281,211	317,281,211
เงินปันผลจ่าย (หมายเหตุ 29)	-	-	-	(162,023,950)	(162,023,950)
ยอดคงเหลือ ณ วันที่ 31 ธันวาคม 2565	324,050,000	321,544,740	60,805,000	826,033,757	1,532,433,497
					-

(หน่วย: บาท)

	งบการเงินเฉพาะกิจการ				
	ทุนเรือนหุ้น ที่ออกและชำระแล้ว	ส่วนเกิน มูลค่าหุ้นสามัญ	กำไรสะสม		รวม
			จัดสรรแล้ว	ยังไม่ได้จัดสรร	
ยอดคงเหลือ ณ วันที่ 1 มกราคม 2564	324,050,000	321,544,740	32,405,000	455,657,202	1,133,656,942
กำไรสำหรับปี	-	-	-	301,213,680	301,213,680
กำไรขาดทุนเบ็ดเสร็จอื่นสำหรับปี	-	-	-	-	-
กำไรขาดทุนเบ็ดเสร็จรวมสำหรับปี	-	-	-	301,213,680	301,213,680
เงินปันผลจ่าย (หมายเหตุ 29)	-	-	-	(64,809,580)	(64,809,580)
ยอดคงเหลือ ณ วันที่ 31 ธันวาคม 2564	324,050,000	321,544,740	32,405,000	692,061,302	1,370,061,042
					-
ยอดคงเหลือ ณ วันที่ 1 มกราคม 2565	324,050,000	321,544,740	32,405,000	692,061,302	1,370,061,042
กำไรสำหรับปี	-	-	-	277,996,533	277,996,533
กำไรขาดทุนเบ็ดเสร็จอื่นสำหรับปี	-	-	-	-	-
กำไรขาดทุนเบ็ดเสร็จรวมสำหรับปี	-	-	-	277,996,533	277,996,533
เงินปันผลจ่าย (หมายเหตุ 29)	-	-	-	(162,023,950)	(162,023,950)
ยอดคงเหลือ ณ วันที่ 31 ธันวาคม 2565	324,050,000	321,544,740	32,405,000	808,033,885	1,486,033,625
					-

หมายเหตุประกอบงบการเงินเป็นส่วนหนึ่งของงบการเงินนี้

บริษัท สหอุตสาหกรรมน้ำมันปาล์ม จำกัด (มหาชน) และบริษัทย่อย
งบกระแสเงินสด
สำหรับปีสิ้นสุดวันที่ 31 ธันวาคม 2565

(หน่วย: บาท)

	งบการเงินรวม		งบการเงินเฉพาะกิจการ	
	2565	2564	2565	2564
กระแสเงินสดจากกิจกรรมดำเนินงาน				
กำไรก่อนภาษี	387,441,604	352,608,772	346,363,026	345,331,693
รายการปรับกระทบยอดกำไรก่อนภาษีเป็นเงินสดรับ (จ่าย)				
จากกิจกรรมดำเนินงาน				
ค่าเสื่อมราคาและค่าตัดจำหน่าย	42,761,226	43,044,047	43,684,507	43,990,428
ส่วนแบ่งกำไรจากการร่วมค้า	(35,879,521)	(3,572,980)	-	-
กำไรจากการเปลี่ยนแปลงในมูลค่ายุติธรรมของสินทรัพย์ชีวภาพ	(89,278,804)	(25,902,143)	(89,278,804)	(25,902,143)
ขาดทุนจากการตัดจำหน่ายพืชเพื่อการให้ผลผลิต	2,855,555	116,730	2,855,555	116,730
การปรับลดสินค้าคงเหลือเป็นมูลค่าสุทธิที่จะได้รับ (กลับรายการ)	8,859,336	(4,963,486)	8,859,336	(4,963,486)
ขาดทุนจากการจำหน่าย/ตัดจำหน่ายที่ดิน อาคารและอุปกรณ์	2,765,678	4,479,476	2,765,678	4,479,476
ขาดทุนจากการด้อยค่าของสินทรัพย์ (กลับรายการ)	(18,356,182)	15,588,502	(18,356,182)	15,588,502
ค่าใช้จ่ายผลประโยชน์เมื่อเลิกจ้างและผลประโยชน์ระยะยาวของพนักงาน	1,406,039	2,279,402	1,406,039	2,279,402
เงินปันผลรับ	-	-	(3,479,546)	(4,383,680)
ค่าใช้จ่ายดอกเบี้ย	2,817,816	4,445,685	9,806,110	10,898,807
กำไรจากการดำเนินงานก่อนการเปลี่ยนแปลงใน				
สินทรัพย์และหนี้สินดำเนินงาน	305,392,747	388,124,005	304,625,719	387,435,729
สินทรัพย์ดำเนินงาน (เพิ่มขึ้น) ลดลง				
ลูกหนี้การค้าและลูกหนี้อื่น	189,876,532	(188,352,308)	189,910,933	(188,357,569)
เงินสดรับจากลูกหนี้ตามสัญญาเช่า	1,721,126	1,567,065	1,721,126	1,567,065
เงินทรองแก่พนักงาน	(2,410)	(1,572)	(2,410)	(1,572)
สินค้าคงเหลือและสินทรัพย์ชีวภาพ	9,282,404	(104,540,367)	9,282,404	(104,540,367)
สินทรัพย์หมุนเวียนอื่น	4,235,487	3,836,948	3,895,827	3,494,317
สินทรัพย์ไม่หมุนเวียนอื่น	3,405,074	(3,105,137)	3,405,074	(3,105,137)
หนี้สินดำเนินงานเพิ่มขึ้น (ลดลง)				
เจ้าหนี้การค้าและเจ้าหนี้อื่น	(6,147,558)	17,918,249	(11,715,991)	20,897,127
หนี้สินหมุนเวียนอื่น	393,704	3,886,879	393,704	3,886,879
จ่ายผลประโยชน์เมื่อเลิกจ้างและผลประโยชน์ระยะยาวของพนักงาน	(1,487,267)	(3,312,139)	(1,487,267)	(3,312,139)
เงินสดจากกิจกรรมดำเนินงาน	506,669,839	116,021,623	500,029,119	117,964,333
จ่ายดอกเบี้ย	(3,084,473)	(4,179,391)	(22,753,518)	(13,572,653)
รับคืนภาษีเงินได้	202,163	4,096,873	202,163	3,939,234
จ่ายภาษีเงินได้	(75,024,516)	(26,603,472)	(73,151,633)	(25,314,535)
เงินสดสุทธิจากกิจกรรมดำเนินงาน	428,763,013	89,335,633	404,326,131	83,016,379

หมายเหตุประกอบงบการเงินเป็นส่วนหนึ่งของงบการเงินนี้

บริษัท สหอุตสาหกรรมน้ำมันปาล์ม จำกัด (มหาชน) และบริษัทย่อย
งบกระแสเงินสด (ต่อ)
สำหรับปีสิ้นสุดวันที่ 31 ธันวาคม 2565

	(หน่วย: บาท)			
	งบการเงินรวม		งบการเงินเฉพาะกิจการ	
	2565	2564	2565	2564
กระแสเงินสดจากกิจกรรมลงทุน				
เงินให้กู้ยืมระยะยาวแก่บริษัทอื่นลดลง	920,000	920,000	-	-
เงินสดรับจากการจำหน่ายที่ดิน อาคารและอุปกรณ์	210,393	3,103,365	210,393	3,103,365
เงินสดจ่ายซื้อที่ดิน เครื่องจักรและอุปกรณ์	(48,124,898)	(31,225,220)	(48,124,898)	(31,225,220)
ต้นทุนพืชเพื่อการให้ผลผลิตเพิ่มขึ้น	(5,924,064)	(4,394,373)	(5,924,064)	(4,394,373)
รับเงินปันผล	-	-	3,479,546	4,383,680
เงินสดสุทธิใช้ไปในกิจกรรมลงทุน	(52,918,569)	(31,596,228)	(50,359,023)	(28,132,548)
กระแสเงินสดจากกิจกรรมจัดหาเงิน				
เงินกู้ยืมระยะสั้นจากสถาบันการเงินลดลง	(105,000,000)	(100,000,000)	(105,000,000)	(100,000,000)
เงินสดรับจากเงินกู้ยืมระยะยาว	-	110,000,000	-	110,000,000
ชำระคืนเงินกู้ยืมระยะยาว	(41,666,666)	(10,000,000)	(41,666,666)	(10,000,000)
เงินสดจ่ายชำระหนี้สินตามสัญญาเช่า	-	-	(485,146)	(462,453)
จ่ายเงินปันผล	(162,023,950)	(64,796,864)	(162,023,950)	(64,796,864)
เงินสดสุทธิใช้ไปในกิจกรรมจัดหาเงิน	(308,690,616)	(64,796,864)	(309,175,762)	(65,259,317)
เงินสดและรายการเทียบเท่าเงินสดเพิ่มขึ้น (ลดลง) สุทธิ	67,153,828	(7,057,459)	44,791,346	(10,375,486)
เงินสดและรายการเทียบเท่าเงินสดต้นปี	32,782,180	39,839,639	16,728,948	27,104,434
เงินสดและรายการเทียบเท่าเงินสดปลายปี	99,936,008	32,782,180	61,520,294	16,728,948
	-	-	-	-
ข้อมูลกระแสเงินสดเปิดเผยเพิ่มเติม				
รายการที่ไม่ใช่เงินสด				
ซื้ออุปกรณ์ที่ยังไม่ได้จ่ายชำระ	1,495,760	770,947	1,495,760	770,947
สินทรัพย์สิทธิการใช้เพิ่มขึ้นจากการเปลี่ยนแปลงสัญญา	520,474	137,682	-	-

หมายเหตุประกอบงบการเงินเป็นส่วนหนึ่งของงบการเงินนี้

บริษัท สหอุตสาหกรรมน้ำมันปาล์ม จำกัด (มหาชน) และบริษัทย่อย

หมายเหตุประกอบงบการเงินรวม

สำหรับปีสิ้นสุดวันที่ 31 ธันวาคม 2565

1. ข้อมูลทั่วไป

บริษัท สหอุตสาหกรรมน้ำมันปาล์ม จำกัด (มหาชน) เป็นบริษัทมหาชนซึ่งจัดตั้งและมีภูมิลำเนาในประเทศไทย โดยมีบริษัท ลำสูง (ประเทศไทย) จำกัด (มหาชน) ซึ่งเป็นบริษัทที่จดทะเบียนจัดตั้งในประเทศไทยเป็นบริษัทใหญ่ ธุรกิจหลักของบริษัทฯคือการผลิตน้ำมันปาล์มดิบและน้ำมันเมล็ดในปาล์มดิบ ที่อยู่ตามที่ตั้งทะเบียนของบริษัทฯอยู่ที่เลขที่ 64 ซอยบางนา-ตราด 25 แขวงบางนาเหนือ เขตบางนา กรุงเทพมหานคร สำนักงานสาขาและโรงงานตั้งอยู่เลขที่ 98 หมู่ 6 ถนนเหนือคลอง-เขาพนม ตำบลห้วยยูง อำเภอเหนือคลอง จังหวัดกระบี่

2. เกณฑ์ในการจัดทำงบการเงิน

- 2.1 งบการเงินนี้จัดทำขึ้นตามมาตรฐานการรายงานทางการเงินที่กำหนดในพระราชบัญญัติวิชาชีพบัญชี พ.ศ. 2547 โดยแสดงรายการในงบการเงินตามข้อกำหนดในประกาศกรมพัฒนาธุรกิจการค้าออกตามความในพระราชบัญญัติการบัญชี พ.ศ. 2543

งบการเงินฉบับภาษาไทยเป็นงบการเงินฉบับที่บริษัทฯใช้เป็นทางการตามกฎหมาย งบการเงินฉบับภาษาอังกฤษแปลจากงบการเงินฉบับภาษาไทยนี้

งบการเงินนี้ได้จัดทำขึ้น โดยใช้เกณฑ์ราคาทุนเดิมเว้นแต่จะได้เปิดเผยเป็นอย่างอื่นในนโยบายการบัญชี

2.2 เกณฑ์ในการจัดทำงบการเงินรวม

- ก) งบการเงินรวมนี้ได้จัดทำขึ้นโดยรวมงบการเงินของบริษัท สหอุตสาหกรรมน้ำมันปาล์ม จำกัด (มหาชน) (ซึ่งต่อไปนี้จะเรียกว่า “บริษัทฯ”) และบริษัทย่อยดังต่อไปนี้ (ซึ่งต่อไปนี้จะรวมเรียกว่า “กลุ่มบริษัท”)

ชื่อบริษัท	ลักษณะธุรกิจ	จัดตั้งขึ้น ในประเทศ	อัตราร้อยละ	
			ของการถือหุ้น	
			2565	2564
			(ร้อยละ)	(ร้อยละ)
ถือหุ้นโดยบริษัทฯ				
บริษัท พันธุ์ศรีวิวัฒน์ จำกัด	เจ้าของสวนปาล์มน้ำมัน	ไทย	100	100

ชื่อบริษัท	ลักษณะธุรกิจ	จัดตั้งขึ้น ในประเทศ	อัตราร้อยละ ของการถือหุ้น (โดยทางอ้อม)	
			2565 (ร้อยละ)	2564 (ร้อยละ)
<u>ถือหุ้น โดยบริษัทย่อยของบริษัทฯ</u>				
บริษัท ประจักษ์วิวัฒน์ จำกัด (ถือหุ้นโดยบริษัท พันธุ์ศรีวิวัฒน์ จำกัด ร้อยละ 100)	เจ้าของสิทธิเข้าทำประโยชน์ ในเขตป่าสงวนแห่งชาติ	ไทย	100	100
บริษัท พันธุ์ศรี จำกัด (ถือหุ้นโดยบริษัท พันธุ์ศรีวิวัฒน์ จำกัด ร้อยละ 100)	เจ้าของสิทธิเข้าทำประโยชน์ ในเขตป่าสงวนแห่งชาติ	ไทย	100	100

- ข) บริษัทฯจะถือว่ามีการควบคุมกิจการที่เข้าไปลงทุนหรือบริษัทย่อยได้ หากบริษัทฯมีสิทธิได้รับหรือมีส่วนได้เสียในผลตอบแทนของกิจการที่เข้าไปลงทุน และสามารถใช้อำนาจในการสั่งการกิจกรรมที่ส่งผลกระทบอย่างมีนัยสำคัญต่อจำนวนเงินผลตอบแทนนั้นได้
- ค) บริษัทฯนำงบการเงินของบริษัทย่อยมารวมในการจัดทำงบการเงินรวมตั้งแต่วันที่บริษัทฯมีอำนาจในการควบคุมบริษัทย่อย จนถึงวันที่บริษัทฯสิ้นสุดการควบคุมบริษัทย่อยนั้น
- ง) งบการเงินของบริษัทย่อยได้จัดทำขึ้นโดยใช้นโยบายการบัญชีที่สำคัญเช่นเดียวกันกับของบริษัทฯ
- จ) ยอดคงค้างระหว่างกลุ่มบริษัท รายการค้าระหว่างกันที่มีสาระสำคัญได้ถูกตัดออกจากงบการเงินรวมนี้แล้ว
- 2.3 บริษัทฯจัดทำงบการเงินเฉพาะกิจการ โดยแสดงเงินลงทุนในบริษัทย่อยและการร่วมค้าตามวิธีราคาทุน

3. มาตรฐานการรายงานทางการเงินใหม่

3.1 มาตรฐานการรายงานทางการเงินที่เริ่มมีผลบังคับใช้ในปัจจุบัน

ในระหว่างปี กลุ่มบริษัทได้นำมาตรฐานการรายงานทางการเงินและการตีความมาตรฐานการรายงานทางการเงินฉบับปรับปรุงจำนวนหลายฉบับ ซึ่งมีผลบังคับใช้สำหรับงบการเงินที่มีรอบระยะเวลาบัญชีที่เริ่มในหรือหลังวันที่ 1 มกราคม 2565 มาถือปฏิบัติ มาตรฐานการรายงานทางการเงินดังกล่าวได้รับการปรับปรุงหรือจัดให้มีขึ้นเพื่อให้มีเนื้อหาเท่าเทียมกับมาตรฐานการรายงานทางการเงินระหว่างประเทศ โดยส่วนใหญ่เป็นการอธิบายให้ชัดเจนเกี่ยวกับวิธีปฏิบัติทางการบัญชีและการให้แนวปฏิบัติทางการบัญชีกับผู้ใช้มาตรฐาน

การนำมาตรฐานการรายงานทางการเงินดังกล่าวมาถือปฏิบัตินี้ไม่มีผลกระทบอย่างเป็นสาระสำคัญต่องบการเงินของกลุ่มบริษัท

3.2 มาตรฐานการรายงานทางการเงินที่จะมีผลบังคับใช้สำหรับงบการเงินที่มีรอบระยะเวลาบัญชีที่เริ่มในหรือหลังวันที่ 1 มกราคม 2566

สภาวิชาชีพบัญชีได้ประกาศใช้มาตรฐานการรายงานทางการเงินฉบับปรับปรุงหลายฉบับ ซึ่งจะมีผลบังคับใช้สำหรับงบการเงินที่มีรอบระยะเวลาบัญชีที่เริ่มในหรือหลังวันที่ 1 มกราคม 2566 มาตรฐานการรายงานทางการเงินดังกล่าวได้รับการปรับปรุงหรือจัดให้มีขึ้นเพื่อให้มีเนื้อหาเท่าเทียมกับมาตรฐานการรายงานทางการเงินระหว่างประเทศ โดยส่วนใหญ่เป็นการอธิบายให้ชัดเจนเกี่ยวกับวิธีปฏิบัติทางการบัญชีและการให้แนวปฏิบัติทางการบัญชีกับผู้ใช้มาตรฐาน

ฝ่ายบริหารของกลุ่มบริษัทเชื่อว่าการปรับปรุงมาตรฐานนี้จะไม่มีผลกระทบอย่างเป็นสาระสำคัญต่องบการเงินของกลุ่มบริษัท

4. นโยบายการบัญชีที่สำคัญ

4.1 การรับรู้รายได้และค่าใช้จ่าย

ขายสินค้า

รายได้จากการขายสินค้ารับรู้เมื่อกลุ่มบริษัทได้ออนอานาจควบคุมในสินค้าให้แก่ลูกค้าแล้ว กล่าวคือ เมื่อมีการส่งมอบสินค้า รายได้จากการขายแสดงตามมูลค่าที่ได้รับหรือคาดว่าจะได้รับสำหรับสินค้าที่ได้ส่งมอบหลังจากหักส่วนลด โดยไม่รวมภาษีมูลค่าเพิ่ม

รายได้ดอกเบี้ย

รายได้ดอกเบี้ยรับรู้ตามเกณฑ์คงค้างด้วยวิธีดอกเบี้ยที่แท้จริง โดยจะนำมูลค่าตามบัญชีขั้นต้นของสินทรัพย์ทางการเงินมาคูณกับอัตราดอกเบี้ยที่แท้จริง ยกเว้นสินทรัพย์ทางการเงินที่เกิดการด้อยค่าด้านเครดิตในภายหลัง ที่จะนำมูลค่าตามบัญชีสุทธิของสินทรัพย์ทางการเงิน (สุทธิจากค่าเผื่อผลขาดทุนด้านเครดิตที่คาดว่าจะเกิดขึ้น) มาคูณกับอัตราดอกเบี้ยที่แท้จริง

ต้นทุนทางการเงิน

ค่าใช้จ่ายดอกเบี้ยจากหนี้สินทางการเงินที่วัดมูลค่าด้วยราคาทุนตัดจำหน่ายคำนวณโดยใช้วิธีดอกเบี้ยที่แท้จริงและรับรู้ตามเกณฑ์คงค้าง

เงินปันผลรับ

เงินปันผลรับถือเป็นรายได้เมื่อบริษัทมีสิทธิในการรับเงินปันผล

4.2 เงินสดและรายการเทียบเท่าเงินสด

เงินสดและรายการเทียบเท่าเงินสด หมายถึง เงินสดและเงินฝากธนาคาร และเงินลงทุนระยะสั้นที่มีสภาพคล่องสูง ซึ่งถึงกำหนดจ่ายคืนภายในระยะเวลาไม่เกิน 3 เดือนนับจากวันที่ได้มาและไม่มีข้อจำกัดในการเบิกใช้

4.3 สินค้างเหลือ

สินค้าสำเร็จรูปและสินค้านำระหว่างผลิตแสดงมูลค่าตามราคาทุนถัวเฉลี่ยหรือมูลค่าสุทธิที่จะได้รับแล้วแต่ราคาใดจะต่ำกว่า ราคาทุนดังกล่าวหมายถึงต้นทุนในการผลิตทั้งหมดรวมทั้งต้นทุนแรงงานและค่าเสียหายในการผลิตด้วย

วัตถุดิบ สารเคมี อะไหล่และวัสดุโรงงานแสดงมูลค่าตามราคาทุนถัวเฉลี่ยหรือมูลค่าสุทธิที่จะได้รับแล้วแต่ราคาใดจะต่ำกว่าและจะถือเป็นส่วนหนึ่งของต้นทุนการผลิตเมื่อมีการเบิกใช้

4.4 เงินลงทุนในบริษัทย่อยและการร่วมค้า

เงินลงทุนในการร่วมค้าที่แสดงอยู่ในงบการเงินรวมแสดงมูลค่าตามวิธีส่วนได้เสีย

เงินลงทุนในบริษัทย่อยและการร่วมค้าที่แสดงอยู่ในงบการเงินเฉพาะกิจการแสดงมูลค่าตามวิธีราคาทุน

4.5 ที่ดิน อาคารและอุปกรณ์ และค่าเสื่อมราคา

ที่ดิน ที่ดินที่มีเอกสารแสดงกรรมสิทธิ์ และที่ดินที่มีสิทธิครอบครองแสดงมูลค่าตามราคาทุน อาคารและอุปกรณ์แสดงมูลค่าตามราคาทุนหักค่าเสื่อมราคาสะสม และค่าเผื่อการด้อยค่าของสินทรัพย์ (ถ้ามี)

ค่าเสื่อมราคาของอาคารและอุปกรณ์คำนวณจากราคาทุน โดยวิธีเส้นตรงตามอายุการให้ประโยชน์โดยประมาณดังนี้

อาคารและสิ่งปลูกสร้าง	- 20 ปี
เครื่องจักรและอุปกรณ์	- 5 - 20 ปี
เครื่องตกแต่ง ติดตั้งและเครื่องใช้สำนักงาน	- 5 - 10 ปี
ยานพาหนะ	- 5 - 15 ปี

ค่าเสื่อมราคารวมอยู่ในการคำนวณผลการดำเนินงาน

ไม่มีการคิดค่าเสื่อมราคาสำหรับที่ดิน ที่ดินที่มีเอกสารแสดงกรรมสิทธิ์ ที่ดินที่มีสิทธิครอบครองและสินทรัพย์ระหว่างติดตั้งและก่อสร้าง

กลุ่มบริษัทตัดรายการที่ดิน อาคาร และอุปกรณ์ ออกจากบัญชีเมื่อจำหน่ายสินทรัพย์หรือคาดว่าจะไม่ได้รับประโยชน์เชิงเศรษฐกิจในอนาคตจากการใช้หรือการจำหน่ายสินทรัพย์ รายการผลกำไรหรือขาดทุนจากการจำหน่ายสินทรัพย์จะรับรู้ในส่วนของกำไรหรือขาดทุนเมื่อกลุ่มบริษัทตัดรายการสินทรัพย์นั้นออกจากบัญชี

4.6 พืชเพื่อการให้ผลผลิตและค่าตัดจำหน่าย

พืชเพื่อการให้ผลผลิตแสดงมูลค่าตามราคาทุนหักค่าตัดจำหน่ายสะสมและค่าเพื่อการด้อยค่าของสินทรัพย์ (ถ้ามี) ราคาทุนดังกล่าวหมายถึงต้นทุนในการปลูกพืชเพื่อการให้ผลผลิตซึ่งเกิดขึ้นก่อนที่จะให้ผลผลิต

ค่าตัดจำหน่ายของพืชเพื่อการให้ผลผลิตคำนวณจากราคาทุน โดยวิธีเส้นตรงตามอายุการให้ผลผลิตของพืชเพื่อการให้ผลผลิตที่เหลืออยู่ (การให้ผลผลิตของต้นปาล์ม โดยปกติมีระยะเวลา 25 ปี)

ค่าตัดจำหน่ายรวมอยู่ในการคำนวณผลการดำเนินงาน

ไม่มีการตัดจำหน่ายสำหรับพืชเพื่อการให้ผลผลิตที่ยังไม่พร้อมเก็บเกี่ยว

ค่าใช้จ่ายที่เกี่ยวข้องกับการปลูกพืชเพื่อการให้ผลผลิต ได้แก่ ค่าซ่อมบำรุงและปลูกเพิ่มเติมในพื้นที่ที่มีการเก็บเกี่ยวแล้วจะถือเป็นค่าใช้จ่ายในส่วนของกำไรหรือขาดทุนทั้งจำนวน

4.7 สินทรัพย์ชีวภาพ

บริษัทมีสินทรัพย์ชีวภาพเป็นผลปาล์มสดที่อยู่บนต้นและต้นกล้าปาล์มสำหรับขาย ส่วนผลผลิตทางการเกษตรเป็นผลปาล์มสดที่เก็บเกี่ยวแล้ว โดยจะแสดงเป็นส่วนหนึ่งของสินค้าคงเหลือ

มูลค่ายุติธรรมของผลปาล์มสดที่อยู่บนต้น คำนวณโดยใช้วิธีคิดลดกระแสเงินสดในอนาคตอ้างอิงจากราคาผลปาล์มสดที่หน้าโรงงานหักประมาณการค่าใช้จ่าย ณ จุดเก็บเกี่ยว ผลปาล์มสดที่เก็บเกี่ยวคำนวณโดยอ้างอิงจากราคาผลปาล์มสดที่หน้าโรงงานหักประมาณการค่าใช้จ่ายในการขาย ส่วนมูลค่ายุติธรรมของต้นกล้าปาล์มสำหรับขาย คำนวณโดยอ้างอิงจากราคาขายหักประมาณการค่าใช้จ่ายในการขาย ผลกำไรหรือขาดทุนที่เกิดจากการเปลี่ยนแปลงในมูลค่ายุติธรรมของสินทรัพย์ชีวภาพและผลต่างระหว่างมูลค่ายุติธรรมกับราคาทุนของผลผลิตทางการเกษตรบันทึกในส่วนของกำไรหรือขาดทุน

ในกรณีที่ไม่สามารถวัดมูลค่ายุติธรรมได้อย่างน่าเชื่อถือ สินทรัพย์ชีวภาพต้องวัดด้วยราคาทุนหักค่าเสื่อมราคาสะสมและค่าเพื่อการด้อยค่าสะสม และในทันทีที่มูลค่ายุติธรรมของสินทรัพย์ชีวภาพนั้นสามารถวัดได้อย่างน่าเชื่อถือ บริษัทจะวัดมูลค่าด้วยมูลค่ายุติธรรมหักต้นทุนในการขาย

4.8 รายการธุรกิจกับบุคคลหรือกิจการที่เกี่ยวข้องกัน

บุคคลหรือกิจการที่เกี่ยวข้องกันกับบริษัทฯ หมายถึง บุคคลหรือกิจการที่มีอำนาจควบคุมบริษัทฯ หรือถูกบริษัทฯ ควบคุมไม่ว่าจะเป็นโดยทางตรงหรือทางอ้อม หรืออยู่ภายใต้การควบคุมเดียวกันกับบริษัทฯ

นอกจากนี้บุคคลหรือกิจการที่เกี่ยวข้องกันยังหมายรวมถึงบริษัทร่วม และบุคคลหรือกิจการที่มีสิทธิออกเสียงโดยทางตรงหรือทางอ้อมซึ่งทำให้มีอิทธิพลอย่างเป็นสาระสำคัญต่อบริษัทฯ ผู้บริหารสำคัญ กรรมการหรือพนักงานของบริษัทฯ ที่มีอำนาจในการวางแผนและควบคุมการดำเนินงานของบริษัทฯ

4.9 สัญญาเช่า

ณ วันเริ่มต้นของสัญญาเช่า กลุ่มบริษัทจะประเมินว่าสัญญาเป็นสัญญาเช่าหรือประกอบด้วยสัญญาเช่าหรือไม่ โดยสัญญาจะเป็นสัญญาเช่าหรือประกอบด้วยสัญญาเช่า ก็ต่อเมื่อสัญญานั้นมีการให้สิทธิในการควบคุมการใช้สินทรัพย์ที่ระบุได้สำหรับช่วงเวลาหนึ่งเพื่อเป็นการแลกเปลี่ยนกับสิ่งตอบแทน

กลุ่มบริษัทในฐานะผู้เช่า

กลุ่มบริษัทใช้วิธีการบัญชีเดียวสำหรับการรับรู้รายการและการวัดมูลค่าสัญญาเช่าทุกสัญญา เว้นแต่สัญญาเช่าระยะสั้นและสัญญาเช่าที่สินทรัพย์อ้างอิงมีมูลค่าต่ำ ณ วันที่สัญญาเช่าเริ่มมีผล (วันที่สินทรัพย์อ้างอิงพร้อมใช้งาน) กลุ่มบริษัทบันทึกสินทรัพย์สิทธิการใช้ซึ่งแสดงสิทธิในการใช้สินทรัพย์อ้างอิงและหนี้สินตามสัญญาเช่าตามการจ่ายชำระตามสัญญาเช่า

สินทรัพย์สิทธิการใช้

สินทรัพย์สิทธิการใช้วัดมูลค่าด้วยราคาทุนหักค่าเสื่อมราคาสะสม ผลขาดทุนจากการด้อยค่าสะสม และปรับปรุงด้วยการวัดมูลค่าของหนี้สินตามสัญญาเช่าใหม่ ราคาทุนของสินทรัพย์สิทธิการใช้ประกอบด้วยจำนวนเงินของหนี้สินตามสัญญาเช่าจากการรับรู้เริ่มแรก ต้นทุนทางตรงเริ่มแรกที่เกิดขึ้น จำนวนเงินที่จ่ายชำระตามสัญญาเช่า ณ วันที่สัญญาเช่าเริ่มมีผลหรือก่อนวันที่สัญญาเช่าเริ่มมีผล และหักด้วยสิ่งจูงใจตามสัญญาเช่าที่ได้รับ

ค่าเสื่อมราคาของสินทรัพย์สิทธิการใช้คำนวณจากราคาทุน โดยวิธีเส้นตรงตามอายุสัญญาเช่าหรืออายุการให้ประโยชน์โดยประมาณของสินทรัพย์สิทธิการใช้แล้วแต่ระยะเวลาใดจะสั้นกว่า ดังนี้

ที่ดิน

- 24 ปี

หากความเป็นเจ้าของในสินทรัพย์อ้างอิงได้โอนให้กับกลุ่มบริษัทเมื่อสิ้นสุดอายุสัญญาเช่าหรือราคาทุนของสินทรัพย์ดังกล่าวได้รวมถึงการใช้สิทธิเลือกซื้อ ค่าเสื่อมราคาจะคำนวณจากอายุการให้ประโยชน์โดยประมาณของสินทรัพย์

หนี้สินตามสัญญาเช่า

หนี้สินตามสัญญาเช่าวัดมูลค่าด้วยมูลค่าปัจจุบันของจำนวนเงินที่ต้องจ่ายตามสัญญาเช่าตลอดอายุสัญญาเช่า จำนวนเงินที่ต้องจ่ายตามสัญญาเช่าประกอบด้วยค่าเช่าคงที่หักด้วยสิ่งจูงใจตามสัญญาเช่า ค่าเช่าผันแปรที่ขึ้นอยู่กับดัชนีหรืออัตรา จำนวนเงินที่คาดว่าจะจ่ายภายใต้การรับประกันมูลค่าคงเหลือ รวมถึงราคาใช้สิทธิของสิทธิเลือกซื้อซึ่งมีความแน่นอนอย่างสมเหตุสมผลที่กลุ่มบริษัทจะใช้สิทธินั้น และการจ่ายค่าปรับเพื่อการยกเลิกสัญญาเช่า หากข้อกำหนดของสัญญาเช่าแสดงให้เห็นว่ากลุ่มบริษัทจะใช้สิทธิในการยกเลิกสัญญาเช่า กลุ่มบริษัทบันทึกค่าเช่าผันแปรที่ไม่ขึ้นอยู่กับดัชนีหรืออัตราเป็นค่าใช้จ่ายในงวดที่เหตุการณ์หรือเงื่อนไขซึ่งเกี่ยวข้องกับการจ่ายชำระนั้นได้เกิดขึ้น

กลุ่มบริษัทคิดลดมูลค่าปัจจุบันของจำนวนเงินที่ต้องจ่ายตามสัญญาเช่าด้วยอัตราดอกเบี้ยตามนัยของสัญญาเช่าหรืออัตราดอกเบี้ยการกู้ยืมส่วนเพิ่มของกลุ่มบริษัท หลังจากวันที่สัญญาเช่าเริ่มมีผล มูลค่าตามบัญชีของหนี้สินตามสัญญาเช่าจะเพิ่มขึ้นจากดอกเบี้ยของหนี้สินตามสัญญาเช่าและลดลงจากการจ่ายชำระหนี้สินตามสัญญาเช่า นอกจากนี้ มูลค่าตามบัญชีของหนี้สินตามสัญญาเช่าจะถูกวัดมูลค่าใหม่เมื่อมีการเปลี่ยนแปลงอายุสัญญาเช่า การเปลี่ยนแปลงการจ่ายชำระตามสัญญาเช่า หรือการเปลี่ยนแปลงในการประเมินสิทธิเลือกซื้อสินทรัพย์อ้างอิง

สัญญาเช่าระยะสั้นและสัญญาเช่าซึ่งสินทรัพย์อ้างอิงมีมูลค่าต่ำ

สัญญาเช่าที่มีอายุสัญญาเช่า 12 เดือนหรือน้อยกว่านับตั้งแต่วันที่สัญญาเช่าเริ่มมีผล หรือสัญญาเช่าซึ่งสินทรัพย์อ้างอิงมีมูลค่าต่ำ จะบันทึกเป็นค่าใช้จ่ายตามวิธีเส้นตรงตลอดอายุสัญญาเช่า

กลุ่มบริษัทในฐานะผู้ให้เช่า

สัญญาเช่าที่ความเสี่ยงและผลตอบแทนของความเป็นเจ้าของส่วนใหญ่ได้โอนไปให้กับผู้เช่าถือเป็นสัญญาเช่าเงินทุน ณ วันที่สัญญาเช่าเริ่มมีผล กลุ่มบริษัทบันทึกสินทรัพย์ภายใต้สัญญาเช่าเงินทุนเป็นลูกหนี้ด้วยจำนวนที่เท่ากับเงินลงทุนสุทธิตามสัญญาเช่า กล่าวคือผลรวมของมูลค่าปัจจุบันสุทธิของจำนวนเงินที่จะได้รับตามสัญญาเช่าและมูลค่าคงเหลือของสินทรัพย์อ้างอิงที่ไม่ได้รับการประกัน หลังจากนั้นจะรับรู้รายได้ทางการเงินตลอดอายุสัญญาเช่าในรูปแบบที่สะท้อนถึงอัตราผลตอบแทนรายงวดของเงินลงทุนสุทธิตามสัญญาเช่า

4.10 เงินตราต่างประเทศ

กลุ่มบริษัทแสดงงบการเงินรวมและงบการเงินเฉพาะกิจการเป็นสกุลเงินบาท ซึ่งเป็นสกุลเงินที่ใช้ในการดำเนินงานของกลุ่มบริษัท

รายการที่เป็นเงินตราต่างประเทศแปลงค่าเป็นเงินบาทโดยใช้อัตราแลกเปลี่ยน ณ วันที่เกิดรายการสินทรัพย์และหนี้สินที่เป็นตัวเงินซึ่งอยู่ในสกุลเงินตราต่างประเทศได้แปลงค่าเป็นเงินบาทโดยใช้อัตราแลกเปลี่ยน ณ วันสิ้นรอบระยะเวลารายงาน

กำไรและขาดทุนที่เกิดจากการเปลี่ยนแปลงในอัตราแลกเปลี่ยนได้รวมอยู่ในการคำนวณผลการดำเนินงาน

4.11 การด้อยค่าของสินทรัพย์ที่ไม่ใช่สินทรัพย์ทางการเงิน

ทุกวันสิ้นรอบระยะเวลารายงาน กลุ่มบริษัทจะทำการประเมินการด้อยค่าของที่ดิน อาคารและอุปกรณ์พืชเพื่อการให้ผลผลิต สินทรัพย์สิทธิการใช้ หรือสินทรัพย์ที่ไม่มีตัวตนอื่นของกลุ่มบริษัทหากมีข้อบ่งชี้ว่าสินทรัพย์ดังกล่าวอาจด้อยค่า กลุ่มบริษัทรับรู้ขาดทุนจากการด้อยค่าเมื่อมูลค่าที่คาดว่าจะได้รับคืนของสินทรัพย์มีมูลค่าต่ำกว่ามูลค่าตามบัญชีของสินทรัพย์นั้น ทั้งนี้มูลค่าที่คาดว่าจะได้รับคืนหมายถึงมูลค่ายุติธรรมหักต้นทุนในการขายของสินทรัพย์หรือมูลค่าจากการใช้สินทรัพย์แล้วแต่ราคาใดจะสูงกว่า

กลุ่มบริษัทจะรับรู้รายการขาดทุนจากการด้อยค่าในส่วนของกำไรหรือขาดทุน

4.12 ผลประโยชน์ของพนักงาน

ผลประโยชน์ระยะสั้นของพนักงาน

บริษัทรับรู้ เงินเดือน ค่าจ้าง โบนัส และเงินสมทบกองทุนประกันสังคมเป็นค่าใช้จ่ายเมื่อเกิดรายการ

ผลประโยชน์หลังออกจากงานของพนักงาน

โครงการสมทบเงิน

บริษัทและพนักงานได้ร่วมกันจัดตั้งกองทุนสำรองเลี้ยงชีพ ซึ่งประกอบด้วยเงินที่พนักงานจ่ายสะสม และเงินที่บริษัทจ่ายสมทบให้เป็นรายเดือน สิทธิประโยชน์ของกองทุนสำรองเลี้ยงชีพได้แยกออกจาก สิทธิประโยชน์ของบริษัทฯ เงินที่บริษัทจ่ายสมทบกองทุนสำรองเลี้ยงชีพบันทึกเป็นค่าใช้จ่ายในปีที่เกิด รายการ

โครงการผลประโยชน์หลังออกจากงาน

บริษัทมีภาระสำหรับเงินชดเชยที่ต้องจ่ายให้แก่พนักงานเมื่อออกจากงานตามกฎหมายแรงงาน ซึ่งบริษัทถือว่าเงินชดเชยดังกล่าวเป็นโครงการผลประโยชน์หลังออกจากงานสำหรับพนักงาน

บริษัทคำนวณหนี้สินตามโครงการผลประโยชน์หลังออกจากงานของพนักงาน โดยใช้วิธีคิดลด แต่ละหน่วยที่ประมาณการไว้ (Projected Unit Credit Method) โดยผู้เชี่ยวชาญอิสระได้ทำการประเมิน ภาระผูกพันดังกล่าวตามหลักคณิตศาสตร์ประกันภัย

ผลกำไรหรือขาดทุนจากการประมาณการตามหลักคณิตศาสตร์ประกันภัยสำหรับโครงการ ผลประโยชน์หลังออกจากงานของพนักงานจะรับรู้ทันทีในกำไรขาดทุนเบ็ดเสร็จอื่น

ต้นทุนบริการในอดีตจะถูกรับรู้ทั้งจำนวนในกำไรหรือขาดทุนทันทีที่มีการแก้ไขโครงการหรือ ลดขนาดโครงการ หรือเมื่อบริษัทรับรู้ต้นทุนการปรับโครงสร้างที่เกี่ยวข้องแล้วแต่เหตุการณ์ใด จะเกิดขึ้นก่อน

4.13 ประมาณการหนี้สิน

กลุ่มบริษัทจะบันทึกประมาณการหนี้สินไว้ในบัญชีเมื่อภาระผูกพันซึ่งเป็นผลมาจากเหตุการณ์ในอดีต ได้เกิดขึ้นแล้ว และมีความเป็นไปได้ค่อนข้างแน่นอนว่ากลุ่มบริษัทจะเสียทรัพยากรเชิงเศรษฐกิจไป เพื่อปลดปล่อยภาระผูกพันนั้น และกลุ่มบริษัทสามารถประมาณมูลค่าภาระผูกพันนั้น ได้อย่าง น่าเชื่อถือ

4.14 ภาษีเงินได้

ภาษีเงินได้ประกอบด้วยภาษีเงินได้ปัจจุบันและภาษีเงินได้รอการตัดบัญชี

ภาษีเงินได้ปัจจุบัน

กลุ่มบริษัทบันทึกภาษีเงินได้ปัจจุบันตามจำนวนที่คาดว่าจะจ่ายให้กับหน่วยงานจัดเก็บภาษีของรัฐ โดยคำนวณจากกำไรทางภาษีตามหลักเกณฑ์ที่กำหนดในกฎหมายภาษีอากร

ภาษีเงินได้รอการตัดบัญชี

กลุ่มบริษัทบันทึกภาษีเงินได้รอการตัดบัญชีของผลแตกต่างชั่วคราวระหว่างราคาตามบัญชีของสินทรัพย์และหนี้สิน ณ วันสิ้นรอบระยะเวลารายงานกับฐานภาษีของสินทรัพย์และหนี้สินที่เกี่ยวข้องนั้น โดยใช้อัตราภาษีที่มีผลบังคับใช้ ณ วันสิ้นรอบระยะเวลารายงาน

กลุ่มบริษัทรับรู้หนี้สินภาษีเงินได้รอการตัดบัญชีของผลแตกต่างชั่วคราวที่ต้องเสียภาษีทุกรายการ แต่รับรู้สินทรัพย์ภาษีเงินได้รอการตัดบัญชีสำหรับผลแตกต่างชั่วคราวที่ใช้หักภาษี รวมทั้งผลขาดทุนทางภาษีที่ยังไม่ได้ใช้ในจำนวนเท่าที่มีความเป็นไปได้ค่อนข้างแน่ที่กลุ่มบริษัทจะมีกำไรทางภาษีในอนาคตเพียงพอที่จะใช้ประโยชน์จากผลแตกต่างชั่วคราวที่ใช้หักภาษีและผลขาดทุนทางภาษีที่ยังไม่ได้ใช้นั้น

กลุ่มบริษัทจะทบทวนมูลค่าตามบัญชีของสินทรัพย์ภาษีเงินได้รอการตัดบัญชีทุกสิ้นรอบระยะเวลารายงานและจะทำการปรับลดมูลค่าตามบัญชีดังกล่าว หากมีความเป็นไปได้ค่อนข้างแน่ว่ากลุ่มบริษัทจะไม่มีกำไรทางภาษีเพียงพอต่อการนำสินทรัพย์ภาษีเงินได้รอการตัดบัญชีทั้งหมดหรือบางส่วนมาใช้ประโยชน์

กลุ่มบริษัทจะบันทึกภาษีเงินได้รอการตัดบัญชีโดยตรงไปยังส่วนของผู้ถือหุ้นหากภาษีที่เกิดขึ้นเกี่ยวข้องกับรายการที่ได้บันทึกโดยตรงไปยังส่วนของผู้ถือหุ้น

4.15 เครื่องมือทางการเงิน

กลุ่มบริษัทรับรู้รายการเมื่อเริ่มแรกของสินทรัพย์ทางการเงินด้วยมูลค่ายุติธรรม และบวกด้วยต้นทุนการทำรายการเฉพาะในกรณีที่เป็นสินทรัพย์ทางการเงินที่ไม่ได้วัดมูลค่าด้วยมูลค่ายุติธรรมผ่านกำไรหรือขาดทุน อย่างไรก็ตาม สำหรับลูกหนี้การค้าที่ไม่มีองค์ประกอบเกี่ยวกับการจัดหาเงินที่มีนัยสำคัญ กลุ่มบริษัทจะรับรู้สินทรัพย์ทางการเงินดังกล่าวด้วยราคาของรายการ ตามที่กล่าวไว้ในนโยบายการบัญชีเรื่องการรับรู้รายได้

การจัดประเภทรายการและการวัดมูลค่าของสินทรัพย์ทางการเงิน

กลุ่มบริษัทจัดประเภทสินทรัพย์ทางการเงิน ณ วันที่รับรู้รายการเริ่มแรกเป็นสินทรัพย์ทางการเงินที่วัดมูลค่าในภายหลังด้วยราคาทุนตัดจำหน่าย โดยพิจารณาจากแผนธุรกิจของกิจการในการจัดการสินทรัพย์ทางการเงิน และลักษณะของกระแสเงินสดตามสัญญาของสินทรัพย์ทางการเงิน

สินทรัพย์ทางการเงินที่วัดมูลค่าด้วยราคาทุนตัดจำหน่าย

กลุ่มบริษัทวัดมูลค่าสินทรัพย์ทางการเงินด้วยราคาทุนตัดจำหน่าย เมื่อกลุ่มบริษัทถือครองสินทรัพย์ทางการเงินนั้นเพื่อรับกระแสเงินสดตามสัญญา และเงื่อนไขตามสัญญาของสินทรัพย์ทางการเงินก่อให้เกิดกระแสเงินสดที่เป็นการรับชำระเพียงเงินต้นและดอกเบี้ยจากยอดคงเหลือของเงินต้นในวันที่ระบุไว้เท่านั้น

สินทรัพย์ทางการเงินดังกล่าววัดมูลค่าในภายหลังโดยใช้วิธีดอกเบี้ยที่แท้จริงและต้องมีการประเมินการด้อยค่า ทั้งนี้ ผลกำไรและขาดทุนที่เกิดขึ้นจากการตัดรายการ การเปลี่ยนแปลง หรือการด้อยค่าของสินทรัพย์ดังกล่าวจะรับรู้ในส่วนของกำไรหรือขาดทุน

การจัดประเภทรายการและการวัดมูลค่าของหนี้สินทางการเงิน

กลุ่มบริษัทรับรู้รายการเมื่อเริ่มแรกสำหรับหนี้สินทางการเงินด้วยมูลค่ายุติธรรมหักต้นทุนการทำรายการ และจัดประเภทหนี้สินทางการเงินเป็นหนี้สินทางการเงินที่วัดมูลค่าในภายหลังด้วยราคาทุนตัดจำหน่าย โดยใช้วิธีดอกเบี้ยที่แท้จริง ทั้งนี้ ผลกำไรและขาดทุนที่เกิดขึ้นจากการตัดรายการหนี้สินทางการเงินและการตัดจำหน่ายตามวิธีดอกเบี้ยที่แท้จริงจะรับรู้ในส่วนของกำไรหรือขาดทุน โดยการคำนวณมูลค่าราคาทุนตัดจำหน่ายคำนึงถึงค่าธรรมเนียมหรือต้นทุนที่ถือเป็นส่วนหนึ่งของอัตราดอกเบี้ยที่แท้จริงนั้นด้วย ทั้งนี้ ค่าตัดจำหน่ายตามวิธีดอกเบี้ยที่แท้จริงแสดงเป็นส่วนหนึ่งของต้นทุนทางการเงินในส่วนของกำไรหรือขาดทุน

การตัดรายการของเครื่องมือทางการเงิน

สินทรัพย์ทางการเงินจะถูกตัดรายการออกจากบัญชีเมื่อสิทธิที่จะได้รับกระแสเงินสดของสินทรัพย์นั้นได้สิ้นสุดลง หรือได้มีการโอนสิทธิที่จะได้รับกระแสเงินสดของสินทรัพย์นั้น รวมถึงได้มีการโอนความเสี่ยงและผลตอบแทนเกือบทั้งหมดของสินทรัพย์นั้น หรือมีการโอนการควบคุมในสินทรัพย์นั้น

กลุ่มบริษัทตัดรายการหนี้สินทางการเงินก็ต่อเมื่อได้มีการปฏิบัติตามภาระผูกพันของหนี้สินนั้นแล้ว มีการยกเลิกภาระผูกพันนั้น หรือมีการสิ้นสุดลงของภาระผูกพันนั้น ในกรณีที่มีการเปลี่ยนหนี้สินทางการเงินที่มีอยู่ให้เป็นหนี้สินใหม่จากผู้ให้กู้รายเดียวกันซึ่งมีข้อกำหนดที่แตกต่างกันอย่างมาก หรือมีการแก้ไขข้อกำหนดของหนี้สินที่มีอยู่อย่างเป็นสาระสำคัญ จะถือว่าเป็นการตัดรายการหนี้สินเดิมและรับรู้หนี้สินใหม่ โดยรับรู้ผลแตกต่างของมูลค่าตามบัญชีดังกล่าวในส่วนของกำไรหรือขาดทุน

การด้อยค่าของสินทรัพย์ทางการเงิน

กลุ่มบริษัทรับรู้ค่าเพื่อผลขาดทุนด้านเครดิตที่คาดว่าจะเกิดขึ้นของตราสารหนี้ทั้งหมดที่ไม่ได้วัดมูลค่าด้วยมูลค่ายุติธรรมผ่านกำไรหรือขาดทุน ผลขาดทุนด้านเครดิตที่คาดว่าจะเกิดขึ้นคำนวณจากผลต่างของกระแสเงินสดที่จะครบกำหนดชำระตามสัญญากับกระแสเงินสดทั้งหมดที่กลุ่มบริษัทคาดว่าจะได้รับชำระ และคิดลดด้วยอัตราดอกเบี้ยที่แท้จริงโดยประมาณของสินทรัพย์ทางการเงิน ณ วันที่ได้มา ในกรณีที่ความเสี่ยงด้านเครดิตของสินทรัพย์ไม่ได้เพิ่มขึ้นอย่างมีนัยสำคัญนับตั้งแต่การรับรู้รายการเริ่มแรก กลุ่มบริษัทวัดมูลค่าผลขาดทุนด้านเครดิตที่คาดว่าจะเกิดขึ้นโดยพิจารณาจากการผิดสัญญาที่อาจเกิดขึ้นใน 12 เดือนข้างหน้า ในขณะที่หากความเสี่ยงด้านเครดิตของสินทรัพย์เพิ่มขึ้นอย่างมีนัยสำคัญนับตั้งแต่การรับรู้รายการเริ่มแรก กลุ่มบริษัทวัดมูลค่าผลขาดทุนด้วยจำนวนเงินที่เท่ากับผลขาดทุนด้านเครดิตที่คาดว่าจะเกิดขึ้นตลอดอายุที่เหลืออยู่ของเครื่องมือทางการเงิน

กลุ่มบริษัทพิจารณาว่าความเสี่ยงด้านเครดิตจะเพิ่มขึ้นอย่างมีนัยสำคัญ เมื่อมีการค้างชำระการจ่ายเงินตามสัญญาเกินกว่า 90 วัน และพิจารณาว่าสินทรัพย์ทางการเงินนั้นมีการด้อยค่าด้านเครดิตหรือมีการผิดสัญญา เมื่อมีการค้างชำระการจ่ายเงินตามสัญญาเกินกว่า 365 วัน อย่างไรก็ตามในบางกรณีกลุ่มบริษัทอาจพิจารณาว่าสินทรัพย์ทางการเงินนั้นมีการเพิ่มขึ้นของความเสี่ยงด้านเครดิตอย่างมีนัยสำคัญและมีการผิดสัญญา โดยพิจารณาจากข้อมูลภายในหรือข้อมูลภายนอกอื่น เช่น อันดับความน่าเชื่อถือด้านเครดิตของผู้ออกตราสาร

กลุ่มบริษัทใช้วิธีการอย่างง่ายในการคำนวณผลขาดทุนด้านเครดิตที่คาดว่าจะเกิดขึ้นสำหรับลูกหนี้การค้า ดังนั้น ทุกวันสิ้นรอบระยะเวลารายงาน กลุ่มบริษัทจึงไม่มีการติดตามการเปลี่ยนแปลงของความเสี่ยงทางด้านเครดิต แต่จะรับรู้ค่าเพื่อผลขาดทุนด้านเครดิตที่คาดว่าจะเกิดขึ้นตลอดอายุของลูกหนี้การค้า การคำนวณผลขาดทุนด้านเครดิตที่คาดว่าจะเกิดขึ้นข้างต้นอ้างอิงจากข้อมูลผลขาดทุนด้านเครดิตจากประสบการณ์ในอดีต ปรับปรุงด้วยข้อมูลการคาดการณ์ไปในอนาคตเกี่ยวกับลูกหนี้หนี้และสภาพแวดล้อมทางด้านเศรษฐกิจ

สินทรัพย์ทางการเงินจะถูกตัดจำหน่ายออกจากบัญชีเมื่อกิจการคาดว่าจะไม่ได้รับคืนกระแสเงินสดตามสัญญาอีกต่อไป

การหักกลับของเครื่องมือทางการเงิน

สินทรัพย์ทางการเงินและหนี้สินทางการเงินจะนำมาหักกลับกัน และแสดงด้วยยอดสุทธิในงบแสดงฐานะการเงิน ก็ต่อเมื่อกิจการมีสิทธิบังคับใช้ได้ตามกฎหมายอยู่แล้วในการหักกลับจำนวนเงินที่รับรู้ และกิจการมีความตั้งใจที่จะชำระด้วยยอดสุทธิ หรือตั้งใจที่จะรับสินทรัพย์และชำระหนี้สินพร้อมกัน

4.16 การวัดมูลค่ายุติธรรม

มูลค่ายุติธรรม หมายถึง ราคาที่คาดว่าจะได้รับจากการขายสินทรัพย์หรือเป็นราคาที่จะต้องจ่ายเพื่อโอนหนี้สินให้ผู้อื่นโดยรายการดังกล่าวเป็นรายการที่เกิดขึ้นในสภาพปกติระหว่างผู้ซื้อและผู้ขาย (ผู้ร่วมในตลาด) ณ วันที่วัดมูลค่า กลุ่มบริษัทใช้ราคาเสนอซื้อขายในตลาดที่มีสภาพคล่องในการวัดมูลค่ายุติธรรมของสินทรัพย์และหนี้สินซึ่งมาตรฐานการรายงานทางการเงินที่เกี่ยวข้องกำหนดให้ต้องวัดมูลค่าด้วยมูลค่ายุติธรรม ยกเว้นในกรณีที่ไม่มีตลาดที่มีสภาพคล่องสำหรับสินทรัพย์หรือหนี้สินที่มีลักษณะเดียวกันหรือไม่สามารถหาราคาเสนอซื้อขายในตลาดที่มีสภาพคล่องได้ กลุ่มบริษัทจะประมาณมูลค่ายุติธรรมโดยใช้เทคนิคการประเมินมูลค่าที่เหมาะสมกับแต่ละสถานการณ์และพยายามใช้ข้อมูลที่สามารถสังเกตได้ที่เกี่ยวข้องกับสินทรัพย์หรือหนี้สินที่จะวัดมูลค่ายุติธรรมนั้นให้มากที่สุด

ลำดับชั้นของมูลค่ายุติธรรมที่ใช้วัดมูลค่าและเปิดเผยมูลค่ายุติธรรมของสินทรัพย์และหนี้สินในงบการเงินแบ่งออกเป็นสามระดับตามประเภทของข้อมูลที่นำมาใช้ในการวัดมูลค่ายุติธรรม ดังนี้

- ระดับ 1 ใช้ข้อมูลราคาเสนอซื้อขายของสินทรัพย์หรือหนี้สินอย่างเดียวกันในตลาดที่มีสภาพคล่อง
- ระดับ 2 ใช้ข้อมูลอื่นที่สามารถสังเกตได้ของสินทรัพย์หรือหนี้สิน ไม่ว่าจะเป็นข้อมูลทางตรงหรือทางอ้อม
- ระดับ 3 ใช้ข้อมูลที่ไม่สามารถสังเกตได้ เช่น ข้อมูลเกี่ยวกับกระแสเงินในอนาคตที่กิจการประมาณขึ้น

ทุกวันสิ้นรอบระยะเวลารายงาน กลุ่มบริษัทจะประเมินความจำเป็นในการโอนรายการระหว่างลำดับชั้นของมูลค่ายุติธรรมสำหรับสินทรัพย์และหนี้สินที่ถืออยู่ ณ วันสิ้นรอบระยะเวลารายงานที่มีการวัดมูลค่ายุติธรรมแบบเกิดขึ้นประจำ

5. การใช้ดุลยพินิจและประมาณการทางบัญชีที่สำคัญ

ในการจัดทำงบการเงินตามมาตรฐานการรายงานทางการเงิน ฝ่ายบริหารจำเป็นต้องใช้ดุลยพินิจและการประมาณการในเรื่องที่มีความไม่แน่นอนเสมอ การใช้ดุลยพินิจและการประมาณการดังกล่าวนี้ส่งผลกระทบต่อจำนวนเงินที่แสดงในงบการเงินและต่อข้อมูลที่แสดงในหมายเหตุประกอบงบการเงิน ผลที่เกิดขึ้นจริงอาจแตกต่างไปจากจำนวนที่ประมาณการไว้ การใช้ดุลยพินิจและการประมาณการที่สำคัญมีดังนี้

สัญญาเช่า

การกำหนดอายุสัญญาเช่าที่มีสิทธิการเลือกในการขยายอายุสัญญาเช่าหรือยกเลิกสัญญาเช่า - กลุ่มบริษัทในฐานะผู้เช่า

ในการกำหนดอายุสัญญาเช่า ฝ่ายบริหารจำเป็นต้องใช้ดุลยพินิจในการประเมินว่ากลุ่มบริษัทมีความแน่นอนอย่างสมเหตุสมผลหรือไม่ที่จะใช้สิทธิเลือกในการขยายอายุสัญญาเช่าหรือยกเลิกสัญญาเช่า โดยคำนึงถึงข้อเท็จจริงและสภาพแวดล้อมที่เกี่ยวข้องทั้งหมดที่ทำให้เกิดสิ่งจูงใจทางเศรษฐกิจสำหรับกลุ่มบริษัทในการใช้หรือไม่ใช้สิทธิเลือกนั้น

การกำหนดอัตราดอกเบี้ยการกู้ยืมส่วนเพิ่ม - กลุ่มบริษัทในฐานะผู้เช่า

กลุ่มบริษัทไม่สามารถกำหนดอัตราดอกเบี้ยตามนัยของสัญญาเช่า ดังนั้น ฝ่ายบริหารจำเป็นต้องใช้ดุลยพินิจในการกำหนดอัตราดอกเบี้ยการกู้ยืมส่วนเพิ่มของกลุ่มบริษัทในการคิดลดหนี้สินตามสัญญาเช่า โดยอัตราดอกเบี้ยการกู้ยืมส่วนเพิ่มเป็นอัตราดอกเบี้ยที่กลุ่มบริษัทจะต้องจ่ายในการกู้ยืมเงินที่จำเป็นเพื่อให้ได้มาซึ่งสินทรัพย์ที่มีมูลค่าใกล้เคียงกับสินทรัพย์สิทธิการใช้ในสภาพแวดล้อมทางเศรษฐกิจที่คล้ายคลึง โดยมีระยะเวลาการกู้ยืมและหลักประกันที่คล้ายคลึง

สินทรัพย์ชีวภาพ

บริษัทวัดมูลค่าของสินทรัพย์ชีวภาพประเภทผลปาล์มสดที่อยู่บนต้น ด้วยมูลค่ายุติธรรมหักต้นทุนในการขาย ซึ่งมูลค่ายุติธรรมนี้ได้คำนวณโดยใช้วิธีคิดลดกระแสเงินสดในอนาคตอ้างอิงจากราคาผลปาล์มสดที่หน้าโรงงานหักประมาณการค่าใช้จ่าย ณ จุดเก็บเกี่ยว การประเมินมูลค่าดังกล่าวต้องอาศัยข้อสมมติฐานและการประมาณการบางประการ เช่น ราคาผลปาล์มสด ณ จุดเก็บเกี่ยว น้ำหนักของผลปาล์มสดบนต้น และอัตราคิดลด เป็นต้น

ผลประโยชน์หลังออกจางานของพนักงานตามโครงการผลประโยชน์

หนี้สินตามโครงการผลประโยชน์หลังออกจางานของพนักงานประมาณขึ้นตามหลักคณิตศาสตร์ประกันภัย ซึ่งต้องอาศัยข้อสมมติฐานต่าง ๆ ในการประมาณการนั้น เช่น อัตราคิดลด อัตราการขึ้นเงินเดือนในอนาคต อัตราภาระ และอัตราการเปลี่ยนแปลงในจำนวนพนักงาน เป็นต้น

6. รายการธุรกิจกับกิจการที่เกี่ยวข้องกัน

ในระหว่างปี กลุ่มบริษัทมีรายการธุรกิจที่สำคัญกับบุคคลหรือกิจการที่เกี่ยวข้องกัน รายการธุรกิจดังกล่าวเป็นไปตามเงื่อนไขทางการค้าและเกณฑ์ตามที่ตกลงกันระหว่างกลุ่มบริษัทและบุคคลหรือกิจการที่เกี่ยวข้องกันเหล่านั้นซึ่งเป็นไปตามปกติธุรกิจ โดยสามารถสรุปได้ดังนี้

(หน่วย: ล้านบาท)

	งบการเงินรวม		งบการเงินเฉพาะกิจการ		นโยบายการกำหนดราคา
	2565	2564	2565	2564	
รายการธุรกิจกับบริษัทใหญ่					
ขายน้ำมันปาล์มดิบและน้ำมัน					
เมล็ดในปาล์มดิบ	1,533	1,642	1,533	1,642	ราคาตลาด ณ วันที่ทำสัญญาขาย
ขายผลปาล์มสด	-	63	-	63	ราคาตลาด ณ วันที่ทำสัญญาขาย
รายการธุรกิจกับบริษัทย่อย					
(ตัดออกจากงบการเงินรวมแล้ว)					
เงินปันผลรับ	-	-	3	4	ตามที่ประกาศจ่าย
ค่าเช่าสวนปาล์มจ่าย	-	-	7	7	ราคาตามสัญญา
ดอกเบี้ยจ่าย	-	-	4	3	THBFIX + 1% ต่อปี
รายการธุรกิจกับการร่วมค้า					
รายได้ค่าเช่าที่ดิน	1	1	1	1	เกณฑ์ที่ตกลงร่วมกัน
ซื้อเมล็ดพันธุ์ปาล์มน้ำมันและ					
ผลปาล์มสด	12	9	12	9	ราคาตลาด

ยอดคงค้างระหว่างบริษัทฯ และกิจการที่เกี่ยวข้องกัน ณ วันที่ 31 ธันวาคม 2565 และ 2564

(หน่วย: พันบาท)

	งบการเงินรวม		งบการเงินเฉพาะกิจการ	
	2565	2564	2565	2564
ลูกหนี้การค้าและลูกหนี้อื่น - กิจการที่เกี่ยวข้องกัน (หมายเหตุ 8)				
บริษัทใหญ่	9,751	163,499	9,751	163,499
รวม	9,751	163,499	9,751	163,499
เจ้าหนี้การค้าและเจ้าหนี้อื่น - กิจการที่เกี่ยวข้องกัน (หมายเหตุ 18)				
บริษัทย่อย	-	-	259,454	277,703
รวม	-	-	259,454	277,703
หนี้สินตามสัญญาเช่า - กิจการที่เกี่ยวข้องกัน				
บริษัทย่อย	-	-	63,705	64,190
รวม	-	-	63,705	64,190

ค่าตอบแทนกรรมการและผู้บริหาร

ในระหว่างปีสิ้นสุดวันที่ 31 ธันวาคม 2565 และ 2564 บริษัทฯมิได้ใช้จ่ายผลประโยชน์พนักงานที่ให้แก่กรรมการและผู้บริหาร ดังต่อไปนี้

	(หน่วย: พันบาท)	
	งบการเงินรวม/งบการเงินเฉพาะกิจการ	
	2565	2564
ผลประโยชน์ระยะสั้น	23,709	24,025
ผลประโยชน์หลังออกจากงาน	358	316
รวม	24,067	24,341

7. เงินสดและรายการเทียบเท่าเงินสด

	(หน่วย: พันบาท)			
	งบการเงินรวม		งบการเงินเฉพาะกิจการ	
	2565	2564	2565	2564
เงินสด	1,186	1,197	1,178	1,190
เงินฝากธนาคาร	98,750	31,585	60,342	15,539
รวม	99,936	32,782	61,520	16,729

ณ วันที่ 31 ธันวาคม 2565 เงินฝากออมทรัพย์มีอัตราดอกเบี้ยระหว่างร้อยละ 0.05 ถึง 0.35 ต่อปี (2564: ร้อยละ 0.05 ถึง 0.13 ต่อปี)

8. ลูกหนี้การค้าและลูกหนี้อื่น

	(หน่วย: พันบาท)			
	งบการเงินรวม		งบการเงินเฉพาะกิจการ	
	2565	2564	2565	2564
ลูกหนี้การค้า - กิจการที่เกี่ยวข้องกัน				
อายุหนี้คงค้างนับจากวันที่ถึงกำหนดชำระ				
ยังไม่ถึงกำหนดชำระ	9,751	163,499	9,751	163,499
รวมลูกหนี้การค้า - กิจการที่เกี่ยวข้องกัน (หมายเหตุ 6)	9,751	163,499	9,751	163,499
ลูกหนี้การค้า - กิจการที่ไม่เกี่ยวข้องกัน				
อายุหนี้คงค้างนับจากวันที่ถึงกำหนดชำระ				
ยังไม่ถึงกำหนดชำระ	25,797	63,404	25,797	63,404
รวมลูกหนี้การค้า - กิจการที่ไม่เกี่ยวข้องกัน	25,797	63,404	25,797	63,404
รวมลูกหนี้การค้า	35,548	226,903	35,548	226,903

	(หน่วย: พันบาท)			
	งบการเงินรวม		งบการเงินเฉพาะกิจการ	
	2565	2564	2565	2564
ลูกหนี้อื่น				
รายได้ค้างรับ	1,533	55	1,444	-
รวมลูกหนี้อื่น	1,533	55	1,444	-
รวมลูกหนี้การค้าและลูกหนี้อื่น	37,081	226,958	36,992	226,903

ระยะเวลาการให้สินเชื่อแก่ลูกค้าโดยปกติมีระยะเวลา 15 วันถึง 30 วัน

9. สินค้ำคงเหลือ

	(หน่วย: พันบาท)					
	งบการเงินรวม/งบการเงินเฉพาะกิจการ					
	รายการปรับลดราคาทุน					
	ราคาทุน		ให้เป็นมูลค่าสุทธิที่จะได้รับ		สินค้ำคงเหลือ - สุทธิ	
	2565	2564	2565	2564	2565	2564
สินค้าสำเร็จรูป	215,200	230,101	8,859	-	206,341	230,101
งานระหว่างทำ	1,676	-	-	-	1,676	-
อะไหล่ วัสดุและอื่น ๆ	13,634	11,666	-	-	13,634	11,666
รวม	230,510	241,767	8,859	-	221,651	241,767

ในระหว่างปี 2565 บริษัทฯบันทึกการปรับลดราคาทุนของสินค้ำคงเหลือให้เป็นมูลค่าสุทธิที่จะได้รับเป็นจำนวน 8.9 ล้านบาท โดยแสดงเป็นส่วนหนึ่งของต้นทุนขาย

ในระหว่างปี 2564 บริษัทฯมีการกลับรายการปรับลดราคาทุนของสินค้ำคงเหลือให้เป็นมูลค่าสุทธิที่จะได้รับเป็นจำนวน 4.9 ล้านบาท โดยนำไปหักจากมูลค่าของสินค้ำคงเหลือที่รับรู้เป็นค่าใช้จ่ายในระหว่างปี

10. สินทรัพย์ชีวภาพ

รายการเคลื่อนไหวของบัญชีสินทรัพย์ชีวภาพสำหรับปีสิ้นสุดวันที่ 31 ธันวาคม 2565 และ 2564 สรุปได้ดังนี้

(หน่วย: พันบาท)

	งบการเงินรวม/งบการเงินเฉพาะกิจการ		
	ต้นกล้าปาล์ม	ผลปาล์มสด	รวม
	สำหรับขาย	ที่อยู่บนต้น	
ยอดคงเหลือ ณ วันที่ 1 มกราคม 2564	29,185	66,435	95,620
ผลกำไรจากการเปลี่ยนแปลงมูลค่าสุทธิธรรม	14,343	554,523	568,866
ลดลงเนื่องจากการเก็บเกี่ยว	-	(448,272)	(448,272)
ลดลงเนื่องจากการขาย	(24,332)	(73,875)	(98,207)
ลดลงจากการตัดจำหน่าย	(5,734)	-	(5,734)
ยอดคงเหลือ ณ วันที่ 31 ธันวาคม 2564	13,462	98,811	112,273
ผลกำไรจากการเปลี่ยนแปลงมูลค่าสุทธิธรรม	20,959	711,834	732,793
เพิ่มขึ้นเนื่องจากการปลูก	17,884	-	17,884
ลดลงเนื่องจากการเก็บเกี่ยว	-	(619,334)	(619,334)
ลดลงเนื่องจากการขาย	(32,993)	(2,460)	(35,453)
ลดลงจากการตัดจำหน่าย	(4,637)	-	(4,637)
ยอดคงเหลือ ณ วันที่ 31 ธันวาคม 2565	14,675	188,851	203,526

ประมาณการและสมมติฐานที่สำคัญในการคำนวณมูลค่าสุทธิธรรม ณ วันประเมินสรุปได้ดังนี้

ราคาผลปาล์มสด ณ จุดเก็บเกี่ยว ประมาณการโดยอ้างอิงจากราคาซื้อผลปาล์มสดที่หน้าโรงงานในอดีตของบริษัทฯ หักด้วยประมาณการต้นทุนการปลูก ต้นทุนการเก็บเกี่ยวและค่าขนส่งจากพื้นที่ปลูกในแต่ละแห่ง

น้ำหนักของผลปาล์มสดบนต้นประมาณการโดยอ้างอิงจากน้ำหนักเฉลี่ยในการเก็บเกี่ยวแต่ละช่วงอายุของผลปาล์มสดซึ่งพิจารณาจากประสบการณ์ในอดีต รวมถึงการคาดการณ์ปัจจัยที่มีผลต่อการออกผลและข้อมูลจากการสุ่มตรวจนับ

ในปี 2565 อัตราคิดลดประมาณร้อยละ 4 ซึ่งคำนวณตามวิธีต้นทุนถัวเฉลี่ยถ่วงน้ำหนักของเงินทุน (2564: ร้อยละ 3)

ผลกระทบของการเปลี่ยนแปลงสมมติฐานที่สำคัญต่อมูลค่ายุติธรรมของสินทรัพย์ชีวภาพ ณ วันที่ 31 ธันวาคม 2565 และ 2564 สรุปได้ดังนี้

(หน่วย: พันบาท)

	งบการเงินรวม/งบการเงินเฉพาะกิจการ			
	2565		2564	
	เพิ่มขึ้นร้อยละ 10	ลดลงร้อยละ 10	เพิ่มขึ้นร้อยละ 10	ลดลงร้อยละ 10
ราคาผลปาล์มสด ณ จุดเก็บเกี่ยว	19,485	(19,485)	15,804	(14,484)
น้ำหนักของผลปาล์มสดบนต้น	19,485	(19,485)	15,804	(14,484)

11. เงินลงทุนในบริษัทย่อย

รายละเอียดของเงินลงทุนในบริษัทย่อยตามที่แสดงในงบการเงินเฉพาะกิจการ

(หน่วย: พันบาท)

บริษัท	ทุนเรียกชำระแล้ว		สัดส่วนเงินลงทุน		ราคาทุน		เงินปันผลรับ	
	2565	2564	2565	2564	2565	2564	2565	2564
	(ล้านบาท)	(ล้านบาท)	(ร้อยละ)	(ร้อยละ)				
บริษัท พันธุ์ศรีวิวัฒน์ จำกัด	274	274	100	100	307,895	307,895	3,479	4,384
รวม					307,895	307,895	3,479	4,384

12. เงินลงทุนในการร่วมค้า

12.1 รายละเอียดของเงินลงทุนในการร่วมค้า

เงินลงทุนในการร่วมค้าซึ่งเป็นเงินลงทุนในกิจการที่บริษัทฯ และบริษัทอื่นควบคุมร่วมกัน มีรายละเอียดดังต่อไปนี้

(หน่วย: พันบาท)

การร่วมค้า	ลักษณะธุรกิจ	งบการเงินรวม					
		สัดส่วนเงินลงทุน		ราคาทุน		มูลค่าตามบัญชีตามวิธีส่วนได้เสีย	
		2565	2564	2565	2564	2565	2564
		(ร้อยละ)	(ร้อยละ)				
บริษัท สยามเอลิทปาล์ม จำกัด	ผลิตและจำหน่ายเมล็ดพันธุ์ปาล์มน้ำมัน	50	50	25,000	25,000	62,450	26,570
รวม				25,000	25,000	62,450	26,570

(หน่วย: พันบาท)

การร่วมค้า	ลักษณะธุรกิจ	งบการเงินเฉพาะกิจการ			
		สัดส่วนเงินลงทุน		ราคาทุน	
		2565	2564	2565	2564
		(ร้อยละ)	(ร้อยละ)		
บริษัท สยามเอลิทปาล์ม จำกัด	ผลิตและจำหน่ายเมล็ดพันธุ์ปาล์มน้ำมัน	50	50	25,000	25,000
รวม				25,000	25,000

12.2 ส่วนแบ่งกำไรขาดทุนเบ็ดเสร็จ

ในระหว่างปี บริษัทรับรู้ส่วนแบ่งกำไรขาดทุนเบ็ดเสร็จจากการร่วมค้าในงบการเงินดังนี้

(หน่วย: พันบาท)

การร่วมค้า	งบการเงินรวม			
	ส่วนแบ่งกำไร		ส่วนแบ่งกำไรขาดทุนเบ็ดเสร็จอื่น	
	2565	2564	2565	2564
บริษัท สยามเอลิทปาล์ม จำกัด	35,880	3,573	-	-
รวม	35,880	3,573	-	-

12.3 ข้อมูลทางการเงินโดยสรุปของการร่วมค้าที่มีสาระสำคัญ

สรุปรายการฐานะทางการเงิน ณ วันที่ 31 ธันวาคม 2565 และ 2564

(หน่วย: พันบาท)

	บริษัท สยามเอลิทปาล์ม จำกัด	
	2565	2564
สินทรัพย์หมุนเวียน	207,890	78,049
สินทรัพย์ไม่หมุนเวียน	32,808	31,679
สินทรัพย์รวม	240,698	109,728
หนี้สินหมุนเวียน	(114,335)	(51,945)
หนี้สินไม่หมุนเวียน	(1,463)	(4,642)
หนี้สินรวม	(115,798)	(56,587)
สินทรัพย์ - สุทธิ	124,900	53,141
สัดส่วนเงินลงทุน (ร้อยละ)	50	50
มูลค่าตามบัญชีของส่วนได้เสียของกิจการในการร่วมค้า	62,450	26,570

สรุปรายการกำไรขาดทุนเบ็ดเสร็จสำหรับปีสิ้นสุดวันที่ 31 ธันวาคม 2565 และ 2564

(หน่วย: ล้านบาท)

	บริษัท สยามเอลิทปาล์ม จำกัด	
	2565	2564
รายได้	254,924	74,796
ผลต่างระหว่างมูลค่ายุติธรรมกับราคาทุนของ		
ผลิตผลทางการเกษตร	-	345
ต้นทุนขาย	(94,305)	(47,369)
ค่าใช้จ่ายในการขายและบริหาร	(73,586)	(20,626)
ค่าใช้จ่ายภาษีเงินได้	(15,274)	-
กำไรสำหรับปี	71,759	7,146
กำไรขาดทุนเบ็ดเสร็จอื่น	-	-
กำไรขาดทุนเบ็ดเสร็จรวม	71,759	7,146
สัดส่วนเงินลงทุน (ร้อยละ)	50	50
ส่วนแบ่งกำไรขาดทุนเบ็ดเสร็จจากการร่วมค้า	35,880	3,573

13. เงินให้กู้ยืมระยะยาวแก่บริษัทอื่น

ณ วันที่ 31 ธันวาคม 2565 และ 2564 บริษัทย่อยแห่งหนึ่งมีเงินให้กู้ยืมระยะยาวแก่บริษัทอื่นคงเหลือเป็นจำนวนเงิน 17 ล้านบาท เงินให้กู้ยืมดังกล่าวไม่มีหลักประกันและคิดดอกเบี้ยในอัตราร้อยละ THBFIX บวกร้อยละ 1 ต่อปี โดยมีกำหนดชำระคืนเงินต้นทุกสิ้นเดือนมิถุนายนและธันวาคมของทุกปี และมีกำหนดชำระคืนเงินกู้งวดสุดท้ายในเดือนมิถุนายน 2583 ปัจจุบันบริษัทย่อยพิจารณาปรับอัตราดอกเบี้ยเป็น BIBOR บวกร้อยละ 1 ต่อปี

14. ที่ดิน อาคารและอุปกรณ์

(หน่วย: พันบาท)

	งบการเงินรวม							รวม
	ที่ดินและ ที่ดินที่มีเอกสาร แสดงกรรมสิทธิ์	ที่ดินที่มี สิทธิครอบครอง	อาคารและ สิ่งปลูกสร้าง	เครื่องจักร และ อุปกรณ์	เครื่องตกแต่ง ติดตั้ง และเครื่องใช้ สำนักงาน	ยานพาหนะ	สินทรัพย์ ระหว่างติดตั้ง และก่อสร้าง	
ราคาทุน								
ณ วันที่ 1 มกราคม 2564	686,899	595	297,549	620,871	30,089	131,247	58,027	1,825,277
ซื้อเพิ่ม	873	5,067	-	1,909	352	-	22,303	30,504
จำหน่ายและตัดจำหน่าย	(3,472)	-	(4,289)	(19,678)	(25)	(1,419)	-	(28,883)
โอนเข้า (ออก)	3,611	(3,611)	13,305	56,931	167	-	(70,403)	-
ณ วันที่ 31 ธันวาคม 2564	687,911	2,051	306,565	660,033	30,583	129,828	9,927	1,826,898
ซื้อเพิ่ม	-	64	-	2,248	1,071	8,936	36,531	48,850
จำหน่ายและตัดจำหน่าย	(1,270)	-	(14,610)	(6,277)	(1,182)	(4,565)	-	(27,904)
โอนเข้า (ออก)	-	-	1,211	41,260	134	-	(42,605)	-
ณ วันที่ 31 ธันวาคม 2565	686,641	2,115	293,166	697,264	30,606	134,199	3,853	1,847,844
ค่าเสื่อมราคาสะสม								
ณ วันที่ 1 มกราคม 2564	-	-	227,191	549,741	28,255	111,144	-	916,331
ค่าเสื่อมราคาสำหรับปี	-	-	9,113	15,976	818	4,480	-	30,387
ค่าเสื่อมราคาสำหรับส่วนที่จำหน่าย และตัดจำหน่าย	-	-	(3,824)	(16,036)	(22)	(1,418)	-	(21,300)
ณ วันที่ 31 ธันวาคม 2564	-	-	232,480	549,681	29,051	114,206	-	925,418
ค่าเสื่อมราคาสำหรับปี	-	-	8,145	17,456	698	4,430	-	30,729
ค่าเสื่อมราคาสำหรับส่วนที่จำหน่าย และตัดจำหน่าย	-	-	(12,905)	(6,276)	(1,182)	(4,565)	-	(24,928)
ณ วันที่ 31 ธันวาคม 2565	-	-	227,720	560,861	28,567	114,071	-	931,219

(หน่วย: พันบาท)

งบการเงินรวม (ต่อ)								
	ที่ดินและ		อาคารและ สิ่งปลูกสร้าง	เครื่องจักร และ อุปกรณ์	เครื่องตกแต่ง ติดตั้ง และเครื่องใช้ สำนักงาน		สินทรัพย์ ระหว่างติดตั้ง และก่อสร้าง	รวม
	ที่ดินที่มีเอกสาร แสดงกรรมสิทธิ์	ที่ดินที่มี สิทธิครอบครอง			ยานพาหนะ			
ค่าเผื่อการด้อยค่า								
ณ วันที่ 1 มกราคม 2564	21,210	-	-	-	-	-	-	21,210
เพิ่มขึ้นระหว่างปี	5,319	-	-	-	-	-	-	5,319
ลดลงระหว่างปี	(2,860)	-	-	-	-	-	-	(2,860)
ณ วันที่ 31 ธันวาคม 2564	23,669	-	-	-	-	-	-	23,669
ลดลงระหว่างปี	(15,515)	-	-	-	-	-	-	(15,515)
ณ วันที่ 31 ธันวาคม 2565	8,154	-	-	-	-	-	-	8,154
มูลค่าสุทธิตามบัญชี								
ณ วันที่ 31 ธันวาคม 2564	664,242	2,051	74,085	110,352	1,532	15,622	9,927	877,811
ณ วันที่ 31 ธันวาคม 2565	678,487	2,115	65,446	136,403	2,039	20,128	3,853	908,471
ค่าเสื่อมราคาสำหรับปี								
2564 (29 ล้านบาท รวมอยู่ในต้นทุนการผลิต ส่วนที่เหลือรวมอยู่ในค่าใช้จ่ายในการขายและจัดจำหน่ายและบริหาร)								30,387
2565 (30 ล้านบาท รวมอยู่ในต้นทุนการผลิต ส่วนที่เหลือรวมอยู่ในค่าใช้จ่ายในการขายและจัดจำหน่ายและบริหาร)								30,729

(หน่วย: พันบาท)

	งบการเงินเฉพาะกิจการ							
	ที่ดินและ ที่ดินที่มีเอกสาร แสดงกรรมสิทธิ์	ที่ดินที่มี สิทธิครอบครอง	อาคารและ สิ่งปลูกสร้าง	เครื่องจักร และ อุปกรณ์	เครื่องตกแต่ง ติดตั้ง และเครื่องใช้ สำนักงาน	ยานพาหนะ	สินทรัพย์ ระหว่างติดตั้ง และก่อสร้าง	รวม
ราคาทุน								
ณ วันที่ 1 มกราคม 2564	686,899	595	281,097	620,871	30,089	131,247	58,027	1,808,825
ซื้อเพิ่ม	873	5,067	-	1,909	352	-	22,303	30,504
จำหน่ายและตัดจำหน่าย	(3,472)	-	(4,289)	(19,678)	(25)	(1,419)	-	(28,883)
โอนเข้า (ออก)	3,611	(3,611)	13,305	56,931	167	-	(70,403)	-
ณ วันที่ 31 ธันวาคม 2564	687,911	2,051	290,113	660,033	30,583	129,828	9,927	1,810,446
ซื้อเพิ่ม	-	64	-	2,248	1,071	8,936	36,531	48,850
จำหน่ายและตัดจำหน่าย	(1,270)	-	(14,610)	(6,277)	(1,182)	(4,565)	-	(27,904)
โอนเข้า (ออก)	-	-	1,211	41,260	134	-	(42,605)	-
ณ วันที่ 31 ธันวาคม 2565	686,641	2,115	276,714	697,264	30,606	134,199	3,853	1,831,392
ค่าเสื่อมราคาสะสม								
ณ วันที่ 1 มกราคม 2564	-	-	210,740	549,741	28,255	111,143	-	899,879
ค่าเสื่อมราคาสำหรับปี	-	-	9,113	15,976	818	4,480	-	30,387
ค่าเสื่อมราคาสำหรับส่วนที่จำหน่าย และตัดจำหน่าย	-	-	(3,824)	(16,036)	(22)	(1,418)	-	(21,300)
ณ วันที่ 31 ธันวาคม 2564	-	-	216,029	549,681	29,051	114,205	-	908,966
ค่าเสื่อมราคาสำหรับปี	-	-	8,145	17,456	698	4,430	-	30,729
ค่าเสื่อมราคาสำหรับส่วนที่จำหน่าย และตัดจำหน่าย	-	-	(12,905)	(6,276)	(1,182)	(4,565)	-	(24,928)
ณ วันที่ 31 ธันวาคม 2565	-	-	211,269	560,861	28,567	114,070	-	914,767

(หน่วย: พันบาท)

	งบการเงินเฉพาะกิจการ (ต่อ)							
	ที่ดินและ ที่ดินที่มีเอกสาร แสดงกรรมสิทธิ์	ที่ดินที่มี สิทธิครอบครอง	อาคารและ สิ่งปลูกสร้าง	เครื่องจักร และ อุปกรณ์	เครื่องตกแต่ง ติดตั้ง และเครื่องใช้ สำนักงาน	ยานพาหนะ	สินทรัพย์ ระหว่างติดตั้ง และก่อสร้าง	รวม
ค่าเผื่อการด้อยค่า								
ณ วันที่ 1 มกราคม 2564	21,210	-	-	-	-	-	-	21,210
เพิ่มขึ้นระหว่างปี	5,319	-	-	-	-	-	-	5,319
ลดลงระหว่างปี	(2,860)	-	-	-	-	-	-	(2,860)
ณ วันที่ 31 ธันวาคม 2564	23,669	-	-	-	-	-	-	23,669
ลดลงระหว่างปี	(15,515)	-	-	-	-	-	-	(15,515)
ณ วันที่ 31 ธันวาคม 2565	8,154	-	-	-	-	-	-	8,154
มูลค่าสุทธิตามบัญชี								
ณ วันที่ 31 ธันวาคม 2564	664,242	2,051	74,084	110,352	1,532	15,623	9,927	877,811
ณ วันที่ 31 ธันวาคม 2565	678,487	2,115	65,445	136,403	2,039	20,129	3,853	908,471
ค่าเสื่อมราคาสำหรับปี								
2564 (29 ล้านบาท รวมอยู่ในต้นทุนการผลิต ส่วนที่เหลือรวมอยู่ในค่าใช้จ่ายในการขายและจัดจำหน่ายและบริหาร)								30,387
2565 (30 ล้านบาท รวมอยู่ในต้นทุนการผลิต ส่วนที่เหลือรวมอยู่ในค่าใช้จ่ายในการขายและจัดจำหน่ายและบริหาร)								30,729

ณ วันที่ 31 ธันวาคม 2565 กลุ่มบริษัทมีอาคารและอุปกรณ์จำนวนหนึ่งซึ่งตัดค่าเสื่อมราคาหมดแล้วแต่ยังใช้งานอยู่ มูลค่าตามบัญชีก่อนหักค่าเสื่อมราคาสะสมของสินทรัพย์ดังกล่าวมีจำนวนเงิน 763 ล้านบาท (2564: 772 ล้านบาท) (เฉพาะบริษัทฯ: 747 ล้านบาท (2564: 756 ล้านบาท))

15. สัญญาเช่า

15.1 กลุ่มบริษัทในฐานะผู้เช่า

กลุ่มบริษัททำสัญญาเช่าสินทรัพย์เพื่อใช้ในการดำเนินงานของกลุ่มบริษัท โดยสัญญาดังกล่าวห้ามไม่ให้เช่าสินทรัพย์อ้างอิงไปให้บุคคลอื่นเช่าช่วงหรือโอนสิทธิการเช่าให้แก่ผู้อื่น เว้นแต่จะได้รับความยินยอมเป็นลายลักษณ์อักษรจากผู้ให้เช่า

ก) สินทรัพย์สิทธิการใช้

รายการเคลื่อนไหวของบัญชีของสินทรัพย์สิทธิการใช้ซึ่งได้แก่ ที่ดิน สำหรับปีสิ้นสุดวันที่ 31 ธันวาคม 2565 และ 2564 สรุปได้ดังนี้

	(หน่วย: พันบาท)	
	งบการเงินรวม	งบการเงินเฉพาะกิจการ
ณ วันที่ 1 มกราคม 2564	36,396	58,728
ผลต่างจากการเปลี่ยนแปลงสัญญา	138	-
ค่าเสื่อมราคาสำหรับปี	(1,552)	(2,498)
ณ วันที่ 31 ธันวาคม 2564	34,982	56,230
ผลต่างจากการเปลี่ยนแปลงสัญญา	520	-
ค่าเสื่อมราคาสำหรับปี	(1,576)	(2,499)
ณ วันที่ 31 ธันวาคม 2565	33,926	53,731

บริษัทย่อยแห่งหนึ่งได้ทำสัญญาเช่าที่ราชพัสดุกับกรมธนารักษ์จำนวน 4,294 ไร่ สิ้นสุดสัญญาวันที่ 8 กรกฎาคม 2587 ซึ่งสิทธิการเช่าพื้นที่ดังกล่าวได้นำไปทำสัญญาผูกพันกับวงเงินสินเชื่อ 30 ล้านบาท และบริษัทย่อยดังกล่าวต้องปฏิบัติตามหลักเกณฑ์และเงื่อนไขที่กำหนด

ข) หนี้สินตามสัญญาเช่า

	(หน่วย: พันบาท)			
	งบการเงินรวม		งบการเงินเฉพาะกิจการ	
	2565	2564	2565	2564
จำนวนเงินที่ต้องจ่ายตามสัญญาเช่า	71,253	73,611	107,558	111,114
หัก: ดอกเบี้ยรอการตัดจำหน่าย	(27,741)	(30,619)	(43,853)	(46,924)
รวม	43,512	42,992	63,705	64,190
หัก: ส่วนที่ถึงกำหนดชำระภายในหนึ่งปี	(408)	(345)	(509)	(485)
ส่วนที่ถึงกำหนดชำระเกินกว่าหนึ่งปี	43,104	42,647	63,196	63,705

การเปลี่ยนแปลงของบัญชีหนี้สินตามสัญญาเช่าสำหรับปีสิ้นสุดวันที่ 31 ธันวาคม 2565 และ 2564 มีรายละเอียดดังนี้

	(หน่วย: พันบาท)			
	งบการเงินรวม		งบการเงินเฉพาะกิจการ	
	2565	2564	2565	2564
ยอดคงเหลือต้นปี	42,992	42,854	64,190	64,653
เพิ่มขึ้น	520	138	-	-
ดอกเบี้ยที่รับรู้	-	-	3,071	3,093
จ่ายค่าเช่า	-	-	(3,556)	(3,556)
ยอดคงเหลือปลายปี	43,512	42,992	63,705	64,190

การวิเคราะห์การครบกำหนดของจำนวนเงินที่ต้องจ่ายตามสัญญาเช่าเปิดเผยข้อมูลอยู่ในหมายเหตุข้อ 35.1 ภายใต้วัดข้อความเสี่ยงด้านสภาพคล่อง

ค) ค่าใช้จ่ายเกี่ยวกับสัญญาเช่าที่รับรู้ในส่วนของการกำไรหรือขาดทุน

	(หน่วย: พันบาท)			
	งบการเงินรวม		งบการเงินเฉพาะกิจการ	
	สำหรับปีสิ้นสุดวันที่ 31 ธันวาคม			
	2565	2564	2565	2564
ค่าเสื่อมราคาของสินทรัพย์สิทธิการใช้	1,576	1,552	2,499	2,498
ดอกเบี้ยจ่ายของหนี้สินตามสัญญาเช่า	-	-	3,071	3,093
ค่าใช้จ่ายที่เกี่ยวกับสัญญาเช่าระยะสั้น	-	166	-	166
ค่าใช้จ่ายที่เกี่ยวกับสัญญาเช่าซึ่งสินทรัพย์อ้างอิงมีมูลค่าต่ำ	451	536	451	536

ง) อื่น ๆ

กลุ่มบริษัทมีกระแสเงินสดจ่ายทั้งหมดของสัญญาเช่าสำหรับปีสิ้นสุดวันที่ 31 ธันวาคม 2565 และ 2564 จำนวน 3 ล้านบาท (เฉพาะบริษัทฯ: 4 ล้านบาท) ซึ่งรวมถึงกระแสเงินสดจ่ายของสัญญาเช่าระยะสั้น และสัญญาเช่าซึ่งสินทรัพย์อ้างอิงมีมูลค่าต่ำ

16. พืชเพื่อการให้ผลผลิต

(หน่วย: พันบาท)

	งบการเงินรวม		
	พืชเพื่อการให้ผลผลิต ที่พร้อมเก็บเกี่ยว	พืชเพื่อการให้ผลผลิต ที่ยังไม่พร้อมเก็บเกี่ยว	รวม
ราคาทุน			
ณ วันที่ 1 มกราคม 2564	625,123	10,247	635,370
ต้นทุนเพิ่มขึ้น	-	4,394	4,394
ตัดจำหน่าย	(8,201)	-	(8,201)
ณ วันที่ 31 ธันวาคม 2564	616,922	14,641	631,563
ต้นทุนเพิ่มขึ้น	-	5,924	5,924
ตัดจำหน่าย	(6,923)	-	(6,923)
โอนเข้า (ออก)	5,050	(5,050)	-
ณ วันที่ 31 ธันวาคม 2565	615,049	15,515	630,564
ค่าตัดจำหน่ายสะสม			
ณ วันที่ 1 มกราคม 2564	416,374	-	416,374
ค่าตัดจำหน่ายสำหรับปี	11,029	-	11,029
ค่าตัดจำหน่ายสะสมสำหรับส่วนที่			
ตัดจำหน่าย	(8,084)	-	(8,084)
ณ วันที่ 31 ธันวาคม 2564	419,319	-	419,319
ค่าตัดจำหน่ายสำหรับปี	10,410	-	10,410
ค่าตัดจำหน่ายสะสมสำหรับส่วนที่			
ตัดจำหน่าย	(4,067)	-	(4,067)
ณ วันที่ 31 ธันวาคม 2565	425,662	-	425,662
ค่าเพื่อการด้อยค่า			
ณ วันที่ 1 มกราคม 2564	22,663	-	22,663
เพิ่มขึ้นระหว่างปี	13,129	-	13,129
ณ วันที่ 31 ธันวาคม 2564	35,792	-	35,792
ลดลงระหว่างปี	(2,841)	-	(2,841)
ณ วันที่ 31 ธันวาคม 2565	32,951	-	32,951
มูลค่าสุทธิตามบัญชี			
ณ วันที่ 31 ธันวาคม 2564	161,811	14,641	176,452
ณ วันที่ 31 ธันวาคม 2565	156,436	15,515	171,951
ค่าตัดจำหน่ายสำหรับปี (รวมอยู่ในต้นทุนการผลิต)			
2564			11,029
2565			10,410

(หน่วย: พันบาท)

	งบการเงินเฉพาะกิจการ		
	พืชเพื่อการให้ผลผลิต ที่พร้อมเก็บเกี่ยว	พืชเพื่อการให้ผลผลิต ที่ยังไม่พร้อมเก็บเกี่ยว	รวม
ราคาทุน			
ณ วันที่ 1 มกราคม 2564	332,405	10,247	342,652
ต้นทุนเพิ่มขึ้น	-	4,394	4,394
ตัดจำหน่าย	(8,201)	-	(8,201)
ณ วันที่ 31 ธันวาคม 2564	324,204	14,641	338,845
ต้นทุนเพิ่มขึ้น	-	5,924	5,924
ตัดจำหน่าย	(6,923)	-	(6,923)
โอนเข้า (ออก)	5,050	(5,050)	-
ณ วันที่ 31 ธันวาคม 2565	322,331	15,515	337,846
ค่าตัดจำหน่ายสะสม			
ณ วันที่ 1 มกราคม 2564	123,656	-	123,656
ค่าตัดจำหน่ายสำหรับปี	11,029	-	11,029
ค่าตัดจำหน่ายสะสมสำหรับส่วนที่ ตัดจำหน่าย	(8,084)	-	(8,084)
ณ วันที่ 31 ธันวาคม 2564	126,601	-	126,601
ค่าตัดจำหน่ายสำหรับปี	10,410	-	10,410
ค่าตัดจำหน่ายสะสมสำหรับส่วนที่ ตัดจำหน่าย	(4,067)	-	(4,067)
ณ วันที่ 31 ธันวาคม 2565	132,944	-	132,944
ค่าเพื่อการด้อยค่า			
ณ วันที่ 1 มกราคม 2564	22,663	-	22,663
เพิ่มขึ้นระหว่างปี	13,129	-	13,129
ณ วันที่ 31 ธันวาคม 2564	35,792	-	35,792
ลดลงระหว่างปี	(2,841)	-	(2,841)
ณ วันที่ 31 ธันวาคม 2565	32,951	-	32,951
มูลค่าสุทธิตามบัญชี			
ณ วันที่ 31 ธันวาคม 2564	161,811	14,641	176,452
ณ วันที่ 31 ธันวาคม 2565	156,436	15,515	171,951
ค่าตัดจำหน่ายสำหรับปี (รวมอยู่ในต้นทุนการผลิต)			
2564			11,029
2565			10,410

ณ วันที่ 31 ธันวาคม 2565 บริษัทฯมีพื้นที่ในการปลูกปาล์มน้ำมันแบ่งออกเป็นพื้นที่มีโฉนดที่ดิน และเอกสารแสดงกรรมสิทธิ์อื่น ๆ (น.ส.3 ก และ น.ส.3) จำนวนรวมประมาณ 13,478 ไร่ ส่วนที่เหลือ บริษัทฯได้รับโอนการครอบครองมาและกำลังอยู่ในระหว่างการดำเนินการให้ได้มาซึ่งเอกสารแสดง สิทธิตามกฎหมาย

หนังสืออนุญาตจากกรมป่าไม้ให้บริษัทย่อยแห่งหนึ่งเข้าทำประโยชน์หรืออยู่อาศัยในเขตป่าสงวน แห่งชาติ ซึ่งบริษัทย่อยให้บริษัทเช่าใช้ประโยชน์อยู่ประมาณ 13,030 ไร่ ได้หมดอายุลงในเดือน มกราคม 2558 บริษัทย่อยได้ดำเนินการขออนุญาตเข้าทำประโยชน์หรืออยู่อาศัยในพื้นที่ดังกล่าวกับ ส่วนราชการที่เกี่ยวข้องจำนวน 6,515 ไร่ คิดเป็นร้อยละ 50 ของพื้นที่ที่ใช้ประโยชน์จริง ขณะนี้อยู่ใน ระหว่างการพิจารณาของส่วนราชการดังกล่าว แต่อย่างไรก็ตามเมื่อวันที่ 11 พฤษภาคม 2565 บริษัทย่อยดังกล่าวได้รับใบอนุญาตเก็บหาของป่าในพื้นที่แปลงดังกล่าว ซึ่งใบอนุญาตดังกล่าว จะมีอายุ 1 ปี และจะหมดอายุในวันที่ 11 พฤษภาคม 2566 โดยบริษัทย่อยต้องชำระเงินค่าภาคหลวง ในอัตราร้อยละ 10 ของราคาตลาด และค่าบำรุงป่าในอัตรา 2 เท่าของค่าภาคหลวงเมื่อเก็บเกี่ยว ผลปาล์มน้ำมัน

17. เงินกู้ยืมระยะสั้นจากสถาบันการเงิน

	(หน่วย: พันบาท)			
	อัตราดอกเบี้ย		งบการเงินรวม/	
	(ร้อยละต่อปี)		งบการเงินเฉพาะกิจการ	
	2565	2564	2565	2564
เงินกู้ยืมระยะสั้นจากสถาบันการเงิน	1.90	1.05 - 1.10	40,000	145,000
รวม			40,000	145,000

18. เจ้าหนี้การค้าและเจ้าหนี้อื่น

	(หน่วย: พันบาท)			
	งบการเงินรวม		งบการเงินเฉพาะกิจการ	
	2565	2564	2565	2564
เจ้าหนี้การค้า - กิจการที่ไม่เกี่ยวข้องกัน	8,694	12,606	8,694	12,606
เจ้าหนี้อื่น - กิจการที่เกี่ยวข้องกัน (หมายเหตุ 6)	-	-	259,454	277,703
เจ้าหนี้อื่น - กิจการที่ไม่เกี่ยวข้องกัน	3,543	2,864	3,543	2,864
เจ้าหนี้ค่าซื้อสินทรัพย์ - กิจการที่ไม่เกี่ยวข้องกัน	1,496	771	1,496	771
ค่าใช้จ่ายค้างจ่าย	16,344	19,526	16,195	19,377
รวมเจ้าหนี้การค้าและเจ้าหนี้อื่น	30,077	35,767	289,382	313,321

ณ วันที่ 31 ธันวาคม 2565 และ 2564 เจ้าหนี้อื่น - กิจการที่เกี่ยวข้องกัน เป็นเจ้าหนี้ค่าเช่าค้างจ่ายและดอกเบี้ยค้างจ่ายที่เกี่ยวข้อง โดยมีดอกเบี้ยในอัตราร้อยละ THBFIX บวกร้อยละ 1 ต่อปี สำหรับยอดค่าเช่าที่ค้างเกินกำหนดชำระ ปัจจุบันบริษัทขอพิจารณาปรับอัตราดอกเบี้ยเป็น BIBOR บวกร้อยละ 1 ต่อปี

19. เงินกู้ยืมระยะยาว

			(หน่วย: พันบาท)	
			งบการเงินรวม/ งบการเงินเฉพาะกิจการ	
วงเงินกู้	อัตราดอกเบี้ย (ร้อยละต่อปี)	การชำระคืน	2565	2564
1	3M BIBOR + 1.50	รายไตรมาส จำนวน 12 งวด เริ่มงวดแรก เดือนกรกฎาคม 2564	25,000	50,000
2	3M BIBOR + 1.50	รายไตรมาส จำนวน 12 งวด เริ่มงวดแรก เดือนมีนาคม 2565	33,333	50,000
รวม			58,333	100,000
หัก: ส่วนที่ถึงกำหนดชำระภายในหนึ่งปี			(31,667)	(36,667)
ส่วนที่ถึงกำหนดชำระเกินกว่าหนึ่งปี			26,666	63,333

การเปลี่ยนแปลงของบัญชีเงินกู้ยืมระยะยาวสำหรับปีสิ้นสุดวันที่ 31 ธันวาคม 2565 และ 2564 มีรายละเอียดดังนี้

			(หน่วย: พันบาท)	
			งบการเงินรวม/งบการเงินเฉพาะกิจการ	
			2565	2564
ยอดคงเหลือต้นปี			100,000	-
กู้เพิ่มระหว่างปี			-	110,000
ชำระคืนระหว่างปี			(41,667)	(10,000)
ยอดคงเหลือปลายปี			58,333	100,000

เงินกู้ยืมระยะยาวเป็นเงินกู้ที่ไม่มีหลักประกันภายใต้เงื่อนไขว่าบริษัทจะไม่นำสินทรัพย์ไปก่อภาระผูกพัน (Negative pledge) สัญญาเงินกู้ยืมได้ระบุข้อกำหนดเรื่องการรักษาอัตราส่วนทางการเงินบางประการตามที่ระบุในสัญญา

20. สำรองผลประโยชน์ระยะยาวของพนักงาน

จำนวนเงินสำรองผลประโยชน์ระยะยาวของพนักงานซึ่งเป็นเงินชดเชยพนักงานเมื่อออกจากงานแสดงได้ดังนี้

(หน่วย: พันบาท)

	งบการเงินรวม/งบการเงินเฉพาะกิจการ			
	ผลประโยชน์เมื่อเลิกจ้าง		ผลประโยชน์ระยะยาวของพนักงาน	
	2565	2564	2565	2654
ยอดคงเหลือต้นปี	-	-	17,390	18,423
ส่วนที่รับรู้ในกำไรหรือขาดทุน:				
ต้นทุนบริการในปัจจุบัน	-	-	950	985
ต้นทุนดอกเบี้ย	-	-	147	147
ผลประโยชน์เมื่อเลิกจ้าง	309	1,147	-	-
รวม	309	1,147	1,097	1,132
ผลประโยชน์ที่จ่ายในระหว่างปี	(309)	(1,147)	(1,178)	(2,165)
ยอดคงเหลือปลายปี	-	-	17,309	17,390

บริษัทมีภาระสำหรับเงินชดเชยที่ต้องจ่ายให้แก่พนักงานเมื่อพนักงานออกจากงานโดยสมัครใจตามโครงการเกษียณอายุที่กำหนด ซึ่งบริษัทถือว่าเงินชดเชยดังกล่าวเป็นผลประโยชน์เมื่อเลิกจ้างสำหรับพนักงาน และบริษัทบันทึกเงินชดเชยเพิ่มเติมที่ให้แก่พนักงานตามโครงการดังกล่าวเป็นค่าใช้จ่าย

บริษัทคาดว่าจะจ่ายชำระผลประโยชน์ระยะยาวของพนักงานภายใน 1 ปีข้างหน้า เป็นจำนวนประมาณ 3 ล้านบาท (2564: จำนวน 1 ล้านบาท)

ณ วันที่ 31 ธันวาคม 2565 และ 2564 ระยะเวลาเฉลี่ยถ่วงน้ำหนักในการจ่ายชำระผลประโยชน์ระยะยาวของพนักงานของบริษัทประมาณ 10 ปี

สมมติฐานที่สำคัญในการประมาณการตามหลักคณิตศาสตร์ประกันภัย สรุปได้ดังนี้

	งบการเงินรวม/งบการเงินเฉพาะกิจการ	
	2565	2564
	(ร้อยละต่อปี)	(ร้อยละต่อปี)
อัตราคิดลด	1.1	1.1
อัตราการขึ้นเงินเดือน	4.0	4.0

ผลกระทบของการเปลี่ยนแปลงสมมติฐานที่สำคัญต่อมูลค่าปัจจุบันของภาระผูกพันผลประโยชน์ระยะยาวของพนักงาน ณ วันที่ 31 ธันวาคม 2565 และ 2564 สรุปได้ดังนี้

(หน่วย: พันบาท)

	งบการเงินรวม/งบการเงินเฉพาะกิจการ			
	2565		2564	
	เพิ่มขึ้น	ลดลง	เพิ่มขึ้น	ลดลง
	ร้อยละ 0.5	ร้อยละ 0.5	ร้อยละ 0.5	ร้อยละ 0.5
อัตราคิดลด	(296)	312	(296)	312
อัตราการขึ้นเงินเดือน	380	(350)	380	(350)

21. ภาษีเงินได้

ค่าใช้จ่ายภาษีเงินได้สำหรับปีสิ้นสุดวันที่ 31 ธันวาคม 2565 และ 2564 สรุปได้ดังนี้

(หน่วย: พันบาท)

	งบการเงินรวม		งบการเงินเฉพาะกิจการ	
	2565	2564	2565	2564
ภาษีเงินได้ปัจจุบัน:				
ภาษีเงินได้นิติบุคคลสำหรับปี	78,440	16,654	76,734	15,073
ปรับปรุงค่าใช้จ่ายภาษีเงินได้นิติบุคคล ของปีก่อน	631	-	631	-
ภาษีเงินได้รอการตัดบัญชี:				
ภาษีเงินได้รอการตัดบัญชีจากการเกิด ผลแตกต่างชั่วคราวและการกลับ รายการผลแตกต่างชั่วคราว	(8,911)	29,141	(8,999)	29,045
ค่าใช้จ่ายภาษีเงินได้ที่แสดงอยู่ใน กำไรหรือขาดทุน	70,160	45,795	68,366	44,118

รายการกระทบยอดระหว่างกำไรทางบัญชีกับค่าใช้จ่ายภาษีเงินได้

	(หน่วย: พันบาท)			
	งบการเงินรวม		งบการเงินเฉพาะกิจการ	
	2565	2564	2565	2564
กำไรทางบัญชีก่อนภาษีเงินได้นิติบุคคล	387,442	352,609	346,363	345,332
อัตราภาษี	ร้อยละ 0, 15 และ 20	ร้อยละ 0, 15 และ 20	ร้อยละ 20	ร้อยละ 20
กำไรทางบัญชีก่อนภาษีเงินได้นิติบุคคลคูณอัตราภาษี	77,300	70,334	69,273	69,066
ปรับปรุงค่าใช้จ่ายภาษีเงินได้นิติบุคคลของปีก่อน	631	-	631	-
ส่วนแบ่งกำไรจากการร่วมค้า	(7,176)	(715)	-	-
ผลกระทบทางภาษีสำหรับ:				
การส่งเสริมการลงทุน (หมวด 25)	(857)	(23,935)	(857)	(23,935)
ค่าใช้จ่ายต้องห้าม	1,056	811	809	564
ค่าใช้จ่ายที่มีสิทธิหักได้เพิ่มขึ้น	(794)	(700)	(794)	(700)
เงินปันผลรับ	-	-	(696)	(877)
รวม	(595)	(23,824)	(1,538)	(24,948)
ค่าใช้จ่ายภาษีเงินได้ที่แสดงอยู่ในกำไรหรือขาดทุน	70,160	45,795	68,366	44,118

ณ วันที่ 31 ธันวาคม 2565 และ 2564 ส่วนประกอบของสินทรัพย์ (หนี้สิน) ภาษีเงินได้รอการตัดบัญชี ประกอบด้วยรายการดังต่อไปนี้

	(หน่วย: พันบาท)			
	งบแสดงฐานะการเงิน			
	งบการเงินรวม		งบการเงินเฉพาะกิจการ	
	2565	2564	2565	2564
สินทรัพย์ภาษีเงินได้รอการตัดบัญชี				
ค่าเผื่อการลดลงของมูลค่าสินค้างเหลือ	1,772	-	1,772	-
ค่าเผื่อการด้อยค่าของสินทรัพย์	8,221	11,922	8,221	11,922
สำรองผลประโยชน์ระยะยาวของพนักงาน	3,462	3,478	3,462	3,478
สัญญาเช่า	1,917	1,602	1,995	1,592
รวม	15,372	17,002	15,450	16,992
หนี้สินภาษีเงินได้รอการตัดบัญชี				
การเปลี่ยนแปลงในมูลค่ายุติธรรมของสินทรัพย์				
ชีวภาพและผลต่างระหว่างมูลค่ายุติธรรมกับ				
ราคาทุนของผลิตผลทางการเกษตร	(38,069)	(48,266)	(38,069)	(48,266)
การรับรู้รายได้ตามสัญญาเช่า	(144)	(488)	(144)	(488)
รวม	(38,213)	(48,754)	(38,213)	(48,754)
สุทธิ	(22,841)	(31,752)	(22,763)	(31,762)

22. ดำรงตามกฎหมาย

ภายใต้บทบัญญัติของมาตรา 116 แห่งพระราชบัญญัติบริษัทมหาชนจำกัด พ.ศ. 2535 บริษัทฯ ต้องจัดสรรกำไรสุทธิประจำปีส่วนหนึ่งไว้เป็นทุนสำรองไม่น้อยกว่าร้อยละ 5 ของกำไรสุทธิประจำปีหักด้วยยอดขาดทุนสะสมยกมา (ถ้ามี) จนกว่าทุนสำรองนี้จะมีจำนวนไม่น้อยกว่าร้อยละ 10 ของทุนจดทะเบียน ดำรงตามกฎหมายดังกล่าวไม่สามารถนำไปจ่ายเงินปันผลได้ ในปัจจุบันบริษัทฯ ได้จัดสรรสำรองตามกฎหมายไว้ครบถ้วนแล้ว

ตามบทบัญญัติแห่งประมวลกฎหมายแพ่งและพาณิชย์ บริษัทฯ ต้องจัดสรรทุนสำรองไม่น้อยกว่าร้อยละ 5 ของจำนวนผลกำไรซึ่งบริษัทฯ ย่อมสามารถทำได้ทุกคราวที่จ่ายเงินปันผลจนกว่าทุนสำรองนั้นจะมีจำนวนไม่น้อยกว่าร้อยละ 10 ของจำนวนทุนจดทะเบียนของบริษัทฯ ย่อม ดำรงตามกฎหมายดังกล่าวไม่สามารถนำไปจ่ายปันผลได้ ปัจจุบันบริษัทฯ ย่อยได้จัดสรรสำรองตามกฎหมายไว้ครบถ้วนแล้ว

23. ต้นทุนทางการเงิน

	(หน่วย: พันบาท)			
	งบการเงินรวม		งบการเงินเฉพาะกิจการ	
	2565	2564	2565	2564
ค่าใช้จ่ายดอกเบี้ยของเงินกู้ยืม	2,818	4,446	2,818	4,446
ค่าใช้จ่ายดอกเบี้ยของหนี้สินตามสัญญาเช่า	-	-	3,071	3,093
ค่าใช้จ่ายดอกเบี้ยของเจ้าหนี้อื่น	-	-	3,917	3,360
รวม	2,818	4,446	9,806	10,899

24. ค่าใช้จ่ายตามลักษณะ

รายการค่าใช้จ่ายแบ่งตามลักษณะประกอบด้วยรายการค่าใช้จ่ายที่สำคัญดังต่อไปนี้

	(หน่วย: พันบาท)			
	งบการเงินรวม		งบการเงินเฉพาะกิจการ	
	2565	2564	2565	2564
เงินเดือนและค่าแรงและผลประโยชน์อื่นของพนักงาน	93,276	96,583	93,276	96,583
ค่าเสื่อมราคา	32,305	31,939	33,228	32,885
ค่าตัดจำหน่าย	10,456	11,105	10,456	11,105
ค่าขนส่ง	38,930	40,972	38,930	40,972
ค่าเช่าจ่าย	2,994	3,091	3,582	3,707
ค่าซ่อมแซมและค่าบำรุงรักษา	41,065	38,616	41,065	38,616
วัตถุดิบและวัสดุสิ้นเปลืองใช้ไป	1,553,026	1,540,642	1,553,026	1,540,642
การเปลี่ยนแปลงในสินค้าสำเร็จรูปและงานระหว่างทำ	13,225	(133,319)	13,225	(133,319)

25. การส่งเสริมการลงทุน

บริษัทฯ ได้รับสิทธิพิเศษทางภาษีจากคณะกรรมการส่งเสริมการลงทุนสำหรับกิจการต่าง ๆ ภายใต้เงื่อนไขที่กำหนดบางประการ โดยมีรายละเอียดดังนี้

เลขที่บัตรส่งเสริม	สิทธิประโยชน์หลัก
1043(2)/2548	- ได้รับยกเว้นภาษีเงินได้นิติบุคคลสำหรับกำไรที่ได้จากการประกอบกิจการที่ได้รับการส่งเสริมมีกำหนดเวลา 8 ปีนับแต่วันเริ่มมีรายได้จากการประกอบกิจการนั้น (วันที่ 21 สิงหาคม 2558)
65-0092-1-00-1-0	- ได้รับยกเว้นภาษีเงินได้นิติบุคคลสำหรับกำไรที่ได้จากการประกอบกิจการที่ได้รับการส่งเสริมมีกำหนดเวลา 8 ปีนับแต่วันเริ่มมีรายได้จากการประกอบกิจการนั้น (วันที่ 27 กันยายน 2565)

รายได้ของบริษัทฯ จำแนกตามกิจการที่ได้รับการส่งเสริมการลงทุนและไม่ได้รับการส่งเสริมการลงทุน สำหรับปีสิ้นสุดวันที่ 31 ธันวาคม 2565 และ 2564 สามารถสรุปได้ดังต่อไปนี้

	(หน่วย: พันบาท)					
	กิจการที่ได้รับการส่งเสริม		กิจการที่ไม่ได้รับการส่งเสริม		รวม	
	2565	2564	2565	2564	2565	2564
รายได้	9,287	970,453	2,228,242	1,103,991	2,237,529	2,074,444

26. กำไรต่อหุ้น

กำไรต่อหุ้นขั้นพื้นฐานคำนวณโดยหารกำไรสำหรับปีที่เป็นของผู้ถือหุ้นของบริษัทฯ (ไม่รวมกำไรขาดทุนเบ็ดเสร็จอื่น) ด้วยจำนวนถัวเฉลี่ยถ่วงน้ำหนักของหุ้นสามัญที่ออกอยู่ในระหว่างปี

กำไรต่อหุ้นขั้นพื้นฐานแสดงการคำนวณได้ดังนี้

	งบการเงินรวม		งบการเงินเฉพาะกิจการ	
	2565	2564	2565	2564
กำไรสำหรับปี (พันบาท)	317,281	306,814	277,996	301,214
จำนวนหุ้นสามัญถัวเฉลี่ยถ่วงน้ำหนัก (พันหุ้น)	324,050	324,050	324,050	324,050
กำไรต่อหุ้น (บาท)	0.98	0.95	0.86	0.93

27. ข้อมูลทางการเงินจำแนกตามส่วนงาน

ข้อมูลส่วนงานดำเนินงานที่น่าเสนอนี้สอดคล้องกับรายงานภายในของกลุ่มบริษัทที่มีอำนาจตัดสินใจสูงสุดด้านการดำเนินงานได้รับและสอบถามอย่างสม่ำเสมอเพื่อใช้ในการตัดสินใจในการจัดสรรทรัพยากรให้กับส่วนงานและประเมินผลการดำเนินงานของส่วนงาน

กลุ่มบริษัทดำเนินกิจการใน 2 ส่วนงานหลักคือ (1) ธุรกิจการทำสวนป่าล้มน้ำมัน ผลิตน้ำมันป่าล้มดิบ และน้ำมันเมล็ดในป่าล้มดิบ (2) ผลิตไฟฟ้าจากก๊าซชีวภาพและเชื้อเพลิงชีวมวล ซึ่งดำเนินธุรกิจในเขต ภูมิศาสตร์เดียว คือ ประเทศไทย ในระหว่างปี กลุ่มบริษัทไม่มีกิจกรรมที่เป็นสาระสำคัญในส่วนงาน ผลิตไฟฟ้าจากก๊าซชีวภาพและเชื้อเพลิงชีวมวล ดังนั้นรายได้ กำไรจากการดำเนินงานและสินทรัพย์ โดยส่วนใหญ่ที่แสดงในงบการเงินจึงเกี่ยวข้องกับส่วนงานทางธุรกิจ (1) และเขตภูมิศาสตร์ตามที่กล่าว ไว้ข้างต้น

ในปี 2565 และ 2564 กลุ่มบริษัทมีรายได้จากลูกค้ารายใหญ่จำนวนหนึ่งราย เป็นจำนวนเงิน 1,533 ล้านบาท และ 1,642 ล้านบาท ตามลำดับ ซึ่งมาจากส่วนงานธุรกิจการทำสวนป่าล้มน้ำมัน ผลิตน้ำมันป่าล้มดิบและน้ำมันเมล็ดในป่าล้มดิบ

28. กองทุนสำรองเลี้ยงชีพ

บริษัทฯ และพนักงานได้ร่วมกันจัดตั้งกองทุนสำรองเลี้ยงชีพขึ้นตามพระราชบัญญัติกองทุนสำรอง เลี้ยงชีพ พ.ศ. 2530 โดยบริษัทฯ และพนักงานจะจ่ายสมทบเข้ากองทุนเป็นรายเดือนในอัตราร้อยละ 5 ของเงินเดือน สำหรับพนักงานที่เริ่มงานตั้งแต่วันที่ 15 มกราคม 2553 เป็นต้นไป บริษัทฯ และพนักงาน จะจ่ายสมทบเข้ากองทุนเป็นรายเดือนในอัตราร้อยละ 2 - 5 ของเงินเดือน กองทุนสำรองเลี้ยงชีพนี้บริหาร โดย บริษัทหลักทรัพย์จัดการกองทุนกสิกรไทย จำกัด และจะจ่ายให้แก่พนักงานเมื่อพนักงานนั้นออก จากงานตามระเบียบว่าด้วยกองทุนของบริษัทฯ ในระหว่างปี 2565 บริษัทฯ รับรู้เงินสมทบดังกล่าวเป็น ค่าใช้จ่ายจำนวน 2 ล้านบาท (2564: 1 ล้านบาท)

29. เงินปันผล

เงินปันผล	อนุมัติโดย	งบการเงินรวม/งบการเงินเฉพาะกิจการ	
		เงินปันผลจ่าย (ล้านบาท)	เงินปันผลจ่ายต่อหุ้น (บาท)
เงินปันผลประจำปี 2563	ที่ประชุมสามัญผู้ถือหุ้น เมื่อวันที่ 23 เมษายน 2564	65	0.20
รวมเงินปันผลสำหรับปี 2564		65	0.20
เงินปันผลประจำปี 2564	ที่ประชุมสามัญผู้ถือหุ้น เมื่อวันที่ 8 เมษายน 2565	162	0.50
รวมเงินปันผลสำหรับปี 2565		162	0.50

30. ภาระผูกพันและหนี้สินที่อาจเกิดขึ้น

30.1 ภาระผูกพันเกี่ยวกับรายจ่ายฝ่ายทุน

ณ วันที่ 31 ธันวาคม 2565 บริษัทฯมีภาระผูกพันรายจ่ายฝ่ายทุนจำนวน 14 ล้านบาท (2564: 9 ล้านบาท และ 0.5 ล้านยูโร) เกี่ยวกับการซื้อเครื่องจักรและอุปกรณ์

30.2 การค้ำประกัน

ณ วันที่ 31 ธันวาคม 2565 กลุ่มบริษัทมีหนังสือค้ำประกันซึ่งออกโดยธนาคารในนามกลุ่มบริษัท เหลืออยู่เป็นจำนวน 4 ล้านบาท (2564: 3 ล้านบาท) ซึ่งเกี่ยวเนื่องกับภาระผูกพันทางปฏิบัติบางประการ ตามปกติธุรกิจของกลุ่มบริษัท

31. สิทธิการใช้ประโยชน์ในที่ดิน

ก) เมื่อวันที่ 11 เมษายน 2551 บริษัทฯได้เข้าร่วมประชุมกับคณะทำงานพิจารณาตรวจสอบทบทวน แนวทางปฏิบัติและการเจรจาเพื่อนำที่ดินของผู้ครอบครองที่ดินแปลงใหญ่ในเขตปฏิรูปที่ดินมา จัดให้แก่เกษตรกร แต่งตั้งโดยคณะกรรมการปฏิรูปที่ดินจังหวัดสุราษฎร์ธานี เพื่อพิจารณาแก้ไข ปัญหาที่ดิน เนื่องจากบริษัทฯมีที่ดินอยู่ในเขตป่าจำแนกเนื้อที่ประมาณ 1,210 ไร่ และเขตปฏิรูป ที่ดินประมาณ 276 ไร่ ที่ดินดังกล่าวคิดเป็นเนื้อที่ประมาณร้อยละ 3 ของพื้นที่ปลูกปาล์มทั้งหมด ของบริษัทฯในปัจจุบัน โดยที่ดินในเขตปฏิรูปที่ดินประมาณ 276 ไร่ เป็นการครอบครองที่ดิน แปลงใหญ่และถือครองที่ดินเกินขนาดตามกฎหมายปฏิรูปที่ดินเพื่อเกษตรกรมาตรา 30

ส่วนที่ดินในเขตป่าจำแนก เป็นที่ดินที่บริษัทฯไม่มีเอกสารสิทธิ และได้มีผู้บุกรุกยึดครองไป ตั้งแต่ปี 2550 ปัจจุบันบริษัทฯมิได้ครอบครองทำประโยชน์ในที่ดินแปลงดังกล่าว ซึ่งบริษัทฯได้ ตัดจำหน่ายสินทรัพย์สำหรับราคาทุนของที่ดินและมูลค่าสุทธิตามบัญชีคงเหลือของต้นทุน สวนปาล์มน้ำมันบนที่ดินดังกล่าวจำนวน 2.4 ล้านบาทแล้วในงบการเงินปี 2564

ข) เมื่อวันที่ 9 มีนาคม 2563 สำนักงานการปฏิรูปที่ดินเพื่อเกษตรกรได้ออกประกาศกำหนดให้ แปลงที่ดินหมายเลขที่ 602 เนื้อที่ประมาณ 683 ไร่ ตั้งอยู่ที่ตำบลกระปี่น้อย อำเภอเมือง และ ตำบลห้วยชู้ง อำเภอเหนือคลอง จังหวัดกระบี่ เป็นพื้นที่เป้าหมายที่ดินในเขตปฏิรูปที่ดินที่ยังไม่ เข้าสู่กระบวนการปฏิรูปที่ดินเพื่อเกษตรกร โดยให้ผู้ครอบครองที่ดินแปลงดังกล่าวแสดง หลักฐานและเอกสารสิทธิในที่ดินตามประมวลกฎหมายที่ดินหรือกฎหมายอื่น ภายในกำหนด 15 วันนับแต่วันปิดประกาศ คือวันที่ 31 มีนาคม 2563 ณ สำนักงานการปฏิรูปที่ดินจังหวัดกระบี่ ในระหว่างปี 2563 และ 2564 บริษัทฯได้ดำเนินการทางกฎหมายเพื่อแสดงและรักษาสิทธิใน ที่ดินดังกล่าว

ต่อมาเมื่อวันที่ 10 มีนาคม 2565 สำนักงานการปฏิรูปที่ดินจังหวัดกระบี่ได้ยื่นคำให้การเพิ่มเติมแก้คำคัดค้านคำให้การของบริษัทฯ ต่อมาวันที่ 29 มิถุนายน 2565 ศาลปกครองสูงสุดมีคำสั่งเห็นพ้องกับศาลปกครองชั้นต้นที่ไม่รับฟ้องบริษัทฯ เนื่องจากบริษัทยื่นคำฟ้องเมื่อล่วงพ้นกำหนดเวลาการฟ้องคดีแล้ว คดีนี้จึงถือเป็นที่สุด

อย่างไรก็ตามบริษัทฯ ได้ตัดจำหน่ายสินทรัพย์สำหรับราคาทุนของที่ดินและมูลค่าสุทธิตามบัญชีคงเหลือของต้นทุนสวนปาล์มน้ำมันบนที่ดินดังกล่าวแล้วในงบการเงินปี 2565

- ค) เมื่อวันที่ 21 กรกฎาคม 2563 สำนักงานการปฏิรูปที่ดินเพื่อเกษตรกรรมได้ออกประกาศกำหนดให้แปลงที่ดินหมายเลขที่ 603 เนื้อที่ประมาณ 3,617 ไร่ ตั้งอยู่ที่ตำบลกระบี่น้อย อำเภอเมือง และตำบลห้วยชุม อำเภอเหนือคลอง จังหวัดกระบี่ เป็นพื้นที่เป้าหมายที่จะดำเนินการกับผู้ครอบครองที่ดินในเขตปฏิรูปที่ดินเพื่อเกษตรกรรมโดยมิชอบด้วยกฎหมาย โดยให้ผู้ครอบครองที่ดินแปลงดังกล่าวยื่นคำร้องพร้อมพยานหลักฐานแสดงสิทธิตามประมวลกฎหมายที่ดินหรือกฎหมายอื่น ภายในกำหนด 15 วันนับแต่วันปิดประกาศคือ วันที่ 19 สิงหาคม 2563 ณ สำนักงานการปฏิรูปที่ดินจังหวัดกระบี่ เมื่อวันที่ 3 กันยายน 2563 บริษัทฯในฐานะผู้ครอบครองที่ดินแปลงดังกล่าวได้ยื่นคำร้องพร้อมพยานหลักฐานเพื่อแสดงสิทธิในที่ดินแปลงดังกล่าว

ในระหว่างปี 2563 และ 2564 บริษัทฯได้ดำเนินการทางกฎหมายเพื่อแสดงและรักษาสิทธิในที่ดินดังกล่าว

ต่อมาเมื่อวันที่ 10 มีนาคม 2565 สำนักงานการปฏิรูปที่ดินจังหวัดกระบี่ได้ยื่นคำให้การเพิ่มเติมแก้คำคัดค้านคำให้การของบริษัทฯ และในวันที่ 29 มิถุนายน 2565 ศาลปกครองสูงสุดมีคำสั่งเห็นพ้องกับศาลปกครองชั้นต้นที่ไม่รับฟ้องกรณีขอให้เพิกถอนประกาศสำนักงานการปฏิรูปที่ดินเพื่อเกษตรกรรม เรื่อง กำหนดพื้นที่เป้าหมายดำเนินการกับผู้ครอบครองที่ดินในเขตปฏิรูปที่ดินเพื่อเกษตรกรรม เนื่องจากบริษัทยื่นคำฟ้องเมื่อล่วงพ้นกำหนดเวลาการฟ้องคดีแล้ว แต่ศาลปกครองสูงสุดรับคำฟ้องกรณีขอให้เพิกถอนคำสั่งให้ออกจากที่ดินและรื้อถอนสิ่งปลูกสร้างในพื้นที่เป้าหมาย ปัจจุบันอยู่ในระหว่างการพิจารณาคดีของศาลปกครองสูงสุด

บริษัทฯได้บันทึกค่าเผื่อการด้อยค่าของสินทรัพย์สำหรับราคาทุนของที่ดินและมูลค่าสุทธิตามบัญชีคงเหลือของต้นทุนสวนปาล์มน้ำมันบนที่ดินดังกล่าวจำนวน 13 ล้านบาท เป็นค่าใช้จ่ายในงบการเงินปี 2564

- ง) เมื่อวันที่ 4 มิถุนายน 2564 สำนักงานการปฏิรูปที่ดินเพื่อเกษตรกรรมได้ออกประกาศกำหนดให้แปลงที่ดินหมายเลขที่ 604 เนื้อที่ประมาณ 4,200 ไร่ ตั้งอยู่ที่ตำบลเขาพนม และตำบลพุดเดียว อำเภอเขาพนม จังหวัดกระบี่ เป็นพื้นที่เป้าหมายที่ดินในเขตปฏิรูปที่ดินที่ยังไม่เข้าสู่กระบวนการปฏิรูปที่ดินเพื่อเกษตรกรรม โดยให้ผู้ครอบครองที่ดินแปลงดังกล่าวแสดงหลักฐานและเอกสารสิทธิในที่ดินตามประมวลกฎหมายที่ดินหรือกฎหมายอื่น ภายในกำหนด 15 วันนับแต่วันปิดประกาศ

ในระหว่างปี 2564 บริษัทฯ ได้ดำเนินการเพื่อแสดงสิทธิในการครอบครองที่ดินแปลงดังกล่าว ต่อสำนักงานปฏิรูปที่ดินจังหวัดกระบี่ (ส.ป.ก. กระบี่)

ต่อมาเมื่อวันที่ 6 ธันวาคม 2565 บริษัทฯ ได้รับหนังสือจากส.ป.ก. กระบี่ แจ้งผลการพิจารณา หลักฐานแสดงสิทธิในที่ดินว่าคำร้องของบริษัทฯ นั้นฟังไม่ขึ้น บริษัทฯ ได้ยื่นหนังสือโต้แย้ง สิทธิในที่ดินดังกล่าวไปเมื่อวันที่ 16 ธันวาคม 2565

เมื่อวันที่ 29 ธันวาคม 2565 ส.ป.ก. กระบี่ ได้มีหนังสือแจ้งว่าคำวินิจฉัยของส.ป.ก. ถือเป็นที่ สิ้นสุด หากบริษัทฯ ไม่เห็นด้วยกับคำวินิจฉัยดังกล่าว บริษัทฯ สามารถทำคำฟ้องยื่นต่อศาล ปกครองภูเก็ต

อย่างไรก็ตาม บริษัทฯ ได้บันทึกค่าเผื่อการด้อยค่าของสินทรัพย์สำหรับราคาทุนของที่ดินและ มูลค่าสุทธิตามบัญชีคงเหลือของต้นทุนสวนปาล์มน้ำมันบนที่ดินดังกล่าวจำนวน 27 ล้านบาท เป็นค่าใช้จ่ายในงบการเงินปี 2561 และตัดจำหน่ายมูลค่าตามบัญชีของอาคารและอุปกรณ์ จำนวน 2 ล้านบาทในงบการเงินปี 2565

32. คดีฟ้องร้อง

- ก) เมื่อวันที่ 6 กรกฎาคม 2563 บริษัทฯ ได้รับหมายเรียกผู้ต้องหาซึ่งเป็นคดีอาญา ความผิดฐาน บุกรุกที่ดิน โดยสำนักงานปฏิรูปที่ดินจังหวัดกระบี่เป็นผู้กล่าวหา และบริษัทฯ เป็นผู้ต้องหา พนักงานอัยการจังหวัดกระบี่ได้มีหนังสือให้พนักงานสอบสวนเพิ่มเติมตามประเด็นและ ให้ดำเนินคดีกับบริษัทฯ เมื่อวันที่ 20 สิงหาคม 2563 บริษัทฯ เข้ามอบตัวและรับทราบข้อกล่าวหา ต่อมาวันที่ 18 กันยายน 2563 บริษัทฯ ได้ยื่นคำให้การเป็นลายลักษณ์อักษรกับพนักงานสอบสวน เมื่อวันที่ 9 กันยายน 2564 อัยการจังหวัดกระบี่ได้ยื่นคำฟ้องต่อศาลว่าบริษัทฯ ได้เข้าใช้ประโยชน์ ในที่ดินเพื่อปลูกปาล์มน้ำมันคิดเป็นเนื้อที่ 3,978-2-24 ไร่ซึ่งได้กำหนดให้เป็นเขตปฏิรูปที่ดิน โดยได้ยื่นฟ้องว่าเป็นความผิดต่อประมวลกฎหมายที่ดิน พ.ศ. 2497 มาตรา 9,108 ทวิ ประกาศ ของคณะปฏิวัติฉบับที่ 96 ลงวันที่ 29 กุมภาพันธ์ 2515 และประมวลกฎหมายอาญา มาตรา 83 โดยขอให้ศาลสั่งให้บริษัทฯ ออกจากที่ดินดังกล่าว

เมื่อวันที่ 12 ตุลาคม 2565 ศาลจังหวัดกระบี่ได้มีคำพิพากษายกฟ้องบริษัทฯ คดีอยู่ระหว่างรอ การอุทธรณ์จากอัยการจังหวัดกระบี่

- ข) บริษัทฯ ถูกฟ้องร้องจากกลุ่มชาวบ้านที่อ้างว่าเป็นเกษตรกรซึ่งยื่นคำร้องต่อศาลปกครองกลางให้ พิจารณาสั่งให้กรมที่ดินยกเลิกโฉนดที่ดินของบริษัทฯ จำนวน 13 แปลง เนื้อที่ประมาณ 82 ไร่ และน.ส.3 ก จำนวน 10 แปลง เนื้อที่ประมาณ 325 ไร่ ตั้งอยู่ที่ตำบลบางสวรรค์ อำเภอพระแสง จังหวัดสุราษฎร์ธานี โดยอ้างว่าเจ้าพนักงานที่ดินออกเอกสารโดยไม่ชอบ

เมื่อวันที่ 19 มีนาคม 2564 ศาลปกครองกลางพิพากษาให้อธิบดีกรมที่ดิน และเจ้าพนักงานที่ดิน จ.สุราษฎร์ธานี สาขาพระแสง ปฏิบัติหน้าที่ตามมาตรา 61 แห่งประมวลกฎหมายที่ดิน ในการเพิกถอนหรือแก้ไขโฉนดที่ดินและน.ส.3 ก ดังกล่าวของบริษัทฯให้ถูกต้องตามกฎหมาย และให้อธิบดีกรมป่าไม้ ดำเนินการในส่วนที่เกี่ยวข้องตามอำนาจหน้าที่ เพื่อให้บริษัทฯออกจากที่ดินพิพาทภายใน 180 วัน นับแต่วันที่คดีถึงที่สุด

เมื่อวันที่ 16 เมษายน 2564 บริษัทฯได้ยื่นอุทธรณ์คำพิพากษาคือศาลปกครองสูงสุดแล้ว ทั้งนี้ฝ่ายบริหารเชื่อว่าบริษัทฯสามารถอุทธรณ์คำพิพากษาได้ด้วยหลักฐานที่มีอยู่

- ค) เมื่อวันที่ 25 พฤศจิกายน 2565 กรมที่ดิน ได้มีหนังสือแจ้งยกเลิกโฉนดที่ดิน ตำบลบางสวรรค์ อ.พระแสง จ.สุราษฎร์ธานี จำนวน 10 ฉบับ ซึ่งออกตามโครงการเดินสำรวจออกโฉนดที่ดินเมื่อปี 2549 โดยอาศัยหลักฐานน.ส.3 ก ตำบล อำเภอลำตาหลวงและจังหวัดเดียวกัน ที่ออกตามโครงการเดินสำรวจออกน.ส.3 ก เมื่อปี 2524 เป็นโฉนดที่ดินที่ออกไปโดยไม่ชอบด้วยกฎหมาย

เมื่อวันที่ 9 ธันวาคม 2565 บริษัทฯได้มีหนังสืออุทธรณ์คำสั่งเพิกถอนโฉนดที่ดินดังกล่าว และได้ยื่นคำฟ้องต่อศาลปกครองกลาง เมื่อวันที่ 1 กุมภาพันธ์ 2566

อย่างไรก็ตาม หากบริษัทฯต้องสูญเสียที่ดินแปลงดังกล่าว มูลค่าสินทรัพย์สำหรับราคาทุนของที่ดินและมูลค่าสุทธิตามบัญชีคงเหลือของต้นทุนสวนปาล์มน้ำมันบนที่ดินดังกล่าวจะลดลงเป็นจำนวน 0.5 ล้านบาท

33. เงินชดเชยจากการประกันภัย

ในเดือนกันยายน 2565 บริษัทฯได้รับเงินชดเชยจากประกันธุรกิจหยุดชะงักจากเหตุเพลิงไหม้โรงงานของบริษัทฯที่จังหวัดกระบี่ เมื่อปี 2563 ครบถ้วนแล้ว

34. ลำดับชั้นของมูลค่ายุติธรรม

ณ วันที่ 31 ธันวาคม 2565 และ 2564 บริษัทฯมีสินทรัพย์ที่วัดมูลค่าด้วยมูลค่ายุติธรรมโดยแยกแสดงตามลำดับชั้นของมูลค่ายุติธรรม ดังนี้

(หน่วย: พันบาท)

	งบการเงินรวม/งบการเงินเฉพาะกิจการ			
	ณ วันที่ 31 ธันวาคม 2565			
	ระดับ 1	ระดับ 2	ระดับ 3	รวม
สินทรัพย์ที่วัดมูลค่าด้วยมูลค่ายุติธรรม				
สินทรัพย์ชีวภาพ	-	14,675	188,851	203,526

(หน่วย: พันบาท)

	งบการเงินรวม/งบการเงินเฉพาะกิจการ			
	ณ วันที่ 31 ธันวาคม 2564			
	ระดับ 1	ระดับ 2	ระดับ 3	รวม
สินทรัพย์ที่วัดมูลค่าด้วยมูลค่ายุติธรรม				
สินทรัพย์ชีวภาพ	-	13,462	98,811	112,273

ในระหว่างปี 2565 และ 2564 ไม่มีการโอนรายการระหว่างลำดับชั้นของมูลค่ายุติธรรม

35. เครื่องมือทางการเงิน

35.1 วัตถุประสงค์และนโยบายการบริหารความเสี่ยงทางการเงิน

เครื่องมือทางการเงินที่สำคัญของกลุ่มบริษัท ประกอบด้วย เงินสดและรายการเทียบเท่าเงินสด ลูกหนี้การค้า เงินให้กู้ยืม เงินกู้ยืมระยะสั้น เจ้าหนี้การค้าและเจ้าหนี้อื่น และเงินกู้ยืมระยะยาว กลุ่มบริษัทมีความเสี่ยงทางการเงินที่เกี่ยวข้องกับเครื่องมือทางการเงินดังกล่าว และมีนโยบายการบริหารความเสี่ยงดังนี้

ความเสี่ยงด้านเครดิต

กลุ่มบริษัทมีความเสี่ยงด้านเครดิตที่เกี่ยวข้องกับลูกหนี้การค้า เงินให้กู้ยืม เงินฝากกับธนาคารและสถาบันการเงิน และเครื่องมือทางการเงินอื่น ๆ โดยจำนวนเงินสูงสุดที่กลุ่มบริษัทอาจต้องสูญเสียจากการให้สินเชื่อคือมูลค่าตามบัญชีที่แสดงอยู่ในงบแสดงฐานะการเงิน

ลูกหนี้การค้า

กลุ่มบริษัทบริหารความเสี่ยงโดยใช้นโยบายและขั้นตอนในการควบคุมการให้สินเชื่ออย่างเหมาะสม จึงไม่คาดว่าจะเกิดผลขาดทุนทางการเงินที่มีสาระสำคัญ นอกจากนี้ กลุ่มบริษัทมีการติดตามยอดคงค้างของลูกหนี้การค้าอย่างสม่ำเสมอ และการจัดส่งสินค้าให้กับลูกค้ารายใหญ่มักจะมีการขอหนังสือรับรองด้านเครดิต (Letters of credit) หรือการประกันสินเชื่อแบบอื่น ๆ จากธนาคารและสถาบันการเงินอื่นที่มีชื่อเสียง

กลุ่มบริษัทพิจารณาการด้อยค่าทุกวันสิ้นรอบระยะเวลารายงาน อัตราการตั้งสำรองของผลขาดทุนด้านเครดิตที่คาดว่าจะเกิดขึ้นคำนวณโดยพิจารณาจากอายุหนี้คงค้างนับจากวันที่ถึงกำหนดชำระสำหรับกลุ่มลูกค้าที่มีรูปแบบของความเสี่ยงด้านเครดิตที่คล้ายคลึงกัน โดยจัดกลุ่มลูกค้าตามประเภทของลูกค้า รวมถึงการมีหนังสือรับรองด้านเครดิตสำหรับลูกค้าบางราย (Letters of credit) และการค้าประกันสินเชื่อแบบอื่น ๆ ทั้งนี้ กลุ่มบริษัทไม่มีการถือครองสินทรัพย์ค้ำประกัน การคำนวณผลขาดทุนจากการด้อยค่าด้านเครดิตที่คาดว่าจะเกิดขึ้นคำนึงถึงผลของความน่าจะเป็นถ่วงน้ำหนัก มูลค่าของเงินตามเวลาและข้อมูลที่มีความสมเหตุสมผลและสามารถสนับสนุนได้ที่มียู่ ณ วันที่รายงานเกี่ยวกับเหตุการณ์ในอดีต สภาพการณ์ปัจจุบันและการคาดการณ์สถานะเศรษฐกิจในอนาคต โดยทั่วไปกลุ่มบริษัทจะตัดจำหน่ายลูกหนี้การค้าออกจากบัญชีหากลูกหนี้หนี้ค้างชำระเกินกว่าหนึ่งปี

เครื่องมือทางการเงินและเงินฝากธนาคาร

กลุ่มบริษัทบริหารความเสี่ยงด้านเครดิตที่เกี่ยวข้องกับยอดคงเหลือกับธนาคารและสถาบันการเงิน โดยจะลงทุนกับคู่สัญญาที่ได้รับการอนุมัติแล้วเท่านั้นและอยู่ในวงเงินสินเชื่อที่กำหนดให้กับคู่สัญญาแต่ละราย โดยวงเงินสินเชื่อจะได้รับการสอบทานโดยฝ่ายบริหารเป็นประจำทุกปีและนำเสนอต่อคณะกรรมการบริษัทเพื่อพิจารณาอนุมัติในกรณีที่ต้องการเพิ่มวงเงินสินเชื่อ การกำหนดวงเงินดังกล่าวเป็นการช่วยลดความเสี่ยงของการกระจุกตัวและบรรเทาผลขาดทุนทางการเงินที่อาจเกิดขึ้นจากผิวนัดชำระของคู่สัญญา

กลุ่มบริษัทมีความเสี่ยงด้านเครดิตของตราสารหนี้ไม่สูงมากนักเนื่องจากคู่สัญญาเป็นธนาคารที่มีอันดับความน่าเชื่อถือด้านเครดิตที่อยู่ในระดับสูงซึ่งประเมินโดยสถาบันจัดอันดับความน่าเชื่อถือด้านเครดิตระหว่างประเทศ

ความเสี่ยงด้านตลาด

กลุ่มบริษัทมีความเสี่ยงด้านตลาด 3 ประเภท ได้แก่ ความเสี่ยงจากอัตราแลกเปลี่ยน ความเสี่ยงจากอัตราดอกเบี้ย และความเสี่ยงจากราคาสินค้าโภคภัณฑ์

ความเสี่ยงจากอัตราแลกเปลี่ยน

กลุ่มบริษัทมีความเสี่ยงจากอัตราแลกเปลี่ยนที่สำคัญอันเกี่ยวเนื่องจากการซื้อเครื่องจักรเป็นเงินตราต่างประเทศ กลุ่มบริษัทได้พิจารณาทำสัญญาซื้อขายเงินตราต่างประเทศล่วงหน้าเป็นครั้งคราวเพื่อลดความเสี่ยงจากอัตราแลกเปลี่ยนที่อาจเกิดขึ้น กลุ่มบริษัทไม่มีสัญญาซื้อขายเงินตราต่างประเทศล่วงหน้าคงเหลือ ณ วันสิ้นรอบระยะเวลารายงาน

ความเสี่ยงจากอัตราดอกเบี้ย

กลุ่มบริษัทมีความเสี่ยงจากอัตราดอกเบี้ยที่สำคัญอันเกี่ยวเนื่องกับเงินฝากธนาคาร เงินให้กู้ยืม เงินกู้ยืมระยะสั้น และเงินกู้ยืมระยะยาว สินทรัพย์และหนี้สินทางการเงินส่วนใหญ่มีอัตราดอกเบี้ยที่ปรับขึ้นลงตามอัตราตลาด หรือมีอัตราดอกเบี้ยคงที่ซึ่งใกล้เคียงกับอัตราตลาดในปัจจุบัน

กลุ่มบริษัทบริหารความเสี่ยงจากอัตราดอกเบี้ยโดยการบริหารสัดส่วนเงินกู้ยืมที่มีอัตราดอกเบี้ยให้มีความเหมาะสม

ณ วันที่ 31 ธันวาคม 2565 และ 2564 สินทรัพย์และหนี้สินทางการเงินที่สำคัญสามารถจัดตามประเภทอัตราดอกเบี้ย และสำหรับสินทรัพย์และหนี้สินทางการเงินที่มีอัตราดอกเบี้ยคงที่สามารถแยกตามวันที่ครบกำหนดหรือวันที่มีการกำหนดอัตราดอกเบี้ยใหม่ (หากวันที่มีการกำหนดอัตราดอกเบี้ยใหม่ถึงก่อน) ได้ดังนี้

(หน่วย: พันบาท)

	งบการเงินรวม															
	อัตราดอกเบี้ยคงที่						อัตราดอกเบี้ย		ไม่มีอัตรา		รวม		อัตราดอกเบี้ย			
							ปรับขึ้นลง						ที่แท้จริง			
	ภายใน 1 ปี		1 - 5 ปี		มากกว่า 5 ปี		ตามราคาดตลาด		ดอกเบี้ย		รวม					
	2565	2564	2565	2564	2565	2564	2565	2564	2565	2564	2565	2564	2565	2564		
																(ร้อยละต่อปี)
สินทรัพย์ทางการเงิน																
เงินสดและรายการเทียบเท่าเงินสด	-	-	-	-	-	-	98,750	31,585	1,186	1,197	99,936	32,782	0.05 - 0.35	0.05 - 0.13		
ลูกหนี้การค้าและลูกหนี้อื่น	-	-	-	-	-	-	-	-	37,081	226,958	37,081	226,958	-	-		
ลูกหนี้ตามสัญญาเช่า	699	1,545	21	896	-	-	-	-	-	-	720	2,441	1.80	1.80		
เงินให้กู้ยืมระยะยาวแก่บริษัทอื่น	-	-	-	-	-	-	16,560	17,480	-	-	16,560	17,480	THBFIX + 1	THBFIX + 1		
	699	1,545	21	896	-	-	115,310	49,065	38,267	228,155	154,297	279,661				
หนี้สินทางการเงิน																
เงินกู้ยืมระยะสั้นจากสถาบันการเงิน	40,000	145,000	-	-	-	-	-	-	-	-	40,000	145,000	1.90	1.05 - 1.10		
เจ้าหนี้การค้าและเจ้าหนี้อื่น	-	-	-	-	-	-	-	-	30,077	35,767	30,077	35,767	-	-		
เงินกู้ยืมระยะยาว	-	-	-	-	-	-	58,333	100,000	-	-	58,333	100,000	3M	3M		
													BIBOR + 1.5	BIBOR + 1.5		
หนี้สินตามสัญญาเช่า	408	345	3,170	2,491	39,934	40,156	-	-	-	-	43,512	42,992	4.50	4.70		
	40,408	145,345	3,170	2,491	39,934	40,156	58,333	100,000	30,077	35,767	171,922	323,759				

(หน่วย: พันบาท)

	งบการเงินเฉพาะกิจการ														
	อัตราดอกเบี้ยคงที่						อัตราดอกเบี้ย								
							ปรับขึ้นลง		ไม่มีอัตราดอกเบี้ย		รวม				อัตราดอกเบี้ยที่แท้จริง
	ภายใน 1 ปี		1 - 5 ปี		มากกว่า 5 ปี		ตามราคาตลาด		ดอกเบี้ย						รวม
	2565	2564	2565	2564	2565	2564	2565	2564	2565	2564	2565	2564	2565	2564	2565
(ร้อยละต่อปี)															
สินทรัพย์ทางการเงิน															
เงินสดและรายการเทียบเท่าเงินสด	-	-	-	-	-	-	60,342	15,539	1,178	1,190	61,520	16,729	0.05 - 0.35	0.05 - 0.13	
ลูกหนี้การค้าและลูกหนี้อื่น	-	-	-	-	-	-	-	-	36,992	226,903	36,992	226,903	-	-	
ลูกหนี้ตามสัญญาเช่า	699	1,545	21	896	-	-	-	-	-	-	720	2,441	1.80	1.80	
	699	1,545	21	896	-	-	60,342	15,539	38,170	228,093	99,232	246,073			
หนี้สินทางการเงิน															
เงินกู้ยืมระยะสั้นจากสถาบันการเงิน	40,000	145,000	-	-	-	-	-	-	-	-	40,000	145,000	1.90	1.05 - 1.10	
เจ้าหนี้การค้าและเจ้าหนี้อื่น	-	-	-	-	-	-	259,454	277,703	29,928	35,618	289,382	313,321	THBFIX + 1	THBFIX + 1	
เงินกู้ยืมระยะยาว	-	-	-	-	-	-	58,333	100,000	-	-	58,333	100,000	3M	3M	
													BIBOR + 1.5	BIBOR + 1.5	
หนี้สินตามสัญญาเช่า	509	485	4,326	3,605	58,870	60,100	-	-	-	-	63,705	64,190	4.80	4.80	
	40,509	145,485	4,326	3,605	58,870	60,100	317,787	377,703	29,928	35,618	451,420	622,511			

การเปลี่ยนแปลงที่อาจเกิดขึ้นอย่างสมเหตุสมผลของอัตราดอกเบี้ยของเงินฝากธนาคาร เงินให้กู้ยืม และเจ้าหนี้อื่นที่มีอัตราดอกเบี้ยปรับขึ้นลงตามอัตราตลาด ณ วันที่ 31 ธันวาคม 2565 หากมีการเปลี่ยนแปลงอัตราดอกเบี้ยเพิ่มขึ้นหรือลดลงร้อยละ 1 โดยกำหนดให้ตัวแปรอื่นทั้งหมดคงที่ จะส่งผลกระทบต่อกำไรก่อนภาษีและส่วนของผู้ถือหุ้นของกลุ่มบริษัทด้วยจำนวนเงินที่ไม่เป็นสาระสำคัญ

ความเสี่ยงด้านราคาสินค้าโภคภัณฑ์

กลุ่มบริษัทมีความเสี่ยงด้านราคาสินค้าโภคภัณฑ์ทั้งผลปาล์มสดและน้ำมันปาล์มดิบ ความผันผวนของราคาขึ้นอยู่กับสภาวะขาดแคลนหรือสภาวะล้นตลาด กลุ่มบริษัทได้กำหนดนโยบายการจัดซื้อ และการบริหารจัดการสินค้าคงเหลือ โดยพิจารณาจากปริมาณการผลิตในอนาคตและการเปลี่ยนแปลงของราคาผลปาล์มสดและน้ำมันปาล์มดิบ

ความเสี่ยงด้านสภาพคล่อง

ความเสี่ยงที่เกิดจากการที่กลุ่มบริษัทไม่สามารถชำระหนี้สินและภาระผูกพันเมื่อถึงกำหนด เนื่องจากไม่สามารถเปลี่ยนสินทรัพย์เป็นเงินสดได้ทันเวลาที่ครบกำหนดชำระหนี้ ไม่สามารถจัดหาเงินทุนได้เพียงพอ หรือสามารถหาเงินมาชำระได้แต่ด้วยต้นทุนที่สูงเกินกว่าระดับที่ยอมรับได้ ซึ่งอาจส่งผลกระทบต่อรายได้และฐานะการเงินของกลุ่มบริษัท

กลุ่มบริษัทมีการกำหนดนโยบายการบริหารสภาพคล่อง การควบคุมระดับความเสี่ยงด้านสภาพคล่องให้อยู่ในระดับที่ยอมรับได้ และกำหนดเครื่องมือที่ใช้ในการติดตามและควบคุมโดยผู้บริหารอย่างสม่ำเสมอ เครื่องมือที่ใช้ในการบริหารความเสี่ยงด้านสภาพคล่อง ได้แก่ ประมาณการกระแสเงินสดรับและจ่าย เพื่อประเมินฐานะสภาพคล่องในแต่ละช่วงเวลาต่าง ๆ การบริหารสภาพคล่องให้พร้อมชำระหนี้ตรงตามระยะเวลาที่กำหนด และการวิเคราะห์อัตราส่วนทางการเงินที่สำคัญ นอกจากนี้ กลุ่มบริษัทมีความสามารถในการเข้าถึงแหล่งของเงินทุนที่หลากหลายอย่างเพียงพอ

รายละเอียดการครบกำหนดชำระของหนี้สินทางการเงินที่ไม่ใช่ตราสารอนุพันธ์ของกลุ่มบริษัท ณ วันที่ 31 ธันวาคม 2565 และ 2564 ซึ่งพิจารณาจากกระแสเงินสดตามสัญญาที่ยังไม่คิดลดเป็นมูลค่าปัจจุบัน สามารถแสดงได้ดังนี้

(หน่วย: พันบาท)

	งบการเงินรวม				
	ณ วันที่ 31 ธันวาคม 2565				
	เมื่อทวงถาม	ไม่เกิน	มากกว่า		รวม
		1 ปี	1 - 5 ปี	5 ปี	
รายการที่ไม่ใช่ตราสารอนุพันธ์					
เงินกู้ยืมระยะสั้นจากสถาบันการเงิน	40,062	-	-	-	40,062
เจ้าหนี้การค้าและเจ้าหนี้อื่น	-	30,077	-	-	30,077
เงินกู้ยืมระยะยาว	-	32,950	27,034	-	59,984
หนี้สินตามสัญญาเช่า	-	2,358	10,672	58,223	71,253
รวมรายการที่ไม่ใช่ตราสารอนุพันธ์	40,062	65,385	37,706	58,223	201,376

(หน่วย: พันบาท)

งบการเงินเฉพาะกิจการ					
ณ วันที่ 31 ธันวาคม 2565					
		ไม่เกิน	มากกว่า		
	เมื่อทวงถาม	1 ปี	1 - 5 ปี	5 ปี	รวม
รายการที่ไม่ใช่ตราสารอนุพันธ์					
เงินกู้ยืมระยะสั้นจากสถาบันการเงิน	40,062	-	-	-	40,062
เจ้าหนี้การค้าและเจ้าหนี้อื่น	-	289,382	-	-	289,382
เงินกู้ยืมระยะยาว	-	32,950	27,034	-	59,984
หนี้สินตามสัญญาเช่า	-	3,556	16,089	87,913	107,558
รวมรายการที่ไม่ใช่ตราสารอนุพันธ์	40,062	325,888	43,123	87,913	496,986
(หน่วย: พันบาท)					

(หน่วย: พันบาท)

งบการเงินรวม					
ณ วันที่ 31 ธันวาคม 2564					
	เมื่อทวงถาม	ไม่เกิน 1 ปี	1 - 5 ปี	มากกว่า 5 ปี	รวม
รายการที่ไม่ใช่ตราสารอนุพันธ์					
เงินกู้ยืมระยะสั้นจากสถาบันการเงิน	145,006	-	-	-	145,006
เจ้าหนี้การค้าและเจ้าหนี้อื่น	-	35,767	-	-	35,767
เงินกู้ยืมระยะยาว	-	38,334	64,578	-	102,912
หนี้สินตามสัญญาเช่า	-	2,358	10,318	60,935	73,611
รวมรายการที่ไม่ใช่ตราสารอนุพันธ์	145,006	76,459	74,896	60,935	357,296
(หน่วย: พันบาท)					

(หน่วย: พันบาท)

	งบการเงินเฉพาะกิจการ				
	ณ วันที่ 31 ธันวาคม 2564				
	เมื่อทวงถาม	ไม่เกิน 1 ปี	1 - 5 ปี	มากกว่า 5 ปี	รวม
รายการที่ไม่ใช่ตราสารอนุพันธ์					
เงินกู้ยืมระยะสั้นจากสถาบันการเงิน	145,006	-	-	-	145,006
เจ้าหนี้การค้าและเจ้าหนี้อื่น	-	313,321	-	-	313,321
เงินกู้ยืมระยะยาว	-	38,334	64,578	-	102,912
หนี้สินตามสัญญาเช่า	-	3,556	15,556	92,002	111,114
รวมรายการที่ไม่ใช่ตราสารอนุพันธ์	145,006	355,211	80,134	92,002	672,353

35.2 มูลค่ายุติธรรมของเครื่องมือทางการเงิน

เนื่องจากเครื่องมือทางการเงินส่วนใหญ่ของกลุ่มบริษัทจัดอยู่ในประเภทระยะสั้นหรือมีอัตราดอกเบี้ยใกล้เคียงกับอัตราดอกเบี้ยในตลาด กลุ่มบริษัทจึงประมาณมูลค่ายุติธรรมของเครื่องมือทางการเงินใกล้เคียงกับมูลค่าตามบัญชีที่แสดงในงบแสดงฐานะการเงิน

36. การบริหารจัดการทุน

วัตถุประสงค์ในการบริหารจัดการทุนที่สำคัญของกลุ่มบริษัท คือ การจัดให้มีซึ่งโครงสร้างทุนที่เหมาะสมเพื่อสนับสนุนการดำเนินงานธุรกิจของกลุ่มบริษัทและเสริมสร้างมูลค่าการถือหุ้นให้กับผู้ถือหุ้น รวมถึงการปฏิบัติตามเงื่อนไขทางการเงินตามที่กำหนดไว้ในสัญญาเงินกู้ โดยกลุ่มบริษัทได้ปฏิบัติตามเงื่อนไขทางการเงินดังกล่าวตลอดระยะเวลาที่รายงาน

ณ วันที่ 31 ธันวาคม 2565 กลุ่มบริษัทมีอัตราส่วนหนี้สินต่อทุนเท่ากับ 0.15:1 (2564: 0.28:1) และเฉพาะบริษัทที่มีอัตราส่วนหนี้สินต่อทุนเท่ากับ 0.34:1 (2564: 0.50:1)

37. การจัดประเภทรายการในงบการเงิน

กลุ่มบริษัทได้จัดประเภทรายการบัญชีดังต่อไปนี้ในงบการเงินสำหรับปีสิ้นสุดวันที่ 31 ธันวาคม 2564 ใหม่ เพื่อให้สอดคล้องกับการจัดประเภทรายการบัญชีในปัจจุบัน

(หน่วย: พันบาท)

	งบการเงินรวม		งบการเงินเฉพาะกิจการ	
	ตามการจัดประเภทใหม่	ตามที่เคยรายงานไว้	ตามการจัดประเภทใหม่	ตามที่เคยรายงานไว้
รายได้อื่น	70,651	45,729	70,651	45,729
ต้นทุนขาย	1,721,271	1,696,349	1,722,834	1,697,912

การจัดประเภทรายการบัญชีดังกล่าวไม่มีผลกระทบต่อกำไรหรือส่วนของผู้ถือหุ้นตามที่ได้รายงานไว้

38. เหตุการณ์ภายหลังรอบระยะเวลารายงาน

เมื่อวันที่ 23 กุมภาพันธ์ 2566 ที่ประชุมคณะกรรมการของบริษัทฯ ได้มีมติอนุมัติเสนอจ่ายเงินปันผลจากการดำเนินงานสำหรับปี 2565 ให้แก่ผู้ถือหุ้นในอัตราหุ้นละ 0.45 บาท รวมเป็นจำนวนเงิน 146 ล้านบาท โดยจะนำเสนอเพื่อขออนุมัติการจ่ายเงินปันผลดังกล่าวในที่ประชุมสามัญผู้ถือหุ้นประจำปี 2566 ของบริษัทฯต่อไป

39. การอนุมัติงบการเงิน

งบการเงินนี้ได้รับอนุมัติให้ออกโดยคณะกรรมการบริษัทฯ เมื่อวันที่ 23 กุมภาพันธ์ 2566